η δημοκρατική της Ρόδου

στην υπηρεσία του δωδεκανησιακού λαού

Αρ. φύλλου 5654 - **ΤΡΙΤΗ 8 ΜΑΪΟΥ 2001** - Τιμή 200 Δρχ - 0,59 EURO - **www.dimokratiki.gr**

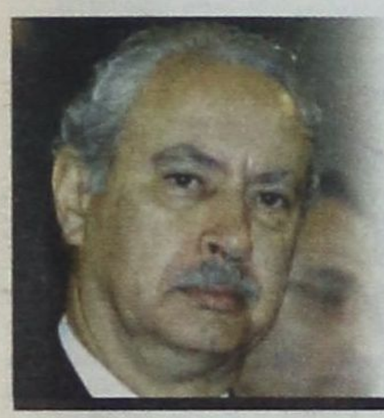

ΣΤΟ «ΒΡΟΝΤΟ» ΠΑΛΙ Η ΠΕΡΙΦΗΜΗ «ΠΡΟΣΕΓΓΙΣΗ»

ΝΕΑ ΣΟΒΑΡΗ ΠΡΟΚΛΗΣΗ της Τουρκίας κατά της Ρόδου!

Δεν επιτρέπουν στον αρχηγό του ΓΕΝ να μεταβεί με ελικόπτερο από την Ρόδο στην Τουρκία • ΣΕΛ. 21

Αρχισαν στην Ρόδο οι μαζικές αφίξεις αλλοδαπών τουριστών

ΑΝΑΜΕΝΟΝΤΑΙ 30.000 ΩΣ ΤΗΝ ΚΥΡΙΑΚΗ

• ΣΕΛ. 3



ΕΓΚΑΤΕΛΕΙΦΘΗΣΑΝ ΣΤΟ ΕΛΕΟΣ ΤΟΥ ΘΕΟΥ

«ΑΜΑΝΑΙ» στο αεροδρόμιο 150 Ρώσοι τουρίστες!

Νέα εισβολή «αεριτζήδων» στον ροδιακό τουρισμό

«Ονομα και πράμα» ο πράκτορας που συνελήφθη επειδή «φέσωσε» Ρόδιο ξενοδόχο • Εκκρεμούν εις βάρος του τέσσερις καταδίκες για ακάλυπτες επιταγές, ενώ οργιάζουν οι φήμες και στο Καρπενήσι • Οδηγείται συνοδεία στην Κοζάνη για «τακτοποίηση» • Δεν ήρθε την Κυριακή το αεροπλάνο για να παραλάβει τους Ρώσους τουρίστες, αλλά μόλις χθες το απόγευμα • «Φέσια» και στο αεροδρόμιο • Εστειλαν λεφτά με τους πιλότους για πληρωμή των χρεών • ΣΕΛ. 32



ΟΙ ΔΗΜΑΡΧΟΙ ΤΟΥ ΝΗΣΙΟΥ

Εύχονται να γίνει σύντομα ανασχηματισμός για να φύγει ο Κ. Κάισερλης!

• ΣΕΛ. 6-7



ΔΙΑΛΥΤΙΚΕΣ ΟΙ ΚΑΤΑΣΤΑΣΕΙΣ

Στο έλεος του θεού αφέθησαν οι Δήμοι

ΟΙ ΔΗΜΑΡΧΟΙ ΤΑ' ΨΑΛΑΝ ΧΘΕΣ ΣΤΟΝ ΠΕΡΙΦΕΡΕΙΑΡΧΗ

• ΣΕΛ. 6





ΜΕΤΑΞΥ ΦΟΡΕΩΝ ΚΑΙ ΤΑΞΕΩΝ

Διίστανται οι απόψεις για τα αποτελέσματα της επισκέψεως στην Ρόδο του γ.γ. του ΕΟΤ

• ΣΕΛ. 19



ΟΠΩΣ ΠΡΟΚΥΠΤΕΙ ΑΠΟ ΤΟΝ ΟΙΚΟΝΟΜΙΚΟ ΑΠΟΛΟΓΙΣΜΟ

ΚΑΘΑΡΑ ΚΕΡΔΗ 423 ΕΚ. ΔΡΧ. ΕΙΧΕ το 2000 η Τράπεζα Δωδ/νήσου

Το προσεχές Σάββατο η ετήσια τακτική γενική συνέλευση των μελών • ΣΕΛ. 4-5

ΑΠΟ ΤΟ ΜΙΚΤΟ ΟΡΚΩΤΟ

Ζήτησε να εξετασθεί από ψυχίατρο ο παππούς που αποπλανούσε την δισέγγονή του!

• ΣΕΛ. 3



ΔΙΑΠΙΣΤΩΣΕΙΣ ΔΙΚΑΣΤΗ

Χαώδης κατάσταση στο Κτηματολόγιο Ρόδου

ΑΝΑΜΕΝΟΝΤΑΙ ΣΟΒΑΡΕΣ ΕΞΕΛΙΞΕΙΣ

• ΣΕΛ. 8

ΣΤΙΣ 18 ΜΑΪΟΥ

Κρίσιμη και αποφασιστική γενική συνέλευση των μετόχων της ΔΑΝΕ



• ΣΕΛ. 11

ΣΤΗΝ ΤΕΛΙΚΗ ΕΥΘΕΙΑ ΟΙ ΠΑΝΕΛΛΑΔΙΚΕΣ ΕΞΕΤΑΣΕΙΣ

ΠΩΣ ΘΑ ΒΑΘΜΟΛΟΓΗΘΟΥΝ ΟΙ ΥΠΟΨΗΦΙΟΙ για τα Ανώτατα Εκπαιδευτικά Ιδρύματα

«Κλιμακούμενης δυσκολίας» θα είναι τα θέματα των εξετάσεων • ΣΕΛ. 12



η άποψη της ημέρας

Αλλιώτεψε η ψυχή μας...!

«Μεγάλωσαν τα γένια μας και η ψυχή μας αλλιώτεψε...» Στίχοι τραγουδιού της δεκαετίας του 1970 απ'τον αξέχαστο Νίκο Ξυλούρη.

Τι κι' αν αλλιώτεψε η ψυχή λοιπόν;

Τι κι'αν έπεσε ο φράχτης στην κηδεία των γονιών μας, παίρνοντας εμείς την σφραγίδα με την σκυτάλη που γράφει «επόμενος παρακαλώ...» Τα ίδια θα'χουμε και μετά τον περιλάλητο διάλογο του ασφαλιστικού, μένοντας μνήμες η κυρίαρχη λαοθάλασσα στις αποθήκες του νου...

Γενικευμένες αντιδράσεις, τραπέζια στρωμένα, τραπέζια άστρωτα, ψυγεία με αλλόφρονες προτάσεις βουτηγμένες στο Αγγλικό τσάι, δεσμικά, αλλά όχι τόσο θεσμικά...

Τεράστιο θέμα που αφορά όλους...

Οικτρές εξαγγελίες...

Η επιπολαιότητα χαρακτηρίζει την Ελλάδα για μια ακόμη φορά. Περιστροφή γύρω από θέμα που ήδη έπρεπε να'χε βρει την επίλυση του από τότε που γεννήθηκαν τα ένσημα. Μαραθώνιος ντόρος όπως και ο νέος Ελευθέριος Βενιζέλος, όπως το άψυχο πλέον σώμα του αγοριού από τη Μυτιλήνη... Οπως τα λυόμενα του Μενιδίου... Οπως οι 82 νεκροί από το Σάμινα και η μη δικαίωση τους τουλάχιστον ακόμα... όπως... όπως... όπως... Χαρτούρα... ωραιόλογα... και ευχολογίες. Νόμοι και τροποποιήσεις αυτών περιφέρονται από στόμα σε στόμα, από θώκο σε θώκο και προσωποποίηση καλλιέργειας για παραπάνω ανυπόστατους ή κούφιους τίτλους διογκώνεται, δρασκελίζοντας, έναν ακόμα αιώνα... Ντόρος για το παραμικρό αλλά και για το μεγαλύτερο.

Από υγεία έως παιδεία.

Μια μονομαχία αιώνων τώρα κράτους και ψηφοφόρων για τεκμηρίωση της τελικής ανισότητας που διέπει τα περισσότερα κράτη.

Με ψυγεία, έστω τελευταίου μοντέλου, και με παγκοσμιοποιήσεις (κάλεσμα των Η.Π.Α. και συγκεκριμένα από τα MIT του κ. Παπαντωνίου με θέμα την προαναφερθεισα λέξη... μάθημα από την Ελλάδα... τη στιγμή που δεκάδες άνθρωποι απόγονοι της Ακρόπολης, ζουν κάτω απ'το όριο της φτώχιας και αγγίζουν κάθε μέρα την κόκκινη γραμμή, τις ουτοπίες των ονείρων. Ε, αυτό είναι μία τουλάχιστον ειρωνική αντίληψη. Αντίληψη σε βαθμό κακουργήματος σε βάρος της νοημοσύνης των πολιτών. Δεν έχουμε μάθει στα λίγα λόγια... στις μεστές πράξεις... στις άμεσες ενέργειες... στις καινοτομίες που να αφορούν όλους... όχι μόνο στα φθαρμένα απ'την κούραση στρώματα, ενώ κάποια άλλα αντίστοιχα στρώματα νερού να τα διοχετεύουμε αν είναι δυνατό και με εμφιαλωμένο ακόμα, για να υπάρξει δήθεν... ο πολυπόθητος μεταβολισμός!! Ολη η φιλοσοφία είναι ο χρόνος και εμείς την αφήνουμε πίσω απ'αυτόν... Γιατί πάντα πίσω του είμαστε, κανείς δεν μπόρεσε να τον φτάσει... Να τον προσπεράσει... Μη ζητάμε λοιπόν την εξέλιξη εκεί που δεν φυτρώνουν πολιτισμός και φιλοσοφία. Το πρώτο το έχουμε. Δεν το αποκτήσαμε. Μας το χάρισαν, αυτοί που πέρασαν. Μας το έχτισαν αυτοί που έφυγαν... είτε φυσιολογικά είτε πολεμώντας είτε πίνοντας κώνειο... Ας αποκτήσουμε επιτέλους και το δεύτερο. Μια φιλοσοφία μεγεθυντική. Να δούμε εμείς και ειδικά οι εκάστοτε ηγεσίες, της γιαγιάς απ'τις κακουχίες αλλά περήφανης Ελλάδας, κάποτε τι συμβαίνει και πίσω απ'το βουνό... Μια ματιά μόνο... μια καθαρή ματιά πέρα από παραστάσεις αναχρονισμού και εκσυγχρονιστικές κάψουλες που κάθονται στο λαιμό των οικοδόμων και όχι μόνο... Η τύρβη της πολιτικής καθημερινότητας ως σύγχρονη καιόμενη βάτος εδώ και χρόνια... μας αναγκάζει στη λέξη «μέτρα» να προτιμούμε ένα παλιό δίσκο του ΤΟΜ ΤΖΟΟΥΝΣ, κλείνοντας την T.V. μουρμουρίζοντας συνάμα ότι αν αυτό εσείς το ονομάζετε εξέλιξη εγώ το βαφτίζω εξέλιξη της οπισθοδρομικότητας...

ο καιρός

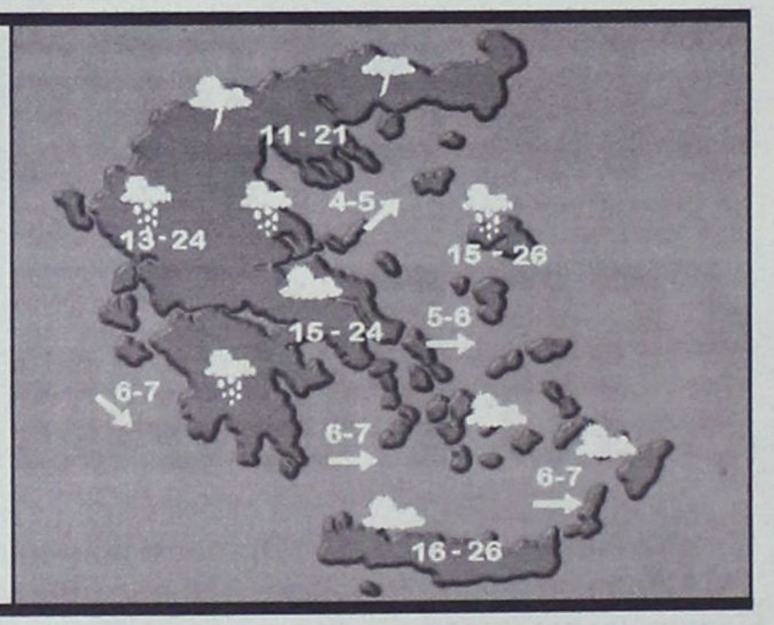

Γενική πρόγνωση για σήμερα Τρίτη 8 Μαΐου 2001. Στη δυτική, κεντρική και βόρεια Ελλάδα και τα νησιά του ανατολικού Αιγαίου προβλέπεται άστατος καιρός κατά περιόδους νεφελώδης με τοπικές βροχές και καταιγίδες. Στη υπόλοιπη χώρα θα υπάρχουν λίγες νεφώσεις που πρόσκαιρα θα αυξηθούν και υπάρχει πιθανότητα να βρέξει πρόσκαιρα. Πάντως απο τις βραδυνές ώρες και απο τα δυτικά ο καιρός θα βελτιωθεί. Οι άνεμοι θα πνέουν δυτικοί στα βόρεια ασθενείς μέχρι μέτριοι και στην υπόλοιπη χώρα ισχυροί μέχρι πολύ ισχυροί και στα νότια θυελλώδεις που βαθμιαία απο τα δυτικά θα στραφούν σε βόρειους βορειοδυτικούς μέτριους μέχρι ισχυρούς. Η θερμοκρασία θα κυμανθεί στα βόρεια ηπειρωτικά απο 10 εως 20 βαθμούς,στα υπόλοιπα ηπειρωτικά και το Ιόνιο απο 13 εως 25 βαθμούς και στο Αιγαίο απο 15 εως 23 βαθμούς Κελσίου.

ΗΜΕΡΗΣΙΑ ΕΦΗΜΕΡΙΔΑ
η δημοκρατική της Ρόδου
Ετος ιδρύσεως 1982
Θεμ. Σοφούλη 77
Ταχ. Θυρίδα 339
85100 Ρόδος
Εκδότης - ιδιοκτήτης - διευθυντής:
ΒΑΣΙΛΗΣ Δ. ΑΘΑΝΑΣΙΟΥ
Τηλέφωνα:
28728, 34722, 76655,
37500, 26728, 27919
Telefax:37333
www.dimokratiki.gr
e-mail:contact@dimokratiki.gr



αναδρομή στο παρελθόν

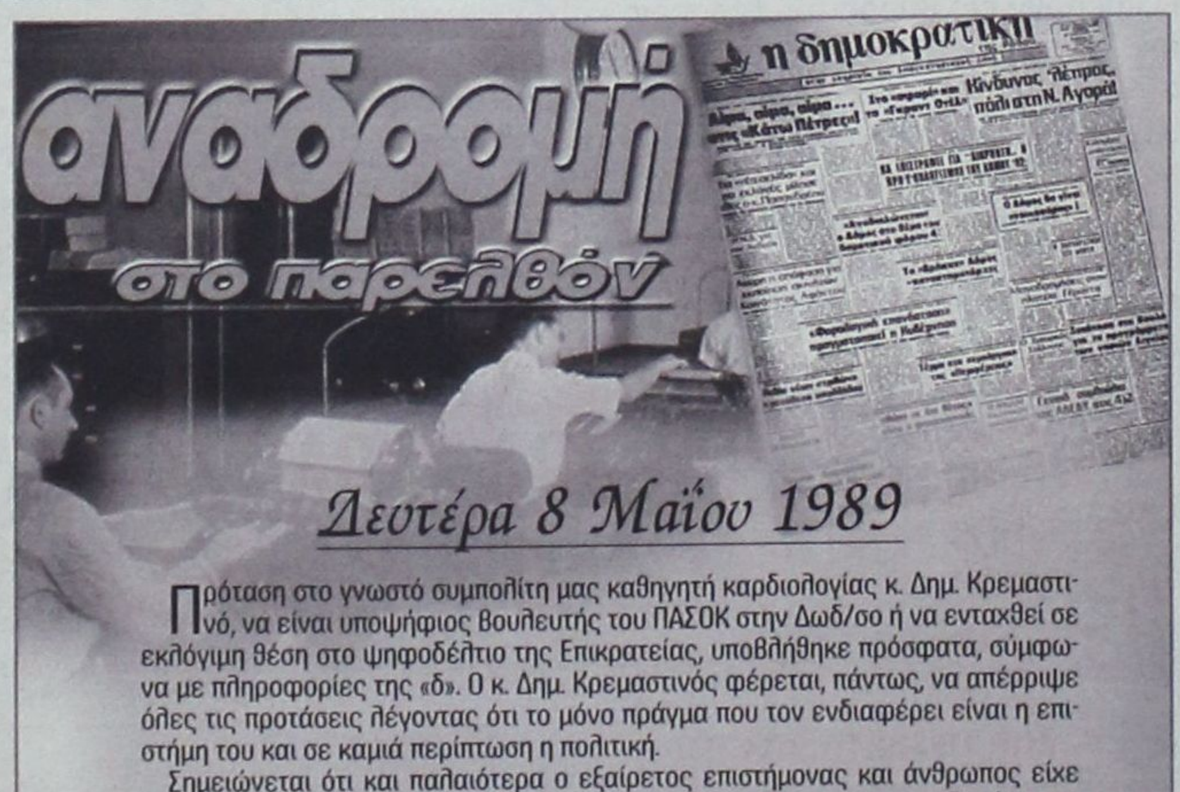
η δημοκρατική

Δευτέρα 8 Μαΐου 1989

Πρόταση στο γνωστό συμπολίτη μας καθηγητή καρδιολογίας κ. Δημ. Κρεμαστινό, να είναι υποψήφιος βουλευτής του ΠΑΣΟΚ στην Δωδ/σο ή να ενταχθεί σε εκλόγιμη θέση στο ψηφοδέλτιο της Επικρατείας, υποβλήθηκε πρόσφατα, σύμφωνα με πληροφορίες της «δ». Ο κ. Δημ. Κρεμαστινός φέρεται, πάντως, να απέρριψε όλες τις προτάσεις λέγοντας ότι το μόνο πράγμα που τον ενδιαφέρει είναι η επιστήμη του και σε καμιά περίπτωση η πολιτική.

Σημειώνεται ότι και παλαιότερα ο εξαίρετος επιστήμονας και άνθρωπος είχε απορρίψει πρόταση υπουργοποίησης του όταν ο Πρωθυπουργός νοσηλευόταν σε νοσοκομείο το Λονδίνου (Χέρφιλντ). Και τότε είχε απαντήσει ο κ. Δημ. Κρεμαστινός (σχετικά έγραψε η «δ»), ότι «έχω αποφασίσει να υπηρετήσω την ιατρική επιστήμη και τον συνάνθρωπό μου».

Και η νέα πρόταση φέρεται να έγινε από το περιβάλλον του ίδιου του Πρωθυπουργού, γιατρός του οποίου, ως γνωστόν, είναι ο κ. Δημ. Κρεμαστινός, που πέρασε τις γιορτές του Πάσχα στην Ρόδο όσο καιρό βρισκόταν στην Κω ο κ. Ανδρέας Παπανδρέου.

Θέμα υποψηφιότητας του κ. Δημ. Κρεμαστινού έθεσαν όμως και οι τοπικές οργάνωσεις του ΠΑΣΟΚ, ιδιαιτέρως του Αρχαγγέλου, αλλά σύμφωνα με τις πληροφορίες παρεκάλεσε ο ίδιος να μην τον αναμείξουν περαιτέρω, επειδή οι αποφάσεις του είναι οριστικές.

Ωστόσο η «δ» είναι σε θέση να γνωρίζει ότι στις προθέσεις του Πρωθυπουργού είναι να αναθέσει στον κ. Δημ. Κρεμαστινό το υπουργείο Υγείας, γεγονός, φυσικά που θα σημάνει αυτομάτως και ανατροπή των θέσεών του. Μια ενεργός ανάμειξη στην πολιτική αφήνει φυσικά και περιθώρια για μελλοντική βουλευτική υποψηφιότητα στο νομό Δωδ/σνήσου.

πριν 12 χρόνια

πληροφορίες

Η ΤΑΥΤΟΤΗΤΑ ΤΗΣ ΗΜΕΡΑΣ

ΤΡΙΤΗ 8 ΜΑΪΟΥ

ΙΩΑΝΝΟΥ ΤΟΥ ΘΕΟΛΟΓΟΥ, ΑΡΣΕΝΙΟΥ ΜΕΓΑΛΟΥ

Ανατολή ηλίου 5.22 Δύση ηλίου 7.22 ΣΕΛΗΝΗ 15 ΗΜ.

ΦΑΡΜΑΚΕΙΑ

ΣΗΜΕΡΑ: διημερεύει το φαρμακείο ΠΟΛΙΤΟΥ ΣΤΑΥΡΑ Ε. Γράμμου και Βασ. Ηρακλείου (γωνία) Αγ. Ανάργυροι τηλ. 36291

ΣΗΜΕΡΑ: διανυκτερεύει το φαρμακείο ΓΛΕΝΤΗΣ ΚΩΝ/ΝΟΣ, Π. Μελά 40, τηλ. 28828

ΚΑΥΣΙΜΑ

ΣΗΜΕΡΑ: Διανυκτερεύουν τα πρατήρια καυσίμων **1)** Γκινάκης Αλεξ. **(SHELL Αυστραλίας) 2)** Σαμουράκης Α. **(JET OIL Λ. Καλλιθέας) 3)** Τοδουλάκης Γ. **(ΒΡ Ιξιά) 4)** Τσουμπλέκας Γ. Ο.Ε. **(ΕΚΟ Αεροδρόμιο) 5)** Δράκος Δρ. **(ΕΚΟ Λ. Λίνδου Αφάντου) 6)** Καλλιθενός Παν. **(ΕΚΟ Αρχάγγελος)**

ΧΡΗΣΙΜΑ ΤΗΛΕΦΩΝΑ

Άμεση δράση	100	Ώρα	141
Πυροσβεστική	23333	Φαρμακεία (Διημ.-Διαν.)	107
Νοσοκομείο	80000	ΠΡΟ-ΠΟ • ΛΟΤΤΟ	111
Οδική Ασφάλεια:		ΡΟΔΑ	26300
EXRESS SERVICE	154	ΚΤΕΥΛ	27706
HELLAS SERVICE	157	ΕΒΕΔ	22281
HOULIS SERVICE	30165	Δικηγορικός Σύλλογος	27469
Ράδιο Ταξί	64712	Εμπορικός Σύλλογος	35255
Αστυν. Διεύθυνση	27653	Ολυμπιακή - Κρατήσεις	24555
Ασφάλεια	23294	ΔΑΝΕ	77070
Τμήμα Τάξης	23849	ΙΚΑ	64912
Τροχαία	26480	ΤΕΒΕ	22688-77034
Λιμεναρχείο	28888	ΤΑΞΥ	68701-3
Δασαρχείο	191	ΟΑΕΔ	23265
Τελωνείο	27703	Εργατικό Κέντρο	24730
Υγειονομείο	26666	Αρχαιολογία	34719
Μητρόπολη	23274	Περιφ. Δ/ντής	38174 - 38175
Νομαρχία	74000	AIRGREECE	36095
Δήμος Ρόδου	46200	Aegean Airlins	98345
Βλάβες ΟΤΕ	121	ΔΗΜ. ΕΠΙΧ. ΚΑΘ. ΡΟΔΟΥ	77600
Βλάβες ΔΕΗ	125	ΥΠΗΡ. ΑΠΟΚΟΜΙΔΗΣ	61057
Πληρ. ΟΤΕ	131		

ΔΕΧΟΝΤΑΙ ΤΟ ΚΟΙΝΟ

- **ΠΕΡ/ΚΟΣ Δ/ΝΤΗΣ ΔΩΔ/ΣΟΥ** δέχεται Τρίτη & Πέμπτη 11:00 - 13:00
- **ΝΟΜΑΡΧΗΣ** δέχεται κάθε Τρίτη & Πέμπτη από 11.00 - 13.00
- **ΑΝΤΙΝΟΜΑΡΧΗΣ ΔΩΔ/ΣΟΥ** κ. Νικόλαος Τατάκης δέχεται το κοινό κάθε Τρίτη & Πέμπτη από 10.00 - 12.00
- **ΔΗΜΑΡΧΟΣ** Ρόδου κ. Γ. Γιαννόπουλος δέχεται ύστερα από συνεννόηση
- **ΑΝΤΙΔΗΜΑΡΧΟΣ** κ. Αντ. Αλαβέρας δέχεται καθημερινά
- **ΑΝΤΙΔΗΜΑΡΧΟΣ** κ. Μαν. Σαββής δέχεται κάθε Τρίτη και Πέμπτη 13.00-14.00
- **ΑΝΤΙΔΗΜΑΡΧΟΣ** Ρόδου Μανώλης Γλυνός δέχεται κάθε Τετάρτη από 12.00 - 14.00
- **ΔΗΜΑΡΧΟΣ** Πεταλούδων Μιχ. Κορδίνας δέχεται το κοινό: Δευτέρα 17.30 - 19.30, Τρίτη 11.00-13.00, Πέμπτη 11.00-13.00

ΑΚΤΟΠΛΟΙΚΑ ΔΡΟΜΟΛΟΓΙΑ

ΙΕΡΑΠΕΤΡΑ: Απόπλους **04:30** για Διαφάνι, Πηγάδια, Κάσο, Σητεία, Αγ. Νικόλαο, Μήλο, Πειραιά **ΠΑΤΜΟΣ:** Απόπλους **14:00** για Κω, Κάλυμνο, Λέρο, Πάτμο, Πειραιά **ΜΑΡΙΝΑ:** Απόπλους **16:00** για Κω, Κάλυμνο, Πειραιά

ΑΕΡΟΠΟΡΙΚΑ ΔΡΟΜΟΛΟΓΙΑ

ΠΤΗΣΕΙΣ ΟΛΥΜΠΙΑΚΗΣ

ΡΟΔΟΣ - ΑΘΗΝΑ: Καθημερινά **07.20, 10.40, 14.25, 20.30 , 22.50**
ΡΟΔΟΣ - ΚΑΡΠΑΘΟΣ: (Τρίτη, Πέμπτη, Σάββατο) **09.45** (Δευτέρα, Τετάρτη, Παρασκευή) **10.30** (Δευτέρα, Κυριακή) **12.40**
ΡΟΔΟΣ - ΚΑΣΟΣ: (Δευτέρα, Παρασκευή, Κυριακή) **12.40**
ΡΟΔΟΣ - ΗΡΑΚΛΕΙΟ: (Δευτέρα, Τετάρτη, Παρασκευή) **16.10** Καθημερινά μέσω Αθηνών
ΡΟΔΟΣ - ΘΕΣΣΑΛΟΝΙΚΗ: (Δευτέρα, Τετάρτη, Παρασκευή) **18.40** Καθημερινά μέσω Αθηνών
ΡΟΔΟΣ - ΣΑΝΤΟΡΙΝΗ: (Δευτέρα, Σάββατο) **20.55**
ΡΟΔΟΣ - ΜΕΓΙΣΤΗ: (Τετάρτη, Παρασκευή, Κυριακή) **08.10**

ΠΤΗΣΕΙΣ AIR GREECE

ΡΟΔΟΣ - ΑΘΗΝΑ: Καθημερινά **18.00**
ΡΟΔΟΣ - ΗΡΑΚΛΕΙΟ: Καθημερινά **21.30**

ΠΤΗΣΕΙΣ AEGEAN AIRLINES

ΡΟΔΟΣ - ΑΘΗΝΑ: Καθημερινά **08.00 - 14.10 - 21.00** (Δευτέρα - Παρασκευή - Κυριακή) **19.30**
ΡΟΔΟΣ - ΗΡΑΚΛΕΙΟ: Δευτέρα- Παρασκευή - Κυριακή **16.30**
ΡΟΔΟΣ - ΘΕΣΣΑΛΟΝΙΚΗ: Παρασκευή, Σάββατο, Κυριακή **11.50**

ΠΤΗΣΕΙΣ CRONUS AIRLINES

ΡΟΔΟΣ - ΑΘΗΝΑ: Καθημερινά **08.00 - 22.00**

ΣΥΝΑΛΛΑΓΜΑ

ΠΟΣΟΤΗΤΑ ΝΟΜΙΣΜΑΤΟΣ ΑΝΑ 1 ΕΥΡΩ

ΔΟΛΛΑΡΙΟ Η.Π.Α	0,8919	ΛΑΤ ΛΕΤΟΝΙΑΣ	0,56
ΓΙΕΝ ΙΑΠΩΝΙΑΣ	108,20	ΛΙΡΑ ΜΑΛΤΑΣ	0,4023
ΚΟΡΩΝΑ ΔΑΝΙΑΣ	7,4648	ΖΛΟΤΙ ΠΟΛΩΝΙΑΣ	3,521
ΛΙΡΑ ΑΓΓΛΙΑΣ	0,62	ΛΕΙ ΡΟΥΜΑΝΙΑΣ	25258,00
ΚΟΡΩΝΑ ΣΟΥΗΔΙΑΣ	9,1089	ΤΟΛΑΡ ΣΛΟΒΕΝΙΑΣ	216,5919
ΦΡΑΓΚΟ ΕΛΒΕΤΙΑΣ	1,5432	ΚΟΡΩΝΑ ΣΛΟΒΑΚΙΑΣ	43,243
ΚΟΡΩΝΑ ΙΣΛΑΝΔΙΑΣ	90,53	ΛΙΡΑ ΤΟΥΡΚΙΑΣ	1011383,0
ΚΟΡΩΝΑ ΝΟΡΒΗΓΙΑΣ	8,079	ΔΟΛ. ΑΥΣΤΡΑΛΙΑΣ	1,72
ΛΕΒΑ ΒΟΥΛΓΑΡΙΑΣ	1,9478	ΔΟΛ. ΚΑΝΑΔΑ	1,3686
ΛΙΡΑ ΚΥΠΡΟΥ	0,5782	ΔΟΛ. ΧΟΝΓΚ-ΚΟΝΓΚ	6,9563
ΚΟΡΩΝΑ ΤΣΕΧΙΑΣ	34,54	ΔΟΛ. ΝΕΑΣ ΖΗΛΑΝΔΙΑΣ	2,1158
ΚΟΡΩΝΑ ΕΣΘΟΝΙΑΣ	15,6466	ΔΟΛ. ΣΙΓΚΑΠΟΥΡΗΣ	1,6238
ΦΟΡΙΝΤ ΟΥΓΓΑΡΙΑΣ	260,28	ΓΟΥΟΝ Ν. ΚΟΡΕΑΣ	1156,44
ΛΙΤΑ ΛΙΘΟΥΑΝΙΑΣ	3,5672	ΡΑΝΤ Ν. ΑΦΡΙΚΗΣ	7,1686

ΠΟΛΥ ΚΑΛΑ ΠΗΓΕ ΚΑΙ ΤΟ ΣΑΒΒΑΤΟΚΥΡΙΑΚΟ

Αρχισαν στο νησί μας οι μαζικές αφίξεις τουριστών

Αναμένονται 30.000 ακόμα από την Πέμπτη ως και την Κυριακή



Αρχίζει σιγά - σιγά να ανακάμπτει ο ροδιακός τουρισμός και όπως δείχνουν, πλέον, καθαρά τα πράγματα, ο Μάιος θα είναι ένας από τους καλύτερους των τελευταίων ετών. Κι αυτό είναι ενθαρρυντικό καθώς μάλιστα ο Απρίλιος ήταν ένας «νεκρός» τουριστικά μήνας. Γι'αυτό και δεν έχουν αξία και μέλλον αποσπασματικά προγράμματα για «επιμήκυνση της τουριστικής σαιζόν», σαν αυτά που ανακοίνωσε και πάλι ο ΕΟΤ παρά την μέχρι τώρα οδυνηρή εμπειρία, ακόμα και των περίφημων «χειμερινών προγραμμάτων».

Ηδη από την περασμένη Πέμπτη (όπως είχε άλλωστε προαναγγείλει η «δ») οι αφίξεις αλλοδαπών τουριστών είναι ενισχυμένες και οι πληρότητες των αεροσκαφών ικανοποιητικές (70-80%), γεγονός που συνεχίσθηκε και το Σαββατοκύριακο. Πιο συγκεκριμένα την περασμένη Πέμπτη με 78 πτήσεις τσάρτερ αφίχθησαν στο νησί μας 13.500 περίπου αλλοδαποί τουρίστες, ενώ με 85 πτήσεις το Σαββατοκύριακο (22 το Σάββατο και 63 την Κυριακή) αφίχθησαν συνολικά 15.600 τουρίστες (3.300 το Σάββατο και 12.300 την Κυριακή).

Την «πρωτοκαθεδρία» στις αφίξεις εξακολουθούν να έχουν οι Γερμανοί τουρίστες και ακολουθούν οι Αγγλοι, που ανακάμπτουν διαρκώς και σύντομα θα τεθούν, μάλλον επικεφαλής.

Στο μεταξύ, όμως, άρχισαν πτήσεις απ'όλες τις ευρωπαϊκές χώρες προελεύσεως του ροδιακού τουρισμού, ενώ συνεχίζονται οι πτήσεις από το Ισραήλ και οι μεμονωμένες πτήσεις από την Ρωσία και την Τσεχία.

Σύμφωνα εξάλλου με τα στοιχεία της ΥΠΑ, στο τρίμηνο Ιουνίου - Αυγούστου θα εκτελούνται πτήσεις από την Ιορδανία και την Αίγυπτο ενώ στο «παιχνίδι» θα μπει και η Ουγγαρία.

Με βάση τα στοιχεία, επίσης, της ΥΠΑ, την προσεχή Πέμπτη 10 Μαΐου, αναμένονται 80 πτήσεις τσάρτερ και το Σαββατοκύριακο 90 πτήσεις, με τις οποίες θα αφιχθούν στο νησί περίπου 30.000 αλλοδαποί τουρίστες.

Συγκλίνουσες πληροφορίες αναφέρουν εξάλλου ότι στα μέσα Μαΐου πολλά ξενοδοχεία της Ρόδου θα παρουσιάζουν υψηλές πληρότητες, όμοιες σχεδόν των μηνών Ιουλίου - Αυγούστου.

ΑΠΟ ΤΟ ΜΙΚΤΟ ΟΡΚΩΤΟ ΤΗΣ ΚΩ

Ζήτησε να εξετασθεί από ψυχιάτρους ο παππούς που αποπλανούσε την δισέγγονή του!!

Εγινε δεκτό το αίτημα

Ανεβλήθη η δίκη που ήταν, προγραμματισμένη να γίνει χθες στο Μικτό Ορκωτό Δικαστήριο της Κω, με κατηγορούμενο τον 82χρονο ομογενή από τις ΗΠΑ και κάτοικο Μαλώνας Θεόδωρο Καβουράκη, όχι λόγω της απεργίας των δικηγόρων, αλλά γιατί ζήτησε να εξετασθεί από ψυχιάτρους του Κρατικού Θεραπευτηρίου Λέρου για να διαπιστωθεί «αν έχει πράγματι σώας τας φρένας». Η εισαγγελεύς της έδρας κ. Ολγα Σμυρλή πρότεινε την απόρριψη του αιτήματος επειδή ο Καβουράκης, κάθε άλλο παρά... τρελός έδειχνε, αλλά τελικά το Δικαστήριο έκανε δεκτό το αίτημα. Ετσι, ο διαβόητος πλέον «παππούς» θα εξετασθεί από ψυχιάτρους αλλά μέχρι τότε θα συνεχίσει να κρατείται στις φυλακές της Κω.

Ο Καβουράκης εκρίθη προφυλακιστέος τον περασμένο Οκτώβριο, ομοφωνία του εισαγγελέα και του ανακριτή, ύστερα από καταγγελία που του είχε γίνει στο Αστυνομικό Τμήμα Αρχαγγέλου από την κόρη και την εγγονή του, ότι αποπλανούσε συστηματικά, επί τρία σχεδόν χρόνια, την δισέγγονή του, ηλικίας σήμερα 11 ετών, τάζοντας της «λαγούς με πετραχήλια». Εφθασε μάλιστα μέχρι του σημείου να κάνει στην παιδίσκη επίδειξη δονητή, τον οποίον είχε φέρει μαζί του από τις ΗΠΑ.

Τελικά το κοριτσάκι απεκάλυψε το δράμα της στην μάνα της και στην γιαγιά της, οι οποίες ζήτησαν αστυνομική προστασία (την όλη υπόθεση είχε φέρει στο φως της δημοσιότητας η «δ», με αποτέλεσμα να προκληθεί μέγας σάλος). Απολογούμενος ο Καβουράκης στον ανακριτή ομολόγησε τις πράξεις του, επιρρίπτοντας τις... ευθύνες στο άμοιρο και απροστάτευτο κοριτσάκι λέγοντας, ότι «τα ήθελε και του τα ζητούσε»!

Ισχυρίσθηκε μάλιστα ότι η δισεγγονούλα του τον «κάρφωσε» επειδή αρνιόταν αυτός να συνεχίσει!!

ΣΧΕΔΙΟ ΝΟΜΟΥ

Με νέο ρόλο ο πρόεδρος του ΕΟΤ

Συζητήθηκε προ ημερών στη Βουλή πρόταση νόμου του υπουργείου Ανάπτυξης, η οποία αφορούσε την Ερευνα και Τεχνολογία. Με το νομοσχέδιο αυτό συζητήθηκαν και διάφορες τροπολογίες για τον τουρισμό.

Ειδικότερα όσον αφορά τον τρόπο διοίκησης του Ελληνικού Οργανισμού Τουρισμού, η τροπολογία που συζητήθηκε προβλέπει τα εξής: Στον ΕΟΤ συστήνεται θέση προέδρου, που διορίζεται με απόφαση του αρμόδιου υπουργού.

Ο πρόεδρος του ΕΟΤ είναι προϊστάμεως όλων των Υπηρεσιών του Οργανισμού και συγκεντρώνει όλες τις αρμοδιότητες που έως τώρα είχε ο γενικός γραμματέας, ο πρόεδρος και το διοικητικό συμβούλιο, το οποίο καταργείται. Σημειωτέον ότι, σύμφωνα με την τροπολογία αυτή, μπορεί ο γενικός γραμματέας Τουρισμού του υπουργείου Ανάπτυξης (θέση η οποία προβλέπεται στο προς έκδοση σχετικό Προεδρικό Διάταγμα) να διορίζεται και πρόεδρος του ΕΟΤ.

Η θητεία του προέδρου του ΕΟΤ θα είναι τριετής, με δυνατότητα ανανέωσης, η δε αμοιβή του θα καθορίζεται με απόφαση των υπουργών Ανάπτυξης και Οικονομικών.

SERVIER

Η ΦΑΡΜΑΚΕΥΤΙΚΗ ΕΤΑΙΡΕΙΑ

SERVIER HELLAS

Είναι θυγατρική στην Ελλάδα, του Ομώνυμου Γαλλικού Φαρμακευτικού Ομίλου Έρευνας

Στο πλαίσιο ανάπτυξης νέων θέσεων εργασίας στο Τμήμα Πωλήσεων ενδιαφέρεται να προσλάβει:

ΙΑΤΡΙΚΟΥΣ ΕΠΙΣΚΕΠΤΕΣ

για την περιοχή: **Ρόδου**

Τα απαραίτητα προσόντα των κατάλληλων υποψηφίων είναι:

- Πτυχίο Ανωτάτης Σχολής (Φαρμακευτικής, Βιολογίας, Βιοχημείας, Κτηνιατρικής)
- Αναπτυγμένη ικανότητα στην επικοινωνία για την ενημέρωση των Ιατρών
- Δυναμική / ευχάριστη προσωπικότητα - Πειθώ
- Άνεση στον προφορικό / γραπτό λόγο, με πολύ καλή χρήση της Ελληνικής γλώσσας
- Ευελιξία και ομαδικό πνεύμα συνεργασίας
- Προηγούμενη εμπειρία στις πωλήσεις
- Ηλικία έως 30 ετών

Η Εταιρεία προσφέρει:

- Προοπτικές επαγγελματικής εξέλιξης
- Ανταγωνιστικό πακέτο αποδοχών (Μηνιαίος μισθός, bonus πωλήσεων)
- Ενδοεπιχειρησιακά εκπαιδευτικά προγράμματα - εξειδικευμένα σεμινάρια τεχνικών πωλήσεων
- Αυτοκίνητο
- Πρόσθετη Ιατροφαρμακευτική περίθαλψη
- Ιδιωτικά προγράμματα ασφάλειας ζωής και συνταξιοδότησης
- Σύγχρονο περιβάλλον εργασίας προσανατολισμένο στον ανθρώπινο παράγοντα

Παρακαλούμε αποστείλατε βιογραφικό σημείωμα στην διεύθυνση:

SERVIER HELLAS

ΤΜΗΜΑ ΑΝΘΡΩΠΙΝΟΥ ΔΥΝΑΜΙΚΟΥ

Λ. ΣΥΓΓΡΟΥ 181, 171 21 Ν. ΣΜΥΡΝΗ

παλιούρης

Κ. ΠΑΛΙΟΥΡΗΣ & ΥΙΟΙ Ο.Ε.

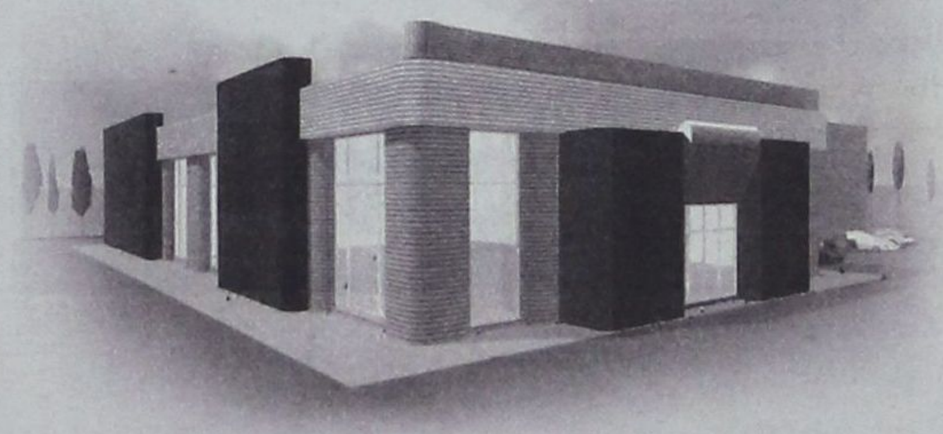

ΜΕΤΑΦΕΡΘΗΚΑΜΕ

Σε νέες, άνετες, λειτουργικές εγκαταστάσεις με μεγάλη άνεση στο parking και ένα προσωπικό έτοιμο να σας εξυπηρετήσει όπως πάντα κατά τον καλλίτερο τρόπο.

Θα χαρούμε να σας υποδεχθούμε στη νέα μας διεύθυνση στο:

1ο χλμ. της Λεωφόρου Καλλιθέας

Νέα τηλ.: (0241) 69870 (6 γραμμές) Fax: (0241) 67250

Κ. ΠΑΛΙΟΥΡΗΣ & ΥΙΟΙ Ο.Ε.

Εξοπλίζει την επιτυχία σας



ΟΠΩΣ ΠΡΟΚΥΠΤΕΙ ΑΠΟ ΤΟΝ ΟΙΚΟΝΟΜΙΚΟ ΑΠΟΛΟΓΙΣΜΟ

Καθαρά κέρδη 423 εκ. είχε το 2000 η Τράπεζα Δωδ/νήσου

Το προσεχές Σάββατο, 12 Μαΐου, η ετήσια τακτική γενική συνέλευση των μελών

Πραγματοποιείται το προσεχές Σάββατο, 12 Μαΐου, στην αίθουσα του «Ακταίον» (ώρα ενάρξεως 09.30) η ετήσια τακτική γενική συνέλευση των μελών της Συνεταιριστικής Τράπεζας Δωδ/νήσου με τα ακόλουθα θέματα στην ημερήσια διάταξη:

1. Εγκριση εισόδου στην Συνεταιριστική Τράπεζα Δωδ/νήσου όλων των συνεταίρων που ενεγράφησαν από τις 10/10/2000 μέχρι τις 15/3/2001, μετά από σχετικές αποφάσεις του δ.σ.
2) Απολογισμός δ.σ. της διαχειριστικής περιόδου 1/1/2000 - 31/12/2000
3) Εγκριση των οικονομικών καταστάσεων της Τράπεζας της διαχειριστικής περιόδου 1/1/2000 - 31/12/2000.
4) Απαλλαγή των μελών των δ.σ. και των Ε.Σ. της Τράπεζας της περιόδου 1/1/2000 - 31/12/2000 από την ευθύνη της διαχείρισης για την διαχειριστική περίοδο 1/1/2000 - 31/12/2000
5) Εγκριση προϋπολογισμού εσόδων - εξόδων της χρήσεως 2001
6) Τροποποίηση - συμπλήρωση των άρθρων 27, 29, 56, 53, 73 και 80
7) Ορισμός ορκωτού ελεγκτή για την χρήση 2001.

Από τον οικονομικό απολογισμό της Τράπεζας προκύπτουν τα ακόλουθα στοιχεία:

Η διαχειριστική χρήση 01/01/2000 - 31/12/2000 έκλεισε για την **ΣΥΝΕΤΑΙΡΙΣΤΙΚΗ ΤΡΑΠΕΖΑ ΔΩΔΕΚΑΝΗΣΟΥ** με καθαρά κέρδη 423.018.299 δρχ., έναντι 623.217.471 δρχ. το 1999. Εμφανίσθηκε δηλαδή μια μείωση του καθαρού αποτελέσματος της τάξης του 32,2%, η οποία οφείλεται αποκλειστικά στις αποδόσεις της Χρηματιστηριακής Αγοράς.

Πρέπει να σημειωθεί ότι τα κέρδη της Τράπεζας το έτος 2000 από Τραπεζικές Εργασίες ανήλθαν σε 468.289.994 δρχ., παρουσιάζοντας αύξηση κατά 68,4% σε σχέση με το 1999, οπότε τα αντίστοιχα κέρδη έφθασαν τα 277.990.438 δρχ. Ομως παράλληλα το 2000 εμφανίσθηκε συνολικά ζημιά από την αποτίμηση των χρεογράφων της Τράπεζας κατά 45.271.695 δρχ. όταν το 1999 παρουσιάσθηκαν κέρδη από την αγοραπωλησία μετοχών και αμοιβαίων κεφαλαίων ύψους 355.227.033 δρχ. Πρέπει να σημειωθεί ότι η Τράπεζα για λόγους συντηρητικότητας και ακριβούς απεικόνισης των στοιχείων της λογιστικοποιεί ολόκληρη την ζημιά από την αποτίμηση των χρεογράφων της, απεμπολώντας το δικαίωμα που τις δίδει ο Νόμος για πενταετή απόσβεσή της.

Είναι επομένως εμφανές ότι τα κέρδη της Τράπεζας το 2000 επηρεάσθηκαν καταλυτικά από την κρίση της Χρηματιστηριακής Αγοράς, η οποία ούτως ή άλλως επέδρασε στις αποδόσεις όλου του φάσματος των επιχειρήσεων του Χρηματοοικονομικού Τομέα. Πρέπει επίσης να σημειωθεί ότι το χαρτοφυλάκιο των μετοχών της Τράπεζας είναι πλέον αποτιμημένο στις τρέχουσες ιδιαίτερα χαμηλές τιμές της Χρηματιστηριακής αγοράς, γεγονός που σημαίνει ότι σε μεσοπρόθεσμη βάση το συγκεκριμένο χαρτοφυλάκιο κρύβει υπεραξίες και δυνητικά κέρδη, που μπορούν να υπερκαλύψουν τις ζημιές αποτίμησης της χρήσης 2000.

Αξίζει να σημειωθεί ότι η επέκταση του δικτύου και των εργασιών της Τράπεζας, έφθασε σε πρώτο στάδιο ωρίμανσης το 2000 με αποτέλεσμα να παρατηρηθούν υψηλοί ρυθμοί λειτουργικής κερδοφορίας. Η προτεινόμενη διανομή των κερδών της χρήσης 2000 έχει την ακόλουθη μορφή (βλέπε πίνακα 1):

Το έτος 1999 η Τράπεζα δεν διένειμε μέρισμα. Κεφαλαιοποίησε τα κέρδη της, ειδικά αυτά που προήλθαν από την κεφαλαιαγορά, ενδυναμώνοτνας την κεφαλαιακή της επάρκεια και αποφεύγοντας πρόσθετη φορολόγηση που θα αποδυνάμωνε την καθαρή της θέση. Για την χρήση 2000 το Δ.Σ. προτείνει την παρακάτω διανομή μερίσματος (βλέπε πίνακα 2).

Από την 1η Ιανουαρίου το2001 η αξία της συνεταιριστικής μερίδας από 67.000 δρχ. ανήλθε στις 72.000 δρχ., προσδίδοντας έτσι υπεραξία 5.000 δρχ. ανά μερίδα. Επομένως η ετήσια απόδοση κάθε συνεταιριστικής μερίδας των μελών της Τράπεζας ανέρχεται σε 7.400 δρχ., που προέρχεται από υπεραξία (5.000 δρχ.) και μέρισμα (2.400

ΠΙΝΑΚΑΣ 1

ΤΑΚΤΙΚΟ ΑΠΟΘΕΜΑΤΙΚΟ	42,301,830
ΕΚΤΑΚΤΟ & ΕΙΔΙΚΟ ΑΠΟΘΕΜΑΤΙΚΟ	21,150,915
ΑΦΟΡΟΛΟΓΗΤΟ ΑΠΟΘΕΜΑΤΙΚΟ	72,765,302
ΚΕΡΔΗ ΕΙΣ ΝΕΟΝ	13,518,080
ΜΕΡΙΣΜΑΤΑ	156,327,600
ΦΟΡΟΣ ΕΙΣΟΔΗΜΑΤΟΣ	208,616,676
ΔΙΑΝΟΜΗ ΚΕΡΔΩΝ ΣΤΟ ΠΡΟΣΩΠΙΚΟ	12,690,000

ΠΙΝΑΚΑΣ 2

ΗΜΕΡΟΜΗΝΙΑ ΕΞΟΦΛΗΣΗΣ ΜΕΡΙΔΑΣ	ΜΕΡΙΣΜΑ ΑΝΑ ΜΕΡΙΔΑ
Μέχρι και τις 31/12/1999	2,400 δρχ.
01/01/2000 - 31/03/2000	1,800 δρχ.
01/04/2000 - 30/6/2000	1,200 δρχ.
01/07/2000 - 30/09/2000	600 δρχ.
01/10/2000 - 31/12/2000	-

Rodos Tec
COMPUTER SYSTEMS



Ταμειακές μηχανές με δυνατότητα διπλής αναγραφής τιμών σε δραχμές και EURO

ΔΗΜΟΣ ΑΝΑΣΤΑΣΑΣ - ΣΩΤΗΡΗΣ ΓΕΩΡΓΑΣ
ΔΗΜ. ΑΝΑΣΤΑΣΙΑΔΗ 1- 85100 ΡΟΔΟΣ ΤΗΛ. 0241 - 28393

Δύο κορυφαία προϊόντα στην κορυφαία...



Ο οινοθήκη Emery, συνοπτία με παράδοση τριών γενεών, χάρις στο άρτια καταρτισμένο επιστημονικό και τεχνικό προσωπικό και στις τελειοποιημένες σύγχρονες εγκαταστάσεις της, κατορθώνει να παράγει μια πλούσια γκάμα προϊόντων υψηλής ποιότητας με διεθνή αναγνώριση. Τώρα, ένας νέος ξεχωριστός κόσμος σας ανοίγεται με την υπογραφή της Οινοθήκης Emery.

Για σας που η ποιότητα ζωής αφορά την κάθε στιγμή, η Οινοθήκη Emery έφερε δύο νέα προϊόντα: Τη μπύρα KROMBACHER και το μεταλλικό ανθρακούχο νερό APOLLINARIS.

Η μπύρα KROMBACHER, παράγεται από νερό που αναβλύζει στην περιοχή των εργοστασιακών εγκαταστάσεων, διαλεγμένους λυκίσκους από τις περιοχές που προέρχονται οι καλύτερες σχετικές φυτοκαλλιέργειες, κριθάρι ζυθοποιίας από θερινό καρπό με διπλό σπάγκο καθώς επίσης και δυνατή φρέσκια μαγιά βιομηχανίας παραγωγής.

Το εμφιαλωμένο νερό APOLLINARIS, είναι το πιο δημοφιλές ανθρακούχο μεταλλικό νερό στην Γερμανία.

Μια νέα σελίδα ποιοτικής ζωής σας ανοίγεται με τα δύο κορυφαία προϊόντα στην κορυφαία Οινοθήκη Emery.

ΟΙΝΟΘΗΚΗ EMERY

Αναπαλίας 28, 85100 Ρόδος
Τηλ.: (0241) 29111, 22715. Fax: (0241) 22716



Τα μέλη του Διοικητικού Συμβουλίου με τον Γενικό Διευθυντή, στελέχη της Τράπεζας και μέλη του Εποπτικού Συμβουλίου

δρχ.). Δηλαδή **καθαρό αφορολόγητο όφελος 11%,** που θεωρείται σήμερα εξαιρετικά υψηλό, όταν η χρηματαγορά κατά μέσο όρο αποδίδει γύρω στο 3,3%.

Συμπερασματικά, η απόδοση που έδωσε το 2000 η επένδυση στην Τράπεζα Δωδεκανήσου ήταν κατά 3 φορές υψηλότερη απ'ότι έδωσε κατά μέσο όρο η χρηματαγορά και πλήρως προστατευόμενη από τους κινδύνους υποτίμησης που διατρέχουν ομοειδείς επενδύσεις στην κεφαλαιαγορά (χρεόγραφα).

ΚΑΤΑΣΤΑΣΗ ΑΠΟΤΕΛΕΣΜΑΤΩΝ ΧΡΗΣΗΣ

Ο Λογιαριασμός Αποτελεσμάτων Χρήσης της Τράπεζας εμφάνισε το 2000 σύμφωνα με τον ισολογισμό σύνολο εσόδων 2.166.279.213 δρχ. Το 1999 τα έσοδα της Τράπεζας ήταν 2.079.386.976 δρχ., παρουσιάσθηκε δηλαδή αύξηση κατά 4,1% που θεωρείται αναμενόμενη μετά την μεγάλη συρρίκνωση των επιτοκίων που παρουσιάστηκε το δεύτερο εξάμηνο του 2000 και την έλλειψη επαρκών εσόδων από την Κεφαλαιαγορά. Αναλυτικότερα τα έσοδα της Τράπεζας προήλθαν από τις παρακάτω πηγές (βλέπε πίνακα 3):

Αξίζει να σημειωθεί ότι το 76,8% των εσόδων της Τράπεζας προήλθε από αμιγείς Τραπεζικές Εργασίες, το 18,4% ήταν απόρροια τοποθετήσεων στην χρηματαγορά και το υπόλοιπο 4,8% αποδόθηκε από επενδύσεις στην Ελληνική Κεφαλαιαγορά. Πρέπει επίσης να υπογραμμισθεί η σημαντική αύξηση των εσόδων από προμήθειες, συνάλλαγμα και παρεπόμενες εργασίες, καθώς και η σταθερή πορεία των εσόδων από τόκους χορηγήσεων, παρά το γεγονός της σημαντικής μείωσης των επιτοκίων.

Το σύνολο των δαπανών της Τράπεζας διαμορφώθηκε το 2000 στο 1.744.162.860 δρχ., έναντι 1.456.409.309 δρχ. το 1999. Εμφανίσθηκε δηλαδή αύξηση εξόδων κατά 19,7%, η οποία κατανεμήθηκε ως εξής (βλέπε πίνακα 4):

ΒΑΣΙΚΑ ΜΕΓΕΘΗ 1995-2000

	1995	1996	1997	1998	1999	2000	10/4/01*
ΣΥΝΕΤΑΙΡΟΙ	2.504	3.235	4.234	5.424	7.135	8.456	9.000
ΑΡΙΘΜΟΣ ΔΗΛΩΜΕΝΩΝ ΜΕΡΙΔΩΝ	5.213	6.803	30.986	35.514	66.314	76.080	81.161
ΤΙΜΗ ΣΥΝΗΚΗΣ ΜΕΡΙΔΑΣ	50.000	55.000	57.500	61.000	64.000	67.000	72.000
ΛΟΓΑΡΙΑΣΜΟΙ ΔΑΝΕΙΩΝ	86	609	977	1.510	2.330	2.776	2.844
ΥΠΟΛΟΙΠΟ ΧΟΡΗΓΗΣΕΩΝ (εκ.)	245	2.334	4.447	7.443	9.231	12.996	15.588
ΛΟΓΑΡΙΑΣΜΟΙ ΚΑΤΑΘΕΣΕΩΝ	--	1.029	4.055	5.220	7.200	7.378	7.503
ΥΠΟΛΟΙΠΟ ΚΑΤΑΘΕΣΕΩΝ (εκ.)	--	1.545	3.650	8.006	10.334	14.453	16.182
ΣΥΝΟΛΟ ΕΝΕΡΓΗΤΙΚΟΥ (εκ.)	1.218	3.230	5.895	10.578	14.937	20.144	21.713
ΙΔΙΑ ΚΕΦΑΛΑΙΑ (εκ.)	1.184	1.574	1.910	2.249	4.300	5.030	5.386
ΚΑΘΑΡΑ ΚΕΡΔΗ (εκ.)	92	98	207	283	623	423	172
ΠΛΗΘΟΣ ΠΕΛΑΤΩΝ	86	1.643	5.032	5.600	6.450	6.820	6.940

ΠΙΝΑΚΑΣ 3

ΕΣΟΔΑ	ΥΠΟΛΟΙΠΟ	ΜΕΤΑΒΟΛΗ ΣΕ ΣΧΕΣΗ ΜΕ ΤΟ 1999
ΕΣΟΔΑ ΑΠΟ ΤΟΚΟΥΣ ΧΟΡΗΓΗΣΕΩΝ	1.533.085.263	+12,5%
ΕΣΟΔΑ ΑΠΟ ΤΟΠΟΘΕΤΗΣΕΙΣ	400.008.740	+42,6%
ΕΣΟΔΑ ΑΠΟ ΠΡΟΜΗΘΕΙΕΣ	76.583.331	+51,6%
ΕΣΟΔΑ ΑΠΟ ΠΑΡΕΠΟΜΕΝΕΣ ΕΡΓΑΣΙΕΣ	19.280.197	+277,8%
ΕΣΟΔΑ ΑΠΟ ΣΥΝΑΛΛΑΓΜΑ	34.796.233	+34%
ΕΣΟΔΑ ΑΠΟ ΠΩΛΗΣΗ ΧΡΕΟΓΡΑΦΩΝ	102.525.449	-62,6%

ΠΙΝΑΚΑΣ 4

ΕΞΟΔΑ	ΥΠΟΛΟΙΠΟ	ΕΤΗΣΙΑ ΜΕΤΑΒΟΛΗ
ΕΞΟΔΑ ΚΑΙ ΑΜΟΙΒΕΣ ΠΡΟΣΩΠΙΚΟΥ	295.456.064	+34,7%
ΑΜΟΙΒΕΣ ΚΑΙ ΕΞΟΔΑ ΤΡΙΤΩΝ	19.835.818	-2,5%
ΠΑΡΟΧΕΣ ΤΡΙΤΩΝ	55.233.332	+3,6%
ΦΟΡΟΙ & ΤΕΛΗ	39.679.309	-4,1%
ΔΙΑΦΟΡΑ ΕΞΟΔΑ	107.066.200	+3,2%
ΤΟΚΟΙ ΚΑΤΑΘΕΣΕΩΝ	891.690.950	+2,6%
ΑΠΟΣΒΕΣΕΙΣ	80.403.791	+22,4%
ΠΡΟΒΛΕΨΕΙΣ	107.000.252	+27,6%
ΖΗΜΙΕΣ ΑΠΟ ΑΠΟΤΙΜΗΣΗ ΑΞΙΟΓΡΑΦΩΝ	147.797.144	

ΜΕ ΑΠΟΦΑΣΗ ΤΗΣ ΓΕΝΙΚΗΣ ΣΥΝΕΛΕΥΣΕΩΣ

Συνεχίζεται η απεργιακή κινητοποίηση των δικηγόρων

Θα διαρκέσει ως και την Παρασκευή

Παράταση των απεργιακών κινητοποιήσεων μέχρι και την προσεχή Παρασκευή, 11 Μαΐου, απεφάσισε χθες το μεσημέρι (ταυτιζόμενη με τις αποφάσεις των προέδρων των Δικηγορικών Συλλόγων της χώρας, που ελήφθησαν το Σάββατο) η γενική συνέλευση των δικηγόρων της Ρόδου, σε ένδειξη διαμαρτυρίας κατά της κυβερνήσεως και ειδικότερα για την αναπροσαρμογή της αποζημιώσεως για παραστάσεις κατά την υπογραφή των συμβολαίων και για την εν γένει αντιμετώπιση του δικηγορικού επαγγέλματος.

Η απόφαση για παράταση της απεργίας ελήφθη με ψήφους 72 υπέρ, ενώ 24 δικηγόροι ετάχθησαν υπέρ του περιορισμού της για χθες και σήμερα (και της πραγματοποιήσεως νέας γενικής συνελεύσεως την Τετάρτη για την εκτίμηση της όλης καταστάσεως) και 3 υπέρ της άμεσης διακοπής της, με το σκεπτικό ότι «δεν έχει νόημα». Το Σάββατο 36 πρόεδροι Δικηγορικών Συλλόγων της χώρας ετάχθησαν υπέρ της συνεχίσεως της απεργίας από την Δευτέρα (χθες) ως και την Παρασκευή και 13 υπέρ της διήμερης αποχής (χθες και σήμερα), μεταξύ των οποίων και ο πρόεδρος του Δικηγορικού Συλλόγου Ρόδου κ. Κώστας Σαρρής.

Ο κ. Σαρρής μειοψήφισε και στο δ.σ. και στην γενική συνέλευση πεισθείς, προφανώς, για το άσκοπο των κινητοποιήσεων, ενώ οι συνάδελφοί του προκρίνουν την ανοικτή σύγκρουση με την κυβέρνηση γιατί πιστεύουν ότι αν χαθεί κι αυτή η υπόθεση, θα ακολουθήσουν κι άλλες αποφάσεις, «χειρότερες».

Στο μεταξύ οι πληροφορίες αναφέρουν ότι κατατίθεται σήμερα στην Βουλή από τον υπουργό Δικαιοσύνης το Ν/Σ για την τροποποίηση διατάξεων του Κώδικα Ποινικής Δικονομίας, στο οποίο δεν αποκλείεται να έχει περιληφθεί και η τροπολογία για τα συμβόλαια. Κανένας, πάντως, δεν ήταν ως χθες ενήμερος για τις προθέσεις της κυβερνήσεως επί του θέματος.

Οι δικηγόροι πιστεύουν ότι πίσω από την όλη πρακτική της κυβερνήσεως κρύβονται τα μεγάλα έργα για την Ολυμπιάδα για τα οποία προβλέπεται παράσταση δικηγόρου. Πιστεύουν επίσης ότι οι όποιες αλλαγές θα αποβούν εις βάρος των συμφερόντων των πολιτών. Εχουν υποβάλει μάλιστα πρόταση για μια «ρεαλιστική» αναπροσαρμογή των κατώτατων ορίων των παραστάσεων, από 750.000 δρχ. σε 5 εκ. δρχ. (αντί των 20 εκ. που προτείνει το υπουργείο) και να μην ισχύσει όριο για τα συμβόλαια άνω των 5 εκ. δρχ.

ΣΤΡΕΦΟΝΤΑΙ ΤΩΡΑ ΟΛΟΙ ΕΝΑΝΤΙΟΝ ΤΟΥ

Απερρίφθησαν από τους δημάρχους οι προτάσεις του

κ. Κ. Κάισερλη για διαδημοτικές συνεργασίες

Εύχονται να γίνει σύντομα ανασχηματισμός για να φύγει από το υπουργείο!!

Το κλίμα δυσαρέσκειας που έχει εδώ και αρκετό καιρό διαμορφωθεί στους κόλπους της Τοπικής Αυτοδιοίκησης για την αναποτελεσματικότητα, σε πολλούς τομείς του υπουργείου Εσωτερικών εκφράστηκε με τον πιο παραστατικό και ανάγλυφο τρόπο και κατά την χθεσινή συνεδρίαση του διοικητικού συμβουλίου της Τοπικής Ενωσης Δήμων και Κοινοτήτων Δωδ/σου.

Οι δήμαρχοι απέρριψαν συγκεκριμένα πανηγυρικά τις προτάσεις για τις διαδημοτικές συνεργασίες που τους παρουσίασε την προηγούμενη εβδομάδα ο υφυπουργός Εσωτερικών κ. Κώστας Κάισερλης (που χειρίζεται προσωπικά το θέμα) και απεφάσισαν να καταθέσουν αντιπρόταση στο υπουργείο. Είναι ωστόσο απορίας άξιον γιατί δεν τοποθετήθηκαν με τον ίδιο τρόπο στην συνάντηση που είχαν με τον κ. Κάισερλη και γιατί στηρίζαν μέχρι πρότινος κατά κράτος την όλη προσπάθεια.

Στην πρόταση που παρουσίασε ο κ. Κάισερλης αναφέρθηκε κατ' αρχήν ο δήμαρχος Ροδίων και πρόεδρος της ΤΕΔΚ κ. Γιώργος Γιαννόπουλος, εκφράζοντας, όπως είχε κάνει και την προηγούμενη Δευτέρα στην συνεδρίαση του δημοτικού συμβουλίου, τις αντιρρήσεις του για την μορφή που επιχειρεί να δώσει το υπουργείο στις συνεργασίες των Δήμων. «Θα δημιουργήσουμε την αίσθηση στον κόσμο ότι πάμε να φτιάξουμε νέες θέσεις εργασίας», είπε χαρακτηριστικά ο κ. Γιαννόπουλος αναφερόμενος στα όργανα διοίκησης των συνεργασιών που περιγράφονται στο κείμενο εργασιας και τάχθηκε υπέρ της δημιουργίας απλών δομών που θα μπορέσουν ουσιαστικά να βοηθήσουν τους Δήμους καλύπτοντας κενά και αδυναμίες.

«Θέλουμε τις διαδημοτικές συνεργασίες, ξεκίνησε εξ' άλλου η ιδέα από την δική μας ΤΕΔΚ. Θέλουμε όμως να τις υλοποιήσουμε με απλούς και πρακτικούς τρόπους σε συγκεκριμένους τομείς», δήλωσε ο δήμαρχος Ροδίων προτείνοντας να κατατεθεί σχετική πρόταση στο υπουργείο.

Προχωρώντας πιο πέρα άλλοι δήμαρχοι πρότειναν να γίνουν οι συνεργασίες με τον τρόπο που η Τοπική Αυτοδιοίκηση της Δωδ/σου θεωρεί προσφορότερο. Να αγνοηθούν δηλαδή οι προτάσεις και οι προθέσεις του υπουργείου Εσωτερικών, που εκτιμάται ότι θα κατασκευάσει άλλο ένα πολύπλοκο και δυσκίνητο μηχανισμό που θα δημιουργήσει νέα προβλήματα αντί να αντιμετωπίσει τα

δημιουργίες cair

ΡΟΔΟΣ 2400 Λευκός Ξηρός ΟΠΑΠ
ΑΡΧΟΝΤΙΚΟ Ερυθρός Ξηρός
Δωδεκανησιακός τοπικός

Δύο αντιπροσωπευτικά κρασιά της ΚΑΪΡ Α.Ε., που αποδεικνύουν για άλλη μια φορά την αναμφισβήτητη ικανότητα της Δωδεκανησιακής Εταιρείας να παράγει υψηλής ποιότητας προϊόντα. Ικανότητα που επιβεβαιώνεται από την πρόσφατη παρουσίαση του μοναδικού στην ελληνική αγορά συλλεκτικού αφρώδους CAIR ROSE RESERVE 10 ετών, σε περιορισμένο αριθμό φιαλών και ποιότητα που συναντάται στην πλούσια γκάμα των διεθνώς αναγνωρισμένων προϊόντων της, όπως RODOS 2400 λευκό ξηρό, VQPRD (χρυσό στο Μιλάνο), ΜΟΣΧΑΤΟΣ ΡΟΔΟΥ ΟΠΕ (χρυσό στο Μιλάνο), MOULIN λευκό ξηρό (χρυσό στις Βρυξέλλες), MOULIN ροζέ ημίξηρο (χρυσό σε Μπορντό και Μιλάνο), CAIR φυσικός αφρώδης (χρυσά μετάλλια σε Μιλάνο και Monde Selection).

Εγγύηση
C·A·I·R
Επιλεγμένοι οίνοι ποιότητας

CAIR Δαβάκη - Πίνδου 65, Ν. Φάληρο, τηλ.: 4813876, 4813125 fax: 4814695.
2ο χλμ. Ρόδου - Λίνδου, Ρόδος τηλ.: 0241/68770-3 fax: 0241/62575.



Η BUSINESS LOGIC
ΚΟΝΤΑ ΣΤΑ
ΚΟΣΜΗΜΑΤΟΠΩΛΕΙΑ

Η BUSINESS LOGIC A.E.
η μοναδική πανελλαδικά αλυσίδα παροχής ολοκληρωμένων λύσεων πληροφορικής αποκλειστικά για επιχειρήσεις, είναι και πάλι κοντά σας.

Με το πληρέστερο πρόγραμμα της αγοράς για διαχείριση και οργάνωση καταστημάτων αργυροχρυσοχοΐας.

Για περισσότερες πληροφορίες ....

BUSINESS LOGIC

BUSINESS LOGIC ΤΑΜΒΑΚΑΣ ΔΗΜΗΤΡΗΣ
ΒΟΥΛΓΑΡΟΚΤΟΝΟΥ 14, ΡΟΔΟΣ
ΤΗΛ : 0241-75218, FAX : 0241-35104
e-mail address: dimitamb@otenet.gr

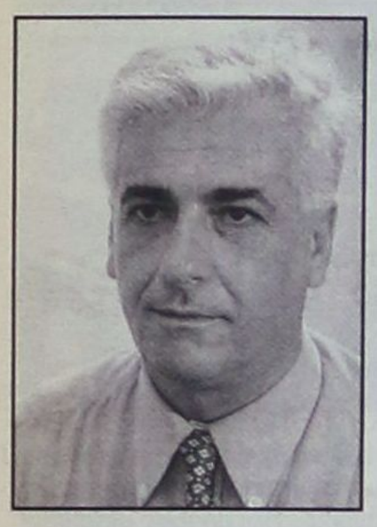

υπάρχοντα.

«Εχουμε ήδη εμπειρία στις συνεργασίες, ας κινηθούμε εκεί που εμείς νομίζουμε», είπε μεταξύ άλλων ο δήμαρχος Πεταλούδων κ. Μιχάλης Κορδίνας εκφράζοντας την βούληση και των υπολοίπων δημάρχων που συμμετείχαν στην συνεδρίαση, ενώ ο δήμαρχος Τήλου κ. Τάσος Αλιφέρης πρότεινε να γίνει συνάντηση του προέδρου της ΤΕΔΚ με την υπουργό Εσωτερικών κ. Βάσω Παπανδρέου για να τεθούν υπ' όψιν της οι επιφυλάξεις των δημάρχων για το όλο εγχείρημα.

Παράλληλα προτάθηκε να καταγγελθεί η εξαίρεση των νησιωτικών Δήμων από τις προσλήψεις τεχνικού προσωπικού που δημιουργεί σοβαρά προβλήματα στον τομέα των έργων. Η ευθύνη για την εξαίρεση αποδίδεται στον κ. Κάισερλη, ακριβώς λόγω της λειτουργίας -άγνωστο σε πόσο καιρό- των διαδημοτικών συνεργασιών. «Ηταν η πιο καταστροφική απόφαση που έχει λάβει το υπουργείο Εσωτερικών», σχολίασε ο δήμαρχος Καλλιθέας κ. Γιάννης Ιατρίδης. Χαρακτηριστική του κλίματος που επικρατούσε στην συνεδρίαση και των απόψεων των δημάρχων για την θητεία του κ. Κώστα Κάισερλη στο υπουργείο Εσωτερικών ήταν η -μεταξύ αστείου και σοβαρού- ατάκα του δημάρχου Τήλου κ. Τάσου Αλιφέρη που είπε ότι «μόνο ένας ανασχηματισμός θα σώσει κατάσταση»! Αξίζει να υπομνησθεί ότι οι περισσότεροι δήμαρχοι είχαν στηρίξει προεκλογικά τον κ. Κ. Κάισερλη, θεωρώντας τον «δικό τους άνθρωπο», αλλά τώρα στρέφονται όλοι εναντίον του, όπως με μαθηματική ακρίβεια είχε προβλέψει η «δ».

Οπως ήταν αναμενόμενο, οι δήμαρχοι απέρριψαν στο σύνολο της την πρόταση του υφυπουργού κ. Κ. Κάισερλη και αποφάσισαν να επεξεργαστούν δική τους αντι-πρόταση που θα καταθέσουν λίαν συντόμως στο υπουργείο. Η αντιπρόταση θα αφορά την λειτουργία ενός πολιτικού οργάνου με ευέλικτο διοικητικό σχήμα και με συγκεκριμένες αρμοδιότητες, που εκτιμάται ότι θα προσφέρει ουσιαστική βοήθεια στους Δήμους μακριά από γραφειοκρατίες και πολυδαίδαλες διαδικασίες.

ΔΙΑΛΥΤΙΚΕΣ ΚΑΤΑΣΤΑΣΕΙΣ ΕΠΙΚΡΑΤΟΥΝ ΣΤΗΝ ΧΩΡΑ

Στο έλεος του θεού *αφέθησαν οι Δήμοι!*

Οι δήμαρχοι του νησιού τα 'ψαλαν χθες στον Περιφερειάρχη

Τα παράπονα των δημάρχων της Ρόδου για την λειτουργία των υπηρεσιών και τις δυσκολίες που αντιμετωπίζουν κατά κύριο λόγο στον τομέα της προετοιμασίας των έργων του 3ου Κοινοτικού Πλαισίου Στήριξης, άκουσε χθες ο γενικός γραμματέας της Περιφέρειας Νοτίου Αιγαίου κ. Παναγιώτης Σαλτούρος, που έλαβε μέρος στην συνεδρίαση του διοικητικού συμβουλίου της Τοπικής Ενωσης Δήμων και Κοινοτήτων.

Οι δήμαρχοι περιέγραψαν με μελανά χρώματα την κατάσταση εκφράζοντας την ανησυχία τους για το αν θα καταφέρουν τελικά να εκτελέσουν τα απαιτούμενα έργα. Ωστόσο ο κ. Σαλτούρος φάνηκε να μην ασπάζεται την έντονη ανησυχία, αφού τόνισε χωρίς ενδοιασμούς, ότι«όλα θα πάνε καλά».

Οι δήμαρχοι του νησιού αναφέρθηκαν κυρίως στην έλλειψη τεχνικού προσωπικού στους Δήμους που δημιουργεί πρόβλημα στην διαδικασία της εκπονήσεως μελετών και της ωρίμανσης των έργων, στην πολυπλοκότητα των διαδικασιών του 3ου Κοινοτικού Πλαισίου Στήριξης και στην έλλειψη υποστήριξης εκ μέρους της Κεντρικής εξουσίας.

«Γολγοθά» χαρακτήρισε την διαδικασία των αδειοδοτήσεων ο δήμαρχος Καλλιθέας κ. Γιάννης Ιατρίδης, που έκανε ιδιαίτερη αναφορά στην απόφαση του υπουργείου Εσωτερικών να μην γίνουν προσλήψεις τεχνικού προσωπικού στους Δήμους των νησιών σ' αυτήν την φάση, εν όψει των διαδημοτικών συνεργασιών. «Για να ακολουθηθούν όλες οι διαδικασίες των έργων χρειάζονται οργανωμένοι Δήμοι. Δεν μας αφήνουν να προσλάβουμε τεχνικό προσωπικό και μετά θα επιρρίπτουν ευθύνες στους δημάρχους που δεν απορροφούν τις πιστώσεις», είπε χαρακτηριστικά ο κ. Γ. Ιατρίδης, ενώ ο δήμαρχος Λινδίων κ. Γιώργος Θαρρενός έκανε αναφορά στις δυσκολίες που συναντούν σε θέματα διαδικασίας οι δήμαρχοι, λέγοντας ότι «μέχρι και φανουρόπιττες τάζουμε για να βρούμε αρμόδιο να μας ενημερώσει»!!

Συχνότερη παρουσία του γενικού γραμματέα της Περιφέρειας στα Δωδ/σα ζήτησε ο δήμαρχος Αρχαγγέλου κ. Θεοδόσης Κολιάδης. Στις δυσκολίες που υπάρχουν για την ωρίμανση των έργων και την εξασφάλιση των απαραίτητων για την δημοπράτηση αδειοδοτήσεων αναφέρθηκαν οι δήμαρχοι Τήλου κ. Τάσος Αλιφέρης και Αφάντου κ. Σταύρος Σταυρής ο οποίος ζήτησε να γίνει πιο ευέλικτο το σύστημα, ενώ ο δήμαρχος Ιαλυσού κ. Σάκης Στάγκας μίλησε για την διαδικασία ελέγχου από το Ελεγκτικό Συνέδριο των έργων με προϋπολογισμό μεγαλύτερο του 1,5 δισ. δρχ. (η απόφαση αυτή είχε προκαλέσει παλαιότερα αρκετές αντιδράσεις) υπογραμμίζοντας ότι μέχρι να γίνει ο έλεγχος και να δοθεί το «πράσινο φως» από το Ελεγκτικό Συνέδριο χάνεται πολύτιμος χρόνος.



Πάντως ο γενικός γραμματέας της Περιφέρειας εμφανίστηκε πολύ πιο αισιόδοξος απ' ότι οι δήμαρχοι για την προοπτική να ξεπεραστούν οι δυσκολίες και να απορροφηθούν οι πιστώσεις του 3ου Κοινοτικού Πλαισίου Στήριξης. Υπογράμμισε βεβαίως ότι οι διαδικασίες είναι εντελώς διαφορετικές σε σχέση με του προηγούμενου ΚΠΣ και ότι το βάρος πέφτει στην Τοπική και την Νομαρχιακή Αυτοδιοίκηση, τόνισε όμως ότι οι δυσκολίες δεν ανατρέπουν την δυνατότητα παραγωγής έργων.

Ο κ. Σαλτούρος υποσχέθηκε ότι θα υποστηριχθούν οι Δήμοι στον τεχνικό τομέα για να ωριμάσουν τα έργα, ιδιαίτερα με τις «ομάδες κρούσης» που θα επισκέπτονται όσους δεν διαθέτουν τεχνικές υπηρεσίες και διαβεβαίωσε ότι στην πορεία όποιος έχει ώριμα έργα θα μπορεί να τα εκτελεί.

Επίσης ανακοίνωσε ότι στις 14-16 Ιουνίου θα συνέλθουν στην Σύρο η επιτροπή παρακολούθησης του ΠΕΠ και το περιφερειακό συμβούλιο νοτίου Αιγαίου όπου θα γίνει συμπληρωματικό πρόγραμμα έργων και υπογράμμισε ότι η διαχειριστική αρχή του 3ου ΚΠΣ θα λειτουργεί αντικειμενικά, μάκριά από πιέσεις, παρεμβάσεις και πολιτικές βουλήσεις.

Τέλος ο κ. Σαλτούρος αναφέρθηκε σε χθεσινό δημοσίευμα τοπικής εφημερίδας που επέρριπτε ευθύνες στην Περιφέρεια για την άνιση κατανομή των πιστώσεων από το τομεακό πρόγραμμα του υπουργείου Γεωργίας στις Κυκλάδες (16 δισ. δρχ.) και στα Δωδ/σα (2 δισ. δρχ.). Κατ' αρχήν αρνήθηκε ότι έχει ευθύνη η Περιφέρεια Νοτίου Αιγαίου και στην συνέχεια τόνισε ότι απαιτείται ευρύτητα πνεύματος και όχι τοπικιστική αντίληψη στην αντιμετώπιση των πραγμάτων. «Εντάξαμε την κατασκευή του φράγματος Γαδουρά με προϋπολογισμό πολλών δισεκατομμυρίων δρχ στο Ταμείο Συνοχής, όπου δεν υπάρχει έργο των Κυκλάδων. Θα έπρεπε να επαναστατήσουν οι Κυκλάδες υποστηρίζοντας ότι γίνεται άνιση μεταχείριση;» αναρωτήθηκε καταλήγοντας ο γενικός γραμματέας της Περιφέρειας Νοτίου Αιγαίου κ. Παν. Σαλτούρος.

SALON VERT

• Η Γαλλική φινέτσα
• Το Ιταλικό ταμπεραμέντο
• Η Αγγλική λεπτομέρεια
συγκεντρώθηκαν
στο νέο κατάστημα υφασμάτων
ΣΤΟ ΚΕΝΤΡΟ ΤΗΣ ΠΟΛΗΣ

Μοναδικά σχέδια και χρώματα
που αναδεικνύουν την γυναικεία φινέτσα
την ανδρική κομψότητα και το νεανικό στύλ

- Ελκυστικές τιμές
- Εκλεκτά υφάσματα
- Υψηλή αισθητική

Δημητρούλης και Υιός
Αμερικής 93 δίπλα στον ΟΤΕ, ΤΗΛ: 27778

SALON VERT

Αγεφύρωτο
σχίσμα στο ΠΑ.ΣΟ.Κ.

Η κυβέρνηση με τα τεκταινόμενα στους κόλπους της βρίσκεται στη χειρότερη της στιγμή

Τη στιγμή αυτή η κυβέρνηση, με το αγεφύρωτο σχίσμα που έχει προκληθεί στο ΠΑΣΟΚ ,βρίσκεται σε τέλμα. Αυτό όμως δεν αποτελεί εσωτερική υπόθεση του κυβερνώντος κόμματος και μόνο, γιατί όλα τα προβλήματα, από ζωτικά μέχρι και τα πλέον επουσιώδη, έχουν τελματωθεί. Τίποτε δεν προοιωνίζεται έξοδο από το τέλμα, αλλά είναι βέβαιο ότι τα πάντα θα βαίνουν από το κακό στο χειρότερο.

Η κυβέρνηση με τα τεκταινόμενα στους κόλπους της βρίσκεται στη χειρότερη της στιγμή. Σπαράσσεται από εσωτερικά προβλήματα, επικρατεί καχυποψία και εσωστρέφεια μεταξύ των κορυφαίων στελεχών. Για πρώτη φορά αμφισβητείται ο πρωθυπουργός και για πρώτη φορά το Εκτελεστικό Γραφείο απορρίπτει τις προτάσεις του. Ο κ. Σημίτης έχει περιέλθει σε δεινή θέση και το μόνο που τον απασχολεί είναι η πολιτική του επιβίωση.

Πρωταρχικός, αλλά και μοναδικός στόχος τη στιγμή αυτή είναι η αντιστροφή του αρνητικού κλίματος, αν και όλοι ομολογούν ότι αυτό είναι δύσκολο και μάλλον ακατόρθωτο. Η δραστηριότητα και το κυβερνητικό ενδιαφέρον συγκεντρώνονται αποκλειστικά στο πώς «θα βγει από το λούκι». Προσωπικά ο κ. Σημίτης διαπιστώνει ότι χάνει το παιχνίδι μετά από ανεπιτυχείς χειρισμούς να εδραιώσει τη θέση του στο κόμμα.

Ο πρωθυπουργός, για να διασφαλίσει την παρουσία του στην ηγεσία του κόμματος, επεχείρησε να απαλλαγεί από τους δελφίνους. Εκμεταλλευόμενος την εκρηκτική ιδιοσυγκρασία του κ. Πάγκαλου κατάφερε να τον απομονώσει. Στη συνέχεια επεχείρησε να παραγκωνίσει τον Ακη Τσοχατζόπουλο με πολιορκητικό κριό τον κ. Παπαντωνίου. Ηλπιζε ο κ. Σημίτης ότι, αδειάζοντας τον Ακη στο θέμα των αμυντικών δαπανών, θα τον παρέσυρε σε παραίτηση ώστε να απομονωθεί από τον κομματικό μηχανισμό.

Επεχείρησε να υποχρεώσει σε παραίτηση τη Βάσω Παπανδρέου και την άφησε εκτεθειμένη στο θέμα των προσλήψεων, πάλι με πολιορκητικό κριό τον κ. Παπαντωνίου. Το αποτέλεσμα ήταν να στρέψει όλα τα στελέχη εναντίον του, αφού διαπίστωσαν τις προθέσεις του. Η εξουσία ως συνεκτικός ιστός συνέβαλε ώστε τα εσωτερικά προβλήματα να τοποθετούνται κάτω από το χαλί.

Πάντοτε ο κ. Σημίτης χρησιμοποιούσε τους συνεργάτες του κατά το πρότυπο του ιδρυτή του ΠΑΣΟΚ. Μετέθετε σ'αυτούς τις ευθύνες, κατάφερνε να μένει στο απυρόβλητο και το κόστος των δικών του άστοχων επιλογών να επωμίζονται άλλοι. Τώρα όμως που επισημοποιήθηκαν οι προσωπικές του επιδιώξεις και προθέσεις, η κατάσταση έφθασε σε οριακό σημείο.

Αυτά βεβαίως αποτελούν υπόθεση του ΠΑΣΟΚ, αλλά η κατάσταση που έχει δημιουργηθεί αποτελεί πρόβλημα του τόπου. Ο πρωθυπουργός - μετέωρος σήμερα - έχει παραμερίσει όλα τα προβλήματα. Η κυβέρνηση έχει παραλύσει. Τα πάντα έχουν περιέλθει σε τέλμα, ενώ σοβαρότατα προβλήματα περιμένουν τη λύση. Προβλήματα τα οποία η κυβέρνηση του κ. Σημίτη αδυνατούσε να αντιμετωπίσει ακόμα και σε καλές της στιγμές. Προβλήματα που μας κρατούν στο περιθώριο της ΟΝΕ.

ΑΠΟ ΤΟ ΚΑΚΟ ΣΤΟ ΧΕΙΡΟΤΕΡΟ ΤΑ ΠΡΑΓΜΑΤΑ

Χαώδης η κατάσταση
στο Κτηματολόγιο Ρόδου

Ανέλαβε χθες καθήκοντα ο κτηματολογικός Δικαστής



Τις χειρότερες εντυπώσεις αποκόμισε κατά την πρώτη κιόλας μέρα της αναλήψεως των καθηκόντων του ο Κτηματολογικός Δικαστής κ. Θεοφάνης, που θα έχει στο εξής την δικαστική εποπτεία του Κτηματολογίου της Ρόδου.

Αν και οι υπάλληλοι του Κτηματολογίου γνώριζαν ότι ο Κτηματολογικός Δικαστής βρισκόταν από την περασμένη Παρασκευή στην Ρόδο, πίστεψαν προφανώς ότι δεν θα ανελάμβανε από χθες υπηρεσία.

Δεν άλλαξαν ως εκ τούτου τις κακές συνήθειες τους και δεν βρίσκονταν κανονικά όλοι στις θέσεις τους όταν ο κ. Θεοφάνης έκανε την εμφάνισή του. Ο Κτηματολογικός Δικαστής περίμενε υπομονετικά τους αργοπορημένους υπαλλήλους και όταν τελικά συγκεντρώθηκαν τους απηύθυνε αυστηρές συστάσεις και τους ζήτησε στο εξής να βίσκονται στην προβλεπόμενη ώρα στην υπηρεσία τους.

Ο Κτηματολογικός Δικαστής ήταν ήδη ενήμερος για την απαράδεκτη κατάσταση που επικρατεί στο Κτηματολόγιο, αλλά δεν περίμενε ότι οι υπάλληλοι θα εξακολουθούσαν και μετά από την ανάληψη των καθηκόντων του την ίδια τακτική. «Με τα όσα είδε ο κ. Θεοφάνης αντελήφθη ότι είχαν πραγματική υπόσταση οι καταγγελίες και οι παραστάσεις του Δικηγορικού Συλλόγου Ρόδου προς το υπουργείο Δικαιοσύνης, χάρις τις οποίες κατέστη δυνατός ο διορισμός Κτηματολογικού Δικαστή στην Ρόδο. Βεβαίως δεν είναι μόνο το θέμα της παραγωγικότητας των υπαλλήλων που πρέπει να μπει σε κάποια τάξη, αλλά και πολλά τα οποία επισημάναμε στον Κτηματολογικό Δικαστή, που φαίνεται ότι έχει την βούληση να τα επιλύσει. Εμείς, ως Δικηγορικός Σύλλογος, θα σταθούμε πάντως στο πλευρό του και θα είμαστε αρωγοί σε αυτήν την προσπάθεια του» δήλωσε προς την «δ» ο πρόεδρος του Δ.Σ.Ρ. κ. Κώστας Σαρρής.

Ο κ. Θεοφάνης, που διετέλεσε και μάλιστα με ιδιαίτερη επιτυχία Πρωτοδίκης στον Πειραιά, ενημερώθηκε επίσης από τον κ. Κ. Σαρρή για την διαφθορά που έχει διαβρώσει την κανονική και νόμιμη λειτουργία του Κτηματολογίου, με αποτέλεσμα να μεταγράφονται πράξεις μεταβίβασης ακινήτων, μόνο κατόπιν καταβολής «μίζας» προς ορισμένους υπαλλήλους, όπως έχει κατταγγείλει κατ' επανάληψη ο πρόεδρος του Δ.Σ.Ρ.

Ο κ. Θεοφάνης άκουσε με ιδιαίτερη περίσκεψη τα όσα του καταγγέλθηκαν και δεσμεύθηκε ότι «θα σταματήσουν στο εξής τα φαινόμενα χρηματισμού υπαλλήλων και όσοι από αυτούς δεν συμμορφωθούν θα εκδιώκονται από την υπηρεσία και θα παραπέμπονται στην Δικαιοσύνη». Παράλληλα τόνισε ότι θα καταβληθεί μεγάλη προσπάθεια για την μεταγραφή των πράξεων που εκκρεμούν κατά χιλιάδες στο Κτηματολόγιο της Ρόδου.

Η διοίκηση του Δ.Σ.Ρ. σκέπτεται πάντως σοβαρά το ενδεχόμενο να υποβάλει μήνυση κατά παντός υπευθύνου, καθώς έχουν καταβληθεί κανονικά τα τέλη μεταγραφών, χωρίς αυτές να έχουν περατωθεί ποτέ!

«Ο Γάμος του Νιορδανά»

Με το ΣΥΜΙΑΚΟ ΘΕΑΤΡΟ το Σάββατο και την Κυριακή 12 και 13 του Μάη στο Εθνικό θέατρο Ρόδου



Την ξεκαρδιστική κωμωδία «Ο Γάμος του Νιορδανά» ανεβάζει ξανά το Συμιακό θέατρο το Σάββατο 12 και την Κυριακή 13 του Μάη, στο Εθνικό θέατρο στις 9 το βράδυ.

Το έργο πρωτοπαρουσιάσθηκε στην Ρόδο πριν από ένα περίπου μήνα και απέσπασε τις καλύτερες κριτικές από το κοινό που για δύο μέρες κατέκλυσε το Εθνικό μας θέατρο.

Το έργο που έγραψε ο Μανώλης Αντώνογλου είναι διασκευή από το έργο του Δ. Βυζάντιου ο «Σινάνης», που γράφτηκε το 1834. Είναι η πρώτη φορά που παράλληλα με το γλωσσικό ιδίωμα της Σύμης, το Συμιακό θέατρο καταπιάνεται και με άλλα ιδιώματα όπως αυτά του Αρχαγγέλου, της Κρεμαστής και της Κρήτης.

Το έργο σκηνοθέτησε ο Καλλιτεχνικός Διευθυντης του ΔΗ.ΠΕ.ΘΕ Ρόδου Μιχάλης Σδούγκος που έκανε και τα σκηνικά και τα κοστούμια και δούλεψαν γι' αυτά οι Ιωάννα Καββάδα, Μιχάλης Μαρίνος, Δημήτρης Βογιατζάκης, Σταμάτης Κούρος, Νίκος Κοντονικόλας και για τους φωτισμούς οι Παναγιώτης Μανταλιός, Βαγγέλης Κάππας και Λουκάς Στεφάνου.

Τους ρόλους ερμηνεύουν με την σειρά εμφάνισης:

Νιορδανάς Ματζόχορτας (Γέρος τσιγκούνης): Μανώλης Αντωνόγλου, **Κεριακουλλί** (φτωχιά γυναίκα): Σεβαστή Γεωργά, **Αντωνάκη** (υπηρέτης του Νιορδανά): Αντώνης Φωτάρας, **Ρίτζος** της Μαλλίχας (προξενητής): Σωτήρης Ζουρούδης, **Μαμμή:** Μαριάνθη Καρπαθάκη, **Χαρτωμενιά** (κουτσομπόλα): Ευτυχία Φωτάρα, **Ευτυχία** (σπάταλη, γεροντοκόρη, νύφη): Βούλα Μπιλιά, **Χαριστούλα** (υπηρέτρια της Ευτυχίας): Αντώνης Χατζηϊωάννου, **Κουμνενής** (αδελφός της Ευτυχίας): Αλέξανδρος Γεωργάς, **Βικτωρία** (αδελφή της Ευτυχίας): Κλεονίκη Σουλίρα, **Φωτούκα** (γειτόνισσα): Βαγγέλα Χατζηπέτρου (Βογγυλιού), **Αποκουάκι** (γειτόνισσα): Υπακοή Γιαννίκου, **Τσαμπίκος** (μανάβης): Νίκος Μπιλιάς, **Γιαννιό** (πρώην εραστής της Ευτυχίας): Κώστας Γιαλλουράκης, **Το Μισό** (ντελάλης): Νίκος Μπιλιάς, **Μανούσος** (μαραγκός): Αντώνης Χατζηϊωάννου,

Παίζουν ζωντανά οι μουσικοί: **Γιώργος Χατζηπέτρος, Γιώργος Παραγυιός, Οσμάν Οσματζίκ και Αντώνης Σιμιξής.**

Εισιτήρια προπωλούνται. Πληροφορίες στα τηλέφωνα: Εθνικό Θέατρο 30668, 36710, Πολιτιστικός Οργανισμός 27427, Σωτήρης Ζουρούδης 65664, Μανώλης Αντωνόγλου 33343, Λία Τσαγκάρη 31183.

RODOGAZ

Στη Ρόδο από το 1963



✓ Διανομή φιαλών υγραερίου κατ' οίκον
τηλέφωνα παραγγελιών: 64409 - 094-4-528212
✓ Διανομή χύμα υγραερίου
✓ Πώληση καυστήρων και λεβήτων υγραερίου
για κεντρικά συστήματα θέρμανσης
✓ Θερμαντικά σώματα



Διεύθυνση εργοστασίου: Καναμάτ Ρόδου • τηλ. 62649
Διεύθυνση πρατηρίου: Αυστραλίας 50 • τηλ. 34244-5

ακριτικά

κουβεντούλες με κάποιο νόημα

Θάρσει· λέγων τ' αληθές σου σφαλεί ποτέ
ΣΟΦΟΚΛΗΣ

ΑΝΕΚΡΟΥΣΕ ΠΡΥΜΝΑΝ

Ανέκρουσε πρύμναν η κυβέρνηση στο ασφαλιστικό ζήτημα, καθώς η κοινωνική κατακραυγή και το πολιτικό κόστος δεν συνηγορούν στην προώθηση του αγγλικού «τερατουργήματος»! Τα σενάρια των Αγγλων, περί του ασφαλιστικού ζητήματος, μαζεύτηκαν άρον - άρον από τον πρωθυπουργό, ο οποίος αναζητά πλέον σανίδα σωτηρίας! Η υπόθεση μου θυμίζει κάτι από Τομ Χανκς και... ναυαγό. Και στην προκειμένη περίπτωση δεν θα μπορούσα με τίποτα να φανταστώ τον Κώστα Σημίτη να συνομιλεί με ένα τόπι, όπως έκανε στην ταινία ο Τομ Χανκς. Λέτε;

ΕΝ ΕΠΙΑΣΕ ΤΟ... ΚΟΛΠΟ

Από την άλλη πλευρά, όλες τις τελευταίες μέρες επικρατεί ένα «γαϊτανάκι» διαρροών, με αφορμή το ασφαλιστικό ζήτημα. Στις διαρροές γινόταν λόγος για εγκλωβισμό των συνδικαλιστών, δια της μεθόδου Παπαϊωάννου. Τι εννοώ; Μα φυσικά, το γνωστό τέχνασμα του πρώην υπουργού Εργασίας κ. Μιλτιάδη Παπαϊωάννου, ο οποίος στο «μίνι ασφαλιστικό πακέτο» χώρισε σε ενότητες - θεματολογίες τα επίμαχα θέματα, με τη λογική να παρασυρθούν οι συνδικαλιστές στο τραπέζι του διαλόγου! Αυτή τη λογική ήθελαν και τώρα να προωθήσουν στο ασφαλιστικό, προκειμένου να διασπάσουν το συνδικαλιστικό κίνημα και να το οδηγήσουν στη λογική του διαλόγου.

Ωστόσο, το εγχείρημα απέτυχε παταγωδώς, καθώς οι συγκυρίες πλέον είναι διαφορετικές! Και κάτι ακόμα... ορισμένοι συνδικαλιστές που πιάστηκαν την πρώτη φορά στον... ύπνο, φέρονταν και φέρονται αυτή την φορά διατεθειμένοι να φτάσουν στα άκρα!

Αλλωστε, το πάθημα τους έγινε μάθημα...

ΕΛΛΑΔΑ ΤΗΣ... ΜΗΔΕΝΙΚΗΣ ΒΑΣΕΩΣ

Το μηδενικό έχει μπει για καλά στη ζωή μας. Ακόμα και η κυβέρνηση για το ασφαλιστικό υπόσχεται να το συζητήσει από... μηδενική βάση.

Ολα τα πονηρά τηλέφωνα, αλλά και πολλά άλλα από μηδέν αρχίζουν. «Τηλεφώνησε τώρα» σε προτρέπουν με βομβαρδισμό διαφημίσεων και σε πληροφορούν ότι «η ανεβασμένη τηλεπαρέα σε περιμένει». Παρελαύνουν και από τη μικρή οθόνη προκλητικότατα θηλυκά και αρσενικά και σε προτρέπουν ακόμα και τραγουδιστικά να τηλεφωνήσεις στην κεφάτη τηλεπαρέα. Εννοείται με το αζημίωτο. Κάπου στα ψιλά γραμματάκια αναφέρεται και η προσφορά: «Τα πέντε δευτερόλεπτα μόνο 150 δραχμές». Το ίδιο και σε διαγωνισμούς. «Πόσα παπάκια περάσανε από την οθόνη;» ή «Σε ποιό νομό βρίσκεται η Αθήνα; Α: Αττικής, Β: Πελοποννήσου, Γ: Χανίων». Υπάρχουν και πονηρά τηλέφωνα που συνήθως διαφημίζονται από περιοδικά: «Πάρε με ό,τι ώρα θέλεις να μιλήσουμε ζωντανά, χωρίς ταμπού».

«Τηλεφώνησε να ακούσεις τολμηρές ιστορίες».

«Τηλεφώνησε να αγοράσεις σε προσφορές απίθανα προϊόντα».

«Τηλεφώνησε τώρα να απαντήσεις σε απλές ερωτήσεις και να κερδίσεις απίθανα δώρα».

Ετσι και τηλεφωνήσεις σε νούμερο που αρχίζει από μηδέν σε παρασύρουν σε άσκοπη φλυαρία. Ετσι μιλάς με τις ώρες και χρεώνεσαι με το δευτερόλεπτο. Πολύ κερδοφόρα αυτά τα τηλέφωνα για αυτόν βέβαια που τα έχει. Είτε ροζ είναι τα τηλέφωνα, πονηρά παμπόνηρα, είτε για παραγγελίες ή για τηλεδιαγωνισμό είναι για το παραδάκι, που χωρίς να το καταλαβαίνουν οι αφελείς γίνεται καπνός. Τα τηλέφωνα βλέπετε έχουν τα μηδενικά στην αρχή και ο λογαριασμός έχει τα μηδενικά στο τέλος. Για να κερδίσεις τηλεφωνώντας από το μηδέν και να πεις πόσα παπάκια περάσανε από τη μικρή οθόνη, πληρώνεις ένα κοπάδι πάπιες. Δεν αποκλείεται όμως και να κερδίσεις ένα δωράκι των 50 δραχμών! Αν περιμένεις από τηλέφωνα που αρχίζουν από το μηδέν μηδέν στο πηλίκον.

Αν δεις και καμιά απίστευτα συμφέρουσα προσφορά μη περιμένεις και να σου έλθει με αντικαταβολή. Μηδέν προ του τέλους μακάριζε. Γιατί ή θα είναι παραπλανητική ή δεν θα σου στείλουν τίποτα και θα κερδίσουν από το τηλεφώνημα καθώς θα σου φάνε αρκετά λεφτά ζητώντας τα στοιχεία σου και τα λεπτά στο τηλέφωνο σημαίνουν χρήμα για τον πωλητή.

Γι'αυτό και η κυβέρνηση λέει συζήτηση από μηδενική βάση. Για να σιγουρέψει ότι θα καταλήξει στο μηδέν.

ΠΡΩΤΟΤΥΠΙΑ

Το είπε η Τόνια Αντωνίου προς τους συντρόφους:

- Το ΠΑΣΟΚ έχει μια παγκόσμια πρωτοτυπία. Είναι κυβέρνηση και αντιπολίτευση μαζί.

- Οπως τα σαμπουάν: Δύο σε ένα!

ΗΓΑΠΑ

Η βουλευτής του ΠΑΣΟΚ Νόρα Κατσέλη είπε για το ασφαλιστικό χαριτολογώντας:

- Μια υπάλληλος μου είπε ότι είναι πολύ ευχαριστημένη με τα ασφαλιστικά μέτρα, γιατί σε μερικά χρόνια στο γραφείο θα εργάζεται έχοντας δίπλα τον εγγονό της!

Μας πήρανε στο ψιλό, σύντροφοι...

ΕΛΛΗΝΟΤΟΥΡΚΙΚΑ

Μπαράζ παραβάσεων και παραβιάσεων στον ελληνικό εναέριο χώρο σημειώθηκε κατά τις προηγούμενες μέρες από τουρκικά αεροσκάφη. Τα σχετικά περιστατικά αναδεικνύουν για άλλη μια φορά την προκλητική συμπεριφορά της Αγκυρας και διαψεύδουν κατηγορηματικά όσους πίστεψαν ότι είναι εύκολη υπόθεση το «κεφάλαιο» της ελληνοτουρκικής προσέγγισης!

Η Τουρκία, με σταθερή και επίμονη τακτική της χρησιμοποιεί τα αεροσκάφη της για αποστολές στο Αιγαίο και προσπαθεί έμπρακτα να παγιώσει την παρουσία της στο χώρο αυτό, επιδιώκοντας την «Ντε Φάκτο» αναστροπή του νομικού καθεστώτος του Αιγαίου. Επιπλέον, κατορθώνει έτσι να διατηρεί τις Ελληνοτουρκικές διαφορές στα θέματα Αιγαίου, ανοικτές, και να δημιουργεί διεθνώς την εντύπωση ότι το Αιγαίο είναι μια αμφισβητούμενη περιοχή, για να κάνει ανάλογη εκμετάλλευση αυτής της εντύπωσης στο μέλλον.

ΜΑΦΙΟΖΙΚΕΣ ΠΡΑΚΤΙΚΕΣ

Δεν έχουν φθάσει ακόμη όλες οι βεβαιώσεις των συνταξιούχων, οι οποίοι ταλαιπωρούνται και πάλι για να υποβάλουν τις φορολογικές τους δηλώσεις:

- Από ταλαιπωρία σε ταλαιπωρία μας πάνε, ξέσπασε αγανακτισμένος συνταξιούχος. Πότε με την καταβολή των συντάξεων, πότε με τις γραφειοκρατίες, πότε με τα ΜΑΤ, τώρα με τις βεβαιώσεις, θα μας πεθάνουν μια ώρα αρχύτερα.

Και του απάντησαν:

- Καταλαβαίνεις τώρα γιατί η κυβέρνηση κρατά μυστική την έκθεση των Βρετανών για το ασφαλιστικό και την αγνοούν ακόμα και οι υπουργοί; Γιατί περιλαμβάνει και σχέδιο εξόντωσης των συνταξιούχων και θέλουν να φανεί σαν ατύχημα!

Μαφιόζικες πρακτικές...

ΝΑ ΕΠΕΜΒΕΙ Ο ΔΗΜΑΡΧΟΣ

Σε πραγματικά άσχημη, για να μην πούμε άθλια, κατάσταση βρίσκεται το Εθνικό Θέατρο αν και κατά καιρούς δαπανήθηκαν αρκετά χρήματα για να το «συνεφέρουν». Τα σχόλια που γίνονται κάθε φορά που πραγματοποιείται εκεί κάποια εκδήλωση (κι αυτό γίνεται συχνά), δεν τιμάνε κανένα μας, πολύ δε ολιγότερο το Δήμο Ροδίων.

Φρονούμε ότι θα πρέπει να πάρει στα χέρια του ο δήμαρχος την υπόθεση του Εθνικού (καθώς είναι μάλιστα και καλός αρχιτέκτονας) και να το φτιάξει. Πρέπει να γίνει και πάλι στολίδι για την πόλη. Και κάτι άλλο με την ευκαιρία: Κάποιος να καθαρίζει τις τουαλέτες του Δημοτικού Θεάτρου.

Είναι αφόρητη εκεί η βρωμιά και η δυσοσμία.

ΕΠΙΚΟΙΝΩΝΙΑΚΑ

Ειπώθηκε και αυτό από κυβερνητικούς βουλευτές σε τηλεοπτικές συζητήσεις:

- Ηταν άστοχη η υπόδειξη των επικοινωνιολόγων του κ. Σημίτη να πάει στα Δολιανά.

- Οι επικοινωνιολόγοι είχαν την ιδέα;

- Ναι, για να αρχίσει ο κόσμος να συζητά για τα Δολιανά, για ανασχηματισμό, για νέους ρόλους του Λαλιώτη και να ξεχάσει το ασφαλιστικό.

Κουράστηκαν και οι επικοινωνιολόγοι στο ΠΑΣΟΚ.

ΚΟΠΩΣΗ

Σχόλιο κυβερνητικού βουλευτή από το ALTER 5: - Μέχρι τώρα είχαμε κουρασμένους υπουργούς και κουρασμένα περιστέρια της μεταπολίτευσης. Με το ασφαλιστικό, και όχι μόνο, αποκτήσαμε και κουρασμένους οπαδούς.

- Ωρα για ομαδική ξεκούραση.

ΠΛΗΝ... ΛΑΚΕΔΑΙΜΟΝΙΩΝ

Ολοι οι βουλευτές και τα στελέχη του ΠΑΣΟΚ αντιπολιτεύονται την κυβέρνηση για τις επιλογές της και τα μέτρα της. Ολοι, με δύο μόνο εξαιρέσεις. Ο Σπύρος Βούγιας λέει ότι η κοινωνική αφύπνιση δεν πρέπει να τρομάζει το ΠΑΣΟΚ και ο έτερος Καππαδόκης Βασίλης Κοντογιαννόπουλος, όψιμος σοσιαλιστής, αποφαίνεται:

- Τίποτα δεν χάθηκε!

Είδες οι πράσινοι σώγαμπροι;

ΤΟΥ... ΠΑΠΑ!

Φαντασθείτε τι θα έχανε η χώρα μας αν ακυρωνόταν η επίσκεψη του Πάπα, ξέχωρα από την παγκόσμια κατακραυγή που θα προκαλούσε κάτι τέτοιο!

Βρέθηκε για πέντε και πλέον ημέρες στο επίκεντρο της παγκόσμιας ειδησεογραφίας, ενώ από την άλλη θα έχανε η Ορθοδοξία την «μοναδική ευκαιρία» να ζητηθεί συγγνώμη για ...εγκλήματα της περασμένης χιλιετίας! Τώρα είμαστε όλοι εθνικά και χριστιανικά υπερήφανοι.

Πιο ξύπνιος ο Πάπας έπιασε τον... σφυγμό μας και μας πάτησε το πόδι εκεί που πονούσε, δηλαδή στον κάλλο, προσφέροντας χιλιάδες «συγγνώμες» και όχι μόνο μία! Και... δικαιώθηκε (!) και ο Χριστόδουλος!

ΜΕΛΙ ΕΧΕΙ;

Με ερωτούν πολλοί, αλλά επειδή δεν γνωρίζω ερωτώ κι εγώ με την σειρά μου: Τόσο πολύ μέλι έχει τελικά αυτό το ΠΕΣΥ ώστε να «σκοτώνεται» στην κυριολεξία κόσμος και κοσμάκης (ακόμα και παππούδες και γιαγιάδες συνωστίζονται και... γλείφουν πισινούς) για να καταλάβουν μια θεσούλα;

Ας μην μας πούν ότι... σκοτώνονται για να προσφέρουν τις «υπηρεσίες» τους, γιατί θα ξεκαρδισθούμε στα γέλια αφού οι περισσότεροι από τους φωνακλάδες είναι και άσχετοι και με φαιά ουσία... κόκορα!

Επειδή, όμως, όλοι κάνουν τις προτάσεις τους (ορισμένοι, πιο «μάγκες», προτείνουν τον εαυτούλη τους), προτείνω κι εγώ με την σειρά μου την... γιαγιά μου! Αυτή, τουλάχιστον, ξέρει να κάνει ενέσεις!

ΟΤΟ ΠΑΣΟΚ ΕΙΝΑΙ... ΘΡΗΣΚΕΙΑ

- Το ΠΑΣΟΚ είναι θρησκεία, ισχυρίστηκε κυβερνητικός βουλευτής και πρόσθεσε.

- Γι'αυτό εκδηλώθηκε σχίσμα και στην παράταξη και χωρίστηκε στα δύο όπως ακριβώς ο χριστιανισμός.

- Στους ορθόδοξους προεδρικούς και τους καθολικούς εκσυγχρονιστές.

Οι δεύτεροι είχαν... θρησκευτικό ηγέτη τον κ. Σημίτη, ο οποίος διεκδικούσε και το αλάθητο, αλλά τώρα του αμφισβητούν και το αλάθητο αλλά και τον ίδιο.

ΑΡΣΗ ΒΑΡΩΝ

Διαπίστωση του Δημ. Γεωργακόπουλου:

- Πάνω στους εργαζόμενους βγάλαμε την ΟΝΕ. Τώρα τους ζητάμε να βάλουν μόνο αυτοί πλάτη για τη διατηρησιμότητα. Στο τέλος θα κλατάρουν.

- Αμα κλατάρουν πριν φθάσουν στη σύνταξη λύνεται το ασφαλιστικό!...

Υ.Τ.Υ.

ΑΠΟ ΤΙΣ ΥΠΟΣΧΕΣΕΙΣ ΤΟΥ ΓΓ ΤΟΥ ΕΟΤ

Ικανοποιημένοι οι ιδιοκτήτες *ενοικιαζομένων δωματίων*

Υπάρχουν όμως, πολλά ακόμα προβλήματα που αναζητούν λύση

Πήραμε και δημοσιεύσαμε την ακόλουθη επιστολή:

Κύριε Δντά

Προχθές Σάββατο έγινε η συνέλευση των Ιδιοκτητών Ενοικιαζομένων δωματίων - διαμερισμάτων παρουσία του Γενικού Γραμματέα Τουρισμού - βουλευτών και άλλων επισήμων καθώς και μεγάλου πλήθους ιδιοκτητών.

Ηταν μια συνέλευση στην οποίαν ακούσθηκαν πολλά ενδιαφερόντα και οφείλω να ομολογήσω ότι όλοι όσοι ανήκουμε σ' αυτό το τομέα της οικονομίας θα πρέπει δειλά δειλά να αναθεωρούμε τις ιδέες μας για τον τρόπο που μας αντιμετώπιζε το επίσημο κράτος και η απογοήτευση του χθες να παραχωρεί την θέση της στην ελπίδα για καλύτερο αύριο.

Υπάρχει τώρα μια άλλη πολιτική για τα ενοικιαζόμενα δωμάτια - διαμ/τα. Διαβλέπω πως δεν είμαστε πλέον επιχειρηματίες β' διαλογής, οικονομικοί παράγοντες β' ταχύτητας.

Οι όποιες δυσκολίες υπήρχαν, τα όποια εμπόδια παρεμβάλλοντο για την λειτουργία των δωματίων σιγά - σιγά αίρονται. Ομως χρειάζεται ακόμα δρόμος πολύς για να αναγνωρισθεί η αξία του παραπάνω τομέα της οικονομίας και η αντιμετώπιση του να είναι ανάλογη της προσφοράς του. Δεν αρκεί η όποια καλή θέληση και διάθεση των εργαζομένων στον Ε.Ο.Τ. χρειάζονται και νομοθετήματα από την πολιτεία. Χρειάζεται η βοήθεια και από άλλες υπηρεσίες εκτός του ΕΟΤ για να μπορούν να λειτουργούν εύρυθμα αυτές οι επιχειρήσεις.

Θα πρέπει να αντιληφθούμε όλοι μας ιδιοκτήτες ξεν/χείων και δωματίων πως δεν είμαστε αντίπαλοι ή ανταγωνιστές. Αλλά συναγωνιστές προς όφελος και της Ρόδου και της Ελλάδας. Η μοναδική της Ρόδου βιομηχανία είναι ο ΤΟΥΡΙΣΜΟΣ και είναι μονόδρομος πλέον η συνεργασία τουριστικών φορέων και των περί τον Τουρισμό Δημ/σιων Υπηρεσιών.

Μας διαβεβαίωσε ο κύριος ΓΕΝΙΚΟΣ ότι πολλά από τα χρόνια αιτήματα των ιδιοκτητών ενοικιαζομένων δωματίων λύνονται με το νέο νομοσχέδιο του Υπουργείου Ανάπτυξης που θα ψηφισθεί μετά από λίγες μέρες. Πιστεύουμε ότι δεν θα υπάρξουν αλλοιώσεις μέχρι τη ψήφιση του. Ζητούμε δε και την υποσχεθείσα συμπαράσταση των βουλευτών μας. Ταυτόχρονα όμως θέλω να εκφράσω και την απορία μου από την τελευταία δήλωση του κ. Γενικού ότι στο μέλλον δεν θα δίνονται νέες άδειες - εκτός ορισμένων -. Δηλαδή είναι ένα επάγγελμα κλειστό και πώς γίνεται όταν τα παραδοσιακά κλειστά επαγγέλματα - φαρμακεία - ταχι - φορτηγά - συμβολ/φοι κ.λ.π. - ανοίγουν, άλλα να κλείνουν.

Πιστεύουμε ότι χρειάζεται επανεξέταση του θέματος και όταν μάλιστα δημιουργούνται επιχειρήσεις μόνο με τις οικονομίες αρκετών χρόνων των ιδιοκτητών. Η ευθύνη δε για την επιβίωση της νέας μονάδας είναι των ιδιοκτητών.

Ενας βασικός λόγος που κανείς δεν μπορεί και δεν πρέπει να αγνοεί είναι ότι λειτουργία Ενοικιαζομένων Δωματίων Διαμ/των συμβάλλει τα μέγιστα στην καταπολέμιση της ανεργίας. Αν δεν είχαμε αυτές τα μέλη της οικογενείας μας ασφαλώς θα ήταν γραμμένα στις λίστες των ανέργων ή θα άφηναν άλλους ανέργους.

Ενα άλλο θέμα που θα πρέπει να αντιμετωπισθεί είναι και η χορήγηση σήματος στους ιδιοκτήτες 1-2 δωματίων οι οποίοι θέλουν μεν αλλά δειλιάζουν λόγω των πολλών δικαιολογητικών. Η απαλλαγή από τήρηση βιβλίων - ΦΠΑ - ασφάλισης, είναι σημαντικά. Μία διευκόλυνση και στα λοιπά δικαιολογητικά θα βοηθήσει κι αυτούς να συμβάλουν περισσότερο στην Εθνική και τοπική Οικονομία.

Τέλος περιμένουμε να δούμε τους αγώνες των βουλευτών μας για ασφάλιση των εκμεταλλευτών Ενοικιαζομένων Δωματίων σε ένα μόνο φορέα και την χρηματοδότηση μας για αναβάθμιση των προσφερομένων υπηρεσιών.

Ο κ. Γενικός έδειξε ότι ειλικρινά θέλει να μας βοηθήσει. Αραγε θα τα καταφέρει; Σύντομα ο χρόνος θα δείξει.

Ευχαριστώ
Για τη φιλοξενία
Γιώργος Ελένης
τηλ. 0244 51269

Απηλλάγησαν οι Καστελλοριζιοί

Απηλλάγησαν πάνω από 100 κάτοικοι του Καστελλορίζου, από τις κατηγορίες που τους βάρυναν, μετά από ποινική δίωξη που τους ασκήθηκε στον Ιανουάριο του 1999. Συγκεκριμένα οι καταγγελίες αφορούσαν καταπατήσεις εκτάσεων ιδιωτών με την μέθοδο της χρησικτησίας.

Τις βαρύτατες αλλά ανυπόστατες καταγγελίες είχε κάνει σε τοπική εφημερίδα ο Φίλιππος Σάκκαρης και αμέσως παραγγέλθηκε από τον κ. Εισαγγελέα η διενέργεια επείγουσας προκαταρκτικής εξετάσεως, μετά το τέλος της οποίας, ο κ. Εισαγγελέας εισήγαγε στις 18-12-2000 στο Συμβούλιο Πλημμελειοδικών Ρόδου την συγκεκριμένη υπόθεση που αποτελούσαν οι δικαστές Δήμητρα Τσαπρούνη, Πρόεδρος Πλημμελειοδικών, Σοφία Καλούδη και Ιωάννα Μάμαλη Πλημμελειοδίκες.

Κλήθηκαν να καταθέσουν αρκετοί Καστελλοριζιοί, ανάμεσά τους και 3 τέως δήμαρχοι και ένας νυν, οι οποίοι ταλαιπωρήθηκαν επειδή έπρεπε να απολογηθούν σε αστυνομικά τμήματα στο Καστελλόριζο, στην Ρόδο και στην Αθήνα, να δαπανήσουν δικηγορικές αμοιβές και κυρίως υπέστησαν ψυχική οδύνη.

Από τις μαρτυρικές καταθέσεις και τα επισυναφθέντα στην ογκώδη δικογραφία έγγραφα, προέκυψε ότι όλα συνετάγησαν νομότυπα χωρίς τυπικά ή ουσιαστικά λάθη, με πραγματικά περιστατικά και μαρτυρίες αλλά και οι βεβαιώσεις της τότε δημοτικής αρχής ήσαν όλες αληθείς.

Μετά από όλα αυτά παύει οριστικά η ποινική δίωξη ενώ οι πραγματικοί καταπατητές γης σύμφωνα με την άποψη των κατοίκων παραμένουν ατιμώρητοι.

Τέλος, ορισμένοι απ' αυτούς που υπέστησαν διασυρμό, αφού τα ονόματά τους δημοσιεύθηκαν στην συγκεκριμένη εφημερίδα, και την εν γένει ταλαιπωρία, έχουν σκοπό να καταφύγουν στην δικαιοσύνη.

Ανέλαβε νέος διευθυντής στο ΕΒΕΔ

Με την υπ' αριθμ. 1023/2001 απόφαση της Διοικητικής Επιτροπής του Επιμελητηρίου Δωδεκανήσου τοποθετήθηκε στη θέση του Διευθυντή του Επιμελητήριου, που κενώθηκε ύστερα από την δημοσίευση στο Φ.Ε.Κ. (72/5-4-2001) της υπ' αριθμ. 247/2001 πράξης του Προέδρου του Επιμελητηρίου με την οποία έγινε αποδεκτή η υποβληθείσα αίτηση παραίτησης για συνταξιοδότηση του κ. Ιωάννη Κασέρη, ο προϊστάμενος του Τμήματος Εμποροβιομηχάνικών και Επαγγελματοβιομηχάνικων θεμάτων του Επιμελητηρίου Δωδεκανήσου, του κλάδου ΠΕ (Διοικητικού - Οικονομικού) και με βαθμό Α', κ. Ιωάννης Παπαδημήτρης.

Κατανομή πιστώσεων *για συντήρηση σχολείων*

Την κατανομή της πρώτης δόσης των πιστώσεων που θα διατεθούν φέτος για τις συντηρήσεις των σχολικών κτιρίων ενέκρινε στην χθεσινή του συνεδρίαση το διοικητικό συμβούλιο της ΤΕΔΚ.

Η πρώτη δόση, που κατανέμεται με νέα κριτήρια (αριθμός τμημάτων και μαθητών κάθε Δήμου) ανέρχεται στο ποσό των 61,9 εκ. δρχ. Συνολικά φέτος θα διατεθούν για το σκοπό αυτόν στην Δωδεκάνησο περί τα 300 εκ. δρχ. ποσό που είναι αυξημένο σε σχέση με το αντίστοιχο περσινό. Η αύξηση αυτή ικανοποίησε τους δημάρχους, τονίσθηκε όμως ότι θα πρέπει να δραστηριοποιηθούν και για τη διάθεση πιστώσεων που προορίζονται για μεγάλες εργολαβίες συντήρησης (π.χ. παρεμβάσεις στον φέροντα οργανισμό των σχολικών κτιρίων).

Αναλυτικά η πρώτη δόση για την συντήρηση των σχολικών κτιρίων κατανέμεται στους Δήμους και τις Κοινότητες του νομού ως εξής: (Σημ: ο πρώτος αριθμός αφορά το σύνολο των μαθητών κατά ΟΤΑ και ο δεύτερος το ύψος της επιχορηγήσεως).

Αγαθονησίου (κοιν) (8) 22.681
Αρχαγγέλου (1.362) 2.648.537
Αστυπάλαιας (170) 385.061
Ατταβύρου (224) 482.357
Αφάντου (1.138) 2.072.196
Δικαίου (818) 1.576.119
Ηρακλειδών (1.048) 2.043.179
Ιαλυσού (1.351) 2.504.276
Καλλιθέας (1.099) 1.995.400
Καλύμνου (3.231) 6.612.629
Καμείρου (835) 1.599.352
Καρπάθου (915) 1.814.419
Κάσου (183) 414.575
Κω (3.340) 6.514.889
Λειψών (102) 292.126
Λέρου (1.131) 2.332.835
Λινδίων (351) 714.666
Μεγίστης (53) 166.419
Νοτίας Ρόδου (248) 526.906
Νισύρου (152) 372.208
Ολύμπου (κοιν.) (87) 189.389
Πάτμου (480) 1.043.692
Πεταλούδων (1.829) 3.416.006
Ρόδου (11.048) 20.961.360
Σύμης (455) 962.534
Τήλου (50) 174.067
Χάλκης (43) 152.752



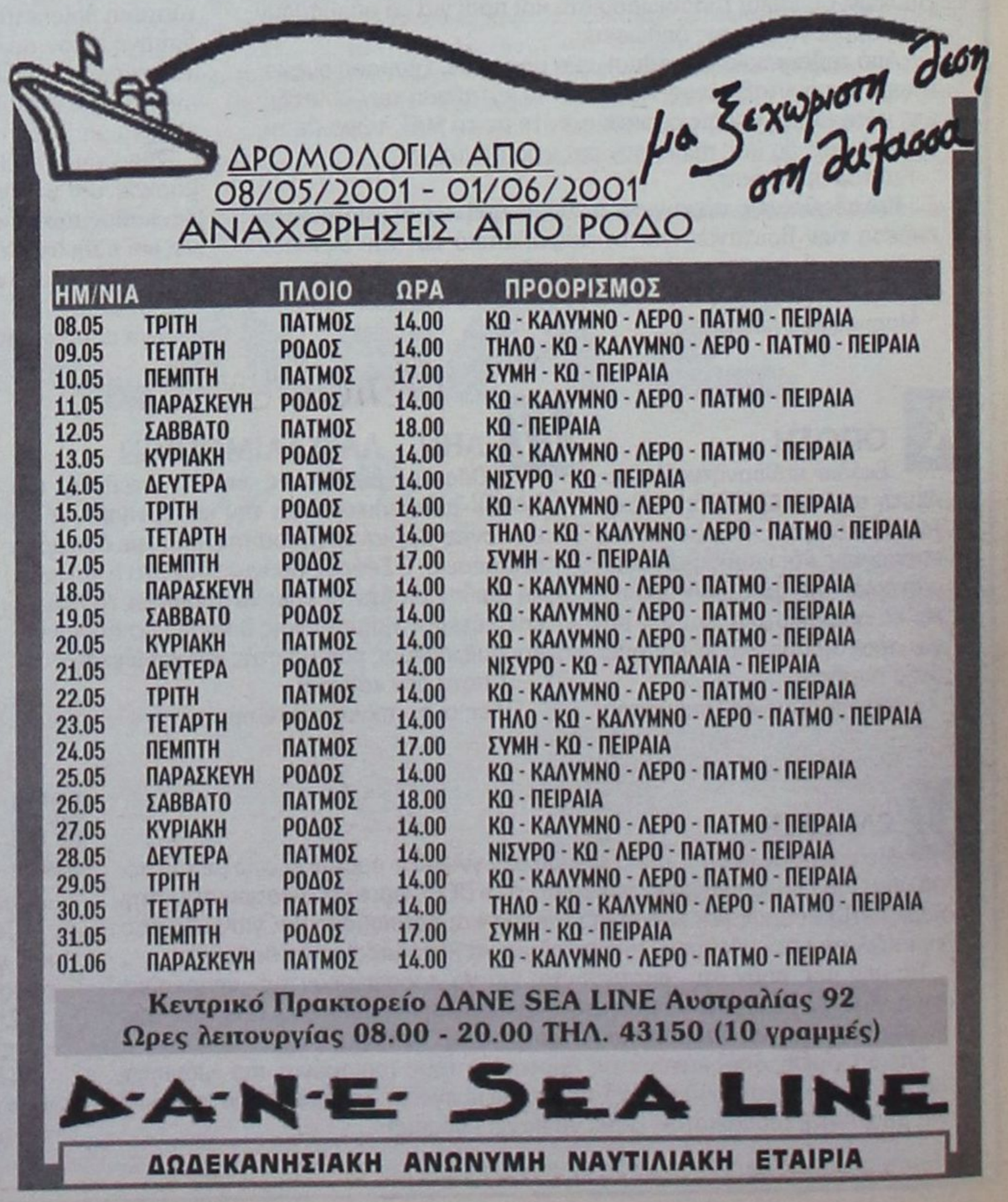

ΤΗΝ 18η ΜΑΪΟΥ

Κρίσιμη και αποφασιστική γ.σ. των μετόχων της ΔΑΝΕ

«Επί τάπητος» η πρόταση για συμβιβασμό με Ν. Σολούνια



Στις 28 Μαΐου θα συζητηθεί τελικά ενώπιον του Μονομελούς Πρωτοδικείου Ρόδου η αίτηση ανακοπής κατά του εκπλειστηριασμού της βίλλας του Νώντα Σολούνια, που κατέθεσε ο τελευταίος, προκειμένου να αποτρέψει το ξεπούλημα της έναντι... πινακίου φάκης!

Η συζήτηση της αίτησης Ν. Σολούνια ήταν προγραμματισμένη για χθές, αλλά ανεβλήθη εξαιτίας της απεργίας των δικηγόρων για τις 28 του μήνα.

Δέκα μέρες πρίν από την εκδίκαση της υποθέσεως αυτής, που έχει προκαλέσει πολλά ερωτηματικά στην Κοινή Γνώμη της Ρόδου για τον τρόπο που μεθόδευσε - εν κρυπτώ - η Εγνατία Τράπεζα τον πλειστηριασμό της βίλλας, εξυπηρετώντας αποκλειστικά και μόνο τα συμφέροντα του Κυπρίου μεγαλοξενοδόχου κ. Λανίτη, θα πραγματοποιηθεί η αναβληθείσα έκτακτη γενική συνέλευση των μετόχων της ΔΑΝΕ, με μοναδικό θέμα στην ημερήσια διάταξη την πρόταση εξωδικαστικού συμβιβασμού με το Νώντα Σολούνια.

Συγκεκριμένα την μεθεπόμενη Παρασκευή 18 Μαΐου 2001 όπως αποφάσισε το διοικητικό συμβούλιο της ΔΑΝΕ (εντός των νόμιμων προθεσμιών για τον χρονικό προσδιορισμό της επαναληπτικής Γ.Σ.), θα κληθούν οι μέτοχοι της δωδεκανησιακής ναυτιλιακής εταιρείας, με την διευρυμένη μετοχική σύνθεση που απέκτησε μετά από την τελευταία αύξηση του μετοχικού κεφαλαίου της να αποφανθούν εάν θα αποδεχθούν την προτεινόμενη συμφωνία συμβιβασμού με τον Νώντα Σολούνια (την πρόταση αυτήν δημοσιοποίησε πρόσφατα η «δ»).

Με δηλώσεις του προς την «δ» ο νομικός σύμβουλος του πρώην προέδρου της ΔΑΝΕ κ. Γιώργος Βρούχος χαρακτήρισε «εποικοδομητικό και συμφέρον για την ΔΑΝΕ το ότι καθορίστηκε τελικά για τις 18 Μαΐου η επαναληπτική γενική συνέλευση που θα έχει ως αντικείμενο την έγκριση της συμφωνίας» και ευχήθηκε «να κλείσει με τον συμφερότερο τρόπο και για τις δύο πλευρές αυτό το θέμα». Εξέφρασε πάντως και την επιφυλακτικότητα του «λόγω των συνεχών υπαναχωρήσεων της ΔΑΝΕ που αποτελούν τροχοπέδη στην επίλυση των διαφορών».

«Εμείς πλέον το μόνο περιουσιακό στοιχείο που διαθέτουμε και είναι ιδιαιτέρως μεγάλης αξίας για να καλύψει τις απαιτήσεις της ΔΑΝΕ, είναι το ακίνητο των Αλευρόμυλων, το οποίο προσφερόμεθα να το μεταβιβάσουμε στην εταιρεία, προκειμένου να δοθεί ένα τέλος σε αυτήν την ιστορία. Δεν έχουμε την οικονομική δυνατότητα να καλύψουμε παράλογες απαιτήσεις για τόκους. Εάν θέλει η ΔΑΝΕ τόκους ας πουλήσει ακριβότερα το ακίνητο των Αλευρόμυλων», είπε ο κ. Βρούχος περιγράφοντας ανάγλυφα την σημερινή οικονομική κατάσταση του πελάτη του και την μοναδική διέξοδο που υπάρχει για την επίτευξη συμφωνίας συμβιβασμού με την ΔΑΝΕ.

Στην αντίπερα όχθη ο νομικός σύμβουλος της ΔΑΝΕ κ. Νίκος Σαμαράς επισημαίνει ότι το ακίνητο των Αλευρόμυλων είναι βεβαρυμένο με προσημειώσεις εκατοντάδων εκ. δρχ. συμπεριλαμβανομένων και αυτών του προέδρου της ΔΑΝΕ κ. Γεράσιμου Καλογηράτου, με αποτέλεσμα να καθίσταται εξαιρετικά αμφίβολη η ικανοποίηση των οικονομικών απαιτήσεων της ΔΑΝΕ από τον Νώντα Σολούνια.

Το διοικητικό συμβούλιο της ΔΑΝΕ, βάσει των προτάσεων που έχουν γίνει μέχρι σήμερα από τον Νώντα Σολούνια, θα κληθεί πρίν από τις 18 Μαΐου, να συντάξει την τελική πρόταση που θα τεθεί προς ψήφιση στη Γ.Σ. και θα συνίσταται όχι μόνο στις προτάσεις Σολούνια, αλλά και στις απαιτήσεις της ΔΑΝΕ από την πρώην πρόεδρο της.

ΛΟΓΩ ΤΗΣ ΑΠΕΡΓΙΑΣ ΤΩΝ ΔΙΚΗΓΟΡΩΝ

Ανεβλήθη η δίκη για την ελεγχόμενη στάθμευση

Επρόκειτο να διεξαχθεί χθες ενώπιον του Σ.τ.Ε.

Ανεβλήθη για μια ακόμα φορά η συζήτηση ενώπιον του Συμβουλίου της Επικρατείας, αιτήσεως ακυρώσεως της αποφάσεως, με την οποίαν ο Δήμος Ρόδου είχε αναθέσει σε ιδιωτική εταιρεία την εκμετάλλευση της ελεγχόμενης στάθμευσης λόγω της απεργίας των δικηγόρων. Η αίτηση επρόκειτο να συζητηθεί χθες αλλά ανεβλήθη για τέταρτη φορά λόγω μη εμφανίσεως των δικηγόρων που κατέθεσαν την προσφυγή και συγκεκριμένα των κ.κ. Στεφ. Στεφανίδη και Γ. Χαρίτου. Η νέα δικάσιμος προσδιορίσθηκε για την 1η Οκτωβρίου.

Η αίτηση ακυρώσεως κατατέθηκε με το σκεπτικό ότι ήταν παράνομη η παραχώρηση αστυνομικών εξουσιών σε ιδιωτική εταιρεία (άποψη που είχε ήδη δεχθεί η Ολομέλεια του ΣτΕ το έτος 1998 στην περίπτωση του Δήμου Αθηναίων) και ταυτόχρονα βλαπτική για τα συμφέροντα του Δήμου. Οι προσφεύγοντες άφηναν μάλιστα υπαινιγμούς και για ιδιαίτερη εύνοια της ιδιωτικής εταιρείας από την πλευρά του Δήμου Ρόδου. Πιο πέρα έκαναν λόγο για ανεπίτρεπτη προσβολή και για δέσμευση της προσωπικότητάς τους με το να υποχρεώνονται να σταθμεύουν τα οχήματά τους σε ειδικούς, προκαθορισμένους χώρους και μάλιστα έναντι καταβολής αντιτίμου, άποψη την οποίαν ωστόσο δεν δέχθηκε ο εισηγητής (δεκτή έγινε φυσικά η πρώτη επίκληση). Ο εισηγητής σημειώνει πιο πέρα ότι η διεξαγωγή της δίκης είναι πλέον άνευ αντικειμένου από την στιγμή που ακυρώθηκε η σύμβαση με την ιδιωτική εταιρεία και ως εκ τούτου δεν θα πρέπει να αναμένονται «θεαματικά πράγματα» πλην ενδεχομένως της επικλήσεως της αποφάσεως της Ολομελείας του ΣτΕ.



Στήθηκε χθες το άγαλμα της νίκης

Στην πλατεία Μητροπόλεως τοποθετήθηκε χθες το πρωΐ από συνεργείο του Δήμου Ροδίων το άγαλμα της Νίκης, παρουσία του δημάρχου κ. Γιώργου Γιαννόπουλου.

Το άγαλμα που έχει ύψος μεγαλύτερο των 4 μέτρων φιλοτέχνησε για λογαριασμό του Δήμου ο γνωστός γλύπτης κ. Γιάννης Μπάρδης (δημιουργός του αγάλματος του Ανδρέα Παπανδρέου). Η πλατεία Μητροπόλεως επελέγη από τον Δήμο Ροδίων για συμβολικούς λόγους, καθώς εκεί εκφωνήθηκε η ομιλία του αντιβασιλέα Δαμασκηνού την ημέρα της ενσωματώσεως της Δωδ/σου με την Ελλάδα.



GR
Grand Hotel Rhodes
*****

Day & Night

Naiades by the Pool

Στήν τροπική ατμόσφαιρα της μεγάλης πισίνας του Grand Hotel, το Ναιάδες λειτουργεί με ανανεωμένο Μενού ως Καφέ-Ουζερί (10:30 - 17:30)

Piano Bar

Το γνωστό σημείο συνάντησης στο κέντρο της Πόλης.

Ο Τάκης Τσώνης κάθε βράδυ* στο πιάνο. (20:30 - 01:00)

* Εκτός Τρίτης

A Member of
MITSIS HOTELS

δημοκρατικά
ΥΠΑΡΧΕΙ ΑΝΤΙΚΕΙΜΕΝΙΚΗ ΠΡΑΓΜΑΤΙΚΟΤΗΤΑ Η ΟΠΟΙΑ ΔΙΝΕΙ ΤΟ ΜΕΤΡΟ ΤΗΣ ΑΛΗΘΕΙΑΣ (ΑΡΙΣΤΟΤΕΛΗΣ)

Στο Ναδίρ της δόξας του ο Πρωθυπουργός Κ. Σημίτης

Κόκκινη κάρτα στα Δολιανά, έδειξε την περασμένη Πέμπτη το Εκτελεστικό Γραφείο του ΠΑΣΟΚ με κύριο αποδέκτη τον πρωθυπουργό και πρόεδρο του Κινήματος, που μπορεί να μην αποβλήθηκε εκτός «γηπέδου», αλλά έλαβε σαφώς το προειδοποιητικό μήνυμα ότι μέχρι εδώ οι προσωπικές αποφάσεις.

Είναι η πρώτη φορά στην ιστορία του κόμματος που το ανώτατο αυτό όργανο, αρνείται να κάνει δεκτή εισήγηση του προέδρου και μάλιστα να την απορρίπτει ομόφωνα μετά από έντονη κριτική των μελών του για τους έως τώρα χειρισμούς του πρωθυπουργού.

Και η επισήμανση από όλους ότι εφ'εξής τα βήματα της κυβέρνησης πρέπει να είναι ιδιαίτερα προσεκτικά και να γίνονται κατόπιν εξαντλητικού διαλόγου σε όλα τα επίπεδα του κόμματος, τι άλλο μπορεί να σημαίνει από το ευκολονόητο, έως εδώ και μη παρέκει κ. Σημίτη;

«ΕΙΝΑΙ ΗΛΙΟΥ ΦΑΕΙΝΟΤΕΡΟΝ ΟΤΙ ΟΙ ΠΑΛΙΝΔΡΟΜΗΣΕΙΣ ΤΗΣ ΚΥΒΕΡΝΗΣΗΣ ΚΑΙ Η ΓΕΝΙΚΗ ΦΑΓΩΜΑΡΑ ΘΕΤΟΥΝ ΠΛΕΟΝ ΣΟΒΑΡΟΤΑΤΟ ΖΗΤΗΜΑ»

Είναι φανερό πλέον ότι το Εκτελεστικό Γραφείο αρνήθηκε τη δημιουργία της «Τρόικας» που πρότεινε ο πρωθυπουργός για να διαχειριστεί και να μοιραστεί την ευθύνη στο Ασφαλιστικό, αρνούμενο να συμμετάσχει σ'ένα σχέδιο βασισμένο σε παλιά συνταγή που, κατά τα φαινόμενα, ο κ. Κώστας Λαλιώτης εισηγήθηκε στον κ. Σημίτη στα Δολιανά.

Εξάλλου η φράση του κ. Παπουτσή που αφορούσε την επίσκεψη του πρωθυπουργού στον τόπο καταγωγής του υπουργού ΠΕΧΩΔΕ ότι: πρέπει στην παρούσα φάση να υπάρχει μεγαλύτερη προσοχή σε θέματα «επικοινωνίας» μπορεί να προκάλεσε την αντίδραση του κ. Σημίτη που απάντησε ότι: «όλοι είμαστε ελεύθεροι άνθρωποι», ασφαλώς όμως αντανακλούσε τη σύμφωνη γνώμη του Ε.Γ. για τις περαιτέρω κινήσεις του προέδρου του ΠΑΣΟΚ.

Ασφαλώς η προσπάθεια διάσωσης του γοήτρου του ήρθε από τον υπουργό Υγείας κ. Αλ. Παπαδόπουλο, ο οποίος σημείωσε πως θα ήταν τεράστιο λάθος η δραματοποίηση των πολιτικών συνθηκών με συγκρότηση επιτροπών, υποστηρίζοντας ότι μια τέτοια πρόταση θα έθετε υπό κηδεμονία τον υπουργό Εργασίας κ. Γιαννίτση (σ.σ. ήταν φανερό ότι στο βάθος του νου του είχε τον ίδιο τον πρωθυπουργό) και τον καθιστούσε υπηρεσιακό διαχειριστή σε μια υπόθεση την οποία γνωρίζει καλά.

Ο κ. Σημίτης σίγουρα πλέον αντιμετωπίζει προβλήματα στο κόμμα του από στελέχη που αποδοκιμάζουν ανοιχτά πολιτικές και οικονομικές επιλογές του, διατυπώνοντας ανησυχίες για το αύριο, αποφεύγοντας ταυτόχρονα να καταθέσουν δικές τους προτάσεις, αφήνοντας το αρχηγό τους να εκτίθεται προσωπικά από τα λάθη ολόκληρης της κυβέρνησης.

Ειδικότερα στην υπόθεση του Ασφαλιστικού, ο ίδιος ο πρωθυπουργός αναγκάστηκε να παραδεχθεί ότι το άνοιγμα της υπόθεσης, έτσι όπως έγινε, βιαστικά και χωρίς προεργασία, ήταν ένα πολιτικό λάθος. Ενα λάθος που υποχρέωσε τον κ. Σημίτη να κάνει τη γνωστή «γενναία» στροφή του χρεωμένος προσωπικά το αλαλούμ και την ασυνεννοησία υπουργών και συμβούλων.

Μια πολιτική «καυτή» πατάτα που ο ένας έριχνε στα χέρια του άλλου, προκειμένου να μην καούν τα δικά του, πράγμα που θα έπρεπε να κάνει τον πρόεδρο του ΠΑΣΟΚ να καταλάβει, επιτέλους, ότι για όλα τα δεινά της κυβερνητικής παράταξης μετά τις τελευταίες εκλογές και τα αλλεπάλληλα πολιτικά λάθη, δεν είναι βέβαια ο παλαιός «παπανδρεϊσμός» που φταίει για όλα αυτά.

Για να σώσει τα προσχήματα της μεγάλης ήττας στο ασφαλιστικό ο κ. Σημίτης έσπευσε να ονομάσει την κυβερνητική στροφή και την υπαναχώρηση «κοινωνική ευαισθησία». Αρνούνται ακόμα μερικοί να καταλάβουν ότι δεν τίθεται πλέον ζήτημα ορολογίας, αλλά ουσίας.

Οι δύσκολες ημέρες που ήρθαν για την κυβέρνηση και κύρια για τον πρωθυπουργό της χώρας πρέπει να τους έπεισε (αν και πολύ αμφιβάλλω, βλέποντας τους τελευταίους χειρισμούς του κ. Σημίτη) ότι η νέα κατάσταση αφαιρεί και τα τελευταία προσχήματα σ'αυτούς που ποντάρουν στην παθητικότητα και αδιαφορία της κοινής γνώμης.

Είναι ηλίου φαεινότερο ότι οι παλινδρομήσεις της κυβέρνησης, η φαγωμάρα των υπουργών και πρωτοκλασάτων του κόμματος, η ενσκήψασα λαίλαπα των συμβούλων του προέδρου, θέτει πλέον σοβαρότατο ζήτημα, όχι μόνον κοινωνικής, αλλά κυρίως πολιτικής και δημοκρατικής ευαισθησίας εκ μέρους των ταγών του κράτους.

ΠΑΝΕΛΛΑΔΙΚΕΣ: ΚΛΙΜΑΚΟΥΜΕΝΗΣ ΔΥΣΚΟΛΙΑΣ ΤΑ ΘΕΜΑΤΑ ΤΩΝ ΕΞΕΤΑΣΕΩΝ

Πώς θα βαθμολογηθούν οι υποψήφιοι ΑΕΙ - ΤΕΙ

Στην τελική ευθεία προς τις Πανελλαδικές Εξετάσεις του Ενιαίου Λυκείου, οι οποίες αρχίζουν στις 29 Μαΐου για την Γ΄ Λυκείου και στις 31 του μήνα για τη Β΄ τάξη



Φέτος εκτιμάται ότι οι βαθμολογίες εισαγωγής θα κινηθούν σε λογικότερα επίπεδα μετά και την μείωση της συμμετοχής του προφορικού βαθμού στο 30%.

Οπως έχει ανακοινωθεί από το υπουργείο Παιδείας, φέτος τα θέματα των Πανελλαδικών Εξετάσεων θα είναι κλιμακούμενης δυσκολίας, όπως έπρεπε να είναι αυτονόητο άλλωστε προκειμένου να διασφαλίζεται η δίκαιη αξιολόγηση των εξεταζομένων σε ένα αξιόπιστο σύστημα επιλογής για την εισαγωγή στα ΑΕΙ και ΤΕΙ. Πέρσι, συνεπικουρούσης και της ισότιμης συμμετοχής του προφορικού βαθμού στην βαθμολογία εισαγωγής, το αυτονόητο δεν τηρήθηκε, με αποτέλεσμα τον πρωτοφανή πληθωρισμό αριστούχων. Φέτος εκτιμάται ότι οι βαθμολογίες εισαγωγής θα κινηθούν σε λογικότερα επίπεδα μετά την μείωση της συμμετοχής του προφορικού βαθμού στο 30%.

Σύμφωνα με το Προεδρικό Διάταγμα 86/12-4-2001 οι τελειόφοιτοι του Ενιαίου Λυκείου και οι απόφοιτοι που επέλεξαν να επανεξετασθούν τον Ιούνιο στα εννέα πανελλαδικώς εξεταζόμενα μαθήματα της Γ΄ τάξης θα βαθμολογηθούν ως εξής κατά μάθημα.

Η διαδικασία

Στα Αρχαία Ελληνικά γενικής παιδείας η μετάφραση του διδαγμένου κειμένου (15 - 20 στίχων) βαθμολογείται με 30 μονάδες στην κλίμακα της εκατοντάβαθμης κλίμακας και με 10 μονάδες βαθμολογείται καθεμία εκ των επτά ερωτήσεων που προβλέπονται, εκ των οποίων δύο είναι ερμηνευτικές και αναφέρονται σε ολόκληρο το απόσπασμα του κειμένου, μία είναι επίσης ερμηνευτική και αναφέρεται σε τμήμα του κειμένου, μία αναφέρεται στο γραμματειακό είδος του κειμένου, ενώ προβλέπονται ακόμη μία ερώτηση λεξιλογική - σημασιολογική, μία γραμματική και μία ερώτηση συντακτικού.

Στα Αρχαία Ελληνικά κατεύθυνσης βαθμολογείται με 10 μονάδες η μετάφραση του διδαγμένου κειμένου και με 20 μονάδες η μετάφραση του αδίδακτου. Με 10 μονάδες βαθμολογείται κάθε άψογη απάντηση σε εκάστη εκ των προβλεπομένων επτά ερωτήσεων.

Στην Νεοελληνική Γλώσσα βαθμολογείται με 25 μονάδες η σύντομη περίληψη του κειμένου που θα δοθεί στους μαθητές, με άλλες 25 μονάδες επιμέρους κατανεμημένες οι ερωτήσεις κατανόησης του κειμένου, οργάνωσης του λόγου κ.λπ. και με 450 μονάδες βαθμολογείται η σύνταξη κειμένου που δεν πρέπει να υπερβαίνει τις 600 λέξεις. Στη Νεοελληνική Λογοτεχνία βαθμολογούνται με 15 μονάδες η γραμματολογική ερώτηση, με 20 μονάδες καθεμία εκ των δύο ερωτήσεων που αναφέρονται στην δομή του κειμένου, με 25 μονάδες η ερώτηση σχολιασμού ή σύντομης ανάπτυξης και με 20 η ερώτηση σχολιασμού αδίδακτου κειμένου. Στα Λατινικά βαθμολογούνται με 40 μονάδες η μετάφραση και με 15 μονάδες κάθε γραμματική ή συντακτική παρατήρηση.

Στην Ιστορία οι ερωτήσεις ταξινομούνται σε δύο ομάδες, στην πρώτη ελέγχονται οι ιστορικές γνώσεις των μαθητών και στην δεύτερη τα θέματα απαιτούν σύνθεση ιστορικών γνώσεων και κριτική ικανότητα. Η βαθμολογία κατανέμεται κατά 50% σε καθεμία από τις δύο ομάδες, αλλά η κατανομή της βαθμολογίας μπορεί να διαφοροποιείται ανάλογα με τον βαθμό δυσκολίας κάθε ερώτησης.

Στην Αλγεβρα και Γεωμετρία, στα Μαθηματικά, στην Στατιστική και στα Μαθηματικά και Στατιστική δίνονται τέσσερα θέματα θεωρίας απλών εφαρμογών της θεωρίας και δύο ασκήσεις. Καθένα βαθμολογείται με 25 μονάδες.

Στην Φυσική και Χημεία κατεύθυνσης και γενικής παιδείας δίνονται τέσσερα θέματα, ένα θεωρίας, ένα που θα ελέγχει την κατανόηση της θεωρίας από τους εξεταζόμενους, μία άσκηση εφαρμογής της θεωρίας και ένα πρόβλημα. Καθένα βαθμολογείται με 25 μονάδες.

Ανάλογα γίνεται η εξέταση και κατανέμεται η βαθμολογία στην Βιολογία. Το μάθημα Χαμεία - Βιοχημεία εξετάζεται ως ενιαίο μάθημα. Δίνονται τέσσερα θέματα, βαθμολογικώς ισοδύναμα, δύο για την Χημεία και δύο για την Βιοχημεία.

Το πρώτο θέμα για την Χημεία και το πρώτο για την Βιοχημεία περιλαμβάνουν ερωτήσεις που ελέγχουν την κατανόηση εννοιών, διαδικασιών ή φαινομένων, το δεύτερο για την Χημεία περιλαμβάνει άσκηση και το δεύτερο για την Βιοχημεία περιλαμβάνει ερωτήσεις που ελέγχουν την κριτική ικανότητα των εξεταζομένων.

Ερωτήσεις

Για το μάθημα Αρχές Οικονομικής Θεωρίας προβλέπονται τέσσερις ομάδες ερωτήσεων, η πρώτη περιλαμβάνει ερωτήσεις που ελέγχουν την κατανόηση των αναγκαίων γνώσεων, η δεύτερη αποτελείται από μία ερώτηση που ελέγχει την ικανότητα σύνθεσης και εφαρμογής στην καθημερινή πράξη των γνώσεων που απέκτησαν οι μαθητές, η τρίτη αποτελείται από άσκηση και η τέταρτη από πρόβλημα. Η βαθμολογία κατανέμεται κατά 25% σε καθεμία από τις ομάδες αυτές.

Στο μάθημα Ανάπτυξης Εφαρμογών σε Προγραμματιστικό Περιβάλλον η γραπτή εξέταση περιλαμβάνει ένα μάθημα θεωρίας και τρεις ασκήσεις ή προβλήματα.

Η βαθμολογία προκύπτει κατά 40% από το θέμα της θεωρίας και κατά 60% (3Χ20%) από τις ασκήσεις.

Τρία θέματα θεωρίας και μία άσκηση προβλέπονται για την εξέταση του μαθήματος Τεχνολογία Υπολογιστικών Συστημάτων και Λειτουργικά Συστήματα.

Η βαθμολογία προκύπτει κατά 60% (3Χ20%) από τα θέματα της θεωρίας και κατά 40% από την άσκηση.

KYROS SHOPS
Γ. ΜΑΡΙΕΤΤΟΣ
Η ολοκληρωμένη λύση για τον επαγγελματικό σας χώρο
ΜΟΚΕΤΕΣ - ΧΑΛΙΑ - ΔΑΠΕΔΑ - ΕΠΙΠΛΑ - ΥΦΑΣΜΑΤΑ - ΕΠΙΠΛΩΣΕΙΣ - ΚΟΥΡΤΙΝΕΣ - ΤΑΠΕΤΣΑΡΙΕΣ ΤΟΙΧΟΥ - ΛΕΥΚΑ ΕΙΔΗ - ΣΤΟΡ


0% ΠΡΟΚΑΤΑΒΟΛΗ ΕΩΣ ΚΑΙ 36 ΔΟΣΕΙΣ!
Kyros group
ΕΠΑΓΓΕΛΜΑΤΙΚΟΣ ΕΞΟΠΛΙΣΜΟΣ
ΞΕΝΟΔΟΧΕΙΑ - ΕΣΤΙΑΤΟΡΙΑ - ΚΑΤΑΣΤΗΜΑΤΑ - ΓΗΠΕΔΑ - ΚΑΤΑΣΚΕΥΑΣΤΙΚΕΣ ΕΤΑΙΡΙΕΣ - ΔΗΜΟΣΙΟΙ ΧΩΡΟΙ
ΚΕΝΤΡΙΚΟ: Μ. ΚΩΝ/ΝΟΥ 27 ΡΟΔΟΣ 85100 - ΤΗΛ. 30090, 26590, FAX: 30079
ΥΠΟΚ/ΜΑ:4ο χλμ ΡΟΔΟΥ - ΛΙΝΔΟΥ ΤΗΛ. 68838

ευθέως & πλαγίως



με τη γραφίδα της ΡΕΝΑΣ ΔΙΑΚΙΔΗ
RENAD@RHO.FORTHNET.GR.

ΠΡΟΧΕΙΡΟΤΗΤΕΣ ΤΟΥ ΥΠΟΥΡΓΕΙΟΥ ΕΣΩΤΕΡΙΚΩΝ

Μετά πολλών επαίνων επεστράφη από την **ΚΕΔΚΕ** στο **Υπουργείο Εσωτερικών** το σχέδιο νόμου περί των **διαδημοτικών και διανησιωτικών** συνεργασιών, ως εντελώς εκτός τόπου και χρόνου, πλήρες ασαφειών, με σήμα κατατεθέν την προχειρότητα, ούτε καν την σκοπιμότητα, όπως φοβήθηκαν ορισμένοι εκ των δημάρχων που χθές συζήτησαν το θέμα στο πλαίσιο της συνεδρίασης του Δ.Σ. της ΤΕΔΚ.

Το Υπουργείο Εσωτερικών προτείνει μια βαρέων βαρών διαδικασία για την δημιουργία νέων διοικητικών δομών στη χώρα, στον αντίποδα σχημάτων απλών και ευέλικτων που ζητά η αυτοδιοίκηση. Για να γίνουν όλα αυτά που προτείνει το Υπουργείο Εσωτερικών θα απαιτηθούν τουλάχιστον δύο χρόνια και αρκετοί από τους δημάρχους που σήμερα καλούνται να υλοποιήσουν τις διαδημοτικές - διανησιωτικές συνεργασίες, ίσως τότε να μην είναι πλέον δήμαρχοι. Και αυτό είναι ίσως το λιγότερο. Η ουσία είναι που θ' αργήσουν πολύ να υλοποιηθούν οι στόχοι που έχει θέσει το συγκεκριμένο πρόγραμμα και δεν είναι άλλοι από **την στήριξη των μικρών αδύναμων δήμων** και η **καλύτερη εξυπηρέτηση των κατοίκων των νησιών κυρίως** μέσα από την δημιουργία **ενιαίων διοικητικών κέντρων.**

Η πρόταση του Υπουργείου Εσωτερικών μακράν απέχει των όσων ζητούν οι δήμοι, των όσων δρομολόγησε η ΤΕΔΚ Δωδεκανήσου από την οποία ξεκίνησε το όλο εγχείρημα. Θα το αντιληφθεί το Υπουργείο; Οι δήμαρχοι της Δωδεκανήσου περιμένουν σ'αυτό το σημείο την καταλυτική παρέμβαση του **Κώστα Κάισερλη.**

ΑΠΟΝΤΕΣ ΛΟΓΩ ΜΠΟΦΩΡ ΚΑΙ ΑΔΙΑΦΟΡΙΑΣ

Ισως να ήταν η αιτία το συγκοινωνιακό πρόβλημα που δεν επέτρεψε στους δημάρχους των νησιών να έλθουν στη Ρόδο για να συζητήσουν ένα πολύ σοβαρό θέμα. Την υλοποίηση των διαδημοτικών - διανησιωτικών συνεργασιών. Ισως να έφταιγαν τα μποφώρ που για πολλοστή φορά κράτησαν τα πλοία δεμένα στα λιμάνια, όμως δεν ήταν μόνο αυτά η αιτία. Υπήρχαν δήμαρχοι - π.χ. **ο Διακομιχάλης της Καλύμνου** - που ήταν στη Ρόδο το Σάββατο, αλλά δεν έκαναν τον κόπο να μείνουν μέχρι τη Δευτέρα.

Απορίας άξιο πως τα καταφέρνουν πάντα οι δήμαρχοι της Τήλου **Τάσος Αλιφέρης** και των Λειψών **Μπενέτος Σπύρου** να τα βάζουν με τα οχτάρια των μποφώρ και πάντα να είναι εδώ όταν πρέπει να είναι. Χθές τα κατάφερε κι ο δήμαρχος της Λέρου ο **Γιάννης Αντάρτης.**

Οι υπόλοιποι... αγρόν αγοράζουν.

Στο τέλος όμως θα διαμαρτύρονται αν οι αποφάσεις που θα ληφθούν δεν θα τους αρέσουν.

Ετσι, η πολυαναμενόμενη χθεσινή συνεδρίαση της Δ.Σ. της ΤΕΔΚ υπό διευρυμένη σύνθεση, που λόγω της σοβαρότητας του θέματος είχε προγραμματισθεί να γίνει στην αίθουσα του δημοτικού συμβουλίου Ρόδου έγινε τελικά στα γραφεία της ΤΕΔΚ λόγω της απουσίας πολλών δημάρχων.

Δεν χωρά αμφιβολία πως, **όποιος θέλει μπορεί.**

ΚΥΒΕΡΝΗΣΗ ΚΟ-ΛΑ-ΣΗ

Στη Ρόδο βρέθηκε την Κυριακή ο αργηγός του... Λ.Α.ΟΥ (για να ακούγεται πιο ωραία στη γενική το κόμμα του Λαϊκού Ορθόδοξου Συναγερμού) **Γιώργος Καρατζαφέρης.** Η επίσκεψη ήταν ιδιωτική, παρ' όλα αυτά, πρόλαβε να δώσει και τηλεοπτική συνέντευξη στο «Ρόδος Τσάνελ» και να πει τα γνωστά.

Το πιο ευρηματικό ίσως ήταν ο χαρακτηρισμός «κόλαση» που έδωσε στην κυβέρνηση Σημίτη. Και δεν εννοούσε βέβαια την γνωστή κόλαση με τις φωτιές και τα καζάνια, αλλά την τριανδρία **ΚΟ**κκαλης - **ΛΑ**μπράκης - **ΣΗ**μίτης, για να περιγράψει με μια λέξη τα «πλοκάμια της διαπλοκής».

Από την άλλη πλευρά, επειδή Βουλή δεν βλέπει ούτε με την συνδρομή του... Εωσφόρου, έσπευσε να τείνει χείρα συνεργασίας **στον Κώστα Καραμανλή.** Του πρότεινε - όπως είπε - να γίνει μια πανστρατιά όλων των στελεχών των εντός και εκτός της Νέας Δημοκρατίας, να εκτεθούν όλοι μαζί στο ψηφοδέλτιο της γαλάζιας παράταξης και ο κυρίαρχος λαός να είναι αυτός που θα επιλέξει ποιοί θα τον εκπροσωπήσουν στο Κοινοβούλιο. Την απάντηση που έλαβε ο κ. Καρατζαφέρης από τον κ. Καραμανλή δεν την αποκάλυψε, αλλά δεν είναι καθόλου δύσκολο να την μαντέψει κανένας. Είδε κι έπαθε η Νέα Δημοκρατία να απαλλαγεί από τα **«βαρίδια»** στα πόδια της, τόσο αγώνα έδωσε για να περάσει το κόμμα που εκφράζει το μεσαίο χώρο, σιγά μη χαλάσει το προφίλ της. Αλλά πάλι... ποτέ δεν ξέρεις τι μπορεί να συμβεί ενώπιον της κάλπης.

ΔΙΚΑΙΩΜΑ ΣΤΟ ΟΝΕΙΡΟ

Γεγονός πάντως είναι ένα: Στην κατάσταση την ιδιαιτέρως δυσχερή στην οποία έχει περιέλθει το ΠΑΣΟΚ το τελευταίο διάστημα, βρήκαν την ευκαιρία που ζητούσαν τα στελέχη της Νέας Δημοκρατίας να διαλαλούν την ικανότητα του κόμματος τους να αναλάβει τα ηνία της χώρας ανά πάσα στιγμή. Βεβαίως, δεν διευκρινίσθηκε με ποιές διαδικασίες θα γίνει αυτό, διότι, ως γνωστόν, τις πρόωρες εκλογές τις προκηρύσσει το κυβερνών κόμμα και μόνο αν είναι βέβαιο ότι θα τις κερδίσει. Στην αντίθετη περίπτωση πρόκειται περί αυτοχειριασμού.

Εν πάση περιπτώσει η ελπίδα και το όνειρο είναι δικαίωμα του κάθε ενός. Πόσο μάλλον κάποιου που έφθασε τόσο κοντά στην βρύση αλλά νερό δεν ήπιε.

ΤΟ Γ' ΚΠΣ ΚΡΑΤΑΕΙ ΤΗΝ ΚΥΒΕΡΝΗΣΗ

Σαν τον πύργο της Βαβέλ μοιάζει το ΠΑΣΟΚ, όπως τουλάχιστον το περιέγραψε ο βουλευτής Αττικής της Ν.Δ. **Γιώργος Βλάχος**, λόγω των πολλών διαφορετικών απόψεων που ακούγονται στο εσωτερικό του κυβερνώντος κόμματος. Ο Γιώργος Βλάχος είναι γνωστός στα Δωδεκάνησα με την μέχρι πρότινος ιδιότητά του, του υπεύθυνου Οργανωτικού της Νέας Δημοκρατίας και εκ των στενών συνεργατών του Κώστα Καραμανλή. Μιλώντας χθες σε τοπικό Ρ/Σ επιχείρησε να εξηγήσει τι είναι αυτό που κρατάει στην κυβέρνηση ένα κόμμα ουσιαστικά «διαλυμένο» όπως τουλάχιστον το περιγράφει. **«Τα οικονομικά συμφέροντα στηρίζουν την κυβέρνηση Σημίτη για να μοιραστούν τα κονδύλια του Γ' ΚΠΣ. Κι όσο η κατανομή καθυστερεί, τόσο η κυβέρνηση παρατείνει την παραμονή της στην εξουσία».**

Η άποψη αυτή του κ. Βλάχου εξηγεί ως ένα βαθμό γιατί το Γ' ΚΠΣ βαδίζει με ρυθμούς χελώνας κι ενώ ο χρονικός του προσδιορισμός είναι το διάστημα 2000 - 2006, βρισκόμαστε στα μισά του 2001 κι ακόμη δεν έχουν εγκριθεί όλα τα διάφορα επιχειρησιακά προγράμματα (στο... κόλπο δηλαδή και η Ε.Ε.;)

Ασχέτως του αν και πόσο ευσταθεί αυτή η άποψη του κ. Βλάχου εμείς την καταγράφουμε.

Πάντως, παρά την χείρα βοηθείας που τείνουν τα μεγάλα οικονομικά συμφέροντα στην κυβέρνηση Σημίτη, τελικά δεν θα καταφέρει να πάει μακρυά, όπως τουλάχιστον υποστηρίζει ο βουλευτής. Ο κ. Βλάχος σημειώνει ότι είναι πρωτοφανές 6 μόλις μήνες μετά την εκλογή της κυβέρνησης, ο κόσμος να συζητά ήδη το πότε θα γίνουν εκλογές, εκτιμώντας ότι η κυβέρνηση θα αναγκαστεί να προχωρήσει στην πρόωρη προκήρυξή τους για να περισώσει ό,τι μπορεί και σημείωσε ότι η Ν.Δ. είναι έτοιμη ανά πάσα στιγμή να γίνει κυβέρνηση.



ARISTON
ΤΑ ΠΑΝΤΑ ΑΡΙΣΤΑ
Ευκολίες πληρωμής από 18 μέχρι και 36 μήνες χωρίς προκαταβολή
ΧΑΜΗΛΕΣ ΤΙΜΕΣ ΚΑΙ ΔΟΣΕΙΣ
ARISTON ΙΤΑΛΙΑΣ:
ΚΟΥΖΙΝΕΣ ΚΑΙ ΦΟΥΡΝΟΙ ΠΑΝΤΟΣ ΤΥΠΟΥ - ΕΣΤΙΕΣ ΚΕΡΑΜΙΚΕΣ ΚΑΙ ΑΠΛΕΣ - ΨΥΓΕΙΑ - ΚΑΤΑΨΥΚΤΕΣ- ΨΥΓΕΙΟΚΑΤΑΨΥΚΤΕΣ - ΠΛΥΝΤΗΡΙΑ ΡΟΥΧΩΝ ΚΑΙ ΠΙΑΤΩΝ - ΘΕΡΜΟΣΙΦΩΝΕΣ ΓΙΑΛΙΟΥ ΑΠΟΡΡΟΦΗΤΗΡΕΣ ΚΟΥΖΙΝΑΣ ΠΑΝΤΟΣ ΤΥΠΟΥ
απλά και εντοιχιζόμενα σε ποικιλία χρωμάτων
ΚΑΙ ΤΩΡΑ ΑΠΛΑ - ΕΝΤΟΙΧΙΖΟΜΕΝΑ
ΠΛΥΝΤΗΡΙΑ - ΨΥΓΕΙΑ - ΚΟΥΖΙΝΕΣ ΚΑΙ ΜΙΚΡΟΣΥΣΚΕΥΕΣ ELKO - ΕΣΚΙΜΟ - BOSCH - SIEMENS (ΜΠΟΣ - ΣΙΜΕΝΣ) ΣΤΙΣ ΧΑΜΗΛΟΤΕΡΕΣ ΤΙΜΕΣ ΤΗΣ ΑΓΟΡΑΣ ΠΡΟΪΟΝΤΑ PHILIPS - SONY - PANASONIC - PIONEER - AIWA - HITACHI - SAMSUNG - TECHNICS
Επισκεφθείτε μας για να βεβαιωθείτε για τις ΧΑΜΗΛΕΣ ΤΙΜΕΣ μας!
Εισάγουμε και γι' αυτό πουλάμε φθηνότερα
ARISTON Η ΠΡΟΗΓΜΕΝΗ ΤΕΧΝΟΛΟΓΙΑ
ΤΗΛΕΟΡΑΣΕΙΣ - ΒΙΝΤΕΟ - ΒΙΝΤΕΟΚΑΜΕΡΕΣ - ΒΙΝΤΕΟΤΗΛΕΟΡΑΣΕΙΣ - ΜΙΚΡΟΣΥΣΚΕΥΕΣ - FAX - ΣΤΕΡΕΟ - ΤΗΛΕΦΩΝΑ - C.D. - ΣΚΟΥΠΕΣ ΟΛΕΣ ΟΙ ΜΑΡΚΕΣ ΣΕ ΠΟΙΚΙΛΙΑ ΤΥΠΩΝ
Αντιπρόσωποι - Εισαγωγείς ΔΩΔΕΚΑΝΗΣΟΥ από το 1960
ΑΔΕΛΦΟΙ ΣΤΕΦΑΝΟΥ Ο.Ε.
ΝΕΑ ΚΑΤΑΣΤΗΜΑΤΑ ΣΤΕΛΙΟΥ ΚΩΤΙΑΔΗ 3
FAX 22568, ΤΗΛ.: 22568 - 22695

ΜΕ ΕΠΙΣΤΟΛΗ ΤΟΥ ΠΡΟΣ ΤΟ ΠΑΓΚΟΣΜΙΟ ΕΛΛΗΝΙΚΟ ΒΗΜΑ

Γ. Χιωτάκης: Χρειάζεται η ενότητα

και επαγρύπνηση όλων των Ελλήνων

Οι ομογενείς των ΗΠΑ κινδυνεύουν με αφελληνισμό



Ο πρώην βουλευτής Δωδεκανήσου κ. Γ. Χιωτάκης από την Ουάσιγκτον, όπου βρίσκεται, απέστειλε προς το «Παγκόσμιο Ελληνικό Βήμα» την πραγματικά ενδιαφέρουσα, ακόλουθη επιστολή:

Προς
Το Παγκόσμιο Ελληνικό ΒΗΜΑ
Νέα Υόρκη

Κύριε Διευθυντά,

όλοι, οι όπου Γης Ελληνες, αγαπούμε βαθιά την Ελλάδα μας. Γι'αυτό τα βάζουμε με όλα τα Κράτη εκείνα που επιβουλεύονται την ασφάλεια και την ακεραιότητα της πατρίδας μας. Τα βάζουμε με τους Τούρκους, με τους Αλβανούς, με τους Αμερικάνους και με όσους άλλους εποφθαλμιούν είτε τα νησιά μας είτε την Θράκη μας είτε την Μακεδονία μας είτε την Ηπειρο μας, είτε το Αιγαίο μας, είτε την Θρησκεία μας είτε την Γλώσσα μας είτε τον Πολιτισμό μας... Βέβαια οι φόβοι μας έναντι των γειτόνων μας είναι δικαιολογημένοι για λόγους ιστορικούς, φυλετικούς, θρησκευτικούς. Οι ΗΠΑ όμως αν και δεν συνορεύουν με την Ελλάδα, εν τούτοις ευνοούν και υποστηρίζουν τις αξιώσεις της Τουρκίας έναντι της Ελλάδας, την εξοπλίζουν με σύγχρονα πολεμικά μέσα και την χρησιμοποιούν σαν «μπαμπούλα» σε βάρος της πατρίδος μας και σε βάρος των άλλων γειτονικών κρατών που είναι εχθροί του Ισραήλ. Δεν πρέπει να ξεχνούμε πως οι ΗΠΑ οργάνωσαν το 1965 την Αποστασία στην Ελλάδα για να διώξουν τον Γεώργιο Παπανδρέου, που αρνιόταν να παραχωρήσει την μισή Κύπρο στους Τούρκους, όπως ήθελαν οι αμερικανοί και πως οι ίδιοι εγκατέστησαν την εφτάχρονη δικτατορία στην Ελλάδα που τελικά «παραχώρησε» την μισή Κύπρο στην Τουρκία... Δικαιολογημένα λοιπόν ανησυχούμε όλοι οι Ελληνες για τους Τούρκους, γιατί αυτοί από το 1914 και μετά εξολόθρευσαν εκατομμύρια Ελληνες της Μικράς Ασίας, ένα σωστό ολοκαύτωμα, όπως έκαναν και με τους Αρμενίους και κάνουν και σήμερα με τα εκατομμύρια των Κούρδων. Τους κινδύνους αυτούς το ελληνικό κράτος τους αντιμετωπίζει με πολλές θυσίες, με πολλούς εξοπλισμούς, με την οικονομική ανάπτυξη και με την ένταξη μας στην Ευρωπαϊκή Ενωση. Ομως αυτά δεν αρκούν. Χρειάζεται η ενότητα και η επαγρύπνηση όλων των Ελλήνων, μέσα και έξω από την Ελλάδα δηλ. όσων ζουν μέσα στην πατρίδα και όλων όσων αναγκάσθησαν λόγω της φτώχειας να ξενητευτούν και τώρα ζουν σε ξένα κράτη. Και δυστυχώς τις περισσότερες φορές, εμείς οι Ελληνες, ένας από τους πιο παλιούς, πιο έξυπνους και πιο πολιτισμένους λαούς του κόσμου, καταστρέφουμε οι ίδιοι με τους εγωϊσμούς μας, με τις έριδες και τους καυγάδες μας, με τα προσωπικά μας συμφέροντα την ίδια την πατρίδα μας, αυτήν την πατρίδα που με την Γλώσσα της, με τα Συγγράμματα της, με τις Επιστήμες της, με τις Τέχνες της και με τους αγώνες της επί 5000 περίπου χρόνια, εναντίον όλων των βαρβάρων, εχάρισε σε όλους τους Λαούς της Γης, ότι πολυτιμότερο έχουν σήμερα: Την Ελευθερία, την Δημοκρατία και τον Πολιτισμό! Γιατί τα γράφω αυτά; Διότι φοβούμαι. Φοβούμαι και αγωνιώ, διότι **τρία εκατομμύρια Ελληνες των ΗΠΑ κινδυνεύουν να «αφελληνισθούν» δηλαδή να χάσουν την Εθνική τους ταυτότητα, την Γλώσσα, την αφοσίωση στην Πατρίδα και στα Εθνικά Ιδεώδη και Ιδανικά, την γενναία Ορθοδοξία και τις γνήσιες Παραδόσεις της Φυλής.** Είναι η έβδομη φορά που επισκέπτομαι τις ΗΠΑ και κάθε φορά διαπιστώνω με εθνική αγωνία, πως δυστυχώς, ο «αφελληνισμός» συνεχίζεται «ακάθεκτος» και πως γι'αυτόν την ευθύνη την έχουν αποκλειστικά οι γονείς, οι παππούδες και οι γιαγιάδες. Ολοι γνωρίζουμε ότι το κράτος των ΗΠΑ, είναι ένα καινούριο κράτος, που ιδρύθηκε πριν 210 χρόνια περίπου, δεν αποτελείται από ένα έθνος, αλλά από τους οικονομικούς μετανάστες που ήρθαν εδώ από όλο τον Κόσμο, από όλες τις φυλές και από το εμπόριο των δούλων από την Αφρική. Οι Ομογενείς είναι υπήκοοι αυτού του Κράτους, αλλά πολλοί είναι υπήκοοι και της Ελλάδος. Ολες οι φυλές, όπως οι αγγλοσάξονες, οι Ισπανοί, Εβραίοι κ.λπ. διατηρούν την Γλώσσα, την θρησκεία και τις παραδόσεις τους, ενώ ένα μεγάλος μέρος της Ελληνικής Ομογένειας χάνει την Εθνικότητα του, την Γλώσσα του, **έτσι χωρίς βία, χωρίς να το πιέζει ή να το υποχρεώνει κανένας!** Ενώ οι Ελληνες διασώσαμε την Γλώσσα μας με τα Κρυφά Σχολεία και όταν ακόμα οι βάρβαροι κόβανε τις γλώσσες των Ελλήνων για να μην μιλούν Ελληνικά, επί 400 και 500 χρόνια, τώρα πολλοί Ελληνες για το... κυνήγι του δολλαρίου ή για «τιμές» ή για «δόξες» εγκαταλείπουν την Γλώσσα και την Εθνική τους ταυτότητα, ζημιώνοντας έτσι ανεπανόρθωτα τις ψυχές και τις ζωές των παιδιών τους! Ολοι οι Ομογενείς με την τίμια δουλειά τους με την εξυπνάδα και με τις ικανότητες τους μπορούν να κερδίζουν δολλάρια, χωρίς να χάνουν την Γλώσσα και την Εθνική τους συνείδηση δηλαδή την ίδια την ψυχή τους. Φοβούμαι, λοιπόν, πως αν συνεχιστεί η **κατάσταση αυτή εκατομμύρια Ελληνες των ΗΠΑ θα αφελληνισθούν και τότε η ζημιά για την Ελλάδα μας θα είναι μεγαλύτερη ακόμα και από εκείνη της Μικρασιατικής Καταστροφής και από την εισβολή του Αττίλα στην Κύπρο...** Γνωρίζω πως υπάρχουν πολλοί Ελληνες πλούσιοι στις ΗΠΑ. Τα χρήματα αυτά δεν τους τα χάρισε κανένας! Τα κέρδισαν με την δουλειά, την σκληρή δουλειά και με τις ικανότητες τους. Δεν χρεωστούν «ευγνωμοσύνη» σε κανένα, παρά μόνο στον Θεόν και στην φυλή τους, την Ελληνική Φυλή, που τους έδωσε την εξυπνάδα και τις ικανότητες! Το ίδιο για τους Πολιτικούς. Και θλίβομαι πραγματικά που Ομογενείς με αξία όπως ο Μιχαήλ Δουκάκης, ο Γιώργος Στεφανόπουλος, ο Αναγνωστόπουλος (Αγκνιου) κλπ., κλπ., δεν έμαθαν και δεν μαθαίνουν τώρα καλά την ελληνική Γλώσσα, να την μιλούν, να διαβάζουν τα Αθάνατα Ελληνικά Συγγράμματα και να υπερηφανεύονται πως είναι Ελληνες στην ψυχή, Ελληνες στον Πολιτισμό, Ελληνες Ορθόδοξοι στην Πίστη και στην Θρησκεία. Κάνω, λοιπόν, έκκληση προς όλους τους Ομογενείς, πλούσιους και φτωχούς, πολιτικούς και μη, σε όλους, να αναλάβουν ΟΛΟΙ μαζί τον αγώνα, μια σταυροφορία, για την διάσωση και την σωτηρία του Ελληνισμού των ΗΠΑ. Είναι ακόμα καιρός!

Για τον ρόλο της Ορθόδοξης Εκκλησίας, που είναι πολύ σημαντικός θα γράψω σε άλλη επιστολή μου.

Με τιμή
Γεώργιος Λογ. Χιωτάκης
π. Βουλευτής
Δωδεκανήσου
Δικηγόρος
παρ' Αρείω Πάγω

ΕΞΕΛΕΓΗ ΧΘΕΣ ΤΟ ΒΡΑΔΥ

Ο Γιάγκος Τόουλου νέος

δήμαρχος Νότιας Ρόδου

Υποβάλλονται ενστάσεις

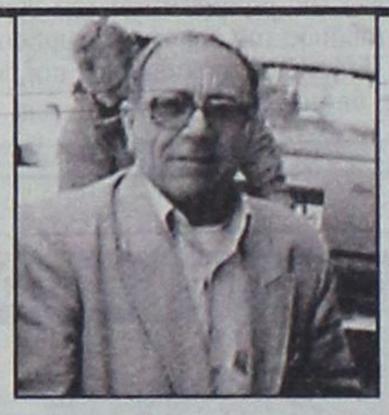

Οπως αναμενόταν, ο μέχρι τώρα πρόεδρος του τοπικού συμβουλίου Αρνίθας κ. Γιάγκος Τόουλου εξελέγη νέος δήμαρχος Νότιας Ρόδου, θέση που παρέμενε κενή μετά την παραίτηση, για λόγους υγείας, του κ. Φιλ. Αντωναρά, που φέρεται να βρίσκεται στην Αμερική.

Ο κ. Γιάγκος Τόουλου πήρε 8 ψήφους (προς επιβεβαίωση των προβλέψεων της «δ»), έναντι 4 του κ. Νικ. Ζαννετάκη, πρώην προέδρου του τοπικού συμβουλίου Κατταβιάς και σήμερα δημοτικού συμβούλου, ενώ απουσίαζε από την διαδικασία ο δημοτικός σύμβουλος κ. Δημ. Παπασάββας.

Ο κ. Μανώλης Λέργος δεν ήταν τελικά υποψήφιος γιατί, μεταξύ άλλων, αμφισβητεί την νομιμότητα των διαδικασιών.

Οπως δήλωσε μάλιστα χθες, ενώπιον της δημοτικής πλειοψηφίας, η οποία εξέλεξε τον νέο δήμαρχο, θα υποβάλει ένσταση κατά της εκλογής (ενδεχομένως να προσφύγει και στο ΣτΕ), την οποίον θα συνυπογράψουν και οι κ.κ. Νικ. Ζαννετάκης και Ισίδωρος Ασπρής.

Ο κ. Τόουλου θα αναλάβει καθήκοντα μόλις εγκριθεί από την Περιφέρεια το πρακτικό της εκλογής, πράγμα που αναμένεται να γίνει μέσα στο επόμενο 48ωρο.



ΚΟΠΑΣΜΑ

Το ΣΥΜΙΑΚΟ ΤΟ ΘΕΑΤΡΟ
λιμένει σας γούλους μικρούς και μεάλους
α μαευτείτε συμπούππουλοι

το Σάββατο και τη γΚεριακή 12 και 13 του Μα
στο Εθνικό Θέατρο στις 9 η ώρα το βραδύ
α δείτε
"ΤΟ ΓΑΜΟ ΤΟΥ ΝΙΟΡΔΑΝΑ"
α πλαντάξετε στα γέλια.
Που α βρείτε πιο καλά...

Έχε νναιάστε στα τελήφωνα
27427 Πολιτιστικός Οργανισμός
30668 36710 Εθνικό Θέατρο
33343 Μανόλης Αντωνόγλου
65664 Σωτήρης Ζουρούδης
31183 Λία Τσαγκάρη

HAIR & Style
ΑΠΡΙΛΙΟΣ - ΜΑΙΟΣ 2001 ΤΕΥΧΟΣ 12 ΔΡΧ. 1800 € 4.7
Μάσκες ομορφιάς και... νοστιμιάς
Make-up στα χρώματα της άνοιξης

Παντρευτείτε & Κερδίστε
Νυφικά • Βέρες • Χτένισμα • Make - up • Φωτογράφηση

✔ Πήρε κίτρινο φύλλο...
✔ Συνεχίζει ακάθεκτος
Σελ. 16-17
✔ Ολα θα κριθούν σε
αγώνα μπαράζ
Σελ. 18

δsports

Επιμέλεια: Ηλίας Λοΐζος - Γιάννης Κουμέντος

Υποβιβάστηκε η ΑΕ Κως

• Οι λάθος επιλογές της διοίκησης οδήγησαν τους «βισσινί» και πάλι στο τοπικό.

Μετά από ένα χρόνο παρουσία στο πρωτάθλημα της Εθνικής Ερασιτεχνικής κατηγορίας η ΑΕ Κως επιστρέφει άδοξα στο τοπικό πρωτάθλημα Δωδεκανήσου αφού δεν μπόρεσε να κερδίσει στην Σαλαμίνα και να ελπίζει την τελευταία αγωνιστική σε ένα θαύμα. Ετσι και μαθηματικά (έχει διαφορά τεσσάρων βαθμών) η Κως υποβιβάστηκε μία αγωνιστική πριν τη λήξη του φετεινού πρωταθλήματος.

Οι «βυσσινί» είχαν την ευκαιρία να παραμείνουν στην κατηγορία αλλά την «κλώτσησαν». Κακός δαίμονας τους ο Αίαντας που έκοψε τέσσερις βαθμούς από την Κω. Και όπως φαίνεται αυτοί ήταν και οι καθοριστικοί.

Πάντως στο προχθεσινό παιχνίδι, σημαντικό αρνητικό παράγοντα στην διαμόρφωση του αποτελέσματος έπαιξε και ο διαιτητής Ιατράκης που έκανε τα αδύνατα δυνατά για να περιορίσει την επιθετική δραστηριότητα των παικτών της Κω.

Οι «βυσσινί» θα δώσουν την ερχόμενη εβδομάδα το τελευταίο παιχνίδι τους με τον Απόλλωνα Καλυθιών έχοντας διαδικαστικό χαρακτήρα.

Οι Σκόρερς

2ος Ομιλος

23 γκολ: Ντιογκένους (ΑΕ Χανίων)
19 γκολ: Πολυχρονίου (Απόλλων Καλ.)
16 γκολ: Τσουκάνι (Ακαρνανικός)
14 γκολ: Παρθενάκης (Ολυμπιακός Χερσ.)
13 γκολ: Παπαϊωάννου (Νέα Αρτάκη), Λειβαδίτης (Ατσαλένιος)
11 γκολ: Σωτηρόπουλος (Ατρόμητος Π.), Παραστατίδης (Αγερσανί), Τόγιακιτς (Αιγέας Πλωμ.), Δάνης (Κως), Λαζάρου (ΑΕ Χανίων), Λαμπράκης (Εργοτέλης)
10 γκολ: Νεοφώτιστος (Βύζας Μεγ.)
9 γκολ: Δερμιτζάκης (Εργοτέλης), Θώδης (Βύζας Μεγ.), Μαρκουλάκης (ΑΕ Χανίων).



Και τώρα το βλέμμα στο μέλλον

Θετικό χαρακτηρίζεται το αποτέλεσμα 1-1 που έφερε ο Απόλλωνας Καλ. με την πρωταθλήτρια ομάδα του ομίλου την Α.Ε. Χανίων.

Ο αντίπαλος των «κιτρινομπλέ» έδειξε πολύ καλά στοιχεία και δίκαια κατέκτησε το πρωτάθλημα. Στον Απόλλωνα τώρα αυτό που ενδιαφέρει είναι η

Διοικητικές λύσεις ψάχνουν στον Απόλλωνα Καλυθιών

επόμενη χρονιά αλλά και η εκλογή νέας διοίκησης. Για την ομάδα των Καλυθιών το πρωτάθλημα ήταν πετυχημένο και η άνετη παραμονή άφησε χωρίς άγχος τους διοικούντες. Στο προχθεσινό ματς οι Χανιώτες σκόραραν στο 80' αλλά η απάντηση ήταν άμεση στο 84' με τον Ξύπα για τον Απόλλωνα. Για το παιχνίδι με την ΑΕ Κω ο Απόλλωνας Καλ. διοργανώνει εκδρομή. Οσοι ενδιαφέρονται μπορούν να επικοινωνήσουν με τον κ. Κωβαίο στο τηλέφωνο 0945105433.

Εθνική Ερασιτεχνική Κατηγορία

2ος Ομιλος
Τα αποτελέσματα

Αίας Σαλαμίνας - Κως	1-1
Εργοτέλης - Ολυμπιακός Χερσ.	5-0
Απόλλων Καλ. - ΑΕ Χανίων	1-1
Αγερσανί - Αιγέας Πλωμαρίου	0-2(α.α)
Ατρόμητος Π. - Δάφνη Δαφν.	1-2
Χαλκίδα - Βύζας	2-1
Κερατσίνι - Ακαρνανικός	3-1
Νέα Αρτάκη - Ατσαλένιος	4-3

1. ΑΕ Χανίων (πρωτ.)	64-19	70
2. Εργοτέλης	61-21	64
3. Βύζας	54-24	53
4. Ατσαλένιος	55-34	52
5. Ατρόμητος Π.	46-40	44
6. Απόλλων Καλ.	45-29	41
7. Ακαρνανικός	39-47	40
8. Χαλκίδα	39-35	38
9. Νέα Αρτάκη	39-38	38
10. Ολυμπιακός Χ.	39-42	38
11. Κερατσίνι	36-39	38
12. Κως	37-39	34
13. Αγερσανί	33-41	30
14. Αίας Σαλαμ.	28-53	25
15. Αιγέας Πλωμ.	31-71	20
16. Δάφνη Δαφν.	22-81	14

Σημ: Οι Ολυμπιακός Χερσ., Αιγέας Πλ., Εργοτέλης και Βύζας έχουν 28 αγώνες. Ο Αίας Σαλαμίνας και Εργοτέλης έχουν έναν μηδενισμό και -3βαθμούς. Ο Αιγέας έχει ένα μηδενισμό και -1βαθμό. Το Αγερσανί έχει αποβληθεί από το Πρωτάθλημα.

Η ΕΠΟΜΕΝΗ ΑΓΩΝΙΣΤΙΚΗ (30η-13/5)

Εργοτέλης - Αίας Σαλαμίνας
Κως - Απόλλων Καλυθιών
Ολυμπιακός Χερσονήσου - Αγερσανί
ΑΕ Χανίων - Ατρόμητος Πειραιά
Αιγέας Πλωμαρίου - Χαλκίδα
Δάφνη Δαφνώνα - Κερατσίνι
Βύζας Μεγ. - Νέα Αρτάκη
Ακαρνανικός - Ατσαλένιος

Β' ΚΑΤΗΓΟΡΙΑ

Α/Α ΟΜΑΔΕΣ	ΒΑΘ.	ΑΓ.	ΤΕΡ.
1. Πατραϊκός	68	28	66-17
2. Χαλκηδώνα	57	28	51-20
3. Λεωνίδειο	55	28	55-30
4. Εθνικός	55	28	54-30
5. Ατρόμητος	53	28	54-29
6. Μαρκό	48	28	46-29
7. Νάουσα	45	28	31-31
8. Κιλκισιακός	41	28	43-40
9. Κρύα Βρύση	41	28	43-45
10. Αχαρναϊκός	40	28	38-40
11. Βέροια	34	28	37-45
12. Αμπελόκηποι	33	28	35-47
13. Κοζάνη	32	28	40-44
14. Λαμία	29	28	26-35
15. Αναγέννηση Κ.	26	28	23-45
16. Λύκοι	20	28	22-45
17. Πιερικός	15	28	21-52
18. Ιάλυσος	10	28	20-77

Η ΕΠΟΜΕΝΗ ΑΓΩΝΙΣΤΙΚΗ

Ιάλυσος - Κρύα Βρύση
Αχαρναϊκός - Αναγέννηση Κ.
Νάουσα - Κοζάνη
Πιερικός - Κιλκισιακός
Βέροια - Χαλκηδώνα
Μαρκό - Λύκοι
Πατραϊκός - Λεωνίδειο
Ατρόμητος - Αμπελόκηποι
Εθνικός - Λαμία

Πάλεψαν αλλά έχασαν

Ο Ιάλυσος 1-0 ηττήθηκε από τον Εθνικό

Μπορεί ο Ιάλυσος να έχει ήδη υποβιβαστεί όμως τα νεαρά παιδιά που αγωνίζονται στην ομάδα του έδειξαν ότι μπορούν να προσφέρουν χαρά την επόμενη χρονιά. Παρά ταύτα ο Εθνικός νίκησε 1-0 αλλά δεν έπεισε ότι είναι ομάδα που έχει βλέψεις στην άνοδο.

Οι Πειραιώτες ήταν πιο έμπειροι και εκεί ήταν η διαφορά. Αγωνιστικά ο Ιάλυσος ήταν καλύτερος και ειδικά στο τελευταίο τέταρτο πίεσε ασφυκτικά αλλά η άμυνα του Εθνικού άντεξε το σφυροκόπημα.

Τουλάχιστον στο προχθεσινό παιχνίδι η αξιοπρέπεια δεν ήταν υπόθεση χαμένη.



Ο Βίκτωρας Μητρόπουλος ανέκτησε την προεδρία της ΕΠΑΕ



Πρόεδρος της ΕΠΑΕ, μέχρι νεωτέρας, είναι από σήμερα και πάλι ο Βίκτωρας Μητρόπουλος. Η εκτελεστική γραμματεία της ΕΠΟ, με σημερινή της ανακοίνωση, κάνει γνωστό ότι αναστέλλει την απόφαση έκπτωσης του προέδρου της ΕΠΑΕ, στηριζόμενη όπως υποστηρίζει στην κοινή διακήρυξη που υπεγράφη πρόσφατα στη Ζυρίχη, από τον πρόεδρο της FIFA, Γιόζεπ Μπλάτερ, τον υφυπουργό Αθλητισμού Γιώργο Φλωρίδη και τον πρόεδρο της ΕΠΟ Κώστα Αλεξανδρίδη.

Προπονούνται οι Μικτές

Καλούνται οι κάτωθι ποδ/στές της Μικτής Ομάδος Προπαίδων να βρίσκονται στο Εθνικό Στάδιο ημέρα Τρίτη 8/5/2001 και ώρα 16.00.

Αντωνιάδης, Ατσίδης, Γκάϊδας, Λαμπριανός, Κουφού, Χατζηβαλσαμίδης, Καρπαθάκης Φαν., Αναστασάκης, Νικολός, Πάττας, Κωστομοίρης, Τσοπανάκης, Τσαγκάρης, Μπαρμπαντώνης, Σιαμπολής, Καππάκας, Γιουμζής, Δελαπόρτας, Παστρικός, Σιδέρης, Τηλιακός, Πιζιμόλας, Κιάρης, Βογιατζής, Φαρμακίδης, Τσακίρης.

Καλούνται οι κάτωθι ποδ/στές της Μικτής Ομάδος Τζούνιορ να βίσκονται στο Εθνικό Στάδιο ημέρα Τρίτη 8/5/2001 και ώρα 15.00.

Λυβισιανός, Κουλουμπρής, Ζαχαρόπουλος, Καλλιόζης, Χατζηαντωνίου, Παπαχριστοδούλου, Βλασόπουλος, Δημητρίου, Φασάκης, Θεοδώρου, Φράγκος, Λέκκας, Λουλουδάκης, Μανιάς, Κοκιαντώνης, Τσακισίρης, Πολυχρόνης, Κοντουδιός, Πλαγκέτης, Αξιώτης, Χριστάκης, Καραγιάννης, Λυκοπάντης, Καλημέρης, Γεωργαλλίδης, Μέντος, Σταθόπουλος, Ευγενικός, Καρπαθάκης, Παπαμιχαήλ.



Πήρε κίτρινο φύλλο...

• Είναι ώρα για τους μικρούς
• Πρέπει ο Παπάζογλου να τους δώσει χρόνο συμμετοχής

Ξαναγύρισε στο κίτρινο φύλλο αγώνος ο Κολοσσός, αφού δεν μπόρεσε να ανταπεξέλθει στις ανάγκες του αγώνα και έχασε στον Χολαργό από την ομώνυμη τοπική ομάδα με σκορ 72-63.

Δυστυχώς φάνηκε προχθές ότι έλειπε το οργανωτικό πνεύμα, έτσι και σε συνδυασμό με τα λάθη που έγιναν στην επίθεση έφεραν την ήττα.

Στις επόμενες δύο αγωνιστικές που απομένουν ο Κολοσσός θα προσπαθήσει να κλείσει το φετινό πρωτάθλημα με τον καλύτερο δυνατό τρόπο. Ας ελπίσουμε στα παιχνίδια που απομένουν οι φίλαθλοι να έχουν την ευκαιρία να δουν αγωνιζόμενους τους Γρηγορά, Παρδακά, Τρίμα, Σκορδαλή, τα νεαρά παιδιά που δεν έχουν σχεδόν καθόλου χρόνο συμμετοχής στο πρωτάθλημα της Γ' εθνικής.

Τουλάχιστον χάθηκε το πρωτάθλημα, αλλά είναι μια πρώτης τάξεως ευκαιρία να μην χαθούν τα παιδιά.

Καλές οι προπονήσεις, ωστόσο διαφορετικά αποδίδει ένας αθλητής σε επίσημο παιχνίδι, έτσι για να διαπιστώσουμε και εμείς αν τα ταλέντα αυτά μπορούν κάποτε να βοηθήσουν με την παρουσία τους την ομάδα.

Γ' ΕΘΝΙΚΗ

24η αγωνιστική

Χολαργός - Κολοσσός	72-63
Αστέρας Εξ. - Προοδευτική	74-66
Ρέθυμνο - Αγ. Θωμάς	68-62
Αίας Ταύρου - Δούκας	71-66
Κάδμος - Αμιλλα	80-62
Ηλιούπολη - Αιγάλεω	69-67
Αρης Σύρου - Παγκράτι	74-83

Η ΕΠΟΜΕΝΗ

Κολοσσός - Αστέρας Εξ.
Προοδευτική - Αγ. Θωμάς
Δούκας - Χολαργός
Αμιλλα - Αίας Ταύρου
Αιγάλεω - Κάδμος
Παγκράτι - Ηλιούπολη
Ρέθυμνο - Αρης Σύρου

Η ΒΑΘΜΟΛΟΓΙΑ

(Σε 24 αγώνες)

1. Αιγάλεω	1925-1553	46
2. Παγκράτι	1744-1601	42
3. Κολοσσός	1756-1599	40
4. Δούκας	1786-1622	39
5. Ηλιούπολη	1699-1605	39
6. Αστέρας Εξ.	1828-1834	37
7. Προοδευτική	1732-1839	36
8. Ρέθυμνο	1579-1677	36
9. Αγ. Θωμάς	1666-1710	35
10. Ταύρος	1754-1716	35
11. Κάδμος	1653-1701	34
12. Χολαργός	1756-1801	28
13. Αμιλλα	1615-1773	27
14. Αρης Σύρου	1556-2002	27

• ΑΓΟΡ και Δούκας έχουν από έναν αγώνα λιγότερο.

Το πρόγραμμα του «Ιρις» 2001

Η Οργανωτική Επιτροπή του Πανελλήνιου Μίτινγκ Στίβου Τυφλών «Ιρις», βρίσκεται στην ευχάριστη θέση να σας ενημερώσει για το τελικό πρόγραμμα των αγώνων «Ιρις 2001». Η τελετή έναρξης θα γίνει στις 3.30' μ.μ. και είστε όλοι καλεσμένοι να παραβρεθείτε σε αυτή. Οι αγώνες θα τελεστούν στο στάδιο «Διαγόρα» το Σάββατο 12/05/2001.

Πραγματικά θα είναι χαρά και τιμή για εμάς να βρεθείτε κοντά μας.

Πρόγραμμα:

• 3.00' - Τελετή έναρξης
• 4.00' - 4.30 μ.μ. 7 σειρές 100m (ανδρών - γυκαικών)
• 4.30' μ.μ. σφαιροβολία (ανδρών - γυναικών)
• 4.50' μ.μ. 800m (ανδρών - γυναικών)
• 5.20' μ.μ. 200m (γυναικών)
• 5.30' μ.μ. 5.000m (ανδρών)
• 5.30' μ.μ. δισκοβολία (ανδρών - γυναικών)
• 5.30' μ.μ. άλμα εις μήκος και τριπλούν (ανδρών - γυναικών)

Οι χορηγοί που στηρίζουν οικονομικά την παραπάνω εκδήλωση είναι οι:

• Κυριακόπουλος Μιχάλης - Ασφαλιστικός πράκτορας, Γεωργίου Σεφέρη 78-80
• Παστρικός Ιωάννης και ΣΙΑ Ο.Ε. - Euro - athletics
• Σισαμωτός Μάνος - Internet Marketing Director
• Σκουτέλης - Bamboo House
• Σπανός Α.Ε. - Είδη ξυλείας
• Χαρίτος Σταμάτης - Ορθοπεδικά είδη
• Captain Hook - Είδη Αλιείας
• Επίσημος Χορηγός Σωματείου - Casino Ρόδου

Για το Διοικητικό Συμβούλιο
Ο Πρόεδρος
Αθανάσιος Μπαράκας
Ο Γεν. Γραμματέας
Καρπαθάκης Ιωάννης



EPAVLIS
αξία στα λευκά είδη

ΤΑΤΑΚΗ ΣΟΦΙΑ ΣΤΕΦΑΝΟΥ ΚΑΖΟΥΛΗ 17 • ΤΗΛ. 78263



Συνεχίζει ακάθεκτος

• Ο Σταμάτης Λυρίου με τις δύο νίκες που πέτυχε στην Εδεσσα ξέφυγε κατά πενήντα βαθμούς από τους διώκτες του

Η καταπληκτική εμφάνιση που πραγματοποίησε ο Ρόδιος πρωταθλητής **Σταμάτης Λυρίου** στον 4ο αγώνα του Πανελλήνιου πρωταθλήματος Μοτοκρός, που έγινε στην Εδεσσα, δεν άφησε καθόλου περιθώρια στους αντιπάλους του να αντιδράσουν με αποτέλεσμα να πάρει την πρώτη θέση και στις δύο διαδρομές. Ο αγώνας έγινε κάτω από συνεχή βροχή, όμως αυτό δεν εμπόδισε τον Στ. Λυρίου να φθάσει πρώτος στον τερματισμό παίρνοντας δύο φορές την καρρώ σημαία, καταχειροκροτούμενος απ' όλους τους φιλάθλους, οι οποίοι παρά τις άσχημες καιρικές συνθήκες ξεπέρασαν τις δύο χιλιάδες. Η βαθμολογική διαφορά (52 β.) που απέκτησε από τους αντιπάλους του ο Ρόδιος πρωταθλητής δείχνει ότι πάρα πολύ δύσκολα θα χάσει εφέτος τον τίτλο του πρωταθλήματος στην κατηγορία των 125 κ. εκ.

Ο **Σταμάτης Λυρίου** προηγείται στην βαθμολογία με **183 β.**, ενώ στην δεύτερη και τρίτη θέση βρίσκονται ο **Μερεμετσάκης 131 β.** και ο **Παπανικολάκης 130 β**.

Ο επόμενος αγώνας του πρωταθλητή μας θα γίνει στις 26 Μαΐου στον Βόλο και συγκεκριμένα στην πίστα «Σεσκλοπ», στην οποία μετά από τρία χρόνια θα διεξαχθούν και πάλι αγώνες, αφού ο Δήμος Βόλου εκτέλεσε τις απαραίτητες εργασίες, ώστε η πίστα να λειτουργήσει χωρίς προβλήματα.

Οι χορηγοί που βοηθούν την προσπάθεια του Λυρίου είναι:
Δ.Ο.Ν.Α. Ρόδου, F.M. PROMOTION, Λιπαντικά ARLA, D.A.N.E. SEA LINE, BRANOS - YAMAHA, ενδύματα AIRTIME, ANSWER και MOTO - PARK (YAMAHA).



Επιτυχημένο το Πανδωδεκανησιακό

πρωτάθλημα στίβου δημοτικών σχολείων

Με επιτυχία διεξήχθη το Πανδωδεκανησιακό Πρωτάθλημα Στίβου Δημοτικών Σχολείων.

Συμμετείχαν 500 μαθητές-τριες εκ των οποίων 120 ήταν από τα νησιά Κω - Κάλυμνο - Λέρο - Πάτμο - Κάρπαθο. Στην οργάνωση των αγώνων συμμετείχαν ο Ν.Α.Ο.Δ. και ο Δ.Ο.Ν.Α. Ρόδου.

Αποτελέσματα
Πανδωδεκανησιακών Σχολικών Αγώνων Στίβου Δημοτικών Σχολείων

50 μ. αγοριών:
1. Περγαντής Παναγιώτης, 1ο Ρόδου, 6"62.
2. Βιολετής Παντελής, Λέρου, 7"17.
3. Ρώσος Χρήστος, 5ο Ρόδου, 7"19
4. Κόκκινος Γρηγόρης, Καλύμνου, 7"38
5. Φασάκης Βασίλης, 2ο Ρόδου, 7"52
6. Αντωνούρης Μάριος, 18ο Ρόδου, 7"53.

50 μ. κοριτσιών:
1. Κατσαρά Αναστασία, 6ο Ρόδου, 7"48.
2. Κολοβού Καλέτια, Παραδείσι, 7"74.
3. Χαροκόπου Αφροδίτη, Καρπάθου, 7"76
4. Μαγκλή Αφροδίτη, Καλύμνου, 7"86
5. Χονδρού Κατερίνα, Κως, 7"90
6. Βακόνδιου Αγγελική, 1ο Ρόδου, 7"93.

1.000 μ. αγοριών:
1. Γόνατος Θεόδωρος, Κως, 3'29"71.
2. Τόλιος Γεώργιος, Καλύμνου, 3'26"28.
3. Βάλλας Ιωάννης, Καλύμνου, 3'30"40
4. Κων/νίδης Νίκος, 1ο Ρόδου, 3'35"96
5. Ζαχαρίου Ιωάννης, Λέρου, 3'36"93
6. Κυπριώτης Σωτήρης, 18ο Ρόδου, 3'38"63.

600 μ. κοριτσιών:
1. Πιζάνια Καλλιόπη, Καλύμνου, 1'56"62.
2. Ηλία Ματίνα, Λέρου, 1'57"54.
3. Μαλιάκα Ελισάβετ, 3ο Ιαλυσού, 2'01"85
4. Σαρούκου Αννα, Καλύμνου, 2'03"17
5. Λουλού Αλεξάνδρα, 9ο Ρόδου, 2'04"86
6. Ματσίγκου Κυριακούλα, 1ο Αρχαγγέλου, 2'05"98.

Αλμα σε μήκος αγοριών:
1. Κουρμαδιάς Ελευθέριος, 15ο Ρόδου, 4.35 μ.
2. Ευθυμίου Ιωάννης, Λέρου, 4.30 μ.
3. Διαμαντής Ευστάθιος, 2ο Π.Α.Ρ. Ρόδου, 4.20 μ.
4. Φράγκος Γεώργιος, Καρπάθου, 4.18 μ.
5. Ραφαήλ Ελ Κολή, Καλύμνου, 4.05 μ.
6. Γιουτζεσόϊ Ομέρ, Σγουρού, 4.00 μ.

Αλμα σε μήκος κοριτσιών:
1. Μαστρομιχάλη Ειρήνη, 6ο Ρόδου, 4.34 μ.
2. Ζούνη Ειρήνη, Κως, 4.22 μ.
3. Σπάρταλη Βαλεντίνα, 1ο Ρόδου, 4.20 μ.
4. Ραγούσα Δάφνη, Κως, 4.07 μ.
5. Ηλιακώστα Κοντέσα, 3ο Ρόδου, 3.97 μ.
6. Πιννή Μαρία, Γενναδίου, 3.97 μ.

Ρίψη ελαστικής σφαίρας αγοριών:
1. Ιτσινές Κων/νος, Κως, 52.80 μ.
2. Πουρόπουλος Αλέξανδρος, Καλύμνου, 48.75 μ.
3. Ροντρίγκεζ Φίλιππος, 1ο Ρόδου, 46.40 μ.
4. Ευαγγελίδης Παν., Λίνδου, 45.00 μ.
5. Φουντουκάκης Νικόλ., Λέρου, 44.50 μ.
6. Γρηγοριάδης Βασίλ., Θεολόγου, 43.50 μ.

Αλμα σε ύψος αγοριών:
1. Γαλανομάτης Ραφαήλ, Καλύμνου, 1.26 μ.
2. Τρικοίλης Παναγιώτης, Κως, 1.26 μ.
3. Χατζηαντωνίου Ανδρέας, Κως, 1.23 μ.
4. Λουκάς Γιώργος, Καρπάθου, 1.23 μ.
5. Καλίτσης Πανορμίτης, 18ο Ρόδου, 1.23 μ.
6. Κελεπέρας Χρήστος, 1ο Ρόδου, 1.23 μ.

Ρίψη ελαστικής σφαίρας κοριτσιών:
1. Χύτου Λίτσα, Κρεμαστής, 36.20 μ.
2. Σαή Αγάπη, 3ο Ιαλυσού, 32.80 μ.
3. Πουλή Χαπιπέ, Σγουρού, 32.77 μ.
4. Κασδοβασίλη Παναγιώτα, Λέρου, 32.70 μ.
5. Μιλέγκοβιτς Σουζάνα, 1ο Ιαλυσού, 32.50 μ.
6. Μούτσα Ελένη, 6ο Ρόδου, 30.60 μ.

Αλμα σε ύψος κοριτσιών:
1. Καρανάσου Χριστίνα, Κως, 1.25 μ.
2. Φουρτούνη Θεοφανώ, Κως, 1.22 μ.
3. Παπαηλία, 1ο Ρόδου, 1.20 μ.

Σημαντικές αποφάσεις πήρε ο ΔΟΝΑ

Το Διοικητικό Συμβούλιο του Δημοτικού Οργανισμού Νεολαίας και Αθλησης Ροδίων κατά την πρόσφατη συνεδρίασή του πήρε τις παρακάτω αποφάσεις:

• Ενέκρινε την τροποποίηση του προϋπολογισμού οικονομικού έτους 2000.

• Αξιολόγησε τις προτάσεις όπως αυτές κατατέθηκαν και εγκρίθηκαν από την Εκτελεστική Επιτροπή του Δ.Ο.Ν.Α. από τους διάφορους φορείς.

• Ενέκρινε την συγκρότηση των παρακάτω επιτροπών οι οποίες θα λειτουργήσουν στα πλαίσια του Διοικητικού Συμβουλίου του Οργανισμού και θα έχουν εισηγητικό χαρακτήρα προς αυτό:
1) Μαζικού Αθλητισμού
2) Ατομικών Αθλημάτων
3) Υγειονομικών Θεμάτων
4) Ομαδικών αθλημάτων (εκτός ποδοσφαίρου)
5) Ευρωπαϊκών προγραμμάτων
6) Τεχνική Επιτροπή
7) Σχολικού Αθλητισμού
8) Ποδοσφαίρου

Τρίτο μάτι

• Τέρμα και οι ντομάτες, έχασαν το καράβι. Οταν ξυπνήσανε η μπουρού είχε σφυρίξει πέντε - έξι φορές αλλά είχαν πέσει σε τέτοιο λήθαργο που δεν την άκουσαν.

• Δεν πειράζει παιδιά δεν είναι κι άσχημα να τριγυρίζεις στα Δωδεκάνησα. Στη νέα χρονιά μπορείτε να αλλάξετε νοοτροπία.

• Σχηματάρα διοικητική ετοιμάζεται στις Καλυθιές για τις ανάγκες του νέου πρωταθλήματος. Τώρα αν είναι δεκαπενταμελές το σχήμα επί 10 τούβλα ο καθένα μαζεύονται 150. Ετσι κάτι μπορεί να γίνει και να ξεφύγετε από τα όρια σας, που είναι ερασιτεχνικά. Ελα όμως που οι δυνάμεις και οι φιλοδοξίες σας σταματούν στην ερασιτεχνική εθνική. Μακάρι όμως να πέφτω έξω.

• Τον κατάλληλο άνθρωπο βρήκαν στον Δήμο Ατταβύρου για τα αθλητικά δρώμενα της περιοχής. Ο Δ. Μαριεττάκης είναι της γερμανικής σχολής και πιάνει γρήγορα αυτά που του λένε. Δεν πρόλαβε να πει τρεις κουβέντες ο «συμιακός» προπονητής των παιδικών - εφηβικών τμημάτων και του έφερε αμέσως 20 μπάλες για τις ανάγκες των μικρών ποδοσφαιριστών. Τώρα νομίζω ήλθε η ώρα να τον χώσετε και στα διοικητικά της Αναγέννησης Ατταβύρου.

• Παραλίγο να μην γίνουν οι γραμμές στο γήπεδο Καλυθιών, αφού κάποιος πικραμένος πήγε και πήρε την μπαταρία από το μηχάνημα. Τέλος καλό, όλα καλά με την τοποθέτηση νέας και γλυτώσατε το ρεζίλεμα. Λίγη σημασία έχει ποιός πλήρωσε την μπαταρία, προέχει το πρεστίζ του συλλόγου.

ΗΛΙΑΣ Κ.

Enter
Σοφοκλή Βενιζέλου 4
100 Μαγαζιά Ρόδος
τηλ./ φαξ (0241)20006
fashion system

Ολα θα κριθούν σε αγώνα μπαράζ



Την προσεχή Κυριακή 13 Μαΐου Αρχάγγελος Α.Ο και Αστέρας Μασ. διεκδικούν τον τίτλο του πρωταθλητή στον πρώτο όμιλο της τρίτης κατηγορίας

Ολοκληρώθηκε την Κυριακή το πρωτάθλημα στον πρώτο όμιλο της τρίτης κατηγορίας χωρίς ωστόσο η τελευταία αγωνιστική ν'αναδείξει τον πρωταθλητή.

Ο Αστέρας Μασάρων μετά την επικράτηση του επί του Πετρώνα Αρχ. με 2-0 ισοβάθμισε στην κορυφή με τον Αρχάγγελο Α.Ο. ο οποίος δεν αγωνίσθηκε αφού σύμφωνα με το πρόγραμμα είχε ρεπό. Μετά απ'αυτό οι δύο ομάδες θα οδηγηθούν σε αγώνα μπαράζ, από τον οποίο θ'αναδειχθεί η πρωταθλήτρια ομάδα του ομίλου που θα πάρει το εισιτήριο για την άνοδο στην δεύτερη κατηγορία.

Σύμφωνα με πληροφορίες τις περισσότερες πιθανότητες διεξαγωγής του αγώνα μπαράζ συγκεντρώνουν τα γήπεδα Κρεμαστής, Παραδεισίου και Μαριτσών, με επικρατέστερη ημερομηνία την προσεχή Κυριακή 13 Μαΐου το απόγευμα.

Το μοναδικό παιχνίδι που δεν έγινε την Κυριακή ήταν Καλαβάρδα - Α.Ο Σύμης για την τύχη του οποίου θ'αποφασίσει στην αυριανή του συνεδρίαση το Δ.Σ. της ΕΠΣΔ.

Τα αποτελέσματα της 18ης αγωνιστικής

Πετρώνας - Αστέρας Μ.	0-2
Δαμάγητος - Νήσος Ρ.	0-1
Ευκλής - Ιάλυσος '97	2-6
Μεσαναγρός - Ροδιακός	3-5
Καλαβάρδα - Σύμη	2-0 α.α
Ρεπό ο Αρχάγγελος	

Η ΒΑΘΜΟΛΟΓΙΑ Α' ΟΜΙΛΟΥ

ΟΜΑΔΕΣ	ΒΑΘ.	ΑΓ.	ΤΕΡ.
1. Αρχάγγελος	47	20	60-21
2. Αστέρας Μ.	47	20	41-17
3. Ιάλυσος '97	45	20	64-34
4. Ροδιακός	37	20	55-25
5. Πετρώνας	27	20	44-46
6. Δαμάγητος	20	20	27-41
7. Νήσος Ρ.	19	20	30-37
8. Σύμη	16	19	27-35
9. Ευκλής	16	20	32-49
10. Μεσαναγρός	3	20	25-78
11. Καλαβάρδα	2	19	15-54

Καλαβάρδα και Μεσαναγρός έχουν από δύο μηδενισμούς και -6 βαθμούς, Ροδιακός και Ευκλή από ένα μηδενισμό και -3 βαθμούς, ενώ η Σύμη, αποβλήθηκε από το πρωτάθλημα.

Ανακοίνωση της ΕΠΣΔ

Σχετικά με τη μη παρουσία γιατρού στους αγώνες των Μικτών Ομάδων του Σαββάτου 5/5/01 η ΕΠΣΔ ανακοινώνει τα κάτωθι:

«Η ΕΠΣΔ, όπως πάντα, ειδοποίησε το γιατρό κ. Καζουλλάκη να βρίσκεται στους αγώνες αυτούς, όπως εξάλλου προβλέπεται μέσα από την οικεία προκήρυξη.

Ο κ. Καζουλλάκης λόγω εκτάκτου προβλήματος την ώρα των αγώνων, πράγμα το οποίο διαπιστώθηκε εκ των υστέρων δεν μπόρεσε να είναι παρών.

Οταν ενημερώθηκε ο πρόεδρος της ΕΠΣΔ προκειμένου να επικοινωνήσει με το Νοσοκομείο για να στείλει γιατρό, τελικά κάτι τέτοιο δεν χρειάσθηκε καθότι στο γήπεδο υπήρχε ο γιατρός των ομάδων του Πειραιά, ο οποίος αυθόρμητα προσφέρθηκε να προσφέρει τις υπηρεσίες του ως γιατρός αγώνων, όπως σε παρόμοιες περιπτώσεις εκτός έδρας αγώνων.

Η ευαισθησία της ΕΠΣΔ στην παρουσία γιατρού τόσο στους εκτός όσο και στους εντός έδρας αγώνες είναι δεδομένη».

ΑΓΩΝΑΣ ΚΑΤΑΤΑΞΗΣ ΕΦΗΒΙΚΟΥ
ΤΕΤΑΡΤΗ 9 ΜΑΪΟΥ
ΓΗΠΕΔΟ ΚΡΕΜΑΣΤΗΣ
Ωρα 17.00 Ηρακλής Μαριτσών - ΖΕΥΣ
Διαιτητές: Ορφανός - Μηνάς - Κόκκινος

Παραιτήθηκε ο Καλυμνιακός

Με έγγραφο του προς την ΕΠΣΔ τη Δευτέρα 7 Μαΐου ο Καλυμνιακός παραιτείται του αγώνα του με τον ΠΑΟ Διαγόρα. Κατόπιν τούτου ο αγώνας κατακυρούται με σκόρ 2-0 υπέρ του ΠΑΟ Διαγόρα και από την βαθμολογία του Καλυμνιακού αφαιρούνται τρείς (3) βαθμοί.

Island Games

Ξεκινά η επιλογή αθλητών στο βόλλεϋ

• Απόψε το βράδυ η πρώτη συνάντηση του τεχνικού Παν. Βακόντιου με τους αθλητές
• Ο Κυριάκος Μάγος κώουτς στην θέση του Γ. Χατζηκαλημέρη για την ομάδα του μπάσκετ

Αρχίζει σήμερα στις 7.30 το βράδυ στο κλειστό του Βενετοκλείου το «μοντάρισμα» της ομάδας του βόλλεϋ του νησιού μας, που θα πάρει μέρος στα Island Games με απώτερο σκοπό, αφού ξεπεράσει τις δυσκολίες της προκριματικής φάσης να φθάσει σ'έναν από τους δύο τελικούς (μικρό ή μεγάλο) και φυσικά στην κατάκτηση του ενός μεταλλίου.

«Αν ήμασταν στον Β' Ομιλο θα σας έλεγα πως θα βρισκόμασταν πολύ κοντά στον στόχο μας», λέει ο προπονητής της ομάδας Παναγιώτης Βακόντιος και συνεχίζει:

«Οπωσδήποτε ο στόχος είναι το μετάλλιο. Τα πράγματα θα ήταν πιο εύκολα για μας αν βρισκόμασταν στον Β' Ομιλο. Η ουσία είναι πως έχουν ν'αντιμετωπίσουμε σε πρώτη φάση όλους όσους έχουμε στόχο τη διάκριση. Ητοι μαζί με το νησί μας στον ίδιο Ομιλο βρίσκονται Aland, Orkyey, Cayman Islands, Gibraltar, Greenland, που με βάση αυτό που είδαμε στην πρώτη μας αποστολή έχουν ανεπτυγμένο επίπεδο στο βόλλεϋ. Αυτό όμως δεν σημαίνει τίποτα. Αν δουλέψουμε σωστά και πιάσουμε την απόδοση που πρέπει τότε δεν έχουμε να φοβηθούμε τίποτα απολύτως από κανένα αντίπαλο».

Ο κώουτς της ομάδας του βόλλεϋ κάλεσε για σήμερα στις 19.30 στο κλειστό της πόλης μας τους εξής:

Από τον Πρωταθλητή Διαγόρα τους Μανώλη Χατζημανώλη, Βασίλη Συκαμιώτη, Πάνο Αυγέρη, Γιάννη Δημητρούλη, Γιάννη Μαρκολέφα, Μανώλη Νικηταρά, Χρήστο Ζώη, Γιώργο Παππά.

Από τον Ροδιακό τους Παναγιώτη Δικαστόπουλο, Κώστα Κοκκαλίδη και Νίκο Μακρή και

Από τον Κλεάνθη τους Ανδρέα Μοσκιού, Χρήστο Μοσχού και Λοϊζο Παπακωνσταντίνου.

Από τους ανωτέρω δεκατέσσερις αθλητές θα πάρουν μέρος στην αποστολή οι δώδεκα, ενώ την αποστολή θ'ακολουθήσει κι ο διαιτητής Δήμος Ζησίμου που το 1999 είχε διευθύνει τον μικρό τελικό.

Ο ΚΥΡΙΑΚΟΣ ΜΑΓΟΣ ΚΩΟΥΣ ΣΤΟ ΜΠΑΣΚΕΤ

Οι αυξημένες υποχρεώσεις του Γιώργου Χατζηκαλημέρη δεν του επιτρέπουν τελικά ν'ακολουθήσει την αποστολή στο Isle Of Man. Το Πανευρωπαϊκό Τουρνουά των Ελπίδων διεξάγεται την ίδια περίοδο με τους αγώνες των νήσων κι ο κώουτς της «χρυσής» ομάδας του '99 δεν μπορεί να παρίσταται.

Με απόφαση της μάλιστα χθές, η Τοπική Επιτροπή τον αντικατέστησε με τον Κυριάκο Μάγο ο οποίος και θα έχει άμεση συνεργασία με τους κ.κ. Τσακίρη και Χατζηκαλημέρη.

Ποδόσφαιρο Σάλας

Η Νίκη Ρόδου πρωταγωνίστρια

Προκρίθηκε στους Παίδες και στους Παμπαίδες για την Αθήνα

Η Νίκη Ρόδου πρωταγωνίστησε στο 4ο Πανελλήνιο Τουρνουά Ποδοσφαίρου Σάλας που έγινε στο Κλειστό γυμναστήριο της Κρεμαστής. Προκρίθηκε και στους Παμπαίδες και στους Παίδες για την επόμενη φάση των οκτώ που θα γίνει στην Αθήνα.

Τα αποτελέσματα:

Παμπαίδες

Σταυρός Κ. - Νίκη Ρόδου 3-3 Κ.Δ
(Παράταση 3-7)

Παίδες

Νίκη Ρ. - Αρίων Σητείας 6-5
Σταυρός Κ. - Νίκη Ρ. 4-12
Σταυρός Κ. - Αρίων Σητείας 5-5

Ο Πρόεδρος του Σταυρού Καλυθιών κ. Νίκος Κιόττου τίμησε τον Πρόεδρο της Επιτροπής Ποδοσφαίρου Σάλας κ. Γιάννη Οικονομίδη, τον πρόεδρο του Συνδέσμου Διαιτητών Σάλας κ. Λέκκα καθώς επίσης και τις διοικήσεις που πήραν μέρος στο τουρνουά.





Τους αγώνες παρακολούθησε ο πρόεδρος του Ηρακλή Μ. κ. Γιώργος Παπαδημήτρης ο οποίος δήλωσε ότι την επόμενη χρονιά ο Ηρακλής θα δημιουργήσει τμήμα Ποδοσφαίρου Σάλας 5Χ5





ΜΕΤΑΞΥ ΤΩΝ ΤΟΠΙΚΩΝ ΦΟΡΕΩΝ ΚΑΙ ΤΑΞΕΩΝ

Διίστανται οι απόψεις για τα αποτελέσματα της *επισκέψεως του γ.γ. ΕΟΤ*

«Στο γόνατο» οι αποφάσεις για την επιμήκυνση της σαιζόν

Με επιφυλακτικότητα και περίσκεψη αποτίμησαν οι ξενοδόχοι της Ρόδου την επίσκεψη του γενικού γραμματέα του Ε.Ο.Τ. κ. Ευγένιου Γιαννακόπουλου στο «λίκνο» του ελληνικού τουρισμού, την Ρόδο, ενώ αντίθετα οι ιδιοκτήτες ενοικιαζόμενων δωματίων και διαμερισμάτων δεν κρύβουν την ικανοποίησή τους για την δρομολόγηση λύσεων στα προβλήματά τους.

Αντικρουόμενες εκτιμήσεις για τα αποτελέσματα της επισκέψεως Γιαννακόπουλου στην Ρόδο εκφράζουν επίσης οι παράγοντες της Νομαρχιακής και Τοπικής Αυτοδιοίκησης, όπως για παράδειγμα ο πρόεδρος του Δωδεκανησιακού Οργανισμού Τουρισμού κ. Μανώλης Καμπουρόπουλος που δήλωσε προβληματισμένος και ο δήμαρχος Αφάντου κ. Σταύρος Σταυρής που δέχθηκε με ικανοποίηση τις ανακοινώσεις που έγιναν για το Γκολφ.

Σε γενικές γραμμές, πάντως, οι τοπικοί φορείς και οι τουριστικοί παράγοντες της Ρόδου στην μεγάλη πλειοψηφία τους δεν αποτίμησαν θετικά το ταξίδι Γιαννακόπουλου στην Ρόδο και έσπευσαν να το χαρακτηρίσουν «ταξίδι αναψυχής».

ΣΚΕΠΤΙΚΙΣΜΟΣ ΣΤΗΝ Ε.Ξ.Ρ.

Η Ενωση Ξενοδόχων Ρόδου, που έθεσε συγκεκριμένες και πλήρως εμπεριστατωμένες προτάσεις προς το γ.γ. του Ε.Ο.Τ. «εισέπραξε» την υπόσχεση του κ. Ευγ. Γιαννακόπουλου ότι «θα τύχουν μελέτης και εφόσον κριθούν υλοποιήσιμες θα ενταχθούν στα σχέδια του Ε.Ο.Τ.».

Ο πρόεδρος της Ε.Ξ.Ρ. και της Π.Ο.Ξ. κ. Βασίλης Μηναΐδης, επεσήμανε προς την «δ» ότι «η Ε.Ξ.Ρ. έπραξε στο ακέραιο το καθήκον της και έδειξε στην ηγεσία του Ε.Ο.Τ. τις «παγίδες» που θα παρακωλύσουν ενδεχομένως το πρόγραμμα επιμήκυνσης της τουριστικής περιόδου».

«Τονίσαμε ότι είναι μικρά και ανεπαρκή τα κονδύλια που προβλέφθηκαν για αυτόν τον σκοπό, όπως και την πλήρη αντίθεση μας για το ότι δεν επεκτάθηκε αυτό το πρόγραμμα επιμήκυνσης της τουριστικής περιόδου σε όλο το εύρος της «νεκρής» περιόδου, ώστε να μην εγκαταλειφθεί το πιλοτικό πρόγραμμα χειμερινού τουρισμού που ξεκίνησε στην Ρόδο και την Κρήτη τα τελευταία χρόνια. Πρόκειται για πολύ σοβαρά ζητήματα που πρέπει να προσεχθούν ιδιαιτέρως από την ηγεσία του Ε.Ο.Τ., ούτως ώστε να προληφθεί τυχόν αποτυχία αυτής της προσπάθειας.

Η επιμήκυνση της τουριστικής περιόδου είναι ζήτημα κεφαλαιώδους σημασίας για τον τουρισμό μας και πρέπει να τύχει της ανάλογης προσοχής», είπε ο κ. Β. Μηναΐδης.



Ο αντιπρόεδρος της Ε.Ξ.Ρ. κ. Λευτέρης Βογιατζής δεν φάνηκε ιδιαίτερα αισιόδοξος: «Υποβάλαμε τις προτάσεις μας και αναμένουμε εάν θα ληφθούν σοβαρά υπόψιν από τον Ε.Ο.Τ. Η πολύχρονη πείρα μου από τις επισκέψεις γ.γ. του Ε.Ο.Τ. στην Ρόδο δείχνει όμως ότι ξεχνιούνται συνήθως στον δρόμο της επιστροφής τα αιτήματα των τοπικών τουριστικών φορέων. Είναι καιρός να συναισθανθεί και ο Ε.Ο.Τ. τις ευθύνες του έναντι του ελληνικού τουρισμού, γιατί εάν παραμείνει συρρικνωμένη στους 4-5 μήνες η τουριστική σαιζόν θα απειληθεί η βιωσιμότητα των ξενοδοχειακών επιχειρήσεων. Οι ξενοδόχοι εξανεμίζουν την κερδοφορία τους με αναγκαστικές προσφορές προς τους Τουρ - Οπερέϊτορς, κατά την έναρξη και την λήξη της τουριστικής περιόδου και το ενδιάμεσο διάστημα δεινοπαθούν να καλύψουν τα έξοδα τους και να έχουν ένα μικρό πλεόνασμα. Εάν επιμηκυνθεί όμως η τουριστική σαιζόν με αποτελεσματικά μέτρα τότε θα επιμηκυνθεί και η περίοδος κερδοφορίας των ξενοδοχείων και θα ξεφύγουν οι ξενοδόχοι από την σημερινή ασφυκτική κατάσταση, όπως συνέβη εδώ και πολλά χρόνια στην Κύπρο και σε άλλους τουριστικούς προορισμούς του εξωτερικού».

ΙΚΑΝΟΠΟΙΗΣΗ ΣΤΑ ΕΝΟΙΚΙΑΖΟΜΕΝΑ

Η πρόεδρος της Ομοσπονδίας Ενοικιαζόμενων Δωματίων και Διαμερισμάτων κ. Πόπη Μαχραμά χαρακτήρισε σημαντική και θετική την επίσκεψη Γιαννακόπουλου, καθώς δρομολόγησε λύσεις σε μια σειρά από φλέγοντα θέματα του κλάδου, με κυριότερο αυτό της τακτοποίησης των πολεοδομικών εκκρεμοτήτων των τελευταίων... 30 ετών και της πυρασφάλειας των τουριστικών καταλυμάτων, που επιλύονται με σχετικές διατάξεις στο νομοσχέδιο που βρίσκεται ήδη προς ψήφιση στην Βουλή. Θετικές χαρακτηρίζονται επίσης από την κ. Π. Μαχραμά οι ρυθμίσεις του Ε.Ο.Τ. για την κατάταξη των ενοικιαζόμενων καταλυμάτων σε «κλειδιά» (αντίστοιχες κατηγορίες δηλαδή με τα «αστέρια» των ξενοδοχείων), για την δυνατότητα άντλησης πόρων από το Γ' Κοινοτικό Πλαίσιο Στήριξης (με ύψος επιδότησης 40% επί του συνόλου της επένδυσης) και τέλος για την παράταση της ισχύος του ειδικού σήματος λειτουργίας από 3 χρόνια που είναι σήμερα σε 5.

ΔΙΑΦΩΝΙΕΣ ΤΟΥ ΔΟΤ

Επιφυλακτικός εμφανίστηκε ο πρόεδρος του Οργανισμού Τουρισμού της Νομαρχιακής Αυτοδιοίκησης κ. Μανώλης Καμπουρόπουλος που δήλωσε ότι η ευρεία σύσκεψη που έγινε το Σάββατο στο νομαρχιακό μέγαρο του άφησε και θετικές και αρνητικές εντυπώσεις.

Στα θετικά της παρουσίας του γενικού γραμματέα του Ε.Ο.Τ. στην Ρόδο, ο κ. Καμπουρόπουλος αξιολόγησε το πρόγραμμα επιμήκυνσης της τουριστικής περιόδου. «Για πρώτη φορά ήρθε στην Ρόδο προτείνοντας κάτι συγκεκριμένο. Η συρρίκνωση της τουριστικής σαιζόν είναι ένα από τα μεγάλα προβλήματά μας, οπότε η πολιτική των επιδοτήσεων για την επιμύκυνση της είναι ένα καλό βήμα», είπε ο πρόεδρος του ΔΟΤ. Υπογράμμισε όμως ότι πρέπει να σχεδιαστεί πολύ καλά για να αποδώσει καρπούς.

Εξέφρασε εξ' άλλου την πλήρη διαφωνία του με την άποψη του γενικού γραμματέα του Ε.Ο.Τ. ότι το πρόγραμμα χειμερινού τουρισμού καρποφόρησε στην Ρόδο (η άποψη αυτή προκάλεσε γενικώς αίσθηση) λέγοντας ότι παρά την μεγάλη προσπάθεια που καταβλήθηκε το πρόγραμμα δεν καρποφόρησε καθόλου γιατί είχε σχεδιαστεί επί χάρτου.

Επίσης ο κ. Καμπουρόπουλος παρατήρησε ότι δεν προβλέφθηκε η διάθεση οποιουδήποτε ποσού από το τομεακό πρόγραμμα του τουρισμού για την ολοκλήρωση των υποδομών και την ανάπτυξη των εναλλακτικών μορφών τουρισμού που έχουν ανάγκη τα νησιά.

ΜΕ... ΧΑΜΟΓΕΛΑ Ο ΣΤΑΥΡΗΣ

Αντιθέτως ικανοποιημένος εμφανίσθηκε ο δήμαρχος Αφάντου κ. Σταύρος Σταυρής, αφού η αξιοποίηση του γκολφ ήταν η μοναδική εξαγγελία του κ. Γιαννακόπουλου για τις τουριστικές υποδομές που παραμένουν εδώ και πολλά χρόνια ημιτελείς στο νομό.

Ο κ. Σταυρής θα επιδιώξει πάντως το μνημόνιο συνεργασίας των Δήμων της Αττικής με τον «Αθήνα 2004» για τα έργα των Ολυμπιακών αγώνων να «επεκταθεί» και στο γκολφ Αφάντου, ώστε να ολοκληρωθεί τάχιστα στο πλαίσιο της δημιουργίας αθλητικών εγκαταστάσεων ολυμπιακών προδιαγραφών.



Προσχολικό Κέντρο
Λιόκιο
Παιδικός σταθμός
- Νηπιαγωγείο
Εύη και Θέτις Χιωτάκη
Λεμεσού 37 & Α. Μαρίας, Ρόδος τηλ: 20996

ΕΛΛΗΝΙΚΗ ΔΗΜΟΚΡΑΤΙΑ
ΠΕΡΙΦΕΡΕΙΑ ΝΟΤΙΟΥ ΑΙΓΑΙΟΥ
ΝΟΜΟΣ ΔΩΔΕΚΑΝΗΣΟΥ
ΝΟΜΑΡΧΙΑΚΗ ΑΥΤΟΔΙΟΙΚΗΣΗ ΔΩΔ/ΣΟΥ
Δ/ΝΣΗ ΠΑΡΑΓΩΓΙΚΩΝ ΔΡΑΣΤΗΡΙΟΤΗΤΩΝ
ΤΜΗΜΑ ΓΕΩΡΓΙΑΣ
Ρόδος 27 Απριλίου 2001
Αριθ. Πρωτ. Ζ2/3039

ΠΕΡΙΛΗΨΗ ΑΝΑΚΟΙΝΩΣΗΣ

Για την πρόσληψη προσωπικού με σύμβαση εργασίας ιδιωτικού δικαίου ορισμένου χρόνου.

Η Διεύθυνση Παραγωγικών Δραστηριοτήτων - ΤΜΗΜΑ ΓΕΩΡΓΙΑΣ που εδρεύει στο Δήμο Ρόδου, ύστερα από την αριθμ. ΔΙΠΠ/Φ.ΕΓΚΡ 6/156/οικ7940/5/4/2001 απόφαση της Επιτροπής του άρθρου 2 παρ. 1 της αριθ. 55/1998 Π.Υ.Σ (ΦΕΚ 252/Α/12/11/98) όπως τροποποιήθηκε με την αριθ. 35/21/7/2000 Π.Υ.Σ. (ΦΕΚ 171/24/7/2000) και την αριθ. 363192/17.4.2001 Απόφαση Γεν. Γραμματέα Υπουργείου Γεωργίας, ανακοινώνει ότι θα προσλάβει προσωπικό με σύμβαση εργασίας Ιδιωτικού Δικαίου ορισμένου χρόνου, συνολικού αριθμού 10 ατόμων, για την κάλυψη εποχιακών αναγκών του Τομέα Φυτικής Παραγωγής στο Πρόγραμμα καταπολέμησης του δάκου της ελιάς του Υπουργείου Γεωργίας στο Νομό Δωδεκανήσου, σύμφωνα με τις διατάξεις του άρθρου 21 του νόμου 2190/94, όπως ισχύει μετά τις τροποποιήσεις και συμπληρώσεις των Ν. 2225/94, 2247/94, 2266/94, 2349/95, 2527/97 και 2738/1999 για τις εξής, κατ' αριθμό ατόμων, ειδικότητες, με τα αντίστοιχα ειδικά τυπικά προσόντα και την αντίστοιχη χρονική περίοδο και ότι θα προτιμηθούν οι μόνιμοι κάτοικοι των Επαρχιών Ρόδου, Κω, Καλύμνου και Καρπάθου όπου θα παρασχεθούν οι υπηρεσίες ή θα εκτελεσθούν οι εργασίες.

Πλησιέστερη Επαρχία της Ρόδου ορίζεται η Επαρχία Καρπάθου, της Καλύμνου η Επαρχία Κω, της Κω η Επαρχία Καλύμνου και της Καρπάθου η Επαρχία Κάσου.

Ειδικότητα: Α. Γεωπόνοι
Αριθμός: 4
Ειδικά Τυπικά Προσόντα: Πτυχίο Ανώτατης Γεωπονικής Σχολής της ημεδαπής ή ισότιμο αντίστοιχης ειδικότητας Σχολών της αλλοδαπής αναγνωρισμένο από το ΔΙΚΑΤΣΑ*
Χρονική Διάρκεια: 6 μήνες
Τόπος Απασχόλησης: Ρόδος
Ειδικότητα: Α. Γεωπόνοι
Αριθμός: 2
Ειδικά Τυπικά Προσόντα: Πτυχίο Ανώτατης Γεωπονικής Σχολής της ημεδαπής ή ισότιμο αντίστοιχης ειδικότητας Σχολών της αλλοδαπής αναγνωρισμένο από το ΔΙΚΑΤΣΑ*
Χρονική Διάρκεια: 6 μήνες
Τόπος Απασχόλησης: Κως
Ειδικότητα: Α. Γεωπόνοι
Αριθμός: 1
Ειδικά Τυπικά Προσόντα: Πτυχίο Ανώτατης Γεωπονικής Σχολής της ημεδαπής ή ισότιμο αντίστοιχης ειδικότητας Σχολών της αλλοδαπής αναγνωρισμένο από το ΔΙΚΑΤΣΑ*
Χρονική Διάρκεια: 6 μήνες
Τόπος Απασχόλησης: Κάλυμνος
Ειδικότητα: Α. Γεωπόνοι
Αριθμός: 1
Ειδικά Τυπικά Προσόντα: Πτυχίο Ανώτατης Γεωπονικής Σχολής της ημεδαπής ή ισότιμο αντίστοιχης ειδικότητας Σχολών της αλλοδαπής αναγνωρισμένο από το ΔΙΚΑΤΣΑ*
Χρονική Διάρκεια: 6 μήνες
Τόπος Απασχόλησης: Κάρπαθος
Ειδικότητα: Β. Αποθηκάριοι
Αριθμός: 2
Ειδικά Τυπικά Προσόντα: Δίπλωμα επαγγελματικής κατάρτισης ΙΕΚ Υπεύθυνου Προμηθειών και Διαχείρισης Αποθήκης ή άλλου ισότιμου τίτλου σχολικής μονάδας της ημεδαπής ή αντιστοίχου και ισότιμου της αλλοδαπής ελλείψει αυτών πτυχίο ή δίπλωμα Δευτεροβάθμιας ή μεταδευτεροβάθμιας εκπαίδευσης (ΙΕΚ) ανεξάρτητα από ειδικότητα.
Χρονική Διάρκεια: 6,5 μήνες
Τόπος Απασχόλησης: Ρόδος

*Σε περίπτωση που δεν καλυφθούν οι θέσεις από Γεωπόνους, δύναται να καλυφθούν από πτυχιούχους τεχνολόγους Γεωπονίας του Τμήματος Φυτικής Παραγωγής σύμφωνα με την 2195/11040/30.1.85 (ΦΕΚ 75/Τ.Β./13.2.85) Κοινή Απόφαση Υπουργών Γεωργίας & Οικονομικών.

Οι Υποψήφιοι πρέπει να έχουν ηλικία από 18 έως 65 ετών.

Οι υποψήφιοι δεν πρέπει να έχουν κώλυμα κατά το άρθρο 8 του Υπαλληλικού Κώδικα (Καταδίκη, Υποδικία, Δικαστική συμπαράσταση) με επιφύλαξη των ειδικών διατάξεων του άρθρου 4 παρ. 6 του Ν. 2207/94.

Οι ενδιαφερόμενοι μπορούν να υποβάλλουν αίτηση στα γραφεία της Υπηρεσίας μας (Γεωργίου Μαύρου 2, Κτίριο ΖΕΦΥΡΟΣ 6ος Οροφος) και ειδικότερα στο ΤΜΗΜΑ ΓΕΩΡΓΙΑΣ (αρμόδια κα ΑΝΑΣ. ΔΙΑΚΟΜΑΝΩΛΗ), εντός προθεσμίας δέκα (10) ημερών, που αρχίζει από την επόμενη ημέρα της τελευταίας δημοσίευσης της παρούσας σε τοπικές εφημερίδες ή της ανάρτησης της στο χώρο ανακοινώσεων του καταστήματος της υπηρεσίας μας ή του Δημοτικού ή Κοινοτικού καταστήματος της έδρας της υπηρεσίας μας (εφόσον η ανάρτησή της είναι τυχόν μεταγενέστερη της δημοσίευσης στις εφημερίδες).

Οι ενδιαφερόμενοι μαζί με την αίτησή τους πρέπει να υποβάλλουν τα εξής δικαιολογητικά:

1. Κυρωμένο φωτοαντίγραφο του τίτλου σπουδών τους.
2. Κυρωμένο φωτοαντίγραφο των δύο όψεων της αστυν. ταυτότητας.
3. Υπεύθυνη Δήλωση του Ν. 1599/1986 ότι δεν έχουν κώλυμα κατά το άρθρο 8 του Υπαλληλικού Κώδικα.
4. Υπεύθυνη Δήλωση του Ν. 1599/1986 στην οποία να δηλώνουν αν το δωδεκάμηνο που προσδιορίζεται με αφετηρία το χρόνο λήξεως της απασχολήσεως για την οποία οι υποψήφιοι πρόκειται να προσληφθούν και προς τα πίσω, έχουν απασχοληθεί σε δημόσια υπηρεσία ή νομικό πρόσωπο του άρθρου 14 παρ. 1 του Ν. 2190/94 με την ιδιότητα του εποχιακού υπαλλήλου ή για κάλυψη περιοδικών ή πρόσκαιρων αναγκών ή όχι. Σε περίπτωση που έχουν απασχοληθεί να δηλώνουν την υπηρεσία στην οποία απασχολήθηκαν και την ακριβή χρονική διάρκεια της απασχόλησης (έναρξη και λήξη).
5. Υπεύθυνη Δήλωση του Ν. 1599/1986 ότι ο υποψήφιος είναι άνεργος ή ανεπάγγελτος.
6. Βεβαίωση του οικείου αστυνομικού τμήματος ή σταθμού ή Δήμου ή Κοινότητας για τη μόνιμη κατοικία του υποψήφιου. Σε περίπτωση αδυναμίας κτήσεως τέτοιας βεβαίωσης, υπεύθυνη, περί της μονίμου κατοικίας, δήλωση του Ν. 1599/1986, στην οποία θα περιλαμβάνεται και πρόσθετη δήλωση ότι οι ανωτέρω αρχές (Δήμος κ.λπ) αρνούνται τη χορήγηση τέτοιας βεβαιώσεως και η οποία θα πρέπει να ενισχύεται από πρόσθετα τεκμήρια π.χ. μισθωτήρια, λογαριασμοί ΔΕΗ τηλεφώνου, νερού, εγγραφή στο δημοτολόγιο, ύπαρξη ακίνητης περιουσίας κ.λπ.

Σημειώνεται ότι μόνο εγγραφή στο δημοτολόγιο, ύπαρξη ακίνητης περιουσίας κ.λπ. δεν αποδεικνύει το μόνιμο της κατοικίας.

7. Πιστοποιητικό οικογενειακής κατάστασης του Δήμου ή της Κοινότητας στο δημοτολόγιο του οποίου είναι γραμμένοι, σε περίπτωση που υπάρχουν ανήλικα τέκνα ή είναι τέκνο πολύτεκνης οικογένειας.
8. Πιστοποιητικό του ΟΑΕΔ, εάν επικαλούνται την ιδιότητα του μακροχρονίως ανέργου.

Εκτός από τα παραπάνω δικαιολογητικά, οι ενδιαφερόμενοι, εφόσον έχουν και επικαλούνται επί πλέον κάποια από τις ιδιότητες που ρητά αναφέρονται στην παρ. 11 του άρθρου 21 του Ν. 2190/1994, πρέπει να υποβάλουν, μαζί με την αίτηση τους, τα απαιτούμενα αποδεικτικά στοιχεία για τα οποία μπορούν να λάθουν πληροφορίες από το Τμήμα Γεωργίας (Γεωργίου Μαύρου 2, Κτίριο ΖΕΦΥΡΟΣ, 6ος Οροφος - αρμόδια κ. Αναστ. Διακομανώλη τηλ. 0241 -55931).

Ε.Ν.
Ο ΠΡΟΪΣΤΑΜΕΝΟΣ
ΤΜΗΜΑΤΟΣ ΓΕΩΡΓΙΑΣ
ΒΑΣ. ΣΟΦΟΣ

ΕΛΛΗΝΙΚΗ ΔΗΜΟΚΡΑΤΙΑ
ΠΕΡΙΦΕΡΕΙΑ ΝΟΤΙΟΥ ΑΙΓΑΙΟΥ
ΔΗΜΟΣ ΡΟΔΙΩΝ
ΔΙΕΥΘΥΝΣΗ: ΠΟΛΕΟΔΟΜΙΑΣ
ΤΜΗΜΑ: ΠΟΛ/ΚΟΥ ΣΧΕΔΙΑΣΜΟΥ & ΠΡΟΣΤΑΣΙΑΣ ΠΕΡΙΒΑΛΛΟΝΤΟΣ
Ταχ. Δ/νση: Διαγοριδών 1, Τ.Κ. 85100
Πληροφορίες: Μ. Παστρικού
Τηλέφωνα: (0241) 46-452, 46453

ΜΕ ΑΠΟΔΕΙΚΤΙΚΟ
Ρόδος 03 Μαΐου 2001
Αριθμ. Πρωτ.: 2167/2001
ΠΡΟΣ: ως αποδέκτες

ΑΝΑΚΟΙΝΩΣΗ

Ο Δήμαρχος Ροδίων ανακοινώνει ότι σύμφωνα με την υπ'αριθμ. 44/2001 απόφαση του Δημοτικού Συμβουλίου Ροδίων, αναρτήθηκε στα γραφεία της Δ/νσης Πολεοδομίας του Δήμου Ροδίων, οδός Διαγοριδών αριθμ. 1, τροποποίηση του Σχεδίου Πόλεως, στα Ο.Τ. 402, 407 και 408, στην οδό Καλόπετρας.

Παρακαλούνται οι ενδιαφερόμενοι να λάβουν γνώση της αναφερόμενης τροποποίησης.

Η προθεσμία υποβολής ενστάσεων είναι δέκα πέντε (15) ημέρες από την τελευταία δημοσίευση στον τοπικό τύπο, ή την παραλαβή της ανακοίνωσης από τους αποδέκτες.

ΑΠΟΔΕΚΤΕΣ:

1) Εφημερίδες:
ΔΗΜΟΚΡΑΤΙΚΗ, ΠΡΟΟΔΟΣ, ΡΟΔΙΑΚΗ

Για να δημοσιευθεί 2 ημέρες συνεχώς

2) κ. Γεώργιο Βρούχο, πληρεξούσιο Δικηγόρο των κ.κ. Εγκίν Τουγάλ του Μεχμέτ Αρίφ Χικμέτ, Βάντα Χήρα Μουσταφά Χαλούκ, το γένος Αουγκούστο Λέλλι, οδός Εθν. Μακαρίου 45, Ρόδος

3) Αχιλλέας Ζέρβας του Ιωάννη, Στεφ. Καζούλη 76, Ρόδος

4) Σοφία συζ. Αντωνίου Μπακίρη, το γένος Γ. Μακρή, κατοίκου Αφάντου Ρόδου, τηλ. 54-796

5) Μαρία συζ. Λουκά Παυλούκου ή Παυλίδου, το γένος Παύλου Κιέκα, Μιλήτου 14 Ρόδος

6) Αικατερίνη συζ. Παύλου Παυλούκου, το γένος Βασ. Μπακίρη, Εθνικής Αντίστασης 94, Ρόδος

7) Νικόλαος Μπρόκος του Σάββα, κάτοικος Ψίνθου Ρόδου.

Ο Δήμαρχος
κ.κ.ε.
Ο Δ/ντής Πολεοδομίας α.α.
Ι. Παπαχριστοδούλου

ΕΛΛΗΝΙΚΗ ΔΗΜΟΚΡΑΤΙΑ
ΝΟΜΟΣ ΔΩΔΕΚΑΝΗΣΟΥ
ΔΗΜΟΣ ΚΑΜΕΙΡΟΥ
Ταχ. Δ/νση: Δημοτικό Κατάστημα Σορωνή - Ρόδου
85 106 ΠΑΡΑΔΕΙΣΙ
Τηλ. 0241-41474 &
Φαξ: 0241-41900
Αριθ. Πρωτ.: 1746

ΠΕΡΙΛΗΨΗ ΔΙΑΚΗΡΥΞΗΣ ΔΗΜΟΠΡΑΣΙΑΣ

Ο Δήμαρχος του Δήμου Καμείρου

Διακηρύσσει ανοικτή δημοπρασία με σφραγισμένες προσφορές με το σύστημα προσφοράς με ελεύθερη συμπλήρωση τιμολογίου και προϋπολογισμού και έλεγχο ομαλότητας (αρθ. 8 του ΠΔ 609/85) για την εκτέλεση του έργου «Ασφαλτόστρωση δρόμων Δ.Δ. Σορωνής», σύμφωνα με την αριθ. 34/2001 μελέτη ΤΥΔΚ Δωδ/σου, προϋπολογισμού δαπάνης δρχ. 9.241.000 χωρίς τον Φ.Π.Α.

-Το έργο θα χρηματοδοτηθεί από ίδιους πόρους και θα βαρύνει τον Κ.Α. 75/151.9.01 του προϋπολογισμού του Δήμου οικον. έτους 2001, στον οποίο βρίσκεται γραμμένη σχετική πίστωση.

Προθεσμία για την περάτωση του έργου ορίζεται σε δύο (2) ημερολογιακούς μήνες από την υπογραφή της σχετικής σύμβασης.

- Η δημοπρασία θα διενεργηθεί την 31 Μαΐου 2001 (31.5.2001) ημέρα Πέμπτη, στα γραφεία του Δήμου, που βρίσκονται στο Δημοτικό Διαμέρισμα Σορωνής.

- Ωρα έναρξης της δημοπρασίας ορίζεται η 10.30 π.μ. και λήξης η 11.00 π.μ.

- Η εγγύηση για τη συμμετοχή στη δημοπρασία ορίζεται σε ποσοστό 2% επί του προϋπολογισμού της μελέτης, δηλαδή σε 184.820 δρχ. και βεβαιώνεται με την προσκόμιση ισόποσου γραμματίου του Ταμείου Παρακαταθηκών & Δανείων ή Εγγυητικής Επιστολής ανεγνωρισμένης Τράπεζας ή του Ταμείου Συντάξεως Μηχανικών και Εργοληπτών Δημοσίων Εργων (ΤΣΜΕΔΕ), συντεταγμένη κατά τον ισχύοντα τύπο για το Δημόσιο.

Η Εγγύηση θ' απευθύνεται στο Δήμο Καμείρου.

- Στη Δημοπρασία γίνονται δεκτές εργοληπτικές επιχειρήσεις, Ελληνικές ή Αλλοδαπές από χώρες Μέλη της Ε.Ε. και του Ε.Ο.Χ., εγγεγραμμένες στο ΜΕΕΠ Α' Τάξης και ανωτέρας για έργα Οδοποιίας, που η σχετική βεβαίωση να είναι σε ισχύ, σύμφωνα με το Ν. 1418/84 και την Απόφαση αριθ. ΕΔ2α/01/27/ΦΝ294/18-3-85 τ. ΥΔΕ, όπως τροποποιήθηκε με την απόφαση αριθ. Δ17α/07/23/ΦΝ294//6-4-94 της Γ.Γ.Δ.Ε./ΥΠΕΧΩΔΕ.

- Λεπτομέρειες των όρων της διακήρυξης βρίσκονται στα γραφεία του Δήμου, στο Δημοτικό Διαμέρισμα Σορωνής και της ΤΥΔΚ Δωδ/σου, από τα οποία οι ενδιαφερόμενοι μπορούν να ενημερώνονται τις εργάσιμες μέρες και ώρες.

ΣΟΡΩΝΗ 3 Μαΐου 2001
Ο ΔΗΜΑΡΧΟΣ
Στέφανος Δημητράς

ΕΛΛΗΝΙΚΗ ΔΗΜΟΚΡΑΤΙΑ
ΔΗΜΟΣ ΠΕΤΑΛΟΥΔΩΝ
ΕΠΑΡΧΙΑ ΡΟΔΟΥ
ΝΟΜΟΣ ΔΩΔΕΚΑΝΗΣΟΥ

ΓΝΩΣΤΟΠΟΙΗΣΗ ΓΑΜΟΥ

Γνωστοποιείται σύμφωνα με το άρθρο 1369 του Αστικού Κώδικα, όπως τροποποιήθηκε με το Ν. 1250/1982, ότι:

Ο Ρουσάκης Χρήστος του Εμμανουήλ και της Μαρίας που γεννήθηκε στη Ρόδο του Νομού Δωδεκανήσου και κατοικεί στο Δημοτικό Διαμέρισμα Κρεμαστής του Δήμου Πεταλούδων του Νομού Δωδεκανήσου και η Ντέμα Ενκελέντα - Ραφαέλα του Μαριγλέν και της Θελέζα που γεννήθηκε στην Αυλώνα της Αλβανίας και κατοικεί στο Δημοτικό Διαμέρισμα Κρεμαστής του Δήμου Πεταλούδων του Νομού Δωδεκανήσιου, πρόκειται να παντρευθούν στο Δημαρχείο του Δήμου Ροδίων.

Κρεμαστή 04/05/2001
Ο δήμαρχος
Μιχάλης Κορδίνας

ΧΑΘΗΚΕ ΕΠΙΤΑΓΗ

Χάθηκε επιταγή επιδόματος ανεργίας του Λεβέντη Γεωργίου ποσού 90.750 δρχ. στην πόλη της Ρόδου. Παρακαλούμε όποιος την βρει να επικοινωνήσει στα τηλ. 0945792364, ΟΑΕΔ 23265. Υπάρχει αμοιβή.

ΣΥΓΧΑΡΗΤΗΡΙΟ

Θερμά συγχαρητήρια στην αγαπημένη μας ανεψιά και βαπτιστικιά **Ματίνα Εμμ. Κολιάδη** που πήρε επάξια το πτυχίο της Νομικής Σχολής από το Πανεπιστήμιο Αθηνών και της ευχόμαστε καλή σταδιοδρομία.

Η οικογένεια του θείου **Γεωργίου Αντ. Κολιάδη**

ΣΥΓΧΑΡΗΤΗΡΙΟ

Θερμά συγχαρητήρια στην αγαπημένη μας ανεψιά και βαπτιστικιά **Ματίνα Εμμ. Κολιάδη** που πήρε επάξια το πτυχίο της Νομικής Σχολής από το Πανεπιστήμιο Αθηνών και της ευχόμαστε καλή σταδιοδρομία.

Κολιάδης Θεοδόσης, Πέπη Αντώνης, Κώστας

ΑΝΑΚΟΙΝΩΣΗ

Ειδοποιούνται οι κάτοικοι των παρακάτω περιοχών ότι για να εκτελεστούν απαραίτητες τεχνικές εργασίες της ΔΕΗ, θα γίνει διακοπή στις 9/5/01 ημέρα Τετάρτη ως εξής:

Από ώρας 08.00 μέχρι 10.00 στις περιοχές:

Από Λύκειο Ιαλυσού και εκατέρωθεν της Λεωφόρου μέχρι το Νυκτερινό κέντρο Μέλοντυ (Κρεμαστή)

Αν οι εργασίες τελειώσουν νωρίτερα το ρεύμα θα ξαναδοθεί πριν από τον χρόνο λήξης της διακοπής που αναφέρουμε πιο πάνω.

Γι'αυτό το λόγο οι ηλεκτρικές εγκαταστάσεις και τα δίκτυα της ΔΕΗ θα πρέπει να θεωρούνται ότι έχουν συνέχεια ρεύμα.

Ετσι για λόγους ασφαλείας απαγορεύεται η προσέγγιση σε αγωγούς ή άλλα στοιχεία του δικτύου και αν βρίσκονται καταγής γιατί υπάρχει σοβαρός κίνδυνος ατυχήματος.

ΑΠΟ ΤΗΝ ΔΕΗ

ΕΛΛΗΝΙΚΗ ΔΗΜΟΚΡΑΤΙΑ
ΝΟΜΑΡΧΙΑ ΔΩΔΕΚΑΝΗΣΟΥ
ΔΗΜΟΣ ΙΑΛΥΣΟΥ
ΠΟΛΙΤΙΣΤΙΚΟΣ ΟΡΓΑΝΙΣΜΟΣ
Μ.Ε.Κ.Τ.Ο.
ΡΟΔΟΣ
Ταχ/κή Δ/νση Ιαλυσός 85101
Πληροφορίες Τζέλλος Ευάγγελος
Τηλέφωνα (0241 94444, φαξ: 0241 90555)
Email-mekto@otenet.gr

ΑΝΑΚΟΙΝΩΣΗ

Ο πολιτιστικός οργανισμός του Δήμου Ιαλυσού ανακοινώνει την έναρξη **εργαστηρίου χορωδίας για παιδιά και ενήλικους.**

Παρακαλούνται όλοι οι ενδιαφερόμενοι να έρθουν στην πρώτη συνάντηση που θα γίνει την Πέμπτη 10 του Μάη στα γραφεία του πολιτιστικού οργανισμού στο ισόγειο του Δημαρχείου Ιαλυσού και ώρα 20.00 ή να επικοινωνήσουν στα τηλ. 94444 ή 90555.

Επίσης ανακοινώνεται ότι αρχίζει καινούριος κύκλος μαθημάτων στην φιλαρμονική της Ιαλυσού για παιδιά και εφήβους.

Παρακαλούνται όσοι ενδιαφέρονται να συμμετέχουν στην φιλαρμονική του Δήμου Ιαλυσού να τηλεφωνήσουν στα ίδια τηλ. Σε ώρες γραφείου στον κ. Τζέλλο Ευάγγελο.

Από τον ΜΕΚΤΟ Ιαλυσού
Ο αντιπρόεδρος Ανδρουλάκης Ιωάννης

ΣΤΟ «ΒΡΟΝΤΟ» Η ΠΕΡΙΦΗΜΗ «ΠΡΟΣΕΓΓΙΣΗ»

Νέα σοβαρή τουρκική πρόκληση κατά της Ρόδου!



Δεν «επιτρέπουν» στον Αρχηγό ΓΕΝ να μεταβεί από την Ρόδο στην Τουρκία με ελικόπτερο!!

Σε νέα προκλητική ενέργεια προέβη η Αγκυρα που φέρεται να μην επιτρέπει τη μετάβαση στην Τουρκία του αρχηγού ΓΕΝ, αντιναύαρχου Γιώργου Θεοδωρουλάκη, με ελικόπτερο από τη Ρόδο, επανερχόμενη στα περί αποστρατιωτικοποιημένης περιοχής. Ωστόσο, δεν πρόκειται για οριστική θέση, αλλά για «δείγμα» προθέσεων της γειτονικής χώρας.

Ο αρχηγός του Γενικού Επιτελείου Ναυτικού επρόκειτο να μεταβεί την Κυριακή, 13 Μαΐου, στην τελετή παράδοσης και παραλαβής της διοίκησης της Μόνιμης Ναυτικής Δύναμης Ναρκαλιευτικών Μεσογείου από τον απερχόμενο Έλληνα πλοίαρχο Γ.Γραμματικάκη στο νέο Τούρκο διοικητή της MCMFORMED.

Η ελληνική πλευρά, ακολουθώντας τη συνήθη πρακτική και ανταποκρινόμενη σε πρόσκληση της τουρκικής, κατέθεσε το σχέδιο πτήσης, ώστε ο αντιναύαρχος Θεοδωρουλάκης να μεταβεί στη ναυτική βάση Ακσαζ, απέναντι από τη Ρόδο, με ελικόπτερο που θα απογειωνόταν από το Μαραθώνα (Διοίκηση Ελικοπτέρων Ναυτικού) και θα προσγειωνόταν στο νησί των ιπποτών για ανεφοδιασμό.

Όμως, αξιωματούχος του τουρκικού υπουργείου Εξωτερικών ενημέρωσε τον ναυτικό ακόλουθο της ελληνικής πρεσβείας στην Αγκυρα ότι η τουρκική πλευρά αρνείται να δώσει τη σχετική έγκριση, καθώς η Ρόδος θεωρείται για την τουρκική πλευρά αποστρατιωτικοποιημένη ζώνη. Αξίζει να σημειωθεί ότι προς το παρόν δεν έχει υπάρξει έγγραφη επίσημη ενημέρωση από την τουρκική πλευρά, αλλά μόνο προφορική.

Μετά τις εξελίξεις αυτές το Γενικό Επιτελείο Ναυτικού εξετάζει το ενδεχόμενο να μη μεταβεί ο κ. Θεοδωρουλάκης στην Τουρκία για την τελετή, ενώ αναπτύσσεται διπλωματική δραστηριότητα για την άρση του αδιεξόδου.

Αισιόδοξος ο Ρέππας

Το ΠΑΣΟΚ θα ξεπεράσει τα προβλήματα, δηλώνει ο κυβερνητικός εκπρόσωπος



Απέκλεισε ο κυβερνητικός εκπρόσωπος Δημήτρης Ρέππας το ενδεχόμενο πρόωρων εκλογών και, αναφερόμενος στα εσωκομματικά του ΠΑΣΟΚ, παραδέχτηκε ότι υπάρχουν προβλήματα, αλλά το κόμμα έχει τις προϋποθέσεις για να τα ξεπεράσει.

«Όταν έρθει η ώρα στο τέλος της τετραετίας, θα κάνουμε τους λογαριασμούς μας με τον ξενοδόχο και να είστε σίγουροι ότι θα είναι θετικός» δήλωσε ο κ. Ρέππας και, ερωτηθείς αν προτίθεται ο πρωθυπουργός να ζητήσει ψήφο εμπιστοσύνης από την Κοινοβουλευτική Ομάδα, απάντησε ότι «δεν τίθεται τέτοιο θέμα, δεν υπάρχει λόγος».

Σε ό,τι αφορά τα εσωκομματικά του κυβερνώντος κόμματος, τόνισε: «Στο ΠΑΣΟΚ έχουμε τα αντανακλαστικά και τις προϋποθέσεις να τα ξεπεράσουμε».

Παράλληλα, επισήμανε ότι είναι πιθανόν στο Βερολίνο, στο περιθώριο της συνόδου του Ευρωπαϊκού Σοσιαλιστικού Κόμματος, να συζητήσει ο Κ.Σημίτης το θέμα με τα υπόλοιπα στελέχη της κομματικής του αντιπροσωπείας.

Επίθεση στον Καραμανλή

Σχολιάζοντας όσα ανέφερε ο πρόεδρος της Νέας Δημοκρατίας, Κώστας Καραμανλής, από τη Θράκη σχετικά με την ανάπτυξη της περιφέρειας, ο κυβερνητικός εκπρόσωπος έκανε λόγο για ψευδείς και άστοχους ισχυρισμούς.

Το ΠΑΣΟΚ -τόνισε- έχει αναλάβει πρωτοβουλίες για την ανάπτυξη της χώρας και θα διαθέσει το 80% του Γ' ΚΠΣ για την περιφέρεια, ενώ η ΝΔ έχει καταδικάσει με την πολιτική της την επαρχία και τώρα καταδικάζει και τον εαυτό της στο ρόλο του υποκριτή.

Σημίτης με Χριστόδουλο

Δεν επιβεβαιώνει, ούτε διαψεύδει συνάντηση πρωθυπουργού - Αρχιεπισκόπου ο Ρέππας

Δεν επιβεβαίωσε, αλλά ούτε και διέψευσε ο κυβερνητικός εκπρόσωπος Δημήτρης Ρέππας τις δημοσιογραφικές πληροφορίες που ήθελαν τον πρωθυπουργό Κώστα Σημίτη να καλεί σε συνάντηση τον Αρχιεπίσκοπο Αθηνών και πάσης Ελλάδος Χριστόδουλο.

Ο κ. Ρέππας αρκέστηκε να δηλώσει ότι οι δύο άνδρες απλώς αντάλλαξαν χειραψία κατά την τελετή υποδοχής του Πάπα και συνέστησε στους δημοσιογράφους να μη βγάζουν άλλα συμπεράσματα. Ο κυβερνητικός εκπρόσωπος αναφέρθηκε και στο θέμα των ταυτοτήτων για να τονίσει ότι το ζήτημα αυτό έχει αντιμετωπιστεί. Παράλληλα, προσέθεσε ότι πρέπει να μείνουν ανοιχτοί οι δίαυλοι επικοινωνίας μεταξύ Πολιτείας - Εκκλησίας, επειδή, όπως τόνισε, υπάρχουν και άλλα θέματα προς αντιμετώπιση. Τέλος, ο κ. Ρέππας χαρακτήρισε θετική την επίσκεψη του Πάπα στην Ελλάδα και ζήτησε συγγνώμη για την ταλαιπωρία που υπέστησαν οι Αθηναίοι από τα μέτρα ασφαλείας για τον ποντίφικα. Από την πλευρά του, ο υπεύθυνος Τύπου της Αρχιεπισκοπής, Χάρης Κονιδάρης, διέψευσε την πληροφορία ότι επίκειται συνάντηση Σημίτη - Χριστόδουλου, τονίζοντας ότι ουδέποτε συζητήθηκε επίσημα ή ανεπίσημα αυτό το ενδεχόμενο.

ΕΛΛΗΝΙΚΗ ΔΗΜΟΚΡΑΤΙΑ
ΠΕΡΙΦΕΡΕΙΑ ΝΟΤΙΟΥ ΑΙΓΑΙΟΥ
ΝΟΜΟΣ ΔΩΔΕΚΑΝΗΣΟΥ
ΔΗΜΟΣ ΝΟΤΙΑΣ ΡΟΔΟΥ

ΑΝΑΚΟΙΝΩΣΗ

Ο Πρόεδρος του Δ.Σ. Δήμου Νότιας Ρόδου
Ανακοινώνει ότι

Κατά την συνδρίαση της 26-4-01 πάρθηκαν οι πιο κάτω αναφερόμενες αποφάσεις:

ΘΕΜΑ 1ο: Ιδρυση καταφυγίου άγριας ζωής στην περιοχή Πρασονήσι.

Εκφράζουμε την κατηγορηματική αντίθεσή μας στην απόφαση του Γ.Γ. Περιφέρειας Νοτίου Αιγαίου με αριθ. 4029/28-7-00 η οποία περιήλθε στην υπηρεσία μας στις 20-2-01 και αφορά την κήρυξη της περιοχής Πρασονήσι σε καταφύγιο «άγριας ζωής».

Η παραπάνω απόφαση πάρθηκε χωρίς να ερωτηθούμε ούτε καν να εκφέρουμε άποψη.

Τέτοιοι χώροι στην Νότια Ρόδο υπάρχουν πάρα πολλοί και ήδη εμείς έχουμε προτείνει μέσω του Τοπικού μας αναπτυξιακού προγράμματος και του Επιχειρησιακού σχεδίου δράσης που έχουμε συντάξει.

Απαιτεί από τον κ. Γ.Γ. να αποσύρει την απόφασή του και σε αντίθετη περίπτωση θα ακολουθήσει όλες τις διαδικασίες που απορρέουν από την ισχύουσα νομοθεσία για την ακύρωση και την μη εφαρμογή της.

Θέμα 2ο: Ιδρυση και λειτουργία ξενοδοχειακής μονάδας στην περιοχή Πλημμύρι ΔΔ Κατταβιάς.

Εκφράζει την σύμφωνη γνώμη του για την ανέγερση της ξενοδοχειακής μονάδας στην περιοχή Πλημμύρι του ΔΔ Κατταβιάς από την εταιρεία ΑΛΤΙΑΝΑ Α.Ε. που θα βοηθήσει στην γενικότερη ανάπτυξη του Δήμου μας.

Ο ΠΡΟΕΔΡΟΣ ΤΟΥ Δ.Σ.
Καμπούρης Ιωάννης

GOOD YEAR ΚΑΣΑΠΗΣ





Μπαίνω μεσ' το αμάξι και φεύγω με σιγουριά
στο δρόμο είναι πρώτο, κρατήματα γερά
Πω, Πω!! Δες γκάζια, δες πως σταματά!
Που τα βρήκες, πες μας, τέτοια ελαστικά;
Σίγουρα στοιχίζουν κι ένα σωρό λεφτά!
ΦΙΛΕ ΜΟΥ, «ΚΑΣΑΠΗΣ» ΓΙΑ ΕΛΑΣΤΙΚΑ
Τα παίρνεις όλα τώρα και χωρίς λεφτά
χωρίς προκαταβολή, καθόλου μετρητά
ΚΑΣΑΠΗΣ, για ζάντες και για ελαστικά,
36 δόσεις και ούτε δραχμή μπροστά
Λάστιχα και ζάντες δίχως τα λεφτά,
όλοι τρέχουν για να μάθουν τα νέα τα φοβερά







ΚΑΣΑΠΗΣ
ΑΣΦΑΛΕΙΑ
ΣΤΗΝ ΟΔΗΓΗΣΗ
1ο: ΑΥΣΤΡΑΛΙΑΣ 2 - ΤΗΛ. 35367
• 2ο ΛΙΝΔΟΥ 237 - ΤΗΛ. 64025

GOODYEAR MICHELIN BRIDGESTONE DUNLOP BBS BORBET LEICHTMETALLRÄDER RIM STOCK Dynamics

ΧΡΗΜΑΤΙΣΤΗΡΙΟ

ΣΥΝΕΔΡΙΑΣΗ ΤΗΣ 7ης Μαΐου 2001

ΤΡΑΠΕΖΕΣ	ΤΙΜΗ	%	ΕΛΑΧ.	ΜΕΓ.	ΤΕΜ
ΑΤΤΙΚΗΣ (ΚΟ)	6.28	-1.26	6.12	6.36	12 998
ΓΕΝΙΚΗ ΤΡΑΠΕΖΑ ΤΗΣ ΕΛΛ.	10.92	-2.15	10.90	11.16	19 219
ΕΘΝΙΚΗ ΤΡΑΠΕΖΑ ΤΗΣ ΕΛΛ.	42.88	0.05	42.62	43.10	143 645
ΕΤΕΒΑ (ΚΟ)	14.00	-0.57	13.90	14.10	6 720
ΕΤΕΒΑ (ΠΟ)	15.50	-0.77	14.90	15.50	17 700
ΕΛΛΑΔΟΣ (ΚΟ)	76.15	-1.99	76.10	77.65	4 636
ΕΜΠΟΡΙΚΗ ΤΡΑΠΕΖΑ ΤΗΣ ΕΛΛ.	53.12	-0.64	53.00	53.44	45 981
EUROBANK ERGASIAS	17.20	-0.92	17.06	17.36	105 545
ΠΕΙΡΑΙΩΣ (ΚΟ)	13.92	-0.57	13.78	14.00	127 272
ALPHA ΤΡΑΠΕΖΑ ΠΙΣΤΕΩΣ	31.72	-1.00	31.68	32.06	118 328
ΕΓΝΑΤΙΑ ΤΡΑΠΕΖΑ (ΚΟ)	5.44	-1.81	5.36	5.54	30 932
ΕΓΝΑΤΙΑ ΤΡΑΠΕΖΑ (ΠΟ)	5.06	-0.39	4.96	5.20	7 871
ASPIS BANK	9.00	-1.10	8.90	9.10	9 078
ΕΤΒΑ	7.28	-1.36	7.26	7.40	74 630
ΤΡΑΠΕΖΑ ΚΥΠΡΟΥ	4.46	-0.89	4.32	4.58	49 726
ΑΓΡΟΤΙΚΗ ΤΡΑΠΕΖΑ	7.70	-2.04	7.56	7.86	15 740
ΤΕΛΕΣΩ ΤΡΑΠΕΖΑ ΕΠΕΝΔΥΣΕΩΝ	7.48	0.27	7.24	7.56	55 460
ΑΣΦΑΛΕΙΕΣ					
ΕΘΝΙΚΗ ΑΣΦ.	11.64	-2.51	11.60	11.94	13 955
ΑΣΤΙΣ ΠΡΟΝΟΙΑ (ΚΟ)	5.68	-7.49	5.50	6.06	90 139
ΦΟΙΝΙΞ ΓΕΝ. ΑΣΦ.	24.56	-1.52	24.18	24.80	4 650
ΕΥΡΩΠΑΪΚΗ ΠΙΣΤΗ ΑΕ (ΚΟ)	3.54	-7.81	3.52	3.76	6 320
ΕΥΡΩΠΑΪΚΗ ΠΙΣΤΗ ΑΕ (ΠΟ)	3.08	-6.10	3.06	3.16	2 390
ΑΓΡΟΤΙΚΗ Α.Ε. ΓΕΝ. ΑΣΦΑΛ. (ΚΟ)	18.62	-0.96	18.32	18.80	4 970
INTERAMERICAN (ΚΟ)	15.48	-1.65	15.46	15.74	30 585
ΑΓΡΟΤΙΚΗ ΖΩΗΣ	16.46	-0.60	16.12	16.70	4 480
METROLIFE ΕΜΠΟΡΙΚΗ	2.97	-3.57	2.91	3.14	113 152
ΕΤΑΙΡΙΕΣ ΕΠΕΝΔΥΣΕΩΝ					
ΕΘΝΙΚΗ ΕΤ. ΕΠΕΝΔ.ΧΑΡΤ.	2.69	-2.18	2.68	2.78	32 900
ΕΛΛΗΝΙΚΗ ΕΤ. ΕΠΕΝΔ. (ΚΑ)	2.68	-1.11	2.64	2.70	25 290
ΕΠΕΝΔ. ΕΡΓΑΣΙΑΣ (ΚΑ)	2.14	-3.60	2.12	2.23	168 513
ΕΠΕΝΔ. ΑΝΑΠΤΥΞΕΩΣ (ΚΑ)	2.49	-0.80	2.45	2.50	34 710
ALPHA ΕΠΕΝΔΥΣΕΩΝ (ΚΑ)	4.28	-2.28	4.28	4.38	61 680
ΠΕΙΡΑΙΩΣ ΕΠΕΝΔΥΤΙΚΗ	2.16	-4.00	2.14	2.25	25 155
ΠΡΟΟΔΟΣ ΕΛΛ.ΕΠΕΝΔ.	3.62	-4.23	3.60	3.80	54 370
INTERINVEST - ΔΙΕΘ. ΕΠΕΝΔ.	1.80	-3.23	1.79	1.87	28 490
ΕΠΕΛΞΗ Α.Ε.Ε.Χ. (ΚΑ)	1.10	-1.79	1.09	1.13	276 240
ΔΙΑΣ Α.Ε.Ε.Χ (ΚΑ)	2.03	-1.46	2.00	2.06	130 320
ΔΙΟΛΚΟΣ Α.Ε.Ε.Χ. (ΚΑ)	1.93	-4.46	1.91	2.01	24 000
ΕΜΠΟΡΙΚΗ ΕΠΕΝΔΥΤΙΚΗ (ΚΑ)	3.10	-1.90	3.06	3.18	53 995
MARFIN Α.Ε.Ε.Χ.	3.32	-2.35	3.28	3.38	44 931
ΟΡΙΟΝ Δ.Α.Ε.Ε.Χ (ΚΑ)	2.22	-2.63	2.20	2.28	24 290
ΑΣΤΙΣ ΕΠΕΝΔΥΤΙΚΗ (ΚΑ)	2.46	-1.60	2.40	2.58	17 400
ALPHA TRUST ASSET M. (ΚΟ)	3.78	-0.53	3.68	3.86	1 870
ΑΚΤΙΒ ΕΠΕΝΔΥΤΙΚΗ Α.Ε.Ε.Χ.	2.33	-3.32	2.15	2.49	16 550
ΕΤ. ΧΡΗΜ/ΚΗΣ ΜΙΣΘΩΣΗΣ					
ΕΤΒΑ ΑΝΖΙΝΓΚ (ΚΟ)	4.68	-4.88	4.64	4.90	26 620
ALPHA LEASING (ΚΟ)	10.00	-0.20	9.98	10.04	7 260
ΠΕΙΡΑΙΩΣ ΧΡΗΜ/ΚΕΣ ΜΙΣΘΩΣΕΙΣ	7.08	0.28	6.40	7.24	990
ΕΤΑΙΡΙΕΣ ΣΥΜΜΕΤΟΧΩΝ					
ALBIO Α.Ε. ΣΥΜΜΕΤΟΧΩΝ (ΚΟ)	3.78	-2.58	3.68	3.82	1 710
ΜΠΟΥΤΑΡΗΣ (ΚΑ)	2.32	-4.13	2.29	2.42	189 600
ΜΠΟΥΤΑΡΗΣ (ΠΑ)	2.21	-3.49	2.03	2.23	560
ΚΕΡΑΝΗΣ (ΚΑ)	1.65	-1.20	1.65	1.70	30 934
ΚΕΡΑΝΗΣ (ΠΑ)	1.32	-4.35	1.32	1.36	8 420
ΕΠΙΧΕΙΡΗΣΕΙΣ ΑΤΤΙΚΗΣ (Κ)	8.26	-0.48	8.12	8.30	60 730
ΟΜΙΛΟΣ ΙΝΤΕΑΛ (Κ)	4.16	-3.70	4.06	4.34	59 963
ΟΜΙΛΟΣ ΙΝΤΕΑΛ (Π)	8.32	0.00	0.00	0.00	0
ΚΛΩΝΑΤΕΞ (ΚΑ)	6.24	-6.31	6.10	6.64	286 160
ΚΛΩΝΑΤΕΞ (ΠΑ)	4.28	-6.55	4.12	4.60	137 840
ΒΙΟΧΑΛΚΟ (ΚΑ)	11.04	-3.33	11.00	11.42	44 160
ΕΛΛΗΝΙΚΑ ΧΡΗΜΑΤΙΣΤΗΡΙΑ	11.36	-3.24	11.34	11.76	28 040
ΔΕΛΤΑ ΣΥΜΜΕΤΟΧΩΝ (ΚΑ)	8.82	-0.90	8.70	8.98	13 186
ΔΕΛΤΑ ΣΥΜΜΕΤΟΧΩΝ (ΠΑ)	8.80	-1.12	8.72	8.80	2 760
NOTOS COM	3.12	-5.45	3.08	3.34	97 636
ΧΑΤΖΗΙΩΑΝΝΟΥ Α.Ε.	5.24	-2.24	5.18	5.36	49 952
ΛΥΚΟΣ Α.Ε.	4.82	-6.23	4.78	5.14	92 210
SANYO HELLAS A.E.B.E.	2.80	-4.11	2.78	2.94	157 288
ΚΟΥΜΠΑΣ Α.Ε.	4.22	-4.09	4.12	4.38	103 950
ALPHA ΑΡΣΛΑ ΣΥΜΜΕΤΟΧΕΣ	5.40	-3.23	5.38	5.56	107 368
ΠΑΡΝΑΣΣΟΣ ΕΠΙΧΕΙΡΗΣΕΙΣ	1.65	-2.94	1.65	1.70	15 541
ΦΡΟΥΡΗΣ Α.Ε. ΣΥΜΜΕΤΟΧΩΝ	12.38	-3.43	12.10	12.80	18 776
ΜΠΗΤΡΟΣ ΣΥΜΜΕΤΟΧΙΚΗ	3.26	-4.12	3.18	3.48	8 367
ΑΘΗΝΑΪΚΕΣ ΣΥΜΜΕΤΟΧΕΣ	3.06	-6.71	3.02	3.28	456 910
ΜΕΛΑ Α.Ε. ΣΥΜΜΕΤΟΧΩΝ (ΚΑ)	3.26	-7.39	3.18	3.60	158 430
ELBISCO ΑΕ ΣΥΜΜΕΤΟΧΩΝ	3.94	-3.90	3.82	4.02	15 430
ΔΙΑΧΕΙΡΙΣΗ ΑΚΙΝΗΤΗΣ ΠΕΡΙΟΥΣΙΑΣ					
ΚΕΚΡΟΨ	57.92	-6.81	57.50	62.00	9 250
ΕΡΜΗΣ Α.Ε.	4.80	-5.14	4.74	5.06	57 100
ΙΟΝΙΚΗ	10.48	-0.95	10.28	10.48	840
ALPHA ΑΣΤΙΚΑ ΑΚΙΝΗΤΑ	11.50	-2.71	11.48	11.82	11 640
ΕΝΟΙΚΙΑΣΕΙΣ ΜΕΤΑΦΟΡΙΚΩΝ ΜΕΣΩΝ					
ΒΕΡΝΙΚΟΣ ΚΟΤΤΕΡΑ	4.86	-3.95	4.80	5.00	9 870
AUTOHELLAS A.E.	7.94	-1.49	7.70	8.00	10 990
ΚΥΡΙΑΚΟΥΛΗΣ Μ.Κ.Ν.	3.38	-4.52	3.18	3.60	21 372
ΠΛΗΡΟΦΟΡΙΚΗ					
ΙΝΤΡΑΣΟΦΤ (ΚΟ)	9.84	-3.72	9.80	10.26	61 575
ΔΕΛΤΑ ΠΛΗΡΟΦΟΡΙΚΗ	5.66	-5.67	5.58	5.82	38 031
BYTE COMPUTER	3.86	-5.85	3.70	4.06	5 820
ΙΝΤΡΑΛΟΤ (ΚΟ)	16.14	-0.98	16.02	16.16	34 640
QUALITY AND RELIABILITY A.B.E.E.	11.64	-3.00	11.58	12.04	8 000
INFORMER (ΚΟ)	8.76	-2.45	8.62	8.92	3 330
FORTHnet	11.84	-2.47	11.70	12.38	12 140
LOGIC O.I.S.	3.58	-5.29	3.54	3.80	108 218
SINGULAR	5.58	-5.42	5.56	5.92	95 838
UNISOFT AE	4.44	-4.31	4.40	4.58	37 030
UNIBRAIN SA	13.84	-11.96	13.84	15.40	198 940
ΔΙΑΦΗΜΙΣΗ					
ΑΤΕΡΜΟΝ ΔΥΝΑΜΙΚΗ	3.10	-6.63	3.06	3.28	89 397
ΥΓΕΙΑ					
ΙΑΤΡΙΚΟ ΑΘΗΝΩΝ	5.60	-1.75	5.46	5.80	128 548
ΙΑΤΡΙΚΟ ΑΘΗΝΩΝ Π.ΦΑΛΗΡ.	3.66	-2.66	3.58	3.74	35 860
ΙΑΣΩ	11.00	-1.79	10.84	11.22	15 930
ΔΑΝΕΛΙΔΗΣ	7.60	-0.78	7.22	7.82	3 180
ΤΗΛΕΟΡΑΣΗ-ΨΥΧΑΓΩΓΙΑ					
ΤΗΛΕΤΥΠΟΣ	7.10	-2.20	7.04	7.16	15 300
HYATT REGENCY	5.80	-3.33	5.76	6.00	73 470
ΕΛΕΥΘΕΡΗ ΤΗΛΕΟΡΑΣΗ	7.76	-3.48	7.56	8.04	4 350
ΟΠΑΠ ΑΕ (ΚΟ)	5.28	-3.65	5.26	5.52	184 430
ΓΕΩΡΓΙΑ					
ΙΠΠΟΤΟΥΡ (Κ)	3.14	-3.09	3.02	3.20	5 900
ΙΧΘΥΟΤΡΟΦΕΙΑ					
ΙΧΘΥΟΤΡΟΦΕΙΑ ΣΕΛΟΝΤΑ	3.36	-3.45	3.34	3.46	35 420
NIREFS	3.66	-3.68	3.64	3.78	18 530
SEAFARM	2.11	-4.09	2.10	2.20	28 356
ΕΛΛΗΝΙΚΑΙ ΙΧΘΥΟΚΑΛΛΙΕΡΓΕΙΑΙ	11.92	-0.67	11.04	12.00	4 660
ΟΡΥΧΕΙΑ					
ΑΡΓΥΡΟΜΕΤ/ΤΩΝ & ΒΑΡΥΤΙΝΗΣ	25.00	2.04	25.00	25.50	4 300
ΜΕΤΑΦΟΡΕΣ					
ΙΜΠΕΡΙΟ (ΚΟ)	5.88	-2.33	5.62	5.88	1 875
ΕΠΙΒΑΤΗΓΟΙ ΝΑΥΤΙΛΙΑ					
ΓΡΑΜΜΕΣ ΣΤΡΙΝΤΖΗ	2.16	-3.14	2.12	2.21	217 694
ΝΑΥΤΙΛΙΑΚΗ ΕΤΑΙΡΕΙΑ ΛΕΣΒΟΥ	2.04	-3.32	2.01	2.12	38 439
ΑΝΕΚ (ΚΟ)	2.76	-3.50	2.74	2.86	20 672
ΑΝΕΚ (ΠΟ)	2.97	-2.94	2.87	3.30	370
ΜΗΝΩΙΚΕΣ ΓΡΑΜΜΕΣ	4.50	-3.02	4.46	4.68	122 343
ΒΟΗΘΗΤΙΚΕΣ ΠΡΟΣ ΜΕΤΑΦΟΡΕΣ ΔΡΑΣΤΗΡΙΟΤΗΤΕΣ					
ΕΘΝΙΚΗ ΛΕΙΟΠ. ΑΚΙΝ ΒΕΙΟΜ/ΤΕΙΩΝ	7.32	0.27	7.32	7.38	142 530
ΤΗΛΕΠΙΚΟΙΝΩΝΙΕΣ					
ΟΤΕ (ΚΟ)	16.10	-0.98	16.00	16.20	211 633
ΠΑΝΑΦΟΝ ΑΕΕ (ΚΟ)	7.06	-0.56	7.00	7.14	387 477
COSMOTE (ΚΟ)	9.84	-2.96	9.80	10.14	188 938
ΞΕΝΟΔΟΧΕΙΑ ΚΑΙ ΛΟΙΠΑ ΚΑΤΑΛΥΜΑΤΑ					
ΑΣΤΗΡ PALACE	8.44	-2.99	8.42	8.70	19 720
ΓΕΚΕ Α.Ε.	5.76	-5.57	5.76	6.00	5 090
ΛΑΜΨΑ	5.56	-2.80	5.54	5.94	31 251
ΝΙΚΟΣ ΓΚΑΛΗΣ	5.78	-6.17	5.70	6.02	11 520
ΕΣΤΙΑΤΟΡΙΑ					
OLYMPIC CATERING A.E.	8.30	-2.12	8.24	8.80	11 310
ΓΡΗΓΟΡΗΣ ΜΙΚΡΟΓΕΥΜΑΤΑ	13.14	-4.78	13.04	13.78	8 660
EVEREST	3.74	-3.11	3.64	3.78	8 802
GOODYS A.E.	15.62	-2.38	15.60	16.00	5 010

ΚΑΤΑΣΚΕΥΗ ΚΟΣΜΗΜΑΤΩΝ					
FOLLI FOLLIE	21.46	-1.29	21.2	21.74	10 040
ΔΙΥΛΙΣΤΗΡΙΑ					
ΕΛΛΗΝΙΚΑ ΠΕΤΡΕΛΑΙΑ	9.02	-2.59	9.00	9.26	92 029
ΠΕΤΡΟΛΑ ΕΛΛΑΣ ΑΒΕΕ	5.66	-3.41	5.62	5.92	38 080
ΕΜΠΟΡΙΟ,ΕΠΙΣΚ. ΟΧ/ΤΩΝ	**ΤΙΜΗ**	**%**	**ΕΛΑΧ.**	**ΜΕΓ.**	**ΤΕΜ**
ΤΣΑΚΑΛΑΚΗΣ	3.26	-1.21	3.12	3.38	6 030
ΧΟΝΔΡΙΚΟ ΕΜΠΟΡΙΟ					
ΑΛΛΑΤΙΝΗ (Κ)	2.44	-6.51	2.40	2.62	8 573
ΣΑΡΑΝΤΗΣ	4.24	-2.30	4.20	4.34	67 420
LAVIPHARM	3.86	-2.03	3.80	3.98	36 273
ΜΠΕΝΡΟΥΜΠΗΣ & ΥΙΟΣ (Κ)	7.36	-3.16	7.20	7.58	12 590
ΜΠΕΝΡΟΥΜΠΗΣ & ΥΙΟΣ (Π)	6.88	0.00	0.00	0.00	0
ΖΑΜΠΑ	44.46	0.00	0.00	0.00	0
ΕΣΚΙΜΟ (Κ)	2.65	-5.36	2.47	2.74	132 810
ΕΣΚΙΜΟ (Π)	2.91	-6.13	2.73	2.94	1 200
ΕΜΠΟΡΙΚΟΣ ΔΕΣΜΟΣ (ΚΟ)	1.14	-4.20	1.14	1.19	24 140
ΕΜΠΟΡΙΚΟΣ ΔΕΣΜΟΣ (ΠΟ)	1.20	-6.25	1.20	1.20	200
ΕΛΤΡΑΚ	5.26	-3.31	5.14	5.38	4 495
ELMEC SPORT	2.03	-7.73	2.01	2.19	601 790
ΓΕΝ. ΕΜΠΟΡΙΟΥ & Β/ΝΙΑΣ	2.00	-4.31	1.99	2.08	77 960
ΑΛΥΣΙΔΑ (Κ)	15.06	-1.83	14.90	15.14	2 480
ΑΛΥΣΙΔΑ (Π)	8.36	-7.11	8.30	8.36	1 410
ΣΥΛΕΜΠΟΡΙΑ (Κ)	6.56	-7.08	6.48	6.68	6 790
ΚΑΛΠΙΝΗΣ-ΣΙΜΟΣ	3.96	0.00	3.88	4.00	30 460
ΛΑΝΑΚΑΜ (ΚΑ)	3.74	-5.08	3.52	3.88	13 171
ΛΑΝΑΚΑΜ (ΠΑ)	5.28	-4.00	4.84	5.66	235
SPACE ΕΛΛΑΣ	17.86	-1.33	16.22	18.20	2 850
A.S. ΕΜΠΟΡΙΚΗ	20.56	0.10	20.16	20.62	1 790
ΕΛΤΟΝ ΧΗΜΙΚΑ	8.56	-5.73	8.32	8.86	3 070
ΔΟΥΡΟΣ	7.20	-9.77	7.04	7.98	110 020
ΦΙΛΙΠΠΟΣ ΝΑΚΑΣ	6.34	-3.35	6.30	6.58	1 380
ΑΦΟΙ ΚΟΡΔΕΛΛΟΥ	4.60	-6.12	4.46	4.80	5 290
ΝΤΙΟΝΙΚ	3.58	6.77	3.46	3.82	118 914
ΕΛΓΕΚΑ	3.74	-4.10	3.72	4.04	21 730
ΗΛΕΚΤΡΑ	8.56	-3.39	8.42	9.04	13 350
VETERIN	4.98	-0.80	4.98	5.10	5 353
CONNECTION	3.50	-4.89	3.38	3.60	53 780
ΑΓΡΟΤΙΚΟΣ ΟΙΚΟΣ ΣΠΥΡΟΥ	5.64	-2.42	5.54	5.74	52 550
VALCO-ΚΩΝΣΤΑΝΤΙΝΟΥ	3.38	-4.52	3.36	3.54	5 900
C.A.P. COSMETICS	2.74	-6.80	2.72	2.94	48 930
RIDENCO	2.24	-4.68	2.22	2.34	43 960
ΜΥΤΙΛΗΝΑΙΟΣ	7.46	-2.36	7.36	7.78	93 010
ΚΑΡΔΑΣΙΛΑΡΗΣ & ΥΙΟΙ	7.32	-3.68	7.12	7.60	4 495
ΕΠΙΣΠΤΕΜΑΝ	3.04	-3.80	3.00	3.14	22 480
ΤΑΣΟΓΛΟΥ	1.53	-4.97	1.45	1.60	40 469
MICROMEDIA-ΜΠΡΙΤΑΝΝΙΑ	2.71	-6.75	2.68	2.94	106 672
KEGO A.E. (ΚΟ)	6.54	-4.66	6.52	6.86	1 320
ΝΤΡΟΥΚΦΑΡΜΠΙΕΝ ΕΛΛΑΣ	2.47	-2.37	2.41	2.50	9 580
ΒΟΓΙΑΤΖΟΓΛΟΥ SYSTEMS	4.88	-0.41	4.46	4.94	3 690
ΕΙΔΗ-ΛΥΣΕΙΣ ΠΛΗΡΟΦΟΡΙΚΗΣ					
DATAMEDIA	7.42	-3.13	7.24	7.64	29 500
ΙΝΦΟΡΜΑΤΙΚΗ Η/Υ	3.72	-3.63	3.64	3.84	10 045
UNISYSTEMS	6.88	-3.10	6.84	7.10	16 730
MICROLAND COMPUTERS	3.50	-7.41	3.38	3.98	43 600
ΝΤΕΣΠΑΚ ΕΛΛΑΣ	4.34	-1.81	4.24	4.58	66 388
INFO-QUEST	6.32	-3.66	6.28	6.78	19 420
SYSWARE	4.20	-4.55	4.18	4.38	30 510
ALTEC ΑΒΕΕ	6.34	-3.65	6.30	6.56	69 400
ΠΟΥΛΙΑΔΗΣ & ΣΥΝΕΡΓΑΤΕΣ	6.12	-3.77	6.06	6.28	12 004
INTEPTEK	6.60	-2.94	6.30	6.76	12 730
ΠΛΗΡΟΦΟΡΙΚΗ ΕΡΓΑΣΙΑΣ	6.08	-4.40	6.06	6.30	9 040
CPI A.E.	5.14	-3.38	5.06	5.22	5 120
P.C.SYSTEMS	4.70	-0.84	4.38	4.72	760
ΔΙΑΝΟΙΚΟ ΕΜΠΟΡΙΟ					
ΡΑΔΙΟ-ΑΘΗΝΑΙ (ΚΟ)	5.76	-2.04	5.60	5.76	355
ΡΑΔΙΟ-ΑΘΗΝΑΙ (ΠΟ)	0.00	0	0.00	0	0
ΠΑΝΤΕΙΟ COMPUTERS	5.36	-2.90	5.28	5.54	9 112
ΚΑΤ. ΑΦΟΡ/ΓΗΤΩΝ ΕΙΔΩΝ	14.04	-5.01	14.00	14.24	28 840
JUMBO	3.34	-5.11	3.34	3.50	81 624
ΕΝΔΥΣΗ Α.Ε.	1.85	-5.13	1.82	1.95	51 820
ΡΑΔΙΟ ΚΟΡΑΣΙΔΗΣ (ΚΟ)	9.64	-4.17	9.48	9.96	12 246
ΜΟΥΡΙΑΔΗΣ Α.Ε.	1.30	-6.47	1.30	1.39	23 610
ΚΛΑΟΥΔΑΤΟΣ (ΚΟ)	3.10	-3.13	3.10	3.20	6 175
ΛΑΜΠΡΟΠΟΥΛΟΣ ΑΦΟΙ	2.55	-6.59	2.51	2.70	53 010
ΕΙΚΟΝΑ-ΗΧΟΣ	8.80	-5.38	8.22	9.40	10 010
ΒΑΡΒΕΡΗΣ-MODA BAGNO	5.36	-5.96	5.24	5.60	4 960
ΗΛΕΚΤΡΟΝΙΚΗ ΑΘΗΝΩΝ	5.38	-3.24	5.28	5.60	5 325
ΚΩΤΣΟΒΟΛΟΣ	9.88	-1.20	9.88	10.10	5 050
Α.Β. ΒΑΣΙΛΟΠΟΥΛΟΣ	15.94	-0.38	15.90	16.00	3 050
ΑΤΛΑΝΤΙΚ	2.82	-3.75	2.81	2.93	133 730
ΒΑΡΔΑΣ	7.38	-10.00	7.22	8.18	120 280
ΥΠΗΡΕΣΙΕΣ ΚΙΝΗΤ. ΤΗΛΕΦΩΝΙΑΣ					
UNIFON	3.76	0.00	3.66	3.78	23 730
NEXTNET	6.16	-1.60	6.00	6.40	5 509
ΓΕΡΜΑΝΟΣ	15.96	-1.72	15.88	16.38	24 460
ΥΠΗΡ. ΔΗΜΟΣΙΟΥ ΣΥΜΦΕΡΟΝΤΟΣ					
ΕΥΔΑΠ	8.56	-1.83	8.52	8.66	85 700
ΚΑΤΑΣΚΕΥΕΣ					
ΒΙΟΤΕΡ	3.32	-5.14	3.28	3.46	121 270
ΓΕΚΑΤ	5.38	-3.24	5.26	5.56	42 405
ΓΕΝ. ΕΤ. ΚΑΤΑΣΚΕΥΩΝ	11.38	-2.23	11.38	11.60	15 335
ΔΟΜΙΚΗ ΚΡΗΤΗΣ	8.1	-2.41	7.98	8.52	54 130
ΠΑΝΤΕΧΝΙΚΗ	4.38	-3.52	4.28	4.54	39 625
ΕΥΚΑΙΔΗΣ	4.04	-5.61	3.96	4.30	100 264
ΔΙΕΚΑΤ ΑΤΕ	6.20	-3.13	6.12	6.36	58 985
ΓΕΝΕΡ	2.15	-6.11	2.13	2.28	72 875
ΤΕΧΝΟΔΟΜΗ	1.76	-3.30	1.76	1.82	4 310
ΤΕΧΝΙΚΗ ΟΛΥΜΠΙΑΚΗ	3.42	-6.04	3.38	3.60	556 070
ΤΕΧΝΙΚΗ ΕΤΑΙΡΙΑ ΒΟΛΟΥ	4.22	-4.52	4.14	4.34	20 547
ΤΕΡΝΑ	6.18	-3.74	6.10	6.34	51 560
ΠΡΟΟΔΕΥΤΙΚΗ	2.99	-5.38	2.96	3.14	176 510
ΜΟΧΛΟΣ	1.7	-7.61	1.64	1.82	195 587
ΣΙΓΑΛΑΣ	3.36	-7.18	3.34	3.60	73 140
ΕΚΤΕΡ	3.94	-5.74	3.88	4.16	35 080
ΜΗΧΑΝΙΚΗ (ΚΟ)	3.22	-3.01	3.16	3.32	116 625
ΜΗΧΑΝΙΚΗ (ΠΟ)	2.63	-3.663	2.62	2.7	26840
ΑΦΟΙ ΜΕΣΟΧΩΡΙΤΗ	1.84	-7.07	1.77	1.98	188 430
ΣΑΡΑΝΤΟΠΟΥΛΟΣ	5.72	-2.39	5.62	5.92	20 650
ΘΕΜΕΛΙΟΔΟΜΗ	6.66	-3.20	6.52	6.86	81 650
ΕΥΡΩΠΑΪΚΗ ΤΕΧΝΙΚΗ	3.02	-6.79	3.00	3.20	193 860
ΕΡΓΑΣ	2.14	-5.31	2.13	2.26	81 310
ΕΛΛΗΝΙΚΗ ΤΕΧΝΟΔΟΜΙΚΗ	7.62	-2.31	7.56	7.80	138 747
ΕΔΡΑΣΗ Χ. ΨΑΛΛΙΔΑΣ	5.86	-2.66	5.74	5.96	8 566
ΑΛΤΕ ΑΝΩΝ. ΤΕΧΝ.ΕΤΑΙΡΙΑ	8.24	-5.72	8.20	8.66	24 760
ΑΕΓΕΚ (ΠΟ)	3.72	-1.06	3.66	3.76	2 020
ΣΗΜΑΝΤΙΚΩΝ ΑΛΛΑΓΩΝ ΔΡΑΣΤΗΡΙΟΤΗΤΑΣ					
ΜΠΑΛΑΦΑΣ Α.Ε. (ΚΟ)	3.98	-5.24	3.96	4.18	58 665
STABILTON (ΚΑ)	1.32	-8.97	1.29	1.45	542 450
STABILTON (ΠΑ)	1.31	-8.39	1.31	1.31	2 670
ΜΟΣΧΟΛΙΟΣ ΧΗΜΙΚΑ	10.90	-9.47	10.90	12.18	3 310
PLIAS (ΚΑ)	3.64	-2.67	3.54	3.72	4 195
LAMDA DEVELOPMENT	12.12	-4.11	11.80	12.64	6 640
INTEPEAT (ΚΟ)	1.95	-6.25	1.95	2.10	150 125
MULTIRAMA	15.38	-7.90	15.18	16.58	5 130
MARFIN COM A.E.	6.18	-3.44	5.80	6.32	5 996
ΚΥΛΙΝΔΡΟΙ ΠΑΠΑΦΙΛΗ	8.82	-1.56	8.80	9.18	770
ΚΑΜΠΑΣ Α.ΑΝ.ΟΙΚ.ΒΙ.	5.36	-6.29	5.34	5.64	72 936

CFS
Μέλος Χρηματιστηρίου

ΔΗΜΟΣΙΟ ΧΡΕΟΣ ΚΑΙ ΑΣΦΑΛΙΣΤΙΚΗ ΜΕΤΑΡΡΥΘΜΙΣΗ

Στην υπηρεσία του ασφαλιστικού

Προκειμένου το ταμείο που θα δημιουργηθεί να αποδειχθεί μοχλός βιωσιμότητας του ασφαλιστικού συστήματος, υπολογίζεται ότι θα πρέπει να πιστώνεται κάθε χρόνο με ένα ποσό της τάξης των 250 δισ. δρχ.

Στην υπηρεσία της επίλυσης του ασφαλιστικού τίθεται τόσο το δημόσιο χρέος, όσο και η επερχόμενη φορολογική μεταρρύθμιση που σε συνδυασμό με τις αποκρατικοποιήσεις μπορούν να σηκώσουν το κύριο βάρος της εξεύρεσης των απαραίτητων κονδυλίων.

Παρά το γεγονός ότι ο διάλογος για το ασφαλιστικό ακόμα δεν έχει οριστικοποιηθεί, τα οικονομικά υπουργεία έχουν επιδοθεί σε μελέτες εναλλακτικών σεναρίων εξασφάλισης πόρων με βασική αρχή το παραπάνω τρίπτυχο. Ενα τρίπτυχο, το οποίο πλαισιώνεται και με την εφαρμογή νέου σχεδίου ανακατανομής δαπανών, η οποία και αυτή θα έχει ως κύριο στόχο τη δημιουργία «μαγιάς» για το ασφαλιστικό.

Οι πόροι που θα εξοικονομηθούν θα κατευθυνθούν, όπως αποκαλύπτει ο υφυπουργός Οικονομικών, Γιώργος Δρυς σε ένα νέο ταμείο που θα δημιουργήσει η κυβέρνηση με την ονομασία «Ταμείο Κοινωνικής Ασφάλισης». Προκειμένου το ταμείο να αποδειχθεί μοχλός βιωσιμότητας του ασφαλιστικού συστήματος, υπολογίζεται ότι θα πρέπει να πιστώνεται κάθε χρόνο με ένα ποσό της τάξης των 250 δισ. δρχ.

Η δημιουργία του Ταμείου αυτού αποτελεί την απάντηση του οκονομικού επιτελείου για το κατά πόσο είναι εφικτή η εξεύρεση πόρων χωρίς την επιβολή νέων φόρων, κάτι στο οποίο επιμένει ο υπουργός Εθνικής Οικονομίας, Γιάννος Παπαντωνίου. Σύμφωνα με πληροφορίες η πρόταση αυτή θα υποστηριχθεί, από πλευράς ΥΠΕΘΟ, τόσο στις εσωκυβερνητικές συσκέψεις, όσο και στην πρώτη επαφή, όταν αυτή γίνει, με τις συνδικαλιστικές οργανώσεις. Αναλυτικότερα, με βάση τη μελέτη, οι πόροι του Ταμείου Κοινωνικής Ασφάλισης θα εξασφαλισθούν, μέσω:

• **ΕΠΙΒΡΑΔΥΝΣΗ ΤΟΥ ΡΥΘΜΟΥ ΜΕΙΩΣΗΣ ΔΗΜΟΣΙΟΥ ΧΡΕΟΥΣ.** Οπως αναφέρει χαρακτηριστικά, παράγοντας του Γενικού Λογιστηρίου, οι ρυθμοί μείωσης του δημοσίου χρέους μπορούν να επιβραδυνθούν και ένα μέρος από την εξοικονόμηση των τόκων, οι οποίοι σημειωτέον μόνο για εφέτος είναι της τάξης των 2,2 τρισ. δρχ., να ενισχύσουν το νέο Ταμείο. Αλλωστε, το Σύμφωνο Σταθερότητας της Ευρωζώνης μιλά για συνεχιζόμενη πτωτική πορεία του χρέους, την οποία μπορεί η κάθε χώρα να κανονίζει κατά το δοκούν.

• **ΑΠΟΚΡΑΤΙΚΟΠΟΙΗΣΕΩΝ.** Σύμφωνα με τη μελέτη, οι αποκρατικοποιήσεις μπορούν να αποδίδουν ετησίως καθ'όλη τη διάρκεια της δεκαετίας περί τα 120 δισ. δρχ. δεδομένου, ότι οι αποκρατικοποιήσεις δημοσίων επενδύσεων που έχουν αποφασισθεί με σημερινές τιμές, αναμένεται να αποδώσουν περί το 1,3 τρισ. δρχ. Στις επικρίσεις ότι το μέτρο είναι συγκυριακό και δεν μπορεί να έχει συνεχή απόδοση, οι ίδιοι παράγοντες υποστηρίζουν ότι το συνολικό ποσό είναι σημαντικό, δεδομένου ότι το ασφαλιστικό, όπως τονίζουν χαρακτηριστικά δεν θα είναι μία διαρκής «χαβούζα». Από την άλλη πλευρά, έχουμε μπει σε περίοδο πλεονασματικών προϋπολογισμών.

• **ΑΝΑΚΑΤΑΝΟΜΗ ΤΩΝ ΔΑΠΑΝΩΝ.** Θα τεθεί αυστηρός περιορισμός, έτσι ώστε οι δαπάνες να μην υπερβαίνουν στους μελλοντικούς προϋπολογισμούς το ρυθμό του πληθωρισμού, στον οποίο θα προστίθεται η αύξηση της παραγωγικότητας. Σημειώνεται ότι υπό τα σημερινά δεδομένα, μία περικοπή των δαπανών της τάξης του 1% εξοικονομεί για το δημόσιο έσοδα της τάξης των 150 δισ. δρχ. Η ανακατανομή θα έχει καταρχήν οριζόντιο χαρακτήρα, θα ακολουθεί το αγγλικό μοντέλο της επιχορήγησης ανάλογα με την αποτελεσματικότητα, ενώ τα κοινωνικά υπουργεία θα είναι τα μόνα που εξαιρούνται από το γενικό κανόνα.

Εμμεσοι φόροι

Από την άλλη μεριά στα μέτρα που απορρίπονται, περιλαμβάνονται και η αύξηση της έμμεσης φορολογίας. Πέραν των φόβων γενικότερης ανάφλεξης των πληθωριστικών πιέσεων, μία αύξηση των εμμέσων φόρων δεν μπορούσε να προσφέρει και ουσιαστική βοήθεια στην επίλυση του ασφαλιστικού.

Είναι χαρακτηριστικό ότι στα τσιγάρα, κάθε δραχμή έμμεσου φόρου αποδίδει στο Δημόσιο μόλις 1 δισ. δρχ. Αυτό σημαίνει ότι μία σημαντική αύξηση 50 δραχμών του ΕΦΚ θα απέφερε έσοδα που δεν ξεπερνούν τα 50 δισ. δρχ.

Μία αύξηση, η οποία θα επιβαρύνει έτσι κι αλλιώς την τιμή του πακέτου δεδομένου ότι είναι ήδη ειλημμένη η απόφαση για αύξηση από την πλευρά των καπνοβιομηχάνων. Ανάλογη αύξηση του ΕΦΚ, αφενός θα είχε πληθωριστικές συνέπειες και θα αύξανε το λαθρεμπόριο που έχει πάρει ήδη εκρηκτικές διαστάσεις και αφετέρου θα μείωνε την ανταγωνιστικότητα των φθηνών ελληνικών τσιγάρων.

Γενικότερα πάντως, παράγοντες του Γενικού Λογιστηρίου τονίζουν ότι η κυβέρνηση δεν πρόκειται να προβεί στην αύξηση οποιουδήποτε έμμεσου φόρου για τη χρηματοδότηση του ασφαλιστικού.

Φορολογική μεταρρύθμιση

Και η φορολογική μεταρρύθμιση θα προσαρμοσθεί στην τροχιά επίλυσης του ασφαλιστικού.

Η κυβέρνηση, σύμφωνα με πληροφορίες, θα προχωρήσει σε μια μικρή στροφή, σ ότι αφορά στο μέγεθος της μέσης φορολογικής ελάφρυνσης, φυσικών και νομικών προσώπων.

Η ελάφρυνση αυτή θα είναι μικρότερη στην αρχή και θα αυξάνεται περισσότερο σταδιακά, όσο πλησιάζουμε στην εξασφάλιση βιωσιμότητας του ασφαλιστικού.

Ετσι, η αύξηση του αφορολογήτου ορίου στα 3 εκατ. δρχ. το 2003, όπως δρομολογείται σύμφωνα με πληροφορίες, από την αρμόδια, υπό τον πρόεδρο του ΣΟΕ, Β. Ράπανο, επιτροπή δεν θα είναι εφάπαξ, αλλά σε δύο δόσεις. Το ίδιο σταδιακή θα είναι και η μείωση των συντελεστών φορολόγησης των εισηγμένων στο ΧΑΑ, ανωνύμων εταιρειών.

Μία εφάπαξ μεγάλη μείωση των φορολογικών συντελεστών, τονίζουν παράγοντες του ΓΛΚ, θα οδηγούσε σε συνδυασμό με τους υψηλούς ρυθμούς ανάπτυξης που διαθέτει η χώρα σε ενίσχυση των πληθωριστικών πιέσεων, αύξηση των επιτοκίων και του κόστους δανεισμού.

Αυτό σημαίνει ότι δημιουργείται ένας φαύλος κύκλος, ο οποίος τελικά θα επιβάρυνε το δημόσιο χρέος, εξουδετερώνοντας την όλη προσπάθεια εξοικονόμησης πόρων, αφήνοντας κερδισμένους τους τραπεζίτες και κανέναν άλλον.

ΜΙΑ ΥΠΕΡΠΑΡΑΓΩΓΗ ΤΗΣ FORD ΜΕ 4 ΜΟΝΤΕΛΑ...



Τώρα **400.000** δρχ./1.173,88 €
κέρδος με απόσυρση
και μόνο **10%** προκαταβολή.

Μηνιαίο επιτόκιο από 0,69%*. Εξόφληση έως 60 μήνες.

Στην αναφερόμενη δόση δεν περιλαμβάνονται έξοδα φακέλου 40.000 δρχ. Ε.Π.Ε.: 0,1420. Η χρηματοδότηση χορηγείται εφόσον πληρούνται οι απαραίτητες προϋποθέσεις.
* Το επιτόκιο χορηγήσεως 0,69% ισχύει για προκαταβολή 35%. Για 10% προκαταβολή ισχύει μηνιαίο επιτόκιο 0,88%. Ε.Π.Ε.: 0,1420.



fordka από 2.859.000 δρχ. 8.390,32 €
fordfiesta από 2.899.000 δρχ. 8.507,70 €
fordfocus από 3.899.000 δρχ. 11.442,41 €
fordpuma από 5.159.000 δρχ. 15.140,13 €

Ford **Β. Σ. Σωτηράκης Α.Ε.Β.Ε.**
... 1949 - 1999 • 50 χρόνια Ford
ΑΥΤΟΚΙΝΗΤΑ - ΑΝΤΑΛΛΑΚΤΙΚΑ - ΣΥΝΕΡΓΕΙΟ
Κολοκοτρώνη 41-43 • Ταχ. Θυρίδα 56 • 851 00 Ρόδος Τηλ. (0241) 29162, 27750, 35715 • Fax (0241) 20470 E-Mail:vs_sotirakis_sa@yahoo.com

ΑΡΕΙΟΣ ΠΑΓΟΣ

Απόφαση - βόμβα για τα «τραπεζάκια έξω»

Αποζημιώνονται όσοι... δεινοπαθούν από τα μπαρ

Του ΑΛ. ΑΥΛΩΝΙΤΗ

Ησιωπή αποδεικνύεται πράγματι χρυσός, αφού στο εξής ο θόρυβος κι η διατάραξη της κοινής ησυχίας θα πληρώνονται ακριβά από τους παραβάτες.

Ο Αρειος Πάγος, με μια απόφαση που θα προκαλέσει ασφαλώς μεγάλο... θόρυβο, επιβάλλει τη σιωπή στις ώρες κοινής ησυχίας, αφού «απειλεί» ότι όσοι θορυβούν σε ώρες κοινής ησυχίας θα πρέπει να καταβάλλουν σημαντικές χρηματικές αποζημιώσεις σε όσους περίοικους υποφέρουν από την ένταση του ήχου που παράγεται (μουσική, οχλαγωγία κ.λπ.).

Το ανώτατο δικαστήριο δέχεται ότι η διατάραξη της κοινής ησυχίας δεν αποτελεί μόνο μια παράνομη πράξη (που στοιχειοθετεί ποινικό αδίκημα), αλλά από τη στιγμή που βλάπτει και την υγεία ενός πολίτη, αποτελεί ταυτόχρονα παράνομη προσβολή προσωπικότητας του. Ετσι, όποιος «βομβαρδίζεται» από θορύβους σε ακατάλληλες ώρες ή σε ανεπίτρεπτή ένταση, έχει δικαίωμα να αξιώσει από τους θορυβούντες χρηματική ικανοποίηση λόγω ηθικής βλάβης που υπέστη από προσβολή της προσωπικότητας του. Ταυτόχρονα, μπορεί να υποχρεώσει δικαστικά όσους θα θορυβούν να μην επαναλάβουν την προσβολή αυτή στο μέλλον.

Χιλιάδες αγωγές

Η δικαστική απόφαση αναμένεται να λειτουργήσει ως βραδυφλεγής βόμβα που όμως θα προκαλέσει εκκωφαντικό θόρυβο, αφού ανοίγει τον δρόμο σε χιλιάδες «αναξιοπαθούντες» συμπολίτες μας να επιβάλουν με την πειθώ της οικονομικής αποζημίωσης τον σεβασμό στην κοινή ησυχία. Με δεδομένο ότι η χώρα μας κρατά τα σκήπτρα και στον τομέα της ηχορύπανσης, είναι βέβαιο ότι θα ακολουθήσουν χιλιάδες αγωγές, ιδίως εν όψει της πάντοτε θορυβώδους λειτουργίας την καλοκαιρινή περίοδο των κάθε είδους κέντρων διασκέδασης, όπως μπαρ, ντισκοτέκ, εστιατόρια κ.λπ. Ιδίως σε διάφορα τουριστικά μέρη (θέρετρα), σε νησιά κ.λπ. θα προκύψουν πολλές αντιδικίες και τα δικαστήρια θα μετατραπούν σε «πεδία μάχης» οικονομικών αξιώσεων.

Γίνεται μάλιστα δεκτό ότι η παράνομη διατάραξη που γεννά δικαίωμα χρηματικής ικανοποίησης μπορεί να προέρχεται όχι μόνο από μουσικές εγκαταστάσεις κ.λπ. αλλά και από τον θόρυβο των πελατών ενός κέντρου, πολύ δε περισσότερο όταν ο ιδιοκτήτης του κέντρου (κατά συνήθη τακτική) χρησιμοποιεί πολύ περισσότερα από τα επιτρεπόμενα (από την άδεια λειτουργίας) τραπεζοκαθίσματα.

Για τον ΑΠ είναι αδιάφορο στην προκειμένη περίπτωση το γεγονός ότι ο Αστικός Κώδικας (άρθρο 1003) προβλέπει ότι η παράνομη πράξη της εκπομπής θορύβου από ένα ακίνητο μπορεί να αρθεί,



Μεγάλο... θόρυβο εν όψει καλοκαιρινής περιόδου αναμένεται να προκαλέσει η απόφαση του Αρείου Πάγου

αν η εκπομπή προέρχεται από χρήση συνήθη για τα ακίνητα της περιοχής (δηλαδή αν υπάρχουν π.χ. πολλά κέντρα διασκέδασης). Και τούτο διότι υπάρχει σειρά άλλων διατάξεων που προστατεύει τα έννομα αγαθά των πολιτών (αναγκαστικός νόμος του 1940, ποινικός κώδικας, υγειονομικές και αστυνομικές διατάξεις, ν. 1481/84 κ.λπ.).

Στη Ραφήνα

Ετσι, το ανώτατο δικαστήριο επέβαλε τη σιγή σε καφετέριες, μπαρ αλλά και σε οβελιστήριο που εξέπεμπαν πολύ δυνατά τη μουσική, ενώ οι πελάτες τους προκαλούσαν εκκωφαντικό θόρυβο, καθώς υπήρχαν, κατά παράβαση των αδειών λειτουργίας, υπεράριθμα τραπεζοκαθίσματα.

Παράλληλα υποχρέωσε τους ιδιοκτήτες τους (στην περιοχή της Ραφήνας) να καταβάλουν σε τέσσερις αγανακτισμένους κατοίκους από 450.000 δρχ. στον καθένα για την προσβολή της προσωπικότητας και την ηθική βλάβη που υπέστησαν για τη διατάραξη της υγείας τους.

Η αρεοπαγιτική απόφαση 718/01 εκδόθηκε υπό τον πρόεδρο ΑΠ Στ. Ματθία (Α' τμήμα).

Μετά από συνεχείς και οξύτατες διαμαρτυρίες των περιοίκων, μηνύσεις κ.λπ., απασχολήθηκε και το δημοτικό συμβούλιο με το φαινόμενο, από το οποίο προκύπτει υπαίτια παραβίαση νόμων, υγειονομικών διατάξεων κ.λπ., προστατευτικών για τους κατοίκους, με συνέπεια να προκαλείται παράνομη προσβολή της υγείας και συνεπώς της προσωπικότητας τους.

Ετσι επιβλήθηκε δικαστικά να μη χρησιμοποιούν στο μέλλον μεγάφωνα έξω από τα καταστήματα, να μην χρησιμοποιούν υπεράριθμα τραπεζοκαθίσματα και να μη διαταράσσουν την ησυχία των περιοίκων σε ώρες κοινής ησυχίας, με ταυτόχρονη επιβολή και χρηματικής ικανοποίησης.

Σιγή στις ώρες κοινής ησυχίας

Η παράνομη συμπεριφορά του ιδιοκτήτη καφετέριας, μπαρ κ.λπ. σε αστική περιοχή προκύπτει εφόσον:

α) Από το κατάστημα προέρχονται θόρυβοι που προκαλούν όχληση σε ένοικο ακινήτου της περιοχής του καταστήματος. **β)** Από τα ηχητικά όργανα του καταστήματος που βρίσκονται εκτός αυτού προέρχονται θόρυβοι που ενοχλούν τον ένοικο. **γ)** Παράγει δημόσια θορύβους με τους οποίους διαταράσσει την ησυχία του ενοίκου κατά τις νυχτερινές ώρες κοινής ησυχίας, που είναι τη θερινή περίοδο (από Απρίλιο μέχρι και Σεπτέμβριο) από τις 11 μ.μ. έως τις 7 π.μ. και τη χειμερινή περίοδο από 10 μ.μ. έως τις 7.30 π.μ.

Στις ώρες κοινής ησυχίας συγκαταλέγονται τη χειμερινή περίοδο (από Οκτώβριο έως και Μάρτιο) τα απογευματινά διαστήματα από 3.30 έως 5.30 μ.μ., ενώ τη θερινή περίοδο από 3 έως 5.30 μ.μ. Στη συγκεκριμένη υπόθεση διαπιστώθηκε ότι οι καταστηματάρχες είχαν προχωρήσει σε αυθαίρετη ανάπτυξη αριθμού τραπεζοκαθισμάτων, αυθαίρετη κατάληψη οδοστρώματος και πεζοδρόμου όλο το 24ωρο τις θερινές περιόδους, με συνέπεια να δυσχεραίνεται σε μεγάλο βαθμό η χρήση τοιυ πεζοδρομίου και του πεζόδρομου. Παράλληλα υπήρχε υπερβολικός θόρυβος από τους πελάτες, αλλά και από τα μεγάφωνα που ήταν παράνομα εγκατεστημένα εκτός των κέντρων και τα οποία έπαιζαν μουσική σε πολύ μεγάλη ένταση.



ΝΕΟ FIAT DOBLÒ. Ο,ΤΙ ΣΚΕΦΤΕΙΣ ΜΠΟΡΕΙΣ ΝΑ ΤΟ ΚΑΝΕΙΣ.

Αφήστε την φαντασία σας ελεύθερη. Το νέο FIAT DOBLO είναι το απόλυτο πολυμορφικό, αλλά και κάτι παραπάνω. Σας δίνει μόνο δυνατότητες. Εκμεταλλευτείτε τις.

Σκεφτείτε χώρους με την άνεσή σας. Τα 750 λίτρα του χώρου αποσκευών γίνονται 3000 λίτρα, σε ένα δευτερόλεπτο. Επιτρέπει ένα άνετο ταξίδι για πέντε άτομα ύψους 1,90, έχει υπερυψωμένα πίσω καθίσματα για άπλετη ορατότητα και πολλαπλές έξυπνες θήκες.

Μπείτε σε άλλη διάσταση. Το νέο Fiat DOBLO έχει 2 πλαϊνές, συρόμενες πόρτες με το μεγαλύτερο άνοιγμα (645mm) και διπλή πίσω πόρτα τόσο πλατιά ώστε να εξυπηρετεί πραγματικά κάθε σας ανάγκη.

Θέτει standards και στον εξοπλισμό. Η λίστα του βασικού εξοπλισμού ξεκινάει με κλιματισμό, ηλεκτρικά παράθυρα και καθρέπτες, κεντρικό κλείδωμα και υδραυλικό τιμόνι και συνεχίζει...

Η προσωπική σας ασφάλεια. Με standard αερόσακο, και κατόπιν παραγγελίας αερόσακο συνοδηγού, πλευρικούς και ABS τελευταίας γενιάς.

Η αίσθηση της ελευθερίας που σας δίνει το νέο FIAT DOBLO και το επαγγελματικό FIAT DOBLO CARGO είναι απεριόριστη. Ό,τι σκεφτείτε μπορείτε να το κάνετε. **Σκεφτείτε τώρα ένα test drive, στο Δίκτυο Ολοκληρωμένων Συγκροτημάτων Fiat.**

Κέντρο Άμεσης Εξυπηρέτησης FIAT
0800 500 800
(χωρίς χρέωση)

ΤΟ ΠΑΘΟΣ ΜΑΣ ΟΔΗΓΕΙ. FIAT

Auto Center Μανώλης Κωστάκης Α.Ε.Β.Ε.
ΟΛΟΚΛΗΡΩΜΕΝΟ ΣΥΓΚΡΟΤΗΜΑ: FIAT - ALFA ROMEO - LANCIA
14ο χλμ Ρόδου - Αεροδρομίου 85106, Παραδείσι, Ρόδος, Τηλ: (0241) 82000

ΚΑΤΕΡΡΙΦΘΗ ΤΟ ΑΛΑΘΗΤΟ ΤΟΥ ΠΡΩΘΥΠΟΥΡΓΟΥ

Σχίσμα Σημίτη με *Εκτελεστικό - υπουργούς*

Τι αναφέρει η ιστορία για την ίδρυση της Μονής και τα θαύματα της εικόνας

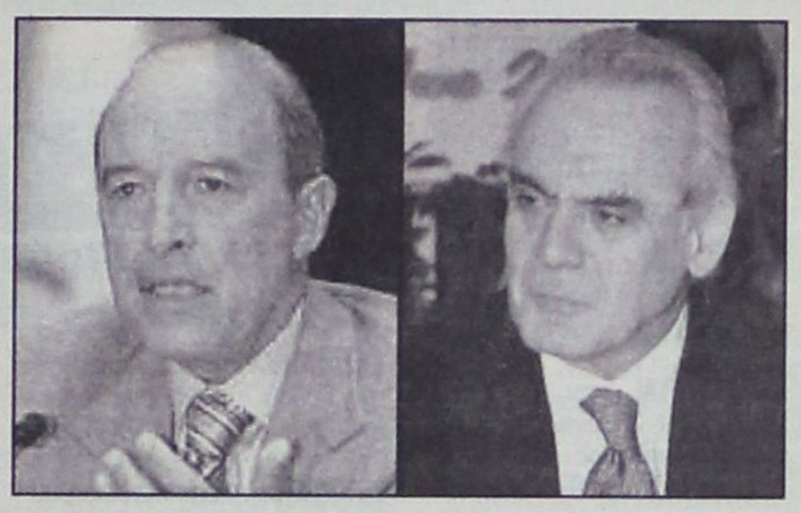

Τα νέφη του ανασχηματισμού πυκνώνουν καθημερινά πλέον πάνω από το Κυβερνητικό οικοδόμημα, καθώς η λύση αυτή φαντάζει ως το τελευταίο χαρτί του πρωθυπουργού για να μπορέσει να διατηρήσει τις εύθραστες ισορροπίες στην Κυβέρνηση. Η πρόσφατη θυελλώδης συνεδρίαση του Εκτελεστικού Γραφείου του ΠΑΣΟΚ άνοιξε τους ασκούς του Αιόλου, αφού τα κορυφαία στελέχη του κόμματος αμφισβήτησαν ανοιχτά τον Κώστα Σημίτη, απορρίπτοντας την πρόταση του για δημιουργία ομάδας διαχείρισης του ασφαλιστικού συστήματος. Δεν είναι τυχαίο άλλωστε, ότι ο πρόεδρος της βουλής, ο οποίος αποφεύγει να κάνει βαρύγδουπες παρεμβάσεις, φέρεται να ζήτησε την παραίτηση του υπουργού Εργασίας. Πλέον δεν τίθεται θέμα για το αν θα γίνει ανασχηματισμός αλλά για το πότε θα γίνει. Καθώς το ποτήρι πλέον έχει ξεχειλίσει όλα είναι πιθανά, καθώς η υποτίμηση και ο ανασχηματισμός δεν ανακοινώνονται ποτέ. Ωστόσο, οι ψυχραιμότεροι εκτιμούν ότι ο Κώστας Σημίτης θα πάρει αυτή την πρωτοβουλία μετά την συνεδρίαση του ΚΥΣΕΑ (17 Μαΐου) ή μετά την συνεδρίαση της Κεντρικής Επιτροπής που έχει προγραμματιστεί για τις αρχές Ιουνίου.

Από την άλλη πλευρά υπάρχουν και αυτοί που υποστηρίζουν ότι τώρα πια είναι πολύ δύσκολο να αλλάξει η κατάσταση και ότι οι αλλαγές στο κυβερνητικό σχήμα είτε αυτές θα έχουν δομικό χαρακτήρα είτε όχι, θα είναι απλώς μια μικρή ανάσα για τον πρωθυπουργό.

Σε ότι αφορά την εκρηκτική ατμόσφαιρα που δημιουργήθηκε στο ΠΑΣΟΚ, μετά την συνεδρίαση του Ε.Γ., στελέχη που πρόσκεινται στην εσωκομματική αντιπολίτευση, υποστηρίζουν ότι είναι συνέπεια των όσων διαδρματίστηκαν στην συνάντηση των Δολιανών, καθώς πολλοί ήταν εκείνοι που δυσαρεστήθηκαν υποψιαζόμενοι ότι θα βγουν εκτός πολιτικού παιχνιδιού.

Επειδή όμως κάθε νόμισμα έχει δύο όψεις, έτσι και στην συγκεκριμένη περίπτωση, ορισμένοι εκ των εκσυγχρονιστών υποστηρίζουν, ότι η πρόταση για την δημιουργία «τρόικας» ή «πεντόικας» ήταν μια ακόμα κίνηση τακτικής του Κώστα Σημίτη, προκειμένου να βολιδοσκοπήσει τις προθέσεις των μελετών του ανώτερου κομματικού οργάνου του Κινήματος.

Στο δια ταύτα όμως, το αδιέξοδο στο οποίο έχει περιέλθει ο Κώστας Σημίτης, ο οποίος έχει πλέον κάθε λόγο να αισθάνεται μόνος, φαίνεται προς το παρόν απροσπέλαστο. Η μεταρρύθμιση του ασφαλιστικού συστήματος και οι αντιδράσεις που προκάλεσε αποτελεί απλώς την κορυφή του παγόβουνου. Ο πρωθυπουργός και πρόεδρος οτυ ΠΑΣΟΚ φέρεται έτοιμος να πάρει τολμηρές αποφάσεις όπως άλλωστε τον πιέζουν οι στενοί συνομιλητές και συνεργάτες του.

Πληροφορίες που διέρρευσαν τα τελευταία 24ωρα, αναφέρουν ότι ο Κώστας Σημίτης είναι οργισμένος από την «κόκκινη κάρτα» που δέχθηκε στο τερέν του Ε.Γ. και φέρεται διατεθειμένος να φθάσει έως τα άκρα, προειδοποιώντας ακόμα και για πρόωρες εκλογές μέσα στον χρόνο που διανύουμε!

Εν πρώτοις το σενάριο αυτό μπορεί να μοιάζει εξωπραγματικό, αφού συχνά πυκνά επαναλαμβάνεται με κατηγορηματικό τρόπο, ότι η Κυβέρνηση θα εξαντλήσει την τετραετία.

Ωστόσο, οι πληροφορίες αυτές έφθασαν στα αυτιά ορισμένων υπουργών, οι οποίοι δεν έκρυψαν την ανησυχία τους, γεγονός που δείχνει ότι τίποτα δεν είναι απίθανο, παρά του ότι είναι γνωστό ότι ο πρωθυπουργός δεν λειτουργεί ποτέ εν θερμώ.

Ωστόσο, οι εσωκομματικοί αντίπαλοι του Κώστα Σημίτη έχουν συσπειρωθεί και περιμένουν «στη γωνία». Ενδεικτικό των προθέσεων τους είναι όλα όσα ακούστηκαν στο τραπέζι της συνεδρίασης του Ε.Γ. την περασμένη Πέμπτη από τα κορυφαία στελέχη του ΠΑΣΟΚ.

Ο Ακης Τσοχατζόπουλος έκανε λόγο για πολιτική ήττα, η Βάσω Παπανδρέου για πολιτικό και κοινωνικό κόστος, ο Κώστας Λαλιώτης για πρόβλημα στην φυσιογνωμία του κόμματος, ενώ ο Θεόδωρος Πάγκαλος έβαλε στο στόχαστρο τον Γιάννο Παπαντωνίου και μίλησε για χάος στο ΥΠΕΘΟ.

Στο ίδιο πνεύμα ήταν και τα σχόλια των υπόλοιπων μελών. Στο σημείο αυτό, δηλαδή στην συσπείρωση των μελών του Ε.Γ. έγκειται και ο πονοκέφαλος του Κώστα Σημίτη, που ερμηνεύεται ως η πρώτη μεγάλη του ήττα στο εσωκομματικό πεδίο. Ηδη, ο υφέρπων σκεπτικισμός που επικρατούσε το τελευταίο διάστημα σε μερίδα στελεχών για το αν ο Κώστας Σημίτης είναι το καταλληλότερο πρόσωπο που θα μπορέσει να οδηγήσει το ΠΑΣΟΚ με επιτυχία στην επόμενη εκλογική αναμέτρηση αρχίζει να βγαίνει πλέον στην επιφάνεια ως έντονος προβληματισμός.

Προς το παρόν όμως, ο Μάιος προβλέπεται να αφιερώνεται στην περισυλλογή και στην ανασυγκρότηση δυνάμεων ένθεν κακείθεν εν όψει της έκτακτης συνεδρίασης της Κεντρικής Επιτροπής (ύστερα από απαίτηση 63 βουλευτών) το αποτέλεσμα της οποίας θα καθορίσει εν πολλοίς τις εξελίξεις στο κυβερνών κόμμα.

ΝΤΕΤΕΚΤΙΒΣ
Συνταξιούχος Αστυνομικός
Αναλαμβάνουμε
υποθέσεις ανηλίκων,
οικογενειακές, προσωπικές κ.τ.λ.
Με απόλυτη εχεμύθεια.
ΔΙΑΘΕΤΟΥΜΕ ΤΑ ΠΛΕΟΝ ΣΥΓΧΡΟΝΑ ΟΠΤΙΚΟΑΚΟΥΣΤΙΚΑ ΣΥΣΤΗΜΑΤΑ
0946 997967
100% εχεμύθεια 100% εχεμύθεια

Zorpidis
ΤΟΥΡΙΣΤΙΚΟΣ ΟΡΓΑΝΙΣΜΟΣ
ΑΛΕΞ. ΔΙΑΚΟΥ & ΛΟΧΑΓΟΥ ΦΑΝΟΥΡΑΚΗ 38
Τηλ.: (0241) 20625, 30054, 33603, 33607 - Fax: 26745
ΔΡΟΜΟΛΟΓΙΑ
Φ/Β ΚΟΡΝΑΡΟΣ
- Κάθε Τετάρτη
και Κυριακή πρωί 04.30
για ΧΑΛΚΗ - ΔΙΑΦΑΝΙ -
ΠΗΓΑΔΙΑ - ΚΑΣΟ - ΣΗΤΕΙΑ -
ΑΓ. ΝΙΚΟΛΑΟ - ΜΗΛΟ -
ΠΕΙΡΑΙΑ

ΤΩΡΑ, ΚΑΙ ΘΕΡΜΑΝΣΗ CARRIER
Η Carrier ΖΕΣΤΑΙΝΕΙ ΤΗΝ ΕΛΛΑΔΑ

Carrier ΘΕΡΜΑΝΣΗ
ΛΕΒΗΤΕΣ ΚΑΥΣΤΗΡΕΣ ΣΩΜΑΤΑ
Rodos Air ΕΠΕ
Τεχνική & Εμπορική Εταιρία
Ρόδος, Καμίρος Ι.
Τηλ. Κέντρο: (0241) 70710, Fax: (0241) 70720.
Η Carrier ΖΕΣΤΑΙΝΕΙ ΤΗΝ ΕΛΛΑΔΑ
Ανακτήστε το σημείο στα σημεία πωλήσης

Μικρές αγγελίες

δωρεάν στη «δ» τηλ: 0241-37500 fax: 0241-37333

ΕΝΟΙΚΙΑΣΕΙΣ

ΠΩΛΟΥΝΤΑΙ ή ενοικιάζονται δύο αποθήκες 160 τ.μ. το σε οικοδομή που ανεγείρεται στ'Ασγούρου (καταστήματα Μανουσέλη). Πληρ. 24118 ώρες 10-2 μ.μ.

ΕΝΟΙΚΙΑΖΕΤΑΙ ισόγεια αποθήκη 120 τ.μ. επί της Στεφάνου Καζούλη. Πληρ. Τηλ. 31440

ΕΝΟΙΚΙΑΖΟΝΤΑΙ 2 τουριστικά λεωφορεία 303 υπερυψωμένα σε άριστη κατάσταση με ή χωρίς οδηγούς για την καλοκαιρινή σεζόν. Μόνο σοβαρές προτάσεις. Τηλ. 0945-593404 - 3214222

ΕΝΟΙΚΙΑΖΟΝΤΑΙ στην οδό Αγ. Αναργύρων 20 μια γκαρσονιέρα επιπλωμένη πλήρως με ευρύχωρους χώρους, 2ος όροφος και μια άλλη ημιυπόγεια. Πληρ. Τηλέφωνον 28710.

ΕΝΟΙΚΙΑΖΕΤΑΙ παραλιακό εστιατόριο στην παραλία Φαληρακίου έτοιμο για λειτουργία. Πληρ. 0944636141

ΕΝΟΙΚΙΑΖΟΝΤΑΙ 4 επιπλωμένα διαμερίσματα 35 τ.μ. έκαστο, στην παραλία Λαχανιάς, επί της Επαρχιακής οδού Λαχανιά - Κατταβιά. Πληροφ. τηλ. 0241 - 65000, 0244 - 46075, 0977642733, 0241 - 20887

Κάρπαθος Φοινίκι. Ενοικιάζεται επιχείρηση από 10 ενοικιαζόμενα δωμάτια και κατάστημα 150 τ.μ. 50 μέτρα από την θάλασσα. Τηλ. 0937 111463

ΕΝΟΙΚΙΑΖΕΤΑΙ διαμέρισμα επί της Παρόδου Κοδριγκτώνος 19π. Δύο υπνοδωματίων, σαλόνι μπάνιο, wc Τιμή 140.000 δρχ. τηλ. 39741 μετα τις 7 μ.μ.

ΕΝΟΙΚΙΑΖΕΤΑΙ! διαμέρισμα 160 m^2 3 υπν/τίων, χωλ, μεγάλο σαλόνι, κουζίνα, αποθήκη κ.τλ. επί της οδού Κοδριγκτώνος. Πληροφορίες τηλ. 26953

ΕΝΟΙΚΙΑΖΕΤΑΙ κατάστημα 20 τ.μ. στην Βενετοκλέων 1 με ενοίκιο 60.000 δρχ. Ιδανικό για είδη περιπτέρου, μίνι - μάρκετ, επίσης γραφείο ή χώρος αποθήκευσης. Πληρ. στο τηλέφωνο 24667 από 9:00 π.μ. - 2 μ.μ. και 6 μ.μ. - 11 μ.μ.

ΖΗΤΕΙΤΑΙ
Προς ενοικίαση διαμέρισμα από 70 τ.μ. ως 100 τ.μ. με 2 υπνοδωμάτια σε ήσυχη περιοχή. Τηλ.: 0974508586 ή 26284 κον Στυλιανού

ΕΝΟΙΚΙΑΖΕΤΑΙ κατάστημα 100 τ.μ. με αυλή και πισίνα στην οδό Ιερού Λόχου Ιαλυσός. Πληροφορίες τηλ. 31006

ΕΝΟΙΚΙΑΖΟΝΤΑΙ έως και τον Ιούνιο επιπλωμένα δωμάτια με κοινόχρηστη κουζίνα και λουτρό, σε 1ο όροφο, επί της Θεμ. Σοφούλη, πλησίον Πανεπιστημίου Αιγαίου. Τιμή δωματίου 50.000 δρχ. Τηλ.: 01-6830081

ΜΕΓΑΛΗ ΕΤΑΙΡΕΙΑ ενδιαφέρεται για την αγορά ή μίσθωση καταστήματος στην Ρόδο συνολικής επιφάνειας 2.000 m2 με Ισόγειο τουλάχιστον 300 m2. Τηλ. επικοινωνίας: 0937-732199

ΕΝΟΙΚΙΑΖΕΤΑΙ διαμέρισμα 40 τ.μ. στο Νιοχώρι, καινούργιο, πλήρως επιπλωμένο, με πολυκουζινάκι, air condition, TV, δρχ. 150.000 πληρ. Τηλ. 0944- 420919

ΕΝΟΙΚΙΑΖΕΤΑΙ διαμέρισμα επιπλωμένο επί της οδού Σωτήρος 61 Α πληρ. Τηλ. 62675 3.00 μ.μ. έως 11.00 μ.μ.

ΕΝΟΙΚΙΑΖΕΤΑΙ στην οδό Αγίων Αναργύρων 20 ένα δυάρι επιπλωμένο πλήρως διαμέρισμα. Πληρ. τηλ. 28710 - 0244 43458

ΕΝΟΙΚΙΑΖΕΤΑΙ κατάστημα 50 m2 επί της Βενετοκλέων 3. Πληροφορίες τηλ. 74188 9.30π.μ. έως 1.00 μ.μ. και 6.00μ.μ. έως 10.00 μ.μ.

ΕΝΟΙΚΙΑΖΕΤΑΙ διαμέρισμα 35 τ.μ. στο Νιοχώρι, καινούργιο, πλήρως επιπλωμένο, με πολυκουζινάκι, air condition, TV δρχ. 130.000, πληρ. Τηλ. 0944 -420919.

ΕΝΟΙΚΙΑΖΟΝΤΑΙ
στους Καστελλοριζιούς, (Ιξιά), μικρά δυάρια πλήρως επιπλωμένα, και με τα απαραίτητα σκεύη. Πληρ. Διακογεωργίου Κάλλιστος, τηλ. 29318 - 34598

ΠΡΟΣΦΕΡΕΤΑΙ για ενοικίαση χώρος 114 τ.μ. ιδανικός για ιατρείο ή για γραφείο. Περισσότερες πληροφορίες τηλ. 24060, 094433202 μετά τις 10.00

ΕΝΟΙΚΙΑΖΕΤΑΙ εστιατόριον - μπαρ 100 τ.μ. με ιδιόκτητο κήπο 500 τ.μ. και πισίνα στην Ιαλυσό επί της οδού Ιερού Λόχου αριθ. 10. Πληροφορίες τηλ. 31006.

ΕΝΟΙΚΙΑΖΕΤΑΙ κατάστημα 92 τ.μ. στην Ιαλυσό, οδός Τριαντών πλησίον Βερόπουλου. Πληροφορίες στο τηλ. 93374.

ΕΝΟΙΚΙΑΖΕΤΑΙ κατάστημα δίπλα στο Super market Βερόπουλος στην Ιαλυσό τηλ. 95340.

ΕΝΟΙΚΙΑΖΕΤΑΙ 3άρι διαμπερές, σε άριστη κατάσταση, στην περιοχή Τριαντών με θέα την Φιλέρημο, 120 τ.μ. στον 1ο όροφο. Τηλέφωνο επικοινωνίας: 0944 347021

ΕΝΟΙΚΙΑΖΟΝΤΑΙ στην Κρεμαστή, 60.000 ολοκαίνουργια STUDIOS 27 M^2 πλήρης επίπλωση, πολυκουζίνα, σκεύη, ηλιακός, βεράντες, διαμπερή. Τηλ. κ. Μάνος 81478 και 0937168238

ΕΝΟΙΚΙΑΖΕΤΑΙ κατάστημα 18 τ.μ. στην Βενετοκλέων 1Α' ιδανικό για είδη περιπτέρου - γραφείο ή χώρος αποθήκευσης. Πληροφορίες στο 24667 από 8.00 π.μ. - 3.00μ.μ. και από 6μ.μ. - 11.00μ.μ. Ενοίκια αξίας 50.000 δρχ.

ΕΝΟΙΚΙΑΖΕΤΑΙ
στην οδό Αλεξ. Διάκου 46 χώρος 80 τ.μ. κατάλληλος για οποιαδήποτε χρήση (γραφείο - αντιπροσωπεία - αποθήκη). Τηλ. 77886, 77887, 74431 κος Παρασκευάς.

ΕΝΟΙΚΙΑΖΕΤΑΙ στην πλατεία Κύπρου, Μακαρίου 31 2ος όροφος απέναντι από την Εθνική Τράπεζα γραφείο για οποιαδήποτε χρήση. Παραχωρείται και επιπλωμένο. Πληρ. τηλ. 31833, 28741

ΚΑΤΑΣΤΗΜΑ στην Παλαιά Πόλη της Ρόδου σε εμπορικό δρόμο προς ενοικίαση πληρ. 96.307

ΖΗΤΕΙΤΑΙ μονοκατοικία μικρή, παλαιά ή εξοχική σε περιοχή Αφάντου, Κολύμπια, Λάρδος. Τηλ. 33461 - 0932455513 κ. ΔΗΜΗΤΡΗ

ΕΝΟΙΚΙΑΖΕΤΑΙ επιπλωμένη γκαρσονιέρα στην οδό Σουλίου 6. Πληρ. τηλ. 20887

ΕΝΟΙΚΙΑΖΟΝΤΑΙ στην Ιαλυσό πλάι στο Ηλέκτρα επιπλωμένα διαμερίσματα δίχωρα ή μονόχωρα με θέρμανση. Πληρ. 22050-33441

ΕΝΟΙΚΙΑΖΕΤΑΙ κατάστημα 100 τ.μ. με πατάρι 50 τ.μ. στην λεωφόρο Ρόδου Λίνδου στο 7ο χιλιόμετρο έναντι πρώην Φωνής Αμερικής και υπαίθριος χώρος 300 τ.μ. Τηλ. 23716

ΕΝΟΙΚΙΑΖΟΝΤΑΙ: α) ΔΙΑΜΕΡΙΣΜΑ ισόγειο με 3 υπνοδωμάτια, σαλόνι, κουζίνα, λουτρό, w.c και λοιπούς βοηθητικούς χώρους με κήπο και αυλή αποκλειστικής χρήσης, επί της οδού Ευκλή 17 στο Καναμάτ - Ρόδου. Πληροφορίες: τηλ. 52635 κιν. 0946795725. **β)** ΗΜΙΥΠΟΓΕΙΑ ΑΠΟΘΗΚΗ με ράμπα περί τα 80 τ.μ. για βοηθητική χρήση επί της οδού Ευκλή 17 στο Καναμάτ - Ρόδου. Πληροφορίες: τηλ. 52635 κιν. 09467957257

ΕΝΟΙΚΙΑΖΕΤΑΙ
κατάστημα στην Παλιά Πόλη 20 τ.μ. Πληρ. τηλ. 0945534070.

ΕΝΟΙΚΙΑΖΕΤΑΙ στο Νιοχώρι μεγάλο κατάστημα 80 τ.μ. με 40 τ.μ. πατάρι (Καθοπούλη 20 μ. από την Γ. Παπανικολάου) κατάλληλο για οποιαδήποτε χρήση, εκτός εστιατορίου. Πληροφορίες: τηλ. 27065

ΕΝΟΙΚΙΑΖΕΤΑΙ ισόγειος χώρος 100 τμ κατάλληλος για επαγγελματική στέγη, με ελεύθερη πρόσοψη σε πλατεία κείμενος επί της οδού Αγ. Λαύρας 63. Δεκτές μόνο σοβαρές προτάσεις πληρ. τηλ. 0932 757043 ώρες εργασίας.

ΖΗΤΟΥΝ ΠΡΟΣΩΠΙΚΟ

ΖΗΤΟΥΝΤΑΙ σερβιτόρες και σερβιτόροι και βοηθοί για εστιατόριο - σνακ μπαρ στο Φαληράκι. Πληρ. 0944636141

ΜΕΓΑΛΗ Ξενοδοχειακή Μονάδα στην Ρόδο ζητάει υπάλληλο υποδοχής τηλ. 0944558828

ΖΗΤΟΥΝΤΑΙ τεχνίτες λαμαρινάδες και βοηθοί για εγκαταστάσεις κλιματισμού. Πληρ. τηλ. 66555 - 66966

TUI HELLAS ZHTA Προσωπικό με γνώση ξένων γλωσσών και εμπειρία στη χρήση υπολογιστού (Προγράμματα Microsoft) Πληροφορίες στο τηλ. (0241) 89501 Δευτέρα - Παρασκευή από 09.00 έως 16.00 η ώρα.

ΖΗΤΕΙΤΑΙ, εργάτης γνώστης μηχανημάτων και οδηγός αυτοκινήτων. Τηλ. 64569 - 62929 - κιν. 0972551300.

ΖΗΤΕΙΤΑΙ υπάλληλος για να εργασθεί σε snack - Bar πισίνας στο Φαληράκι με πείρα στα πρωϊνά. Τηλ. 85796 - 32359

ΖΗΤΕΙΤΑΙ άτομο με τίτλο Α.Ε.Ι ή Τ.Ε.Ι ή Ι.Ε.Κ γνώστης Β' και Γ' Κατηγορίας βιβλίων κατά προτίμηση με λογισμικό SINGULAR για πλήρη απασχόληση τηλ. 60207, 60227 8-10 μ.μ.

ΖΗΤΟΥΝΤΑΙ άτομα 22 - 55 ετών για την οργάνωση εταιρείας τροφίμων στο νομό Δωδ/σου πληρ. κ. Μουρίκης τηλ.: 01 - 8069065 9-3μ.μ., 0937124530 5-9μ.μ

ΑΠΟ την «ΧΟΥΛΗΣ ΣΕΡΒΙΣ» ζητούνται ηλεκτρολόγοι αυτοκινήτων έμπειροι και βοηθοί. Πληρ. τηλ. 30165 και 30977

ΑΠΟ εταιρεία πληροφορικής ζητείται κοπέλα για τη γραμματεία. Απαραίτητες προϋποθέσεις η γνώση εμπορικών εφαρμογών, Windows και Office. **Πληροφορίες στο τηλ.: 74800 ώρες: 17:30 - 20:30**

ΖΗΤΕΙΤΑΙ ΟΔΗΓΟΣ. Από μεγάλη Βιομηχανική και Εμπορική Εταιρεία, ζητείται οδηγός - πωλητής, για διανομή προϊόντων. Συνεχής απασχόληση. Απαραίτητο Επαγγελματικό δίπλωμα Γ' κατηγορίας. Πληροφορίες τηλ. 61434.

ΝΕΑΡΗ κοπέλα διατίθεται για βραδινές ώρες για την φύλαξη παιδιών προσχολικής και σχολικής ηλικίας με προηγούμενη εμπειρία. Πληρ. τηλ. 0944576916

Από την εταιρεία AMERIKAN DONUTS
ΖΗΤΕΙΤΑΙ
πωλήτρια και βοηθός ζαχαροπλάστη.
Τηλ. 61562

ΑΠΟ μεγάλη Βιομηχανική και Εμπορική Εταιρεία, ζητείται οδηγός - πωλητής, για διανομή προϊόντων, στην περιοχή Φαληρακίου. Απαραίτητο Επαγγελματικό δίπλωμα Γ' κατηγορίας. Πληροφορίες τηλ. 61434

ΕΠΙΛΕΓΜΕΝΟ ΠΡΟΣΩΠΙΚΟ ΑΛΛΟΔΑΠΩΝ ΟΙΚΙΑΚΟΙ ΒΟΗΘΟΙ - ΝΟΣΟΚΟΜΟΙ - ΛΑΝΤΖΕΡΗΔΕΣ - ΓΗΡΟΚΟΜΟΙ ΚΑΙ ΚΑΘΕ ΕΙΔΙΚΟΤΗΤΑ ΠΟΥ ΣΑΣ ΕΝΔΙΑΦΕΡΕΙ **«Δ.Γ.Ε. TRADING»** ΤΗΛ.: 01 - 3810294 - 3810957 - 3810973 - 3810977

ΖΗΤΕΙΤΑΙ υπάλληλος γνώστης αγγλικής γλώσσας και κάτοχος ερασιτεχνικού διπλώματος αυτοκινήτου, για να εργασθεί σε γραφείο ενοικιάσεως αυτοκινήτων. Πληροφορίες Τηλ. 61492 Κινητό: 0942-612613

ΖΗΤΟΥΝΤΑΙ ντίλερ για τους καλύτερους καταλόγους της αγοράς. Αποστολή δωρεάν. Ποσοστά - δώρα. Τηλ. 01 - 5236998

ΖΗΤΟΥΝΤΑΙ πωλητές για την περιοχή της Δωδ/σου με έδρα την Ρόδο, από Α.Ε. Εισαγωγική Εταιρεία, στην Αθήνα. Πελατολόγιο έτοιμο προς αξιοποίηση, προϊόντα ευρείας κατανάλωσης. Τηλ.: (01) - 6206273 - 74.

ΑΥΤΟΚΙΝΗΤΑ

ΠΩΛΕΙΤΑΙ: 1993 ALFA ROMEO (1.4 TS) σε άριστη κατάσταση. Τιμή ευκαιρίας - Τηλ.: 62063

ΠΩΛΕΙΤΑΙ ALFA-155 silverstone, μαύρη, 12ος 94, clima, P/K, Z/A, Η/Π, 1800 cc, 3.200.000 δρχ. μετρητά. Τηλ. 097-2431500 και 0932-396945.

ΠΩΛΕΙΤΑΙ αυτοκίνητο μάρκας Mercedes 160 χρώματος ασημί - μεταλλικό μοντέλλο 2000, με ελάχιστα χιλιόμετρα, φουλ έξτρα, σε τιμή ευκαιρίας. Πληρ. τηλ. 0932964250.

ΠΩΛΕΙΤΑΙ αυτοκίνητο - «αντίκα» μάρκας CITROEN, τύπου «Βάτραχος», μοντέλο του 1970, το οποίο βρίσκεται σε άριστη κατάσταση. Δεκτός κάθε έλεγχος. Πληροφορίες στο τηλέφωνο 23779

ΠΩΛΕΙΤΑΙ
BMV 325 Cabrio μαύρο μετ. του '94, 65' χλμ, πλήρης αναβάθμιση στον Snitrer μηχανής (258 HP), σασμάν διαφορικού φρένων, πολλά έξτρα M3 Look μέσα έξω. Πωλείται ή ανταλλάσσεται με μικρότερο (VW-Audi) 54723 7-9 μ.μ. ή 0974508586.

ΠΩΛΕΙΤΑΙ Mercendes Benz I.X πετρελαιοκίνητο, 10 θέσεων, 17 φορ, ίππων έξι ετών σε άριστη κατάσταση. Τηλ. 43138. 43112

ΠΩΛΕΙΤΑΙ μηχανάκι τύπου ADDRESS 100άρι σε πολύ καλή κατάσταση (12.000 χλμ.). Τιμή προσιτή - Τηλ. 0944988060

ΠΩΛΟΥΝΤΑΙ από ιδιώτη: α) Κλούβα NISSAN 1.500 cc δρχ. 500.000 β) Επιβατικό NISSAN BLUE BIRD 1.600 cc δρχ. 1.000.000 Πληροφορίες στα τηλ.: 95046 - 37920

ΠΩΛΕΙΤΑΙ μηχανή YAMAHA 400cc Dejverseon σε αρίστη κατάσταση 25.000 Km με βαλίτσα 30cm. Τιμή 900.000 δρχ. Τηλ. 32914.

MERCEDES I.X. 230, σειρά 123, δεκαετίας του '80, χρώματος ασημί, πωλείται από ιδιοκτήτη για 1.3000.000 δραχμές. Πληροφορίες από Δευτέρα μέχρι Παρασκευή από 10.30 π.μ. μέχρι 1.30 μ.μ. στο τηλ. 20996.

ΠΩΛΕΙΤΑΙ αυτοκίνητο Audi TT Montélo 5'/99 με φουλ έξτρα. Πληρ. Τηλ. 0946683029.

ΠΩΛΕΙΤΑΙ: SEAT CORDOBA Μοντέλο 94 σε άριστη κατάσταση με ζάντες αλουμινίου 15άρες. Πληροφορίες 0932020628.

ΠΩΛΕΙΤΑΙ SUBARU LEGACY μοντέλο '93 1.600 κυβικά, μολυβί χρώμα μεταλλικό, υδραυλικό τιμόνι, air contition, ηλεκτρικά ρυθμιζόμενους καθρέπτες, ηλεκτρικά τζάμια εμπρος - πίσω, κοτσαδόρο, στέρεο σόννυ και ζάντες αλουμινίου. Πληρ. τηλ. 0937132168. Τιμή 2.500.000 δρχ.

ΠΩΛΟΥΝΤΑΙ σε αρίστη κατάσταση δύο μηχανές YAMAHA, η μία DT 200 CC και η άλλη DRAGSTAR 400 C.C. Πληρ. τηλ. 95046 και 37920

ΠΩΛΕΙΤΑΙ CELICA 1600 cc, Turbo Look, με πολλά EXTRA. (Δερμάτινο Σαλόνι, ζάντες αλουμινίου, ηχοσυστήματα Pioneer κα) Τηλ. 39129, 74059 Κινητό 0945 87897

ΠΩΛΕΙΤΑΙ αυτοκίνητο μάρκας «OPEL KADET» μοντέλο 1984, για απόσυρση ή ανταλλακτικά (λειτουργεί) τιμή: 170.000. Τηλ.: 0938064811

ΠΩΛΕΙΤΑΙ αυτοκίνητο μάρκας FIAT TIPO, 1992, σε πολύ καλή κατάσταση και τιμή ευκαιρίας. Πληροφορίες τηλ.: 92411

ΠΩΛΕΙΤΑΙ μοτοσικλέτα SUZUKI US 600 intruder με 10.000 χιλ. μαύρη σε άριστη κατάσταση ανταλλαγή δεκτή. Πληρ. τηλ. 21904 απόγευμα.

ΠΩΛΕΙΤΑΙ: Επιβατηγό MERCEDES E200 mod. 95, Fulll extra. Πληροφορίες, τηλ.: 62649 & 63830, ώρες 8-3.

ΠΩΛΕΙΤΑΙ ADDRESS 100άρι, χρώματος γκρί, σε άριστη κατάσταση, σε τιμή ευκαιρίας, λόγω καινούργιου. Τηλ.: 0932964250

ΠΩΛΕΙΤΑΙ αυτοκίνητο - καντίνα σε άριστη κατάσταση, κατασκευής 1996 μάρκας MERCEDES 410 D μήκους 4μ., πλάτους 2μ. και ύψους 2.10 μ. Για περισσότερες πληροφορίες κ. Γιάννης στο τηλ. 0244/44490 από 09.00 π.μ. μέχρι 10.00 μ.μ.

ΠΩΛΕΙΤΑΙ: ALFA 155 1.8 TS: Μοντέλο '94. Μαύρο ατρακάριστο, σε άριστη κατάσταση με κλιματισμό, ηλεκτρικά παράθυρα, θερμ/νοι καθρέπτες, εξάτμιση Super sprint, ζάντες αλουμινίου και στερεοφωνικό 4*25 με 10άρι CD. Φυλάσσεται σε γκαράζ. Ελεγχος δεκτός. Τηλεφ. 0944 - 604064.

ΖΗΤΟΥΝΤΑΙ ΥΠΑΛΛΗΛΟΙ

Ζητούνται υπαλλήλοι να εργασθούν εποχιακά για την καλοκαιρινή περίοδο σε Super Market - τουριστικό κατάστημα στην περιοχή Ξενοδ. Blue Bay στην Κρεμαστή. Απαραίτητη τουλάχιστον η γνώση της Αγγλικής. Πληροφορίες τηλ.: 90850, 0946 - 284882, κ. ΓΙΩΡΓΟΣ.

ΕΝΟΙΚΙΑΖΟΝΤΑΙ

Διαμερίσματα επιπλωμένα λουξ κατασκευής σε καινούργια οικοδομή καθώς και γραφεία, στην οδό Κων/νίδη περιοχή ΖΕΦΥΡΟΣ δίπλα από το ξενοδοχείο LOMENIZ Πληρ. στα τηλ. 0972551300, 69633, 64569, 61220, 61347

ΕΝΟΙΚΙΑΖΟΝΤΑΙ ΓΡΑΦΕΙΑ

ΕΝΟΙΚΙΑΖΟΝΤΑΙ δυο γραφεία επιφανείας 60 τ.μ. το καθένα, πολυτελούς κατασκευής, στην οδό Ι. Καζούλλη (πάνω από το «Καβαλιέρε»). Πληρ. τηλ. 75023 - 22932

ΖΗΤΕΙΤΑΙ ΤΕΧΝΙΚΟΣ

Από μεγάλη Βιομηχανική και Εμπορική Εταιρεία, ζητείται τεχνικός για το τμήμα Παραγωγής. Ηλικίας μεχρι 35 ετών. Θα προτιμηθούν πτυχία τεχνικών σχολών. Πληροφορίες τηλ. 61434.

ΔΙΑΦΟΡΑ

ΠΩΛΕΙΤΑΙ Φούσκα εστιατορίου 2 μέτρων με κανάλια και απορροφητήρα. Πληρ. τηλ. 34.100

ΠΩΛΕΙΤΑΙ βιτρίνα ψυγείου με τζάμι πομπέ σε άριστη κατάσταση. Πληροφορίες 0944314724

ΠΩΛΟΥΝΤΑΙ στην Κάρπαθο διακόσια κατσίκια προς είκοσι χιλιάδες έκαστο. Πληροφορίες κ. Νίκο τηλ. 0245 - 71113 7-9 βράδυ.

ΠΩΛΕΙΤΑΙ

επεξεργαστής Pentium 3 στα 450 Mhz Slot 1 και 64 MB RAM στα 100 Mhz. Τιμές διαπραγματεύσιμες. Ωρες καθημερινές μετά τις 18.00 μ.μ. και Κυριακή όλη μέρα στο (0241) 27919. Ζητήστε τον Κώστα.

ΕΥΚΑΙΡΙΑ ΠΩΛΕΙΤΑΙ ΕΞΟΠΛΙΣΜΟΣ ΜΠΟΥΤΙΚ (Ράφια, φώτα, γραφείο κ.τ.λ.). Πληροφορίες κ. Ειρήνη - 29013

ΠΩΛΕΙΤΑΙ ποδήλατο B.M.X. παιδικό μοντέλο για παιδιά από 5-10 ετών σε πολύ καλή κατάσταση. Τιμή 20.000. Πληρ. στο τηλέφωνο 24667 από 9:00 π.μ. - 2 μ.μ. και 6 μ.μ. - 11 μ.μ.

ΠΩΛΕΙΤΑΙ σύνθετο από ξύλο μασίφ Γερμανικό και γυαλί 3 μέτρων σε άριστη κατάσταση 150.000 δρχ. Πληροφορίες στο τηλ. 46521 τις εργάσιμες ώρες πρωινές και 30094 σπίτι.

ΠΩΛΟΥΝΤΑΙ 2 ανατομικά στρώματα σε άριστη κατάσταση λόγω μετακόμισης. 20.000 το καθένα. Πληρ. στο τηλέφωνο 24667 από 9:00 π.μ. - 2 μ.μ. και 6 μ.μ. - 11 μ.μ.

ΠΩΛΟΥΝΤΑΙ κουτάβια ράτσας «Γκέκα» (γνήσια) ηλικίας 3 μηνών πληρ. τηλ. 61948.

ΠΩΛΟΥΝΤΑΙ μια κρεβατοκάμαρα, ένα σαλόνι και μια τραπεζαρία με 6 καρέκλες στην συνολική τιμή των 800.000 δρχ. Πληρ. τηλ. 61970.

ΚΥΡΙΑ

σοβαρή, γερμανίδα, ελληνόφωνη, ετών 37 ζητά εργασία σε σπίτι (φύλαξη παιδιών) για πρωϊνές ώρες από 8.30 έως 14.30. Πληρ. τηλ. (0241) 93048

ΠΩΛΟΥΝΤΑΙ σε τιμή ευκαιρίας καρέκλες μπαμπού, μια τοστιέρα διπλή, μία ψηστιέρα Σιλέξ και μία μηχανή καφέ φίλτρου Κάνον. Τηλ. 92203 και 94223

ΠΩΛΟΥΝΤΑΙ δύο θερμοσυσσωρευτές UNO αχρησιμοποίητοι, 6 kw και 4 kw αντίστοιχα, 100.000 δρχ. και οι δύο. Τηλ. 0937132168

ΑΝ ΘΕΛΕΤΕ χωρίς ρίσκο να ξεκινήσετε την καλύτερη επιχείρηση παγκόσμια με κέρδη ετήσια μέχρι και 100 εκατομμύρια τηλεφωνήστε: (01) 4945715 - 4974993 κα ΜΟΥΝΤΡΙΖΑ.

ΠΩΛΟΥΝΤΑΙ 1) Ψυγείο επαγγελματικό (βιτρίνας άριστης κατάστασης 2) Μοτέρ απορροφητήρα 3) Ενας πάγκος ανοξείδωτος 2 μέτρα. Τηλ.: 0244 - 51915, 0244-51028

ΠΩΛΟΥΝΤΑΙ κουτάβια μάλαμουτ - Αλάσκας καθαρόαιμα σε τιμή ευκαιρίας. Πληροφορίες τηλ. 0972127909, 76685

ΠΩΛΟΥΝΤΑΙ Α): Ντουλάπια κουζίνας πλήρη, με νεροχύτη και μπαταρία (βρύση). **Β)** Ηλεκτρική κουζίνα μάρκας SIEMENS με κεραμική πλάκα.
Πληροφορίες Τηλ.: 27577

ΠΩΛΕΙΤΑΙ σκύλος γνήσιος Ντόπερμαν 5 μηνών από Γιουγκοσλαβία με όλα τα πιστοποιητικά. Τηλ. 28810 11 π.μ. ως 11 μ.μ.

ΠΩΛΕΙΤΑΙ σουηδικό κρεββάτι διπλό με στρώμμα μεταχειρισμένο 15 ημερών λόγω αναχωρήσεως. Τιμή 45.000 δρχ Πληρ. τηλ. 0977034130

ΠΩΛΟΥΝΤΑΙ μεταχειρισμένα καθίσματα και τραπέζια εστιατορίου και μια βιτρίνα ψυγείο ψαριού με συρτάρια σχεδόν καινούργια. Πλρ. τηλ. 0944636141

ΠΩΛΕΙΤΑΙ στην Κάρπαθο κοπάδι περίπου 200 αίγες οι περισσότερες έγκυες. Τοκετός Φεβρουάριος - Μάρτιος. Δικαίωμα για 90 ζώα. Τιμή με δικαίωμα 30.000 δρχ. χωρίς 20.000 δρχ. Πληροφορίες (0245) 71101, 71254 ώρες 7-9 βράδυ.

ΠΩΛΕΙΤΑΙ

Τουριστική επιχείρηση στο κέντρο της πόλης, με τον εξοπλισμό και το εμπόρευμά της σε άριστη κατάσταση. Πληρ. τηλ. 0946/992939

ΠΩΛΕΙΤΑΙ Equaliser YAMAHA EQ-630 με τηλεχειριστήριο, τιμή 75.000, Διπλό Deck Technics RS-TR S15 80.000, Tuner YAMAHA TX-500 τιμή 60.000, Ενισχυτής YAMAHA AX-550 2X80, Τιμή 100.000 (με τηλεχειριστήριο) Ηχεία Bose 400W 701 Τιμή 250.000, VCR Sony SLV-486 EE (Mono), ελαφρώς μεταχειρισμένα. Τηλ.: 73548, 0937 - 515880 Βαγγέλης

ΠΩΛΟΥΝΤΑΙ Οπτικές ίνες για φωτισμό εσωτερικών, εξωτερικών χώρων, πισίνων και για την κατασκευή επιγραφών, αναλαμβάνουμε την μελέτη και κατασκευή. Τηλ.: 0932 440566

ΠΩΛΕΙΤΑΙ βάρκα 4, 30 μέτρα με δύο μηχανές 25 HP και 8 HP και ΤΡΕΪΛΕΡ ΑΣΟΣ. Πληρ. Τηλ.: 86805 - 0937676351

ΠΩΛΕΙΤΑΙ για ανταλλακτικά τρακαρισμένο Seat Ibiza μοντέλο 1997 Μηχανή εγκέφαλος 5 πόρτες με τζάμια. Το σαλόνι 5 ζαντολάστιχα το ταμπλό. Πληρ. 0241 - 52480 ώρες γραφείου.

ΠΩΛΕΙΤΑΙ

μεταχειρισμένο χρηματοκιβώτιο 1.000 kg διαστάσεων 1,50 x 0,60 x 0,60 σε τιμή ευκαιρίας. Πληροφοριες 32774, 0945791063 κ. Παναγιώτης

ΠΩΛΟΥΝΤΑΙ μονά κρεβάτια σε άσπρη λάκα, καναπές σαλονιού τριθέσιος, διθέσιος & πολυθρόνα, τραπεζάκια σαλονιού, φωτιστικά δαπάδου & οροφής, κουρτινόβεργες. Τηλ. 20719 - 74858 - 76127.

ΠΩΛΟΥΝΤΑΙ θρανία μοντέρνα, σε άριστη κατάσταση, μάρκας PRODUCTION, κατάλληλα για ΦΡΟΝΤΙΣΤΗΡΙΑ. Πληροφορίες τηλ. 26771 και 33938

ΠΩΛΟΥΝΤΑΙ τίτλοι CD GAMES σε τιμή ευκαιρίας. Πληροφορίες τηλ., 78887 πρωινές ώρες.

ΠΩΛΕΙΤΑΙ

ξυλουργικό μηχάνημα σύνθετο Ιταλίας 40άρι - σε τιμή ευκαιρίας και έπιπλο σύνθετο από δεσποτάκι ντεκαπέ μαύρο - άσπρο υπερμοντέρνο σχεδόν καινούργιο λόγω μετακόμισης. Πληρ. τηλ. 77467 0945 881928

ΠΩΛΕΙΤΑΙ ξενοδοχειακός εξοπλισμός κρεβάτια, ντουλάπες, τραπέζια, πόρτες και ένα ψυγείο βιτρίνα. Πληρ. ξενοδ. ΠΑΝΘΕΟΝ 24557

ΠΩΛΕΙΤΑΙ εστιατόριο στην Κω πλήρως εξοπλισμένο. Πληρ. 0242 - 25723

ΠΩΛΕΙΤΑΙ πλυντήριο PITSOS VARIO 2500 σχεδόν καινούργιο σε άριστη κατάσταση και σε τιμή ευκαιρίας. Επίσης ένα κινητό NOKIA 3110 καινούργιο με 20.000 σύνδεσης PANAFON και TELESTET. Πληροφορίες στο 24667 από 8:00π.μ. - 3:00μ.μ. και 6μ.μ. - 11:00 μ.μ.

ΠΩΛΕΙΤΑΙ τηλεφωνικό κέντρο ERICKSON BUSINESS PHONE 24 ψηφιακό, με 3 εξωτερικές γραμμές και 8 εσωτερικές γραμμές. Αποτελείται από 2 κονσόλες και 4 ψηφιακές συσκευές. Πληροφορίες τηλ. 78887 πρωινές ώρες.

ΠΩΛΕΙΤΑΙ οπωροπαντοπωλείον επί της Γρίβα σε τιμή ευκαιρίας. Πληρ. τηλ. 21248

ΖΗΤΕΙΤΑΙ συνεργάτης - συνεταίρος σε κερδοφόρα επιχείρηση για την ανάπτυξη νέου τομέα. Δεκτές μόνον σοβαρές προτάσεις. Τηλ: 0945 922566 από 9.00 έως 21.00

ΠΩΛΟΥΝΤΑΙ έπιπλα μεταχειρισμένα (σαλόνι - μπουφές - κονσόλα - μπαρ - τραπεζάκι τηλεόρασης) σε πολύ καλή κατάσταση τηλ. (25181 - 0932313216).

ΠΩΛΕΙΤΑΙ σύνθετο τεσσάρων τεμαχίων σε πολύ καλή κατάσταση. Τιμή 100.000 δρχ. Επίσης κονσόλα με καθρέφτη. Πληροφορίες στο τηλ. 31844

ΖΗΤΕΙΤΑΙ αντιπρόσωπος στην Ρόδο από Εκδοτική Εταιρεία ταξιδιωτικών οδηγών με έδρα την Αθήνα. Βιογραφικό: Αιγιαλείας 52, Μαρούσι 15125, Τηλ. 01-6856093, 0945 - 859939, Fax: 6856095

ΠΩΛΟΥΝΤΑΙ έπιπλα γραφείου, βιβλιοθήκες, σαλόνι υποδοχής, καρέκλες γραφείου, ντουλάπια SATO και ΔΡΟΜΕΑΣ ελαφρώς μεταχειρισμένα. Πληροφορίες τηλ. 78887 πρωινές ώρες

ΓΡΑΦΕΙΟ Γενικού Τουρισμού με 25ετή πείρα με ιδιόκτητα τουριστικά λεωφορεία ζητεί συνέταιρο από Ρόδο πεπειραμένο στον τουρισμό επαγγελματία. Τηλ. 0945-593404 και 3214222

ΠΩΛΗΣΕΙΣ ΑΚΙΝΗΤΩΝ

ΠΩΛΕΙΤΑΙ τουριστική επιχείρηση στην περιοχή της «Ψαροπούλας» παραπλεύρως ξενοδοχείου «Αγλαΐα». Πληρ. τηλ. 27814 και 0945117631.

ΠΩΛΕΙΤΑΙ παλιά οικία στην Μαλώνα σε τιμή ευκαιρίας. Πληρ. τηλ. 0244-51795

ΠΩΛΕΙΤΑΙ διαμέρισμα 76 τ.μ. κατασκευής 1992. Επί της οδού Περραίας 10 Δ' (Πάροδος Ατταβύρου). Πληρ. τηλ. 20564 - 35196

ΠΩΛΕΙΤΑΙ οικόπεδο στο Ροδίνι άρτιο και οικοδομήσιμο διαμπερές 252 τ.μ. επί της οδού Σμύρνης. Πληροφορίες τηλ.: 0974757957 και στο 28741.

ΠΩΛΕΙΤΑΙ κατάστημα ελεύθερο μ.τ. 40 απέναντι στο Πανεπιστήμιο σε νεόδμητη οικοδομή επί της ΑΓ. ΙΩΑΝΝΟΥ, πλησίον Ξενοδοχείων τιμή ευκαιρίας τηλ. 01-9959847 και (0241) 27823.

ΛΕΡΟΣ Ιδιοκτήτης πωλεί: λόγω ανάγκης. **Α.** Αγροτεμάχιο επτά χιλιάδων διακοσίων (7.200) τ.μ. άρτιο και οικοδομήσιμο (η μια πλευρά μήκους 58 μέτρων εφάπτεται της θάλασσας) στη θέση Διαπόρι Λακκίου Λέρου. Τιμή 6.500.000 δρχ. **Β.** Αγροτεμάχιο πέντε χιλιάδων οκτακοσίων σαράντα (5.840) τ.μ. άρτιο και οικοδομήσιμο, με παλιό ερειπωμένο κτίσμα, στη θέση Μαύρη Ράχη - Διαπόρι Λακκίου Λέρου. Τιμή: 3.000.000 δρχ. Με την αγορά και των δύο αγροτεμαχίων η τιμή είναι συζητήσιμη, επίσης γίνεται ευκολία πληρωμής ολόκληρο το ποσό τον Ιούλιο 2001. Πληροφορίες: Τηλέφ. ιδιοκτήτη : (0241) 75320 (πρωινές ώρες) (0241) 69386 (Απογευματινές ώρες) 0945-219920 (απογευματινές ώρες) και κ. Ντεληγιώργη Σταύρο (Λέρος) Τηλεφ. (0247) 23293

ΠΩΛΕΙΤΑΙ κατάστημα ανταλλακτικών αυτοκινήτων σε κεντρικό σημείο (Κόβα) γεμάτο ανταλλακτικά και πολλή πελατεία για λόγους υγείας. Ελέγχος δεκτός. Τιμή πολύ καλή. Τηλ. 34800

ΠΩΛΕΙΤΑΙ περίπτερο στην οδό Βενετοκλέων 1. Ετοιμο με ράφια, ταμειακή, γραφείο κλπ, στην τιμή των 700.000 δρχ. Ενοίκο 50.000 δρχ. το μήνα. Τηλ. 27814 - 32627

ΠΩΛΕΙΤΑΙ σπίτι σε άριστη κατάσταση στη Μαλώνα σε καλή τιμή. Πληρ. τηλ. (0244) 51119.

ΠΩΛΟΥΝΤΑΙ στην Κάρπαθο ισόγειοι χώροι των 44 τ.μ (γωνιακός χώρος), 62 τ.μ. ή και οι δύο μαζί. Υπάρχουν και υπόγεια του ίδιου μεγέθους κατάλληλα για καταστήματα, τράπεζα, γραφεία σε κεντρικό δρόμο. Πληρ. τηλ. 0245-22147.

ΠΩΛΟΥΝΤΑΙ: 1) Κατάστημα με δύο αποθήκες στην οδό Βερολίνου 23. 2) Καρά - Γιαπί 160 τ.μ. σε τρίτο όροφο οικοδομής. 3)Αγρόκτημα 4.500 τ.μ. στον Αρχάγγελο επί της Εθνικής οδού Ρόδου - Λίνδου, με φως, νερό και τηλέφωνο. Πληροφορίες: 0244 - 51391 και 51184.

ΖΗΤΕΙΤΑΙ: Για αγορά οικία 200 τ.μ. περίπου και σε καλή κατάσταση, που βρίσκεται στην ευρύτερη περιοχή Φαληρακίου, Καλυθιών, Κοσκινού, και Αφάντου. Αμεση εξόφληση. Πληροφορίες τηλ. 68834 και 094/5056199

ΜΑΘΗΜΑΤΑ

ΑΡΙΣΤΟΥΧΟΣ Παιδαγωγικού Τμήματος παραδίδει μαθήματα σε μαθητές δημοτικού και γυμνασίου τηλ. επικοινωνίας: 0945950233

Πτυχιούχος Παιδαγωγικής παραδίδει μαθήματα σε μαθητές Δημοτικού και Γυμνασίου Τηλ. 0977 677766 μετά τις 3 μ.μ.

ΑΠΟΦΟΙΤΟΣ του Πανεπιστημίου Αιγαίου αναλαμβάνει τη μελέτη των μαθημάτων παιδιών δημοτικού και γυμνασίου τηλ. επικοινωνίας: 0977677766

ΓΕΡΜΑΝΙΚΑ για μαθητές, επαγγελματίες, εταιρείες, τουριστικές - ξενοδοχειακές επιχειρήσεις, από καθηγητή - παιδαγωγό Γερμανικού Πανεπιστημίου με δεκαετή εμπειρία διδασκαλίας της Γερμανικής γλώσσας στη Γερμανία. Αποτελεσματικές μεθόδοι, εύκολη εκμάθηση και οικονομικά γκρούπ 2-3 ατόμων στο χώρο σας. Τηλ. 0945 657788

ΑΝΑΣΤΑΣΙΟΣ ΑΤΣΙΔΗΣ
ΟΙΚΟΔΟΜΙΚΕΣ ΕΠΙΧΕΙΡΗΣΕΙΣ

ΠΩΛΟΥΝΤΑΙ

Α) Στην οδό Ιωάννη Μεταξά και Ανθούλας Ζερβού, στο Νιοχώρι:
- Οροφοδιαμερίσματα, αρίστης κατασκευής, των 136 τ.μ. με θέση στάθμευσης και υπόγεια αποθήκη 12 τ.μ., με κεντρική θέρμανση με αυτονομία
- Διαμερίσματα 138, 105, 97, 91, 81, 63, 55 τ.μ. με θέση στάθμευσης, κεντρική θέρμανση με αυτονομία.
- Καταστήματα των 140 και 70 τ.μ.

Β) Στην οδό Αποστόλου Παύλου, Ανάληψη
- Διαμερίσματα ετοιμοπαράδοτα, 116, 112, 88, 93 και 73 τ.μ., με θέση στάθμευσης και κεντρική θέρμανση

Γ) Μονοκατοικίες στην Ιαλυσό, οδός Δημοκρατίας, πανταχόθεν ελεύθερες, από 119 τ.μ., έως 184 τ.μ., διόροφες χωρίς υπόγειο, με οικόπεδο από 250 έως 360 τ.μ., πολυτελούς κατασκευής.

ΠΛΗΡΟΦΟΡΙΕΣ: ΣΤΕΦΑΝΟΥ ΚΑΖΟΥΛΛΗ 74 - ΡΟΔΟΣ
Τηλ. 28616-37848

ΓΙΑΝΝΗΣ ΝΙΚΟΛΙΔΑΚΗΣ
ΜΗΧΑΝΟΛΟΓΟΣ ΜΗΧΑΝΙΚΟΣ
ΓΑΛΛΙΑΣ 12 ΡΟΔΟΣ ΤΗΛ.: 22291 - 35103

ΠΩΛΟΥΝΤΑΙ

Επί της οδού Αναστασιάδη (περιοχή Δασκάλων) διαμ/τα πολυτελούς κατασκευής με υπόγειο χώρο στάθμευσης και αυτόνομη θέρμανση 67 τ.μ., 114 τ.μ., 88 τ.μ., 59,50 τ.μ., 90 τ.μ., 98 τ.μ., 117 τ.μ., 132 τ.μ.

ΟΙΚΟΔΟΜΙΚΕΣ ΕΠΙΧΕΙΡΗΣΕΙΣ
ΔΙΑΚΟΓΕΩΡΓΙΟΥ ΚΑΛΛΙΣΤΟΣ

ΠΩΛΗΣΕΙΣ ΔΙΑΜΕΡΙΣΜΑΤΩΝ
ΚΑΤΑΣΤΗΜΑΤΑ - ΑΠΟΘΗΚΕΣ
ΑΝΤΑΛΛΑΓΕΣ ΑΚΙΝΗΤΩΝ
ΑΓΟΡΕΣ ΟΙΚΟΠΕΔΩΝ
ΑΝΑΛΑΜΒΑΝΟΥΜΕ ΑΝΤΙΠΑΡΟΧΕΣ
ΔΙΕΥΘ. ΕΘΝ. ΑΝΤΙΣΤΑΣΕΩΣ 11
(ΠΡΩΗΝ ΑΝΝΗΣ ΜΑΡΙΑΣ) ΤΗΛ: 78501- 78502- 29318

1) Πωλούνται διαμερίσματα λουξ κατασκευής με απεριόριστη θέα. Τα διαμερίσματα διαθέτουν θωρακισμένες πόρτες - εντοιχισμένες κουζίνες - ντουλάπες - εντοιχισμένο νιπτήρα με ντουλάπι - κεντρική θέρμανση αυτόνομη - ανοιγόμενα ανακλινόμενα κουφώματα με διπλά τζάμια - σίτες - ρολά - υδραυλικό ασανσέρ - τριφασικό ρεύμα. Ολοι οι χώροι σπατουλαριστοί - εσωτερικές πόρτες M.D.F. με σχέδιο.

2) Διαμερίσματα
επί της οδού Μεγ. Κων/νου - Κων/νου Παλαιολόγου
50 τ.μ. δυάρια
85 τ.μ. τριάρια } ανά όροφο
110 τ.μ. τεσσάρια

3) Επί της Κων/νου Υδραίου - Στ. Κωτιάδη
70 τ.μ. τριάρια
90 τ.μ. τριάρια - τεσσάρια } ανά όροφο με μεγάλες βεράντες
110 τ.μ. τεσσάρια
130 τ.μ. τεσσάρια-πεντάρια } φανταστική θέα

4) Επί της Λεωφ. Καλλιθέας - Καρακόνερο
50 τ.μ. δυάρια
85 τ.μ. τριάρια } ανά όροφο με μεγάλες βεράντες απεριόριστη θέα
110 τ.μ. τεσσάρια

5) Καταστήματα
50 τ.μ.
100 τ.μ. } επί της Λεωφ. Καλλιθέας Καρακόνερο
150 τ.μ.

6) Ιατρεία - Γραφεία
50 τ.μ.
100 τ.μ. } Επί της Μεγ. Κων/νου και Κων. Παλαιολόγου } Φώκιαλη
150 τ.μ.

Δάνεια όλων των ταμείων και όλων των τραπεζών

ΠΛΗΡΟΦΟΡΙΕΣ:
ΔΙΑΚΟΓΕΩΡΓΙΟΥ ΚΑΛΛΙΣΤΟΣ
ΤΗΛΕΦΩΝΟ: 78501 - 78502 29318

TUI

HELLAS

ΖΗΤΑ

Υπάλληλο για εργασία στο αεροδρόμιο.
Απαραίτητη πρϋπόθεση η γνώση
της αγγλικής ή της γερμανικής γλώσσας
και κατοχή διπλώματος οδήγησης αυτοκινήτου
Πληροφορίες στο τηλ. (0241) 89501
Δευτέρα - Παρασκευή από 09.00 έως 18.00 η ώρα

ΖΗΤΟΥΝΤΑΙ

Ζητούνται από ξενοδοχείο
Α΄ κατηγορίας σερβιτόροι Α!,
σερβιτόροι Β!
ταμπλίστρια, γκρουμ.
Πληρ. τηλ. 56247 - 56563.

ΣΩΜΑΤΕΙΟ ΞΕΝΟΔΟΧΟΫΠΑΛΛΗΛΩΝ ΚΑΙ ΨΥΧΑΓΩΓΙΚΩΝ ΚΕΝΤΡΩΝ ΡΟΔΟΥ

ΤΜΗΜΑ Γ.Σ.Ε.Ε. - Π.Ο.Ε.Ε.Υ.Τ.Ε. - Ε.Κ.Ρ. ΤΗΛ. 20564 ΡΟΔΟΣ

Αποφ. 2/1947 Πρωτοδ. Ρόδου αρ. πρωτ. 268

ΠΡΟΣΚΛΗΣΗ ΓΕΝΙΚΗΣ ΣΥΝΕΛΕΥΣΗΣ

ΠΡΟΣ
Ολα τα Μέλη του Σωματείου

Συνάδελφοι,

Η Διοίκηση του Σωματείου μας σας καλεί σε Γενική Συνέλευση στις 8/5/2001 ημέρα Τρίτη και ώρα 4:30 στην αίθουσα του Εργατικού Κέντρου Ρόδου οδός Στεφ. Καζούλη αριθμ. 30 με τα παρακάτω θέματα:

1) Διοικητικός Απολογισμός από 1/1/2001 μέχρι 8/5/2001.

2) Οικονομικός Απολογισμός (Ισολογισμός και έκθεση Ελεγκτικής Επιτροπής) χρονικής περιόδου από 1/1/2001 μέχρι 8/5/2001.

3) Επιλογή εκπροσώπησης Δευτεροβάθμιας Οργάνωσης.

4) Εκλογή εφορευτικής επιτροπής.

5) Διάφορα.

Επειδή τα θέματα είναι σοβαρά, παρακαλούμε να μην απουσιάσει κανένας από τη Συνέλευση.

Με συναδελφικούς χαιρετισμούς

Ο ΠΡΟΕΔΡΟΣ — **ΒΡΑΤΣΑΛΗΣ ΑΝΤΩΝΙΟΣ**

Η ΓΕΝ. ΓΡΑΜΜΑΤΕΑΣ — **ΧΑΡΙΤΟΥ ΚΑΘΟΛΙΚΗ**

ΒΙΟΜΗΧΑΝΙΑ ΜΩΣΑΪΚΩΝ ΠΛΑΚΕΣ ΠΕΖΟΔΡΟΜΙΟΥ

«ΠΛΑΚΑΓΕ»

ΕΜΠΟΡΙΑ ΕΙΔΩΝ ΥΓΙΕΙΝΗΣ - ΠΛΑΚΙΔΙΩΝ

ΑΞΕΣΟΥΑΡ ΜΠΑΝΙΟΥ - ΥΔΡΟΜΑΣΑΖ

ΛΙΝΔΟΥ 136 - ΤΗΛ. 62688 - 63604, Τ.Θ. 206 FAX: 62729 - TLX: 292594 GE AR - 85100 ΡΟΔΟΣ

ΚΤΗΜΑΤΟΜΕΣΙΤΙΚΟ ΓΡΑΦΕΙΟ

ΓΕΩΡΓΙΟΣ Ν. ΔΡΑΚΟΣ

Ιωάννη Δενδρινού 40 Ρόδος 85 100
τηλ. 26805, 5 1024 κιν. 0945 406562
Αφάντου - τηλ. - fax: 5 1077

ΕΥΚΑΙΡΙΑ

Οικόπεδα

Στη **Λεωφόρο Ρόδου - Λίνδου** στην περιοχή Ασγούρου οικόπεδο 10 στρεμ.
Ροδίνι: οδός Σμύρνης 400 τ.μ. 30.000.000
Ασγούρου: 4 στρεμ. 17.000.000
Κοσκινού: οικόπεδο με θέα την θάλασσα 1700 τ.μ. με άδεια οικοδομής 240 τ.μ. 15.000.000
Κοσκινού: 3 στρεμ. σε κεντρικό δρόμο εντός σχεδίου.
Τσαΐρι προς αεροδρόμιο 2 στρεμ. με άδεια οικοδομής 240 τ.μ. 9.500.000.
Αφάντου: στον κεντρικό δρόμο Ρόδου - Λίνδου 700 τ.μ. με άδεια οικοδομής 120 τ.μ. 7.000.000.
Κολύμπια: 2 στρεμ. με άδεια οικοδομής 75 τ.μ. 15.000.000.

Σπίτια

Στην οδό **Μιχαήλ Πετρίδη** μεζονέτα 195 τ.μ. 40.000.000
Ροδίνι: διαμέρισμα ισόγειο τριάρι 85 τ.μ. 21.000.000
Δασκάλους: διαμέρισμα 4άρι ισόγειο 32.000.000 -100 τ.μ.
Ανάληψη: διαμέρισμα 4άρι ισόγειο 90 τ.μ. 24.000.000.
Αφάντου: δυόροφη μαζονέτα 140 τ.μ. 30.000.000.

Ζητείται

Οικόπεδο Ασγούρου άμεση αγορά πληρωμή τοις μετρητοίς.

ΕΚΘΕΣΗ ΕΡΓΩΝ APPLIQUE

Κάϊσα Σόβερο - Παπαγεωργίου

Με τη συνεργασία
του Πολιτιστικού Οργανισμού Δήμου Ροδίων
και της Δημοτικής Πινακοθήκης Ρόδου



ΡΟΔΙΑΚΗ ΕΠΑΥΛΗ

Εγκαίνια: Τετάρτη 2 Μαΐου 2001
Διάρκεια: 2-12 Μαΐου, από 09.00-13.00 και 17.00-21.00

Χορηγοί:

"ΒΑΠ" Π. ΚΟΥΓΙΟΣ Α.Β.Ε.Ε. και ΚΑΪΡ Α.Ε.

TOP PROPERTIES
GEORGIOS S. PIPINOS
ΓΕΩΡΓΙΟΣ Σ. ΠΙΠΙΝΟΣ
ΣΥΜΒΟΥΛΟΣ ΚΑΙ ΕΚΤΙΜΗΤΗΣ ΑΚΙΝΗΤΩΝ
REAL ESTATE AGENT - MEMBER OF F.I.A.B.C.I. - N.A.E.A. - C.E.I. - Σ.Ε.Κ.

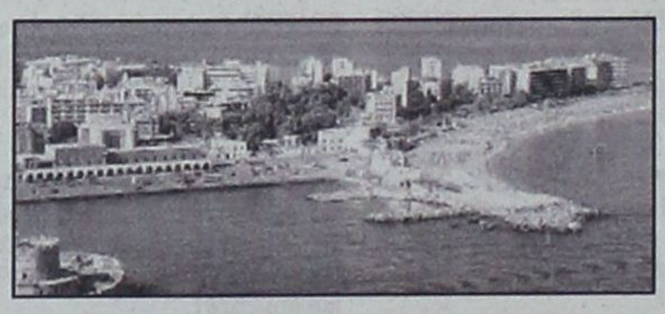

Η "TOP PROPERTIES" είναι ατομική επιχείρηση και ανήκει εξ ολοκλήρου στον κ. Γεώργιο Σ. Πιπίνο, που από το 1971 ασχολείται αποκλειστικά και μόνο με επενδύσεις και REAL ESTATE, στο νησί της Ρόδου, καθώς και στην ευρύτερη περιοχή της Δωδεκανήσου.

ΑΠΕΥΘΥΝΟΜΑΣΤΕ: Στους **σοβαρούς, απαιτητικούς και επιλεκτικούς** επενδυτές - επιχειρηματίες - ελεύθερους επαγγελματίες, Ελληνες και ξένους, υψηλού εισοδηματικού επιπέδου, που ενδιαφέρονται να κάνουν μια σοβαρή επένδυση **προβολής** στο νησί της Ρόδου.

ΠΡΟΣΦΕΡΟΥΜΕ: Α) Υπηρεσίες και πληροφορίες που γίνονται σε προσωπικό επίπεδο με **εχεμύθεια, διακριτικότητα και σοβαρότητα.**
Β) Μεγάλη **γκάμα** υψηλής ποιότητας ακινήτων, όπως: 1) Ξενοδοχεία Α' και Β' κατηγορίας των 600 - 500 - 350 - 300 κλινών 2) Κεντρικά αστικά ακίνητα κατάλληλα για Τράπεζες - καταστήματα - γραφεία 3) Παραλιακές εκτάσεις, κατάλληλες για τουριστικές επενδύσεις των 150.000 - 100.000 - 70.000 - 50.000 - 36.000 τ.μ. και 4) Διαμερίσματα και μαιζονέτες **προβολής.**

ΣΤΟΧΟΣ ΜΑΣ ΕΙΝΑΙ: Να προσφέρουμε στο αγοραστικό μας κοινό **υψηλής ποιότητας ακίνητα και ευκαιρίες** στο νησί της Ρόδου. Η τριακονταετής και πλέον πείρα μας στον τομέα αυτό αποτελεί εγγύηση.

ΣΥΝΘΗΜΑ ΜΑΣ ΕΙΝΑΙ: Επενδύστε στην ΡΟΔΟ ΤΩΡΑ, σε ακίνητα που **ΑΝΤΕΧΟΥΝ ΣΤΟ ΧΡΟΝΟ.**

Γεώργιος Σ. Πιπίνος
ΜΕΣΙΤΗΣ ΑΣΤΙΚΩΝ ΣΥΜΒΑΣΕΩΝ
Γιατί εμείς γνωρίζουμε καλύτερα!

TOP PROPERTIES is a private concern and Mr George S. Pipinos, its owner, has carved, over the years, a reputation for integrity and excellence in the world of Real Estate in the Dodecanese.

At Top Properties we try hard to attract important and selective investors: high calibre businessmen/women and discerning professional people, both Greek and foreign, who wish to acquire substantial and valuable property on Rhodes.

We offer our expertise and advice privately, discreetly and in strict confidence.

We keep a compehensive list of real estate of the highest specifications:

a. A' and B' class hotels (600, 500, 350, 300 beds capacity).

b. Centrally situated office buildings and other business premises.

c. Seaside land, ideal for development (hotels, holiday resorts, etc.), of 150.000, 100.000, 70.000, 50.000, 36.000 sq.m.

d. Luxury appartments, maisonettes, detached, semi - detached and terraced houses.

Our aim is to give our clients the opportunity to acquire value for money, first class real estate on Rhodes. Our 30- year - old experience in Real Estate is our warranty.

Our moto is: Invest in Rhodes. Invest in property. It stands the test of time.



TOP PROPERTIES
and
George S. Pipinos
Because we Know best

KENNENTY 38, ΡΟΔΟΣ, 85 100, ΤΗΛ. (0241) 23895, 38243 και 0944-676003. FAX: (0241) 20883
38 KENNEDY STR., RHODES, 85 100, TEL. (0241) 23895, 38243, and 094 - 676003. FAX: (0241) 20883

ΕΛΛΗΝΙΚΗ ΔΗΜΟΚΡΑΤΙΑ
ΠΕΡΙΦΕΡΕΙΑ Ν. ΑΙΓΑΙΟΥ
ΝΟΜΟΣ ΔΩΔΕΚΑΝΗΣΟΥ
ΔΗΜΟΣ ΑΦΑΝΤΟΥ
Ταχ. Δ/νση: Πλ. Ελευθερίας
Πληροφορίες: Φίλιππος Λόγγος
Τηλέφωνα: 51316 - 52010
Fax: 0241/51414
Αφάντου 25η Απριλίου 2001
Αριθ. Πρωτ. 1901

ΑΝΑΚΟΙΝΩΣΗ

Για την πρόσληψη προσωπικού με σύμβαση εργασίας ιδιωτικού δικαίου ορισμένου χρόνου.

Για την πρόσληψη προσωπικού με σύμβαση εργασίας ιδιωτικού δικαίου ορισμένου χρόνου ο Δήμος Αφάντου σύμφωνα με την παρ. 1 του άρθρου 2 της ΠΥΣ 236/94 ανακοινώνει ότι θα προσλάβει προσωπικό με σύμβαση εργασίας ιδιωτικού δικαίου ορισμένου χρόνου, συνολικού αριθμού πέντε (5) ατόμων για την κάλυψη παροδικών αναγκών της υπηρεσίας άρδευσης σύμφωνα με τις διατάξεις του άρθρου 21 του Ν. 2190/94, όπως ισχύει μετά τις τροποποιήσεις και συμπληρώσεις των Ν. 2225/94, Ν. 2247/94, Ν. 2266/94, Ν. 2349/95, Ν. 2527/97, και Ν. 2738/99 καθώς και την υπ' αριθ. 61/2001 απόφαση του Δημοτικού Συμβουλίου Αφάντου με την οποία αποφασίστηκε η πρόσληψη προσωπικού για την αντιμετώπιση εποχιακών αναγκών της υπηρεσίας άρδευσης, και την εγκριτική απόφαση της Περιφέρειας Νοτίου Αιγαίου, Δ/νση Τοπ. Αυτοδ/σης & Διοίκησης, Τμήμα Τοπ, Αυτοδ/σης αριθ. 3890/17-4-2001 για την εξής, κατά αριθμό ατόμων, ειδικότητα με τα αντίστοιχα ειδικά τυπικά προσόντα και την αντίστοιχη χρονική περίοδο.

Ειδικότητα: Εργάτες άρδευσης
Αρ.: 5
Ειδικά τυπικά προσόντα: Δεν απαιτούνται ειδικά προσόντα βάσει του άρθρου 5 παρ. 2 του Ν. 2527/97
Χρονική Διάρκεια: 6 μήνες

• Οι υποψήφιοι πρέπει να έχουν ηλικία από 18 έως 65 ετών.

• Οι υποψήφιοι δεν πρέπει να έχουν κώλυμα κατά το άρθρο 8 του Υπαλληλικού Κώδικα (καταδίκη, υποδικία, δικαστική συμπαράσταση), με επιφύλαξη των ειδικών διατάξεων του άρθρου 4 παρ. 6 του Ν. 2207/1994.

Γνωστοποιείται ότι μεταξύ των υποψηφίων έχουν πρώτη προτεραιότητα οι μακροχρονίως, άνεργοι, εγγεγραμμένοι στον ΟΑΕΔ για διάστημα δώδεκα (12) τουλάχιστον συνεχών μηνών (άρθρο 9 του Ν. 2434/1996) κι έπονται οι λοιποί άνεργοι και ανεπάγγελτοι.

Η σειρά κατάταξης των παραπάνω δύο κατηγοριών ανέργων υποψηφίων γίνεται από άποψη εντοπιότητας (κατοικία - δημοτικότητα) και κριτηρίων ως εξής:

Από άποψη εντοπιότητας:

Πρώτη προτεραιότητα πρόσληψης έχουν:

α) Οι κάτοικοι και δημότες του Δήμου Αφάντου.

β) Οι μόνιμοι κάτοικοι του Δήμου Αφάντου.

γ) Οι μόνιμοι κάτοικοι του πλησιέστερου Δήμου Καλλιθέας, Νομού Δωδεκανήσου.

δ) Οι μόνιμοι κάτοικοι των υπολοίπων Δήμων και Κοινοτήτων του Νομού Δωδ/σου

ε) Οι μόνιμοι κάτοικοι των Δήμων και Κοινοτήτων των Νομών της Περιφέρειας Νοτίου Αιγαίου και τέλος

στ) Οι μόνιμοι κάτοικοι των υπολοίπων Νομών της Χώρας.

Από άποψη κριτηρίων

Η σειρά κατάταξης κάθε ομάδας εντοπιότητας γίνεται με βάσει τα επόμενα κατά σειράν κριτήρια σε πέντε κατηγορίες.

Για κάθε κατηγορία υποψηφίων αναλογεί το 20% των θέσεων που προκηρύσσονται.

Οταν οι θέσεις που προκηρύσσονται δεν επαρκούν για όλες τις κατηγορίες κατανέμονται ανά μία με τη σειρά των κατηγοριών. Αν σε μία κατηγορία οι υποψήφιοι δεν καλύπτουν το σύνολο των θέσεων που αντιστοιχεί στο ποσοστό της, οι θέσεις που περισσεύουν κατανέμονται αναλογικά στις λοιπές κατηγορίες με τη σειρά των κατηγοριών.

Κατά τον υπολογισμό των θέσεων βάσει του ποσοστού 20% κατά κατηγορία, οι θέσεις που τυχόν περισσεύουν, μετά την αρχική κατανομή, προστίθενται ανά μία κατά τη σειρά των κατηγοριών.

α) Οι έχοντες ανήλικα τέκνα

β) Τα τέκνα πολύτεκνων οικογενειών προτασσομένων των υποψηφίων μέχρι 25 ετών (ασχέτως αν αυτά είναι άγαμα ή έγγαμα) χωρίς να αποκλείονται τα μεγαλύτερης ηλικίας.

γ) - Οσοι συνοικούν και έχουν την επιμέλεια συζύγου ή ενήλικου ή ανήλικου τέκνου ή αδερφού με βαρια ηθικά ή ψυχοσωματικά προβλήματα με αναπηρία 67% και άνω.

- Οσοι έχουν την επιμέλεια συζύγου ή γονέα ή αδερφού μη δυνάμενου να αυτοεξυπηρετηθεί λόγω παθήσεως ή λόγω ηλικίας μεγαλύτερης των 78 ετών.

δ) Οι νέοι ηλικίας 18-28 ετών.

ε) Υπόλοιποι υποψήφιοι άνω των 28 ετών.

Επισημαίνεται ότι, στην τέταρτη και πέμπτη κατηγορία κατατάσσονται κατά περίπτωση, βάσει της ημερομηνίας γέννησης τους και οι πέραν του αριθμού των προσλαμβανομένων υποψήφιοι των τριών πρώτων κατηγοριών αντίστοιχης ηλικίας.

Σημειώνεται, ότι επί ίσων προϋποθέσεων, υποψήφιοι με ορισμένες άλλες ιδιότητες των τεσσάρων πρώτων κατηγοριών κριτηρίων οι οποίες ορίζονται συγκεκριμένα στην παρ. 11 το άρθρου 21 του Ν. 2190/1994 (άνεργος που έχει απολυθεί από συνεταιριστική οργάνωση που προήλθε από συγχώνευση αγροτικών συνεταιριστικών οργανώσεων της παρ. 2 του άρθρου 23 του Ν. 2538/97 και εφόσον είχε συνεχή προϋπηρεσία δύο (2) τουλάχιστον ετών, ο άνεργος που έχει απολυθεί λόγω κατάργησης υπηρεσιών του Δημοσίου Ν.Π.Δ.Δ., ΟΤΑ, Ν.Π.Ι.Δ. της παρ. 1 του άρθρου 14 του νόμου 2190/1994 και εφόσον είχαν συνεχή υπηρεσία δύο (2) τουλάχιστον ετών, ο γονέας τέκνου με βαριά ή ηθικά ή ψυχοσωματικά προβλήματα ποσοστού αναπηρίας 67% και άνω, γονέας που βαρύνεται βάσει δικαστικής αποφάσεως ή συμβολαιογραφικής πράξεως με τη διατροφή των ανηλίκων τέκνων, άλλως αυτός που έχει την επιμέλεια τους και είναι άγαμος, ή χήρος, ή διαζευγμένος, ή σε διάσταση, τα τέκνα θυμάτων πολέμου, τα τέκνα συνταξιοδοτουμένων αναπήρων πολέμου, τα τέκνα αναπήρων και θυμάτων πολέμου αμάχου πληθυσμού και τα τέκνα τραυματιών ή πολεμιστών της ζώνης των πρόσω).

Οι μακροχρονίως άνεργοι υποψήφιοι προτάσσονται εντός της ομάδας εντοπιότητας και της κατηγορίας κριτηρίων που ανήκουν και προσλαμβάνονται εφόσον στην αντίστοιχη ομάδα εντοπιότητας και κατηγορία κριτηρίων αναλογεί θέση.

ΠΡΟΘΕΣΜΙΑ ΥΠΟΒΟΛΗΣ ΑΙΤΗΣΕΩΝ

Οι ενδιαφερόμενοι, μπορούν να υποβάλλουν αίτηση στα γραφεία του Δήμου Αφάντου τις εργάσιμες ημέρες και ώρες, εντός προθεσμίας δέκα (10) ημερών, που αρχίζει από την επόμενη ημέρα της τελευταίας δημοσίευσης της παρούσας σε τοπικές εφημερίδες ή της ανάρτησης της στο χώρο ανακοινώσεων του Δημοτικού Καταστήματος, εφόσον η ανάρτηση της είναι τυχόν μεταγενέστερη της δημοσίευσης στις εφημερίδες.

ΑΠΑΡΑΙΤΗΤΑ ΔΙΚΑΙΟΛΟΓΗΤΙΚΑ

Οι ενδιαφερόμενοι μαζί με την αίτηση τους πρέπει να υποβάλουν υποχρεωτικώς τα εξής δικαιολογητικά:

• Κυρωμένο φωτοαντίγραφο των δύο όψεων της αστυνομικής ταυτότητας.

• Υπεύθυνη δήλωση του Νόμου 1599/86 ότι δεν έχουν κώλυμα κατά το άρθρο 8 του Υπαλληλικού κώδικα

(α) ότι δεν έχουν καταδικαστεί για κακούργημα και σε οποιαδήποτε κλοπή, υπεξαίρεση (κοινή και στην υπηρεσία) απάτη, εκβίαση, πλαστογραφία, απιστία δικηγόρου, δωροδοκία, καταπίεση, απιστία περί την υπηρεσία, παράβαση καθήκοντος καθ' υποτροπή, συκοφαντική δυσφήμιση καθώς και για οποιοδήποτε έγκλημα κατά της γενετήσιας ελευθερίας ή οικονομικής εκμετάλλευσης της γενετήσιας ζωής, ,δεν έχουν λόγω καταδίκης στερηθεί τα πολιτικά τους δικαιώματα έστω και αν έχει λήξει ο χρόνος που ορίστηκε για τη στέρηση.

β) ότι δεν είναι υπόδικοι και δεν έχουν παραπεμφθεί με τελεσίδικο βούκευμα για κακούργημα ή για πλημμέλημα της προηγούμενης περίπτωσης, έστω και αν το αδίκημα παραγράφηκε.

γ) ότι δεν έχουν λόγω καταδίκης, στερηθεί τα πολιτικά τους δικαιώματα και για όσο χρόνο διαρκεί η στέρηση αυτή.

• Υπεύθυνη δήλωση του Ν. 1599/86 στην οποία να δηλώνουν ότι το αμέσως προηγούμενο δωδεκάμηνο (2000-2001) που συμπληρώνεται κατά το χρονικό σημείο λήξεως προθεσμίας υποβολής αιτήσεων των υποψηφίων δεν έχει απασχοληθεί σε δημόσια υπηρεσία ή νομικό πρόσωπο του άρθρου 14 παρ. 1 του ν. 2190/1994 με την ιδιότητα του εποχιακού υπαλλήλου ή για κάλυψη περιοδικών ή πρόσκαιρων αναγκών, ή όχι. Σε περίπτωση που έχουν απασχοληθεί να δηλώνουν την υπηρεσία στην οποία απασχολήθηκαν και την ακριβή χρονική διάρκεια της απασχόλησης (έναρξη και λήξη).

• Πρόσφατη βεβαίωση του ΟΑΕΔ για την απόδειξη της μακροχρόνιας ανεργίας.

• Υπεύθυνη δήλωση του Νόμου 1599/1986 ότι είναι άνεργος και ανεπάγγελτος.

•Πιστοποιητικό οικογενειακής κατάστασης του Δήμου ή της Κοινότητας στο δημοτολόγιο του οποίου είναι γραμμένοι (όπου απαιτείται).

• Πιστοποιητικό του οικείου Δήμου ή της Κοινότητας για την μόνιμη κατοικία του υποψηφίου.

• Προκειμένου για απολυμένους από αγροτικές συνεταιριστικές οργανώσεις σύμφωνα με την παρ. 2 του άρθρου 23 του Ν. 2538/1997, βεβαίωση της νέας συνεταιριστικής οργάνωσης ότι είχαν συνεχή υπηρεσία δύο (2) τουλάχιστον ετών και πρόσφατη βεβαίωση του ΟΑΕΔ ότι είναι άνεργοι.

Επιπροσθέτως

Τα δικαιολογητικά τα οποία πρέπει να υποβάλλουν οι υποψήφιοι για υπαγωγή τους σε ομάδες εντοπιότητας και σε κατηγορίες κριτηρίων της παρ. 11 του άρθρου 21 Ν. 2190/1994 και τα οποία αναγράφονται σε επεξηγηματικό σημείωμα (ΠΑΡΑΡΤΗΜΑ ΙΙ) που αποτελεί αναπόσπαστο μέρος της παρούσας ανακοίνωσης και βρίσκεται αναρτημένο στο Κατάστημα του Δήμου και στο χώρο ανακοινώσεων του Δημοτικού Καταστήματος.

ΔΗΜΟΣΙΟΠΟΙΗΣΗ

Η παρούσα να δημοσιευτεί σε δύο ημερήσιες ή εβδομαδιαίες τοπικές εφημερίδες της έδρας του Νομού και να αναρτηθεί ολόκληρη στο χώρο ανακοινώσεων του δημοτικού ή κοινοτικού καταστήματος Αφάντου.

ΕΝΣΤΑΣΕΙΣ

Οι ενδιαφερόμενοι μπορούν να υποβάλλουν στο ΑΣΕΠ ενστάσεις κατά των πινάκων κατάταξης μέσα σε αποκλειστική προθεσμία, η οποία λήγει μετά την πάροδο δέκα (10) ημερών από την ανάρτηση τους.

Για την υποβολή ένστασης απαιτείται η καταβολή στο δημόσιο ταμείο παραβόλου πέντε χιλιάδων (5.000) δραχμών.

Ο Δήμαρχος
Σταύρος Σταυρής

ΕΛΛΗΝΙΚΗ ΔΗΜΟΚΡΑΤΙΑ
ΠΕΡΙΦΕΡΕΙΑ ΝΟΤΙΟΥ ΑΙΓΑΙΟΥ
ΝΟΜΟΣ ΔΩΔΕΚΑΝΗΣΟΥ
ΔΗΜΟΣ ΚΑΛΛΙΘΕΑΣ
Τηλέφωνα: 60611 - 60620 - 60621
Fax: 0241/ 87766
Καλυθιές 7-5-2001
Αρ. πρωτ.: 2728

ΠΕΡΙΛΗΨΗ ΔΙΑΚΗΡΥΞΗΣ ΓΙΑ ΕΓΚΑΤΑΣΤΑΣΗ ΘΑΛΑΣΣΙΩΝ ΜΕΣΩΝ ΑΝΑΨΥΧΗΣ ΣΕ ΚΟΙΝΟΧΡΗΣΤΟ ΧΩΡΟ ΑΙΓΙΑΛΟΥ ΚΑΙ ΠΑΡΑΛΙΑΣ ΤΟΥ ΔΗΜΟΥ ΚΑΛΛΙΘΕΑΣ

Ο Δήμαρχος του Δήμου Καλλιθέας Διακηρύσσει ότι:

Εκτίθεται σε πλειοδοτική φανερή και προφορική δημοπρασία, η εκμίσθωση θέσεων του κοινόχρηστου χώρου αιγιαλού και παραλίας του Δήμου Καλλιθέας, για εγκατάσταση «θαλασσίων σπορ».

Απαραίτητα δικαιολογητικά συμμετοχής.

1. Βεβαίωση από τη Λιμενική Αρχή Ρόδου, ότι ο ενδιαφερόμενος πληροί τις προϋποθέσεις και κατέχει τα προσόντα που ορίζει το άρθρο 22 του «Γενικού Κανονισμού Λιμένα αριθμ. 20».

2. Βεβαίωση της Οικονομικής Υπηρεσίας του Δήμου ότι δεν είναι οφειλέτες του Δήμου Καλλιθέας.

3. Αντίγραφο Ποινικού Μητρώου Τύπου Α'.

4. Εγγυητική επιστολή.

Ο διαγωνισμός θα διεξαχθεί στο Δημοτικό Κατάστημα του Δήμου Καλλιθέας που βρίσκεται στις Καλυθιές ενώπιον της αρμόδιας επιτροπής στις 18 του μήνα Μάη ημέρα Παρασκευή του έτους 2001.

ΩΡΑ ΕΝΑΡΞΗΣ ΤΗΣ ΔΗΜΟΠΡΑΣΙΑΣ 8.30 π.μ.

1. **Θέση στην παραλία:** ΛΙΜΑΝΑΚΙ ΚΑΘΑΡΑΣ Μη μηχανοκίνητα (υδροποδήλατα, ιστιοσανίδες,. **Ποσό εκκίνησης:** 350.000 δρχ. **Ποσό εγγυητικής:** 35.000 δρχ.

2. **Θέση στην παραλία:** ΚΑΤΩ ΑΠΟ ΤΟ ΕΣΤΙΑΤΟΡΙΟ ΔΗΜΗΤΡΑ. Μηχανοκίνητα (θαλάσσιο αλεξίπτωτο σκι, δακτυλίδι, έλκυθρο). Μη μηχανοκίνητα (υδροποδήλατα, ιστιοσανίδες). **Ποσό εκκίνησης:** 3.000.000 δρχ. **Ποσό εγγυητικής:** 300.000 δρχ.

3. **Θέση στην παραλία:** ΚΑΤΩ ΑΠΟ ΤΗΝ ΠΑΙΔΙΚΗ ΧΑΡΑ ΠΡΟΣ ΤΟ ΠΕΡΙΜΕΤΡΙΚΟ ΤΟΙΧΕΙΟ ΤΟΥ FALIRAKI BEACH Μηχανοκίνητα (θαλάσσιο αλεξίπτωτο, δακτυλίδι, έλκυθρο, σκι). Μη μηχανοκίνητα (υδροποδήλατα, ιστιοσανίδες). **Ποσό εκκίνησης:** 3.000.000 δρχ. **Ποσό εγγυητικής:** 300.000 δρχ.

4. **Θέση στην παραλία:** ΚΑΤΩ ΑΠΟ ΤΟ ΕΣΤΙΑΤΟΡΙΟ ΓΡΗΓΟΡΙΟΥ ΣΤΕΦ. πριν τις δημοτ. τουαλέτες. Μηχανοκίνητα (θαλάσσιο αλεξίπτωτο, σκι, έλκηθρο, δακτυλίδι). Μη μηχανοκίνητα (υδροποδήλατα, ιστιοσανίδες). **Ποσό εκκίνησης:** 2.000.000 δρχ. **Ποσό εγγυητικής:** 200.000 δρχ.

5. **Θέση στην παραλία:** ΚΑΤΩ ΑΠΟ ΤΟ ΕΣΤΙΑΤΟΡΙΟ ΜΟΝΑΞΙΑ Μηχανοκίνητα (θαλάσσιο αλεξίπτωτο, σκι, έλκηθρο, δακτυλίδι). Μη μηχανοκίνητα (υδροποδήλατα, ιστιοσανίδες). **Ποσό εκκίνησης:** 1.000.0000 δρχ. **Ποσό εγγυητικής:** 100.000 δρχ.

6. **Θέση στην παραλία:** ΜΕΤΑΞΥ ΕΣΤΙΑΤΟΡΙΩΝ Μοναξιά & Σωτήρης Μηχανοκίνητα (θαλάσσιο αλεξίπτωτο, σκι, έλκηθρο, δακτυλίδι). Μη μηχανοκίνητα (υδροποδήλατα, ιστιοσανίδες). JET SKI. **Ποσό εκκίνησης:** 1.500.000 δρχ. **Ποσό εγγυητικής:** 150.000 δρχ.

7. **Θέση στην παραλία:** Κάτω από το εστιατόριο Σωτήρης Μηχανοκίνητα (θαλάσσιο αλεξίπτωτο, σκι, έλκηθρο, δακτυλίδι). Μη μηχανοκίνητα (υδροποδήλατα, ιστιοσανίδες). **Ποσό εκκίνησης:** 1.500.000 δρχ. **Ποσό εγγυητικής:** 150.000 δρχ.

8. **Θέση στην παραλία:** Κάτω από το εστιατόριο ΚΑΣΤΡΙ Μηχανοκίνητα (θαλάσσιο αλεξίπτωτο, σκι, έλκηθρο, δακτυλίδι). Μη μηχανοκίνητα (υδροποδήλατα, ιστιοσανίδες). **Ποσό εκκίνησης:** 1.500.000 δρχ. **Ποσό εγγυητικής:** 150.000 δρχ.

9. **Θέση στην παραλία:** Περιοχή ΚΑΣΤΡΑΚΙ (Στο μέσο των εγκαταστάσεων του ξενοδοχείου BLUE Sea) Μηχανοκίνητα (θαλάσσιο αλεξίπτωτο, σκι, έλκηθρο, δακτυλίδι). Μη μηχανοκίνητα (υδροποδήλατα, ιστιοσανίδες). **Ποσό εκκίνησης:** 1.500.000 δρχ. **Ποσό εγγυητικής:** 150.000 δρχ.

10. **Θέση στην παραλία:** Περιοχή ΚΑΣΤΡΑΚΙ Νο 1 (Στο μέσον των εγκαταστάσεων του Epsilon) Μηχανοκίνητα (θαλάσσιο αλεξίπτωτο, σκι, έλκηθρο, δακτυλίδι). Μη μηχανοκίνητα (υδροποδήλατα, ιστιοσανίδες). **Ποσό εκκίνησης:** 1.500.000 δρχ. **Ποσό εγγυητικής:** 150.000 δρχ.

11. **Θέση στην παραλία:** ΑΜΜΟΥΔΕΣ Νο1 (Στο μέσον των εγκαταστάσεων του Ξενοδ. Esperides) Μηχανοκίνητα (θαλάσσιο αλεξίπτωτο, σκι, έλκηθρο, δακτυλίδι). Μη μηχανοκίνητα (υδροποδήλατα, ιστιοσανίδες). **Ποσό εκκίνησης:** 1.500.000 δρχ. **Ποσό εγγυητικής:** 150.000 δρχ.

12. **Θέση στην παραλία:** Αμμούδες Νο2 (Στο μέσον των εγκαταστάσεων Esperos) Μηχανοκίνητα (θαλάσσιο αλεξίπτωτο, σκι, έλκηθρο, δακτυλίδι). Μη μηχανοκίνητα (υδροποδήλατα, ιστιοσανίδες). **Ποσό εκκίνησης:** 1.500.000 δρχ. **Ποσό εγγυητικής:** 150.000 δρχ.

13. **Θέση στην παραλία:** Αμμούδες Νο3 (Κάτω από το Ξενοδ. Κολοσσός υφιστάμενο πόστο) Μηχανοκίνητα (θαλάσσιο αλεξίπτωτο, σκι, έλκηθρο, δακτυλίδι). Μη μηχανοκίνητα (υδροποδήλατα, ιστιοσανίδες). **Ποσό εκκίνησης:** 1.500.000 δρχ. **Ποσό εγγυητικής:** 150.000 δρχ.

14. **Θέση στην παραλία:** Περιοχή ΡΕΝΗ (Μετά το ποτάμι στο Κολοσσός) Μηχανοκίνητα (θαλάσσιο αλεξίπτωτο, σκι, έλκηθρο, δακτυλίδι). Μη μηχανοκίνητα (υδροποδήλατα, ιστιοσανίδες). **Ποσό εκκίνησης:** 1.500.000 δρχ. **Ποσό εγγυητικής:** 150.000 δρχ.

15. **Θέση στην παραλία:** ΑΓΓΑΛΗ (Στο μέσο των εγκαταστάσεων του ξενοδ. Palladium) Μηχανοκίνητα (θαλάσσιο αλεξίπτωτο, σκι, έλκηθρο, δακτυλίδι). Μη μηχανοκίνητα (υδροποδήλατα, ιστιοσανίδες). Jet Ski. **Ποσό εκκίνησης:** 1.500.000 δρχ. **Ποσό εγγυητικής:** 150.000 δρχ.

16. **Θέση στην παραλία:** Κάτω από το εστιατόριο ΕΥΚΑΛΥΠΤΟΣ Μηχανοκίνητα (θαλάσσιο αλεξίπτωτο, σκι, έλκηθρο, δακτυλίδι). Μη μηχανοκίνητα (υδροποδήλατα, ιστιοσανίδες). **Ποσό εκκίνησης:** 1.500.000 δρχ. **Ποσό εγγυητικής:** 150.000 δρχ.

17. **Θέση στην παραλία:** ΣΤΟ ΒΟΡΕΙΟ ΠΕΡΑΝ ΤΟΥ ΟΡΜΟΥ ΚΑΛΛΙΘΕΑΣ (Βραχάκια). Μη μηχανοκίνητα (υδροποδήλατα, ιστιοσανίδες). **Ποσό εκκίνησης:** 350.000 δρχ. **Ποσό εγγυητικής:** 35.000 δρχ.

18. **Θέση στην παραλία:** ΚΑΒΟΥΡΑΚΙΑ Μη Μηχανοκίνητα (υδροποδήλατα, Ιστιοσανίδες). **Ποσό εκκίνησης:** 350.000 δρχ. **Ποσό εγγυητικής:** 35.000 δρχ.

19. **Θέση στην παραλία:** Τραουνού Νο1 Μηχανοκίνητα (θαλάσσιο αλεξίπτωτο, σκι, δακτυλίδι έλκηθρο). **Ποσό εκκίνησης:** 500.000 δρχ. **Ποσό εγγυητικής:** 50.000 δρχ.

20. **Θέση στην παραλία:** Τραουνού Νο2. Μηχανοκίνητα (θαλάσσιο αλεξίπτωτο, σκι, έλκηθρο, δακτυλίδι). Μη μηχανοκίνητα (υδροποδήλατα, ιστιοσανίδες). JET SKI. **Ποσό εκκίνησης:** 500.000 δρχ. **Ποσό εγγυητικής:** 50.000 δρχ.

Κάθε προσφορά θα είναι προσαυξημένη κατά 5% επί της προηγούμενης. Την αναλυτική προκήρυξη συνοδεύει χάρτης με Κλίμακα 1:5000 όπου έχει σημειωθεί η ακριβής θέση του κάθε πόστου.

Το ποσό που θα προκύψει από τον διαγωνισμό θα είναι ετήσιο.

Οι όροι σχετικής διακήρυξης βρίσκονται στα γραφεία του Δημοτικού Καταστήματος, Τμήμα Διοίκησης, όπου οι ενδιαφερόμενοι μπορούν να λάβουν γνώση κατά τις εργάσιμες μέρες και ώρες.

Ο ΔΗΜΑΡΧΟΣ
ΙΑΤΡΙΔΗΣ ΙΩΑΝΝΗΣ

GR
Grand Hotel Rhodes
*****

ΖΗΤΟΥΝΤΑΙ

• SOUS MAITRE
• ΒΟΗΘΟΙ ΣΕΡΒΙΤΟΡΩΝ
• ΜΑΓΕΙΡΟΙ "Α" και "Β"
• ΒΟΗΘΟΣ ΠΡΟΪΣΤΑΜΕΝΗΣ
• ΕΡΓΑΤΗΣ/ΟΔΗΓΟΣ
(Με Επαγγελματικό Δίπλωμα)
• ΓΡΑΜΜΑΤΕΥΣ ΔΙΕΥΘΥΝΣΕΩΣ
(Με γνώσεις Αγγλικής και / η Γερμανικής Γλώσσας, Excel και World. Ειδική γνώση του Corel θα εκτιμηθεί στην αξιολόγηση)

Για πληροφορίες και συμπλήρωση αιτήσεων (με προσφατη φωτογραφία), παρακαλείσθε όπως απευθύνεστε προσωπικά στόν κ. Λ. Τηλεμάχου, από 10.00 - 13.00 (η στο τηλέφωνο 54 700)

(Ολες οι αιτήσεις θα θεωρηθούν εμπιστευτικές)



Καλοκαίρι 2001! ... χωρίς παύση κοντά σας με ταινίες 1ης προβολής

ΠΑΛΛΑΣ 5 CINEMAS CENTER

ΠΡΟΓΡΑΜΜΑ ΕΒΔΟΜΑΔΑΣ
04/05/2001 - 10/05/2001
www.cinemapallas.gr

ΑΙΘΟΥΣΑ 5

ΕΞΟΡΚΙΣΤΗΣ / THE EXORCIST
Πρώτη Πανελλήνια Προβολή
Η πιο τρομακτική ταινία όλων των εποχών επιστρέφει στην πιο τρομακτική της έκδοση!
ΠΡΩΤΑΓΩΝΙΣΤΟΥΝ: LINDA BLAIR, ELLEN BURSTYN



Κάθε ημέρα / Ώρες Έναρξης: 20:05, 22:50

ΑΙΘΟΥΣΑ 2



ΤΟ ΧΑΡΙΣΜΑ / THE GIFT
Ο μοναδικός αυτόπτης μάρτυρας στο έγκλημα, δεν βρισκόταν καν εκεί...
ΠΡΩΤΑΓΩΝΙΣΤΟΥΝ: KATE BLANCHETT, KEANU REEVES, HILARY SWANK, GREG KINNEAR

Κάθε ημέρα / Ώρες Έναρξης: 17:55, 20:15, 22:35

ΑΙΘΟΥΣΑ 1

ΟΛΑ ΤΑ ΟΜΟΡΦΑ ΑΛΟΓΑ / ALL THE PRETTY HORSES
Πρώτη Πανελλήνια Προβολή
Μερικά πάθη δεν δαμάζονται ποτέ!
ΠΡΩΤΑΓΩΝΙΣΤΟΥΝ: MATT DAMON, PENELOPE CRUZ



Κάθε ημέρα / Ώρες Έναρξης: 17:40, 20:10, 22:40

ΑΙΘΟΥΣΑ 4



ΜΑΛΕΝΑ / MALENA
"Σε όλες τις γυναίκες που με ρωτούσαν όταν με κρατούσαν αγκαλιά αν θα τις θυμάμαι, απαντούσα "Ναι". Μία όμως θα θυμάμαι πάντα, εκείνη που δεν με ρώτησε ποτέ...τη Μαλένα."
ΠΡΩΤΑΓΩΝΙΣΤΟΥΝ: MONICA BELLUCCI, GIUSEPPE SULFARO

Κάθε ημέρα / Ώρες Έναρξης: 18:30, 22:45



ΣΑΦΤ / SHAFT
Η μεταφορά στην μεγάλη οθόνη, της σειράς των 70's με τον θρυλικό ντετέκτιβ Σαφτ!
ΠΡΩΤΑΓΩΝΙΣΤΟΥΝ: SAMUEL L. JACKSON, VANESSA WILLIAMS

Κάθε ημέρα / Ώρες Έναρξης: 20:30

ΑΙΘΟΥΣΑ 3

ΜΙΣ ΜΕ ΤΟ ΖΟΡΙ MISS / CONGENIALITY
Αχτένιστη, Άβαφτη, Απεριποίητη και... Άκρως επικίνδυνη!
ΠΡΩΤΑΓΩΝΙΣΤΟΥΝ: SANDRA BULLOCK, MICHAEL CAINE,BENJAMIN BRATT



Κάθε ημέρα / Ώρες Έναρξης: 17:50, 20:10

ΚΩΔΙΚΑΣ ΤΙΜΗΣ / MEN OF HONOR
Η ιστορία γράφεται, από εκείνους που σπάνε τους κανόνες! Μια εκπληκτική ταινία που βασίζεται σε αληθινά γεγονότα.
ΠΡΩΤΑΓΩΝΙΣΤΟΥΝ: ROBERT DE NIRO, CUBA GOODING JR



Κάθε ημέρα / Ώρες Έναρξης: 22:30

Kids Club • Παιδική Ζώνη

Ο ΑΥΤΟΚΡΑΤΟΡΑΣ ΕΧΕΙ ΚΕΦΙΑ
The Emperor's New Groove



ΑΙΘΟΥΣΑ 4 (στα Αγγλικά) Ώρες Έναρξης: 17:00
ΑΙΘΟΥΣΑ 5 (μεταγλωτ. στα Ελληνικά) Ώρες Έναρξης: 16:50, 18:30

ΜΟΝΟ ΓΙΑ ΤΑ ΜΕΛΗ ΚΕΡΔΙΣΤΕ ΑΦΙΣΕΣ ΣΕ ΚΑΘΕ ΠΑΡΑΣΤΑΣΗ!

ΧΟΡΗΓΟΙ: ΠΑΝΣΕΛΟΙΝΟΣ, ΕΥΡΩΓΝΩΣΗ, AXON ΔΙΕΘΝΕΣ ΔΙΚΤΥΟ ΣΙΝΟΥΑΖΙΝ, BERLONI, ΣΠΑΝΟΣ Sala da bagno, Health Club HILTON

Για κρατήσεις: 24475 και 70670

Το Πρόγραμμα

ΕΤ 1

06.00 ΟΠΩΣ ΜΑΣ ΑΡΕΣΕΙ
07.30 ΠΑΝΤΟΣ ΚΑΙΡΟΥ
08.00 ΤΑ ΠΡΩΙΝΑΚΙΑ
08.30 ΛΕΟ, Ο ΒΑΣΙΛΙΑΣ ΤΗΣ ΖΟΥΓΚΛΑΣ
09.00 ΑΛΛΗ ΜΙΑ ΜΕΡΑ... ΦΩΤΕΙΝΗ
10.30 ΓΛΥΚΙΑ ΖΩΗ
12.00 ΧΡΥΣΕΣ ΣΥΝΤΑΓΕΣ
12.30 ΣΤΑ ΦΤΕΡΑ ΤΟΥ ΕΡΩΤΑ
13.10 ΦΕΛΙΠΕ, ΤΟ ΔΩΡΟ ΑΠΟ ΤΗ ΘΑΛΑΣΣΑ
13.50 **ΕΙΔΗΣΕΙΣ**
14.00 ΟΠΩΣ ΜΑΣ ΑΡΕΣΕΙ
15.30 ΟΙ ΑΤΡΟΜΗΤΟΙ
16.20 ΑΤΑΧΤΟΥΛΗΔΕΣ
16.25 ΧΡΙΣΤΟΦΟΡΟΣ ΚΟΛΟΜΒΟΣ
17.00 **ΕΙΔΗΣΕΙΣ**
17.15 ΤΣΑΡΛΙ ΤΟ ΠΙΘΗΚΑΚΙ ΜΑΣ
18.00 ΥΜΕΙΣ ΚΑΙ ΗΜΕΙΣ
19.00 ΚΛΗΡΩΣΗ ΛΑΪΚΟΥ ΛΑΧΕΙΟΥ
20.00 ΠΙΣΤΕΥΤΑ ΚΙ ΑΠΙΣΤΕΥΤΑ
20.40 ΣΤΑ ΦΤΕΡΑ ΤΟΥ ΕΡΩΤΑ
21.15 ΑΝΙΣΧΥΡΑ ΨΕΥΔΗ
22.20 ΜΠΛΑΚ ΑΟΥΤ
23.00 **ΕΙΔΗΣΕΙΣ**
23.35 ΜΕ ΥΓΕΙΑ ΠΑΝΩ ΑΠΟ ΟΛΑ
00.40 ΜΟΡΦΕΣ ΤΕΧΝΗΣ
01.40 ΥΜΕΙΣ ΚΑΙ ΗΜΕΙΣ
03.10 ΓΚΥΚΕΙΑ ΖΩΗ

NET

06.00 ΕΤΣΙ ΕΧΟΥΝ ΤΑ ΠΡΑΓΜΑΤΑ
07.00 ΠΡΩΤΗ ΜΑΤΙΑ
10.00 ΤΑ ΒΟΥΝΑ ΤΗΣ ΕΛΛΑΔΟΣ
11.00 ΤΑ ΠΑΡΑΣΚΗΝΙΑ ΤΗΣ ΜΟΔΑΣ
11.30 ΑΓΡΙΟΙ ΟΡΙΖΟΝΤΕΣ
12.00 **ΕΙΔΗΣΕΙΣ**
12.01 ΤΑΞΙΔΕΥΟΝΤΑΣ ΣΤΟΝ ΠΛΑΝΗΤΗ ΜΕ ΤΟΝ ΣΤΕΦΑΝ ΠΕΪΡΟ
13.00 **ΕΙΔΗΣΕΙΣ**
13.30 ΔΕΛΤΙΟ ΧΡΗΜΑΤΙΣΤΗΡΙΟΥ
13.45 ΣΤΗΝ ΚΑΡΔΙΑ ΤΗΣ ΥΛΗΣ
14.00 ΤΟ ΜΟΥΣΕΙΟ ΤΟΥ ΟΡΣΕ
15.00 **ΕΙΔΗΣΕΙΣ**
16.00 ΣΥΝ ΚΑΙ ΠΛΗΝ
18.00 **ΕΙΔΗΣΕΙΣ**
18.05 ΣΕ ΡΥΘΜΟΥΣ ΕΛΛΗΝΙΚΟΥΣ
18.30 ΟΙΝΟΠΟΙΗΜΑΤΑ
19.00 **ΕΙΔΗΣΕΙΣ**
19.30 ΑΓΡΙΟΙ ΟΡΙΖΟΝΤΕΣ
20.00 ΟΛΗ Η ΑΜΕΡΙΚΗ
21.00 **ΕΙΔΗΣΕΙΣ**
22.00 ΠΡΩΤΑΓΩΝΙΣΤΕΣ
23.00 Η ΤΕΤΡΑΣ Η ΞΑΚΟΥΣΤΗ
24.00 **ΕΙΔΗΣΕΙΣ**
00.30 ΞΕΝΗ ΤΑΙΝΙΑ: Η ΜΑΜΑ ΚΑΙ Η ΠΟΥΤΑΝΑ

ΕΤ 3

08.01 ΕΚ ΤΩΝ ΠΡΟΤΕΡΩΝ Ή ΕΚ ΤΩΝ ΥΣΤΕΡΩΝ;
08.30 ΚΑΦΕ, ΤΟ ΕΛΛΗΝΙΚΟΝ
09.30 ΟΡΓΑΝΙΚΗ ΧΗΜΕΙΑ
10.00 Η ΛΑΣΣΙ ΚΑΙ ΟΙ ΣΤΡΑΤΙΩΤΕΣ ΔΙΑΣΩΣΗΣ
10.30 ΠΡΩΪΝΟ ΔΡΟΜΟΛΟΓΙΟ
12.00 ΘΑΥΜΑΤΑ ΤΗΣ ΕΠΙΣΤΗΜΗΣ ΚΑΙ ΤΗΣ ΤΕΧΝΟΛΟΓΙΑΣ
12.30 ΜΟΥΜΙΕΣ ΚΑΙ ΤΑ ΘΑΥΜΑΤΑ ΤΗΣ ΑΡΧΑΙΑΣ ΑΙΓΥΠΤΟΥ
13.00 ΜΕΡΑ ΜΕΣΗΜΕΡΙ
14.30 ΠΟΙΗΤΕΣ ΚΑΙ ΛΟΓΟΤΕΧΝΕΣ
15.00 **ΕΙΔΗΣΕΙΣ**
15.30 ΜΕ ΜΙΑ ΤΡΙΤΗ ΜΑΤΙΑ
17.00 ΤΑΡΑΤΣΑ
18.30 ΑΘΛΗΤΙΚΟ ΗΜΙΩΡΟ
19.00 **ΕΙΔΗΣΕΙΣ**
20.00 Η ΥΓΕΙΑ ΣΗΜΕΡΑ
20.30 ΣΤΥΛ ΚΑΦΕ
21.00 E-LIFE
22.00 ΑΠΛΕΣ ΣΥΝΕΝΤΕΥΞΕΙΣ
22.30 ΕΒΙΒΑ
23.30 **ΕΙΔΗΣΕΙΣ**
00.30 ΞΕΝΗ ΤΑΙΝΙΑ: ΟΝΟΜΑ: ΚΑΡΜΕΝ

MEGA

06.00 ΠΡΩΤΗ ΕΚΔΟΣΗ
08.00 ΣΗΜΕΡΑ ΜΕ ΤΗΝ ΑΝΝΑ
10.00 ΣΑΝ ΣΤΟ ΣΠΙΤΙ ΣΑΣ
13.10 **ΕΙΔΗΣΕΙΣ ΣΤΗ ΝΟΗΜΑΤΙΚΗ ΓΛΩΣΣΑ**
13.15 ΒΡΕΣ ΤΗ ΦΡΑΣΗ
14.00 **ΕΙΔΗΣΕΙΣ**
15.00 ΝΤΟΛΤΣΕ ΒΙΤΑ
16.00 ΜΗ ΦΟΒΑΣΑΙ ΤΗ ΦΩΤΙΑ
17.00 **ΕΙΔΗΣΕΙΣ**
17.15 ΓΙΑ ΜΙΑ ΘΕΣΗ ΣΤΟΝ ΗΛΙΟ
17.50 ΑΠΑΓΟΡΕΥΜΕΝΗ ΑΓΑΠΗ
18.45 ΠΟΙΟΣ ΘΕΛΕΙ ΝΑ ΓΙΝΕΙ ΕΚΑΤΟΜΜΥΡΙΟΥΧΟΣ;
19.30 **ΕΙΔΗΣΕΙΣ**
21.00 ΣΟΥΠΕΡ ΜΠΑΛΑ
21.45 ΕΥΡΩΠΑΪΚΟ ΠΡΩΤΑΘΛΗΜΑ ΠΟΔΟΣΦΑΙΡΟΥ
24.00 **ΕΙΔΗΣΕΙΣ**
00.15 ΞΕΝΗ ΤΑΙΝΙΑ: ΕΧΘΡΟΣ ΕΚ ΦΥΣΕΩΣ
02.30 ΣΟΥΠΕΡ ΜΠΑΛΑ
03.00 ΤΗΛΕΜΑΡΚΕΤΙΝΓΚ
03.30 ΣΑΝ ΣΤΟ ΣΠΙΤΙ ΣΑΣ

ANT 1

06.20 **ΟΙ ΕΙΔΗΣΕΙΣ ΤΟΥ CBS**
06.45 ΠΡΙΝ ΤΟ ΣΧΟΛΕΙΟ
06.55 **ΕΙΔΗΣΕΙΣ ΣΤΗ ΝΟΗΜΑΤΙΚΗ ΓΛΩΣΣΑ**
07.00 ΚΑΛΗΜΕΡΑ ΕΛΛΑΔΑ
09.55 Ο ΚΑΙΡΟΣ ΤΗΣ ΕΒΔΟΜΑΔΑΣ
10.00 ΠΡΩΪΝΟΣ ΚΑΦΕΣ
11.00 **ΕΙΔΗΣΕΙΣ**
13.10 ΣΟΥΠΕΡ ΓΚΕΪΜ
13.15 ΠΑΤΕΡ ΗΜΩΝ
14.00 **ΕΙΔΗΣΕΙΣ**
14.40 ΧΡΗΜΑ ΚΑΙ ΧΡΗΜΑΤΙΣΤΗΡΙΟ
14.45 ΚΑΙ ΟΙ ΠΑΝΤΡΕΜΕΝΟΙ ΕΧΟΥΝ ΨΥΧΗ
15.45 SUPER GAME
15.50 ΕΓΚΛΗΜΑΤΑ
16.35 SUPER GAME
16.40 ΑΤΙΘΑΣΑ ΝΙΑΤΑ
17.40 **ΕΙΔΗΣΕΙΣ**
17.50 ΚΑΛΗΜΕΡΑ ΖΩΗ
18.45 Η ΛΑΜΨΗ
19.25 **ΕΙΔΗΣΕΙΣ**
21.05 ΑΝΩ - ΚΑΤΩ
21.45 ΑΛΙΚΗ
22.45 **ΕΙΔΗΣΕΙΣ**
22.50 ΚΑΤΣΕ ΚΑΛΑ
24.00 **ΕΙΔΗΣΕΙΣ**
00.15 ΣΤΑ ΣΥΝΟΡΑ ΤΗΣ ΦΑΝΤΑΣΙΑΣ
01.15 ΞΕΝΗ ΤΑΙΝΙΑ: Η ΓΥΝΑΙΚΑ ΤΟΥ ΚΑΜΠΑΡΕ
03.00 ΤΗΛΕΜΑΡΚΕΤΙΝΓΚ
03.30 ΞΕΝΗ ΤΑΙΝΙΑ: Ο ΔΙΚΑΣΤΗΣ
04.45 ΟΙΚΟΓΕΝΕΙΑ ΚΑΖΙΝΟ

ALPHA

06.00 ΠΡΩΤΗ ΕΝΗΜΕΡΩΣΗ
08.00 ΤΟ ΜΑΓΚΑΖΙΝΟ ΤΟΥ ALPHA
10.00 ΑΛΟΝΤΡΑ
10.30 ΟΛΑ ΓΙΑ ΤΗΝ ΑΓΑΠΗ
11.15 ΚΑΝΤΕΛΑ
11.45 **ΕΙΔΗΣΕΙΣ**
12.15 ΕΛΛΗΝΙΚΗ ΤΑΙΝΙΑ: Ο ΤΑΥΡΟΜΑΧΟΣ ΠΡΟΧΩΡΕΙ
14.00 **ΕΙΔΗΣΕΙΣ**
15.30 ΓΥΑΛΙΝΟΣ ΤΟΙΧΟΣ
17.15 ΥΠΑΣΤΥΝΟΜΟΣ ΡΕΞ
18.15 Ο ΛΑΒΥΡΙΝΘΟΣ ΤΟΥ ΠΑΘΟΥΣ
19.25 **ΕΙΔΗΣΕΙΣ**
21.00 ΕΛΛΗΝΙΚΗ ΤΑΙΝΙΑ: Η ΚΟΡΗ ΤΟΥ ΗΛΙΟΥ
23.00 ΚΟΚΚΙΝΟΣ ΚΥΚΛΟΣ
24.00 ΤΟΚ ΣΟΟΥ
01.15 **ΕΙΔΗΣΕΙΣ**
01.30 ΞΕΝΗ ΤΑΙΝΙΑ: ΑΝΑΖΗΤΩΝΤΑΣ ΤΗ ΔΙΚΑΙΟΣΥΝΗ
03.15 ΤΡΕΙΣ ΓΥΝΑΙΚΕΣ
04.15 ΝΤΑΝΙΕΛΑ
05.00 ΜΟΙΡΑΙΟ ΠΑΘΟΣ

STAR

06.40 ΠΑΙΔΙΚΟ ΠΡΟΓΡΑΜΜΑ
09.05 **ΕΙΔΗΣΕΙΣ**
09.15 ΚΑΤΑΛΙΝΑ ΚΑΙ ΣΕΜΠΑΣΤΙΑΝ
10.00 ΛΟΓΙΑ STARATA
12.00 Η ΜΙΚΡΗ ΚΥΡΙΑ
12.25 Ο ΚΟΣΜΟΣ ΤΟΥ ΠΑΙΔΙΟΥ
12.30 ΤΟΛΜΗ ΚΑΙ ΓΟΗΤΕΙΑ
13.00 **ΕΙΔΗΣΕΙΣ**
14.00 ΤΖΟΥΛΙΑΝΑ, Η ΓΥΝΑΙΚΑ ΤΟΥ ΑΝΕΜΟΥ
15.00 ΤΟΠ ΜΟΝΤΕΛΣ
16.00 ΜΙΡΑΝΤΑ, Η ΠΡΟΔΟΜΕΝΗ ΓΥΝΑΙΚΑ
17.00 Σ' ΑΓΑΠΩ ΡΟΖΙΤΑ
18.00 **ΕΙΔΗΣΕΙΣ**
19.30 ΟΙ ΠΕΤΑΛΟΥΔΕΣ ΕΛΕΥΘΕΡΕΣ ΠΕΤΟΥΝ
20.00 ΣΤΗ ΛΕΩΦΟΡΟ ΤΟΥ ΜΕΛΡΟΟΥΖ
21.00 ΞΕΝΗ ΤΑΙΝΙΑ: Η ΦΩΝΗ ΤΗΣ ΚΑΡΔΙΑΣ
23.15 ΣΗΜΕΙΟ ΑΝΑΦΟΡΑΣ
24.00 **ΕΙΔΗΣΕΙΣ**
00.15 ΞΕΝΗ ΤΑΙΝΙΑ: ΣΙΩΠΗΛΟΣ ΚΥΝΗΓΟΣ
02.00 ΟΜΑΔΑ ΝΑΪΤ ΡΑΪΝΤΕΡ
03.00 ΠΕΡΙΠΟΛΟΣ ΘΑΝΑΤΟΥ
04.00 Η ΕΡΗΜΟΣ ΤΗΣ ΦΛΟΓΑΣ
05.00 ΑΣΤΕΡΙΑ ΣΤΟ ΠΕΝΤΑΓΡΑΜΜΟ

FILMNET

06.00 ΜΠΟΥΦΑΛΟ 66
08.00 ΤΡΟΝ
09.45 Η ΕΠΟΠΟΙΙΑ ΤΟΥ ΠΕΡΛ ΧΑΡΜΠΟΡ
12.15 ΣΤΟΥΣ ΡΥΘΜΟΥΣ ΤΗΣ ΝΤΙΣΚΟ
02.15 ΤΟ ΧΑΜΕΝΟ ΤΡΑΓΟΥΔΙ
16.00 ΒΡΩΜΙΚΟΙ ΗΡΩΕΣ
18.05 Η ΕΚΤΕΛΕΣΗ
19.55 ΚΩΔΙΚΑΣ ΤΙΜΗΣ
22.00 ΣΤΟ ΜΥΑΛΟ ΤΟΥ ΤΖΟΝ ΜΑΛΚΟΒΙΤΣ
00.15 ΟΡΓΙΣΜΕΝΗ ΚΑΤΑΔΙΩΞΗ
01.45 ΣΕ ΘΕΛΩ
03.20 Η ΝΥΦΗ ΤΟΥ ΤΣΑΚΙ
04.55 Ο ΒΑΣΙΛΙΑΣ ΤΗΣ ΖΟΥΓΚΛΑΣ

TEMPO

07.00 ΠΡΩΙΝΕΣ ΕΙΚΟΝΕΣ
10.00 ON LINE
13.00 ΤΡΟΠΙΚΑΛ ΧΙΤ
16.00 ΕΛΛΗΝΙΚΗ ΤΑΙΝΙΑ
17.00 **ΕΙΔΗΣΕΙΣ**
17.50 TEMPO CLUB
19.00 **ΕΙΔΗΣΕΙΣ**
19.40 ΚΟΣΜΟΣ ΣΗΜΕΡΑ
19.55 **ΚΑΙΡΟΣ**
20.00 TEMPO SPORTS
20.30 VIP NEWS
20.45 ΟΙΚΟΝΟΜΙΑ
21.00 **ΕΙΔΗΣΕΙΣ**
21.35 ΟΙΚΟΝΟΜΙΑ
21.38 ΚΑΙΡΟΣ ΑΥΡΙΟ
21.45 CINE TEMPO
23.30 COSMOPOLIS
24.00 **ΕΙΔΗΣΕΙΣ**
00.38 ΟΙΚΟΝΟΜΙΑ
00.48 TEMPO SPORTS
00.55 TEMPO CLUB

COSMOS - POLIS TV

07.00 ΜΟΥΣΙΚΗ ΚΑΛΗΜΕΡΑ
10.00 ΜΟΥΣΙΚΟ BRUNCH
11.00 ΜΟΥΣΙΚΗ ΔΡΑΣΗ
13.00 **ΕΙΔΗΣΕΙΣ**
13.20 POLIS SPORTS
14.00 ΝΤΟΚΥΜΑΝΤΕΡ
14.30 ΜΟΥΣΙΚΗ POLIS
15.30 PRESTIGE
16.00 BUENA VIDA
17.00 ΝΤΟΚΥΜΑΝΤΕΡ
18.00 **ΕΙΔΗΣΕΙΣ**
18.20 ΠΡΩΤΑΘΛΗΜΑ ΑΡΓΕΝΤΙΝΗΣ: ΡΙΒΕΡ ΠΛΕΪΤ - ΡΑΣΙΝΓΚ
20.10 ΑΞΙΟΝΙΚΟΣ ΤΟΜΟΓΡΑΦΟΣ
21.00 **ΕΙΔΗΣΕΙΣ**
21.35 HIGH LIGHTS
22.30 ΜΟΥΣΙΚΟ ΚΟΚΤΕΪΛ
23.30 M.A.T.
24.00 PRESTIGE
00.30 BUENA VIDA
01.30 ΜΟΥΣΙΚΗ - POLIS
02.30 ΑΞΙΟΝΙΚΟΣ ΤΟΜΟΓΡΑΦΟΣ
03.20 ΝΥΧΤΕΡΙΝΗ ΜΟΥΣΙΚΗ

ΡΟΣΚΟΠΙΟ

ΚΡΙΟΣ:
21 ΜΑΡΤΙΟΥ - 19 ΑΠΡΙΛΙΟΥ

Ευτυχώς που η αισιοδοξία σας είναι μεγάλη γιατί ηεβδομάδα που έρχεται θα έχει αρκετές εντάσεις και παροδικές δυσκολίες, που ίσως δεν είχατε προβλέψει ή υπολογίσει. Κουράγιο, ψυχραιμία και υπομονή.

ΤΑΥΡΟΣ
20 ΑΠΡΙΛΙΟΥ - 20 ΜΑΪΟΥ

Αναμφισβήτητα ταλαιπωρείστε ψυχικά αυτό το διάστημα αλλά αξίζει τον κόπο, έστω κι αν έχετε φορτωθεί με ευθύνες για θέματα που πρέπει να διεκπεραιώσετε με επιτυχία. Τώρα σας δίνεται η ευκαιρία να πετύχετε δύσκολους στόχους.

ΔΙΔΥΜΟΙ
21 ΜΑΪΟΥ - 21 ΙΟΥΝΙΟΥ

Ξεκουραστείτε, ηρεμήστε και απολαύστε αυτό το Σαββατοκύριακο γιατί σας περιμένουν πολλές υποχρεώσεις και θα πρέπει να έχετε και την ψυχική και τη σωματική δύναμη να τις φέρετε εις πέρας. Φροντίστε λοιπόν να είσαστε αναζωογονημένοι και αισιόδοξοι.

ΚΑΡΚΙΝΟΣ
22 ΙΟΥΝΙΟΥ - 22 ΙΟΥΛΙΟΥ

Είτε σας αρέσει είτε όχι, θα υποχρεωθείτε να αντιμετωπίσετε τα ουσιαστικά προβλήματα που υπάρχουν μέσα στην οικογένεια. Αντιμετωπίστε τα λοιπόν με καλή διάθεση και συμπαρασταθείτε στους δικούς σας ανθρώπους, γιατί πράγματι φαίνεται να έχουν την ανάγκη σας.

ΛΕΩΝ
23 ΙΟΥΛΙΟΥ - 22 ΑΥΓΟΥΣΤΟΥ

Μια μικρή «απόδραση» από την καθημερινότητα θα σας αναζωογονήσει αυτό το Σαββατοκύριακο και θα τονίσει τον δυναμισμό σας προκειμένου να προχωρήσετε σε νέους αγώνες, για τη διατήρηση του γοήτρου σας στο παιχνίδι του ανταγωνισμού.

ΠΑΡΘΕΝΟΣ
23 ΑΥΓΟΥΣΤΟΥ - 23 ΣΕΠΤΕΜΒΡΙΟΥ

Με πολλή αισιοδοξία και κίνηση μπορείτε να νιώσετε καλύτερα ψυχολογικά. Αφήστε αυτό το Σαββατοκύριακο να γίνει αφορμή να διακρίνετε και να διορθώσετε πολλά πράγματα στον εαυτό σας και στη ζωή σας.

ΖΥΓΟΣ:
24 ΣΕΠΤΕΜΒΡΙΟΥ - 24 ΟΚΤΩΒΡΙΟΥ

Μην μπερδεύεστε με πολλούς στόχους, όλα γίνονται, αρκεί να είστε προγραμματισμένοι και να κάνετε το καινούργιο σας ξεκίνημα την κατάλληλη στιγμή. Προς το παρόν απολαύστε ένα ζεστό, αλλιώτικο Σαββατοκύριακο με νεανική και γεμάτη ζωντάνια συντροφιά.

ΣΚΟΡΠΙΟΣ:
24 ΟΚΤΩΒΡΙΟΥ - 22 ΝΟΕΜΒΡΙΟΥ

Αν και σας αρέσει να λύνετε μυστήρια όταν περικλείεστε από ρευστές καταστάσεις, τώρα είναι η κατάλληλη στιγμή να ξεδιαλύνετε τα περίεργα που συμβαίνουν γύρω σας, προκειμένου να προετοιμαστείτε για έναν «αγώνα δρόμου» και κυριαρχίας.

ΤΟΞΟΤΗΣ:
23 ΝΟΕΜΒΡΙΟΥ - 21 ΔΕΚΕΜΒΡΙΟΥ

Αποφύγετε το άγχος και εκτονώστε το με γυμναστική ή με έναν περίπατο σε κοντινό μέρος. Διασκεδάστε και χαρείτε αυτό το Σαββατοκύριακο μαζί με φίλους. Μια ευχάριστη έξοδος θα σας κάνει να αλλάξετε παραστάσεις.

ΑΙΓΟΚΕΡΩΣ:
22 ΔΕΚΕΜΒΡΙΟΥ - 19 ΙΑΝΟΥΑΡΙΟΥ

Τα πιο απλά θα μπορούσατε να τα κάνετε δύσκολα αν σκέφτεστε πολύπλοκα και διατηρείτε επιφυλάξεις απέναντι σε γεγονότα και καταστάσεις. Αυτό το Σαββατοκύριακο ηρεμήστε και βάλτε τις σκέψεις σας σε τάξη

ΥΔΡΟΧΟΟΣ
20 ΙΑΝΟΥΑΡΙΟΥ - 19 ΦΕΒΡΟΥΑΡΙΟΥ

Σύνθετο από πλευράς πλανητικών επιρροών, το διάστημα αυτό θα φέρει γεγονότα που θα σας αιφνιδιάσουν. Άλλοτε θα σας απαλλάξουν από δυσάρεστες καταστάσεις κι άλλοτε θα σας καλέσουν να πάρετε νέες θέσεις απέναντι σ' αυτά που γίνονται. Προετοιμαστείτε ανάλογα.

ΙΧΘΥΕΣ:
19 ΦΕΒΡΟΥΑΡΙΟΥ - 20 ΜΑΡΤΙΟΥ

Προετοιμαστείτε αυτό το Σαββατοκύριακο, με καλή ξεκούραση, ώστε να αποφύγετε τα δύσκολα και να αξιοποιήσετε τις ευκαιρίες. Τα ενδιαφέροντα που έρχονται με γοργό ρυθμό είναι σίγουρα πολλά, αλλά καθόλου ήρεμα.



«Ανθρωπος αγράμματος τούβλο απελέκητο»

Είναι μια κοινή έκφραση που τη μεταχειριζόντουσαν πολύ οι πρόγονοί μας και την έλεγαν για τους αγράμματους. Το τούβλο το απελέκητο είναι «άνευ αξίας», έτσι και ο άνρθωπος ο αγράμματος δεν έχει καμμία αξία. Τη συναντούσαν δε πάνω από τις έδρες των γραμματοδιδασκάλων της εποχής. Ελεγαν, μάλιστα και ένα τετράστιχο σαν παροιμία από τους προπάτορές μας και απ' αυτό φαίνεται, πόσο δύσκολα ήταν τότε τα γράμματα: «Οποιος το μάθημα αγαπά/ και την σπουδήν γυρεύει,/ θέλει πολλάς υπομονάς/ θέλει πολλάς ημέρας, /τιμήν εις τον διδάσκαλον/ δουκάτα εις τα χείρας, / τότε να μάθη ο μαθητής / και τέλειος να γίνη...

«Ανθρωπος των κατέργων» - «Κάθε κατεργάρης...»

Η Γαλέρα ήταν πολεμικό πιο πολύ πλοίο με τρία κατάρτια, που το χρησιμοποιούσαν τα κράτη της Μεσογείου μέχρι το τέλοστου 18ου αιώνα. Η κινησή του γινόταν ή με τα κουπιά ή με τα πανιά. Οι κωπηλάτες (25-30 σε κάθε πλευρά) ήτνα συνήθως κατάδικοι, Γι' αυτό το λόγο το όνομα «γαλέρα» επικράτησε να σημαίνει στις γλώσσες των κράτων της Δύσης, τη φυλακή, την ποινή των καταδικαζόμενων να κωπηλατούν σε γαλέρες και γενικά τα καταναγκαστικά έργα.

Ανάλογα προς τις «γαλέρες» ήταν τα «κάτεργα» των Βυζαντινών και των μεσαιωνικών γενικά χρόνων, που ήταν μακριά και χαμηλά πλοία και η κίνησή τους γινόταν ή με κουπιά ή με πανιά και χρησίμευαν σαν πολεικά ή σαν κουρσάρικα πλοία. Κατά τους νεότερους χρόνους, το πλήρωμα των πλοίων αυτών αποτελούνταν από τους βαρυποινίτες κατάδικους ή αιχμαλώτους των πολέμων, οι οποίοι με αυτό τον τρόπο έκαναν την ποινή τους, κάτω βέβαια από τις πιο άθλιες συνθήκες. Η υπηρεσία στο «κάτεργο» καθιερώθηκε επίσημα σαν ποινή (κυρίως στο πληθυντικό «κάτεργα») από τον 16ον αιώνα και καταργήθηκε, όταν άρχισαν να αχρηστεύονται σαν πολεμικά.

Σήμερα ονομάζουν «κάτεργο», παλιό αχρηστευμένο πλοίο και που το χρησιμοποιούν σαν φυλακή.

Με τη φράση: «Ανθρωπος των κατέργων», εννούμε σήμερα τον εγκληματία, τον κακοποιό, τον φαυλόβιο.

Η Αγάπη σας, μας δίνει
τη δύναμη να συνεχίσουμε

ΤΩΡΑ

rent a car

ALEXANDER



και σε ΑΘΗΝΑ, ΚΡΗΤΗ, ΚΕΡΚΥΡΑ με:

Ειδικές οικονομικές προσφορές
στους Ροδίτες συμπολίτες μας και
άμεσες παραδόσεις παραλαβές
σε αεροδρόμια, λιμάνια
και κεντρικά σημεία.

ΖΗΣΤΕ ΤΗΝ ΕΞΥΠΗΡΕΤΗΣΗ ALEXANDER

ΑΘΗΝΑ τηλ. 018979658 Fax 018979659
ΡΟΔΟΣ τηλ. 31018 Fax 35253

ΔΩΔΕΚΑΝΗΣΟΣ ΝΑΥΤΙΛΙΑΚΗ Ν.Ε.

Κρατήσεις on line:
«ΔΩΔΕΚΑΝΗΣΟΣ ΝΑΥΤΙΛΙΑΚΗ» Ν.Ε
Αυστραλίας 3, Ρόδος 85100,
Τηλ.: 0241 - 70590, Fax: 70591
και
Στον ταξιδιωτικό σας πράκτορα

ΔΡΟΜΟΛΟΓΙΑ ΤΟΥ ΤΑΧΥΠΛΟΟΥ ΚΑΤΑΜΑΡΑΝ «DODEKANISOS EXPRESS»
ΑΠΟ 07 Μαΐου έως Νεωτέρας

	Αναχωρήσεις από ΡΟΔΟ (Κεντρικό λιμάνι - Κολώνα)
ΔΕΥΤΕΡΑ	08.30 από ΡΟΔΟ για ΣΥΜΗ- ΚΩ - ΚΑΛΥΜΝΟ - ΛΕΡΟ - ΚΑΛΥΜΝΟ - ΚΩ - ΣΥΜΗ - ΡΟΔΟ
ΤΡΙΤΗ	09.00 από ΡΟΔΟ για ΚΑΣΤΕΛΛΟΡΙΖΟ και επιστροφή
ΤΕΤΑΡΤΗ	08.30 απο ΡΟΔΟ για ΤΗΛΟ- ΝΙΣΥΡΟ - ΚΩ - ΚΑΛΥΜΝΟ - ΚΩ - ΝΙΣΥΡΟ - ΤΗΛΟ - ΡΟΔΟ
ΠΕΜΠΤΗ	09.00 απο ΡΟΔΟ για ΚΑΣΤΕΛΛΟΡΙΖΟ 16.30 απο ΚΑΣΤΕΛΛΟΡΙΖΟ για ΡΟΔΟ
ΠΑΡΑΣΚΕΥΗ	08.30 απο ΡΟΔΟ για ΣΥΜΗ - ΚΩ - ΛΕΡΟ - ΛΕΙΨΟΙ - ΠΑΤΜΟ - ΟΛΕΡΟ - ΚΑΛΥΜΝΟ - ΚΩ - ΣΥΜΗ - ΡΟΔΟ
ΣΑΒΒΑΤΟ	08.30 από ΡΟΔΟ για ΚΩ - ΚΑΛΥΜΝΟ - ΛΕΡΟ - ΚΑΛΥΜΝΟ - ΚΩ - ΡΟΔΟ
ΚΥΡΙΑΚΗ	08.30 από ΡΟΔΟ για ΚΩ - ΚΑΛΥΜΝΟ - ΛΕΡΟ - ΛΕΙΨΟΙ - ΠΑΤΜΟ - ΛΕΡΟ - ΚΑΛΥΜΝΟ - ΚΩ - ΣΥΜΗ - ΡΟΔΟ
ΣΗΜΕΙΩΣΗ	• ΤΟ ΔΡΟΜΟΛΟΓΙΟ ΤΗΣ ΠΕΜΠΤΗΣ 17/05 ΓΙΑ ΚΑΣ/ΖΟ ΘΑ ΕΚΤΕΛΕΣΤΕΙ ΚΥΡΙΑΚΗ 20/05 ΜΕ ΩΡΑ ΑΝΑΧΩΡΗΣΗΣ 07.30 ΑΠΟ ΡΟΔΟ • ΚΑΙ ΤΟ ΔΡΟΜΟΛΟΓΙΟ ΤΗΣ ΚΥΡΙΑΚΗΣ 20/05 ΘΑ ΕΚΤΕΛΕΣΤΕΙ ΤΗΝ ΠΕΜΠΤΗ 17/05

«ΟΝΟΜΑ ΚΑΙ ΠΡΑΜΑ» Ο ΠΡΑΚΤΟΡΑΣ ΠΟΥ ΣΥΝΕΛΗΦΘΗ

«Αεριτζήδες» απειλούν πάλι τον ροδιακό τουρισμό!

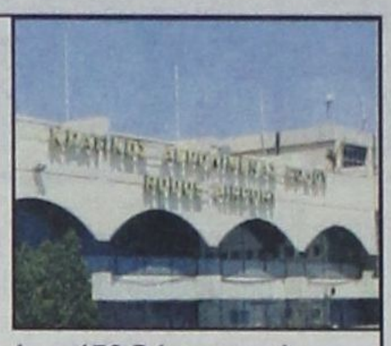

✓ Εκκρεμούσαν εις βάρος του πολύχρονες καταδίκες ✓ Εγκατελείφθησαν στο αεροδρόμιο 150 Ρώσοι τουρίστες

Ενα είδος «αεριτζή» - επιχειρηματία πρέπει να είναι ο ταξιδιωτικός πράκτορας που έβαλε «φέσι» στον Ρόδιο ξενοδόχο και τουριστικό πράκτορα κ. Νίκο Σολούνια, ο οποίος φιλοξένησε πελάτες του και συγκεκριμένα Ρώσους τουρίστες, οι οποίοι μάλιστα εγκατελείφθησαν την Κυριακή στο αεροδρόμιο κι έκτοτε εταλαιπωρούντο, μέχρι που τους παρέλαβε χθες το απόγευμα ένα ρωσικό αεροπλάνο και τους μετέφερε στην πατρίδα τους. Το ρωσικό αεροπλάνο που έπρεπε να τους παραλάβει συγκεκριμένα την Κυριακή ουδέποτε έφθασε και όπως διαπιστώθηκε, το «φέσι» πέφτει... σύννεφο. Γι' αυτό και θα πρέπει να προσέχουν ιδιαιτέρως όσοι συνεργάζονται με πρακτορεία ανατολικών χωρών (όπως απεδείχθη και στο πρόσφατο παρελθόν).

Από έρευνα της Ασφάλειας Ρόδου προέκυψε ειδικότερα ότι ο τουριστικός πράκτορας Βασίλης Ντίνας του Ευθυμίου και της Αικατερίνης, 35 ετών, από την Λάρισα, κάτοικος Ρωσίας, που είχε συλληφθεί το απόγευμα του Σαββάτου, ύστερα από σχετική μήνυση που του υπέβαλε ο κ. Νικ. Σολούνιας, φυγοδικούσε έχοντας καταδίκες συνολικού χρόνου 6 ετών και 8 μηνών και χρηματικού ποσού 4,3 εκ. δρχ., αποφάσεις τις οποίες είχε εκδώσει το Μονομελές Πρωτοδικείο Κοζάνης το 1995 και '96 για την έκδοση ακάλυπτων επιταγών. Χθες το απόγευμα ο Ντίνας θα μεταφερόταν συνοδεία στην Κοζάνη για να τακτοποιήσει τις δικαστικές του εκκρεμότητες. Για την υπόθεση Σολούνια, εξάλλου, αφέθηκε ελεύθερος από τον εισαγγελέα ύστερα από την καταβολή κάποιων χρημάτων, έναντι του λογαριασμού του.

Εγινε εξάλλου, γνωστό ότι αναζητείται και στο Καρπενήσι για εκκρεμότητες που έχει με εκδρομείς μαθητές λυκείων! Οι εκκρεμότητες του εν λόγω κυρίου με τον κ. Νικ. Σολούνια ανήρχοντο σε 8 εκ. δρχ, ποσό το οποίο έπρεπε να του καταβληθεί με την άφιξη των Ρώσων τουριστών, πριν από 10 ημέρες περίπου. Ο χρόνος κυλούσε, όμως, την Κυριακή οι τουρίστες θα αναχωρούσαν και ο Ντίνας ανέβαλλε συνεχώς τις πληρωμές του, με αποτέλεσμα να μηνυθεί και να συλληφθεί.

Οπως προαναφέρθηκε, ωστόσο, το ρωσικό αεροπλάνο δεν ήρθε με αποτέλεσμα οι 150 Ρώσσοι τουρίστες να μείνουν «αμανάτι» στο αεροδρόμιο! Διαπιστώθηκε, εξάλλου, ότι η ίδια εταιρεία είχε εκκρεμότητες στο αεροδρόμιο Ρόδου με τα καύσιμα, με αποτέλεσμα να γίνει στην κυριολεξία ένα «μπάχαλο» (έγινε λόγος για 8900 δολλάρια). Και ενώ η όλη υπόθεση έτεινε να εξελιχθεί σε μείζον θέμα και σε σκάνδαλο με διεθνείς προεκτάσεις ανακοινώθηκε τελικά, χθες το μεσημέρι, ότι το απόγευμα θα ερχόταν στην Ρόδο ένα ρωσικό αεροπλάνο για να παραλάβει τους ατυχείς 150 τουρίστες και ταυτόχρονα να φέρει άλλους.

Πράγματι, το αεροπλάνο έφθασε στις 3.30 το απόγευμα και παρέλαβε τους χιλιοταλαιπωρημένους τουρίστες, ενώ, όπως έγινε γνωστό έφεραν μαζί τους λεφτά οι πιλότοι για να τακτοποιηθούν όλες οι οικονομικές υποχρεώσεις και να μην υποχρεωθούν οι επιχειρηματίες να ζητήσουν την κατάσχεση του αεροπλάνου, όπως είχε συμβεί πριν μερικά χρόνια για μια άλλη, παρεμφερή υπόθεση.



ΠΑΙΔΙΚΑ ΠΑΡΤΥ

Παιδικά πάρτυ γενεθλίων, εορτών ή όποια άλλη εκδήλωση

BABY PARKING
ΚΑΦΕΤΕΡΙΑ

απολαύστε τον καφέ με τους φίλους σας και τα παιδιά σας παίζοντας υπό την επίβλεψη της παιδαγωγού

Ρόδου Λίνδου και Δημητρίου Αναστασιάδη γωνία. Τηλ. 75360, 21356, κιν. 0945816205

ΕΛΛΗΝΙΚΗ ΔΗΜΟΚΡΑΤΙΑ
ΠΟΛΙΤΙΣΤΙΚΟΣ ΟΡΓΑΝΙΣΜΟΣ ΔΗΜΟΥ ΡΟΔΙΩΝ

ΠΡΟΚΗΡΥΞΗ

Ο Πολιτιστικός Οργανισμός Δήμου Ροδίων στα πλαίσια των εκδηλώσεων ΑΝΘΕΣΤΗΡΙΑ 2001 προκηρύσει διαγωνισμό για τα ωραιότερα ΜΠΑΛΚΟΝΙΑ - ΑΥΛΕΣ και ΚΗΠΟΥΣ.

Παρακαλούνται οι ενδιαφερόμενοι να δηλώσουν συμμετοχή στα γραφεία του Οργανισμού μέχρι την Δευτέρα 14/5/2001

Πληροφορίες στα τηλέφωνα 27427 και 21622 τις εργάσιμες ημέρες και ώρες.

Ο Πρόεδρος
Μανώλης Αντωνόγλου



Πρωτο Προσοπο
(0241) 24444

ΔΗΜΟΣ ΡΟΔΙΩΝ
ΙΝΣΤΙΤΟΥΤΟ ΕΡΕΥΝΩΝ ΚΑΤΑΠΟΛΕΜΗΣΗΣ ΚΟΙΝΩΝΙΚΟΥ ΑΠΟΚΛΕΙΣΜΟΥ (ΙΕΚΚΑ)
ΤΗΣ ΑΣΤΙΚΗΣ ΕΤΑΙΡΕΙΑΣ "ΗΦΑΙΣΤΟΣ".

ΑΝΟΙΚΤΗ ΓΡΑΜΜΗ ΕΠΟΙΚΟΙΝΩΝΙΑΣ
" ΠΡΩΤΟ ΠΡΟΣΩΠΟ"
(0241) 24444

ΧΩΡΙΣ ΧΡΕΩΣΗ ΥΠΗΡΕΣΙΩΝ
ΑΝΩΝΥΜΑ ΚΑΙ ΕΜΠΙΣΤΕΥΤΙΚΑ

ΓΙΑ ΠΑΡΟΧΗ ΣΥΜΒΟΥΛΩΝ
ΓΙΑ ΨΥΧΟΛΟΓΙΚΗ ΥΠΟΣΤΗΡΙΞΗ

ΓΙΑ ΜΙΑ ΣΥΖΗΤΗΣΗ ΤΟΥ ΠΡΟΒΛΗΜΑΤΟΣ ΣΑΣ
ΣΕ ΕΝΑ ΔΙΑΦΟΡΕΤΙΚΟ ΠΛΑΙΣΙΟ
ΣΑΣ ΑΠΑΝΤΟΥΝ
ΨΥΧΟΛΟΓΟΙ, ΚΟΙΝΩΝΙΚΟΙ ΛΕΙΤΟΥΡΓΟΙ
ΜΕ ΤΗ ΣΤΗΡΙΞΗ ΝΟΜΙΚΩΝ ΚΑΙ ΚΟΙΝΩΝΙΟΛΟΓΩΝ

Δευτ. - Παρ. 9 π.μ - 8 μ.μ.
(0241) 24444

PRIMART

ΕΤΑΙΡΕΙΑ ΡΟΔΙΑΚΩΝ ΜΕΛΕΤΩΝ

ΠΡΟΣΚΛΗΣΗ

Η Εταιρεία Ροδιακών Μελετών σας προσκαλεί να παραστήτε στην εκδήλωση που διοργανώνει για να τιμήσει τη μνήμη του **Αλέξανδρου Παπαδιαμάντη**, με την ευκαιρία της συμπλήρωσης 150 χρόνων από τη γέννηση του κορυφαίου διηγήματογράφου μας. Η εκδήλωση θα γίνει την **9η Μαΐου 2001**, ημέρα **Τετάρτη** και ώρα **6.30 μ.μ.** στην αίθουσα τελετών του Δικηγορικού Συλλόγου Ρόδου (οδός 25ης Μαρτίου αρ. 9-11). Για την προσωπικότητα και το έργο του τιμώμενου θα ομιλήσει ο λογοτέχνης - κριτικός **κ. Παράσχος Παρασός**.

Το Διοικητικό Συμβούλιο

ΣΥΝΕΤΑΙΡΙΣΤΙΚΗ ΤΡΑΠΕΖΑ ΔΩΔΕΚΑΝΗΣΟΥ ΣΥΝΠΕ

ΠΡΟΣΚΛΗΣΗ 7ης ΤΑΚΤΙΚΗΣ Γ.Σ.

Καλούνται τα μέλη της **ΣΥΝΕΤΑΙΡΙΣΤΙΚΗΣ ΤΡΑΠΕΖΑΣ ΔΩΔΕΚΑΝΗΣΟΥ ΣΥΝ.Π.Ε.** να λάβουν μέρος στην (τελική) 7η Τακτική Γενική Συνέλευση που θα πραγματοποιηθεί στην Ρόδο, το **Σάββατο 12 Μαΐου 2001 και ώρα 9:30 (ενιάμισυ το πρωί),** στην αίθουσα διαλέξεων του ΑΚΤΑΙΟΝ, Μανδράκι ΡΟΔΟΣ, με τα παρακάτω θέματα ημερήσιας διάταξης:

ΘΕΜΑ 1ο: Εγκριση Εισόδου στη Συνεταιριστική Τράπεζα Δωδεκανήσου όλων των Συνεταίρων που εγράφησαν από τις 10/10/2000 μέχρι τις 15/03/2001, μετά από σχετικές αποφάσεις του Δ.Σ. της Τράπεζας.

ΘΕΜΑ 2ο: Απολογισμός Δ.Σ. της διαχειριστικής περιόδου 1/1/2000 - 31/12/2000

ΘΕΜΑ 3ο: Εγκριση των Οικονομικών Καταστάσεων της Τράπεζας της διαχειριστικής περιόδου 1/1/2000 - 31/12/2000

ΘΕΜΑ 4ο: Απαλλαγή των μελών των Δ.Σ. και των Ε.Σ. της Τράπεζας της περιόδου 1/1/2000 - 31/12/2000, από την ευθύνη της διαχείρισης για τη διαχειριστική περίοδο 1/1/2000 - 31/12/2000.

ΘΕΜΑ 5ο: Εγκριση Προϋπολογισμού Εσόδων - Εξόδων της χρήσης 2001.

ΘΕΜΑ 6ο: Τροποποίηση - Συμπλήρωση των άρθρων 27, 29, 53, 56, 73 και 80 του Καταστατικού.

ΘΕΜΑ 7ο: Ορισμός Ορκωτού Ελεγκτή Λογιστή για την χρήση 2001.

Σημειώνεται ότι δικαίωμα συμμετοχής στην Γ.Σ. έχουν όλα τα μέλη της Τράπεζας που έχουν εξοφλήσει μία τουλάχιστον συνεταιριστική μερίδα.

Από το Δ.Σ.

ΠΩΛΟΥΝΤΑΙ

1) Μονοκατοικίες στην παραλία Ιαλυσού έναντι Βράχου 120, 140, 150, 170, 180, 200 τ.μ. σε μπετά ή τελειωμένες πολυτελούς κατασκευής, σε οικόπεδα αυτοτελή 400 - 700 τ.μ.
2) Καταστήματα και στούντιο των 50 τ.μ. επί της οδού Ιερού Λόχου Ιαλυσός, έναντι ξενοδοχείου Τσίκη.

Πληρ. Γ. Ιωαννίδης
Τηλ. 22714 ή 0932296983

ΠΩΛΟΥΝΤΑΙ

1) Οροφοδιαμερίσματα πολυτελούς κατασκευής εντός της πόλεως Ρόδου (όπισθεν παλαιού Νοσοκομείου) οδός Μεταξά των 136 τ.μ. με αποθήκη και θέση γκαράζ εσωτερική.
2) Διαμερίσματα σε μικρή πολυκατοικία πολυτελούς κατασκευής (με γκαράζ εσωτερικό) μέτρων 91, 98 και 136 τ.μ.
3) Μονοκατοικίες στην περιοχή Mira Mare διόροφες με υπόγειο γκαράζ των 140 τ.μ. και διαμερίσματα των 70 τ.μ.

Πληρ. Γ. Ιωαννίδης
Τηλ. 22714 ή 0932296983

Δ·Α·Ν·Ε· SEA LINE

ΔΩΔΕΚΑΝΗΣΙΑΚΗ ΑΝΩΝΥΜΗ ΝΑΥΤΙΛΙΑΚΗ ΕΤΑΙΡΕΙΑ
ΑΜΑΕ 12158/06/Β'/86/12

ΠΡΟΣΚΛΗΣΗ
ΕΚΤΑΚΤΗΣ ΕΠΑΝΑΛΗΠΤΙΚΗΣ ΓΕΝΙΚΗΣ ΣΥΝΕΛΕΥΣΗΣ

Των μετόχων της Ανώνυμης Εταιρείας με την επωνυμία ΔΩΔΕΚΑΝΗΣΙΑΚΗ ΑΝΩΝΥΜΗ ΝΑΥΤΙΛΙΑΚΗ ΕΤΑΙΡΕΙΑ (Δ.Α.Ν.Ε. SEA LINE) σε Εκτακτη επαναληπτική Γενική Συνέλευση.

Σύμφωνα με το Νόμο και το Καταστατικό της Εταιρείας και κατόπιν της από 4 Μαΐου 2001 αποφάσεως του Διοικητικού Συμβουλίου της, καλούνται οι μέτοχοι της Δ.Α.Ν.Ε σε έκτακτη επαναληπτική Γενική Συνέλευση στις 18 Μαΐου 2001, ημέρα Παρασκευή και ώρα 18.00 στην αίθουσα Γενικών Συνελεύσεων του Δικηγορικού Συλλόγου Ρόδου (οδός 25ης Μαρτίου 9-11, πρώτος όροφος - Ρόδος) για συζήτηση και λήψη αποφάσεων επί των θεμάτων της ημερησίας διατάξεως, ήτοι:

ΘΕΜΑΤΑ ΗΜΕΡΗΣΙΑΣ ΔΙΑΤΑΞΗΣ

1. Ενημέρωση των μετόχων, περί της πορείας των εταιρικών υποθέσεων.
2. Λήψη απόφασης για συμβιβασμό ή μη, με τον Επ. Σολούνια και τροποποίηση ή ανάκληση ή μη, της προηγουμένης αποφάσεως της Γενικής Συνελεύσεως των μετόχων της εταιρείας, της 18ης Ιουλίου 2000.

Οι μέτοχοι που επιθυμούν να μετάσχουν στη Γενική Συνέλευση πρέπει σύμφωνα με το Καταστατικό της Εταιρείας, να καταθέσουν μέχρι και την 12η Μαΐου 2001, τους Αποθετηρίους τίτλους των μετοχών τους ή τους προσωρινούς τίτλους των μετοχών που απέκτησαν από τις αυξήσεις του μετοχικού κεφαλαίου της εταιρείας που πραγματοποιήθηκαν σύμφωνα με τις αποφάσεις των Γ.Σ. 3/5/1998 και 1-3/9/1999, για τις οποίες αυξήσεις δεν έχουν ακόμα εκδοθεί οριστικοί τίτλοι, στη Ρόδο, στο Ταμείο της Εταιρείας, επί της οδού Αυστραλίας αρ. 92 ή στο Ταμείο Παρακαταθηκών και Δανείων ή σε οποιαδήποτε αναγνωρισμένη Τράπεζα στην Ελλάδα και να προσκομίσουν μέσα στην ίδια προθεσμία τις αποδείξεις καταθέσεως και τυχόν έγγραφα αντιπροσωπεύσεως τους στα Γραφεία της εταιρείας για την έκδοση βεβαίωσης (εισιτηρίου) συμμετοχής τους στη Γεν. Συνέλευση.

Υπενθυμίζεται στους κ.κ. μετόχους ότι η παρούσα έκτακτη Γ.Σ. είναι επαναληπτική της ματαιωθείσης, ελλείψει απαρτίας, συνεδριάσεως της 28-4-2001 και ότι κατά την επαναληπτική συνεδρίαση της 18-5-2001 η Συνέλευση θα ευρίσκεται σύμφωνα με τον Νόμο σε απαρτία και θα συνεδριάσει εγκύρως, επί των ανωτέρω θεμάτων της αρχικής ημερησίας διατάξεως, οιονδήποτε και αν είναι το κατ' αυτήν εκπροσωπούμενο τμήμα του καταβεβλημένου εταιρικού κεφαλαίου.

Ρόδος, 4 Μαΐου 2001
Με την εντολή του Διοικητικού Συμβουλίου
Ο Πρόεδρος του Δ.Σ.
Γεράσιμος Ι. Καλογηράτος