12

# η δημοκρατική της Ρόδου

στην υπηρεσία του δωδεκανησιακού λαού

Αρ. φύλλου 5661 - ΤΕΤΑΡΤΗ 16 ΜΑΪΟΥ 2001 - Τιμή 200 Δρχ - 0,59 EURO - www.dimokratiki.gr



ΒΑΣΑΝΙΣΤΙΚΑ ΚΑΙ ΑΝΑΠΑΝΤΗΤΑ ΤΑ ΕΡΩΤΗΜΑΤΑ

## ΑΔΙΕΥΚΡΙΝΙΣΤΕΣ ΟΙ ΣΥΝΘΗΚΕΣ για το θάνατο του λοχία

Ο στρατηγός άφησε εμμέσως πλην σαφώς να εννοηθεί ότι πρόκειται για αυτοκτονία

• ΣΕΛ. 3

ΑΠΟ ΤΟ ΔΗΜΟ ΡΟΔΙΩΝ

## Ανοίγει η εκτέλεση σημαντικών έργων στην πόλη της Ρόδου

• ΣΕΛ. 12



ΕΝΑ ΠΟΛΥ ΚΑΥΤΟ ΘΕΜΑ

## Τι πρέπει να γνωρίζουν ξενοδόχοι και ξεν/ληλοι για τις επανα-προσλήψεις



• ΣΕΛ. 10-11

ΔΙΕΞΑΓΕΤΑΙ ΤΗΝ ΠΑΡΑΣΚΕΥΗ

## Επιτεύχθηκε απαρτία για την γενική συνέλευση των μετόχων της ΔΑΝΕ

• ΣΕΛ. 7



ΟΙΚΟΝΟΜΙΚΟ ΜΕΓΑΘΗΡΙΟ

## Εγινε χθες η παρουσίαση του Κυπριακού Ομίλου Λανίτη και του ξενοδοχείου Rodian Beach Resort

• ΣΕΛ. 19

ΑΠΟ ΤΟΥΣ ΔΗΜΟΥΣ ΡΟΔΙΩΝ ΚΑΙ ΚΑΛΛΙΘΕΑΣ



### Αρχίζουν αμέσως συνεργασίες «εφ' όλης της ύλης»



# ΠΡΩΤΑ ΒΗΜΑΤΑ για ενιαία αρχή

Σε συνάντηση που είχαν κορυφαία στελέχη των δύο Δήμων απεφάσισαν να προχωρήσουν από κοινού σε πρώτη φάση στους τομείς της διαχειρίσεως των υδάτινων πόρων, των ΧΥΤΑ, των συγκοινωνιών, του αθλητισμού, του πολιτισμού και του τουρισμού • Με την μελλοντική σύμπραξη και των Δήμων Ιαλυσού - Πεταλούδων θα δημιουργηθεί ένας «γίγαντας» με πανελλήνια ακτινοβολία

• ΣΕΛ. 32

ΤΟ ΠΡΟΣΕΧΕΣ ΣΑΒΒΑΤΟ, 19 ΜΑΪΟΥ 2001

## ΕΛΛΗΝΟΤΟΥΡΚΙΚΗ ΣΥΝΑΝΤΗΣΗ ΤΟΥΡΙΣΜΟΥ ΣΤΟ ΜΑΡΜΑΡΙΣ

*Ποιά θέματα προς συζήτηση περιλαμβάνει η ατζέντα*

• ΣΕΛ. 5

**ΙΑΤΡΙΚΟΣ ΣΥΛΛΟΓΟΣ ΡΟΔΟΥ**
**ΟΔΟΝΤΙΑΤΡΙΚΟΣ ΣΥΛΛΟΓΟΣ ΔΩΔ/ΣΟΥ**
**ΦΑΡΜΑΚΕΥΤΙΚΟΣ ΣΥΛΛΟΓΟΣ ΔΩΔ/ΣΟΥ**

**ΑΝΑΚΟΙΝΩΣΗ**

Ο Ιατρικός Σύλλογος Ρόδου, ο Οδοντιατρικός Σύλλογος Δωδ/σου και ο Φαρμακευτικός Σύλλογος Δωδ/σου αποφασισμένοι να αγωνιστούν με στόχο

- την καταβολή του κοινωνικού πόρου που χρωστά το κράτος στο ασφαλιστικό μας ταμείο που έχει ανέλθει στα 52 δισ. δρχ.
- την διασφάλιση της βιωσιμότητας του Τ.Σ.Α.Υ. με τριμερή χρηματοδότηση
- την διατήρηση του Δημοσίου και κοινωνικού χαρακτήρα της περίθαλψης
- την διασφάλιση των ορίων ηλικίας και του επιπέδου των συντάξεων
- την κατοχύρωση του επιπέδου εξωνοσοκομειακής και νοσοκομειακής περίθαλψης

Καλούν
τα μέλη τους να συμμετάσχουν στην νέα απεργία που έχουν προκηρύξει οι ΓΣΕΕ και ΑΔΕΔΥ στις 17 Μαΐου 2001.

Για τα Δ.Σ.

| | | |
|---|---|---|
| Ο Πρόεδρος | Ο Πρόεδρος | Ο Πρόεδρος |
| Ε.Σ.Ρ. | Ο.Σ.Δ. | Φ.Σ.Δ. |
| Τ. Αντωνιάδης | Ε.Αναστασιάδης | Ι. Αρφαράς |

**ΔΩΔΕΚΑΝΗΣΟΣ ΝΑΥΤΙΛΙΑΚΗ Ν.Ε.**
ΑΥΣΤΡΑΛΙΑΣ 3 ΡΟΔΟΣ 85100
ΤΗΛ. 70590, FAX 70591

**ΑΝΑΚΟΙΝΩΣΗ**

Από την «ΔΩΔΕΚΑΝΗΣΟΣ ΝΑΥΤΙΛΙΑΚΗ» ανακοινώνεται ότι την **Κυριακή 20 Μαΐου 2001** το ταχύπλοο καταμαράν **«Δωδεκάνησος Εξπρές»** θα πραγματοποιήσει έκτακτο δρομολόγιο προς το **Καστελλόριζο** με την ευκαιρία της εορτής του Αγίου Κωνσταντίνου πολιούχου του ακριτικού νησιού.
**Θέσεις περιορισμένες/ Κρατήσεις στο τηλέφωνο: 70590.**

**ΟΜΙΛΟΣ ΕΠΙΧΕΙΡΗΣΕΩΝ ΠΟΥ ΔΡΑΣΤΗΡΙΟΠΟΙΕΙΤΑΙ ΣΤΟΝ ΤΟΜΕΑ ΤΩΝ ΠΩΛΗΣΕΩΝ ΑΥΤΟΚΙΝΗΤΩΝ ΚΑΙ ΑΝΤΑΛΛΑΚΤΙΚΩΝ**

**ΖΗΤΕΙ:**

Εμπειρα και ικανά στελέχη για θέσεις των εμπορικών τμημάτων.

Οι ενδιαφερόμενοι θα πρέπει να διαθέτουν τα εξής προσόντα.

- Πτυχίο ΑΕΙ/ΤΕΙ
- Γνώση Αγγλικής γλώσσας και άνεση στην χρήση Η/Υ.
- Ανεση στην επικοινωνία και οργανωτικές ικανότητες
- Εμπειρία σε θέση ευθύνης πωλήσεων θα θεωρηθεί ιδιαίτερα σημαντικό προσόν.

Ο Ομιλος προσφέρει:

Ανταγωνιστικό πακέτο αποδοχών, ανάλογο των προσόντων του υποψηφίου.

Παρακαλούμε στείλτε βιογραφικά σημειώματα στην διεύθυνση μας ή στο FAX 68034.

- RODOS CAR AE - ΔΩΡΕΑ ΑΕ - FINANCE CAR AEBE

Δ/ΝΣΗ 3ο ΧΛΜ. ΡΟΔΟΥ - ΚΑΛΛΙΘΕΑΣ -
ΤΗΛ. 68032 - 64169 - 61825 - FAX 68034

# η άποψη της ημέρας

**Τις θέσεις της για το ασφαλιστικό ανακοίνωσε χθες η ΓΣΕΕ, την προπαραμονή της απεργίας. Εν πρώτοις έχουμε να παρατηρήσουμε ότι οι θέσεις της ΓΣΕΕ απ-ελούν γνωστές επισημάνσεις και ευχολόγια. Και ότι επίσης με το να ανακοινώσει θέσεις τις οποίες η κυβέρνηση έχει προσποιηθεί προκαταβολικώς ότι τις συζητά, δίδει λαβή σε όσους υποστηρίζουν ότι θα επιχειρηθεί «σικέ» διάλογος.**

Ενα τέτοιο ενδεχόμενο θα διευκολύνει την κυβέρνηση να αποψύξει σταδιακά τις απαράδεκτες και καταστροφικές προτάσεις της για το ασφαλιστικό και θα ζημιώσει τους εργαζόμενους. Ετσι, απλώς θα εξυπηρετηθούν προσωπικές συνδικαλιστικές φιλοδοξίες. Εφ'όσον δεν έχει καθιερωθεί το ασυμβίβαστο μεταξύ συνδικαλιστικού στελέχους και πολιτικής, η καχυποψία θα υπάρχει.

Μετά τη σπουδή της ΓΣΕΕ να ανακοινώσει τις θέσεις της πριν από την πανελλαδική απεργία, δημιουργείται η αίσθηση ότι έχει προκηρυχθεί απεργία για την απεργία, αφού οι προτάσεις της υποτίθεται ότι έχουν γίνει αποδεκτές από την κυβέρνηση για το τραπέζι των συζητήσεων. Θα είναι κρίμα, μετά την πραγματικά μεγαλειώδη σύσσωμη πρώτη κινητοποίηση που ταρακούνησε την κυβέρνηση, να μεθοδευτεί υποτονική συνέχεια των διεκδικήσεων των εργαζομένων.

## Ο αγώνας είναι «σικέ»

Αρκετές φορές οι εργαζόμενοι έχουν προδοθεί από τους εκπροσώπους τους, οι οποίοι συστηματικά επί ΠΑΣΟΚ τους χρησιμοποιούν για την προσωπική τους άνοδο στα βουλευτικά και υπουργικά αξιώματα. Και εφ'όσον υπάρχει αυτό το προηγούμενο, οι εκπρόσωποι των εργαζομένων οφείλουν να έχουν υπόψη τους ότι δεν θα τους συγχωρεθεί η παραμικρή παρασπονδία. Η προηγούμενη εντυπωσιακή συμμετοχή απέδειξε την αποφασιστικότητα των εργαζομένων.

Η καχυποψία συνοδεύει την κυβέρνηση και είναι φυσικό μετά τη δημοσιοποίηση των προθέσεων της. Το ότι αναδιπλώθηκε και ανέκρουσε πρύμναν έπεισε για τον πανικό της αλλά όχι και για την πρόθεση της να λογικευθεί. Την καχυποψία επιτείνει η διαβεβαίωση του κ. Σημίτη ότι θα εγγυηθεί προσωπικά τη συμμετοχή του κράτους στην τριμερή χρηματοδήση, γιατί είναι ακριβώς ο πρωθυπουργός της κυβέρνησης που δεν τήρησε τα συμπεφωνημένα.

Οταν, λοιπόν, ο κύριος υπεύθυνος για την αθέτηση της δέσμευσης του κράτους εγγυάται προσωπικά την τήρηση των όσων τυχόν θα συμφωνηθούν, προκαλεί θυμηδία και κλονίζει την εμπιστοσύνη ακόμη περισσότερο. Ηδη, αρκετά δισ. χρωστά το κράτος στα ασφαλιστικά ταμεία από την αθέτηση της υποχρέωσης των κυβερνήσεων του ΠΑΣΟΚ.

Τη στιγμή αυτή, όλοι συμφωνούν και κατανοούν ότι πρωταρχικός όρος για τη λύση του ασφαλιστικού είναι η τριμερής χρηματοδότηση, αλλά, αλίμονο, το κράτος έχει αποδείξει ότι είναι αναξιόπιστο. Οσο για τη μαύρη εργασία, την πάταξη της παραοικονομίας και τη μείωση της ανεργίας, είναι θέματα που επισημαίνονται στις συζητήσεις, αλλά για να αντιμετωπισθούν χρειάζεται κυβερνητική βούληση. Και δυστυχώς ούτε η βούληση υπάρχει αλλά ούτε και η ικανότητα.

# ο καιρός

Γενική πρόγνωση για σήμερα Τετάρτη 16 Μαΐου 2001. Σε όλη τη χώρα προβλέπεται γενικά αίθριος καιρός αλλά τις απογευματινές ώρες στα ηπειρωτικά θα αναπτυχθούν τοπικές νεφώσεις και θα σημειωθούν σποραδικές βροχές ή καταιγίδες στην ανατολική Μακεδονία και τη Θράκη. Οι άνεμοι θα πνέουν από βόρειες διευθύνσεις στα δυτικά ασθενείς στα ανατολικά μέτριοι και στο νότιο Αιγαίο ισχυροί μέχρι πολύ ισχυροί με εξασθένηση από το απόγευμα. Η θερμοκρασία θα κυμανθεί στα βόρεια ηπειρωτικά από 8 έως 23 βαθμούς, στο Ιόνιο και τα υπόλοιπα ηπειρωτικά από 11 έως 26 βαθμούς και στα νησιά του Αιγαίου από 14 έως 22 βαθμούς κελσίου.

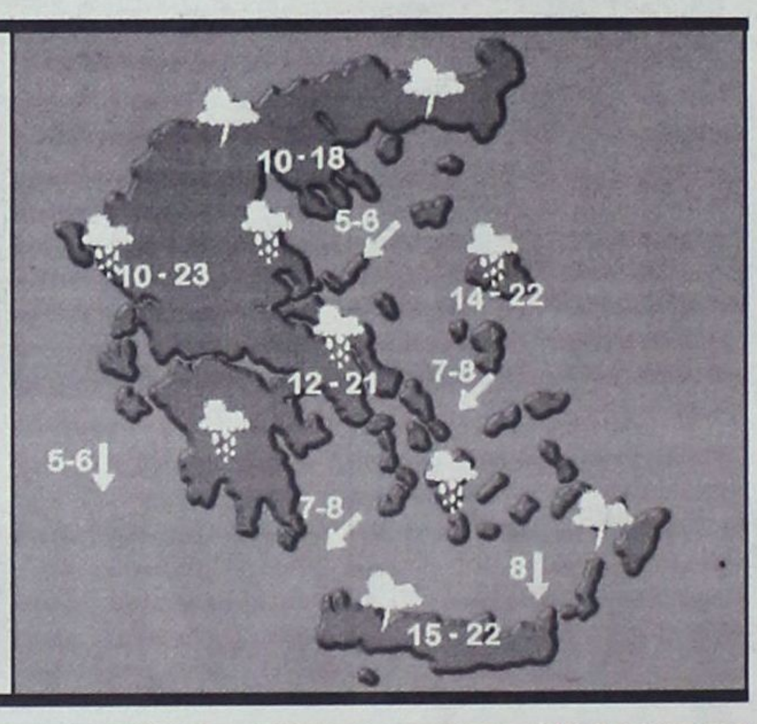


ΗΜΕΡΗΣΙΑ ΕΦΗΜΕΡΙΔΑ
η δημοκρατική
της Ρόδου
Ετος ιδρύσεως 1982
Θεμ. Σοφούλη 77
Ταχ. Θυρίδα 339
85100 Ρόδος
Εκδότης - ιδιοκτήτης - διευθυντής:
ΒΑΣΙΛΗΣ Δ. ΑΘΑΝΑΣΙΟΥ
Τηλέφωνα:
28728, 34722, 76655,
37500, 26728, 27919
Telefax:37333
www.dimokratiki.gr
e-mail:contact@dimokratiki.gr




# αναδρομή στο παρελθόν

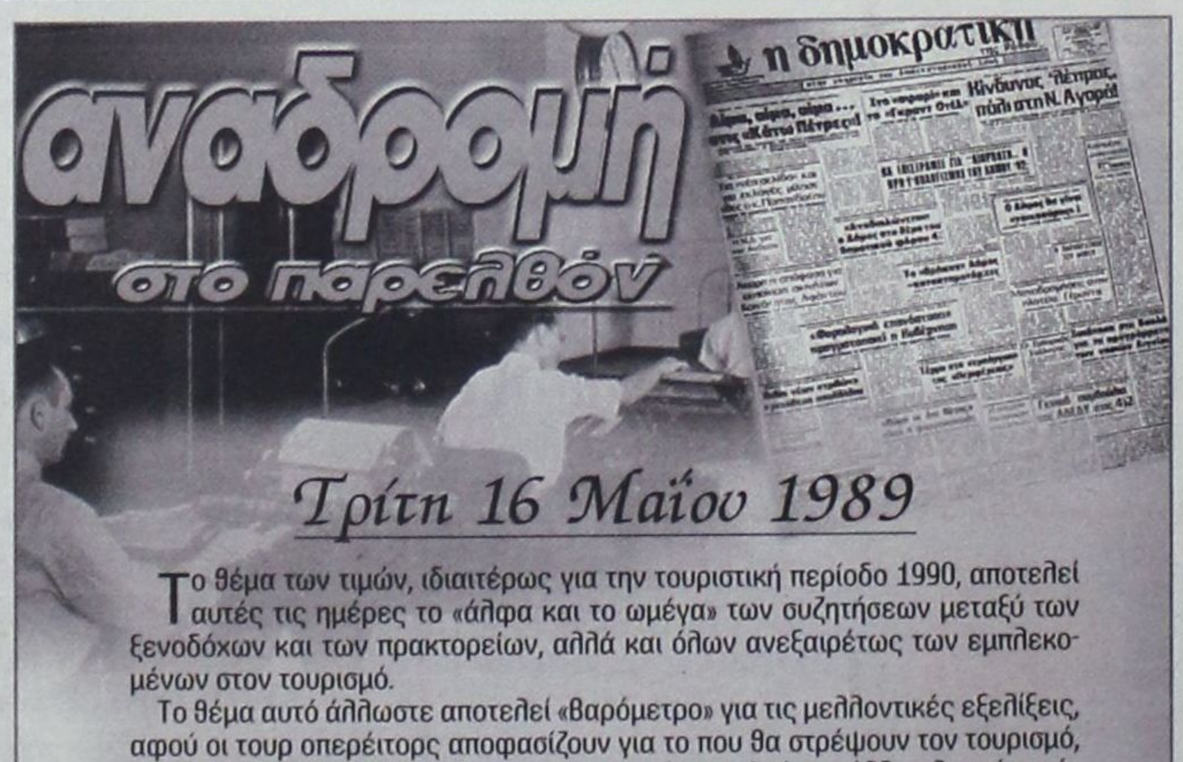


## Τρίτη 16 Μαΐου 1989

Το θέμα των τιμών, ιδιαιτέρως για την τουριστική περίοδο 1990, αποτελεί αυτές τις ημέρες το «άλφα και το ωμέγα» των συζητήσεων μεταξύ των ξενοδόχων και των πρακτορείων, αλλά και όλων ανεξαιρέτως των εμπλεκομένων στον τουρισμό.

Το θέμα αυτό άλλωστε αποτελεί «βαρόμετρο» για τις μελλοντικές εξελίξεις, αφού οι τουρ οπερέιτορς αποφασίζουν για το που θα στρέψουν τον τουρισμό, ανάλογα με το που θα κερδίσουν τα περισσότερα. Από την άλλη πλευρά η χώρα μας είναι τελείως ανοργάνωτη τουριστικά, ώστε να μπορέσει με επιτυχία να αρθρώσει αποφασιστικό λόγο χωρίς τον κίνδυνο να οδηγήσει τα πράγματα στο χειρότερο. Γιαυτό και «η δημοκρατική» έγραψε την Κυριακή ότι οι τιμές του 1990 είναι «δίκοπο μαχαίρι» (είναι αυτό που λέμε «εμπρός γκρεμός και πίσω ρέμα»). Οι ξενοδόχοι της Ρόδου, εν αναμονή και των εγκυκλίων της ΠΟΞ και ίσως και του ΕΟΤ, πραγματοποιούν στο μεταξύ αλλεπάλληλες συσκέψεις για να αποφασίσουν για την «πολιτική τιμών», ενώ πρέπει να βρήκε ανταπόκριση στην συντριπτική πλειοψηφία των πρακτόρων η έκκληση της Ενώσεως Ξενοδόχων για ενότητα, προκειμένου να αντιμετωπισθεί από κοινού η κρίση. Από πολλές πλευρές ακούγεται συγκεκριμένα ότι μόνο με ενότητα και σωστή δουλειά, μέσα κι έξω από την Ελλάδα θα μπορέσει να βελτιωθεί η σημερινή κατάσταση.

Σύμφωνα με τις πληροφορίες θα ακολουθήσουν γενικές συνελεύσεις των ξενοδόχων για το θέμα των τιμών, πρώτον για να σχηματισθεί κοινό μέτωπο (που ίσως αποτρέψει τους τουρ οπερέιτορς από νέες ασφυκτικές πιέσεις) και δεύτερον για να είναι συλλογική η ευθύνη των όποιων αποφάσεων ληφθούν.

πριν 12 χρόνια

# πληροφορίες

## Η ΤΑΥΤΟΤΗΤΑ ΤΗΣ ΗΜΕΡΑΣ

**ΤΕΤΑΡΤΗ 16 ΜΑΪΟΥ**
ΘΕΟΔΩΡΟΥ ΗΓΙΑΣΜΕΝΟΥ
Ανατολή ηλίου 5.14 Δύση ηλίου 7.29 ΣΕΛΗΝΗ 23 ΗΜ.

## ΦΑΡΜΑΚΕΙΑ

**ΣΗΜΕΡΑ:** διημερεύει το φαρμακείο ΛΑΡΔΟΠΟΥΛΟΣ Π., Αποστόλου Παύλου 86 (πλησίον εκκλησίας ΑΝΑΛΗΨΗΣ) τηλ. 63036
**ΣΗΜΕΡΑ:** διανυκτερεύει το φαρμακείο ΜΙΧΑΗΛΙΔΗΣ Θ. 28ης Οκτωβριου 44 (πλησίον ανθοπ. Νάρκισσος) τηλ. 34859

## ΚΑΥΣΙΜΑ

**ΣΗΜΕΡΑ:** Διανυκτερεύουν τα πρατήρια καυσίμων **1)** Γκινάκης Αλεξ. **(SHELL Αυστραλίας) 2)** Σαμουράκης Α. **(JET OIL Λ. Καλλιθέας) 3)** Πίππος Στ. **(SHELL Ιξιά) 4)** Πισσαδάκης Δ. **(JET OIL Αεροδρόμιο) 5)** Δράκος Δρ. **(ΕΚΟ Λ. Λίνδου Αφάντου) 6)** Λεβέντης Παρ. **(SHELL Καλυθιές)**

## ΧΡΗΣΙΜΑ ΤΗΛΕΦΩΝΑ

| | | | |
|---|---|---|---|
| Άμεση δράση | 100 | Ώρα | 141 |
| Πυροσβεστική | 23333 | Φαρμακεία (Διημ.-Διαν.) | 107 |
| Νοσοκομείο | 80000 | ΠΡΟ-ΠΟ • ΛΟΤΤΟ | 111 |
| **Οδική Ασφάλεια:** | | ΡΟΔΑ | 26300 |
| EXRESS SERVICE | 154 | ΚΤΕΥΛ | 27706 |
| HELLAS SERVICE | 157 | ΕΒΕΔ | 22281 |
| HOULIS SERVICE | 30165 | Δικηγορικός Σύλλογος | 27469 |
| Ράδιο Ταξί | 64712 | Εμπορικός Σύλλογος | 35255 |
| Αστυν. Διεύθυνση | 27653 | Ολυμπιακή - Κρατήσεις | 24555 |
| Ασφάλεια | 23294 | ΔΑΝΕ | 77070 |
| Τμήμα Τάξης | 23849 | ΙΚΑ | 64912 |
| Τροχαία | 26480 | ΤΕΒΕ | 22688-77034 |
| Λιμεναρχείο | 28888 | ΤΑΞΥ | 68701-3 |
| Δασαρχείο | 191 | ΟΑΕΔ | 23265 |
| Τελωνείο | 27703 | Εργατικό Κέντρο | 24730 |
| Υγειονομείο | 26666 | Αρχαιολογία | 34719 |
| Μητρόπολη | 23274 | Περιφ. Δ/ντής | 38174 - 38175 |
| Νομαρχία | 74000 | AIRGREECE | 36095 |
| Δήμος Ρόδου | 46200 | Aegean Airlins | 98345 |
| Βλάβες ΟΤΕ | 121 | ΔΗΜ. ΕΠΙΧ. ΚΑΘ. ΡΟΔΟΥ | 77600 |
| Βλάβες ΔΕΗ | 125 | ΥΠΗΡ. ΑΠΟΚΟΜΙΔΗΣ | 61057 |
| Πληρ. ΟΤΕ | 131 | | |

## ΔΕΧΟΝΤΑΙ ΤΟ ΚΟΙΝΟ

- **ΠΕΡ/ΚΟΣ Δ/ΝΤΗΣ ΔΩΔ/ΣΟΥ** δέχεται Τρίτη & Πέμπτη 11:00 - 13:00
- **ΝΟΜΑΡΧΗΣ** δέχεται κάθε Τρίτη & Πέμπτη από 11.00 - 13.00
- **ΑΝΤΙΝΟΜΑΡΧΗΣ ΔΩΔ/ΣΟΥ** κ. Νικόλαος Τατάκης δέχεται το κοινό κάθε Τρίτη & Πέμπτη από 10.00 - 12.00
- **ΔΗΜΑΡΧΟΣ** Ρόδου κ. Γ. Γιαννόπουλος δέχεται ύστερα από συνεννόηση
- **ΑΝΤΙΔΗΜΑΡΧΟΣ** κ. Αντ. Αλαβέρας δέχεται καθημερινά
- **ΑΝΤΙΔΗΜΑΡΧΟΣ** κ. Μαν. Σαββής δέχεται κάθε Τρίτη και Πέμπτη 13.00-14.00
- **ΑΝΤΙΔΗΜΑΡΧΟΣ** Ρόδου Μανώλης Γλυνός δέχεται κάθε Τετάρτη από 12.00 - 14.00
- **ΔΗΜΑΡΧΟΣ** Πεταλούδων Μιχ. Κορδίνας δέχεται το κοινό: Δευτέρα 17.30 - 19.30, Τρίτη 11.00-13.00, Πέμπτη 11.00-13.00

## ΑΚΤΟΠΛΟΙΚΑ ΔΡΟΜΟΛΟΓΙΑ

**Β. ΚΟΡΝΑΡΟΣ:** Απόπλους **04:30** για Χάλκη, Διαφάνι, Πηγάδια, Κάσο, Σητεία, Αγ. Νικόλαο, Μήλο, Πειραιά **ΡΟΔΟΣ:** Απόπλους **14:00** για Τήλο, Κω, Κάλυμνο, Λέρο, Πάτμο, Πειραιά **ΜΑΡΙΝΑ:** Απόπλους **16:00** για Κω, Κάλυμνο, Πειραιά

## ΑΕΡΟΠΟΡΙΚΑ ΔΡΟΜΟΛΟΓΙΑ

**ΠΤΗΣΕΙΣ ΟΛΥΜΠΙΑΚΗΣ**

**ΡΟΔΟΣ - ΑΘΗΝΑ:** Καθημερινά **07.20, 10.40, 14.25, 20.30 , 22.50**
**ΡΟΔΟΣ - ΚΑΡΠΑΘΟΣ:** (Τρίτη, Πέμπτη, Σάββατο) **09.45** (Δευτέρα, Τετάρτη, Παρασκευή) **10.30** (Δευτέρα, Κυριακή) **12.40**
**ΡΟΔΟΣ - ΚΑΣΟΣ:** (Δευτέρα, Παρασκευή, Κυριακή) **12.40**
**ΡΟΔΟΣ - ΗΡΑΚΛΕΙΟ:** (Δευτέρα, Τετάρτη, Παρασκευή) **16.10** Καθημερινά μέσω Αθηνών
**ΡΟΔΟΣ - ΘΕΣΣΑΛΟΝΙΚΗ:** (Δευτέρα, Τετάρτη, Παρασκευή) **18.40** Καθημερινά μέσω Αθηνών
**ΡΟΔΟΣ - ΣΑΝΤΟΡΙΝΗ:** (Δευτέρα, Σάββατο) **20.55**
**ΡΟΔΟΣ - ΜΕΓΙΣΤΗ:** (Τετάρτη, Παρασκευή, Κυριακή) **08.10**

**ΠΤΗΣΕΙΣ AIR GREECE**

**ΡΟΔΟΣ - ΑΘΗΝΑ:** Καθημερινά **18.00**
**ΡΟΔΟΣ - ΗΡΑΚΛΕΙΟ:** Καθημερινά **21.30**

**ΠΤΗΣΕΙΣ AEGEAN AIRLINES**

**ΡΟΔΟΣ - ΑΘΗΝΑ:** Καθημερινά **08.00 - 14.10 - 21.00** (Δευτέρα - Παρασκευή - Κυριακή) **19.30**
**ΡΟΔΟΣ - ΗΡΑΚΛΕΙΟ:** Δευτέρα- Παρασκευή - Κυριακή **16.30**
**ΡΟΔΟΣ - ΘΕΣΣΑΛΟΝΙΚΗ:** Παρασκευή, Σάββατο, Κυριακή **11.50**

**ΠΤΗΣΕΙΣ CRONUS AIRLINES**

**ΡΟΔΟΣ - ΑΘΗΝΑ:** Καθημερινά **08.00 - 22.00**

## ΣΥΝΑΛΛΑΓΜΑ

**ΠΟΣΟΤΗΤΑ ΝΟΜΙΣΜΑΤΟΣ ΑΝΑ 1 ΕΥΡΩ**

| | | | |
|---|---|---|---|
| ΔΟΛΛΑΡΙΟ Η.Π.Α | 0,8745 | ΛΑΤ ΛΕΤΟΝΙΑΣ | 0,5526 |
| ΓΙΕΝ ΙΑΠΩΝΙΑΣ | 107,62 | ΛΙΡΑ ΜΑΛΤΑΣ | 0,3999 |
| ΚΟΡΩΝΑ ΔΑΝΙΑΣ | 7,4613 | ΖΛΟΤΙ ΠΟΛΩΝΙΑΣ | 3,5173 |
| ΛΙΡΑ ΑΓΓΛΙΑΣ | 0,6172 | ΛΕΙ ΡΟΥΜΑΝΙΑΣ | 24870,00 |
| ΚΟΡΩΝΑ ΣΟΥΗΔΙΑΣ | 9,0025 | ΤΟΛΑΡ ΣΛΟΒΕΝΙΑΣ | 217,4656 |
| ΦΡΑΓΚΟ ΕΛΒΕΤΙΑΣ | 1,5327 | ΚΟΡΩΝΑ ΣΛΟΒΑΚΙΑΣ | 43,228 |
| ΚΟΡΩΝΑ ΙΣΛΑΝΔΙΑΣ | 85,99 | ΛΙΡΑ ΤΟΥΡΚΙΑΣ | 999700,0 |
| ΚΟΡΩΝΑ ΝΟΡΒΗΓΙΑΣ | 7,99 | ΔΟΛ. ΑΥΣΤΡΑΛΙΑΣ | 1,6907 |
| ΛΕΒΑ ΒΟΥΛΓΑΡΙΑΣ | 1,9463 | ΔΟΛ. ΚΑΝΑΔΑ | 1,358 |
| ΛΙΡΑ ΚΥΠΡΟΥ | 0,5785 | ΔΟΛ. ΧΟΝΓΚ-ΚΟΝΓΚ | 6,821 |
| ΚΟΡΩΝΑ ΤΣΕΧΙΑΣ | 34,378 | ΔΟΛ. ΝΕΑΣ ΖΗΛΑΝΔΙΑΣ | 2,0898 |
| ΚΟΡΩΝΑ ΕΣΘΟΝΙΑΣ | 15,6466 | ΔΟΛ. ΣΙΓΚΑΠΟΥΡΗΣ | 1,5892 |
| ΦΟΡΙΝΤ ΟΥΓΓΑΡΙΑΣ | 257,38 | ΓΟΥΟΝ Ν. ΚΟΡΕΑΣ | 1134,58 |
| ΛΙΤΑ ΛΙΘΟΥΑΝΙΑΣ | 3,4984 | ΡΑΝΤ Ν. ΑΦΡΙΚΗΣ | 6,9894 |

ΒΑΣΑΝΙΣΤΙΚΑ ΚΑΙ ΑΝΑΠΑΝΤΗΤΑ ΤΑ ΕΡΩΤΗΜΑΤΑ

# Αδιευκρίνιστες οι συνθήκες *για το θάνατο του λοχία*

*✓ Είχε περάσει δύσκολες στιγμές στην ζωή του ✓ Για «αυτοκτονία» γίνεται λόγος στο στράτευμα*

**Αδιευκρίνιστες εξακολουθούν να παραμένουν οι συνθήκες κάτω από τις οποίες βρήκε προχθές το πρωί τραγικό θάνατο από έκρηξη (επιθετικής) χειροβομβίδας, ο 25χρονος μόνιμος λοχίας Αδάμος Αδαμίδης, από την Νέα Τραπεζούντα Πιερίας, μέσα σε αποθήκη πυρομαχικών του 542 Τάγματος Εθνοφυλακής, στην περιοχή Τσαΐρι. Το ενδεχόμενο αυτοκτονίας απεκλείσθη εντελώς, όχι μόνο γιατί δεν είχε λόγους (όπως λένε οι οικείοι και οι φίλοι του), αλλά και γιατί ένας τέτοιος τρόπος δεν θα ήταν «ενδεδειγμένος» (όπως λένε οι ψυχολόγοι). Εκτός αυτού είχε πάρει μαζί του στην αποθήκη (ήταν βοηθός αποθηκάριου) και το όπλο του, καθώς ετοιμαζόταν κι αυτός να μετάσχει στρατιωτικής ασκήσεως. Απομένει, λοιπόν, η εκδοχή του ατυχήματος, με το ερώτημα, πάντως, να πλανάται, γιατί πήρε στα χέρια του την χειροβομβίδα, αφού η υπηρεσιακή εντολή που είχε λάβει ήταν να μεταφέρει ένα κιβώτιο με αβολίδωτα φυσίγγια (για τις ανάγκες της ασκήσεως). Με βάση την λογική μπορεί να υποθέσει κανείς ότι α) βρήκε την χειροβομβίδα σε κιβώτιο φυσιγγίων, αναρωτήθηκε τι ήθελε εκεί, την πήρε και την περιεργάσθηκε με αποτέλεσμα να εκραγεί μόλις την έβγαλε από την θήκη της β) ήθελε να βγάλει την περόνη γιατί κάποιος του την ζήτησε, αλλά στάθηκε άτυχος γ) βρήκε την χειροβομβίδα σε σημείο που δεν έπρεπε και θέλησε να την βάλει στην θέση της αφού προηγουμένως την επεξεργάσθηκε. Αυτές φέρονται να είναι οι τρεις επικρατέστερες απόψεις, ενώ υπεύθυνες απαντήσεις θα δοθούν, προφανώς, στα πλαίσια της ΕΔΕ που διενεργείται.**

Η σορός του άτυχου λοχία μεταφέρθηκε προχθές το βράδυ στην Αθήνα με στρατιωτικό αεροπλάνο για να διενεργηθεί νεκροψία και νεκροτομή, προτού παραδοθεί στην οικογένεια του για ταφή. Σημειώνεται ότι ο λοχίας ήταν το μοναδικό παιδί της οικογένειας του, ότι ο πατέρας του είναι τυφλός και η μάνα του σε άσχημη κατάσταση γι' αυτό και το ενδιαφέρον εκδηλώθηκε από αστυνομικό, συγγενή του. Επιπλέον έγινε γνωστό, ότι στο παρελθόν αντιμετώπισε σοβαρότατο πρόβλημα υγείας, υποχρεωθείς σε εγχείρηση σπονδυλικής στήλης, αλλά τελικά η υγεία του αποκαταστάθηκε και τα τελευταία δύο χρόνια δεν αντιμετώπιζε πρόβλημα.

**ΤΙ ΛΕΕΙ Ο ΣΤΡΑΤΗΓΟΣ**

Ο διοικητής της 95 ΑΔΤΕ υπ/γός κ. Διον. Κωνσταντόπουλος, απορρίπτει, ωστόσο, και μάλιστα κατά τρόπο απόλυτο και κατηγορηματικό, το ενδεχόμενο να ήταν η χειροβομβίδα ελαττωματική ή να οφείλεται η έκρηξη σε ατύχημα.

Σε τηλεοπτική συνέντευξη του συγκεκριμένα προχθές το βράδυ ο κ. Κωνσταντόπουλος άφησε εμμέσως πλην σαφώς να εννοηθεί ότι επρόκειτο για αυτοκτονία, που πιθανότατα να οφείλετο σε οικονομικούς και άλλους λόγους. Εξήγησε δε, με τεχνικούς όρους, γιατί δεν στέκει η εκδοχή του ατυχήματος. Με εισαγγελική άδεια ελήφθησαν μάλιστα και τα μηνύματα που είχε στείλει ο λοχίας πριν από την πράξη του, από τα οποία προέκυπτε, κατά την στρατιωτική εκδοχή, ότι αντιμετώπιζε πράγματι οικονομικό πρόβλημα και ότι ήταν έτοιμος να πουλήσει το κινητό του τηλέφωνο, δουλειά όμως που χάλασε για άγνωστους λόγους («μην το φέρεις, η δουλειά χάλασε», φέρεται να του είπε φίλος του, εκτός κι αν επρόκειτο για συνθηματικές λέξεις). Πιο πέρα ο στρατηγός τόνισε ότι η έκρηξη σημειώθηκε 4 μόλις λεπτά μετά την είσοδο του λοχία στην αποθήκη, γεγονός που μαρτυρεί ότι ήταν σχεδιασμένο αυτό που έγινε. Είπε ακόμα ότι την χειροβομβίδα ο λοχίας την έβγαλε από σφραγισμένο κιβώτιο που περιείχε 13 τεμάχια, ότι ήταν έμπειρος στα πυρομαχικά για να υποπέσει σε σφάλμα και ότι η περόνη αφαιρέθηκε βιαίως.

Από άλλες πηγές δεν απεκλείσθη εξάλλου το ενδεχόμενο ο λοχίας να επεδίωκε έκρηξη και των υπολοίπων χειροβομβίδων αλλά να μην το πέτυχε.

Τέλος, με εισαγγελική έγκριση διενεργήθηκε έρευνα στο σπίτι του λοχία, χωρίς να βρεθεί, ωστόσο, κάτι το ύποπτο ή εν πάση περιπτώσει κάποιο στοιχείο που να διευκολύνει τις έρευνες.

ΟΜΟΦΩΝΙΑ ΕΙΣΑΓΓΕΛΕΑ ΚΑΙ ΑΝΑΚΡΙΤΗ

# Στις φυλακές ο «πατέρας» *που βίαζε την ανήλικη κόρη του*

*Δεν αποδέχθηκε τις αποδιδόμενες σ' αυτόν κατηγορίες*



**Ομοφωνία του Εισαγγελέα κ. Γιώργου Οικονόμου και του τακτικού Ανακριτή κ. Βασ. Παπανικόλα, κρίθηκε χθες, μετά την απολογία του προσωρινά κρατούμενος ο «στοργικός πατέρας», που ασελγούσε, αποπλανούσε και βιάζε, επί τρία χρόνια την ανήλικη και διανοητικά καθυστερημένη κόρη του.**

Πρόκειται, όπως έγραψε και χθες η «δ», για τον Σταμάτη Μανουσάκη, 50 ετών, αρχαιοφύλακα, ο οποίος κατηγορείτο ειδικότερα για βιασμό κατ' εξακολούθηση, αποπλάνηση παιδιού κατ' εξακολούθηση και για αιμομιξία μεταξύ συγγενών, κατηγορίες ωστόσο που δεν αποδέχθηκε, ισχυριζόμενος ότι πρόκειται για «αποκυήματα» φαντασίας και για «διδασκαλίες« της μητέρας του παιδιού με την οποία είναι σε διάσταση και η οποία ζει το δικό της μεγάλο δράμα (συγκεκριμένα και η μητέρα του παιδιού είναι διανοητικά καθυστερημένη και επί πλέον είναι βαριά άρρωστη), που σημαίνει ότι δεν είναι σε θέση να αναλάβει την επιμέλεια των δύο παιδιών της (ο εν διαστάσει άνδρας της από την άλλη έχει συνολικά πέντε παιδιά και από προηγούμενο γάμο του). Πρόκειται δηλαδή «συνολικά» για πραγματική τραγωδία, που και οι ψυχολόγοι θα μπορούσαν να σηκώσουν ψηλά τα χέρια. Στο μεταξύ το παιδί, που ζούσε μέχρι πρότινος στο Κέντρο Παιδικής Μέριμνας Θηλέων Ρόδου, μεταφέρθηκε στην Αθήνα και εισήχθη σε Ιδρυμα γιατί δεν μπορούσε να ζήσει εδώ μετά το σοκ το οποίο υπέστη, γεγονός μάλιστα το οποίο το έκανε πολύ επιθετικό.

Ο Μανουσάκης, ο οποίος είχε συλληφθεί την προηγούμενη Παρασκευή ύστερα από την έκδοση σχετικού εντάλματος, φέρεται ειδικότερα να ασελγούσε επί της κόρης του, ηλικίας 9 χρονών σήμερα, συστηματικά, αναγκάζοντας την να γυμνώνεται, ενώ το ίδιο έκανε κι αυτός. Οι αισχρές πράξεις του δεν περιγράφονται, και εν πάση περιπτώσει δεν κρίνεται σκόπιμο να μεταφερθούν στο χαρτί, για λόγους ευπρεπείας.

## Απεργία γιατρών στο ΙΚΑ - Ρόδου

**Ο εμπαιγμός των ιατρών του Ι.Κ.Α. συνεχίζεται!**

Η μονιμοποίηση όλων των συμβασιούχων ιατρών, το ιατρικό βαθμολόγιο - μισθολόγιο, η αναβάθμιση της παρεχόμενης περίθαλψης με κύριο «κορμό» το Ι.Κ.Α., η αποτροπή της παραπέρα υποβάθμισης της πρωτοβάθμιας περίθαλψης με την επιχειρούμενη αλλαγή «ταμπέλας» των πολυιατρείων του Ι.Κ.Α. και οι διαρρέοντες στον τύπο σχεδιασμοί του Υπουργείου Υγείας ερήμην των γιατρών του Ι.Κ.Α. είναι αιτήματα για τα οποία δίνουμε αγωνιστικά το παρόν με την συμμετοχή μας:

1. Στην 24ωρη απεργία της ΑΔΕΔΥ για το ασφαλιστικό στις 17 Μαΐου 2001
2. Στις 2 24ωρες Πανελλαδικές απεργίες που προκήρυξε ο Π.Ο.Σ.Ε.Υ.Π.Ι.Κ.Α. στις 18 και 21 Μαΐου 2001.

Τις μέρες της απεργίας το Ι.Κ.Α. θα λειτουργεί με το προβλεπόμενο προσωπικό ασφαλείας και θα εξυπηρετεί μόνο τα επείγοντα περιστατικά.

**Ο ΠΡΟΕΔΡΟΣ**
**ΚΟΥΚΟΥΛΑΣ ΑΝΔΡΕΑΣ**
**Ο ΓΡΑΜΜΑΤΕΑΣ**
**ΕΜΜΑΝΟΥΗΛΙΔΗΣ**
**Β. ΝΙΚΟΛΑΟΣ**


SERVIER

Η ΦΑΡΜΑΚΕΥΤΙΚΗ ΕΤΑΙΡΕΙΑ
**SERVIER HELLAS**
Είναι Θυγατρική στην Ελλάδα, του Ομώνυμου Γαλλικού Φαρμακευτικού Ομίλου Έρευνας

Στο πλαίσιο ανάπτυξης νέων θέσεων εργασίας στο Τμήμα Πωλήσεων ενδιαφέρεται να προσλάβει:

**ΙΑΤΡΙΚΟΥΣ ΕΠΙΣΚΕΠΤΕΣ**
για την περιοχή: **Ρόδου**

***Τα απαραίτητα προσόντα των κατάλληλων υποψηφίων είναι:***
- Πτυχίο Ανωτάτης Σχολής (Φαρμακευτικής, Βιολογίας, Βιοχημείας, Κτηνιατρικής)
- Ανεπτυγμένη ικανότητα στην επικοινωνία για την ενημέρωση των Ιατρών
- Δυναμική / ευχάριστη προσωπικότητα - Πειθώ
- Άνεση στον προφορικό / γραπτό λόγο, με πολύ καλή χρήση της Ελληνικής γλώσσας
- Ευελιξία και ομαδικό πνεύμα συνεργασίας
- Προηγούμενη εμπειρία στις πωλήσεις
- Ηλικία έως 30 ετών

***Η Εταιρεία προσφέρει:***
- Προοπτικές επαγγελματικής εξέλιξης
- Ανταγωνιστικό πακέτο αποδοχών (Μηνιαίος μισθός, bonus πωλήσεων)
- Ενδοεπιχειρησιακά εκπαιδευτικά προγράμματα - εξειδικευμένα σεμινάρια τεχνικών πωλήσεων
- Αυτοκίνητο
- Πρόσθετη Ιατροφαρμακευτική περίθαλψη
- Ιδιωτικά προγράμματα ασφάλειας ζωής και συνταξιοδότησης
- Σύγχρονο περιβάλλον εργασίας προσανατολισμένο στον ανθρώπινο παράγοντα

Παρακαλούμε αποστείλατε βιογραφικό σημείωμα στην διεύθυνση:

***SERVIER HELLAS***
***ΤΜΗΜΑ ΑΝΘΡΩΠΙΝΟΥ ΔΥΝΑΜΙΚΟΥ***
*Λ. ΣΥΓΓΡΟΥ 181, 171 21 Ν. ΣΜΥΡΝΗ*



*Δύο κορυφαία προϊόντα στην κορυφαία...*




*Οινοθήκη Emery, οινοποιία με παράδοση τριών γενεών, χάρις στο άρτια καταρτισμένο επιστημονικό και τεχνικό προσωπικό και στις τελειοποιημένες σύγχρονες εγκαταστάσεις της, καταρθώνει να παράγει μια πλούσια γκάμα προϊόντων υψηλής ποιότητας με διεθνή αναγνώριση. Τώρα, ένας νέος ξεχωριστός κόσμος σας ανοίγεται με την υπογραφή της Οινοθήκης Emery.*

*Για σας που η ποιότητα ζωής αφορά την κάθε στιγμή, η Οινοθήκη Emery έφερε δύο νέα προϊόντα: Τη μπύρα KROMBACHER και το μεταλλικό ανθρακούχο νερό APOLLINARIS.*

***Η μπύρα KROMBACHER**, παράγεται από νερό που αναβλύζει στην περιοχή των εργοστασιακών εγκαταστάσεων, διαλεγμένους λυκίσκους από τις περιοχές που προέρχονται οι καλύτερες σχετικές φυτοκαλλιέργειες, κριθάρι ζυθοποιίας από θερινό καρπό με διπλό στάχυ καθώς επίσης και δυνατή φρέσκια μαγιά βιομηχανίας παρασκευής.*

***Το εμφιαλωμένο νερό APOLLINARIS,** είναι το πιο δημοφιλές ανθρακούχο μεταλλικό νερό στην Γερμανία.*

*Μια νέα σελίδα ποιοτικής ζωής σας ανοίγεται με τα δύο κορυφαία προϊόντα στην κορυφαία Οινοθήκη Emery.*

ΟΙΝΟΘΗΚΗ
EMERY

*Αυστραλίας 28, 85100 Ρόδος.*
*Τηλ.: (0241) 29111, 22715, Fax: (0241) 22716*

ΜΕ ΑΦΟΡΜΗ ΤΗΝ ΕΠΙΣΤΟΛΗ ΚΟΚΚΙΝΟΥ

# Διευκρινίσεις του δημάρχου *για το ενημερωτικό φυλλάδιο*

### *Εστησε περίπτερο και παρουσίασε ανάλογες εκδόσεις άλλων Δήμων*



**Την ιδέα του υπουργού ΠΕΧΩΔΕ κ. Κώστα Λαλιώτη που παρουσίασε στους δημοσιογράφους πριν από τα εγκαίνια του μετρό, «περίπτερο» με τα δημοσιεύματα των εφημερίδων, «δανείστηκε» χθες ο δήμαρχος Ροδίων κ. Γιώργος Γιαννόπουλος για να απαντήσει στην κριτική του κ. Μάνου Κόκκινου για το news letter που εξέδωσε πρόσφατα η δημοτική επιχείρηση «Ρόδων», στα πλαίσια των δραστηριοτήτων της, προκειμένου να ενημερώσει την κοινή γνώμη για το επιτελούμενο από τον Δήμο Ρόδου έργο.**

Το περίπτερο που στήθηκε στην αίθουσα συνεδριάσεων του δημοτικού συμβουλίου φιλοξενούσε ανάλογα ενημερωτικά φυλλάδια πολλών Δήμων από ολόκληρη την χώρα, μεταξύ των οποίων και οι Δήμοι Κω και Κάσου. «Δανείστηκα την ιδέα του κ. Κ. Λαλιώτη, όχι για να ασκήσω αντιπολίτευση στην αντιπολίτευση, αλλά για να δείξω τις πρωτοβουλίες άλλων Δήμων, που έχουν εκδόσει καταπληκτικά φυλλάδια και περιοδικά», εξήγησε παρουσιάζοντας το περίπτερο ο δήμαρχος κ. Γ. Γιαννόπουλος.

Η ιδέα για την έκδοση του «news letter» προέκυψε από το ανάλογο έντυπο που εκδίδει ο αδελφοποιημένος με τον Δήμο Ροδίων, Δήμος του Περθ Αυστραλίας και υλοποιήθηκε για να έχουν υψηλής ποιότητας ενημέρωση οι δημότες για τις δραστηριότητες και τις υπηρεσίες που παρέχει ο Δήμος Ροδίων.

«Είμαστε ανοικτοί στην κριτική για το στήσιμο, την εμφάνιση και την καλλιτεχνική προσέγγιση, αλλά η διαδικασία της άμεσης ενημέρωσης όλων των πολιτών αποτελεί υποχρέωση όσων διαχειρίζονται δημόσιο χρήμα. Γι' αυτό έπρεπε να προχωρήσουμε σ' αυτήν την έκδοση», δήλωσε ο κ. Γιαννόπουλος και προανήγγειλε ότι θα επαναληφθεί και στο μέλλον γιατί αποτελεί σεβασμό προς τον πολίτη η ενημέρωση του μέσα από επιμελημένες εκδόσεις.

Παράλληλα ο δήμαρχος Ροδίων υπογράμμισε ότι η έκδοση του φυλλαδίου σε καμία περίπτωση δεν συνδέεται με την προεκλογική περίοδο που είναι ακόμα πολύ μακριά. «Δεν πρόκειται να κάνω προεκλογική εκστρατεία με το δημοτικό χρήμα. Αν κάποιος έπρεπε να ασκήσει κριτική στην δημοτική αρχή είναι γιατί δεν ανέλαβε την πρωτοβουλία αυτή ενωρίτερα», τόνισε ο δήμαρχος, απαντώντας τόσο στον επικεφαλής της μείζονος μειοψηφίας στο δημοτικό συμβούλιο κ. Μάνο Κόκκινο, όσο και σε δημοσίευμα εβδομαδιαίας εφημερίδας.

ΕΠΙΣΤΟΛΗ ΤΟΥ ΠΡΩΤΟΠΡΕΣΒΥΤΕΡΟΥ κ. ΝΕΚΤ. ΚΑΝΙΑ

# Τι λέει η επίσημη Εκκλησία *για την δράση των «Lions»*

### *Είναι «προθάλαμος» της μασονίας*

**Ο Πρωτοπρεσβύτερος Νεκτάριος Κάνιας, απέστειλε προς την «δ» για δημοσίευση την ακόλουθη επιστολή, σχετικά με την δράση των «Lions»:**

Αξιότιμε κύριε Διευθυντά,

Θα ήθελα να συγχαρώ εσάς και την εφημερίδα σας για την ενημέρωση που μας κάνατε με το πρωτοσέλιδο άρθρο σας με θέμα «Με πινακίδα των «Lions» καλωσορίζονται οι τουρίστες στο νησί της Ρόδου!». Και υπότιτλο «Ποιός διοικεί αυτόν τον τόπο;». Διαβάζοντας το άρθρο αυτό καθώς και την επιστολή που απέστειλε κάποιος επισκέπτης, προβληματίσθηκα και εγώ όπως και πολλοί αναγνώστες σας. Πράγματι είναι επιεικώς απαράδεκτο αυτό που συμβαίνει στην προκειμένη περίπτωση «καθώς σχηματίζεται η εντύπωση ότι η Λέσχη αυτή έχει καταστεί «κράτος εν κράτει» και υποκαθιστά αρχές και θεσμούς» όπως πολύ σωστά αναφέρεται στο άρθρο αυτό. Αποδείξατε με αυτό τον τρόπο, κύριε Διευθυντά, ότι δεν επιτρέπεται να παρεμβάλλονται στο λειτούργημα της ενημέρωσης, σκοπιμότητες και διαχωρισμοί.

Θα ήθελα να μου επιτρέψετε να ενημερώσω τους αναγνώστες σας για την Μασονία και την εν λόγω οργάνωση όχι με προσωπικές μου απόψεις, αλλά το τονίζω με τις απόψεις που έχει εκφράσει η Εκκλησία μας στο σύνολό της. Βεβαίως όλα αυτά για τα μέλη αυτών των λεσχών ίσως αποτελούν παρονυχίδα γιατί δεν υπολογίζουν την άποψη της Εκκλησίας (όχι ορισμένων ιερωμένων που διάκεινται φιλικά προς αυτές), αλλά ολόκληρης της Εκκλησίας η οποία έχει εκφραστεί επισήμως.

Η λέξη Μασονισμός προέρχεται από την γαλλική macon (μασόν) που σημαίνει κτίστης, οικοδόμος. Ο Μασονισμός «είναι θρησκευτικό και ηθικοφιλοσοφικό σύστημα. Ιστορικά αποτελεί εξέλιξη και παραφθορά της μεσαιωνικής Συντεχνίας των οικοδόμων (τεκτόνων). Σήμερα είναι μυστική και απόκρυφη οργάνωση με θρησκευτικό χαρακτήρα. Εχει τόπους λατρείας (τις στοές), θρησκευτικές τελετές (υιοθεσία, γάμο, μνημόσυνο), τελετουργικά τυπικά, ιερείς (τους σεβάσμιους). Η λατρεία του Μασονισμού είναι απομίμηση της λατρείας αρχαίων μυστηριακών θρησκειών...» (Επισκόπου Στύλιου Ευθυμίου «Μικρό Χριστιανικό λεξικό» σελ. 128).

Η Εκκλησία με την απόφαση της Ιεραρχίας της Ελλάδος «Περί Μασονίας» της 12ης Οκτωβρίου 1933 έχει διατρανώσει ότι «η Μασονία είναι όλως ασυμβίβαστος προς τον Χριστιανισμόν, και δέον τα πιστά της Εκκλησίας τέκνα, όπως απέχωσι του Μασονισμού... Οθεν είναι ασυμβίβαστος ο αληθής και γνήσιος Χριστιανισμός προς την Μασονίαν». Δεν μπορεί, λοιπόν, να είναι κάποιος χριστιανός και Μασόνος ταυτόχρονα, ή το ένα θα είναι ή το άλλο. Στο ίδιο πνεύμα κινείται και η «Διακήρυξις απάντων των Αρχιερέων της Εκκλησίας της Ελλάδος περί Μασονίας» της 4ης Οκτωβρίου 1996, όπου αναγάγει την Μασονία ως παγανιστική Θρησκεία, ασυμβίβαστη προς τον Χριστιανισμό και καταδικάζεται ως αντίχριστο σύστημα. Στο ίδιο πνεύμα κινείται και η απόφαση της Ιεράς Συνόδου της Εκκλησίας της Κύπρου στις 11 Φεβρουαρίου 1993, τονίζοντας ότι «ο γνήσιος Χριστιανός, και όχι μόνο κατ' όνομα Χριστιανός δεν δύναται να είναι και οπαδός μέλος της Μασονίας».

Η οργάνωση Ρόταρυ όπως ο Σεβασμιότατος Μητροπολίτης Αιτωλίας και Ακαρνανίας κ. Θεόκλητος γράφει σε εγκύκλιό του «Η οργάνωση του Ρόταρυ έχει στενήν σχέση και συγγένειαν προς τον Τεκτονισμόν (Μασονίαν), χαρακτηρισθείσα υπό των ειδότων ως «εξάδελφος» και «πρώτος σταθμός» και «προθάλαμος» της Μασονίας». Επίσης στις 10/1/1974 η Ιερά Σύνοδος της Εκκλησίας της Ελλάδος απαγορεύει να γίνει νονός σε βάπτισμα μέλος της οργανώσεως «Ρόταρυ».

Επίσης και η οργάνωση Lions «συγγενεύει προς την Μασονίαν. Εμφορείται από θρησκευτικόν συγκρητισμόν. Θεωρεί τον θεάνθρωπο Κύριον ως ίσον προς τους ιδρυτάς των άλλων θρησκειών» (Γεωργίου Ψαλτάκη «Απειλή για την Ορθοδοξία μας» σελ 387). Ομως και ο Παναγιώτατος Οικουμενικός Πατριάρχης κ. Βαρθολομαίος σε χαιρετισμό προς τους επισκεψάμενους αυτόν εκπροσώπους των Lions Ελλάδος και Κύπρου (15 Σεπτεμβρίου 1996) τους συμβουλεύει λέγοντας «... Ακούωμεν περί υμών, ως συλλόγου, ότι εμφορείσθε από θρησκευτικάς συγκρητιστικάς αρχάς, θεωρούντες και υμείς ως και άλλαι συγγενείς τη υμετέρα Ενώσεις και Ομάδες τον Ιησούν Χριστόν, ουχί Κύριον της δόξης, αλλά ίσον και ανάλογόν τι προς τους φημιζόμενους ως τάχα μεγάλους ηθικοθρησκευτικούς διδασκάλους των διαφόρων εθνών... Ευελπιστούμεν ότι υμείς ... θα τείνητε ευήκοον το ούς υμών εις την ταπεινήν και παρά ανθρώποις εξουθενημένην φωνήν της ημετέρας Μετριότητος, ελαχίστου Πατριάρχου της Μεγάλης ταύτης Εκκλησίας, και θα αποκαθάρητε υμάς τε αυτούς και τον οίκον της οργανώσεως υμών από των αποδιδομένων οθνείων ιδεών και αντιλήψεων...» (Περ. «Εκκλησία» σελ. 714). Για τους Lions έχει γράψει και ο π. Ελευθέριος Χατζής (Κόρινθος 1997).

Τελειώνοντας και για να ωφεληθούν πνευματικά οι αναγνώστες μας θα ήθελα να αναφέρω ορισμένα για το ήθος της φιλανθρωπίας που έχει διαμορφώσει η Ορθόδοξη Εκκλησία μας. Μερικοί πλούσιοι κάνουν φιλανθρωπίες τις οποίες φροντίζουν να πολυδιαφημίζουν και λένε: «Μακάρι να έκανε και η Εκκλησία ότι κάνουμε εμείς» με τελικό συμπέρασμα ότι όποιος έχει κεφάλαιο και χρήματα και δίνει κάτι ψίχουλα για να φανεί φιλάνθρωπος αυτός είναι και καλός Χριστιανός. Λες και η Ορθοδοξία στηρίζεται στα χρήματα και ο φτωχός λαός που δεν έχει λεφτά και δεν μπορεί να κάνει φιλανθρωπίες τις οποίες και να δημοσιεύει και να προβάλλει, δεν μπορεί να είναι καλός Χριστιανός.

Σε μία προσωπική συζήτηση που είχα με τον Αρχ. Αμφιλόχιο Τσούκο μου είπε «η τελευταία ενορία με ένα μη δραστήριο ιερέα κάνει πολύ σημαντικό πνευματικό και φιλανθρωπικό έργο, μόνο που δεν το διαφημίζει». Οτι βγαίνει στην δημοσιότητα από αυτά που κάνει η Εκκλησία είναι το 1/100 από όσα πραγματικά γίνονται και αυτό γιατί η Εκκλησία στις περισσότερες περιπτώσεις ακολουθεί το λόγο του Χριστού να μην γνωρίζει η αριστερά σου τι ποιεί η δεξιά σου. Σήμερα όμως που αμφισβητείται ο ρόλος της πρέπει να αρχίσει να δημοσιεύει ορισμένα έργα της για να ενισχύσει την αλήθεια.

**Με αγάπη Χριστού**
**Πρωτοπρεσβύτερος**
**Νεκτάριος Κάνιας**


δημιουργίες cair

**ΡΟΔΟΣ 2400** Λευκός Ξηρός ΟΠΑΠ
**ΑΡΧΟΝΤΙΚΟ** Ερυθρός Ξηρός
Δωδεκανησιακός τοπικός

Δύο αντιπροσωπευτικά κρασιά της ΚΑΪΡ Α.Ε., που αποδεικνύουν για άλλη μια φορά την αναμφισβήτητη ικανότητα της Δωδεκανησιακής Εταιρείας να παράγει υψηλής ποιότητας προϊόντα. Ικανότητα που επιβεβαιώνεται από την πρόσφατη παρουσίαση του μοναδικού στην ελληνική αγορά συλλεκτικού αφρώδους CAIR ROSE RESERVE 10 ετών, σε περιορισμένο αριθμό φιαλών και ποιότητα που συναντάται στην πλούσια γκάμα των διεθνώς αναγνωρισμένων προϊόντων της, όπως RODOS 2400 λευκό ξηρό, VQPRD (χρυσό στο Μιλάνο), ΜΟΣΧΑΤΟΣ ΡΟΔΟΥ ΟΠΕ (χρυσό στο Μιλάνο), MOULIN λευκό ξηρό (χρυσό στις Βρυξέλλες), MOULIN ροζέ ημίξηρο (χρυσό σε Μπορντό και Μιλάνο), CAIR φυσικός αφρώδης (χρυσά μετάλλια σε Μιλάνο και Monde Selection).




Εγγύηση
C·A·I·R
**Επιλεγμένοι οίνοι ποιότητας**

CAIR Δαβάκη - Πίνδου 65,
Ν. Φάληρο, τηλ.: 4813876, 4813125
fax: 4814695.
2η χλμ. Ρόδου - Λίνδου, Ρόδος
τηλ.: 0241/68770-3 fax: 0241/62575.



ΨΑΡΙΑ ΑΙΓΑΙΟΥ
*Ολόφρεσκα ψάρια από τις θάλασσές μας*
ΚΛΑΥΔΙΟΥ ΠΕΠΠΕΡ 1 - ΤΗΛ.: 0241/39097 FAX: 32391
AEGEAN FISH



### ΤΟ ΠΡΟΣΕΧΕΣ ΣΑΒΒΑΤΟ, 19 ΜΑΪΟΥ

# Ελληνοτουρκική συνάντηση *τουρισμού στο Μαρμαρίς*

## *Ποιά θέματα περιλαμβάνει η ατζέντα*



**Μια νέα ελληνοτουρκική συνάντηση, με προκαθορισμένη ατζέντα, πραγματοποιείται στο Μαρμαρίς, το προσεχές Σάββατο, 19 Μαΐου, με συμμετοχή πολιτικών προσώπων και τουριστικών επιχειρηματιών και από τις δύο πλευρές. Ειδικότερα από ελληνικής πλευράς αναμένεται να μετάσχουν εκπρόσωποι του ΕΟΤ και τουριστικών φορέων και τάξεων (κυρίως ξενοδόχοι και τουριστικοί πράκτορες), ενώ είναι πολύ πιθανή και η συμμετοχή του νομάρχη κ. Σ. Καραγιάννη και δημάρχων, νησιών του Αιγαίου.**

Σύμφωνα με την ατζέντα που συνέταξε, η τουρκική πλευρά και ενέκρινε η ελληνική, τρείς θα είναι οι ενότητες των θεμάτων που θα απασχολήσουν την ελληνοτουρκική συνάντηση στο Μαρμαρίς και συγκεκριμένα, οι συμφωνίες στον τομέα του τουρισμού, και της θαλάσσιας συνεργασίας, ο θαλάσσιος τουρισμός και οι τουριστικές επενδύσεις.

• Συμφωνίες στον τομέα του τουρισμού και της θαλάσσιας συνεργασίας

- Ανταλλαγή απόψεων για περαιτέρω βελτιώσεις και διευκολύνσεις και επί των δύο συμφωνιών.

- Οργάνωση της συνάντησης, της κοινής επιτροπής ελληνοτουρκικού τουρισμού.

- Διευκολύνσεις για ταξίδια μεταξύ Τουρκίας και Ελλάδας (έκδοση βίζας).

- Εξέταση των δυνατοτήτων απλοποιήσεως των διαδικασιών εκδόσεως βίζας για τουρίστες που επιθυμούν να πραγματοποιήσουν ημερήσιες εκδρομές προς την Ελλάδα.

- Αναζήτηση τρόπων για την βελτίωση της συνεργασίας ανάμεσα στους ιδιωτικούς τομείς των δύο χωρών με την διοργάνωση και αμφίπλευρων επισκέψεων και εκδρομών

• Θαλάσσιος τουρισμός

- Επίτευξη συμφωνίας για το ύψος των τελών που πρέπει να εισπράττονται από τις δύο χώρες, από γιωτ με ελληνική ή τουρκική σημαία, που επισκέπτονται τις δύο χώρες.

- Ενημέρωση για τους βασικούς δασμούς που επιβάλλονται και για τους κανονισμούς λιμένος.

- Ελληνική νομοθεσία σε ό,τι αφορά τις απαιτήσεις για την χωρητικότητα εμπορικών πλοίων και τα τέλη κυκλοφορίας γιωτ.

- Ανταλλαγή πληροφοριών για τις μαρίνες των δύο χωρών.

- Ενημέρωση των Ελλήνων τουριστών από τους Ελληνες τουρ οπερέϊτορς για τα τέλη λιμένος, ύψους 10 δολαρίων, όταν επισκέπτονται την Τουρκία, στα πλαίσια ημερήσιων εκδρομών.

- Θέματα που προκύπτουν από την επιβολή φόρων.

- Μεταφορές από Σμύρνη προς ελληνικούς λιμένες.

- Παροχή ειδικού κινήτρου σε επενδυτές του ελληνοτουρκικού θαλάσσιου τουρισμού

- Ακύρωση της συμφωνίας για την επιβολή τελών στα μεγάλα γιωτ, για ξεναγούς και ρυμουλκά πλοίων

• Τουριστικές επενδύσεις

- Αναζήτηση κοινών «τολμημάτων»

- Βελτίωση του οικολογικού τουρισμού

- Επανεξέταση των πιλοτικών σχεδίων σχετικά με την προστασία του περιβάλλοντος.

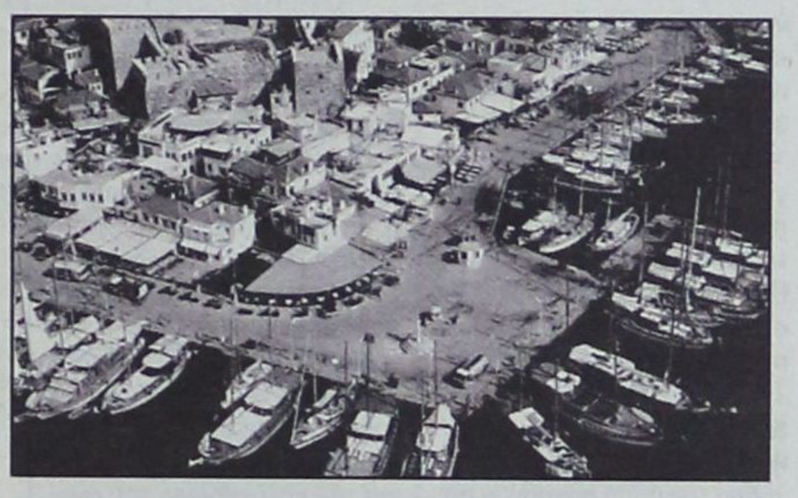

# Ελλάδα: Μια άσπλαχνη *μάνα για τους ακρίτες*

## *Το πρόβλημα είναι η εγκατάλειψη που νιώθουν αυτοί οι άνθρωποι τους 9 από τους 12 μήνες*

**Το καλοκαίρι πλησιάζει με γοργούς ρυθμούς και πολύ σύντομα ο άστατος καιρός θα δώσει τη θέση του στην ηλιοφάνεια και στις υψηλές θερμοκρασίες. Οι Ελληνες θα αρχίσουν να προγραμματίζουν πυρετωδώς τις φετινές τους διακοπές. Ο προορισμός είναι συνήθως κάποιο από τα πολλά πανέμορφα νησιά της χώρας. Εκείνα του Αιγαίου και του Ιονίου θα έχουν για ακόμα μία φορά την τιμητική τους.**

Κανένας δεν θα σκεφτεί τα - ούτε μικρά ούτε λίγα - προβλήματα που αντιμετωπίζουν οι άνθρωποι σε αυτά τα μέρη τις υπόλοιπες εποχές του χρόνου. Είναι παράδοξο και... εγκληματικό να σκεφτόμαστε τα ηλιόλουστα νησιά με τις καταγάλανες παραλίες τους μόνο τους καλοκαιρινούς μήνες ενώ όλο τον υπόλοιπο χρόνο να αδιαφορούμε για το πώς ζουν όλοι αυτοί οι άνθρωποι, οι οποίοι είτε δεν κατάφεραν να ξεφύγουν από τα απομακρυσμένα μέρη της Ελλάδας είτε δεν θέλησαν να αποχωριστούν τις ιδιαίτερες πατρίδες τους.

Το μόνιμο και άλυτο πρόβλημα αυτών των ανθρώπων, είναι η εγκατάλειψη που νιώθουν τους εννέα από τους δώδεκα μήνες του χρόνου, αλλά και το προσποιητό ενδιαφέρον που δείχνουμε όταν θέλουμε να περάσουμε κάπου ξέγνοιαστα τις διακοπές μας.

Οι γιατροί στα απομακρυσμένα νησάκια της χώρας; ανύπαρκτοι! Το νερό; Λιγοστό! Η επικοινωνία με την υπόλοιπη Ελλάδα; Πολύ δύσκολη! Η εκπαίδευση; Μηδαμινή! Ολα αυτά τα προβλήματα τα γνωρίζουμε όλοι, τα ακούμε συνέχεια από τα δελτία ειδήσεων. Κι όμως, ούτε εμείς, αλλά ούτε και αυτοί που έχουν το γενικό πρόσταγμα αυτής της χώρας, δεν κάνουμε τίποτα. Απλώς αδιαφορούμε γιατί δεν βρισκόμαστε εμείς στη θέση όλων αυτών των ανθρώπων, που είναι το ίδιο Ελληνες με εμάς αλλά δεν είχαν την τύχη να γεννηθούν ή να μετακομίσουν σε μεγαλύτερα αστικά κέντρα.

Η Αστυπάλαια, η Χάλκη, το Καστελλόριζο, είναι νησιά τα οποία θυμόμαστε μόνο το καλοκαίρι. Ποιός δεν συμφωνεί ότι τα συγκεκριμένα νησάκια αλλά και πολλά άλλα σε όλο το Αιγαίο και το Ιόνιο είναι πανέμορφα;

Παρ'όλα αυτά, δεν δείχνουμε καμία ευαισθητοποίηση για τον σκληρό αγώνα που δίνουν οι κάτοικοι τους να επιβιώσουν.

Αν κάποια στιγμή ακούσουμε από τις ειδήσεις ότι κάποιο παιδάκι δεν μπόρεσε να διακομιστεί σε κάποιο νοσοκομείο και πέθανε από «αστείες» αιτίες, βγάζουμε κροκοδείλια κλάματα και συμπονούμε τους οικείους του θύματος, ρίχνοντας το ανάθεμα στην αδιάφορη κρατική μηχανή. Σε λίγο, τα ξεχνάμε όλα...

Οι μόνοι, όμως, που δεν ξεχνούν ποτέ είναι οι πραγματικοί ήρωες που συνεχίζουν να παλεύουν όλο το χρόνο στις απομακρυσμένες περιοχές και όταν μας βλέπουν το καλοκαίρι, παρά την πίκρα τους, μας υποδέχονται πάντα πρόσχαροι. Μας δείχνουν καλοσύνη χωρίς να το αξίζουμε και, δυστυχώς, κανείς από εμάς δεν κοκκινίζει από ντροπή!

# *Ο Δήμος Αφάντου τίμησε τις πολύτεκνες μητέρες*

**Σε μια σεμνή τελετή που έγινε στον Δήμο Αφάντου την Κυριακή 13/05/2001 και στα πλαίσια του εορτασμού της παγκόσμιας ημέρας της μητέρας, τιμήθηκαν οι πολύτεκνες μητέρες.**

Η εκδήλωση, το πρόγραμμα της οποίας επιμελήθηκαν, ο Πολιτιστικός Οργανισμός, ο Δημοτικός Οργανισμός Πρόνοιας και οι Πολιτιστικοί Φορείς του Δήμου Αφάντου, περιελάμβανε τιμητική βράβευση πολύτεκνων μητέρων.

Συγκεκριμένα βραβεύθηκαν:

Α. Από την έδρα του Δήμου:

1. Καλογήρου Παρασκευή, 7 παιδιά, 1910
2. Ανθούλα Καθολική, 7 παιδιά, 1915
3. Βασιλικής Θαρρενή, 6 παιδιά, 1915
4. Κασιώτη Παρασκευή, 4 παιδιά, 1915
5. Αναστάχα Μαρία, 4 παιδιά, 1963
6. Πέλλου Ελαιν, 5 παιδιά, 1964

Β. Από το δημοτικό διαμέρισμα Αρχίπολης:

1. Κουφαλάκη Δέσποινα, 5 παιδιά, 1916
2. Μεσαναγρενού Σταματία, 5 παιδιά, 1920
3. Μαργαρίτη Μαρία, 4 παιδιά, 1963
4. Μιχαλάκη Μαρία, 4 παιδιά, 1965
5. Μπότσα Νεκταρία, 4 παιδιά, 1968
6. Μπάρκα Ευαγγελία, 4 παιδιά, 1969

Στη συνέχεια παρουσιάστηκαν εικόνες από τις επισκέψεις παιδιών του 4ου Συστήματος Προσκόπων Δήμου Αφάντου στην πόλη Ασσεν Ολλανδίας, που μετέβησαν με έξοδα του Πολιτιστικού Οργανισμού στα πλαίσια των πολιτιστικών ανταλλαγών του δικτύου R.E.V.E.

Τέλος η εκδήλωση έκλεισε με μουσική και τραγούδια ερμηνευμένα από τους: Χριστίνα Χατζηαντώνη - Δάμωνα Παπακυριακού και Νίκο Κατσάνο.


GR
Grand Hotel Rhodes
*****

Day & Night

Naiades by the Pool

Στήν τροπική ατμόσφαιρα της μεγάλης πισίνας του Grand Hotel, το Ναιάδες λειτουργεί με ανανεωμένο Μενού ως Καφέ-Ουζερί (10:30 - 17:30)

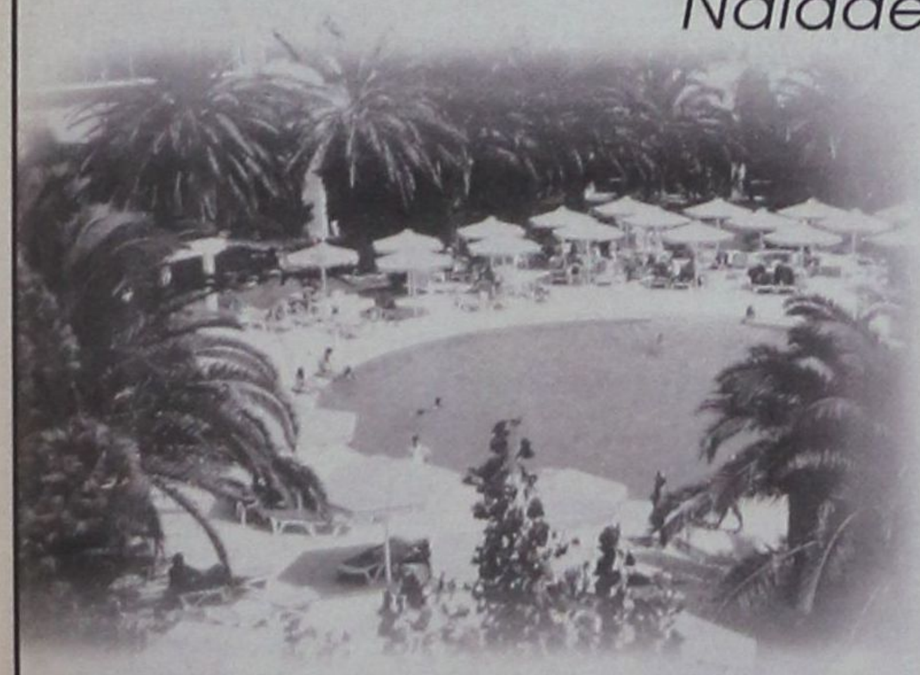

Piano Bar

Το γνωστό σημείο συνάντησης στο κέντρο της Πόλης.

Ο Τάκης Τσώνης κάθε βράδυ* στο πιάνο. (20:30 - 01:00)

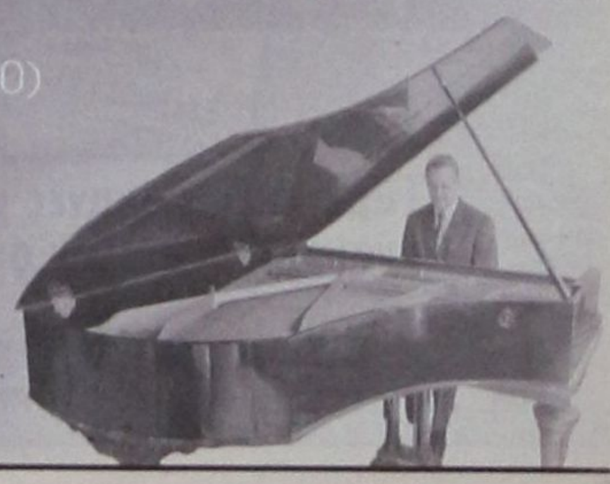

* Εκτός Τρίτης

A Member of
MITSIS HOTELS

## ΣΤΗΝ ΕΠΟΧΗ ΤΗΣ ΠΑΓΚΟΣΜΙΟΠΟΙΗΣΗΣ

# «Κρατικοποιείται» *ο ελληνικός τουρισμός*

### *Στο περιθώριο φορείς και τάξεις*



**Συνεχίζονται οι αντιδράσεις για την υποβάθμιση του Ελληνικού Τουρισμού από το υπουργείο Ανάπτυξης και την πλήρη «κρατικοποίηση» του με την αποπομπή από τον ΕΟΤ των εκπροσώπων φορέων και τάξεων.**

Από τον Σύνδεσμο Ελληνικών Τουριστικών Επιχειρήσεων (ΣΕΤΕ) εκδόθκε η ακόλουθη ανακοίνωση (σημ. για το όλο θέμα έγραψε χθες εκτενώς η «δ»).

Η ανάπτυξη και η διεύρυνση της συνεργασίας μεταξύ δημόσιου και ιδιωτικού τομέα είναι μια πραγματικότητα στις ανεπτυγμένες οικονομικά χώρες εδώ και πολλά χρόνια. Στην Ελλάδα και στον τουρισμό ειδικότερα, τα πράγματα οδεύουν προς την αντίθετη κατεύθυνση, διότι η Πολιτεία και το Υπουργείο Ανάπτυξης αποφασίζουν μόνοι τους και ο ιδιωτικός τομέας υφίσταται μακροχρόνια τις αρνητικές συνέπειες επιφανειακών προσεγγίσεων και σπασμωδικών αποφάσεων.

Η αιφνίδια απόφαση για την κατάργηση του Διοικητικού Συμβουλίου του ΕΟΤ, στο οποίο μετείχαν και εκπρόσωποι των τουριστικών επιχειρηματιών, καταργεί ένα από τα ελάχιστα σημεία επαφής μεταξύ δημόσιου και ιδιωτικού τομέα. Ετσι, έχουμε συνέχεια στην από δεκαετιών πρόχειρη και άγνωστου προσανατολισμού αντιμετώπιση της διοικητικής διάρθρωσης του δημόσιου τομέα του τουρισμού, θέμα το οποίο κατ'εξοχήν έπρεπε να αποτελέσει αντικείμενο διαλόγου και συναίνεσης μεταξύ της Πολιτείας και των επιχειρηματιών.

Ο ΣΕΤΕ εκφράζει την έντονη ανησυχία του για τις πρακτικές αυτές και καλεί την Κυβέρνηση να χαράξει επιτέλους, σε συνεργασία με τον ιδιωτικό τομέα, ένα μακροπρόθεσμο στρατηγικό σχέδιο ανάπτυξης του Ελληνικού Τουρισμού μέσα στο οποίο θα είναι ενταγμένο ένα σταθερό πλαίσιο Διοίκησης του.

## ΣΤΟ ΝΗΣΙ ΤΗΣ ΡΟΔΟΥ

# Μπαράζ συλλήψεων *για κατοχή ναρκωτικών*

### *Κάνουν μεγάλη θραύση σκληρά και μαλακά*



**Μπαράζ συλλήψεων το τελευταίο 48ωρο στο νησί της Ρόδου για κατοχή ναρκωτικών ουσιών, σκληρών και μαλακών και ακόμα δεν άρχισε η λεγόμενη υψηλή τουριστική περίοδος, στην διάρκεια της οποίας το πρόβλημα προσλαμβάνει διαστάσεις επιδημίας λόγω και της παρουσίας δεκάδων χιλιάδων τουριστών.**

• Από το Τμήμα Δίωξης Ναρκωτικών Ρόδου συνελήφθη προχθές στην Ρόδο κι απεστάλη αρμοδίως για τα περαιτέρω, ο Απόστολος Βουρλιόγκας του Φώτη, ετών 24, κάτοικος Αθηνών, ψυκτικός, γιατί σε έλεγχο που του έγινε (μετά από πληροφορίες ότι διακινούσε ναρκωτικά στο νησί) κατελήφθη να κατέχει 14 αυτοσχέδιες συσκευασίες, με ηρωίνη, βάρους 0,5 γραμμ. η κάθε μία και ποσότητα 20 γραμμ. περίπου ακατέργαστης ινδικής κάνναβης.

Από την προανάκριση προέκυψε ότι ο ανωτέρω είχε αγοράσει στο προηγούμενο χρονικό διάστημα από διάφορα άτομα στην Αθήνα 260 συσκευασίες ηρωίνης (!) και 20 γραμμ. ακατέργαστης ινδικής κάνναβης έναντι του ποσού των 1,4 δρχ. Τα ναρκωτικά κατασχέθηκαν.

• Από άνδρες του Αστυνομικού Τμήματος Αεροδρομίου Ρόδου συνελήφθη προχθές κι απεστάλη αρμοδίως ο Αλέξανδρος Αθανασόπουλος του Ελευθερίου, ετών 25, κάτοικος Αθηνών, γιατί σε έρευνα που του έγινε βρέθηκε να κατέχει μια συσκευασία η οποία περιείχε ποσότητα 7,5 γραμμ. ακατέργαστης ινδικής κάνναβης, η οποία και κατασχέθηκε.

• Από άνδρες του ιδίου τμήματος συνελήφθη προχθές στον χώρο του αεροδρομίου Ρόδου και ο Μεχμέτ Μερτζιμέκ του Μουσταφά, ετών 20, κάτοικος Ρόδου, γιατί σε έλεγχο που του έγινε, βρέθηκε να κατέχει τρεις συσκευασίες που περιείχαν ποσότητα 27,5 γραμμ. ακατέργαστης ινδικής κάνναβης, η οποία και κατασχέθηκε.

• Από την Ομάδα Πρόληψης και Καταστολής Εγκληματικότητας της Αστυν. Δ/νσεως Δωδ/νήσου, προσήχθησαν στο Τμήμα Δίωξης Ναρκωτικών Ρόδου, οι Ιωάννης Χατζηγεωργίου του Παναγιώτη, ετών 20, κάτοικος Ρόδου, αλουμινάς και Αθανάσιος Περιστεράκης του Ιωάννη, ετών 48, κάτοικος Ρόδου, άεργος, γιατί σε έλεγχο που έγινε στο αυτοκίνητο στο οποίο επέβαιναν επέρριψαν στο έδαφος δύο συσκευασίες που περιείχαν ποσότητα τριών γραμμαρίων ακατέργαστης ινδικής κάνναβης. Οπως προέκυψε, προηγουμένως είχαν κάνει χρήση τσιγαριλικιού με κάνναβη καθώς και ναρκωτικών φαρμάκων (Vulbegal, Hipnosedon).

# Remake μιας ασπρόμαυρης ταινίας της δεκατίας του '60 *σε έκδοση με παρδαλά χρώματα*

**Ο Πρόεδρος της Ε.ΔΗ.Κ καθηγητής Νεοκλής Σαρρής προέβη στις ακόλουθες δηλώσεις:**

«Η κακότεχνα μιμητική επανάληψη από τον Κώστα Σημίτη μιας ταινίας περασμένων δεκαετιών, σκηνοθέτης της οποίας φαίνεται να είναι ο Κώστας Λαλιώτης, αντί να προκαλέσει την ιλαρότητα γεμίζει τους δημοκρατικούς πολίτες -και μάλιστα εκείνους που και ιστορική μνήμη διαθέτουν και πολιτική κρίση- από αγανάκτηση. Οχι τόσο γιατί σκηνοθέτης και πρωταγωνιστής είναι εντελώς ατάλαντοι, αλλά γιατί προδήλως ασεβούν.

Αμφότεροι είναι γνωστό ότι αντιπαθούν βαθύτατα το ιστορικό υπόβαθρο της παράταξης, την οποία και σφετερίζονται. Και αυτό είναι το «κεντρώο» της στίγμα, όπως και το στίγμα της ασυμβίβαστης αριστεράς. Ιδιαίτερα για το πρώτο, η αντιπάθειά τους προκύπτει από το ότι οι δύο βασικοί ειδοποιοί ιδεολογικοί προσανατολισμοί της κεντρώας παράταξης ήταν η κοινωνική ευαισθησία της, όπως και η ευαισθησία της στα εθνικά θέματα.

Δεν χρειάζεται κανείς να γνωρίζει τον μύχιο κόσμο του πρωθυπουργού και προέδρου του πλήρως μεταλλαγμένου ΠΑ.ΣΟ.Κ για να αντιληφθεί ότι σε αμφότερα τα σημεία είναι ο ίδιος βαθιά νυχτωμένος. Τούτο προκύπτει από την βιωμένη από τον λαό μας πολιτική της κυβέρνησης.

Από την άλλη πλευρά, ο αρχηγός της Αξιωματικής Αντιπολίτευσης είναι προφανές ότι δεν πείθει όχι τόσο για τις προθέσεις του, όσο για τον σεβασμό του προς την παράταξη, με την οποία φιλοδοξεί να φιλιώσει. Και ουσιαστικά ως προς το σημείο αυτό δεν διαφέρει από τον δίκην Καρναβάλου φιλοδοξούντα να εμφανιστεί ως «κεντρώος», δήμαρχο Αθηναίων. Ωστόσο, η «Δεξιά» της οποίας κύριος πολιτικός αντίπαλος υπήρξε η Κεντρώα Δημοκρατική παράταξη δεν σηματοδοτείται τόσο από μια ακαλαίσθητη πολιτική σημειολογία.

Είναι προπάντων άξεστη και βάρβαρη συμπεριφορά της εξουσίας προς τον εργαζόμενο λαό και το μαχόμενο για την κατοχύρωση της ανεξαρτησίας του έθνος. Κάτω από αυτές τις προϋποθέσεις είναι φανερό ότι δεν πείθουν οι κορώνες του κ. Σημίτη, ενορχηστρωμένες μάλιστα από τον κ. Λαλιώτη. Αμφότεροι ανήκουν στην «άλλη όχθη».







ΔΙΕΞΑΓΕΤΑΙ ΤΗΝ ΠΡΟΣΕΧΗ ΠΑΡΑΣΚΕΥΗ

# Επιτεύχθηκε απαρτία για την γ.σ. της ΔΑΝΕ

***Με αποκαλύψεις απειλεί ο κ. Γερ. Αγούδημος***

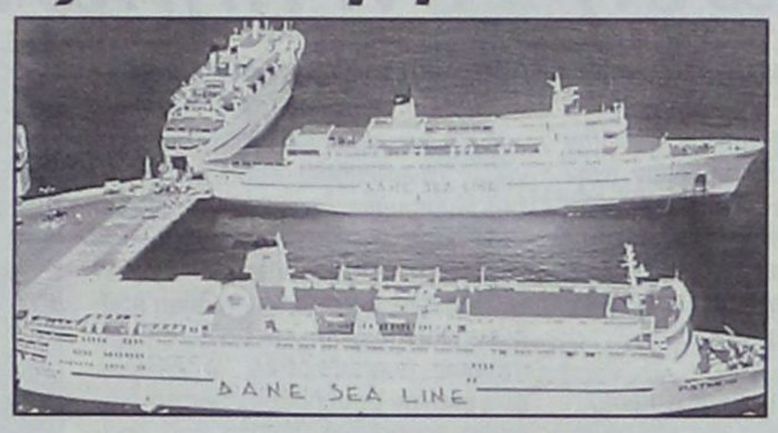


**Με απαρτία άνω του 50% των μετοχών θα διεξαχθεί την προσεχή Παρασκευή, 18 Μαΐου η δεύτερη επαναληπτική έκτακτη γενική συνέλευση της Δ.Α.Ν.Ε., που θα ενημερώσει τους μετόχους για την πορεία των εταιρικών υποθέσεων και θα εγκρίνει ή θα απορρίψει την πρόταση εξωδικαστικού συμβιβασμού με τον κ. Νώντα Σολούνια.**

Συγκεκριμένα κατατέθηκαν 48.351.944 μετοχές από 103 μετόχους της ΔΑΝΕ που θα συμμετάσχουν στη γενική συνέλευση. Από αυτές τις μετοχές ανήκουν στον στρατηγικό επενδυτή, την ΑΝΕΚ, 35.294.696 και στο μεγαλομέτοχο και πρόεδρο της ΔΑΝΕ κ. Γεράσιμο Καλογηράτο 6.239.144. Μάλιστα σημαντικός αριθμός μετοχών του Κεφαλονίτη εφοπλιστή έχει μεταβιβασθεί, προφανώς για νομικούς λόγους, στον διευθυντή των επιχειρήσεων του και «δεξί χέρι» του, τον κ. Νίκο Κουτσοκώστα.

Ακολουθούν στην συνέχεια εκείνοι οι μέτοχοι που έχουν κάτω από 1 εκ. μετοχές με τον εφοπλιστή κ. Γεράσιμο Αγούδημο να προηγείται σε αυτό το γκρουπ με 945.460 μετοχές.

Σημειώνεται ότι το εταιρικό κεφάλαιο της ΔΑΝΕ είναι κατανεμημένο σε 84.299.150 μετοχές, ενώ η δεύτερη επαναληπτική Γ.Σ. θα μπορούσε να πραγματοποιηθεί και με την ελάχιστη απαρτία. Για άλλη μια φορά παρατηρείται δε ότι θα απουσιάζουν στην συντριπτική πλειοψηφία τους από την γενική συνέλευση οι μικρομέτοχοι της ΔΑΝΕ, ενώ αξίζει να σημειωθεί και η απουσία των τραπεζών - μετόχων της ΔΑΝΕ (Εμπορική, Εθνική, Εγνατία), που συνεχίζουν να παρακολουθούν εκ του μακρόθεν τις εξελίξεις.

Στην Γ.Σ. της ΔΑΝΕ που θα πραγματοποιηθεί, όπως προαναφέρθηκε στις 18 Μαΐου, στην αίθουσα γενικών συνελεύσεων του Δικηγορικού Συλλόγου Ρόδου, συμμετέχουν και οι μετοχές που προήλθαν από την τελευταία αύξηση του μετοχικού κεφαλαίου με την κατάθεση των προσωρινών αποθετηρίων τίτλων που εκδόθηκαν πρόσφατα από την ΔΑΝΕ.

Σύμφωνα με τα στοιχεία του τμήματος Μετοχών της ΔΑΝΕ «έχουν επιδοθεί μέχρι στιγμής περισσότεροι από 500 προσωρινοί τίτλοι».

Με τους προσωρινούς αποθετήριους τίτλους οι μέτοχοι της ΔΑΝΕ θα μπορούν πλέον να προχωρήσουν σε πώληση των μετοχών τους προς τρίτους χωρίς κανένα πρόβλημα, αρκεί να υποβάλουν την σχετική συμβολαιογραφική πράξη στην εταιρεία, που θα ενημερώσει σχετικά τα αρχεία της. Οσον αφορά την αποϋλοποίηση των τίτλων θα γίνει αυτόματα, με την έναρξη επαναδιαπραγμάτευσης της μετοχής, οπότε και θα καταχωρηθούν οι μετοχές του κάθε μετόχου στην μερίδα Σ.Α.Τ. που έχει ανοίξει.

Σχετικά με την κρίσιμη Γ.Σ. της ΔΑΝΕ ακόμα δεν έγινε γνωστό πότε θα συνεδριάσει το Δ.Σ. για να εξετάσει την πρόταση συμβιβασμού που υπέβαλε ο κ. Νώντας Σολούνιας και να προετοιμάσει και την αντίστοιχη πρόταση της διοίκησης που θα τεθεί προς έγκριση στην επικείμενη συνέλευση, καθώς ο κ. Γερ. Καλογηράτος δεν έχει καταστήσει ακόμα σαφείς τις προθέσεις του.

Σύμφωνα πάντως με έγκυρες πληροφορίες θα δεχθεί στην Γ.Σ. επίθεση από τον εφοπλιστή Γεράσιμο Αγούδημο που προανήγγειλε μάλιστα αποκαλύψεις, «που θα συνταράξουν την ΔΑΝΕ». Δριμύτατη κριτική κατά του Καλογηράτου θα ασκήσουν βέβαια και οι δεκάδες μικρομέτοχοι που θα συμμετέχουν στην έκτακτη γεν. συνέλευση.

**ΦΑΡΣΑ ΓΙΑ «ΒΟΜΒΑ»**

Αγνωστος άνδρας, τηλεφώνησε χθες το μεσημέρι στο Κεντρικό Λιμεναρχείο Ρόδου και ανέφερε ότι τοποθετήθηκε εκρηκτικός μηχανισμός στο Ο/Γ-Ε/Γ «Πάτμος» το οποίο βρισκόταν εκείνη την ώρα πρυμνοδετημένο στο εμπορικό λιμάνι της Ρόδου κι επρόκειτο να αποπλεύσει στις 2 το απόγευμα για τον Πειραιά. Ακολούθησε ο προβλεπόμενος έλεγχος, χωρίς όμως αποτέλεσμα. Το πλοίο απέπλευσε τελικά με καθυστέρηση μιάς ώρας.

ΕΠΑΝΗΛΘΑΝ ΟΙ ΔΥΟ ΣΥΝΕΤΑΙΡΙΣΜΟΙ

# Ζητείται η ακύρωση των εκλογών της Γεωργοένωσης Δωδ/νήσου



***Η σχετική αίτηση θα συζητηθεί στο Πρωτοδικείο την 7η Ιουνίου***

**Την Πέμπτη 7 Ιουνίου 2001, στις 12 το μεσημέρι θα συζητηθεί ενώπιον του Μονομελούς Πρωτοδικείου Ρόδου η αίτηση των αγροτικών συνεταιρισμών Σιαννών και Φανών κατά της διοίκησης της Ενωσης Αγροτικών Συνεταιρισμών Δωδεκανήσου, με την οποία ζητείται να ακυρωθούν η γενική συνέλευση και οι αρχαιρεσίες της Γεωργοένωσης και να προκηρυχθούν νέες εκλογές για την ανάδειξη νέου Δ.Σ. με το σκεπτικό ότι συμμετείχαν στις προηγούμενες εκλογές και αγροτικοί συνεταιρισμοί που δεν είχαν τακτοποιήσει τις οικονομικές (ταμειακές) υποχρεώσεις τους.**

Η πρώτη αίτηση των αγροτικών συνεταιρισμών Σιαννών του Δήμου Ατταβύρου και Φανών του Δήμου Καμείρου, είχε κριθεί από το Δικαστήριο ως απαράδεκτη, όπως είχε γράψει η «δ» επειδή δεν είχε κοινοποιηθεί στον Εισαγγελέα Πρωτοδικών, εντός της προβλεπόμενης προθεσμίας των δέκα ημερών πρίν από τη συζήτησή της.

Με νέα κλήση τους προς το Μονομελές Πρωτοδικείο Ρόδου επανήλθαν όμως οι δύο συνεταιρισμοί στην αίτηση τους πρίν από λίγες μέρες, στην οποία ανέφεραν τα εξής:

«Με την από 12-12-2000 και με αριθμό καταθέσεως 955/2000 αίτηση μας, ζητήσαμε να ακυρωθεί και να εξαφανισθεί η με αριθμό 99/26/11/2000 απόφαση (πρακτικό) της Γενικής Συνέλευσης, με την οποία εξελέγησαν ως σύμβουλοι του Διοικητικού Συμβουλίου οι:

1. Παλαιολόγος Χρήστος
2. Πιτροπάκης Εμμανουήλ
3. Μαριεττής Μιχαήλ
4. Καραγιάννης Ιωάννης
5. Ρούσσος Τσαμπίκος
6. Γιαννίκης Σάββας
7. Στεργενάκης Μιχαήλ

και να διαταχθεί από το Δικαστήριο σας, προκήρυξη νέων εκλογών για την ανάδειξη νέου διοικητικού Συμβουλίου της ΕΝΩΣΗΣ ΑΓΡΟΤΙΚΩΝ ΣΥΝΕΤΑΙΡΙΣΜΩΝ ΔΩΔΕΚΑΝΗΣΟΥ και των λοιπών οργάνων (αντιπροσώπων στην ΠΑΣΕΓΕΣ, ΕΛΑΙΟΥΡΓΙΚΗ, ΚΕΝΤΡΙΚΗ ΕΝΩΣΗ ΚΤΗΝ/ΚΩΝ ΣΥΝ/ΚΩΝ ΟΡΓΑΝΩΣΕΩΝ ΕΛΛΑΔΟΣ, ΣΚΟΠ, ΚΕΣΠΥ, ΣΙΤΙΚΗ, ΚΕΟΣΟΕ).

Επί της παραπάνω αιτήσεως μας εκδόθηκε η με αριθμό 250/2001 απόφαση, η οποία απέρριψε την αίτησή μας, για τον λόγο ότι δεν κοινοποιήθηκε στον κ. Εισαγγελέα Πρωτοδικών Ρόδου, προ δέκα ημερών από της συζητήσεώς της.

Επειδή έχουμε έννομο συμφέρον στην εκ νέου συζήτηση της υποθέσεώς μας, για τους λόγους που αναφέραμε στην από 12-12-2000 και με αριθμό κατάθεσης 955/2000 αίτησή μας.

Επειδή έχουμε δικαίωμα να επαναφέρουμε προς συζήτηση την εν λόγω αίτησή μας.

Επειδή η παραπάνω αίτησή μας, πρέπει να επανέλθει προς συζήτηση ενώπιον Σας.

Για τους λόγους αυτούς ΖΗΤΟΥΜΕ

Να γίνει δεκτή η παρούσα κλήση μας.

Να προσδιορίσετε νέα δικάσιμο για την επαναφορά προς συζήτηση ενώπιον του Δικαστηρίου Σας, της από 12 Δεκεμβρίου 2000 και με αριθμό κατάθεσης 955/2000 αιτήσεως μας».

Με δηλώσεις του προς την «δ» ο πρόεδρος της ΕΑΣΔ κ. Σάββας Γιαννίκης χαρακτήρισε «τυφλή την εμμονή των δύο αγροτικών συνεταιρισμών στην αμφισβήτηση του γνήσιου εκλογικού αποτελέσματος» και εξέφρασε την βεβαιότητα ότι «η ελληνική Δικαιοσύνη θα κρίνει εάν υφίσταται λόγος ακυρότητας των εκλογών και με την απόφαση της θα δώσει τέλος σε αυτήν την υπόθεση που ταλαιπωρεί εδώ και μήνες την Γεωργοένωση».

Μάλιστα πρόσθεσε ότι «προκαλούνται σοβαρές παρενέργειες στην ΕΑΣΔ και την ΚΑΙΡ λόγω αυτής της συνεχούς αμφισβήτησης, που δεν ωφελούν σε καμία περίπτωση την μεγάλη προσπάθεια που ξεκίνησε η νέα διοίκηση για την εξυγίανση και την ανάπτυξη του αγροτικού συνεταιριστικού κινήματος.

SALON VERT

• Η Γαλλική φινέτσα
• Το Ιταλικό ταμπεραμέντο
• Η Αγγλική λεπτομέρεια συγκεντρώθηκαν στο νέο κατάστημα υφασμάτων

ΣΤΟ ΚΕΝΤΡΟ ΤΗΣ ΠΟΛΗΣ

Μοναδικά σχέδια και χρώματα που αναδεικνύουν
την γυναικεία φινέτσα την ανδρική κομψότητα και το νεανικό στύλ
- Ελκυστικές τιμές
- Εκλεκτά υφάσματα
- Υψηλή αισθητική

Δημητρούλης και Υιός
Αμερικής 93 δίπλα στον ΟΤΕ, ΤΗΛ: 27778

SALON VERT

# Οι πικρές αλήθειες του ασφαλιστικού

**Τα κόμματα αποφάσισαν τελικά να κρύψουν την αλήθεια για το ασφαλιστικό. Ο κ. Παπαντωνίου ανακάλυψε ότι πρόβλημα δεν θα υπάρξει μέχρι το 2012 και η ΝΔ, έσπευσε να αποσύρει νύκτωρ από την ιστιοσελίδα της το ρεαλιστικό κείμενο που ο τύπος αποδίδει στον Τρύφωνα Κολλίντζα (τέως Πρόεδρο του Επιστημονικού Συμβουλίου του Ε21). Ταυτόχρονα ορισμένα στελέχη της αξιωματικής αντιπολίτευσης, επιτίθενται κατά των μεταρρυθμιστών που ζητούν στροφή προς το «κεφαλαιοποιητικό σύστημα» (το σύστημα δηλαδή στο οποίο οι εισφορές αντί να ξοδεύονται, τοκίζονται σε ειδικούς λογαριασμούς που παραμένουν πάντα στην ιδιοκτησία των εργαζομένων). Χρησιμοποιούν μάλιστα απαξιωτικούς χαρακτηρισμούς: «Ποιός τους ακούει κ.λπ.».**

Ποιός ο λόγος αυτής της επίθεσης. Η μια εκδοχή είναι ότι απλώς δεν έχουν οι ίδιοι μελετήσει πώς θα λειτουργήσει το κεφαλαιοποιητικό σύστημα και ποιές τεχνικές θα χρησιμοποιηθούν για να μεταβούμε ομαλά σ'αυτό. Υπάρχει όμως και μια άλλη δυσμενέστερη ερμηνεία. Η Ελλάδα αντιμετωπίζει ως γνωστόν ένα εφιαλτικό ασφαλιστικό χρέος. Μέρος του χρέους οφείλεται στο δημογραφικό. Η απόσταση όμως του δικού μας ασφαλιστικού χρέους (300% του ΑΕΠ), από τον ευρωπαϊκό μέσο όρο - που κυμαίνεται κοντά στο 150% - δεν οφείλεται στο δημογραφικό, που είναι παρεμφερές σε όλες τις ευρωπαϊκές χώρες, αλλά στις διαχρονικές αθλιότητες του ελληνικού πολιτικού συστήματος, με την αγαστή κατά περίπτωση συνεργασία κρατικοδίαιτων συνδικάτων και ισχυρών συντεχνιών. Σ'αυτές περιλαμβάνονται:

• τα ασφαλιστικά ρουσφέτια (συντάξεις σε σαραντάρες και πενηντάρηδες, ένταξη απίθανων επαγγελμάτων στα βαρέα και ανθυγειϊνά, τοκισμός με αρνητικά επιτόκια των αποθεματικών των ταμείων προς όφελος του κομματοκρατούμενου τραπεζικού συστήματος που τα διοχέτευε σε διάφορες «προβληματικές», συντάξεις πολλαπλάσιες από τις καταβαλλόμενες εισφορές για βουλευτές, διοικητές οργανισμώ κ.λπ.),

• οι κανονικές κλοπές και απάτες όπως οι 18.000 συντάξεις νεκρών που εισέπρατταν κανονικά κάποιοι επιτήδειοι ή οι δεκάδες χιλιάδες πλαστές αναπηρικές συντάξεις (υπάρχουν νομοί στους οποίους οι αναπηρικές συντάξεις είναι τόσες πολλές, ώστε θα προέκυπταν μόνο αν είχε προηγηθεί κατοχή από τον Τζένγκις Χαν ή τον Ταμερλάνο). Τις αμαρτίες αυτές του πολιτικού συστήματος, είτε μας αρέσει είτε όχι, θα τις πληρώσουμε. Και το ερώτημα που τίθεται είναι ποιοί θα πληρώσουν τον «Φόρο Αμαρτιών Πολιτικού Συστήματος» (Φ.Α.Π.Σ.) και πότε θα αρχίσουμε να τον καταβάλλουμε (είναι προφανές ότι όσο περισσότερο καθυστερούμε, τόσο ο Φ.Α.Π.Σ. θα επιπέσει τσουχτερότερος επί του τραχήλου μας). Πριν όμως αρχίσουμε να πληρώνουμε, έχουμε χρέος να θέσουμε πρώτα τέλος στη μη διαιώνιση των αθλιοτήτων. Πρέπει δηλαδή να επανασχεδιάσουμε εξ αρχής το ασφαλιστικό σύστημα με δύο βασικά κριτήρια: Ο κάθε ένας να παίρνει τουλάχιστον τόση σύνταξη όσες και οι - τοκισμένες - εισφορές που έχει δώσει ( ο ίδιος και ο εργοδότης), και Οι κρατικές επιδοτήσεις να δημιουργούν ένα επιπλέον ισχυρό δίκτυ ασφαλείας, για τους κοινωνικά αδύνατους και όχι να δίδονται χαριστικά στις πολιτικά ισχυρές συντεχνίες. Ενας τέτοιος επανασχεδιασμός, που στηρίζεται στις βασικές αρχές του «κεφαλαιοποιητικού», θα φέρει στο προσκήνιο όλες τις αθλιότητες που έχει κάνει το πολιτικό σύστημα. Για αυτό και ο τόσος φόβος για το «κεφαλαιοποιητικό». Προτιμούν λοιπόν τα κόμματα να κουκουλώνουν το πρόβλημα και να το μεταθέτουν στο μέλλον, με καταστροφικές επιπτώσεις για την οικονομία. Προτιμούν να πληρώνουν μόνοι τον «Φ.Α.Π.Σ.», οι νεότεροι, μη οργανωμένοι ασφαλισμένοι του ΙΚΑ, που θα πάρουν τη μισή σύνταξη από αυτή που αναλογεί στις εισφορές που καταβάλλουν και οι προνομιούχοι των ΔΕΚΟ, οι οποίοι ελέγχουν τη ΓΣΕΕ, να διατηρήσουν για λίγο ακόμα τα προνόμιά τους. Η μετάβαση στο κεφαλαιοποιητικό (κυρίαρχη τάση διεθνώς και στην Ευρώπη), θα διαρκέσει ασφαλώς πολλές δεκαετίες και θα χρειαστεί την παράλληλη λειτουργία ενός «εικονικού κεφαλαιοποιητικού συστήματος», όπως αυτό που υιοθέτησε πρόσφατα η Σουηδία, με το οποίο θα κατανείμουμε δίκαια τον «Φόρο Αμαρτιών Πολιτικού Συστήματος». Είναι όμως η μόνη κοινωνικά δίκαιη λύση στο ασφαλιστικό αδιέξοδο. Και εξασφαλίζει ταυτόχρονα με την ενίσχυση του κινήτρου για αποταμίευση, σημαντική επιτάχυνση της οικονομικής ανάπτυξης.

## ΛΟΓΩ ΤΩΝ ΣΥΣΣΩΡΕΥΜΕΝΩΝ ΠΡΟΒΛΗΜΑΤΩΝ

# Σε αγωνιστική ετοιμότητα η Ενωση Ξεν/λήλων Ρόδου

### *Μήνυμα συνδικαλιστικής παρατάξεως ενόψει των εκλογών*

**Ενόψει των εκλογών για την ανάδειξη νέων οργάνων στην Ενωση Ξεν/λλήλων Ρόδου, η συνδικαλιστική παράταξη «Ανεξάρτητη Δημοκρατική Συνεργασία Ξεν/λήλων» απευθύνει προς τους ξεν/λήλους το ακόλουθο μήνυμα:**

**ΜΑΗΣ 2001**

Συναδέλφισσες & Συνάδελφοι,

Καταρχήν, μπροστά στη νέα τουριστική περίοδο θέλουμε να ευχηθούμε σε όλες και όλους καλή δουλειά, χωρίς προβλήματα και καλή δύναμη.

Οπως θα έχετε πληροφορηθεί, οι εκλογές για την ανάδειξη νέας Διοίκησης στο Σωματείο μας θα πραγματοποιηθούν στις 18+19+20 Μαΐου, τις μερες δηλαδή Παρασκευή, Σάββατο και Κυριακή από το πρωί ως το βράδυ.

Από το αποτέλεσμα τους θα εξαρτηθεί σημαντικά η πορεία που αυτό θα ακολουθήσει και η οποία είναι βέβαιο, πως θα επηρεάσει ανάλογα την προοπτική του ίδιου του κλάδου μας.

Δεν θα σταθούμε σε πρόσωπα και καταστάσεις του παρελθόντος στο σωματείο μας, ούτε σε νεόκοπους «σωτήρες» που θα'ρθουν να σώσουν τους εργαζόμενους στα ξενοδοχεία. Θα αναφερθούμε μόνο στη δράση που είχαμε την τελευταία τριετία στο Σωματείο, ως έχοντες την ευθύνη της Διοίκησης, για να γνωρίζετε πως αυτό λειτούργησε.

Μέσα σ'αυτήν ένα είναι βέβαιο πως το Σωματείο μας λειτούργησε ήταν ΑΝΟΙΚΤΟ, απέκτησε ΦΩΝΗ και ΟΝΤΟΤΗΤΑ. Στάθηκε καθημερινά πρωί και βράδυ κοντά στους συναδέλφους και στις συναδέλφισσες, στα μικρά και μεγάλα τους προβλήματα, με όσες δυνατότητες και αδυναμίες είχαμε.

Δεν θα ανατρέξουμε για το ποιά υπήρξε η συνεισφορά της σημερινής Διοίκησης η οποία διεκδικεί τη ψήφο σας, για να συνεχίσει την προσπάθεια ανασυγκρότησης και ανασύνταξης των δυνάμεων του κλάδου, με στόχο την άμεση πορεία προς την ενοποίηση του.

Αυτή έχει κριθεί θετικά από τις Γενικές Συνελεύσεις που έγιναν και τις αναφορές των συναδέλφων όταν πάμε να τους επισκεφθούμε σε χώρους δουλειάς. Οι περιοδείες σε ξενοδοχεία, η επιτόπια επίλυση πολλών προβλημάτων, σε πολλές περιπτώσεις πυροσβεστικά, οι έλεγχοι που έκαναν οι υπηρεσίες για τα διάφορα εργασιακά θέματα που απασχολούν τους ξενοδοχ/λους με την παρουσία μας, οι επιστροφές των εισφορών του ΙΚΑ και του ΤΑΞΥ, η δυνατότητα πρόωρης αποδοχής του εφάπαξ μετά από 180 μήνες δουλειάς και μια σειρά άλλα, είναι δείγμα της δραστηριότητας που αναπτύξαμε. Οι παρεμβάσεις μας στην Αθήνα για το ΤΑΞΥ, το ΙΚΑ, την Εργατική Εστία, την Εργατική Κατοικία, τον ΟΑΕΔ, το Υπουργείο Εργασίας, για να επιλυθούν προβλήματα του κλάδου, έχουν παρουσιασθεί πολύ συχνά από τα τοπικά μέσα ενημέρωσης.

Η σημερινή Διοίκηση επιδιώκει, αφού την τιμήσαμε με τη ψήφο σας να δώσει συνέχεια στις παρεμβάσεις της για να προωθηθούν όσα θέματα μας παραμένουν ατακτοποίητα.

Ειδικότερα θα επιδιώξει:

✓ Την άμεση ολοκλήρωση των επιστροφών και από το ΤΑΞΥ.

✓ Την βελτίωση της ιατροφαρμακευτικής περίθαλψης και των γενικών παροχών του Ταμείου μας.

✓ Να μείνει το ΤΑΞΥ έξω από την σχεδιαζόμενη ενοποίηση με άλλα ταμεία, γιατί επιδιώκουν με τον τρόπο αυτό να υφαρπάξουν τα αποθεματικά του, που είναι αρκετά δις, με αποτέλεσμα να μειωθούν οι παροχές του στη συνέχεια.

✓ Να βελτιωθεί η συνταξιοδοτική προσδοκία των ξενοδοχ/λων, να μην καταργηθούν τα βαρέα και ανθυγιεινά, να μειωθούν τα όρια ηλικίας για τη σύνταξη σε άνδρες και γυναίκες και να αυξηθούν οι συντάξεις και οι κύριες και οι επικουρικές. Κατώτερη σύνταξη 200.000 δρχ.

✓ Ολος ο χρόνος ανεργίας μας όπως και ο χρόνος της ασθένειας να




είναι χρόνος ασφαλιστέος για την σύνταξη. Σε άλλη περίπτωση από 150-200 ένσημα το χρόνο να αποτελούν πλήρη συντάξιμο χρόνο.

✓ Να αυξηθούν τα επιδάτα ανεργίας που είναι κάτω από το 50% τώρα, στο 80% του μεροκάματου του ανειδίκευτου εργάτη, δηλαδή να φθάσει τις 120.000 - 130.000 δρχ. και να καταβάλλεται το επίδομα μόλις μένει κάποιος άνεργος έως να βρει δουλειά.

✓ Να υπάρξουν παραπέρα μέτρα, για την προστασία των μεγάλων σε ηλικία ξενοδοχ/λων, ως προς την επαναπρόσληψη τους. Να επαναπροσλαμβάνονται άμεσα οι εργαζόμενοι με το άνοιγμα της λειτουργίας του ξενοδοχείου.

✓ Να υπογραφεί τοπική σύμβαση που θα έχει πέρα από τις οικονομικές αυξήσεις - αποδοχές και άλλες βελτιώσεις στις παροχές και τα δικαιώματα μας.

Συναδέλφισσες & Συνάδελφοι,

Προχωρώντας στην ενοποίηση του κλάδου, μέσα από την δική σας συμμετοχή και ενεργητική παρουσία, δυναμώστε τις προσπάθεις μας.

**Δώστε δύναμη στη δική σας δύναμη που είναι το ΣΩΜΑΤΕΙΟ μας. Ψηφίστε μαζικά, ψηφίστε αποφασιστικά, ψηφίστε την ΑΝΕΞΑΡΤΗΤΗ ΔΗΜΟΚΡΑΤΙΚΗ ΣΥΝΕΡΓΑΣΙΑ την δική μας εγγύηση και τη δική σας φωνή.**

**Μην χάσετε μια σημαντική ευκαιρία για σας και τον κλάδο μας.**

**Εμείς μπορούμε και το δείξαμε.**

**Με συναδελφικούς χαιρετισμούς**

**Ο Σύνδεσμος ΑΝΕΞΑΡΤΗΤΗ ΔΗΜΟΚΡΑΤΙΚΗ ΣΥΝΕΡΓΑΣΙΑ ΞΕΝ/ΛΩΝ**

RODOGAZ

*Στη Ρόδο από το 1963*




✓ Διανομή φιαλών υγραερίου κατ' οίκον
τηλέφωνα παραγγελιών: 64409 - 094-4-528212

✓ Διανομή χύμα υγραερίου

✓ Πώληση καυστήρων και λεβήτων υγραερίου για κεντρικά συστήματα θέρμανσης

✓ Θερμαντικά σώματα



Διεύθυνση εργοστασίου: Καναμάτ Ρόδου • τηλ. 62649
Διεύθυνση πρατηρίου: Αυστραλίας 50 • τηλ. 34244-5

# ΑΚΡΙΤΙΚΑ

κουβεντούλες με κάποιο νόημα

Θάρσει· λέγων τ' αληθές ου σφαλεί ποτέ
ΣΟΦΟΚΛΗΣ

## ΠΗΓΕ... ΠΕΡΙΠΑΤΟ Ο ΕΚΣΥΓΧΡΟΝΙΣΜΟΣ

Τι είναι αλήθεια ο εκσυγχρονισμός; Πλήρως συγχύσηκε, επί του ορισμού, το Πανελλήνιον μετά τα πρόσφατα συμβάντα. Διότι αίφνης, είδε τον πρωθυπουργό σε κατάσταση παροξυσμού, κάτι μεταξύ υστερίας και έπαρσης, να επιτίθεται κατά πάντων των αμφισβητούντων την πολιτική του. Και να θυμάται ότι πριν λίγο καιρό έλεγε πως είχε κάνει να ξεχαστεί για πάντα. Φαίνεται, όμως, πως η επίκληση της επάρατης δεξιάς είναι μόνιμο σύνδρομο του ΠΑΣΟΚ, κάθε φορά που στριμώχνεται. Κάτι σαν επιληπτική κρίση, που το φέρνει εκτός εαυτού, αλλά όπως θεωρούν τα στελέχη του, του εξασφαλίζει ψήφους και κυβέρνηση.

Είναι αλήθεια αξιοθαύμαστο, πως μέσα σε τόσο λίγο διάστημα καταρρέουν τόσες πολλές μυθοπλασίες. Με το πρώτο γερό στρίμωγμα ο πρωθυπουργός ξέχασε και την ευγένεια του και το πρόσωπο που του κατασκεύαζαν επί τόσα χρόνια οι ειδικοί διαφημιστές. Πήγε περίπατο και το ήθος και ύφος της εξουσίας (τουλάχιστον ως επικοινωνιακό μέσο). Πήγε περίπατο κι ο εκσυγχρονισμός. Και καλά, αυτά συμβαίνουν στην πολιτική. Οπου οι πρωταγωνιστές γίνονται μερικές φορές αγνώριστοι για ευτελέστερα πράγματα, όχι να αμφισβητείται ολόκληρη εξουσία. Αλλά γιατί έσπευσαν οι τόσοι, που μέχρι τώρα δεν έχαναν ευκαιρία να εκθειάζουν την ηπιότητα του πρωθυπουργού και τη νέα εποχή, να υμνήσουν και αυτή την εμφάνιση; Απορία που ασφαλώς δεν στερείται απαντήσεως.

Στο κάτω - κάτω πολιτική, ηθική και εκσυγχρονισμός είναι ό,τι μας συμφέρει. Με την ίδια ευκολία που διέγραψαν τον Ανδρέα Παπανδρέου εκείνοι που έκαναν ύμνους γι'αυτόν, με την ίδια ευκολία θα τον ξανακαλέσουν (ακόμα και νεκρό) να βγάλει το ΠΑΣΟΚ από την κρίση, με την ίδια θα ρίξουν το ανάθεμα και θα αποθεώσουν, τους επικαιρικούς πρωταγωνιστές. Μίλησε κανείς για αμοραλισμό;

## ΒΗΜΑΤΑ ΠΡΟΣ ΤΑ ΠΙΣΩ Ι

Μ'αυτούς δεν είναι να κάνεις αστεία. Ακόμα και το πιο κρύο καλαμπούρι μπορεί να το πάρουν στα σοβαρά και να το κάνουν πράξη. Λέγαμε φερ'ειπείν, πως στη Βουλή ο πρωθυπουργός έριξε όλες τις ευθύνες για τα ελληνικά δεινά, όχι μόνον τα παλαιά αλλά και τα πρόσφατα, στους Βαυαρούς και τον Οθωνα, και όλη την ακολουθήσασα επάρατη δεξιά. Που να φανταστούμε πως δίναμε ιδέες; Την ίδια ημερα λοιπόν, ο πρωθυπουργός εξαπέλυσε μύδρους κατά της δεξιάς ακριβώς με αυτό το επιχείρημα. Πως 150 χρόνια και κάτι, υπονόμευσε τη δημοκρατία.

Από πολύ πρόσφατα ξεκίνησε; Μήπως θα ήταν πιο σωστό να αρχίσει την υπόθεση από τη μάχη του Ματζικέρτ, από την οποία άρχισαν όλα τα δεινά του νεότερου ελληνισμού; Την άλλη φορά ίσως;

## ΒΗΜΑΤΑ ΠΡΟΣ ΤΑ ΠΙΣΩ ΙΙ

Διότι, όσο κι αν φαίνετια παράξενο, είναι αρκετοί εκείνοι στο ΠΑΣΟΚ και την κυβέρνηση που πιστεύουν πως τα όσα είπε και έπραξε ο πρωθυπουργός την προηγούμενη εβδομάδα, δεν είναι ένας παροξυσμός εξαιτίας του ασφαλιστικού συνδρόμου, αλλά κάτι πιο μόνιμο.

Φυσικά είναι και εκείνοι που το θεωρούν παροδικό, κάτι σαν εποχιακή αλλεργία, και ένιοι μάλιστα στέλνουν μήνυμα πως αν συνεχίσει έτσι θα χάσει από χέρι τις επόμενες εκλογές. Μπρος βαθύ και πίσω ρέμα.

## ΣΥΝΘΗΜΑΤΑ

Σε οργασμό βρίσκονται οι συγκεντρωσιάρχες του ΠΑΣΟΚ, αναζητώντας νέα συνθήματα που να ταιριάζουν στο νέο πολιτικό λουκ του Σημίτη:

Ηδη, έχει προκριθεί το σύνθημα «Σημίτη προχώρα, σε θέλει όλη η χώρα», για να αντικαταστήσει όλο το σύνθημα «Προχώρα ν'αλλάξουμε τη χώρα», γιατί θεωρήθηκε ότι ερμηνεύεται ως ανάγκη να αλλάξει η χώρα έτσι που την έκανε το ΠΑΣΟΚ.

Προτάθηκε, επίσης, το σύνθημα για τις ομιλίες Σημίτη: «Λάλα το Λαλιώτη!». Ομως, η έγκριση του εκκρεμεί.

## ΘΟΡΥΒΟΣ

Το είπε ο κ. Ρέππας:

- Ολος αυτός ο θόρυβος που έχει προκληθεί για το ασφαλιστικό, μας βοήθησε να αντιληφθούμε τη σοβαρότητα του ζητήματος.

Συμπέρασμα: Αυτό θα πει βαρηκοΐα. Να ξεσηκώνεται όλη η χώρα για να ακούσεις τι γίνεται.

Επείγουσα ανάγκη ακουστικών βαρηκοΐας, αν και μάλλον πρόκειται για ανίατη περίπτωση.

## ΑΝΑΝΕΩΣΗ

Το είπε ο Ευάγγελος Βενιζέλος και αν μπορείτε μη γελάσετε:

- Το ότι ο Σημίτης μοιάζει με τον Ανδρέα Παπανδρέου είναι δείγμα ανανέωσης του ΠΑΣΟΚ.

Το να μιμείσαι τον Ανδρέα και τον Τζουμπέ, Ευάγγελε, δεν λέγεται ανανέωση.

Τεχνητή αναπαλαίωση λέγεται...

## ΣΤΥΝΟΜΙΚΗ ΒΙΑ

Εν όψει του νέου νόμου για την αντιμετώπιση του εγκλήματος και της τρομοκρατίας, τα σώματα ασφαλείας εκπαιδεύονται εντατικά σε ανυπεράσπιστους στόχους. Σε μετανάστες ή πολίτες ή νεαρούς διαδηλωτές. Είναι πολλά πλέον τα περιστατικά για να τα θεωρήσει κανείς ως αποτέλεσμα του υπερβάλλοντος ζήλου ενίων αστυνομικών και της μανίας τους να επιδείξουν κάπου την εξουσία που απέκτησαν.

Την προηγούμενη εβδομάδα δυο περιστατικά απέδειξαν πως η κατάσταση είναι επικίνδυνη. Το ένα αφορά την καταγγελία δύο υπαλλήλων του Δημοσιογραφικού Οργανισμού Λαμπράκη, πως μετά τον έλεγχο των ταυτοτήτων, οι αστυνομικοί τους ζήτησαν να γδυθούν κι όταν αρνήθηκαν τους συνέλαβαν και τους έκλεισαν στο τμήμα, όχι με την πιο ευγενή περιποίηση. Τους απείλησαν μάλιστα πως αν καταγγείλουν το συμβάν θα τους κατηγορήσουν πως βρήκαν ναρκωτικά στις τσέπες τους. Τόσο εύκολα και τόσο απλά. Δεύτερο περιστατικό, που το είδαν όσοι παρακολουθούσαν τις ειδήσεις την προηγούμενη Τετάρτη. Στην πορεία φοιτητών και καθηγητών οι αστυνομικοί συνέλαβαν δύο παδιά, κι αμέσως τους πέρασαν χειροπέδες. Αυτές τις εντολές είχαν;

Οσο για τα κρούσματα της συνεχούς βίας κατά των μεταναστών, ο κατάλογος δεν έχει τέλος, παρ'ότι τα περισσότερα περιστατικά δεν καταγράφονται, αφού οι μετανάστες αποφεύγουν, από φόβο, να τα καταγγείλουν. Αν είναι εύκολο για έναν αστυνομικό να απειλεί ή και να βάζει ηρωίνη στην τσέπη κάποιου ημεδαπού, πόσο πιο απλό είναι με τον αλλοδαπό; Συνεπώς η έκθεση του ΟΗΕ για την «υπερβολική βία» των Ελλήνων αστυνομικών κατά των μεταναστών και πάλι ήπια είναι.

Δεν θωρακίζεται το κράτος απελευθερώνοντας την αστυνομική βία. Αυτό δεν έγινε ποτέ και δεν μπορεί να γίνει ούτε τώρα. Ας το έχουν υπόψη τους οι πολιτικοί υπεύθυνοι.

## Ι ΤΑΣΕΙΣ

Ο Γεράσιμος Αρσένης επισημαίνει οτι:

- Μέσα στο ΠΑΣΟΚ δεν υπάρχει διαφοροποίηση ανάμεσα σε παλιό και νέο, αλλά σε δεξιότερο και αριστερότερο ΠΑΣΟΚ.

Υπήρχε, Γεράσιμε. Τώρα υπάρχει μόνο μπάχαλο. Και σε λίγο δεν θα υπάρχει καθόλου ΠΑΣΟΚ

## ΑΝΑΔΟΜΗΣΗ

Διαπίστωση του Γιώργου Λιάνη:

- Στο ΠΑΣΟΚ χρειάζεται ανασχηματισμός νοοτροπίας και όχι προσώπων.

«Βλάπτουν και οι τρεις των τη Συρία το ίδιο», όπως θα έλεγε και ο Καβάφης. Δηλαδή, η ίδια ζημιά μπορεί να γίνει και με τα οποιαδήποτε πρόσωπα από το ΠΑΣΟΚ. Χρειάζεται αναδόμηση για να ολοκληρωθεί η ζημιά;

## ΠΟΔΕΚΤΕΣ

Ρώτησαν τον Ευάγγελο Βενιζέλο για τη νέα δημοσκόπηση που εμφανίζει τη Ν.Δ. να προηγείται του ΠΑΣΟΚ κατά εννέα ποσοστιαίες μονάδες και απάντησε:

- Πιάνουμε τα μηνύματα.

Μηνύματα λένε τώρα τις φάπες;

## ΥΜΠΕΡΑΣΜΑ

- Τι συμπέρασμα βγάζεις από τη δημοσκόπηση της εταιρείας «ΜΕΤΡΟΝ ΑΝΑΛΥΣΙΣ»; ρώτησαν βουλευτή του ΠΑΣΟΚ.

Εκείνος με ειλικρίνεια απάντησε:

- Μα χρειαζόταν το γκάλοπ της «ΜΕΤΡΟΝ ΑΝΑΛΥΣΙΣ» για να διαπιστωθεί ότι έχουμε χάσει το μέτρο;

Αυτή είναι σωστή «ΑΝΑΛΥΣΙΣ» της δημοσκόπησης.

## ΘΗΝΑΪΚΟΙ ΔΙΑΛΟΓΟΙ

- Γιατί ο Σημίτης, ενώ πάει προς τα πίσω, νομίζει ότι βαδίζουμε μπροστά;

- Γιατί έχει καβαλήσει το γαϊδούρι ανάποδα.

## ΔΡΟΜΟΣ ΤΩΝ ΑΝΑΜΝΗΣΕΩΝ

Φαίνεται πως ο δρόμος των αναμνήσεων δεν έχει την αμέριστη υποστήριξη του κυβερνητικού μηχανισμού, κυρίως γιατί δεν αποδίδει τα προσδοκώμενα.

Και ύστερα από τις κορώνες στη Βουλή και το συνέδριο της νεολαίας, ο πρωθυπουργός σκέφτεται να ξαναγυρίσει στα καθιερωμένα. Τα οποία, εδώ που τα λέμε, τα ξέρει και καλύτερα. Διότι είναι άλλο να ψαρώνεις στη Βουλή τον ανηψιό Καραμανλή και άλλο να πείθεις τον κόσμο να σε υποστηρίξει. Και επειδή για το δεύτερο γίνεται ο καυγάς, τώρα ο πρωθυπουργός επιδίδεται σε συσκέψεις και συναντήσεις με υπουργούς.

Για να αποδείξει πως συνεχίζει απτόητος το δημιουργικό του έργο.

## ΠΕΡΙΣΣΕΥΕΙ ΤΟ ΡΕΥΜΑ;

Μήπως τελικά περισσεύει το ρεύμα και αυτά που λέμε για «έλλειψη» είναι παραμύθια;

Ερωτώ γιατί κάθε μέρα πολλοί δρόμοι εντός και εκτός πόλεως είναι με αναμμένα φώτα.

Κάποιος ή κάποιοι δεν πρέπει να κάνουν σωστά την δουλειά τους.

ΔΕΗ, μ'ακούς;

## ΕΝ ΚΡΑΤΙΕΤΑΙ

Οι πρόσφατες εξελίξεις στη ΝΔ (συνέδριο, εκλογές για πολιτικό συμβούλιο κλπ.) δεν άλλαξαν τις εσωκομματικές ισορροπίες, ούτε καν τους συσχετισμούς των δυνάμεων.

Η Ντόρα Μπακογιάννη παραμένει - σύμφωνα με την πανελλαδική δημοσκόπηση της Metron - η πιο δημοφιλής τόσο στην κομματική βάση της ΝΔ όσο και στο σύνολο των ψηφοφόρων. Το αξιοσημείωτο είναι δε, ότι είναι από τα λίγα στελέχη που έχει αυξήσει και τα ποσοστά θετικών κρίσεων. Μηπως αυτό πρέπει να προβληματίσει τους αντιπάλους της; Οσο την «χτυπούν» τόσο ανεβαίνει...

## ΣΥΝΤΕ: ΠΡΑΣΙΝΟ ΦΩΣ ΣΕ ΑΥΞΗΣΕΙΣ - ΦΩΤΙΑ

«Ναι» σε κάθε δημοτικό «χαράτσι» λέει το Συμβούλιο της Επικρατείας εφόσον η αύξηση δεν ξεπερνά το ποσοστό 20% ετησίως.

Το ανώτατο δικαστήριο ξεκαθαρίζει ότι δεν μπορεί να ελέγξει αν οι αυξήσεις των δημοτικών τελών ξεπερνούν ή όχι τα όρια της διακριτικής τους εξουσίας και αρκεί για να θεωρηθούν νόμιμες οι αυξήσεις το ότι κινούνται μέσα στα νόμιμα όρια που προβλέπει η ισχύουσα νομοθεσία.

## ΔΗΜΟΣΚΟΠΗΣΗ ΣΤΟ ΙΝΤΕΡΝΕΤ ΓΙΑ ΤΑ ΤΡΟΧΑΙΑ

Αποκαλυπτικά είνα τα στοιχεία δημοσκόπησης στο διαδίκτυο και συγκεκριμένα στο πόρταλ «2Χ4.gr», με θέμα «ποιά είναι η βασικότερη αιτία των τροχαίων ατυχημάτων στη χώρα μας».

Στην πρωτοποριακή ψηφοφορία πήραν μέρος 3.706 «επισκέπτες», το μεγαλύτερο ποσοστό των οποίων (37%) θεωρεί ότι ο επιθετικός τρόπος οδήγησης είναι η βασικότερη αιτία των τροχαίων.

Ο δεύτερος παράγοντας είναι η ελλιπής εκπαίδευση (27,3%) και ο τρίτος το οδικό δίκτυο (25,2%). Αντίθετα, η ελλιπής αστυνόμευση και η παλαιότητα ή η κακή συντήρηση των οχημάτων συγκέντρωσαν τα μικρότερα ποσοστά (5% και 2,8%, αντιστοίχως).

Υ.Τ.Υ.

## ΞΕΝΟΔΟΧΕΙΑΚΕΣ ΕΠΙΧΕΙΡΗΣΕΙΣ ΕΠΟΧΙΚΗΣ ΛΕΙΤΟΥΡΓΙΑΣ

# Υποχρέωση επαναπρόσληψης προσωπικού

### *Τι πρέπει να γνωρίζουν ξενοδόχοι και ξεν/ληλοι*

**Η σύμβαση εργασίας όσων ξενοδοχϋπαλλήλων απασχολούνται εποχικά παραμένει ορισμένου χρόνου, παρά την ιδιορρυθμία που έχει, αφού πρόκειται για μια μορφή αναγκαστικής σύμβασης εργασίας ορισμένου χρόνου.**

Η εργασιακή αυτή σχέση λύνεται με το τέλος της περιόδου για την οποία έγινε η πρόσληψη, δίνεται όμως το δικαίωμα στον ξενοδοχοϋπάλληλο να ζητήσει την επαναπρόσληψη του κατά τη νέα περίοδο εργασίας στην ίδια ξενοδοχειακή επιχείρηση που εργάστηκε την προηγούμενη χρονική περίοδο, εφόσον βέβαια τηρηθούν οι προϋποθέσεις που ορίζονται από τον νόμο και που παρακάτω θα αναφέρουμε.

Τόσο στην περίπτωση που ο ξενοδοχοϋπάλληλος ζητήσει όσο και στην περίπτωση που δεν ζητήσει την επαναπρόσληψη του για τη νέα περίοδο, απαιτείται για την κατάρτιση της νέας σύμβασης πρόσληψη από την ξενοδοχειακή επιχείρηση, δηλαδή αποδοχή από τον εργοδότη της πρότασης του εργαζομένου για κατάρτιση σύμβασης εργασίας και επιπλέον ανάληψη εργασίας από τον ξενοδοχοϋπάλληλο στην ξενοδοχειακή επιχείρηση.

Το δικαίωμα που παρέχεται στον ξενοδόχο εργοδότη να απολύει τον μισθωτό ξενοδοχοϋπάλληλο κατά τη νεκρή περίοδο δεν έχει την έννοια ότι με την καταγγελία της σύμβασης επέρχεται λύση αυτής, αλλά ότι με την καταγγελία χάνεται από τον μισθωτό ξενοδοχοϋπάλληλο το δικαίωμα επαναπρόσληψης.

**Προϋποθέσεις για δικαίωμα επαναπρόσληψης**

Προϋπόθεση για τον μισθωτό ξενοδοχοϋπάλληλο να θεμελιώσει το δικαίωμα επαναπρόσληψης του στην ξενοδοχειακή επιχείρηση εποχικής λειτουργίας και ως εποχικής λειτουργίας θεωρείται εκείνη η επιχείρηση που λειτουργεί μέχρι εννέα μήνες τον χρόνο, στην οποία απασχολήθηκε κατά την προηγούμενη περίοδο, αποτελεί η έγγραφη ειδοποίηση του εργαζομένου προς τον εργοδότη του μέχρι τέλους Ιανουαρίου ότι επιθυμεί να απασχοληθεί κατά την προσεχή περίοδο.

Η έγγραφη αυτή ειδοποίηση για να επιφέρει τα επιθυμητά για τον εργαζόμενο αποτελέσματα πρέπει να γίνεται με δικαστικό επιμελητή μέσω της οικείας οργάνωσης του και με έντυπη δήλωση που έχει εκτυπώσει αυτή. Ο εργαζόμενος καλούμενος από την ξενοδοχειακή επιχείρηση υποχρεούται να παρουσιαστεί από τις παραμονές του Πάσχα.

Η επιχείρηση υποχρεώνεται να τον απασχολήσει από τις 25 Μαΐου, εάν αυτή βρίσκεται στις περιοχές Κρήτης, Ρόδου, Κέρκυρας από τις 15 Ιουνίου εάν βρίσκετα ισε λουτροπόλεις και από τις 10 Ιουνίου σε κάθε άλλη περίπτωση. Το παραπάνω δικαίωμα επαναπρόσληψης και αποζημίωσης χάνεται για τον εργαζόμενο ξενοδοχοϋπάλληλο, εάν αυτός ενώ έχει κληθεί από την επιχείρηση να αναλάβει υπηρεσία δεν την αναλαμβάνει αδικαιολότητα εντός πέντε ημερών. Υποχρέωση των ξενοδοχειακών επιχειρήσεων που λειτουργούν εποχικά είναι να προσλάβουν συνολικά τον ίδιο αριθμό εργαζομένων που είχαν κατά μέσο όρο τις δύο προηγούμενες περιόδους εργασίας και κατά προτίμηση αυτούς που εργάζονταν την τελευταία εργασιακή περίοδο.



**Πώς γίνεται η επαναπρόσληψη**

Η επαναπρόσληψη πρέπει να γίνεται σταδιακά ως εξής:

Α. Με τη συμπλήρωση του 20% της πληρότητας της ξενοδοχειακής επιχείρησης θα επαναπροσλαμβάνεται το 1/3 τουλάχιστον των εργαζομένων.

Β. Με τη συμπλήρωση του 50% πληρότητας θα επαναπροσλαμβάνεται το 2/3 τουλάχιστον των εργαζομένων.

Γ. Με τη συμπλήρωση του 80% της πληρότητας θα επαναπροσλαμβάνεται το σύνολο του προσωπικού. Το ποσοστό πληρότητας θα μπορεί να διαπιστώνεται από το βιβλίο εισόδου (βιβλίο πόρτας) ή από οποιαδήποτε άλλη πρόσφορη πηγή από υπάλληλο της επιθεώρησης εργασίας. Πρέπει, επίσης, να αναφέρουμε την ιδιαίτερη υποχρέωση του εργοδότη ξενοδόχου σε αυτές τις εποχικής λειτουργίας επιχειρήσεις να προσλαμβάνει τα μέλη των διοικήσεων των συνδικαλιστικών οργανώσεων που εργάσθηκαν στην επιχείρηση κατά την προηγούμενη περίοδο, η οποία πρόσληψη πρέπει να γίνεται το αργότερο μέχρις ότου συμπληρωθεί το 1/3 του προσωπικού. Να σημειώσουμε ότι αυτή η υποχρέωση των ξενοδοχειακών επιχειρήσεων που λειτουργούν εποχικά για επαναπρόσληψη, αφορά το κυρίως ξενοδοχειακό προσωπικό, το οποίο ανάλογα με την ειδικότητα του κατατάσσεται σε τέσσερις κατηγορίες και δεν αφορά το προσωπικό διεύθυνσης γραφείων και διαχείρισης και το τεχνικό και βοηθητικό προσωπικό.

**Λύση εργασιακής σχέσης**

Αναφορικά με τις προϋποθέσεις απόλυσης του προσωπικού των τουριστικών και επισιτιστικών καταστημάτων στις εποχικές επιχειρήσεις πρέπει να τονιστεί ότι δικαιούνται να απολύσουν τον εργαζόμενο ξενοδοχοϋπάλληλο τόσο κατά τη διάρκεια της λειτουργίας τους όσο και κατά τη νεκρή περίοδο με καταγγελία της σύμβασης εργασίας και σύγχρονη καταβολή της νόμιμης αποζημίωσης, η οποία υπολογίζεται σύμφωνα με τις κατά μέσο όρο αποδοχές της αμέσως προηγούμενης περιόδου εργασίας.

Η καταγγελία αυτή έχει ως συνέπεια, εφόσον γίνεται κατά την περίοδο εργασίας, τη λύση της εργασιακής σχέσης, ενώ αν γίνεται κατά τη νεκρή περίοδο την κατάλυση του δικαιώματος από τον εργαζόμενο για επαναπρόσληψη του. Η άρνηση της εποχικής ξενοδοχειακής επιχείρησης κατά τη νεκρή περίοδο να προσλάβει τον ξενοδοχοϋπάλληλοι παρόλο ότι αυτή εκδήλωσε την επιθυμία της νόμιμα να απασχοληθεί κατά τη νέα περίοδο δεν δημιουργεί υποχρέωση για καταβολή μισθών υπερημερίας, αφού δεν υπάρχει ακόμη καταρτιζόμενη σύμβαση, αλλά μόνο υποχρέωση για αποζημίωση με τη νομικοτεχνική έννοια του όρου, αφού δεν υπάρχει τότε σύμβαση και συνεπώς ούτε για καταγγελία σύμβασης μπορεί να γίνει λόγος αλλά ασφαλώς ούτε για απόλυση αλλά έχει τη μορφή αστικής ποινής λόγω της άρνησης της επιχείρησης να επαναπροσλάβει τον εργαζόμενο στην επόμενη περίοδο.

Για να είναι έγκυρη η καταγγελία που γίνεται κατά τη νεκρή περίοδο, δεν απαιτείται πάντοτε να υπάρχει δικαιολογημένη αιτία, η οποία απαιτείται μόνο στην περίπτωση της τακτικής καταγγελίας που γίνεται κατά τη νεκρή περίοδο, δηλαδή αυτή που γίνεται με προειδοποίηση και καταβολή μειωμένης αποζημίωσης, δηλαδή το μισό




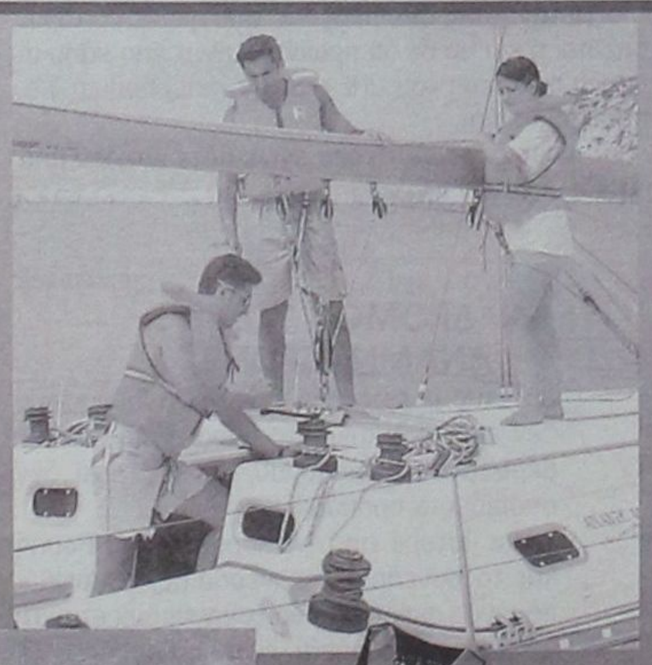

ΠΑΠΑΔΟΠΟΥΛΟΣ ΙΑΚ. & ΣΙΑ Ο.Ε.
ΜΗΧΑΝΗΜΑΤΑ - ΕΡΓΑΛΕΙΑ - ΑΝΟΞΕΙΔΩΤΑ
ΝΑΥΤΙΛΙΑΚΑ ΕΙΔΗ - ΒΙΟΜΗΧΑΝΙΚΑ ΕΙΔΗ
ΒΙΔΕΣ INOX ΚΑΙ ΑΤΣΑΛΙΝΕΣ - ΑΝΤΛΙΕΣ
μιά ΟΛΟΚΛΗΡΩΜΕΝΗ
πρόταση στα
Ερασιτεχνικά & Επαγγελματικά
Εργαλεία
&
Ναυτιλιακά Είδη

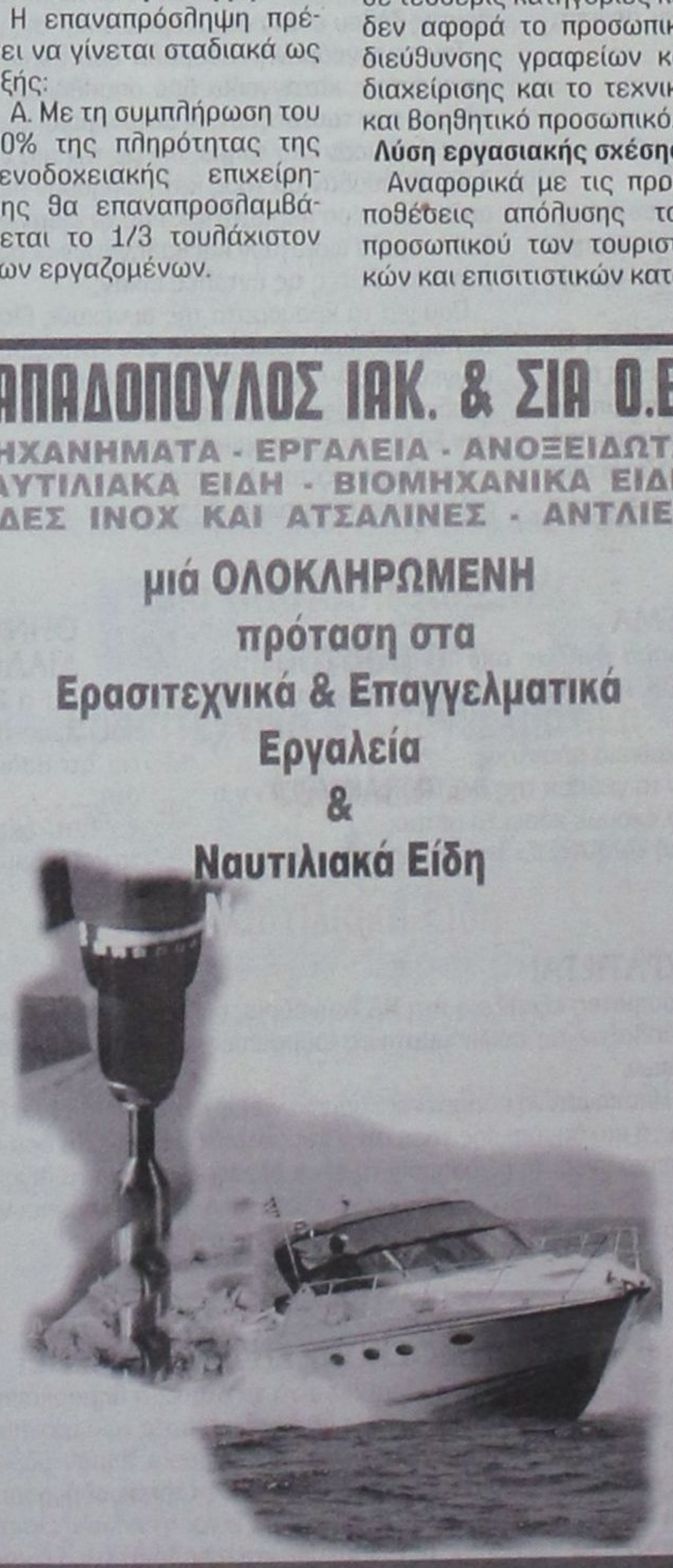

LALIZAS





ΣΥΣΤΗΜΑΤΑ ΔΙΑΣΩΣΗΣ
ΦΟΥΣΚΩΤΑ ΣΩΣΙΒΙΑ
ΖΩΝΕΣ & ΙΜΑΝΤΕΣ ΑΣΦΑΛΕΙΑΣ
ΒΥΘΙΖΟΜΕΝΕΣ ΑΝΤΛΙΕΣ
ΡΟΥΧΑ ΘΑΛΑΣΣΗΣ
ΣΧΟΙΝΙΑ
ΑΓΚΥΡΕΣ
ΑΛΥΣΙΔΕΣ
ΑΝΟΞΕΙΔΩΤΑ ΕΙΔΗ
& ΑΞΕΣΟΥΑΡ ΣΚΑΦΩΝ
ΧΡΩΜΑΤΑ ΣΚΑΦΩΝ
ΚΑΘΑΡΙΣΤΙΚΑ
ΔΙΑΛΥΤΙΚΑ
ΔΕΡΜΑΤΙΝΕΣ
ΑΦΡΟΛΕΞ









ΥΠΟΒΡΥΧΙΕΣ
ΗΛΕΚΤΡΙΚΕΣ
ΑΝΤΛΙΕΣ
PEDROLLO

LALIZAS

ΠΑΠΑΔΟΠΟΥΛΟΣ ΙΑΚΩΒΟΣ & ΣΙΑ Ο.Ε. ΛΥΣΤΡΑΛΙΑΣ 114 ΡΟΔΟΣ ΤΗΛ. 0241/76258 FAX: 0241/76260

του ποσού της αποζημίωσης που προβλέπεται για την περίπτωση απροειδοποίησης καταγγελίας της σύμβασης εργασίας.

**Περιπτώσεις που απασχόλησαν τα δικαστήρια μας**

Απασχόλησε τα δικαστήρια μας περίπτωση που είχε συμφωνηθεί ρητά μεταξύ εργοδότη ξενοδόχου και εργαζόμενου ξενοδοχοϋπαλλήλου επαναπρόσληψη του δεύτερου στην ξενοδοχειακή επιχείρηση του πρώτου χωρίς να απαιτηθεί τήρηση των διατυπώσεων που προβλέπονται από τις ΣΣΕ και τις διαιτητικές αποφάσεις που αφορούν το εν λόγω θέμα της επαναπρόσληψης. Μια τέτοια συμφωνία που αποτελεί μέρος της ατομικής σύμβασης εργασίας, επειδή περιέχει όρους ευμενέστερους για τον εργαζόμενο, κρίθηκε από το δικαστήριο ότι οι όροι αυτοί υπερισχύουν όποιων άλλων δυσμενέστερων που προβλέπονται σε ΣΣΕ και διαιτητικές αποφάσεις και ότι η συμφωνία αυτή ουσιαστικά καταργεί τις προαναφερόμενες προϋποθέσεις για επαναπρόσληψη.

Σε άλλη περίπτωση τα δικαστήρια μας έκριναν ότι μετρ εστιατορίου ξενοδοχειακής επιχείρησης που δεν υπέβαλε έγγραφη ειδοποίηση μέσω οικίας οργάνωσης του εντός της τασσόμενης προθεσμίας για επαναπρόσληψη του για να θεωρηθεί ότι οικειοθελώς ο εργοδότης του ξενοδόχος τον προσέλαβε παρά τη μη τήρηση των προϋποθέσεων που προβλέπονται θα πρέπει για να αποδείξει το πραγματικό γεγονός της πρόσληψης του να αναφέρει στην αγωγή του ο ενάγων εργαζόμενος ή ακόμη και να το προτείνει κατά την πρώτη συζήτηση της υπόθεσης του, ώστε να αποδείξει εν συνεχεία ότι ο εργοδότης του τον προσέλαβε χωρίς επιφύλαξη.

Χαρακτηριστικό παράδειγμα απαλλαγής του εργοδότη από κάθε ευθύνη του λόγω μη επαναπρόσληψης του ξενοδοχοϋπαλλήλου αποτελεί ενδεικτικά και η περίπτωση κατά την οποία, ενώ αρχίζουν οι διαπραγματεύσεις μεταξύ εργοδότη και μισθωτού για τον καθορισμό των αποδοχών του τελευταίου κατά τη νέα περίοδο λειτουργίας της εποχικής ξενοδοχειακής επιχείρησης, αν ο τελευταίος απορρίψει την προσφορά αποδοχών που του έγινε, αφού δεν τον ικανοποιεί, δημιουργηθεί στους εκπροσώπους της επιχείρησης ότι ο εργαζόμενος πλέον δεν ενδιαφέρεται να εργασθεί σε αυτή λαμβανομένου υπόψη και του γεγονότος ότι ζητάει τη συνδρομή του διευθυντή της επιχείρησης με τη μορφή καλών συστάσεων για την πρόσληψη του σε άλλη επιχείρηση.

Με βάση τα δεδομένα αυτά ο εργοδότης επειδή ούτε αρνήθηκε να επαναπροσλάβει το μισθωτό αλλά ούτε και προέβη στην απόλυση του τα δικαστήρια μας ορθά έκριναν ότι η ξενοδοχειακή επιχείρηση δεν είχε υποχρέωση επαναπρόσληψης διερμηνέα που εργαζόταν στο ξενοδοχείο κατά την προηγούμενη εργασιακή περίοδο, διότι η εργασία αυτή δεν προσδίδει στον εργαζόμενο την ιδιότητα του ξενοδοχοϋπαλλήλου στο κυρίως ξενοδοχειακό προσωπικό, αλλά υπάγεται στο προσωπικό διεύθυνσης γραφείων και διαχείρισης.

**Συμπερασματικά**

Από τα πιο πάνω αναφερόμενα μπορεί κανείς να



συμπεράνει τα εξής:

- Η σύμβαση εργασίας των ξενοδοχοϋπαλλήλων που εργάζονται σε εποχικής λειτουργίας ξενοδοχεία λύνεται μεν κάθε φορά που τελειώνει η λειτουργία της επιχείρησης, πλην όμως διατηρείται υπέρ του εργαζομένου το δικαίωμα να ζητήσει τηρώντας τις προϋποθέσεις του νόμου, την επαναπρόσληψη του κατά τη νέα περίοδο εργασίας. Κατά συνέπεια η εργασιακή σχέση των εποχικά εργαζομένων ξενοδοχοϋπαλλήλων, διατηρείται και μετά τη λήξη της εποχικής περιόδου, εφόσον το ζητήσει ο εργαζόμενος (προειδοποίηση έως τέλος Ιανουαρίου) και υπάρχουν οι προϋποθέσεις των ποσοστών πληρότητας του ξενοδοχείου και της προσέλευσης του για να αναλάβει εργασία.
- Για να καταρτισθεί νέα σύμβαση εργασίας δεν αρκεί η έγγραφη ειδοποίηση εκ μέρους του μισθωτού ότι επιθυμεί να απασχοληθεί κατά τη νέα περίοδο, αλλά απαιτείται η πρόσληψη του από την ξενοδοχειακή επιχείρηση και η ανάληψη εργασίας.
- Η ξενοδοχειακή επιχείρηση εποχικής λειτουργίας δικαιούται να απολύσει το μισθωτό τόσο κατά τη διάρκεια της λειτουργίας της όσο και κατά τη νεκρή περίοδο με καταγγελία της σύμβασης με σύγχρονη καταβολή της νόμιμης αποζημίωσης. Τόσο κατά τη διάρκεια λειτουργίας της εποχικής επιχείρησης όσο και κατά τη νεκρή περίοδο αυτής, απόλυση εργασθέντος χωρεί μόνο με ταυτόχρονη καταβολή όπως προαναφέρθηκε, της νόμιμης αποζημίωσης.

Σημειώνεται ότι δεν επιτρέπεται κατά τη νεκρή περίοδο καταγγελία με προειδοποίηση, εκτός αν πρόκειται για δικαιολογημένη αιτία. Η αποζημίωση υπολογίζεται βάσει του μέσου όρου αποδοχών της αμέσως προηγούμενης περιόδου εργασίας.

Να σημειωθεί ότι για τον καθορισμό του χρόνου προϋπηρεσίας ως χρόνος υπηρεσίας για την καταβολή της νόμιμης αποζημίωσης θεωρείται και εκείνος της νεκρής περιόδου υπό την προϋπόθεση βέβαια ότι ο ξενοδοχοϋπάλληλος μετά τη νεκρή περίοδο αναλαμβάνει εργασία εκ νέου στον ίδιο εργοδότη. Η καταγγελία δε αυτή, έχει ως συνέπεια αν γίνεται κατά την περίοδο εργασίας τη λύση της εργασιακής σχέσης και αν γίνεται κατά τη νεκρή περίοδο, την κατάλυση του δικαιώματος επαναπρόσληψης.

- Η άρνηση της επιχείρησης να επαναπροσλάβει τον μισθωτό, παρόλο ότι αυτός εξεδήλωσε κατά νομότυπο τρόπο την επιθυμία του να απασχοληθεί κατά τη νέα περίοδο, ανεξάρτητα από ενδεχόμενες άλλες νόμιμες συνέπειες δεν έχει ως αποτέλεσμα την υπερημερία του εργοδότη, η οποία προϋποθέτει καταρτισμένη σύμβαση εργασίας, η οποία λείπει πριν από την επαναπρόσληψη και την ανάληψη εργασίας εκ μέρους του μισθωτού.

Επιγραμματικά από τα παραπάνω θα μπορούσε να συναχθεί ότι οι διατάξεις αυτές σκοπό έχουν να εξασφαλίσουν τη μελλοντική απασχόληση των ξενοδοχοϋπαλλήλων, οι οποίοι εργάσθηκαν κατά την τελευταία περίοδο σε εποχικά ξενοδοχεία και να τους διασφαλίσουν σε περίπτωση μη απασχόλησης τους εξαιτίας της καταγγελίας της ορισμένου χρόνου σύμβασης τους από τον εργοδότη.

Οι ξενοδοχειακές επιχειρήσεις, εφόσον συντρέχουν οι πιο πάνω προϋποθέσεις, έχουν υποχρέωση να επαναπροσλάβουν εκείνους που εργάστηκαν την τελευταία περίοδο και σε περίπτωση μη επαναπρόσληψης, δημιουργείται υποχρέωση για αποζημίωση τους και όχι για καταβολή μισθών υπερημερίας, αφού δεν υπάρχει ακόμη καταρτισμένη σύμβαση, ώστε μη αποδεχόμενος ο εργοδότης την προσφερόμενη εργασία, να περιέρχεται σε υπερημερία.

Βέβαια, κάθε ενέργεια του ξενοδόχου που αφορά αντιμετώπιση θεμάτων με το προσωπικό της επιχείρησης του πρέπει να γίνεται με λεπτό χειρισμό, με ιδιαίτερη προσοχή και μετά από υποδείξεις ειδικών συμβούλων σε θέματα τουρισμού, ώστε ενεργώντας προληπτικά να διασφαλίζεται εξαρχής η εύρυθμη λειτουργία της επιχειρισης του και να αποφεύγοντια δυσάρεστες συνέπειες, αφού κάποιες φορές διακυβεύεται και αυτή η ίδια η αξιοπιστία και η καλή φήμη της ξενοδοχειακής επιχείρησης.



δημοκρατικά
ΥΠΑΡΧΕΙ ΑΝΤΙΚΕΙΜΕΝΙΚΗ ΠΡΑΓΜΑΤΙΚΟΤΗΤΑ Η ΟΠΟΙΑ ΔΙΝΕΙ ΤΟ ΜΕΤΡΟ ΤΗΣ ΑΛΗΘΕΙΑΣ (ΑΡΙΣΤΟΤΕΛΗΣ)

# Υποταγή Σημίτη στο «ΠΑΣΟΚ της ήττας»!

**Οι εμπνευστές των δύο τελευταίων ομιλιών του πρωθυπουργού, κ. Κ. Σημίτη, στη Βουλή και στη Νεολαία του ΠΑΣΟΚ, επαίρονται για τις ιδέες τους. Προφανώς, θεωρούν ευφυή σύλληψη την επιστροφή στη «μάχη του φωτός και του σκότους».**

Αλλοι, αντιθέτως, πιστεύουν ότι πρόκειται για οπισθοδρομικές ιδέες, που προσφέρουν πολύ κακή υπηρεσία στον τόπο.

Αν, βέβαια, η προσφυγή σε αυτές ήταν απλώς στιγμιαία (αν, δηλαδή, δεν ήταν παρά μια, ακόμη, ρητορική έξαρση, σαν αυτές που ενίοτε ακούγονται από τον άμβωνα της Βουλής...) τότε, πράγματι, δεν θα άξιζε να ασχοληθεί κανείς ούτε με αυτές ούτε με τους εμπνευστές τους.

**«Η ΣΥΓΧΡΟΝΗ ΕΛΛΑΔΑ ΛΕΕΙ «ΝΑΙ» ΣΤΗΝ ΠΟΛΙΤΙΚΗ ΑΝΤΙΠΑΡΑΘΕΣΗ, ΑΛΛΑ ΣΤΟ ΠΕΔΙΟ ΤΩΝ ΠΡΑΓΜΑΤΙΚΩΝ ΠΡΟΒΛΗΜΑΤΩΝ ΚΑΙ ΟΧΙ ΣΤΟ ΦΑΝΤΑΣΤΙΚΟ ΠΕΔΙΟ ΤΟΥ ΗΛΙΟΥ ΚΑΙ ΤΟΥ ΣΚΟΤΟΥΣ»**

Ασχολούμαστε, διότι διαβλέπουμε μια προσπάθεια, αυτές οι (κούφιες...) ιδέες να υιοθετηθούν από την κυβέρνηση σε μονιμότερη βάση. Κάποιοι τις προωθούν ως «στρατηγική επιλογή» για τη συσπείρωση του κυβερνητικού κόμματος, και ως το «ευνοϊκό στρατηγικό πεδίο» για την αντιπαράθεση με την αξιωματική αντιπολίτευση.

Αν αυτή η άποψη επικρατήσει, θα σηματοδοτήσει το τέλος του εκσυγχρονιστικού εγχειρήματος από τη σημερινή κυβέρνηση και, προσωπικά, από τον σημερινό πρωθυπουργό.

Θα είναι η μεγάλη συντηρητική αναδίπλωση του Κώστα Σημίτη - με ό,τι αυτό συνεπάγεται.

Οσον αφορά το εσωκομματικό πρόβλημα, δεν μας αφορά, αλλά θεωρούμε φενάκη να πιστεύει κανείς ότι αντιμετωπίζεται ουσιαστικά με την επιστροφή στον λαϊκισμό. Αυτός, μπορεί να γοητεύσει μόνον κάποιους οπαδούς του κ. Δ. Τσοβόλα.

Οταν οι (κοινοβουλευτικοί, κομματικοί και άλλοι...) εκπρόσωποι αυτών των κοινωνικών ομάδων «βρίσκουν αρχηγό» στο πρόσωπο του Κ. Σημίτη, όταν έξαλλοι από ενθουσιασμό χειροκροτούν (όχι αυτόν, αλλά μέσω αυτού...) την «επιστροφή στον λαϊκισμό», πιστεύουμε ότι ήδη έχουν επιτύχει μια πρώτη, συμβολική (αλλ'όχι ασήμαντη...) νίκη: Την επικράτηση του λόγου, των ιδεών, της καθυστέρησης.

Και ο κ. Κ. Σημίτης έχει υποστεί μια πρώτη, συμβολική, ήττα. Διότι, με τις τελευταίες ομιλίες του, υποδήλωσε αδυναμία να «μιλήσει με την κοινωνία» με τη δική του γλώσσα. Υποδήλωσε ότι για να επικοινωνήσει με την κοινωνία, «πρέπει» να απαρνηθεί τον εαυτό του.

Αν δεν πρόκειται για συνειδητή αναγνώριση αποτυχίας, πρόκειται για ατόπημα, στο οποίο παρεσύρθη από τους συμβούλους τους.

Εφόσον συνεχιστεί αυτός ο δρόμος, η πρώτη ήττα δεν θα είναι η μόνη.

Διότι, τις προηγούμενες εκλογές (είναι πασίγνωστο και πασιφανές...) δεν τις κέρδισε το ΠΑΣΟΚ. Το ΠΑΣΟΚ τις έχασε.

Τις προηγούμενες εκλογές, τις κέρδισε ο κ. Κ. Σημίτης - παρά το εμπόδιο που λέγεται ΠΑΣΟΚ.

Αν, τώρα, μπροστά στις δυσκολίες, ο Κ. Σημίτης «υποταγεί» σε αυτό το ΠΑΣΟΚ, στο «ΠΑΣΟΚ της ήττας», είναι βέβαιον ότι θα ηττηθεί κι ο ίδιος (και εκλογικά...), μαζί με αυτόν τον γηρασμένο μηχανισμό.

Διότι, οι κοινωνικές ομάδες που εμπιστεύθηκαν τον Κ. Σημιτη και εμπνέονται από την αδήριτη αναγκαιότητα του εκσυγχρονισμού της ελληνικής κοινωνίας, θα του γυρίσουν την πλάτη.

«Ολους μαζί», θα τους εγκαταλείψουν.

Και τότε, εύλογα και απολύτως δικαιωματικά, η ΝΔ (με όποια ηγετική πυραμίδα και όποια πολιτική έχει προλάβει ή έχει τύχει να επεξεργαστεί...) θα εκλεγεί κυβέρνηση.

Διότι, η σύγχρονη Ελλάδα, δεν έχει οποιαδήποτε σχέση με την Ελλάδα των πολιτικών φαντασιώσεων.

Η σύγχρονη Ελλάδα λέει «ναι» στην πολιτική αντιπαράθεση, αλλά στο πεδίο των πραγματικών προβλημάτων - όχι στο «φαντασιακό» πεδίο του ήλιου και του σκότους.

Η σύγχρονη Ελλάδα μένει παγερά αδιάφορη στις φαντασιώσεις των όποιων πολιτευτών. Αυτό που θέλει, είναι η καλή Παιδεία, η αξιοπρεπής περίθαλψη, ο σεβασμός στα δικαιώματα του πολίτη.

Δεν την ενδιαφέρουν οι «πύργοι» που κτίζονται με το μυαλό ευφάνταστων λογογράφων. Την ενδιαφέρει να βγάζει άδεια από την πολεοδομία για να κτίσει το σπίτι της, χωρίς να είναι υποχρεωμένη να καταβάλει «λύτρα»...

Και ανησυχεί, ότι το «ρετρό» που κάποιοι εισηγούνται στον Κ. Σημίτη, μπορεί να σηματοδοτεί «απογείωση» από τα πραγματικά προβλήματα, παραπομπή τους στις καλένδες.

Αυτό, θα χειροτερέψει τη ζωή μας.

Θα κοστίσει πανάκριβα, επίσης. Διότι, αν φοβηθούν κάτι τέτοιο οι ξένοι δανειστές και επενδυτές, η ελληνική οικονομία (ας το έχουν κατά νουν οι αρμόδιοι...), απλώς, θα ισοπεδωθεί...

ΑΠΟ ΤΟ ΔΗΜΟ ΡΟΔΟΥ

# Αρχίζει η εκτέλεση νέων σημαντικών έργων στην πόλη

***✓ Ποιές αποφάσεις πήρε η δημαρχιακή επιτροπή ✓ Νέες άδειες για ίδρυση καταστημάτων***



**Μια σειρά από έργα που αφορούν κυρίως ασφαλτοστρώσεις δρόμων, κατασκευές πεζοδρομίων και αναπλάσεις πρόκειται να αρχίσουν σύντομα να εκτελούνται στην πόλη της Ρόδου, με χρηματοδότηση από το πρόγραμμα ΕΠΤΑ.**

Η δημαρχιακή επιτροπή που συνεδρίασε προχθές το μεσημέρι υπό την προεδρία του αντιδημάρχου κ. Μανώλη Σαββή, ενέκρινε συγκεκριμένα τα πρακτικά των δημοπρασιών για την εκτέλεση των παρακάτω έργων από τις κοινοπραξίες στις οποίες κατακυρώθηκαν.

• Επισκευή - Συντήρηση και Διαρρύθμιση Σχολικών και Δημοτικών Κτιρίων, προϋπολογισμού 40 εκ. δρχ., στην κοινοπραξία «Κορώνης - Μπούκλης», που προσέφερε έκπτωση 6%.

• Επισκευή και Διαρρύθμιση Πρώην Κτιρίου ΔΕΥΑΡ για Στέγαση των Οικονομικών Υπηρεσιών του Δήμου, προϋπολογισμού 83.800.000 δρχ., στην κοινοπραξία «Τσαταλιός Μ. - Κόσμος Θ.», που προσέφερε έκπτωση 6%.

• Ανάπλαση Πλατείας Καλλιγά και Αντικατάσταση Οδοστρώματος Οδού Απολλωνίου Ροδίου, προϋπ. 60 εκ. δρχ., στην εταιρεία «Παπαπέτρου Κ. - Μπράτιστης Μ.», που προσέφερε έκπτωση 11,7%.

• Βελτίωση Οδοστρωμάτων στο κέντρο της πόλης, προϋπ. 265.000.000 δρχ., στην κοινοπραξία ΤΕΧΝΕΡ Α.Ε. - Λεριάς Γ. και ΣΙΑ Ε.Ε., που προσέφερε έκπτωση 7,03%.

• Βελτίωση Ασφαλιστικών Οδοστρωμάτων με Ασφαλτοτάπητα Κλειστού Τύπου, προϋπ. 245.000.000 δρχ., στον Γ. Κυριακάκη, που προσέφερε έκπτωση 3%.

• Διάνοιξη - Ασφαλτόστρωση - Κατασκευή Πεζοδρομίων και Ηλεκτροφωτισμός οδού Κ. Τσάτσου, προϋπ. 25 εκ. δρχ., στην κοινοπραξία «Λεριάς Ι. - Καράβας Σ.», που προσέφερε έκπτωση 4%.

• Κατασκευή πεζοδρομίων σε τμήμα της οδού Απ. Παύλου, προϋπ. 25 εκ. δρχ., στην κοινοπραξία «Ευθυμίου Π. - Λινάρδος Σ.», που προσέφερε έκπτωση 10%.

• Κατασκευή Νησίδας - Ηλεκτροφωτισμός - Ασφαλτόστρωση οδού Στ. Κωτιάδη, προϋπ. 57 εκ. δρχ., στην κοινοπραξία «Καμπαστάνας Θ. - Σταυριανός Β.», που προσέφερε έκπτωση 10,5%.

• Κατασκευή Νέων Πεζοδρομίων, προϋπ. 245 εκ. δρχ., στην εταιρεία «Κίνυρας ΑΤΕΕ», που προσέφερε έκπτωση 6,23%.

Στην ίδια συνεδρίαση η δημαρχιακή επιτροπή ασχολήθηκε με την χορήγηση αδειών ίδρυσης και λειτουργίας καταστημάτων και λειτουργίας μουσικής, ως εξής:

**Αδειες Ιδρυσης και Λειτουργίας Καταστημάτων («Προϋπάρχοντα Καταστήματα)**

Γαντάρη Αικατερίνη, Οβελιστήριο, Μαραθώνος 12

Πολίτης Εμμανουήλ, Οβελιστήριο - Εστιατόριο, Μαραθώνος 11

Παγωτά Δωδώνη ΑΒΕΕ, Αναψυκτήριο - Ζαχαροπλαστείο χωρίς παρασκευαστήριο, Σοφ. Βενιζέλου 99

Αφοι Πλάτση & Σια Ο.Ε., Κάβα Εμφιαλωμένων Ποτών - Ξηρών Καρπών & Ζαχαρ/δών Προϊόντων, Παπανικολάου & Αμερικής

Αφοι Πλάτση & Σια Ο.Ε., Ξηρών Καρπών & Ζαχαρ/δών Προϊόντων, Εθν. Αντίστασης 83

Παπασταμάτη Τσαμπίκα, Αναψυκτήριο χωρίς εργαστήριο, Σ. Διάκου 28

Τσίπας Νικόλαος, Αναψυκτήριο χωρίς εργαστήριο, Σωκράτους 6-8

Μαρκαδάκης Τσαμπίκος, Εμφιαλωμένα Ποτά (Κάβα), πλ. Εβρ. Μαρτύρων 45Δ

Λυδάκη Μαρία, Ψητοπωλείο, Ν. Αγορά 85-86

Μαυράκη Μαρία, Πώληση Τυποποιημένων Προϊόντων, Ακτή Μιαούλη 28 & Κρήτης

**Αδειες Ιδρυσης και Λειτουργίας Καταστημάτων (Νέα Καταστήματα)**

Δαχρέτζης Κων/νος, Εστιατόριο - Οβελιστήριο, Δαμασκηνού 87

Τριπολίτη Ελένη, Εστιατόριο, Δημοκρίτου 7-9

Παναγιωτόπουλος Ανδρέας, Αναψυκτήριο χωρίς εργαστήριο Ζαχαροπλαστείο χωρίς εργαστήριο, Σωκράτους 25

Βασίλας Σωτήρης, Κομμωτήριο, Αγ. Αναστασίας 154

Μερκούρης & Μιχαήλ Ζαχαρίας Ο.Ε., Εστιατόριο - Πιτσαρία, Γ. Παπανικολάου 8

Αμαλλου Μαρία, Παντοπωλείο, Θεσσαλονίκης & Γιαμαλή

Δανέζης Α.Ε., Παντοπωλείο - Οπωροπωλείο - Κατ/μα Προϊόντων Αλλοντοποιίας και Τυροκομίας, Καρπάθου 21-23

Δελληγιαννάκης Στέργος, Ιχθυοπωλείο, Λ. Καλιθέας 1

**Αδειες Ιδρυσης και Λειτουργίας Καταστήματος Εκμίσθωσης Μοτο/των (50 κ.εκ.)**

Κασάπης Κυριάκος, Εκμίσθωση Μοτο/των, Παρ. Συλλ. Αμερικής 16

**Αδειες Λειτουργίας Μουσικής (ανανέωση)**

Εμμανουήλ Ν. - Σκιαδά Κ. Ο.Ε., Μιλτιάδου

Μαλλιάκας Εμμανουήλ, Χ. Μούσχου 6

Ταχλιαμπούρης Σταμάτης, Ορφανίδου 53

Πατσούρης Ιωάννης, 28ΗΣ Οκτωβρίου & Γ. Λέοντος

Χρυσαφίνας Εμμανουήλ, Ακτή Μιαούλη 32 (εντός ξεν. 4 SEASONS)

Καλμπέργκ Σιβ - Κ. Χορευτής Ο.Ε., Ηρ. Πολυτεχνείου 21

Κ. Γκίννη - Α. Μυριαλλάκη Ο.Ε., Ακτή Κανάρη 5

Καρανάτσιος Στάλιος, Σοφ. Βενιζέλου 5

Μανταράκης Ιωάννης, Καποδιστρίου 37

Μ. Βασιλειάδη - Δ. Μειμάρη ΕΠΕ, Παπανικολάου 12

Svensson Helgeper - Anders, Ηρ. Πολυτεχνείου 20

Πετρίδη Ιωάννη, Ηρ. Πολυτεχνείου 8

Κ. Καλογέρης - Γ. Καταχανάς Ο.Ε., Μενεκλέους 7-9

Τσακάλης Μιχαήλ, Ευαγόρα 2

Κοσκινιάτης Δημήτριος, Ηρ. Πολυτεχνείου 13

Καλόγλου Ειρήνη, Ορφανίδου 33 & Ακτή Μιαούλη 22

Κ. Θεοδωρόπουλος & Σια Ο.Ε., Καναδά 62

Le Palais ΕΠΕ, 25ης Μαρτίου 2

**Αντικατάσταση Αδειας Λειτουργίας Καταστήματος**

Λαγκάνη Καλλιόπη, Κλ. Πέπερ 127

KYROS SHOPS
Γ. ΜΑΡΙΕΤΤΟΣ
Η ολοκληρωμένη λύση για τον επαγγελματικό σας χώρο
ΜΟΚΕΤΕΣ - ΧΑΛΙΑ - ΔΑΠΕΔΑ - ΕΠΙΠΛΑ - ΥΦΑΣΜΑΤΑ - ΕΠΙΠΛΩΣΕΙΣ - ΚΟΥΡΤΙΝΕΣ - ΤΑΠΕΤΣΑΡΙΕΣ ΤΟΙΧΟΥ - ΛΕΥΚΑ ΕΙΔΗ - ΣΤΟΡ


0% ΠΡΟΚΑΤΑΒΟΛΗ ΕΩΣ ΚΑΙ 36 ΔΟΣΕΙΣ!
Kyros group
ΕΠΑΓΓΕΛΜΑΤΙΚΟΣ ΕΞΟΠΛΙΣΜΟΣ
ΞΕΝΟΔΟΧΕΙΑ - ΕΣΤΙΑΤΟΡΙΑ - ΚΑΤΑΣΤΗΜΑΤΑ - ΓΗΠΕΔΑ - ΚΑΤΑΣΚΕΥΑΣΤΙΚΕΣ ΕΤΑΙΡΙΕΣ - ΔΗΜΟΣΙΟΙ ΧΩΡΟΙ
ΚΕΝΤΡΙΚΟ: Μ. ΚΩΝ/ΝΟΥ 27 ΡΟΔΟΣ 85100 - ΤΗΛ. 30090, 26590, FAX: 30079
ΥΠΟΚ/ΜΑ:4ο χλμ ΡΟΔΟΥ - ΛΙΝΔΟΥ ΤΗΛ. 68838

# ευθέως & ωλαγίως



με τη γραφίδα της ΡΕΝΑΣ ΔΙΑΚΙΔΗ
RENAD@RHO.FORTHNET.GR.

## ΑΛΛΑΓΗ ΠΛΕΥΣΗΣ

Ανέκρουσε πρύμναν ο υφυπουργός Κοινωνικών Ασφαλίσεων κ. **Φαρμάκης** στο θέμα της επέκτασης του **ΤΕΒΕ** αντί του **ΟΓΑ** στις λεγόμενες τουριστικές περιοχές, όπως αυτές είχαν χαρακτηρισθεί με διοικητική πράξη προ 25ετίας.

Τόσο η κινητοποίηση των βουλευτών του νομού κ.κ.**Κοσμά Σφυρίου και Αριστοτέλη Παυλίδη** που συναντήθηκαν προχθές με τον υφυπουργό όσο και ο ξεσηκωμός των επιχειρηματιών της Πάτμου, έφεραν αποτέλεσμα και σε πρώτη φάση οδήγησε στην αναστολή της εγκυκλίου του ΤΕΒΕ.

Ισως όμως να ευνόησε και η συγκυρία. Το κλίμα είναι ήδη πολύ επιβαρυμένο λόγω του ασφαλιστικού, ώστε ο κ. Φαρμάκης να μην διακινδυνεύει περαιτέρω όξυνσή του.

**«Τα επιχειρήματα μας ήταν καλά τεκμηριωμένα. Η απαίτηση του ΤΕΒΕ δεν άντεχε στην Κοινή λογική»** δήλωσε για το θέμα ο Κοσμάς Σφυρίου. Αλλωστε, το ζήτημα εμπίπτει και στην ειδική συνταγματική πρόβλεψη για τις νησιωτικές περιοχές. **«Αξιώσαμε,** πρόσθεσε ο κ. Σφυρίου» **να ληφθούν υπ'όψιν όσα προβλέπει το νέο Σύνταγμα και ειδικότερα η διάταξη εκείνη που υποχρεώνει τον κοινό νομοθέτη και τις πράξεις της διοίκησης να λαμβάνουν υπ' όψιν τις ιδιαιτερότητες των νησιωτικών περιοχών».** Ιδού η Ρόδος....

**«Για μια ακόμη φορά η κυβέρνηση αποδείχθηκε ανίκανη να συλλάβει την πραγματικότητα»** δήλωσε με την σειρά του ο κ. Αριστοτέλης Παυλίδης.

Σκοπός είναι να την συλλάβει τελικά. Εστω και καθυστερημένα.

## ΘΑ ΚΛΕΙΣΕΙ Η ΨΑΛΙΔΑ;

**«Υπάρχει μακρύς δρόμος ακόμα μπροστά μας»** είπε χθές ο **Κοσμάς Σφυρίου,** θέλοντας να δείξει την προσπάθεια που πρέπει να καταβάλει το **ΠΑΣΟΚ** για να καλύψει την διαφορά των **9** ποσοστιαίων μονάδων που το χωρίζει από τη **Νέα Δημοκρατία** σύμφωνα τουλάχιστον με τις πρόσφατες δημοσκοπήσεις. Ο κ. Σφυρίου εκτιμά ότι υπό προϋποθέσεις το ΠΑΣΟΚ μπορεί να καλύψει το άνοιγμα της ψαλίδας με την ΝΔ. Θεωρεί πάντως βέβαιο ότι η κυβέρνηση θα εξαντλήσει την τετραετία και σαν πιθανότερη ημερομηνία των επόμενων βουλευτικών εκλογών τον **Μάϊο του 2004.**

## ΓΚΑΦΕΣ

Δεν χάνει ευκαιρία ο **Γιάννης Παρασκευάς** για να εξαπολύσει επίθεση κατά του νομάρχη **Σάββα Καραγιάννη.** Ο τελευταίος χαρακτηρισμός που του έδωσε μιλώντας στον Ρ/Σ Fm 12 Antenna ήταν αυτός του **«γκαφατζή ολκής»** με αφορμή την υπόθεση **Μπερνς** και συγκεκριμένα την έκδοση από τη Νομαρχία δελτίου Τύπου με την μετάφραση της ομιλίας του Αμερικανού πρέσβη, που περιελάμβανε και το επίμαχο απόσπασμα περί του Δόγματος Τρούμαν και του Σχεδίου Μάρσαλ. Την έκδοση του δελτίου Τύπου ο κ. Παρασκευάς την χαρακτήρισε **«παροιμιώδη γκάφα»** και δικαιολογίες τα όσα είπε τότε ο κ. Καραγιάννης ότι δεν άκουσε και ότι δεν γνώριζε τη γλώσσα.

Πάντως και ο Γ. Παρασκευάς αν και είπε ότι είναι αντίθετος με τέτοιου είδους εθιμοτυπικές επισκέψεις και ότι ο ίδιος ως νομάρχης δεν συμμετείχε σε ανάλογες εκδηλώσεις όπως αυτή στο αεροπλανοφόρο «Τρούμαν» υποστήριξε ότι **σαφώς θα αποχωρούσε αν άκουγε τον Αμερικανό πρέσβη** να λέγει όλα όσα είπε και συνιστούν **«ωμή παρέμβαση στα πολιτικά πράγματα του τόπου»** Ο τέως νομάρχης δεν πιστεύει ότι όσα είπε προ ημερών στη Ρόδο ο Νίκολας Μπέρνς ήταν τυχαία ή ότι του... ξέφυγαν στη φορά του λόγου του. Αντίθετα, θεωρεί τον Αμερικανό πρέσβη πολιτικό καριέρας, που σύντομα θα τον δούμε σε υψηλά αξιώματα και πως τα λεγόμενα του στην πραγματικότητα απηχούν την **στροφή** που διαφαίνεται στην Αμερικανική εξωτερική πολιτική.

## ΑΛΛΑΞΕ ΓΝΩΜΗ

Τι συνέβη και άλλαξε γνώμη ο **Γιάννης Παρασκευάς** για την σκοπιμότητα της επίσκεψης του κυβερνητικού κλιμακίου στη Ρόδο; Και όχι μόνο αυτό. Εκεί που θα περίμενε κανείς να μην θέλει να δεί ούτε «ζωγραφιστό» τον υπουργό ΠΕΧΩΔΕ **Κώστα Λαλιώτη** του ζητά να ηγηθεί του κλιμακίου (!) και να κάνει και τα αποκαλυπτήρια του ανδριάντα του **Ανδρέα Παπανδρέου (!)** στο πάρκο του Αγίου Φραγκίσκου.

Φυσικά οι γνωρίζοντες τον κ. Παρασκευά ουδόλως μπορούν να διανοηθούν ότι θα έκανε ή θα έλεγε κάτι τυχαία. Μήπως αποφάσισε να ξεχάσει όσα τον χωρίζουν με τον Λαλιώτη και να κάνει την καρδιά του πέτρα, προκειμένου να προωθηθούν όλα τα μεγάλα έργα που βρίσκονται σε εκκρεμότητα και που απαριθμεί ο τέως νομάρχης στην επιστολή του προς τον ΥΠΕΧΩΔΕ; Δεν αποκλείεται.... **Πάντως την ξενοδοχειακή μονάδα του Νέκερμαν στην Νότια Ρόδο, ο κ. Παρασκευάς δεν την συμπεριέλαβε στη λίστα.**

## ΤΟ ΠΕΡΙΠΤΕΡΟ

Δεν είναι μόνο ο **Γ. Παρασκευάς** που θέλει τον **Λαλιώτη** στη Ρόδο. Τον θέλει κι ο δήμαρχος ο **Γιώργος Γιαννόπουλος** και για να τον αναγκάσει να έλθει σκέφθηκε να τον προκαλέσει.

Του έκλεψε λοιπόν την ιδέα του, κι έστησε ένα... περίπτερο στην αίθουσα του δημοτικού συμβουλίου. Μόνο που, αντί να «πουλάει» τα φύλλα των αντιπολιτευομένων εφημερίδων που προέβλεπαν ότι το Μετρό της Αθήνας δεν επρόκειτο να γίνει, το περίπτερο του δημάρχου «πουλάει» τα έντυπα, εφημερίδες, φυλλάδια και περιοδικά που εκδίδουν οι Δήμοι ανά την χώρα. **Δήμοι που, μπορεί να μην ξέρει κανένας που πέφτουν στον χάρτη, αλλά έχουν αξιόλογη εκδοτική δραστηριότητα.** Εδώ, ο δήμος Ρόδου δύο φορές επεχείρησε κάτι ανάλογο και τις δύο φορές δέχθηκε τα πυρά της μειοψηφίας για προεκλογική προπαγάνδα! Ετσι ο δήμαρχος κατέληξε στα **επικοινωνιακά κόλπα** του Λαλιώτη, όπως ο ίδιος ο Γ. Γιαννόπουλος είπε χαριτολογώντας χθες το μεσημέρι **«Ελπίζω να μας συγχωρήσει ο Υπουργός για την κλοπή της ιδέας του. Είναι μια αφορμή για να έλθει. Να μας επιπλήξει που του κλέψαμε την ιδέα και να δει με την ευκαιρία κάποια πράγματα που κάνουμε εδώ».**

Να σημειωθεί πως την υλοποίηση της (κλεμμένης) ιδέας ανέλαβε το Δημοτικό Περιφερειακό Θέατρο.

## ΣΙΝΕΦΙΛ

Καλά τα νέα για τους σινεφίλ της Ρόδου. Ο θερινός κινηματογράφος **«Ρόδον»** εντάσσεται στο επιχορηγούμενο **Δίκτυο Δημοτικών Κινηματογράφων του Υπουργείου Πολιτισμού.** Μια προσπάθεια του ΥΠΠΟ να περισώσει τα τελευταία απομεινάρια κυρίως θερινών κινηματογράφων, αναπόσπαστα κομμάτια μιας ολόκληρης εποχής που για πολλούς ταυτίζεται με **τα καλύτερα τους χρόνια.** Ο δήμαρχος **Γιώργος Γιαννόπουλος** βρίσκεται σήμερα στην Αθήνα, όπου θα υπογραφεί η προγραμματική σύμβαση μεταξύ Δήμου Ροδίων και Υπουργείου Πολιτισμού για την ένταξη του «ΡΟΔΟΝ» στο Δίκτυο. Η όλη διαδικασία θα πλαισιωθεί από ομιλία του Υπουργού **Ευάγγελου Βενιζέλου** και μουσική εκδήλωση. Καλές προβολές.

ΠΛΑΚΑΚΙΑ • ΕΙΔΗ ΥΓΙΕΙΝΗΣ • ΕΠΙΠΛΑ ΜΠΑΝΙΟΥ ΚΑΙ ΚΟΥΖΙΝΑΣ
προβάδισμα στην επιλογή
tselios bagno e cucine
τώρα και στα έπιπλα κουζίνας
συναντήστε τον καλύτερο
«ΜΕΓΑΛΗ ΠΟΙΚΙΛΙΑ ΓΙΑ ΟΛΕΣ ΤΙΣ ΑΝΑΓΚΕΣ» ΧΡΗΜΑΤΟΔΟΤΗΣΗ
Ένας ολόκληρος κόσμος για την κουζίνα
ΛΕΩΦ. ΡΟΔΟΥ - ΛΙΝΔΟΥ 230, ΡΟΔΟΣ, ΤΗΛ: (0241) 64458-63498

ARISTON
ΤΑ ΠΑΝΤΑ ΑΡΙΣΤΑ
Ευκολίες πληρωμής από 18 μέχρι και 36 μήνες χωρίς προκαταβολή
ΧΑΜΗΛΕΣ ΤΙΜΕΣ ΚΑΙ ΔΟΣΕΙΣ
ARISTON ΙΤΑΛΙΑΣ:
ΚΟΥΖΙΝΕΣ ΚΑΙ ΦΟΥΡΝΟΙ ΠΑΝΤΟΣ ΤΥΠΟΥ - ΕΣΤΙΕΣ ΚΕΡΑΜΙΚΕΣ ΚΑΙ ΑΠΛΕΣ - ΨΥΓΕΙΑ - ΚΑΤΑΨΥΚΤΕΣ- ΨΥΓΕΙΟΚΑΤΑΨΥΚΤΕΣ - ΠΛΥΝΤΗΡΙΑ ΡΟΥΧΩΝ ΚΑΙ ΠΙΑΤΩΝ - ΘΕΡΜΟΣΙΦΩΝΕΣ ΓΙΑΛΙΟΥ ΑΠΟΡΡΟΦΗΤΗΡΕΣ ΚΟΥΖΙΝΑΣ ΠΑΝΤΟΣ ΤΥΠΟΥ
απλά και εντοιχιζόμενα σε ποικιλία χρωμάτων
ΚΑΙ ΤΩΡΑ ΑΠΛΑ - ΕΝΤΟΙΧΙΖΟΜΕΝΑ
ΠΛΥΝΤΗΡΙΑ - ΨΥΓΕΙΑ - ΚΟΥΖΙΝΕΣ ΚΑΙ ΜΙΚΡΟΣΥΣΚΕΥΕΣ ELKO - ΕΣΚΙΜΟ - BOSCH - SIEMENS (ΜΠΟΣ - ΣΙΜΕΝΣ) ΣΤΙΣ ΧΑΜΗΛΟΤΕΡΕΣ ΤΙΜΕΣ ΤΗΣ ΑΓΟΡΑΣ ΠΡΟΪΟΝΤΑ PHILIPS - SONY - PANASONIC - PIONEER - AIWA - HITACHI - SAMSUNG - TECHNICS
Επισκεφθείτε μας για να βεβαιωθείτε για τις ΧΑΜΗΛΕΣ ΤΙΜΕΣ μας!
Εισάγουμε και γι' αυτό πουλάμε φθηνότερα
ARISTON Η ΠΡΟΗΓΜΕΝΗ ΤΕΧΝΟΛΟΓΙΑ
ΤΗΛΕΟΡΑΣΕΙΣ - ΒΙΝΤΕΟ - ΒΙΝΤΕΟΚΑΜΕΡΕΣ - ΒΙΝΤΕΟΤΗΛΕΟΡΑΣΕΙΣ - ΜΙΚΡΟΣΥΣΚΕΥΕΣ - FAX - ΣΤΕΡΕΟ - ΤΗΛΕΦΩΝΑ - C.D. - ΣΚΟΥΠΕΣ ΟΛΕΣ ΟΙ ΜΑΡΚΕΣ ΣΕ ΠΟΙΚΙΛΙΑ ΤΥΠΩΝ
Αντιπρόσωποι - Εισαγωγείς ΔΩΔΕΚΑΝΗΣΟΥ από το 1960
ΑΔΕΛΦΟΙ ΣΤΕΦΑΝΟΥ Ο.Ε.
ΝΕΑ ΚΑΤΑΣΤΗΜΑΤΑ ΣΤΕΛΙΟΥ ΚΩΤΙΑΔΗ 3
FAX 22568, ΤΗΛ.: 22568 - 22695

ΑΠΟ ΤΟ ΥΠΟΥΡΓΕΙΟ ΑΙΓΑΙΟΥ

# Λαμβάνονται ειδικά μέτρα *για το νησί της Νισύρου*

***Οριοθετείται ο παραδοσιακός οικισμός Μανδρακίου***

**Ενώπιον ενός πυκνού ακροατηρίου, στο Μουσείο Μπενάκη, πραγματοποιήθηκε χθες το μεσημέρι, η παρουσίαση του βιβλίου «ΝΙΣΥΡΟΣ - Ιστορία και Αρχιτεκτονική» με κείμενα του Ριχάρδου Οικονομάκη και φωτογραφίες του Cornelis de Vries.**

Ο Υπουργός Αιγαίου, Νίκος Σηφουνάκης, στην ομιλία του επεσήμανε πως είναι κοινή διαπίστωση ότι το δομημένο περιβάλλον του Αιγαίου συγκαταλέγεται ανάμεσα στα πιο υψηλά δείγματα του νεώτερου ελληνικού πολιτισμού, καθώς οι κάτοικοι των νησιών με απλά μέσα και υλικά κατάφεραν, σεβόμενοι την κλίμακα του φυσικού περιβάλλοντος να δημιουργήσουν μια κτιστή κληρονομιά μεγάλης αισθητικής σημασίας και πληρότητας. «Η προστασία και η διατήρηση αυτής της κληρονομιάς αποτελεί πολιτιστικό χρέος και αναπτυξιακή αναγκαιότητα για την οικονομία των νησιών, τόνισε ο Υπουργός Αιγαίου.

Ο κ. Σηφουνάκης, υπογράμμισε ακόμα ότι το Υπουργείο Αιγαίου με το Νόμο 2508 «για την βιώσιμη ανάπτυξη των πόλεων και των οικισμών της χώρας», απέκτησε την αρμοδιότητα του ελέγχου και της άσκησης πολιτικής για την προστασία των παραδοσιακών οικισμών του γεωγραφικού χώρου του Αιγαίου και των περιοχών ιδιαιτέρου φυσικού κάλλους και πως στο πλαίσιο αυτών των αρμοδιοτήτων, το Υπουργείο έχει δρομολογήσει ένα πλέγμα δράσεων σε θεσμικό διοικητικό και τεχνικό επίπεδο.

Ειδικότερα για την Νίσυρο, πρόσθεσε ο κ. Σηφουνάκης, το Υπουργείο Αιγαίου προωθεί Προεδρικό Διάταγμα οριοθέτησης του παραδοσιακού οικισμού Μανδρακίου και θέσπισης ειδικών όρων και περιορισμών των παραδοσιακών οικισμών,



Μανδρακίου, Νικίων και Εμποριού, προκειμένου να προστατευθεί και να αναδειχθεί η αρχιτεκτονική φυσιογνωμία τους.

Ο Υπουργός Αιγαίου, αναφέρθηκε διεξοδικά στην πολύ καλή δουλειά του Ρ. Οικονομάκη και στην συμβολή των φωτογραφιών του Cornelis de Vries, που όπως είπε, αποτυπώνουν με ιδιαίτερη ευαισθησία το τοπίο της Νισύρου, ενώ έκανε ιδιαίτερη αναφορά στο τελευταίο κεφάλαιο του βιβλίου, όπου περιγράφονται και απεικονίζονται εναλλακτικοί τρόποι επέμβασης σε νεότερα μη συμβατά ως προς τον χαρακτήρα του τόπου κτίσματα και προσεγγίσεις για την επέκταση του αστικού ιστού των οικισμών.

Νωρίτερα σήμερα, ο Υπουργός Αιγαίου Νίκος Σηφουνάκης μετείχε σε σύσκεψη μεζί με άλλα Κυβερνητικά και Κομματικά στελέχη, υπό τον Πρωθυπουργό, Κώστα Σημίτη, με αντικείμενο την προετοιμασία της περιοδείας του Πρωθυπουργού στο τέλος της εβδομάδας στην Χίο.



ΜΕ ΑΠΟΦΑΣΗ ΤΟΥ ΛΙΜΕΝΙΚΟΥ ΤΑΜΕΙΟΥ

# Αδειες σε μικροπωλητές *στην λιμενική ζώνη Ρόδου*

***Αυστηρά κριτήρια και συνεχείς έλεγχοι***

**Το θέμα της χορηγήσεως αδειών σε μικροπωλητές στην λιμενική ζώνη, που έχει επανειλημμένως προκαλέσει τριβές και εντάσεις απασχόλησε κατά κύριο λόγο την Λιμενική Επιτροπή Δωδεκανήσου που συνεδρίασε χθές το μεσημέρι υπό την προεδρία του κ. Νίκου Ζωΐδη.**

Η Επιτροπή έλαβε κατ' αρχήν απόφαση να μην χορηγήσει καμία νέα άδεια σε σχέση με τις περσινές. Αδειες για πώληση σπόγγων θα λάβουν 8 δικαιούχοι (οι αιτήσεις ήταν περισσότερες από 40 όπως δήλωσε ο κ. Ν. Ζωίδης) αφού όμως ελεγχθεί αν μεταξύ αυτών υπάρχουν πρόσωπα με στενό βαθμό συγγενείας.

Οι πάγκοι των σφουγγαράδων στην είσοδο του λιμανιού της «Κολώνας» θα πρέπει να καλλωπισθούν, να περιορισθούν σε ό,τι αφορά τις διαστάσεις τους και να λειτουργούν αποκλειστικά από τους κατόχους των αδειών. Σε κάθε πάγκο θα πρέπει να αναγράφονται τα στοιχεία του κατόχου της άδειας και σε περίπτωση που διαπιστωθεί ότι λειτουργεί με ευθύνη άλλου προσώπου θα αφαιρείται το εμπόρευμα. Επίσης οι σφουγγαράδες θα πρέπει σύμφωνα με την απόφαση της ΛΕΔ να τηρούν το ωράριο λειτουργίας των τουριστικών καταστημάτων όπως ζητούν οι καταστηματάρχες της Μεσαιωνικής Πόλης.



Οι πέντε αιτούντες για την λειτουργία καντινών δεν θα λάβουν άδεια από τη Λιμενική Επιτροπή αν δεν προσκομίσουν έγκριση από την τελωνειακή αρχή, ενώ αυτός που έχει εγκαταστήσει υπαίθρια ψυγεία στην «Κολώνα» θα υποχρεωθεί να διαθέτει προς πώληση μόνο τυποποιημένα προϊόντα σε θέση που θα του υποδειχθεί. Επίσης θα χορηγηθούν δύο άδειες για πώληση φρούτων σε σημεία που θα υποδειχθούν.

Στην συνεδρίαση της Λιμενικής Επιτροπής παρέστη και ο πρόεδρος του Εμπορικού Συλλόγου κ. Παναγιώτης Καραγιάννης που τάχθηκε πάντως υπέρ της διασταυρώσεως των στοιχείων μεταξύ του Λιμενικού Ταμείου, του Δήμου Ροδίων και του Τμήματος Εμπορίου που χορηγούν άδειες σε μικροπωλητές για να διαπιστωθεί αν τα ίδια πρόσωπα έχουν λάβει άδειες από διαφορετικές υπηρεσίες.

Ο κ. Καραγιάννης φάνηκε ωστόσο να ικανοποιείται από τις αποφάσεις της Λιμενικής Επιτροπής, που τήρησε όπως είπε κατά την διάρκεια της συνεδρίασης, τις συμφωνίες που είχαν γίνει σε παλαιότερες συσκέψεις τόσο για τον αριθμό, όσο και για τον τρόπο λειτουργίας των μικροπωλητών.

Σημειώνεται ότι η Λιμενική Επιτροπή ασχολήθηκε και προχθές με το θέμα των μικροπωλητών που δραστηριοποιούνται στις λιμενικές ζώνες σε άλλα νησιά του νομού.

# Ανεστάλη η λειτουργία του Πανεπιστημίου Αιγαίου

**Ανεστάλη από χθές η λειτουργία όλων των τμημάτων του Πανεπιστημίου Αιγαίου σε ένδειξη διαμαρτυρίας κατά του νομοσχεδίου του υπουργείου Παιδείας που αφορά την ανωτατοποίηση των Τεχνολογικών Εκπαιδευτικών Ιδρυμάτων (ΤΕΙ).**

Η απόφαση για αναστολή λειτουργίας των τμημάτων ελήφθη από τη Σύγκλητο του Ιδρύματος, στην διάθεση της οποίας τέθηκε η παραίτηση του πρύτανη κ. Θεμιστοκλή Λέκκα στο πλαίσιο των αποφάσεων που έλαβε προχθές η έκτακτη σύνοδος των πρυτάνεων της χώρας (η κίνηση αυτή εκτιμάται ότι είχε περισσότερο συμβολικό χαρακτήρα αφού θεωρείται βέβαιο ότι οι παραιτήσεις δεν θα γίνουν αποδεκτές από τις Συγκλήτους).

Το Πανεπιστήμιο Αιγαίου θα παραμείνει κλειστό σήμερα, αλλά και αύριο σύμφωνα με την απόφαση του συνδικαλιστικού οργάνου των καθηγητών, που διαμαρτύρονται και για την αναμόρφωση του ασφαλιστικού συστήματος.


ΚΥΚΛΟΦΟΡΗΣΕ
ΤΟ ΕΘΝΙΚΟ ΛΑΧΕΙΟ
ΜΕ ΜΕΓΑΛΕΣ ΠΡΟΣΦΟΡΕΣ
65% ΣΤΟΥΣ ΤΥΧΕΡΟΥΣ
ΔΩΡΟ 1.000.000.000
ΔΩΡΕΑΝ ΑΝΑΝΕΩΣΗ ΤΗΣ Α/188
ΓΙΑ ΤΟΥΣ ΜΙΣΟΥΣ ΠΑΙΚΤΕΣ
ΣΥΝΟΛΟ ΚΕΡΔΩΝ
8.000.000.000
3 ΣΤΟΥΣ 4 ΚΕΡΔΙΖΟΥΝ
Α' ΚΛΗΡΩΣΗ 24-25 ΜΑΪΟΥ 2001



Μια Ξεχωριστή Διαδρομή στο Αιγαίο

ΔΡΟΜΟΛΟΓΙΑ ΑΠΟ
15/05/2001 - 01/06/2001
ΑΝΑΧΩΡΗΣΕΙΣ ΑΠΟ ΡΟΔΟ

| ΗΜ/ΝΙΑ | | ΠΛΟΙΟ | ΩΡΑ | ΠΡΟΟΡΙΣΜΟΣ |
|---|---|---|---|---|
| 15.05 | ΤΡΙΤΗ | ΡΟΔΟΣ | 14.00 | ΚΩ - ΚΑΛΥΜΝΟ - ΛΕΡΟ - ΠΑΤΜΟ - ΠΕΙΡΑΙΑ |
| 16.05 | ΤΕΤΑΡΤΗ | ΠΑΤΜΟΣ | 14.00 | ΤΗΛΟ - ΚΩ - ΚΑΛΥΜΝΟ - ΛΕΡΟ - ΠΑΤΜΟ - ΠΕΙΡΑΙΑ |
| 17.05 | ΠΕΜΠΤΗ | ΡΟΔΟΣ | 17.00 | ΣΥΜΗ - ΚΩ - ΠΕΙΡΑΙΑ |
| 18.05 | ΠΑΡΑΣΚΕΥΗ | ΠΑΤΜΟΣ | 14.00 | ΚΩ - ΚΑΛΥΜΝΟ - ΛΕΡΟ - ΠΑΤΜΟ - ΠΕΙΡΑΙΑ |
| 19.05 | ΣΑΒΒΑΤΟ | ΡΟΔΟΣ | 14.00 | ΚΩ - ΚΑΛΥΜΝΟ - ΛΕΡΟ - ΠΑΤΜΟ - ΠΕΙΡΑΙΑ |
| 20.05 | ΚΥΡΙΑΚΗ | ΠΑΤΜΟΣ | 14.00 | ΚΩ - ΚΑΛΥΜΝΟ - ΛΕΡΟ - ΠΑΤΜΟ - ΠΕΙΡΑΙΑ |
| 21.05 | ΔΕΥΤΕΡΑ | ΡΟΔΟΣ | 14.00 | ΝΙΣΥΡΟ - ΚΩ - ΑΣΤΥΠΑΛΑΙΑ - ΠΕΙΡΑΙΑ |
| 22.05 | ΤΡΙΤΗ | ΠΑΤΜΟΣ | 14.00 | ΚΩ - ΚΑΛΥΜΝΟ - ΛΕΡΟ - ΠΑΤΜΟ - ΠΕΙΡΑΙΑ |
| 23.05 | ΤΕΤΑΡΤΗ | ΡΟΔΟΣ | 14.00 | ΤΗΛΟ - ΚΩ - ΚΑΛΥΜΝΟ - ΛΕΡΟ - ΠΑΤΜΟ - ΠΕΙΡΑΙΑ |
| 24.05 | ΠΕΜΠΤΗ | ΠΑΤΜΟΣ | 17.00 | ΣΥΜΗ - ΚΩ - ΠΕΙΡΑΙΑ |
| 25.05 | ΠΑΡΑΣΚΕΥΗ | ΡΟΔΟΣ | 14.00 | ΚΩ - ΚΑΛΥΜΝΟ - ΛΕΡΟ - ΠΑΤΜΟ - ΠΕΙΡΑΙΑ |
| 26.05 | ΣΑΒΒΑΤΟ | ΠΑΤΜΟΣ | 18.00 | ΚΩ - ΠΕΙΡΑΙΑ |
| 27.05 | ΚΥΡΙΑΚΗ | ΡΟΔΟΣ | 14.00 | ΚΩ - ΚΑΛΥΜΝΟ - ΛΕΡΟ - ΠΑΤΜΟ - ΠΕΙΡΑΙΑ |
| 28.05 | ΔΕΥΤΕΡΑ | ΠΑΤΜΟΣ | 14.00 | ΝΙΣΥΡΟ - ΚΩ - ΛΕΡΟ - ΠΑΤΜΟ - ΠΕΙΡΑΙΑ |
| 29.05 | ΤΡΙΤΗ | ΡΟΔΟΣ | 14.00 | ΚΩ - ΚΑΛΥΜΝΟ - ΛΕΡΟ - ΠΑΤΜΟ - ΠΕΙΡΑΙΑ |
| 30.05 | ΤΕΤΑΡΤΗ | ΠΑΤΜΟΣ | 14.00 | ΤΗΛΟ - ΚΩ - ΚΑΛΥΜΝΟ - ΛΕΡΟ - ΠΑΤΜΟ - ΠΕΙΡΑΙΑ |
| 31.05 | ΠΕΜΠΤΗ | ΡΟΔΟΣ | 17.00 | ΣΥΜΗ - ΚΩ - ΠΕΙΡΑΙΑ |
| 01.06 | ΠΑΡΑΣΚΕΥΗ | ΠΑΤΜΟΣ | 14.00 | ΚΩ - ΚΑΛΥΜΝΟ - ΛΕΡΟ - ΠΑΤΜΟ - ΠΕΙΡΑΙΑ |

Κεντρικό Πρακτορείο ΔΑΝΕ SEA LINE Αυστραλίας 92
Ωρες λειτουργίας 08.00 - 20.00 ΤΗΛ. 43150 (10 γραμμές)

Δ-Α-Ν-Ε- SEA LINE
ΔΩΔΕΚΑΝΗΣΙΑΚΗ ΑΝΩΝΥΜΗ ΝΑΥΤΙΛΙΑΚΗ ΕΤΑΙΡΙΑ

# sports

Επιμέλεια: Ηλίας Λοΐζος - Γιάννης Κουμέντος

✔ Στην πιο πετυχημένη του μορφή
✔ «Φαβορί Φινλανδία - Εσθονία στο βόλεϋ» Σελ. 16-17
✔ Μπδενίστηκε ο Νικαγόρας Σελ. 18

# Στην τελική ευθεία

**➤ Βρίσκεται η Ρόδος πριν τα παιχνίδια μπαράζ**
**➤ Την Κυριακή αντιμετωπίζει τον Πολυκράτη Σάμου**



Εντατικά συνεχίσθηκε και χθες η προετοιμασία της Ρόδου ενόψει του πρώτου αγώνα μπαράζ που έχει να δώσει την Κυριακή με τον Πολυκράτη Σάμου. Από την προπόνηση απουσίαζαν οι Παντίδος, Ταμπουράς, Στεφανάκης.

Οι «πράσινοι» είχαν την ευκαιρία να παίξουν οικογενειακό δίτερμα και ο Νίκος Μιχαηλίδης που τους γύμνασε, άφησε τους παίκτες που έπαιξαν με την ICA να τελειώσουν νωρίτερα ενώ οι υπόλοιποι γυμνάσθηκαν κανονικά. Φιλικά άλλα δεν πρόκειται να γίνουν και οι προπονήσεις θα συνεχισθούν αύριο και μεθαύριο. Για σήμερα οι παίκτες πήραν ρεπό. Η Ρόδος έχει ήδη ενεργοποιηθεί για να μαζευτεί αρκετός κόσμος στο γήπεδο την Κυριακή για το πρώτο παιχνίδι μπαράζ. Και πρέπει οι φίλαθλοι να δώσουν βροντερό παρών γιατί η πόλη της Ρόδου έχει ανάγκη μια ομάδα σε μεγάλη κατηγορία. Οχι μόνο στην Εθνική Ερασιτεχνική αλλά ακόμα και σε πιο μεγάλη κατηγορία.

Μετά την πτώση του Ιάλυσου είναι καιρός πια τα σκήπτρα να περάσουν στην πόλη της Ρόδου. Οι στιγμές της δεκαετίας του 80' με Ρόδο και Διαγόρα στην Α' Εθνική δεν έχουν ξεχαστεί ακόμα. Ετσι, επειδή συνήθως λέγεται ότι η ιστορία επαλαμβάνεται, φαίνεται πως τώρα ήλθε η ώρα να συμβεί. Αρωγός σ' αυτή την προσπάθεια πρέπει να είναι όλος ο φίλαθλος κόσμος. Στα παιχνίδια που θα δώσει η Ρόδος με τον Πολυκράτη και τον Ηρόδοτο, θα πρέπει το γήπεδο να θυμίσει παλιές καλές εποχές. Νομίζουμε ότι αν οι φίλαθλοι αγκαλιάσουν την ομάδα θα πάρει αρκετή από την ενέργεια τους και θα μπορέσει να ανταπεξέλθει στις ανάγκες των μπαράζ.

# Τουλάχιστον έχει αξιοπρέπεια

**Ο Ιάλυσος έκανε την έκπληξη στην Καρδίτσα κερδίζοντας την με 2-1**



Αυτό κι αν ήταν η έκπληξη. Ο καταδικασμένος σε υποβιβασμό Ιάλυσος φαίνεται πως τις τελευταίες του στιγμές είχε οίστρο και «καθάρισε» την Αναγέννηση μέσα στην Καρδίτσα με σκορ 2-1. Με αυτή τη νίκη του παίρνει μαζί του στον άγριο χώρο της Δ' Εθνικής την Καρδίτσα αφού οι ελπίδες της για παραμονή λιγόστεψαν.

Οι «ερυθροκίτρινοι» μπορεί να ήταν ταλαιπωρημένοι, να έπαιξαν εννιά λόγω τραυματισμού, είχαν όμως ψυχή και αξιοπρέπεια. Την οποία θέλουν να διατηρήσουν μέχρι το τέλος. Βαγγέλης Ράϊος και Καρίκης οι σκόρερς στο παιχνίδι που έδωσε στον Ιάλυσο την πρώτη εκτός έδρας νίκη του. Τη νίκη τους οι ποδοσφαιριστές και ο προπονητής την αφιέρωσαν τον αδικοχαμένο Γιάννη Σάββενα.

**Στον Εθνικό ο Κυριαζής**

Στην Αθήνα βρέθηκε αυτές τις ημέρες ο Κυριαζής αφού κλήθηκε από τον προπονητή του Εθνικού. Ο παίκτης ανήκει στους Πειραιώτες και φέτος ήταν δανεικός στον Ιάλυσο. Η κλήση από τον Εθνικό έγινε γιατί οι Πειραιώτες θέλουν και πάλι την επόμενη χρονιά να τον έχουν στο roaster τους. Ωστόσο τον Κυριαζή καλοβλέπουν ο Πατραϊκός που θέλει να τον αποκτήσει. Την



συνέχεια θα την μάθουμε τις επόμενες ημέρες.

## Β' ΚΑΤΗΓΟΡΙΑ

**30η Αγωνιστική**

| | |
|---|---|
| Κοζάνη - Βέροια | 2-1 |
| Κιλκίς - Μαρκό | 3-2 |
| Χαλκηδόνα - Πατραϊκός | 0-1 |
| Λύκοι - Ατρόμητος | 0-2 |
| Λεωνίδειο - Εθνικός | 1-3 |
| Αμπελόκηποι - Αχαρναϊκός | 2-1 |
| Λαμία - Κρύα Βρύση | 3-4 |
| Καρδίτσα - Ιάλυσος | 1-2 |
| Πιερικός - Νάουσα (σήμερα) | 1-2 |

**Η ΒΑΘΜΟΛΟΓΙΑ**

| | ΑΓ. | ΤΕΡΜ. | ΒΑΘ. |
|---|---|---|---|
| 1. Πατραϊκός | 30 | 69-18 | 74 |
| 2. Χαλκηδόνα | 30 | 53-21 | 60 |
| 3. Ατρόμητος | 30 | 62-29 | 59 |
| -. Εθνικός | 30 | 58-32 | 59 |
| 5. Λεωνίδειο | 30 | 57-35 | 55 |
| 6. Μαρκό | 30 | 50-32 | 51 |
| 7. Κρύα Βρύση | 30 | 48-48 | 47 |
| 8. Κιλκισιακός | 30 | 47-43 | 45 |
| -. Νάουσα | 30 | 34-35 | 45 |
| 10. Αχαρναϊκός | 30 | 42-43 | 43 |
| 11. Κοζάνη | 30 | 46-48 | 38 |
| 12. Αμπελόκηποι | 30 | 37-54 | 36 |
| 13. Βέροια | 30 | 38-49 | 34 |
| 14. Λαμία | 30 | 30-40 | 30 |
| 15. Αναγέννηση Κ. | 30 | 25-50 | 26 |
| 16. Λύκοι | 30 | 22-49 | 20 |
| 17. Πιερικός | 30 | 22-53 | 16 |
| 18. Ιάλυσος | 30 | 22-79 | 13 |

**Σημ: Η Βέροια έχει δύο μηδενισμούς και μείον τρείς βαθμούς. Ο Ιάλυσος έχει ένα μηδενισμό και μείον τρείς βαθμούς**

**Η ΕΠΟΜΕΝΗ ΑΓΩΝΙΣΤΙΚΗ**

Νάουσα - Βέροια
Μαρκό - Πιερικός
Πατραϊκός - Κοζάνη
Ατρόμητος Αθ. - Κιλκισιακός
Εθνικός - Χαλκηδόνα
Αχαρναϊκός - Λύκοι
Κρύα Βρύση - Λεωνίδειο
Ιάλυσος - Αμπελόκηποι
Λαμία - Αναγέννηση Κ.

## Μπάσκετ

# Εντυπωσιάσθηκαν οι εκπρόσωποι της ΕΟΚ

**➥ Αρτιες οι εγκαταστάσεις του κλειστού της Ιαλυσού. ➥ 4 Ιουλίου η Εθνική Ελλάδας στην Ρόδο.**

Συμπληρώθηκε και το επίσημο ερωτηματολόγιο από το Δήμο Ιαλυσού για την διεξαγωγή των αγώνων.

Οι εκπρόσωποι της ομοσπονδίας έμειναν κατενθουσιασμένοι από τις άριστες εγκαταστάσεις που θα φιλοξενηθούν οι αθλητές, διαιτητές και παράγοντες των αποστολών, αλλά και περισσότερο από το νέο υπερσύγχρονο κλειστό αθλητικό γυμναστήριο Ιαλυσού όπου θα διεξαχθούν οι αγώνες.

Ξεναγήθηκαν και ενημερώθηκαν από το Δήμαρχο Ιαλυσού κ. Στέργο Στάγκα και τον υπεύθυνο του αθλητικού οργανισμού και των αγώνων κ. Γ. Χατζηκαλημέρη.

Η Εθνική ομάδα νέων της χώρας μας θα έλθει στην πόλη της Ιαλυσού στις 4 Ιουλίου, όπου θα φιλοξενηθεί, για να δώσει φιλικά παιχνίδια προετοιμασίας, με την εθνική ομάδα νέων της Αιγύπτου στο δημοτικό κλειστό αθλητικό κέντρο Ιαλυσού στις 5, 6 και 7 Ιουλίου 2001.

Η Εθνική Ελλάδος θα συνεχίσει την προετοιμασία της με προπονητικό τριήμερο στις 8-9 και 10 Ιουλίου για να είναι έτοιμη στους επίσημους αγώνες που θα ακολουθήσουν από 11 έως 16 Ιουλίου 2001.

Πληροφορικά, το εθνικό μας συγκρότημα θα αρχίσει την επίσημη προετοιμασία του στις 10 Ιουνίου στο Λιτόχωρο μέχρι τις 30/6/01, όπου θα δώσει φιλικά παιχνίδια με τις εθνικές ομάδες Σενεγάλης, Ρωσίας και επίλεκτους των ΗΠΑ. Στην συνέχεια θα μεταβεί στην Ισπανία όπου θα συμμετάσχει σε τουρνουά με τις εθνικές ομάδες της Ισπανίας, Ιταλίας και Γαλλίας (από 30/6-2/7/2001).

Ο Δημοτικός Οργανισμός Αθλησης Νεολαίας ΔΟΑΝ Ιαλυσού στο πλαίσιο διεξαγωγής των αγώνων προγραμματίζει την διεξαγωγή του καθιερωμένου πλέον τουρνουά για τις κατηγορίες μίνι και σούπερ μίνι - προπονητικό κάμπ για τα παιδιά και νέους καθώς και σεμινάριο προπονητών.

Παράλληλα με τις αθλητικές εκδηλώσεις θα διεξαχθούν από την πλευρά του πολιτιστικού Οργανισμού ΜΕΚΤΟ Ιαλυσού πολιτιστικές εκδηλώσεις με την συμμετοχή των φολκλορικών συγκροτημάτων Γεωργίας - Περού και Κοζάκων.

Την επόμενη εβδομάδα θα συγκροτηθούν οι επιτροπές διοργάνωσης, οι χορηγοί στήριξης των αγώνων και θα παρουσιαστεί το επίσημο σήμα των αγώνων.

Ευχαριστούμε τα Μ.Μ.Ε. για την συνεργασία.

## Οι Διαιτητές στην Β' Κατηγορία

Οι διαιτητές των αγώνων της 31ης ημέρας του ποδοσφαιρικού πρωταθλήματος της Β' κατηγορίας, έχουν ως εξής:

| | |
|---|---|
| Νάουσα-Βέροια: | Κούλιας (Θεσπρωτίας) |
| Μαρκό-Πιερικός: | Ανδρεόπουλος (Λάρισας) |
| Πατραϊκός-Κοζάνη: | Δεφίγγος (Βοιωτίας) |
| Ατρόμητος-Κιλκισιακός: | Τρικάλης (Τρικάλων) |
| Εθνικός-Χαλκηδόνα: | Ντόβας (Αθηνών) |
| Αχαρναϊκός-Λύκοι: | Νάσκος (Αργολίδας) |
| Απόλλων Κρ. Βρ.-Λεωνίδιο: | Ζωγράφος (Αθηνών) |
| Ιάλυσος-Αμπελόκηποι: | Βακαλόπουλος (Φλώρινας) |
| Λαμία-Αν/ση Καρδίτσας: | Σιδηρόπουλος (Θεσ/νίκης) |

Σχολικός και σωματειακός αθλητισμός

# Στην πιο πετυχημένη του μορφή



## ➤ Εξι μετάλλια πήραν οι αθλητές μας στο πανελλήνιο πρωτάθλημα στίβου γυμνασίων - λυκείων

Η πολύ καλή, έως εξαιρετική, παρουσία των Δωδεκανησίων μαθητών-τριών στα Πανελλήνια Σχολικά Πρωταθλήματα Στίβου Γυμνασίων και Λυκαίων της χώρας, προδικάζει σε μεγάλο βαθμό την παρουσία των Δωδεκανησίων αθλητών-τριών στίβου και στα αντίστοιχα Πανελλήνια Πρωταθλήματα της Ομοσπονδίας στις κατηγορίες των Παμπαίδων - Παγκορασίδων, Παίδων - Κορασίδων και Εφήβων - Νεανίδων του 2001, που θα ακολουθήσουν τον μήνα Ιούλιο.

Ο Σωματειακός αθλητισμός, σε ό,τι αφορά το άθλημα του στίβου στην Δωδεκάνησο, διανύει τα τελευταία χρόνια, μιά παρατεταμένη άνοιξη, συμπαρασύροντας και τον αντίστοιχο σχολικό αθλητισμό στην καταξίωση, αφού όλοι οι μαθητές που ασχολούνται με τον στίβο ανήκουν ταυτόχρονα και στα σωματεία. Η σύζευξη σχολικού και σωματειακού αθλητισμού στην πιο πετυχημένη μορφή του!

Στα προχθεσινά Πανελλήνια Σχολικά πρωταθλήματα στίβου Γυμνασίων και Λυκείων, που διεξήχθησαν στα Τρίκαλα και Κατερίνη αντίστοιχα, είχαμε τις παρακάτω παρουσίες από τους Δωδεκανήσιους μαθητές-τριες:

1. Ο Σάββας Διακονικόλας (ΤΕΕ) 1ος στο μήκος αγοριών λυκείων με επίδοση 7,49 μ.

Ο Σάββας ανήκει στον ΓΑΣ ΥΓΕΙΑ Ρόδου και με το 7,49μ. «άγγιξε» στην κυριολεξία το όριο για το Παγκόσμιο πρωτάθλημα Ε-Ν. Να επισημάνουμε ότι ο αθλητής έμεινε εκτός προπονήσεων στο μεγαλύτερο διάστημα της χειμερινής του προετοιμασίας και μόλις ένα μήνα περίπου ξαναμπήκε στις προπονήσεις.

Γυμνάζεται με τον Μιλτιάδη Παπαντωνάκη, καθηγητή Φ.Α. στα ΤΑΔ.

2. Μιχάλης Τσουγκράνης (ΤΕΕ Καλύμνου) 2ος στα 400μ. μ' εμπόδια αγοριών λυκείων με επίδοση 53"74. Ο αθλητής ανήκει στον ΑΣ ΚΑΖΩΝΗΣ Καλ. και γυμνάζεται με τον καθηγητή Φ.Α. κ. Νίκο Κορφία.

3. Χατζηλάου Αρχοντία (Ιπποκράτειο Γυμνάσιο Κω) 2η στο άλμα σε μήκος κοριτσιών γυμνασίων με επίδοση 5,42μ. Αθλήτρια του ΑΣ ΙΠΠΟΚΡΑΤΗ ΚΩ γυμνάζεται με τον καθηγητή Φ.Α. κ. Κώστα Μαριετούλη.

4. Ειμυ Ζούνη (Ιπποκράτειο Γυμνάσιο Κω) 3η στα 300μ. κοριτσιών γυμνασίων με επίδοση 42"08 (41"80 στα προκριματικά). Ανήκει στον ΙΠΠΟΚΡΑΤΗ και γυμνάζεται με τον Κ. Μαριετούλη.

5. Πέτρος Νικηταράς (Γυμνάσιο Αρχαγγέλου) 3ος στα 300μ. αγοριών γυμνασίων με επίδοση 37"40 (36"87 στα προκριματικά). Ανήκει στον ΑΟ ΑΡΧΑΓΓΕΛΟΣ και γυμνάζεται με τον Γιώργο Ρακόπουλο.

6. Νικήτας Σκούμπρος (Γυμνάσιο Αρχαγγέλου) 3ος στα 100μ. μ' εμπόδια αγοριών γυμνασίων με επίδοση 14"05.

Εκτός των προαναφερθέντων μαθητών-τριών, που κατέκτησαν μετάλλια είχαμε και αρκετούς μαθητές-τριες που πλασαρίστηκαν στους τελικούς (8δες) των Πανελληνίων Πρωταθλημάτων:

- Μαρία Λιοντή, Κως, 5η στα 100μ. μ' εμπόδια κοριτσιών λυκείων (15"24)
- Σταμάτης Δρόσος, Κως, 5ος στα 400μ. μ' εμπόδια αγοριών λυκείων (55"80)
- Ειρήνη Κουλιανού, Κως, 5η στα 600μ. κοριτσιών γυμνασίων (1'39"54)
- Γιώργος Κοντός, Ρόδος, 5ος στα τριπλούν αγοριών λυκείων (14.00μ.)
- Αλέκα Κατταβενού, Ρόδος, 6η στα 1.000μ. κοριτσιών γυμνασίων (3'13"00)
- Γεωργία Κουκουβά, Κάλυμνος, 6η στον δίσκο κοριτσιών γυμνασίων (28.76μ.)
- Αναστάσιος Χαβιαράς, Ρόδος, 7ος στα 100μ. αγοριών λυκείων (11"20)
- Γιάννης Σμαλιός, Κως, 8ος στο ύψος αγοριών λυκείων (1.75μ.)
- Βασίλης Τσακίρης, Αρχάγγελος, 8ος στα 3.000μ. αγοριών γυμνασίων (9'50"00)
- Μιχαλίτσα Κορωνιού, Ρόδος, 8η στα 1.500μ. κοριτσιών λυκείων (5'08"00).





EPAVLIS

αξία στα Λευκά είδη

ΤΑΤΑΚΗ ΣΟΦΙΑ - ΣΤΕΦΑΝΟΥ ΚΑΖΟΥΛΗ 17 - ΤΗΛ. 78263





## • Τα ονόματα των αθλητών της «Φλόγας» που απέκτησαν ανώτερη ζώνη

Με επιτυχία διεξήχθησαν την προηγούμενη εβδομάδα οι εξετάσεις για απόκτηση ανώτερης ζώνης στο τμήμα του τζούντο του σωματείου της Φλόγας.

Οι εξετάσεις διεξήχθησαν στην αίθουσα ενδυνάμωσης του Ε.Α.Κ. Καρακόνερο, όπου και προπονείται η ομάδα. Οι εξετάσεις ήταν ελεύθερες για το κοινό και υπό το βλέμα του προπονητή της ομάδας Χατζηνικολάου Μιχάλη.

Οι αθλητές που εξετάστηκαν σ' ένα πλήρες πρόγραμμα, τόσο από τεχνικές και ιστορία του τζούντο, όσο και από δύναμη ευλυγισία και φυσική κατάσταση και κρίθηκαν ικανοί για την απόκτηση ανώτερης ζώνης είναι:

Από την μπλέ στην καφέ



## Island Games

# «Φαβορί Φινλανδία - Εσθονία στο βόλεϋ»

**• Αυτές είναι οι εκτιμήσεις του Παν. Βακόντιου που θα βρίσκεται και πάλι στον πάγκο της Ροδίτικης ομάδας**

Ξεκίνησε και συνεχίζεται η προετοιμασία της ομάδας βόλεϋ των Island Games. Χθες το βράδυ στις 7.30', ο Παναγιώτης Βακόντιος επρόκειτο να κάνει την δεύτερη προπόνηση στους αθλητές της ομάδας του.

Ο εκλέκτορας της ομάδας του βόλεϋ ήταν χθες ο καλεσμένος της καθιερωμένης εκπομπής του TOP-FM, που είναι -όπως και τα άλλα Ροδίτικα Μ.Μ.Ε.- χορηγός επικοινωνίας της Ροδίτικης αποστολής για τα Island Games.

«Αντιμετωπίζουμε τις πρώτες δυσκολίες προσέλευσης των αθλητών», λέει ο κ. Βακόντιος και συνεχίζει: «Δυσκολίες που οφείλονται στις εξετάσεις των μαθητών αλλά και την φοίτηση των φοιτητών. Θα τελειώσουν όμως σχετικά σύντομα και θά 'χουμε την ευκαιρία να δημιουργήσουμε αυτό που θέλουμε. Στην ομάδα δεν θα γίνουν αλλαγές σε σχέση με τους δεκατέσσερις που αποτελούν την πρώτη επιλογή. Βλέπετε ο αριθμός των ικανών αθλητών στο βόλεϋ είναι περιορισμένος. Θά 'χουμε βέβαια δύο - τρεις διαφοροποιήσεις σε σχέση με αυτή που ταξίδεψε στο Γκότλαντ».

**Τα φαβορί**

Ο κώουτς της ομάδας βόλεϋ των Isladn Games αναφέρθηκε και στην προετοιμασία, τα φαβορί και την παράδοση που έχουν τα άλλα νησιά στο βόλεϋ.

«Οι Φινλανδοί και οι Εσθονοί έχουν τον πρώτο λόγο στην διάκριση. Είναι παραδοσιακές χώρες στο άθλημα, τις αντιμετωπίσαμε στο Γκότλαντ και είναι ιδιαίτερα δυνατές, χωρίς αυτό να σημαίνει πως είναι ακτύπητες. Στους φετινούς αγώνες, θα 'μαστε όμως πιό διαβασμένοι. Μπορεί να μας ξέρουν αλλά τους ξέρουμε κιόλας. Σαφώς όμως θα 'μαστε διαβασμένοι. Πρέπει να 'χουμε καλύτερη παρουσία. Για να την έχουμε πρέπει να αποφύγουμε τα λάθη στα παιχνίδια».

**Τα παιχνίδια**

Ο Παναγιώτης Βακόντιος αναφέρθηκε και στους αγώνες τονίζοντας: «Είμαστε σε δύσκολο όμιλο. θα δώσουμε έξι αγώνες στην α' φάση. θα παίξουμε μάλιστα δύο αγώνες την δεύτερη μέρα των αγώνων. Αν μείνουμε στο αρχικό χρονοδιάγραμμα μέχρι το τέλος Ιουνίου, τότε ίσως να προσθέσουμε στο ρόστερ ακόμα δύο παιδιά».

Χθες βράδυ επρόκειτο να προπονηθούν για δεύτερη φορά οι δεκατέσσερις παίκτες που είναι οι Χ"μανώλης, Συκαμιώτης, Αυγέρης, Δημητρούλης, Μαρκολέφας, Νικηταράς, Ζώης, Παπάς (Διαγόρα), Δικαστόπουλος, Κοκκαλίδης, Μακρής (Ροδιακού), Μοσκιού, Μοσχούς, Παπακωνσταντίνου (Κλεάνθη).

## Τρίτο μάτι

• Τελευταία φαίνεται ότι είναι της μόδας το χαρακίρι.
Πρώτοι διδάξαντες οι Καρπάθιοι που το φυσούν και δεν κρυώνει ακόμη.

• Την δόξα τους ζήλεψαν τα παιδιά της Κεφάλου και τώρα θα κρέμεται από μια κλωστή η παραμονή τους στην κατηγορία.

• Οπως ήλθαν τα πράγματα ρυθμιστές στην υπόθεση είναι οι Νισύριοι, που ήδη δέχονται απανωτές κλήσεις μέσω Internet.

• Πάντως οι ντομάτες τέτοια απόφαση δεν την περίμεναν από την Κοδριγκτώνος, η οποία μέχρι τις 12.00 τα μεσάνυχτα εξέταζε ένα - ένα τα παραστατικά που προσκομίσθηκαν από την πλευρά της Κεφάλου.

• Ετοιμος είναι ο γιατρός μετά τους αγώνες της Κυριακής να λύσει την σιωπή του για τις εκλογές.
Καλού κακού όμως έχει κάνει τις σωστές επαφές με άτομα που θα έχουν χρόνο και κέφι να προσφέρουν στο ποδόσφαιρο.

• Ολα τα σωματεία πρέπει να τιμήσουν την μνήμη του Γιάννη Σάββενα, συμφωνώντας να μην αρχίζει αγώνας χωρίς γιατρό και με όλες τις ανάλογες εξετάσεις των αθλητών τους έτοιμες από πριν.

ΗΛΙΑΣ Κ.



ζώνη οι αθλητές Γαλουζής Χώστας, Ρεπανάς Παράχος και Καλησπέρης Στέλιος. Από την πορτοκαλί στην πράσινη ζώνη η αθλήρια Μαυρομάτη Κατερίνα. Από την άσπρη στην κίρινη ζώνη ο αθλητής Κιάης Γιάννης και οι αθλήριες Καραγιαννάκη Κυιακή και Καραγιαννάκη Αργυρώ.
Η διοίκηση της Φλόγας συγχαίρει τους αθλητές και τους εύχεται πάντα επιτυχίες.

**• Πραγματοποιήθηκε χθες η πρώτη συνάντηση εργασίας Γ.Γ.Α. - Ε.Π.Ο. - Φ.Ι.Φ.Α.**

# Το πρώτο κοινό ανακοινωθέν

Απέδωσε καρπούς η πρώτη κοινή συνάντηση που έγινε ανάμεσα στην Γενική Γραμματεία Αθλητισμού, την Ε.Π.Ο. και την διεθνή ποδοσφαιρική ομοσπονδία. Τα σημεία που αποφασίστηκε να συζητηθούν κατά τις συναντήσεις μεταξύ Γ.Γ.Α. και Ε.Π.Ο. είναι τα ακόλουθα:

- Προσαρμογή των κανονισμών της ΕΠΟ εφόσον κρίνεται αυτό αναγκαίο και εναρμόνισή τους, με το καταστατικό της FIFA.
- Κατάσταση της Διαιτησίας
- Κατάσταση των προπονητών
- Διαδικασία διορισμού και λήψης αποφάσεων των πειθαρχικών οργάνων της ΕΠΟ.
- Οικονομικός και λογιστικός έλεγχος των λογαριασμών της ΕΠΟ.
- Διαδικασία λειτουργίας της ΕΠΟ.
- Οικονομικές δραστηριότητες των ομάδων.
- Βία στο ποδόσφαιρο.
- Ντόπινγκ
- Οποιοδήποτε άλλο σημείο οριστεί αργότερα αναγκαίο.

# 1ο Διεθνές Σεμινάριο προπονητών ποδοσφαίρου

Αγαπητέ συνάδελφε
το Δ.Σ. αποφάσισε να οργανώσει το 1ο Διεθνές Σεμινάριο Προπονητών Ποδοσφαίρου στην Ρόδο.

Η ημερομηνία διεξαγωγής του είναι 1-4 Ιουνίου 2001, Παρασκευή έως και Δευτέρα.

Η οικονομική επιβάρυνση για τα μέλη ανέρχεται στις 15.000 δρχ. και για όσους δεν έχουν γίνει μέλη στις 25.000 δρχ.

Οσοι ενδιαφέρονται για δήλωση συμμετοχής μπορούν να επικοινωνούν με τα μέλη του Δ.Σ. κ. **Μικιόζο (0946697983)**, κ. **Παπαοικονόμου (0945152237)**, κ. **Αγγελόπουλο (0937746017)** και κ. **Γκάϊδα (0946333752)**.



Οπως ήδη είναι γνωστό το πρακτικό μέρος θα γίνει στο Εθνικό στάδιο Ρόδου, ενώ το θεωρητικό στο ξενοδοχείο «BLUE SEA», στο Φαληράκι.

**Ο Πρόεδρος**
**Μιχ. Μικιόζος**
**Ο Γ. Γραμματέας**
**Σπ. Αγγελόπουλος**

Enter
Σοφοκλή Βενιζέλου 4
100 Μαγαζιά Ρόδος
τηλ./ φαξ (0241)20006
fashion system

# Μηδενίστηκε ο Νικαγόρας



**➥ Αυξήθηκαν οι ελπίδες παραμονής στην κατηγορία για τον ΠΑΟ ΚΩ. ➥ Δικαιολογημένη κρίθηκε η Δόξα Ψ. που θ'αγωνισθεί στην Τήλο, την Κυριακή 20 Μαΐου.**

Σε πολύ δύσκολη θέση βρίσκεται από χθές η ομάδα του Νικαγόρα Κω, η οποία ως γνωστόν δεν προσήλθε ν'αγωνισθεί στο παιχνίδι της 21ης αγωνιστικής του Α' Ομίλου με αντίπαλο τον Εθνικό Αρχίπολις. Τα έγγραφα που προσκόμισε ο Νικαγόρας στην ΕΠΣΔ για να δικαιολογήσει την μη προσέλευση του στον αγώνα δεν έπεισαν το διοικητικό συμβούλιο της Ενωσης με αποτέλεσμα να μηδενισθεί.

Στην προχθεσινή του έκτακτη συνεδρίαση το Δ.Σ. της ΕΠΣΔ πήρε την παρακάτω απόφαση το οποίο εξέτασε προσεκτικά τους λόγους που ανάγκασαν το σωματείο της Κω να μην ταξιδέψει στην Ρόδο.

«Μετά από έκτακτη συνεδρίαση του Δ.Σ. της 14-05-2001 σχετικά με τη τύχη του μη διεξαχθέντα αγώνα Εθνικού - Νικαγόρα αποφασίσθηκε μετά την εξέταση των προσκομισθέντων εγγράφων και κατ' εφαρμογή των διατάξεων των άρθρων 16, 17 και 21 του ΚΑΠ, όπως ο αγώνας κατακυρωθεί με σκόρ 2-0 υπέρ του Εθνικού και από τη βαθμολογία του Νικαγόρα αφαιρούνται τρείς (3) βαθμοί». Οι ελπίδες του Νικαγόρα για παραμονή στην κατηγορία υπάρχουν ακόμη αφού απομένει μία αγωνιστική για να ολοκληρωθεί το πρωτάθλημα. Ομως για να επιτευχθεί αυτός ο στόχος πρέπει να νικήσει την Δόξα Καρδάμαινας στο γήπεδο του ενώ παράλληλα πρέπει να ητηθεί ή να φέρει ισοπαλία ο ΠΑΟ Κώ με τον Πολυβώτη στην Νίσυρο.

Αντίθετα με τον Νικαγόρα δικαιολογημένη κρίθηκε η μή μετάβαση της Δόξας Ψίνθου στην Τήλο για το προγραμματισμένο παιχνίδι με την τοπική ομάδα. Η ΕΠΣΔ πήρε την απόφαση ο αγώνας Α.Σ. Τήλου - Δόξα Ψ. να διεξαχθεί την Κυριακή 20 Μαΐου σε ώρα, η οποία θ'αποφασισθεί στην σημερινή συνεδρίαση της ΕΠΣΔ.

## ΒΑΘΜΟΛΟΓΙΑ Α' ΟΜΙΛΟΥ

| ΟΜΑΔΕΣ | ΒΑΘ. | ΑΓ. | ΤΕΡ. |
|---|---|---|---|
| 1. Διγενής | 56 | 21 | 77-13 |
| 2. Ανταγόρας | 51 | 21 | 56-15 |
| 3. Δόξα Κ. | 38 | 21 | 51-26 |
| 4. Ακουσίλαος | 32 | 21 | 32-34 |
| 5. Απόλλων Απ. | 31 | 21 | 44-36 |
| 6. Εθνικός | 30 | 21 | 27-39 |
| 7. ΠΑΟ Κω | 27 | 21 | 41-53 |
| 8. Νικαγόρας | 26 | 21 | 37-38 |
| 9. Αστέρας Π. | 19 | 21 | 31-44 |
| 10. Αναγέννηση | 15 | 21 | 21-44 |
| 11. Ασκληπειό | 13 | 21 | 32-62 |
| 12. Πολυβώτης | 8 | 21 | 17-72 |

Ο Αστέρας Π. έχει 2 μηδενισμούς και -6 βαθμούς, ενώ η Δόξα Κ. και Νικαγόρας έχουν ένα μηδενισμό και -3 βαθμούς.

# Προπονούνται οι Μικτές

**• Αύριο στο Εθνικό στάδιο θα προπονηθούν τζούνιορ και Προπαίδες**

Την τελευταία τους προπόνηση θα πραγματοποιήσουν αύριο Πέμπτη στο Εθνικό στάδιο Ρόδου οι Μικρές ομάδες της ΕΠΣΔ τζούνιορ και προπαίδες, αφού το Σάββατο θ'αντιμετωπίσουν τις αντίστοιχες της ΕΠΣ Αθήνας. Οι Ενωσιακοί προπονητές κ.κ. **Δράκος - Σαρικάκης** θα ξεκινήσουν την προπόνησή με τους τζούνιορ στις 3.00 και στις 4.00 σειρά έχουν οι προπαίδες. Καλούνται οι κάτωθι ποδοσφαιριστές της Μικτής Ομάδος Προπαίδων να βρίσκονται στο Εθνικό Στάδιο ημέρα Πέμπτη 17/5/2001 και ώρα 16.00 και να έχουν μαζί τους τα δελτία.

Αντωνιάδης, Ατσίδης, Γκάιδας, Λαμπριανός, Κουφού, Χατζηβαλσάμης, Καρπαθάκης Φαν., Αναστασάκης, Νικολός, Πάττας, Κωστομοίρης, Τσοπανάκης Λουκάς, Λαθούρης, Καστανίδης, Σιαμπολής, Καππάκας, Γιουμζής, Δελαπόρτας, Παστρικός, Σιδέρης, Τηλιάκος, Πιζιμόλας, Κιάρης, Βογιατζής, Φαρμακίδης, Τσακίρης.

Καλούνται οι κάτωθι ποδοσφαιριστές της Μικτής ομάδος τζούνιορ να βρίσκονται στο Εθνικό Στάδιο ημέρα Πέμπτη 17/5/2001 και ώρα 15.00 και να έχουν τα δελτία τους. Λυβισιανός, Κουλούμπρης, Ζαχαρόπουλος, Καλιοζής, Χατζηαντωνίου, Παπαχριστοδούλου, Βλασόπουλος, Δημητρίου, Φασάκης, Θεοδώρου, Φράγκος, Λέκκας, Λουλουδάκης, Μανιάς, Κοκιαντώνης, Τσακισίρης, Πολυχρόνης, Κοντουδιός, Πλαγκέτης, Αξιώτης, Χριστάκης, Καραγιάννης, Λυκοπάντης, Ευγενικός, Καρπαθάκης, Παπαμιχαήλ, Κοντός.



# Αρχίζουν σήμερα οι επιλογές για το Αθλητικό Γυμνάσιο

Από σήμερα το πρωί Τετάρτη 16 Μαΐου ξεκινούν τα τέστ επιλογής για μαθητές και μαθήτριες των Δημοτικών σχολείων της ΣΤ' τάξης, που επιθυμούν να φοιτήσουν στο Αθλητικό Γυμνάσιο του νησιού μας. Το Γραφείο Φυσικής Αγωγής, προκειμένου να ενημερώσει τους ενδιαφερόμενους μαθητές και μαθήτριες, ανακοινώνει το πρόγραμμα και τα γήπεδα όπου θα γίνουν τα τεστ.

Εξυπακούεται ότι τα σχολεία όπου φοιτούν τα παιδιά θα προσφέρουν τις απαραίτητες διευκολύνσεις, για την απρόσκοπτη συμμετοχή των μαθητών στις διαδικασίες της επιλογής.

Τα τεστ θα ξεκινούν στις 09.30' το πρωΐ και θα ολοκληρώνονται στις 13.00' μ.μ.

**Πρόγραμμα:**

• **Τετάρτη 16/5/01, Ωρα: 09.30'** Εθνικό Στάδιο Ρόδου (βοηθητικό)
**Σχολεία:** 1ο - 2ο - 6ο - 10ο - 14ο - 16ο - Καλυθιών.

• **Πέμπτη 17/5/01, Ωρα: 09.30'** Εθνικό Στάδιο Ρόδου (βοηθητικό)
**Σχολεία:** 11ο - 12ο - 15ο - 3ο - 5ο / 1ο - 2ο - 3ο Ιαλυσού.

• **Παρασκευή 18/5/01, Ωρα: 09.30'** Εθνικό Στάδιο Ρόδου (βοηθητικό)
**Σχολεία:** 10ο - 17ο - 4ο - 9ο - Πειραματικά Ακαδημίας - 7ο - 8ο - Κοσκινού.

Σχολεία που κωλύονται να προσέλθουν, λόγω εκδρομής, την μέρα που έχουν οριοθεί, μπορούν να προσέλθουν μια από τις άλλες δύο ημέρες, ύστερα από τηλεφωνική επικοινωνία με το Γραφείο Φυσικής Αγωγής.

Παιδιά που για οποιονδήποτε άλλο λόγο δεν προσέλθουν με το σχολείο τους, μπορούν να έρθουν μεμονωμένα την μία από τις άλλες δύο ημέρες.

Αίτηση συμπληρωμένη και υπογραμμένη από τον κηδεμόνα είναι απαραίτητη, καθώς και αθλητική περιβολή κατάλληλη για το αντίστοιχο άθλημα.

# Φιλική συνάντηση

Φιλικό παιχνίδι θα γίνει αύριο στις 5.00 το απόγευμα στο γήπεδο των Αγ. Αποστόλων.

Αντυμέτωπες θα τεθούν οι ομάδες των Παλαιμάχων Πόλεως Ρόδου και οι επίλεκτοι των Καλυθιών.

Το παιχνίδι γίνεται στο πλαίσιο της προετοιμασίας της ομάδας των Παλαιμάχων η οποία πρόκειται να συμμετάσχει στο Εργασιακό τουρνουά που θα διοργανώσει ο ΔΟΝΑ Ρόδου.

## Ενας ο απολογούμενος

Συνεδριάζει σήμερα το απόγευμα στις 3.00 το Δ.Σ. της ΕΠΣΔ με τρέχοντα θέματα που την αφορούν όπως και τον ορισμό των αγώνων της τελευταίας αγωνιστικής του Α' Ομίλου της δεύτερης κατηγορίας.

Ακόμη σήμερα θα εξετασθεί και η απολογία του Αστέρα Παστίδας που σύμφωνα με το φύλλο Αγώνα καλείται για παράβαση των άρθρων 15 και 21 του ΚΑΠ όσο αφορά τον μη διεξαχθέντα αγώνα Αστέρα Παστ. - Ανταγόρα. Η κατάθεση της απολογίας πρέπει να έχει γίνει εγγράφως μέχρι τις 12.00 το μεσημέρι στα γραφεία της ΕΠΣΔ.

## Συλλυπητήριο

Το Δ.Σ Του Συνδέσμου Διαιτητών Ποδοσφαίρου Δωδεκανήσου με αφορμή τον θάνατο του ποδοσφαιριστή Γιάννη Σάββενα εκφράζει τα θερμά του συλλυπητήρια στους οικείους του και στην ομάδα της Ασπίδας Απολακκιάς.

**Για το Δ.Σ.**
**Ο Πρόεδρος**
**Τριανταφύλλου Ιωάννης**
**Ο Γενικός Γραμματέας**
**Στέργου Εμμανουήλ**

## Συλλυπητήριο

Το Δ.Σ. του Συνδέσμου Ελλήνων Προπονητών Ποδοσφαίρου Δωδεκανήσου εκφράζει τα θερμά του συλλυπητήρια στην οικογένεια του αδικοχαμένου ποδοσφαιριστή Γιάννη Σάββενα καθώς και στην ποδοσφαιρική οικογένεια της Ασπίδας Απολλακιάς.

Ο σύνδεσμος αντί στεφάνου κατέθεσε στο Δ.Σ. της ΕΠΣΔ το ποσό των 10.000 δρχ. για ενίσχυση των τραυματιζόμενων ποδοσφαιριστών

**Ο Πρόεδρος**
**Μιχ. Μικιόζος**
**Ο Γ. Γραμματέας**
**Σπ. Αγγελόπουλος**



**ΠΡΟΚΕΙΤΑΙ ΓΙΑ ΟΙΚΟΝΟΜΙΚΟ ΜΕΓΑΘΗΡΙΟ**

# Εγινε χθες η παρουσίαση του Κυπριακού Ομίλου Λανίτη

## Ανακαινίσθηκε «εκ βάθρων» το «Rodian Beach Resort»

**Η εταιρεία «ΛΑΝΔΑ Α.Ε.», που ανήκει στον κυπριακό επιχειρηματικό Ομιλο Λανίτη, παρουσίασε χθες το μεσημέρι στους δημοσιογράφους των τοπικών Μ.Μ.Ε. το πρόσφατα ανακαινισμένο ξενοδοχείο, «Rodian Beach Resort», που βρίσκεται στον κόλπο της Ιξιάς, στην Ρόδο. Το συγκεκριμένο ξενοδοχείο μετονομάστηκε από «Rodos Bay» σε Rodian Beach Resort και ανακαινίστηκε σε δύο διαδοχικές φάσεις. Το ύψος της επένδυσης ανήλθε σε 6,9 εκ. κυπριακές λίρες, ενώ για την αγορά του ξενοδοχείου, που ανήκε παλαιότερα στον κ. Ν. Σολούνια είχε προσφερθεί σε πλειστηριασμό το ποσό των 3 δισ. δρχ. περίπου.**

Το ξενοδοχείο διατηρεί το παραδοσιακό του στυλ με χαρακτηριστικό γνώρισμα την Ροδίτικη «φίντα πέτρα», ενώ παρέχει την άνεση ενός σύγχρονου υπερπολυτελούς ξενοδοχείου 11 ορόφων. Συγκεκριμένα στο ισόγειο του Rodian Beach Resort βρίσκονται ο χώρος υποδοχής, πολυτελή καταστήματα καθώς και το περίφημο «Waterfall Bar» δίπλα σε ένα εντυπωσιακό καταρράκτη. Στο ισόγειο υπάρχει επίσης μια αίθουσα χωρητικότητας 450 ατόμων για εκδηλώσεις και συνέδρια. Από το 2ο όροφο του ξενοδοχείου και μέχρι τον 10ο βρίσκονται 303 ανακαινισμένα δωμάτια και σουίτες υψηλής αισθητικής και παράλληλα λειτουργούν εστιατόρια και bar για όλα τα γούστα των φιλοξενούμενων. Συγκεκριμένα στον 10ο όροφο λειτουργεί το εστιατόριο «Ηλιάδες» με θέα στον κόλπο της Ιξιάς, ενώ στον 11ο όροφο βρίσκεται το bar «Ροδίτικο» και το εστιατόριο «Pool Deck». Επίσης στον 11ο όροφο βρίσκονται η πισίνα του ξενοδοχείου και 28 μπάνγκαλοους.

Τον Νοέμβριο του 2001, η εταιρεία ΛΑΝΔΑ θα προχωρήσει στην 3η φάση της ανακαίνισης του ξενοδοχείου, η οποία θα συμπεριλαμβάνει την επέκταση της ξενοδοχειακής μονάδας μέσω της κατασκευής σημαντικού αριθμού υπερπολυτελών δωματίων, μεγάλης πισίνας μεταξύ του ξενοδοχείου και της παραλίας, εσωτερικής και υπαίθριας καφετέριας, γυμναστηρίου και κέντρου υγείας και ομορφιάς, κάτι που εξηγεί και τις κινήσεις που έγιναν στον περίεργο εκπλειστηριασμό της βίλλας και του περιβάλλοντος οικοπέδου του Ν. Σολούνια, που είναι παρακείμενο στο ξενοδοχείο.

Η εταιρεία ΛΑΝΔΑ Α.Ε. με έδρα την Ελλάδα, συστάθηκε για να καλύψει τις ανάγκες των επιχειρηματικών δραστηριοτήτων του Ομίλου Λανίτη στην ελληνική αγορά. Η συμμετοχή του Ομίλου Λανίτη στην συγκεκριμένη εταιρεία ανέρχεται στο 52%, και υφίσταται μέσω της συμμετοχής των εταιρειών του ομίλου, Αμαθούς και Claridge. Η εταιρεία ΛΑΝΔΑ φιλοδοξεί να επεκτείνει τις τουριστικές της δραστηριότητες στον ευρύτερο Ελλαδικό χώρο και ειδικότερα στον ξενοδοχειακό τομέα, ενώ όπως άφησαν να εννοηθεί οι κύριοι μέτοχοι του Ομίλου που είναι τα αδέλφια Πλάτων και Κώστας Λανίτης, το «σμαραγδένιο» νησί ενδιαφέρει πάντοτε τα επενδυτικά σχέδια τους.

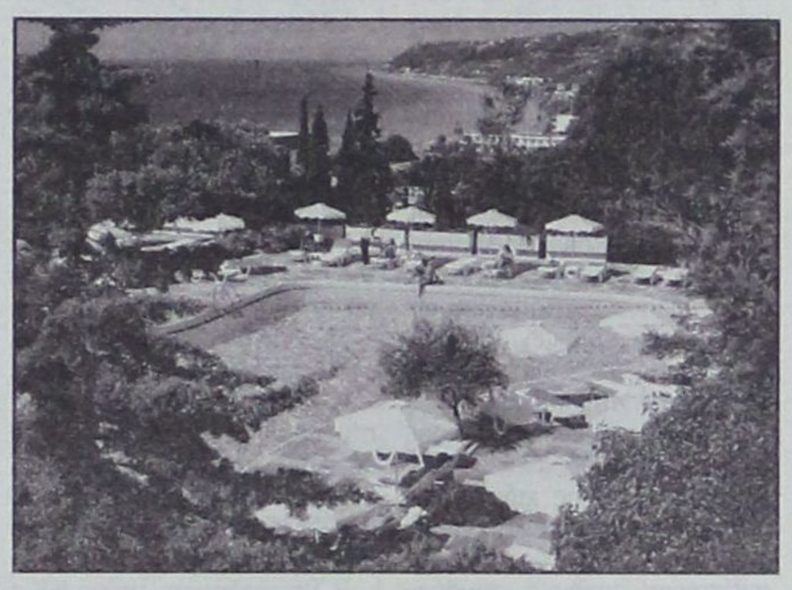

**ΟΙ ΕΤΑΙΡΕΙΕΣ ΤΟΥ ΛΑΝΙΤΗ**

Οι θυγατρικές εταιρείες του Ομίλου Λανίτη, που δείχνουν και το μεγάλο εύρος των επιχειρηματικών δραστηριοτήτων του είναι:

Η Amathus Navigation Ltd δραστηριοποιείται στον τουριστικό κλάδο με γραφεία στην Αθήνα, Θεσσαλονίκη, Μόσχα και Κίεβο. Το 1976 εισήχθη στο Χρηματιστήριο της Κύπρου.

Η Amathus Navigation Ltd δραστηριοποιείται στους παρακάτω τομείς:

• Ιδιοκτησία και διαχείριση ξενοδοχείων πολυτελείας μεταξύ των οποίων είναι και το «Rodian Resort».

• Εκπροσώπηση αεροπορικών εταιρειών.

• Ιδιοκτησία δικτύου τουριστικών πρακτορείων στην Κύπρο και στην Ελλάδα.

• Διοργάνωση και πώληση πακέτων διακοπών από την Μεγάλη Βρετανία, Ρωσία και Ουκρανία στην Κύπρο, την Ελλάδα κ.α.

• Τοπική εκπροσώπηση (σε Κύπρο και Ελλάδα) τουριστικών πρακτορείων, διοργάνωση εκδρομών και μεταφορά από και προς τα αεροδρόμια.

• Εκπροσώπηση ναυτιλιακών εταιρειών και άλλων υπηρεσιών στα λιμάνια της Κύπρου.

**CYBARCO LTD**

Συγκαταλέγεται ανάμεσα στις μεγαλύτερες εταιρείες κατασκευής, εργασιών στον τομέα της πολιτικής μηχανικής και ανάπτυξης γης στην Κύπρο.

Πρόσφατα, η Cybarco έχει επεκτείνει τις δραστηριότητές της στην Ελλάδα και στην Μεγάλη Βρετανία, διαθέτοντας επίσης γραφείο αντιπροσωπείας στην Μόσχα και ένα ευρύ δίκτυο αντιπροσώπων σε ολόκληρο τον κόσμο.

**N.P. LANITIS LTD**

Κατασκευαστική εταιρεία προϊόντων ξυλείας, σιδήρου, υγραερίου και οικιακών και ηλεκτρικών συσκευών.

**LANITIS FARM LTD**

Η Lanitis Farm Ltd είναι μία από τις μεγαλύτερες εταιρείες παραγωγής και εξαγωγής υψηλής ποιότητας εσπεριδοειδών στην Κύπρο.

**LANITIS DEVELOPMENT**

Η Lanitis Development δραστηριοποιείται στον κλάδο του σχεδιασμού και κατασκευής έργων όπως το συγκρότημα πολυτελών κατοικιών Aphrodite Hills στην Κύπρο, το ξενοδοχείο Intercontinental, ένα από τα καλύτερα γήπεδο γκολφ στην Ευρώπη (Carnegie), καθώς και εστιατόρια, εμπορικά κέντρα κ.α.

**HEAVEN'S GARDENS WATERPARK LTD**

Το Fasouri Watermania (Heaven's Garden Waterpark) σχεδιάστηκε και κατασκευάστηκε με στόχο να προσφέρει την μέγιστη δυνατή υδάτινη διασκέδαση.

**ΤΟ ΙΣΤΟΡΙΚΟ ΤΟΥ ΟΜΙΛΟΥ**

Ιδρυτής του Ομίλου ήταν ο Παναγής Σύκας από την Λάνια, αργότερα γνωστός ως Παναγής Λανίτης, που εγκαταστάθηκε στην Λεμεσό περί τα τέλη της οθωμανικής κατοχής του νησιού και ασχολείτο κυρίως με το εμπόριο τροφίμων. Το 1896, οι δύο γιοί του, Νικόλας Π. Λανίτης και Κώστας Π. Λανίτης, δημιούργησαν μια εμπορική συνεργασία, την Ν.Π. Λανίτης & Σία, η οποία με την πάροδο του χρόνου αποτέλεσε την ραχοκοκαλιά του Ομίλου Λανίτη.

Το 1901, μαζί με άλλους Λεμεσιανούς, ίδρυσαν την Λαϊκή Τράπεζα Επενδύσεων, την σημερινή Λαϊκή Τράπεζα που έχει τώρα μετονομαστεί σε Ομιλο Λαϊκής, με τον Ομιλο Εταιρειών Λανίτη να αποτελεί το μεγαλύτερο Κύπριο μέτοχο.

Το 1933, ο Κώστας και ο Νικόλας Λανίτης αγόρασαν γεωργική γη στα χωριά Αλέκτορα και Κούκλια, μέρος της οποίας αποτελεί σήμερα το Aphrodite Hills. Το 1936 δημιούργησαν το σημερινό Lanitis Farm, που καλύπτει 3,920 στρέμματα στα δυτικά της Λεμεσού. Το 1943 ιδρύθηκε η Ναυτιλιακή Εταιρεία Αμαθούς Ltd και το 1945 η Cybarco Ltd. Ακολούθησε το 1952 η Lanitis N&E Estates Ltd η οποία μετονομάστηκε σε Lanitis E.C. Estates Ltd και είναι σήμερα η εταιρεία επενδύσεων χαρτοφυλακίου του Ομίλου και ιδιοκτήτρια αγροτικής και αστικής κτηματικής περιουσίας. Το 1990 ιδρύθηκε η Lanitis Development Ltd και το 1998, η Heaven's Garden Waterpark Ltd.

Με την πάροδο των χρόνων, ο Ομιλος Λανίτη αναπτύχθηκε υπό την δυναμική διεύθυνση του Ευαγόρα Λανίτη, που ήταν ιδιαίτερα γνωστός και για την κοινωνική και ανθρωπιστική δράση του στον τομέα της παιδείας, της αρχαιολογίας, της υγείας και του αθλητισμού. Μετά τον θάνατό του το 1992, η νεαρότερη γενιά της οικογένειας, οι αδελφοί, Πλάτων, Κώστας και Μάριος Λανίτης, υπό την προεδρία του κ. Πλάτωνα Λανίτη, οδήγησαν τον Ομιλο Λανίτη στον 21ο αιώνα, με νέες υπηρεσίες και τις πλέον σύγχρονες μεθόδους στον τομέα της τεχνολογίας και της διαχείρισης.

Η περίοδος αυτή είχε επίσης ως κύριο χαρακτηριστικό την αυξημένη συμμετοχή στο μετοχικό κεφάλαιο άλλων εταιρειών, καλύπτοντας την πλειοψηφία των παραγωγικών δραστηριοτήτων.

## Αρχίζει ο Γολγοθάς: Στις 19 Μαΐου ξεκινούν οι εξετάσεις με το σύστημα των δεσμών

Αρχίζουν το Σάββατο 19 Μαΐου οι εξετάσεις με το παλιό σύστημα των δεσμών για την εισαγωγή των υποψηφίων στα ΑΕΙ και τα ΤΕΙ. Σύμφωνα με ανακοίνωση του υπουργείου Παιδείας, το πρόγραμμα των εξετάσεων έχει ως εξής:

Το Σάββατο 19/5 οι υποψήφιοι της 1ης και της 2ης δέσμης θα διαγωνιστούν στη Χημεία, της 3ης στην Ιστορία και της 4ης στην Πολιτική Οικονομία.

Τη Δευτέρα 21/5 οι υποψήφιοι της 1ης δέσμης θα εξεταστούν στα Μαθηματικά, της 2ης στη Βιολογία, της 3ης στα Αρχαία Ελληνικά και της 4ης στην Ιστορία.

Την Τρίτη 22/5 οι υποψήφιοι όλων των δεσμών θα διαγωνιστούν στην Έκθεση. Την Τετάρτη, τελευταία ημέρα των εξετάσεων, οι υποψήφιοι της 1ης και της 2ης δέσμης θα διαγωνιστούν στη Φυσική, της 3ης στα Λατινικά και της 4ης στα Μαθηματικά.

Οι εξετάσεις θα αρχίσουν στις 8:30 και οι υποψήφιοι θα πρέπει να βρίσκονται στις αίθουσες μισή ώρα νωρίτερα. Η διάρκεια εξέτασης κάθε μαθήματος είναι τρεις ώρες. Οι υποψήφιοι πρέπει να έχουν μαζί τους το δελτίο εξεταζομένου, την αστυνομική τους ταυτότητα ή το διαβατήριο, δύο στυλό διαρκείας (χρώματος μπλε ή μαύρου), μολύβι, γομολάστιχα και γεωμετρικά όργανα. Επίσης, εφόσον το επιθυμούν, μπορούν να έχουν μαζί τους και από ένα θερμός με νερό ή αναψυκτικό. Δεν επιτρέπεται η χρήση υπολογιστικών μηχανών και διορθωτικού. Τέλος, απαγορεύεται η είσοδος στο εξεταστικό κέντρο σε οποιονδήποτε φέρει κινητό τηλέφωνο.









**ΕΛΛΗΝΙΚΗ ΔΗΜΟΚΡΑΤΙΑ**
**ΝΟΜΟΣ ΔΩΔΕΚΑΝΗΣΟΥ**
**ΔΗΜΟΣ ΙΑΛΥΣΟΥ**
**Α.Π. 2307**
**Ιαλυσός 14-5-2001**
**ΑΝΑΚΟΙΝΩΣΗ**

**ΓΙΑ ΤΗΝ ΠΡΟΣΛΗΨΗ ΠΡΟΣΩΠΙΚΟΥ ΜΕ ΣΥΜΒΑΣΗ ΕΡΓΑΣΙΑΣ ΙΔΙΩΤΙΚΟΥ ΔΙΚΑΙΟΥ ΟΡΙΣΜΕΝΟΥ ΧΡΟΝΟΥ ΤΟΥ ΑΡΘΡΟΥ 21 ΤΟΥ Ν. 2190/94.**

Ο Δήμος Ιαλυσού, Νήσου Ρόδου, Νομού Δωδεκανήσου, ύστερα από την υπ' αρ. **238/2000** απόφαση του Δημοτικού Συμβουλίου Ιαλυσού, η οποία εγκρίθηκε με την υπ' αρ. **477/23-1-2001** απόφαση της Περιφέρειας Νοτίου Αιγαίου, ανακοινώνει ότι θα προσλάβει προσωπικό με σύμβαση εργασίας ιδιωτικού δικαίου ορισμένου χρόνου συνολικού αριθμού **58** ατόμων, για την κάλυψη παροδικών αναγκών των υπηρεσιών ανταποδοτικού χαρακτήρα, σύμφωνα με τις διατάξεις του άρθρου 21 του Νόμου 2190/94, όπως ισχύει μετά τις τροποποιήσεις και συμπληρώσεις των Ν. 2225/1994, 2247/1994, 2266/1994 και 2349/1995, 2527/97 και 2738/1999 για τις εξής κατά αριθμό ατόμων, ειδικότητες, με τα αντίστοιχα ειδικά τυπικά προσόντα και την αντίστοιχη χρονική περίοδο.

Ειδικότητα: ΥΕ 16 ΕΡΓΑΤΕΣ ΚΑΘΑΡΙΟΤΗΤΑΣ
Αριθμός: 15
Ειδικά τυπικά προσόντα: Δεν απαιτούνται
Χρονική διάρκεια: 5 μήνες

Ειδικότητα: ΥΕ 16 ΕΡΓΑΤΕΣ ΟΔΟΚΑΘΑΡΙΣΤΕΣ
Αριθμός: 15
Ειδικά τυπικά προσόντα: Δεν απαιτούνται
Χρονική διάρκεια: 5 μήνες

Ειδικότητα: ΥΕ 16 ΕΡΓΑΤΕΣ ΑΠΟΚΟΜΙΔΗΣ ΑΠΟΡΡΙΜΑΤΩΝ
Αριθμός: 15
Ειδικά τυπικά προσόντα: Δεν απαιτούνται
Χρονική διάρκεια: 5 μήνες

Ειδικότητα: ΥΕ 16 ΕΡΓΑΤΗΣ ΝΕΚΡΟΤΑΦΕΙΟΥ
Αριθμός: 1
Ειδικά τυπικά προσόντα: Δεν απαιτούνται
Χρονική διάρκεια: 5 μήνες

Ειδικότητα: ΔΕ 29 ΟΔΗΓΟΙ ΓΕΝΙΚΑ
Αριθμός: 8
Ειδικά τυπικά προσόντα: Απαιτούνται
Χρονική διάρκεια: 6 μήνες

Ειδικότητα: ΔΕ 28 ΧΕΙΡΙΣΤΗΣ ΜΗΧ/ΤΩΝ ΕΡΓΩΝ ΥΔΡΕΥΣΗΣ (Ειδικά οχήματα - μηχ/τα AMBIENTE με καλαθοφόρα εξάρτηση γερανού)
Αριθμός: 1
Ειδικά τυπικά προσόντα: Απαιτούνται
Χρονική διάρκεια: 8 μήνες

Ειδικότητα: ΔΕ 28 ΧΕΙΡΙΣΤΗΣ ΜΗΧ/ΤΟΣ ΦΟΡΤΩΤΗΣ - ΤΡΟΧΟΦΟΡΟ
Αριθμός: 1
Ειδικά τυπικά προσόντα: Απαιτούνται
Χρονική διάρκεια: 8 μήνες

Ειδικότητα: ΔΕ 30 ΥΔΡΑΥΛΙΚΟΙ - ΤΕΧΝΙΤΕΣ ΥΔΡΕΥΣΗΣ
Αριθμός: 2
Ειδικά τυπικά προσόντα: Απαιτούνται
Χρονική διάρκεια: 6 μήνες

• Ειδικότητα ΥΕ 16 - ΕΡΓΑΤΕΣ ΚΑΘΑΡΙΟΤΗΤΑΣ
Αριθμός 15
Ειδικά τυπικά προσόντα: Δεν απαιτούνται (Αρθρο 5 Ν.2527/1997)
Χρονική διάρκεια: 5 μήνες

• Ειδικότητα ΥΕ 16 ΕΡΓΑΤΕΣ ΟΔΟΚΑΘΑΡΙΣΤΕΣ
Αριθμός 15
Ειδικά τυπικά προσόντα: Δεν απαιτούνται (Αρθρο 5 Ν. 2527/1997)
Χρονική διάρκεια: 5 μήνες

• Ειδικότητα ΥΕ 16 ΕΡΓΑΤΕΣ ΑΠΟΚΟΜΙΔΗΣ ΑΠΟΡΡΙΜΑΤΩΝ
Αριθμός 15
Ειδικά τυπικά προσόντα: Δεν απαιτούνται (Αρθρο 5 Ν. 2527/1997)
Χρονική διάρκεια: 5 μήνες

• Ειδικότητα ΥΕ 16 ΕΡΓΑΤΗΣ ΝΕΚΡΟΤΑΦΕΙΟΥ
Αριθμός 1
Ειδικά τυπικά προσόντα: Δεν απαιτούνται (Αρθρο 5 Ν. 2527/1997)
Χρονική διάρκεια: 5 μήνες

• Ειδικότητα ΔΕ 29 ΟΔΗΓΟΙ ΓΕΝΙΚΑ
Αριθμός 8
Ειδικά τυπικά προσόντα: Απαιτούνται (Αρθρο 13 Π.Δ. 22/1990 και άρθρο 83 Ν. 1943/1991)
Χρονική διάρκεια: 6 μήνες

Α. Κύρια προσόντα:

Προσόν διορισμού στον εισαγωγικό βαθμό ορίζεται:

Α1α. Δίπλωμα επαγγελματικής κατάρτισης Ι.Ε.Κ. ειδικοτήτων (α) τεχνικού αυτοκινήτων (β) εκπαιδευτή υποψηφίων οδηγών αυτοκινήτων ή πτυχίο Α! ή Β! κύκλου σπουδών ΤΕΕ ειδικότητας μηχανών και συστημάτων αυτοκινήτων ή απολυτήριος τίτλος ενιαίου πολυκλαδικού λυκείου τμήματος μηχανικών αυτοκινήτων ή τεχνικής επαγγελματικής σχολής Δευτεροβάθμιας εκπαίδευσης ειδικότητας μηχανών αυτοκινήτου ή σχολής μαθητείας του Ο.Α.Ε.Δ. ειδικότητας μηχανοτεχνίτη αυτοκινήτου ή άλλος ισότιμος τίτλος σχολικής μονάδας της ημεδαπής ή αλλοδαπής αντίστοιχης ή συναφούς ειδικότητας.

Β. Ισχύουσα επαγγελματική άδεια οδήγησης Γ! τουλάχιστον κατηγορίας για απορριματοφόρα.

Β. Επικουρικά προσόντα:

Β1. Σε περίπτωση που δεν καθίσταται δυνατή η πλήρωση των θέσεων από υποψηφίους με τα προσόντα της προηγούμενης παραγράφου, επιτρέπεται η πρόσληψη με προσόν διορισμού με οποιοδήποτε απολυτήριο τίτλο σχολικής μονάδας δευτεροβάθμιας εκπαίδευσης. Β. Ισχύουσα επαγγελματική άδεια οδήγησης Γ! τουλάχιστον κατηγορίας για απορριματοφόρα και γ. αντίστοιχη επαγγελματική εμπειρία τουλάχιστον έξι (6) μηνών.

Β2. Σε περίπτωση που δεν καθίσταται δυνατή η πρόσληψη από υποψηφίους με τα προαναφερόμενα πρώτα επικουρικά προσόντα, επιτρέπεται η πρόσληψη με:

Α) Απολυτήριο τίτλο ειδικότητας οδηγού αυτοκινήτου αναγνωρισμένης κατώτερης ημεδαπής ή αλλοδαπής σχολής ή ισότιμο τίτλο της αλλοδαπής Β) Ισχύουσα επαγγελματική άδεια τουλάχιστον κατηγορίας για απορριμματοφόρα και Γ) Αντίστοιχη επαγγελματική εμπειρία έξι (6) μηνών και Β3. Σε περίπτωση που δεν καθίσταται δυνατή η πρόσληψη από υποψηφίους ούτε με τα προαναφερόμενα επικουρικά προσόντα, επιτρέπεται η πρόσληψη με α) Απολυτήριο υποχρεωτικής εκπαίδευσης τουλάχιστον (δηλαδή απολυτήριο τριτάξιου γυμνασίου ή για υποψηφίους που έχουν αποφοιτήσει μέχρι και το έτος 1980 απολυτήριο δημοτικού σχολείου), β) Ισχύουσα επαγγελματική άδεια Γ' τουλάχιστον κατηγορίας και γ) αντίστοιχη επαγγελματική εμπειρία τουλάχιστον έξι (6) μηνών.

• ΕΙΔΙΚΟΤΗΤΑ ΔΕ 30 - ΥΔΡΑΥΛΙΚΟΙ ΤΕΧΝΙΤΕΣ ΥΔΡΕΥΣΗΣ
Αριθμός: 2
Ειδικά Τυπικά Προσόντα: Απαιτούνται
Χρονική Διάρκεια: 6 μήνες.

1. Κύρια Προσόντα:

Α. Αδεια άσκησης επαγγελματικής υδραυλικού τουλάχιστον Β' τάξης ειδικότητας συντηρητή - εγκαταστάτη νέου - παλαιού δικτύου ύδρευσης.

Β. Οποιοδήποτε τίτλος ΙΕΚ ή απολυτήριος τίτλος σχολικών μονάδων δευτεροβάθμιας εκπαίδευσης της ημεδαπής ή ισότιμος τίτλος σχολών της αλλοδαπής βάσει του ποίου χορηγείται η παραπάνω άδεια άσκησης επαγγέλματος.

2. Επικουρικά Προσόντα:

Α. Σε περίπτωση που δεν καθίσταται δυνατή η πλήρωση των θέσεων από υποψηφίους με τα προαναφερόμενα προσόντα επιτρέπεται ο διορισμός με άδεια άσκησης επαγγέλματος υδραυλικού τουλάχιστον Β' τάξης ειδικότητας συντηρητή - εγκαταστάτη νέου - παλαιού δικτύου ύδρευσης και οποιοδήποτε τίτλο αναγνωρισμένης κατώτερης τεχνικής σχολής της ημεδαπής ή ισότιμο τίτλο της αλλοδαπής βάσει του οποίου χορηγείται η παραπάνω άδεια άσκησης επαγγέλματος.

Β. Σε περίπτωση που δεν καθίσταται δυνατή η πλήρωση των θέσεων ούτε από υποψηφίους με τα προαναφερόμενα προσόντα, επιτρέπεται ο διορισμός με απολυτήριο τίτλο τουλάχιστον υποχρεωτικής εκπαίδευσης (δηλαδή απολυτήριο τριταξίου γυμνασίου ή για υποψηφίους που έχουν αποφοιτήσει μέχρι και το 1980 απολυτήριο δημοτικού σχολείου) και άδεια άσκησης επαγγέλματος υδραυλικού τουλάχιστον Β' τάξης ειδικότητας συντηρητή - εγκαταστάτη νέου - παλαιού δικτύου ύδρευσης και αντίστοιχη εμπειρία τουλάχιστον τριών ετών μετά την απόκτηση της άδειας τεχνίτη υδραυλικού Β' τάξης ειδικότητας συντηρητή - εγκαταστάτη νέου - παλαιού δικτύου ύδρευσης.

Εάν δεν υπάρχουν υποψήφιοι με τα ανωτέρω επιτρέπεται αντίστοιχη επαγγελματική εμπειρία τουλάχιστον τριών (3) ετών και άδεια άσκησης επαγγέλματος Β! τάξης ειδικότητας συντηρητή - εγκαταστάτη νέου - παλαιού δικτύου ύδρευσης.

Εάν δεν υπάρχουν υποψήφιοι με εμπειρία τριών (3), επιτρέπεται πρόσληψη με εμπειρία τουλάχιστον ενός (1) έτους και άδεια άσκησης επαγγέλματος Β! τάξης ειδικότητας συντηρητή - εγκαταστάτη νέου - παλαιού δικτύου ύδρευσης.

• ΕΙΔΙΚΟΤΗΤΑ ΔΕ 28 - ΧΕΙΡΙΣΤΕΣ ΜΗΧ/ΤΩΝ ΕΡΓΩΝ
Αριθμός: 1
Ειδικά τυπικά προσόντα: Απαιτούνται (Αρθρο 13 Π.Δ. 22/90 και άρθρο 83 Ν.1943/91)
Χρονική διάρκεια: 8 μήνες

1. Κύρια προσόντα:

Α. Αδεια μηχανοδηγού χειριστή ομάδας Β! και τάξεως Γ! σύμφωνα με το Π.Δ. 31/1990 αρ. 2 & 5 και για παλαιότερες με το ΠΔ 22/76 (ΦΕΚ 11/5-2-76) ομάδα Γ! και τάξη Β!

Β. Οποιοσδήποτε τίτλος ΙΕΚ ή απολυτήριος τίτλος σχολικών μονάδων δευτεροβάθμιας εκπαίδευσης της ημεδαπής ή ισότιμος τίτλος σχολών της αλλοδαπής βάσει του οποίου χορηγήθηκαν οι παραπάνω άδειες χειρισμού του μηχανήματος τύπου Ambiente.

Γ. Αδεια οδήγησης ικανότητας οδηγού αυτοκινήτου επαγγελματική ή ερασιτεχνική σύμφωνα με την 34861/15-2-1979 κοινή απόφαση του Υπουργείου Βιομηχανίας, Ενέργειας και Συγκοινωνιών (ΦΕΚ 1081/30-11-1979 τ.Β.)

2. Επικουρικά προσόντα:

Α. Σε περίπτωση που δεν καθίσταται δυνατή η πλήρωση των θέσεων από υποψηφίους με τα προαναφερόμενα προσόντα επιτρέπεται ο διορισμός από κατόχους αδειών της παρ. 1 (α,β) με ισχύουσα άδεια οδήγησης ερασιτεχνική ή επαγγελματική και με οποιοδήποτε τίτλο αναγνωρισμένης κατώτερης τεχνικής σχολής της ημεδαπής ή ισότιμο τίτλο σχολής της αλλοδαπής βάσει του οποίου χορηγήθηκαν οι παραπάνω άδειες.

Β. Σε περίπτωση που δεν καθίσταται δυνατή η πλήρωση των θέσεων ούτε από υποψηφίους με τα προαναφερόμενα προσόντα, επιτρέπεται ο διορισμός από κατόχους αδειών της παρ. 1 (α,β) με ισχύουσα άδεια οδήγησης ερασιτεχνική ή επαγγελματική και με απολυτήριο τίτλο τουλάχιστον υποχρεωτικής εκπαίδευσης (δηλ. απολυτήριο τριταξίου γυμνασίου ή για υποψηφίους που έχουν αποφοιτήσει μέχρι και το 1980 απολυτήριο δημοτικού σχολείου) της ημεδαπής ή ισότιμο τίτλο της αλλοδαπής και αντίστοιχη εμπειρία τουλάχιστον τριών (3) ετών μετά την απόκτηση της ανωτέρω άδειας μηχανοδηγού.

Ελλείψει εμπειρίας τριών (3) ετών μπορεί να γίνει η πρόσληψη ενός (1) έτους εμπειρία για το χειρισμό του Ambiente.

• ΕΙΔΙΚΟΤΗΤΑ ΔΕ 28 - ΧΕΙΡΙΣΤΕΣ ΜΗΧ/ΤΩΝ ΕΡΓΩΝ
Αριθμός: 1
Ειδικά τυπικά προσόντα: Απαιτούνται (Αρθρο 13 Π.Δ. 22/90 και άρθρο 83 Ν.1943/91)
Χρονική διάρκεια: 8 μήνες

3. Κύρια προσόντα:

Α. Αδεια μηχανοδηγού χειριστή ομάδας Ε! και τάξεως Β! σύμφωνα με το Π.Δ. 31/1990 αρ. 2 & 5 και για παλαιότερες με το ΠΔ 22/76 (ΦΕΚ 11/5-2-76) ομάδα Γ! και τάξη Β!

Β. Οποιοσδήποτε τίτλος ΙΕΚ ή απολυτήριος τίτλος σχολικών μονάδων δευτεροβάθμιας εκπαίδευσης της ημεδαπής ή ισότιμος τίτλος σχολών της αλλοδαπής βάσει του οποίου χορηγήθηκαν οι παραπάνω άδειες χειρισμού του μηχανήματος τύπου J.I. CASE.

Γ. Αδεια οδήγησης ικανότητας οδηγού αυτοκινήτου επαγγελματική ή ερασιτεχνική σύμφωνα με την 34861/15-12-1979 κοινή απόφαση του Υπουργείου Βιομηχανίας, Ενέργειας και Συγκοινωνιών (ΦΕΚ) 1081/30-11-1979 τ.β.).

**4. Επικουρικά Προσόντα:**

Α. Σε περίπτωση που δεν καθίσταται δυνατή η πλήρωση των θέσεων από υποψηφίους με τα προαναφερόμενα προσόντα επιτρέπεται ο διορισμός από κατόχους αδειών της παρ. 1 (α,β) με ισχύουσα άδεια οδήγησης ερασιτεχνική ή επαγγελματική και με οποιοδήποτε τίτλο αναγνωρισμένης κατώτερης τεχνικής σχολής της ημεδαπής ή ισότιμο τίτλο σχολής της αλλοδαπής βάσει του οποίου χορηγήθηκαν οι παραπάνω άδειες.

Β. Σε περίπτωση που δεν καθίσταται δυνατή η πλήρωση των θέσεων ούτε από από υποψηφίους με τα προαναφερόμενα προσόντα, επιτρέπεται ο διορισμός από κάτοχο της παρ. 1 (α,β) με άδεια οδήγησης ερασιτεχνική ή επαγγελματική και με απολυτήριο τίτλο τουλάχιστον υποχρεωτικής εκπαίδευσης (δηλ. απολυτήριο τριταξίου γυμνασίου ή για υποψηφίους που έχουν αποφοιτήσει μέχρι το 1980 απολυτήριο δημοτικού σχολείου) της ημεδαπής ή ισότιμο τίτλο της αλλοδαπής και αντίστοιχη εμπειρία τουλάχιστον τριών (3) ετών μετά την απόκτηση της ανωτέρω άδειας μηχανοδηγού.

Ελλείψει εμπειρίας τριών (3) ετών μπορεί να γίνει η πρόσληψη ενός (1) έτους εμπειρία για τον χειρισμό του J.I. CASE.

Οι υποψήφιοι πρέπει να έχουν ηλικία από 18 έως 60 ετών. Εκτός των ειδικοτήτων ΥΕ 16 εργάτες - συνοδοί απορριμματοφόρου, ΥΕ 16 οδοκαθαριστές - συνοδοί απορριμματοφόρου, ΥΕ 16 οδοκαθαριστές, ΥΕ 16 καθαριότητας όπου λόγω αντικειμενικής δυσκολίας ως όριο ηλικίας ορίζεται το 55ο.

Οι υποψήφιοι δεν πρέπει να έχουν κώλυμα κατά το άρθρο 8 του Υπαλληλικού Κώδικα (καταδίκη, υποδικία, δικαστική συμπαράσταση), με επιφύλαξη των ειδικών διατάξεων του άρθρου 4 παρ. 6 του Ν. 2207/1994.

Γνωστοποιείται ότι μεταξύ των υποψηφίων έχουν πρώτη προτεραιότητα οι μακροχρονίως άνεργοι, εγγεγραμμένοι στον ΟΑΕΔ για διάστημα δώδεκα (12) τουλάχιστον συνεχών μηνών (άρθρο 9 Ν. 2434/1996) και έπονται οι λοιποί άνεργοι και ανεπάγγελτοι.

Η σειρά κατάταξης των παραπάνω κατηγοριών ανέργων υποψηφίων γίνεται από άποψη εντοπιότητας (κατοικία - δημοτικότητα) και κριτηρίων ως εξής:

**Από άποψη εντοπιότητας:**

• Οι κάτοικοι και δημότες του δήμου που θα παρασχεθούν οι υπηρεσίες ή θα εκτελεσθούν οι εργασίες.

• Οι μόνιμοι κάτοικοι του Δήμου Ιαλυσού.

• Οι μόνιμοι κάτοικοι του πλησιέστερου Δήμου Πεταλούδων, νήσου Ρόδου, Νομού Δωδεκανήσου.

• Οι μόνιμοι κάτοικοι των Δήμων και κοινοτήτων του Νομού Δωδεκανήσου.

• Οι μόνιμοι κάτοικοι των Δήμων και Κοινοτήτων των Νομών της Περιφέρειας Νοτίου Αιγαίου και τέλος:

• Οι μόνιμοι κάτοικοι των υπολοίπων νομών της Ελλάδας.

**Από άποψη κριτηρίων:**

Η σειρά κατάταξης κάθε ομάδας εντοπιότητας γίνεται με βάση τα επόμενα κατά σειρά κριτήρια σε πέντε (5) κατηγορίες.

Για κάθε κατηγορία υποψηφίων αναλογεί το 20% των θέσεων που προκηρύσσονται.

Οταν οι θέσεις που προκηρύσσονται δεν επαρκούν για όλες τις κατηγορίες κατανέμονται ανά μία με την σειρά των κατηγοριών. Αν σε μια κατηγορία οι υποψήφιοι δεν καλύπτουν το σύνολο των θέσεων που αντιστοιχεί στο ποσοστό της, οι θέσεις που περισσεύουν κατανέμονται αναλογικά στις λοιπές κατηγορίες με την σειρά των κατηγοριών.

Κατά τον υπολογισμό των θέσεων βάσει του ποσοστού 20% κατά κατηγορία, οι θέσεις που τυχόν περισσεύουν, μετά την αρχική κατανομή, προστίθενται ανά μία κατά σειρά των κατηγοριών.

• Οι έχοντες ανήλικα τέκνα.

• Τα τέκνα πολυτέκνων οικογενειών, προτασσομένων των υποψηφίων μέχρι 25 ετών (ασχέτως αν αυτά είναι άγαμα ή έγγαμα) χωρίς να αποκλείονται τα μεγαλύτερης ηλικίας.

• Οσοι συνοικούν και έχουν την επιμέλεια συζύγου ή ενήλικου μη δυνάμενου να αυτοεξυπηρετηθεί λόγω παθήσεως ή λόγω ηλικίας μεγαλύτερης των 78 ετών.

• Οι νέοι ηλικίας 18 - 28 ετών.

• Υπόλοιποι υποψήφιοι άνω των 28 ετών.

Επισημαίνεται ότι, στην Δ και Ε κατηγορία, κατατάσσονται κατά περίπτωση, βάσει της ημερομηνίας γέννησής τους, και οι πέραν του αριθμού των προσλαμβανομένων υποψήφιοι των τριών κατηγοριών αντίστοιχης ηλικίας.

Σημειώνεται, ότι επί ίσων προϋποθέσεων, οι υποψήφιοι με ορισμένες άλλες ιδιότητες των τεσσάρων πρώτων κατηγοριών κριτηρίων οι οποίες από συνεταιριστικές οργανώσεις σύμφωνα με την παρ. 11 του άρθρου 21 του Ν. 2190/1994 (ο άνεργος που έχει απολυθεί από συνεταιριστική οργάνωση που προήλθε από συγχώνευση αγροτικών συνεταιριστικών οργανώσεων της παρ. 2 του άρθρου 23 του Ν. 2538/97 και εφόσον είχε συνεχή προϋπηρεσία δύο (2) τουλάχιστον ετών, ο άνεργος που έχει απολυθεί λόγω κατάργησης υπηρεσιών του δημοσίου, ν.π.δ.δ., ΟΤΑ ή ν.π.ι.δ. της παρ. 1 του άρθρου 14 του Ν. 2190/94 και εφόσον είχαν συνεχή υπηρεσία δύο (2) τουλάχιστον ετών, ο γονέας τέκνου, με βαριά, ηθικά ή ψυχοσωματικά προβλήματα ποσοστού αναπηρίας 67% και άνω, γονέας που βαρύνεται βάσει δικαστικής αποφάσεως ή συμβολαιογραφικής πράξεως με την διατροφή των ανηλίκων τέκνων, άλλως αυτός που έχει την επιμέλειά τους και είναι άγαμος, ή χήρος ή διαζευγμένος ή σε διάσταση, τα τέκνα θυμάτων πολέμου, τα τέκνα συνταξιοδοτούμενων αναπήρων τα τέκνα αναπήρων και θυμάτων πολέμου αμάχου πληθυσμού και τα τέκνα τραυματιών ή πολεμιστών της ζώνης των πρόσσω) και θυμάτων πολέμου αμάχου πληθυσμού και τα τέκνα τραυματιών η πολεμιστών της ζώνης προτάσσονται.

Οι μακροχρονίως άνεργοι και ανεπάγγελτοι υποψήφιοι προτάσσονται εντός της ομάδας εντοπιότητας και της κατηγορίας κριτηρίων που ανήκουν και προσλαμβάνονται εφόσον στην αντίστοιχη ομάδα εντοπιότητας και κατηγορία κριτηρίων αναλογεί θέση.

**ΠΡΟΘΕΣΜΙΑ ΥΠΟΒΟΛΗΣ ΑΙΤΗΣΕΩΝ**

Οι ενδιαφερόμενοι μπορούν να υποβάλλουν αίτηση στα γραφεία του Δήμου, Πολυτεχνείου 7 - Ιαλυσός και ειδικότερα στο γραφείο μισθοδοσίας και προσωπικού (Αρμόδια υπάλληλος κ. Πίκου Μιχαλία Τηλ. 0241 98431) εντός αποκλειστικής προθεσμίας δέκα (10) ημερών, που αρχίζει από την επόμενη ημέρα της τελευταίας δημοσίευσης της παρούσας σε τοπικές εφημερίδες ή της ανάρτησής της παρούσας στον ειδικό χώρο ανακοινώσεων του δημοτικού ή κοινοτικού καταστήματος, εφόσον η ανάρτησή της είναι τυχόν μεταγενέστερη της δημοσίευσης στις εφημερίδες.

**ΑΠΑΡΑΙΤΗΤΑ ΔΙΚΑΙΟΛΟΓΗΤΙΚΑ**

Οι ενδιαφερόμενοι μαζί με την αίτησή τους πρέπει να υποβάλλουν τα εξής δικαιολογητικά:

• Κυρωμένο φωτοαντίγραφο των δύο (2) όψεων της αστυνομικής ταυτότητας

• Κυρωμένο φωτοαντίγραφο του τίτλου των σπουδών τους (όπου απαιτείται).

• Κυρωμένο φωτοαντίγραφο της άδειας άσκησης επαγγέλματος (όπου απαιτείται).

• Πιστοποιητικό εμπειρίας στο αντικείμενο της ειδικότητας (όπου απαιτείται) η οποία αποδεικνύεται ως εξής: α) Είτε με τυχόν υπάρχουσα δικαστική απόφαση, από την οποία προκύπτει το είδος της παρασχεθείσης εργασίας και η χρονική διάρκεια της παροχής της β) Είτε με ομοίου περιεχομένου βεβαίωση αρμόδιας, ελληνικής ή αλλοδαπής δημόσιας αρχής, γ) Είτε με όμοια βεβαίωση νομικού προσώπου του άρθρου 14 παρ. 1 Ν. 2190/94. δ) Είτε με όμοια βεβαίωση του οικείου ασφαλιστικού φορέα, ε) Εάν από την προσκομιζόμενη βεβαίωση του οικείου ασφαλιστικού φορέα δεν προκύπτει το είδος της παρεσχεθείσης εργασίας, τότε απαιτούνται πρόσθετη βεβαίωση του εργοδότη και υπεύθυνη δήλωση του υποψηφίου κατά το άρθρο 8 Ν. 1599/86, σε συνδυασμό πάντοτε και με το βιβλιάριο κύριας ασφαλίσεως.

• Υπεύθυνη δήλωση του Ν. 1599/86, ότι δεν έχουν κώλυμα κατά το άρθρο 8 του Υπαλληλικού Κώδικα:

**ΣΥΝΕΧΕΙΑ ΣΤΗΝ ΣΕΛ. 21**

ΣΥΝΕΧΕΙΑ ΑΠΟ ΣΕΛ. 20

α) ότι δεν έχουν καταδικαστεί για κακούργημα και σε οποιαδήποτε κλοπή, υπεξαίρεση, (κοινή και στην υπηρεσία) απάτη, εκβίαση, πλαστογραφία, απιστία δικηγόρου, δωροδοκία, καταπίεση, απιστία περί την υπηρεσία, παράβαση καθήκοντος καθ' υποτροπή, συκοφαντική δυσφήμιση, καθώς και για οποιοδήποτε έγκλημα κατά της γενετήσιας ελευθερίας ή οικονομικής εκμετάλλευσης της γενετήσιας ζωής, δεν έχουν λόγω καταδίκης, στερηθεί τα πολιτικά τους δικαιώματα, έστω και αν έχει λήξει ο χρόνος που ορίστηκε για την στέρηση,

β) Οτι δεν είναι υπόδικοι και δεν έχουν παραπεμφθεί με τελεσίδικο βούλευμα για κακούργημα ή για πλημμέλημα της προηγούμενης περίπτωσης έστω και αν το αδίκημα παραγράφηκε,

γ ότι δεν τελούν υπό δικαστική συμπαράσταση.

• Υπεύθυνη δήλωση του Ν. 1599/86 στην οποία να δηλώνουν αν το έτος 2000-2001 έχουν απασχοληθεί σε δημόσια υπηρεσία ή νομικό πρόσωπο του άρθρου 14 παρ. 1 του Ν. 2190/1994 με την ιδιότητα του εποχιακού υπαλλήλου ή για κάλυψη περιοδικών ή πρόσκαιρων αναγκών, ή όχι. Σε περίπτωση που έχουν απασχοληθεί να δηλώσουν την υπηρεσία στην οποία απασχολήθηκαν και την ακριβή χρονική διάρκεια της απασχόλησης (έναρξη και λήξη).

• Πρόσφατη βεβαίωση του ΟΑΕΔ για την απόδειξη της μακροχρόνιας ανεργίας.

• Υπεύθυνη δήλωση του Ν. 1599/86 ότι ο υποψήφιος είναι άνεργος ή ανεπάγγελτος.

• Πιστοποιητικό οικογενειακής κατάστασης (όπου απαιτείται).

• Πιστοποιητικό του οικείου δήμου ή κοινότητας για την μόνιμη κατοικία του .

• Προκειμένου για απολυμένους από αγροτικές συνεταιριστικές οργανώσεις σύμφωνα με την παρ. 2 του άρθρου 23 του Ν. 2538/97, βεβαίωση της νέας συνεταιριστικής οργάνωσης ότι είχαν συνεχή υπηρεσία δύο (2) τουλάχιστον ετών και πρόσφατη βεβαίωση του ΟΑΕΔ ότι είναι άνεργοι.

**Επιπροσθέτως:**

Τα δικαιολογητικά τα οποία πρέπει να υποβάλουν οι υποψήφιοι για υπαγωγή τους σε ομάδα εντοπιότητας και σε κατηγορίες κριτηρίων της παρ. 11 του άρθρου 21 του Ν. 2190/1994 αναφέρονται σε επεξηγηματικό σημείωμα (ΠΑΡΑΡΤΗΜΑ ΙΙ) που αποτελεί αναπόσπαστο μέρος της παρούσας και βρίσκονται αναρτημένα στον πίνακα ανακοινώσεων του δημοτικού Καταστήματος.

**ΔΗΜΟΣΙΟΠΟΙΗΣΗ**

Περίληψη της παρούσας να δημοσιευθεί σε δύο ημερήσιες τοπικές εφημερίδες του Νομού και να αναρτηθεί ολόκληρη στο χώρο ανακοινώσεων του δημοτικού καταστήματος.

**ΕΝΣΤΑΣΕΙΣ**

Οι ενδιαφερόμενοι μπορούν να υποβάλουν ενστάσεις κατά των πινάκων κατάταξης, στο ΑΣΕΠ σε αποκλειστική προθεσμία δέκα (10) ημερών από την ανάρτηση τους.

Για την υποβολή ένστασης απαιτείται η καταβολή στο δημόσιο ταμείο παραβόλου πέντε χιλιάδων (5.000) δραχμών.

Εντυπα αιτήσεων χορηγούνται από σήμερα στο δημοτικό κατάστημα του Δήμου Ιαλυσού.

Σημειώνεται ότι οι υποψήφιοι μπορούν να κάνουν αίτηση πρόσληψης για μία μόνο ειδικότητα.

**Ο ΔΗΜΑΡΧΟΣ ΙΑΛΥΣΟΥ**
**ΣΤΑΓΚΑΣ ΣΤΕΡΓΟΣ**

## ΣΥΛΛΥΠΗΤΗΡΙΟ

Το Αθλητικό Τμήμα του Δήμου Ν. Ρόδου
εκφράζει τα συλλυπητήρια του
στην οικογένεια του αδικοχαμένου
ποδοσφαιριστή Γιάννη Σάββενα καθώς
και στην ομάδα της Ασπίδας Απολλακιάς.

**Αθλητικό Τμήμα**
**Δήμου Νότιας Ρόδου**



## ΜΝΗΜΟΣΥΝΟ

Την 19-5-2001 ημέρα Σάββατο και ώρα 08.00 στον Ιερό Ναό Ταξιαρχών Νεκροταφείου Ρόδου τελούμε 9μηνο μνημόσυνο υπερ αναπαύσεως του προσφιλούς μας συζύγου, υιού, αδελφού και θείου

**ΑΘΑΝΑΣΙΟΥ (ΣΑΚΗ) ΚΟΥΚΟΥΦΙΚΗ**
**ΑΡΧΙΦΥΛΑΚΑ ΕΛ.ΑΣ.**

**Η σύζυγος: Τασούλα - Σταμάτη Κουκουφίκη**
**Η μητέρα - πεθερά - τα αδέλφια**
**οι λοιποί συγγενείς**



## ΜΝΗΜΟΣΥΝΟ

Την 17ην μηνός Μαΐου 2001 ημέρα Πέμπτη και ώρα 8 π.μ. είς τον Ιερόν Ναό Αγίας Ειρήνης Ορφανοτροφείου Θηλέων, τελούμε 3ετές μνημόσυνο υπέρ αναπαύσεως της ψυχής της Λατρευτής μας συζύγου και μητέρας

**ΑΡΓΥΡΗΣ ΟΙΚΟΝΟΜΟΥ**

**Ο σύζυγος: Σταύρος**
**Τα παιδιά: Διονυσία και Θάλεια**

**ΕΛΛΗΝΙΚΗ ΔΗΜΟΚΡΑΤΙΑ**
**ΝΟΜΟΣ ΔΩΔΕΚΑΝΗΣΟΥ**
**ΔΗΜΟΣ ΙΑΛΥΣΟΥ**
**ΤΕΧΝΙΚΕΣ ΥΠΗΡΕΣΙΕΣ**
**ΡΟΔΟΣ**
**Ταχ/κή Δ/νση: Ιαλυσός 851 01**
**Πληροφορίες: Γιαννακόπουλος Νικόλαος**
**Τηλέφωνα: (0241) 95678**
**Fax: (0241) 96555**

**ΑΝΑΚΟΙΝΩΣΗ**

ΘΕΜΑ: Επίσκεψη Κτηνιάτρου στα Διοικητικά όρια του Δήμου Ιαλυσού, στα πλαίσια του προγράμματος καταπολέμησης της Βαρροϊκής Ακαρίασης.

ΣΧΕΤ.: Το έγγραφο της Νομαρχιακής Αυτοδιοίκησης Δωδ/σου - Δ/νση Παραγωγικών Δραστηριοτήτων - Τμήμα Κτηνιατρικής με αρ. πρωτ. Ζ4/3270-3/5/01.

«Ο Δήμος Ιαλυσού σας ενημερώνει ότι στα πλαίσια του προγράμματος καταπολέμησης της Βαρροϊκής Ακαρίασης για το έτος 2001, θα επισκεφθεί την περιοχή του Δήμου Κτηνίατρος του τμήματος Κτηνιατρικής της Ν.Α. Δωδ/σου για καταγραφή, δειγματοληψία, διάγνωση και θα δοθούν συνταγές για επιδοτούμενα εγκεκριμένα φάρμακα κατά της Βαρροϊκής Ακαρίασης.

Οι ενδιαφερόμενοι μελισσοκόμοι της περιοχής να προσέλθουν στον Γεωπόνο του Δήμου για να συμπληρώσουν την απαιτούμενη αίτηση το αργότερο μέχρι 30 Μαΐου 2001».

**Ο ΔΗΜΑΡΧΟΣ**
**ΣΤΑΓΚΑΣ ΣΤΕΡΓΟΣ**

**ΠΕΡΙΛΗΨΗ**

Με την ΜΕ αριθμό 260/2000 απόφαση του Μονομελούς Πρωτοδικείου Ρόδου εγκρίθηκε η τροποποίηση του καταστατικού και η εναρμόνισή αυτού με τον νόμο 2725/1999 του Αθλητικού Σωματείου με την επωνυμία« ΓΥΜΝΑΣΤΙΚΟΣ ΑΘΛΗΤΙΚΟΣ ΣΥΛΛΟΓΟΣ ΙΑΛΥΣΟΣ».

**Ρόδος 15 Μαΐου 2001**
**Ο πληρεξούσιος Δικηγόρος**
**Εμμανουήλ Α. Στάγκας**
**Ε. Μακαρίου 26- 85100 Ρόδος**

**GR**
**Grand Hotel Rhodes**
*****

ΖΗΤΟΥΝΤΑΙ

- SOUS MAITRE
- ΒΟΗΘΟΙ ΣΕΡΒΙΤΟΡΩΝ
- ΜΑΓΕΙΡΟΙ "Α" και "Β"
- ΒΟΗΘΟΣ ΠΡΟΪΣΤΑΜΕΝΗΣ
- ΕΡΓΑΤΗΣ/ΟΔΗΓΟΣ (Με Επαγγελματικό Δίπλωμα)
- ΓΡΑΜΜΑΤΕΥΣ ΔΙΕΥΘΥΝΣΕΩΣ (Με γνώσεις Αγγλικής και / η Γερμανικής Γλώσσας, Excel και World. Πιθανή γνώση του Corel θα εκτιμηθεί στην αξιολόγηση)

Για πληροφορίες και συμπλήρωση αιτήσεων (με πρόσφατη φωτογραφία), παρακαλείσθε όπως απευθύνεστε προσωπικά στόν κ. Λ. Τηλεμάχου, από 10:00 - 13:00 (η στο τηλέφωνο 54 700)

(Ολες οι αιτήσεις θα θεωρηθούν εμπιστευτικές)

**CASINO RODOS**

## ΖΗΤΟΥΝΤΑΙ
**ΓΙΑ ΑΜΕΣΗ ΠΡΟΣΛΗΨΗ**

Μάγειροι
Βοηθοί Μαγείρου
Λαντζέρηδες
Καθαρίστριες

Πληροφορίες - Αιτήσεις: ΚΑΖΙΝΟ ΡΟΔΟΥ Α.Ε.
Διεύθυνση Προσωπικού, Παπανικολάου 4, Ρόδος,
τηλ. 97-530, 97-535, ΔΕΥ - ΠΑΡ (08:00 - 16:00)

**ΕΛΛΗΝΙΚΗ ΔΗΜΟΚΡΑΤΙΑ**
**ΝΟΜΟΣ ΔΩΔΕΚΑΝΗΣΟΥ**
**ΔΗΜΟΣ ΡΟΔΙΩΝ**
**ΔΙΕΥΘ. ΔΙΟΙΚ. ΥΠΗΡΕΣΙΩΝ**
**ΤΜΗΜΑ: ΔΗΜΟΤ. ΚΑΤΑΣΤΑΣΗΣ**
**ΓΡΑΦΕΙΟ ΔΗΜΟΤΟΛ. ΜΗΤΡ. ΑΡΡ. & ΣΤΡΑΤΟΛΟΓΙΑΣ**
**Ταχ. Διεύθ.: Ρόδος**
**Πληροφ: Αλεμίνα Σταυριανού - Τσίγκου Τηλ. 0241- 46234**

**ΑΝΑΚΟΙΝΩΣΗ**
**Ο ΔΗΜΑΡΧΟΣ ΡΟΔΙΩΝ ΑΝΑΚΟΙΝΩΝΕΙ ΟΤΙ**

Από την υπηρεσία Δημοτικής κατάστασης του Δήμου Ροδίων έχουν ετοιμαστεί τα πιστοποιητικά γεννήσεως των παιδιών Δημοτών μας που έχουν γεννηθεί από 1-1-1995 μέχρι και 31-12-1997 για σχολική χρήση, για το σχολικό έτος 2001 - 2002.

Παρακαλούνται οι γονείς να προσέρχονται όλες τις εργάσιμες ημέρες στο γραφείο 5 του Δημοτολογίου με την αστυνομική τους ταυτότητα για την παραλαβή τους.

**Ο ΑΝΤΙΔΗΜΑΡΧΟΣ**
**Αντώνιος Αλαβέρας**

**Zorpidis** LANE

**ΤΟΥΡΙΣΤΙΚΟΣ ΟΡΓΑΝΙΣΜΟΣ**

**ΑΛΕΞ. ΔΙΑΚΟΥ & ΛΟΧΑΓΟΥ ΦΑΝΟΥΡΑΚΗ 38**

**Τηλ.: (0241) 20625, 30054, 33603, 33607 - Fax: 26745**

**ΔΡΟΜΟΛΟΓΙΑ**
**Φ/Β ΚΟΡΝΑΡΟΣ**

- Κάθε Τετάρτη και Κυριακή πρωί 04.30
για ΧΑΛΚΗ - ΔΙΑΦΑΝΙ -
ΠΗΓΑΔΙΑ - ΚΑΣΟ - ΣΗΤΕΙΑ -
ΑΓ. ΝΙΚΟΛΑΟ - ΜΗΛΟ - ΠΕΙΡΑΙΑ

## ΠΑΝΗΓΥΡΙΣ

Γνωστοποιούμε στο φιλόθρησκο κοινό
ότι την 21η Μαΐου ημέρα Δευτέρα
και ώρα 7η π.μ. εορτάζει ο Ιερός Ναός
Αγίων Κωνσταντίνου και Ελένης εις
τον Συνοικισμό Καστελλοριζιών (Κανδυλί).
Την Κυριακή και ώρα 7η μ.μ. θα ψαλεί
Μέγας Πανηγυρικός Εσπερινός χοροστατούντος
του Ιερομονάχου Σεραφείμ Παραμυθίας.

**Εκ της Εκκλησιαστικής Επιτροπής**

**ΣΩΜΑΤΕΙΟ ΕΡΓΑΤΟΤΕΧΝΙΤΩΝ ΟΙΚΟΔΟΜΩΝ & ΣΥΝΑΦΩΝ ΕΠΑΓΓΕΛΜΑΤΩΝ ΡΟΔΟΥ**

**Στεφάνου Καζούλη 30- 85100 ΡΟΔΟΣ**

## ΠΡΟΚΗΡΥΞΗ

**Συνάδελφοι Οικοδόμοι**

## ΠΕΜΠΤΗ 17 ΜΑΗ ΑΠΕΡΓΟΥΜΕ

Η άνοδος του επιπέδου πάλης της εργατικής τάξης, το δυνάμωμα των γραμμών του αγώνα, που εκφράστηκε με την απεργιακή κινητοποίηση του κλάδου στις 5 Απρίλη και πιο έντονα με τις απεργιακές κινητοποιήσεις στις 26 Απρίλη και 1 Μάη έχουν ανησυχήσει την άρχουσα τάξη της χώρας μας και τους πολιτικούς της εκφραστές.

Τα δημαγωγικά κηρύγματα, που εκπέμπει καθημερινά η κυβέρνηση μετά την απεργιακή καταιγίδα στις 26 Απρίλη 2001, περί «κοινωνικού διαλόγου» και «μηδενικής βάσης», κινούνται στα πλαίσια των άθλιων ελιγμών της για να κερδίσει χρόνο, προκειμένου να φθάσει όσο το δυνατόν πιο εύκολα στην επίτευξη των φρικτών της σχεδίων, που είναι η λεηλασία της κοινωνικής ασφάλισης. Η φράση που διατύπωσε ο Πρωθυπουργός στην κεντρική επιτροπή του ΠΑΣΟΚ.

«Πρέπει να τα αλλάξουμε όλα για να μείνουνε ίδια», δείχνει τον κυνισμό της κυβέρνησης, όπως και ότι δεν σκέφτεται να κάνει πόντο πίσω από τις επιλογές της για σφαγιασμό της κοινωνικής ασφάλισης.

Συνάδελφοι, οι μέρες που περνάμε είναι κρίσιμες για το σήμερα και το αύριο το δικό μας και των παιδιών μας και απαιτούν τη συνέχιση και κλιμάκωση των κινητοποιήσεων για να τους εμποδίσουμε να προχωρήσουν στον σφαγιασμό της κοινωνικής ασφάλισης, για να μπούμε δυναμικά στην τροχιά της αντεπίθεσης, δημιουργώντας τους όρους για θεμελιακές κατακτήσεις και ριζικές αλλαγές.

Για:

✓ Να μην περάσουν τα αντιασφαλιστικά μέτρα.

✓ Κοινωνική Ασφάλιση δημόσια, καθολική, υποχρεωτική.

✓ Να τους κάνουμε καθαρό ότι κανένας «κοινωνικός διάλογος», που στόχο έχει την ανατροπή ασφαλιστικών κατακτήσεων, δεν γίνεται αποδεκτός από την εργατική τάξη.

✓ Να μπει φραγμός στα σχέδια της κυβέρνησης, για την κατεδάφιση της κοινωνικής ασφάλισης.

**ΟΛΟΙ ΣΤΗΝ ΣΥΓΚΕΝΤΡΩΣΗ ΣΤΟ ΕΡΓΑΤ/ΚΟ ΚΕΝΤΡΟ ΡΟΔΟΥ**
**ΣΤΙΣ 10 ΤΟ ΠΡΩΙ**
**Η ΔΙΟΙΚΗΣΗ ΤΟΥ ΣΩΜΑΤΕΙΟΥ**

## *ΠΡΑΚΤΟΡΕΙΟ ΠΡΟΠΟΛΥΡΙΣΤΗΣ ΤΑΣΟΣ*

*ΣΤ. ΚΩΤΙΛΗ 64 ΡΟΔΟΣ ΦΑΞ. 36407 ΤΗΛ.: 36407*
*ΛΑΪΚΟ ΛΑΧΕΙΟ. ΚΑΤΑΛΟΓΟΣ ΚΕΡΔΩΝ ΚΛΗΡΩΣΗ 20Η της 15 Μαΐ. 2001*
*ΚΕΡΔΗ ΤΡΙΔΥΜΟΥ ΛΑΧΝΟΥ:177.000.000 ΚΥΚΛΟΦΟΡΗΣΑΝ ΣΕΙΡΕΣ: 10*

| | Σειρά | Στοιχείο | Αριθμός | Δραχμές |
|---|---|---|---|---|
| Μεγάλος Λαχνός | 2η | Β | 54571 | 100.000.000 |
| Υπόλοιπα στοιχεία | 2η | Α+Γ+Δ | 54571 | 21.000.000 |
| Β' Λαχνός τριδύμου | 3η | Α-Δ | 54571 | 28.000.000 |
| Γ' Λαχνός τριδύμου | 1η | Α-Δ | 54571 | 28.000.000 |
| Σε όλες τις άλλες σειρές | | | 54571 | 15.000.000 |

**ΚΑΤΑΛΟΓΟΣ ΚΕΡΔΩΝ ΣΕ ΟΛΕΣ ΤΙΣ ΣΕΙΡΕΣ**

| Αριθμός | Ποσό | Αριθμός | Ποσό | Αριθμός | Ποσό | Αριθμός | Ποσό |
|---|---|---|---|---|---|---|---|
| 253 | 70.000 | 21615 | 300.000 | 41527 | 70.000 | 62250 | 70.000 |
| 924 | 70.000 | 22366 | 70.000 | 42468 | 200.000 | 62922 | 70.000 |
| 1545 | 200.000 | 23247 | 70.000 | 42919 | 70.000 | 63544 | 200.000 |
| 2466 | 70.000 | 23878 | 70.000 | 43670 | 70.000 | 63966 | 70.000 |
| 3707 | 70.000 | 24489 | 100.000 | 44401 | 100.000 | 64558 | 70.000 |
| 4694 | 300.000 | 25566 | 70.000 | 44578 | 100.000 | 64582 | 70.000 |
| 5465 | 70.000 | 26377 | 200.000 | 45339 | 70.000 | 65263 | 200.000 |
| 6246 | 70.000 | 27238 | 70.000 | 46050 | 70.000 | 66054 | 70.000 |
| 6957 | 100.000 | 27569 | 70.000 | 46511 | 300.000 | 66535 | 100.000 |
| 7618 | 70.000 | 28390 | 70.000 | 47232 | 70.000 | 67146 | 70.000 |
| 8449 | 70.000 | 29201 | 100.000 | 47713 | 70.000 | 67837 | 70.000 |
| 9250 | 70.000 | 29952 | 70.000 | 48384 | 70.000 | 68548 | 100.000 |
| 10001 | 200.000 | 30384 | 1.000.000 | 49295 | 200.000 | 69229 | 70.000 |
| 10712 | 70.000 | 30513 | 70.000 | 49946 | 70.000 | 69760 | 70.000 |
| 11463 | 70.000 | 30765 | 70.000 | 50417 | 70.000 | 70441 | 300.000 |
| 12194 | 70.000 | 31236 | 70.000 | 51028 | 100.000 | 71212 | 70.000 |
| 12875 | 100.000 | 31957 | 70.000 | 51579 | 70.000 | 72023 | 70.000 |
| 12926 | 70.000 | 32618 | 100.000 | 52347 | 100.000 | 72604 | 100.000 |
| 14437 | 70.000 | 33369 | 70.000 | 53210 | 70.000 | 73495 | 70.000 |
| 14468 | 2.000.000 | 34250 | 100.000 | 54561 | 70.000 | 74276 | 100.000 |
| 14615 | 70.000 | 34797 | 70.000 | 54571 | Πρώτος | 75063 | 70.000 |
| 15356 | 70.000 | 36558 | 70.000 | 55321 | 70.000 | 75494 | 70.000 |
| 15927 | 100.000 | 37129 | 200.000 | 56072 | 70.000 | 76205 | 100.000 |
| 16538 | 70.000 | 37710 | 70.000 | 56823 | 100.000 | 76416 | 70.000 |
| 17369 | 200.000 | 38461 | 70.000 | 57574 | 70.000 | 77087 | 70.000 |
| 17910 | 70.000 | 39242 | 100.000 | 58345 | 70.000 | 77328 | 300.000 |
| 18641 | 70.000 | 39763 | 70.000 | 59166 | 200.000 | 78249 | 70.000 |
| 19422 | 70.000 | 39844 | 70.000 | 59957 | 70.000 | 78800 | 70.000 |
| 20173 | 100.000 | 40125 | 70.000 | 60578 | 100.000 | 79351 | 70.000 |
| 20924 | 70.000 | 40696 | 100.000 | 61529 | 70.000 | 79762 | 100.000 |

**Από 10.000 δρχ. κερδίζουν όλοι οι αριθμοί που λήγουν σε 71. Από 4.000 δρχ. κερδίζουν όλοι οι αριθμοί που λήγουν σε 1. Από 2000 δρχ. κερδίζουν όλοι οι αριθμοί που αρχίζουν από 54 14 30. Στην κλήρωση αυτή: Ευνοήθηκαν οι χιλιάδες 12 14 30 39. Τα κέρδη άνω των 100.000 φορολογούνται με 10%.**

# ΧΡΗΜΑΤΙΣΤΗΡΙΟ

## ΣΥΝΕΔΡΙΑΣΗ ΤΗΣ 15ης Μαΐου 2001

| ΤΡΑΠΕΖΕΣ | ΤΙΜΗ | % | ΕΛΑΧ | ΜΕΓ. | ΤΕΜ |
|---|---|---|---|---|---|
| ΑΤΤΙΚΗΣ (ΚΟ) | 6.02 | -1.95 | 6.02 | 6.14 | 12 263 |
| ΓΕΝΙΚΗ ΤΡΑΠΕΖΑ ΤΗΣ ΕΛΛ. | 10.80 | 0.00 | 10.64 | 10.94 | 32 454 |
| ΕΘΝΙΚΗ ΤΡΑΠΕΖΑ ΤΗΣ ΕΛΛ. | 39.26 | -1.95 | 39.20 | 40.22 | 604 382 |
| ΕΤΕΒΑ (ΚΟ) | 13.80 | 0.15 | 13.78 | 13.88 | 3 750 |
| ΕΤΕΒΑ (ΠΟ) | 15.00 | -0.66 | 14.48 | 15.10 | 3 950 |
| ΕΛΛΑΔΟΣ (ΚΟ | 76.65 | -0.07 | 76.10 | 76.80 | 1 927 |
| ΕΜΠΟΡΙΚΗ ΤΡΑΠΕΖΑ ΤΗΣ ΕΛΛ. | 50.18 | -1.45 | 50.14 | 51.10 | 137 635 |
| EUROBANK-ERGASIAS | 16.74 | -0.24 | 16.58 | 16.90 | 302 137 |
| ΠΕΙΡΑΙΩΣ (ΚΟ) | 13.80 | 0.73 | 13.56 | 13.84 | 76 820 |
| ALPHA ΤΡΑΠΕΖΑ ΠΙΣΤΕΩΣ | 29.60 | -1.33 | 29.54 | 30.40 | 235 559 |
| ΕΓΝΑΤΙΑ ΤΡΑΠΕΖΑ (ΚΟ) | 5.48 | 1.11 | 5.34 | 5.52 | 43 565 |
| ΕΓΝΑΤΙΑ ΤΡΑΠΕΖΑ (ΠΟ) | 5.36 | 2.29 | 5.28 | 5.40 | 10 928 |
| ASPIS BANK | 8.90 | -0.45 | 8.80 | 8.90 | 5 084 |
| ΕΤΒΑ | 7.34 | 0.55 | 7.24 | 7.40 | 58 230 |
| ΤΡΑΠΕΖΑ ΚΥΠΡΟΥ | 4.40 | -0.90 | 4.34 | 4.44 | 12 110 |
| ΑΓΡΟΤΙΚΗ ΤΡΑΠΕΖΑ | 8.12 | 0.00 | 7.92 | 8.18 | 24 505 |
| ΤΕΛΕΣΤΟ ΤΡΑΠΕΖΑ ΕΠΕΝΔΥΣΕΩΝ | 7.40 | -1.07 | 7.36 | 7.50 | 9 000 |
| **ΑΣΦΑΛΕΙΕΣ** | | | | | |
| ΕΘΝΙΚΗ ΑΣΦ. | 11.46 | 0.00 | 11.42 | 11.64 | 11 535 |
| ΑΣΠΙΣ ΠΡΟΝΟΙΑ (ΚΟ) | 5.98 | -0.66 | 5.80 | 6.06 | 30 913 |
| ΦΟΙΝΙΞ ΓΕΝ. ΑΣΦ. | 24.80 | 1.14 | 24.50 | 24.88 | 300 |
| ΕΥΡΩΠΑΪΚΗ ΠΙΣΤΗ ΑΕ (ΚΟ) | 3.54 | -1.12 | 3.48 | 3.58 | 1 610 |
| ΕΥΡΩΠΑΪΚΗ ΠΙΣΤΗ ΑΕ (ΠΟ) | 2.96 | 1.37 | 2.94 | 3.08 | 1 510 |
| ΑΓΡΟΤΙΚΗ Α.Ε. ΓΕΝ. ΑΣΦΑΛ. (ΚΟ) | 18.40 | -1.08 | 18.02 | 18.68 | 5 270 |
| INTERAMERICAN (ΚΟ) | 14.92 | -2.74 | 14.84 | 15.40 | 27 206 |
| ΑΓΡΟΤΙΚΗ ΖΩΗΣ | 16.10 | 0.63 | 15.54 | 16.16 | 1 820 |
| METROLIFE ΕΜΠΟΡΙΚΗ | 2.92 | -0.34 | 2.90 | 2.99 | 33 679 |
| **ΕΤΑΙΡΙΕΣ ΕΠΕΝΔΥΣΕΩΝ** | | | | | |
| ΕΘΝΙΚΗ ΕΤ. ΕΠΕΝΔ.ΧΑΡΤ. | 2.69 | -1.47 | 2.69 | 2.73 | 12 240 |
| ΕΛΛΗΝΙΚΗ ΕΤ. ΕΠΕΝΔ. (ΚΑ) | 2.65 | 0.76 | 2.62 | 2.67 | 28 650 |
| ΕΠΕΝΔ. ΕΡΓΑΣΙΑΣ (ΚΑ) | 2.12 | -0.47 | 2.11 | 2.17 | 51 925 |
| ΕΠΕΝΔ. ΑΝΑΠΤΥΞΕΩΣ (ΚΑ) | 2.37 | 0.00 | 2.35 | 2.40 | 8 050 |
| ALPHA ΕΠΕΝΔΥΣΕΩΝ (ΚΑ) | 4.20 | -0.47 | 4.20 | 4.30 | 24 951 |
| ΠΕΙΡΑΙΩΣ ΕΠΕΝΔΥΤΙΚΗ | 2.12 | -0.47 | 2.10 | 2.15 | 11 500 |
| ΠΡΟΟΔΟΣ ΕΛΛ.ΕΠΕΝΔ. | 3.44 | -1.15 | 3.42 | 3.54 | 20 260 |
| INTERINVEST ΔΙΕΘ. ΕΠΕΝΔ. | 1.77 | -0.56 | 1.76 | 1.80 | 6 810 |
| ΕΤΕΛΤΗ Α.Ε.Ε.Χ. (ΚΑ) | 1.08 | 0.00 | 1.07 | 1.10 | 140 680 |
| ΔΙΑΣ Α.Ε.Ε.Χ. (ΚΑ) | 2.24 | 1.36 | 2.17 | 2.24 | 55 990 |
| ΑΙΟΛΙΚΗ Α.Ε.Ε.Χ. (ΚΑ) | 1.91 | 0.00 | 1.82 | 1.94 | 13 380 |
| ΕΜΠΟΡΙΚΗ ΕΠΕΝΔΥΤΙΚΗ (ΚΑ) | 3.18 | 0.00 | 3.12 | 3.22 | 18 060 |
| MARFIN Α.Ε.Ε.Χ. | 3.22 | -1.23 | 3.16 | 3.22 | 15 806 |
| ΟΡΙΟΝ Δ.Α.Ε.Ε.Χ. (ΚΑ) | 2.12 | 1.85 | 2.10 | 2.17 | 21 490 |
| ΑΣΠΙΣ ΕΠΕΝΔΥΤΙΚΗ (ΚΑ) | 2.35 | 0.00 | 2.32 | 2.37 | 12 430 |
| ALPHA TRUST ASSET M. (ΚΟ) | 3.66 | 0.00 | 3.66 | 3.70 | 1 720 |
| ΑΚΤΙΒ ΕΠΕΝΔΥΤΙΚΗ Α.Ε.Ε.Χ. | 2.26 | 0.00 | 2.24 | 2.27 | 12 545 |
| **ΕΤ. ΧΡΗΜ/ΚΗΣ ΜΙΣΘΩΣΗΣ** | | | | | |
| ΕΤΒΑ ΛΗΖΙΝΓΚ (ΚΟ) | 4.60 | -0.43 | 4.58 | 4.68 | 17 008 |
| ALPHA LEASING (ΚΟ) | 9.90 | 0.61 | 9.80 | 9.96 | 1 740 |
| ΠΕΙΡΑΙΩΣ ΧΡΗΜ/ΚΕΣ ΜΙΣΘΩΣΕΙΣ | 6.74 | -3.16 | 6.62 | 6.98 | 3 525 |
| **ΕΤΑΙΡΙΕΣ ΣΥΜΜΕΤΟΧΩΝ** | | | | | |
| ALBIO Α.Ε. ΣΥΜΜΕΤΟΧΩΝ (ΚΟ) | 3.70 | 0.54 | 3.58 | 3.72 | 1 000 |
| ΜΠΟΥΤΑΡΗΣ (ΚΑ) | 2.32 | 0.00 | 2.30 | 2.35 | 43 180 |
| ΜΠΟΥΤΑΡΗΣ (ΠΑ) | 2.10 | 0.00 | 2.10 | 2.10 | 140 |
| ΚΕΡΑΝΗΣ (ΚΑ) | 1.70 | 0.59 | 1.66 | 1.71 | 25 900 |
| ΚΕΡΑΝΗΣ (ΠΑ) | 1.29 | 2.27 | 1.28 | 1.29 | 14 992 |
| ΕΠΙΧΕΙΡΗΣΕΙΣ ΑΤΤΙΚΗΣ (Κ) | 8.04 | -2.19 | 8.00 | 8.22 | 35 547 |
| ΟΜΙΛΟΣ INTEAΛ (Κ) | 3.96 | -1.00 | 3.80 | 4.02 | 30 942 |
| ΟΜΙΛΟΣ INTEAΛ (Π) | 8.30 | 0.00 | 0.00 | 0.00 | 0 |
| ΚΛΩΝΑΤΕΞ (ΚΑ) | 5.94 | -0.67 | 5.88 | 6.10 | 272 880 |
| ΚΛΩΝΑΤΕΞ (ΠΑ) | 4.26 | 1.43 | 4.16 | 4.34 | 69 150 |
| ΒΙΟΧΑΛΚΟ (ΚΑ) | 10.98 | -0.54 | 10.90 | 11.30 | 105 050 |
| ΕΛΛΗΝΙΚΑ ΧΡΗΜΑΤΙΣΤΗΡΙΑ | 11.02 | 0.00 | 11.02 | 11.40 | 20 910 |
| ΔΕΛΤΑ ΣΥΜΜΕΤΟΧΩΝ (ΚΑ) | 8.58 | -1.38 | 8.58 | 8.82 | 10 686 |
| ΔΕΛΤΑ ΣΥΜΜΕΤΟΧΩΝ (ΠΑ) | 8.12 | -1.46 | 7.96 | 8.24 | 11 869 |
| NOTOS COM | 3.14 | -0.63 | 3.12 | 3.18 | 49 700 |
| ΧΑΤΖΗΙΩΑΝΝΟΥ Α.Ε. | 5.10 | -0.78 | 5.06 | 5.16 | 19 050 |
| AXON A.E. | 5.16 | 2.79 | 5.04 | 5.28 | 93 846 |
| SANYO HELLAS A.E.B.E. | 2.84 | 1.43 | 2.79 | 2.87 | 163 148 |
| ΚΟΥΜΠΑΣ Α.Ε. | 4.38 | 1.39 | 4.28 | 4.44 | 55 190 |
| ALPHA ALPHA ΣΥΜΜΕΤΟΧΕΣ | 5.32 | 0.00 | 5.30 | 5.38 | 57 320 |
| ΠΑΡΝΑΣΣΟΣ ΕΠΙΧΕΙΡΗΣΕΙΣ | 1.58 | 3.95 | 1.46 | 1.58 | 19 215 |
| ΦΟΥΡΛΗΣ Α.Ε. ΣΥΜΜΕΤΟΧΩΝ | 12.40 | -0.64 | 12.22 | 12.48 | 7 410 |
| ΜΠΗΤΡΟΣ ΣΥΜΜΕΤΟΧΙΚΗ | 3.30 | 0.00 | 3.18 | 3.34 | 20 555 |
| ΑΘΗΝΑΪΚΕΣ ΣΥΜΜΕΤΟΧΕΣ | 3.20 | 2.56 | 3.10 | 3.20 | 293 100 |
| ΜΕΛΑ Α.Ε. ΣΥΜΜΕΤΟΧΩΝ (ΚΑ) | 3.38 | 2.42 | 3.28 | 3.40 | 36 460 |
| ELBISCO AE ΣΥΜΜΕΤΟΧΩΝ | 4.00 | 0.00 | 3.92 | 4.02 | 8 940 |
| **ΔΙΑΧΕΙΡΙΣΗ ΑΚΙΝΗΤΗΣ ΠΕΡΙΟΥΣΙΑΣ** | | | | | |
| ΚΕΚΡΟΨ | 64.30 | -0.16 | 62.50 | 64.80 | 3 820 |
| ΕΡΜΗΣ Α.Ε. | 4.94 | -1.20 | 4.94 | 5.06 | 17 720 |
| ΙΟΝΙΚΗ | 10.54 | -1.31 | 10.46 | 10.60 | 690 |
| ALPHA ΑΣΤΙΚΑ ΑΚΙΝΗΤΑ | 11.44 | -0.35 | 11.36 | 11.52 | 6 790 |
| **ΕΝΟΙΚΙΑΣΕΙΣ ΜΕΤΑΦΟΡΙΚΩΝ ΜΕΣΩΝ** | | | | | |
| ΒΕΡΝΙΚΟΣ ΚΟΤΤΕΡΑ | 4.80 | -0.83 | 4.72 | 4.82 | 2 120 |
| AUTOHELLAS A.E. | 7.98 | 0.25 | 7.84 | 8.00 | 2 450 |
| ΚΥΡΙΑΚΟΥΛΗΣ Μ.Κ.Ν. | 3.30 | 0.61 | 3.22 | 3.30 | 3 264 |
| **ΠΛΗΡΟΦΟΡΙΚΗ** | | | | | |
| INTRASOFT (ΚΟ) | 9.12 | 1.11 | 9.00 | 9.16 | 33 225 |
| ΔΕΛΤΑ ΠΛΗΡΟΦΟΡΙΚΗ | 5.26 | -1.13 | 5.16 | 5.32 | 23 740 |
| BYTE COMPUTER | 4.00 | 0.50 | 3.90 | 4.00 | 800 |
| INTRALOT (ΚΟ) | 16.24 | 0.37 | 16.06 | 16.30 | 14 520 |
| QUALITY AND RELIABILITY A.B.E.E. | 11.14 | -0.36 | 10.96 | 11.22 | 4 530 |
| INFORMER (ΚΟ) | 8.82 | -0.90 | 8.66 | 8.90 | 3 070 |
| FORTHnet | 10.62 | -1.30 | 10.60 | 10.84 | 6 823 |
| LOGIC D.I.S. | 3.50 | -0.57 | 3.44 | 3.52 | 42 123 |
| SINGULAR | 5.32 | 1.14 | 5.16 | 5.38 | 28 954 |
| UNISOFT AE | 4.42 | 0.91 | 4.32 | 4.44 | 7 230 |
| UNIBRAIN SA | 13.7 | 3.7879 | 12.82 | 14.32 | 134 090 |
| **ΔΙΑΦΗΜΙΣΗ** | | | | | |
| ΑΤΕΡΜΟΝ ΔΥΝΑΜΙΚΗ | 3.04 | -0.65 | 3.00 | 3.10 | 25 145 |
| **ΥΓΕΙΑ** | | | | | |
| ΙΑΤΡΙΚΟ ΑΘΗΝΩΝ | 5.46 | -1.44 | 5.40 | 5.58 | 37 405 |
| ΙΑΤΡΙΚΟ ΑΘΗΝΩΝ Π.ΦΑΛΗΡ. | 3.54 | -0.56 | 3.50 | 3.62 | 14 580 |
| ΙΑΣΩ | 11.02 | 0.36 | 10.76 | 11.04 | 2 350 |
| ΔΑΝΕΛΙΑΔΗΣ | 7.74 | 0.26 | 7.62 | 7.76 | 3 185 |
| **ΤΗΛΕΟΡΑΣΗ ΨΥΧΑΓΩΓΙΑ** | | | | | |
| ΤΗΛΕΤΥΠΟΣ | 6.80 | 0.29 | 6.70 | 7.00 | 48 310 |
| HYATT REGENCY | 5.60 | -0.71 | 5.54 | 5.70 | 88 980 |
| ΕΛΕΥΘΕΡΗ ΤΗΛΕΟΡΑΣΗ | 7.72 | -0.52 | 7.50 | 7.76 | 900 |
| ΟΠΑΠ ΑΕ (ΚΟ) | 5.20 | 0.00 | 5.16 | 5.28 | 84 460 |
| **ΓΕΩΡΓΙΑ** | | | | | |
| ΙΠΠΟΤΟΥΡ (Κ) | 3.08 | 0.00 | 3.00 | 3.14 | 3 275 |
| **ΟΙΝΟΤΡΟΦΕΙΑ** | | | | | |
| ΟΙΝΟΥΠΟΙΕΣ ΣΕΛΟΝΤΑ | 3.30 | 0.00 | 3.30 | 3.36 | 14 102 |
| ΝΗΦΕΥΣ | 3.62 | 0.00 | 3.58 | 3.66 | 8 911 |
| SEAFARM | 2.14 | 3.38 | 2.05 | 2.14 | 34 630 |
| ΕΛΛΗΝΙΚΑΙ ΟΙΝΟΥΠΟΙΕΡΓΕΙΑΙ | 13.12 | 0.92 | 13.02 | 13.66 | 2 340 |
| **ΟΡΥΧΕΙΑ** | | | | | |
| ΑΡΓΥΡΟΜΕΤ/ΤΟΥ Β. ΒΑΡΥΤΙΝΗΣ | 24.02 | 1.80 | 23.42 | 25.00 | 16 538 |
| **ΜΕΤΑΦΟΡΕΣ** | | | | | |
| ΙΜΠΕΡΙΟ (ΚΟ) | 5.60 | 2.78 | 5.56 | 5.72 | 365 |
| **ΕΠΙΒΑΤΗΓΟΣ ΝΑΥΤΙΛΙΑ** | | | | | |
| ΓΡΑΜΜΕΣ ΣΤΡΙΝΤΖΗ | 2.13 | 1.43 | 2.08 | 2.16 | 162 200 |
| ΝΑΥΤΙΛΙΑΚΗ ΕΤΑΙΡΕΙΑ ΛΕΣΒΟΥ | 2.04 | -0.49 | 2.02 | 2.07 | 26 532 |
| ΑΝΕΚ (ΚΟ) | 2.69 | -0.74 | 2.67 | 2.80 | 25 112 |
| ΑΝΕΚ (ΠΟ) | 2.95 | 0.68 | 2.94 | 3.00 | 680 |
| ΜΑΙΝΟΙΚΕΣ ΓΡΑΜΜΕΣ | 4.62 | 1.70 | 4.60 | 4.72 | 43 362 |
| **ΒΟΗΘΗΤΙΚΕΣ ΠΡΟΣ ΜΕΤΑΦΟΡΕΣ ΔΡΑΣΤΗΡΙΟΤΗΤΕΣ** | | | | | |
| ΕΘΝΙΚΗ ΑΣΦΑΛ. ΑΚΙΝ. ΒΕΚΜ/ΤΕΣ | 7.32 | 0.00 | 7.32 | 7.38 | 131 230 |
| **ΤΗΛΕΠΙΚΟΙΝΩΝΙΕΣ** | | | | | |
| ΟΤΕ (ΚΟ) | 15.12 | -2.45 | 15.08 | 15.74 | 696 593 |
| ΠΑΝΑΦΟΝ ΑΕΕ (ΚΟ) | 6.84 | -0.29 | 6.68 | 6.94 | 303 142 |
| COSMOTE (ΚΟ) | 9.68 | 1.86 | 9.60 | 9.82 | 193 570 |
| **ΞΕΝΟΔΟΧΕΙΑ ΚΑΙ ΛΟΙΠΑ ΚΑΤΑΛΥΜΑΤΑ** | | | | | |
| ΑΣΤΗΡ PALACE | 8.60 | 0.47 | 8.48 | 8.78 | 2 860 |
| ΓΕΚΕ Α.Ε. | 6.16 | 4.06 | 6.00 | 6.50 | 6 210 |
| ΛΑΜΨΑ | 5.60 | 1.75 | 5.54 | 5.66 | 7 765 |
| ΝΙΚΟΣ ΓΚΑΛΗΣ | 6.30 | 1.94 | 6.20 | 6.32 | 9 040 |
| **ΕΣΤΙΑΤΟΡΙΑ** | | | | | |
| OLYMPIC CATERING A.E. | 8.48 | -1.62 | 8.46 | 8.60 | 7 520 |
| ΓΡΗΓΟΡΗΣ ΜΙΚΡΟΕΥΜΑΤΑ | 12.54 | -0.79 | 12.28 | 12.80 | 26 250 |
| EVEREST | 3.60 | 1.12 | 3.54 | 3.70 | 18 462 |
| ODDEYS A.E. | 15.34 | 0.26 | 15.24 | 15.46 | 5 610 |

| ΚΛΩΣΤΟΥΦΑΝΤΟΥΡΓΙΚΕΣ | ΤΙΜΗ | % | ΕΛΑΧ. | ΜΕΓ. | ΤΕΜ |
|---|---|---|---|---|---|
| ΕΛΛΗΝ. ΥΦΑΝΤΟΥΡΓΙΑ (ΚΑ) | 5.50 | 0.36 | 5.36 | 5.58 | 21 533 |
| ΤΡΙΑ ΑΛΦΑ (ΚΟ) | 41.48 | -3.31 | 40.84 | 43.00 | 150 |
| ΚΛΩΣΤ. ΝΑΟΥΣΗΣ (ΚΑ) | 4.74 | -2.07 | 4.70 | 4.92 | 933 533 |
| ΔΟΥΔΟΣ (ΚΑ) | 4.50 | 7.66 | 4.34 | 4.64 | 892 059 |
| ΦΙΝΤΕΞΠΟΡΤ (ΚΟ) | 4.02 | 2.03 | 3.92 | 4.06 | 6 340 |
| ΕΛΦΙΚΟ (ΚΑ) | 6.96 | 3.88 | 6.70 | 6.96 | 825 |
| ΕΠΙΛΕΚΤΟΣ ΚΛΩΣΤ/ΡΓΙΑ | 2.27 | -0.44 | 2.24 | 2.33 | 41 540 |
| ΚΛΩΣΤ. ΝΑΥΠΑΚΤΟΥ | 3.12 | -1.27 | 3.02 | 3.16 | 4 140 |
| ΒΑΡΒΑΡΕΣΟΣ | 6.94 | 1.17 | 6.70 | 6.98 | 8 110 |
| ΤΕΞΑΠΡΕΤ | 4.52 | 2.59 | 4.50 | 4.74 | 17 770 |
| ΓΙΑΝΝΗΣ ΓΙΑΝΝΟΥΣΗΣ | 11.34 | 0.71 | 10.34 | 11.64 | 16 460 |
| ΚΛΩΣΤ. ΚΟΡΙΝΘΟΥ (ΚΟ) | 5.26 | 7.35 | 4.80 | 5.34 | 66 730 |
| ΚΛΩΣΤ. ΚΟΡΙΝΘΟΥ (ΠΟ) | 5.32 | 1.53 | 5.08 | 5.7 | 470 |
| ΜΟΥΖΑΚΗΣ (ΚΑ) | 3.4 | 0.00 | 3.32 | 3.44 | 5 820 |
| ΜΟΥΖΑΚΗΣ (ΠΑ) | 7 | 0.00 | 6.80 | 7.00 | 460 |
| ΠΛΑΣΤΙΚΑ ΘΡΑΚΗΣ (ΚΑ) | 2.95 | 0.00 | 2.93 | 3.06 | 52 850 |
| ΜΑΞΙΜ-ΠΕΡΤΣΙΝΙΔΗΣ | 2.42 | 1.68 | 2.34 | 2.46 | 152 800 |
| Μ. & Α. ΚΑΡΑΤΖΗ HELLAS NET | 4.38 | -0.45 | 4.32 | 4.54 | 8 400 |
| ΦΙΕΡΑΤΕΞ-ΑΦΟΙ ΑΝΕΖΟΥΛΑΚΗ | 4.14 | 1.47 | 4.00 | 4.20 | 61 760 |
| **ΤΡΟΦΙΜΑ-ΠΟΤΑ** | | | | | |
| ΚΥΛΙΝΔΡΟΜΥΛΟΙ ΛΟΥΛΗ | 4.24 | 0.00 | 4.18 | 4.24 | 9 560 |
| ΕΛΛ. ΒΙΟΜ. ΖΑΧΑΡΗΣ | 10.88 | -3.20 | 10.62 | 11.24 | 30 014 |
| ΕΛΑΪΣ | 22.24 | -0.71 | 21.96 | 22.24 | 820 |
| ΚΑΤΣΕΛΗΣ | 4.50 | 0.45 | 4.48 | 4.52 | 3 600 |
| ΚΑΡΑΜΟΛΕΓΚΟΣ | 5.92 | -1.00 | 5.82 | 6.12 | 670 |
| ΤΙΦΙΑΣ (ΚΑ) | 3.20 | 1.91 | 3.12 | 3.20 | 24 520 |
| ΤΙΦΙΑΣ (ΠΑ) | 5.62 | -1.40 | 5.1 | 5.88 | 210 |
| ΚΡΕΚΑ | 3.12 | 4.70 | 3.00 | 3.12 | 3 810 |
| ΠΑΥΛΙΔΗΣ (ΠΟ) | 10.56 | 0.19 | 10.30 | 10.56 | 2 335 |
| ΜΠΑΡΜΠΑ ΣΤΑΘΗΣ (Κ) | 5.76 | 0.35 | 5.42 | 5.78 | 1 695 |
| ΜΠΑΡΜΠΑ ΣΤΑΘΗΣ (Π) | 6.92 | 0 | 0 | 0 | 0 |
| COCA COLA E.E.E. | 15.40 | 0.26 | 15.20 | 15.70 | 183 900 |
| **ΠΡΟΪΟΝΤΑ ΚΑΠΝΟΥ** | | | | | |
| ΚΑΠΝΟΒΙΟΜΗΧΑΝΙΑ ΚΑΡΕΛΙΑ | 56.98 | 0.00 | 0.00 | 0.00 | 0 |
| ΠΑΠΑΣΤΡΑΤΟΣ | 14.18 | -1.25 | 14.10 | 14.44 | 10 320 |
| **ΕΙΔΗ ΕΝΔΥΜΑΣΙΑΣ** | | | | | |
| MINERVA | 3.14 | -1.88 | 3.14 | 3.36 | 710 |
| SEX ΦΟΡΜ | 9.02 | -0.66 | 8.84 | 9.12 | 23 260 |
| ΕΛΒΕ-ΕΝΔΥΜΑΤΩΝ | 2.17 | 2.36 | 2.12 | 2.18 | 500 |
| FANCO A.E. | 7.36 | -1.60 | 7.34 | 7.72 | 10 290 |
| **ΠΡΟΪΟΝΤΑ ΞΥΛΟΥ & ΦΕΛΛΟΥ** | | | | | |
| ΒΑΛΚΑΝ (Κ) | 0.58 | 0.00 | 0.00 | 0.00 | 0 |
| ΑΚΡΙΤΑΣ (ΚΟ) | 4.16 | 2.46 | 4.00 | 4.18 | 2 850 |
| ΣΕΛΜΑΝ | 3.08 | -1.28 | 3.06 | 3.14 | 42 995 |
| **ΠΡΟΪΟΝΤΑ ΧΑΡΤΟΥ** | | | | | |
| ΒΙΣ (ΚΟ) | 5.58 | -1.41 | 5.52 | 5.72 | 5 560 |
| ΒΙΣ (ΠΟ) | 5.20 | -4.06 | 5.20 | 5.98 | 190 |
| PAPERPACK-ΤΣΟΥΚΑΡΙΔΗΣ | 16.60 | -2.35 | 16.36 | 17.00 | 5 440 |
| **ΕΚΔΟΣΕΙΣ** | | | | | |
| INFORM ΛΥΚΟΣ | 16.84 | -2.88 | 16.22 | 17.36 | 16 200 |
| ΕΚΔΟΣΕΙΣ ΛΥΜΠΕΡΗ | 9.04 | 3.43 | 8.66 | 9.12 | 58 270 |
| ΙΜΑΚ ΜΗΝΤΙΑ ΝΕΤ ΓΚΡΟΥΠ | 5.1 | 1.19 | 5.00 | 5.22 | 52 760 |
| ΧΑΪΔΕΜΕΝΟΣ | 5.38 | -0.37 | 5.32 | 5.40 | 1 150 |
| ΠΗΓΑΣΟΣ | 3.48 | -1.14 | 3.42 | 3.56 | 12 250 |
| ΔΗΜ/ΚΟΣ ΟΡΓ. ΛΑΜΠΡΑΚΗ | 11.48 | 2.71 | 11.42 | 11.9 | 118 800 |
| ΑΤΤΙΚΕΣ ΕΚΔΟΣΕΙΣ | 6.5 | -2.69 | 6.44 | 6.58 | 1 820 |
| ΤΕΓΟΠΟΥΛΟΣ ΕΚΔΟΣΕΙΣ | 3.24 | -0.61 | 3.2 | 3.38 | 62 679 |
| ΝΑΥΤΕΜΠΟΡΙΚΗ | 3.96 | 3.66 | 3.84 | 4.08 | 1 300 |
| ΚΑΘΗΜΕΡΙΝΗ ΕΚΔΟΣΕΙΣ | 7.94 | -1.49 | 7.84 | 8.1 | 10 720 |
| ΤΕΧΝΙΚΕΣ ΕΚΔΟΣΕΙΣ | 7.6 | 0.00 | 7.38 | 7.68 | 2 800 |
| **ΧΗΜΙΚΕΣ** | | | | | |
| ΕΤΜΑ (ΚΟ) | 2.56 | 5.79 | 2.45 | 2.67 | 39 370 |
| ΕΤΜΑ (ΠΟ) | 1.88 | 11.90 | 1.59 | 1.88 | 38 670 |
| RILKEN | 11.3 | 0.36 | 11.3 | 11.56 | 2 370 |
| ΕΛΛΑΤΕΞ ΣΥΝΘΕΤΙΚΕΣ ΙΝΕΣ | 2.57 | 0.00 | 2.52 | 2.63 | 16 800 |
| **ΕΛΑΣΤΙΚΑ-ΠΛΑΣΤΙΚΑ** | | | | | |
| ΠΕΤΖΕΤΑΚΙΣ (ΚΑ) | 6.34 | 2.26 | 6.00 | 6.46 | 33 737 |
| ΠΕΤΖΕΤΑΚΙΣ (ΠΑ) | 6.12 | -1.92 | 5.84 | 6.12 | 400 |
| ΠΛΑΣΤΙΚΑ ΚΡΗΤΗΣ | 8.08 | -0.49 | 7.94 | 8.20 | 6 950 |
| EUROPLAST | 9.6 | 0.00 | 9.32 | 9.90 | 1 360 |
| ΔΑΪΟΣ ΠΛΑΣΤΙΚΑ | 4.9 | 0.41 | 4.86 | 4.94 | 21 740 |
| ΠΑΙΡΗΣ Α.Β.Ε.Ε. ΠΛΑΣΤΙΚΩΝ | 8.74 | -0.91 | 8.58 | 8.88 | 26 960 |
| FLEXOPACK A.E.B.E.Π. | 13.00 | 1.40 | 12.84 | 13.00 | 2 520 |
| ΠΛΑΣΤΙΚΑ ΜΑΚΕΔΟΝΙΑΣ (ΚΑ) | 3.46 | 0.58 | 3.40 | 3.52 | 21 210 |
| **ΜΗ ΜΕΤΑΛ/ΚΑ ΟΡΥΚΤΑ-ΤΣΙΜΕΝΤΑ** | | | | | |
| ΕΣΚΑ | 38.86 | 3.13 | 37.88 | 39.00 | 7 430 |
| ΧΑΛΥΨ (ΚΟ) | 6.10 | 1.67 | 6.00 | 6.10 | 690 |
| ΧΑΛΥΨ (ΠΟ) | 6.58 | 4.78 | 6.58 | 6.58 | 10 |
| ΙΚΤΙΝΟΣ | 4.14 | 0.49 | 3.90 | 4.14 | 4 370 |
| ΜΑΒΙΟΣ ΠΥΡΙΜΑΧΑ | 8.24 | 0.49 | 7.90 | 8.24 | 1 430 |
| ΚΥΡΙΑΚΙΔΗΣ ΜΑΡΜΑΡΑ | 4.40 | 0.46 | 4.24 | 4.42 | 15 430 |
| ΚΕΡΑΜΕΙΑ-ΑΛΛΑΤΙΝΗ | 23.42 | 2.54 | 22.78 | 23.48 | 2 180 |
| ΗΡΑΚΛΗΣ | 13.92 | 0.14 | 13.84 | 14.00 | 2 920 |
| TITAN (ΚΟ) | 39.78 | 1.12 | 39.08 | 40.12 | 25 979 |
| TITAN (ΠΟ) | 33 | 0.36 | 33.00 | 33.00 | 80 |
| **ΒΑΣΙΚΑ ΜΕΤΑΛΛΑ** | | | | | |
| ΑΛΟΥΜΙΝΙΟ ΤΗΣ ΕΛΛΑΔΟΣ | 42.72 | 0.28 | 42.32 | 42.90 | 18 400 |
| ΜΑΪΛΛΗΣ Α.Ε.Β.Ε. | 8.60 | 0.23 | 8.48 | 8.64 | 45 770 |
| ΧΑΛΚΟΡ | 4.18 | 1.46 | 4.04 | 4.28 | 52 890 |
| ΑΛΟΥΜΥΛ. ΜΥΛΩΝΑΣ | 4.86 | 0.83 | 4.78 | 4.86 | 3 024 |
| ΣΙΔΗΝΟΥΡΓΕΙΑ ΚΟΡΙΝΘΟΥ | 4.38 | -0.45 | 4.34 | 4.48 | 580 050 |
| ΑΛΚΟ ΕΛΛΑΣ | 2.15 | 3.86 | 2.07 | 2.19 | 62 355 |
| ΣΙΔΗΝ. ΤΣΙΡΑΚΙΑΝ ΠΡΟΦΙΛ | 2.85 | 4.40 | 2.84 | 2.86 | 1 550 |
| ΕΛΒΑΛ Α.Ε. | 4.18 | 1.46 | 4.10 | 4.24 | 23 841 |
| ΣΙΔΕΝΟΡ | 3.52 | 0.00 | 3.48 | 3.52 | 13 110 |
| ΕΤΕΜ Α.Ε. | 2.87 | 1.06 | 2.84 | 2.92 | 19 760 |
| FITCO A.E. (ΚΟ) | 13.92 | 1.46 | 13.52 | 14.26 | 73 530 |
| **ΜΕΤΑΛΛΙΚΑ ΠΡΟΪΟΝΤΑ** | | | | | |
| ΒΙΟΣΚΟ (ΚΟ) | 1.00 | 0.00 | 1.00 | 1.00 | 53 911 |
| ΒΙΟΣΚΟ (ΠΟ) | 1.12 | 12.00 | 1.06 | 1.12 | 1 050 |
| SPIDER | 12.30 | -3.76 | 11.98 | 12.80 | 18 940 |
| MEVACO | 2.88 | 0.70 | 2.80 | 2.96 | 11 825 |
| HELLAS CAN (Κ) | 7.22 | 3.14 | 6.94 | 7.22 | 3 560 |
| ΧΑΛΥΒΟΥΡΓΙΚΑ | 1.68 | -0.59 | 1.65 | 1.71 | 39 180 |
| ΜΕΤΑΛ. ΑΡΚΑΔΙΑΣ ΡΟΚΑΣ (ΚΟ) | 10.54 | -0.94 | 10.44 | 10.66 | 9 778 |
| ΜΕΤΑΛ. ΑΡΚΑΔΙΑΣ ΡΟΚΑΣ (ΠΟ) | 10.20 | 0.00 | 9.54 | 10.28 | 140 |
| ΜΕΤΚΑ | 5.50 | -0.36 | 5.44 | 5.64 | 33 925 |
| ΔΑΡΙΤΚ & ΣΙΑ | 3.96 | 1.02 | 3.86 | 4.00 | 25 580 |
| ΛΕΒΕΝΤΕΡΗΣ (Κ) | 2.64 | 1.15 | 2.53 | 2.65 | 8 700 |
| ΛΕΒΕΝΤΕΡΗΣ (Π) | 2.09 | -0.95 | 2.09 | 2.18 | 930 |
| **ΜΗΧΑΝ/ΤΑ & ΕΙΔΗ ΕΞΟΠΛΙΣΜΟΥ** | | | | | |
| KLEEMAN HELLAS | 7.70 | 4.05 | 7.26 | 7.80 | 32 140 |
| FRIGOGLASS | 5.70 | 1.06 | 5.52 | 5.72 | 10 220 |
| **ΚΑΛΩΔΙΑ** | | | | | |
| NEXANS ELLAS | 8.08 | 1.00 | 7.96 | 8.12 | 4 320 |
| ΕΛΛΗΝΙΚΑ ΚΑΛΩΔΙΑ | 3.34 | 1.83 | 3.22 | 3.40 | 30 730 |
| **ΗΛΕΚΤΡΟΝΙΚΟΣ ΕΞΟΠΛΙΣΜΟΣ** | | | | | |
| INTRACOM (ΚΟ) | 19.24 | -0.41 | 19.14 | 19.54 | 76 345 |
| **ΚΑΤΑΣΚΕΥΗ ΟΧΗΜΑΤΩΝ** | | | | | |
| ΠΕΤΡΟΠΟΥΛΟΣ | 6.20 | 0.32 | 6.00 | 6.22 | 1 680 |
| **ΝΑΥΠΗΓΕΙΑ** | | | | | |
| NEORION ΝΑΥΠΗΓΕΙΑ ΣΥΡΟΥ | 6.64 | 0.00 | 6.34 | 6.66 | 2 320 |
| **ΒΙΟΜΗΧΑΝΙΑ ΕΠΙΠΛΩΝ** | | | | | |
| SATO (Κ) | 2.65 | -0.38 | 2.62 | 2.69 | 15 515 |
| ΒΑΡΓΙΝΗΣ | 2.87 | -1.37 | 2.84 | 2.91 | 4 772 |
| ΔΡΟΜΕΑΣ | 7.44 | -0.27 | 7.32 | 7.5 | 4 780 |

| ΔΙΕΘΝΕΙΣ ΔΕΙΚΤΕΣ | ΤΙΜΗ | % | ΕΛΑΧ. | ΜΕΓ

# Προθεσμία για συγκεντρωτικές πελατών μέχρι 25 Μαΐου

*Στο υπουργείο Οικονομικών, έχουν ήδη φθάσει αιτήματα από λογιστικά γραφεία για την παράταση της προθεσμίας, προκειμένου να διευκολυνθούν στο έργο τους*

**Ηώρα για ένα ακόμη ραντεβού των ελευθέρων επαγγελματιών και επιτηδευματιών με την Εφορία πλησιάζει, καθώς μέχρι και τις 25 Μαΐου θα πρέπει να υποβληθούν οι συγκεντρωτικές καταστάσεις προμηθευτών και πελατών για τις συναλλαγές που πραγματοποιήθηκαν το ημερολογιακό έτος 2000.**

Η υποβολή των εν λόγω καταστάσεων, η οποία προβλέπεται από το άρθρο 20 του Κώδικα βιβλίων και Στοιχείων, είναι υποχρωτική και οι κυρώσεις για όσους δεν τις υποβάλλουν είναι αυστηρές αφού προβλέπεται η επιβολή αυτοτελούς προστίμου έως και 400.000 δραχμές, ανάλογα με την κατηγορία των τηρουμένων βιβλίων. Στις συγκεντρωτικές καταστάσεις καταχωρούνται συναλλαγές που έγιναν μέσα στο προηγούμενο έτος και όχι υποχρεωτικά μέσα στην προηγούμενη χρήση, ενώ υπόχρεοι είναι όλοι όσοι ασκούν οικονομική δραστηριότητα και τηρούν βιβλία του ΚΒΣ. Υπενθυμίζεται ότι οι υπόχρεοι σε υποβολή συγκεντρωτικών καταστάσεων, ελεύθεροι επαγγελματίες και επιτηδευματίες, θα πρέπει να αναγράψουν το δικό τους εννεαψήφιο ΑΦΜ εντύπως ή με σφραγίδα, σε αντίθεση με τον ΑΦΜ των προμηθευτών και πελατών τους. Επισημαίνεται ότι οι επιτηδευματίες που τηρούν βιβλία Γ' κατηγορίας του ΚΒΣ και ενημερώνουν τα βιβλία τους μηχανογραφικά πρέπει υποχρεωτικά να υποβάλλουν τις συγκεντρωτικές καταστάσεις σε δισκέτες ή άλλα ηλεκτρονικά μέσα, ενώ οι υπόλοιποι έχουν την ίδια δυνατότητα εφόσον το επιθυμούν.

Επίσης, οι επιτηδευματίες που υποβάλλουν υποχρεωτικά ή προαιρετικά τις συγκεντρωτικές καταστάσεις σε ηλεκτρονικά μέσα έχουν υποχρέωση να διαφυλάττουν τα ηλεκτρονικά μέσα αποθήκευσης μέχρι την εκτύπωση των δεδομένων τους ή εάν δεν εκτυπωθούν για όσο χρονικό διάστημα φυλάσσονται και τα φορολογικά τους στοιχεία.

Αξίζει να σημειωθεί ότι για να μη δημιουργούνται προβλήματα για τους επιτηδευματίες, σε περίπτωση που τα ηλεκτρονικά μέσα με την πάροδο του χρόνου καθίστανται μη αναγνώσιμα, οι αρμόδιες υπηρεσίες του υπουργείου Οικονομικών συνιστούν όπως εκτυπώνεται ένα αντίγραφο αμέσως μετά την υποβολή των δισκετών και το οποίο θα είναι πρόσφορο σε πρώτη ζήτηση για τις ανάγκες του φορολογικού ελέγχου.

Θα πρέπει επίσης να υπογραμμισθεί ότι για τους πελάτες και προμηθευτές με πιστωτικό υπόλοιπο είναι απαραίτητο να υποβληθούν ξεχωριστές συγκεντρωτικές καταστάσεις στις οποίες θα αναγράφεται ευδιάκριτα ότι πρόκειται για καταστάσεις πιστωτικών υπολοίπων πελατών ή προμηθευτών. Ειδικά μάλιστα για τις επιχειρήσεις που είναι υποχρεωμένες να υποβάλλουν τα στοιχεία σε μαγνητικά μέσα επισημαίνεται ότι οι πελάτες και προμηθευτές με πιστωτικό υπόλοιπο υποβάλλονται σε ξεχωριστό αρχείο.

Στο υπουργείο Οικονομικών, πάντως, έχουν ήδη φθάσει αιτήματα από λογιστικά γραφεία για την παράταση της εν λόγω προθεσμίας, προκειμένου να διευκολυνθούν στο έργο τους, καθώς συμπίπτει με την υποβολή των δηλώσεων φορολογίας εισοδήματος από μισθωτούς και συνταξιούχους και ως εκ τούτου υπάρχει αυξημένος όγκος εργασίας.

Πέρυσι, εξάλλου, για τον ίδιο λόγο η πολιτική ηγεσία του Υπουργείου είχε αναποκριθεί θετικά και είχε παρατείνει την ανωτέρω προθεσμία υποβολής των συγκεντρωτικών καταστάσεων έως και τις 30 Ιουνίου, αν και πάγια θέση της φέτος είναι να μη δίδεται καμία παράταση παρά μόνο σε εξαιρετικές περιπτώσεις.

## Νέο πρόγραμμα από το υπουργείο Ανάπτυξης

**Ενα νέο Πρόγραμμα του υπουργείου Ανάπτυξης συγχρηματοδοτούμενο από την Ευρωπαϊκή Επιτροπή στο πλαίσιο του Επιχειρησιακού Προγράμματος Ανταγωνιστικότητας (ΕΠΑΝ), αναμένεται να προκηρυχθεί μέχρι τις 15 Ιουνίου.**

Στόχος είναι η υποστήριξη των νέων από 18-35 ετών, για τη δημιουργία νέων επιχειρήσεων που θα αξιοποιούν τις ιδέες τους, τις γνώσεις τους, το ταλέντο τους και τις νέες τεχνολογίες. Ο πρώτος κύκλος του προγράμματος (2001 -2002) θα ενισχύσει προτάσεις συνολικού προϋπολογισμού 10 δισ. δρχ., ενώ αργότερα θα ακολουθήσει και δεύτερος κύκλος. Εκτιμάται, έτσι ότι θα ιδρυθούν περίπου 500 νέες επιχειρήσεις και θα δημιουργηθούν πάνω από 1.000 νέες θέσεις εργασίας έως το τέλος του 2002.

Η προκήρυξη του πρώτου κύκλου γίνεται στις 15 Ιουνίου 2001, η υποβολή προτάσεων κλείνει στις 15 Σεπτεμβρίου 2001, ενώ θα ενισχυθούν επιχειρηματικές δραστηριότητες νέων οι οποίοι σχεδίαζαν να ξεκινήσουν μια δική τους επιχείρηση: • Σε όλους τους κλάδους της μεταποίησης, με ιδιαίτερη έμφαση στην αξιοποίηση των νέων τεχνολογιών στην παραγωγική διαδικασία. • Στο εμπόριο, εφόσον αξιοποιείται μια ολοκληρωμένη υποδομή ηλεκτρονικού εμπορίου (π.χ. λιανικό εμπόριο παραδοσιακών προϊόντων με χρήση των τεχνολογιών της πληροφορικής). • Στις υπηρεσίες, και ειδικότερα σε δραστηριότητες συναφείς προς την μεταποίηση, σε δραστηριότητες όπου αξιοποιούνται οι νέες τεχνολογίες, σε επιλεγμένες, καινοτόμες δραστηριότητες του τουριστικού τομέα.

## Ερχονται τα πρώτα εκκαθαριστικά

**Ταχυδρομήθηκε η πρώτη παρτίδα των εκκαθαριστικών σημειωμάτων, και αναμένεται εντός των προσεχών ημερών να αρχίσουν να καταφθάνουν στους φορολογούμενους.**

Πρόκειται για 394.879 εκκαθαριστικά σημειώματα που προέκυψαν από την εκκαθάριση που έκανε η Γενική Γραμματεία Πληροφοριακών Συστημάτων του υπουργείου Οικονομικών, σε αντίστοιχο αριθμό φορολογικών δηλώσεων που υπέβαλαν οι φορολογούμενοι από τις αρχές Μαρτίου μέχρι και τις 30 Απριλίου.

Αυτές είναι οι δηλώσεις που υπέβαλαν οι ελεύθεροι επαγγελματίες, καθώς και άλλοι φορολογούμενοι συμπεριλαμβανομένων των μισθωτών και των συνταξιούχων που επέλεξαν να υποβάλουν νωρίτερα τη φορολογική τους δήλωση, κανονικά ή μέσω Ιντερνετ.

Οπως προκύπτει από την επεξεργασία των στοιχείων, 128.986 φορολογούμενοι καλούνται να πληρώσουν συνολικά 67,7 δισ. δρχ.

Ο φόρος θα πληρωθεί σε 3 δόσεις εκ των οποίων η πρώτη μέχρι τις 31 Μαΐου, ενώ όσοι επιλέξουν να τον εξοφλήσουν εφάπαξ θα έχουν έκπτωση 2,5%. Οι φορολογούμενοι που υπέβαλαν ηλεκτρονικά τη δήλωση τους έχουν επιπλέον έκπτωση φόρου 2,5% και μέχρι το ποσό των 25.000 δρχ. Παράλληλα, επιστροφή φόρου ύψους 21,7 δισ. δρχ., θα λάβουν 112.334 φορολογούμενοι, εκ των οποίων 91.504 μέσω τραπεζών και 20.830 μέσω των εφοριών τους, καθώς το ποσό της επιστροφής υπερβαίνει τις 500.000 δρχ. και θα γίνει επανέλεγχος των δηλώσεών τους. Τα μηδενικά εκκαθαριστικά ανέρχονται σε 153.559 σημειώματα.





**ΝΕΟ FIAT DOBLÒ. Ο,ΤΙ ΣΚΕΦΤΕΙΣ ΜΠΟΡΕΙΣ ΝΑ ΤΟ ΚΑΝΕΙΣ.**

Αφήστε την φαντασία σας ελεύθερη. Το νέο FIAT DOBLO είναι το απόλυτο πολυμορφικό, αλλά και κάτι παραπάνω. Σας δίνει μόνο δυνατότητες. Εκμεταλλευτείτε τις.

**Σκεφτείτε χώρους με την άνεσή σας.** Τα 750 λίτρα του χώρου αποσκευών γίνονται 3000 λίτρα, σε ένα δευτερόλεπτο. Επιτρέπει ένα άνετο ταξίδι για πέντε άτομα ύψους 1,90, έχει υπερυψωμένα πίσω καθίσματα για άπλετη ορατότητα και πολλαπλές έξυπνες θήκες.

**Μπείτε σε άλλη διάσταση.** Το νέο Fiat DOBLO έχει 2 πλαϊνές, συρόμενες πόρτες με το μεγαλύτερο άνοιγμα (645mm) και διπλή πίσω πόρτα τόσο πλατιά ώστε να εξυπηρετεί πραγματικά κάθε σας ανάγκη.

**Θέτει standards και στον εξοπλισμό.** Η λίστα του βασικού εξοπλισμού ξεκινάει με κλιματισμό, ηλεκτρικά παράθυρα και καθρέπτες, κεντρικό κλείδωμα και υδραυλικό τιμόνι και συνεχίζει...

**Η προσωπική σας ασφάλεια.** Με standard αερόσακο, και κατόπιν παραγγελίας αερόσακο συνοδηγού, πλευρικούς και ABS τελευταίας γενιάς.

Η αίσθηση της ελευθερίας που σας δίνει το νέο FIAT DOBLO και το επαγγελματικό FIAT DOBLO CARGO είναι απεριόριστη. Ό,τι σκεφτείτε μπορείτε να το κάνετε. **Σκεφτείτε τώρα ένα test drive, στο Δίκτυο Ολοκληρωμένων Συγκροτημάτων Fiat.**

Κέντρο Αμεσης Εξυπηρέτησης FIAT
**0800 500 800**
(χωρίς χρέωση)

**ΤΟ ΠΑΘΟΣ ΜΑΣ ΟΔΗΓΕΙ.** FIAT

**Auto Center Μανώλης Κωστάκης Α.Ε.Β.Ε.**
**ΟΛΟΚΛΗΡΩΜΕΝΟ ΣΥΓΚΡΟΤΗΜΑ: FIAT - ALFA ROMEO - LANCIA**
*14ο χλμ Ρόδου - Αεροδρομίου 85106, Παραδείσι, Ρόδος, Τηλ: (0241) 82000*

# Ποιοτικός εκσυγχρονισμός καταλυμάτων

**Το πρόγραμμα αυτό αφορά τα ενοικιαζόμενα επιπλωμένα δωμάτια και διαμερίσματα ανεξαρτήτως κατηγορίας, camping Δ΄ κατηγορίας, ξενοδοχεία Δ΄ και Ε΄ κατηγορίας καθώς και ξενοδοχεία και camping Γ΄ κατηγορίας και άνω, αλλά με τον περιορισμμό να μην έχουν επιχορηγηθεί κατά τη διάρκεια της τελευταίας επταετίας πριν την υποβολή της αίτησης, από τον αναπτυξιακό νόμο, όπως αυτός εκάστοτε ίσχυε (1892/90. 2601/98) και να μην υπερβαίνουν σε δυναμικότητα τα μεν ξενοδοχεία τις 30 κλίνες, τα δε camping τις 100 θέσεις.**

Ο προϋπολογισμόςτου προγράμματος είναι 36,5 δισ. δρχ. εκ των οποίων δημόσια δαπάνη είναι τα 14,6 δισ. δρχ. και ιδιωτική συμμετοχή 21,9 δισ. δρχ. Οι κλίνες που προβλέπεται να εκσυγχρονισθούν μέχρι και το 2006 είναι 76.500. Οι 29.500 θα εκσυγχρονισθούν μέχρι το 2003 και οι 47.000 μέχρι το 2006. Κατά τις εκτιμήσεις του υπουργείου από το πρόγραμμα αυτό πρόκειται να δημιουργηθούν συνολικά 5.100 θέσεις εργασίας.

Από αυτές οι 1.330 είναι νέες και οι 500 θα δημιουργηθούν μέχρι το 2003 και οι 830 μέχρι το 2006. Οι υπόλοιπες 3.770 θα είναι θέσεις εργασίας διάρκειας ενός χρόνου. Οι 1.400 θα δημιουργηθούν έως το 2003 και οι 2.370 έως το 2006.

**Οι κατηγορίες των ενεργειών που χρηματοδοτούνται είναι:**

**1.** Βελτίωση ή αναβάθμιση κτιριακών εγκαταστάσεων (π.χ. κοινόχρηστα κτίρια, βαφές, επιχρίσματα). **2.** Εκσυγχρονισμός κινητού εξοπλισμού εσωτερικών χώρων (π.χ. κλιματιστικά, έπιπλα). **3.** Εργα διαμόρφωσης περιβάλλοντος χώρου (π.χ. κήποι, πέργκολες, πισίνες). **4.** Επενδύσεις σε ηλεκτρονικό εξοπλισμό (π.χ. ηλεκτρονικοί υπολογιστές, τηλεφωνικά κέντρα). **5.** Εργα εξοικονόμησης και υποκατάστασης της συμβατικής ενέργειας (π.χ. ηλιακοί θερμοσίφωνες). **6.** Εργα προστασίας περιβάλλοντος, ασφάλειας και υγιεινής (π.χ. πυρασφάλεια).

Οι προτάσεις που θα υποβληθούν στα πλαίσια αυτού του προγράμματος για να είναι επιλέξιμες πρέπει να περιλαμβάνουν ενέργειες τριών τουλάχιστον από τις παραπάνω κατηγορίες. Οι βασικές προϋποθέσεις συμμετοχής στο πρόγραμμα για τις μεμονωμένες επιχειρήσεις είναι:

**1.** Σε ό,τι αφορά το μέγεθος της επιχείρησης να απασχολεί με σχέση εξαρτημένης εργασίας από 1 έως 50 άτομα και να έχει ετήσιο κύκλο εργασιών μέχρι 300 εκατ. δρχ. **2.** Σε ό,τι αφορά τη σύνθεση του μετοχικού κεφαλαίου, δεν πρέπει να συμμετέχουν με ποσοστό μεγαλύτερο του 25% επιχειρήσεις που δεν πληρούν την προηγούμενη προϋπόθεση. **3.** Θα πρέπει η επιχείρηση να λειτουργεί τουλάχιστον 3 χρόνια έστω και εποχικά, ανεξαρτήτως της τυχόν αλλαγής ιδιοκτήτη ή μισθωτή. **4.** Τέλος θα πρέπει η επιχείρηση να έχει ειδικό σήμα του ΕΟΤ σε ισχύ.

Οι συνεργαζόμενες επιχειρήσεις προκειμένου να συμμετάσχουν στο πρόγραμμα, θα πρέπει η κάθε μία από αυτές να πληρούν τις παραπάνω προϋποθέσεις των μεμονωμένων επιχειρήσεων και επιπλέον το μέγιστο ποσοστό συμμετοχής της κάθε επιχείρησης στην κοινή πρόταση ορίζεται ως εξής:

• Για επένδυση που θα προταθεί από δύο συνεργαζόμενες επιχειρήσεις: 60% • Για επένδυση που θα προταθεί από τρεις και πλέον συνεργαζόμενες επιχειρήσεις: 40%

Σε μια κοινή πρόταση, δεν επιτρέπεται η συμμετοχή περισσοτέρων επιχειρήσεων των δύο επιχειρήσεων οι οποίες, ανήκουν:

**1.** Στο ίδιο φυσικό πρόσωπο. **2.** Πλειοψηφικά σε άτομα α΄ βαθμού συγγενείας **3.** Είναι θυγατρικές εταιρείες μιας συμμετέχουσας εταιρείας. **4.** Στον ίδιο όμιλο εταιρειών μιας συμμετέχουσας εταιρείας.

Επιχειρήσεις με τα παραπάνω χαρακτηριστικά μπορούν να συμμετέχουν με ποσοστό έως το πολύ 40% η κάθε μία, στον προϋπολογισμό της κοινής πρότασης.

Για την υποβολή προτάσεων από συνεργαζόμενες επιχειρήσεις, απαιτείται υπεύθυνη δήλωση του Ν. 1599/86 αρθρ. 8 περί της μεταξύ τους συνεργασίας. Ο προϋπολογισμός των προτεινόμενων επενδύσεων για τις μεμονωμένες επιχειρήσεις είναι μέχρι και 25 εκατ. δρχ. και για τις συνεργαζόμενες έως και 40 εκατ. δρχ.

Οι ενδιαφερόμενοι για να συμμετάσχουν στο πρόγραμμα θα πρέπει να υποβάλουν την αίτηση καθώς και την πλήρη πρόταση και τα απαραίτητα δικαιολογητικά.

Το πρόγραμμα θα υλοποιηθεί από ενδιάμεσο φορέα διαχείρισης. Οι αιτήσεις που θα υποβληθούν από τους ενδιαφερόμενους στον ΕΟΤ, θα αξιολογηθούν και οι ενδιαφερόμενοι των οποίων οι προτάσεις θα εγκριθούν, θα κληθούν από τον φορέα να υπογράψουν σχετική σύμβαση.

Οι προτάσεις που θα εγκριθούν, θα πρέπει να υλοποιηθούν και να έχουν ολοκληρωθεί μέσα σε δώδεκα μήνες από την υπογραφή της σύμβασης μεταξύ της επιχείρησης και του ενδιάμεσου φορέα διαχείρισης.



## Ενίσχυση της ανταγωνιστικότητας των τουριστικών μικρομεσαίων

**Το πρόγραμμα αυτό αφορά κύρια ξενοδοχειακά καταλύματα ανεξαρτήτως λειτουργικής μορφής, ενοικιαζόμενα επιπλωμένα δωμάτια και διαμερίσματα, τουριστικά γραφεία και τουριστικές επιχειρήσεις οδικών μεταφορών, επιχειρήσεις εκμίσθωσης αυτοκινήτων Ι.Χ., ναυλομεσιτικά γραφεία, επιχειρήσεις - πλοιοκτήτες τουλάχιστον πέντε επαγγελματικών σκαφών αναψυχής του Ν. 2743/99 καθώς και επιχειρήσεις κρουαζιερόπλοιων δυναμικότητας μέχρι 50 επιβατών (εξαιρουμένου του πληρώματος) και επιχειρήσεις εκμετάλλευσης εγκαταστάσεων ειδικής τουριστικής υποδομής (επιχειρήσεις εκμετάλλευσης γκολφ, μαρίνων, συνεδριακών κέντρων, χιονοδρομικών κέντρων, κέντρων θαλασσοθεραπείας, ιαματικών πηγών κλπ.).**

Ο προϋπολογισμός του προγράμματος είναι 25,2 δισ. δρχ. εκ των οποίων τα 10,1 δισ. δρχ. αποτελούν δημόσια δαπάνη και τα 15,1 δισ. δρχ. ιδιωτική συμμετοχή. Ο αριθμός των σχεδίων που προβλέπεται να υλοποιηθούν έως το 2006 είναι 8.200, από τα οποία τα 3.200 θα γίνουν μέχρι το 2003 και τα 5.000 θα υλοποιηθούν έως το 2006.

Οι θέσεις εργασίας που προβλέπεται να δημιουργηθούν κατά την υλοποίηση των επενδύσεων είναι 9.300 εκ. των οποίων οι 3.500 μέχρι το 2003 και οι 5.800 μέχρι το 2006.

Οι βασικές προϋποθέσεις συμμετοχής για τις μεμονωμένες επιχειρήσεις είναι:

**1.** Να απασχολεί με σχέση εξαρτημένης εργασίας από 1 έως 150 άτομα και να έχει ετήσιο κύκλο εργασιών που δεν υπερβαίνει τα 750 εκατ. δρχ.

**2.** Να έχει μέσο ετήσιο κύκλο εργασιών τα τρία τελευταία χρόνια ίσο ή μεγαλύτερο των 30 εκατ. δρχ. ή μέσο ρυθμό αύξησης του κύκλου εργασιών τα τρία τελευταία χρόνια μεγαλύτερο του 20% και κύκλο εργασιών το τελευταίο έτος πριν την υποβολή της πρότασης ίσο ή μεγαλύτερο των 30 εκατ. δρχ.

**3.** Δεν πρέπει να συμμετέχουν με ποσοστό μεγαλύτερο του 25% επιχειρήσεις, που δεν πληρούν την παραπάνω προϋπόθεση.

**4.** Να λειτουργεί τουλάχιστον τρία χρόνια, έστω και εποχικά, ανεξαρτήτως αλλαγής ιδιοκτήτη ή μισθωτή.

Για τις συνεργαζόμενες επιχειρήσεις ισχύουν οι ίδιες προϋποθέσεις με αυτές του προγράμματος «ποιοτικός εκσυγχρονισμός μικρών καταλυμάτων».

Ο προϋπολογισμός των προτεινόμενων επενδύσεων είναι για τις μεμονωμένες επιχειρήσεις έως 10 εκατ. δρχ. και για τις συνεργαζόμενες επιχειρήσεις 10 εκατ. δρχ. επί το πλήθος των συνεργαζόμενων επιχειρήσεων.

Οι ενδιαφερόμενοι θα πρέπει να υποβάλουν την αίτηση καθώς και την πλήρη πρόταση και τα δικαιολογητικά.

Οι ενδιαφερόμενοι για τα δύο τουριστικά προγράμματα θα μπορούν να προμηθεύονται τα έντυπα των αιτήσεων στα κατά τόπους γραφεία του ΕΟΤ ή στην κεντρική υπηρεσία (Αμερικής 28, Αθήνα 106 64). Επιπλέον μαζί με την αίτηση διανέμεται και ο αναλυτικός οδηγός εφαρμογής του προγράμματος. Επίσης η πρόσκληση, η αίτηση και ο αναλυτικός οδηγός βρίσκονται καταχωρημένα και στον κόμβο του ΕΟΤ στο Internet, στη διεύθυνση http://www.gnto.gr.

Πληροφορίες και βοήθεια μπορούν να αναζητούν οι ενδιαφερόμενοι στον ΕΟΤ (τηλέφωνα 3271632-4 κ.κ. Σκουρολιάκου, Βούρτσης και Νομπιλάκη και 3271637 κα Παπαγιάννη). Οι αιτήσεις θα υποβάλλονται στον ΕΟΤ, Αμερικής 28, Αθήνα 105 64, μέχρι την 31η Οκτωβρίου 2001. Είναι δυνατόν να υποβάλλονται και ταχυδρομικά με επιστολή, με εταιρεία ταχυμεταφοράς (courier) ή με ηλεκτρονικό ταχυδρομείο στη διεύθυνση: bourtsis_d@gnto.gr

Η χρηματοδοτική ενίσχυση (δημόσια επιχορήγηση) μιας εγκεκριμένης πρότασης, ανέρχεται σε ποσοστό 40% επί του εγκεκριμένου προϋπολογισμού αυτής. Το υπόλοιπο 60% καλύπτεται με ιδιωτική συμμετοχή των επενδυτών.

Η καταβολή της δημόσιας επιχορήγησης, που έχει εγκριθεί, θα πραγματοποιηθεί από τον Ενδιάμεσο Φορέα Διαχείρισης. Ο επενδυτής, με την υπογραφή της σύμβασης, έχει το δικαίωμα να ζητήσει προκαταβολή έως το 40% της εγκεκριμένης χρηματοδοτικής ενίσχυσης, καταθέτοντας ισόποση εγγυητική επιστολή.

Η αποπληρωμή της ενίσχυσης πραγματοποιείται, όταν πιστοποιηθεί η ολοκλήρωση της επένδυσης. Η εγγυητική επιστολή επιστρέφεται μετά την πιστοποίηση της ολοκλήρωσης.

Ο επενδυτής έχει επίσης τη δυνατότητα να υλοποιήσει την πρόταση του με δικά του κεφάλαια και να ζητήσει την καταβολή της χρηματοδοτικής ενίσχυσης, που του έχει εγκριθεί, στο τέλος.

Ακόμη, ο επενδυτής έχει τη δυνατότητα να πάρει τραπεζικό δάνειο, εκχωρώντας τη χρηματοδοτική ενίσχυση που του έχει εγκριθεί, στην τράπεζα.

ΤΩΡΑ, ΚΑΙ ΘΕΡΜΑΝΣΗ CARRIER

Η Carrier ΖΕΣΤΑΙΝΕΙ ΤΗΝ ΕΛΛΑΔΑ

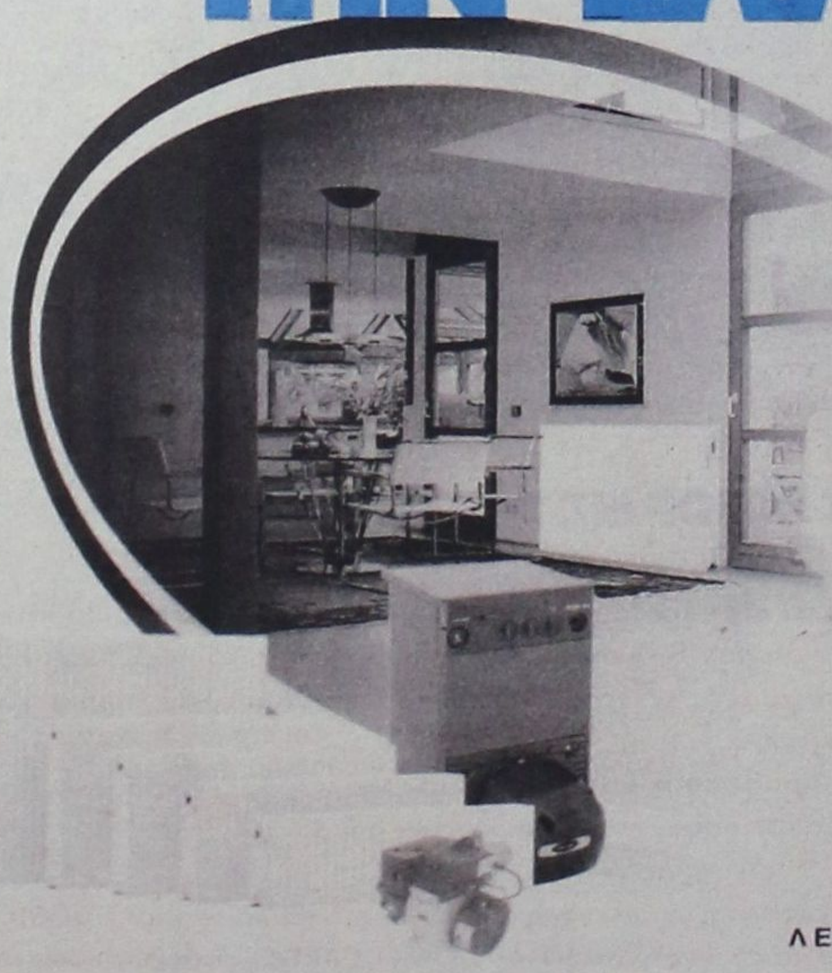

Carrier ΘΕΡΜΑΝΣΗ
ΛΕΒΗΤΕΣ ΚΑΥΣΤΗΡΕΣ ΣΩΜΑΤΑ

Rodos Air ΕΠΕ
Τεχνική & Εμπορική Εταιρία
Ρόδος, Καμίρου 1,
Τηλ. Κέντρο: (0241) 70710, Fax: (0241) 70720




Αναζητήστε το σημείο στα σημεία πώλησης

ΤΗΝ ΕΡΧΟΜΕΝΗ ΕΒΔΟΜΑΔΑ ΠΡΟΚΕΙΤΑΙ ΝΑ ΚΑΤΑΤΕΘΕΙ ΣΤΗ ΒΟΥΛΗ ΤΟ ΝΟΜΟΣΧΕΔΙΟ ΤΟΥ ΥΠΕΧΩΔΕ

# Εξι εκατομμύρια κατοικίες θα ασφαλισθούν υποχρεωτικώς για σεισμούς και πλημμύρες

ΤΗΣ ΒΑΣΩΣ ΧΑΡΑΛΑΜΠΙΔΟΥ

**Υποχρεωτικώς θα ασφαλισθούν από τις αρχές του 2002 οι κατοικίες σε όλη τη χώρα - υπολογίζονται περίπου σε 6.000.000 - καθώς και όλα τα αυθαίρετα για ζημιές που μπορεί να υποστούν από σεισμό, πλημμύρες, πυρκαϊές ή άλλες φυσικές καταστροφές. Το σχετικό νομοσχέδιο του ΥΠΕΧΩΔΕ θα κατατεθεί στη Βουλή την ερχόμενη εβδομάδα, όπως είπε ο υφυπουργός ΠΕΧΩΔΕ κ. Νάσος Αλευράς, αφού υπογραφεί και από τον υπουργό Εθνικής Οικονομίας κ. Ι. Παπαντωνίου. Από μελέτη που εκπονήθηκε, προκύπτει ότι σε όλη τη χώρα υπάρχουν 5.000.000 κτίρια συμπεριλαμβανομένων και των βιομηχανιών. Από αυτά το 40%, δηλαδή τα 2 εκατομμύρια, είναι κτίρια κατοικιών, μονώροφα ή πολυώροφα.**

Με μέσον όρο τρεις κατοικίες ανά κτίριο προκύπτει ότι τα σπίτια που πρέπει να ασφαλισθούν υποχρεωτικές ανέρχονται σε 6.000.000 περίπου. Επιπλέον, σύμφωνα με το νομοσχέδιο θα ασφαλισθούν υποχρεωτικώς και όλα τα αυθαίρετα τα οποία με τον νόμο αυτόν οδηγούνται προς νομιμοποίηση. Με το νομοσχέδιο δημιουργείται Οργανισμός Ασφάλισης έναντι Φυσικών Καταστροφών (ΟΑΦ) στον οποίο θα ασφαλισθούν οι κατοικίες με βάση την αντικειμενική αξία τους. Το ετήσιο ασφάλιστρο για κατοικίες ως 130 τ.μ. θα φθάνει τις 20.000 - 25.000 δρχ., ποσόν που θα εκπίπτει από το φορολογητέο εισόδημα.

**Επιστολές**

Εκτιμητές του ΟΑΦ και της Υπηεσίας Αποκατάστασης Σεισμοπλήκτων (ΥΑΣ) του ΥΠΕΧΩΔΕ θα υπολογίσουν την ασφαλιζόμενη αξία της κάθε ιδιοκτησίας και θα διαπιστώσουν αν αυτή έχει ζημιές από προηγούμενους σεισμούς.

Αμέσως μετά την ψήφιση του νομοσχεδίου θα σταλούν επιστολές σε όλους τους ιδιοκτήτες για την ασφάλιση των κατοικιών τους ώστε να αρχίσει η διαδικασία. Οσοι έχουν ήδη ιδιωτική ασφάλιση, θα δηλώσουν απλώς ότι είναι ασφαλισμένοι σε άλλη εταιρεία. Η είσπραξη του ασφαλίστρου θα γίνει κατά πάσαν πιθανότητα μέσω των λογαριασμών της ΔΕΗ. Με υπουργική απόφαση θα υπάρξει ρύθμιση για τα κλειστά και ακατοίκητα σπίτια. Υπολογίζεται ότι με την ολοκλήρωση του μέτρου θα εισρέουν ετησίως στα ταμεία του ΟΑΦ περί τα 1,2 δισ. δρχ. ετησίως. Οι ιδιοκτήτες που δεν θα ασφαλίσουν τα σπίτια τους, δεν θα δικαιούνται κρατική αρωγή σε περίπτωση ζημιών από σεισμό. Με το νομοσχέδιο γίνεται ένα βήμα προς αναγνώριση της ιδιοκτησίας των αυθαιρέτων κτισμάτων, τα οποία ως τώρα ήταν ανύπαρκτα για το κράτος. Γεννάται όμως το ερώτημα με ποιούς τίτλους ιδιοκτησίας θα ασφαλισθούν και ποιάς ποιότητας κτίσματα θα είναι αυτά - το ζήτημα εναπόκειται στους κρατικούς εκτιμητές. Τέλος, όσοι ιδιοκτήτες επιθυμούν, έχουν τη δυνατότητα να ασφαλίσουν επιπροσθέτως τις κατοικίες τους σε ιδιωτικές εταιρείες.



Ο υφυπουργός ΠΕΧΩΔΕ κ. Αθ. Αλευράς (δίπλα) σε δηλώσεις του επεσήμανε ότι το νομοσχέδιο με το οποίο δημιουργείται Οργανισμός Ασφάλισης έναντι Φυσικών Καταστροφών θα κατατεθεί την ερχόμενη εβδομάδα. Στη φωτογραφία αριστερά, πυροσβέστες συμμετέχουν σε άσκηση στη Λαμία για την αντιμετώπιση καταστροφών από σεισμό


ΜΙΑ ΥΠΕΡΠΑΡΑΓΩΓΗ ΤΗΣ FORD ΜΕ 4 ΜΟΝΤΕΛΑ...




Τώρα **400.000** δρχ./1.173,88 €
**κέρδος** με απόσυρση
και μόνο **10%** προκαταβολή.

**Μηνιαίο επιτόκιο από 0,69%*. Εξόφληση έως 60 μήνες.**

Στην αναφερόμενη δόση δεν περιλαμβάνονται έξοδα φακέλου 40.000 δρχ. Ε.Π.Ε. 0,1029. Η χρηματοδότηση καλύπτει έως 90% της αξίας των επιλεγμένων καινούριων οχημάτων και απαραίτητες πρωτοπόρειες.
* Το επιτόκιο χορηγήσεως 0,69% ισχύει για προκαταβολή 35%. Για 10% προκαταβολή 35%. Για προκαταβολή από 10% έως 35% το επιτόκιο είναι μηνιαίο επιτόκιο 0,88%. Ε.Π.Ε. 0,1420.




fordka από 2.859.000 δρχ. 8.390,32 €
fordfiesta από 2.899.000 δρχ. 8.507,70 €
fordfocus από 3.899.000 δρχ. 11.442,41 €
fordpuma από 5.159.000 δρχ. 15.140,13 €

Ford Β. Σ. Σωτηράκης Α.Ε.Β.Ε.
... 1949 - 1999 • 50 χρόνια Ford
ΑΥΤΟΚΙΝΗΤΑ - ΑΝΤΑΛΛΑΚΤΙΚΑ - ΣΥΝΕΡΓΕΙΟ
Κολοκοτρώνη 41-43 • Ταχ. Θυρίδα 56 • 851 00 Ρόδος Τηλ. (0241) 29162, 27750, 35715 • Fax (0241) 20470 E-Mail:vs_sotirakis_sa@yahoo.com

# Μικρές αγγελίες

**δωρεάν στη «δ» τηλ: 0241-37500 fax: 0241-37333**

## ΕΝΟΙΚΙΑΣΕΙΣ

**ΠΩΛΟΥΝΤΑΙ ή ενοικιάζονται** δύο αποθήκες 160 τ.μ. το σε οικοδομή που ανεγείρεται στ'Ασγούρου (καταστήματα Μανουσέλη). Πληρ. 24118 ώρες 10-2 μ.μ.

**ΕΝΟΙΚΙΑΖΕΤΑΙ** ισόγεια αποθήκη 120 τ.μ. επί της Στεφάνου Καζούλη. Πληρ. Τηλ. 31440

**ΕΝΟΙΚΙΑΖΟΝΤΑΙ** 2 τουριστικά λεωφορεία 303 υπερυψωμένα σε άριστη κατάσταση με ή χωρίς οδηγούς για την καλοκαιρινή σεζόν. Μόνο σοβαρές προτάσεις. Τηλ. 0945-593404 - 3214222

**ΕΝΟΙΚΙΑΖΟΝΤΑΙ** στην οδό Αγ. Αναργύρων 20 μια γκαρσονιέρα επιπλωμένη πλήρως με ευρύχωρους χώρους, 2ος όροφος και μια άλλη ημιυπόγεια. Πληρ. Τηλέφωνον 28710.

**ΕΝΟΙΚΙΑΖΕΤΑΙ**: ο χώρος του μπαρ του ταχύπλοου καταμαράν SEA STAR που εκτελεί κρουαζιέρες για ΤΗΛΟ - ΝΙΣΥΡΟ. Πληροφορίες τηλ. 20625, 30054 κ. Στεφανάκη.

**ΕΝΟΙΚΙΑΖΕΤΑΙ** παραλιακό εστιατόριο στην παραλία Φαληρακίου έτοιμο για λειτουργία. Πληρ. 0944636141

**ΕΝΟΙΚΙΑΖΟΝΤΑΙ** 4 επιπλωμένα διαμερίσματα 35 τ.μ. έκαστο, στην παραλία Λαχανιάς, επί της Επαρχιακής οδού Λαχανιά - Κατταβιά. Πληροφ. τηλ. 0241 - 65000, 0244 - 46075, 0977642733, 0241 - 20887

**Κάρπαθος Φοινίκι.** Ενοικιάζεται επιχείρηση από 10 ενοικιαζόμενα δωμάτια και κατάστημα 150 τ.μ. 50 μέτρα από την θάλασσα. Τηλ. 0937 111463

**ΕΝΟΙΚΙΑΖΕΤΑΙ** διαμέρισμα επί της Παρόδου Κοδριγκτώνος 19π. Δύο υπνοδωματίων, σαλόνι μπάνιο, wc Τιμή 140.000 δρχ. τηλ. 39741 μετα τις 7 μ.μ.

**ΕΝΟΙΚΙΑΖΕΤΑΙ** διαμέρισμα 15 τ.μ. στο Νιοχώρι για ένα άτομο, καινούργιο, πλήρως επιπλωμένο, με πολυκουζινάκι, air condition, TV, πληρ. Τηλ. 0944-420919.

**ΖΗΤΕΙΤΑΙ**
**Προς ενοικίαση διαμέρισμα από 70 τ.μ. ως 100 τ.μ. με 2 υπνοδωμάτια σε ήσυχη περιοχή. Τηλ.: 0974508586 ή 26284 κον Στυλιανού**

**ΕΝΟΙΚΙΑΖΕΤΑΙ** κατάστημα 20 τ.μ. στην Βενετοκλέων 1 με ενοίκιο 60.000 δρχ. Ιδανικό για είδη περιπτέρου, μίνι - μάρκετ, επίσης γραφείο ή χώρος αποθήκευσης. Πληρ. στο τηλέφωνο 24667 από 9:00 π.μ. - 2 μ.μ. και 6 μ.μ. - 11 μ.μ.

**ΕΝΟΙΚΙΑΖΟΝΤΑΙ** έως και τον Ιούνιο επιπλωμένα δωμάτια με κοινόχρηστη κουζίνα και λουτρό, σε 1ο όροφο, επί της Θεμ. Σοφούλη, πλησίον Πανεπιστημίου Αιγαίου. Τιμή δωματίου 50.000 δρχ. Τηλ.: 01-6830081

**ΜΕΓΑΛΗ ΕΤΑΙΡΕΙΑ** ενδιαφέρεται για την αγορά ή μίσθωση καταστήματος στην Ρόδο συνολικής επιφάνειας 2.000 m2 με Ισόγειο τουλάχιστον 300 m2. Τηλ. επικοινωνίας: 0937-732199

**ΕΝΟΙΚΙΑΖΕΤΑΙ** διαμέρισμα 160 m² 3 υπν/τίων, χωλ, μεγάλο σαλόνι, κουζίνα, αποθήκη κ.τλ. επί της οδού Κοδριγκτώνος. Πληροφορίες τηλ. 26953

**ΕΝΟΙΚΙΑΖΕΤΑΙ** κατάστημα 100 τ.μ. με αυλή και πισίνα στην οδό Ιερού Λόχου Ιαλυσός. Πληροφορίες τηλ. 31006

**ΕΝΟΙΚΙΑΖΕΤΑΙ** διαμέρισμα επιπλωμένο επί της οδού Σωτήρος 61 Α πληρ. Τηλ. 62675 3.00 μ.μ. έως 11.00 μ.μ.

**ΕΝΟΙΚΙΑΖΟΝΤΑΙ**
στους Καστελλοριζιούς, (Ιξιά), μικρά δυάρια πλήρως επιπλωμένα, και με τα απαραίτητα σκεύη. Πληρ. Διακογεωργίου Κάλλιστος, τηλ. 29318 - 34598

**ΕΝΟΙΚΙΑΖΕΤΑΙ** στην οδό Αγίων Αναργύρων 20 ένα δυάρι επιπλωμένο πλήρως διαμέρισμα. Πληρ. τηλ. 28710 - 0244 43458

**ΕΝΟΙΚΙΑΖΕΤΑΙ** κατάστημα 50 m2 επί της Βενετοκλέων 3. Πληροφορίες τηλ. 74188 9.30π.μ. έως 1.00 μ.μ. και 6.00μ.μ. έως 10.00 μ.μ.

**ΠΡΟΣΦΕΡΕΤΑΙ** για ενοικίαση χώρος 114 τ.μ. ιδανικός για ιατρείο ή για γραφείο. Περισσότερες πληροφορίες τηλ. 24060, 094433202 μετά τις 10.00

**ΕΝΟΙΚΙΑΖΕΤΑΙ** εστιατόριον - μπαρ 100 τ.μ. με ιδιόκτητο κήπο 500 τ.μ. και πισίνα στην Ιαλυσό επί της οδού Ιερού Λόχου αριθ. 10. Πληροφορίες τηλ. 31006.

**ΕΝΟΙΚΙΑΖΕΤΑΙ**
στην οδό Αλεξ. Διάκου 46 χώρος 80 τ.μ. κατάλληλος για οποιαδήποτε χρήση (γραφείο - αντιπροσωπεία - αποθήκη). Τηλ. 77886, 77887, 74431 κος Παρασκευάς.

**ΕΝΟΙΚΙΑΖΕΤΑΙ** κατάστημα 92 τ.μ. στην Ιαλυσό, οδός Τριαντών πλησίον Βερόπουλου. Πληροφορίες στο τηλ. 93374.

**ΕΝΟΙΚΙΑΖΕΤΑΙ** κατάστημα δίπλα στο Super market Βερόπουλος στην Ιαλυσό τηλ. 95340.

**ΕΝΟΙΚΙΑΖΕΤΑΙ** 3άρι διαμπερές, σε άριστη κατάσταση, στην περιοχή Τριαντών με θέα την Φιλέρημο, 120 τ.μ. στον 1ο όροφο. Τηλέφωνο επικοινωνίας: 0944 347021

**ΕΝΟΙΚΙΑΖΟΝΤΑΙ** στην Κρεμαστή, 60.000 ολοκαίνουργια STUDIOS 27 M² πλήρης επίπλωση, πολυκουζίνα, σκεύη, ηλιακός, βεράντες, διαμπερή. Τηλ. κ. Μάνος 81478 και 0937168238

**ΖΗΤΕΙΤΑΙ** μονοκατοικία μικρή, παλαιά ή εξοχική σε περιοχή Αφάντου, Κολύμπια, Λάρδος. Τηλ. 33461 - 0932455513 κ. ΔΗΜΗΤΡΗ

**ΕΝΟΙΚΙΑΖΕΤΑΙ** κατάστημα 18 τ.μ. στην Βενετοκλέων 1Α' ιδανικό για είδη περιπτέρου - γραφείο ή χώρος αποθήκευσης. Πληροφορίες στο 24667 από 8.00 π.μ. - 3.00μ.μ. και από 6μ.μ. - 11.00μ.μ. Ενοίκια αξίας 50.000 δρχ.

**ΕΝΟΙΚΙΑΖΟΝΤΑΙ** στην Ιαλυσό πλάι στο Ηλέκτρα επιπλωμένα διαμερίσματα δίχωρα ή μονόχωρα με θέρμανση. Πληρ. 22050-33441

**ΕΝΟΙΚΙΑΖΕΤΑΙ** επιπλωμένη γκαρσονιέρα στην οδό Σουλίου 6. Πληρ. τηλ. 20887

**ΕΝΟΙΚΙΑΖΕΤΑΙ** στην πλατεία Κύπρου, Μακαρίου 31 2ος όροφος απέναντι από την Εθνική Τράπεζα γραφείο για οποιαδήποτε χρήση. Παραχωρείται και επιπλωμένο. Πληρ. τηλ. 31833, 28741

**ΚΑΤΑΣΤΗΜΑ** στην Παλαιά Πόλη της Ρόδου σε εμπορικό δρόμο προς ενοικίαση πληρ. 96.307

**ΕΝΟΙΚΙΑΖΕΤΑΙ** κατάστημα 100 τ.μ. με πατάρι 50 τ.μ. στην λεωφόρο Ρόδου Λίνδου στο 7ο χιλιόμετρο έναντι πρώην Φωνής Αμερικής και υπαίθριος χώρος 300 τ.μ. Τηλ. 23716

**ΕΝΟΙΚΙΑΖΟΝΤΑΙ: α)** ΔΙΑΜΕΡΙΣΜΑ ισόγειο με 3 υπνοδωμάτια, σαλόνι, κουζίνα, λουτρό, w.c και λοιπούς βοηθητικούς χώρους με κήπο και αυλή αποκλειστικής χρήσης, επί της οδού Ευκλή 17 στο Καναμάτ - Ρόδου. Πληροφορίες: τηλ. 52635 κιν. 0946795725. **β)** ΗΜΙΥΠΟΓΕΙΑ ΑΠΟΘΗΚΗ με ράμπα περί τα 80 τ.μ. για βοηθητική χρήση επί της οδού Ευκλή 17 στο Καναμάτ - Ρόδου. Πληροφορίες: τηλ. 52635 κιν. 09467957257

**ΕΝΟΙΚΙΑΖΕΤΑΙ**
κατάστημα στην Παλιά Πόλη 20 τ.μ. Πληρ. τηλ. 0945534070.

**ΕΝΟΙΚΙΑΖΕΤΑΙ** στο Νιοχώρι μεγάλο κατάστημα 80 τ.μ. με 40 τ.μ. πατάρι (Καθοπούλη 20 μ. από την Γ. Παπανικολάου) κατάλληλο για οποιαδήποτε χρήση, εκτός εστιατορίου. Πληροφορίες: τηλ. 27065

**ΕΝΟΙΚΙΑΖΕΤΑΙ** ισόγειος χώρος 100 τμ κατάλληλος για επαγγελματική στέγη, με ελεύθερη πρόσοψη σε πλατεία κείμενος επί της οδού Αγ. Λαύρας 63. Δεκτές μόνο σοβαρές προτάσεις πληρ. τηλ. 0932 757043 ώρες εργασίας.

## Ζητουν Προσωπικο

**38χρονη** Ελληνίδα ζητάει εργασία για λάτζα σε εστιατόριο εντός της Παλιάς Πόλης 0937490130

**ΖΗΤΟΥΝΤΑΙ** σερβιτόρες και σερβιτόροι και βοηθοί για εστιατόριο - σνακ μπαρ στο Φαληράκι. Πληρ. 0944636141

**ΖΗΤΕΙΤΑΙ** γυναίκα να εργαστεί σε εστιατόριο στον Πανορμίτη Σύμης. Τηλ. 0246 71305 - 72553

**TUI HELLAS ZHTA** Προσωπικό με γνώση ξένων γλωσσών και εμπειρία στη χρήση υπολογιστού (Προγράμματα Microsoft) Πληροφορίες στο τηλ. (0241) 89501 Δευτέρα - Παρασκευή από 09.00 έως 16.00 η ώρα.

**ΝΕΑΡΗ** κοπέλα διατίθεται για βραδινές ώρες για την φύλαξη παιδιών προσχολικής και σχολικής ηλικίας με προηγούμενη εμπειρία. Πληρ. τηλ. 0944576916

**ΖΗΤΟΥΝΤΑΙ** τεχνίτες λαμαρινάδες και βοηθοί για εγκαταστάσεις κλιματισμού. Πληρ. τηλ. 66555 - 66966

**ΖΗΤΕΙΤΑΙ,** εργάτης γνώστης μηχανημάτων και οδηγός αυτοκινήτων. Τηλ. 64569 - 62929 - κιν. 0972551300.

**ΜΕΓΑΛΗ** Ξενοδοχειακή Μονάδα στην Ρόδο ζητάει υπάλληλο υποδοχής τηλ. 0944558828

**ΖΗΤΕΙΤΑΙ** υπάλληλος για να εργασθεί σε snack - Bar πισίνας στο Φαληράκι με πείρα στα πρωϊνά. Τηλ. 85796 - 32359

**ΖΗΤΕΙΤΑΙ** άτομο με τίτλο Α.Ε.Ι ή Τ.Ε.Ι ή Ι.Ε.Κ γνώστης Β' και Γ' Κατηγορίας βιβλίων κατά προτίμηση με λογισμικό SINGULAR για πλήρη απασχόληση τηλ. 60207, 60227 8-10 μ.μ.

**ΖΗΤΕΙΤΑΙ ΟΔΗΓΟΣ.** Από μεγάλη Βιομηχανική και Εμπορική Εταιρεία, ζητείται οδηγός - πωλητής, για διανομή προϊόντων. Συνεχής απασχόληση. Απαραίτητο Επαγγελματικό δίπλωμα Γ' κατηγορίας. Πληροφορίες τηλ. 61434.

**ΑΠΟ** εταιρεία πληροφορικής ζητείται κοπέλα για τη γραμματεία. Απαραίτητες προϋποθέσεις η γνώση εμπορικών εφαρμογών, Windows και Office. **Πληροφορίες στο τηλ.: 74800 ώρες: 17:30 - 20:30**

Από την εταιρεία AMERIKAN DONUTS
**ΖΗΤΕΙΤΑΙ**
πωλήτρια και βοηθός ζαχαροπλάστη.
Τηλ. 61562

**ΑΠΟ** μεγάλη Βιομηχανική και Εμπορική Εταιρεία, ζητείται οδηγός - πωλητής, για διανομή προϊόντων, στην περιοχή Φαληρακίου. Απαραίτητο Επαγγελματικό δίπλωμα Γ' κατηγορίας. Πληροφορίες τηλ. 61434

**ΕΠΙΛΕΓΜΕΝΟ ΠΡΟΣΩΠΙΚΟ ΑΛΛΟΔΑΠΩΝ** ΟΙΚΙΑΚΟΙ ΒΟΗΘΟΙ - ΝΟΣΟΚΟΜΟΙ - ΛΑΝΤΖΕΡΗΔΕΣ - ΓΗΡΟΚΟΜΟΙ ΚΑΙ ΚΑΘΕ ΕΙΔΙΚΟΤΗΤΑ ΠΟΥ ΣΑΣ ΕΝΔΙΑΦΕΡΕΙ **«Δ.Γ.Ε. TRADING»** ΤΗΛ.: 01 - 3810294 - 3810957 - 3810973 - 3810977

**ΖΗΤΟΥΝΤΑΙ** πωλητές για την περιοχή της Δωδ/σου με έδρα την Ρόδο, από Α.Ε. Εισαγωγική Εταιρεία, στην Αθήνα. Πελατολόγιο έτοιμο προς αξιοποίηση, προϊόντα ευρείας κατανάλωσης. Τηλ.: (01) - 6206273 - 74.

**ΖΗΤΕΙΤΑΙ** υπάλληλος γνώστης αγγλικής γλώσσας και κάτοχος εραστιτεχνικού διπλώματος αυτοκινήτου, για να εργασθεί σε γραφείο ενοικιάσεως αυτοκινήτων. Πληροφορίες Τηλ. 61492 Κινητό: 0942-612613

**ΖΗΤΟΥΝΤΑΙ** άτομα 22 - 55 ετών για την οργάνωση εταιρείας τροφίμων στο νομό Δωδ/σου πληρ. κ. Μουρίκης τηλ.: 01 - 8069065 9-3μ.μ., 0937124530 5-9μ.μ

**ΖΗΤΟΥΝΤΑΙ** ντίλερ για τους καλύτερους καταλόγους της αγοράς. Αποστολή δωρεάν. Ποσοστά - δώρα. Τηλ. 01 - 5236998

## ΑΥΤΟΚΙΝΗΤΑ

**ΠΩΛΕΙΤΑΙ:** 1993 ALFA ROMEO (1.4 TS) σε άριστη κατάσταση. Τιμή ευκαιρίας - Τηλ.: 62063

**ΠΩΛΕΙΤΑΙ** ALFA-155 silverstone, μαύρη, 12ος 94, clima, P/K, Z/A, Η/Π, 1800 cc, 3.200.000 δρχ. μετρητά. Τηλ. 097-2431500 και 0932-396945.

**ΠΩΛΕΙΤΑΙ** αυτοκίνητο ALFA ROMEO μοντέλο 1992, ατρακάριστο, 1700 κ.εκ. 16βάλβιδο, με καταλυτικό κινητήρα (αμόλυβδη), Air Condition, ζάντες αλουμινίου, υδραυλικό τιμόνι, μεταλλικό χρώμα, ραδιοκασετόφωνο, ηλεκτρικά παράθυρα και πολλά ακόμα extra, 60.000 χιλιόμετρα, σε εξαιρετική κατάσταση, 2.800.000 δρχ. Πληροφορίες τηλεφ. 0241 - 75335.

**ΠΩΛΕΙΤΑΙ** αυτοκίνητο μάρκας Mercedes 160 χρώματος ασημί - μεταλλικό μοντέλλο 2000, με ελάχιστα χιλιόμετρα, φουλ έξτρα, σε τιμή ευκαιρίας. Πληρ. τηλ. 0932964250.

**ΠΩΛΕΙΤΑΙ** αυτοκίνητο - «αντίκα» μάρκας CITROEN, τύπου «Βάτραχος», μοντέλο του 1970, το οποίο βρίσκεται σε άριστη κατάσταση. Δεκτός κάθε έλεγχος. Πληροφορίες στο τηλέφωνο 23779

**ΠΩΛΕΙΤΑΙ**
BMV 325 Cabrio μαύρο μετ. του '94, 65' χλμ, πλήρης αναβάθμιση στον Snitrer μηχανής (258 HP), σασμάν διαφορικού φρένων, πολλά έξτρα M3 Look μέσα έξω. Πωλείται ή ανταλλάσσεται με μικρότερο (VW-Audi) 54723 7-9 μ.μ. ή 0974508586.

**ΠΩΛΕΙΤΑΙ** Mercendes Benz I.X πετρελαιοκίνητο, 10 θέσεων, 17 φορ, ίππων έξι ετών σε άριστη κατάσταση. Τηλ. 43138. 43112

**ΖΗΤΟΥΝΤΑΙ** ντίλερ για τους καλύτερους καταλόγους της αγοράς. Αποστολή δωρεάν. Ποσοστά - δώρα. Τηλ. 01 - 5236998

**ΠΩΛΕΙΤΑΙ** μηχανή YAMAHA 400cc Dejverseon σε αρίστη κατάσταση 25.000 Km με Βαλίτσα 30cm. Τιμή 900.000 δρχ. Τηλ. 32914.

**ΠΩΛΕΙΤΑΙ** αυτοκίνητο Audi TT Montélo 5'/99 με φουλ έξτρα. Πληρ. Τηλ. 0946683029.

**ΠΩΛΟΥΝΤΑΙ** από ιδιώτη: α) Κλούβα NISSAN 1.500 cc δρχ. 500.000 β) Επιβατικό NISSAN BLUE BIRD 1.600 cc δρχ. 1.000.000 Πληροφορίες στα τηλ.: 95046 - 37920

**MERCEDES** I.X. 230, σειρά 123, δεκαετίας του '80, χρώματος ασημί, πωλείται από ιδιοκτήτη για 1.3000.000 δραχμές. Πληροφορίες από Δευτέρα μέχρι Παρασκευή από 10.30 π.μ. μέχρι 1.30 μ.μ. στο τηλ. 20996.

**ΠΩΛΕΙΤΑΙ:** SEAT CORDOBA Μοντέλο 94 σε άριστη κατάσταση με ζάντες αλουμινίου 15άρες. Πληροφορίες 0932020628.

**ΠΩΛΕΙΤΑΙ** SUBARU LEGACY μοντέλο '93 1.600 κυβικά, μολυβί χρώμα μεταλλικό, υδραυλικό τιμόνι, air contition, ηλεκτρικά ρυθμιζόμενους καθρέπτες, ηλεκτρικά τζάμια εμπρος - πίσω, κοτσαδόρο, στέρεο σόννυ και ζάντες αλουμινίου. Πληρ. τηλ. 0937132168. Τιμή 2.000.000 δρχ.

**ΠΩΛΟΥΝΤΑΙ** σε αρίστη κατάσταση δύο μηχανές YAMAHA, η μία DT 200 CC και η άλλη DRAGSTAR 400 C.C. Πληρ. τηλ. 95046 και 37920

**ΠΩΛΕΙΤΑΙ** αυτοκίνητο μάρκας «OPEL KADET» μοντέλο 1984, για απόσυρση ή ανταλλακτικά (λειτουργεί) τιμή: 170.000. Τηλ.: 0938064811

**ΠΩΛΕΙΤΑΙ** αυτοκίνητο μάρκας FIAT TIPO, 1992, σε πολύ καλή κατάσταση και τιμή ευκαιρίας. Πληροφορίες τηλ.: 92411

**ΠΩΛΕΙΤΑΙ** μοτοσικλέτα SUZUKI US 600 intruder με 10.000 χιλ. μαύρη σε άριστη κατάσταση ανταλλαγή δεκτή. Πληρ. τηλ. 21904 απόγευμα.

**ΠΩΛΕΙΤΑΙ:** Επιβατηγό MERCEDES E200 mod. 95, Fulll extra. Πληροφορίες, τηλ.: 62649 & 63830, ώρες 8-3.

**ΠΩΛΕΙΤΑΙ** ADDRESS 100άρι, χρώματος γκρί, σε άριστη κατάσταση, σε τιμή ευκαιρίας, λόγω καινούργιου. Τηλ.: 0932964250

**ΠΩΛΕΙΤΑΙ** αυτοκίνητο - καντίνα σε άριστη κατάσταση, κατασκευής 1996 μάρκας MERCEDES 410 D μήκους 4μ., πλάτους 2μ. και ύψους 2.10 μ. Για περισσότερες πληροφορίες κ. Γιάννης στο τηλ. 0244/44490 από 09.00 π.μ. μέχρι 10.00 μ.μ

**ΠΩΛΕΙΤΑΙ:** ALFA 155 1.8 TS: Μοντέλο '94. Μαύρο ατρακάριστο, σε άριστη κατάσταση με κλιματισμό, ηλεκτρικά παράθυρα, θερμ/νοι καθρέπτες, εξάτμιση Super sprint, ζάντες αλουμινίου και στερεοφωνικό 4*25 με 10άρι CD. Φυλάσσεται σε γκαράζ. Ελεγχος δεκτός. Τηλεφ. 0944 - 604064.

**ΖΗΤΟΥΝΤΑΙ ΥΠΑΛΛΗΛΟΙ**

***Ζητούνται υπαλλήλοι να εργασθούν εποχιακά για την καλοκαιρινή περίοδο σε Super Market - τουριστικό κατάστημα στην περιοχή Ξενοδ. Blue Bay στην Κρεμαστή. Απαραίτητη τουλάχιστον η γνώση της Αγγλικής. Πληροφορίες τηλ.: 90850, 0946 - 284882, κ. ΓΙΩΡΓΟΣ.***

**ΕΝΟΙΚΙΑΖΟΝΤΑΙ**

***Διαμερίσματα επιπλωμένα λουξ κατασκευής σε καινούργια οικοδομή καθώς και γραφεία, στην οδό Κων/νίδη περιοχή ΖΕΦΥΡΟΣ δίπλα από το ξενοδοχείο LOMENIZ Πληρ. στα τηλ. 0972551300, 69633, 64569, 61220, 61347***

**ΕΝΟΙΚΙΑΖΟΝΤΑΙ ΓΡΑΦΕΙΑ**

***ΕΝΟΙΚΙΑΖΟΝΤΑΙ δυο γραφεία επιφανείας 60 τ.μ. το καθένα, πολυτελούς κατασκευής, στην οδό Ι. Καζούλλη (πάνω από το «Καβαλιέρε»). Πληρ. τηλ. 75023 - 22932***

**ΖΗΤΕΙΤΑΙ ΤΕΧΝΙΚΟΣ**

***Από μεγάλη Βιομηχανική και Εμπορική Εταιρεία, ζητείται τεχνικός για το τμήμα Παραγωγής. Ηλικίας μεχρι 35 ετών. Θα προτιμηθούν πτυχία τεχνικών σχολών. Πληροφορίες τηλ. 61434.***

## ΔΙΑΦΟΡΑ

**ΠΩΛΕΙΤΑΙ** Φούσκα εστιατορίου 2 μέτρων με κανάλια και απορροφητήρα. Πληρ. τηλ. 34.100

**ΠΩΛΕΙΤΑΙ** βιτρίνα ψυγείου με τζάμι πομπέ σε άριστη κατάσταση. Πληροφορίες 0944314724

**ΠΩΛΟΥΝΤΑΙ** στην Κάρπαθο διακόσια κατσίκια προς είκοσι χιλιάδες έκαστο. Πληροφορίες κ. Νίκο τηλ. 0245 - 71113 7-9 βράδυ.

**ΠΩΛΕΙΤΑΙ**

επεξεργαστής Pentium 3 στα 450 Mhz Slot 1 και 64 MB RAM στα 100 Mhz. Τιμές διαπραγματεύσιμες. Ώρες καθημερινές μετά τις 18.00 μ.μ. και Κυριακή όλη μέρα στο (0241) 27919. Ζητήστε τον Κώστα.

**ΕΥΚΑΙΡΙΑ ΠΩΛΕΙΤΑΙ ΕΞΟΠΛΙΣΜΟΣ ΜΠΟΥΤΙΚ** (Ράφια, φώτα, γραφείο κ.τ.λ.). Πληροφορίες κ. Ειρήνη - 29013

**ΠΩΛΕΙΤΑΙ** αερόθερμο με δύο μοτέρ turbo και ένα καλοριφέρ λαδιού. Πληρ. τηλ. 0945 141701

**ΠΩΛΕΙΤΑΙ** ποδήλατο B.M.X. παιδικό μοντέλο για παιδιά από 5-10 ετών σε πολύ καλή κατάσταση. Τιμή 20.000. Πληρ. στο τηλέφωνο 24667 από 9:00 π.μ. - 2 μ.μ. και 6 μ.μ. - 11 μ.μ.

**ΠΩΛΕΙΤΑΙ** σύνθετο από ξύλο μασίφ Γερμανικό και γυαλί 3 μέτρων σε άριστη κατάσταση 150.000 δρχ. Πληροφορίες στο τηλ. 46521 τις εργάσιμες ώρες πρωινές και 30094 σπίτι.

**ΚΥΡΙΑ**

σοβαρή, γερμανίδα, ελληνόφωνη, ετών 37 ζητά εργασία σε σπίτι (φύλαξη παιδιών) για πρωϊνές ώρες από 8.30 έως 14.30. Πληρ. τηλ. (0241) 93048

**ΠΩΛΟΥΝΤΑΙ** 2 ανατομικά στρώματα σε άριστη κατάσταση λόγω μετακόμισης. 20.000 το καθένα. Πληρ. στο τηλέφωνο 24667 από 9:00 π.μ. - 2 μ.μ. και 6 μ.μ. - 11 μ.μ.

**ΠΩΛΟΥΝΤΑΙ** κουτάβια μάλαμουτ - Αλάσκας καθαρόαιμα σε τιμή ευκαιρίας. Πληροφορίες τηλ. 0972127909, 76685

**ΠΩΛΟΥΝΤΑΙ** σε τιμή ευκαιρίας καρέκλες μπαμπού, μια τοστιέρα διπλή, μία ψησταριέρα Σιλέξ και μία μηχανή καφέ φίλτρου Κάνον. Τηλ. 92203 και 94223

**ΠΩΛΟΥΝΤΑΙ** μια κρεβατοκάμαρα, ένα σαλόνι και μια τραπεζαρία με 6 καρέκλες στην συνολική τιμή των 800.000 δρχ. Πληρ. τηλ. 61970.

**ΑΝ ΘΕΛΕΤΕ** χωρίς ρίσκο να ξεκινήσετε την καλύτερη επιχείρηση παγκόσμια με κέρδη ετήσια μέχρι και 100 εκατομμύρια τηλεφωνήστε: (01) 4945715 - 4974993 κα ΜΟΥΝΤΡΙΖΑ.

**ΠΩΛΟΥΝΤΑΙ** κουτάβια ράτσας «Γκέκα» (γνήσια) ηλικίας 3 μηνών πληρ. τηλ. 61948.

**ΚΟΥΡΤΣΧΑΑΡ, ΣΕΤΕΡ και ΠΟΪΝΤΕΡ**, πωλούνται κατά καιρούς, όλα εγγεγραμμένα στον Κ.Ο.Ε. μεγάλα έμπειρα και ξεκινημένα μόνο για γνώστες και με δοκιμή στον κυνηγότοπο. Αποστολή σε όλη την Ελλάδα. Πληροφορίες - Περικλής Τσιβρινής - Κως, Τηλ. 0977835586, 0242 - 29140, 22031

**ΠΩΛΟΥΝΤΑΙ** 1) Ψυγείο επαγγελματικό (βιτρίνας άριστης κατάστασης 2) Μοτέρ απορροφητήρα 3) Ενας πάγκος ανοξείδωτος 2 μέτρα. Τηλ.: 0244 - 51915, 0244-51028

**ΠΩΛΟΥΝΤΑΙ Α):** Ντουλάπια κουζίνας πλήρη, με νεροχύτη και μπαταρία (βρύση). **Β)** Ηλεκτρική κουζίνα μάρκας SIEMENS με κεραμική πλάκα. Πληροφορίες Τηλ.: 27577

**ΠΩΛΕΙΤΑΙ** σκύλος γνήσιος Ντόπερμαν 5 μηνών από Γιουγκοσλαβία με όλα τα πιστοποιητικά. Τηλ. 28810 11 π.μ. ως 11 μ.μ.

**ΠΩΛΕΙΤΑΙ** σουηδικό κρεββάτι διπλό με στρώμμα μεταχειρισμένο 15 ημερών λόγω αναχωρήσεως. Τιμή 45.000 δρχ Πληρ. τηλ. 0977034130

**ΠΩΛΕΙΤΑΙ**

Τουριστική επιχείρηση στο κέντρο της πόλης, με τον εξοπλισμό και το εμπόρευμά της σε άριστη κατάσταση. Πληρ. τηλ. 0946/992939

**ΠΩΛΟΥΝΤΑΙ** μεταχειρισμένα καθίσματα και τραπέζια εστιατορίου και μια βιτρίνα ψυγείο ψαριού με συρτάρια σχεδόν καινούργια. Πλρ. τηλ. 0944636141

**ΠΩΛΕΙΤΑΙ** στην Κάρπαθο κοπάδι περίπου 200 αίγες οι περισσότερες έγκυες. Τοκετός Φεβρουάριος - Μάρτιος. Δικαίωμα για 90 ζώα. Τιμή με δικαίωμα 30.000 δρχ. χωρίς 20.000 δρχ. Πληροφορίες (0245) 71101, 71254 ώρες 7-9 βράδυ.

**ΠΩΛΕΙΤΑΙ**

μεταχειρισμένο χρηματοκιβώτιο 1.000 kg διαστάσεων 1,50 x 0,60 x 0,60 σε τιμή ευκαιρίας. Πληροφοριες 32774, 0945791063 κ. Παναγιώτης

**ΠΩΛΟΥΝΤΑΙ** θρανία μοντέρνα, σε αριστη κατάσταση, μάρκας PRODUCTION, κατάλληλα για ΦΡΟΝΤΙΣΤΗΡΙΑ. Πληροφορίες τηλ. 26771 και 33938

**ΠΩΛΟΥΝΤΑΙ** τίτλοι CD GAMES σε τιμή ευκαιρίας. Πληροφορίες τηλ., 78887 πρωινές ώρες.

**ΠΩΛΕΙΤΑΙ** Βάρκα 4, 30 μέτρα με δύο μηχανές 25 HP και 8 HP και ΤΡΕΪΛΕΡ ΑΣΟΣ. Πληρ. Τηλ.: 86805 - 0937676351

**ΠΩΛΟΥΝΤΑΙ** Οπτικές ίνες για φωτισμό εσωτερικών, εξωτερικών χώρων, πισίνων και για την κατασκευή επιγραφών, αναλαμβάνουμε την μελέτη και κατασκευή. Τηλ.: 0932 440566

**ΠΩΛΕΙΤΑΙ** Equaliser YAMAHA EQ-630 με τηλεχειριστήριο, τιμή 75.000, Διπλό Deck Technics RS-TR S15 80.000, Tuner YAMAHA TX-500 τιμή 60.000, Ενισχυτής YAMAHA AX-550 2X80, Τιμή 100.000 (με τηλεχειριστήριο) Ηχεία Bose 400W 701 Τιμή 250.000, VCR Sony SLV-486 EE (Mono), ελαφρώς μεταχειρισμένα. Τηλ.: 73548, 0937 - 515880 Βαγγέλης

**ΠΩΛΕΙΤΑΙ**

ξυλουργικό μηχάνημα σύνθετο Ιταλίας 40άρι - σε τιμή ευκαιρίας και έπιπλο σύνθετο από δεσποτάκιντε-καπέ μαύρο - άσπρο υπερμοντέρνο σχεδόν καινούργιο λόγω μετακόμισης. Πληρ. τηλ. 77467 0945 881928

**ΠΩΛΟΥΝΤΑΙ** μονά κρεβάτια σε άσπρη λάκα, καναπές σαλονιού τριθέσιος, διθέσιος & πολυθρόνα, τραπεζάκια σαλονιού, φωτιστικά δαπάδου & οροφής, κουρτινόβεργες. Τηλ. 20719 - 74858 - 76127.

**ΠΩΛΕΙΤΑΙ** πλυντήριο PITSOS VARIO 2500 σχεδόν καινούργιο σε άριστη κατάσταση και σε τιμή ευκαιρίας. Επίσης ένα κινητό NOKIA 3110 καινούργιο με 20.000 σύνδεσης PANAFON και TELESTET. Πληροφορίες στο 24667 από 8:00π.μ. - 3:00μ.μ. και 6μ.μ. - 11:00 μ.μ.

**ΠΩΛΕΙΤΑΙ** τηλεφωνικό κέντρο ERICKSON BUSINESS PHONE 24 ψηφιακό, με 3 εξωτερικές γραμμές και 8 εσωτερικές γραμμές. Αποτελείται από 2 κονσόλες και 4 ψηφιακές συσκευές. Πληροφορίες τηλ. 78887 πρωινές ώρες.

**ΠΩΛΕΙΤΑΙ** σύνθετο τεσσάρων τεμαχίων σε πολύ καλή κατάσταση. Τιμή 100.000 δρχ. Επίσης κονσόλα με καθρέφτη. Πληροφορίες στο τηλ. 31844

**ΠΩΛΕΙΤΑΙ** ξενοδοχειακός εξοπλισμός κρεβάτια, ντουλάπες, τραπέζια, πόρτες και ένα ψυγείο βιτρίνα. Πληρ. ξενοδ. ΠΑΝΘΕΟΝ 24557

**ΠΩΛΕΙΤΑΙ** οπωροπαντοπωλείον επί της Γρίβα σε τιμή ευκαιρίας. Πληρ. τηλ. 21248

**ΖΗΤΕΙΤΑΙ** συνεργάτης - συνεταίρος σε κερδοφόρα επιχείρηση για την ανάπτυξη νέου τομέα. Δεκτές μόνον σοβαρές προτάσεις. Τηλ: 0945 922566 από 9.00 έως 21.00

**ΖΗΤΕΙΤΑΙ** αντιπρόσωπος στην Ρόδο από Εκδοτική Εταιρεία ταξιδιωτικών οδηγών με έδρα την Αθήνα. Βιογραφικό: Αιγιαλείας 52, Μαρούσι 15125, Τηλ. 01-6856093, 0945 - 859939, Fax: 6856095

**ΠΩΛΟΥΝΤΑΙ** έπιπλα γραφείου, βιβλιοθήκες, σαλόνι υποδοχής, καρέκλες γραφείου, ντουλάπια SATO και ΔΡΟΜΕΑΣ ελαφρώς μεταχειρισμένα. Πληροφορίες τηλ. 78887 πρωινές ώρες

**ΓΡΑΦΕΙΟ** Γενικού Τουρισμού με 25ετή πείρα με ιδιόκτητα τουριστικά λεωφορεία ζητεί συνέταιρο από Ρόδο πεπειραμένο στον τουρισμό επαγγελματία. Τηλ. 0945-593404 και 3214222

## ΠΩΛΗΣΕΙΣ ΑΚΙΝΗΤΩΝ

**ΠΩΛΕΙΤΑΙ** επί της οδού Λευκωσίας, επαγγελματικός χώρος 140 τ.μ. Τηλ. 22142 - 0945668060

**ΠΩΛΕΙΤΑΙ** κτήμα στην Κω 12,5 στρέμματα. Επίπεδο επί ασφάλτου 3 χιλ. από το λιμάνι. Αριθ. Κτηματ. 1288 1.000.000 το στρέμμα. Πληρ. Τηλ. 01 9813896 - 0944702657

**ΠΩΛΕΙΤΑΙ** επί της Εθνικής Οδού Ρόδου Λίνδου επαγγελματικός χώρος στον 1ο όροφο 100 τ.μ. Τηλ. 22142 - 0945668060

**ΛΕΡΟΣ** Ιδιοκτήτης πωλεί: λόγω ανάγκης: **Α.** Αγροτεμάχιο επτά χιλιάδων διακοσίων (7.200) τ.μ. άρτιο και οικοδομήσιμο (η μια πλευρά μήκους 58 μέτρων εφάπτεται της θάλασσας) στη θέση Διαπόρι Λακκίου Λέρου. Τιμή 6.500.000 δρχ. **Β.** Αγροτεμάχιο πέντε χιλιάδων οκτακοσίων σαράντα (5.840) τ.μ. άρτιο και οικοδομήσιμο, με παλιό ερειπωμένο κτίσμα, στη θέση Μαύρη Ράχη - Διαπόρι Λακκίου Λέρου. Τιμή: 3.000.000 δρχ. Με την αγορά και των δύο αγροτεμαχίων η τιμή είναι συζητήσιμη, επίσης γίνεται ευκολία πληρωμής ολόκληρο το ποσό τον Ιούλιο 2001. Πληροφορίες: Τηλέφ. ιδιοκτήτη : (0241) 75320 (πρωινές ώρες) (0241) 69386 (Απογευματινές ώρες) 0945-219920 (απογευματινές ώρες) και κ. Ντεληγιώργη Σταύρο (Λέρος) Τηλεφ. (0247) 23293

**ΠΩΛΕΙΤΑΙ** κατάστημα ελεύθερο μ.τ. 40 απέναντι στο Πανεπιστήμιο σε νεόδμητη οικοδομή επί της ΑΓ. ΙΩΑΝΝΟΥ, πλησίον Ξενοδοχείων τιμή ευκαιρίας τηλ. 01-9959847 και (0241) 27823.

**ΠΩΛΕΙΤΑΙ** διαμέρισμα 76 τ.μ. κατασκευής 1992. Επί της οδού Περραίας 10 Δ' (Πάροδος Ατταβύρου). Πληρ. τηλ. 20564 - 35196

**ΠΩΛΕΙΤΑΙ** οικόπεδο στο Ροδίνι άρτιο και οικοδομήσιμο διαμπερές 252 τ.μ. επί της οδού Σμύρνης. Πληροφορίες τηλ.: 0974757957 και στο 28741.

**ΠΩΛΟΥΝΤΑΙ** στην Κάρπαθο ισόγειοι χώροι των 44 τ.μ. (γωνιακός χώρος), 62 τ.μ. ή και οι δύο μαζί. Υπάρχουν και υπόγεια του ίδιου μεγέθους κατάλληλα για καταστήματα, τράπεζα, γραφεία σε κεντρικό δρόμο. Πληρ. τηλ. 0245-22147.

**ΠΩΛΟΥΝΤΑΙ:** 1) Κατάστημα με δύο αποθήκες στην οδό Βερολίνου 23. 2) Καρά - Γιαπί 160 τ.μ. σε τρίτο όροφο οικοδομής. 3)Αγρόκτημα 4.500 τ.μ. στον Αρχάγγελο επί της Εθνικής οδού Ρόδου - Λίνδου, με φως, νερό και τηλέφωνο. Πληροφορίες: 0244 - 51391 και 51184.

**ΖΗΤΕΙΤΑΙ:** Για αγορά οικία 200 τ.μ. περίπου και σε καλή κατάσταση, που βρίσκεται στην ευρύτερη περιοχή Φαληρακίου, Καλυθιών, Κοσκινού, και Αφάντου. Αμεση εξόφληση. Πληροφορίες τηλ. 68834 και 094/5056199

**ΠΩΛΕΙΤΑΙ** κατάστημα ανταλλακτικών αυτοκινήτων σε κεντρικό σημείο (Κόβα) γεμάτο ανταλλακτικά και πολλή πελατεία για λόγους υγείας. Ελέγχος δεκτός. Τιμή πολύ καλή. Τηλ. 34800

**ΠΩΛΕΙΤΑΙ** παλιά οικία στην Μαλώνα σε τιμή ευκαιρίας. Πληρ. τηλ. 0244-51795

**ΠΩΛΕΙΤΑΙ** σπίτι σε αρίστη κατάσταση στη Μαλώνα σε καλή τιμή. Πληρ. τηλ. (0244) 51119.

**ΠΩΛΕΙΤΑΙ** τουριστική επιχείρηση στην περιοχή της «Ψαροπούλας» παραπλεύρως ξενοδοχείου «Αγλαΐα». Πληρ. τηλ. 27814 και 0945117631.

**ΠΩΛΕΙΤΑΙ** περίπτερο στην οδό Βενετοκλέων 1. Ετοιμο με ράφια, ταμειακή, γραφείο κλπ, στην τιμή των 700.000 δρχ. Ενοίκο 50.000 δρχ. το μήνα. Τηλ. 27814 - 32627

## ΜΑΘΗΜΑΤΑ

**ΑΡΙΣΤΟΥΧΟΣ** Παιδαγωγικού Τμήματος παραδίδει μαθήματα σε μαθητές δημοτικού και γυμνασίου τηλ. επικοινωνίας: 0945950233

**Πτυχιούχος** Παιδαγωγικής παραδίδει μαθήματα σε μαθητές Δημοτικού και Γυμνασίου Τηλ. 0977 677766 μετά τις 3 μ.μ.

**ΑΠΟΦΟΙΤΟΣ** του Πανεπιστημίου Αιγαίου αναλαμβάνει τη μελέτη των μαθημάτων παιδιών δημοτικού και γυμνασίου τηλ. επικοινωνίας: 0977677766

**ΓΕΡΜΑΝΙΚΑ** για μαθητές, επαγγελματίες, εταιρείες, τουριστικές - ξενοδοχειακές επιχειρήσεις, από καθηγητή - παιδαγωγό Γερμανικού Πανεπιστημίου με δεκαετή εμπειρία διδασκαλίας της Γερμανικής γλώσσας στη Γερμανία. Αποτελεσματικές μεθόδοι, εύκολη εκμάθηση και οικονομικά γκρούπ 2-3 ατόμων στο χώρο σας. Τηλ. 0945 657788

# ΓΙΑΝΝΗΣ ΝΙΚΟΛΙΔΑΚΗΣ

## ΜΗΧΑΝΟΛΟΓΟΣ ΜΗΧΑΝΙΚΟΣ

## ΓΑΛΛΙΑΣ 12 ΡΟΔΟΣ ΤΗΛ.: 22291 - 35103

## ΠΩΛΟΥΝΤΑΙ

**Επί της οδού Αναστασιάδη (περιοχή Δασκάλων) διαμ/τα πολυτελούς κατασκευής με υπόγειο χώρο στάθμευσης και αυτόνομη θέρμανση 67 τ.μ., 114 τ.μ., 88 τ.μ., 59,50 τ.μ., 90 τ.μ., 98 τ.μ., 117 τ.μ., 132 τ.μ.**

# ΑΝΑΣΤΑΣΙΟΣ ΑΤΣΙΔΗΣ

## ΟΙΚΟΔΟΜΙΚΕΣ ΕΠΙΧΕΙΡΗΣΕΙΣ

## ΠΩΛΟΥΝΤΑΙ

Α) Στην οδό Ιωάννη Μεταξά και Ανθούλας Ζερβού, στο Νιοχώρι:

- Οροφοδιαμερίσματα, αρίστης κατασκευής, των 136 τ.μ. με θέση στάθμευσης και υπόγεια αποθήκη 12 τ.μ., με κεντρική θέρμανση με αυτονομία
- Διαμερίσματα 138, 105, 97, 91, 81, 63, 55 τ.μ. με θέση στάθμευσης, κεντρική θέρμανση με αυτονομία.
- Καταστήματα των 140 και 70 τ.μ.

Β) Στην οδό Αποστόλου Παύλου, Ανάληψη

- Διαμερίσματα ετοιμοπαράδοτα, 116, 112, 88, 93 και 73 τ.μ., με θέση στάθμευσης και κεντρική θέρμανση

Γ) Μονοκατοικίες στην Ιαλυσό, οδός Δημοκρατίας, πανταχόθεν ελεύθερες, από 119 τ.μ., έως 184 τ.μ., διόροφες χωρίς υπόγειο, με οικόπεδο από 250 έως 360 τ.μ., πολυτελούς κατασκευής.

**ΠΛΗΡΟΦΟΡΙΕΣ: ΣΤΕΦΑΝΟΥ ΚΑΖΟΥΛΛΗ 74 - ΡΟΔΟΣ**
**Τηλ. 28616-37848**

# ΟΙΚΟΔΟΜΙΚΕΣ ΕΠΙΧΕΙΡΗΣΕΙΣ ΔΙΑΚΟΓΕΩΡΓΙΟΥ ΚΑΛΛΙΣΤΟΣ

## ΠΩΛΗΣΕΙΣ ΔΙΑΜΕΡΙΣΜΑΤΩΝ ΚΑΤΑΣΤΗΜΑΤΑ - ΑΠΟΘΗΚΕΣ ΑΝΤΑΛΛΑΓΕΣ ΑΚΙΝΗΤΩΝ ΑΓΟΡΕΣ ΟΙΚΟΠΕΔΩΝ ΑΝΑΛΑΜΒΑΝΟΥΜΕ ΑΝΤΙΠΑΡΟΧΕΣ

***ΔΙΕΥΘ. ΕΘΝ. ΑΝΤΙΣΤΑΣΕΩΣ 11***

***(ΠΡΩΗΝ ΑΝΝΗΣ ΜΑΡΙΑΣ) ΤΗΛ: 78501- 78502- 29318***

**1) Πωλούνται διαμερίσματα** λουξ κατασκευής με απεριόριστη θέα. Τα διαμερίσματα διαθέτουν θωρακισμένες πόρτες - εντοιχισμένες κουζίνες - ντουλάπες - εντοιχισμένο νιπτήρα με ντουλάπι - κεντρική θέρμανση αυτόνομη - ανοιγόμενα ανακλινόμενα κουφώματα με διπλά τζάμια - σίτες - ρολά - υδραυλικό ασανσέρ - τριφασικό ρεύμα. Ολοι οι χώροι σπατουλαριστοί - εσωτερικές πόρτες M.D.F. με σχέδιο.

**2) Διαμερίσματα**
επί της οδού Μεγ. Κων/νου - Κων/νου Παλαιολόγου
50 τ.μ. δυάρια
85 τ.μ. τριάρια } ανά όροφο
110 τ.μ. τεσσάρια

**3) Επί της Κων/νου Υδραίου - Στ. Κωτιάδη**
70 τ.μ. τριάρια
90 τ.μ. τριάρια - τεσσάρια } ανά όροφο με μεγάλες βεράντες
110 τ.μ. τεσσάρια
130 τ.μ. τεσσάρια-πεντάρια } φανταστική θέα

**4) Επί της Λεωφ. Καλλιθέας - Καρακόνερο**
50 τ.μ. δυάρια
85 τ.μ. τριάρια } ανά όροφο με μεγάλες βεράντες
110 τ.μ. τεσσάρια } απεριόριστη θέα

**5) Καταστήματα**
50 τ.μ.
100 τ.μ. } επί της Λεωφ. Καλλιθέας Καρακόνερο
150 τ.μ.

**6) Ιατρεία - Γραφεία**
50 τ.μ.
100 τ.μ. } Επί της Μεγ. Κων/νου και Κων. Παλαιολόγου } Φώκιαλη
150 τ.μ.

***Δάνεια όλων των ταμείων και όλων των τραπεζών***

**ΠΛΗΡΟΦΟΡΙΕΣ:**
**ΔΙΑΚΟΓΕΩΡΓΙΟΥ ΚΑΛΛΙΣΤΟΣ**
**ΤΗΛΕΦΩΝΟ: 78501 - 78502 29318**

## ΤΟ ΥΠΕΡΜΑΡΚΕΤ ΣΠΑΝΟΣ ΖΗΤΑ:

Α) Νέους και Νέες για το Τμήμα Πωλήσεων,
Β) Νεαρό με εκπληρωμένες τις στρατιωτικές του υποχρεώσεις και δίπλωμα Γ' κατηγορίας.
Αιτήσεις γίνονται δεκτές μόνο στην γραμματεία του καταστήματος από 8.00 π.μ. - 15.00 μ.μ.

**ΑΠΑΡΑΙΤΗΤΑ:**
α) Φωτοτυπία Ταυτότητας
β) Φωτοτυπία διπλώματος
γ) Φωτογραφία

## ΖΗΤΟΥΝΤΑΙ

Ζητούνται από ξενοδοχείο
Α' κατηγορίας σερβιτόροι Α!,
σερβιτόροι Β!
ταμπλίστρια, γκρουμ.
Πληρ. τηλ. 56247 - 56563.

## ΝΤΕΤΕΚΤΙΒΣ

Συνταξιούχος Αστυνομικός

**Αναλαμβάνουμε**
υποθέσεις ανηλίκων,
οικογενειακές, προσωπικές κ.τ.λ.
Με απόλυτη εχεμύθεια.

**ΔΙΑΘΕΤΟΥΜΕ ΤΑ ΠΛΕΟΝ ΣΥΓΧΡΟΝΑ ΟΠΤΙΚΟΑΚΟΥΣΤΙΚΑ ΣΥΣΤΗΜΑΤΑ**

✆ 0946 997967

100% εχεμύθεια 100% εχεμύθεια

## ΒΙΟΜΗΧΑΝΙΑ ΜΩΣΑΪΚΩΝ ΠΛΑΚΕΣ ΠΕΖΟΔΡΟΜΙΟΥ

# «ΠΛΑΚΑΓΕ»

ΕΜΠΟΡΙΑ
ΕΙΔΩΝ ΥΓΙΕΙΝΗΣ
- ΠΛΑΚΙΔΙΩΝ

ΑΞΕΣΟΥΑΡ ΜΠΑΝΙΟΥ
- ΥΔΡΟΜΑΣΑΖ

ΛΙΝΔΟΥ 136 - ΤΗΛ. 62688 - 63604,
Τ.Θ. 206 FAX: 62729 - TLX: 292594
GE AR - 85100 ΡΟΔΟΣ

## ΑΔΕΛΦΟΤΗΤΑ ΚΡΗΤΩΝ ΡΟΔΟΥ «Ο ΨΗΛΟΡΕΙΤΗΣ»

**Πατρ. Αθηναγόρα 28 - Τ.Θ. 328 - 85100 ΡΟΔΟΣ**

### ΚΑΛΕΣΜΑ

Σας προσκαλούμε να τιμήσετε με την παρουσία σας τις εκδηλώσεις που η Αδελφότητα Κρητών Ρόδου «Ο ΨΗΛΟΡΕΙΤΗΣ» οργανώνει με την ευκαιρία της 60ής επετείου της Μάχης της Κρήτης.

**Κυριακή 20 Μαΐου 2001**
**Εκδρομή στο Μονόλιθο**

- Αναχώρηση 08:00 (ακριβώς) από τον Αγιο Φραγκίσκο με πούλμαν.
- Αφιξη στο Μονόλιθο - Δοξολογία στον Ι. Ν. Μονολίθου.
- Πανηγυρικός της ημέρας από τον κ. Χαράλαμπο Βουτυράκη.
- Κρητικό επετειακό πρόγραμμα στην αυλή της εκκλησίας.
- Επίσκεψη στο κάστρο Μονολίθου.
- Φαγητό σε ταβέρνα της περιοχής.

**Τιμή ΜΕΝΟΥ: 5.000 δρχ. - Παιδικό 3.000 δρχ.**

Συμμετέχει ο λυράρης **Γιώργος Παραγυιός** με το συγκρότημά του.

**ΠΡΟΣΟΧΗ: Είναι απαραίτητη η δήλωση συμμετοχής το αργότερο μέχρι το βράδυ της Πέμπτης 17-5-2001 για την πρόβλεψη των πούλμαν και του φαγητού (θα πρέπει να δηλώσουν τη συμμετοχή τους και όσοι έλθουν με τα Ι.Χ. αυτοκίνητά τους).**

**ΠΛΗΡΟΦΟΡΙΕΣ - ΔΗΛΩΣΕΙΣ ΣΥΜΜΕΤΟΧΗΣ:**
Γιάννης Νιωτάκης τηλεφ: 59520 - 20638
Χρυσούλα Παπαδάκη τηλεφ: 77.000

**Οι εκδηλώσεις συνεχίζονται την Κυριακή 27-5-2001 με τη συναυλία των «ΧΑΪΝΗΔΩΝ» στο Εθνικό Θέατρο Ρόδου.**

## ΚΤΗΜΑΤΟΜΕΣΙΤΙΚΟ ΓΡΑΦΕΙΟ

## ΓΕΩΡΓΙΟΣ Ν. ΔΡΑΚΟΣ

**Ιωάννη Δενδρινού 40 Ρόδος 85 100**
**τηλ. 26805, 5 1024 κιν. 0945 406562**
**Αφάντου - τηλ. - fax: 5 1077**

### ΕΥΚΑΙΡΙΑ

**Οικόπεδα**
Στη **Λεωφόρο Ρόδου - Λίνδου** στην περιοχή Ασγούρου οικόπεδο 10 στρεμ.
**Ροδίνι:** οδός Σμύρνης 400 τ.μ. 30.000.000
**Ασγούρου:** 4 στρεμ. 17.000.000
**Κοσκινού:** οικόπεδο με θέα την θάλασσα 1700 τ.μ. με άδεια οικοδομής 240 τ.μ. 15.000.000
**Κοσκινού:** 3 στρεμ. σε κεντρικό δρόμο εντός σχεδίου.
**Τσαΐρι** προς αεροδρόμιο 2 στρεμ. με άδεια οικοδομής 240 τ.μ. 9.500.000.
**Αφάντου:** στον κεντρικό δρόμο Ρόδου - Λίνδου 700 τ.μ. με άδεια οικοδομής 120 τ.μ. 7.000.000.
**Κολύμπια:** 2 στρεμ. με άδεια οικοδομής 75 τ.μ. 15.000.000.

**Σπίτια**
Στην οδό **Μιχαήλ Πετρίδη** μεζονέτα 195 τ.μ. 40.000.000
**Ροδίνι:** διαμέρισμα ισόγειο τριάρι 85 τ.μ. 21.000.000
**Δασκάλους:** διαμέρισμα 4άρι ισόγειο 32.000.000 -100 τ.μ.
**Ανάληψη:** διαμέρισμα 4άρι ισόγειο 90 τ.μ. 24.000.000.
**Αφάντου:** δυόροφη μαζονέτα 140 τ.μ. 30.000.000.

**Ζητείται**
Οικόπεδο Ασγούρου άμεση αγορά πληρωμή τοις μετρητοίς.

## TOP PROPERTIES

## GEORGIOS S. PIPINOS
## ΓΕΩΡΓΙΟΣ Σ. ΠΙΠΙΝΟΣ

*ΣΥΜΒΟΥΛΟΣ ΚΑΙ ΕΚΤΙΜΗΤΗΣ ΑΚΙΝΗΤΩΝ*
*REAL ESTATE AGENT - MEMBER OF F.I.A.B.C.I. - N.A.E.A. - C.E.I. - Σ.Ε.Κ.*

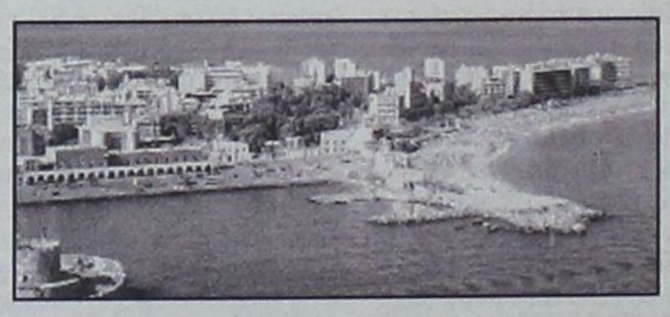

**Η "TOP PROPERTIES"** είναι ατομική επιχείρηση και ανήκει εξ ολοκλήρου στον κ. Γεώργιο Σ. Πιπίνο, που από το 1971 ασχολείται αποκλειστικά και μόνο με επενδύσεις και REAL ESTATE, στο νησί της Ρόδου, καθώς και στην ευρύτερη περιοχή της Δωδεκανήσου.

**ΑΠΕΥΘΥΝΟΜΑΣΤΕ:** Στους **σοβαρούς, απαιτητικούς και επιλεκτικούς** επενδυτές - επιχειρηματίες - ελεύθερους επαγγελματίες, Ελληνες και ξένους, υψηλού εισοδηματικού επιπέδου, που ενδιαφέρονται να κάνουν μια σοβαρή επένδυση **προβολής** στο νησί της Ρόδου.

**ΠΡΟΣΦΕΡΟΥΜΕ:** Α) Υπηρεσίες και πληροφορίες που γίνονται σε προσωπικό επίπεδο με **εχεμύθεια, διακριτικότητα και σοβαρότητα.**
Β) Μεγάλη γκάμα υψηλής ποιότητας ακινήτων, όπως: 1) Ξενοδοχεία Α' και Β' κατηγορίας των 600 - 500 - 350 - 300 κλινών 2) Κεντρικά αστικά ακίνητα κατάλληλα για Τράπεζες - καταστήματα - γραφεία 3) Παραλιακές εκτάσεις, κατάλληλες για τουριστικές επενδύσεις των 150.000 - 100.000 - 70.000 - 50.000 - 36.000 τ.μ. και 4) Διαμερίσματα και μαιζονέτες **προβολής.**

**ΣΤΟΧΟΣ ΜΑΣ ΕΙΝΑΙ:** Να προσφέρουμε στο αγοραστικό μας κοινό **υψηλής ποιότητας ακίνητα και ευκαιρίες** στο νησί της Ρόδου. Η τριακονταετής και πλέον πείρα μας στον τομέα αυτό αποτελεί εγγύηση.

**ΣΥΝΘΗΜΑ ΜΑΣ ΕΙΝΑΙ: Επενδύστε στην ΡΟΔΟ ΤΩΡΑ,** σε ακίνητα που **ΑΝΤΕΧΟΥΝ ΣΤΟ ΧΡΟΝΟ.**

*Γεώργιος Σ. Πιπίνος*
*ΜΕΣΙΤΗΣ ΑΣΤΙΚΩΝ ΣΥΜΒΑΣΕΩΝ*
***Γιατί εμείς γνωρίζουμε καλύτερα!***

**TOP PROPERTIES** is a private concern and Mr George S. Pipinos, its owner, has carved, over the years, a reputation for integrity and excellence in the world of Real Estate in the Dodecanese.

**At Top Properties** we try hard to attract important and selective investors: high calibre businessmen/women and discerning professional people, both Greek and foreign, who wish to acquire substantial and valuable property on Rhodes.

**We offer** our expertise and advice privately, discreetly and in strict confidence.

**We keep** a compehensive list of real estate of the highest specifications:

a. A' and B' class hotels (600, 500, 350, 300 beds capacity).
b. Centrally situated office buildings and other business premises.
c. Seaside land, ideal for development (hotels, holiday resorts, etc.), of 150.000, 100.000, 70.000, 50.000, 36.000 sq.m.
d. Luxury appartments, maisonettes, detached, semi - detached and terraced houses.

**Our aim** is to give our clients the opportunity to acquire value for money, first class real estate on Rhodes. Our 30- year - old experience in Real Estate is our warranty.

**Our moto is: Invest in Rhodes. Invest in property. It stands the test of time.**

*TOP PROPERTIES*
*and*
*George S. Pipinos*
*Because we Know best*




KENNENTY 38, ΡΟΔΟΣ, 85 100, ΤΗΛ. (0241) 23895, 38243 και 0944-676003. FAX: (0241) 20883
38 KENNEDY STR., RHODES, 85 100, TEL. (0241) 23895, 38243, and 094 - 676003. FAX: (0241) 20883

# ΚΛΕΟΒΟΥΛΟΣ ΤΟΥΡΙΣΤΙΚΑΙ ΚΑΙ ΞΕΝΟΔΟΧΕΙΑΚΑΙ ΚΑΙ ΝΑΥΤΙΛΙΑΚΑΙ ΕΠΙΧΕΙΡΗΣΕΙΣ Α.Ε.

**Μ.Α.Ε 12149/80/Β/86/112**

**ΙΣΟΛΟΓΙΣΜΟΣ 31ης ΔΕΚΕΜΒΡΙΟΥ 2000 - 21η ΕΤΑΙΡΙΚΗ ΧΡΗΣΗ (1 ΙΑΝΟΥΑΡΙΟΥ - 31 ΔΕΚΕΜΒΡΙΟΥ 2000)**

**ΕΝΕΡΓΗΤΙΚΟ**

| | Ποσά κλειομένης χρήσεως 2000 | | | Ποσά προηγουμένης χρήσεως 1999 | | |
|---|---|---|---|---|---|---|
| Β. ΕΞΟΔΑ ΕΓΚΑΤΑΣΤΑΣΕΩΣ | Αξία Κτήσ. | Αποσβέσ. | Αναπ. Αξία | Αξία Κτήσ. | Αποσβέσ. | Αναπ. Αξία |
| 1. Εξοδα ιδρύσεως & πρώτης εγκταστάσεως | 39.645.024 | 39.645.024 | ----- | 39.645.024 | 39.645.024 | ----- |
| 3. Τόκοι δανείων κατασκευαστ. περιόδου | 34.954.532 | 27.963.624 | 6.990.908 | 34.954.532 | 20.972.718 | 13.981.814 |
| | 74.599.556 | 67.608.648 | 6.990.908 | 74.599.556 | 60.617.742 | 13.981.814 |
| Γ. ΠΑΓΙΟ ΕΝΕΡΓΗΤΙΚΟ | | | | | | |
| II. Ενσώματες Ακινητοποιήσεις: | | | | | | |
| 1. Γήπεδα - Οικόπεδα | 343.641.198 | ----- | 343.641.198 | 245.458.000 | ----- | 245.458.000 |
| 3. Κτίρια και Τεχνικά Εργα | 4.365.778.984 | 2.044.154.291 | 2.321.624.693 | 3.415.008.112 | 1.372.539.371 | 2.042.468.741 |
| 4. Μηχανήματα - Τεχνικές Εγκαταστάσεις και λοιπός μηχαν. εξοπλισμός | 315.777.321 | 288.823.381 | 26.953.940 | 315.327.321 | 241.837.717 | 73.489.604 |
| 5. Μεταφορικά Μέσα | 18.585.707 | 18.585.705 | 2 | 18.585.707 | 16.657.587 | 1.928.120 |
| 6. Επιπλα και λοιπός Εξοπλισμός | 783.679.907 | 711.892.799 | 71.787.108 | 739.201.004 | 681.553.837 | 57.647.167 |
| 7. Ακιν/σεις υπό εκτέλεση & προκαταβολές | 196.609.884 | ----- | 196.609.884 | 158.599.153 | ----- | 158.599.153 |
| | 6.024.073.001 | 3.063.456.176 | 2.960.616.825 | 4.892.179.297 | 2.312.588.512 | 2.579.590.785 |
| III. Συμμετοχές και άλλες μακρ/σμες χρηματοοικονομικές απαιτήσεις | | | | | | |
| 7. Λοιπές μακροπρόθεσμες απαιτήσεις | 590.000. | | 590.000. | | | |
| Σύνολο παγίου ενεργητικού (ΓΙΙ+ΓΙΙΙ) | 2.961.206.825 | | 2.580.180.785 | | | |
| Δ. ΚΥΚΛΟΦΟΡΟΥΝ ΕΝΕΡΓΗΤΙΚΟ | | | | | | |
| I. Αποθέματα: | | | | | | |
| 1. Εμπορεύματα | 7.641.954 | | 6.642.726 | | | |
| 4. Πρώτες και βοηθ. ύλες - Αναλώσιμα υλικά - Ανταλ/κά και είδη συσκευασίας | 4.595.688 | | 1.627.706 | | | |
| 5. Προκαταβολές για αγορές Αποθεμάτων | 16.261.461 | | 6.445.961 | | | |
| | 28.499.103 | | 14.716.393 | | | |
| II. Απαιτήσεις: | | | | | | |
| 1. Πελάτες | 154.187.647 | | 90.409.710 | | | |
| 11. Χρεώστες Διάφοροι | 108.731.412 | | 103.448.858 | | | |
| | 262.919.059 | | 193.858.568 | | | |
| IV. Διαθέσιμα | | | | | | |
| 1. Ταμείο | 22.127.063 | | 14.572.292 | | | |
| 3. Καταθέσεις Οψεως και Προθεσμίας | 119.291.783 | | 150.378.156 | | | |
| | 141.418.846 | | 164.950.448 | | | |
| Σύνολο κυκλοφορούντος Ενεργητικού (ΔΙ+ΔΙΙ+ΔΙV) | 432.837.008 | | 373.525.409 | | | |
| Ε. ΜΕΤΑΒΑΤΙΚΟΙ ΛΟΓΑΡΙΑΣΜΟΙ ΕΝΕΡΓΗΤΙΚΟΥ | | | | | | |
| 1. Εξοδα επόμενων χρήσεων | 8.491.992 | | 3.334.125 | | | |
| Γενικό Σύνολο Ενεργητικού (Β+Γ+Δ+Ε) | 3.409.526.733 | | 2.971.022.133 | | | |
| ΛΟΓΑΡΙΑΣΜΟΙ ΤΑΞΕΩΣ ΧΡΕΩΣΤΙΚΟΙ | | | | | | |
| 4. Λοιποί λογαριασμοί τάξεως | 140.434.390 | | 17.090.126 | | | |

**ΠΑΘΗΤΙΚΟ**

| | Ποσά κλειομ. χρήσ. 2000 | Ποσά προηγ. χρήσ. 1999 |
|---|---|---|
| Α. ΙΔΙΑ ΚΕΦΑΛΑΙΑ | | |
| I. Κεφάλαιο Μετοχικό (56.790 μετοχές των 10.000 δρχ.) | | |
| 1. Καταβεβλημένο | 567.900.000 | 567.900.000 |
| III. Διαφορές αναπροσαρμογής - Επιχορηγήσεις Επενδύσεων | | |
| 2. Διαφορές από αναπροσ/γή αξίας λοιπών περιουσιακών στοιχείων | 473.097.421 | 145.147 |
| 3. Επιχορηγήσεις επενδ. πάγιου ενεργητ. | 53.145.276 | 48.009.914 |
| | 526.242.697 | 48.155.061 |
| IV. Αποθεματικά κεφάλαια: | | |
| 1. Τακτικό αποθεματικό | 1.335.141 | ----- |
| 5. Αφορολόγητα αποθεματικά ειδικών διατάξεων νόμων | 32.690.782 | 8.351.200 |
| | 34.025.923 | 8.351.200 |
| V. Αποτελέσματα εις νέο: | | |
| Υπόλοιπο κερδών χρήσεως εις νέο | ----- | 1.159.786 |
| Υπόλοιπο ζημιών προηγ. χρήσεων | ----- | (118.076.314) |
| | ----- | (116.916.528) |
| VI. Ποσά προορισμένα για αύξηση κεφαλαίου: | | |
| 1. Καταθέσεις μετόχων | ----- | 1.344.950.980 |
| Σύν. Ιδίων Κεφαλαίων (ΑΙ+ΑΙΙΙ+ΑΙV+ΑV+ΑVΙ) | 1.128.168.620 | 1.852.440.713 |
| Β. ΠΡΟΒΛΕΨΕΙΣ ΓΙΑ ΚΙΝΔΥΝΟΥΣ ΚΑΙ ΕΞΟΔΑ | | |
| 2. Λοιπές προβλέψεις | 34.396.091 | 23.252.988 |
| Γ. ΥΠΟΧΡΕΩΣΕΙΣ | | |
| I. Μακροπρόθεσμες Υποχρεώσεις: | | |
| 2. Δάνεια Τραπεζών | 372.069.040 | 376.009.207 |
| II. Βραχυπρόθεσμες Υποχρεώσεις: | | |
| 1. Προμηθευτές | 68.900.167 | 43.373.898 |
| 2α. Επιταγές πληρωτέες | 99.412.926 | 130.003.706 |
| 3. Τράπεζες λογ. βραχ. υποχρεώσεων | 287.837.883 | 291.993.182 |
| 4. Προκαταβολές Πελατών | 28.108.061 | 70.913.882 |
| 5. Υποχρεώσεις από φόρους και τέλη | 167.601.654 | 5.181.259 |
| 6. Ασφαλιστικοί Οργανισμοί | 24.933.047 | 37.970.763 |
| 7. Μακροπρόθεσμες υποχρεώσεις πληρωτέες στην επόμενη χρήση | 35.435.030 | 32.696.453 |
| 11. Πιστωτές διάφοροι | 1.154.199.077 | 99.360.567 |
| | 1.866.427.845 | 711.493.710 |
| Σύνολο Υποχρεώσεων (Γ+ΓΙΙ) | 2.238.496.885 | 1.087.502.917 |
| Δ. ΜΕΤΑΒΑΤΙΚΟΙ ΛΟΓ/ΜΟΙ ΠΑΘΗΤ. | | |
| 1. Εσοδα επομένων χρήσεων | 4.479.937 | 4.921.610 |
| 2. Εξοδα χρήσεως δουλευμένα | 3.985.200 | 2.903.905 |
| | 8.465.137 | 7.825.515 |
| Γενικό Σύνολο Παθητικού (Α+Β+Γ+Δ) | 3.409.526.733 | 2.971.022.133 |
| ΛΟΓΑΡΙΑΣΜΟΙ ΤΑΞΕΩΣ ΠΙΣΤΩΤΙΚΟΙ | | |
| 4. Λοιποί λογαριασμοί τάξεως | 140.434.390 | 17.090.126 |

**ΣΗΜΕΙΩΣΕΙΣ:** 1)Η τελευταία αναπροσαρμογή των γηπέδων και κτιρίων έγινε στην παρούσα χρήση σύμφωνα με το Ν. 2065/92.
2) Επί των ακινήτων της εταιρείας έχουν εγγραφεί υποθήκες και προσημειώσεις οι οποίες μαζί με τις υποχρεώσεις που εξασφαλίζουν αναλύονται στο Προσάρτημα.

**ΚΑΤΑΣΤΑΣΗ ΛΟΓΑΡΙΑΣΜΟΥ ΑΠΟΤΕΛΕΣΜΑΤΩΝ ΧΡΗΣΕΩΣ**
**31ης ΔΕΚΕΜΒΡΙΟΥ 2000 (1 ΙΑΝΟΥΑΡΙΟΥ - 31 ΔΕΚΕΜΒΡΙΟΥ 2000)**

| | | | Ποσά κλειομ. χρήσ. 2000 | | | Ποσά προηγ. χρήσ. 1999 |
|---|---|---|---|---|---|---|
| Ι. ΑΠΟΤΕΛΕΣΜΑΤΑ ΕΚΜΕΤΑΛΛΕΥΣΕΩΣ | | | | | | |
| Κύκλος εργασιών (πωλήσεις) | | | 1.947.208.166 | | | 1.810.822.555 |
| ΜΕΙΟΝ: Κόστος πωλήσεων | | | 1.594.247.088 | | | 1.592.611.340 |
| Μικτά Αποτελέσματα (κέρδη) Εκμεταλλεύσεως | | | 352.961.078 | | | 218.211.215 |
| ΠΛΕΟΝ: Αλλα έσοδα εκμεταλλεύσεως | | | 8.700.593 | | | 5.859.632 |
| Σύνολο | | | 361.661.671 | | | 224.070.847 |
| ΜΕΙΟΝ: 1. Εξοδα διοικητικής λειτουργίας | | 58.709.762 | | | 82.602.360 | |
| 3. Εξοδα λειτουργίας διαθέσεως | | 24.222.545 | 82.932.307 | | 37.081.594 | 119.683.954 |
| Μερικά αποτελέσματα (κέρδη) εκμεταλλεύσεως | | | 278.729.364 | | | 104.386.893 |
| ΜΕΙΟΝ: 4. Πιστωτικοί τόκοι και συναφή έσοδα | | 11.479.838 | | | 11.118.935 | |
| Μείον: | | | | | | |
| 3. Χρεωστικοί τόκοι και συναφή έξοδα | | 40.216.984 | 28.737.146 | | 46.599.487 | 35.480.552 |
| Ολικά αποτελέσματα (κέρδη) εκμεταλλεύσεως | | | 249.992.218 | | | 68.906.341 |
| ΙΙ. ΠΛΕΟΝ: Εκτακτα αποτελέσματα | | | | | | |
| 1. Εκτακτα και ανόργανα έσοδα | | 51.322.541 | | | 18.601.090 | |
| 3. Εσοδα προηγ. χρήσεων | | 9.153.070 | | | 8.648.642 | |
| ΜΕΙΟΝ | | 60.475.611 | | | 27.249.732 | |
| 1. Εκτακτα και ανόργανα έξοδα | 39.789.753 | | | 85.833.341 | | |
| 3. Εξοδα προηγουμένων χρήσεων | 411.584 | | | 168.768 | | |
| 4. Προβλέψεις για έκτακτους κινδύνο | 9.002.328 | 49.203.935 | 11.271.676 | 8.994.178 | 94.996.287 | (67.746.555) |
| Οργανικά και έκτακτα αποτελέσματα (κέρδη) | | | 261.263.894 | | | 1.159.786 |
| ΜΕΙΟΝ: Σύνολο αποσβέσεων πάγιων στοιχείων | | 472.296.366 | | | 408.891.515 | |
| Μείον: Οι από αυτές ενσωματ/νες στο λειτ/κό κόστος | | 387.456.427 | 84.839.939 | | 408.891.515 | ----- |
| ΚΑΘΑΡΑ ΑΠΟΤΕΛΕΣΜΑΤΑ (κέρδη) ΧΡΗΣΕΩΣ προ φόρων | | | 176.423.955 | | | 1.159.786 |

**ΠΙΝΑΚΑΣ ΔΙΑΘΕΣΕΩΣ ΑΠΟΤΕΛΕΣΜΑΤΩΝ**

| | | Ποσά κλειομ. χρήσ. 2000 | Ποσά προηγ. χρήσ. 1999 |
|---|---|---|---|
| Καθαρά αποτελέσματα (κέρδη) χρήσεως | | 176.423.955 | 1.159.786 |
| Υπόλοιπο αποτελ. (ζημιών) προηγούμενων χρήσεων | 116.916.528 | | (118.076.314) |
| Μείον: Υπεραξία αναπροσ. Ν. 2065/92 | 116.916.528 | ----- | ----- |
| Μείον: Διαφορές φορολ. ελέγχου προηγούμενων χρήσεων | | (90.129.815) | ----- |
| Σύνολο | | 86.294.140 | (116.916.528) |
| Μείον: 1. Φόρος εισοδήματος | | (18.829.989) | ----- |
| 2. Λοιποί μή ενσωματωμένοι στο λειτουργικό κόστος φόροι | | (41.789.428) | ----- |
| Κέρδη προς διάθεση | | 25.674.723 | (116.916.528) |
| Η διάθεση των κερδών γίνεται ως εξής: | | | |
| 1. Τακτικό αποθεματικό | | 1.335.141 | ----- |
| 6. Αφορολόγητο αποθεματικό Ν. 1892/90 | | 24.339.582 | ----- |
| | | 25.674.723 | ----- |

**Ρόδος 29 Μαρτίου 2001**

Η Πρόεδρος του Δ.Σ.
ΜΗΛΙΑ Π. ΧΑΤΖΗΔΗΜΗΤΡΙΟΥ

Ο Διευθύνων Σύμβουλος
ΙΩΑΝΝΗΣ ΜΗΝΕΤΤΟΣ

Ο Προϊστάμενος του λογιστηρίου
ΤΑΚΗΣ ΚΩΝΣΤΑΝΤΙΝΟΥ
ΑΡ ΑΔΕΙΑΣ Α' ΤΑΞΗΣ 004783

## ΠΙΣΤΟΠΟΙΗΤΙΚΟ ΕΛΕΓΧΟΥ ΟΡΚΩΤΟΥ ΕΛΕΓΚΤΗ ΛΟΓΙΣΤΗ

### Προς τους κ.κ. Μετόχους της Ανωνύμου Εταιρείας "ΚΛΕΟΒΟΥΛΟΣ ΤΟΥΡΙΣΤΙΚΑΙ ΚΑΙ ΞΕΝΟΔΟΧΕΙΑΚΑΙ ΚΑΙ ΝΑΥΤΙΛΙΑΚΑΙ ΕΠΙΧΕΙΡΗΣΕΙΣ Α.Ε."

Ελέγξαμε τις ανωτέρω Οικονομικές καταστάσεις καθώς και το σχετικό Προσάρτημα της Ανωνύμου Εταιρείας **"ΚΛΕΟΒΟΥΛΟΣ ΤΟΥΡΙΣΤΙΚΑΙ ΚΑΙ ΞΕΝΟΔΟΧΕΙΑΚΑΙ ΚΑΙ ΝΑΥΤΙΛΙΑΚΑΙ ΕΠΙΧΕΙΡΗΣΕΙΣ Α.Ε."** της εταιρικής χρήσεως που έληξε την 31η Δεκεμβρίου 2000. Ο έλεγχός μας, στα πλαίσια του οποίου λάβαμε και γνώση πλήρους λογιστικού απολογισμού των εργασιών των υποκαταστημάτων της εταιρείας, έγινε σύμφωνα με τις διατάξεις του άρθρου 37 του Κ. Ν. 2190/1920 "περί Ανωνύμων Εταιρειών" και τις ελεγκτικές διαδικασίες που κρίναμε κατάλληλες, βάσει των αρχών και κανόνων ελεγκτικής που ακολουθεί το Σώμα Ορκωτών Ελεγκτών Λογιστών και που είναι σύμφωνοι με τις βασικές αρχές των Διεθνών Προτύπων. Τέθηκαν στη διάθεσή μας τα βιβλία και στοιχεία που τήρησε η εταιρεία και μας δόθηκαν οι αναγκαίες για τον έλεγχο πληροφορίες και επεξηγήσεις που ζητήσαμε. Η εταιρεία εφάρμοσε ορθώς το Γενικό Λογιστικό Σχέδιο. Δεν τροποποιήθηκε η μέθοδος απογραφής σε σχέση με την προηγούμενη χρήση εκτός από τις περιπτώσεις των κατωτέρω σημειώσεών μας αριθ. 1 και 2. Επαληθεύσαμε τη συμφωνία του περιεχομένου της εκθέσεως Διαχειρίσεως του Διοικητικού Συμβουλίου προς την Τακτική Γενική Συνέλευση των Μετόχων, με τις σχετικές Οικονομικές Καταστάσεις. Το Προσάρτημα περιλαμβάνει τις πληροφορίες που προβλέπονται από την παράγρ. 1 του άρθρου 43α του κωδ. Ν. 2190/1920. Σημειώνεται ότι: 1) Με βάση τις διατάξεις του Ν. 2065/92 έγινε στην παρούσα χρήση αναπροσαρμογή της αξίας κτήσεως των γηπέδων και κτιρίων και των συσσωρευμένων αποσβέσεων των κτιρίων, εξαιτίας της οποίας αυξήθηκε α αξία κτήσεως των γηπέδων και κτιρίων κατά δρχ. 875.431.006 και οι συσσωρευμένες αποσβέσεις των κτιρίων κατά δρχ. 285.562.204 και προέκυψε διαφορά αναπροσαρμογής δρχ. 589.868.802 η οποία κατά δρχ. 116.916.528 μείωσε ζημίες προηγούμενων χρήσεων και κατά δρχ. 472.952.274 καταχωρήθηκε στο λογαριασμό των ιδίων κεφαλαίων "Διαφορές από αναπροσαρμογή αξίας λοιπών περιουσιακών στοιχείων". Οι αποσβέσεις της χρήσεως υπολογίσθηκαν στην αναπροσαρμοσμένη αξία των κτιρίων και είναι μεγαλύτερες κατά ποσό δρχ. 62.179.825 από αυτές που θα προέκυπταν, αν δεν είχε γίνει η αναπροσαρμογή. 2) Κατά την παρούσα χρήση η εταιρεία σε αντίθεση με την προηγούμενη, διενήργησε πρόσθετες αποσβέσεις συνολικού ποσού δρχ. 84.839.939. 3) Υπάρχουν απαιτήσεις σε καθυστέρηση συνόλου δρχ. 188.000.000 περίπου, οι οποίες περιλαμβάνονται στους λογαριασμούς του κυκλοφορούντος ενεργητικού και στον λογαριασμό "Ακινητοποιήσεις υπό εκτέλεση και προκαταβολές", για τις οποίες έχει διενεργηθεί πρόβλεψη δρχ. 30.240.792 (Λογ/σμός Β.2 "Λοιπές προβλέψεις") η οποία, κατά τη γνώμη μας, δεν επαρκεί για να καλύψει τη ζημία που ενδέχεται να προκύψει από τη ρευστοποίηση των ανωτέρω απαιτήσεων. 4) Η εταιρεία δεν έχει ελεγχθεί φορολογικά για τις χρήσεις 1999-2000 και κατά συνέπεια οι φορολογικές της υποχρεώσεις για τις χρήσεις αυτές δεν είναι οριστικές. 5) Η εταιρεία βασιζόμενη στην υπ' αριθ. 205/1988 γνωμοδότηση της ολομέλειας των Νομικών Συμβούλων Διοικήσεως και στο άθρο 31 του Ν. 2238/1994 δεν σχημάτισε πρόβλεψη, για αποζημίωση του προσωπικού της λόγω εξόδου από την υπηρεσία για συνταξιοδότηση, επειδή κανένας από το προσωπικό δεν έχει συμπληρώσει τις προϋποθέσεις συνταξιοδοτήσεώς του κατά την επόμενη χρήση. Λόγω του εποχιακού χαρακτήρα και του πολυάριθμου του προσωπικού, δεν ήταν εφικτό να προσδιορισθεί το ποσό της αποζημιώσεως για το σύνολο του προσωπικού. 6) Η διάθεση των κερδών τελεί υπό την έγκριση της Τακτικής Γενικής Συνελεύσεως των μετόχων με ειδική πλειοψηφία σύμφωνα με το νόμο. Κατά τη γνώμη μας, οι ανωτέρω Οικονομικές Καταστάσεις, οι οποίες προκύπτουν από τα βιβλία και στοιχεία της εταιρείας απεικονίζουν μαζί με το Προσάρτημα, αφού ληφθούν υπόψη οι παραπάνω σημειώσεις μας, την περιουσιακή διάρθρωση και την οικονομική θέση της εταιρείας κατά την 31η Δεκεμβρίου 2000, καθώς και τα αποτελέσματα της χρήσεως που έληξε αυτή την ημερομηνία, βάσει των σχετικών διατάξεων που ισχύουν και λογιστικών αρχών, οι οποίες έχουν γίνει γενικά παραδεκτές και δεν διαφέρουν από εκείνες που η εταιρεία εφάρμοσε στην προηγούμενη χρήση, εκτός από τις περιπτώσεις των ανωτέρω σημειώσεών μας αριθ. 1 και 2.

Αθήνα, 10 Απριλίου 2001
Διεθνής Ελεγκτική Α.Ε.
Ορκωτοί Ελεγκτές Λογιστές
ΑΝΑΣΤΑΣΙΟΣ Θ. ΚΑΒΕΛΛΑΡΗΣ
Ορκωτός Ελεγκτής - Λογιστής
Α.Μ. Σ.Ο.Ε.Λ. 10721

**PANNELL KERR FORSTER**
International Association




**Καλοκαίρι 2001!** ... χωρίς παύση κοντά σας με ταινίες 1ης προβολής

ΠΑΛΛΑΣ 5 CINEMAS CENTER

ΠΡΟΓΡΑΜΜΑ ΕΒΔΟΜΑΔΑΣ
11/05/2001 - 17/05/2001
www.cinemapallas.gr

**ΑΙΘΟΥΣΑ 5**

**ΕΞΟΡΚΙΣΤΗΣ / THE EXORCIST**
*Η πιο τρομακτική ταινία όλων των εποχών επιστρέφει στην πιο τρομακτική της έκδοση!*
ΠΡΩΤΑΓΩΝΙΣΤΟΥΝ: LINDA BLAIR, ELLEN BURSTYN



Κάθε ημέρα / Ώρες Έναρξης: 19:50, 22:35
* Μόνο για τις 17/5 επιπλέον παράσταση στις 23:50

**ΑΙΘΟΥΣΑ 2**

**ΟΛΑ ΤΑ ΟΜΟΡΦΑ ΑΛΟΓΑ / ALL THE PRETTY HORSES**



*Μερικά πάθη δεν δαμάζονται ποτέ!*
ΠΡΩΤΑΓΩΝΙΣΤΟΥΝ: MATT DAMON, PENELOPE CRUZ

Κάθε ημέρα / Ώρες Έναρξης: 19:00
* Μόνο για τις 17/5 επιπλέον παράσταση στις 21:30



**Θεατρική Ομάδα "ΠΡΑΞΙΣ"**
Γιώργου Ηλιοπούλου **DESPERADOS**
*..Για αυτούς που έρχονται όλο και πιο ανυποψίαστοι... ενώ η εποχή γίνεται όλο και πιο καχύποπτη...*
ΣΚΗΝΟΘΕΣΙΑ: Κ. ΚΑΤΣΟΥΛΑΚΗΣ - ΚΙΝΗΣΙΟΛΟΓΙΑ: Φ. ΤΕΡΡΑΝΟΒΑ
Η παράσταση είναι ακατάλληλη κάτω των 17 ετών.

Από Παρασκευή 11 Μαΐου έως και Τετάρτη 16 Μαΐου
Ώρες Έναρξης: 22:00

**ΑΙΘΟΥΣΑ 1**

**SWEET NOVEMBER / ΓΛΥΚΟΣ ΝΟΕΜΒΡΗΣ**



*Χρειάστηκε μόνο ένα μήνα για να του αλλάξει τη ζωή για πάντα.*
ΠΡΩΤΑΓΩΝΙΣΤΟΥΝ: KEANU REEVES, CHARLIZE THERON

Κάθε ημέρα / Ώρες Έναρξης: 17:30, 20:00, 22:30

**ΑΙΘΟΥΣΑ 3**



**ΤΙΓΡΗΣ & ΔΡΑΚΟΣ**
**CROUCHING TIGER HIDDEN DRAGON**
*Η βραβευμένη με Όσκαρ ταινία του Ανγκ Λι που δεν πρέπει να χάστετε!*

Κάθε ημέρα / Ώρες Έναρξης: 17:50, 20:20, 22:50

**ΑΙΘΟΥΣΑ 4**



**ΤΟ ΧΑΡΙΣΜΑ / THE GIFT**
*Ο μοναδικός αυτόπτης μάρτυρας στο έγκλημα, δεν βρισκόταν καν εκεί...*
ΠΡΩΤΑΓΩΝΙΣΤΟΥΝ: KATE BLANCHETT, KEANU REEVES

Κάθε ημέρα / Ώρες Έναρξης: 18:00, 20:20



**ΜΑΛΕΝΑ / MALENA**
*"Σε όλες τις γυναίκες που με ρωτούσαν όταν με κρατούσαν αγκαλιά αν θα τις θυμάμαι, απαντούσα "Ναι". Μία όμως θα θυμάμαι πάντα, εκείνη που δεν με ρώτησε ποτέ...τη Μαλένα."*
ΠΡΩΤΑΓΩΝΙΣΤΟΥΝ: MONICA BELLUCCI, GIUSEPPE SULFARO

Κάθε ημέρα / Ώρες Έναρξης: 22:40

Kids Club • Παιδική Ζώνη



**Ο ΑΥΤΟΚΡΑΤΟΡΑΣ ΕΧΕΙ ΚΕΦΙΑ**
**The Emperor's New Groove**
ΑΙΘΟΥΣΑ 2 (μεταγλωτ. στα Ελληνικά) Ώρες Έναρξης: 17:00
ΑΙΘΟΥΣΑ 5 (μεταγλωτ. στα Ελληνικά) Ώρες Έναρξης: 18:00

**ΜΟΝΟ ΓΙΑ ΤΑ ΜΕΛΗ**
**ΚΕΡΔΙΣΤΕ ΑΦΙΣΕΣ ΣΕ ΚΑΘΕ ΠΑΡΑΣΤΑΣΗ!**

ΧΟΡΗΓΟΙ: ΠΑΝΣΕΛΟΙΝΟΣ, ΕΥΡΩΓΝΩΣΗ, AXON, BERLONI, ΣΠΑΝΟΣ Sala da bagno, Health Club HILTON

Για κρατήσεις: 24475 και 70670


# Το Πρόγραμμα

## ΕΤ 1

06.00 ΟΠΩΣ ΜΑΣ ΑΡΕΣΕΙ
07.30 ΠΑΝΤΟΣ ΚΑΙΡΟΥ
08.00 ΤΑ ΠΡΩΙΝΑΚΙΑ
08.30 ΘΕΙΑ ΛΕΙΤΟΥΡΓΙΑ
10.00 ΓΛΥΚΙΑ ΖΩΗ
12.00 ΧΡΥΣΕΣ ΣΥΝΤΑΓΕΣ
12.30 ΣΤΑ ΦΤΕΡΑ ΤΟΥ ΕΡΩΤΑ
13.00 ΦΕΛΙΠΕ, ΤΟ ΔΩΡΟ ΑΠΟ ΤΗ ΘΑΛΑΣΣΑ
13.50 **ΕΙΔΗΣΕΙΣ**
14.00 ΟΠΩΣ ΜΑΣ ΑΡΕΣΕΙ
15.30 ΟΙ ΑΤΡΟΜΗΤΟΙ
16.20 ΑΤΑΧΤΟΥΛΗΔΕΣ
16.25 ΧΡΙΣΤΟΦΟΡΟΣ ΚΟΛΟΜΒΟΣ
17.00 **ΕΙΔΗΣΕΙΣ**
17.15 ΤΣΑΡΛΙ ΤΟ ΠΙΘΗΚΑΚΙ ΜΑΣ
18.00 ΥΜΕΙΣ ΚΑΙ ΗΜΕΙΣ
19.45 ΠΙΣΤΕΥΤΑ ΚΙ ΑΠΙΣΤΕΥΤΑ
20.00 ΚΛΗΡΩΣΗ ΛΟΤΤΟ
20.40 ΣΤΑ ΦΤΕΡΑ ΤΟΥ ΕΡΩΤΑ
21.45 ΠΟΔΟΣΦΑΙΡΟ: ΛΙΒΕΡΠΟΥΛ - ΑΛΑΒΕΖ
23.45 ΕΜΕΙΣ ΚΑΙ ΤΟ ΣΕΞ
01.00 ΜΕΝΤΙΤΕΡΑΝΕΟ
01.30 ΚΥΚΛΑΔΕΣ ΣΤΗΝ ΑΓΚΑΛΙΑ ΤΟΥ ΑΙΓΑΙΟΥ
02.15 ΥΜΕΙΣ ΚΑΙ ΗΜΕΙΣ
03.45 ΓΛΥΚΙΑ ΖΩΗ
05.15 ΑΛΛΗ ΜΙΑ ΜΕΡΑ... ΦΩΤΕΝΗ

## NET

06.00 ΕΤΣΙ ΕΧΟΥΝ ΤΑ ΠΡΑΓΜΑΤΑ
07.00 ΠΡΩΤΗ ΜΑΤΙΑ
10.00 ΤΑ ΒΟΥΝΑ ΤΗΣ ΕΛΛΑΔΑΣ
11.01 ΜΥΣΤΙΚΑ ΑΓΡΙΩΝ ΖΩΩΝ
11.30 ΠΑΘΟΣ ΓΙΑ ΠΕΡΙΠΕΤΕΙΑ
12.00 **ΕΙΔΗΣΕΙΣ**
12.01 ΤΑΞΙΔΕΥΟΝΤΑΣ ΣΤΟΝ ΠΛΑΝΗΤΗ ΜΕ ΤΟΝ ΣΤΕΦΑΝ ΠΕΪΡΟΝ
13.00 **ΕΙΔΗΣΕΙΣ**
13.30 ΔΕΛΤΙΟ ΧΡΗΜΑΤΙΣΤΗΡΙΟΥ
13.45 ΣΤΗΝ ΚΑΡΔΙΑ ΤΗΣ ΥΛΗΣ
14.00 Ο ΥΠΕΡΟΧΟΣ ΚΟΣΜΟΣ ΤΗΣ ΜΟΔΑΣ
15.00 **ΕΙΔΗΣΕΙΣ**
16.00 ΣΥΝ ΚΑΙ ΠΛΗΝ
18.00 **ΕΙΔΗΣΕΙΣ**
18.05 ΦΩΤΟΣΦΑΙΡΑ
18.30 ΤΗ ΓΛΩΣΣΑ ΜΟΥ ΕΔΩΣΑΝ ΕΛΛΗΝΙΚΗ
19.00 **ΕΙΔΗΣΕΙΣ**
19.30 ΜΥΣΤΙΚΑ ΑΓΡΙΩΝ ΖΩΩΝ
20.00 ΟΛΗ Η ΑΜΕΡΙΚΗ
21.00 **ΕΙΔΗΣΕΙΣ**
22.00 ΠΡΩΤΑΓΩΝΙΣΤΕΣ
23.00 ΘΗΣΑΥΡΟΙ
24.00 **ΕΙΔΗΣΕΙΣ**
00.30 ΠΕΡΑ ΑΠΟ ΤΑ ΟΡΙΑ

## ΕΤ 3

08.01 ΠΙΚΑΣΟ, ΤΟ ΜΥΣΤΗΡΙΟ ΤΟΥ ΑΝΘΡΩΠΟΥ
08.30 ΚΑΦΕ, ΤΟ ΕΛΛΗΝΙΚΟΝ
09.30 ΑΡΧΑΙΑ ΑΙΓΥΠΤΟΣ
10.00 Η ΙΣΤΟΡΙΑ ΤΩΝ ΣΙΔΗΡΟΔΡΟΜΩΝ
10.30 ΠΡΩΪΝΟ ΔΡΟΜΟΛΟΓΙΟ
12.00 ΕΒΙΒΑ
13.00 ΜΕΡΑ ΜΕΣΗΜΕΡΙ
14.30 ΠΟΙΗΤΕΣ - ΛΟΓΟΤΕΧΝΕΣ
15.00 **ΕΙΔΗΣΕΙΣ**
15.30 ΜΕ ΜΙΑ ΤΡΙΤΗ ΜΑΤΙΑ
17.00 ΤΑΡΑΤΣΑ
18.30 ΑΘΛΗΤΙΚΟ ΗΜΙΩΡΟ
19.00 **ΕΙΔΗΣΕΙΣ**
20.00 Η ΥΓΕΙΑ ΣΗΜΕΡΑ
20.30 Η ΩΡΑ ΤΟΥ ΑΘΛΗΤΙΣΜΟΥ
22.00 ΑΠΑΓΩΓΗ ΑΠΟ ΟΥΦΟ;
23.00 ΕΚ ΤΩΝ ΠΡΟΤΕΡΩΝ Ή ΕΚ ΤΩΝ ΥΣΤΕΡΩΝ;
23.30 **ΕΙΔΗΣΕΙΣ**
00.30 ΞΕΝΗ ΤΑΙΝΙΑ: ΚΟΙΜΗΣΟΥ ΜΑΖΙ ΜΟΥ

## MEGA

06.00 ΠΡΩΤΗ ΕΚΔΟΣΗ
08.00 ΣΗΜΕΡΑ ΜΕ ΤΗΝ ΑΝΝΑ
10.00 ΣΑΝ ΣΤΟ ΣΠΙΤΙ ΣΑΣ
13.10 **ΕΙΔΗΣΕΙΣ ΣΤΗ ΝΟΗΜΑΤΙΚΗ ΓΛΩΣΣΑ**
13.15 ΒΡΕΣ ΤΗ ΦΡΑΣΗ
14.00 **ΕΙΔΗΣΕΙΣ**
15.00 ΝΤΟΛΤΣΕ ΒΙΤΑ
16.00 ΕΜΕΙΣ ΚΙ ΕΜΕΙΣ
17.00 **ΕΙΔΗΣΕΙΣ**
17.15 ΓΙΑ ΜΙΑ ΘΕΣΗ ΣΤΟΝ ΗΛΙΟ
17.50 ΑΠΑΓΟΡΕΥΜΕΝΗ ΑΓΑΠΗ
18.45 ΠΟΙΟΣ ΘΕΛΕΙ ΝΑ ΓΙΝΕΙ ΕΚΑΤΟΜΜΥΡΙΟΥΧΟΣ;
19.30 **ΕΙΔΗΣΕΙΣ**
21.00 ΕΛΛΗΝΙΚΗ ΤΑΙΝΙΑ: ΓΙΑ ΠΟΙΟΝ ΧΤΥΠΑ Η ΚΟΥΔΟΥΝΑ
23.00 ΓΚΡΙΖΕΣ ΖΩΝΕΣ
24.00 **ΕΙΔΗΣΕΙΣ**
00.30 ΡΑΝΤΕΒΟΥ ΓΙΑ ΣΙΝΕΜΑ
00.45 ΞΕΝΗ ΤΑΙΝΙΑ: ΕΠΙΣΤΡΟΦΗ ΣΤΟ ΣΥΜΠΛΕΓΜΑ ΤΩΝ ΔΥΟ ΦΕΓΓΑΡΙΩΝ
03.00 ΤΗΛΕΜΑΡΚΕΤΙΝΓΚ
03.30 ΦΑΣΙΟΝ V

## ANT 1

06.20 **ΟΙ ΕΙΔΗΣΕΙΣ ΤΟΥ CBS**
06.45 ΠΡΙΝ ΤΟ ΣΧΟΛΕΙΟ
06.55 **ΕΙΔΗΣΕΙΣ ΣΤΗ ΝΟΗΜΑΤΙΚΗ ΓΛΩΣΣΑ**
07.00 ΚΑΛΗΜΕΡΑ ΕΛΛΑΔΑ
09.55 Ο ΚΑΙΡΟΣ ΤΗΣ ΕΒΔΟΜΑΔΑΣ
10.00 ΠΡΩΪΝΟΣ ΚΑΦΕΣ
11.00 **ΕΙΔΗΣΕΙΣ**
13.10 ΣΟΥΠΕΡ ΓΚΕΪΜ
13.15 ΠΑΤΕΡ ΗΜΩΝ
14.00 **ΕΙΔΗΣΕΙΣ**
14.40 ΧΡΗΜΑ ΚΑΙ ΧΡΗΜΑΤΙΣΤΗΡΙΟ
14.45 ΚΑΙ ΟΙ ΠΑΝΤΡΕΜΕΝΟΙ ΕΧΟΥΝ ΨΥΧΗ
15.40 SUPER GAME
15.50 ΕΓΚΛΗΜΑΤΑ
16.35 SUPER GAME
16.40 ΑΤΙΘΑΣΑ ΝΙΑΤΑ
17.50 Ο ΚΑΙΡΟΣ ΤΗΣ ΕΒΔΟΜΑΔΑΣ
17.45 **ΕΙΔΗΣΕΙΣ**
17.50 ΚΑΛΗΜΕΡΑ ΖΩΗ
18.45 Η ΛΑΜΨΗ
19.25 **ΕΙΔΗΣΕΙΣ**
21.05 ΞΕΝΗ ΤΑΙΝΙΑ: ΣΤΑ ΙΧΝΗ ΤΟΥ ΦΥΓΑ
23.45 ΜΕ ΤΑ ΜΑΤΙΑ ΤΗΣ ΕΛΛΗΣ
01.00 **ΕΙΔΗΣΕΙΣ**
00.15 ΞΕΝΗ ΤΑΙΝΙΑ: Η ΕΠΙΣΤΡΟΦΗ ΤΟΥ ΚΑΤΑΣΚΟΠΟΥ
03.00 ΤΗΛΕΜΑΡΚΕΤΙΝΓΚ
03.30 ΞΕΝΗ ΤΑΙΝΙΑ: ΦΙΛΙ ΘΑΝΑΤΟΥ
05.00 Η ΘΥΣΙΑ

## ALPHA

06.00 ΠΡΩΤΗ ΕΝΗΜΕΡΩΣΗ
08.00 ΤΟ ΜΑΓΚΑΖΙΝΟ ΤΟΥ ALPHA
10.00 ΑΛΟΝΤΡΑ
10.30 ΟΛΑ ΓΙΑ ΤΗΝ ΑΓΑΠΗ
11.30 **ΕΙΔΗΣΕΙΣ**
12.15 ΕΛΛΗΝΙΚΗ ΤΑΙΝΙΑ: Η ΓΟΗΣΣΑ
14.00 **ΕΙΔΗΣΕΙΣ**
15.30 ΓΥΑΛΙΝΟΣ ΤΟΙΧΟΣ
17.15 ΥΠΑΣΤΥΝΟΜΟΣ ΡΕΞ
18.15 Ο ΛΑΒΥΡΙΝΘΟΣ ΤΟΥ ΠΑΘΟΥΣ
19.25 **ΕΙΔΗΣΕΙΣ**
21.00 ΘΑ ΣΕ ΔΩ ΣΤΟ ΠΛΟΙΟ
22.00 ΟΥ ΜΟΙΧΕΥΣΕΙΣ
23.00 ΤΟΥΙΣΤ
24.00 ΞΕΝΗ ΤΑΙΝΙΑ: Η ΝΥΧΤΑ ΜΕ ΤΙΣ ΜΑΣΚΕΣ
01.15 **ΕΙΔΗΣΕΙΣ**
01.30 ΕΛΛΗΝΙΚΗ ΤΑΙΝΙΑ: ΜΗ ΜΟΥ ΑΠΤΟΥ
02.15 ΕΛ ΕΪ ΧΙΤ
03.15 ΤΡΕΙΣ ΓΥΝΑΙΚΕΣ
04.15 ΝΤΑΝΙΕΛΑ
05.00 ΜΟΙΡΑΙΟ ΠΑΘΟΣ

## STAR

06.10 ΠΑΙΔΙΚΟ ΠΡΟΓΡΑΜΜΑ
09.05 **ΕΙΔΗΣΕΙΣ**
09.15 ΚΑΤΑΛΙΝΑ ΚΑΙ ΣΕΜΠΑΣΤΙΑΝ
10.00 ΛΟΓΙΑ STARATA
12.00 Η ΜΙΚΡΗ ΚΥΡΙΑ
12.25 Ο ΚΟΣΜΟΣ ΤΟΥ ΠΑΙΔΙΟΥ
12.30 ΤΟΛΜΗ ΚΑΙ ΓΟΗΤΕΙΑ
13.00 **ΕΙΔΗΣΕΙΣ**
14.00 ΤΖΟΥΛΙΑΝΑ, Η ΓΥΝΑΙΚΑ ΤΟΥ ΑΝΕΜΟΥ
15.00 ΤΟΠ ΜΟΝΤΕΛΣ
16.00 ΜΙΡΑΝΤΑ, Η ΠΡΟΔΟΜΕΝΗ ΓΥΝΑΙΚΑ
17.00 Σ' ΑΓΑΠΩ ΡΟΖΙΤΑ
18.00 **ΕΙΔΗΣΕΙΣ**
19.30 ΟΙ ΠΕΤΑΛΟΥΔΕΣ ΕΛΕΥΘΕΡΕΣ ΠΕΤΟΥΝ
20.00 ΣΤΗ ΛΕΩΦΟΡΟ ΤΟΥ ΜΕΛΡΟΟΥΖ
21.00 ΤΟ ΚΛΕΙΔΙ
22.00 ΞΕΝΗ ΤΑΙΝΙΑ: ΑΘΩΟΣ ΜΕΧΡΙ ΑΠΟΔΕΙΞΕΩΣ ΤΟΥ ΕΝΑΝΤΙΟΥ
00.45 **ΕΙΔΗΣΕΙΣ**
01.00 ΞΕΝΗ ΤΑΙΝΙΑ: ΜΑΥΡΗ ΜΑΣΚΑ
03.00 ΠΕΡΙΠΟΛΟΣ ΘΑΝΑΤΟΥ
04.00 Η ΠΡΙΓΚΙΠΙΣΣΑ ΚΑΙ Ο ΦΤΩΧΟΣ
05.00 ΑΣΤΕΡΙΑ ΣΤΟ ΠΕΝΤΑΓΡΑΜΜΟ

## FILMNET

07.05 ΤΟ ΜΕΓΑΛΟ ΧΤΥΠΗΜΑ
08.40 Ο ΠΟΛΕΜΟΣ ΤΩΝ ΔΥΟ ΚΟΣΜΩΝ
10.10 Η ΑΠΕΙΛΗ
12.00 ΑΠΡΟΣΜΕΝΟΣ ΕΡΩΤΑΣ
14.00 Ο ΒΕΤΕΡΑΝΟΣ ΤΟΥ ΜΕΛΛΟΝΤΟΣ
16.00 ΦΟΡ ΔΕ ΜΠΟΪΣ
18.30 ΚΥΝΗΓΩΝΤΑΣ ΤΟΝ ΔΟΛΟΦΟΝΟ ΤΟΥ ΜΟΝΟΚΕΡΟΥ
20.00 ΚΥΝΗΓΩΝΤΑΣ ΤΟΝ ΔΟΛΟΦΟΝΟ ΤΟΥ ΜΟΝΟΚΕΡΟΥ
21.30 US: ΟΙ ΚΑΛΥΤΕΡΕΣ ΤΑΙΝΙΕΣ ΤΗΣ ΕΒΔΟΜΑΔΑΣ
22.00 ΟΙ ΤΣΑΡΛΑΤΑΝΟΙ
24.00 ΤΟ ΚΟΥΤΙ ΤΗΣ ΠΑΝΔΩΡΑΣ
02.00 Ο ΤΑΧΥΔΡΟΜΟΣ ΕΡΧΕΤΑΙ ΠΑΝΤΑ ΔΥΟ ΦΟΡΕΣ
03.45 ΤΟ ΚΑΛΟΚΑΙΡΙ ΤΟΥ ΣΑΜ

## TEMPO

07.00 TEMPO CLUB
08.00 ΠΡΩΙΝΕΣ ΕΙΚΟΝΕΣ
10.00 ON LINE
14.30 **ΕΙΔΗΣΕΙΣ**
15.20 ΤΡΟΠΙΚΑΛ ΧΙΤ
16.15 ΕΛΛΗΝΙΚΗ ΤΑΙΝΙΑ: Η ΓΥΝΑΙΚΑΡΑ ΑΠΟ ΤΟ ΚΙΛΚΙΣ
17.00 **ΕΙΔΗΣΕΙΣ**
18.00 TEMPO CLUB
19.00 **ΕΙΔΗΣΕΙΣ**
19.55 **ΚΑΙΡΟΣ**
20.00 ΣΤΑ ΠΛΟΚΑΜΙΑ ΤΗΣ ΜΑΦΙΑΣ
21.00 **ΕΙΔΗΣΕΙΣ**
21.40 ΚΑΙΡΟΣ ΑΥΡΙΟ
21.45 ΞΕΝΗ ΤΑΙΝΙΑ: ΠΑΓΟΣ
23.30 PANOS GOES TO HOLLYWOOD
24.00 **ΕΙΔΗΣΕΙΣ**
00.30 ΟΙΚΟΝΟΜΙΑ
00.35 TEMPO SPORTS
00.40 ΚΑΙΡΟΣ ΤΡΙΗΜΕΡΟΥ
00.45 ΞΕΝΗ ΤΑΙΝΙΑ: ΟΤΑΝ ΟΙ ΣΦΑΙΡΕΣ ΤΡΕΛΑΘΗΚΑΝ
02.30 ΜΟΥΣΙΚΕΣ ΕΠΙΛΟΓΕΣ

## COSMOS - POLIS TV

07.00 ΜΟΥΣΙΚΗ ΚΑΛΗΜΕΡΑ
10.00 ΜΟΥΣΙΚΟ BRUNCH
11.00 ΜΟΥΣΙΚΗ ΔΡΑΣΗ
13.00 **ΕΙΔΗΣΕΙΣ**
13.20 POLIS SPORTS
14.00 ΝΤΟΚΥΜΑΝΤΕΡ
14.30 ΜΟΥΣΙΚΗ POLIS
15.30 PRESTIGE
16.00 BUENA VIDA
17.00 ΝΤΟΚΥΜΑΝΤΕΡ
18.00 **ΕΙΔΗΣΕΙΣ**
18.20 MOTO CROSS 250κ.ε.
19.15 SUPER BIKES
20.10 ΑΞΟΝΙΚΟΣ ΤΟΜΟΓΡΑΦΟΣ
21.00 **ΕΙΔΗΣΕΙΣ**
21.35 MOTO CROSS 500κ.ε.
22.30 ΜΟΥΣΙΚΟ ΚΟΚΤΕΪΛ
23.30 M.A.T.
24.00 PRESTIGE
00.30 BUENA VIDA
01.30 ΜΟΥΣΙΚΗ - POLIS
02.30 ΑΞΟΝΙΚΟΣ ΤΟΜΟΓΡΑΦΟΣ
03.20 ΝΥΧΤΕΡΙΝΗ ΜΟΥΣΙΚΗ

# ΡΟΣΚΟΠΙΟ

## ΚΡΙΟΣ:
**21 ΜΑΡΤΙΟΥ - 19 ΑΠΡΙΛΙΟΥ**

Καιρός να ανασυγκροτήσετε τις δυνάμεις σας, να βρείτε αυτά ή εκείνους που πραγματικά θέλετε και φυσικά να κάνετε τις απαραίτητες κινήσεις, ώστε να προσεγγίσετε τους στόχους σας, ακόμα και αν αυτό σημαίνει πως πρέπει, πλέον, να κάνετε ουσιαστικές αντικαταστάσεις στη ζωή σας.

## ΤΑΥΡΟΣ
**20 ΑΠΡΙΛΙΟΥ - 20 ΜΑΪΟΥ**

Πολλά σας υπόσχεται αυτή η εβδομάδα, φέρνοντας σημαντικές αλλαγές στη ζωή σας. Φανείτε, όμως, συνεπείς στις διαπραγματεύσεις και στις εξωτερικές κινήσεις και μη βιάζεστε να είστε υπερβολικά ενθουσιώδεις, αν θέλετε πράγματι να επιτύχετε τους στόχους σας.

## ΔΙΔΥΜΟΙ
**21 ΜΑΪΟΥ - 21 ΙΟΥΝΙΟΥ**

Έντονη η επίδραση της επίθεσης του Ερμή - Πλούτωνα στους εκπροσώπους του ζωδίου σας, που ευαισθητοποιεί τον ψυχισμό σας και σας κάνει να νιώθετε υπεύθυνοι απέναντι στους φίλους, στο αγαπημένο πρόσωπο ή τους συνεργάτες σας. Καταστάσεις και γεγονότα σάς υποχρεώνουν να προσαρμοστείτε σε αλλαγές που γίνονται ή ν' αναλάβετε νέες δραστηριότητες προς το συμφέρον σας.

## ΚΑΡΚΙΝΟΣ
**22 ΙΟΥΝΙΟΥ - 22 ΙΟΥΛΙΟΥ**

Οι έντονες καθημερινές δραστηριότητες και σας κουράζουν και σας προβληματίζουν, ο μόνος τρόπος για την επίλυση των προβλημάτων που υπάρχουν είναι η ήρεμη ευγενική προσέγγιση των άλλων, ώστε να τους αφήσετε περιθώρια να σας εμπιστευθούν.

## ΛΕΩΝ
**23 ΙΟΥΛΙΟΥ - 22 ΑΥΓΟΥΣΤΟΥ**

Ανανεωτικά συμβάντα με αρκετή δόση περιπέτειας φέρνει αυτή η εβδομάδα και σας δίνει την ευκαιρία να κάνετε νέες γνωριμίες, να αξιοποιήσετε φιλίες, να προχωρήσετε σε συνεργασίες, αλλά και σε μια δημιουργική καλλιτεχνική έκφραση. Αρκεί να μη ρισκάρετε αλλαγές, αν δεν είστε σίγουροι για τα αποτελέσματα.

## ΠΑΡΘΕΝΟΣ
**23 ΑΥΓΟΥΣΤΟΥ - 23 ΣΕΠΤΕΜΒΡΙΟΥ**

Καθώς ο Ερμής, κυβερνήτης του ζωδίου σας, δέχεται την αρνητική επίδραση του Πλάτωνα, απαιτείται από σας σύνεση στους χειρισμούς υποθέσεων που αφορούν επαγγελματικά, νομικά ή οικονομικά θέματα. Αποφύγετε παρεξηγήσεις και κυρίως προσέχετε τυχόν λανθασμένες εκτιμήσεις.

## ΖΥΓΟΣ:
**24 ΣΕΠΤΕΜΒΡΙΟΥ - 24 ΟΚΤΩΒΡΙΟΥ**

Η εβδομάδα αυτή σηματοδοτεί τη μετάβαση σε μία νέα εποχή για σας, με ζητούμενο την προσέγγιση μιας καλύτερης ποιότητας ζωής που δικαιούστε. Να είστε σίγουροι πως οι ειλικρινείς σας μόχθοι θα αρχίσουν να έχουν χειροπιαστά αποτελέσματα πολύ σύντομα.

## ΣΚΟΡΠΙΟΣ:
**24 ΟΚΤΩΒΡΙΟΥ - 22 ΝΟΕΜΒΡΙΟΥ**

Λαμβάνοντας υπόψη τις πλανητικές διελεύσεις της εβδομάδας θα συνιστούσαμε γενική προσοχή στη λήψη αποφάσεων, καθώς πρόκειται για μια μεταβατική περίοδο και δεν ενδείκνυνται οι σπασμωδικές κινήσεις και οι βιαστικές αποφάσεις.

## ΤΟΞΟΤΗΣ:
**23 ΝΟΕΜΒΡΙΟΥ - 21 ΔΕΚΕΜΒΡΙΟΥ**

Καταλυτικές, αλλά και εποικοδομητικές ανακατατάξεις φέρνει η αντίθεση Ερμή - Πλούτωνα για τους περισσότερους από σας. Καλό θα ήταν να μην κρατάτε τον εαυτό σας και τη ζωή σας «δέσμιους» του παρελθόντος, αλλά να αξιοποιήσετε με τον καλύτερο δυνατό τρόπο τα μαθήματα και την επίγνωση που πήρατε μέσα από γεγονότα και καταστάσεις.

## ΑΙΓΟΚΕΡΩΣ:
**22 ΔΕΚΕΜΒΡΙΟΥ - 19 ΙΑΝΟΥΑΡΙΟΥ**

Αυτοέλεγχος και καλή διάθεση θα βοηθήσουν ουσιαστικά στη διευθέτηση συγκρούσεων, καθώς νιώθετε πως οι αξίες σας έχουν ανάγκη αναθεώρησης. Καιρός να τακτοποιήσετε τα «κακώς κείμενα» αν θέλετε η ζωή σας να είναι γόνιμη και παραγωγική από δώ και πέρα.

## ΥΔΡΟΧΟΟΣ
**20 ΙΑΝΟΥΑΡΙΟΥ - 19 ΦΕΒΡΟΥΑΡΙΟΥ**

Δεχθείτε τις αλλαγές που σας οδηγούν πιο κοντά σ' αυτό που πραγματικά θέλετε να διοχετεύσετε όλη τη δραστηριότητά σας στις επιδιώξεις σας. Οι πλανητικοί συνδυασμοί της εβδομάδας ευαισθητοποιούν τις αντιδράσεις των άλλων και φέρνουν εξελίξεις που δεν τις είχατε προβλέψει, γι' αυτό να είστε έτοιμοι για κάθε ενδεχόμενο.

## ΙΧΘΥΕΣ:
**19 ΦΕΒΡΟΥΑΡΙΟΥ - 20 ΜΑΡΤΙΟΥ**

Τα γεγονότα που διαδραματίζονται γύρω σας επηρεάζουν την πορεία σας στον επαγγελματικό τομέα και κατά συνέπεια το μέλλον σας είτε το θέλετε είτε όχι. Γι' αυτό θα πρέπει ν' αντιμετωπίσετε με πολλή προσοχή το καθετί, αποφεύγοντας να γίνετε υπερβολικοί στις απαιτήσεις ή στην έκφραση του πάθους σας.




**«Αργκό»**

Συνθηματική γλώσσα, που ξεκίνησε από τους αλήτες και κακοποιούς του Παρισιού. Από εκεί και πέρα, κάθε συνθηματική φρασεολογία, λέγεται «αργκό». Η γλώσσα αυτή δημιουργήθηκε το Μεσαίωνα και έφθασε στην ακμή της το 17ο αιώνα. Μετά άρχισε να εκφυλλίζεται: Υπάρχουν πολλές εκφράσεις όπως («τράβηξε την ισόβια», δηλ. το μαχαίρι, «θα τον γεμίσω κουμπότρυπες» δηλ. τραύματα, «το φρέσκο», δηλ. η φυλακή κ.ο.κ.) Υπάρχει και η νεότερη έκφραση - λέξη «τα καλιαρντά» (λέξη αργκό αγνώστου ετύμου), τα άσχημα τα βρόμικα. Διάλεκτος των ομοφυλόφιλων.

**«Αργος»**

Σήμερα, για κάποιον που βλέπει η επιτηρεί με προσοχή πολλά πράγματα λέμε τη λέξη: «Αργος»

Αυτός ήταν γιος του Ινάχου, πολύ αρχαίου βασιλιά του Αργους (από εδώ και το όνομα της πόλης). Ηταν με τα εκατό του μάτια «πανόπτης»: έμεναν πάντα τα πενήντα του μάτια ανοιχτά και έτσι τα έβλεπε όλα. Η Ηρα, σ' αυτόν εμπιστεύτηκε να φυλάει την Ιώ, που είχε μεταμορφώσει σε δαμάλα, αλλά στο τέλος τον σκότωσε ο Ερμης, ύστερα από διαταγή του Δία, αφού πρώτα τον αποκοίμισε με τον αυλό του. Η Ηρα τότε, στόλισε με τα μάτια του το αγαπημένο τους πουλί, το παγώνι (Αισχύλος, Ικέτιδες. στ.305) Ακόμα: Αργος σημαίνει ή καλύτερα σήμαινε, πολλά μαζί υπέροχα και ωραία πράγματα, (λευκός, λαμπρός, καλοζωισμένος κ.λπ), γι' αυτό και ο «αργός» είναι εκείνος που δεν κουράζεται σαν το «δούλο».

Αυτή τη λέξη την έδωσαν οι Λατίνοι με τη δική τους «άσπερ», που ο Βυζαντινοί την έκαναν «άσπρος» και την έδωσαν σε μας.

**«Αργώ»**

Η Αργώ ήταν το όνομα του καραβιού εκείνου, που σύμφωνα με τη μυθολογία, έφερε τους Αργοναύτες από την Ιωλκό της Θεσσαλίας στην Κολχίδα, για να πάρουν από εκεί και να φέρουν στην Ελλάδα το «χρυσόμαλλο δέρας», που είχε προσφέρει κάποτε ο Φρίξος.

Τη λέξη τη μεταχειριζόμαστε για ένα «μέσον», πιο πολύ πνευματικό που μας πάει σε μακρινά και όμορφα μέρη.

Η Αγάπη σας, μας δίνει
τη δύναμη να συνεχίσουμε

ΤΩΡΑ

rent a car

ALEXANDER



και σε ΑΘΗΝΑ, ΚΡΗΤΗ, ΚΕΡΚΥΡΑ με:

Ειδικές οικονομικές προσφορές
στους Ροδίτες συμπολίτες μας και
άμεσες παραδόσεις παραλαβές
σε αεροδρόμια, λιμάνια
και κεντρικά σημεία.

ΖΗΣΤΕ ΤΗΝ ΕΞΥΠΗΡΕΤΗΣΗ ALEXANDER

ΑΘΗΝΑ τηλ. 018979658 Fax 018979659
ΡΟΔΟΣ τηλ. 31018 Fax 35253

ΔΩΔΕΚΑΝΗΣΟΣ ΝΑΥΤΙΛΙΑΚΗ Ν.Ε.

Κρατήσεις on line:
«ΔΩΔΕΚΑΝΗΣΟΣ ΝΑΥΤΙΛΙΑΚΗ» Ν.Ε
Αυστραλίας 3, Ρόδος 85100,
Τηλ.: 0241 - 70590, Fax: 70591
και
Στον ταξιδιωτικό σας πράκτορα

ΔΡΟΜΟΛΟΓΙΑ ΤΟΥ ΤΑΧΥΠΛΟΟΥ ΚΑΤΑΜΑΡΑΝ «DODEKANISOS EXPRESS»
ΑΠΟ 07 Μαΐου έως Νεωτέρας

| | Αναχωρήσεις από ΡΟΔΟ (Κεντρικό λιμάνι - Κολώνα) |
|---|---|
| ΔΕΥΤΕΡΑ | 08.30 από ΡΟΔΟ για ΣΥΜΗ- ΚΩ - ΚΑΛΥΜΝΟ - ΛΕΡΟ - ΚΑΛΥΜΝΟ - ΚΩ - ΣΥΜΗ - ΡΟΔΟ |
| ΤΡΙΤΗ | 09.00 από ΡΟΔΟ για ΚΑΣΤΕΛΛΟΡΙΖΟ και επιστροφή |
| ΤΕΤΑΡΤΗ | 08.30 από ΡΟΔΟ για ΤΗΛΟ- ΝΙΣΥΡΟ - ΚΩ - ΚΑΛΥΜΝΟ - ΚΩ - ΝΙΣΥΡΟ - ΤΗΛΟ - ΡΟΔΟ |
| ΠΕΜΠΤΗ | 09.00 από ΡΟΔΟ για ΚΑΣΤΕΛΛΟΡΙΖΟ<br>16.30 από ΚΑΣΤΕΛΛΟΡΙΖΟ για ΡΟΔΟ |
| ΠΑΡΑΣΚΕΥΗ | 08.30 από ΡΟΔΟ για ΣΥΜΗ - ΚΩ - ΛΕΡΟ - ΛΕΙΨΟΙ - ΠΑΤΜΟ - ΟΛΕΡΟ - ΚΑΛΥΜΝΟ - ΚΩ - ΣΥΜΗ - ΡΟΔΟ |
| ΣΑΒΒΑΤΟ | 08.30 από ΡΟΔΟ για ΚΩ - ΚΑΛΥΜΝΟ - ΛΕΡΟ - ΚΑΛΥΜΝΟ - ΚΩ - ΡΟΔΟ |
| ΚΥΡΙΑΚΗ | 08.30 από ΡΟΔΟ για ΚΩ - ΚΑΛΥΜΝΟ - ΛΕΡΟ - ΛΕΙΨΟΙ - ΠΑΤΜΟ - ΛΕΡΟ - ΚΑΛΥΜΝΟ - ΚΩ - ΣΥΜΗ - ΡΟΔΟ |
| ΣΗΜΕΙΩΣΗ | • ΤΗΝ ΚΥΡΙΑΚΗ 20/05 ΘΑ ΕΚΤΕΛΕΣΤΕΙ ΔΡΟΜΟΛΟΓΙΟ ΓΙΑ ΚΑΣΤ/ΖΟ ΜΕ ΩΡΑ ΑΝΑΧΩΡΗΣΗΣ ΑΠΟ ΡΟΔΟ 07:30 |

ΜΕ ΤΗΝ ΠΡΟΣΕΓΓΙΣΗ ΤΩΝ ΔΗΜΩΝ ΡΟΔΟΥ ΚΑΙ ΚΑΛΛΙΘΕΑΣ

# Τέθηκαν οι βάσεις για ενιαία διοικητική αρχή στο νησί

✓ *Αρχίζει συνεργασία «εφ' όλης της ύλης»*
✓ *Ανοικτές οι πόρτες σε όλους τους Δήμους*



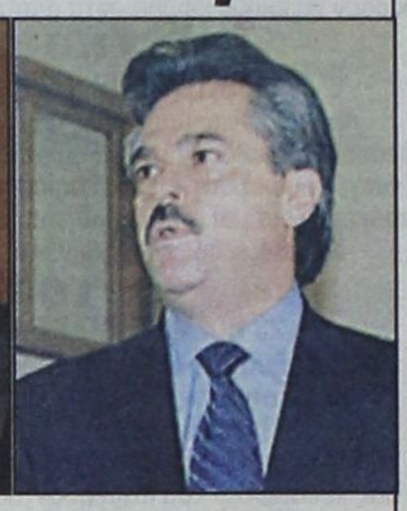

**Σε ουσιαστική και έμπρακτη συνεργασία και μάλιστα πάνω σε ένα ευρύ φάσμα δραστηριοτήτων, προχωρούν άμεσα οι Δήμοι Ροδίων και Καλλιθέας προκειμένου να αντιμετωπίσουν πιο αποτελεσματικά τα κοινά τους προβλήματα.**

Μέσα από λίγες αλλά ουσιαστικές συναντήσεις οι εκπροσώποι των δύο Δήμων κατέληξαν σε μια κατ' αρχήν συμφωνία για τους τομείς και τον τρόπο συνεργασίας τους, υλοποιώντας με απλό και άμεσο τρόπο τις περίφημες διαδημοτικές συνεργασίες που προσπαθεί επί μήνες τώρα να αποσαφηνίσει και να θεσμοθετήσει το υπουργείο Εσωτερικών. Απώτερος στόχος της συνεργασίας των δύο Δήμων (όπως τονίσθηκε οι «πόρτες είναι ανοιχτές» και για τους υπόλοιπους Δήμους) είναι **«η δημιουργία μιας ενιαίας διοικητικής αρχής στο νησί».**

Η συμφωνία οριστικοποιήθηκε σε ευρεία σύσκεψη που πραγματοποιήθηκε χθές το πρωί στο δημαρχείο Καλλιθέας στην οποία έλαβαν μέρος ο δήμαρχος, ο αντιδήμαρχος και ο πρόεδρος του δημοτικού συμβουλίου Καλλιθέας κ.κ. Γιάννης Ιατρίδης, Γιώργος Μαντάλης και Στέλιος Ρηνιού αντίστοιχα. Την πολυμελή αντιπροσωπεία του Δήμου Ροδίων αποτελούσαν ο αρμόδιος συνεπίκουρος δημάρχου κ. Κώστας Σκανδαλίδης, ο πρόεδρος του δημοτικού συμβουλίου και της ΡΟΔΑ κ. Γιάννης Τσιγάρος, οι διευθυντές της ΔΕΥΑΡ, της ΔΕΚΡ και της ΡΟΔΑ κ.κ. Μανώλης Διακομανώλης, Γιώργος Υψηλάντης και Παναγιώτης Καστρουνής αντίστοιχα και ο νομικός σύμβουλος του Δήμου Ροδίων κ. Θεόδωρος Παπαγεωργίου.

Οι δύο Δήμοι θα συνεργασθούν ειδικότερα στους τομείς της διαχειρίσεως των υδάτινων πόρων (περιλαμβάνεται η λειτουργία του βιολογικού καθαρισμού και του χώρου υγειονομικής ταφής απορριμμάτων) στο συγκοινωνιακό, στο τρίπτυχο αθλητισμός - πολιτισμός - τουρισμός και στην κοινωνική μέριμνα.

Η συνεργασία θα αρχίσει άμεσα από τον τομέα των υδάτινων πόρων. Στις 6 Ιουνίου, παγκόσμια ημέρα περιβάλλοντος, θα ξεκινήσει καμπάνια ευαισθητοποιήσεως των πολιτών για την ανάγκη λελογισμένης χρήσεως του νερού. Οι ίδιοι οι Δήμοι θα λάβουν μέτρα για την εξοικονόμηση νερού με την τριτοβάθμια επεξεργασία του προϊόντος του βιολογικού καθαρισμού (για τις ανάγκες της άρδευσης) και με την κατασκευή ειδικών κρουνών ώστε να μην χρησιμοποιείται πόσιμο νερό από τα πυροσβεστικά οχήματα ή σε άλλες δραστηριότητες, όπως το πότισμα και το πλύσιμο των δρόμων.

Ο τρόπος με τον οποίο θα λειτουργήσει η συνεργασία αυτή θα καθοριστεί με οικονομοτεχνική μελέτη που θα εκπονήσει η ΑΝΔΩ (έχει «προθεσμία» δύο μηνών) χωρίς να αποκλείεται η «συγχώνευση» της ΔΕΥΑΡ με την αντίστοιχη επιχείρηση του Δήμου Καλλιθέας σε μια ενιαία διαδημοτική επιχείρηση ύδρευσης - αποχέτευσης.

Σε ό,τι αφορά το «συγκοινωνιακό» πρωταρχικός στόχος είναι η αντιμετώπιση υπαρκτών προβλημάτων (π.χ. κάλυψη γραμμής Φαληρακίου) και απώτερος η ίδρυση ενιαίου συγκοινωνιακού φορέα που θα παρέχει υψηλού επιπέδου υπηρεσίες σε όλο το νησί.

«Ηταν μια πολύ κρίσιμη συνάντηση γιατί μπήκαν οι βάσεις για την συνεργασία δύο όμορων Δήμων. Ημουν σίγουρος ότι η παρουσία του Γιάννη Ιατρίδη, θα ήταν εγγύηση ότι μπορούμε να προχωρήσουμε γρήγορα και αποτελεσματικά» δήλωσε κατά τη διάρκεια της κοινής συνέντευξης τύπου που δόθηκε το μεσημέρι στο δημαρχείο Ρόδου, ο κ. Γιώργος Γιαννόπουλος.

«Υπάρχει μια πλειάδα θεμάτων. Συζητήσαμε ισότιμα και έχουμε μια κατ' αρχήν θετική κατάληξη» υπογράμμισε ο συνεπίκουρος δήμαρχος Ρόδου κ. Κώστας Σκανδαλίδης, ανακοινώνοντας τις αποφάσεις που ελήφθησαν στους δημοσιογράφους, ενώ ο δήμαρχος Καλλιθέας κ. Γιάννης Ιατρίδης είπε ότι στόχος των δημοτικών αρχών δεν είναι να εξυπηρετηθούν πολιτικές σκοπιμότητες, αλλά να προσφερθούν υψηλού επιπέδου υπηρεσίες. «Δύο ισχυροί Δήμοι συνεργάζονται. Μακάρι να προχωρήσουν και οι υπόλοιποι για να δούμε το νησί ενιαίο», δήλωσε ο κ. Ιατρίδης ευχαριστώντας το Δήμο Ροδίων για την συνεργασία.

Στο ίδιο πνεύμα, της ενιαίας λειτουργίας, τοποθετήθηκε και ο πρόεδρος της ΡΟΔΑ κ. Γιάννης Τσιγάρος, που χαρακτήρισε μάλιστα επιτακτική ανάγκη την δημιουργία ενιαίου φορέα συγκοινωνιών σε ολόκληρο το νησί.

Απαντώντας σε ερώτηση αν ιδιαίτερα στο θέμα των υδάτινων πόρων θα ζητηθεί η σύμπραξη και του Δήμου Ιαλυσού (ο έτερος μεγάλος τουριστικός Δήμος του νησιού) ο κ. Ιατρίδης είπε ότι είναι μονόδρομος η συνεργασία τόσο με το Δήμο Ιαλυσού όσο και με τους Δήμους Αφάντου και Πεταλούδων για τους υδάτινους πόρους και τα απορρίμματα.

«Προείχε να βρούμε ένα τρόπο συνεργασίας. Τώρα που τον βρήκαμε θα είναι εύκολο και για τους υπόλοιπους. Οι πόρτες είναι ανοιχτές για όλους», κατέληξε ο κ. Γιάννης Ιατρίδης, στέλλοντας με τον τρόπο αυτόν μηνύματα συνεργασίας και προς τους υπόλοιπους Δήμους του νησιού.


ΜΠΑ-ΜΠΑ-ΛΟΥΝΑ CAFE
ΠΑΙΔΙΚΑ ΠΑΡΤΥ
Παιδικά πάρτυ γενεθλίων, εορτών ή όποια άλλη εκδήλωση
BABY PARKING
ΚΑΦΕΤΕΡΙΑ
απολαύστε τον καφέ με τους φίλους σας και τα παιδιά σας παίζοντας υπό την επίβλεψη της παιδαγωγού
Ρόδου Λίνδου και Δημητρίου Αναστασιάδη γωνία.
Τηλ. 75360, 21356, κιν. 0945816205

Φροντιστήριο ΠΥΘΑΓΟΡΑΣ
Στ. Κωτιάδη 2
Ρόδος
Τηλ.: 0241 29593
Fax: 0241 - 76101
ΑΝΑΚΟΙΝΩΣΗ
Ημερομηνίες Εναρξης Μαθημάτων

| Τάξη | Ημερομηνία |
|---|---|
| Β' και Γ' Λυκείου | 1 Αυγούστου |
| Α' Λυκείου | 6 Αυγούστου |
| Γυμνάσια | 27 Αυγούστου |

Εγγραφές καθημερινά στη Γραμματεία του φροντιστηρίου μας.
Περίοδος Εγγραφών: 16/5 - 20/6
Ωρες Εγγραφών: 14:00 - 21:00

ΠΩΛΟΥΝΤΑΙ
1) Μονοκατοικίες στην παραλία Ιαλυσού έναντι Βράχου 120, 140, 150, 170, 180, 200 τ.μ. σε μπετά ή τελειωμένες πολυτελούς κατασκευής, σε οικόπεδα αυτοτελή 400 - 700 τ.μ.
2) Καταστήματα και στούντιο των 50 τ.μ. επί της οδού Ιερού Λόχου Ιαλυσός, έναντι ξενοδοχείου Τσίκη.
Πληρ. Γ. Ιωαννίδης
Τηλ. 22714 ή 0932296983

ΠΩΛΟΥΝΤΑΙ
1) Οροφοδιαμερίσματα πολυτελούς κατασκευής εντός της πόλεως Ρόδου (όπισθεν παλαιού Νοσοκομείου) οδός Μεταξά των 136 τ.μ. με αποθήκη και θέση γκαράζ εσωτερική.
2) Διαμερίσματα σε μικρή πολυκατοικία πολυτελούς κατασκευής (με γκαράζ εσωτερικό) μέτρων 91, 98 και 136 τ.μ.
3) Μονοκατοικίες στην περιοχή Mira Mare διόροφες με υπόγειο γκαράζ των 140 τ.μ. και διαμερίσματα των 70 τ.μ.
Πληρ. Γ. Ιωαννίδης

Πρωτο Προσωπο (0241) 24444
ΔΗΜΟΣ ΡΟΔΙΩΝ
ΙΝΣΤΙΤΟΥΤΟ ΕΡΕΥΝΩΝ ΚΑΤΑΠΟΛΕΜΗΣΗΣ ΚΟΙΝΩΝΙΚΟΥ ΑΠΟΚΛΕΙΣΜΟΥ (ΙΕΚΚΑ)
ΤΗΣ ΑΣΤΙΚΗΣ ΕΤΑΙΡΕΙΑΣ "ΗΦΑΙΣΤΟΣ".
ΑΝΟΙΚΤΗ ΓΡΑΜΜΗ ΕΠΟΙΚΟΙΝΩΝΙΑΣ
" ΠΡΩΤΟ ΠΡΟΣΩΠΟ"
(0241) 24444
ΧΩΡΙΣ ΧΡΕΩΣΗ ΥΠΗΡΕΣΙΩΝ
ΑΝΩΝΥΜΑ ΚΑΙ ΕΜΠΙΣΤΕΥΤΙΚΑ
ΓΙΑ ΠΑΡΟΧΗ ΣΥΜΒΟΥΛΩΝ
ΓΙΑ ΨΥΧΟΛΟΓΙΚΗ ΥΠΟΣΤΗΡΙΞΗ
ΓΙΑ ΜΙΑ ΣΥΖΗΤΗΣΗ ΤΟΥ ΠΡΟΒΛΗΜΑΤΟΣ ΣΑΣ ΣΕ ΕΝΑ ΔΙΑΦΟΡΕΤΙΚΟ ΠΛΑΙΣΙΟ ΣΑΣ ΑΠΑΝΤΟΥΝ ΨΥΧΟΛΟΓΟΙ, ΚΟΙΝΩΝΙΚΟΙ ΛΕΙΤΟΥΡΓΟΙ ΜΕ ΤΗ ΣΤΗΡΙΞΗ ΝΟΜΙΚΩΝ ΚΑΙ ΚΟΙΝΩΝΙΟΛΟΓΩΝ
Δευτ. - Παρ. 9 π.μ - 8 μ.μ.
(0241) 24444
PRIMART

ΜΣ
ΣΧΟΛΗ ΧΟΡΟΥ
ΣΟΦΙΑ ΜΕΛΙΣΣΟΥΡΓΟΥ
Α' ΜΕΡΟΣ
ΧΟΡΟΓΡΑΦΙΕΣ ΚΛΑΣΙΚΟΥ ΜΠΑΛΕΤΟΥ ΚΑΡΑΚΤΕΡ & ΣΥΓΧΡΟΝΟΥ ΧΟΡΟΥ
Β' ΜΕΡΟΣ
FLAMENCO - ΙΣΠΑΝΙΚΟΙ ΧΟΡΟΙ

ΕΘΝΙΚΟ ΘΕΑΤΡΟ ΡΟΔΟΥ
ΣΑΒΒΑΤΟ 19 & ΚΥΡΙΑΚΗ 20 ΜΑΪΟΥ 2001
ΩΡΑ: 8:30ΜΜ