η δημοκρατική της Ρόδου

στην υπηρεσία του δωδεκανησιακού λαού

Αρ. φύλλου 5664 - **ΚΥΡΙΑΚΗ 20 ΜΑΪΟΥ 2001** - Τιμή 200 Δρχ - 0,59 EURO - **www.dimokratiki.gr**

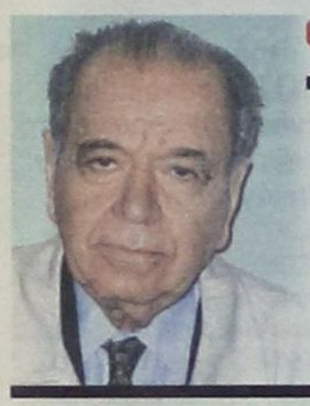

ΟΙ ΜΕΤΟΧΟΙ ΕΤΑΧΘΗΣΑΝ ΥΠΕΡ ΤΟΥ ΣΥΜΒΙΒΑΣΜΟΥ

ΤΙ ΑΚΡΙΒΩΣ ΠΡΟΒΛΕΠΕΙ ΤΟ ΙΔΙΩΤΙΚΟ

συμφωνητικό ΔΑΝΕ - Σολούνια

Ολα τα υπόλοιπα είναι έργο της Δικαιοσύνης • Οι όροι και οι προϋποθέσεις για την μεταβίβαση των Μύλων

• ΣΕΛ. 12-13



Προκηρύσσεται η εκδήλωση ενδιαφέροντος για τα 20 δισ. του Καζίνο Ρόδου

• ΣΕΛ. 3

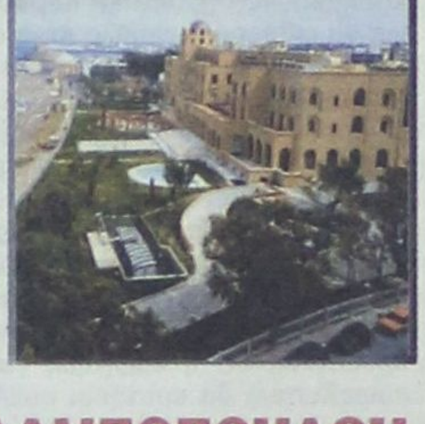



ΑΠΟ ΤΟΝ ΓΑΛΛΟ ΠΡΕΣΒΗ

«Ντε φάκτο» αναγνώριση του δικαιώματος των νησιών για ασφάλεια - άμυνα

ΑΠΟΚΑΛΥΠΤΙΚΟ ΡΕΠΟΡΤΑΖ ΤΗΣ «δ»

• ΣΕΛ. 40

ΛΟΓΩ ΚΑΚΩΝ ΧΕΙΡΙΣΜΩΝ

Το ΠΑΣΟΚ εισήλθε σε περίοδο παρατεταμένης κρίσεως

ΠΡΟΚΑΛΕΙ ΕΝΤΥΠΩΣΗ Η ΑΠΑΘΕΙΑ ΠΟΥ ΕΠΙΔΕΙΚΝΥΕΙ

• ΣΕΛ. 10

ΑΠΟ ΡΑΕ ΚΑΙ ΥΠΕΧΩΔΕ

Εγινε η χωροθέτηση του εργοστασίου της ΔΕΗ



ΑΝΑΛΥΤΙΚΕΣ ΔΗΛΩΣΕΙΣ ΤΟΥ ΝΟΜΑΡΧΗ Σ. ΚΑΡΑΓΙΑΝΝΗ

• ΣΕΛ. 16

ΕΚΤΙΜΗΣΕΙΣ - ΠΡΟΤΑΣΕΙΣ ΤΟΥ κ. Γ. ΧΑΡΑΛΑΜΠΟΠΟΥΛΟΥ

ΤΙ ΠΡΕΠΕΙ ΝΑ ΚΑΝΕΙ η Νέα Δημοκρατία σε τοπικό επίπεδο

Η τάση αυτοπροβολής ορισμένων στελεχών εμποδίζει την ανάδειξη και άλλων ικανών • Ακομψος και πολιτικά άπειρος ο τρόπος με τον οποίον, η Ν.Δ. επεχείρησε να παρέμβει στην υποψηφιότητα Χατζηευθυμίου • Η Ν.Δ. χρειάζεται πιο δυναμική αντιπολίτευση • Δεν προχωρούν τα έργα • Οι Δωδ/νήσιοι είναι θύματα της υπομονής και της ανεκτικότητάς τους

• ΣΕΛ. 6-7

Το κόμμα χρειάζεται ποιοτική, συχνή και «έξυπνη» παρουσία για να επανακτήσει την εμπιστοσύνη του δωδ/κού λαού





ΣΥΜΦΩΝΑ ΜΕ ΤΑ ΕΠΙΣΗΜΑ ΣΤΟΙΧΕΙΑ ΤΟΥ ΕΟΤ

ΤΟ «ΤΟΥΡΙΣΤΙΚΟ ΠΑΝΟΡΑΜΑ» της Δωδ/σου το έτος 2000

Υπέρ της Τουρκίας εξακολουθεί να είναι το «δούναι-λαβείν» στη γραμμή Μαρμαρίς

• ΣΕΛ. 4-5

ΑΠΟ ΤΟΥΣ ΦΟΙΤΗΤΕΣ

Υπό κατάληψη συνεχίζει να τελεί το Πανεπιστήμιο Αιγαίου

• ΣΕΛ. 24

ΣΤΙΣ ΑΡΧΕΣ ΙΟΥΝΙΟΥ

Συνέδριο στο «Καστέλλο» για τις γυναίκες της Ευρώπης

• ΣΕΛ. 25



ΣΥΝΕΝΤΕΥΞΗ ΜΕ ΤΟΝ ΔΙΕΥΘΥΝΤΗ Γ. ΠΑΠΑΔΗΜΗΤΡΗ

Η ΤΟΠΙΚΗ ΟΙΚΟΝΟΜΙΑ και ο ρόλος του ΕΒΕΔ

• ΣΕΛ. 14-15

Το νησί διανύει μια επώδυνη μεταβατική περίοδο • Αρνητικό το επιχειρηματικό κλίμα και υψηλοί οι δείκτες ασφυξίας

ΔΩΔΕΚΑΝΗΣΟΣ ΝΑΥΤΙΛΙΑΚΗ Ν.Ε.
ΑΥΣΤΡΑΛΙΑΣ 3 ΡΟΔΟΣ 85100
ΤΗΛ. 70590, FAX 70591

ΑΝΑΚΟΙΝΩΣΗ

Από την «ΔΩΔΕΚΑΝΗΣΟΣ ΝΑΥΤΙΛΙΑΚΗ» ανακοινώνεται ότι την **Κυριακή 20 Μαΐου 2001** το ταχύπλοο καταμαράν **«Δωδεκάνησος Εξπρές»** θα πραγματοποιήσει έκτακτο δρομολόγιο προς το **Καστελλόριζο** με την ευκαιρία της εορτής του Αγίου Κωνσταντίνου πολιούχου του ακριτικού νησιού.
Θέσεις περιορισμένες/ Κρατήσεις στο τηλέφωνο: 70590.

η άποψη της ημέρας

Χρειάσθηκαν δύο Πανελλαδικές γενικές απεργίες, η ολοκληρωτική αντίδραση της κοινής γνώμης μέχρι το τελευταίο χωριό, αμέτρητες ώρες διαβουλεύσεων στην κυβέρνηση και στα συνδικάτα και χιλιάδες τηλεοπτικά παράθυρα, για να φθάσουμε απλώς στην αρχή του διαλόγου για το ασφαλιστικό. Και μας κάνει εντύπωση το ξεκάθαρο πλέον τώρα γεγονός, ότι κάποιοι στην κυβέρνηση πίστευαν πραγματικά ότι το θέμα θα είχε λήξει έως το καλοκαίρι μετά από κάποιες αψιμαχίες με τα συνδικάτα. Δυστυχώς τα πράγματα είναι εντελώς διαφορετικά και ξεκαθαρίζει σιγά σιγά η προοπτική, ότι η συζήτηση για το ασφαλιστικό θα κρατήσει πολλούς μήνες ίσως και χρόνια. Ετσι μετά από πολλές τριβές και αλλεπάλληλες αναδιπλώσεις από όλες τις πλευρές να φθάσουμε κάποτε στο ευσεβώς ποθούμενο αποτέλεσμα με την κατάθεση του νομοσχεδίου, που θα δρομολογεί τη λύση του ασφαλιστικού μας προβλήματος για ένα θέμα που απασχολεί όλες τις Ευρωπαϊκές κοινωνίες και περισσότερο τις ανεπτυγμένες χώρες της Ενωσης με τους γηράσκοντες πληθυσμούς και τους δημοσιονομικούς περιορισμούς της Ευρωζώνης. Σε όλη την Ευρωπαϊκή Ενωση λοιπόν κυβερνήσεις και συνδικάτα συζητούν από χρόνια για το πρόβλημα αυτό και όταν καταλήγουν σε λύσεις είναι μετά από πολύ καιρό. Στη χώρα μας λοιπόν πως θα ήταν δυνατό να λυθεί το ασφαλιστικό... σταυρόλεξο σε δύο με τρείς μήνες μόνο. Εχει ενδιαφέρον όμως να μάθουμε ποιός εγκέφαλος στην κυβέρνηση πίστεψε ότι ήταν δυνατό να έχουμε βιώσιμη λύση του ασφαλιστικού προβλήματος σε τόσο μικρό χρονικό διάστημα. Και αξίζει τον κόπο κ. Πρωθυπουργέ να εξετάσετε προσωπικά ποιές δυνάμεις ώθησαν εκείνους που σας συμβούλεψαν, να σας πουν ότι οι κοινωνικές αντιστάσεις στο ζήτημα αυτό θα ήταν περιορισμένες. Γιατί πρόκειται για την γκάφα του αιώνα.

Ούτε λίγο ούτε πολύ οι άνθρωποι αυτοί πίστεψαν, ότι αφού ο ελληνικός λαός έφερε ελάχιστη αντίσταση στο θέμα της κατάργησης της επετηρίδας των καθηγητών και ούτε στεναχωρήθηκε κάν για τα σκασμένα λάστιχα των τρακτέρ των αγροτών, θα αδιαφορούσε εξίσου και για μιά οδυνηρή λύση του ασφαλιστικού. Βέβαια η διαφορά είναι ότι το ασφαλιστικό αγγίζει τους πάντες εκεί που πονούν περισσότερο, τη σύνταξη. Ως εκ τούτου ήταν αδιανόητο να περιμένει κανείς ότι μια επώδυνη λύση για το ασφαλιστικό θα περνούσε έτσι εύκολα, αφού απέναντι θα βρισκόταν όλη η ελληνική κοινωνία. Το ίδιο λάθος έκανε στην αρχή και η αξιωματική αντιπολίτευση η οποία είχε και το πρόσθετο κίνητρο, να επιθυμεί την οποιαδήποτε λύση ώστε να μην το έχει στην.... ποδιά της, αν θα ερχόταν στην εξουσία. Ετσι η Νέα Δημοκρατία στην αρχή δεν είχε και πολλές αντιρρήσεις στην προώθηση του σχεδίου της κυβέρνησης, αλλά σιγά σιγά και στο μέτρο που διογκωνόταν η κοινωνική αντίδραση προσάρμοσε την πολιτική της στις εξελίξεις. Δυστυχώς για την κυβέρνηση το δικό της λάθος ήταν πολύ πιο μεγάλο και πολύ πιο ορατό. Εχουμε λοιπόν την εντύπωση ότι όλα αυτά θα γίνουν μαθήματα για τα δύο μεγάλα κόμματα, ώστε στο μέλλον να αντιμετωπίσουν το ασφαλιστικό όσο σοβαρά του αρμόζει. Στο κάτω κάτω πρόκειται για την επένδυση του πλεονάσματος όλης της κοινωνίας για την υποστήριξη των μελλοντικών αναγκών.

Η γκάφα του αιώνα!

ο καιρός

Γενική πρόγνωση για σήμερα Κυριακή 20 Μαΐου 2001. Σε όλη τη χώρα προβλέπονται λίγες νεφώσεις που στα δυτικά κεντρικά και βόρεια θα είναι αυξημένες και τις απογευματινές ώρες θα σημειωθούν τοπικές βροχές η καταιγίδες στο ιόνιο τη δυτική Στερεα την ήπειρο τη δυτική Μακεδονία και πιθανόν στη Θεσσαλία την ανατολική Στερεα και τη δυτική Πελοπόννησο. οι άνεμοι στο Ιόνιο θα πνέουν ανατολικοί νοτιοανατολικοί μέτριοι και στην υπόλοιπη χώρα βόρειοι βορειοανατολικοί μέτριοι και στο Αιγαίο ισχυροί και πρόσκαιρα πολύ ισχυροί . η θερμοκρασία θα κυμανθεί στα βόρεια ηπειρωτικά από 14 έως 28 βαθμούς στα υπόλοιπα ηπειρωτικά από 16 έως 32 βαθμούς και στα νησιά από 18 έως 31 βαθμούς Κελσιου

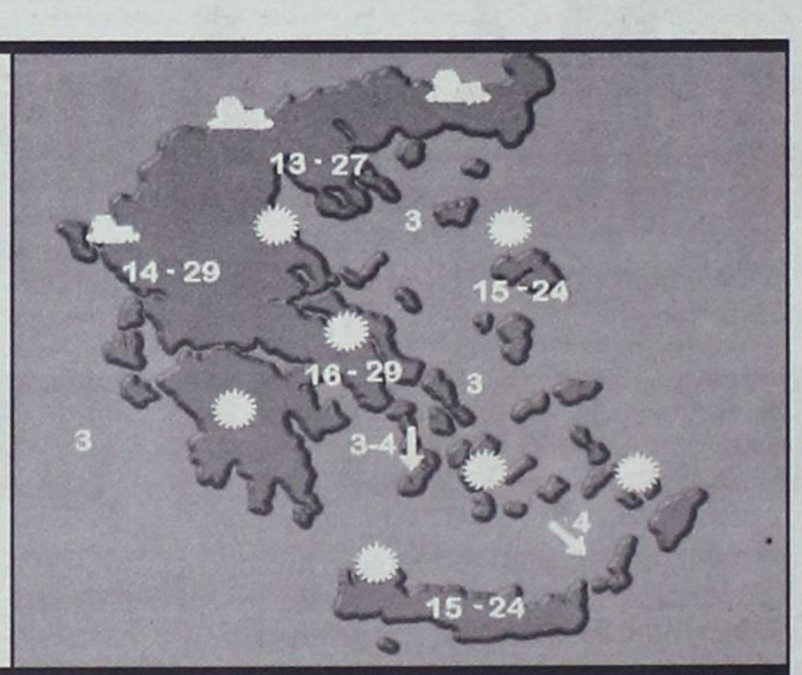

ΗΜΕΡΗΣΙΑ ΕΦΗΜΕΡΙΔΑ
η δημοκρατική
της Ρόδου
Ετος ιδρύσεως 1982
Θεμ. Σοφούλη 77
Ταχ. Θυρίδα 339
85100 Ρόδος
Εκδότης - ιδιοκτήτης - διευθυντής:
ΒΑΣΙΛΗΣ Δ. ΑΘΑΝΑΣΙΟΥ
Τηλέφωνα:
28728, 34722, 76655,
37500, 26728, 27919
Telefax:37333
www.dimokratiki.gr
e-mail:contact@dimokratiki.gr



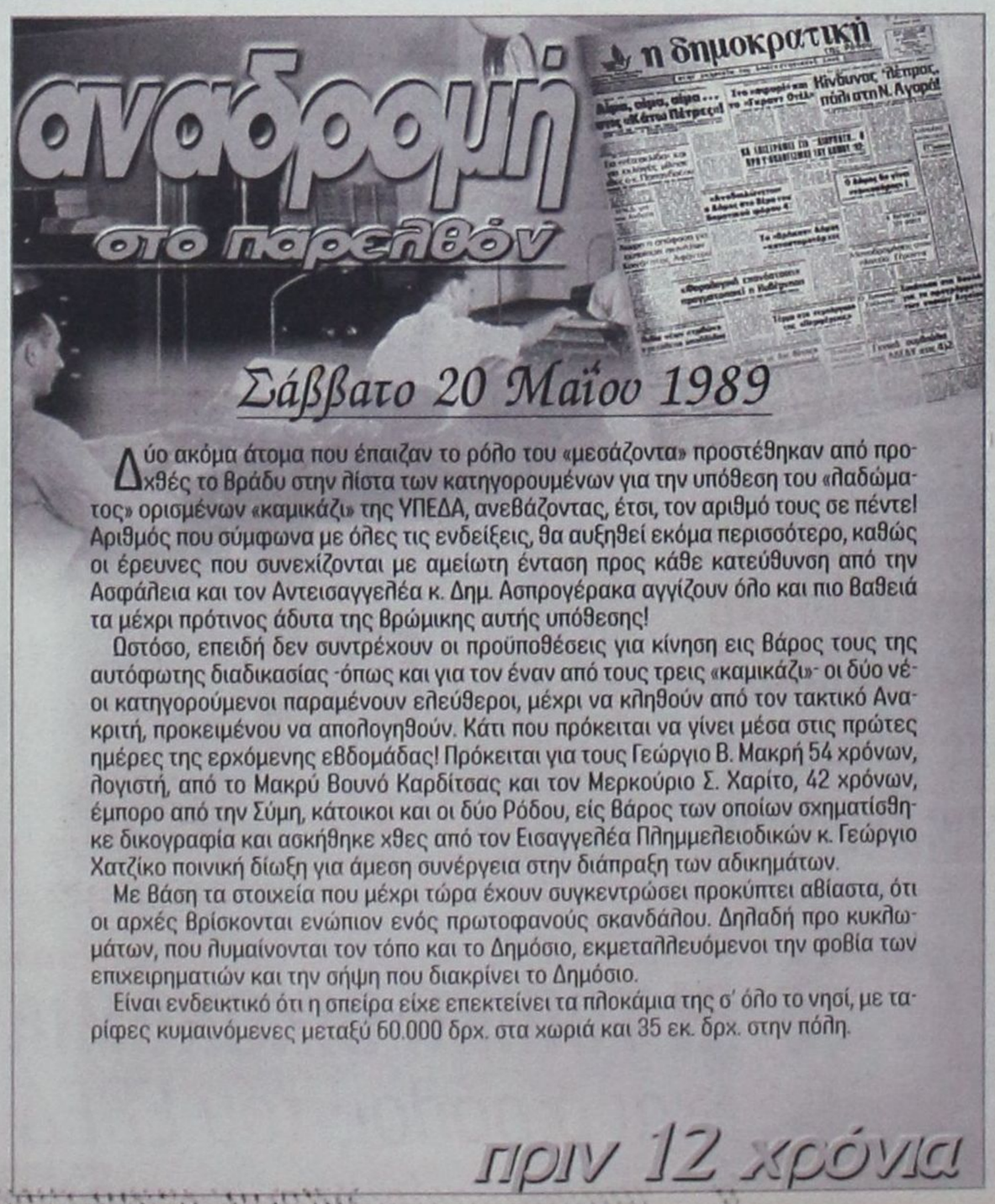

Δύο ακόμα άτομα που έπαιζαν το ρόλο του «μεσάζοντα» προστέθηκαν από προχθές το βράδυ στην λίστα των κατηγορουμένων για την υπόθεση του «λαδώματος» ορισμένων «καμικάζι» της ΥΠΕΔΑ, ανεβάζοντας, έτσι, τον αριθμό τους σε πέντε! Αριθμός που σύμφωνα με όλες τις ενδείξεις, θα αυξηθεί εκόμα περισσότερο, καθώς οι έρευνες που συνεχίζονται με αμείωτη ένταση προς κάθε κατεύθυνση από την Ασφάλεια και τον Αντεισαγγελέα κ. Δημ. Ασπρογέρακα αγγίζουν όλο και πιο βαθειά τα μέχρι πρότινος άδυτα της βρώμικης αυτής υπόθεσης!

Ωστόσο, επειδή δεν συντρέχουν οι προϋποθέσεις για κίνηση εις βάρος τους της αυτόφωτης διαδικασίας -όπως και για τον έναν από τους τρεις «καμικάζι»- οι δύο νέοι κατηγορούμενοι παραμένουν ελεύθεροι, μέχρι να κληθούν από τον τακτικό Ανακριτή, προκειμένου να απολογηθούν. Κάτι που πρόκειται να γίνει μέσα στις πρώτες ημέρες της ερχόμενης εβδομάδας! Πρόκειται για τους Γεώργιο Β. Μακρή 54 χρόνων, λογιστή, από το Μακρύ Βουνό Καρδίτσας και τον Μερκούριο Σ. Χαρίτο, 42 χρόνων, έμπορο από την Σύμη, κάτοικοι και οι δύο Ρόδου, είς βάρος των οποίων σχηματίσθηκε δικογραφία και ασκήθηκε χθες από τον Εισαγγελέα Πλημμελειοδικών κ. Γεώργιο Χατζίκο ποινική δίωξη για άμεση συνέργεια στην διάπραξη των αδικημάτων.

Με βάση τα στοιχεία που μέχρι τώρα έχουν συγκεντρώσει προκύπτει αβίαστα, ότι οι αρχές βρίσκονται ενώπιον ενός πρωτοφανούς σκανδάλου. Δηλαδή προ κυκλωμάτων, που λυμαίνονται τον τόπο και το Δημόσιο, εκμεταλλευόμενοι την φοβία των επιχειρηματιών και την σήψη που διακρίνει το Δημόσιο.

Είναι ενδεικτικό ότι η σπείρα είχε επεκτείνει τα πλοκάμια της σ' όλο το νησί, με ταρίφες κυμαινόμενες μεταξύ 60.000 δρχ. στα χωριά και 35 εκ. δρχ. στην πόλη.

πριν 12 χρόνια

πληροφορίες

Η ΤΑΥΤΟΤΗΤΑ ΤΗΣ ΗΜΕΡΑΣ

ΚΥΡΙΑΚΗ 20 ΜΑΪΟΥ

ΤΟΥ ΤΥΦΛΟΥ, ΘΑΛΛΕΛΑΙΟΥ Μ. ΙΑΜΑΤ., ΛΥΔΙΑΣ ΦΙΛΙΠΠ.
Ανατολή ηλίου 5.11 Δύση ηλίου 7.33 ΣΕΛ. 27 ΗΜΕΡ.

ΦΑΡΜΑΚΕΙΑ

ΣΗΜΕΡΑ: διημερεύει το φαρμακείο ΕΥΘΥΜΙΑΔΗΣ Χ., Μιχ. Πετρίδη 68,τηλ. 67830
ΣΗΜΕΡΑ διανυκτερεύει το φαρμακείο ΦΑΝΟΥΡΑΚΗΣ Α. Νέα Αγορά 48 (έναντι σταθμού ΤΑΞΙ) τηλ. 27420

ΚΑΥΣΙΜΑ

ΣΗΜΕΡΑ: Διανυκτερεύουν τα πρατήρια καυσίμων **1)** Ριζόπουλος Νικ. **(ΒΡ Καναδά 1) 2)** Πασχαλίδης - Μοσχής ΟΕ **(ΒΡ 4ο χλμ Ρόδου Λίνδου) 3)** Κορωναίος Δημ. **(ΤΕΧΑCO Ιαλυσός) 4)** Στεφανάκη Νεκτ. **(ΒΡ Θολός) 5)** Καλλιθενός Παν. **(ΕΚΟ Αρχάγγελος)**

ΧΡΗΣΙΜΑ ΤΗΛΕΦΩΝΑ

Άμεση δράση	100	Ώρα	141
Πυροσβεστική	23333	Φαρμακεία (Διημ.-Διαν.)	107
Νοσοκομείο	80000	ΠΡΟ-ΠΟ • ΛΟΤΤΟ	111
Οδική Ασφάλεια:		ΡΟΔΑ	26300
EXRESS SERVICE	154	ΚΤΕΥΛ	27706
HELLAS SERVICE	157	ΕΒΕΔ	22281
HOULIS SERVICE	30165	Δικηγορικός Σύλλογος	27469
Ράδιο Ταξί	64712	Εμπορικός Σύλλογος	35255
Αστυν. Διεύθυνση	27653	Ολυμπιακή - Κρατήσεις	24555
Ασφάλεια	23294	ΔΑΝΕ	77070
Τμήμα Τάξης	23849	ΙΚΑ	64912
Τροχαία	26480	ΤΕΒΕ	22688-77034
Λιμεναρχείο	28888	ΤΑΞΥ	68701-3
Δασαρχείο	191	ΟΑΕΔ	23265
Τελωνείο	27703	Εργατικό Κέντρο	24730
Υγειονομείο	26666	Αρχαιολογία	34719
Μητρόπολη	23274	Περιφ. Δ/ντής	38174 - 38175
Νομαρχία	74000	AIRGREECE	36095
Δήμος Ρόδου	46200	Aegean Airlins	98345
Βλάβες ΟΤΕ	121	ΔΗΜ. ΕΠΙΧ. ΚΑΘ. ΡΟΔΟΥ	77600
Βλάβες ΔΕΗ	125	ΥΠΗΡ. ΑΠΟΚΟΜΙΔΗΣ	61057
Πληρ. ΟΤΕ	131		

ΔΕΧΟΝΤΑΙ ΤΟ ΚΟΙΝΟ

- **ΠΕΡ/ΚΟΣ Δ/ΝΤΗΣ ΔΩΔ/ΣΟΥ** δέχεται Τρίτη & Πέμπτη 11:00 - 13:00
- **ΝΟΜΑΡΧΗΣ** δέχεται κάθε Τρίτη & Πέμπτη από 11.00 - 13.00
- **ΑΝΤΙΝΟΜΑΡΧΗΣ ΔΩΔ/ΣΟΥ** κ. Νικόλαος Τατάκης δέχεται το κοινό κάθε Τρίτη & Πέμπτη από 10.00 - 12.00
- **ΔΗΜΑΡΧΟΣ** Ρόδου κ. Γ. Γιαννόπουλος δέχεται ύστερα από συνεννόηση
- **ΑΝΤΙΔΗΜΑΡΧΟΣ** κ. Αντ. Αλαβέρας δέχεται καθημερινά
- **ΑΝΤΙΔΗΜΑΡΧΟΣ** κ. Μαν. Σαββής δέχεται κάθε Τρίτη και Πέμπτη 13.00-14.00
- **ΑΝΤΙΔΗΜΑΡΧΟΣ** Ρόδου Μανώλης Γλυνός δέχεται κάθε Τετάρτη από 12.00 - 14.00
- **ΔΗΜΑΡΧΟΣ** Πεταλούδων Μιχ. Κορδίνας δέχεται το κοινό: Δευτέρα 17.30 - 19.30, Τρίτη 11.00-13.00, Πέμπτη 11.00-13.00

ΑΚΤΟΠΛΟΙΚΑ ΔΡΟΜΟΛΟΓΙΑ

Β. ΚΟΡΝΑΡΟΣ: Απόπλους **04:30** για Χάλκη, Διαφάνι, Πηγάδια, Κάσο, Σητεία, Αγ. Νικόλαο, Μήλο, Πειραιά **ΠΑΤΜΟΣ:** Απόπλους **14:00** για Κω, Κάλυμνο, Λέρο, Πάτμο, Πειραιά **ΡΟΔΑΝΘΗ:** Απόπλους **16:00** για Κω, Κάλυμνο, Πειραιά

ΑΕΡΟΠΟΡΙΚΑ ΔΡΟΜΟΛΟΓΙΑ

ΠΤΗΣΕΙΣ ΟΛΥΜΠΙΑΚΗΣ

ΡΟΔΟΣ - ΑΘΗΝΑ: Καθημερινά **07.20, 10.40, 14.25, 20.30 , 22.50**
ΡΟΔΟΣ - ΚΑΡΠΑΘΟΣ: (Τρίτη, Πέμπτη, Σάββατο) **09.45** (Δευτέρα, Τετάρτη, Παρασκευή) **10.30** (Δευτέρα, Κυριακή) **12.40**
ΡΟΔΟΣ - ΚΑΣΟΣ: (Δευτέρα, Παρασκευή, Κυριακή) **12.40**
ΡΟΔΟΣ - ΗΡΑΚΛΕΙΟ: (Δευτέρα, Τετάρτη, Παρασκευή) **16.10** Καθημερινά μέσω Αθηνών
ΡΟΔΟΣ - ΘΕΣΣΑΛΟΝΙΚΗ: (Δευτέρα, Τετάρτη, Παρασκευή) **18.40** Καθημερινά μέσω Αθηνών
ΡΟΔΟΣ - ΣΑΝΤΟΡΙΝΗ: (Δευτέρα, Σάββατο) **20.55**
ΡΟΔΟΣ - ΜΕΓΙΣΤΗ: (Τετάρτη, Παρασκευή, Κυριακή) **08.10**

ΠΤΗΣΕΙΣ AIR GREECE

ΡΟΔΟΣ - ΑΘΗΝΑ: Καθημερινά **18.00**
ΡΟΔΟΣ - ΗΡΑΚΛΕΙΟ: Καθημερινά **21.30**

ΠΤΗΣΕΙΣ AEGEAN AIRLINES

ΡΟΔΟΣ - ΑΘΗΝΑ: Καθημερινά **08.00 - 14.10 - 21.00** (Δευτέρα - Παρασκευή - Κυριακή) **19.30**
ΡΟΔΟΣ - ΗΡΑΚΛΕΙΟ: Δευτέρα- Παρασκευή - Κυριακή **16.30**
ΡΟΔΟΣ - ΘΕΣΣΑΛΟΝΙΚΗ: Παρασκευή, Σάββατο, Κυριακή **11.50**

ΠΤΗΣΕΙΣ CRONUS AIRLINES

ΡΟΔΟΣ - ΑΘΗΝΑ: Καθημερινά **08.00 - 22.00**

ΣΥΝΑΛΛΑΓΜΑ

ΠΟΣΟΤΗΤΑ ΝΟΜΙΣΜΑΤΟΣ ΑΝΑ 1 ΕΥΡΩ

ΔΟΛΛΑΡΙΟ Η.Π.Α	0,8773	ΛΑΤ ΛΕΤΟΝΙΑΣ	0,5538
ΓΙΕΝ ΙΑΠΩΝΙΑΣ	107,35	ΛΙΡΑ ΜΑΛΤΑΣ	0,4004
ΚΟΡΩΝΑ ΔΑΝΙΑΣ	7,462	ΖΛΟΤΙ ΠΟΛΩΝΙΑΣ	3,4925
ΛΙΡΑ ΑΓΓΛΙΑΣ	0,6181	ΛΕΙ ΡΟΥΜΑΝΙΑΣ	24920,00
ΚΟΡΩΝΑ ΣΟΥΗΔΙΑΣ	8,9695	ΤΟΛΑΡ ΣΛΟΒΕΝΙΑΣ	217,4582
ΦΡΑΓΚΟ ΕΛΒΕΤΙΑΣ	1,5353	ΚΟΡΩΝΑ ΣΛΟΒΑΚΙΑΣ	43,243
ΚΟΡΩΝΑ ΙΣΛΑΝΔΙΑΣ	86,54	ΛΙΡΑ ΤΟΥΡΚΙΑΣ	1009000,0
ΚΟΡΩΝΑ ΝΟΡΒΗΓΙΑΣ	8,0185	ΔΟΛ. ΑΥΣΤΡΑΛΙΑΣ	1,6742
ΛΕΒΑ ΒΟΥΛΓΑΡΙΑΣ	1,9467	ΔΟΛ. ΚΑΝΑΔΑ	1,3529
ΛΙΡΑ ΚΥΠΡΟΥ	0,5784	ΔΟΛ. ΧΟΝΓΚ-ΚΟΝΓΚ	6,8427
ΚΟΡΩΝΑ ΤΣΕΧΙΑΣ	34,39	ΔΟΛ. ΝΕΑΣ ΖΗΛΑΝΔΙΑΣ	2,0625
ΚΟΡΩΝΑ ΕΣΘΟΝΙΑΣ	15,6466	ΔΟΛ. ΣΙΓΚΑΠΟΥΡΗΣ	1,5897
ΦΟΡΙΝΤ ΟΥΓΓΑΡΙΑΣ	257,41	ΓΟΥΟΝ Ν. ΚΟΡΕΑΣ	1137,86
ΛΙΤΑ ΛΙΘΟΥΑΝΙΑΣ	3,5089	ΡΑΝΤ Ν. ΑΦΡΙΚΗΣ	6,9844

ΠΡΟΚΗΡΥΣΣΕΤΑΙ Η ΕΚΔΗΛΩΣΗ ΕΝΔΙΑΦΕΡΟΝΤΟΣ

Δραστηριοποιείται η «Αναπτυξιακή Α.Ε.»

για τα 20 δισ. του καζίνο

Πολύ αυστηροί οι όροι και οι προϋποθέσεις που τίθενται



Να δραστηριοποιηθεί αποφάσισε η «Ρόδων Αναπτυξιακή Α.Ε.», προς την κατεύθυνση της υλοποιήσεως του προγράμματος των 20 δισ. που είναι τα «αντισταθμιστικά οφέλη» για την πόλη της Ρόδου από την χορήγηση της αδείας λειτουργίας καζίνο, μετά και τις τελευταίες εξελίξεις.

Οπως έγραψε και χθες συγκεκριμένα η «δ», ο υπουργός Ανάπτυξης κ. Νίκος Χριστοδουλάκης, ομιλώντας στην Βουλή επί του θέματος (ύστερα από σχετική πρόκληση του βουλευτή κ. Αριστ. Παυλίδη) ανακοίνωσε ότι συγκρότησε επιτροπή εμπειρογνωμόνων προκειμένου να εξετάσει που βρίσκεται το όλο θέμα και «τι έγινε και δεν έγινε», γεγονός, προφανώς, που επέσπευσε τις εξελίξεις, σε συνδυασμό με τα πυκνά δημοσιεύματα της «δ» και τις αναφορές του Δήμου Ροδίων.

Ηδη αναμένεται να δοθεί στην δημοσιότητα από την «Αναπτυξιακή» πρόσκληση εκδηλώσεως ενδιαφέροντος για την υλοποίηση και χρηματοδότηση αναπτυξιακών έργων στην Ρόδο και την ευρύτερη περιοχή των Δωδεκανήσων.

Οπως επισημαίνεται, προκειμένου να εκτιμηθεί και να αξιολογηθεί μια πρόταση θα πρέπει να συνοδεύεται από λεπτομερές 5ετές επιχειρηματικό σχέδιο, από το περιεχόμενο του οποίου θα προκύπτει με σαφήνεια ότι πληρούνται οι ακόλουθες προϋποθέσεις:

α) ικανή ομάδα διοίκησης, με εμπειρία στο σχετικό κλάδο, β) ευρεία και δυναμικά αναπτυσσόμενη αγορά, γ) νέο ή καινοτόμο προϊόν ή υπηρεσία προς ικανοποίηση υφισταμένων ή νέων αναγκών, δ) προοπτική σημαντικής απόδοσης στους επενδυτές και στ) σαφής δυνατότητα εξόδου για τους επενδυτές εντός ευλόγου χρονικού διαστήματος. Οι προτάσεις θα πρέπει να είναι συνταγμένες στα ελληνικά και στα αγγλικά.

Περιττό να τονισθεί ότι οι όροι και οι προϋποθέσεις που τίθενται είναι σκληροί για μια αγορά μάλιστα μικρή, δύσκαμπτη και περιορισμένων δυνατοτήτων σαν αυτήν της Ρόδου, με αποτέλεσμα να αμφισβητείται η επιτυχία του όλου εγχειρήματος.



ΗΔΗ ΘΑ ΤΙΝΑΞΕΙ ΤΟΝ ΤΟΥΡΙΣΜΟ ΣΤΟΝ ΑΕΡΑ

Πολύωρη διακοπή ρεύματος υπό συνθήκες «καύσωνα»

σε μεγάλο τμήμα του νησιού!

Με υποβολή μηνύσεων απειλεί ο δήμαρχος Καλλιθέας

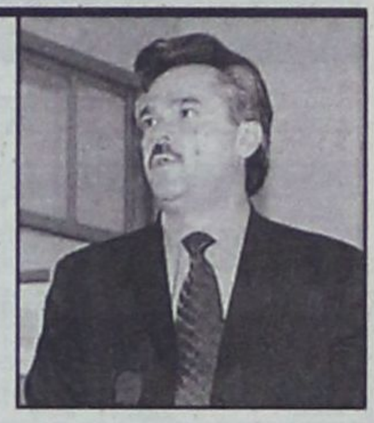

Το ενδεχόμενο υποβολής μηνύσεως κατά της ΔΕΗ εξετάζει σοβαρά ο Δήμος Καλλιθέας με αφορμή την προγραμματισμένη για σήμερα διακοπή ρεύματος σε μεγάλο τμήμα της ανατολικής πλευράς της Ρόδου.

Η διακοπή ρεύματος για να εκτελεσθούν απαραίτητες εργασίες στα δίκτυα έχει προγραμματισθεί να αρχίσει στις 8 το πρωΐ και θα είναι πεντάωρης διάρκειας. Χωρίς ρεύμα θα μείνουν οι περιοχές από τα Κολύμπια και τα Αφάντου μέχρι το Λαδικό, τις Καλυθιές και το Φαληράκι, καθώς και η περιοχή στην οποίαν βρίσκονται πολλές από τις γεωτρήσεις από τις οποίες υδροδοτείται η πόλη της Ρόδου!

Η απόφαση της ΔΕΗ να προχωρήσει σε διακοπή ρεύματος την ημέρα που η Εθνική Μετεωρολογική Υπηρεσία προβλέπει ότι θα επικρατήσουν ιδιαιτέρως υψηλές για την εποχή θερμοκρασίες, προκάλεσε προχθές την αντίδραση του δημάρχου Καλλιθέας κ. Γιάννη Ιατρίδη, που ταίως αναζήτησε κάποιον αρμόδιο της ΔΕΗ Ρόδου για να διαμαρτυρηθεί και να ζητήσει να μην πραγματοποιηθούν οι προγραμματισμένες εργασίες σήμερα, αλλά κάποια άλλη ημέρα.

Είναι ουσιαστικά η δεύτερη φορά που η ΔΕΗ προχωρεί σε διακοπή της ηλεκτροδοτήσεως σε συνθήκες καύσωνα (το ίδιο είχε γίνει πέρσι το καλοκαίρι στην περιοχή του Φαληρακίου) προκαλώντας τεράστια προβλήματα σε ευπαθή προϊόντα, αλλά και αλγεινές εντυπώσεις στους χιλιάδες επισκέπτες του νησιού, αφού τα πάντα θα «νεκρώσουν». Επιπλέον αυτήν την φορά θα υπάρξει πρόβλημα και στην υδροδότηση ολόκληρης της πόλεως Ρόδου, αφού όπως ανακοινώθηκε από την ΔΕΥΑΡ εξ' αιτίας της μη λειτουργίας των γεωτρήσεων στην υδρογεωλογική λεκάνη των Καλυθιών, θα υπάρξει μείωση της πίεσης ή και διακοπή νερού!

Ο δήμαρχος Καλλιθέας που ενημερώθηκε στις 2 το μεσημέρι της Παρασκευής για την προγραμματισμένη διακοπή ρεύματος στην περιοχή του, αναζήτησε κάποιον αρμόδιο της ΔΕΗ χωρίς όμως αποτέλεσμα, αφού οι υπάλληλοι της Επιχείρησης με τους οποίους επικοινώνησε δήλωσαν είτε άγνοια, είτε αναρμοδιότητα.

«Δεν μπορεί να συνεχισθεί αυτή η κατάσταση με την ΔΕΗ, να κόβει το ρεύμα όποτε εκείνη κρίνει ότι πρέπει, αδιαφορώντας ακόμα και για τις προβλέψεις της Εθνικής Μετεωρολογικής Υπηρεσίας», δήλωσε χαρακτηριστικά ο κ. Ιατρίδης, αφήνοντας ανοιχτό το ενδεχόμενο να ζητήσει την παρέμβαση του Εισαγγελέα και να υποβάλει μήνυση εναντίον της Επιχείρησης. Οι ενέργειες του Δήμου Καλλιθέας θα αποφασιστούν αύριο, αναλόγως με το τι θα πράξει σήμερα η ΔΕΗ και ποιά προβλήματα θα παρουσιαστούν.

Η ΦΑΡΜΑΚΕΥΤΙΚΗ ΕΤΑΙΡΕΙΑ
SERVIER HELLAS
Είναι Θυγατρική στην Ελλάδα, του Ομώνυμου Γαλλικού Φαρμακευτικού Ομίλου Έρευνας

Στο πλαίσιο ανάπτυξης νέων θέσεων εργασίας στο Τμήμα Πωλήσεων ενδιαφέρεται να προσλάβει:

ΙΑΤΡΙΚΟΥΣ ΕΠΙΣΚΕΠΤΕΣ

για την περιοχή: **Ρόδου**

Τα απαραίτητα προσόντα των κατάλληλων υποψηφίων είναι:
- Πτυχίο Ανωτάτης Σχολής (Φαρμακευτικής, Βιολογίας, Βιοχημείας, Κτηνιατρικής)
- Αναπτυγμένη ικανότητα στην επικοινωνία για την ενημέρωση των Ιατρών
- Δυναμική / ευχάριστη προσωπικότητα - Πειθώ
- Άνεση στον προφορικό / γραπτό λόγο, με πολύ καλή χρήση της Ελληνικής γλώσσας
- Ευελιξία και ομαδικό πνεύμα συνεργασίας
- Προηγούμενη εμπειρία στις πωλήσεις
- Ηλικία έως 30 ετών

Η Εταιρεία προσφέρει:
- Προοπτικές επαγγελματικής εξέλιξης
- Ανταγωνιστικό πακέτο αποδοχών (Μηνιαίος μισθός, bonus πωλήσεων)
- Ενδοεπιχειρησιακά εκπαιδευτικά προγράμματα - εξειδικευμένα σεμινάρια τεχνικών πωλήσεων
- Αυτοκίνητο
- Πρόσθετη Ιατροφαρμακευτική περίθαλψη
- Ιδιωτικά προγράμματα ασφάλειας ζωής και συνταξιοδότησης
- Σύγχρονο περιβάλλον εργασίας προσανατολισμένο στον ανθρώπινο παράγοντα

Παρακαλούμε αποστείλατε βιογραφικό σημείωμα στην διεύθυνση:

SERVIER HELLAS
ΤΜΗΜΑ ΑΝΘΡΩΠΙΝΟΥ ΔΥΝΑΜΙΚΟΥ
Λ. ΣΥΓΓΡΟΥ 181, 171 21 Ν. ΣΜΥΡΝΗ

ΕΛΛΗΝΙΚΗ ΑΣΤΥΝΟΜΙΑ

ΤΜΗΜΑ ΤΡΟΧΑΙΑΣ ΡΟΔΟΥ

✔ Σταματώντας στο

STOP

δίνεις προτεραιότητα στη ζωή!

✔ Η κίνηση αντίθετα στο μονόδρομο

είναι επικίνδυνη!

ΧΟΡΗΓΟΣ: ΔΗΜΟΣ ΡΟΔΙΩΝ

Ο ΕΟΤ ΕΔΩΣΕ ΣΤΗΝ ΔΗΜΟΣΙΟΤΗΤΑ ΟΛΑ ΤΑ ΣΤΟΙΧΕΙΑ

Το «τουριστικό πανόραμα» της Δωδ/νήσου το έτος 2000

✓ Στο νομό λειτούργησαν πέρσι 1012 ξενοδοχειακές μονάδες και 1967 ενοικιαζόμενα, ενώ άγνωστο παραμένει ακόμα το μέγεθος της παραξενοδοχίας ✓ 1.875.013 αφίξεις και 16.335.610 διανυκτερεύσεις ✓ Πρώτοι οι Γερμανοί και ακολουθούν οι Αγγλοι, οι Ελληνες, οι Ιταλοί και οι Σουηδοί ✓ Υπερ της Τουρκίας το «δούναι - λαβείν» στην γραμμή Ρόδου - Μαρμαρίς - Ρόδου

1012 ξενοδοχειακές μονάδες, δυναμικότητας 57.103 δωματίων και 108.416 κλινών, λειτούργησαν το 2000, με το ειδικό σήμα στα νησιά της Δωδεκανήσου, σύμφωνα με τα επίσημα στοιχεία του ΕΟΤ, που παρουσιάσθηκαν προχθές από την διευθύντρια κ. Στέλλα Καραβοκυρού. Λειτούργησαν επίσης 1967 ενοικιαζόμενα δωμάτια συνολικής δυναμικότητας 31.958 κλινών. Βεβαίως, πρόκειται για τα νομίμως λειτουργούντα καταλύματα, ενώ εξακολουθεί να παραμένει άγνωστο το μέγεθος της παραξενοδοχίας.

Σύμφωνα με άλλα στοιχεία, στο νομό Δωδ/νήσου λειτούργησαν πέρσι 245 γραφεία γενικού τουρισμού και 24 εσωτερικού τουρισμού, 43 επιχειρήσεις οδικών μεταφορών και 289 τουριστικά λεωφορεία.

Στην διάρκεια του 12μήνου αφίχθησαν στα νησιά 1.875.013 τουρίστες που πραγματοποίησαν 16.335.610 διανυκτερεύσεις. Για λόγους συγκρίσεως σημειώνεται ότι το έτος 1996 είχαν αφιχθεί στα νησιά 1.374.652 τουρίστες, που πραγματοποίησαν 12.235.655 διανυκτερεύσεις.

Πρώτοι ήρθαν πέρσι οι Γερμανοί τουρίστες με 469.329 αφίξεις και 5.224.358 διανυκτερεύσεις και ακολουθούν οι Αγγλοι με 300.008 αφίξεις και 2.774.436 διανυκτερεύσεις, οι Ελληνες με 224.410 αφίξεις και 1.111.802 διανυκτερεύσεις, οι Ιταλοί με 113.598 αφίξεις και 936.088 διανυκτερεύσεις και οι Σουηδοί με 101.574 αφίξεις και 827.250 διανυκτερεύσεις.

Τα ποσοστά συμμετοχής στις αφίξεις κατά εθνικότητα, είναι: Γερμανοί 25,03%, Αγγλοι 16%, Ελληνες 11,97%, Ιταλοί 6,06%, Σουηδοί 5,42%, Ολλανδοί 5,30%, Αυστριακοί 4,97%, κ.λ.π.

Ειδικότερα στο νησί της Ρόδου αφίχθησαν στο 12μηνο πέρσι 1.125.193 τουρίστες που πραγματοποίησαν 10.129.026 διανυκτερεύσεις, έναντι 1.103.612 αφίξεων και 10.155.271 διανυκτερεύσεων του 1999.

Στην πρώτη θέση βρίσκονται οι Γερμανοί (333.541) και ακολουθούν οι Αγγλοι (180.993), οι Ελληνες (160.062) και οι Ιταλοί (95.015).

Σύμφωνα, εξάλλου, με τα στοιχεία του Τμήματος Ελέγχου Διαβατηρίων Λιμένος Ρόδου, στο 12μηνο του 2000 κατέπλευσαν στο λιμάνι της Ρόδου 856 πλοία με 453.219 επιβάτες, έναντι 649 πλοίων και 373.945 επιβατών του 1999.

Στο ίδιο διάστημα κατέπλευσαν 745 θαλαμηγοί με 3.755 επιβάτες έναντι 1.033 θαλαμηγών και 5.072 επιβατών του 1999. Αξίζει μάλιστα να σημειωθεί ότι το 2000 ήταν η χειρότερη χρονιά σε ό,τι αφορά τον κατάπλου θαλαμηγών, γεγονός που αποδεικνύει πόση μεγάλη βλάβη προκαλεί στο νησί η έλλειψη Μαρίνας.

Η καλύτερη χρονιά ως τώρα ήταν το 1994 με 1.425 θαλαμηγούς και 6.339 επιβάτες.

Υπέρ του Μαρμαρίς είναι, εξάλλου, το «δούναι λαβείν» ως τώρα, σε ό,τι αφορά την διακίνηση τουριστών. Από το Μαρμαρίς αφίχθησαν συγκεκριμένα πέρσι στην Ρόδο 71.264 επιβάτες και αναχώρησαν 80.717, ενώ το έτος 1999 αφίχθησαν 61.121 επιβάτες και αναχώρησαν 67.559.

Τέλος, στην γραμμή Ρόδου - Κύπρου - Ισραήλ διακινήθηκαν πέρσι 81.046 επιβάτες, έναντι 61.924 του '99 και 52.370 του '98.

ΑΦΙΞΕΙΣ ΚΑΙ ΔΙΑΝΥΚΤΕΡΕΥΣΕΙΣ ΤΟΥΡΙΣΤΩΝ ΣΤΑ ΝΗΣΙΑ ΝΟΜΟΥ ΔΩΔΕΚΑΝΗΣΟΥ ΚΑΤΑ ΤΗΝ ΠΕΝΤΑΕΤΙΑ 1996-2000

	ΑΦΙΞΕΙΣ					ΔΙΑΝΥΚΤΕΡΕΥΣΕΙΣ				
ΝΗΣΙΑ	2000	1999	1998	1997	1996	2000	1999	1998	1997	1996
ΡΟΔΟΣ	1.285.255	1.260.860	1.084.862	1.018.439	925.529	10.831.160	10.816.711	9.470.071	8.932.907	8.130.974
ΚΩΣ	521.623	524.818	467.628	434.110	384.557	5.061.150	5.200.208	4.426.986	4.301.143	3.686.128
ΚΑΛΥΜΝΟΣ	10.756	13.438	13.936	11.411	11.806	72.100	83.641	75.776	68.507	66.404
ΛΕΡΟΣ	3.059	3.725	2.893	2.656	3.426	16.504	15.063	14.795	13.556	19.796
ΠΑΤΜΟΣ	11.213	12.087	15.027	13.907	11.650	39.179	46.033	53.681	53.434	44.065
ΚΑΡΠΑΘΟΣ	25.681	22.946	23.316	25.716	25.180	221.378	190.510	189.350	224.619	224.879
ΚΑΣΟΣ	120	81	277	185	200	476	365	1.723	1.425	848
ΣΥΜΗ	7.192	8.019	6.856	6.301	5.859	29.059	30.461	29.230	26.802	26.447
ΤΗΛΟΣ	1.368	690	743	827	633	5.211	3.410	4.379	4.601	4.574
ΝΙΣΥΡΟΣ	2.058	2.817	1.959	2.491	2.121	11.150	15.256	11.171	12.905	11.693
ΜΕΓΙΣΤΗ	705	556	451	533	577	2.934	2.836	2.347	2.568	2.898
ΑΣΤΥΠΑΛΑΙΑ	1.543	1.983	1.227	1.128	1.147	9.113	10.462	7.624	6.221	6.064
ΛΕΙΨΟΙ	434	688	980	1.258	1.298	1.737	2.209	3.953	4.291	8.312
ΧΑΛΚΗ *	4.006	2.536	699	637	669	34.459	18.023	1.793	2.702	2.573
ΣΥΝΟΛΟ	1.875.013	1.855.244	1.620.854	1.519.599	1.374.652	16.335.610	16.435.188	14.292.879	13.655.681	12.235.655

Πηγή: Μηνιαία Δελτία κινήσεως τουριστικών καταλυμάτων.Δεν περιλαμβάνονται τα ενοικιαζόμενα δωμάτια. Επεξεργασία στοιχείων :ΕΟΤ -Διεύθυνση Τουρισμού Δωδεκανήσου.

* Για τα έτη 1999 και 2000 πηγή των στοιχείων της Χάλκης αποτέλεσαν και τα τουριστικά πρακτορεία του νησιού που περιλαμβάνουν και ενοικιαζόμενα δωμάτια

ΑΦΙΞΕΙΣ ΚΑΙ ΔΙΑΝΥΚΤΕΡΕΥΣΕΙΣ ΤΟΥΡΙΣΤΩΝ ΚΑΤΑ ΕΘΝΙΚΟΤΗΤΑ ΣΤΟ ΝΟΜΟ ΔΩΔΕΚΑΝΗΣΟΥ ΚΑΤΑ ΤΟ 12 ΜΗΝΟ ΠΕΝΤΑΕΤΙΑΣ 1996-2000

	ΑΦΙΞΕΙΣ					ΔΙΑΝΥΚΤΕΡΕΥΣΕΙΣ				
ΕΘΝΙΚΟΤΗΤΕΣ	2000	1999	1998	1997	1996	2000	1999	1998	1997	1996
ΑΓΓΛΟΙ	300.008	277.059	226.660	177.453	162.781	2.774.436	2.808.269	2.249.722	1.764.805	1.709.372
ΑΥΣΤΡΙΑΚΟΙ	93.264	98.166	98.465	85.469	73.575	870.828	978.239	968.735	860.553	724.364
ΒΕΛΓΟΙ-ΛΟΥΞΕΜΒΟΥΡΓΙΟΙ	52.560	49.050	41.060	32.987	29.163	516.436	496.381	431.350	350.355	305.868
ΓΑΛΛΟΙ	24.171	17.061	17.195	17.482	14.485	189.501	119.064	116.760	118.118	102.704
ΓΕΡΜΑΝΟΙ	469.329	476.395	414.121	401.656	377.387	5.224.358	5.456.032	4.747.496	4.744.943	4.290.688
ΓΙΟΥΓΚΟΣΛΑΒΟΙ	6.493	7.190	5.027	3.830	4.184	35.576	65.042	46.011	38.707	37.176
ΔΑΝΟΙ	66.817	68.893	56.920	66.653	59.222	533.150	563.972	466.084	568.651	479.866
ΕΛΒΕΤΟΙ	58.877	60.653	68.486	67.942	62.649	535.263	564.156	626.411	630.419	584.138
ΙΤΑΛΟΙ	113.598	77.521	90.288	71.666	69.551	936.088	659.355	753.345	580.135	565.440
ΙΣΠΑΝΟΙ	3.320	2.131	2.145	2.901	2.339	16.034	10.021	11.274	13.564	13.200
ΙΡΛΑΝΔΟΙ	5.293	4.580	2.793	3.077	2.257	51.093	43.587	26.265	32.635	22.695
ΚΥΠΡΙΟΙ	4.028	3.639	4.560	4.929	7.743	21.998	19.421	25.467	24.645	38.578
ΝΟΡΒΗΓΟΙ	47.796	41.707	28.328	27.635	29.091	439.598	369.055	257.585	272.192	268.419
ΟΛΛΑΝΔΟΙ	99.378	95.309	77.921	65.086	56.676	1.000.951	949.676	785.344	704.518	581.998
ΣΟΥΗΔΟΙ	101.574	89.800	75.677	84.234	74.995	827.250	881.767	619.200	690.419	614.127
ΡΩΣΟΙ	2.778	2.421	3.545	4.942	4.418	22.293	16.848	36.104	40.518	44.331
ΤΣΕΧΟΙ-ΣΛΟΒΑΚΟΙ	0	0	17.256	26.430	9.035	0	0	168.969	268.255	90.834
ΤΣΕΧΟΙ	10.818	16.142	0	0	0	100.547	154.106	0	0	0
ΠΟΡΤΟΓΑΛΟΙ	341	134	0	0	0	2.416	992	0	0	0
ΠΟΛΩΝΟΙ	10.434	10.984	9.404	2.964	679	107.805	115.322	82.700	28.726	6.705
ΣΛΟΒΑΚΟΙ	3.772	2.877	0	0	0	32.141	28.096	0	0	0
ΟΥΓΓΡΟΙ	7.841	7.445	7.360	5.267	2.663	61.294	59.212	55.458	41.557	20.376
ΦΙΝΛΑΝΔΟΙ	47.055	67.335	54.643	61.423	60.000	376.219	539.863	441.462	511.864	494.965
ΑΜΕΡΙΚΑΝΟΙ	13.906	13.842	14.703	14.944	13.032	53.794	44.264	53.906	51.606	46.448
ΚΑΝΑΔΟΙ	4.425	3.095	4.187	4.183	3.259	19.088	15.298	22.070	22.852	16.450
ΙΣΡΑΗΛΙΤΕΣ	57.124	86.780	33.591	30.184	18.813	210.705	324.677	139.211	138.140	99.776
ΙΑΠΩΝΕΣ	3.937	8.215	3.547	3.220	2.948	37.626	7.521	10.225	7.670	7.512
ΣΥΡΙΟΙ-ΛΙΒΑΝΕΖΟΙ	1.346	2.099	2.564	3.105	3.823	8.841	12.878	15.224	20.491	25.075
ΤΟΥΡΚΟΙ	9.435	4.424	9.626	5.977	5.665	28.412	13.035	36.278	21.374	22.593
ΝΟΤΙΟΑΦΡΙΚΑΝΟΙ	561	405	491	554	509	2.390	1.676	1.941	1.821	2.237
ΑΙΓΥΠΤΙΟΙ-ΣΟΥΔΑΝΟΙ	1.226	866	1.223	1.207	631	7.415	5.215	7.827	7.732	3.687
ΑΥΣΤΡΑΛΟΙ-ΝΕΟΖΗΛΑΝΔΟΙ	6.259	4.044	5.117	4.351	3.810	22.813	15.399	18.487	16.679	13.004
ΔΙΑΦΟΡΕΣ ΕΘΝΙΚΟΤΗΤΕΣ	22.839	35.378	32.697	25.023	20.311	157.449	175.211	177.636	147.910	128.063
ΣΥΝΟΛΟ ΑΛΛΟΔΑΠΩΝ	1.650.603	1.635.640	1.409.600	1.306.774	1.175.694	15.223.808	15.513.650	13.398.547	12.721.854	11.360.689
ΕΛΛΗΝΕΣ	224.410	219.604	211.253	212.825	198.688	1.111.802	921.538	894.332	938.827	874.966
ΓΕΝΙΚΟ ΣΥΝΟΛΟ	1.875.013	1.855.244	1.620.853	1.519.599	1.374.382	16.335.610	16.435.188	14.292.879	13.660.681	12.235.655

Πηγή:Μηνιαία Δελτία κινήσεως τουριστικών καταλυμάτων.Δεν περιλαμβάνονται τα ενοικιαζόμενα δωμάτια.

Για τα έτη 1999 και 2000 πηγή των στοιχείων της Χάλκης αποτέλεσαν και τα τουριστικά πρακτορεία του νησιού.

Αναλογία ΗΜΕΔΑΠΩΝ και ΑΛΛΟΔΑΠΩΝ στις ΑΦΙΞΕΙΣ Τουριστών στο ΝΟΜΟ ΔΩΔΕΚΑΝΗΣΟΥ κατά το έτος 2000

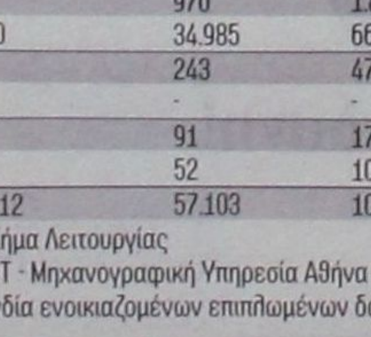

Αναλογία ΗΜΕΔΑΠΩΝ και ΑΛΛΟΔΑΠΩΝ στις ΔΙΑΝΥΚΤΕΡΕΥΣΕΙΣ Τουριστών στο ΝΟΜΟ ΔΩΔΕΚΑΝΗΣΟΥ κατά το έτος 2000



Επεξεργασία στοιχείων : ΕΟΤ - Διεύθυνση Τουριστικού Διαδικτύου

ΔΥΝΑΜΙΚΟΤΗΤΑ ΤΟΥΡΙΣΤΙΚΩΝ ΚΑΤΑΛΥΜΑΤΩΝ ΚΑΤΑ ΝΗΣΙ ΝΟΜΟΥ ΔΩΔΕΚΑΝΗΣΟΥ

έτος 2000

ΞΕΝΟΔΟΧΕΙΑ			ΕΝΟΙΚΙΑΖΟΜΕΝΑ ΔΩΜΑΤΙΑ		
ΜΟΝΑΔΕΣ*	ΔΩΜΑΤΙΑ	ΚΛΙΝΕΣ	ΝΗΣΙ	ΜΟΝΑΔΕΣ	ΚΛΙΝΕΣ
-	-	-	ΑΓΑΘΟΝΗΣΙ	3	34
4	72	126	ΑΣΤΥΠΑΛΑΙΑ	49	737
44	990	1.865	ΚΑΛΥΜΝΟΣ	85	1.158
89	2.194	4.063	ΚΑΡΠΑΘΟΣ	83	1.076
2	17	32	ΚΑΣΟΣ	3	34
262	16.664	31.735	ΚΩΣ	3	10.071
2	45	82	ΛΕΙΨΟΙ	13	145
26	627	1.141	ΛΕΡΟΣ	58	833
2	37	65	ΜΕΓΙΣΤΗ	16	176
4	116	225	ΝΙΣΥΡΟΣ	8	138
43	970	1.833	ΠΑΤΜΟΣ	87	857
510	34.985	66.501	ΡΟΔΟΣ	958	15.606
14	243	473	ΣΥΜΗ	77	542
-	-	-	ΤΕΛΕΝΔΟΣ	4	34
4	91	172	ΤΗΛΟΣ	33	374
6	52	103	ΧΑΛΚΗ	33	143
1.012	57.103	108.416	ΣΥΝΟΛΟ	1.967	31.958

* με Ειδικό Σήμα Λειτουργίας

Πηγή: (1) ΕΟΤ - Μηχανογραφική Υπηρεσία Αθήνα (2) ΕΟΤ - Διεύθυνση Τουρισμού Δωδεκανήσου.
(3) Ομοσπονδία ενοικιαζομένων επιπλωμένων δωματίων/ διαμερισμάτων Δωδεκανήσου.

ΑΦΙΞΕΙΣ ΚΑΙ ΔΙΑΝΥΚΤΕΡΕΥΣΕΙΣ ΚΑΤΑ ΕΘΝΙΚΟΤΗΤΑ ΡΟΔΟΣ - 12ΜΗΝΟ ΤΕΤΡΑΕΤΙΑΣ 1997-2000

	ΑΦΙΞΕΙΣ				ΔΙΑΝΥΚΤΕΡΕΥΣΕΙΣ			
ΕΘΝΙΚΟΤΗΤΕΣ	2000	1999	1998	1997	2000	1999	1998	1997
ΑΓΓΛΟΙ	180.993	167.719	139.280	113.832	1.618.770	1.728.254	1.391.815	1.115.281
ΑΥΣΤΡΙΑΚΟΙ	49.818	50.075	48.860	40.924	458.901	508.282	497.525	408.256
ΒΕΛΓΟΙ-ΛΟΥΞΕΜΒΟΥΡΓΙΟΙ	37.464	35.996	31.651	25.828	372.275	368.067	331.282	272.751
ΓΑΛΛΟΙ	16.994	11.323	10.915	11.757	132.889	77.951	73.273	77.315
ΓΕΡΜΑΝΟΙ	333.541	325.764	275.102	264.995	3.647.979	3.713.537	3.155.282	3.096.752
ΓΙΟΥΓΚΟΣΛΑΒΟΙ	5.747	6.153	4.429	3.382	28.091	55.211	40.215	29.161
ΔΑΝΟΙ	45.994	49.646	39.053	45.992	379.292	411.843	329.754	406.022
ΕΛΒΕΤΟΙ	26.303	25.511	29.351	27.767	239.626	239.631	276.990	264.712
ΙΤΑΛΟΙ	95.015	64.405	76.234	60.581	786.628	551.858	642.704	468.968
ΙΣΠΑΝΟΙ	2.445	1.816	1.803	2.490	18.313	7.943	9.061	18.732
ΙΡΛΑΝΔΟΙ	1.849	1.824	999	1.193	13.468	17.835	9.144	12.101
ΚΥΠΡΙΟΙ	3.659	3.482	4.170	4.681	28.730	18.269	23.914	23.461
ΝΟΡΒΗΓΟΙ	29.373	27.625	17.981	16.387	278.702	245.500	168.252	169.164
ΟΛΛΑΝΔΟΙ	54.639	50.368	39.156	34.011	564.394	511.858	404.571	355.027
ΣΟΥΗΔΟΙ	72.981	57.794	51.758	54.544	608.267	478.585	437.315	454.927
ΡΩΣΟΙ	2.031	2.111	3.331	4.798	17.438	14.243	33.977	39.593
ΤΣΕΧΟΙ-ΣΛΟΒΑΚΟΙ	7.174	12.962	13.678	20.532	68.494	122.021	132.481	205.957
ΠΟΡΤΟΓΑΛΟΙ	241	41	0	0	1.579	186	0	0
ΠΟΛΩΝΟΙ	6.512	6.642	7.875	2.796	65.382	69.056	65.108	22.145
ΣΛΟΒΑΚΟΙ	2.915	2.349	0	0	24.484	22.873	0	0
ΟΥΓΓΡΟΙ	5.781	4.438	5.859	4.952	44.934	35.717	44.296	38.712
ΦΙΝΛΑΝΔΟΙ	35.353	51.935	41.488	42.649	288.759	420.465	339.690	358.095
ΑΜΕΡΙΚΑΝΟΙ	11.535	12.046	12.664	12.824	43.226	36.222	45.967	43.815
ΚΑΝΑΔΟΙ	4.039	2.823	3.776	3.766	17.363	13.989	20.323	20.475
ΙΣΡΑΗΛΙΤΕΣ	53.928	77.947	30.375	26.665	192.193	282.906	117.824	116.713
ΙΑΠΩΝΕΣ	3.699	8.057	3.218	2.991	38.819	6.788	7.814	6.915
ΣΥΡΙΟΙ-ΛΙΒΑΝΕΖΟΙ	1.322	2.079	2.547	3.085	8.727	12.723	15.139	20.355
ΤΟΥΡΚΟΙ	8.163	3.847	9.063	5.447	24.768	11.314	34.360	19.490
ΝΟΤΙΟΑΦΡΙΚΑΝΟΙ	432	286	323	417	1.726	1.273	1.236	1.351
ΑΙΓΥΠΤΙΟΙ-ΣΟΥΔΑΝΟΙ	1.170	815	1.179	1.165	7.236	5.941	7.632	7.616
ΑΥΣΤΡΑΛΟΙ-ΝΕΟΖΗΛΑΝΔΟΙ	5.104	3.857	3.917	3.350	18.580	11.227	13.888	12.755
ΔΙΑΦΟΡΕΣ ΕΘΝΙΚΟΤΗΤΕΣ	18.959	32.756	28.869	22.212	123.991	156.203	146.917	127.151
ΣΥΝΟΛΟ ΑΛΛΟΔΑΠΩΝ	1.125.193	1.103.612	938.114	865.437	10.129.026	10.155.271	8.817.707	8.236.768
ΕΛΛΗΝΕΣ	160.062	157.248	146.748	152.982	702.134	661.440	652.364	696.139
ΓΕΝΙΚΟ ΣΥΝΟΛΟ	1.285.255	1.260.860	1.084.862	1.018.419	10.831.160	10.816.711	9.470.071	8.932.907

Πηγή: Μηνιαία Δελτία Κινήσεως τουριστικών καταλυμάτων. Σημείωση : Δεν περιλαμβάνονται τα ενοικιαζόμενα δωμάτια. Επεξεργασία στοιχείων : ΕΟΤ - Διεύθυνση Τουριστικού Διαδικτύου.

ΑΦΙΞΕΙΣ ΤΟΥΡΙΣΤΩΝ ΣΤΗ ΡΟΔΟ
τετραετία 1997-2000

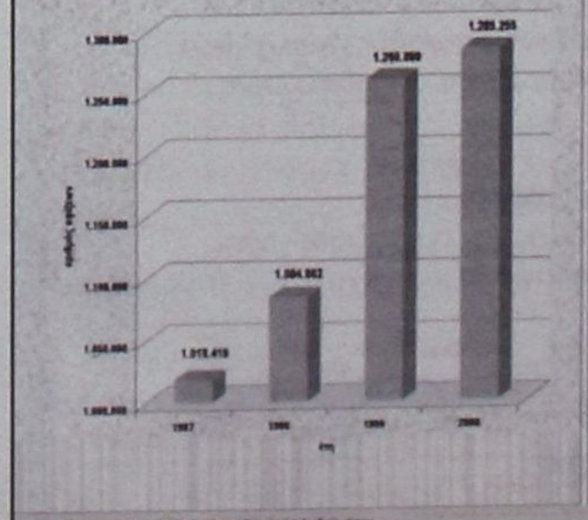

ΔΙΑΝΥΚΤΕΡΕΥΣΕΙΣ ΤΟΥΡΙΣΤΩΝ ΣΤΗ ΡΟΔΟ
τετραετία 1997-2000

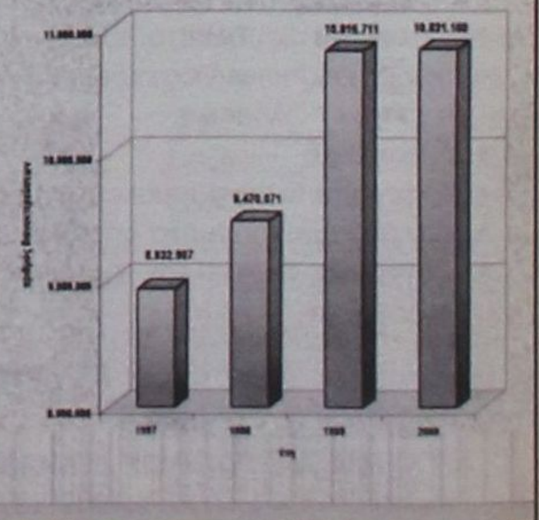

Επεξεργασία στοιχείων : ΕΟΤ - Διεύθυνση Τουριστικού Διαδικτύου

ΚΙΝΗΣΗ ΛΙΜΕΝΟΣ ΡΟΔΟΥ

ΚΡΟΥΑΖΙΕΡΟΠΛΟΙΑ

ΕΤΗ	ΑΦΙΞΕΙΣ ΠΛΟΙΑ	ΑΦΙΞΕΙΣ ΕΠΙΒΑΤΕΣ
1994	785	304.656
1995	770	295.276
1996	708	311.193
1997	625	284.596
1998	733	350.042
1999	694	373.945
2000	856	453.219

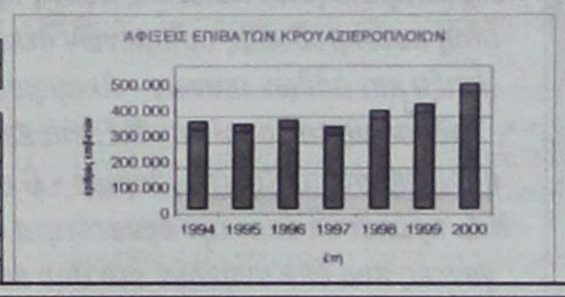

ΚΙΝΗΣΗ ΘΑΛΑΜΗΓΩΝ

ΕΤΗ	ΑΦΙΞΕΙΣ ΠΛΟΙΑ	ΑΦΙΞΕΙΣ ΕΠΙΒΑΤΕΣ
1994	1.425	6.339
1995	1.257	5.698
1996	1.020	4.869
1997	992	4.888
1998	1.050	6.473
1999	1.033	5.072
2000	745	3.755

ΚΙΝΗΣΗ ΓΡΑΜΜΗΣ ΡΟΔΟΥ- ΜΑΡΜΑΡΙΣ (ΤΟΥΡΚΙΑΣ)

ΑΦΙΞΕΙΣ ΑΠΟ ΜΑΡΜΑΡΙΣ ΣΤΗ ΡΟΔΟ

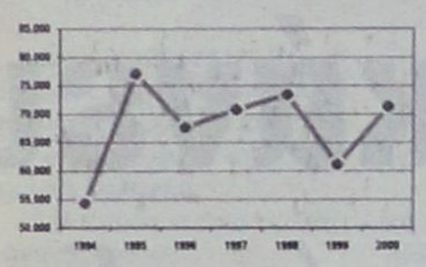

ΕΠΙΒΑΤΕΣ	ΕΤΗ	ΕΠΙΒΑΤΕΣ
54.200	1994	56.265
77.084	1995	78.263
67.633	1996	68.387
70.791	1997	70.888
73.418	1998	74.629
61.121	1999	67.559
71.264	2000	80.717

ΑΝΑΧΩΡΗΣΕΙΣ ΑΠΟ ΡΟΔΟ ΣΤΟ ΜΑΡΜΑΡΙΣ

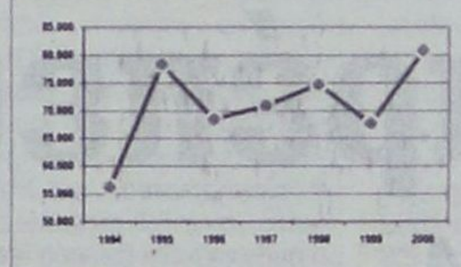

ΚΙΝΗΣΗ ΓΡΑΜΜΗΣ ΡΟΔΟΥ-ΚΥΠΡΟΥ-ΙΣΡΑΗΛ

ΕΤΗ	ΕΠΙΒΑΤΕΣ	% μεταβολή
1994	76.031	-
1995	74.108	-2,5
1996	58.260	-21,4
1997	52.844	-9,3
1998	52.370	-0,9
1999	61.924	18,2
2000	81.046	30,9



ΛΟΙΠΕΣ ΤΟΥΡΙΣΤΙΚΕΣ ΕΠΙΧΕΙΡΗΣΕΙΣ ΚΑΙ ΕΠΑΓΓΕΛΜΑΤΑ

έτος 2000

ΝΗΣΟΣ	ΓΡΑΦΕΙΑ ΓΕΝΙΚΟΥ ΤΟΥΡΙΣΜΟΥ	ΓΡΑΦΕΙΑ ΕΣΩΤ/ΚΩΝ ΤΟΥΡΙΣΜΟΥ	ΣΥΝΟΛΟ ΤΟΥΡ/ΚΩΝ ΓΡΑΦΕΙΩΝ	ΤΟΥΡ/ΚΕΣ ΕΠΙΧ/ΣΕΙΣ ΟΔΙΚΩΝ ΜΕΤΑΦ.	ΤΟΥΡ/ΚΑ ΛΕΩΦΟΡΕΙΑ Δ.Χ.	ΕΝΟΙΚ/ΝΑ ΑΥΤ. ΑΡΙΘΜΟΣ ΕΠΙΧ/ΣΕΩΝ	ΑΡΙΘΜΟΣ ΑΥΤ/ΤΩΝ	ΕΝ. ΜΟΤ/ΤΕΣ ΑΡΙΘΜΟΣ ΕΠΙΧ/ΣΕΩΝ	ΑΡΙΘΜΟΣ ΜΟΤ/ΤΩΝ	ΞΕΝΑΓΟΙ
ΡΟΔΟΣ	140	10	150	36	225	193	4200	62	0	140
ΚΩΣ	64	8	72	5	45	63	1.162	22	0	4
ΑΣΤΥΠΑΛΑΙΑ	1	0	1	0	0	2	18	2	0	0
ΚΑΛΥΜΝΟΣ	8	2	10	0	0	5	55	0	0	0
ΚΑΡΠΑΘΟΣ	7	2	9	1	5	13	325	8	0	0
ΚΑΣΟΣ	1	0	1	0	0	0	0	0	0	0
ΚΑΣΤΕΛΛΟΡΙΖΟ	2	0	2	0	0	0	0	0	0	0
ΛΕΙΨΟΙ	2	0	2	0	0	0	0	0	0	0
ΛΕΡΟΣ	6	0	6	0	1	4	39	0	0	0
ΝΙΣΥΡΟΣ	3	2	5	1	5	1	8	0	0	0
ΠΑΤΜΟΣ	3	0	3	0	8	5	60	1	0	1
ΣΥΜΗ	4	0	4	0	0	0	0	0	0	0
ΤΗΛΟΣ	2	0	2	0	0	0	0	0	0	0
ΧΑΛΚΗ	2	0	2	0	0	0	0	0	0	0
ΣΥΝΟΛΟ	245	24	269	43	289	286	5.867	95	0	145

Πηγή: Διεύθυνση Τουρισμού Δωδεκανήσου.
Τμήμα Τουριστικών Επαγγελμάτων

ΜΗΝΙΑΙΕΣ ΑΦΙΞΕΙΣ ΤΟΥΡΙΣΤΩΝ ΣΤΗ ΡΟΔΟ
12ΜΗΝΟ ΔΙΕΤΙΑΣ 1999-2000

Μήνες / Έτη	2000	1999	% Μεταβολή 2000/1999	2000	1999	% Μεταβολή 2000/1999	χρονική περίοδος
ΙΑΝΟΥΑΡΙΟΣ	5.670	4.998	13,4	5.670	4.998	13,4	1 μήνας
ΦΕΒΡΟΥΑΡΙΟΣ	7.796	6.118	27,4	13.466	11.116	21,1	2 μηνο
ΜΑΡΤΙΟΣ	16.643	31.002	-46,3	30.109	42.118	-28,5	3 μηνο
ΑΠΡΙΛΙΟΣ	112.861	80.250	40,6	142.970	122.368	16,8	4 μηνο
ΜΑΪΟΣ	144.001	161.119	-10,6	286.971	283.487	1,2	5 μηνο
ΙΟΥΝΙΟΣ	182.003	187.740	-3,1	468.974	471.227	-0,5	6 μηνο
ΙΟΥΛΙΟΣ	227.275	213.910	6,2	696.249	685.137	1,6	7 μηνο
ΑΥΓΟΥΣΤΟΣ	239.094	225.398	6,1	935.343	910.535	2,7	8 μηνο
ΣΕΠΤΕΜΒΡΙΟΣ	210.477	194.931	8,0	1.145.820	1.105.466	3,7	9 μηνο
ΟΚΤΩΒΡΙΟΣ	123.237	131.081	-6,0	1.269.057	1.236.547	2,6	10 μηνο
ΝΟΕΜΒΡΙΟΣ	9.049	12.581	-28,1	1.278.106	1.249.128	2,3	11 μηνο
ΔΕΚΕΜΒΡΙΟΣ	7.149	11.732	-39,1	1.285.255	1.260.860	1,9	12 μηνο
ΣΥΝΟΛΟ	1.285.255	1.260.860	1,9	1.285.255	1.260.860	1,9	ετήσιο

Πηγή: Μηνιαία δελτία κινήσεως τουριστικών καταλυμάτων — Σημείωση: Δεν περιλαμβάνονται τα ενοικιαζόμενα δωμάτια

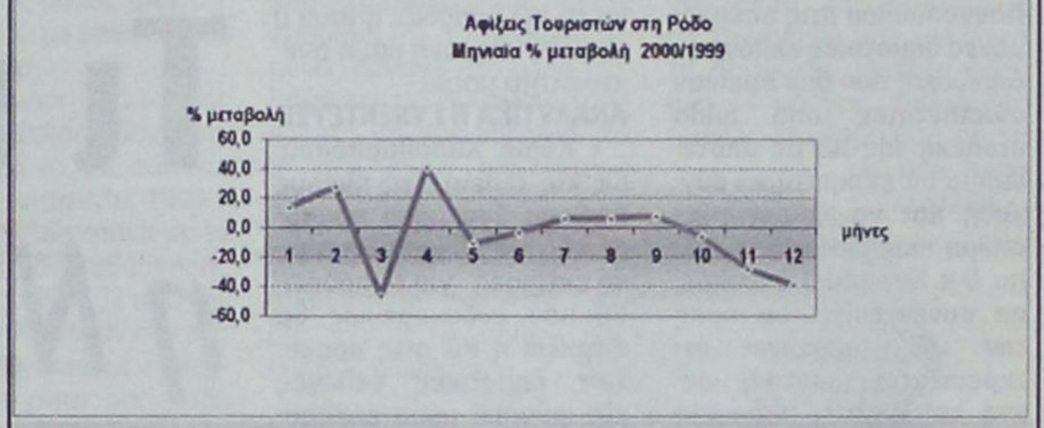

Επεξεργασία στοιχείων: ΕΟΤ - Διεύθυνση Τουρισμού Δωδεκανήσου

ΜΗΝΙΑΙΕΣ ΔΙΑΝΥΚΤΕΡΕΥΣΕΙΣ ΤΟΥΡΙΣΤΩΝ ΣΤΗ ΡΟΔΟ
12ΜΗΝΟ ΔΙΕΤΙΑΣ 1999-2000

Μήνες / Έτη	2000	1999	% Μεταβολή 2000/1999	2000	1999	% Μεταβολή 2000/1999	χρονική περίοδος
ΙΑΝΟΥΑΡΙΟΣ	22.707	15.775	43,94	22.707	15.775	43,94	1 μήνας
ΦΕΒΡΟΥΑΡΙΟΣ	28.805	20.625	39,66	51.512	36.400	41,52	2 μηνο
ΜΑΡΤΙΟΣ	57.677	99.438	-42,00	109.189	135.838	-19,62	3 μηνο
ΑΠΡΙΛΙΟΣ	610.315	462.661	31,91	719.504	598.499	20,22	4 μηνο
ΜΑΪΟΣ	1.223.966	1.204.360	1,63	1.943.470	1.802.859	7,80	5 μηνο
ΙΟΥΝΙΟΣ	1.604.554	1.771.169	-9,41	3.548.024	3.574.028	-0,73	6 μηνο
ΙΟΥΛΙΟΣ	2.054.365	2.007.660	2,33	5.602.389	5.581.688	0,37	7 μηνο
ΑΥΓΟΥΣΤΟΣ	2.276.497	2.159.996	5,39	7.878.886	7.741.684	1,77	8 μηνο
ΣΕΠΤΕΜΒΡΙΟΣ	1.700.340	1.694.011	0,37	9.579.226	9.435.695	1,52	9 μηνο
ΟΚΤΩΒΡΙΟΣ	1.171.151	1.277.680	-8,34	10.750.377	10.713.375	0,35	10 μηνο
ΝΟΕΜΒΡΙΟΣ	59.395	81.388	-27,02	10.809.772	10.794.763	0,14	11 μηνο
ΔΕΚΕΜΒΡΙΟΣ	21.388	21.948	-2,55	10.831.160	10.816.711	0,13	12 μηνο
ΣΥΝΟΛΟ	10.831.160	10.816.711	0,13	10.831.160	10.816.711	0,13	ετήσιο

Πηγή: Μηνιαία δελτία κινήσεως τουριστικών καταλυμάτων — Σημείωση: Δεν περιλαμβάνονται τα ενοικιαζόμενα δωμάτια

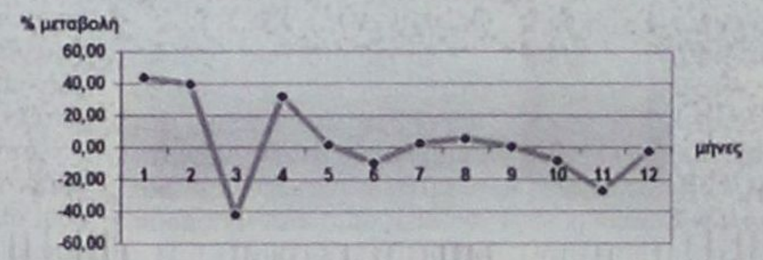

Επεξεργασία στοιχείων: ΕΟΤ - Διεύθυνση Τουρισμού Δωδεκανήσου



Μια Ξεχωριστή Διαδρομή στη Θάλασσα

ΔΡΟΜΟΛΟΓΙΑ ΑΠΟ
18/05/2001 - 01/06/2001
ΑΝΑΧΩΡΗΣΕΙΣ ΑΠΟ ΡΟΔΟ

ΗΜ/ΝΙΑ		ΠΛΟΙΟ	ΩΡΑ	ΠΡΟΟΡΙΣΜΟΣ
18.05	ΠΑΡΑΣΚΕΥΗ	ΠΑΤΜΟΣ	14.00	ΚΩ - ΚΑΛΥΜΝΟ - ΛΕΡΟ - ΠΑΤΜΟ - ΠΕΙΡΑΙΑ
19.05	ΣΑΒΒΑΤΟ	ΡΟΔΟΣ	14.00	ΚΩ - ΚΑΛΥΜΝΟ - ΛΕΡΟ - ΠΑΤΜΟ - ΠΕΙΡΑΙΑ
20.05	ΚΥΡΙΑΚΗ	ΠΑΤΜΟΣ	14.00	ΚΩ - ΚΑΛΥΜΝΟ - ΛΕΡΟ - ΠΑΤΜΟ - ΠΕΙΡΑΙΑ
21.05	ΔΕΥΤΕΡΑ	ΡΟΔΟΣ	14.00	ΝΙΣΥΡΟ - ΚΩ - ΑΣΤΥΠΑΛΑΙΑ - ΠΕΙΡΑΙΑ
22.05	ΤΡΙΤΗ	ΠΑΤΜΟΣ	14.00	ΚΩ - ΚΑΛΥΜΝΟ - ΛΕΡΟ - ΠΑΤΜΟ - ΠΕΙΡΑΙΑ
23.05	ΤΕΤΑΡΤΗ	ΡΟΔΟΣ	14.00	ΤΗΛΟ - ΚΩ - ΚΑΛΥΜΝΟ - ΛΕΡΟ - ΠΑΤΜΟ - ΠΕΙΡΑΙΑ
24.05	ΠΕΜΠΤΗ	ΠΑΤΜΟΣ	17.00	ΣΥΜΗ - ΚΩ - ΠΕΙΡΑΙΑ
25.05	ΠΑΡΑΣΚΕΥΗ	ΡΟΔΟΣ	14.00	ΚΩ - ΚΑΛΥΜΝΟ - ΛΕΡΟ - ΠΑΤΜΟ - ΠΕΙΡΑΙΑ
26.05	ΣΑΒΒΑΤΟ	ΠΑΤΜΟΣ	18.00	ΚΩ - ΠΕΙΡΑΙΑ
27.05	ΚΥΡΙΑΚΗ	ΡΟΔΟΣ	14.00	ΚΩ - ΚΑΛΥΜΝΟ - ΛΕΡΟ - ΠΑΤΜΟ - ΠΕΙΡΑΙΑ
28.05	ΔΕΥΤΕΡΑ	ΠΑΤΜΟΣ	14.00	ΝΙΣΥΡΟ - ΚΩ - ΛΕΡΟ - ΠΑΤΜΟ - ΠΕΙΡΑΙΑ
29.05	ΤΡΙΤΗ	ΡΟΔΟΣ	14.00	ΚΩ - ΚΑΛΥΜΝΟ - ΛΕΡΟ - ΠΑΤΜΟ - ΠΕΙΡΑΙΑ
30.05	ΤΕΤΑΡΤΗ	ΠΑΤΜΟΣ	14.00	ΤΗΛΟ - ΚΩ - ΚΑΛΥΜΝΟ - ΛΕΡΟ - ΠΑΤΜΟ - ΠΕΙΡΑΙΑ
31.05	ΠΕΜΠΤΗ	ΡΟΔΟΣ	17.00	ΣΥΜΗ - ΚΩ - ΠΕΙΡΑΙΑ
01.06	ΠΑΡΑΣΚΕΥΗ	ΠΑΤΜΟΣ	14.00	ΚΩ - ΚΑΛΥΜΝΟ - ΛΕΡΟ - ΠΑΤΜΟ - ΠΕΙΡΑΙΑ

Κεντρικό Πρακτορείο ΔΑΝΕ SEA LINE Αυστραλίας 92
Ωρες λειτουργίας 08.00 - 20.00 ΤΗΛ. 43150 (10 γραμμές)

Δ-Α-Ν-Ε- Sea Line

ΔΩΔΕΚΑΝΗΣΙΑΚΗ ΑΝΩΝΥΜΗ ΝΑΥΤΙΛΙΑΚΗ ΕΤΑΙΡΙΑ

ΔΩΔΕΚΑΝΗΣΟΣ ΝΑΥΤΙΛΙΑΚΗ Ν.Ε.

Κρατήσεις on line:
«ΔΩΔΕΚΑΝΗΣΟΣ ΝΑΥΤΙΛΙΑΚΗ» Ν.Ε
Αυστραλίας 3, Ρόδος 85100,
Τηλ.: 0241 - 70590, Fax: 70591
και
Στον ταξιδιωτικό σας πράκτορα

ΔΡΟΜΟΛΟΓΙΑ ΤΟΥ ΤΑΧΥΠΛΟΟΥ ΚΑΤΑΜΑΡΑΝ «DODEKANISOS EXPRESS»
ΑΠΟ 07 Μαΐου έως Νεωτέρας

	Αναχωρήσεις από ΡΟΔΟ (Κεντρικό λιμάνι - Κολώνα)
ΔΕΥΤΕΡΑ	08.30 από ΡΟΔΟ για ΣΥΜΗ- ΚΩ - ΚΑΛΥΜΝΟ - ΛΕΡΟ - ΚΑΛΥΜΝΟ - ΚΩ - ΣΥΜΗ - ΡΟΔΟ
ΤΡΙΤΗ	09.00 από ΡΟΔΟ για ΚΑΣΤΕΛΛΟΡΙΖΟ και επιστροφή
ΤΕΤΑΡΤΗ	08.30 από ΡΟΔΟ για ΤΗΛΟ- ΝΙΣΥΡΟ - ΚΩ - ΚΑΛΥΜΝΟ - ΚΩ - ΝΙΣΥΡΟ - ΤΗΛΟ - ΡΟΔΟ
ΠΕΜΠΤΗ	09.00 από ΡΟΔΟ για ΚΑΣΤΕΛΛΟΡΙΖΟ 16.30 από ΚΑΣΤΕΛΛΟΡΙΖΟ για ΡΟΔΟ
ΠΑΡΑΣΚΕΥΗ	08.30 από ΡΟΔΟ για ΣΥΜΗ - ΚΩ - ΛΕΡΟ - ΛΕΙΨΟΙ - ΠΑΤΜΟ - ΛΕΡΟ - ΚΑΛΥΜΝΟ - ΚΩ - ΣΥΜΗ - ΡΟΔΟ
ΣΑΒΒΑΤΟ	08.30 από ΡΟΔΟ για ΚΩ - ΚΑΛΥΜΝΟ - ΛΕΡΟ - ΚΑΛΥΜΝΟ - ΚΩ - ΡΟΔΟ
ΚΥΡΙΑΚΗ	08.30 από ΡΟΔΟ για ΚΩ - ΚΑΛΥΜΝΟ - ΛΕΡΟ - ΛΕΙΨΟΙ - ΠΑΤΜΟ - ΛΕΡΟ - ΚΑΛΥΜΝΟ - ΚΩ - ΣΥΜΗ - ΡΟΔΟ
ΣΗΜΕΙΩΣΗ	• ΤΗΝ ΚΥΡΙΑΚΗ 20/05 ΘΑ ΕΚΤΕΛΕΣΤΕΙ ΔΡΟΜΟΛΟΓΙΟ ΓΙΑ ΚΑΣΤ/ΖΟ ΜΕ ΩΡΑ ΑΝΑΧΩΡΗΣΗΣ ΑΠΟ ΡΟΔΟ 07:30

ΕΚΤΙΜΗΣΕΙΣ - ΠΡΟΤΑΣΕΙΣ ΤΟΥ ΠΡ. ΝΟΜΑΡΧΗ Γ. ΧΑΡΑΛΑΜΠΟΠΟΥΛΟΥ



Για να επανακτήσει την εμπιστοσύνη του δωδ/κού λαού, το κόμμα χρειάζεται ποιοτική, συχνή και «έξυπνη» παρουσία • Η τάση αυτοπροβολής ορισμένων στελεχών εμποδίζει την ανάδειξη και άλλων ικανών • Ακομψος και πολιτικά άπειρος ο τρόπος με τον οποίον η Ν.Ε. επεχείρησε να παρέμβει στην υποψηφιότητα Χατζηευθυμίου • Ο υποψήφιος δήμαρχος της Ν.Δ. πρέπει να έχει την δυνατότητα συνεργασίας και με παράγοντες που δεν ανήκουν στο ίδιο κόμμα • Χρειάζεται πιο δυναμική αντιπολίτευση • Δεν προχωρούν τα έργα • Οι Δωδ/νήσιοι είναι θύματα της υπομονής και της ανεκτικότητας τους

Τι πρέπει να κάνει η Ν.Δ. σε τοπικό επίπεδο

Προχειρότητα στο χειρισμό σοβαρών θεμάτων «που κλονίζει την εμπιστοσύνη του κόσμου της Νέας Δημοκρατίας», καταλογίζει σε ορισμένα στελέχη του κόμματος ο πρώην νομάρχης κ. Γιώργος Χαραλαμπόπουλος, σχολιάζοντας τα γεγονότα των τελευταίων ημερών και τους κραδασμούς που προκάλεσαν στην ΝΔ οι δηλώσεις του γραμματέα της ΝΟΔΕ κ. Παναγιώτη Σακελλαρίου, «περί εξέτασης και της υποψηφιότητας του δημάρχου Ρόδου κ. Γιώργου Γιαννόπουλου στις επερχόμενες δημοτικές εκλογές». Δηλώσεις που δεν έμειναν αναπάντητες από άλλα στελέχη της ΝΔ με αποτέλεσμα να επικρατήσει σύγχυση και να επιδεινωθεί ακόμη περισσότερο το κλίμα. Ο κ. Χαραλαμπόπουλος, σε συνέντευξη του προς την «δ» σημειώνει ότι «χρειάζεται ποιοτική, συχνή και έξυπνη παρουσία του κόμματος τοπικά» για να ανακτηθεί η εμπιστοσύνη του κόσμου της ΝΔ.

Συνέντευξη στην Ρένα Διακίδη

• **Επισημαίνει** την τάση αυτοπροβολής ορισμένων στελεχών που «συναγωνίζονται για δημοσιότητα» και ομιλεί για «μικρόψυχες συμπεριφορές που εμποδίζουν την ανάδειξη και άλλων ικανών στελεχών».

• **Χαρακτηρίζει** άκομψο και πολιτικά άπειρο τον τρόπο με τον οποίο η Ν.Ε. επιχείρησε εκ των υστέρων να παρέμβει στην υποψηφιότητα του Χ. Χατζηευθυμίου.

• **Αποφεύγει** να τοποθετηθεί ξεκάθαρα ως προς τις τρείς πιθανές υποψηφιότητες των κ.κ. Γιανόπουλου, Χατζηευθυμίου και Καραμάριου, υπογραμμίζει ωστόσο ότι ο υποψήφιος πρέπει να έχει την δυνατότητα συνεργασίας με παράγοντες που δεν ανήκουν στο ίδιο μ'αυτόν κόμμα.

• **Δηλώνει** ότι θα ήθελε μια πιό δυναμική αντιπολίτευση στα σοβαρά θέματα του τόπου.

• **Επιρρίπτει** στις κυβερνήσεις του ΠΑΣΟΚ την ευθύνη ότι πήγαν δέκα χρόνια πίσω στην ανάπτυξη του τόπου.

• **Ζητεί** από τους αρμόδιους τοπικούς παράγοντες ν'ανεβάσουν τον πήχυ των απαιτήσεων και αμφισβητεί την αναγκαιότητα ύπαρξης της Επιτροπής Προώθησης Δωδεκανησιακών Θεμάτων και τονίζει: «Τολμώ να το πώ δημόσια: φταίει η μεγάλη υπομονή και η ανεκτικότητά μας».

ΑΝΑΛΥΤΙΚΑ Η ΣΥΝΕΝΤΕΥΞΗ

• **Κύριε Χαραλαμπόπουλε, τις τελευταίες ημέρες έφθασε ένα μόνο πρωτοσέλιδο - μια δημοσιογραφική εκτίμηση - για το πρόσωπο που ενδεχομένως θα στηρίξει η ΝΔ στις προσεχείς δημοτικές εκλογές και φάνηκε πόσο εύθραυστη είναι τελικά η εσωκομματική ισορροπία. Από τι πάσχει κατά την άποψή σας η Ν.Δ. τοπικά;**

«Εδημιουργήθη χωρίς λόγο πρόβλημα. Κατά τη γνώμη μου, οφείλεται στην τάση αυτοπροβολής ορισμένων στελεχών που προβαίνουν σε δηλώσεις, τη σημασία των οποίων, και τις συνέπειες μάλλον δεν φρόντισαν να προβλέψουν. Δεν θα'δινα τόση σημασία αν αυτό που συνέβη δεν μαρτυρούσε μια προχειρότητα στο χειρισμό τέτοιων θεμάτων και αν με τέτοιες ενέργειες δεν κλονιζόταν η εμπιστοσύνη του κόσμου της ΝΔ με αποτέλεσμα να φοβάται χειρότερα σε αντιμετώπιση δυσκολότερων θεμάτων.

Ενώ κάθε μέλος ξεχωριστά έχει ένα αγωνιστικό παρελθόν στο κόμμα, στη συλλογική δράση φαίνεται υπάρχουν «εγγενείς» δυσκολίες που δεν μπορούν να τις ξεπεράσουν.

Χρειάζεται ποιοτική, συχνή και έξυπνη παρουσία του κόμματος τοπικά για να αξιοποιηθεί η διαφαινόμενη τάση εμπιστοσύνης του κόσμου προς τη Ν.Δ. Ως Αντιπολίτευση τη συμφέρει να «ταρακουνά» τα νερά όταν πρέπει.

Η θεωρία της «ήσσονος προσπάθειας» με την ελπίδα να δρέψει τους καρπούς που θα πέσουν ωριμασμένοι, δεν είναι ασφαλώς η καλύτερη μέθοδος δράσης».

• **Τα στελέχη που μίλησαν δημόσια για το επίμαχο θέμα, στην προσπάθεια τους να εξομαλύνουν τα πράγματα έδωσαν την εντύπωση της σύγχυσης, έπεσαν σε αντιφάσεις και γενικά, φάνηκε να μην υπάρχει καν η στοιχειώδης συνεννόηση μεταξύ τους, σαν να ομιλούν διαφορετικές γλώσσες. Είναι πράγματι έτσι;**

«Οταν όλοι μιλούν για όλα, όταν δεν έχει καθορισθεί από τους αρμόδιους ο ξεχωριστός και ειδικός ρόλος του καθενός και υπάρχει συναγωνισμός στη δημοσιότητα, έχουμε αυτά τα φαινόμενα.

Η Ν.Ε. της ΝΔ έχει πάντως «πεδίον δόξης λαμπρόν», αν θελήσει να εργασθεί σωστά στο νομό, με δεδομένη τη μεγάλη δυσαρέσκεια του κόσμου από τις πράξεις ή και την απραξία της κυβέρνησης. Ας ελπίσουμε ότι η Ν.Ε. σύντομα θα επιστρατεύσει τις δυνάμεις της, θ'αξιοποιήσει τις δυνατότητες των στελεχών της και θα σκεφθεί συλλογικά - πολιτικά, χωρίς παρωπίδες και μικρότητες, ώστε έγκαιρα να έχει τις σωστές λύσεις και προτάσεις για πολλά σοβαρά θέματα που έχει μπροστά της».

• **Επί της ουσίας του ζητήματος, των προσώπων που θα στηρίξει πιθανόν η ΝΔ για τον Δήμο Ρόδου, δύο θέσεις διατυπώθηκαν από τον πρόεδρο της ΝΟΔΕ κ. Δ. Καραχάλιο: Οι σαφείς αποστάσεις από την υποψηφιότητα του κ. Χ. Χατζηευθυμίου και η κατηγορηματική άρνηση στήριξης του κ. Γ. Γιαννόπουλου. Η δική σας άποψη ποιά είναι για την μία και για την άλλη υποψηφιότητα:**

«Εχω να παρατηρήσω, ότι ο κ. Χατζηευθυμίου, σημερινός Αντινομάρχης, Νομαρχιακός Σύμβουλος, Πρώην Πρόεδρος της ΝΟΔΕ και στέλεχος πρώτης γραμμής, έχει πρό πολλού εκδηλώσει την επιθυμία και σχεδόν την απόφασή του. Αυτό είναι γνωστό σε όλους και σίγουρα και στη Ν.Ε., την οποία έπρεπε από καιρό να απασχολήσει το θέμα. Αν υπήρχε ενδοιασμός ή ερωτηματικά είχε υποχρέωση να πάρει έγκαιρα θέση, όχι δημόσια αναγκαστικά, αλλά συνεννοούμενη οπωσδήποτε με τον κ. Χατζηευθυμίου για την τηρητέα γραμμή. Δεν είναι κομψό και δείχνει πολιτική απειρία να παρεμβαίνει κατόπιν εορτής. Ημουν πάντα της γνώμης ότι ένα συγκροτημένο κόμμα πρέπει να γνωρίζει στο νομό καλά τα στελέχη του και τις δυνατότητες του καθενός, ώστε σε δεδομένη στιγμή, συνεκτιμωμένων και των συγκυριών να πάρει τις σωστές αποφάσεις. Δεν είναι η καλύτερη λύση, όποιος κάνει αίτηση να ορίζεται πολιτευτής ή υποψήφιος. Τα αρμόδια όργανα του κόμματος οφείλουν έγκαιρα να έχουν μελετήσει πρόσωπα και λύσεις. Στην πολιτική δεν είναι η καλύτερη μέθοδος απλώς να ακολουθείς τα γεγονότα.

Συνεπής στα παραπάνω, δεν μου είναι επιτρεπτό να εκφέρω άποψη για πρόσωπα και λύσεις πρίν τα αρμόδια όργανα του κόμματος ασχοληθούν. Και εύχομαι ν'ασχοληθούν έγκαιρα και αποδοτικά αυτήν την φορά».

• **Συμμερίζεσθε την άποψη περί «σπέκουλας» υπέρ της υποψηφιότητας Γιαννόπουλου; Η άποψη αυτή διατυπώθηκε, έχω την εντύπωση για να αποποιηθούν τις ευθύνες τους αυτοί που πράγματι δημιούργησαν το πρόβλημα και ασφαλώς δεν είναι οι εφημερίδες.**

Η Αγάπη σας, μας δίνει
τη δύναμη να συνεχίσουμε
ΤΩΡΑ
rent a car
ALEXANDER
και σε ΑΘΗΝΑ, ΚΡΗΤΗ, ΚΕΡΚΥΡΑ με:
Ειδικές οικονομικές προσφορές
στους Ροδίτες συμπολίτες μας και
άμεσες παραδόσεις παραλαβές
σε αεροδρόμια, λιμάνια
και κεντρικά σημεία.
ΖΗΣΤΕ ΤΗΝ ΕΞΥΠΗΡΕΤΗΣΗ ALEXANDER
ΑΘΗΝΑ τηλ. 018979658 Fax 018979659
ΡΟΔΟΣ τηλ. 31018 Fax 35253

ΨΑΡΙΑ ΑΙΓΑΙΟΥ
Ολόφρεσκα ψάρια από τις θάλασσές μας
ΚΛΑΥΔΙΟΥ ΠΕΠΠΕΡ 1 - ΤΗΛ.: 0241/39097 FAX: 32391
AEGEAN FISH



«Δεν μπορώ να βεβαιώσω αν υπάρχει δόλος και πρόθεση ή πρόκειται περί ατυχούς μόνο συμπεριφοράς. Ασφαλώς δεν φταίνε οι εφημερίδες. Το πιθανότερο πάντως είναι ότι δημιουργήθηκε σύγχυση στα μέλη της ΝΟΔΕ.

Επειδή ακόμη δεν έχουν ασχοληθεί σοβαρά με το θέμα, ίσως έκαναν μια πολύ επιδερμική ανταλλαγή απόψεων κι έτσι ο καθένας έκανε δηλώσεις όπως αισθανόταν ή όπως αντελήφθη το κλίμα της συζήτησης».

• Θα μπορούσε η ΝΔ να στηρίξει τον Γ. Γιαννόπουλο αν υποθέσουμε ότι κατεβαίνει ανεξάρτητος στις προσεχείς εκλογές;

«Δεν χρησιμοποιώ τη λέξη «ανεξάρτητος».

Διότι η χρήση μόνον της λέξης, δεν υποδηλώνει πάντα και πραγματική ανεξαρτησία.

Ολοι σε κάποιο κόμμα ανήκουμε.

Σημασία έχει στα τοπικά πράγματα ο υποψήφιος να έχει, λόγω προσόντων και νοοτροπίας, δυνατότητα και άνεση συνεργασίας και με άλλους παράγοντες μή ανήκοντες στο ίδιο μ'αυτόν κόμμα και πάντως στις ενέργειες και αποφάσεις του να κυριαρχεί το συμφέρον του τόπου και των πολιτών».

• Από ορισμένους κύκλους της ΝΔ προωθείται η άποψη περί υποψηφιότητας του κ. Τάσου Καραμάριου για τον Δήμο Ρόδου. Θα μπορούσε να συσπειρώσει όλη την ΝΔ;

«Εχω άποψη για όσα με ρωτάτε. Και σπεύδω να δηλώσω ότι εκτιμώ όλους.

Για τους λόγους όμως που προηγούμενα σας είπα, δεν μου επιτρέπεται δημόσια να εκφρασθώ αυτή την ώρα. θέλω τ'αρμόδια όργανα να μελετήσουν «πρόσωπα και πράγματα», το συμφέρον του τόπου, το συμφέρον του κόμματος και ν'αποφασίσουν, αφού πιάσουν το «σφυγμό» και την θέληση του κόσμου. Αρκεί να μπορέσουν να σταθούν στο ύψος των περιστάσεων, επιστρατεύοντας την πείρα τους, την καλοπιστία τους, οπλισμένοι με όρεξη για τα παραπάνω, μακριά από σκόπιμους αποκλεισμούς και προκαταλήψεις, οι οποίες ενδημούν στο κόμμα τα τελευταία χρόνια.

Και καλό θα είναι όσοι εκπροσωπούν τη Ν.Δ. να ξεπεράσουν τις εγγενείς δυσχέρειες που μέχρι τώρα τους εμποδίζουν να αναγνωρίζουν την ύπαρξη, πέραν του εαυτού τους, και πολλών άλλων ικανών στελεχών στο χώρο της».

• Γενικά η αντιπολιτευτική τακτική της ΝΔ κεντρικά πλέον σας ικανοποιεί; Από τα τελευταία περιστατικά (απόψεις στο Internet για ασφαλιστικό κ.λπ) δημιουργείται η εντύπωση ότι παρά τα οξυμένα προβλήματα της κυβέρνησης, η ΝΔ επιμένει να αυτοδιαβάλλεται.

Πρόσφατα ο κ. Καραμάριος διαπίστωσε ότι ο κ. Καραμανλής δεν ελέγχει την κατάσταση μέσα στο κόμμα του από πλευράς γραφειοκρατίας και λειτουργίας.

«Η ΝΔ σε κεντρικό επίπεδο είναι βελτιωμένη. Βγήκε ενισχυμένη από το τελευταίο Συνέδριο και είναι συσπειρωμένη. Θέματα σοβαρά τα χειρίζονται πρόσωπα αξιόλογα και αν προσμετρήσει κανείς και τα κυβερνητικά λάθη και τακτικές φαίνεται καθαρά ότι οδεύει προς την εξουσία. Κατά την άποψη μου δεν υπάρχουν περιθώρια αναστροφής του δυσμενούς για την κυβέρνηση κλίματος.

Δεν σας κρύβω ότι ήθελα μια πιο δυναμική Αντιπολίτευση στα σοβαρά θέματα. Κάποια λάθη, όπως αυτό Internet για το ασφαλιστικό, μπορούν ν'αποφευχθούν αν ο Πρόεδρος του Κόμματος εμπιστευθεί περισσότερο δοκιμασμένα και εμπειρα πολιτικά κοινοβουλευτικά στελέχη και λιγότερο ορισμένους άπειρους συνεργάτες του στενού του περιβάλλοντος».

• Ο παράγων Αβραμόπουλος σας ανησυχεί; Πως νομίζετε ότι θα επηρεάσει το πολιτικό σκηνικό;

«Ο κ. Αβραμόπουλος και το κόμμα του μπορεί ν'αποτελέσουν υπολογίσιμη δύναμη και εν δυνάμει ζημία και για τα δύο μεγάλα κόμματα.

Πάντως δεν φαίνεται πλέον να ισχύει ο φόβος ότι η Ν.Δ θα έχει τη μεγαλύτερη ζημιά. Οι μετρήσεις δείχνουν ότι την μεγαλύτερη ζημιά θα τουποστεί το ΠΑΣΟΚ. Και η διαφορά αυτή θα μεγαλώνει κατά τη γνώμη μου όσο και η κυβέρνηση θα απογοητεύει τον κόσμο».

• Πέραν των κομματικών θεμάτων θα ήθελα την άποψή σας για την πορεία των μεγάλων έργων του νομού που παραμένουν «ζητούμενα» επί 10ετίες. Με την ιδιότητά σας ως πρώην νομάρχη, η άποψή σας έχει ιδιαίτερη βαρύτητα.

«Συμφωνώ, ότι πάνω από τα κόμματα και τα πρόσωπα πρέπει να τίθεται το καλό του τόπου, η ανάπτυξη του.

Εχω αποφύγει να μιλήσω για τα τοπικά θέματα τα τελευταία χρόνια.

Εχω κι εγώ την γνώμη, όπως πιστεύω και ο περισσότερος κόσμος στο νομό μας, ότι υπάρχει μία αδικαιολόγητη καθυστέρηση στα μεγάλα έργα. Πρέπει να γίνει γνωστό ότι το καλοκαίρι του 1993 το τότε Νομαρχιακό Συμβούλιο είχε προγραμματίσει όλα τα μεγάλα έργα του Β' Κ.Π. Στήριξης που θ'άρχιζε την 1/1/1994.

Αυτό σημαίνει ότι μέσα στο 1994 έπρεπε να είχαν δημοπρατηθεί όλα τα μεγάλα έργα και τώρα να έχουν τελειώσει ή να βρίσκονται στο τέλος. Δεν είναι ευτυχισμένοι οι Δωδεκανήσιοι από την πρόοδο των μεγάλων έργων. Αυτό είναι κοινό μυστικό.

Ηθελα περισσότερο ενδιαφέρον της κυβέρνησης για το νομό μας, περισσότερη δράση της Νομαρχιακής Αυτοδιοίκησης και πυγμή στη διεκδίκηση των λύσεων που απαιτούνται και όχι μόνο μεμψιμοιρίες και αναδιπλώσεις, δυναμική συμμετοχή των κυβερνητικών κυρίως βουλευτών, στην προώθηση των εκκρεμών θεμάτων μας και αυστηρότερη κριτική προς όλους τους αρμοδίους από τα τοπικά μέσα επικοινωνίας.

Είμαι βέβαιος, ότι ο λαός της Δωδεκανήσου δεν είναι ευχαριστημένο με την κυβερνητική οκταετία 1994 - 2001 αν την συγκρίνει με τα 3,5 χρόνια διακυβέρνησης της χώρας 1990 -93 από την ΝΔ και τον Κωνσταντίνο Μητσοτάκη. Δεν μπορεί να περνά απαρατήρητο από κάθε Δωδεκανήσιο το γεγονός ότι έργα που είχαν προγραμματισθεί από το 1992, η κυβέρνηση τα καταδίκασε σε στασιμότητα. Σέβομαι την ετυμηγορία του Ελληνικού Λαού, αλλά απεδείχθη πλήρως, ότι η ανατροπή της κυβέρνησης Μητσοτάκη το 1993 και η επανεκλογή του ΠΑΣΟΚ, πήγε δέκα χρόνια πίσω την ανάπτυξη του τόπου».

• Τι χρειάζεται η Δωδεκάνησος για να «ξεκολλήσει» από τα παγιωμένα, δυστυχώς, προβλήματά της»;

«Οι τοπικοί φορείς πρέπει να είναι πιο απαιτητικοί από τους αρμόδιους, από τους βουλευτές και πολιτευτές, από Νομάρχες και Δημάρχους και βεβαίως από την κυβέρνηση. Πρέπει να ανέβει ο πήχυς των απαιτήσεων του κόσμου μας. Πρέπει να γίνουμε πιο απαιτητικοί προς κάθε κατεύθυνση. Και σεις οι δημοσιογράφοι πιο αυστηροί κριτές σε κάθε παράλειψη και ολιγωρία, ώστε ο κάθε αρμόδιος να μην αναλώνει το χρόνο της θητείας του μόνο σε μικροδιαχείριση της εξουσίας που του ανετέθη και παρ'όλα αυτά να έχει φιλοδοξίες επανεκλογής!!

Είχα την ευκαιρία να στείλω γραπτά τις παρατηρήσεις μου στην συσταθείσα επιτροπή προωθήσεως Δωδεκανησιακών Θεμάτων. Δεν είδε το φως της δημοσιότητας. Είχα, μεταξύ των άλλων, σημειώσει ότι η σύσταση μιάς τέτοιας επιτροπής «Σωτηρίας» του νομού προδίδει ότι, τα θεσμοθετημένα όργανα στο νομό δεν βλέπουν τις δυνάμεις τους ικανές να προωθήσουν τα θέματα. Μετά τόσο καιρό όμως τι απεδείχθη;

Οτι συνεστήθη μόνον για τα μάτια του κόσμου και μία εναρκτήρια τελετή με αλληλοπροσφωνήσεις.

Και μετά τίποτα! Ετσι απέδειξε όμως ότι σε τίποτα δεν χρησιμεύει! Η σκέφθηκαν ωριμότερα και αποφάσισαν οι αρμόδιοι ότι οι ίδιες δυνάμεις τους είναι αρκετές! Βαρεθήκαμε στη Δωδεκάνησο να υποδεχόμαστε κυβερνητικούς παράγοντες, να ακούνε τα προβλήματα μας στην αίθουσα του Επιμελητηρίου και έτερον ουδέν. Ουδεμία λύση, ουδεμία πρόοδος! Και καμία διαμαρτυρία καμία κύρωση!

Τολμώ να ειπώ δημόσια, ότι εν πολλοίς φταίει η μεγάλη υπομονή μας, η ανεκτικότητά μας.....!

Αν και όταν ξεπεράσουμε τα παραπάνω, αλλάζοντας νοοτροπία και εκτιμώντας με την ψήφο μας ανάλογα τα πρόσωπα, έχουμε ελπίδες να ιδούμε καλύτερες ημέρες στο νομό μας, πράγμα που πολύ εύχομαι.



GR
Grand Hotel Rhodes
*****

Day & Night

Naiades by the Pool

Στήν τροπική ατμόσφαιρα της μεγάλης πισίνας του Grand Hotel, το Ναιάδες λειτουργεί με ανανεωμένο Μενού ως Καφέ-Ουζερί (10:30 - 17:30)

Piano Bar

Το γνωστό σημείο συνάντησης στο κέντρο της Πόλης.

Ο Τάκης Τσώνης κάθε βράδυ* στο πιάνο. (20:30 - 01:00)

* Εκτός Τρίτης

A Member of
MITSIS HOTELS

Τα «καμπανάκια» *γίνονται τώρα σειρήνες!*

Δεν είναι απλώς οι διαφορές μεταξύ ΠΑΣΟΚ - Ν.Δ. που οι τελευταίες δημοσκοπήσεις ηχούν ως το... τελευταίο καμπανάκι με την κυβέρνηση, αν και αυτές, από μόνες τους, καθιστούν την κατάσταση δύσκολα αναστρέψιμη. Είναι και τα νέα ποιοτικά στοιχεία, που αποτελούν «ποιοτική διαφορά» από προηγούμενες δημοσκοπήσεις, ακόμα και από αυτές που διεξήχθησαν την περίοδο Οτσαλάν και έφεραν τη Ν.Δ. μπροστά από το ΠΑΣΟΚ.

Για πρώτη φορά, για παράδειγμα αμφισβητείται το πρόσωπο του πρωθυπουργού κ. Σημίτη και μάλιστα στον πυρήνα της έως τώρα τελευταιας δημοσκόπησης της Metron Analysis, ο κ. Σημίτης πέφτει στο ίδιο επίπεδο και εμφανίζεται ισοϋψής με τον κ. Καραμανλή στο ερώτημα ποιός είναι καταλληλότερος για πρωθυπουργός, ενώ στην παράσταση νίκης η Νέα Δημοκρατία προηγείται του ΠΑΣΟΚ ούτε λίγο ούτε πολύ, 32 ολόκληρες ποσοστιαίες μονάδες -διαφορά ρεκόρ στην ιστορία των δημοσκοπήσεων.

Η Νέα Δημοκρατία κερδίζει τη μάχη της καθημερινότητας, ενώ εντύπωση προκαλεί το πόσο μικρή αποδοχή έχουν στους πολίτες τα λεγόμενα «παραγωγικά υπουργεία» γεγονός που οδηγεί στην εντύπωση ότι η οικονομία από μεγάλο και ισχυρό χαρτί της κυβέρνησης, αρχίζει να μετατρέπεται σε πρόβλημα. Είναι χαρακτηριστικό πως η Ν.Δ. θεωρείται ικανότερη του ΠΑΣΟΚ να αντιμετωπίσει την ανεργία (25,2% έναντι 18,9%), την υγεία (27,4% έναντι 22,1%), ενώ αξίζει να σημειωθεί πως η Ν.Δ. θεωρείται ικανότερη του ΠΑΣΟΚ (για πρώτη φορά επί κυβέρνησης Σημίτη) να αντιμετωπίσει την οικονομία, έστω και σε ποσοστό οριακό, με 27,7% έναντι 27,6%.

Στην αξιολόγηση των υπουργείων, τις τελευταίες θέσεις καταλαμβάνουν τα λεγόμενα «παραγωγικά υπουργεία», γεγονός που σημαίνει για τους πολίτες πως το «οικονομικό θαύμα» της «προ-ΟΝΕ εποχής» δεν είναι πλέον στα μάτια των ψηφοφόρων και τόσο... θαύμα! Τρεις θέσεις πριν το τέλος βαθμολογείται το υπουργείο Εθνικής Οικονομίας και Οικονομικών (4,67%), προτελευταίο το Γεωργίας (4,55%) και τελευταίο το Εργασίας, λόγω προφανώς του ασφαλιστικού, με 4,06%.

Οι δημοσκοπήσεις, πάντως, δεν αποτελούν «καμπανάκι» μόνο για την κυβέρνηση, αλλά και για το ΚΕΠ, το κόμμα που ίδρυσε ο κ. Δημ. Αβραμόπουλος. Το ΚΕΠ, στην πρόθεση ψήφου, συγκεντρώνει μόλις 10,1%, χάνοντας ποσοστό της τάξης του 90% και επιβεβαιώνοντας όσους εκτιμούσαν ότι το κόμμα του κ. Αβραμόπουλου θα έχει μέλλον μόνο στην περίπτωση που η Νέα Δημοκρατία χάνει από το ΠΑΣΟΚ. Οσο η Ν.Δ. δείχνει ότι γίνεται κυβέρνηση η δυναμική της εξουσίας, θα ενώνει τον κόσμο της κεντροδεξιάς και θα δημιουργεί σοβαρά προβλήματα στην προσπάθεια του Δημάρχου να αναδειχθεί σε τρίτη δύναμη και, πολύ περισσότερο να διεμβολίζει το πολιτικό σκηνικό.

Τέλος, οι δημοσκοπήσεις -και όσο και αν αυτό ακούγεται παράξενο- περιέχουν «τρύπες» και για τη Νέα Δημοκρατία και αυτό γιατί η διαφορά δημιουργείται όχι γιατί το κόμμα της αξιωματικής αντιπολίτευσης ανεβαίνει, αλλά γιατί το ΠΑΣΟΚ πέφτει και αυτό, δεν αποτελεί αναγκαία και ικανή συνθήκη για να κερδίσει τις εκλογές.

ΕΚΤΙΜΗΣΕΙΣ ΤΩΝ ΔΙΕΥΘΥΝΤΩΝ ΤΟΥ ΕΟΤ

Πάνω από 14 εκατομμύρια *ξένοι τουρίστες το 2001*



• Αναμένεται αύξηση 7% στις αφίξεις • Δεν θα υπάρξει πρόβλημα φιλοξενίας στη διάρκεια των Ολυμπιακών Αγώνων, βεβαιώνει ο υπουργός Ανάπτυξης •Ο συνολικός αριθμός των δωματίων τα οποία θα είναι διαθέσιμα, κατηγοριών ΑΑ΄ Α΄και Β΄ υπερβαίνει ελαφρά τις 21.000

Πάνω από 14 εκατομμύρια ξένοι τουρίστες προβλέπεται να επισκεφθούν εφέτος την χώρα μας! Στην αισιόδοξη αυτή εκτίμηση φαίνεται να καταλήγει η πολιτική ηγεσία του υπουργείου Ανάπτυξης, η οποία φαίνεται να αναθεωρεί όλες τις ως τώρα απαισιόδοξες προβλέψεις της για μείωση του ξένου τουτιστικού ρεύματος προς την χώρα μας.

«Την εφετινή τουριστική περίοδο αναμένεται αύξηση των αφίξεων ξένων τουριστών περίπου κατά 7% σε σχέση με τις αφίξεις του 2000», προέβλεψε στην διάρκεια συνέντευξης Τύπου ο υπουργός Ανάπτυξης κ. Ν. Χριστοδουλάκης, προσθέτοντας ότι σε απόλυτα μεγέθη ο αριθμος των επιπλέον αφίξεων από πέρυσι θα ξεπεράσει τις 800.000.

Αξίζει να σημειωθεί ότι ο αριθμός των ξένων τουριστών που επισκέφθηκαν την χώρα μας το 1999 ανήλθε σε 12,6 εκατομμύρια άτομα, ενώ -σύμφωνα με τις πρώτες εκτιμήσεις- οι ξένοι επισκέπτες το 2000 ανήλθαν σε 13,1 εκατομμύρια άτομα.

Ετσι, αν επιβεβαιωθούν οι εκτιμήσεις του κ. Χριστοδουλάκη, το 2001 θα είναι έτος με ρεκόρ για τον ελληνικό τουρισμό, αφού για πρώτη φορά ο αριθμός των ξένων τουριστών θα υπερβεί τα 14 εκατομμύρια.

Είναι ενδιαφέρον πάντως ότι οι προβλέψεις αυτές βασίστηκαν σε στοιχεία που ανέφεραν οι διευθυντές των γραφείων του ΕΟΤ στο εξωτερικό, στην διάρκεια σύσκεψης με τον υπουργό Ανάπτυξης. Σύμφωνα λοιπόν με αυτά τα στοιχεία, με εξαίρεση τις αφίξεις από την Ολλανδία, από όπου προβλέπεται μείωση των επισκεπτών κατά 5%, όλες οι υπόλοιπες αφίξεις προβλέπεται να παρουσιάσουν αύξηση από 3% ως 12%. Το μεγαλύτερο τμήμα των τουριστών προέρχεται από την Βρετανία και την Γερμανία. Ιδιαίτερα μεγάλη αύξηση, της τάξης του 12%, των τουριστικών αφίξεων θα έχουμε από την Αυστρία, το Βέλγιο και την Ιταλία.

Αξιοσημείωτο είναι επίσης το γεγονός ότι μετά την εξαγγελία του προγράμματος για την επέκταση της τουριστικής περιόδου η Ελλάδα έχει αρχίσει να εμφανίζεται ως χειμερινός προορισμός στους μεγάλους τουριστικούς οδηγούς.

Αναφερόμενος εξάλλου στο θέμα της διαφημιστικής προβολής της Ελλάδας στο εξωτερικό, ο πολιτικός προϊστάμενος του υπουργείου Ανάπτυξης ανέφερε ότι ως τώρα έχουν δαπανηθεί γύρω στα 2 δισ. δραχμές, ενώ άλλα 2 έχουν δαπανηθεί ως μέρος της κεντρικής διαφημιστικής εκστρατείας που έχει αναληφθεί. Αλλα 4 δισ. δραχμές προγραμματίζεται να δαπανηθούν ως το τέλος του έτους έτσι ώστε να υπάρξει κατάλληλη προβολή της χώρας, η οποία να συνδυάζει πλέον και την προοπτική των Ολυμπιακών Αγώνων του 2004.

Ο υπουργός Ανάπτυξης κ. Χριστοδουλάκης έκανε εκτεταμένη αναφορά στο θέμα της ολυμπιακής φιλοξενίας του 2004 εξηγώντας: «Με την επιτροπή «Αθήνα 2004», σε κατ' επανάληψιν συνεργασίες τις οποίες είχαμε μαζί της, έχουμε συμφωνήσει ότι η ολυμπιακή φιλοξενία απαιτεί να είναι διαθέσιμα την εποχή τέλεσης των αγώνων 19.000 δωμάτια σε υψηλές κατηγορίες (ΑΑ', Α' και Β') και περίπου 4.000 δωμάτια να είναι διαθέσιμα στην κατηγορία Γ'» για να προσθέσει: «Η Ελλάδα έχει επιτύχει να έχουν υπογραφεί ως σήμερα συμφωνίες για 11.400 δωμάτια (προβλέπονται στις συμβάσεις με τους ξενοδόχους), ποσοστό το οποίο είναι θεαματικά υψηλό και εν πάση περιπτώσει θεαματικά υψηλότερο από οποιαδήποτε άλλη επίτευξη τρία χρόνια πριν από τους αγώνες».

Εκτιμήσεις και προβλέψεις των διευθύνσεων ΕΟΤ εξωτερικού

Χώρα προέλευσης τουριστών	Σύνολο αφίξεων 1999	Εκτίμηση μεταβολής 2000/1999 (%)	Προβλέψεις μεταβολης 2001/2000 Μάρτιος 2001 (%)	Μάιος 2001 (%)
Αυστραλία	50.516	+12	0	
Αυστρία	501.602	0	αύξηση	+10
Βέλγιο & Λουξεμβούργο	332.913	+3 ως +4	+10	+10 ως +12
Γαλλία	545.981	+10	+10	+10
Γερμανία	2.450.137	+3 ως +5	-3 ως -5	+3 ως +5
Δανία	336.248	-5	0	θετική
Ελβετία	308.138	+8 ως +10	μικρή αύξηση	+5
ΗΠΑ	229.314	+15	-	+15 ως +16
Βρετανία	2.433.033	+8	-	+5
Ιαπωνία	83.971	+3	+3 ως +5	+3 ως +5
Ισπανία	99.288	αύξηση	πολύ θετική	πολύ θετική
Ισραήλ	154.987	-11	+10	θετική
Ιταλία	745.915	+18	+10	άνω του 10
Καναδάς	51.680	+8 ως +10	-	-
Νορβηγία	269.419	+4	0	θετική
Ολλανδία	616.807	+2	-5	-5
Ουγγαρία	123.280	-	+4	+4
Πολωνία	115.152	-	+11	+11
Ρωσία	104.910	-	-	θετική
Σλοβακία	46.217	-	+3	+3
Σουηδία	468.793	+7	0	θετική
Τσεχία	174.508	-	+8	+8
Φινλανδία	188.971	+6	0	θετική

Πηγή: Υπουργείο Ανάπτυξης

RODOGAZ

Στη Ρόδο από το 1963



✓ Διανομή φιαλών υγραερίου κατ' οίκον
τηλέφωνα παραγγελιών: 64409 - 094-4-528212

✓ Διανομή χύμα υγραερίου

✓ Πώληση καυστήρων και λεβήτων υγραερίου για κεντρικά συστήματα θέρμανσης

✓ Θερμαντικά σώματα



Διεύθυνση εργοστασίου: Καναμάτ Ρόδου • τηλ. 62649
Διεύθυνση πρατηρίου: Αυστραλίας 50 • τηλ. 34244-5

ΑΚΡΙΤΙΚΑ

κουβεντούλες με κάποιο νόημα

Θάρσει· λέγων τ' αληθές σου σφαλεί ποτέ
ΣΟΦΟΚΛΗΣ

ΟΙ ΚΑΙΡΟΙ, ΟΥ ΜΕΝΕΤΟΙ

Την τελευταία χρονιά, ο μέσος πολίτης αυτής της χώρας έχει βρεθεί πολλές φορές στο επίκεντρο αντικρουόμενων εκτιμήσεων και πληροφοριών, για την πορεία της ελληνικής οικονομίας και κυρίως για τις δυνατότητες που προκύπτουν, ώστε να υπάρξει ακόμη μεγαλύτερη ανάπτυξη.

Από τη μία, ακούει ότι «όλα βαίνουν καλώς», η αναπτυξιακή πορεία είναι εξασφαλισμένη και η αισιοδοξία κυριαρχεί σχεδόν σε όλα τα επίπεδα. Από την άλλη, η κριτική που ασκείται στα όσα έχουν γίνει μέχρι τώρα, αφορά στους ρυθμούς που προωθούνται οι μεταρρυθμίσεις και οι ριζικές αλλαγές στην κοινωνία και την οικονομία.

Γεγονός αναμφισβήτητο είναι πως η Ελλάδα έχει πραγματοποιήσει πολύ μεγάλα βήματα. Αυτό το παραδέχονται ακόμη και οι πιο δύσπιστοι αναλυτές μεγάλων ξένων οίκων, αλλά και το αποδεικνύει η ένταξη της χώρας μας στην ΟΝΕ. Γεγονός, επίσης, είναι πως παρατηρείται σημαντική βραδύτητα σε θέματα μείζονος σημασίας, για να καλύψουμε την απόσταση που μας χωρίζει από την υπόλοιπη Ευρώπη. Η παρούσα συγκυρία είναι η πιο κρίσιμη για το μέλλον: Εάν δεν προωθηθούν τώρα οι ριζικές τομές, όπου χρειάζονται και σε όποιο βάθος απαιτείται, τότε θα αντιμετωπίσουμε άμεσα στον κίνδυνο να... «χάσουμε το τρένο της ανάπτυξης».

Επειδή η πολιτική συγκυρία δεν είναι και η καλύτερη δυνατή, με την κυβέρνηση να εμφανίζεται «στριμωγμένη στη γωνία», μετά την περιπέτεια του ασφαλιστικού, θα πρέπει να γίνουν άμεσα και με τη μεγαλύτερη δυνατή αποτελεσματικότητα εκείνες οι κινήσεις που θα εξασφαλίσουν τη σταθερή αναπτυξιακή πορεία της χώρας. «Οι καιροί ου μενετοί», ακόμη και στην περίπτωση που (όπως οι πάντες απεύχονται) δυσκολέψουν οι συνθήκες τόσο στο εσωτερικό της χώρας, όσο και στο εξωτερικό.

Δεν έχουμε την πολυτέλεια να αναβάλουμε για αύριο, ό,τι μπορούμε να κάνουμε... χθες! Οι μεγάλες προκλήσεις, που ακούν στο όνομα του Γ' ΚΠΣ, των μεγάλων έργων και των Ολυμπιακών Αγώνων είναι εδώ και η παραμικρή καθυστέρηση θα ωθήσει το σύνολο της ελληνικής κοινωνίας στο ζοφερό παρελθόν.

ΡΟΚΑΔΕΣ ΚΑΙ ΧΕΒΙΜΕΤΑΛΛΑΔΕΣ



Και μουσικές αντιπαραθέσεις με νόημα στο ΠΑΣΟΚ. Οι βολές ήρθαν από τον υπουργό Μακεδονίας - Θράκης Γ. Πασχαλίδη, που μιλώντας για τις... ροκ καταστάσεις στο κυβερνών κόμμα («να σταματήσει η μουσική δωματίου και να αρχίσει το ροκ» έχει ζητήσει ο κ. Λαλιώτης), σχολίασε: «Το ΠΑΣΟΚ ακούει όλα τα είδη της μουσικής και νομίζω ότι αυτό το αστείο με το ροκ ΠΑΣΟΚ έχει τα όρια του. Κινδυνεύουμε να χάσουμε όσους δεν ακούν ροκ και να βάλουμε απέναντί μας τους χεβιμεταλλάδες... Γι' αυτό, λοιπόν, καλό το ροκ, αλλά με μέτρο»!

Και ο Γ. Πασχαλίδης δεν είναι ο μόνος που έχει προβληματιστεί με τον κ. Σημίτη να επιτίθεται στη Ν.Δ. για τον... εμφύλιο - και ανακουφίσθηκε μόλις ο πρωθυπουργός δήλωσε πως η οριοθέτηση από τη συντηρητική παράταξη θα έχει ως αντικείμενο τα σύγχρονα προβλήματα.

ΠΕΡΑΣΜΕΝΑ, ΞΕΧΑΣΜΕΝΑ

«Είχα πει ότι ο κ. Σημίτης είναι σοβαρός πολιτικός. Τώρα, δεν επιμένω», είπε για τον πρωθυπουργό ο κ. Γ. Σουφλιάς, ο οποίος έπλεξε το εγκώμιο του κ. Καραμανλή, λέγοντας ότι είναι έξυπνος άνθρωπος που έχει ικανότητες, ότι εργάζεται πολύ, έρχεται σε επαφή με όλους τους φορείς, εμπλουτίζει τις γνώσεις του και προετοιμάζεται πολύ καλά για τη θέση του πρωθυπουργού. Το άλλο δήλωσε ο κ. Γ. Σουφλιάς; Ο,τι ποτέ δεν σκέφθηκε να πάει σε άλλο κόμμα και ποτέ δεν συζήτησε με το ΠΑΣΟΚ.

Είπαμε ότι... ξεχνάμε σε κάποια χρόνια, αλλά όχι και έτσι κ. Σουφλιά μου.

ΝΕΑ ΠΡΟΚΛΗΣΗ

Οι επιχειρήσεις Αττικής και οι Κώστας Αγαπητός - Ι. Λεφάκης είναι οι μεγάλοι κερδισμένοι από τη συνεδρίαση της Γνωμοδοτικής Επιτροπής Ακτοπλοϊκών Συγκοινωνιών.

Πιο συγκεκριμένα, οι «ΕΠ.ΑΤΤ.» πήραν τελικά «καθαρή» τη γραμμή για Πειραιά - Κω - Ρόδο, χωρίς προσεγγίσεις σε άγονα νησιά αφού όπως υποστήριξαν στην αίτησή τους το νεότευκτο που θα δρομολογήσουν δεν μπορεί να προσεγγίσει όλα τα λιμάνια.

Το θέμα είναι πώς θα αντιδράσουν τόσο ο Μάκης Αγούδημος με την G.A. Ferries όσο και η ΔΑΝΕ τα πλοία των οποίων εξυπηρετούν όλο το χρόνο τα μικρά νησιά του δωδεκανησιακού συμπλέγματος.

ΠΑΡΕΛΘΟΝ Ο ΕΝΘΟΥΣΙΑΣΜΟΣ

Παρά το «κλίμα αισιοδοξίας και σιγουριάς» που επιχειρούν να καλλιεργήσουν τα στελέχη του Δ. Αβραμόπουλου, τόσο οι τελευταίες «μετρήσεις» όσο κυρίως οι εσωτερικές αδυναμίες του «μηχανισμού» του ΚΕΠ αντικατοπτρίζουν μια «αποτελμάτωση» της δυναμικής που φάνηκε να αναπτύσσει το Κίνημα από τον περασμένο Δεκέμβριο, και η οποία, όπως κάποιες «παλιές καραβάνες» στα κομματικά ανέμεναν, ακολουθεί συνεχώς φθίνουσα πορεία αφ' ής στιγμής το νέο κόμμα έφυγε από το χώρο του «ιδανικού» και πέρασε στη σφαίρα του καθημερινού ρεαλισμού... Τα στελέχη που ανακοινώθηκαν είναι στην καλύτερη περίπτωση «αδιάφορα» για την κοινωνία (ιδίως τις «μικρές τοπικές» της περιφέρειας...), ενώ πολλά από αυτά εμφανίζουν «βιογραφικό» που αποκαλύπτουν ότι στο παρελθόν «είχαν κάνει μια βόλτα» είτε από την προσπάθεια του Σαμαρά είτε από την ΔΗΑΝΑ είτε στις παρυφές της κομματικής οργάνωσης της Ν.Δ. - με άλλα λόγια είναι άτομα «ψωνισμένα» με την πολιτική και επιχειρούν με κάθε τρόπο να βρουν όχημα που θα ικανοποιήσει τις όποιες φιλοδοξίες τους.



Δ. Αβραμόπουλος

ΤΟΥ ΓΛΙΞΜΠΟΥΡΓΚ

Τι σημαίνει ότι η Ελλάδα θα σεβαστεί απόλυτα τις υποχρεώσεις που προκύπτουν από την απόφαση του Ευρωπαϊκού Δικαστηρίου Ανθρωπίνων Δικαιωμάτων σχετικά με την υπόθεση της βασιλικής περιουσίας; Οτι απλώς θα πληρώσουμε τα μετρητά. Οχι βεβαίως η κυβέρνηση, που έκανε και τους εσφαλμένους χειρισμούς, αλλά οι Ελληνες φορολογούμενοι.

Δεν θα δουλεύουμε δηλαδή εφεξής μόνο για τους σημερινούς «βασιλείς» της εξουσίας αλλά και για τους τέως!

ΑΥΞΗΣΗ ΑΦΙΞΕΩΝ

Στοιχεία και εκτιμήσεις βάσει των οποίων η τουριστική κίνηση για την περίοδο του 2001 εξελίσσεται θετικά και, παρά την κάμψη η οποία είχε εμφανιστεί στις κρατήσεις τους μήνες Μάρτιο και Απρίλιο, τελικώς θα «κλείσει» με μία συνολική αύξηση αφίξεων της τάξης περίπου του 7%, σε σύγκριση με πέρυσι, παρουσίασε ο υπουργός Ανάπτυξης Νίκος Χριστοδουλάκης, ύστερα από ευρεία σύσκεψη που έγινε στον ΕΟΤ με τη συμμετοχή των Διευθυντών Εξωτερικού του Οργανισμού.

«Οι εξελίξεις είναι θετικές σε όλες τις χώρες, με πιθανή εξαίρεση μίας ή δύο χωρών, πράγμα το οποίο σημαίνει ότι η ελληνική τουριστική κίνηση παρουσιάζει μεγάλη ανθεκτικότητα και μεγάλη ελκυστικότητα» ανέφερε ο υπουργός Ανάπτυξης και πρόσθεσε ότι οι αυξήσεις οι οποίες αναμένεται να υπάρξουν στην τουριστική περίοδο του 2001, ανά αγορά προέλευσης, είναι της τάξης από 3%-12%. Εξαίρεση αποτελεί η αγορά της Ολλανδίας από την οποία εκτιμάται ότι θα υπάρξει συνολικά μείωση της τάξης του 5%.

Από την μείωση αυτή θα εξαιρεθεί μάλλον η Ρόδος, όπως δείχνουν τα πράγματα.

ΕΝ ΣΧΟΛΙΑΖΕΙ...

Τις ανακοινώσεις των τουριστικών φορέων που διαφωνούν με την κατάργηση του διοικητικού συμβουλίου του ΕΟΤ, κλήθηκε να σχολιάσει ο υπουργός Ανάπτυξης Ν. Χριστοδουλάκης. Δήλωσε ότι δεν σχολιάζει «συνδικαλιστικές ανακοινώσεις», αλλά έσπευσε να υπερασπιστεί την τιμή των στελεχών του ΕΟΤ, επισημαίνοντας ότι ο κύριος λόγος για τον οποίο ο Οργανισμός έχει προσφέρει και εξακολουθεί να προσφέρει είναι η ποιότητα των στελεχών του και όχι τόσο η παρουσία ορισμένων εκπροσώπων της αγοράς στο δ.σ. του.

Και διαβεβαίωσε ότι σε αυτά τα στελέχη στηρίχθηκε και θα στηριχθεί η επιτυχία των τουριστικών οχημάτων τα οποία έχει η Πολιτεία. Αν μη τι άλλο, ήταν η πρώτη φορά που ο νυν υπουργός αναφέρθηκε με τέτοια θέρμη στα στελέχη του ΕΟΤ....

ΕΝ ΠΡΟΣΦΕΡΕΤΑΙ...

Οσον αφορά τους παράγοντες της αγοράς, άφησε αρκετά ευθέως να εννοηθεί ότι η επαφή τους με το θέμα του σχεδιασμού της τουριστικής πολιτικής θα ασκείται πλέον μέσω του Εθνικού Συμβουλίου Τουρισμού, για το οποίο μελετά κάποια αναδιοργάνωση.

Και βεβαίως αυτό δεν γνωρίζουμε τι αντιδράσεις θα φέρει από την πλευρά των παραγόντων της αγοράς, καθώς το Εθνικό Συμβούλιο Τουρισμού έχει τόσα μέλη και αντιπροσωπεύει τόσους κλάδους που μάλλον δεν προσφέρεται για τέτοιου είδους ρόλους. Εκτός αν αλλάξει η υπόσταση του ριζικά.

ΑΝΑΣΑ ΣΟΒΑΡΟΤΗΤΑΣ

Ανάσα σοβαρότητας και ευπρέπειας η πρώτη, μετά πολύ καιρό, συνέντευξη του Γιώργου Σουφλιά στο Μέγκα και στον Νίκο Χατζηνικολάου. Αποδεικνύοντας για μια φορά ακόμη ότι οι χαμηλοί τόνοι κι όχι οι υστερίες, η σαφήνεια και όχι η πολυλογία, η τόλμη και όχι η ύβρις, τα σωστά ελληνικά κι όχι οι λεκτικές αηδίες είναι το άλφα και το ωμέγα του πολιτικού λόγου, που δεν μας προσβάλλει και μπορούμε να δεχτούμε.

Το είχαμε ανάγκη αυτό. Κουράζει γρήγορα το ροκ.

ΜΕΤΑΡΡΥΘΜΙΣΕΙΣ - ΦΑΡΣΑ

Μεταρρυθμίσεις επί μεταρρυθμίσεων, που όλες... έρχονται για να μείνουν και γίνονται φύλλο και φτερό μόλις φύγει ο υπουργός. Μεγάλες ιδέες, φιλοδοξίες, ισορροπίες, παιχνίδια εντυπώσεων, ξεκαθαρίσματα λογαριασμών μεταξύ πρώην και νυν αξιωματούχων μεταρρυθμιστών. Ολα στην πλάτη της. Περισσότεροι από 60.000 φοιτητές μας (παγκόσμιο ρεκόρ) σπουδάζουν σήμερα σε ξένα πανεπιστήμια, απορροφώντας συνάλαγμα 320 δισ. το χρόνο. Ανεβάζοντας μαζί με τη ρουφήχτρα των φροντιστηρίων (υποκατάστατου του διαλυμένου λυκείου) στο 1,4 τρισ. το ποσό που απορροφά η ιδιωτική παιδεία μας, έναντι του 1,34 τρισ. της δημόσιας. Ενώ τις 100.000 πλησιάζουν οι άνεργοι πτυχιούχοι, διαρκώς αυξανόμενοι.

Κάτι σάπιο υπάρχει σίγουρα στο χώρο, με μόνιμο θύμα τη νεολαία και τελικό αποδέκτη την ελληνική κοινωνία. Και καμία «ανωτατοποίηση» (ή ...«κατωτατοποίηση») ατάκτως ερριμμένη και βιαστικά επιβαλλόμενη, καμία μηχανή παραγωγής πτυχίων δεν μπορεί να χτυπήσει τη βαθιά χωμένη στο παρελθόν ρίζα του... Φασαρία να γίνεται, έως την επόμενη αλλαγή, έως τον επόμενο υπουργό.

ΠΕΡΙ... ΝΤΡΟΠΗΣ



ΤΟΥ ΚΥΡ

ΓΙΑΤΙ ΤΟΣΟΣ ΠΑΝΙΚΟΣ;

Με τρόπο που υποδηλώνει πανικό αλλά και έλλειψη πολιτικής ωριμότητας και διαίσθησης, αντέδρασε η παράταξη Κωστόπουλου σε δημοσίευμα της «δ» ότι οι παλιές νομαρχιακές παρατάξεις θα πρέπει να ανανεωθούν γιατί θα σημειωθούν αλλαγές με εξόδους και αναπόφευκτες συμπληρώσεις. Χάριν της ιστορίας θα κρατήσουμε, τόσο το ρεπορτάζ όσο και την πρωτοφανή απάντηση - αντίδραση.

Οψόμεθα, λοιπόν, εις Φιλίππους.

ΤΟ ΚΕΝΟ ΤΑ... ΚΟΛΠΑ ΤΗΣ ΤΟΥΡΚΙΑΣ

Στο κενό έπεσαν τα κόλπα της Τουρκίας να εμποδίσει τον κατάπλου στο νησί μας συμμαχικών πολεμικών σκαφών με το επιχείρημα ότι πρόκειται για... αποστρατιωτικοποιημένη περιοχή. Μετά τις ΗΠΑ που επιδεικτικά έστειλαν στην Ρόδο αεροπλανοφόρο τους και η Γαλλία ετοιμάζεται να στείλει πολεμικά σκάφη της. Σύμφωνα μάλιστα με τις πληροφορίες θα ακολουθήσουν γερμανικά, βελγικά και ολλανδικά.

ΑΝΑΚΤΥΠΗΣΕ Ο ΒΛΑΞΙ

Ο γνωστός βλαξ, ο οποίος την μόνη τέχνη που έμαθε είναι να βρίζει, να εκβιάζει και να απειλεί, στο όνομα της δημοσιογραφίας, που την κατάντησε σαν τα μούτρα του, προσπάθησε και χθες να παραστήσει... σοβαρό το κωλόχαρτο που εκδίδει και το οποίο δεν κάνει ούτε για περιτύλιγμα ρέγγας.

Θα τον αφήσουμε στον πόνο του και στην συμφορά του, είναι άλλωστε ο μόνος μπούρδας και ανόητος που γέννησε ο τόπος.

Υ.Τ.Υ.

δημοκρατικά
ΥΠΑΡΧΕΙ ΑΝΤΙΚΕΙΜΕΝΙΚΗ ΠΡΑΓΜΑΤΙΚΟΤΗΤΑ Η ΟΠΟΙΑ ΔΙΝΕΙ ΤΟ ΜΕΤΡΟ ΤΗΣ ΑΛΗΘΕΙΑΣ (ΑΡΙΣΤΟΤΕΛΗΣ)

Η αλαζονεία της εξουσίας *είναι κακός σύμβουλος*

Μετά τη δεύτερη πανελλαδική απεργία ήλθε η ώρα να αναλάβει έκαστος τις ευθύνες του. Ο λαός έδειξε τη δύναμή του και η κυβέρνηση συνειδητοποίησε ότι «φωνή λαού, οργή θεού» και ότι δεν είναι δυνατόν «να παίζει εν ου παικτοίς». Η κοινωνική αναστάτωση προκλήθηκε περισσότερο από την αλαζονεία της. Πίστευε ότι θα περάσει τα αντιλαϊκά και ανεύθυνα μέτρα της για το ασφαλιστικό με την ίδια άνεση που περνά τα επουσιώδη νομοσχέδια.

Θυμηθείτε την αλαζονική δήλωση, με την οποία απέστειλε τελεσίγραφο εκβιάζοντας τους εργαζόμενους: «Εάν αρνηθείτε το διάλογο, η κυβέρνηση θα προχωρήσει μονομερώς στην ψήφιση των μέτρων». Μια κρητική παροιμία λέει: «Οταν οργιστεί ο θεός στο μελίτακα (μυρμήγκι) του δίνει φτερά». Και όπως είναι γνωστό «μωραίνει Κύριος ον βούλεται απωλέσαι».

«ΧΡΕΟΣ ΟΛΩΝ ΤΩΝ ΚΟΙΝΩΝΙΚΩΝ ΕΤΑΙΡΩΝ ΕΙΝΑΙ ΝΑ ΚΑΘΙΣΟΥΝ ΣΤΟ ΤΡΑΠΕΖΙ ΜΕ ΣΟΒΑΡΕΣ, ΟΛΟΚΛΗΡΩΜΕΝΕΣ ΚΑΙ ΥΠΕΥΘΥΝΕΣ ΠΡΟΤΑΣΕΙΣ»

Πανικοβλήθηκε η κυβέρνηση από την παλλαϊκή αντίδραση εναντίον των μέτρων της και τα έθεσε στο «ψυγείο». Ωστόσο, ευνόησε τη νέα απεργιακή κινητοποίηση, ώστε να ενισχυθεί η θέση της πράσινης συνδικαλιστικής ηγεσίας. Γι'αυτό, άλλωστε, ουδείς κυβερνητικός σκέφθηκε να τη χαρακτηρίσει ως καταχρηστική. Επιθυμία της είναι να διατηρεί υπό έλεγχο το συνδικαλιστικό κίνημα.

Επομένως, κάθε νέα κινητοποίηση πριν αρχίσει ο διάλογος θα εξυπηρετήσει πολιτικές και συνδικαλιστικές σκοπιμότητες. Φυσικά, χρειάζεται επαγρύπνηση για να μη μεθοδευτεί με παραπλανητικά τεχνάσματα η επιβολή των αντιλαϊκών και ανεύθυνων μέτρων, τα οποία δεν λύνουν το πρόβλημα, αλλά απλώς το μεταθέτουν και εξοντώνουν τους εργαζόμενους.

Χρέος, επομένως όλων των κοινωνικών εταίρων είναι να καθίσουν στο τραπέζι με σοβαρές, ολοκληρωμένες και υπεύθυνες προτάσεις, οπότε θα κριθεί η καταρρακωμένη αξιοπιστία της κυβέρνησης. Η αδυναμία της να αντιμετωπίσει τη μαύρη εργασία, να συλλάβει τη φοροδιαφυγή , να περιορίσει την εισφοροδιαφυγή, να προχωρήσει σε διαρθρωτικές αλλαγές την υποχρεώνει να προσφύγει σε επιζήμιες αντιλαϊκές επιλογές.

Πρέπει να θεωρείται βέβαιο ότι μόνο ο πανικός την υποχρεώνει να προσποιείται τη συνεννοήσιμη και τη διαλλακτική. Πρόθεση της είναι να «παγώσει» την παλλαϊκή κατακραυγή εναντίον της. Δεν την ενδιαφέρει η επίλυση του ασφαλιστικού. Αυτό, άλλωστε, το γνωρίζουν οι εργαζόμενοι και γι'αυτό διστάζουν να την εμπιστευτούν.

Εχει πράξει το πάν για να καταστεί αναξιόπιστη η κυβέρνηση του κ. Σημίτη. Αθέτησε προκλητικά τις προεκλογικές της υποσχέσεις και απέδειξε ότι το μόνο που την ενδιέφερε ήταν να παραπλανήσει τους ψηφοφόρους. Εξήγγειλε αλαζονικά αντιλαϊκά μέτρα και τώρα, μετά την κατακραυγή, προσποιείται ότι τα πήρε πίσω. Πώς, λοιπόν, να την εμπιστευτούν οι κοινωνικοί εταίροι; Αλλωστε, η ανικανότητα της να προχωρήσει σε μέτρα που θα εξασφάλιζαν πόρους για το ασφαλιστικό είναι εμφανής. Η κυβέρνηση του κ. Σημίτη δεν είναι ότι δεν μπορεί. Γι'αυτό απαιτείται μεγάλη προσοχή απέναντι της στο διάλογο. Και, δυστυχώς, όσο παραμένει στην αρχή θα παραμένει άλυτο και το πρόβλημα.

ΛΟΓΩ ΕΠΙΠΟΛΑΙΩΝ ΧΕΙΡΙΣΜΩΝ ΚΑΙ ΚΑΚΩΝ ΕΠΙΛΟΓΩΝ

Το ΠΑ.ΣΟ.Κ. εισήλθε σε περίοδο *παρατεταμένης κρίσεως!*

Προκαλεί εντύπωση η απάθεια που επιδεικνύει

«Η Ν.Δ. κερδίζει τις δημοσκοπήσεις και εμείς τις εκλογές». Αυτή ήταν και ως ένα βαθμό παραμένει η απάντηση της κυβέρνησης στα γκάλοπ που δείχνουν τη Ν.Δ. να έχει σταθερό προβάδισμα σε όλες τις δημοσκοπήσεις που έχουν δει το φως της δημοσιότητας. Προφανώς οι επιτελείς του κυβερνώντος κόμματος καταφεύγουν στην απάντηση αυτή στηριζόμενοι στην εμπειρία των προηγούμενων ετών. Τότε που πράγματι η Ν.Δ. αναδεικνυόταν σε... πρωταθλητή των δημοσκοπήσεων, για να αρκεστεί στο τέλος στον άχαρο ρόλο της αξιωματικής αντιπολίτευσης.

Η αλήθεια είναι ότι το κυβερνών κόμμα κατάφερε μέχρι σήμερα να ανατρέψει τις δημοσκοπήσεις, οι οποίες άλλωστε «αποτελούν έκφραση των προθέσεων της κοινής γνώμης σε μια συγκεκριμένη περίοδο».

Κατάφερε μάλιστα να καλύψει σημαντικό έδαφος, αφού οι δημοσκοπήσεις την προηγούμενη τετραετία έφεραν κάποια στιγμή το ΠΑΣΟΚ σε απόσταση ακόμα και 11 ποσοστιαίων μονάδων από τη Ν.Δ. κατά την περίοδο της «κρίσης Οτσαλάν».

Ωστόσο είναι αρκετά εκείνα τα στοιχεία που διαφοροποιούν τις δημοσκοπήσεις εκείνης της περιόδου από τις σημερινές. Και μπορεί, όπως υποστηρίζουν οι διενεργούντες τις δημοσκοπήσεις, «να μην υπάρχει πολιτικό κλίμα το οποίο δεν αναστρέφεται, όταν μάλιστα βρισκόμαστε πολύ μακριά από τις εκλογές», όμως η προσπάθεια που πρέπει να κάνει η κυβέρνηση για να ξεφύγει από το ασφυκτικό και βαρύ πολιτικό κλίμα «πρέπει να είναι συνεχής, μεθοδική και το κυριότερο δεν επιτρέπεται η επανάληψη τραγικών χειρισμών, όπως αυτοί που έγιναν στο ασφαλιστικό».

Ενα πρώτο στοιχείο που επισημαίνουν οι αναλυτές των δημοσκοπήσεων είναι ότι το προηγούμενο χρονικό διάστημα η δυσφορία της κοινής γνώμης, ακόμα και την «περίοδο Οτσαλάν», αφορούσε χειρισμούς σε θέματα που ναι μεν αφορούσαν τους Ελληνες, δεν επηρέαζαν όμως την καθημερινότητά τους.

Η δυσφορία που υπάρχει αυτή την στιγμή αφορά χειρισμούς και θέματα που έχουν άμεση σχέση με την ζωή τους. Το στοιχείο αυτό εξηγεί σε μεγάλο βαθμό και την ποιοτική διαφορά που υπάρχει στις τοποθετήσεις του κυβερνητικού εκπροσώπου. Για πρώτη φορά ο κ. Ρέππας δηλώνει ότι «η κυβέρνηση πήρε το μήνυμα», ζητά «συγγνώμη από τους πολίτες για τους χειρισμούς που έγιναν» και υπόσχεται «επανόρθωση» κάνοντας λόγο για μια «κακή παρένθεση». Δηλώσεις που αποτυπώνουν την



ανησυχία η οποία δικαιολογημένα υπάρχει και για άλλους εξίσου σοβαρούς λόγους.

ΑΠΑΞΙΩΝΕΤΑΙ ΤΟ «ΟΠΛΟ ΣΗΜΙΤΗΣ»

Για πρώτη φορά οι δημοσκοπήσεις δείχνουν να «απαξιώνεται το μεγάλο όπλο του ΠΑΣΟΚ που είναι ο Κ. Σημίτης». Ο πρωθυπουργός μέχρι σήμερα κατάφερνε να βγει αλώβητος από όλες τις κυβερνητικές κρίσεις και η φθορά κυβέρνησης και κόμματος δεν τον άγγιζε. Για πρώτη φορά η δυσφορία αγγίζει και τον ίδιο, με αποτέλεσμα να χάσει το προβάδισμα που είχε έναντι του Κ. Καραμανλή σε ό,τι αφορά το ποιός είναι καταλληλότερος για πρωθυπουργός.

Παράλληλα, αυτό που ανησυχεί τους επιτελείς του κυβερνώντος κόμματος είναι η παράσταση νίκης. Για πρώτη φορά τείνει να παγιωθεί η αίσθηση ότι η Ν.Δ. μπορεί να κερδίσει τις εκλογές. Αν μάλιστα αυξηθεί, τότε δεν είναι λίγοι εκείνοι στο κυβερνών κόμμα που υποστηρίζουν ότι μπορεί να δημιουργηθεί στην κοινή γνώμη ένα ρεύμα νίκης της Ν.Δ., το οποίο θα φέρει σε δυσχερή θέση το ΠΑΣΟΚ. Η ανησυχία γίνεται ακόμα μεγαλύτερη, όταν σε τομείς που θεωρούνται κρίσιμοι και αποτελούσαν προνομιακό πεδίο του ΠΑΣΟΚ (οικονομία, ανεργία, υγεία) η Ν.Δ. «παίρνει κεφάλι» σε ό,τι αφορά την ικανότητα αντιμετώπισης των προβλημάτων που υπάρχουν.

«ΟΙ ΣΗΜΙΤΟΦΥΛΑΚΕΣ»

Σημαντική είναι όμως και μια παράμετρος που αφορά το εσωκομματικό παιχνίδι και τις επιλογές του πρωθυπουργού. Η «κουρασμένη» ιστορική ηγεσία του κυβερνώντος κόμματος εξακολουθεί να είναι ψηλά στην προτίμηση τόσο των ψηφοφόρων του ΠΑΣΟΚ όσο και του συνόλου των πολιτών, Β. Παπανδρέου, Κ. Λαλιώτης, Α. Τσοχατζόπουλος απολαμβάνουν υψηλή δημοτικότητα και παράλληλα βαθμολογούνται με καλό βαθμό για το κυβερνητικό τους έργο.

Αντιθέτως, τα στελέχη εκείνα που είτε φέρονται ως υποψήφια για την ηγετική ομάδα, είτε αποτελούν προσωπικές επιλογές του Κ. Σημίτη για κυβερνητικές θέσεις δεν απολαμβάνουν την προτίμηση ούτε των ψηφοφόρων του ΠΑΣΟΚ ούτε και των ψηφοφόρων των υπολοίπων κομμάτων. Για παράδειγμα οι Τ. Γιαννίτσης, Ν. Χριστοδουλάκης και Χρ. Βερελής έχουν την χαμηλότερη δημοτικότητα, ενώ εντυπωσιακή είναι η πτώση της δημοτικότητας του συμπαθούς Δ. Ρέππα.

Αν εξαιρέσουμε μάλιστα τους Μ. Χρυσοχοΐδη και Χρ. Βερελή, δεν παίρνουν καλό βαθμό ούτε για τις κυβερνητικές τους επιδόσεις. Και αυτή είναι μια παράμετρος που «λέει πολλά».

ΤΣΙΡΙΓΩΤΑΚΗΣ ΜΙΛΤΟΣ
ΤΕΧΝΙΚΟ ΓΡΑΦΕΙΟ
Ηρώων Πολυτεχνείου 1Α Ιαλυσός - απέναντι απο το γήπεδο
τηλ.: (0241) 90169 - κιν.: 0944 593059
ΠΡΟΣΦΟΡΕΣ ΤΟΥ ΜΗΝΑ
ΚΛΙΜΑΤΙΣΤΙΚΑ ΜΕ 7600 ΚΑΘΕ ΜΗΝΑ ΘΕΡΜΑΝΣΗ ΚΑΙ ΨΥΞΗ
ΧΩΡΙΣ ΠΡΟΚΑΤΑΒΟΛΗ - ΜΕΧΡΙ ΚΑΙ 36 ΔΟΣΕΙΣ
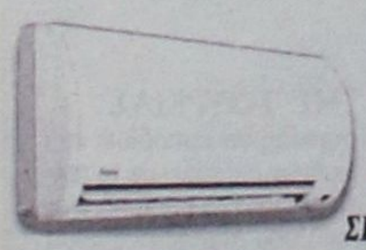
ΨΥΓΕΙΑ MINI BAR
ΣΥΣΚΕΥΕΣ MICROWAVE
ΓΙΑ ΕΝΟΙΚΙΑΖΟΜΕΝΑ
ΔΩΜΑΤΙΑ, ΞΕΝΟΔΟΧΕΙΑ
ΣΕ ΚΑΤΑΠΛΗΚΤΙΚΕΣ ΤΙΜΕΣ
ΠΡΟΣΟΧΗ !!!
ΓΙΑ ΚΑΘΕ ΑΓΟΡΑ ΚΛΙΜΑΤΙΣΤΙΚΩΝ
ΠΑΝΩ ΑΠΟ 500.000 ΔΡΧ. ΔΩΡΟ 1 ΣΥΣΚΕΥΗ MICROWAVE
ΠΑΝΩ ΑΠΟ 750.000 ΔΡΧ. ΔΩΡΟ 1 ΨΥΓΕΙΟ MINI BAR
ΠΑΝΩ ΑΠΟ 1.000.000 ΔΡΧ. ΔΩΡΟ 1 ΠΛΥΝΤΗΡΙΟ ΠΙΑΤΩΝ

KYROS SHOPS
Γ. ΜΑΡΙΕΤΤΟΣ
Η ολοκληρωμένη λύση για τον επαγγελματικό σας χώρο
ΜΟΚΕΤΕΣ - ΧΑΛΙΑ - ΔΑΠΕΔΑ - ΕΠΙΠΛΑ - ΥΦΑΣΜΑΤΑ - ΕΠΙΠΛΩΣΕΙΣ
- ΚΟΥΡΤΙΝΕΣ - ΤΑΠΕΤΣΑΡΙΕΣ ΤΟΙΧΟΥ - ΛΕΥΚΑ ΕΙΔΗ - ΣΤΟΡ

Z2

S 124






P95A

T100
0% ΠΡΟΚΑΤΑΒΟΛΗ
ΕΩΣ ΚΑΙ 36 ΔΟΣΕΙΣ!


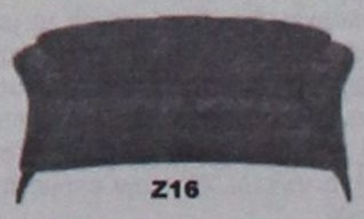
Z16
Kyros group
ΕΠΑΓΓΕΛΜΑΤΙΚΟΣ ΕΞΟΠΛΙΣΜΟΣ
ΞΕΝΟΔΟΧΕΙΑ - ΕΣΤΙΑΤΟΡΙΑ - ΚΑΤΑΣΤΗΜΑΤΑ - ΓΗΠΕΔΑ
- ΚΑΤΑΣΚΕΥΑΣΤΙΚΕΣ ΕΤΑΙΡΙΕΣ - ΔΗΜΟΣΙΟΙ ΧΩΡΟΙ
ΚΕΝΤΡΙΚΟ: Μ. ΚΩΝ/ΝΟΥ 27 ΡΟΔΟΣ 85100 - ΤΗΛ. 30090, 26590, FAX: 30079
ΥΠΟΚ/ΜΑ:4ο χλμ ΡΟΔΟΥ - ΛΙΝΔΟΥ ΤΗΛ. 68838

ευθέως & ωλαχίως



με τη γραφίδα της ΡΕΝΑΣ ΔΙΑΚΙΔΗ

RENAD@RHO.FORTHNET.GR.

ΜΙΚΡΟΨΥΧΟΙ

Διπλό ήταν το «χτύπημα» του πρώην νομάρχη **Γιώργου Χαραλαμπόπουλου** τις τελευταίες μέρες.

Από την μια πλευρά η συνέντευξη του που δημοσιεύει σήμερα η «δ» και από την άλλη οι τηλεοπτικές του δηλώσεις στο «Ρόδος Τσάνελ». Μια καλή ευκαιρία για να εμπεδώσουν ορισμένοι της Νέας Δημοκρατίας πράγματα αυτονόητα.

Εχει ένα χαρακτηριστικό ο κ. Χαραλαμπόπουλος. Οταν μιλά διατηρεί τους τόνους χαμηλούς και η εκφορά του λόγου του χαρακτηρίζεται από ηρεμία. Αυτό του επιτρέπει να λέει τα πιο **σκληρά πράγματα** χωρίς να ενοχλεί. Να ασκεί **αυστηρή κριτική** σε πρόσωπα του κόμματος στο οποίο ανήκει χωρίς να γίνεται προκλητικός.

Από τις πιο ενδιαφέρουσες απόψεις που κατέθεσε ήταν τα περί **μικροψυχίας** πολλών εκ των συμμετεχόντων σήμερα στα τοπικά κομματικά όργανα της Νέας Δημοκρατίας. Μικροψυχία απέναντι σ'αυτούς που κινούνται περί την Νέα Δημοκρατία. Ανθρωποι καταξιωμένοι στην τοπική κοινωνία, επιτυχημένοι στο χώρο που δραστηριοποιούνται, καθ'όλα ικανοί, πολλοί εξ'αυτών με λαϊκή απήχηση, αλλά σχεδόν καταδικασμένοι να μένουν έξω από το κόμμα με τη μορφή που αυτό εμφανίζεται σήμερα. **Θύματα μιας νοοτροπίας που με κάθε τρόπο αντιστέκεται σε κάθε έναν πάνω του μετρίου να βγεί μπροστά. Ισως γιατί τότε θα αποκαλυφθεί η μετριότητα, το πόσο λίγοι είναι πολλοί απ'αυτούς**.

Ο κ. Χαραλαμπόπουλος έθεσε σαν βασική προϋπόθεση αναστροφής του σημερινού αρνητικού κλίματος την αλλαγή νοοτροπίας που πρέπει να συντελεσθεί στο σύνολο της κοινωνίας και στον καθ' έναν πολίτη ξεχωριστά.

ΠΡΟΤΙΜΑ ΤΗΝ ΝΤΟΡΑ

Είναι γνωστοί οι δεσμοί του κ. Γιώργου Χαραλαμπόπουλου με τον Επίτιμο Πρόεδρο της Νέας Δημοκρατίας κ. **Κων/νο Μητσοτάκη** και την κ. **Ντόρα Μπακογιάννη.** Δεσμοί όχι μόνο φιλικοί αλλά και συγγενικοί που, όπως ο ίδιος παραδέχθηκε, ίσως να ενισχύουν το υποκειμενικό στοιχείο της άποψής του γι' αυτούς.

Οταν ρωτήθηκε ποιός κατά την άποψή του θα ήταν ιδεωδέστερος αρχηγός της Ν.Δ. ο Κώστας Καραμανλής ή η Ντόρα Μπακογιάννη απάντησε με σαφήνεια: **«Πιστεύω ότι αν η Ν.Δ. είχε αρχηγό της την Ντόρα Μπακογιάννη θα ήταν ήδη κυβέρνηση από τις εκλογές του 2000»** εκτιμώντας ότι οι Ελληνες είναι έτοιμοι να δεχθούν μια γυναίκα στην εξουσία, πολύ περισσότερο όταν αυτή η γυναίκα έχει τις ικανότητες, την πολιτική στόφα, την γοητεία και την ακτινοβολία της Ντόρας Μπακογιάννη.

Μετά το... εγκώμιο, φοβούμενος πιθανώς ότι θα παρεξηγηθεί, ο κ. Χαραλαμπόπουλος έσπευσε να προσθέσει ότι η άποψη του αυτή δεν σημαίνει κατ' ανάγκην ότι αμφισβητεί τον Κώστα Καραμανλή, ο οποίος σε κάθε περίπτωση αποδείχθηκε ανώτερος την αρχικών προσδοκιών.

ΦΑΝΤΑΣΤΕΙΤΕ ΝΑ ΓΙΝΟΥΝ... ΕΒΔΟΜΗΝΤΑ!

«Πύλη του Αδριανού 5 Μαρτίου 1907. ...Το πρώτο τροχαίο ατύχημα σημειώνεται στην Αθήνα με θύμα μια 25χρονη μητέρα δύο παιδιών. Παρασύρθηκε από δύο από τα επτά συνολικά αυτ/τα που κυκλοφορούσαν τότε στην πρωτεύουσα, όταν επιχείρησε να διασχίσει την Λεωφόρο Συγγρού στο ύψος του εργοστασίου «ΦΙΞ».

Εφημερίδα της εποχής έγραφε: «Με τα επτά συνολικά αυτ/τα που υπάρχουν στην Αθήνα, θρηνούμε θύματα, φανταστείτε όταν γίνουν εβδομήντα». Η φαντασία του ρεπόρτερ δεν μπορούσε φυσικά να συλλάβει την μελλοντική πορεία του αυτ/του στην καθημερινή ζωή και ειδικότερα στην εισβολή παντός είδους μηχανοκίνητου οχήματος στην Ελλάδα». Μ' αυτά τα λόγια ο Αστυνομικός Διευθυντής Δωδ/σου κ. **Χρήστος Χρήστου** ξεκίνησε την ομιλία του προχθές το βράδυ στο «Ακταίον», στην εκδήλωση για την εβδομάδα οδικής ασφάλειας στην Ρόδο. Εντυπωσιακό παράδειγμα της ταχύτητας, των ασύλληπτων ρυθμών με τους οποίους μεταβάλλεται η καθημερινή πραγματικότητα. Κι ακόμη δεν είδαμε τίποτα.

ΤΟΥ ΒΓΗΚΕ ΤΟ ΦΥΛΛΟ

Δεν ξέρω αν ο νομάρχης κ. **Σάββας Καραγιάννης** όταν αποφάσισε να ξεκινήσει την αναζήτηση χώρου, για την ανέγερση του **νέου εργοστασίου της ΔΕΗ**, από μηδενικής βάσης, περίμενε και εκείνος ακόμη την εξέλιξη που θα είχε αυτή η υπόθεση.

Φαίνεται πως «του βγήκε το φύλλο» πέραν και της πλέον αισιόδοξης προοπτικής. Χθες ο κ. Καραγιάννης ανακοίνωσε στους δημοσιογράφους ότι η Ρόδος μέσα σε **δύο μόλις χρόνια** θα έχει ένα νέο υπερσύγχρονο εργοστάσιο παραγωγής ηλεκτρικού ρεύματος, το οποίο θα κατασκευαστεί εντός του Πεδίου Βολής Κατταβιάς, σε μια έκταση μόλις **15 στρεμμάτων**, μακρυά από την θάλασσα, που δεν ενοχλεί την **Αρχαιολογική Υπηρεσία**, που έχει την σύμφωνη γνώμη του **ΥΠΕΧΩΔΕ** και αυτό αποτελεί επιλογή της ίδιας της **ΡΑΕ**, της Ρυθμιστικής Αρχής Ενέργειας και του προέδρου της κ. Κάπρου.

Ακόμη κι αν τα δύο χρόνια (6 μήνες για να αναδειχθεί ο μειοδότης και 18 μήνες για να κατασκευαστεί το εργοστάσιο) ως χρονικό διάστημα απέχει μακράν της πραγματικότητας, ακόμα κι αν απαιτηθεί κατά τι μεγαλύτερος χρονικός ορίζοντας, σίγουρα δεν είναι τα 10 χρόνια για τα οποία μόλις πριν λίγους μήνες έκαναν λόγο οι αρμόδιοι της ΔΕΗ που είχαν έλθει στην Ρόδο, για να σπρώξουν το ζήτημα.

Σίγουρα η εξέλιξη αυτή αποτέλεσε μια **προσωπική νίκη** του νομάρχη Σάββα Καραγιάννη, που πήρε μόνος του **το ρίσκο** της επιλογής του Πεδίου Βολής για να γίνει εκεί το εργοστάσιο.

Πολύ περισσότερο όταν είχε δεχθεί ομαδόν πυρά εντός και εκτός Νομαρχιακού Συμβουλίου, απ' όσους πίστευαν ότι με το Στρατό και το Υπουργείο Εθνικής Αμυνας δεν πρέπει να τα βάζει κανένας. Η επίσκεψη προ ολίγων μηνών του Υφυπουργού **Δημήτρη Αποστολάκη** απέδειξε το αντίθετο. Το «ναι» του υφυπουργού συνοδεύτηκε τότε από τις επιφυλάξεις των αμφισβητιών για την καταλληλότητα του εδάφους, για τις αντιρρήσεις της Αρχαιολογίας, για τις απαιτήσεις της ΡΑΕ. Η επίσκεψη προχθές του κλιμακίου αρμοδίων παραγόντων απέδειξε και εδώ τα αντίθετα. Με την ελπίδα και την ευχή ότι, τουλάχιστον από εδώ και πέρα, όλα θα πάνε κατ' ευχήν.



ARISTON
ΤΑ ΠΑΝΤΑ ΑΡΙΣΤΑ
Ευκολίες πληρωμής από 18 μέχρι και 36 μήνες χωρίς προκαταβολή
ΧΑΜΗΛΕΣ ΤΙΜΕΣ ΚΑΙ ΔΟΣΕΙΣ
ARISTON ΙΤΑΛΙΑΣ:
ΚΟΥΖΙΝΕΣ ΚΑΙ ΦΟΥΡΝΟΙ ΠΑΝΤΟΣ ΤΥΠΟΥ - ΕΣΤΙΕΣ ΚΕΡΑΜΙΚΕΣ ΚΑΙ ΑΠΛΕΣ - ΨΥΓΕΙΑ - ΚΑΤΑΨΥΚΤΕΣ- ΨΥΓΕΙΟΚΑΤΑΨΥΚΤΕΣ - ΠΛΥΝΤΗΡΙΑ ΡΟΥΧΩΝ ΚΑΙ ΠΙΑΤΩΝ - ΘΕΡΜΟΣΙΦΩΝΕΣ ΓΙΑΛΙΟΥ ΑΠΟΡΡΟΦΗΤΗΡΕΣ ΚΟΥΖΙΝΑΣ ΠΑΝΤΟΣ ΤΥΠΟΥ
απλά και εντοιχιζόμενα σε ποικιλία χρωμάτων
ΚΑΙ ΤΩΡΑ ΑΠΛΑ - ΕΝΤΟΙΧΙΖΟΜΕΝΑ
ΠΛΥΝΤΗΡΙΑ - ΨΥΓΕΙΑ - ΚΟΥΖΙΝΕΣ ΚΑΙ ΜΙΚΡΟΣΥΣΚΕΥΕΣ ELKO - ΕΣΚΙΜΟ - BOSCH - SIEMENS (ΜΠΟΣ - ΣΙΜΕΝΣ) ΣΤΙΣ ΧΑΜΗΛΟΤΕΡΕΣ ΤΙΜΕΣ ΤΗΣ ΑΓΟΡΑΣ ΠΡΟΪΟΝΤΑ PHILIPS - SONY - PANASONIC - PIONEER - AIWA - HITACHI - SAMSUNG - TECHNICS
Επισκεφθείτε μας για να βεβαιωθείτε για τις ΧΑΜΗΛΕΣ ΤΙΜΕΣ μας!
Εισάγουμε και γι' αυτό πουλάμε φθηνότερα
ARISTON Η ΠΡΟΗΓΜΕΝΗ ΤΕΧΝΟΛΟΓΙΑ
ΤΗΛΕΟΡΑΣΕΙΣ - ΒΙΝΤΕΟ - ΒΙΝΤΕΟΚΑΜΕΡΕΣ - ΒΙΝΤΕΟΤΗΛΕΟΡΑΣΕΙΣ - ΜΙΚΡΟΣΥΣΚΕΥΕΣ - FAX - ΣΤΕΡΕΟ - ΤΗΛΕΦΩΝΑ - C.D. - ΣΚΟΥΠΕΣ
ΟΛΕΣ ΟΙ ΜΑΡΚΕΣ ΣΕ ΠΟΙΚΙΛΙΑ ΤΥΠΩΝ
Αντιπρόσωποι - Εισαγωγείς ΔΩΔΕΚΑΝΗΣΟΥ από το 1960
ΑΔΕΛΦΟΙ ΣΤΕΦΑΝΟΥ Ο.Ε.
ΝΕΑ ΚΑΤΑΣΤΗΜΑΤΑ ΣΤΕΛΙΟΥ ΚΩΤΙΑΔΗ 3
FAX 22568, ΤΗΛ.: 22568 - 22695

ΜΕ ΤΗΝ ΣΥΜΦΩΝΙΑ ΠΟΥ ΕΠΙΤΕΥΧΘΗΚΕ

Κλείνει το κεφάλαιο *Σολούνιας για τη ΔΑΝΕ*

Ολα τα υπόλοιπα είναι έργο της δικαιοσύνης

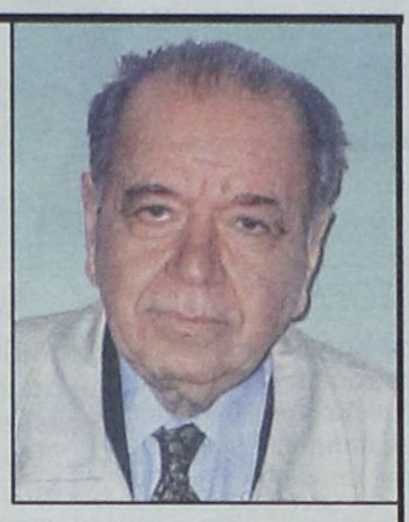

Το «φάντασμα» του Νώντα Σολούνια φαίνεται ότι... πλανάται ακόμα μέσα στην ΔΑΝΕ και αποτελεί «φόβητρο» για τους μικρομετόχους, που δεν μπορούν να ξεχάσουν εύκολα τα παθήματα της δωδεκανησιακής ναυτιλιακής εταιρείας από τον τέως πρόεδρο της.

Αυτό διεφάνη τουλάχιστον στην προχθεσινοβραδυνή γενική συνέλευση της ΔΑΝΕ που πραγματοποιήθηκε αποκλειστικά σχεδόν με το θέμα του συμβιβασμού με το Ν. Σολούνια και τελικά επικύρωσε με συντριπτική πλειοψηφία την συμφωνία, παρά τις επιφυλάξεις από ορισμένους μικρομετόχους που διατυπώθηκαν.

Συγκεκριμένα από τις 45.222.006 μετοχές που συμμετείχαν στη δεύτερη επαναληπτική Γ.Σ., αντιπροσωπεύοντας το 53,64% του συνολικού μετοχικού κεφαλαίου, ψήφισαν κατά του προταθέντος συμβιβασμού με το Ν. Σολούνια μόλις 393.846 μετοχές (ποσοστό 0,87%). Πρόκειται για εκείνους τους μετόχους, που διακατεχόμενοι από «τυφλά» εκδικητικά αισθήματα, για την οικονομική ζημιά που υπέστησαν προέταξαν την τιμωρία Σολούνια, αντί την μερική έστω επανόρθωση της ζημιάς που προκάλεσε συνολικότερα στη ΔΑΝΕ. Σημειώνεται ότι παλαιότερα αυτή η μερίδα μετόχων που ήταν πολύ μεγαλύτερη και ισχυρότερη απέτρεψε τη σύναψη πολύ πιο συμφέρουσας συμφωνίας συμβιβασμού με το Ν. Σολούνια, όταν αυτός είχε ακόμα την κυριότητα των περιουσιακών στοιχείων του ξενοδοχείου RODOS BAY, της βίλας, του ακινήτου των Κολυμπίων και των Αλευρόμυλων. Υπέρ της συμφωνίας ψήφισαν εξάλλου 45.222.006 μετοχές (ποσοστό 53,6%).

Προχθές το βράδυ κατέστη όμως πασιφανές ότι ήταν αδιέξοδη αυτή η στάση και ζημιογόνα για τα συμφέροντα της εταιρείας, καθώς απέμεινε μόνο το ακίνητο των Αλευρόμυλων για να καλύψει την διαχειριστική «τρύπα» που άφησε στην ΔΑΝΕ ο πρώην πρόεδρος της, αν και δικαιολογημένα πολλοί μέτοχοι ψήφισαν υπέρ του συμβιβασμού εξέφρασαν τις επιφυλάξεις τους για την στάση Σολούνια έναντι της ΔΑΝΕ.

Ο διευθύνων σύμβουλος της ΑΝΕΚ και μέλος του Δ.Σ. της ΔΑΝΕ κ. Στέλιος Ζαμπετάκης είπε προχθές τα πράγματα με το όνομα τους, επιρρίπτοντας μεγάλες ευθύνες στην ΔΑΝΕ για το γεγονός ότι δεν ενέγραψε προσημειώσεις στα ακίνητα Σολούνια προς διασφάλιση των απαιτήσεων της και έχασε συν τοις άλλοις την ευκαιρία που της προσφέρθηκε, πριν οδηγηθεί στις φυλακές ο τέως πρόεδρος της, για σύναψη ιδιαίτερα συμφέροντος συμβιβασμού. «Τώρα δεν έχει άλλη επιλογή η ΔΑΝΕ παρά να δεχθεί τον προτεινόμενο συμβιβασμό, πριν χαθεί οριστικά και αυτή η ευκαιρία που της προσφέρεται για να καλύψει μέρος των οικονομικών ζημιών του παρελθόντος και να απεμπλακεί από ένα δικαστικό λαβύρινθο που δεν ξέρει κανείς που θα οδηγήσει την εταιρεία» είπε ο κ. Στ. Ζαμπετάκης καλώντας τους μετόχους να σκεφθούν με επιχειρηματική λογική και να ψηφίσουν υπέρ της συμφωνίας.

Παρόμοια θέση πήρε και ο αντιπρόεδρος της ΔΑΝΕ κ. Δημήτρης Κούκουλας, χαρακτηρίζοντας μονόδρομο την συμφωνία και επισημαίνοντας τις παρενέργειες που έχουν οι δικαστικές εκκρεμότητες στο θέμα της επαναδιαπραγμάτευσης της μετοχής της ΔΑΝΕ στο Χρηματιστήριο Αξιών Αθηνών.

Ο πρόεδρος της ΔΑΝΕ κ. Γεράσιμος Καλογηράτος μην έχοντας πλέον τρόπο να παρεμποδίσει την απόφαση της Γ.Σ. για τη σύναψη συμφωνίας αναγκάστηκε να συνηγορήσει και αυτός υπέρ του συμβιβασμού, χαρακτηρίζοντας μάλιστα στον ασύνδετο λόγο του «απατεώνα και αχάριστο το Σολούνια».



ΤΑΥΤΙΖΕΤΑΙ ΜΕ ΑΥΤΟ ΠΟΥ ΔΗΜΟΣΙΟΠΟΙΗΣΕ Η «δ»

Τι ακριβώς προβλέπει το ιδιωτικό συμφωνητικό *ΔΑΝΕ - Νώντα Σολούνια*

Οι όροι και οι προϋποθέσεις για την μεταβίβαση των μύλων

Αρχίζουν αύριο μεταξύ ΔΑΝΕ και Νώντα Σολούνια οι διαδικασίες για την υπογραφή συμφωνητικού, με το οποίο θα ρυθμίζονται εξωδικαστικώς οι μεταξύ τους οικονομικές εκκρεμότητες, στο γράμμα και πνεύμα των αποφάσεων που έλαβε προχθές το βράδυ με συντριπτική πλειοψηφία η γενική συνέλευση των μετόχων της ΔΑΝΕ, εγκρίνοντας σε γενικές γραμμές την πρόταση του Σολούνια, την οποίαν απεκάλυψε πρόσφατα η «δ» με ελαφρές τροποποιήσεις αλλά και την απαίτηση πρόσθετων διασφαλίσεων (όπως έγραψε και χθες η «δ»).

Ειδικότερα θα περιέλθουν στην ΔΑΝΕ οι πρώην Αλευρόμυλοι όπως έχουν, εν αναμονή και των δικαστικών αποφάσεων (αμφισβήτητη Σολούνια των προσημειώσεων Καλογηράτου), αφού προηγουμένως ερευνηθεί από νομικούς και οικονομολόγους ότι δεν υπάρχουν άλλα προβλήματα. Ταυτόχρονα ο κ. Ν. Σολούνιας θα δεσμεύεται να βοηθήσει την ΔΑΝΕ στις ανοικτές δίκες που έχει με τον Κύπριο επιχειρηματία Μ. Χαραλαμπίδη, εις βάρος του οποίου εκκρεμούν εντάλματα συλλήψεως.

Ειδικότερα στο ιδιωτικό συμφωνητικό, μεταξύ ΔΑΝΕ και Νώντα Σολούνια, αναφέρονται τα εξής:

1.1.3. - Καθένας από τους Μεταβιβάζοντες έχει την αδιαμφίσβητητη, απόλυτη και πλήρη κυριότητα, νομή και κατοχή των μετοχών των Μύλων που αναφέρονται αναλυτικά (δηλ. κατ' αυξάνοντα αριθμό τίτλου και αύξοντα αριθμό μετοχών, ημερομηνία έκδοσης, ονομαστική αξία, συνολικό αριθμό μετοχών του τίτλου) στο Προσάρτημα Β της παρούσας Οι μετοχές αυτές είναι όλες ελεύθερες από κάθε αξίωση, διεκδίκηση, βάρος, ενέχυρο, επικαρπία, κατάσχεση, από κάθε φιλονικία ή διένεξη και από κάθε νομικό ελάττωμα, έχουν πλήρως αποπληρωθεί και μπορούν να μεταβιβασθούν ελεύθερα στη ΔΑΝΕ χωρίς ν' απαιτείται έγκριση ή άδεια οποιασδήποτε αρχής ή οποιουδήποτε άλλου προσώπου.

1.1.4.- Οι Μεταβιβάζοντες αναλαμβάνουν την υποχρέωση να παραχωρήσουν, μεταβιβάσουν και παραδώσουν με παράδοση και συμφωνία για μετάθεση της κυριότητας, νομής και κατοχής τους προς τη ΔΑΝΕ για να καταστεί η ΔΑΝΕ αδιαφιλονίκητη κυρία, νομέας και κάτοχος των μετοχών που αντιπροσωπεύουν το σύνολο του κεφαλαίου της εταιρείας «Μύλοι» καθώς και όλων των δικαιωμάτων εμπράγματων και ενοχικών που συνδέονται με αυτές ως δόση αντί καταβολής και σε κατά συμβιβασμό εξόφληση των απαιτήσεων που έχει εγείρει η ΔΑΝΕ κατά του Πρώτου Μεταβιβάζοντος και της Ροδιακής Ακτής καθώς και κάθε άλλης απαίτησης που σχετίζεται με την άσκηση από τον Πρώτο Μεταβιβάζοντα των καθηκόντων του ως προέδρου του διοικητικού συμβουλίου και διευθύνοντος συμβούλου της ΔΑΝΕ, αμέσως μόλις κληθούν προς τούτο από τη ΔΑΝΕ, σύμφωνα με όσα προβλέπει ο Ορος 3.4 του παρόντος.

1.1.5.- Στην κυριότητα των Μύλων ανήκει το ευρισκόμενο στη Ρόδο και προσδιοριζόμενο με το προσωνύμιο «Μύλοι Τα-ξιάρχη» ακίνητο καθώς και το σύνολο των συστατικών και παραρτημάτων του, όπως αυτό περιγράφεται στο σχετικό πιστοποιητικό του Κτηματολογίου Ρόδου (Παράρτημα Γ). Η ΔΑΝΕ δηλώνει ρητά ότι γνωρίζει και αποδέχεται ότι το ακίνητο βαρύνεται με τα ακόλουθα βάρη:

α) Πρώτη κατά σειρά υποθήκη υπέρ της Τράπεζας Κύπρου για το ποσό των 600.000.000 δραχμών. Η ΔΑΝΕ δηλώνει ρητά ότι τελεί σε γνώση της συνολικής απαίτησης της Τράπεζας Κύπρου κατά των Μύλων και θα προβεί η ίδια στην εξόφληση της υπό όρους που θα συμφωνηήσει η ίδια με την Τράπεζα Κύπρου, των Μεταβιβαζόντων απαλλασσομένων εφεξής, με την επιφύλαξη του Ορου 1.1.6 του παρόντος, από κάθε περαιτέρω ευθύνη για την εξόφληση της ως άνω οφειλής και την άρση του ως ανω βάρους.

β) Μία προσημείωση υποθήκης μέχρι του ποσού των 400.000.000 δραχμών υπέρ της εταιρείας CATRIA INTERNATIONAL S.A. και μία προσημείωση υποθήκης μέχρι του ποσού των 300.000.000 δραχμών υπέρ της εταιρείας BELMARITA HOLDINGS LIMITED δυνάμει των υπ' αρ. 3695/97 και 3690/97 αποφάσεων αντίστοιχα του Μονομελούς Πρωτοδικείου Πειραιά. Για την άρση των προσημειώσεων αυτών η εταιρεία «Μύλοι», από κοινού με την εταιρεία «Κολύμπια ΑΞΤΕ», έχει προβεί σε σειρά ενεργειών για την άρση των ως άνω βαρών, μεταξύ των οποίων περιλαμβάνεται και η άσκηση, ενώπιον του Μονομελούς Πρωτοδικείου Πειραιά, της από 18-5-2000 με αρ.

Α. ΓΚΑΓΚΟΣ & ΥΙΟΣ Ο.Ε

BUiLD

ΣΤΟ ΝΕΟ ΜΑΣ ΥΠΟΚΑΤΑΣΤΗΜΑ
ΑΓΟΡΕΣ ΤΩΡΑ! ΧΩΡΙΣ ΠΡΟΚΑΤΑΒΟΛΗ ΕΩΣ
ΚΑΙ 72 ΜΗΝΕΣ ΕΞΟΦΛΗΣΗ ΣΕ ΟΛΑ ΜΑΣ ΤΑ ΕΙΔΗ!
ΤΙΜΕΣ ΓΝΩΡΙΜΙΑΣ ΣΕ 3500 ΔΙΑΦΟΡΕΤΙΚΑ ΕΙΔΗ
• ΝΑΥΤΙΛΙΑΚΑ • ΗΛΕΚΤΡΙΚΑ ΕΡΓΑΛΕΙΑ • ΜΟΝΩΤΙΚΑ
•ΧΡΩΜΑΤΑ • ΣΙΔΗΡΙΚΑ •ΔΟΜΙΚΑ
ΕΙΔΙΚΕΣ ΤΙΜΕΣ ΓΙΑ ΕΠΑΓΓΕΛΜΑΤΙΕΣ ΚΑΙ ΞΕΝΟΔΟΧΕΙΑ
ΜΟΝΑΔΙΚΕΣ ΠΡΟΣΦΟΡΕΣ ΣΕ ΗΛΕΚΤΡΙΚΑ ΕΡΓΑΛΕΙΑ
ΟΙ ΚΑΛΥΤΕΡΕΣ ΤΙΜΕΣ ΤΗΣ ΑΓΟΡΑΣ
ΣΕ ΕΡΓΑΛΕΙΑ BOSCH - DEWALT

BOSCH BLACK&DECKER isomat ποιότητα στη δόμηση DEWALT High Performance Industrial Tools Χρωτέχ STANLEY melabo

ΥΠΟΚ/ΜΑ: Λ. ΡΟΔΟΥ - ΚΑΛΛΙΘΕΑΣ, ΚΑΛΛΙΠΑΤΕΙΡΑΣ 2 • ΤΗΛ.: (0241) 63494
• FAX: 69767 ΡΟΔΟΣ • ΚΕΝΤΡΙΚΟ: ΣΤΕΛΙΟΥ ΚΩΤΙΑΔΗ 37 • ΡΟΔΟΣ 85100



εκθ. κατάθ. 2882/23-5-2000 αίτησης της με την οποία συζητήθηκε στις 4-10-2000 και αναμένεται η έκδοση της σχετικής απόφασης. Η ΔΑΝΕ δηλώνει ρητά ότι έχει λάβει γνώση του περιεχομένου της αίτησης και των λόγων που περιέχονται σ' αυτήν και ότι, ακόμη και αν η αίτηση αυτή απορριφθεί, θα αναλάβει η ίδια, εάν απαιτηθεί, την άρση των ως άνω προσημειώσεων, σε κάθε περίπτωση των Μεταβιβαζόντων απαλλασσομένων εφεξής από κάθε περαιτέρω ευθύνη για τη μη άρση των ως άνω βαρών.

γ) Δύο υποθήκε υπέρ της Τράπεζας Εργασίας (ήδη Τράπεζα EFG EUROBANK ERGASIAS), ποσού 110.000.000 δραχμών και 50.000.000 δραχμών αντίστοιχα, την οποία οι Μεταβιβάζοντες αναλαμβάνουν την υποχρέωση να άρουν το αργότερο μέχρι την ολοκλήρωση της μεταβίβασης, των μετοχών που προβλέπεται στον παρόντα Ορο και και στον Ορο 3.4 του παρόντος.

δ) Μία (κατάσχεση)/ (υποθήκη) του Ελληνικού Δημοσίου για το ποσό των..... Δραχμών, την οποία οι Μεταβιβάζοντες αναλαμβάνουν την υποχρέωση να άρουν το αργότερο μέχρι την ολοκλήρωση της μεταβίβασης των μετοχών που προβλέπεται στον παρόντα Ορο και στον Ορο 3.4 του παρόντος.

1.1.6.- Αμέσως μόλις αρθούν οι προσημειώσεις που έχουν εγγραφεί σε ακίνητα της εταιρείας «ΚΟΛΥΜΠΙΑ ΑΝΩΝΥΜΟΣ ΞΕΝΟΔΟΧΕΙΑΚΗ ΕΤΑΙΡΕΙΑ», εταιρείας στην οποία συμμετέχουν οι Δεύτερη, Τρίτη και Τέταρτος Μεταβιβάζοντες, τα οποία έχουν ήδη μεταβιβασθεί βεβαρυμένα σε τρίτον και αποτελούν επίσης αντικείμενο των εκκρεμών δικαστικών ενεργειών που αναφέρονται στον Ορο 1.1.5. β)οι Μεταβιβάζοντες αναλαμβάνουν την υποχρέωση να αποδεσμεύσουν υπέρ της Τράπεζας Κύπρου ποσό 200.000.000 δραχμών που βρίσκεται επί του παρόντος δεσμευμένο στην Τράπεζα Κύπρου, προκειμένου αυτό να αχθεί σε μείωση της συνολικής απαίτησης της Τράπεζας Κύπρου, η οποία εξασφαλίζεται, μεταξύ άλλων, με την αναφερόμενη στην παράγραφο 1.1.5α) υποθήκη.

1.2. Εκπλειστηρίασμα ξενοδοχείου «RODOS BAY»

1.2.1.- Επιπλέον της μεταβίβασης των μετοχών της εταιρείας οι «Μύλοι» που προβλέπεται ανωτέρω, ρητά συνομολογείται ότι το παρόν συμφωνητικό δεν παραβλάπτει την εξακολούθηση από πλευράς ΔΑΝΕ των ενεργειών για την είσπραξη των απαιτήσεων για τις οποίος έχει αναγγελθεί στον πλειστηριασμό του ακινήτου του ξενοδοχείου «RODOS BAY», το οποίο ανήκε στη Ροδιακή και εκπλειστηριάσθηκε από την Τράπεζα Ευρωπαϊκή Λαϊκή (ήδη Λαϊκή Τράπεζα) στις 21-4-1999, μέχρι του ποσού των 800.000.000 δραχμών.

1.2.2.- Στο μέτρο που δεν θα παραβλάπτονται οι ενέργειες στις οποίες έχει προβεί ή πρόκειται να προβεί η Ροδιακή για την ακύρωση του πλειστηριασμού, οι Μεταβιβάζοντες, με την ιδιότητα τους ως μελών του Διοικητικού Συμβουλίου και/ή μετόχων (κατά περίπτωση) της Ροδιακής, αναλαμβάνουν την υποχρέωση να παράσχουν κάθε δυνατή συνδρομή για την είσπραξη από τη ΔΑΝΕ του ποσού που της αναλογεί από τη σύμμετρη κατάταξη της στο σχετικό πίνακα και μέχρι του ποσού των 800.000.000 παραιτούμενη των ανακοπών που έχει ασκήσει κατά τριών (3) διαταγών πληρωμής του η ΔΑΝΕ εξέδωσε σε βάρος της κεφαλαίου.

1.2.3.- Ειδικά όσον αφορά την κατάταξη του Ελληνικού Δημοσίου στο εκπλειστηρίασμα, το οποίο είχε αναγγελθεί για απαιτήσεις που διατηρούσε κατά της ΔΑΝΕ θεωρώντας τη Ροδιακή ως πρωτοφειλέτιδα, ρητά συνομολογείται ότι και τα δύο αντισυμβαλλόμενα μέρη θα προβούν από κοινού και/ή ξεχωριστά σε κάθε αναγκαία ενέργεια προκειμένου η αναγγελία του Ελληνικού Δημοσίου στον πλειστηριασμό του ξενοδοχείου για οφειλές της ΔΑΝΕ (οι οποίες έχουν ήδη ρυθμιστεί σύμφωνα με το από 3-6-1999 ιδιωτικό συμφωνητικό μεταξύ της ΔΑΝΕ και εμπράγματων πιστωτών της για την υπαγωγή της στο άρθρο 44ν. 1892/1990, όπως αυτό επικυρώθηκε από την υπ' αρ. 209/99 απόφαση του Εφετείου Δωδεκανήσου) να αποσυρθεί ή να απορριφθεί, έτσι ώστε, αφενός, η ΔΑΝΕ, να εισπράξει το μέρος που της αναλογεί από το εκπλειστηρίασμα με σύμμετρη κατάταξη της και, αφετέρου, να ικανοποιηθούν οι απαιτήσεις του ΙΚΑ και του ΤΑΞΥ για εκκρεμείς ασφαλιστικές εισφορές της Ροδιακής. Οι Μεταβιβάζοντς υπό την ιδιότητα των μετόχων και των τελών του δ.σ. της Ροδιακής Ακτής δηλώνουν ότι παραιτούνται από τώρα του δικαιώματος προσβολής του συμπληρωματικού πίνακα κατάταξης που τυχόν ήθελε συνταχθεί αναφορικά με την κατάταξη της ΔΑΝΕ και πάντοτε μέχρι του συνολικού ποσού των 800 εκ. δρχ.

1.2.4.- Η ΔΑΝΕ αναλαμβάνει την υποχρέωση, αμέσως μετά την επικύρωση του παρόντος συμφωνητικού από τη γενική συνέλευση των μετόχων της, όπως προβλέπεται κατωτέρω υπό τον Ορο 3.4 να παράσχει κάθ δυνατή συνδρομή για την άρση της κατασχέσεως που είχε επιβάλει στον κινητό εξοπλισμό του ξενοδοχείου «RODOS BAY» προς τα μη εκπλειστηριασθέντα κινητά.

2. Δηλώσεις και υποχρεώσεις της ΔΑΝΕ

Ως αντιστάθμισα για τη μεταβίβαση προς τη ΔΑΝΕ των μετοχών που αναφέρονται στον Ορο 1.1. του παρόντος από τους Μεταβιβάζοντες και την καταβολή των ποσών που αναφέρονται στους Ορους 1.1.6., 1.2.1. η ΔΑΝΕ αναλαμβάνει την υποχρέωση να προβεί σε κάθε απαραίτητη ενέργεια προκειμένου καθένας από τους Μεταβιβάζοντες ν' απαλλαγεί από κάθε περαιτέρω ατομική του ευθύνη που έχει γεννηθεί ή τυχόν θα γεννηθεί λόγω της συμμετοχής του σε οποιαδήποτε από τις Εταιρείες έναντι της Τράπεζας Κύπρου, του Ελληνικού Δημοσίου και των οργανισμών κοινωνικής ασφάλισης (ΙΚΑ και ΤΑΞΥ), και επιπρόσθετα, ως προς τον Πρώτο Μεταβιβάζοντα, λόγω της συμμετοχής του στη ΔΑΝΕ. Ενδεικτικά και όχι περιοριστικά:

2.1.- Η ΔΑΝΕ δηλώνει με την παρούσα ότι έχει ικανοποιηθεί κατα συμβιβασμό και δεν διατηρεί πλέον καμία απαίτηση κατά του Πρώτου Μεταβιβάζοντος άλλως παραιτείται από κάθε απαίτηση κατ' αυτού, αναλαμβάνει δε την υποχρέωση, αμέσως μετά την υλοποίηση του παρόντος συμφωνητικού να παραδώσει υπογεγραμμένη από δέοντως εξουσιοδοτημένο εκπρόσωπο της, την επιστολή που προσαρτάται στην παρούσα (Προσάρτημα Δ) προκειμένου ο Πρώτος Μεταβιβάζων να την χρησιμοποιήσει ενώπιον των αρμόδιων ανακριτικών και δικαστικών αρχών ανεξαρτήτως αν για λόγους υπέρ της θέλησης των συμβαλλομένων μερών, δεν θα έχουν καταβληθεί στην Τράπεζα Κύπρου το ποσό των 200.000.000 που αναφέρεται στον όρο 1.1. και 1-2.1 καθώς και το ποσόν του προβλέπεται στον όρο 1.2.1. παραιτούμενη από την παράσταση της ως πολιτικώς ενάγουσας όπου τούτο έχει γίνει μέχρι σήμερα και αναλαμβάνοντας την υποχρέωση να μην παρασεί ως πολιτικώς ενάγουσα σε οποιαδήποτε άλλη δίκη που τυχόν θα κινηθεί κατά του Πρώτου Μεταβιβάζοντος απ' οποιαδήποτε αιτία σχετική με την άσκηση από αυτόν των καθηκόντων του προέδρου του διοικητικού συμβουλίου και διευθύνοντος συμβούλου της.

2.2.- Η ΔΑΝΕ αναλαμβάνει την υποχρέωση με την παρούσα να προβεί σε κάθε απαραίτητη ενέργεια προκειμένου ο Πρώτος Μεταβιβάζων ν' απαλλαγεί από κάθε προσωπική του ευθύνη έναντι των δανειστών της ΔΑΝΕ, περιλαμβανομένου του Δημοσίου και νομικών προσώπων δημοσίου δικαίου, που απορρέει από ή αφορά τις πράξεις διαχείρισης στις όποιες προέβη με την ιδιότητα του προέδρου του διοικητικού συμβουλίου και νόμιμου εκπροσώπου της ΔΑΝΕ. Προς το σκοπό αυτό αναλαμβάνει από τώρα την υποχρέωση να προβεί σε άμεση ρύθμιση των οφειλών της προς το Δημόσιο και τους τρίτους που περιλαμβάνονται ενδεικτικά και όχι περιοριστικά στην προσαρτώμενη κατάσταση των πιστωτών, οι οποίοι έχουν ήδη στραφεί κατά του Πρώτου Μεταβιβάζοντος ατομικά (Προσάρτημα Ε) και να παράσχει κάθε δυνατή συνδρομή προκειμένου να παύσουν αμέσως οποιεσδήποτε δικαστικές ή άλλες ενέργειες κατά του ίδιου και της ατομικής του περιουσίας, καθώς και να καλύψει οποιεσδήποτε υποχρεώσεις της προς οποιοδήποτε άλλο φυσικό ή νομικό πρόσωπο που τυχόν θα στραφεί εναντίον του στο μέλλον, ευθυνόμενη έναντι του Πρώτου Μεταβιβάζοντος για την αποκατάσταση οποιασδήποτε ζημίας υποστεί λόγω της παράβασης από αυτή του παρόντος όρου.

2.3.- Η ΔΑΝΕ αναλαμβάνει επίσης την υποχρέωση να παραδώσει στους Μεταβιβάζοντες, κατά την υλοποίηση του παρόντος από τη γενική συνέλευση των μετόχων της

2.3.1.- Επιστολή της Τράπεζας Κύπρου με την οποία θα απαλλάσσονται τόσο ο Πρώτος Μεταβιβάζων όσο και οι λοιποί Μεταβιβάζοντες από κάθε περαιτέρω ευθύνη την οποία είχε αναλάβει ο καθένας ατομικά έναντι της προαναφερόμενης τράπεζας εγγυώμενος (κατά περίπτωση) υπέρ καθεμιάς από τις εταιρείες «Μύλοι», «Ροδιακή» και της ΔΑΝΕ (Προσάρτημα ΣΤ).

2.3.2.- Εγγραφο άρσης της αναγκαστικής κατάσχεσης που έχει επιβάλει η ΔΑΝΕ σε 500.000 μετοχές της ίδιας, κυριότητας της Ροδιακής, οι οποίες κατασχέθηκαν στα χέρια του μεσεγγυούχου αυτών δικηγόρου Ευάγγελου Μακρή, καθώς και 292.775 μετοχές της ίδιας, κυριότητας της Ροδιακής, οι οποίες βρίσκονται κατατεθειμένες στο Ταμείο Παρακαταθηκών και Δανείων (Κατάστημα Ρόδου).





ΑΠΟ ΤΟ ΥΠΟΥΡΓΕΙΟ ΥΓΕΙΑΣ

Δόθηκαν διαβεβαιώσεις

για στελέχωση του ΚΥ Πάτμου

Μετά την απειλή για κινητοποιήσεις

Την υπόσχεση για άμεση ενίσχυση του Κέντρου Υγείας Πάτμου με ιατρικό προσωπικό έδωσε ο γενικός γραμματέας του υπουργείου Υγείας κ. Χάρης Σοφιανός στον δήμαρχο του νησιού κ. Ματθαίο Μελιανό, μετά και τις «απειλές» για κατάληψη (του Κέντρου Υγείας) σε ένδειξη διαμαρτυρίας για το συνεχιζόμενο πρόβλημα.

Στο Κέντρο Υγείας, που εξυπηρετεί τους χιλιάδες κατοίκους και βεβαίως τους χιλιάδες επισκέπτες του νησιού έχουν διαμορφωθεί ουσιαστικά διαλυτικές καταστάσεις, αφού ο μόνος γιατρός που υπηρετεί εδώ και αρκετό καιρό είναι ένας αγροτικός, απασπασμένος από την Λέρο (μαζί με ένα μικροβιολογο και ένα παιδίατρο). Σε περίπτωση που ο αγροτικός κληθεί να αντιμετωπίσει ένα σοβαρό περιστατικό σε κάποια περιοχή του νησιού ή να συνοδεύσει ασθενή εκτός Πάτμου, οι κάτοικοι αφήνονται στο έλεος του Θεού, καθώς δεν υπάρχει άλλος γιατρός σε ολόκληρο το νησί!

Μετά και την τελευταία διαμαρτυρία του δημοτικού συμβουλίου Πάτμου προς τον υπουργό Υγείας κ. Αλέκο Παπαδόπουλο και την προειδοποίηση ότι θα λάβουν χώρα δυναμικές κινητοποιήσεις από τους κατοίκους, με την συμπαράσταση βεβαίως του Δήμου (σχετικά έγραψε η «δ») το υπουργείο Υγείας «ευαισθητοποιήθηκε» και έδωσε νέες υποσχέσεις για την αντιμετώπιση του προβλήματος με αποσπάσεις γιατρών από άλλες περιοχές της χώρας.

Συγκεκριμένα πριν από λίγες ημέρες ο δήμαρχος κ. Ματθαίος Μελιανός κλήθηκε να συναντήσει τον γενικό γραμματέα του υπουργείου Υγείας κ. Χάρη Σοφιανό, ο οποίος του ανακοίνωσε ότι θα προχωρήσει άμεσα στην απόσπαση ενός παθολόγου με συνοπτικές διαδικασίες. Επίσης διαβεβαίωσε τον δήμαρχο ότι όποιος γιατρός άλλης ειδικότητας ζητήσει να αποσπαστεί στο νησί, το αίτημα θα ικανοποιηθεί και μάλιστα με συνοπτικές διαδικασίες από το υπουργείο. Ζήτησε ταυτόχρονα από τον δήμαρχο να του υποδείξει, αν μπορεί, γιατρούς που θα επιθυμούσαν να υπηρετήσουν στην Πάτμο για να κινήσει τις διαδικασίες προσλήψεως.

Ανακοίνωσε ακόμα ο κ. Σοφιανός ότι θα προχωρήσει στην προκήρυξη δύο θέσεων, με τετράμηνες συμβάσεις, για μια παρασκευάστρια και έναν οδηγό ασθενοφόρου. Οι νέες υποσχέσεις του υπουργείου έγιναν πάντως δεκτές με επιφυλακτικότητα στην Πάτμο, οι κάτοικοι της οποίας είναι έτοιμοι να επαναλάβουν τις (επιτυχημένες στην περίπτωση του ΤΕΒΕ) κινητοποιήσεις τους, αν δεν ενισχυθεί άμεσα το Κέντρο με προσωπικό.

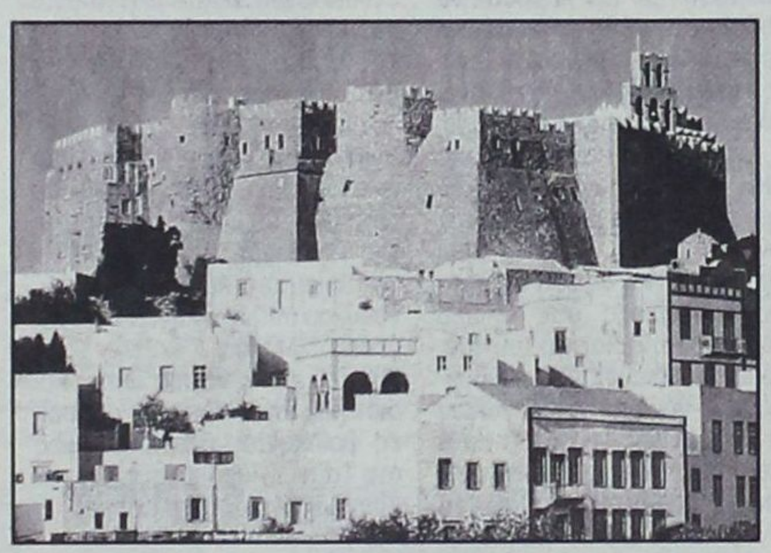

ΣΥΝΕΝΤΕΥΞΗ ΜΕ ΤΟΝ ΔΙΕΥΘΥΝΤΗ κ. Γ. ΠΑΠΑΔΗΜΗΤΡΗ

Η τοπική οικονομία

και ο ρόλος του ΕΒΕΔ

✓ Το νησί διανύει μια επώδυνη μεταβατική περίοδο ✓ Αρνητικό το επιχειρηματικό κλίμα και υψηλοί οι δείκτες ασφυξίας

Ο Γιάννης Παπαδημήτρης ανέλαβε πρόσφατα τη θέση του διευθυντή του Επιμελητηρίου Δωδεκανήσου σε μία δύσκολη μάλιστα περίοδο για τα επιχειρηματικά πράγματα και μεταβατική για τα επιμελητηριακά. Εχει σπουδάσει οικονομικές επιστήμες στο Πανεπιστήμιο Αθηνών, έκανε μεταπτυχιακές σπουδές στην οικονομική θεωρία και πολιτική στην ΑΣΟΕΕ και με υποτροφία από το Ιδρυμα Κρατικών Υπηρεσιών έκανε το διδακτορικό του στα οικονομικά στο Πανεπιστήμιο του Μάντσεστερ. Στο Επιμελητήριο Δωδεκανήσου εργάζεται από το 1989, ασχολούμενος με θέματα οικονομικής ανάπτυξης.

Συνέντευξη στον Μιχάλη Νιοτή

Σε συνέντευξή του προς την «δ» σκιαγραφεί την τοπική οικονομία και τα προβλήματά της, το επιχειρηματικό δυναμικό της, την συνεργασία ΕΒΕΔ - τοπικών φορέων και την εξελικτική πορεία του Επιμελητηρίου Δωδεκανήσου.

«Η τοπική οικονομία διανύει μία επώδυνη μεταβατική περίοδο η οποία θα οδηγήσει σε προσαρμογή στο νέο ανταγωνιστικό περιβάλλον λειτουργίας όπου σημαντικό ρόλο θα παίζει η παραγωγικότητα, το αποτελεσματικό management και η συνεχής επιχειρηματική ανησυχία. Η μεταβατική αυτή περίοδος θα χαρακτηρισθεί και από κλείσιμο επιχειρήσεων αλλά και από νέες ευκαιρίες οι οποίες κάτω από κάποιες συνθήκες μπορεί να αξιοποιηθούν. Γενικά αυτή την στιγμή το επιχειρηματικό κλίμα είναι αρνητικό όπως αυτό φαίνεται από τις καθημερινές διαμαρτυρίες που καταγράφονται στο Επιμελητήριο, τα αποτελέσματα των ισολογισμών και τους δείκτες ασφυξίας στις τράπεζες», τόνισε ο κ. Γ. Παπαδημήτρης.

Ερ. Ποιές είναι όμως οι προοπτικές της τοπ. οικονομίας και που στηρίζεται η ευρεία έννοια της οικονομικής ανάπτυξης;

Απ. Οσον αφορά τις προοπτικές ολα εξαρτώνται από την κινητοποίηση των παραγωγικών δυνάμεων. Αυτή την στιγμή υπάρχει ένα αναπτυξιακό σχέδιο το οποίο εξειδικεύεται μέσα από τον αναπτυξιακό νόμο 2601/98 από τα ΠΕΠ τα τομεακά προγράμματα και από τα προγράμματα δημοσίων επενδύσεων. Αυτό που υποστηρίζεται πολλές φορές ότι δεν υπάρχει πρόγραμμα ανάπτυξης είναι λάθος. Πρόγραμμα ανάπτυξης υπάρχει (μπορεί να μην είναι το καλύτερο δυνατό) και πρέπει να υλοποιηθεί με τόλμη από τους τοπικούς φορείς και από τις Επιχειρήσεις μέσω επενδύσεων και από την Κεντρική Διοίκηση».

Ερ. Πως θα μπορούσαν να κωδικοποιηθούν τα προβλήματα που αντιμετωπίζουν οι επιχειρηματίες της περιοχής μας και πως παρακολουθούνται από το Επιμελητήριο αυτά τα προβλήματα και οι επιπτώσεις τους;

Απ. Τα προβλήματα μπορεί να ταξινομηθούν σε δύο κατηγορίες α) τα γενικά που είναι γνωστά σε όλους διότι καθημερινά συζητιούνται και β) τα κλαδικά τα οποία γνωρίζουν περισσότερο οι εκπρόσωποι των διάφορων επαγγελματικών σωματείων.

Στα γενικά προβλήματα θα μπορούσε κανείς να αναφέρει την ανισορροπία μεταξύ προσφοράς και ζήτησης τουριστών. Από μία μελέτη που

δημιουργίες cair

ΡΟΔΟΣ 2400 Λευκός Ξηρός ΟΠΑΠ
ΑΡΧΟΝΤΙΚΟ Ερυθρός Ξηρός
Δωδεκανησιακός τοπικός

Δύο αντιπροσωπευτικά κρασιά της ΚΑΪΡ Α.Ε., που αποδεικνύουν για άλλη μια φορά την αναμφισβήτητη ικανότητα της Δωδεκανησιακής Εταιρείας να παράγει υψηλής ποιότητας προϊόντα. Ικανότητα που επιβεβαιώνεται από την πρόσφατη παρουσίαση του μοναδικού στην ελληνική αγορά συλλεκτικού αφρώδους CAIR ROSE RESERVE 10 ετών, σε περιορισμένο αριθμό φιαλών και ποιότητα που συναντάται στην πλούσια γκάμα των διεθνώς αναγνωρισμένων προϊόντων της, όπως RODOS 2400 λευκό ξηρό, VQPRD (χρυσό στο Μιλάνο), ΜΟΣΧΑΤΟΣ ΡΟΔΟΥ ΟΠΕ (χρυσό στο Μιλάνο), MOULIN λευκό ξηρό (χρυσό στις Βρυξέλλες), MOULIN ροζέ ημίξηρο (χρυσό σε Μπορντό και Μιλάνο), CAIR φυσικός αφρώδης (χρυσά μετάλλια σε Μιλάνο και Monde Selection).

Εγγύηση
C·A·I·R
Επιλεγμένοι οίνοι ποιότητας

CAIR Δαβάκη - Πίνδου 65, Ν. Φάληρο, τηλ.: 4813876,4813125 fax: 4814695
2ο χλμ. Ρόδου - Λίνδου, Ρόδος τηλ.: 0241/68770-3 fax: 0241/62575.



Η BUSINESS LOGIC
ΚΟΝΤΑ ΣΤΑ
ΚΟΣΜΗΜΑΤΟΠΩΛΕΙΑ

Η BUSINESS LOGIC A.E.
η μοναδική πανελλαδικά αλυσίδα παροχής ολοκληρωμένων λύσεων πληροφορικής αποκλειστικά για επιχειρήσεις, είναι και πάλι κοντά σας.

Με το πληρέστερο πρόγραμμα της αγοράς για διαχείριση και οργάνωση καταστημάτων αργυροχρυσοχοΐας.

Για περισσότερες πληροφορίες ....

BUSINESS LOGIC

BUSINESS LOGIC ΤΑΜΒΑΚΑΣ ΔΗΜΗΤΡΗΣ
ΒΟΥΛΓΑΡΟΚΤΟΝΟΥ 14, ΡΟΔΟΣ
ΤΗΛ : 0241-75218, FAX : 0241-35104
e-mail address: dimitamb@otenet.gr



έγινε στο Επιμελητήριο το 1994 (μελέτη Ecomost) υποστηρίζεται ότι για να είναι βιώσιμη η τοπική οικονομία πρέπει να αυξηθούν οι διανυκτερεύσεις από 12.000.000 σε 20.000.000.

Για να γίνει όμως αυτό εκτός των άλλων παρεμβάσεων απαιτείται βελτίωση των υποδομών υποδοχής και χρονικογεωγραφική κατανομή των τουριστών.

Τα κλαδικά προβλήματα είναι πολλά και σχετίζονται με τα λειτουργικά έξοδα, τις επαγγελματικές αδειοδοτήσεις και τον αθέμιτο ανταγωνισμό. Η αναβάθμιση των επαγγελματικών σωματείων τα οποία συμμετέχουν ενεργά και σε πανελλήνιες συνομοσπονδίες ως κέντρα πληροφόρησης των μελών τους και όχι μόνο ως συνδικαλιστικές οργανώσεις είναι ο καλύτερος τρόπος για την παρακολούθηση και επίλυση των κλαδικών προβλημάτων. Το Επιμελητήριο συνεργάζεται με τα επαγγελματικά σωματεία τα οποία αποτελούν και ένα δίαυλο επικοινωνίας με τα μέλη του όπως προβλέπει και ο Επιμελητηριακός νόμος 2081/92.

Ερ. Το Επιμελητήριο είναι ως γνωστόν ένας θεσμοθετημένος σύμβουλος της Πολιτείας αλλά και των επιχειρηματιών. Εξυπηρετεί όμως το σκοπό του και παρέχει επαρκή υποστήριξη στα μέλη του;

Απ. Το Επιμελητήριο είναι η βασική υποστηρικτική δομή η οποία αποτελεί ένα ζωντανό οργανισμό που συνεχώς εξελίσσεται ανάλογα με τις καταστάσεις διότι είναι ο φυσικός χώρος των επιχειρήσεων. Το στρατηγικό εργαλείο του Επιμελητηρίου είναι ότι διατηρεί το Μητρώο των επιχειρήσεων που απαριθμεί 25.000 σε όλα τα νησιά της Δωδεκανήσου. Με την νέα μηχανογράφηση του Επιμελητηρίου η οποία καλύπτει on line όλα τα νησιά υπάρχει η δυνατότητα τώρα να εντοπίζουμε την κατανομή των επιχειρήσεων ανά αντικείμενο Stakod 91 ανά δρόμο νησί περιοχή και να επικοινωνούμε μαζικά με fax, e-mail ή το ταχυδρομείο.

Είναι ο οργανισμός που επικοινωνεί με ευκολία και με μικρό κόστος με όλα τα Επιμελητήρια της Ελλάδος, της Ευρώπης και του κόσμου μέσα από τα δίκτυα των Επιμελητηρίων.

Εχει το Ευρωπαϊκό Κέντρο πληροφοριών το οποίο μεγάλες δυνατότητες αλλά δεν έχει αξιοποιηθεί στο μέγιστο από την επιχειρηματική κοινότητα.

Μέσα λοιπόν από αυτή την δικτυακή υποδομή το Επιμελητήριο έχει σήμερα την δυνατότητα να μεταφέρει σε πρώτο επίπεδο πληροφόρησης την εμπειρία και τεχνογνωσία από όλο τον κόσμο και με το ελάχιστο κόστος. Ο Δωδεκανήσιος επιχειρηματίας λοιπόν για κάθε θέμα που τον απασχολεί μπορεί να απευθύνεται στο Επιμελητήριο για να γίνεται η πρώτη διερεύνηση και μετά να απευθύνεται σε εξειδικευμένους συμβούλους.

Ερ. Ποιό είναι το σύγχρονο «προφίλ» του Δωδεκανήσιου επιχειρηματία και κατά πόσο ανταποκρίνεται στις σημερινές ανάγκες του σκληρού διεθνούς και τοπικού ανταγωνισμού;

Απ. Δεν έχει γίνει κάποια έρευνα των επιχειρηματιών για να μιλήσει κανείς με βεβαιότητα για το Profile του Δωδεκανήσιου επιχειρηματία αλλά από την καθημερινή επαφή μπορεί κανείς να υποστηρίξει ότι δεν υπάρχει ένα αντιπροσωπευτικό προφίλ και τούτο διότι τους επιχειρηματίες μπορεί κανείς να τους ταξινομήσει με διάφορα κριτήρια (την ηλικία, τις σπουδές, το μέγεθος της επιχείρησης, την γεωγραφική τοποθεσία της επιχείρησης και το αντικείμενο της επιχείρησης κ.λπ.).

Είναι γεγονός ότι η περιοχή πάντοτε είχε αναπτυγμένη επιχειρηματικότητα και αυτός είναι και ένας βασικός λόγος που συντελέσθηκε το θαύμα της τουριστικής ανάπτυξης της περιοχής μας. Από τα αρχεία του Επιμελητηρίου μπορεί κανείς να αντλήσει αυτή την ιστορική διαδρομή της επιχειρηματικότητας.

Σήμερα αυτοί που καθημερινά διαπραγματεύονται με τους Tour operators έτσι ώστε να γίνεται ομαλή ροή τουριστών στην περιοχή μας είναι αξιόλογοι επιχειρηματίες και είναι εκτεθειμένοι στον διεθνή ανταγωνισμό. Οι υπόλοιποι που έχουν βασικό στόχο την κάλυψη της τουριστικής κατανάλωσης ο ρόλος τους είναι τοπικός. Η γνώμη μου είναι ότι πρέπει να επαναξιολογήσουν την στρατηγική τους και να εκμεταλλευτούν με κάθε τρόπο τις αλλαγές και την γεωγραφική τοποθεσία της περιοχής μας είτε ανήκουν στον κλάδο της μεταποίησης στις υπηρεσίες ή στο εμπόριο.

Το βασικό όμως πρόβλημα που πρέπει να απασχολήσει την επιχειρηματική κοινότητα είναι η ανάπτυξη νέων επιχειρηματιών και το πρόβλημα της διαδοχής των επιχειρήσεων.

Ερ. Ποιές είναι οι σχέσεις και πόσο βαθιά είναι η συνεργασία του ΕΒΕΔ με τους άλλους τοπικούς φορείς πάνω στα θέματα οικονομικής ανάπτυξης;

Απ. Το Επιμελητήριο σύμφωνα και με τον επιμελητηριακό νόμο 2081/92 είναι συμβουλευτικό όργανο σε θέματα ανάπτυξης των τοπικών φορέων της κεντρικής διοίκησης και των επιχειρήσεων. Από το 1949 έτος ίδρυσης μέχρι σήμερα παρεμβαίνει σε αναπτυξιακά θέματα με συγκεκριμένες προτάσεις και εμπεριστατωμένες μελέτες και εισηγήσεις.

Από το 1990 και μετά εγκαινιάσθηκε μία νέα πρακτική. Οι σχέσεις με τους τοπικούς φορείς γίνονται πιο στενές και σε πρακτικό επίπεδο παρατηρήθηκε η εταιρική συνεργασία σε διάφορους αναπτυξιακούς οργανισμούς όπως τον ΠΡΟΤΟΥΡ το χειροτεχνικό κέντρο στην εκπαίδευση κ.λ.π.

Πρόσφατα το Επιμελητήριο μετά από ομόφωνη πρόταση όλων των τοπικών φορέων με εμπεριστατωμένη εισήγηση και μελέτη υποστήριξε την προσφυγή του Δήμου για την μείωση των αντικειμενικών αξιών.

Είναι χρήσιμο να αναφέρουμε ότι στην μελέτη αυτή αποδείχθηκε ότι σε σχέση με τον μέσο όρο της Ελλάδας και σε σχέση με τα τοπικά χαρακτηριστικά και ειδικά την εποχιακή δραστηριότητα στην περιοχή μας οι συντελεστές εμπορικότητας είναι υπερβολικοί και όχι συμβατοί με την δομή της οικονομίας μας.

Ερ. Πολλοί κάνουν λόγο για ανάγκη αναδιοργάνωσης και ανασύνταξης του Επιμελητηρίου για να ανταποκριθεί καλύτερα στις σύγχρονες ανάγκες. Συμφωνείτε;

Απ. Το Επιμελητήριο εκτός από τις καθημερινές ασχολίες του έχει ένα επιχειρησιακό πρόγραμμα το οποίο προσπαθεί να υλοποιήσει με την βοήθεια των υπηρεσιών του. Ενα βασικό σχέδιο είναι η δημιουργία του οίκου του επιχειρηματία που σχετίζεται με την εξειδίκευση των υπηρεσιών προς τα μέλη μας. Ενώ δηλαδή μέχρι τώρα το Επιμελητήριο έχει την δυνατότητα να παρέχει μία πρώτη βαθμίδα πληροφόρησης με τον Οίκο του επιχειρηματία θα μπορεί να παρέχει και σε πιο εξειδικευμένο επίπεδο συμβουλές και υπηρεσίες προς τα μέλη του. Τα στελέχη του Επιμελητηρίου είναι αξιόλογα και δοκιμασμένα και έχουν αποκτήσει σε σχέση με άλλες δημόσιες υπηρεσίες την νοοτροπία εξυπηρέτησης του πολίτη. Αυτό βέβαια πρέπει να αναπτυχθεί περισσότερο και να προσαρμοσθεί στις σημερινές συνθήκες της Δημόσιας Διοίκησης που είναι η μέτρηση της παραγωγικότητας και την ποιότητας των υπηρεσιών προς τους πολίτες.

Σκοπεύουμε να προτείνουμε τα στελέχη μας να παρακολουθήσουν σεμινάρια ώστε να αναβαθμίσουν τις γνώσεις τους σε αντικείμενα που τους ενδιαφέρουν.

Πρέπει να τονίσουμε επίσης ότι με την νέα μηχανογράφηση έχει αυξηθεί η παραγωγικότητα των εργαζομένων έτσι ώστε μεγαλύτερος όγκος εργασίας να γίνεται με το ίδιο προσωπικό σε σχέση με άλλα επιμελητήρια Π.Χ. το Επιμελητήριο Ηρακλείου έχει 14000 επιχειρήσεις με 30 άτομα προσωπικό ενώ το Επιμελητήριο Δωδεκανήσου έχει 19 άτομα με 25000 επιχειρήσεις.



SALON VERT

• Η Γαλλική φινέτσα
• Το Ιταλικό ταμπεραμέντο
• Η Αγγλική λεπτομέρεια συγκεντρώθηκαν
στο νέο κατάστημα υφασμάτων

ΣΤΟ ΚΕΝΤΡΟ ΤΗΣ ΠΟΛΗΣ

Μοναδικά σχέδια και χρώματα που αναδεικνύουν
την γυναικεία φινέτσα την ανδρική
κομψότητα και το νεανικό στύλ

- Ελκυστικές τιμές
- Εκλεκτά υφάσματα
- Υψηλή αισθητική

Δημητρούλης και Υιός
Αμερικής 93 δίπλα στον ΟΤΕ, ΤΗΛ: 27778

SALON VERT

ΑΠΟ ΚΛΙΜΑΚΙΟ ΤΗΣ ΡΑΕ ΚΑΙ ΤΟΥ ΥΠΕΧΩΔΕ

Εγινε η χωροθέτηση του *νέου εργοστασίου της ΔΕΗ*

Αναλυτικές δηλώσεις του νομάρχη για τις προοπτικές που προδιαγράφονται



Την απόφαση χωροθετήσεως του νέου εργοστασίου της ΔΕΗ στην τοποθεσία «Εμπρός Κάμπος», στην περιοχή του πεδίου βολής Κατταβιάς, ανακοίνωσε και επισήμως χθές σε έκτακτη συνέντευξη τύπου ο νομάρχης Δωδεκανήσου κ. Σάββας Καραγιάννης.

Είχε προηγηθεί - προχθές η επίσκεψη στην Ρόδο του προέδρου της Ρυθμιστικής Αρχής Ενέργειας κ. Παντελή Κάπρου και του αρμόδιου τμηματάρχη του ΥΠΕΧΩΔΕ κ. Χατζηδάκη που συναντήθηκαν με όλους τους αρμόδιους τοπικούς παράγοντες και επισκέφθηκαν τις προταθείσες από την Νομαρχιακή Αυτοδιοίκηση και το Δήμο Νότιας Ρόδου τοποθεσίες «Πλάκα Στένη» και «Εμπρός Κάμπος» στο πεδίο βολής Κατταβιάς. (σχετικά έγραψε χθές η «δ»).

Από τις δύο τοποθεσίες, τις καλύτερες προϋποθέσεις για την κατασκευή του εργοστασίου συγκέντρωσε, όπως διαπιστώθηκε, ο «Εμπρός Κάμπος», υπέρ του οποίου τάχθηκε και ο πρόεδρος της ΡΑΕ. Ο κ. Κάπρος στην σύσκεψη που πραγματοποιήθηκε στο Δημαρχείο Νότιας Ρόδου παρουσίασε στοιχεία γύρω από το έργο, τα οποία, όπως είπε ο νομάρχης, «ξάφνιασαν ευχάριστα τους παρευρισκόμενους».

Το εργοστάσιο μπορεί να καταλάβει έκταση μόλις 15 στρεμμάτων και η καμινάδα του υπολογίζεται ότι θα έχει ύψος 40-50 μέτρων. Θ κατασκευασθεί σύμφωνα με τις πιο προηγμένες τεχνολογικές μεθόδους, θα λειτουργεί με diesel ώστε να περιορισθεί σημαντικά η ρύπανση της ατμόσφαιρας και θα διαθέτει μηχανές αερόψυκτες αντί για υδρόψυκτες, για να μην υπάρχει ανάγκη άμεσης γειτνίασης με την θάλασσα. Το ακίνητο στον «Εμπρός Κάμπο» είναι κατά μήκος του δρόμου προς το Πρασονήσι (άρα υπάρχει άμεση πρόσβαση) είναι επίπεδο (άρα δεν χρειάζονται εργασίες διαμόρφωσης όπως στην περίπτωση της «Πλάκας Στένης») απέχει πολύ από το Πρασονήσι και τον οικισμό της Κατταβιάς και δεν παρουσιάζει κανένα περιβαλλοντικό ή αρχαιολογικό ενδιαφέρον. Το έργο θα είναι όσο το δυνατό φιλικό προς το περιβάλλον και μικρό σε όγκο ώστε να μην προκαλεί αισθητικά προβλήματα.

Στην σύσκεψη που έγινε συμφωνήθηκε να υπογραφεί προγραμματική σύμβαση μεταξύ της Νομαρχιακής Αυτοδιοίκησης και του Δήμου Νότιας Ρόδου με σκοπό την δημιουργία ενός ενιαίου φορέα που θα αναλάβει όλη την διαδικασία εξασφάλισης των απαραίτητων αδειοδοτήσεων. Η διαδικασία αυτή θα κινηθεί παράλληλα με τον διεθνή διαγωνισμό για την επιλογή του αναδόχου, ώστε μόλις γίνει η ανάθεση, να μπορεί να εγκατασταθεί ο εργολάβος.

Το ακίνητο που αποδεσμεύεται από το υπουργείο Εθνικής Αμυνας, θα παραχωρηθεί από την Δασική Υπηρεσία στο Δήμο Νότιας Ρόδου, ο οποίος, όπως αποφασίστηκε, θα το μισθώσει στον ανάδοχο του έργου, για όσα χρόνια θα λειτουργεί το εργοστάσιο (αντί να υποχρεωθεί ο κατασκευαστής να αγοράσει την έκταση). Πέρα από το μίσθωμα που θα εισπράττει ο Δήμος Νότιας Ρόδου, θα εξεταστεί, όπως είπε ο νομάρχης, ποιά άλλα αντισταθμιστικά ωφέλη θα μπορούσε να έχει από την επένδυση.

Σύμφωνα με το χρονοδιάγραμμα που παρουσίασε ο κ. Κάπρος θα απαιτηθούν περίπου 6 μήνες για την ολοκλήρωση του διεθνούς διαγωνισμού και την εξασφάλιση των απαραίτητων αδειοδοτήσεων, διαδικασίες που θα κινηθούν παράλληλα. Για την ολοκλήρωση του εργοστασίου, η ΡΑΕ θέτει περιθώριο 18 μηνών από την εγκατάσταση του εργολάβου, ενώ στο ίδιο διάστημα η ΔΕΗ θα πρέπει να προχωρήσει στην επέκταση του δικτύου υψηλής τάσης από τ' Αφάντου μέχρι το νέο εργοστάσιο.

«Αν μέχρι το 2003 δεν λειτουργήσει η νέα μονάδα θα έχουμε σοβαρές ελλείψεις σε ηλεκτρικό ρεύμα σε ολόκληρο το νησί. Με το χρονοδιάγραμμα που τέθηκε πιστεύουμε όμως ότι θα τα καταφέρουμε», δήλωσε ο νομάρχης εκφράζοντας την απόλυτη ικανοποίησή του για την οριστική επίλυση του προβλήματος.

Σημειώνεται ότι ο κ. Κάπρος επισκέφθηκε και την περιοχή του Γαδουρά, που είχε προταθεί παλαιότερα, την οποία απέρριψε αμέσως, καθώς και το εργοστάσιο της ΔΕΗ στην Σορωνή και διαβεβαίωσε τον νομάρχη ότι το νέο εργοστάσιο «δεν θα μοιάζει καθόλου με το υφιστάμενο».

Κλείνοντας την συνέντευξη ο κ. Καραγιάννης ευχαρίστησε το τοπικό συμβούλιο Κατταβιάς, το Δήμο Νότιας Ρόδου και ιδιαιτέρως τον υφυπουργό Εθνικής Αμυνας κ. Δημήτρη Αποστολάκη και τον τότε διοικητή της 95 ΑΔΤΕ υποστράτηγο Δημήτριο Τσαγκάρη για την καθοριστική, όπως είπε συμβολή τους στην επίλυση ενός σοβαρότατου προβλήματος.

ΑΠΟ ΤΟ ΠΡΩΤΟΔΙΚΕΙΟ ΡΟΔΟΥ

Εκπτωτη κηρύχθηκε η διοίκηση της Ενώσεως *Πολυτέκνων Δωδεκανήσου*

Διορίσθηκε προσωρινή διοίκηση για την διενέργεια εκλογών

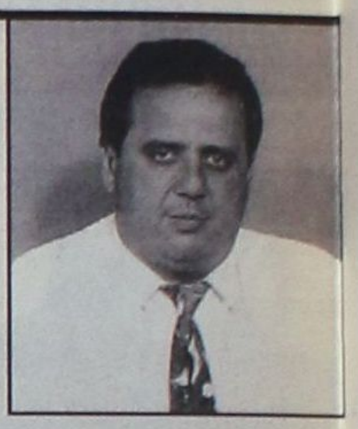

Με απόφαση του Μονομελούς Πρωτοδικείου Ρόδου (αριθ. 284) 2001), διορίσθηκε προσωρινή διοίκηση στην Ενωση Πολυτέκνων Νομού Δωδεκανήσου, με σκοπό την διενέργεια αρχαιρεσιών, εντός προθεσμίας δύο μηνών, για την ανάδειξη νέου διοικητικού συμβουλίου.

Στο Πρωτοδικείο προσέφυγε ο δικηγόρος κ. Νίκος Σαμαράς, μέλος της Ενώσεως, ζητώντας τον διορισμό προσωρινού δ.σ. επειδή το Σωματείο στερείται νόμιμης διοίκησης. Και τούτο γιατί η θητεία του δ.σ. που εξελέγη το 1996, έληξε το 1999 χωρίς να διενεργούνται έκτοτε εκλογές από τον πρόεδρο Παν. Ζαχαριάδη!

Σύμφωνα με την απόφαση του Δικαστηρίου (πρόεδρος κ. Ελένη Μούρτζη, πρωτοδίκης, γραμματέας Καθολική Γεωργίου), που στην ουσία σημαίνει έκπτωση του παράνομου παλιού δ.σ. της Ενώσεως, «συντρέχει νόμιμη περίπτωση να γίνει δεκτή η αίτηση ως βάσιμη και κατ' ουσίαν και να διοριστεί προσωρινή διοίκηση αποτελούμενη από πρόσωπα που κατανομάζονται στο διατακτικό, τα οποία παρέχουν όλες τις εγγυήσεις ότι θα εκτελέσουν με τον προσήκοντα τρόπο και με επιμέλεια τα καθήκοντα που τους ανατίθενται».

Αναλυτικά στο διατακτικό της αποφάσεως αναφέρονται τα εξής:

Δέχεται την αίτηση.

Διορίζει προσωρινή διοίκηση του σωματείου με την επωνυμία «ΕΝΩΣΗ ΠΟΛΥΤΕΚΝΩΝ ΝΟΜΟΥ ΔΩΔΕΚΑΝΗΣΟΥ» και με έδρα τη Ρόδο, τους 1) Τσοπανάκη Δημήτριο του Σάββα, 2) Χρυσανθή Νικόλαο του Σάββα, 3) Σαμαρά Νικόλαο του Θεοκρίτου, 4) Θεοδοσίου Βασίλειο του Γεωργίου, 5) Κασσιώτη Νικόλαο του Ηλία, 6) Κουνάκη Κυριάκο του Ιωάννου και 7) Αντωνιάδου Αμαλία κήρα Αντωνίου.

Παρέχει στα προαναφερόμενα πρόσωπα την εξουσιοδότηση, αφού συγκροτηθούν σε σώμα με τη μέριμνα του πρώτου εξ' αυτών, να συγκαλέσουν γενική συνέλευση των μελών του σωματείου, προκειμένου μέσα σε προθεσμία δύο (2) μηνών από τη δημοσίευση της παρούσας απόφασης, να συγκαλέσει τακτική γενική συνέλευση με θέμα την εκλογή μελών νέου Διοικητικού Συμβουλίου και Εξελεγκτικής Επιτροπής του ως άνω σωματείου.

Παρέχει επίσης την εξουσιοδότηση στα πιο πάνω μέλη της προσωρινής διοίκησης να επιμεληθούν κατά το ίδιο διάστημα των υποθέσεων του σωματείου που έχουν επείγοντα χαρακτήρα.

Κρίθηκε, αποφασίστηκε και δημοσιεύθηκε σε έκτακτη δημόσια συνεδρίαση στο ακροατήριο του στη Ρόδο, στις 11 Μαΐου 2001.

ΑΠΟ ΤΟΥΡΚΙΑ ΣΤΟ ΑΓΑΘΟΝΗΣΙ

Μετέφερε με ιστιοφόρο *107 λαθρομετανάστες*

Ελληνας ο πλοίαρχος με βεβαρυμένο παρελθόν

Ακόμα και με ιστιοφόρο θαλαμηγό αποπειράθηκαν τα κυκλώματα των Τούρκων δουλεμπόρων να μεταφέρουν παράνομα στην χώρα μας λαθρομετανάστες από τα απέναντι παράλια, συνεργαζόμενα μάλιστα με έναν Ελληνα, που είχε απασχολήσει και στο παρελθόν τις λιμενικές αρχές με άλλες υποθέσεις μεταφοράς λαθρομεταναστών.

Συγκεκριμένα τις μεταμεσονύκτιες ώρες χθες στην θαλάσσια περιοχή νοτιοδυτικά του Αγαθονησίου εντοπίσθηκε το ιστιοφόρο σκάφος «Pioneer Shipping» μήκους 20 μέτρων. Κυβερνήτης του ιστιοφόρου ήταν ο 61χρονος Ανδρέας Στογιάνος του Θεοφύλακτου, που διαμένει στο Παλαιό Φάληρο. Μετά από έλεγχο που διενήργησαν στο σκάφος οι άνδρες του Λιμενικού εντόπισαν μεγάλο αριθμό λαθρομεταναστών. Με την συνοδεία δύο περιπολικών σκαφών, το ιστιοφόρο οδηγήθηκε στο λιμάνι του Λακκιού της Λέρου χθες στις 9 παρά τέταρτο το πρωί, όπου καταμετρήθηκαν συνολικά 107 λαθρομετανάστες, (101 άνδρες, 2 γυναίκες, 4 παιδιά) διαφόρων εθνικοτήτων, κυρίως Κούρδοι, Αφγανοί και Ιρανοί. Το ιστιοφόρο κατασχέθηκε και ο κυβερνήτης του Ανδρέας Στογιάνος συνελήφθη και κρατείται στο Λιμεναρχείο Λέρου, προκειμένου να προσαχθεί την Δευτέρα στην Εισαγγελέα Πρωτοδικών Κω κ. Ολγα Σμυρλή για τα περαιτέρω.

Σημειώνεται ότι ο Στογιάνος έχει εμπλακεί και σε υποθέσεις λαθρεμπορίας τσιγάρων, ενώ όπως κατέθεσε τους λαθρομετανάστες τους είχε παραλάβει κατόπιν συνεννόησης με Τούρκους δουλέμπορους από τα μικρασιατικά παράλια.



ΕΠΙΜΕΛΕΙΑ:
Ηλίας Λοϊζος
Γιάννης Κουμέντος



ΓΙΑ ΤΟ ΘΕΑΜΑ

Ιάλυσος και Αμπελόκηποι αγωνίζονται σήμερα στις 5.30 μ.μ. στο «Οικονομίδειο». Σελ. 18



• Πάει κι αυτή η χρονιά.
• Στη Νίκαια ο Κολοσσός ολοκληρώνει τις υποχρεώσεις του στην Γ' Εθνική Σελ.20

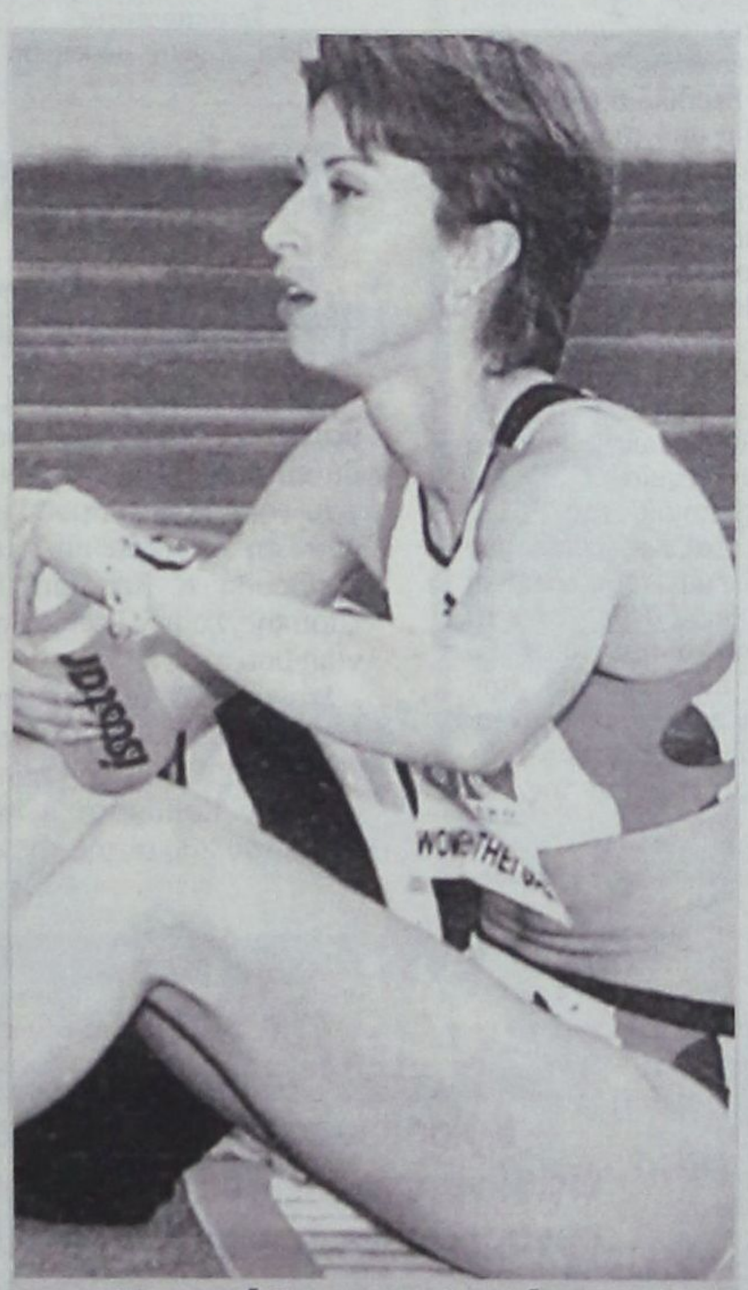

Δοκιμάζει τις δυνάμεις της η Νίκη... Σελ.18



Ο Σόλων στο Ρολάν Γκαρός Σελ.18

❐ **Πέφτουν κορμιά στην Β' κατηγορία** Σελ. 19

Π. Αγγελόπουλος. Από τα αλώνια.... στα σαλόνια Σελ. 21

❐ **Η «δσπόρ» τα είδε... όλα.** Σελ. 22



Β' ΚΑΤΗΓΟΡΙΑ

Νάουσα - Βέροια
Μαρκό - Πιερικός
Πατραϊκός - Κοζάνη
Ατρόμητος Αθ. - Κιλκισιακός
Εθνικός - Χαλκηδόνα
Αχαρναϊκός - Λύκοι
Κρύα Βρύση - Λεωνίδειο
Ιάλυσος - Αμπελόκηποι
Λαμία - Αναγέννηση Κ.

Η ΒΑΘΜΟΛΟΓΙΑ

	ΑΓ.	ΤΕΡΜ.	ΒΑΘ.
1. Πατραϊκός	30	69-18	74
2. Χαλκηδόνα	30	53-21	60
3. Ατρόμητος	30	62-29	59
4. Εθνικός	30	58-32	59
5. Λεωνίδειο	30	57-35	55
6. Μαρκό	30	50-32	51
7. Κρύα Βρύση	30	48-48	47
8. Κιλκισιακός	30	47-43	45
9. Νάουσα	30	34-35	45
10. Αχαρναϊκός	30	42-43	43
11. Κοζάνη	30	46-48	38
12. Αμπελόκηποι	30	37-54	36
13. Βέροια	30	38-49	34
14. Λαμία	30	30-40	30
15. Αναγέννηση Κ.	30	25-50	26
16. Λύκοι	30	22-49	20
17. Πιερικός	30	22-53	16
18. Ιάλυσος	30	22-79	13

Σημ: Η Βέροια έχει δύο μηδενισμούς και μείον τρείς βαθμούς. Ο Ιάλυσος έχει ένα μηδενισμό και μείον τρείς βαθμούς

Χωρίς άγχος

➤ Ιάλυσος και Αμπελόκηποι παίζουν σήμερα στο «Οικονομίδειο» εν' όψει αναδιάρθρωσης

Η επικείμενη αναδιάρθρωση, αν τελικά γίνει, δίνει το δικαίωμα στον Ιάλυσο και την επόμενη ποδοσφαιρική χρονικά να αγωνισθεί στο πρωτάθλημα της Β' κατηγορίας.

Αυτό το γεγονός πρέπει επιτέλους να οδηγήσει σε σοβαρές σκέψεις τον μεγαλομέτοχο Δήμο και να αρχίσει να ψάχνει αγοραστές. Ειδικά τώρα που τα χρέη της ομάδας έχουν ελαχιστοποιηθεί η απόκτηση της ομάδας από σοβαρούς επιχειρηματίες είναι μια πολύ καλή επενδυτική κίνηση.

Φτάνει βέβαια να βρεθούν αυτοί που θα θελήσουν να «σπρώξουν» χρήματα για να κάνουν και πάλι μεγάλο τον Ιάλυσο.

Πέρα απ' όλα τα παραπάνω, θα 'χουμε την ευκαιρία να γράψουμε περισσότερα τις επόμενες ημέρες, οι «ερυθροκίτρινοι» σήμερα αγωνίζονται στο γήπεδό τους με τους Αμπελόκηπους, που καίγονται για βαθμούς για να είναι σίγουροι ότι δεν θα μπλέξουν σε περιπέτειες αν και εφόσον δεν προχωρήσει η αναδιάρθρωση.

Ο Θόδωρας Θεοδώρου για τον σημερινό αγώνα δεν υπολογίζει τους τραυματίες Τρούλλη και Ν'γκαμα, αλλά και τον Λάζαρο Καλημέρη, ο οποίος «χρωστάει» ακόμα δύο αγωνιστικές.

Πάντως οι παίκτες του Ιάλυσου έχουν σίγουρα την ψυχολογία τους σε καλό επίπεδο από την περασμένη αγωνιστική, λόγω της νίκης, αλλά και γιατί εισέπραξαν χρήματα έναντι οφειλών.

Το παιχνίδι των «ερυθροκίτρινων» θα ξεκινήσει στις 5.30 και έχουν κληθεί οι Ψαράς, Μπιγκό, Δανάς, Ράϊος Β., Ράϊος Γ., Βλαχόπουλος, Μιχαηλίδης, Λιάνη, Μάτσης, Κώστα, Κυριαζής, Καρίκης, Ν'γκαμα και Τρούλλης που θα είναι στον πάγκο αλλά δύσκολα να αγωνισθούν.

Πρωτιά για το Δημοτικό σχολείο Ασγούρου

Στο Πανδωδεκανησιακό πρωτάθλημα Χαντ-μπώλ

Για πρώτη φορά στην ιστορία του το καινούργιο εξαθέσιο Δημοτικό Σχολείο Ασγούρου, που βρίσκεται πίσω από το Τροφό, κέρδισε η ομάδα των παιδιών της Ε' και ΣΤ τάξεως στους τελικούς αγώνες του Πανδωδεκανησιακού Πρωταθλήματος χειρισφαίρισης, που πραγματοποιήθηκε την Πέμπτη 17 Μαΐου 2001 στο γήπεδο 5x5 του Μιχάλη Βιτζηλαίου στο Ροδίνι. Είχε προηγηθεί τη Δευτέρα (14-5-2001) τελικός αγώνας με την ομάδα των παιδιών του 1ου Δημοτικού Σχολείου πόλεως Ρόδου, όπου κέρδισε η ομάδα του Σχολείου του Ασγούρου με Σκορ (14-11). Την Πέμπτη 17-5-2001 αγωνίστηκαν στους τελικούς αγώνες με τις εξίσου άριστες μαθήτριες του 5ου Δημοτικού Σχολείου πόλεως Ρόδου. Ο αγώνας τέλειωσε με ισοπαλία των 2 ομάδων. (8-8), δόθηκε παράταση 5 λεπτών του αγώνα οπότε ξαναήλθανε ισοπαλία (10-10), έτσι κρίθηκε ο αγώνας με πέναλτι με τελικό σκορ (12-10).

Οι μαθήτριες των Ε' και ΣΤ τάξεως που έλαβαν μέρος στους αγώνες από τα Ασγούρου ήτανε:

Μπεσιμέ Κελές, Αϊσέ Ζαμαντάκη, Ανδριάνα Μανέττα, Χαπιπέ Πουλή, Μαρία Ανδρεάδη, Χουλιά Σαλεπτζή, Νεκταρία Φουσιάνη, Σέβα Τριανταφύλλου, Γυμνάστρια του Σχολείου είναι η κυρία Φερενίκη Μιχαηλίδου. Διαιτησία έκανε άψογη ο Γυμναστής Μιχάλης Βιτζηλαίος Αξίζουν πολλά συγχαρητήρια και στις δύο ομάδες των παιδιών που έλαβαν τιμητικά διπλώματα και μετάλλια με ειδικό δίπλωμα στη νικήτρια ομάδα του Ασγούρου και κύπελλο.

Αξίζει να σημειωθεί ότι το Δημοτικό Σχολείο Ασγούρου, για πρώτη φορά λειτουργεί σαν 6/θέσιο σε ολοκαίνουριο Σχολικό συγκρότημα δίπλα από το πολυκατάστημα Τροφό. Εχει δασκάλους Αγγλικών, Γυμνάστρια μαθαίνουν κομπιούτερ, έχουν άριστο αύλειο χώρο με όλες τις αθλητικές εγκαταστάσεις, ωραίο κυλικείο, αίθουσα μεγάλη εκδηλώσεων, χωριστό νηπιαγωγείο.

Τα παιδιά της Ε' και ΣΤ' τάξεως εκδίδουν την ωραιότερη σχολική εφημερίδα με τίτλο τα «Σχολικά μας Νέα». Ειναι ένα σχολείο που έχει προοπτικές και είναι ένα από τα συναγωνίσιμα σχολεία της πόλης μας.

Ευκαιρία για κάτι διαφορετικό

Η σημερινή Ανάβαση του Ατταβύρου

Πραγματοποιείται σήμερα η ανάβαση στην κορυφή του Ατταβύρου που διοργανώνει ο Πολιτιστικός Σύλλογος Αγ. Ισιδώρου. Είναι μια ευκαιρία όσοι επιθυμούν να ξεφύγουν από την ρουτίνα της καθημερινότητας να απολαύσουν την ομορφιά της φύσης, να νιώσουν την φρεσκάδα του βουνού.

Τα απαραίτητα

Οσοι πάρουν μέρος θα πρέπει να έχουν μαζί τους καπέλο, πουλόβερ, Νερό, Ξηρά τροφή (σάντουιτς - φρούτα), φωτογραφική μηχανή ή κάμερα (προαιρετικά).

Το πρόγραμμα είναι το ακόλουθο:

8:00 π.μ. Ξεκίνημα από τον Αγιο Ισίδωρο

8:45 π.μ. Πρώτη στάση (ξεκούραση - νερό)

9:45 π.μ. Δεύτερη στάση (ξεκούραση - νερό - κολατσιό)

10:45 Αφιξη στην κορυφή - Θεία Λειτουργία

12:45 Επιστροφή (ενδιάμεσα θα γίνουν στάσεις για ξεκούραση)

3:15 Αφιξη στο χωριό - Θα ακολουθήσει παραδοσιακό γλέντι με προσφορά τοπικών φαγητών στην αίθουσα εκδηλώσεων Αγίου Ισιδώρου.

Για πληροφορίες επικοινωνήστε στα τηλ. 0246 - 70310, 0246 - 70320 και 0246 - 41300.

Ο Πέππας στο «Ρολάν Γκαρός»

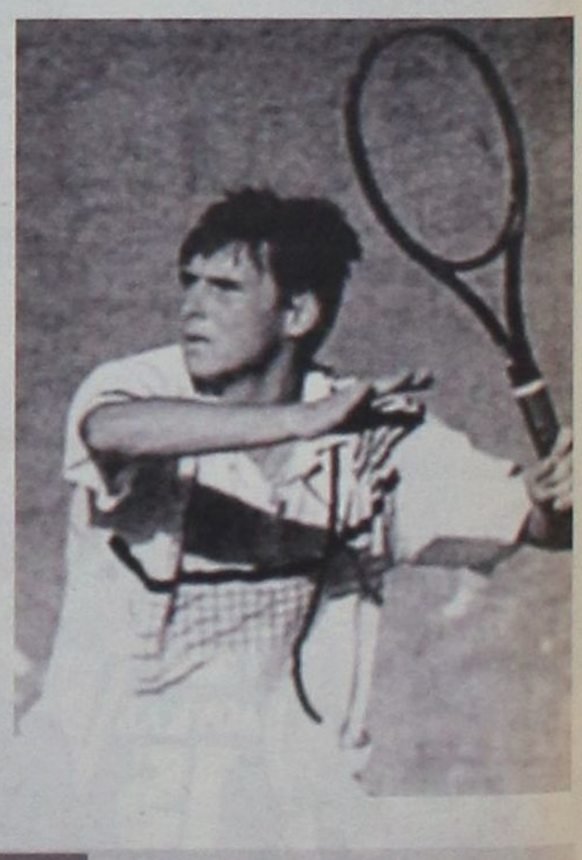

...συμμετοχή θα έχουμε στα προκριματικά του «Ρολάν Γκαρός». Στο μεγαλύτερο τενιστικό τουρνουά σε χωμάτινα γήπεδα θα πάρουν μέρος (φεύγουν τη Δευτέρα μαζί με τον τεχν. σύμβουλο, Ν. Κελαϊδή) Βασίλης Μαζαράκης, Σόλων Πέππας και Λένα Δανιηλίδου.

Στο μεταξύ, ολοκληρώνεται σήμερα στη Χαλκίδα το 1ο τουρνουά «future» (10.000 δολαρίων), κι αρχίζει στην Καλαμάτα η προκριματική φάση του 2ου αυτής της σειράς.



Η ημέρα της Ξάνθου

Η Ροδίτισσα πρωταθλήτρια δοκιμάζει τις δυνάμεις της στο πρωτάθλημα Ενόπλων Δυνάμεων και Σωμάτων Ασφάλειας στην Κω

Συνεχίζεται σήμερα στην Κω για δεύτερη ημέρα το πρωτάθλημα στίβου των Ενόπλων δυνάμεων και Σωμάτων Ασφαλείας. Οι φίλοι του στίβου θα έχουν την ευκαιρία να απολαύσουν αγωνιζόμενη τη Νίκη Ξάνθου, τον Λάμπρο Παπακώστα τον Κώστα Γκατσιούδη. Το ενδιαφέρον είναι μεγαλύτερο και αναμένονται αρκετές και καλές επιδόσεις.

Το σημερινό πρόγραμμα είναι:

Κυριακή 20/5/2001

Ωρα 10.00: Σφυροβολία Α.
Ωρα 17.00: Νήκος Γ- Σφαίρα Α.
Ωρα 17.20: 400 μ. εμπ. Α.
Ωρα 17.40: 400 μ. Γ- Υψος Α.
Ωρα 18.00 : 800 μ. Α.
Ωρα 18.20: 200 μ. Α.
Ωρα 18.40: 3.000 μ. στηπλ Α - Τριπλούν Α - Ακοντισμός Α.
Ωρα 19.00: 3.000 μ. Α.
Ωρα 19.20: 1.500 μ. Γ.
Ωρα 19:35:
Σκυτ/μία 4x400 μ. Α.
Ωρα 19.50: Τελετή λήξης

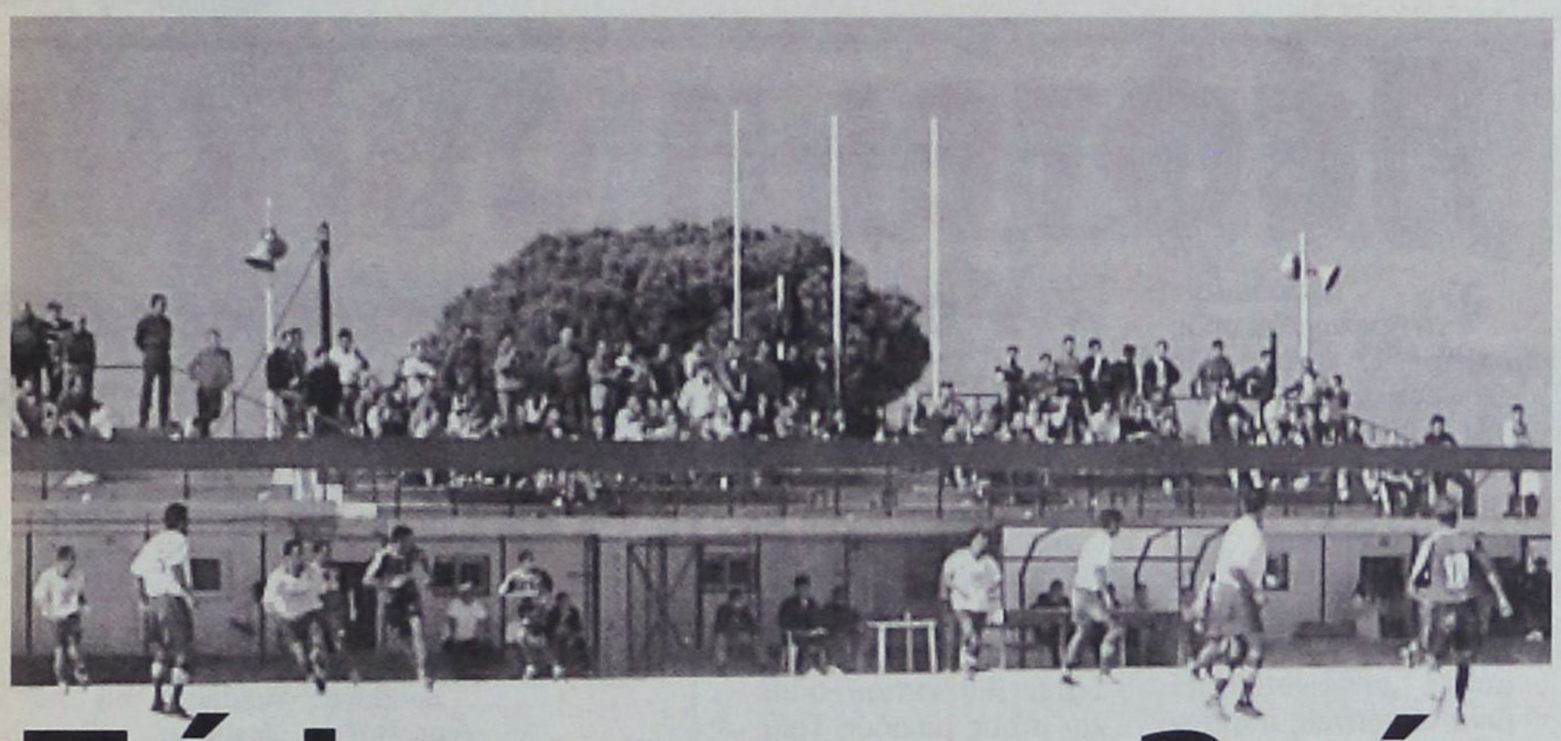

Πέφτει η αυλαία

➤ Ολοκληρώνεται σήμερα το πρωτάθλημα της δεύτερης κατηγορίας με τους αγώνες της τελευταίας αγωνιστικής

Πέφτει σήμερα και η αυλαία του Πρωταθλήματος της Β' κατηγορίας με τους αγώνες της τελευταίας αγωνιστικής (22ης) του Α' ομίλου, στους οποίους το βαθμολογικό ενδιαφέρον είναι τεράστιο, αφού ορισμένες ομάδες παίζουν την παραμονή τους στην κατηγορία. Στους Αγ. Αποστόλους ο Εθνικός Αρχίπολις θ'αντιμετωπίσει τον ήδη υποβιβασθέντα Αστέρα Παστίδας και χρειάζεται μόνο ένα βαθμό για να σιγουρέψει την παραμονή του. Επειδή όμως εκκρεμεί η υπόθεση Νικαγόρα (βλέπε δευτεροβάθμια Ε.Π.Ο) οι Αρχιπολενοί θα επιδιώξουν να πάρουν την νικη για να έχουν από σήμερα ήσυχο το κεφάλι τους σε περίπτωση που η ομάδα της Κεφάλου ανατρέψει την τιμωρία που της επέβαλε η ΕΠΣΔ.

Σε οριακό σημείο βρίσκεται και ο Απόλλων Απολλώνων ο οποίος χρειάζεται τον βαθμό ή τους βαθμούς, απέναντι στον πρωταθλητή Διγενή, για να εξασφαλίσει την παραμονή του. Στην Νίσυρο ο Πολυβώτης θα υποδεχθεί τον Π.Α.Ο. Κω που θέλει όπωσδήποτε τους τρεις βαθμούς της νίκης για να μπορέσει να παραμείνει ζωντανός και να διεκδικήσει την παραμονή ττου σε αγώνα μπαράζ. Με την σκέψη στην δευτεροβάθμια επιτροπή της Ε.Π.Ο. και την Νίσυρο ο Νικαγόρας υποδέχεται στο γήπεδο του την αδιάφορη Δόξα Καρδάμαινας επιδιώκοντας την κατάκτηση των τριών βαθμών με τους οποίους θ'ανανεώσει τις ελπίδες της παραμονής του στην δεύτερη κατηγορία. Τέλος χωρίς βαθμολογικό ενδιαφέρον είναι ο αγώνας ανάμεσα στον Ανταγόρα και τον Ακουσίλαο με τις δύο ομάδες να είναι έτοιμες να προσφέρουν θέαμα στους φιλάθλους, αφού θα αγωνισθούν χωρίς άγχος.

Σήμερα επίσης ολοκληρώνονται και οι αγωνιστικές υποχρεώσεις στον Β' όμιλο με το παιχνίδι Α.Σ. Τήλου - Δόξα Ψίνθου με τους φιλοξενούμενους να χρειάζονται τους βαθμούς της νίκης, ώστε ν'αποφύγουν τον αγώνα μπαράζ στον οποίο θα διεκδικήσουν την παραμονή τους στην κατηγορία.

Αναλυτικά το πρόγραμμα των αγώνων και οι διαιτητές:

Β' Ομιλος
22η Αγωνιστική

Γήπεδο Αγ. Αποστόλων. Ωρα 12.00
Αστέρας Π. - Εθνικός Αρχ.
Διαιτητές: Χατζηνικόλας - Φραγκίνης - Γιοβάνι
Παρατηρητής: Κυπραίος
Γήπεδο Κω. Ωρα 12.00
Ανταγόρας - Ακουσίλαος
Διαιτητές: Κακκιάς - Πανάτος - Γιαλλούρης
Παρατηρητής: Μανιάς
Γήπεδο Κεφάλου. Ωρα 12.00
Νικαγόρας - Δόξα Καρδ.
Διαιτητές: Ξιάρχος - Κατέρης - Πλάτσης
Παρατηρητής: Σκαλέρης
Γήπεδο Νισύρου. Ωρα 12.00
Πολυβώτης - ΠΑΟ Κώ
Διαιτητές: Βασιλείου - Φεσσάρας - Μαργιέλλος
Παρατηρητής: Φιλίππου.
Γήπεδο Κοσκινού. Ωρα 12.00
Διγενής - Απόλλων Απ.
Διαιτητές: Ορφανός - Γιαννούλης - Κόκκινος
Παρατηρητής: Βεργίδης

Β' Ομιλος
ΕΞ' αναβολής
Κυριακή 20 Μαΐου

Γήπεδο Τήλου. Ωρα 12.30
Α.Σ. Τήλου - Δόξα Ψ.
Διαιτητές: Τσαούσης - Μηνάς - Βλαχάς.
Παρατηρητής: Κυπραίος Μ.

Φιλική νίκη

➤ Η Α.Ε. Κατταβιάς νίκησε με 7-4 ομάδα επιλέκτων των Αγ. Αποστόλων

Στα πλαίσια της προετοιμασίας της για τον αγώνα μπαράζ με τον Ανταγόρα η ομάδα του **Μ. Φραντζή** νίκησε προχθές με 7-4 ομάδα επιλέκτων ποδοσφαιριστών των Αγ. Αποστόλων.

Η διακύμανση του σκορ ήταν Μακριάς 1-0, Βαρδόπουλος Κ. 1-1, Βαρδόπουλος Κ. 1-2, Σακκής 1-3, Κωνσταντόπουλος 2-3, Μακριάς 3-3, Χατζηδημητρίου 4-3, Τερεζάκης 5-3, Κούτρας Α. 5-4, Καρίπης 6-4, Μακριάς 7-4.

Α.Ε. Κατταβιάς
Χατζηδημητρίου (46' Κυπραίος), Κυπριώτης, Θ. Τσουβαλάς, Μ. Τσουβαλάς, Κωνσταντόπουλος, Πέτρου, Κατσαμπάς, Καρίπης, Βελής (46' Χατζηδημητρίου), Μακριάς, Τερεζάκης.
Επίλεκτοι Αγ. Αποστόλων
Πιτσουρδάκης, Γκινής, Καραβόλιας, Μ. Θεοδοσίου, Αγκάς Π. Αγκάς, Σακκής. Σείτης, Βερδόπουλος Κ., Χρυσοχός, Χατζημιχάλης.
Επίσης έπαιξαν και οι Βαρδόπουλος Ν., Κούτρας Α., Γ. Θεοδοσίου.

Παραιτήθηκε η Αναγέννηση Ασφενδιού

Με σχετικό έγγραφο της προς την ΕΠΣΔ η Αναγέννηση Ασφενδιού παραιτείται του αγώνα της με τον ΠΑΣ ΑΣΚΛΗΠΕΙΟΥ στο ΑΣΚΛΗΠΕΙΟ. Κατόπιν τούτου ο αγώνας κατακυρούται με σκορ 2-0 υπέρ του ΠΑΣ ΑΣΚΛΗΠΕΙΟΥ και από τη βαθμολογία της ΑΝΑΓΕΝΝΗΣΗΣ αφαιρούνται τρεις (3) βαθμοί. Επίσης, βάσει του άρθρου 17 του ΚΑΠ και της σχετικής διάταξης της προκήρυξης στο Σωματείο ΑΝΑΓΕΝΝΗΣΗ, επιβάλλεται χρηματικό πρόστιμο 50.000 δρχ. υπερ της διοργανώτριας και 40.000 δρχ. το οποίο θα αποδοθεί στο Σωματείο ΠΑΣ ΑΣΚΛΗΠΕΙΟΥ που είχε μετακινηθεί στον Α' γύρο.



Χωρίζουν οι δρόμοι τους

☛ Ο Κώστας Λεπτοκαρύδης θα κωουτσάρει για τελευταία φορά σήμερα τον Διγενή

Ολοκληρώνεται σήμερα η συνεργασία του Κώστα Λεπτοκαρύδη με την ομάδα του Διγενή Κοσκινού. Σύμφωνα με πληροφορίες οι δύο πλευρές δεν τα βρήκανε και έτσι ο έμπειρος τεχνικός θα καθίσει για τελευταία φορά στον πάγκο του Διγενή στο σημερινό παιχνίδι με τον Απόλλωνα Απολλώνων.

Οι ίδιες πληροφορίες αναφέρουν ότι ήδη η Διοίκηση της ομάδας έχει κάνει τις επαφές της με τον προπονητή που θ'αντικαταστήσει τον κ. Λεπτοκαρύδη και οι οποίες βρίσκονται σε καλό δρόμο.



1ο Διεθνές Σεμινάριο προπονητών ποδοσφαίρου

Σε ικανοποιητικό επίπεδο συνεχίζονται οι προετοιμασίες για την διοργάνωση του **1ου Διεθνούς Σεμιναρίου προπονητών ποδοσφάιρου** που θα γίνει από **1-4 Ιουνίου 2001.**

Σύμφωνα με πληροφορίες το διοικητικό συμβούλιο του νεοσύστατου Συνδέσμου Προπονητών Δωδεκανήσου έχει επιλέξει με ιδιαίτερη προσοχή τα θέματα που περιλαμβάνονται στο σεμινάριο, τα οποία θα παρουσιασθούν από αξιόλογους ανθρώπους στον χώρο του ποδοσφαίρου.

Οπως ήδη έχει ανακοινωθεί η οικονομική επιβάρυνση για τα μέλη ανέρχεται στις 15.000 δρχ. και για τα μη μέλη στις 25.000 δρχ. Οι δηλώσεις συμμετοχής για το σεμινάριο συνεχίζονται κανονικά ενώ κάθε ενδιαφερόμενος μπορεί να επικοινωνεί με τα μέλη του Δ.Σ. κ. **Μικιόζο 0946697983, κ. Παπαοικονόμου 0945152237, κ. Αγγελόπουλο 0937746017** και κ. **Γκάιδα 0946333752.**

Το θεωρητικό σκέλος του σεμιναρίου θα πραγματοποιηθεί στο ξενοδοχειο «BLUE SEA», στο Φαληράκι, και το πρακτικό στο Εθνικό Στάδιο Ρόδου.

Στο μεταξύ μετά τον Σύνδεσμο Διαιτητών ποδοσφαίρου Δωδεκανήσου και η Ε.Π.Σ.Δ. θα είναι παρούσα στο σεμινάριο.

Εκ μέρους των διαιτητών εισηγητής θα είναι ο καθηγητής διαιτησίας **κ. Μιχάλης Ερωτόκριτος** με θέμα «Ο ρόλος της διαιτησίας στην ανάπτυξη του ποδοσφαίρου». Από πλευράς Ε.Π.Σ.Δ. εισηγητής θα είναι ο πρόεδρος της Ενωσης κ. **Κλεόβουλος Χατζηγεωργιου** με θέμα «Η συμβολή της ΕΠΣΔ στην ανάπτυξη του Δωδεκανησιακού ποδοσφαίρου».

Το τρίο του μπαράζ

Ο Πάτρας (Κορίνθου) θα είναι ο διαιτητής του αγώνα μπαράζ της Ρόδου με τον Πολυκράτη Σάμου.

Βοηθοί του θα είναι οι κ.κ. Λαμπριανίδης και Γενναίος (Αθηνών). Παρατηρητής θα είναι ο κ. Συνοδινός (Πειραιά).



Πέφτει η αυλαία

➤ Ολοκληρώνει τις υποχρεώσεις του σήμερα με την Προοδευτική ο Κολοσσός

Την Προοδευτική αντιμετωπίζει σήμερα στις 12 το μεσημέρι στην Αθήνα ο Κολοσσός στα πλαίσια της τελευταίας αγωνιστικής του φετινού πρωταθλήματος της Γ΄ Εθνικής.

Ολοκληρώνεται έτσι μια χρονιά που ξεκίνησε με τις καλύτερες προοπτικές ,αλλά στην πορεία εξωγενείς παράγοντες (βλέπε διαιτησία) χάλασαν την «Ομορφιά» που ήταν σε εξέλιξη.

Και το σημερινό παιχνίδι ο Κολοσσός θα προσπαθήσει να το κερδίσει, παρά τα προβλήματά του.

Ευχάριστο γεγονός η επιστροφή του Μπίλλια που έδειξε χαρακτήρα, πάθος και θέληση.

Ξεπερνώντας πολύ γρήγορα τον τραυματισμό του. Ετσι θα προσφέρει τις υπηρεσίες του στην ομάδα θα απουσιάσουν όμως ο Μπελάγιας που δεν ξεπέρασε τον τραυματισμό του και ο Πουζουκάκης λόγω σχολικών υποχρεώσεων.

Ετσι ο Χάρης Παπάζογλου θα στηριχθεί στην γνωστή πεντάδα Μελή, Κατούφα, Βλαχοδήμου, Τζίτζα Λιβιεράτου, αλλά και στους μικρούς Τρίμμη, Παρδακά, Σκορδάλη, Γρηγορά. Πιθανότατα θα αγωνισθεί για αρκετό διάστημα και ο Μπίλλιας.

Ο τεχνικός του Κολοσσού μετά τον αγώνα δεν θα επιστρέψει στην Ρόδο, θα παραμείνει στην πρωτεύουσα προσπαθώντας να έχει τις απαραίτητες συναντήσεις με τους παίκτες που έχει επιλέξει για να πλαισιώσουν την ομάδα στο ερχόμενο πρωτάθλημα.

Ετσι θα σταματήσουν και οι διαρροές που σίγουρα δημιουργούν προβλήματα.

Γ΄ ΕΘΝΙΚΗ

ΤΕΛΕΥΤΑΙΑ ΑΓΩΝΙΣΤΙΚΗ

Προοδευτική - Κολοσσός
Αρης Σύρου - Αγ. Θωμάς
Αστέρας Εξ. - Δούκας
Χολαργός - Αμιλλα
Αίας Ταύρου - Αιγάλεω
Κάδμος - Παγκράτι
Ηλιούπολη - Ρέθυμνο

Η ΒΑΘΜΟΛΟΓΙΑ

1. Αιγάλεω	1995-1618	48
2. Παγκράτι	1810-1655	44
3. Κολοσσός	1826-1664	42
4. Δούκας	1861-1691	41
5. Ηλιούπολη	1753-1670	40
6. Αστέρας Εξ.	1893-1904	38
7. Προοδευτική	1797-1893	38
8. Ρέθυμνο	1687-1754	38
9. Αίας Ταύρου	1831-1779	37
10. Αγ. Θωμάς	1720-1775	36
11. Κάδμος	1709-1803	35
12. Χολαργός	1825-1876	29
13. Αμιλλα	1678-1850	28
14. Αρης Σύρου	1633-2110	28



EPAVLIS
αξία στα λευκά είδη

ΤΑΤΑΚΗ ΣΟΦΙΑ - ΣΤΕΦΑΝΟΥ ΚΑΖΟΥΛΗ 17 - ΤΗΛ. 78263





Δύσκολη συνέχεια για τον Υ

Μετά τις τρεις πρώτες αγωνιστικές του πρωταθλήματος, η γυναικεία ομάδα πόλο του «ΥΓΡΟΥ ΣΤΙΒΟΥ ΡΟΔΟΥ» μετράει τρεις ήττες στην παρθενική της εμφάνιση στην Α2 και έχει δυσκολότατη αποστολή για τη συνέχεια.

Εχασε από τον ΠΑΟΚ τον Αρίωνα Γλυφάδας και τον Θρίαμβο Πατρών, παίζοντας καλά μόνο το πρώτο παιχνίδι.

Οι αδυναμίες της ομάδας βρίσκονται στην έλλειψη εμπειρίας Α' κατηγορίας όπως και στην απουσία φιλικών παιχνιδιών, καθώς και στην ακύρωση της μεταγραφής της Λιλης Χέλμη κυριολεκτικά την παραμονή του πρωταθλήματος.

Τώρα θα γίνει συντηρητική προπόνηση μέχρι να τελειώσουν οι εξετάσεις Λυκείων και Πανεπιστημίου και μετά θα γίνει εβδομαδιαίο Camp με τον Νηρέα Χαλανδρίου εδώ στη Ρόδο με φιλικά παιχνίδια και διπλές προπονήσεις.

Πιστεύεται ότι στις επόμενες αγωνιστικές θα καταφέρει η ομάδα του ΥΣΡ να συγκεντρώσει 3 βαθμούς τουλάχιστον και να πετύχει έτσι την παραμονή της στην Α' Εθνική.

Πάντοτε και τώρα οι κοπέλες που έχουν χρησιμοποιηθεί τα δίνουν όλα με πειθαρχία και αγωνιστικότητα αλλά οι αντίπαλες ομάδες είναι πολύ δυνατές.

Γιώτα Καστρουνή και Ιωάννα Φαφούλα στη θέση των τερματοφύλακων πάνε



Μεταγραφικός στόχος ο Παν. Αγγελόπουλος

➤ Εντονο ενδιαφέρον για τον «στράϊκερ» του Διγενή από Παναχαϊκή και Πατραϊκό ➤ Ανάλογο ενδιαφέρον για την απόκτηση του δείχνει και ο ΠΑΟ Διαγόρας

Την τελευταία του εμφάνιση αναμένεται να πραγματοποιήσει σήμερα με τα χρώματα του Διγενή Κοσκινού ο «στράϊκερ» **Παναγιώτης Αγγελόπουλος.**

Σύμφωνα με πληροφορίες ο ποδοσφαιριστής βρίσκεται στα πλάνα της Παναχαϊκής και του Πατραϊκού, ενώ ήδη έχουν γίνει οι επαφές με την ομάδα στην οποία ανήκει. Ο πρώτος σκόρερ του Διγενή (25 γκολ) ανήκει στον Εθνικό Πατρών με τα χρώματα του οποίου αγωνίσθηκε στο πρωτάθλημα της Δ' Εθνικής προτού μετακομίσει στο νησί μας και ενσωματωθεί στην ομάδα του Ευαγόρα. Μετά την επιτυχημένη χρονιά που είχε στον Ευαγόρα, στην φετεινή περίοδο 2000 - 2001 αγωνίσθηκε στην ομάδα του Διγενή συμβάλλοντας κατά μεγάλο ποσοστό στην κατάκτηση του πρωταθλήματος και την επιστροφή του συλλόγου στην πρώτη κατηγορία Δωδεκανήσου.

Τελευταίες πληροφορίες αναφέρουν ότι εκτός από την Παναχαϊκή και τον Πατραϊκό ανάλογο ενδιαφέρον, για την απόκτηση του Π. Αγγελόπουλου, υπάρχει και από τον Π.Α.Ο. Διαγόρα, αφού το τεχνικό τημ του ιστορικού συλλόγου τον έχει εντάξει στον κατάλογο («ρόστερ») των ποδοσφαιριστών που αποτελούν μεταγραφικούς στόχους για την νέα αγωνιστική περίοδο. Βεβαιως την απόφαση, σε ποιά ομάδα θα καταλήξει, θα την πάρει ο ίδιος ο ποδοσφαιριστής, ο οποίος δείχνει να έχει πολύ όρεξη να δουλέψει για να βελτιωθεί ακόμη περισσότερο.

Αξίζει να τονισθεί ιδιαίτερα ότι ο Παν. Αγγελόπουλος εκτός από καλός ποδοσφαιριστής είναι και σπουδαίος Χαρακτήρας, εντός και εκτός των αγωνιστικών χώρων.



Συνεχίζεται η παραλαβή δηλώσεων από τους διαιτητές

Από τον Σύνδεσμο Διαιτητών Ποδοσφαίρου Δωδεκανήσου γίνονται γνωστά τα ακόλουθα:

Συνεχίζονται να παραλαμβάνονται από την γραμματεία του Συνδέσμου οι δηλώσεις προσφοράς υπηρεσιών της ποδοσφαιρικής περιόδου 2001 - 2002 των εν ενεργεία και μη Διαιτητών καθημερινά από Δευτέρα έως και Παρασκευή από ώρα 18:00 - 19:00 στα γραφεία του Συνδέσμου μέχρι και τις 21 Μαΐου 2001.

Τα μέλη θα πρέπει να προσκομίσουν μαζί με την υπογραφή της δήλωσής τους τα παρακάτω:

- Υπέρ του κεφαλαίου Αρρωγής των Διαιτητών (Κ.Α.Δ.Ι.Π. - ΟΔΠΕ) περιόδου 2001 - 2002 του ποσού των:
- Δύο χιλιάδων (2.000) δραχμών, οι μη εν ενεργεία Διαιτητές.
- Τριών χιλιάδων (3.000) δραχμών, οι εν ενεργεία Διαιτητές, αγωνιζόμενοι μόνο στα τοπικά πρωταθλήματα.
- Πέντε χιλιάδων (5.000) δραχμών, οι εν ενεργεία Διαιτητές οι αγωνιζόμενοι και στα εθνικά πρωταθλήματα ανεξάρτητα διαρκείας παραμονής στους πίνακες αξιολόγησης της Κ.Ε.Δ./Ε.Π.Ο., της περιόδου 2000 - 2001.
- Πέντε χιλιάδων (5.000) δραχμών για όλα τα Μέλη εν ενεργεία και μη για την ετήσια συνδρομή υπέρ Συνδέσμου.

Αντίγραφο, ποινικού μητρώου τύπου Β (για όσους δεν προσκόμισαν).

Τονίζεται ιδιαίτερα ότι όλα τα μέλη κατά την προσέλευση τους για την υπογραφή των δηλώσεων προσφοράς θα πρέπει να τακτοποιήσουν τις τυχόν οικονομικές τους εκκρεμότητες προς τον Συνδεσμο, διότι διαφορετικά η δήλωση τους δεν θα γίνει δεκτή.

Ολοι οι εν ενεργεία Διαιτητές, αξιολογημένοι στα εθνικά πρωταθλήματα αλλά και οι μη αξιολογημένοι θα πρέπει υποχρεωτικά να προσκομίσουν ιατρικές εξετάσεις από γιατρούς παθολόγο, καρδιολόγο και οφθαλμίατρο κρατικού νοσοκομείου ή κέντρου υγείας ή Δημόσιου ασφαλιστικού ταμείου ή από ιδιώτες γιατρούς.

Τονίζεται ιδιαίτερα και με έμφαση ότι όποιοι τυχόν εν ενεργεία Διαιτητές δεν προσκομίσουν τις παραπάνω ιατρικές εξετάσεις δεν υπάρχει περίπτωση να γίνει δεκτή η δήλωση προσφοράς τους.

Τέλος γίνεται γνωστό ότι οι προαγωγικές εξετάσεις από Γ' σε Β' και από Β' σε Α' ερασιτεχνική καθώς επίσης και οι εξετάσεις των μαθητών της νέας σχολής Διαιτησίας θα πραγματοποιηθούν την Κυριακή 20 Μαΐου 2001 και ώρα 10:00 π.μ. στα γραφεία του Συνδέσμου. Οσοι έχουν το δικαίωμα και επιθυμούν να λάβουν μέρος στις εξετάσεις θα πρέπει να προσέλθουν στα γραφεία του Συνδέσμου (Ζαχ. Παπαζαχαρίου 4 - Συνοικισμός Δασκάλων) την παραπάνω ημερομηνία υποβάλλοντας σχετική αίτηση και φέροντας μαζί τους την αστυνομική τους ταυτότητα.

Για το Δ.Σ.
Ο ΠΡΟΕΔΡΟΣ
ΤΡΙΑΝΤΑΦΥΛΛΟΥ ΙΩΑΝΝΗΣ
ΓΕΝΙΚΟΣ ΓΡΑΜΜΑΤΕΑΣ
ΣΤΕΡΓΟΥ ΕΜΜΑΝΟΥΗΛ

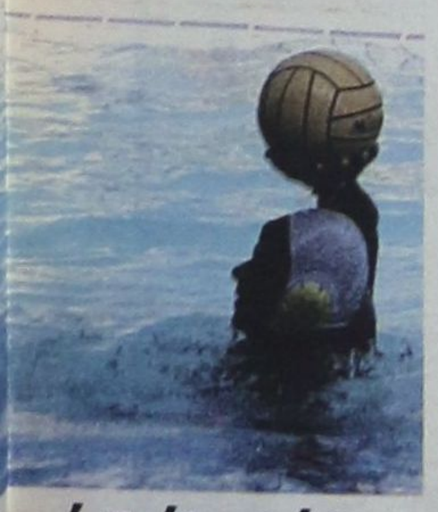

γρό Στίβο Ρόδου

καλά, όπως και οι ακραίοι επιθετικοί Μαρία Ντοβέλλου, Βάσω Παυλή, Μίκα Καμπέρη. Στις κεντρικές επιθετικές και αμυντικές υπάρχει πρόβλημα με τις Κατερίνα Παπαχριστοδούλου και την Γκάμπι Ιουλίου να δεινοπαθούν μπροστά ενώ πίσω η Ανίτα Μαρκιού, Κατερίνα Αφαντενού, χρειάζονται βοήθειες. Τις βοήθειες αυτές τις δίνει στην επίθεση και άμυνα η Ματίνα Σαχίνη αλλά όταν κουρασθεί πέφτει ο ρυθμός της ομάδας.

Ο προπονητής της ομάδας Κώστας Καμπέρης ελπίζει ότι θα προλάβει να ανεβάσει ακόμα μια πολίστρια σε ικανοποιητικό επίπεδο για να αποκτήσει πλουραλισμό λύσεων.



Τρίτο μάτι

• Τα ψέματα τελειώσανε και σήμερα το μεσημέρι στις 2:00 η κάθε ομάδα θα ξέρει που θα αγωνίζεται του χρόνου.

• Αλλες θα πάνε από χειρουργείο και άλλες από αναισθητικό. Ας προσέχατε να ξεκαθαρίζατε νωρίς - νωρίς και όχι να τρέχετε τώρα καταμεσήμερο να παίζετε την παραμονή σας.

• Πάντως οι Νισύριοι δεν έβγαλαν Τσιμουδιά για τις σφυρίχτρες αφού ήταν οι ίδιες που σφυρίξανε και στον πρώτο γύρο.

• Κάτι τούβλα περιφέρονταν χθες στο Αιγαίο χωρίς να βρίσκεται ο χτίστης που τα ήθελε. Πιθανόν όμως να του πρόσφεραν πολυτελείας και έτσι τα αγνόησε.

• Ετοιμος είναι ο αντικαταστάτης του Λεπτό να κλείσει οριστικά την συμφωνία, αλλά περιμένει να βγει ο Μάης πρώτα και μετά να πει το ναι.

• Ο Σουηδός ετοιμάζει τις βαλίτσες του για ν'αποχωρήσει, αφού δεν βλέπει φως από τον Καποδίστρια.
Ακόμη και το χορτάρι που υποσχεθήκανε να φυτέψουν το στέλνουν σ'άλλη χώρα.

• Παλιά γνώριμη σφυρίχτρα θα βρεθεί την Τετάρτη στο νησί μας για το μπαράζ των ελαφιών. Μόλις έμαθε τον ορισμό του έριξε τα απαραίτητα τηλεφωνήματα στα κολλητάρια του.

ΗΛΙΑΣ Κ.

Enter
Σοφοκλή Βενιζέλου 4 Ρόδος
τηλ./ φαξ (0241)20006
fashion system

Το Φωτορεπορτάζ της Κυριακής



Μάθημα... ζωής



Γεια σου Τάσο με το... χαρέμι σου



Ελα Αλέκο, πότε θα γίνουν τα Διαγόρεια; Το 2001;



Αλτ! Κλα-ρι-νο...



Γ. Παπαϊωάννου, Μ. Μέντης. Ο δεύτερος αγόρασε εισιτήρια για το παιχνίδι μπαράζ της Ρόδου. Ενίσχυση πρώτου βαθμού.



Για όλες τις δουλειές ο Τάκης



Ο Κάλλιστος Διακογεωργίου με τον Βασίλη Χρύση και τον Νίκο Παπαεμμανουήλ



Αστέρας Μασσάρων και τα μυαλά... στο κιούπι



Κοιτάτε χάλια στο Εθνικό στάδιο στίβου. Ξυπνήστε!!!

Νέο 5x5 στον Θολό...



ΜΕ ΑΦΟΡΜΗ ΤΗΝ ΕΠΙΣΤΟΛΗ ΤΗΣ ΕΕΤΕΜ

Δημόσια πρόσκληση του *ΤΕΕ για διάλογο με τα ΤΕΙ*

Πρέπει να προσδιορισθούν οι ρόλοι ΤΕΙ και ΑΕΙ χωρίς προκαταλήψεις

Απάντηση στην επιστολή της ΕΕΤΕΜ που δημοσίευσε προ ημερών η «δ» με αφορμή την ψήφιση του νομοσχεδίου για την ανωτατοποίηση των ΤΕΙ, έδωσε χθες ο πρόεδρος της διοικούσας επιτροπής του Τεχνικού Επιμελητηρίου Δωδ/σου κ. Πάνος Βενέρης.

Στην επιστολή του προς το δ.σ. της ΕΕΤΕΜ ο κ. Βενέρης τονίζει ότι το ΤΕΕ ουδέποτε λειτούργησε σαν εκφραστής συντεχνιακών συμφερόντων, ούτε αντιπαρατέθηκε αδίκως με τους «Έλληνες πτυχιούχους μηχανικούς» και καλεί τα μέλη της ΕΕΤΕΜ σε διάλογο μακριά από προκαταλήψεις και υστεροβουλίες.

Αναλυτικά στην ανοιχτή επιστολή του προέδρου του ΤΕΕ Δωδ/σου αναφέρονται τα εξής:

Ανοιχτή επιστολή προς το Δ.Σ. της ΕΕΤΕΜ Δωδ/σου.

Επειδή αρχίζει να δημιουργείται μια εικόνα δημόσιας αντιπαράθεσης μάλλον προς λάθος κατεύθυνση που αφορά στη λεγόμενη «ανωτατοποίηση των ΤΕΙ», όπως διαφαίνεται από την επιστολή σας (ΕΕΤΕΜ Δωδ/σου) που δημοσιεύθηκε στον τοπικό τύπο την 17.5.2001, επιθυμούμε να κλείσουμε αυτόν τον έμμεσο διάλογο που πιθανόν να κουράζει και να επιφέρει σύγχυση στην κοινή γνώμη, τοποθετούμενοι επί της ουσίας.

Το ΤΕΕ, ουδέποτε αντιπαρατέθηκε αδίκως με τους «Έλληνες Πτυχιούχους Μηχανικούς», τίτλος που με έμφαση τονίζεται στην εν λόγω επιστολή. Ουδέποτε επίσης συμπεριφέρθηκε σαν εκφραστής «συντεχνιακών συμφερόντων» όπως ηθελημένα κατά καιρούς τονίζεται ανάλογα με την περίπτωση προκειμένου να αιτιολογηθούν τα αναιτιολόγητα.

Το ΤΕΕ είναι ο επιστημονικός φορέας, θεσμοθετημένος Σύμβουλος της Πολιτείας, που εκφράζει και συσπειρώνει τους Έλληνες Μηχανικούς.

Εχει δίκιο το Δ.Σ. σας (ΕΕΤΕΜ Δωδ/σου) να λέει ότι το νομοσχέδιο (νόμος του κράτους πλέον), αποτελεί απλά διαπιστωτική πράξη ισοπέδωσης του διαλόγου και μη αξιολόγησης των πραγματικών αναγκών της τριτοβάθμιας εκπαίδευσης.

Το ζητούμενο αγαπητοί φίλοι δεν είναι ο τίτλος παρά μόνον η ουσία. Δεν είναι επομένως το δίλημα αν τα ΤΕΙ πρέπει να γίνουν ανώτατα



(που έγιναν) ή όχι. Ουσία αποτελεί η αξιολόγηση των πραγματικών αναγκών και η εξεύρεση των μέσων για την καλύτερη εξυπηρέτησή τους, πράγμα που ουδέποτε έχει γίνει. Αυτό το «οι πάντες κάνουν τα πάντα» που θα επέλθει σαν φυσική απόρροια της εφαρμογής του νέου νόμου, τουλάχιστον στον κλάδο μας, στους Τεχνικούς για να ακριβολογούμε, δεν εξυπηρετεί ούτε «εμάς» ούτε «εσάς» (επιτρέψτε μου την διάκριση), παρά μόνο τις ανάγκες της «κορδέλας παραγωγής».

Μακάρι όλοι μας να φθάσουμε σ' ένα «ανώτατο» επίπεδο αυτογνωσίας, προβληματισμού και ιεράρχησης στόχων και προβλημάτων και τότε ίσως καταλάβουμε ότι οι διακριτοί ρόλοι, πέρα από τίτλους και ταμπέλες, δεν ενέχουν στοιχεία υπεροψίας ή υποταγής, αλλά αποτελούν αναγκαιότητα και ξεχωριστά πλην αλληλοσυνδεόμενα γρανάζια μιας καλοκουρδισμένης μηχανής.

Το κλειδί επομένως της υπόθεσης είναι ακριβώς αυτό. Μέσα από ένα τραπέζι διαλόγου να προσδιορίσουμε τους ρόλους μας, πέρα από προκαταλήψεις και υστεροβουλίες, στα ίσια και όχι δια της πλαγίας όπως ήταν η μέχρι τώρα ακολουθούμενη τακτική κυρίως από την πλευρά του διδακτικού προσωπικού του κλάδου σας. Αυτό βέβαια ισχύει και για μας τους ίδιους, δεν το κρύβω, και πρέπει να έχουμε το θάρρος και την πρόνοια να το κάνουμε γιατί πιστεύω ακράδαντα στο «ο καθείς εφ' ω ετάχθη». Ρόλοι που αλληλοεπικαλύπτονται, αναπόφευκτα επιφέρουν σύγχυση και είναι εις βάρος όλων μας και προπάντων του παραγόμενου προϊόντος.

Αγαπητοί φίλοι.

Το ΤΕΕ ήταν και θα είναι πάντοτε στο ύψος των περιστάσεων και διαβεβαιώνω ότι δεν διακατέχεται από κανένα σύνδρομο. Η νέα Διοικούσα Επιτροπή της οποίας έχω την τιμή και την τύχη να προεδρεύω, αποτελείται από εξαίρετους «νέους» και «παλαιούς» επιστήμονες με γνώση και πείρα αλλά και ορμή και επιδεικνύει εξαιρετική σύμπνοια και διάθεση αντιμετώπισης όλων των προβλημάτων. Το τραπέζι του διαλόγου το έχει πάντα ανοικτό και φυσικά προτιμά τον διάλογο «δια ζώσης» και όχι την έμμεση στείρα αντιπαράθεση. Ετσι είμαστε ανοικτοί σε κάθε παραγωγική πρωτοβουλία και δραστηριότητα, δίχως προκαταλήψεις, υπεκφυγές και διαφόρου είδους «ταμπουρώματα». Προϋπόθεση είναι η ειλικρίνεια θέσεων και προθέσεων.

Με την ευκαιρία θα ήθελα να σας ευχαριστήσω για τις ευχές σας προς τη νέα Διοικούσα Επιτροπή και φυσικά να ανταποδώσω.

Πάνος Βενέρης

• Μην επιμένετε στον όρο «Διπλωματούχοι» και «Πτυχιούχοι» γιατί και αυτό είναι εφεύρημα ελληνικού τύπου και παράγωγο διαφόρων πιέσεων, προκειμένου ο κοινός τόπος (βλ. «ταμπέλα») να είναι ο όρος «Μηχανικός».



Από τον Ιούλιο οι πρώτες ευρω-επιταγές

Σε 227 ημέρες από σήμερα όλοι οι Ευρωπαίοι θα έχουν στην τσέπη τους και στο πορτοφόλι τους το ευρώ.

Από τώρα όμως η Γηραιά Ηπειρος και η Ελλάδα -το νεότερο μέλος της Ζώνης του ευρώ- κινούνται στον ρυθμό του ενιαίου νομίσματος.

Οπως δήλωσε ο υπουργός Εθνικής Οικονομίας κ. Γιάννος Παπαντωνίου «από τις 15 Δεκεμβρίου 2001 θα δοθούν στους καταναλωτές μέσω των τραπεζών και των ΕΛΤΑ, κέρματα ευρώ προκειμένου να εξοικειωθούν με το κοινό νόμισμα». Οπως προβλέπεται, θα διανεμηθούν τρία εκατομμύρια πακέτα κατ' αρχήν στις μικρομεσαίες επιχειρήσεις, ώστε να εξοικειωθεί ο πολίτης με το νέο μέσο συναλλαγών ενώ τις πρώτες εβδομάδες του 2002 θα κατακλυστεί ολόκληρη η Ευρώπη από το νέο νόμισμα. Τα προβλήματα όμως που δημιουργεί η έλευσή του στις καθημερινές συναλλαγές, στην προετοιμασία των επιχειρήσεων και κυρίως στον πληθωρισμό είναι μεγάλα.

ΤΑ ΜΕΤΡΑ

Οπως αποφασίστηκε στην σύσκεψη της Εθνικής Συντονιστικής Επιτροπής για το ευρώ:

1. Ολες οι στρογγυλοποιήσεις κατά την μετατροπή κάθε ποσού εκφρασμένου σε δραχμές στο ευρώ θα γίνονται «προς τα κάτω». Το ελληνικό δημόσιο θα δώσει το «σήμα».

Στα χαρτόσημα, εισιτήρια, πρόστιμα κ.λπ. κατά τις μετατροπές θα στρογγυλοποιούνται τα ποσάν «προς τα κάτω», ώστε να μην επιβαρύνονται οι καταναλωτές.

2. Η κυβέρνηση θα προχωρήσει σε «συμφωνίες κυρίων» με βιομήχανους, επαγγελματίες κ.λπ., ώστε να μην υπάρξουν τάσεις κερδοσκοπίας κατά την μετάβαση από την δραχμή στο ευρώ.

3. Για τις μεταχρονολογημένες επιταγές με ημερομηνίες του 2002 θα εκδοθεί υπουργική απόφαση που θα ρυθμίζει το θέμα. Ομως οι τράπεζες δεν δέχονται επιταγές πέραν του εξαμήνου, ενώ αρκετές προετοιμάζονται εντός του Ιουλίου να εκδώσουν μπλοκ επιταγών σε ευρώ.

ΜΙΧΑΗΛ Π. ΜΑΡΚΑΚΙΟΥ

ΕΚΘΕΣΙΑΚΟΣ ΧΩΡΟΣ - ΟΔΟΣ ΘΕΣ/ΝΙΚΗΣ 14

ΕΝΑΝΤΙ ΕΜΠΟΡΙΚΟΥ ΚΕΝΤΡΟΥ ΜΗΔΕΙΑ - ΤΗΛ.: 0241 - 67500, 20327 - ΦΑΧ: 94162 ΡΟΔΟΣ

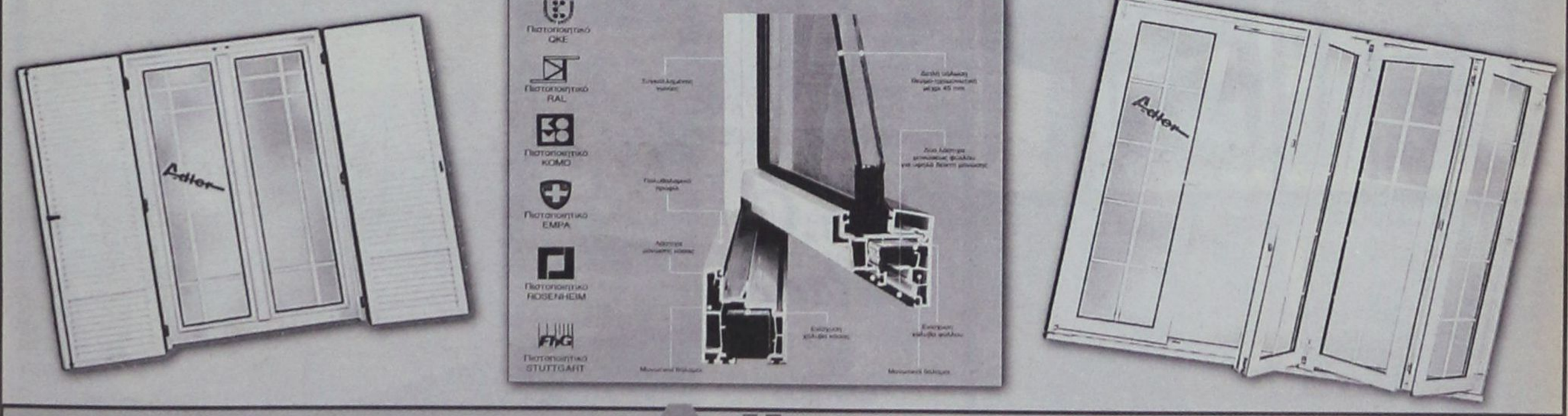

Adler

ΣΥΣΤΗΜΑΤΑ ΓΕΡΜΑΝΙΚΩΝ ΚΟΥΦΩΜΑΤΩΝ

ΞΕΚΙΝΗΣΑΜΕ ΠΡΩΤΟΙ - ΠΡΙΝ ΑΠΟ 15 ΧΡΟΝΙΑ - ΝΑ ΝΤΥΝΟΥΜΕ ΤΑ ΣΠΙΤΙΑ ΣΑΣ ΜΕ ΠΟΡΤΕΣ - ΠΑΡΑΘΥΡΑ P.V.C. ΑΛΟΥΜΙΝΙΟΥ ΚΑΙ ΞΥΛΟΥ. ΠΑΡΑΜΕΙΝΑΜΕ ΠΡΩΤΟΙ ΧΑΡΙΣ ΣΤΗΝ ΕΜΠΙΣΤΟΣΥΝΗ ΜΕ ΤΗΝ ΟΠΟΙΑ ΜΑΣ ΣΤΗΡΙΞΑΤΕ. ΦΙΛΟΔΟΞΟΥΜΕ ΝΑ ΕΙΜΑΣΤΕ ΠΑΝΤΑ ΠΡΩΤΟΙ ΜΕ ΣΥΝΕΠΕΙΑ ΣΤΗΝ ΠΑΡΑΔΟΣΗ, ΤΟΠΟΘΕΤΗΣΗ ΑΠΟ ΤΕΧΝΙΤΕΣ ΠΟΥ ΕΙΔΙΚΕΥΘΗΚΑΝ ΣΤΗΝ ΓΕΡΜΑΝΙΑ ΚΑΙ ΧΑΡΑΚΤΗΡΙΣΤΙΚΟ ΜΑΣ Η ΕΝΤΟΝΗ ΠΡΟΣΠΑΘΕΙΑ ΓΙΑ ΤΗΝ ΙΚΑΝΟΠΟΙΗΣΗ ΤΟΥ ΠΕΛΑΤΗ

Adler

Δύναμη ποιότητας Δύναμη τεχνολογίας

ΕΛΑΤΕ ΣΤΟΝ ΑΝΑΚΑΙΝΙΣΜΕΝΟ ΕΚΘΕΣΙΑΚΟ ΜΑΣ ΧΩΡΟ ΝΑ ΔΕΙΤΕ ΑΠΟ ΚΟΝΤΑ ΤΑ ΚΟΥΦΩΜΑΤΑ ΤΗΣ ΠΙΟ ΝΕΑΣ ΤΕΧΝΟΛΟΓΙΑΣ ΚΑΙ ΝΑ ΣΥΖΗΤΗΣΟΥΜΕ ΓΙΑ Ο,ΤΙ ΕΝΔΙΑΦΕΡΕΣΤΕ. ΑΛΛΑΖΟΥΜΕ ΤΑ ΠΑΛΙΑ ΣΑΣ ΚΟΥΦΩΜΑΤΑ ΑΥΘΗΜΕΡΟΝ ΚΑΙ ΤΟΠΟΘΕΤΟΥΜΕ ΝΕΑ ΑΣΠΡΑ Ή ΧΡΩΜΑΤΙΣΤΑ ΔΙΚΗΣ ΣΑΣ ΕΠΙΘΥΜΙΑΣ ΚΑΙ ΜΕ ΔΙΑΚΑΝΟΝΙΣΜΟ ΤΗΣ ΑΡΕΣΚΕΙΑΣ ΣΑΣ

Ευχαριστούμε

Μιχαήλ Π. Μαρκακιού και Υιοί

ΑΠΟ ΤΟΥΣ ΦΟΙΤΗΤΙΚΟΥΣ ΣΥΛΛΟΓΟΥΣ

Υπό κατάληψη συνεχίζει να τελεί *το Πανεπιστήμιο Αιγαίου στην Ρόδο*

✓ Διαφωνούν με τις μεταρρυθμίσεις που προωθεί το υπουργείο Παιδείας



Υπό κατάληψη τελεί από προχθές το Πανεπιστήμιο Αιγαίου στην Ρόδο, από τους φοιτητές που αντιδρούν με αυτόν τον τρόπο στις μεταρρυθμίσεις που προωθεί το υπουργείο Παιδείας στην Τριτοβάθμια Εκπαίδευση και περιλαμβάνουν μεταξύ των άλλων και την «ανωτατοποίηση» των Τ.Ε.Ι.

Οι φοιτητικοί σύλλογοι των τμημάτων Μεσογειακών Σπουδών, Επιστημών Προσχολικής Αγωγής και Εκπαίδευσης (Νηπιαγωγών) και Δημοτικής Εκπαίδευσης (Δασκάλων) εξέδωσαν σχετικές ανακοινώσεις διαμαρτυρίας, γνωστοποιώντας παράλληλα και την απόφαση των γενικών συνελεύσεών τους να προχωρήσουν σε δυναμικές κινητοποιήσεις. Σημειώνεται οτι έχουν πάρει σχετικές αποφάσεις 8 μέχρι στιγμής φοιτητικοί σύλλογοι του Πανεπιστημίου Αιγαίου για καταλήψεις και μέσα στην επόμενη εβδομάδα εκτιμάται θα ακολουθήσουν και άλλοι (σχετικά έγραψε και χθες η «δ»).

Στην ανακοίνωση που εκδόθηκε χθες αναφέρονται τα εξής:

«Οι φοιτητικοί Σύλλογοι της Ρόδου έχουν εκφράσει εδώ και καιρό την αντίθεσή τους στο νομοσχέδιο για την τριτοβάθμια εκπαίδευση.

Ωστόσο υπάρχουν, πιστεύουμε, κάποιες παρεξηγήσεις οι οποίες πρέπει να αποσαφηνιστούν. Η κυβέρνηση κάνει μια οργανωμένη προσπάθεια, με την συνδρομή των περισσότερων μεγάλων Μ.Μ.Ε., να πείσει ότι πρόκειται για μια σύγκρουση των ΤΕΙ με τα ΑΕΙ, στην οποία οι δύο κοινότητες προσπαθούν να υπερασπιστούν τα αντιτιθέμενα συμφέροντά τους. Προσπαθεί επίσης να πείσει ότι ικανοποιεί το χρόνιο αίτημα της Ανωτατοποίησης των ΤΕΙ», δήλωσε προς την «δ» ο πρόεδρος των φοιτητών του τμήματος μεσογειακών σπουδών Νίκος Χαραλαμπόπουλος.

«Η πραγματικότητα είναι εντελώς διαφορετική. Πολύ λίγος κόσμος γνωρίζει για την Διακήρυξη της Μπολόνια και τον πανευρωπαϊκό σχεδιασμό αναδιάρθρωσης της Γ'θμιας εκπαίδευσης. Η Διακήρυξη της Μπολόνια είναι μια κοινή απόφαση των Υπουργών Παιδείας της Ε.Ε. και 14 ακόμα ευρωπαϊκών χωρών, που βάζει στόχο την διαμόρφωση κοινής ευρωπαϊκής πραγματικότητας ως το 2010. Ανάμεσα σε άλλα η διακήρυξη προβλέπει την μείωση στα τρία χρόνια του ελαχίστου της φοίτησης στα ΑΕΙ και την συλλογή διδακτικών μονάδων κι από ιδρύματα εκτός Ανώτατης Εκπαίδευσης.

Κινούμενη στο παραπάνω πνεύμα εκδόθηκε η κοινοτική οδηγία 89/48, η οποία μεταξύ άλλων όριζε ότι σε όποιο ίδρυμα τα χρόνια σπουδών ξεπερνούν τα τρία, αυτό πρέπει να θεωρείται ανώτατο. Η κυβέρνηση τότε προσπάθησε να μειώσει την διάρκεια των σπουδών κάποιων ΤΕΙ, που είχαν ήδη αποφοίτους τετραετούς φοίτησης, αλλά προσέκρουσε στις αντιδράσεις της κοινότητας των ΤΕΙ και στο Συμβούλιο της Επικρατείας.

Το εφετινό νομοσχέδιο εξυπηρετεί λοιπόν αφενός την εναρμόνιση του εκπαιδευτικού συστήματος με την 89/48. Γίνεται όμως πραγματική ανωτατοποίηση; Τι τέλος πάντων εννοούν «Ανώτατη Εκπαίδευση» οι υπουργοί της Ε.Ε.»;

Στην Διακήρυξη της Μπολόνια ορίζεται ότι ο πρώτος κύκλος σπουδών (πρώτο πτυχίο) αποτελεί «ικανό επαγγελματικό προσόν» κι ότι ο δεύτερος κύκλος (μεταπτυχιακό) παρέχει την ειδίκευση. Προς την κατεύθυνση αυτή η κυβέρνηση παρουσίασε πριν τα Χριστούγεννα την εισηγητική έκθεση του νομοσχεδίου για τα μεταπτυχιακά και την έρευνα. Σε αυτό αναφερόταν πως το πρώτο πτυχίο παρέχει «δυνατότητα πρόσβασης στην εργασία» (όχι δικαίωμα στην εργασία), καθώς και η διάκριση ανάμεσα σε μεταπτυχιακά προγράμματα ειδίκευσης και διδακτορικού.

Στην συνέχεια πάγωσε αυτό το νομοσχέδιο και προχώρησε στην έξυπνη στρατηγικά επιλογή να περάσει πρώτα το ν/σ για τα ΤΕΙ, ώστε να διχάσει την εκπαιδευτική κοινότητα και να μην τη βρει σύσσωμα αντιμέτωπη στις υποβαθμιστικές αλλαγές που προωθεί.

Αυτό που πρέπει να γίνει κατανοητό είναι το πνεύμα των αλλαγών που επιτάσσει η Ε.Ε.. Το σχέδιο έχει ως εξής περίπου: Κατ' αρχήν τριετείς «πανεπιστημιακοί» τίτλοι με αξία απλού πιστοποιητικού χωρίς ειδίκευση και συγκεκριμένα επαγγελματικά δικαιώματα. Από εκεί και πέρα διετή και κάτω κολλεγιάκια, Ι.Ε.Κ., Κ.Ε.Κ., όπου ο καθένας μπορεί να φοιτήσει επί διδάκτρων κατά κανόνα ώστε να συλλέξει διδακτικές μονάδες.

Με λίγα λόγια η παιδεία θέλουν από 'δω και πέρα να μετριέται με το κιλό κι ο καθένας να πληρώνει δίδακτρα δεξιά κι αριστερά ώστε να παρουσιαστεί στον εργοδότη του ως εργαζόμενος με «ευτραφή» μόρφωση. Μετατρέπουν τα πρώτα πτυχία σε κουρελόχαρτα και την απόκτηση ειδίκευσης την παραπέμπουν στα επί διδάκτρων μεταπτυχιακά όπου χωρά μόνο το 15% των αποφοίτων (30% ο ευρωπαϊκός μέσος όρος).

Σε αυτό το πλαίσιο λοιπόν εντάσσεται και το ν/σ για τα ΤΕΙ, τα οποία σημειωτέον δεν γίνονται ΑΕΙ αλλά ΑΤΕΙ. Πρώτα τα είπανε «μη πανεπιστημιακά», τώρα αφαίρεσαν και τις δύο αυτές λέξεις και τέλος πάντων τα ανωκατωποιήσανε όλα, ενώ συνολικά η αξία των πτυχίων πέφτει και στα τμήματα όλης της Ελλάδας τα μαθήματα ειδίκευσης διαρρέουν σιγά-σιγά προς τον μεταπτυχιακό κύκλο», επισημαίνει στην σχετική ανακοίνωση που εξέδωσε ο φοιτητικός σύλλογος του τμήματος Μεσογειακών Σπουδών.

«Εμείς οι φοιτητές απαιτούμε πρώτο πτυχίο αξίας Master με όλη την ειδίκευση και τα επαγγελματικά δικαιώματα ενταγμένα σ' αυτό. Θέλουμε τα ΤΕΙ να γίνουν ΑΕΙ (όχι ΑΤΕΙ) διότι πιστεύουμε ότι καλύτερη λύση είναι η δημιουργία ενιαίας βαθμίδας ανώτατης εκπαίδευσης (όχι τριτοβάθμιας).

Πάνω σ'αυτή την λογική παίρνουμε απόσταση από την τελευταία απόφαση της συγκλήτου του Πανεπιστημίου Αιγαίου, καθώς 1) το ψήφισμα της αντιλαμβάνεται το ν/σ ως ξεκομμένο από την Διακήρυξη της Μπολόνια, 2) περιορίζεται σ' ένα γενικόλογο ευχολόγιο για την αναβάθμιση του πρώτου πτυχίου, 3) μιλά για οικονομική αυτοτέλεια αρνούμενο να περιοριστεί στην δημόσια χρηματοδότηση, αφήνοντας έτσι ανοιχτό το παράθυρο για μετατροπή των ελληνικών Πανεπιστημίων σε πεδίο επιχειρηματικών δραστηριοτήτων, 4) διαχωρίζει τους φοιτητές σε «καλούς» και «κακούς» και αναφέρει ότι το Πανεπιστήμιο μας προσπαθεί να «προσελκύσει τους καλύτερους», τόνισε ο πρόεδρος των φοιτητών Ν. Χαραλαμπόπουλος.

Συγκεκριμένα οι φοιτητές του παραρτήματος του Πανεπιστημίου Αιγαίου στην Ρόδο ζητούν:

- Να αποσυρθεί το νομοσχέδιο για την «Ανωτατοποίηση» των ΤΕΙ.
- Να μην ακολουθηθούν οι κατευθύνσεις της Μπολόνια.
- Πτυχία Αξίας Master.
- Ενιαία Ανώτατη Εκπαίδευση.
- Δημόσια και μόνο χρηματοδότηση για τα ελληνικά Πανεπιστήμια.
- Να αποτραπεί η ίδρυση ιδιωτικού Πανεπιστημίου στην Ρόδο.

Μάλιστα δηλώνουν αποφασισμένοι να συνεχίσουν μέχρι την απόσυρση των εκπαιδευτικών μεταρρυθμίσεων στην Τριτοβάθμια Εκπαίδευση τις κινητοποιήσεις τους.

Κλιμάκιο εφοριακών στη Νίσυρο για τις δηλώσεις

Στις 24 και 25 Μαΐου θα μεταβεί κλιμάκιο εφοριακών υπαλλήλων του υπουργείου Οικονομικών στην ακριτική νήσο Νίσυρο, προκειμένου να παραλάβει τις δηλώσεις φόρου εισοδήματος φυσικών προσώπων οικονομικού έτους 2001. Η ενέργεια αυτή αποσκοπεί στην διευκόλυνση των κατοίκων να εκπληρώσουν τις φορολογικές τους υποχρεώσεις στον τόπο κατοικίας τους, χωρίς να απαιτείται η μετάβασή τους στην ΔΟΥ Κω, στην αρμοδιότητα της οποίας υπάγονται. Για το σκοπό αυτό έχουν ήδη χορηγηθεί στους κατοίκους της Νισύρου οι κωδικοί πρόσβασης στην υπηρεσια TAXISnet της ΓΓΠΣ, προκειμένου να μπορούν κάθε χρόνο να υποβάλλουν ηλεκτρονικά τις δηλώσεις τους.

Για το έτος 2001 η παραλαβή των δηλώσεων θα γίνει από τους εφοριακούς στο Γραφείο Εξυπηρέτησης του Πολίτη του δημαρχείου ηλεκτρονικά μέσω της υπηρεσίας TAXISnet της ΓΓΠΣ. Η προσπάθεια αυτή εντάσσεται στο πλαίσιο της δραστηριοποίησης του υπουργείου Οικονομικών, της Γενικής Γραμματείας Πληροφορικών Συστημάτων (ΓΓΠΣ) και της Ομοσπονδίας Εφοριακών Υπαλλήλων για παροχή υπηρεσιών στον πολίτη με το ελάχιστο δυνατό κόστος. Η ΓΓΠΣ σχεδιάζει νέες ηλεκτρονικές υπηρεσίες για τους πολίτες για όλα τα φορολογικά αντικείμενα (π.χ. ΦΜΥ, εισόδημα Ν.Π. κ.λπ.) στο πλαίσιο του επιχειρησιακού προγράμματος «κοινωνία της πληροφορίας», με προτεραιότητα στους πολίτες των νησιωτικών, παραμεθόριων και ορεινών περιοχών, ώστε να ενταχθούν ισότιμα στη νέα ηλεκτρονική εποχή.



ΣΠΟΥΔΑΙΟ ΓΕΓΟΝΟΣ ΓΙΑ ΤΟ ΝΗΣΙ ΜΑΣ

Συνέδριο στο «Καστέλλο»

για τις γυναίκες της Ευρώπης



Συνέντευξη τύπου της προέδρου της οργάνωσης και ευρωβουλευτού Ρόδης Κράτσα

Με σκοπό την προώθηση της Ευρωπαϊκής ιδέας την επεξεργασία προτάσεων γυναικών για την ευρωπαϊκή ολοκλήρωση, την ανάπτυξη ενός πνεύματος αλληλεγγύης και την ενθάρρυνση συνεργασίας και κοινής δράσης μεταξύ των λαών πρόκειται να πραγματοποιηθεί στο νησί μας (και συγκεκριμένα στο Παλάτι του Μεγάλου Μαγίστρου) η τέταρτη «ΑΓΟΡΑ» το διάστημα μεταξύ 31 Μαΐου και 3 Ιουνίου με θέμα «Ευρώπη του αύριο - Γυναίκες σε δράση», με μέριμνα της Διεθνούς Οργάνωσης για την προώθηση των Γυναικών της Ευρώπης.

Στα πλαίσια του συνεδρίου θα απονεμηθεί και το βραβείο Γυναίκας της Ευρώπης που έχει στόχο την διάκριση των Ευρωπαίων γυναικών και την ενθάρρυνση τους στην συμμετοχή της Ευρωπαϊκής ολοκλήρωσης, αλλά και την αναγνώριση των γυναικών και επιβράβευση τους για την συμβολή τους στην επιτάχυνση της Ευρωπαϊκής ολοκλήρωσης και την δημιουργία μιας νέας Ευρωπαϊκής κοινωνίας.

Συνέντευξη τύπου και παρουσίαση του έργου της διεθνούς οργάνωσης για την προώθηση των γυναικών της Ευρώπης δόθηκε χθες από την κ. Ρόδη Κράτση, ευρωβουλευτή και πρόεδρο της Διεθνούς Οργάνωσης για την προώθηση των γυναικών της Ευρώπης με συμμετοχή του Νομάρχη Σάββα Καραγιάννη και του δημάρχου Ρόδου Γιώργου Γιαννόπουλου.

Η κ. Κράτση τόνισε πως

«το βραβείο για τις γυναίκες της Ευρώπης έρχεται στην Ρόδο για να θυμίσει ένα παλιό γεγονός του 1988, όταν τα μέλη της Ευρώπης μαζεύτηκαν στο νησί αυτό για να εκλέξουν πρώτη την Ιταλίδα υποψήφια». Πρόσθεσε δε πως...

«Αποτελεί μια ιστορική πρόκληση λόγω της διεύρυνσης της Ευρώπης σε όλους τους τομείς και της δυνατότητας που δίνεται στις γυναίκες να έχουν ορατότητα στο έργο και στις απόψεις τους και να προσδώσουν δύναμη στο έργο τους..

Εξήγησε επίσης πως

«Η προσπάθεια αυτή δεν είναι μια απλή προβολή και τελετή για την βράβευση, την επιλογή ενός ατόμου. Είναι μια προβολή του έργου ενός συνόλου γυναικών σε επίπεδο Ευρώπης και ενίσχυση της επικοινωνίας και της επαφής μεταξύ τους για την προώθηση των θεμάτων».

Την κ. Κράτση προσφώνησαν κατά την χθεσινή συνέντευξη ο Νομάρχης Δωδ/σου και ο Δήμαρχος Ροδίων τονίζοντας την αξία του συνεδρίου και την σπουδαιότητα της συμμετοχής των γυναικών στα κέντρα λήψης αποφάσεων της Ευρώπης.

Παρόντες ήταν και ο πρόεδρος της Νομαρχιακής Επιτροπής της Ν.Δ. κ. Δ. Καραχάλιος, ο τ. βουλευτής κ. Αν. Καραμάριος και ο γραμματέας της ΝΟΔΕ κ. Π. Σακελλαρίου.

Το πρόγραμμα του συνεδρίου την πρώτη μέρα των εργασιών του έχει ως εξής:

Παρασκευή 1 Ιουνίου 2001

Επίσημη έναρξη στο Παλάτι του Μεγάλου Μαγίστρου (Αίθουσα Κορυφής)

10.30' Καλωσόρισμα:

Ρόδη Κράτσα, Πρόεδρος της Διεθνούς Οργάνωσης για την Προώθηση των Γυναικών της Ευρώπης, Ευρωβουλευτής

Σάββας Καραγιάννης, Νομάρχης Δωδεκανήσου

Γιώργος Γιαννόπουλος, Δήμαρχος Ροδίων

Χαιρετισμοί:

Ευάγγελος Βενιζέλος, Υπουργός Πολιτισμού Ελλάδος

Ελισάβετ Παπαζώη, Αναπληρωτής Υπουργός Εξωτερικών Ελλάδος

Valentina Matviyenko, Αντιπρόεδρος Ρωσικής Δούμας

Ana Birules, Υπουργός Επιστημών και Τεχνολογίας της Ισπανίας

Margrethe Vestager, Υπουργός Παιδείας

Gordana Matkovie, Υπουργός Κοινωνικών Υποθέσεων Σερβίας

Maria Crivineanu, Υφυπουργός αρμόδια για θέματα Ευρωπαϊκής Ενοποίησης στην Ρουμανία

Α.Β.Υ. Πριγκίπισσα Αικατερίνη της Γιουγκοσλαβίας

Μαριάννα Βαρδινογιάννη, Πρέσβειρα καλής θελήσεως της UNESCO

Miet Smet, Μέλος του Ευρωπαϊκού Κοινοβουλίου, τ. Υπουργός Βελγίου

Hanna Suchocka, τ. Πρωθυπουργός της Πολωνίας, Μέλος του Πολωνικού Κοινοβουλίου

Yvette Roudy, τ. Υπουργός της Γαλλίας, Μέλος του Γαλλικού Κοινοβουλίου

Francoise Michaud, Γενική Γραμματέας της Διεθνούς Οργάνωσης για την Προώθηση των Γυναικών της Ευρώπης, Γενική Διευθύντρια του Εθνικού Κέντρου Πληροφόρησης και Τεκμηρίωσης για τις Γυναίκες και τις Οικογένειές στην Γαλλία

16.00 - 18.00' Παράλληλες εργασίες των τριών ομάδων εργασίας στο ξενοδοχείο Rodos Palace

Ομάδα Εργασίας Ι. Παγκοσμιοποίηση και Ευρωπαϊκή Ενωση

Ομάδα Εργασίας ΙΙ Προς ένα νέο Ευρωπαϊκό Κοινωνικό Μοντέλο και μία νέα Ευρωπαϊκή ταυτότητα

Ομάδα Εργασίας ΙΙΙ. Βιοτεχνολογία και οικολογική συνείδηση

19.00' Αποκαλυπτήρια αναμνηστικής μαρμάρινης στήλης του Club της Ρόδου.



ΣΤΙΣ 29 Ή 30 ΜΑΪΟΥ Η ΕΠΙΣΚΕΨΗ

Πολυπρόσωπο το κυβερνητικό

κλιμάκιο που θα έρθει στην Ρόδο

Εγινε προχθές σχετική σύσκεψη στην Χαριλάου Τρικούπη

Ευρεία σύσκεψη με θέμα συζήτησης την όσο το δυνατόν καλύτερη προετοιμασία της επισκέψεως στην Ρόδο του κυβερνητικού κλιμακίου, πραγματοποιήθηκε προχθές το μεσημέρι στα γραφεία του ΠΑΣΟΚ, στην Χαριλάου Τρικούπη, υπό την προεδρία του γραμματέα της Κεντρικής Επιτροπής κ. Κώστα Σκανδαλίδη.

Στην σύσκεψη έλαβαν μέρος οι βουλευτές κ.κ. Κοσμάς Σφυρίου και Βασίλης Παπανικόλας (ενημερώθηκε τηλεφωνικώς και ο κ. Δημήτρης Κρεμαστινός, που βρίσκεται στην Κω) ο γραμματέας της Νομαρχιακής Επιτροπής Νότιας Δωδ/σου κ. Τιμόθεος Παρασκευάς και τα μέλη της Κεντρικής Επιτροπής κ.κ. Σούλα Ευθυμίου, Νίκος Μαδεμλής (υπεύθυνος Αιγαίου) και Γιάννης Παρασκευάς.

«Επί τάπητος» τέθηκαν όλα τα μεγάλα ανοικτά θέματα του νομού, ώστε να ιεραρχηθούν οι προτεραιότητες και να καθορισθεί αναλόγως η σύνθεση του κλιμακίου που θα είναι οπωσδήποτε διαφορετική απ' αυτήν που είχε ανακοινωθεί αρχικώς για το κλιμάκιο που επρόκειτο να έρθει στο νησί στα τέλη του προηγούμενου μήνα.

Τονίσθηκε ότι τα κυβερνητικά στελέχη που θα έρθουν στην Ρόδο θα πρέπει να έχουν άμεση σχέση με τα προβλήματα που αντιμετωπίζει, ώστε να μπορέσουν να δρομολογήσουν λύσεις και παρ' ότι δεν έγινε - όπως δηλώθηκε- συζήτηση για συγκεκριμένα ονόματα, θεωρείται βέβαιο ότι στο κλιμάκιο θα μετέχουν υπουργοί, υφυπουργοί και γενικοί γραμματείς από το ΥΠΕΧΩΔΕ, το Εμπορικής Ναυτιλίας, το Εσωτερικών, το Ανάπτυξης, το Γεωργίας κ.λπ.

«Δεν καταλήξαμε σε συγκεκριμένα ονόματα, όλα αυτά θα οριστικοποιηθούν μέσα στις επόμενες ημέρες, οπότε θα διαμορφώσουμε και το ακριβές πρόγραμμα. Στόχος μας είναι η όσο το δυνατόν καλύτερη προετοιμασία της επίσκεψης για να υπάρξουν και ουσιαστικά αποτελέσματα. Αυτό είναι που μας ενδιαφέρει», δήλωσε χθες ο γραμματέας της Νομαρχιακής Επιτροπής κ. Τιμόθεος Παρασκευάς, υπογραμμίζοντας ότι η συνάντηση έγινε σε πολύ καλό κλίμα και οι αποφάσεις για τις περαιτέρω ενέργειες ελήφθησαν ομοφώνως.

Το πολυμελές κλιμάκιο αναμένεται στην Ρόδο την Τρίτη 29 ή το αργότερο την Τετάρτη 30 Μαΐου, ημερομηνία που αναμένεται να οριστικοποιηθεί αύριο, ανάλογα με το πρόγραμμα εργασιών της Βουλής. Στην προσεχή της συνεδρίαση η Νομαρχιακή Επιτροπή θα ενημερωθεί αναλυτικά από τον κ. Τιμ. Παρασκευά για το περιεχόμενο της συνάντησης ώστε να ξεκινήσει την προετοιμασία της επίσκεψης.

Η Ν.Δ.

Αύριο το βράδυ πρόκειται εξ' άλλου να συνεδριάσει η Νομαρχιακή Επιτροπή της Νέας Δημοκρατίας. Σύμφωνα με τις πληροφορίες ορισμένα μέλη της πρόκειται να θέσουν προς συζήτηση το θέμα της στήριξης της υποψηφιότητας του κ. Γιώργου Γιαννόπουλου (που απέκλεισαν με τον πιο κατηγορηματικό τρόπο στελέχη του κόμματος), αλλά και το δημοσίευμα προ ημερών της εφημερίδας «Απογευματινή» που παρουσίαζε την Νέα Δημοκρατία να κατέρχεται στις νομαρχιακές εκλογές στηρίζοντας εκ νέου τον σημερινό νομάρχη κ. Σάββα Καραγιάννη.

GOOD YEAR ΚΑΣΑΠΗΣ





Μπαίνω μεσ' το αμάξι και φεύγω με σιγουριά
στο δρόμο είναι πρώτο, κρατήματα γερά
Πω, Πω!! Δες γκάζια, δες πως σταματά!
Που τα βρήκες, πες μας, τέτοια ελαστικά;
Σίγουρα στοιχίζουν κι ένα σωρό λεφτά!
ΦΙΛΕ ΜΟΥ, «ΚΑΣΑΠΗΣ» ΓΙΑ ΕΛΑΣΤΙΚΑ
Τα παίρνεις όλα τώρα και χωρίς λεφτά
χωρίς προκαταβολή, καθόλου μετρητά
ΚΑΣΑΠΗΣ, για ζάντες και για ελαστικά,
36 δόσεις και ούτε δραχμή μπροστά
Λάστιχα και ζάντες δίχως τα λεφτά,
όλοι τρέχουν για να μάθουν τα νέα τα φοβερά





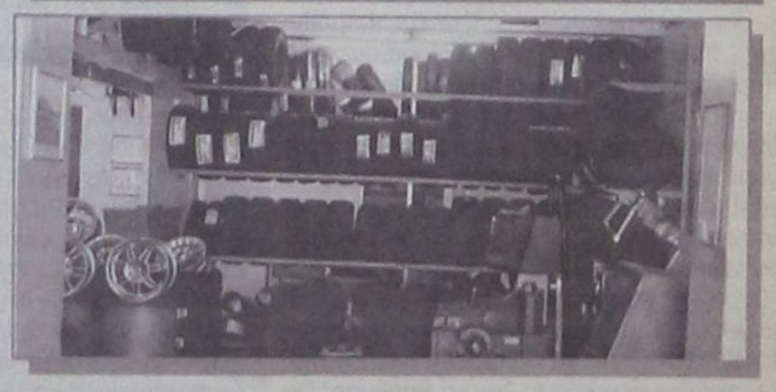

ΚΑΣΑΠΗΣ
ΑΣΦΑΛΕΙΑ
ΣΤΗΝ ΟΔΗΓΗΣΗ
1ο: ΑΥΣΤΡΑΛΙΑΣ 2 - ΤΗΛ. 35367
• 2ο ΛΙΝΔΟΥ 237 - ΤΗΛ. 64025

GOODYEAR MICHELIN BRIDGESTONE DUNLOP BBS BORBET LEICHTMETALLRADER RIM STOCK Dynamics

Η εβδομάδα του Γενικού Δείκτη ΧΑΑ

Ηρθαν οι ξένοι την Παρασκευή

Η επανεμφάνιση ξένων θεσμικών την Παρασκευή, αλλά και η φθίνουσα πορεία που ακολούθησε ο Γενικός Δείκτης κατά τις πρώτες τρεις συνεδριάσεις συνέθεσαν την εικόνα της αγοράς την εβδομάδα που πέρασε.

Αναμφισβήτητα θετικές εντυπώσεις δημιουργεί το γεγονός ότι την Παρασκευή υπήρξε αναθέρμανση του αγοραστικού ενδιαφέροντος καθώς και μια γενικότερη διάθεση συμμετοχής στα δρώμενα, όπως επίσης και η πρόθεση των εγχώριων θεσμικών να αφομοιώνουν τις τάσεις και να μην προχωρούν σε ρευστοποιήσεις.

Ως εκ τούτου, με ιδιαίτερο ενδιαφέρον αναμένεται η στάση των αλλοδαπών θεσμικών την ερχόμενη εβδομάδα καθώς εάν επιβεβαιωθεί η έλευση των πρώτων ξένων index - trackers η αγορά έχει μεγάλες πιθανότητες να εξισορροπήσει και να κινηθεί εντονότερα ανοδικά.

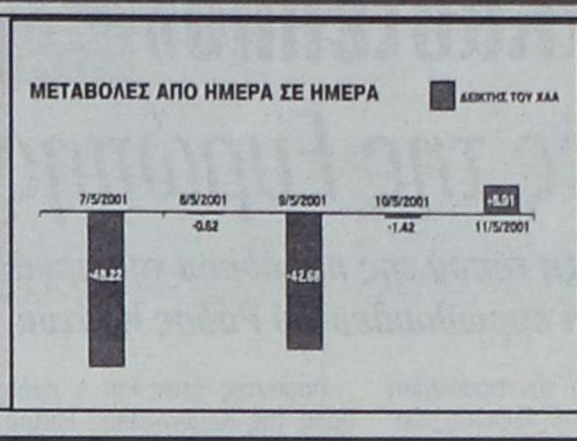

ΜΕΓΑΛΥΤΕΡΗ ΑΝΟΔΟΣ

ΚΛΑΔΟΙ	30/4/01	4/5/01	ΜΕΤ. %
ΓΕΝΙΚΟΣ ΔΕΙΚΤΗΣ	3166.28	3120.39	1.47
FTSE20	1855.96	1818.52	-2.06
FTSEM	362.90	359.17	1.04
ΤΡΑΠΕΖΙΚΟΣ	6845.65	6683.66	2.42
ΒΙΟΜΗΧΑΝΙΚΟΣ	1856.02	1836.28	1.08
ΑΣΦΑΛΕΙΕΣ	1465.41	1442.07	1.62
ΕΠΕΝΔΥΣΕΩΝ	1064.19	1058.94	0.50
ΣΥΜΜΕΤΟΧΩΝ	3678.43	3651.00	0.75
ΠΑΡΑΛΛΗΛΗΣ	311.39	308.87	0.82
ΒΑΣΙΚΩΝ ΜΕΤΑΛΛΩΝ	997.18	977.69	1.99
ΕΙΔΗ-ΛΥΣΕΩΝ ΠΛΗΡ.	904.16	900.24	0.44
ΕΚΔΟΣΕΩΝ-ΕΚΤΥΠ.	887.18	905.75	-2.05
ΚΛΩΣΤΟΥΦ.	1047.01	1080.62	-3.11
ΛΙΑΝΙΚΟΥ ΕΜΠΟΡΙΟΥ	1176.85	1447.01	2.60
ΜΗ ΜΕΤ/ΚΩΝ ΟΡΥΚΤ.	105.23	1036.41	1.43
ΠΛΗΡΟΦΟΡΙΚΗΣ	977.96	956.35	2.26
ΤΗΛΕΠΙΚΟΙΝΩΝΙΩΝ	1097.94	1089.95	0.73
ΧΟΝΔΡΙΚΟΥ ΕΜΠΟΡΙΟΥ	873.11	869.35	0.43

ΜΕΓΑΛΥΤΕΡΗ ΑΝΟΔΟΣ

ANEK LINES (Π) 1990	5.14	24.15
ΒΙΟΣΩΛ (Π)	1.16	16
ΧΑΤΖΗΚΡΑΝΙΩΤΗ ΥΙΟΙ (Κ)	6.86	13.95
ΜΠ. ΣΤΑΘΗΣ (Π)	7.72	11.56
ΕΚΔΟΣΕΙΣ ΛΥΜΠΕΡΗ (ΚΟ)	9.64	10.3
ΕΛΛΗΝΙΚΑ ΚΑΛΩΔΙΑ (Κ)	3.6	9.76
KLEMMAN HELLAS	8.08	9.19
ΕΜΠ. ΔΕΣΜΟΣ (Π)	1.2	9.09
MARFIN COMM. A.E (ΚΟ)	5.46	8.98
ΕΤΜΑ (ΠΠ	1.83	8.93

ΜΕΓΑΛΥΤΕΡΗ ΠΤΩΣΗ

MULTIRAMA S.A. (Κ)	14.12	-5.61
PAPERPACK ΤΣΟΥΚΑΡΙΔΗΣ	16.04	-5.65
ΚΛΩΣΤ. ΝΑΟΥΣΗΣ (Κ)	4.52	-6.61
ΕΝΔΥΣΗ Α.Ε. (Κ)	1.66	-7.78
C.A.P. COSMETICS (Κ)	2.34	-7-87
ΛΑΜΠΡΟΠΟΥΛΟΣ (Κ)	2.29	-8.03
NEXTNET	5.6	-8.5
ΜΟΥΡΙΑΔΗΣ (Κ)	1.17	-8.59
ΞΥΛΕΜΠΟΡΙΑ (Π)	6.46	-9.01
ΙΠΠΟΤΟΥΡ (Π)	3.3	-14.06

ΟΙ 10 ΠΡΩΤΕΣ

1. **ΑΝΕΚ (π90):** Πολύ καλή η απόδοση του παλαιότερου προνομίου.
2. **ΒΙΟΣΩΛ (π):** Με λίγα «κομμάτια», τα 0,16 ευρώ είναι βάλσαμο.
3. **ΧΑΤΖΗΚΡΑΤΙΩΤΗ (κ):** Υποχώρησε χθές αλλά η εβδομάδα έδωσε καλά κέρδη
4. **ΜΠΑΡΜΠΑ ΣΤΑΘΗΣ (π):** Με μόλις 10 μετοχές έφτασε στις 2.630
5. **ΕΚΔΟΣΕΙΣ ΛΥΜΠΕΡΗ (κ):** Το 10% στην εβδομάδα, δεν είναι κι άσχημα
6. **ΕΛΛΗΝΙΚΑ ΚΑΛΩΔΙΑ (κ):** Καλό το πενθήμερο, καθώς και τα κέρδη.
7. **KLEEMAN HELLAS:** Τα ασανσέρ κινούνται προς τα πάνω!
8. **ΕΜΠΟΡΙΚΟΣ ΔΕΣΜΟΣ (π):** Μικρή εμπορευσιμότητα, μικρή διαφορά, μικρές ελπίδες
9. **MARFIN COMM (κ):** Η αλλαγή του ονόματος φαίνεται πως οφέλησε
10. **ΕΤΜΑ (π):** Οι κλωστές έχουν κάποτε κι ανοδικές τάσεις.

ΟΙ 10 ΤΕΛΕΥΤΑΙΕΣ

1. **MULTIRAMA (κ):** Δεν κατάλαβε, ό,τι κάτι αλλάζει στην αγορά.
2. **PAPPERPACK ΤΣΟΥΚΑΡΙΔΗΣ:** Οποιος αγόρασε πρίν λίγο καιρό, άλλαξε τακτική
3. **ΚΛΩΣΤΗΡΙΑ ΝΑΟΥΣΗΣ (κ):** Στους ρυθμούς της μεσαίας κεφαλαιοποίησης.
4. **ΕΝΔΥΣΗ (κ):** Οπως και η προηγούμενη, με απώλειες 0,14 ευρώ.
5. **CAP COSMETICS (κ):** Κοντά στις 800 δραχμές, δεν δείχνει πολλά περιθώρια υποχώρησης.
6. **ΛΑΜΠΡΟΠΟΥΛΟΣ (κ):** Το μισό ευρώ μεταφράζεται σε πτώση 8,5%
7. **NEXTNET (κ):** Δεν άντεξε τις πιέσεις και βρέθηκε στα 5,6 ευρώ.
8. **ΜΑΡΟΥΔΗΣ (κ):** Μόνο χθές έχασε το 10% της αξίας της!
9. **ΞΥΛΕΜΠΟΡΙΑ (π):** Απώλειες, παρά την καλή υπόλοιπη εβδομάδα.
10. **ΙΠΠΟΤΟΥΡ (π):** Τα σχέδια για μετατροπή σε κοινές διώχνει επενδυτές.

ΤΕΧΝΙΚΗ ΑΝΑΛΥΣΗ ΤΟΥ ΓΕΝΙΚΟΥ ΔΕΙΚΤΗ ΧΑΑ

Καθοριστική η Δευτέρα

Τα επίπεδα των 3.000 μονάδων θεωρούνται αυτή τη στιγμή ισχυρότατο επίπεδο στήριξης του δείκτη από την πλειοψηφία της αγοράς. Αυτό επιβεβαιώθηκε άλλη μία φορά με την κίνηση που πραγματοποίηση ο δείκτης αυτή την εβδομάδα. Η προσέγγιση των 3.000 μονάδων επανέφερε στο προσκήνιο τους αγοραστές με αποτέλεσμα την άνοδο κυρίως των μετοχών του FTSE- 20 και τον γενικό δείκτη να αναρριχάται πάνω από την αντίσταση βασικών κινητών όπως οι 30 και 90 ημερών, και να κλείνει στις 3.166 μονάδες. Η Δευτέρα θα είναι σημαντική καθώς θα δοκιμαστεί η αντίσταση των 3.200 μονάδων όπου εμφανίζεται και καθοδικό χάσμα τιμών. Λόγω της έντασης της ανόδου και αν το άνοιγμα της Δευτέρας γίνει πάνω από τις 3.200 μονάδες οι 3.300 μονάδες θα αποτελέσουν ισχυρότατο επίπεδο αντίστασης. Οπως είχαμε αναφέρει και την προηγούμενη εβδομάδα αποχή από την αγορά σε αυτά τα επίπεδα τιμών από μεσοχρόνιους ή μακροχρόνιους επενδυτές θα ήταν λανθασμένη κίνηση αφού η αγορά κινείται σε αποτιμήσεις που μπορούν να δώσουν ικανοποιητικότατα κέρδη όταν ολοκληρωθεί η διετής πτωτική πορεία του ελληνικού χρηματιστηρίου. Οσοι βραχυχρόνιοι κατάφεραν να κρατηθούν στην συνεχόμενη πτώση της προηγούμενης εβδομάδας ή να εισέλθουν στο τέλος της θα δουν ικανοποιητικές αποδόσεις.

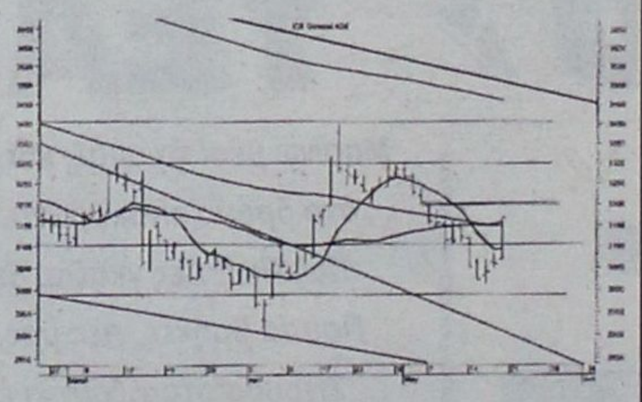

Δεν μπήκε η Περιφέρεια

Η εβδομάδα που πέρασε απέδειξε πως οι 3.100 μονάδες αποτελούν σοβαρό επίπεδο αντίστασης για τον Γενικό Δείκτη του χρηματιστηρίου. Η συνεδρίαση της Παρασκευής αποτέλεσε μια ευχάριστη έκπληξη καθώς η συμπεριφορά των blue chips δεν ήταν εν πολλοίς αναμενόμενη. Η εισροή κεφαλαίων ήταν πασιφανής, κυρίως στους τραπεζικούς τίτλους, στον δείκτη FTSE -20 καθώς και στις μετοχές που απαρτίζουν τον δείκτη της Morgan Stanley. Θα πρέπει να σημειώσουμε πως τα επίπεδα των 3.150 (ΚΜΟ 30 ημερών) μονάδων είναι αρκετά σημαντικά για την περαιτέρω πορεία του Γ.Δ. καθώς διάσπασή τους μπορεί να μας οδηγήσει μεσοπρόθεσμα ξανά στις 3.300 μονάδες.

Αξιπρόσεκτη είναι η συμπεριφορά της περιφέρειας και της μεσαίας κεφαλαιοποίησης που δεν συμμετείχαν στην ολική κίνηση.

Παραδοσιακά, οι τράπεζες και η μεγάλη κεφαλαιοποίηση αποτελούν το πρώτο κύμα βραχυχρόνιας ανόδου μέχρις ότου αναλάβουν την σκυτάλη οι μετοχές της μεσαίας και μικρότερης κεφαλαιοποίησης. Γεγονός είναι ότι στην παραπάνω κατηγορία υπάρχουν αρκετές μετοχές των οποίων οι βραχυχρόνιοι τεχνικοί δείκτες έχουν εισέλθει σε υπερπουλημένη περιοχή. Η αντίδραση των εν λόγω μετοχών πρέπει να θεωρηθεί σαν μια επενδυτική ευκαιρία για βραχυχρόνια αποκομιδή κερδών. Σαφώς και δεν θα πρέπει κανείς να παραλείψει τα blue chips.

Η οριστική επίλυση του θέματος του margin και η εισαγωγή του short selling θα αποτελέσουν αρωγούς για την απρόσκοπτη πορεία της αγοράς προς το clab των μεγάλων. Η διεύρυνση των ορίων διακύμανσης σε συνδυασμό με τα προαναφερθέντα αποτελούν κινήσεις τις οποίες παρακολουθούν στενά οι ξένοι θεσμικοί.

Το επενδυτικό περιβάλλον που επικρατεί στην Ευρώπη μετά την πτώση των επιτοκίων στην Αμερική, εξακολουθεί να είναι ασταθές καθώς τα νέα από τον πλήθωρισμό ήρθαν να αναδείξουν τα προβλήματα της Ηπείρου. Τα στοιχεία από την Αμερική αφήνουν ελπίδες πως η οικονομία δεν είναι στην κατάσταση που αρχικά νόμιζαν οι αναλυτές και η καλυτέρευση του διεθνούς περιβάλλοντος οπωσδήποτε δημιουργεί και διαφορετικά δεδομένα για μας.

Στο.... στόχαστρο ξένων οίκων βρέθηκε η Σοφοκλέους

«Εκτεθειμένη» στις προθέσεις των ξένων οίκων βρέθηκε αυτή την εβδομάδα η Σοφοκλέους καθώς οι νέες ρευστοποιήσεις - με επίκεντρο τις τραπεζικές και τηλεπικοινωνιακές μετοχές - που σύμφωνα με όλες τις ενδείξεις προέρχονταν από αποχωρούντα θεσμικά χαρτοφυλάκια του εξωτερικού που βάσει καταστατικού δεν μπορούν να παραμείνουν μετά την αναβάθμιση οδήγησαν τον Γενικό Δείκτη κάτω από το επίπεδο των 3.100 μονάδων.

Ωστόσο, ο αντίκτυπος των ρευστοποιήσεων υπήρξε πιο έντονος ελέω της απροθυμίας των εγχώριων χαρτοφυλακίων να απορροφήσουν επαρκώς την προσφορά, τάση που ενδεχομένως βραχυπρόθεσμα να οδηγήσει σε περαιτέρω διακυμάνσεις στην αγορά καθώς προς το παρόν φαίνονται να εκλείπουν επενδυτικές δυνάμεις ικανές να αντιστρέψουν σε μονιμότερη βάση την φθίνουσα πορεία του ΧΑΑ.

Οι ρευστοποιήσεις των dedicated αναδυόμενων funds συνέπεσαν με νέα έκθεση της UBS Warburg η οποία εξέφρασε μάλλον «συντηρητικές» εκτιμήσεις για τις βραχυπρόθεσμες προοπτικές που διαγράφονται για τον Ελληνικό τραπεζικό κλάδο. Ειδικότερα, η UBS Warburg θεωρεί ότι οι μετοχές της EFG - Eurobank Ergasias και της Alpha Bank εμφανίζουν περιθώρια ανατίμησης στο δωδεκάμηνο που υπερβαίνουν το 10% ως απόρροια της αναπτυξιακής πολιτικής που ακολουθούν κυρίως στον τομέα της παροχής καταναλωτικής πίστης, ο οποίος θεωρείται ένας χώρος ιδιαίτερα κερδοφόρος για τις τράπεζες. Με βάση το ότι οι δύο τράπεζες αναμένεται να προσελκύσουν μεγαλύτερα μερίδια αγοράς, δίνεται προτροπή προς αγορά για την μετοχή της Alpha Bank (με τιμή - στόχο τα 35 ευρώ στο δωδεκάμηνο) ενώ παράλληλα «αναβαθμίζεται» η Eurobank, καθώς δίνονται ως τιμή - στόχου τα 19 ευρώ καιπροτροπή προς διακράτηση από μείωση θέσεων που ίσχυε πρότινο.

Προτροπή προς αγορά δίνεται και για τη μετοχή της Εθνικής με τους αναλυτές να εκτιμούν παρά ταύτα ότι η ορθολογική τιμή βρίσκεται μόλις στα 43 ευρών, επίπεδο που δίνεται και ως τιμή στόχου.

Τέλος, για τις μετοχές της Πειραιώς και της Εμπορικής δίνεται χαμηλότερη τιμή - στόχου από ό,τι διαπραγματεύονται οι συγκεκριμένοι τίτλοι αυτή την εποχή, καθώς για την πρώτη θέτονται τα 13 ευρώ (με την τρέχουσα τιμή στα 13,7) και για τη δεύτερη τα 37 ευρώ (τρέχουσα τιμή στα 50,92 ευρώ) ενώ για την Εμπορική δίνεται επίσης προτροπή προς άμεση μείωση θέσεων. Σημείο αναφοράς της έκθεσης αποτελεί αναμφισβήτητα το γεγονός ότι οι τιμές - στόχου, με εξαίρεση τους τίτλους της Eurobank Ergasias είναι κάτω από 10% στο δωδεκάμηνο, κάτι που σαφώς θα πρέπει να αποτιμηθεί αρνητικά.

Ως εκ τούτου, νε ενδιαφέρον θα πρέπει να αναμένεται η αντίδραση των αλλοδαπών θεσμικών στις νέες εκτιμήσεις των τμημάτων αναλύσεων, ιδιαίτερα σε μια περίοδο η οποία θεωρείται «κρίσιμη».

Παρελθόν το 12 από 1ης Ιουνίου

Από την πρώτη συνεδρίαση του Ιουνίου ξεκινά η εφαρμογή διευρυμένων ορίων διακύμανσης των μετοχών, μετά τις σχετικές αποφάσεις που έλαβαν το τελευταίο διάστημα οι αρμόδιες αρχές της κεφαλαιαγοράς. Από την Παρασκευή 1η Ιουνίου, λοιπόν, η ημερήσια διακύμανσης στις τιμές μπορεί να κινηθεί σε εύρος ±18%, από±12% που είναι σήμερα. Στη σχετική απόφαση της Επιτροπής Κεφαλαιαγοράς προβλέπεται η εφαρμογή του νέου ορίου, εφόσον υπάρχει συνεχής προσφορά για αγορά ή πώληση, η οποία διαρκεί 15 λεπτά, κατά τα οποία η τιμή της μετοχής παραμένει στο limit up ή στο limit down. Η Ε.Κ. αποφάσισε επίσης να κάνει δεκτή την πρόταση του ΧΑΑ, με όρο, η μέγιστη θέση ανά επενδυτή για καθε μετοχή, να μην υπερβαίνει το 1% του διεθέσιμου ποσοστού ευρείας διασποράς της συγκεκριμένης μετοχής. Η απόφαση τίθεται σε ισχύ από τη δημοσίευση της στην Εφημερίδα της Κυβερνήσεων. Επίσης, ελήφθησαν αποφάσεις για τους τρόπους εφαρμογής του short selling και του Ειδικού Διαπραγματευτή στο ΧΑΑ. Ο τελευταίος δεν θα είναι υποχρεωτικός για τις εταιρείες της Κύριας και της Παράλληλης Αγοράς.

Μεγάλα «φέσια» από τα καταναλωτικά δάνεια

• Θα επηρεάσουν αισθητά την αγορά της πίστης και την πολιτική αρκετών τραπεζών • «Επιλέγονται» πλέον οι πελάτες που καταθέτουν αιτήσεις «του ενός εκατομμυρίου»

Ασχημη τροπή έχει πάρει η αποπληρωμή των καταναλωτικών δανείων της κατηγορίας «του ενός εκατομμυρίου». Μεγάλες καθυστερήσεις στην αποπληρωμή και σημαντικές επισφάλειες έχουν δημιουργήσει αρνητικό κλίμα, που αναμένεται να επηρεάσει τις σχέσεις τραπεζών και μεγάλου μέρους της πελατείας τους. Οι καθυστερήσεις στην επιστροφή των δανείων σημαίνουν για τις τράπεζες την εγγραφή υψηλών και εκτάκτων επισφαλειών. Αυτό παρατηρείται, για παράδειγμα σε μεγάλη ιδιωτική τράπεζα, η οποία το τελευταίο διάστημα ασκεί επιθετική πολιτική στις χορηγήσεις, για να αυξήσει το μερίδιό της στη λιανική τραπεζική. Εξάλλου, στην Εμπορική οι μεγάλες επισφάλειες έρχονται ως κληρονομιά από τις προηγούμενες διοικήσεις στην σημερινή.

Η κατάσταση αυτή πάντως δημιουργεί παρενέργειες και στην πολιτική ορισμένων τραπεζών, καθώς και στην πορεία τους, σε μια χρονιά που δεν θα είναι θετική για την εικόνα των επιδόσεών τους, ενώ δημιουργεί εμπόδια στην προσπάθεια αποκλιμάκωσης των επιτοκίων.

«Τρέχουσες ανάγκες»

Οι δυσκολίες εντοπίζονται κυρίως στα καταναλωτικά δάνεια που εγκρίνονται «για τρέχουσες ανάγκες» και όχι τόσο σε εκείνα που αφορούν συγκεκριμένο σκοπό (π.χ. αγορά ενός συγκεκριμένου μηχανήματος ή κάποιου εξοπλισμού, στεγαστικά, leasing κ.λπ.). Η εξήγηση είναι ότι τα γενικής φύσεως καταναλωτικά δάνεια είχαν ζήτηση κυρίως για να καλύψουν ανάγκες ελλείψεως ρευστότητας του καταναλωτή ή χρησιμοποιούνται ως κεφάλαιο κίνησης. Στην κατηγορία αυτή περιλαμβάνονται και αρκετοί μικροεπενδυτές, που μέσα από ένα καταναλωτικό δάνειο επιχείρησαν είτε να επενδύσουν στη Σοφοκλέους, είτε να καλύψουν τα ελλείματα ρευστότητας που τους προέκυψαν μετά την κατάρρευση του Χρηματιστηρίου. Μία πρώτη επίπτωση στην χρηματοοικονομική διάρθρωση και στην πολιτική των τραπεζών είναι η διατήρηση της «ψαλίδας» των επιτοκίων μεταξύ χορηγήσεων και καταθέσεων. Παρά τις νέες μειώσεις στα ευρωεπιτόκια, μειώθηκαν ισόποσα τα επιτόκια των δύο προϊόντων, αλλά όχι ισομερώς (30% στα καταθέσεων και μόλις 5-10% στις χορηγήσεις).

Η εξέλιξη αυτή έχει φέρει σε αντιπαράθεση την κυβέρνηση (που επιθυμεί την μείωση του κόστους δανεισμού) με τους τραπεζίτες (που επιθυμούν υψηλά περιθώρια κέρδους). Τα «φέσια» που δημιουργούνται από τα καταναλωτικά δάνεια δεν προβληματίζουν ιδιαίτερα κάποιες μεσαίες τράπεζες, που είναι καλά οργανωμένες και είχαν μετρήσει έγκαιρα την πιθανότητα «στάσης πληρωμών»... Οι παρενέργειες είναι μεγαλύτερες για άλλες τράπεζες, που δεν διαθέτουν ανεπτυγμένο τμήμα risk management για να διαβλέπουν εγκαίρως τους κινδύνους κι έχουν αποκεντρωμένο σύστημα, κάτι που δεν επιτρέπει να έχει η τράπεζα συνολική εικόνα για το άνοιγμα που έχει σε καταναλωτικά δάνεια και το ύψος των κακοπληρωτών.

Ορισμένοι τραπεζικοί είχαν πει παλιότερα «σιγά το ρίσκο που έχουν για την τράπεζα μου τα δάνεια του 1 εκατομμυρίου».

Η έρευνα δείχνει ότι ορισμένοι από αυτούς έχουν αρχίσει να αναθεωρούν τις απόψεις τους, όταν είδαν τον τελευταίο καιρό τα αυξανόμενα «φέσια», που θα δυσκολέψουν ακόμη περισσότερο μία, έτσι και αλλιώς, δύσκολη χρονιά ή για την ακρίβεια μία δύσκολη διετία (2000 - 2001).

Μικρές για τις μεγάλες

Οι συνέπειες είναι μικρές για τις πιο μεγάλες τράπεζες (π.χ. Εθνική, Εμπορική), όπου το ποσοστό των καταναλωτικών δανείων είναι μικρό στο συνολικό όγκο των εργασιών τους... Κάποιες άλλες τράπεζες που παρακολουθούν πιο στενά την εξέλιξη της σχέσης τους με τους πελάτες, έχουν αρχίσει να περιορίζουν αισθητά την έγκριση καταναλωτικών δανείων.

Ηδη η Alpha Bank που έχει ανακοινώσει την διάθεση εκατοντάδων δισ. δρχ. στο retail banking, καθώς και μία μικρότερη τράπεζα έχουν αρχίσει να απορρίπτουν μαζικά αιτήσεις για χορήγηση καταναλωτικών δανείων και καρτών, ακολουθώντας πλέον επιλεκτική πολιτική πελατών.

Μάλιστα, οι πληροφορίες αναφέρουν πως μόλις τρεις στους δέκα πελάτες που ζητούν καταναλωτικό δάνειο θα το λάβουν τελικά, ενώ οι αιτήσεις των υπολοίπων επτά απορρίπτονται!

Μείωσης επιτοκίων συνέχεια

Διαφοροποιούμενη πλήρως από τις υπόλοιπες εμπορικές τράπεζες, η Τράπεζα Πειραιώς υιοθέτησε πιο επιθετική πολιτική όσον αφορά στις μειώσεις των επιτοκίων αφού σε ορισμένες κατηγορίες δανείων οι αναπροσαρμογές έφθασαν έως και το 1,4%.

Ωστόσο σημειώνεται ότι με τις σημειωθείσες αλλαγές τα επιτόκια της Πειραιώς βρίσκονται περίπου στον μέσο όρο της αγοράς.

Η διοίκηση της Πειραιώς με στόχο να αυξήσει τα μερίδια αγοράς της σε μια περίοδο οξύτατου ανταγωνισμού αποφάσισε δραστικές μειώσεις στα επιτόκια χορηγήσεων.

Ετσι τα επιτόκια επαγγελματικής και επιχειρηματικής στέγης διαμορφώθηκαν στο 8,50% από 9,25%.

Τα επιτόκια προσωπικών δανείων από 12,9% διαμορφώθηκαν σε 11,5%, τα καταναλωτικά δάνεια από 16,9% στο 16%, ενώ τα επιτόκαι πιστωτικών καρτών διαμορφώνονται στο 16%.

Επίσης η τράπεζα εφαρμόζει ένα πρόγραμμα εξαγοράς υπολοίπων δανείων άλλων τραπεζών με επιτόκιο 8,8% για 6 μήνες.

Με το πρόγραμμα αυτό ουσιαστικά η Πειραιώς στοχεύει να αυξήσει τα μερίδια αγοράς και δη τα υπόλοιπά της.

Στα επιτόκια καταθέσεων διαφοροποιήσεις δεν υπήρξαν αφού κινήθηκαν μεταξύ 0,75% και 4,040%.

• Σε λελογισμένες μειώσεις των επιτοκίων προχώρησε η Αγροτική Τράπεζα. Τα επιτόκια των κεφαλαίων κίνησης διαμορφώθηκαν στο 7,25% της καταναλωτικής πίστης κινήθηκαν μεταξύ 9.75% και 15%.

Στη στεγαστική πίστη τα επιτόκια κινήθηκαν μεταξύ 6-6,8%, ενώ τα καταθέσεων από 2,2%-3,05%.

• Σε μειώσεις επιτοκίων προχώρησε και η Επενδυτική Τράπεζα Ελλάδος. Τα βασικά επιτόκια χορηγήσεων από 8,75% διαμορφώθηκε στο 8,50% ενώ του ταμιευτηρίου από 3,75% σε 3,50%.

• Νέα χαμηλότερα επιτόκια κατά 0,25% ανακοίνωσε και η ABN Amro Bank για τα στεγαστικά δάνεια.

Το επιτόκιο του προγράμματος κατοικία μειώθηκε στο 6,5% από 6,75% ενώ το επιτόκιο πιστωτικών καρτών παρέμεινε αμετάβλητο.

Στους καταθετικούς λογαριασμούς οι αποδόσεις κυμαίνονται έως 3%.

• Επίσης η Nova Bank αναπροσάρμοσε τα επιτόκιά της.

Το επιτόκιο για τα καταναλωτικά δάνεια ανέρχεται σε 9,50% από 9,90% και για τα προσωπικά δάνεια σε 11,25% από 11,50%.

Τα επιτόκια καταθέσεων μειώθηκαν κατά 0,25% και κυμαίνονται μεταξύ 2,75%-4%.

• Σε λελογισμένες μειώσεις των επιτοκίων χορηγήσεων και καταθέσεων προχώρησε η Eurobank.

Τα επιτόκια καταθέσεων κυμαίνονται μεταξύ 2,75% και 4%.

Οσον αφορά στα επιτόκια της στεγαστικής πίστης οι μειώσεις ανήλθαν έως και σε 0,50%.

Το βασικό στεγαστικό διαμορφώθηκε στο 6,90% από 7,10%, ενώ του ανοικτού δανείου από 14,50% διαμορφώθηκε στο 14%.

Επίσης το βασικό επιτόκιο κεφαλαίου κίνησης από 9% διαμορφώθηκε στο 8,75%.

• Σε αναπροσαρμογές επιτοκίων προχώρησε και η Λαϊκή Τράπεζα.

Το βασικό επιτόκιο χορηγήσεων διαμορφώθηκε στο 9%, ενώ της επαγγελματικής στέγης στο 7,15%.

Το επιτόκιο καταναλωτικών δανείων ανήλθε στο 10,50%, ενώ των πιστωτικών καρτών στο 13%.

ΜΙΑ ΥΠΕΡΠΑΡΑΓΩΓΗ ΤΗΣ FORD ΜΕ 4 ΜΟΝΤΕΛΑ...



Τώρα **400.000** δρχ./1.173,88 €
κέρδος με απόσυρση
και μόνο **10%** προκαταβολή.

Μηνιαίο επιτόκιο από 0,69%*. Εξόφληση έως 60 μήνες.

Στην αναφερόμενη δόση δεν περιλαμβάνονται έξοδα φακέλου 40.000 δρχ. ΕΠΕ: 0,1029 Η χρηματοδότηση καλύπτει έως 80% της αξίας των καινούριων οχημάτων εφόσον πληρούνται οι απαραίτητες προϋποθέσεις.
* Το επιτόκιο καλύπτει έως 0,69% ισχύει για προκαταβολή 35%. Για 10% προκαταβολή ισχύει μηνιαίο επιτόκιο 0,88%. Ε.Π.Ε.: 0,1420

fordka από 2.859.000 δρχ. 8.390,32 €
fordfiesta από 2.899.000 δρχ. 8.507,70 €
fordfocus από 3.899.000 δρχ. 11.442,41 €
fordpuma από 5.159.000 δρχ. 15.140,13 €

Ford **Β. Σ. Σωτηράκης Α.Ε.Β.Ε.**
... 1949 - 1999 • 50 χρόνια Ford
ΑΥΤΟΚΙΝΗΤΑ - ΑΝΤΑΛΛΑΚΤΙΚΑ - ΣΥΝΕΡΓΕΙΟ
Κολοκοτρώνη 41-43 • Ταχ. Θυρίδα 56 • 851 00 Ρόδος Τηλ. (0241) 29162, 27750, 35715 • Fax (0241) 20470 E-Mail:vs_sotirakis_sa@yahoo.com



η Βαθμολογία της εβδομάδας

Ακούμπα πάνω μου και μην φοβάσαι κανένα και τίποτα, ούτε η βασκανία θα σε πιάνει, είπε ο Σίμος Παρασκευάς (σύμφωνα με την τελευταία επιστημονική θεωρία, οι φαλακροί είναι οι πιο σέξυ άνδρες) στον



αντιδήμαρχο Αντώνη Αλαβέρα, κι αυτός έσπευσε να εκμεταλλευθεί την ευκαιρία: Γαντζώθηκε πάνω του, σαν να του λέει: Εις χείρας σου παραδίδομι, ψυχή τε, πνεύματι και σώματι!

Και ο Σίμος δεν μπόρεσε να κρύψει την χαρά του, από... εθνική περηφάνεια. Στους προστάτες των αδυνάτων ΔΕΚΑ (10) άριστα.

Ανακοίνωσε την υποψηφιότητά του, στο Δήμο Νότιας Ρόδου, στον δήμαρχο Γ. Γιαννόπουλο, ο αντιδήμαρχος Μανώλης Σαββής και το γεγονός γιορτάσθηκε... αρκούντως, με μπόλικο φινλανδικό γιαούρτι, μπύρα



Μύθο και λίγο ουκρανέζικο κεφαλοτύρι, κατά «Καβαλιέρε» μεριά.

Ο Σαββής θα γίνει δήμαρχος στην Νότια Ρόδο και ο Γιαννόπουλος μητροπολιτικός δήμαρχος στο νησί, που θα αποκτήσει ενιαία διοικητική αρχή.

Ο δε Παντελής Μαμαλίγκας θα αναλάβει την ...επικοινωνιακή πολιτική, και τις δημόσιες σχέσεις, μπας και δει το αρσενικό γένος και καμιά άσπρη μέρα.

Στην Αιθιοπία, που γέννησε τέτοια φανταστικά παιδιά ΔΕΚΑ (10) άριστα.

Φωνή βοώντος εν τη ερήμω!! Τρεις εκ των διασημοτέρων εργοληπτών δημοσίων έργων του Νοτίου Αιγαίου εκφράζουν τα παράπονά τους για την κατάντια της Διοίκησης μπροστά σε... τείχος σιωπής!



Το φράγμα του ήχου έσπασε, οι μαργαρίτες που τους άκουγαν μαράθηκαν, αλλά οι αρμόδιοι δεν συγκινήθηκαν.

Αυτή είναι η Ελλάδα, σχολίασε ο Γιαννακόπουλος, για να συμφωνήσει και ο Στεφάνου.

Επειδή αυτό το είπε και ο Σημίτης, στην Ελλάδα των ονείρων μας, των καϋμών και των πόνων μας ΔΕΚΑ (10) άριστα.



Κατά μια εκδοχή «συγχωνεύθηκαν» για να προκύψει... γίγαντας! Κατά μια άλλη, ο Πυράκης αγόρασε τον Διακοσάββα! Και κατά μια τρίτη ο Διακοσάββας αγόρασε τον Πυράκη.

Πάντως, κάτι «σκάρωσαν», αφού και συμβόλαια υπέγραψαν και ένα... χιλιόμετρο γέλιο έβγαλαν από την χαρά και την ευτυχία τους.

Δεν αποκλείεται, όμως, να σύστησαν καμιά εταιρεία, όπως άφησε να εννοηθεί ο Κουρτ Ουζέλ, και να αγόρασαν μερικά ακόμα μαγαζιά στην πλατεία Κύπρου ή και ολόκληρη Τράπεζα!

Σε όποιον βρει άκρη και ενημερώσει σχετικά και την στήλη, για να λάβει τα... μέτρα της, ΔΕΚΑ (10) άριστα.

Φοβού τους Δαναούς Γιάγκο Τόουλου, δήμαρχε Νότιας Ρόδου, με 5 ψήφους μόνο από την Αρνίθα, και δώρα φέροντας!! Αν τύχει μάλιστα και να σε αγκαλιάσουν, τότε, άρχισε από τώρα... να κλαις την μοίρα σου!



Γιώργης Παπαδημήτρης είναι αυτός, του φόβου... πράμα. Εδώ, μια εποχή, μέχρι και τον Μιχάλη Κόκκινο είχε κάνει με τα... κρεμμυδάκια, εσένα θα «λυπηθεί»;

Και που είσαι, δήμαρχε! Κράτα καλά τον ντοσιέ, γιατί αν τον αρπάξει ο Ζαννετίδης, θα λύσει για πάντα όλα του τα προβλήματα!

Σε όλους τους δημάρχους, προϊόντα κλωνοποιήσεως, των διασήμων... επιστημόνων στο είδος Κάισερλη και Σαλτούρου, ΔΕΚΑ (10) άριστα.



Διαψεύσθηκε επισήμως και μάλιστα κατά τρόπο απόλυτο και κατηγορηματικό από τας πλατείας Κύπρου ότι στο ψηφοδέλτιο Γιαννόπουλου θα περιληφθούν και... γαλαζοαίματοι!

Από την λίστα που έχει στα χέρια της, όμως, η στήλη προκύπτει ότι εντάχθηκαν και Ολυμπιακοί και Παναθηναϊκοί, και ΑΕΚτζήδες και Αρειανοί και ΠΑΟΚτζήδες!

Οι μόνοι που έμειναν απέξω είναι κάτι οπαδοί της... Καλαμάτας, προφανώς γιατί η ομάδα υποβιβάσθηκε και δεν ανήκει πλέον στην Α' Εθνική.

Στον Γιάννη Ιωαννίδη, που έχει τα φρύδια του Καραμανλή, ένα ΤΕΣΣΑΡΙ (4) γιατί είναι... αξύριστος!

Ο Αντώνης Αλαβέρας αφοσιώθηκε, ψυχή τε και σώματι στο Δήμο Ρόδου, πιστεύοντας ότι αι επόμεναι γενεαί θα του στήσουν ανδριάντα για την... πίστη και αφοσίωση προς το καθηκον και τις υπηρεσίες προς το

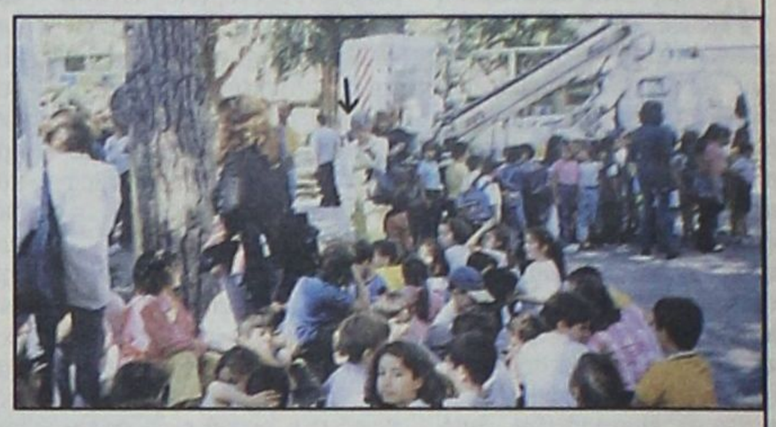

Εθνος και την Φυλή. Με την σειρά της η κυρία Κική (βέλος) αφοσιώθηκε στους μαθητές της, μιας και βλέπει τον σύζυγο κάθε παραμονή της Πρωτοχρονιάς για να ανταλλάξουν ευχές «επί τω Νέω έτει».

Στην κυρία Κική για την ιώβεια υπομονή της ΔΕΚΑ (10) άριστα.

Σοβαρές εξελίξεις κατά Βάτι μεριά, όπως προανήγγειλε η στήλη, εγκύρως και εγκαίρως ενημερωθείσα.

Υστερα από ηρωική προσπάθεια, αγώνες και θυσίες, μια κότα (πούλα) του Κωστάκη του Διακοσάββα, κατάφερε να φέρει στον κόσμο, μέσω επωασμένων ωών 4 κοτοπουλάκια. Τα έβλεπε και τα καμάρωνε ο Κωστής και έπλαθε όνειρα.

- Θα τα ταΐζω, θα τα μεγαλώσω και θα τα φάω ένα - ένα!

Εκανε, όμως, τον λογαριασμό, χωρίς τον ξενοδόχο.

Και... ξενοδόχος στην προκειμένη περίπτωση ήταν ένας... σεξουαλικά ανώμαλος και... ολίγον άνανδρος (!) πετεινός του Μανώλη Λαχανιάτη, που καταβρόχθισε τα κοτοπουλάκια για να αποπλανήσει στην συνέχεια την μάνα τους!

Εξαλλος ο Διακοσάββας κατέθεσε μήνυση κατά του Λαχανιάτη και ζητά αποζημίωση 5 εκ. δρχ. και την κεφαλήν του πετεινού επί πίνακι, για να τον κάνει... σούπα.

Στον Μανώλη Λαχανιάτη που δεν μπόρεσε να μάθει καλούς τρόπους στον πετεινό του, ένα ΠΕΝΤΑΡΙ (5).

Ορκο δεν μπορεί να πάρει η στήλη αν τα ψάρεψε ή αν τα αγόρασε, ή αν απλώς τα... δανείστηκε για να βγάλει αναμνηστική φωτογραφία, ο Μανώλης Γλυνός.



Ο ίδιος πάντως φιλάει σταυρό ότι όλα τα ψάρια που... ανεμίζει είναι προϊόντα του ιδρώτα του και της δεινής του ψαρικής ικανότητας.

- Στο τέννις, μπορεί τελευταία να τα κάνω μούσκεμα και να τρώω ξύλο, αλλά στο ψάρεμα έγινα πρύτανης, ισχυρίζεται ο Μανώλης, μέγας οδοντοβγάλτης.

Στον από... κούνια μεγάλο ψαρά Μανώλη Γλυνό, ΔΕΚΑ (10) άριστα.

Ομήνας έχει πάντα εννιά!

Ας κλαίνε οι χήρες και τα ορφανά και το πολύ - πολύ και κανένας... ολυμπιακός με φιλότιμο (όπως π.χ. η στήλη) για την μεγάλη πανωλεθρία που υπέστη ο θρύλος από τον φτωχό ΠΑΟΚ.



Θα πει τώρα κανείς, πως και ο Δαυίδ... καθάρισε κάποτε τον Γολιάθ. Ναι μεν, αλλά με σφενδόνα και όχι με... γκολάκια, 4 τον αριθμό!

Για τον «Santa Lucia I, II και III», όμως, πέρα βρέχει...

Το βεσπάκι του κι αυτός και τα σκυλιά δεμένα.

Στους οιονεί έφηβους και... κοντομάνικους ΔΕΚΑ (10) άριστα.



Υπάρχει μια παροιμία που λέει ότι «το μήλο κάτω από την μηλιά πέφτει» αλλά στην προκειμένη περίπτωση τα πράγματα δεν πρέπει να είναι έτσι, αφού τα παιδιά κονιορτοποίησαν τον πατέρα. Αναστασία και Αλέξανδρος, παιδιά του Κώστα Κυπραίου, γράφουν ιστορία.

Μόλις διαπίστωσαν ότι ο μπαμπάς δεν τραβάει, ανέλαβαν το έργο τροφοδοσίας του σπιτιού με ψάρια.

Και παρηγοριέται ο... γέροντας Κυπραίος ότι η οικογένεια θα συνεχίσει το έργο του, με βουτιές και καμακιές.

Ασυζητητί στον Αλέξανδρο και στην Αναστασία ΔΕΚΑ (10) άριστα.





PAPARAZZI

κάθε εβδομάδα με νέες φώτο...

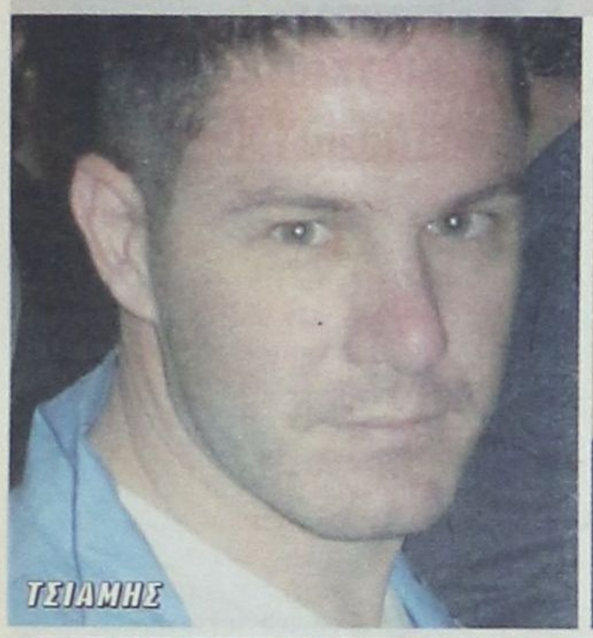
ΤΣΙΑΜΗΣ


MACHO




ΠΟΥ ΤΡΩΕΙ Ο ΚΩΣΤΑΣ?


LOVE


HAVANA BAR


ΜΑΡΚΑΚΗΣ COLORADO


FUNKY


ΧΡΟΝΙΑ ΠΟΛΛΑ ΛΕΥΤΕΡΗ



- 1 Ιουνίου live η πασίγνωστη Σαμπρίνα στο νέο Paradiso!
- Σύντομα ... mega dance party σε παραλία με guest dj τον ZIKO του ΚΛΙΚ FM
- Το bar Havana σημείο αναφοράς για την νυχτερινή σας έξοδο
- Πολύ καλή μουσική και κόσμος στο Santana
- Η ομάδα του Balthazar πρόκειται να δουλέψει το γνωστό club La Scala φέτος το καλοκαίρι. Εγκαίνια και λεπτομέρειες σε λίγο καιρό.


UMATIC ΑΘΗΝΑ - ΦΩΤΟ FAST FORWARD


ANGEL



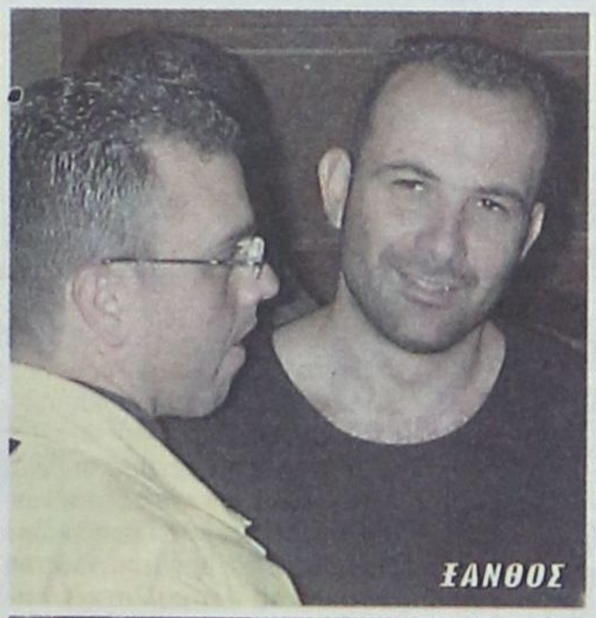
ΞΑΝΘΟΣ


COLORADO BAND


SANTANA



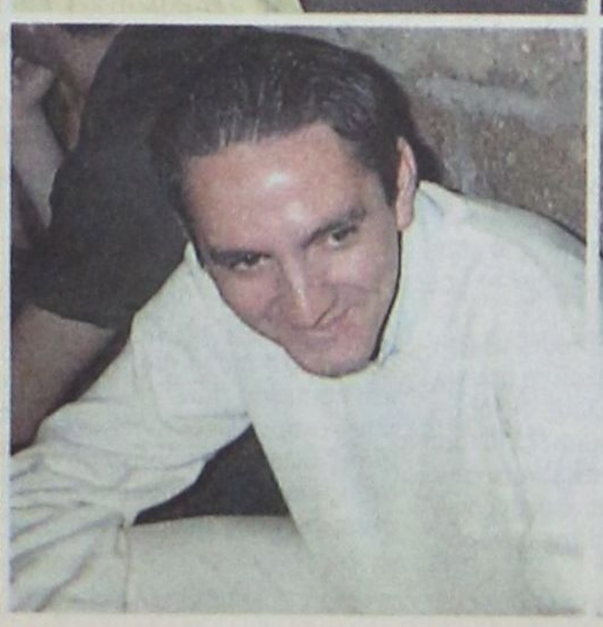


ΓΙΑΣΙΡΑΝΗΣ - ΝΕΤΖΙΠ

ο ρυθμός της πόλης

τα τελευταία μουσικά νέα



Μουσικές Ειδήσεις

ΝΕΕΣ ΚΥΚΛΟΦΟΡΙΕΣ - ΝΕΕΣ ΠΑΡΑΛΑΒΕΣ

- DEPECHE MODE - «EXCITER» (νέο άλμπουμ)
- DAVID BYRNE - «LOOK INTO THE EYEBALL» (νέο αλμπουμ)
- OVER THE RHINE - «FILMS FOR RADIO» (νέο αλμπουμ)
- MANU CHAO - «ME GUSTAS TU LA PRIMAVERA (νέο cd single)
- MAVENALLI PROJECT - «BLIND SCIENCE»
- MIKAEL DELTA - «HALCYON DAYS» (νέο άλμπουμ - κάτι μεταξύ K.YOST και ST. GERMAIN)
- VARIOUS - «GROOVE GUIDE CHILLIN»
- VARIOUS - «THE CHILLOUT LOUNGE»
- VARIOUS - «SERVER CHILLED 3»
- VANESSA MAE - «SUBJECT TO CHANGE» (νέο αλμπουμ)
- «CAVO PARADISO MYKONOS» Χορευτική συλλογή με: PHIL PERRY, EAT TOWN, BINI MARTINI, MRS LEFKI κ.ά.
- VARIOUS - «CREAMLIVE»
- VARIOUS - «THE CLUBBER'S BIBLE II»
- «THE BEST OF MYSTERA» Διπλό cd με ονόματα όπως: Enigma, Vangelis, Delerium, Gregorian κ.ά.

- Περισσότερα... στο μαγαζί!

Ελληνικό Top 10	Ξένο Top 10
1. ΒΑΣΙΛΗΣ ΚΑΡΡΑΣ - ΓΥΡΙΣΕ	1. VARIOUS - NOW 48
2. ΠΑΣΧΑΛΗΣ ΤΕΡΖΗΣ - ΘΕΛΩ ΝΑ ΠΩ	2. DESTINY'S CHILD - SURVIVOR
3. ΜΕΛΙΝΑ ΚΑΝΑ - ΜΕΛΙΝΑ ΚΑΝΑ	3. DIDO - NO ANGEL
4. ΜΙΛΤΙΑΔΗΣ ΠΑΣΧΑΛΙΔΗΣ - ΒΥΘΙΣΜΕΝΕΣ ΑΓΚΥΡΕΣ	4. VARIOUS - EUROVISION SONG CONTEST 2001
5. ΝΙΚΟΣ ΚΥΠΟΥΡΓΟΣ - ΤΑ ΜΥΣΤΙΚΑ ΤΟΥ ΚΗΠΟΥ	5. VARIOUS - NOW DANCE 2001 PART 2
6. ΕΛΕΥΘΕΡΙΑ ΑΡΒΑΝΙΤΑΚΗ - ΕΚΠΟΜΠΗ	6. ANTIQUE - I WOULD DIE FOR YOU (CD SINGLE)
7. ΓΙΩΡΓΟΣ ΝΤΑΛΑΡΑΣ - Η ΑΣΦΑΛΤΟΣ ΠΟΥ ΤΡΕΧΕΙ	7. VARIOUS - CAVO PARADISO MYKONOS
8. ΧΑΡΙΣ ΑΛΕΞΙΟΥ - ΠΑΡΑΞΕΝΟ ΦΩΣ	8. EMINEM - THE MARSHALL MOTHER LP.
9. ΑΝΝΑ ΒΙΣΣΗ - ΚΡΑΥΓΗ	9. VARIOUS - SHIVA SPACE TECHNOLOGY 4.
10. ΒΑΛΑΝΤΗΣ - ΓΥΡΙΣΑ ΤΟΝ ΧΡΟΝΟ ΠΙΣΩ	10. MEGADETH - THE WORLD NEEDS A HERO



Rythmos Music Store - Αλεξάνδρου Διάκου 50 - Τηλ: 0241 37046

DJ NEWS

ΕΠΙΜΕΛΕΙΑ ΜΙΧΑΛΗΣ ΜΑΥΡΑΚΗΣ & ΝΙΚΟΣ ΜΑΛΛΙΑΚΑΣ - UMA DISCOVERIES

LATEST NEWS AND GOSSIP

UNDERGROUND HOUSE CHART

- Africanism Allstars Box Set
- Afrohead Crybaby
- Basement Jacks Present DJ Cuts Vol 1 - Jacques da Booty
- Baz Believers
- Blaze Home Is Where The Heart Is
- Bobian, Kenny Dance For Life Remixes
- Bones, Frankie Metropolitan EP
- Bran Van 3000 Astounded
- BSJ & Fun-k Everybody Everywhere
- Burgos, Jose Paradise
- Central Living Everyday
- Chilldren Of Planet Earth You Are The Future (Remixes)
- Del 5 Hunchy Pie
- Digital Souls Digital Volume 1
- DJ Flex Good Feelin
- Gauthier, Greg & tony L By Your Side
- Hatiras Feel It
- Holder, Nick Alternative Mixes Vol. 1 India India
- Joeski Stateside Connection EP
- Joshua Watch Da Bass
- Lil Devious Lil Devious
- Neanderthal Caveman



TOP TUNES AND FORTHCOMING RELEASES

01 Mazi - Do you want me ?	01 HYDROGEN ROCKERS MUSICA
02 Jeff Sharel - Tribute Final (mateo&matos mix)	02 JAY WELSH FOUR HORSEMEN
03 AudioSoulProject - Diagonalism ep	03 VAN BELLEN MIXED SENSES
04 Markus Nikolai - Bushes	04 JOYSTICK CHELATE EP
05 Ra Soul - Visions in Motion	05 2 BOYS & A GIRL TWISTED
06 Audio Totem Pole - Sour's Groove	06 ECHOMEN THRU TO YOU
07 Warren Qway - Simplicity	07 SOUL PROVIDER RISE
08 Carl Hancock Rux - Intro to (R) Evolution (Roy Davis Jr Remix)	08 CTRL CASA DE REGARDO
09 Ivana Santilli - Lonely Lullaby	09 BRANCACCIO & AISHER SMOTHER
10 Dan Balis - Franks ep	10 TRANSA ROTATION



U.M.A DISCOVERIES ΣΟΦΟΚΛΗ ΒΕΝΙΖΕΛΟΥ 91 - ΡΟΔΟΣ 85100 - ΤΗΛ 0241 24185 - FAX 0241 35795 U.M.A DISCOVERIES

Internet news



Γεύση από MusicNet:
Τέλη Ιουνίου θα είναι έτοιμη η «νόμιμη» ανταγωνίστρια της Napster

Νέα Υόρκη: Μια πρώτη γεύση της επερχόμενης συνδρομητικής μουσικής υπηρεσίας MusicNet των BMG, EMI, Warner Music και RealNetworks πήραν τα μέλη της αρμόδιας επιτροπής του Κογκρέσου την Πέμπτη.

Ο γενικός διευθυντής της RealNetworks, Ρομπ Γκλάσερ, περιέγραψε τον τρόπο λειτουργίας της νέας υπηρεσίας και έδωσε μεγάλη έμφαση στα χαρακτηριστικά εκείνα που θα τη διαφοροποιούν από την αμφιλεγόμενη ανταγωνίστριά της, Napster.

Έτσι, οι συνδρομητές του MusicNet θα αναζητούν και θα κατεβάζουν ή θα ανταλλάσσουν μουσικά κομμάτια ποικίλων ακουσμάτων, τα οποία ανήκουν στο μουσικό ρεπερτόριο των τριών μεγάλων δισκογραφικών εταιρειών που στηρίζουν το εγχείρημα και συνεπώς φέρουν την επίσημη έγκρισή τους.

Οι χρήστες δεν θα μπορούν να εγγράψουν σε CD ούτε να μεταφέρουν σε φορητές συσκευές αναπαραγωγής ήχου τα μουσικά κομμάτια που θα προμηθεύονται είτε από άλλους συνδρομητές της υπηρεσίας, είτε από κεντρικούς διακομιστές. Τέλος, θα πρέπει σε τακτά χρονικά διαστήματα να ανανεώνουν την άδεια χρήσης των μουσικών κομματιών που θα κατεβάζουν, με άλλα λόγια να καταβάλλουν κάθε μήνα το ποσό της συνδρομής.

Ο γενικός διευθυντής της RealNetworks δεν προσδιόρισε το ύψος της μηνιαίας συνδρομής, ούτε έδωσε λεπτομέρειες για την τεχνολογία προστασίας των μουσικών κομματιών που θα χρησιμοποιηθεί.

Χαρακτήρισε, πάντως, το εγχείρημα σπουδαίας σημασίας και το απέδωσε στο ενδιαφέρον των δισκογραφικών εταιρειών για τη νόμιμη διακίνηση μουσικών κομματιών στο Διαδίκτυο, καθώς και στην πρόθεσή τους να διασφαλίσουν τα πνευματικά δικαιώματα των καλλιτεχνών που εκπροσωπούν. Οι μουσικοσυνθέτες πάντως έχουν διαφορετική άποψη. Χαρακτηρίζουν την υπηρεσία MusicNet και άλλα παρόμοια εγχειρήματα προσπάθειες των δισκογραφικών εταιρειών να σταματήσουν να καταβάλλουν τα πνευματικά δικαιώματα χρήσης μουσικών κομματιών στους συνθέτες. Σύμφωνα με το CNet, οι δισκογραφικές εταιρείες μπορούν ήδη να διαθέτουν στο Διαδίκτυο τα μουσικά κομμάτια των καλλιτεχνών που εκπροσωπούν, αρκεί να καταβάλλουν προηγουμένως στους συνθέτες το ποσό των 7,5 σεντς για κάθε μουσικό κομμάτι.



Μάλιστα, οι μουσικοσυνθέτες έχουν καταθέσει μήνυση εναντίον της δισκογραφικής εταιρείας Vivendi Universal, ισχυριζόμενοι καταπάτηση των πνευματικών τους δικαιωμάτων από την παράνομη χρήση των μουσικών τους κομματιών στις δοκιμαστικές εκπομπές της διαδικτυακής συνδρομητικής υπηρεσίας FarmClub.com που ετοιμάζει η εταιρεία. Παράλληλα, αξιώνουν να αυξηθεί και το αντίτιμο.

Οι δισκογραφικές εταιρείες, από την πλευρά τους, ζητούν την παρέμβαση της αρμόδιας κυβερνητικής υπηρεσίας, δηλαδή του Γραφείου για την Κατοχύρωση Πνευματικής Ιδιοκτησίας, προκειμένου να καθοριστεί το ύψος των αντιτίμων και να αποφευχθούν παρόμοιες μηνύσεις στο μέλλον.

Όμως, το Γραφείο για την Κατοχύρωση Πνευματικής Ιδιοκτησίας αποφάσισε να μην αναμειχθεί στη διαμάχη δισκογραφικών εταιρειών και μουσικοσυνθετών, και κάλεσε τις δύο πλευρές να βρουν μόνοι τους τη χρυσή τομή και να έλθουν σε διακανονισμό, χωρίς τη δική του παρέμβαση.

Ομορφη και ανέγγιχτη

Η Νίσυρος ανήκει στο νησιωτικό σύμπλεγμα των Δωδεκανήσιων και είναι περισσότερο γνωστή για το εντυπωσιακό ενεργό ηφαίστειό της. Η μεγάλη ιστορική διαδρομή της όσό και οι ξεχωριστές αρχιτεκτονικές πινελιές που συνθέτουν το ιδιαίτερο τοπίο της, ώθησαν τον αρχιτέκτονα Ριχάρδο Οικονομάκη και το φωτογράφο Cornelis de Vries στην έκδοση του λευκώματος με τίτλο «Νίσυρος, Ιστορία και Αρχιτεκτονική» (εκδόσεις Μέλισσα). Η παρουσίασή του έγινε χθές στο Μουσείο Μπενάκη με ομιλίες τόσο των συντελεστών του βιβλίου όσο και του υπουργού Αιγαίου Ν. Σηφουνάκη, του δημάρχου Νισύρου κ. Κατσιματίδη, του αρχιτέκτονα Π. Τουλιάτου και του διευθυντή του μουσείου κ. Δεληβοριά. Το μικρό μέγεθος και η απομονωμένη γεωγραφική θέση του νησιού, τόνισε ο συγγραφέας, δεν έχουν επιφέρει τη μεγάλης κλίμακας τουριστική ανάπτυξη κι έτσι η Νίσυρος παραμένει στο χρόνο όμορφη και ανέγγιχτη. Η βασική επιδίωξή του είναι η προστασία της αρχιτεκτονικής ποιότητας των τεσσάρων οικισμών, αλλά και η προβολή του πολιτιστικού και ιστορικού υπόβαθρου του νησιού. Ο Νίκος Σηφουνάκης εξήρε την ποιότητα της έρευνας από το συγγραφέα, εκτιμώντας ότι «έχει όλα τα γνωρίσματα μιας σωστής, ορθής μελέτης της πολεοδομικής και αρχιτεκτονικής κληρονομιάς του νησιού με εμπεριστατωμένη επιστημονική προσέγγιση, πλούσιο πληροφοριακό και φωτογραφικό υλικό ώστε να προσελκύσει κάθε αναγνώστη, ντόπιο ή μη». Η ανώνυμη κατασκευαστική επέμβαση στον περιβάλλοντα χώρο έχει γίνει με πλαστικότητα, λεπτομερή και καθαρότητα ώστε να εναρμονίζεται με τη φύση. Ο ιστός των παραδοσιακών οικισμών της Νισύρου πρέπει να προστατευτεί - κάτι που επισημάνθηκε απ'όλους τους ομιλητές - αφού ο κίνδυνος αλλοτρίωσης από τις μοντέρνες κατασκευές και τις τουριστικές επεμβάσεις είναι πλέον ορατός. Ο συγγραφέας προτείνει και επισημαίνει την αναβάθμιση και προαγωγή της τοπικής παραδοσης «δημιουργικά και με σεβασμό σε όλα εκείνα τα στοιχεία, πολιτιστικά, δομικά και περιβαλλοντικά, που δημιούργησαν τη νισυριακή παραδοσιακή αρχιτεκτονική διάλεκτο». Το λεύκωμα περιλαμβάνει περιγραφή του νησιού με πλούσιο φωτογραφικό υλικό, την ιστορική διαδρομή του από την αρχαϊκή περίοδο έως σήμερα, την έρευνα και καταγραφή στοιχείων σε σπίτια και καταστήματα, τις νεοκλασικές επιδράσεις του αρχών του 20ου αιώνα, καθώς και προτάσεις για την πολεοδομική και αρχιτεκτονική ανάπλαση της Νισύρου βάσει σύγχρονων κατασκευαστικών αντιλήψεων.

Ο Γιώργος Μεντζελόπουλος το καλοκαίρι στην Κω



Την ατμόσφαιρα των θρυλικών καμπαρέ του μεσοπολέμου υπόσχεται να αναβιώσει το καλοκαίρι στην Κω ο μεγάλος παντομίμος ηθοποιός Γιώργος Μεντζελόπουλος.

Θα συμπράξει με το μουσικό συγκρότημα «ΑΠΟΛΛΩΝΕΣ» και τη χορευτική ομάδα του Πέτρου Μαστόρου, παρουσιάζοντας ένα ποικίλο μουσικοθεατρικό πρόγραμμα με παραδοσιακούς χορούς και τραγούδια απ'όλη την Ελλάδα.

Οι παραστάσεις του Γιώργου Μεντζελόπουλου βασίζονται σε μία ποικιλία μουσικών θεμάτων και τρόπων παρουσίασης. Συνδυάζονται: Θέατρο παντομίμας, Ελληνική και ξένη λαϊκή μουσική, και θεατρικός λόγος, πάντοτε με το χιούμορ και τη δεξιοτεχνία ενός παλιάτσου της κομέντια ντελ - άρτε. Ο Γιώργος Μεντζελόπουλος ξεκίνησε το χορό σε ηλικία 18 χρονών χορεύοντας στις παραστάσεις του «ΕΛΛΗΝΙΚΟΥ ΧΟΡΟΔΡΑΜΑΤΟΣ». Αργότερα σπούδασε στο Παρίσι θεατρική μιμική τέχνη στη σχολή του Μαρσέλ Μαρσώ. Μια τέχνη που έφτασε στην Ελλάδα μετά το 1835 σαν υπολείμματα των μεσαιωνικών εποχών, χωρίς να σημαίνει μόνο μίμηση, αλλά μία ολοκληρωμένη έκφραση ανθρώπινων συναισθημάτων και ιδεών. Φερμένη αρχικά από Ιταλούς θεατρίνους έστησε τα πατάρια της στο κέντρο της Αθήνας στην αρχή, και μετά πήρε τη γνώριμη στράτά της περιπλάνησης. Κάπου εκεί σ'αυτούς τους δρόμους την συνάντησε ο Γιώργος Μεντζελόπουλος. «Το πάθος του χορού με οδήγησε να συνδυάσω το θέατρο με την παντομίμα και να δημιουργήσω ένα διαφορετικό είδος μουσικοθεατρικής έκφρασης που χαρακτηρίζεται από τη σχέση της μουσικής φόρμας με την κίνηση και την υποκριτική. Μέσα απ' αυτή τη σχέση δημιουργείται μία ιδιαίτερη ατμόσφαιρα, βασισμένη σε δικές μου προτάσεις στο χώρο του μουσικού θεάτρου».

Αυτό το πάθος οδήγησε τον Γιώργο Μεντζελόπουλο να δημιουργήσει έναν εκπρόσωπο της νεώτερης παντομιμικής έκφρασης στην Ελλάδα ο οποίος κρατάει με ρομαντισμό και μεράκι ζωντανό τον ηθοποιό της κομέντια - ντελ - άρτε, βασίζοντας τις ερμηνείες του, στην μιμική και στον αυτοσχεδιασμό.

«Πρέπει να με αγγίζει η αισθαντικότητα στο θέμα που πρόκειται να παρουσιάσω. Αυτό το «άγγιγμα» που κρίνει την επιτυχία της παράστασης. Μια επιτυχία που εξαρτάται από πολλούς παράγοντες. Την ψυχολογική προετοιμασία της αντιμετώπισης, ενός ετερόκλητου κοινού, και το εγκεφαλικό τέχνημα με τους θεατρικούς χυμούς που πρέπει να αποκτήσω κατά τη διάρκεια μιας δίωρης παράστασης. Αλλά αυτό που θα επιβεβαίωνε την προσπάθειά μου είναι το «γοητευτικό» κοινό. Ο ρόλος του κοινού είναι πολύ σημαντικός. Είναι αυτό που θα μου δώσει την ώθηση στην επιτυχία. Ας μην ξεχνάμε όμως, ότι ζούμε σε μία διαφορετική κουλτούρα πραγμάτων και ιδεών και πρέπει να αντιπαλέψουμε ενάντια στο κατεστημένο. Στην ποδοσφαιροποίηση της μουσικής, στον Εθνικό ρυθμό του τσιφτετέλι, χωρίς όμως να αφήσω να με σημαδέψουν. Η πραγματική τέχνη στην Ελλάδα είναι πεδίον μάχης, και ο καλλιτέχνης πρέπει να έχει γερές αντιστάσεις να αντιστέκεται.... Οι καιροί γέμισαν αστραπές, και δεν μένει χρόνος για ονειροπόληση».

Ο Γιώργος Μεντζελόπουλος είναι από εκείνους που έχουν πείσμα και πάθος. Ισως γι'αυτό όταν βρίσκεται στη σκηνή, αναβιώνει κάτι από τη μαγεία του Φελλίνι... Η παράστασή του είναι ένα παράξενο μουσικό και θεατρικό ταξίδι προς το παρελθόν, αλλά και στο παρόν, μέσα από τα τοπία της ονειροπόλησης. Στις παραστάσεις του συμμετέχει η μέτζο σοπράνο Αλεξάνδρα Τσόρναγια, ο βιολονίστας Γενάδιος Μπικώφ, και ο πιανίστας Κνμπορντίστας Δημήτρης Ιντας. Τα κείμενα που ακούγονται στην παράσταση είναι του Αντόν Τσέχωφ, του Τζοβάνι Παπίνι του Ναστρεδίν Χότζα, του Μάνου Χατζιδάκι, της Ντίνας Δούκα, του Γιώργου Κώνστα, και του Γιώργου Μεντζελόπουλου.

Το καλοκαίρι το πλούσιο σε καλλιτεχνικές εκδηλώσεις, ίσως τον οδηγήσει με το συγκρότημά του στην Κώ, αν οι υπεύθυνοι επιλέξουν και κάποιες άλλες μορφές μουσικοθεατρικής έκφρασης διαφορετικές από αυτές που συνηθίζουν. Αλλωστε όπως τονίζει και ο ίδιος, «Η πραγματική τέχνη στην Ελλάδα είναι πεδίον μάχης, και ο καλλιτέχνης πρέπει να έχει γερές αντιστάσεις να αντιστέκεται».

Ισως τελικά η παντομίμα να μην είναι μόνο προνόμιο του ολοκληρωμένου καλλιτέχνη και του μεγάλου ηθοποιού, όπως υποστήριζε ο Τσάρλυ Τσάπλιν, αλλά και χαρακτηριστικό σκεπτόμενων θεατών, που μπορούν να κρίνουν, να δέχονται, ή να απορρίπτουν κάθε μορφή Τέχνης.

βιβλιοπωλείο το Δένδρο
επιμέλεια Καβαλιέρος Λευτέρης

Το βιβλίο



1 ΑΛΕΣΑΝΤΡΟ ΜΠΑΡΙΚΚΟ
«Ονειρα από γυαλί»

Μια γωνιά της Ευρώπης, το 19ο αιώνα. Μια μικρή φανταστική και αληθοφανής πόλη. Τα όνειρα του κυρίου Ράιλ και τα χείλη της κυρίας Ράιλ. Το παραμύθι των πρώτων τρένων. Ενας άνθρωπος που ακούει το άπειρο. Ενα παιδί που φοράει το πεπρωμένο του. Η μαγεία του Crystal Palace, τεράστιας κατασκευής από γυαλί. Η ασυνήθιστη ζωή του Εκτορος Ορό, ιδιοφυούς και χαμένου αρχιτέκτονα. Κάποιος που παρευρίσκεται στον πλειστηριασμό των αγαθών του, κάποιος που σκοτώνει από κούραση, εκείνοι που τραγουδούν μια μόνο νότα σ'ολόκληρη τη ζωή τους, αυτή που παντρεύτηκε έναν άντρα που δεν υπάρχει πια, εκείνος που πέθανε από θαυμασμό, εκείνος που κάθε μέρα μάθαινε ένα πράγμα, αλλά ένα πράγμα μόνο. Ρινίσματα Ιστορίας και ποταμοί ιστοριών. Ολα σ'ένα βιβλίο με θεαματική δομή και γραφή.
Ενα βιβλίο που επαναφέρει την απόλαυση ν'ακούς σπουδαίες αφηγήσεις και την πίστη ότι μπορούν κάποιοι να τις αφηγηθούν ακόμα.

ΕΚΔΟΣΕΙΣ ΠΑΤΑΚΗ



2 ΜΠΑΜΠΗΣ ΤΣΙΚΛΗΡΟΠΟΥΛΟΣ
«Ο Βαρόνος»

«... Λέω να μην αρχίσω την ιστορία από κείνη τη νύχτα που ένιωσα να βγαίνει το μυαλό μου έξω από το κορμί μου, επειδή η Μαρία, η αγαπημένη μου, η ζωή μου, η σάρκα μου, κοιμόταν στο κρεβάτι μας με τον Φάνη, το μοναδικό μου φίλο. Το μόνο που μπορώ να σας πω είναι ότι, καθώς με λαχτάρα άνοιξα την πόρτα της κρεβατοκάμαρας κρατώντας στα χέρια μου μια αγκαλιά λουλούδια. Είδα στο κρεβάτι μας, το κρεβάτι που είχαμε μαζί διαλέξει για να σμίγουνε κάθε νύχτα τα κορμιά μας, για να σμίγει αυτό το ανεπανάληπτο μεγαλείο της εξέγερσης της σάρκας και της τρυφερότητας, είδα...»

ΕΚΔΟΣΕΙΣ ΠΑΤΑΚΗ



3 ΔΕΣΠΟΙΝΑ ΤΟΜΑΖΑΝΗ
«Θηλυκό νόμισμα»

Τη νύχτα που αλλάζει ο αιώνας, η Ιωάννα προσκαλεί τους εραστές της ζωής της σε δείπνο.
Ερχονται στο σπίτι με το περιβόλι, όπου ζει με άλλες γυναίκες. Το συμπόσιο ετοιμάζεται με μεγάλη φροντίδα. Το ίδιο κι ένα θέαμα στο χαμάμ με θέμα τον έρωτα στο βυθό. Τι είναι το περιβόλι με τις γυναίκες; Ενας παράνομος οίκος έρωτα, ένας τόπος περισυλλογής μέσα στη φύση ή ένας θηλυκός παράδεισος; Γεγονότα απροσδόκητα, διασταυρώσεις πεπρωμένων υφαίνουν αλλά και ανατρέπουν το σκηνικό και τη δράση των καλεσμένων αυτής της συνάντησης.
Με τι πληρώνεται ο χρόνος; Ο «αναμενόμενος έρωτας», απρόσκλητος, οδεύει προς το περιβόλι.
Σκιά και λάμψη του παρελθόντος.
Πνεύμα του μέλλοντος.

ΕΚΔΟΣΕΙΣ ΚΑΣΤΑΝΙΩΤΗ

ΡΟΣΚΟΠΙΟ

ΚΡΙΟΣ:
21 ΜΑΡ. - 19 ΑΠΡ.

Οι δημόσιες σχέσεις και οι επαφές με άτομα ισχύος είναι το ατού σας αυτή τη περίοδο, η οποία σηματοδοτείται από επαγγελματικές επιτυχίες. Η περίοδος είναι η κατάλληλη για να επεκταθείτε και σε άλλους τομείς του επαγγέλματός σας. Τα οικονομικά σας βρίσκονται σε καλά επίπεδα και θα έχετε τη δυνατότητα να ικανοποιήσετε ορισμένες από τις επιθυμίες σας, γεγονός που θα σας χαροποιήσει ιδιαίτερα.

ΤΑΥΡΟΣ
20 ΑΠΡ. - 20 ΜΑΪ.

Καιρός να κερδίσετε το χαμένο έδαφος σε όλους τους τομείς. Η πρώτη προτεραιότητά σας, αυτή τη περίοδο είναι η δουλειά σας. Ωστόσο, οι κόποι σας αμείβονται τόσο ηθικά όσο και υλικά και η διάθεσή σας είναι σαφώς καλύτερη. Ο Ήλιος που θα βρίσκεται για λίγες ακόμη μέρες στο ζώδιό σας, συντελεί στο να είστε ψυχολογικά ανεβασμένοι και φέρνει κοντά σας άτομα που είναι ικανά να σας φτιάξουν τη διάθεση.

ΔΙΔΥΜΟΙ
21 ΜΑΪ. - 21 ΙΟΥΝ.

Αποκαθίστανται οι ισορροπίες στα πρακτικά σας θέματα. Μπαίνετε σε μία καλή, για τα επαγγελματικά σας, περίοδο. Τα οικονομικά σας βρίσκονται σε ανοδική πορεία και η διάθεσή σας είναι σαφώς καλύτερη. Ωστόσο πρέπει να προσέχετε την υγεία σας γιατί κινδυνεύετε από εμπύρετες αδιαθεσίες και μικροατυχήματα. Αντιστρέφονται οι όροι στον αισθηματικό τομέα.

ΚΑΡΚΙΝΟΣ
22 ΙΟΥΝ. - 22 ΙΟΥΛ.

Αν δεν αφήσετε την ανασφάλειά σας να σας κάνει αναβλητικούς, η περίοδος θα είναι πολύ σημαντική για τα επαγγελματικά σας καθώς θα βάλετε τις βάσεις για την υπόλοιπη χρονιά. Επειδή θα ενδώσετε σε εξαντλητικά ωράρια, φροντίστε περισσότερο την υγεία σας, η οποία είναι ευάλωτη λόγω άγχους και κούρασης. «Βγαίνετε απ' το καβούκι σας» και κερδίζετε τις εντυπώσεις.

ΛΕΩΝ
23 ΙΟΥΛ. - 22 ΑΥΓ.

Η εργασιομανία σας ξεπερνά κάθε λογικό όριο και με το δίκιο σας. Τώρα που οι δουλειές σας πάνε καλύτερα, έχετε τη δυνατότητα να καλύψετε τα κενά που είχαν δημιουργηθεί στον οικονομικό τομέα και να αποκαταστήσετε τις ισορροπίες. Οι ερωτικές σας επιτυχίες παρασύρουν αρκετά λιοντάρια και ξεφεύγετε από το στόχο της διατήρησης μιας ουσιαστικής σχέσης.

ΠΑΡΘΕΝΟΣ
23 ΑΥΓ. - 23 ΣΕΠΤ.

Ο Ήλιος που θα βρίσκεται για λίγες ακόμη ημέρες στον ταύρο, είναι αρωγός σας στη προσπάθειά σας να υλοποιήσετε τα σχέδιά σας. Παράλληλα, το δίδυμο Ερμή - Δία, από τους διδύμους, σας εξωθεί στο να πέσετε με τα μούτρα στη δουλειά ενώ σας διευκολύνει να δείτε τα λάθη σας και να τα διορθώσετε. Τώρα θα πάρετε καίριες αποφάσεις για το επαγγελματικό σας μέλλον. Τα οικονομικά σας σημειώνουν αξιόλογη άνοδο και ανακτάτε την αυτοπεποίθησή σας.

ΖΥΓΟΣ:
24 ΣΕΠΤ. - 23 ΟΚΤ.

Ναι μεν η περίοδος που διανύουμε είναι κουραστική για σας αλλά είναι σημαντική γιατί μπορείτε να διευρύνετε τους ορίζοντές σας με αρκετή ευκολία. Τόσο τα οικονομικά σας όσο και τα αισθηματικά σας βρίσκονται σε πολύ καλά επίπεδα, γεγονός που σας εξωθεί σε σπατάλες, υπερβολές και αλλαγές. Οι ευκαιρίες που θα έχετε τόσο σε προσωπικό είναι προκλητικά αξιόλογες .

ΣΚΟΡΠΙΟΣ:
24 ΟΚΤ. - 22 ΝΟΕ.

Αρκετά καλές θα είναι οι εξελίξεις σε όλους τους τομείς. Ο Ήλιος που θα βρίσκεται για λίγες ακόμη ημέρες στο ταύρο, πριμοδοτεί τόσο τις συναλλαγές οικονομικού ή επαγγελματικού χαρακτήρα όσο και τα αισθηματικά σας. Θα έχετε το πάνω χέρι στις διαπραγματεύσεις ενώ θα κερδίσετε την εύνοια ατόμων ισχύος, ικανών να σας προωθήσουν στη δουλειά σας.

ΤΟΞΟΤΗΣ:
23 ΝΟΕ. - 21 ΔΕΚ

Δίας και Ερμής, από τους διδύμους σε συνδυασμό με την Αφροδίτη από το κριό, ενισχύουν τη δημιουργικότητά σας. Δημιουργικότητα και έρωτας συμβαδίζουν και σας οπλίζουν με την ακτινοβολία, από την οποία θα περιβάλλεστε αυτές τις μέρες. Αποκτάτε φήμη και χρήμα, ιδιαίτερα οι καλλιτέχνες και όσοι ασχολείστε με επικοινωνιακά επαγγέλματα.

ΑΙΓΟΚΕΡΩΣ:
22 ΔΕΚ. - 19 ΙΑΝ.

Ο Ήλιος που βρίσκεται στο ταύρο, διευρύνει τους ορίζοντές σας. Είστε σε θέση να αξιολογήσετε τις δυνατότητές σας τόσο σε προσωπικό επίπεδο όσο και σε επαγγελματικό. Οι οικονομικές ανασφάλειες ξεπερνιόνται καθώς προκύπτουν ευκαιρίες για αύξηση των εσόδων σας. Ευνοούνται τα ταξίδια σας. Αξίζει το κόπο να προσπαθήσετε να ανανεώσετε τη σχέση σας που -τελευταία- έκανε κοιλιά και μάλιστα από δική σας ευθύνη.

ΥΔΡΟΧΟΟΣ
20 ΙΑΝ. - 18 ΦΕΒΡ.

Ο Δίας και ο Ερμής από τους διδύμους, ζώδιο που αντιπροσωπεύει τους έρωτές σας, σας εξωθούν στο να δώσετε προτεραιότητα στη προσωπική σας ζωή. Ωστόσο, μην ανησυχείτε για την έκβαση των πραγμάτων στη δουλειά σας γιατί όλα πάνε καλά και δεν χρειάζεται να αγχώνεστε άνευ λόγου και αιτίας. Οι μέρες αυτές είναι καλές για ταξίδια, είτε αναψυχής είτε επαγγελματικά.

ΙΧΘΥΕΣ:
19ΦΕΒΡ.-20 ΜΑΡ.

Μία σωρεία γεγονότων σας αναγκάζουν να αφοσιωθείτε στις δουλειές σας. Ναι μεν θα είστε αγχωμένοι, προκειμένου να δώσετε λύσεις στα προβλήματα που προκύπτουν αλλά θα κερδίσετε έδαφος και θα κοιμάστε ήσυχοι όλο το καλοκαίρι. Να θυμάστε ότι οι προσπάθειες αυτών των ημερών θα αποδώσουν οικονομικά. Ωστόσο, πρέπει να προσέχετε την υγεία σας η οποία είναι ευάλωτη λόγω εξάντλησης και άγχους.

ΣΚΑΝΔΙΝΑΒΙΚΟ ΣΤΑΥΡΟΛΕΞΟ



ΤΟ «ΡΟΖΑΡΙΟ» ΤΩΝ ΚΑΘΟΛΙΚΩΝ ΓΙΑ ΤΙΣ ΠΡΟΣΕΥΧΕΣ ΤΟΥΣ
ΕΥΚΟΛΑ ΧΟΝΕΥΟΝΤΑΙ ΜΟΥΣΙΚΟ ΚΛΕΙΔΙ
ΙΒ ΣΕΝ...: ΜΕΤΡ ΤΗΣ ΥΨΗΛΗΣ ΡΑΠΤΙΚΗΣ ΕΙΔΟΣ ΖΥΜΑΡΙΚΩΝ
ΑΙΤΙΑ ΑΥΤΟΚΤΟΝΙΩΝ ΤΟ 404 ΜΕ ΓΡΑΜΜΑΤΑ
ΛΕΞΙΚΟΓΡΑΦΟΣ ΤΟΥ 5ου μ.Χ. αι. ΑΠΟ ΤΗΝ ΑΛΕΞΑΝΔΡΕΙΑ
ΤΟ ΕΠΩΝΥΜΟ ΤΗΣ ΕΙΚΟΝΙΖΟΜΕΝΗΣ ΤΡΑΓΟΥΔΙΣΤΡΙΑΣ ΑΝΟΗΤΕΣ ΚΟΥΒΕΝΤΕΣ
ΑΡΧΑΙΑ ΠΡΩΤΕΥΟΥΣΑ ΤΗΣ ΜΑΚΕΔΟΝΙΑΣ ΕΙΔΟΣ ΜΟΥΣΙΚΗΣ
ΟΜΟΙΗΧΑ ΦΩΝΗΕΝΤΑ ΜΟΝΟΛΕΚΤΙΚΗ ΠΡΟΣΚΛΗΣΗ
ΓΑΛΛΟΣ ΣΥΓΓΡΑΦΕΑΣ ΠΕΡΙΠΛΑΝΙΕΤΑΙ ΜΕ ΤΗ ΦΑΝΤΑΣΙΑ ΤΟΥ
ΕΝΩΣΗ ΒΑΣΗΣ ΜΕ ΟΞΥ
ΤΕΛΙΚΟΣ ΣΥΝΔΕΣΜΟΣ ΜΟΝΑΔΑ ΧΩΡΗΤΙΚΟΤΗΤΑΣ ΤΩΝ ΥΓΡΩΝ
ΥΔΡΟΒΙΟ ΠΤΗΝΟ ΕΙΔΟΣ ΑΝΑΨΥΚΤΙΚΟΥ
ΣΗΜΑ ΤΗΣ ΤΡΟΧΑΙΑΣ
ΣΦΟΔΡΟΣ ΑΝΕΜΟΣ ΞΥΛΙΝΟ ΒΑΘΡΟ ΠΛΑΜΑΤΑ
ΑΠΟΛΙΤΙΣΤΟΙ, ΑΓΡΙΑΝΘΡΩΠΟΙ ΑΡΘΡΟ
ΡΟΓΗ ΧΩΡΙΣ ...ΟΡΙΑ ΗΡΩΑΣ ΤΩΝ ΤΡΩΩΝ
ΟΡΓΑΝΩΣΗ ΒΑΣΚΩΝ ΑΥΤΟΝΟΜΙΣΤΩΝ ΜΕΛΟΣ ΤΟΥ ΚΑΙ Η ΕΛΛΑΔΑ
ΥΛΙΚΟ ΜΠΟΓΙΑΤΖΗΔΩΝ ΑΡΧΙΚΑ ΤΗΣ ΣΚΑΚΙΣΤΙΚΗΣ ΟΜΟΣΠΟΝΔΙΑΣ
...ΧΕΙΓΟΥΟΡΘ: ΠΑΛΙΑ ΣΤΑΡ ΤΟΥ ΣΙΝΕΜΑ ΙΔΕΟΛΟΓΙΚΑ ΑΠΟΒΛΗΤΟΣ
ΖΩΓΡΑΦΙΚΑ ΠΛΑΙΣΙΑ ΣΕΛΙΔΩΝ ΣΤΡΑΤΗΓΟΣ ΤΟΥ ΙΟΥΣΤΙΝΙΑΝΟΥ
ΚΡΕΒΑΤΙ ΓΙΑ ΕΝΑ ΑΤΟΜΟ ΔΥΟ ΑΠΟ ΤΟ ...ΔΙΠΛΟ
ΔΥΣΚΟΛΗ Η ΕΞΗΓΗΣΗ ΤΟΥ
ΤΟ ΣΠΑΝΕ ΕΘΙΜΙΚΑ ΤΗΝ ΠΡΩΤΟΧΡΟΝΙΑ ΑΡΧΑΙΑ ΠΟΛΗ ΣΤΗ ΛΑΚΩΝΙΑ
ΑΡΧΙΚΑ ΕΝΟΣ ΕΡΓΑΤΙΚΟΥ ΚΕΝΤΡΟΥ ΤΟ 180 ΜΕ ΓΡΑΜΜΑΤΑ
Η ΠΡΩΤΕΥΟΥΣΑ ΟΥ ΣΗΜΕΡΙΝΟΥ ΤΟ ΣΥΜΒΟΛΟ ΤΟΥ ΒΑΡΙΟΥ
ΧΡΗΣΙΜΟΠΟΙΟΥΝΤΑΙ ΣΕ ΜΑΧΕΣ ΚΑΘΟΛΙΚΟΣ ΗΓΟΥΜΕΝΟΣ
ΠΕΡΙΘΩΡΙΑΚΟ ΑΤΟΜΟ ΜΕ ΤΗΝ ΑΚΟΗ ΓΙΝΟΝΤΑΙ ΑΝΤΙΛΗΠΤΟΙ
ΕΡΗΜΟΣ ΤΗ ΖΩΝΕΙ ΤΟΠΙΚΟ ΕΠΙΡΡΗΜΑ
ΚΟΚΑΛΟ ΤΗΣ ΟΜΟΠΛΑΤΗΣ ΜΑΓΕΙΡΙΚΗ ΕΚΦΡΑΣΗ
ΧΟΡΟΣ ΠΟΥ ΧΟΡΕΥΕΤΑΙ ΚΑΤΑ ΖΕΥΓΗ ΕΙΔΟΣ ΒΑΡΚΑΣ
ΑΔΕΛΦΟΣ ΤΟΥ ΙΑΦΕΘ ...ΜΟΝΤΑΝ: ΗΘΟΠΟΙΟΣ
ΑΝΤΑΜ: ΜΑΡΞΙΣΤΗΣ ΦΙΛΟΣΟΦΟΣ ΑΦΩΝΗ ...ΣΕΒΗ
ΑΛΕΞΑΝΔΡΟΣ...: ΠΑΛΙΟΣ ΣΥΛΛΕΚΤΗΣ ΕΡΓΩΝ ΤΕΧΝΗΣ (1908 - 1987)
ΒΕΒΑΙΩΤΙΚΟ ΜΟΡΙΟ ΤΗΣ ΑΡΧΑΙΑΣ
ΕΠΙΠΛΕΟΝ ΚΑΙ ΧΡΗΣΙΜΕΥΟΥΝ ΓΙΑ ΔΙΑΣΩΣΗ ΝΑΥΑΓΩΝ
ΑΡΧΑΙΟΣ ΣΟΦΟΣ ΑΠΟ ΤΗΝ ΠΡΙΗΝΗ



ΓΕΛΑΣΤΕ

Οι παρακάτω είναι αληθινές συνομιλίες που έγιναν στο κέντρο εξυπηρέτησης πελατών της TELESTET!!!

Rep: Η Telestet μπορεί να σας αντικαταστήσει την ίδια συσκευή...

Συνδρ.: Οχι, όχι δεν μπορεί. Η ίδια έπεσε στη θάλασσα! ...

.....

Συνδρ. B-free: θέλω να ενεργοποιήσω αναγνώριση κλήσεων στη γραμμή μου...

Rep: θα πληκτρολογήσετε 1275 YES και θα ακολουθήσετε ηχογραφημένες οδηγίες...

Συνδρ.: 1275 και το ΓΕΣ; Ποιο είναι το ΓΕΣ; Το ΓΕΣ είναι στο Πεντάγωνο! ...

.....

Η σύζυγος καλεί για το λογαριασμό του συζύγου.

Rep: Πείτε μου το ΑΦΜ.

Σύζυγος: Δεν το θυμάμαι.

Rep: Πείτε μου την ημερομηνία γεννήσεως.

Συζ.: Το 1962

Rep: Το ποσό που πρέπει να εξοφλήσετε είναι 62.133 δρχ.

Συζ.: Τι θέλετε να πείτε δηλαδή, ότι το ποσό του λογαριασμού βγαίνει από την ημερομηνία γεννήσεως;



Καλοκαίρι 2001! ... χωρίς παύση κοντά σας με ταινίες 1ης προβολής

ΠΑΛΛΑΣ 5 CINEMAS CENTER

ΠΡΟΓΡΑΜΜΑ ΕΒΔΟΜΑΔΑΣ
18/05/2001 · 24/05/2001
www.cinemapallas.gr

ΑΙΘΟΥΣΑ 5

15 ΛΕΠΤΑ / 15 MINUTES



Μερικοί άνθρωποι θα σκοτώναν για τα 15 λεπτά τους...
ΠΡΩΤΑΓΩΝΙΣΤΟΥΝ:
ROBERT DE NIRO, EDWARD BURNS, KELSEY GRAMMER

Κάθε ημέρα / Ώρες Έναρξης: 17:40, 20:10, 22:40
Ειδική επιπλέον παράσταση Παρασκευή & Σάββατο στις 24:00

ΑΙΘΟΥΣΑ 2



ΤΟ ΣΩΜΑ / THE BODY
Ένα σταυρωμένο σώμα, που χρονολογείται στον 1ο αιώνα π.Χ., ανακαλύπτεται σε μια σπηλιά στην Ιερουσαλήμ... και τότε αρχίζουν όλα!
ΠΡΩΤΑΓΩΝΙΣΤΟΥΝ: ANTONIO BANDERAS, OLIVIA WILLIAMS

Παρ. & Σαβ. / Ώρες Έναρξης: 17:15, 19:30, 21:45
Κυρ. έως Πεμ. / Ώρες Έναρξης: 17:45, 20:00, 22:15

ΑΙΘΟΥΣΑ 1

SWEET NOVEMBER / ΓΛΥΚΟΣ ΝΟΕΜΒΡΗΣ



Χρειάστηκε μόνο ένα μήνα για να του αλλάξει τη ζωή για πάντα.
ΠΡΩΤΑΓΩΝΙΣΤΟΥΝ: KEANU REEVES, CHARLIZE THERON

Κάθε ημέρα / Ώρες Έναρξης: 17:30, 20:00, 22:30

ΑΙΘΟΥΣΑ 3



ΕΞΟΡΚΙΣΤΗΣ / THE EXORCIST
Η πιο τρομακτική ταινία όλων των εποχών επιστρέφει στην πιο τρομακτική της έκδοση!
ΠΡΩΤΑΓΩΝΙΣΤΟΥΝ: LINDA BLAIR, ELLEN BURSTYN

Κάθε ημέρα / Ώρες Έναρξης: 20:00, 22:45

ΑΙΘΟΥΣΑ 4

ΤΙΓΡΗΣ & ΔΡΑΚΟΣ
CROUCHING TIGER HIDDEN DRAGON



Η βραβευμένη με Όσκαρ ταινία του Ανγκ Λι που δεν πρέπει να χάστετε!

Κάθε ημέρα / Ώρες Έναρξης: 20:20, 22:50

Kids Club • Παιδική Ζώνη

Ο ΑΥΤΟΚΡΑΤΟΡΑΣ ΕΧΕΙ ΚΕΦΙΑ



ΑΙΘΟΥΣΑ 3 (μεταγλωτ. στα Ελληνικά)
Κάθε ημέρα / Ώρες Έναρξης: 18:00

Ο ΔΡΟΜΟΣ ΓΙΑ ΤΟ ΕΛ ΝΤΟΡΑΝΤΟ



ΑΙΘΟΥΣΑ 4 (μεταγλωτ. στα Ελληνικά)
Κάθε ημέρα / Ώρες Έναρξης: 17:50

ΔΩΡΕΑΝ ΠΟΠ ΚΟΡΝ και στις 2 παιδικές παραστάσεις για όλους τους μικρούς μας φίλους!

Στο εξής το ΠΑΛΛΑΣ 5 Cinemas Centre θα προσφέρει σε όσους έχουν δυσκολία λόγω του θερινού ωραρίου εργασίας, την ευκαιρία να παρακολουθήσουν την TOP ταινία της εβδομάδας σε μεταμεσονύκτια προβολή.

ΜΟΝΟ ΓΙΑ ΤΑ ΜΕΛΗ ΚΕΡΔΙΣΤΕ ΑΦΙΣΕΣ ΣΕ ΚΑΘΕ ΠΑΡΑΣΤΑΣΗ!

ΧΟΡΗΓΟΙ: ΠΑΝΣΕΛΗΝΙΟΣ · ΕΥΡΩΓΝΩΣΗ · AXON ΔΙΕΘΝΕΣ ΔΙΚΤΥΟ ΣΠΟΥΔΗ · BERLONI · ΣΠΑΝΟΣ Sala da bagno · Health Club HILTON

ΑΜ adv. Για κρατήσεις: 24475 και 70670

Τα Προγράμματα

ΕΤ 1

08.00 ΘΕΙΑ ΛΕΙΤΟΥΡΓΙΑ
10.15 ΑΡΧΟΝΤΑΡΙΚΙ
11.10 ΜΟΥΣΙΚΗ ΠΑΡΑΔΟΣΗ
11.45 ΤΟ ΑΤΕΛΕΙΩΤΟ ΤΑΞΙΔΙ ΤΟΥ ΕΛΛΗΝΙΣΜΟΥ
12.15 ΔΗΜΙΟΥΡΓΩΝΤΑΣ ΤΟ ΑΥΡΙΟ
12.45 ΒΑΛΚΑΝΙΑ - ΗΦΑΙΣΤΕΙΟ ΠΟΛΙΤΙΣΜΩΝ
13.15 ΑΝΤ΄ ΑΥΤΟΥ
13.50 ΕΙΔΗΣΕΙΣ
14.00 ΕΛΛΗΝΙΚΗ ΤΑΙΝΙΑ: ΝΤΑΝΤΑ ΜΕ ΤΟ ΖΟΡΙ
15.30 ΣΤΑ ΦΤΕΡΑ ΤΟΥ ΕΡΩΤΑ (Ε)
17.00 ΕΙΔΗΣΕΙΣ
17.10 ΣΤΑ ΦΤΕΡΑ ΤΟΥ ΕΡΩΤΑ ΣΥΝ
19.00 ΕΛΛΗΝΟΜΑΝΙΑ
20.00 ΚΛΗΡΩΣΗ ΠΡΟΤΟ - ΤΖΟΚΕΡ
20.15 ΣΥΝΕΙΚΟΝΕΣ
21.00 ΕΣΕΙΣ ΕΙΣΤΕ Ο ΛΑΧΑΓΟΣ ΚΟΡΕΛΙ;
22.00 ΑΘΛΗΤΙΚΗ ΚΥΡΙΑΚΗ
23.00 ΕΙΔΗΣΕΙΣ
24.00 NBA JAM
00.30 ΒΡΑΖΙΛΙΑΝΙΚΟ ΠΟΔΟΣΦΑΙΡΟ

NET

07.30 ΑΓΡΟΤΙΚΗ ΕΝΗΜΕΡΩΣΗ
08.00 7 Μ.Μ.Ε.
10.00 ΜΕ ΤΗΝ ΒΟΥΛΗ ΤΩΝ ΕΛΛΗΝΩΝ
11.00 ΣΤΟΝ ΚΟΣΜΟ ΤΗΣ ΟΙΚΟΝΟΜΙΑΣ (Ε)
12.00 ΕΒΔΟΜΗ ΗΜΕΡΑ
13.00 ΑΘΛΗΤΙΚΕΣ ΔΙΑΔΡΟΜΕΣ
14.00 Η ΣΥΝΑΝΤΗΣΗ ΤΗΣ ΚΥΡΙΑΚΗΣ
15.00 ΕΙΔΗΣΕΙΣ
15.15 ΕΛΛΗΝΙΚΗ ΤΑΙΝΙΑ: ΕΡΩΤΙΚΕΣ ΙΣΤΟΡΙΕΣ
16.50 ΤΑΞΙΔΕΥΟΝΤΑΣ ΣΤΗΝ ΕΛΛΑΔΑ
17.30 ΕΛΛΗΝΕΣ ΚΑΙ ΙΝΔΟΙ
19.00 ΕΙΔΗΣΕΙΣ
19.15 ΟΙ ΔΡΟΜΟΙ ΤΟΥ ΕΥΡΩ
20.15 ΚΟΣΜΟΣ
21.00 ΕΙΔΗΣΕΙΣ
22.00 ΟΙ ΕΛΛΗΝΕΣ
23.00 ΞΕΝΗ ΤΑΙΝΙΑ: ΔΟΛΟΦΟΝΟΣ ΜΕ ΠΑΡΑΙΣΘΗΣΕΙΣ
24.00 ΕΙΔΗΣΕΙΣ
00.15 ΞΕΝΗ ΤΑΙΝΙΑ ΣΥΝ.

ΕΤ 3

08.30 ΘΕΙΑ ΛΕΙΤΟΥΡΓΙΑ
10.00 ΙΝΤΕΡΜΕΤΖΟ
12.30 ΧΡΟΝΙΚΑ
13.00 ΧΡΟΝΙΚΑ
13.30 ΡΕΠΟ
15.00 ΕΙΔΗΣΕΙΣ
15.30 ΧΑΝΤΜΠΟΛ Α1
17.00 WOMAN
17.30 Ο ΟΣΚΑΡ ΣΙΝΤΛΕΡ ΚΑΙ ΤΟ ΟΛΟΚΑΥΤΩΜΑ
18.00 ΕΠΙ ΤΡΟΧΩΝ
18.30 DESIGN FOREVER
19.30 ΟΙΚΟΝΟΜΙΑ ΚΑΙ ΑΝΑΠΤΥΞΗ
20.00 ΤΑ ΜΙΟΥΖΙΚΑΛ ΤΟΥ ΧΟΛΙΓΟΥΝΤ
20.30 ΣΤΙΧΟΙ ΜΕΤΑ ΜΟΥΣΙΚΗΣ
21.00 ΞΕΝΗ ΤΑΙΝΙΑ: ΑΓΡΙΕΣ ΦΡΑΟΥΛΕΣ
22.30 Η ΕΠΙΣΤΗΜΗ ΤΗΣ ΟΜΟΡΦΙΑΣ
23.30 ΕΙΔΗΣΕΙΣ
24.00 ΣΠΟΡ ΣΤΟ 3

MEGA

09.00 Ο ΒΑΣΙΛΙΑΣ ΤΩΝ ΛΙΟΝΤΑΡΙΩΝ
09.30 ΝΤΙΣΝΕΪ ΚΛΑΜΠ
11.00 ΝΤΑΝΤΑ ΑΜΕΣΟΥ ΔΡΑΣΕΩΣ
11.30 ΔΕΝ ΞΕΡΕΙΣ ΤΙ ΣΟΥ ΓΙΝΕΤΑΙ
12.00 ΝΕΑΝΙΚΕΣ ΑΝΗΣΥΧΙΕΣ
13.00 ΕΥΡΩ
14.00 ΕΙΔΗΣΕΙΣ
14.10 ΟΣΑ ΦΕΡΝΕΙ Η ΩΡΑ
15.20 ΞΕΝΗ ΤΑΙΝΙΑ: ΜΠΙΝΓΚΟ
17.25 ΕΙΔΗΣΕΙΣ
17.30 ΕΛΛΗΝΙΚΗ ΤΑΙΝΙΑ: ΕΝΑΣ ΤΡΕΛΟΣ, ΤΡΕΛΟΣ ΑΕΡΟΠΕΙΡΑΤΗΣ
19.30 ΕΙΔΗΣΕΙΣ
21.00 ΞΕΝΗ ΤΑΙΝΙΑ: Η ΑΠΑΓΩΓΗ
23.40 ΑΝΑΤΡΟΠΗ
00.15 ΕΙΔΗΣΕΙΣ
00.30 ΑΝΑΤΡΟΠΗ (ΣΥΝ)
01.15 ΞΕΝΗ ΤΑΙΝΙΑ: Ο ΟΔΟΝΤΡΙΑΤΡΟΣ
03.00 ΤΗΛΕΜΑΡΚΕΤΙΝΓΚ
03.30 ΜΕΓΚΑ STAR (Ε)

ANT 1

07.00 ΠΑΙΔΙΚΟ ΠΡΟΓΡΑΜΜΑ
11.00 ΕΚΕΙΝΕΣ ΚΙ ΕΓΩ (Ε)
12.00 ΤΟ ΤΙΜΗΜΑ ΤΟΥ ΠΑΘΟΥΣ (Ε)
12.55 SUPER GAME
13.00 2004 ΠΛΗΝ 3
14.00 ΕΙΔΗΣΕΙΣ
14.15 ΚΑΙ ΟΙ ΠΑΝΤΡΕΜΕΝΟΙ ΕΧΟΥΝ ΨΥΧΗ (Ε)
15.15 ΕΛΛΗΝΙΚΗ ΤΑΙΝΙΑ: Ο ΝΑΝΟΣ ΚΑΙ ΟΙ ΕΠΤΑ ΧΙΟΝΑΤΕΣ
17.10 ΞΕΝΗ ΤΑΙΝΙΑ: ΤΟ ΔΙΑΜΑΝΤΙ ΤΟΥ ΝΕΙΛΟΥ
18.00 ΕΙΔΗΣΕΙΣ
18.10 ΤΑΙΝΙΑ ΣΥΝ
19.25 ΕΙΔΗΣΕΙΣ
21.05 ΕΛΛΗΝΙΚΗ ΤΑΙΝΙΑ: Η ΝΕΡΑΪΔΑ ΚΑΙ ΤΟ ΠΑΛΙΚΑΡΙ
23.20 Μ.Π.Α.Μ.
00.15 ΕΙΔΗΣΕΙΣ
00.30 X-FILES
01.30 ΞΕΝΗ ΤΑΙΝΙΑ: ΑΟΡΑΤΟΣ ΔΟΛΟΦΟΝΟΣ
03.15 ΞΕΝΗ ΤΑΙΝΙΑ: Η ΩΡΑ ΤΗΣ ΜΕΓΑΛΗΣ ΑΠΟΦΑΣΗΣ

ALPHA

07.00 7 ΗΜΕΡΕΣ ALPHA
08.00 ΠΑΝΟΡΑΜΑ
11.00 ΕΞΑΝΤΑΣ
12.00 ΕΛΛΗΝΙΚΗ ΤΑΙΝΙΑ: ΖΩΗ ΓΕΜΑΤΗ ΠΟΝΟ
14.00 ΕΙΔΗΣΕΙΣ
14.30 ΞΕΝΗ ΤΑΙΝΙΑ: WHISKERS
16.30 ΕΛΛΗΝΙΚΗ ΤΑΙΝΙΑ: ΘΑ ΣΕ ΔΩ ΣΤΟ ΠΛΟΙΟ (Ε)
19.30 ΕΙΔΗΣΕΙΣ
21.00 ΞΕΝΗ ΤΑΙΝΙΑ: ΔΙΑΛΕΞΤΕ ΜΠΑΜΠΑ
23.00 ΚΙΤΡΙΝΟΣ ΤΥΠΟΣ
01.15 ΕΙΔΗΣΕΙΣ
01.30 ΚΙΤΡΙΝΟΣ ΤΥΠΟΣ(ΣΥΝ)
03.15 CALL OF THE MOUNTAIN
04.15 ΝΤΑΝΙΕΛΑ (Ε)
05.00 7 ΗΜΕΡΕΣ ALPHA (Ε)

STAR

06.15 ΠΑΙΔΙΚΟ ΠΡΟΓΡΑΜΜΑ
14.00 ΤΑ ΜΥΣΤΗΡΙΑ ΤΗΣ ΙΝΤΙΑΝΑ
14.30 ΟΙΚΟΓΕΝΕΙΑ ΑΝΤΑΜΣ
15.00 ΗΡΑΚΛΗΣ
16.00 ΧΑΙΛΑΝΤΕΡ
17.00 ΣΤΟΝ ΕΒΔΟΜΟ ΟΥΡΑΝΟ
18.00 ΕΙΔΗΣΕΙΣ
19.30 ΤΑ ΦΙΛΑΡΑΚΙΑ
20.00 ΜΙΚΡΕΣ ΑΜΑΡΤΙΕΣ (Ε)
21.00 ΒΑΘΥ ΚΟΚΚΙΝΟ
22.00 ΑΡΩΜΑ ΓΥΝΑΙΚΑΣ
22.45 ΣΑΝ ΧΕΙΜΩΝΙΑΤΙΚΗ ΛΙΑΚΑΔΑ
24.00 ΕΙΔΗΣΕΙΣ
00.10 ΞΕΝΗ ΤΑΙΝΙΑ: ΕΝΑ ΛΕΠΤΟ ΠΡΟΘΕΣΜΙΑ
02.00 ΟΜΑΔΑ ΝΑΪΤ ΡΑΪΝΤΕΡ
03.00 ΠΕΡΙΠΟΛΟΣ ΘΑΝΑΤΟΥ

FILMNET

06.30 ΠΕΔΙΟ ΜΑΧΗΣ: ΓΗ
08.00 Ο ΕΠΑΡΧΙΩΤΗΣ
10.00 ΣΠΙΤΙΚΕΣ ΤΗΓΑΝΗΤΕΣ ΝΤΟΜΑΤΕΣ
11.45 ΒΡΟΜΙΚΟΙ ΗΡΩΕΣ
13.55 ΜΠΑΡΤΟΚ: Ο ΥΠΕΡΟΧΟΣ
15.10 ΣΤΕΝΕΣ ΕΠΑΦΕΣ ΤΡΙΤΟΥ ΤΥΠΟΥ
17.30 ΚΡΥΦΕΣ ΕΠΙΘΥΜΙΕΣ
19.15 ΜΠΡΟΥΜΠΕΪΚΕΡ, ΤΟ ΠΙΟ ΣΚΛΗΡΟ ΑΓΚΑΘΙ ΣΤΗ ΖΟΥΓΚΛΑ ΜΕ ΤΑ ΣΙΔΕΡΑ
21.30 ΣΤΑ ΠΑΡΑΣΚΗΝΙΑ ΤΟΥ ΧΟΛΙΓΟΥΝΤ
22.00 STAR WARS
01.15 ΕΚΤΟΣ ΕΛΕΓΧΟΥ
02.20 SEX APPEAL
04.05 ΑΙΧΜΑΛΩΤΟΣ ΣΤΟΝ ΠΑΡΑΔΕΙΣΟ

TEMPO

10.00 ΣΙΡΛΕΪ ΧΟΜΣ
10.30 ΓΕΙΑ ΧΑΡΟΥΛΑ
12.30 ΤΑΡΖΑΝ
13.30 TROPICAL HEAT
14.30 ΕΙΔΗΣΕΙΣ
14.45 ΕΛΛΗΝΙΚΗ ΤΑΙΝΙΑ: ΣΤΑ ΣΥΝΟΡΑ ΤΗΣ ΠΡΟΔΟΣΙΑΣ
17.00 ΕΙΔΗΣΕΙΣ
17.10 ΞΕΝΗ ΤΑΙΝΙΑ: ΤΣΑΚΙ ΤΣΑΝ: Η ΠΑΝΟΠΛΙΑ ΤΟΥ ΘΕΙΟΥ
19.00 ΕΙΔΗΣΕΙΣ
20.00 COSMOPOLIS
21.35 ΟΙΚΟΝΟΜΙΑ
21.38 ΚΑΙΡΟΣ ΑΥΡΙΟ
21.45 ΕΛΛΗΝΙΚΗ ΤΑΙΝΙΑ: ΕΠΙΧΕΙΡΗΣΗ ΑΠΟΛΛΩΝ
23.30 ΚΥΡΙΑΚΗ ΣΤΑ SPORTS
24.00 ΕΙΔΗΣΕΙΣ
00.15 ΚΥΡΙΑΚΗ ΣΤΑ SPORTS
01.45 ΜΟΥΣΙΚΕΣ ΕΠΙΛΟΓΕΣ

COSMOS - POLIS TV

07.00 ΜΟΥΣΙΚΗ ΚΑΛΗΜΕΡΑ
10.00 ΜΟΥΣΙΚΟ BRUNCH
11.30 Μ.Α.Τ.
12.15 GRAND PRIX 125 κ.ε.
13.20 ΕΙΔΗΣΕΙΣ
13.30 GRAND PRIX 250 κ.ε.
14.30 ΠΑΜΕ ΣΤΟΙΧΗΜΑ
15.30 ΟΛΛΑΝΔΙΚΟ ΠΡΩΤΑΘΛΗΜΑ: ΤΒΕΝΤΕ - Α ΓΙΑΞ
17.30 GRAND PRIX 500 κ.ε.
18.00 ΕΙΔΗΣΕΙΣ
18.10 GRAND PRIX 500 κ.ε.
18.40 CAMPIONATO: ΜΠΑΡΙ - ΡΟΜΑ
20.30 WESTERN UNION
21.00 ΕΙΔΗΣΕΙΣ
21.30 CAMPIONATO: ΜΠΟΛΟΝΙΑ - ΓΙΟΥΒΕΝΤΟΥΣ
23.15 ΠΡΩΤΑΘΛΗΜΑ ΑΡΓΕΝΤΙΝΗΣ
01.15 ΠΑΜΕ ΣΤΟΙΧΗΜΑ
01.30 ΝΥΧΤΕΡΙΝΗ ΜΟΥΣΙΚΗ

15% κάτω η τουριστική κίνηση το α' 4μηνο

Ορατός ο κίνδυνος για μείωση των διανυκτερεύσεων και το Μάιο - Ιούνιο

Η δυσάρεστη εικόνα που παρουσίασε η τουριστική αγορά της Ελλάδος το πρώτο τετράμηνο του 2001 ήλθε να αντικαταστήσει τις «ιαχές» ευφορίας για τις κρατήσεις της φετινής σεζόν και να προσγειώσει την πολιτική και τουριστική ηγεσία της χώρας στην ωμή πραγματικότητα των αριθμών.

Αρνητικά είναι τα μηνύματα για τις διανυκτερεύσεις του πρώτου τετραμήνου στην Ελλάδα.

Μόνο τα ξενοδοχεία 5 και 4 αστέρων διαφοροποιούν την εικόνα του θολού τοπίου των τουριστικών προορισμών της χώρας, ξενοδοχειακές μονάδες που παρουσιάζουν οριακή μείωση στις κρατήσεις τους, εξέλιξη που αποδεικνύει για ακόμη μια φορά ότι ο ξένος τουρίστας αναζητά την ποιότητα.

Κρήτη, Ρόδος, Κως και Αθήνα εμφανίζουν μείωση της τάξεως του 10-15% στην έναρξη της τουριστικής σεζόν, πτώση που ενδέχεται να συντηρηθεί τους μήνες Μάιο και Ιούνιο δεδομένων των μέχρι σήμερα κρατήσεων στα ξενοδοχεία αλλά και τις άδειες θέσεις των αεροσκαφών.

Αλλωστε τα Late Bookings, που αποτελούν μόδα τελευταία για τις αγορές της Γερμανίας και της Βρετανίας, δεν έχουν ακόμη ξεκινήσει προκειμένου να αλλάξει το γκρίζο τοπίο των άδειων δωματίων. Την ίδια ώρα οι πληρότητες στην Αθήνα παραμένουν σε χαμηλά επίπεδα και η προοπτική δημιουργίας νέων κλινών στην πρωτεύουσα αναντίρρητα ωθεί τον κλάδο των ξενοδόχων της πρωτεύουσας σε σκέψεις περισυλλογής.

Ουσιαστικά η Κέρκυρα και λιγότερο η Χαλκιδική κρατάνε ψηλά τον αγώνα για μια καλύτερη τουριστική χρονιά συγκριτικά με πέρυσι.

Είναι κοινός τόπος ότι η γερμανική αγορά αναμένεται να αποτελέσει το βαρόμετρο που θα κρίνει την πορεία της φετινής σεζόν. Η έστω ελάχιστη άνοδος που όλοι ήλπιζαν ότι θα ερχόταν για την τρέχουσα περίοδο θα πρέπει ήδη να αποτελεί όνειρο θερινής νυκτός, ενώ δηλώσεις κυβερνητικών παραγόντων ότι φέτος η Ελλάδα θα ξεπεράσει τα 13 εκατ. τουρίστες σήμερα ακούγονται ως ανεκπλήρωτες προεκλογικές υποσχέσεις.

Κάμψη στις φετινές αφίξεις από Γερμανία και Αυστρία διαβλέπει για φέτος ο πρόεδρος της Πανελλήνιας Ομοσπονδίας Ξενοδόχων και πρόεδρος της Ενωσης Ξενοδόχων Ρόδου κ. Βασίλης Μηναΐδης. Ηδη το φαινόμενο παρατηρήθηκε στους μήνες Μάρτιο και Απρίλιο. Ο κ. Μηναΐδης αναφέρει ότι οι μαθητικές εκδρομές, καθώς και οι εορτές του Πάσχα επέδρασαν καταλυτικά στο να αντιστραφεί το ιδιαίτερα αρνητικό κλίμα και το πρώτο τετράμηνο να κλείσει με μείωση σε μ.ο. στο 15% στις διανυκτερεύσεις. Ο πρόεδρος της ΠΟΞ υπογραμμίζει ότι ο Μάιος και ο Ιούνιος εκτιμάται ότι θα σημειώσουν πτώση συγκριτικά με τους αντίστοιχους περσινούς μήνες.

Ο κ. Μηναΐδης προσθέτει ακόμη ένα σημείο που συνάδει απόλυτα με τη διαφαινόμενη αρνητική συγκυρία των ημερών, δηλαδή το γεγονός ότι η Τουρκία αρχίζει να ανακτά το χαμένο έδαφος των τελευταίων ετών σημειώνοντας σημαντική άνοδο.

Ο κ. Κων/νος Καλουτσάκης, πρόεδρος της Ενωσης Ξενοδόχων Ηρακλείου, επισημαίνει ότι το πρώτο τετράμηνο για την Κρήτη ήταν προβληματικό δεδομένου ότι η ποσοστιαία πτώση στις διανυκτερεύσεις ξεπέρασε τα επίπεδα του 10%.

Υπενθυμίζεται ότι η Κρήτη αποτελεί την αιχμή του δόρατος της ελληνικής τουριστικής βιομηχανίας και ο προορισμός που συγκεντρώνει τους περισσότερους Γερμανούς τουρίστες.

Ο κ. Καλουτσάκης διαβλέπει ανάλογα αρνητικά σημάδια και για τους μήνες Μάιο και Ιούνιο, υπογραμμίζοντας ως κύρια αιτία της διαφαινόμενης πτώσης την έλλειψη προβολής της χώρας, την ακρίβεια στα καύσιμα και την αντίστοιχη άνοδο του δολαρίου, εξελίξεις που επιβάρυναν την τιμή του πακέτου.

Ανοδο παρουσιάζει στις αφίξεις της η Κέρκυρα το πρώτο τετράμηνο του έτους, σύμφωνα με τον κ. Παναγιώτη Μπράμο, πρόεδρο των ξενοδόχων της νήσου.

Η αύξηση στις διανυκτερεύσεις, όπως τονίζει ο κ. Μπράμος, ήταν φυσικό επακόλουθο του γεγονότος ότι το νησί των Φαιάκων την περίοδο του Πάσχα εμφάνισε άνοδο ύψους 20% συγκριτικά με πέρυσι.

Τέλος, οριακή άνοδο παρουσίασε σύμφωνα με τα πρώτα μηνύματα η τουριστική κίνηση στη Χαλκιδική.

ΤΩΡΑ, ΚΑΙ ΘΕΡΜΑΝΣΗ CARRIER

Η Carrier ΖΕΣΤΑΙΝΕΙ ΤΗΝ ΕΛΛΑΔΑ



Carrier ΘΕΡΜΑΝΣΗ
ΛΕΒΗΤΕΣ ΚΑΥΣΤΗΡΕΣ ΣΩΜΑΤΑ

Rodos Air ΕΠΕ
Τεχνική & Εμπορική Εταιρία
Ρόδος, Κάμειρος Ι.
Τηλ. Κέντρο: (0241) 70710, Fax: (0241) 70720

Ζητήστε το σήμα στα σημεία πώλησης

Η Carrier ΖΕΣΤΑΙΝΕΙ ΤΗΝ ΕΛΛΑΔΑ

ΜΕΣΩ ΑΝΑΠΤΥΞΙΑΚΟΥ ΝΟΜΟΥ

Ενίσχυση των εγκαταστάσεων *ειδικής τουριστικής υποδομής*

Το πρόγραμμα αφορά συνεδριακά κέντρα, γήπεδα γκολφ, εγκαταστάσεις αξιοποίησης ιαματικών πηγών, κέντρα θαλασσοθεραπείας, μαρίνες, κέντρα τουρισμού υγείας, χιονοδρομικά κέντρα και κέντρα προπονητικού - αθλητικού τουρισμού.

Οι παρεχόμενες ενισχύσεις για τα γήπεδα γκολφ, τα αυτοτελή συνεδριακά κέντρα (εκτός ξενοδοχείων) και οι εγκαταστάσεις αξιοποίησης ιαματικών πηγών επιχορηγούνται κατά 40%, επιδοτούνται οι τόκοι των δανείων τους κατά 40%, επιδοτούνται επίσης με χρηματοδοτική μίσθωση για προμήθεια εξοπλισμού κατά 40% και έχουν φορολογική απαλλαγή κατά 100%. Τα αντίστοιχα ποσοστά για τις παρεχόμενες ενισχύσεις που αφορούν τις υπόλοιπες ειδικές εγκαταστάσεις είναι από 35% για τις τρεις πρώτες παρεχόμενες ενισχύσεις και 70% φορολογική απαλλαγή.

Ο προϋπολογισμός του προγράμματος είναι 49,7 δισ. δρχ., εκ των οποίων 18,4 δισ. δρχ. δημόσια δαπάνη, 31,3 δισ. δρχ. ιδιωτική συμμετοχή και ο αριθμός των επενδύσεων που προβλέπεται να υλοποιηθούν μέχρι το τέλος του 2006 είναι από 14 έως 19. Οι θέσεις εργασίας που πρόκειται να δημιουργηθούν κατά την υλοποίηση είνια 4.500 κια οι νέες θέσεις εργασίας θα είναι 1.920.

Η Επικράτεια κατανέμεται σε 4 περιοχές εφαρμογής ενισχύσεων του ν. 2601/98 ως εξής:

ΖΩΝΗ Α: Νομοί Αττικής και Θεσσαλονίκης, πλην των τμημάτων τους που εντάσσονται στις λοιπές Ζώνες.

ΖΩΝΗ Β: ΒΙΠΕ ΕΤΒΑ, Επαρχία Λαγκαδά και το τμήμα δυτικά του ποταμού Αξιού του Νομού Θεσσαλονίκης.

Επαρχία Τροιζηνίας του Νομού Αττικής, περιοχές της Επικράτειας που δεν εντάσσονται στις ζώνες Δ', Γ' και Α'.

ΖΩΝΗ Γ': Η ζώνη Λαυρεωτικής του Νομού Αττικής, οι περιοχές που δεν εντάσσονται στις ζώνες Α', Β' και Δ' του παρόντος πίνακα.

ΖΩΝΗ Δ': Νομοί Ξάνθης, Ροδόπης, Εβρου, ΒΙΠΕ ΕΤΒΑ της Περιφέρειας Ηπείρου, τα νησιά με πληθυσμό μέχρι 3.100 κατοίκους /απογραφή 1991, τα νησιά Περιφέρειας Βορείου Αιγαίου, νήσος Θάσος, Νομός Δωδεκανήσου, πλην της περιοχής της Υ.Α. του ΓΠΣ της πόλης της Ρόδου, πλην της παραμεθόριας ζώνης του ηπειρωτικού τμήματος της χώρας σε απόσταση 20 χλμ. από τα σύνορα.

• Το ελάχιστο ύψος των επενδύσεων που πραγματοποιούνται στις Ζώνες Α', Β' και Γ' ανέρχεται σε 250 εκατ. δρχ., ενώ για τη Ζώνη Δ' έχει καθοριστεί στο ποσό των 150 εκατ. δρχ.

• Οι παρεχόμενες από το Ν. 2601/98 ενισχύσεις ομαδοποιούνται ως εξής: • α' ομάδα ενισχύσεων: Επιχορήγηση, επιδότηση τόκων και επιδότηση χρηματοδοτικής μίσθωσης εξοπλισμού. • Β' ομάδα ενισχύσεων: Επιδότηση τόκων και φορολογική απαλλαγή.

• Για την εφαρμογή των ενισχύσεων του Ν. 2601/98 οι επενδυτικοί φορείς κατηγοριοποιούνται ως εξής:

• Νέοι φορείς είναι οι νεοϊδρυόμενες εταιρικές και ατομικές επιχειρήσεις, καθώς και εκείνες που υποβάλλουν αίτηση υπαγωγής στο νόμο πριν παρέλθει 5ετία από τη σύσταση τους ή την έναρξη επιτηδεύματος, προκειμένου για ατομικές επιχειρήσεις.

• Παλαιοί φορείς είναι εκείνοι που υποβάλλουν αίτηση υπαγωγής στο νόμο μετά την πάροδο 5ετίας από τη σύσταση τους ή την έναρξη επιτηδεύματος, προκειμένου για ατομικές επιχειρήσεις.

• Οι νέοι φορείς έχουν δικαίωμα στην α' ομάδα ενισχύσεων ή εναλλακτικά στη β' ομάδα ενισχύσεων, ενώ οι παλαιοί φορείς μόνο στη β' ομάδα.

• Η ιδία συμμετοχή του επενδυτή ορίζεται σε ποσοστό τουλάχιστον 40% επί του συνολικού ύψους της επένδυσης.

• Οι αιτήσεις υπαγωγής στο Ν. 2601/98 υποβάλλονται από 1 Ιανουαρίου μέχρι και 15 Σεπτεμβρίου εκάστου έτους.

• Οι εγκαταστάσεις ειδικής τουριστικής υποδομής που μπορούν να υπαχθούν στα κίνητρα του Ν. 2601/98 και τα ΦΕΚ δημοσίευσης των τεχνικών προδιαγραφών για τη δημιουργία τους είναι:

• Υποβολή αιτήσεων υπαγωγής: όλες οι αιτήσεις υπαγωγής στο Ν. 2601/98 των επενδύσεων εγκαταστάσεων ειδικής τουριστικής υποδομής υποβάλλονται στην Κεντρική Υπηρεσία του ΥΠΕΘΟ, ανεξάρτητα από το ύψος της επένδυσης.

• Ο έλεγχος και η έγκριση των μελετών γίνεται μόνο από την Κ.Υ. του ΕΟΤ.

• Μέγιστο ύψος επιχορήγησης: 15 εκατ. δρχ. ανά δημιουργούμενη θέση εργασίας.

Στα χαρτιά έμεινε ο νόμος για τις εργασιακές σχέσεις

• Γιατί δεν έχουν προχωρήσει οι ρυθμίσεις • Πως τις βλέπουν εργοδότες και εργαζόμενοι

Το σημείο που φαίνεται ότι βρίσκει ευρύτατο πεδίο εφαρμογής είναι η ευχέρεια που έχουν οι επιχειρήσεις να απολύουν μέχρι και 4 άτομα κάθε μήνα εφόσον απασχολούν από 20 μέχρι 200 άτομα προσωπικό...

Τα σημεία κλειδιά του νέου νόμου με τα οποία το υπουργείο Εργασίας πιστεύει ότι θα ανοίξουν νέες θέσεις απασχόλησης είναι η κατάργηση της υπερεργασίας των 5 ωρών την εβδομάδα, η διευθέτηση (αυξομείωση) του χρόνου απασχόλησης σε ετήσια βάση με αντιπαροχές και από τις δύο πλευρές και η αύξηση του κόστους των νομίμων υπερωριών.

Στην πράξη όμως και σύμφωνα με τα στοιχεία που υπάρχουν έως τώρα αλλά και τις σχετικές επισημάνσεις που κάνουν αρμόδια στελέχη από συνδικαλιστικές και εργοδοτικές οργανώσεις.:

1. Η κατάργηση της υπερεργασίας που σημαίνει ότι ένας εργαζόμενος θα πρέπει να εργάζεται μάξιμουμ 40 ώρες +3 (υπερωρία) την εβδομάδα, έχει καταλήξει να ζημιώνει τους εργαζόμενους που μέχρι την 1η Απριλίου οπότε και άρχισε να εφαρμόζεται ο νόμος, γνώριζαν ότι δουλεύοντας αυτές τις 5 ώρες επιπλέον (43+5 την εβδομάδα) βελτίωναν τον βασικό τους μισθό.

Παρατηρείται έτσι το παράδοξο, σύμφωνα μάλιστα με τα πρώτα στοιχεία που έχει συγκεντρώσει το υπουργείο Εργασίας, να επιθυμούν οι εργαζόμενοι να δουλέψουν υπερωριακά λαμβάνοντας έστω ίδια με πριν αποζημίωση.

Διευθυντικό δικαίωμα

Ετσι, για τις επιχειρήσεις στις οποίες εφαρμόζεται συμβατικό ωράριο 40 ωρών την εβδομάδα, έχει σταματήσει η κατά την κρίση του εργοδότη υποχρέωση του μισθωτού για υπερεργασιακή απασχόληση 5 ωρών την εβδομάδα και παρέχεται η ευχέρεια στον εργοδότη να απασχολήσει τους μισθωτούς, ασκώντας το διευθυντικό του δικαίωμα, για τις 3 ώρες πέραν του συμβατικού ωραρίου (41η, 42η, 43η ώρα) την εβδομάδα (ιδιόρυθη υπερωριακή απασχόληση).

2. Συμφωνία για διευθέτηση του χρόνου εργασίας σε ετήσια βάση με αύξηση των ωρών απασχόλησης όταν μια επιχείρηση έχει ανάγκη μεγαλύτερης παραγωγής και αντίστοιχα μείωση όταν βρίσκεται, ανάλογα με το αντικείμενό της, σε περίοδο χαμηλής παραγωγής, δεν έχει γίνει σε καμία βιομηχανική μονάδα της χώρας!

Και αυτό γιατί κανείς από την εργοδοτική πλευρά ή την πλευρά των εργαζομένων δεν μπορεί να κατανοήσει πως θα εφαρμοστεί στην πράξη, όχι η αύξηση του χρόνου εργασίας, αλλά πολύ περισσότερο τα επιπλέον ρεπό, η άδεια ή και λιγότερες ώρες εργασίας. Βασική αρχή του νόμου είναι ότι αντικείμενο αυξομείωσης του χρόνου εργασίας αποτελούν περίπου 138 ώρες τον χρόνο.

Για το διάστημα αυτό ένας εργαζόμενος μπορεί να δουλέψει επιπλέον αλλά η επιχείρηση οφείλει να του επιστρέψει τις ώρες αυτές, είτε μειώνοντας τον χρόνο εργασίας, είτε χορηγώντας του ρεπό, ή άδεια.

Μπόνους

Η μεγαλύτερη υποχρέωση όμως της επιχείρησης είναι να δώσει ως «μπόνους» στον εργαζόμενο που δέχτηκε την διευθέτηση μια πάγια ετήσια μείωση του χρόνου εργασίας κατά 92 ώρες (περίπου κατά 1 ώρα και 45 λεπτά ημερησίως).

Οι εργοδότες επιθυμούν την αύξηση του χρόνου εργασίας, ενώ οι εργαζόμενοι δεν γνωρίζουν, ούτε πότε, ούτε πόσες ώρες «μπόνους» θα πάρουν αν δεχτούν την διευθέτηση, με αποτέλεσμα η σχετική διάταξη να μένει ανεφάρμοστη.

3. Με το νέο νόμο οποιαδήποτε ώρα πέραν των 40 ωρών και μέχρι να συμπληρωθούν 120 ώρες γίνεται ακριβότερη. Από τις 120 ώρες και πάνω η υπερωριακή απασχόληση γίνεται πανάκριβη. Ο εργοδότης οφείλει να καταβάλει προσαύξηση στις ωρομίσθιες αποδοχές των εργαζομένων κατά 50% (από 25%) για κάθε ώρα από τις 40 μέχρι τις 43, κατά 50% από τις 43 μέχρι τις 45,6 κατά 75% από τις 45,6 μέχρι τις 48 και για κάθε ώρα πάνω από τις 48 η αποζημίωση θα πρέπει να φτάνει στο 250% εφόσον έχουν συμπληρωθεί 120 ώρες υπερωριών.

Παράδειγμα

Ετσι, για παράδειγμα ένας μισθωτός μη νόμιμης υπερωριακής απασχόλησης, αμειβόμενος έστω με 1.000 δρχ. ωρομίσθιο, πρέπει να λαμβάνει ως αποζημίωση -αμοιβή το 250% του καταβαλλόμενου ωρομισθίου για κάθε ώρα μη νόμιμης υπερωρίας, δηλαδή 2,500 δρχ.!. Κανένας εργοδότης δεν είναι διατεθειμένος να πληρώνει τέτοιες υπερωρίες, οπότε και οι εργαζόμενοι είτε εργάζονται υπερωριακά με τις παλιές αποζημιώσεις (φτάνει να μην τους πιάσει το Σώμα Επιθεωρητών Εργασίας!), είτε δουλεύουν υπερωριακά μόνο τις 3 ώρες. Αυτό ακριβώς επιδιώκει ο νόμος.

Να αναγκαστούν οι επιχειρήσεις, μπροστά στο αυξημένο κόστος υπερωριών, να προσλάβουν νέο προσωπικό που θα εργάζεται προσωρινά για να καλύπτει τις υπερωρίες που δεν κάνει το μόνιμο προσωπικό. Ομως ούτε αυτό γίνεται!

Κανένας -όπως γίνεται αντιληπτό- δεν περιμένει εντυπωσιακές αλλαγές στην αγορά εργασίας από την μια στιγμή στην άλλη και πολύ περισσότερο όταν το νέο καθεστώς κρατά ισορροπίες. Το θέμα είναι πως η διάρθρωση του επιχειρηματικού τομέα στην Ελλάδα είναι τέτοια που μάλλον θα χρειαστεί να περάσει πολύς χρόνος μέχρι να υπάρξουν απτά αποτελέσματα και κυρίως αύξηση της απασχόλησης που είναι και το ζητούμενο με την εφαρμογή του νέου νόμου. Το σημείο που φαίνεται ότι βρίσκει ευρύτατο πεδίο εφαρμογής είναι η ευχέρεια που έχουν οι επιχειρήσεις να απολύουν μέχρι και 4 άτομα κάθε μήνα εφόσον απασχολούν από 20 μέχρι 200 άτομα προσωπικό...



ΝΕΟ FIAT DOBLÒ. Ο,ΤΙ ΣΚΕΦΤΕΙΣ ΜΠΟΡΕΙΣ ΝΑ ΤΟ ΚΑΝΕΙΣ.

Αφήστε την φαντασία σας ελεύθερη. Το νέο FIAT DOBLO είναι το απόλυτο πολυμορφικό, αλλά και κάτι παραπάνω. Σας δίνει μόνο δυνατότητες. Εκμεταλλευτείτε τις.

Σκεφτείτε χώρους με την άνεσή σας. Τα 750 λίτρα του χώρου αποσκευών γίνονται 3000 λίτρα, σε ένα δευτερόλεπτο. Επιτρέπει ένα άνετο ταξίδι για πέντε άτομα ύψους 1,90, έχει υπερυψωμένα πίσω καθίσματα για άπλετη ορατότητα και πολλαπλές έξυπνες θήκες.

Μπείτε σε άλλη διάσταση. Το νέο Fiat DOBLO έχει 2 πλαϊνές, συρόμενες πόρτες με το μεγαλύτερο άνοιγμα (645mm) και διπλή πίσω πόρτα τόσο πλατιά ώστε να εξυπηρετεί πραγματικά κάθε σας ανάγκη.

Θέτει standards και στον εξοπλισμό. Η λίστα του βασικού εξοπλισμού ξεκινάει με κλιματισμό, ηλεκτρικά παράθυρα και καθρέπτες, κεντρικό κλείδωμα και υδραυλικό τιμόνι και συνεχίζει...

Η προσωπική σας ασφάλεια. Με standard αερόσακο, και κατόπιν παραγγελίας αερόσακο συνοδηγού, πλευρικούς και ABS τελευταίας γενιάς.

Η αίσθηση της ελευθερίας που σας δίνει το νέο FIAT DOBLO και το επαγγελματικό FIAT DOBLO CARGO είναι απεριόριστη. Ό,τι σκεφτείτε μπορείτε να το κάνετε. **Σκεφτείτε τώρα ένα test drive, στο Δίκτυο Ολοκληρωμένων Συγκροτημάτων Fiat.**

Κέντρο Αμεσης Εξυπηρέτησης FIAT
0800 500 800
(χωρίς χρέωση)

ΤΟ ΠΑΘΟΣ ΜΑΣ ΟΔΗΓΕΙ. FIAT

Auto Center Μανώλης Κωστάκης Α.Ε.Β.Ε.
ΟΛΟΚΛΗΡΩΜΕΝΟ ΣΥΓΚΡΟΤΗΜΑ: FIAT - ALFA ROMEO - LANCIA
14ο χλμ Ρόδου - Αεροδρομίου 85106, Παραδείσι, Ρόδος, Τηλ: (0241) 82000

Μικρές αγγελίες

δωρεάν στη «δ» τηλ: 0241-37500 fax: 0241-37333

ΕΝΟΙΚΙΑΣΕΙΣ

ΠΩΛΟΥΝΤΑΙ ή ενοικιάζονται δύο αποθήκες 160 τ.μ. το σε οικοδομή που ανεγείρεται στ'Ασγούρου (καταστήματα Μανουσέλη). Πληρ. 24118 ώρες 10-2 μ.μ.

ΕΝΟΙΚΙΑΖΕΤΑΙ ισόγεια αποθήκη 120 τ.μ. επί της Στεφάνου Καζούλη. Πληρ. Τηλ. 31440

ΕΝΟΙΚΙΑΖΟΝΤΑΙ 2 τουριστικά λεωφορεία 303 υπερυψωμένα σε άριστη κατάσταση με ή χωρίς οδηγούς για την καλοκαιρινή σεζόν. Μόνο σοβαρές προτάσεις. Τηλ. 0945-593404 - 3214222

ΕΝΟΙΚΙΑΖΟΝΤΑΙ στην οδό Αγ. Αναργύρων 20 μια γκαρσονιέρα επιπλωμένη πλήρως με ευρύχωρους χώρους, 2ος όροφος και μια άλλη ημιυπόγεια. Πληρ. Τηλέφωνον 28710.

ΕΝΟΙΚΙΑΖΕΤΑΙ: ο χώρος του μπαρ του ταχύπλοου καταμαράν SEA STAR που εκτελεί κρουαζιέρες για ΤΗΛΟ - ΝΙΣΥΡΟ. Πληροφορίες τηλ. 20625, 30054 κ. Στεφανάκη.

ΕΝΟΙΚΙΑΖΕΤΑΙ παραλιακό εστιατόριο στην παραλία Φαληρακίου έτοιμο για λειτουργία. Πληρ. 0944636141

ΕΝΟΙΚΙΑΖΕΤΑΙ
στην οδό Αλεξ. Διάκου 46 χώρος 80 τ.μ. κατάλληλος για οποιαδήποτε χρήση (γραφείο - αντιπροσωπεία - αποθήκη). Τηλ. 77886, 77887, 74431 κος Παρασκευάς.

ΕΝΟΙΚΙΑΖΕΤΑΙ διαμέρισμα επί της Παρόδου Κοδριγκτώνος 19π. Δύο υπνοδωματίων, σαλόνι μπάνιο, wc Τιμή 140.000 δρχ. τηλ. 39741 μετα τις 7 μ.μ.

ΕΝΟΙΚΙΑΖΕΤΑΙ διαμέρισμα 15 τ.μ. στο Νιοχώρι για ένα άτομο, καινούργιο, πλήρως επιπλωμένο, με πολυκουζινάκι, air condition, TV, πληρ. Τηλ. 0944-420919.

ΕΝΟΙΚΙΑΖΕΤΑΙ κατάστημα 20 τ.μ. στην Βενετοκλέων 1 με ενοίκιο 60.000 δρχ. Ιδανικό για είδη περιπτέρου, μίνι - μάρκετ, επίσης γραφείο ή χώρος αποθήκευσης. Πληρ. στο τηλέφωνο 24667 από 9:00 π.μ. - 2 μ.μ. και 6 μ.μ. - 11 μ.μ.

ΕΝΟΙΚΙΑΖΟΝΤΑΙ έως και τον Ιούνιο επιπλωμένα δωμάτια με κοινόχρηστη κουζίνα και λουτρό, σε 1ο όροφο, επί της θεμ. Σοφούλη, πλησίον Πανεπιστημίου Αιγαίου. Τιμή δωματίου 50.000 δρχ. Τηλ.: 01-6830081

ΜΕΓΑΛΗ ΕΤΑΙΡΕΙΑ ενδιαφέρεται για την αγορά ή μίσθωση καταστήματος στην Ρόδο συνολικής επιφάνειας 2.000 m2 με Ισόγειο τουλάχιστον 300 m2. Τηλ. επικοινωνίας: 0937-732199

ΕΝΟΙΚΙΑΖΕΤΑΙ κατάστημα 100 τ.μ. με αυλή και πισίνα στην οδό Ιερού Λόχου Ιαλυσός. Πληροφορίες τηλ. 31006

ΕΝΟΙΚΙΑΖΟΝΤΑΙ στην Κρεμαστή, 60.000 ολοκαίνουργια STUDIOS 27 M^2 πλήρης επίπλωση, πολυκουζίνα, σκεύη, ηλιακός, βεράντες, διαμπερή. Τηλ. κ. Μάνος 81478 και 0937168238

ΕΝΟΙΚΙΑΖΕΤΑΙ διαμέρισμα επιπλωμένο επί της οδού Σωτήρος 61 Α πληρ. Τηλ. 62675 3.00 μ.μ. έως 11.00 μ.μ.

ΕΝΟΙΚΙΑΖΕΤΑΙ διαμέρισμα 160 m^2 3 υπν/τίων, χωλ, μεγάλο σαλόνι, κουζίνα, αποθήκη κ.τλ. επί της οδού Κοδριγκτώνος. Πληροφορίες τηλ. 26953

ΕΝΟΙΚΙΑΖΟΝΤΑΙ 4 επιπλωμένα διαμερίσματα 35 τ.μ. έκαστο, στην παραλία Λαχανιάς, επί της Επαρχιακής οδού Λαχανιά - Κατταβιά. Πληροφ. τηλ. 0241 - 65000, 0244 - 46075, 0977642733, 0241 - 20887

Κάρπαθος Φοινίκι. Ενοικιάζεται επιχείρηση από 10 ενοικιαζόμενα δωμάτια και κατάστημα 150 τ.μ. 50 μέτρα από την θάλασσα. Τηλ. 0937 111463

ΕΝΟΙΚΙΑΖΟΝΤΑΙ
στους Καστελλοριζιούς, (Ιξιά), μικρά δυάρια πλήρως επιπλωμένα, και με τα απαραίτητα σκεύη. Πληρ. Διακογεωργίου Κάλλιστος, τηλ. 29318 - 34598

ΕΝΟΙΚΙΑΖΕΤΑΙ στην οδό Αγίων Αναργύρων 20 ένα δυάρι επιπλωμένο πλήρως διαμέρισμα. Πληρ. τηλ. 28710 - 0244 43458

ΕΝΟΙΚΙΑΖΕΤΑΙ κατάστημα 50 m2 επί της Βενετοκλέων 3. Πληροφορίες τηλ. 74188 9.30π.μ. έως 1.00 μ.μ. και 6.00μ.μ. έως 10.00 μ.μ.

ΠΡΟΣΦΕΡΕΤΑΙ για ενοικίαση χώρος 114 τ.μ. ιδανικός για ιατρείο ή για γραφείο. Περισσότερες πληροφορίες τηλ. 24060, 094433202 μετά τις 10.00

ΕΝΟΙΚΙΑΖΕΤΑΙ εστιατόριον - μπαρ 100 τ.μ. με ιδιόκτητο κήπο 500 τ.μ. και πισίνα στην Ιαλυσό επί της οδού Ιερού Λόχου αριθ. 10. Πληροφορίες τηλ. 31006.

ΕΝΟΙΚΙΑΖΕΤΑΙ κατάστημα 92 τ.μ. στην Ιαλυσό, οδός Τριαντών πλησίον Βερόπουλου. Πληροφορίες στο τηλ. 93374.

ΕΝΟΙΚΙΑΖΕΤΑΙ κατάστημα δίπλα στο Super market Βερόπουλος στην Ιαλυσό τηλ. 95340.

ΕΝΟΙΚΙΑΖΕΤΑΙ 3άρι διαμπερές, σε άριστη κατάσταση, στην περιοχή Τριαντών με θέα την Φιλέρημο, 120 τ.μ. στον 1ο όροφο. Τηλέφωνο επικοινωνίας: 0944 347021

ΕΝΟΙΚΙΑΖΕΤΑΙ
κατάστημα στην Παλιά Πόλη 20 τ.μ. Πληρ. τηλ. 0945534070.

ΕΝΟΙΚΙΑΖΕΤΑΙ κατάστημα 18 τ.μ. στην Βενετοκλέων 1Α' ιδανικό για είδη περιπτέρου - γραφείο ή χώρος αποθήκευσης. Πληροφορίες στο 24667 από 8.00 π.μ. - 3.00μ.μ. και από 6μ.μ. - 11.00μ.μ. Ενοίκια αξίας 50.000 δρχ.

ΕΝΟΙΚΙΑΖΕΤΑΙ στην πλατεία Κύπρου, Μακαρίου 31 2ος όροφος απέναντι από την Εθνική Τράπεζα γραφείο για οποιαδήποτε χρήση. Παραχωρείται και επιπλωμένο. Πληρ. τηλ. 31833, 28741

ΕΝΟΙΚΙΑΖΟΝΤΑΙ στην Ιαλυσό πλάι στο Ηλέκτρα επιπλωμένα διαμερίσματα δίχωρα ή μονόχωρα με θέρμανση. Πληρ. 22050-33441

ΖΗΤΕΙΤΑΙ μονοκατοικία μικρή, παλαιά ή εξοχική σε περιοχή Αφάντου, Κολύμπια, Λάρδος. Τηλ. 33461 - 0932455513 κ. ΔΗΜΗΤΡΗ

ΕΝΟΙΚΙΑΖΕΤΑΙ επιπλωμένη γκαρσονιέρα στην οδό Σουλίου 6. Πληρ. τηλ. 20887

ΚΑΤΑΣΤΗΜΑ στην Παλαιά Πόλη της Ρόδου σε εμπορικό δρόμο προς ενοικίαση πληρ. 96.307

ΕΝΟΙΚΙΑΖΕΤΑΙ κατάστημα 100 τ.μ. με πατάρι 50 τ.μ. στην λεωφόρο Ρόδου Λίνδου στο 7ο χιλιόμετρο έναντι πρώην Φωνής Αμερικής και υπαίθριος χώρος 300 τ.μ. Τηλ. 23716

ΕΝΟΙΚΙΑΖΟΝΤΑΙ: α) ΔΙΑΜΕΡΙΣΜΑ ισόγειο με 3 υπνοδωμάτια, σαλόνι, κουζίνα, λουτρό, w.c και λοιπούς βοηθητικούς χώρους με κήπο και αυλή αποκλειστικής χρήσης, επί της οδού Ευκλή 17 στο Καναμάτ - Ρόδου. Πληροφορίες: τηλ. 52635 κιν. 0946795725. **β)** ΗΜΙΥΠΟΓΕΙΑ ΑΠΟΘΗΚΗ με ράμπα περί τα 80 τ.μ. για βοηθητική χρήση επί της οδού Ευκλή 17 στο Καναμάτ - Ρόδου. Πληροφορίες: τηλ. 52635 κιν. 09467957257

ΕΝΟΙΚΙΑΖΕΤΑΙ στο Νιοχώρι μεγάλο κατάστημα 80 τ.μ. με 40 τ.μ. πατάρι (Καθοπούλη 20 μ. από την Γ. Παπανικολάου) κατάλληλο για οποιαδήποτε χρήση, εκτός εστιατορίου. Πληροφορίες: τηλ. 27065

ΕΝΟΙΚΙΑΖΕΤΑΙ ισόγειος χώρος 100 τμ κατάλληλος για επαγγελματική στέγη, με ελεύθερη πρόσοψη σε πλατεία κείμενος επί της οδού Αγ. Λαύρας 63. Δεκτές μόνο σοβαρές προτάσεις πληρ. τηλ. 0932 757043 ώρες εργασίας.

ΖΗΤΟΥΝ ΠΡΟΣΩΠΙΚΟ

38χρονη Ελληνίδα ζητάει εργασία για λάτζα σε εστιατόριο εντός της Παλιάς Πόλης 0937490130

ΖΗΤΟΥΝΤΑΙ σερβιτόρες και σερβιτόροι και βοηθοί για εστιατόριο - σνακ μπαρ στο Φαληράκι. Πληρ. 0944636141

ΖΗΤΕΙΤΑΙ οδηγός με επαγγ. άδεια Γ' κατηγορίας για διανομές. Πληροφορίες τηλ. 69870.

ΖΗΤΟΥΝΤΑΙ τεχνίτες λαμαρινάδες και βοηθοί για εγκαταστάσεις κλιματισμού. Πληρ. τηλ. 66555 - 66966

ΝΕΑΡΗ κοπέλα διατίθεται για βραδινές ώρες για την φύλαξη παιδιών προσχολικής και σχολικής ηλικίας με προηγούμενη εμπειρία. Πληρ. τηλ. 0944576916

TUI HELLAS ΖΗΤΑ Προσωπικό με γνώση ξένων γλωσσών και εμπειρία στη χρήση υπολογιστού (Προγράμματα Microsoft) Πληροφορίες στο τηλ. (0241) 89501 Δευτέρα - Παρασκευή από 09.00 έως 16.00 η ώρα.

ΖΗΤΕΙΤΑΙ γυναίκα να εργαστεί σε εστιατόριο στον Πανορμίτη Σύμης. Τηλ. 0246 71305 - 72553

ΖΗΤΕΙΤΑΙ, εργάτης γνώστης μηχανημάτων και οδηγός αυτοκινήτων. Τηλ. 64569 - 62929 - κιν. 0972551300.

ΜΕΓΑΛΗ Ξενοδοχειακή Μονάδα στην Ρόδο ζητάει υπάλληλο υποδοχής τηλ. 0944558828

ΖΗΤΕΙΤΑΙ υπάλληλος για να εργασθεί σε snack - Bar πισίνας στο Φαληράκι με πείρα στα πρωϊνά. Τηλ. 85796 - 32359

ΖΗΤΕΙΤΑΙ άτομο με τίτλο Α.Ε.Ι ή Τ.Ε.Ι ή Ι.Ε.Κ γνώστης Β' και Γ' Κατηγορίας βιβλίων κατά προτίμηση με λογισμικό SINGULAR για πλήρη απασχόληση τηλ. 60207, 60227 8-10 μ.μ.

ΖΗΤΕΙΤΑΙ ΟΔΗΓΟΣ. Από μεγάλη Βιομηχανική και Εμπορική Εταιρεία, ζητείται οδηγός - πωλητής, για διανομή προϊόντων. Συνεχής απασχόληση. Απαραίτητο Επαγγελματικό δίπλωμα Γ' κατηγορίας. Πληροφορίες τηλ. 61434.

ΑΠΟ εταιρεία πληροφορικής ζητείται κοπέλα για τη γραμματεία. Απαραίτητες προϋποθέσεις η γνώση εμπορικών εφαρμογών, Windows και Office. **Πληροφορίες στο τηλ.: 74800 ώρες: 17:30 - 20:30**

Από την εταιρεία AMERIKAN DONUTS
ΖΗΤΕΙΤΑΙ
πωλήτρια και βοηθός ζαχαροπλάστη.
Τηλ. 61562

ΑΠΟ μεγάλη Βιομηχανική και Εμπορική Εταιρεία, ζητείται οδηγός - πωλητής, για διανομή προϊόντων, στην περιοχή Φαληρακίου. Απαραίτητο Επαγγελματικό δίπλωμα Γ' κατηγορίας. Πληροφορίες τηλ. 61434

ΕΠΙΛΕΓΜΕΝΟ ΠΡΟΣΩΠΙΚΟ ΑΛΛΟΔΑΠΩΝ ΟΙΚΙΑΚΟΙ ΒΟΗΘΟΙ - ΝΟΣΟΚΟΜΟΙ - ΛΑΝΤΖΕΡΗΔΕΣ - ΓΗΡΟΚΟΜΟΙ ΚΑΙ ΚΑΘΕ ΕΙΔΙΚΟΤΗΤΑ ΠΟΥ ΣΑΣ ΕΝΔΙΑΦΕΡΕΙ **«Δ.Γ.Ε. TRADING»** ΤΗΛ.: 01 - 3810294 - 3810957 - 3810973 - 3810977

ΖΗΤΟΥΝΤΑΙ πωλητές για την περιοχή της Δωδ/σου με έδρα την Ρόδο, από Α.Ε. Εισαγωγική Εταιρεία, στην Αθήνα. Πελατολόγιο έτοιμο προς αξιοποίηση, προϊόντα ευρείας κατανάλωσης. Τηλ.: (01) - 6206273 - 74.

ΖΗΤΟΥΝΤΑΙ ντίλερ για τους καλύτερους καταλόγους της αγοράς. Αποστολή δωρεάν. Ποσοστά - δώρα. Τηλ. 01 - 5236998

ΖΗΤΟΥΝΤΑΙ άτομα 22 - 55 ετών για την οργάνωση εταιρείας τροφίμων στο νομό Δωδ/σου πληρ. κ. Μουρίκης τηλ.: 01 - 8069065 9-3μ.μ., 0937124530 5-9μ.μ

ΖΗΤΕΙΤΑΙ υπάλληλος γνώστης αγγλικής γλώσσας και κάτοχος ερασιτεχνικού διπλώματος αυτοκινήτου, για να εργασθεί σε γραφείο ενοικιάσεως αυτοκινήτων. Πληροφορίες Τηλ. 61492 Κινητό: 0942-612613

ΑΥΤΟΚΙΝΗΤΑ

ΠΩΛΕΙΤΑΙ: 1993 ALFA ROMEO (1.4 TS) σε άριστη κατάσταση. Τιμή ευκαιρίας - Τηλ.: 62063

ΠΩΛΕΙΤΑΙ ALFA-155 silverstone, μαύρη, 12ος 94, clima, P/K, Z/A, Η/Π, 1800 cc, 3.200.000 δρχ. μετρητά. Τηλ. 097-2431500 και 0932-396945.

ΠΩΛΕΙΤΑΙ αυτοκίνητο ALFA ROMEO μοντέλο 1992, ατρακάριστο, 1700 κ.εκ. 16βάλβιδο, με καταλυτικό κινητήρα (αμόλυβδη), Air Condition, ζάντες αλουμινίου, υδραυλικό τιμόνι, μεταλλικό χρώμα, ραδιοκασετόφωνο, ηλεκτρικά παράθυρα και πολλά ακόμα extra, 60.000 χιλιόμετρα, σε εξαιρετική κατάσταση, 2.800.000 δρχ. Πληροφορίες τηλεφ. 0241 - 75335.

ΠΩΛΕΙΤΑΙ αυτοκίνητο μάρκας Mercedes 160 χρώματος ασημί - μεταλλικό μοντέλλο 2000, με ελάχιστα χιλιόμετρα, φουλ έξτρα, σε τιμή ευκαιρίας. Πληρ. τηλ. 0932964250.

ΠΩΛΕΙΤΑΙ αυτοκίνητο - «αντίκα» μάρκας CITROEN, τύπου «Βάτραχος», μοντέλο του 1970, το οποίο βρίσκεται σε άριστη κατάσταση. Δεκτός κάθε έλεγχος. Πληροφορίες στο τηλέφωνο 23779

ΠΩΛΕΙΤΑΙ Mercendes Benz I.X πετρελαιοκίνητο, 10 θέσεων, 17 φορ, ίππων έξι ετών σε άριστη κατάσταση. Τηλ. 43138. 43112

ΖΗΤΟΥΝΤΑΙ ντίλερ για τους καλύτερους καταλόγους της αγοράς. Αποστολή δωρεάν. Ποσοστά - δώρα. Τηλ. 01 - 5236998

ΠΩΛΕΙΤΑΙ μηχανή YAMAHA 400cc Dejverseon σε αρίστη κατάσταση 25.000 Km με βαλίτσα 30cm. Τιμή 900.000 δρχ. Τηλ. 32914.

ΠΩΛΕΙΤΑΙ: SEAT CORDOBA Μοντέλο 94 σε άριστη κατάσταση με ζάντες αλουμινίου 15άρες. Πληροφορίες 0932020628.

ΠΩΛΟΥΝΤΑΙ από ιδιώτη: α) Κλούβα NISSAN 1.500 cc δρχ. 500.000 β) Επιβατικό NISSAN BLUE BIRD 1.600 cc δρχ. 1.000.000 Πληροφορίες στα τηλ.: 95046 - 37920

ΠΩΛΕΙΤΑΙ αυτοκίνητο Audi TT Montélo 5'/99 με φουλ έξτρα. Πληρ. Τηλ. 0946683029.

MERCEDES I.X. 230, σειρά 123, δεκαετίας του '80, χρώματος ασημί, πωλείται από ιδιοκτήτη για 1.3000.000 δραχμές. Πληροφορίες από Δευτέρα μέχρι Παρασκευή από 10.30 π.μ. μέχρι 1.30 μ.μ. στο τηλ. 20996.

ΠΩΛΕΙΤΑΙ SUBARU LEGACY μοντέλο '93 1.600 κυβικά, μολυβί χρώμα μεταλλικό, υδραυλικό τιμόνι, air contition, ηλεκτρικά ρυθμιζόμενους καθρέπτες, ηλεκτρικά τζάμια εμπρος - πίσω, κοτσαδόρο, στέρεο σόννυ και ζάντες αλουμινίου. Πληρ. τηλ. 0937132168. Τιμή 2.000.000 δρχ.

ΠΩΛΟΥΝΤΑΙ σε αρίστη κατάσταση δύο μηχανές YAMAHA, η μία DT 200 CC και η άλλη DRAGSTAR 400 C.C. Πληρ. τηλ. 95046 και 37920

ΠΩΛΕΙΤΑΙ αυτοκίνητο μάρκας «OPEL KADET» μοντέλο 1984, για απόσυρση ή ανταλλακτικά (λειτουργεί) τιμή: 170.000. Τηλ.: 0938064811

ΠΩΛΕΙΤΑΙ αυτοκίνητο μάρκας FIAT TIPO, 1992, σε πολύ καλή κατάσταση και τιμή ευκαιρίας. Πληροφορίες τηλ.: 92411

ΠΩΛΕΙΤΑΙ μοτοσικλέτα SUZUKI US 600 intruder με 10.000 χιλ. μαύρη σε άριστη κατάσταση ανταλλαγή δεκτή. Πληρ. τηλ. 21904 απόγευμα.

ΠΩΛΕΙΤΑΙ ADDRESS 100άρι, χρώματος γκρί, σε άριστη κατάσταση, σε τιμή ευκαιρίας, λόγω καινούργιου. Τηλ.: 0932964250

ΠΩΛΕΙΤΑΙ αυτοκίνητο - καντίνα σε άριστη κατάσταση, κατασκευής 1996 μάρκας MERCEDES 410 D μήκους 4μ., πλάτους 2μ. και ύψους 2.10 μ. Για περισσότερες πληροφορίες κ. Γιάννης στο τηλ. 0244/44490 από 09.00 π.μ. μέχρι 10.00 μ.μ

ΠΩΛΕΙΤΑΙ: ALFA 155 1.8 TS: Μοντέλο '94. Μαύρο ατρακάριστο, σε άριστη κατάσταση με κλιματισμό, ηλεκτρικά παράθυρα, θερμ/νοι καθρέπτες, εξάτμιση Super sprint, ζάντες αλουμινίου και στερεοφωνικό 4*25 με 10άρι CD. Φυλάσσεται σε γκαράζ. Ελεγχος δεκτός. Τηλεφ. 0944 - 604064.

ΖΗΤΟΥΝΤΑΙ ΥΠΑΛΛΗΛΟΙ

Ζητούνται υπαλλήλοι να εργασθούν εποχιακά για την καλοκαιρινή περίοδο σε Super Market - τουριστικό κατάστημα στην περιοχή Ξενοδ. Blue Bay στην Κρεμαστή. Απαραίτητη τουλάχιστον η γνώση της Αγγλικής. Πληροφορίες τηλ.: 90850, 0946 - 284882, κ. ΓΙΩΡΓΟΣ.

ΕΝΟΙΚΙΑΖΟΝΤΑΙ

Διαμερίσματα επιπλωμένα λουξ κατασκευής σε καινούργια οικοδομή καθώς και γραφεία, στην οδό Κων/νίδη περιοχή ΖΕΦΥΡΟΣ δίπλα από το ξενοδοχείο LOMENIZ Πληρ. στα τηλ. 0972551300, 69633, 64569, 61220, 61347

ΕΝΟΙΚΙΑΖΟΝΤΑΙ ΓΡΑΦΕΙΑ

ΕΝΟΙΚΙΑΖΟΝΤΑΙ δυο γραφεία επιφανείας 60 τ.μ. το καθένα, πολυτελούς κατασκευής, στην οδό Ι. Καζούλλη (πάνω από το «Καβαλιέρε»). Πληρ. τηλ. 75023 - 22932

ΖΗΤΕΙΤΑΙ ΤΕΧΝΙΚΟΣ

Από μεγάλη Βιομηχανική και Εμπορική Εταιρεία, ζητείται τεχνικός για το τμήμα Παραγωγής. Ηλικίας μεχρι 35 ετών. Θα προτιμηθούν πτυχία τεχνικών σχολών. Πληροφορίες τηλ. 61434.

ΔΙΑΦΟΡΑ

ΠΩΛΕΙΤΑΙ Φούσκα εστιατορίου 2 μέτρων με κανάλια και απορροφητήρα. Πληρ. τηλ. 34.100

ΠΩΛΕΙΤΑΙ βιτρίνα ψυγείου με τζάμι πομπέ σε άριστη κατάσταση. Πληροφορίες 0944314724

ΠΩΛΟΥΝΤΑΙ στην Κάρπαθο διακόσια κατσίκια προς είκοσι χιλιάδες έκαστο. Πληροφορίες κ. Νίκο τηλ. 0245 - 71113 7-9 βράδυ.

ΠΩΛΕΙΤΑΙ

επεξεργαστής Pentium 3 στα 450 Mhz Slot 1 και 64 MB RAM στα 100 Mhz. Τιμές διαπραγματεύσιμες. Ώρες καθημερινές μετά τις 18.00 μ.μ. και Κυριακή όλη μέρα στο (0241) 27919. Ζητήστε τον Κώστα.

ΕΥΚΑΙΡΙΑ ΠΩΛΕΙΤΑΙ ΕΞΟΠΛΙΣΜΟΣ ΜΠΟΥΤΙΚ (Ράφια, φώτα, γραφείο κ.τ.λ.). Πληροφορίες κ. Ειρήνη - 29013

ΠΩΛΕΙΤΑΙ αερόθερμο με δύο μοτέρ turbo και ένα καλοριφέρ λαδιού. Πληρ. τηλ. 0945 141701

ΠΩΛΕΙΤΑΙ ποδήλατο B.M.X. παιδικό μοντέλο για παιδιά από 5-10 ετών σε πολύ καλή κατάσταση. Τιμή 20.000. Πληρ. στο τηλέφωνο 24667 από 9:00 π.μ. - 2 μ.μ. και 6 μ.μ. - 11 μ.μ.

ΠΩΛΕΙΤΑΙ σύνθετο από ξύλο μασίφ Γερμανικό και γυαλί 3 μέτρων σε άριστη κατάσταση 150.000 δρχ. Πληροφορίες στο τηλ. 46521 τις εργάσιμες ώρες πρωινές και 30094 σπίτι.

ΚΥΡΙΑ

σοβαρή, γερμανίδα, ελληνόφωνη, ετών 37 ζητά εργασία σε σπίτι (φύλαξη παιδιών) για πρωϊνές ώρες από 8.30 έως 14.30. Πληρ. τηλ. (0241) 93048

ΠΩΛΟΥΝΤΑΙ 2 ανατομικά στρώματα σε άριστη κατάσταση λόγω μετακόμισης. 20.000 το καθένα. Πληρ. στο τηλέφωνο 24667 από 9:00 π.μ. - 2 μ.μ. και 6 μ.μ. - 11 μ.μ.

ΠΩΛΟΥΝΤΑΙ κουτάβια μάλαμουτ - Αλάσκας καθαρόαιμα σε τιμή ευκαιρίας. Πληροφορίες τηλ. 0972127909, 76685

ΠΩΛΟΥΝΤΑΙ σε τιμή ευκαιρίας καρέκλες μπαμπού, μια τοστιέρα διπλή, μία ψηστιέρα Σιλέξ και μία μηχανή καφέ φίλτρου Κάνον. Τηλ. 92203 και 94223

ΠΩΛΟΥΝΤΑΙ μια κρεβατοκάμαρα, ένα σαλόνι και μια τραπεζαρία με 6 καρέκλες στην συνολική τιμή των 800.000 δρχ. Πληρ. τηλ. 61970.

ΑΝ ΘΕΛΕΤΕ χωρίς ρίσκο να ξεκινήσετε την καλύτερη επιχείρηση παγκόσμια με κέρδη ετήσια μέχρι και 100 εκατομμύρια τηλεφωνήστε: (01) 4945715 - 4974993 κα ΜΟΥΝΤΡΙΖΑ.

ΠΩΛΟΥΝΤΑΙ κουτάβια ράτσας «Γκέκα» (γνήσια) ηλικίας 3 μηνών πληρ. τηλ. 61948.

ΚΟΥΡΤΣΧΑΑΡ, ΣΕΤΕΡ και ΠΟΪΝΤΕΡ, πωλούνται κατά καιρούς, όλα εγγεγραμμένα στον K.O.E. μεγάλα έμπειρα και ξεκινημένα μόνο για γνώστες και με δοκιμή στον κυνηγότοπο. Αποστολή σε όλη την Ελλάδα. Πληροφορίες - Περικλής Τσιβρινής - Κως, Τηλ. 0977835586, 0242 - 29140, 22031

ΠΩΛΟΥΝΤΑΙ 1) Ψυγείο επαγγελματικό (βιτρίνας άριστης κατάστασης 2) Μοτέρ απορροφητήρα 3) Ενας πάγκος ανοξείδωτος 2 μέτρα. Τηλ.: 0244 - 51915, 0244-51028

ΠΩΛΟΥΝΤΑΙ Α): Ντουλάπια κουζίνας πλήρη, με νεροχύτη και μπαταρία (βρύση). **Β)** Ηλεκτρική κουζίνα μάρκας SIEMENS με κεραμική πλάκα. Πληροφορίες Τηλ.: 27577

ΠΩΛΕΙΤΑΙ σκύλος γνήσιος Ντόπερμαν 5 μηνών από Γιουγκοσλαβία με όλα τα πιστοποιητικά. Τηλ. 28810 11 π.μ. ως 11 μ.μ.

ΠΩΛΕΙΤΑΙ σουηδικό κρεββάτι διπλό με στρώμμα μεταχειρισμένο 15 ημερών λόγω αναχωρήσεως. Τιμή 45.000 δρχ Πληρ. τηλ. 0977034130

ΠΩΛΕΙΤΑΙ

Τουριστική επιχείρηση στο κέντρο της πόλης, με τον εξοπλισμό και το εμπόρευμά της σε άριστη κατάσταση. Πληρ. τηλ. 0946/992939

ΠΩΛΟΥΝΤΑΙ μεταχειρισμένα καθίσματα και τραπέζια εστιατορίου και μια βιτρίνα ψυγείο ψαριού με συρτάρια σχεδόν καινούργια. Πλρ. τηλ. 0944636141

ΠΩΛΕΙΤΑΙ στην Κάρπαθο κοπάδι περίπου 200 αίγες οι περισσότερες έγκυες. Τοκετός Φεβρουάριος - Μάρτιος. Δικαίωμα για 90 ζώα. Τιμή με δικαίωμα 30.000 δρχ. χωρίς 20.000 δρχ. Πληροφορίες (0245) 71101, 71254 ώρες 7-9 βράδυ.

ΠΩΛΕΙΤΑΙ

μεταχειρισμένο χρηματοκιβώτιο 1.000 kg διαστάσεων 1,50 x 0,60 x 0,60 σε τιμή ευκαιρίας. Πληροφοριες 32774, 0945791063 κ. Παναγιώτης

ΠΩΛΟΥΝΤΑΙ θρανία μοντέρνα, σε αρίστη κατάσταση, μάρκας PRODUCTION, κατάλληλα για ΦΡΟΝΤΙΣΤΗΡΙΑ. Πληροφορίες τηλ. 26771 και 33938

ΓΙΑΝΝΗΣ ΝΙΚΟΛΙΔΑΚΗΣ
ΜΗΧΑΝΟΛΟΓΟΣ ΜΗΧΑΝΙΚΟΣ
ΓΑΛΛΙΑΣ 12 ΡΟΔΟΣ ΤΗΛ.: 22291 - 35103

ΠΩΛΟΥΝΤΑΙ

Επί της οδού Αναστασιάδη (περιοχή Δασκάλων) διαμ/τα πολυτελούς κατασκευής με υπόγειο χώρο στάθμευσης και αυτόνομη θέρμανση 67 τ.μ., 114 τ.μ., 88 τ.μ., 59,50 τ.μ., 90 τ.μ., 98 τ.μ., 117 τ.μ., 132 τ.μ.

ΠΩΛΟΥΝΤΑΙ τίτλοι CD GAMES σε τιμή ευκαιρίας. Πληροφορίες τηλ., 78887 πρωινές ώρες.

ΠΩΛΕΙΤΑΙ βάρκα 4, 30 μέτρα με δύο μηχανές 25 HP και 8 HP και ΤΡΕΪΛΕΡ ΑΣΟΣ. Πληρ. Τηλ.: 86805 - 0937676351

ΠΩΛΟΥΝΤΑΙ Οπτικές ίνες για φωτισμό εσωτερικών, εξωτερικών χώρων, πισίνων και για την κατασκευή επιγραφών, αναλαμβάνουμε την μελέτη και κατασκευή. Τηλ.: 0932 440566

ΠΩΛΕΙΤΑΙ Equaliser YAMAHA EQ-630 με τηλεχειριστήριο, τιμή 75.000, Διπλό Deck Technics RS-TR S15 80.000, Tuner YAMAHA TX-500 τιμή 60.000, Ενισχυτής YAMAHA AX-550 2X80, Τιμή 100.000 (με τηλεχειριστήριο) Ηχεία Bose 400W .701 Τιμή 250.000, VCR Sony SLV-486 EE (Mono), ελαφρώς μεταχειρισμένα. Τηλ.: 73548, 0937 - 515880 Βαγγέλης

ΠΩΛΕΙΤΑΙ

ξυλουργικό μηχάνημα σύνθετο Ιταλίας 40άρι - σε τιμή ευκαιρίας και έπιπλο σύνθετο από δεσποτάκιντε-καπέ μαύρο - άσπρο υπερμοντέρνο σχεδόν καινούργιο λόγω μετακόμισης. Πληρ. τηλ. 77467 0945 881928

ΠΩΛΟΥΝΤΑΙ μονά κρεβάτια σε άσπρη λάκα, καναπές σαλονιού τριθέσιος, διθέσιος & πολυθρόνα, τραπεζάκια σαλονιού, φωτιστικά δαπάδου & οροφής, κουρτινόβεργες. Τηλ. 20719 - 74858 - 76127.

ΠΩΛΕΙΤΑΙ πλυντήριο PITSOS VARIO 2500 σχεδόν καινούργιο σε άριστη κατάσταση και σε τιμή ευκαιρίας. Επίσης ένα κινητό NOKIA 3110 καινούργιο με 20.000 σύνδεσης PANAFON και TELESTET. Πληροφορίες στο 24667 από 8:00π.μ. - 3:00μ.μ. και 6μ.μ. - 11:00 μ.μ.

ΠΩΛΕΙΤΑΙ τηλεφωνικό κέντρο ERICKSON BUSINESS PHONE 24 ψηφιακό, με 3 εξωτερικές γραμμές και 8 εσωτερικές γραμμές. Αποτελείται από 2 κονσόλες και 4 ψηφιακές συσκευές. Πληροφορίες τηλ. 78887 πρωινές ώρες.

ΠΩΛΕΙΤΑΙ σύνθετο τεσσάρων τεμαχίων σε πολύ καλή κατάσταση. Τιμή 100.000 δρχ. Επίσης κονσόλα με καθρέφτη. Πληροφορίες στο τηλ. 31844

ΠΩΛΕΙΤΑΙ ξενοδοχειακός εξοπλισμός κρεβάτια, ντουλάπες, τραπέζια, πόρτες και ένα ψυγείο βιτρίνα. Πληρ. ξενοδ. ΠΑΝΘΕΟΝ 24557

ΠΩΛΕΙΤΑΙ οπωροπαντοπωλείον επί της Γρίβα σε τιμή ευκαιρίας. Πληρ. τηλ. 21248

ΖΗΤΕΙΤΑΙ συνεργάτης - συνεταίρος σε κερδοφόρα επιχείρηση για την ανάπτυξη νέου τομέα. Δεκτές μόνον σοβαρές προτάσεις. Τηλ: 0945 922566 από 9.00 έως 21.00

ΖΗΤΕΙΤΑΙ αντιπρόσωπος στην Ρόδο από Εκδοτική Εταιρεία ταξιδιωτικών οδηγών με έδρα την Αθήνα. Βιογραφικό: Αιγιαλείας 52, Μαρούσι 15125, Τηλ. 01-6856093, 0945 - 859939, Fax: 6856095

ΠΩΛΟΥΝΤΑΙ έπιπλα γραφείου, βιβλιοθήκες, σαλόνι υποδοχής, καρέκλες γραφείου, ντουλάπια SATO και ΔΡΟΜΕΑΣ ελαφρώς μεταχειρισμένα. Πληροφορίες τηλ. 78887 πρωινές ώρες

ΓΡΑΦΕΙΟ Γενικού Τουρισμού με 25ετή πείρα με ιδιόκτητα τουριστικά λεωφορεία ζητεί συνέταιρο από Ρόδο πεπειραμένο στον τουρισμό επαγγελματία. Τηλ. 0945-593404 και 3214222

ΠΩΛΗΣΕΙΣ ΑΚΙΝΗΤΩΝ

ΠΩΛΕΙΤΑΙ επί της οδού Λευκωσίας, επαγγελματικός χώρος 140 τ.μ. Τηλ. 22142 - 0945668060

ΠΩΛΕΙΤΑΙ κτήμα στην Κω 12,5 στρέμματα. Επίπεδο επί ασφάλτου 3 χιλ. από το λιμάνι. Αριθ. Κτηματ. 1288 1.000.000 το στρέμμα. Πληρ. Τηλ. 01 9813896 - 0944702657

ΠΩΛΕΙΤΑΙ επί της Εθνικής Οδού Ρόδου Λίνδου επαγγελματικός χώρος στον 1ο όροφο 100 τ.μ. Τηλ. 22142 - 0945668060

ΛΕΡΟΣ Ιδιοκτήτης πωλεί: λόγω ανάγκης: **Α.** Αγροτεμάχιο επτά χιλιάδων διακοσίων (7.200) τ.μ. άρτιο και οικοδομήσιμο (η μια πλευρά μήκους 58 μέτρων εφάπτεται της θάλασσας) στη θέση Διαπόρι Λακκίου Λέρου. Τιμή 6.500.000 δρχ. **Β.** Αγροτεμάχιο πέντε χιλιάδων οκτακοσίων σαράντα (5.840) τ.μ. άρτιο και οικοδομήσιμο, με παλιό ερειπωμένο κτίσμα, στη θέση Μαύρη Ράχη - Διαπόρι Λακκίου Λέρου. Τιμή: 3.000.000 δρχ. Με την αγορά και των δύο αγροτεμαχίων η τιμή είναι συζητήσιμη, επίσης γίνεται ευκολία πληρωμής ολόκληρο το ποσό τον Ιούλιο 2001. Πληροφορίες: Τηλέφ. ιδιοκτήτη : (0241) 75320 (πρωινές ώρες) (0241) 69386 (Απογευματινές ώρες) 0945-219920 (απογευματινές ώρες) και κ. Ντεληγιώργη Σταύρο (Λέρος) Τηλεφ. (0247) 23293

ΠΩΛΕΙΤΑΙ κατάστημα ελεύθερο μ.τ. 40 απέναντι στο Πανεπιστήμιο σε νεόδμητη οικοδομή επί της ΑΓ. ΙΩΑΝΝΟΥ, πλησίον Ξενοδοχείων τιμή ευκαιρίας τηλ. 01-9959847 και (0241) 27823.

ΠΩΛΕΙΤΑΙ διαμέρισμα 76 τ.μ. κατασκευής 1992. Επί της οδού Περραίας 10 Δ' (Πάροδος Ατταβύρου). Πληρ. τηλ. 20564 - 35196

ΠΩΛΕΙΤΑΙ οικόπεδο στο Ροδίνι άρτιο και οικοδομήσιμο διαμπερές 252 τ.μ. επί της οδού Σμύρνης. Πληροφορίες τηλ.: 0974757957 και στο 28741.

ΠΩΛΟΥΝΤΑΙ στην Κάρπαθο ισόγειοι χώροι των 44 τ.μ. (γωνιακός χώρος), 62 τ.μ. ή και οι δύο μαζί. Υπάρχουν και υπόγεια του ίδιου μεγέθους κατάλληλα για καταστήματα, τράπεζα, γραφεία σε κεντρικό δρόμο. Πληρ. τηλ. 0245-22147.

ΠΩΛΟΥΝΤΑΙ: 1) Κατάστημα με δύο αποθήκες στην οδό Βερολίνου 23. 2) Καρά - Γιαπί 160 τ.μ. σε τρίτο όροφο οικοδομής. 3)Αγρόκτημα 4.500 τ.μ. στον Αρχάγγελο επί της Εθνικής οδού Ρόδου - Λίνδου, με φως, νερό και τηλέφωνο. Πληροφορίες: 0244 - 51391 και 51184.

ΖΗΤΕΙΤΑΙ: Για αγορά οικία 200 τ.μ. περίπου και σε καλή κατάσταση, που βρίσκεται στην ευρύτερη περιοχή Φαληρακίου, Καλυθιών, Κοσκινού, και Αφάντου. Αμεση εξόφληση. Πληροφορίες τηλ. 68834 και 094/5056199

ΠΩΛΕΙΤΑΙ κατάστημα ανταλλακτικών αυτοκινήτων σε κεντρικό σημείο (Κόβα) γεμάτο ανταλλακτικά και πολλή πελατεία για λόγους υγείας. Ελέγχος δεκτός. Τιμή πολύ καλή. Τηλ. 34800

ΠΩΛΕΙΤΑΙ παλιά οικία στην Μαλώνα σε τιμή ευκαιρίας. Πληρ. τηλ. 0244-51795

ΠΩΛΕΙΤΑΙ σπίτι σε αρίστη κατάσταση στη Μαλώνα σε καλή τιμή. Πληρ. τηλ. (0244) 51119.

ΠΩΛΕΙΤΑΙ τουριστική επιχείρηση στην περιοχή της «Ψαροπούλας» παραπλεύρως ξενοδοχείου «Αγλαΐα». Πληρ. τηλ. 27814 και 0945117631.

ΠΩΛΕΙΤΑΙ περίπτερο στην οδό Βενετοκλέων 1. Ετοιμο με ράφια, ταμειακή, γραφείο κλπ, στην τιμή των 700.000 δρχ. Ενοίκο 50.000 δρχ. το μήνα. Τηλ. 27814 - 32627

ΜΑΘΗΜΑΤΑ

ΑΡΙΣΤΟΥΧΟΣ Παιδαγωγικού Τμήματος παραδίδει μαθήματα σε μαθητές δημοτικού και γυμνασίου τηλ. επικοινωνίας: 0945950233

Πτυχιούχος Παιδαγωγικής παραδίδει μαθήματα σε μαθητές Δημοτικού και Γυμνασίου Τηλ. 0977 677766 μετά τις 3 μ.μ.

ΑΠΟΦΟΙΤΟΣ του Πανεπιστημίου Αιγαίου αναλαμβάνει τη μελέτη των μαθημάτων παιδιών δημοτικού και γυμνασίου τηλ. επικοινωνίας: 0977677766

ΓΕΡΜΑΝΙΚΑ για μαθητές, επαγγελματίες, εταιρείες, τουριστικές - ξενοδοχειακές επιχειρήσεις, από καθηγητή - παιδαγωγό Γερμανικού Πανεπιστημίου με δεκαετή εμπειρία διδασκαλίας της Γερμανικής γλώσσας στη Γερμανία. Αποτελεσματικές μεθόδοι, εύκολη εκμάθηση και οικονομικά γκρούπ 2-3 ατόμων στο χώρο σας. Τηλ. 0945 657788

ΑΝΑΣΤΑΣΙΟΣ ΑΤΣΙΔΗΣ
ΟΙΚΟΔΟΜΙΚΕΣ ΕΠΙΧΕΙΡΗΣΕΙΣ

ΠΩΛΟΥΝΤΑΙ

Α) Στην οδό Ιωάννη Μεταξά και Ανθούλας Ζερβού, στο Νιοχώρι:

- Οροφοδιαμερίσματα, αρίστης κατασκευής, των 136 τ.μ. με θέση στάθμευσης και υπόγεια αποθήκη 12 τ.μ., με κεντρική θέρμανση με αυτονομία
- Διαμερίσματα 138, 105, 97, 91, 81, 63, 55 τ.μ. με θέση στάθμευσης, κεντρική θέρμανση με αυτονομία.
- Καταστήματα των 140 και 70 τ.μ.

Β) Στην οδό Αποστόλου Παύλου, Ανάληψη

- Διαμερίσματα ετοιμοπαράδοτα, 116, 112, 88, 93 και 73 τ.μ., με θέση στάθμευσης και κεντρική θέρμανση

Γ) Μονοκατοικίες στην Ιαλυσό, οδός Δημοκρατίας, πανταχόθεν ελεύθερες, από 119 τ.μ., έως 184 τ.μ., διόροφες χωρίς υπόγειο, με οικόπεδο από 250 έως 360 τ.μ., πολυτελούς κατασκευής.

ΠΛΗΡΟΦΟΡΙΕΣ: ΣΤΕΦΑΝΟΥ ΚΑΖΟΥΛΛΗ 74 - ΡΟΔΟΣ
Τηλ. 28616-37848

ΟΙΚΟΔΟΜΙΚΕΣ ΕΠΙΧΕΙΡΗΣΕΙΣ ΔΙΑΚΟΓΕΩΡΓΙΟΥ ΚΑΛΛΙΣΤΟΣ

ΠΩΛΗΣΕΙΣ ΔΙΑΜΕΡΙΣΜΑΤΩΝ
ΚΑΤΑΣΤΗΜΑΤΑ - ΑΠΟΘΗΚΕΣ
ΑΝΤΑΛΛΑΓΕΣ ΑΚΙΝΗΤΩΝ
ΑΓΟΡΕΣ ΟΙΚΟΠΕΔΩΝ
ΑΝΑΛΑΜΒΑΝΟΥΜΕ ΑΝΤΙΠΑΡΟΧΕΣ
ΔΙΕΥΘ. ΕΘΝ. ΑΝΤΙΣΤΑΣΕΩΣ 11
(ΠΡΟΗΝ ΑΝΝΗΣ ΜΑΡΙΑΣ) ΤΗΛ: 78501- 78502- 29318

1) Πωλούνται διαμερίσματα λουξ κατασκευής με απεριόριστη θέα. Τα διαμερίσματα διαθέτουν θωρακισμένες πόρτες - εντοιχισμένες κουζίνες - ντουλάπες - εντοιχισμένο νιπτήρα με ντουλάπι - κεντρική θέρμανση αυτόνομη - ανοιγόμενα ανακλινόμενα κουφώματα με διπλά τζάμια - σίτες - ρολά - υδραυλικό ασανσέρ - τριφασικό ρεύμα. Ολοι οι χώροι σπατουλαριστοί - εσωτερικές πόρτες M.D.F. με σχέδιο.

2) Διαμερίσματα
επί της οδού Μεγ. Κων/νου - Κων/νου Παλαιολόγου
50 τ.μ. δυάρια
85 τ.μ. τριάρια } ανά όροφο
110 τ.μ. τεσσάρια

3) Επί της Κων/νου Υδραίου - Στ. Κωτιάδη
70 τ.μ. τριάρια
90 τ.μ. τριάρια - τεσσάρια } ανά όροφο με μεγάλες βεράντες
110 τ.μ. τεσσάρια
130 τ.μ. τεσσάρια-πεντάρια } φανταστική θέα

4) Επί της Λεωφ. Καλλιθέας - Καρακόνερο
50 τ.μ. δυάρια
85 τ.μ. τριάρια } ανά όροφο με μεγάλες βεράντες
110 τ.μ. τεσσάρια } απεριόριστη θέα

5) Καταστήματα
50 τ.μ.
100 τ.μ. } επί της Λεωφ. Καλλιθέας Καρακόνερο
150 τ.μ.

6) Ιατρεία - Γραφεία
50 τ.μ.
100 τ.μ. } Επί της Μεγ. Κων/νου και Κων. Παλαιολόγου } Φώκιαλη
150 τ.μ.

Δάνεια όλων των ταμείων και όλων των τραπεζών

ΠΛΗΡΟΦΟΡΙΕΣ:
ΔΙΑΚΟΓΕΩΡΓΙΟΥ ΚΑΛΛΙΣΤΟΣ
ΤΗΛΕΦΩΝΟ: 78501 - 78502 29318

ΤΟ ΥΠΕΡΜΑΡΚΕΤ ΣΠΑΝΟΣ ΖΗΤΑ:

Α) Νέους και Νέες για το Τμήμα Πωλήσεων,
Β) Νεαρό με εκπληρωμένες τις στρατιωτικές του υποχρεώσεις και δίπλωμα Γ' κατηγορίας.
Αιτήσεις γίνονται δεκτές μόνο στην γραμματεία του καταστήματος από 8.00 π.μ. - 15.00 μ.μ.

ΑΠΑΡΑΙΤΗΤΑ:
α) Φωτοτυπία Ταυτότητας
β) Φωτοτυπία διπλώματος
γ) Φωτογραφία

ΖΗΤΟΥΝΤΑΙ

Ζητούνται από ξενοδοχείο Α' κατηγορίας σερβιτόροι Α!, σερβιτόροι Β! ταμπλίστρια, γκρουμ.
Πληρ. τηλ. 56247 - 56563.

ΝΤΕΤΕΚΤΙΒΣ

Συνταξιούχος Αστυνομικός

Αναλαμβάνουμε
υποθέσεις ανηλίκων,
οικογενειακές, προσωπικές κ.τ.λ.
Με απόλυτη εχεμύθεια.

ΔΙΑΘΕΤΟΥΜΕ ΤΑ ΠΛΕΟΝ ΣΥΓΧΡΟΝΑ ΟΠΤΙΚΟΑΚΟΥΣΤΙΚΑ ΣΥΣΤΗΜΑΤΑ

✆ 0946 997967

100% εχεμύθεια 100% εχεμύθεια

ΒΙΟΜΗΧΑΝΙΑ ΜΩΣΑΪΚΩΝ ΠΛΑΚΕΣ ΠΕΖΟΔΡΟΜΙΟΥ

«ΠΛΑΚΑΓΕ»

ΕΜΠΟΡΙΑ ΕΙΔΩΝ ΥΓΙΕΙΝΗΣ - ΠΛΑΚΙΔΙΩΝ

ΑΞΕΣΟΥΑΡ ΜΠΑΝΙΟΥ - ΥΔΡΟΜΑΣΑΖ

ΛΙΝΔΟΥ 136 - ΤΗΛ. 62688 - 63604,
Τ.Θ. 206 FAX: 62729 - TLX: 292594
GE AR - 85100 ΡΟΔΟΣ

CASINO RODOS

ΖΗΤΟΥΝΤΑΙ
ΓΙΑ ΑΜΕΣΗ ΠΡΟΣΛΗΨΗ

Μάγειροι
Βοηθοί Μαγείρου
Λαντζέρηδες
Καθαρίστριες

Πληροφορίες - Αιτήσεις: ΚΑΖΙΝΟ ΡΟΔΟΥ Α.Ε.
Διεύθυνση Προσωπικού, Παπανικολάου 4, Ρόδος,
τηλ. 97-530, 97-535, ΔΕΥ - ΠΑΡ (08:00 - 16:00)

Zorpidis

ΤΟΥΡΙΣΤΙΚΟΣ ΟΡΓΑΝΙΣΜΟΣ

ΑΛΕΞ. ΔΙΑΚΟΥ & ΛΟΧΑΓΟΥ ΦΑΝΟΥΡΑΚΗ 38
Τηλ.: (0241) 20625, 30054, 33603, 33607 - Fax: 26745

ΔΡΟΜΟΛΟΓΙΑ
Φ/Β ΚΟΡΝΑΡΟΣ

- Κάθε Τετάρτη και Κυριακή πρωί 04.30
για ΧΑΛΚΗ - ΔΙΑΦΑΝΙ -
ΠΗΓΑΔΙΑ - ΚΑΣΟ - ΣΗΤΕΙΑ -
ΑΓ. ΝΙΚΟΛΑΟ - ΜΗΛΟ - ΠΕΙΡΑΙΑ

ΚΤΗΜΑΤΟΜΕΣΙΤΙΚΟ ΓΡΑΦΕΙΟ
ΓΕΩΡΓΙΟΣ Ν. ΔΡΑΚΟΣ

Ιωάννη Δενδρινού 40 Ρόδος 85 100
τηλ. 26805, 5 1024 κιν. 0945 406562
Αφάντου - τηλ. - fax: 5 1077

ΕΥΚΑΙΡΙΑ

Οικόπεδα
Στη **Λεωφόρο Ρόδου - Λίνδου** στην περιοχή Ασγούρου οικόπεδο 10 στρεμ.
Ροδίνι: οδός Σμύρνης 400 τ.μ. 30.000.000
Ασγούρου: 4 στρεμ. 17.000.000
Κοσκινού: οικόπεδο με θέα την θάλασσα 1700 τ.μ. με άδεια οικοδομής 240 τ.μ. 15.000.000
Κοσκινού: 3 στρεμ. σε κεντρικό δρόμο εντός σχεδίου.
Τσαΐρι προς αεροδρόμιο 2 στρεμ. με άδεια οικοδομής 240 τ.μ. 9.500.000.
Αφάντου: στον κεντρικό δρόμο Ρόδου - Λίνδου 700 τ.μ. με άδεια οικοδομής 120 τ.μ. 7.000.000.
Κολύμπια: 2 στρεμ. με άδεια οικοδομής 75 τ.μ. 15.000.000.

Σπίτια
Στην οδό **Μιχαήλ Πετρίδη** μεζονέτα 195 τ.μ. 40.000.000
Ροδίνι: διαμέρισμα ισόγειο τριάρι 85 τ.μ. 21.000.000
Δασκάλους: διαμέρισμα 4άρι ισόγειο 32.000.000 -100 τ.μ.
Ανάληψη: διαμέρισμα 4άρι ισόγειο 90 τ.μ. 24.000.000.
Αφάντου: δυόροφη μαζονέτα 140 τ.μ. 30.000.000.

Ζητείται
Οικόπεδο Ασγούρου άμεση αγορά πληρωμή τοις μετρητοίς.

TOP PROPERTIES
GEORGIOS S. PIPINOS
ΓΕΩΡΓΙΟΣ Σ. ΠΙΠΙΝΟΣ

ΣΥΜΒΟΥΛΟΣ ΚΑΙ ΕΚΤΙΜΗΤΗΣ ΑΚΙΝΗΤΩΝ
REAL ESTATE AGENT - MEMBER OF F.I.A.B.C.I. - N.A.E.A.
- C.E.I. - Σ.Ε.Κ.



Η "TOP PROPERTIES" είναι ατομική επιχείρηση και ανήκει εξ ολοκλήρου στον κ. Γεώργιο Σ. Πιπίνο, που από το 1971 ασχολείται αποκλειστικά και μόνο με επενδύσεις και REAL ESTATE, στο νησί της Ρόδου, καθώς και στην ευρύτερη περιοχή της Δωδεκανήσου.

ΑΠΕΥΘΥΝΟΜΑΣΤΕ: Στους **σοβαρούς, απαιτητικούς** και **επιλεκτικούς** επενδυτές - επιχειρηματίες - ελεύθερους επαγγελματίες, Ελληνες και ξένους, υψηλού εισοδηματικού επιπέδου, που ενδιαφέρονται να κάνουν μια σοβαρή επένδυση **προβολής** στο νησί της Ρόδου.

ΠΡΟΣΦΕΡΟΥΜΕ: Α) Υπηρεσίες και πληροφορίες που γίνονται σε προσωπικό επίπεδο με **εχεμύθεια, διακριτικότητα και σοβαρότητα.**
Β) Μεγάλη γκάμα υψηλής ποιότητας ακινήτων, όπως: 1) Ξενοδοχεία Α' και Β' κατηγορίας των 600 - 500 - 350 - 300 κλινών 2) Κεντρικά αστικά ακίνητα κατάλληλα για Τράπεζες - καταστήματα - γραφεία 3) Παραλιακές εκτάσεις, κατάλληλες για τουριστικές επενδύσεις των 150.000 - 100.000 - 70.000 - 50.000 - 36.000 τ.μ. και 4) Διαμερίσματα και μαιζονέτες **προβολής.**

ΣΤΟΧΟΣ ΜΑΣ ΕΙΝΑΙ: Να προσφέρουμε στο αγοραστικό μας κοινό **υψηλής ποιότητας ακίνητα και ευκαιρίες** στο νησί της Ρόδου. Η τριακονταετής και πλέον πείρα μας στον τομέα αυτό αποτελεί εγγύηση.

ΣΥΝΘΗΜΑ ΜΑΣ ΕΙΝΑΙ: Επενδύστε στην ΡΟΔΟ ΤΩΡΑ, σε ακίνητα που **ΑΝΤΕΧΟΥΝ ΣΤΟ ΧΡΟΝΟ.**

Γεώργιος Σ. Πιπίνος
ΜΕΣΙΤΗΣ ΑΣΤΙΚΩΝ ΣΥΜΒΑΣΕΩΝ
Γιατί εμείς γνωρίζουμε καλύτερα!

TOP PROPERTIES is a private concern and Mr George S. Pipinos, its owner, has carved, over the years, a reputation for integrity and excellence in the world of Real Estate in the Dodecanese.

At Top Properties we try hard to attract important and selective investors: high calibre businessmen/women and discerning professional people, both Greek and foreign, who wish to acquire substantial and valuable property on Rhodes.

We offer our expertise and advice privately, discreetly and in strict confidence.

We keep a compehensive list of real estate of the highest specifications:

a. A' and B' class hotels (600, 500, 350, 300 beds capacity).

b. Centrally situated office buildings and other business premises.

c. Seaside land, ideal for development (hotels, holiday resorts, etc.), of 150.000, 100.000, 70.000, 50.000, 36.000 sq.m.

d. Luxury appartments, maisonettes, detached, semi - detached and terraced houses.

Our aim is to give our clients the opportunity to acquire value for money, first class real estate on Rhodes. Our 30- year - old experience in Real Estate is our warranty.

Our moto is: Invest in Rhodes. Invest in property. It stands the test of time.

TOP PROPERTIES
and
George S. Pipinos
Because we Know best



ΚΕΝΝΕΝΤΥ 38, ΡΟΔΟΣ, 85 100, ΤΗΛ. (0241) 23895, 38243 και 0944-676003. FAX: (0241) 20883
38 KENNEDY STR., RHODES, 85 100, TEL. (0241) 23895, 38243, and 094 - 676003. FAX: (0241) 20883

ΕΛΛΗΝΙΚΗ ΔΗΜΟΚΡΑΤΙΑ
ΝΟΜΟΣ ΔΩΔΕΚΑΝΗΣΟΥ
ΔΗΜΟΣ ΙΑΛΥΣΟΥ
ΤΕΧΝΙΚΕΣ ΥΠΗΡΕΣΙΕΣ
ΡΟΔΟΣ
Ταχ/κή Δ/νση: Ιαλυσός 851 01
Πληροφορίες: Γιαννακόπουλος Νικόλαος
Τηλέφωνα: (0241) 95678
Fax: (0241) 96555

ΑΝΑΚΟΙΝΩΣΗ

ΘΕΜΑ: Επίσκεψη Κτηνιάτρου στα Διοικητικά όρια του Δήμου Ιαλυσού, στα πλαίσια του προγράμματος καταπολέμησης της Βαρροϊκής Ακαρίασης.

ΣΧΕΤ.: Το έγγραφο της Νομαρχιακής Αυτοδιοίκησης Δωδ/σου - Δ/νση Παραγωγικών Δραστηριοτήτων - Τμήμα Κτηνιατρικής με αρ. πρωτ. Z4/3270-3/5/01.

«Ο Δήμος Ιαλυσού σας ενημερώνει ότι στα πλαίσια του προγράμματος καταπολέμησης της Βαρροϊκής Ακαρίασης για το έτος 2001, θα επισκεφθεί την περιοχή του Δήμου Κτηνίατρος του τμήματος Κτηνιατρικής της Ν.Α. Δωδ/σου για καταγραφή, δειγματοληψία, διάγνωση και θα δοθούν συνταγές για επιδοτούμενα εγκεκριμένα φάρμακα κατά της Βαρροϊκής Ακαρίασης.

Οι ενδιαφερόμενοι μελισσοκόμοι της περιοχής να προσέλθουν στον Γεωπόνο του Δήμου για να συμπληρώσουν την απαιτούμενη αίτηση το αργότερο μέχρι 30 Μαΐου 2001».

Ο ΔΗΜΑΡΧΟΣ
ΣΤΑΓΚΑΣ ΣΤΕΡΓΟΣ

ΑΡΙΘΜΟΣ 988/2001
ΠΕΡΙΛΗΨΗ ΚΑΤΑΣΧΕΤΗΡΙΑΣ ΕΚΘΕΣΗΣ ΑΚΙΝΗΤΟΥ

Δικαστική Επιμελήτρια: Μαρία Μανωλά - Τσιγαρίδα

Επισπεύδουσες: 1) Αφροδίτη Σουλάκη και 2) Ελπίδα Σουλάκη, κάτοικοι Κοσκινού.

Οφειλέτης: Ιωάννης Καναβάκης, κάτοικος Ρόδου.

Εκτελεστοί Τίτλοι: Τα υπ'αριθ. 24535/1996 και 24596/1996 συμβόλαια του συμβολαιογράφου Ρόδου Γεωργίου Ροδίτη.

Ποσόν οφειλής: 68.147.220 δραχμές εντόκως νομίμως.

Μεσεγγυούχος: Ο ίδιος ο οφειλέτης.

Υπάλληλος του πλειστηριασμού: Μαίρη Παπαδάκη - Γιαννοπούλου.

Ημερομηνία πλειστηριασμού: 6 Ιουνίου 2001, ημέρα Τετάρτη και από ώρα 12 το μεσημέρι μέχρι τις 2 το απόγευμα.

Τόπος Πλειστηριασμού: Το Δημοτικό Κατάστημα του οικισμού Καλυθιών του Δήμου Καλλιθέας.

Εχει κατασχεθεί με την υπ'αριθ. 571/1998 έκθεση μου και είναι κατά το Κτηματολόγιο Ρόδου:

Κατοικία υπ'αύξοντα αριθμό πίνακα τέσσερα (4), η οποία αποτελείται από υπόγειο επιφανείας 72,50 τ.μ., από ισόγειο επιφανείας 72,50 τ.μ., και από πρώτο (α) όροφο επιφανείας, 63,77 τ.μ. από ημιυπαίθριο χώρο επιφανείας 8,78 τ.μ. Η πιο πάνω κατοικία, είναι ημιτελής. Βρίσκεται σε οικοδομή που έχει ανεγερθεί, σε διακεκριμένο τμήμα 3.128 τ.μ. με Κτηματολογικά στοιχεία: Τόμος γαιών Κοσκινού 2, φύλλο 64, μερίδα 436, και φάκελος 6.

Εκτιμήθηκε 70.000.000 δρχ.

Τιμή πρώτης προσφοράς 35.000.000 δρχ.

Υπάρχουν βάρη.

Τα υπόλοιπα σύμφωνα με το Νόμο.

Συντάχθηκε η παρούσα στις 17-5-2001.

Η Δικαστική Επιμελήτρια
Μαρία Μανωλά - Τσιγαρίδα

ΠΕΡΙΛΗΨΗ ΑΓΩΓΗΣ

Ο Ιωάννης Μελάς του Νικολάου άσκησε ενώπιον του Ειρηνοδικείου Ρόδου την από 03/02/2001 και αριθμ. καταθ. 223/2001 αγωγή του με την οποία ζητά να αναγνωρισθεί, ότι συμπληρώθηκε στο πρόσωπό του η κτητική παραγραφή του άρθρου 63 του κτηματολογικού κανονισμού και ότι έγινε κύριος των 1173,66/17280 ιδανικών μεριδίων οικοδομής στη Ρόδο με τα κτηματολογικά στοιχεία τόμος οικοδ. 15, φύλλο 78, μερίδα IV 240, φάκελος 3153, νομικής φύσεως μουλκ, του εναγομένου Ντουρμούς Καλαϊτζή του Μεχμέτ, πρώην κατοίκου Ρόδου και ήδη αγνώστου διαμονής, ως κληρονόμου της συγκυρίας Σιντικά Σαράκ του Μεχμέτ κατά το ποσοστό αυτό. Η αγωγή αυτή ορίσθηκε να συζητηθεί στο κατάστημα του Ειρηνοδικείου Ρόδου την 09 Οκτωβρίου 2001, ημέρα Τρίτη, ώρα 09:00 π.μ. και με αριθμό πινακίου 7, όπου και καλείται να παραστεί. Αντίγραφο της αγωγής για τον παραπάνω εναγόμενο έχει επιδοθεί στον Εισαγγελέα Πρωτοδικών Ρόδου και έχει συνταχθεί η υπ'αριθμ. 6558 Β/03-04-2001 έκθεση επίδοσης του δικατικού επιμελητού Χρυσόστομου Κόκκαλη, παραγγέλθηκε δε η δημοσίευση της παρούσας περίληψης στις εφημερίδες ΕΣΤΙΑ Αθηνών και ΔΗΜΟΚΡΑΤΙΚΗ Ρόδου.

Ρόδος 19-05-2001
Ο πληρεξούσιος δικηγόρος
Κλεόβουλος Λεβέντης

ΠΕΡΙΛΗΨΗ ΔΗΜΟΣΙΕΥΣΕΩΣ ΑΠΟΦΑΣΕΩΣ

Με την υπ' αριθμ. 284/2001 απόφαση του Μονομελούς Πρωτοδικείου Ρόδου, που δημοσιεύθηκε στις 11 Μαΐου 2001, διορίζεται προσωρινή διοίκηση του Σωματείου που εδρεύει στη Ρόδο, με την επωνυμία «ΕΝΩΣΗ ΠΟΛΥΤΕΚΝΩΝ ΝΟΜΟΥ ΔΩΔΕΚΑΝΗΣΟΥ», αποτελούμενη από τους:

1) Τσοπανάκη Δημήτριο του Σάββα
2) Χρυσανθή Νικόλαο του Σάββα
3) Σαμαρά Νικόλαο του Θεοκρίτου
4) Θεοδοσίου Βασίλειο του Γεωργίου
5) Κασσιώτη Νικόλαο του Ηλία
6) Κουνάκη Κυριάκο του Ιωάννου και
7) Αντωνιάδου Αμαλία χήρα Αντωνίου

στους οποίους παρέχει την αξουσιοδότηση, αφού συγκροτηθούν σε σώμα με την μέριμνα του πρώτου εξ' αυτών, να συγκαλέσουν γενική των μελών του σωματείου, προκειμένου μέσα σε προθεσμία δύο (2) μηνών από την δημοσίευση της παρούσας απόφασης, με θέμα την εκλογή μελών νέου Διοικητικού Συμβουλίου και Εξελεγκτικής Επιτροπής του ως άνω σωματείου και να επιμεληθούν κατά το ίδιο διάστημα των υποθέσεων του σωματείου που έχουν επείγοντα χαρακτήρα.

Ρόδος 16 Μαΐου 2001
Ο πληρεξούσιος Δικηγόρος
Νικόλαος Θ. Σαμαράς

ΔΕΝ ΕΟΡΤΑΖΟΥΝ

• Ο κ. **Κων/νος Β. Ξανθός** δεν εορτάζει και δεν θα δεχθεί επισκέψεις.

• Η κ. **Ελένη Καραμάριου** δεν θα δεχθεί επισκέψεις για την ονομαστική της εορτή.

GR
Grand Hotel Rhodes
*****

ΖΗΤΟΥΝΤΑΙ

- SOUS MAITRE
- ΒΟΗΘΟΙ ΣΕΡΒΙΤΟΡΩΝ
- ΜΑΓΕΙΡΟΙ "Α" και "Β"
- ΒΟΗΘΟΣ ΠΡΟΪΣΤΑΜΕΝΗΣ
- ΕΡΓΑΤΗΣ/ΟΔΗΓΟΣ (Με Επαγγελματικό Δίπλωμα)
- ΓΡΑΜΜΑΤΕΥΣ ΔΙΕΥΘΥΝΣΕΩΣ (Με γνώσεις Αγγλικής και / η Γερμανικής Γλώσσας, Excel και World. Πιθανή γνώση του Corel θα εκτιμηθεί στην αξιολόγηση)

Για πληροφορίες και συμπλήρωση αιτήσεων (με πρόσφατη φωτογραφία), παρακαλείσθε όπως απευθύνεστε προσωπικά στόν κ. Λ. Τηλεμάχου, από 10:00 - 13:00 (ή στο τηλέφωνο 54 700)

(Ολες οι αιτήσεις θα θεωρηθούν εμπιστευτικές)

ΠΡΟΣΚΛΗΣΗ

Οι σύλλογοι Κερκυραίων **«Ο ΑΓΙΟΣ ΣΠΥΡΙΔΩΝ»** και Επτανησίων, καλούν τα Μέλη τους την **Κυριακή 20-5-2001** και ώρα **09.00** στη Δοξολογία που θα λάβει χώραν στον Ι.Ν. Αγίου Ιωάννη, με την ευκαιρία της Επετείου της Ενσωμάτωσης της Επτανήσου με τη Μητέρα Ελλάδα. Στη συνέχεια θ'ακολουθήσει Δεξίωση



ΜΝΗΜΟΣΥΝΟ

Την Δευτέρα 21.05.2001, ώρα 08:30 τελούμεν 9ήμερον μνημόσυνον, εις τον Ι.Ν. Ταξιάρχη υπέρ αναπαύσεως της ψυχής του λατρευτού μας

ΓΙΑΝΝΗ ΣΑΒΒΕΝΑ

Η σύζυγος: ΕΥΤΥΧΙΑ
Τα παιδιά: Αθανασία - Γεώργιος
Τα αδέλφια: Παρασκευάς - Χαριτωμένη
Κωνσταντίνα - Δημόκριτος, Ελένη - Λευτέρης
Τα πεθερικά του: Μανόλης - Αθανασία
Οι κουνιάδοι του: Μαρία - Γιώργος, Ιωάννης - Υπακοή
και οι λοιποί συγγενείς

ΕΥΧΑΡΙΣΤΗΡΙΟ ΠΕΝΘΟΥΣ

Ευχαριστούμε ΟΛΟΥΣ για την συμμετοχή σας στο βαρύτατο πένθος μας, για τον άδικο και τόσο πρόωρο χαμό του ΓΙΑΝΝΗ ΣΑΒΒΕΝΑ. Θα θέλαμε να σας σφίξουμε το χέρι και να σας ευχαριστήσουμε έναν - έναν ξεχωριστά, μα είστε τόσοι, μα τόσοι πολλοί. Ωστόσο ευχαριστούμε

ΤΟΝ ΝΟΜΑΡΧΗ ΔΩΔΕΚΑΝΗΣΟΥ ΚΑΙ ΟΛΟ ΤΟ ΝΟΜΑΡΧΙΑΚΟ ΣΥΜΒΟΥΛΙΟ
ΤΟΥΣ ΒΟΥΛΕΥΤΕΣ
ΤΟΝ ΔΗΜΑΡΧΟ ΡΟΔΟΥ ΚΑΙ ΤΟΥΣ ΑΝΤΙΔΗΜΑΡΧΟΥΣ
ΤΗΝ ΑΣΠΙΔΑ ΑΠΟΛΑΚΚΙΑΣ ΚΑΙ ΤΟ Δ.Σ. ΤΗΣ ΟΜΑΔΑΣ
ΤΑ ΠΟΔΟΣΦΑΙΡΙΚΑ ΣΩΜΑΤΕΙΑ
ΤΟΝ κ. Μπαριανάκη ΠΡΟΕΔΡΟ ΝΑΟΔ
ΤΗΝ ΕΠΣΔ, ΤΟΝ ΣΥΝΔΕΣΜΟ ΔΙΑΙΤΗΤΩΝ
ΤΟΝ ΠΡΟΕΔΡΟ ΤΟΥ ΔΟΝΑ Καλλ. Διακογεωργίου
ΤΟΝ ΤΟΠΙΚΟ ΤΥΠΟ, ΕΝΤΥΠΟ ΚΑΙ ΗΛΕΚΤΡΟΝΙΚΟ
ΤΗΝ ΥΠΗΡΕΣΙΑ ΔΕΚΡ
ΤΟΥΣ ΑΞΙΟΥΣ ΣΥΝΑΔΕΛΦΟΥΣ ΤΟΥ
ΤΟΥΣ ΑΝΘΡΩΠΟΥΣ ΠΟΥ ΣΥΝΕΒΑΛΑΝ ΝΑ ΤΟΝ ΚΡΑΤΗΣΟΥΝ ΣΤΗ ΖΩΗ, ΤΟΝ ΓΙΑΤΡΟ, ΤΟΥΣ ΕΝ ΥΠΗΡΕΣΙΑ ΑΣΤΥΝΟΜΙΚΟΥΣ ΤΟΥ ΑΓΩΝΑ, ΤΟΥΣ ΠΟΔΟΣΦΑΙΡΙΣΤΕΣ **ΟΛΩΝ** ΤΩΝ ΟΜΑΔΩΝ, ΤΟΥΣ ΦΙΛΟΥΣ ΜΑΣ ΚΑΙ ΣΥΝΟΛΙΚΑ ΟΛΟΥΣ ΤΟΥΣ ΚΑΤΟΙΚΟΥΣ ΤΗΣ ΝΗΣΟΥ ΜΑΣ.

ΑΣ ΕΥΧΗΘΟΥΜΕ ΝΑ ΕΙΝΑΙ ΕΛΑΦΡΥ ΤΟ ΧΩΜΑ ΠΟΥ ΤΟΝ ΣΚΕΠΑΣΕ, ΚΑΙ ΑΛΗΣΜΟΝΗΤΟΣ

ΕΥΧΑΡΙΣΤΟΥΜΕ
Η ΣΥΖΥΓΟΣ ΤΟΥ ΕΥΤΥΧΙΑ
ΤΑ ΠΑΙΔΙΑ ΤΟΥ ΓΙΩΡΓΟΣ - ΑΘΑΝΑΣΙΑ
ΤΑ ΠΕΘΕΡΙΚΑ ΤΟΥ ΜΑΝΟΛΗΣ - ΑΘΑΝΑΣΙΑ
ΤΑ ΑΔΕΛΦΙΑ ΤΟΥ ΠΑΡΑΣΚΕΥΑΣ - ΧΑΡΙΤΩΜΕΝΗ
ΚΩΝΣΤΑΝΤΙΝΑ - ΔΗΜΟΚΡΙΤΟΣ
ΕΛΕΝΗ - ΛΕΥΤΕΡΗΣ
ΜΑΡΙΑ - ΓΙΩΡΓΟΣ
ΓΙΑΝΝΗΣ - ΥΠΑΚΟΗ
ΚΑΙ ΟΙ ΛΟΙΠΟΙ ΣΥΓΓΕΝΕΙΣ

ΕΛΛΗΝΙΚΗ ΔΗΜΟΚΡΑΤΙΑ
ΠΕΡΙΦΕΡΕΙΑ ΝΟΤΙΟΥ ΑΙΓΑΙΟΥ
ΔΗΜΟΣ ΡΟΔΙΩΝ
ΔΙΕΥΘΥΝΣΗ ΠΟΛΕΟΔΟΜΙΑΣ
ΤΜΗΜΑ: Πολ/κου Σχεδιασμού
Πληροφορίες: Παπαχριστοδούλου Ι.
Ταχ. Διεύθυνση: Διαγοριδών 1
Τ.Κ. 851 00 Τηλ.: 46452

ΑΝΑΚΟΙΝΩΣΗ

Ο Δήμαρχος Ροδίων ανακοινώνει ότι έγινε ανάρτηση της «Πολεοδομικής Μελέτης Ο.Σ. Λιμενεργατών Ρόδου» στα Γραφεία της Διεύθυνσης Πολεοδομίας, Διαγοριδών 1.

Παρακαλούνται οι ενδιαφερόμενοι να λάβουν γνώση της αναφερόμενης πολεοδομικής μελέτης.

Η προθεσμία για την υποβολή τυχόν ενστάσεων είναι 15 μέρες από την τελευταία δημοσίευση στον τοπικό τύπο.

Ο Δήμαρχος Ροδίων
Γ. Γιαννόπουλος

ΠΑΝΗΓΥΡΙΣ

Γνωστοποιούμε στο φιλόθρησκο κοινό ότι την 21η Μαΐου ημέρα Δευτέρα και ώρα 7η π.μ. εορτάζει ο Ιερός Ναός Αγίων Κωνσταντίνου και Ελένης εις τον Συνοικισμό Καστελλοριζιών (Κανδυλί). Την Κυριακή και ώρα 7η μ.μ. θα ψαλεί Μέγας Πανηγυρικός Εσπερινός χοροστατούντος του Ιερομονάχου Σεραφείμ Παραμυθίας.

Εκ της Εκκλησιαστικής Επιτροπής

ΔΕΥΑΡ
ΔΗΜΟΤΙΚΗ ΕΠΙΧΕΙΡΗΣΗ
ΥΔΡΕΥΣΗΣ ΑΠΟΧΕΤΕΥΣΗΣ ΡΟΔΟΥ
2ο χλμ. Εθν. Οδού Ρόδου - Λίνδου
Τηλ.: 68750 - 68757, fax: 66380

ΑΝΑΚΟΙΝΩΣΗ

Οπως ειδοποιηθήκαμε από την ΔΕΗ, θα υπάρξει διακοπή ρεύματος, λόγω απαραίτητων εργασιών στο δίκτυό της την Κυριακή 20/5/2001 από τις 8 π.μ. - 1 μ.μ.

Η διακοπή αυτή θα επηρεάσει το 80% των γεωτρήσεών μας και κατ' επέκταση την παραγωγή νερού.

Κατά συνέπεια θα επηρεαστεί η ομαλή υδροδότηση του συνόλου της πόλης, είτε υπό μορφή διακοπής νερού είτε υπό μορφή μείωσης της πίεσης νερού κατά την ίδια ημέρα (Κυριακή 20/5/2001) από 10 π.μ. - 6 μ.μ.

Για την ΔΕΥΑΡ
Ο Γενικός Δ/ντής
Εμμ. Διακομανώλης
Διπλ/χος Μηχ/γος Μηχανικός

SHELL HELLAS A.E

Η εταιρεία Shell αναζητά

ΣΥΝΕΡΓΑΤΗ ΠΡΑΤΗΡΙΟΥΧΟ

ο οποίος θα αναλάβει την λειτουργία πρατηρίου στην περιοχή Αφάντου Ρόδου.

Ο υποψήφιος πρέπει να έχει:

➢ *Οργανωτικές ικανότητες*
➢ *Γραμματικές Γνώσεις Λυκείου*
➢ *Ηλικία 25-45 ετών*
➢ *Κεφάλαιο απαραίτητο για την αποδοτική λειτουργία του πρατηρίου*

Οι ενδιαφερόμενοι παρακαλούνται να επικοινωνήσουν με τον κο Δημ. Δημητριάδη στο τηλ. 0241 -27306 ή με τον κο Παν. Σαράφογλου στο τηλ. 0944- 500520



ΠΟΛΛΑΠΛΑ ΤΑ ΟΦΕΛΗ ΜΙΑΣ ΣΤΕΝΟΤΕΡΗΣ ΣΥΝΕΡΓΑΣΙΑΣ

Η επίσκεψη του Γάλλου πρέσβη

ανοίγει νέους ορίζοντες για την Ρόδο

✓ Παράρτημα στο νησί της περίφημης σχολής Καλών Τεχνών του Παρισιού ✓ Μεσογειακή έδρα στην Ρόδο για τις πόλεις «Μνημεία Παγκόσμιας Κληρονομιάς»



Μηνύματα αισιοδοξίας για μια πιο στενή στο μέλλον συνεργασία μεταξύ της Ελλάδος και της Γαλλίας γενικότερα και της Ρόδου ειδικότερα, «έστειλε» η προχθεσινή παρουσία στο «σμαραγδένιο νησί» του Γάλλου πρέσβη στην Αθήνα κ. Ζαν Μορίς Ριπέρ και οι ιδιαίτερες συνεργασίες που είχε με τον νομάρχη κ. Σ. Καραγιάννη, τον δήμαρχο κ. Γ. Γιαννόπουλο και τον διοικητή της 95 ΑΔΤΕ υπ/γο κ. Διον. Κωνσταντόπουλο.

Τα αποτελέσματα της επισκέψεως, που είναι πιθανόν να σηματοδοτήσουν και το μέλλον της τοπικής οικονομίας, αν υλοποιηθούν οι στόχοι για επενδύσεις κλίμακας που προγραμματίζονται, ταυτόχρονα με την ανάπτυξη συνεργασίας στον τομέα του πολιτισμού της εκπαίδευσης και του τουρισμού, θα έχουν σοβαρό αντίκτυπο, σίγουρα και στην πορεία της ασκήσεως της εξωτερικής πολιτικής της χώρας, αφού ο Γάλλος πρέσβης, όπως έγραψε και χθες η «δ» απέρριψε «με τον τρόπο του» τις αιτιάσεις της Τουρκίας περί «αποστρατιωτικοποιημένης» Δωδ/νήσου λέγοντας, ότι είναι αποκλειστική αρμοδιότητα της Γαλλίας και της Ελλάδας ο προγραμματισμός των επισκέψεων πλοίων του Γαλλικού Στόλου.

Ανακοίνωσε ταυτόχρονα ότι οι επισκέψεις θα επαναληφθούν γεγονός που αποτελεί **κατηγορηματική απόρριψη** των Τουρκικών αιτιάσεων.

Από την άλλη πλευρά η επίσκεψη του Γάλλου πρέσβη, μαζί με το ναυτικό ακόλουθο της Πρεσβείας, στον διοικητή της 95 ΑΔΤΕ, υπ/γο κ. Διον. Κωνσταντόπουλο, ερμηνεύεται **ως «ντε φάκτο» αναγνώριση της εδώ παρουσίας ελληνικών στρατιωτικών δυνάμεων** και του δικαιώματος της χώρας μας **να λαμβάνει, όποια μέτρα κρίνει σκόπιμα για την ασφάλεια και άμυνα των εδαφών της.**

ΝΤΕΦΑΚΤΟ ΑΝΑΓΝΩΡΙΣΗ ΤΗΣ ΣΤΡΑΤΙΩΤΙΚΟΠΟΙΗΣΕΩΣ ΤΩΝ ΝΗΣΙΩΝ ΤΗΣ ΔΩΔ/ΝΗΣΟΥ

Πρόκειται δηλαδή για καταλυτική γαλλική διπλωματική παρέμβαση επί του θέματος, την οποίαν θα ακολουθήσουν, σύμφωνα με τις πληροφορίες και άλλες χώρες της Συμμαχίας.

Αλλά και στον τομέα της εκπαίδευσης και του Πολιτισμού, σημαντικά θα είναι τα οφέλη που θα αποκομίσει το νησί μας από την ενίσχυση της συνεργασίας του με την Γαλλία.

Πιο συγκεκριμένα αποφασίσθηκε να καταβληθούν περαιτέρω προσπάθειες (οι διαδικασίες άρχισαν πριν από καιρό) ώστε να λειτουργήσει στην Ρόδο και πιο συγκεκριμένα στο κατάλυμμα της Γαλλίας, στην Μεσαιωνική Πόλη, παράρτημα της μοναδικής και παγκοσμίως γνωστής Σχολής Καλών Τεχνών του Παρισιού (BEAUX ARTS), υπό την μορφή «ατελιέ» και με κυριότερη αναφορά στην αρχιτεκτονική (με προοπτικές ανάπτυξης και της γλυπτικής, ζωγραφικής και χαρακτικής τέχνης). Θα υπάρξουν μάλιστα οι προϋποθέσεις και για μεταπτυχιακές σπουδές.

Το μόνο εμποδιο, η απαγόρευση λειτουργίας ξένων Πανεπιστημιακών σχολών στην χώρα μας, φαίνεται να ξεπερνιέται μετά την πρόσφατη συνταγματική μεταρρύθμιση που δίνει το δικαίωμα στους ΟΤΑ για παρεμβάσεις και στην Τριτοβάθμια Εκπαίδευση.

Σημαντική είναι εξάλλου και η υπόσχεση του Γάλλου πρέσβη να ασκήσει η χώρα του όλη την επιρροή της, ώστε να «στεγασθεί» στην Ρόδο το παράρτημα Μεσογείου των πόλεων που έχουν χαρακτηρισθεί «Μνημεία Παγκόσμιας Κληρονομιάς» η έδρα της οποίας βρίσκεται στο Κεμπέκ του Καναδά.

Η ηγεσία της Οργάνωσης αυτής σκέπτεται συγκεκριμένα να ιδρύσει περιφερειακές έδρες και η Γαλλία αναλαμβάνει την υποχρέωση να στηρίξει την υποψηφιότητα της Ρόδου.

ΚΙΝΗΜΑ ΕΛΕΥΘΕΡΩΝ ΠΟΛΙΤΩΝ

ΑΝΑΚΟΙΝΩΣΗ



Με σκοπό τη γνωριμία και την ενημέρωση των φίλων του «Κινήματος Ελεύθερων Πολιτών» στη Ρόδο, κλιμάκιο του Κινήματος θα βρίσκεται την Παρασκευή, 25-5-2001 από 18:30 έως 21:30 μ.μ. στο ξενοδοχείο GRAND HOTEL (Ρόδος).

Οσες και όσοι από τους φίλους των «Ελεύθερων Πολιτών» επιθυμούν να επικοινωνήσουν και να ανταλλάξουν απόψεις μαζί μας είναι ευπρόσδεκτοι στη συνάντηση γνωριμίας.

Για περισσότερες πληροφορίες σχετικά με την επίσκεψη, μπορείτε να επικοινωνήσετε με το «Κίνημα Ελευθέρων Πολιτών», στα τηλέφωνα 7230229 - 7230888, FAX 7298885 και ηλεκτρονική διεύθυνση www.eleftheripolites.gr

ΠΩΛΟΥΝΤΑΙ

1) Μονοκατοικίες στην παραλία Ιαλυσού έναντι Βράχου 120, 140, 150, 170, 180, 200 τ.μ. σε μπετά ή τελειωμένες πολυτελούς κατασκευής, σε οικόπεδα αυτοτελή 400 - 700 τ.μ.
2) Καταστήματα και στούντιο των 50 τ.μ. επί της οδού Ιερού Λόχου Ιαλυσός, έναντι ξενοδοχείου Τσίκη.

Πληρ. Γ. Ιωαννίδης
Τηλ. 22714 ή 0932296983

ΠΩΛΟΥΝΤΑΙ

1) Οροφοδιαμερίσματα πολυτελούς κατασκευής εντός της πόλεως Ρόδου (όπισθεν παλαιούΝοσοκομείου) οδός Μεταξά των 136 τ.μ. με αποθήκη και θέση γκαράζ εσωτερική.
2) Διαμερίσματα σε μικρή πολυκατοικία πολυτελούς κατασκευής (με γκαράζ εσωτερικό) μέτρων 91, 98 και 136 τ.μ.
3) Μονοκατοικίες στην περιοχή Mira Mare διόροφες με υπόγειο γκαράζ των 140 τ.μ. και διαμερίσματα των 70 τ.μ.

Πληρ. Γ. Ιωαννίδης
Τηλ. 22714 ή 0932296983

ΠΡΩΤΟ ΠΡΟΣΩΠΟ (0241) 24444

ΔΗΜΟΣ ΡΟΔΙΩΝ
ΙΝΣΤΙΤΟΥΤΟ ΕΡΕΥΝΩΝ ΚΑΤΑΠΟΛΕΜΗΣΗΣ ΚΟΙΝΩΝΙΚΟΥ ΑΠΟΚΛΕΙΣΜΟΥ (ΙΕΚΚΑ)
ΤΗΣ ΑΣΤΙΚΗΣ ΕΤΑΙΡΕΙΑΣ "ΗΦΑΙΣΤΟΣ".

ΑΝΟΙΚΤΗ ΓΡΑΜΜΗ ΕΠΟΙΚΟΙΝΩΝΙΑΣ
" ΠΡΩΤΟ ΠΡΟΣΩΠΟ"
(0241) 24444

ΧΩΡΙΣ ΧΡΕΩΣΗ ΥΠΗΡΕΣΙΩΝ
ΑΝΩΝΥΜΑ ΚΑΙ ΕΜΠΙΣΤΕΥΤΙΚΑ

ΓΙΑ ΠΑΡΟΧΗ ΣΥΜΒΟΥΛΩΝ
ΓΙΑ ΨΥΧΟΛΟΓΙΚΗ ΥΠΟΣΤΗΡΙΞΗ

ΓΙΑ ΜΙΑ ΣΥΖΗΤΗΣΗ ΤΟΥ ΠΡΟΒΛΗΜΑΤΟΣ ΣΑΣ
ΣΕ ΕΝΑ ΔΙΑΦΟΡΕΤΙΚΟ ΠΛΑΙΣΙΟ
ΣΑΣ ΑΠΑΝΤΟΥΝ
ΨΥΧΟΛΟΓΟΙ, ΚΟΙΝΩΝΙΚΟΙ ΛΕΙΤΟΥΡΓΟΙ
ΜΕ ΤΗ ΣΤΗΡΙΞΗ ΝΟΜΙΚΩΝ ΚΑΙ ΚΟΙΝΩΝΙΟΛΟΓΩΝ

ΔΕΥΤ. - ΠΑΡ. 9 π.μ - 8 μ.μ.
(0241) 24444

PRO-ART

Φροντιστήριο ΠΥΘΑΓΟΡΑΣ
Στ. Κωτιάδη 2
Ρόδος
Τηλ.: 0241 29593
Fax: 0241 - 76101

ΑΝΑΚΟΙΝΩΣΗ
Ημερομηνίες Εναρξης Μαθημάτων

Τάξη	Ημερομηνία
Β' και Γ' Λυκείου	1 Αυγούστου
Α' Λυκείου	6 Αυγούστου
Γυμνάσια	27 Αυγούστου

Εγγραφές καθημερινά στη Γραμματεία του φροντιστηρίου μας.
Περίοδος Εγγραφών: 16/5 - 20/6
Ωρες Εγγραφών: 14:00 - 21:00

ΜΠΑ-ΜΠΑ-ΛΟΥΝΑ CAFE

ΠΑΙΔΙΚΑ ΠΑΡΤΥ
Παιδικά πάρτυ γενεθλίων, εορτών ή όποια άλλη εκδήλωση
BABY PARKING
ΚΑΦΕΤΕΡΙΑ
απολαύστε τον καφέ με τους φίλους σας και τα παιδιά σας παίζοντας υπό την επίβλεψη της παιδαγωγού
Ρόδου Λίνδου και Δημητρίου Αναστασιάδη γωνία.
Τηλ. 75360, 21356, κιν. 0945816205

ΜΣ
ΣΧΟΛΗ ΧΟΡΟΥ
ΣΟΦΙΑ ΜΕΛΙΣΣΟΥΡΓΟΥ

Α' ΜΕΡΟΣ
ΧΟΡΟΓΡΑΦΙΕΣ ΚΛΑΣΙΚΟΥ ΜΠΑΛΕΤΟΥ
ΚΑΡΑΚΤΕΡ & ΣΥΓΧΡΟΝΟΥ ΧΟΡΟΥ

Β' ΜΕΡΟΣ
FLAMENCO - ΙΣΠΑΝΙΚΟΙ ΧΟΡΟΙ



ΕΘΝΙΚΟ ΘΕΑΤΡΟ ΡΟΔΟΥ
ΣΑΒΒΑΤΟ 19 & ΚΥΡΙΑΚΗ 20 ΜΑΙΟΥ 2001
ΩΡΑ: 8:30ΜΜ