η δημοκρατική της Ρόδου

στην υπηρεσία του δωδεκανησιακού λαού

Αρ. φύλλου 5667 - **ΠΕΜΠΤΗ 24 ΜΑΪΟΥ 2001** - Τιμή 200 Δρχ - 0,59 EURO - **www.dimokratiki.gr**

ΣΗΜΙΤΗΣ - ΣΚΑΝΔΑΛΙΔΗΣ

Για εσωκομματικά, ασφαλιστικό και δημοτικές εκλογές

• ΣΕΛ. 21





ΑΠΟ ΕΠΙΘΕΩΡΗΤΗ ΤΟΥ ΥΠΟΥΡΓΕΙΟΥ ΟΙΚΟΝΟΜΙΚΩΝ

ΚΑΙ ΝΕΕΣ ΣΟΒΑΡΕΣ ΚΑΤΑΓΓΕΛΙΕΣ

για «όργιο διαφθοράς» στο Δημόσιο

«Εκποιούνται θέσεις και συνειδήσεις και οργιάζει το οργανωμένο έγκλημα από τα κυκλώματα»

• ΣΕΛ. 5



ΣΕ ΠΤΗΣΗ ΡΟΔΟΥ - ΑΘΗΝΑΣ

Κινητήρας αεροπλάνου της Ο.Α. «ρούφηξε» σμήνος γλάρων!

ΕΠΑΘΕ ΜΕΓΑΛΗ ΖΗΜΙΑ

• ΣΕΛ. 3

ΓΙΑ ΤΟ ΛΙΜΕΝΙΚΟ ΤΑΜΕΙΟ

Διαφωνεί ο νομάρχης Σ. Καραγιάννης με τα σχέδια Κάισερλη



• ΣΕΛ. 12

ΟΜΙΛΩΝΤΑΣ ΣΤΗΝ ΒΟΥΛΗ

Θέμα Καζίνο έθεσε πάλι ο βουλευτής Αρ. Παυλίδης



ΑΦΗΣΕ ΥΠΟΝΟΟΥΜΕΝΑ ΓΙΑ ΑΠΟΚΑΛΥΨΕΙΣ

• ΣΕΛ. 19

«ΦΩΤΙΑ» ΠΗΡΑΝ ΟΙ... ΥΔΑΤΙΝΟΙ ΠΟΡΟΙ

ΜΕΙΖΟΝΑ ΚΡΙΣΗ προκαλεί η ανάθεση έργου από τη Νομαρχία

Πολυμέτωπες συγκρούσεις ενόψει και της αυριανής συνεδριάσεως του νομαρχιακού συμβουλίου

Συνεχίζεται ο «ακήρυκτος πόλεμος» μεταξύ των ενδιαφερομένων κοινοπραξιών με ανταλλαγή πυρών • Τι υποστηρίζουν σε ανακοινώσεις τους ΑΚΤΩΡ Α.Ε και ΑΜΥΝΤΑΣ Α.Ε • Ο νομάρχης Σ. Καραγιάννης υπεραμύνεται των διαδικασιών • Αποστάσεις κρατεί ο Περιφερειάρχης Παν. Σαλτούρος • Το όλο θέμα κοντεύει να επισκιάσει την υπόλοιπη επικαιρότητα • ΣΕΛ. 10-11





ΜΕ ΤΡΟΠΟΛΟΓΙΑ ΠΟΥ ΨΗΦΙΣΘΗΚΕ ΑΠΟ ΤΗΝ ΒΟΥΛΗ

ΙΣΟΔΥΝΑΜΗ ΤΩΝ ΤΕΙ ΚΑΙ Η ΑΣΤΕΡ

Γενική ικανοποίηση για την αναβάθμιση της Σχολής μεταξύ καθηγητών και σπουδαστών

• ΣΕΛ. 8

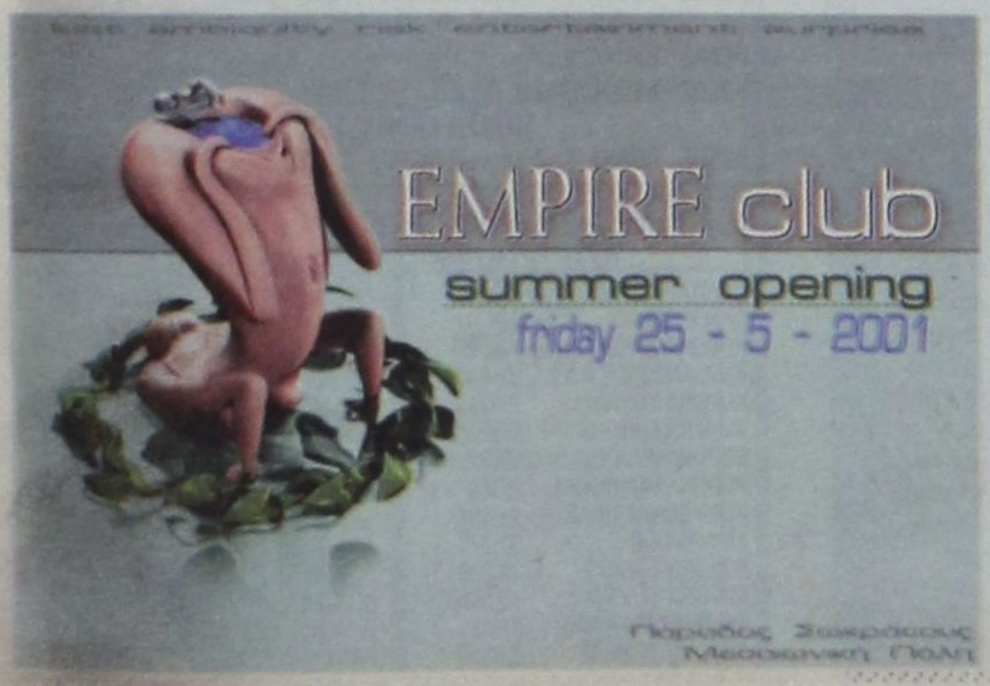

ΕΓΙΝΕ Η ΑΠΟΝΟΜΗ

«Γαλάζιες σημαίες» σε 156 παραλίες της Δωδεκανήσου

• ΣΕΛ. 4





ΜΕ ΑΠΟΦΑΣΗ ΚΑΙ ΤΗΣ ΣΥΓΚΛΗΤΟΥ

ΛΟΥΚΕΤΟ «ΕΠ' ΑΟΡΙΣΤΟΝ» στο Πανεπιστήμιο Αιγαίου

Καθηγητές και σπουδαστές διαφωνούν για την «ανωτατοποίηση» των ΤΕΙ

• ΣΕΛ. 32

η άποψη της ημέρας

Ανοιξαν και πάλι οι ασκοί του Αιόλου για το κυβερνών κόμμα και αυτή τη φορά σε δύο μέτωπα. Το πρώτο στην κορυφή της πυραμίδας και το δεύτερο στο μετερίζι του συνδικαλισμού. Τα'κουσε για τα καλά ο πρωθυπουργός από βουλευτές του, που αυτή τη φορά δεν φάνηκαν διατεθειμένοι να βάλουν γάντι.

Του τα'σουραν κι απ'την καλή κι απ'την ανάποδη, ζητώντας πρώτα εξηγήσεις για την κακή εικόνα της κυβέρνησης, αλλά και τη βραδύτητα με την οποία κινείται σε ζωτικούς τομείς και, δεύτερον, απαίτησαν μεγαλύτερη συμμετοχή των ιδίων στις αποφάσεις για τα τεκταινόμενα, υπογραμμίζοντας πως δεν μπορεί όλα να «μαγειρεύονται» από το στενό πρωθυπουργικό περιβάλλον. Από την άλλη πλευρά, και στην ΠΑΣΚΕ άνοιξαν μέτωπα, ή καλύτερα πληγές, καθώς ο πρόεδρος της ΓΣΕΕ Χρήστος Πολυζωγόπουλος φαίνεται πως άρχισε, ερήμην των συνδικαλιστών της παράταξης του, να συμπλέει με τις επιταγές της κυβέρνησης και του Τάσου Γιαννίτση. Εκανε στροφή 180 - ή καλύτερα 360 μοιρών το κορυφαίο συνδικαλιστικό στέλεχος, εξυπηρετώντας ενδεχομένως τις πολιτικές του φιλοδοξίες. Είναι γνωστό ότι ο συνδικαλισμός

Πουλάνε και αγοράζουν ελπίδες των ανθρώπων

αποτελεί την καλύτερη γέφυρα για τα βουλευτικά έδρανα. Δεν είναι άλλωστε λίγες οι φορές που και στο παρελθόν άνθρωποι του χώρου έχουν βρεθεί στο Κοινοβούλιο με «ανοιχτά γραμμάτια» που τους πρόσφερε ο ρόλος του συνδικαλιστή. Μέχρι χθες η ηγετική ομάδα της ΓΣΕΕ δήλωνε ότι δεν σκοπεύει να προσέλθει στο τραπέζι του διαλόγου αν η κυβέρνηση δεν δεσμευτεί για το ύψος της τριμερούς συμμετοχής. Οι λεονταρισμοί ανήκουν πια στο παρελθόν και η Γενική Συνομοσπονδία Εργατών Ελλάδος διά του προέδρου της έβαλε νερά στο κρασί της. Αν αυτό, βέβαια, αποβεί προς όφελος της διαδικασίας του διαλόγου του οποίου εμείς εξαρχής δεν ήμασταν αντίθετοι και το είχαμε σημειώσει, είμαστε διατεθειμένοι, όπως πιστεύουμε κι εσείς, να χειροκροτήσουμε την προσπάθεια. Επ'ουδενί, όμως, δεν πρέπει ο αγώνας μιας ολόκληρης εργατικής τάξης να γίνεται εφαλτήριο για την ανέλιξη σε κορυφαία αξιώματα ανθρώπων που ηγούνται των συνδικαλιστικών φορέων. Δεν ζητάμε σίγουρα και δεν ευαγγελιζόμαστε ένα αποστειρωμένο πολιτικό σύστημα όπου οι τριακόσιοι δεν θα είναι επαγγελματικά καταξιωμένοι, αλλά θα είναι ex officio βουλευτές.

Δεν θέλουμε, όμως, η θέση του «πατέρα του έθνους» να είναι μια ευκαιριακή καρέκλα για όσους πουλάνε και αγοράζουν τις ελπίδες των ανθρώπων του μόχθου. Η στρατηγική που ακολουθούν τα κορυφαία συνδικαλιστικά όργανα θα πρέπει να είναι μελετημένη και όχι συγκυριακή χρησιμοποιώντας ατάκες και συνθήματα ως σημαίες ευκαιρίας με στόχο την εδραίωση στις παχουλές πολιτικές καρέκλες.

ο καιρός

Γενική πρόγνωση για σήμερα Πέμπτη 24 Μαΐου 2001. Σε όλη τη χώρα προβλέπονται λίγες νεφώσεις που στα κεντρικά και βόρεια θα είναι τοπικά αυξημένες και θα σημειωθούν παροδικές βροχές νωρίς το πρωί. Οι άνεμοι θα πνέουν απο βόρειες διευθύνσεις, στα δυτικά ασθενείς μέχρι μέτριοι, στα ανατολικά μέτριοι μέχρι ισχυροί και στο Αιγαίο πολύ ισχυροί και τοπικά θυελλώδεις. Η θερμοκρασία θα κυμανθεί στα βόρεια απο 14 εως 24 βαθμούς,στο Ιόνιο και τα υπόλοιπα ηπειρωτικά απο 16 εως 29 βαθμούς και στα νησιά του Αιγαίου απο 18 εως 27 βαθμούς Κελσίου.

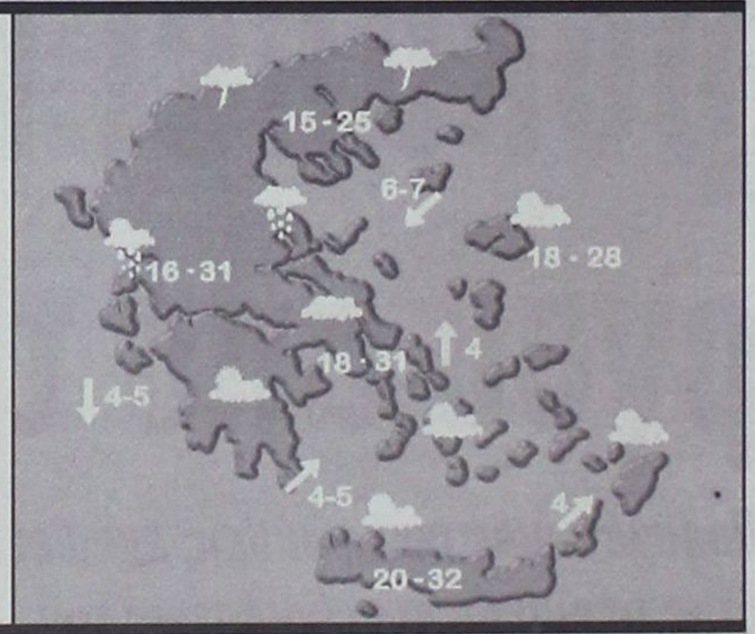

ΗΜΕΡΗΣΙΑ ΕΦΗΜΕΡΙΔΑ
η δημοκρατική
της Ρόδου
Ετος ιδρύσεως 1982
Θεμ. Σοφούλη 77
Ταχ. Θυρίδα 339
85100 Ρόδος
Εκδότης - ιδιοκτήτης - διευθυντής:
ΒΑΣΙΛΗΣ Δ. ΑΘΑΝΑΣΙΟΥ
Τηλέφωνα:
28728, 34722, 76655,
37500, 26728, 27919
Telefax:37333
www.dimokratiki.gr
e-mail:contact@dimokratiki.gr



αναδρομή στο παρελθόν

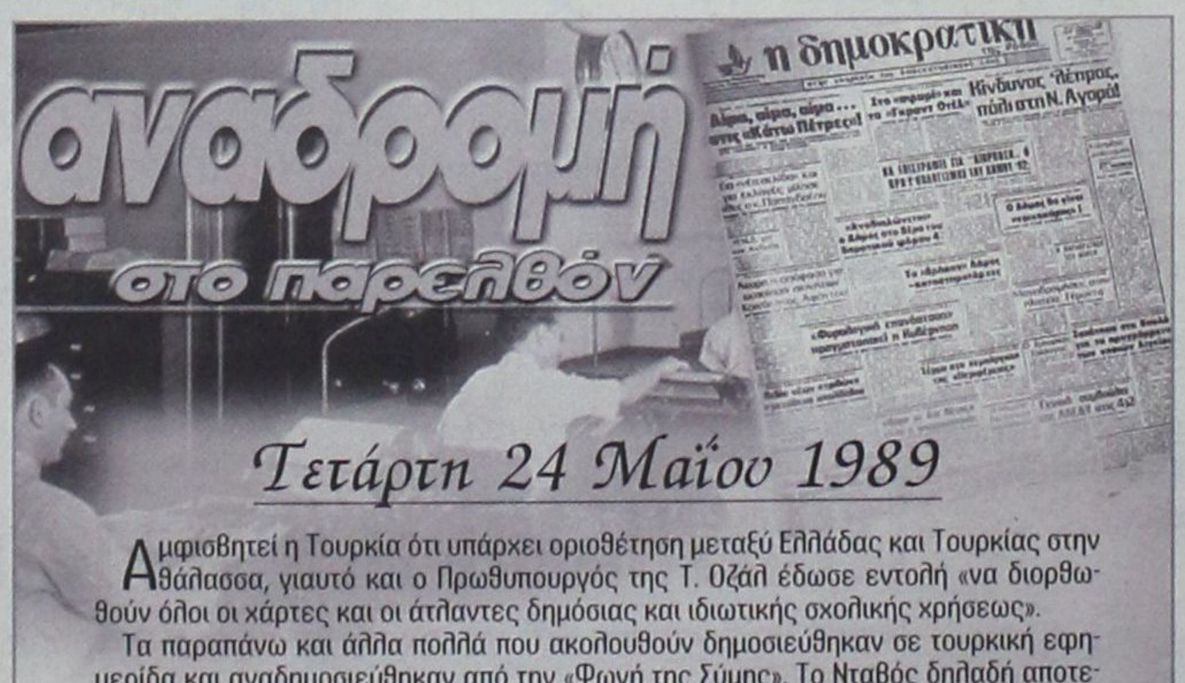
η δημοκρατική

Τετάρτη 24 Μαΐου 1989

Αμφισβητεί η Τουρκία ότι υπάρχει οριοθέτηση μεταξύ Ελλάδας και Τουρκίας στην θάλασσα, γιαυτό και ο Πρωθυπουργός της Τ. Οζάλ έδωσε εντολή «να διορθωθούν όλοι οι χάρτες και οι άτλαντες δημόσιας και ιδιωτικής σχολικής χρήσεως».

Τα παραπάνω και άλλα πολλά που ακολουθούν δημοσιεύθηκαν σε τουρκική εφημερίδα και αναδημοσιεύθηκαν από την «Φωνή της Σύμης». Το Νταβός δηλαδή αποτελεί ήδη παρελθόν για τους Τούρκους! Σε ό,τι αφορά την Δωδ/νησο, οι εντολές του Οζάλ, προβλέπουν: «Η λέξη Δωδ/νησος θα αναγράφεται μόνο επί των Δωδεκανήσων χωρίς να επεκτείνεται στα διεθνή ύδατα». Στο έγγραφο Οζάλ, όπως δημοσιεύθηκε στον τουρκικό τύπο, μεταξύ άλλων αναφέρονται και τα εξής:

«1) Στο Αιγαίο Πέλαγος, μεταξύ Ελλάδος και Τουρκίας δεν υπάρχει οριοθετημένο επίσημο σύνορο και σύμφωνα με τους κανόνες του διεθνούς δικαίου το Αιγαίο διέπεται από το καθεστώς της «μισο-ανοικτής» θάλασσας. 2) Παρά τα ανωτέρω η Ελλάδα προσπαθεί να εμφανίσει ως σύνορο την γραμμή των νησιών και της Ανατολίας για να προβάλλει την κρατική της εξουσία στο Αιγαίο. Επειδή διαπιστώθηκε ότι «χάρτες και έντυπα» που τυπώθηκαν στην Τουρκία προφανώς «εκ παραδρομής» οριοθετούν το Αιγαίο, ζητείται να ανασταλεί ή και να διορθωθεί η εκτύπωση - ανατύπωση παρόμοιου υλικού, που μακροπρόθεσμα τείνει να δικαιολογήσει αξιώσεις ότι το Αιγαίο ανήκει στην Ελλάδα. 3) Οσον αφορά την νέα «σήμανση» των χαρτών που τυπώνονται στο εσωτερικό της χώρας α) δεν θα υπάρχει οριοθέτηση μεταξύ Ελλάδας και Τουρκίας στην θάλασσα β) η λέξη Ελλάδα θα αναγράφεται μόνο επί της ηπειρωτικής Ελλάδας γ) η λέξη «Θράκη» θα αναγράφεται ώστε να καλύπτει την Ελλάδα, την Τουρκία και την Βουλγαρία δ) δεν θα αναγράφονται ονόματα θαλασσών - πελάγων, όπως «Θρακικό Πέλαγος» κ.ο.κ. που ευρίσκονται μέσα στο Αιγαίο ε) η λέξη «Δωδεκάνησα» θα αναγράφεται μόνο επί των Δωδεκανήσων χωρίς να επεκτείνεται στα διεθνή ύδατα κ.λπ.

πριν 12 χρόνια

πληροφορίες

Η ΤΑΥΤΟΤΗΤΑ ΤΗΣ ΗΜΕΡΑΣ

ΠΕΜΠΤΗ 24 ΜΑΪΟΥ
ΤΗΣ ΑΝΑΛΗΨΕΩΣ, ΣΥΜΕΩΝ ΘΑΥΜΑΣΤΟΡΕΙΤΟΥ
Ανατολή ηλίου 5.08 Δύση ηλίου 7.36 ΣΕΛ. 2 ΗΜΕΡ.

ΦΑΡΜΑΚΕΙΑ

ΣΗΜΕΡΑ: διημερεύει το φαρμακείο ΜΑΓΚΑΚΗΣ Ε., Αμερικής 34 (Μεταξύ ΟΤΕ και Παντελαίου), τηλ. 32770
ΣΗΜΕΡΑ: διανυκτερεύει το φαρμακείο ΜΠΙΚΟΥ ΜΙΝΑ., Μεγ. Κων/νου (δίπλα στο Σ/Μ ΣΠΑΝΟΣ), τηλ. 30404

ΚΑΥΣΙΜΑ

ΣΗΜΕΡΑ: Διανυκτερεύουν τα πρατήρια καυσίμων **1)** Γκινάκης Αλ. **(SHELL Αυστραλίας) 2)** Σαμουράκης Α. **(JET OIL Λ. Καλλιθέας) 3)** Κοντομανώλης Ε. **(SHELL Κρεμαστή) 4)** Παπαθεοδώρου Α. **(ΕΚΟ Φάνες) 5)** Κοιλιάς Α.Κ. ΟΕ **(ΒΡ Αφάντου) 6)** Κούτρης Δημ. **(ΕΚΟ Λ. Λίνδου Γκολφ)**

ΧΡΗΣΙΜΑ ΤΗΛΕΦΩΝΑ

Άμεση δράση	100	Ώρα	141
Πυροσβεστική	23333	Φαρμακεία (Διημ.-Διαν.)	107
Νοσοκομείο	80000	ΠΡΟ-ΠΟ • ΛΟΤΤΟ	111
Οδική Ασφάλεια:		ΡΟΔΑ	26300
EXRESS SERVICE	154	ΚΤΕΥΛ	27706
HELLAS SERVICE	157	ΕΒΕΔ	22281
HOULIS SERVICE	30165	Δικηγορικός Σύλλογος	27469
Ράδιο Ταξί	64712	Εμπορικός Σύλλογος	35255
Αστυν. Διεύθυνση	27653	Ολυμπιακή - Κρατήσεις	24555
Ασφάλεια	23294	ΔΑΝΕ	77070
Τμήμα Τάξης	23849	ΙΚΑ	64912
Τροχαία	26480	ΤΕΒΕ	22688-77034
Λιμεναρχείο	28888	ΤΑΞΥ	68701-3
Δασαρχείο	191	ΟΑΕΔ	23265
Τελωνείο	27703	Εργατικό Κέντρο	24730
Υγειονομείο	26666	Αρχαιολογία	34719
Μητρόπολη	23274	Περιφ. Δ/ντής	38174 - 38175
Νομαρχία	74000	AIRGREECE	36095
Δήμος Ρόδου	46200	Aegean Airlins	98345
Βλάβες ΟΤΕ	121	ΔΗΜ. ΕΠΙΧ. ΚΑΘ. ΡΟΔΟΥ	77600
Βλάβες ΔΕΗ	125	ΥΠΗΡ. ΑΠΟΚΟΜΙΔΗΣ	61057
Πληρ. ΟΤΕ	131		

ΔΕΧΟΝΤΑΙ ΤΟ ΚΟΙΝΟ

- **ΠΕΡ/ΚΟΣ Δ/ΝΤΗΣ ΔΩΔ/ΣΟΥ** δέχεται Τρίτη & Πέμπτη 11:00 - 13:00
- **ΝΟΜΑΡΧΗΣ** δέχεται κάθε Τρίτη & Πέμπτη από 11.00 - 13.00
- **ΑΝΤΙΝΟΜΑΡΧΗΣ ΔΩΔ/ΣΟΥ** κ. Νικόλαος Τατάκης δέχεται το κοινό κάθε Τρίτη & Πέμπτη από 10.00 - 12.00
- **ΔΗΜΑΡΧΟΣ** Ρόδου κ. Γ. Γιαννόπουλος δέχεται ύστερα από συνεννόηση
- **ΑΝΤΙΔΗΜΑΡΧΟΣ** κ. Αντ. Αλαβέρας δέχεται καθημερινά
- **ΑΝΤΙΔΗΜΑΡΧΟΣ** κ. Μαν. Σαββής δέχεται κάθε Τρίτη και Πέμπτη 13.00-14.00
- **ΑΝΤΙΔΗΜΑΡΧΟΣ** Ρόδου Μανώλης Γλυνός δέχεται κάθε Τετάρτη από 12.00 - 14.00
- **ΔΗΜΑΡΧΟΣ** Πεταλούδων Μιχ. Κορδίνας δέχεται το κοινό: Δευτέρα 17.30 - 19.30, Τρίτη 11.00-13.00, Πέμπτη 11.00-13.00

ΑΚΤΟΠΛΟΙΚΑ ΔΡΟΜΟΛΟΓΙΑ

ΡΟΔΑΝΘΗ: Απόπλους **16:00** για Κω, Κάλυμνο, Πειραιά **ΠΑΤΜΟΣ:** Απόπλους **17:00** για Σύμη, Κω, Πειραιά

ΑΕΡΟΠΟΡΙΚΑ ΔΡΟΜΟΛΟΓΙΑ

ΠΤΗΣΕΙΣ ΟΛΥΜΠΙΑΚΗΣ

ΡΟΔΟΣ - ΑΘΗΝΑ: Καθημερινά **07.20, 10.40, 14.25, 20.30 , 22.50**
ΡΟΔΟΣ - ΚΑΡΠΑΘΟΣ: (Τρίτη, Πέμπτη, Σάββατο) **09.45** (Δευτέρα, Τετάρτη, Παρασκευή) **10.30** (Δευτέρα, Κυριακή) **12.40**
ΡΟΔΟΣ - ΚΑΣΟΣ: (Δευτέρα, Παρασκευή, Κυριακή) **12.40**
ΡΟΔΟΣ - ΗΡΑΚΛΕΙΟ: (Δευτέρα, Τετάρτη, Παρασκευή) **16.10** Καθημερινά μέσω Αθηνών
ΡΟΔΟΣ - ΘΕΣΣΑΛΟΝΙΚΗ: (Δευτέρα, Τετάρτη, Παρασκευή) **18.40** Καθημερινά μέσω Αθηνών
ΡΟΔΟΣ - ΣΑΝΤΟΡΙΝΗ: (Δευτέρα, Σάββατο) **20.55**
ΡΟΔΟΣ - ΜΕΓΙΣΤΗ: (Τετάρτη, Παρασκευή, Κυριακή) **08.10**

ΠΤΗΣΕΙΣ AIR GREECE

ΡΟΔΟΣ - ΑΘΗΝΑ: Καθημερινά **18.00**
ΡΟΔΟΣ - ΗΡΑΚΛΕΙΟ: Καθημερινά **21.30**

ΠΤΗΣΕΙΣ AEGEAN AIRLINES

ΡΟΔΟΣ - ΑΘΗΝΑ: Καθημερινά **08.00 - 14.10 - 21.00** (Δευτέρα - Παρασκευή - Κυριακή) **19.30**
ΡΟΔΟΣ - ΗΡΑΚΛΕΙΟ: Δευτέρα- Παρασκευή - Κυριακή **16.30**
ΡΟΔΟΣ - ΘΕΣΣΑΛΟΝΙΚΗ: Παρασκευή, Σάββατο, Κυριακή **11.50**

ΠΤΗΣΕΙΣ CRONUS AIRLINES

ΡΟΔΟΣ - ΑΘΗΝΑ: Καθημερινά **08.00 - 22.00**

ΣΥΝΑΛΛΑΓΜΑ

ΠΟΣΟΤΗΤΑ ΝΟΜΙΣΜΑΤΟΣ ΑΝΑ 1 ΕΥΡΩ

ΔΟΛΛΑΡΙΟ Η.Π.Α	0,8585	ΛΑΤ ΛΕΤΟΝΙΑΣ	0,5432
ΓΙΕΝ ΙΑΠΩΝΙΑΣ	104,01	ΛΙΡΑ ΜΑΛΤΑΣ	0,3959
ΚΟΡΩΝΑ ΔΑΝΙΑΣ	7,4593	ΖΛΟΤΙ ΠΟΛΩΝΙΑΣ	3,432
ΛΙΡΑ ΑΓΓΛΙΑΣ	0,6037	ΛΕΙ ΡΟΥΜΑΝΙΑΣ	24537,00
ΚΟΡΩΝΑ ΣΟΥΗΔΙΑΣ	9,0515	ΤΟΛΑΡ ΣΛΟΒΕΝΙΑΣ	217,5566
ΦΡΑΓΚΟ ΕΛΒΕΤΙΑΣ	1,5269	ΚΟΡΩΝΑ ΣΛΟΒΑΚΙΑΣ	43,11
ΚΟΡΩΝΑ ΙΣΛΑΝΔΙΑΣ	86,97	ΛΙΡΑ ΤΟΥΡΚΙΑΣ	957000,0
ΚΟΡΩΝΑ ΝΟΡΒΗΓΙΑΣ	7,944	ΔΟΛ. ΑΥΣΤΡΑΛΙΑΣ	1,6575
ΛΕΒΑ ΒΟΥΛΓΑΡΙΑΣ	1,9461	ΔΟΛ. ΚΑΝΑΔΑ	1,3269
ΛΙΡΑ ΚΥΠΡΟΥ	0,5771	ΔΟΛ. ΧΟΝΓΚ-ΚΟΝΓΚ	6,6962
ΚΟΡΩΝΑ ΤΣΕΧΙΑΣ	34,233	ΔΟΛ. ΝΕΑΣ ΖΗΛΑΝΔΙΑΣ	2,0322
ΚΟΡΩΝΑ ΕΣΘΟΝΙΑΣ	15,6466	ΔΟΛ. ΣΙΓΚΑΠΟΥΡΗΣ	1,5498
ΦΟΡΙΝΤ ΟΥΓΓΑΡΙΑΣ	257,21	ΓΟΥΟΝ Ν. ΚΟΡΕΑΣ	1104,46
ΛΙΤΑ ΛΙΘΟΥΑΝΙΑΣ	3,4351	ΡΑΝΤ Ν. ΑΦΡΙΚΗΣ	6,795

ΜΕ ΠΟΙΑ ΚΡΙΤΗΡΙΑ ΕΓΙΝΕ Η ΑΝΑΘΕΣΗ;

Ούτε το... Μαντείο των Δελφών

γνωρίζει πότε θα τελειώσει το ΕΒΕΔ!

Ποιός είναι τελικά ο εργολάβος αυτός για να τυγχάνει γενικής ασυλίας;



Η πορεία των εργασιών ανακαίνισης και διαρρύθμισης του κτιρίου του Εμποροβιομηχανικού Επιμελητηρίου Δωδ/σου που έχει εξελιχθεί σε «γεφύρι της Αρτας» συζητήθηκε σε σύσκεψη που πραγματοποιήθηκε χθες το πρωΐ υπό την προεδρία του νομάρχη Δωδ/σου κ. Σάββα Καραγιάννη.

Στην σύσκεψη συμμετείχαν από πλευράς Νομαρχίας ο βοηθός νομάρχη κ. Χατζής Χατζηευθυμίου και υπηρεσιακοί παράγοντες και από πλευράς Επιμελητηρίου ο πρόεδρος κ. Γιώργος Καραγιάννης, ο αντιπρόεδρος κ. Σίμος Παρασκευάς, ο οικονομικός επόπτης κ. Γιώργος Χατζημάρκος και το μέλος του διοικητικού συμβουλίου κ. Μιχάλης Κάρρας. Παρών ήταν και ο ανάδοχος του έργου κ. Κοφινάκος.

Οι εκπρόσωποι του Επιμελητηρίου εξέφρασαν για άλλη μια φορά την δυσαρέσκειά τους για την τεράστια απόκλιση από τα χρονοδιαγράμματα που κατά καιρούς ανακοινώθηκαν για την ολοκλήρωση του έργου και τόνισαν ότι πρέπει να επιταχυνθούν οι ρυθμοί εκτέλεσης.

Με την άποψη αυτήν συμφώνησαν βεβαίως και οι εκπρόσωποι της Νομαρχιακής Αυτοδιοίκησης, που διαβεβαίωσαν για άλλη μια φορά ότι για την τεράστια καθυστέρηση δεν ευθύνεται η Νομαρχιακή Αυτοδιοίκηση ως φορέας υλοποίησης, αλλά ο εργολάβος που αδυνατεί να ανταποκριθεί προς τις υποχρεώσεις του. «Η διοίκηση του ΕΒΕΔ κατανόησε ότι δεν είναι δική μας ευθύνη», δήλωσε χθες προς τους δημοσιογράφους ο νομάρχης καθώς η απόδοση ευθυνών για την καθυστέρηση έχει επανειλημμένα προκαλέσει τριβές και εντάσεις στις σχέσεις της Νομαρχιακής Αυτοδιοίκησης και του Επιμελητηρίου.

Οι δύο πλευρές έδωσαν οδηγίες στον εργολάβο για τις παραπέρα εργασίες και ενέργειές του, αλλά και μόνο το γεγονός ότι δεν ζητήθηκε και δεν συζητήθηκε κάποιο νέο χρονοδιάγραμμα ολοκλήρωσης αποδεικνύει ότι δεν τρέφουν πλέον ελπίδες και αυταπάτες για την γρήγορη παράδοση του έργου. Εκπλήσσει, πάντως, το γεγονός ότι ο εργολάβος μπορεί να κάνει ό,τι θέλει ατιμωρητί και χωρίς την καταβολή αποζημιώσεων, που έπρεπε να προβλέπονται στην σύμβαση αναθέσεως του έργου.

Ενημέρωση για το περιεχόμενο της συσκέψεως επρόκειτο να γίνει στην προγραμματισμένη για χθες το βράδυ συνεδρίαση της διοίκησης του Επιμελητηρίου.

Εν τω μεταξύ ο εργολάβος φαίνεται ότι αδυνατεί ακόμα και να διατηρεί κάπως καθαρό το χώρο μπροστά από το κτίριο του Επιμελετηρίου, που συνεχίζει να παρουσιάζει μια άθλια εικόνα στην καρδιά του εμπορικού κέντρου της πόλης. Μετά από έγγραφο της Νομαρχίας καθάρισε κάπως το πεζοδρόμιο από τα χώματα, τα μπάζα και τα υπόλοιπα οικοδομικά υλικά, για να τα ξαναπετάξει (στο πεζοδρόμιο) μετά από λίγες ημέρες. Και αναρωτιέται πραγματικα κανείς: Γιατί οι αρμόδιες αρχές δεν εφαρμόζουν στην περίπτωσή του τους νόμους και γιατί δεν του επιβάλλονται κυρώσεις; Ποιός είναι τελικά ο κ. Κοφινάκος για να τυγχάνει ασυλίας;

ΕΚΤΕΛΟΥΣΕ ΤΗΝ ΠΡΩΙΝΗ ΠΤΗΣΗ ΡΟΔΟΥ - ΑΘΗΝΑΣ

Κινητήρας αεροπλάνου

«ρούφηξε» σμήνος γλάρων!



Επέστρεψε στην Ρόδο όπου και παρέμεινε για επισκευή

Σοβαρή βλάβη υπέστη χθές το πρωί ένας εκ των κινητήρων αεροσκάφους της «Ολυμπιακής» που εκτελούσε την πτήση 700/701 Αθήνας - Ρόδου - Αθήνας, όταν «ρούφηξε» στον αέρα σμήνος γλάρων!!

Αποτέλεσμα τούτου ήταν, να επιστρέψει το αεροπλάνο στο αεροδρόμιο της Ρόδου και να αναχωρήσουν οι επιβάτες με την επόμενη πτήση (εκτός ελαχίστων περιπτώσεων) με καθυστέρηση τριών και πλέον ωρών. Στο μεταξύ αφίχθησαν μηχανικοί της «ΟΑ» οι οποίοι προέβησαν σε αντικατάσταση 13 λεπίδων του κινητήρα που καταστράφηκε και το αεροπλάνο αναχώρησε λίγο μετά τις 5.30 το απόγευμα κενό επιβατών για την Αθήνα.

Η πρωινή πτήση αναχώρησε από το αεροδρόμιο «Διαγόρας» του Παραδεισίου στις 7.15 το πρωί, με προορισμό το αεροδρόμιο των Σπάτων. Πέντε λεπτά περίπου μετά την απογείωση, οι πιλότοι διαπίστωσαν από τα όργανα ότι κάτι δεν πήγαινε καλά και ταυτόχρονα άκουσαν έντονους θορύβους. Ενημέρωσαν σχετικά τον Πύργο Ελέγχου και επέστρεψαν στο αεροδρόμιο Ρόδου, που διαπιστώθηκε ότι είχε «εισρεύσει» στον κινητήρα σμήνος γλάρων, ορισμένοι από τους οποίους μάλιστα βρέθηκαν «ψημένοι» (οι υπόλοιποι, αγνώστου αριθμού, «αλέσθηκαν»). Το αεροπλάνο μετέφερε 56 επιβάτες οι οποίοι και παρέμειναν στο αεροδρόμιο μέχρι τις 10.30 οπότε και αναχώρησε η πτήση 704 μαζί με τους 117 που θα έπαιρνε (συνολικά αναχώρησαν δηλαδή 173 επιβάτες).

Αγγλοι μετέφεραν

δίσκια ecstasy

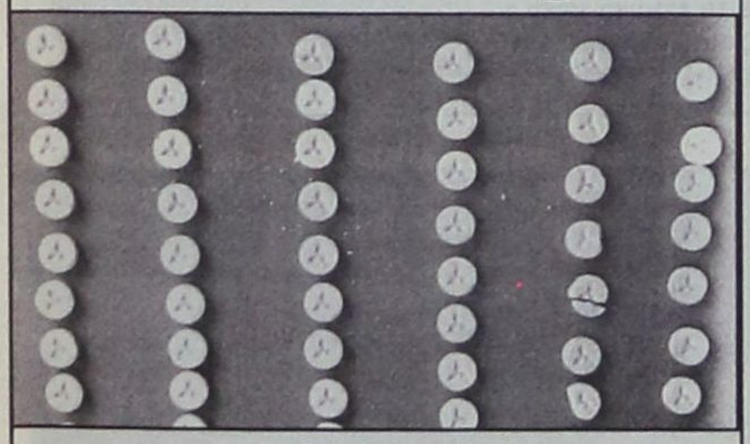

Από άνδρες του Τμήματος Δίωξης Ναρκωτικών Ρόδου συνελήφθησαν κι απεστάλησαν αρμοδίως για τα περαιτέρω, οι Αγγλοι υπήκοοι Graham Nickolls, ετών 27, προσωρινά κάτοικος Ρόδου, ιδιωτικός υπάλληλος και Tony Anderson ετών 26, ομοίως προσωρινά κάτοικος Ρόδου και ιδιωτικός υπάλληλος, γιατί σε έλεγχο που τους έγινε διαπιστώθηκε ότι μετέφεραν στις αποσκευές τους 24 δισκία ecstasy και μια πλαστική συσκευασία η οποία περιείχε αμφεταμίνη σε σκόνη, βάρους 3 γραμμ. περίπου.

Οι δύο Αγγλοι είχαν αφιχθεί στο νησί της Ρόδου προερχόμενοι από την Κω κι επρόκειτο να εργασθούν ως D.J σε κέντρο του Φαληρακίου.

Από την προανάκριση προέκυψε ότι ο πρώτος είχε αγοράσει την 19η Μαΐου στην Καρδάμαινα της Κω από τον συμπατριώτη του Kreason Harvey, ετών 24 ποσότητα 32 δισκίων ecstasy, ενάντι του ποσού των 100.000 δρχ.

Τα ναρκωτικά κατασχέθηκαν.

Στις 11 Ιουνίου θα έρθει

το κυβερνητικό κλιμάκιο

Για τις 11 Ιουνίου μετατέθηκε σύμφωνα με τις πληροφορίες η επίσκεψη στην Ρόδο του κυβερνητικού κλιμακίου που θα εξετάσει διάφορα τοπικής φύσεως θέματα.

Στο κλιμάκιο αναμένεται να μετέχουν οι υπουργοί Ανάπτυξης κ. Νίκος Χριστοδουλάκης, Εμπορικής Ναυτιλίας κ. Χρήστος Παπουτσής και Γεωργίας κ. Γιώργος Ανωμερίτης καθώς και οι υφυπουργοί Οικονομικών κ. Γιώργος Δρυς και Εσωτερικών κ. Κώστας Κάισερλης

ΕΓΙΝΕ Η ΑΠΟΝΟΜΗ

«Γαλάζιες Σημαίες» σε 156 παραλίες της Δωδ/σου

«Κρυστάλλινα» τα νέρα σε όλες τις ακτές

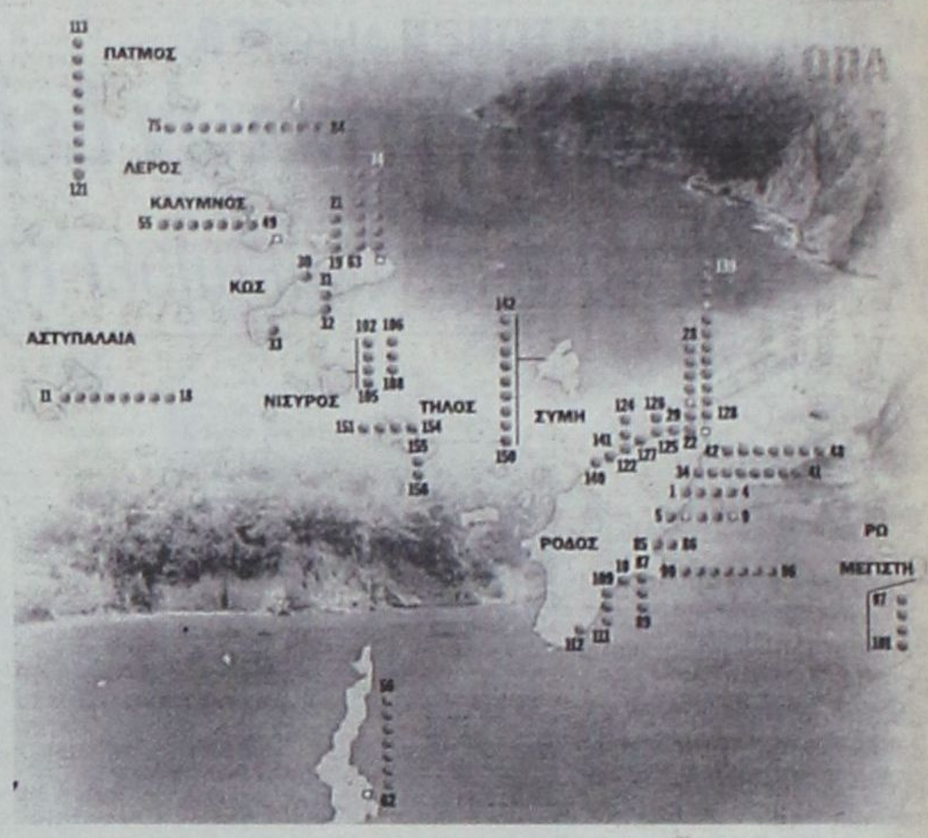

Εγινε η απονομή των «γαλάζιων σημαιών» για τις πιο καθαρές παραλίες. Στο νομό Δωδ/νήσου «γαλάζιες σημαίες» απενεμήθησαν στις παρακάτω περιοχές:

ΑΦΑΝΤΟΥ. 1. Αφάντου - έναντι ξενοδοχείου «Ειρήνη Παλάς», 2. Αφάντου - γκολφ, 3. Καθολική - μέσον ακτής, 4. Κολύμπια - μέσον ακτής, **ΑΡΧΑΓΓΕΛΟΣ.** 5. Αγία Αγάθη - μέσον ακτής, 6. Στεγνά - Κόζα, 7. Θόλος - μέσον ακτής, 8. Τσαμπίκα - Τσινική, 9. Τσαμπίκα - Συμιάκι, 10. Χαράκι - μέσον ακτής, **ΑΣΤΥΠΑΛΑΙΑ.** 11. Αγιος Κωνσταντίνος - μέσον ακτής, 12. Β. Μαρμάρι, 13. Λειβάδι - Πλύστρες, 14. Λειβάδι - Στεφανίδα, 15. Μαλτεζάνα, 16. Πέρα Γιαλός, 17. Σχοινώντας, 18. Στενό, **ΔΙΚΑΙΟ**. 19. Μαρμάρι - έναντι κεντρικού δρόμου, 10. Τιγκάκι - αριστερό άκρο, 21. Τιγκάκι - δεξιό άκρο, **ΙΑΛΥΣΟΣ** 22. Ιξιά - Αύρα μπιτς, 23. Ιξιά - έναντι ξενοδοχείου «Ολύμπικ Παλας», 24. Ιξιά - έναντι ξενοδοχείου «Ρόδος Παλάς», 25. Ιξιά - έναντι ξενοδοχείου «Ρόδος Ιμπέριαλ», 26. Ιξιά Εναντι ξενοδοχειου «Ρόδιαν μπιτς», 27. Τριάντα - έναντι ξενοδοχείου «Ελίνα μπιτς», 28. Τριάντα - έναντι Καντίνας «Γκόλντεν μπιτς», 29. Κρεμαστή - έναντι ξενοδοχείου «Ηλέκτρα Παλας», **ΗΡΑΚΛΕΙΔΕΣ.** 30. Τρούλλος - ξενοδοχείο «Νέπτον», 31. Γουρνιάτης - ξενοδοχείο «Κακήθρα», **ΗΡΑΚΛΕΙΔΕΣ.** 33. Σκέθριο Καμαρίου - μέσον ακτής, **ΚΑΛΛΙΘΕΑ.** 34 Φαληράκι - Τραουνού, 35. Φαληράκι Καλυθιών - έναντι ξενοδοχείου «Σωτηράκη», 36. Φαληράκι Καλυθιών έναντι ξενοδοχειου «Απόλλο Μπιτς», 37. Φαληράκι Καλυθιών - έναντι σταθμού λεωφορείων, 38. Φαληράκι Κοσκινού - ξενοδοχείο «Ρόδος Παλλάντιουμ», 39. Καλλιθέα - Ιαματική πηγή, 40. Καθαρά Φαληρακίου - μέσον ακτής, 41. Λαδικό - μέσον ακτής, 42. Φαληράκι - έναντι ξενοδοχείου «Μπλου σι», 43. Φαληράκι - έναντι ξενοδοχείου «Καλυψώ», 44. Φαληράκι έναντι ξενοδοχείου «Κολοσσός Κλαμπ», 45. Φαληράκι - έναντι ξενοδοχείου «Εσπερίδες», 46. Φαληράκι - έναντι ξενοδοχείου «Εσπερος», 47. Φαληράκι Καστράκι - ξενοδοχείο «Ρόδος Ρουαγιάλ Μπιτς», 48. Καβουράκι - έναντι ξενοδοχείου «Πάραντάιζ», **ΚΑΛΥΜΝΟΣ** 49 Αργινώντα - μέσον ακτής, 50. Εμποριός - μέσον ακτής, 51. Καντούνι Πανόρμου - μέσον ακτής, 52. Μασούρι Μυρτιών - μέσον ακτής, 53. Μυρτιές - μέσον ακτής, 54. Πλατύς γιαλός - μέσον ακτής, 55. Θέρμα - μέσον ακτής, **ΚΑΡΠΑΘΟΣ.** 56. Αγιος Νικόλαος - μέσον ακτής, 57. Αμμοπη - μεγάλη Αμμοπη, 58. Αμμοπη - μικρή Αμμοπη, 59. Αμμος - έναντι εστιατορίου «Διογένης», 60. Αμμος - έναντι ξενοδοχείου «Λημνιάτη», 61. Αμμος - έναντι ταβέρνας «Μπαξές», 62. Απέλλα - μέσον ακτής, **ΚΩΣ.** 63. Αγιος Φωκάς, 64. Ακταίον - έναντι ξενοδοχείου «Ακταίον», 65. Ακτή Κάμπινγκ Κω - έναντι κάμπινγκ, 66. Ακτή γηπέδου - έναντι γηπέδου, 67. Ακτή Ψαλίδα - έναντι ξενοδοχείου «Θεόδωρος», 68. Αναβόλια - Ξενοδοχείο «Τιτάνια», 69. Κρητικά - A.V.I.K.O., 70. Κρητικά - Μπαρμπαγιάννης, 71. Κρητικά - έναντι ξενοδοχείου «Ατλαντίς», 72. Κρητικά - Παρασκευά, 73. Λάμπη - μέσον ακτής, 74. Πευκοκεφαλή - Ξενοδοχείο «Ωκεανίς», **ΛΕΡΟΣ.** 75. Παραλία Αγίας Μαρίνας, 76. Παραλία Αλίντων, 77. Παραλία Δρυμώνα, 78. Παραλία Γούρνας, 79. Παραλία Κουλούκι, 80. Παραλία Κριθωνίου, 81 Παραλία Παντελιού, 82. Παραλία Πλεφούτι, 83. Παραλία Βρωμολίθι, 84. Παραλία Ξηροκάμπου, **ΛΙΝΔΟΣ**. 85. Παραλία Καλάθου - μέσον ακτής, 86. Βληχά - μέσον ακτής, 87. Γλύστρα - μέσον ακτής, 88. Λάρδος - ξενοδοχείο «Αγ. Γεώργιος», 89. Κατσούνη - μέσον ακτής, 90. Λίνδος - μέγας γιαλός, 91. Λίνδος - μικρός γιαλός, 92. Λοθιάρικα - μέσον ακτής, 93. Πεύκοι - μέσον ακτής, 94. Ρένη Καλαθου - ξενοδοχείο «Ατριουμ Παλας», 95. Θολάρι - μέσον ακτής, **ΜΕΓΙΣΤΗ**. 97. Μεγίστη - Αγ. Στέφανος, 98. Μεγίστη - είσοδος λιμένος, 99. Μεγίστη - Μανδράκι, 100. Μεγίστη - Πλάκες, 101. Νήσος Ρως, **ΝΙΣΥΡΟΥ.** 102 Ασπρη Αμμος, 103. Χοχλάκι, 104. Μίρα Μάρε, 105. Βρέτο, 106. Λιες, 107 Παχιά άμμος, 108. Παραλία Παλούς, **ΝΟΤΙΑ ΡΟΔΟΣ.** 109. Κιοτάρι - Οικισμός μέσον ακτής, 110. Κιοτάρι - Γαλούνη ξενοδοχείο «Ρόδος Πρίνσες», 111. Κιοτάρι - ξενοδοχείο «Ρόδος Μάρης», 112. Γεννάδι - μέσον κεντρικής ακτής, **ΠΑΤΜΟΣ.** 113. Αγριολίβαδο, 114. Γρίκος, 115. Κάμπος, 116. Λάμπη, 117. Λειβάδι Γερανού, 118. Μελοί, 119. Πέτρα, 120. Ψιλή άμμος, 121, Σκάλα, **ΠΕΤΑΛΟΥΔΕΣ**. 122. Θεολόγος - έναντι ξενοδοχείου «Ντορέτα μπιτς», 123. Θεολόγος - ξενοδοχείο «Σαβίνα», 124, Θεολόγος - «Νιρβάνα Αστερίας», 125. Κρεμαστή - Μέσον κοινοτικής Πλαζ, 126. Κρεμαστή - «Σαν Φλαόυερ», 127. Βαγιές - μέσον ακτής, **ΡΟΔΟΣ**. 129. Ανατολικά ενυδρείου - έναντι ενυδρείου, 129. Ανατολικά ενυδρείου - έναντι καντίνας «Ελλη», 130. Δυτικά ενυδρείου - πρώην κέντρο Αλλοδαπών, 131. Καρακόνερο - Αθλητικό κέντρο, 132. Κρητικά - έναντι ξενοδοχείου «Σιρένε», 133. Κρητικά - κάτω Πέτρες, 134. Ψαροπούλα, Κανάρη - έναντι ξενοδοχείου «Μπλου Σκάι», 135. Ρένη - αριστερά ξενοδοχείου «Σάνγουινγκ», 136. Ρένη - έναντι ξενοδοχείου «Εντεν Ροκ», 137 Ρένη - δεξιά ξενοδοχείου «Σαν γουινγκ», 138. Ζέφυρος - έναντι καντίνας, 139. Ζέφυρος - αριστερό άκρο, 140. Κάμειρος - μέσον ακτής, 141. Σορωνή - μέσον ακτής, **ΣΥΜΗ.** 142. Αγιος Γεώργιος, 143. Ακτή Νος, 144. Λιμάνι Νημποριού, 145. Παραλία Αγία Μαρίνα, 146. Παραλία Νάνους, 147. Μαραθούντα, 148. Πέδι, Αγιος Νικόλαος, 149. Πέδι 1, 150. Πέδι 2, **ΤΗΛΟΣ.** 151. Παραλία Εριστού - αριστερά, 152. Παραλία Εριστού- δεξιά, 153. Παραλία Πλάκας, 154. Παραλία Σκαφής, 155. Παραλία Λεθρών, 156. Παραλία Λιβαδιών.

Δωρεάν ιατρικές εξετάσεις στους ακρίτες

Σε δωρεάν ιατρικές εξετάσεις θα έχουν την ευκαιρία να υποβληθούν οι κάτοικοι των ακριτικών μας νησιών, οι οποίοι αν και έρχονται καθημερινά αντιμέτωποι με δεκάδες προβλήματα θα αισθανθούν έστω και για μερικές μέρες ότι κάποιοι άνθρωποι τους νοιάζονται. Πρόκειται για την εκστρατεία προληπτικής ιατρικής που διεξάγει για τέταρτη συνεχή χρονιά ο σύλλογος «Φίλοι Κοινωνικής Παιδιατρικής», στο πλαίσιο της οποίας κλιμάκιο 25 γιατρών, διαφόρων ειδικοτήτων, θα επισκεφτεί οκτώ ακριτικά νησιά, μεταξύ αυτών τους Φούρνους, το Αγαθονήσι, τους Λειψούς, τη Νίσυρο, τη Σύμη, την Τήλο, τη Χάλκη και την Κάσο. Στόχος, όπως άλλωστε και κάθε χρόνο, η εξέταση μικρών και μεγάλων για τυχόν προβλήματα υγείας. Οπως, άλλωστε, έχει δείξει η εμπειρία των προηγούμενων εκστρατειών η προληπτική ιατρική είναι τις περισσότερες φορές μια έννοια άγνωστη ως προς αυτούς, μιας και δεν διαθέτουν ούτε τα ιατρικά μέσα - κάποιες φορές ούτε αγροτικό γιατρό - αλλά ούτε και την απαραίτητη στοιχειώδη ενημέρωση.

Χαρακτηριστικό είναι το γεγονός ότι πέρυσι, βάσει των αποτελεσμάτων παράλληλης έρευνας που διεξήχθη με τη συμπλήρωση ειδικών ερωτηματολογίων, προέκυψε ότι τα μικρά παιδιά ήταν στην πλειονότητα τους παχύσαρκα και αντιμετώπιζαν σε μεγάλο ποσοστό οδοντιατρικά προβλήματα, ενδεικτικό της έλλειψης σωστής ενημέρωσης, ενώ αναφορικά με τους ενήλικες χαρακτηριστικό είναι ότι οι γυναίκες δεν υποβάλλονται τακτικά, όπως όφειλαν, σε γυναικολογικό έλεγχο (τεστ ΠΑΠ κ.α.) και κάποιες απ'αυτές δεν γνώριζαν τη χρησιμότητα του.

SALON VERT

• Η Γαλλική φινέτσα
• Το Ιταλικό ταμπεραμέντο
• Η Αγγλική λεπτομέρεια συγκεντρώθηκαν στο νέο κατάστημα υφασμάτων

ΣΤΟ ΚΕΝΤΡΟ ΤΗΣ ΠΟΛΗΣ

Μοναδικά σχέδια και χρώματα που αναδεικνύουν την γυναικεία φινέτσα την ανδρική κομψότητα και το νεανικό στύλ
- Ελκυστικές τιμές
- Εκλεκτά υφάσματα
- Υψηλή αισθητική

Δημητρούλης και Υιός
Αμερικής 93 δίπλα στον ΟΤΕ, ΤΗΛ: 27778

SALON VERT

ΑΠΟ ΕΠΙΘΕΩΡΗΤΗ ΤΟΥ ΥΠΟΥΡΓΕΙΟΥ ΟΙΚΟΝΟΜΙΚΩΝ

Και νέες καταγγελίες για «όργιο διαφθοράς» *στον δημόσιο τομέα!*



«Εκποιούνται θέσεις και συνειδήσεις και οργιάζει το οργανωμένο έγκλημα από τα κυκλώματα»

«Διαστάσεις επιδημίας» πρέπει να έχει προσλάβει η διαφθορά στο Δημόσιο, ιδιαιτέρως στις υπηρεσίες του υπουργειου Οικονομικών, αν λάβει μάλιστα κανείς υπόψη τα όσα καταγγέλλει ο επιθεωρητής κ. Αρης Σταματάκης προς τους προϊσταμένους και τους εργαζόμενους της ΔΟΥ - Ρόδου, του ΣΔΟΕ Νοτίου Αιγαίου και της Κτηματικής Υπηρεσίας του Δημοσίου.

Ο κ. Σταματάκης κάνει μάλιστα λόγο για «εκποίηση θέσεων και συνειδήσεων» και για «όργιο οργανωμένου εγκλήματος από τα κυκλώματα».

Αγαπητοί Συνεργάτες

Χθες το μεσημέρι, ο προϊστάμενος της Οικον. Επιθ/σης Κρήτης κ. Κ. Σταυρακάκης, μου παρέδωσε μιαν άρτι αφιχθείσα επιστολή με την παραίνεση: Αρη. Ψυχραιμία!!!!

Διάβασα με προσοχή το εναντίον μου λιβελογράφημα. Με το πρώτο αεροπλάνο έσπευσα να ρθώ κοντά σας. Θέλω να διαβάσετε προσεκτικά αυτό το κείμενο. Είναι λίαν παιδευτικό για όλους μας.

Συνάδελφοι

Μια χούφτα άνθρωποι στο Υπουργείο Οικονομικών μαχόμαστε ανοιχτά τη διαφορά εδώ και δεκαετίες. Τώρα που μια πλημμυρίδα κατακλύζει τα πάντα, τώρα που ο βόρβορος ξεχειλίζει, ο αγώνας μας δυναμώνει. Τώρα που εκποιούνται θέσεις και συνειδήσεις και οργιάζει το οργανωμένο έγκλημα απ'τα κυκλώματα, ο ίδιος εγώ από δημόσιο βήμα, εκλεγμένος αντιπρόεδρος του Πανελλήνιου Συλλόγου Οικον. Επθ/τών μάχομαι στην πρώτη γραμμή. Δεν είναι τυχαίο που αυτό το γράμμα έρχεται την ώρα που στις συνεδριάσεις του οργάνου αυτού, βάζω πρώτο θέμα ημερήσιας διάταξης τη διαφθορά, χωρίς να υπολογίζω αντιδράσεις. Η κόπρος του Αυγεία θα καθαρίσει. Τώρα που πρωτοστατώ σ'ένα αγώνα που θα κάμει τους τίμιους ανθρώπους στις υπηρεσίες να σταματήσουν να αισθάνονται ηλίθιοι, έρχεται αυτή η «επιστολή» να πλήξει υποτίθεται την προσωπικότητα μου και τις ατομικές μου ιδιότητες ως ανθρώπου.

Κούνια που τους κούναγε. Ούτε αυτοκτονώ, ούτε σκοτώνω, ούτε τρελλαίνομαι. Είμαι αρκετά έμπειρος αγωνιστής για να σταθώ απέναντι στη σαπίλα και να ξεγυμνώσω το αληθινό πρόσωπο των ηθικών αυτουργών. Εκείνων που κρύβονται πίσω από το υπαγορευμένο λιβελογράφημα.

Συνάδελφοι

Σας είναι γνωστός ο αγώνας μου. Το ίχνος μου είναι διακριτό και αναγνωρίσιμο. Στη Ρόδο αποκάλυψα την αλήθεια σε κάθε περίπτωση. Και όταν απειλήθηκε η ζωή μου.

Διαβάστε καλά τους αποδέκτες της επιστολής και θα καταλάβετε πάρα πολλά. Ο κ. Μπεζαΐτης είναι το προπέτασμα καπνού, η κουρτίνα. Πίσω ακριβώς στέκονται εκείνοι που με θεωρούν όχι μόνο εμπόδιο αλλά και αιτία των δεινών τους.

Εχουν λόγο να προσπαθούν να απαξιώσουν την προσωπικότητα του Επιθεωρητή ελπίζοντας πως έτσι θα αποδυναμώσουν τα πόρίσματα του, τις θέσεις του για διαφάνεια, το νομοσχέδιο που κατέθεσε στην ΠΟΕ - ΔΟΥ για την πάταξη της διαφθοράς, Ματαιοπονούν. Ολη η Ελλάδα τον γνωρίζει... Είναι τα χιλιάδες βιβλια, τα άρθρα κατά της διαφθοράς, οι δημόσιες τοποθετήσεις του.

Συνάδελφοι

Ο κ. Πρατικάκης ειναι το προπέτασμα καπνού. Δεν ενδιαφέρει. Αλλα θέλουν να πουν και να τονίσουν. Μάθετε όμως ότι ο κ. Πρατικάκης έχει στραφεί εναντίον μου με δύο αναφορές του. Μάθετε ότι φορολογήθηκε και έπεται συνέχεια... Αν διακόπηκε ο έλεγχος μας είναι διότι μετετέθη ο ελεγκτής που είχε χρεωθεί την υπόθεση. Εφυγε αρχές του χειμώνα.

Ο Επιστολογράφος θα δώσει λόγο στη Δικαιοσύνη και στην Υπηρεσία. Θα αξιώσω αποζημίωση τον παραδειγματικό κολασμό του. Ο δρόμος που διάλεξε είναι γι'αυτόν αδιέξοδος...

Συνάδελφοι

Σας δίδω μια ρητή υπόσχεση. Συνεπής με όσα επί τέσσερα χρόνια υποστηρίζω ενώπιον σας, δε θα σταματήσω να μάχομαι.

Εχω δημοσιεύσει αρκετά βιβλία ποίηση κι αλοίμονο στη χώρα που θα φοβηθούν οι ποιητές της, και θα σωπάσουν.

ΑΡΗΣ ΣΤΑΜΑΤΑΚΗΣ
ΕΠΙΘΕΩΡΗΤΗΣ - ΣΥΓΓΡΑΦΕΑΣ
ΑΝΤΙΠΡΟΕΔΡΟΣ ΤΟΥ ΠΑΝΕΛΛΗΝΙΟΥ ΣΥΛΛΟΓΟΥ ΟΙΚ. ΕΠΙΘΕΩΡΗΤΩΝ ΥΠΟΥΡΓΕΙΟΥ ΟΙΚΟΝΟΜΙΚΩΝ

ΠΡΟΤΑΣΗ ΓΙΑ ΠΑΤΑΞΗ ΤΗΣ ΔΙΑΦΟΡΑΣ

Ο κ. Σταματάκης έχει καταθέσει πρόταση για την πάταξη της διαφθοράς που μεταξύ άλλων προβλέπει, να τίθενται οι επιχειρηματίες σε ειδικό καθεστώς προστασίας από το κράτος όταν καταγγείλουν εις βάρος τους εκβιασμους για μίζες.

Στην πρότασή του ο κ. Σταματάκης αναφέρει:

Προς την Πανελλήνια Ομοσπονδία Εφοριακώ»

Συνάδελφοι

Η κατάσταση που επικρατεί στη φορολογία, σας είναι εν πολλοίς γνωστή. Ανέκαθεν υπήρχαν προβλήματα διαφάνειας αλλά ήδη τα φαινόμενα επιτείνονται. Αυτό συμπεραίνω και από την ενάσκηση των καθηκόντων μου ως Επιθεωρητή.

Θεωρώ ότι είναι αναγκαίο να εισηγηθεί η ΠΟΕ - ΔΟΥ την ψήφιση νόμου με το ακόλουθο περιεχόμενο:

Αρθρο 1: Εαν μια επιχείρηση οποιοσδήποτε επιτηδευματίας βοηθήσει με καταγγελία του στην επ'αυτοφώρω σύλληψη φορολογικών οργάνων που τον εκβιάζουν με σκοπό την απόσπαση χρημάτων ως δώρων, προκειμένου να τον διευκολύνουν στη φορολογία ή να παραβλέψουν η επιχείρηση αυτή τίθεται αυτομάτως σε ειδικό καθεστώς προστασίας από το κράτος.

Για μια πενταετία έχει συγκεκριμένες φοροαπαλλαγές (το ύψος των ορίζεται με ειδικότερες διατάξεις) και διασφαλίζεται απολύτως η παραπέρα ανέλιξη και απρόσκοπτη δράση της επιχείρησης αυτής. (Αυτά ως κεντρικοί άξονες του νόμου).

Συνάδελφοι

Το αυτονόητο, που συμβαίνει σε κάθε ανεπτυγμένο κράτος, πρέπει να γίνει νόμος στην Ελλάδα που νεολογίζουσα είπε την ατιμία «αδιαφάνεια» και τον κλέφτη «διαπλεκόμενο». Πρέπει να προσαρμόσουμε και τα λεξικά μας στα νέα ήθη...

Η ενθάρρυνση της επιχείρησης και η παροχή εγγυήσεων προκειμένου να καταφύγει στις αρχές για επ'αυτοφώρω σύλληψη των δραστών δεν είναι χαφιεδισμός. Είναι χρέος της πολιτείας. Αν αρθεί ο φόβος του επιχειρηματία (ότι θα διαλύσουν την επιχείρηση του), η κατάσταση θα αλλάξει ριζικά.

Η φορολογία θα τεθεί σε δικαιότερη βάση διότι η διαφθορά επιδρά παραμορφωτικά στην κατανομή των φορολογικών βαρών.

Συνάδελφοι

Προ ολίγων μηνών ερευνούσα υπόθεση που μια επιχείρηση κατήγγειλε ενόρκως για δωροδοκία κάποιους Εφοριακούς Ελεγκτές. Ενώ εξέταζα μάρτυρες για την υπόθεση αυτή, ήρθε άλλος επιχειρηματίας και κατήγγειλε ενόρκως ότι εκβιάστηκε από ελεγκτή (Εφοριακό) προκειμένου να του αποσπάσει χρήματα.

Σε κάποια στιγμή μου είπε:

- Αν έρθουν να καταθέσουν οι επιχειρηματίες της περιοχής για τις πιέσεις που δέχονται, οι ουρές κ. Επιθεωρητά θα φτάσουν χιλιόμετρα μακριά...

Ενιωσα μεγάλη ντροπή για ότι συμβαίνει.

Γνωρίζω συνάδελφοι, ότι θα υπάρξουν αντιδράσεις για την πρόταση μου από τις δυνάμεις της διαφθοράς. Πρέπει όμως να επιμεινετε.

Το μέγα πλήθος των ανθρώπων που σας ανέδειξαν, η συντριπτική πλειοψηφία, είναι τίμιοι και καθαροί κρατικοί λειτουργοί. Εχετε χρέος. Η ελάχιστη πλην πανίσχυρη μειοψηφία των άτιμων και διεφθαρμένων και όσων την ανέχονται, πρέπει να μαζευτεί επιτέλους.

Συνάδελφοι

Οι νέοι θεσμοί έχουν ναυαγήσει από πλευράς διαφάνειας. Οι επιφυλάξεις που διατύπωσα για τα ελεγκτικά κέντρα στο Συνέδριο της Χαλκιδικής αποδείχθηκαν βάσιμες. Ο θεσμός του Επιθεωρητή αχρηστεύτηκε, απορροφήθηκε, προσαρμόστηκε να υπηρετεί τη συγκεκριμένη, φρικτή πραγματικότητα. Ο Επιθεωρητής κατάντησε γίγαντας με πήλινα πόδια. Ο αληθινός Επιθεωρητής δεν βολεύει την υπαρκτή κατάσταση. Γι'αυτό και γίνονται σοβαρές προσπάθειες για την απομόνωσή του. Τον θεωρούν εμπόδιο...

Με συναδελφικούς χαιρετισμούς

Α. ΣΤΑΜΑΤΑΚΗΣ
Επιθεωρητής - Συγγραφέας

δημιουργίες cair

ΡΟΔΟΣ 2400 Λευκός Ξηρός ΟΠΑΠ
ΑΡΧΟΝΤΙΚΟ Ερυθρός Ξηρός Δωδεκανησιακός τοπικός

Δύο αντιπροσωπευτικά κρασιά της ΚΑΪΡ Α.Ε., που αποδεικνύουν για άλλη μια φορά την αναμφισβήτητη ικανότητα της Δωδεκανησιακής Εταιρείας να παράγει υψηλής ποιότητας προϊόντα. Ικανότητα που επιβεβαιώνεται από την πρόσφατη παρουσίαση του μοναδικού στην ελληνική αγορά συλλεκτικού αφρώδους CAIR ROSE RESERVE 10 ετών, σε περιορισμένο αριθμό φιαλών και ποιότητα που συναντάται στην πλαϊσια γκάμα των διεθνώς αναγνωρισμένων προϊόντων της, όπως RODOS 2400 λευκό ξηρό, VQPRD (χρυσό στο Μιλάνο), ΜΟΣΧΑΤΟΣ ΡΟΔΟΥ ΟΠΕ (χρυσό στο Μιλάνο), MOULIN λευκό ξηρό (χρυσό στις Βρυξέλλες), MOULIN ροζέ ημίξηρο (χρυσό σε Μπορντό και Μιλάνο), CAIR φυσικός αφρώδης (χρυσά μετάλλια σε Μιλάνο και Monde Selection).

Εγγύηση
C·A·I·R
Επιλεγμένοι οίνοι ποιότητας

CAIR Δαβάκη - Πίνδου 65, Ν. Φάληρο, τηλ.: 4813876, 4813125 fax: 4814695.
2ο χλμ. Ρόδου - Λίνδου, Ρόδος τηλ.: 0241/68770-3 fax: 0241/62575.



ΕΛΛΗΝΙΚΗ ΑΣΤΥΝΟΜΙΑ
ΤΜΗΜΑ ΤΡΟΧΑΙΑΣ ΡΟΔΟΥ

Η ΖΩΝΗ ΑΣΦΑΛΕΙΑΣ ΣΕ ΔΕΝΕΙ ΜΕ ΤΗ ΖΩΗ!

ΧΟΡΗΓΟΣ: ΔΗΜΟΣ ΡΟΔΙΩΝ

ΖΩΝΗ ΑΣΦΑΛΕΙΑΣ
ΜΕΣΑ ΚΑΙ ΕΞΩ ΑΠΟ ΤΗΝ ΠΟΛΗ

ΚΟΙΝΟΠΡΑΞΙΑ:

ΑΚΤΩΡ ΑΤΕ - ΕΛΛΗΝΙΚΗ ΤΕΧΝΟΔΟΜΙΚΗ ΑΕ - ΤΟΜΗ ΑΤΕ - ZITA TECHNOLOGIES ΕΠΕ - ALFA LAVAL ΑΕΒΕ

ΓΡΑΒΙΑΣ 12 & ΚΡΗΤΗΣ, 164 51 ΑΡΓΥΡΟΥΠΟΛΗ, ΤΗΛ. 9962120 - 5, FAX: 9962126, E-MAIL tomi@tomi.gr

Θέμα:.... Εργο «ΟΛΟΚΛΗΡΩΜΕΝΟ ΣΥΣΤΗΜΑ ΔΙΑΧΕΙΡΙΣΗΣ ΥΔΑΤΙΝΩΝ ΠΟΡΩΝ ΝΟΜΟΥ ΔΩΔΕΚΑΝΗΣΟΥ»

Με αφορμή ανώνυμες δημοσιεύσεις στον Τοπικό Τύπο, που υπονοούν ασαφείς ανυπόστατες μηνύσεις αποκρύπτοντας την ουσία του θέματος, με σκοπό τον επηρεασμό της κοινής γνώμης προ της Συνέλευσης του Νομαρχιακού Συμβουλίου για το εν λόγω έργο, παραθέτουμε δημοσίως τις απόψεις μας επί του θέματος:

Στα πλαίσια της από 16/10/2001 δημοσίευση της Νομαρχιακής Αυτοδιοίκησης Δωδεκανήσου στο «Ενημερωτικό Δελτίο του ΤΕΕ 2121, η κοινοπραξία μας επελέγη μεταξύ των τριών επικρατέστερων οι οποίες θα υπέβαλλαν την απαιτούμενη από τα τεύχη Τεχνοοικονομική μελέτη. **Στόχος του έργου** σύμφωνα με τα οριζόμενα στην Προκήρυξη **είναι η ανάδειξη ενός ικανού συνεταίρου της Ν.Α., όχι ενός αναδόχου Δημοσίου Εργου,** με τον οποίο θα συσταθεί νέα εταιρεία που θα έχει σαν αντικείμενο την εξασφάλιση πόσιμου νερού και την ολοκληρωμένη διαχείριση των υδάτινων πόρων στα άνυδρα νησιά της Ν.Α. Δωδεκανήσου. Η υλοποίηση θα γίνει με την συμμετοχή της Ν.Α. ΔΩΔΕΚΑΝΗΣΟΥ μέσω των εταιρειών της ΦΥΤΩΡΙΟ Α.Ε. και ΕΝΕΡΓΕΙΑΚΟ ΓΡΑΦΕΙΟ Ν. ΔΩΔ/ΣΟΥ Α.Ε. στην νέα εταιρεία.

Η μελέτη της κοινοπραξίας μας υποβλήθηκε στις 30/03/2001 και με το από 04/04/2001 με αρ. Πρωτ. ΤΥ Οικ. 1634 έγγραφο της Διεύθυνσης ΤΥ της Ν.Α. Δωδεκανήσου κληθήκαμε την 10:00 π.μ. της 26/04/2001 για ενημέρωση της Επιτροπής Αξιολόγησης και έλεγχο των προσφορών. Στις 27/04/2001 και ώρα 15:47 **εντός περίπου 24ώρου** μας κοινοποιήθηκε το Πρακτικό της Επιτροπής Αξιολόγησης όπου εισηγήθηκε την κοινοπραξία «ΑΜΥΝΤΑΣ ΑΕ - ΒΙΟΤΕΡ ΑΕ - ΓΑΝΤΖΟΥΛΑΣ ΑΤΕΕ - ΜΟΧΛΟΣ ΑΕ - ΠΡΟΟΔΕΥΤΙΚΗ ΑΤΕ - ΤΕΧΝΙΚΗ ΟΛΥΜΠΙΑΚΗ ΑΕ» ως ανάδοχο. Επί του ως άνω πρακτικού υποβάλλαμε στις 03/05/2001 τις αντιρρήσεις - ένστασή μας επί της αξιολόγησης των προσφορών σύμφωνα με τα οριζόμενα στην Προκήρυξη και την Νομοθεσία.

Οι αντιρρήσεις μας επί της εισήγησης της Επιτροπής Αξιολόγησης βασίστηκαν στο γεγονός της επιφανειακής προσέγγισης των τεχνικών και μη θεμάτων, λόγω του περιορισμένου διαθέσιμου χρόνου, που σε αρκετές περιπτώσεις οδήγησε σε λανθασμένα συμπεράσματα **με αποτέλεσμα να υποδειχθεί το πραγματικά απίθανο** ότι δηλαδή κατάλληλος υποψήφιος για την υλοποίηση του έργου ΔΙΑΧΕΙΡΙΣΗΣ ΤΩΝ ΥΔΑΤΙΝΩΝ ΠΟΡΩΝ ΤΗΣ Ν.Α. ΔΩΔΕΚΑΝΗΣΟΥ είναι αυτός που:

- Διακινδυνεύει τα λιγότερα Ιδια Κεφάλαια, μόλις 25 εκατομμύρια δραχμές,
- προσφέρει περίπου διπλάσια τιμή νερού, από την τιμή της κοινοπραξίας μας,
- προσφέρει τα λιγότερα έργα επεξεργασίας αποβλήτων, μόλις 6 εγκαταστάσεις επεξεργασίας λυμάτων,
- προσφέρει υπερβολικό ύψος τελών αποχέτευσης, που φτάνει και τις 740 δραχμές ανά κυβικό μέτρο,
- δεν συμπεριλαμβάνει στην προσφορά του Αιολικό Πάρκο, αλλά αυτό κατασκευάζεται και εκμεταλλεύεται από άλλη εταιρεία,
- καταστρατηγεί την Ελληνική και Κοινοτική Νομοθεσία για χρηματοδοτούμενα από το Δημόσιο και την Ευρωπαϊκή Ενωση έργα, καθώς αιτεί την απευθείας ανάθεση όλων των έργων,
- και τέλος αναιρεί την όλη προσφορά εφόσον δεν εξασφαλιστεί η διάθεση των παραγομένων ποσοτήτων νερού.

Σε αντίθεση με την προτεινόμενη από την Επιτροπή Αξιολόγησης κοινοπραξίας «ΑΜΥΝΤΑΣ...» η κοινοπραξία μας προβλέπει:

- ουσιαστική συμμετοχή σε Ιδια Κεφάλαια που αποτελεί και προϋπόθεση χρηματοδότησης, της τάξης των 1,2 έως 1,9 δισεκατομμυρίων,
- υλοποιήσιμη και κοινωνική τιμή πώλησης πόσιμου νερού, λόγω της επιδότησης αυτού από τα έσοδα των αιολικών πάρκων,
- την κατασκευή όλων των απαιτούμενων έργων επεξεργασίας αποβλήτων με 11 εγκαταστάσεις και με τελικό σκοπό την εξασφάλιση ποσοτήτων νερού για άρδευση,
- εξαιρετικά χαμηλό τέλος αποχέτευσης, που ανέρχεται στο μόλις 40% της τιμής του νερού,
- την κατασκευή 7 Αιολικών Πάρκων τα έσοδα των οποίων επιδοτούν την τιμή του νερού,
- πλήρη συμμόρφωση με την Ελληνική και Κοινοτική Νομοθεσία για χρηματοδοτούμενα από το Δημόσιο και την Ευρωπαϊκή Ενωση έργα,
- και τέλος ξεκάθαρα προβλέπει την επίπτωση κατασκευής ή όχι μερικών έργων στην τιμή του νερού.

Από τις παραπάνω επισημάνσεις είναι προφανές ότι μόνο η προσφορά της Κοινοπραξίας μας παρέχει εχέγγυα καλής λειτουργίας των εγκαταστάσεων και υψηλής ποιότητας προσφερομένων υπηρεσιών ενώ αντιθέτως οποιαδήποτε άλλη επιλογή, νομοτελειακά θα οδηγήσει σε αποτυχία την όλη προσπάθεια με δυσμενείς επιπτώσεις όχι μόνο στα Δωδεκάνησα αλλά και στην υπόλοιπη Ελλάδα λόγω του πρωτοποριακού χαρακτήρα του έργου.

Η Νομαρχιακή Επιτροπή, αιρετό αρμόδιο όργανο σε επίπεδο Ν.Α., στα πλαίσια των θεσμοθετημένων (Π.Δ. 30/96, Π.Δ. 186/99) αρμοδιοτήτων της, αποφαίνεται επί των ενστάσεων και θεωρούμε κατά συνέπεια ότι η αποδοχή των αντιρρήσεων - ένστασής μας ομόφωνα από την Νομαρχιακή Επιτροπή απέδειξε ότι δρα ως έχει υποχρέωση προς όφελος του Δωδεκανησιακού λαού.

Για την Κοινοπραξία
«ΑΚΤΩΡ ΑΤΕ - ΕΛΛΗΝΙΚΗ ΤΕΧΝΟΔΟΜΙΚΗ ΑΕ - ΤΟΜΗ ΑΤΕ - ZITA TECHNOLOGIES ΕΠΕ - ALFA LAVAL ΑΕΒΕ»
Οι νόμιμοι Εκπρόσωποι
Λουκάς Γιαννακούλης
Αθανάσιος Κατρής

ΑΜΥΝΤΑΣ Α.Ε.

ΑΝΩΝΥΜΟΣ ΚΑΤΑΣΚΕΥΑΣΤΙΚΗ - ΚΤΗΜΑΤΙΚΗ - ΕΜΠΟΡΙΚΗ ΚΑΙ ΒΙΟΜΗΧΑΝΙΚΗ ΕΤΑΙΡΕΙΑ

ΚΑΡΑΟΛΗ ΔΗΜΗΤΡΙΟΥ 73 - ΧΑΛΑΝΔΡΙ 152 32 ΤΗΛ. 6891300 - 6892105 - FAX: 6892104

ΠΡΟΣ

1) τον πρόεδρο της Γνωμοδοτικής Επιτροπής (Επιτροπής Αξιολόγησης) του διαγωνισμού για το έργο «ΟΛΟΚΛΗΡΩΜΕΝΟ ΣΥΣΤΗΜΑ ΔΙΑΧΕΙΡΙΣΗΣ ΥΔΑΤΙΝΩΝ ΠΟΡΩΝ ΝΟΜΟΥ ΔΩΔΕΚΑΝΗΣΟΥ».

2) το Νομαρχιακό Συμβούλιο Ν.Α. Δωδεκανήσου

κοινοποίηση προς:

1) την Υπουργό Εσωτερικών, Δημόσιας Διοίκησης και Αποκέντρωσης
2) τον Υπουργό Αιγαίου
3) το Γενικό Γραμματέα Περιφέρειας Νοτίου Αιγαίου
4) το Νομάχη Ν.Α. Δωδεκανήσου
5) τη Διεύθυνση Υποδομών και τεχνικών Εργων Ν.Α. Δωδεκανήσου

ΑΝΤΙΡΡΗΣΕΙΣ - ΕΝΣΤΑΣΗ - ΥΠΟΜΝΗΜΑ

Της εδρεύουσας στο Χαλάνδρι Αττικής (Καραολή Δημητρίου αρ. 73) κοινοπραξίας με την επωνυμία «Κ/Ξ ΑΜΥΝΤΑΣ Α.Ε. - ΒΙΟΤΕΡ Α.Ε. ΓΑΝΤΖΟΥΛΑΣ ΑΤΕΕ - ΜΟΣΧΟΣ Α.Ε. - ΠΡΟΟΔΕΥΤΙΚΗ ΑΤΕ - ΟΛΥΜΠΙΑΚΗ ΤΕΧΝΙΚΗ Α.Ε.» νόμιμα εκπροσωπούμενης.

ΚΑΤΑ

Του πρακτικού της Επιτροπής Αξιολόγησης επί των υποβληθεισών προτάσεων - ειδικών προκαταρκτικών μελετών για το έργο «ΟΛΟΚΛΗΡΩΜΕΝΟ ΣΥΣΤΗΜΑ ΔΙΑΧΕΙΡΙΣΗΣ ΥΔΑΤΙΝΩΝ ΠΟΡΩΝ ΝΟΜΟΥ ΔΩΔΕΚΑΝΗΣΟΥ»

και ειδικότερα κατά

του μη αποκλεισμού από το διαγωνισμό της Κοινοπραξίας με την επωνυμία «Κ/Ξ ΑΚΤΩΡ ΑΤΕ - ΕΛΛΗΝΙΚΗ ΤΕΧΝΟΔΟΜΙΚΗ Α.Ε. - ΤΟΜΗ ΑΤΕ - ZITA TECHNOLOGIES ΕΠΕ - ALFA LAVAL ΑΕΒΕ».

Ενιστάμεθα κατά του μη αποκλεισμού από τον υπόψη διαγωνισμό της Κοινοπραξίας με την επωνυμία «Κ/Ξ ΑΚΤΩΡ ΑΤΕ - ΕΛΛΗΝΙΚΗ ΤΕΧΝΟΔΟΜΙΚΗ Α.Ε. - «ΤΟΜΗ ΑΤΕ - ZITA TECHNOLOGIES ΕΠΕ - ALFA LAVAL. ΑΕΒΕ», που παρακάτω για συντομία θα αποκαλείται «Κ/Ξ ΑΚΤΩΡ Α.Ε. κ.λπ.» για τους παρακάτω νόμιμους και βάσιμους λόγους:

1. Η πρόταση - τεχνοοικονομική μελέτη της «Κ/Ξ ΑΚΤΩΡ Α.Ε. κ.λπ.» **έπρεπε να λάβει βαθμολογία μηδέν (0) στο κριτήριο Β5 και συνεπώς να αποκλεισθεί του διαγωνισμού.** Διότι στην τεχνικοοικονομική μελέτη της κοινοπραξίας αυτής, όχι μόνο δεν περιλαμβάνεται ξεχωριστό κεφάλαιο, στο οποίο να αναφέρονται οι βασικοί όροι της σύμβασης παραχώρησης και διαχείρισης του έργου με πλήρη και λεπτομερή τεκμηρίωση, αλλά και γενικά στην πρόταση μελέτη της δεν περιλαμβάνονται τα στοιχεία που απαιτούνται από το άρθρο 8 της Πρόσκλησης Εκδήλωσης Ενδιαφέροντος (:Διακήρυξης) του έργου. Ετσι στο κριτήριο Β5 «όροι και προϋποθέσεις που θα περιληφθουν στη σύμβαση παραχώρησης» η «Κ/Ξ ΑΚΤΩΡ Α.Ε. κ.λπ.» έπρεπε να λάβει βαθμολογία μηδέν (0) και επομένως η τεχνική προσφορά της έπρεπε να αποκλεισθεί από την παραπέρα διαδικασία, σύμφωνα με σχετικό όρο (άρθρο 7,2) της Πρόσκλησης Εκδήλωσης Ενδιαφέροντος του έργου. Ειδικότερα:

Σύμφωνα με την Πρόσκληση Εκδήλωσης Ενδιαφέροντος, στην πρόταση - τεχνοοικονομική μελέτη κάθε ενδιαφερόμενου πρέπει κατ'ελάχιστον να αναφέρονται:

- Το μέρος του τιμήματος της τιμής πώλησης του επεξεργασμένου νερού του οποίου η τιμή υπόκειται σε αναθεώρηση
- Η μαθηματική συνάρτηση σύμφωνα με την οποία θα αναθεωρείται η τιμή πώλησης.
- Η ελάχιστη και μέγιστη ημερήσια δυναμικότητα των μονάδων επεξεργασίας νερού
- Η αποθηκευτική ικανότητα των εγκαταστάσεων του αναδόχου σε υφάλμυρο και επεξεργασμένο νερό
- Ο καθορισμός του όρου ανωτέρα βία

Ο προσδιορισμός και επανακαθορισμός του τρόπου υπολογισμού των φορολογικών βαρών σε περίπτωση μελλοντικής αλλαγής

Οι ποινικές μήτρες που θα επιβληθούν στον ανάδοχο σε περίπτωση που αδυνατεί να παραλάβει ή να παραδώσει τις συμπεφωνημένες ποσότητες νερού».

Η πρόταση - τεχνικοοικονομική μελέτη της «Κ/Ξ ΑΚΤΩΡ Α.Ε. κ.λπ.» δεν περιλαμβάνει κανένα από τα παραπάνω στοιχεία.

Τα στοιχεία όμως αυτά, που λείπουν από την πρόταση - τεχνικοοικονομική μελέτη της «Κ/Ξ ΑΚΤΩΡ Α.Ε. κ.λπ.». είναι όπως προεκτέθηκε, τα κατ'ελάχιστον απαιτούμενα από τη διακήρυξη, για να είναι η μελέτη αυτή παραδεκτή. Ετσι η μελέτη της «Κ/Ξ ΑΚΤΩΡ Α.Ε. κ.λπ.» μη πληρούσα τον υπόψη όρο της Διακήρυξης πρέπει να αποκλεισθεί της περαιτέρω διαδικασίας του διαγωνισμού. (Επισημαίνεται ότι η δική μας πρόταση - τεχνοοικονομική μελέτη περιλαμβάνει όλα τα στοιχεία που απαιτούνται από τη διακήρυξη).

2. Η πρόταση - τεχνικοοικονομική μελέτη της «Κ/Ξ ΑΚΤΩΡ Α.Ε. κ.λπ.» έπρεπε να **λάβει βαθμολογία μηδέν (0) και εν πάση περιπτώσει μικρότερη του πέντε (5) -και συνεπώς να αποκλεισθεί της περαιτέρω διαδικασίας του διαγωνισμού- και στο κριτήριο Β1.**

Το κριτήριο αυτό αφορά την πληρότητα και αρτιότητα της τεχνικής λύσης. Η πρόταση τεχνική λύση της «Κ/Ξ ΑΚΤΩΡ ΑΕ κ.λπ» είναι εσφαλμένη, ανεφάρμοστη και μη υλοποιήσιμη. Ειδικότερα:

α) Η πρότασή της αφορά την παραγωγή πόσιμου ύδατος με την διαδικασία αντίστροφης όσμωσης **υφάλμυρου νερού** σε όλα τα νησιά που περιλαμβάνονται στην πρόταση. Η τεχνική αυτή λύση βασίζεται στην εσφαλμένη και ανύπαρκτη προϋπόθεση ότι όλα τα προτεινόμενα νησιά διαθέτουν υφάλμυρο νερό, το οποίο θα χρησιμοποιηθεί για την παραγωγή πόσιμου νερού. Η πραγματικότητα που αποδεικνύεται και από σχετικές μελέτες υπηρεσιών και φορέων, είναι ότι τα περισσότερα νησιά δεν διαθέτουν υφάλμυρο νερό και ότι ακόμη και αν σε κάποια νησιά υπάρχει υφάλμυρο νερό, δεν υπάρχει και εν πάση περιπτώσει δεν αποδεικνύεται ότι υπάρχει σε επαρκείς ποσότητες, ώστε να μπορεί να χρησιμοποιηθεί για την παραγωγή επί 20 χρόνια του πόσιμου νερού, που θα καλύπτει τις ανάγκες του νομού. [Η δική μας πρόταση αφορά την παραγωγή από θαλασσινό νερό και μόνο στην Κάλυμνο από υφάλμυρο].

Είναι γνωστό σε κάθε ειδικό ότι οι μονάδες, οι εγκαταστάσεις και ο εξοπλισμός για την επεξεργασία και αξιοποίηση υφάλμυρου νερού και θαλασσινού νερού αντιστοίχως, είναι εντελώς διαφορετικές, όπως επίσης εντελώς διαφορετικό και σημαντικά μεγαλύτερο είναι και το κόστος παραγωγής πόσιμου νερού από θαλασσινό έναντι της παραγωγής του από υφάλμυρο.

Η «Κ/Ξ ΑΚΤΩΡ ΑΕ κ.λπ.» θεωρώντας εσφαλμένα και αβάσιμα ότι υπάρχουν επαρκείς και κατάλληλες ποσότητες υφάλμυρου νερού, πρότεινε μονάδες, εγκαταστάσεις και εξοπλισμό για την παραγωγή πόσιμου νερού από υφάλμυρο, χωρίς οποιαδήποτε εναλλακτική συγκεκριμένη πρόταση για την αξιοποίηση θαλασσινού νερού. **Οι μονάδες, εγκαταστάσεις και ο εξοπλισμός όμως που προτέθηκε είναι κατάλληλα για την επεξεργασία θαλασσινού νερού** και συνεπώς είναι ακατάλληλα για την πραγματική αντιμετώπιση του προβλήματος παραγωγής των αναγκαίων ποσοτήτων πόσιμου νερού για την κάλυψη των απαιτήσεων του νομού την προσεχή εικοσαετία.

Ετσι η πρόταση -τεχνική μελέτη της «Κ/Ξ ΑΚΤΩΡ ΑΕ κ.λπ.» έπρεπε να απορριφθεί ως ανεδαφική και ανεφάρμοστη, βαθμολογούμενη στο κριτήριο Β1 με βαθμό οπωσδήποτε μικρότερο του 5.

3.- Βαθμολογία μικρότερη του 5 έπρεπε να λάβει η πρόταση -τεχνικοοικονομική μελέτη της «Κ/Ξ ΑΚΤΩΡ ΑΕ κ.λπ.» και στα κριτήρια Β3 και Β6. Διότι:

α) Η πρόταση της «Κ/Ξ ΑΚΤΩΡ ΑΕ κ.λπ.» περιλαμβάνει ως προϋπόθεση τη διάθεση ιδιαιτέρως σημαντικής ποσότητας πόσιμου νερού στο νησί της Κω, στην ίδια τιμή που αυτό θα διατίθεται και στα υπόλοιπα νησιά. Συγκεκριμένα προβλέπεται ότι θα διατίθεται στην Κω ποσοστό 40% περίπου της συνολικής ποσότητας που θα διατίθεται από την επιχείρηση στο νομό και ότι συνεπώς το 40% των εισπράξεων της επιχείρησης θα καλύπτεται από το εν λόγω νησί. Η νήσος Κως όμως δεν αποτελεί αντικείμενο της διακήρυξης και συνεπώς δεν μπορεί να αποτελεί παράγοντα και δη καθοριστικό της μελέτης. Εξάλλου η νήσος Κως διαθέτει επαρκείς ποσότητες πόσιμου νερού με τιμή διάθεσης περίπου 150 δρχ. ανά κυβικό. Ετσι η πρόταση της «Κ/Ξ ΑΚΤΩΡ ΑΕ κ.λπ.» αφενός μεν είναι αντίθετη προς την διακήρυξη, αφετέρου είναι μη υλοποιήσιμη και ανεφάρμοστη. Διότι, **αφαιρουμένων από την πρόταση της «Κ/Ξ ΑΚΤΩΡ ΑΕ κ.λπ.» των εσόδων από την διάθεση νερού στην Κω, δεν στοιχειοθετείται η οικονομική δυνατότητα υλοποίησης, λειτουργίας και συντήρησης του έργου.**

β) Η πρόταση της «Κ/Ξ ΑΚΤΩΡ ΑΕ κ.λπ.» βασίζεται στην αμφίβολη και έωλη προϋπόθεση ότι θα επιτευχθούν επιδοτήσεις που θα καλύπτουν ποσοστό 40% τουλάχιστον των απαιτουμένων κεφαλαίων και δεν καλύπτει την περίπτωση πλήρους αυτοχρηματοδότησης του προτεινόμενου έργου, σε περίπτωση αδυναμίας εξασφάλισης επιδοτήσεων. Ετσι η πρόταση αυτή δεν περιλαμβάνει τα εχέγγυα για την υλοποίηση, λειτουργία και συντήρηση του έργου. [Η πρόταση μας καλύπτει και το ενδεχόμενο πλήρους αυτοχρηματοδότησης του έργου].

γ) Η πρόταση της «Κ/Ξ ΑΚΤΩΡ ΑΕ κ.λπ.» **προβαίνει σε εσφαλμένη κοστολόγηση της διαδικασίας παραγωγής πόσιμου νερού,** χρησιμοποιώντας τιμές πολύ χαμηλότερες των πραγματικών για τις επιμέρους παραμέτρους καθορισμού του κόστους παραγωγής. Ενδεικτικά αναφέρεται ότι: i) υπολογίζει πως η κατανάλωση ηλεκτρικού ρεύματος θα είναι 2 KWH ανά Μ3 παραγόμενου νερού, ενώ η πραγματική κατανάλωση είναι τουλάχιστον διπλάσια. ii) υπολογίζει ότι η δαπάνη των χημικών που χρησιμοποιούνται για την παραγωγή νερού είναι 30 δραχμές ανά Μ3, ενώ η πραγματική δαπάνη ανέρχεται περίπου στο τριπλάσιο ποσό.

δ) Η πρόταση της «Κ/Ξ ΑΚΤΩΡ ΑΕ κ.λπ.» προβλέπει συμμετοχή της Νομαρχιακής Αυτοδιοίκησης (δια των ανωνύμων εταιρειών της «Ενεργειακό γρ. Ν. Δωδ/σου Α.Ε.» και «Φυτώριο Α.Ε.» στα ίδια κεφάλαια της Επιχείρησης που θα συσταθεί κατά ποσοστό 40% και **συνεπάγεται καταβολή από την Ν.Α. για το λόγο αυτό ποσού περίπου 800.000.000 δραχμών**. [Επισημαίνεται ότι στην δική μας πρόταση ουδέν ποσό καταβάλλει η Ν.Α., μολονότι συμμετέχει στην Α.Ε. με ποσοστό 40%].

ε) Η πρόταση της «Κ/Ξ ΑΚΤΩΡ ΑΕ κ.λπ.» προβλέπει έσοδα από Α.Π.Ε. από το πρώτο έτος, ενώ ο χρόνος κατασκευής των σχετικών μονάδων ορίζεται σε τρία έτη. Ετσι η πρόταση της είναι αντιφατική και αναξιόπιστη.

Για όλους τους παραπάνω λόγους η πρόταση - τεχνικοοικονομική μελέτη της «Κ/Ξ ΑΚΤΩΡ ΑΕ κ.λπ.» είναι εσφαλμένη, αβάσιμη, ασύμφορη, αυθαίρετη και απορριπτέα και έπρεπε να αποκλεισθεί της περαιτέρω διαδικασίας του διαγωνισμού.

Τυχόν αποδοχή της προτάσεώς της και κατάρτιση με την Ν.Α. της σύμβασης παραχώρησης και διαχείρισης βάσει της προτάσεως αυτής δεν εξασφαλίζει ούτε την υλοποίηση του έργου, ούτε την βιωσιμότητα της επιχείρησης και δεν εγγυάται την αποτελεσματική αντιμετώπιση του προβλήματος υδροδότησης και την βέλτιστη διαχείριση των υδάτινων πόρων του νομού.

Επειδή η παρούσα ένστασή μας ασκείται νομίμως και εμπροθέσμως, διότι μόλις στις 18.5.2001, ημέρα Παρασκευή, λάβαμε γνώση του πλήρους πρακτικού της Επιτροπής Αξιολόγησης, που περιλαμβάνει την ανάλυση της βαθμολογίας των προεπιλεγεισών κοινοπραξιών, καθώς και την αιτιολογία της βαθμολογίας αυτής.

Σε κάθε περίπτωση οι προαναφερόμενοι λόγοι αποκλεισμού της «Κ/Ξ ΑΚΤΩΡ ΑΕ κ.λπ.» έπρεπε να ληφθούν υπόψη από την Επιτροπή Αξιολόγησης, η οποία ώφειλε να βαθμολογήσει την πρόταση τεχνικοοικονομική μελέτη της κοινοπραξίας αυτής σύμφωνα με τα οριζόμενα στην Διακήρυξη, δηλαδή τουλάχιστον σε ένα από τα κριτήρια Β1 έως Β5 με βαθμολογία μικρότερη του 5 και συνεπώς να την αποκλείσει από την περαιτέρω διαδικασία του διαγωνισμού.

Συνεπώς στην διαδικασία του διαγωνισμού έχουν παρεισφρύσει ουσιώδη λάθη και παραλείψεις που επηρεάζουν σημαντικά το αποτέλεσμα αυτού.

Επειδή η αρμόδια αρχή για την έγκριση του αποτελέσματος του διαγωνισμού υποχρεούται, σύμφωνα με την διάταξη του άρθρου 24 παραγρ. 3 του Π.Δ. 609/85, εάν διαπιστώσει λάθη ή παραλείψεις σε οποιοδήποτε στάδιο της διαδικασίας να ακυρώσει μερικά την διαδικασία της δημοπρασίας, από το σημείο που έγινε το λάθος ή η παράλειψη. Επειδή συνεπώς η αρμόδια αρχή για την έγκριση του αποτελέσματος του διαγωνισμού υποχρεούται να εξετάσει τα εκτιθέμενα παραπάνω ανεξάρτητα από το χαρακτηρισμό του παρόντος εγγράφου.

ΓΙΑ ΤΟΥΣ ΛΟΓΟΥΣ ΑΥΤΟΥΣ

και όσους θα προσθέσουμε νομίμως

ΕΠΙΣΗΜΑΙΝΟΥΜΕ

α) ότι τα προαναφερόμενα αποτελούν λόγους αποκλεισμού της «Κ/Ξ ΑΚΤΩΡ ΑΕ κ.λπ.»

β) ότι με την πρόταση - τεχνικοοικονομική μελέτη της η «Κ/Ξ ΑΚΤΩΡ ΑΕ κ.λπ.» δεν καλύπτει τις απαιτούμενες από την διακήρυξη προϋποθέσεις και δεν αναλαμβάνει τις ζητούμενες δεσμεύσεις (π.χ. ποινικές ρήτρες, αυτοχρηματοδότηση σε περίπτωση που δεν εξασφαλισθούν επιδοτήσεις κ.λπ.)

γ) ότι η τεχνικοοικονομική μελέτη της παραπάνω κοινοπραξίας είναι εσφαλμένη, ακατάλληλη και αυθαίρετη και

ΖΗΤΟΥΜΕ

Να τροποποιηθεί το προσβαλλόμενο πρακτικό, σύμφωνα με τα ανωτέρω.

Να απορριφθεί η πρόταση - τεχνικοοικονομική μελέτη της «Κ/Ξ ΑΚΤΩΡ ΑΕ κ.λπ.».

Να αποκλεισθεί η ως άνω κοινοπραξία της περαιτέρω διαδικασίας του διαγωνισμού.

Να κατακυρωθεί η δημοπρασία στην κοινοπραξία μας, η οποία να αναδειχθεί ανάδοχος του έργου.

Ρόδος, 22 Μαΐου 2001
Για την κοινοπραξία

ΜΕ ΤΡΟΠΟΛΟΓΙΑ ΠΟΥ ΨΗΦΙΣΘΗΚΕ ΑΠΟ ΤΗ ΒΟΥΛΗ

Ισοδύναμη των ΤΕΙ και η ΑΣΤΕ - Ρόδου

Μειώνεται από 15.000 σε 2.000 δρχ. το τέλος ελλιμενισμού σκαφών στα νησιά

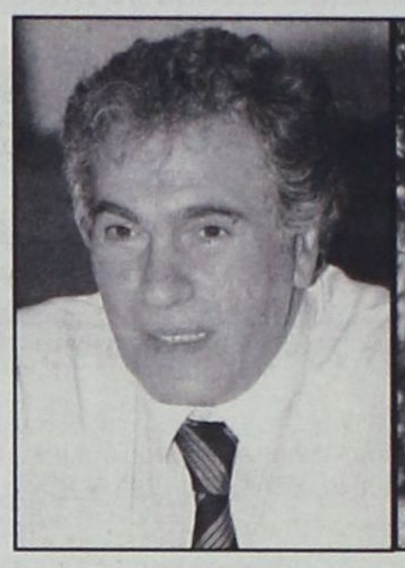



Με τροπολογία που κατέθηκε σε νομοσχέδιο του υπουργείου Ανάπτυξης από τον βουλευτή κ. Κοσμά Σφυρίου και η οποία ψηφίσθηκε από την Ολομέλεια της Βουλής αναβαθμίζεται και η Σχολή Τουριστικών Επαγγελμάτων Ρόδου (ΑΣΤΕΡ) και γίνεται ανωτάτη σχολή τεχνολογικού χαρακτήρα.

Από τον υπουργό Εμπορικής Ναυτιλίας κ. Χρ. Παπουτσή έγινε δεκτή εξάλλου πρόταση του ιδίου βουλευτή και καταργείται το αντικίνητρο (για την ανάπτυξη των μικρών νησιών) της καταβολής από τα τουριστικά σκάφη υψηλών τελών ελλιμενισμού.

Σχετικά με τα δύο αυτά θέματα από το πολιτικό γραφείο του κ. Κ. Σφυρίου εκδόθηκε χθες η ακόλουθη ενημερωτική ανακοίνωση:

Χθες το βράδυ στην ολομέλεια της Βουλής και στην αρμόδια Κοινοβουλευτική Επιτροπή έγιναν δεκτές δύο διατάξεις νόμου που πρότεινε ο βουλευτής Δωδεκανήσου και γραμματέας της ΚΟ του ΠΑΣΟΚ Κοσμάς Σφυρίου.

Αναλυτικότερα:

- Στην ολομέλεια της Βουλής κατά τη συζήτηση του νομοσχεδίου του υπουργείου Ανάπτυξης, ο κ. Σφυρίου ανέπτυξε τα επιχειρήματα του υπέρ της υπ' αριθμ. 517/25/16-5-01 τροπολογίας του (την οποία ως γνωστό κατέθεσε στη Βουλή την προηγούμενη εβδομάδα) για να γίνει η Ανωτέρα Σχολή Τουριστικών Επαγγελμάτων ανώτατη σχολή τεχνολογικού (μη πανεπιστημιακού) χαρακτήρα. Οπως δηλαδή γίνεται με τα ΤΕΙ με το σχετικό νόμο του υπουργείου Παιδείας.

Η τροπολογία αυτή του κ. Σφυρίου έγινε δεκτή και ψηφίστηκε χθες το βράδυ από την ολομέλεια της Βουλής, ως προσθήκη παραγράφου 6 στο άρθρο 20 του νόμου, με το ακόλουθο περιεχόμενο:

Οι διατάξεις του άρθρου 1 παρ. 1 (α) εδαφ. ββ και παρ. 2 (β), του άρθρου 2, του άρθρου 3, του άρθρου 5 παρ. 12 (γ) παρ. γ3, και της παρ. 13 του νόμου «περί διάρθρωσης της ανώτατης εκπαίδευσης και ρύθμιση θεμάτων του τεχνολογικού τομέα αυτής», ισχύουν και για τις Ανώτερες Σχολές Τουριστικών Επαγγελμάτων.

Με κοινή απόφαση των υπουργών Ανάπτυξης και Εθνικής Παιδείας και Θρησκευμάτων ρυθμίζονται οι λεπτομέρειες για την εφαρμογή των διατάξεων αυτών στις ΑΣΤΕΡ.

- Στην Κοινοβουλευτική Επιτροπή Παραγωγής και Εμπορίου ο υπουργός Εμπορικής Ναυτιλίας αποδέχθηκε και παρουσίασε αυτό που πρότεινε ο κ. Σφυρίου, για κατάργηση του αντικινήτρου ελλιμενισμού τουριστικών σκαφών με ξένη σημαία στα λιμάνια των νησιών μας.

Με τη διάταξη που ενσωματώνεται στο νομοσχέδιο κατά την συζήτηση στην Επιτροπή: ιδιωτικά (επαγγελματικά και μη) τουριστικά σκάφη μήκους μεγαλύτερα των 7 μέτρων (για τις βάρκες ισχύουν άλλα) ακόμη κι αν έχουν ξένη σημαία (ευρωπαϊκή και μη) σε κάθε ελλιμενισμό θα πληρώνουν 2000 δρχ ανά μέτρο μήκους και όχι 15.000 ανά μέτρο μήκους που προέβλεπε προηγούμενη ρύθμιση ως αντικίνητρο αυτών των ελλιμενισμών!

Κατόπιν αυτής της ρύθμισης στα νησιά μας, Σύμη, Καστελλόριζο, Λέρο, Χάλκη κ.λπ. προβλέπεται να τονωθεί ο θαλάσσιος τουρισμός, ο οποίος συμβάλλει στην ενίσχυση της τοπικής τους οικονομίας.

ΜΕΤΑΞΥ ΚΑΘΗΓΗΤΩΝ ΚΑΙ ΣΠΟΥΔΑΣΤΩΝ

Γενική ικανοποίηση για *την αναβάθμιση της ΑΣΤΕΡ*

Αναμένεται, ωστόσο, η πλήρης εξομοίωσή της με τα ΤΕΙ

Με ιδιαίτερη ικανοποίηση δέχθηκαν το διδακτικό προσωπικό και οι σπουδαστές της Ανωτέρας Σχολής Τουριστικών Επαγγελμάτων Ρόδου (ΑΣΤΕΡ), την ψήφιση της τροπολογίας που κατέθεσε ο βουλευτής κ. Κοσμάς Σφυρίου (βλ. επ'αυτού σελ. 8) στην Βουλή, για την «ανωτατοποίηση» της σχολής, αν και ορισμένοι διατηρούν ακόμα επιφυλάξεις κατά πόσον θα υπάρξει πλήρης εξομοίωσή της με τα Τ.Ε.Ι.

«Δίχως άλλο είναι μία θετικότατη εξέλιξη που δικαιώνει τους πολύχρονους αγώνες μας για την αναγνώριση του πολυσήμαντου εκπαιδευτικού ρόλου της ΑΣΤΕΡ στα τουριστικά πράγματα της χώρας. Η χρονική συγκυρία της ένταξης των Τ.Ε.Ι. στην βαθμίδα της τριτοβάθμιας τεχνολογικής εκπαίδευσης θα έλεγα ότι ήταν ιδανική για να αναθμισθεί μαζί με τα Τ.Ε.Ι. και η ΑΣΤΕΡ.

Για αυτόν ακριβώς τον λόγο εντείναμε το τελευταίο διάστημα τις προσπάθειες μας σε όλα τα επίπεδα, ενώ πήραν το μήνυμα και οι βουλευτές μας, που έκαναν ότι ήταν δυνατόν για την επίτευξη του μέγιστου αυτού εκπαιδευτικού και τουριστικού στόχου της Ρόδου και της Δωδεκανήσου γενικότερα. Τελικά χάρις και στην παρέμβαση του κ. Κ. Σφυρίου τα καταφέραμε», δήλωσε χθές προς την «δ» ο διευθυντής της ΑΣΤΕΡ κ. Αθ. Στάμος.

Σημειώνεται ότι οι καθηγητές της ΑΣΤΕΡ είναι στην μεγάλη πλειοψηφία τους πτυχιούχοι της τριτοβάθμιας εκπαίδευσης, έχοντας μάλιστα πολλοί από αυτούς διακεκριμένες μεταπτυχιακές σπουδές σε τουριστικές σχολές πανεπιστημιακού επιπέδου του εξωτερικού, που κατά περίεργο τρόπο δεν αναγνωρίζονται από το ΔΙΚΑΤΣΑ!

Στον τουρισμό όμως η ΑΣΤΕΡ χαίρει άκρας εμπιστοσύνης και αξιοπιστίας, όπως δείχνει τουλάχιστον η πάρα πολύ υψηλή απορροφητικότητα των πτυχιούχων της στη ξενοδοχειακή αγορά εργασίας. Σε πρόσφατη έρευνα, στην οποία συμμετείχαν 78 ξενοδοχεία από όλη την χώρα διαπιστώθηκε ότι κατά 72% προτίμησαν οι ξενοδόχοι την πρόσληψη πτυχιούχων της ΑΣΤΕΡ, κατά 20% πτυχιούχων σχολών του εξωτερικού και μόλις κατά 8% πτυχιούχων τουριστικών Τ.Ε.Ι. Χαμηλότερα αλλά επίσης ιδιαίτερα υψηλά ποσοστά συγκέντρωσαν οι πτυχιούχοι της ΑΣΤΕΡ που προορίζονταν για την κάλυψη διευθυντικών θέσεων (45%) έναντι 30% των πτυχιούχων τουριστικών σχολών του εξωτερικού, 20% αποφοίτων της ΤΕΣΤΕΡ και 5% πτυχιούχων των Τ.Ε.Ι. Μερίδα φοιτητών της ΑΣΤΕΡ επισημαίνει ωστόσο ότι «θα πρέπει να υπάρξει πλήρης εξομοίωση της σχολής με τα Τ.Ε.Ι και όχι να αποτελέσουν μια ιδιαίτερη κατηγορία σχολών στην τριτοβάθμια εκπαίδευση, που δεν θα τύχουν των ευεργετημάτων αναβάθμισης που έχουν προβλεφθεί για τα Τ.Ε.Ι. μέχρι το 2008». Γενική είναι ωστόσο η αίσθηση της ικανοποίησης στους φοιτητές για την αναβάθμιση της σχολής τους, που σημειωτέον εκσυγχρονίστηκε πρόσφατα σε κτιριακή και υλικοτεχνική υποδομή.

Εντάσσονται σε πίνακα οι *αναπληρωτές εκπαιδευτικοί*

Από την Διεύθυνση Δευτεροβάθμιας Εκπαίδευσης Δωδεκανήσου εκδόθηκε χθες η ακόλουθη ανακοίνωση:

Υστερα από την αριθμ. Δ2/4162/14-5-2001 του ΥΠΕΠΘ και σύμφωνα με την διάταξη της παρ. 15δ του άρθρου 6 του Ν. 2909/2001 (ΦΕΚ 90Α) προβλέπεται ότι εκπαιδευτικοί που υπηρέτησαν ως προσωρινοί αναπληρωτές ή ωρομίσθιοι στα δημόσια σχολεία Β/θμιας Εκπ/σης χωρίς πτυχίο της ΠΑΤΕΣ/ΣΕΛΕΤΕ, εφόσον έχουν συμπληρώσει προϋπηρεσία τουλάχιστον δέκα έξι (16) μηνών μέχρι 30-6-1998 με πλήρες εβδομαδιαίο ωράριο διδασκαλίας ή με μειωμένο ωράριο με αναγωγή στο υποχρεωτικό εβδομαδιαίο ωράριο διδασκαλίας, εντάσσονται στον ενιαίο πίνακα αναπληρωτών του άρθρου 138 του Ν. 2725/1999 κατά σειρά που εξαρτάται από τον συνολικό χρόνο προϋπηρεσίας τους και προσλαμβάνονται ως αναπληρωτές στα δημόσια σχολεία Β/θμιας Εκπ/σης. Κατά τους διορισμούς του έτους 2003 και εφεξής οι εκπαιδευτικοί αυτοί διορίζονται σε κενές οργανικές θέσεις κατά τα οριζόμενα στο άρθρο 138 παρ. 1 περ. ζ του Ν. 2725/1999, εφόσον αποκτήσουν το πτυχίο της ΠΑΤΕ/ ΣΕΛΕΤΕ.

Οσοι αναπληρωτές ή ωρομίσθιοι εμπίπτουν στις νέες αυτές ρυθμίσεις, να υποβάλουν σχετική αίτηση με τα αναγκαία δικαιολογητικά, το αργότερο μέχρι 2 Ιουλίου 2001, στην Κεντρική Υπηρεσία του Υπουργείου Εθνικής Παιδείας και Θρησκευμάτων - Δ/νση Προσωπικού Β/θμιας Εκπ/σης Τμήμα Α', Μητροπόλεως 15, 101 85 ΑΘΗΝΑ, προκειμένου να γίνει ο σχετικός έλεγχος και η κύρωση στην συνέχεια του σχετικού πίνακα.

Ο Προϊστάμενος Δ/νσης Δ.Ε. Δωδεκανήσου
Αναστάσιος Μαυρόπουλος

RODOGAZ

Στη Ρόδο από το 1963



✓ Διανομή φιαλών υγραερίου κατ' οίκον
τηλέφωνα παραγγελιών: 64409 - 094-4-528212

✓ Διανομή χύμα υγραερίου

✓ Πώληση καυστήρων και λεβήτων υγραερίου για κεντρικά συστήματα θέρμανσης

✓ Θερμαντικά σώματα



Διεύθυνση εργοστασίου: Καναμάτ Ρόδου • τηλ. 62649
Διεύθυνση πρατηρίου: Αυστραλίας 50 • τηλ. 34244-5

ΑΚΡΙΤΙΚΑ

κουβεντούλες με κάποιο νόημα

Θάρσει· λέγων τ' αληθές σου σφαλεί ποτέ
ΣΟΦΟΚΛΗΣ

ΑΓΟΥΡΕΣ ΦΡΑΟΥΛΕΣ

Βιάζεται ο υπουργός Εργασίας Τάσος Γιαννίτσης να λυθεί το ασφαλιστικό και τάσσεται εναντίον της λύσης διά της ωρίμανσης:

- Τα θέματα, όπως και τα φρούτα, όταν ωριμάζουν, σαπίζουν και τότε γίνονται πικρά.

Θα πείσει, όμως, τους εργαζόμενους να φάνε άγουρα τα φρούτα; Δύσκολο, γιατί δεν τους αρέσουν τα ξινά...

ΟΓΙΑΤΡΟΣ

Το καυχήθηκε ο Σημίτης, απαντώντας σε σχετικό σχόλιο συνεργατών του:

- Εγώ θα είμαι ο θεράπων γιατρός.

Και μόλις διέρρευσε η δήλωση προκάλεσε ανησυχία και έπεσαν βροχή τα σχόλια:

- Ωχ... Τα πάντα θα υπαχθούν στο ΕΣΥ.

- Οσο για το ΠΑΣΟΚ, «ο γιατρός χτυπά την πόρτα, το παιδί πάει βαριά, το'χει η μάνα του (η διαπλοκή) η δόλια στη ζωή παρηγοριά»...

ΑΝΤΑΡΤΙΚΟ

Μετά τα Δολιανά, φύτρωσε η Αλωνίσταινα με τον Αυγερινό. Η κίνηση χαρακτηρίστηκε αντιδολιανή και προκάλεσε πολλά σχόλια. Ο κ. Γείτονας σχολίασε:

- Είναι διαφορετικό να είσαι στα ψηλά βουνά. Εκεί, συνήθως αντάρτικα ξεκινάνε.

Ποιος είπε ότι η τρέλα δεν πάει στα βουνά;

ΗΜΑΡΙΟΡΗ

Μόλις μίλησε ο κ. Σταθόπουλος για τον πολιτικό γάμο, αρπάχτηκε ο Κώστας Σκανδαλίδης και σχολίασε:

- Ολα τα'χε η Μαριορή, ο φερετζές της έλειπε.

Πολλά λέει για τους εξωκοινοβουλευτικούς και οσονούπω θα τον καλέσει ο Σημίτης και θα του πει:

- Ηρέμησε, Κώστα, εγώ τους βάνω τους εξωκοινοβουλευτικούς να αγριεύουν τον κόσμο, να τα παίρνουμε εμείς πίσω να κάνουμε τους καλούς.

Δολιανή και μάλλον δόλια επικοινωνιακή πρακτική.

ΕΥΧΕΣ

Πολλές ευχές δέχτηκε και ο Κώστας Καραμανλής για την ονομαστική του εορτή και ευχετήρια τηλεγραφήματα εξακολουθούν να καταφθάνουν από ανώνυμους οπαδούς. Ενα, όμως, από τα ευχετήρια έγραφε: «Σύντομα και με διάδοχο». Αυτό έγινε δεκτό με απορία:

- Εύχεται διάδοχο στη ζωή ή στο κόμμα;

ΟΛΟΤΑΧΩΣ ΓΙΑ ΝΟΜΠΕΛ

Εντυπωσιακά αποτελέσματα έχει αποφέρει η πολιτική του οικονομικού επιτελείου της κυβέρνησης για την συγκράτηση των δαπανών του Δημοσίου. Σύμφωνα με τα πλέον πρόσφατα στοιχεία οι δανειακές ανάγκες μειώθηκαν το πρώτο τετράμηνο του έτους κατά 28,3% σε σχέση με την αντίστοιχη περσινή περίοδο!

Ομως οι αεικίνητοι φρουροί της δημοσιονομικής πειθαρχίας δεν αναπαύονται: Σύμφωνα με τα ίδια στοιχεία ο στόχος για το σύνολο του έτους είναι να μειωθούν οι δαπάνες κατά 105,8%!!! Τώρα πώς γίνεται να μειωθεί κάτι περισσότερο από όσο είναι μόνο στο οικονομικό επιτελείο το γνωρίζουν. Πάντως από ότι δείχνουν τα πράγματα οι άνθρωποι πάνε ολοταχώς για Νόμπελ. Μπορεί να είναι Οικονομικών, μπορεί Μαθηματικών μπορεί και... Χημείας.

ΤΗΣ... ΤΡΟΜΟΚΡΑΤΙΑΣ

Παράπονο δεν μπορεί να έχουν οι υπερατλαντικοί κυρίαρχοι. Τουλάχιστον από τον υπουργό μας των Εξωτερικών. Ούτε από τα μέτρα που ζήτησαν για «την αντιμετώπιση της τρομοκρατίας». Τα οποία, πριν ακόμα γίνουν νόμος τα προβάρει συστηματικά, η αστυνομία. Κι ωστόσο δεν παύουν να πιέζουν. Διότι λέει ακόμη κάτι. Μερικές εντυπωσιακές συλλήψεις «τρομοκρατών», που θα τιμωρηθούν παραδειγματικά και θα σαπίζουν στις φυλακές, σύμβολα της απόλυτης δύναμης.

Το μοντέλο δεν είναι καθόλου νέο. Το έχουν νπροβάρει με εξαιρετική επιτυχία και η Δυτική, τότε, Γερμανία και η πιο φιλελεύθερη (και πιθανόν ευαίσθητη) Ιταλία. Συλλαμβάνεις, δικάζεις, φυλακίζεις κι εξοντώνεις, χωρίς ιδιαίτερες αποδείξεις και χωρίς επιφυλάξεις. Το βασικό δεν είναι τα δικαιώματα των ατόμων κατηγορουμένων, αλλά τα δικαιώματα της κοινωνίας. Για χάρη της γενικής προστασίας συγχωρούνται οι... ειδικές και ατομικές παρεκκλίσεις!

Στην Ιταλία δεκατρία χρόνια τώρα βρίσκεται στη φυλακή ο Αντριάνο Σόφρι, κατηγορούμενος ως μέλος ακροαριστερής οργάνωσης, που φέρεται πως το 1972 δολοφόνησε στο Μιλάνο έναν αστυνομικό επιθεωρητή. Δεν έχει καμία σημασία που ο μοναδικός μάρτυρας είναι αναξιόπιστος. Που έπεσε σε σωρεία αντιφάσεων και είπε πλήθος αποδεδειγμένα ψέματα. Δεν έχει σημασία πως άλλοι μάρτυρες βεβαίωναν τα ακριβώς αντίθετα. Η τυφλή και αυστηρή δικαιοσύνη... ανεπηρέαστη καταδίκασε τον Σόφρι σε 22 χρόνια φυλακή. Και αρνείται κάθε επανεξέταση της υπόθεσης.

Οταν οι Αμερικανοί φίλοι μας ζητούν ενόχους, έχουν, μάλλον, κάτι παρόμοιο στο μυαλό τους. Αν δεν μπορούν να συλληφθούν μέλη της 17ης Νοέμβρη, χρειάζεται να συλληφθούν οπωσδήποτε κάποιοι παράπλευροι στόχοι. Οι συλλήψεις αυτές θα επενεργήσουν, κατά το σκεπτικό, αποτελεσματικά στο κυρίως σώμα της ελληνικής κοινωνίας και θα τρομοκρατήσουν όσουν διαφωνούν με τις κυρίαρχες επιλογές και δρουν γι'αυτό. Βρισκόμαστε σε δύσκολο καιρό;

ΕΡΗΜΟΣΠΙΤΕΣ

Οποιος είπε πως η πολιτική ζωή δεν έχει πλάκα, λάθος διέγνωσε. Και βιάστηκε να μας το πει. Δεν πρόλαβε να δει τα συμβαίνοντα στη Νέα Δημοκρατία. Η οποία λειτουργεί με όλους τους κανόνες της φαρσοκωμωδίας. Τρέχει πάνω κάτω ο κεντρικός ήρωας, μαζεύει, μαζεύει, και δίνει μια και τα γκρεμίζει όλα. Σαν να βλέπεις τον Βέγγο στον «πολυτεχνίτη και ερημοσπίτη».

ΦΥΓΕ Ο... ΘΕΟΣ!

Προχθές, από το πρωί παίχτηκε ακριβώς το ίδιο παιχνίδι. Βγαίνει ο πρόεδρος του κόμματος και λέει πως τέρμα οι καυγάδες και οι δηλώσεις. Δεν μπορούμε να περάσουμε τα μηνύματα μας όταν έχουμε εσωκομματικές πυρκαγιές, είπε στους συνεδριάζοντες τομεάρχες. Επί τέλους πρέπει να ξέρουν όλοι ποιός κυβερνάει αυτό το κόμμα. Και πριν προλάβει να τελειώσει τη φράση τοιυ, την ίδια ερώτηση υπέβαλαν εμπράκτως και πλήθος στελεχών του. Τα οποία έσπευσαν να συνεχίσουν τον χαβά των δηλώσεων. Τις εσωκομματικές πυρκαγιές δηλαδή. Και εγένετο χάος χωρίς σοβαρές ελπίδες να μπει τάξη. Διότι και ο θείος ο θεός δεν είναι πια εδώ.

ΑΝΑΤΡΙΧΙΛΑΙ

Από την άλλη πλευρά ο πρωθυπουργός προσπαθεί να μας βρει ένα στόχο που θα μας πείθει, ως λαό εμάς και τους δικούς του ως κυβερνήτες και στελέχη. Καθότι εκτός από τις δουλειές υπάρχει και η διακυβέρνηση. Το πιο πρόχειρο που βρήκε είναι η ανάληψη της προεδρίας της Ευρωπαϊκής Ενωσης το 2003. Τι θα έχει μείνει ως τότε δεν διευκρίνισε. Διευκρίνισε, όμως, πως ο ίδιος ήταν και θα είναι ο θεράπων ιατρός. Αυτό τώρα να το πάρουμε ως σοβαρό και να ανατριχιάσουμε ή ως κρύο σημιτικό αστείο και να παγώσουμε;

ΓΑΜΟΙ... ΑΛΛΙΩΤΙΚΟΙ

Αντιθέτως, διευκρίνισαν πάμπολλοι πως δεν τίθεται θέμα πολιτικού γάμου. Και ο κυβερνητικός εκπρόσωπος και ο πρόεδρος της Βουλής και όσοι άλλοι ερωτήθησαν στις ραδιοφωνικές εκπομπές. Δηλαδή από μόνος του το πέταξε ο υπουργός της Δικαιοσύνης; Χωρις συνεννόηση καμιά; Δυσκολο μού'ρχεται να το πιστέψω. Πάντως κάνει ό,τι μπορεί για να διατηρήσει στο προσκήνιο τον Αρχιεπίσκοπο. Λέτε να...;

Διότι εν συνεχεία ο κ. Χριστόδουλος χθες, δήλωνε πως γίνονται προσπάθειες προσέγγισης Εκκλησίας και Πολιτείας.

ΕΝ ΗΘΕΛΕ... «ΥΠΟΘΕΣΕΙΣ»

Βρε, βρε, τελικώς πως αλλάζουν οι καιροί και αναγκαζόμαστε να προσαρμοζόμαστε στις νέες συνθήκες και στις απαιτήσεις των καιρών. Πληθώρα αριθμητικών στοιχείων και ποσοστών έδωσε στη δημοσιότητα την περασμένη Παρασκευή ο υπουργός Ανάπτυξης Νίκος Χριστοδουλάκης. Υιοθέτησε εκτιμήσεις και αναπαρήγαγε προβλέψειw για το ποσοστό στο οποίο εκτιμάται ότι θα κλείσει, ως προς τις αφίξεις, η τρέχουσα περίοδος, αριθμοί από εδώ, ποσοστά από εκεί, προσθαφαιρέσεις κ.ο.κ.

Και τι έγινε, θα ρωτήσετε; Μα δεν θυμάστε ότι τους πρώτους μήνες της θητείας του αλλά και πολύ πιο πρόσφατα, έλεγε και ξανάλεγε ότι δεν θα μπαίνει στη διαδικασία των «υποθετικών» αριθμών και των προβλέψεων όσον αφορά την τουριστική κίνηση και τα μεγέθη του τουρισμού; Είδατε τι επιδράσεις μπορεί να έχει, τελικώς, ο κλάδος σε ορισμένους εκ των εκάστοτε υπουργών του;

«ΔΙΨΗΦΙΑ» Η ΜΕΙΩΣΗ ΑΠΟ ΓΕΡΜΑΝΙΑ

Διαφέρει, αρκετά έως σημαντικά, η εικόνα για την εξέλιξη της κίνησης από τη Γερμανία που έδωσε ο υπουργός Ανάπτυξης και ο προϊστάμενος της αρμόδιας Διεύθυνσης του ΕΟΤ Πλ. Δαβάκης, με την εικόνα που δίνουν πολλοί Ελληνες τουριστικοί επιχειρηματίες αλλά και στελέχη μεγάλων τουριστικών οργανισμών της εν λόγω αγοράς.

Αν και η εικόνα των πρώτων ήταν ελαφρώς «ασαφής» ως προς τα μεγέθη και όσα είπαν παρέμεναν επιμελώς στο μήνυμα ότι η αγορά «ανακάμπτει», η εικόνα των δεύτερων είναι ότι οι κρατήσεις και οι αφίξεις εξακολουθούν να είναι αρκετά μειωμένες, ακόμα και τον Μάιο, κυρίως στους μεγάλους προορισμούς.

Ορισμένοι τουριστικοί οργανισμοί, δε, όπως ο TUI κάνουν λόγο για διψήφιο ποσοστό μείωσης και εκφράζουν αμφιβολίες αν το κενό αυτό θα καλυφθεί με τα πακέτα της τελευταίας στιγμής, όπως πολλοί ευελπιστούν.

ΑΠΑΓΟΡΕΥΟΝΤΑΙ ΟΙ ΕΚΠΤΩΣΕΙΣΙ

Υπάρχει, ωστόσο, ένα άλλο μείζον ζήτημα που αφορά κυρίως τις σχέσεις των Γερμανών καταναλωτών με τους τουριστικούς οργανισμούς και τα ταξιδιωτικά γραφεία και πρακτορεία της χώρας τους. Και αυτό έχει να κάνει με τη ριζικη αναθεώρηση του, «απηρχαιωμένου» όπως το χαρακτηρίζουν οι ίδιοι οι Γερμανοί, νομικού πλαισίου που διέπει το καθεστώς των εκπτώσεων, των προσφορών και των δώρων από τα δίκτυα διανομής, προϊόντων και υπηρεσιών.

Η νέα νομοθεσία τίθεται σε ισχύ από το ερχόμενο καλοκαίρι, πιθανότατα από τα τέλη Ιουνίου. Το πρόβλημα ποιό είναι; Οτι οι μεν καταναλωτές, σύμφωνα με ευρεία δημοσκόπηση που έγινε προ ημερών, σε ποσοστό 60% είναι αποφασισμένοι να ζητούν εκπτώσεις, προσφορές και καλύτερες τιμές στα πακέτα των διακοπών τους. Οι δε ταξιδιωτικοί πράκτορες όμως δεν θα έχουν τη δυνατότητα να προσφέρουν τέτοιου είδους εκπτώσεις και προσφορές, του λάχιστον όχι πέραν της τάξης του 3%, καθώς υπάγονται σε άλλο εμπορικό θεσμικό καθεστώς.

Τυπικά, μόνον οι tour operators δικαιούνται να μεταβάλλουν τις τιμές των πακέτων, αλλά όπως φαίνεται και οι πράκτορες θα αναζητήσουν τρόπους για να το πράττουν.

Υ.Τ.Υ.

ΜΕΤΑΞΥ ΤΩΝ ΕΝΔΙΑΦΕΡΟΜΕΝΩΝ ΚΟΙΝΟΠΡΑΞΙΩΝ

Συνεχίζεται ο «ακήρυκτος πόλεμος» για τους υδάτινους πόρους

Τι υποστηρίζουν σε ανακοινώσεις τους ΑΚΤΩΡ ΑΕ και ΑΜΥΝΤΑΣ Α.Ε.

Συνεχίζεται ο «ακήρυκτος πόλεμος» για την ανάθεση της διαχειρίσεως των υδάτινων πόρων του νομού Δωδεκανήσου, ενόψει και της αυριανής συνεδριάσεως του νομαρχιακού συμβουλίου (που θα συζητήσει την πρόταση της νομαρχιακής επιτροπής για ανάθεση του έργου στην εταιρεία «Ακτωρ» και όχι στην «Αμύντας» που προέκρινε η επιστημονική επιτροπή) τόσο μεταξύ πολιτικών οργάνων και πολιτικών παραγόντων (επ' αυτού βλέπε διπλανές στήλες) όσο και μεταξύ των ενδιαφερομένων εταιρειών και μάλιστα με σχετικές καταχωρήσεις στον ημερήσιο τύπο.

Με ανακοίνωση που εξέδωσε χθές η κοινοπραξία της «Ακτωρ Α.Ε.» (ολόκληρη δημοσιεύεται στην σελ. 6) στην οποίαν προτείνεται η ανάθεση του έργου, τονίζεται ότι «στόχος του έργου είναι σύμφωνα με τα οριζόμενα στην προκήρυξη, η ανάδειξη ενός ικανού συνεταίρου της Νομαρχιακής Αυτοδιοίκησης και όχι ενός αναδόχου δημοσίου έργου».

Αναφερόμενη στην εισήγηση της Επιτροπής Αξιολόγησης σημειώνει ότι «βασίστηκε σε επιφανειακή προσέγγιση των τεχνικών και μη θεμάτων, λόγω του περιορισμένου διαθέσιμου χρόνου, που σε αρκετές περιπτώσεις οδήγησε σε λανθασμένα συμπεράσματα με αποτέλεσμα να υποδειχθεί το πραγματικά απίθανο, ότι δηλαδή κατάλληλος υποψήφιος για την υλοποίηση του έργου διαχείρισης των υδάτινων πόρων είναι αυτός που:

• διακινδυνεύει τα λιγότερα Ιδια Κεφάλαια, μόλις 25 εκατομμύρια δραχμές.

• προσφέρει περίπου διπλάσια τιμή νερού, από την τιμή της κοινοπραξίας μας,

• προσφέρει τα λιγότερα έργα επεξεργασίας αποβλήτων, μόλις 6 εγκαταστάσεις επεξεργασίας λυμάτων,

• προσφέρει υπερβολικό ύψος τελών αποχέτευσης, που φτάνει και τις 740 δραχμές ανά κυβικό μέτρο,

• δεν συμπεριλαμβάνει στην προσφορά τον Αιολικό Πάρκο, αλλά αυτό κατασκευάζεται και εκμεταλλεύεται από άλλη εταιρεία,

• καταστρατηγεί την Ελληνική και Κοινοτική Νομοθεσία για χρηματοδοτούμενα από το Δημόσιο και την Ευρωπαϊκή Ενωση έργα, καθώς αιτεί την απευθείας ανάθεση των έργων,

• και τέλος αναιρεί την όλη προσφορά εφόσον δεν εξασφαλιστεί η διάθεση των παραγομένων ποσοτήτων νερού.

Η Ακτωρ σημειώνει, τέλος ότι «μόνο η προσφορά της κοινοπραξίας μας παρέχει εχέγγυα καλής λειτουργίας των εγκαταστάσεων και υψηλής ποιότητας προσφερόμενων υπηρεσιών, ενώ αντιθέτως οποιαδήποτε άλλη επιλογή, νομοτελειακά θα οδηγήσει σε αποτυχία την όλη προσπάθεια με δυσμενείς επιπτώσεις όχι μόνο στα Δωδεκάνησα αλλά και στην υπόλοιπη Ελλάδα λόγω του πρωτοποριακού χαρακτήρα του έργου».

• Στον αντίποδα, η κοινοπραξία της «Αμύντας Α.Ε» σε ένσταση που κατέθεσε κατά της Επιτροπής Αξιολόγησης (το πλήρες περιεχόμενο της οποίας δημοσιεύεται στην σελ. 7 ισχυρίζεται ότι η πρόταση της «Ακτωρ ΑΕ» θα έπρεπε να λάβει «βαθμολογία μηδέν στο κριτήριο Β5 και συνεπώς να αποκλεισθεί του διαγωνισμού». Και τούτο διότι, όπως αναφέρει, «στην τεχνικοοικονομική μελέτη της κοινοπραξίας αυτής, όχι μόνο δεν περιλαμβάνεται ξεχωριστό κεφάλαιο στο οποίο να αναφέρονται οι βασικοί όροι της σύμβασης παραχώρησης και διαχείρισης του έργου με πλήρη και λεπτομερή τεκμηρίωση, αλλά και γενικά στην πρόταση - μελέτη της δεν περιλαμβάνονται τα στοιχεία που απαιτούνται από το άρθρο 8 της πρόσκλησης εκδήλωσης ενδιαφέροντος του έργου».

Αιτιολογώντας τις θέσεις της η «Αμύντας» αναφέρει πιο πέρα: Σύμφωνα με την Πρόσκληση Εκδήλωσης Ενδιαφέροντος, στην πρόταση - τεχνικοοικονομική μελέτη κάθε ενδιαφερομένου πρέπει **κατ' ελάχιστον** να αναφέρονται:

- Το μέρος του τμήματος της τιμής πώλησης του επεξεργασμένου νερού του οποίου η τιμή υπόκειται σε αναθεώρηση.
- Η μαθηματική συνάρτηση σύμφωνα με την οποία θα αναθεωρείται η τιμή πώλησης.
- Η ελάχιστη και μέγιστη ημερήσια δυναμικότητα των μονάδων επεξεργασίας νερού.
- Η αποθηκευτική ικανότητα των εγκαταστάσεων του αναδόχου σε υφάλμυρο και επεξεργασμένο νερό.
- Ο καθορισμός του όρου ανωτέρα βία.
- Ο προσδιορισμός και επανακαθαρισμός του τρόπου υπολογισμού των φορολογικών βαρών σε περίπτωση μελλοντικής αλλαγής.
- Οι ποινικές ρήτρες που θα επιβληθούν στον ανάδοχο σε περίπτωση που αδυνατεί να παραλάβει ή να παραδώσει συμπεφωνημένες ποσότητες νερού»

Η πρόταση - τεχνικοοικονομική μελέτη της «Κ/Ξ ΑΚΤΩΡ Α.Ε. κ.λ.π.» δεν περιλαμβάνει κανένα από τα παραπάνω στοιχεία» Αφού επικαλείται και άλλα στοιχεία και λόγους η «Αμύντας» ζητεί, να απορριφθεί η πρόταση - μελέτη της Ακτωρ, να αποκλεισθεί της περαιτέρω διαδικασίας του διαγωνισμού και να κατακυρωθεί η δημοπρασία στην ίδια.

ΚΟΝΤΕΥΕΙ ΝΑ ΕΠΙΣΚΙΑΣΕΙ ΤΗΝ ΥΠΟΛΟΙΠΗ ΕΠΙΚΑΙΡΟΤΗΤΑ

Απίστευτα μεγάλες διαστάσεις προσέλαβε η όλη υπόθεση με τους υδάτινους πόρους!

Αποστάσεις κρατεί ο περιφερειάρχης - Υπεραμύνεται των διαδικασιών και των συμφερόντων της Ν.Α. ο νομάρχης Σ. Καραγιάννης

Μεγάλες διαστάσεις φαίνεται ότι προσλαμβάνει και σε κεντρικό επίπεδο η υπόθεση της διαχειρίσεως των υδάτινων πόρων στο νομό Δωδ/σου και η απόφαση της νομαρχιακής επιτροπής να «ανατρέψει» την εισήγηση της επιστημονικής επιτροπής αξιολόγησης των προσφορών που κατατέθηκαν και να προτείνει την ανάθεση του έργου σε άλλη κοινοπραξία.

Η απόφαση της νομαρχιακής επιτροπής να εισηγηθεί ειδικότερα στο νομαρχιακό συμβούλιο την επιλογή της κοινοπραξίας Ακτωρ αντί της Αμύντας, που είχε προκριθεί από την επιστημονική επιτροπή φέρεται να έχει προκαλέσει αντιδράσεις και στο Τεχνικό Επιμελητήριο (σε κεντρικό επίπεδο) αλλά και σε μεγάλες τεχνικές εταιρείες της πρωτεύουσας. Αντιδράσεις προκάλεσε όμως και στο τοπικό ΤΕΕ το οποίο αναμένεται να εκδώσει και σχετική ανακοίνωση.

Αποδέκτης των αντιδράσεων αυτών των κύκλων έχει γίνει ο γενικός γραμματέας της Περιφέρειας Νοτίου Αιγαίου κ. Παναγιώτης Σαλτούρος ο οποίος σε δηλώσεις του χθες προς τον Ρ/Σ FM 12 απέφυγε να τοποθετηθεί επί της ουσίας του θέματος, αφού δεν το έχει ακόμα μελετήσει (δηλώσεις στο ίδιο μήκος κύματος έκανε και προχθές ο κ. Σαλτούρος και φιλοξενήθηκαν στο χθεσινό φύλλο της «δ»).

Ο κ. Π. Σαλτούρος είπε χθες ότι μεταφέρονται τόσο στον ίδιο, όσο και στα αρμόδια υπουργεία, πληροφορίες ότι κύκλοι του ΤΕΕ αλλά και τεχνικές εταιρείες που δεν έλαβαν μέρος στον διαγωνισμό θεωρούν ότι δημιουργείται θέμα ηθικής τάξεως από την «απόρριψη» της εισήγησης της επιστημονικής επιτροπής και προτίθενται να κινηθούν σαν να ήταν οι ίδιες ενδιαφερόμενες και θιγόμενες.

Οι εταιρείες φαίνεται ότι «στέκονται» σε μια φράση του νομάρχη που περιλαμβάνεται στο πρακτικό της συνεδρίασης της νομαρχιακής επιτροπής, σύμφωνα με την οποία «αν η πρόταση της επιτροπής (σ.σ. της επιστημονικής) ταυτίζεται με την αίσθηση μας ότι προκρίνεται η εταιρεία (σ.σ. η Αμύντας) η οποία πληροί τους όρους της διακήρυξης στο μεγαλύτερο δυνατό ποσοστό, τότε εγκρίνουμε την πρόταση της επιτροπής. Αν όχι, τότε πρέπει να αιτιολογήσουμε την διαφοροποίησή μας και να στηρίξουμε αιτιολογημένα την όποια διαφορετική απόφαση μας», θεωρώντας προφανώς ότι χρήζει περαιτέρω διερευνήσεως, ενώ γίνεται λόγος και για νομαρχιακούς συμβούλους της μειοψηφίας που ισχυρίζονται ότι έγινε «υφαρπαγή» της ψήφου τους. (Επισήμως πάντως από κανένα δεν έχει γίνει τέτοια δήλωση).

«Αυτές είναι φήμες και απόψεις που μεταφέρονται σε μένα και στα υπουργεία.

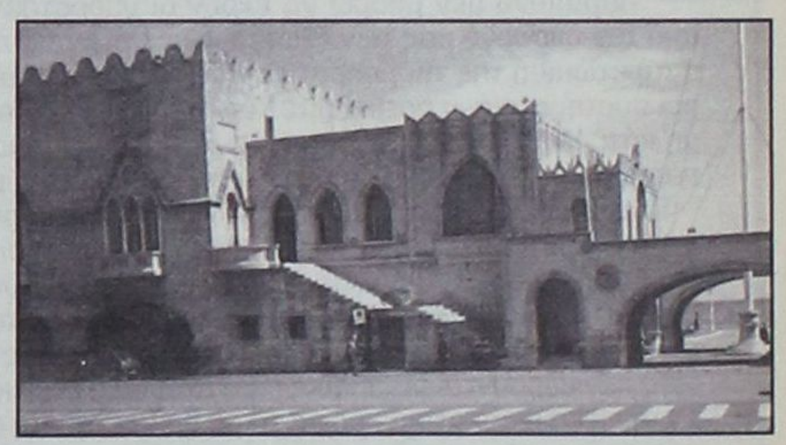

Ο ΣΥΝ εξέλεξε νέα νομαρχιακή

Ολοκληρώθηκαν οι εκλογικές διαδικασίες για την ανάδειξη νέας Νομαρχιακής Επιτροπής Νότιας Δωδεκανήσου του Συνασπισμού της Αριστεράς και της Προόδου.

Στη νέα 15μελή Ν.Ε. εκλέχτηκαν οι παρακάτω (με αλφαβητική σειρά):

• Αναπολιτάνος Θανάσης • Γάκης Δημήτρης • Ζανάκης Θοδωρής • Κελεπέρα Μίκα • Μαρίνος Γιάννης • Μιχαηλίδης Τάκης • Μπολάκης Νίκος • Παπαβασιλείου Βασίλης • Παπαχριστοδούλου Γιάννης • Σαββής Μανώλης • Σαρούκος Μικές • Σοφός Σταμάτης • Σωτηράκης Σταμάτης • Τομάζος Μιχάλης • Τσοποτός Δημήτρης

Αναπληρωματικά μέλη της νέας Ν.Ε. εκλέχτηκαν οι παρακάτω (με αλφαβητική σειρά):

• Γεωργιάδης Κώστας • Κακάς Παναγιώτης • Καλαποδάκης Γιάννης • Παστρικός Θοδωρής

Η νέα Ν.Ε. του ΣΥΝ, θα συνέλθει εντός των επόμενων ημερών, για την εκλογή του Γραμματέα και της επταμελούς πολιτικής Γραμματείας.



ΗΜ/ΝΙΑ		ΠΛΟΙΟ	ΩΡΑ	ΠΡΟΟΡΙΣΜΟΣ
24.05	ΠΕΜΠΤΗ	ΠΑΤΜΟΣ	17.00	ΣΥΜΗ - ΚΩ - ΠΕΙΡΑΙΑ
25.05	ΠΑΡΑΣΚΕΥΗ	ΡΟΔΟΣ	14.00	ΚΩ - ΚΑΛΥΜΝΟ - ΛΕΡΟ - ΠΑΤΜΟ - ΠΕΙΡΑΙΑ
26.05	ΣΑΒΒΑΤΟ	ΠΑΤΜΟΣ	18.00	ΚΩ - ΠΕΙΡΑΙΑ
27.05	ΚΥΡΙΑΚΗ	ΡΟΔΟΣ	14.00	ΚΩ - ΚΑΛΥΜΝΟ - ΛΕΡΟ - ΠΑΤΜΟ - ΠΕΙΡΑΙΑ
28.05	ΔΕΥΤΕΡΑ	ΠΑΤΜΟΣ	14.00	ΝΙΣΥΡΟ - ΚΩ - ΛΕΡΟ - ΠΑΤΜΟ - ΠΕΙΡΑΙΑ
29.05	ΤΡΙΤΗ	ΡΟΔΟΣ	14.00	ΚΩ - ΚΑΛΥΜΝΟ - ΛΕΡΟ - ΠΑΤΜΟ - ΠΕΙΡΑΙΑ
30.05	ΤΕΤΑΡΤΗ	ΠΑΤΜΟΣ	14.00	ΤΗΛΟ - ΚΩ - ΚΑΛΥΜΝΟ - ΛΕΡΟ - ΠΑΤΜΟ - ΠΕΙΡΑΙΑ
31.05	ΠΕΜΠΤΗ	ΡΟΔΟΣ	17.00	ΣΥΜΗ - ΚΩ - ΠΕΙΡΑΙΑ
01.06	ΠΑΡΑΣΚΕΥΗ	ΠΑΤΜΟΣ	14.00	ΚΩ - ΚΑΛΥΜΝΟ - ΛΕΡΟ - ΠΑΤΜΟ - ΠΕΙΡΑΙΑ

Κεντρικό Πρακτορείο ΔΑΝΕ SEA LINE Αυστραλίας 92
Ωρες λειτουργίας 08.00 - 20.00 ΤΗΛ. 43150 (10 γραμμές)

D-A-N-E- SEA LINE

ΔΩΔΕΚΑΝΗΣΙΑΚΗ ΑΝΩΝΥΜΗ ΝΑΥΤΙΛΙΑΚΗ ΕΤΑΙΡΙΑ

H BUSINESS LOGIC
ΚΟΝΤΑ ΣΤΑ
ΚΟΣΜΗΜΑΤΟΠΩΛΕΙΑ

Η BUSINESS LOGIC A.E.
η μοναδική πανελλαδικά αλυσίδα παροχής ολοκληρωμένων λύσεων πληροφορικής αποκλειστικά για επιχειρήσεις, είναι και πάλι κοντά σας.

Με το πληρέστερο πρόγραμμα της αγοράς για διαχείριση και οργάνωση καταστημάτων αργυροχρυσοχοΐας.

Για περισσότερες πληροφορίες ....

BUSINESS LOGIC

BUSINESS LOGIC ΤΑΜΒΑΚΑΣ ΔΗΜΗΤΡΗΣ
ΒΟΥΛΓΑΡΟΚΤΟΝΟΥ 14, ΡΟΔΟΣ
ΤΗΛ : 0241-75218, FAX : 0241-35104
e-mail address: dimitamb@otenet.gr





Εγώ δεν θέλω να πάρω θέση, αν δεν μελετήσω το θέμα», δήλωσε ξανά ο γενικός γραμματέας της Περιφέρειας κ. Παν. Σαλτούρος.

Ο ΝΟΜΑΡΧΗΣ

Των διαδικασιών που ακολούθησε η νομαρχιακή επιτροπή υπεραμύνθηκε χθες ο νομάρχης κ. Σάββας Καραγιάννης κληθείς να σχολιάσει τις αντιδράσεις της Κ/Ξ Αμύντας και τις παραπάνω πληροφορίες. Είπε ότι δεν είναι η πρώτη φορά που η νομαρχιακή επιτροπή λαμβάνει διαφορετική απόφαση από την εισήγηση που της κατατίθεται και ότι ελήφθησαν υπ' όψιν πολλά δεδομένα πριν επιλεγεί ομοφώνως η Κ/Ξ Ακτωρ.

«Κατ' αρχήν δεν αναθέτουμε έργο, αλλά ζητούμε μέτοχο για την εταιρεία που θα δημιουργήσουμε. Αρα τα κριτήρια μας δεν αφορούν μόνο την κατασκευή των έργων αλλά τον συνεταίρο μας. Ας μην βιαστούν να προχωρήσουν σε μηνύσεις πριν διαβάσουν τι προέβλεπε ο διεθνής διαγωνισμός, τι ζητούσαμε και τι διαδικασίες ακολουθήσαμε. Επρεπε να έχουμε στοιχεία σύγκρισης και γι' αυτό καλέσαμε τους εκπροσώπους των Κ/Ξ. Οι απαντήσεις τους ήταν πολύ ουσιαστικές για μας που έπρεπε να αναλάβουμε την πολιτική ευθύνη της απόφασης», διευκρίνισε ο κ. Σ. Καραγιάννης, ομιλώντας προς τους δημοσιογράφους με αφορμή την έκταση που προσέλαβε το όλο ζήτημα, ενόψει, προφανώς, και της αυριανής συνεδριάσεως του νομαρχιακού συμβουλίου.

Επίσης αναφέρθηκε με έμφαση στην τελική τιμή του παραγόμενου νερού (η «Ακτωρ» προσφέρει μικρότερη τιμή) που δεν ήταν εκ των πραγμάτων αντικείμενο της επιστημονικής επιτροπής αλλά που θεωρείται καθοριστική για το μέλλον της επένδυσης.

«Καλά έκανε ο γενικός γραμματέας της Περιφέρειας και δεν έλαβε θέση. Ο φάκελος είναι στην διάθεσή του, όπως και στην διάθεση του υπουργείου Εσωτερικών και του ΤΕΕ για να εκτιμήσουν αν ακολουθήθηκαν σύννομες διαδικασίες με γνώμονα το συμφέρον της Νομαρχιακής Αυτοδιοίκησης. Τίποτε δεν έγινε στα κρυφά», κατέληξε ο νομάρχης κ. Σ. Καραγιάννης.

ΣΕ ΑΠΟΓΝΩΣΗ ΟΙ ΙΔΙΟΚΤΗΤΕΣ ΤΟΥΣ

Πολύ χαμηλές οι πληρότητες *των ενοικιαζομένων δωματίων*

Αντιμετωπίζουν σοβαρά οικονομικά προβλήματα

Σε κατάσταση απόγνωσης βρίσκονται πάρα πολλοί ιδιοκτήτες ενοικιαζόμενων δωματίων και διαμερισμάτων στην Ρόδο, «λόγω της καθυστερημένης εφέτος ενάρξεως της τουριστικής περιόδου αλλά και της χαμηλής πληρότητας των μικρών μονάδων τους», όπως υποστηρίζουν οι ίδιοι.

Σύμφωνα με τα στοιχεία της Ομοσπονδίας Ιδιοκτητών Ενοικιαζόμενων Δωματίων και Διαμερισμάτων η μέση πληρότητα των μικρών τουριστικών καταλυμάτων δεν υπερβαίνει αυτήν την περίοδο το 20-30%. Συγκριτικά δε με την αντίστοιχη περυσινή περίοδο φαίνεται ότι υπάρχει μείωση στις κρατήσεις κατά ποσοστό 40-50%!

«Η κατάσταση είναι κυριολεκτικά απελπιστική γιατί πολλοί ιδιοκτήτες ενοικιαζόμενων δωματείων και διαμερισμάτων είχαν προϋπολογίσει τα έσοδα τους κατά το πρώτο διάστημα της σαιζόν σε πολύ ανώτερα επίπεδα από τα πραγματικά, με αποτέλεσμα να δεινοπαθούν τώρα να καλύψουν βασικά λειτουργικά έξοδα τους. Κανείς δεν περίμενε ότι θα είχαμε τόσο μεγάλη μείωση εφέτος. Δεν μπορούμε μάλιστα να εντοπίσουμε τις αιτίες αυτής της τουριστικής καθίζησης στα ενοικιαζόμενα δωμάτια και διαμερίσματα, καθώς μάλιστα τα στοιχεία του αεροδρομίου δείχνουν να κινούμαστε στις αφίξεις λίγο - πολύ στα περυσινά επίπεδα», δήλωσε προς την «δ» η πρόεδρος του κλάδου κ. Πόπη Μαχραμά. Περισσότερο ανεξήγητη δείχνει αυτή η μείωση εάν ληφθεί υπόψιν και το γεγονός ότι τα τελευταία χρόνια αυξήθηκε εντυπωσιακά η ζήτηση των ενοικιαζόμενων δωματίων και διαμερισμάτων, λόγω κυρίως της μεγάλης αύξησης των Αγγλων τουριστών, που προτιμούν, όπως είναι γνωστό, τα μικρά τουριστικά καταλύματα.

Στο Φαληράκι που θεωρείται τουριστικό κέντρο των ενοικιαζόμενων δωματίων και διαμερισμάτων, η μέση πληρότητα είναι λίγο υψηλότερη απ'ότι στις υπόλοιπες περιοχές του «σμαραγδένιου νησιού» αλλά δεν παύει να είναι πολύ χαμηλή, κυμαινόμενη μεταξύ του 30% έως 40% στις καλύτερες περιπτώσεις. Συγκριτικά με πέρυσι υπολείπεται περίπου κατά 30-40%!

Ακόμα χειρότερα είναι τα πράγματα στην υπόλοιπη Ρόδο, όπου υπάρχουν εστίες ενοικιαζόμενων (Λίνδος, Πεύκοι, Λάρδος, Αφάντου, Ιαλυσός, Κρεμαστή κ.λπ), που η μέση πληρότητα των μικρών μονάδων δεν ξεπερνά το 20-30%. Μάλιστα υπολογίζεται ότι παραμένουν ακόμα κλειστές πολλές επιχειρήσεις, που αντιπροσωπεύουν περίπου το 1/4 των ενοικιαζόμενων δωματίων και διαμερισμάτων.

Τον «πόνο» των ιδιοκτητών απάλυνε πάντως η εξαγγελία του υπουργείου Ανάπτυξης για την χρηματοδότηση του εκσυγχρονισμού των μονάδων τους, μέσω του αναπτυξιακού νόμου, όπως έγραψε χθές η «δ». Το ποσό των 25 εκ. δρχ. που τέθηκε όμως σαν «πλαφόν» για τις επιδοτήσεις θεωρείται από πολλούς ως «περιορισμένο για να καλύψει εργασίες ανακαίνισης μεγάλης κλίμακας», γιαυτό και θα ζητηθεί η αύξηση του.

ΑΡΧΙΖΟΥΝ ΣΥΝΤΟΜΑ ΟΙ ΕΡΓΑΣΙΕΣ

Σύγχρονο ΧΥΤΑ αποκτά *το βόρειο τμήμα του νησιού*

Ξεπεράσθηκαν όλα τα προβλήματα

Μέσα στις επόμενες ημέρες αναμένεται να αρχίσει η κατασκευή του χώρου υγειονομικής ταφής απορριμάτων (ΧΥΤΑ) του Δήμου Ροδίων. Η κατασκευή του ΧΥΤΑ είναι ένα μέρος του ολοκληρωμένου συστήματος διαχείρισης των στερεών αποβλήτων του βορείου τριγώνου του νησιού, που περιλαμβάνει ακόμα μονάδες ανακύκλωσης και μονάδα παραγωγής ηλεκτρικής ενέργειας με την χρήση βιοαερίου.

Η υλοποίηση του συστήματος απετέλεσε αντικείμενο συσκέψεως που πραγματοποιήθηκε χθες το πρωί, υπό την προεδρία του δημάρχου Ροδίων κ. Γιώργου Γιαννόπουλου, Συμμετείχαν ο δήμαρχος Καλλιθέας κ. Γιάννης Ιατρίδης, εκπρόσωποι του ΥΠΕΧΩΔΕ, οι διευθυντές της ΑΝΔΩ κ. Στάθης Κουσουρνάς, των Τεχνικών Υπηρεσιών κ. Λευτέρης Κωνστάντζος, της ΔΕΚΡ κ. Γιώργος Υψηλάντης κ.α.

Το πρώτο στάδιο του όλου έργου που αφορά τις προκαταρκτικές μελέτες, την διαμόρφωση του χώρου και την προμήθεια του εξοπλισμού έχει ήδη ολοκληρωθεί και χθες δόθηκε το «πράσινο φως» στον εργολάβο (Κ/Ξ Ευσταθίου - Ραϊσάκη - ΕΚΟΤΕΡ ΕΠΕ) για να ξεκινήσουν οι εργασίες κατασκευής του ΧΥΤΑ.

Σύμφωνα με την σύμβαση που έχει υπογραφεί, ο ΧΥΤΑ πρέπει να ολοκληρωθεί σε 8 μήνες από την εγκατάσταση του εργολάβου, για να ακολουθήσει μια περίοδος δοκιμαστικής λειτουργίας διάρκειας 6 μηνών.

«Εχουν ξεπεραστεί τα όποια προβλήματα και μπορεί να προχωρήσει πλέον απρόσκοπτα ο εργολάβος» δήλωσε χθες στους δημοσιογράφους ο διευθυντής Τεχνικών Υπηρεσιών του Δήμου κ. Λευτέρης Κωνστάντζος, ενώ ο εκπρόσωπος του ΥΠΕΧΩΔΕ κ. Κώστας Παπαμητρόπουλος έκανε λόγο για ένα πρότυπο ολοκληρωμένο σύστημα διαχείρισης των στερεών αποβλήτων, που θα επιλύσει με τον καλύτερο τρόπο το πρόβλημα στο βόρειο τρίγωνο του νησιού και θα συμβάλλει ουσιαστικά στην προστασία του περιβάλλοντος.

«Πρόκειται για ένα σπουδαίο έργο», είπε χαρακτηριστικά ο κ. Παπαμητρόπουλος.





δημοκρατικά

ΥΠΑΡΧΕΙ ΑΝΤΙΚΕΙΜΕΝΙΚΗ ΠΡΑΓΜΑΤΙΚΟΤΗΤΑ Η ΟΠΟΙΑ ΔΙΝΕΙ ΤΟ ΜΕΤΡΟ ΤΗΣ ΑΛΗΘΕΙΑΣ (ΑΡΙΣΤΟΤΕΛΗΣ)

Οι καλοί και οι κακοί της κυβέρνησης

Είναι ομολογουμένως αξιοθαύμαστος ο τρόπος με τον οποίο ο κ. Σημίτης φροντίζει πάντα να υποδύεται το ρόλο του «καλού» και να φορτώνει σε άλλους το πολιτικό κόστος. Ειδικότερα χρησιμοποιεί τους εξωκοινοβουλευτικούς υπουργούς, στους οποίους αναθέτει κατά σύστημα να κάνουν τη «βρώμικη» δουλειά και αφού προκληθεί η αναστάτωση να εμφανισθεί ο ίδιος ως ο προστάτης των κοινωνικών συμφερόντων.

Με τη μέθοδο αυτή πετυχαίνει παράλληλα τον αποπροσανατολισμό της κοινής γνώμης από τα καυτά προβλήματα σε άσχετα θέματα και, ακόμα, περνά αντιλαϊκά μέτρα με κουτοπονηριά. Αίφνης, αναθέτει στον εξωκοινοβουλευτικό κ. Σταθόπουλο να ανακινήσει χωρίς λόγο θέμα ταυτοτήτων, με τη μη αναγραφή του θρησκεύματος.

«Ο κ. ΣΗΜΙΤΗΣ ΦΡΟΝΤΙΖΕΙ ΠΑΝΤΑ ΝΑ ΥΠΟΔΥΕΤΑΙ ΤΟ ΡΟΛΟ ΤΟΥ «ΚΑΛΟΥ» ΚΑΙ ΝΑ ΦΟΡΤΩΝΕΙ ΣΕ ΑΛΛΟΥΣ ΤΟ ΠΟΛΙΤΙΚΟ ΚΟΣΤΟΣ»

Με την άκαιρη ανακίνηση του θέματος, αντί να επικεντρωθεί το ενδιαφέρον στην ανασφάλεια, στην ανεργία, στη λαθρομετανάστευση, στην ανικανότητα για διαρθρωτικές αλλαγές, στρέφεται στη διαμάχη για το θέμα των ταυτοτήτων. Στο ασφαλιστικό αναθέτει στον εξωκοινοβουλευτικό κ. Τάσο Γιαννίτση να ανακοινώσει σωρεία αντιλαϊκών μέτρων, εξοντωτικών για τους εργαζόμενους, και προκαλείται αναβρασμός.

Με το τέχνασμα αυτό πετυχαίνει να ελεγχθούν οι κινητοποιήσεις από τα συνδικάτα, τα οποία ελέγχει. Αλλωστε, είναι κανόνας οι επικεφαλής των συνδικάτων να προωθούνται στα βουλευτικά και στα υπουργικά έδρανα. Ο κ. Σημίτης μετά την κατακραυγή παριστάνει τον διαλλακτικό, τον καλοπροαίρετο, τον φιλικά προσκείμενο προς τους κοινωνικούς εταίρους και δίδει την εντύπωση ότι δικαιώνεται η κεφαλλονίτικη παροιμία, κατά την οποία «άγιασε ο μαχαιροβγάλτης και πουλά σκουρολεπίδες».

Φυσικά, επιδίωξη του παραμένει να επωμισθεί το πολιτικό κόστος ο υπουργός του, ο οποίος, ως εξωκοινοβουλευτικός, δεν ενδιαφέρεται ιδιαίτερα γι'αυτό, και ο ίδιος να παραμείνει στο απυρόβλητο. Την ώρα που οι κοινωνικοί εταίροι γίνονται αποδέκτες πρόσκλησης για διάλογο, αναθέτει στον εξωκοινοβουλευτικό υπουργό κ. Σταθόπουλο να ανακινήσει, αστόχως, θέμα υποχρεωτικού πολιτικού γάμου, με προφανή σκοπό να εγερθούν συζητήσεις άσχετες με το ασφαλιστικό.

Ο επίσης εξωκοινοβουλευτικός κ. Ευθυμίου με την ανωτατοποίηση αναστατώνει την Παιδεία, ενώ εκφράζεται η υπόνοια ότι η επίμαχη διάταξη αποβλέπει στην ικανοποίηση των αναδόχων των έργων της Ολυμπιάδας. Και αυτό επειδή επιβάλλεται ένα ποσοστό για την επίβλεψη των έργων και θα υπάρξουν επιβλέποντες από τα ΤΕΙ με χαμηλότερες αμοιβές από αυτές των προερχομένων από τα ΑΕΙ.

Ακόμη, αναθέτει στους εξωκοινοβουλειτικούς να εξαγγέλλουν άγρια αντιλαϊκά μέτρα και, στη συνέχεια, μόλις σημειωθεί αναστάτωση, τους «αδειάζει» και επιβάλλει ολιγότερο σκληρά μέτρα, αντιγράφοντας τον Χότζα. Στο ΠΑΣΟΚ πληθαίνουν οι φωνές εναντίον των εξωκοινοβουλευτικών, τους οποίους κατηγορούν ότι βλάπτουν την εικόνα της κυβέρνησης. Ομως, ο κ. Σημίτης τους χρειάζεται για να τους αναθέτει τις «βρώμικες» δουλειές και να εισπράττουν αυτοί την οργή της κοινής γνώμης, ενώ εκείνος θα εμφανίζετια στο ρόλο του «καλού». Αλλά το παράκανε και η κουτοπονηριά έγινε αντιληπτή, όπως αποδεικνύει η πρωτοφανής δυσπιστία που περιβάλλει τώρα την κυβέρνηση.

ΔΙΑΦΩΝΕΙ ΜΕ ΤΟ Π.Δ. ΤΟΥ Κ. ΚΑΪΣΕΡΛΗ

Σ. Καραγιάννης: Να μην γίνει δημοτικό το Λιμενικό Ταμείο Δωδ/σου

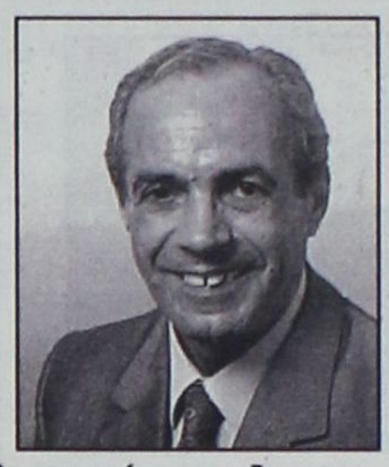

✓ Προτείνει να γίνει κι αυτό Ανώνυμη Εταιρεία ✓ θα συνεχίσει την λειτουργία του ο ΑΗΣ Σορωνής ✓ Αποζημιώνονται οι πλημμυροπαθείς Καρπάθου

Την αντίθεσή του στην επικείμενη διάσπαση του Λιμενικού Ταμείου Δωδεκανήσου σε δημοτικά λιμενικά ταμεία, που προωθεί ο υφυπουργός Εσωτερικών κ. Κώστας Καίσερλης, με την σύμφωνη γνώμη των δημάρχων, εξέφρασε ο νομάρχης Δωδεκανήσου κ. Σάββας Καραγιάννης στην προχθεσινή συνεδρίαση της αρμόδιας κοινοβουλευτικής επιτροπής, όπου συζητήθηκε το νομοσχέδιο του ΥΕΝ για την απελευθέρωση των θαλάσσιων ενδομεταφορών και την μετατροπή των Λιμενικών Ταμείων σε Ανώνυμες Εταιρείες. (σημ: ήδη το σχετικό Προεδρικό Διάταγμα εστάλη από τον κ. Κώστα Καίσερλη στον ΥΕΝ κ. Χρ. Παπουτσή για συνυπογραφή και υποβολή στον πρόεδρο της Δημοκρατίας).

Ο κ. Καραγιάννης κλήθηκε στη συνεδρίαση της επιτροπής μαζί με το νομάρχη Κυκλάδων κ. Παναγιώτη Ρήγα για να καταθέσουν τις προτάσεις και τις παρατηρήσεις της ΕΝΑΕ για το νομοσχέδιο «Μου προκαλεί εντύπωση το γεγονός ότι μικρότερα Λιμενικά Ταμεία άλλων περιοχών της χώρας θα εξελιχθούν σε Α.Ε. ενώ το δικό μας θα κατατμηθεί σε 4 δημοτικά Λιμενικά Ταμεία και εξέφρασα την αντίθεση μου», δήλωσε χθές, ομιλώντας προς τους δημοσιογράφους ο νομάρχης κ. Σ. Καραγιάννης.

Ανάλογη άποψη, παρουσία του ΥΕΝ κ. Χρήστου Παπουτσή, εξέφρασε και ο νομάρχης Κυκλάδων, στο νομό του οποίου προβλέπεται να λειτουργήσουν μάλιστα πολύ περισσότερα δημοτικά Λιμενικά Ταμεία.

Πάντως, ο κ. Σ. Καραγιάννης, που σκοπεύει να ενημερώσει εκτενώς αύριο το νομαρχιακό συμβούλιο επί του θέματος αυτού δεν απέκλεισε το ενδεχόμενο να ζητήσει την επαναβεβαίωση παλαιότερης αποφάσεως για διατήρηση του ενιαίου χαρακτήρα του Λιμενικού Ταμείου Δωδεκανήσου.

Παράλληλα στην συνεδρίαση της επιτροπής ο νομάρχης εξέφρασε την αντίθεση του για την επιβολή τέλους 3% στα εισιτήρια προκειμένου να εξευρεθούν τα κονδύλια που θα χορηγούνται με την μορφή επιδοτήσεων για τις ακτοπλοϊκές γραμμές που δεν παρουσιάζουν οικονομικό ενδιαφέρον και ζήτησε με έμφαση να «κατοχυρωθούν» τόσο οι κύριες όσο και οι γραμμές των μικρότερων νησιών.

ΤΟ ΕΡΓΟΣΤΑΣΙΟ ΤΗΣ ΔΕΗ

Απαντώντας σε σχετική ερώτηση ο νομάρχης απεκάλυψε χθές ότι το εργοστάσιο της ΔΕΗ στην Σορωνή θα συνεχίσει να λειτουργεί, ακόμα και μετά την λειτουργία του νέου στην περιοχή του πεδίου βολής Κατταβιάς! Πρόκειται σίγουρα για νέα εξέλιξη που όχι μόνο προβληματίζει, αλλά και εντυπωσιάζει.

Ο ΑΗΣ Σορωνής, μόλις ολοκληρωθεί συγκεκριμένα το νέο εργοστάσιο θα εκσυγχρονισθεί, θα αποκτήσει μηχανές diesel για να περιορισθεί η ρύπανση που προκαλεί και θα συνεχίσει να λειτουργεί «επικουρικά» προς την νέα μονάδα της Νότιας Ρόδου! Απεναντίας οι εργαζόμενοι στην ΔΕΗ πιστεύουν ότι το νέο εργοστάσιο θα λειτουργεί «επικουρικά» προς το εργοστάσιο της Σορωνής.

Ο νομάρχης απάντησε χθές και σε άρθρο του τέως διευθυντή του ΑΗΣ Σορωνής κ. Αθανασίου Δηλανά σχετικά με το κόστος παραγωγής ηλεκτρικού ρεύματος από το νέο Εργοστάσιο και το ενδεχόμενο να μετακυλήσει στους καταναλωτές.

«Δεν υπάρχει μεγαλύτερο ψέμα, γιατί και σήμερα που το κόστος παραγωγής είναι υψηλό, δεν πληρώνει το ρεύμα ακριβότερα ο νησιώτης, γιατί επιδοτείται από το Ελληνικό Δημόσιο. Αυτό θα συνεχίσει να ισχύει», δήλωσε ο κ. Καραγιάννης και συνέστησε «σε όσους πιστεύουν ότι μπορούν να αναλάβουν την ευθύνη της ενημερώσεως της κοινής γνώμης σε σοβαρά ζητήματα, να τεκμηριώνουν τις απόψεις τους, γιατί η δημιουργία ψευδών εντυπώσεων και η παραπλάνηση δεν βοηθούν».

ΑΠΟΖΗΜΙΩΣΕΙΣ ΠΛΗΜΜΥΡΟΠΑΘΩΝ

Μετά από ενέργειες της Νομαρχιακής Αυτοδιοίκησης, το ΥΠΕΧΩΔΕ δέχθηκε να κινηθεί η διαδικασία αποζημιώσεων σε κατοίκους του Διαφανίου και της Ολύμπου Καρπάθου για κτίρια που υπέστησαν ζημιές από τις πλημμύρες του 1994.

Για το θέμα αυτό από την Νομαρχιακή Αυτοδιοίκηση εκδόθηκε χθες η ακόλουθη ανακοίνωση:

Στις 28-7-1999 η Νομαρχιακή Αυτοδιοίκηση Δωδεκανήσου με το υπ' αριθμ. Πρωτ. 2867 έγγραφο της προς την Υπηρεσία Αποκατάστασης Σεισμόπληκτων (Υ.Α.Σ.) του Υπουργείου ΠΕ.ΧΩ.ΔΕ. ζήτησε την ενεργοποίηση του Ν. 2576/98, για την αποκατάσταση των ζημιών των κατοίκων της περιοχής ΔΙΑΦΑΝΙ κατά τις πλημμύρες της 21 & 22 Οκτωβρίου 1994.

Σύμφωνα με το άρθρο 10 του Ν. 2576/98 (ΦΕΚ 25Α/9-2-98), η εφαρμογή των διατάξεων για την αποκατάσταση των ζημιών σε κτίρια, επεκτείνεται και για την αποκατάσταση των ζημιών που προκαλούνται από πλημμύρες.

Σύμφωνα με τα παραπάνω, δίνεται η δυνατότητα παροχής στεγαστικής συνδρομής (δωρεάν κρατική αρωγή και δάνειο) στους ιδιοκτήτες των κτιρίων που επλήγησαν από τις πλημμύρες.

Στις 13 Μαρτίου 2001, στο υπ' αριθμ. 263 ΦΕΚ, δημοσιεύθηκε η υπ' αριθμ. 1981/ΤΟ 33 Κοινή Υπουργική Απόφαση Υπουργών Εσωτερικών, Δημόσιας Διοίκησης & Αποκέντρωσης, Εθνικής Οικονομίας - Οικονομικών και Περιβάλλοντος, Χωροταξίας Δημ. Εργων που προβλέπεται από το άρθρο 10 του Ν. 2576/98.

Σύμφωνα με την παρ. 3 του ΚΕΦΑΛΑΙΟΥ Α της απόφασης αυτής ορίζεται προθεσμία τεσσάρων (4) μηνών από την ημερομηνία δημοσίευσης - 13/3/2001 εντός της οποίας οι ιδιοκτήτες των ακινήτων που υπέστησαν βλάβες από τις πλημμύρες του Οκτωβρίου 1994 στην περιοχή ΟΛΥΜΠΟΥ - ΔΙΑΦΑΝΙΟΥ νήσου ΚΑΡΠΑΘΟΥ υποχρεούνται να υποβάλλουν αίτηση στη Δ/νση Τεχνικών Υπηρεσιών της Νομαρχιακής Αυτοδιοίκησης Δωδ/σου (αρμόδιος κ. Ν. ΚΟΛΛΙΓΡΗΣ τηλ. 46592), η οποία στη συνέχεια θα τις διαβιβάσει στην Υ.Α.Σ. προκειμένου να διενεργηθεί ο έλεγχος των κτιρίων τους από τις αρμόδιες επιτροπές του ΥΠΕΧΩΔΕ.

Μετά την παρέλευση της παραπάνω προθεσμίας οι τυχόν πληγέντες από τις πλημμύρες που δεν υπέβαλλαν αίτηση για αυτοψία δεν δικαιούνται τη στεγαστική συνδρομή για την αποκατάσταση των ακινήτων τους.

ΤΣΙΡΙΓΩΤΑΚΗΣ ΜΙΛΤΟΣ
ΤΕΧΝΙΚΟ ΓΡΑΦΕΙΟ
Ηρώων Πολυτεχνείου 1Α Ιαλυσός - απέναντι απο το γήπεδο
τηλ.: (0241) 90169 - κιν.: 0944 593059

ΠΡΟΣΦΟΡΕΣ ΤΟΥ ΜΗΝΑ
ΚΛΙΜΑΤΙΣΤΙΚΑ ΜΕ 7600 ΚΑΘΕ ΜΗΝΑ ΘΕΡΜΑΝΣΗ ΚΑΙ ΨΥΞΗ
ΧΩΡΙΣ ΠΡΟΚΑΤΑΒΟΛΗ - ΜΕΧΡΙ ΚΑΙ 36 ΔΟΣΕΙΣ

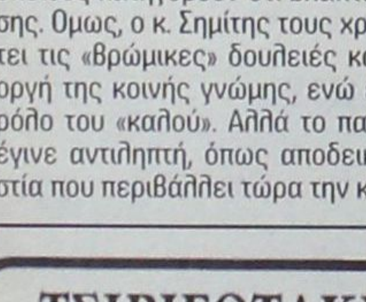

ΨΥΓΕΙΑ MINI BAR
ΣΥΣΚΕΥΕΣ MICROWAVE
ΓΙΑ ΕΝΟΙΚΙΑΖΟΜΕΝΑ
ΔΩΜΑΤΙΑ, ΞΕΝΟΔΟΧΕΙΑ
ΣΕ ΚΑΤΑΠΛΗΚΤΙΚΕΣ ΤΙΜΕΣ

ΠΡΟΣΟΧΗ !!!
ΓΙΑ ΚΑΘΕ ΑΓΟΡΑ ΚΛΙΜΑΤΙΣΤΙΚΩΝ
ΠΑΝΩ ΑΠΟ 500.000 ΔΡΧ. ΔΩΡΟ 1 ΣΥΣΚΕΥΗ MICROWAVE
ΠΑΝΩ ΑΠΟ 750.000 ΔΡΧ. ΔΩΡΟ 1 ΨΥΓΕΙΟ MINI BAR
ΠΑΝΩ ΑΠΟ 1.000.000 ΔΡΧ. ΔΩΡΟ 1 ΠΛΥΝΤΗΡΙΟ ΠΙΑΤΩΝ

KYROS SHOPS
Γ. ΜΑΡΙΕΤΤΟΣ
Η ολοκληρωμένη λύση για τον επαγγελματικό σας χώρο
ΜΟΚΕΤΕΣ - ΧΑΛΙΑ - ΔΑΠΕΔΑ - ΕΠΙΠΛΑ - ΥΦΑΣΜΑΤΑ - ΕΠΙΠΛΩΣΕΙΣ - ΚΟΥΡΤΙΝΕΣ - ΤΑΠΕΤΣΑΡΙΕΣ ΤΟΙΧΟΥ - ΛΕΥΚΑ ΕΙΔΗ - ΣΤΟΡ



0% ΠΡΟΚΑΤΑΒΟΛΗ ΕΩΣ ΚΑΙ 36 ΔΟΣΕΙΣ!

Kyros group
ΕΠΑΓΓΕΛΜΑΤΙΚΟΣ ΕΞΟΠΛΙΣΜΟΣ
ΞΕΝΟΔΟΧΕΙΑ - ΕΣΤΙΑΤΟΡΙΑ - ΚΑΤΑΣΤΗΜΑΤΑ - ΓΗΠΕΔΑ - ΚΑΤΑΣΚΕΥΑΣΤΙΚΕΣ ΕΤΑΙΡΙΕΣ - ΔΗΜΟΣΙΟΙ ΧΩΡΟΙ
ΚΕΝΤΡΙΚΟ: Μ. ΚΩΝ/ΝΟΥ 27 ΡΟΔΟΣ 85100 - ΤΗΛ. 30090, 26590, FAX: 30079
ΥΠΟΚ/ΜΑ:4ο χλμ ΡΟΔΟΥ - ΛΙΝΔΟΥ ΤΗΛ. 68838

ευθέως & ωλαχίως



με τη γραφίδα της ΡΕΝΑΣ ΔΙΑΚΙΔΗ

RENAD@RHO.FORTHNET.GR.

Η ΑΥΤΟΚΡΙΤΙΚΗ ΤΟΥ ΣΥΝ

Και αυτή τη φορά όπως και όλες τις προηγούμενες άλλωστε, τα στελέχη και τα μέλη του **Συνασπισμού** προβληματίσθηκαν έντονα, όταν επιχείρησαν την αξιολόγηση των επιλογών τους στο Δήμο της Ρόδου και στην Νομαρχιακή Αυτοδιοίκηση Δωδεκανήσου. **Γιώργος Γιαννόπουλος, Σάββας Καραγιάννης** αλλά και τα στελέχη του ΣΥΝ περί αυτούς, σε υλοποίηση της συνεργασίας που, στην μεν περίπτωση του δημάρχου Ρόδου συνεχίστηκε **το 1998** στην δε περίπτωση του νομάρχη τότε ξεκίνησε, πέρασαν από.... ψιλό κόσκινο στην πρόσφατη **Νομαρχιακή Συνδιάσκεψη** του κόμματος, ανοίγοντας έτσι και επίσημα τον διάλογο για το τι μέλλει γενέσθαι στις επερχόμενες δημοτικές και νομαρχιακές εκλογές.

Το αξιοσημείωτο είναι η διάθεση αυτοκριτικής που είναι αλήθεια πως χαρακτηρίζει πολλά στελέχη του ΣΥΝ. Μπορεί τα πράγματα να μην κύλησαν κατά το αναμενόμενο, μπορεί να μην κεφαλαιοποιήθηκε πολιτικά η επιτυχημένη παρουσία ορισμένων στελεχών στον χώρο κυρίως του Δήμου Ροδίων και λιγότερο στη Νομαρχία. Ομως η ευθύνη δεν ανήκει μόνο στον Γ. Γιαννόπουλο ή μόνο στον Σάββα Καραγιάννη ή μόνο στα στελέχη του κόμματος. Η άποψη που επικράτησε είναι ότι **μερίδιο ευθύνης έχει και το ίδιο το κόμμα με τις οργανωτικές του αδυναμίες**. Και ίσως το μεγαλύτερο.

Στο διάστημα που απομένει από τώρα και μέχρι τις εκλογές ο ΣΥΝ τοπικά θα επιχειρήσει να υπερβεί αυτές τις οργανωτικές αδυναμίες του. Παράλληλα θα ξεκινήσει και η εκτίμηση των σημερινών δεδομένων που θα οδηγήσουν το κόμμα στις επιλογές του σε Δήμους και Νομαρχία για το 2002. **«Τίποτα δεν είναι δεδομένο. Είμαστε ανοιχτοί σε καινούργιες υποψηφιότητες, καινούργιους συνδυασμούς, καινούργιες προτάσεις»** είπε χθες ο **κ. Δημήτρης Γάκης** επανεκλεγείς στη νέα Ν.Ε. του ΣΥΝ στέλνοντας το μήνυμα ότι τίποτα δεν πρέπει να εκλαμβάνεται ως βέβαιο, ούτε από την πλευρά Γιαννόπουλου, ούτε από την πλευρά Καραγιάννη.

ΘΕΤΙΚΟΣ Ο ΑΠΟΛΟΓΙΣΜΟΣ ΓΙΑ ΚΑΡΑΓΙΑΝΝΗ

Το στοιχείο της αυτοκριτικής για τα στελέχη του **ΣΥΝ** ήταν εμφανές όταν το Σάββατο επιχειρήθηκε η αξιολόγηση της συνεργασίας του κόμματος με τον σημερινό νομάρχη **Σάββα Καραγιάννη,** η οποία σε γενικές γραμμές εκτιμήθηκε ως θετική. Η όποια δυσχέρεια παρουσιάσθηκε μετά την διακοπή της συνεργασίας του **Θανάση Αναπολιτάνου** με το γραφείο Τύπου της Ν.Α. Τότε κόπηκε ένας δίαυλος επικοινωνίας που δεν αποκαταστάθηκε με ευθύνη και του ίδιου του Σάββα Καραγιάννη αλλά και του κόμματος, ίσως λίγο περισσότερο **«Δεν το επιδιώξαμε κι εμείς»** παραδέχθηκε στέλεχος του ΣΥΝ για να προσθέσει ότι, όταν ζήτησαν συνάντηση με τον νομάρχη εκείνος τους δέχθηκε με πολλή χαρά, έγινε μια εποικοδομητική συζήτηση που κατέληξε στο να γίνουν άμεσα αποδεκτές ορισμένες από τις προτάσεις που έθεσε ο ΣΥΝ ως προς την λειτουργία της παράταξης. Συμπερασματικά, το όποιο χάσμα δημιουργήθηκε, υπάρχουν πολλά περιθώρια να γεφυρωθεί.

Η ΠΟΛΙΤΙΚΗ ΚΕΦΑΛΑΙΟΠΟΙΗΣΗ ΤΟΥ Μ. ΣΑΒΒΗ

Εκεί που ο **ΣΥΝ** έδειξε πως έχει μεγάλες προσδοκίες, αλλά και απαιτήσεις, είναι ο Δήμος Ροδίων.

Και σ'ένα βαθμό είναι δικαιολογημένη αυτή η στάση. Ο **Γιώργος Γιαννόπουλος** έδωσε ένα καίριο πόστο στον ΣΥΝ, την αντιδημαρχία των Οικονομικών, όπου ο **Μανώλης Σαββής** αποδείχθηκε ιδιαίτερα επιτυχημένος. Είναι φυσικό ο ΣΥΝ να θέλει να κεφαλαιοποιήσει πολιτικά την παρουσία του Μ. Σαββή στον Δήμο, αλλά κατά τις εκτιμήσεις κάτι τέτοιο δεν συνέβη.

«Θα θέλαμε μια πιο μεγάλη σύσφιγξη των σχέσεων του Μανώλη Σαββή με τον πολιτικό του χώρο» δήλωσε χθες ο Δημήτρης Γάκης, διευκρινίζοντας όμως ότι γι' αυτή την χαλάρωση των σχέσεων δεν ευθύνεται μόνο ο αντιδήμαρχος. Αντίθετα, μίλησε για μια σχέση που πρέπει να είναι αμφίδρομη, αλλά προσέκρουσε πάνω στις οργανωτικές αδυναμίες του κόμματος. **«Ο θεσμός του αντιδημάρχου απαιτεί και μια προσωπική στάση απ' αυτόν που τον υπηρετεί, αλλά ταυτόχρονα πρέπει να δώσουμε και το πολιτικό στίγμα. Πρέπει να υπάρχει μια αμφίδρομη σχέση του Μανώλη του Σαββή με τον πολιτικό χώρο, έτσι ώστε να υπηρετεί καλύτερα την θέση του αντιδημάρχου, ακούγοντας περισσότερο τα μέλη του ΣΥΝ. Οταν σ' έναν κοινωνικό χώρο έχει μια καλή επίδοση και απόδοση, αυτό θα πρέπει να αντικατοπτρίζεται στον πολιτικό χώρο όπου ανήκεις».**

Αν ερμηνεύουμε σωστά τα ομολογουμένως κομψά διατυπωμένα, παράπονα του ΣΥΝ δια στόματος του κ. Γάκη, **ο Μανώλης Σαββής συμπεριφέρεται περισσότερο σαν αντιδήμαρχος και λιγότερο σαν κομματικό στέλεχος,** γεγονός που ενοχλεί, γιατί πρόκειται για ένα στέλεχος επιτυχημένο. Βεβαίως, πώς μπορεί να ασκήσει κανένας κομματική πολιτική στην Τοπική Αυτοδιοίκηση και δη σ' ένα πόστο όπως αυτό των Οικονομικών; Είναι ένα ερώτημα... Από την άλλη είναι κατανοητή η **αγωνία** του εκάστοτε πολιτικού χώρου να θέλει να «εκμεταλλευθεί» τους επιτυχημένους. Ολα τα κόμματα το ίδιο κάνουν. **Μόνο που ο χώρος της Αυτοδιοίκησης προσφέρεται όλο και λιγότερο γι' αυτό.**

Κατά τα λοιπά, ο ΣΥΝ έχει **παράπονα** από τον Γ. Γιαννόπουλο. Εξαιρουμένου του Μ. Σαββή, η γενικότερη εκτίμηση, όπως φάνηκε στην Νομαρχιακή Συνδιάσκεψη, είναι πως επιχειρείται η **αποδυνάμωση του ρόλου του ΣΥΝ** στο γενικότερο πλαίσιο της δημοτικής συνεργασίας και αυτό φάνηκε περισσότερο μέσα από τις αλλαγές που έγιναν στις αρχές του χρόνου στα διοικητικά συμβούλια Οργανισμών και Επιχειρήσεων. Τι μέλλει γενέσθαι; Ολα τα ενδεχόμενα φέρονται να είναι ανοιχτά.



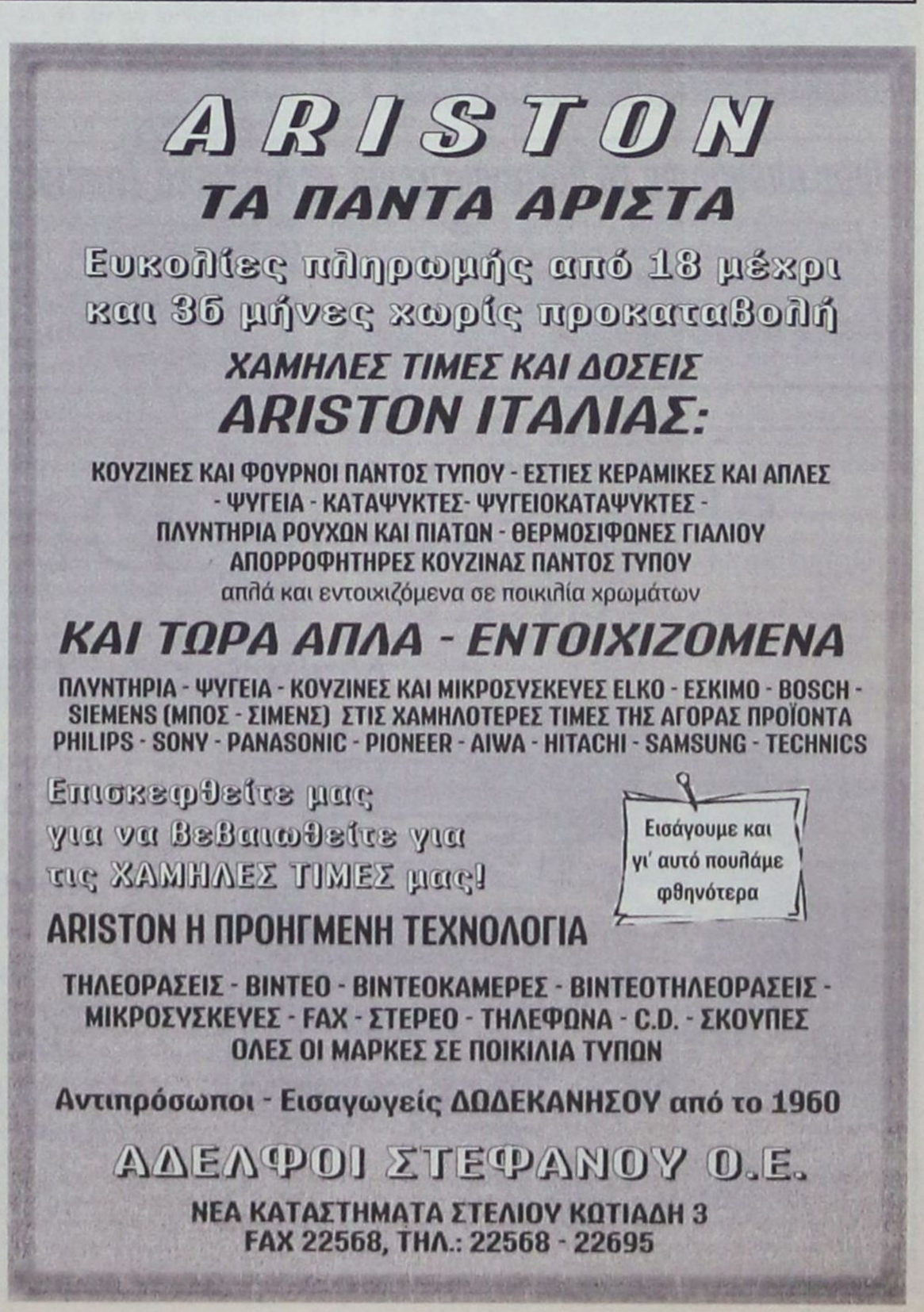

ΓΙΑ ΤΗΝ ΑΠΟΚΟΜΙΔΗ ΤΩΝ ΣΚΟΥΠΙΔΙΩΝ

«Τελεσίγραφο» προς ΥΠΑ από το Δήμο Πεταλούδων

Προκηρύχθηκε διαγωνισμός για ανάθεση σε ιδιώτη



«Τελεσίγραφο» προς την Υπηρεσία Πολιτικής Αεροπορίας (ΥΠΑ) απέστειλε χθες ο Δήμος Πεταλούδων σχετικά με την αποκομιδή των σκουπιδιών από το αεροδρόμιο, μετά τήν απόφαση της πρώτης να προκηρύξει σχετικό διαγωνισμό για την 19η Ιουνίου. Ο Δήμος Πεταλούδων αφήνει να εννοηθεί ότι για να συνεχίσει την αποκομιδή (μέχρι να ανατεθεί σε ιδιώτη) θα πρέπει προηγουμένως να του καταβληθούν όλα τα δεδουλευμένα (παλιά και νέα χρέη). Σχετικά εκδόθηκε χθες από το Δήμο Πεταλούδων η ακόλουθη ανακοίνωση:

Με έκπληξη η Δημοτική Αρχή πληροφορήθηκε την απόφαση της Υπηρεσίας Πολιτικής Αεροπορίας να προκηρύξει διαγωνισμό για την αποκομιδή των απορριμμάτων του Κρατικού Αερολιμένα Ρόδου.

Με την ενέργεια τους αυτή είναι φανερό ότι εμπαίζουν το Δήμο Πεταλούδων διότι ενώ βρισκόμασταν ήδη στο στάδιο της διαπραγμάτευσης, ανακοινώνεται προκήρυξη διαγωνισμού για τις 19 Ιουνίου 2001.

Το Δημοτικό Συμβούλιο Πεταλούδων με τελεσίδικη εντολή του, αποφάσισε να διαπραγματευτεί με την ΥΠΑ μόνο το ποσό που αφορά στην αποκομιδή των απορριμμάτων. Ο Δήμαρχος Πεταλούδων κ. Μιχάλης Κορδίνας ως εκτελεστικό όργανο των αποφάσεων του Δημοτικού Συμβουλίου ορίζει την Παρασκευή 25 Μαΐου 2001 ως τελευταία ημερομηνία για την αποκομιδή των απορριμάτων από τις υπηρεσίες του δήμου μας. Οι οποιεσδήποτε διαπραγματεύσεις, θα γίνουν μέχρι τις 19 Ιουνίου 2001, ημερομηνία του διαγωνισμού και η αποκομιδή αν θα συνεχιστεί θα γίνει σύμφωνα με τις οικονομικές αναλύσεις που έχουν κάνει οι υπηρεσίες του δήμου μας για κάθε μέρα.

Αξίζει να σημειώσουμε ότι οι υπηρεσίες του Δήμου Πεταλούδων, προσέφεραν άψογη εξυπηρέτηση στο αεροδρόμιο (Σάββατο - Κυριακή - Αργίες) με απασχόληση προσωπικού και επιβάρυνση της μισθοδοσίας. Απασχολούνται καθημερινά 4 απορριμματοφόρα, 8 εργάτες και 4 οδηγοί την περίοδο αιχμής.

Η ΥΠΑ ουδεμία δαπάνη κατέβαλε για την μέχρι σήμερα εξυπηρέτηση ούτε στην πρώην κοινότητα Παραδεισίου, ούτε στο Δήμο Πεταλούδων. Οι εταιρείες που εδρεύουν στο αεροδρόμιο, σύμφωνα με τα μισθωτήρια συμβόλαια που κατέθεσε η ΥΠΑ, έπρεπε να καταβάλουν το ποσό των 2.000.000 δρχ. στο Δήμο. Ορισμένες από αυτές δεν έχουν καταβάλει το αναλογούν ποσό βάσει του βεβαιωτικού καταλόγου διότι, όπως προφορικά μας είπαν, τα πληρώνουν στην ΥΠΑ.

Να υπενθυμίσουμε ότι παρόμοια κατάσταση είχε δημιουργηθεί με την πρώην Κοινότητα Παραδεισίου, που οδήγησε σε επίπονες και χρονοβόρες δίκες. Η ΥΠΑ προκειμένου να εξοφλήσει τα οφειλόμενα προχώρησε, τότε, στην προσφορά ενός απορριμματοφόρου για την Κοινότητα.

Τέλος ο Δήμος Πεταλούδων επιφυλάσσεται για την διεκδίκηση και καταβολή των τελών των 5 τελευταίων ετών από την ΥΠΑ.



ΤΟ ΤΕΧΝΙΚΟ ΕΠΙΜΕΛΗΤΗΡΙΟ

Ανησυχεί για την κατάσταση που επικρατεί στο Κτηματολόγιο

Αναλαμβάνει πρωτοβουλίες για τον εκσυγχρονισμό του



Το ΤΕΕ ανησυχεί για την κατάσταση που συνεχίζει να επικρατεί στο Κτηματολόγιο Ρόδου γιαυτό και θα αναλάβει πρωτοβουλίες προς την κατεύθυνση του εκσυγχρονισμού του.

Σχετικά εκδόθηκε χθές από το ΤΕΕ, η ακόλουθη ενημερωτική ανακοίνωση:

Η λειτουργία του Κτηματολογίου Ρόδου απασχόλησε την διοικούσα επιτροπή του ΤΕΕ Δωδεκανήσου κατά την χθεσινή συνεδρίασή της, στην οποία μετείχε επίσης η διοίκηση του Συλλόγου Τοπογράφων.

Επισημάνθηκαν στην διάρκειά της, πολλά από τα προβλήματα που υπάρχουν, εξαιτίας των οποίων υπάρχει δυσχέρεια στην εξυπηρέτηση των μηχανικών και του κοινωνικού συνόλου γενικότερα.

Στα πλαίσια και των παλαιότερων αποφάσεων τους, το ΤΕΕ και ο Σύλλογος Τοπογράφων θεωρούν αδήριτη ανάγκη τον εκσυγχρονισμό λειτουργίας του Κτηματολογίου και προς την κατεύθυνση αυτή θα αναληφθούν σχετικές πρωτοβουλίες.

Συγκεριμένα αποφασίσθηκε να γίνει συνάντηση με τον δικαστή που προϊσταται του Κτηματολογίου καθώς επίσης και με το δ.σ. του Δικηγορικού Συλλόγου Ρόδου, για να συζητηθούν τα προβλήματα που υπάρχουν και οι δυνατότητες εκσυγχρονισμού.

Η διοικούσα επιτροπή αποφάσισε παράλληλα την συγκρότηση ομάδας εργασίας (από μέλη της δ.ε. και του συλλόγου τοπογράφων) η οποία θα επεξεργαστεί και θα καταθέσει συγκεκριμένες προτάσεις για το τι πρέπει να γίνει, σε βραχυπρόθεσμο και μακροπρόθεσμο διάστημα.

Κατά την χθεσινή συνεδρίαση της η διοικούσα επιτροπή ενημερώθηκε από τους εκπροσώπους του ΤΕΕ, για το θέμα της αξιολόγησης των προτάσεων σε ότι αφορά το ολοκληρωμένο σύστημα διαχείρισης των υδάτινων πόρων του νομού (τον διαγωνισμό της νομαρχιακής αυτοδιοίκησης).

Αποψη της δ.ε. ύστερα και από την εμπεριστατωμένη ενημέρωση που είχε, είναι ότι τα πολιτικά όργανα θα πρέπει να σέβονται κατά κανόνα τις προτάσεις των επιστημονικών επιτροπών κι όχι να τις αγνοούν (θέσεις που και στο παρελθόν έχει εκφράσει για παρεμφερές θέμα το ΤΕΕ Δωδεκανήσου).

Για το συγκεκριμένο θέμα, η δ.ε. θα κοινοποιήσει εγγράφως τις απόψεις της προς τους τοπικούς παράγοντες.

Η προγραμματισμένη για χθές το βράδυ συζήτηση που αφορούσε τον προγραμματισμό και τους άξονες δράσης του τμήματος δεν έγινε. Το θέμα θα συζητηθεί στην συνεδρίαση της ερχόμενης Τρίτης.

Προς υπογραφή τα διατάγματα για τα Λιμενικά Ταμεία

Υπεγράφησαν οι πάπυροι των Προεδρικών Διαταγμάτων για τα Λιμενικά Ταμεία Δωδεκανήσου από τον Υφυπουργό Εσωτερικών Δημόσιας Διοίκησης και Αποκέντρωσης κ. Κώστα Κάισερλη και τον Υπουργό Εμπορικής Ναυτιλίας κ. Χρήστο Παπουτσή που αφορούν την μεταφορά αρμοδιοτήτων του Λιμενικού Ταμείου Δωδεκανήσου σε Δήμους του Νομού με έδρες την Ρόδο και Κω. Τα Προεδρικά Διατάγματα προωθήθηκαν ήδη για υπογραφή στον Πρόεδρο της Δημοκρατίας και δημοσίευσης τους.



GR
Grand Hotel Rhodes
*****

Day & Night

Naiades by the Pool

Στήν τροπική ατμόσφαιρα της μεγάλης πισίνας του Grand Hotel, το Ναιάδες λειτουργεί με ανανεωμένο Μενού ως Καφέ-Ουζερί (10:30 - 17:30)

Piano Bar

Το γνωστό σημείο συνάντησης στο κέντρο της Πόλης.

Ο Τάκης Τσώνης κάθε βράδυ* στο πιάνο. (20:30 - 01:00)

* Εκτός Τρίτης

A Member of
MITSIS HOTELS

sports

Επιμέλεια: Ηλίας Λοΐζος - Γιάννης Κουμέντος

✔ Το Διασυλλογικό πρωτάθλημα ΠΠ-ΠΚΒ' στο στάδιο «Διαγόρας»
✔ Στην Θεσσαλονίκη ο Στ. Καντιμοίρης Σελ. 16-17
✔ Πρόβλημα οι απουσίες στην Α.Ε. Κατταβιάς Σελ. 18

Στο ρυθμό των μπαράζ



➢ Κινείται η Ρόδος που χθες κάτω από αφόρητη ζέστη προπονήθηκε στο Εθνικό Στάδιο

Κάτω από αφόρητη ζέστη πραγματοποιήθηκε χθες η προπόνηση της Ρόδου.

Ο Σάββας Ορφανίδης προτίμησε ένα οικογενειακό δίτερμα αφού ήταν ορισμένος να γίνει ο αγώνας με τον Πολυκράτη και τελικά μετατέθηκε για την Κυριακή.

Οι ποδοσφαιριστές της Ρόδου έδειξαν ότι βρίσκονται σε πολύ καλή κατάσταση και το γεγονός ότι καθυστερούν τα μπαράζ δεν είναι και το πιο ευχάριστο γι' αυτούς. Οι φίλαθλοι αδημονούν γνωρίζοντας καλά πως ήλθε ο καιρός η πόλη της Ρόδου να αποκτήσει ομάδα στην εθνική ερασιτεχνική, ξεκινώντας και πάλι την ανοδική της πορεία.

Στην προπόνηση όλοι οι ποδοσφαιριστές έδωσαν το παρών και το κλίμα στα αποδυτήρια ήταν ευχάριστο. Χθες πληρώθηκαν και κάποιοι παίκτες ορισμένα χρήματα έναντι των οφειλομένων.

Ο Πολυκράτης

Η Σαμιώτικη ομάδα αντιμετωπίζει σοβαρά οικονομικά προβλήματα. Ζήτησε από την ΕΠΟ να της στείλει χρήματα για τα εισιτήρια. Αν γίνει αυτό τότε θα έλθει στην Ρόδο, αλλιώς δεν θα αγωνισθεί θα μηδενισθεί αλλά και θα αποβληθεί από τα μπαράζ. Ετσι η άνοδος ίσως κριθεί στα παιχνίδια με τον Ηρόδοτο.

Διαιτητής ορίσθηκε ο κ. Πέππας (Γαλανακόπουλος, Μανιάκης) του συνδέσμου Αθηνών.

Παραιτείται χωρίς να δηλώσει παραίτηση

Δεν προτίθεμαι να συνεχίσω τη συνεργασία μου, αναφέρει σε επιστολή του.

Παραίτηση ή αποχώρηση μέχρι... νεωτέρας. Ο Βίκτωρας Μητρόπουλος, με μακροσκελή επιστολή προς όλα τα μέλη της Ελληνικής Ομοσπονδίας Ποδοσφαίρου, δηλώνει χωρίς να χρησιμοποιεί τον όρο... παραίτηση: «Δεν προτίθεμαι να συνεχίσω την οποιασδήποτε μορφής συνεργασία με την ΕΠΟ», θέτοντας ουσιαστικά εαυτόν εκτός ομοσπονδίας.

Ουσιαστικά ο πρόεδρος της ΕΠΑΕ εκφράζει με αυτή του την απόφαση και έμπρακτα την απογοήτευσή του για την αντιμετώπιση ορισμένων μελών του ΔΣ αλλά και για τη στάση που τήρησαν στο θέμα της Επιτροπής Εφέσεων.

«Δεν προτίθεμαι πλέον να συνεχίσω την οποιασδήποτε μορφής συνεργασία και δραστηριότητά μου στο ποδόσφαιρο μέσα στους κόλπους της ομοσπονδίας υπό την παρούσα στελέχωση, αλλά κυρίως αντίληψη τόσο ορισμένων μελών του Διοικητικού Συμβουλίου όσο και ορισμένων φίλων και συνεργατών εκτός ομοσπονδίας» τονίζει χαρακτηριστικά στην επιστολή του προς το προεδρείο της ΕΠΟ ο κ. Μητρόπουλος, ο οποίος ανέφερε και παραδείγματα όπου η δραστηριότητα που επέδειξε το προεδρείο της ΕΠΟ σε πολλά σημαντικά θέματα, ήταν ανύπαρκτη.

«Μετά την απόφαση της εκτελεστικής γραμματείας της ΕΠΟ περί διακοπής της απόφασης της Επιτροπής Εφέσεων εις βάρος μου μετά την υπογραφή του μνημονίου της Ζυρίχης, η ΠΑΕ Πανιώνιος προσέφυγε τρεις φορές στο Πρωτοδικείο Αθηνών παραβαίνοντας τον ΚΑΠ, με δεδικασμένο παρόμοια ενέργεια του ΟΦΗ, του ΠΑΟΚ και του Αρη χωρίς η ομοσπονδία να παρέμβει και να επιβάλει ακόμη και την ποινή υποβιβασμού αν δεν συνεμορφώνετο η προαναφερθείσα ΠΑΕ» τόνισε ο κ. Μητρόπουλος.

Και συνέχισε: «Κατά το χρονικό διάστημα Ιούλιος - Οκτώβριος του 2000, από τα τηλεοπτικά δικαιώματα της εθνικής ομάδας και του Κυπέλλου, υπεγράφησαν συμβάσεις ύψους 9 δισ. δρχ περίπου. Με τα χρήματα αυτά και μόνο αυτά, συντηρείται η ομοσπονδία και οι ενώσεις της αφού η ΓΓΑ δεν έχει δώσει δραχμή στην ΕΠΟ. Οι συμβάσεις αυτές υπεγράφησαν μόνο από εμένα διότι κανείς δεν αναλάμβανε ευθύνες υπογραφής είσπραξης τόσο μεγάλων κονδυλίων. Οταν προ 15 ημερών θέλησα να δημοσιεύσω μια πρόσκληση ενδιαφέροντος για περίφραξη ενωσιακών κέντρων, με υπογραφές της Επιτροπής Εκτελέσεων έργων, τότε το προεδρείο θυμήθηκε να μου επισημάνει ότι νομότυπα οι προσκλήσεις ενδιαφέροντος υπογράφονται μόνο από τον πρόεδρο και τον γενικό γραμματέα». Καταλήγοντας ο κ. Μητρόπουλος έκρουσε τον κώδωνα του κινδύνου στην ΕΠΟ, λέγοντας χαρακτηριστικά ότι τις προσωπικές του διαπιστώσεις δέχονται πολλές ενώσεις.



«Τελειώνοντας θεωρώ υποχρέωσή μου να σας ενημερώσω ότι οι παραπάνω διαπιστώσεις δεν απηχούν μόνο τις δικές μου αντιλήψεις. Πολλές Ενώσεις έχουν προβληματιστεί με τη συνολική συμπεριφορά μελών του ΔΣ με αποτέλεσμα να υπάρξει προβληματισμός για το πόσο η κατάσταση που έχει δημιουργηθεί είναι αναστρέψιμη».

Τρίτη θέση για τον Μαστροββάκη στο τρίαθλο

Πολύ μεγάλη επιτυχία σημείωσε ο Γιάννης Μαστροββάκης στον Πανελλήνιο Αγώνα Τριάθλου που έγινε στις 19 Μαΐου στην ολυμπιακή διαδρομή της Βουλιαγμένης. Κατέκτησε την 3η θέση στην κατηγορία Ανδρών πίσω από τον Κρομμύδα και τον Ανδριανόπουλο. Στον αγώνα συμμετείχαν 70 αθλητές και πολλοί από αυτούς ανήκουν στην εθνική και προολυμπιακή ομάδα. Ο Μαστροσαββάκης έκανε χρόνο 1:04':10'' και εντυπωσίασε. Πιθανότατα σύντομα να τον δούμε και με την εθνική.

Διευκρίνιση του Τάσου Κώστα

Ο συνάδελφος δημοσιογράφος Τάσος Κώστας σχετικά με επιστολή που είδε το φως της δημοσιότητας για τον Απόλλωνα Καλ. διευκρινίζει. «Αν και συμφωνώ με τα περισσότερα, από όσα αναφέρει η επιστολή, θεωρώ απαράδεκτο να δημοσιεύεται μία επιστολή δίχως εγώ να έχω γνώση για το περιεχόμενο της.»

από τις **4 ΙΟΥΝΙΟΥ**

Ο **959** Νέοι Ορίζοντες παίρνει χρώμα αθλητικό.
• Ο **Γιάννης Κουμέντος** 12 μ.μ.
με 2 μ.μ. σχολιάζει την επικαιρότητα, σας ενημερώνει έγκυρα και χωρίς λογοκρισία.
«ΣΦΗΝΕΣ ΚΑΙ ΕΚΠΛΗΞΕΙΣ»
• Συντονιστείτε στους **96,2** και **95,9** Fm.
• Για να είστε πρωταγωνιστές και όχι μόνο ακροατές

Χορηγός: ΠΙΤΣΑΡΙΑ - ΣΠΑΓΓΕΤΕΡΙΑ
ΓΟΝΔΟΛΑ



Βενετοκλέων και Δωδ/σιακής ΝεολαίαςΤηλ. 77775 και 29642

Το Διασυλλογικο πρωτάθλημα ΠΠ-ΠΚΒ' στο στάδιο «Διαγόρας»

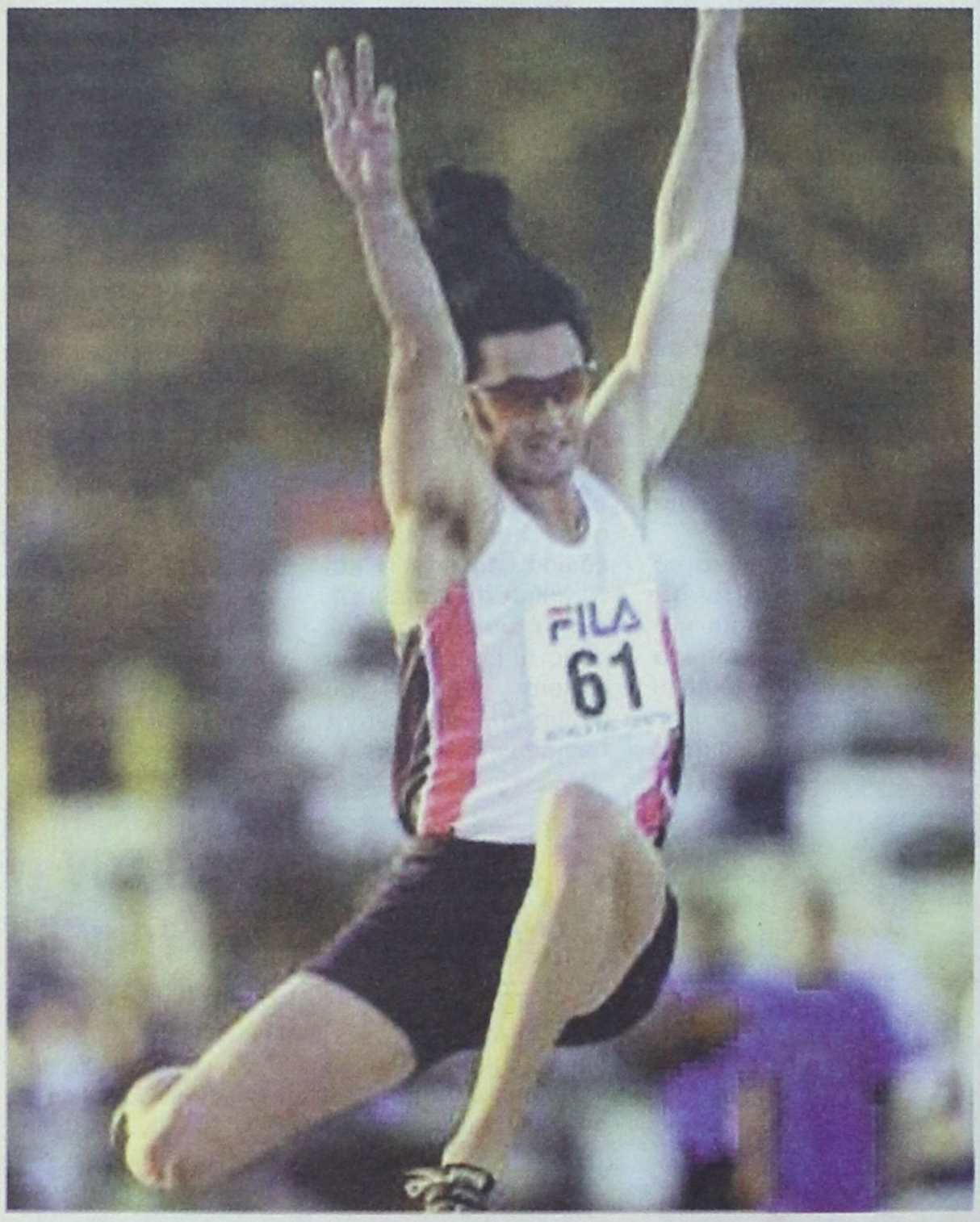

Η λιλιπούτεια κατηγορία αθλητών στίβου των σωματείων της Ρόδου, καθώς κι αυτών που δραστηριοποιούνται στα υπόλοιπα νησιά του Δωδ/κού συμπλέγματος, έχει την τιμητική της το προσεχές Σάββατο σε αγωνιστικό επίπεδο.

Πρόκειται για τους αγώνες στίβου της κατηγορίας ΠΠ-ΠΚΒ' (1988 - 89), της Εαρινής φάσης (το ίδιο πρωτ/μα επαναλαμβάνεται και το φθινόπωρο) για τα σωματεία της Δωδ/σου. Το πρωτάθλημα αυτό διεξάγεται κατά ομίλους - νησιά.

Ετσι στον όμιλο της Ρόδου συμμετέχουν τα σωματεία: ΠΑΟ Διαγόρας - ΓΑΣ Υγεία - ΑΣ Νικη - ΑΟ Αρχάγγελος και ΑΕ Σταυρός Καλ.

Στον όμιλο της Κω μετέχει ο ΑΣ Ιπποκράτης Κω (μοναδικό σωματείο στίβου στο νησί).

Στον όμιλο Καλύμνου συμμετέχουν ο ΑΣ Καζώνης και ο ΑΣ Κάλυμνος 2000.

Στον όμιλο της Λέρου ο ΓΣΝ Λέρου, στον όμιλο της Σύμης ο ΑΟ Σύμης και τέλος στον όμιλο Καρπάθου ο ΑΟ Καρπάθος.

Είναι αυτονόητο ότι σε όσα νησιά υπάρχει μόνο ένα σωματείο θα διεξαχθεί εσωτερικό πρωτ/μα από το ίδιο το σωματείο, το οποίο στην συνέχεια θα κοινοποιήσει τα αποτελέσματα στην ΕΑΣ ΣΕΓΑΣ Δωδ/σου.

Υπάρχει σκέψη, με πρωτοβουλία των τριών νησιών (Κω - Καλύμνου - Λέρου) να πραγματοποιήσουν τους αγώνες στην Κω, μεταξύ των τεσσάρων σωματείων (Ιπποκράτης - Καζώνης - Κάλυμνος 2000 - ΓΣΝ Λέρου), στο στάδιο «Ανταγόρας».

Οι αγώνες της Ρόδου, μεταξύ των σωματείων του νησιού, θα ξεκινήσουν στις 16.30' και θα ολοκληρωθούν στις 19.15'.

Ωρολόγιο πρόγραμμα Διασυλλογικού πρωταθλήματος Παμπαίδων - Παγκορασίδων Β' Σάββατο 26 Μαΐου 2001

Ωρα 16.30': 60μ. μ' εμπόδια, ΠΠΒ', Τελικές σειρές.

Ωρα 16.30': Μήκος, ΠΚΒ', Τελικός.

Ωρα 16.30': Μπαλάκι, ΠΚΒ', Τελικός.

Ωρα 16.30': Υψος, ΠΚΒ', Τελικός.

Ωρα 16.30': Σφαίρα, ΠΠΒ', Τελικός.

Ωρα 16.40': 60μ. μ' εμπόδια, ΠΠΒ', Τελικές σειρές.

Ωρα 16.55': 60μ., ΠΚΒ', Τελικές σειρές.

Ωρα 17.10': 60μ., ΠΠΒ', Τελικές σειρές.

Ωρα 17.25': 150μ., ΠΚΒ', Τελικές σειρές.

Ωρα 17.40': 150μ., ΠΠΒ', Τελικές σειρές.

Ωρα 17.50': Μήκος, ΠΚΒ', Τελικός.

Ωρα 17.50': Μπαλάκι, ΠΠΒ', Τελικός.

Ωρα 17.50': Σφαίρα, ΠΚΒ', Τελικός.

Ωρα 17.50': Υψος, ΠΠΒ', Τελικός.

Ωρα 17.55': 600μ., ΠΚΒ', Τελικές σειρές.

Ωρα 18.10': 600μ., ΠΠΒ', Τελικές σειρές.

Ωρα 18.25': 1.000μ., ΠΚΒ', Τελικός.

Ωρα 18.40': 1.000μ., ΠΠΒ', Τελικός.

Ωρα 18.55': Σκυτ. 4Χ60μ., ΠΚΒ', Τελικός.

Ωρα 19.10': Σκυτ. 4Χ60μ., ΠΠΒ', Τελικός.

• Οι απονομές των επάθλων θα πραγματοποιούνται αμέσως μετά το πέρας κάθε αγωνίσματος.

• Το ωρολόγιο πρόγραμμα στα νησιά όπου υπάρχει ένα μόνο σωματείο, θα διαμορφώνεται εκ των ενόντων και με βάση την υφιστάμενη υποδομή και τις συμμετοχές στα διάφορα αγωνίσματα.

Αγωνόδικος Επιτροπή Διασυλλογικού Πρωταθλήματος ΠΠΒ' - ΠΚΒ'

Αλυτάρχης: Ριζόπουλος Νικήτας

Γυμνασίαρχος: Ζησίμου Δημοσθένης

Εκφωνητής: Παυλούς Μιχάλης

Αφέτης: Γουλάς Τάσος

Αφέτης ανάκλησης: Κέλλης Ηλίας

Εφορος τάξης: Μαγκαφάς Γιάννης

Υπεύθυνος φωτο φίνις: Μιχαηλίδης Κυριάκος

Εφορος δρόμων: Χατζηνικολάου Σάββας

Κριτές - Χρονομέτρες: Μαδωνή Μαρία - Μιχαηλίδου Φερενίκη - Παπαγεωργίου Βασίλης - Καστρουνή Ειρήνη - Μώρος Γιάννης - Χατζηνικολάου Ηλίας.

Εφορος μήκους: Καρακατσάνης Ηλίας

Κριτές: Φαρμακίδης Στάθης, Καστρουνή Μαρία, Σιούτης Μιχάλης.

Εφορος στο μπαλάκι: Χατζηνικολάου Τσαμπίκος

Κριτές: Δόσια Ανθούλα, Γιαλλουράκης Νεκτάριος, Τουβράς Δημήτριος.

Εφορος σφαιροβολίας: Αρφαράς Σπύρος

Κριτές: Καστελλοριού Εφη, Βαρδάκης Δημήτριος, Αρφαράς Σωτήρης, Δημητραδιού Μανώλης.

Εφορος ύψους: Φανίτσας Κώστας

Κριτές: Κυριαζάκης Μανώλης, Βαγιανάκης Γιάννης.

Γραμματεία: Φαρμακίδου Ειρήνη

Ελλανοδίκες: Καραγιάννης Σπύρος, πρόεδρος ΕΑΣ ΣΕΓΑΣ - Ριζόπουλος Νικήτας, πρόεδρος Συνδέσμου Κριτών - Παυλούς Μιχάλης, Τεχν. Σύμβουλος.

Προετοιμάζονται πυρετωδώς

• Για το πρωτάθλημα Αρσης Βαρών Ενόπλων Δυνάμεων
• Στην Ρόδο 31 Μαΐου όλα τα μεγάλα ονόματα

Με εντατικούς ρυθμούς συνεχίζεται η προετοιμασία για το Πανελλήνιο Πρωτάθλημα αγώνων Αρσης Βαρών Ενόπλων Δυνάμεων και Σωμάτων Ασφαλείας που θα διεξαχθεί ως γνωστό στο νησί μας την 1η και 2α Ιουνίου στο Εθνικό Κλειστό Γυμναστήριο Ρόδου.

Ως γνωστό την διοργάνωση ανέλαβε το αρχηγείο Πυροσβεστικού Σώματος με την εποπτεία του Α.Σ.Α.Ε.Δ. και την συνεργασία της Πανελλήνιας Ομοσπονδίας Αρσης Βαρών και ο Δ.Ο.Ν.Α. Ροδίων.

Μετά από επικοινωνία με τον κ. Απόστολο Μπονόβα (Πυραγός - Τμηματάρχης Αθλητισμού) δήλωσε «Η αποστολή αθλητών - συνοδών θα αναχωρήσει από το στρατιωτικό αεροδρόμιο της Ελευσίνας την Πέμπτη 31 Μαΐου στις 4 μ.μ.. Θα αφιχθεί στην Ρόδο μετά από 45 λεπτά και θα καταλύσει στο ξενοδοχείο PLAZA.

Υπεύθυνος των αγώνων θα είναι ο Αρχιπύραρχος Γεωργιάκος Γεώργιος - Πρόεδρος της Επιτροπής βαρέων αθλημάτων του Α.Σ.Α.Ε.Δ. και πρώην πρωταθλητής πάλης και πυγμαχίας.

Επίσης στην σημασία των αγώνων που θα γίνουν στην Ρόδο αναφέρθηκε ο Νίκος Ηλιάδης - Πυρανόμος - Προπονητής της άρσης βαρών του πυροσβεστικού σώματος και μέλος του προπονητικού κλιμακίου του Ομοσπανδιακού προπονητή Χρήστου Ιακώβου.

Η συμμετοχή Ολυμπιονικών και Παγκοσμίων πρωταθλητών αποδεικνύει το υψηλό επίπεδο των αγώνων.

Ο αριθμός των αθλητών ανέρχεται στους 50 και το επίπεδο της διοργάνωσης αναμένεται να είναι καλύτερο της αντίστοιχης των πανελληνίων αγώνων άρσης βαρών.





Στην Θεσσαλονίκη ο Στ. Καντιμοίρης

Αμείωτο παραμένει το ενδιαφέρον του Αγγελου Αναστασιάδη για τον μεσοεπιθετικό ποδοσφαιριστή του Απόλλωνα Καλυθιών

Η θετική παρουσία που είχε κατά την διάρκεια των προπονήσεων του Ηρακλή και τα πολύ καλά στοιχεία που έδειξε ο ποδοσφαιριστής του Απόλλωνα Καλυθιών **Σταμάτης Καντιμοίρης,** ώθησαν τον τεχνικό των «κυανόλευκων» κ. **Αγγελο Αναστασιάδη** να τον καλέσει και πάλι στην Θεσσαλονίκη για να συμμετάσχει στις προπονήσεις του Ηρακλή. Ο Καντιμοίρης παρέμεινε επί μία εβδομάδα στην συμπρωτεύουσα και πήρε μέρος σ' όλες τις προπονήσεις του «γηραιού» αφήνοντας πολύ καλές εντυπώσεις.

Σύμφωνα με πληροφορίες ο ποδοσφαιριστης του Απόλλωνα Καλ. πέρασε και ιατρικές εξετάσεις μετά από υπόδειξη του κ. Αναστασιάδη, από τις οποίες δεν προέκυψε κανένα πρόβλημα για τον παίκτη.

Αύριο ο Στ. Καντιμοίρης αναχωρεί και πάλι για την Θεσσαλονίκη όπου θα συνεχίσει τις προπονήσεις υπό τις οδηγίες του κ. Αναστασιάδη.

Εάν ο τεχνικός του Ηρακλή μείνει και αύτη την φορά ικανοποιημένος από την παρουσία του νεαρού, τότε δεν αποκλείεται να εισηγηθεί την απόκτηση του από τον Ηρακλή.

Τρίτο μάτι

• Τρέχουν και δεν φθάνουν οι υπεύθυνοι του συνδέσμου προπονητών για να τακτοποιήσουν μέχρι και την μικρότερη λεπτομέρεια, ώστε το σεμινάριο προπονητικής που ετοιμάζουν να μην έχει ατέλειες.

• Σιγά βρε παιδιά και πέντε δέκα λαθάκια να γίνουν δεν θα σας πάρουν και το κεφάλι. Το ότι καταφέρατε να βάλετε το νερό στ' αυλάκι κάτι είναι και αυτό.

• Τώρα απομένει η στήριξη που χρειάζεται από τα μέλη σας αλλά και από αυτούς που πρέπει σε κάποια στιγμή να πλαισιώσουν το νέο θεσμό που δημιουργήσατε.
Γιατί για θεσμό πρόκειται και όχι ιδιοκτησία κανενός, όλοι μπορούν να συμμετέχουν για να μεγαλώσει το αυλάκι.

• Βλέπετε τι κάνει η ανυπαρξία μιας ομάδας σε μεγάλη εθνική κατηγορία; Δεν υπάρχει κίνητρο στον νομό και όλοι οι πιτσιρικάδες μας βλέπουν αλλού.

• Εάν όλους αυτούς τους μαντρώναμε για τρία - τέσσερα χρόνια και υπήρχε η μεγάλη ομάδα τότε κάτι διαφορετικό θα συνέβαινε.

• Βάλτε λίγο το μυαλό σας να σκεφθεί και βρείτε πόσα Ροδιτόπουλα αγωνίζονται τώρα σε άλλες ομάδες. Σίγουρα ομάδα που να στεκόταν ψηλότερα θα την είχαμε προ καιρού έτοιμη.

• Εκπληξη από τους μεγάλους του ποδοσφαίρου. Τόσο καιρό τα έβρισκε ο Βίκτωρας με τους σοφούς της Συγγρού. Τώρα ξαφνικά δεν μπορεί να συνεργασθεί μαζί τους.

ΗΛΙΑΣ Κ.

Αγωνιστικό Μπρίτζ

Μόνη στην κορυφή η ομάδα Δανελλάκη

Μετά την 5η αγωνιστική στον αγώνα ομάδων όπεν, η ομάδα **Δανελλάκη** πέρασε μόνη πρώτη, αφού κέρδισε 22-8 VIPS, ενώ η ομάδα Μαρινάκη που ισοβάθμισε στην πρώτη θέση μετά και την 4η αγωνιστική, υποχώρησε στην τρίτη θέση αφού ηττήθηκε με 11-19 VIPS.

Στην δεύτερη θέση πέρασε η ομάδα Σιμάτη που κέρδισε 20-10 VIPS. Πάντως οι διαφορές στην βαθμολογία μεταξύ των ομάδων είναι μικρές και αναμένεται ο αγώνας να κριθεί στην τελευταία 7η αγωνιστική.

Αναλυτικά τα αποτελέσματα:

Αγώνες ομάδων όπεν

Αποτελέσματα 5ης αγωνιστικής

Ομάδα Δανελλάκη - Ομάδα Φώκιαλη, σκορ 22-8 VIPS

Ομάδα Φιλίππου - Ομάδα Τυραδέλλη, σκορ 16-14 VIPS

Ομάδα Καλαβρέζου - Ομάδα Μαρινάκη, σκορ 19-11 VIPS

Ομάδα Σιμάτη - Ομάδα Αγαπητού, σκορ 20-10 VIPS

Η συνολική κατάταξη των ομάδων μετά και την 5η αγωνιστική έχει ως εξής:

(Ο αγώνας θα ολοκληρωθεί σε 7 αγωνιστικές)

1. Ομάδα Δανελλάκη, 108 VIPS
2. Ομάδα Σιμάτη, 99 VIPS
3. Ομάδα Μαρινάκη, 97 VIPS
4. Ομάδα Καλαβρέζου, 92 VIPS
5. Ομάδα Φώκιαλη, 58 VIPS
6. Ομάδα Φιλίππου, 44 VIPS
7. Ομάδα Τυραδέλλη, 39 VIPS
8. Ομάδα Αγαπητού, 37 VIPS

Οι συνθέσεις των ομάδων:

1. Ομάδα Δανελλάκη: Δανελλάκης Δ., Ράμος Ε., Καρακατσάνης Β., Βρούχος Μ., Βρούχος Ν., Αγγελάκος Α.

2. Ομάδα Σιμάτη: Σιμάτης Α., Φαρατζής Ι., Τσάβαλος Α., Τσάβαλος Λ., Μαντζώρος Α., Κελεπέρας Κ.

3. Ομάδα Μαρινάκη: Μαρινάκης Α., Λεριάς Ε., Ζερβός Ι., Σβίγγος Ι., Διακοσταματίου Ν., Παυλούς Σ.

4. Ομάδα Καλαβρέζου: Καλαβρέζος Ε., Μαυράκη Δ., Κουτσάκης Ι., Στεφανής Π.

5. Ομάδα Φώκιαλη: Φώκιαλη Ι., Βρούχου Ρ., Ράμμος Π., Τερεζάκη Α., Χατζηκώστας Κ.

6. Ομάδα Φιλίππου: Φιλίππου Κ., Καλοπέτρης Σ., Χατζηιωάννου Ε., Παπαεμμανουήλ Δ.

7. Ομάδα Τυραδέλλη: Τυραδέλλη Α., Τυραδέλλης Β., Γιάκλος Κ., Παπασάββας Γ., Σπαθάρη Ε.

8. Ομάδα Αγαπητού: Αγαπητού Σ., Βογιατζής Β., Μπόνης Α., Παληγιάννης Φ.

Πενθήμερο ζευγών όπεν

Επίσης πραγματοποιήθηκε η δεύτερη ημερίδα του πενθημέρου ζευγών όπεν. Τα τρία πρώτα ζευγάρια ήταν:

2η Ημερίδα πενθημέρου ζευγών όπεν:

1. Δανελλάκης Δ., - Ράμος Ε., ποσοστό 62,69%
2. Παληγιάννης Φ., - Πετρίδης Β., ποσοστό 59,12%
3. Βρούχος Ν., - Ζερβός Ι., ποσοστό 56,34%

Πραγματοποιήθηκε η 2η ημερίδα των ζευγών περιορισμένης δυναμικότητας με τα παρακάτω αποτελέσματα.

2η Ημερίδα ζευγών περιορισμένης δυναμικότητας:

1. Καλαβρέζος Ε., - Μαυράκη Δ., ποσοστό 58,78%
2. Ράμμος Π., - Φαρατζής Ι., ποσοστό 57,81%
3. Κοφινάκος Π., - Μαρινάκης Α., ποσοστό 54,68%

Να σημειωθεί ότι οι Ελ. Λεριάς και Αν. Μαρινάκης προσφέρουν στο «καφέ - Μπιστρό», που διατηρούν επί της οδού Ηρώων Πολυτεχνείου, ένα ποτό δωρεάν στον κάθε πελάτη του πρώτου ζεύγους κάθε ημερίδας του παραπάνω αγώνα.

Χρυσός ο Σταύρος Χατζησάββας

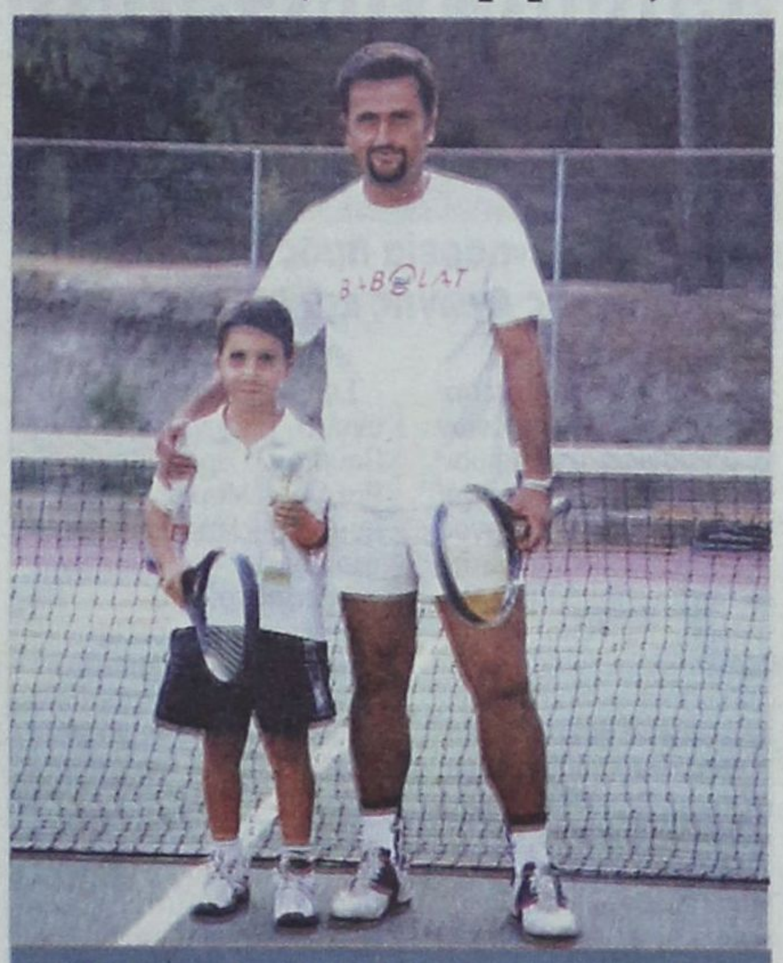

• Ο νεαρός από την Σορωνή κατέκτησε την πρώτη θέση στο 3ο Ενωσιακό τουρνουά τέννις «Τζούνιορ»

Στις 19 - 20 Μαΐου έγινε το 3ο ενωσιακό τουρνουά τένις στην κατηγορία «junior».

Την διοργάνωση ανέλαβε ο όμιλος Περιστερίου «ΠΑΛΑΣΚΑΣ» και οι αγώνες έγιναν στις εγκαταστάσεις του ομίλου σε τέσσερα νέα γήπεδα. Από την Ρόδο πήρε μέρος ο **Χατζησάββας Σταύρος** του ομίλου Σορωνής, ο οποίος για άλλη μια φορά κατέκτησε την πρώτη θέση παίρνοντας το χρυσό κύπελλο και αφήνοντας τις καλύτερες εντυπώσεις.

Στους αγώνες εκτός από τον ημιτελικό δεν μπόρεσαν οι αντίπαλοι να του πάρουν game. Στον τελικό η νίκη του ήταν σαρωτική αφού δεν άφησε περιθώρια στον αντίπαλο παίζοντας ένα φανταστικό παιχνίδι και αποσπώντας τα χειροκροτήματα όλων των φιλάθλων.

Σημειωτέον ότι πήρα την πρώτη θέση και στο 1ο ενωσιακό που έγινε στην Αθήνα στο Ιλιον ενώ στο 2ο ενωσιακό δεν έλαβε μέρος.

Αξίζουν πράγματι πολλά συγχαρητήρια στο μικρό Σταύρο καθώς και στον προπονητή του **Παρίση Γιώργο** για τις επιτυχίες του.

Τα αποτελέσματα των αγώνων έχουν ως εξής:
Χατζησάββας - Θωμαΐδης (Ο.Α. Χαϊδαρίου) 7-0
Χατζησάββας - Πετσάλης (Ο.Α. Σαλαμίνας) 7-0
Χατζησάββας - Σιφωνιός (Ο.Α. Κως) 4-0 και 4-0
Χατζησάββας - Τσαμπουρτζής (Ο.Α. Αιγάλεω) 4-2 και 4-2 **τελικός**
Χατζησάββας - Φωκάς (Ο.Α. Πετρούπολη) 4-0 και 4-0.

Στις 28 Μαΐου ξεκινά το τουρνουά Βετεράνων του Ρ.Ο.Α.

Ο Ρ.Ο.Α. προκηρύσσει πρωτάθλημα βετεράνων άνω των 35 ετών, που θα διεξαχθεί στις εγκαταστάσεις του στο Καρακόνερο, στα κεραμικά γήπεδα Ι. Πεζώνη.

Το πρωτάθλημα θα διαρκέσει από 28/05/2001 έως 30/06/2001. Δικαίωμα συμμετοχής έχουν τα ταμειακώς τακτοποιημένα μέλη του Ρ.Ο.Α.

Δηλώσεις συμμετοχής θα γίνονται δεκτές μέχρι Παρασκευή 26/05/2001 και ώρα 15.00'.

Θα τηρηθεί αυστηρά το πρόγραμμα των αγώνων. Αλλαγές στο πρόγραμμα θα γίνονται δεκτές μόνο κατόπιν συνεννόησης και αν ειδοποιηθεί έγκαιρα ο επιδιαιτητής, τουλάχιστον 24 ώρες νωρίτερα.

Ολοι οι αγώνες θα διεξάγονται στα δύο σετ (1-1 tie - break στα 11).

Οι τελικοί θα διεξαχθούν ως εξής:

Διπλό Παρασκευή 29/06/2001 και ώρα 17.00'

Μονό Σάββατο 30/06/2001 και ώρα 17.00'.

Επιτροπή αγώνων

Σουλούνιας Γεώργιος



Μαυρονικόλας Μιχαήλ
Σπανακαράς Μαυρουδής
Επιδιαιτητής
Καστελλοριζός Νικόλαος

Enter
Σοφοκλή Βενιζέλου 4
100 Μαγαζιά Ρόδος
τηλ./ φαξ (0241)20006
fashion system

Πρόβλημα οι απουσίες στην Α.Ε. Κατταβιάς



➤ Ο Μ. Φραντζής προετοιμάζει την ομάδα του για τον αγώνα μπαράζ με τον Ανταγόρα

Με προπονήσεις και φιλικά παιχνίδια ο τεχνικός της Α.Ε. Κατταβιάς κ. **Μανώλης Φραντζής** προετοιμάζει την ομάδα του για τον αγώνα μπαράζ που θα δώσει με τον Ανταγόρα δευτεραθλητή του πρώτου ομίλου της Β' κατηγορίας. Ο αγώνας θα πραγματοποιηθεί την προσεχή Κυριακή στο ουδέτερο γήπεδο της Τήλου με πιθανή ώρα έναρξης στις 4.00 το απόγευμα.

Ο κ. Φραντζής αντιμετωπίζει ορισμένα προβλήματα με απουσίες ποδοσφαιριστών του που οφείλονται σε τραυματισμούς και επαγγελματικές υποχρεώσεις, αλλά ελπίζει ότι στον αγώνα της Κυριακής θα έχει όλους τους παίκτες στην διάθεση του.

Στο μεταξύ προχθές το απόγευμα στο γήπεδο των Αγ. Αποστόλων η Α.Ε. Κατταβιάς έδωσε ακόμη ένα φιλικό αγώνα με αντίπαλο την ομάδα των Παλαίμαχων Πόλεως Ρόδου, από την οποία ηττήθηκε με 2-1 με τον Μανώλη Φραντζή να βγάζει τα συμπεράσματα του ενόψει του αγώνα μπαράζ.

Τα γκόλ

Στο 15' ο **Ζερβός** από μπαλιά του **Παναγιώτου** με πλασέ πέτυχε το 1-0.

Στο 46' ο **Θ. Μακριάς** εκμεταλλευόμενος ωραία πάσα του **Μ. Τσουβαλά** ισοφάρισε σε 1-1.

Στο 75' ο **Πανουργιάς** τροφοδότησε έξυπνα τον **Ζερβό** και αυτός με πλασέ πέτυχε το 2-1.

Τον αγώνα διαιτήτευσε με επιτυχία ο προπονητής του Ευαγόρα **κ. Π. Λαζαρίδης**

Παλαίμαχοι Π. Ρόδου

Τσιγάρος, Πιλάτος, Παναγιώτου, Χαρίτος, Ζερβός, Ανθημίδης, Πανάγος, Πανουργιάς, Μαλλιάκας, Παπαϊωάννου Απ., Αφαντενός.

Α.Ε. Κατταβιάς

Κυπραίος, Κυπριώτης, Πέτρου, Φραντζής, Τερεζάκης, Χατζηδημητρίου, Θ. Τσουβαλάς, Μ. Τσουβαλάς. Καρίππης, Καβουκλής, Γ. Μακριάς.

Επίσης έπαιξαν και οι Μακριάς Θ., Στεφανάκης.

5ο Πανελλήνιο Συνέδριο Καθηγητών Φ. Αγωγής

☛ Κεντρικό θέμα του συνεδρίου «πορεία προς το 2004 και ο ρόλος των πτυχιούχων Φυσικής Αγωγής και Αθλητισμού»

Διεθνώς αναγνωρισμένες προσωπικότητες της Αθλητικής Επιστήμης, συμμετέχουν στο 5ο Πανελλήνιο Συνέδριο Καθηγητών Φυσικής Αγωγής, που οργανώνει κατά το τριήμερο 25, 26 και 27 Μαΐου 2001, στις αίθουσες του ξενοδοχείου «Λήδρα Μάρριοτ», η Πανελλήνια Ενωση Πτυχιούχων Φυσικής Αγωγής και Αθλητισμού (Π.Ε.Π.Φ.Α.)

Με κεντρικό θέμα «Πορεία προς το 2004 - Ο Ρόλος των Πτυχιούχων Φυσικής Αγωγής και Αθλητισμού», το Συνέδριο περιλαμβάνει ειδικές εισηγήσεις, στρογγυλές τράπεζες, ελεύθερες ανακοινώσεις και ειδικά σεμινάρια. Στην επιστημονική επιτροπή του Συνεδρίου, μετέχουν καθηγητές και λέκτορες Πανεπιστημίων της Ελλάδος και του εξωτερικού.

Το εξαιρετικά ενδιαφέρον αναλυτικό πρόγραμμα, έχει τις παρακάτω ενότητες θεμάτων:

Παρασκευή 25/5/01

Σεμινάριο αεροβικής (εισηγητές Ιωάννα Κολιτσοπούλου, Ιωάννης Κακαράκης).

Ενημέρωση για την πορεία προς το 2004 (εισηγητές Μάκης Ασημακόπουλος, Κώστας Παρίσης, Ευθύμης Κιουμουρτζόγλου, Αρης Καλλιπολίτης, Παν. Πρωτοψάλτης, Χρήστος Χασιώτης).

Ολυμπιακοί Αγώνες της Αθήνας (εισηγητές Φάνη Πετραλιά, Ανδρέας Φούρας, Γιώργος Φαράντος).

Σάββατο 26/5/01

Η χρήση και οι εφαρμογές των σύγχρονων τεχνολογιών στην φυσική αγωγή και τον αθλητισμό (εισηγητές Γιώργος Τζέτζης, Παναγιώτης Αντωνίου, Νικόλαος Θεοδωράκης, Νίκος Σταυρόπουλος).

Σχολική φυσική αγωγή (εισηγητές Νίκος Καλαποδάς, Θεόδωρος Αυγερινός, Κων. Μουντάκης, Αντώνης Τραυλός).

Προσχολική αγωγή - Εκπαίδευση (εισηγητές Αικατερίνη Ασωνίτου, Σοφία Χαρίτου, Σουλτάνα Σμάγα).

Παραολυμπιακοί Αγώνες - Ειδική αγωγή (εισηγητές Δήμητρα Κουτσούκη, Εμμανουήλ Σκορδίλης, Κωνσταντινιά Σωτηριάδη, Φωτεινή Σκαφίδα).

Μεταπτυχιακά προγράμματα στην Ελλάδα και το εξωτερικό (εισηγητής Κυριάκος Ταξιλδάρης).

Βασική καρδιοπνευμονική αναζωογόνηση - σεμινάριο α' βοηθειών (εισηγητές Γιώργος Μπαλτόπουλος, Π. Μυριανθεύς, Σ. Καρατζάς, Θ. Νιάρχου).

Ελεύθερες ανακοινώσεις: Πορεία προς το 2004

2004: Πορεία προς το μετάλλιο - Παρουσίαση Ομοσπονδίας Τζούντο (εισηγητής Νικόλαος Βασιλάκος).

Σεμινάριο για αναψυχή και εμψυχωτές (animators) (εισηγητές Γιώργος Τζέτζης, Γιώργος Κώστα, Ελένη Γλυνιά).

Κυριακή 27/5/01

Σεμινάριο «άσκηση και υγεία» (εισηγητές Κων. Παύλου, Θρασύβουλος Παξινός, Μαρία Χριστοπούλου, Ματίνα Κουτρουμπή).

Αθλητιατρική: Η οσφυαλγία των αθλητών (εισηγητές Παν. Μπαλτόπουλος, Θεοδ. Παπαδοπούλου, Αλεξ. Ελευθερόπουλος, Αικ. Δελαπόρτα).

Εφαρμογές της ψυχοκινητικής ή μουσικοκινητικής αγωγής στο Δημοτικό Σχολείο (εισηγητές Νίτσα Μπουρνέλη, Ολυμπία Αγαλιανού).

Ντόπινγκ (εισηγητές Δημ. Παπαγιωτόπουλος, Θανάσης Παπαγεωργίου).

Προπονητική - Μεγιστοποίηση αθλητικής απόδοσης (εισηγητές Χρ. Κόλλιας, Σταύρος Τζιωρτζής, Βίκτωρ Μπάνκιν, Αλεξάντερ Ακοπιάν).

Ελεύθερες ανακοινώσεις:

Αθλητισμός και Τοπική Αυτοδιοίκηση (εισηγητές Βασίλης Κόκκος, Σπύρος Καραβούλης, Ροδούλα Τσιότσου, Θανάσης Γραμμένος).

Σεμινάριο αθλητικής περίδεσης (εισηγητές Παύλος Παμπόρης, Βασίλης Σανδρής, Πέτρος Κυριαζόπουλος, Θανάσης Γραμμένος).

Οι ενδιαφερόμενοι να παρακολουθήσουν τις εργασίες του Συνεδρίου, μπορούν να επικοινωνούν με την Π.Ε.Π.Φ.Α. στα γραφεία της (Ολγας 1, Γυμναστήριο «Ι. Φωκιανός», Ζάππειο, Αθήνα, τηλ. 01-3221104).

Νέα πεζοπορία στον Δήμο Πεταλούδων

Την Κυριακή 27 Μαΐου θα πραγματοποιηθεί από τον Δημοτικό Οργανισμό Νεολαίας και Αθλησης του Δήμου Πεταλούδων Πεζοπορία με εκκίνηση την πλατεία Μαριτσών. Οι πεζοπόροι θα κινηθούν σε χωματόδρομο προς τον Καλαμώνα και θα επιστρέψουν στα Μαριτσά διανύοντας συνολικά 16 χιλιόμετρα.

Για πληροφορίες και δηλώσεις συμμετοχής στο γραφείο του ΔΟΝΑ Πεταλούδων στον κο Λουκά Μουστάκα (τηλ. 90930).

Ευχητήριο

Ο Πρόεδρος της Διοικούσας Επιτροπής του Δημοτικού γηπέδου Αγ. Αποστόλων κ. Μιχάλης Παναγιώτου και το προσωπικό, εύχονται ταχεία ανάρρωση στον Γενικό Αρχηγό του Ευαγόρα Παντελή Καρατζόπουλο και να επιστρέψει γρήγορα σιδερένιος στα καθήκοντα του.

Στα μπαράζ Δωδεκανήσιοι διαιτητές

Οι διαιτητές του Συνδέσμου Δωδεκανήσου **Ζανεττίδης** και **Κατσιδώνης Β.** θα είναι παρόντες στους αγώνες κατάταξης που δίνουν οι ομάδες για την άνοδο τους στην Δ' Εθνική.

Συγκεκριμένα ο κ. Ζανεττίδης με βοηθούς τους κ.κ. Κατσιδώνη Β.-Γιαννόπουλο (Αθηνών) θα διευθύνει το παιχνίδι, του 3ου όμιλου της 5ης περιφέρειας, ανάμεσα στον Παγκορινθιακό και την Α.Ε. Σπάρτης.



ΟΜΙΛΩΝΤΑΣ ΣΤΗΝ ΟΛΟΜΕΛΕΙΑ ΤΗΣ ΒΟΥΛΗΣ

Θέμα Καζίνο έθεσε πάλι στην Βουλή ο κ. Αρ. Παυλίδης

Αναφέρθηκε και στην ανάγκη αναβάθμισης της ΑΣΤΕΡ



Θέμα Καζίνο Ρόδου και πιο συγκεκριμένα θέμα «20 δισ.» έθεσε ξανά, ομιλώντας στην Βουλή, ο βουλευτής Δωδ/νήσου της Ν.Δ. κ. Αριστ. Παυλίδης, καλώντας ταυτόχρονα τον υπουργό Ανάπτυξης να επέμβει, «πριν φθάσουμε σε ακραίες καταστάσεις» Μάλιστα έκανε λόγο και για «επιχειρηματικά τρικ», αλλά «όχι συνάδοντα προς ό,τι υπέγραψε το ελληνικό δημόσιο δεν έχουν θέση». Πιο συγκεκριμένα ο κ. Παυλίδης είπε στην Βουλή τα ακόλουθα:

«... Θέμα που έχει σχέση με τα καζίνο: Τα της Πάρνηθας εξαντλήθηκαν. Παρακαλώ, όμως, κύριε Υπουργέ, να σημειώσετε και τα εξής για το Καζίνο Ρόδου: Εδώ έχω στα χέρια μου την υπογραφείσα σύμβαση μεταξύ του ελληνικού δημοσίου και του κατόχου της αδείας, η οποία προβλέπει στο άρθρο 3.2.6 ότι ο κάτοχος υποχρεούται να πραγματοποιήσει επενδύσεις ύψους 20 δισεκατομμυρίων σύμφωνα με δεσμεύσεις που ανέλαβε και βάσει επιστολών που αντηλλάγησαν μεταξύ των ενδιαφερομένων. Την άδεια εξέδωσε το ελληνικό δημόσιο, το οποίο οφείλει να παρακολουθεί δι' υμών, διά του Υπουργείου σας - και το είπα και στην προηγούμενη συνεδρίαση στον κ. Χριστοδουλάκη - την εφαρμογή των όσων συμβάλλεται με οποιονδήποτε.



Μέχρι στιγμής όμως δεν έχει γίνει τίποτε απολύτως. Ο κ. Χριστοδουλάκης λέει ότι έδωσε εντολή να συσταθεί μια επιτροπή που να ελέγξει γενικώς όλες τις συμβάσεις βάσει των οποίων βγήκαν όλες οι άδειες λειτουργίας των καζίνο και πώς εκτελούνται. Καλά αυτό, αλλά κάντε μας μοναχά μια χάρη: Ασχοληθείτε με τη Ρόδο. Είκοσι δισεκατομμύρια και μέχρι στιγμής δεν έχουμε δει ούτε μια δραχμή. Εδώ είναι τα κείμενα των συμβάσεων και θα σας τα παρουσιάσω για τη συνέχεια της συζήτησης. Είπα τότε στον κύριο Υπουργό ότι σας ζητώ να επέμβετε.

Ηδη βγήκε δειλά - δειλά εκπρόσωπος της εταιρείας που έχει σήμερα την εκμετάλλευση του καζίνο και μας λέει ότι αυτού του είδους οι επενδύσεις θα ενταχθούν σε ένα σύστημα που έχει σχέση με το γκολφ Αφάντου το οποίο θα βγει στον «αέρα» σαν διεθνής διαγωνισμός. Εφιστώ την προσοχή όλων των ενδιαφερομένων και παρακαλώ το Υπουργείο Ανάπτυξης να επέμβει. Αυτού του είδους τα επιχειρηματικά τρικ, αλλά όχι συνάδοντα προς ό,τι υπέγραψε το ελληνικό δημόσιο δεν έχουν θέση.

Πριν φθάσουμε λοιπόν σε ακραίες καταστάσεις, ζητώ από τον παριστάμενο Υπουργό Ανάπτυξης να παρέμβει αύριο το πρωί εν τη εξελίξει μάλιστα αυτής συζητήσεως για να δει πώς εφαρμόζεται η σύμβαση που έχετε υπογράψει. Πρόκειται περί σαφούς παραβιάσεως. Ενδιαφέρεσθε για περιοχές που έχετε βάλει ήδη υπογραφή, όπως για τη Ρόδο καλή ώρα; Είκοσι σπαρταριστά δισεκατομμύρια. Ο κρατικός προϋπολογισμός δεν πρόκειται να τα διαθέσει. Αλλου είναι η υποχρέωση. Η δική σας δε υποχρέωση είναι να τηρείτε την καλή εκτέλεση. Παρακαλώ άμεση επέμβαση.

Η ΑΣΤΕΡ

Ομιλώντας εξάλλου (στην Βουλή) για την ΑΣΤΕΡ ο κ. Παυλίδης, πρότεινε την αναγνώριση του δικαιώματος των αποφοίτων να συνεχίζουν τις σπουδές τους αποκτώντας ανώτερο πτυχίο, Masters κ.λπ. σαν πρώτο βήμα για την ανωτατοποίηση της Σχολής (επ' αυτού, βλέπε και ομιλία Σφυρίου στην Βουλή, σελ. 8).

Είπε, πιο συγκεκριμένα ο κ. Παυλίδης, τα εξής:

«... Κυρία Πρόεδρε, εθίγησαν θέματα ιδιαιτέρως σημαντικά έχοντα σχέση με τον τουρισμό και μεταξύ αυτών των σημαντικών και κάτι το οποίο αποτελεί κατάλοιπο του προηγουμένου νομοσχεδίου, στο οποίο ήδη αναφέρθηκε ο συμπατριώτης μας Βουλευτής ο κ. Σφυρίου και γνωρίζω ότι τον στηρίζει και ο κ. Παπανικόλας που παρίσταται αυτή τη στιγμή στην Αίθουσα.

Κύριε Υπουργέ, έχουμε πρόβλημα -ο Υπουργός Παιδείας δεν το έλυσε- και το πρόβλημα συνίσταται σε τούτο: Να παρασχεθεί η δυνατότητα στους αποφοιτούντες από την Ανωτέρα Σχολή Τουριστικών Επαγγελμάτων Ρόδου -και σεις ως ακαδημαϊκός διδάσκαλος, κυρία Πρέδρε, έχετε σαφή γνώση τέτοιων θεμάτων- να συνεχίζουν τις σπουδές τους με την απόκτηση ανωτέρου πτυχίου, masters ή κάτι παρόμοιου, όπως συμβαίνει τώρα με την δυνατότητα που παρεσχέθη στους αποφοιτούντες από τα Τ.Ε.Ι. Ο Υπουργός Παιδείας είπε ότι δεν είναι δική του αρμοδιότητα. Το είπε και προς τον κ. Σφυρίου και προς εμένα. Είναι λέει αρμοδιότητα του Υπουργού Ανάπτυξης, λόγω του γεγονότος ότι οι σχολές αυτές υπάγονται σε σας.

Εγώ, λοιπόν, την πρόταση που ακούστηκε μέχρι στιγμής την συμπληρώνω και παρακαλώ κάντε την δεκτή, γιατί έτσι θα δώσετε λύση σε ένα πρόβλημα. Προτείνω ο Υπουργός Ανάπτυξης και ο συναρμόδιος, κατ' εμέ, Υπουργός Παιδείας να λάβουν εξουσιοδότηση για προεδρικό διάταγμα ώστε να εναρμονιστούν τα των πτυχιούχων της Α.Σ.Τ.Ε.Ρ. προς τα των πτυχιούχων των άλλων Τ.Ε.Ι. όσον αφορά στην απόκτηση αυτών των διπλωμάτων. Αυτό συμπληρώνει την ήδη κατατεθείσα πρόταση και δίνει λύση σε ένα πρόβλημα το οποίο δεν ζημιώνει το κράτος μας στο κάτω - κάτω. Παρέχουμε σε Ελληνόπουλα τη δυνατότητα να συνεχίσουν τις σπουδές τους. Καμία δε δαπάνη δεν προκαλείται για τον κρατικό προϋπολογισμό.

Παράνομη η κατανομή παλαιών - νέων υποψηφίων

Παράνομη κρίθηκε για δεύτερη φορά από το Συμβούλιο της Επικρατείας και ακυρώθηκε η υπουργική απόφαση, που είχε κατανείμει τα ποσοστά εισόδου στα ΑΕΙ και ΤΕΙ για το ακαδημαϊκό έτος 2000 -01.

Το ανώτατο δικαστήριο έκανε δεκτές τις προσφυγές περίπου 300 υποψηφίων του παλαιότερου συστήματος των δεσμών, που ζητούσαν να ακυρωθεί η υπουργική απόφαση, γιατι πρόβλεψε χαμηλότερα ποσοστά εισόδου τους σε ΑΕΙ και ΤΕΙ, από όσα όφειλε να ορίσει σε σύγκριση με τους εισαγόμενους με το νεότερο σύστημα του Ενιαίου Λυκείου.

Αξίζει να σημειωθεί ότι η πρώτη κατανομή (έγινε με υπουργική απόφαση στις 19-4-00) ακυρώθηκε από το ΣτΕ την 1-7-01, καθώς κρίθηκαν παράνομα κι εσφαλμένα τα κριτήρια που χρησιμοποίησε τότε το υπουργείο Παιδείας. Σημειώνεται ότι αυτή η απόφαση του ΣτΕ παρέχει την δυνατότητα και στους φετινούς υποψηφίους με το σύστημα των δεσμών να διεκδικήσουν δικαστικά την αύξηση του ποσοστού των θέσεων εισαγωγής τους στα ΑΕΙ και ΤΕΙ. Σύμφωνα με πληροφορίες που προέρχονται από το υπουργείο Παιδείας, ο κ. Ευθυμίου εμφανίζεται διατεθειμένος να αυξήσει τον αριθμό των θέσεων για τους περσινούς υποψηφίους στην περίπτωση που δεν μπορέσει να υποστηρίξει νομικά τις αποφάσεις του.

Εκτιμάται ότι πρόκειται για επιπλέον 2.000 -2.500 θέσεις εισακτέων στα ΑΕΙ και ΤΕΙ. Ομως ο υπουργός Π. Ευθυμίου, προχώρησε τον περασμένο Αύγουστο στην έκδοση παρόμοιας απόφασης, αναγνωρίζοντας τα ίδια ποσοστά. Χθες, το ανώτατο δικαστήριο ακύρωσε και τη νέα υπουργική απόφαση, τονίζοντας ότι δεν έλαβε υπόψη της τα στατιστικά δεδομένα που όφειλε να συνεκτιμήσει με βάση το νόμο 2817/00, αλλά χρησιμοποίησε στοιχεία που διαφέρουν εννοιολογικά απ'αυτά που αξιώνει ο νόμος.

Μάλιστα, στη δικαστική απόφαση αφήνονται αιχμές κατά της νέας υπουργικής απόφασης, σημειώνοντας ότι σκοπός της ήταν να διατηρηθούν οι αναλογίες, που είχε προβλέψει η προηγούμενη (που ακυρώθηκε ως παράνομη). Με τις νέες ακυρωτικές αποφάσεις του ΣτΕ (1788 -91/01) ανοίγει ουσιαστικά ο δρόμος για την εκ των υστέρων εισαγωγή των υποψηφίων που δικαιώθηκαν δικαστικά, κάτι που προαπαιτεί την έκδοση από τον υπουργό Παιδείας μιας απόφασης που θα κατανέμει τα ποσοστά, αυτή τη φορά με βάση τα κριτήρια του ν. 2817/00.

Zorpidis

ΤΟΥΡΙΣΤΙΚΟΣ ΟΡΓΑΝΙΣΜΟΣ

ΑΛΕΞ. ΔΙΑΚΟΥ & ΛΟΧΑΓΟΥ ΦΑΝΟΥΡΑΚΗ 38

Τηλ.: (0241) 20625, 30054, 33603, 33607 - Fax: 26745

ΔΡΟΜΟΛΟΓΙΑ

Φ/Β ΚΟΡΝΑΡΟΣ

- Κάθε Τετάρτη και Κυριακή πρωί 04.30

για ΧΑΛΚΗ - ΔΙΑΦΑΝΙ -

ΠΗΓΑΔΙΑ - ΚΑΣΟ - ΣΗΤΕΙΑ -

ΑΓ. ΝΙΚΟΛΑΟ - ΜΗΛΟ - ΠΕΙΡΑΙΑ

ΑΔΕΛΦΟΤΗΤΑ ΚΡΗΤΩΝ ΡΟΔΟΥ

«Ο ΨΗΛΟΡΕΙΤΗΣ»

Πατρ. Αθηναγόρα 28 - Τ.Θ. 328 - 85100 ΡΟΔΟΣ

ΡΑΝΤΕΒΟΥ ΜΕ ΤΟΥΣ ΧΑΪΝΗΔΕΣ

Σας προσκαλούμε σε μια μοναδική συναυλία με το γνωστό κρητικό μουσικό συγκρότημα οι **«Χαΐνηδες»**.

Η εκδήλωση είναι ενταγμένη στις εκδηλώσεις που η Αδελφότητα Κρητών Ρόδου «Ο ΨΗΛΟΡΕΙΤΗΣ» οργανώνει με την ευκαιρία της 60ης επετείου της Μάχης της Κρήτης.

Κυριακή 27 Μαΐου 2001

ΕΘΝΙΚΟ ΘΕΑΤΡΟ ΡΟΔΟΥ - ΩΡΑ: 21.00

Στη Ρόδο οι **«Χαΐνηδες»** για μια μόνο μέρα, μας καλούν συνδυάζοντας το τραγούδι με το βίωμα και την επικοινωνία με το ένστικτο, να θυμηθούμε το παρελθόν, να ζήσουμε το παρόν και να ονειρευτούμε το μέλλον.

Προσκλήσεις διατίθενται από τα μέλη του Διοικητικού Συμβουλίου και από:

• Τα καταστήματα ΚΕΣΙΣΟΓΛΟΥ - Εθ. Δωδεκανησίων 31 και Καναδά 15 Ρόδος.

• Τις Ασφάλειες ΚΑΡΥΔΑΚΗ - Λεμεσού 43 Ρόδος.

Χορηγοί της εκδήλωσης: AEGEAN AIRLINES, Sofitel Capsis, Αρτοζαχαροπλαστική Γ. Σαββοϊδάκης, Καταστήματα ΚΕΣΙΣΟΓΛΟΥ, Β.Α.Π. Κουγιός ΑΒΕΕ, Μικρό Cafe, Γραφικές Τέχνες Σ. Παπαστεργίου.

Χορηγοί επικοινωνίας: ΡΑΔΙΟ ΛΥΧΝΑΡΙ, ΠΑΛΜΟΣ, ΙΡΙΔΑ

ΣΥΛΛΟΓΟΣ ΑΠΟΦΟΙΤΩΝ

ΒΕΝΕΤΟΚΛΕΙΟΥ ΓΥΜΝΑΣΙΟΥ ΡΟΔΟΥ

ΕΤΟΣ ΙΔΡΥΣΗΣ 1991

ΑΝΑΚΟΙΝΩΣΗ

Το Δ.Σ. του Συλλόγου ενημερώνει τα μέλη και τους φίλους μας ότι διοργανώνουμε εκδρομή πολιτιστικού ενδιαφέροντος την «Πεντηκοστή» στο νησί της Κω και την Αρχαία Αλικαρνασσό σημερινό Μπουντρούμ με δυνατότητα επισκέψεων σε αρχαιολογικούς χώρους και μουσεία τόσο της Κω όσο και της Αρχ. Αλικαρνασσού.

Ημέρα αναχώρησης Σάββατο 2/6/01 από το λιμάνι της Ρόδου και επιστροφή 4/6/01 από Κω για Ρόδο στις 5 μ.μ.

Απαραίτητη προϋπόθεση είναι η κατοχή διαβατηρίου.

Η κράτηση θέσης είναι απαραίτητη λόγω του περιορισμένου αριθμού.

Τηλέφωνα κρατήσεων 0937503969 και 0974893889 και το 23787 Φαξ.

Ρόδος 19-5-01

Για το Δ.Σ.

Ο Πρόεδρος — **Ιωάν. Γ. Καζουλάκης**

Ο Γραμματέας — **Φάνης Χατζής**

HAIR & Style

ΑΠΡΙΛΙΟΣ - ΜΑΙΟΣ 2001 ΤΕΥΧΟΣ 12 ΔΡΧ. 1600 € 4.7

Μάσκες ομορφιάς και... νοστιμιάς

Make-up στα χρώματα της άνοιξης



Παντρευτείτε & Κερδίστε

Νυφικά • Βέρες • Χτένισμα • Make - up • Φωτογράφηση

Δ.Ε.Υ.Α.Α.
ΔΗΜΟΤΙΚΗ ΕΠΙΧΕΙΡΗΣΗ ΥΔΡΕΥΣΗΣ - ΑΠΟΧΕΤΕΥΣΗΣ ΑΦΑΝΤΟΥ
Πληροφ.: Κυριάκος Παπαμιχαήλ
Ταχ. Δ/νση: Περνού 120
Τηλέφωνα: 0241/52942-52943
Fax: 0241/53110
Αφάντου, 04/04/2001
Αρ. Πρωτ. 315
ΑΝΑΚΟΙΝΩΣΗ

Για την πρόσληψη προσωπικού με σύμβαση εργασίας ιδιωτικού δικαίου ορισμένου χρόνου.

Για την πρόσληψη προσωπικού με σύμβαση εργασίας ιδιωτικού δικαίου ορισμένου χρόνου η Δ.Ε.Υ.Α. Αφάντου σύμφωνα:

1) Με τις διατάξεις των Νόμων 2190/94, 2225/94, 2247/94, 2266/94, 2349/95, 2527/97 και το άρθρο 277 του ΠΔ 410/95.

2) Με τον Ο.Ε.Υ. της Επιχείρησης που δημοσιεύτηκε στο ΦΕΚ αρ. Φύλλου 1634/18-8-1999 Τεύχος Β.

3) Με την υπ' αριθ. 03/2001 απόφαση του Διοικητικού Συμβουλίου της Δ.Ε.Υ.Α.Α. με την οποία αποφασίστηκε η πρόσληψη προσωπικού με σύμβαση εργασίας ορισμένου χρόνου, η οποία εγκρίθηκε με όμοια υπ' αριθ. 2114/3-4-2001 της Περιφέρειας Νοτίου Αιγαίου, Δ/νση Τοπ. Αυτοδ/σης & Διοίκησης, Τμήμα Τοπ. Αυτ/σης.

Προκηρύσσουμε

Την πρόσληψη του εποχιακού προσωπικού που θα γίνει σύμφωνα με τις διατάξεις του άρθρου 21 του Ν. 2190/94, όπως ισχύει μετά τις τροποποιήσεις και συμπληρώσεις των Ν. 2225/94, ν. 2247/94, Ν. 2266/94 και Ν. 2349/95, Ν. 2527/97 και 2738/99 για τις εξής, κατά αριθμό ατόμων, ειδικότητες, με τα αντίστοιχα ειδικά τυπικά προσόντα και την αντίστοιχη χρονική περίοδο:

Ειδικότητα: ΤΕ Ηλεκτρολόγος Υπομηχανικός
Αρ.: 1
Ειδικά τυπικά προσόντα: Ομώνυμο ή αντίστοιχο πτυχίο ή δίπλωμα ΤΕΙ της ημεδαπής ή ισότιμος τίτλος σπουδών της ημεδαπής ή αλλοδαπής.
Χρονική Διάρκεια: Επτά (7) μήνες.

Ειδικότητα: ΔΕ Τεχνίτης Υδραυλικός
Αρ.: 3
Ειδικά τυπικά προσόντα:
1. Δίπλωμα επαγγελματικής κατάρτισης ΙΕΚ με ειδικότητα τεχνίτη εγκαταστάτη Υδρευσης - Αποχέτευσης ή απολυτήριος τίτλος τεχνικού επαγγελματικού λυκείου θερμικών ή ψυκτικών εγκαταστάσεων ή τεχνικής επαγγελματικής σχολής δευτεροβάθμιας εκπαίδευσης ή σχολής μαθητείας του ΟΑΕΔ του Ν. 1346/1983 (ΦΕΚ 46Α) ή άλλου ισότιμου τίτλου σχολικής μονάδας της ημεδαπής ή αλλοδαπής με ειδικότητα υδραυλικού και άδεια άσκησης επαγγέλματος.
2. Σε περίπτωση που δεν καταστεί δυνατή η πλήρωση θέσεων από υποψήφιους με τα προαναφερόμενα προσόντα επιτρέπεται ο διορισμός με προσόν απολυτήριο τίτλο ανεγνωρισμένης κατώτερης σχολής αντίστοιχης ειδικότητας και άδεια άσκησης επαγγέλματος.
3. Σε περίπτωση που δεν καταστεί δυνατή η πλήρωση θέσεων από υποψηφίους με τα προαναφερόμενα προσόντα επιτρέπεται ο διορισμός με τριετή τουλάχιστον αντίστοιχη εμπειρία και απολυτήριο τίτλο υποχρεωτικής εκπαίδευσης και άδεια άσκησης επαγγέλματος.
Χρονική Διάρκεια: Επτά (7) μήνες.

Ειδικότητα: ΔΕ Χειριστής Μηχανημάτων έργων
Αρ.: 1
Ειδικά τυπικά προσόντα: 1. Απολυτήριος τίτλος μηχανοδηγού χειριστή ενιαίου Λυκείου ή Τεχνικού - Επαγγελματικής ή Τεχνικής - Επαγγελματικής Σχολής Δευτεροβάθμιας εκπαίδευσης ή Σχολής μαθητείας του ΟΑΕΔ Ν. 1346/83 (ΦΕΚ 46Α) ή άλλου ισότιμου τίτλου σχολικής μονάδας της ημεδαπής ή αλλοδαπής και ισχύουσα άδεια μηχανοδηγού χειριστή μηχανημάτων ομάδας Β' (Π.Δ. 31/90 άρθρα 2 και 5) ή για άδειες παλαιότερες του έτους 1990, δηλαδή εκδοθείσες σύμφωνα με το Π.Δ. 22/76 άδεια ομάδας μηχανημάτων Γ. Πλέον αυτών και ισχύουσα άδεια ικανότητας οδηγού αυτοκινήτων, επαγγελματική ή ερασιτεχνική (Κ.Υ.Α. 34861/1979).
2. Σε περίπτωση που δεν καθίσταται δυνατή η πλήρωση των θέσεων από υποψηφίους με τα προαναφερόμενα προσόντα, επιτρέπεται διορισμός με προσόν απολυτήριο τίτλο αναγνωρισμένης κατώτερης σχολής ισχύουσα άδεια μηχανοδηγού χειριστή μηχανημάτων ομάδας Β' (Π.Δ. /31/90 άρθρα 2 και 5) ή για άδειες παλαιότερες του έτους 1990, δηλαδή εκδοθείσες σύμφωνα με το Π.Δ. 22/76, άδεια ομάδας μηχανημάτων Γ'.
Πλέον αυτών και ισχύουσα άδεια ικανότητας οδηγού αυτοκινήτων, επαγγελματική ή ερασιτεχνική (Κ.Υ.Α. 34861/1979).
3. Σε περίπτωση που δεν καθίσταται δυνατή η πλήρωση των θέσεων ούτε από υποψηφίους με τα προαναφερόμενα προσόντα επιτρέπεται η πρόσληψη με απολυτήριο δημοτικού σχολείου τουλάχιστον και αντίστοιχη εμπειρία τουλάχιστον έξι (6) μηνών, καθώς και ισχύουσα άδεια μηχανοδηγού χειριστή μηχανημάτων ομάδας Β' (Π.Δ. 31/90 άρθρα 2 και 5) ή για άδειες παλαιότερες του έτους 1990, δηλαδή εκδοθείσες σύμφωνα με το Π.Δ. 22/76, άδεια ομάδας μηχανημάτων Γ'
Πλέον αυτών και ισχύουσα άδεια ικανότητας οδηγού αυτοκινήτων, επαγγελματική ή ερασιτεχνική (Κ.Υ.Α. 34861/1979).
Χρονική διάρκεια: Επτά (7) μήνες.

Ειδικότητα: ΥΕ Εργάτης Υδρευσης
Αρ.: 1
Ειδικά τυπικά προσόντα: Απολυτήριος τίτλος υποχρεωτικής εκπαίδευσης (δηλαδή απολυτήριο τριτάξιου Γυμνασίου ή για υποψηφίους που έχουν αποφοιτήσει μέχρι το 1980 απολυτήριο Δημοτικού σχολείου).
Πρόσθετα προσόντα: Προϋπηρεσία τουλάχιστον 6 μηνών σε έργα ύδρευσης.
Σε περίπτωση που δεν καταστεί δυνατή η πρόσληψη με το ανώτερο πρόσθετο προσόν της προϋπηρεσίας επιτρέπεται η πρόσληψη και χωρίς αυτό.
Χρονική διάρκεια: Επτά (7) μήνες.

Ειδικότητα: ΥΕ Εργάτης Γενικών Καθηκόντων
Αρ.: 1
Ειδικά τυπικά προσόντα: Απολυτήριος τίτλος υποχρεωτικής εκπαίδευσης (δηλαδή απολυτήριο τριτάξιου Γυμνασίου ή για υποψηφίους που έχουν αποφοιτήσει μέχρι το 1980 απολυτήριο Δημοτικού σχολείου)
Χρονική διάρκεια: Επτά (7) μήνες.

• Οι υποψήφιοι πρέπει να έχουν ηλικία από 18 έως 65 ετών.
• Οι υποψήφιοι δεν πρέπει να έχουν κώλυμα κατά το άρθρο 8 του Υπαλληλικού Κώδικα (καταδίκη, υποδικία, δικαστική συμπαράσταση), με επιφύλαξη των ειδικών διατάξεων του άρθρου 4 παρ. 6 του Ν. 2207/1994.

Γνωστοποιείται ότι μεταξύ των υποψηφίων έχουν πρώτη προτεραιότητα οι μακροχρονίως άνεργοι, εγγεγραμμένοι στον Ο.Α.Ε.Δ. για διάστημα δώδεκα (12) τουλάχιστον συνεχών μηνών (άρθρο 9 του Ν. 2434/1996) κι έπονται οι λοιποί άνεργοι και ανεπάγγελτοι.

Η σειρά κατάταξης των παραπάνω δύο κατηγοριών ανέργων υποψηφίων γίνεται από άποψη εντοπιότητας (κατοικία) και κριτηρίων ως εξής:

Από άποψη εντοπιότητας:

Πρώτη προτεραιότητα πρόσληψης έχουν:

α) Οι μόνιμοι κάτοικοι του Δήμου Αφάντου.

β) Οι μόνιμοι κάτοικοι του πλησιέστερου Δήμου Καλλιθέας, Νομού Δωδεκανήσου.

γ) Οι μόνιμοι κάτοικοι των υπολοίπων Δήμων και Κοινοτήτων του Νομού Δωδεκανήσου.

δ) οι μόνιμοι κάτοικοι των Δήμων και Κοινοτήτων των Νομών της Περιφέρειας Νοτίου Αιγαίου και τέλος

ε) Οι μόνιμοι κάτοικοι των υπολοίπων Νομών της Χώρας.

Από άποψη κριτηρίων

Η σειρά κατάταξης κάθε ομάδας εντοπιότητας γίνεται με βάση τα επόμενα κατά σειράν κριτήρια σε πέντε (5) κατηγορίες.

Για κάθε κατηγορία υποψηφίων αναλογεί το 20% των θέσεων που προκηρύσσονται:

Οταν οι θέσεις που προκηρύσσονται δεν επαρκούν για όλες τις κατηγορίες κατανέμονται ανά μία με τη σειρά των κατηγοριών. Αν σε μία κατηγορία οι υποψήφιοι δεν καλύπτουν το σύνολο των θέσεων που αντιστοιχεί στο ποσοστό της, οι θέσεις που περισσεύουν κατανέμονται αναλογικά στις λοιπές κατηγορίες με τη σειρά των κατηγοριών.

Κατά τον υπολογισμό των θέσεων βάσει του ποσοστού 20% κατά κατηγορία, οι θέσεις που τυχόν περισσεύουν, μετά την αρχική κατανομή, προστίθενται ανά μία κατά τη σειρά των κατηγοριών.

α) Οι έχοντες ανήλικα τέκνα

β) Τα τέκνα μέχρι 25 ετών (ασχέτως αν αυτά είναι άγαμα ή έγγαμα) χωρίς να αποκλείονται τα μεγαλύτερης ηλικίας.

γ) - Οσοι συνοικούν και έχουν την επιμέλεια συζύγου ή ενήλικου ή ανήλικου τέκνου ή αδερφού με βαριά ηθικά ή ψυχοσωματικά προβλήματα με αναπηρία 67% και άνω.

- Οσοι έχουν την επιμέλεια συζύγου ή γονέα ή αδερφού μη δυνάμενου να αυτοεξυπηρετηθεί λόγω παθήσεως ή λόγω ηλικίας μεγαλύτερης των 78 ετών.

δ) Οι νέοι ηλικίας 18-28 ετών.

ε) Υπόλοιποι υποψήφιοι άνω των 28 ετών.

Επισημαίνεται ότι, στην τέταρτη και πέμπτη κατηγορία κατατάσσονται κατά περίπτωση, βάσει της ημερομηνίας γέννησης τους και οι πέραν του αριθμού των προσλαμβανομένων υποψήφιοι των τριών πρώτων κατηγοριών αντίστοιχης ηλικίας.

Σημειώνεται, ότι επί ίσων προϋποθέσεων, υποψήφιοι με ορισμένες άλλες ιδιότητες των τεσσάρων πρώτων κατηγοριών κριτηρίων οι οποίες ορίζονται συγκεκριμένα στην παρ. 11 το άρθρου 21 του Ν. 2190/1994 (ο άνεργος που έχει απολυθεί από συνεταιριστική οργάνωση που προήλθε από συγχώνευση αγροτικών συνεταιριστικών οργανώσεων του άρθρου 23 του Ν. 2538/97 και εφόσον είχε συνεχή προϋπηρεσία δύο τουλάχιστον ετών, ο άνεργος που έχει απολυθεί λόγω καταργήσεως υπηρεσιών του Δημοσίου ή νομικών προσώπων δημοσίου δικαίου ή ΟΤΑ ή Ν.Π.Ι.Δ. της παρ. 1 του άρθρου 14 του νόμου 2190/94 και εφόσον είχαν συνεχή υπηρεσία δύο τουλάχιστον ετών, ο γονέας τέκνου με βαριά ή ηθικά ή ψυχοσωματικά προβλήματα ποσοστού αναπηρίας 67% και άνω, γονέας που βαρύνεται βάσει δικαστικής αποφάσεως ή συμβολαιογραφικής πράξεως με τη διατροφή των ανηλίκων τέκνων, άλλως αυτός που έχει την επιμέλεια τους και είναι άγαμος, ή χήρος, ή διαζευγμένος, ή σε διάσταση, τα τέκνα θυμάτων πολέμου, τα τέκνα συνταξιοδοτουμένων αναπήρων πολέμου, τα τέκνα αναπήρων και θυμάτων πολέμου αμάχου πληθυσμού και τα τέκνα τραυματιών ή πολεμιστών της ζώνης των πρόσσω) προτάσσονται.

Οι μακροχρονίως άνεργοι υποψήφιοι προτάσσονται εντός της ομάδας εντοπιότητας και της κατηγορίας κριτηρίων που ανήκουν και προσλαμβάνονται εφόσον στην αντίστοιχη ομάδα εντοπιότητας και κατηγορία κριτηρίων αναλογεί θέση.

Οι ενδιαφερόμενοι μπορούν να υποβάλλουν αίτηση στα γραφεία της Δ.Ε.Υ.Α.Α. τις εργάσιμες ημέρες και ώρες, εντός προθεσμίας δέκα (10) ημερών, που αρχίζει από την επόμενη ημέρα της τελευταίας δημοσίευσης της παρούσας σε τοπικές εφημερίδες ή της ανάρτησης της στο χώρο ανακοινώσεων του δημοτικού καταστήματος εφόσον η ανάρτηση της είναι τυχόν μεταγενέστερη της δημοσίευσης στις εφημερίδες.

Οι ενδιαφερόμενοι μαζί με την αίτησή τους πρέπει να υποβάλλουν υποχρεωτικώς τα εξής δικαιολογητικά:

1. Κυρωμένο φωτοαντίγραφο των δύο όψεων της αστυνομικής ταυτότητας
2. Κυρωμένο φωτοαντίγραφο του τίτλου σπουδών τους (όπου απαιτείται).
3. Κυρωμένο φωτοαντίγραφο άδειας άσκησης επαγγέλματος (όπου απαιτείται).
4. Πιστοποιητικό εμπειρίας στο αντικείμενο της ειδικότητας (όπου απαιτείται) η οποία αποδεικνύεται ως εξής: α) Είτε με τυχόν υπάρχουσα δικαστική απόφαση, από την οποία προκύπτει το είδος της παρεσχεθείσης εργασίας και η χρονική διάρκεια της παροχής της. β) Είτε με ομοίου περιεχομένου βεβαίωση αρμοδίας, ελληνικής ή αλλοδαπής δημόσιας αρχής. γ) Είτε με όμοια βεβαίωση νομικού προσώπου του άρθρου 14 παρ. 1 Ν. 2190/94. δ) Είτε με όμοια βεβαίωση του οικείου ασφαλιστικού φορέα. ε) Εάν από την προσκομιζόμενη βεβαίωση του οικείου ασφαλιστικού φορέα δεν προκύπτει το είδος της παρασχεθείσης εργασίας, τότε απαιτούνται πρόσθετη βεβαίωση του εργοδότη και υπεύθυνη δήλωση του υποψηφίου κατά το άρθρο 8 Ν 1599/86, σε συνδιασμό πάντοτε με το βιβλιάριο κύριας ασφάλισης.
5. Υπεύθυνη δήλωση του Ν. 1599/1986, ότι δεν έχουν κώλυμα κατά το άρθρο 22 του Υπαλληλικού Κώδικα α) ότι δεν έχουν καταδικαστεί για κακούργημα και σε οποιαδήποτε κλοπή, υπεξαίρεση (κοινή ή στην υπηρεσία), απάτη, εκβίαση, πλαστογραφία, απιστία δικηγόρου, δωροδοκία ή κατάπίεση, απιστία περί την υπηρεσία, παράβαση καθήκοντος καθ' υποτροπή, συκοφαντική δυσφήμιση, καθώς και οποιοδήποτε έγκλημα κατά της γενετήσιας ελευθερίας ή οικονομικής εκμετάλλευσης της γενετήσιας ζωής, δεν έχουν λόγω καταδίκης στερηθεί τα πολιτικά τους δικαιώματα, έστω και αν έχει λήξει ο χρόνος που ορίστηκε για τη στέρηση, β) ότι δεν είναι υπόδικοι και δεν έχουν παραπεμφθεί με τελεσίδικο βούλευμα για κακούργημα ή για πλημμέλημα της προηγούμενης περίπτωσης, έστω και αν το αδίκημα παραγράφηκε γ) ότι δεν έχουν λόγω καταδίκης, στερηθεί τα πολιτικά τους δικαιώματα και για όσο χρόνο διαρκεί η στέρηση αυτή, δ) ότι δεν τελούν υπό δικαστική συμπαράσταση.
6. Υπεύθυνη δήλωση του Ν. 1559/86 στην οποία να δηλώνουν αν το αμέσως προηγούμενο δωδεκάμηνο που συμπληρώνεται κατά την τελευταία ημέρα της προθεσμίας υποβολής αιτήσεων έχουν απασχοληθεί σε δημόσια υπηρεσία ή νομικό πρόσωπο του άρθρου 14 παρ. 1 του Ν. 2190/1994 με την ιδιότητα του εποχιακού υπαλλήλου ή για κάλυψη περιοδικών ή πρόσκαιρων αναγκών ή όχι. Σε περίπτωση που έχουν απασχοληθεί να δηλώνουν την υπηρεσία στην οποία απασχολήθηκαν και την ακριβή χρονική διάρκεια της απασχόλησης (έναρξη και λήξη).
7. Πιστοποιητικό του Ο.Α.Ε.Δ. εάν επικαλούνται την ιδιότητα του μακροχρονίως ανέργου (είναι εγγεγραμμένοι στον Ο.Α.Ε.Δ. για διάστημα δώδεκα τουλάχιστον συνεχών μηνών σύμφωνα με το αρθ. 9 Ν 2434/1996).
8. Υπεύθυνη δήλωση του Ν. 1559/1986 ότι είναι άνεργος και ανεπάγγελτος.
9. Πιστοποιητικό οικογενειακής κατάστασης του Δήμου ή της Κοινότητας στο δημοτολόγιο του οποίου είναι γραμμένοι (όπου απαιτείται).
10. Βεβαίωση του οικείου δήμου ή κοινότητας για την μόνιμη κατοικία του υποψηφίου.
11. Προκειμένου για απολυμένους από αγροτικές συνεταιριστικές οργανώσεις σύμφωνα με το άρθρο 23 του Ν. 2538/97, βεβαίωση της νέας συνεταιριστικής οργάνωσης ότι είχαν συνεχή προϋπηρεσία δύο (2) τουλάχιστον ετών και πρόσφατη βεβαίωση του Ο.Α.Ε.Δ. ότι είναι άνεργοι.

Επιπροσθέτως

Τα δικαιολογητικά τα οποία πρέπει να υποβάλουν οι υποψήφιοι για υπαγωγή τους σε ομάδα εντοπιότητας και σε κατηγορίες κριτηρίων της παρ. 11 του άρθρου 21 του Ν. 2190/1994 αναφέρονται σε επεξηγηματικό σημείωμα (ΠΑΡΑΡΤΗΜΑ ΙΙ) που αποτελεί αναπόσπαστο μέρος της παρούσας ανακοίνωσης και ευρίσκεται αναρτημένο στο κατάστημα της υπηρεσίας και στο χώρο ανακοινώσεων του Δημοτικού Καταστήματος.

ΔΗΜΟΣΙΟΠΟΙΗΣΗ

Η παρούσα να δημοσιευθεί σε δύο ημερήσιες ή εβδομαδιαίες τοπικές εφημερίδες του νομού και να αναρτηθεί ολόκληρη στο χώρο ανακοινώσεων του δημοτικού καταστηματος Αφάντου και στο κατάστημα της υπηρεσίας.

ΕΝΣΤΑΣΕΙΣ

Οι ενδιαφερόμενοι μπορούν να υποβάλουν ενστάσεις κατά των πινάκων κατάταξης μέσα σε αποκλειστική προθεσμία, η οποία λήγει μετά την πάροδο δέκα (10) ημερών από την ανάρτηση τους.

Για την υποβολή ένστασης απαιτείται η καταβολή στο δημόσιο ταμείο παραβόλου πέντε χιλιάδων (5.000) δραχμών.

Ο Πρόεδρος
Σταύρος Σταυρής
Δήμαρχος Αφάντου

ΕΛΛΗΝΙΚΗ ΔΗΜΟΚΡΑΤΙΑ
ΝΟΜΟΣ ΔΩΔΕΚΑΝΗΣΟΥ
ΔΗΜΟΣ ΡΟΔΙΩΝ
ΔΙΕΥΘΥΝΣΗ:
Διοικ. Οικ. Υπηρεσιών
ΤΜΗΜΑ: Δημοτ. Κατάστασης
ΓΡΑΦΕΙΟ: Μητρ. Αρρένων - Στρατολογίας
Ταχ. Δ/νση: Δήμος Ροδίων
Πληροφ.: Ευαγ. Τσιμπιδάκη
Τηλ.: 0241 - 46231
Ρόδος 21-5-2001
ΑΝΑΚΟΙΝΩΣΗ
Ο Δήμαρχος Ροδίων ανακοινώνει ότι:

Καταρτίσθηκαν τα ετήσια Μητρώα Αρρένων του έτους 2000 και έχουν συμπεριληφθεί σε αυτά, όλα τα αγόρια που γεννήθηκαν το έτος 2000 και είναι παιδιά Δημοτών μας.

Η κατάρτιση των ετησίων Μητρώων Αρρένων έγινε σύμφωνα με τις διατάξεις των άρθρων 18 - 22 του Νόμου 2119/1993.

Παρακαλούνται όσοι έχουν αντίρρηση εγγραφής ή μη εγγραφής κάποιου παιδιού να παρουσιαστούν στο Γραφείο Μητρώων Αρρένων και Στρατολογίας του Δήμου μας, για να υποβάλουν τις τυχόν ενστάσεις τους.

Ο Αντιδήμαρχος
Αντώνιος Αλαβέρας

ΕΛΛΗΝΙΚΗ ΔΗΜΟΚΡΑΤΙΑ
ΝΟΜΟΣ ΔΩΔΕΚΑΝΗΣΟΥ
ΔΗΜΟΣ ΙΑΛΥΣΟΥ
ΤΕΧΝΙΚΕΣ ΥΠΗΡΕΣΙΕΣ
ΡΟΔΟΣ
Ταχ/κή Δ/νση:
Ιαλυσός 851 01
Πληροφορίες:
Γιαννακόπουλος Νικόλαος
Τηλέφωνα: (0241) 95678
Fax: (0241) 96555
ΑΝΑΚΟΙΝΩΣΗ

ΘΕΜΑ: Επίσκεψη Κτηνιάτρου στα Διοικητικά όρια του Δήμου Ιαλυσού, στα πλαίσια του προγράμματος καταπολέμησης της Βαρροϊκής Ακαρίασης.

ΣΧΕΤ.: Το έγγραφο της Νομαρχιακής Αυτοδιοίκησης Δωδ/σου - Δ/νση Παραγωγικών Δραστηριοτήτων - Τμήμα Κτηνιατρικής με αρ. πρωτ. Ζ4/3270-3/5/01.

«Ο Δήμος Ιαλυσού σας ενημερώνει ότι στα πλαίσια του προγράμματος καταπολέμησης της Βαρροϊκής Ακαρίασης για το έτος 2001, θα επισκεφθεί την περιοχή του Δήμου Κτηνίατρος του τμήματος Κτηνιατρικής της Ν.Α. Δωδ/σου για καταγραφή, δειγματοληψία, διάγνωση και θα δοθούν συνταγές για επιδοτούμενα εγκεκριμένα φάρμακα κατά της Βαρροϊκής Ακαρίασης.

Οι ενδιαφερόμενοι μελισσοκόμοι της περιοχής να προσέλθουν στον Γεωπόνο του Δήμου για να συμπληρώσουν την απαιτούμενη αίτηση το αργότερο μέχρι 30 Μαΐου 2001».

Ο ΔΗΜΑΡΧΟΣ
ΣΤΑΓΚΑΣ ΣΤΕΡΓΟΣ

GR
Grand Hotel Rhodes
*****
ΖΗΤΟΥΝΤΑΙ
• SOUS MAITRE
• ΒΟΗΘΟΙ ΣΕΡΒΙΤΟΡΩΝ
• ΜΑΓΕΙΡΟΙ "Α" και "Β"
• ΒΟΗΘΟΣ ΠΡΟΪΣΤΑΜΕΝΗΣ
• ΕΡΓΑΤΗΣ/ΟΔΗΓΟΣ
(Με Επαγγελματικό Δίπλωμα)
• ΓΡΑΜΜΑΤΕΥΣ ΔΙΕΥΘΥΝΣΕΩΣ
(Με γνώσεις Αγγλικής και / ή Γερμανικής Γλώσσας. Excel και Word: Πιθανή γνώση του Corel θα εκτιμηθεί στην αξιολόγηση)
Για πληροφορίες και συμπλήρωση αιτήσεων (με πρόσφατη φωτογραφία), παρακαλείσθε όπως απευθύνεστε προσωπικά στον κ. Λ. Τηλεμάχου, από 10.00 - 13.00 (ή στο τηλέφωνο 54 700)
(Όλες οι αιτήσεις θα θεωρηθούν εμπιστευτικές)

3 «μέτωπα»: Εσωκομματικά, ασφαλιστικό και *δημοτικές συζήτησαν Σημίτης - Σκανδαλίδης*



Εσωκομματικό τοπίο, ασφαλιστική μεταρρύθμιση και δημοτικές εκλογές έθεσαν την Τετάρτη επί τάπητος στο Μέγαρο Μαξίμου ο πρωθυπουργός και ο γγ του ΠΑΣΟΚ, εν όψει της συνεδρίασης του Εκτελεστικού Γραφείου του κόμματος την προσεχή Δευτέρα, οπότε θα αποφασιστεί η εισήγηση προς την ΚΕ περί ασφαλιστικού.

Ερωτηθείς μετά το πέρας των συνομιλιών του με τον Κ.Σημίτη σχετικά με την κριτική που άσκησαν βουλευτές του κόμματος κατά τη συνάντηση που είχαν χθες με τον πρωθυπουργό, ο κ. Σκανδαλίδης υπογράμμισε ότι η κριτική που γίνεται από τα στελέχη του Κινήματος είναι αναγκαία και επιθυμητή.

Τόνισε δε ότι εκφράζει την αγωνία των στελεχών της παράταξης για την εικόνα άμυνας και υποχώρησης που παρουσίασε το κυβερνών κόμμα τον τελευταίο καιρό.

Ο Κώστας Σκανδαλίδης εμφανίστηκε αισιόδοξος για την πορεία του ΠΑΣΟΚ, προβλέποντας, μάλιστα, ότι η παράταξη θα διαψεύσει όσους πιστεύουν ότι οι επόμενες εβδομάδες και μήνες θα είναι μια περίοδος εσωστρέφειας, ηττοπάθειας και εσωτερικών αντιπαραθέσεων και συγκρούσεων στο κυβερνών κόμμα.

Σε ό,τι αφορά το ασφαλιστικό (για το οποίο θα πραγματοποιηθεί ειδική σύνοδος της ΚΕ του κόμματος στη 1 και 2 Ιουνίου) ο Κώστας Σκανδαλίδης ανέφερε ότι η εισήγηση προς την Κεντρική Επιτροπή σχετικά την πολιτική που πρέπει να ακολουθηθεί αναφορικά με το ζήτημα θα αποφασιστεί στη συνεδρίαση του Εκτελεστικού Γραφείου την προσεχή Δευτέρα.

Ο γγ του ΠΑΣΟΚ αναφέρθηκε και στην προγραμματισμένη για τις 6 και 7 Ιουλίου συνεδρίαση της ΚΕ με θέμα τις δημοτικές και νομαρχιακές εκλογές, η οποία -όπως τόνισε- θα δώσει το στίγμα της προοδευτικής στρατηγικής και πολιτικής του ΠΑΣΟΚ.



ΝΕΟ FIAT DOBLÒ. Ο,ΤΙ ΣΚΕΦΤΕΙΣ ΜΠΟΡΕΙΣ ΝΑ ΤΟ ΚΑΝΕΙΣ.

Αφήστε την φαντασία σας ελεύθερη. Το νέο FIAT DOBLO είναι το απόλυτο πολυμορφικό, αλλά και κάτι παραπάνω. Σας δίνει μόνο δυνατότητες. Εκμεταλλευτείτε τις.

Σκεφτείτε χώρους με την άνεσή σας. Τα 750 λίτρα του χώρου αποσκευών γίνονται 3000 λίτρα, σε ένα δευτερόλεπτο. Επιτρέπει ένα άνετο ταξίδι για πέντε άτομα ύψους 1,90, έχει υπερυψωμένα πίσω καθίσματα για άπλετη ορατότητα και πολλαπλές έξυπνες θήκες.

Μπείτε σε άλλη διάσταση. Το νέο Fiat DOBLO έχει 2 πλαϊνές, συρόμενες πόρτες με το μεγαλύτερο άνοιγμα (645mm) και διπλή πίσω πόρτα τόσο πλατιά ώστε να εξυπηρετεί πραγματικά κάθε σας ανάγκη.

Θέτει standards και στον εξοπλισμό. Η λίστα του βασικού εξοπλισμού ξεκινάει με κλιματισμό, ηλεκτρικά παράθυρα και καθρέπτες, κεντρικό κλείδωμα και υδραυλικό τιμόνι και συνεχίζει...

Η προσωπική σας ασφάλεια. Με standard αερόσακο, και κατόπιν παραγγελίας αερόσακο συνοδηγού, πλευρικούς και ABS τελευταίας γενιάς.

Η αίσθηση της ελευθερίας που σας δίνει το νέο FIAT DOBLO και το επαγγελματικό FIAT DOBLO CARGO είναι απεριόριστη. Ό,τι σκεφτείτε μπορείτε να το κάνετε. **Σκεφτείτε τώρα ένα test drive, στο Δίκτυο Ολοκληρωμένων Συγκροτημάτων Fiat.**

Κέντρο Άμεσης Εξυπηρέτησης FIAT
0800 500 800
(χωρίς χρέωση)

ΤΟ ΠΑΘΟΣ ΜΑΣ ΟΔΗΓΕΙ. FIAT

Auto Center Μανώλης Κωστάκης Α.Ε.Β.Ε.
ΟΛΟΚΛΗΡΩΜΕΝΟ ΣΥΓΚΡΟΤΗΜΑ: FIAT - ALFA ROMEO - LANCIA
14ο χλμ Ρόδου - Αεροδρομίου 85106, Παραδείσι, Ρόδος, Τηλ: (0241) 82000

ΑΣΦΑΛΙΣΤΙΚΗ ΜΕΤΑΡΡΥΘΜΙΣΗ

Ναι στη συνάντηση, όχι στο διάλογο, λέει η ΓΣΕΕ

Η ΓΣΕΕ θα συναντηθεί με τον υπουργό Εργασίας, Τάσο Γιαννίτση, ώστε να τον ενημερώσει για τις διεκδικήσεις των εργαζομένων στο ασφαλιστικό, αλλά παράλληλα εκτιμά ότι δεν έχουν ωριμάσει ακόμα οι συνθήκες για την έναρξη του κοινωνικού διαλόγου, σύμφωνα με τις αποφάσεις της Εκτελεστικής Επιτροπής της Συνομοσπονδίας που συνεδρίασε την Τετάρτη.

Ο πρόεδρος της ΓΣΕΕ, Χρήστος Πολυζωγόπουλος, μετά την πολύωρη συνεδρίαση της Εκτελεστικής Επιτροπής, δήλωσε ότι η ΓΣΕΕ θα πάει στην πρώτη συνάντηση με τον κ. Γιαννίτση για να τον ενημερώσει σχετικά με τις διεκδικήσεις των εργαζομένων, να απαιτήσει λύσεις και να πάρει τις απαντήσεις της κυβέρνησης.

«Σε καμία περίπτωση» υπογράμμισε «η συνάντηση αυτή δεν συνιστά συμμετοχή της ΓΣΕΕ σε οποιαδήποτε μορφή κοινωνικού διαλόγου, από τη στιγμή που εκτιμούμε ότι δεν υπάρχουν οι προϋποθέσεις και οι όροι που έχουν θέσει τα συνδικάτα».

Παράλληλα, η Εκτελεστική Επιτροπή της ΓΣΕΕ συγκαλεί την ολομέλεια της διοίκησης της Συνομοσπονδίας στις 31 Μαΐου για να εκτιμήσει συνολικά την κατάσταση που διαμορφώνεται στο ασφαλιστικό και προγραμματίζει συναντήσεις με όλα τα κόμματα, κατά τις οποίες θα απαιτήσει «σαφείς θέσεις και καθαρές απαντήσεις» στα αιτήματα των συνδικάτων.

Ακόμα, συγκαλεί εθνική συνδιάσκεψη των συνδικάτων τον ερχόμενο Σεπτέμβριο και υπογραμμίζει ότι οι εργαζόμενοι πρέπει να «παραμείνουν σε αγωνιστική ετοιμότητα και να αποκρούσουν κάθε απόπειρα αιφνιδιασμού».

Ο γραμματέας της ΓΣΕΕ, Γιάννης Μανώλης, (ΔΑΚΕ) δήλωσε ότι η παράταξή του στηρίζει τις αποφάσεις της ΓΣΕΕ, ακόμα και αν χρειαστεί να διαφοροποιηθεί ή και να συγκρουστεί με τη ΝΔ.

Νωρίτερα σήμερα, μιλώντας σε ραδιοφωνικούς σταθμούς, ο κ. Μανώλης πήρε αποστάσεις απο τις προτάσεις για το ασφαλιστικό που κατέθεσε ο Στέφανος Μάνος, ενώ για άλλη μία φορά υπογράμμισε ότι οι συνδικαλιστές της ΝΔ βρίσκονται σε αυτονομία σε σχέση με το κόμμα τους.

Οι συνδικαλιστές του Συνασπισμού δήλωσαν μετά τη συνεδρίαση της Εκτελεστικής Επιτροπής ότι τα συνδικάτα δεν πρέπει να μπουν σε διαδικασίες διαλόγου και έδωσαν έμφαση στις αγωνιστικές διαθέσεις που έχουν επιδείξει οι εργαζόμενοι.

Αντίθετα, ο εκπρόσωπος του ΚΚΕ στη ΓΣΕΕ, Γιώργος Μαυρίκος, εκτίμησε ότι η σημερινή απόφαση της Εκτελεστικής Επιτροπής «πάει να βάλει τα συνδικάτα στο διάλογο απο την πίσω πόρτα».

ΧΡΗΜΑΤΙΣΤΗΡΙΟ

ΣΥΝΕΔΡΙΑΣΗ ΤΗΣ 23ης Μαΐου 2001

ΤΡΑΠΕΖΕΣ	ΤΙΜΗ	%	ΕΛΑΧ	ΜΕΓ.	ΤΖΜ
ΑΤΤΙΚΗΣ (ΚΟ)	6.16	-0.65	6.08	6.24	6 792
ΓΕΝΙΚΗ ΤΡΑΠΕΖΑ ΤΗΣ ΕΛΛ.	10.80	-1.10	10.70	11.00	17 894
ΕΘΝΙΚΗ ΤΡΑΠΕΖΑ ΤΗΣ ΕΛΛ.	43.96	2.33	42.96	44.20	602 998
ΕΤΕΒΑ (ΚΟ)	13.76	-1.01	13.64	14.08	2 370
ΕΤΕΒΑ (ΠΟ)	15.10	0.00	0.00	0.00	0
ΕΛΛΑΔΟΣ (ΚΟ)	77.30	-0.83	76.25	78.90	5 593
ΕΜΠΟΡΙΚΗ ΤΡΑΠΕΖΑ ΤΗΣ ΕΛΛ.	54.02	0.19	53.62	54.60	148 308
EUROBANK ERGASIAS	17.08	0.23	17.00	17.32	168 278
ΠΕΙΡΑΙΩΣ (ΚΟ)	14.52	1.97	14.20	14.74	621 059
ALPHA ΤΡΑΠΕΖΑ ΠΙΣΤΕΩΣ	31.54	1.02	31.02	31.76	479 458
ΕΓΝΑΤΙΑ ΤΡΑΠΕΖΑ (ΚΟ)	5.46	0.73	5.40	5.54	30 866
ΕΓΝΑΤΙΑ ΤΡΑΠΕΖΑ (ΠΟ)	5.34	-0.37	5.30	5.36	3 579
ASPIS BANK	8.88	0.00	8.72	8.92	57 003
ΕΤΒΑ	7.28	-1.36	7.26	7.44	100 474
ΤΡΑΠΕΖΑ ΚΥΠΡΟΥ	4.48	-0.44	4.40	4.50	61 296
ΑΓΡΟΤΙΚΗ ΤΡΑΠΕΖΑ	8.84	1.38	8.56	8.88	57 220
ΤΕΛΕΣΙΣ ΤΡΑΠΕΖΑ ΕΠΕΝΔΥΣΕΩΝ	7.66	1.06	7.48	7.76	37 893
ΑΣΦΑΛΕΙΕΣ					
ΕΘΝΙΚΗ ΑΣΦ.	11.76	2.00	11.72	12.14	14 280
ΑΣΤΙΣ ΠΡΟΝΟΙΑ (ΚΟ)	5.64	2.76	5.16	5.96	163 550
ΦΟΙΝΙΞ ΓΕΝ. ΑΣΦ.	24.18	0.25	23.76	24.28	1 100
ΕΥΡΩΠΑΪΚΗ ΠΙΣΤΗ ΑΕ (ΚΟ)	3.52	-0.56	3.44	3.54	5 535
ΕΥΡΩΠΑΪΚΗ ΠΙΣΤΗ ΑΕ (ΠΟ)	3.00	2.60	2.90	3.26	1 118
ΑΓΡΟΤΙΚΗ Α.Ε. ΓΕΝ. ΑΣΦΑΛ. (ΚΟ)	19.58	2.41	19.12	19.58	1 600
INTERAMERICAN (ΚΟ)	15.94	3.10	15.46	15.98	48 014
ΑΓΡΟΤΙΚΗ ΖΩΗΣ	16.66	1.22	16.02	16.70	4 510
METROLIFE ΕΜΠΟΡΙΚΗ	2.97	-1.00	2.93	3.02	45 790
ΕΤΑΙΡΙΕΣ ΕΠΕΝΔΥΣΕΩΝ					
ΕΘΝΙΚΗ ΕΤ. ΕΠΕΝΔ.ΧΑΡΤ.	2.82	-0.70	2.74	3.00	21 770
ΕΛΛΗΝΙΚΗ ΕΤ. ΕΠΕΝΔ. (ΚΑ)	2.37	18.23	2.34	2.47	177 616
ΕΠΕΝΔ. ΕΡΓΑΣΙΑΣ (ΚΑ)	2.11	-0.47	2.10	2.14	74 600
ΕΠΕΝΔ. ΑΝΑΠΤΥΞΕΩΣ (ΚΑ)	2.36	-0.84	2.36	2.42	24 360
ALPHA ΕΠΕΝΔΥΣΕΩΝ (ΚΑ)	4.18	-0.48	4.14	4.22	36 938
ΠΕΙΡΑΙΩΣ ΕΠΕΝΔΥΤΙΚΗ	2.13	0.47	2.11	2.15	11 860
ΠΡΟΟΔΟΣ ΕΛΛ.ΕΠΕΝΔ.	3.36	0.00	3.32	3.40	43 940
INTERINVEST - ΔΙΕΘ. ΕΠΕΝΔ.	1.83	0.00	1.78	1.83	17 870
ΕΠΕΛΕΥΣ Α.Ε.Ε.Χ. (ΚΑ)	1.05	-1.87	1.05	1.08	143 170
ΔΙΑΣ Α.Ε.Ε.Χ (ΚΑ)	2.09	-1.88	2.08	2.15	32 160
ΑΙΟΛΙΚΗ Α.Ε.Ε.Χ. (ΚΑ)	1.91	0.00	1.88	1.94	16 510
ΕΜΠΟΡΙΚΗ ΕΠΕΝΔΥΤΙΚΗ (ΚΑ)	3.44	1.78	3.36	3.46	67 320
MARFIN ΑΕΕΧ	3.12	0.00	3.00	3.14	142 194
ΟΡΙΟΝ Δ.Α.Ε.Ε.Χ (ΚΑ)	2.09	0.00	2.08	2.12	18 610
ΑΣΠΙΣ ΕΠΕΝΔΥΤΙΚΗ (ΚΑ)	2.39	1.27	2.30	2.39	11 650
ALPHA TRUST ASSET M. (ΚΟ)	3.80	0.00	3.76	3.84	1 870
ΑΚΤΙΒ ΕΠΕΝΔΥΤΙΚΗ Α.Ε.Ε.Χ.	2.30	-2.54	2.22	2.36	3 650
ΕΤ. ΧΡΗΜ/ΚΗΣ ΜΕΣΟΛΑΒΗΣ					
ETBA ΑΝΖΙΝΓΚ (ΚΟ)	4.48	-2.18	4.44	4.60	19 520
ALPHA LEASING (ΚΟ)	9.68	-1.63	9.62	9.90	9 747
ΠΕΙΡΑΙΩΣ ΧΡΗΜ/ΚΕΣ ΜΕΣΟΛΑΒΕΣ	7.04	0.57	6.96	7.06	5 945
ΕΤΑΙΡΙΕΣ ΣΥΜΜΕΤΟΧΩΝ					
ALBIO Α.Ε. ΣΥΜΜΕΤΟΧΩΝ (ΚΟ)	3.54	-3.28	3.48	3.70	12 250
ΜΠΟΥΤΑΡΗΣ (ΚΑ)	2.18	-2.68	2.16	2.29	102 570
ΜΠΟΥΤΑΡΗΣ (ΠΑ)	2.11	0.00	0.00	0.00	0
ΚΕΡΑΝΗΣ (ΚΑ)	1.59	-0.63	1.58	1.60	18 140
ΚΕΡΑΝΗΣ (ΠΑ)	1.35	0.00	1.26	1.35	7 480
ΕΠΟΣΕΡΗΣΕΙΣ ΑΤΤΙΚΗΣ (Κ)	8.26	-1.20	8.22	8.48	69 389
ΟΜΙΛΟΣ ΙΝΤΕΚΑ (Κ)	3.96	-2.94	3.88	4.16	55 930
ΟΜΙΛΟΣ ΙΝΤΕΚΑ (Π)	8.06	0.00	0.00	0.00	0
ΚΑΛΦΑΤΕΞ (ΚΑ)	5.40	-2.53	5.30	5.64	366 610
ΚΑΛΦΑΤΕΞ (ΠΑ)	3.92	-3.45	3.86	4.18	142 600
ΒΙΟΧΑΛΚΟ (ΚΑ)	10.84	-0.91	10.80	10.98	65 802
ΕΛΛΗΝΙΚΑ ΧΡΗΜΑΤΙΣΤΗΡΙΑ	10.80	-3.23	10.74	11.30	36 180
ΔΕΛΤΑ ΣΥΜΜΕΤΟΧΩΝ (ΚΑ)	7.90	-5.28	7.84	8.34	98 582
ΔΕΛΤΑ ΣΥΜΜΕΤΟΧΩΝ (ΠΑ)	7.42	-9.29	7.20	8.08	25 060
NOTOS COM	3.00	-3.23	2.98	3.12	46 470
ΧΑΤΖΗΙΩΑΝΝΟΥ Α.Ε.	4.90	-2.00	4.84	5.04	18 000
ΑΧΟΝ Α.Ε.	5.04	-1.18	5.02	5.12	27 199
SANYO HELLAS A.E.B.E.	2.62	-2.96	2.58	2.74	267 912
ΚΟΥΜΠΑΣ Α.Ε.	4.14	-1.90	4.12	4.26	72 580
ALPHA ΑΡΣΗΣ ΣΥΜΜΕΤΟΧΕΣ	5.14	-1.91	5.12	5.32	83 690
ΠΑΡΝΑΣΣΟΣ ΕΠΙΧΕΙΡΗΣΕΙΣ	1.46	-2.67	1.43	1.46	6 086
ΦΟΥΡΛΗΣ Α.Ε. ΣΥΜΜΕΤΟΧΩΝ	12.90	-0.46	12.80	13.24	18 518
ΜΕΣΙΤΙΚΟΣ ΣΥΜΜΕΤΟΧΙΚΗ	3.14	-2.48	3.06	3.26	13 730
ΑΘΗΝΑΪΚΕΣ ΣΥΜΜΕΤΟΧΕΣ	2.92	-1.35	2.90	3.06	318 460
ΜΕΑΓΑ Α.Ε. ΣΥΜΜΕΤΟΧΩΝ (ΚΑ)	3.22	-0.62	3.14	3.30	48 950
ELBISCO AE ΣΥΜΜΕΤΟΧΩΝ	4.16	1.46	3.98	4.18	28 000
ΔΙΑΧΕΙΡΙΣΗ ΑΚΙΝΗΤΙΣΙΣ ΠΕΡΙΟΥΣΙΑΣ					
ΚΕΚΡΟΦ	61.10	-1.61	60.55	62.60	4 529
ΕΡΜΗΣ Α.Ε.	4.88	-1.61	4.84	5.02	21 230
ΙΟΝΙΚΗ	10.00	-0.20	9.78	10.32	1 890
ALPHA ΑΣΤΙΚΑ ΑΚΙΝΗΤΑ	10.98	-1.44	10.96	11.14	21 000
ΕΚΜΕΤΑΛΛΕΥΣΕΙΣ ΜΕΤΑΦΟΡΙΚΩΝ ΜΕΣΩΝ					
ΒΕΡΝΙΚΟΣ ΚΟΥΤΣΙΑΡΑ	4.50	-1.75	4.46	4.62	6 560
AUTOHELLAS A.E.	8.08	0.25	7.80	8.22	5 550
ΚΥΡΙΑΚΟΥΛΗΣ Μ.Κ.Ν.	3.20	-1.84	3.14	3.26	9 431
ΠΛΗΡΟΦΟΡΙΚΗ					
INTRASOFT (ΚΟ)	9.24	-0.43	9.22	9.36	61 502
ΔΕΛΤΑ ΠΛΗΡΟΦΟΡΙΚΗ	4.98	-5.32	4.76	5.26	309 889
BYTE COMPUTER	3.88	-0.51	3.70	3.88	15 840
INTRALOT (ΚΟ)	16.18	-1.58	16.08	16.50	4 730
QUALITY AND RELIABILITY A.B.E.E.	10.44	1.36	10.12	10.48	11 030
INFORMER (ΚΟ)	8.88	-0.89	8.74	9.06	8 530
FORTHnet	10.34	-4.08	10.30	10.68	1 720
LOGIC D.I.S.	3.44	-2.82	3.32	3.54	41 489
SINGULAR	4.98	-4.23	4.76	5.20	388 252
UNISOFT AE	4.08	-3.32	4.06	4.20	6 740
UNIBRAIN SA	12.88	-1.075	12.76	13.40	35 970
ΔΙΑΦΗΜΙΣΗ					
ΑΤΕΡΜΟΝ ΔΥΝΑΜΙΚΗ	2.87	-2.38	2.80	2.96	34 220
ΥΓΕΙΑ					
ΙΑΤΡΙΚΟ ΑΘΗΝΩΝ	5.18	-1.89	5.06	5.28	415 048
ΙΑΤΡΙΚΟ ΑΘΗΝΩΝ Π.ΦΑΛΗΡ.	3.36	-1.75	3.30	3.42	33 140
ΜΕΣΟ	11.12	-1.24	11.06	11.42	13 480
ΔΑΦΝΙ-ΑΛΣΗΣ	7.68	-0.26	7.60	7.70	1 910
ΤΗΛΕΓΡΑΦΟΙ-ΨΥΧΑΓΩΓΙΑ					
ΤΗΛΕΤΥΠΟΣ	6.64	-2.64	6.58	6.86	12 951
HYATT REGENCY	5.42	-2.87	5.38	5.64	164 890
ΕΛΕΥΘΕΡΗ ΤΗΛΕΟΡΑΣΗ	7.58	-2.07	7.50	7.68	1 880
ΟΠΑΠ ΑΕ (ΚΟ)	5.30	0.00	5.24	5.36	74 880
ΓΕΩΡΓΙΑ					
ΙΠΠΟΤΟΥΡ (Κ)	3.04	0.00	2.93	3.04	2 125
ΔΙΟΙΚΗΤΙΚΗ					
ΔΙΟΙΚΗΤΙΚΗ ΣΕΛΟΝΤΑ	3.12	-3.11	3.10	3.26	32 751
ΗΦΑΙΣΤΟΣ	3.42	-2.29	3.38	3.52	13 850
SEALARM	2.05	0.49	1.98	2.10	30 822
ΕΛΛΗΝΙΚΑΙ ΟΠΤΟΗΛΕΚΤΡΟΝΙΚΑΙ	12.52	-0.79	12.40	12.54	2 100
ΟΡΥΧΕΙΑ					
ΑΡΕΥΡΩΜΕΤ/ΤΙΟΝ & ΒΑΡΥΤΙΝΗΣ	22.82	-3.06	22.60	23.50	50 780
ΜΕΤΑΦΟΡΕΣ					
ΒΙΠΕΠΡΟ (ΚΟ)	5.84	-1.68	5.68	5.92	370
ΕΠΙΒΑΤΗΓΟΣ ΝΑΥΤΙΛΙΑ					
ΓΡΑΜΜΕΣ ΣΤΡΙΝΤΖΗ	2.09	-1.42	2.07	2.13	64 944
ΝΑΥΤΙΛΙΑΚΗ ΕΤΑΙΡΕΙΑ ΛΕΣΒΟΥ	2.84	0.97	2.83	2.87	35 370
ΑΝΕΚ (ΚΟ)	2.64	-6.75	2.63	2.69	21 004
ΑΝΕΚ (ΠΟ)	2.96	4.96	2.96	2.96	200
ΜΑΙΝΟΙΚΕΣ ΓΡΑΜΜΕΣ	4.32	-3.57	4.28	4.52	319 037
ΒΙΟΜΗΧΑΝΙΕΣ ΠΝΟΕ ΜΕΤΑΦΟΡΕΣ ΔΡΑΣΤΗΡΙΟΤΗΤΕΣ					
ΕΘΝΙΚΗ ΑΣΤΙΚΗ ΑΚΙΝ. ΒΕΒΑΙΟΤΕΣΙΣ	7.32	0.00	7.32	7.34	164 915
ΤΗΛΕΠΙΚΟΙΝΩΝΙΕΣ					
OTE (ΚΟ)	16.48	2.23	16.18	16.74	720 852
ΠΑΝΑΦΟΝ ΑΕΕ (ΚΟ)	7.22	0.56	7.16	7.36	509 471
COSMOTE (ΚΟ)	10.42	3.78	9.96	10.58	664 173
ΞΕΝΟΔΟΞΕΙΑ ΚΑΙ ΛΟΙΠΑ ΚΑΤΑΛΥΜΑΤΑ					
ΑΣΤΗΡ PALACE	8.48	0.47	8.34	8.50	14 290
ΓΕΚΕ Α.Ε.	6.30	-0.32	6.22	6.30	3 670
ΛΑΜΨΑ	5.50	-2.83	5.50	5.70	12 175
ΝΙΚΟΣ ΓΚΑΛΗΣ	6.00	-1.96	5.80	6.14	5 290
ΕΣΤΙΑΤΟΡΙΑ					
OLYMPIC CATERING A.E.	7.98	-2.21	7.94	8.28	8 680
ΓΡΗΓΟΡΗΣ ΜΑΡΓΑΡΕΥΜΑΤΑ	13.08	0.46	12.98	13.18	5 200
EVEREST	3.56	-2.78	3.44	3.60	54 038
GOODYS A.E.	14.20	5.84	13.98	15.00	47 120

ΚΑΠΝΟΒΙΟΜΗΧΑΝΙΕΣ	ΤΙΜΗ	%	ΕΛΑΧ.	ΜΕΓ.	ΤΖΜ
ΚΑΠΝΟΒΙΟΜΗΧΑΝΙΑ ΚΑΡΕΛΙΑ	57.88	0.00	0.00	0.00	0
ΠΑΠΑΣΤΡΑΤΟΣ	14.40	-1.91	14.12	14.38	19 461
ΕΙΔΗ ΕΝΔΥΜΑΣΙΑΣ					
MINERVA	3.18	-1.24	3.02	3.14	1 890
SEX ΦΟΡΜ	9.20	0.22	9.16	9.50	104 110
ΕΛΒΕ-ΕΝΔΥΜΑΤΩΝ	2.04	-1.45	2.02	2.10	1 000
FANCO A.E.	7.32	1.10	7.38	7.92	45 396
ΠΡΟΪΟΝΤΑ ΣΥΛΟΥ & ΦΕΛΛΟΥ					
ΒΑΛΚΑΝ (Κ)	0.58	-3.33	0.57	0.59	809 030
ΑΚΡΙΤΑΣ (ΚΟ)	4.04	-3.35	3.90	4.04	4 830
ΣΕΛΑΝΑ	3.08	-1.91	3.00	3.16	18 310
ΠΡΟΪΟΝΤΑ ΧΑΡΤΟΥ					
ΒΙΣ (ΚΟ)	6.00	1.35	5.80	6.00	2 270
ΒΙΣ (ΠΟ)	5.50	0.00	5.04	5.50	400
PAPERPACK ΤΣΟΥΚΑΡΙΔΗΣ	15.82	-4.70	15.40	16.38	4 540
ΕΚΔΟΣΕΙΣ					
INFORM ΛΥΚΟΣ	16.84	1.06	15.60	16.74	49 770
ΕΚΔΟΣΕΙΣ ΛΥΜΠΕΡΗ	9.38	2.49	9.02	9.54	30 040
ΙΜΑΚΟ ΜΗΝΤΙΑ ΝΕΤ ΓΚΡΟΥΠ	4.88	-3.56	4.64	4.88	151 450
ΧΑΪΔΕΜΕΝΟΣ	5.3	2.57	5.10	5.30	1 640
ΠΗΓΑΣΟΣ	3.4	0.58	3.28	3.38	9 530
ΔΗΜΟΣΙΟΣ ΟΡΓ. ΛΑΜΠΡΑΚΗ	11.38	-1.73	11.02	11.5	147 105
ΑΤΤΙΚΕΣ ΕΚΔΟΣΕΙΣ	6.22	-3.12	5.9	6.12	8 500
ΤΕΓΟΠΟΥΛΟΣ ΕΚΔΟΣΕΙΣ	3.26	-1.81	3.12	3.28	57 082
ΠΡΟΪΟΝΤΑ ΚΑΠΝΟΥ					
ΠΑΠΑΣΤΡΑΤΟΣ	14.40	-1.91	14.12	14.38	19 461
ΕΙΔΗ ΕΝΔΥΜΑΣΙΑΣ					
MINERVA	3.18	-1.24	3.02	3.14	1 890
SEX ΦΟΡΜ	9.20	0.22	9.16	9.50	104 110
ΕΛΒΕ-ΕΝΔΥΜΑΤΩΝ	2.04	-1.45	2.02	2.10	1 000
FANCO A.E.	7.32	1.10	7.38	7.92	45 396
ΠΡΟΪΟΝΤΑ ΣΥΛΟΥ & ΦΕΛΛΟΥ					
ΒΑΛΚΑΝ (Κ)	0.58	-3.33	0.57	0.59	809 030
ΑΚΡΙΤΑΣ (ΚΟ)	4.04	-3.35	3.90	4.04	4 830
ΣΕΛΑΝΑ	3.08	-1.91	3.00	3.16	18 310
ΠΡΟΪΟΝΤΑ ΧΑΡΤΟΥ					
ΒΙΣ (ΚΟ)	6.00	1.35	5.80	6.00	2 270
ΒΙΣ (ΠΟ)	5.50	0.00	5.04	5.50	400
PAPERPACK ΤΣΟΥΚΑΡΙΔΗΣ	15.82	-4.70	15.40	16.38	4 540
ΕΚΔΟΣΕΙΣ					
INFORM ΛΥΚΟΣ	16.84	1.06	15.60	16.74	49 770
ΕΚΔΟΣΕΙΣ ΛΥΜΠΕΡΗ	9.38	2.49	9.02	9.54	30 040
ΙΜΑΚΟ ΜΗΝΤΙΑ ΝΕΤ ΓΚΡΟΥΠ	4.88	-3.56	4.64	4.88	151 450
ΧΑΪΔΕΜΕΝΟΣ	5.3	2.57	5.10	5.30	1 640
ΠΗΓΑΣΟΣ	3.4	0.58	3.28	3.38	9 530
ΔΗΜΟΣΙΟΣ ΟΡΓ. ΛΑΜΠΡΑΚΗ	11.38	-1.73	11.02	11.5	147 105
ΑΤΤΙΚΕΣ ΕΚΔΟΣΕΙΣ	6.22	-3.12	5.9	6.12	8 500
ΤΕΓΟΠΟΥΛΟΣ ΕΚΔΟΣΕΙΣ	3.26	-1.81	3.12	3.28	57 082
ΕΒΡΟΦΑΡΜΑ	8.94	-3.46	8.04	8.94	7 400
ΚΡΕΤΑ ΦΑΡΜ	27.88	-1.13	27.26	27.86	1 690
ΚΤΗΜΑ ΛΑΖΑΡΙΔΗ	9.92	-0.60	9.50	9.96	2 270
ΑΛΕΥΡΟΒΙΟΜΗΧ. ΤΥΡΝΑΒΟΥ	6.90	-1.43	6.86	7.00	2 290
ΚΑΡΑΜΟΛΕΓΚΟΣ	6.00	0.00	5.70	6.00	3 280
ΕΥΡΙΑΣ (ΚΑ)	2.99	-2.92	2.95	3.04	24 920
ΕΥΡΙΑΣ (ΠΑ)	5.14	1.58	5.26	5.3	200
ΚΡΕ.ΚΑ	3.12	-4.29	3.02	3.20	4 240
ΠΑΥΛΙΔΗΣ (ΠΟ)	11.60	0.52	11.52	11.68	12 250
ΜΠΑΡΜΠΑ ΣΤΑΘΗΣ (Κ)	5.42	-3.56	5.22	5.50	3 331
ΜΠΑΡΜΠΑ ΣΤΑΘΗΣ (Π)	6.64	-5.143	5.86	5.9	650
COCA COLA E.E.	15.94	0.00	15.54	16.10	212 463
ΠΡΟΪΟΝΤΑ ΚΑΠΝΟΥ					
ΚΑΠΝΟΒΙΟΜΗΧΑΝΙΑ ΚΑΡΕΛΙΑ	57.88	0.00	0.00	0.00	0
ΠΑΠΑΣΤΡΑΤΟΣ	14.40	-1.91	14.12	14.38	19 461
ΕΙΔΗ ΕΝΔΥΜΑΣΙΑΣ					
MINERVA	3.18	-1.24	3.02	3.14	1 890
SEX ΦΟΡΜ	9.20	0.22	9.16	9.50	104 110
ΕΛΒΕ-ΕΝΔΥΜΑΤΩΝ	2.04	-1.45	2.02	2.10	1 000
FANCO A.E.	7.32	1.10	7.38	7.92	45 396
ΠΡΟΪΟΝΤΑ ΣΥΛΟΥ & ΦΕΛΛΟΥ					
ΒΑΛΚΑΝ (Κ)	0.58	-3.33	0.57	0.59	809 030
ΑΚΡΙΤΑΣ (ΚΟ)	4.04	-3.35	3.90	4.04	4 830
ΣΕΛΑΝΑ	3.08	-1.91	3.00	3.16	18 310
ΠΡΟΪΟΝΤΑ ΧΑΡΤΟΥ					
ΒΙΣ (ΚΟ)	6.00	1.35	5.80	6.00	2 270
ΒΙΣ (ΠΟ)	5.50	0.00	5.04	5.50	400
PAPERPACK ΤΣΟΥΚΑΡΙΔΗΣ	15.82	-4.70	15.40	16.38	4 540
ΕΚΔΟΣΕΙΣ					
INFORM ΛΥΚΟΣ	16.84	1.06	15.60	16.74	49 770
ΕΚΔΟΣΕΙΣ ΛΥΜΠΕΡΗ	9.38	2.49	9.02	9.54	30 040
ΙΜΑΚΟ ΜΗΝΤΙΑ ΝΕΤ ΓΚΡΟΥΠ	4.88	-3.56	4.64	4.88	151 450
ΧΑΪΔΕΜΕΝΟΣ	5.3	2.57	5.10	5.30	1 640
ΠΗΓΑΣΟΣ	3.4	0.58	3.28	3.38	9 530
ΔΗΜΟΣΙΟΣ ΟΡΓ. ΛΑΜΠΡΑΚΗ	11.38	-1.73	11.02	11.5	147 105
ΑΤΤΙΚΕΣ ΕΚΔΟΣΕΙΣ	6.22	-3.12	5.9	6.12	8 500
ΤΕΓΟΠΟΥΛΟΣ ΕΚΔΟΣΕΙΣ	3.26	-1.81	3.12	3.28	57 082
ΜΕΤΑΛΛΙΚΑ ΠΡΟΪΟΝΤΑ					
ΒΙΟΣΤΟΛ (ΚΟ)	0.99	-1.00	0.99	0.99	16 696
ΒΙΟΣΤΟΛ (ΠΟ)	1.14	-1.72	1.05	1.02	1 500
SPIDER	12.28	0.00	12.20	12.46	2 170
MEVACO	2.78	-3.14	2.76	2.81	9 500
KLEEMAN HELLAS	7.94	-1.73	7.82	8.08	64 902
FRIGOGLASS	5.76	0.00	5.68	5.70	7 110
ΚΑΛΩΔΙΑ					
NEXANS ELLAS	7.80	-1.27	7.80	7.88	4 790
ΕΛΛΗΝΙΚΑ ΚΑΛΩΔΙΑ	3.76	4.44	3.52	3.88	28 410
ΗΛΕΚΤΡΟΝΙΚΟΣ ΕΞΟΠΛΙΣΜΟΣ					
INTRACOM (ΚΟ)	20.12	0.89	20.00	20.58	88 735
ΚΑΤΑΣΚΕΥΗ ΟΧΗΜΑΤΩΝ					
ΠΕΤΡΟΠΟΥΛΟΣ	6.88	2.38	6.66	6.90	1 020
ΝΑΥΠΗΓΕΙΑ					
ΝΕΩΡΙΟΝ ΝΑΥΠΗΓΕΙΑ ΣΥΡΟΥ	6.62	-1.19	6.62	6.62	640
ΒΙΟΜΗΧΑΝΙΑ ΕΠΙΠΛΩΝ					
ΣΑΤΟ (Κ)	2.56	-2.29	2.54	2.59	16 310
ΒΑΡΑΓΚΗΣ	2.73	-3.19	2.71	2.75	8 458
ΔΡΟΜΕΑΣ	8.04	1.26	7.88	8.08	9 210

ΚΑΤΑΣΚΕΥΗ ΚΟΣΜΗΜΑΤΩΝ					
FOLLI FOLLIE	23.18	0.09	20.84	21.7	156 038
ΔΥΛΙΣΤΗΡΙΑ					
ΕΛΛΗΝΙΚΑ ΠΕΤΡΕΛΑΙΑ	9.28	0.64	9.16	9.4	127 212
ΠΕΤΡΟΛΑ ΕΛΛΑΣ ΑΒΕΕ	5.24	-1.50	5.16	5.32	64 940
ΕΜΠΟΡΙΟ,ΓΟΗΤ. ΟΙΚ/ΤΟΝ	**ΤΙΜΗ**	**%**	**ΕΛΑΧ.**	**ΜΕΓ.**	**ΤΖΜ**
ΣΦΑΚΙΑΝΑΚΗΣ	3.18	-1.85	3.10	3.24	2 400
ΧΟΝΔΡΙΚΟ ΕΜΠΟΡΙΟ					
ΑΛΛΑΤΙΝΗ (Κ)	2.14	-3.60	2.13	2.24	13 210
ΕΛΑΡΑΝΤΗΣ	4.22	0.00	0.00	0.00	0
LAVIPHARM	3.82	-1.55	3.74	3.88	23 710
ΜΠΕΜΠΡΟΥΜΗΣ & ΥΙΟΙ (Κ)	7.52	-0.27	7.36	7.66	8 660
ΜΠΕΜΠΡΟΥΜΗΣ & ΥΙΟΙ (Π)	7.00	0.00	0.00	0.00	0
ΖΑΜΠΑ	46.46	-1.02	44.98	46.46	160
ΕΣΚΙΜΟ (Κ)	2.60	-0.38	2.58	2.73	69 240
ΕΣΚΙΜΟ (Π)	2.97	-1.00	2.97	2.99	450
ΕΜΠΟΡΙΚΟΣ ΔΕΙΜΟΣ (ΚΟ)	1.05	0.00	1.05	1.07	14 650
ΕΜΠΟΡΙΚΟΣ ΔΕΙΜΟΣ (ΠΟ)	1.20	0.00	0.00	0.00	0
ΕΛΤΡΑΚ	4.96	0.00	4.88	4.96	962
ELMEC SPORT	1.98	-2.94	1.97	2.09	236 700
ΓΕΝ. ΕΜΠΟΡΙΟΥ & Β/ΚΛΑΔ.					
ΑΛΥΣΙΔΑ (Κ)	15.80	2.46	15.30	15.88	3 020
ΑΛΥΣΙΔΑ (Π)	8.16	0.74	7.44	8.16	170
ΕΥΔΕΜΠΟΡΙΑ (Κ)	6.70	1.52	6.60	7.00	1 150
ΚΑΛΠΙΝΗΣ-ΣΙΜΟΣ	3.88	-0.51	3.80	3.92	5 440
ΑΦΟΙ ΚΟΡΔΕΛΛΟΥ	4.40	-1.79	4.30

ΤΟ ΚΡΑΤΟΣ ΧΑΝΕΙ 1,5 ΤΡΙΣ. ΕΤΗΣΙΩΣ ΑΠΟ ΤΗ ΦΟΡΟΔΙΑΦΥΓΗ

8 τρισ. δρχ. αφορολόγητα, πληγή για την οικονομία

Το Δημόσιο αδυνατεί να ελέγξει το λαθρεμπόριο τσιγάρων, καυσίμων και τις ενδοκοινοτικές συναλλαγές

«Κρυφές» συναλλαγές περίπου 8 τρισεκατομμυρίων δραχμών αποτελούν την πληγή της ελληνικής οικονομίας, αφού στερούν από το Δημόσιο κάθε χρόνο 1,5 τρισεκατομμύρια δρχ. από τον Φόρο Προστιθέμενης Αξίας.

Η φοροδιαφυγή «οργιάζει» και όπως αποκάλυψε χθες, ο Ειδικός Γραμματέας του Σώματος Δίωξης Οικονομικού Εγκλήματος κ. Δημήτρης Μπατζελής το ποσό του ΦΠΑ που εισπράττει σε ετήσια βάση το Δημόσιο αντιστοιχεί μόλις στο 60% των συναλλαγών, ενώ το 40% αυτών «μένει» εκτός της επίσημης οικονομίας, με αποτέλεσμα οι επιχειρήσεις να καρπώνονται σημαντικά ποσά ΦΠΑ και να δημιουργούνται συνθήκες αθέμιτου ανταγωνισμού μεταξύ των επιτηδευματιών.

Αυτό, με έναν απλό υπολογισμό σημαίνει ότι για μια συναλλαγή 10.000 δρχ. το Δημόσιο εισπράττει ΦΠΑ 18% για τις 6.000 δρχ. δηλαδή 1.080 δρχ., ενώ χάνει 720 δρχ. από τις υπόλοιπες 4.000 δρχ.

ΜΕΓΑΛΕΣ ΑΠΩΛΕΙΕΣ

Σύμφωνα με τα στοιχεία του ΣΔΟΕ οι εισπράξεις του ΦΠΑ ανέρχονται σε 2,3 τρισεκατομμύρια δραχμές, ενώ οι απώλειες εσόδων ετησίως από τη φοροδιαφυγή του ΦΠΑ φθάνουν το 1,5 τρισεκατομμύριο δραχμές! Το ποσό αυτό θα μπορούσε να πριμοδοτήσει το σύνολο της φορολογικής μεταρρύθμισης για τα επόμενα χρόνια ή ενδεχομένως να αποτελούσε την οριστική λύση για τη χρηματοδότηση του ασφαλιστικού συστήματος.

Με βάση τα στοιχεία αυτά προκύπτει ότι ένα ποσό συναλλαγών της τάξης των 8 τρισεκατομμυρίων δραχμών σε σύνολο περίπου 22 τρισεκατομμύρια δραχμές δεν αποτυπώνται στην πραγματική δραστηριότητα αγοράς και είναι ιδιαίτερα δύσκολο να εντοπιστεί από τις υπηρεσίες του υπουργείου Οικονομικών.

Τα μεγαλύτερα ποσά ΦΠΑ που χάνει το Δημόσιο προέρχονται κυρίως από το λαθρεμπόριο των καυσίμων και των τσιγάρων και από τις ενδοκοινοτικές συναλλαγές λόγω της ελεύθερης διακίνησης των μπορευμάτων και της αδυναμίας ελέγχου τόσο κατά την είσοδο στον ελληνικό χώρο όσο και στην διακίνηση.

Σημαντική όμως είναι η φοροδιαφυγή και στις υπηρεσίες παροχής υπηρεσιών (επιχειρήσεις επισκευών, ιδιωτικά σχολεία διαφημιστικές εταιρείες, συνεργεία αυτοκινήτων κ.λπ.) αλλά και στο λιανικό εμπόριο.

ΤΑ... ΚΟΛΠΑ

Οι μέθοδοι που χρησιμοποιούν οι επιχειρήσεις για να φοροδιαφεύγουν, σύμφωνα με την εμπειρία των ελεγκτικών αρχών, είναι κυρίως η έκδοση πλαστών και εικονικών τιμολογίων που έχει λάβει εκρηκτικές διαστάσεις, η μη έκδοση αποδείξεων λιανικής πώλησης, καθώς και η μη έκδοση εισιτηρίων εισόδου από τα κέντρα διασκέδασης.

ΕΛΕΓΧΟΙ

Ο κ. Μπατζελής παρουσιάζοντας χθες τον ετήσιο απολογισμό δράσης του ΣΔΟΕ τόνισε ότι βασικός στόχος της υπηρεσίας είναι η «σύλληψη του ΦΠΑ». Για τον λόγο αυτό, το ενδιαφέρον του ΣΔΟΕ επικεντρώνεται:

1. Στο ηλεκτρονικό εμπόριο που καθημερινά επεκτείνεται και αντικαθιστά τις κλασικές μεθόδους των εμπορικών συναλλαγών.
2. Στον έλεγχο των χρηματιστηριακών εταιρειών για συναλλαγές πακέτων μετοχών και απόδοσης των φόρων.
3. Στην προστασία των πνευματικών δικαιωμάτων και των εμπορικών σημάτων και συμβόλων της Ολυμπιάδας 2004.
4. Στις εξαγωγές και τη διακίνηση εμπορευμάτων προς τις Βαλκανικές χώρες.
5. Στον έλεγχο των καυσίμων.
6. Στον έλεγχο απόδοσης του ΦΠΑ στις ενδοκοινοτικές αποκτήσεις.
7. Στα έργα υποδομής των Ολυμπιακών Αγώνων.

Το μεγαλύτερο ποσοστό παραβατών 67% παρατηρείται στις επιχειρήσεις επισκευών και ακολουθούν με ποσοστό 50% τα Ινστιτούτα Επαγγελματικής Κατάρτισης, με 42% οι διαφημιστικές εταιρείες και τα συνεργεία αυτοκινήτων με 42%, τα ιδιωτικά σχολεία με ποσοστό παραβατών 38% και οι ελεύθεροι επαγγελματίες (λογιστές, δικηγόροι) με 30%.



Στόχος οι 3.400 έως 3.800 μονάδες

Νέο μίνι - ράλλυ εν όψει με αύξηση τζίρου

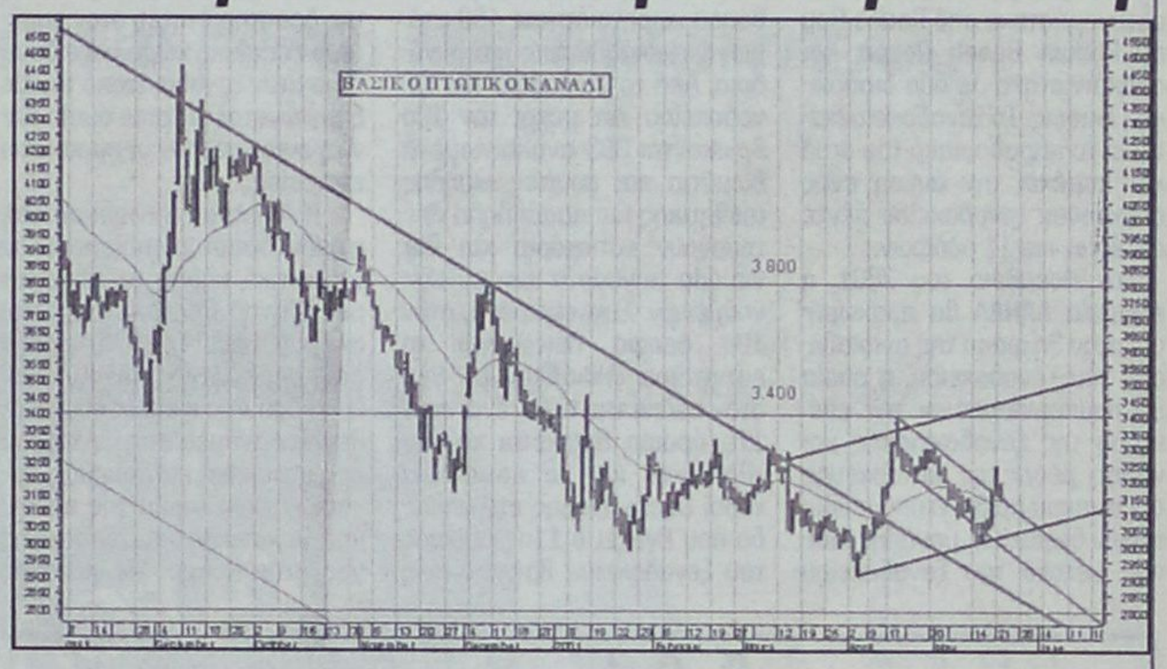

Σε σαφώς ανοδική πορεία εισέρχεται έπειτα από πολύ καιρό το Χρηματιστήριο Αξιών Αθηνών, όπως φαίνεται και από το διάγραμμα του Γενικού Δείκτη. Παρά τις όποιες μικρές νευρικές διορθώσεις του, κινείται στο μεσοπρόθεσμο ανοδικό κανάλι με στόχο, σε πρώτη φάση, τις 3.400 μονάδες και κατόπιν, ανάλογα και με τις προθέσεις των ξένων, μπορεί να φθάσει ακόμα και τις 3.800 μονάδες.

Οπως φαίνεται και από το διάγραμμα, το ελληνικό Χρηματιστήριο, έχοντας πλέον βγει για τα καλά από τη χρόνια πτωτική πορεία του, προσπαθεί για πρώτη φορά τους τελευταίους 10 μήνες να κινηθεί έντονα ανοδικά.

Ο Γενικός Δείκτης έχει πλέον με μεγάλη σιγουριά διασπάσει το μακροπρόθεσμο πτωτικό κανάλι του που ξεκινούσε από τις 6.300 μονάδες και κινείται σε ανοδικό μεσοπρόθεσμο κανάλι το οποίο μπορεί να τον οδηγήσει είτε στις 3.400 είτε στις 3.800 μονάδες, προτου διασπαστεί, όπως όλα άλλωστε τα ανοδικά ή πτωτικά κανάλια. Ταυτόχρονα, ο Γενικός Δείκτης Τιμών παραμένει πάνω από τον κινητό μέσο όρο του των 30 ημερών, γεγονός ιδιαίτερα ενθαρρυντικό.

Πέρα όμως από τις καθαρά τεχνικές θετικές ενδείξεις του Γενικού Δείκτη, η αγορά αναμένεται να βοηθηθεί και από την έναρξη λειτουργίας του margin , γεγονός που θα διπλασιάσει τον τζίρο της Σοφοκλέους, καθώς οι ήδοι ενεργοί «παίκτες» χωρίς τη συνδρομή του «νέου αίματος», θα μπορέσουν να ανεβάσουν σημαντικά τον τζίρο τους.

Τέλος, ανασταλτικό ρόλο στα προαναφερθέντα μπορεί να παίξει η εφαρμογή του short selling, αλλά σε περιορισμένη έκταση, καθώς οι επενδυτές στα παρόντα επίπεδα τιμών, σύμφωνα με έγκυρες χρηματιστηριακές πηγές, θα είναι ιδιαίτερα επιφυλακτικοί στο εν λόγω νέο προϊόν.



ΟΜΙΛΟΣ ΛΑΝΙΤΗ

Ριζική ανακαίνιση του Rodian Beach Resort

Ολοκληρώθηκε πρόσφατα και η δεύτερη φάση του μεγαλεπήβολου προγράμματος ριζικής ανακαίνισης του ξενοδοχείου Rodian Beach Resort, το οποίο βρίσκεται στον κόλπο της Ιξιάς, στη Ρόδο. Η εταιρεία ΛΑΝΔΑ η οποία ανήκει στον κυπριακό επιχειρηματικό όμιλο Λανίτη, έχει διαθέσει για το πρόγραμμα αυτό μέχρι σήμερα, το ποσό των 6,9 εκατ. κυπριακών λιρών (πάνω των 4 δισ. δρχ.).

Το συγκεκριμένο ξενοδοχείο μετονομάστηκε από Rodos Bay σε Rodian Beach Resort και ανακαινίστηκε σε δύο διαδοχικές φάσεις. Το ξενοδοχείο διατηρεί το παραδοσιακό του στυλ και παρέχει την άνεση ενός σύγχρονου ξενοδοχείου πέντε αστέρων και 11 ορόφων.

Τον Νοέμβριο του 2001, η εταιρεία ΛΑΝΔΑ θα προχωρήσει στην 3η φάση της ανακαίνισης του ξενοδοχείου, η οποία θα συμπεριλαμβάνει την επέκταση της ξενοδοχειακής μονάδας μέσω της κατασκευής σημαντικού αριθμού υπερπολυτελών δωματίων, μεγάλης πισίνας μεταξύ του ξενοδοχείου και της παραλίας, εσωτερικής και υπαίθριας καφετέριας, γυμναστηρίου και κέντρου υγείας και ομορφιάς. Για τον λόγο αυτό έχει αγοραστεί και γειτονική στο ξενοδοχείο έκταση εμβαδού 7,5 στρεμμάτων.

Στη σημερινή του μορφή, στο ισόγειο του Rodian Beeach Resort, βρίσκονται ο χώρος υποδοχής, πολυτελή καταστήματα καθώς και το περίφημο «Waterfall Bar» δίπλα σε ένα εντυπωσιακό καταρράκτη. Στο ισόγειο υπάρχει επίσης μια αίθουσα χωρητικότητας 450 ατόμων για εκδηλώσεις και συνέδρια. Από το 2ο όροφο του ξενοδοχείου και μέχρι τον 10ο βρίσκονται 303 ανακαινισμένα δωμάτια και σουίτες υψηλής αισθητικής και παράλληλα λειτουργούν εστιατόρια και Bar για όλα τα γούστα των φιλοξενούμενων. Συγκεκριμένα, στον 10ο όροφο λειτουργεί το εστιατόριο «Ηλιάδες» με θέα στον κόλπο της Ιξιάς, ενώ στον 11ο όροφο βρίσκεται το bar «Ροδίτικο» και το εστιατόριο «Pool Deck». Επίσης στο επίπεδο που βγάζει ο 11ος όροφος του ξενοδοχείου βρισκονται η πισίνα του ξενοδοχείου και 28 μπάνγκαλοους.

Η εταιρεία ΛΑΝΔΑ, με έδρα την Ελλάδα, συστάθηκε για να καλύψει τις ανάγκες των επιχειρηματικών δραστηριοτήτων του Ομίλου Λανίτη στην ελληνική αγορά. Η συμμετοχή του Ομίλου Λανίτη στη συγκεκριμένη εταιρεία ανέρχεται στο 52%, και υφίστατια μέσω της συμμετοχής των εταιρειών του ομίλου, Αμαθούς και Claridge.

Η εταιρεία ΛΑΝΔΑ φιλοδοξεί να επεκτείνει τις τουριστικές της δραστηριότητες στον ευρύτερο ελλαδικό χώρο και ειδικότερα στον ξενοδοχειακό τομέα. Σημειώνεται ότι στον όμιλο Λανίτη συμμετέχουν οι παρακάτω εταιρείες:

- Η Amathus Navigation Ltd, η οποία δραστηριοποιείται στον τουριστικό κλάδο με γραφεία σε Αθήνα, Θεσσαλονίκη, Μόσχα, και Κίεβο. Το 1976 εισήχθη στο Χρηματιστήριο της Κυπρου.
- Η Cybarco η οποία συγκαταλέγεται ανάμεα στις μεγαλύτερες εταιρείες κατασκευής, εργασιών στον τομέα της πολιτικής μηχανικής και ανάπτυξης στην Κύπρο. Με πελάτες όπως οι κυβερνήσεις της Κύπρου και της Μεγάλης Βρετανίας, η Cybarco έχει αναλάβει την κατασκευή αεροδρομίων, φραγμάτων, σταθμών ηλεκτρικής ενέργειας, καθώς κι ένα μεγάλο μέρος του οδικού δικτύου της Κύπρου.
- Η N.P. Lanitis, η οποία είναι κατασκευαστική εταιρεία προϊόντων ξυλείας, σιδήρου, υγραερίου και οικιακών και ηλεκτρικών συσκευών με συμμετοχή στις εταιρείες TLF Electroline Ltd και NPS Multimedia Attractions Ltd., Δομική, Λανίτης Αριστοφάνους Ξυλεμπορία. Στην Ελλάδα, ο Ομιλος Λανίτη δραστηριοποιείται μέσω της Λανίτη Ξυλεμπορική.
- Η Lanitis Farm Ltd, η οποία είναι μια από τις μεγαλύτερες εταιρείες παραγωγής και εξαγωγής υψηλής ποιότητας εσπεριδοειδών στην Κύπρο.
- Η Lanitis Development, η οποία δραστηριοποιείται στον κλάδο του σχεδιασμού και κατασκευής έργων όπως το συγκρότημα πολυτελών κατοικιών Aphrodite Hills στην Κύπρο, το ξενοδοχείο Intercontinental, ένα από τα καλύτερα γήπεδα γκολφ στην Ευρώπη (Carnegie), καθώς και εστιατόρια, εμπορικά κέντρα κ.α.
- Η Heaven's Gardens Waterpark, στην οποία ανήκει το Fasouri Watermania, το οποίο σχεδιάστηκε και κατασκευάστηκε με στόχο να προσφέρει τη μέγιστη δυνατή υδάτινη διασκέδαση, ενώ όλος ο εξοπλισμός του έχει αγοραστεί από γνωστούς διεθνείς κατασκευαστές, παρέχοντας έτσι στους επισκέπτες εκτός από ευχαρίστηση και απόλυτη ασφάλεια.



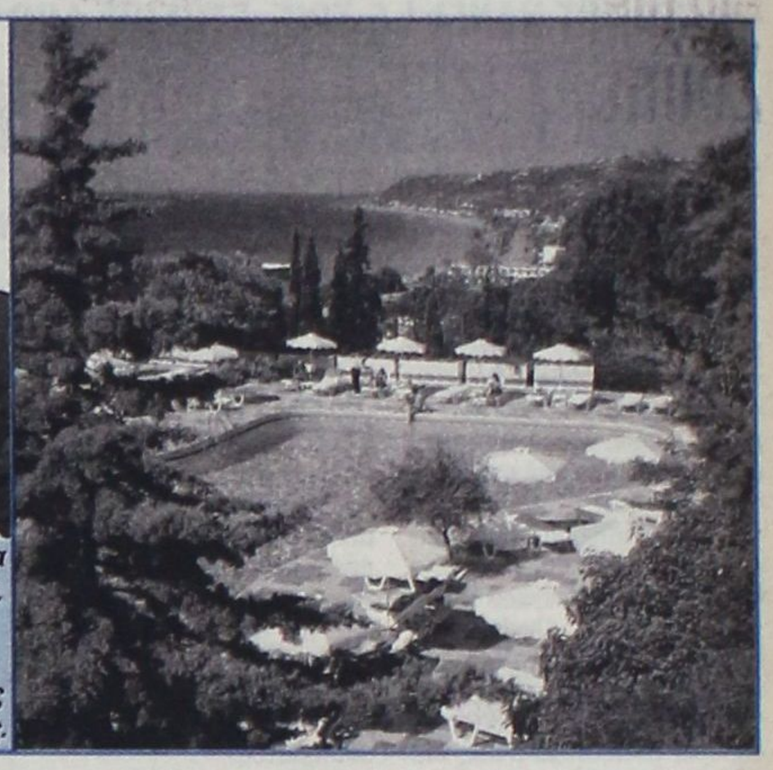

Πριν ονομαζόταν Rodos Bay. Τώρα ονομάζεται Rodian Beach Resort. Εκείνο που μεσολάβησε ήταν 4 δισ. δραχμές και καλή διάθεση (φωτ. δεξιά). Πάνω ο επικεφαλής του ομώνυμου ομίλου Πλ. Λανίτης.

ΤΩΡΑ, ΚΑΙ ΘΕΡΜΑΝΣΗ CARRIER

Η Carrier ΖΕΣΤΑΙΝΕΙ ΤΗΝ ΕΛΛΑΔΑ



Carrier ΘΕΡΜΑΝΣΗ

ΛΕΒΗΤΕΣ ΚΑΥΣΤΗΡΕΣ ΣΩΜΑΤΑ

Rodos Air ΕΠΕ
Τεχνική & Εμπορική Εταιρία
Ρόδος, Κτηνίσριον Ι.
Τηλ. Κέντρο: (0241) 70710, Fax: (0241) 70720

Carrier
Η Carrier Ζεσταινει την Ελλαδα
Αναζητήστε το σήμα στα σημεία διάθεσης

ΕΞΕΙΔΙΚΕΥΣΗ ΤΩΝ ΔΥΟ ΟΔΗΓΩΝ ΧΡΗΜΑΤΟΔΟΤΗΣΗΣ ΑΠΟ ΤΟΝ Γ.Γ. ΤΟΥ ΕΟΤ

Κίνητρα στις τουριστικές ΜΜΕ

Με οικονομική ενίσχυση, τροποποιήσεις και κατάργηση γραφειοκρατικών διαδικασιών αλλά και αξιοποίηση των χρηματοοικονομικών υπηρεσιών των τραπεζών που θα λειτουργήσουν ως ενδιάμεσοι φορείς μεταξύ πολιτείας και επιχειρήσεων, στοχεύει η πολιτεία να αναδιαρθρώσει την «καρδιά» του επιχειρηματικού χάρτη του τουρισμού όπως χαρακτηρίζονται οι ΜΜΕ. Αυτό ανακοίνωσε μεταξύ των άλλων σε συνέντευξη Τύπου ο γενικός γραμματέας του ΕΟΤ κ. Ε. Γιαννακόπουλος εξειδικεύοντας τους δύο οδηγούς χρηματοδότησης των τουριστικών επιχειρήσεων που είχαν ανακοινωθεί την περασμένη εβδομάδα από τον ίδιο και τον υπουργό Ανάπτυξης

Πρόκειται για δύο χρηματοδοτικά προγράμματα συνολικού προϋπολογισμού 62 δισ. δρχ. που συμπεριλαμβάνονται στο Επιχειρησιακό Πρόγραμμα «Ανταγωνιστικότητα» Για τον εκσυγχρονσιμό των μικρών καταλυμάτων (ξενοδοχεία Δ και Ε κατηγορίας και ενοικιαζόμενα δωμάτια) ο προϋπολογισμός των επενδύσεων ανέρχεται στα 36,5 δισ. δρχ. εκ των οποίων τα 14,6 δισ. δρχ. αφορούν στη δημόσια δαπάνη (επιχορήγηση 40%). Ως το 2006 προβλέπεται να εκσυγχρονισθούν 47.000 κλίνες.

Για την ενίσχυση της ανταγωνιστικότητας του συνόλου των τουριστικών μικρομεσαίων επιχειρήσεων ο προϋπολογισμός των επενδύσεων ανέρχεται στα 25,2 δισ. δρχ. εκ των οποίων η Δημόσια Δαπάνη ανέρχεται στα 10,1 δισ. δρχ. (επιχορήγηση 40%).

Η δυνατότητα αυτή που δίνεται στις επιχειρήσεις να ενταχθούν για πρώτη φορά σε δημόσιες χρηματοδοτικές πηγές, με ότι αυτό συνεπάγεται στη λειτουργία και τη βιωσιμότητα των επιχειρήσεων, συμπληρώνεται από επιπλέον ενέργειες. Με θεσμικές τροποποιήσεις όπως αποσύνδεση λειτουργικής από την πολεοδομική νομιμότητα ή υποχρέωση έκδοσης άδειας για το σφράγισμα των βιβλίων της επιχείρησης, «οδεύουν προς νομιμοποίηση» ένας σημαντικός αριθμός παράνομων καταλυμάτων. Μέσα στις διαδικασίες αυτές και στην υλοποίηση των προγραμμάτων καθοριστική εκτιμάται ότι θα είναι η παρέμβαση των τραπεζών που αφενός μεν θα δώσουν την κατάλληλη τεχνογνωσία στις επιχειρήσεις αυτές με στόχο να δημιουργήσουν σύγχρονες δομές λειτουργίας. Ηδη η ηγεσία του ΕΟΤ έχει πραγματοποιήσει επαφές με την Ενωση Ελληνικών Τραπεζών. Παράλληλα ο Γενικός Γραμματέας του ΕΟΤ έχει ολοκληρώσει, με τη διευθύντρια Ανάπτυξης του ΕΟΤ κ. Ε. Χατζηνικολάου, το μεγαλύτερο μέρος επισκέψεων σε διάφορες τουριστικές περιοχές της Α' Διεύθυνσης, ενημερώνοντας για τα δύο αυτά προγράμματα περίπου 3,5 χιλιάδες επιχειρηματίες.

Ο κ. Γιαννακόπουλος αναφέρθηκε επίσης για την πορεία της αναδιοργάνωσης του ΕΟΤ επισημαίνοντας ότι με απόφαση του έχουν μεταφερθεί στις περιφερειακές υπηρεσίες του ΕΟΤ, όλες οι αρμοδιότητες, οι οποίες μόλις δημοσιευτούν τα διατάγματα, θα περάσουν στις περιφέρειες, και στους περιφερειάρχες.

ΕΠΙΣΤΗΜΟΝΕΣ: «ΑΠΕΙΛΗ» ΤΑ ΝΕΑ ΠΡΟΣΘΕΤΑ ΓΙΑ ΤΗ ΔΗΜΟΣΙΑ ΥΓΕΙΑ

Σούπερ... κινδύνους κρύβει η νέα αμόλυβδη βενζίνη

Τακτικό έλεγχο των συμβατικών οχημάτων και απόσυρση των παλιών Ι.Χ. προτείνουν οι ειδικοί

Του Βασίλη Μπεσκένη

Σοβαρούς κινδύνους κρύβει η αμόλυβδη βενζίνη με ειδικά πρόσθετα που θα αντικαταστήσει τη σούπερ από τις αρχές του επόμενου έτους. Ο τακτικός έλεγχος των συμβατικών οχημάτων αλλά και η εφαρμογή ενός μέτρου απόσυρσης των παλιών Ι.Χ. θεωρούνται από τους ειδικούς ως λύση μέχρι την οριστική κατάργηση της σούπερ

Ηδη στην ελληνική αγορά κυκλοφορούν εναλλακτικοί τύποι βενζίνης σούπερ, κατάλληλης για χρήση σε κινητήρες συμβατικών αυτοκινήτων.

Η αντικατάσταση του μολύβδου ωστόσο από ηλεκτρικό κάλιο, που είναι και το χαρακτηριστικό του νέου αυτού καυσίμου, προκαλεί ανησυχία, καθώς η εκπομπή του σε μεγάλη ποσότητα μπορεί να προκαλέσει βλάβες στην ανθρώπινη υγεία.

«Στο νέο καύσιμο έχει αντικατασταθεί ο μόλυβδος, που είναι και το κυριότερο χαρακτηριστικό της βενζίνης σούπερ με οργανικές ενώσεις του καλίου, κυρίως ηλεκτρικό κάλιο», λέει ο διευθυντής Ερευνών στο Ερευνητικό Κέντρο «Δημόκριτος», κ. Νίκος Κατσαρός.

Συμπτώματα

«Αυτές οι οργανικές ενώσεις είναι μεν λιγότερο τοξικές από τον μόλυβδο, αλλά εφόσον υπάρχουν εκπομπές σε μεγάλη ποσότητα, τότε είναι εξίσου επικίνδυνες με τις εκπομπές μολύβδου και μπορεί να προκαλέσουν ερεθισμούς στα μάτια, το δέρμα και το απνευστικό σύστημα. Προβλήματα είναι πιθανόν να προκληθούν και στο περιβάλλον, σε κάποιους μικροοργαισμούς και τη χλωρίδα, αλλά τα πάντα εξαρτώνται από τις συγκεντρώσεις. Η μεγάλη ποσότητα εκπομπτών έχει να κάνει με τον αριθμό των οχημάτων που χρησιμοποιούν τέτοια βενζίνη και με την κατάσταση των κινητήρων τους».

Στη χώρα μας αυτή τη στιγμή κυκλοφορούν συνολικά 3.960.000 αυτοκίνητα, εκ των οποίων τα 2 εκατομμύρια είναι παλιάς τεχνολογίας και χρησιμοποιούν βενζίνη σούπερ. Από αυτά, λίγο περισσότερα από τα μισά έχουν κινητήρες που μπορούν να λειτουργήσουν με αμόλυβδη, για το 6% απαιτούνται μικροπαρεμβάσεις στον κινητήρα, ενώ για το υπόλοιπο 40% απαιτούνται σημαντικές αλλαγές στον κινητήρα. Ως προσωρινό μέτρο, η αντικατάσταση του καυσίμου έχει εφαρμοστεί και σε άλλες χώρες της Ευρώπης, χρειάζεται όμως να συνδυαστεί και με περαιτέρω κινήσεις.

«Προκειμένου να διασφαλιστεί η χαμηλή εκπομπή του ηλεκτρικού καλίου, ώστε να μην τεθεί θέμα κινδύνου της ανθρώπινης υγείας, είναι απαραίτητος ο τακτικός έλεγχος στους κινητήρες των οχημάτων παλαιάς τεχνολογίας», επισημαίνει ο κ. Κατσαρός.

«Αν δεν γίνει κάτι τέτοιο, όχι μόνο θα σημειωθούν υψηλές εκπομπές, αλλά διακινδυνεύουμε και την εκπομπή αρωματικών υδρογονανθράκων, όπως για παράδειγμα το βενζόλιο, οι οποίοι, ως γνωστόν είναι καρκινογόνοι. Βέβαια, και οι τακτικοί έλεγχοι δεν μπορούν παρά να έχουν προσωρινό χαρακτήρα, με το δεδομένο ότι κάποια στιγμή θα πρέπει όλα τα παλιά οχήματα να αντικατασταθούν με νέα, εφαρμόζοντας κάποιο μέτρο τύπου απόσυρσης».

Επιφυλάξεις

Επιφυλάξεις σχετικά με το νέο καύσιμο πάντως και το αν επιβαρύνει ή όχι το περιβάλλον και τη δημόσια υγεία διατυπώνει και ο Σύνδεσμος Εισαγωγέων Αντιπροσώπων Αυτοκινήτων. «Δεν έχει αποδειχτεί επιστημονικά βέβαια η επιβάρυνση ή μη του περιβάλλοντος από το υποκατάστατο της βενζίνης σούπερ», λέει ο κ. Δημήτρης Πάτσιος, γενικός διευθυντής του ΣΕΑΑ. «Εκτιμούμε ότι σε κάθε περίπτωση τα συμβατικής τεχνολογίας αυτοκίνητα θα πρέπει να εφοδιαστούν με καταλύτη, ώστε να μπορούν να χρησιμοποιήσουν αμόλυβδη βενζίνη».



Οι οργανικές ενώσεις του καλίου, που θα αντικαθιστούν το μόλυβδο στη νέα βενζίνη, σε υψηλές εκπομπές μπορεί να προκαλέσουν βλάβες στον ανθρώπινο οργανισμό

ΜΙΑ ΥΠΕΡΠΑΡΑΓΩΓΗ ΤΗΣ FORD ΜΕ 4 ΜΟΝΤΕΛΑ...



Στην αναφερόμενη βάση δεν περιλαμβάνονται έξοδα φακέλου 40.000 δρχ. Ε.Π.Ε.: 0.1029. Η χρηματοδότηση κορηγείται εφόσον πληρούνται οι απαραίτητες προϋποθέσεις.
* Το επιτόκιο κορηγήθηκε 0,69% ισχύει μηνιαίο επιτόκιο 0,88%. Ε.Π.Ε.: 0.1420

Τώρα **400.000** δρχ./1.173,88 €
κέρδος με απόσυρση
και μόνο **10%** προκαταβολή.

Μηνιαίο επιτόκιο από 0,69%*. Εξόφληση έως 60 μήνες.



fordka από 2.859.000 δρχ. 8.390,32 €
fordfiesta από 2.899.000 δρχ. 8.507,70 €
fordfocus από 3.899.000 δρχ. 11.442,41 €
fordpuma από 5.159.000 δρχ. 15.140,13 €

5 ΧΡΟΝΙΑ

Ford Β. Σ. Σωτηράκης Α.Ε.Β.Ε.
... 1949 - 1999 • 50 χρόνια Ford
ΑΥΤΟΚΙΝΗΤΑ - ΑΝΤΑΛΛΑΚΤΙΚΑ - ΣΥΝΕΡΓΕΙΟ
Κολοκοτρώνη 41-43 • Ταχ. Θυρίδα 56 • 851 00 Ρόδος Τηλ. (0241) 29162, 27750, 35715 • Fax (0241) 20470 E-Mail:vs_sotirakis_sa@yahoo.com

Μικρές αγγελίες

δωρεάν στη «δ» τηλ: 0241-37500 fax: 0241-37333

ΕΝΟΙΚΙΑΣΕΙΣ

ΠΩΛΟΥΝΤΑΙ ή ενοικιάζονται δύο αποθήκες 160 τ.μ. το σε οικοδομή που ανεγείρεται στ'Ασγούρου (καταστήματα Μανουσέλη). Πληρ. 24118 ώρες 10-2 μ.μ.

ΕΝΟΙΚΙΑΖΕΤΑΙ ισόγεια αποθήκη 120 τ.μ. επί της Στεφάνου Καζούλη. Πληρ. Τηλ. 31440

ΕΝΟΙΚΙΑΖΟΝΤΑΙ 2 τουριστικά λεωφορεία 303 υπερυψωμένα σε άριστη κατάσταση με ή χωρίς οδηγούς για την καλοκαιρινή σεζόν. Μόνο σοβαρές προτάσεις. Τηλ. 0945-593404 - 3214222

ΕΝΟΙΚΙΑΖΟΝΤΑΙ στην οδό Αγ. Αναργύρων 20 μια γκαρσονιέρα επιπλωμένη πλήρως με ευρύχωρους χώρους, 2ος όροφος και μια άλλη ημιυπόγεια. Πληρ. Τηλέφωνον 28710.

ΕΝΟΙΚΙΑΖΕΤΑΙ: ο χώρος του μπαρ του ταχύπλοου καταμαράν SEA STAR που εκτελεί κρουαζιέρες για ΤΗΛΟ - ΝΙΣΥΡΟ. Πληροφορίες τηλ. 20625, 30054 κ. Στεφανάκη.

ΕΝΟΙΚΙΑΖΕΤΑΙ παραλιακό εστιατόριο στην παραλία Φαληρακίου έτοιμο για λειτουργία. Πληρ. 0944636141

ΕΝΟΙΚΙΑΖΕΤΑΙ
στην οδό Αλεξ. Διάκου 46 χώρος 80 τ.μ. κατάλληλος για οποιαδήποτε χρήση (γραφείο - αντιπροσωπεία - αποθήκη). Τηλ. 77886, 77887, 74431 κος Παρασκευάς.

ΕΝΟΙΚΙΑΖΕΤΑΙ διαμέρισμα επί της Παρόδου Κοδριγκτώνος 19π. Δύο υπνοδωματίων, σαλόνι μπάνιο, wc Τιμή 140.000 δρχ. τηλ. 39741 μετα τις 7 μ.μ.

ΕΝΟΙΚΙΑΖΕΤΑΙ διαμέρισμα 15 τ.μ. στο Νιοχώρι για ένα άτομο, καινούργιο, πλήρως επιπλωμένο, με πολυκουζινάκι, air condition, TV, πληρ. Τηλ. 0944-420919.

ΕΝΟΙΚΙΑΖΟΝΤΑΙ επιπλωμένα δίχωρα διαμερίσματα όπισθεν ξενοδοχείου BELVEDERE περιοχή Ψαροπούλα. Πληροφορίες τηλ. 22050 - 33441

ΕΝΟΙΚΙΑΖΕΤΑΙ κατάστημα 20 τ.μ. στην Βενετοκλέων 1 με ενοίκιο 60.000 δρχ. Ιδανικό για είδη περιπτέρου, μίνι - μάρκετ, επίσης γραφείο ή χώρος αποθήκευσης. Πληρ. στο τηλέφωνο 24667 από 9:00 π.μ. - 2 μ.μ. και 6 μ.μ. - 11 μ.μ.

ΕΝΟΙΚΙΑΖΟΝΤΑΙ έως και τον Ιούνιο επιπλωμένα δωμάτια με κοινόχρηστη κουζίνα και λουτρό, σε 1ο όροφο, επί της Θεμ. Σοφούλη, πλησίον Πανεπιστημίου Αιγαίου. Τιμή δωματίου 50.000 δρχ. Τηλ.: 01-6830081

ΜΕΓΑΛΗ ΕΤΑΙΡΕΙΑ ενδιαφέρεται για την αγορά ή μίσθωση καταστήματος στην Ρόδο συνολικής επιφάνειας 2.000 m2 με Ισόγειο τουλάχιστον 300 m2. Τηλ. επικοινωνίας: 0937-732199

ΕΝΟΙΚΙΑΖΕΤΑΙ διαμέρισμα 160 m^2 3 υπν/τίων, χωλ, μεγάλο σαλόνι, κουζίνα, αποθήκη κ.τλ. επί της οδού Κοδριγκτώνος. Πληροφορίες τηλ. 26953

ΕΝΟΙΚΙΑΖΟΝΤΑΙ στην Κρεμαστή, 60.000 ολοκαίνουργια STUDIOS 27 Μ' πλήρης επίπλωση, πολυκουζίνα, σκεύη, ηλιακός, βεράντες, διαμπερή. Τηλ. κ. Μάνος 81478 και 0937168238

ΕΝΟΙΚΙΑΖΕΤΑΙ κατάστημα 100 τ.μ. με αυλή και πισίνα στην οδό Ιερού Λόχου Ιαλυσός. Πληροφορίες τηλ. 31006

ΕΝΟΙΚΙΑΖΟΝΤΑΙ 4 επιπλωμένα διαμερίσματα 35 τ.μ. έκαστο, στην παραλία Λαχανιάς, επί της Επαρχιακής οδού Λαχανιά - Κατταβιά. Πληροφ. τηλ. 0241 - 65000, 0244 - 46075, 0977642733, 0241 - 20887

Κάρπαθος Φοινίκι. Ενοικιάζεται επιχείρηση από 10 ενοικιαζόμενα δωμάτια και κατάστημα 150 τ.μ. 50 μέτρα από την θάλασσα. Τηλ. 0937 111463

ΕΝΟΙΚΙΑΖΟΝΤΑΙ
στους Καστελλοριζιούς, (Ιξιά), μικρά δυάρια πλήρως επιπλωμένα, και με τα απαραίτητα σκεύη. Πληρ. Διακογεωργίου Κάλλιστος, τηλ. 29318 - 34598

ΕΝΟΙΚΙΑΖΕΤΑΙ στην οδό Αγίων Αναργύρων 20 ένα δυάρι επιπλωμένο πλήρως διαμέρισμα. Πληρ. τηλ. 28710 - 0244 43458

ΕΝΟΙΚΙΑΖΕΤΑΙ κατάστημα 50 m2 επί της Βενετοκλέων 3. Πληροφορίες τηλ. 74188 9.30π.μ. έως 1.00 μ.μ. και 6.00μ.μ. έως 10.00 μ.μ.

ΠΡΟΣΦΕΡΕΤΑΙ για ενοικίαση χώρος 114 τ.μ. ιδανικός για ιατρείο ή για γραφείο. Περισσότερες πληροφορίες τηλ. 24060, 094433202 μετά τις 10.00

ΕΝΟΙΚΙΑΖΕΤΑΙ εστιατόριον - μπαρ 100 τ.μ. με ιδιόκτητο κήπο 500 τ.μ. και πισίνα στην Ιαλυσό επί της οδού Ιερού Λόχου αριθ. 10. Πληροφορίες τηλ. 31006.

ΕΝΟΙΚΙΑΖΕΤΑΙ κατάστημα 92 τ.μ. στην Ιαλυσό, οδός Τριαντών πλησίον Βερόπουλου. Πληροφορίες στο τηλ. 93374.

ΕΝΟΙΚΙΑΖΕΤΑΙ κατάστημα δίπλα στο Super market Βερόπουλος στην Ιαλυσό τηλ. 95340.

ΕΝΟΙΚΙΑΖΕΤΑΙ 3άρι διαμπερές, σε άριστη κατάσταση, στην περιοχή Τριαντών με θέα την Φιλέρημο, 120 τ.μ. στον 1ο όροφο. Τηλέφωνο επικοινωνίας: 0944 347021

ΕΝΟΙΚΙΑΖΕΤΑΙ
κατάστημα στην Παλιά Πόλη 20 τ.μ. Πληρ. τηλ. 0945534070.

ΕΝΟΙΚΙΑΖΕΤΑΙ κατάστημα 18 τ.μ. στην Βενετοκλέων 1Α' ιδανικό για είδη περιπτέρου - γραφείο ή χώρος αποθήκευσης. Πληροφορίες στο 24667 από 8.00 π.μ. - 3.00μ.μ. και από 6μ.μ. - 11.00μ.μ. Ενοίκια αξίας 50.000 δρχ.

ΕΝΟΙΚΙΑΖΕΤΑΙ στην πλατεία Κύπρου, Μακαρίου 31 2ος όροφος απέναντι από την Εθνική Τράπεζα γραφείο για οποιαδήποτε χρήση. Παραχωρείται και επιπλωμένο. Πληρ. τηλ. 31833, 28741

ΖΗΤΕΙΤΑΙ μονοκατοικία μικρή, παλαιά ή εξοχική σε περιοχή Αφάντου, Κολύμπια, Λάρδος. Τηλ. 33461 - 0932455513 κ. ΔΗΜΗΤΡΗ

ΕΝΟΙΚΙΑΖΕΤΑΙ επιπλωμένη γκαρσονιέρα στην οδό Σουλίου 6. Πληρ. τηλ. 20887

ΚΑΤΑΣΤΗΜΑ στην Παλαιά Πόλη της Ρόδου σε εμπορικό δρόμο προς ενοικίαση πληρ. 96.307

ΕΝΟΙΚΙΑΖΕΤΑΙ κατάστημα 100 τ.μ. με πατάρι 50 τ.μ. στην λεωφόρο Ρόδου Λίνδου στο 7ο χιλιόμετρο έναντι πρώην Φωνής Αμερικής και υπαίθριος χώρος 300 τ.μ. Τηλ. 23716

ΕΝΟΙΚΙΑΖΟΝΤΑΙ: α) ΔΙΑΜΕΡΙΣΜΑ ισόγειο με 3 υπνοδωμάτια, σαλόνι, κουζίνα, λουτρό, w.c και λοιπούς βοηθητικούς χώρους με κήπο και αυλή αποκλειστικής χρήσης, επί της οδού Ευκλή 17 στο Καναμάτ - Ρόδου. Πληροφορίες: τηλ. 52635 κιν. 0946795725. **β)** ΗΜΙΥΠΟΓΕΙΑ ΑΠΟΘΗΚΗ με ράμπα περί τα 80 τ.μ. για βοηθητική χρήση επί της οδού Ευκλή 17 στο Καναμάτ - Ρόδου. Πληροφορίες: τηλ. 52635 κιν. 09467957257

ΕΝΟΙΚΙΑΖΕΤΑΙ στο Νιοχώρι μεγάλο κατάστημα 80 τ.μ. με 40 τ.μ. πατάρι (Καθοπούλη 20 μ. από την Γ. Παπανικολάου) κατάλληλο για οποιαδήποτε χρήση, εκτός εστιατορίου. Πληροφορίες: τηλ. 27065

ΕΝΟΙΚΙΑΖΕΤΑΙ ισόγειος χώρος 100 τμ κατάλληλος για επαγγελματική στέγη, με ελεύθερη πρόσοψη σε πλατεία κείμενος επί της οδού Αγ. Λαύρας 63. Δεκτές μόνο σοβαρές προτάσεις πληρ. τηλ. 0932 757043 ώρες εργασίας.

ΖΗΤΟΥΝ ΠΡΟΣΩΠΙΚΟ

38χρονη Ελληνίδα ζητάει εργασία για λάτζα σε εστιατόριο εντός της Παλιάς Πόλης 0937490130

ΖΗΤΟΥΝΤΑΙ σερβιτόρες και σερβιτόροι και βοηθοί για εστιατόριο - σνακ μπαρ στο Φαληράκι. Πληρ. 0944636141

ΖΗΤΕΙΤΑΙ οδηγός με επαγγ. άδεια Γ' κατηγορίας για διανομές. Πληροφορίες τηλ. 69870.

ΖΗΤΟΥΝΤΑΙ τεχνίτες λαμαρινάδες και βοηθοί για εγκαταστάσεις κλιματισμού. Πληρ. τηλ. 66555 - 66966

ΝΕΑΡΗ κοπέλα διατίθεται για βραδινές ώρες για την φύλαξη παιδιών προσχολικής και σχολικής ηλικίας με προηγούμενη εμπειρία. Πληρ. τηλ. 0944576916

ΖΗΤΟΥΝΤΑΙ άτομα 22 - 55 ετών για την οργάνωση εταιρείας τροφίμων στο νομό Δωδ/σου πληρ. κ. Μουρίκης τηλ.: 01 - 8069065 9-3μ.μ., 0937124530 5-9μ.μ

ΖΗΤΕΙΤΑΙ άτομο με τίτλο Α.Ε.Ι ή Τ.Ε.Ι ή Ι.Ε.Κ γνώστης Β' και Γ' Κατηγορίας βιβλίων κατά προτίμηση με λογισμικό SINGULAR για πλήρη απασχόληση τηλ. 60207, 60227 8-10 μ.μ.

TUI HELLAS ΖΗΤΑ Προσωπικό με γνώση ξένων γλωσσών και εμπειρία στη χρήση υπολογιστού (Προγράμματα Microsoft) Πληροφορίες στο τηλ. (0241) 89501 Δευτέρα - Παρασκευή από 09.00 έως 16.00 η ώρα.

ΖΗΤΕΙΤΑΙ γυναίκα να εργαστεί σε εστιατόριο στον Πανορμίτη Σύμης. Τηλ. 0246 71305 - 72553

ΖΗΤΕΙΤΑΙ, εργάτης γνώστης μηχανημάτων και οδηγός αυτοκινήτων. Τηλ. 64569 - 62929 - κιν. 0972551300.

ΖΗΤΕΙΤΑΙ υπάλληλος για να εργασθεί σε snack - Bar πισίνας στο Φαληράκι με πείρα στα πρωϊνά. Τηλ. 85796 - 32359

ΖΗΤΕΙΤΑΙ ΟΔΗΓΟΣ. Από μεγάλη Βιομηχανική και Εμπορική Εταιρεία, ζητείται οδηγός - πωλητής, για διανομή προϊόντων. Συνεχής απασχόληση. Απαραίτητο Επαγγελματικό δίπλωμα Γ' κατηγορίας. Πληροφορίες τηλ. 61434.

ΑΠΟ εταιρεία πληροφορικής ζητείται κοπέλα για τη γραμματεία. Απαραίτητες προϋποθέσεις η γνώση εμπορικών εφαρμογών, Windows και Office. **Πληροφορίες στο τηλ.: 74800 ώρες: 17:30 - 20:30**

Από την εταιρεία AMERIKAN DONUTS
ΖΗΤΕΙΤΑΙ
πωλήτρια και βοηθός ζαχαροπλάστη.
Τηλ. 61562

ΑΠΟ μεγάλη Βιομηχανική και Εμπορική Εταιρεία, ζητείται οδηγός - πωλητής, για διανομή προϊόντων, στην περιοχή Φαληρακίου. Απαραίτητο Επαγγελματικό δίπλωμα Γ' κατηγορίας. Πληροφορίες τηλ. 61434

ΕΠΙΛΕΓΜΕΝΟ ΠΡΟΣΩΠΙΚΟ ΑΛΛΟΔΑΠΩΝ ΟΙΚΙΑΚΟΙ ΒΟΗΘΟΙ - ΝΟΣΟΚΟΜΟΙ - ΛΑΝΤΖΕΡΗΔΕΣ - ΓΗΡΟΚΟΜΟΙ ΚΑΙ ΚΑΘΕ ΕΙΔΙΚΟΤΗΤΑ ΠΟΥ ΣΑΣ ΕΝΔΙΑΦΕΡΕΙ **«Δ.Γ.Ε. TRADING»** ΤΗΛ.: 01 - 3810294 - 3810957 - 3810973 - 3810977

ΖΗΤΟΥΝΤΑΙ πωλητές για την περιοχή της Δωδ/σου με έδρα την Ρόδο, από Α.Ε. Εισαγωγική Εταιρεία, στην Αθήνα. Πελατολόγιο έτοιμο προς αξιοποίηση, προϊόντα ευρείας κατανάλωσης. Τηλ.: (01) - 6206273 - 74.

ΖΗΤΕΙΤΑΙ υπάλληλος γνώστης αγγλικής γλώσσας και κάτοχος ερασιτεχνικού διπλώματος αυτοκινήτου, για να εργασθεί σε γραφείο ενοικιάσεως αυτοκινήτων. Πληροφορίες Τηλ. 61492 Κινητό: 0942-612613

ΜΕΓΑΛΗ Ξενοδοχειακή Μονάδα στην Ρόδο ζητάει υπάλληλο υποδοχής τηλ. 0944558828

ΑΥΤΟΚΙΝΗΤΑ

ΠΩΛΕΙΤΑΙ: 1993 ALFA ROMEO (1.4 TS) σε άριστη κατάσταση. Τιμή ευκαιρίας - Τηλ.: 62063

ΠΩΛΕΙΤΑΙ ALFA-155 silverstone, μαύρη, 12ος 94, clima, P/K, Z/A, Η/Π, 1800 cc, 3.200.000 δρχ. μετρητά. Τηλ. 097-2431500 και 0932-396945.

ΠΩΛΕΙΤΑΙ αυτοκίνητο ALFA ROMEO μοντέλο 1992, ατρακάριστο, 1700 κ.εκ. 16βάλβιδο, με καταλυτικό κινητήρα (αμόλυβδη), Air Condition, ζάντες αλουμινίου, υδραυλικό τιμόνι, μεταλλικό χρώμα, ραδιοκασετόφωνο, ηλεκτρικά παράθυρα και πολλά ακόμα extra, 60.000 χιλιόμετρα, σε εξαιρετική κατάσταση, 2.800.000 δρχ. Πληροφορίες τηλεφ. 0241 - 75335.

ΠΩΛΕΙΤΑΙ αυτοκίνητο μάρκας Mercedes 160 χρώματος ασημί - μεταλλικό μοντέλλο 2000, με ελάχιστα χιλιόμετρα, φουλ έξτρα, σε τιμή ευκαιρίας. Πληρ. τηλ. 0932964250.

ΠΩΛΕΙΤΑΙ αυτοκίνητο - «αντίκα» μάρκας CITROEN, τύπου «Βάτραχος», μοντέλο του 1970, το οποίο βρίσκεται σε άριστη κατάσταση. Δεκτός κάθε έλεγχος. Πληροφορίες στο τηλέφωνο 23779

ΠΩΛΕΙΤΑΙ Mercendes Benz I.X πετρελαιοκίνητο, 10 θέσεων, 17 φορ, ίππων έξι ετών σε άριστη κατάσταση. Τηλ. 43138. 43112

ΖΗΤΟΥΝΤΑΙ ντίλερ για τους καλύτερους καταλόγους της αγοράς. Αποστολή δωρεάν. Ποσοστά - δώρα. Τηλ. 01 - 5236998

ΠΩΛΕΙΤΑΙ μηχανή YAMAHA 400cc Dejverseon σε αρίστη κατάσταση 25.000 Km με βαλίτσα 30cm. Τιμή 900.000 δρχ. Τηλ. 32914.

ΠΩΛΟΥΝΤΑΙ από ιδιώτη: α) Κλούβα NISSAN 1.500 cc δρχ. 500.000 β) Επιβατικό NISSAN BLUE BIRD 1.600 cc δρχ. 1.000.000 Πληροφορίες στα τηλ.: 95046 - 37920

ΠΩΛΕΙΤΑΙ: SEAT CORDOBA Μοντέλο 94 σε άριστη κατάσταση με ζάντες αλουμινίου 15άρες. Πληροφορίες 0932020628.

MERCEDES I.X. 230, σειρά 123, δεκαετίας του '80, χρώματος ασημί, πωλείται από ιδιοκτήτη για 1.3000.000 δραχμές. Πληροφορίες από Δευτέρα μέχρι Παρασκευή από 10.30 π.μ. μέχρι 1.30 μ.μ. στο τηλ. 20996.

ΠΩΛΕΙΤΑΙ SUBARU LEGACY μοντέλο '93 1.600 κυβικά, μολυβί χρώμα μεταλλικό, υδραυλικό τιμόνι, air contition, ηλεκτρικά ρυθμιζόμενους καθρέπτες, ηλεκτρικά τζάμια εμπρος - πίσω, κοτσαδόρο, στέρεο σόννυ και ζάντες αλουμινίου. Πληρ. τηλ. 0937132168. Τιμή 2.000.000 δρχ.

ΠΩΛΟΥΝΤΑΙ σε αρίστη κατάσταση δύο μηχανές YAMAHA, η μία DT 200 CC και η άλλη DRAGSTAR 400 C.C. Πληρ. τηλ. 95046 και 37920

ΠΩΛΕΙΤΑΙ αυτοκίνητο μάρκας «OPEL KADET» μοντέλο 1984, για απόσυρση ή ανταλλακτικά (λειτουργεί) τιμή: 170.000. Τηλ.: 0938064811

ΠΩΛΕΙΤΑΙ αυτοκίνητο μάρκας FIAT TIPO, 1992, σε πολύ καλή κατάσταση και τιμή ευκαιρίας. Πληροφορίες τηλ.: 92411

ΠΩΛΕΙΤΑΙ μοτοσικλέτα SUZUKI US 600 intruder με 10.000 χιλ. μαύρη σε άριστη κατάσταση ανταλλαγή δεκτή. Πληρ. τηλ. 21904 απόγευμα.

ΠΩΛΕΙΤΑΙ αυτοκίνητο - καντίνα σε άριστη κατάσταση, κατασκευής 1996 μάρκας MERCEDES 410 D μήκους 4μ., πλάτους 2μ. και ύψους 2.10 μ. Για περισσότερες πληροφορίες κ. Γιάννης στο τηλ. 0244/44490 από 09.00 π.μ. μέχρι 10.00 μ.μ

ΠΩΛΕΙΤΑΙ: ALFA 155 1.8 TS: Μοντέλο '94. Μαύρο ατρακάριστο, σε άριστη κατάσταση με κλιματισμό, ηλεκτρικά παράθυρα, θερμ/νοι καθρέπτες, εξάτμιση Super sprint, ζάντες αλουμινίου και στερεοφωνικό 4*25 με 10άρι CD. Φυλάσσεται σε γκαράζ. Ελεγχος δεκτός. Τηλεφ. 0944 - 604064.

ΖΗΤΕΙΤΑΙ ΝΗΠΙΑΓΩΓΟΣ

για παιδικό σταθμό μόνο πτυχιούχος Πανεπιστημίου ή Ιδιωτικής Σχολής με προϋπηρεσία.
Πενθήμερη απασχόληση και πλήρες ωράριο.
Τυχόν συστάσεις θα ληφθούν υπόψιν. πληρ. τηλ. 39739 -12-2 μ.μ. και 0972007352 απογευματινές ώρες.

ΖΗΤΟΥΝΤΑΙ ΥΠΑΛΛΗΛΟΙ

Ζητούνται υπαλλήλοι να εργασθούν εποχιακά για την καλοκαιρινή περίοδο σε Super Market - τουριστικό κατάστημα στην περιοχή Ξενοδ. Blue Bay στην Κρεμαστή. Απαραίτητη τουλάχιστον η γνώση της Αγγλικής. Πληροφορίες τηλ.: 90850, 0946 - 284882, κ. ΓΙΩΡΓΟΣ.

ΕΝΟΙΚΙΑΖΟΝΤΑΙ

Διαμερίσματα επιπλωμένα λουξ κατασκευής σε καινούργια οικοδομή καθώς και γραφεία, στην οδό Κων/νίδη περιοχή ΖΕΦΥΡΟΣ δίπλα από το ξενοδοχείο LOMENIZ Πληρ. στα τηλ. 0972551300, 69633, 64569, 61220, 61347

ΕΝΟΙΚΙΑΖΟΝΤΑΙ ΓΡΑΦΕΙΑ

ΕΝΟΙΚΙΑΖΟΝΤΑΙ δυο γραφεία επιφανείας 60 τ.μ. το καθένα, πολυτελούς κατασκευής, στην οδό Ι. Καζούλλη (πάνω από το «Καβαλιέρε»). Πληρ. τηλ. 75023 - 22932

ΖΗΤΕΙΤΑΙ ΤΕΧΝΙΚΟΣ

Από μεγάλη Βιομηχανική και Εμπορική Εταιρεία, ζητείται τεχνικός για το τμήμα Παραγωγής. Ηλικίας μεχρι 35 ετών. Θα προτιμηθούν πτυχία τεχνικών σχολών. Πληροφορίες τηλ. 61434.

ΔΙΑΦΟΡΑ

ΠΩΛΕΙΤΑΙ Φούσκα εστιατορίου 2 μέτρων με κανάλια και απορροφητήρα. Πληρ. τηλ. 34.100

ΠΩΛΕΙΤΑΙ βιτρίνα ψυγείου με τζάμι πομπέ σε άριστη κατάσταση. Πληροφορίες 0944314724

ΠΩΛΟΥΝΤΑΙ στην Κάρπαθο διακόσια κατσίκια προς είκοσι χιλιάδες έκαστο. Πληροφορίες κ. Νίκο τηλ. 0245 - 71113 7-9 βράδυ.

ΠΩΛΕΙΤΑΙ

επεξεργαστής Pentium 3 στα 450 Mhz Slot 1 και 64 MB RAM στα 100 Mhz. Τιμές διαπραγματεύσιμες. Ωρες καθημερινές μετά τις 18.00 μ.μ. και Κυριακή όλη μέρα στο (0241) 27919. Ζητήστε τον Κώστα.

ΕΥΚΑΙΡΙΑ ΠΩΛΕΙΤΑΙ ΕΞΟΠΛΙΣΜΟΣ ΜΠΟΥΤΙΚ (Ράφια, φώτα, γραφείο κ.τ.λ.). Πληροφορίες κ. Εφήνη - 29013

ΠΩΛΕΙΤΑΙ αερόθερμο με δύο μοτέρ turbo και ένα καλοριφέρ λαδιού. Πληρ. τηλ. 0945 141701

ΠΩΛΕΙΤΑΙ εξοπλισμός Bar σε τιμή ευκαιρίας!!! Τηλ. 0972371688.

ΠΩΛΕΙΤΑΙ ποδήλατο B.M.X. παιδικό μοντέλο για παιδιά από 5-10 ετών σε πολύ καλή κατάσταση. Τιμή 20.000. Πληρ. στο τηλέφωνο 24667 από 9:00 π.μ. - 2 μ.μ. και 6 μ.μ. - 11 μ.μ.

ΠΩΛΕΙΤΑΙ σύνθετο από ξύλο μασίφ Γερμανικό και γυαλί 3 μέτρων σε άριστη κατάσταση 150.000 δρχ. Πληροφορίες στο τηλ. 46521 τις εργάσιμες ώρες πρωινές και 30094 σπίτι.

ΚΥΡΙΑ

σοβαρή, γερμανίδα, ελληνόφωνη, ετών 37 ζητά εργασία σε σπίτι (φύλαξη παιδιών) για πρωϊνές ώρες από 8.30 έως 14.30. Πληρ. τηλ. (0241) 93048

ΠΩΛΟΥΝΤΑΙ 2 ανατομικά στρώματα σε άριστη κατάσταση λόγω μετακόμισης. 20.000 το καθένα. Πληρ. στο τηλέφωνο 24667 από 9:00 π.μ. - 2 μ.μ. και 6 μ.μ. - 11 μ.μ.

ΠΩΛΟΥΝΤΑΙ κουτάβια μάλαμουτ - Αλάσκας καθαρόαιμα σε τιμή ευκαιρίας. Πληροφορίες τηλ. 0972127909, 76685

ΠΩΛΟΥΝΤΑΙ μια κρεβατοκάμαρα, ένα σαλόνι και μια τραπεζαρία με 6 καρέκλες στην συνολική τιμή των 800.000 δρχ. Πληρ. τηλ. 61970.

ΠΩΛΟΥΝΤΑΙ κουτάβια ράτσας «Γκέκα» (γνήσια) ηλικίας 3 μηνών πληρ. τηλ. 61948.

ΑΝ ΘΕΛΕΤΕ χωρίς ρίσκο να ξεκινήσετε την καλύτερη επιχείρηση παγκόσμια με κέρδη ετήσια μέχρι και 100 εκατομμύρια τηλεφωνήστε: (01) 4945715 - 4974993 κα ΜΟΥΝΤΡΙΖΑ.

ΠΩΛΟΥΝΤΑΙ σε τιμή ευκαιρίας καρέκλες μπαμπού, μια τοστιέρα διπλή, μία ψηστιέρα Σιλέξ και μία μηχανή καφέ φίλτρου Κάνον. Τηλ. 92203 και 94223

ΚΟΥΡΤΣΧΑΑΡ, ΣΕΤΕΡ και ΠΟΪΝΤΕΡ, πωλούνται κατά καιρούς, όλα εγγεγραμμένα στον Κ.Ο.Ε. μεγάλα έμπειρα και ξεκινημένα μόνο για γνώστες και με δοκιμή στον κυνηγότοπο. Αποστολή σε όλη την Ελλάδα. Πληροφορίες - Περικλής Τσιβρινής - Κως, Τηλ. 0977835586, 0242 - 29140, 22031

ΠΩΛΟΥΝΤΑΙ 1) Ψυγείο επαγγελματικό (βιτρίνας άριστης κατάστασης 2) Μοτέρ απορροφητήρα 3) Ενας πάγκος ανοξείδωτος 2 μέτρα. Τηλ.: 0244 - 51915, 0244-51028

ΠΩΛΟΥΝΤΑΙ Α): Ντουλάπια κουζίνας πλήρη, με νεροχύτη και μπαταρία (βρύση). **Β)** Ηλεκτρική κουζίνα μάρκας SIEMENS με κεραμική πλάκα. Πληροφορίες Τηλ.: 27577

ΠΩΛΕΙΤΑΙ σκύλος γνήσιος Ντόπερμαν 5 μηνών από Γιουγκοσλαβία με όλα τα πιστοποιητικά. Τηλ. 28810 11 π.μ. ως 11 μ.μ.

ΠΩΛΕΙΤΑΙ σουηδικό κρεββάτι διπλό με στρώμμα μεταχειρισμένο 15 ημερών λόγω αναχωρήσεως. Τιμή 45.000 δρχ Πληρ. τηλ. 0977034130

ΠΩΛΕΙΤΑΙ

Τουριστική επιχείρηση στο κέντρο της πόλης, με τον εξοπλισμό και το εμπόρευμά της σε άριστη κατάσταση. Πληρ. τηλ. 0946/992939

ΠΩΛΟΥΝΤΑΙ μεταχειρισμένα καθίσματα και τραπέζια εστιατορίου και μια βιτρίνα ψυγείο ψαριού με συρτάρια σχεδόν καινούργια. Πλρ. τηλ. 0944636141

ΠΩΛΕΙΤΑΙ στην Κάρπαθο κοπάδι περίπου 200 αίγες οι περισσότερες έγκυες. Τοκετός Φεβρουάριος - Μάρτιος. Δικαίωμα για 90 ζώα. Τιμή με δικαίωμα 30.000 δρχ. χωρίς 20.000 δρχ. Πληροφορίες (0245) 71101, 71254 ώρες 7-9 βράδυ.

ΠΩΛΕΙΤΑΙ

μεταχειρισμένο χρηματοκιβώτιο 1.000 kg διαστάσεων 1,50 x 0,60 x 0,60 σε τιμή ευκαιρίας. Πληροφοριες 32774, 0945791063 κ. Παναγιώτης

ΠΩΛΕΙΤΑΙ βάρκα 4, 30 μέτρα με δύο μηχανές 25 HP και 8 HP και ΤΡΕΪΛΕΡ ΑΣΟΣ. Πληρ. Τηλ.: 86805 - 0937676351

ΠΩΛΟΥΝΤΑΙ θρανία μοντέρνα, σε αρίστη κατάσταση, μάρκας PRODUCTION, κατάλληλα για ΦΡΟΝΤΙΣΤΗΡΙΑ. Πληροφορίες τηλ. 26771 και 33938

ΠΩΛΟΥΝΤΑΙ τίτλοι CD GAMES σε τιμή ευκαιρίας. Πληροφορίες τηλ., 78887 πρωινές ώρες.

ΠΩΛΟΥΝΤΑΙ Οπτικές ίνες για φωτισμό εσωτερικών, εξωτερικών χώρων, πισίνων και για την κατασκευή επιγραφών, αναλαμβάνουμε την μελέτη και κατασκευή. Τηλ.: 0932 440566

ΠΩΛΕΙΤΑΙ Equaliser YAMAHA EQ-630 με τηλεχειριστήριο, τιμή 75.000, Διπλό Deck Technics RS-TR S15 80.000, Tuner YAMAHA TX-500 τιμή 60.000, Ενισχυτής YAMAHA AX-550 2X80, Τιμή 100.000 (με τηλεχειριστήριο) Ηχεία Bose 400W 701 Τιμή 250.000, VCR Sony SLV-486 EE (Mono), ελαφρώς μεταχειρισμένα. Τηλ.: 73548, 0937 - 515880 Βαγγέλης

ΠΩΛΕΙΤΑΙ

ξυλουργικό μηχάνημα σύνθετο Ιταλίας 40άρι - σε τιμή ευκαιρίας και έπιπλο σύνθετο από δεσποτάκιντε-καπέ μαύρο - άσπρο υπερμοντέρνο σχεδόν καινούργιο λόγω μετακόμισης. Πληρ. τηλ. 77467 0945 881928

ΠΩΛΟΥΝΤΑΙ μονά κρεβάτια σε άσπρη λάκα, καναπές σαλονιού τριθέσιος, διθέσιος & πολυθρόνα, τραπεζάκια σαλονιού, φωτιστικά δαπάδου & οροφής, κουρτινόβεργες. Τηλ. 20719 - 74858 - 76127.

ΠΩΛΕΙΤΑΙ πλυντήριο PITSOS VARIO 2500 σχεδόν καινούργιο σε άριστη κατάσταση και σε τιμή ευκαιρίας. Επίσης ένα κινητό NOKIA 3110 καινούργιο με 20.000 σύνδεσης PANAFON και TELESTET. Πληροφορίες στο 24667 από 8:00π.μ. - 3:00μ.μ. και 6μ.μ. - 11:00 μ.μ.

ΠΩΛΕΙΤΑΙ τηλεφωνικό κέντρο ERICKSON BUSINESS PHONE 24 ψηφιακό, με 3 εξωτερικές γραμμές και 8 εσωτερικές γραμμές. Αποτελείται από 2 κονσόλες και 4 ψηφιακές συσκευές. Πληροφορίες τηλ. 78887 πρωινές ώρες.

ΠΩΛΕΙΤΑΙ σύνθετο τεσσάρων τεμαχίων σε πολύ καλή κατάσταση. Τιμή 100.000 δρχ. Επίσης κονσόλα με καθρέφτη. Πληροφορίες στο τηλ. 31844

ΠΩΛΕΙΤΑΙ οπωροπαντοπωλείον επί της Γρίβα σε τιμή ευκαιρίας. Πληρ. τηλ. 21248

ΠΩΛΕΙΤΑΙ ξενοδοχειακός εξοπλισμός κρεβάτια, ντουλάπες, τραπέζια, πόρτες και ένα ψυγείο βιτρίνα. Πληρ. ξενοδ. ΠΑΝΘΕΟΝ 24557

ΖΗΤΕΙΤΑΙ συνεργάτης - συνεταίρος σε κερδοφόρα επιχείρηση για την ανάπτυξη νέου τομέα. Δεκτές μόνον σοβαρές προτάσεις. Τηλ: 0945 922566 από 9.00 έως 21.00

ΖΗΤΕΙΤΑΙ αντιπρόσωπος στην Ρόδο από Εκδοτική Εταιρεία ταξιδιωτικών οδηγών με έδρα την Αθήνα. Βιογραφικό: Αιγιαλείας 52, Μαρούσι 15125, Τηλ. 01-6856093, 0945 - 859939, Fax: 6856095

ΠΩΛΟΥΝΤΑΙ έπιπλα γραφείου, βιβλιοθήκες, σαλόνι υποδοχής, καρέκλες γραφείου, ντουλάπια SATO και ΔΡΟΜΕΑΣ ελαφρώς μεταχειρισμένα. Πληροφορίες τηλ. 78887 πρωινές ώρες

ΓΡΑΦΕΙΟ Γενικού Τουρισμού με 25ετή πείρα με ιδιόκτητα τουριστικά λεωφορεία ζητεί συνέταιρο από Ρόδο πεπειραμένο στον τουρισμό επαγγελματία. Τηλ. 0945-593404 και 3214222

ΠΩΛΗΣΕΙΣ ΑΚΙΝΗΤΩΝ

ΠΩΛΕΙΤΑΙ επί της οδού Λευκωσίας, επαγγελματικός χώρος 140 τ.μ. Τηλ. 22142 - 0945668060

ΠΩΛΕΙΤΑΙ κτήμα στην Κω 12,5 στρέμματα. Επίπεδο επί ασφάλτου 3 χιλ. από το λιμάνι. Αριθ. Κτηματ. 1288 1.000.000 το στρέμμα. Πληρ. Τηλ. 01 9813896 - 0944702657

ΠΩΛΕΙΤΑΙ επί της Εθνικής Οδού Ρόδου Λίνδου επαγγελματικός χώρος στον 1ο όροφο 100 τ.μ. Τηλ. 22142 - 0945668060

ΛΕΡΟΣ Ιδιοκτήτης πωλεί: λόγω ανάγκης: **Α.** Αγροτεμάχιο επτά χιλιάδων διακοσίων (7.200) τ.μ. άρτιο και οικοδομήσιμο (η μια πλευρά μήκους 58 μέτρων εφάπτεται της θάλασσας) στη θέση Διαπόρι Λακκίου Λέρου. Τιμή 6.500.000 δρχ. **Β.** Αγροτεμάχιο πέντε χιλιάδων οκτακοσίων σαράντα (5.840) τ.μ. άρτιο και οικοδομήσιμο, με παλιό ερειπωμένο κτίσμα, στη θέση Μαύρη Ράχη - Διαπόρι Λακκίου Λέρου. Τιμή: 3.000.000 δρχ. Με την αγορά και των δύο αγροτεμαχίων η τιμή είναι συζητήσιμη, επίσης γίνεται ευκολία πληρωμής ολόκληρο το ποσό τον Ιούλιο 2001. Πληροφορίες: Τηλέφ. ιδιοκτήτη : (0241) 75320 (πρωινές ώρες) (0241) 69386 (Απογευματινές ώρες) 0945-219920 (απογευματινές ώρες) και κ. Ντεληγιώργη Σταύρο (Λέρος) Τηλεφ. (0247) 23293

ΠΩΛΕΙΤΑΙ κατάστημα ελεύθερο μ.τ. 40 απέναντι στο Πανεπιστήμιο σε νεόδμητη οικοδομή επί της ΑΓ. ΙΩΑΝΝΟΥ, πλησίον Ξενοδοχείων τιμή ευκαιρίας τηλ. 01-9959847 και (0241) 27823.

ΠΩΛΕΙΤΑΙ διαμέρισμα 76 τ.μ. κατασκευής 1992. Επί της οδού Περραίας 10 Δ' (Πάροδος Ατταβύρου). Πληρ. τηλ. 20564 - 35196

ΠΩΛΕΙΤΑΙ οικόπεδο στο Ροδίνι άρτιο και οικοδομήσιμο διαμπερές 252 τ.μ. επί της οδού Σμύρνης. Πληροφορίες τηλ.: 0974757957 και στο 28741.

ΠΩΛΟΥΝΤΑΙ στην Κάρπαθο ισόγειοι χώροι των 44 τ.μ. (γωνιακός χώρος), 62 τ.μ. ή και οι δύο μαζί. Υπάρχουν και υπόγεια του ίδιου μεγέθους κατάλληλα για καταστήματα, τράπεζα, γραφεία σε κεντρικό δρόμο. Πληρ. τηλ. 0245-22147.

ΠΩΛΟΥΝΤΑΙ: 1) Κατάστημα με δύο αποθήκες στην οδό Βερολίνου 23. 2) Καρά - Γιαπί 160 τ.μ. σε τρίτο όροφο οικοδομής. 3)Αγρόκτημα 4.500 τ.μ. στον Αρχάγγελο επί της Εθνικής οδού Ρόδου - Λίνδου, με φως, νερό και τηλέφωνο. Πληροφορίες: 0244 - 51391 και 51184.

ΖΗΤΕΙΤΑΙ: Για αγορά οικία 200 τ.μ. περίπου και σε καλή κατάσταση, που βρίσκεται στην ευρύτερη περιοχή Φαληρακίου, Καλυθιών, Κοσκινού, και Αφάντου. Αμεση εξόφληση. Πληροφορίες τηλ. 68834 και 094/5056199

ΠΩΛΕΙΤΑΙ κατάστημα ανταλλακτικών αυτοκινήτων σε κεντρικό σημείο (Κόβα) γεμάτο ανταλλακτικά και πολλή πελατεία για λόγους υγείας. Ελέγχος δεκτός. Τιμή πολύ καλή. Τηλ. 34800

ΠΩΛΕΙΤΑΙ παλιά οικία στην Μαλώνα σε τιμή ευκαιρίας. Πληρ. τηλ. 0244-51795

ΠΩΛΕΙΤΑΙ σπίτι σε αρίστη κατάσταση στη Μαλώνα σε καλή τιμή. Πληρ. τηλ. (0244) 51119.

ΠΩΛΕΙΤΑΙ τουριστική επιχείρηση στην περιοχή της «Ψαροπούλας» παραπλεύρως ξενοδοχείου «Αγλαΐα». Πληρ. τηλ. 27814 και 0945117631.

ΠΩΛΕΙΤΑΙ περίπτερο στην οδό Βενετοκλέων 1. Ετοιμο με ράφια, ταμειακή, γραφείο κλπ, στην τιμή των 700.000 δρχ. Ενοίκο 50.000 δρχ. το μήνα. Τηλ. 27814 - 32627

ΜΑΘΗΜΑΤΑ

ΑΡΙΣΤΟΥΧΟΣ Παιδαγωγικού Τμήματος παραδίδει μαθήματα σε μαθητές δημοτικού και γυμνασίου τηλ. επικοινωνίας: 0945950233

Πτυχιούχος Παιδαγωγικής παραδίδει μαθήματα σε μαθητές Δημοτικού και Γυμνασίου Τηλ. 0977 677766 μετά τις 3 μ.μ.

ΑΠΟΦΟΙΤΟΣ του Πανεπιστημίου Αιγαίου αναλαμβάνει τη μελέτη των μαθημάτων παιδιών δημοτικού και γυμνασίου τηλ. επικοινωνίας: 0977677766

ΓΕΡΜΑΝΙΚΑ για μαθητές, επαγγελματίες, εταιρείες, τουριστικές - ξενοδοχειακές επιχειρήσεις, από καθηγητή - παιδαγωγό Γερμανικού Πανεπιστημίου με δεκαετή εμπειρία διδασκαλίας της Γερμανικής γλώσσας στη Γερμανία. Αποτελεσματικές μεθόδοι, εύκολη εκμάθηση και οικονομικά γκρούπ 2-3 ατόμων στο χώρο σας. Τηλ. 0945 657788

ΓΙΑΝΝΗΣ ΝΙΚΟΛΙΔΑΚΗΣ
ΜΗΧΑΝΟΛΟΓΟΣ ΜΗΧΑΝΙΚΟΣ
ΓΑΛΛΙΑΣ 12 ΡΟΔΟΣ ΤΗΛ.: 22291 - 35103

ΠΩΛΟΥΝΤΑΙ

Επί της οδού Αναστασιάδη (περιοχή Δασκάλων) διαμ/τα πολυτελούς κατασκευής με υπόγειο χώρο στάθμευσης και αυτόνομη θέρμανση 67 τ.μ., 114 τ.μ., 88 τ.μ., 59,50 τ.μ., 90 τ.μ., 98 τ.μ., 117 τ.μ., 132 τ.μ.

ΑΝΑΣΤΑΣΙΟΣ ΑΤΣΙΔΗΣ
ΟΙΚΟΔΟΜΙΚΕΣ ΕΠΙΧΕΙΡΗΣΕΙΣ

ΠΩΛΟΥΝΤΑΙ

Α) Στην οδό Ιωάννη Μεταξά και Ανθούλας Ζερβού, στο Νιοχώρι:
- Οροφοδιαμερίσματα, αρίστης κατασκευής, των 136 τ.μ. με θέση στάθμευσης και υπόγεια αποθήκη 12 τ.μ., με κεντρική θέρμανση με αυτονομία
- Διαμερίσματα 138, 105, 97, 91, 81, 63, 55 τ.μ. με θέση στάθμευσης, κεντρική θέρμανση με αυτονομία.
- Καταστήματα των 140 και 70 τ.μ.

Β) Στην οδό Αποστόλου Παύλου, Ανάληψη
- Διαμερίσματα ετοιμοπαράδοτα, 116, 112, 88, 93 και 73 τ.μ., με θέση στάθμευσης και κεντρική θέρμανση

Γ) Μονοκατοικίες στην Ιαλυσό, οδός Δημοκρατίας, πανταχόθεν ελεύθερες, από 119 τ.μ., έως 184 τ.μ., διόροφες χωρίς υπόγειο, με οικόπεδο από 250 έως 360 τ.μ., πολυτελούς κατασκευής.

ΠΛΗΡΟΦΟΡΙΕΣ: ΣΤΕΦΑΝΟΥ ΚΑΖΟΥΛΛΗ 74 - ΡΟΔΟΣ
Τηλ. 28616-37848

ΟΙΚΟΔΟΜΙΚΕΣ ΕΠΙΧΕΙΡΗΣΕΙΣ
ΔΙΑΚΟΓΕΩΡΓΙΟΥ ΚΑΛΛΙΣΤΟΣ

ΠΩΛΗΣΕΙΣ ΔΙΑΜΕΡΙΣΜΑΤΩΝ
ΚΑΤΑΣΤΗΜΑΤΑ - ΑΠΟΘΗΚΕΣ
ΑΝΤΑΛΛΑΓΕΣ ΑΚΙΝΗΤΩΝ
ΑΓΟΡΕΣ ΟΙΚΟΠΕΔΩΝ
ΑΝΑΛΑΜΒΑΝΟΥΜΕ ΑΝΤΙΠΑΡΟΧΕΣ
ΔΙΕΥΘ. ΕΘΝ. ΑΝΤΙΣΤΑΣΕΩΣ 11
(ΠΡΩΗΝ ΑΝΝΗΣ ΜΑΡΙΑΣ) ΤΗΛ: 78501- 78502- 29318

1) Πωλούνται διαμερίσματα λουξ κατασκευής με απεριόριστη θέα. Τα διαμερίσματα διαθέτουν θωρακισμένες πόρτες - εντοιχισμένες κουζίνες - ντουλάπες - εντοιχισμένο νιπτήρα με ντουλάπι - κεντρική θέρμανση αυτόνομη - ανοιγόμενα ανακλινόμενα κουφώματα με διπλά τζάμια - σίτες - ρολά - υδραυλικό ασανσέρ - τριφασικό ρεύμα. Ολοι οι χώροι σπατουλαριστοί - εσωτερικές πόρτες M.D.F. με σχέδιο.

2) Διαμερίσματα
επί της οδού Μεγ. Κων/νου - Κων/νου Παλαιολόγου
50 τ.μ. δυάρια
85 τ.μ. τριάρια } ανά όροφο
110 τ.μ. τεσσάρια

3) Επί της Κων/νου Υδραίου - Στ. Κωτιάδη
70 τ.μ. τριάρια
90 τ.μ. τριάρια - τεσσάρια
110 τ.μ. τεσσάρια } ανά όροφο με μεγάλες βεράντες
130 τ.μ. τεσσάρια-πεντάρια φανταστική θέα

4) Επί της Λεωφ. Καλλιθέας - Καρακόνερο
50 τ.μ. δυάρια
85 τ.μ. τριάρια } ανά όροφο με μεγάλες βεράντες
110 τ.μ. τεσσάρια απεριόριστη θέα

5) Καταστήματα
50 τ.μ.
100 τ.μ. } επί της Λεωφ. Καλλιθέας Καρακόνερο
150 τ.μ.

6) Ιατρεία - Γραφεία
50 τ.μ.
100 τ.μ. } Επί της Μεγ. Κων/νου και Κων. Παλαιολόγου } Φώκιαλη
150 τ.μ.

Δάνεια όλων των ταμείων και όλων των τραπεζών

ΠΛΗΡΟΦΟΡΙΕΣ:
ΔΙΑΚΟΓΕΩΡΓΙΟΥ ΚΑΛΛΙΣΤΟΣ
ΤΗΛΕΦΩΝΟ: 78501 - 78502 29318

ΤΟ ΥΠΕΡΜΑΡΚΕΤ ΣΠΑΝΟΣ ΖΗΤΑ:

Α) Νέους και Νέες για το Τμήμα Πωλήσεων,
Β) Νεαρό με εκπληρωμένες τις στρατιωτικές του υποχρεώσεις και δίπλωμα Γ' κατηγορίας.
Αιτήσεις γίνονται δεκτές μόνο στην γραμματεία του καταστήματος από 8.00 π.μ. - 15.00 μ.μ.

ΑΠΑΡΑΙΤΗΤΑ:
α) Φωτοτυπία Ταυτότητας
β) Φωτοτυπία διπλώματος
γ) Φωτογραφία

ΖΗΤΟΥΝΤΑΙ

Ζητούνται από ξενοδοχείο
Α' κατηγορίας σερβιτόροι Α!,
σερβιτόροι Β!
ταμπλίστρια, γκρουμ.
Πληρ. τηλ. 56247 - 56563.

ΝΤΕΤΕΚΤΙΒΣ

Συνταξιούχος Αστυνομικός

Αναλαμβάνουμε
υποθέσεις ανηλίκων, οικογενειακές, προσωπικές κ.τ.λ.
Με απόλυτη εχεμύθεια.

ΔΙΑΘΕΤΟΥΜΕ ΤΑ ΠΛΕΟΝ ΣΥΓΧΡΟΝΑ ΟΠΤΙΚΟΑΚΟΥΣΤΙΚΑ ΣΥΣΤΗΜΑΤΑ

✆ **0946 997967**

100% εχεμύθεια 100% εχεμύθεια

SHELL HELLAS A.E

Η εταιρεία Shell αναζητά

ΣΥΝΕΡΓΑΤΗ ΠΡΑΤΗΡΙΟΥΧΟ

ο οποίος θα αναλάβει την λειτουργία πρατηρίου στην περιοχή Αφάντου Ρόδου.

Ο υποψήφιος πρέπει να έχει:

➢ *Οργανωτικές ικανότητες*
➢ *Γραμματικές Γνώσεις Λυκείου*
➢ *Ηλικία 25-45 ετών*
➢ *Κεφάλαιο απαραίτητο για την αποδοτική λειτουργία του πρατηρίου*

Οι ενδιαφερόμενοι παρακαλούνται να επικοινωνήσουν με τον κο Δημ. Δημητριάδη στο τηλ. 0241 -27306 ή με τον κο Παν. Σαράφογλου στο τηλ. 0944- 500520

ΚΤΗΜΑΤΟΜΕΣΙΤΙΚΟ ΓΡΑΦΕΙΟ

ΓΕΩΡΓΙΟΣ Ν. ΔΡΑΚΟΣ

Ιωάννη Δενδρινού 40 Ρόδος 85 100
τηλ. 26805, 5 1024 κιν. 0945 406562
Αφάντου - τηλ. - fax: 5 1077

ΕΥΚΑΙΡΙΑ

Οικόπεδα
Στη **Λεωφόρο Ρόδου - Λίνδου** στην περιοχή Ασγούρου οικόπεδο 10 στρεμ.
Ροδίνι: οδός Σμύρνης 400 τ.μ. 30.000.000
Ασγούρου: 4 στρεμ. 17.000.000
Κοσκινού: οικόπεδο με θέα την θάλασσα 1700 τ.μ. με άδεια οικοδομής 240 τ.μ. 15.000.000
Κοσκινού: 3 στρεμ. σε κεντρικό δρόμο εντός σχεδίου.
Τσαΐρι προς αεροδρόμιο 2 στρεμ. με άδεια οικοδομής 240 τ.μ. 9.500.000.
Αφάντου: στον κεντρικό δρόμο Ρόδου - Λίνδου 700 τ.μ. με άδεια οικοδομής 120 τ.μ. 7.000.000.
Κολύμπια: 2 στρεμ. με άδεια οικοδομής 75 τ.μ. 15.000.000.

Σπίτια
Στην οδό **Μιχαήλ Πετρίδη** μεζονέτα 195 τ.μ. 40.000.000
Ροδίνι: διαμέρισμα ισόγειο τριάρι 85 τ.μ. 21.000.000
Δασκάλους: διαμέρισμα 4άρι ισόγειο 32.000.000 -100 τ.μ.
Ανάληψη: διαμέρισμα 4άρι ισόγειο 90 τ.μ. 24.000.000.
Αφάντου: δυόροφη μαζονέτα 140 τ.μ. 30.000.000.

Ζητείται
Οικόπεδο Ασγούρου άμεση αγορά πληρωμή τοις μετρητοίς.

ΒΙΟΜΗΧΑΝΙΑ ΜΩΣΑΪΚΩΝ ΠΛΑΚΕΣ ΠΕΖΟΔΡΟΜΙΟΥ

«ΠΛΑΚΑΓΕ»

ΕΜΠΟΡΙΑ
ΕΙΔΩΝ ΥΓΙΕΙΝΗΣ
- ΠΛΑΚΙΔΙΩΝ

ΑΞΕΣΟΥΑΡ ΜΠΑΝΙΟΥ
- ΥΔΡΟΜΑΣΑΖ

ΛΙΝΔΟΥ 136 - ΤΗΛ. 62688 - 63604,
Τ.Θ. 206 FAX: 62729 - TLX: 292594
GE AR - 85100 ΡΟΔΟΣ

TOP PROPERTIES

GEORGIOS S. PIPINOS
ΓΕΩΡΓΙΟΣ Σ. ΠΙΠΙΝΟΣ

ΣΥΜΒΟΥΛΟΣ ΚΑΙ ΕΚΤΙΜΗΤΗΣ ΑΚΙΝΗΤΩΝ
REAL ESTATE AGENT - MEMBER OF F.I.A.B.C.I. - N.A.E.A.
- C.E.I. - Σ.Ε.Κ.

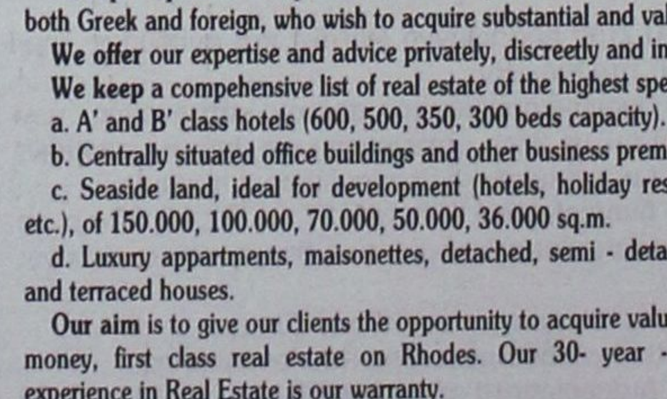

Η "TOP PROPERTIES" είναι ατομική επιχείρηση και ανήκει εξ ολοκλήρου στον κ. Γεώργιο Σ. Πιπίνο, που από το 1971 ασχολείται αποκλειστικά και μόνο με επενδύσεις και REAL ESTATE, στο νησί της Ρόδου, καθώς και στην ευρύτερη περιοχή της Δωδεκανήσου.

ΑΠΕΥΘΥΝΟΜΑΣΤΕ: Στους **σοβαρούς, απαιτητικούς και επιλεκτικούς** επενδυτές - επιχειρηματίες - ελεύθερους επαγγελματίες, Ελληνες και ξένους, υψηλού εισοδηματικού επιπέδου, που ενδιαφέρονται να κάνουν μια σοβαρή επένδυση **προβολής** στο νησί της Ρόδου.

ΠΡΟΣΦΕΡΟΥΜΕ: Α) Υπηρεσίες και πληροφορίες που γίνονται σε προσωπικό επίπεδο με **εχεμύθεια, διακριτικότητα και σοβαρότητα.**
Β) Μεγάλη γκάμα υψηλής ποιότητας ακινήτων, όπως: 1) Ξενοδοχεία Α' και Β' κατηγορίας των 600 - 500 - 350 - 300 κλινών 2) Κεντρικά αστικά ακίνητα κατάλληλα για Τράπεζες - καταστήματα - γραφεία 3) Παραλιακές εκτάσεις, κατάλληλες για τουριστικές επενδύσεις των 150.000 - 100.000 - 70.000 - 50.000 - 36.000 τ.μ. και 4) Διαμερίσματα και μαιζονέτες **προβολής.**

ΣΤΟΧΟΣ ΜΑΣ ΕΙΝΑΙ: Να προσφέρουμε στο αγοραστικό μας κοινό **υψηλής ποιότητας ακίνητα και ευκαιρίες** στο νησί της Ρόδου. Η τριακονταετής και πλέον πείρα μας στον τομέα αυτό αποτελεί εγγύηση.

ΣΥΝΘΗΜΑ ΜΑΣ ΕΙΝΑΙ: Επενδύστε στην ΡΟΔΟ ΤΩΡΑ, σε ακίνητα που **ΑΝΤΕΧΟΥΝ ΣΤΟ ΧΡΟΝΟ.**

Γεώργιος Σ. Πιπίνος
ΜΕΣΙΤΗΣ ΑΣΤΙΚΩΝ ΣΥΜΒΑΣΕΩΝ
Γιατί εμείς γνωρίζουμε καλύτερα!

TOP PROPERTIES is a private concern and Mr George S. Pipinos, its owner, has carved, over the years, a reputation for integrity and excellence in the world of Real Estate in the Dodecanese.

At Top Properties we try hard to attract important and selective investors: high calibre businessmen/women and discerning professional people, both Greek and foreign, who wish to acquire substantial and valuable property on Rhodes.

We offer our expertise and advice privately, discreetly and in strict confidence.

We keep a compehensive list of real estate of the highest specifications:

a. A' and B' class hotels (600, 500, 350, 300 beds capacity).
b. Centrally situated office buildings and other business premises.
c. Seaside land, ideal for development (hotels, holiday resorts, etc.), of 150.000, 100.000, 70.000, 50.000, 36.000 sq.m.
d. Luxury appartments, maisonettes, detached, semi - detached and terraced houses.

Our aim is to give our clients the opportunity to acquire value for money, first class real estate on Rhodes. Our 30- year - old experience in Real Estate is our warranty.

Our moto is: Invest in Rhodes. Invest in property. It stands the test of time.

TOP PROPERTIES
and
George S. Pipinos
Because we Know best



KENNENTY 38, ΡΟΔΟΣ, 85 100, ΤΗΛ. (0241) 23895, 38243 και 0944-676003. FAX: (0241) 20883
38 KENNEDY STR., RHODES, 85 100, TEL. (0241) 23895, 38243, and 094 - 676003. FAX: (0241) 20883

A.M.A.E 33719/80/B/95/18

ΕΛΛΗΝΙΚΑ ΞΕΝΟΔΟΧΕΙΑ ΑΙΓΑΙΟΥ Α.Ε.

ΙΣΟΛΟΓΙΣΜΟΣ 31ης ΔΕΚΕΜΒΡΙΟΥ 2000 - 6η ΕΤΑΙΡΙΚΗ ΧΡΗΣΗ (1 ΙΑΝΟΥΑΡΙΟΥ - 31 ΔΕΚΕΜΒΡΙΟΥ 2000)

ΕΝΕΡΓΗΤΙΚΟ	Ποσά κλειομένης χρήσεως 2000			Ποσά προηγουμένης χρήσεως 1999		
Β. ΕΞΟΔΑ ΕΓΚΑΤΑΣΤΑΣΕΩΣ	Αξία Κτήσ.	Αποσβέσ.	Αναπ. Αξία	Αξία Κτήσ.	Αποσβέσ.	Αναπ. Αξία
1. Εξοδα Ιδρύσεως και πρώτης Εγκατ.	92.538.508	77.842.892	14.695.616	92.538.508	71.074.099	21.464.409
2. Συναλλαγματικές διαφορές δανείων	186.717.072	124.478.047	62.239.025	186.717.072	62.239.025	124.478.047
	279.255.580	202.320.939	76.934.641	279.255.580	133.313.124	145.942.456
Γ. ΠΑΓΙΟ ΕΝΕΡΓΗΤΙΚΟ						
ΙΙ. Ενσώματες ακινητοποιήσεις:						
1. Γήπεδα - Οικόπεδα	1.171.414.332	-------	1.171.414.332	853.996.163	-------	853.996.163
3. Κτίρια και Τεχνικά Εργα	3.887.450.294	2.315.408.425	1.572.041.869	3.362.762.532	1.942.616.481	1.420.146.051
4. Μηχανήματα - Τεχνικές Εγκαταστάσεις και λοιπός μηχαν. εξοπλισμός	329.944.503	249.073.208	80.871.295	315.217.863	216.992.129	98.225.734
6. Επιπλα και λοιπός Εξοπλισμός	846.890.171	736.885.240	110.004.931	781.753.462	670.533.517	111.219.945
7. Ακινητοποιήσ. υπό εκτέλ. και προκατ.	17.582.669	-------	17.582.669	24.662.151	-------	24.662.151
Σύνολο Ακινητοποιήσεων	6.253.281.969	3.301.366.873	2.951.915.096	5.338.392.171	2.830.142.127	2.508.250.044
ΙΙΙ. Συμμετοχές και άλλες μακροπρόθεσμες χρηματοοικονομικές απαιτήσεις:						
1. Συμμετοχές σε συνδεμένες επιχειρήσεις			456.880.000			456.880.000
7. Λοιπές μακροπρόθεσμες απαιτήσεις			3.370.000			3.370.000
			460.250.000			460.250.000
Σύνολο Παγίου Ενεργητικού (ΠΙ+ΓΙΙΙ)			3.412.165.096			2.968.500.044
Δ. ΚΥΚΛΟΦΟΡΟΥΝ ΕΝΕΡΓΗΤΙΚΟ						
Ι. Αποθέματα:						
4α. Τρόφιμα- Ποτά - Αναλώσιμα Υλικά			15.566.602			16.761.943
ΙΙ. Απαιτήσεις:						
1. Πελάτες			25.130.660			28.423.495
3α. Επιταγές εισπρακτέες			46.948.000			7.500.000
6. Βραχυπρ. απαιτήσεις κατά λοιπών συμμετοχικού ενδιαφέροντος επιχειρήσεων			120.000.000			120.000.000
7. Επισφαλείς πελάτες			20.783.828			4.736.350
11. Χρεώστες Διάφοροι			70.038.230			77.788.303
			282.900.718			238.448.148
ΙΙΙ. Χρεόγραφα						
1. Μετοχές			11.877.996			6.229.796
			11.877.996			6.229.796
IV. Διαθέσιμα						
1. Ταμείο			18.338.579			1.811.537
3. Καταθέσεις Οψεως και Προθεσμίας			2.748.337			152.521.880
			21.086.916			154.333.417
Σύνολο Κυκλοφορούντος Ενεργητικού (ΔΙ+ΔΙΙ+ΔΙΙΙ+ΔΙV)			331.432.232			415.773.304
Ε. ΜΕΤΑΒΑΤΙΚΟΙ ΛΟΓΑΡΙΑΣΜΟΙ ΕΝΕΡΓΗΤΙΚΟΥ						
2. Εσοδα χρήσεως εισπρακτέα			-------			3.435.720
3. Εξοδα επομένων χρήσεων			792.559			-------
			792.559			3.435.720
Γενικό Σύνολο Ενεργητικού (Β+Γ+Δ+Ε)			3.821.324.528			3.533.651.524

ΠΑΘΗΤΙΚΟ	Ποσά κλειομ. χρήσ. 2000	Ποσά προηγ. χρήσ. 1999
Α. ΙΔΙΑ ΚΕΦΑΛΑΙΑ		
Ι. Κεφάλαιο Μετοχικό (197.634 μετοχές των 10.000 δρχ.)		
1. Καταβλημένο	1.976.340.000	1.976.340.000
ΙΙΙ. Διαφορές αναπροσαρμογής:		
1. Διαφορές από αναπροσαρμογή αξίας συμμετοχών και χρεογράφων	16.324.000	16.324.000
2. Διαφορές από αναπροσαρμογή αξίας λοιπών περιουσιακών στοιχείων	-------	28.428
3. Επιχορηγήσεις επενδύσεων παγίου Ενεργητικού	91.690.101	93.787.427
	108.014.101	110.139.855
IV. Αποθεματικά κεφάλαια:		
1. Τακτικό αποθεματικό	44.746.272	44.746.272
3. Ειδικά αποθεματικά	2.512.948	2.512.948
5. Αφορολόγητα αποθεματικά ειδικών διατάξεων νόμων	9.371.518	9.371.518
	56.630.738	56.630.738
V. Αποτελέσματα εις νέο:		
Υπόλοιπο ζημιών εις νέο	(63.221.399)	(281.733.264)
Σύν. ιδίων κεφαλαίων (ΑΙ+ΑΙΙΙ+ΑΙV+ΑV)	2.077.763.440	1.861.377.329
Β. ΠΡΟΒΛΕΨΕΙΣ ΓΙΑ ΚΙΝΔΥΝΟΥΣ & ΕΞΟΔΑ		
2. Λοιπές προβλέψεις	29.928.448	15.495.706
Γ. ΥΠΟΧΡΕΩΣΕΙΣ		
Ι. Μακροπρόθεσμες Υποχρεώσεις:		
2. Δάνεια τραπεζών	982.542.923	1.128.999.092
	982.542.923	1.128.999.092
ΙΙ. Βραχυπρόθεσμες Υποχρεώσεις:		
1. Προμηθευτές	57.779.301	48.200.720
2. Γραμμάτια πληρωτέα	1.186.500	-------
2α. Επιταγές πληρωτέες	70.267.965	31.040.377
3. Τράπεζες λ/βραχυπρ. υποχρεώσεων	357.084.342	200.825.112
5. Υποχρεώσεις από φόρους - τέλη	30.775.755	45.108.715
6. Ασφαλιστικοί Οργανισμοί	30.441.738	63.715.260
7. Μακροπρόθεσμες υποχρεώσεις πληρωτέες στην επόμενη χρήση	114.987.816	113.855.000
11. Πιστωτές Διάφοροι	65.264.000	21.766.513
	727.787.417	524.511.697
Σύνολο Υποχρεώσεων (Π+ΠΙ)	1.710.330.340	1.653.510.789
Δ. ΜΕΤΑΒΑΤΙΚΟΙ ΛΟΓ. ΠΑΘΗΤΙΚΟΥ		
2. Εξοδα χρήσεως δουλευμένα	3.302.300	3.267.700
Γενικό Σύνολο Παθητικού (Α+Β+Γ+Δ)	3.821.324.528	3.533.651.524

ΣΗΜΕΙΩΣΕΙΣ: 1. Η τελευταία αναπροσαρμογή της αξίας των παγίων έγινε το 2000, βάσει του Ν. 2065/92 και προέκυψε διαφορά αναπροσαρμογής δρχ. 445.858.018 η οποία κάλυψε ισόποσες ζημιές.
2. Πρόβλεψη αποζημίωσης προσωπικού δεν έγινε διότι κανείς δεν θεμελιώνει δικαίωμα συνταξιοδότησης. Αν σχηματιζόταν πρόβλεψη για όλο το προσωπικό αυτή θα ανήρχετο σε 14 εκατ. περίπου.

ΚΑΤΑΣΤΑΣΗ ΛΟΓΑΡΙΑΣΜΟΥ ΑΠΟΤΕΛΕΣΜΑΤΩΝ ΧΡΗΣΕΩΣ
31ης ΔΕΚΕΜΒΡΙΟΥ 2000 (1 ΙΑΝΟΥΑΡΙΟΥ - 31 ΔΕΚΕΜΒΡΙΟΥ 2000)

		Ποσά κλειομ. χρήσ. 2000		Ποσά προηγ. χρήσ. 1999
Ι. ΑΠΟΤΕΛΕΣΜΑΤΑ ΕΚΜΕΤΑΛΛΕΥΣΕΩΣ				
Κύκλος εργασιών		1.566.576.354		1.648.418.763
Μείον: Κόστος παρασχεθεισών υπηρεσιών		1.381.444.140		1.367.271.972
Μικτά Αποτελέσματα κέρδη Εκμεταλλεύσεως		185.132.214		281.146.791
Πλέον: Αλλα έσοδα εκμεταλλεύσεως		25.102.520		22.953.207
Σύνολο		210.234.734		304.099.998
ΜΕΙΟΝ: 1. Εξοδα διοικητικής λειτουργίας	173.787.925		164.677.422	
3. Εξοδα λειτουργίας διαθέσεως	49.091.082	222.879.007	51.605.890	216.283.312
Μερικά αποτελ/τα κέρδη ή (ζημίες) Εκμεταλλεύσεως		(12.644.273)		87.816.686
ΠΛΕΟΝ: 2. Εσοδα Χρεογράφων	-------		61.700.	
4. Πιστωτικοί Τόκοι και συναφή έσοδα	2.358.995	2.358.995	8.955.807	9.017.507
		(10.285.278)		96.834.193
ΜΕΙΟΝ:				
3. Χρεωστικοί τόκοι και συναφή έξοδα		89.773.556		124.110.913
Ολικά αποτελέσματα (ζημίες) εκμεταλλεύσεως		(100.058.834)		(27.276.720)
ΙΙ. ΠΛΕΟΝ (ή μείον): Εκτακτα αποτελέσματα				
1. Εκτακτα και ανόργανα έσοδα	23.232.310		8.160.000	
3. Εσοδα προηγουμένων χρήσεων	3.596.294		3.078.603	
Μείον:				
1. Εκτακτα και ανόργανα έξοδα	74.667.680		100.581.370	
3. Εξοδα προηγουμένων χρήσεων	173.611	(48.012.687)	4.143.192	(93.485.959)
Οργανικά & έκτακτα αποτελ/τα κέρδη ή (ζημίες) χρήσεως		(148.071.521)		(120.762.679)
Μείον: Σύνολο αποσβέσεων πάγιων στοιχείων	287.522.816		283.408.813	
Μείον: Οι από αυτές ενσωμ/ες στο λειτ/κό κόστος	287.522.816	-------	283.408.813	-------
ΚΑΘΑΡΑ ΑΠΟΤΕΛ/ΤΑ (ζημίες) ΧΡΗΣΕΩΣ προ φόρων		(148.071.521)		(120.762.679)

ΠΙΝΑΚΑΣ ΔΙΑΘΕΣΕΩΣ ΑΠΟΤΕΛΕΣΜΑΤΩΝ

	Ποσά κλειομ. χρήσ. 2000	Ποσά προηγ. χρήσ. 1999
Καθαρά αποτελέσματα (ζημίες) χρήσεως	(148.071.521)	(120.762.679)
Πλέον: Υπόλοιπο αποτ/σμάτων (ζημιών) προηγούμενων χρήσεων	(281.733.264)	(42.466.859)
Διαφορές φορολογικού ελέγχου πρηγούμενων χρήσεων	(79.274.632)	(118.503.726)
Μείον διαφορά αναπροσαρμογής	445.858.018	-------
Σύνολο	(63.221.399)	(281.733.264)
Ζημίες προς διάθεση	(63.221.399)	(281.733.264)
Η διάθεση γίνεται ως εξής:		
8. Υπόλοιπο (ζημιών) εις νέο	(63.221.399)	(281.733.264)

Ρόδος 8 Μαρτίου 2001

Ο Πρόεδρος του Δ.Σ.
ΝΙΚΟΛΑΟΣ ΒΡΟΥΧΟΣ

Ο Διευθύνων Σύμβουλος
ΓΕΩΡΓΙΟΣ ΚΑΡΑΓΙΑΝΝΗΣ

Ο Οικονομικός Διευθυντής
ΣΤ. ΚΩΝΣΤΑΝΤΙΝΟΥ
ΑΡ ΑΔΕΙΑΣ Α' ΤΑΞΗΣ 004783

ΠΙΣΤΟΠΟΙΗΤΙΚΟ ΕΛΕΓΧΟΥ ΟΡΚΩΤΟΥ ΕΛΕΓΚΤΗ - ΛΟΓΙΣΤΗ
Προς τους κ.κ. Μετόχους της "ΕΛΛΗΝΙΚΑ ΞΕΝΟΔΟΧΕΙΑ ΑΙΓΑΙΟΥ Α.Ε."

Ελέγξαμε τις ανωτέρω Οικονομικές Καταστάσεις καθώς και το σχετικό Προσάρτημα της Ανώνυμης Εταιρείας "ΕΛΛΗΝΙΚΑ ΞΕΝΟΔΟΧΕΙΑ ΑΙΓΑΙΟΥ Α.Ε. " ΑΡ. Μ.Α.Ε. 33719/80/Β/95/18 της εταιρικής χρήσεως που έληξε την 31η Δεκεμβρίου 2000. Ο έλεγχός μας, στα πλαίσια του οποίου λάβαμε και γνώση πλήρους λογιστικού απολογισμού των εργασιών του υποκαταστήματος της Εταιρείας, έγινε σύμφωνα με τις διατάξεις του άρθρου 37 του κωδ. Ν. 2190/1920 "περί Ανωνύμων Εταιρειών" και τις ελεγκτικές διαδικασίες που κρίναμε κατάλληλες, βάσει των αρχών και κανόνων ελεγκτικής που ακολουθεί το Σώμα Ορκωτών Ελεγκτών - Λογιστών. Τέθηκαν στη διάθεση μας τα βιβλία και στοιχεία που τήρησε η Εταιρεία και μας δόθηκαν οι αναγκαίες για τον έλεγχο πληροφορίες και επεξηγήσεις που ζητήσαμε. Η Εταιρεία εφάρμοσε σωστά το Γενικό Λογιστικό Σχέδιο. Επαληθεύσαμε τη συμφωνία του περιεχομένου της Εκθέσεως Διαχειρίσεως του Διοικητικού Συμβουλίου προς την τακτική Γενική Συνέλευση των μετόχων, με τις σχετικές Οικονομικές Καταστάσεις. Το Προσάρτημα περιλαμβάνει τις πληροφορίες που προβλέπονται από την παράγρ. 1 του άρθρου 43α του κωδ. Ν. 2190/1920. Από τον έλεγχό μας προέκυψαν: 1. Με βάση τις διατάξεις του Ν. 2065/1992 έγινε στη χρήση 2000 αναπροσαρμογή της αξίας κτήσεως των γηπέδων, των κτιρίων και των συσσωρευμένων αποσβέσεων των κτιρίων εξαιτίας της οποίας αυξήθηκε η αξία κτήσεως των γηπέδων και κτιρίων κατά δρχ. 636.300.313 και η αξία των συσσωρευμένων αποσβέσεων των κτιρίων κατά δρχ. 190.770.723 και προέκυψε διαφορά αναπροσαρμογής ποσού δρχ. 445.529.590 η οποία συμψήφισε ισόποσες ζημιές. 2. Οι αποσβέσεις της χρήσεως για τα κτίρια, υπολογίστηκαν στην αναπροσαρμοσμένη αξία αυτών και είναι μεγαλύτερες κατά δρχ. 25.510.572 από εκείνες που θα προέκυπταν αν δεν είχε γίνει η αναπροσαρμογή. 3. Το υπόλοιπο του λογαριασμού Γ.ΙΙΙ.1 "Συμμετοχές σε συνδεμένες επιχειρήσεις" δρχ. 456.880.000 είναι η αξία κτήσεως μετοχών δύο ανωνύμων εταιρειών, εκ των οποίων η μία ελέγχεται από Ορκωτό Ελεγκτή - Λογιστή, των οποίων η λογιστική αξία, βάσει των τελευταίων νόμιμα δημοσιευθέντων Ισολογισμών, είναι μικρότερη της τιμής κτήσεως κατά δρχ. 394.829.280. Κατά τη γνώμη μας, οι ανωτέρω Οικονομικές Καταστάσεις οι οποίες προκύπτουν από τα βιβλία και στοιχεία της εταιρείας απεικονίζουν μαζί με το Προσάρτημα, αφού ληφθούν υπόψη οι σημειώσεις μας και οι σημειώσεις της εταιρείας, την περιουσιακή διάρθρωση και την οικονομική θέση της Εταιρείας κατά την 31η Δεκεμβρίου 2000, καθώς και τα αποτελέσματα της χρήσεως που έληξε αυτή την ημερομηνία, βάσει των σχετικών διατάξεων που ισχύουν και λογιστικών αρχών, οι οποίες έχουν γίνει γενικά παραδεκτές και εκτός την παραπάνω σημείωσή μας αριθ. 2, δεν διαφέρουν από εκείνες που εφάρμοσε η εταιρεία στην προηγούμενη χρήση.

Grant Thornton
Ορκωτοί Ελεγκτές
Σύμβουλοι Επιχειρήσεων

Ρόδος, 5 Απριλίου 2001
Ο Ορκωτός Ελεγκτής - Λογιστής
ΓΕΩΡΓΙΟΣ ΑΘ. ΠΑΡΑΣΚΕΥΟΠΟΥΛΟΣ
Α.Μ. Σ.Ο.Ε.Λ. 11851



Καλοκαίρι 2001! ... χωρίς παύση κοντά σας με ταινίες 1ης προβολής

ΠΑΛΛΑΣ 5 CINEMAS CENTER

ΠΡΟΓΡΑΜΜΑ ΕΒΔΟΜΑΔΑΣ
18/05/2001 - 24/05/2001
www.cinemapallas.gr

ΑΙΘΟΥΣΑ 5

15 ΛΕΠΤΑ / 15 MINUTES



Μερικοί άνθρωποι θα σκοτώναν για τα 15 λεπτά τους...
ΠΡΩΤΑΓΩΝΙΣΤΟΥΝ:
ROBERT DE NIRO, EDWARD BURNS, KELSEY GRAMMER

Κάθε ημέρα / Ώρες Έναρξης: 17:40, 20:10, 22:40
Ειδική επιπλέον παράσταση Παρασκευή & Σάββατο στις 24:00

ΑΙΘΟΥΣΑ 2



ΤΟ ΣΩΜΑ / THE BODY
Ένα σταυρωμένο σώμα, που χρονολογείται στον 1ο αιώνα π.Χ., ανακαλύπτεται σε μια σπηλιά στην Ιερουσαλήμ... και τότε αρχίζουν όλα!
ΠΡΩΤΑΓΩΝΙΣΤΟΥΝ: ANTONIO BANDERAS, OLIVIA WILLIAMS

Παρ. & Σαβ. / Ώρες Έναρξης: 17:15, 19:30, 21:45
Κυρ. έως Πεμ. / Ώρες Έναρξης: 17:45, 20:00, 22:15

ΑΙΘΟΥΣΑ 1

SWEET NOVEMBER / ΓΛΥΚΟΣ ΝΟΕΜΒΡΗΣ



Χρειάστηκε μόνο ένα μήνα για να του αλλάξει τη ζωή για πάντα.
ΠΡΩΤΑΓΩΝΙΣΤΟΥΝ: KEANU REEVES, CHARLIZE THERON

Κάθε ημέρα / Ώρες Έναρξης: 17:30, 20:00, 22:30

ΑΙΘΟΥΣΑ 3



ΕΞΟΡΚΙΣΤΗΣ / THE EXORCIST
Η πιο τρομακτική ταινία όλων των εποχών επιστρέφει στην πιο τρομακτική της έκδοση!
ΠΡΩΤΑΓΩΝΙΣΤΟΥΝ: LINDA BLAIR, ELLEN BURSTYN

Κάθε ημέρα / Ώρες Έναρξης: 20:00, 22:45

ΑΙΘΟΥΣΑ 4

ΤΙΓΡΗΣ & ΔΡΑΚΟΣ
CROUCHING TIGER HIDDEN DRAGON



Η βραβευμένη με Όσκαρ ταινία του Ανγκ Λι που δεν πρέπει να χάστετε!

Κάθε ημέρα / Ώρες Έναρξης: 20:20, 22:50

Kids Club • Παιδική Ζώνη

Ο ΑΥΤΟΚΡΑΤΟΡΑΣ ΕΧΕΙ ΚΕΦΙΑ



ΑΙΘΟΥΣΑ 3 (μεταγλωτ. στα Ελληνικά)
Κάθε ημέρα / Ώρες Έναρξης: 18:00

Ο ΔΡΟΜΟΣ ΓΙΑ ΤΟ ΕΛ ΝΤΟΡΑΝΤΟ



ΑΙΘΟΥΣΑ 4 (μεταγλωτ. στα Ελληνικά)
Κάθε ημέρα / Ώρες Έναρξης: 17:50

ΔΩΡΕΑΝ ΠΟΠ ΚΟΡΝ και στις 2 παιδικές παραστάσεις για όλους τους μικρούς μας φίλους!

Στο εξής το ΠΑΛΛΑΣ 5 Cinemas Centre θα προσφέρει σε όσους έχουν δυσκολία λόγω του θερινού ωραρίου εργασίας, την ευκαιρία να παρακολουθήσουν την TOP ταινία της εβδομάδας σε μεταμεσονύκτια προβολή.

ΜΟΝΟ ΓΙΑ ΤΑ ΜΕΛΗ ΚΕΡΔΙΣΤΕ ΑΦΙΣΕΣ ΣΕ ΚΑΘΕ ΠΑΡΑΣΤΑΣΗ!

ΧΟΡΗΓΟΙ: ΠΑΝΣΕΛΗΝΟΣ, ΕΥΡΩΤΝΩΣΗ, AXON, BERLONI, ΣΠΑΝΟΣ Sala da bagno, Health Club HILTON

Για κρατήσεις: 24475 και 70670

ΑΜ

Το Πρόγραμμα

ΕΤ 1

06.00 ΟΠΩΣ ΜΑΣ ΑΡΕΣΕΙ
07.30 ΠΑΝΤΟΣ ΚΑΙΡΟΥ
08.00 ΤΑ ΠΡΩΙΝΑΚΙΑ
08.30 ΛΕΟ, Ο ΒΑΣΙΛΙΑΣ ΤΗΣ ΖΟΥΓΚΛΑΣ
09.00 ΑΛΛΗ ΜΙΑ ΜΕΡΑ... ΦΩΤΕΙΝΗ
10.30 ΓΛΥΚΙΑ ΖΩΗ
12.00 ΧΡΥΣΕΣ ΣΥΝΤΑΓΕΣ
12.30 ΣΤΑ ΦΤΕΡΑ ΤΟΥ ΕΡΩΤΑ
13.00 ΦΕΛΙΠΕ, ΤΟ ΔΩΡΟ ΑΠΟ ΤΗ ΘΑΛΑΣΣΑ
13.50 **ΕΙΔΗΣΕΙΣ**
14.00 ΟΠΩΣ ΜΑΣ ΑΡΕΣΕΙ
15.30 ΟΙ ΑΤΡΟΜΗΤΟΙ
16.20 ΑΤΑΧΤΟΥΛΗΔΕΣ
16.25 ΧΡΙΣΤΟΦΟΡΟΣ ΚΟΛΟΜΒΟΣ
17.00 **ΕΙΔΗΣΕΙΣ**
17.15 ΤΣΑΡΛΙ ΤΟ ΠΙΘΗΚΑΚΙ ΜΑΣ
18.00 ΥΜΕΙΣ ΚΑΙ ΗΜΕΙΣ
19.45 ΠΙΣΤΕΥΤΑ ΚΙ ΑΠΙΣΤΕΥΤΑ
20.00 ΚΛΗΡΩΣΗ ΛΟΤΤΟ
20.40 ΣΤΑ ΦΤΕΡΑ ΤΟΥ ΕΡΩΤΑ
21.15 ΕΛΛΗΝΙΚΗ ΤΑΙΝΙΑ: ΑΛΛΟΣ ΓΙΑ ΤΟ ΕΚΑΤΟΜΜΥΡΙΟ
23.00 **ΕΙΔΗΣΕΙΣ**
23.35 ΞΕΝΗ ΤΑΙΝΙΑ: ΓΥΜΝΟΙ ΣΤΟΝ ΗΛΙΟ
01.50 ΠΑΜΕ ΣΤΟΙΧΗΜΑ
01.35 ΣΥΝΕΙΚΟΝΕΣ
02.00 ΑΝΤ'ΑΥΤΟΥ
02.30 ΥΜΕΙΣ ΚΑΙ ΗΜΕΙΣ
04.00 ΓΛΥΚΙΑ ΖΩΗ
05.30 ΑΛΛΗ ΜΙΑ ΜΕΡΑ ΦΩΤΕΙΝΗ

NET

06.00 ΕΤΣΙ ΕΧΟΥΝ ΤΑ ΠΡΑΓΜΑΤΑ
07.00 ΠΡΩΤΗ ΜΑΤΙΑ
10.00 ΤΟ ΥΓΡΟ ΣΤΟΙΧΕΙΟ
10.30 ΑΥΤΗ ΕΙΝΑΙ Η ΚΡΗΤΗ
11.00 **ΕΙΔΗΣΕΙΣ**
11.01 ΟΑΣΕΙΣ ΤΟΥ ΩΚΕΑΝΟΥ
11.30 ΑΠΟΣΤΟΛΗ ΠΛΑΝΗΤΗΣ ΓΗ
12.00 **ΕΙΔΗΣΕΙΣ**
12.01 ΤΑΞΙΔΕΥΟΝΤΑΣ ΣΤΟΝ ΠΛΑΝΗΤΗ ΜΕ ΤΟΝ ΣΤΕΦΑΝ ΠΕΪΡΟΝ
13.00 **ΕΙΔΗΣΕΙΣ**
13.30 ΔΕΛΤΙΟ ΧΡΗΜΑΤΙΣΤΗΡΙΟΥ
13.45 ΔΙΑΣΤΗΜΟΠΛΟΙΟ ΓΗ
14.00 ΣΧΟΛΗ ΚΑΣΚΑΝΤΕΡ
15.00 **ΕΙΔΗΣΕΙΣ**
16.00 ΣΥΝ ΚΑΙ ΠΛΗΝ
18.00 **ΕΙΔΗΣΕΙΣ**
18.05 ART NET
18.30 ΜΑΣΚΕΣ ΚΑΙ ΟΡΑΜΑΤΑ
19.00 **ΕΙΔΗΣΕΙΣ**
19.30 ΠΑΜΕ ΣΤΟΙΧΗΜΑ
19.35 ΟΛΗ Η ΑΜΕΡΙΚΗ
20.30 ΣΙΝΕΤΡΙΠ
21.00 **ΕΙΔΗΣΕΙΣ**
22.00 ΠΡΩΤΑΓΩΝΙΣΤΕΣ
23.00 ΡΕΠΟΡΤΑΖ ΧΩΡΙΣ ΣΥΝΟΡΑ
24.00 **ΕΙΔΗΣΕΙΣ**
00.30 ΟΙ ΔΡΟΜΟΙ ΤΗΣ ΤΕΧΝΗΣ

ΕΤ 3

08.01 ΕΚ ΤΩΝ ΠΡΟΤΕΡΩΝ Ή ΕΚ ΤΩΝ ΥΣΤΕΡΩΝ
08.30 ΚΑΦΕ, ΤΟ ΕΛΛΗΝΙΚΟΝ
09.30 ΜΑΘΗΜΑΤΙΚΑ ΠΑΖΛ
10.30 ΠΡΩΪΝΟ ΔΡΟΜΟΛΟΓΙΟ
12.00 WOMAN
12.30 HAPPY DAY
14.30 ΠΟΙΗΤΕΣ - ΛΟΓΟΤΕΧΝΕΣ
15.00 **ΕΙΔΗΣΕΙΣ**
15.30 ΜΕ ΜΙΑ ΤΡΙΤΗ ΜΑΤΙΑ
17.00 ΤΑΡΑΤΣΑ
18.30 ΑΘΛΗΤΙΚΟ ΗΜΙΩΡΟ
19.00 **ΕΙΔΗΣΕΙΣ**
20.00 Η ΥΓΕΙΑ ΣΗΜΕΡΑ
20.30 ΝΤΙΖΑΪΝ ΦΟΡ ΕΒΕΡ
21.00 ΕΠΙ ΤΡΟΧΩΝ
21.30 ΞΕΝΗ ΤΑΙΝΙΑ: Η ΑΥΛΗ ΤΩΝ ΑΓΓΕΛΩΝ
23.30 **ΕΙΔΗΣΕΙΣ**
24.00 Η ΕΥΡΩΠΗ ΠΑΙΖΕΙ ΜΠΑΣΚΕΤ
00.30 ΞΕΝΗ ΤΑΙΝΙΑ: Η ΕΥΤΥΧΙΑ ΕΙΝΑΙ ΣΤΟ ΛΙΒΑΔΙ

MEGA

06.00 ΠΡΩΤΗ ΕΚΔΟΣΗ
08.00 ΣΗΜΕΡΑ ΜΕ ΤΗΝ ΑΝΝΑ
10.00 ΣΑΝ ΣΤΟ ΣΠΙΤΙ ΣΑΣ
13.10 **ΕΙΔΗΣΕΙΣ ΣΤΗ ΝΟΗΜΑΤΙΚΗ ΓΛΩΣΣΑ**
13.15 ΒΡΕΣ ΤΗ ΦΡΑΣΗ
14.00 **ΕΙΔΗΣΕΙΣ**
15.00 ΝΤΟΛΤΣΕ ΒΙΤΑ
16.00 ΕΜΕΙΣ ΚΙ ΕΜΕΙΣ
17.00 **ΕΙΔΗΣΕΙΣ**
17.15 ΓΙΑ ΜΙΑ ΘΕΣΗ ΣΤΟΝ ΗΛΙΟ
17.50 ΑΠΑΓΟΡΕΥΜΕΝΗ ΑΓΑΠΗ
18.40 ΠΟΙΟΣ ΘΕΛΕΙ ΝΑ ΓΙΝΕΙ ΕΚΑΤΟΜΜΥΡΙΟΥΧΟΣ;
19.30 **ΕΙΔΗΣΕΙΣ**
21.00 ΣΚΥΛΙΣΙΑ ΖΩΗ
21.40 ΠΕΡΙ ΑΝΕΜΩΝ ΚΑΙ ΥΔΑΤΩΝ
22.40 ΞΕΝΗ ΤΑΙΝΙΑ: ΧΩΡΙΣ ΑΔΙΕΞΟΔΟ
00.15 **ΕΙΔΗΣΕΙΣ**
01.00 ΕΙΝΑΙ ΑΝΑΜΕΣΑ ΜΑΣ
02.00 ΠΟΙΟΣ ΑΚΟΥΕΙ ΤΟΝ ΠΑΠΠΟΥ
02.00 ΤΗΛΕΜΑΡΚΕΤΙΝΓΚ
03.00 ΦΑΣΙΟΝ TV

ANT 1

06.20 **ΟΙ ΕΙΔΗΣΕΙΣ ΤΟΥ CBS**
06.45 ΠΡΙΝ ΤΟ ΣΧΟΛΕΙΟ
06.55 **ΕΙΔΗΣΕΙΣ ΣΤΗ ΝΟΗΜΑΤΙΚΗ ΓΛΩΣΣΑ**
07.00 ΚΑΛΗΜΕΡΑ ΕΛΛΑΔΑ
09.55 Ο ΚΑΙΡΟΣ ΤΗΣ ΕΒΔΟΜΑΔΑΣ
10.00 ΠΡΩΪΝΟΣ ΚΑΦΕΣ
11.00 **ΕΙΔΗΣΕΙΣ**
13.10 ΣΟΥΠΕΡ ΓΚΕΪΜ
13.15 ΠΑΤΕΡ ΗΜΩΝ
14.00 **ΕΙΔΗΣΕΙΣ**
14.40 ΧΡΗΜΑ ΚΑΙ ΧΡΗΜΑΤΙΣΤΗΡΙΟ
14.45 ΚΑΙ ΟΙ ΠΑΝΤΡΕΜΕΝΟΙ ΕΧΟΥΝ ΨΥΧΗ
15.45 SUPER GAME
15.50 ΕΓΚΛΗΜΑΤΑ
16.35 SUPER GAME
16.40 ΑΤΙΘΑΣΑ ΝΙΑΤΑ
17.40 Ο ΚΑΙΡΟΣ ΤΗΣ ΕΒΔΟΜΑΔΑΣ
17.45 **ΕΙΔΗΣΕΙΣ**
17.50 ΚΑΛΗΜΕΡΑ ΖΩΗ
18.45 Η ΛΑΜΨΗ
19.30 **ΕΙΔΗΣΕΙΣ**
21.05 ΛΙΦΤΙΝΓΚ
22.00 THE SEFERLE SHOW
22.55 **ΕΙΔΗΣΕΙΣ**
23.00 ΣΤΗΝ ΠΡΙΖΑ
24.00 **ΕΙΔΗΣΕΙΣ**
00.15 HOME CINEMA
01.00 ΞΕΝΗ ΤΑΙΝΙΑ: ΔΟΛΟΦΟΝΗΣΤΕ ΤΟΝ ΚΑΣΤΡΟ
02.45 ΤΗΛΕΜΑΡΚΕΤΙΝΓΚ
03.15 ΞΕΝΗ ΤΑΙΝΙΑ: Ο ΝΟΜΟΣ ΤΟΥ ΕΓΚΛΗΜΑΤΟΣ
04.45 ΜΑΜΑ ΜΙΑ

ALPHA

06.00 ΠΡΩΤΗ ΕΝΗΜΕΡΩΣΗ
08.00 ΤΟ ΜΑΓΚΑΖΙΝΟ ΤΟΥ ALPHA
10.00 ΑΛΟΝΤΡΑ
10.30 ΟΛΑ ΓΙΑ ΤΗΝ ΑΓΑΠΗ
11.30 **ΕΙΔΗΣΕΙΣ**
12.15 ΕΛΛΗΝΙΚΗ ΤΑΙΝΙΑ: Ο ΣΤΑΜΑΤΗΣ ΚΑΙ Ο ΓΡΗΓΟΡΗΣ
14.00 **ΕΙΔΗΣΕΙΣ**
15.30 ΓΥΑΛΙΝΟΣ ΤΟΙΧΟΣ
17.15 ΥΠΑΣΤΥΝΟΜΟΣ ΡΕΞ
18.15 Ο ΛΑΒΥΡΙΝΘΟΣ ΤΟΥ ΠΑΘΟΥΣ
19.25 **ΕΙΔΗΣΕΙΣ**
21.00 ΞΕΝΗ ΤΑΙΝΙΑ: ΜΙΣΤΕΡ ΜΠΙΝ
21.45 ΠΟΔΟΣΦΑΙΡΟ: ΠΑΡΜΑ - ΦΙΟΡΕΝΤΙΝΑ
23.30 ΖΟΥΓΚΛΑ
01.15 **ΕΙΔΗΣΕΙΣ**
03.15 ΤΡΕΙΣ ΓΥΝΑΙΚΕΣ
04.15 ΝΤΑΝΙΕΛΑ
05.00 ΜΟΙΡΑΙΟ ΠΑΘΟΣ

STAR

06.40 ΠΑΙΔΙΚΟ ΠΡΟΓΡΑΜΜΑ
09.00 **ΕΙΔΗΣΕΙΣ**
09.05 ΚΑΤΑΛΙΝΑ ΚΑΙ ΣΕΜΠΑΣΤΙΑΝ
10.00 ΛΟΓΙΑ STARATA
12.00 Η ΜΙΚΡΗ ΚΥΡΙΑ
12.25 Ο ΚΟΣΜΟΣ ΤΟΥ ΠΑΙΔΙΟΥ
12.30 ΤΟΛΜΗ ΚΑΙ ΓΟΗΤΕΙΑ
13.00 **ΕΙΔΗΣΕΙΣ**
14.00 ΤΖΟΥΛΙΑΝΑ, Η ΓΥΝΑΙΚΑ ΤΟΥ ΑΝΕΜΟΥ
15.00 ΤΟΠ ΜΟΝΤΕΛΣ
16.00 ΜΙΡΑΝΤΑ, Η ΠΡΟΔΟΜΕΝΗ ΓΥΝΑΙΚΑ
17.00 Σ' ΑΓΑΠΩ ΡΟΖΙΤΑ
18.00 **ΕΙΔΗΣΕΙΣ**
19.30 ΟΙ ΠΕΤΑΛΟΥΔΕΣ ΕΛΕΥΘΕΡΕΣ ΠΕΤΟΥΝ
20.00 ΣΤΗ ΛΕΩΦΟΡΟ ΤΟΥ ΜΕΛΡΟΟΥΖ
21.00 ΞΕΝΗ ΤΑΙΝΙΑ: Ο ΤΕΛΕΥΤΑΙΟΣ ΕΠΙΖΩΝ
23.15 ΣΤΟ STAR ΜΕ ΤΟΝ ΤΕΡΕΝΣ ΚΟΥΙΚ
00.15 **ΕΙΔΗΣΕΙΣ**
00.30 ΞΕΝΗ ΤΑΙΝΙΑ: ΕΠΙΚΙΝΔΥΝΟΣ ΣΤΟΧΟΣ
02.00 ΟΜΑΔΑ ΝΑΪΤ ΡΑΪΝΤΕΡ
03.00 ΠΕΡΙΠΟΛΟΣ ΘΑΝΑΤΟΥ
05.00 ΑΣΤΕΡΙΑ ΣΤΟ ΠΕΝΤΑΓΡΑΜΜΟ

FILMNET

05.45 Η ΓΥΝΑΙΚΑ ΤΟΥ ΑΣΤΡΟΝΑΥΤΗ
07.40 ΤΟ ΧΡΩΜΑ ΤΟΥ ΘΑΡΡΟΥΣ
09.15 ΠΑΤΟΝ, Ο ΘΡΥΛΟΣ ΤΗΣ ΝΟΡΜΑΝΔΙΑΣ
12.00 ΟΙ ΔΙΚΟΙ ΜΑΣ ΗΡΩΕΣ
13.40 ΤΟ ΣΠΙΤΙ ΤΗΣ ΑΜΑΡΤΙΑΣ
15.40 ΕΠΙΚΙΝΔΥΝΟ ΠΑΙΧΝΙΔΙ
17.40 ΕΘΙΣΜΕΝΟΙ ΣΤΗΝ ΤΑΧΥΤΗΤΑ
19.20 ΣΤΑΡ ΓΟΥΟΡΣ: ΕΠΕΙΣΟΔΙΟ 4 - Ο ΠΟΛΕΜΟΣ ΤΩΝ ΑΣΤΡΩΝ
21.30 THE MOVIE SHOW
22.00 ΒΡΩΜΙΚΟ ΧΡΗΜΑ
24.00 ΠΕΔΙΟ ΜΑΧΗΣ: ΓΗ
02.00 ΕΡΩΤΙΚΗ ΙΚΑΝΟΠΟΙΗΣΗ
03.55 ΣΤΟ ΜΥΑΛΟ ΤΟΥ ΤΖΟΝ ΜΑΛΚΟΒΙΤΣ

ΤΕΜΡΟ

07.00 TEMPO CLUB
08.00 ΠΡΩΙΝΕΣ ΕΙΚΟΝΕΣ
10.00 ON LINE
14.30 **ΕΙΔΗΣΕΙΣ**
15.20 ΤΡΟΠΙΚΑΛ ΧΙΤ
16.15 ΕΛΛΗΝΙΚΗ ΤΑΙΝΙΑ: Ο ΘΥΜΙΟΣ ΣΤΗ ΧΩΡΑ ΤΟΥ ΓΕΛΙΟΥ
17.00 **ΕΙΔΗΣΕΙΣ**
18.00 TEMPO CLUB
19.00 **ΕΙΔΗΣΕΙΣ**
19.55 **ΚΑΙΡΟΣ**
20.00 ΣΤΑ ΠΛΟΚΑΜΙΑ ΤΗΣ ΜΑΦΙΑΣ
21.00 **ΕΙΔΗΣΕΙΣ**
21.40 ΚΑΙΡΟΣ ΑΥΡΙΟ
21.45 ΞΕΝΗ ΤΑΙΝΙΑ: ΒΟΛΚΑΝΟ: ΛΑΒΑ ΣΤΟΝ ΠΑΓΟ
23.45 ΞΕΝΗ ΤΑΙΝΙΑ: ΒΙΚΤΩΡ ΜΑΛΑΡΕΚ: Η ΑΛΗΘΙΝΗ ΙΣΤΟΡΙΑ
24.00 **ΕΙΔΗΣΕΙΣ**
02.00 ΞΕΝΗ ΤΑΙΝΙΑ: ΚΑΡΜΑ ΓΙΑ ΚΛΑΜΑΤΑ
03.30 ΜΟΥΣΙΚΕΣ ΕΠΙΛΟΓΕΣ

COSMOS - POLIS TV

07.00 ΜΟΥΣΙΚΗ ΚΑΛΗΜΕΡΑ
10.00 ΜΟΥΣΙΚΟ BRUNCH
11.00 ΜΟΥΣΙΚΗ ΔΡΑΣΗ
13.00 **ΕΙΔΗΣΕΙΣ**
13.20 POLIS SPORTS
14.00 ΝΤΟΚΥΜΑΝΤΕΡ
14.30 ΜΟΥΣΙΚΗ POLIS
15.30 PRESTIGE
16.00 BUENA VIDA
17.00 ΝΤΟΚΥΜΑΝΤΕΡ
17.30 **ΕΙΔΗΣΕΙΣ**
17.45 ΠΟΛΟ - ΚΥΠΕΛΛΟ ΠΟΣΕΙΔΩΝ: ΕΛΛΑΔΑ - Η.Π.Α.
19.00 ΤΕΛΙΚΟΣ ΚΥΠΕΛΛΟΥ ΟΛΛΑΝΔΙΑΣ: ΑΪΝΤΧΟΒΕΝ - ΤΒΕΝΤΕ
21.00 **ΕΙΔΗΣΕΙΣ**
21.35 ΑΞΟΝΙΚΟΣ ΤΟΜΟΓΡΑΦΟΣ
22.30 ΜΟΥΣΙΚΟ ΚΟΚΤΕΪΛ
24.00 PRESTIGE
00.30 BUENA VIDA
01.30 ΜΟΥΣΙΚΗ - POLIS
02.30 ΑΞΟΝΙΚΟΣ ΤΟΜΟΓΡΑΦΟΣ
03.20 ΝΥΧΤΕΡΙΝΗ ΜΟΥΣΙΚΗ

ΡΟΣΚΟΠΙΟ

ΚΡΙΟΣ:
21 ΜΑΡΤΙΟΥ - 19 ΑΠΡΙΛΙΟΥ

Μη σας τρομάζουν κάποιες ευκαιρίες για την αύξηση των εσόδων σας που χάνονται, ίσως κάθε εμπόδιο να είναι για καλό. Άλλωστε οι σωστές και καλές ευκαιρίες δεν χάνονται, απλώς αναβάλλονται. Προς το παρόν αρκεστείτε σε δραστηριότητες που δεν απαιτούν λεπτούς χειρισμούς.

ΤΑΥΡΟΣ
20 ΑΠΡΙΛΙΟΥ - 20 ΜΑΪΟΥ

Οι υπερβολικές συναισθηματικές ή οικονομικές διεκδικήσεις σας μάλλον φαίνεται να δυσκολεύουν τις καλές σας σχέσεις με το περιβάλλον σας. Το πιο σωστό θα ήταν να βρείτε ρεαλιστικές διόδους για να ξεπεράσετε τα προβλήματά σας.

ΔΙΔΥΜΟΙ
21 ΜΑΪΟΥ - 21 ΙΟΥΝΙΟΥ

Οι δύο τομείς που σύντομα θα αναγεννηθούν είναι τα αισθηματικά, και τα επαγγελματικά σας, καιρός λοιπόν να κατευθύνετε τις ανάγκες σας σε αρκετά πλαίσια και να συγχρονιστείτε με το πνεύμα της εποχής, αρκεί να έχετε επίγνωση των πράξεών σας και να μη διστάσετε να αναλάβετε καινούργιες ευθύνες.

ΚΑΡΚΙΝΟΣ
22 ΙΟΥΝΙΟΥ - 22 ΙΟΥΛΙΟΥ

Μην ταλαιπωρείτε τον εαυτό σας και μην έρχεστε σε σύγκρουση με άτομα του φιλικού και του κοινωνικού περιβάλλοντος που δεν μπορούν να σας καταλάβουν και να σας βοηθήσουν. Άλλωστε ξαφνικές και ενδιαφέρουσες συναντήσεις θα σας δώσουν την ευκαιρία να εκφράσετε τα προσωπικά σας ιδεώδη.

ΛΕΩΝ
23 ΙΟΥΛΙΟΥ - 22 ΑΥΓΟΥΣΤΟΥ

Παρά τις απαιτήσεις και τις δεσμεύσεις που υπάρχουν στον επαγγελματικό τομέα, την περίοδο αυτή σας δίνονται όλες οι δυνατότητες για διευθέτηση προβλημάτων, καθώς και κάποια προώθηση στη δουλειά σας, εφόσον βέβαια το επιδιώξετε.

ΠΑΡΘΕΝΟΣ
23 ΑΥΓΟΥΣΤΟΥ - 23 ΣΕΠΤΕΜΒΡΙΟΥ

Νομικές δυσκολίες ή άλλες υποχρεώσεις που δυσκολεύουν τη ζωή σας χρειάζονται άμεση αντιμετώπιση, προκειμένου να βάλετε μια τάξη. Καταστρώστε άμεσα τα σχέδιά σας και μοιραστείτε τα με άτομα της εμπιστοσύνης σας.

ΖΥΓΟΣ:
24 ΣΕΠΤΕΜΒΡΙΟΥ - 23 ΟΚΤΩΒΡΙΟΥ

Τώρα καλείστε να ολοκληρώσετε κάποιες εκκρεμότητες κι αυτό χρειάζεται υπομονή και αντοχή. Η εγωιστική συμπεριφορά θα βλάψει πρώτα απ' όλα εσάς και θα σας απομακρύνει από άτομα που σας αγαπούν και θέλουν πραγματικά να σας βοηθήσουν.

ΣΚΟΡΠΙΟΣ:
24 ΟΚΤΩΒΡΙΟΥ - 22 ΝΟΕΜΒΡΙΟΥ

Μόνο με το χιούμορ και τις ανεξάντλητες ιδέες σας θα μπορούσατε να ανανεώσετε τόσο τις προσωπικές όσο και τις επαγγελματικές σας σχέσεις. Προσέξτε τις επιπόλαιες και βιαστικές κινήσεις, κι αφήστε τον ενθουσιασμό σας να σας χαρίσει όμορφες και ευχάριστες στιγμές.

ΤΟΞΟΤΗΣ:
23 ΝΟΕΜΒΡΙΟΥ - 21 ΔΕΚΕΜΒΡΙΟΥ

Αν υπάρχουν προβλήματα στην καθημερινή σας ζωή μην τα αφήσετε να έχουν αντίκτυπο στην υγεία σας. Μείνετε ψύχραιμοι και βρείτε ώρα για να χαλαρώσετε τον εαυτό σας από το στρες. Προσέξτε όταν κινείστε γιατί θα μπορούσε να υπάρξει ένα ατύχημα όταν οδηγείτε ή κάνετε σπορ.

ΑΙΓΟΚΕΡΩΣ:
22 ΔΕΚΕΜΒΡΙΟΥ - 19 ΙΑΝΟΥΑΡΙΟΥ

Αντί να πιέζεστε μέσα από τα άγχη και τις υποχρεώσεις σας αναπτύξτε τα ταλέντα σας, ασχοληθείτε με το αγαπημένο σας σπορ και καλλιεργήστε τα ενδιαφέροντά σας. Όσοι είστε γονείς ασχοληθείτε πιο ουσιαστικά με τα προβλήματα των παιδιών σας.

ΥΔΡΟΧΟΟΣ
20 ΙΑΝΟΥΑΡΙΟΥ - 19 ΦΕΒΡΟΥΑΡΙΟΥ

Διακυμάνσεις που ενδέχεται να υπάρξουν στις σχέσεις σας με την οικογένεια θα σας ταράξουν και θα σας αποδιοργανώσουν. Αν αισθάνεστε καταπιεσμένοι και πιεσμένοι ψυχολογικά, ψάξτε να βρείτε τι σας ενοχλεί και πάρτε τα μέτρα σας κρατώντας τις ισορροπίες στο περιβάλλον σας.

ΙΧΘΥΕΣ:
19 ΦΕΒΡΟΥΑΡΙΟΥ - 20 ΜΑΡΤΙΟΥ

Η καλή σας διάθεση θα σας βοηθήσει να επιτύχετε κάποιες διευκολύνσεις από τα κατάλληλα άτομα, αρκεί να μην είστε υπερβολικοί στις απαιτήσεις σας. Οι κοντινοί σας άνθρωποι έχουν να πουν μια καλή κουβέντα για σας, προσπαθήστε να την ακούσετε.



«Βγήκε στο κλαρί»

Οταν ο Γέρος του Μωριά, έβλεπε κανένα αμούστακο παλικάρι να θέλει να πάει μαζί του, τον κοιτούσε ερευνητικά πολλή ώρα και όταν έμενε ικανοποιημένος, του έλεγε καλόκαρδα:

- Γρήγορα βγήκες στο κλαρί, μωρέ αγόρι. Φτάνει μονάχα να το λέει η καρδιά σου!

Με το «κλαρί» όμως, ο γέρος δεν εννοούσε το αρματολίκι ή το βουνό, αλλά τον «κλάδο των νεοφώτιστων», δηλαδή - όπως θα λέγαμε σήμερα - το λόχο των νεοσυλλέκτων. Ο«κλάδος» αυτός, που με τον καιρό έγινε «κλαρί» ήταν αποκλειστικά έργο του Κολοκοτρώνη. Οι νεοφώτιστοι που έμπαιναν εκεί, γυμνάζονταν από τους παλιούς και δοκιμασμένους αρματωλούς όχι μόνο στο σημάδι, αλλά και στην πάλη, στο τρέξιμο και στο πήδημα, όπως έκαναν και οι αρχαίοι. Ο Κολοκοτρώνης που παρακολουθούσε πολλές φορές προσωπικά τα γυμνάσματα, όταν έβλεπε κανένα από τα παιδιά αυτά να ξεχωρίζει περισσότερο από τους άλλους, το έπαιρνε κοντά του και σιγά - σιγά το έκανε πρωτοπαλίκαρό του. Από τότε έμεινε και ο λόγος «βγήκε στο κλαρί» που τον λέμε. συνήθως, για τους νέους που μπαίνουν από νωρίς στον αγώνα της ζωής.

«Βεσπασιανές» - «Το χρήμα δεν μυρίζει»

Ο Ρωμαίος αυτοκράτορας Βεσπασιανός (79 π.Χ.), φημιζόταν για τις καινοτομίες του, αλλά και για τους παντοειδείς φόρους που έβαζε, για να ανταποκριθεί στις δαπάνες των καινοτομιών του.

Πρώτος αυτός έκανε τα δημόσια αποχωρητήρια στη Ρώμη, που ακόμη σε όλη την Ευρώπη τα λένε «Βεσπασιανές», αλλά έβαλε έναν περίεργο φόρο για να καλύψει τις δαπάνες τους. Ο γιος του Τίτος διαμαρτυρήθηκε για το φόρο αυτό. Τότε όμως ο αυτοκράτορας, του έδωσε τα πρώτα χρήματα που είχαν εισπραχθεί από τις ... «βεσπασιανές» λέγοντας: «Δεν μυρίζουν. Και όμως τα μαζέψαμε από τα αποχωρητήρια».

Σ' αυτό το ανέκδοτο χρωστάμε και την έκφραση: «το χρήμα δε μυρίζει», που θέλει να πει ότι το χρήμα έχει πάντοτε, την ίδια αξία σαν χρήμα, ανεξάρτητα από που προέρχεται.

Η Αγάπη σας, μας δίνει
τη δύναμη να συνεχίσουμε

ΤΩΡΑ

rent a car

ALEXANDER



και σε ΑΘΗΝΑ, ΚΡΗΤΗ, ΚΕΡΚΥΡΑ με:

Ειδικές οικονομικές προσφορές
στους Ροδίτες συμπολίτες μας και
άμεσες παραδόσεις παραλαβές
σε αεροδρόμια, λιμάνια
και κεντρικά σημεία.

ΖΗΣΤΕ ΤΗΝ ΕΞΥΠΗΡΕΤΗΣΗ ALEXANDER

ΑΘΗΝΑ τηλ. 0ι8979658 Fax 0ι8979659
ΡΟΔΟΣ τηλ. 3ιοι8 Fax 35253

ΔΩΔΕΚΑΝΗΣΟΣ ΝΑΥΤΙΛΙΑΚΗ Ν.Ε.

Κρατήσεις on line:
«ΔΩΔΕΚΑΝΗΣΟΣ ΝΑΥΤΙΛΙΑΚΗ» Ν.Ε
Αυστραλίας 3, Ρόδος 85100,
Τηλ.: 0241 - 70590, Fax: 70591
και
Στον ταξιδιωτικό σας πράκτορα

ΔΡΟΜΟΛΟΓΙΑ ΤΟΥ ΤΑΧΥΠΛΟΟΥ ΚΑΤΑΜΑΡΑΝ «DODEKANISOS EXPRESS»
ΑΠΟ 07 Μαΐου έως Νεωτέρας

	Αναχωρήσεις από ΡΟΔΟ (Κεντρικό λιμάνι - Κολώνα)
ΔΕΥΤΕΡΑ	08.30 από ΡΟΔΟ για ΣΥΜΗ- ΚΩ - ΚΑΛΥΜΝΟ - ΛΕΡΟ - ΚΑΛΥΜΝΟ - ΚΩ - ΣΥΜΗ - ΡΟΔΟ
ΤΡΙΤΗ	09.00 από ΡΟΔΟ για ΚΑΣΤΕΛΛΟΡΙΖΟ και επιστροφή
ΤΕΤΑΡΤΗ	08.30 από ΡΟΔΟ για ΤΗΛΟ- ΝΙΣΥΡΟ - ΚΩ - ΚΑΛΥΜΝΟ - ΚΩ - ΝΙΣΥΡΟ - ΤΗΛΟ - ΡΟΔΟ
ΠΕΜΠΤΗ	09.00 από ΡΟΔΟ για ΚΑΣΤΕΛΛΟΡΙΖΟ 16.30 από ΚΑΣΤΕΛΛΟΡΙΖΟ για ΡΟΔΟ
ΠΑΡΑΣΚΕΥΗ	08.30 από ΡΟΔΟ για ΣΥΜΗ - ΚΩ - ΛΕΡΟ - ΛΕΙΨΟΙ - ΠΑΤΜΟ - ΛΕΡΟ - ΚΑΛΥΜΝΟ - ΚΩ - ΣΥΜΗ - ΡΟΔΟ
ΣΑΒΒΑΤΟ	08.30 από ΡΟΔΟ για ΚΩ - ΚΑΛΥΜΝΟ - ΛΕΡΟ - ΚΑΛΥΜΝΟ - ΚΩ - ΡΟΔΟ
ΚΥΡΙΑΚΗ	08.30 από ΡΟΔΟ για ΚΩ - ΚΑΛΥΜΝΟ - ΛΕΡΟ - ΛΕΙΨΟΙ - ΠΑΤΜΟ - ΛΕΡΟ - ΚΑΛΥΜΝΟ - ΚΩ - ΣΥΜΗ - ΡΟΔΟ

ΜΕ ΑΠΟΦΑΣΗ ΚΑΙ ΤΗΣ ΣΥΓΚΛΗΤΟΥ

Λουκέτο «επ' αόριστον» στο Πανεπιστήμιο Αιγαίου!

Καθηγητές και σπουδαστές διαφωνούν για την ανωτατοποίηση των ΤΕΙ



Ηταν που ήταν κλειστό από την περασμένη εβδομάδα το παράρτημα του Πανεπιστημίου Αιγαίου στην Ρόδο, λόγω των καταλήψεων των φοιτητών, από χθες είναι κυριολεκτικά «κλειδαμπαρωμένο», αφού η Σύγκλητος του Πανεπιστημίου απεφάσισε να διακοπούν τα μαθήματα επ' αόριστον, στα πλαίσια των αντιδράσεων της πανεπιστημιακής κοινότητας για την προωθούμενη από την Κυβέρνηση «ανωτατοποίηση» των Τ.Ε.Ι.

Κατά την προχθεσινοβραδυνή συνεδρίαση της Συγκλήτου αποφασίστηκε συγκεκριμένα να κλείσει το Πανεπιστήμιο Αιγαίου επ' αόριστον και κατά πλειοψηφία να υποβάλουν όλα τα μέλη της Συγκλήτου τις παραιτήσεις τους στον Πρύτανη του Πανεπιστημίου, σε ένδειξη διαμαρτυρίας για την εξομοίωση ΑΕΙ - ΤΕΙ.

Η απόφαση της Συγκλήτου για το κλείσιμο του Πανεπιστημίου είναι βέβαια συμβολικού χαρακτήρα, αφού εδώ και μέρες τελούν υπό κατάληψη από τους φοιτητές και τα τρία τμήματα του εκπαιδευτικού ιδρύματος, της Δημοτικής Εκπαίδευσης (δασκάλων), των Μεσογειακών Σπουδών και των Επιστημών Προσχολικής Αγωγής και Εκπαίδευσης (νηπιαγωγών). Για την ενδεχόμενη άρση αυτής της απόφασης μπορεί να αποφανθεί πλέον το Πρυτανικό Συμβούλιο, αναλόγως βέβαια των εξελίξεων που θα υπάρξουν στο χώρο της τριτοβάθμιας εκπαίδευσης, σε συνεννόηση με τους προέδρους των τμημάτων και των φοιτητικών συλλόγων.

Παράλληλα αποφασίστηκε ομοφώνως από την Σύγκλητο να υποβληθεί προσφυγή στο Συμβούλιο της Επικρατείας κατά των νομοθετικών αλλαγών στο καθεστώς της τριτοβάθμιας εκπαίδευσης. Μάλιστα θα εκπονηθεί μελέτη και επεξεργασία ενός σχεδίου, μέσω του οποίου θα αναβαθμίζονται πραγματικά τα εκπαιδευτικά ιδρύματα της τριτοβάθμιας εκπαίδευσης. «Το εν λόγω σχέδιο θα υποβληθεί ως συνολική πρόταση προς το υπουργείο Παιδείας για τον εκσυγχρονισμό και την αναβάθμιση της τριτοβάθμιας εκπαίδευσης», όπως εξήγησε με δηλώσεις του προς την «δ» ο πρόεδρος του φοιτητικού συλλόγου Δημ. Εκπαίδευσης κ. Διονύσης Σπανόπουλος.

Χθες το βράδυ αναμενόταν εξάλλου να συνεδριάσουν από κοινού τα διοικητικά συμβούλια των φοιτητικών συλλόγων των τριών τμημάτων του Πανεπιστημίου Αιγαίου στην Ρόδο και στην συνέχεια να πραγματοποιούσαν κοινή γενική συνέλευση με μοναδικό θέμα συζήτησης την λήψη αποφάσεως για την συνέχιση ή μη των καταλήψεων.

Με δεδομένο το ότι τα Δ.Σ. των συλλόγων θα κατέθεταν πρόταση για συνέχιση των καταλήψεων εθεωρείτο βέβαιο ότι θα αποφασιζόταν τελικά η συνέχιση τους, μέχρις ότου το υπουργείο Παιδείας αποσύρει τις επίμαχες διατάξεις για την «ανωτατοποίηση» των Τ.Ε.Ι.

ΜΠΑ-ΜΠΑ-ΛΟΥΝΣ CAFE

ΠΑΙΔΙΚΑ ΠΑΡΤΥ

Παιδικά πάρτυ γενεθλίων, εορτών ή όποια άλλη εκδήλωση

BABY PARKING

ΚΑΦΕΤΕΡΙΑ

απολαύστε τον καφέ με τους φίλους σας και τα παιδιά σας παίζοντας υπό την επίβλεψη της παιδαγωγού

Ρόδου Λίνδου και Δημητρίου Αναστασιάδη γωνία. Τηλ. 75360, 21356, κιν. 0945816205

ΠΟΛΙΤΙΣΤΙΚΟΣ ΟΡΓΑΝΙΣΜΟΣ ΔΗΜΟΥ ΡΟΔΙΩΝ

Πρόγραμμα «ΑΝΘΕΣΤΗΡΙΩΝ 2001»

Παρασκευή 25/5/01, ώρα 6 μ.μ. ΕΘΝΙΚΟ ΘΕΑΤΡΟ

Εκδήλωση για το κλείσιμο της σχολικής χρονιάς του Εργαστηρίου Παραδοσιακών Χορών του Οργανισμού μας, με την συμμετοχή της Μικτής Χορωδίας Δήμου Ροδίων. Απονομή αναμνηστικών βραβείων και επαίνων για τους ωραιότερους κήπους, αυλές και μπαλκόνια έτους 1998 και 1999.

Σάββατο 26/5/01, ώρα 8 μ.μ. ΕΘΝΙΚΟ ΘΕΑΤΡΟ

Η Λέσχη LIONS Ρόδου σε συνεργασία με τον Πολιτιστικό Οργανισμό και Οργανισμό Πρόνοιας Δήμου Ροδίων και την Επιτροπή Ακοής του Θ.117^Α θα παρουσιάσει Ρεσιτάλ Κιθάρας Φλαμέγκο με τον Ιωάννη Αναστασάκη. Στο Ρεσιτάλ θα συμμετάσχει και Ισπανίδα χορεύτρια. Τα έσοδα θα διατεθούν σε παιδιά της Ρόδου με καρκίνο και σε άτομα με προβλήματα ακοής.

Κυριακή 27/5/01

ΠΑΡΕΛΑΣΗ ΑΡΜΑΤΩΝ ΚΑΙ ΠΕΖΟΠΟΡΩΝ ΤΜΗΜΑΤΩΝ, ΜΑΝΔΡΑΚΙ, Ωρα 6 μ.μ.

Ο σύλλογος Κρητών Ρόδου «Ο ΨΗΛΟΡΕΙΤΗΣ» θα πραγματοποιήσει συναυλία με τους «Χαΐνηδες» στο Εθνικό Θέατρο στις 9 μ.μ.

ΠΡΟΣΚΛΗΣΗ

Το Διεθνές Κέντρο Λογοτεχνών και Μεταφραστών Ρόδου, η Διεθνής Επιτροπή «Κύματα των Τριών Θαλασσών» και το Εθνικό Κέντρο Βιβλίου (Ε.ΚΕ.ΒΙ.) σας προσκαλούν στο διεθνές συνέδριο με θέμα:

«Η αρχαία Ελληνική Γραμματεία στο Σύγχρονο Κόσμο»

που θα γίνει στη ΡΟΔΟ στην αίθουσα ΑΚΤΑΙΟΝ

25 και 26 Μαΐου 2001**, με έναρξη στις **10.00** το πρωί της **Παρασκευής 25 Μαΐου

Γλώσσες: Ελληνική, Αγγλική

Χορηγός: Υπουργείο Αιγαίου

Είσοδος ελεύθερη

ΠΩΛΟΥΝΤΑΙ

1) Μονοκατοικίες στην παραλία Ιαλυσού έναντι Βράχου 120, 140, 150, 170, 180, 200 τ.μ. σε μπετά ή τελειωμένες πολυτελούς κατασκευής, σε οικόπεδα αυτοτελή 400 - 700 τ.μ.
2) Καταστήματα και στούντιο των 50 τ.μ. επί της οδού Ιερού Λόχου Ιαλυσός, έναντι ξενοδοχείου Τσίκη.

Πληρ. Γ. Ιωαννίδης
Τηλ. 22714 ή 0932296983

ΚΙΝΗΜΑ ΕΛΕΥΘΕΡΩΝ ΠΟΛΙΤΩΝ

ΑΝΑΚΟΙΝΩΣΗ



Με σκοπό τη γνωριμία και την ενημέρωση των φίλων του «Κινήματος Ελεύθερων Πολιτών» στη Ρόδο, κλιμάκιο του Κινήματος θα βρίσκεται την Παρασκευή, 25-5-2001 από 18:30 έως 21:30 μ.μ. στο ξενοδοχείο GRAND HOTEL (Ρόδος).

Οσες και όσοι από τους φίλους των «Ελεύθερων Πολιτών» επιθυμούν να επικοινωνήσουν και να ανταλλάξουν απόψεις μαζί μας είναι ευπρόσδεκτοι στη συνάντηση γνωριμίας.

Για περισσότερες πληροφορίες σχετικά με την επίσκεψη, μπορείτε να επικοινωνήσετε με το «Κίνημα Ελευθέρων Πολιτών», στα τηλέφωνα 7230229 - 7230888, FAX 7298885 και ηλεκτρονική διεύθυνση www.eleftheripolites.gr

ΠΩΛΟΥΝΤΑΙ

1) Οροφοδιαμερίσματα πολυτελούς κατασκευής εντός της πόλεως Ρόδου (όπισθεν παλαιού Νοσοκομείου) οδός Μεταξά των 136 τ.μ. με αποθήκη και θέση γκαράζ εσωτερική.
2) Διαμερίσματα σε μικρή πολυκατοικία πολυτελούς κατασκευής (με γκαράζ εσωτερικό) μέτρων 91, 98 και 136 τ.μ.
3) Μονοκατοικίες στην περιοχή Mira Mare διόροφες με υπόγειο γκαράζ των 140 τ.μ. και διαμερίσματα των 70 τ.μ.

Πληρ. Γ. Ιωαννίδης
Τηλ. 22714 ή 0932296983

ΠΡΩΤΟ ΠΡΟΣΩΠΟ (0241) 24444

ΔΗΜΟΣ ΡΟΔΙΩΝ
ΙΝΣΤΙΤΟΥΤΟ ΕΡΕΥΝΩΝ ΚΑΤΑΠΟΛΕΜΗΣΗΣ ΚΟΙΝΩΝΙΚΟΥ ΑΠΟΚΛΕΙΣΜΟΥ (ΙΕΚΚΑ)
ΤΗΣ ΑΣΤΙΚΗΣ ΕΤΑΙΡΕΙΑΣ "ΗΦΑΙΣΤΟΣ".

ΑΝΟΙΚΤΗ ΓΡΑΜΜΗ ΕΠΟΙΚΟΙΝΩΝΙΑΣ
" ΠΡΩΤΟ ΠΡΟΣΩΠΟ"
(0241) 24444

ΧΩΡΙΣ ΧΡΕΩΣΗ ΥΠΗΡΕΣΙΩΝ
ΑΝΩΝΥΜΑ ΚΑΙ ΕΜΠΙΣΤΕΥΤΙΚΑ

ΓΙΑ ΠΑΡΟΧΗ ΣΥΜΒΟΥΛΩΝ
ΓΙΑ ΨΥΧΟΛΟΓΙΚΗ ΥΠΟΣΤΗΡΙΞΗ

ΓΙΑ ΜΙΑ ΣΥΖΗΤΗΣΗ ΤΟΥ ΠΡΟΒΛΗΜΑΤΟΣ ΣΑΣ
ΣΕ ΕΝΑ ΔΙΑΦΟΡΕΤΙΚΟ ΠΛΑΙΣΙΟ
ΣΑΣ ΑΠΑΝΤΟΥΝ
ΨΥΧΟΛΟΓΟΙ, ΚΟΙΝΩΝΙΚΟΙ ΛΕΙΤΟΥΡΓΟΙ
ΜΕ ΤΗ ΣΤΗΡΙΞΗ ΝΟΜΙΚΩΝ ΚΑΙ ΚΟΙΝΩΝΙΟΛΟΓΩΝ

ΔΕΥΤ. - ΠΑΡ. 9 π.μ - 8 μ.μ.
(0241) 24444