# η δημοκρατική της Ρόδου

στην υπηρεσία του δωδεκανησιακού λαού

Αρ. φύλλου 5669 - **ΣΑΒΒΑΤΟ 26 ΜΑΪΟΥ 2001** - Τιμή 200 Δρχ - 0,59 EURO - **www.dimokratiki.gr**




ΑΝΑΞΙΑ ΛΟΓΟΥ Η ΒΛΑΒΗ ΠΟΥ ΥΠΕΣΤΗ

## ΑΔΙΚΑΙΟΛΟΓΗΤΟΣ ΔΙΑΣΥΡΜΟΣ ΤΗΣ ΔΑΝΕ

## «χάριν της τηλεθέασης»!!

*Διετάχθη η διενέργεια προκαταρκτικής εξετάσεως από τον Εισαγγελέα Πειραιώς*

• ΣΕΛ. 3

ΚΑΤΑΓΓΕΛΙΕΣ ΚΑΤΑΝΑΛΩΤΩΝ

## Ακατάλληλα τρόφιμα και «φωτιά» οι τιμές

Μόνο για ...λίγους τα οπωροκηπευτικά

• ΣΕΛ. 4





ΑΠΟ ΤΗΝ Α! ΕΛΜΕΔ

*Καταδικάζεται εγκύκλιος του υπουργείου Παιδείας για την παραβίαση του σχολικού ασύλου*

• ΣΕΛ. 5

ΜΕ ΓΡΑΠΤΗ ΔΗΛΩΣΗ

## Και νέα οξεία επίθεση από Μάνο Κόκκινο για τα 20 δις του Καζίνο



• ΣΕΛ. 6

ΑΠΑΙΤΗΣΗ ΤΟΥ Ε.Κ.Ρ.

*Να μετατραπεί «εδώ και τώρα» σε «υγειονομικό πάρκο» το παλιό νοσοκομείο*

• ΣΕΛ. 10

«ΑΓΝΩΡΙΣΤΟΙ» ΠΟΛΛΟΙ ΝΟΜΑΡΧΙΑΚΟΙ ΣΥΜΒΟΥΛΟΙ

# ΑΠΟΓΟΗΤΕΥΤΙΚΗ η χθεσινή συνεδρίαση του νομαρχιακού συμβουλίου

### *Πολύς θόρυβος και πάλι για το τίποτα*

Άλλα δήλωναν, άλλα υπονοούσαν και άλλα ψήφιζαν, αφού προηγουμένως αναστάτωσαν τον τόπο • Παρά λίγο να πνιγούν πολλοί στα ...ρηχά νερά των υδάτινων πόρων • Κανένας δεν είχε το θάρρος να καταψηφίσει την πρόταση της νομαρχιακής επιτροπής, προφανώς, ελλείψει σοβαρών επιχειρημάτων • Δίδαγμα: Δεν πρέπει ποτέ να προτρέχει η γλώσσα της διανοίας!

• ΣΕΛ. 7



ΟΠΩΣ ΜΕ ΜΑΘΗΜΑΤΙΚΗ ΑΚΡΙΒΕΙΑ ΕΙΧΕ ΠΡΟΒΛΕΨΕΙ Η «δ»

## «ΘΑΛΑΣΣΟΓΕΦΥΡΑ» ΜΑΡΜΑΡΙΣ - ΡΟΔΟΥ λόγω του «όβερμπούκινγκ»!

Το «σμαραγδένιο νησί» μοναδική διέξοδος στα τεράστια προβλήματα της Τουρκίας

• ΣΕΛ. 32





YACHT CLUB

BAR - RESTAURANT

*Ενας μοναδικός πολυχώρος*

- Εστιατόριο
- Μπαρ
- XXL swimming pool
- Νέο γήπεδο ποδοσφαίρου 5X5
- Μπάσκετ
- Βόλεϊ
- Σκουός
- Μίνι γκολφ
- Παιδική χαρά

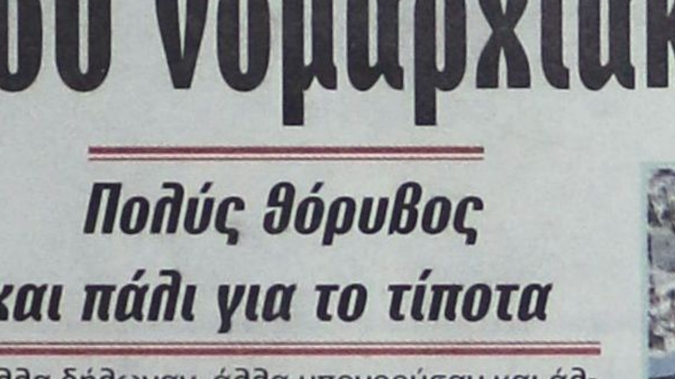

Ανοίξαμε και σας περιμένουμε

Εγκαίνια Σάββατο 26 Μαΐου

Αγησάνδρου - Φαληράκι - Τηλ: 87879

(δίπλα στο ξενοδοχείο Sun Palace)

RENAULT

Η ΔΩΡΕΝ Α.Ε. σας ΠΡΟΣΚΑΛΕΙ ΤΗΝ ΠΑΡΑΣΚΕΥΗ 1η ΙΟΥΝΙΟΥ και ΩΡΑ 20.30 μ.μ.

Στην παρουσίαση της νέας

RENAULT Laguna

Του πρώτου αυτοκινήτου στον κόσμο

Με ασφάλεια 5 αστέρων!!!

Σας περιμένουμε στις ολοκληρωμένες Εγκαταστάσεις μας

Στο 3ο χλμ ΛΕΩΦ. ΡΟΔΟΥ - ΚΑΛΛΙΘΕΑΣ

το ΣΑΒΒΑΤΟ 2 και την ΚΥΡΙΑΚΗ 3 ΙΟΥΝΙΟΥ

Για να κάνετε TEST DRIVE

Ολη την εντυπωσιακή γκάμα της RENAULT

Με τους νέους δυνατούς κινητήρες

Και την κορυφαία ασφάλεια

ΔΩΡΕΝ Α.Ε. ΕΚΘΕΣΗ - ΑΝΤΑΛΛΑΚΤΙΚΑ - ΤΕΧΝΙΚΗ ΕΞΥΠΗΡΕΤΗΣΗ

3ο χιλ. Λεωφόρου Ρόδου - Καλλιθέας. Τηλ. (0241) 68032, 68033 - fax (0241) 68034

# η άποψη της ημέρας

**Τις ημέρες αυτές ξεκινάει μια προσπάθεια από την πολιτεία να «ενσωματώσει» στην ελληνική κοινωνία ένα σημαντικό αριθμό αλλοδαπών που ζουν και δραστηριοποιούνται στη χώρα μας σε καθεστώς ημινομιμότητας - ημιπαρανομίας.**

Τουλάχιστον 10 χρόνια τώρα η Ελλάδα όπως και η υπόλοιπη Ευρώπη έχει κατακλυσθεί από απανωτά κύματα οικονομικών μεταναστών συνέπεια των εξελίξεων από την κατάρρευση των κομμουνιστικών συστημάτων σε όλη την Ευρώπη. Στις περασμένες δεκαετίες, στη θέση των σημερινών ανατολικών μεταναστών βρίσκονταν εκατοντάδες χιλιάδες συμπατριώτες μας, που αναζητούσαν μια καλύτερη τύχη σε Ευρώπη και Αμερική. Λογικό και επόμενο η χώρα που έστελνε μετανάστες, να μην έχει η ίδια, μεταναστευτική πολιτική.

Σήμερα όμως που τα πράγματα έχουν αλλάξει άρδην και είτε θέλουμε να το παραδεχθούμε είτε όχι, τουλάχιστον οι μισές ελληνικές οικογένειες κάνουν «χρήση» των αλλοδαπών

## Ελληνικά «κόλπα»

εργατικών χεριών, χρειάζεται και η πολιτεία να αντιμετωπίσει με υπευθυνότητα όλες τις νέες παραμέτρους του θέματος. Ή μάλλον έπρεπε εδώ και καιρό να είχε σαφή θέση στο πρόβλημα και να υπήρχε νομοθετικό πλαίσιο αντιμετώπισης. Η τωρινή εξέλιξη, όπως τουλάχιστον φαίνεται, μάλλον μοιάζει να υπαγορεύτηκε από οικονομικά ελατήρια και όχι από την παραδοχή ότι η χώρα εφεξής πρέπει να μάθει να ζει με μετανάστες και πρέπει να τους αφομοιώσει στην ελληνική κοινωνία ομαλά και χωρίς να διαταραχθεί ο κοινωνικός ιστός.

Είναι σωστό όσοι διαθέτουν τις προϋποθέσεις να αποκτήσουν πράσινη κάρτα, να ασφαλιστούν, να έχουν υγειονομική περίθαλψη και να μην είναι θύματα της μαύρης εργασίας.

Ομως, όταν η νομιμοποίηση μπορεί να γίνει για κάποιο αλλοδαπό που ήρθε στη χώρα, μόλις την περασμένη εβδομάδα με την απλή αγορά 200 ενσήμων (γύρω στις 500.000 δρχ.) εύκολα μπορεί να σκεφτεί κανείς ότι το εισπρακτικό είναι το πρώτο στην επιχειρούμενη νομιμοποίηση των αλλοδαπών. Αν και βέβαια η υποχρεωτική ασφάλιση θα δημιουργήσει σίγουρα προβλήματα στους μετατάστες, καθώς εμείς οι «εργοδότες» θα πρέπει με τη σειρά μας να καλύπτουμε τα τεκμήρια στην εφορία για οικιακή βοηθό για παράδειγμα. Χώρια που πρέπει να ανοίξουμε και δοσοληψίες με ΙΚΑ, επιθεωρήσεις εργασίας, που ανατρέπουν το σημερινό «βόλεμα»!

## ο καιρός

Γενική πρόγνωση για σήμερα Σάββατο 26 Μαΐου 2001. Σε όλη τη χώρα προβλέπονται αραιές νεφώσεις που στο Ιόνιο ,τα ηπειρωτικά , τις Κυκλάδες και την Κρήτη θα είναι κατά τόπους αυξημένες και θα εκδηλωθούν σποραδικές βροχές μικρής διάρκειας και στα ηπειρωτικά καταιγίδες.. Οι άνεμοι θα πνέουν ανατολικοί, νοτιοανατολικοί, ασθενείς μέχρι μέτριοι και τοπικά στα νότια ισχυροί. Η θερμοκρασία θα κυμανθεί στα βόρεια απο 12 εως 24 βαθμούς,στο Ιόνιο και τα υπόλοιπα ηπειρωτικά απο 15 εως 27 βαθμούς και στα νησιά του Αιγαίου απο 17 εως 28 βαθμούς Κελσίου.

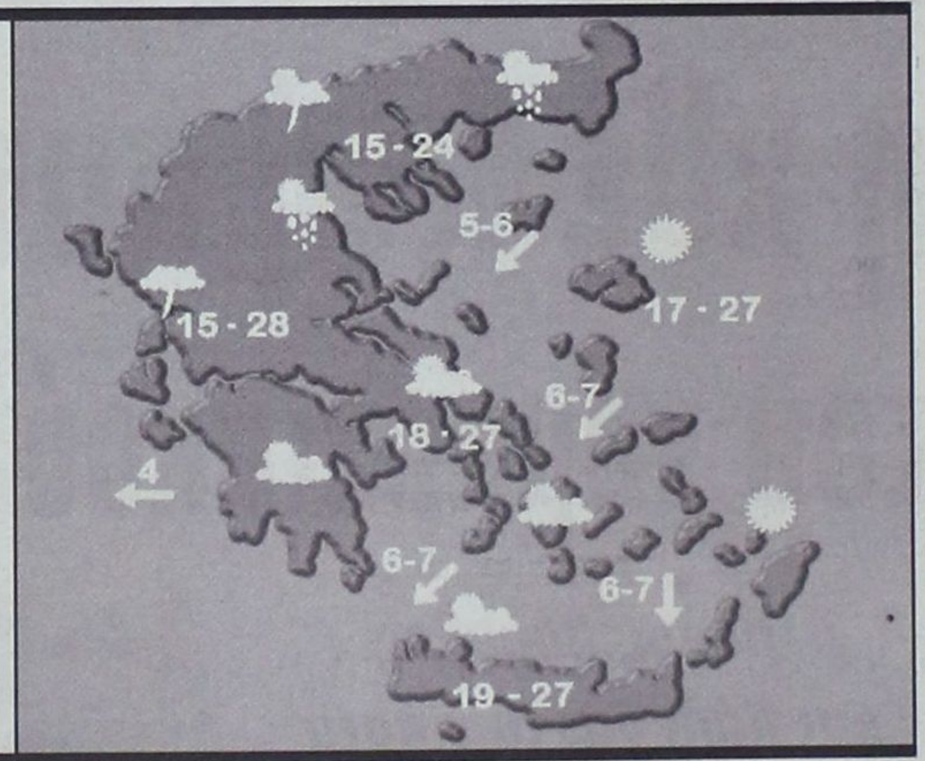


ΗΜΕΡΗΣΙΑ ΕΦΗΜΕΡΙΔΑ
η δημοκρατική της Ρόδου
Ετος ιδρύσεως 1982
Θεμ. Σοφούλη 77
Ταχ. Θυρίδα 339
85100 Ρόδος
Εκδότης - ιδιοκτήτης - διευθυντής:
ΒΑΣΙΛΗΣ Δ. ΑΘΑΝΑΣΙΟΥ
Τηλέφωνα:
28728, 34722, 76655,
37500, 26728, 27919
Telefax:37333

www.dimokratiki.gr
e-mail:contact@dimokratiki.gr




## αναδρομή στο παρελθόν


η δημοκρατική

### Παρασκευή 26 Μαΐου 1989

Είκοσι μιά και μία ημέρες πριν τις εκλογές και όλα «παίζονται» ακόμα στο νομό Δωδ/νήσου (τουλάχιστον, έτσι δείχνουν τα πράγματα), από το 2-2 έδρες, ως και την πιο μεγάλη έκπληξη, λόγω των πολλών αναποφάσιστων. Οργανώσεις κομμάτων και υποψήφιοι φυσικά «παλεύουν», θα «ομιλήσει», όμως, η κάλπη! Βασικά η μάχη δίνεται μέχρι τώρα από σπίτι σε σπίτι, από συνοικία σε συνοικία και από χωριό σε χωριό. Αυτός είναι και ο λόγος που οι υποψήφιοι δεν εγκαινίασαν ακόμα τα εκλογικά τους κέντρα (μόνον ο κ. Αρ. Παυλίδης, προανήγγειλε μέχρι στιγμής για την προσεχή Κυριακή), ούτε όμως και τα κόμματα, που «έπαθαν» μέχρι να βρουν χώρο για να στεγασθούν. Σύμφωνα με πληροφορίες της «δ», το ΠΑΣΟΚ θα έχει ως εκλογικό κέντρο του την νέα οικοδομή του κ. Ε. Βαλσάμη στην οδό Γαλλίας (ισόγειο) και η Νέα Δημοκρατία τα πρώην γραφεία της «Γενικής Τεχνικής» στην οδό Φανουράκη. Ο Συνασπισμός διατηρεί γραφεία στις Συνοικίες Αγίου Ιωάννου και Αγίου Νικολάου, αλλά ψάχνει και για κεντρικό. Η ΕΔΗΚ στεγάζεται στην οδό Τάρπον Σπρινγκς, και η ΕΣΚ (κόμμα Αρσένη) στην Παλιά Πόλη, στην πλατεία Ιπποκράτους 7. Το ΚΟΔΗΣΟ συνεργάζεται με τον Συνασπισμό, ενώ η ΔΗΑΝΑ είναι αμφίβολο αν κατεβάσει συνδυασμό στο νομό Δωδ/νήσου (η ΕΠΕΝ στο μεταξύ έχει αποκλείσει ένα τέτοιο ενδεχόμενο). Στο μεταξύ σοβαρές αντιδράσεις προκαλεί το ενδεχόμενο να στεγασθούν στο «Ρόδων» τέσσερα εκλογικά τμήματα, τόσο μεταξύ των δημοτικών συμβούλων, όσο και μεταξύ των φορέων («Ετσι που πάνε τα πράγματα, ποτέ δεν θα αρχίσουν οι κυρίως εργασίες», τονίζεται).

Το ίδιο ισχύει επίσης και για την απόφαση μετατροπής του γραφείου του δημάρχου και άλλων γραφείων του Δήμου σε «εκλογικά γραφεία», τις ώρες των κεντρικών ομιλιών. Θεωρείται, όμως, βέβαιο ότι θα εξευρεθεί η λύση που θα ικανοποιεί όλες τις πλευρές.

## πριν 12 χρόνια

## πληροφορίες

### Η ΤΑΥΤΟΤΗΤΑ ΤΗΣ ΗΜΕΡΑΣ

**ΣΑΒΒΑΤΟ 26 ΜΑΪΟΥ**
ΚΑΡΠΟΥ & ΑΛΦΑΙΟΥ ΕΚ ΤΩΝ 70 ΑΠΟΣΤ.
Ανατολή ηλίου 5.07 Δύση ηλίου 7.37 ΣΕΛ. 4 ΗΜΕΡ.

### ΦΑΡΜΑΚΕΙΑ

**ΣΗΜΕΡΑ:** διημερεύει το φαρμακείο ΒΑΣΙΛΟΠΟΥΛΟΥ Ε., Ι. Δραγούμη 5-7 (πλησίον Σάντα Μαρία) τηλ. 33855
**ΣΗΜΕΡΑ:** διανυκτερεύει το φαρμακείο ΤΖΗΚΑ - ΚΑΤΩΓΑ ΓΕΩΡΓΙΑ, Αννης Μαρίας 35, τηλ. 36977

### ΚΑΥΣΙΜΑ

**ΣΗΜΕΡΑ:** Διανυκτερεύουν τα πρατήρια καυσίμων **1)** Μιχαήλου Παν. **(ΕΚΟ Χρ. Τσιγάντε) 2)** Ντανοβασίλης - Αυγενικός **(ΕΚΟ Γ. Σεφέρη) 3)** Τοδουλάκης Γ. **(ΒΡ Ιξιά) 4)** Τσουμπλέκας Γ. ΟΕ **(ΕΚΟ Αεροδρόμιο) 5)** Δράκος Δρ. **(ΕΚΟ Λ. Λίνδου Αφάντου) 6)** Λεβέντη Παρ. **(SHELL Καλυθιές)**

### ΧΡΗΣΙΜΑ ΤΗΛΕΦΩΝΑ

| | | | |
|---|---|---|---|
| Άμεση δράση | 100 | Ώρα | 141 |
| Πυροσβεστική | 23333 | Φαρμακεία (Διημ.-Διαν.) | 107 |
| Νοσοκομείο | 80000 | ΠΡΟ-ΠΟ • ΛΟΤΤΟ | 111 |
| **Οδική Ασφάλεια:** | | ΡΟΔΑ | 26300 |
| EXRESS SERVICE | 154 | ΚΤΕΥΛ | 27706 |
| HELLAS SERVICE | 157 | ΕΒΕΔ | 22281 |
| HOULIS SERVICE | 30165 | Δικηγορικός Σύλλογος | 27469 |
| Ράδιο Ταξί | 64712 | Εμπορικός Σύλλογος | 35255 |
| Αστυν. Διεύθυνση | 27653 | Ολυμπιακή - Κρατήσεις | 24555 |
| Ασφάλεια | 23294 | ΔΑΝΕ | 77070 |
| Τμήμα Τάξης | 23849 | ΙΚΑ | 64912 |
| Τροχαία | 26480 | ΤΕΒΕ | 22688-77034 |
| Λιμεναρχείο | 28888 | ΤΑΞΥ | 68701-3 |
| Δασαρχείο | 191 | ΟΑΕΔ | 23265 |
| Τελωνείο | 27703 | Εργατικό Κέντρο | 24730 |
| Υγειονομείο | 26666 | Αρχαιολογία | 34719 |
| Μητρόπολη | 23274 | Περιφ. Δ/ντής | 38174 - 38175 |
| Νομαρχία | 74000 | AIRGREECE | 36095 |
| Δήμος Ρόδου | 46200 | Aegean Airlins | 98345 |
| Βλάβες ΟΤΕ | 121 | ΔΗΜ. ΕΠΙΧ. ΚΑΘ. ΡΟΔΟΥ | 77600 |
| Βλάβες ΔΕΗ | 125 | ΥΠΗΡ. ΑΠΟΚΟΜΙΔΗΣ | 61057 |
| Πληρ. ΟΤΕ | 131 | | |

### ΔΕΧΟΝΤΑΙ ΤΟ ΚΟΙΝΟ

- **ΠΕΡ/ΚΟΣ Δ/ΝΤΗΣ ΔΩΔ/ΣΟΥ** δέχεται Τρίτη & Πέμπτη 11:00 - 13:00
- **ΝΟΜΑΡΧΗΣ** δέχεται κάθε Τρίτη & Πέμπτη από 11.00 - 13.00
- **ΑΝΤΙΝΟΜΑΡΧΗΣ ΔΩΔ/ΣΟΥ** κ. Νικόλαος Τατάκης δέχεται το κοινό κάθε Τρίτη & Πέμπτη από 10.00 - 12.00
- **ΔΗΜΑΡΧΟΣ** Ρόδου κ. Γ. Γιαννόπουλος δέχεται ύστερα από συνεννόηση
- **ΑΝΤΙΔΗΜΑΡΧΟΣ** κ. Αντ. Αλαβέρας δέχεται καθημερινά
- **ΑΝΤΙΔΗΜΑΡΧΟΣ** κ. Μαν. Σαββής δέχεται κάθε Τρίτη και Πέμπτη 13.00-14.00
- **ΑΝΤΙΔΗΜΑΡΧΟΣ** Ρόδου Μανώλης Γλυνός δέχεται κάθε Τετάρτη από 12.00 - 14.00
- **ΔΗΜΑΡΧΟΣ** Πεταλούδων Μιχ. Κορδίνας δέχεται το κοινό: Δευτέρα 17.30 - 19.30, Τρίτη 11.00-13.00, Πέμπτη 11.00-13.00

### ΑΚΤΟΠΛΟΙΚΑ ΔΡΟΜΟΛΟΓΙΑ

**ΡΟΔΑΝΘΗ:** Απόπλους **16:00** για Κω, Κάλυμνο, Λέρο, Πάτμο, Πειραιά **ΠΑΤΜΟΣ:** Απόπλους **18:00** για Κω, Πειραιά

### ΑΕΡΟΠΟΡΙΚΑ ΔΡΟΜΟΛΟΓΙΑ

**ΠΤΗΣΕΙΣ ΟΛΥΜΠΙΑΚΗΣ**

**ΡΟΔΟΣ - ΑΘΗΝΑ:** Καθημερινά **07.20, 10.40, 14.25, 20.30 , 22.50**
**ΡΟΔΟΣ - ΚΑΡΠΑΘΟΣ:** (Τρίτη, Πέμπτη, Σάββατο) **09.45** (Δευτέρα, Τετάρτη, Παρασκευή) **10.30** (Δευτέρα, Κυριακή) **12.40**
**ΡΟΔΟΣ - ΚΑΣΟΣ:** (Δευτέρα, Παρασκευή, Κυριακή) **12.40**
**ΡΟΔΟΣ - ΗΡΑΚΛΕΙΟ:** (Δευτέρα, Τετάρτη, Παρασκευή) **16.10**
Καθημερινά μέσω Αθηνών
**ΡΟΔΟΣ - ΘΕΣΣΑΛΟΝΙΚΗ:** (Δευτέρα, Τετάρτη, Παρασκευή) **18.40**
Καθημερινά μέσω Αθηνών
**ΡΟΔΟΣ - ΣΑΝΤΟΡΙΝΗ:** (Δευτέρα, Σάββατο) **20.55**
**ΡΟΔΟΣ - ΜΕΓΙΣΤΗ:** (Τετάρτη, Παρασκευή, Κυριακή) **08.10**

**ΠΤΗΣΕΙΣ AIR GREECE**

**ΡΟΔΟΣ - ΑΘΗΝΑ:** Καθημερινά **18.00**
**ΡΟΔΟΣ - ΗΡΑΚΛΕΙΟ:** Καθημερινά **21.30**

**ΠΤΗΣΕΙΣ AEGEAN AIRLINES**

**ΡΟΔΟΣ - ΑΘΗΝΑ:** Καθημερινά **08.00 - 14.10 - 21.00**
(Δευτέρα - Παρασκευή - Κυριακή) **19.30**
**ΡΟΔΟΣ - ΗΡΑΚΛΕΙΟ:** Δευτέρα- Παρασκευή - Κυριακή **16.30**
**ΡΟΔΟΣ - ΘΕΣΣΑΛΟΝΙΚΗ:** Παρασκευή, Σάββατο, Κυριακή **11.50**

**ΠΤΗΣΕΙΣ CRONUS AIRLINES**

**ΡΟΔΟΣ - ΑΘΗΝΑ:** Καθημερινά **08.00 - 22.00**

### ΣΥΝΑΛΛΑΓΜΑ

**ΠΟΣΟΤΗΤΑ ΝΟΜΙΣΜΑΤΟΣ ΑΝΑ 1 ΕΥΡΩ**

| | | | |
|---|---|---|---|
| ΔΟΛΛΑΡΙΟ Η.Π.Α | 0,8591 | ΛΑΤ ΛΕΤΟΝΙΑΣ | 0,5435 |
| ΓΙΕΝ ΙΑΠΩΝΙΑΣ | 103,54 | ΛΙΡΑ ΜΑΛΤΑΣ | 0,3961 |
| ΚΟΡΩΝΑ ΔΑΝΙΑΣ | 7,4592 | ΖΛΟΤΙ ΠΟΛΩΝΙΑΣ | 3,4325 |
| ΛΙΡΑ ΑΓΓΛΙΑΣ | 0,6045 | ΛΕΙ ΡΟΥΜΑΝΙΑΣ | 24618,00 |
| ΚΟΡΩΝΑ ΣΟΥΗΔΙΑΣ | 9,0525 | ΤΟΛΑΡ ΣΛΟΒΕΝΙΑΣ | 217,5566 |
| ΦΡΑΓΚΟ ΕΛΒΕΤΙΑΣ | 1,5272 | ΚΟΡΩΝΑ ΣΛΟΒΑΚΙΑΣ | 42,815 |
| ΚΟΡΩΝΑ ΙΣΛΑΝΔΙΑΣ | 87,16 | ΛΙΡΑ ΤΟΥΡΚΙΑΣ | 953000,0 |
| ΚΟΡΩΝΑ ΝΟΡΒΗΓΙΑΣ | 7,901 | ΔΟΛ. ΑΥΣΤΡΑΛΙΑΣ | 1,6485 |
| ΛΕΒΑ ΒΟΥΛΓΑΡΙΑΣ | 1,9461 | ΔΟΛ. ΚΑΝΑΔΑ | 1,324 |
| ΛΙΡΑ ΚΥΠΡΟΥ | 0,57697 | ΔΟΛ. ΧΟΝΓΚ-ΚΟΝΓΚ | 6,7008 |
| ΚΟΡΩΝΑ ΤΣΕΧΙΑΣ | 34,288 | ΔΟΛ. ΝΕΑΣ ΖΗΛΑΝΔΙΑΣ | 2,0303 |
| ΚΟΡΩΝΑ ΕΣΘΟΝΙΑΣ | 15,6466 | ΔΟΛ. ΣΙΓΚΑΠΟΥΡΗΣ | 1,5545 |
| ΦΟΡΙΝΤ ΟΥΓΓΑΡΙΑΣ | 255,35 | ΓΟΥΟΝ Ν. ΚΟΡΕΑΣ | 1107,47 |
| ΛΙΤΑ ΛΙΘΟΥΑΝΙΑΣ | 3,4373 | ΡΑΝΤ Ν. ΑΦΡΙΚΗΣ | 6,804 |

### ΑΝΑΞΙΑ ΛΟΓΟΥ Η ΒΛΑΒΗ ΠΟΥ ΥΠΕΣΤΗ

# Αδικαιολόγητος διασυρμός της ΔΑΝΕ «χάριν της τηλεθέασης»




***Επικίνδυνη για την χώρα, την εθνική οικονομία και τους Ελληνες, η απαξίωση της ακτοπλοΐας και οι φαντασιώσεις ανόητων ρεπόρτερς***

**Ερμαιο των αδηφάγων τηλεοπτικών καναλιών και της παροιμιώδους κακοδαιμονίας της είναι και πάλι τα τελευταία 24ωρα η ΔΑΝΕ, εξαιτίας των δύο άτυχων στιγμών που είχε το επιβατηγό - οχηματαγωγό πλοίο της «Ρόδος».**

Μάλιστα η υπερβολική διάσταση που προσέδωσαν τα κανάλια των Αθηνών στα θέματα της ασήμαντης βλάβης και του ατυχήματος του «Ρόδος» ώθησε τον Εισαγγελέα Πρωτοδικών Πειραιώς να διατάξει την διενέργεια κατεπείγουσας προκαταρκτικής εξετάσεως, αν και ναυτιλιακοί κύκλοι χαρακτήριζαν χθες στην ακτή Μιαούλη «συνηθισμένα για τα πλοία της ακτοπλοΐας τέτοιου είδους περιστατικά, αλλά ασυνήθιστη την συγκυρία της απανωτής εκδήλωσής τους μέσα σε λίγες μόνο ώρες».

Το κακό ξεκίνησε για το «Ρόδος» και τη ΔΑΝΕ προχθές στις 5:20 το απόγευμα. Το πλοίο της ΔΑΝΕ «Ρόδος» είχε αποπλεύσει κανονικά, όπως ήταν προγραμματισμένο στις 4 το απόγευμα από το λιμάνι του Πειραιά με προορισμό τα νησιά της Δωδεκανήσου Πάτμο, Λέρο, Κάλυμνο, Κω και Ρόδο.

Τρία τέταρτα της ώρας περίπου μετά τον απόπλού του και ενώ έπλεε ανοιχτά της Βουλιαγμένης, 4 ναυτικά μίλια από την νησίδα «Φλέβες», παρουσιάστηκε διαρροή στο επιστόμιο του συστήματος ψύξης των δύο μηχανών του. Αμέσως ενημερώθηκε από τον α' μηχανικό του «Ρόδος» ο καπετάνιος κ. Μιχάλης Μισσός, που βρέθηκε μπροστά στο δίλημμα να διατάξει την επισκευή του επιστομίου εν πλώ χωρίς να κλείσει τις μηχανές ή να ακινητοποιήσει το πλοίο για την αποκατάσταση της βλάβης.

Στην πρώτη περίπτωση η βλάβη θα περνούσε απαρατήρητη για τους επιβάτες, αλλά υπήρχε ο κίνδυνος ανάφλεξης και έκρηξης στο μηχανοστάσιο, λόγω του ενδεχομένου διαρροής καυσίμων.

Στην δεύτερη περίπτωση η βλάβη θα αποκαθίστατο μέσα σε λίγη ώρα με απόλυτη ασφάλεια, ώστε να συνεχίσει κανονικά το πλοίο το δρομολόγιό του. Ο πλοίαρχος κ. Μιχάλης Μισσός προτίμησε όπως θα έκαναν άλλωστε και οι περισσότεροι συνάδελφοί του, την δεύτερη εναλλακτική λύση, ενημερώνοντας μάλιστα σχετικά τους επιβάτες για το τι ακριβώς είχε συμβεί για να μην προκληθεί αδικαιολόγητη ανησυχία και πανικός.

Για την απόφαση του αυτήν στάθμισε και το γεγονός ότι επικρατούσαν καλές καιρικές συνθήκες με ασθενείς ανέμους ισχύος 5 μποφόρ και μικρός κυματισμός, ενώ παράλληλα το «Ρόδος» βρισκόταν σε απόσταση ασφαλείας από την στεριά, την νησίδα «Φλέβες» και τις ξέρες της συγκεκριμένης θαλάσσιας περιοχής.

Παρόλα αυτά, όπως όφειλε, ο κ. Μιχ. Μισσός ενημέρωσε αμέσως και τον Θάλαμο Επιχειρήσεων του Υπουργείου Εμπορικής Ναυτιλίας και την διοίκηση της ΔΑΝΕ και έδωσε εντολή για την άμεση έναρξη των εργασιών στο μηχανοστάσιο για την αποκατάσταση της βλάβης.

Για λόγους ασφαλείας έσπευσαν στην θαλάσσια περιοχή ένα «αβύθιστο» ναυαγοσωστικό και ένα περιπολικό σκάφος του Κεντρικού Λιμεναρχείου Πειραιά και λίγη ώρα αργότερα προστέθηκαν στην δύναμη ασφαλείας ένα ρυμουλκό και άλλα περιπολικά σκάφη του Λιμενικού Σώματος. Η βλάβη αποκαταστάθηκε σύμφωνα με τον Αρχιπλοίαρχο της ΔΑΝΕ κ. Γιάννη Τσούρα μέσα σε 40 περίπου λεπτά, δηλαδή το πλοίο ήταν έτοιμο να συνεχίσει τον δρομολόγιο του λιγα λεπτά μετά τις 6 το απόγευμα. Παρόλα αυτά κατ' εντολήν του Θαλάμου Επιχειρήσεων του ΥΕΝ έμεινε ακινητοποιημένο προκειμένου να επιβιβασθεί σ' αυτό κλιμάκιο των επιθεωρητών εμπορικών πλοίων και να ελέγξει την αξιοπλοΐα του, πράγμα το οποίο κι έγινε.

Σε αυτόν τον λόγο οφείλεται και η μεγάλη καθυστέρηση των δύο περίπου ωρών που χρειάσθηκαν για να συνεχίσει και πάλι το ταξίδι του το «Ρόδος» προς τα Δωδεκάνησα, ενώ αξιοπερίεργη ήταν και η σχετική ταχύτατη ανακοίνωση του Υ.Ε.Ν. (σε χρόνο πραγματικά ρεκόρ) που έκανε λόγο για... «βλάβη και στις δύο μηχανές του πλοίου»!!

Ως δια... μαγείας ενημερώθηκαν τα κανάλια των Αθηνών, που παρουσίασαν λίγο-πολύ το «Ρόδος» ως νέο «Express Samina». Μάλιστα ένας τηλεοπτικός σταθμός έστειλε μεχρι και ελικόπτερο για να καταγράψει τις «στιγμές αγωνίας και πανικού» των επιβατών, προς απογοήτευση όμως των αιμοδιψών τηλεοπτικών παραγόντων, αφού οι 428 επιβάτες του «Ρόδος» χαιρετούσαν από το κατάστρωμά τους παρατηρητές τους σαν να μη συνέβαινε τίποτα!

Παρά τον άδικο διασυρμό της ΔΑΝΕ, που φάνηκε ότι τελείωσε μετά από το «πράσινο φως» που έδωσαν οι επιθεωρητές του ΥΕΝ για να συνεχίσει το δρομολόγιο του, τα Μ.Μ.Ε. των Αθηνών δεν παραδέχθηκαν το λάθος τους και συνέχισαν την παραπληροφόρηση για το «Ρόδος», στα πλαίσια της προσφιλούς τακτικής που εφαρμόζουν για το παραμικρό ναυτικό ατύχημα μετά από το ναυάγιο του «Express Samina».

Μάλιστα ήρθε και η κακοδαιμονία της ΔΑΝΕ χθες στις 8:30 περίπου το πρωί να δικαιώσει δήθεν τους τηλεοπτικούς αλαλαγμούς για το «Ρόδος» όταν το πλοίο κατά την προσέγγισή του στο λιμάνι της Καλύμνου, που σημειωτέον δεν είναι ιδιαίτερα ασφαλές, προσέκρουσε στην προβλήτα, λόγω κακού υπολογισμού της απόστασης από αυτήν, από τον ύπαρχο του πλοίου που έδινε οδηγίες στον καπετάνιο στην γέφυρα.

Η πρόσκρουση ήταν δυνατή, αλλά το «Ρόδος» δεν υπέστη καμία απολύτως βλάβη, όπως διαπιστώθηκε από τον εξονυχιστικό έλεγχο που έγινε, ακόμα και στα ύφαλα του πλοίου για τον εντοπισμό τυχόν ρήγματος. Εκτός από την μεγάλη έκπληξη που ένοιωσαν οι επιβάτες και το δυνατό «ταρακούνημα» τους δεν σημειώθηκε επίσης κανένας απολύτως τραυματισμός. Θα πρέπει ωστόσο να ελεγχθούν για λάθος χειρισμούς κατά την προσέγγιση στο λιμάνι της Καλύμνου οι υπεύθυνοι.

Το πλοίο μετά και την νέα επιθεώρηση που του έγινε απέπλευσε δύο ώρες περίπου αργότερα από την Κάλυμνο με προορισμό την Κω και την Ρόδο, στα λιμάνια των οποίων προσέγγισε χωρίς κανένα απολύτως πρόβλημα.

Η «Οδύσσεια» των τελευταίων επιβατών έληξε στις 3 χθες το μεσημέρι όταν ολοκληρώθηκε το περιπετειώδες ταξίδι με τον κατάπλου του «Ρόδος» στην έδρα του, στο λιμάνι της Ρόδου. Περιττό να αναφερθεί βεβαίως ότι η ΔΑΝΕ ήταν χθες το πρώτο θέμα στα δελτία ειδήσεων των αθηναϊκών Μ.Μ.Ε.

Ισως αυτή να ήταν και μία από τις αιτίες που έκανε τον Εισαγγελέα Πειραιώς να παρέμβει ζητώντας απάντηση στο ερώτημα «εάν ήταν αξιόπλοο το «Ρόδος» μετά την πρώτη βλάβη που υπέστη και την αποκατάστασή της για να συνεχίσει κανονικά το δρομολόγιο του».

Με δηλώσεις του προς την «δ» ο Αρχιπλοίαρχος της ΔΑΝΕ κ. Γ. Τσούρας, τόνισε ότι «πρέπει να ευλογήσει παπάς το πλοίο γιατί η κακοδαιμονία του είναι πρωτοφανής στα ακτοπλοϊκά χρονικά». Διαβεβαίωσε, πάντως ότι «το «Ρόδος» δεν αντιμετωπίζει κανένα απολύτως πρόβλημα μετά από τις εκτεταμένες επισκευές που έγιναν στις μηχανές του κατά την τελευταία ετήσια τακτική επιθεώρησή του, γεγονός που επιβεβαίωσαν άλλωστε και οι επιθεωρητές του ΥΕΝ μετά το πέρας της».

Ο Αντιπρόεδρος της ΔΑΝΕ κ. Δημήτρης Κούκουλας εξέφρασε «την αγάνακτηση του για τον άδικο διασυρμό που υπέστη η ΔΑΝΕ «χάριν της τηλεθέασης» και ζήτησε εκ μέρους της εταιρείας την προστασία του Υπουργείου Εμπορικής Ναυτιλίας από την πρωτοφανή δυσφήμιση που υπέστη.

Μάλιστα σαν μέλος του δ.σ. της Ενωσης Ελλήνων Ακτοπλόων σκοπεύει να ζητήσει «να πάρει η Ενωση θέση πάνω στο ζήτημα της κατασυκοφάντησης της ελληνικής ακτοπλοΐας και της συνολικής απαξίωσης της» και επισημαίνει ότι «αυτή η τατκτική εγκυμονεί σοβαρότατους κινδύνους για τις ακτοπλοϊκές εταιρείες.»

*Μετά από ριζικές ανακαινίσεις 2 ετών το πολυτελές πλέον ξενοδοχείο* **RODIAN BEACH RESORT**
***με το υψηλό επίπεδο προσφερόμενων υπηρεσιών, είναι πανέτοιμο και εντάσσεται στην υπηρεσία της Ροδιακής κοινωνίας.***

*Δίπλα από το επιβλητικό σαλόνι υπάρχει μια ήσυχη υπαίθρια γωνία* **"THE WATERFALL BAR"** *με τον καταρράκτη να πέφτει στην πανέμορφη με χρυσόψαρα λιμνούλα που εκεί θα μπορούσατε να συζητήσετε με τους φίλους σας απολαμβάνοντας ποικιλία καφέδων και τα νόστιμα γλυκά μας.*

*Στον 10ο όροφο βρίσκεται το άνετο και κομψό εστιατόριο* **"ΗΛΙΑΔΕΣ"** *με την πανοραμική του θέα και τους εκλεκτούς μπουφέδες του, ενώ στον 11ο όροφο το κεντρικό Μπαρ του ξενοδοχείου,* **"ΡΟΔΙΤΙΚΟ"**, *απ' όπου μπορείτε να απολαύσετε το αγαπημένο ποτό σας απενίζοντας τον κόλπο της Ιξιάς και θαυμάζοντας την δύση του ηλίου υπό τους απαλούς τόνους του πιάνου.*

*Στον ίδιο όροφο συνδυάζοντας βουνό και θάλασσα, δίπλα στην πισίνα, θα βρείτε το* ***"a la carte"*** *εστιατόριο* **"POOL DECK"** *όπου μπορείτε να γευτείτε με γούστο και μεράκι φτιαγμένα Ελληνικά, Κυπριακά και Διεθνή εδέσματα ή το ποτό σας με τη συνοδεία μουσικής σ' ένα περιβάλλον που σίγουρα θα σας δίνει την αίσθηση ότι βρίσκεστε σε καράβι.*

***Εχοντας ένα άρτιο εκπαιδευμένο προσωπικό, το ξενοδοχείο διαθέτει αίθουσες καθώς και τον χώρο της πισίνας για κάθε κοινωνική σας εκδήλωση.***




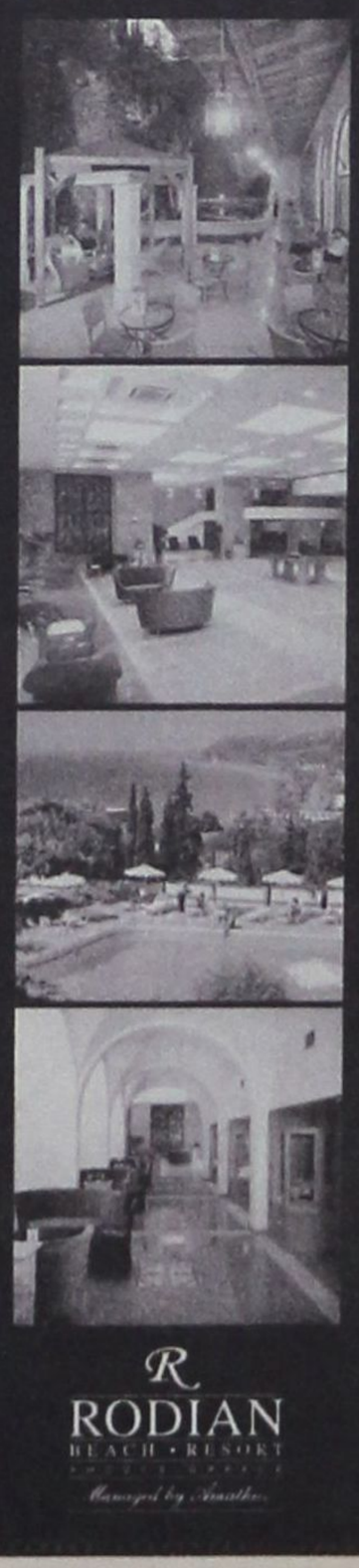









R
RODIAN
BEACH • RESORT
Managed by Amathus

***Περιμένουμε να σας υποδεχτούμε και να μας γνωρίσετε.***

**RODIAN BEACH RESORT**
*Λ. Ηρακλειδών 100, 85101 Ιξιά, Ρόδος • Τηλ: 0241 89900, Fax: 0241 89901 • Internet: http://www.rodian-beach.gr • E-mail: rodian-beach@rodosnet.gr*

### ΙΤΕΠ: Η ΚΙΝΗΣΗ ΦΕΤΟΣ ΘΑ ΜΕΙΩΘΕΙ 3% ΕΩΣ 5%

# Σήμα κινδύνου για *τον ελληνικό τουρισμό*

## *Διαφωνία με Χριστοδουλάκη*


Ν. Χριστοδουλάκης


Β. Μηναΐδης

**Λίγες ημέρες μετά τις θετικές ανακοινώσεις του υπουργού Ανάπτυξης κ. Ν. Χριστοδουλάκη για την τουριστική κίνηση και τα μέτρα τουριστικής πολιτικής, το Ινστιτούτο Τουριστικών Ερευνών και Προβλέψεων (ΙΤΕΠ) σε συνέντευξη Τύπου είπε ακριβώς τα αντίθετα, κρούοντας τον κώδωνα του κινδύνου για τουριστική κίνηση, επιχειρήσεις, επενδύσεις αλλά και γενικότερα για τους χειρισμούς της πολιτείας.**

Ειδικότερα, ο πρόεδρος και ο αντιπρόεδρος του ΙΤΕΠ κ.κ. Β. Μηναΐδης και Σ. Διβάνης και ο επιστημονικός διευθυντής του ΙΤΕΠ καθηγητής κ. Π. Παυλόπουλος αναφέρθηκαν σε «χαμένες ευκαιρίες», στην προσπάθεια της πολιτείας να εμφανίσει μια ωραιοποιημένη «εικονική πραγματικότητα» στον τουρισμό, αλλά και σε αποσπασματική αντιμετώπιση του κεφαλαιώδους θέματος της τουριστικής προβολής.

Παράλληλα, επισήμαναν ότι η πρώτη «συνάντηση» του ελληνικού τουρισμού με την ευρωζώνη, εξαιτίας της απουσίας τουριστικής πολιτικής είναι ιδιαίτερα επώδυνη προς όφελος των ανταγωνιστικών εκτός Ευρώπης προορισμών, ενώ σημαντικές ευθύνες επέρριψαν και στην «Αθήνα 2004» που δεν έχει κάνει καμιά επικοινωνιακή ενέργεια να αξιοποιήσει το γεγονός των Ολυμπιακών Αγώνων.

Στο θέμα της τουριστικής κίνησης οι εκπρόσωποι του ΙΤΕΠ τόνισαν ότι η τουριστική κίνηση θα εμφανίσει μείωση στο τέλος του έτους της τάξης του 3% με 5% (έναντι της αύξησης που ανέφερε ο υπουργός Ανάπτυξης) ενώ ιδιαίτερα υψηλά είναι τα ποσοστά της μείωσης που εμφανίζουν μέχρι τώρα στο σύνολο τους οι τουριστικοί προορισμοί ενώ η οποιαδήποτε αλλαγή της εικόνας θα έλθει μέσα από μείωση τιμών και προσφορές.

Η Αθήνα, με βάση το ΙΤΕΠ, υφίσταται τη μεγαλύτερη μείωση το πρώτο τρίμηνο του 2001 με ποσοστό της τάξης του 20% στην τουριστική κίνηση ενώ δυσοίωνες είναι και οι εκτιμήσεις για τους υπόλοιπους μήνες.

Σύμφωνα με τις εκτιμήσεις του ΙΤΕΠ, στα αντικίνητρα που τίθενται για την τουριστική κίνηση και τις επιχειρήσεις συμπεριλαμβάνεται όχι μόνο η τιμολογιακή πολιτική του αεροδρομίου της Αθήνας, καθώς είναι ιδιαίτερα ακριβό, αλλά και οι αρνητικές επιπτώσεις που υφίστανται τα υπόλοιπα αεροδρόμια της χώρας.

Επίσης αρνητικές ήταν οι απόψεις της διοίκησης του ΙΤΕΠ για τα κριτήρια κατάταξης των ξενοδοχείων σε αστέρια που θα επιβαρύνουν, όπως είπαν, τις επιχειρήσεις. Η όλη κατάσταση - υπογραμμίστηκε - δημιουργεί ένα αρνητικό περιβάλλον για την ανάπτυξη των επιχειρήσεων και την υλοποίηση επενδύσεων με αποτέλεσμα, όπως είπε ο κ. Σ. Διβάνης, να υπάρχει κίνδυνος για τη δημιουργία μιας δεύτερης γενιάς προβληματικών τουριστικών επιχειρήσεων.

### ΚΑΤΑΓΓΕΛΙΕΣ ΚΑΤΑΝΑΛΩΤΩΝ

# Ακατάλληλα τρόφιμα *και «φωτιά» οι τιμές*

## *Μόνο για τους... λίγους (!) τα οπωροκηπευτικά*

**Καταιγισμός καταγγελιών για ακατάλληλα και υποβαθμισμένης ποιότητας τρόφιμα, αλλά και σωρεία αυξήσεων σε αρκετά είδη οπωροκηπευτικών, συνθέτουν το θερμό κλίμα της αγοράς αυτό το διάστημα.**

Οπως επισημαίνουν οι καταναλωτικές οργανώσεις, το τελευταίο διάστημα υπάρχει σωρεία καταγγελιών για διάθεση στο καταναλωτικό κοινό ακατάλληλων και υποβαθμισμένης ποιότητας τροφίμων, γεγονός που οφείλεται στην πλήρη κατάρρευση του συστήματος εποπτείας της αγοράς.

Το μεγαλύτερο πρόβλημα, σύμφωνα με το Ινστιτούτο Καταναλωτών και τη Γενική Ομοσπονδία Καταναλωτών Ελλάδας, εντοπίζεται στο χώρο του τουρισμού, καθώς οι μηχανισμοί ελέγχου είναι περισσότερο ισχνοί στις τουριστικές περιοχές.

Σημειώνεται ότι από τις αρχές του χρόνου μέχρι σήμερα έχουν γίνει 5.334 καταγγελίες από καταναλωτές για ακατάλληλα τρόφιμα, ο πραγματικός αριθμός όμως των περιπτώσεων διάθεσης ακατάλληλων τροφίμων είναι υπερδιπλάσιος.

Το Ινστιτούτο Καταναλωτών επισημαίνει ακόμη ότι για κάθε μια καταγραφόμενη καταγγελία, τροφοδηλητηρίαση κ.λπ., αντιστοιχούν, σύμφωνα με τα διεθνώς παραδεκτά στοιχεία, άλλες 25 κατ' ελάχιστον έως 350 κατά μέγιστο, οι οποίες για κάποιο λόγο δεν καταγράφονται ή δεν αναφέρονται.

Οι καταναλωτικές οργανώσεις τονίζουν ότι η κατάσταση συνεχώς θα επιδεινώνεται, λόγω έλλειψης ελεγκτικών μηχανισμών, αναφέροντας μάλιστα με στοιχεία ότι μόνο στον τομέα εποπτών δημόσιας υγείας οι κενές θέσεις ανέρχονται σε 296, ενώ ο προϋπολογισμός για έκτακτους ελέγχους στη διάρκεια του καλοκαιριού είναι ανύπαρκτος. Αυτές οι θέσεις αντιπροσωπεύουν το 16% των προβλεπομένων και το 53% τουλάχιστον των πραγματικών αναγκών.



Την τελευταία τριετία, μάλιστα, το ποσοστό των ακατάλληλων και νοθευμένων δειγμάτων τροφίμων, τα οποία εξετάστηκαν σε κρατικά εργαστήρια, αυξήθηκε μέχρι και 453%, ενώ αντίθετα η παραπομπή νοθευτών στη δικαιοσύνη μειώθηκε σημαντικά.

Την ίδια περίοδο στην αγορά διαπιστώνονται σημαντικές αυξήσεις στις τιμές των οπωροκηπευτικών από 6% έως και 136%. Τα προϊόντα που σημείωσαν σημαντική αύξηση τιμών είναι οι πατάτες, οι τομάτες, τα κεράσια, τα βερίκοκα, τα ακτινίδια, τα αγγούρια, ο αρακάς, τα μαρούλια, τα φασολάκια, τα λεμόνια, τα μήλα κ.λπ.

Η υφυπουργός Ανάπτυξης Μιλένα Αποστολάκη, με στόχο τη συγκράτηση των τιμών συναντήθηκε με τους εκπροσώπους των παραγωγών αγροτικών προϊόντων πωλητών λαϊκών αγορών και των επαγγελματιών πωλητών λαϊκών αγορών από τους οποίους ζήτησε αυτοσυγκράτηση.

Μετά τη συνάντηση, η ομοσπονδία των πωλητών λαϊκών αγορών με ανακοίνωση της κάλεσε τα μέλη της να συμβάλουν στην προσπάθεια αποκλιμάκωσης των τιμών στα οπωρολαχανικά.

Σύμφωνα με τις πρώτες εκτιμήσεις του οικονομικού επιτελείου της κυβέρνησης, παρά το γεγονός των μεγάλων αυξήσεων στις τιμές των καυσίμων και στις τιμές των οπωροκηπευτικών, ο πληθωρισμός το μήνα Μάιο περιέργως δεν θα παρουσιάσει άνοδο, παραμένοντας πάντως στά υψηλά επίπεδα του περασμένου μήνα.

SALON VERT

• Η Γαλλική φινέτσα
• Το Ιταλικό ταμπεραμέντο
• Η Αγγλική λεπτομέρεια συγκεντρώθηκαν στο νέο κατάστημα υφασμάτων

ΣΤΟ ΚΕΝΤΡΟ ΤΗΣ ΠΟΛΗΣ

Μοναδικά σχέδια και χρώματα που αναδεικνύουν την γυναικεία φινέτσα την ανδρική κομψότητα και το νεανικό στύλ

- Ελκυστικές τιμές
- Εκλεκτά υφάσματα
- Υψηλή αισθητική

Δημητρούλης και Υιός

Αμερικής 93 δίπλα στον ΟΤΕ, ΤΗΛ: 27778

SALON VERT

ΚΑΤΑΔΙΚΑΖΕΤΑΙ ΕΓΚΥΚΛΙΟΣ ΤΟΥ ΥΠΟΥΡΓΕΙΟΥ ΠΑΙΔΕΙΑΣ

# Εντονη διαφωνία των καθηγητών για *την παραβίαση του σχολικού ασύλου*

***Χαρακτηρίζουν «πολιτική και συνδικαλιστική» την δίκη των μαθητών του 2ου Λυκείου Ρόδου***



**«Οποιαδήποτε επιχείρηση των αστυνομικών δυνάμεων στα σχολεία πέραν του ό,τι είναι απαράδεκτη, αντιδημοκρατική κι αντιεκπαιδευτική πράξη, ενέχει και σοβαρούς κινδύνους για την σωματική ακεραιότητα των μαθητών μας.»**

Τα παραπάνω αναφέρει σε χθεσινή ανακοίνωση του, το δ.σ. της Α! ΕΛΜΕ Δωδ/νήσου, με αφορμή, αφ' εντός την εγκύκλιο του υπουργείου Παιδείας, με την οποίαν παρακινούνται οι διευθυντές των σχολείων «να εξασφαλίσουν με κάθε πρόσφορο μέσο ότι το σχολείο θα παραμείνει ανοικτό» και αφ' ετέρου την δίκη των μελών του 15μελούς μαθητικού συμβουλίου του 2ου Ενιαίου Λυκείου Ρόδου, που προσδιορίσθηκε για την 18η Ιουνίου, την οποίαν ο Σύλλογος χαρακτηρίζει «καθαρά πολιτική και συνδικαλιστική». Αναλυτικά στην ανακοίνωση του δ.σ. της Α! ΕΛΜΕΔ αναφέρονται τα εξής:

Το Δ.Σ. της Α' ΕΛΜΕ Δωδεκανήσου έχει επανειλημμένα καταγγείλει στον Ροδιακό λαό την προσπάθεια ποινικοποίησης των μαθητικών κινητοποιήσεων. Εχουμε διακηρύξει πως καταδικάζουμε τις αντιδημοκρατικές κυβερνητικές μεθοδεύσεις σαν επιστέγασμα των οποίων θεσμοθετήθηκε η περίφημη Πράξη Νομοθετικού Περιεχομένου που προβλέπει την παρέμβαση των εισαγγελικών αρχών και των αστυνομικών δυνάμεων στα σχολεία.

Οποιαδήποτε επιχείρηση των αστυνομικών δυνάμεων στα σχολεία πέραν του ότι είναι απαράδεκτη αντιδημοκρατική και αντιεκπαιδευτική πράξη, ενέχει και σοβαρούς κινδύνους για τη σωματική ακεραιότητα των μαθητών μας.

Σύμφωνα με εγκύκλιο του ΥΠΕΠΘ (Γ2/50/8.1.99) προς τις Δ/νσεις Δ/βάθμιας Εκπ/σης παρακινούνται οι Δ/ντές των σχολικών μονάδων «να εξασφαλίσουν με κάθε πρόσφορο (!) μέσο ότι το σχολείο θα παραμείνει ανοικτό, ζητώντας και τη συνδρομή της Εισαγγελικής Αρχής για την διασφάλιση της ανεμπόδιστης λειτουργίας του, σε περίπτωση που αυτή παρακωλύεται ή αποκλείεται».

Αναρωτιόμαστε για το αίσθημα ευθύνης του αρμοδίου που συνέταξε την εγκύκλιο. Τι σημαίνει άραγε «... με κάθε πρόσφορο μέσο...»; Μήπως είναι οι μαθητές εγκληματίες και εχθροί της κοινωνίας που πρέπει να εξουδετερώσουμε με κάθε μέσο για να τους οδηγήσουμε πειθήνιους στον εκπαιδευτικό παράδεισο που δημιουργήσαμε γι' αυτούς;

Στις 18 Ιουνίου 2001 δικάζονται οι μαθητές του 15μελούς μαθητικού συμβουλίου του 2ου Ενιαίου Λυκείου Ρόδου, της περιόδου 1998-1999. Παρά τις έντονες διαμαρτυρίες και παρεμβάσεις μας στα αρμόδια όργανα, οι μαθητές μας θα συρθούν στο δικαστήριο όχι με βάση αξιόποινες πράξεις που διέπραξε ο καθένας, αλλά λόγω της ιδιότητας τους ως μελών του 15μελούς μαθητικού συμβουλίου. Για το λόγο αυτό έχουμε υποστηρίξει πως η δίωξη είναι καθαρά πολιτική και συνδικαλιστική.

Οι εκπαιδευτικοί έχουμε καταγγείλει την πρακτική της συγκρότησης «μαθητοδικείων» και την καταδίκη μαθητών σε πολλές περιοχές της χώρας μας, την ίδια ώρα που το Υπουργείο Παιδείας ισχυρίζεται πως επιθυμεί κλίμα ομαλότητας και διαλόγου στα εκπαιδευτικά.

Το γεγονός πως εμφανίζονται δυστυχώς κάποιοι «αγανακτισμένοι γονείς» να μηνύουν τους μαθητές και μάλιστα να επιμένουν στη δίωξη τρία χρόνια μετά, ενισχύει την άποψή μας πως η κυβέρνηση κινείται σε επικίνδυνες για τη δημοκρατία ατραπούς. Ο κάθε καλόπιστος συμπολίτης μας μπορεί να βγάλει τα συμπεράσματα του.

Εμείς καλούμε τον ροδιακό λαό, τις συνδικαλιστικές οργανώσεις, τους τοπικούς φορείς, να αποδοκιμάσουν με τον πλέον κατηγορηματικό τρόπο τις διώξεις των μαθητών μας. Είμαστε βέβαιοι πως η κοινωνία μας θα απομονώσει όσους ενέχονται στις διώξεις αυτές. Οσους κόπτονται τάχα για την ομαλή διεξαγωγή του εκπαιδευτικού έργου.

Είναι ευνόητο πως η παρουσία του συνδικαλιστικού κινήματος των εκπαιδευτικών θα είναι ιδιαίτερα έντονη μέχρις ότου απαλειφθούν εντελώς οι συνέπειες της απαράδεκτης αυτής πολιτικής δίωξης που σημειωτέον πραγματοποιείται σε περίοδο μαθητικών και φοιτητικών εξετάσεων (!)

**Για το Δ.Σ. της ΕΛΜΕΔ**
**Ο Πρόεδρος**
**Β. Καραγιάννης**
**Ο Γ. Γραμματέας**
**Μ. Νικολάου**

# Για τα ναρκωτικά ποιός νοιάζεται;

***Η απελευθέρωση των ναρκωτικών θα επιφέρει καίριο χτύπημα στους εμπόρους***

**«Εικόνα σου είμαι, κοινωνία και σου μοιάζω», είναι ο περίφημος στίχος της Γαλάτειας Καζαντζάκη που σκιαγραφεί ανθρώπους 20-25 ετών που έχουν φτάσει στην απόλυτη εξαθλίωση εξαιτίας της χρήσης των ναρκωτικών. Η εξάρτηση έχει φτάσει στο απροχώρητο. Η ελληνική κοινωνία θρηνεί κάθε μέρα τα παιδιά της. Και το μέλλον φαντάζει πλέον εφιάλτης. Οι προσπάθειες καταπολέμησης της μάστιγας που λέγεται ναρκωτικά, δεν έχουν αποφέρει χρόνια τώρα το επιθυμητό αποτέλεσμα. Τα πλοκάμια των εμπόρων βρίσκονται παντού και σαν τη Λερναία Υδρα εξαπλώνονται. Την ίδια στιγμή που κόβεις ένα κεφάλι αλλά δέκα φυτρώνουν.**

Οι έμποροι ναρκωτικών επιστρατεύουν «βαποράκια», λαδώνουν κρατικούς λειτουργούς, διαθέτουν μπράβους, καλούς δικηγόρους, διαφθείρουν με το χρήμα τις συνειδήσεις ανθρώπων της εξουσίας. Μια ολόκληρη μηχανή στα πόδια τους.

Η νομοθεσία, εν μέρει αυστηρή, έχει αποδειχτεί ανίκανη όπως και οι διωκτικές Αρχές να εξαλείψουν ή έστω να μετριάσουν το φαινόμενο. Και σε όλα αυτά, η λέξη - «κλειδί» είναι το χρήμα. Τα ποσά είναι υπέρογκα, ικανά να αλώσουν τα πάντα. Ενώ, παράλληλα, η χώρα μας αποτελεί ένα κομβικό σημείο σύνδεσης της Ανατολής με τη Δύση, διαθέτοντας ταυτόχρονα ένα μεγάλο νησιωτικό σύμπλεγμα, έχοντας χιλιάδες χιλιόμετρα παραθαλάσσιας έκτασης που διευκολύνουν την πρόσβαση στους μεγαλεμπόρους.

Τα κέντρα απεξάρτησης λίγα, δεν μπορούν να καλύψουν ούτε κατά το 1/10 τις ανάγκες των 100 χιλιάδων περίπου χρηστών. Ως ένα νέο όπλο στη μάχη κατά των ναρκωτικών χαρακτήρισε τη διακομματική πρόταση για αποποινικοποίηση η Μαρία Δαμανάκη. Βουλευτές από το ΠΑΣΟΚ, τη Νέα Δημοκρατία και το Συνασπισμό κατέθεσαν πρόταση νόμου για την τροποποίηση του ισχύοντος θεσμικού πλαισίου περί των ναρκωτικών ουσιών. Ομως, η αποποινικοποίηση δεν είναι πανάκεια για την αντιμετώπιση του προβλήματος. Χρειάζονται πιο ριζικές και ρηξικέλευθες λύσεις. Η ελληνική κοινωνία οφείλει να κάνει ένα βήμα μπροστά αφήνοντας τις προκαταλήψεις του παρελθόντος στο περιθώριο, επιτάσσοντας τους πολιτικούς να λάβουν γενναίες αποφάσεις. Το μεγάλο πρόβλημα είναι οι έμποροι και για να τους συντρίψεις χρειάζεται ένα καίριο χτύπημα εκεί που πονάνε, δηλαδή στο κέρδος. Αν αυτό εξαλείψει τότε χάνουν οι ίδιοι κάθε λόγο ύπαρξης. Είναι καιρός να αποδεχτούμε τη λύση της ελευθερης διακίνησης μέσα από τα φαρμακεία. Πουριτανισμοί και ψευτοδιλήμματα δεν προσφέρουν. Αν το κράτος επέτρεπε στους χρήστες να προμηθευτούν τη δόση τους έναντι ευτελούς ποσού από το φαρμακείο, τότε και τους εμπόρους θα καταργούσε και η ιστορία με τα «βαποράκια» θα τέλειωνε και συγχρόνως η δόση την οποία θα λάμβανναν οι χρήστες θα ήταν καθαρή χωρίς την πρόσμειξη με νερό, ζάχαρη ή αλεύρι. Αποτέλεσμα; Λιγότεροι θάνατοι. Σήμερα, μια δόση του μισού γραμμαρίου μπορεί να κοστίζει 10 έως 15 χιλιάδες δραχμές, τη στιγμή που το κιλό στην Κολομβία (χώρα παραγωγής) έχει μικρό κόστος. Το αποτέλεσμα είναι ο χρήστης να μετατρέπεται σε κακοποιό, προκειμένου να εξασφαλίσει τα χρήματα για τη δόση του. Αυτό το φαινόμενο θα μπορούσε να εκλείψει, με την απελευθέρωση και τη χαμηλή τιμή, πράγμα που θα σήμαινε κάθετα τη μείωση της εγκληματικότητας. Παράλληλα, θα πρέπει να εκσυγχρονιστούν και να ενισχυθούν οι μονάδες απεξάρτησης.

Δεν υπάρχει άλλος χρόνος για αναβολές και πισωγυρίσματα. Η ελληνική νεολαία πεθαίνει και οι ταγοί αυτού του τόπου οφείλουν να αφουγκραστούν τα προβλήματα της, αλλά και τις κραυγές αγωνίας της.

# Κέρδισε στο Καζίνο ένα αυτοκίνητο

**Ονέος τυχερός του Jackpot στα μηχανήματα του Κολοσσού ήρθε την Πέμπτη 24 Μαΐου 2001, στις 03:00 και ήταν ένας 43χρονος από τη Ρόδο που θέλησε να διατηρήσει την ανωνυμία του. Δεν είναι συχνός πελάτης του Καζίνο και ήταν η πρώτη φορά που κατάφερε να κερδίσει κάτι τόσο μεγάλο Παίζοντας περίπου δύο ώρες και το ποσό των 70.000 δρχ. στα μηχανήματα κέρδισε ένα SEAT LEON 1.400 κυβ. εκατ. χρώματος άσπρο και πολλά εξτρά, αξίας 4.760.000 δρχ. Το αυτοκίνητο φυσικά θα το κρατήσει μιας και το θεώρησε εύνοια της τύχης.**

Σημειώνεται ότι με αυτό το τελευταίο αυτοκίνητο, ο συνολικός αριθμός αυτοκινήτων που έχουν κερδίσει μέχρι σήμερα οι παίκτες από το Καζίνο Ρόδου ανήλθε στα 45.

Τον τελευταίο μήνα δόθηκαν 276.602.700 δρχ. για Jackpot στα μηχανήματα, ενώ από την 1 Ιανουαρίου 2001 το Καζίνο Ρόδου μοίρασε 1.369.641.742 δρχ. συνολικά για Jackpot.

Ο 46ος τυχερός έχει την πιθανότητα να κερδίσει ένα ROVER 25, χρώματος μεταλλικό σκούρο πράσινο, 1.400 κυβ. εκ. με εξοπλισμό υδραυλικό τιμόνι, ηλεκτρικά παράθυρα εμπρός, κεντρικό κλείδωμα με τηλεχειρισμό, immobiliser, ραδιοκασσετόφωνα BLAUPUNKT και air condition. Η αξία του ανέρχεται στα 4.600.000.




ΝΕΕΣ, ΜΟΝΑΔΙΚΕΣ ΙΔΕΕΣ ΚΑΙ ΕΚΠΛΗΞΕΙΣ ΚΑΘΕ ΜΕΡΑ

8 επιπλέον λόγοι για να επισκεφθείτε το Casino Rodos

- *Κερδίστε από 100.000 δρχ. έως και 500.000 δρχ. στο ΔΩΡΕΑΝ ΣΥΜΜΕΤΟΧΗΣ ΛΟΤΤΟ! (Δευτέρα έως Πέμπτη)*
- *Συγκεντρώστε ΒΑΘΜΟΥΣ με την είσοδό σας και ανταλλάξτε τους με ΠΟΛΥΤΙΜΑ ΔΩΡΑ!*
- *Κερδίστε ένα ΔΩΡΟ στο ΔΩΡΕΑΝ ΣΥΜΜΕΤΟΧΗΣ SLOTS ΤΟΥΡΝΕ! (κάθε Τρίτη στις 18:00)*
- *Γιορτάστε τα γενέθλιά σας στο Casino Rodos! Σας περιμένουμε, με μια αξέχαστη βραδιά και ένα ΜΟΝΑΔΙΚΟ ΔΩΡΟ!*
- *«ΠΡΟΗΓΗΘΕΙΤΕ» του παιχνιδιού, συμμετέχοντας στα ΔΩΡΕΑΝ ΜΑΘΗΜΑΤΑ ΠΑΙΧΝΙΔΙΩΝ! (από Κυριακή έως Πέμπτη, στις 16:00)*
- *Για τους Ροδίτες που μας επισκέπτονται για πρώτη φορά, 2.000 δρχ. από την τιμή του εισιτηρίου εξαργυρώνονται σε ΚΕΡΜΑΤΑ ΚΟΥΛΟΧΕΡΗΔΩΝ!*
- *Πιείτε μία ΣΑΜΠΑΝΙΑ MOET & CHANDON «στην υγειά» των τριών 7ριών σας στο Blackjack!*
- *Απολαύστε ΖΕΣΤΑ ΟΡΕΚΤΙΚΑ στους ορόφους των παιχνιδιών! (καθημερινά, μεταξύ 01:00 και 05:00 π.μ.)*

... και οι εκπλήξεις συνεχίζονται...

CASINO RODOS

Εδώ η διασκέδαση γράφει ιστορία.

Παπανικολάου 4, Ρόδος 85 100, Τηλ.: +30(0)241 97500, Fax: +30(0)241 97504, 97417
Website: www.casinorodos.gr, e-mail:info@casinorodos.gr

### ΓΡΑΠΤΗ ΔΗΛΩΣΗ ΤΟΥ κ. ΜΑΝΟΥ ΚΟΚΚΙΝΟΥ

# Καζίνο και 20 δισ. νέος δούρειος και νέες καλένδες

## *Οξεία επίθεση κατά της δημοτικής αρχής*

**Ο πρώην δήμαρχος και αρχηγός σήμερα της μείζονος μειοψηφίας στο δημοτικό συμβούλιο Ρόδου κ. Μάνος Κόκκινος προέβη χθες στην ακόλουθη γραπτή δήλωση:**

Ενα σφάλμα όσο αθώο και αν είναι στην αρχική του διάπραξη, τόσο αποβαίνει επικίνδυνο και εγκληματικό όταν επαναλαμβάνεται αδικαιολόγητα και πεισματικά και όσο δεν καταβάλλεται καμμία προσπάθεια επανόρθωσής του.

Και θα ήτο αφελέστατη επιείκεια το να επιμένουμε σήμερα να χαρακτηρίζουμε σαν απλά και συγγνωστά σφάλματα τους γνωστούς χειρισμούς της Δημοτικής Αρχής, καθώς και άλλων γνωστών προϊσταμένων Υπηρεσιών στο πολυσυζητημένο και ταλαιπωρημένο μαζί θέμα και πρόβλημα του επενδυτικού προγράμματος των 20 δισ. από την εταιρεία του Καζίνου.

Εχουμε αναλωσει πολύτιμες ώρες συζήτησης στο Δημοτικό Συμβούλιο, ύστερα μάλιστα από δικές μας πρωτοβουλίες και έχει διαθέσει άφθονο μελάνι και αρκετή κριτική ένα μεγάλο μέρος του τοπικού μας Τύπου για το θέμα αυτό.

Εχουμε καταγγείλει, έχουμε προειδοποιήσει, έχουμε επισημάνει, έχουμε κάνει προτάσεις και τέλος έχουμε προσφέρει την συμπαράστασή μας για το ίδιο αυτό πρόβλημα. Δυστυχώς το αποτέλεσμα όλων αυτών των όχι απλά πολύμηνων αλλά πολύχρονων προσπαθειών απέδειξαν αφελείς και εύπιστους όλους όσους πίστεψαν στις δήθεν καλές προθέσεις των εμπλεκομένων στο πρόγραμμα αυτό φορέων.

Και υπήρξαν κατά καιρούς δηλώσεις και πολιτικές που ξέσκέπαζαν κάποιες μάσκες και απεκάλυπταν το πραγματικό προσωπείο όλων όσων συνειδητά και εγκληματικά ενέπαιζαν και εξακολουθούν να εμπαίζουν κάποιους αρμόδιους, αλλά πάνω απ' όλα τον ίδιο τον Ροδίτικο Λαό. Ενα Λαό που πίστεψε στο μετά Χριστόν θαύμα, που πίστεψε στις κούφιες υποσχέσεις ανεύθυνων επωνύμων και ανωνύμων και που σήμερα διαπιστώνει περίτρανα τον μεγάλο εμπαιγμό που διαπράττεται σε βάρος του.

Γνωρίζαμε οι λίγοι που αντιμετωπίσαμε από την αρχή το μεγάλο αυτό πρόβλημα με υπευθυνότητα και με αγάπη στον τόπο και στο λαό μας ότι, το πρόβλημα είχε τις γνωστές του αδυναμίες, παραλείψεις και παρενέργειες, αλλά πιστέψαμε στις δήθεν καλές θελήσεις και υποσχέσεις ότι όλα θα έβρισκαν την λύση τους και το γνωστό πρόγραμμα θα εξελίσσετο ομαλά και κανονικά.

Και χτυπούσαμε πάντοτε το κουδούνι του κινδύνου κάθε φορά που ο λύκος έκανε την εμφάνισή του στο κοπάδι. Κάθε φορά που κάποιοι από τους εμπλεκομένους φορείς απεκάλυπταν έμμεσα μεν αλλά με σαφήνεια τις πραγματικές προθέσεις τους.

Σήμερα μια νέα επίσκεψη του λύκου στο κοπάδι δεν μπορεί να μας αφήνει αδιάφορους. Οι χθεσινές δηλώσεις του εκπροσώπου της εταιρείας του Καζίνου ότι «αυτή που θα αποφασίσει για τα έργα που θα εκτελεστούν είναι η ίδια η εταιρεία» και μάλιστα κατά το σχε-

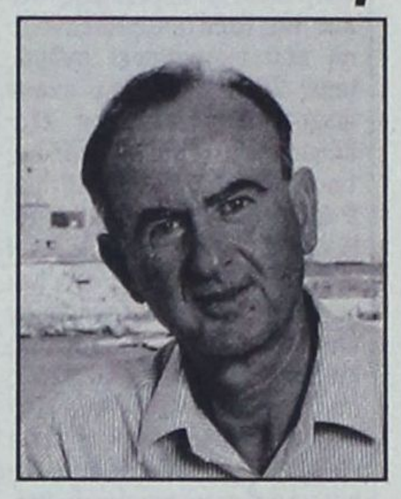

τικό δημοσίευμα της εφημερίδας «ΠΡΟΟΔΟΣ» που φιλοξένησε την σχετική ειδησεογραφία **«οι δύο πλευρές δεν τα βρίσκουν στο θέμα των επενδυτικών σχεδίων κ.λπ.». Είναι δύσκολο να τα βρουν τονίζοντας ότι «η Καζίνο είναι αυτή που θα επιλέξει τα έργα που θα γίνουν και στην συνέχεια θα τα παρουσιάσει στον Δήμο Ροδίων και στην Εμπορική Τράπεζα»**, δεν είναι τίποτε άλλο από έναν νέο Δούρειο Ιππο που έρχεται να αποπροσανατολίσει το όλο πρόβλημα από την κανονική του πορεία, να το κατευθύνει σε ατραπούς και μονοπάτια δύσβατα ή αδιάβατα τελικά και να το στείλει σε νέες καλένδες χωρίς επιστροφή ή αναστροφή.

Ομως πρέπει να αναγνωρίσουμε ότι η πολιτική αυτή και οι δηλώσεις αυτές είχαν και έχουν την θετική τους πλευρά. Είναι μια αποκάλυψη και ομολογία των πραγματικών προθέσεων της άλλης πλευράς.

Είναι μια αποκάλυψη της πραγματικής συμφωνίας που κρύβεται μέσα από τα έγγραφα που καταγγείλαμε πολλές φορές στο Δημοτικό Συμβούλιο. Εγγραφα που μέχρι σήμερα προσπαθούσαν να εμφανίσουν ισχυρά και αποτελεσματικά και οι δικοί μας ιθύνοντες. Είναι μια ακόμη απόδειξη ότι το πρόβλημα δεν πάσχει μόνο στην δεσμευτικότητα των υποχρεώσεων. Πάσχει περισσότερο στον προσδιορισμό των ίδιων των υποχρεώσεων και του χρόνου μέσα στον οποίο θα πρέπει να εκπληρωθούν.

Είναι η γνωστή και ωμή θέση της αντίθετης πλευράς ότι το πρώτο και τελευταίο λόγο, αν θα γίνουν οι επενδύσεις των 20 δισ. και τα ποιά έργα τελικά θα επιλεγούν για να ενταχθούν σ' αυτό, ανήκουν στην δική τους αποκλειστική και μόνον αρμοδιότητα και απόφαση. Αποκαλύπτεται δηλαδή ότι όλη αυτή η υπόθεση είναι ένα καθαρό φιάσκο σε βαρός του Ροδιακού Λαού, όπως πολύ σωστά έχει μέχρι σήμερα παρατηρήσει το τοπικός Τύπος, αφού όλη αυτή η περίφημη επένδυση δεν έρχεται να δώσει στην πόλη και στο λαό μας, δεν έρχεται να βελτιώσει την κοινωνική του κατάσταση και την ποιότητα ζωής των κατοίκων του, αλλά να πάρει δικαιώματα και να χαρίσει οικονομικά ανταλλάγματα προσθετικά στα όσα μέχρι σήμερα είχε πάρει η εταιρεία εκμετάλλευσης του Καζίνου.

Μέσα δυστυχώς στην καρδιά του 2001 σε μια κοινωνία υποτίθεται ώριμη, προηγμένη και καλλιεργήσιμη, ικανή να διεκδικήσει και να κατοχυρώσει τα δικαιώματά της, ζούμε και αναπαράγουμε καθεστώτα διομολογήσεων και εξαρτήσεων υποτέλειας και ξεπουλήματος που ξεπερνούν και αυτά ακόμη τα πρώτα μεταπολεμικά καθεστώτα και πολιτικές που επέβαλαν οι Ηνωμένες Πολιτείες στην χώρα μας.

Είναι πράγματι λυπηρό και μαζί απαράδεκτο να επιβάλλονται στο Ροδιακό Λαό του 21ου αιώνα συμφωνίες αρχικά προκρούστειες, μετέπειτα λεόντειες και τελικά καταπιεστικές και γενικά συμφωνίες, συμπεριφορές και πολιτικές που έχουν εγκαταλειφθεί και σ' αυτούς ακόμη τους λαούς του επιλεγόμενου Τρίτου Κόσμου. Συμφωνίες που ο ένας αποφασίζει και άλλος αναγκαστικά προσχωρεί.

Δεν θα ασχοληθώ σήμερα στο σημείωμα αυτό με τα γνωστά νομικά ρήγματα που παρουσιάζει η μέχρι σήμερα νομοθεσία και τα ιδιωτικά συμφωνητικά παραχώρησης της εκμετάλλευσης της άδειας του Καζίνου Ρόδου. Εξακολουθούν να αποτελούν γενετήσιες ασθένειες που ωστόσο είναι ιάσιμες, εάν επιδείξει τον απαραίτητο δυναμισμό ο Δήμος μας και την αντίστοιχη κατανόηση και συμπαράσταση το Υπουργείο Ανάπτυξης και ο Φορέας εκμετάλλευσης της άδειας του Καζίνου.

Αυτό που μας ενδιαφέρει άμεσα είναι η πραγματική βούληση και οι πραγματικοί σκοποί των υπευθύνων στην εφαρμογή του επενδυτικού προγράμματος και ακόμη περισσότερο κατά πόσον η βούληση αυτή και οι στόχοι αυτοί εναρμονίζονται με τις πραγματικές δεσμεύσεις τους και κατά πόσο υπηρεούν τα πραγματικά συμφέροντα του Ροδιακού Λαού.

Και εδώ δυστυχώς -και ευτυχώς κατ' άλλη εκτίμηση- οι δηλώσεις είναι αρνητικές για τα συμφέροντα του Δήμου και του Ροδιακού Λαού. Ερχονται να φωτίσουν και άλλες μέχρι σήμερα γκρίζες πλευρές της υπόθεσης, να διασκεδάσουν κάποιους αφελείς ισχυρισμούς και να διαψεύσουν τις προσδοκίες όλων όσων πιστεύουν ότι, οι υπεύθυνοι άρχοντές μας ξέρουν και να κατοχυρώνουν και να διεκδικούν τα δικαιώματα της Ρόδου. Ακόμη και τελικά να αποκαλύψουν κάτι πολύ λογικό και ευνόητο, που ωστόσο η Δημοτική Αρχή έδειχνε να μην αποδέχεται.

Οτι δηλαδή το πάνω χέρι σε όλη αυτή την συμφωνία και τα πραγματικά συμφέροντα που θα εξυπηρετούντο δεν θα είναι τα δικά μας, αλλά τα συμφέροντα κάποιων νέων διαπλεκόμενων, όπου γνωστοί και άγνωστοι επιτήδειοι ντόπιοι ή ξένοι, είτε επώνυμα είτε ανώνυμα, θα επιδιώξουν να συμμετάσχουν στις πίτες που θα έχουν οικονομικό ενδιαφέρον γι' αυτούς και που σίγουρα θα μοιραστούν σε βάρος του Λαού μας.

Ας μη σπεύσουν να υποτροπιάσουν σε λάθη και αφέλειες κάποιοι, επικαλούμενοι τάχα την πληροφορία για κάποιες προκηρύξεις που ετοιμάζει σε λίγες μέρες το Υπουργείο Ανάπτυξης. Γιατί αυτές ακριβώς θα είναι μια ακόμη επιβεβαίωση της όλης ανευθυνότητας που χαρακτηρίζει τους μέχρι σήμερα χειρισμούς, αλλά και ένα ακόμη δώρο σε χρόνο που έχει κάθε συμφέρον να κερδίσει η εταιρεία του Καζίνου.

Και για να προλάβω ακόμη κάποιους αφελείς που εξακολουθούν να πιστεύουν ότι όλα κινούνται ομαλά μέσα στους συμφωνημένους χρόνους, τους συνιστώ να συμβουλευθούν τις πραγματικές ημερομηνίες μέσα στις οποίες έπρεπε να ολοκληρωθεί το περίφημο αυτό επενδυτικό πρόγραμμα των 20 δισ. και αυτές που κυοφορούνται μέσα από τις νέες προκηρύξεις και τις νέες συμφωνίες.

Και είναι ακόμη ανάγκη οι τοπικοί φορείς του τόπου μας αντί να μεταβάλλονται σε ακροατές και χειροκροτητές αορίστων και επαναλαμβανόμενων προγραμμάτων και ψευδοοραμάτων, σαν μεριδιούχοι της ευθύνης των τοπικών μας υποθέσεων να πάρουν υπεύθυνες και συγκεκριμένες θέσεις πάνω στο θέμα αυτό και να το οδηγήσουν στην σωστή του πορεία, που θα υπηρετεί κατ' εξοχήν τα συμφέροντα της Ρόδου μας. Για μια ακόμη φορά είμαι υποχρεωμένος να διαμαρτυρηθώ και να καταγγείλω. Και θα το πράττω όσο εγκληματικά θα κωφεύουν οι υπεύθυνοι και όσο μακάρια θα εφησυχάζουν και θα αδρανούν κάποιοι άλλοι αρμόδιοι.

Επί τέλους δεν ακούει κανείς;

Δεν συγκινείται κανείς;

**ΜΑΝΟΣ Δ. ΚΟΚΚΙΝΟΣ**


H BUSINESS LOGIC
ΚΟΝΤΑ ΣΤΑ
ΚΟΣΜΗΜΑΤΟΠΩΛΕΙΑ

H BUSINESS LOGIC A.E.
η μοναδική πανελλαδικά αλυσίδα παροχής ολοκληρωμένων λύσεων πληροφορικής αποκλειστικά για επιχειρήσεις, είναι και πάλι κοντά σας.

Με το πληρέστερο πρόγραμμα της αγοράς για διαχείριση και οργάνωση καταστημάτων αργυροχρυσοχοΐας.

Για περισσότερες πληροφορίες ....

BUSINESS LOGIC

BUSINESS LOGIC ΤΑΜΒΑΚΑΣ ΔΗΜΗΤΡΗΣ
ΒΟΥΛΓΑΡΟΚΤΟΝΟΥ 14, ΡΟΔΟΣ
ΤΗΛ : 0241-75218, FAX : 0241-35104
e-mail address: dimitamb@otenet.gr



Rodos Tec
COMPUTER SYSTEMS



ΤΙΜΗ:140.000δρχ
Ηλεκτρονική με φορολογική μνήμη 7 ετών!

ΤΙΜΗ: 170.000 δρχ
θερμική, γρήγορη και αθόρυβη

Ταμειακές μηχανές με δυνατότητα διπλής αναγραφής τιμών σε δραχμές και EURO

ΔΗΜΟΣ ΑΝΑΣΤΑΣΑΣ - ΣΩΤΗΡΗΣ ΓΕΩΡΓΑΣ
ΔΗΜ. ΑΝΑΣΤΑΣΙΑΔΗ 1- 85100 ΡΟΔΟΣ ΤΗΛ. 0241 - 28393

«ΑΓΝΩΡΙΣΤΟΙ» ΠΟΛΛΟΙ ΝΟΜΑΡΧΙΑΚΟΙ ΣΥΜΒΟΥΛΟΙ

# Εξόχως απογοητευτική η χθεσινή συνεδρίαση του *νομαρχιακού συμβουλίου!*



*✓ Αλλα δήλωναν, άλλα υπονοούσαν κι άλλα ψήφιζαν ✓ Παρ'ολίγο να πνιγούν πολλοί στα.. ρηχά νερά των υδάτινων πόρων ✓ Κανένας, δεν είχε το θάρρος να καταψηφίσει την πρόταση της νομαρχιακής επιτροπής, προφανώς, ελλείψει σοβαρών επιχειρημάτων ✓ Πολύς θόρυβος και πάλι για το τίποτα✓ Δίδαγμα: Δεν πρέπει να προτρέχει η γλώσσα, της διανοίας*

**Την κοινοπραξία «Ακτωρ», σύμφωνα με την εισήγηση της νομαρχιακής επιτροπής, επέλεξε τελικά το νομαρχιακό συμβούλιο για να συνεργασθεί στο θέμα της διαχείρισης των υδάτινων πόρων της Δωδ/νήσου.**

Παρά τις επιφυλάξεις για την δυνατότητα υλοποιήσεως του εγχειρήματος, τις επισημάνσεις για την ελλιπή και ασαφή διακήρυξη του διαγωνισμού, την παραδοχή ακόμα και από τα μέλη της νομαρχιακής επιτροπής ότι δεν κατάφεραν να αποκρυσταλλώσουν πλήρως άποψη και τις καταγγελίες ότι καταστρατηγήθηκε η διαδικασία, το νομαρχιακό συμβούλιο με μια κατά πλειοψηφία απόφασή του, μετά από πολύωρη αλλά εξόχως απογοητευτική συζήτηση, τάχθηκε υπέρ της συνεργασίας με την «Ακτωρ», αγνοώντας με την σειρά του την εισήγηση της επιστημονικής επιτροπής, που προέκρινε την «Κ/Ξ Αμύντας»!

Στο «ιστορικό» της όλης υποθέσεως αναφέρθηκε ο νομάρχης κ. Σάββας Καραγιάννης υπογραμμίζοντας ότι «τόσο η επιστημονική όσο και η νομαρχιακή επιτροπή λειτούργησαν άψογα και έπραξαν στο ακέραιο το καθήκον τους» και τάχθηκε υπέρ της συνεργασίας με την Ακτωρ γιατί «η πρότασή της καλύπτει τα στοιχεία του μελλοντικού συνεργάτη της Νομαρχίας σε ένα πολυσύνθετο πρόβλημα».

Σοβαρότατες ήταν οι επισημάνσεις - καταγγελίες του εκπροσώπου της τρίτης εταιρείας («Θεμελιοδομή»), που έλαβε μέρος στον διαγωνισμό κ. Λουκά Τσακανίκα, ο οποίος παρουσίασε την πρόταση της εταιρείας του ως την «οικονομικότερη και πιο απλή στην υλοποίηση». Ο κ. Λ. Τσακανίκας έκανε λόγο για «ανατροπική μορφή διαδικασίας» ανέφερε ότι «με το ζόρι άνοιξαν τον φάκελο της προσφοράς μας» και κατέληξε λέγοντας ότι «τόσο σοβαρά ζητήματα δεν λύνονται διαδρομιστικά, ούτε στο γόνατο»!

Ο εκπρόσωπος της «Ακτωρ» κ. Σαμαράς στην ολιγόλεπτη τοποθέτησή του τόνισε ότι η προσφορά της Κ/Ξ του ήταν η αρτιότερη, ενώ από την Κ/Ξ «Αμύντας» ο κ. Γιώργος Λιάτσος κατάγγειλε ότι «καταστρατηγήθηκε κάθε έννοια δημοπρασίας». Επεσήμανε ακόμα ότι η Κ/Ξ δεν ζήτησε οικονομική συμμετοχή της Νομαρχίας στην επένδυση, ήταν η μόνη που προσδιόρισε τους όρους λειτουργίας της μικτής εταιρείας που θα συσταθεί, κατάγγειλε ότι η πρόταση της «Ακτωρ» βασίζεται σε υφάλμυρα νερά, που δεν υπάρχουν στα νησιά και ότι «συμπεριέλαβε το νησί της Κω που εξαιρείται ρητά από την διακήρυξη, αυξάνοντας κατακόρυφα το κόστος»!

Σκληρή κριτική ασκήθηκε από τους επικεφαλής των παρατάξεων της μειοψηφίας κ.κ. Γιάννη Παρασκευά και Φώτη Κωστόπουλο, ενώ από πολλές πλευρές «ομολογήθηκε» ότι η διακήρυξη του διαγωνισμού ήταν ελλιπής και ασαφής, γεγονός που προκάλεσε σοβαρά προβλήματα στην όλη διαδικασία.

Ο κ. Γ. Παρασκευάς υπαινίχθηκε μάλιστα ότι πρόκειται για «απάτη» (!) τονίζοντας ότι η προσφορά της «Ακτωρ» τυπικά πρέπει να απορριφθεί αφού δεν αξιολογήθηκε βάσει των όρων της διακήρυξης είπε ότι όλες οι εταιρείες καταθέτουν παραπλανητικά στοιχεία ως προς την τιμή διάθεσης του νερού, προέβλεψε ότι θα υπάρξει δυσκολία στην εξεύρεση χρηματοδοτήσεων και τόνισε ότι αποτελεί προϋπόθεση η σύμφωνη γνώμη των δημάρχων που θα κληθούν να διαθέσουν τις υποδομές και να αναλάβουν την είσπραξη των τελών.

«Αλλα έλεγε η διακήρυξη, άλλη διαδικασία ακολουθήθηκε και άλλο αποτέλεσμα βγήκε», είπε ο τέως νομάρχης, προτείνοντας ταυτόχρονα να μην προχωρήσει η επιλογή του αναδόχου, αλλά να κληθούν μελετητικά γραφεία να καταθέσουν εντός 3μήνου ολοκληρωμένες προτάσεις που θα αξιολογηθούν από την Νομαρχιακή Αυτοδιοίκηση και θα επιλέξει την διαδικασία υλοποίησης.

Ο κ. Φώτης Κωστόπουλος χαρακτήρισε αόριστη την διακήρυξη και οξύμωρο σχήμα την απόρριψη της εισηγήσεως της επιστημονικής επιτροπής και παρατήρησε ότι οι τοποθετήσεις των εκπροσώπων των Κ/Ξ επέτειναν ακόμα περισσότερο την σύγχυση του νομαρχιακού συμβουλίου. Αναφέρθηκε επίσης στο γεγονός ότι αγνοήθηκαν οι δήμαρχοι και ότι στους πιο πολλούς Δήμους έχουν δρομολογηθεί βιολογικοί καθαρισμοί, ζήτησε να γίνουν σεβαστοί οι όροι της διακήρυξης και να παραπεμφθούν οι προσφορές σε τρίτη επιτροπή αξιολόγησης.

Ο κ. Ηλίας Καματερός μέλος της πλειοψηφίας τάχθηκε κατά της εμπορευματοποίησης του νερού και υπέρ της συνεργασίας με τους Δήμους, επεσήμανε τις ασάφειες της διακήρυξης και ζήτησε να επανεξεταστεί συνολικά το θέμα, με έσχατη λύση την συνεργασία με ιδιωτική εταιρεία.

Ενδιαφέρουσες ήταν και οι τοποθετήσεις των εκπροσώπων της μειοψηφίας στην νομαρχιακή επιτροπή κ.κ. Νίκου Ζωίδη και Φώτη Χατζηδιάκου. Ο κ. Ν. Ζωίδης παραδέχθηκε τις ασάφειες της προκήρυξης, είπε ότι ούτε τα μέλη της νομαρχιακής επιτροπής (τα οποία όμως ανέτρεψαν ομοφώνως την άποψη της επιστημονικής επιτροπής) κατάφεραν να αποκρυσταλλώσουν πλήρως άποψη και ζήτησε να επαναληφθεί η προκήρυξη του διαγωνισμού με άλλους όρους και με την προϋπόθεση της σύμφωνης γνώμης των δημάρχων! Παρ' όλα αυτά δήλωσε ότι ο ίδιος θα ψηφίσει την επιλογή της «Ακτωρ», όπως έπραξε και στην νομαρχιακή επιτροπή.

Ο κ. Φ. Χατζηδιάκος ήταν πολύ πιο ξεκάθαρος, αφού είπε ότι η νομαρχιακή επιτροπή έλαβε υπ' όψιν και άλλες παραμέτρους, όπως το κόστος του νερού και τις ανανεώσιμες πηγές ενέργειας και «επιτέθηκε» στην Κ/Ξ «Αμύντας», με αφορμή τις απειλές της για υποβολή μηνύσεων, αλλά και για το πρώτο έγγραφο της προς την Περιφέρεια σχετικά με την όλη διαδικασία, που εστάλη δύο ημέρες πριν από την λήψη της αποφάσεως της νομαρχιακής επιτροπής, γεγονός που ερμηνεύθηκε ως «έμμεσος εκβιασμός»!

Αξίζει να σημειωθεί ότι στο σημείο αυτό προκλήθηκε ένταση και «αποκαλύφθηκε» μετά από σαφέστατο υπαινιγμό του νομάρχη ότι προχθές το βράδυ εκπρόσωπος της «Αμύντας» τον επισκέφθηκε στο γραφείο του για να τον «ενημερώσει» ότι αν τελικώς επιλεγεί η «Ακτωρ», η «Αμύντας» θα ασκήσει όλα τα ένδικα μέσα! Στην περίπτωση επιλογής της «Αμύντας» ο εκπρόσωπός της φέρεται ότι άφησε να εννοηθεί ότι «δεν θα υπάρξουν αντιδράσεις γιατί υπάρχουν περιθώρια συνεννόησης με τις άλλες εταιρείες»!

Παραμένει άγνωστο αν αυτή η «αποκάλυψη» ήταν καταλυτική για την λήψη της οριστικής αποφάσεως. Φαίνεται ωστόσο ότι τίποτα δεν «άγγιξε» τα μέλη του νομαρχιακού συμβουλίου που παρά τα όσα ακούστηκαν (και ουσιαστικά δεν αμφισβητήθηκαν) έλαβαν την απόφαση να προχωρήσουν, βάζοντας ίσως την Νομαρχία σε μελλοντικές περιπέτειες και θέτοντας υπό αμφισβήτηση την επιδιωκόμενη από όλους αντιμετώπιση του προβλήματος της λειψυδρίας. Αυτό, πάντως, που έκανε ιδιαίτερη εντύπωση ήταν ότι άλλα δήλωναν μέχρι πρόσφατα πολλοί νομαρχιακοί σύμβουλοι, άλλα εννοούσαν και άλλα ψήφιζαν. Συνέβαλαν όμως με την εν γένει στάση τους στην δημιουργία μείζονος προβλήματος εκ του μη όντος.

Η πρόταση για αναβολή λήψεως αποφάσεως καταψηφίστηκε με 11 ψήφους κατά και 14 υπέρ (την υποστήριξαν όλα τα μέλη της μειοψηφίας και ο κ. Γιώργος Ψαρομπάς). Υπέρ της εισηγήσεως της νομαρχιακής επιτροπής για την επιλογή της «Ακτωρ» ψήφισαν όλα τα μέλη της πλειοψηφίας και οι κ.κ. Ζωίδης και Χατζηδιάκος (συνολικά 16).

Ο κ. Γιάννης Παρασκευάς απείχε της ψηφοφορίας και οι υπόλοιποι 7 της μειοψηφίας ψήφισαν «λευκό». Ενωρίτερα είχε αποχωρήσει της αιθούσης για αγνώστους λόγους ο κ. Γ. Παρασκευάς (έμπορος).







ΓΙΑ ΔΕΥΤΕΡΗ ΣΥΝΕΧΗ ΧΡΟΝΙΑ

# Διεθνής πρωτιά στο ξενοδοχείο

## «Rodos Palladium» των Αφών Κάτρη



***Του απονεμήθηκε χθες βράδυ από τον Thomson το χρυσό μετάλλιο***

**Χρυσό Μετάλλιο απονεμήθηκε για δεύτερη συνεχή χρονιά στο Ξενοδοχείο Rodos Palladium για την επίδοση του σαν το καλύτερο Ξενοδοχείο 5 αστέρων του προγράμματος Summer Sun του Αγγλικού Οργανισμού THOMSON HOLIDAYS, για την τουριστική σαιζόν 2000. Το χρυσό μετάλλιο είναι η υψηλότερη διάκριση που μπορεί να πετύχει ένα ξενοδοχείο, αφού βασίζεται στην αντικειμενική γνώμη των πελατών η οποία εκφράζεται σε ειδικά ερωτηματολόγια που συμπληρώνουν οι πελάτες κατά την πτήση της επιστροφής. Ερευνες του Thomson έχουν δείξει ότι η βαθμολογία των πελατών επηρεάζεται από την αντίληψη τους για το επίπεδο του service, την άνεση και την καθαριότητα των δωματίων, τη διακόσμηση των κοινόχρηστων χώρων, και την ακρίβεια των πληροφοριών της μπροσούρας.**

Το Rodos Palladium πέτυχε την υψηλότερη βαθμολογία (overall winner) από όλα τα Ξενοδοχεία 5 αστέρων του προγράμματος το οποίο συμπεριλαμβάνει ξενοδοχεία από την Ισπανία, Πορτογαλία, Ιταλία, Μάλτα, Κύπρο, Τυνησία, Κροατία, Τουρκία, Αίγυπτο και Ελλάδα.

Η τελετή απονομής του ΧΡΥΣΟΥ ΜΕΤΑΛΛΙΟΥ έγινε το βράδυ της Παρασκευής 25 Μαΐου, σε ειδική τελετή στο ξενοδοχείο Rodos Palladium, παρουσία εκπροσώπων από το σύνολο των συνεργαζόμενων με τον THOMSON ξενοδοχείων στο νησί της Ρόδου, καθώς και εκπροσώπων των τοπικών αρχών και φορέων του τουρισμού. Για τον σκοπό αυτό, ήλθαν από το Λονδίνο και την Αθήνα, τα διευθυντικά στελέχη του οργανισμού, Mandy Mathe, Louise Hartle και Sue Edwards που έκαναν την παρουσίαση.

Κατά την διάρκεια της παρουσίασης, έγινε ιδιαίτερη μνεία, πέραν της σημασίας που έχει για τον THOMSON η γενικότερη απονομή, κάθε χρόνο, των χρυσών βραβείων σε συνεργάτες του - δείγμα υψηλής ποιότητας υπηρεσιών - και για το επίτευγμα να διακριθεί το Rodos Palladium για δεύτερη συνεχή χρονιά, με ιδιαίτερα υψηλό βαθμό ικανοποίησης των πελατών του.

Ιδιοκτήτες του Ξενοδοχείου Rodos Palladium, που λειτούργησε, για πρώτη φορά, τον Αύγουστο του 1998 είναι οι αδελφοί Κάτρη, Γιώργος, Σάββας και Νίκος που από την πρώτη στιγμή παρακολούθησαν από κοντά τον σχεδιασμό και την πρόοδο των εργασιών κατασκευής με μοναδικό στόχο να παρουσιάσουν - ακόμη και με σημαντική υπέρβαση του προϋπολογισμού κόστους - ένα πλήρες ξενοδοχειακό συγκρότημα δίδοντας ιδιαίτερη έμφαση, πέραν των ανέσεων, στη σύγχρονη τεχνολογία, κυρίως σε τομείς όπως η πληροφορική, η ασφάλεια, και πάνω απ'όλα η προστασία του περιβάλλοντος και η εξοικονόμηση ενέργειας.

Η οργάνωση λειτουργίας καθώς και η γενική διεύθυνση του Ξενοδοχείου ανατέθηκε στον κ. Γιώργο Μαργαρίτη, γνωστό έμπειρο στέλεχος με πολυετή και επιτυχημένη διευθυντική θητεία σε μεγάλες ξενοδοχειακές μονάδες της Ρόδου. Ο κ. Μαργαρίτης, ο οποίος σημειωτέον είναι Πρόεδρος του Συλλόγου Διευθυντών Ξενοδοχείων της Ρόδου, βάζοντας - σε συνεργασία με τους ιδιοκτήτες της μονάδας - σαν βασικό στόχο την προσφορά υψηλής ποιότητας υπηρεσιών, ενέταξε στο δυναμικό του ξενοδοχείου ένα μεγάλο αριθμό αποφοίτων Ξενοδοχειακών Σχολών. Το γεγονός αυτό, σε συνδυασμό με την σύγχρονη τεχνολογία και τεχνοτροπία, αλλά πάνω απ'όλα με την σύμπραξη άξιων συνεργατών λειτουργεί σαν εφαλτήριο για την προσφορά ακόμη καλύτερων υπηρεσιών.

ΠΡΟΤΑΣΗ ΤΗΣ ΕΝΩΣΕΩΣ ΑΣΦΑΛΙΣΤΙΚΩΝ ΕΤΑΙΡΕΙΩΝ

# 30% των εσόδων από πρόστιμα να διατίθεται για βελτίωση του

## οδικού δικτύου και για ασφάλεια

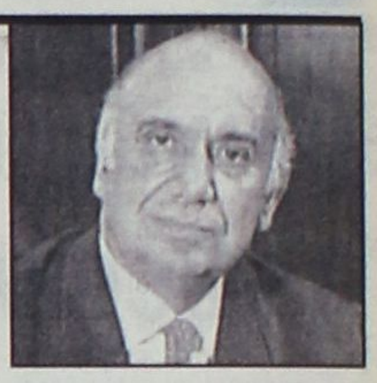

***Εισπράττονται από τους Δήμους***

**Την κατάθεση ποσοστού 30% των εσόδων των Δήμων από την επιβολή προστίμων για παράνομη στάθμευση, σε ειδικό λογαριασμό, προκειμένου να διατίθεται σε έργα που αποσκοπούν στην βελτίωση του δημοτικού οδικού δικτύου και την οδική ασφάλεια, προτείνει ο πρόεδρος της Ενώσεως Ασφαλιστικών Εταιρειών Ελλάδος κ. Γιώργος Σκούρτης, με επιστολή του προς την Κεντρική Ενωση Δήμων και Κοινοτήτων Ελλάδος (ΚΕΔΚΕ) και το ΥΠΕΧΩΔΕ.**

Οπως επισημαίνει ο κ. Γ. Σκούρτης «η διάθεση του ποσού αυτού σε έργα βελτίωσης του δημοτικού οδικού μας δικτύου είναι βέβαιον ότι θα προφυλάξει τον δημότη από την επανάληψη παραβάσεων οφειλομένων στην κακή σήμανση ή ελλιπή ορατότητα. Συγχρόνως, με τον τρόπο αυτόν, οι Δήμοι αποδεικνύουν την ευαισθησία τους για έργα κοινωνικής και όχι απλά εισπρακτικής πολιτικής». Και εξηγεί:

«Τέτοια έργα μπορούν να είναι η σήμανση, η διαγράμμιση, η συντήρηση των δρόμων, η πεζοδρόμηση γύρω από τα σχολεία, η εκκαθάριση των πεζοδρομίων από εμπόδια και διαφημίσεις, η επισήμανση, διαγράμμιση και φωτισμός διαβάσεων πεζών κ.α.».

Ο κ. Γ. Σκούρτης επισημαίνει εξάλλου στην επιστολή τους προς το ΥΠΕΧΩΔΕ την ανάγκη λήψεως πρόσθετων μέτρων και εντατικοποιήσεως των ελέγχων κατά του παρανόμου πάρκινγκ, ιδιαιτέρως στις συμβολές των δρόμων και σε άλλα ζωτικής σημασίας για την κυκλοφορία σημεία. Αναλυτικά αναφέρει τα εξής:

Η Επιτροπή Ερευνας Πρόληψης και Ελέγχου Ατυχημάτων της Ενωσης Ασφαλιστικών Εταιρειών Ελλάδος, της οποίας έχω την τιμή να προεδρεύω, είναι γνωστό ότι, έχει στρέψει αποκλειστικά τις προσπάθειές της προς την κατεύθυνση του περιορισμού και της μείωσης των τροχαίων ατυχημάτων στην χώρα μας.

Στο πλαίσιο της προσπάθειας αυτής, έχει επισημανθεί ότι υπάρχει πρόβλημα στην τήρηση του αρθ. 34 του ΚΟΚ, το οποίο προβλέπει την απαγόρευση της στάθμευσης 5 μέτρα από την τομή των οικοδομικών γραμμών από τους φωτεινούς σηματοδότες και 12 μέτρων από τις πινακίδες υποχρεωτικής διακοπής πορείας (STOP).

Σας ενημερώνουμε ότι από μελέτες ατυχημάτων, που έχει επεξεργαστεί η Επιτροπή μας και από εμπειρίες των μελών της από χώρες της Ευρωπαϊκής Ενωσης, οι περισσότερες πλαγιομετωπικές συγκρούσεις γίνονται στους ισόπεδους οδικούς κόμβους των κατοικημένων περιοχών και οφείλονται εις την ελλιπή ή κακή ορατότητα των οδηγών των συγκρουσθέντων οχημάτων.

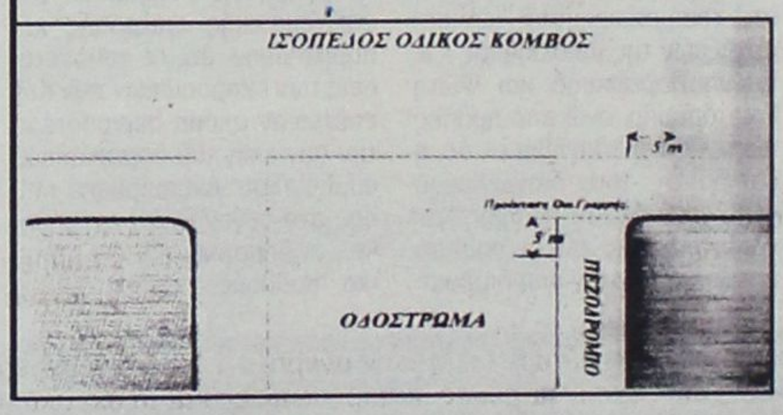


Επειδή οι πινακίδες STOP στις περισσότερες περιπτώσεις δεν έχουν τοποθετηθεί με βάση σχετική μελέτη με συνέπεια άλλοτε να είναι τοποθετημένες πολύ κοντά στην είσοδο του οδικού κόμβου μέχρι 0,5 του μέτρου και άλλοτε πολύ μακριά μέχρι και 50 μ. στις προεκτάσεις των οικοδομικών γραμμών τα οχήματα παρκάρουν αντικανονικά και ιδιαίτερα τα μεγάλου όγκου όπως τα φορτηγά, με αποτέλεσμα να δημιουργείται το εξής πρόβλημα:

Οι οδηγοί των κινουμένων οχημάτων, προκειμένου να αποκτήσουν οπτική επαφή των διερχομένων οχημάτων τα οποία εισέρχονται στον κόμβο από δεξιά ή αριστερά τους, αναγκάζονται να εισέρχονται μέσα από τα όρια εισόδου του κόμβου, ώστε δημιουργείται η προϋπόθεση πιθανής συγκρούσεως με τα βαίνοντα οχήματα της άλλης πλευράς.

Για την επίλυση του προβλήματος αυτού προτείνουμε στην Υπηρεσία σας την επισήμανση με σχετική διαγράμμιση των 5 μέτρων από την προέκταση των οικοδομικών γραμμών ως το προσηρτημένο σκαρίφημα.

Είναι αυτονόητο ότι, για την επιτυχία του μέτρου θα πρέπει να γίνεται αυστηρός τροχονομικός έλεγχος της στάθμευσης ώστε να είναι αδιαμφισβήτητη η παράβαση της στάθμευσης των 5 μέτρων.

Με την ελπίδα ότι θα αποδεχθείτε την πρότασή μας με απώτερο στόχο την μείωση των τροχαίων ατυχημάτων εκτός των άλλων και με το ανωτέρω αίτιο, αναμένουμε την υλοποίηση της από τις Υπηρεσίες σας.

**Με τιμή,**
**Γ.Η. ΣΚΟΥΡΤΗΣ**
**Πρόεδρος της Επιτροπής Ερευνας, Πρόληψης & Ελέγχου Ατυχημάτων Αυτοκινήτων**

RODOGAZ

Στη Ρόδο από το 1963




✓ Διανομή φιαλών υγραερίου κατ' οίκον
τηλέφωνα παραγγελιών: 64409 - 094-4-528212
✓ Διανομή χύμα υγραερίου
✓ Πώληση καυστήρων και λεβήτων υγραερίου για κεντρικά συστήματα θέρμανσης
✓ Θερμαντικά σώματα



Διεύθυνση εργοστασίου: Καναμάτ Ρόδου • τηλ. 62649
Διεύθυνση πρατηρίου: Αυστραλίας 50 • τηλ. 34244-5

# ΑΚΡΙΤΙΚΑ

κουβεντούλες με κάποιο νόημα

Θάρσει· λέγων τ' αληθές συ σφαλεί ποτέ
ΣΟΦΟΚΛΗΣ

## Ο ΠΑΤΡΟΣ

Η δήλωση του δρα Ζι - Βάγγο ότι θα είναι ο θεράπων ιατρός προκάλεσε το ακόλουθο σχόλιο του Σωτήρη Κούβελα, ο οποίος είπε από τα ερτζιανά:

- Να παραδεχτεί ο κ. Σημίτης ότι έγιναν λάθη και να τα διορθώσει ως πολιτικός, παρά να δραπετεύει από τα κυρίως καθήκοντα του και να δηλώνει γιατρός.

Δηλαδή, παραδέχεται ότι ο ασθενής είναι ετοιμοθάνατος;

Οταν πηγαίνει άσχημα ο ασθενής, ο Σημίτης δηλώνει πολιτικός. Οταν πάει άσχημα η πολιτική δηλώνει γιατρός.

Πάντα αμέτοχος.

## ΠΡΟΣ ΘΕΡΑΠΕΙΑ

Δεν πρόλαβε να δηλώσει θεράπων ιατρός ο δρ. Ζι-Βάγγος Σημίτης και πλάκωσε η πελατεία. Ο Τάσος Μαντέλης υπέδειξε στον δόκτορα:

- Το ΠΑΣΟΚ χρειάζεται έντονη δράση και το κυριότερο ανταπόκριση στις προσδοκίες του λαού. Ο πρωθυπουργός είναι αποφασισμένος να αντιμετωπίσει τα προβλήματα και να λύσει άλυτα προβλήματα. Αυτή είναι η καλύτερη θεραπεία όχι μόνο για το ΠΑΣΟΚ, αλλά και για όλο τον τόπο.

Ας ασχοληθεί καλύτερα με το ΠΑΣΟΚ ο θεράπων ιατρός και ας αφήσει τον τόπο. Τι θεραπεία να κάνει, δεν γνωρίζει τα χάλια του ΕΣΥ;

## ΗΣΗΜΑΙΑ

Το είπε ο Βύρων Πολύδωρας:

- Δεν θέλω την παναμαϊκή σημαία να κυριαρχεί στην πολιτική. Δεν πιστεύω στην πολιτική ουδετερότητα, είναι αφύσικο πράγμα.

Και όμως, αγαπητέ Βύρωνα, το ΠΑΣΟΚ έχει σημαία ευκαιρίας. Μόνο που όλοι φωνάζουν στον καπετάνιο να αλλάξει ρότα. Η σημαία δεν τους απασχολεί.

## ΕΠΙΣΤΡΟΦΗ ΤΟΥ ΑΣΩΤΟΥ

Δεν έφθαναν όσα έψαλαν οι 11 βουλευτές στον δρα Ζι-Βάγγο Σημίτη, μιλώντας ο Ακης Τσοχατζόπουλος στο «ΕΘΝΟΣ» ζήτησε:

- Επιστροφή στο ΠΑΣΟΚ.

Και προκάλεσε την πρόβλεψη:

- Μόλις ο Σημίτης επιστρέψει στο ΠΑΣΟΚ η Χαριλάου Τρικουπη θα εορτάσει την επιστροφή του Ασώτου...

## Ο ΠΑΡΑΘΥΡΟ

Ρωτήθηκε από τα ερτζιανά ο Στέφανος Μάνος αν αφήνει ανοικτό παράθυρο για το Δήμο και δεν το απέκλεισε: - Τα παράθυρα είναι ανοικτά για να αερίζονται τα σπίτια. Και για να τρυπώνουν εύκολα οι λωποδύτες, οι οποίοι παραπλήθυναν με τις αθρόες λαθραίες... εισαγωγές.

## ΝΕΟ ΜΕΤΩΠΟ

Τελικά δεν αφήνουν ήσυχη την Εκκλησία και τους πιστούς. Πρώτα άνοιξαν θέμα με τις ταυτότητες και τη μη αναγραφή του θρησκεύματος. Μόλις μαζεύτηκαν οι υπογραφές άνοιξαν θέμα με τον υποχρεωτικό πολιτικό γάμο. Θύμωσε ο Κακλαμάνης, αποδοκίμασε ακόμη και ο Ρέππας την απόπειρα και μόλις είπανε ότι το θέμα θεωρείται λήξαν, βρήκαν άλλο τροπάρι:

- Να καταργηθεί το άβατο του Αγίου Ορους.

Ακόμα και οι κατακτητές το σεβάστηκαν ανά τους αιώνες, οι επιδιώκοντες όμως τον αποπροσανατολισμό μας θα το σεβαστούν; Βλέπετε, δεν έχουν το θεό τους.

## ΓΙΑΤΙ ΕΞΑΙΡΕΘΗΚΕ Η ΔΩΔ/ΝΗΣΟΣ;

Ενα δισ. περίπου θα διαθέσει το υπουργείο Εσωτερικών σε διάφορους Δήμους της χώρας για την ενίσχυση της διαδικασίας συμμετοχής τους στην παραλαβή των αιτήσεων οικονομικών μεταναστών με την οποίαν θα νομιμοποιούνται.

Αν και χιλιάδες είναι οι λαθρομετανάστες που εισέρχονται στα νησιά, ο νομός εξαιρέθηκε της επιχορηγήσεως, προφανώς γιατί υφ/ργός Εσωτερικών είναι ο κ. Κ. Κάισερλης, που μάλλον... δεν γνωρίζει τα της Δωδ/νήσου.

## ΑΝΘΡΩΠΟΦΑΓΙΚΗ ΚΟΙΝΩΝΙΑ

Να'μαστε λοιπόν, γυμνοί και μόνοι απέναντι στο «Μεγάλο αδελφό». Το μέγιστο τηλεοπτικό σόου. Πιθανόν καθόλου πιο σπουδαίο και καθόλου πιο ασήμαντο από την καθημερινή μας ζωή, την οποία παρακολουθούν, εκμαυλίζουν και υπονομεύουν αδιάκοπα, έτσι κι αλλιώς, εντός και εκτός οθόνης. Τη δείχνουν τα δελτία ειδήσεων, την διαπραγματεύονται ποικίλες εκπομπές, την εκποιούν χάριν της θεαματικότητας. Χρόνια τώρα και κάθε φορά πιο αμείλικτα.

Το μέγα παιχνίδι επί της οθόνης, έρχεται και στα μέρη μας και από το φθινόπωρο θα συντροφεύει την ασυντρόφευτη ζωή μας. Προϊόν όχι της επάρατης αμερικανικής εμπορευματοποίησης των πάντων, αλλά γνήσια ευρωπαϊκό, με τη φινέτσα και την ιστορία της κεντροευρωπαϊκής κουλτούρας, δήθεν.

Γιατί τόση φασαρία, λοιπόν; Στο κάτω - κάτω αν δεν είναι έτοιμη η κοινωνία να το δεχτεί και οι άνθρωποι να πάρουν μέρος, ούτε ρεκόρ θεαματικότητας θα έκαναν οι εκπομπές όπου έγιναν, ούτε τόσο πολλούς συμμέτοχους θα έβρισκαν στο παιχνίδι. Λένε μάλιστα πως πλείστοι είναι οι συμπατριώτες μας που περιμένουν στην ουρά αιτούμενοι την επιλογή τους, στην ανθρωποφαγική τελετή.

Εδώ που τα λέμε, έχουμε τόσο πολύ εθιστεί στην παρακολούθηση και την εξουθένωση της καθημερινής μας ζωής, με τους ποικίλους τρόπους, τηλεοπτικής και μη, που δείχνουμε να μην μας εκπλήσσει κάθε νέο βήμα, «προόδου».

Αυτή τη φορά το νέο βήμα είναι απλώς (!) το ότι η ζωή των παικτών παρακολουθείται αδιακόπως από εκατομμύρια μάτια, που ορίζουν τη ζωή τους. Και ταυτόχρονα οι ίδιοι οι συμβιούντες αγωνίζονται πως να εκμηδενίσουν ο ένας τον άλλο.

Μια ενδιαφέρουσα επιστροφή στη λογική της αγελαίας ανθρωποφαγικής κοινωνίας. Ποιά κοινωνική αλληλεγγύη και συλλογική συνείδηση;

## ΓΙΟΥΡΟΦΑΪΤΕΡ

Τα γιουροφάιτερ πέταξαν για αργότερα. Στο ΚΥΣΕΑ είπαν όλοι, τι καλά που είναι τα νέα αεροπλάνα, τα λεγόμενα τέταρτης γενιάς, αλλά λόγω έλλειψης ρευστού δεν θα ψωνίσουμε τώρα, περάστε παρακαλώ μετά το 2005. Να έχουμε ξεμπερδέψει και με τα έξοδα των Ολυμπιακών, να έχουμε πάρει μια ανάσα, να μπορούμε να ψωνίσουμε το κάτι παραπάνω.

Μέχρι τότε βέβαια θα έχουν πάρει καλύτερη θέση στην αγορά και άλλοι ενδιαφερόμενοι να πουλήσουν, γι'αυτό και οι Γερμανοί, κι όσοι έχουν πάρει τις αντιπροσωπείες και τα σχετικά μεσολαβητικά, δεν βολεύονται με την απόφαση, αλλά έτσι είναι το εμπόριο, ακόμα και το εμπόριο των όπλων, έχει μεγάλα κέρδη αλλά και μεγάλα ρίσκα.

## ΠΑΣΟΚ... ΜΠΟΜΠΑ!

Ο Ακης Τσοχατζόπουλος, συμφώνησε, λένε, με τον πρωθυπουργό, αν και δεν θυμάμαι κάτι που να μην έχει συμφωνήσει τελικά μαζί του, αλλά στις δηλώσεις διατηρεί το ύφος του διαφωνούντος.

Εξ ου που ζήτησε, με συνέντευξη του στο «ΕΘΝΟΣ», την επιστροφή στο γνήσιο ΠΑΣΟΚ, του παρελθόντος. Οπότε αντιληφθήκαμε κι εμείς πως πλέον η αναμέτρηση είναι ανάμεσα στο γνήσιο και το νοθευμένο ΠΑΣΟΚ. Κάτι σαν ΠΑΣΟΚ μπόμπα δηλαδή;

## ΚΛΗΡΟ ΡΟΚ

Στη γραμμή του σκληρού ροκ ΠΑΣΟΚ και ΝΔ δεν χάνουν τώρα την ευκαιρία να βγάλουν τα μαχαίρια, ακόμα και για ψύλλου πήδημα.

Πολύ περισσότερο αν δεν πρόκειται για ψύλλο αλλά για τις αποκρατικοποιήσεις. Κι έτσι χθες στη Βουλή, κατά τη συζήτηση σχετικής τροπολογίας, τα είπανε χοντρά και η ΝΔ αποχώρησε. Ενώ κατ'ουσίαν συμφωνούν, φωνάζοντας θέλουν να δείξουν πως τους χωρίζει χάος.

## ΟΛΟΙ ΓΙΑ ΤΟ ΧΡΙΣΜΑ

Ολο και περισσότερο ακούγεται στη Ρηγίλλης ότι η αποφασιστικότητα που επέδειξε ο Κώστας Καραμανλής στον τερματισμό της δημαρχολογίας δεν είχε ως μοναδικό στόχο τους μνηστήρες.

Είχε πληροφορίες ότι τις επόμενες ημέρες αρκετοί βουλευτές, περίπου όσους εκλέγει η ΝΔ στην Α' Αθηνών, θα έσπευδαν να εισέλθουν στη μάχη του χρίσματος.

Οπου εκλογές και χαρά...

Λέγεται επίσης ότι μόνο μία κυβερνητική υποψηφιότητα για την Αθήνα φοβίζει τη Ρηγίλλης.

Αυτή του Γ. Παπανδρέου, που όμως είναι εξαιρετικά αμφίβολο εαν θα ήθελαν να εγκαταλείψει το υπουργειο Εξωτερικών.

Και στην περίπτωση αυτή το μόνο πρόσωπο που μπορεί να επιστρατευθεί ως αντίπαλος του είναι η Ντόρα Μπακογιάννη.

## ΠΑΠΑΡΟΚΑΔΕΣ

Εκπομπή στο νεανικό ραδιοφωνικό σταθμό «Jeronymo Groovy» απέκτησαν οι γνωστοί «παπαροκάδες».

Μεταδίδεται κάθε Τετάρτη στις εννέα το βράδυ και το ντεμπούτο των «κομμένων» από τον Αρχιεπίσκοπο Χριστόδουλο πολυπραγμόνων μοναχών λέγεται ότι ήταν επιτυχημένο.

Το ωραίο είναι ότι όποιος ζητά να επικοινωνήσει με τους «παπαροκάδες», δεν παραπέμπεται στον ηγούμενο αλλά στη δισκογραφική εταιρεία στην οποίαν ανήκουν.

## ΠΙΣΤΕΥΤΑ ΠΡΑΓΜΑΤΑ

Είναι πρωτοφανή, εντυπωσιακά, περίεργα και ανησυχητικά όσα συμβαίνουν με την περίφημη πλέον υπόθεση της διαχειρίσεως των υδάτινων πόρων στο νομό Δωδ/νήσου. Αμφιβάλλουμε αν υπάρχει ένα τέτοιο προηγούμενο. Μόνο μαχαίρια και πιστόλια δεν βγήκανε, αλλά ποιός ξέρει...

Καλομελέτα κι έρχεται.

Και αναρωτιέται πραγματικά κανείς: Είναι τόσο πολύ το μέλι ή δεν υπάρχουν πια «καλές δουλειές» και σκοτώνονται μεταξύ τους οι εταιρείες;

## ΣΤΗΝ ΑΣΦΑΛΤΟ...

Περίπου 9.000 Ελληνες θα έχουν χάσει τη ζωή τους σε έναν υπολογιζόμενο αριθμό 100.000 τροχαίων ατυχημάτων μέχρι το 2004. Αυτό προβλέπει ο Σύλλογος Ελλήνων Συγκοινωνιολόγων στο επίσημο έντυπο του «Ενημερωτικό Δελτίο» που εκδόθηκε την Παρασκευή. Και τι κάνουμε; Απολύτως τίποτα. Ο καθένας μας βγάζει τα εσώψυχα του στην άσφαλτο και οι περισσότεροι δεν το συζητάνε. Νιώθουν και αφού το νιώθουν είναι Μίκαελ Σουμάχερ, που τα ξέρουν όλα και κυρίως τα κάνουν όλα. Ομως σκοτώνονται και μάλιστα για... πλάκα.

## ΚΑΛΟ ΣΑΒΒΑΤΟΚΥΡΙΑΚΟ

Αυτά για σήμερα! Αν δεν θέλετε σε επανάληψη το γνωστό σίριαλ του Alpha ... πάρτε τα όρη, τα βουνά και τα λαγκάδια. Το μόνο ίσως επικίνδυνο είναι να σας ανταμώσει καμιά τρελή αγελάδα, που αντιμετωπίζεται...

Ειρήνη υμίν και καλό Σαββατοκύριακο, εν Χριστώ αδελφοί!

*Υ.Τ.Υ.*

**ΤΟ ΕΡΓΑΤΙΚΟ ΚΕΝΤΡΟ ΡΟΔΟΥ ΑΠΑΙΤΕΙ**

# Να μετατραπεί «εδώ και τώρα» σε υγειονομικό πάρκο *το παλιό νοσοκομείο Ρόδου*

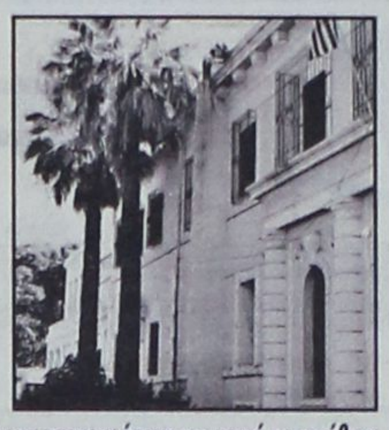

***Κάποιοι ανόητοι και διάφοροι «πονηροί» υπηρετώντας ύποπτα συμφέροντα προσπαθούν να υπονομεύσουν την κοινή προσπάθεια***

**Την άμεση μετατροπή του παλιού νοσοκομείου Ρόδου σε «Υγεινομικό Πάρκο», όπως αποφάσισαν οι τοπικοί φορείς και οι τάξεις, ζητεί το Εργατικό Κέντρο Ρόδου με υπόμνημά του προς το γραφείο του Πρωθυπουργού, τους αρμόδιους υπουργούς, τους βουλευτές και τους ασφαλιστικούς φορείς.**

Ως γνωστόν, τον τελευταίο καιρό, κάποιοι ανόητοι και άλλοι «πονηροί» υπηρετώντας σκοπιμότητες και ύποπτα συμφέροντα προσπαθούν να υπονομεύσουν την κοινή προσπάθεια, γεγονός που προκαλεί αγανάκτηση και αηδία.

Αναλυτικά στο υπόμνημα του ΕΚΡ αναφέρονται τα εξής.

Αναφερόμενοι στο θέμα της αξιοποίησης και χρησιμοποίησης των κτιρίων που λειτουργούσε μέχρι πριν ένα χρόνο το Γενικό Νομαρχιακό Νοσοκομείο Ρόδου, παραθέτουμε τα εξής:

• Το 1927 η τότε Ιταλική Διοίκηση των Δωδ/σων προέβη σε αναγκαστική απαλλοτρίωση ακινήτων ιδιοκτησίας ιδιωτών Ροδίων πολιτών και μάλιστα χωρίς αποζημίωση και έκτισε το Νοσοκομείο στη Ρόδο για τις ανάγκες των κατοίκων.

• Με τη συνθήκη των Παρισίων της 10/2/1947 όλη η ακίνητη περιουσία του Ιταλικού Δημόσιου και των Νομικών Προσώπων Δημοσίου και Ιδιωτικού Δικαίου που ανήκαν στο Ιταλικό Δημόσιο, τις Φασιστικές Οργανώσεις και τα Ιδρύματα, περιήλθαν δωρεάν στο Ελληνικό Δημόσιο και τα υπ' αυτό εξαρτώμενα αντίστοιχα ιδρύματα και Νομικά Πρόσωπα. Δωρεάν δε, διότι η Ιταλική Κυβέρνηση δεν μπόρεσε να αποδείξει ότι τα ακίνητα αυτά κατασκευάστηκαν με δαπάνες του Ιταλικού Δημοσίου, καθώς έγιναν με τα έσοδα από τις βαριές φορολογίες κλπ, του Δωδεκανησιακού λαού.

• Ιδιοκτήτης των εγκαταστάσεων του τέως Ιταλικού Νοσοκομείου REGINA ELENA, όπως λεγόταν τότε, έγινε μετά την ενσωμάτωση της Δωδ/σου το Νοσοκομείο Ρόδου ΒΑΣΙΛΙΣΣΑ ΟΛΓΑ, που μετονομάσθηκε αργότερα σε Γενικό Νομαρχιακό Νοσοκομείο Ρόδου. Το Νοσοκομείο αυτό, όπως και το νέο υπόκεινται στην ευθύνη και τον έλεγχο, σύμφωνα με την ελληνική νομοθεσία, του Υπουργείου Υγείας & Πρόνοιας.

• Πριν από μερικά χρόνια οι κτιριακές εγκαταστάσεις του πιο πάνω Νοσοκομείου επεκτάθηκαν για να καλύψουν τις συνεχείς αυξανόμενες ανάγκες, λόγω ίδρυσης και λειτουργίας νέων ή και επέκτασης κλινικών για την νοσηλεία των ασθενών.

• Συνέπεια ήταν οι εγκαταστάσεις του κτιρίου αυτού σήμερα να είναι σε έκταση τόσες και τέτοιες, που να μπορούν να καλύψουν πλείστες όσες στεγαστικές ανάγκες.

• Διαθέτει κτίσματα σε ένα χώρο δεντροφυτευμένο, με αυλές και βοηθητικούς χώρους που μπορούν θαυμάσια να εξυπηρετήσουν πλήθος ανθρώπων και οχημάτων.

• Το ΕΚΡ εν όψει μεταφοράς του Νοσοκομείου στο νεοανεγερθέν κτίριο, με το υπ. αρ. 2085/6-11-1998 έγγραφο του προς τον κ. Διοικητή του ΙΚΑ, επεσήμανε την ανάγκη αντιμετώπισης του πολύ σοβαρού θέματος στέγασης του Περ/κού Κατ/τος ΙΚΑ ΡΟΔΟΥ, αλλά και του ΤΑΞΥ ΡΟΔΟΥ και ζήτησε να γίνουν ανάλογες ενέργειες για να στεγαστούν τα παραπάνω ταμεία σε κτίριο του τέως Νοσοκομείου.

Αυτά δε, αφενός για να απαλλαγούν τα πιο πάνω ταμεία από τη δαπάνη αρκετών εκατομμυρίων δραχμών που πληρώνουν σε ιδιώτες για ενοίκια και αφετέρου για την σωστή εξυπηρέτηση των ασφαλισμένων, που και σήμερα αντιμετωπίζουν σημαντικές δυσκολίες και δαπάνες προκειμένου να μεταβούν στα εν λόγω Ταμεία.

• Αργότερα, με ομόφωνη απόφαση του το Νομαρχιακό Συμβούλιο Δωδεκανήσου, έκρινε ότι ο τέως χώρος του Νοσοκομείου είναι ο καταλληλότερος για τη δημιουργία Υγειονομικού Πάρκου, διότι αυτός προσφέρεται και πληροί όλες τις προϋποθέσεις για να στεγαστούν οι Υπηρεσίες Υγείας (Τμήμα Υγιεινής, Ασφαλιστικά Ταμεία και γενικά δημόσιοι φορείς υγείας).

• Πρόσφατα, όπως πληροφορηθήκαμε, το Δ.Σ. του Νοσοκομείου αποφάσισε την δωρεάν παραχώρηση στο ΙΚΑ της ιδιοκτησίας μιας πτέρυγας των κτισμάτων του τέως Νοσοκομείου, προκειμένου το ΙΚΑ να έχει την δυνατότητα διάθεσης των απαιτούμενων κονδυλίων για ενδεχόμενη επισκευή ή διαρρύθμιση των χώρων προς στέγαση των Διοικητικών και Υγειονομικών Υπηρεσιών του.

Για τις ενέργειες των λοιπών ασφαλιστικών ταμείων ουδέν γνωρίζουμε.

• Από κυλοφορούσες τελευταία φήμες, εγνώσθη ότι η Διοίκηση του ΙΚΑ, προσανατολίζεται προς την ανέγερση ιδιόκτητου πολυτελούς κτιρίου. Αναζητήθηκε δε, η ανεύρεση οικοπέδου κοντά στον περιβάλλοντα χώρο, αν είναι δυνατόν, του σημερινού νέου Νοσοκομείου, έξω ουσιαστικά από τα όρια της πόλης. Ο ίδιος ο Διοικητής του ωστόσο, σε επίσκεψη που πραγματοποίησε πριν ένα χρόνο στη Ρόδο, υπεσχέθη στον Πρόεδρο του ΕΚΡ, ενώπιον του κ. Νομάρχη και του κ. Δημάρχου Ροδίων την ικανοποίηση του αιτήματος της εγκατάστασης των υπηρεσιών του ΙΚΑ στο τέως Νοσοκομείο. Δεν γνωρίζουμε τι έγινε μέχρι σήμερα για το θέμα αυτό, βλέπουμε όμως να έχει εγκαταλειφθεί το κτίριο και οι εγκαταστάσεις τού τέως Νοσοκομείου, με συνέπεια κάθε μέρα να υφίσταται φθορά και καταστροφή, που σε λίγο ακόμη καιρό η καταστροφή θα είναι τέτοια που θα χρειασθούν τεράστια ποσά χρημάτων του ελληνικού λαού για την αποκατάσταση.

Οι εργαζόμενοι και οι συνταξιούχοι της περιοχής μας αγανακτούν όχι μόνο από την ταλαιπωρία που απολαμβάνουν από την περιορισμένη υγειονομική εξυπηρέτηση τους, αλλά και για όσα άλλα συμβαίνουν.

Εκθέτοντας τα παραπάνω και αναλογιζόμενοι το τι έγινε κατά το παρελθόν με τα Δημόσια Κτήματα στη Ρόδο (βλέπε Ιαματικές Πηγές Καλλιθέας, Ξενοδοχείο ΕΛΑΦΟΣ και ΕΛΑΦΙΝΑ, Γηροκομείο Ρόδου, αλλά ακόμη και το ιδιόκτητο κτίριο ΙΚΑ Ρόδου) που κατέστησαν, όπως επίσημα έγινε δεκτόν, ΕΡΕΙΠΙΑ, καταλήγουμε στο συμπέρασμα ότι και το κτίριο του Νοσοκομείου θα γίνει όπως τα παραπάνω. Αγανακτούμε δε περισσότερο, για την αδιαφορία που επιδεικνύεται από την ίδια την Κρατική Εξουσία ως προς την προστασία της ακίνητης περιουσίας που κληρονόμησε το Ελληνικό Κράτος με τη συνθήκη Ειρήνης των Παρισίων της 10-2-1947.

Και διερωτώμεθα:

• Αραγε δεν υπάρχει ευθύνη κάποιων για την προκαλούμενη ζημιά στη Δημόσια Περιουσία και όχι μόνο σ' αυτή, αλλά και σε βάρος της δημόσιας κοινωνικής ασφάλισης;

• Θα καταλογισθεί άραγε αυτή η ευθύνη στους υπεύθυνους;

Υστερα από τα παραπάνω καλούμε όλους τους αρμόδιους να δώσουν λύση στο εν λόγω πρόβλημα, με την παραδοχή πρώτιστα, ότι κανένας άλλος δεν μπορεί να ρυθμίζει τα της περιοχής μας καλύτερα από τους τοπικούς φορείς που είναι η Νομαρχιακή Αυτοδιοίκηση, η Τοπική Αυτοδιοίκηση, τα Συνδικάτα, οι άλλοι κοινωνικοί και επιστημονικοί φορείς, ανεξάρτητα από το αν επικεφαλής των φορέων αυτών είναι πρόσωπα αρεστά ή μη στην Κεντρική Εξουσία και οι οποίοι σε επανειλημμένες συσκέψεις υπερθεμάτισαν της ανάγκης του Υγειονομικού Πάρκου και της εγκατάστασης σ' αυτό και των ασφαλιστικών ταμείων.

Φαίνεται ότι το σύνθημα που ακούστηκε πριν αρκετά χρόνια «Ο Λαός στην εξουσία», και εν προκειμένω ΛΑΟΣ είναι οι εκλεγμένοι από αυτόν τοπικοί ηγέτες που έχουν αποστολή την επίλυση των τοπικών προβλημάτων, είναι ξεπερασμένο. Τον ΛΑΟ στην περίπτωση αυτή τον έχουν βάλει στη γωνία και κουμάντο κάνουν άλλα κέντρα εξουσίας, όπως δείχνουν τα πράγματα.

Απορούμε ακόμα γιατί η Κεντρική Εξουσία δεν σπεύδει να επιλύσει αυτό το πρόβλημα, όπως και άλλα, εισπράττοντας το πολιτικό κόστος.

Εκτιμούμε λοιπόν, ότι άμεσα πρέπει να προβείτε στις ενδεδειγμένες ενέργειες για την ίδρυση και λειτουργία του ονομασθέντος Υγειονομικού Πάρκου, όπως αυτό προγραμματίστηκε από τους τοπικούς φορείς (Γ.Γ. Περιφέρειας, Νομαρχιακή Αυτοδιοίκηση Δωδ/σου, Δήμοι Ρόδου, ΕΚΡ, ΤΕΕ, ΕΒΕΔ, Σύλλογοι Υγείας, κλπ), στις εγκαταστάσεις που ήταν παλιά το Νοσοκομείο Ρόδου, όπως και για την άμεση μεταφορά και εγκατάσταση σ' αυτό των Διοικητικών και Υγεινομικών Υπηρεσιών όλων των ασφαλιστικών ταμείων (ΙΚΑ, ΤΑΞΥ, ΝΑΤ, ΤΑΠ-ΟΤΕ, ΤΕΒΕ, ΤΑΕ, ΤΣΑ, Ταμείου ΔΕΗ, κλπ), αφού το κτίριο διατίθεται δωρεάν, για την καλύτερη εξυπηρέτηση του Λαού της Ρόδου και για την απαλλαγή των παραπάνω ταμείων από πληρωμή ενοικίων, εν όψει μάλιστα και της καταβαλλόμενης προσπάθειας επίλυσης του ασφαλιστικού προβλήματος.

Εξάλλου, η κυβέρνηση προβάλλει, πως ένα μέρος του όλου κοινωνικοασφαλιστικού προβλήματος, είναι και η περιστολή των δαπανών διοίκησης.

Εν αναμονή των δικών σας ενεργειών και με τη βεβαιότητα ότι τα παραπάνω θα τύχουν της προσοχής σας και της άμεσης αντιμετώπισης διατελούμε.

Με εκτίμηση
Ο Πρόεδρος
Γιαν. Σαρικάς
Ο Γεν. Γραμματέας
Σαβ. Χατζησάββας

**ΠΙΝΑΚΑΣ ΑΠΟΔΕΚΤΩΝ**

1. Γραφείο κ. Πρωθυπουργού
2. Υπ. Εργασίας
3. Υπ. Υγείας & Πρόνοιας
4. Βουλευτή Δωδεκανήσου κ. Δ. Κρεμαστινό
5. Βουλευτή Δωδεκανήσου κ. Κ. Σφυρίου
6. Βουλευτή Δωδεκανήσου κ. Β. Παπανικόλα
7. Βουλευτή Δωδεκανήσου κ. Αρ. Παυλίδη
8. Νομάρχη Δωδεκανήσου κ. Σ. Καραγιάννη
9. Δήμαρχο Ροδίων κ. Γ. Γιαννόπουλο
10. Διοίκηση ΙΚΑ
11. Διοίκηση ΤΑΞΥ
12. Διοίκηση ΤΕΒΕ
13. Διοίκηση ΤΑΕ
14. Διοίκηση ΤΣΑ
15. Διοίκηση ΤΑΠΟΤΕ
16. Διοίκηση ΝΑΤ
17. Διοίκηση Ταμείου Προσωπικού ΔΕΗ
18. Διοίκηση ΟΑΕΔ
19. Διοίκηση Γενικού Περιφερειακού Νοσοκομείου Ρόδου


δημιουργίες cair

**ΡΟΔΟΣ 2400** Λευκός Ξηρός ΟΠΑΠ
**ΑΡΧΟΝΤΙΚΟ** Ερυθρός Ξηρός Δωδεκανησιακός τοπικός

Δύο αντιπροσωπευτικά κρασιά της ΚΑΪΡ Α.Ε., που αποδεικνύουν για άλλη μια φορά την αναμφισβήτητη ικανότητα της Δωδεκανησιακής Εταιρείας να παράγει υψηλής ποιότητας προϊόντα. Ικανότητα που επιβεβαιώνεται από την πρόσφατη παρουσίαση του μοναδικού στην ελληνική αγορά συλλεκτικού αφρώδους CAIR ROSE RESERVE 10 ετών, σε περιορισμένο αριθμό φιαλών και ποιότητα που συναντάται στην πλούσια γκάμα των διεθνώς αναγνωρισμένων προϊόντων της, όπως RODOS 2400 λευκό ξηρό, VQPRD (χρυσό στο Μιλάνο), ΜΟΣΧΑΤΟΣ ΡΟΔΟΥ ΟΠΕ (χρυσό στο Μιλάνο), MOULIN λευκό ξηρό (χρυσό στις Βρυξέλλες), MOULIN ροζέ ημίξηρο (χρυσό σε Μπορντό και Μιλάνο), CAIR φυσικός αφρώδης (χρυσά μετάλλια σε Μιλάνο και Monde Selection).

Εγγύηση
C·A·I·R
Επιλεγμένοι οίνοι ποιότητας

**CAIR** Δαβάκη - Πίνδου 65,
Ν. Φάληρο, τηλ.: 4813876,4813125
fax: 4814695.
2η χλμ. Ρόδου - Λίνδου, Ρόδος
τηλ.: 0241/68770-3 fax: 0241/62575.






ΕΛΛΗΝΙΚΗ ΑΣΤΥΝΟΜΙΑ
ΤΜΗΜΑ ΤΡΟΧΑΙΑΣ ΡΟΔΟΥ

Το κράνος σώζει ζωές!

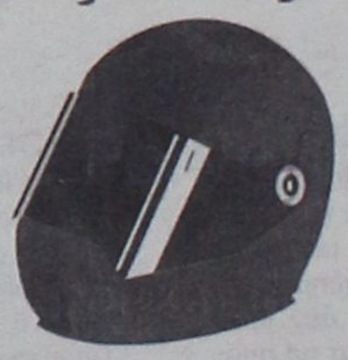

ΚΡΑΝΟΣ

Μέσα και έξω από την πόλη

Όχι μόνο ο οδηγός αλλά και ο επιβάτης

ΧΟΡΗΓΟΣ: ΔΗΜΟΣ ΡΟΔΙΩΝ

ΑΦΕΘΗΣΑΝ ΕΛΕΥΘΕΡΟΙ ΜΕΤΑ ΤΗΝ ΑΠΟΛΟΓΙΑ ΤΟΥΣ

# Φθηνά την γλύτωσαν οι πέντε

## εμπλεκόμενοι σε διακίνηση ναρκωτικών

### Την Δευτέρα απολογείται ο φερόμενος ως εγκέφαλος

**Φθηνά την γλίτωσαν χθες ή ακόμα και ...«τζάπα» όλοι οι κατηγορούμενοι στην μεγάλη υπόθεση διακινήσεως ναρκωτικών, με επίκεντρο τον καταυλισμό των τσιγγάνων στο «Καρακόνερο», αφού αφέθησαν ελεύθεροι, μετά την απολογία τους ενώπιον του τακτικού Ανακριτή Ρόδου ορισμένοι με περιοριστικούς όρους και άλλοι χωρίς.**

Θα πρέπει, ωστόσο, να σημειωθεί ότι ο θεωρούμενος ως «εγκέφαλος» της σπείρας Ευάγγελος Καραγιαννόπουλος του Νικολάου, ετών 65, από το Ζευγολατιό της Κορινθίας, κάτοικος Ρόδου, πλανόδιος μικροπωλητής θα απολογηθεί την προσεχή Δευτέρα, καθώς ζήτησε και πήρε 48ωρη προθεσμία για να ετοιμάσει την απολογία του.

Πιο συγκεκριμένα απελογήθησαν χθες το πρωί, ενώπιον του τακτικού Ανακριτή Ρόδου κ. Βασ. Παπανικόλα, οι συλληφθέντες το βράδυ της Τετάρτης από άνδρες του Τμήματος Δίωξης Ναρκωτικών Ρόδου α) Γρηγόριος Μάχλης του Στέργου, ετών 40, κάτοικος Ρόδου μικροπωλητής β) Παναγιώτης Χωματάς του Δημητρίου, ετών 50, από το Ηράκλειο Κρήτης, κάτοικος Ρόδου, οδηγός αυτοκινήτων γ) Φίλιππος Στρατής του Αντωνίου, ετών 40, κάτοικος Ρόδου, κτηνοτρόφος και δ) Δημήτριος Σαϊτόπουλος του Παναγιώτη, ετών 34, από την Αθήνα, κάτοικος Ρόδου, πλανόδιος μικροπωλητής.

Οι Μάχλης, Χωματάς και Στρατής, αφέθησαν ελεύθεροι ομοφωνία του Εισαγγελέα και του Ανακριτή (κατηγορούντο για αγορά και κατοχή από κοινού ναρκωτικών ουσιών και πιο συγκεκριμένα 230 γραμμ. ακατέργαστης ινδικής κάνναβης την οποίαν αγόρασαν έναντι 120.000) δρχ με την καταβολή χρηματικής εγγυήσεως 100.000 δρχ, ο Σαϊτόπουλος, γαμπρός του Καραγιαννόπουλου που φερόταν ως μεσολαβητής στην πώληση ναρκωτικών αφέθηκε ελεύθερος χωρίς περιοριστικούς όρους και τέλος, ο Ν. Σαντορινιός, κάτοικος Αρχαγγέλου που κατηγορείτο για πώληση 140 γραμμ. ακατέργαστης ινδικής κάνναβης για κατοχή και χρήση, αφέθηκε ελεύθερος, με τον περιοριστικό όρο της εμφανίσεως του κάθε 1η και 15η του μηνός στο Αστυνομικό Τμήμα.

Οπως έγραψε χθες η «δ» οι παραπάνω είχαν συλληφθεί ύστερα από παρακολούθηση και συντονισμένες ενέργειες γιατί, όπως προέκυψε, οι Μάχλης, Χωματάς και Στρατής αγόρασαν από τον Καραγιαννόπουλο με την μεσολάβηση του Σαϊτόπουλου, ποσότητα 230 γραμμαρίων ακατέργαστης ινδικής κάνναβης, έναντι του ποσού των 120.000 δρχ. που κατέβαλαν από κοινού.

Σε έρευνα που διενεργήθηκε εξάλλου σε αγροικία του Καραγιαννόπουλου, ο οποίος θεωρείται ως εγκέφαλος της σπείρας (οι υπόλοιποι τσιγγάνοι είναι συγγενικά του πρόσωπα), βρέθηκε ποσότητα 206 γραμμ. ακατέργαστης ινδικής κάνναβης και μια επαγγελματική ζυγαριά. Στο αντίσκηνο επίσης του Καραγιαννόπουλου, στον καταυλισμό τσιγγάνων στο «Καρακόνερο» βρέθηκε ποσότητα 86 γραμμ. ακατέργαστης ινδικής κάνναβης και χρηματικό ποσό 90.000 δρχ, ενώ στην κατοχή του Σαϊτόπουλου βρέθηκε χρηματικό ποσό 40.000 δρχ. Ναρκωτικές ουσίες, ζυγαριά και χρήματα κατασχέθηκαν.

Από την προανάκριση προέκυψε ακόμα ότι τους παραπάνω τροφοδοτούσε με ναρκωτικά και ο Νικόλαος Σαντορινιός, κάτοικος Αρχαγγέλου, στην κατοχή του οποίου βρέθηκε και κατασχέθηκε ποσότητα 3 γραμμ. ακατέργαστης ινδικής κάνναβης.

ΜΕ ΑΦΟΡΜΗ ΤΗ ΣΧΕΤΙΚΗ ΦΗΜΟΛΟΓΙΑ

# Διευκρινίσεις του νομάρχη

## για το νέο εργοστάσιο της ΔΕΗ

### «Μαύρο χάλι» έχει η Ε.Ο. Ρόδου - Λίνδου



**Οι εξελίξεις σχετικά με την χωροθέτηση του νέου εργοστασίου της ΔΕΗ και ο οικονομικός απολογισμός της εταιρείας «Γαληνός», που διαχειρίζεται «το δελφίνι της ζωής και της ελπίδας», ήταν δύο από τα θέματα που απασχόλησαν χθες το νομαρχιακό συμβούλιο Δωδεκανήσου.**

Στο νέο εργοστάσιο παραγωγής ηλεκτρικής ενέργειας αναφέρθηκε ο νομάρχης κ. Σάββας Καραγιάννης ενημερώνοντας το νομαρχιακό συμβούλιο για την επιλογή της τοποθεσίας «Εμπρός Κάμπος» της Κατταβιάς και τις διαδικασίες εξασφαλίσεως όλων των απαραίτητων χρηματοδοτήσεων που θα κινηθούν από την Νομαρχιακή Αυτοδιοίκηση και το Δήμο Νότιας Ρόδου.

Απαντώντας σε σχετικές ερωτήσεις του τέως νομάρχη κ. Γιάννη Παρασκευά, ο νομάρχης κ. Σ. Καραγιάννης διευκρίνισε ότι το νέο εργοστάσιο θα είναι η κύρια μονάδα παραγωγής ηλεκτρικού ρεύματος στην Ρόδο και ότι το εργοστάσιο της Σορωνής θα συνεχίσει να λειτουργεί, αφού εκσυγχρονισθεί, συμπληρωματικά προς την νέα μονάδα.

Στην συνέχεια το νομαρχιακό συμβούλιο κατά πλειοψηφία ενέκρινε τον οικονομικό απολογισμό της εταιρείας Γαληνός που διαχειρίζεται το πλωτό πολυιατρείο «Δελφίνι της ζωής και της ελπίδας».

Ο νομάρχης υπεραμύνθηκε της προσφοράς του πολυιατρείου στους κατοίκους των μικρότερων νησιών του νομού και εξέφρασε την ελπίδα ότι το έτος 2001 η ροή των χρηματοδοτήσεων από το υπουργείο Αιγαίου θα είναι ομαλή. Απαντώντας εξάλλου σε επισημάνσεις σχετικά με την εξυπηρέτηση των ασφαλισμένων σε διάφορα ταμεία, είπε ότι πάντα υπάρχουν περιθώρια βελτιώσεως, ενώ δεν απέκλεισε το ενδεχόμενο εντάξεώς του στο Εθνικό Σύστημα Υγείας.

Επιφυλάξεις ως προς το ύψος των λειτουργικών δαπανών του «δελφινιού» εξέφρασε ο επικεφαλής της ελάσσονος μειοψηφίας κ. Φώτης Κωστόπουλος, κάνοντας παράλληλα λόγο για εμμονή του νομάρχη στην συγκεκριμένη δραστηριότητα. Ο κ. Κωστόπουλος τόνισε ότι η υγεία είναι αγαθό που δεν κοστολογείται, αναρωτήθηκε όμως αν με τα ποσά που δαπανώνται για την λειτουργία του «δελφινιού» δεν θα μπορούσαν να προσφερθούν περισσότερες και ποιοτικότερες υπηρεσίες υγείας στους κατοίκους των νησιών, όπως π.χ. την ενίσχυση των ιατρείων με μηχανήματα.

Προ ημερησίας διατάξεως ο τέως νομάρχης κ. Γιάννης Παρασκευάς έθεσε το θέμα της ημιτελούς εργολαβίας στην εθνική οδό Ρόδου - Λίνδου καθώς ορισμένα σημεία του δρόμου εγκυμονούν σοβαρούς κινδύνους για τους οδηγούς. Ο κ. Γ. Παρασκευάς τόνισε ότι η Περιφέρεια δεν μπορεί να ασκήσει την αρμοδιότητα συντηρήσεως του εθνικού οδικού δικτύου και τάχθηκε υπέρ της εκχωρήσεώς της στους Δήμους.

Με την επικινδυνότητα της ημιτελούς εργολαβίας συμφώνησε και ο αρμόδιος βοηθός νομάρχη κ. Χατζής Χατζηευθυμίου που δεσμεύθηκε να ασκήσει πιέσεις προς τον εργολάβο για την ολοκλήρωση του έργου.




EFSTATHIA HOTEL

ΕΠΙΠΛΩΜΕΝΑ ΔΙΑΜΕΡΙΣΜΑΤΑ
ΙΩΑΝΝΗΣ ΜΑΥΡΟΥΔΗΣ
Ξηρόκαμπος - Λέρος
Τηλ. 0247 - 24099, 24199, FAX: 25660

ΗΣΥΧΕΣ ΚΑΙ ΞΕΓΝΟΙΑΣΤΕΣ
οικογενειακές διακοπές στην πανέμορφη Λέρο
ΣΤΟ ΞΕΝΟΔΟΧΕΙΟ «ΕΥΣΤΑΘΙΑ»

Το Ξενοδοχείο ΕΥΣΤΑΘΙΑ είναι ένα σύγχρονο συγκρότημα χτισμένο στον γραφικό Ξηρόκαμπο 100 μόλις μέτρα από την θάλασσα. Διαθέτει 25 πολυτελή διαμερίσματα, δίκλινα και τρίκλινα, πλήρως εξοπλισμένα με κουζίνα μπάνιο, ψυγείο και τηλέφωνο. Θα βρείτε ακόμα μεγάλη πισίνα και μπαρ. Η συγκοινωνία είναι τακτική και το λεωφορείο περνάει μπροστά από το ξενοδοχείο. Στην περιοχή υπάρχουν τρία εστιατόρια και καθημερινή συγκοινωνία με την Κάλυμνο.

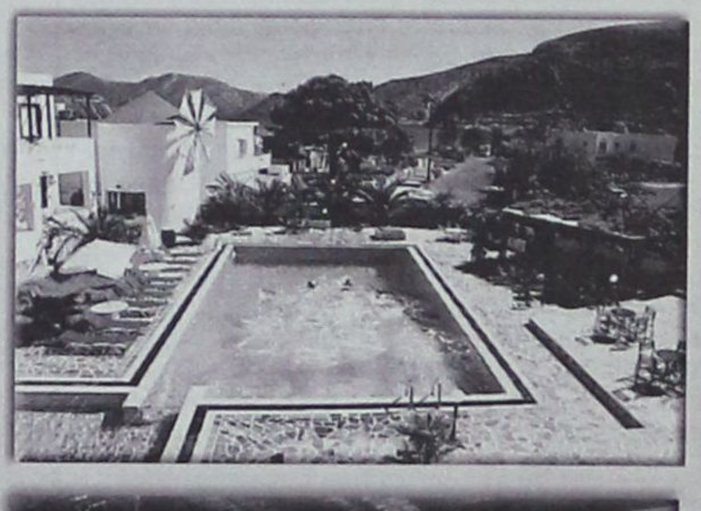



ΤΟ ΞΕΧΩΡΙΣΤΟ ΠΕΡΙΒΑΛΛΟΝ
ΤΟΥ ΞΕΝΟΔΟΧΕΙΟΥ «ΕΥΣΤΑΘΙΑ»

η φιλική εξυπηρέτηση καθώς και οι όμορφες βραδιές στο μπαρ της πισίνας, εξασφαλίζουν τις πιο ευχάριστες και ξεκούραστες διακοπές

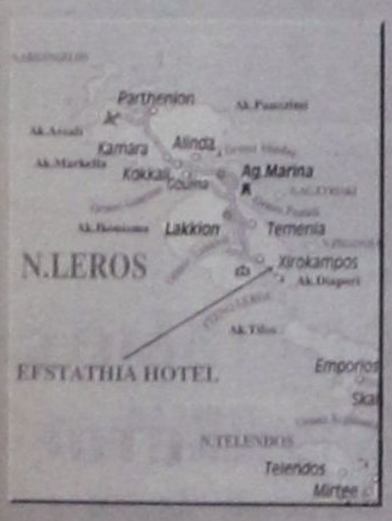


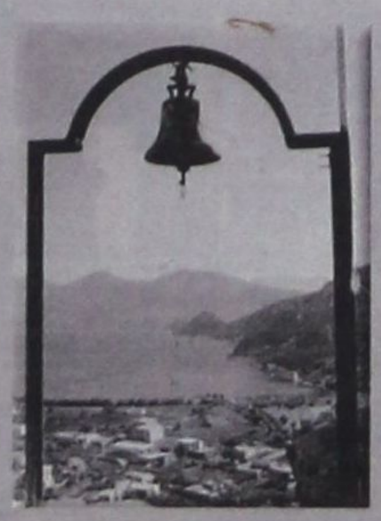

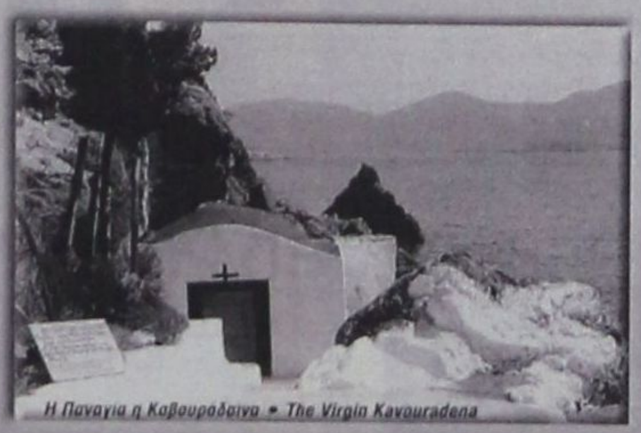
Η Παναγία η Καβευραδαινα • The Virgin Kavouradena



δημοκρατικά
ΥΠΑΡΧΕΙ ΑΝΤΙΚΕΙΜΕΝΙΚΗ ΠΡΑΓΜΑΤΙΚΟΤΗΤΑ Η ΟΠΟΙΑ ΔΙΝΕΙ ΤΟ ΜΕΤΡΟ ΤΗΣ ΑΛΗΘΕΙΑΣ (ΑΡΙΣΤΟΤΕΛΗΣ)

# Ευκαιρία για... καλύτερους φόρους

**Δεκαπλάσιο πλεόνασμα από αυτό που προβλέπεται στον προϋπολογισμό θα μπορούσε να έχει φέτος ο κρατικός «κορβανάς», αν το Δημόσιο ήταν σε θέση να εξαλείψει τη φοροδιαφυγή! Τα στοιχεία που δόθηκαν προχθές στη δημοσιότητα από το ΣΔΟΕ επανέφεραν στην επικαιρότητα μία από τις σημαντικότερες «πληγές» της ελληνικής οικονομίας. Βέβαια, η κατάσταση δεν βρίσκεται στο σημείο που ήταν προ μερικών ετών, πλην όμως υπάρχουν σημαντικότατα περιθώρια βελτίωσης σε μία χρονική συγκυρία κρίσιμη για το θέμα, καθώς έχει ξεκινήσει η σημαντικότερη διαρθρωτική αλλαγή στην οικονομία, η μεταρρύθμιση του φορολογικού συστήματος.**

Η πάταξη της φοροδιαφυγής (όπως και της εισφοροδιαφυγής) προϋποθέτει προφανώς και μέτρα αστυνομικού χαρακτήρα. Οι υπάρχουσες διωκτικές αρχές θα πρέπει να γίνουν ακόμα περισσότερο αποτελεσματικές, και όπου χρειάζεται καλό θα ήταν να δημιουργηθούν νέες υπηρεσίες. Στη μακροπρόθεσμη αντιμετώπιση ενός προβλήματος, όμως, τη μεγαλύτερη σημασία έχει η εξάλειψη των αιτιών που το προκαλούν και όχι η καταστολή των συνεπειών του.

Η ένταξη της Ελλάδας στην ΕΟΚ το 1981 ουσιαστικά «πέταξε στα βαθιά» τις ελληνικές επιχειρήσεις, που έπρεπε να μάθουν να «κολυμπούν» μακριά από την αγκαλιά του κράτους που επί δεκαετίες τις προστάτευε. Το σοκ ήταν μεγάλο, και έτσι πολλές επιχειρήσεις αναγκάστηκαν να στραφούν στην παραοικονομία για να επιβιώσουν. Αυτά προ είκοσι ετών. Από τότε οι συνθήκες στην ελληνική οικονομία έχουν αλλάξει σημαντικά, όμως η παραοικονομία συνεχίζει να φουντώνει από τα αδιέξοδα που το σύστημα δημιουργεί κυρίως στις μικρο-μεσαίες επιχειρήσεις. Πρόκειται για μία εξαιρετικά σημανική στρέβλωση, ειδικά αν αναλογιστεί κανείς ότι οι επιχειρήσεις αυτές αποτελούν τη ραχοκοκαλιά της ελληνικής οικονομίας.

Η φορολογική μεταρρύθμιση θα πρέπει να έχει σαφή αναπτυξιακή διάσταση, ώστε οι επιχειρήσεις να αποκτήσουν ελκυστικές εναλλακτικές επιλογές απέναντι στην παραοικονομία. Με την αύξηση της οικονομικής δραστηριότητας και της φορολογικής βάσης θα είναι δυνατή ακόμα και η αύξηση των φορολογικών εσόδων με ταυτόχρονη μείωση των φορολογικών βαρών! Στο σημείο αυτό, βέβαια, θα πρέπει να ληφθεί η πολιτική απόφαση για το αν η φορολογική μεταρρύθμιση πρέπει να οδηγήσει και σε λιγότερο κράτος. Με την πάταξη της φοροδιαφυγής και την επιτάχυνση της οικονομικής δραστηριότητας, το Δημόσιο θα μπορεί είτε να περιορίσει τους φόρους είτε να βελτιώσει τις κοινωνικές παροχές.

Με το «αγκάθι» του ασφαλιστικού να έχει μπει βαθιά στο πλευρό της κυβέρνησης, μια «ανάσα» εσόδων είναι σίγουρα πολύτιμη. Προσοχή, όμως! Δεν θα πρέπει η πορεία των διαρθρωτικών αλλαγών να εξαρτάται από το πόσο γεμάτα είναι τα ταμεία του Δημοσίου. Η μεταρρύθμιση του ασφαλιστικού συστήματος θα πρέπει να προχωρήσει προς μία κοινωνικά δίκαιη και προοδευτική κατεύθυνση σε κάθε περίπτωση και ανεξάρτητα από το πόσα κεφάλαια θα διαθέσει το κράτος στα ταμεία. Το ίδιο ακριβώς θα πρέπει να συμβεί και με την εξυγίανση του συστήματος παρακολούθησης των δημοσίων δαπανών. Κοινωνικά δίκαιο δεν είναι να υπάρχουν ανεξέλεγκτες παροχές στους εκάστοτε ημετέρους, αλλά να αξιοποιούνται τα χρήματα των φορολογούμενων μέχρι... σεντς!

Αφού πρώτα διασφαλισθεί η ορθολογική και αποτελεσματική λειτουργία της δημόσιας διοίκησης, αφού πρώτα το κράτος από τροχοπέδη μεταβληθεί σε μοχλό της ανάπτυξης για τον ιδιωτικό τομέα, στη συνέχεια ο ελληνικός λαός θα κληθεί να επιλέξει για το αν η βαρύτητα της οικονομικής πολιτικής θα πρέπει να πέφτει στη διασφάλιση της κοινωνικής συνοχής και την ανακατανομή του πλούτου ή στην επίτευξη υψηλών αναπτυξιακών επιδόσεων ανεξαρτήτως κοινωνικού κόστους. Πρόκειται για ένα πρόβλημα που έχει ήδη ανοίξει σε επίπεδο Ευρωπαϊκής Ενωσης και αργά ή γρήγορα θα πρέπει και η Ελλάδα να επιλέξει τις συμμαχίες της. Πρώτα όμως πρέπει, επιτέλους, να βάλουμε τάξη στο «σπιτικό» μας...

ΑΡΧΙΖΕΙ ΠΟΛΥΜΕΤΩΠΗ ΕΠΙΘΕΣΗ

# Η Ρόδος σπεύδει στην Γενεύη *για συνεδριακό τουρισμό*

***Το ένα μετά το άλλο τα ξενοδοχεία αποκτούν αίθουσες συνεδρίων***



**Ξεκινάει σε λίγες μέρες στην Γενεύη της Ελβετίας η γνωστή διεθνής τουριστική έκθεση για τον συνεδριακό τουρισμό, που εφέτος φαίνεται ότι συγκεντρώνει το ενδιαφέρον περισσότερων από κάθε άλλη χρονιά ξενοδόχων και τουριστικών πρακτόρων της Ρόδου.**

Η τουριστική έκθεση της Γενεύης θα ανοίξει συγκεκριμένα τις πύλες της την ερχόμενη Τρίτη 29 Μαΐου και θα διαρκέσει μέχρι την Παρασκευή 1 Ιουνίου, προσφέροντας στον ροδιακό τουρισμό την ευκαιρία να προβάλλει τις υπερσύγχρονες συνεδριακές υποδομές του και να διεκδικήσει σημαντικό μερίδιο από την «πίττα» των συνεδρίων του 2002 και των επόμενων χρόνων, καθότι ο προγραμματισμός των μεγάλων ιδιαίτερα συνεδρίων γίνεται τουλάχιστον 2-3 χρόνια πριν από την τελετή τους.

Την ροδίτικη αποστολή θα πλαισιώνουν ξενοδόχοι και διευθυντικά στελέχη μεγάλων ξενοδοχείων, που διαθέτουν οργανωμένους συνεδριακούς χώρους, τόσο μεγάλους όσο και μικρούς για την διοργάνωση επιχειρηματικών meeting και άλλων παρόμοιων εκδηλώσεων. Συνολικά τα ξενοδοχεία της Ρόδου που διαθέτουν άρτια οργανωμένους και μεγάλους συνεδριακούς χώρους είναι δέκα περίπου, ενώ τουλάχιστον πενήντα έχουν την δυνατότητα να φιλοξενήσουν μικρά συνέδρια και επιχειρηματικά meeting, που αποτελούν επίσης μέρος της θεματολογίας του συνεδρίου της Γενεύης.

Σημειώνεται ότι σύντομα θα ολοκληρωθούν οι εργασίες κατασκευής του υπερσύγχρονου συνεδριακού κέντρου στο ξενοδοχείο «Καψής», ενώ διαμορφώθηκαν ειδικοί συνεδριακοί χώροι και στο γειτονικό ξενοδοχείο «Χίλτον» (πρώην «Rodos Imperial»). Επίσης συνεχίζονται με γοργούς ρυθμούς οι εργασίες στο συνεδριακό κέντρο του «Grand Hotel» του Ομίλου Μήτση, που θα είναι το μοναδικό κέντρο μέσα στην πόλη.

Συνεδριακούς χώρους μικρούς αλλά αξιόλογους διαθέτουν ωστόσο και άλλα κεντρικά ξενοδοχεία όπως το «Μεντιτερράνειαν» του κ. Β. Καμπουράκη, το «Ιβίσκος» του κ. Ν. Βρούχου κ.α. Τέλος μέσα στους επόμενους μήνες θα μπει δυναμικά στον χώρο του συνεδριακού τουρισμού και ο Ομιλος Βασιλάκη, καθώς θα ξεκινήσουν οι εργασίες αποπεράτωσης του πρότυπου συνεδριακού κέντρου που κατασκευάζει στο Φαληράκι, ενώ αξιόλογες είναι και οι συνεδριακές υποδομές (για mini συνέδρια) των πολυτελών ξενοδοχείων του «Esperos Village», «Esperides» κ.α.

Επικεφαλής της ροδίτικης αποστολής στην Γενεύη θα είναι ο κ. Φ. Καραβοκυρός από την Ενωση Τουριστικών Γραφείων Ρόδου και ο κ. Γ. Μπαρμπούτης («Ρόδος Πάλας») από την Ενωση Ξενοδόχων Ρόδου.

Κατά την διάρκεια της έκθεσης θα πραγματοποιηθούν σημαντικές επαφές με τα εξειδικευμένα τουριστικά γραφεία στο χώρο του συνεδριακού τουρισμού, ενώ υπήρξε ήδη προεργασία των επιχειρηματικών συναντήσεων μέσω του Internet.

Σε λίγες μέρες θα εκτυπωθεί εξάλλου το νέο διαφημιστικό έντυπο της Ρόδου για τον συνεδριακό τουρισμό, στο οποίο θα κάνει ειδική αναφορά η «δ», καθότι αφορά μια αξιέπαινη προσπάθεια της Ε.Ξ.Ρ. και του ΠΡΟΤΟΥΡ για την ανάδειξη της εναλλακτικής αυτής μορφής τουρισμού.

# Σεμινάρια για ναρκωτικά

**Με μεγάλη επιτυχία συνεχίζεται ο κύκλος των ενημερωτικών εκδηλώσεων του Κέντρου Πρόληψης «ΔΗΜΙΟΥΡΓΙΑ» στους Δήμους του νησιού.**

«Οι εκδηλώσεις αυτές είναι το αποτέλεσμα της καλής συνεργασίας της Τοπικής Αυτοδιοίκησης με το Κέντρο μας. Σκοπός είναι η ευαισθητοποίηση των κατοίκων, ιδίως των γονέων και των εκπαιδευτικών γύρω από την διαδικασία της πρόληψης για την ουσιαστική και ριζική καταπολέμηση της χρήσης των ναρκωτικών». Αυτά δήλωσε ο Πρόεδρος του Δημοτικού Οργανισμού Πρόνοιας και Πρόεδρος του Κέντρου κ. Μανώλης Γλυνός.

Πρέπει επίσης να σημειωθεί ότι οι εκδηλώσεις αυτές αποτελούν το πρώτο βήμα της συνεργασίας των Δήμων με την «ΔΗΜΙΟΥΡΓΙΑ». Το πρόγραμμα προβλέπει την έναρξη σεμιναρίων και άλλων παρεμβάσεων σε κάθε Δήμο χωριστά από τον Σεπτέμβριο.

Τα σεμινάρια αυτά απευθύνονται σε γονείς, εκπαιδευτικούς, σε στελέχη τοπικών συλλόγων και σωματείων καθώς και σε εφήβους.

Μέχρι τώρα έχουν πραγματοποιηθεί εκδηλώσεις στον Δήμο Αφάντου στις 15 Μαΐου, καθώς και στον Δήμο Ατταβύρου στις 18 Μαΐου, ενώ το Σάββατο 26 Μαΐου έχει προγραμματισθεί εκδήλωση στον Δήμο Καμείρου και την επόμενη εβδομάδα στον Δήμο Καλλιθέας.

Zorpidis
ΤΟΥΡΙΣΤΙΚΟΣ ΟΡΓΑΝΙΣΜΟΣ
ΑΛΕΞ. ΔΙΑΚΟΥ & ΛΟΧΑΓΟΥ ΦΑΝΟΥΡΑΚΗ 38
Τηλ.: (0241) 20625, 30054, 33603, 33607 - Fax: 26745
ΔΡΟΜΟΛΟΓΙΑ
Φ/Β ΚΟΡΝΑΡΟΣ
- Κάθε Τετάρτη και Κυριακή
πρωί 04.30 για
ΧΑΛΚΗ - ΔΙΑΦΑΝΙ -
ΠΗΓΑΔΙΑ - ΚΑΣΟ - ΣΗΤΕΙΑ -
ΑΓ. ΝΙΚΟΛΑΟ - ΜΗΛΟ - ΠΕΙΡΑΙΑ

KYROS SHOPS
Γ. ΜΑΡΙΕΤΤΟΣ
Η ολοκληρωμένη λύση για τον επαγγελματικό σας χώρο
ΜΟΚΕΤΕΣ - ΧΑΛΙΑ - ΔΑΠΕΔΑ - ΕΠΙΠΛΑ - ΥΦΑΣΜΑΤΑ - ΕΠΙΠΛΩΣΕΙΣ - ΚΟΥΡΤΙΝΕΣ - ΤΑΠΕΤΣΑΡΙΕΣ ΤΟΙΧΟΥ - ΛΕΥΚΑ ΕΙΔΗ - ΣΤΟΡ


0% ΠΡΟΚΑΤΑΒΟΛΗ ΕΩΣ ΚΑΙ 36 ΔΟΣΕΙΣ!
Kyros group
ΕΠΑΓΓΕΛΜΑΤΙΚΟΣ ΕΞΟΠΛΙΣΜΟΣ
ΞΕΝΟΔΟΧΕΙΑ - ΕΣΤΙΑΤΟΡΙΑ - ΚΑΤΑΣΤΗΜΑΤΑ - ΓΗΠΕΔΑ - ΚΑΤΑΣΚΕΥΑΣΤΙΚΕΣ ΕΤΑΙΡΙΕΣ - ΔΗΜΟΣΙΟΙ ΧΩΡΟΙ
ΚΕΝΤΡΙΚΟ: Μ. ΚΩΝ/ΝΟΥ 27 ΡΟΔΟΣ 85100 - ΤΗΛ. 30090, 26590, FAX: 30079
ΥΠΟΚ/ΜΑ:4ο χλμ ΡΟΔΟΥ - ΛΙΝΔΟΥ ΤΗΛ. 68838

# ευθέως & ωλαγίως



με τη γραφίδα της ΡΕΝΑΣ ΔΙΑΚΙΔΗ

RENAD@RHO.FORTHNET.GR.

## ΠΟΛΙΤΙΚΗ ΑΠΟΦΑΣΗ

Στα δικαστήρια θα δοθεί τώρα η συνέχεια για το έργο της **Ολοκληρωμένης Διαχείρισης του Υδάτινου Δυναμικού** του νομού, αφού η κοινοπραξία **«Αμύντας»** δεν καταθέτει τα όπλα.

Τουλάχιστον όμως ο σκόπελος του Νομαρχιακού Συμβουλίου πέρασε, αφού εγκρίθηκε κατά πλειοψηφία χθές η εισήγηση της Νομαρχιακής Επιτροπής υπέρ της **«Ακτωρ»**. Βέβαια, είναι προφανές ότι η απόφαση είναι πολιτική, διότι το ζήτημα είναι τόσο πολύπλοκο, απαιτεί δε εξειδικευμένες τεχνικές γνώσεις, ώστε είναι αμφίβολο αν θα μπορούσε να γίνει χθές συζήτηση επί της ουσίας του τεχνικού σκέλους. Αλλά, ούτε και είναι αυτή η αποστολή του Νομαρχιακού Συμβουλίου.

Το ότι η συζήτηση μπορεί να γίνει μόνο στην πολιτική της διάσταση φάνηκε και από την στάση που τήρησαν οι παρατάξεις της μειοψηφίας, των **κ.κ. Γιάννη Παρασκευά και Φώτη Κωστόπουλος**. Ενώ οι σύμβουλοί τους που μετέχουν στη Νομαρχιακή Επιτροπή ψήφισαν ομόφωνα υπέρ της Κοινοπραξίας «Ακτωρ», οι υπόλοιποι χθές στο Νομαρχιακό Συμβούλιο της καταψήφισαν.

## «ΑΡΛΟΥΜΠΕΣ»

Βρήκε την ευκαιρία που ζητούσε ο **Βασίλης Παπανικόλας** για να σηκώσει τη σημαία του αγώνα ενάντια στον υφυπουργό Εσωτερικών **Κώστα Κάισερλη** και στην απόφασή του για την δημιουργία δημοτικών **Λιμενικών Ταμείων** στα Δωδεκάνησα.

Πρόεδρος του Λιμενικού Ταμείου, επί σειρά ετών, ο ίδιος επικαλείται την εμπειρία του για να τεκμηριώσει την άποψή του για τις «αρλούμπες» του κ. Κάισερλη, προειδοποιώντας ότι θα αναλάβει πρωτοβουλίες προς την κατεύθυνση της ανατροπής των αποφάσεων του υφυπουργού Εσωτερικών, με την βοήθεια των δημάρχων των μικρών κυρίως νησιών που αντιδρούν.

Πάντως ο κ. Παπανικόλας παραδέχθηκε ότι τα Λιμενικά Ταμεία Ρόδου και Κω θα είναι βιώσιμα κι έτσι δικαιολογείται και η ικανοποίηση την οποία εξέφρασε προχθές ο **Γιώργος Γιαννόπουλος** για την υπογραφή των σχετικών Προεδρικών Διαταγμάτων, μιλώντας για άλλη μια **συναρπαστική πρόκληση** για την Τοπική Αυτοδιοίκηση.

Ο Β. Παπανικόλας ελπίζει -όπως προκύπτει από τις δηλώσεις του - ότι θα καταφέρει να αλλάξει γνώμη στους δημάρχους που θα δυσαρεστηθούν από την δική του παρέμβαση.

Απροσδιόριστος παράγων ο ίδιος ο υπουργός Εμπορικής Ναυτιλίας **Χρήστος Παπουτσής**. Παρ'ότι υπέγραψε τα Προεδρικά Διατάγματα, φέρεται να έχει αναγνωρίσει ότι κακώς εξαιρέθηκε η Δωδεκάνησος από τις περιοχές τα λιμάνια των οποίων μετατρέπονται σε Ανώνυμες Εταιρείες.

## ΤΩΡΑ ΘΥΜΗΘΗΚΕ ΤΗΝ ΤΕΔΚ

Αυτή κι αν είναι είδηση: Ο δήμαρχος της Καλύμνου **Δημήτρης Διακομιχάλης** θυμήθηκε ότι υπάρχει **η Τοπική Ενωση Δήμων και Κοινοτήτων Δωδ/σου** την οποία επιδεικτικά ονομπάρει χρόνια τώρα. Εκτός των περιπτώσεων εκείνων που θα δει τα σκούρα, όπως στην περίπτωση της ρύθμισης των χρεών της **ΑΝΕ Καλύμνου** πριν λίγους μήνες, όταν ο κ. Διακομιχάλης τίμησε δια της παρουσίας του την συνεδρίαση του δ.σ. της ΤΕΔΚ για να ζητήσει τη μεσολάβησή της στο Υπουργείο Οικονομικών.

Ο δήμαρχος της Καλύμνου, που δεν θεώρησε σκόπιμο να παρευρεθεί ούτε στην διευρυμένη συνεδρίαση του δ.σ. της ΤΕΔΚ για τον προγραμματισμό έργων στο **Γ' ΚΠΣ**, τώρα στέλνει επιστολή στον πρόεδρο της δήμαρχο Ρόδου **Γιώργο Γιαννόπουλο**, ζητώντας του να συγκληθεί εκτάκτως η ολομέλεια των δημάρχων του νομού και να συζητήσουν την κατανομή των πιστώσεων από τα τομεακά προγράμματα των υπουργείων **ΠΕΧΩΔΕ** και **Πολιτισμού.** Προφανώς δεν του προέκυψαν τα πράγματα όπως τα περίμενε. **Μάλλον οι δημόσιες σχέσεις στην προκειμένη περίπτωση δεν τελεσφόρησαν.** Δεν γνωρίζω ακριβώς ποιές είναι οι σχέσεις του κ. Διακομιχάλη με τον κ. **Λαλιώτη.** Γνωρίζω όμως - όπως τουλάχιστον ο ίδιος ο δήμαρχος της Καλύμνου λέει - ότι υπάρχει μεγάλη οικειότητα ανάμεσα στον ίδιο και τον **κ. Βενιζέλο.** Ποιά προγράμματα και ποιές επιτροπές. **Ο κ. Διακομιχάλης ανοίγει όποτε θέλει την πόρτα του Υπουργού Πολιτισμού και μ' ένα «Βαγγέλη μου» μ' ένα «Δημήτρη μου» έτοιμα τα κονδύλια του ΥΠ.ΠΟ για την Κάλυμνο!** Ετσι τουλάχιστον νόμιζα... Μήπως κάτι πήγε στραβά;

## ΔΙΚΟ ΤΗΣ ΜΠΑΪΡΑΚΙ

Ή του ύψους, ή του βάθους. **Ή ένα Λιμενικό Ταμείο σ'όλη τη Δωδεκάνησο ή τέσσερα!**

Μέση λύση, που θα ήταν ίσως η ιδανική, δεν υπάρχει. Διατυπώθηκε αρχικά η άποψη για την σύσταση δύο Λ.Τ. ένα στη βόρεια και ένα στη νότια Δωδεκάνησο. Στη συνέχεια έγιναν τρία, **Ρόδου, Κω και Πάτμου.** Επειδή όμως η **Κάλυμνος** σηκώνει πάντα δικό της.... μπαϊράκι θεώρησε ότι αν η Πάτμος δικαιούται Λιμενικό Ταμείο, γιατί όχι και αυτή; Κι έτσι τα τρία Λιμενικά Ταμεία στα Δωδεκάνησα έγιναν τέσσερα! Τόσο απλά.....

## ΦΟΒΟΥΝΤΑΙ ΚΑΙ ΤΗ ΣΚΙΑ ΤΟΥ

Η Ρόδος έχει μια πρωτιά. Είναι η πρώτη πόλη στην Ελλάδα που θα αποκτήσει ανδριάντα του Ιδρυτή της Νέας Δημοκρατίας **Κωνσταντίνου Καραμανλή.** Και αυτό «περιποιεί τιμή για την τοπική Νέα Δημοκρατία». Οσο για τον κ. **Αχιλλέα Καραμανλή,** είναι συγκινημένος από την απόφαση του δημοτικού συμβουλίου της Ρόδου.

Αυτά μας είπε χθες ο κ. **Τάσος Καραμάριος,** που μαζί με τον δήμαρχο της Ρόδου κ. **Γιώργο Γιαννόπουλο** πήγαν στην Αθήνα και έκαναν τις ανάλογες επαφές για την υλοποίηση της απόφασης να στηθεί σε κεντρική πλατεία της πόλης ο αδριάντας του Καραμανλή. Αυτονόητα πράγματα; Οχι και τόσο για ορισμένους **φωστήρες** του κόμματος που μυαλό δεν έβαλαν παρά τα όσα έγιναν προ δύο εβδομάδων περίπου. Πρόκειται γι' αυτούς που φοβούνται και τη σκιά του Γ. Γιαννόπουλου και θα προτιμούσαν να μην στηθεί το άγαλμα, να μην τιμηθεί ο Εθνάρχης τους, **προκειμένου να λειτουργήσει, πολιτικά, υπέρ του δημάρχου της Ρόδου μια τέτοια ενέργεια, έστω κι αν πρόκειται για παλιά ομόφωνη απόφαση του δημοτικού συμβουλίου.** Πρόκειται για τους ίδιους που συνεχίζουν να τα ανάγουν όλα στη σφαίρα της μικροπολιτικής. Γιατί υποψιάζομαι ότι θα βρήκε τον μπελά του (τρόπος του λέγειν) και ο κ. Τάσος Καραμάριος;





ARISTON

ΤΑ ΠΑΝΤΑ ΑΡΙΣΤΑ

Ευκολίες πληρωμής από 18 μέχρι και 36 μήνες χωρίς προκαταβολή

ΧΑΜΗΛΕΣ ΤΙΜΕΣ ΚΑΙ ΔΟΣΕΙΣ

ARISTON ΙΤΑΛΙΑΣ:

ΚΟΥΖΙΝΕΣ ΚΑΙ ΦΟΥΡΝΟΙ ΠΑΝΤΟΣ ΤΥΠΟΥ - ΕΣΤΙΕΣ ΚΕΡΑΜΙΚΕΣ ΚΑΙ ΑΠΛΕΣ - ΨΥΓΕΙΑ - ΚΑΤΑΨΥΚΤΕΣ- ΨΥΓΕΙΟΚΑΤΑΨΥΚΤΕΣ - ΠΛΥΝΤΗΡΙΑ ΡΟΥΧΩΝ ΚΑΙ ΠΙΑΤΩΝ - ΘΕΡΜΟΣΙΦΩΝΕΣ ΓΙΑΛΙΟΥ ΑΠΟΡΡΟΦΗΤΗΡΕΣ ΚΟΥΖΙΝΑΣ ΠΑΝΤΟΣ ΤΥΠΟΥ
απλά και εντοιχιζόμενα σε ποικιλία χρωμάτων

ΚΑΙ ΤΩΡΑ ΑΠΛΑ - ΕΝΤΟΙΧΙΖΟΜΕΝΑ

ΠΛΥΝΤΗΡΙΑ - ΨΥΓΕΙΑ - ΚΟΥΖΙΝΕΣ ΚΑΙ ΜΙΚΡΟΣΥΣΚΕΥΕΣ ELKO - ΕΣΚΙΜΟ - BOSCH - SIEMENS (ΜΠΟΣ - ΣΙΜΕΝΣ) ΣΤΙΣ ΧΑΜΗΛΟΤΕΡΕΣ ΤΙΜΕΣ ΤΗΣ ΑΓΟΡΑΣ ΠΡΟΪΟΝΤΑ PHILIPS - SONY - PANASONIC - PIONEER - AIWA - HITACHI - SAMSUNG - TECHNICS

Επισκεφθείτε μας για να βεβαιωθείτε για τις ΧΑΜΗΛΕΣ ΤΙΜΕΣ μας!

Εισάγουμε και γι' αυτό πουλάμε φθηνότερα

ARISTON Η ΠΡΟΗΓΜΕΝΗ ΤΕΧΝΟΛΟΓΙΑ

ΤΗΛΕΟΡΑΣΕΙΣ - ΒΙΝΤΕΟ - ΒΙΝΤΕΟΚΑΜΕΡΕΣ - ΒΙΝΤΕΟΤΗΛΕΟΡΑΣΕΙΣ - ΜΙΚΡΟΣΥΣΚΕΥΕΣ - FAX - ΣΤΕΡΕΟ - ΤΗΛΕΦΩΝΑ - C.D. - ΣΚΟΥΠΕΣ ΟΛΕΣ ΟΙ ΜΑΡΚΕΣ ΣΕ ΠΟΙΚΙΛΙΑ ΤΥΠΩΝ

Αντιπρόσωποι - Εισαγωγείς ΔΩΔΕΚΑΝΗΣΟΥ από το 1960

ΑΔΕΛΦΟΙ ΣΤΕΦΑΝΟΥ Ο.Ε.

ΝΕΑ ΚΑΤΑΣΤΗΜΑΤΑ ΣΤΕΛΙΟΥ ΚΩΤΙΑΔΗ 3
FAX 22568, ΤΗΛ.: 22568 - 22695

### ΣΤΟ ΙΕΡΟ ΝΗΣΙ ΤΗΣ ΠΑΤΜΟΥ

# Εντυπωσιακές ανακαλύψεις από την Σπηλαιολογική Εταιρεία

## *Σταλακτιτικοί σχηματισμοί σε βάθος 70 μέτρων!*

**Νέες εντυπωσιακές ανακαλύψεις αυτήν την φορά στο Ιερό Νησί της Πάτμου έχει να παρουσιάσει το Τμήμα Δωδ/νήσου της Ελληνικής Σπηλαιολογικής Εταιρείας από την οποίαν εκδόθηκε χθες η ακόλουθη ενημερωτική ανακοίνωση:**

«...εγενόμην εν τη νήσω τη καλουμένη Πάτμω...»

Το νησί της Πάτμου οφείλει την παγκόσμια φήμη του κατά κύριο λόγο σε ένα σπήλαιο. Πρόκειται, βέβαια, για το Ιερό Σπήλαιο της Αποκαλύψεως, όπου συνετελέσθη η σύλληψη και η συγγραφή του ομωνύμου τελευταίου βιβλίου της Καινής Διαθήκης. Εν τούτοις, η φύση των πετρωμάτων που σχηματίζουν το Ιερό Νησί, τα οποία στην συντριπτική τους πλειοψηφία είναι πυριγενή (Τραχείτες, Λιπαρίτες, Δακίτες και ηφαιστειακοί Τόφφοι), δεν ευνοούν καθόλου το σχηματισμό καρστικών σπηλαίων, παρά μόνον μικρών κοιλωμάτων (στεγάστρων) που είναι γνωστά από την χρήση τους ως σκητών (του Απολλού, του θεοκτίστου κ.τ.λ.). Στην διάρκεια της αναζήτησης ενός από αυτά και συγκεκριμένα της Σπηλιάς του θεοκτίστου στο Γένουπα, βρεθήκαμε μπροστά σε μία απρόσμενη όσο και σημαντική ανακάλυψη. Το μοναδικό τμήμα του νησιού που αποτελείται από ασβεστόλιθο έκρυβε ένα από τα βαθύτερα ως τώρα βάραθρα της Δωδεκανήσου!

Το περασμένο Καλοκαίρι μία μικρή ομάδα του Τοπικού Τμήματος Δωδεκανήσου της Ελληνικής Σπηλαιογραφικής Εταιρείας, καθ' οδόν προς τους Αρκιούς, στην διάρκεια μιας μικρής περιηγήσεως στην περιοχή της χερσονήσου του Γένουπα, με οδηγό τον Δήμαρχο κ. Μ. Μελιανό, εντόπισε ένα μικρό άνοιγμα, το οποίο με λίγη προσπάθεια αποκάλυψε την είσοδο σε ένα σπηλαιώδες ρήγμα. Μετά από έναν κατηφορικό διάδρομο μερικών μέτρων, ένα κατακόρυφο χάσμα με ανέλπιστο βάθος. Με τα διαθέσιμα υλικά εκείνης της αποστολής καταφέραμε να κατεβούμε γύρω στα 35 μέτρα μέσα στα σπλάχνα του βουνού. Δεν ήταν όμως αυτό το τέρμα.

Σε δεύτερη αποστολή τον Οκτώβριο, με πιο ευέλικτη και εξοπλισμένη ομάδα, επιστρέψαμε γεμάτοι περιέργεια για την συνέχεια. Με την συνοδεία του Δημάρχου, της Αρχαιοφύλακος του νησιού κ. Ιωάννας Γρύλλη και του κ. Σ. Γιάνναρου, ιδιοκτήτη του λατομείου που υπάρχει στην περιοχή, επεχειρήσαμε νέα κατάβαση. Αυτή τη φορά κατεβάσαμε μαζί μας και τον κ. Γιάνναρο καθώς και τον κ. Μελιανό ο οποίος έδειξε να μη χορταίνει την υπόγεια ομορφιά και την γοητεία του αγνώστου σκότους.

Από εκεί και πέρα συνεχίσαμε δύο άτομα, για να φτάσουμε στο εξαιρετικά μεγάλο για τα δωδεκανησιακά δεδομένα βάθος των 70 μέτρων, σε ένα ασύγκριτης ομορφιάς περιβάλλον, όπου το διαλυμένο ανθρακικό ασβέστιο των σταλακτιτικών σχηματισμών είχε κρυσταλλωθεί εκ νέου, στολίζοντας το χώρο με εκατομμύρια χρυσοκίτρινα ή χιονόλευκα «καρφάκια» που άστραφταν καθώς γνώριζαν για πρώτη φορά το φως μέσα από τα φωτιστικά μας. Η τύχη και η ατυχία έπαιζαν μαζί μας. Το βάραθρο συνέχιζε για αρκετά μέτρα ακόμη, αλλά δεν είχαμε πια σχοινί. Ποιός θα φανταζόταν, άλλωστε, ότι θα υπήρχε τέτοια συνέχεια. Με ανάμικτα συναισθήματα ενθουσιασμού αλλά και απογοήτευσης βγήκαμε στην επιφάνεια. Δεν υπήρχε πια χρόνος να κάνουμε κάτι περισσότερο. Είχαμε ήδη αναλώσει δύο ολόκληρες ημέρες από τις 10 το πρωΐ ως τις 10 το βράδυ, για να στερεωθούν με ειδική διαδικασία τα σχοινιά και να γίνουν οι διαδοχικές καταβάσεις από επίπεδο σε επίπεδο. Η τρύπα φράχτηκε για λόγους ασφαλείας και εμείς υποσχεθήκαμε να επιστρέψουμε το συντομότερο δυνατόν.

Αξίζει να σημειωθεί ότι το βάραθρο στερείται αιθουσών που θα ευνοούσαν οποιαδήποτε «παραδοσιακού τύπου» αξιοποίηση την οποία, άλλωστε δεν θα επιθυμούσαμε και εμείς. Θα παραμείνει ένα άγριο θαύμα της φύσης, προσιτό μόνο σε αυτούς που θα δείξουν ενδιαφέρον και σεβασμό. Η παντελής απουσία ευρημάτων αρχαιολογικού χαρακτήρα ήταν αναμενόμενη από μερικά είδη εντόμων (δίπτερα, κολεόπτερα, λεπιδόπτερα) και κάποια ισόποδα και μυριάποδα. Η λειτουργία του παρακειμένου λατομείου, αν τηρηθούν τα σχέδια, δεν δείχνει να εγκυμονεί κινδύνους για το βάραθρο.

Στην αποστολή του Αυγούστου είχαν λάβει μέρος ο υπογράφων, η Ειρ. Μαχραμά - Παπανικολάου και ο Ηρ. Πιπίνος με τον μικρό Νικόλα. Στη δεύτερη αποστολή έλαβαν μέρος εκτός από τον υπογράφοντα, ο Παν. Ματθαίου -Πάτμιος στην καταγωγή- ο Μιχ. Κέλης, ο Εμ. Παπαμανώλης και η Κ. Ορφανού. Αν και μας ζητήθηκε να μην μπούμε στην διαδικασία των ευχαριστιών, εμείς δεν θα μπορούσαμε σε καμμία περίπτωση να μην αναφερθούμε στους συντελεστές που στήριξαν παντοιοτρόπως αυτήν την αποστολή. Αρχικά θέλουμε να ζητήσουμε ειλικρινά συγγνώμη από τον Ηγούμενο της μονής, καθώς από άγνοιά μας δεν τον ενημερώσαμε για την δραστηριότητα που πραγματοποιήθηκε σε περιοχή της δικαιοδοσίας του και ελπίζουμε στην κατανόησή του. Συνεχίζοντας θα αναφερθούμε στον κ. Σαράντη Γιάνναρο που μας άνοιξε την πύξη του λατομείου του, μας βοήθηκε στην μεταφορά του εξοπλισμού και έκλεισε για προληπτικούς λόγους την είσοδο του βαράθρου, όπως του ζητήσαμε, στην φύλακα αρχαιοτήτων της ΚΒ' Ε.Π.Κ.Α. κ. Ιωάννα Γρύλλη για την καλή της συντροφιά αντί μιας τυπικής αυτοψίας, για τις ιστορικές πληροφορίες για το νησί και για την εξαιρετική ξενάγηση στο κάστρο της Χώρας, στην διεύθυνση και το προσωπικό του ξενοδοχείου ΣΚΑΛΑ για την ζεστή φιλοξενία, στο ζεύγος Κώστα και Σοφίας Πουρή που μας έκαναν να νιώσουμε σαν να ήμασταν ανέκαθεν φίλοι, ενώ αφήσαμε επίτηδες τελευταία την αναφορά στον Δήμαρχο κ. Ματθαίο Μελιανό, ο οποίος πέρα από την αφοπλιστικά φιλική -σχεδόν γονική- συμπεριφορά του, φόρεσε και την σπηλαιολογική φόρμα και σύρθηκε, κόπιασε και... λασπώθηκε για να μας ακολουθήσει και να μας βοηθήσει.

Διατηρούμε τις καλύτερες αναμνήσεις από το νησί και τους ευγενικούς και φιλικούς του ανθρώπους και αδημονούμε για την επάνοδό μας.

**Ο Υπεύθυνος του Τμήματος**
**Νικόλαος Σ. Παπανικολάου**

## Συνεδριάζει το δημοτικό συμβούλιο Αρχαγγέλου

**Την προσεχή Τρίτη, 29 Μαΐου, θα συνέλθει σε συνεδρίαση το δημοτικό συμβούλιο Αρχαγγέλου με τα ακόλουθα θέματα στην ημερησία του διάταξη:**

Ενημέρωση Δημάρχου - Δημοτικών Συμβούλων.

**1.** Ορισμός νέου Δ.Σ. του Δημοτικού Οργανισμού Πρόνοιας Αρχαγγέλου (Δ.Ο.Π.Α.) **2.** Αποδοχή ή μη της παραίτησης μελών του ΠΟΔΑ. **3.** Ορισμός νέου Δ.Σ. του Πολιτιστικού Οργανισμού Δήμου Αρχαγγέλου (Π.Ο.Δ.Α.) - Αντικατάσταση παραιτηθέντων μελών) **4.** Εγκριση παραλαβής της υδραυλικής μελέτης του έργου: «Αντικατάσταση δικτύου ύδρευσης παραλίας Τσαμπίκας». **5.** Λήψη απόφασης για σύνταξη μελέτης Γενικού Πολεοδομικού Σχεδίου (Γ.Π.Σ.) του Δήμου Αρχαγγέλου. **6.** Κατανομή ποσού 1.157.250 δρχ. για την κάλυψη λειτουργικών δαπανών της εκλογικής διαδικασίας σύμφωνα με το Ν. 2623/1998. **7.** Καθορισμός φορέα διαχείρισης «Κεντρικού Αποχετευτικού Αγωγού Αρχαγγέλου - Αφάντου - Βόδι». **8.** Οικονομικές ενισχύσεις αθλητικών - πολιτιστικών φορέων του Δήμου μας. **9.** Λήψη απόφασης σχετικά με την διαγραφή λανθασμένα βεβαιωθέντος ποσού συνδημότη μας. **10.** Λήψη απόφασης σχετικά με το αίτημα της κ. Κρητικού Φλώρας. **11.** Λήψη απόφασης σχετικά με την αποζημίωση δρόμου στην περιοχή Περιόλα της έδρας του Δήμου. **12.** Αποδοχή κατανομής πιστώσεων για την κάλυψη λειτουργικών δαπανών των Δημοτικών Σχολείων και Νηπιαγωγείων του Δήμου μας για το Α' τρίμηνο 2001. **13.** Λήψη απόφασης για τη σύσταση Επιτροπής Απογραφής της πάγιας περιουσίας του Δήμου, για την εφαρμογή του Διπλογραφικού Λογιστικού Συστήματος. **14.** Αποδοχή κατανομής πίστωσης από την ΑΝ.ΔΩ., για το καταφύγιο του ψαριού Γκιζάνι. **15.** Τροποποίηση άρθρου 9 παρ. 9 του Κανονισμού Λειτουργίας Δημοτικού Συμβουλίου. **16.** Εγκριση μελέτης και καθορισμός όρων δημοπράτησης του έργου: «Προμήθεια πλαστικών κάδων απορριμμάτων 360 & 1100 λίτρ.», ενδ. Προϋπολογισμού 6.480.000 δρχ. (χωρίς Φ.Π.Α. 13%). **17.** Ορισμός τριμελούς επιτροπής αξιολόγησης των τεχνικών στοιχείων των προσφορών για το έργο: «Προμήθεια πλαστικών κάδων απορριμμάτων 360 & 1100 λίτρ.», ενδ. Προϋπολογισμού 6.480.000 δρχ. (χωρίς Φ.Π.Α. 13%). **18.** Ορισμός Δ.Σ. του Δημοτικού Παιδικού Σταθμού. **19.** Εξέταση ένστασης μελετητών σχετικά με την ανάδειξη μελετητικής ομάδας στην Πράξη Εφαρμογής Σ.Π. Χαρακίου.





Α. ΓΚΑΓΚΟΣ & ΥΙΟΣ Ο.Ε

BUiLD

ΣΤΟ ΝΕΟ ΜΑΣ ΥΠΟΚΑΤΑΣΤΗΜΑ
ΑΓΟΡΕΣ ΤΩΡΑ! ΧΩΡΙΣ ΠΡΟΚΑΤΑΒΟΛΗ ΕΩΣ
ΚΑΙ 72 ΜΗΝΕΣ ΕΞΟΦΛΗΣΗ ΣΕ ΟΛΑ ΜΑΣ ΤΑ ΕΙΔΗ!
ΤΙΜΕΣ ΓΝΩΡΙΜΙΑΣ ΣΕ 3500 ΔΙΑΦΟΡΕΤΙΚΑ ΕΙΔΗ
• ΝΑΥΤΙΛΙΑΚΑ • ΗΛΕΚΤΡΙΚΑ ΕΡΓΑΛΕΙΑ • ΜΟΝΩΤΙΚΑ
•ΧΡΩΜΑΤΑ • ΣΙΔΗΡΙΚΑ •ΔΟΜΙΚΑ
ΕΙΔΙΚΕΣ ΤΙΜΕΣ ΓΙΑ ΕΠΑΓΓΕΛΜΑΤΙΕΣ ΚΑΙ ΞΕΝΟΔΟΧΕΙΑ
ΜΟΝΑΔΙΚΕΣ ΠΡΟΣΦΟΡΕΣ ΣΕ ΗΛΕΚΤΡΙΚΑ ΕΡΓΑΛΕΙΑ
ΟΙ ΚΑΛΥΤΕΡΕΣ ΤΙΜΕΣ ΤΗΣ ΑΓΟΡΑΣ
ΣΕ ΕΡΓΑΛΕΙΑ BOSCH - DEWALT

BOSCH BLACK&DECKER isomat ποιότητα στη δόμηση DEWALT High Performance Industrial Tools Χρυσέχ STANLEY metabo

ΥΠΟΚ/ΜΑ: Λ. ΡΟΔΟΥ - ΚΑΛΛΙΘΕΑΣ, ΚΑΛΛΙΠΑΤΕΙΡΑΣ 2 • ΤΗΛ.: (0241) 63494
• FAX: 69767 ΡΟΔΟΣ • ΚΕΝΤΡΙΚΟ: ΣΤΕΛΙΟΥ ΚΩΤΙΑΔΗ 37 • ΡΟΔΟΣ 85100

# δsports

Επιμέλεια: Ηλίας Λοΐζος - Γιάννης Κουμέντος

✔ Επίσημα και πάλι Παπάζογλου
✔ «Με την δουλειά χτίζονται οι ομάδες» Σελ. 16-17
✔ Στο Κερατσίνι οι Μικτές Σελ. 18



# «Οποιος αγαπά την πόλη αγαπά και την ομάδα της»

## ➥ Δηλώνει ο πρόεδρος της Ρόδου Γιώργος Παπαϊωάννου

Στο ξενοδοχείο Blue Bay του Βασίλη Παπαβασιλείου, θα αποσυρθεί σήμερα η Ρόδος όπου αύριο στις 5μ.μ. θα αντιμετωπίσει, μετά από αρκετές αναβολές, τον Πολυκράτη Σάμου.

Είναι ο πρώτος αγώνας μπαράζ από τους τέσσερις που θα δώσει η Ρόδος που θα την οδηγήσουν στην εθνική ερασιτεχνική κατηγορία.

Ο πρόεδρος Γιώργος Παπαϊωάννου δήλωσε για το παιχνίδι «αναμένω την ανταπόκριση του φίλαθλου κοινού της Ρόδου να αγκαλιάσει την προσπάθειά μας για την αναβάθμιση του Ροδιακού ποδοσφαίρου και την εκπροσώπηση της πόλης μας διαμέσουτης ομάδας στην μεγαλύτερη κατηγορία. Οποιος αγαπά την πόλη αγαπά και την ομάδα της».

Την αποστολή θα επισκεφθεί το ξενοδοχείο, ο Δήμαρχος Ρόδου Γιώργος Γιαννόπουλος μαζί με τον πρόεδρο του ΔΟΝΑ Κάλλιστο Διακογεωργίου.

**Χτύπησαν Ταμπουράς - Καστρουνής**

Ατυχοι ήσαν στην χθεσινή τελευταία προπόνηση ο Μιχάλης Καστρουνής και ο Παντελής Ταμπουράς.

Οι δύο ποδοσφαιριστές τραυματίσθηκαν σε κάποια φάση και πλέον η συμμετοχή τους είναι αμφίβολη. Πάντως και οι δύο ποδοσφαιριστές θα είναι κανονικά στην αποστολή.

Χθές στα γραφεία της ΕΠΟ έγινε η κλήρωση για την επόμενη αγωνιστική.

Ετσι το παιχνίδι Πολυκράτης - Ηρόδοτος θα το διευθύνει ο κ. Γρίμμας (Αθήνας) με βοηθούς τους κ. Μπερσή (Αρκαδίας) και Πολύζο (Πειραιά). Παρατηρητής θα είναι ο κ. Παναγιωτακόπουλος (Πειραιά).

# Στην Βουλγαρία ο Διαγόρας

## ➥Θα πραγματοποιήσει το βασικό στάδιο της προετοιμασίας του. ➥ «Ιαλύσιος Διαγόρας» στον ορίζοντα.



Στην Βουλγαρία θα βρεθεί φέτος ο Διαγόρας όπου θα πραγματοποιήσει το δεύτερο και βασικό στάδιο της προετοιμασίας του. Μετά από αρκετά χρόνια ομάδα του νησιού μας θα έχει την ευκαιρία να βγει από τον ελλαδικό χώρο για να προετοιμασθεί σε αναγνωρισμένο αθλητικό κέντρο. Η μετάβαση στην Βουλγαρία θα γίνει με το νέο ιδιόκτητο πούλμαν του «γηραιού» που θα έλθει στην Ρόδο μέχρι το τέλος Ιουνίου. Η απόφαση αυτή δίνει ένα νέο πρεστίζ στους «κυανέρυθρους» που έχουν δείξει το τελευταίο διάστημα ότι κινούνται σε επαγγελματικά πρότυπα.

**Επανέρχεται η πρόταση**

Στο στρατόπεδο του «γηραιού» υπάρχει πάρα πολύ θετική ενέργεια. Η αισιοδοξία για την επόμενη χρονιά είναι διάχυτη στους διοικούντες. Μάλιστα δε, πληροφορίες αναφέρουν ότι το φλερτ που είχε αναπτυχθεί πριν δύο χρόνια για την απόκτηση του Ιαλυσού αναθερμάνθηκε. Ετσι αν τελικά γίνει η αναδιάρθρωση ο Διαγόρας θα κάνει πρόταση στον μεγαλομέτοχο Δήμο για την απόκτηση του πλειοψηφικού πακέτου του Ιάλυσου. Φήμες αναφέρουν ότι μέχρι και το πρόβλημα του ονόματος έχει λυθεί με την μετονομασία του Ιαλυσου σε «Ιαλύσιο Διαγόρα». Ετσι και ο Ιάλυσος σαν όνομα θα υφίσταται και ο Διαγόρας θα έχει την δυνατότητα στην Β' κατηγορία να δημιουργήσει τις προϋποθέσεις για την άνοδο του Ροδίτικου ποδοσφαίρου. Εάν τελικά γίνει αυτό θα είναι η καλύτερη κίνηση και για τον Δήμο που θα διώξει από πάνω του την ομάδα αλλά και για το νησί που θα διατηρήσει τη θέση σε εθνική κατηγορία.

# Η αγωνία συνεχίζεται

## Αγνωστο το μέλλον στον Απόλλωνα Καλυθιών

Η αγωνία σε όσους ενδιαφέρονται για τον Απόλλωνα Καλυθιών θα συνεχισθεί και τις επόμενες ημέρες καθ' ότι φαίνεται πως δεν έχει αποφασισθεί ακόμα η ημερομηνία των εκλογών κάτι που θα έδινε λύσεις.

Σε χθεσινή ραδιοφωνική εκπομπή που μίλησαν ο πρόεδρος Γιώργος Καραγιάννης, ο Μιχάλης Καφετζής και άλλοι παλιοί παίκτες και φίλαθλοι φάνηκε να υπάρχει διαφορά απόψεων αλλά και φιλοσοφίας για την λειτουργία του συλλόγου. Οπως φάνηκε από τη συνάντηση ο νυν πρόεδρος σκέφθηκε σοβαρά να ξαναασχοληθεί. Ετσι η τελική απόφαση του θα παρθεί την προσεχή Τετάρτη αφού πρώτα μιλήσει και με τα υπόλοιπα μέλη του συμβουλίου του με όλα τα ενδεχόμενα ανοικτά.

Πάντως ο ένας εκ των υποψηφίων Μιχάλης Καφετζής ξεκαθάρισε την θέση του λέγοντας ότι εάν μέχρι τις 15 Ιουνίου δεν γίνουν οι εκλογές θα σταματήσει να ενδιαφέρεται για τον Απόλλωνα Καλυθιών.

**Επί του πιεστηρίου**

Η συνάντηση Καφετζή, Καραγιάννη έγινε και οι δύο άνδρες συμφωνήσαν οι εκλογές να γίνουν στα μέσα Ιουνίου.

# Ο Μανώλης Σαββιού διευκρινίζει

Ο Σαββιού Εμ. Σύμβουλος του Δ.Σ. του Απόλλωνα Καλυθιών επισημαίνει τα εξής:

Μετά από άρθρο που δημοσιεύτηκε στις 22/5, σχετικά με μια ομάδα ανθρώπων, που αποσκοπούν στις πρόωρες εκλογές του Δ.Σ. και ένας εξ αυτών που γράφτηκαν, χωρίς την συγκατάθεσή μου ήμουν και εγώ επισημαίνω τα εξής:

Ουδέποτε συμμετείχα στην ομάδα αυτή που συνάντησε το δήμαρχο Ιωάννη Ιατρίδη, με σκοπό τις πρόωρες εκλογές του συλλόγου. Αποψη μου σχετικά με το θέμα του Απόλλωνα που έχει πάρει μεγάλες διαστάσεις τις τελευταίες μέρες είναι ότι πρέπει κάποιοι οι οποίοι ρίχνουν λάδι στη φωτιά, να κάνουν λίγο υπομονή. Μέχρι να γίνει η γενική συνέλευση και εκεί θα μάθουν τα στελέχη αλλά και οι οπαδοί του Απόλλωνα το πόσο μικρό ή μεγάλο είναι το οικονομικό πρόβλημα της ομάδας. Αν όντως υπάρχει σοβαρό πρόβλημα, αυτοί που θα λογοδοτήσουν δεν θα είναι μόνο ο πρόεδρος της ομάδας, Καραγιάννης Γιώργος αλλά όλο το συμβούλιο.

Εύχομαι στα άτομα που θα απαρτίζουν το νέο Δ.Σ. του Απόλλωνα πολύ σύντομα, καλή πορεία με όλο νίκες.

Σας ευχαριστώ για την φιλοξενία
Σαββιού Εμμανουήλ

από τις 4 ΙΟΥΝΙΟΥ
Ο 959 Νέοι Ορίζοντες παίρνει χρώμα αθλητικό.
• Ο Γιάννης Κουμέντος 12 μ.μ.
με 2 μ.μ. σχολιάζει την επικαιρότητα, σας ενημερώνει έγκυρα και χωρίς λογοκρισία.
«ΣΦΗΝΕΣ ΚΑΙ ΕΚΠΛΗΞΕΙΣ»
• Συντονιστείτε στους 96,2 και 95,9 Fm.
• Για να είστε πρωταγωνιστές και όχι μόνο ακροατές
Χορηγός: ΠΙΤΣΑΡΙΑ - ΣΠΑΓΓΕΤΕΡΙΑ ΓΟΝΔΟΛΑ
Βενετοκλέων και Δωδ/σιακής Νεολαίας Τηλ. 77775 και 29642

# Επίσημα και πάλι Παπάζογλου



### ➤ Ανακοινώθηκε το τεχνικό τημ του Κολοσσού

Με λιτή ανακοίνωση που μέβγαλε ο Κολοσσός το νέο τεχνικό τημ της ομάδας απαρτίζεται από τους Χάρη Παπάζογλου, Δόσπρα Κωνσταντίνο, Ζήκα Βασίλη, Θεόφιλο Ξυπολητά.

Ουσιαστικά η μόνη αλλαγή είναι ο Νίκος Φραγκεσκάκης, ο οποίος δεν θα βρίσκεται και φέτος στους «θαλασσί».

Ο Χάρης Παπάζογλου θα έχει το «γενικό πρόσταγμα».

Ο Κώστας Δόσπρας θα είναι ο συνεργάτης του.

Ο Ζήκας Βασίλης θα εκτελεί χρέη γυμναστή και ο Θεόφιλος Ξυπολητάς υπεύθυνος στην οργάνωση και λειτουργία.

Την Δευτέρα θα βρίσκεται στην Ρόδο ο τεχνικός του Κολοσσού, για την αποχαιρετιστήρια δεξίωση και πιθανότατα να ανακοινωθούν οι πρώτες μεταγραφές.

Το τεχνικό τημ της ομάδας ίσως έχει και μιά πρώτη συνάντηση με σκοπό την καλύτερη οργάνωση της προετοιμασίας.




# στο 14ο Πανελλήνιο πρωτάθλημα bodybuilding

Στο 14ο Πανελλήνιο πρωτάθλημα bodybuilding θα βρεθούν σήμερα δύο αθλητές.

Πρόκειται για τους Στέλιο Σεγκούνα στην κατηγορία 70 kg και Νικήτα Παπαμανώλη στην κατηγορία 90 kg. Μαζί τους θα είναι συνοδός ο Νικήτας Μανώλακας.

Οι αγώνες γίνονται για να επιλεγούν οι αθλητές που θα εκπροσωπήσουν την Ελλάδα στους Μεσογειακούς της Τουρκίας που θα διεξαχθούν από 8 έως 10 Ιουνίου, αλλά και για το Παγκόσμιο κύπελο που θα διεξαχθεί στο Μεϊμάρ στις Ινδίες τον Οκτώβριο.

Το bodybuilding από το 1998 είναι Ολυμπιακό άθλημα και είναι μέσα σ' αυτά που θα γίνουν το 2004 στην Αθήνα. Για να λάβει μέρος αθλητής σε αγώνες θα πρέπει να είναι μέλος σωματείου. Γι' αυτό και τις επόμενες ημέρες θα δημιουργηθεί ο Α.Σ. bodybuilding Ρόδου για να μπορούν οι αθλητές χωρίς πρόβλημα να αγωνίζονται.



# Εγγλέζος - Γκαρανάτσιος στα ενδιαφέροντα του Διγενή

Με γρήγορες και αποφασιστικές ενέργειες το Δ.Σ. του Διγενή Κοσκινού προσπαθεί για την ενίσχυση της ομάδας, ώστε να πάει για διακοπές χωρίς προβλήματα.

Μετά την ανάληψη της τεχνικής ηγεσίας του συλλόγου από τον κ. Ανδρέα Σταύρου, οι επόμενες ενέργειες είναι η απόκτηση δύο - τριών καλών και έμπειρων ποδοσφαιριστών.

Σύμφωνα με πληροφορίες στο στόχαστρο του Διγενή βρίσκονται ο «στράϊκερ» **Λουκάς Εγγλέζος** που τελευταία αγωνίζοταν με την Α.Ε. Κως στην Δ' εθνική και ο μεσοεπιθετικός **Γκαρανάτσιος** του Διαγόρα Βατίου.

Ηδη οι πρώτες επαφές με τους ποδοσφαιριστές έχουν γίνει και εντός των ημερών αναμένεται να γίνει ακόμη μία συνάντηση με τον πρόεδρο του Διγενή προκειμένου να συζητηθούν κάποιες λεπτομέρειες που πιθανόν να αποφέρουν την τελική συμφωνία.



# Παιδικό τουρνουά «Κως 2001»

Με την συμμετοχή δέκα ομάδων πραγματοποιείται σήμερα το 3ο Παιδικό Τουρνουά Ποδοσφαίρου που συνδιοργανώνουν η Ε.Π.Σ.Δ. και ο Ν.Α.Ο.Δ.

Οι αγώνες θα διεξαχθούν με την παρουσία του προέδρου της Ε.Π.Σ.Δ. κ. **Κλεόβουλου Χατζηγεωργίου** και του προέδρου του Ν.Α.Ο.Δ. κ. **Μιχ. Μπαριανάκη**, που μαζί του θα βρίσκονται τα μέλη του Οργανισμού και Νομαρχιακοί Σύμβουλοι κ.κ. **Μιχ. Ερωτόκριτος** και **Παρασκευάς Σάββενας.**

Τα παιχνίδια θα ξεκινήσουν στις 9.30' το πρωΐ και θα ολοκληρωθούν περίπου στις 3.00' το απόγευμα.

Στις τέσσερις πρώτες ομάδες οι διοργανωτές θα απονείμουν κύπελλα, ενώ σε όλες τις συμμετάσχουσες αναμνηστικά διπλώματα.

**Το πρόγραμμα των αγώνων**

**Α' ΗΜΙΣΥ ΓΗΠΕΔΟΥ**

**Α ΟΜΙΛΟΣ**

Ωρα 9.30 Ασκληπειός - Αντίμαχος
Ωρα 10.00 Ανταγόρας - Πολυβώτης
Ωρα 10.30 Δόξα Καρδ. - Ασκληπειός
Ωρα 11.00 Αντίμαχος - Ανταγόρας
Ωρα 11.30 Ασκληπειός - Πολυβώτης
Ωρα 12.00 Αντίμαχος - Δόξα Καρδ.
Ωρα 12.30 Ανταγόρας - Ασκληπειός
Ωρα 13.00 Πολυβώτης - Δόξα Καρδ.
Ωρα 13.30 Πολυβώτης - Αντίμαχος
Ωρα 14.00 Δόξα Καρδ. - Ανταγόρας

**Β' ΗΜΙΣΥ ΓΗΠΕΔΟΥ**

**Β' ΟΜΙΛΟΣ**

Ωρα 9.30 ΠΑΟ Κω - Αναγέννηση Ασφ.
Ωρα 10.00 Νικαγόρας -ΔΟΝΑ Λέρου
Ωρα 10.30 Ολυμπιακός Καλ. - ΠΑΟ Κω
Ωρα 11.00 Νικαγόρας - Αναγέννηση Ασφ.
Ωρα 11.30 ΠΑΟ Κω - ΔΟΝΑ Λέρου
Ωρα 12.00 Ολυμπιακός Καλ. - Νικαγόρας
Ωρα 12.30 ΔΟΝΑ Λέρου- Αναγέννηση Ασφ.
Ωρα 13.00 ΠΑΟ Κω - Νικαγόρας
Ωρα 13.30 ΔΟΝΑ Λέρου - Ολυμπιακός Καλ.
Ωρα 14.00 Ολυμπιακός Κ. - Αναγέννηση Ασφ.
Στο μεταξύ την ίδια ώρα 14.30 θα ξεκινήσουν ο μεγάλος τελικός και ο μικρός.
Ωρα 14.30 Μεγάλος τελικός (1η+2η θέση)
1ος Α Όμίλου- 1ος Β' Ομίλου
Ωρα 14.30 Μικρός τελικός (3η+4η θέση)
2ος Α' Ομίλου - 2ος Β' Ομίλου.

# Σε τετραεθνή συνάντηση στίβου δύο Ρόδιοι αθλητές

**• Πρόκειται για τους Γ. Θρήσκο και Σ. Διακονικόλα που θα πάρουν μέρος με τα χρώματα της Εθνικής Ελλάδας**

Γ. ΘΡΗΣΚΟΣ ΚΑΙ Σ. ΔΙΑΚΟΝΙΚΟΛΑΣ ΣΤΗΝ ΤΕΤΡΑΕΘΝΗ Ε-Ν

Το προσεχές Σαββατοκύριακο θα διεξαχθεί στο Στάδιο Κορίνθου η προγραμματισμένη τετραεθνής Συνάντηση Στίβου Ε-Ν, μεταξύ των Εθνικών ομάδων Στίβου Ελλάδας - Ισραήλ - Κύπρου και Σκωτίας. Ανάμεσα στους Ελληνες Εφήβους που θα αγωνισθούν συμπεριλήφθησαν και δύο νέα παιδιά από την Ρόδο, ο Γιώργος Θρήσκος του ΠΑΟ Διαγόρα Ρόδου στα 400μ. μ' εμπόδια και ο Σάββας Διακονικόλας του ΓΑΣ Υγεία Ρόδου στο μήκος.

Ο Γιώργος Θρήσκος πέτυχε προχθές στην Κω την εκπληκτική επίδοση 52"17 (υψηλό όριο για τους Πανευρωπαϊκούς Ε), που τον φέρνει «φαβορί» στην συνάντηση.

Ο Σάββας Διακονικόλας με το 7.49μ. που πέτυχε στο Πανελλήνιο Σχολικό Πρωτάθλημα Λυκείων δικαιωματικά μετέχει στους αγώνες με αντικειμενικό στόχο το όριο (χαμηλό) που είναι 7.50μ. και βέβαια το πλασάρισμα στις πρώτες θέσεις του αγωνίσματος.

Ο ΣΕΒΑΣΤΗΣ ΜΕ ΚΛΙΜΑΚΙΟ ΤΗΣ ΓΓΑ ΣΤΗΝ ΚΑΡΠΑΘΟ ΓΙΑ ΤΟ ΣΤΑΔΙΟ ΤΩΝ ΑΙΓΑΙΟΠΕΛΑΓΙΤΙΚΩΝ ΑΓΩΝΩΝ ΤΟΥ 2002

Την Τρίτη και Τετάρτη (29-30/5) θα βρίσκεται στην Κάρπαθο ο Πρόεδρος του ΣΕΓΑΣ κ. Βασίλης Σεβαστής συνοδευόμενος από κλιμάκιο της ΓΓΑ με επικεφαλής την κ. Κική Κωνσταντινίδη, Δ/ντρια Τεχνικών Υπηρεσιών της ΓΓΑ, για να οριστικοποιήσουν τις διαδικασίες κατασκευής του Σταδίου που θα φιλοξενήσει τους Αιγαιοπελαγίτικους Αγώνες Στίβου του 2002.

Ο Πρόεδρος του ΣΕΓΑΣ έδειξε προσωπικό ενδιαφέρον, για την επίσπευση των διαδικασιών χωροθέτησης του Σταδίου στο ΑΠΕΡΙ. Η παρουσία της Δ/ντριας των Τ.Υ. της ΓΓΑ είναι καθοριστική, αφού από την εισήγηση της θα εξαρτηθεί το εάν το Στάδιο θα είναι 400μ. και θα περιλαμβάνει ελαστικό τάπητα - χλοοτάπητα - εξέδρες και αίθουσα ενδυνάμωσης.

Ο Δήμαρχος Καρπάθου κ. Χρήστος Κατσάνης υποστηρίζει την δημιουργία ολοκληρωμένου αθλητικού κέντρου, προσβλέποντας στην μελλοντική ανάπτυξη του αθλητικοτουρισμού στο νησί της Καρπάθου.

Από πλευράς ΕΑΣ ΣΕΓΑΣ Δωδ/σου θα παραβρεθεί στην Κάρπαθο και ο Τ.Σ. κ. Μιχάλης Παυλούς.

# «Με την δουλειά χτίζονται οι ομάδες»

## Τα πλάνα του για την φετεινή περίοδο ετοιμάζει ο νέος προπονητής του Διγενή κ. Ανδρέας Σταύρου



Το φλερτ ανάμεσα στον Διγενή και τον έμπειρο τεχνικό κ. **Ανδρέα Σταύρου** δεν κράτησε για πολύ και γρήγορα οι δύο πλευρές κατέληξαν σε συμφωνία για την νέα αγωνιστική περίοδο.

Οι φήμες που ήθελαν τον πρώην προπονητή του Κλεάνθη να καταλήγει σε άλλη ομάδα διαψεύθηκαν και ο κ. Σταύρου ήδη έχει αρχίσει να ετοιμάζει τα πλάνα του για το νέο πρωτάθλημα.

Με αφορμή την πρόσληψη του έμπειρου τεχνικού στον Διγενή, συνομιλήσαμε μαζί του και του ζητήσαμε να αναφερθεί στους λόγους που τον οδήγησαν να διακόψει την συνεργασία του με τον Κλεάνθη, μετά από μια επιτυχημένη διετία και να καταλήξει στον πάγκο των κυανόλευκων.

«Αυτά τα δύο χρόνια ήταν εποικοδομητικά στον Κλεάνθη. Δουλέψαμε σε βάθος, ενώ είχαμε και επιτυχίες, αφού η ομάδα ανέβηκε από την Β' κατηγορία στην Α', ενώ στα τρία τέταρτα του πρωταθλήματος ο Κλεάνθης οδηγούσε την κούρσα του πρωταθλήματος.

Ομως η ζωή συνεχίζεται και είπα να αλλάξω περιβάλλον, θεωρώντας ότι ο Κλεάνθης χρειάζεται μια άλλη φιλοσοφία και αλλαγή.

Φεύγω από την ομάδα απόλυτα ικανοποιημένος και επί τη ευκαιρία ευχαριστώ μέσα από την καρδιά μου τους ποδοσφαιριστές, το διοικητικό συμβούλιο και τους φιλάθλους για την άψογη συνεργασία που είχαμε.

Εύχομαι στον Κλεάνθη πάντα επιτυχίες και όπως προανέφερα η ζωή συνεχίζεται και τώρα ανήκω στον Διγενή..

Στην συνέχεια ο κ. Σταύρου αναφέρθηκε στο κίνητρο που τον έκανε να πει το ο.κ. στον Διγενή τονίζοντας:

«Κατ' αρχάς η συζήτηση με τον πρόεδρο του Διγενή κ. Μιχελαράκη δεν κράτησε πολύ. Εκτίμησα τις γρήγορες ενέργειες και την εκτίμηση που έδειξε στο πρόσωπό μου.

Θα προσπαθήσω με όλες μου τις δυνάμεις να τον βγάλω ασπροπρόσωπο και να κάνουμε τον Διγενή και τα Κοσκινού υπερήφανους.

Επειδή ακούγονται διάφορα ο Διγενής δεν θα μπει στο παιχνίδι των μεταγραφών, όπως θέλουν κάποιοι, αλλά επιλεκτικά θα ενισχυθεί η ομάδα με δύο-τρεις ποδοσφαιριστές.

Οι ισορροπίες δεν πρόκειται να χαλάσουν, εξ' άλλου είμαι αντίθετος με τις πολλές μεταγραφές. Μέσα από την δουλειά χτίζονται οι ομάδες και μετά έρχονται οι επιτυχίες».

ISLAND GAMES

# Οργανωμένη κάλυψη των αγώνων




## Με όλα τα απαραίτητα μέσα θα είναι εξοπλισμένο το κέντρο τύπου στο Isle of Man για την καλύτερη εξυπηρέτηση των Μαζικών Μέσων Ενημέρωσης

Υψηλού επιπέδου και ποικίλες θα είναι οι δυνατότητες που θα παρέχουν οι διοργανωτές των αγώνων Island Games του Ιουλίου (7 - 13) στους εκπροσώπους των Μέσων Μαζικής Ενημέρωσης, οι οποίοι θα βρίσκονται στο Isle of Man για να καλύψουν την σπουδαία αυτή διοργάνωση.

Το κέντρο τύπου θα είναι άρτια εξοπλισμένο με όλα τα απαραίτητα με σκοπό βέβαια να επιτευχθεί η άμεση και έγκυρη ενημέρωση για αυτά που εξελίσσονται στους αγώνες λεπτό προς λεπτό.

Θα υπάρχουν φαξ, κομπιούτερς, τηλεφωνικές γραμμές, φωτοτυπικά καθώς και ειδικοί επεξεργαστές για αποστολή φωτογραφιών σε οποιοδήποτε μέρος του κόσμου.

Φυσικά θα υπάρχει πρόσβαση στο internet μέσω του οποίου σε τακτά χρονικά διαστήματα θα γίνεται ενημέρωση για τα αποτελέσματα σε όλα τα αγωνίσματα.

Το εντυπωσιακό είναι ότι οι διοργανωτές έχουν ήδη έρθει σε επαφή με τα νησιά που θα συμμετάσχουν ζητώντας πληροφορίες για το τι ακριβώς χρειάζονται οι αθλητικοί συντάκτες που θα ακολουθήσουν την αποστολή.

Φυσικά είναι πανέτοιμοι να προσφέρουν οτιδήποτε τους ζητηθεί - στο μέτρο του δυνατού και λογικού- αφού και οι ίδιοι στοχεύουν στην όσο το δυνατόν καλύτερη και οργανωμένη κάλυψη σε όλο τον κόσμο.

Θα πρέπει επίσης να σημειωθεί πως οι υπεύθυνοι τύπου στο νησί του MAN μπορούν να παραχωρήσουν ειδικούς χώρους -στούντιο οι οποίοι θα χρησιμεύουν για τα τηλεοπτικά συνεργεία που θα θελήσουν να κάνουν διάφορες εκπομπές σχετικές με τους αγώνες και την διοργάνωση. Εχουν ήδη προβλεφθεί και οι δυνατότητες δορυφορικής τηλεοπτικής εκπομπής εικόνας από το Isle of Man.

Τα τηλεοπτικά συνεργεία που θα το θελήσουν θα μπορούν να στείλουν το υλικό τους μέσω ενός συμβεβλημένου δορυφόρου με το αντίστοιχο βέβαια αντίτιμο.

• Υπενθυμίζουμε ότι οι μέχρι στιγμής χορηγοί της αποστολής του νησιού μας είναι οι ακόλουθοι:

ΑΒΕΤΕ Κωσταρίδης PIAGGIO
ΕΤΟΙΜΟ ΣΚΥΡΟΔΕΜΑ ΑΣΤΗΡ ΛΑΤΟ
ΥΠΕΡΜΑΡΚΕΤ BAZZAR
ΤΕΧΝΙΚΗ ΕΤΑΙΡΕΙΑ ΜΙΧΑΗΛΙΔΗ

## Τρίτο μάτι

• Ρε παιδιά μήπως έγινε κανένα θαύμα και δεν το πήραμε είδηση;
Οι σοφοί της Συγγρού κατάφεραν να βρουν αεροπορικά εισιτήρια για τις Μικτές μας, ή η Κοδριγκτώνος καθάρισε και γλύτωσαν τα παιδιά την ταλαιπωρία.

• Το δεύτερο νομίζω ότι συνέβη διότι οι σοφοί έχουν χάσει τον μπούσουλα, τώρα, μετά την επίθεση του Βίκτωρα που όπως τους είπε κατάμουτρα δεν μπορεί να συνεργασθεί μαζί τους.

• Τραυματισμένα θα πάνε τα ελάφια αύριο στην κόντρα με τους Σαμιώτες. Ας ελπίσουμε ότι μέχρι την ώρα του ματς θα είναι και τα δύο έτοιμα.

• Μπάρι, καθηγητής και Σιδερίτης φεύγουν το πρωΐ για το νησί του Ιπποκράτη. Καλά κάνετε, διότι τότε τί σόϊ συνδιοργανωτής είναι ο Οργανισμός. Από μακρυά δεν γίνεται δουλειά και το ζυμάρι στεγνώνει.
Εξ' άλλου ευκαιρία είναι να φάτε και μερικά μπακλαβαδάκια για την υπογλυκαιμία.

• Οτι υπάρχουν εκατομμύρια ανόητοι σ' αυτή την χώρα είναι γνωστό. Αυτός όμως ξεπέρασε την ανοησία. Χθες μικροί ποδηλάτες εκινούντο στην οδό Δημοκρατίας και ο «κύριος» με την κλούβα του εκνευρίστηκε που τα παιδιά πήγαιναν αργά.

• Σταμάτησε τότε ο «νταής» το αυτοκίνητό του και πλάκωσε στις μπουνιές ένα μικρό παιδί. Να δούμε τι θα λέει στα καρακόλια όταν θα τον μαγκώσουνε. Θα την γλυτώσει όμως εάν δείξει ότι είναι κάτι παραπάνω από ανόητος.

ΗΛΙΑΣ Κ.

Enter
Σοφοκλή Βενιζέλου 4
100 Μαγαζιά Ρόδος
τηλ./ φαξ (0241)20006
fashion system

# Στο Κερατσίνι οι Μικτές



**➤ Σήμερα το απόγευμα στο Δημοτικό γήπεδο της περιοχής θα δώσουν τα τελευταία τους παιχνίδια με τις αντίστοιχες του Πειραιά**

Σήμερα το μεσημέρι στις 13.30 αναχωρούν αεροπορικώς για την Αθήνα οι Μικτές ομάδες της ΕΠΣΔ τζούνιορ και προπαίδων για τους τελευταίους αγώνες με τις αντίστοιχες της ΕΠΣ Πειραιά στο πλαίσιο του διενωσιακού πρωταθλήματος που διοργανώνει η ΕΠΟ. Ο αγώνας των τζούνιορ στο Δημοτικό γήπεδο Κερατσινίου θα ξεκινήσει στις 4.30 το απόγευμα ενώ το παιχνίδι των προπαίδων θ'αρχίσει μία ώρα αργότερα.

Συνοδοί των ομάδων μας είναι οι **κ.κ. Κάτρης, Κυπραίος,** οι Ενωσιακοί προπονητές **κ.κ. Δράκος - Σαρικάκης** και ο συνεργάτης τους γυμναστής **κ. Μποσγανάς** ο ιατρός **κ. Γ. Καζουλλάκης** και ο φροντιστής **κ. Σταυριανός**.

Η αποστολή της ΕΠΣΔ θα επιστρέψει στο νησί μας σήμερα το βράδυ στις 10.00 με πτήση της Ο.Α.

Οι ποδοσφαιριστές που θα βρίσκονται στην διάθεση των Ενωσιακών προπονητών είναι οι παρακάτω.

**Τζούνιορ**

Κουλούμπρης Νικ.
Παπαμιχαήλ Νικ.
Θεοδώρου Δημ.
Κοντουδιός Μιχ.
Μέντος Βασ.
Καλημέρης Ιωάν.
Μανιάς Μιχ.
Φράγκος Μιχ.
Καρπαθάκης Ελευθ.
Λέκα Νικ.
Ευγενικός Εμμ.
Βλασόπουλος Γεωρ.
Χρηστάκης Εμμ.
Παπαχριστοδούλου Στυλ.

**Προπαίδες**

Καραγιάννης Δημ.
Χατζηβαλσάμης Σταυρ.
Νικολός - Χατζηνικολάου Στερ.
Κουφού Γεωργ.
Τσοπανάκης Λουκ.
Γκαίδας Δημ.
Γαιτάνος Στέργος
Λαμπριανός Νικ.
Πιζημόλας Στερ.
Αναστασάκης Αντ.
Τσαγκάρης Χρυσ.
Καππάκας Αντ.
Λαθούρης Κων.
Παστρικός Ζαχ.
Ατσίδης Κων.
Τσακίρης Κων.
Χατζηφούντας Χρ.
Ζαμάγιας Στ.

Οι Διαιτητές των αγώνων θα είναι οι κ.κ. **Χρήστου,** Βασιλιάς, Ζυγογιάννης του Συνδέσμου Βοιωτίας.

## Στιβικό διήμερο στον Δήμο Καμείρου

**➪ Μαθητές και μαθήτριες των Δημοτικών Σχολείων και Νηπιαγωγείων, οι πρωταγωνιστές**

Για τρίτη συνεχόμενη χρονιά η Επιτροπή Παιδείας & Αθλησης του Δήμου Καμείρου και σε συνεργασία με την ΕΑΣ/ΣΕΓΑΣ Δωδεκανήσου προκηρύσσει αγώνες στίβου, για τους μαθητές και μαθήτριες των Δημοτικών Σχολείων και Νηπιαγωγείων του Δήμου. Στους παραπάνω αγώνες θα λάβουν μέρος και οι μαθητές από τα σχολεία των Δήμων Πεταλούδων και Ατταβύρου. Οι αγώνες θα διεξαχθούν σήμερα και αύριο στο γήπεδο του Αγ. Σουλά. Την πρώτη μέρα οι αγώνες θα ξεκινήσουν στις 4.00 το απόγευμα ενώ αύριο Κυριακή στις 09.00 το πρωί.

Οι απονομές των μεταλλίων θα πραγματοποιηθούν μετά το τέλος των Αγώνων (11.30 π.μ.).



# Στην Κω οι έφηβοι του Ηρακλή Μ.

**➥ Στο γήπεδο της Κω θα διεκδικήσουν σήμερα με την Δόξα Καρδάμαινας τον άτυπο τίτλο του πρωταθλητή Δωδεκανήσου**

Με όλα τα στελέχη της αναχωρεί σήμερα το πρωί στην Κω η πρωταθλήτρια Εφηβική Ομάδα του Ηρακλή Μαριτσών για τον αγώνα που θα δώσει με την πρωταθλήτρια ομάδα της Δόξας Καρδάμαινας.

Αρχηγός της αποστολής είναι ο Πρόεδρος κ. Παπαδημήτρης ενώ στην αποστολή συμμετέχει και ο αντιδήμαρχος του Δ. Πεταλούδων κ. Γρηγόρης Πίσκαπας. Οι ποδοσφαιριστές που θα βρίσκονται στην διάθεση του προπονητή κ. Σταμάτη Κούρου είναι:

Κασσανής - Λουκάκης - Παπαδημήτρης - Παπακωνσταντής - Πετρίδενας - Ματσαμάς - Τσούφιος - Λολάκης - Μπίλιας - Γεωργαρέλης - Μαρκου - Μιχαλάκης - Βελής - Αγάς - Λενιού - Κανδίνος - Φελεγκάκης.

Επίσης την ομάδα συνοδεύουν και αρκετοί φίλαθλοι ενώ η αναχώρηση θα γίνει στις 08.30 το πρωί και η επιστροφή από Κω στις 16.30 με το Δωδεκάνησος Express.

Η ομάδα του Ηρακλή θα δώσει σε κάθε ποδοσφαιριστή της Δόξας Κ. απο ένα κασκώλ με τα χρώματα της ομάδας, μια μπάλα με τις υπογραφές των ποδοσφαιριστών, του προπονητή και του προέδρου και ειδικό λάβαρο στο Σωματείο της Δόξας Καρδ.

Επίσης θα απονείμει στον πρόεδρο της ΕΠΣΔ κ. Κλεόβουλο Χατζηγεωργίου ειδική πλακέτα τιμής ένεκεν για το ενδιαφέρον και τις ευαισθησίες του στα μικρά πρωταθλήματα. Ακόμη λαβαράκια θα δοθούν και στους διαιτητές του αγώνα.

## Ευχαριστήριο

Η Διοίκηση του Ηρακλή Μ. ευχαριστεί τον Δήμο Πεταλούδων, τον Δήμαρχο Μ. Κορδίνα και τον Αντιδήμαρχο κ. Γρ. Πίσκαπα, για την συμμετοχή του Δήμου στα έξοδα της αποστολής της ποδοσφαιρικής Εφηβικής ομάδας στην Κω.

## Ευχαριστήριο

Το Δ.Σ. του Α.Σ. ΔΙΓΕΝΗ ΚΟΣΚΙΝΟΥ με την ευκαιρία της λήξεως του τοπικού πρωταθλήματος Β' κατηγορίας και την ανάδειξή του ως πρωταθλητή, αισθάνεται την ανάγκη να ευχαριστήσει την διοργανώτρια αρχή ΕΠΣΔ, τον σύνδεσμο διαιτητών, την επιτροπή ορισμού διαιτησίας, την αστυνομία και όλους τους φίλαθλους που συμπαραστάθηκαν στην ομάδα μας. Ιδιαίτερα ευχαριστούμε τους προπονητές της ομάδας κ. Αγγελόπουλο Σπύρο και κ. Λεπτοκαρύδη Κώστα καθώς και όλους τους ποδοσφαιριστές.

Επίσης ευχαριστούμε το δήμαρχο και τους δημοτικούς σύμβουλους του δήμου Καλλιθέας καθώς και τον πρόεδρο και τους σύμβουλους του δημοτικού διαμερίσματος Κοσκινού για την βοήθεια τους.

Ευχόμεθα σε όλους που ασχολούνται με τα αθλητικά πράγματα της Δωδεκανήσου καλές διακοπές.

**Το Δ.Σ.**
**Α.Σ. ΔΙΓΕΝΗ ΚΟΣΚΙΝΟΥ**



ΟΙ ΓΙΑΤΡΟΙ ΔΙΑΨΕΥΔΟΥΝ ΤΑ ΔΗΜΟΣΙΕΥΜΑΤΑ

# Στον φορέα του Aids *παρασχέθηκε κάθε βοήθεια*

***Επιβαλλόταν η μεταφορά του στην Αθήνα***



**«Αποκυήματα νοσηρής φαντασίας που συνιστούν με την δημοσιοποίησή τους κατασυκοφάντηση των γιατρών του Περιφερειακού Γενικού Νοσοκομείου Ρόδου «ΑΝΔΡΕΑΣ ΠΑΠΑΝΔΡΕΟΥ» χαρακτήρισε με δηλώσεις του προς την «δ» ο διευθυντής της Β' Χειρουργικής κλινικής κ. Ιερόθεος Σπανός, τα όσα αναφέρθηκαν χθές σε πρωτοσέλιδο δημοσίευμα άλλης τοπικής εφημερίδας για την αντιμετώπιση που είχε ένας ασθενής που ήταν παράλληλα και φορέας του AIDS.**

Στο συγκεκριμένο δημοσίευμα αναφερόταν συγκεκριμένα ότι «οι γιατροί της Β' Χειρουργικής κλινικής αρνήθηκαν να περιθάλψουν και να εγχειρήσουν έναν Ισπανό τουρίστα φορέα AIDS που υπέστη γαστρορραγία και τον έστειλαν στην Αθήνα για να τον ξεφορτωθούν». Στην πραγματικότητα επρόκειτο για έναν 46χρονο Μεξικανό τουρίστα, που επέβαινε σε κρουαζιερόπλοιο, το οποίο προσεγγίζει και την Ρόδο. Ο Μεξικανός, ενώ ήταν πάνω στο κρουαζιερόπλοιο εν πλώ την περασμένη Κυριακή, πήρε μια ασπιρίνη επειδή είχε έντονο πονοκέφαλο. Ομως η ασπιρίνη δεν διαλύθηκε, κατακάθισε στο στομάχι του και του προκάλεσε γαστρορραγία. Την περασμένη Τρίτη το κρουαζιερόπλοιο προσέγγισε στο λιμάνι μας και με αυτήν την ευκαιρία ο Μεξικανός θεώρησε καλό να υποβληθεί στο νοσοκομείο Ρόδου σε εξετάσεις καθότι είχε κυριολεκτικά καταρρεύσει από την απώλεια αίματος. Στα εξωτερικά ιατρεία δήλωσε ότι ήταν φορέας του AIDS και παρόλα αυτά οι γιατροί του έκαναν όλες τις απαραίτητες εξετάσεις και του παρείχαν άμεση ιατρική βοήθεια. «Ομως είχε χάσει ήδη πολύ αίμα με αποτέλεσμα να είναι παρακινδυνευμένο να εγχειρισθεί με αποδυναμωμένο μάλιστα το ανοσοποιητικό σύστημα του λόγω του AIDS, ενώ δεν υπήρχε παράλληλα γαστρεντερολόγος στο νοσοκομείο για να τον υποβάλει στην απαραίτητη γαστροσκόπηση, που θα έδειχνε εάν ήταν επιβεβλημένη η εγχείρηση», εξήγησε ο κ. Ιερ. Σπανός, προσθέτοντας ότι «ο Μεξικανός εξετάσθηκε από ένα αιματολόγο - παθολόγο, πέντε χειρουργούς της Β' Χειρ. Κλινικής και τους γιατρούς των εξωτερικών ιατρείων, χωρίς να σκεφτεί κανένας από αυτούς ότι διέτρεχε κίνδυνο».

Χαρακτηριστικό είναι επίσης το γεγονός ότι το ΕΚΑΒ που εγκρίνει με μεγάλη φειδώ τις αεροδιακομιδές, έκανε αμέσως δεκτή την κλήση βοηθείας από το νοσοκομείο Ρόδου για να μην διατρέξει κίνδυνο η ζωή του Μεξικανού και τον μετέφερε εντός 2 ωρών με ελικόπτερο σε νοσοκομείο των Αθηνών, όπου και νοσηλεύεται σε κρίσιμη κατάσταση.

ΑΣΚΗΣΗ ΑΡΜΟΔΙΟΤΗΤΩΝ ΑΠΟ 5 ΙΟΥΝΙΟΥ

# Ετοιμος ο Δήμος για να δεχθεί αιτήσεις *λαθρομεταναστών*

***Διευκρινίσεις του αντιδημάρχου Αντ. Αλαβέρα***



**Σε πραγματικό «οργανωτικό οργασμό» για την διεκπεραίωση, όσο το δυνατόν καλύτερα, στο μερίδιο που του αναλογεί, της διαδικασίας νομιμοποιήσεως των μεταναστών, βρίσκεται σε εξέλιξη το τελευταίο διάστημα στον Δήμο Ροδίων.**

Οι Δήμοι θα δέχονται τα δικαιολογητικά και τις αιτήσεις των μεταναστών που επιθυμούν να αποκτήσουν άδεια παραμονής στην χώρα, από τις 5 Ιουνίου και για ένα δίμηνο. Πέρα από την παραλαβή των δικαιολογητικών, όπως διευκρίνισε ο αντιδήμαρχος επί των διοικητικών θεμάτων κ. Αντώνης Αλαβέρας, οι Δήμοι θα διεκπεραιώσουν ουσιαστικό και σημαντικό μέρος της διαδικασίας νομιμοποιήσεως, αφού θα πρέπει να ελέγχουν στο έπακρον κάθε περίπτωση πριν την παραπέμψουν στην αρμόδια επιτροπή που θα συγκροτηθεί με απόφαση του γενικού γραμματέα της Περιφέρειας.

Δύο υπάλληλοι του Δήμου Ροδίων επελέγησαν ήδη για να στελεχώσουν το νέο γραφείο και παρακολούθησαν σεμινάριο στην πρωτεύουσα, ενώ για να αποφευχθεί η ταλαιπωρία ετοιμάστηκε ενημερωτικό φυλλάδιο που διανέμεται στους ενδιαφερόμενους σχετικά με τις προθεσμίες, τα δικαιολογητικά που πρέπει να συγκεντρώσουν και να υποβάλλουν κ.λπ.

«Τους έχουμε καλέσει με ανακοίνωση για να παραλάβουν το ενημερωτικό φυλλάδιο και να πάρουν αριθμό προτεραιότητας για να αποφύγουμε τον συνωστισμό και την ταλαιπωρία. Εξ' άλλου κάποια δικαιολογητικά απαιτούν χρόνο για να εκδοθούν, οπότε θα πρέπει να το ξέρουν για να προλάβουν τις προθεσμίες», δήλωσε ο κ. Α. Αλαβέρας.

Πάντως μέχρι προχθές η προσέλευση αλλοδαπών στον Δήμο Ροδίων ήταν πολύ μικρότερη από την αναμενόμενη, αφού το ενημερωτικό φυλλάδιο και τον αριθμό προτεραιότητας είχαν ζητήσει περί τα 150 άτομα. «Δεν μπορούμε να εκτιμήσουμε πόσοι τελικά θα κινήσουν τις διαδικασίες νομιμοποιήσεως της παραμονής τους στην Ελλάδα μέσω του Δήμου Ροδίων. Αυτοί που ζήτησαν πληροφορίες είναι λίγοι αλλά δεν αποκλείεται όταν αρχίσει να τρέχει η προθεσμία να παρουσιαστούν πολύ περισσότεροι», είπε ο κ. Αλαβέρας.

Σχολιάζοντας τα προβλήματα οργάνωσης της διαδικασίας που έχουν παρουσιαστεί σε πολλούς Δήμους της χώρας, ο αντιδήμαρχος παρατήρησε ότι στον Δήμο Ροδίων έχει γίνει σοβαρή προεργασία. «Θέλω να πιστεύω ότι θα τα βγάλουμε πέρα, εκτός αν αρχίσουν να προσέρχονται κατά... εκατοντάδες οι αλλοδαποί», διευκρίνισε ο κ. Α. Αλαβέρας.

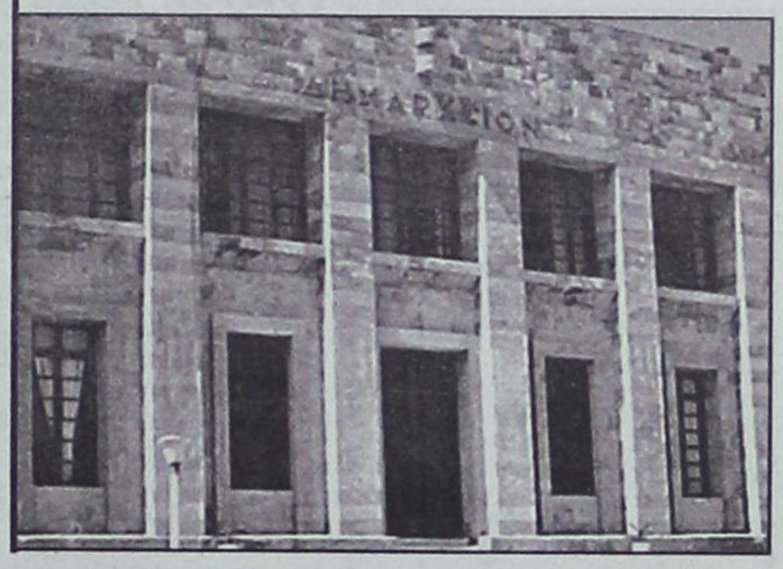


## Οι εκπρόσωποι στο Συνέδριο ΟΛΜΕ

**Στις αρχαιρεσίες που πραγματοποιήθηκαν την Τρίτη 15 Μαΐου 2001 στο Εργατικό Κέντρο Ρόδου για την ανάδειξη αντιπροσώπων της Α' Ενωσης Λειτουργών Μέσης Εκπαίδευσης Δωδεκανήσου στο 10ο Συνέδριο της ΟΛΜΕ, προέκυψαν τα εξής αποτελέσματα:**

ΨΗΦΙΣΑΝ: 530
ΕΓΚΥΡΑ: 529
ΑΚΥΡΑ: 1
ΛΕΥΚΑ: 13

**ΕΛΑΒΑΝ ΚΑΤΑ ΣΥΝΔΥΑΣΜΟ**

ΑΕΚΚ-Σ: 222 ΠΟΣΟΣΤΟ: 41,89% δύο (2) αντιπρόσωποι

ΠΑΣΚ: 204 ΠΟΣΟΣΤΟ: 38,49% δύο (2) αντιπρόσωποι

ΔΑΚΕ: 90 ΠΟΣΟΣΤΟ: 16,98% ένας (1) αντιπρόσωπος

**ΕΚΛΕΓΟΝΤΑΙ**

Από την ΑΕΚΚ-Σ: Β. Καραγιάννης, Κ. Κυπριώτης αναπλ: Α. Καρασμάνογλου

Από την ΠΑΣΚ: Γ. Παπαδομαρκάκης, Α. Νταβέλης αναπλ: Σ. Κοκκαλίδης

Από την ΔΑΚΕ: Μ. Νικολάου αναπλ. Θ. Βηλαράς, Κ. Γούλας, Γ. Σάββας



**ΔΙΕΥΘΥΝΣΗ ΔΑΣΩΝ ΔΩΔΕΚΑΝΗΣΟΥ**

**ΑΝΑΚΟΙΝΩΣΗ**

Γνωστοποιείται κατά το άρθρο 14 του Ν. 998/79, η αποστολή για δημοσίευση στον Δήμο Λέρου η αριθμ. 2565/25-5-2001.

Πράξη χαρακτηρισμού έκτασης που εκδόθηκε από τον Δ/ντή Δασών Δωδ/σου. Η έκταση εμβαδού 185.375 τ.μ. που βρίσκεται στη θέση «Βάγια - Ασφούγγαρος» του Δήμου Λέρου, χαρακτηρίζεται ως βραχώδης χορτολιβαδική έκταση, που ανήκει κατά τεκμήριο στο Δημόσιο.

**Ο Δ/ντής Δασών Δωδ/νήσου**
**Φίλιππος Κοντίτσης**
**Δασολόγος με Α΄ βαθμό**

---

**ΑΡΙΘΜΟΣ 550/2001**
**Ζ΄ ΕΠΑΝΑΛΗΠΤΙΚΗ ΠΕΡΙΛΗΨΗ ΚΑΤΑΣΧΕΤΗΡΙΑΣ ΕΚΘΕΣΗΣ ΕΝΥΠΟΘΗΚΟΥ ΑΚΙΝΗΤΟΥ**

Δικαστικός Επιμελητής: Μιχαήλ Κ. Καρακατσάνης.

Επισπεύδουσα: ΑΦΟΙ ΟΥΑΛΕΣ Ο.Ε.

Οφειλέτης: Φίλιππος Γονιός.

Εκτελεστοί Τίτλοι: Οι υπ'αριθ. 139/2000 και 143/2000 διαταγές πληρωμής του Μονομελούς Πρωτοδικείου Ρόδου.

Ποσόν οφειλής: 5.741.400 δραχμές.

Μεσεγγυούχος: Ο ίδιος ο οφειλέτης.

Υπάλληλος του πλειστηριασμού: Μαρία Καρποδίνη - Καντιδενού, συμβολαιογράφος Ρόδου.

Ημερομηνία πλειστηριασμού: Στις 13 Ιουνίου 2001 και από ώρα 12 το μεσημέρι μέχρι τις 2 το απόγευμα της ίδιας ημέρας.

Τόπος Πλειστηριασμού: Το Δημοτικό Κατάστημα του Δήμου Καλλιθέας.

Περιγραφή ακινήτου:

Ο υπό στοιχείο πίνακος ΙΔ2 ισόγειος βιοτεχνικός χώρος που βρίσκεται στην κτηματική περιφέρεια Κοσκινού Ρόδου, συνολικής επιφανείας 146 τ.μ., με κτηματολογικά στοιχεία τόμος γαιών Κοσκινού 12, φύλλο 199, φάκελος 2131, μερίδα 839[Α]. Εκτιμήθηκε στο ποσό των 16.000.000 δρχ. και ως τιμή πρώτης προσφοράς ορίζεται το μισό δηλαδή 8.000.000 δρχ. και φέρει βάρη. Ο πλειστηριασμός αυτού θα γίνει σύμφωνα με τα παραπάνω και με τους όρους που με κάθε λεπτομέρεια αναγράφονται στην περίληψη μου και για τους οποίους μπορεί να λάβει γνώση κάθε ενδιαφερόμενος από μένα είτε από το Ειρηνοδικείο Ρόδου. Η παρούσα περίληψη συντάχθηκε από μένα σήμερα στις 25-5-2001 στο γραφείο μου στην οδό Εθελ. Δωδ/σίων 29, τηλ. 73673 και υπογράφεται και σφραγίζεται νόμιμα.

**Ο Δικαστικός Επιμελητής**
**Μιχαήλ Κ. Καρακατσάνης**

---

**ΠΕΡΙΛΗΨΗ ΑΝΑΓΝΩΡΙΣΗΣ ΣΩΜΑΤΕΙΟΥ**

Με την αριθμό 268/2001 απόφαση του Μονομελούς Πρωτοδικείου Ρόδου Διαδικασία Εκούσιας Δικαιοδοσίας, αναγνωρίστηκε το μη κερδοσκοπικό Σωματείο με την επωνυμία «ΟΜΑΚΟΕΙΟ ΡΟΔΟΥ» που ιδρύθηκε και εδρεύει στη Ρόδο και έχει σκοπούς αυτούς που αναφέρονται στο καταστατικό του.

**Ρόδος, 23 Μαΐου**
**Ο Πληρεξούσιος δικηγόρος**
**Χάρης Π. Βασιλειάδης**

---


GR
Grand Hotel Rhodes
*****

ΖΗΤΟΥΝΤΑΙ

- SOUS MAITRE
- ΒΟΗΘΟΙ ΣΕΡΒΙΤΟΡΩΝ
- ΜΑΓΕΙΡΟΙ "Α" και "Β"
- ΒΟΗΘΟΣ ΠΡΟΪΣΤΑΜΕΝΗΣ
- ΕΡΓΑΤΗΣ/ΟΔΗΓΟΣ (Με Επαγγελματικό Δίπλωμα)
- ΓΡΑΜΜΑΤΕΥΣ ΔΙΕΥΘΥΝΣΕΩΣ (Με γνώσεις Αγγλικής και / η Γερμανικής Γλώσσας. Excel και World. Πιθανή γνώση του Corel θα εκτιμηθεί στην αξιολόγηση)

Για πληροφορίες και συμπλήρωση αιτήσεων (με πρόσφατη φωτογραφία), παρακαλείσθε όπως απευθύνεστε προσωπικά στόν κ. Λ. Τηλεμάχου, από 10:00 - 13:00 (η στο τηλέφωνο 54 700)

(Όλες οι αιτήσεις θα θεωρηθούν εμπιστευτικές)


---

**ΑΔΕΛΦΟΤΗΤΑ ΚΡΗΤΩΝ ΡΟΔΟΥ**
**«Ο ΨΗΛΟΡΕΙΤΗΣ»**
**Πατρ. Αθηναγόρα 28 - Τ.Θ. 328 - 85100 ΡΟΔΟΣ**

**ΡΑΝΤΕΒΟΥ ΜΕ ΤΟΥΣ ΧΑΪΝΗΔΕΣ**

Σας προσκαλούμε σε μια μοναδική συναυλία με το γνωστό κρητικό μουσικό συγκρότημα οι **«Χαΐνηδες»**.

Η εκδήλωση είναι ενταγμένη στις εκδηλώσεις που η Αδελφότητα Κρητών Ρόδου «Ο ΨΗΛΟΡΕΙΤΗΣ» οργανώνει με την ευκαιρία της 60ης επετείου της Μάχης της Κρήτης.

**Κυριακή 27 Μαΐου 2001**
**ΕΘΝΙΚΟ ΘΕΑΤΡΟ ΡΟΔΟΥ - ΩΡΑ: 21.00**

Στη Ρόδο οι **«Χαΐνηδες»** για μια μόνο μέρα, μας καλούν συνδυάζοντας το τραγούδι με το βίωμα και την επικοινωνία με το ένστικτο, να θυμηθούμε το παρελθόν, να ζήσουμε το παρόν και να ονειρευτούμε το μέλλον.

Προσκλήσεις διατίθενται από τα μέλη του Διοικητικού Συμβουλίου και από:

- Τα καταστήματα ΚΕΣΙΣΟΓΛΟΥ - Εθ. Δωδεκανησίων 31 και Καναδά 15 Ρόδος.
- Τις Ασφάλειες ΚΑΡΥΔΑΚΗ - Λεμεσού 43 Ρόδος.

**Χορηγοί της εκδήλωσης**: AEGEAN AIRLINES, Sofitel Capsis, Αρτοζαχαροπλαστική Γ. Σαββοϊδάκης, Καταστήματα ΚΕΣΙΣΟΓΛΟΥ, Β.Α.Π. Κουγιός ΑΒΕΕ, Μικρό Cafe, Γραφικές Τέχνες Σ. Παπαστεργίου.

**Χορηγοί επικοινωνίας:** ΡΑΔΙΟ ΛΥΧΝΑΡΙ, ΠΑΛΜΟΣ, ΙΡΙΔΑ

---

**ΕΛΛΗΝΙΚΗ ΔΗΜΟΚΡΑΤΙΑ**
**ΔΗΜΟΣ ΡΟΔΟΥ**
**ΕΠΑΡΧΙΑ ΡΟΔΟΥ**
**ΝΟΜΟΣ ΔΩΔΕΚΑΝΗΣΟΥ**
**ΓΝΩΣΤΟΠΟΙΗΣΗ ΓΑΜΟΥ**

Γνωστοποιείται σύμφωνα με το άρθρο 1369 του Αστικού Κώδικα, όπως τροποποιήθηκε με το Ν. 1250/1982, ότι:

Η Στυλιανή Γιαγλή του Δημητρίου και της Χαρούλας που γεννήθηκε στη Θεσσαλονίκη του Νομού Θεσσαλονίκης και κατοικεί στην Ιαλυσό του Νομού Δωδεκανήσου επαγγέλματος Εκπαιδευτικός και ο Παναγιώτης Κωστούδης του Κωνσταντίνου και της Αφροδίτης που γεννήθηκε στη Θεσσαλονίκη του Νομού Θεσσαλονίκης και κατοικεί στην Ιαλυσό επαγγέλματος υπαλλήλου Ο.Α. πρόκειται να παντρευθούν στο Δημαρχείο της Ιαλυσού

**Ιαλυσός 23/5/2001**
**Ο Δήμαρχος κ.α.α.**
**Συκόφυλλος Μιχαήλ**
**Αντιδήμαρος Ιαλυσού**

---

**ΣΩΜΑ ΕΛΛΗΝΙΔΩΝ ΟΔΗΓΩΝ**
ΤΟΠΙΚΟ ΤΜΗΜΑ ΡΟΔΟΥ

**ΕΥΧΑΡΙΣΤΗΡΙΟ**

Με το κλείσιμο της οδηγικής χρονιάς, το Τοπικό Τμήμα Ρόδου του Σώματος Ελληνίδων Οδηγών (ΣΕΟ) ευχαριστεί το προσωπικό και τους οδηγούς του ΡΟΔΑ καθώς και τον πρόεδρο του κ. Γιάννη Τσιγάρο για την αμέριστη βοήθεια και συμπαράσταση που δείχνει ο ΡΟΔΑ σε κάθε κάλεσμα των οδηγικών ομάδων, προσφέροντας τα λεωφορεία του, ώστε να είναι δυνατόν να πραγματοποιηθεί το οδηγικό πρόγραμμα που σαν βασικό στόχο έχει την δράση εκτός της Εστίας και κοντά στη φύση.

---

**ΑΝΑΚΟΙΝΩΣΗ**

Ειδοποιούνται οι κάτοικοι των παρακάτω περιοχών ότι για να εκτελεστούν απαραίτητες τεχνικές εργασίες της ΔΕΗ, θα γίνει διακοπή στις 27/5/01 ημέρα Κυριακή ως εξής:

Από ώρας 06:00 μέχρι 11:00 στις περιοχές:

Πλατεία Σύμης - Πλατεία Νεωρείου - Ακτή Μπουμπουλίνας - Πλατεία Αργυροκάστρου - Πλατεία Μεγ. Αλεξάνδρου - Πλατεία Μουσείου - Ιπποτών - Αθηνοδώρου - Απελλού - Πρωτογένους - Πλατεία Ευδήμου - Ερμού - Ευδήμου - Ακτη Σαχτούρη και θαλασσινή Πύλη.

Αν οι εργασίες τελειώσουν νωρίτερα το ρεύμα θα ξαναδοθεί πριν από τον χρόνο λήξης της διακοπής που αναφέρουμε πιο πάνω.

Γι'αυτό το λόγο οι ηλεκτρικές εγκαταστάσεις και τα δίκτυα της ΔΕΗ θα πρέπει να θεωρούνται ότι έχουν συνέχεια ρεύμα.

Ετσι για λόγους ασφαλείας απαγορεύεται η προσέγγιση σε αγωγούς ή άλλα στοιχεία του δικτύου και αν βρίσκονται καταγής γιατί υπάρχει σοβαρός κίνδυνος ατυχήματος.

**ΑΠΟ ΤΗΝ ΔΕΗ**

---


**ΤΣΙΡΙΓΩΤΑΚΗΣ ΜΙΛΤΟΣ**
**ΤΕΧΝΙΚΟ ΓΡΑΦΕΙΟ**
Ηρώων Πολυτεχνείου 1Α Ιαλυσός - απέναντι απο το γήπεδο
τηλ.: (0241) 90169 - κιν.: 0944 593059

**ΠΡΟΣΦΟΡΕΣ ΤΟΥ ΜΗΝΑ**

ΚΛΙΜΑΤΙΣΤΙΚΑ ΜΕ 7600 ΚΑΘΕ ΜΗΝΑ ΘΕΡΜΑΝΣΗ ΚΑΙ ΨΥΞΗ
ΧΩΡΙΣ ΠΡΟΚΑΤΑΒΟΛΗ - ΜΕΧΡΙ ΚΑΙ 36 ΔΟΣΕΙΣ

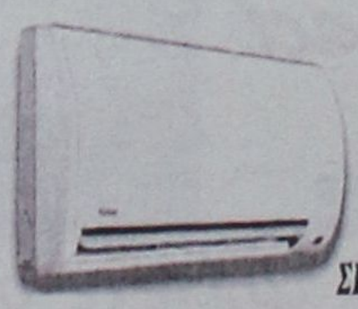

ΨΥΓΕΙΑ MINI BAR
ΣΥΣΚΕΥΕΣ MICROWAVE
ΓΙΑ ΕΝΟΙΚΙΑΖΟΜΕΝΑ
ΔΩΜΑΤΙΑ, ΞΕΝΟΔΟΧΕΙΑ
ΣΕ ΚΑΤΑΠΛΗΚΤΙΚΕΣ ΤΙΜΕΣ

**ΠΡΟΣΟΧΗ !!!**

ΓΙΑ ΚΑΘΕ ΑΓΟΡΑ ΚΛΙΜΑΤΙΣΤΙΚΩΝ
ΠΑΝΩ ΑΠΟ 500.000 ΔΡΧ. ΔΩΡΟ 1 ΣΥΣΚΕΥΗ MICROWAVE
ΠΑΝΩ ΑΠΟ 750.000 ΔΡΧ. ΔΩΡΟ 1 ΨΥΓΕΙΟ MINI BAR
ΠΑΝΩ ΑΠΟ 1.000.000 ΔΡΧ. ΔΩΡΟ 1 ΠΛΥΝΤΗΡΙΟ ΠΙΑΤΩΝ


---



**ΑΝΑΚΟΙΝΩΣΙΣ**

Εκ της Ιεράς Μητροπόλεως Ρόδου φέρεται εις γνώσιν των Νέων και Νεανίδων της Περιφερείας μας που λαμβάνουν μέρος εις τας Πανελληνίους εξετάσεις δια την εισαγωγή των εις τα Ανώτερα και Ανώτατα Πνευματικά Ιδρύματα του Κράτους ότι την Κυριακήν 27ην Μαΐου 2001 και περί την 11ην βραδυνήν θα τελεσθή υπό του Πρωτοσυγκέλλου της Ιεράς Μητροπόλεως Ρόδου π. Παϊσίου με την ευχήν και ευλογίαν του Σεβασμιωτάτου Μητροπολίτου μας κ.κ. ΑΠΟΣΤΟΛΟΥ μεσονυκτική θεία Λειτουργία εις τον Ιερόν Ναόν Αγίας Ειρήνης Ορφανοτροφείου Θηλέων Ρόδου.

Υπέρ της κατά θεόν ενισχύσεως και ευοδώσεως της ευγενούς προσπαθείας πάντων των διαγωνιζομένων.

**ΕΚ ΤΗΣ ΙΕΡΑΣ**
**ΜΗΤΡΟΠΟΛΕΩΣ**

---

**ΣΥΛΛΟΓΟΣ ΑΠΟΦΟΙΤΩΝ**
**ΒΕΝΕΤΟΚΛΕΙΟΥ ΓΥΜΝΑΣΙΟΥ ΡΟΔΟΥ**
**ΕΤΟΣ ΙΔΡΥΣΗΣ 1991**

**ΑΝΑΚΟΙΝΩΣΗ**

Το Δ.Σ. του Συλλόγου ενημερώνει τα μέλη και τους φίλους μας ότι διοργανώνουμε εκδρομή πολιτιστικού ενδιαφέροντος την «Πεντηκοστή» στο νησί της Κω και την Αρχαία Αλικαρνασσό σημερινό Μπουντρούμ με δυνατότητα επισκέψεων σε αρχαιολογικούς χώρους και μουσεία τόσο της Κω όσο και της Αρχ. Αλικαρνασσού.

Ημέρα αναχώρησης Σάββατο 2/6/01 από το λιμάνι της Ρόδου και επιστροφή 4/6/01 από Κω για Ρόδο στις 5 μ.μ.

Απαραίτητη προϋπόθεση είναι η κατοχή διαβατηρίου.

Η κράτηση θέσης είναι απαραίτητη λόγω του περιορισμένου αριθμού.

Τηλέφωνα κρατήσεων 0937503969 και 0974893889 και το 23787 Φαξ.

Ρόδος 19-5-01

**Για το Δ.Σ.**

**Ο Πρόεδρος** — **Ιωάν. Γ. Καζουλάκης**
**Ο Γραμματέας** — **Φάνης Χατζής**

---

**ΕΛΛΗΝΙΚΗ ΔΗΜΟΚΡΑΤΙΑ**
**ΠΕΡΙΦΕΡΕΙΑ ΝΟΤΙΟΥ ΑΙΓΑΙΟΥ**
**ΝΟΜΟΣ ΔΩΔΕΚΑΝΗΣΟΥ**
**ΔΗΜΟΣ ΑΡΧΑΓΓΕΛΟΥ**
**ΤΜΗΜΑ ΔΗΜΟΤΙΚΗΣ ΚΑΤΑΣΤΑΣΗΣ**
**ΓΡΑΦΕΙΟ: Δημοτολογίου**
**Ταχ. Δ/νση: 85102 Αρχάγγελος**
**Αρχάγγελος 24/5/2001**
**Αρ. Πρωτ. 3596**

**ΑΝΑΚΟΙΝΩΣΗ**

Ο Δήμαρχος Αρχαγγέλου

Ενημερώνει τους αλλοδαπούς που βρίσκονται παράνομα στη χώρα, κατοικούν μόνιμα στο Δήμο Αρχαγγέλου και επιθυμούν ν'αποκτήσουν Αδεια Παραμονής να προσέρχονται στα γραφεία του Δήμου κατά το χρονικό διάστημα από 2/6/2001 μέχρι και 2/8/2001 για να υποβάλουν τα σχετικά δικαιολογητικά.

Δικαίωμα για Αδεια Παραμονής έχουν οι αλλοδαποί που:

1. Είναι κάτοχοι:

- **Πράσινης κάρτας** που έχει λήξει χωρίς να έχει υποβληθεί αίτηση για την ανανέωσή της ή η αίτηση για την ανανέωση έχει απορριφθεί.
- **Λευκής κάρτας** ή
- **Αδειας Παραμονής** που έχει λήξει χωρίς να έχουν υποβάλει αίτηση για την ανανέωσή της.

**Απαραίτητη προϋπόθεση και για τις τρεις αυτές περιπτώσεις αλλοδαπών είναι να μπορούν να αποδείξουν ότι διαμένουν στη χώρα τουλάχιστον ένα (1) έτος πρίν την 2.6.2001.**

2. Εχουν ασκήσει προσφυγή κατά αποφάσεων των αρμοδίων οργάνων του ΟΑΕΔ ενώπιον της ειδικής επιτροπής του άρθρου 5 του Π.Δ. 359/97 και επιθυμούν να παραιτηθούν από την προσφυγή για να υπαχθούν στη διαδικασία που προβλέπει το άρθρο αυτό.

3. Εχουν υποβάλει για σοβαρούς ανθρωπιστικούς λόγους αίτηση ενώπιον της ειδικής επιτροπής που προβλέπεται από το άρθρο 5 του Π.Δ. 359/97 για χορήγηση άδειας παραμονής περιορισμένης χρονικής διάρκειας (πράσινης κάρτας).

4. Μπορούν να αποδείξουν ότι διαμένουν στη χώρα ένα (1) έτος, νόμιμα ή παράνομα, μέχρι την έναρξη ισχύος του παρόντος νόμου.

**Επισημαίνουμε ότι η προθεσμία των δύο μηνών είναι ΑΠΟΚΛΕΙΣΤΙΚΗ δηλ. μετά την πάροδό της δεν επιτρέπεται η υποβολή της αίτησης.**

Εντυπο με τα σχετικά δικαιολογητικά θα χορηγούνται από τα γραφεία του Δήμου και των τριών δημοτικών διαμερισμάτων (ΑΡΧΑΓΓΕΛΟΥ - ΜΑΛΩΝΑΣ - ΜΑΣΑΡΩΝ) κατά τις εργάσιμες μέρες.

**Ο ΔΗΜΑΡΧΟΣ**
**ΘΕΟΔΟΣΗΣ ΚΟΛΙΑΔΗΣ**

**Η ΩΡΑ ΤΗΣ ΚΑΛΠΗΣ**

# Ολοκληρώνεται η προεκλογική εκστρατεία στην Κύπρο

***Την Κυριακή οι εκλογές***

Λευκωσία: Λήγει τα μεσάνυκτα η προεκλογική εκστρατεία στην Κύπρο εν όψει των βουλευτικών εκλογών της προσεχούς Κυριακής. Από αύριο Σάββατο απαγορεύονται οι δημόσιες συγκεντρώσεις και εκδηλώσεις που έχουν άμεση ή έμμεση σχέση με τις εκλογές. Απόψε οι αρχηγοί των πέντε κοινοβουλευτικών κομμάτων θα μετάσχουν σε τηλεοπτική συζήτηση που θα μεταδοθεί απευθείας από το ΡΙΚ 1.

Τη νίκη στις εκλογές της 27ης Μαΐου διεκδικούν τέσσερα παραδοσιακά κόμματα και τέσσερις νεότεροι κομματικοί σχηματισμοί.

**Τα κόμματα**

Ο Δημοκρατικός Συναγερμός (ΔΗΣΥ), το ΑΚΕΛ - Αριστερά - Νέες Δυνάμεις, το Δημοκρατικό Κόμμα (ΔΗΚΟ), το Κίνημα Σοσιαλδημοκρατών (ΚΙΣΟΣ πρώην ΕΔΕΚ), οι Ενωμένοι Δημοκράτες (ΕΔΗ), το Αγωνιστικό Δημοκρατικό Κίνημα (ΑΔΗΚ), Οι Νέοι Ορίζοντες (ΝΕΟ), οι Οικολόγοι Περιβαλλοντιστές, και η Κίνηση των Κερυνειωτών «Κερύνεια Επιστροφή» (η οποία, ωστόσο, είναι ενταγμένη στα ψηφοδέλτια των Νέων Οριζόντων) κατεβαίνουν στις εκλογές.

Τα οκτώ αυτά κόμματα διεκδικούν τις 56 έδρες της Κυπριακής Βουλής με πλήρεις συνδυασμούς. Στις εκλογές μετέχουν επίσης και έξι ανεξάρτητοι υποψήφιοι, σε σύνολο 454. Δικαίωμα ψήφου έχουν 487.162 ψηφοφόροι.

Οι κάλπες θα ανοίξουν στις 7.00 π.μ. της 27ης Μαΐου 2001 και η διαδικασία θα ολοκληρωθεί στις 5.00 μ.μ., με δικαίωμα των υπευθύνων των εκλογικών κέντρων να παρατείνουν την ψηφοφορία μέχρι και τα μεσάνυχτα, αν συνεχίζεται ακόμα η προσέλευση ψηφοφόρων.

Το εκλογικό σύστημα Οι εκλογές γίνονται με το εκλογικό σύστημα της απλής αναλογικής και είναι υποχρεωτικές για όσους έχουν συμπληρώσει το 18ο έτος της ηλικίας τους. Ένα κόμμα εξασφαλίζει έδρα στη Βουλή εάν πάρει το 1/56ο των εγκύρων ψήφων σε επίπεδο επικράτειας ή το 1,8% των ψήφων. Σύμφωνα με το νόμο, η Κύπρος είναι χωρισμένη σε έξι εκλογικές περιφέρειες, οι οποίες και εκλέγουν κατά σειρά: Λευκωσία 21 βουλευτές, Λεμεσός 12, Αμμόχωστος 11, Λάρνακα 5, Πάφος 4, Κυρήνεια 3.

Οι ψηφοφόροι έχουν το δικαίωμα να επιλέξουν τους υποψηφίους της αρεσκείας τους με τους σταυρούς προτίμησης, οι οποίοι είναι κατά επαρχία: Λευκωσία 6, Λεμεσός 3, Αμμόχωστος 3, Λάρνακα 2, Πάφος 1, Κυρήνεια 1. Οι εκλογές της προσεχούς Κυριακής στην Κύπρο διεξάγονται με το βλέμμα στραμμένο προς τα δύο σημαντικά αξιώματα. του προέδρου της Δημοκρατίας και του προέδρου της Βουλής - που αντικαθιστά τον πρόεδρο της Δημοκρατίας κατά την απουσία του.

Η θητεία του σημερινού τέταρτου προέδρου της Κυπριακής Δημοκρατίας, Γλαύκου Κληρίδη, λήγει το Φεβρουάριο του 2003. Ο ίδιος μάλιστα -ηλικίας 85 χρόνων σήμερα- δήλωσε ότι δεν πρόκειται να επαναδιεκδικήσει την προεδρία, και τα κόμματα που θα αναδειχθούν από τις εκλογές της Κυριακής θα μετρήσουν τις δυνάμεις τους προκειμένου να προχωρήσουν σε συνεργασίες για την ανάδειξη του νέου Προέδρου, ο οποίος θα οδηγήσει και τη Κύπρο στην Ευρωπαϊκή Ένωση.

**Οι δημοσκοπήσεις**

Ο συσχετισμός των κομμάτων που θα προκύψει από τις εκλογές θα καθορίσει και την εκλογή του νέου προέδρου της Βουλής, ο οποίος θα πρέπει να εκλεγεί στην πρώτη συνεδρία του νέου νομοθετικού σώματος. Οι δημοσκοπήσεις που έγιναν από τα τηλεοπτικά κανάλια της Κύπρου μια εβδομάδα πριν από τις εκλογές συμφωνούν στις προβλέψεις τους: πρώτο αναδεικνύεται το ΑΚΕΛ, με ένα προβάδισμα 2 -3 εκατοστιαίων μονάδων, δεύτερο το κυβερνών κόμμα του ΔΗΣΥ, τρίτο το ΔΗΚΟ και τέταρτο το ΚΙΣΟΣ.

Οι δημοσκοπήσεις προβλέπουν ένταξη σχεδόν όλων των μικρότερων κομμάτων στη Βουλή με πολύ μικρά, ωστόσο, ποσοστά (2 - 3%), με την εξαίρεση του νεοσύστατου ΑΔΗΚ.

## Πάνω από 2,5 εκατ. οι υπογραφές

Αισιόδοξη ότι οι υπογραφές για τις ταυτότητες θα ξεπεράσουν τα τρία εκατομμύρια εμφανίζεται η Εκκλησία της Ελλάδος: Οπως ανακοίνωσε η αρμόδια επιτροπή της Ιεράς Συνόδου, οι υπογραφές που έχουν ελεγχθεί έως τώρα φθάνουν τα 2.547.127.

Συγκεκριμένα, η αρμόδια επιτροπή της Συνόδου συνεδρίασε το πρωί της Παρασκευής στη Μονή Πετράκη και διαπίστωσε ότι «μέχρι σήμερα έχουν πλήρως ελεγχθεί 2.547.127 έντυπα και από τον έλεγχο διαπιστώθηκε ότι υπάρχουν 822 διπλοϋπογεγραμμένα έντυπα» (σ.σ υπάρχουν και κάποια άλλα χωρίς αριθμό αστυνομικής ταυτότητας, αλλά με αριθμό διαβατηρίου ή στρατιωτικής ταυτότητας και η εγκυρότητά τους δεν έχει ελεγχθεί επί του παρόντος).

Τις παραπάνω ανακοινώσεις έκανε ο πρόεδρος της επιτροπής, Μητροπολίτης Ναυπάκτου Ιερόθεος, ο οποίος επισήμανε ότι «ο στατιστικά ακριβής υπολογισμός μας δίνει τη βεβαιότητα ότι ο αριθμός των υπό των ελλήνων πολιτών υπογεγραμμένων εντύπων θα υπερβεί αισθητά τα τρία εκατομμύρια».

Η εκτίμηση αυτή ενισχύεται από το γεγονός ότι οι μισές μητροπόλεις, για την ακρίβεια 47 ανάμεσά τους η Θεσσαλονίκη η Πάτρα και το υπόλοιπο Αττικής-- δεν έχουν αποστείλει ακόμη τα υπογεγραμμένα έντυπα για το διάστημα από 1η Ιανουαρίου έως 30 Απριλίου 2001.

Τις τελικές αποφάσεις για το χειρισμό του θέματος, μετά τη συλλογή των υπογραφών, θα πάρει η Ιερά Σύνοδος στη συνεδρίασή της 26ης Ιουνίου, ημερομηνία κατά την οποία η αρμόδια επιτροπή θα καταθέσει τον τελικό αριθμό.




ΝΕΟ FIAT DOBLÒ. Ο,ΤΙ ΣΚΕΦΤΕΙΣ ΜΠΟΡΕΙΣ ΝΑ ΤΟ ΚΑΝΕΙΣ.

Αφήστε την φαντασία σας ελεύθερη. Το νέο FIAT DOBLO είναι το απόλυτο πολυμορφικό, αλλά και κάτι παραπάνω. Σας δίνει μόνο δυνατότητες. Εκμεταλλευτείτε τις.

**Σκεφτείτε χώρους με την άνεσή σας.** Τα 750 λίτρα του χώρου αποσκευών γίνονται 3000 λίτρα, σε ένα δευτερόλεπτο. Επιτρέπει ένα άνετο ταξίδι για πέντε άτομα ύψους 1,90, έχει υπερυψωμένα πίσω καθίσματα για άπλετη ορατότητα και πολλαπλές έξυπνες θήκες.

**Μπείτε σε άλλη διάσταση.** Το νέο Fiat DOBLO έχει 2 πλαϊνές, συρόμενες πόρτες με το μεγαλύτερο άνοιγμα (645mm) και διπλή πίσω πόρτα τόσο πλατιά ώστε να εξυπηρετεί πραγματικά κάθε σας ανάγκη.

**Θέτει standards και στον εξοπλισμό.** Η λίστα του βασικού εξοπλισμού ξεκινάει με κλιματισμό, ηλεκτρικά παράθυρα και καθρέπτες, κεντρικό κλείδωμα και υδραυλικό τιμόνι και συνεχίζει...

**Η προσωπική σας ασφάλεια.** Με standard αερόσακο, και κατόπιν παραγγελίας αερόσακο συνοδηγού, πλευρικούς και ABS τελευταίας γενιάς.

Η αίσθηση της ελευθερίας που σας δίνει το νέο FIAT DOBLO και το επαγγελματικό FIAT DOBLO CARGO είναι απεριόριστη. Ό,τι σκεφτείτε μπορείτε να το κάνετε. **Σκεφτείτε τώρα ένα test drive, στο Δίκτυο Ολοκληρωμένων Συγκροτημάτων Fiat.**

Κέντρο Άμεσης Εξυπηρέτησης FIAT
0800 500 800
(χωρίς χρέωση)

ΤΟ ΠΑΘΟΣ ΜΑΣ ΟΔΗΓΕΙ. FIAT

Auto Center Μανώλης Κωστάκης Α.Ε.Β.Ε.
ΟΛΟΚΛΗΡΩΜΕΝΟ ΣΥΓΚΡΟΤΗΜΑ: FIAT - ALFA ROMEO - LANCIA
14ο χλμ Ρόδου - Αεροδρομίου 85106, Παραδείσι, Ρόδος, Τηλ: (0241) 82000

# ΧΡΗΜΑΤΙΣΤΗΡΙΟ

## ΣΥΝΕΔΡΙΑΣΗ ΤΗΣ 25ης Μαΐου 2001

| ΤΡΑΠΕΖΕΣ | ΤΙΜΗ | % | ΕΛΑΧ. | ΜΕΓ. | ΤΕΜ |
|---|---|---|---|---|---|
| ΑΤΤΙΚΗΣ (ΚΟ) | 6.08 | 0.00 | 6.00 | 6.10 | 14 044 |
| ΓΕΝΙΚΗ ΤΡΑΠΕΖΑ ΤΗΣ ΕΛΛ. | 10.84 | 1.31 | 10.76 | 11.12 | 11 232 |
| ΕΘΝΙΚΗ ΤΡΑΠΕΖΑ ΤΗΣ ΕΛΛ. | 44.28 | 0.59 | 44.02 | 45.00 | 536 146 |
| ΕΤΕΒΑ (ΚΟ) | 13.96 | 1.31 | 13.82 | 13.98 | 2 380 |
| ΕΤΕΒΑ (ΠΟ) | 15.06 | 0.13 | 14.64 | 15.08 | 2 660 |
| ΕΛΛΑΔΟΣ (ΚΟ | 76.70 | -0.26 | 76.15 | 77.60 | 3 183 |
| ΕΜΠΟΡΙΚΗ ΤΡΑΠΕΖΑ ΤΗΣ ΕΛΛ. | 54.66 | 1.71 | 53.74 | 54.80 | 156 058 |
| EUROBANK-ERGASIAS | 17.52 | 1.74 | 17.22 | 17.56 | 178 389 |
| ΠΕΙΡΑΙΩΣ (ΚΟ) | 14.60 | 1.11 | 14.42 | 14.68 | 482 289 |
| ALPHA ΤΡΑΠΕΖΑ ΠΙΣΤΕΩΣ | 32.12 | 1.65 | 31.60 | 32.20 | 475 025 |
| ΕΓΝΑΤΙΑ ΤΡΑΠΕΖΑ (ΚΟ) | 5.42 | -1.81 | 5.40 | 5.56 | 38 885 |
| ΕΓΝΑΤΙΑ ΤΡΑΠΕΖΑ (ΠΟ) | 5.34 | 0.00 | 5.28 | 5.34 | 1 959 |
| ASPIS BANK | 8.88 | 0.00 | 8.76 | 8.90 | 22 702 |
| ΕΤΒΑ | 7.28 | 0.00 | 7.28 | 7.42 | 53 391 |
| ΤΡΑΠΕΖΑ ΚΥΠΡΟΥ | 4.42 | -0.90 | 4.40 | 4.50 | 87 070 |
| ΑΓΡΟΤΙΚΗ ΤΡΑΠΕΖΑ | 9.02 | 1.81 | 8.74 | 9.06 | 70 460 |
| ΤΕΛΕΣΙΣ ΤΡΑΠΕΖΑ ΕΠΕΝΔΥΣΕΩΝ | 7.82 | 1.56 | 7.70 | 7.82 | 29 370 |
| **ΑΣΦΑΛΕΙΕΣ** | | | | | |
| ΕΘΝΙΚΗ ΑΣΦ. | 11.70 | -0.85 | 11.66 | 11.88 | 16 320 |
| ΑΣΠΙΣ ΠΡΟΝΟΙΑ (ΚΟ) | 5.44 | -2.16 | 5.32 | 5.56 | 31 648 |
| ΦΟΙΝΙΞ ΓΕΝ. ΑΣΦ. | 24.10 | -0.33 | 23.98 | 24.20 | 175 |
| ΕΥΡΩΠΑΪΚΗ ΠΙΣΤΗ ΑΕ (ΚΟ) | 3.50 | -1.13 | 3.46 | 3.54 | 4 173 |
| ΕΥΡΩΠΑΪΚΗ ΠΙΣΤΗ ΑΕ (ΠΟ) | 2.96 | -2.63 | 2.92 | 3.00 | 242 |
| ΑΓΡΟΤΙΚΗ Α.Ε. ΓΕΝ. ΑΣΦΑΛ. (ΚΟ) | 19.74 | 0.61 | 19.48 | 19.88 | 3 630 |
| INTERAMERICAN (ΚΟ) | 16.42 | 3.01 | 16.00 | 16.56 | 150 642 |
| ΑΓΡΟΤΙΚΗ ΖΩΗΣ | 16.62 | 0.00 | 16.28 | 16.66 | 6 800 |
| METROLIFE ΕΜΠΟΡΙΚΗ | 2.94 | -2.00 | 2.93 | 3.04 | 54 058 |
| **ΕΤΑΙΡΙΕΣ ΕΠΕΝΔΥΣΕΩΝ** | | | | | |
| ΕΘΝΙΚΗ ΕΤ. ΕΠΕΝΔ.ΧΑΡΤ. | 2.85 | 3.26 | 2.76 | 2.85 | 18 280 |
| ΕΛΛΗΝΙΚΗ ΕΤ. ΕΠΕΝΔ. (ΚΑ) | 2.40 | -0.41 | 2.39 | 2.43 | 48 920 |
| ΕΠΕΝΔ. ΕΡΓΑΣΙΑΣ (ΚΑ) | 2.11 | 0.48 | 2.10 | 2.13 | 64 224 |
| ΕΠΕΝΔ. ΑΝΑΠΤΥΞΕΩΣ (ΚΑ) | 2.38 | 0.85 | 2.36 | 2.39 | 22 542 |
| ALPHA ΕΠΕΝΔΥΣΕΩΝ (ΚΑ) | 4.14 | -0.48 | 4.12 | 4.22 | 43 965 |
| ΠΕΙΡΑΙΩΣ ΕΠΕΝΔΥΤΙΚΗ | 2.11 | -1.86 | 2.11 | 2.20 | 7 770 |
| ΠΡΟΟΔΟΣ ΕΛΛ.ΕΠΕΝΔ. | 3.36 | 0.00 | 3.32 | 3.38 | 39 940 |
| INTERINVEST - ΔΙΕΘ. ΕΠΕΝΔ. | 1.82 | -0.55 | 1.78 | 1.85 | 25 250 |
| ΕΤΕΑΛΗ Α.Ε.Ε.Χ. (ΚΑ) | 1.04 | -0.95 | 1.04 | 1.07 | 228 540 |
| ΔΙΑΣ Α.Ε.Ε.Χ (ΚΑ) | 2.09 | 0.00 | 2.08 | 2.14 | 23 210 |
| ΑΙΟΛΙΚΗ Α.Ε.Ε.Χ. (ΚΑ) | 1.85 | -1.60 | 1.83 | 1.89 | 25 830 |
| ΕΜΠΟΡΙΚΗ ΕΠΕΝΔΥΤΙΚΗ (ΚΑ) | 3.56 | 2.89 | 3.44 | 3.68 | 101 450 |
| MARFIN ΑΕΕΧ | 2.95 | -2.32 | 2.94 | 3.04 | 79 210 |
| ΟΡΙΟΝ Δ.Α.Ε.Ε.Χ (ΚΑ) | 2.11 | 0.48 | 2.08 | 2.13 | 15 790 |
| ΑΣΠΙΣ ΕΠΕΝΔΥΤΙΚΗ (ΚΑ) | 2.40 | 0.42 | 2.32 | 2.40 | 9 090 |
| ALPHA TRUST ASSET M. (ΚΟ) | 3.80 | -1.04 | 3.76 | 3.84 | 10 340 |
| ΑΚΤΙΒ ΕΠΕΝΔΥΤΙΚΗ Α.Ε.Ε.Χ. | 2.29 | 1.33 | 2.20 | 2.35 | 8 341 |
| **ΕΤ. ΧΡΗΜ/ΚΗΣ ΜΙΣΘΩΣΗΣ** | | | | | |
| ΕΤΒΑ ΛΗΖΙΝΓΚ (ΚΟ) | 4.50 | -0.44 | 4.46 | 4.56 | 15 808 |
| ALPHA LEASING (ΚΟ) | 9.62 | -0.21 | 9.44 | 9.78 | 9 978 |
| ΠΕΙΡΑΙΩΣ ΧΡΗΜ/ΚΕΣ ΜΙΣΘΩΣΕΙΣ | 7.08 | 0.00 | 7.00 | 7.30 | 7 059 |
| **ΕΤΑΙΡΙΕΣ ΣΥΜΜΕΤΟΧΩΝ** | | | | | |
| ALBIO Α.Ε. ΣΥΜΜΕΤΟΧΩΝ (ΚΟ) | 3.46 | -3.35 | 3.42 | 3.62 | 7 460 |
| ΜΠΟΥΤΑΡΗΣ (ΚΑ) | 2.23 | -2.19 | 2.22 | 2.34 | 51 930 |
| ΜΠΟΥΤΑΡΗΣ (ΠΑ) | 2.20 | 2.33 | 2.20 | 2.20 | 1 300 |
| ΚΕΡΑΝΗΣ (ΚΑ) | 1.61 | 0.63 | 1.60 | 1.61 | 36 220 |
| ΚΕΡΑΝΗΣ (ΠΑ) | 1.33 | -1.48 | 1.33 | 1.34 | 12 100 |
| ΕΠΙΧΕΙΡΗΣΕΙΣ ΑΤΤΙΚΗΣ (Κ) | 8.44 | 1.20 | 8.28 | 8.54 | 95 328 |
| ΟΜΙΛΟΣ ΙΝΤΕΑΛ (Κ) | 4.10 | -0.97 | 4.06 | 4.32 | 36 254 |
| ΟΜΙΛΟΣ ΙΝΤΕΑΛ (Π) | 8.00 | 0.50 | 8.00 | 8.00 | 40 |
| ΚΛΩΝΑΤΕΞ (ΚΑ) | 5.54 | -4.15 | 5.46 | 6.04 | 658 502 |
| ΚΛΩΝΑΤΕΞ (ΠΑ) | 4.06 | -3.33 | 4.00 | 4.36 | 221 064 |
| ΒΙΟΧΑΛΚΟ (ΚΑ) | 11.24 | 2.18 | 11.00 | 11.28 | 166 160 |
| ΕΛΛΗΝΙΚΑ ΧΡΗΜΑΤΙΣΤΗΡΙΑ | 10.82 | 0.37 | 10.74 | 11.00 | 12 160 |
| ΔΕΛΤΑ ΣΥΜΜΕΤΟΧΩΝ (ΚΑ) | 7.78 | -1.77 | 7.72 | 8.06 | 77 885 |
| ΔΕΛΤΑ ΣΥΜΜΕΤΟΧΩΝ (ΠΑ) | 7.36 | -1.08 | 7.36 | 7.54 | 3 920 |
| NOTOS COM | 2.99 | -0.33 | 2.98 | 3.06 | 34 150 |
| ΧΑΤΖΗΙΩΑΝΝΟΥ Α.Ε. | 4.84 | -1.22 | 4.80 | 4.92 | 20 360 |
| ΑΧΟΝ Α.Ε. | 4.82 | 3.60 | 4.80 | 5.08 | 63 885 |
| SANYO HELLAS A.E.B.E. | 2.64 | -0.75 | 2.64 | 2.70 | 94 370 |
| ΚΟΥΜΠΑΣ Α.Ε. | 4.16 | 2.80 | 4.12 | 4.38 | 115 900 |
| ALPHA ΑΡΓΥΡΑ ΣΥΜΜΕΤΟΧΕΣ | 5.20 | 0.00 | 5.18 | 5.32 | 54 025 |
| ΠΑΡΝΑΣΣΟΣ ΕΠΙΧΕΙΡΗΣΕΙΣ | 1.42 | 2.74 | 1.42 | 1.58 | 13 691 |
| ΦΟΥΡΛΗΣ Α.Ε. ΣΥΜΜΕΤΟΧΩΝ | 13.12 | 1.55 | 12.90 | 13.20 | 13 462 |
| ΜΠΗΤΡΟΣ ΣΥΜΜΕΤΟΧΙΚΗ | 3.04 | -1.94 | 3.02 | 3.10 | 29 220 |
| ΑΘΗΝΑΪΚΕΣ ΣΥΜΜΕΤΟΧΕΣ | 3.04 | -3.18 | 3.02 | 3.22 | 411 065 |
| ΜΕΑΓΑ Α.Ε. ΣΥΜΜΕΤΟΧΩΝ (ΚΑ) | 3.26 | -2.40 | 3.22 | 3.44 | 75 760 |
| ELBISCO AE ΣΥΜΜΕΤΟΧΩΝ | 4.22 | 0.00 | 4.10 | 4.28 | 10 820 |
| **ΔΙΑΧΕΙΡΙΣΗ ΑΚΙΝΗΤΗΣ ΠΕΡΙΟΥΣΙΑΣ** | | | | | |
| ΚΕΚΡΟΨ | 60.80 | -0.82 | 60.40 | 62.90 | 3 360 |
| ΕΡΜΗΣ Α.Ε. | 4.86 | -1.62 | 4.82 | 5.04 | 21 110 |
| ΙΟΝΙΚΗ | 9.70 | -0.82 | 9.60 | 9.90 | 2 250 |
| ALPHA ΑΣΤΙΚΑ ΑΚΙΝΗΤΑ | 11.04 | 0.18 | 11.00 | 11.20 | 10 790 |
| **ΕΝΟΙΚΙΑΣΕΙΣ ΜΕΤΑΦΟΡΙΚΩΝ ΜΕΣΩΝ** | | | | | |
| ΒΕΡΝΙΚΟΣ-ΚΟΤΤΕΡΑ | 4.40 | -0.90 | 4.36 | 4.50 | 4 860 |
| AUTOHELLAS A.E. | 7.96 | -0.75 | 7.84 | 7.98 | 5 610 |
| ΚΥΡΙΑΚΟΥΛΗΣ Μ.Κ.Ν. | 3.24 | 0.62 | 3.20 | 3.32 | 9 940 |
| **ΠΛΗΡΟΦΟΡΙΚΗ** | | | | | |
| ΙΝΤΡΑΣΟΦΤ (ΚΟ) | 9.44 | 1.07 | 9.32 | 9.54 | 54 754 |
| ΔΕΔΑ ΠΛΗΡΟΦΟΡΙΚΗ | 5.00 | -1.57 | 4.96 | 5.16 | 32 368 |
| BYTE COMPUTER | 3.76 | -2.08 | 3.58 | 3.94 | 8 740 |
| ΙΝΤΡΑΛΟΤ (ΚΟ) | 15.96 | 0.99 | 15.88 | 16.20 | 11 520 |
| QUALITY AND RELIABILITY A.B.E.E | 10.56 | -0.19 | 10.48 | 10.64 | 5 680 |
| INFORMER (ΚΟ) | 8.80 | -1.12 | 8.60 | 8.88 | 3 930 |
| FORTHnet | 9.94 | -2.55 | 9.94 | 10.48 | 6 650 |
| LOGIC D.I.S. | 3.34 | -1.18 | 3.30 | 3.46 | 62 230 |
| SINGULAR | 5.04 | 0.80 | 4.96 | 5.12 | 56 474 |
| UNISOFT A.E. | 4.06 | 0.50 | 4.06 | 4.20 | 28 650 |
| UNIBRAIN SA | 12.34 | -3.14 | 12.20 | 12.98 | 27 260 |
| **ΔΙΑΦΗΜΙΣΗ** | | | | | |
| ΑΤΕΡΜΟΝ ΔΥΝΑΜΙΚΗ | 2.84 | -2.07 | 2.82 | 2.98 | 29 105 |
| **ΥΓΕΙΑ** | | | | | |
| ΙΑΤΡΙΚΟ ΑΘΗΝΩΝ | 5.18 | -0.38 | 5.12 | 5.36 | 96 779 |
| ΙΑΤΡΙΚΟ ΑΘΗΝΩΝ Π.ΦΑΛΗΡ. | 3.42 | 0.59 | 3.40 | 3.44 | 22 910 |
| ΙΑΣΩ | 11.00 | -0.18 | 10.90 | 11.36 | 3 030 |
| ΛΑΝΑΡΑΔΗΣ | 7.50 | -2.34 | 7.38 | 7.68 | 4 180 |
| **ΤΗΛΕΟΡΑΣΗ-ΨΥΧΑΓΩΓΙΑ** | | | | | |
| ΤΗΛΕΤΥΠΟΣ | 6.68 | 0.60 | 6.62 | 6.76 | 15 959 |
| HYATT REGENCY | 5.50 | -0.72 | 5.48 | 5.64 | 92 650 |
| ΕΛΕΥΘΕΡΗ ΤΗΛΕΟΡΑΣΗ | 7.44 | -1.06 | 7.30 | 7.52 | 2 210 |
| ΟΠΑΠ ΑΕ (ΚΟ) | 5.26 | 0.00 | 5.22 | 5.34 | 98 830 |
| **ΓΕΩΡΓΙΑ** | | | | | |
| ΙΠΠΟΤΟΥΡ (Κ) | 2.97 | -1.66 | 2.96 | 3.08 | 1 350 |
| **ΟΧΘΥΟΤΡΟΦΕΙΑ** | | | | | |
| ΟΧΘΥΟΤΡΟΦΕΙΑ ΣΕΛΟΝΤΑ | 3.20 | 3.03 | 3.16 | 3.38 | 37 887 |
| ΝΗΡΕΥΣ | 3.40 | -0.58 | 3.36 | 3.50 | 30 213 |
| SEAFARM | 2.04 | -1.45 | 2.04 | 2.13 | 4 314 |
| ΕΛΛΗΝΙΚΑΙ ΟΧΘΥΟΚΑΛΛΙΕΡΓΕΙΑΙ | 12.50 | 0.16 | 12.12 | 12.60 | 2 290 |
| **ΟΡΥΧΕΙΑ** | | | | | |
| ΑΡΓΥΡΟΜΕΤ/ΤΟΝ & ΒΑΡΥΤΙΝΗΣ | 23.82 | 2.14 | 23.50 | 24.20 | 7 835 |
| **ΜΕΤΑΦΟΡΕΣ** | | | | | |
| ΙΜΠΕΡΙΟ (ΚΟ) | 5.64 | -2.76 | 5.56 | 5.90 | 5 045 |
| **ΕΠΙΒΑΤΗΓΟΣ ΝΑΥΤΙΛΙΑ** | | | | | |
| ΓΡΑΜΜΕΣ ΣΤΡΙΝΤΖΗ | 2.09 | -0.48 | 2.08 | 2.15 | 115 687 |
| ΝΑΥΤΙΛΙΑΚΗ ΕΤΑΙΡΕΙΑ ΛΕΣΒΟΥ | 2.05 | 0.00 | 2.04 | 2.10 | 18 701 |
| ΑΝΕΚ (ΚΟ) | 2.61 | 0.00 | 2.59 | 2.69 | 21 107 |
| ΑΝΕΚ (ΠΟ) | 2.92 | -0.34 | 2.90 | 2.94 | 209 |
| ΜΙΝΩΙΚΕΣ ΓΡΑΜΜΕΣ | 4.42 | 0.45 | 4.34 | 4.48 | 70 980 |
| **ΒΟΗΘΗΤΙΚΕΣ ΠΡΟΣ ΜΕΤΑΦΟΡΕΣ ΔΡΑΣΤΗΡΙΟΤΗΤΕΣ** | | | | | |
| ΕΘΝΙΚΗ ΑΣΦΟΠ. ΑΚΙΝ ΒΕΚΜ/ΤΕΣΟ | 7.32 | -0.27 | 7.32 | 7.34 | 89 280 |
| **ΤΗΛΕΠΙΚΟΙΝΩΝΙΕΣ** | | | | | |
| ΟΤΕ (ΚΟ) | 17.24 | 2.38 | 16.86 | 17.44 | 1 645 696 |
| ΠΑΝΑΦΟΝ ΑΕΕ (ΚΟ) | 7.38 | 1.65 | 7.26 | 7.42 | 465 955 |
| COSMOTE (ΚΟ) | 10.52 | 1.54 | 10.24 | 10.58 | 245 270 |
| **ΞΕΝΟΔΟΧΕΙΑ ΚΑΙ ΛΟΙΠΑ ΚΑΤΑΛΥΜΑΤΑ** | | | | | |
| ΑΣΤΗΡ PALACE | 8.56 | 0.00 | 8.44 | 8.66 | 9 620 |
| ΓΕΚΕ Α.Ε. | 6.32 | 0.32 | 6.30 | 6.32 | 2 980 |
| ΛΑΜΨΑ | 5.42 | -1.09 | 5.40 | 5.56 | 19 953 |
| ΝΙΚΟΣ ΓΚΑΛΗΣ | 5.98 | 0.34 | 5.98 | 6.10 | 8 210 |
| **ΕΣΤΙΑΤΟΡΙΑ** | | | | | |
| OLYMPIC CATERING A.E. | 7.80 | 2.26 | 7.74 | 8.20 | 7 380 |
| ΓΡΗΓΟΡΗΣ ΜΙΚΡΟΓΕΥΜΑΤΑ | 13.18 | -0.45 | 13.00 | 13.30 | 9 070 |
| EVEREST | 3.50 | 0.00 | 3.42 | 3.56 | 8 884 |
| GOODYS A.E. | 14.10 | -0.14 | 14.00 | 14.40 | 26 886 |

| ΚΑΛΩΣΤΟΥΦΑΝΤΟΥΡΓΙΚΕΣ | ΤΙΜΗ | % | ΕΛΑΧ. | ΜΕΓ. | ΤΕΜ |
|---|---|---|---|---|---|
| ΕΛΛΗΝ. ΥΦΑΝΤΟΥΡΓΙΑ (ΚΑ) | 5.32 | 1.48 | 5.18 | 5.50 | 18 783 |
| ΤΡΙΑ ΑΛΦΑ (ΚΟ) | 42.86 | -0.28 | 41.00 | 43.00 | 675 |
| ΚΛΩΣΤ. ΝΑΟΥΣΗΣ (ΚΑ) | 4.44 | 3.06 | 4.38 | 4.76 | 934 461 |
| ΔΟΥΔΩΣ (ΚΑ) | 4.44 | -2.63 | 4.32 | 4.72 | 626 778 |
| ΦΙΝΤΕΞΠΟΡΤ (ΚΟ) | 3.84 | 1.59 | 3.76 | 3.94 | 6 020 |
| ΕΛΦΙΚΟ (ΚΑ) | 6.42 | 0.31 | 6.30 | 6.46 | 1 345 |
| ΕΠΙΛΕΚΤΟΣ ΚΛΩΣ.ΓΡΙΑ | 2.23 | -1.76 | 2.22 | 2.30 | 43 853 |
| ΚΛΩΣΤ. ΝΑΥΠΛΑΚΤΟΥ | 3.12 | -0.64 | 3.12 | 3.14 | 4 410 |
| ΒΑΡΒΑΡΕΣΟΣ | 6.88 | 0.00 | 6.80 | 6.90 | 5 720 |
| ΤΕΞΑΠΡΕΤ | 4.48 | -0.88 | 4.44 | 4.58 | 6 980 |
| ΓΙΑΝΝΗΣ ΓΙΑΝΝΟΥΣΗΣ | 13.26 | 3.92 | 12.62 | 13.48 | 87 900 |
| ΚΛΩΣΤ. ΚΟΡΙΝΘΟΥ (ΚΟ) | 4.92 | -1.60 | 4.88 | 5.10 | 23 950 |
| ΚΛΩΣΤ. ΚΟΡΙΝΘΟΥ (ΠΟ) | 4.72 | -3.67 | 4.72 | 5.02 | 660 |
| ΜΟΥΖΑΚΗΣ (ΚΑ) | 3.54 | 1.14 | 3.50 | 3.56 | 4 100 |
| ΜΟΥΖΑΚΗΣ (ΠΑ) | 7.26 | 0.00 | 0.00 | 0.00 | 0 |
| ΠΛΑΣΤΙΚΑ ΘΡΑΚΗΣ (ΚΑ) | 2.90 | -0.68 | 2.90 | 2.97 | 42 048 |
| ΜΑΞΙΜ-ΠΕΡΤΣΙΝΙΔΗΣ | 2.29 | 2.55 | 2.27 | 2.42 | 99 260 |
| M. & A. KARATZIS HELLAS NET | 4.16 | 0.97 | 4.12 | 4.26 | 9 680 |
| ΦΙΕΡΑΤΕΞ-ΑΦΟΙ ΑΝΕΖΟΥΛΑΚΗ | 3.92 | -2.49 | 3.82 | 4.10 | 35 045 |
| **ΤΡΟΦΙΜΑ-ΠΟΤΑ** | | | | | |
| ΚΥΛΙΝΔΡΟΜΥΛΟΙ ΛΟΥΛΗ | 4.06 | -1.46 | 4.02 | 4.16 | 10 350 |
| ΕΛΛ. ΒΙΟΜ. ΖΑΧΑΡΗΣ | 9.78 | -1.81 | 9.78 | 10.16 | 28 590 |
| ΕΛΑΪΣ | 22.10 | 0.00 | 22.06 | 22.38 | 4 561 |
| ΚΑΤΣΕΛΗΣ | 4.56 | -0.44 | 4.44 | 4.60 | 19 330 |
| ΚΑΡΑΜΟΛΕΓΚΟΣ | 5.60 | 3.11 | 5.12 | 5.78 | 2 290 |
| ΞΗΡΙΑΣ (ΚΑ) | 2.99 | -1.64 | 2.98 | 3.08 | 22 870 |
| ΞΗΡΙΑΣ (ΠΑ) | 4.88 | 0.00 | 0 | 0 | 0 |
| ΦΡΙΝΤΕΞΠΟΡΤ (ΚΟ) | 3.84 | 1.59 | 3.76 | 3.94 | 6 020 |
| ΕΛΦΙΚΟ (ΚΑ) | 6.42 | 0.31 | 6.30 | 6.46 | 1 345 |
| COCA COLA E.E.E. | 16.20 | 2.92 | 15.86 | 16.36 | 291 331 |
| **ΠΡΟΪΟΝΤΑ ΚΑΠΝΟΥ** | | | | | |
| ΚΑΠΝΟΒΙΟΜΗΧΑΝΙΑ ΚΑΡΕΛΙΑ | 57.88 | 0.00 | 0.00 | 0.00 | 0 |
| ΠΑΠΑΣΤΡΑΤΟΣ | 14.18 | 0.14 | 14.10 | 14.38 | 13 940 |
| **ΕΙΔΗ ΕΝΔΥΜΑΣΙΑΣ** | | | | | |
| ΜΙΝΕΡΒΑ | 3.12 | 3.11 | 3.08 | 3.28 | 5 720 |
| SEX ΦΟΡΜ | 9.38 | 0.64 | 9.32 | 9.38 | 74 940 |
| ΕΛΒΕ-ΕΝΔΥΜΑΤΩΝ | 2.11 | 1.44 | 2.03 | 2.14 | 4 340 |
| FANCO A.E. | 7.86 | 0.00 | 7.50 | 8.10 | 30 246 |
| **ΠΡΟΪΟΝΤΑ ΞΥΛΟΥ & ΦΕΛΛΟΥ** | | | | | |
| ΒΑΛΚΑΝ (Κ) | 0.59 | 0.00 | 0.58 | 0.60 | 495 470 |
| ΑΚΡΙΤΑΣ (ΚΟ) | 4.08 | 0.00 | 3.96 | 4.10 | 3 940 |
| ΣΕΛΜΑΝ | 3.04 | 0.00 | 3.02 | 3.14 | 36 449 |
| **ΠΡΟΪΟΝΤΑ ΧΑΡΤΟΥ** | | | | | |
| ΒΙΣ (ΚΟ) | 5.70 | -1.72 | 5.68 | 5.78 | 2 470 |
| ΒΙΣ (ΠΟ) | 5.50 | 1.85 | 4.78 | 5.54 | 720 |
| PAPERPACK-ΤΣΟΥΚΑΡΙΔΗΣ | 15.40 | 2.65 | 15.40 | 16.30 | 150 |
| **ΕΚΔΟΣΕΙΣ** | | | | | |
| INFORM ΛΥΚΟΣ | 15.90 | 0.13 | 15.88 | 16.00 | 18 360 |
| ΕΚΔΟΣΕΙΣ ΛΥΜΠΕΡΗ | 9.52 | 2.81 | 9.24 | 9.64 | 28 630 |
| ΙΜΑΚΟ ΜΗΝΤΙΑ ΝΕΤ ΓΚΡΟΥΠ | 4.68 | -1.68 | 4.66 | 4.84 | 32 800 |
| ΧΑΪΔΕΜΕΝΟΣ | 5.32 | 1.14 | 5.02 | 5.40 | 830 |
| ΠΗΓΑΣΟΣ | 3.36 | 0.00 | 3.32 | 3.46 | 15 700 |
| ΔΗΜ/ΚΟΣ ΟΡΓ. ΛΑΜΠΡΑΚΗ | 11.08 | 1.47 | 10.98 | 11.24 | 448 203 |
| ΑΤΤΙΚΕΣ ΕΚΔΟΣΕΙΣ | 5.74 | 3.04 | 5.5 | 5.92 | 10 780 |
| ΤΕΓΟΠΟΥΛΟΣ ΕΚΔΟΣΕΙΣ | 3.1 | -2.52 | 3.08 | 3.24 | 74 232 |
| ΚΥΛΙΝ/ΛΟΙ ΣΑΡΑΝΤΟΠΟΥΛΟΣ | 6.48 | -2.41 | 6.44 | 6.70 | 6 025 |
| ΕΒΡΟΦΑΡΜΑ | 9.36 | 3.31 | 8.50 | 9.44 | 15 240 |
| ΚΡΕΤΑ ΦΑΡΜ | 30.06 | 11.33 | 26.08 | 30.24 | 33 070 |
| ΚΤΗΜΑ ΛΑΖΑΡΙΔΗ | 9.64 | -0.21 | 9.52 | 9.84 | 3 190 |
| ΑΛΕΥΡΟΒ/ΝΙΑ ΤΥΡΝΑΒΟΥ | 7.00 | 2.34 | 6.74 | 7.00 | 1 680 |
| ΚΑΡΑΜΟΛΕΓΚΟΣ | 5.60 | 3.11 | 5.12 | 5.78 | 2 290 |
| ΞΗΡΙΑΣ (ΚΑ) | 2.99 | -1.64 | 2.98 | 3.08 | 22 870 |
| ΞΗΡΙΑΣ (ΠΑ) | 4.88 | 0.00 | 0 | 0 | 0 |
| ΦΙΝΤΕΞΠΟΡΤ (ΚΟ) | 3.84 | 1.59 | 3.76 | 3.94 | 6 020 |
| ΕΛΦΙΚΟ (ΚΑ) | 6.42 | 0.31 | 6.30 | 6.46 | 1 345 |
| ΔΑΪΟΣ ΠΛΑΣΤΙΚΑ | 5.16 | -0.39 | 5.08 | 5.34 | 61 860 |
| ΠΑΪΡΗΣ Α.Β.Ε.Ε. ΠΛΑΣΤΙΚΩΝ | 8.26 | -1.90 | 7.98 | 8.66 | 21 250 |
| FLEXOPACK A.E.B.E.Π. | 11.96 | -0.17 | 11.88 | 12.06 | 2 210 |
| ΠΛΑΣΤΙΚΑ ΜΑΚΕΔΟΝΙΑΣ (ΚΑ) | 3.22 | -0.62 | 3.20 | 3.34 | 29 180 |
| **ΜΗ ΜΕΤΑΛ/ΚΑ ΟΡΥΚΤΑ-ΤΣΙΜΕΝΤΑ** | | | | | |
| ΕΣΚΑ | 36.94 | -2.64 | 35.26 | 38.24 | 3 980 |
| ΧΑΛΥΨ (ΚΟ) | 5.96 | 0.00 | 5.60 | 6.30 | 4 150 |
| ΧΑΛΥΨ (ΠΟ) | 6.28 | 3.63 | 6.28 | 6.28 | 100 |
| ΙΚΤΙΝΟΣ | 3.94 | 0.51 | 3.80 | 4.06 | 6 010 |
| ΜΑΒΙΟΣ ΠΥΡΙΜΑΧΑ | 8.18 | 0.74 | 8.00 | 8.38 | 500 |
| ΚΥΡΙΑΚΙΔΗΣ ΜΑΡΜΑΡΑ | 4.22 | 0.48 | 4.18 | 4.26 | 6 650 |
| ΚΕΡΑΜΕΙΑ-ΑΛΛΑΤΙΝΗ | 22.66 | -0.35 | 22.20 | 22.80 | 5 020 |
| ΗΡΑΚΛΗΣ | 14.18 | 0.14 | 14.04 | 14.26 | 5 080 |
| TITAN (ΚΟ) | 43.08 | 2.38 | 42.08 | 43.60 | 202 734 |
| TITAN (ΠΟ) | 34.76 | 3.76 | 33.54 | 34.80 | 7 620 |
| **ΒΑΣΙΚΑ ΜΕΤΑΛΛΑ** | | | | | |
| ΑΛΟΥΜΙΝΙΟ ΤΗΣ ΕΛΛΑΔΟΣ | 43.44 | 1.02 | 42.98 | 43.50 | 55 502 |
| ΜΑΙΛΛΗΣ Α.Ε.Β.Ε. | 8.56 | 0.00 | 8.52 | 8.72 | 76 180 |
| ΧΑΛΚΟΡ | 4.48 | 0.90 | 4.44 | 4.58 | 19 318 |
| ΑΛΟΥΜΥΛ. ΜΥΛΩΝΑΣ | 4.66 | 0.87 | 4.58 | 4.70 | 4 062 |
| ΣΩΛΗΝΟΥΡΓΕΙΑ ΚΟΡΙΝΘΟΥ | 4.28 | -0.93 | 4.24 | 4.34 | 12 826 |
| ΑΛΚΟ ΕΛΛΑΣ | 1.97 | 1.50 | 1.96 | 2.07 | 53 410 |
| ΣΩΛΗΝ. ΤΖΙΡΑΚΙΑΝ ΠΡΟΦΙΛ | 2.78 | 0.36 | 2.78 | 2.90 | 6 950 |
| ΕΛΒΑΛ. Α.Ε. | 4.20 | 2.94 | 4.08 | 4.24 | 33 936 |
| ΣΙΔΕΝΟΡ | 3.66 | 3.98 | 3.48 | 3.82 | 135 150 |
| ΕΤΕΜ Α.Ε. | 2.93 | 2.45 | 2.86 | 2.96 | 56 904 |
| FITCO A.E. (ΚΟ) | 12.96 | 8.35 | 12.80 | 14.02 | 152 050 |
| **ΜΕΤΑΛΛΙΚΑ ΠΡΟΪΟΝΤΑ** | | | | | |
| ΒΙΟΣΔΑ (ΚΟ) | 0.97 | 1.02 | 0.97 | 1.00 | 37 735 |
| ΒΙΟΣΔΑ (ΠΟ) | 0.96 | -5.88 | 0.96 | 1.02 | 1 800 |
| SPIDER | 12.16 | 1.16 | 12.00 | 12.30 | 7 280 |
| MEVACO | 2.83 | 1.07 | 2.77 | 2.89 | 15 602 |
| HELLAS CAN (Κ) | 7.06 | -1.94 | 6.98 | 7.10 | 33 297 |
| ΧΑΛΥΒΔΟΦΥΛΛΩΝ | 1.67 | 6.37 | 1.59 | 1.74 | 178 300 |
| ΜΕΤΑΛ. ΑΡΚΑΔΙΑΣ ΡΟΚΑΣ (ΚΟ) | 10.52 | 3.34 | 10.38 | 10.64 | 50 226 |
| ΜΕΤΑΛ. ΑΡΚΑΔΙΑΣ ΡΟΚΑΣ (ΠΟ) | 9.84 | 0.20 | 9.28 | 9.96 | 1 300 |
| ΜΕΤΚΑ | 5.60 | 1.82 | 5.48 | 5.76 | 71 802 |
| ΔΑΡΙΓΚ & ΣΙΑ | 3.88 | -1.02 | 3.84 | 4.04 | 35 510 |
| ΛΕΒΕΝΤΕΡΗΣ (Κ) | 2.54 | 2.31 | 2.52 | 2.68 | 18 020 |
| ΛΕΒΕΝΤΕΡΗΣ (Π) | 2.19 | 1.35 | 2.11 | 2.24 | 1 450 |
| **ΜΗΧΑΝ/ΤΑ & ΕΙΔΗ ΕΞΟΠΛΙΣΜΟΥ** | | | | | |
| KLEEMAN HELLAS | 7.92 | 2.22 | 7.70 | 8.24 | 229 260 |
| FRIGOGLASS | 5.54 | 0.36 | 5.52 | 5.60 | 11 850 |
| **ΚΑΛΩΔΙΑ** | | | | | |
| NEXANS ELLAS | 7.50 | 3.60 | 7.10 | 7.88 | 5 211 |
| ΕΛΛΗΝΙΚΑ ΚΑΛΩΔΙΑ | 3.74 | -0.53 | 3.72 | 3.84 | 27 600 |
| **ΗΛΕΚΤΡΟΝΙΚΟΣ ΕΞΟΠΛΙΣΜΟΣ** | | | | | |
| ΙΝΤΡΑΚΟΜ (ΚΟ) | 20.50 | 1.38 | 20.42 | 20.72 | 126 609 |
| **ΚΑΤΑΣΚΕΥΗ ΟΧΗΜΑΤΩΝ** | | | | | |
| ΠΕΤΡΟΠΟΥΛΟΣ | 6.76 | 0.88 | 6.52 | 6.88 | 630 |
| **ΝΑΥΠΗΓΕΙΑ** | | | | | |
| ΝΕΩΡΙΟΝ ΝΑΥΠΗΓΕΙΑ ΣΥΡΟΥ | 6.46 | 1.82 | 6.38 | 6.58 | 2 480 |
| **ΒΙΟΜΗΧΑΝΙΑ ΕΠΙΠΛΩΝ** | | | | | |
| SATO (Κ) | 2.49 | 0.00 | 2.49 | 2.6 | 13 460 |
| ΒΑΡΑΓΙΩΝΗΣ | 2.67 | 0.00 | 2.64 | 2.79 | 10 110 |
| ΔΡΟΜΕΑΣ | 8.10 | 0.75 | 8 | 8.14 | 8 090 |

| ΚΑΤΑΣΚΕΥΗ ΚΟΣΜΗΜΑΤΩΝ | | | | | |
|---|---|---|---|---|---|
| FOLLI-FOLLIE | 22.50 | 4.94 | 21.46 | 22.6 | 359 836 |
| **ΔΥΛΙΣΤΗΡΙΑ** | | | | | |
| ΕΛΛΗΝΙΚΑ ΠΕΤΡΕΛΑΙΑ |

## ALPHA ROMEO 147 5Θ

# Ωραία και δυναμική,

## *ακόμη και με πέντε πόρτες*

**Γνωρίζοντας ότι το 74% των αυτοκινήτων στην κατηγορία C που κυκλοφορούν στην Ευρώπη είναι πεντάθυρα, οι άνθρωποι της Alpha Romeo δεν θα μπορούσαν να κλείσουν τα μάτια και να μη δώσουν στον ανταγωνισμό τη δική τους πρόταση στο μοντέλο 147, που τους εκπροσωπεί στη συγκεκριμένη κατηγορία. Δημιούργησαν λοιπόν ή αν θέλετε πρόσθεσαν στην γκάμα της 147 και την πεντάθυρη έκδοση, η οποία αναμένεται να κάνει την εμφάνιση της στην ελληνική αγορά στο τέλος του μήνα.**

Πρόσφατα στο Κόμο της Ιταλίας η Alpha Romeo μας παρουσίασε την 5θυρη έκδοση της 147, ενώ παράλληλα λανσάρισε ένα νέο πετρελαιοκινητήρα JTD (άμεσου ψεκασμού) ενώ εφοδίασε και τη δίλιτρη έκδοση με μηχανικό κιβώτιο ταχυτήτων.

Την παρουσίαση η Alpha Romeo την αξιοποίησε για να παρουσιάσει το νέο σύστημα επικοινωνίας Connect το οποίο λειτουργεί μέσω του αυτοκινήτου και στηρίζεται στις αρχές της τηλεματικής.

Ας πάρουμε όμως τα πράγματα με τη σειρά τους.

Η Alpha Romeo με τη δημιουργία της A-R 147 έκανε κίνηση «ματ» στην αγορά, αφού το αυτοκίνητο της αναδείχθηκε «Αυτοκίνητο της χρονιάς για το 2001». Παράλληλα η ζήτηση για το νέο «μικρό» της A-R εμφανίστηκε αρκετά έντονη δίνοντας στους ανθρώπους της Alpha Romeo το στοιχείο της αισιοδοξίας για το μέλλον του μοντέλου. Ετσι ως απόρροια της επιτυχίας ήλθε σε σύντομο χρονικό διάστημα η έκδοση με τις πέντε πόρτες για να ενισχύσει ή και να τονώσει ακόμη περισσότερο το ενδιαφέρον των καταναλωτών για το νέο προϊόν της A-R.

Η πεντάθυρη έκδοση της 147 δεν διαφοροποιείται καθόλου από την 3θυρη στο κομμάτι της οδηγικής συμπεριφοράς. Το αυτοκίνητο είναι το ίδιο άψογο οδηγικά (τέλειο σύστημα διεύθυνσης, ιδανικό κράτημα - εντυπωσιακό φρενάρισμα) ενώ έχει διατηρήσει αναλλοίωτο το design τόσο εξωτερικά όσο και εσωτερικά. Η σχεδιαστική καινοτομία έχει να κάνει με την τοποθέτηση των δύο χειρολαβών για το άνοιγμα των πίσω θυρών ψηλά στο πλαίσιο του παραθύρου διατηρώντας στην ουσία τη σπορτιβ αίσθηση του τρίθυρου μοντέλου όσον αφορά την οριζόντια γραμμή που αρχίζει από τη μέση του εμπρός φτερού και καταλήγει στην πίσω πόρτα.

Ουσιαστικά η νέα έκδοση της A-R 147 δεν προσθέτει τίποτα αλλά ούτε και αλλοιώνει την αίσθηση του πολύ καλού αυτοκινήτου που έχει η 147. Αντίθετα διευκολύνει

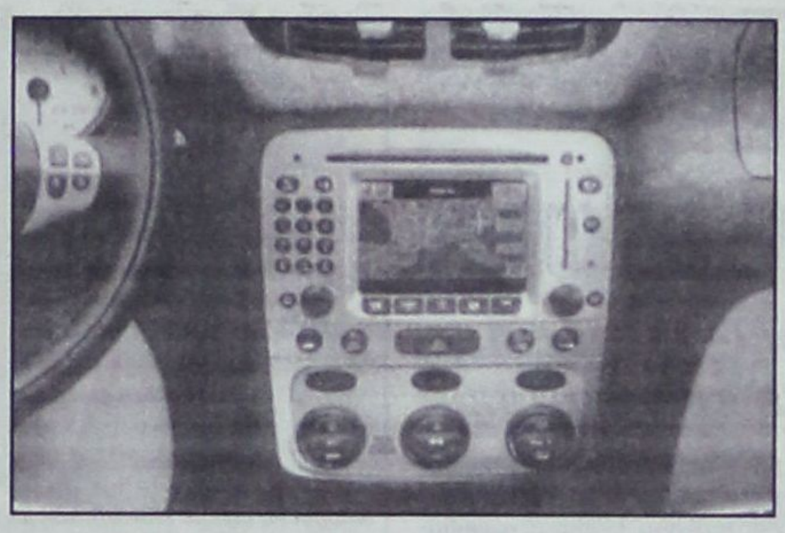

τους επιβάτες να έχουν πιο άνετη πρόσβαση στα πίσω καθίσματα.

Ουσιαστική διαφορά διαπιστώσαμε στη δίλιτρη έκδοση της 147 η οποία διατίθεται τώρα και με μηχανικό κιβώτιο ταχυτήτων. Η διαφορά έγκειται στο γεγονός της άμεσης απόκρισης του κινητήρα στην επιλογή σχέσης που έχει κάνει ο οδηγός με αποτέλεσμα το αυτοκίνητο να σου δίνει πολύ καλύτερη αίσθηση οδηγικά απ'ό,τι με το Selespeed.

### Το Connect

Την παράσταση όμως της παρουσίασης της 5θυρης 147 έκλεψε το λανσάρισμα του συστήματος τηλεματικής Connect που παρέχει τη δυνατότητα για λήψη πληροφοριών μέσω του αυτοκινήτου από το κέντρο παροχής υπηρεσιών πληροφορικής της Alpha Romeo στο Αρέζε.

Το σύστημα, λειτουργεί ως εξής:

Στην κεντρική κονσόλα της 147 υπάρχει το σύστημα ράδιο -CD, τηλεφώνου GSM και πληροφοριών με οθόνη υγρών κρυστάλλων στην οποία απεικονίζονται πληροφορίες για τη λειτουργία των παραπάνω συστημάτων.

Παράλληλα υπάρχει ένας διακόπτης ο οποίος όταν πατηθεί αυτόματα ενεργοποιείται το σύστημα Connect το οποίο μέσω δορυφόρου επικοινωνεί με το κέντρο παροχής πληροφοριών του Αρέζε. Μέσω λοιπόν του Connect ο οδηγός μπορεί να πάρει πληροφορίες για τη διαδρομή που θέλει να ακολουθήσει, για την περιοχή στην οποία βρίσκεται, να κάνει κράτηση σε ξενοδοχεία, πλοία, τρένα, αεροπλάνα, να συνδεθεί τηλεφωνικά με όλο τον κόσμο ενώ υπάρχει και σύστημα πλοήγησης.

Η επικοινωνία γίνεται τόσο μέσω αναγραφής στοιχείων όσο και μέσω φωνητικών εντολών. Για την ώρα το σύστημα είναι τοποθετημένο μόνο στην 147 ενώ σύντομα θα υπάρχει σε όλα τα μοντέλα της A-R. Είναι διαθέσιμο σε 14 γλώσσες (ακόμη και στα ελληνικά) και είναι συμβατό μόνο με τις χώρες που διαθέτουν ηλεκτρονική χαρτογράφηση (η Ελλάδα αποκλείεται).




Μια Ξεχωριστη Διοδος στη Θαλασσα

ΔΡΟΜΟΛΟΓΙΑ ΑΠΟ
25/05/2001 - 01/06/2001
ΑΝΑΧΩΡΗΣΕΙΣ ΑΠΟ ΡΟΔΟ

| ΗΜ/ΝΙΑ | | ΠΛΟΙΟ | ΩΡΑ | ΠΡΟΟΡΙΣΜΟΣ |
|---|---|---|---|---|
| 25.05 | ΠΑΡΑΣΚΕΥΗ | ΡΟΔΟΣ | 14.00 | ΚΩ - ΚΑΛΥΜΝΟ - ΛΕΡΟ - ΠΑΤΜΟ - ΠΕΙΡΑΙΑ |
| 26.05 | ΣΑΒΒΑΤΟ | ΠΑΤΜΟΣ | 18.00 | ΚΩ - ΠΕΙΡΑΙΑ |
| 27.05 | ΚΥΡΙΑΚΗ | ΡΟΔΟΣ | 14.00 | ΚΩ - ΚΑΛΥΜΝΟ - ΛΕΡΟ - ΠΑΤΜΟ - ΠΕΙΡΑΙΑ |
| 28.05 | ΔΕΥΤΕΡΑ | ΠΑΤΜΟΣ | 14.00 | ΝΙΣΥΡΟ - ΚΩ - ΛΕΡΟ - ΠΑΤΜΟ - ΠΕΙΡΑΙΑ |
| 29.05 | ΤΡΙΤΗ | ΡΟΔΟΣ | 14.00 | ΚΩ - ΚΑΛΥΜΝΟ - ΛΕΡΟ - ΠΑΤΜΟ - ΠΕΙΡΑΙΑ |
| 30.05 | ΤΕΤΑΡΤΗ | ΠΑΤΜΟΣ | 14.00 | ΤΗΛΟ - ΚΩ - ΚΑΛΥΜΝΟ - ΛΕΡΟ - ΠΑΤΜΟ - ΠΕΙΡΑΙΑ |
| 31.05 | ΠΕΜΠΤΗ | ΡΟΔΟΣ | 17.00 | ΣΥΜΗ - ΚΩ - ΠΕΙΡΑΙΑ |
| 01.06 | ΠΑΡΑΣΚΕΥΗ | ΠΑΤΜΟΣ | 14.00 | ΚΩ - ΚΑΛΥΜΝΟ - ΛΕΡΟ - ΠΑΤΜΟ - ΠΕΙΡΑΙΑ |

Κεντρικό Πρακτορείο ΔΑΝΕ SEA LINE Αυστραλίας 92
Ωρες λειτουργίας 08.00 - 20.00 ΤΗΛ. 43150 (10 γραμμές)

D-A-N-E- SEA LINE
ΔΩΔΕΚΑΝΗΣΙΑΚΗ ΑΝΩΝΥΜΗ ΝΑΥΤΙΛΙΑΚΗ ΕΤΑΙΡΙΑ

GR
Grand Hotel Rhodes
*****

Day & Night

Naiades by the Pool



Στήν τροπική ατμόσφαιρα της μεγάλης πισίνας του Grand Hotel, το Ναιάδες λειτουργεί με ανανεωμένο Μενού ως Καφέ-Ουζερί (10:30 - 17:30)

Piano Bar

Το γνωστό σημείο συνάντησης στο κέντρο της Πόλης.

Ο Τάκης Τσώνης κάθε βράδυ* στο πιάνο. (20:30 - 01:00)



* Εκτός Τρίτης

A Member of
MITSIS HOTELS

# Το Βιάγκρα δεν σώζει τον έρωτα

## *Μόνο μία στις τρεις φορές που χρησιμοποιήθηκε είχε επιτυχία*

**Δύο χρόνια μετά την κυκλοφορία του περιβόητου viagra στη χώρα μας, έρευνα του Ανδρολογικού Ινστιτούτου Αθηνών αποκαλύπτει την πραγματική αποτελεσματικότητα, τις παρενέργειες και γενικότερα τις αντιλήψεις των Ελλήνων για το «μπλε χάπι». Η έρευνα πραγματοποιήθηκε σε δείγμα 1.600 ανδρών, οι οποίοι παρουσίαζαν πρόβλημα στύσης, οργανικό ή ψυχογενές.**

Εντυπωσιακό είναι το γεγονός ότι οι μισοί από τους συμμετέχοντες δήλωσαν πως χρησιμοποίησαν το φάρμακο, αλλά μόνο 30% το έλαβαν με συνταγή γιατρού και από αυτούς μόνο 10% συμβουλεύτηκαν ειδικό γιατρό. Δηλαδή, συνολικά, μόνο 3 στους 100 ερωτηθέντες απευθύνθηκαν σε γιατρό με ειδίκευση στην αντιμετώπιση των στυτικών δυσλειτουργιών (ουρολόγο, ανδρολόγο).

Ενώ οι κλινικές μελέτες, που συνοδεύουν το viagra, ανέφεραν ότι η αποτελεσματικότητα του φθάνει περίπου το 70-75%, στους άνδρες του δείγματος, μόνο το 50% όσων το χρησιμοποίησαν είχε το επιθυμητό αποτέλεσμα. Μάλιστα, η επιθυμητή δράση του φαρμάκου επιτεύχθηκε μόνο σε μία στις 3 χρήσεις του.

Οπως διαπιστώθηκε, ελάχιστοι άνδρες είχαν διερευνήσει τα αίτια της δυσλειτουργίας της στύσης, πριν λάβουν το φάρμακο και γι'αυτό η δράση του φαρμάκου εμφανίστηκε μειωμένη.

Από αυτούς που έλαβαν το «μπλε χάπι» ένας στους πέντε παρουσίασε παρενέργειες, με κυριότερες τον πονοκέφαλο, τη ζάλη και την έξαψη. Αρκετοί άνδρες, πάντως, διέκοψαν τη λήψη του φαρμάκου, γεγονός που οφείλεται στο φόβο για την πρόκληση καρδιακών προβλημάτων και σε μικρότερο ποσοστό στο φόβο των παρενεργειών. Στις περισσότερες περιπτώσεις (ποσοστό 80%), η ερωτική σύντροφος δεν γνώριζε ότι ο εραστής της είχε λάβει το φάρμακο, αλλά και στις λίγες περιπτώσεις που είχε ενημερωθεί, δεν το αποδέχθηκε σε ποσοστό 70%.



*Μπορεί να έφερε επανάσταση με την εμφάνιση του στα ράφια των φαρμακείων, όμως, βοήθησε λιγότερο απ'όσο περίμεναν οι χρήστες*

Οι περισσότεροι άνδρες (ποσοστό 70%) έλαβαν το χάπι με στόχο τις καλύτερες επιδόσεις. Τελικώς, όμως, κάτι τέτοιο δεν έγινε, διότι η παρουσία του άγχους της απόδοσης στην ερωτική πράξη αναστέλλει την επιθυμία, κάτι που δρα ανασταλτικά στη δράση του φαρμάκου. Να θυμίσουμε ότι το viagra δεν δρά σαν διεγερτικό και αφροδισιακό, δηλαδή, δεν αυξάνει την ερωτική επιθυμία, η οποία πρέπει να προϋπάρχει για να μπορέσει να δράσει το χάπι.

Με άλλα λόγια, αν δεν νιώθετε έλξη για την ερωτική σας σύντροφο, τότε το φάρμακο είναι περιττό. «Οι υπεραπλουστεύσεις του τύπου «έχεις πυρετό, πάρε αντιπυρετικό»« είναι φανερό ότι δεν ισχύουν στην περίπτωση των δυσλειτουργιών της στύσης», τονίζει ο κ. Κ. Κωνσταντινίδης, διευθυντής του Ινστιτούτου. «Στην πολύπλοκη διαικασία που οδηγεί τον άνδρα στην αποτυχία δεν υπάρχει φάρμακο - πανάκεια. Η απάντηση βρίσκεται στη συνολική προσέγγιση του θέματος, καθώς και τις ειδικές συνθήκες κάτω από τις οποίες παρουσιάζεται το πρόβλημα. Στα χέρια ενός ειδικού γιατρού, πράγματι, το viagra μπορεί να αποτελέσει πολύτιμο όπλο».

### ΠΟΣΟΣΤΑ

- Απ'όσους χρησιμοποίησαν Viagra μόνο το 30% συμβουλεύτηκαν γιατρό
- Ενας στους πέντε παρουσίασαν παρενέργειες.
- Εντυπωσιακό είναι επίσης το γεγονός ότι 7 στις 10 γυναίκες δεν αποδέχτηκαν τη χρήση του Viagra όταν τις πληροφόρησε σχετικά ο ερωτικός τους σύντροφος

**ΑΡΘΡΙΤΙΔΑ**

# Ο βελονισμός *μπορεί να βοηθήσει*

## *Ιατρική μελέτη δείχνει πως η εναλλακτική αυτή θεραπεία μπορεί να έχει αποτέλεσμα στις αρθρίτιδες των γονάτων*

**Τα τελευταία χρόνια, όλο και περισσότεροι άνθρωποι τόσο στις ΗΠΑ όσο και στην Ευρώπη προσφεύγουν στο βελονισμό για ποικίλα προβλήματα υγείας και κυρίως για την ανακούφιση από χρόνιους πόνους. Ομως, η αποτελεσματικότητα του βελονισμού θεωρείται αμφισβητήσιμη. Πάντως, όπως δείχνει μια νέα ιατρική μελέτη, πράγματι η εναλλακτική αυτή θεραπεία μπορεί να έχει αποτελέσματα σε άτομα που υποφέρουν από αρθρίτιδα στα γόνατα.**

Η μελέτη εκπονήθηκε από ομάδα ειδικών, με επικεφαλής τη δρα Jeanette Ezzo και τα συμπεράσματα τους δημοσιεύτηκαν στο τεύχος Απριλίου του περιοδικού «Arthritis & Rheumatish».

Οι ερευνητές ανέλυσαν τα αποτελέσματα 7 μελετών, στις οποίες συμμετείχαν περίπου 400 ασθενείς με αρθρίτιδα γονάτου, μία από τις συχνές μορφές της πάθησης. Αν και κατά τους ερευνητές διαπίστωσαν ότι μόνο τρεις μελέτες ήταν «υψηλού επιπέδου», αλλά τα αποτελέσματα τους ήταν επαρκή για να αποδειχθεί ότι ο βελονισμός προσφέρει ανακούφιση από τους πόνους, τουλάχιστον βραχυπρόθεσμα.

Ο βελονισμός πρωτοεφαρμόστηκε στην Κίνα πριν από 2.000 χρόνια. Σύμφωνα με τις παραδοσιακές θεωρίες, το ανθρώπινο σώμα διαθέτει χιλιάδες σημεία κατά μήκος μονοπατιών, που ονομάζονται «μεσημβρινοί» και φέρνουν ενέργεια σε όλο το σώμα. Ο βελονισμός λοιπόν πιστεύεται ότι βοηθά καταλυτικά στο να διατηρεί ομαλή τη ροή της ενέργειας στο σώμα μας. Εναλλακτικά, ορισμένοι Δυτικοί επιστήμονες εικάζουν ότι ο βελονισμός συμβάλλει στην απαλευθέρωση συγκεκριμένων παυσίπονων χημικών ουσιών από το κεντρικό νευρικό σύστημα.

Σύμφωνα με το αμερικανικό Ιδρυμα Αρθρίτιδας (Arthritis Foundation), που εδρεύει στην Ατλάντα, υπάρχουν επαρκείς αποδείξεις ότι ο βελονισμός ανακουφίζει ορισμένους πάσχοντες. Από την άλλη, δεν έχει αποδειχθεί τόσο αποτελεσματικός απέναντι σε άλλες ρευματικές παθήσεις, όπως π.χ. η ρευματοειδής αρθρίτιδα. Το Ιδρυμα συμβουλεύει τους ασθενείς να ζητούν τη συμβουλή ειδικού γιατρού, ώστε να γίνεται εγκαίρως η διάγνωση της αρθρίτιδας, πριν προσφύγουν στο βελονισμό.

Επίσης, οι ασθενείς που παίρνουν φάρμακα κατά της αρθρίτιδας δεν πρέπει να διακόψουν τη λήψη τους, αν δε συμβουλευτούν το γιατρό τους.

ΤΩΡΑ, ΚΑΙ ΘΕΡΜΑΝΣΗ CARRIER

Η Carrier ΖΕΣΤΑΙΝΕΙ ΤΗΝ ΕΛΛΑΔΑ



ΛΕΒΗΤΕΣ ΘΕΡΜΑΝΣΗ Carrier ΚΑΥΣΤΗΡΕΣ ΣΩΜΑΤΑ

Rodos Air ΕΠΕ
Τεχνική & Εμπορική Εταιρία
Ρόδος, Καμείρου 1,
Τηλ. Κέντρο: (0241) 70710, Fax: (0241) 76720.

Η Carrier ΖΕΣΤΑΙΝΕΙ ΤΗΝ ΕΛΛΑΔΑ

Απαιτήστε το σήμα στα σημεία πώλησης



## ΔΑΝΕΙΑ: «ΠΡΑΣΙΝΟ ΦΩΣ» ΔΙΝΕΙ ΜΕ ΑΠΟΦΑΣΗ ΤΟΥ ΤΟ ΥΠΕΘΟ/ ΕΠΙΤΟΚΙΑ ΑΠΟ 3,5 ΕΩΣ 5,5%

# Στεγαστικά με επιδότηση απ' όλες τις τράπεζες

***Το ύψος του δανείου προσδιορίζεται από την οικογενειακή κατάσταση του δικαιούχου και το δηλωθέν εισόδημά του***

**«Φουντώνει» ο ανταγωνισμός μεταξύ των εμπορικών τραπεζών στη στεγαστική πίστη μετά την απόφαση του υπουργείου Εθνικής Οικονομίας να επιτρέψει τη χορήγηση δανείων για απόκτηση πρώτης κατοικίας με επιδοτούμενο επιτόκιο. Το προνόμιο αυτό μέχρι σήμερα διατηρούσαν μόνο οι στεγαστικές τράπεζες, δηλαδή η Aspis και η Εθνική.**

Το δρόμο για τη χορήγηση στεγαστικών δανείων με επιδοτούμενο επιτόκιο από όλες τις τράπεζες άνοιξε το υπουργείο Εθνικής Οικονομίας με σχετική απόφαση που έχει σταλεί για δημοσίευση στην Εφημερίδα της Κυβερνήσεως.

Τα επιδοτούμενα στεγαστικά δάενια έχουν ιδιαίτερα ανταγωνιστικά επιτόκια που κυμαίνονται από 3,50% - 5,50%, καθώς από το βασικό επιτόκιο της τράπεζας αφαιρείται το ύψος της επιδότησης που παρέχεται από την Τράπεζα της Ελλάδος, σύμφωνα με το Ν. 128/75 κατόπιν σχετικών αποφάσεων του ΥΠΕΘΟ. Σύμφωνα με ρεπορτάζ της «Ναυτεμπορικής», μετά τη δημοσίευση της υπουργικής απόφασης στην Εφημερίδα της Κυβερνήσεως θα μπορούν όλες οι τράπεζες να προσφέρουν επιδοτούμενα στεγαστικά δάνεια.

Ηδη οι εμπορικές τράπεζες μελετούν το θέμα, αλλά όπως ανέφεραν χαρακτηριστικά στελέχη της Alpha Bank, «το ζήτημα εξαρτάται και είναι πολύ νωρίς για αποφάσεις που θα αφορούν νέα προϊόντα στεγαστικής πίστης».

Η Εθνική Τράπεζα χορηγεί δάνεια κυμαινόμενου επιτοκίου επιδοτούμενο από το ελληνικό Δημόσιο.

Το ύψος του δανείου προσδιορίζεται από την οικογενειακή κατάσταση του δικαιούχου, το ετήσιο δηλωθέν οικογενειακό εισόδημα, την τοκοχρεολυτική δόση του δανείου, την εμπορική αξία του ενυπόθηκου ακινήτου και την αντικειμενική αξία του δανειοδοτούμενου ακινήτου.

**Ποσά**

Το ποσό φθάνει το 100% της αντικειμενικής αξίας του χρηματοδοτούμενου ακινήτου μέχρι τα 12.000.000 δρχ. (35.216,43 ευρώ) και το 80% της αξίας για το πέραν των 12 εκατ. δρχ., ενώ δεν μπορεί να υπερβαίνει το 75% της εκτιμηθείσης εμπορικής αξίας του ακινήτου.

Η διάρκεια του δανείου είναι 15 χρόνια.

Το επιτόκιο προ της επιδότησης διαμορφώνεται σε 6,25% (+0,12% εισφορά του Ν. 128/75), κυμαινόμενο.

Η ASPIS BANK χορηγεί επιδοτούμενα στεγαστικά δάνεια για την αγορά, αποπεράτωση και ανέγερση πρώτης κατοικίας.

Το ύψος τους αρχίζει από 6.000 ευρώ (2.000.000 δρχ.) και φτάνει μέχρι το 75% της αξίας του προσημειούμενου περιουσιακού στοιχείου.

Η συνολική διάρκεια αυτών των δανείων είναι 5, 10, 15, 20, 25 ή 30 έτη και η επιδότηση ισχύει για το ήμισυ της διάρκειας τοιυ δανείου με μέγιστο 8 έτη.

Το επιτόκιο 3,75% έως 5,50%, κυμαίνεται ανάλογα με την οικογενειακή κατάσταση του δανειολήπτη, το οικογενειακό εισόδημα και την αξία του δανειοδοτούμενου ακινήτου.

**Δικαιούχοι**

Για να πάρει κάποιος στεγαστικό δάνειο με επιδοτούμενο επιτόκιο από τον κρατικό προϋπολογισμό θα πρέπει να πληροί τις εξής προϋποθέσεις:

Πρώτον, να μην έχει ο ίδιος, η σύζυγος του ή τα παιδιά του την κυριότητα, επικαρπία ή νομή άλλης κατοικίας που να καλύπτει τις στεγαστικές ανάγκες τους.

Τέτοια θεωρείται κατοικία ως 35 τ.μ. για έναν άγαμο, 70 τ.μ. για τους εγγάμους, αυξανόμενη κατά 15 τ.μ. για κάθε παιδί της οικογένειας.

Δεύτερον, η αντικειμενική αξία της κατοικίας, δεν πρέπει να υπερβαίνει σύμφωνα με τα ισχύοντα όρια τα 21 εκατ. δρχ. για τους αγάμους και έγγαμους χωρίς παιδιά ή με ένα παιδί, τα 29 εκα. δρχ για τους εγγάμους με δύο παιδιά και τα 34 εκατ. δρχ για τους έγγαμους με τρία ή περισσότερα παιδιά.

**Αύξηση**

Τρίτον, το εισόδημα που δηλώνεται στην Εφορία, σύμφωνα με την ίδια απόφαση, αναμένεται να αυξηθεί και δεν πρέπει να ξεπερνά τα 4,5 εκατ. δρχ. αν πρόκειται για άγαμο από 4,40 εκατ. σήμερα, τα 8 εκατ. δρχ. από 7,7 εκατ. αν είναι παντρεμένος και δεν έχει παιδιά, τα 9,7 εκατ. δρχ. από 9,30 εκατ. αν είναι παντρεμένος και έχει ένα παιδί, τα 11,20 εκατ. δρχ. για το ζευγάρι με δύο παιδιά από 10,70 εκατ. δρχ. σήμερα, τα 12,6 εκατ. δρχ. από 12 εκατ. με τρία παιδιά και τα 13,5 εκατ. δρχ. από 12,8 εκατ. με τέσσερα παιδιά και άνω.

**ΤΑ ΕΠΙΔΟΤΟΥΜΕΝΑ ΕΠΙΤΟΚΙΑ ΣΤΕΓΑΣΤΙΚΩΝ ΔΑΝΕΙΩΝ ΕΘΝΙΚΗΣ ΚΑΙ ΑΣΠΙΣ**

| Οικογενειακή κατάσταση δικαιούχου | Εθνική Τράπεζα | Ασπις Στεγαστική Τράπεζα |
|---|---|---|
| • Αγαμος | 5% | 5,50% |
| • Εγγαμος | 4,75% | 5,25% |
| • Εγγαμος με 1 παιδί | 4,25% | 4,75% |
| • Εγγαμος με 2 παιδιά | 4% | 4,25% |
| • Εγγαμος με 3 παιδιά | 3,75% | 4% |
| • Εγγαμος με 4 παιδιά | 3,50% | 3,75% |




ΜΙΑ ΥΠΕΡΠΑΡΑΓΩΓΗ ΤΗΣ FORD ΜΕ 4 ΜΟΝΤΕΛΑ...




Τώρα **400.000** δρχ./1.173,88 €
**κέρδος** με απόσυρση
και μόνο **10%** προκαταβολή.

**Μηνιαίο επιτόκιο από 0,69%*. Εξόφληση έως 60 μήνες.**

Στην αναφερόμενη δόση δεν περιλαμβάνονται έξοδα φακέλου 40.000 δρχ. Ε.Π.Ε.: 0,1029. Η χρηματοδότηση χορηγείται εφόσον πληρούνται οι απαραίτητες προϋποθέσεις.
* Το επιτόκιο χορηγήσεως 0,69% ισχύει για προκαταβολή 35%. Για 10% προκαταβολή ισχύει μηνιαίο επιτόκιο 0,88%. Ε.Π.Ε.: 0,1420.

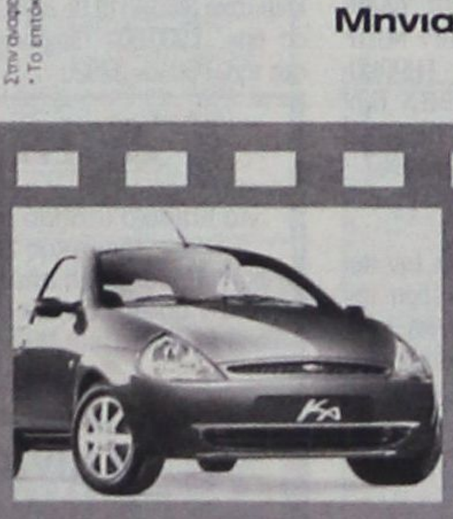


fordka από 2.859.000 δρχ. 8.390,32 €




fordfiesta από 2.899.000 δρχ. 8.507,70 €




fordfocus από 3.899.000 δρχ. 11.442,41 €

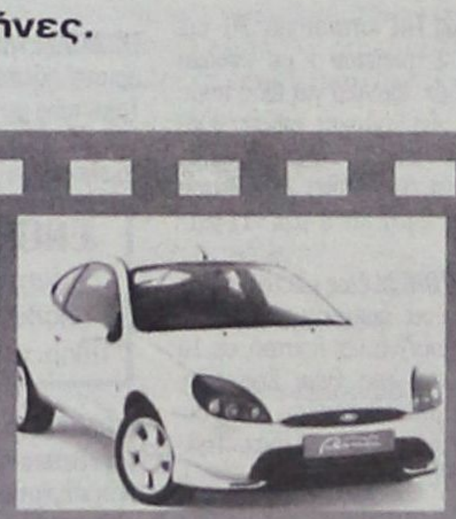


fordpuma από 5.159.000 δρχ. 15.140,13 €

Β. Σ. Σωτηράκης Α.Ε.Β.Ε.
... 1949 - 1999 • 50 χρόνια
ΑΥΤΟΚΙΝΗΤΑ - ΑΝΤΑΛΛΑΚΤΙΚΑ - ΣΥΝΕΡΓΕΙΟ
Κολοκοτρώνη 41-43 • Ταχ. Θυρίδα 56 • 851 00 Ρόδος Τηλ. (0241) 29162, 27750, 35715 • Fax (0241) 20470 E-Mail:vs_sotirakis_sa@yahoo.com

# Μικρές αγγελίες

**δωρεάν στη «δ» τηλ: 0241-37500 fax: 0241-37333**

## ΕΝΟΙΚΙΑΣΕΙΣ

**ΠΩΛΟΥΝΤΑΙ ή ενοικιάζονται** δύο αποθήκες 160 τ.μ. το σε οικοδομή που ανεγείρεται στ'Ασγούρου (καταστήματα Μανουσέλη). Πληρ. 24118 ώρες 10-2 μ.μ.

**ΕΝΟΙΚΙΑΖΕΤΑΙ** διαμέρισμα στα Μαριτσά, με δύο υπνοδωματία, σαλόνι, κουζίνα, μπάνιο.
Τιμή προσιτή. Πληρ. στο τηλ. 47191.

**ΕΝΟΙΚΙΑΖΕΤΑΙ** ισόγεια αποθήκη 120 τ.μ. επί της Στεφάνου Καζούλη. Πληρ. Τηλ. 31440

**ΕΝΟΙΚΙΑΖΟΝΤΑΙ** 2 τουριστικά λεωφορεία 303 υπερυψωμένα σε άριστη κατάσταση με ή χωρίς οδηγούς για την καλοκαιρινή σεζόν. Μόνο σοβαρές προτάσεις. Τηλ. 0945-593404 - 3214222

**ΕΝΟΙΚΙΑΖΟΝΤΑΙ** στην οδό Αγ. Αναργύρων 20 μια γκαρσονιέρα επιπλωμένη πλήρως με ευρύχωρους χώρους, 2ος όροφος και μια άλλη ημιυπόγεια. Πληρ. Τηλέφωνον 28710.

**ΕΝΟΙΚΙΑΖΕΤΑΙ**: ο χώρος του μπαρ του ταχύπλοου καταμαράν SEA STAR που εκτελεί κρουαζιέρες για ΤΗΛΟ - ΝΙΣΥΡΟ. Πληροφορίες τηλ. 20625, 30054 κ. Στεφανάκη.

**ΕΝΟΙΚΙΑΖΕΤΑΙ** παραλιακό εστιατόριο στην παραλία Φαληρακίου έτοιμο για λειτουργία. Πληρ. 0944636141

**ΕΝΟΙΚΙΑΖΕΤΑΙ**
στην οδό Αλεξ. Διάκου 46 χώρος 80 τ.μ. κατάλληλος για οποιαδήποτε χρήση (γραφείο - αντιπροσωπεία - αποθήκη). Τηλ. 77886, 77887, 74431 κος Παρασκευάς.

**ΕΝΟΙΚΙΑΖΕΤΑΙ** διαμέρισμα επί της Παρόδου Κοδριγκτώνος 19π. Δύο υπνοδωματίων, σαλόνι μπάνιο, wc Τιμή 140.000 δρχ. τηλ. 39741 μετα τις 7 μ.μ.

**ΕΝΟΙΚΙΑΖΕΤΑΙ** διαμέρισμα 15 τ.μ. στο Νιοχώρι για ένα άτομο, καινούργιο, πλήρως επιπλωμένο, με πολυκουζινάκι, air condition, TV, πληρ. Τηλ. 0944-420919.

**ΕΝΟΙΚΙΑΖΟΝΤΑΙ** επιπλωμένα δίχωρα διαμερίσματα όπισθεν ξενοδοχείου BELVEDERE περιοχή Ψαροπούλα. Πληροφορίες τηλ. 22050 - 33441

**ΕΝΟΙΚΙΑΖΕΤΑΙ** κατάστημα 20 τ.μ. στην Βενετοκλέων 1 με ενοίκιο 60.000 δρχ. Ιδανικό για είδη περιπτέρου, μίνι - μάρκετ, επίσης γραφείο ή χώρος αποθήκευσης. Πληρ. στο τηλέφωνο 24667 από 9:00 π.μ. - 2 μ.μ. και 6 μ.μ. - 11 μ.μ.

**ΕΝΟΙΚΙΑΖΟΝΤΑΙ** έως και τον Ιούνιο επιπλωμένα δωμάτια με κοινόχρηστη κουζίνα και λουτρό, σε 1ο όροφο, επί της θεμ. Σοφούλη, πλησίον Πανεπιστημίου Αιγαίου. Τιμή δωματίου 50.000 δρχ. Τηλ.: 01-6830081

**ΜΕΓΑΛΗ ΕΤΑΙΡΕΙΑ** ενδιαφέρεται για την αγορά ή μίσθωση καταστήματος στην Ρόδο συνολικής επιφάνειας 2.000 m2 με Ισόγειο τουλάχιστον 300 m2. Τηλ. επικοινωνίας: 0937-732199

**ΕΝΟΙΚΙΑΖΕΤΑΙ** κατάστημα δίπλα στο Super market Βερόπουλος στην Ιαλυσό τηλ. 95340.

**ΕΝΟΙΚΙΑΖΕΤΑΙ** διαμέρισμα 160 m² 3 υπν/τιων, χωλ, μεγάλο σαλόνι, κουζίνα, αποθήκη κ.τλ. επί της οδού Κοδριγκτώνος. Πληροφορίες τηλ. 26953

**ΕΝΟΙΚΙΑΖΟΝΤΑΙ** στην Κρεμαστή, 60.000 ολοκαίνουργια STUDIOS 27 M² πλήρης επίπλωση, πολυκουζίνα, σκεύη, ηλιακός, βεράντες, διαμπερή. Τηλ. κ. Μάνος 81478 και 0937168238

**ΕΝΟΙΚΙΑΖΕΤΑΙ** κατάστημα 100 τ.μ. με αυλή και πισίνα στην οδό Ιερού Λόχου Ιαλυσός. Πληροφορίες τηλ. 31006

**ΕΝΟΙΚΙΑΖΟΝΤΑΙ** 4 επιπλωμένα διαμερίσματα 35 τ.μ. έκαστο, στην παραλία Λαχανιάς, επί της Επαρχιακής οδού Λαχανιά - Κατταβιά. Πληροφ. τηλ. 0241 - 65000, 0244 - 46075, 0977642733, 0241 - 20887

**Κάρπαθος Φοινίκι.** Ενοικιάζεται επιχείρηση από 10 ενοικιαζόμενα δωμάτια και κατάστημα 150 τ.μ. 50 μέτρα από την θάλασσα. Τηλ. 0937 111463

**ΕΝΟΙΚΙΑΖΟΝΤΑΙ**
στους Καστελλοριζιούς, (Ιξιά), μικρά δυάρια πλήρως επιπλωμένα, και με τα απαραίτητα σκεύη. Πληρ. Διακογεωργίου Κάλλιστος, τηλ. 29318 - 34598

**ΕΝΟΙΚΙΑΖΕΤΑΙ** στην οδό Αγίων Αναργύρων 20 ένα δυάρι επιπλωμένο πλήρως διαμέρισμα. Πληρ. τηλ. 28710 - 0244 43458

**ΕΝΟΙΚΙΑΖΕΤΑΙ** κατάστημα 50 m2 επί της Βενετοκλέων 3. Πληροφορίες τηλ. 74188 9.30π.μ. έως 1.00 μ.μ. και 6.00μ.μ. έως 10.00 μ.μ.

**ΠΡΟΣΦΕΡΕΤΑΙ** για ενοικίαση χώρος 114 τ.μ. ιδανικός για ιατρείο ή για γραφείο. Περισσότερες πληροφορίες τηλ. 24060, 094433202 μετά τις 10.00

**ΕΝΟΙΚΙΑΖΕΤΑΙ** εστιατόριον - μπαρ 100 τ.μ. με ιδιόκτητο κήπο 500 τ.μ. και πισίνα στην Ιαλυσό επί της οδού Ιερού Λόχου αριθ. 10. Πληροφορίες τηλ. 31006.

**ΕΝΟΙΚΙΑΖΕΤΑΙ** κατάστημα 92 τ.μ. στην Ιαλυσό, οδός Τριαντών πλησίον Βερόπουλου. Πληροφορίες στο τηλ. 93374.

**ΕΝΟΙΚΙΑΖΕΤΑΙ** 3άρι διαμπερές, σε άριστη κατάσταση, στην περιοχή Τριαντών με θέα την Φιλέρημο, 120 τ.μ. στον 1ο όροφο. Τηλέφωνο επικοινωνίας: 0944 347021

**ΕΝΟΙΚΙΑΖΕΤΑΙ**
κατάστημα στην Παλιά Πόλη 20 τ.μ. Πληρ. τηλ. 0945534070.

**ΕΝΟΙΚΙΑΖΕΤΑΙ** κατάστημα 18 τ.μ. στην Βενετοκλέων 1Α' ιδανικό για είδη περιπτέρου - γραφείο ή χώρος αποθήκευσης. Πληροφορίες στο 24667 από 8.00 π.μ. - 3.00μ.μ. και από 6μ.μ. - 11.00μ.μ. Ενοίκια αξίας 50.000 δρχ.

**ΖΗΤΕΙΤΑΙ** μονοκατοικία μικρή, παλαιά ή εξοχική σε περιοχή Αφάντου, Κολύμπια, Λάρδος. Τηλ. 33461 - 0932455513 κ. ΔΗΜΗΤΡΗ

**ΕΝΟΙΚΙΑΖΕΤΑΙ** στην πλατεία Κύπρου, Μακαρίου 31 2ος όροφος απέναντι από την Εθνική Τράπεζα γραφείο για οποιαδήποτε χρήση. Παραχωρείται και επιπλωμένο. Πληρ. τηλ. 31833, 28741

**ΕΝΟΙΚΙΑΖΕΤΑΙ** επιπλωμένη γκαρσονιέρα στην οδό Σουλίου 6. Πληρ. τηλ. 20887

**ΚΑΤΑΣΤΗΜΑ** στην Παλαιά Πόλη της Ρόδου σε εμπορικό δρόμο προς ενοικίαση πληρ. 96.307

**ΕΝΟΙΚΙΑΖΕΤΑΙ** κατάστημα 100 τ.μ. με πατάρι 50 τ.μ. στην λεωφόρο Ρόδου Λίνδου στο 7ο χιλιόμετρο έναντι πρώην Φωνής Αμερικής και υπαίθριος χώρος 300 τ.μ. Τηλ. 23716

**ΕΝΟΙΚΙΑΖΟΝΤΑΙ: α)** ΔΙΑΜΕΡΙΣΜΑ ισόγειο με 3 υπνοδωμάτια, σαλόνι, κουζίνα, λουτρό, w.c και λοιπούς βοηθητικούς χώρους με κήπο και αυλή αποκλειστικής χρήσης, επί της οδού Ευκλή 17 στο Καναμάτ - Ρόδου. Πληροφορίες: τηλ. 52635 κιν. 0946795725. **β)** ΗΜΙΥΠΟΓΕΙΑ ΑΠΟΘΗΚΗ με ράμπα περί τα 80 τ.μ. για βοηθητική χρήση επί της οδού Ευκλή 17 στο Καναμάτ - Ρόδου. Πληροφορίες: τηλ. 52635 κιν. 09467957257

**ΕΝΟΙΚΙΑΖΕΤΑΙ** στο Νιοχώρι μεγάλο κατάστημα 80 τ.μ. με 40 τ.μ. πατάρι (Καθοπούλη 20 μ. από την Γ. Παπανικολάου) κατάλληλο για οποιαδήποτε χρήση, εκτός εστιατορίου. Πληροφορίες: τηλ. 27065

**ΕΝΟΙΚΙΑΖΕΤΑΙ** ισόγειος χώρος 100 τμ κατάλληλος για επαγγελματική στέγη, με ελεύθερη πρόσοψη σε πλατεία κείμενος επί της οδού Αγ. Λαύρας 63. Δεκτές μόνο σοβαρές προτάσεις πληρ. τηλ. 0932 757043 ώρες εργασίας.

## ΖΗΤΟΥΝ ΠΡΟΣΩΠΙΚΟ

**38χρονη** Ελληνίδα ζητάει εργασία για λάτζα σε εστιατόριο εντός της Παλιάς Πόλης 0937490130

**ΖΗΤΟΥΝΤΑΙ** σερβιτόρες και σερβιτόροι και βοηθοί για εστιατόριο - σνακ μπαρ στο Φαληράκι. Πληρ. 0944636141

**ΖΗΤΟΥΝΤΑΙ** τεχνίτες λαμαρινάδες και βοηθοί για εγκαταστάσεις κλιματισμού. Πληρ. τηλ. 66555 - 66966

**ΝΕΑΡΗ** κοπέλα διατίθεται για βραδινές ώρες για την φύλαξη παιδιών προσχολικής και σχολικής ηλικίας με προηγούμενη εμπειρία. Πληρ. τηλ. 0944576916

**ΖΗΤΟΥΝΤΑΙ** άτομα 22 - 55 ετών για την οργάνωση εταιρείας τροφίμων στο νομό Δωδ/σου πληρ. κ. Μουρίκης τηλ.: 01 - 8069065 9-3μ.μ., 0937124530 5-9μ.μ

**ΖΗΤΕΙΤΑΙ** άτομο με τίτλο Α.Ε.Ι ή Τ.Ε.Ι ή Ι.Ε.Κ γνώστης Β' και Γ' Κατηγορίας βιβλίων κατά προτίμηση με λογισμικό SINGULAR για πλήρη απασχόληση τηλ. 60207, 60227 8-10 μ.μ.

**TUI HELLAS ΖΗΤΑ** Προσωπικό με γνώση ξένων γλωσσών και εμπειρία στη χρήση υπολογιστού (Προγράμματα Microsoft) Πληροφορίες στο τηλ. (0241) 89501 Δευτέρα - Παρασκευή από 09.00 έως 16.00 η ώρα.

**ΖΗΤΕΙΤΑΙ** γυναίκα να εργαστεί σε εστιατόριο στον Πανορμίτη Σύμης. Τηλ. 0246 71305 - 72553

**ΖΗΤΕΙΤΑΙ,** εργάτης γνώστης μηχανημάτων και οδηγός αυτοκινήτων. Τηλ. 64569 - 62929 - κιν. 0972551300.

**ΖΗΤΕΙΤΑΙ** υπάλληλος για να εργασθεί σε snack - Bar πισίνας στο Φαληράκι με πείρα στα πρωϊνά. Τηλ. 85796 - 32359

**ΖΗΤΕΙΤΑΙ ΟΔΗΓΟΣ.** Από μεγάλη Βιομηχανική και Εμπορική Εταιρεία, ζητείται οδηγός - πωλητής, για διανομή προϊόντων. Συνεχής απασχόληση. Απαραίτητο Επαγγελματικό δίπλωμα Γ' κατηγορίας. Πληροφορίες τηλ. 61434.

**ΑΠΟ** εταιρεία πληροφορικής ζητείται κοπέλα για τη γραμματεία. Απαραίτητες προϋποθέσεις η γνώση εμπορικών εφαρμογών, Windows και Office. **Πληροφορίες στο τηλ.: 74800 ώρες: 17:30 - 20:30**

Από την εταιρεία AMERIKAN DONUTS
**ΖΗΤΕΙΤΑΙ**
πωλήτρια και βοηθός ζαχαροπλάστη.
Τηλ. 61562

**ΑΠΟ** μεγάλη Βιομηχανική και Εμπορική Εταιρεία, ζητείται οδηγός - πωλητής, για διανομή προϊόντων, στην περιοχή Φαληρακίου. Απαραίτητο Επαγγελματικό δίπλωμα Γ' κατηγορίας. Πληροφορίες τηλ. 61434

**ΕΠΙΛΕΓΜΕΝΟ ΠΡΟΣΩΠΙΚΟ ΑΛΛΟΔΑΠΩΝ** ΟΙΚΙΑΚΟΙ ΒΟΗΘΟΙ - ΝΟΣΟΚΟΜΟΙ - ΛΑΝΤΖΕΡΗΔΕΣ - ΓΗΡΟΚΟΜΟΙ ΚΑΙ ΚΑΘΕ ΕΙΔΙΚΟΤΗΤΑ ΠΟΥ ΣΑΣ ΕΝΔΙΑΦΕΡΕΙ **«Δ.Γ.Ε. TRADING»** ΤΗΛ.: 01 - 3810294 - 3810957 - 3810973 - 3810977

**ΖΗΤΟΥΝΤΑΙ** πωλητές για την περιοχή της Δωδ/σου με έδρα την Ρόδο, από Α.Ε. Εισαγωγική Εταιρεία, στην Αθήνα. Πελατολόγιο έτοιμο προς αξιοποίηση, προϊόντα ευρείας κατανάλωσης. Τηλ.: (01) - 6206273 - 74.

**ΖΗΤΕΙΤΑΙ** υπάλληλος γνώστης αγγλικής γλώσσας και κάτοχος ερασιτεχνικού διπλώματος αυτοκινήτου, για να εργασθεί σε γραφείο ενοικιάσεως αυτοκινήτων. Πληροφορίες Τηλ. 61492 Κινητό: 0942-612613

**ΜΕΓΑΛΗ** Ξενοδοχειακή Μονάδα στην Ρόδο ζητάει υπάλληλο υποδοχής τηλ. 0944558828

## ΑΥΤΟΚΙΝΗΤΑ

**ΠΩΛΕΙΤΑΙ:** 1993 ALFA ROMEO (1.4 TS) σε άριστη κατάσταση. Τιμή ευκαιρίας - Τηλ.: 62063

**ΠΩΛΕΙΤΑΙ** ALFA-155 silverstone, μαύρη, 12ος 94, clima, P/K, Z/A, Η/Π, 1800 cc, 3.200.000 δρχ. μετρητά. Τηλ. 097-2431500 και 0932-396945.

**ΠΩΛΕΙΤΑΙ** αυτοκίνητο ALFA ROMEO μοντέλο 1992, ατρακάριστο, 1700 κ.εκ. 16βάλβιδο, με καταλυτικό κινητήρα (αμόλυβδη), Air Condition, ζάντες αλουμινίου, υδραυλικό τιμόνι, μεταλλικό χρώμα, ραδιοκασετόφωνο, ηλεκτρικά παράθυρα και πολλά ακόμα extra, 60.000 χιλιόμετρα, σε εξαιρετική κατάσταση, 2.800.000 δρχ. Πληροφορίες τηλεφ. 0241 - 75335.

**ΠΩΛΕΙΤΑΙ** αυτοκίνητο μάρκας Mercedes 160 χρώματος ασημί - μεταλλικό μοντέλλο 2000, με ελάχιστα χιλιόμετρα, φουλ έξτρα, σε τιμή ευκαιρίας. Πληρ. τηλ. 0932964250.

**ΠΩΛΕΙΤΑΙ** αυτοκίνητο - «αντίκα» μάρκας CITROEN, τύπου «Βάτραχος», μοντέλο του 1970, το οποίο βρίσκεται σε άριστη κατάσταση. Δεκτός κάθε έλεγχος. Πληροφορίες στο τηλέφωνο 23779

**ΠΩΛΕΙΤΑΙ** Mercendes Benz I.X πετρελαιοκίνητο, 10 θέσεων, 17 φορ, ίππων έξι ετών σε άριστη κατάσταση. Τηλ. 43138. 43112

**ΖΗΤΟΥΝΤΑΙ** ντίλερ για τους καλύτερους καταλόγους της αγοράς. Αποστολή δωρεάν. Ποσοστά - δώρα. Τηλ. 01 - 5236998

**ΠΩΛΕΙΤΑΙ** μηχανή YAMAHA 400cc Dejverseon σε αρίστη κατάσταση 25.000 Km με βαλίτσα 30cm. Τιμή 900.000 δρχ. Τηλ. 32914.

**ΠΩΛΟΥΝΤΑΙ** από ιδιώτη: α) Κλούβα NISSAN 1.500 cc δρχ. 500.000 β) Επιβατικό NISSAN BLUE BIRD 1.600 cc δρχ. 1.000.000 Πληροφορίες στα τηλ.: 95046 - 37920

**ΠΩΛΕΙΤΑΙ:** SEAT CORDOBA Μοντέλο 94 σε άριστη κατάσταση με ζάντες αλουμινίου 15άρες. Πληροφορίες 0932020628.

**MERCEDES** I.X. 230, σειρά 123, δεκαετίας του '80, χρώματος ασημί, πωλείται από ιδιοκτήτη για 1.3000.000 δραχμές. Πληροφορίες από Δευτέρα μέχρι Παρασκευή από 10.30 π.μ. μέχρι 1.30 μ.μ. στο τηλ. 20996.

**ΠΩΛΕΙΤΑΙ** SUBARU LEGACY μοντέλο '93 1.600 κυβικά, μολυβί χρώμα μεταλλικό, υδραυλικό τιμόνι, air contition, ηλεκτρικά ρυθμιζόμενους καθρέπτες, ηλεκτρικά τζάμια εμπρος - πίσω, κοτσαδόρο, στέρεο σόννυ και ζάντες αλουμινίου. Πληρ. τηλ. 0937132168. Τιμή 2.000.000 δρχ.

**ΠΩΛΟΥΝΤΑΙ** σε αρίστη κατάσταση δύο μηχανές YAMAHA, η μία DT 200 CC και η άλλη DRAGSTAR 400 C.C. Πληρ. τηλ. 95046 και 37920

**ΠΩΛΕΙΤΑΙ** αυτοκίνητο μάρκας «OPEL KADET» μοντέλο 1984, για απόσυρση ή ανταλλακτικά (λειτουργεί) τιμή: 170.000. Τηλ.: 0938064811

**ΠΩΛΕΙΤΑΙ** αυτοκίνητο μάρκας FIAT TIPO, 1992, σε πολύ καλή κατάσταση και τιμή ευκαιρίας. Πληροφορίες τηλ.: 92411

**ΠΩΛΕΙΤΑΙ** μοτοσικλέτα SUZUKI US 600 intruder με 10.000 χιλ. μαύρη σε άριστη κατάσταση ανταλλαγή δεκτή. Πληρ. τηλ. 21904 απόγευμα.

**ΠΩΛΕΙΤΑΙ** αυτοκίνητο - καντίνα σε άριστη κατάσταση, κατασκευής 1996 μάρκας MERCEDES 410 D μήκους 4μ., πλάτους 2μ. και ύψους 2.10 μ. Για περισσότερες πληροφορίες κ. Γιάννης στο τηλ. 0244/44490 από 09.00 π.μ. μέχρι 10.00 μ.μ

**ΠΩΛΕΙΤΑΙ:** ALFA 155 1.8 TS: Μοντέλο '94. Μαύρο ατρακάριστο, σε άριστη κατάσταση με κλιματισμό, ηλεκτρικά παράθυρα, θερμ/νοι καθρέπτες, εξάτμιση Super sprint, ζάντες αλουμινίου και στερεοφωνικό 4*25 με 10άρι CD. Φυλάσσεται σε γκαράζ. Ελεγχος δεκτός. Τηλεφ. 0944 - 604064.

## ΖΗΤΕΙΤΑΙ ΝΗΠΙΑΓΩΓΟΣ

για παιδικό σταθμό μόνο πτυχιούχος Πανεπιστημίου ή Ιδιωτικής Σχολής με προϋπηρεσία.
Πενθήμερη απασχόληση και πλήρες ωράριο.
Τυχόν συστάσεις θα ληφθούν υπόψιν. πληρ. τηλ. 39739 -12-2 μ.μ. και 0972007352 απογευματινές ώρες.

## ΖΗΤΟΥΝΤΑΙ ΥΠΑΛΛΗΛΟΙ

*Ζητούνται υπαλλήλοι να εργασθούν εποχιακά για την καλοκαιρινή περίοδο σε Super Market - τουριστικό κατάστημα στην περιοχή Ξενοδ. Blue Bay στην Κρεμαστή. Απαραίτητη τουλάχιστον η γνώση της Αγγλικής. Πληροφορίες τηλ.: 90850, 0946 - 284882, κ. ΓΙΩΡΓΟΣ.*

## ΕΝΟΙΚΙΑΖΟΝΤΑΙ

*Διαμερίσματα επιπλωμένα λουξ κατασκευής σε καινούργια οικοδομή καθώς και γραφεία, στην οδό Κων/νίδη περιοχή ΖΕΦΥΡΟΣ δίπλα από το ξενοδοχείο LOMENIZ Πληρ. στα τηλ. 0972551300, 69633, 64569, 61220, 61347*

## ΕΝΟΙΚΙΑΖΟΝΤΑΙ ΓΡΑΦΕΙΑ

*ΕΝΟΙΚΙΑΖΟΝΤΑΙ δυο γραφεία επιφανείας 60 τ.μ. το καθένα, πολυτελούς κατασκευής, στην οδό Ι. Καζούλλη (πάνω από το «Καβαλιέρε»). Πληρ. τηλ. 75023 - 22932*

## ΖΗΤΕΙΤΑΙ ΤΕΧΝΙΚΟΣ

*Από μεγάλη Βιομηχανική και Εμπορική Εταιρεία, ζητείται τεχνικός για το τμήμα Παραγωγής. Ηλικίας μεχρι 35 ετών. Θα προτιμηθούν πτυχία τεχνικών σχολών. Πληροφορίες τηλ. 61434.*

## ΔΙΑΦΟΡΑ

**ΠΩΛΕΙΤΑΙ** Φούσκα εστιατορίου 2 μέτρων με κανάλια και απορροφητήρα. Πληρ. τηλ. 34.100

**ΠΩΛΕΙΤΑΙ** βιτρίνα ψυγείου με τζάμι πομπέ σε άριστη κατάσταση. Πληροφορίες 0944314724

**ΠΩΛΟΥΝΤΑΙ** στην Κάρπαθο διακόσια κατσίκια προς είκοσι χιλιάδες έκαστο. Πληροφορίες κ. Νίκο τηλ. 0245 - 71113 7-9 βράδυ.

**ΠΩΛΕΙΤΑΙ**

επεξεργαστής Pentium 3 στα 450 Mhz Slot 1 και 64 MB RAM στα 100 Mhz. Τιμές διαπραγματεύσιμες. Ωρες καθημερινές μετά τις 18.00 μ.μ. και Κυριακή όλη μέρα στο (0241) 27919. Ζητήστε τον Κώστα.

**ΕΥΚΑΙΡΙΑ ΠΩΛΕΙΤΑΙ ΕΞΟΠΛΙΣΜΟΣ ΜΠΟΥΤΙΚ** (Ράφια, φώτα, γραφείο κ.τ.λ.). Πληροφορίες κ. Ειρήνη - 29013

**ΠΩΛΕΙΤΑΙ** αερόθερμο με δύο μοτέρ turbo και ένα καλοριφέρ λαδιού. Πληρ. τηλ. 0945 141701

**ΠΩΛΕΙΤΑΙ** εξοπλισμός Bar σε τιμή ευκαιρίας!!! Τηλ. 0972371688.

**ΠΩΛΕΙΤΑΙ** ποδήλατο B.M.X. παιδικό μοντέλο για παιδιά από 5-10 ετών σε πολύ καλή κατάσταση. Τιμή 20.000. Πληρ. στο τηλέφωνο 24667 από 9:00 π.μ. - 2 μ.μ. και 6 μ.μ. - 11 μ.μ.

**ΠΩΛΕΙΤΑΙ** σύνθετο από ξύλο μασίφ Γερμανικό και γυαλί 3 μέτρων σε άριστη κατάσταση 150.000 δρχ. Πληροφορίες στο τηλ. 46521 τις εργάσιμες ώρες πρωινές και 30094 σπίτι.

**ΚΥΡΙΑ**

σοβαρή, γερμανίδα, ελληνόφωνη, ετών 37 ζητά εργασία σε σπίτι (φύλαξη παιδιών) για πρωϊνές ώρες από 8.30 έως 14.30. Πληρ. τηλ. (0241) 93048

**ΠΩΛΟΥΝΤΑΙ** 2 ανατομικά στρώματα σε άριστη κατάσταση λόγω μετακόμισης. 20.000 το καθένα. Πληρ. στο τηλέφωνο 24667 από 9:00 π.μ. - 2 μ.μ. και 6 μ.μ. - 11 μ.μ.

**ΠΩΛΟΥΝΤΑΙ** κουτάβια μάλαμουτ - Αλάσκας καθαρόαιμα σε τιμή ευκαιρίας. Πληροφορίες τηλ. 0972127909, 76685

**ΠΩΛΟΥΝΤΑΙ** μια κρεβατοκάμαρα, ένα σαλόνι και μια τραπεζαρία με 6 καρέκλες στην συνολική τιμή των 800.000 δρχ. Πληρ. τηλ. 61970.

**ΠΩΛΟΥΝΤΑΙ** κουτάβια ράτσας «Γκέκα» (γνήσια) ηλικίας 3 μηνών πληρ. τηλ. 61948.

**ΑΝ ΘΕΛΕΤΕ** χωρίς ρίσκο να ξεκινήσετε την καλύτερη επιχείρηση παγκόσμια με κέρδη ετησια μέχρι και 100 εκατομμύρια τηλεφωνήστε: (01) 4945715 - 4974993 κα ΜΟΥΝΤΡΙΖΑ.

**ΠΩΛΟΥΝΤΑΙ** σε τιμή ευκαιρίας καρέκλες μπαμπού, μια τοστιέρα διπλή, μία ψηστιέρα Σιλέξ και μία μηχανή καφέ φίλτρου Κάνον. Τηλ. 92203 και 94223

**ΚΟΥΡΤΣΧΑΑΡ, ΣΕΤΕΡ και ΠΟΪΝΤΕΡ**, πωλούνται κατά καιρούς, όλα εγγεγραμμένα στον Κ.Ο.Ε. μεγάλα έμπειρα και ξεκινημένα μόνο για γνώστες και με δοκιμή στον κυνηγότοπο. Αποστολή σε όλη την Ελλάδα. Πληροφορίες - Περικλής Τσιβρινής - Κως, Τηλ. 0977835586, 0242 - 29140, 22031

**ΠΩΛΟΥΝΤΑΙ** 1) Ψυγείο επαγγελματικό (βιτρίνας άριστης κατάστασης 2) Μοτέρ απορροφητήρα 3) Ενας πάγκος ανοξείδωτος 2 μέτρα. Τηλ.: 0244 - 51915, 0244-51028

**ΠΩΛΟΥΝΤΑΙ Α):** Ντουλάπια κουζίνας πλήρη, με νεροχύτη και μπαταρία (βρύση). **Β)** Ηλεκτρική κουζίνα μάρκας SIEMENS με κεραμική πλάκα. Πληροφορίες Τηλ.: 27577

**ΠΩΛΕΙΤΑΙ** σκύλος γνήσιος Ντόπερμαν 5 μηνών από Γιουγκοσλαβία με όλα τα πιστοποιητικά. Τηλ. 28810 11 π.μ. ως 11 μ.μ.

**ΠΩΛΕΙΤΑΙ** σουηδικό κρεββάτι διπλό με στρώμμα μεταχειρισμένο 15 ημερών λόγω αναχωρήσεως. Τιμή 45.000 δρχ Πληρ. τηλ. 0977034130

**ΠΩΛΕΙΤΑΙ**

Τουριστική επιχείρηση στο κέντρο της πόλης, με τον εξοπλισμό και το εμπόρευμά της σε άριστη κατάσταση. Πληρ. τηλ. 0946/992939

**ΠΩΛΟΥΝΤΑΙ** μεταχειρισμένα καθίσματα και τραπέζια εστιατορίου και μια βιτρίνα ψυγείο ψαριού με συρτάρια σχεδόν καινούργια. Πλρ. τηλ. 0944636141

**ΠΩΛΕΙΤΑΙ** στην Κάρπαθο κοπάδι περίπου 200 αίγες οι περισσότερες έγκυες. Τοκετός Φεβρουάριος - Μάρτιος. Δικαίωμα για 90 ζώα. Τιμή με δικαίωμα 30.000 δρχ. χωρίς 20.000 δρχ. Πληροφορίες (0245) 71101, 71254 ώρες 7-9 βράδυ.

**ΠΩΛΕΙΤΑΙ**

μεταχειρισμένο χρηματοκιβώτιο 1.000 kg διαστάσεων 1,50 x 0,60 x 0,60 σε τιμή ευκαιρίας. Πληροφοριες 32774, 0945791063 κ. Παναγιώτης

**ΠΩΛΕΙΤΑΙ** βάρκα 4, 30 μέτρα με δύο μηχανές 25 HP και 8 HP και ΤΡΕΪΛΕΡ ΑΣΟΣ. Πληρ. Τηλ.: 86805 - 0937676351

**ΠΩΛΟΥΝΤΑΙ** θρανία μοντέρνα, σε αρίστη κατάσταση, μάρκας PRODUCTION, κατάλληλα για ΦΡΟΝΤΙΣΤΗΡΙΑ. Πληροφορίες τηλ. 26771 και 33938

**ΠΩΛΟΥΝΤΑΙ** τίτλοι CD GAMES σε τιμή ευκαιρίας. Πληροφορίες τηλ., 78887 πρωινές ώρες.

**ΠΩΛΟΥΝΤΑΙ** Οπτικές ίνες για φωτισμό εσωτερικών, εξωτερικών χώρων, πισίνων και για την κατασκευή επιγραφών, αναλαμβάνουμε την μελέτη και κατασκευή. Τηλ.: 0932 440566

**ΠΩΛΕΙΤΑΙ** Equaliser YAMAHA EQ-630 με τηλεχειριστήριο, τιμή 75.000, Διπλό Deck Technics RS-TR S15 80.000, Tuner YAMAHA TX-500 τιμή 60.000, Ενισχυτής YAMAHA AX-550 2X80, Τιμή 100.000 (με τηλεχειριστήριο) Ηχεία Bose 400W 701 Τιμή 250.000, VCR Sony SLV-486 EE (Mono), ελαφρώς μεταχειρισμένα. Τηλ.: 73548, 0937 - 515880 Βαγγέλης

**ΠΩΛΕΙΤΑΙ**

Ξυλουργικό μηχάνημα σύνθετο Ιταλίας 40άρι - σε τιμή ευκαιρίας και έπιπλο σύνθετο από δεσποτάκιντεκαπέ μαύρο - άσπρο υπερμοντέρνο σχεδόν καινούργιο λόγω μετακόμισης. Πληρ. τηλ. 77467 0945 881928

**ΠΩΛΟΥΝΤΑΙ** μονά κρεβάτια σε άσπρη λάκα, καναπές σαλονιού τριθέσιος, διθέσιος & πολυθρόνα, τραπεζάκια σαλονιού, φωτιστικά δαπάδου & οροφής, κουρτινόβεργες. Τηλ. 20719 - 74858 - 76127.

**ΠΩΛΕΙΤΑΙ** πλυντήριο PITSOS VARIO 2500 σχεδόν καινούργιο σε άριστη κατάσταση και σε τιμή ευκαιρίας. Επίσης ένα κινητό NOKIA 3110 καινούργιο με 20.000 σύνδεσης PANAFON και TELESTET. Πληροφορίες στο 24667 από 8:00π.μ. - 3:00μ.μ. και 6μ.μ. - 11:00 μ.μ.

**ΠΩΛΕΙΤΑΙ** τηλεφωνικό κέντρο ERICKSON BUSINESS PHONE 24 ψηφιακό, με 3 εξωτερικές γραμμές και 8 εσωτερικές γραμμές. Αποτελείται από 2 κονσόλες και 4 ψηφιακές συσκευές. Πληροφορίες τηλ. 78887 πρωινές ώρες.

**ΠΩΛΕΙΤΑΙ** σύνθετο τεσσάρων τεμαχίων σε πολύ καλή κατάσταση. Τιμή 100.000 δρχ. Επίσης κονσόλα με καθρέφτη. Πληροφορίες στο τηλ. 31844

**ΠΩΛΕΙΤΑΙ** οπωροπαντοπωλείον επί της Γρίβα σε τιμή ευκαιρίας. Πληρ. τηλ. 21248

**ΠΩΛΕΙΤΑΙ** ξενοδοχειακός εξοπλισμός κρεβάτια, ντουλάπες, τραπέζια, πόρτες και ένα ψυγείο βιτρίνα. Πληρ. ξενοδ. ΠΑΝΘΕΟΝ 24557

**ΖΗΤΕΙΤΑΙ** συνεργάτης - συνεταίρος σε κερδοφόρα επιχείρηση για την ανάπτυξη νέου τομέα. Δεκτές μόνον σοβαρές προτάσεις. Τηλ: 0945 922566 από 9.00 έως 21.00

**ΖΗΤΕΙΤΑΙ** αντιπρόσωπος στην Ρόδο από Εκδοτική Εταιρεία ταξιδιωτικών οδηγών με έδρα την Αθήνα. Βιογραφικό: Αιγιαλείας 52, Μαρούσι 15125, Τηλ. 01-6856093, 0945 - 859939, Fax: 6856095

**ΠΩΛΟΥΝΤΑΙ** έπιπλα γραφείου, βιβλιοθήκες, σαλόνι υποδοχής, καρέκλες γραφείου, ντουλάπια SATO και ΔΡΟΜΕΑΣ ελαφρώς μεταχειρισμένα. Πληροφορίες τηλ. 78887 πρωινές ώρες

**ΓΡΑΦΕΙΟ** Γενικού Τουρισμού με 25ετή πείρα με ιδιόκτητα τουριστικά λεωφορεία ζητεί συνέταιρο από Ρόδο πεπειραμένο στον τουρισμό επαγγελματία. Τηλ. 0945-593404 και 3214222

## ΠΩΛΗΣΕΙΣ ΑΚΙΝΗΤΩΝ

**ΠΩΛΕΙΤΑΙ** επί της οδού Λευκωσίας, επαγγελματικός χώρος 140 τ.μ. Τηλ. 22142 - 0945668060

**ΠΩΛΕΙΤΑΙ** κτήμα στην Κω 12,5 στρέμματα. Επίπεδο επί ασφάλτου 3 χιλ. από το λιμάνι. Αριθ. Κτηματ. 1288 1.000.000 το στρέμμα. Πληρ. Τηλ. 01 9813896 - 0944702657

**ΠΩΛΕΙΤΑΙ** επί της Εθνικής Οδού Ρόδου Λίνδου επαγγελματικός χώρος στον 1ο όροφο 100 τ.μ. Τηλ. 22142 - 0945668060

**ΛΕΡΟΣ** Ιδιοκτήτης πωλεί: λόγω ανάγκης: **Α.** Αγροτεμάχιο επτά χιλιάδων διακοσίων (7.200) τ.μ. άρτιο και οικοδομήσιμο (η μια πλευρά μήκους 58 μέτρων εφάπτεται της θάλασσας) στη θέση Διαπόρι Λακκίου Λέρου. Τιμή 6.500.000 δρχ. **Β.** Αγροτεμάχιο πέντε χιλιάδων οκτακοσίων σαράντα (5.840) τ.μ. άρτιο και οικοδομήσιμο, με παλιό ερειπωμένο κτίσμα, στη θέση Μαύρη Ράχη - Διαπόρι Λακκίου Λέρου. Τιμή: 3.000.000 δρχ. Με την αγορά και των δύο αγροτεμαχίων η τιμή είναι συζητήσιμη, επίσης γίνεται ευκολία πληρωμής ολόκληρο το ποσό τον Ιούλιο 2001. Πληροφορίες: Τηλέφ. ιδιοκτήτη : (0241) 75320 (πρωινές ώρες) (0241) 69386 (Απογευματινές ώρες) 0945-219920 (απογευματινές ώρες) και κ. Ντεληγιώργη Σταύρο (Λέρος) Τηλεφ. (0247) 23293

**ΠΩΛΕΙΤΑΙ** κατάστημα ελεύθερο μ.τ. 40 απέναντι στο Πανεπιστήμιο σε νεόδμητη οικοδομή επί της ΑΓ. ΙΩΑΝΝΟΥ, πλησίον Ξενοδοχείων τιμή ευκαιρίας τηλ. 01-9959847 και (0241) 27823.

**ΠΩΛΕΙΤΑΙ** διαμέρισμα 76 τ.μ. κατασκευής 1992. Επί της οδού Περραίας 10 Δ' (Πάροδος Ατταβύρου). Πληρ. τηλ. 20564 - 35196

**ΠΩΛΕΙΤΑΙ** οικόπεδο στο Ροδίνι άρτιο και οικοδομήσιμο διαμπερές 252 τ.μ. επί της οδού Σμύρνης. Πληροφορίες τηλ.: 0974757957 και στο 28741.

**ΠΩΛΟΥΝΤΑΙ** στην Κάρπαθο ισόγειοι χώροι των 44 τ.μ. (γωνιακός χώρος), 62 τ.μ. ή και οι δύο μαζί. Υπάρχουν και υπόγεια του ίδιου μεγέθους κατάλληλα για καταστήματα, τράπεζα, γραφεία σε κεντρικό δρόμο. Πληρ. τηλ. 0245-22147.

**ΠΩΛΟΥΝΤΑΙ:** 1) Κατάστημα με δύο αποθήκες στην οδό Βερολίνου 23. 2) Καρά - Γιαπί 160 τ.μ. σε τρίτο όροφο οικοδομής. 3)Αγρόκτημα 4.500 τ.μ. στον Αρχάγγελο επί της Εθνικής οδού Ρόδου - Λίνδου, με φως, νερό και τηλέφωνο. Πληροφορίες: 0244 - 51391 και 51184.

**ΖΗΤΕΙΤΑΙ:** Για αγορά οικία 200 τ.μ. περίπου και σε καλή κατάσταση, που βρίσκεται στην ευρύτερη περιοχή Φαληρακίου, Καλυθιών, Κοσκινού, και Αφάντου. Αμεση εξόφληση. Πληροφορίες τηλ. 68834 και 094/5056199

**ΠΩΛΕΙΤΑΙ** κατάστημα ανταλλακτικών αυτοκινήτων σε κεντρικό σημείο (Κόβα) γεμάτο ανταλλακτικά και πολλή πελατεία για λόγους υγείας. Ελέγχος δεκτός. Τιμή πολύ καλή. Τηλ. 34800

**ΠΩΛΕΙΤΑΙ** παλιά οικία στην Μαλώνα σε τιμή ευκαιρίας. Πληρ. τηλ. 0244-51795

**ΠΩΛΕΙΤΑΙ** σπίτι σε αρίστη κατάσταση στη Μαλώνα σε καλή τιμή. Πληρ. τηλ. (0244) 51119.

**ΠΩΛΕΙΤΑΙ** τουριστική επιχείρηση στην περιοχή της «Ψαροπούλας» παραπλεύρως ξενοδοχείου «Αγλαΐα». Πληρ. τηλ. 27814 και 0945117631.

**ΠΩΛΕΙΤΑΙ** περίπτερο στην οδό Βενετοκλέων 1. Ετοιμο με ράφια, ταμειακή, γραφείο κλπ, στην τιμή των 700.000 δρχ. Ενοίκο 50.000 δρχ. το μήνα. Τηλ. 27814 - 32627

## ΜΑΘΗΜΑΤΑ

**ΑΡΙΣΤΟΥΧΟΣ** Παιδαγωγικού Τμήματος παραδίδει μαθήματα σε μαθητές δημοτικού και γυμνασίου τηλ. επικοινωνίας: 0945950233

**Πτυχιούχος** Παιδαγωγικής παραδίδει μαθήματα σε μαθητές Δημοτικού και Γυμνασίου Τηλ. 0977 677766 μετά τις 3 μ.μ.

**ΑΠΟΦΟΙΤΟΣ** του Πανεπιστημίου Αιγαίου αναλαμβάνει τη μελέτη των μαθημάτων παιδιών δημοτικού και γυμνασίου τηλ. επικοινωνίας: 0977677766

**ΓΕΡΜΑΝΙΚΑ** για μαθητές, επαγγελματίες, εταιρείες, τουριστικές - ξενοδοχειακές επιχειρήσεις, από καθηγητή - παιδαγωγό Γερμανικού Πανεπιστημίου με δεκαετή εμπειρία διδασκαλίας της Γερμανικής γλώσσας στη Γερμανία. Αποτελεσματικές μεθόδοι, εύκολη εκμάθηση και οικονομικά γκρούπ 2-3 ατόμων στο χώρο σας. Τηλ. 0945 657788


**ΓΙΑΝΝΗΣ ΝΙΚΟΛΙΔΑΚΗΣ**
**ΜΗΧΑΝΟΛΟΓΟΣ ΜΗΧΑΝΙΚΟΣ**
**ΓΑΛΛΙΑΣ 12 ΡΟΔΟΣ ΤΗΛ.: 22291 - 35103**

**ΠΩΛΟΥΝΤΑΙ**

**Επί της οδού Αναστασιάδη (περιοχή Δασκάλων) διαμ/τα πολυτελούς κατασκευής με υπόγειο χώρο στάθμευσης και αυτόνομη θέρμανση 67 τ.μ., 114 τ.μ., 88 τ.μ., 59,50 τ.μ., 90 τ.μ., 98 τ.μ., 117 τ.μ., 132 τ.μ.**

**ΑΝΑΣΤΑΣΙΟΣ ΑΤΣΙΔΗΣ**
**ΟΙΚΟΔΟΜΙΚΕΣ ΕΠΙΧΕΙΡΗΣΕΙΣ**

**ΠΩΛΟΥΝΤΑΙ**

Α) Στην οδό Ιωάννη Μεταξά και Ανθούλας Ζερβού, στο Νιοχώρι:
- Οροφοδιαμερίσματα, αρίστης κατασκευής, των 136 τ.μ. με θέση στάθμευσης και υπόγεια αποθήκη 12 τ.μ., με κεντρική θέρμανση με αυτονομία
- Διαμερίσματα 138, 105, 97, 91, 81, 63, 55 τ.μ. με θέση στάθμευσης, κεντρική θέρμανση με αυτονομία.
- Καταστήματα των 140 και 70 τ.μ.

Β) Στην οδό Αποστόλου Παύλου, Ανάληψη
- Διαμερίσματα ετοιμοπαράδοτα, 116, 112, 88, 93 και 73 τ.μ., με θέση στάθμευσης και κεντρική θέρμανση

Γ) Μονοκατοικίες στην Ιαλυσό, οδός Δημοκρατίας, πανταχόθεν ελεύθερες, από 119 τ.μ., έως 184 τ.μ., διόροφες χωρίς υπόγειο, με οικόπεδο από 250 έως 360 τ.μ., πολυτελούς κατασκευής.

**ΠΛΗΡΟΦΟΡΙΕΣ: ΣΤΕΦΑΝΟΥ ΚΑΖΟΥΛΛΗ 74 - ΡΟΔΟΣ**
**Τηλ. 28616-37848**

**ΟΙΚΟΔΟΜΙΚΕΣ ΕΠΙΧΕΙΡΗΣΕΙΣ**
**ΔΙΑΚΟΓΕΩΡΓΙΟΥ ΚΑΛΛΙΣΤΟΣ**

***ΠΩΛΗΣΕΙΣ ΔΙΑΜΕΡΙΣΜΑΤΩΝ***
***ΚΑΤΑΣΤΗΜΑΤΑ - ΑΠΟΘΗΚΕΣ***
***ΑΝΤΑΛΛΑΓΕΣ ΑΚΙΝΗΤΩΝ***
***ΑΓΟΡΕΣ ΟΙΚΟΠΕΔΩΝ***
***ΑΝΑΛΑΜΒΑΝΟΥΜΕ ΑΝΤΙΠΑΡΟΧΕΣ***
***ΔΙΕΥΘ. ΕΘΝ. ΑΝΤΙΣΤΑΣΕΩΣ 11***
***(ΠΡΩΗΝ ΑΝΝΗΣ ΜΑΡΙΑΣ) ΤΗΛ: 78501- 78502- 29318***

**1) Πωλούνται διαμερίσματα** λουξ κατασκευής με απεριόριστη θέα. Τα διαμερίσματα διαθέτουν θωρακισμένες πόρτες - εντοιχισμένες κουζίνες - ντουλάπες - εντοιχισμένο νιπτήρα με ντουλάπι - κεντρική θέρμανση αυτόνομη - ανοιγόμενα ανακλινόμενα κουφώματα με διπλά τζάμια - σίτες - ρολά - υδραυλικό ασανσέρ - τριφασικό ρεύμα. Ολοι οι χώροι σπατουλαριστοί - εσωτερικές πόρτες M.D.F. με σχέδιο.

**2) Διαμερίσματα**
επί της οδού Μεγ. Κων/νου - Κων/νου Παλαιολόγου
50 τ.μ. δυάρια
85 τ.μ. τριάρια } ανά όροφο
110 τ.μ. τεσσάρια

**3) Επί της Κων/νου Υδραίου - Στ. Κωτιάδη**
70 τ.μ. τριάρια
90 τ.μ. τριάρια - τεσσάρια } ανά όροφο με μεγάλες βεράντες
110 τ.μ. τεσσάρια
130 τ.μ. τεσσάρια-πεντάρια } φανταστική θέα

**4) Επί της Λεωφ. Καλλιθέας - Καρακόνερο**
50 τ.μ. δυάρια
85 τ.μ. τριάρια } ανά όροφο με μεγάλες βεράντες
110 τ.μ. τεσσάρια } απεριόριστη θέα

**5) Καταστήματα**
50 τ.μ.
100 τ.μ. } επί της Λεωφ. Καλλιθέας Καρακόνερο
150 τ.μ.

**6) Ιατρεία - Γραφεία**
50 τ.μ.
100 τ.μ. } Επί της Μεγ. Κων/νου και Κων. Παλαιολόγου } Φώκιαλη
150 τ.μ.

***Δάνεια όλων των ταμείων και όλων των τραπεζών***

**ΠΛΗΡΟΦΟΡΙΕΣ:**
**ΔΙΑΚΟΓΕΩΡΓΙΟΥ ΚΑΛΛΙΣΤΟΣ**
**ΤΗΛΕΦΩΝΟ: 78501 - 78502 29318**

## ΤΟ ΥΠΕΡΜΑΡΚΕΤ ΣΠΑΝΟΣ ΖΗΤΑ:

Α) Νέους και Νέες για το Τμήμα Πωλήσεων,
Β) Νεαρό με εκπληρωμένες τις στρατιωτικές του υποχρεώσεις και δίπλωμα Γ' κατηγορίας.
Αιτήσεις γίνονται δεκτές μόνο στην γραμματεία του καταστήματος από 8.00 π.μ. - 15.00 μ.μ.

**ΑΠΑΡΑΙΤΗΤΑ:**
α) Φωτοτυπία Ταυτότητας
β) Φωτοτυπία διπλώματος
γ) Φωτογραφία

## ΖΗΤΟΥΝΤΑΙ

Ζητούνται από ξενοδοχείο
Α' κατηγορίας σερβιτόροι Α!,
σερβιτόροι Β!
ταμπλίστρια, γκρουμ.
Πληρ. τηλ. 56247 - 56563.

## ΝΤΕΤΕΚΤΙΒΣ

Συνταξιούχος Αστυνομικός

**Αναλαμβάνουμε**
υποθέσεις ανηλίκων,
οικογενειακές, προσωπικές κ.τ.λ.
Με απόλυτη εχεμύθεια.

**ΔΙΑΘΕΤΟΥΜΕ ΤΑ ΠΛΕΟΝ ΣΥΓΧΡΟΝΑ ΟΠΤΙΚΟΑΚΟΥΣΤΙΚΑ ΣΥΣΤΗΜΑΤΑ**

✆ 0946 997967

100% εχεμύθεια 100% εχεμύθεια

## ΒΙΟΜΗΧΑΝΙΑ ΜΩΣΑΪΚΩΝ ΠΛΑΚΕΣ ΠΕΖΟΔΡΟΜΙΟΥ

# «ΠΛΑΚΑΓΕ»

ΕΜΠΟΡΙΑ
ΕΙΔΩΝ ΥΓΙΕΙΝΗΣ
- ΠΛΑΚΙΔΙΩΝ

ΑΞΕΣΟΥΑΡ ΜΠΑΝΙΟΥ
- ΥΔΡΟΜΑΣΑΖ

ΛΙΝΔΟΥ 136 - ΤΗΛ. 62688 - 63604,
Τ.Θ. 206 FAX: 62729 - TLX: 292594
GE AR - 85100 ΡΟΔΟΣ

## SHELL HELLAS A.E

**Η εταιρεία Shell αναζητά**

**ΣΥΝΕΡΓΑΤΗ ΠΡΑΤΗΡΙΟΥΧΟ**

ο οποίος θα αναλάβει την λειτουργία πρατηρίου στην περιοχή Αφάντου Ρόδου.

Ο υποψήφιος πρέπει να έχει:

➢ *Οργανωτικές ικανότητες*
➢ *Γραμματικές Γνώσεις Λυκείου*
➢ *Ηλικία 25-45 ετών*
➢ *Κεφάλαιο απαραίτητο για την αποδοτική λειτουργία του πρατηρίου*

Οι ενδιαφερόμενοι παρακαλούνται να επικοινωνήσουν με τον κο Δημ. Δημητριάδη στο τηλ. 0241 -27306 ή με τον κο Παν. Σαράφογλου στο τηλ. 0944- 500520

## ΚΤΗΜΑΤΟΜΕΣΙΤΙΚΟ ΓΡΑΦΕΙΟ

## ΓΕΩΡΓΙΟΣ Ν. ΔΡΑΚΟΣ

**Ιωάννη Δενδρινού 40 Ρόδος 85 100**
**τηλ. 26805, 5 1024 κιν. 0945 406562**
**Αφάντου - τηλ. - fax: 5 1077**

**Οικόπεδα**

Στη **Λεωφόρο Ρόδου - Λίνδου** κοντά στο χρυσοχοείο ΒΟΓΙΑΤΖΗ 45 στρεμ. 9.000.000 το στρέμ.
**Ασγούρου:** 4 στρεμ. 17.000.000
**Ροδίνι:** 400μ. οδός Σμύρνης 30.000.000
**Κοσκινού:** 1 στρεμ. με άδεια οικοδομής 110 τ.μ. 13.000.000 με θέα την θάλασσα.
**Κοσκινού:** 2 στρεμ. με θέα την θάλασσα 20.000.000.
**Αφάντου:** 1 στρεμ. με θέα την θάλασσα και με άδεια οικοδομής 240 τ.μ. 12.000.000
**Αφάντου:** 2 στρεμ. με άδεια οικοδομής 240 τ.μ. 17.000.000
**Αφάντου:** στο κύμα της θάλασσας 4 στρεμ. 30.000.000
**Τσαΐρι** προς αεροδρόμιο 2 στρεμ. με άδεια οικοδομής 9.500.000.
**Αφάντου:** 700 μ. στην Λεωφόρο με άδεια οικοδομής 120 τ.μ. 7.000.000.
**Κολύμπια:** 2 στρεμ. με άδεια οικοδομής 75 τ.μ. 15.000.000.
**Κολύμπια:** 300 μ. από την θάλασσα 30 στρεμ. 27.000.000
**Λάρδος** εντός σχεδίου... 600 τ.μ. 8.000.000.
**Αφάντου:** 2 στρέμματα στο κύμα της θάλασσας 20 εκατ.
**Αφάντου:** 5 στρέμματα 15 εκατ.
**Αφάντου:** 6 στρέμματα με 20 ελιές 7 εκατ.
**Δασκάλους:** ισόγειο διαμέρισμα 100 τ.μ. με 100 τ.μ. αυλή 30 εκατ.

## TOP PROPERTIES

## GEORGIOS S. PIPINOS
## ΓΕΩΡΓΙΟΣ Σ. ΠΙΠΙΝΟΣ

*ΣΥΜΒΟΥΛΟΣ ΚΑΙ ΕΚΤΙΜΗΤΗΣ ΑΚΙΝΗΤΩΝ*
*REAL ESTATE AGENT - MEMBER OF F.I.A.B.C.I. - N.A.E.A. - C.E.I. - Σ.Ε.Κ.*

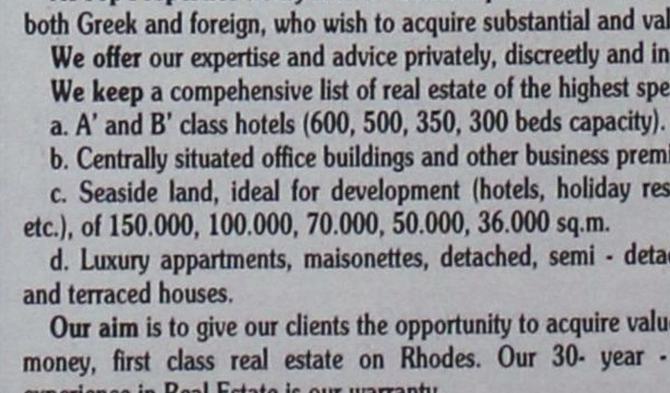

**Η "TOP PROPERTIES"** είναι ατομική επιχείρηση και ανήκει εξ ολοκλήρου στον κ. Γεώργιο Σ. Πιπίνο, που από το 1971 ασχολείται αποκλειστικά και μόνο με επενδύσεις και REAL ESTATE, στο νησί της Ρόδου, καθώς και στην ευρύτερη περιοχή της Δωδεκανήσου.

**ΑΠΕΥΘΥΝΟΜΑΣΤΕ:** Στους **σοβαρούς, απαιτητικούς** και **επιλεκτικούς** επενδυτές - επιχειρηματίες - ελεύθερους επαγγελματίες, Ελληνες και ξένους, υψηλού εισοδηματικού επιπέδου, που ενδιαφέρονται να κάνουν μια σοβαρή επένδυση **προβολής** στο νησί της Ρόδου.

**ΠΡΟΣΦΕΡΟΥΜΕ:** Α) Υπηρεσίες και πληροφορίες που γίνονται σε προσωπικό επίπεδο με **εχεμύθεια, διακριτικότητα** και **σοβαρότητα.**
Β) Μεγάλη γκάμα υψηλής ποιότητας ακινήτων, όπως: 1) Ξενοδοχεία Α' και Β' κατηγορίας των 600 - 500 - 350 - 300 κλινών 2) Κεντρικά αστικά ακίνητα κατάλληλα για Τράπεζες - καταστήματα - γραφεία 3) Παραλιακές εκτάσεις, κατάλληλες για τουριστικές επενδύσεις των 150.000 - 100.000 - 70.000 - 50.000 - 36.000 τ.μ. και 4) Διαμερίσματα και μαιζονέτες **προβολής.**

**ΣΤΟΧΟΣ ΜΑΣ ΕΙΝΑΙ:** Να προσφέρουμε στο αγοραστικό μας κοινό **υψηλής ποιότητας ακίνητα** και **ευκαιρίες** στο νησί της Ρόδου. Η τριακονταετής και πλέον πείρα μας στον τομέα αυτό αποτελεί εγγύηση.

**ΣΥΝΘΗΜΑ ΜΑΣ ΕΙΝΑΙ:** Επενδύστε στην ΡΟΔΟ **ΤΩΡΑ,** σε ακίνητα που **ΑΝΤΕΧΟΥΝ ΣΤΟ ΧΡΟΝΟ.**

*Γεώργιος Σ. Πιπίνος*
*ΜΕΣΙΤΗΣ ΑΣΤΙΚΩΝ ΣΥΜΒΑΣΕΩΝ*
***Γιατί εμείς γνωρίζουμε καλύτερα!***

**TOP PROPERTIES** is a private concern and Mr George S. Pipinos, its owner, has carved, over the years, a reputation for integrity and excellence in the world of Real Estate in the Dodecanese.

**At Top Properties** we try hard to attract important and selective investors: high calibre businessmen/women and discerning professional people, both Greek and foreign, who wish to acquire substantial and valuable property on Rhodes.

**We offer** our expertise and advice privately, discreetly and in strict confidence.

**We keep** a compehensive list of real estate of the highest specifications:

a. A' and B' class hotels (600, 500, 350, 300 beds capacity).
b. Centrally situated office buildings and other business premises.
c. Seaside land, ideal for development (hotels, holiday resorts, etc.), of 150.000, 100.000, 70.000, 50.000, 36.000 sq.m.
d. Luxury appartments, maisonettes, detached, semi - detached and terraced houses.

**Our aim** is to give our clients the opportunity to acquire value for money, first class real estate on Rhodes. Our 30- year - old experience in Real Estate is our warranty.

**Our moto is: Invest in Rhodes. Invest in property. It stands the test of time.**




*TOP PROPERTIES*
*and*
*George S. Pipinos*
*Because we Know best*

**ΚΕΝΝΕΝΤΥ 38, ΡΟΔΟΣ, 85 100, ΤΗΛ. (0241) 23895, 38243 και 0944-676003. FAX: (0241) 20883**
**38 KENNEDY STR., RHODES, 85 100, TEL. (0241) 23895, 38243, and 094 - 676003. FAX: (0241) 20883**

# «ΑΔΕΛΦΟΙ ΠΑΠΠΟΥ -Εμπορική - Βιομηχανική - Τουριστική - Κτηματική & Ξενοδοχειακή Ανώνυμος Εταιρεία» Α.Β.Ε.Ε.

Μ.Α.Ε 12192/80/Β/86/155

## ΙΣΟΛΟΓΙΣΜΟΣ 31ης ΔΕΚΕΜΒΡΙΟΥ 2000 -19η ΕΤΑΙΡΙΚΗ ΧΡΗΣΗ (1 ΙΑΝΟΥΑΡΙΟΥ - 31 ΔΕΚΕΜΒΡΙΟΥ 2000)

### ΕΝΕΡΓΗΤΙΚΟ

| | Ποσά κλειομένης χρήσεως 2000 Δρχ. | | | Ποσά προηγουμένης χρήσεως 1999 Δρχ. | | |
|---|---|---|---|---|---|---|
| **Β. ΕΞΟΔΑ ΕΓΚΑΤΑΣΤΑΣΕΩΣ** | Αξία Κτήσ. | Αποσβέσ. | Αναπ. Αξία | Αξία Κτήσ. | Αποσβέσ. | Αναπ. Αξία |
| 4. Λοιπά έξοδα εγκαταστάσεως | 300.000. | 26.877 | 273.123 | ----- | ----- | ----- |
| **Γ. ΠΑΓΙΟ ΕΝΕΡΓΗΤΙΚΟ** | | | | | | |
| *II. Ενσώματες ακινητοποιήσεις* | | | | | | |
| 1. Γήπεδα - Οικόπεδα | 219.546.000 | ----- | 219.546.000 | 219.546.000 | ----- | 219.546.000 |
| 3. Κτίρια και τεχνικά έργα | 586.325.246 | 532.975.797 | 53.349.449 | 473.577.971 | 389.990.431 | 83.587.540 |
| 4. Μηχανήματα - τεχνικές εγκαταστάσεις και λοιπός μηχανολογικός εξοπλισμός | 52.352.988 | 49.045.692 | 3.307.296 | 51.993.386 | 46.797.043 | 5.196.343 |
| 5. Μεταφορικά μέσα | 19.159.713 | 9.847.182 | 9.312.591 | 9.294.134 | 8.536.091 | 758.043 |
| 6. Επιπλα και λοιπός εξοπλισμός | 125.341.647 | 92.849.498 | 32.492.149 | 101.388.521 | 81.971.586 | 19.416.935 |
| Σύνολο ακινητοποιήσεων (ΓΙΙ) | 1.002.725.654 | 684.718.169 | 318.007.485 | 855.800.012 | 527.295.151 | 328.504.861 |
| *III. Συμμετοχές και άλλες μακροπρόθεσμες χρηματοοικονομικές απαιτήσεις* | | | | | | |
| 7. Λοιπές μακροπρόθεσμες απαιτήσεις | | | 69.642 | | | 69.642 |
| Σύνολο πάγιου ενεργητικού (ΓΙΙ+ΓΙΙΙ) | | | 318.077.127 | | | 328.574.503 |
| **Δ. ΚΥΚΛΟΦΟΡΟΥΝ ΕΝΕΡΓΗΤΙΚΟ** | | | | | | |
| *I. Αποθέματα* | | | | | | |
| 1. Εμπορεύματα | | | 571.177.983 | | | 458.349.198 |
| 4. Πρώτες & βοηθητικές ύλες-Αναλώσιμα υλικά- | | | | | | |
| - Ανταλλακτικά και Είδη συσκευασίας | | | 1.685.750 | | | 950.340. |
| 5. Προκαταβολές για αγορές αποθεμάτων | | | 31.472.697 | | | 22.768.037 |
| | | | 604.336.430 | | | 482.067.575 |
| *II. Απαιτήσεις* | | | | | | |
| 1. Πελάτες | 103.312.167 | | | 78.768.869 | | |
| Μείον: Προβλέψεις | 5.450.048 | 97.862.119 | | 3.347.474 | 75.421.395 | |
| 11. Χρεώστες διάφοροι | | 4.578.778 | | | 525.400. | |
| | | 102.440.897 | | | 75.946.795 | |
| III. Χρεόγραφα | | | | | | |
| 3. Λοιπά χρεόγραφα | 115.075.620 | | | 113.700.000 | | |
| Μείον: Προβλέψεις | 38.694.167 | 76.381.453 | | ----- | 113.700.000 | |
| *IV. Διαθέσιμα* | | | | | | |
| 1. Ταμείο | | 75.662.837 | | | 136.342.615 | |
| 3. Καταθέσεις Οψεως και Προθεσμίας | | ----- | | | 4.702.688 | |
| | | 75.662.837 | | | 141.045.303 | |
| Σύνολο κυκλοφορούντος ενεργητικού (ΔΙ+ΔΙΙ+ΔΙΙΙ+ΔΙV) | | 858.821.617 | | | 812.759.673 | |
| **ΓΕΝΙΚΟ ΣΥΝΟΛΟ ΕΝΕΡΓΗΤΙΚΟΥ (Β+Γ+Δ)** | | 1.177.171.867 | | | 1.141.334.176 | |
| **ΛΟΓΑΡΙΑΣΜΟΙ ΤΑΞΕΩΣ ΧΡΕΩΣΤΙΚΟΙ** | | | | | | |
| 1. Αλλότρια περιουσιακά στοιχεία | | 2.009 | | | 2.003 | |
| 4. Λοιποί λογαριασμοί τάξεως | | 4.875.388 | | | 4.875.388 | |
| | | 4.877.397 | | | 4.877.391 | |

### ΠΑΘΗΤΙΚΟ

| **Α. ΙΔΙΑ ΚΕΦΑΛΑΙΑ** | Ποσά κλειομ. χρήσ. 2000 Δρχ. | Ποσά προηγ. χρήσ. 1999 Δρχ. |
|---|---|---|
| *I. Κεφ. Μετοχικό (46.000 μετοχές των 10.000 δρχ.)* | | |
| 1. Καταβλημένο | 460.000.000 | 460.000.000 |
| III. Διαφορές αναπροσαρμογής - Επιχορηγήσεις επενδύσεων | | |
| 1. Διαφορές από αναπροσαρμογή αξίας συμμετοχών και χρεωγράφων | 1.375.620 | ----- |
| 2. Διαφορές από αναπροσαρμογή αξίας λοιπών περιουσιακών στοιχείων | 8.234.420 | ----- |
| | 9.610.040 | ----- |
| *IV. Αποθεματικά κεφάλαια* | | |
| 1. Τακτικό αποθεματικό | 2.513.935 | 2.513.935 |
| 4. Εκτακτα αποθεματικά | 2.896.771 | 2.896.771 |
| 5. Αφορολόγητα αποθεματικά ειδικών διατάξεων νόμων | 482.056 | 482.056 |
| | 5.892.762 | 5.892.762 |
| *V. Αποτελέσματα εις νέο* | | |
| Υπόλοιπο κερδών χρήσεως εις νέο | ----- | 43.661 |
| Υπόλοιπο ζημιών χρήσεως εις νέο | (52.771.205) | ----- |
| | (52.771.205) | 43.661 |
| Σύνολο ιδίων κεφαλαίων (ΑΙ+ΑΙΙΙ+ΑΙV+ΑV) | 422.731.597 | 465.936.423 |
| **Γ. ΥΠΟΧΡΕΩΣΕΙΣ** | | |
| *II. Βραχυπρόθεσμες υποχρεώσεις* | | |
| 1. Προμηθευτές | 263.729.246 | 258.130.395 |
| 2. Γραμμάτια πληρωτέα | 4.368.266 | ----- |
| 2α. Επιταγές πληρωτέες | 433.469.521 | 373.585.994 |
| 3. Τράπεζες λ/βραχυπρόθεσμων υποχρ. | 28.364.795 | 5.959.604 |
| 4. Προκαταβολές πελατών | 305.679 | 448.379 |
| 5. Υποχρεώσεις από φόρους-τέλη | 3.825.062 | 20.972.491 |
| 6. Ασφαλιστικοί Οργανισμοί | 11.975.205 | 8.965.993 |
| 10. Μερίσματα πληρωτέα | 5.336.000 | 5.336.000 |
| Σύνολο υποχρεώσεων (ΓΙ) | 751.373.774 | 673.398.856 |
| **Δ. ΜΕΤΑΒΑΤ. ΛΟΓ. ΠΑΘΗΤΙΚΟΥ** | | |
| 2. Εξοδα χρήσεως δουλευμένα | 3.066.496 | 1.998.897 |
| **ΓΕΝΙΚΟ ΣΥΝΟΛΟ ΠΑΘΗΤΙΚΟΥ (Α+Γ+Δ)** | 1.177.171.867 | 1.141.334.176 |
| **ΛΟΓΑΡΙΑΣΜΟΙ ΤΑΞΕΩΣ ΠΙΣΤΩΤΙΚΟΙ** | | |
| 1. Δικαιούχοι αλλότριων περιουσ. στοιχείων | 2.009 | 2.003 |
| 4. Λοιποί λογαριασμοί τάξεως | 4.875.388 | 4.875.388 |
| | 4.877.397 | 4.877.391 |

## ΚΑΤΑΣΤΑΣΗ ΛΟΓΑΡΙΑΣΜΟΥ ΑΠΟΤΕΛΕΣΜΑΤΩΝ ΧΡΗΣΕΩΣ

### 31ης ΔΕΚΕΜΒΡΙΟΥ 2000 (1 ΙΑΝΟΥΑΡΙΟΥ - 31 ΔΕΚΕΜΒΡΙΟΥ 2000)

| **Ι. Αποτελέσματα εκμεταλλεύσεως** | | | Ποσά κλειομ. χρήσ. 2000 Δρχ. | | | Ποσά προηγ. χρήσ. 1999 Δρχ. |
|---|---|---|---|---|---|---|
| Κύκλος εργασιών (πωλήσεις) | | | 2.383.052.252 | | | 2.013.409.203 |
| Μείον: Κόστος πωλήσεων | | | 2.068.155.599 | | | 1.696.956.606 |
| Μικτά Αποτελέσματα (κέρδη) εκμεταλλεύσεως | | | 314.896.653 | | | 316.452.597 |
| Πλέον: Αλλα έσοδα εκμεταλλεύσεως | | | 15.341.904 | | | 10.207.402 |
| Σύνολο | | | 330.238.557 | | | 326.659.999 |
| Μείον: 1. Εξοδα διοικητικής λειτουργίας | | 86.693.457 | | | 31.741.843 | |
| 3. Εξοδα λειτουργίας διαθέσεως | | 288.768.922 | 375.462.379 | | 206.176.850 | 237.918.693 |
| Μερικά αποτελ. κέρδη - (ζημίες) - εκμεταλλεύσεως | | | (45.223.822) | | | 88.741.306 |
| Μείον (Πλέον): 3. Χρεωστικοί τόκοι και συναφή έξοδα | | | 4.725.528 | | | 3.226.457 |
| Ολικά αποτελέσματα (κέρδη) εκμεταλλεύσεως | | | (49.949.350) | | | 85.514.849 |
| **ΙΙ. Πλέον (μείον): Εκτακτα αποτελέσματα** | | | | | | |
| 4. Εσοδα από προβλ. προηγ. χρήσεων | | 509.800. | | | ----- | |
| Μείον: | | | | | | |
| 1. Εκτακτα και ανόργανα έξοδα | 138.854 | | | 49.283 | | |
| 3. Εξοδα προηγ. χρήσεων | 1.138.938 | | | ----- | | |
| 4. Προβλέψεις για έκτακτους κινδύνους | ----- | 1.277.792 | (767.992.) | 1.141.340 | 1.190.623 | (1.190.623) |
| Οργανικά και έκτακτα αποτελέσματα (κέρδη) | | | (50.717.342) | | | 84.324.226 |
| Μείον: Σύνολο αποσβέσεων πάγιων στοιχείων | | 52.950.120 | | | 29.060.654 | |
| Μείον: Οι απο αυτές ενσωμ/νες στο λειτ. κόστος | | 52.950.120 | ----- | | 29.060.654 | ----- |
| **ΚΑΘΑΡΑ ΑΠΟΤΕΛΕΣΜΑΤΑ κέρδη - (ζημίες) - ΧΡΗΣΕΩΣ προ φόρων** | | | (50.717.342) | | | 84.324.226 |

## ΠΙΝΑΚΑΣ ΔΙΑΘΕΣΕΩΣ ΑΠΟΤΕΛΕΣΜΑΤΩΝ

| | Ποσά κλειομ. χρήσ. 2000 Δρχ. | Ποσά προηγ. χρήσ. 1999 Δρχ. |
|---|---|---|
| Καθαρά αποτελ/τα κέρδη - (ζημίες) - χρήσεως | (50.717.342) | 84.324.226 |
| Μείον: Υπόλοιπο αποτελεσμάτων κερδών - (ζημιών) - προηγούμενων χρήσεων | 43.661 | (70.578.977) |
| | (50.673.681) | 13.745.249 |
| Μείον: 1. Φόρος εισοδήματος | ----- | 8.082.448 |
| 2. Λοιποί μη ενσωματωμένοι στο λειτουργικό κόστος φόροι | 2.097.524 | ----- |
| Κέρδη προς διάθεση/Ζημίες εις νέο | (52.771.205) | 5.662.801 |
| Η διάθεση των κερδών γίνεται ως εξής: | | |
| 1. Τακτικό αποθεματικό | | 283.140. |
| 2. Μερίσματα πληρωτέα | | 5.336.000 |
| 8. Υπόλοιπο κερδών εις νέο | | 43.661 |
| | | 5.662.801 |

**ΣΗΜΕΙΩΣΗ:**
1) Η τελευταία αναπροσαρμογή των παγίων έγινε στη χρήση 2000 με βάση το Ν. 2065/1992.

**Ρόδος, 27 Απριλίου 2001**

Ο Πρόεδρος του Δ.Σ.
ΔΗΜΗΤΡΙΟΣ Ι. ΠΑΠΠΟΥ

Ο Αντιπρόεδρος του Δ.Σ. και Δ/νων Σύμβουλος
ΙΩΑΝΝΗΣ Γ. ΠΑΠΠΟΥ

Ο Υπεύθυνος Λογιστηρίου
ΕΛΕΥΘΕΡΙΟΣ Ε. ΚΟΥΣΟΥΡΝΑΣ
ΑΡ. ΑΔΕΙΑΣ Α' ΤΑΞΕΩΣ 0005105

## ΠΙΣΤΟΠΟΙΗΤΙΚΟ ΕΛΕΓΧΟΥ ΟΡΚΩΤΟΥ ΕΛΕΓΚΤΗ - ΛΟΓΙΣΤΗ

**Προς τους κ.κ. Μετόχους της Ανώνυμης Εταιρείας "ΑΔΕΛΦΟΙ ΠΑΠΠΟΥ - Εμπορική - Βιομηχανική - Τουριστική - Κτηματική & Ξενοδοχειακή Ανώνυμος Εταιρεία Α.Β.Ε.Ε."**

Ελέγξαμε τις ανωτέρω Οικονομικές Καταστάσεις καθώς και το σχετικό Προσάρτημα της Ανώνυμης Εταιρείας "ΑΔΕΛΦΟΙ ΠΑΠΠΟΥ - Εμπορική - Βιομηχανική - Τουριστική - Κτηματική & Ξενοδοχειακή Ανώνυμος Εταιρεία Α.Β.Ε.Ε." της εταιρικής χρήσεως που έληξε την 31η Δεκεμβρίου 2000. Ο έλεγχός μας έγινε σύμφωνα με τις διατάξεις του άρθρου 37 του Κ. Ν. 2190/1920 "περί Ανωνύμων Εταιρειών" και τις ελεγκτικές διαδικασίες που κρίναμε κατάλληλες, βάσει των αρχών και κανόνων ελεγκτικής που ακολουθεί το Σώμα Ορκωτών Ελεγκτών - Λογιστών. Τέθηκαν στη διάθεσή μας τα βιβλία και στοιχεία που τήρησε η εταιρεία και μας δόθηκαν οι αναγκαίες για τον έλεγχο πληροφορίες και επεξηγήσεις που ζητήσαμε. Η εταιρεία εφάρμοσε ορθά το Γενικό Λογιστικό Σχέδιο. Εκτός από την περίπτωση της κατωτέρω αημειώσεώς μας αριθ. 1, δεν τροποποιήθηκε η μέθοδος απογραφής σε σχέση με την προηγούμενη χρήση. Επαληθεύσαμε τη συμφωνία του περιεχομένου της Εκθέσεως Διαχειρίσεως του Διοικητικού Συμβουλίου προς την Τακτική Γενική Συνέλευση των Μετόχων, με τις σχετικές Οικονομικές Καταστάσεις. Το Προσάρτημα περιλαμβάνει τις πληροφορίες που προβλέπονται από την παράγρ. 1 του άρθρου 43α του Κ. Ν. 2190/1920. Από τον παραπάνω έλεγχό μας προέκυψαν τα εξής:1) Με βάση το ν. 2065/1992 έγινε στη χρήση 2000 αναπροσαρμογή της αξίας των ακινήτων της εταιρείας, εξαιτίας της οποίας αυξήθηκε η αξία κτήσεως μόνο των κτιρίων κατά δρχ. 112.734.135 και οι σωρευμένες αποσβέσεις των κτιρίων κατά δρχ. 104.499.775 και προέκυψε υπεραξία αναπροσαρμογής δρχ. 8.234.420, η οποία εμφανίζεται στο κονδύλι του Παθητικού ΑΙΙ2 "Διαφορές από αναπροσαρμογή αξίας λοιπών περιουσιακών στοιχείων". Οι αποσβέσεις της χρήσεως 2000 υπολογίστηκαν επί της αναπροσαρμοσμένης αξίας κτήσεως των κτιρίων και είναι μεγαλύτερες από εκείνες που θα προέκυπταν, αν δεν είχε γίνει η ανωτέρω αναπροσαρμογή, κατά δρχ. 9.018.731. 2) Η εταιρεία δεν σχημάτισε σε βάρος των αποτελεσμάτων, όπως και κατά την προηγούμενη χρήση, πρόβλεψη αποζημιώσεως λόγω εξόδου από την υπηρεσία του προσωπικού, με βάση τη γνωμοδότηση αριθ. 205/1988 της Ολομέλειας των Νομικών Συμβούλων της Διοικήσεως και το άρθρο 10 του Ν. 2065/1992, επειδή δεν υπήρχε κανένας από το προσωπικό της που να θεμελιώνει δικαίωμα συνταξιοδοτήσεως μέχρι το τέλος της επόμενης χρήσεως. Κατά την γνώμη μας, το ύψος της προβλέψεως για αποζημίωση του προσωπικού λόγω εξόδου από την υπηρεσία για συνταξιοδότηση πρέπει να αφορά όλο το προσωπικό της εταιρείας, ανεξάρτητα από το χρόνο θεμελιώσεως δικαιώματος συνταξιοδοτήσεως. Αν σχηματιζόταν η πρόβλεψη αυτή, θα ανερχόταν σε δρχ. 18 εκατ. περίπου. 3) Η εταιρεία έχει ελεγχθεί φορολογικώς μέχρι και την χρήση 1989 και συνεπώς οι φορολογικές υποχρεώσεις της έχουν οριστικοποιηθεί μέχρι και την χρήση αυτή. Κατά την γνώμη μας, οι ανωτέρω Οικονομικές Καταστάσεις, οι οποίες προκύπτουν από τα βιβλία και στοιχεία της εταιρείας, απεικονίζουν μαζί με το Προσάρτημα, αφού ληφθούν υπόψη οι παραπάνω σημειώσεις μας, την περιουσιακή διάρθρωση και τη οικονομική θέση της εταιρείας κατά την 31η Δεκεμβρίου 2000, καθώς και τα αποτελέσματα της χρήσεως που έληξε αυτή την ημερομηνία, βάσει των σχετικών διατάξεων που ισχύουν και λογιστικών αρχών, οι οποίες έχουν γίνει γενικά παραδεκτές και δεν διαφέρουν από εκείνες που η εταιρεία εφάρμοσε στην προηγούμενη χρήση, εκτόςαπό την περίπτωση της ανωτέρω σημειώσεώς μας αριθ. 1.

Ρόδος 15 Μαΐου 2001
Ο Ορκωτός Ελεγκτής - Λογιστής
ΙΩΑΝΝΗΣ Γ. ΑΝΑΣΤΑΣΙΑΔΗΣ
Α.Μ. Σ.Ο.Ε.: 10141
ΑΞΩΝ ΟΡΚΩΤΟΙ ΕΛΕΓΚΤΕΣ Ε.Π.Ε.




Καλοκαίρι 2001! ... χωρίς παύση κοντά σας με ταινίες 1ης προβολής

ΠΑΛΛΑΣ 5 CINEMAS CENTER

ΠΡΟΓΡΑΜΜΑ ΕΒΔΟΜΑΔΑΣ
25/05/2001 · 31/05/2001
www.cinemapallas.gr

ΑΙΘΟΥΣΑ 5 & 2

**Η ΕΠΙΣΤΡΟΦΗ ΤΗΣ ΜΟΥΜΙΑΣ**
**THE MUMMY RETURNS**
*Η αναγέννηση της περιπέτειας!*
ΠΡΩΤΑΓΩΝΙΣΤΟΥΝ: BRENDAN FRASER, RACHEL WEISZ, JOHN HANNAH



**ΑΙΘΟΥΣΑ 5**
Κάθε ημέρα / Ώρες Έναρξης: 17:50, 20:30, 23:00
**ΑΙΘΟΥΣΑ 2**
Κάθε ημέρα / Ώρες Έναρξης: 16:30, 21:40
* Ειδική επιπλέον παράσταση την Παρασκευή στις 00:15

ΑΙΘΟΥΣΑ 2



**SWEET NOVEMBER**
**Ο ΓΛΥΚΟΣ ΝΟΕΜΒΡΗΣ**
*Χρειάστηκε μόνο ένα μήνα για να του αλλάξει τη ζωή για πάντα.*
ΠΡΩΤΑΓΩΝΙΣΤΟΥΝ: KEANU REEVES, CHARLIZE THERON

Κάθε ημέρα / Ώρες Έναρξης: 19:10

ΑΙΘΟΥΣΑ 1

**Ο ΓΑΜΟΣ ΤΟΥ ΕΡΑΣΤΗ ΜΟΥ**
**THE WEDDING PLANNER**
*Μία ρομαντική κομεντί για την αγάπη, το πεπρωμένο και άλλα συμβάντα που δεν μπορείς να σχεδιάσεις...*
ΠΡΩΤΑΓΩΝΙΣΤΟΥΝ: JENIFER LOPEZ, MATHEW McCONAUGHEY



Κάθε ημέρα / Ώρες Έναρξης: 18:00, 20:15, 22:30

ΑΙΘΟΥΣΑ 3

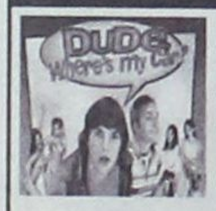


**ΜΕΓΑΛΕ ΤΙ ΚΑΝΑΜΕ ΧΘΕΣ ΤΟ ΒΡΑΔΥ**
**DUDE WHERE'S MY CAR?**
*Μετά από μία νύχτα που δεν θυμούνται έρχεται μία ημέρα που δεν θα ξεχάσουν ποτέ!*
ΠΡΩΤΑΓΩΝΙΣΤΟΥΝ: ASHTON KUTCHER, SEANN WILLIAM SCOTT

Κάθε ημέρα / Ώρες Έναρξης: 18:50, 20:40, 22:45

ΑΙΘΟΥΣΑ 4

**15 ΛΕΠΤΑ / 15 MINUTES**
*Μερικοί άνθρωποι θα σκοτώναν για τα 15 λεπτά τους...*
ΠΡΩΤΑΓΩΝΙΣΤΟΥΝ:
ROBERT DE NIRO, EDWARD BURNS, KELSEY GRAMMER




Κάθε ημέρα / Ώρες Έναρξης: 17:40, 20:10, 22:40

Kids Club • Παιδική Ζώνη

**Ο ΑΥΤΟΚΡΑΤΟΡΑΣ ΕΧΕΙ ΚΕΦΙΑ**
ΑΙΘΟΥΣΑ 3 (μεταγλωτ. στα Ελληνικά)
Κάθε ημέρα / Ώρες Έναρξης: 16:50



**ΔΩΡΕΑΝ ΠΟΠ ΚΟΡΝ & ΕΚΠΛΗΞΕΙΣ**
**παραστάσεις για όλους τους μικρούς μας φίλους!**

**ΜΟΝΟ ΓΙΑ ΤΑ ΜΕΛΗ**
**ΚΕΡΔΙΣΤΕ ΑΦΙΣΕΣ ΣΕ ΚΑΘΕ ΠΑΡΑΣΤΑΣΗ!**

ΧΟΡΗΓΟΙ: ΠΑΝΣΕΛΗΝΟΣ, ΕΥΡΩΓΝΩΣΗ, AXON, BERLONI, ΣΠΑΝΟΣ Sala da bagno, Health Club Hilton

Για κρατήσεις: 24475 και 70670


# Το Πρόγραμμα

## ΕΤ 1

06.15 ΓΛΥΚΙΑ ΖΩΗ
07.45 ΓΑΛΑΖΙΟ ΔΕΝΤΡΟ: ΤΟ ΜΕΓΑΛΟ ΜΥΣΤΙΚΟ
08.00 Ο ΔΑΣΚΑΛΟΣ
09.00 ΚΑΛΛΙΤΕΧΝΙΚΟ ΠΑΤΙΝΑΖ
10.00 ΣΙΝΕΑΚ
11.45 ΞΕΝΗ ΣΕΙΡΑ
12.00 ΝΤΡΙΝΣΤΟΠ
13.50 **ΕΙΔΗΣΕΙΣ**
14.00 ΕΛΛΗΝΙΚΗ ΤΑΙΝΙΑ: ΕΝΑΣ ΑΝΔΡΑΣ ΜΕ ΣΥΝΕΙΔΗΣΗ
16.15 ΑΝΑΚΑΛΥΠΤΩ
17.00 **ΕΙΔΗΣΕΙΣ**
18.45 ΚΛΑΣΙΚΑ ΕΙΚΟΝΟΓΡΑΦΗΜΕΝΑ
20.00 ΚΛΗΡΩΣΗ ΛΟΤΤΟ
20.30 ΕΠΙΔΕΙΞΗ ΤΕΧΝΗΣ
21.00 ΦΩΤΑ ΠΟΡΕΙΑΣ
23.00 **ΕΙΔΗΣΕΙΣ**
23.30 ΞΕΝΗ ΤΑΙΝΙΑ: ΤΥΦΛΗ ΣΤΡΟΦΗ
01.40 ΞΕΝΗ ΤΑΙΝΙΑ: ΤΟ ΞΕΝΟΔΟΧΕΙΟ ΤΟΥ ΜΥΣΤΗΡΙΟΥ
03.30 ΕΛΛΗΝΟΜΑΝΙΑ
04.10 ΜΟΥΣΙΚΟ ΠΡΟΓΡΑΜΜΑ

## NET

08.00 ΕΚΠΑΙΔΕΥΤΙΚΗ ΤΗΛΕΟΡΑΣΗ
11.00 ΞΕΧΩΡΙΣΤΟΙ ΤΟΠΟΙ
11.30 ΠΑΡΑΣΚΗΝΙΑ ΤΗΣ ΜΟΔΑΣ
12.00 ΜΥΣΤΙΚΑ ΑΓΡΙΩΝ ΖΩΩΝ
12.30 ΟΑΣΕΙΣ ΤΟΥ ΩΚΕΑΝΟΥ
13.00 ΤΑΞΙΔΙΑ ΣΤΟ ΧΡΟΝΟ
13.30 ΜΕ ΑΡΕΤΗ ΚΑΙ ΤΟΛΜΗ
14.00 ΚΟΙΝΟΒΟΥΛΙΟ ΑΙΧΜΗΣ
15.00 **ΕΙΔΗΣΕΙΣ**
15.15 ΞΕΝΗ ΤΑΙΝΙΑ: Η ΠΡΑΣΙΝΗ ΠΕΤΡΑ
17.00 ΧΟΝΔΡΟΣ - ΛΙΓΝΟΣ
17.30 ΣΠΟΡ ΣΤΟΝ ΚΟΣΜΟ
18.00 ΣΤΟΝ ΚΟΣΜΟ ΤΗΣ ΟΙΚΟΝΟΜΙΑΣ
19.00 **ΕΙΔΗΣΕΙΣ**
19.15 ΠΟΛΙΤΗΣ 2000
20.15 ΕΠΕΣΤΡΕΦΕ
21.00 **ΕΙΔΗΣΕΙΣ**
22.00 ΞΕΝΗ ΤΑΙΝΙΑ: ΤΟ ΠΟΡΦΥΡΟ ΡΟΔΟ ΤΟΥ ΚΑΪΡΟΥ
24.00 **ΕΙΔΗΣΕΙΣ**
00.15 ΞΕΝΗ ΤΑΙΝΙΑ: ΜΙΑ ΖΩΗ ΤΑΛΑΙΠΩΡΙΑ

## ΕΤ 3

08.00 ΝΤΟΚΙΜΑΝΤΕΡ
08.30 ΟΙ ΑΝΑΜΝΗΣΕΙΣ ΤΗΣ ΑΝΝΑΣ ΦΡΑΝΚ
09.30 ΚΙΝ. ΣΧΕΔΙΑ
10.00 ΟΝΕΙΡΟΔΡΟΜΙΟ
11.00 ΣΤΗ ΓΗ ΤΗΣ ΕΥΦΟΡΙΑΣ
12.00 ΚΑΡΧΑΡΙΑΣ, Ο ΑΠΟΛΥΤΟΣ ΑΡΠΑΓΑΣ
12.30 E-LIFE
13.30 ΑΝΙΧΝΕΥΣΕΙΣ
15.00 **ΕΙΔΗΣΕΙΣ**
15.30 ΝΟΣΤΟΣ
17.00 Η ΜΥΣΤΗΡΙΩΔΗΣ ΠΤΩΣΗ ΤΗΣ ΠΤΗΣΗΣ 201
18.00 ΝΤΕΪΒΙΝΤ ΚΟΠΕΡΦΙΛΝΤ - Ο ΜΑΓΟΣ ΤΗΣ ΨΕΥΔΑΙΣΘΗΣΗΣ
18.30 ΝΤΙΖΑΪΝ ΕΞΤΡΙΜ
19.00 **ΕΙΔΗΣΕΙΣ**
20.00 ΕΛΒΙΣ - ΟΛΟΙ ΟΙ ΑΝΘΡΩΠΟΙ ΤΟΥ ΒΑΣΙΛΙΑ
20.30 ΤΖΟΝ ΓΟΥΕΪΝ - Ο ΘΡΥΛΟΣ
21.30 ΕΚ ΤΩΝ ΠΡΟΤΕΡΩΝ Ή ΕΚ ΤΩΝ ΥΣΤΕΡΩΝ;
22.00 ΑΘΛΗΤΙΚΑ
23.30 **ΕΙΔΗΣΕΙΣ**
00.30 ΞΕΝΗ ΤΑΙΝΙΑ: ΕΤΕΡΝΙΤΙ

## MEGA

06.00 ΟΙ ΦΡΟΥΡΟΙ ΤΗΣ ΑΧΑΪΑΣ
07.00 Ο ΕΠΙΣΚΕΠΤΗΣ ΤΗΣ ΟΜΙΧΛΗΣ
08.00 ΤΑ ΕΠΤΑ ΚΑΚΑ ΤΗΣ ΜΟΙΡΑΣ ΜΟΥ
09.00 ΟΙ ΠΕΡΙΠΕΤΕΙΕΣ ΤΟΥ ΗΡΑΚΛΗ
09.30 ΝΤΙΣΝΕΪ ΚΛΑΜΠ
11.00 ΞΕΝΗ ΤΑΙΝΙΑ: ΝΙΝΤΖΑ 900 ΚΥΒΙΚΩΝ
13.00 MEGA STAR
14.00 **ΕΙΔΗΣΕΙΣ**
14.20 MAZI
15.30 TRACTION
16.20 Η ΑΙΘΟΥΣΑ ΤΟΥ ΘΡΟΝΟΥ
17.25 **ΕΙΔΗΣΕΙΣ**
17.30 ΕΛΛΗΝΙΚΗ ΤΑΙΝΙΑ: Ο ΤΖΑΝΑΜΠΕΤΗΣ
19.30 **ΕΙΔΗΣΕΙΣ**
21.00 ΕΛΛΗΝΙΚΗ ΤΑΙΝΙΑ: Η ΧΑΡΤΟΠΑΙΧΤΡΑ
23.15 PRIVE
00.15 **ΕΙΔΗΣΕΙΣ**
00.30 ΞΕΝΗ ΤΑΙΝΙΑ: ΔΥΣΚΟΛΟ ΝΑ ΞΕΧΑΣΕΙΣ
02.15 ΞΕΝΗ ΤΑΙΝΙΑ: ΒΡΩΜΙΚΗ ΠΟΛΗ
04.00 MEGA STAR
04.30 ΧΑΡΑΥΓΗ
05.30 ΠΑΡΑΛΛΗΛΟΙ ΔΡΟΜΟΙ

## ANT 1

06.20 **ΟΙ ΕΙΔΗΣΕΙΣ ΤΟΥ CBS**
06.45 ΤΗΛΕΜΑΡΚΕΤΙΝΓΚ - ΤΗΛΕΑΓΟΡΑ
07.00 ΠΑΙΔΙΚΟ ΠΡΟΓΡΑΜΜΑ
11.00 ΕΚΕΙΝΕΣ ΚΙ ΕΓΩ
12.00 Ο ΑΡΧΟΝΤΑΣ ΤΩΝ ΖΩΩΝ
12.55 ΣΟΥΠΕΡ ΓΚΕΪΜ
13.00 ΣΟΥΠΕΡ ΣΑΒΒΑΤΟ
14.00 **ΕΙΔΗΣΕΙΣ**
14.15 ΚΑΙ ΟΙ ΠΑΝΤΡΕΜΕΝΟΙ ΕΧΟΥΝ ΨΥΧΗ
15.15 ΣΕ ΕΠΤΑ ΗΜΕΡΕΣ
16.15 ΕΛΛΗΝΙΚΗ ΣΕΙΡΑ
17.20 ΕΛΛΗΝΙΚΗ ΤΑΙΝΙΑ: Η ΡΕΝΑ ΕΙΝΑΙ ΟΦΣΑΪΝΤ
19.25 **ΕΙΔΗΣΕΙΣ**
21.05 ΞΕΝΗ ΤΑΙΝΙΑ: ΟΙ ΛΕΥΚΟΙ ΔΕΝ ΜΠΟΡΟΥΝ ΝΑ ΠΗΔΗΞΟΥΝ
23.50 ΕΝΑ ΚΙ ΕΝΑ
24.00 **ΕΙΔΗΣΕΙΣ**
00.30 ΞΕΝΗ ΤΑΙΝΙΑ: ΕΝΟΧΕΣ ΣΧΕΣΕΙΣ
04.15 ΤΗΛΕΜΑΡΚΕΤΙΝΓΚ
05.20 ΔΕΚΑ ΜΕ ΤΟΝΟ
04.30 Η ΘΥΣΙΑ
05.30 ΜΑΜΑ ΜΙΑ

## ALPHA

06.00 ΚΑΡΟΥΣΕΛ
07.00 ΠΕΡΑ ΑΠΟ ΤΟΝ ΟΡΙΖΟΝΤΑ
08.00 ΠΑΝΟΡΑΜΑ
11.00 ΕΛΛΗΝΙΚΗ ΤΑΙΝΙΑ: ΤΟΥ ΧΩΡΙΣΜΟΥ ΤΟ ΤΡΕΝΟ
13.00 **ΕΙΔΗΣΕΙΣ**
13.45 ΦΟΡΜΟΥΛΑ 1
15.15 ΝΙΚΗΤΑ
16.15 ΤΟΤΑΛ ΣΕΚΙΟΥΡΙΤΙ
16.30 ΟΥ ΜΟΙΧΕΥΣΕΙΣ
17.20 ΕΛΛΗΝΙΚΗ ΤΑΙΝΙΑ: ΤΟ ΕΞΥΠΝΟ ΠΟΥΛΙ
19.30 **ΕΙΔΗΣΕΙΣ**
21.00 ΕΛΛΗΝΙΚΗ ΤΑΙΝΙΑ: ΜΙΑ ΤΡΕΛΗ ΤΡΕΛΗ ΟΙΚΟΓΕΝΕΙΑ
23.00 ΞΕΝΗ ΤΑΙΝΙΑ: $9^{1/2}$ ΕΒΔΟΜΑΔΕΣ
01.15 **ΕΙΔΗΣΕΙΣ**
01.45 ΞΕΝΗ ΤΑΙΝΙΑ: ΑΠΙΣΤΙΕΣ
03.15 ΚΟΛ ΟΦ ΔΕ ΜΑΟΥΝΤΕΝ
04.15 ΝΤΑΝΙΕΛΑ
05.00 ΠΕΡΑ ΑΠΟ ΤΟΝ ΟΡΙΖΟΝΤΑ

## STAR

06.25 ΠΑΙΔΙΚΟ ΠΡΟΓΡΑΜΜΑ
14.00 ΖΙΝΑ
15.00 ΗΡΑΚΛΗΣ
16.00 ΧΑΪΛΑΝΤΕΡ
17.00 ΣΤΟΝ ΕΒΔΟΜΟ ΟΥΡΑΝΟ
18.00 **ΕΙΔΗΣΕΙΣ**
19.30 ΤΑ ΦΙΛΑΡΑΚΙΑ
20.00 ΜΙΚΡΕΣ ΑΜΑΡΤΙΕΣ
21.00 ΟΙ ΔΙΑΠΛΕΚΟΜΕΝΟΙ
22.00 ΞΕΝΗ ΤΑΙΝΙΑ: ΟΙ ΔΥΟ ΦΥΓΑΔΕΣ
24.00 **ΕΙΔΗΣΕΙΣ**
00.10 ΞΕΝΗ ΤΑΙΝΙΑ: ΥΠΟΘΕΣΗ ΚΑΡΛΙΤΟ
00.30 ΞΕΝΗ ΣΕΙΡΑ: Η ΩΡΑ ΤΟΥ ΠΕΠΡΩΜΕΝΟΥ
04.15 ΧΑΡΙ Ο ΑΠΙΘΑΝΟΣ
04.45 ΑΣΤΕΡΙΑ ΣΤΟ ΠΕΝΤΑΓΡΑΜΜΟ

## FILMNET

05.35 ΤΕΙΚ ΝΤΑΟΥΝ
07.15 Η ΑΝΑΤΟΜΙΑ ΕΝΟΣ ΕΓΚΛΗΜΑΤΟΣ
10.00 ΝΤΙΤΡΟΙΤ ΡΟΚ ΣΙΤΙ
12.00 ΚΑΛΗΜΕΡΑ ΒΙΕΤΝΑΜ
14.10 Η ΔΙΝΗ
16.00 Η ΔΙΝΗ
17.55 Η ΔΙΝΗ
19.45 Η 15Η ΤΕΛΕΤΗ ΑΠΟΝΟΜΗΣ ΤΩΝ ΑΜΕΡΙΚΑΝΙΚΩΝ ΒΡΑΒΕΙΩΝ ΚΩΜΩΔΙΑΣ
21.30 MAD ON FILMNET
22.00 ΣΚΑΝΔΑΛΑ ΣΤΑ ΘΡΑΝΙΑ
24.00 ΑΠΡΟΣΜΕΝΟΣ ΕΡΩΤΑΣ
01.40 ΣΚΟΤΕΙΝΗ ΓΟΗΤΕΙΑ
03.40 ΤΟ ΤΑΞΙΔΙ ΤΗΣ ΦΕΛΙΣΙΑ

## TEMPO

07.00 ΜΟΥΣΙΚΕΣ ΕΠΙΛΟΓΕΣ
09.00 ΚΙΝΟΥΜΕΝΑ ΣΧΕΔΙΑ
10.00 ΠΑΙΔΙΚΗ ΣΕΙΡΑ
10.30 ΓΕΙΑ ΧΑΡΟΥΛΑ
12.45 ΤΑΡΖΑΝ, Ο ΒΑΣΙΛΙΑΣ ΤΗΣ ΖΟΥΓΚΛΑΣ
13.45 ΑΘΛΗΤΙΚΑ
14.30 **ΕΙΔΗΣΕΙΣ**
14.45 ΞΕΝΗ ΤΑΙΝΙΑ
17.00 **ΕΙΔΗΣΕΙΣ**
17.10 ΞΕΝΗ ΤΑΙΝΙΑ (ΣΥΝ.)
19.00 **ΕΙΔΗΣΕΙΣ**
20.00 COSMOPOLIS
21.00 **ΕΙΔΗΣΕΙΣ**
21.35 ΟΙΚΟΝΟΜΙΑ
21.45 COCTAIL ΜΕ ΝΟΤΕΣ
24.00 **ΕΙΔΗΣΕΙΣ**
00.15 ΞΕΝΗ ΤΑΙΝΙΑ: ΣΤΑ ΙΧΝΗ ΤΟΥ ΜΙΝΩΤΑΥΡΟΥ
02.00 ΞΕΝΗ ΤΑΙΝΙΑ: ΕΘΙΣΜΟΣ
03.30 ΜΟΥΣΙΚΕΣ ΕΠΙΛΟΓΕΣ

## COSMOS - POLIS TV

07.00 ΜΟΥΣΙΚΗ ΚΑΛΗΜΕΡΑ
10.00 ΝΤΟΚΥΜΑΝΤΕΡ
11.15 ΑΓΩΝΑΣ ΠΟΛΟ: ΕΛΛΑΔΑ - ΚΡΟΑΤΙΑ
12.30 ΤΕΛΙΚΟΣ ΚΥΠΕΛΛΟΥ ΙΤΑΛΙΑΣ: ΠΑΡΜΑ - ΦΙΟΡΕΝΤΙΝΑ
13.20 **ΕΙΔΗΣΕΙΣ**
13.30 ΤΕΛΙΚΟΣ ΚΥΠΕΛΛΟΥ ΙΤΑΛΙΑΣ: ΠΑΡΜΑ - ΦΙΟΡΕΝΤΙΑ
14.00 ΠΑΜΕ ΣΤΟΙΧΗΜΑ
15.00 ΚΟΠΑ ΛΙΜΠΕΡΤΑΔΟΡΕΣ: ΒΑΣΚΟ ΝΤΕ ΓΚΑΜΑ - ΜΠΟΚΑ ΤΖΟΥΝΙΟΡΣ
17.00 ΤΕΛΙΚΟΣ ΚΥΠΕΛΛΟΥ ΣΚΩΤΙΑΣ: ΣΕΛΤΙΚ - ΧΙΜΠΕΡΝΙΑΝ
17.50 **ΕΙΔΗΣΕΙΣ**
18.00 ΤΕΛΙΚΟΣ ΚΥΠΕΛΛΟΥ ΣΚΩΤΙΑΣ: ΣΕΛΤΙΚ - ΧΙΜΠΕΡΝΤΑΝ
19.00 ELECTROPOLIS
20.00 ΗΜΙΤΕΛΙΚΟΣ ΠΟΛΟ
21.00 **ΕΙΔΗΣΕΙΣ**
21.45 ΤΕΛΙΚΟΣ ΚΥΠΕΛΛΟΥ ΓΑΛΛΙΑΣ: ΣΤΡΑΣΜΠΟΥΡΓΚ - ΑΜΙΕΝ
23.30 ΤΕΛΙΚΟΣ ΚΥΠΕΛΛΟΥ ΓΕΡΜΑΝΙΑΣ: ΣΑΛΚΕ - ΓΙΟΥΝΙΟΝ ΜΠΕΡΛΙΝ
01.30 ΝΥΧΤΕΡΙΝΗ ΜΟΥΣΙΚΗ

# ΡΟΣΚΟΠΙΟ

## ΚΡΙΟΣ:
**21 ΜΑΡΤΙΟΥ - 19 ΑΠΡΙΛΙΟΥ**

Έχετε πάντα τη διάθεση να βοηθάτε τα φιλικά και τα συγγενικά πρόσωπα, όπου έχουν την ανάγκη σας, τώρα όμως είναι ίσως απαραίτητο να δώσετε προτεραιότητα στις δικές σας ανάγκες.

## ΤΑΥΡΟΣ
**20 ΑΠΡΙΛΙΟΥ - 20 ΜΑΪΟΥ**

Αν και τα οικονομικά σας φαίνεται να σας απασχολούν έντονα αυτό το διάστημα σύντομα θα βελτιωθούν. Παρ' όλα αυτά αποφύγετε να δανείσετε ή να δανειστείτε αν δεν είστε σίγουροι ότι θα μπορέσετε να ανταποκριθείτε στις υποχρεώσεις σας.

## ΔΙΔΥΜΟΙ
**21 ΜΑΪΟΥ - 21 ΙΟΥΝΙΟΥ**

Η έντονη παρουσία της Σελήνης στο ζώδιό σας, αλλά και οι υπόλοιποι πλανητικοί συνδυασμοί της ημέρας ευαισθητοποιούν τον ψυχισμό σας γύρω από προσωπικά και επαγγελματικά θέματα. Έτσι νιώθετε έντονα την ευθύνη απέναντι στους φίλους, στα αγαπημένα πρόσωπα, σε κάποιο συνεργάτη σας. Καλό θα ήταν όμως να μην αναλάβετε καμιά ευθύνη προς το παρόν.

## ΚΑΡΚΙΝΟΣ
**22 ΙΟΥΝΙΟΥ - 22 ΙΟΥΛΙΟΥ**

Αγωνίες και φόβος φαίνεται να σας αγχώνουν πολύ, ηρεμήστε και αφεθείτε προς το παρόν, εσείς ξέρετε πολύ καλά ότι έχετε και τη δύναμη και το σθένος να αντεπεξέλθετε σε οποιαδήποτε δυσκολία παρουσιαστεί.

## ΛΕΩΝ
**23 ΙΟΥΛΙΟΥ - 22 ΑΥΓΟΥΣΤΟΥ**

Καιρός να διευρύνετε τον κύκλο των γνωριμιών σας και να ανταποκριθείτε στις κοινωνικές σας υποχρεώσεις όσο κι αν αυτό σας κουράζει και δημιουργεί ίσως προβλήματα στην προσωπική σας ζωή. Έχετε ανάγκη από την υποστήριξη «υψηλά ιστάμενων» γνωριμιών.

## ΠΑΡΘΕΝΟΣ
**23 ΑΥΓΟΥΣΤΟΥ - 23 ΣΕΠΤΕΜΒΡΙΟΥ**

Μη χάνετε τις ευκαιρίες που παρουσιάζονται, ειδικά αν αφορούν την επαγγελματική σας ζωή, γιατί τα καλά δεν επαναλαμβάνονται συχνά. Ενεργήστε λοιπόν όπως ξέρετε εσείς και μην αφήνετε τους άλλους να σας επηρεάσουν στις επιλογές σας.

## ΖΥΓΟΣ:
**24 ΣΕΠΤΕΜΒΡΙΟΥ - 23 ΟΚΤΩΒΡΙΟΥ**

Επενδύστε σε επιμορφωτικές δραστηριότητες που θα μπορούσαν να δημιουργήσουν λαμπρές ευκαιρίες για την επαγγελματική σας καταξίωση και ταξίδια. Ταξίδια και επαφές με άτομα του εξωτερικού ευνοούνται στη διάρκεια της σημερινής μέρας.

## ΣΚΟΡΠΙΟΣ:
**24 ΟΚΤΩΒΡΙΟΥ - 22 ΝΟΕΜΒΡΙΟΥ**

Αποφύγετε να δώσετε βαρύτητα στα λόγια παρά μόνο στις πράξεις ατόμων που έχουν κοινά συμφέροντα με σας, κυρίως αν πρόκειται για το ξεκαθάρισμα περιουσιακών ή κληρονομικών θεμάτων, αν υπάρχουν.

## ΤΟΞΟΤΗΣ:
**23 ΝΟΕΜΒΡΙΟΥ - 21 ΔΕΚΕΜΒΡΙΟΥ**

Η ανανέωση τόσο των προσωπικών όσο και των επαγγελματικών σχέσεων είναι μια πραγματικότητα. Μπορείτε λοιπόν να βάλετε τους δικούς σας όρους, δεν χρειάζεται όμως να έλθετε σε αντίθεση με τους άλλους προκειμένου να επιβάλλετε την άποψή σας.

## ΑΙΓΟΚΕΡΩΣ:
**22 ΔΕΚΕΜΒΡΙΟΥ - 19 ΙΑΝΟΥΑΡΙΟΥ**

Αν νιώθετε ότι οι πολλές καθημερινές υποχρεώσεις μειώνουν την ενεργητικότητά σας, βάλτε έναν σωστό προγραμματισμό στη ζωή σας. Φροντίστε περισσότερο τον εαυτό σας και μην αναλαμβάνετε περισσότερα από αυτά που μπορείτε να κάνετε.

## ΥΔΡΟΧΟΟΣ
**20 ΙΑΝΟΥΑΡΙΟΥ - 19 ΦΕΒΡΟΥΑΡΙΟΥ**

Η σημερινή μέρα σας δίνει κάθε ευκαιρία να κάνετε νέες γνωριμίες, να αξιοποιήσετε τις φιλίες σας και γενικότερα να προχωρήσετε σε συνεργασίες με δημιουργικές αλλά και καλλιτεχνικές εκφράσεις.

## ΙΧΘΥΕΣ:
**19 ΦΕΒΡΟΥΑΡΙΟΥ - 20 ΜΑΡΤΙΟΥ**

Καιρός να ασχοληθείτε με τα του «οίκου» σας, προχωρήστε στην ανανέωση τόσο των σχέσεων όσο και του χώρου που ζείτε, πράγμα που θα φτιάξει τη διάθεσή σας. Αν σας γίνει μια καλή πρόταση σήμερα μην την αγνοήσετε.




**«Βίος και πολιτεία»**

Τη φράση αυτή τη λέμε, για να χαρακτηρίσουμε έναν άνθρωπο, που έζησε ζωή γεμάτη περιπέτειες. Η έκφραση προήλθε από διάφορους συγγραφείς που ασχολήθηκαν με βίο μεγάλων προσωπικοτήτων, (γερμ. «leben und lehre»=βίρος και πολιτεία), αλλά και διάσημων τυχοδιωκτών.

**«Βλάκας με λοφίο», «Με περικεφαλαία», «Με πατέντα»**

Ο Ιωάννης Κωλέττης, έζησε πολλά χρόνια στη Γαλλία. Εκεί άκουσε μια φράση που την είπε ο Μεγάλος Ναπολέοντας, του άρεσε και τη μετέφερε στην πατρίδα του, αλλά κάπως αλλαγμένη.

Ο Μεγάλος Ναπολέοντας είχε πει κάποτε πως: «Διακρίνουμε δύο τύπους στρατιωτών · τους μαχητές, που είναι έξυπνοι και δραστήριοι και τους στρατιώτες, που τους χρησιμοποιούν για τις παρελάσεις και που πρέπει να είναι βλάκες, για να μπορούν να στέκουν ώρες ολόκληρες στους δρόμους και στις πλατείες, σαν τα αγάλματα! Σ' αυτές τις παρατάξεις χρησιμοποιούσαν πιο πολύ ρακοφόρους, που φορούσαν περικεφαλαίες, με ένα λοφίο από πάνω θυσανωτό (φουντωμένο) και που τους έλεγαν θωρακοφόρους βλάκες, για να δημιουργηθεί αμέσως η έκφραση: «βλάκας σαν θωρακοφόρος» - Idiot comme thoracofore

Στην Ελλάδα όμως, επειδή δεν είχαμε τέτοιο σώμα στρατού, την άλλαξε, τη διαμόρφωσε την έκφραση αυτή ο Κωλέττης και την έκανε: «είναι βλάκας με λοφίο» ή «βλάκας με πατέντα» δηλαδή με δίπλωμα, όπως μεταφράζεται, η ιταλική λέξη «πατέντα».

Τη φράση αυτή τη μεταχειριζόμαστε σε περίπτωση που βλέπουμε ανθρώπους πολύ καθυστερημένους στο μυαλό.

**«Βούκινο» - «Τον έκανε βούκινο»**

Τη χρησιμοποιούμε τη φράση, όταν «ένα μυστικό» έχει κοινολογηθεί και προέρχεται από το ηχητικό όργανο των αρχ. Ελλήνων «βυκάνην» ή «βούκινον». Οι Βυζαντινοί είχαν κάτι ανάλογο με τη σάλπιγγα (Λατιν. Buccina), που τη χρησιμοποιούσαν, για να μεταδώσουν ειδήσεις ή διαταγές στο ναυτικό και τον στρατό Στην αρχή το κατασκεύαζαν με κογχύλη (ομώνυμο), αργότερα από ξύλο, χαλκό ή κέρατο βοδιού. Πολλοί συσχετίζουν τη λέξη «βούκινο» όχι από το λατιν. buccina, αλλά με το βόδι ή γιατί χρησιμοποιούσαν το κέρατο του, για να το κατασκευάσουν ή γιατί ο ήχος του «βούκινου» μοιάζει με το μηκυθμό του βοδιού (lid sc. 551/1)

Η Αγάπη σας, μας δίνει
τη δύναμη να συνεχίσουμε

ΤΩΡΑ

rent a car

ALEXANDER



και σε ΑΘΗΝΑ, ΚΡΗΤΗ, ΚΕΡΚΥΡΑ με:

Ειδικές οικονομικές προσφορές
στους Ροδίτες συμπολίτες μας και
άμεσες παραδόσεις παραλαβές
σε αεροδρόμια, λιμάνια
και κεντρικά σημεία.

ΖΗΣΤΕ ΤΗΝ ΕΞΥΠΗΡΕΤΗΣΗ ALEXANDER

ΑΘΗΝΑ τηλ. 018979658 Fax 018979659
ΡΟΔΟΣ τηλ. 31018 Fax 35253

ΔΩΔΕΚΑΝΗΣΟΣ ΝΑΥΤΙΛΙΑΚΗ Ν.Ε.

Κρατήσεις on line:
«ΔΩΔΕΚΑΝΗΣΟΣ ΝΑΥΤΙΛΙΑΚΗ» Ν.Ε
Αυστραλίας 3, Ρόδος 85100,
Τηλ.: 0241 - 70590, Fax: 70591
και
Στον ταξιδιωτικό σας πράκτορα

ΔΡΟΜΟΛΟΓΙΑ ΤΟΥ ΤΑΧΥΠΛΟΟΥ ΚΑΤΑΜΑΡΑΝ «DODEKANISOS EXPRESS»
ΑΠΟ 07 Μαΐου έως Νεωτέρας

| | *Αναχωρήσεις από ΡΟΔΟ (Κεντρικό λιμάνι - Κολώνα)* |
|---|---|
| ΔΕΥΤΕΡΑ | 08.30 από ΡΟΔΟ για ΣΥΜΗ- ΚΩ - ΚΑΛΥΜΝΟ - ΛΕΡΟ - ΚΑΛΥΜΝΟ - ΚΩ - ΣΥΜΗ - ΡΟΔΟ |
| ΤΡΙΤΗ | 09.00 από ΡΟΔΟ για ΚΑΣΤΕΛΛΟΡΙΖΟ και επιστροφή |
| ΤΕΤΑΡΤΗ | 08.30 από ΡΟΔΟ για ΤΗΛΟ- ΝΙΣΥΡΟ - ΚΩ - ΚΑΛΥΜΝΟ - ΚΩ - ΝΙΣΥΡΟ - ΤΗΛΟ - ΡΟΔΟ |
| ΠΕΜΠΤΗ | 09.00 από ΡΟΔΟ για ΚΑΣΤΕΛΛΟΡΙΖΟ<br>16.30 από ΚΑΣΤΕΛΛΟΡΙΖΟ για ΡΟΔΟ |
| ΠΑΡΑΣΚΕΥΗ | 08.30 από ΡΟΔΟ για ΣΥΜΗ - ΚΩ - ΛΕΡΟ - ΛΕΙΨΟΙ - ΠΑΤΜΟ - ΛΕΡΟ - ΚΑΛΥΜΝΟ - ΚΩ - ΣΥΜΗ - ΡΟΔΟ |
| ΣΑΒΒΑΤΟ | 08.30 από ΡΟΔΟ για ΚΩ - ΚΑΛΥΜΝΟ - ΛΕΡΟ - ΚΑΛΥΜΝΟ - ΚΩ - ΡΟΔΟ |
| ΚΥΡΙΑΚΗ | 08.30 από ΡΟΔΟ για ΚΩ - ΚΑΛΥΜΝΟ - ΛΕΡΟ - ΛΕΙΨΟΙ - ΠΑΤΜΟ - ΛΕΡΟ - ΚΑΛΥΜΝΟ - ΚΩ - ΣΥΜΗ - ΡΟΔΟ |

### ΟΠΩΣ ΜΕ ΜΑΘΗΜΑΤΙΚΗ ΑΚΡΙΒΕΙΑ ΕΙΧΕ ΠΡΟΒΛΕΨΕΙ Η «δ»

# «Θαλασσογέφυρα» (λόγω «όβερμπούκινγκ») μεταξύ Μαρμαρίδας και Ρόδου!

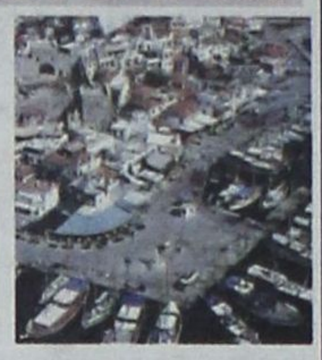

***Το «σμαραγδένιο νησί» μοναδική διέξοδος στα τεράστια προβλήματα της Τουρκίας***

**Αρχισαν από χθες, όπως είχε προβλέψει σε ανύποπτο, για τις τουριστικές εξελίξεις, χρόνο η «δ», οι αφίξεις των πρώτων γκρουπ από την Τουρκία προς την Ρόδο, εξαιτίας του «όβερμπούκινγκ» που διαπιστώνεται ήδη σε πολλά ξενοδοχεία των απέναντι ακτών.**

Οι Τούρκοι ξενοδόχοι που πούλησαν, διακατεχόμενοι από υπερβολική ανασφάλεια δύο και τρεις φορές τις κλίνες τους, σε συνεννόηση με τους Τουρ-Οπερέϊτορς ανακάλυψαν συγκεκριμένα τον τρόπο για να αντιμετωπίσουν το «όβερμπούκινγκ». Διοργανώνουν μέσα στα ξενοδοχεία τους «τουρκικές βραδιές» και με κλήρωση προσφέρουν τριήμερα και τετραήμερα ταξίδια στην Ρόδο για τους πελάτες τους. Η κλήρωση είναι βέβαια εικονική και οι «τυχεροί» παρά πολλοί και συγκεκριμένα όσοι χρειάζεται να φύγουν από το ξενοδοχείο για να πάρουν την θέση τους οι τουρίστες των διπλών ή και των τριπλών κρατήσεων.

Το τέχνασμα των Τούρκων ξενοδόχων και των Τουρ-Οπερέϊτορς τέθηκε από χθες σε εφαρμογή με την άφιξη των πρώτων γκρουπ ευρωπαίων τουριστών από το υπερκορεσμένο Μαρμαρίς, αν και διαννύουμε ακόμα τον μήνα Μάϊο. Μάλιστα οι τουριστικοί παράγοντες της Ρόδου εκτιμούν ότι θα διακινηθούν εφέτος με τον ίδιο τρόπο χιλιάδες τουρίστες προς την Ρόδο ακόμα και αεροπορικώς από μακρινούς προς αυτήν τουριστικούς προορισμούς της Τουρκίας.

Οι σχετικές πληροφορίες αναφέρουν ότι πέραν των δήθεν «κληρώσεων» οι Τ.Ο. προγραμματίζουν ήδη τα «διπλά» ταξίδια των πελατών τους προς την Ρόδο, που θα παρουσιάζονται και ως «special offers», ώστε να ξεπερασθούν οι αντιδράσεις των ταλαιπωρημένων τουριστών και παράλληλα να αυτοδιαφημιστούν οι μεγάλοι τουριστικοί οίκοι για τις εναλλακτικές επιλογές διακοπών που προσφέρουν!

«Είναι διάφορα τεχνάσματα που έχουν αρχίσει ήδη να επιστρατεύουν οι Τ.Ο. μπροστά στο φόβο της καταβολής υπέρογκων αποζημιώσεων προς τους πελάτες τους που κατέλαβαν ήδη κλεισμένα από άλλους πελάτες δωμάτια. Εκτιμώ όμως ότι η απορρόφηση των πλεοναζόντων από το «όβερμπούκινγκ» της Τουρκίας τουριστών δεν θα είναι ικανή για να καλύψει όλα τα κενά των ξενοδοχείων της Ρόδου, πέραν, φυσικά του γεγονότος ότι υποβαθμίζεται τουριστικά το νησί μας με το να παρουσιάζεται ως δεύτερη επιλογή διακοπών μετά την Τουρκία», δήλωσε προς την «δ» ο εκπρόσωπος Τύπου και μέλος του Δ.Σ. της Ενωσης Ξενοδόχων Ρόδου κ. Γιώργος Γεωργιάδης.

Σύμφωνα με τα στοιχεία της Ε.Ξ.Ρ. η μέση πληρότητα των ξενοδοχείων της Ρόδου αυτήν την περίοδο δεν ξεπερνάει το 40%, ποσοστό που χαρακτηρίζεται ως ιδιαίτερα χαμηλό για τις τουριστικές δυνατότητες της Ρόδου. Θα πρέπει, πάντως, να τονισθεί ότι στο δυναμικό της Ρόδου εφέτος έχουν προστεθεί και μερικές χιλιάδες νέες κλίνες, γεγονός που δεν λαμβάνει, όμως, κανένας υπ' όψιν στους υπολογισμούς και στις εκτιμήσεις του.







**ΠΑΙΔΙΚΑ ΠΑΡΤΥ**

Παιδικά πάρτυ γενεθλίων, εορτών ή όποια άλλη εκδήλωση

**BABY PARKING ΚΑΦΕΤΕΡΙΑ**

απολαύστε τον καφέ με τους φίλους σας και τα παιδιά σας παίζοντας υπό την επίβλεψη της παιδαγωγού

Ρόδου Λίνδου και Δημητρίου Αναστασιάδη γωνία. Τηλ. 75360, 21356, κιν. 0945816205





**ΠΡΟΣΚΛΗΣΗ**

Στην μουσική εκδήλωση

***«Πάρθεν η Ρωμανία»***

Υμνοι - Θρήνοι - Θρύλοι - Παραδόσεις

***για την Αλωση της Πόλης***

που θα γίνει στις 29 Μαΐου και ώρα 8.45 μ.μ.

στο ***ΕΘΝΙΚΟ ΘΕΑΤΡΟ ΡΟΔΟΥ***

***Θα ψαλούν ύμνοι από τον Βυζαντινό Χορό «Ρόδον το Αμάραντον» και τραγούδια της Αλώσεως από Παραδοσιακή Ορχήστρα.***

Επιμέλεια Διοργάνωσης
Παντελεήμων Αναστασόπουλος
με την συνεργασία του Πολιτιστικού Οργανισμού του Δήμου Ροδίων



**ΠΩΛΟΥΝΤΑΙ**

1) Μονοκατοικίες στην παραλία Ιαλυσού έναντι Βράχου 120, 140, 150, 170, 180, 200 τ.μ. σε μπετά ή τελειωμένες πολυτελούς κατασκευής, σε οικόπεδα αυτοτελή 400 - 700 τ.μ.
2) Καταστήματα και στούντιο των 50 τ.μ. επί της οδού Ιερού Λόχου Ιαλυσός, έναντι ξενοδοχείου Τσίκη.

Πληρ. Γ. Ιωαννίδης
Τηλ. 22714 ή 0932296983



**ΠΩΛΟΥΝΤΑΙ**

1) Οροφοδιαμερίσματα πολυτελούς κατασκευής εντός της πόλεως Ρόδου (όπισθεν παλαιού Νοσοκομείου) οδός Μεταξά των 136 τ.μ. με αποθήκη και θέση γκαράζ εσωτερική.
2) Διαμερίσματα σε μικρή πολυκατοικία πολυτελούς κατασκευής (με γκαράζ εσωτερικό) μέτρων 91, 98 και 136 τ.μ.
3) Μονοκατοικίες στην περιοχή Mira Mare διόροφες με υπόγειο γκαράζ των 140 τ.μ. και διαμερίσματα των 70 τ.μ.

Πληρ. Γ. Ιωαννίδης
Τηλ. 22714 ή 0932296983


## ΠΟΛΙΤΙΣΤΙΚΟΣ ΟΡΓΑΝΙΣΜΟΣ ΔΗΜΟΥ ΡΟΔΙΩΝ

***Πρόγραμμα «ΑΝΘΕΣΤΗΡΙΩΝ 2001»***

**Παρασκευή 25/5/01, ώρα 6 μ.μ.**
**ΕΘΝΙΚΟ ΘΕΑΤΡΟ**
Εκδήλωση για το κλείσιμο της σχολικής χρονιάς του Εργαστηρίου Παραδοσιακών Χορών του Οργανισμού μας, με την συμμετοχή της Μικτής Χορωδίας Δήμου Ροδίων. Απονομή αναμνηστικών βραβείων και επαίνων για τους ωραιότερους κήπους, αυλές και μπαλκόνια έτους 1998 και 1999.

**Σάββατο 26/5/01, ώρα 8 μ.μ. ΕΘΝΙΚΟ ΘΕΑΤΡΟ**
Η Λέσχη LIONS Ρόδου σε συνεργασία με τον Πολιτιστικό Οργανισμό και Οργανισμό Πρόνοιας Δήμου Ροδίων και την Επιτροπή Ακοής του Θ.117[Α] θα παρουσιάσει Ρεσιτάλ Κιθάρας Φλαμέγκο με τον Ιωάννη Αναστασάκη. Στο Ρεσιτάλ θα συμμετάσχει και Ισπανίδα χορεύτρια. Τα έσοδα θα διατεθούν σε παιδιά της Ρόδου με καρκίνο και σε άτομα με προβλήματα ακοής.

**Κυριακή 27/5/01**
**ΠΑΡΕΛΑΣΗ ΑΡΜΑΤΩΝ ΚΑΙ ΠΕΖΟΠΟΡΩΝ ΤΜΗΜΑΤΩΝ, ΜΑΝΔΡΑΚΙ, Ωρα 6 μ.μ.**
Ο σύλλογος Κρητών Ρόδου «Ο ΨΗΛΟΡΕΙΤΗΣ» θα πραγματοποιήσει συναυλία με τους «Χαΐνηδες» στο Εθνικό Θέατρο στις 9 μ.μ.

## ΕΝΩΣΗ ΞΕΝΟΔΟΧΩΝ ΡΟΔΟΥ

**ΠΡΟΣΚΛΗΣΗ ΓΕΝΙΚΗΣ ΣΥΝΕΛΕΥΣΗΣ**

Καλούνται τα μέλη της Ενωσης Ξενοδόχων Ρόδου στην ετήσια τακτική Γενική Συνέλευση που θα γίνει στις 6 Ιουνίου ημέρα Τετάρτη και ώρα 18.00 μ.μ. στην αίθουσα του 1ου ορόφου του ΑΚΤΑΙΟΝ, με τα κάτωθι θέματα της ημερήσιας διάταξης:

1. Πεπραγμένα Διοικητικού Συμβουλίου 2000
2. Εγκριση Οικονομικού Απολογισμού έτους 2000
3. Εκθεση Ελεγκτικής Επιτροπής 2000
4. Εγκριση Προϋπολογισμού έτους 2001
5. Απολογισμός τουριστικής κίνησης του 2000
6. Πολιτική τιμών ξενοδοχείων
7. Εργασιακές σχέσεις ξενοδοχοϋπαλλήλων
8. Ολοκλήρωση προγράμματος προβολής μέσω Internet και στο Αεροδρόμιο Διαγόρα Ρόδου (www.rodosislands.gr)
9. Προγραμματισμός δράσης της Ενωσης
10. Διάφορα θέματα.

Σύμφωνα με το καταστατικό, δικαίωμα να συμμετάσχουν στη Γενική Συνέλευση έχουν όλα τα μέλη της Ενωσης, δια των νομίμων εκπροσώπων τους, που είναι οικονομικά τακτοποιημένα μέχρι και το έτος 2000.

Σε περίπτωση μη απαρτίας η Συνέλευση θα επαναληφθεί την επόμενη Τετάρτη 13 Ιουνίου στον ίδιο τόπο και την ίδια ώρα και θεωρείται ευρισκόμενη σε απαρτία με το 1/4 των ταμειακώς ενήμερων μελών.

Με τιμή

Βασ. Μηναΐδης — Πρόεδρος
Ι. Παπαβασιλείου — Γεν. Γραμματέας