η δημοκρατική της Ρόδου

στην υπηρεσία του δωδεκανησιακού λαού

Αρ. φύλλου 5674 - **ΠΑΡΑΣΚΕΥΗ 1 ΙΟΥΝΙΟΥ 2001** - Τιμή 200 Δρχ - 0,59 EURO - **www.dimokratiki.gr**



ΞΕΧΕΙΛΙΣΕ ΤΟ ΠΟΤΗΡΙ ΤΗΣ ΑΓΑΝΑΚΤΗΣΗΣ

Γ. ΓΙΑΝΝΟΠΟΥΛΟΣ: «Μπαρμπούτσαλα»!

Με «επιθετικές διαθέσεις» θα υποδεχθούν οι δήμαρχοι του νησιού το κυβερνητικό κλιμάκιο

• ΣΕΛ. 12

Συνεχίζονται οι αντιδράσεις για τις προκλήσεις της Αγκυρας στο χώρο της Δωδ/νήσου

• ΣΕΛ. 21



ΣΥΜΦΩΝΑ ΜΕ ΦΗΜΕΣ

Ο κ. Μιχ. Μπαλάνος θα είναι υποψήφιος δήμαρχος Ρόδου;

• ΣΕΛ. 5



ΜΕΤΑ ΤΙΣ ΚΑΤΑΓΓΕΛΙΕΣ

Νέα εισαγγελική έρευνα για την διαφθορά στο Δημόσιο

«ΧΑΩΔΗΣ» Η ΚΑΤΑΣΤΑΣΗ

• ΣΕΛ. 11



ΔΗΜΑΡΧΟΙ ΚΑΤΑ ΚΑΪΣΕΡΛΗ

Οι διαδημοτικές συνεργασίες πάνε για «τίναγμα στον αέρα»

• ΣΕΛ. 8



ΕΠΙΒΕΒΑΙΩΝΕΤΑΙ ΠΛΗΡΩΣ Η «δ»

ΕΙΝΑΙ «ΠΟΝΗΡΟ» το νομοσχέδιο για αιγιαλό και παραλία

Δεν απεσύρθη το ειδικό άρθρο 27 για τα νησιά της Δωδ/νήσου

Σε γενικές γραμμές, όμως, το Ν/Σ δίνει ουσιαστικές λύσεις σε χρόνια προβλήματα και βάζει τάξη νομιμοποιώντας ή κατεδαφίζοντας αυθαίρετα κτίσματα • Αποκαθίστανται και αδικίες του παρελθόντος • Καταργείται στο νομό Δωδ/νήσου με απλή υπουργική απόφαση ο κοινόχρηστος χαρακτήρας της παραλίας • Τι προβλέπεται ακριβώς για την Δωδ/νησο • Και ποινικές κυρώσεις για αυθαίρετες κατασκευές

• ΣΕΛ. 6-7

ΜΕ ΑΦΟΡΜΗ ΤΟ ΧΘΕΣΙΝΟ ΔΗΜΟΣΙΕΥΜΑ ΤΗΣ «δ»

Ο ΟΙΚΟΝΟΜΙΚΟΣ ΕΠΙΘΕΩΡΗΤΗΣ Α. ΣΤΑΜΑΤΑΚΗΣ *σχολιάζει την αναφορά του Γ. Γερογιαννάκη*

Δηλώνει ότι έπραξε στο ακέραιον το καθήκον του και ότι δεν υπερέβη τα όρια των εντολών που είχε

• ΣΕΛ. 5

BAR - RESTAURANT

Ενας μοναδικός πολυχώρος

- Εστιατόριο
- Μπαρ
- XXL swimming pool
- Νέο γήπεδο ποδοσφαίρου 5X5
- Μπάσκετ
- Βόλεϊ
- Σκουός
- Μίνι γκολφ
- Παιδική χαρά



Ανοίξαμε και σας περιμένουμε
Αγησάνδρου - Φαληράκι - Τηλ: 87879
(δίπλα στο ξενοδοχείο Sun Palace)

YACHT CLUB

ΣΤΟ ΕΛΕΟΣ ΤΟΥ ΘΕΟΥ ΤΟ ΝΗΣΙ

Σε δραματικά αδιέξοδα ο καλυμνιακός τουρισμός

ΣΕ ΑΠΟΓΝΩΣΗ ΟΙ ΞΕΝΟΔΟΧΟΙ

• ΣΕΛ. 14

ALPHA BANK

ΑΝΑΚΟΙΝΩΣΗ

Ανακοινώνεται ότι από την Τρίτη 5 Ιουνίου 2001 το Κατάστημα Αγίου Νικολάου Ρόδου της Alpha Bank, μεταστεγάζεται σε νέο κτίριο επί της οδού Αυστραλίας 88-92.

Οι αριθμοί κλήσεως τηλεφώνων και fax παραμένουν οι ίδιοι.

RENAULT

Η ΔΩΡΕΝ Α.Ε.
σας ΠΡΟΣΚΑΛΕΙ
ΤΗΝ ΠΑΡΑΣΚΕΥΗ
1η ΙΟΥΝΙΟΥ και
ΩΡΑ 20.30 μ.μ.
Στην παρουσίαση της νέας

RENAULT Laguna

Του πρώτου αυτοκινήτου στον κόσμο
Με ασφάλεια 5 αστέρων!!!

Σας περιμένουμε στις ολοκληρωμένες Εγκαταστάσεις μας
Στο 3ο χλμ ΛΕΩΦ. ΡΟΔΟΥ - ΚΑΛΛΙΘΕΑΣ
το ΣΑΒΒΑΤΟ 2 και την ΚΥΡΙΑΚΗ 3 ΙΟΥΝΙΟΥ
Για να κάνετε TEST DRIVE
Ολη την εντυπωσιακή γκάμα της RENAULT
Με τους νέους δυνατούς κινητήρες
Και την κορυφαία ασφάλεια

ΔΩΡΕΝ Α.Ε. ΕΚΘΕΣΗ - ΑΝΤΑΛΛΑΚΤΙΚΑ - ΤΕΧΝΙΚΗ ΕΞΥΠΗΡΕΤΗΣΗ
3ο χιλ. Λεωφόρου Ρόδου - Καλλιθέας, Τηλ. (0241) 68032, 68033 - fax (0241) 68034

η άποψη της ημέρας

Τρομοκράτες με... ιδεολογία!

Εχουμε και άλλη φορά επισημάνει την κουτοπόνηρη τακτική του κ. Σημίτη, να αναθέτει στους εξωκοινοβουλευτικούς υπουργούς του τις «βρώμικες δουλειές» για να προκαλούν αποπροσανατολιστικές συζητήσεις κάθε φορά που περιέρχεται σε δυσχερή θέση. Ειδικά, όμως, με τον κ. Σταθόπουλο, το έχει παρακάνει. Τον χρησιμοποίησε και πάλι για να προκαλέσει οξύτητα με τις δηλώσεις του περί τρομοκρατικών οραμάτων.

Δεν πρέπει, λοιπόν, να μας κάνει εντύπωση ότι ανακινούνται χωρίς λόγο, ακαίρως και αναιτίως, θέματα από υπουργούς που δεν ενδιαφέρονται γαι το πολιτικό κόστος. Πότε με τον κ. Γιαννίτση, πότε με την ευρωβουλευτή κ. Καραμάνου, πότε με τον κ. Σταθόπουλο. Και αφού προκληθούν αντιδράσεις, ο κ. Σημίτης αναλαμβάνει το ρόλο του... καλού και παίρνει πίσω τις επίμαχες δηλώσεις.

Οι δηλώσεις του κ. Σταθόπουλου στη Βουλή - κατά προτροπή Σημίτη - περί διαχωρισμού των τρομοκρατών σε ιδεολόγους που έχουν όραμα, προκάλεσαν την οργή όλων των νομιμοφρόνων πολιτών και ιδιαίτερα εκείνων που έχουν θύματα από τρομοκρατικά χτυπήματα. Μια τέτοια δήλωση δικαιώνει κάθε δολοφονία εάν ο δράστης επικαλεστεί κάποια αδιέξοδη συφιλιδική ιδεολογία, ακόμα και τη δολοφονία στο μετρό του Τόκιο ανύποπτων πολιτών με δηλητηριώδες αέριο από παρανοϊκούς δολοφόνους. Θρησκευτικά οράματα επικαλέστηκαν κι εκείνοι.

Η εκ των υστέρων προσπάθεια να δικαιολογηθούν τα αδικαιολόγητα ουδόλως πείθει. Γιατί ναι μεν πράξεις βίας εναντίον δικτατόρων και κατακτητών είναι τιμητικές, αλλά σε τέτοια καθεστώτα οι συλλαμβανόμενοι δεν δικάζονται με το σκεπτικό Σταθόπουλου. Εκεί παραπέμπονται σε στρατοδικεία ή στέλνονται στο εκτελεστικό απόσπασμα. Ποιό νόημα έχει επομένως η επίκληση τέτοιου διαχωρισμού σε μια Δημοκρατία; Προστατεύει τους τρομοκράτες όχι τους πολίτες.

Είχε και έναν ακόμη στόχο η απαράδεκτη δήλωση Σταθόπουλου: να προσελκύσει ευμενώς αριστερίζοντες ψευδοπροοδευτικούς, των οποίων οι απόψεις μπορούν να συμπυκνωθούν στη φράση «κάτω τα χέρια από τους δημοκρατικούς τρομοκράτες». Σοβαρός άνθρωπος και έγκριτος νομικός είναι ο κ. Σταθόπουλος και αδυνατούμε να πιστέψουμε ότι δεν αντιλαμβάνεται το άστοχο των δηλώσεών του. Εάν ο κ. Σημίτης πράγματι δεν είχε αναθέσει στον κ. Σταθόπουλο να προκαλέσει με τις δηλώσεις του, οφείλει να τον... παραιτήσει. Εάν ο κ. Σταθόπουλος υποχρεώθηκε να κάνει αυτές τις φιλοτρομοκρατικές δηλώσεις, οφείλει, σεβόμενος το κύρος του, να υποβάλει την παραίτηση του.

ο καιρός

Γενική πρόγνωση για σήμερα Παρασκευή 1 Ιουνίου 2001. Σε όλη τη χώρα προβλέπεται γενικά αίθριος καιρός και μόνο τις απογευματινές ώρες στην Ηπειρο,τη Μακεδονία και τη Θράκη θα αναπτυχθούν τοπικές νεφώσεις και υπάρχει πιθανότητα να εκδηλωθούν σποραδικές καταιγίδες κυρίως στα ορεινά. Οι άνεμοι θα πνέουν δυτικοί νοτιοδυτικοί ασθενείς μέχρι μέτριοι. Η θερμοκρασία θα κυμανθεί στα βόρεια απο 16 εως 34 βαθμούς,στα υπόλοιπα ηπειρωτικά απο 18 εως 36 βαθμούς και στα νησιά απο 20 εως 33 βαθμούς Κελσίου.

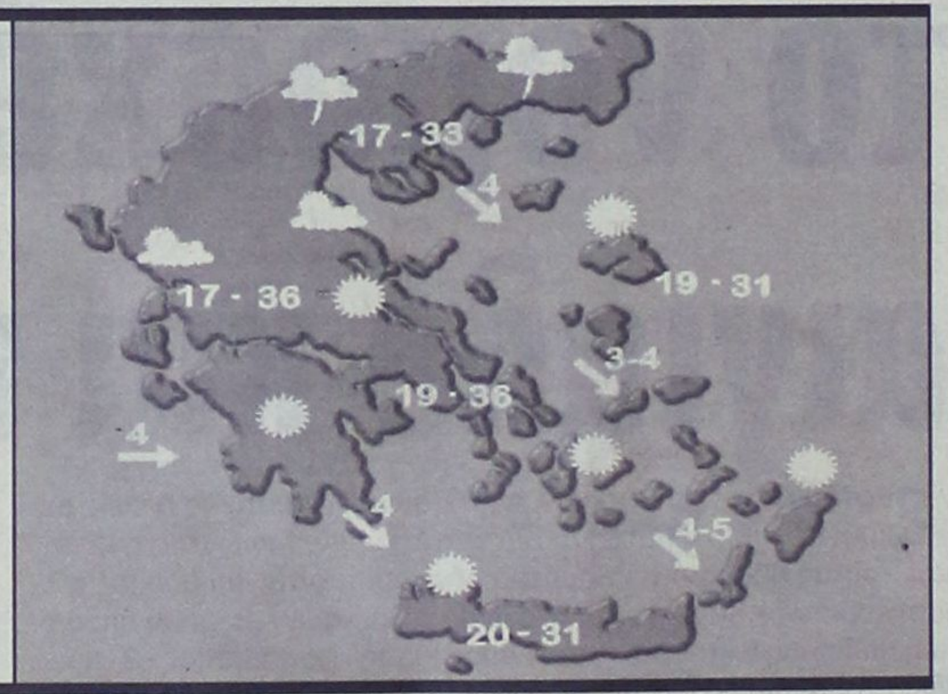

ΗΜΕΡΗΣΙΑ ΕΦΗΜΕΡΙΔΑ
η δημοκρατική
της Ρόδου
Ετος ιδρύσεως 1982
Θεμ. Σοφούλη 77
Ταχ. Θυρίδα 339
85100 Ρόδος
Εκδότης - ιδιοκτήτης - διευθυντής:
ΒΑΣΙΛΗΣ Δ. ΑΘΑΝΑΣΙΟΥ
Τηλέφωνα:
28728, 34722, 76655,
37500, 26728, 27919
Telefax:37333
www.dimokratiki.gr
e-mail:contact@dimokratiki.gr





Πέμπτη 1 Ιουνίου 1989

Εκτακτη γενική συνέλευση απεφάσισε να πραγματοποιήσει την προσεχή Δευτέρα, 5 Ιουνίου, η Ενωση Ξενοδόχων Ρόδου, προκειμένου να λάβει αποφάσεις πάνω στο «καυτό» θέμα των τιμών ξενοδοχείων για την τουριστική περίοδο 1990.

Σχετική εισήγηση θα κάνει το διοικητικό συμβούλιο της Ε.Ξ.Ρ., αλλά και η 5μελής επιτροπή που εκπροσωπεί τις περιοχές Φαληρακίου (Στάθης Βασιλάκης, Βασ. Μηναΐδης), πόλεως Ρόδου (Λευτέρης Βογιατζής), Κολυμπίων (Δημ. Καραγιάννης) και Ιαλυσού (Βασ. Καμπουράκης, Νώντας Σολούνιας).

Από την πλευρά τους οι τουρ οπερέϊτορς (όπως απεκάλυψε πρόσφατα η «δ») απεφάσισαν να ζητήσουν για το 1990 τις ίδιες με το 1989 τιμές ή ακόμα και μειωμένες, μέχρι και 10% (!), απειλώντας, να μην υπογράψουν, σε αντίθετη περίπτωση, συμβόλαια (η απόφαση δεσμεύει, τουλάχιστον, την Γερμανία, την Αγγλία, την Ιταλία και τις χώρες της Benelux). Σε τοπικό επίπεδο έχουν διαμορφωθεί δύο απόψεις: Σύμφωνα με την μία, οι ξενοδόχοι θα πρέπει να οργανωθούν σε «ενιαίο μέτωπο» (κατά το πρότυπο των τουρ οπερέϊτορς), να υπογράψουν σχετικό πρωτόκολλο και να δεσμευθούν ότι θα εφαρμόσουν κοινή πολιτική τιμών, το ύψος των οποίων θα καθορισθεί από την γενική συνέλευση. Η άλλη άποψη λέει ότι δεν είναι νοητή και επιτρεπτή η «αστυνόμευση» των τιμών, όχι μόνο γιατί είναι παράνομη και έξω από τις στρατηγικές της ΕΟΚ, αλλά και «εξωπραγματική». Γιατί, σε περίπτωση κρίσεως, οι ξενοδόχοι, ιδιαιτέρως οι μικροί, για να διαφυλάξουν τα συμφέροντά τους, θα πρέπει να παραβιάσουν, αναγκαστικά, την συμφωνία, οπότε η ζημία που θα προκύψει θα είναι ακόμα μεγαλύτερη και ίσως ανεπανόρθωτη.

πριν 12 χρόνια

πληροφορίες

Η ΤΑΥΤΟΤΗΤΑ ΤΗΣ ΗΜΕΡΑΣ

ΠΑΡΑΣΚΕΥΗ 1 ΙΟΥΝΙΟΥ
ΙΟΥΣΤΙΝΟΥ ΜΑΡΤ., ΠΥΡΡΟΥ ΟΣΙΟΥ
Ανατολή ηλίου 5.04 Δύση ηλίου 7.42 ΣΕΛ. 10 ΗΜΕΡ.

ΦΑΡΜΑΚΕΙΑ

ΣΗΜΕΡΑ: διημερεύει το φαρμακείο ΚΑΖΟΥΛΛΑΚΗΣ Ι., Ερ. Σταυρού και Αλ. Διάκου 61 (Νοσοκομείο) τηλ. 33038
ΣΗΜΕΡΑ: διανυκτερεύει το φαρμακείο ΦΟΥΤΟΥΛΗΣ ΝΙΚΟΛΑΟΣ, Αθηνών 11, Ανάληψη (πλησίον ζαχ. ΧΑΒΑΗ) τηλ. 67567

ΚΑΥΣΙΜΑ

ΣΗΜΕΡΑ: Διανυκτερεύουν τα πρατήρια καυσίμων **1)** Γκινάκης Αλεξ. **(SHELL Αυστραλίας) 2)** Σαμουράκης Α. **(JET OIL Λ. Καλλιθέας) 3)** Παπαστέργου Αν. **(BP Κρεμαστή) 4)** Αρφαράς Ν. **(TEXACO Φάνες) 5)** Παπαοικονόμου - Δοντάς **(Αφάντου) 6)** Σαλαμαστράκης ΟΕ **(BP Φαληράκι)**

ΧΡΗΣΙΜΑ ΤΗΛΕΦΩΝΑ

Αμεση δράση	100	Ωρα	141
Πυροσβεστική	23333	Φαρμακεία (Διημ.-Διαν.)	107
Νοσοκομείο	80000	ΠΡΟ-ΠΟ • ΛΟΤΤΟ	111
Οδική Ασφάλεια:		ΡΟΔΑ	26300
EXRESS SERVICE	154	ΚΤΕΥΛ	27706
HELLAS SERVICE	157	ΕΒΕΔ	22281
HOULIS SERVICE	30165	Δικηγορικός Σύλλογος	27469
Ράδιο Ταξί	64712	Εμπορικός Σύλλογος	35255
Αστυν. Διεύθυνση	27653	Ολυμπιακή - Κρατήσεις	24555
Ασφάλεια	23294	ΔΑΝΕ	77070
Τμήμα Τάξης	23849	ΙΚΑ	64912
Τροχαία	26480	ΤΕΒΕ	22688-77034
Λιμεναρχείο	28888	ΤΑΞΥ	68701-3
Δασαρχείο	191	ΟΑΕΔ	23265
Τελωνείο	27703	Εργατικό Κέντρο	24730
Υγειονομείο	26666	Αρχαιολογία	34719
Μητρόπολη	23274	Περιφ. Δ/ντής	38174 - 38175
Νομαρχία	74000	AIRGREECE	36095
Δήμος Ρόδου	46200	Aegean Airlins	98345
Βλάβες ΟΤΕ	121	ΔΗΜ. ΕΠΙΧ. ΚΑΘ. ΡΟΔΟΥ	77600
Βλάβες ΔΕΗ	125	ΥΠΗΡ. ΑΠΟΚΟΜΙΔΗΣ	61057
Πληρ. ΟΤΕ	131		

ΔΕΧΟΝΤΑΙ ΤΟ ΚΟΙΝΟ

- **ΠΕΡ/ΚΟΣ Δ/ΝΤΗΣ ΔΩΔ/ΣΟΥ** δέχεται Τρίτη & Πέμπτη 11:00 - 13:00
- **ΝΟΜΑΡΧΗΣ** δέχεται κάθε Τρίτη & Πέμπτη από 11.00 - 13.00
- **ΑΝΤΙΝΟΜΑΡΧΗΣ ΔΩΔ/ΣΟΥ** κ. Νικόλαος Τατάκης δέχεται το κοινό κάθε Τρίτη & Πέμπτη από 10.00 - 12.00
- **ΔΗΜΑΡΧΟΣ** Ρόδου κ. Γ. Γιαννόπουλος δέχεται ύστερα από συνεννόηση
- **ΑΝΤΙΔΗΜΑΡΧΟΣ** κ. Αντ. Αλαβέρας δέχεται καθημερινά
- **ΑΝΤΙΔΗΜΑΡΧΟΣ** κ. Μαν. Σαββής δέχεται κάθε Τρίτη και Πέμπτη 13.00-14.00
- **ΑΝΤΙΔΗΜΑΡΧΟΣ** Ρόδου Μανώλης Γλυνός δέχεται κάθε Τετάρτη από 12.00 - 14.00
- **ΔΗΜΑΡΧΟΣ** Πεταλούδων Μιχ. Κορδίνας δέχεται το κοινό: Δευτέρα 17.30 - 19.30, Τρίτη 11.00-13.00, Πέμπτη 11.00-13.00

ΑΚΤΟΠΛΟΙΚΑ ΔΡΟΜΟΛΟΓΙΑ

ΠΑΤΜΟΣ: Απόπλους **14:00** για Κω, Κάλυμνο, Λέρο, Πάτμο, Πειραιά **ΡΟΔΑΝΘΗ:** Απόπλους **16:00** για Κω, Κάλυμνο, Πειραιά

ΑΕΡΟΠΟΡΙΚΑ ΔΡΟΜΟΛΟΓΙΑ

ΠΤΗΣΕΙΣ ΟΛΥΜΠΙΑΚΗΣ
ΡΟΔΟΣ - ΑΘΗΝΑ: Καθημερινά **07.20, 10.40, 14.25, 20.30 , 22.50**
ΡΟΔΟΣ - ΚΑΡΠΑΘΟΣ: (Τρίτη, Πέμπτη, Σάββατο) **09.45** (Δευτέρα, Τετάρτη, Παρασκευή) **10.30** (Δευτέρα, Κυριακή) **12.40**
ΡΟΔΟΣ - ΚΑΣΟΣ: (Δευτέρα, Παρασκευή, Κυριακή) **12.40**
ΡΟΔΟΣ - ΗΡΑΚΛΕΙΟ: (Δευτέρα, Τετάρτη, Παρασκευή) **16.10** Καθημερινά μέσω Αθηνών
ΡΟΔΟΣ - ΘΕΣΣΑΛΟΝΙΚΗ: (Δευτέρα, Τετάρτη, Παρασκευή) **18.40** Καθημερινά μέσω Αθηνών
ΡΟΔΟΣ - ΣΑΝΤΟΡΙΝΗ: (Δευτέρα, Σάββατο) **20.55**
ΡΟΔΟΣ - ΜΕΓΙΣΤΗ: (Τετάρτη, Παρασκευή, Κυριακή) **08.10**
ΠΤΗΣΕΙΣ AIR GREECE
ΡΟΔΟΣ - ΑΘΗΝΑ: Καθημερινά **18.00**
ΡΟΔΟΣ - ΗΡΑΚΛΕΙΟ: Καθημερινά **21.30**
ΠΤΗΣΕΙΣ AEGEAN AIRLINES
ΡΟΔΟΣ - ΑΘΗΝΑ: Καθημερινά **08.00 - 14.10 - 21.00** (Δευτέρα - Παρασκευή - Κυριακή) **19.30**
ΡΟΔΟΣ - ΗΡΑΚΛΕΙΟ: Δευτέρα- Παρασκευή - Κυριακή **16.30**
ΡΟΔΟΣ - ΘΕΣΣΑΛΟΝΙΚΗ: Παρασκευή, Σάββατο, Κυριακή **11.50**
ΠΤΗΣΕΙΣ CRONUS AIRLINES
ΡΟΔΟΣ - ΑΘΗΝΑ: Καθημερινά **08.00 - 22.00**

ΣΥΝΑΛΛΑΓΜΑ

ΠΟΣΟΤΗΤΑ ΝΟΜΙΣΜΑΤΟΣ ΑΝΑ 1 ΕΥΡΩ

ΔΟΛΛΑΡΙΟ Η.Π.Α	0,848	ΛΑΤ ΛΕΤΟΝΙΑΣ	0,5377
ΓΙΕΝ ΙΑΠΩΝΙΑΣ	101,00	ΛΙΡΑ ΜΑΛΤΑΣ	0,3937
ΚΟΡΩΝΑ ΔΑΝΙΑΣ	7,4556	ΖΛΟΤΙ ΠΟΛΩΝΙΑΣ	3,393
ΛΙΡΑ ΑΓΓΛΙΑΣ	0,5973	ΛΕΙ ΡΟΥΜΑΝΙΑΣ	24392,00
ΚΟΡΩΝΑ ΣΟΥΗΔΙΑΣ	9,125	ΤΟΛΑΡ ΣΛΟΒΕΝΙΑΣ	217,6353
ΦΡΑΓΚΟ ΕΛΒΕΤΙΑΣ	1,5206	ΚΟΡΩΝΑ ΣΛΟΒΑΚΙΑΣ	42,939
ΚΟΡΩΝΑ ΙΣΛΑΝΔΙΑΣ	88,81	ΛΙΡΑ ΤΟΥΡΚΙΑΣ	995000,0
ΚΟΡΩΝΑ ΝΟΡΒΗΓΙΑΣ	7,93	ΔΟΛ. ΑΥΣΤΡΑΛΙΑΣ	1,6727
ΛΕΒΑ ΒΟΥΛΓΑΡΙΑΣ	1,947	ΔΟΛ. ΚΑΝΑΔΑ	1,3146
ΛΙΡΑ ΚΥΠΡΟΥ	0,57677	ΔΟΛ. ΧΟΝΓΚ-ΚΟΝΓΚ	6,6142
ΚΟΡΩΝΑ ΤΣΕΧΙΑΣ	34,195	ΔΟΛ. ΝΕΑΣ ΖΗΛΑΝΔΙΑΣ	2,0628
ΚΟΡΩΝΑ ΕΣΘΟΝΙΑΣ	15,6466	ΔΟΛ. ΣΙΓΚΑΠΟΥΡΗΣ	1,5346
ΦΟΡΙΝΤ ΟΥΓΓΑΡΙΑΣ	253,75	ΓΟΥΟΝ Ν. ΚΟΡΕΑΣ	1086,29
ΛΙΤΑ ΛΙΘΟΥΑΝΙΑΣ	3,3927	ΡΑΝΤ Ν. ΑΦΡΙΚΗΣ	6,7855

ΠΕΡΙΕΡΓΗ ΤΑΚΤΙΚΗ ΤΗΣ ΑΣΤΥΝΟΜΙΚΗΣ ΔΙΕΥΘΥΝΣΗΣ

Επιβλήθηκε «νόμος σιωπής» *για τα τροχαία ατυχήματα;*

✓ «Κουκουλώθηκαν» 2 θανατηφόρα κι ένα σοβαρό τροχαίο για λόγους σκοπιμότητας;
✓ Ούτε και όλες οι κλοπές και διαρρήξεις ανακοινώνονται



Εντονο σκεπτικισμό, προβληματισμό και διάφορα άλλα αισθήματα, προκαλεί στην κοινή γνώμη (ακόμα, όμως, και στις τάξεις της ίδιας της Αστυνομίας), **η πρωτοφανής και ταυτόχρονα περίεργη και ενοχλητική τακτική που ακολουθεί τελευταία η Αστυνομική Διεύθυνση Δωδ/νήσου, σε ό,τι αφορά την ενημέρωση για τα τροχαία ατυχήματα. Το ίδιο γίνεται, όμως, αλλά μάλλον σε μικρότερη κλίμακα, και σε ό,τι αφορά την διάπραξη διαφόρων αδικημάτων, π.χ. κλοπών και διαρρήξεων.**

Η εκτίμηση που γίνεται και η εντύπωση που επικρατεί είναι ότι σκοπίμως κρατούνται «μακράν της δημοσιότητας» τα συμβαίνοντα προφανώς για να σχηματισθεί η εντύπωση ότι μειώθηκαν τα τροχαία ατυχήματα ή και μηδενίσθηκαν» (!) και ότι ελέγχεται πλέον πλήρως η εγκληματικότητα (ως δια μαγείας). Είναι δεκάδες οι φορές ειδικότερα που δεν ανακοινώθηκαν κλοπές και διαρρήξεις, κατά κανόνα, όμως γίνονται ανακοινώσεις όταν υπάρχει επιτυχής έκβαση.

Το ίδιο γίνεται και με τα τροχαία ατυχήματα! Π.χ. μέσα στις τελευταίες και μόνο ημέρες αποσιωπήθηκαν τουλάχιστον δύο θανατηφόρα τροχαία ατυχήματα και ένα με πολύ σοβαρό τραυματισμό. Αν ενημερώθηκε το Αρχηγείο, παραμένει άγνωστο, ούτε κι ενδιαφέρει, όμως, την κοινή γνώμη, γιατί αυτό είναι εσωτερικό πρόβλημα της Αστυνομίας.

Σύμφωνα με τις πληροφορίες που συγκεντρώθηκαν από διάφορες πηγές (συμπεριλαμβανομένου και του νοσοκομείου), στα τέλη της εβδομάδας (πιθανότατα μέσα στο Σαββατοκύριακο), δίκυκλο που οδηγούσε κάποιος οθωμανός, ονόματι Τσακίρογλου (αγνώστων λοιπών στοιχείων) συγκρούσθηκε στο ύψος του 4ου χλμ της ΕΟ Ρόδου - Καλλιθέας, με ΙΧ που οδηγούσε άγνωστο (στην εφημερίδα) άτομο με αποτέλεσμα τον σοβαρό τραυματισμό του οδηγού του δικύκλου ο οποίος, λίγες ώρες αργότερα, υπέκυψε, ευρισκόμενος στο Νοσοκομείο παρά τις προσπάθειες των γιατρών.

• Την Τρίτη το απόγευμα, δίκυκλο που οδηγούσε ο Γερμανός τουρίστας Wolfang Helmunt Kasner, 53 ετών, φέρεται να προσέκρουσε σε τοίχο στις «κάτω πέτρες» και να ανετράπη, με αποτέλεσμα τον σοβαρό τραυματισμό του.

Μεταφέρθηκε στο Νοσοκομείο, όπου υπέκυψε τα μεσάνυκτα της Τρίτης, παρά τις προσπάθειες των γιατρών.

• Την Δευτέρα το μεσημέρι στην συμβολή των οδών Καναδά και Δενδρινού Ι.Χ.Φ. αυτοκίνητο φέρεται να παραβίασε την προτεραιότητα δικύκλου και να το παρέσυρε, τραυματίζοντας βαριά μια κοπέλα (στην κυριολεξία της «τσάκισε» το πόδι).

Τα στοιχεία του οδηγού και της κοπέλας παραμένουν, όμως, άγνωστα γιατί από την Αστυνομική Διεύθυνση δεν εξεδόθη ανακοίνωση, όπως δεν εξεδόθη και για τα δύο θανατηφόρα τροχαία ατυχήματα.

Ανακοινώσεις γίνονται, όμως, για «ψύλλου πήδημα», π.χ. για συλλήψεις αλλοδαπών (κυρίως μεταναστών) για διάφορους λόγους.

Επειδή δημιουργούνται εντυπώσεις, αλλά δικαιολογημένα, η Αστυνομική Διεύθυνση θα πρέπει να ανακοινώσει αν συνέβησαν πράγματι τα ατυχήματα αυτά, καθώς μάλιστα και στα εβδομαδιαία δελτία της τίποτα δεν αναφέρθηκε.



ΦΙΛΟΞΕΝΟΥΝΤΑΙ ΑΚΟΜΑ ΣΤΗΝ ΛΕΡΟ

Παρέμβαση της Υπατης Αρμοστείας του ΟΗΕ για *τους λαθρομετανάστες*

Δεν υπάρχουν στο νησί οι απαραίτητες υποδομές

Την παρέμβαση της Υπατης Αρμοστείας του Οργανισμού Ηνωμένων Εθνών για τους πρόσφυγες προκάλεσε η περιπέτιεα των 107 λαθρομεταναστών (μεταξύ των οποίων και 4 παιδιών) που επέβαιναν σε ιστιοφόρο με Ελληνα κυβερνήτη το οποίο εντοπίσθηκε πριν από περίπου 20 μέρες από τις λιμενικές αρχές ανοιχτά του Αγαθονησίου.

Το ιστιοφόρο, ο κυβερνήτης του οποίου συνελήφθη οδηγήθηκε στην Λέρο, όπου φιλοξενούνται έκτοτε οι 107 επιβάτες του. Οι αρμόδιες αρχές σε συνεργασία με το Δήμο του νησιού τους εγκατέστησαν σε εγκαταλελειμμένο κτίριο της πρώην ναυτικής εποπτείας Λέρου, καθώς το νησί δεν έχει βεβαίως τις απαραίτητες εγκαταστάσεις και υποδομές για την φιλοξενία λαθρομεταναστών.

Γιατροί του θεραπευτηρίου τους υπέβαλαν στις απαραίτητες ιατρικές εξετάσεις για να διαπιστώσουν αν πάσχουν από μολυσματικές ασθένειες, ενώ ο Δήμος με το Θεραπευτήριο ανέλαβαν το δαπανηρό έργο της σίτισής τους. Ουσιαστικά από τις τοπικές αρχές καταβλήθηκε στο μέτρο των δυνατοτήτων τους κάθε προσπάθεια για την φιλοξενία των ταλαιπωρημένων αυτών ανθρώπων, χωρίς να καταφέρουν όμως να τους εξασφαλίσουν τις καλύτερες συνθήκες.



Η πολυήμερη παραμονή τους στην Λέρο προκάλεσε πάντως την παρέμβαση της Υπατης Αρμοστείας του Οργανισμού Ηνωμένων Εθνών για τους πρόσφυγες, σύμβουλος της οποίας επισκέφθηκε το νησί, αφ'ενός για να εξετάσει τις συνθήκες διαβίωσής τους και αφ'ετέρου, όπως ο ίδιος δήλωσε, για να διευκολύνει την διαδικασία μεταφοράς του σε ειδικά κέντρα υποδοχής προσφύγων στην Αττική.

Ο σύμβουλος της Υπατης Αρμοστείας του ΟΗΕ κ. Πέτρος Μαστάκας είχε συνεργασία με τις αρχές της Λέρου επισκέφθηκε το χώρο της πρώην ναυτικής εποπτείας και συναντήθηκε με τους λαθρομετανάστες. Σύμφωνα με τις πληροφορίες μέσα στις επόμενες ημέρες αναμένεται να ξεκινήσει η διαδικασία μεταφοράς τους από την Λέρο, ενώ ήδη αναχώρησαν άλλοι 6 λαθρομετανάστες που φιλοξενούνταν για περισσότερους από 2 μήνες στην περιοχή της Αγίας Μαρίνας.

Επίσκεψη στην Λέρο *του κ. Κ. Κάισερλη*

Στην Λέρο θα βρίσκεται σήμερα ο υφυπουργός Εσωτερικών Κώστας Κάισερλης όπου θα έχει συνάντηση με τις Τοπικές Οργανώσεις του ΠΑΣΟΚ των γύρω νησιών.

Το Σάββατο στις 10.00 το πρωί θα συναντηθεί με τους Δημάρχους Λέρου - Πάτμου - Λειψών και τον πρόεδρο της κοινότητας Αγαθονησίου με τους οποίους θα συζητήσουν θέματα τοπικής αυτοδιοίκησης. Την Κυριακή θα βρίσκεται στην Κω από όπου και θα αναχωρήσει την Δευτέρα το βράδυ για την Αθήνα.



ΑΝΑΚΟΙΝΩΣΗ ΤΗΣ ΕΕΤΕΜ

6 χρόνια άκρατος βερμπαλισμός *για το νέο εργοστάσιο της ΔΕΗ*

Η αντιμετώπιση του θέματος είχε τα χαρακτηριστικά τριτοκοσμικής χώρας

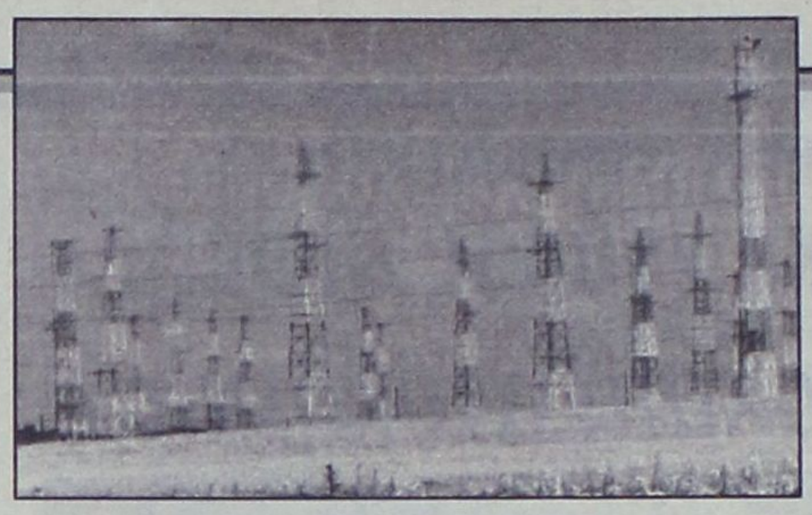

Την άποψή της για το νέο εργοστάσιο της ΔΕΗ στην Νότια Ρόδο διατυπώνει σε σχετική ανακοίνωσή της η Επιστημονική Ενωση Τεχνολογικής Εκπαίδευσης Μηχανικών:

Με σκοπό να συμβάλλει στη διαμόρφωση της κοινής γνώμης ορθολογικά, η Επιστημονική Ενωση Τεχνολογικής Εκπαίδευσης Μηχανικών (Ε.Ε.Τ.Ε.Μ.) σχετικά με το νέο εργοστάσιο ηλεκτροπαραγωγής του νησιού, ανακοινώνει τα ακόλουθα:

1. Πριν ένα χρόνο είχαμε τοποθετηθεί και επισημάναμε ότι ήδη είχε αργήσει η κατασκευή νέου εργοστασίου ηλεκτροπαραγωγής για την κάλυψη των ενεργειακών αναγκών του νησιού, εξ'αιτίας της σωρείας παραλείψεων και πράξεων αρμοδίων και μη. Παρακολουθήσαμε με αγωνια την ελάφρότητα αντιμετώπισης αυτού του ζωτικού θέματος από όλες τις πλευρές αρμόδιες και αναρμόδιες, υπεύθυνες και ανεύθυνες. Η αντιμετώπιση του προβλήματος είχε όλα τα χαρακτηριστικά βαλκανικής, τριτοκοσμικής χώρας χωρίς πρόγραμμα, χωρίς σοβαρότητα, και χωρίς φόβο από καμία πλευρά ότι αν μείνει το νησί χωρίς ρεύμα κάποιος θα κληθεί να λογοδοτήσει. Τοπική αυτοδιοίκηση, περιβαλλοντικές οργανώσεις, η ερχόμενη ΑΡΧΗ ΕΝΕΡΓΕΙΑΣ, η απερχόμενη Δ.Ε.Η. κλπ. συνέβαλαν με ένα άκρατο βερμπαλισμό επί έξι χρόνια να οδηγηθούμε στο σημερινό αδιέξοδο.

2. Σήμερα παρακολουθούμε τις εξελίξεις που αν δεν ήταν τραγικές θα προκαλούσαν την ευθυμία. Ετσι είδαμε επιλογές θέσεων με κριτήρια στρατιωτικής επιθεώρησης, που εν πάση περιπτώσει είχαν την λογική και την προοπτική εγκατάστασης μηχανών εσωτερικής καύσεως με καύσιμο Μαζούτ, ή έστω Ατμοηλεκτρικών Μονάδων με το ίδιο καύσιμο. Η επιλογή αυτών των θέσεων γινόταν με κριτήριο την γειτνίαση της θάλασσας γιατί αυτά τα εργοστάσια χρειάζονται άφθονο νερό που χρησιμοποιείται για την ψύξη τους. Επίσης αυτό του είδους τα εργοστάσια θα ήταν «ΒΑΣΕΩΣ» δηλαδή θα δούλεαν συνέχεια και όχι επικουρικά, με χαμηλό κόστος λειτουργίας. Ξαφνικά και ενώ επί έξι χρόνια όλοι οι ασχολούμενοι με το θέμα υποτίθεται ότι ήταν σχετικοί, ήρθε η ΑΡΧΗ ΕΝΕΡΓΕΙΑΣ να τους βγάλει όλους άσχετους και να προτείνει με κομψές εκφράσεις, απαράδεκτες λύσεις του τύπου ΜΟΝΑΔΕΣ ΑΕΡΟΨΥΚΤΕΣ, «δεν χρειάζεται η θάλασσα», «ενοικιάζουμε το χώρο εγκατάστασης των μηχανών», «η Σορωνή θα δουλέψει επικουρικά προς το νέο εργοστάσιο», χωρίς να βρεθεί ένας αρμόδιος τεχνικός να πει στον κύριο Κάπρο ότι παριστάνει τον από Μηχανής Θεό. Ετσι η μακροχρόνια άσκοπη καθυστέρηση θα υποχρεώσει την τοπική κοινωνία και γενικά τους Ελληνες, κάτω από την πίεση της ανάγκης να δεχθούν οποιοδήποτε εργοστάσιο, με οποιαδήποτε τιμή κιλοβατώρας σαν δώρο.

3. Συμφωνούμε απόλυτα με όλες τις απόψεις που εξέφρασε στο δημοσίευμά του στις 23-05-01 ο πρώην Δ/ντής της Δ.Ε.Η. Σορωνής. Η ανάλυσή του είναι εμπεριστατωμένη, σωστή και ως προς το τεχνικό και ως προς το οικονομικό μέρος.

4. Διαπιστώνουμε ότι η Ν.Α. Δωδεκανήσου και ιδιαίτερα ο Νομάρχης δεν έχει την αναμενόμενη τεχνική στήριξη που θα του επέτρεπε να χειρίζεται τα τεχνικά θέματα, που λογικά δεν του είναι οικεία και να παίρνει τις ανάλογες πολιτικές αποφάσεις που θεωρούμε ότι θα ήταν σωστές και θα εξέφραζαν πράγματι την επιθυμία του να λύσει τα τοπικά προβλήματα, τα οποία θέλει και μπορεί να λύσει. Η πληροφόρηση π.χ. από τον κύριο Κάπρο ότι το νέο εργοστάσιο όπως εκείνος το προτείνει θα είναι νέο εργοστάσιο «Βάσεως» και της Σορωνής επικουρικό είναι ανεδαφική. Σε κάθε περίπτωση δε, το έργο της Ν.Α. κατά την γνώμη μας έχει τελειώσει με την εξεύρεση θέσης εγκατάστασης του εργοστασίου. Από τώρα και στο εξής αρμόδιοι είναι η Αρχή Ενέργειας, η Κυβέρνηση, οι τοπικοί φορεις, Επιμελητήρια, οι επιχειρήσεις που θα τους λείψει το ρεύμα, οι τοπικοί πολιτικοί εκπρόσωποι, βουλευτές κλπ. Ολοι αυτοί και φυσικά η Τοπική Αυτοδιοίκηση πρέπει να πιέσουν τους αρμόδιους γιατί κανένας δεν είναι ανεύθυνος.

5. Δυστυχώς, χωρίς να επιθυμούμε να γίνουμε Κασσάνδρες η κατάσταση είναι αδιέξοδη πλέον. Η πίεση της ανάγκης κάλυψης του ελλείμματος ενέργειας του νησιού σε σύντομο χρονικό διάστημα, καθιστά αδύνατες τις ψύχραιμες αποφάσεις, τις μεθοδικές και βέλτιστες τεχνικοοικονομικές λύσεις, με τελικό αποτέλεσμα χρησιμοποίησης μονάδων «αιχμής», αντί για μονάδες «βάσεων», πανάκριβων από άποψη εγκατάστασης και λειτουργίας, μονάδων που ενδείκνυνται για χώρες όπου το πετρέλαιο τους κοστίζει φθηνότερα από το νερό.

6. Τέλος θα θέλαμε να επισημάνουμε ότι οι ανανεώσιμες πηγές ενέργειας και συγκεκριμένα η Αιολική Ενέργεια συμβάλλει στη λύση του προβλήματος του μεγέθους των ενεργειακών αναγκών που έχει σήμερα η Ρόδος.

Για το Δ.Σ. του Π.Τ.
Δωδεκανήσου
Ο Γεν. Γραμματέας
Φίλιππος Φιλίππου
Πτυχ. Μηχανικός
Δομικών Εργων
Ο Πρόεδρος
Χαράλαμπος Βουτυράκης
Πτυχ. Μηχανολόγος
Μηχανικός Τ.Ε.

Το «Δελφίνι της Ζωής» *έσπευσε σε βοήθεια ασθενούς*

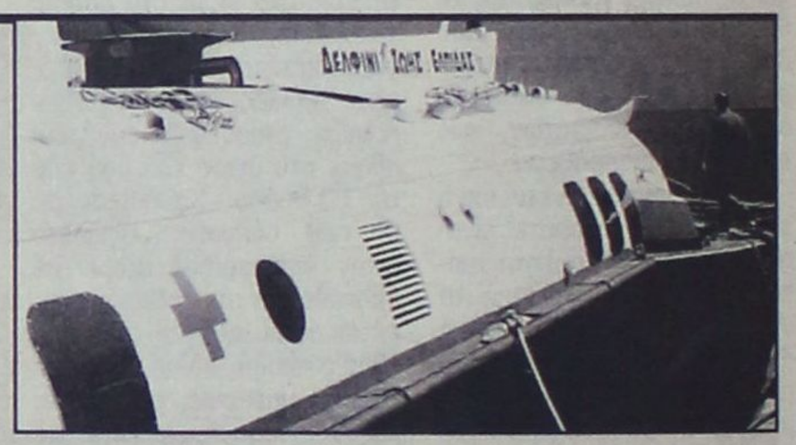

Από την Νομαρχία Δωδ/νήσου εκδόθηκε χθες η ακόλουθη ανακοίνωση:

Το ΔΕΛΦΙΝΙ ΤΗΣ ΖΩΗΣ ΚΑΙ ΤΗΣ ΕΛΠΙΔΑΣ της Ν.Α. Δωδ/σου, εκτελώντας το τακτικό του δρομολόγιο προς Λειψούς - Αγαθονήσι - Πάτμο, όπου θα διανυκτέρευε, ειδοποιήθηκε από τον θάλαμο επιχειρήσεων του Υπουργείου Εμπορικής Ναυτιλίας να συμμετάσχει στην προσπάθεια έκτακτης μεταφοράς ναυτικού από τη Χάλκη, ο οποίος είχε υποστεί σοβαρό τραυματισμό στο αλιευτικό του σκάφος.

Ετσι παρακάμπτοντας από το δρομολόγιο του, βρέθηκε μαζί με ταχύπλοο του Λιμεναρχείου Ρόδου στην περιοχή για να παράσχει τις ιατρικές του υπηρεσίες.

Μετά την ολοκλήρωση της αποστολής του - γύρω στις 9.15 π.μ. το ΔΕΛΦΙΝΙ ΤΗΣ ΖΩΗΣ ΚΑΙ ΤΗΣ ΕΛΠΙΔΑΣ συνέχισε το προγραμματισμένο του ταξίδι.

δημιουργίες cair

ΡΟΔΟΣ 2400 Λευκός Ξηρός ΟΠΑΠ
ΑΡΧΟΝΤΙΚΟ Ερυθρός Ξηρός
Δωδεκανησιακός τοπικός

Δύο αντιπροσωπευτικά κρασιά της ΚΑΪΡ Α.Ε., που αποδεικνύουν για άλλη μια φορά την αναμφισβήτητη ικανότητα της Δωδεκανησιακής Εταιρείας να παράγει υψηλής ποιότητας προϊόντα. Ικανότητα που επιβεβαιώνεται από την πρόσφατη παρουσίαση του μοναδικού στην ελληνική αγορά συλλεκτικού αφρώδους CAIR ROSE RESERVE 10 ετών, σε περιορισμένο αριθμό φιαλών και ποιότητα που συναντάται στην πλούσια γκάμα των διεθνώς αναγνωρισμένων προϊόντων της, όπως RODOS 2400 λευκό ξηρό, VQPRD (χρυσό στο Μιλάνο), ΜΟΣΧΑΤΟΣ ΡΟΔΟΥ ΟΠΕ (χρυσό στο Μιλάνο), MOULIN λευκό ξηρό (χρυσό στις Βρυξέλλες), MOULIN ροζέ ημίξηρο (χρυσό σε Μπορντό και Μιλάνο), CAIR φυσικός αφρώδης (χρυσά μετάλλια σε Μιλάνο και Monde Selection).

Εγγύηση
C·A·I·R
Επιλεγμένοι οίνοι ποιότητας

CAIR Δαβάκη - Πίνδου 65,
Ν. Φάληρο, τηλ.: 4813876,4813125
fax: 4814695.
2ο χλμ. Ρόδου - Λίνδου, Ρόδος
τηλ.: 0241/68770-3 fax: 0241/62575.



Μια Ξεχωριστή Διαδρομή στη Θάλασσα

ΔΡΟΜΟΛΟΓΙΑ ΑΠΟ
01/06/2001 ΕΩΣ 30/06/2001
ΑΝΑΧΩΡΗΣΕΙΣ ΑΠΟ ΡΟΔΟ

ΗΜ/ΝΙΑ		ΠΛΟΙΟ	ΩΡΑ	ΠΡΟΟΡΙΣΜΟΣ
01.06	ΠΑΡΑΣΚΕΥΗ	ΠΑΤΜΟΣ	14.00	ΚΩ - ΚΑΛΥΜΝΟ - ΛΕΡΟ - ΠΑΤΜΟ - ΠΕΙΡΑΙΑ
02.06	ΣΑΒΒΑΤΟ	ΡΟΔΟΣ	14.00	ΚΩ - ΚΑΛΥΜΝΟ - ΛΕΡΟ - ΠΑΤΜΟ - ΠΕΙΡΑΙΑ
03.06	ΚΥΡΙΑΚΗ	ΠΑΤΜΟΣ	14.00	ΚΩ - ΚΑΛΥΜΝΟ - ΛΕΡΟ - ΠΑΤΜΟ - ΠΕΙΡΑΙΑ
04.06	ΔΕΥΤΕΡΑ	ΡΟΔΟΣ	14.00	ΝΙΣΥΡΟ - ΚΩ - ΑΣΤΥΠΑΛΑΙΑ - ΛΕΡΟ - ΠΑΤΜΟ - ΠΕΙΡΑΙΑ
05.06	ΤΡΙΤΗ	ΠΑΤΜΟΣ	14.00	ΚΩ - ΚΑΛΥΜΝΟ - ΛΕΡΟ - ΠΑΤΜΟ - ΠΕΙΡΑΙΑ
06.06	ΤΕΤΑΡΤΗ	ΡΟΔΟΣ	14.00	ΤΗΛΟ - ΚΩ - ΚΑΛΥΜΝΟ - ΛΕΡΟ - ΠΑΤΜΟ - ΠΕΙΡΑΙΑ
07.06	ΠΕΜΠΤΗ	ΠΑΤΜΟΣ	17.00	ΣΥΜΗ - ΚΩ - ΠΕΙΡΑΙΑ
08.06	ΠΑΡΑΣΚΕΥΗ	ΡΟΔΟΣ	14.00	ΚΩ - ΚΑΛΥΜΝΟ - ΛΕΡΟ - ΠΑΤΜΟ - ΠΕΙΡΑΙΑ
09.06	ΣΑΒΒΑΤΟ	ΠΑΤΜΟΣ	14.00	ΚΩ - ΚΑΛΥΜΝΟ - ΛΕΡΟ - ΠΑΤΜΟ - ΠΕΙΡΑΙΑ
10.06	ΚΥΡΙΑΚΗ	ΡΟΔΟΣ	14.00	ΚΩ - ΚΑΛΥΜΝΟ - ΛΕΡΟ - ΠΑΤΜΟ - ΠΕΙΡΑΙΑ
11.06	ΔΕΥΤΕΡΑ	ΠΑΤΜΟΣ	15.00	ΝΙΣΥΡΟ - ΚΩ - ΑΣΤΥΠΑΛΑΙΑ - ΠΕΙΡΑΙΑ
12.06	ΤΡΙΤΗ	ΡΟΔΟΣ	14.00	ΚΩ - ΚΑΛΥΜΝΟ - ΛΕΡΟ - ΠΑΤΜΟ - ΠΕΙΡΑΙΑ
13.06	ΤΕΤΑΡΤΗ	ΠΑΤΜΟΣ	14.00	ΤΗΛΟ - ΚΩ - ΚΑΛΥΜΝΟ - ΛΕΡΟ - ΠΑΤΜΟ - ΠΕΙΡΑΙΑ
14.06	ΠΕΜΠΤΗ	ΡΟΔΟΣ	17.00	ΣΥΜΗ - ΚΩ - ΠΕΙΡΑΙΑ
15.06	ΠΑΡΑΣΚΕΥΗ	ΠΑΤΜΟΣ	14.00	ΚΩ - ΚΑΛΥΜΝΟ - ΛΕΡΟ - ΠΑΤΜΟ - ΠΕΙΡΑΙΑ
16.06	ΣΑΒΒΑΤΟ	ΡΟΔΟΣ	10.00	ΚΩ - ΣΑΜΟ - ΘΕΣΣΑΛΟΝΙΚΗ
17.00	ΚΥΡΙΑΚΗ	ΠΑΤΜΟΣ	14.00	ΚΩ - ΚΑΛΥΜΝΟ - ΛΕΡΟ - ΠΑΤΜΟ - ΠΕΙΡΑΙΑ
18.06	ΔΕΥΤΕΡΑ	ΡΟΔΟΣ	15.00	ΝΙΣΥΡΟ - ΚΩ - ΑΣΤΥΠΑΛΑΙΑ - ΠΕΙΡΑΙΑ
19.06	ΤΡΙΤΗ	ΠΑΤΜΟΣ	14.00	ΚΩ - ΚΑΛΥΜΝΟ - ΛΕΡΟ - ΠΑΤΜΟ - ΠΕΙΡΑΙΑ
20.06	ΤΕΤΑΡΤΗ	ΡΟΔΟΣ	14.00	ΤΗΛΟ - ΚΩ - ΚΑΛΥΜΝΟ - ΛΕΡΟ - ΠΑΤΜΟ - ΠΕΙΡΑΙΑ
21.06	ΠΕΜΠΤΗ	ΠΑΤΜΟΣ	14.00	ΣΥΜΗ - ΚΩ - ΛΕΡΟ - ΠΑΤΜΟ - ΠΕΙΡΑΙΑ
22.06	ΠΑΡΑΣΚΕΥΗ	ΡΟΔΟΣ	14.00	ΚΩ - ΚΑΛΥΜΝΟ - ΛΕΡΟ - ΠΑΤΜΟ - ΠΕΙΡΑΙΑ
23.06	ΣΑΒΒΑΤΟ	ΠΑΤΜΟΣ	10.00	ΚΩ - ΣΑΜΟ - ΘΕΣΣΑΛΟΝΙΚΗ
24.06	ΚΥΡΙΑΚΗ	ΡΟΔΟΣ	14.00	ΚΩ - ΚΑΛΥΜΝΟ - ΛΕΡΟ - ΠΑΤΜΟ - ΠΕΙΡΑΙΑ
25.06	ΔΕΥΤΕΡΑ	ΠΑΤΜΟΣ	15.00	ΝΙΣΥΡΟ - ΚΩ - ΑΣΤΥΠΑΛΑΙΑ - ΠΕΙΡΑΙΑ
26.06	ΤΡΙΤΗ	ΡΟΔΟΣ	14.00	ΚΩ - ΚΑΛΥΜΝΟ - ΛΕΡΟ - ΠΑΤΜΟ - ΠΕΙΡΑΙΑ
27.06	ΤΕΤΑΡΤΗ	ΠΑΤΜΟΣ	14.00	ΤΗΛΟ - ΚΩ - ΚΑΛΥΜΝΟ - ΛΕΡΟ - ΠΑΤΜΟ - ΠΕΙΡΑΙΑ
28.06	ΠΕΜΠΤΗ	ΡΟΔΟΣ	14.00	ΣΥΜΗ - ΚΩ - ΛΕΡΟ - ΠΑΤΜΟ - ΠΕΙΡΑΙΑ
29.06	ΠΑΡΑΣΚΕΥΗ	ΠΑΤΜΟΣ	14.00	ΚΩ - ΚΑΛΥΜΝΟ - ΛΕΡΟ - ΠΑΤΜΟ - ΠΕΙΡΑΙΑ
30.06	ΣΑΒΒΑΤΟ	ΡΟΔΟΣ	10.00	ΚΩ - ΣΑΜΟ - ΘΕΣΣΑΛΟΝΙΚΗ

Κεντρικό Πρακτορείο ΔΑΝΕ SEA LINE Αυστραλίας 92
Ωρες λειτουργίας 08.00 - 20.00 ΤΗΛ. 43150 (10 γραμμές)

D·A·N·E· SEA LINE
ΔΩΔΕΚΑΝΗΣΙΑΚΗ ΑΝΩΝΥΜΗ ΝΑΥΤΙΛΙΑΚΗ ΕΤΑΙΡΙΑ

ΣΥΜΦΩΝΑ ΜΕ ΕΝΤΟΝΗ ΦΗΜΟΛΟΓΙΑ

Ο κ. Μιχ. Μπαλάνος θα είναι *υποψήφιος δήμαρχος Ρόδου;*

Ο ίδιος δεν θέλησε χθες ούτε να διαψεύσει ούτε και να επιβεβαιώσει



Υστερα από μία περίοδο «γενικής απραξίας και ηρεμίας» άρχισε και πάλι να φουντώνει και στην πόλη της Ρόδου η «δημαρχολογία», φαινόμενο, πάντως, που είναι γενικό στην χώρα και οφείλεται βασικά στα ίδια τα κόμματα, τα οποία «εξωθούν» στην κυριολεξία τις τοπικές κοινωνίες προς την ενασχόληση αυτήν σε μια προσπάθεια αποπροσανατολισμού από τα εσωτερικά τους προβλήματα, αλλά και από τα υπόλοιπα «καυτά» της επικαιρότητας. π.χ. Κυβέρνηση και ΠΑΣΟΚ εναγωνίως «ψάχνουν»για θέματα για να ξεχασθεί, όσο γίνεται, το ασφαλιστικό.

Σίγουρο είναι ότι η «δημαρχολογία» θα «φουντώσει» μέσα στις επόμενες ημέρες και εβδομάδες μετά και την απόφαση του ΠΑΣΟΚ να συζητήσει στην επόμενη σύνοδο της κεντρικής επιτροπής (13-14 Ιουλίου) θέμα «πολιτικής στρατηγικής» για τις προσεχείς δημοτικές και νομαρχιακές εκλογές. Οπως έγραψε μάλιστα και χθες η «δ», δεν αποκλείεται η Σύνοδος αυτή να πραγματοποιηθεί στην Ρόδο, πράγμα που θα «ανάψει φωτιές» σίγουρα στο όλο θέμα, με ταυτόχρονη δημοσιοποίηση πολλών σεναρίων. («Θα δώσω μια μάχη να την πάμε στην Ρόδο, αν και δεν το βλέπω να είναι πολύ εφικτό», δήλωσε προς τους δημοσιογράφους προχθές ο γραμματέας της Κ.Ε. του ΠΑΣΟΚ κ. Κ. Σκανδαλίδης, αναφερόμενος στο ενδεχόμενο, η Σύνοδος αυτή να πραγματοποιηθεί στο «σμαραγδένιο νησί»). Στο «παιχνίδι» μπήκε, όμως, προ πολλού και η Νέα Δημοκρατία τόσο σε κεντρικό, όσο και σε περιφερειακό επίπεδο, ενώ ειδικότερα στην Ρόδο αναζητεί μια «αξιόπιστη λύση» για να αποφύγει τους «υπερκομματικούς» και να μην υποχρεωθεί σε στήριξή τους ή σε «ουδετερότητα», με ό,τι αυτό θα σήμαινε πολιτικά και κομματικά (προέχει να τονισθεί ότι τα δύο μεγάλα κόμματα, προκειμένου να κεντρίσουν το ενδιαφέρον της κοινής γνώμης εμπλέκουν στα σενάρια για τους μεγάλους δήμους τα κορυφαία στελέχη τους).

Μέχρι στιγμής στην πόλη της Ρόδου «παίζουν» ως υποψήφιοι δήμαρχοι οι κ.κ. Γ. Γιαννόπουλος, Χατζής Χατζηευθυμίου και Νίκος Χαραλάμπης, αν και ο τελευταίος θεωρείται «τσόντα» και όχι υποψήφιος με την πραγματική έννοια του όρου. Σε περίπτωση, πάντως, που για δικούς του λόγους ο κ. Γ. Γιανόπουλος δεν θα είναι υποψήφιος (πράγμα εξαιρετικά απίθανο), ενδιαφέρον αναμένεται να εκδηλωθεί και από την κ. Λίτσα Παπαθανάση, πρώην αντιδήμαρχο Ρόδου. Ενισχύθηκαν, όμως, οι φήμες και για ενδεχόμενη υποψηφιότητα του δημοτικού συμβούλου της μείζονος δημοτικής μειοψηφίας και προέδρου του δ.σ. του περιφερειακού γενικού νοσοκομείου Ρόδου κ. Μιχ. Μπαλάνου (στο ενδεχόμενο αυτό είχε αναφερθεί και παλαιότερα η «δ»).

Ερωτηθείς ο κ. Μιχ. Μπαλάνος, αν αληθεύουν οι σχετικές φήμες, δεν θέλησε ούτε να τις επιβεβαιώσει ούτε και να τις διαψεύσει, αφήνοντας με τον τρόπο αυτόν ανοικτό το ενδεχόμενο. Δήλωσε πιο συγκεκριμένα:

«Είναι αληθές ότι δέχθηκα προτάσεις, τις οποίες και θα εξετάσω. Το σίγουρο είναι ότι δεν πήρα ακόμα τις αποφάσεις μου.»

ΜΕ ΑΦΟΡΜΗ ΤΟ ΧΘΕΣΙΝΟ ΔΗΜΟΣΙΕΥΜΑ ΤΗΣ «δ»

Ο οικονομικός επιθεωρητής Αρης Σταματάκης σχολιάζει *την αναφορά του Γ. Γερογιαννάκη*

Δηλώνει ότι έπραξε στο ακέραιον το καθήκον του και ότι δεν υπερέβη τα όρια της εντολής που είχε

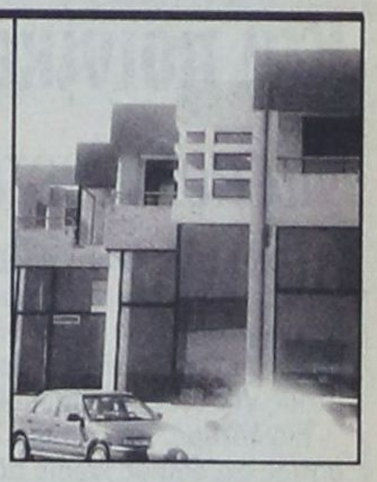

Εκτός από τον σάλο που προκάλεσε το χθεσινό αποκαλυπτικό δημοσίευμα της «δ» σχετικά με το ΣΔΟΕ (υπήρξε το πρώτο θέμα συζητήσεως χθες στο νησί, επισκιάζοντας την ειδησεογραφία για το «Πίρι Ρέις» και το νομοσχέδιο για τον αιγιαλό και την παραλία) είχε και άλλες «παρενέργειες».

Ο επιθεωρητής του υπουργείου Οικονομικών συγκεκριμένα κ. Αρης Σταματάκης, ο οποίος πρόσφατα βρέθηκε στο επίκεντρο του ενδιαφέροντος με τις επιστολές του προς τα ΜΜΕ, με γραπτή δήλωσή του διαψεύδει ή ανατρέπει (κατά περίπτωση) τα όσα διαλαμβάνονται στην αναφορά του προϊσταμένου του ΣΔΟΕ Νοτίου Αιγαίου κ. Γιώργου Γερογιαννάκη προς τον ειδικό γραμματέα του ΣΔΟΕ κ. Γιώργιο Κανελλόπουλο (σήμερα είναι ειδικός σύμβουλος στο υπουργείο Εθνικής Οικονομίας), τονίζοντας μεταξύ άλλων ότι «δεν υπερέβη τα όρια εντολής του», ότι «ήλεγξε συγκεκριμένες κατηγορίες εις βάρος του», ότι «δεν άφησε να τον λασπώσουν» αλλά και ότι «δεν του χάρισε και τίποτα, έγραψε την αλήθεια».

Με την ευκαιρία η «δ» είναι υποχρεωμένη να διευκρινίσει (επειδή κάποιοι προσποιούνται ότι δεν γνωρίζουν ακόμα και στοιχειώδη ανάγνωση), ότι το χθεσινό δημοσίευμα καμία απολύτως σχέση δεν είχε με την διενεργηθείσα προανάκριση για την διαφθορά που υπάρχει στο Δημόσιο, αλλά επρόκειτο για αναφορά διοικητικού υπαλλήλου, προς διοικητικό υπάλληλο ανώτερης βαθμίδας (κι αυτό γιατί κάποιων η γλώσσα προτρέχει της διανοίας).

Η γραπτή δήλωση του κ. Αρη Σταματάκη, έχει ως εξής:

Σχετικά με το δημοσίευμα της εφημερίδας «ΔΗΜΟΚΡΑΤΙΚΗ» της 31ης Μάη 2001.

1) Δεν έχω καμμιά συγγένεια με τον κ. Γ. Γερογιαννάκη.

2) Ποτέ δεν με κάλεσε (ούτε και με εγκάλεσε) δικαστής ή Εισαγγελέας στη Ρόδο ή όπου αλλού. Ουδέποτε ελέγχτηκα από κανένα για τον τρόπσ που ασκώ τα καθήκοντά μου. Για τους τίμιους ανθρώπους που εργάζονται στη φορολογία είμαι σημαία και σύμβολο.

3) Τα πορίσματά μου για τους τρεις που κατηγορήθηκαν για δωροδοκία παραδόθηκαν από μένα σε χρόνο αστραπή.

4) Με γραπτή εντολή του Υπουρ. Οικονομικών ήλεγξα τον κ. Γ. Γερογιαννάκη όπως άλλωστε είχα καθήκον και υποχρέωση. Δεν υπερέβην τα όρια της εντολής μου. Ηλεγξα συγκεκριμένες καταγγελίες εις βάρος του και παρέδωσα πόρισμα για το οποίο είμαι υπερήφανος. Δεν άφησα να τον λασπώσουν. Δεν του χάρισα όμως και τίποτα. Εγραψα την αλήθεια.

5) Οσο θα πλησιάζουν κάποιες δίκες θα δέχομαι επιθέσεις γιατί έκαμα το καθήκον μου και δεν μάσησα τα λόγια μου. Στέκομαι ολόρθος απέναντι, σε πλήρη ετοιμότητα... Μέχρι και τις γενετήσιες καταβολές μου, το Libido, επιστράτευσαν κάποιοι αλήτες. Θα δώσουν λόγο στη Δικαιοσύνη.

7) Οι έλεγχοι περιουσιακής κατάστασης (όχι μόνο των τριών -υπάρχουν και πιο ενδιαφέροντες) θα γίνουν. Εχω όμως τεράστιο όγκο εργασίας. Ζήτησα με έγγραφό μου βοήθεια από το Υπουργείο Οικονομικών. Ελπίζω ότι θα βοηθηθώ.

8) Επειδή στην εποχή μας κινδυνεύουν οι τίμιοι άνθρωποι από τους διάφορους παράσπονδους, καλώ τον τύπο της Ρόδου να σταθεί στο πλευρό μου όπως και κάθε τίμιου ανθρώπου. Οπως ακριβώς μέχρι σήμερα. Αυτό θα είναι τιμή για όλους μας...

Ο ΕΠΙΘΕΩΡΗΤΗΣ
Αρης Σταματάκης

SALON VERT

• Η Γαλλική φινέτσα
• Το Ιταλικό ταμπεραμέντο
• Η Αγγλική λεπτομέρεια συγκεντρώθηκαν στο νέο κατάστημα υφασμάτων

ΣΤΟ ΚΕΝΤΡΟ ΤΗΣ ΠΟΛΗΣ

Μοναδικά σχέδια και χρώματα που αναδεικνύουν την γυναικεία φινέτσα την ανδρική κομψότητα και το νεανικό στύλ

- Ελκυστικές τιμές
- Εκλεκτά υφάσματα
- Υψηλή αισθητική

Δημητρούλης και Υιός
Αμερικής 93 δίπλα στον ΟΤΕ, ΤΗΛ: 27778

SALON VERT

Και ποινικές κυρώσεις
για αυθαίρετες κατασκευές

Αυστηρές ποινές προβλέπει το νομοσχέδιο για τον αιγιαλό και την παραλία σε όσους, αυθαιρέτως, προχωρήσουν σε κάθε είδους εργασία χωρίς άδεια. Προβλέπεται μάλιστα φυλάκιση τουλάχιστον ενός έτους για τους παρανομούντες.

Ειδικότερα, στο άρθρο 30 του νομοσχεδίου ορίζεται ρητώς οτι όποιος χωρίς άδεια ή καθ'υπέρβασιν αυτής ή με άδεια που εκδίδεται κατά παράβαση του νόμου αυτού επιφέρει στον αιγιαλό, στην παραλία, στη θάλασσα, στον πυθμένα, στη ζώνη λιμένα, σε μεγάλη λίμνη, πλεύσιμο ποταμό, όχθη ή παρόχθια ζώνη μεγάλης λίμνης ή πλεύσιμου ποταμού οποιαδήποτε μεταβολή με την κατασκευή, τροποποίηση ή καταστροφή έργων ή του εδάφους ή του πυθμένα με τη λήψη χώματος, λίθων ή άμμου ή με οποιονδήποτε άλλο τρόπο, ανεξαρτήτως αν με τον τρόπο αυτό επιφέρει ζημιά σε οποιονδήποτε, τιμωρείται με φυλάκιση τουλάχιστον ενός έτους και με τα πρόστιμα τα οποία επιβάλλονται διοικητικά, σύμφωνα με την παράγραφο 23 του άρθρου 3 του ν. 2242/1994, που εφαρμόζεται κατά τα λοιπά.

Τα πρόστιμα του προηγούμενου εδαφίου επιβάλλονται, όσον αφορά τις όχθες μεγάλων λιμνών και πλεύσιμων ποταμών, από την αρμόδια κατά τόπο Κτηματική Υπηρεσία.

Με την ποινή της προηγούμενης παραγράφου τιμωρούνται και όσοι υπάλληλοι εκδίδουν άδεια κατά παράβαση των διατάξεων του παρόντος νόμου.

Στο νομοσχέδιο αναφέρεται επίσης ότι «τρίτος που κατά παράβαση του άρθρου 16 παράγραφος 5 του παρόντος νόμου κάνει οποιαδήποτε χρήση των εκεί αναφερόμενων εγκαταστάσεων ή εν γένει έργων, τιμωρείται με την ποινή που αναφέρεται παραπάνω και με πρόστιμο ισόποσο με το λιμενικό τέλος που καταβάλλεται στον πλησιέστερο λιμένα για τη χρήση παρόμοιων έργων ή λιμενικών εγκαταστάσεων, το οποίο βεβαιώνεται εις βάρος του αυθαίρετου χρήστη με απόφαση, άμεσα εκτελεστή, της αρμόδιας λιμενικής αρχής και εισπράττεται σύμφωνα με το ν.δ. 356/1974 «Περί Κώδικος εισπράξεως δημοσίων εσόδων».

ΚΑΤΑΤΕΘΗΚΕ ΣΤΗ ΒΟΥΛΗ, ΟΠΩΣ ΕΙΧΕ ΠΡΟΑΝΑΓΓΕΙΛΕΙ Η «δ»

Το Ν/Σ για αιγιαλό και παραλία είναι «πονηρό», δίνει όμως,
λύσεις και σε χρόνια προβλήματα
Τι προβλέπεται, τελικά για τα αυθαίρετα κτίσματα

Κατατέθηκε προχθές το απόγευμα στη Βουλή, όπως είχε προαναγγείλει η «δ», και εν αγνοία των βουλευτών (σημ.: όταν ενημερώθηκαν σχετικά από την «δ», δήλωναν «άγνοια») το περίφημο πλέον νομοσχέδιο για τον αιγιαλό και την παραλία στο οποίο είχε, αναφερθεί πρώτη η «δ» σε πανελλαδικό επίπεδο, τον περασμένο Ιανουάριο και στην συνέχεια τον Μάρτιο, προκαλώντας έντονες κι εύλογες αντιδράσεις. Γενικά το Ν/Σ δίνει σωστές λύσεις για πολλά θέματα, αλλά περιέχει και πολλές «πονηράδες» γι'αυτό και χρειάζεται ιδιαίτερη προσοχή στην μελέτη κι εφαρμογή του.

ΤΑ ΑΥΘΑΙΡΕΤΑ

Χιλιάδες αυθαίρετα κτίσματα και κατασκευές τα οποία έχουν ανεγερθεί ή θα ανεγερθούν χωρίς άδεια στον αιγιαλό ή την παραλία, μετά τον καθορισμό και τη συντέλεση απαλλοτριώσεων, θα κατεδαφιστούν εντός τριάντα ημερών από την ημερομηνία κοινοποίησης στους ιδιοκτήτες, ανεξάρτητα από τον χρόνο ανέγερσής τους ή αν κατοικούνται ή άλλως πως χρησιμοποιούνται, με εξαίρεση κτίσματα και κατασκευές που τελούν υπό την προστασία του υπουργείου Πολιτισμού.

Τα παραπάνω ορίζονται ρητώς στο σχέδιο νόμου «Αιγιαλός, παραλίας και άλλες διατάξεις» που κατατέθηκε χθες στη Βουλή και αναμένεται, σύμφωνα με τον υφυπουργό Οικονομικών κ. Απ. Φωτιάδη να θέσει τέλος στην καταπάτηση της παράκτιας δημόσιας γης, την υπέρμετρη συγκέντρωση πληθυσμού στην παράκτια ζώνη, την έλλειψη ελεύθερων χώρων για κοινωνικές εξυπηρετήσεις, την άναρχη χωροταξική και πολεοδομική ανάπτυξη και την καταστροφή του περιβάλλοντος με ανεξέλεγκτες προσχώσεις, αυθαίρετα έργα κλπ.

Το υπουργείο Οικονομικών έχει ορίσει τον «αιγιαλό» ως την ζώνη της ξηράς που περιβάλλει τη θάλασσα και βρέχεται από τις μεγαλύτερες αλλά συνήθεις αναβάσεις των κυμάτων της, και «παραλία» τη ζώνη ξηράς που προστίθεται στον αιγιαλό. Καθορίζεται δε σε πλάτος ως και πενήντα (50) μέτρα από την οριογραμμή του αιγιαλού, προς εξυπηρέτηση της επικοινωνίας της ξηράς με τη θάλασσα και αντίστροφα.

Στον αιγιαλό, την παραλία, την όχθη και την παρόχθια ζώνη δεν επιτρέπεται η κατασκευή κτισμάτων και εν γένει κατασκευασμάτων, παρά μόνο για την εξυπηρέτηση εθνικών κοινωφελών, αναπτυξιακών, περιβαλλοντικών, πολιτιστικών, προστασίας και ανάδειξης μνημείων και αρχαιολογικών χώρων, εξωραϊστικών, συγκοινωνιακών και γενικά σκοπών δημοσίου συμφέροντος.

Εμπράγματα δικαιώματα ιδιωτών, επί ακινήτων της παραλίας, απαλλοτριώνονται λόγω δημόσιας ωφέλειας με και από τη δημοσίευση στην Εφημερίδα της Κυβερνήσως της απόφασης του Υπουργείου Οικονομικών, που επικυρώνει την έκθεση και το διάγραμμα του αιγιαλού και της παραλίας χωρίς να απαιτείται άλλη πρόσθετη διαδικασία για την κήρυξη της απαλλοτρίωσης. Τα Νομικά Πρόσωπα Δημοσίου Δικαίου (ΝΠΔΔ) παραχωρούν χωρίς αντάλλαγμα στο Δημόσιο τα εμπράγματα δικαιώματά τους επί ακινήτων, που βρίσκονται στην παραλία.

Από τη δημοσίευση της απόφασης του υπουργού Οικονομικών, με την οποία δημιουργείται η παραλία, οι κύριοι των κτημάτων που καταλαμβάνονται από αυτή, θεωρούνται ότι έλαβαν γνώση περί τούτου και οφείλουν για μια διετία να μην προβούν σε οποιαδήποτε γενικά κατασκευή, βελτίωση, δενδροφύτευση ή άλλη τυχόν προσθήκη στα ακίνητα αυτά, ενώ αύξηση της αξίας τους που οφείλεται σε μία από τις πιο πάνω ενέργειες δεν αποζημιώνεται.

Οπου υφίσταται σχέδιο πόλεως, η οριογραμμή της παραλίας δεν μπορεί να υπερβεί την εγκεκριμένη γραμμή δόμησης. Σε παραδοσιακούς οικισμούς η οριογραμμή της παραλίας δεν μπορεί να υπερβεί τη γραμμή δόμησης, όπως αυτή έχει διαμορφωθεί. Σε πόλεις και οικισμούς που δημιουργήθηκαν πριν



EFSTATHIA
HOTEL

ΗΣΥΧΕΣ ΚΑΙ ΞΕΓΝΟΙΑΣΤΕΣ
οικογενειακές διακοπές στην πανέμορφη Λέρο
ΣΤΟ ΞΕΝΟΔΟΧΕΙΟ «ΕΥΣΤΑΘΙΑ»

Το Ξενοδοχείο ΕΥΣΤΑΘΙΑ είναι ένα σύγχρονο συγκρότημα χτισμένο στον γραφικό Ξηρόκαμπο 100 μόλις μέτρα από την θάλασσα. Διαθέτει 25 πολυτελή διαμερίσματα, δίκλινα και τρίκλινα, πλήρως εξοπλισμένα με κουζίνα μπάνιο, ψυγείο και τηλέφωνο. Θα βρείτε ακόμα μεγάλη πισίνα και μπαρ. Η συγκοινωνία είναι τακτική και το λεωφορείο περνάει μπροστά από το ξενοδοχείο. Στην περιοχή υπάρχουν τρία εστιατόρια και καθημερινή συγκοινωνία με την Κάλυμνο.

ΤΟ ΞΕΧΩΡΙΣΤΟ ΠΕΡΙΒΑΛΛΟΝ
ΤΟΥ ΞΕΝΟΔΟΧΕΙΟΥ «ΕΥΣΤΑΘΙΑ»

η φιλική εξυπηρέτηση καθώς και οι όμορφες βραδιές στο μπαρ της πισίνας, εξασφαλίζουν τις πιο ευχάριστες και ξεκούραστες διακοπές



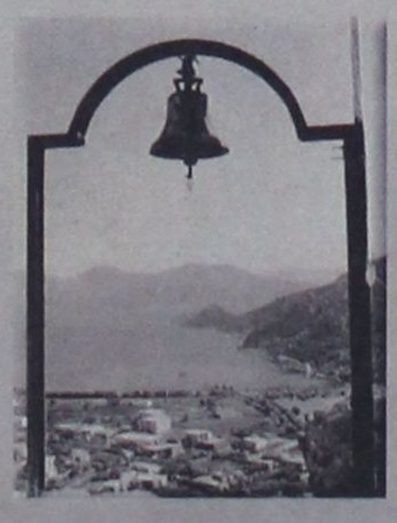

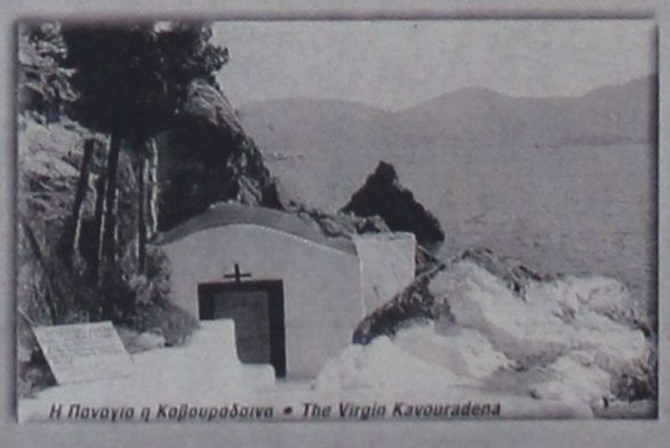
Η Παναγία η Καβουράδαινα • The Virgin Kavouradena

ΕΠΙΠΛΩΜΕΝΑ ΔΙΑΜΕΡΙΣΜΑΤΑ
ΙΩΑΝΝΗΣ ΜΑΥΡΟΥΔΗΣ
Ξηρόκαμπος - Λέρος
Τηλ. 0247 - 24099, 24199, FAX: 25660

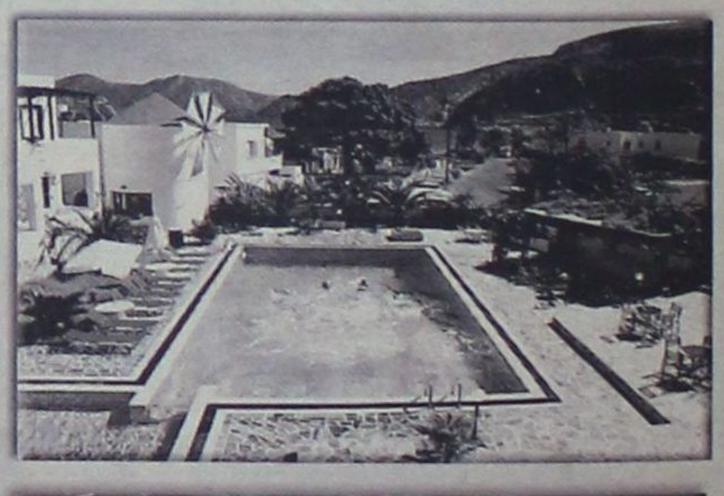





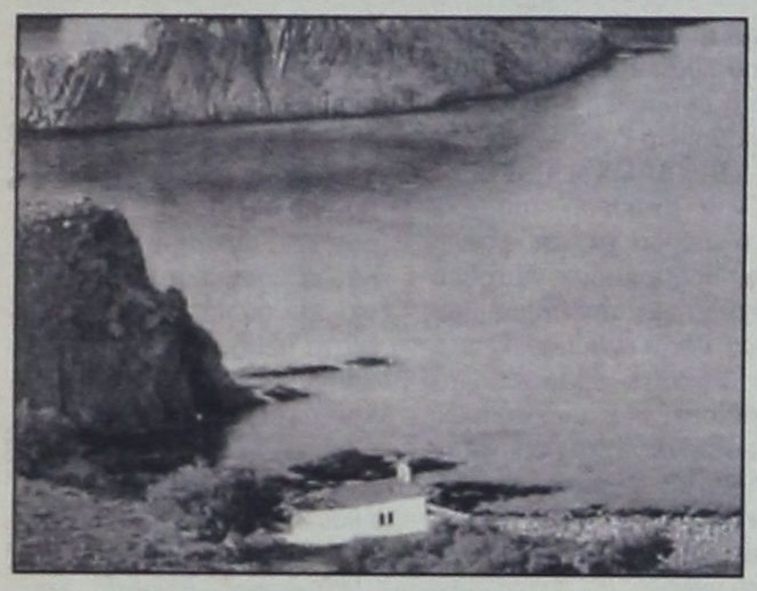

από το έτος 1923 ή έχουν πληθυσμό κάτω από 2.000 κατοίκους και στους οποίους δεν υπάρχει εγκεκριμένο ρυμοτομικό σχέδιο, η οριογραμμή της παραλίας δεν μπορεί να υπερβεί τη διαμορφωμένη γραμμή δόμησης. Κατά την έγκριση ή επέκταση σχεδίων πόλεων η γραμμή δόμησης σε κάθε περίπτωση δεν μπορεί να υπερβαίνει την οριογραμμή της παραλίας με την επιφύλαξη των περιπτώσεων, που αφορούν παραδοσιακούς οικισμούς ή διατηρητέα κτίσματα και κατασκευές. Σε περιοχές εκτός σχεδίου εξαιρούνται από τη ζώνη παραλίας τα χαρακτηρισμένα ως διατηρητέα κτίσματα ή κατασκευές.

Αξίζει να σημειωθεί ότι τμήματα ιδιωτικών τυχόν κτημάτων, τα οποια χαρακτηρίσθηκαν από την αρμόδια επιτροπή ως μη ιδιωτικά, άλλα ότι ανήκουν στον αιγιαλό, θεωρούνται αναγκαστικώς απαλλοτριωθέντα υπέρ του Δημοσίου για να περιληφθούν στον αιγιαλό από και με τη δημοσίευση στην Εφημερίδα της Κυβερνήσεως της έκθεσης της επιτροπής μαζί με το σχετικό διάγραμμα.

Στους κυρίους των τμημάτων αυτών και σε αυτούς που αξιώνουν άλλα δικαιώματα σε αυτά, παρέχεται εξάμηνη προθεσμία από τη δημοσίευση που αναφέρεται στην προηγούμενη παράγραφο, εντός της οποίας οφείλουν να αναγγείλουν στον υπουργό Οικονομικών τις αξιώσεις τους, υποβάλλοντας συγχρόνως και τους τίτλους, στους οποίους στηρίζουν τα δικαιώματα που προβάλουν.

Ως προς τον καθορισμό τιμής μονάδας αποζημίωσης και την περαιτέρω διαδικασία απαλλοτρίωσης εφαρμόζονται οι κείμενες διατάξεις περί αναγκαστικών απαλλοτριώσεων.

ΔΕΝ ΑΠΕΣΥΡΘΗ ΤΟ ΑΡΘΡΟ 27

Τι προβλέπει το νομοσχέδιο για τα *νησιά της Δωδ/νήσου*

Με απόφαση του υπουργού μπορεί να αποβληθεί ο κοινόχρηστος χαρακτήρας

Στο νομοσχέδιο για τον αιγιαλό και την παραλία περιελήφθη τελικά και το άρθρο 27, που είχε φέρει στο φως της δημοσιότητας η «δ» πριν από 2 μήνες, προκαλώντας σάλο. Εντάχθηκε μάλιστα αυτούσιο, όπως είχε προαναγγείλει η «δ», την Τρίτη 22 Μαΐου.

Το άρθρο 27 του Ν/Σ προβλέπει αναλυτικά τα ακόλουθα:

Στη ρύθμιση του καθεστώτος που ισχύει σχετικά με τον αιγιαλό και την παραλία στα νησιά της Δωδεκανήσου στα οποία υπάρχει κτηματολόγιο προχωράει το υπουργείο Οικονομικών με σχετικό άρθρο που περιέλαβε στο νομοσχέδιο. Ειδικότερα, με το άρθρο 27 του νομοσχεδίου, ο αιγιαλός σε περιοχές εντός σχεδίου πόλεως ή εντός εγκεκριμένου Γενικού Πολεοδομικού Σχεδίου και σε οικισμούς νόμιμα οριοθετημένους καθορίζεται στο όριο της μεγαλύτερης αλλά συνηθισμένης ανάβασης των κυμάτων της θάλασας, ενώ έξω από τις περιοχές αυτές επί πλέον 12 μέτρα από το όριο αυτό.

Σε περιοχές εντός σχεδίου πόλεως ή εγκεκριμένου Γενικού Πολεοδομικού Σχεδίου και σε νόμιμα οριοθετημένους οικισμούς η παραλία φθάνει ως το όριο της εγκεκριμένης γραμμής δόμησης. Στην περίπτωση αυτή οι χαρακτηρισθέντες κατά την κατάρτιση του Κτηματολογίου Δωδεκανήσου ως κοινόχρηστοι χώροι παραλίας άνευ κτηματολογικής μερίδας, που δεν περιλαμβάνονται πλέον σύμφωνα με τα ανωτέρω στην παραλία, εγράφονται ως νέα κτηματολογική μερίδα επ'ονόματι του ελληνικού Δημοσίου.

Σε περιοχές εκτός σχεδίου πόλεως ή εγκεκριμένου Γενικού Πολεοδομικού Σχεδίου και οικισμών που είναι νόμιμα οριοθετημένοι η παραλία φθάνει ως το όριο των ιδιοκτησιών προς τη θάλασσα, των καταχωρημένων στο Κτηματολόγιο Δωδεκανήσου με δική τους κτηματολογική μερίδα, σε κάθε όμως περίπτωση όχι πάνω από πενήντα (50) μέτρα από το όριο του αιγιαλού όπως αυτό ορίζεται στην περίπτωση α. Ολοι οι χώροι πέραν των πενήντα (50) μέτων από το όριο του αιγιαλού οι οποίοι χαρακτηρίστηκαν κατά την κατάρτιση του Κτηματολογίου Δωδεκανήσου ως κοινόχρηστοι χώροι παραλίας που δεν περιλαμβάνονται πλέον σύμφωνα με τα ανωτέρω στην παραλία, εγγράφονται ως νέα κτηματολογική μερίδα επ'ονόματι του ελληνικού Δημοσίου.

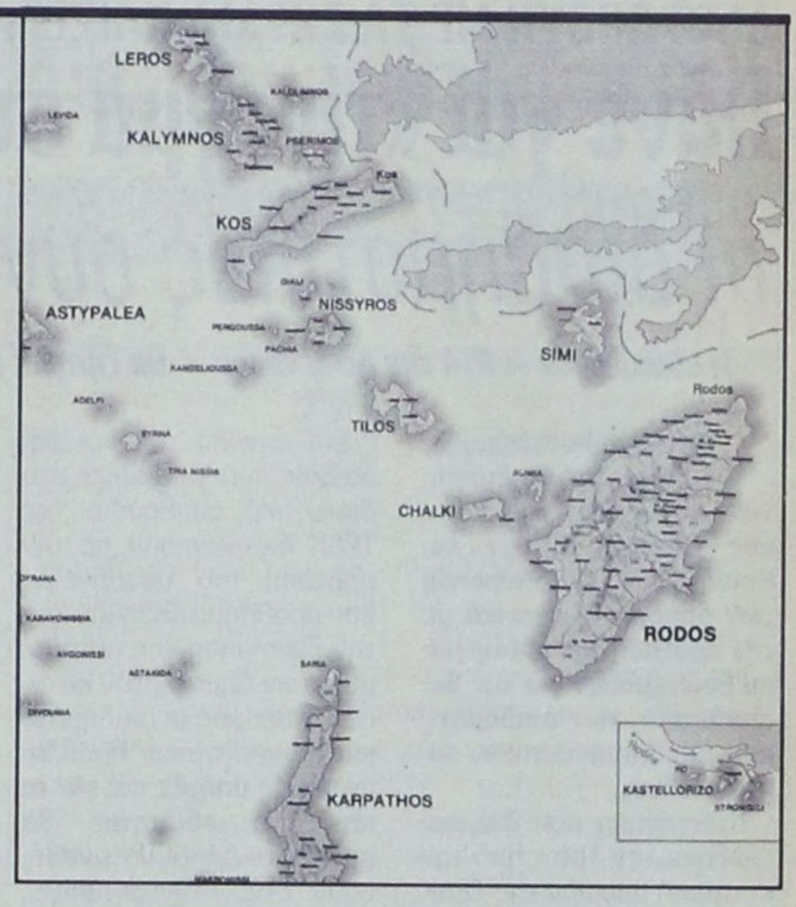

Στο διάγραμμα καθορισμού, που υποβάλλεται, αποτυπώνονται οι κτηματολογικές μερίδες και υπάρχει απόσπασμα του κτηματολογίου, θεωρημένο από το αρμόδιο κτηματολογικό γραφείο. Αν για οποιοδήποτε λόγο δεν υπάρχει απόσπασμα, στο διάγραμμα αποτυπώνονται οι κτηματολογικές μερίδες και βεβαιώνεται από το αρμόδιο κτηματολογικό γραφείο η ορθότητα των αποτυπωμένων μερίδων.

Οι χώροι που εγγράφονται στο Κτηματολόγιο Δωδεκανήσου ως νέες κτηματολογικές μερίδες, δύνανται να αποβάλλουν τον κοινόχρηστο χαρακτήρα τους με απόφαση του υπουργού Οικονομικών.

Rodos Tec
COMPUTER SYSTEMS



Ταμειακές μηχανές με δυνατότητα διπλής αναγραφής τιμών σε δραχμές και EURO

ΔΗΜΟΣ ΑΝΑΣΤΑΣΑΣ - ΣΩΤΗΡΗΣ ΓΕΩΡΓΑΣ
ΔΗΜ. ΑΝΑΣΤΑΣΙΑΔΗ 1- 85100 ΡΟΔΟΣ ΤΗΛ. 0241 - 28393

H BUSINESS LOGIC
ΚΟΝΤΑ ΣΤΑ ΚΟΣΜΗΜΑΤΟΠΩΛΕΙΑ

Η BUSINESS LOGIC A.E.
η μοναδική πανελλαδικά αλυσίδα παροχής ολοκληρωμένων λύσεων πληροφορικής αποκλειστικά για επιχειρήσεις, είναι και πάλι κοντά σας.

Με το πληρέστερο πρόγραμμα της αγοράς για διαχείριση και οργάνωση καταστημάτων αργυροχρυσοχοΐας.

Για περισσότερες πληροφορίες ....

BUSINESS LOGIC

BUSINESS LOGIC ΤΑΜΒΑΚΑΣ ΔΗΜΗΤΡΗΣ
ΒΟΥΛΓΑΡΟΚΤΟΝΟΥ 14, ΡΟΔΟΣ
ΤΗΛ : 0241-75218, FAX : 0241-35104
e-mail address: dimitamb@otenet.gr

ΔΙΑΦΩΝΟΥΝ ΜΕ ΤΑ ΣΧΕΔΙΑ ΚΑΪΣΕΡΛΗ ΟΙ ΔΗΜΑΡΧΟΙ

Πάνε για «τίναγμα στον αέρα» *οι διαδημοτικές συνεργασίες!*

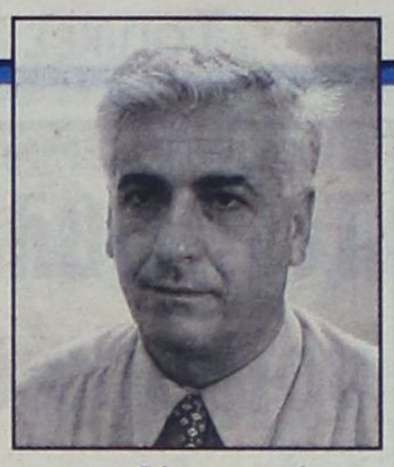

✓ Τι επιδιώκουν οι ΟΤΑ της Δωδ/νήσου ✓ Θα ζητηθεί ενημέρωση από το νομάρχη για τους υδάτινους πόρους

«Επισημοποιήθηκε» χθες από το διοικητικό συμβούλιο της Τοπικής Ενωσης Δήμων και Κοινοτήτων η διαφωνία των δημάρχων σχετικά με την πρόταση του υπουργείου Εσωτερικών για την θεσμοθέτηση των διαδημοτικών και διανησιωτικών συνεργασιών.

Η εισήγηση που διαμορφώθηκε την Τρίτη από την επιτροπή θεσμών της ΤΕΔΚ παρουσιάσθηκε συγκεκριμένα χθες από τον δήμαρχο Πεταλούδων κ. Μιχάλη Κορδίνα, που έκανε λόγο για **«ένα ευέλικτο σχήμα, διοικούμενο από τους δημάρχους και όχι από άλλα όργανα που θα προκύψουν μέσα από εκλογές»**. Εκανε λόγο επίσης για την ανάγκη διατηρήσεως της αυτονομίας των Οργανισμών Τοπικής Αυτοδιοίκησης, για την περιγραφή των αρμοδιοτήτων που θα περιέλθουν στην διαδημοτική συνεργασία, για την αποκέντρωση των αρμοδιοτήτων, που θα ασκούνται από την κεντρική εξουσία και βεβαίως για την ανάγκη αποκεντρώσεως πόρων προς τους ΟΤΑ, ώστε να καταστεί εφικτή η άσκηση των αρμοδιοτήτων τους.

Στο σύνολο τους οι δήμαρχοι που μετέχουν στο διοικητικό συμβούλιο της ΤΕΔΚ διαφώνησαν με την πρόταση του υπουργείου και προβληματίσθηκαν για την διατήρηση της αυτονομίας των Δήμων όταν καταστούν θεσμός οι διαδημοτικές συνεργασίες. Προβληματισμός υπήρξε και για το ποιές αρμοδιότητες θα πρέπει οι Δήμοι να αναθέσουν στις «συνεργασίες», ποιά μορφή θα έχει ο φορέας που θα τις ασκεί και ποιές θα αποκεντρωθούν από την κεντρική εξουσία στα νέα σχήματα.

«Δεχόμαστε τις διαδημοτικές συνεργασίες υπό όρους. Την «κάψα» μας να συνεργασθούμε την αντελήφθησαν κάποιοι που μας προτείνουν να δημιουργήσουμε μια νομαρχία στη θέση της νομαρχίας», είπε χαρακτηριστικά ο δήμαρχος Ροδίων και πρόεδρος της ΤΕΔΚ κ. Γιώργος Γιαννόπουλος εκφράζοντας την αντίθεσή του στην πρόταση του υπουργείου.

Για να διατηρηθεί η αυτονομία των ΟΤΑ και να καλυφθούν κενά και ελλείψεις, οι δήμαρχοι τάχθηκαν υπέρ της δημιουργίας ενός συντονιστικού οργάνου που θα εποπτεύει την καλή λειτουργία των κοινών υπηρεσιών και που θα είναι «ευέλικτο και προσθετικό προς τους Δήμους», όπως είπε ο δήμαρχος Λινδίων κ. Γιώργος Θαρρενός. Μεταξύ των αρμοδιοτήτων και των κοινών υπηρεσιών, συμπεριέλαβαν εκτός από τις οικονομικές και τεχνικές υπηρεσίες και την δημοτική αστυνομία, την διαχείριση των απορριμμάτων, των υδάτινων πόρων και της ακίνητης δημόσιας περιουσίας, το χωροταξικό, τα συγκοινωνιακά κλπ.

Ουσιαστικά δηλαδή διεκδικούν την αποκέντρωση αρμοδιοτήτων που ανήκουν στην κεντρική εξουσία και την χρηματοδότηση του εγχειρήματος από κρατικούς πόρους και όχι από τα κονδύλια, που ούτως ή άλλως προορίζονται για την Τοπική Αυτοδιοίκηση.

«Δεν πρέπει να υποκαταστήσουμε τα δημοτικά συμβούλια και τις δημαρχιακές επιτροπές», δήλωσε σε συνέντευξη Τύπου ο κ. Γ. Γιαννόπουλος και ζήτησε αποδείξεις για την βούληση της κυβέρνησης να στηρίξει τον υπό διαμόρφωση νέο θεσμό, φοβούμενος προφανώς ότι θα επαναληφθούν προβλήματα που αντιμετώπισαν και αντιμετωπίζουν ακόμα οι Καποδιστριακοί Δήμοι από ανεκπλήρωτες κυβερνητικές υποσχέσεις.

«Μια πρώτη απόδειξη της βούλησης να στηριχθούν οι διαδημοτικές συνεργασίες θα ήταν η χρηματοδότηση από αμιγώς κρατικούς πόρους - όχι τους ΚΑΠ- ενεργειών που έχουμε ξεκινήσει εδώ, όπως η πυροπροστασία και η προβολή και διαφήμιση των νησιών, που είναι μια ουσιαστική μορφή διαδημοτικής συνεργασίας», είπε ο κ. Γ. Γιαννόπουλος εκφράζοντας εμμέσως πλην σαφώς τις επιφυλάξεις του για την υλοποίηση των προθέσεων του υπουργείου Εσωτερικών.

Στο πνεύμα αυτό θα είναι και η πρόταση της ΤΕΔΚ που θα κατατεθεί μέσα στις επόμενες ημέρες στο υπουργείο Εσωτερικών.

ΟΙ ΥΔΑΤΙΝΟΙ ΠΟΡΟΙ

Την αντίθεσή τους, σε ό,τι αφορά τις αποφάσεις της Νομαρχιακής Αυτοδιοίκησης για την διαχείριση των υδάτινων πόρων εξέφρασαν οι δήμαρχοι στο πλαίσιο της συζητήσεως, που έγινε για τον εορτασμό της Παγκόσμιας Ημέρας Περιβάλλοντος (5 Ιουνίου) που θα είναι αφιερωμένη στο νερό.

Οι δήμαρχοι έδειξαν να είναι ενοχλημένοι γιατί η Νομαρχιακή Αυτοδιοίκηση ανέλαβε πρωτοβουλίες για ένα θέμα που τους αφορά άμεσα, χωρίς να τους ενημερώσει, όπως είπαν ή να ζητήσει την συναίνεσή τους, αν και θα κληθούν να συνεργασθούν με την εταιρεία που θα συστήσει και θα διαχειρίζεται τις μονάδες αφαλάτωσης.

Ενημέρωση επί του θέματος δεν είχε ούτε η ΤΕΔΚ ούτε οι δήμαρχοι ξεχωριστά, αφου τουλάχιστον οι δήμαρχοι Λέρου κ. Γιάννης Αντάρτης και Λειψών κ. Μπενέτος Σπύρου που έλαβαν μέρος στην συνεδρίαση δήλωσαν άγνοια για τα σχέδια της Νομαρχίας. Εκφράσθηκε στο πλαίσιο αυτό προβληματισμός για τους χειρισμούς της νομαρχιακής αρχής που ουσιαστικά αγνόησε την Τοπική Αυτοδιοίκηση, αλλά και για την ουσία του θέματος (κατά πόσον δηλαδή οι μονάδες αφαλάτωσης είναι η καλύτερη λύση ή θα μπορούσαν να εξετασθούν και άλλα μέτρα που πιθανό να έχουν ήδη δρομολογηθεί από κάποιους Δήμους).

«Υπάρχει έλλειμμα επικοινωνίας και συνεργασίας. Δεν γνωρίζουμε πολλά πράγματα, ενώ θα έπρεπε να έχουμε ενημερωθεί. Μπορεί να έχουμε να προτείνουμε κάτι διαφορετικό» δήλωσε προς την «δ» ο γραμματέας της ΤΕΔΚ κ. Στέλιος Ρηνιού.

Η απόφαση που ελήφθη ήταν να ζητηθεί ενημέρωση από το νομάρχη, προκειμένου να καθορισθεί η περαιτέρω στάση των δημάρχων. Πάντως οι φήμες που κυκλοφορούσαν ότι οι δήμαρχοι θα ζητούσαν δήθεν ακύρωση του διαγωνισμού της Νομαρχίας δεν έχουν βάση γιατί κάτι τέτοιο ούτε καν αναφέρθηκε.

Παρουσίαση μελέτης για τα «Ιταλικά» κτίρια

Παρουσία εκπροσώπων των τοπικών αρχών, εκπροσώπων των πανεπιστημίων Φλωρεντίας και Αιγαίου και των τοπικών μέσων ενημέρωσης έγινε χθές από το Νομάρχη Δωδεκανήσου Δρ. Σάββα Καραγιάννη η επίσημη παρουσίαση της πρώτης προμελέτης αποκατάστασης και ανάδειξης όλων των κτιρίων της ιταλικής περιόδου, στο Νομαρχιακό Μέγαρο.

Η έκθεση θα είναι ανοικτή για το κοινό όλες τις εργάσιμες ημέρες και ώρες για τις επόμενες 15 μέρες, ενώ από τις 10 έως 12 το μεσημέρι υπεύθυνος του πανεπιστημίου Αιγαίου θα δίνει τις απαραίτητες πληροφορίες στους επισκέπτες.

RODOGAZ

Στη Ρόδο από το 1963



✓ Διανομή φιαλών υγραερίου κατ' οίκον
τηλέφωνα παραγγελιών: 64409 - 094-4-528212

✓ Διανομή χύμα υγραερίου

✓ Πώληση καυστήρων και λεβήτων υγραερίου για κεντρικά συστήματα θέρμανσης

✓ Θερμαντικά σώματα



Διεύθυνση εργοστασίου: Καναμάτ Ρόδου • τηλ. 62649
Διεύθυνση πρατηρίου: Αυστραλίας 50 • τηλ. 34244-5

ΑΚΡΙΤΙΚΑ

κουβεντούλες με κάποιο νόημα

Θάρσει· λέγων τ' αληθές συ σφαλεί ποτέ
ΣΟΦΟΚΛΗΣ

ΠΩΣ ΑΛΛΑΖΟΥΝ ΟΙ ΚΑΙΡΟΙ!

Εντονο κλίμα ανασφάλειας και ξενοφοβίας δημιουργεί στους πολίτες το σημερινό καθεστώς παραμονής και διαβίωσης των οικονομικών μεταναστών στην Ελλάδα.

Αυτό συμπεραίνεται από την πανελλαδική έρευνα που ανατέθηκε από το υπουργείο Εσωτερικών Δημόσιας Διοίκησης και Αποκέντρωσης στη «METRON ANALYSIS» και διεξήχθη στο σύνολο της χώρας.

Συγκεκριμένα, το ποσοστό όσων θεωρούν την παρουσία των οικονομικών μεταναστών στην Ελλάδα αρνητική, αν και μειοψηφικό εν τούτοις ανέρχεται στο 40,8% στους άνδρες, ενώ στις γυναίκες είναι υψηλότερο αγγίζοντας το 43,5%.

Στον αντίποδα, μόνο το 23,6% θεωρεί ότι η παρουσία τους είναι θετική, ενώ το 31,9% τηρεί «ουδέτερη στάση» σε σχέση με το θέμα.

Τα στοιχεία της ίδιας έρευνας φανερώνουν ότι η έκταση που έλαβε το φαινόμενο της λαθρομετανάστευσης τα προηγούμενα χρόνια έχει επηρεάσει αρνητικά την κοινή γνώμη:

Στ'αλήθεια, πως αλλάζουν οι καιροί και πως «ανακυκλώνονται»! Γιατί τα ίδια αισθήματα είχαν και κάποιοι άλλοι λαοί, όταν πριν μερικές δεκαετίες οι Ελληνες μετανάστευαν για μία φέτα ψωμί!

ΜΕ ΟΡΑΜΑ

Τι τα ήθελε ο κ. Σταθόπουλος αυτά τα περί τρομοκρατών με όραμα; Ο Γιώργος Πέτσος, παραλίγο θύμα τρομοκρατικής επίθεσης εναντίον του - για να του φορτωθούν τα σκάνδαλα των ΔΕΚΟ - σχολιάζοντας από τον «ΑΛΦΑ» τα τρομοκρατικά οράματα του κ. Σταθόπουλου, είπε:

- Δηλαδή, αν κάποιος φανατικός θρησκόληπτος τον σκοτώσει, θα μπορεί να επικαλεστεί ιδεολογικό όραμα, επειδή ο κ. Σταθόπουλος θεωρείται κύριος υπαίτιος για τη μη αναγραφή του θρησκεύματος στις ταυτότητες:

Ιδού η απορία.

ΔΙΑΦΩΝΙΕΣ

Εντονες διαφωνίες ακόμη και των κυβερνητικών βουλευτών προκάλεσε η εισήγηση του κ. Σταθόπουλου για την καταπολέμηση της τρομοκρατίας, τόσο που ο εισηγητής της Ν.Δ. Χ. Μαρκογιαννάκης λυπήθηκε τον υπουργό και είπε:

- Βλέπω την κριτική που σας ασκούν οι βουλευτές του ΠΑΣΟΚ και αισθάνομαι την ανάγκη να σας στηρίξω!

Κάνε το καλό και ριξ'το στο γιαλό...

ΗΥΦΑΛΟΚΡΗΠΙΔΑ

- Αν ξεκινήσουμε με τη λογική ότι τίποτε δεν αλλάζει, καλύτερα να καθίσουμε σπίτι μας.

Δεν πρόλαβε να δηλώσει αυτά ο Γιώργος Παπανδρέου αναφερόμενος στην ελληνοτουρκική προσέγγιση και κάτι άλλαξε αμέσως. Τουρκικό ωκεανογραφικό σκάφος θα ερευνήσει την υφαλοκρηπίδα μας για πετρέλαιο. Αυτά κάνουν οι υποκύψεις και οι επικύψεις. Σου πέφτει το σαπούνι.

ΤΟ «ΠΙΡΙ ΡΕΪΣ»

Και ξαφνικά κρίση στις ελληνοτουρκικές σχέσεις με την απειλή ότι το ωκεανογραφικό σκάφος «Πίρι Ρέις» θα κάνει έρευνες για πετρέλαιο στην ελληνική και στην κυπριακή υφαλοκρηπίδα.

- Αυτά συμβαίνουν κάθε φορά που τρώει την Τουρκία η υφαλοκρηπίδα της, παρατήρησε κυβερνητικός βουλευτής και ο ίδιος πρόσθεσε:

- Ο Γιωργάκης παραείναι υποχωρητικός και ξεθαρρεύουν. Ο πατέρας του όμως το '77 δήλωνε: «Βυθίσατε το Χόρα».

Και του απάντησαν:

- Αυτό ο Σημίτης το εξέλαβε ως... «Βυθίσατε τη χώρα» και αυτό κάνει.

ΔΙΛΗΜΜΑ

Δεν βλέπει ως σανίδα σωτηρίας ο Ευάγγελος Γιαννόπουλος τον ανασχηματισμό και δήλωσε από τα ερτζιανά:

- Δεν σώζουν την κατάσταση οι ανασχηματισμοί σε τέτοιες φάσεις. Ποιόν να διώξεις και ποιόν ν'αφήσεις... Με άλλα λόγια αυτό μεταφράζεται ως εξής:

- Πιάσε τον ένα, χτύπα τον άλλο!...

ΟΠΟΥ ΦΥΓΕΙ, ΦΥΓΕΙ

Εδειξαν στον Κίμωνα Κουλούρη τις δημοσκοπήσεις και είπε για τη στάση των ψηφοφόρων απέναντι στο ΠΑΣΟΚ:

- Φοβάμαι και διαπιστώνω ότι αυτή η χρονιά ήταν χρονιά αποχώρησης ανθρώπων, πολιτών από το ΠΑΣΟΚ.

Είναι να απορείς τόσο που αργήσανε να φύγουνε. Τελικά, θα τους μείνουνε μόνο οι ελληνοποιημένοι κακοποιοί.

ΠΟΤΕ

Μετά τη συνεδρίαση του Εκτελεστικού Γραφείου του ΠΑΣΟΚ ο κ. Σημίτης υποσχέθηκε:

- Εγγυώμαι κατώτερη σύνταξη 152.000 δραχμών για όλους.

- Για όλους; απόρησε Αθηναίος και πρόσθεσε.

- Δηλαδή και για όσους παίρνουν συντάξεις μεγαλύτερες από 152.000;

Σοσιαλιστική φιλοσοφία η εξίσωση προς τα κάτω.

ΟΙ ΣΥΝΤΑΞΕΙΣ

Η υπόσχεση του πρωθυπουργού για συντάξεις 152.000 έκαμε μικροσυνταξιούχο να απορήσει:

- Πριν ή μετά θάνατον;

Και του εξήγησαν:

- Την ίδια εποχή που έδωσε και τις άλλες, αυτές που είχε ανακοινώσει προεκλογικά.

- Μα αυτές δεν τις έδωσε!

- Ε, και, μήπως θα δώσει αυτές που λέει τώρα;

ΤΑ ΝΕΑ «ΘΑ»

Σχολιάζοντας τις δηλώσεις Σημίτη για συντάξεις και κοινωνικό πρόσωπο, προεδρικός κυβερνητικός βουλευτής απόρησε:

- Στις επόμενες εκλογές τι θα υποσχεθούμε; Τα ίδια που υπόσχεται τώρα τα είχαμε υποσχεθεί και στις προηγούμενες. Αυτό θα πει ότι μένουμε συνεπείς στην ασυνέπειά μας...

ΟΜΥΘΟΣ

- Το ΠΑΣΟΚ χρειάζεται ένα νέο μύθο για να κερδίσει τις επόμενες εκλογές.

Ασπονδος φίλος του παρατήρησε:

- Οταν έκανε τη δήλωση ο Γιάννης δεν είχε υπόψη του τις δηλώσεις Σημίτη για το ασφαλιστικό.

ΓΡΗΓΟΡΕΙΤΕ

Ζήτησαν από τον Δημ. Γεωργακόπουλο να σχολιάσει το γκάλοπ της «Kappa Research» και απάντησε:

- Θα πρέπει η κυβέρνηση να κάνει γρήγορα τα όποια βήματα έχει να κάνει αυτήν την περίοδο.

- Χελώνες... γρηγορείτε!

ΔΙΑΠΙΣΤΩΣΕΙΣ ΜΕ «ΣΗΜΕΙΟΛΟΓΙΑ»

Η ετήσια γενική συνέλευση του Συνδέσμου Ελληνικών Βιομηχανιών είναι αναμφίβολα ένα οικονομικό γεγονός με ιδιαίτερη σημασία. Η επιχειρηματική κοινότητα από το βήμα της συνέλευσης δίνει το στίγμα των καιρών, επισημαίνει τις αδυναμίες της κυβέρνησης και της κρατικής μηχανής, κάνει αυτοκριτική και καταθέτει δημιουργικές προτάσεις για την αντιμετώπιση των προβλημάτων. Στα τελευταία 20 χρόνια η μόνιμη επωδός αυτών των εκδηλώσεων ήταν οι αναγκαιότητες εκσυγχρονισμού του κράτους, περιορισμού των δραστηριοτήτων του, άρση των αντικινήτρων στο επιχειρείν, διαρθρωτικές αλλαγές στην οικονομία κ.λπ.

Καίτοι τα χρόνια περνούν οι επισημάνσεις αυτές πάντα έχουν αντικείμενο, καθώς οι εξελίξεις δεν είναι δα και ραγδαίες όσο κι αν έχουν γίνει αρκετά βήματα. Η εφετινή όμως συνέλευση χαρακτηρίστηκε από δύο στοιχεία που έχουν μια σημειολογική διαφορετικότητα από τις προηγούμενες. Το πρώτο, αφορά στην τοποθέτηση του κ. Κυριακόπουλου, ο οποίος αφού αναγνωρίζει την επίτευξη της ονομαστικής σύγκλισης και την ένταξη της χώρας στην ευρωζώνη, διαπιστώνει στη συνέχεια ότι η κυβέρνηση πλέον «δεν μπορεί να εκμεταλλευθεί και να αξιοποιήσει δημιουργικά την ευκαιρία αυτή» και καλεί τις ζωντανές δυνάμεις της οικονομίας να αναλάβουν πρωτοβουλίες για να... καλύψουν το κενό αυτό.

Το άλλο στοιχείο που αξίζει προσοχής είναι το γεγονός ότι για πρώτη φορά (απ'όσο θυμόμαστε) καλείται ο αρχηγός της αξιωματικής αντιπολίτευσης να μιλήσει στην πρωινή κλειστή συνεδρίαση του οργάνου. Τι προοιωνίζεται αυτή η αλλαγή είναι ενδεχομένως θέμα που θα δούμε στο μέλλον.

Πάντως η σκληρή κριτική που ακούστηκε για την αμηχανία της κυβέρνησης να αντιμετωπίσει καίρια ζητήματα της ελληνικής κοινωνίας, εν πολλοίς θα μπορούσε να αντιπροσωπεύσει και τη γνώμη της συντριπτικής πλειοψηφίας του ελληνικού λαού κι αυτό καταδεικνύει ότι το συνδικαλιστικό όργανο της βιομηχανίας έχει προσλαμβάνουσες απ'όλη την κοινωνία και τα ζητήματα που θέτει δεν είναι σε καμία περίπτωση συντεχνιακά. Κι αυτή η μετεξέλιξη είναι θετική.

ΟΝΗΡΑΔΕΣ Ι

Ηταν ένα μικρό καράβι που ταξίδευε από καιρού εις καιρόν στο Αιγαίο και τάραζε τα νερά. Και το οποίο απειλούσε όλα τα ειδύλλια και τις καλές σχέσεις. Πάντα χρειαζόταν η ταραχή στα έξω νερά για να επιβάλλεται μια ηρεμία στα μέσα.

Κι έτσι το καράβι πήγαινε κι ερχόταν κι ας άλλαζαν οι εποχές, κι ας άλλαζαν οι πρωθυπουργοί. Αυτά τα καράβια κρατάνε πάντα περισσότερο από τις εφήμερες εξουσίες.

ΟΝΗΡΑΔΕΣ ΙΙ

Και σαν να μην έφτανε αυτό μας προέκυψε και νέος αλβανικός απελευθερωτικός στρατός, ο οποίος αυτή τη φορά θα δράσει, λένε οι απειλούντες, στη Βορειοδυτική Ελλάδα, επιδιώκοντας, λένε, την «απελευθέρωση» της Τσαμουριάς. Αυτό τώρα πως να το εκλάβει κανείς;

ΟΝΗΡΑΔΕΣ ΙΙΙ

Εμείς, πάντως, στήνουμε παρατηρητήρια στα διάφορα περάσματα, υποβάλλουμε ερωτήσεις στα υπουργεία, διατυπώνουμε θεωρίες περί των γενομένων, αναμένοντες και ανήσυχοι. Κυνηγώντας ένα καράβι ή το φάντασμά του. Κατάλληλη είναι φαίνεται η εποχή για να κυνηγάμε φαντάσματα, αντί για τους φαντασμένους.

Σιγά τώρα, μέσα σε τέτοια αγωνία, μην ασχοληθούμε με τρομονόμους και λοιπά παρόμοια. Μη σας πω, και το ασφαλιστικό!

Γρηγορείτε και προσεύχεσθε αδέρφια, απανταχού της Ελλάδας και ειδικότερα εν Δωδ/νήσω.

Οι μελλοθάνατοι είναι ικανοί για το καλύτερο και το χειρότερο. *Υ.Τ.Υ.*

Στα ίχνη των Ιταλών «δολοφόνων» της Λίνδου

Διατηρείται και με τη νέα αναστήλωση - που εγκρίθηκε από το Κεντρικό Αρχαιολογικό Συμβούλιο - η «ψεύτικη» εικόνα η οποία είχε δημιουργηθεί για τα μνημεία της Ακρόπολης επί ιταλοκρατίας

Αναστήλωση αρχαίου μνημείου με πλήρη αντικατάσταση του αρχαίου υλικού από νέο γίνεται; Στην πρωτοφανή για την ελληνική ιστορία των αναστηλώσεων απόφαση έχει καταλήξει η Επιτροπή Στερέωσης και Αναστήλωσης Μνημείων Ακροπόλεως Λίνδου, με τη σύμφωνη γνώμη πάντως του Κεντρικού Αρχαιολογικού Συμβουλίου δεδομένου ότι το δίλημμα της αποκατάστασης των μνημείων είναι μεγάλο. Και αυτό διότι η γνωστή σε κάθε επισκέπτη της Ρόδου - τα τελευταία 50 τουλάχιστον χρόνια - εικόνα, αυτή ακριβώς που επαναλαμβάνεται σε όλους τους τουριστικούς οδηγούς, είναι μια ανακατασκευή στην πραγματικότητα που έγινε από Ιταλούς αρχιτέκτονες και αρχαιολόγους κατά τη διάρκεια της ιταλοκρατίας (1912 - 1945) και η οποία δεν έχει καμία σχέση με τον αυθεντικό χαρακτήρα των μνημείων.

Σαν σύγχρονο κατασκεύασμα μοιάζουν σήμερα τα μνημεία της Ακρόπολης της Λίνδου, σαν ένα ρωμαϊκό σκηνικό θα μπορούσε να πει κανείς, το οποίο επιπλέον καταστρέφεται ταχύτατα γιατί το τσιμέντο που χρησιμοποιήθηκε διαβρώθηκε και ο σίδηρος, ο οποίος τοποθετήθηκε ως οπλισμός, οξειδώθηκε. Ως εκ τούτου η ανάγκη επεμβάσεως είναι μεγάλη. Δεδομένης όμως της κακής διατηρήσεως του αρχαίου υλικού αφενός και της μη αναστρέψιμης μορφής την οποία έχουν λάβει σήμερα τα μνημεία αφετέρου, η επιστροφή στην αρχική εικόνα τους επ'ουδενί λόγω μπορεί να αποτολμηθεί. Η απόφαση επομένως ήταν να επιλεγεί η οδός της ανακατασκευής εξ αρχής, με χρήση νέου υλικού σε κάθε βήμα της αναστήλωσης. Η παρουσία αρχαίου υλικού μόνον κατ'εξαίρεσιν θα επισημαίνεται.

Την παρουσίαση της μελέτης αναστήλωσης, που σε αυτή τη φάση θα γίνει στον ανατολικό τοίχο του ναού της Λινδίας Αθηνάς - και θα ακολουθήσουν και οι κίονες του ναού, ενώ έχει ήδη γίνει η αποκατάσταση της μεγάλης ελληνιστικής στοάς -, έκανε την Τρίτη το βράδυ στη συνεδρίαση του Κεντρικού Αρχαιολογικού Συμβουλίου η κυρία Βασιλική Ελευθερίου, πολιτικός μηχανισκός.

Ωστόσο, παρά τις αρχικές αντιρρήσεις για τη σκοπιμότητα του εγχειρήματος, η μελέτη έγινε εν τέλει ομοφώνως δεκτή. Παρ'όλα αυτά ενδιαφέρον έχει ο προβληματισμός που αναπτύχθηκε μεταξύ των μελών, καθώς και τα ερωτήματα τα οποία ετέθησαν.

Πρέπει να διατηρήσουμε σήμερα εν έτει 2001 - παρά τη γνώση και την εμπειρία που έχει αποκτηθεί - την κακή εικόνα την οποία άφησαν οι Ιταλοί και η οποία αντίκειται σε κάθε κανόνα επέμβασης σε αρχαία μνημεία; Ή μήπως πρέπει να επιχειρήσουμε μιαν άλλη προσέγγιση, που θα τα σέβεται περισσότερο και θα πλησιάζει στην αρχική μορφή τους; Μακρά επομένως η συζήτηση για το αν πρέπει να επαναληφθούν τα λάθη των Ιταλών με την κατάχρηση σύγχρονου υλικού ή αν ο ναός πρέπει να απαλλαγεί από κάθε νέα προσθήκη και να μην αναστηλωθεί καθόλου, με αποτέλεσμα βεβαίως να αλλάξει τελείως η γνωστή σήμερα εικόνα.

Τι έχει συμβεί όμως στη Λίνδο; Με ελάχιστο - ή ανυπαρκτο - σεβασμό στην αρχαία Ιστορία και με αδιαφορία για τη διατήρηση των αρχαιοτήτων σε μορφή όσο το δυνατόν πλησιέστερη της κατάστσης στην οποία έχουν διασωθεί, οι Ιταλοί προχώρησαν σε επεμβάσεις δραστικές, οι οποίες χαρακτηρίζονται ανατριχιαστικές από τους σύγχρονους ειδικούς. Εγκιβώτισαν τους αρχαίους δόμους μέσα σε τσιμέντο ή το αντίθετο, τοποθέτησαν δηλαδή τσιμέντο στην καρδιά των αρχαίων λίθων μαζί με σιδερένιο οπλισμό, «παρατοποθέτησαν» μέρη των μνημείων, λάξευσαν αρχιτεκτονικά μέλη προκειμένου να επαναχρησιμοποιηθούν σε άλλες θέσεις από τις αρχικές τους, ενώ η τελική μορφή την οποία έδωσαν δεν απέχει πολύ από εκείνη ενός σύγχρονου κτιρίου.

«Η δε πάτρα Λίνδος πόντω αγαλλομένη», δηλαδή χαίρεται η Λίνδος καμαρωτή στο πέλαγος, αναφέρει ένα ελληνιστικό επίγραμμα για τον βράχο και τα μνημεία της. Αλλωστε η λατρεία της Λινδίας Αθηνάς είναι προελληνική. Οσον αφορά τον δωρικό ναό της, ο οποίος χρονολογείται από τα τέλη του 4ου π.Χ. αιώνα και κτίσθηκε πάνω σε παλαιότερο αρχαϊκό του 6ου π.Χ., αυτός είναι τετράστυλος και αμφιπρόστυλος, δηλαδή διαθέτει στοές με κίονες τόσο στην πρόσοψη όσο και στην πίσω όψη του. Ηταν κατασκευασμένος από πωρόλιθο λατομείου της περιοχής, υλικό εξαιρετικώς εύθρυπτο εξ ου και οι μεγάλες φθορές του - ενώ το ίδιο υλικό πάντως θα χρησιμοποιηθεί και τώρα στην ανακατασκευή.

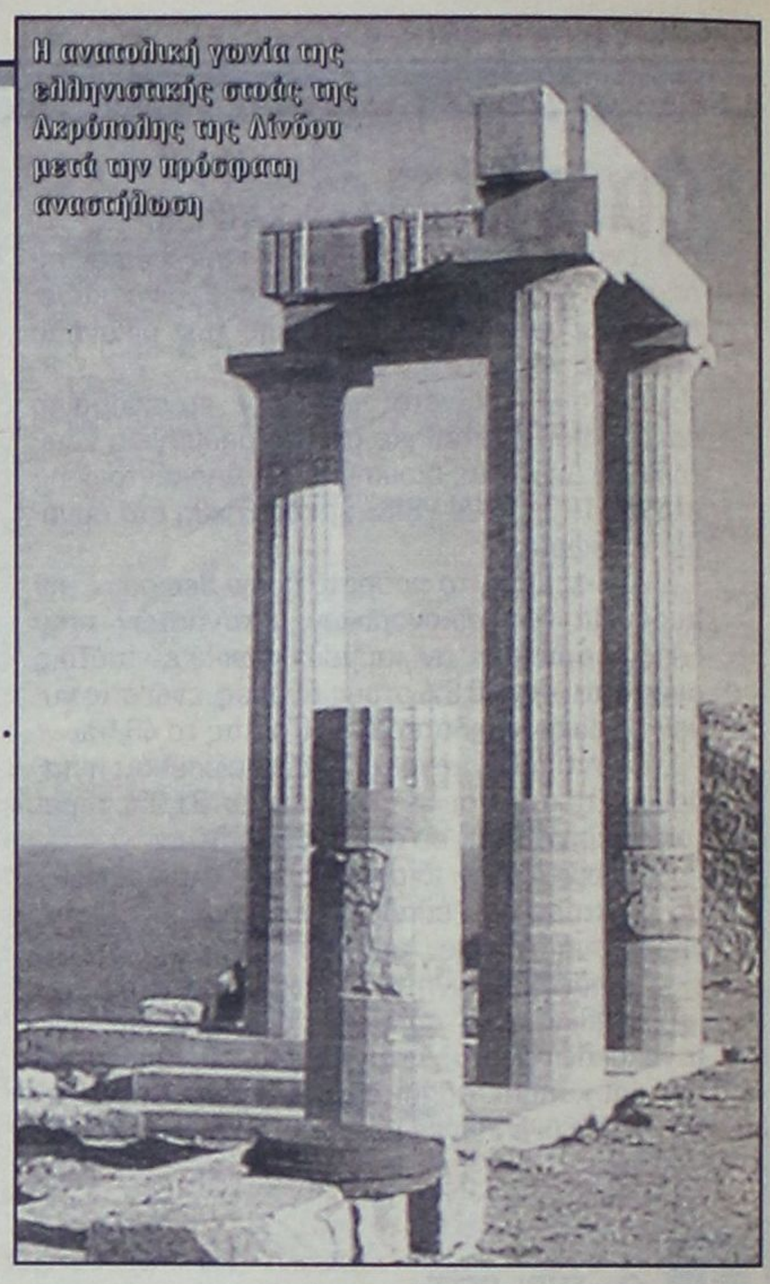
Η ανατολική γωνία της ελληνιστικής στοάς της Ακρόπολης της Λίνδου μετά την πρόσφατη αναστήλωση

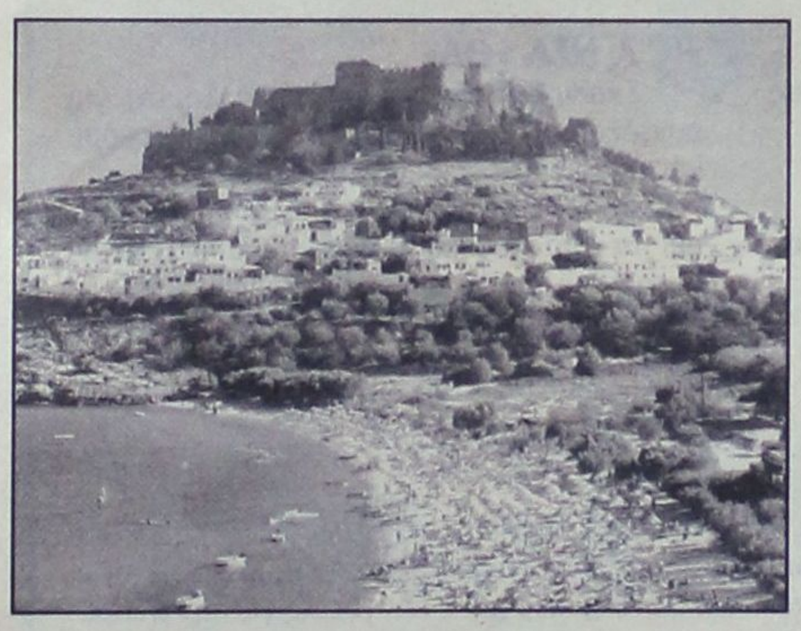

ΨΑΡΙΑ ΑΙΓΑΙΟΥ

Ολόφρεσκα ψάρια από τις θάλασσές μας

ΚΛΑΥΔΙΟΥ ΠΕΠΠΕΡ 1 - ΤΗΛ.: 0241/39097 FAX: 32391

AEGEAN FISH



GR
Grand Hotel Rhodes
*****

Day & Night

Naiades by the Pool

Στήν τροπική ατμόσφαιρα της μεγάλης πισίνας του Grand Hotel, το Ναιάδες λειτουργεί με ανανεωμένο Μενού ως Καφέ-Ουζερί (10:30 - 17:30)



Piano Bar

Το γνωστό σημείο συνάντησης στο κέντρο της Πόλης.

Ο Τάκης Τσώνης κάθε βράδυ* στο πιάνο. (20:30 - 01:00)

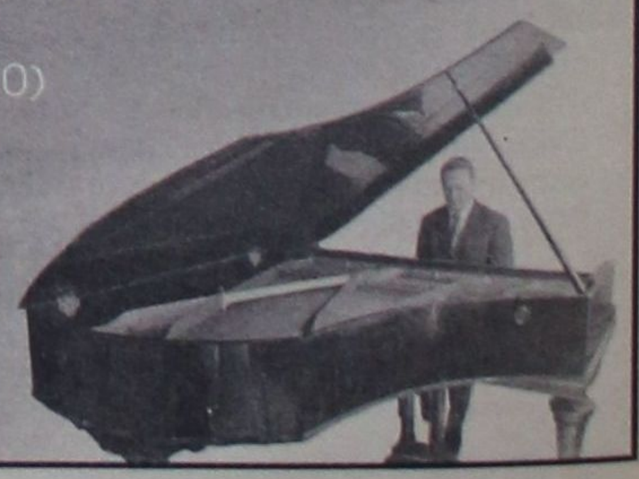

* Εκτός Τρίτης

A Member of MITSIS HOTELS

ΜΕΤΑ ΚΑΙ ΤΙΣ ΚΑΤΑΓΓΕΛΙΕΣ ΣΤΑΜΑΤΑΚΗ

Νέα εισαγγελική έρευνα για *την διαφθορά στο Δημόσιο!*

Ο Εισαγγελέας Εφετών κ. Γ. Σάμιτας διέταξε συμπληρωματική «προκαταρκτική»

Εκτός από τους «ασκούς του Αιόλου» άνοιξαν και το φάκελο της Εισαγγελικής έρευνας για την διαφθορά στο δημόσιο τομέα, οι σοβαρότατες καταγγελίες που έκανε πρόσφατα ο πρώην υπάλληλος της ΔΟΥ Καρπάθου Γιώργος Μπεζαΐτης κατά του επιθεωρητή του Υπουργείου Οικονομικών Αρη Σταματάκη, ο οποίος με την σειρά του όχι μόνο αντέκρουσε τις εις βάρος του καταγγελίες αλλά πέρασε και στην αντεπίθεση λέγοντας ότι «λυμαίνονται κυκλώματα μεμονομένων διεφθαρμένων υπαλλήλων τις υπηρεσίες του υπουργείου Οικονομικών στην περιοχή μας»!

Ο Εισαγγελέας Εφετών Δωδεκανήσου κ. Γιώργος Σάμιτας, όπως άλλωστε αναμενόταν παρήγγειλε χθές το πρωί προς την Εισαγγελία Πρωτοδικών Ρόδου την διενέργεια συμπληρωματικής προκαταρκτικής εξετάσεως για την διερεύνηση και αυτών των καταγγελιών.

Σύμφωνα με δημοσιογραφικές πληροφορίες και την συμπληρωματική Εισαγγελική έρευνα θα διενεργήσει ο Αντεισαγγελέας Πρωτοδικών Ρόδου κ. Γιώργος Οικονόμου, που είχε χειρισθεί, όπως είναι γνωστό, την γενικότερη έρευνα για την διαφθορά στο Δημόσιο, με την κωδική ονομασία «καθαρά χέρια».



Σύμφωνα με τις πληροφορίες θα κληθούν να καταθέσουν σε αυτόν τον νέο κύκλο ερευνών, ο πρώην υπάλληλος της ΔΟΥ Καρπάθου κ. Γ. Μπεζαΐτης, ο επιχειρηματίας από την Κρήτη που δραστηριοποιείται στην Κάρπαθο κ. Μ. Πρατικάκης, ο οποίος σύμφωνα με τον εφοριακό «καλύπτεται για σωρεία φορολογικών παραβάσεων»(!) και ο επιθεωρητής του Υπουργείου Οικονομικών κ. Αρης Σταματάκης, ο οποίος πέραν αυτής της υποθέσεως αναμένεται να ερωτηθεί και για τις σοβαρότατες καταγγελίες που έκανε στα τοπικά ΜΜΕ για «εστίες διαφθοράς» στις υπηρεσίες του Υπουργείου Οικονομικών στην περιοχή μας!

Η νέα προκαταρκτική εξέταση θα έχει μάλιστα τον χαρακτήρα του κατεπείγοντος. Η συμπληρωτική δικογραφία που θα σχηματισθεί θα συνοδεύεται από νέο πόρισμα του Αντεισαγγελέα Πρωτοδικών Ρόδου κ. Γιώργου Οικονόμου,



που θα προτείνει, εφόσον προκύψουν επιβαρυντικά στοιχεία, την άσκηση και νέων ποινικών διώξεων, πέραν αυτών που έχουν ήδη προταθεί στο πρώτο πόρισμά του, όπως απεκάλυψε πρόσφατα η «δ».

Ο τελικός αποδέκτης αυτών θα είναι ο Εισαγγελέας Εφετών Δωδεκανήσου κ. Γεώργιος Σάμιτας, που θα μελετήσει και θα συσχετίσει τα στοιχεία της κύριας και της συμπληρωματικής προκαταρκτικής εξετάσεως μαζί με τα συνοδευτικά πορίσματά τους, πριν λάβει τις αποφάσεις για την άσκηση ή μη ποινικών διώξεων. Εκτιμάται ωστόσο ότι με την νέα έρευνα θα καθυστερήσει το ξεκαθάρισμα της πολύκροτης υπόθεσης «καθαρά χέρια», εκτός και εάν ο κ. Γ. Σάμιτας διαχωρίσει τις δύο προκαταρκτικές εξετάσεις και ανακοινώσει τις αποφάσεις του για την πρώτη πριν από την ολοκλήρωση της δεύτερης έρευνας καθώς μάλιστα σε λίγες εβδομάδες αναμένεται η αποχώρηση του από την Εισαγγελία Εφετών, λόγω συνταξιοδότησης.

ΕΝΤΟΝΗ ΑΝΤΙΔΡΑΣΗ ΤΟΥ ΔΗΜΑΡΧΟΥ Γ. ΓΙΑΝΝΟΠΟΥΛΟΥ

«Η δημόσια διοίκηση *δεν έχει ενιαίο πρόσωπο»!*

«Καίνε» τα χρέη του «Ρόδων» και το «πριμ παραγωγικότητας»



Ελέγχους στους Δήμους για να διαπιστωθεί αν είχαν προχωρήσει στο πρόσφατο παρελθόν στην καταβολή του «πριμ παραγωγικότητας» στους υπαλλήλους τους διενεργεί το Ελεγκτικό Συνέδριο, ενώ οι δήμαρχοι αντιμετωπίζουν το ενδεχόμενο του προσωπικού καταλογισμού του ποσού που τυχόν κατέβαλαν!

Με τον πάρεδρο του Ελεγκτικού Συνεδρίου που βρίσκεται για τον λόγο αυτόν τις τελευταίες ημέρες στην Ρόδο, συναντήθηκε χθες ο δήμαρχος Ροδίων κ. Γιώργος Γιαννόπουλος, που ομίλησε με σκληρή γλώσσα στους δημοσιογράφους για την όλη στάση του υπουργείου Εσωτερικών επί του θέματος.

Πάντως ο Δήμος Ροδίων ήταν από τους ελάχιστους που δεν είχαν καταβάλει «πριμ παραγωγικότητας» στους υπαλλήλους, ακριβώς λόγω της συγχύσεως που επικρατούσε, παρά τις ισχυρές πιέσεις που δέχθηκε η δημοτική αρχή από τα συνδικαλιστικά τους όργανα.

«Την ίδια ώρα που γίνονται έλεγχοι στους Δήμους από το Ελεγκτικό Συνέδριο, ο υφυπουργός Εσωτερικών κ. Λεωνίδας Τζαννής, στην γενική συνέλευση της πανελλήνιας Ομοσπονδίας Εργαζομένων στους ΟΤΑ δήλωσε ότι προωθείται νομοθετική ρύθμιση για να μη γίνει ο καταλογισμός του ποσού στους δημάρχους, γεγονός που αποδεικνύει ότι υπήρχε πρόβλημα», δήλωσε ο κ. Γ. Γιαννόπουλος και συμπλήρωσε: «Ελπίζω κάποτε η διοίκηση να αποκτήσει επιτέλους ενιαίο πρόσωπο. Πρόκειται για σχιζοφρενικές καταστάσεις που παρατηρούνται στην Ελληνική κοινωνία».

Ο κ. Γ. Γιαννόπουλος αναφέρθηκε και στην συνάντηση που είχε πριν λίγες ημέρες με τον υφυπουργό Οικονομικών κ. Απόστολο Φωτιάδη για την διαγραφή των χρεών της δημοτικής επιχείρησης «Ρόδων» από τα δάνεια που είχε συνάψει για την διαμόρφωση του ιστορικού ξενοδοχείου σε κέντρο τύπου για τις ανάγκες της διάσκεψης κορυφής της ΕΟΚ τον Δεκέμβριο του 1988!

«Συμφωνήσαμε να αυξηθεί ο προϋπολογισμός ενός υπουργείου κατά το ποσό της οφειλής (σ.σ. περισσότερα από 600 εκατ. δρχ.) να επιχορηγηθεί το «Ρόδων» και να τακτοποιηθεί λογιστικά η διαγραφή του χρέους στο Δημόσιο Ταμείο», εξήγησε ο δήμαρχος.

Εν τω μεταξύ όμως ο Δήμος έχει καταθέσει αγωγή κατά του Ελληνικού Δημοσίου, όπως απεκάλυψε η «δ», διεκδικώντας ποσό 1 δισεκ. δρχ. για τις δαπάνες που είχε επωμισθεί για την διαμόρφωση του κέντρου τύπου. Η αγωγή θα αποσυρθεί φυσικά σε περίπτωση που το χρέος διαγραφεί, όπως συμφωνήθηκε με τον κ. Φωτιάδη.

Στην ίδια συνέντευξη τύπου ο κ. Γιαννόπουλος αναφέρθηκε και στις ασφαλτοστρώσεις των οδών Γρηγορίου Ε' και Τσάτσου και στην πορεία των έργων της ΔΕΥΑΡ που επί του παρόντος εκτελούνται με πόρους της Επιχείρησης, γιατί δεν κατέστη δυνατή η εκταμίευση κονδυλίων από το Κοινοτικό Πλαίσιο Στήριξης εξ' αιτίας προβλήματος με τα τεχνικά δελτία.



SEA STAR

Το ταχύτερο και ασφαλέστερο υπερσύγχρονο πλοίο

	ΡΟΔΟΣ	ΤΗΛΟΣ		ΝΙΣΥΡΟΣ		ΤΗΛΟΣ		ΡΟΔΟΣ
	ΑΝΑΧ.	ΑΦΙΞΗ	ΑΝΑΧ.	ΑΦΙΞΗ	ΑΝΑΧ.	ΑΦΙΞΗ	ΑΝΑΧ.	ΑΦΙΞΗ
ΔΕΥΤΕΡΑ	09:00	10:00	10:30	10:45	13:30	14:00	17:30	18:30
ΤΡΙΤΗ	09:00	10:00	10:30	10:45	13:30	14:00	17:30	18:30
ΤΕΤΑΡΤΗ	09:00	10:00	10:30	10:45	13:30	14:00	17:30	18:30
ΠΕΜΠΤΗ	09:00	10:00	10:30	10:45	13:30	14:00	17:30	18:30
ΠΑΡΑΣΚΕΥΗ	09:00	10:00	10:30	10:45	13:30	14:00	17:30	18:30
	19:00	20:00 ΔΙΑΝΥΚ/ΣΗ						
ΣΑΒΒΑΤΟ					08:00	09:00		
	09:00	10:00	10:30	10:45	13:30	14:00	17:30	18:30
	19:00	20:00 ΔΙΑΝΥΚ/ΣΗ						
ΚΥΡΙΑΚΗ					08:00	09:00		
	09:00	10:00	10:30	10:45	13:30	14:00	17:30	18:30
	19:00	20:00			20:15	21:15		

ΑΠΟΛΑΥΣΤΕ ΤΙΣ ΟΛΟΗΜΕΡΕΣ ΚΡΟΥΑΖΙΕΡΕΣ ΚΑΘΗΜΕΡΙΝΑ στα πανέμορφα νησιά μας

ΤΗΛΟ και ΝΙΣΥΡΟ



ΠΡΑΚΤΟΡΕΙΟ

ΖΟΡΠΙΔΗ – ΣΤΕΦΑΝΑΚΗ

ΑΛΕΞ. ΔΙΑΚΟΥ & ΛΟΧΑΓ. ΦΑΝΟΥΡΑΚΗ 38
ΡΟΔΟΣ - τηλ.: 20625 - 30054 Φαξ: 26745



ΑΝΑΚΟΙΝΩΣΗ

Ο κ. **ΣΤΥΛΙΑΝΟΣ Δ. ΙΩΣΗΦ**
ΧΕΡ. ΟΔΟΝΤΙΑΤΡΟΣ
μετέφερε το οδοντιατρείο του
εις το χωρίον ΛΑΡΔΟΣ
Νέο τηλέφωνο: 0244 - 44385

δημοκρατικά

ΥΠΑΡΧΕΙ ΑΝΤΙΚΕΙΜΕΝΙΚΗ ΠΡΑΓΜΑΤΙΚΟΤΗΤΑ Η ΟΠΟΙΑ ΔΙΝΕΙ ΤΟ ΜΕΤΡΟ ΤΗΣ ΑΛΗΘΕΙΑΣ (ΑΡΙΣΤΟΤΕΛΗΣ)

Μονόδρομος επιβίωσης

η προσαρμογή στα νέα ήθη

Πολύ διαφορετική απ'ότι είχαμε φανταστεί, ήταν τελικώς η κρίσιμη ημέρα της «ενηλικίωσης» της ελληνικής αγοράς, δηλαδή η ημέρα της αναβάθμισης της σε ώριμη. Η εξέλιξη αυτή ήταν από μακρού αναμενόμενη και είχε, εύλογα βέβαια, δημιουργήσει σοβαρές προσδοκίες μέσα στη βαθιά και παρατεταμένη δυσμενή συγκυρία που ζει η ελληνική κεφαλαιαγορά. Και αυτό διότι, η αναβάθμιση μιας κεφαλαιαγοράς, υπό κανονικές συνθήκες, σηματοδοτεί ευρείες μεταβολές τόσο σε λειτουργικό, όσο και σε επενδυτικό επίπεδο. Ταυτόχρονα, σηματοδοτεί και μια νέα αφετηρία για εξελίξεις που υπό προϋποθέσεις μπορούν να ειναι θετικές. Αξίζει πάντως να σημειωθεί ότι οι προσδοκίες που είχαν δημιουργηθεί στο ευρύ επενδυτικό κοινό δεν εδράζονταν στα παραπάνω δεδομένα αλλά μάλλον στην αντίληψη που εύκολα καλλιεργήθηκε και από πολλούς παράγοντες, ότι αναβάθμιση σημαίνει εισροή πακτωλού ξένων κεφαλαίων που θα ανακαλύψουν στο ελληνικό Χρηματιστήριο ένα νέο παράδεισο και θα οδηγήσουν τις τιμές των μετοχών στα ύψη δίνοντας διέξοδο στους χιλιάδες παγιδευμένους μετόχους. Φυσικά, όλα αυτά δεν συνέβησαν και σήμερα είναι σαφές ότι δεν πρόκειται και να συμβούν. Το θέμα λοιπόν είναι σήμερα να γίνει κατανοητό απ'όλους, και κυρίως από το ευρύ επενδυτικό κοινό το τι πραγματικά σημαίνει αναβάθμιση και ποιές είναι οι προϋποθέσεις που μπορούν να καταστήσουν την αναβάθμιση αυτή βάση για θετικές εξελιξεις. Αυτό ίσως διαφέρει αισθητά από όσα προσδοκά το ευρύ κοινό αλλά πάντως η κατανόηση των νέων όρων λειτουργίας της κεφαλαιαγοράς θα επιτρέψει μια έστω και σταδιακή ωρίμανση της επενδυτικής λογικής και συμπεριφοράς και του ελληνικού κοινού.

«ΔΗΜΙΟΥΡΓΗΘΗΚΑΝ ΠΡΟΣΔΟΚΙΕΣ ΣΤΟΥΣ ΕΠΕΝΔΥΤΕΣ ΟΤΙ Η ΑΝΑΒΑΘΜΙΣΗ ΣΗΜΑΙΝΕΙ ΕΙΣΡΟΗ ΠΑΚΤΩΛΟΥ ΞΕΝΩΝ ΚΕΦΑΛΑΙΩΝ ΠΟΥ ΘΑ ΑΝΑΚΑΛΥΨΟΥΝ ΣΤΟ ΧΑΑ ΕΝΑ ΝΕΟ ΠΑΡΑΔΕΙΣΟ ΚΑΙ ΘΑ ΟΔΗΓΗΣΟΥΝ ΤΙΣ ΤΙΜΕΣ ΤΩΝ ΜΕΤΟΧΩΝ ΣΤΑ ΥΨΗ»

Ταυτόχρονα μπορεί να διαφέρει αισθητά και από όσα προσδοκούν ή πιστεύουν πολλές από τις εισηγμένες εταιρείες κυρίως οι μικρότερες, οι οποίες βρίσκονται αντιμέτωπες επίσης με την ανάγκη ωρίμανσης της επιχειρησιακής τους πορείας και ευρύτερα της επιχειρηματικής και επενδυτικής τους κουλτούρας.

Ετσι, στο πλάισιο μιας ώριμης αγοράς οι κανόνες για όλους τους παίκτες είναι διαφορετικοί, απαιτητικοί, δύσκολοι και μάλλον ανελαστικοί. Οπως μάλιστα λένε και ορισμένοι παράγοντες της αγοράς, το πιο πιθανό είναι ότι όχι μόνο θα διαψευστούν οι φρούδες ελπίδες αλλά θα πληρωθεί και ο ανοικτός λογαριασμός της εποχής που η ελληνική κεφαλαιαγορά μεγάλωσε ανεξέλεγκτα με φρενήρεις ρυθμούς τόσο με την εισροή εκατοντάδων εταιρειών που τελικώς αποδείχθηκε πως δεν πληρούσαν τις προϋποθέσεις, όσο και με την εμπλοκή εκατοντάδων χιλιάδων μικρών επενδυτών των οποίων οι επιλογές κάθε άλλο παρά υπαγορεύονταν από υγιή επενδυτική λογική.

Για τις εισηγμένες εταιρείες, όχι μόνο για αυτές του δείκτη MSCI, όλες οι μεταβολές που απορρέουν από την αναβάθμιση θα σημάνουν την απαρχή μιας εκ προοιμίου δύσκολης εποχής, η οποία βέβαια μπορεί να αποδώσει σημαντικά οφέλη σε όσους μπορούν να προσαρμοστούν και να ανταποκριθούν στα νέα δεδομένα. Αναβάθμιση σημαίνει διεθνοποίηση στην πράξη, καθώς η ελκυστικότητα της μετοχής μιας εταιρειας δεν θα κρίνεται στα στενά σύνορα της μικρής μας αγοράς, δεν θα επηρεάζεται από τους γνωστούς μέχρι σήμερα παράγοντες, θεμιτούς ή αθέμιτους, αλλά θα αξιολογείται συνεχώς σε διευρυμένη διεθνή επενδυτική βάση και με κριτήρια αντικειμενικά και αυστηρότατα. Τα κριτήρια αυτά που ισχύουν εξίσου για όλες τις εταιρείες των αναπτυγμένων κεφαλαιαγορών αξιολογούν τα λογιστικά δεδομένα με βάση διεθνή λογιστικά πρότυπα, τα μοντέλα διοίκησης, τις προοπτικές της εταιρείας κ.λπ. Η αξιολόγηση των εταιρειών συνδυάζεται με την αξιολόγηση και των κλάδων μέσα στους οποίους δραστηριοποιούνται και μάλιστα όχι μόνο σε εγχώριο επίπεδο αλλά και σε διεθνές. Ετσι, ουσιαστικά η μετοχή και της ελληνικής εταιρείας αξιολογείται επί ίσοις όροις και συγκρίνεται με την αντίστοιχη οποιασδήποτε άλλης αναπτυγμένης αγοράς. Υπό αυτούς τους όρους ουσιαστικά οι ελληνικές επιχειρήσεις θα συμμετέχουν πλέον σε μια διευρυμένη κεφαλαιαγορά κάτι που σημαίνει ότι εφόσον μπορούν να ανταποκριθούν μπορούν και να επωφεληθούν.

Πρόκειται τελικώς για μια νέα πραγματικότητα που θα επηρεάσει σημαντικά τόσο τις εταιρείες, όσο και τους εγχώριους επενδυτές για τους οποίους επίσης διαμορφώνονται εντελώς νέα δεδομένα επενδυτικής συμπεριφοράς, τα οποία σταδιακά θα αναγκαστούν να υιοθετήσουν και τα οποία απέχουν μακράν των όσων έχουμε συνηθίσει να βιώνουμε μέχρι σήμερα. Εκείνο που ίσως θα πρέπει να γίνει απ'όλους έγκαιρα κατανοητό είναι πως η ταχύτατη προσαρμογή στα νέα ήθη και τα δεδομένα της αναβάθμισης συνιστά για όλους ταυτόχρονα ευκαιρία αλλά και μονόδρομο επιβίωσης.

ΞΕΧΕΙΛΙΣΕ ΤΟ ΠΟΤΗΡΙ ΤΗΣ ΑΓΑΝΑΚΤΗΣΗΣ

Γιώργος Γιαννόπουλος: «Μπαρμπούτσαλα»!!

Με «επιθετικές διαθέσεις», θα υποδεχθούν οι δήμαρχοι του νησιού το κυβερνητικό κλιμάκιο

Με «επιθετικές διαθέσεις» αναμένεται να υποδεχθούν το κυβερνητικό κλιμάκιο στις 11 Ιουνίου στην Ρόδο οι δήμαρχοι του νησιού εξ αιτίας των πολλών και οξυμμένων προβλημάτων που αντιμετωπίζουν οι Δήμοι και ο νομός γενικότερα και της καθολικής διαπιστώσεως ότι δεν υπάρχει ενδιαφέρον για την επίλυσή τους.

Αυτή η διάθεση, τουλάχιστον, διεφάνη από την συζήτηση που έγινε χθες στο διοικητικό συμβούλιο της Τοπικής Ενωσης Δήμων και Κοινοτήτων Δωδ/σου σχετικά με τα θέματα που θα τεθούν στους υπουργούς και υφυπουργούς, που θα μετέχουν του κυβερνητικού κλιμακίου.

Εξαιρετικά οξύς ήταν ιδιαιτέρως ο δήμαρχος Ροδίων και πρόεδρος της ΤΕΔΚ κ. Γιώργος Γιαννόπουλος, που αναφερόμενος στον τρόπο με τον οποίο η κεντρική εξουσία αντιμετωπίζει τους Δήμους έκανε λόγο για «μπαρμπούτσαλα», για προβλήματα στην λειτουργία των θεσμών και για «βαρίδια στα πόδια μας»! Ως ήτο φυσικό, η τοποθέτηση αυτή του κ. Γ. Γιαννόπουλου έκανε βαθύτατη αίσθηση, ταυτόχρονα όμως επιδοκιμάσθηκε πλήρως, αφού απεικόνιζε την πραγματικότητα.

Στο κλιμάκιο που θα αφιχθεί στο νησί στις 11 Ιουνίου θα μετέχουν μεταξύ άλλων οι υπουργοί Ανάπτυξης κ. Νίκος Χριστοδουλάκης, Εμπορικής Ναυτιλίας κ. Χρήστος Παπουτσής, Γεωργίας κ. Γιώργος Ανωμερίτης ή ο υφυπουργός κ. Α. Αργύρης και οι υφυπουργοί ΠΕΧΩΔΕ κ. Νάσος Αλευράς και Εσωτερικών κ. Κώστας Κάισερλης.

Τα θέματα που τεθούν από πλευράς ΤΕΔΚ κατά υπουργείο, όπως τα παρουσίασε ο δήμαρχος Πεταλούδων κ. Μιχάλης Κορδίνας θα είναι τα εξής:

ΥΠΟΥΡΓΕΙΟ ΑΝΑΠΤΥΞΗΣ

- Κίνητρα νόμου 2601
- Πνευματικά δικαιώματα ΑΕΠΙ

ΕΟΤ

- Θέματα Καλλιθέας, Γκολφ Αφάντου, Μαρίνας Ρόδου
- Απόδοση Τουριστικών Ακινήτων στους ΟΤΑ από ΕΤΑ
- Προβολή και διαφήμιση τουρισμού (ΠΡΟΤΟΥΡ)

ΥΠΕΧΩΔΕ

- Η ευθύνη του Επαρχιακού Οδικού Δικτύου να ανατεθεί στους Καποδιστριακούς Δήμους με τους αντίστοιχους πόρους
- Χωροταξική μελέτη Ρόδου
- Πολεοδομήσεις Οικισμών Δωδεκανήσου βάσει Εθνικού





Πολεοδομικού Σχεδιασμού με συνοπτικές διαδικασίες (δαπάνες Υπουργείου). Χωροταξικά.

ΥΠΟΥΡΓΕΙΟ ΝΑΥΤΙΛΙΑΣ

- Θαλάσσιες Συγκοινωνίες
- Κόστος Μεταφορών
- Επίσπευση διαδικασίας Αδειοδοτήσεων για έργα παραλιακής ζώνης (ΥΕΝ)
- Καθεστώς Λιμενικών Ταμείων
- Κανονισμός λειτουργίας Παραλιών (μόνο όπου παρέχονται υπηρεσίες οργανωμένης παραλίας από ΟΤΑ)

ΥΠΟΥΡΓΕΙΟ ΓΕΩΡΓΙΑΣ

- Προγραμματικές συμβάσεις περιαστικών δασών με ΟΤΑ
- Πολιτική Προστασία
- Εξαίρεση Νήσου Ρόδου από Προγράμματα Αγροτουρισμού
- Διαχείριση Υδάτινων Πόρων σε επίπεδο Δωδ/σου
- Ενταξη φραγμάτων και λιμνοδεξαμενών στο τομεακό του Γ' ΚΠΣ
- Μελέτες ολοκληρωμένης αγροτικής ανάπτυξης για δήμους ορεινού συνδέσμου
- Εμπλοκή των ΟΤΑ στις υλοποιήσεις του τομεακού προγράμματος του υπουργείου

ΥΠΟΥΡΓΕΙΟ ΟΙΚΟΝΟΜΙΚΩΝ

- Απόδοση Δημοσίων Ακινήτων - Κτημάτων στους ΟΤΑ
- Απόδοση μέρους του σπατόσημου στους όμορους ΟΤΑ
- Τέλος περιβάλλοντος οχλουσών δραστηριοτήτων στους ΟΤΑ
- Τήρηση μητρώου επιτηδεύματος από ΟΤΑ
- Προσαρμογή Φορολογικής Νομοθεσίας για άδειες καταστημάτων
- Ηλεκτρονική διασύνδεση Υπουργείου - ΟΤΑ για παροχή φορολογικών στοιχείων
- Αδειες τουριστικών καταστημάτων από ΟΤΑ
- Αδειες πλανόδιου εμπορίου μόνο από ΟΤΑ
- Επανασύσταση του 2152

ΥΠΟΥΡΓΕΙΟ ΕΣΩΤΕΡΙΚΩΝ

- Πρόσληψη υπαλλήλων μέσω ΑΣΕΠ με πρώτιστο κριτήριο την εντοπιότητα
- Πλήρης στελέχωση υπηρεσιών παραμεθορίων περιοχών (ειδικά οικονομικά και υπηρεσιακά κίνητρα)
- Ικανοποίηση εκρμμουσών προσλήψεων ΟΤΑ
- Ελεγχος καταστημάτων υγειονομικού ενδιαφέροντος από την δημοτική αστυνομία

Τον παραπάνω κατάλογο συμπλήρωσε ο δήμαρχος Ροδίων κ. Γ. Γιαννόπουλος αναφερόμενος σε έργα, όπως το λιμάνι της Ακαντιάς, το φράγμα Γαδουρά, το νέο εργοστάσιο της ΔΕΗ, η νέα είσοδος και ο περιμετρικός δακτύλιος της πόλεως Ρόδου, η επέκταση του αεροδρομίου κλπ αλλά και σε άλλα θέματα, όπως η τεράστια καθυστέρηση στις προσλήψεις εποχικού προσωπικού στους Δήμους, που έχει προκαλέσει σοβαρά προβλήματα στην λειτουργία τους.

«Πως αντιλαμβάνονται το ρόλο των ΟΤΑ ορισμένοι; Αυτά είναι «μπαρμπούτσαλα», τα περί υποδοχής με ευγένειες» ξέσπασε ο δήμαρχος αναφερόμενος στο κυβερνητικό κλιμάκιο αλλά και στις σχέσεις της Τοπικής Αυτοδιοίκησης με την κεντρική εξουσία, καθώς μάλιστα προτάθηκε «ραγιαδίστικη» υποδοχή του κλιμακίου!

Ο κ. Γ. Γιαννόπουλος τόνισε ότι με τα κυβερνητικά στελέχη θα πρέπει να γίνει συζήτηση επί της ουσίας των προβλημάτων και μίλησε για υποβάθμιση και για προβλήματα στη λειτουργία των θεσμών. «Θα λειτουργούσαμε καλύτερα αν μας άφηναν ήσυχους, πρέπει να βγάλουμε τα βαρίδια από τα πόδια μας., κατέληξε ο δήμαρχος Ρόδου και προεδρος της ΤΕΔΚ δίνοντας το στίγμα των διαθέσεων των δημάρχων να διεκδικήσουν λύσεις και όχι υποσχέσεις, που θα ξεχαστούν μετά από λίγες μέρες.

ΣΥΛΛΟΓΟΣ ΑΠΟΦΟΙΤΩΝ
ΒΕΝΕΤΟΚΛΕΙΟΥ ΓΥΜΝΑΣΙΟΥ ΡΟΔΟΥ
ΕΤΟΣ ΙΔΡΥΣΗΣ 1991

ΑΝΑΚΟΙΝΩΣΗ

Το Δ.Σ. του Συλλόγου ενημερώνει τα μέλη και τους φίλους μας ότι διοργανώνουμε εκδρομή πολιτιστικού ενδιαφέροντος την «Πεντηκοστή» στο νησί της Κω και την Αρχαία Αλικαρνασσό σημερινό Μπουντρούμ με δυνατότητα επισκέψεων σε αρχαιολογικούς χώρους και μουσεία τόσο της Κω όσο και της Αρχ. Αλικαρνασσού.

Ημέρα αναχώρησης Σάββατο 2/6/01 από το λιμάνι της Ρόδου και επιστροφή 4/6/01 από Κω για Ρόδο στις 5 μ.μ.

Απαραίτητη προϋπόθεση είναι η κατοχή διαβατηρίου.

Η κράτηση θέσης είναι απαραίτητη λόγω του περιορισμένου αριθμού.

Τηλέφωνα κρατήσεων 0937503969 και 0974893889 και το 23787 Φαξ.

Ρόδος 19-5-01
Για το Δ.Σ.

Ο Πρόεδρος **Ο Γραμματέας**
Ιωάν. Γ. Καζουλάκης **Φάνης Χατζής**

ΕΛΛΗΝΙΚΗ ΔΗΜΟΚΡΑΤΙΑ
ΠΕΡΙΦΕΡΕΙΑ ΝΟΤΙΟΥ ΑΙΓΑΙΟΥ
ΝΟΜΟΣ ΔΩΔΕΚΑΝΗΣΟΥ
ΔΗΜΟΣ ΝΟΤΙΑΣ ΡΟΔΟΥ

ΑΝΑΚΟΙΝΩΣΗ

Ο Δήμαρχος Νότιας Ρόδου ανακοινώνει και προσκαλεί:

Κάθε ενδιαφερόμενο που έχει μηχανήματα για τον καθαρισμό ακτών και επιθυμεί να συνεργαστεί με τον Δήμο μας, να καταθέσει στα Γραφεία του Δήμου Νότιας Ρόδου στο Γεννάδι, οικονομική προσφορά για τον καθαρισμό των ακτών μας μέχρι την Δευτέρα 4 Ιουνίου του 2001.

Το μήκος των ακτών που θα καθαριστούν είναι συνολικά 4,5 km και σε πλάτος 30 m, και βρίσκονται στις περιοχές Κιοτάρι, Γεννάδι, Λαχανιά, Πλημμύρι, Πρασονήσι και Λημνί Απολακκιάς.

Τα μηχανήματα που θα προσφερθούν για τον καθαρισμό θα πρέπει να ελεγχθούν από επιτροπή που θα ορίσει ο Δήμος μας σε καθορισμένη ακτή ώστε να γίνει αξιολόγηση των μηχανημάτων κατά πόσο είναι εφικτά για τον καθαρισμό των ακτών μας.

Ο ΔΗΜΑΡΧΟΣ ΝΟΤΙΑΣ ΡΟΔΟΥ
ΤΟΟΥΛΟΥ ΙΩΑΝΝΗΣ

ευθέως & πλαγίως



με τη γραφίδα της ΡΕΝΑΣ ΔΙΑΚΙΔΗ

RENAD@RHO.FORTHNET.GR.

ΠΡΟΣΠΑΘΗΣΕ ΝΑ ΤΑ ΜΠΑΛΩΣΕΙ

«Αν επρόκειτο να στηρίξουμε υποψηφίους του ΠΑΣΟΚ δεν θα είχαμε λόγο ύπαρξης ως κόμμα» δήλωσε προ ημερών ο αντιπρόεδρος της ΝΟΔΕ **Τσαμπίκος Τριμμάτης** όταν για μία ακόμη φορά ρωτήθηκε τι πρόκειται να κάνει η Νέα Δημοκρατία στον Δήμο Ροδίων.

Η ερώτηση έγινε με αφορμή την τελευταία συνεδρίαση της ΝΟΔΕ όπου ακροθιγώς συζητήθηκε το θέμα.

Ηταν προφανές ότι ο κ. Τριμμάτης όταν ρωτήθηκε την επομένη από τους δημοσιογράφους, βρήκε την ευκαιρία να επιχειρήσει να «μπαλώσει» τις δύο γκάφες που διεπράχθησαν προ εβδομάδων και ως προς τον κ. Χατζή Χατζηευθυμίου και ως προς τον κ. Γιώργο Γιαννόπουλο, σχεδόν βέβαιοι διεκδικητές και οι δύο του Δήμου Ροδίων.

Για τον μεν **Χ. Χατζηευθυμίου** ο κ. Τριμμάτης είπε πως η υποψηφιότητά του θα περάσει από τις δέουσες διαδικασίες, θα εξετασθεί και **«εκτιμώ ότι σχεδόν ομόφωνα θα στηριχθεί».**

Ως προς την υποψηφιότητα του **Γ. Γιαννόπουλου απέκλεισε** κάθε ενδεχόμενο στήριξής του, θεωρώντας δεδομένο ότι θα έχει το επίσημο χρίσμα του ΠΑΣΟΚ. Και πρόσθεσε: **«Εάν επρόκειτο να στηρίξουμε υποψηφίους του ΠΑΣΟΚ δεν θα είχαμε λόγο ύπαρξης ως κόμμα».**

Είναι γνωστό πάντως και η στήλη το έχει επισημάνει στο πρόσφατο παρελθόν ότι είναι πολλοί εκείνοι της Ν.Δ. όχι κατ' ανάγκην μέσα στα όργανα - αλλά και εντός αυτών- που σε ό,τι αφορά την αυτοδιοίκηση έχουν εκ διαμέτρου αντίθετες απόψεις.

ΠΟΝΗΡΟΙ ΚΑΙΡΟΙ

Συνεχίζεται με αμείωτη ένταση τις τελευταίες ημέρες - σχεδόν ολόκληρη την εβδομάδα που ακολούθησε το τελευταίο **Νομαρχιακό Συμβούλιο**, - η φιλολογία για το ενδοπαραταξιακό πρόβλημα που αντιμετωπίζει η πλειοψηφία του **Σάββα Καραγιάννη**. Οι διαφορετικές θέσεις που πήραν ορισμένα από τα μέλη της παρατάξεως στη συζήτηση για τους υδάτινους πόρους, έτσι ακριβώς ερμηνεύθησαν. Ως μια ακόμη εκδήλωση του προβλήματος της έλλειψης συνοχής που την χαρακτηρίζει. Το ίδιο κλίμα σε ορισμένες των περιπτώσεων συντηρήθηκε από νομαρχιακούς συμβούλους της πλειοψηφίας, μέσα από σχόλια που άφηναν όλα τα ενδεχόμενα ανοιχτά. Δεν ανήκουν σ'αυτήν την κατηγορία οι κ.κ. **Χατζής Χατζηευθυμίου** και **Ηλίας Καματερός**, τα ονόματα των οποίων έχουν εμπλακεί στην φιλολογία των ημερών.

Ο Βοηθός νομάρχης όποιες κι αν είναι οι πραγματικές του σκέψεις και προθέσεις, διατηρεί μια απολύτως υπεύθυνη στάση, ανάλογη της θέσης που κατέχει. Σε δηλώσεις που έκανε χθές ήταν κατηγορηματικός, **«κανένα πρόβλημα δεν υπάρχει στην παράταξη της πλειοψηφίας του Νομαρχιακού Συμβουλίου»** είπε και σημείωσε ότι το κλίμα που επιχειρείται να δημιουργηθεί θα κάνει κακό στον τόπο, από τον κίνδυνο να μην υλοποιηθεί τελικά ένα τόσο μεγάλο και ζωτικό για το νομό, έργο, όπως είναι η διαχείριση του υδάτινου δυναμικού.

Ο Ηλίας Καματερός, από την άλλη, ήταν πιο επεξηγηματικός της αντίθετης στάσης που συχνά τηρεί. «Εγώ δεν είμαι πολιτικός καριέρας» λέει, **είμαι απλώς ειλικρινής και δεν σκέφτομαι πως μπορεί να ερμηνευθούν ή να παρερμηνευθούν αυτά που θα πώ».** Και εξηγεί: **Αντίθετη** άποψη δεν σημαίνει κατ' ανάγκην και κρίση. Αν με βάζατε να διαλέξω, πάλι Καραγιάννη θα διάλεγα και δεν μου αρέσει να συγκρινόμαστε με την παράταξη **του Γιάννη Παρασκευά** (εννοεί ως νομάρχη). Ωστόσο ο κ. Καματερός πιστεύει ότι ακόμη και οι αντιθέσεις, που εκδηλώνονται σε πολλά ζητήματα, θα μπορούσαν να είχαν αποφευχθεί εάν η παράταξη της πλειοψηφίας λειτουργούσε συλλογικά. Αυτό δεν συμβαίνει, με ευθύνη επιμερισμένη σε όλους. **«Αυτός είναι ο μεγάλος μου καϋμός»** θα πει και θα αποδώσει την έλλειψη συλλογικότητας **«στην παλαιοκομματική νοοτροπία πολλών μελών της παράταξης που λειτουργούν ο καθένας για την καρέκλα και για τον εαυτό του, καθώς τους λείπει η κουλτούρα που απαιτείται για να λειτουργήσουν συλλογικά».**

Ενδιαφέρουσες απόψεις που όμως δεν είμαστε σίγουροι ότι εκφράζουν το σύνολο των μελών της πλειοψηφίας. Υπάρχουν φιλοδοξίες - θεμιτές ως ένα βαθμό - και οι καιροί που διάγουμε είναι πονηροί. Μήπως η στάση ορισμένων θα πρέπει να ερμηνευθεί **δια της παραμέτρου της προεκλογικής περιόδου** που ουσιαστικά διανύουμε;

Τα παζάρια έχουν ήδη αρχίσει.....

ΑΛΛΑ ΠΕΡΙΜΕΝΑΝ...

Την πρώτη του -επώνυμη- απώλεια είχε σήμερα το **«Κίνημα Ελευθέρων Πολιτών»** του Δημήτρη Αβραμόπουλου. Ο δήμαρχος Ξυλοκάστρου **Δημήτρης Σκούρας**, στενός φίλος του δημάρχου Αθηναίων και από τους πρώτους που τον στήριξαν δημόσια, αποστασιοποιήθηκε από το ΚΕΠ. Σε μια εκτενή δήλωσή του ο Δ. Σκούρας, μεταξύ άλλων αναφέρει: **«Διαπίστωσα πως είχα διαπράξει μια σοβαρή πολιτική αστοχία. Είχα κάνει μια πολιτική δήλωση παραβιάζοντας την πάγια αρχή μου να μην εμπλέκομαι στην πολιτική με προσωπικά κριτήρια. Σήμερα, μετά από πολύμηνο προβληματισμό, έχοντας αξιολογήσει σε βάθος την πράξη μου και αφού έκανα την αυτοκριτική μου, πήρα τις τελικές αποφάσεις μου. Αποστασιοποιούμαι πλήρως από το ΚΕΠ».**

Με άλλα λόγια, μετά το όνειρο ήλθε η ανώμαλη προσγείωση στην πραγματικότητα. Αλλιώς τα περίμεναν πολλοί κι αλλιώς τα βρήκαν. Αλλο δήμαρχος (τελικά η θέση του δημάρχου αν αξιοποιηθεί σωστά έχει μεγαλύτερο γόητρο από πολλές άλλες) κι άλλο αρχηγός κόμματος. Την ίδια δήλωση με τον κ. Σκούρα θα μπορούσαν να είχαν κάνει αρκετοί, όλοι αυτοί που **είδον και απήλθον πριν καν έλθουν...**



ARISTON

ΤΑ ΠΑΝΤΑ ΑΡΙΣΤΑ

Ευκολίες πληρωμής από 18 μέχρι και 36 μήνες χωρίς προκαταβολή

ΧΑΜΗΛΕΣ ΤΙΜΕΣ ΚΑΙ ΔΟΣΕΙΣ

ARISTON ΙΤΑΛΙΑΣ:

ΚΟΥΖΙΝΕΣ ΚΑΙ ΦΟΥΡΝΟΙ ΠΑΝΤΟΣ ΤΥΠΟΥ - ΕΣΤΙΕΣ ΚΕΡΑΜΙΚΕΣ ΚΑΙ ΑΠΛΕΣ - ΨΥΓΕΙΑ - ΚΑΤΑΨΥΚΤΕΣ- ΨΥΓΕΙΟΚΑΤΑΨΥΚΤΕΣ - ΠΛΥΝΤΗΡΙΑ ΡΟΥΧΩΝ ΚΑΙ ΠΙΑΤΩΝ - ΘΕΡΜΟΣΙΦΩΝΕΣ ΓΙΑΛΙΟΥ ΑΠΟΡΡΟΦΗΤΗΡΕΣ ΚΟΥΖΙΝΑΣ ΠΑΝΤΟΣ ΤΥΠΟΥ
απλά και εντοιχιζόμενα σε ποικιλία χρωμάτων

ΚΑΙ ΤΩΡΑ ΑΠΛΑ - ΕΝΤΟΙΧΙΖΟΜΕΝΑ

ΠΛΥΝΤΗΡΙΑ - ΨΥΓΕΙΑ - ΚΟΥΖΙΝΕΣ ΚΑΙ ΜΙΚΡΟΣΥΣΚΕΥΕΣ ELKO - ΕΣΚΙΜΟ - BOSCH - SIEMENS (ΜΠΟΣ - ΣΙΜΕΝΣ) ΣΤΙΣ ΧΑΜΗΛΟΤΕΡΕΣ ΤΙΜΕΣ ΤΗΣ ΑΓΟΡΑΣ ΠΡΟΪΟΝΤΑ PHILIPS - SONY - PANASONIC - PIONEER - AIWA - HITACHI - SAMSUNG - TECHNICS

Επισκεφθείτε μας για να βεβαιωθείτε για τις ΧΑΜΗΛΕΣ ΤΙΜΕΣ μας!

Εισάγουμε και γι' αυτό πουλάμε φθηνότερα

ARISTON Η ΠΡΟΗΓΜΕΝΗ ΤΕΧΝΟΛΟΓΙΑ

ΤΗΛΕΟΡΑΣΕΙΣ - ΒΙΝΤΕΟ - ΒΙΝΤΕΟΚΑΜΕΡΕΣ - ΒΙΝΤΕΟΤΗΛΕΟΡΑΣΕΙΣ - ΜΙΚΡΟΣΥΣΚΕΥΕΣ - FAX - ΣΤΕΡΕΟ - ΤΗΛΕΦΩΝΑ - C.D. - ΣΚΟΥΠΕΣ ΟΛΕΣ ΟΙ ΜΑΡΚΕΣ ΣΕ ΠΟΙΚΙΛΙΑ ΤΥΠΩΝ

Αντιπρόσωποι - Εισαγωγείς ΔΩΔΕΚΑΝΗΣΟΥ από το 1960

ΑΔΕΛΦΟΙ ΣΤΕΦΑΝΟΥ Ο.Ε.

ΝΕΑ ΚΑΤΑΣΤΗΜΑΤΑ ΣΤΕΛΙΟΥ ΚΩΤΙΑΔΗ 3
FAX 22568, ΤΗΛ.: 22568 - 22695

ΕΓΚΑΤΑΛΕΙΦΘΗΚΕ ΣΤΗΝ ΤΥΧΗ ΤΟΥ

Σε δραματικά αδιέξοδα *ο καλυμνιακός τουρισμός*

Κρούει ξανά τον κώδωνα του κινδύνου η Ενωση Ξενοδόχων

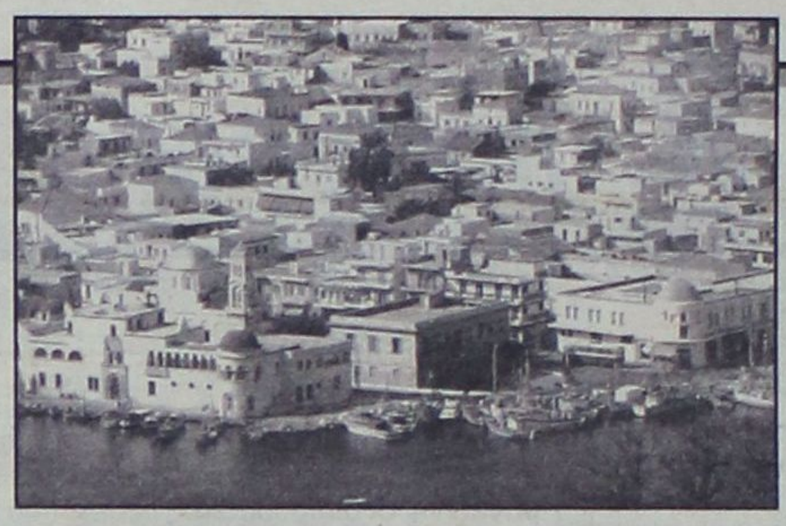

Δεν έχει βρεθεί ακόμα στην Κάλυμνο το «φάρμακο» για την θεραπεία του «άρρωστου» καλυμνιακού τουρισμού, που φαίνεται ότι θα συνεχίσει και εφέτος την καθοδική πορεία του στις αφίξεις και διανυκτερεύσεις σύμφωνα τουλάχιστον με τις εκτιμήσεις της Καλυμνιακής Ενωσης Ξενοδόχων.

Η αντίστροφη μέτρηση για τον καλυμνιακό τουρισμό ξεκίνησε κατά την τελευταία πενταετία, «εξαιτίας κυρίως των μεγάλων προβλημάτων του νησιού, που υποβάθμισαν αισθητά την ποιότητα ζωής», όπως εξηγεί ο πρόεδρος της ΚΕΞ κ. Παρθένιος Οικονόμου.

Μέσα σε αυτήν την πενταετία από το '95 και έπειτα, της τουριστικής παρακμής, εγκατέλειψαν (όπως ξανάγραψε η «δ») περισσότεροι από 15 Τουρ - Οπερέιτορς το νησί, που διακινούσαν το μεγαλύτερο μέρος των τουριστών. Ενδεικτικό είναι και το γεγονός ότι από το 1996 μέχρι σήμερα δεν προστέθηκε ούτε μία κλίνη στην ξενοδοχειακή υποδομή της Καλύμνου, κάτι που αποδίδεται στην περιορισμένη έως και μηδαμινή ζήτηση του νησιού στις τουριστικές αγορές της Ευρώπης.

Πέρυσι η Κάλυμνος ήταν από τα λίγα νησιά της Δωδεκανήσου που παρουσίασαν μείωση στην τουριστική κίνηση τους, καθώς οι αφίξεις υπεχώρησαν δραματικά κατά 20%. «Εφέτος εξακολουθούν να είναι στα ίδια χαμηλά επίπεδα και ακόμα χαμηλότερα οι κρατήσεις των Τ.Ο στα ξενοδοχεία, όσων δηλαδή έχουν απομείνει στο νησί μας. Μοιραία, λοιπόν, στρέφουμε πλέον τις ελπίδες μας στον εσωτερικό τουρισμό για την κάλυψη των μεγάλων κενών που έχουμε, αν και σημαντικό μέρος των Ελλήνων τουριστών απορροφάται από την παραξενοδοχία», τονίζει ο πρόεδρος της ΚΕΞ κ. Π. Οικονόμου.

Ο κυριότερος λόγος της άτακτης φυγής των ΤΟ από το νησί των σφουγγαράδων ήταν η έλλειψη των απαιτούμενων υποστηρικτικών τουριστικών υποδομών. «Συγκεκριμένα η έλλειψη αεροδρομίου, το προβληματικό και επικίνδυνο λιμάνι, η ανυπαρξία μαρίνας, το κακοδιατηρημένο, περιορισμένο και κακομελετημένο οδικό δίκτυο, η μη ύπαρξη κεντρικού αποχετευτικού δικτύου και βιολογικού καθαρισμού, η μη εκτέλεση έργων για την αντιμετώπιση της λειψυδρίας, η εγκατάλειψη των σπηλαίων και των αρχαιολογικών χώρων, ακόμη και αυτών των παραλιών, είναι μερικά μόνο από τα προβλήματα στις τουριστικές υποδομές μας. Εάν προσθέσουμε σε αυτά τις προβληματικές συγκοινωνίες, την ηχορύπανση, το κυκλοφοριακό, την έλλειψη καθαριότητας, τα περιβαλλοντικά προβλήματα από τους ρύπους των ιχθυοκαλλιεργειών και των βόθρων έχουμε το τέλειο αντιτουριστικό μίγμα», δηλώνει ο πρόεδρος της ΚΕΞ επισημαίνοντας ταυτόχρονα και την προκλητική αδιαφορία που επιδεικνύουν οι τοπικοί φορείς εξουσίας για όλα αυτά τα συσσωρευμένα και χιλιοειπωμένα προβλήματα του Καλυμνιακού τουρισμού. Εκεί αποδίδονται άλλωστε και οι συχνότατες προστριβές της ΚΕΞ με το Δήμο Καλυμνίων, στις οποίες έχει αναφερθεί κατ' επανάληψη η «δ».

Στα μεγάλα προβλήματα του τουρισμού της Καλύμνου προστέθηκε μάλιστα, ελλείψει αγροφυλακής, και αυτό της ανεξέλεγκτης ανάπτυξης κτηνοτροφικών μονάδων και κοπαδιών ελευθέρας βοσκής στο Βαθύ, το Καντούνι και τον Πλατύ Γυαλό.

Αγελάδες, πρόβατα, κατσίκια μέχρι και γουρούνια τριγυρίζουν.... αμέριμνα μέσα σε τουριστικές περιοχές ή βρίσκονται σε παράνομες στάνες δίπλα σε ξενοδοχεία!

Αν και το συγκεκριμένο θέμα ήρθε πρόσφατα προς συζήτηση στο Επαρχιακό Συμβούλιο δεν βρέθηκε λύση για την απομάκρυνση των κτηνοτροφικών μονάδων και των κοπαδιών από τις τουριστικές περιοχές, ελλείψει Δημοτικής Αστυνομίας που έχει και την σχετική αρμοδιότητα (!), αν και όλοι εξακόντισαν μύδρους κατά των αυθαιρετούντων κτηνοτρόφων.

Μέσα σε όλα τα προβλήματα η ΚΕΞ χαρακτηρίζει «ανύπαρκτη» και την τουριστική προβολή και διαφήμιση του νησιού των σφουγγαράδων. «Απο το 1997 ξεκίνησε στοιχειωδώς μια προσπάθεια προβολής μέσω της συμμετοχής μας σε 15 τουριστικές εκθέσεις στην Ελλάδα και το εξωτερικό, σε συνεργασία με το Δήμο, αλλά δεν αρκούν τα κονδύλια που διατίθενται για αυτόν τον σκοπό, ενώ δεν ανατίθεται παράλληλα η διαχείριση τους στην ΚΕΞ που έχει την γνώμη και την εμπειρία στην τουριστική προβολή: Θα έπρεπε να προχωρήσουμε, όπως έκαναν η Ρόδος και η Κως, στην δημιουργία ενός ενιαίου τουριστικού φορέα για την προβολή και την διαφήμιση του νησιού μας με την συμμετοχή σε αυτόν της Αυτοδιοίκησης και των επιχειρηματικών φορέων που δραστηριοποιούνται άμεσα ή έμμεσα με τον τουρισμό. Αυτός ο φορέας πρέπει να είναι αυτοδύναμος διοικητικά και οικονομικά με την οικονομική συνδρομή όλων των συμμετέχοντων και κυρίως του Δήμου, ώστε να μπορεί να δρα αποτελεσματικά», λέει ο κ. Π. Οικονόμου, που είχε κάνει και στο παρελθόν παρόμοια πρόταση προς τον Δήμο, χωρίς κανένα αποτέλεσμα.

Ελλείψει δυνατοτήτων για την περαιτέρω ανάπτυξη του μαζικού τουρισμού άρχισαν να εκδηλώνονται δειλά - δειλά κάποιες πρωτοβουλίες για ανάπτυξη εναλλακτικών μορφών τουρισμού, όπως καταδυτικού, αναρριχητικού - ορειβατικού, πεζοπορικού, αλιευτικού, ιστιοπλοϊκού κ.λπ. που παραμένουν όμως προς το παρόν «σχέδια επί χάρτου» ελλείψει κονδυλίων που απαιτούνται για την δημιουργία των συνοδευτικών τους υποδομών, αλλά και ελλείψει γενικότερης υποστήριξης από την Πολιτεία. Για παράδειγμα επισημαίνεται η εμμονή της Εφορίας Εναλίων Αρχαιοτήτων να μην απελευθερώνει από την απαγόρευση των καταδύσεων ορισμένες τουλάχιστον από τις δεσμευμένες θαλάσσιες περιοχές, που προσφέρονται για την ανάπτυξη του καταδυτικού τουρισμού.

«Μπροστά σε όλα αυτά τα προβλήματα η τουριστική ανάπτυξη της Καλύμνου είναι μάλλον μακρινό όνειρο, αν και αποτελεί την μοναδική διέξοδο για την τοπική οικονομία. Μόνο με σκληρή, μεθοδική και επίμονη δουλειά και με την συνεργασία όλων των τοπικών φορέων, θα καταφέρουμε να ανατρέψουμε το αρνητικό κλίμα για τον Καλυμνιακό τουρισμό» σημειώνει ο πρόεδρος της ΚΕΞ, ζητώντας και την συμπαράσταση της Νομαρχίας, των βουλευτών και της Πολιτείας σε αυτήν την μεγάλη προσπάθεια για την έξοδο από την κρίση.

Συνεδρίασε το Δημοτικό Συμβούλιο Αφάντου

Συνεδρίασε την Τετάρτη βράδυ το Δημοτικό Συμβούλιο Αφάντου. Στην αρχή της συνεδρίασης έγινε ενημέρωση από τον κ. Δήμαρχο κ. Σταυρή για τα παρακάτω θέματα:

1. Για την απ' ευθείας εκποίηση τμήματος του ποταμού Λουτάνη σε ιδιώτη από το Υπουργείο Οικονομικών και στις ενέργειες στις οποίες θα προβεί η Δημοτική Αρχή για τη διασφάλιση των συμφερόντων του δήμου και την ανάπτυξη της περιοχής Κολυμπίων. **2.** Για την πορεία της υλοποίησης της αξιοποίησης του Γκολφ Αφάντου.

3. Για τη σύσταση διαχειριστικού φορέα με το Δήμο Αρχαγγέλου στα πλαίσια της υλοποίησης κατασκευής του αγωγού Αρχαγγέλου - Βόδι. **4.** Για την επίσκεψη του κυβερνητικού κλιμακίου και των θεμάτων που θα τεθούν. **5.** Για την αποδοχή της πρότασης αδελφοποίησης από το Δήμο Γκούμμερσμπαχ τον Οκτώβριο του 2001. **6.** Για τα τρέχοντα θέματα και προβλήματα της υπηρεσίας καθαριότητας εν όψει της τουριστικής περιόδου. **7.** Για τη νέα τιμολογιακή πολιτική της ΔΕΥΑ για το 2001 και την επανεξέταση των προβλημάτων που έχουν ανακύψει από τους λογαριασμούς έτους 2000.

Στην ίδια συνεδρίαση το Δ.Σ. έλαβε τις παρακάτω αποφάσεις:

α) Ενέκρινε την ανάθεση εκτέλεσης του έργου της περίφραξης κοιμητηρίου στο δημοτικό διαμέρισμα Αρχίπολης στην Δ.Α.Τ.Ε.Α. **β)** Ενέκρινε τη μελέτη προμήθειας κάδων προϋπολογισθείσας δαπάνης 7 εκ. δρχ. **γ)** Ενέκρινε τη μελέτη προμήθειας πινακίδων ονοματοθεσιών οδών οικισμού Κολυμπίων προϋπολογισθείσας δαπάνης 3 εκ. δρχ. **δ)** Ενέκρινε την προμήθεια μαρμάρινης πλάκας (αρπαγή νύμφης) από το Μουσείο Περγάμου του Βερολίνου, που αποτελεί το σήμα του Δήμου. **ε)** Εξειδίκευσε και ψήφισε διάφορες πιστώσεις. **στ)** Αποδέχθηκε την παραίτηση του Προέδρου του Δ.Σ. του Δ.Ο.Π. κ. Γ. Βαλσαμή.



δsports

Επιμέλεια: Ηλίας Λοϊζος - Γιάννης Κουμέντος

✔ Οι Ατλαντες στη Ρόδο
✔ 1ο Διεθνές Σεμινάριο προπονητών ποδοσφαίρου Σελ. 16-17
✔ Ενδιαφέρον στους μικρούς Σελ. 18

Ο Π. Βούης ένα βήμα πριν την Μπάγερν



➡ Η πρωταθλήτρια Ευρώπης θέλει τον παίκτη σύντομα κοντά της.

Ακόμα ένας προικισμένος ποδοσφαιριστής από τα Δωδεκάνησα, ο Παναγιώτης Βούης αποχαιρετά το πρωτάθλημά μας και ετοιμάζεται να ξεκινήσει μια νέα καριέρα στο εξωτερικό.

Ο νεαρός ποδοσφαιριστής του Καλυμνιακού και των Μικτών ομάδων βρίσκεται μια ανάσα πριν την ένταξή του στην πρωταθλήτρια Ευρώπης **Μπάγερν Μονάχου.** Σύμφωνα με απόλυτα διασταυρωμένες και έγκυρες πληροφορίες, ο ποδοσφαιριστής είχε πρόταση από τον **Ολυμπιακό** μέσω του **Γιώργου Λούβαρη** αλλά η εταιρεία που έχει αποκτήσει τα δικαιώματά του η Intersport προτίμησε τον παίκτη να τον προωθήσει σε ένα πιο οργανωμένο σύλλογο που γνωρίζει να εκτιμά τις ικανότητες ποδοσφαιριστών νεαρής ηλικίας. Μέσα τους όρους του συμβολαίου η Μπάγερν υποχρεώνεται να εξασφαλίσει την φοίτηση του Π. Βούη σε σχολείο στην Γερμανία, την πληρωμή του Καλυμνιακού και δίνει ένα αρκετά σεβαστό ποσό στον ποδοσφαιριστή.

Η εταιρεία Intersport τους τελευταίους έξι μήνες είχε θέσει υπό στενή παρακολούθηση τον Βούη και υπεύθυνος για την ενημέρωσή τους ήταν ο Scouter τους κ. Φόρης, Καλτσίδης ο οποίος έδωσε το Ο.Κ. για την απόκτηση των δικαιωμάτων του Καλύμνιου παίκτη.

Η Μπάγερν έθεσε υπό επητήρηση τον ποδοσφαιριστή τους τελευταίους δύο μήνες και με δικό της άνθρωπο τον παρακολούθησε στα παιχνίδια που έδωσε με την εθνική ομάδα αλλά και με την Μικτή. Ετσι αποφάσισαν να ζητήσουν τον νεαρό επίσημα και σύντομα να ενταχθεί στην πρωταθλήτρια Ευρώπης.

Στο 2ο όμιλο ο Κολοσσός με νέους αντιπάλους



Στο 2ο όμιλο θα αγωνισθούν την επόμενη χρονιά ο Κολοσσός με τον Ιάλυσο. Μαζί τους θα είναι οι ομάδες Χαλκίδα, Ρέθυμνο, Χανιά, Γλυφάδα, Κρόνος, Κένταυρος Δάφνη, ΚΑΠ Αγ. Παρασκευής, Ταύρος, Αγ. Θωμάς, Αγιοι Ανάργυροι, Ηλιούπολη, Αστέρας Εξαρχείων. Ο Κολοσσός δεν θα έχει φέτος αντίπαλο το Παγκράτι, τον Δούκα και την Προοδευτική.

Καλύτερη κατανομή

Ο προπονητής των «θαλασσί» Χάρης Παπάζογλου μαθαίνοντας τους αντιπάλους του για την επόμενη χρονιά δήλωσε:

«Πρώτα θα πρέπει να μάθουμε τα roasters των υπολοίπων ομάδων. Αλλά πιστεύω ότι σε σχέση με πέρσι είναι καλύτερη η κατανομή. Για τους αντιπάλους μας θα ξέρουμε τα πάντα, τις επόμενες ημέρες και θα έχουμε την ευκαιρία να βγάλουμε τα συμπεράσματα μας.»

Στο Εθνικό Στάδιο Ρόδου θέλει να παίξει ο ΟΦΗ

Στη Ρόδο θέλει ν' αντιμετωπίσει ο ΟΦΗ τον ΠΑΣ Γιάννινα. Η διοίκηση του υπέβαλε ήδη το σχετικό αίτημα στην ΕΠΑΕ για τα παιχνίδια μπαράζ αν φυσικά διεξαχθούν τελικά, αφού ως γνωστόν είναι τιμωρημένη η έδρα του για δυο αγωνιστικές.

Ελπίζεται πως η διοργανώτρια του Πρωταθλήματος θα δεχθεί την πρόταση, ενώ ήδη άρχισαν οι προετοιμασίες για τη διοργάνωση εκδρομών στο «ομαραγδένιο νησί» με πλοία απ' την Κρήτη, αφού πολλοί είναι οι φίλαθλοι που δηλώνουν την πρόθεσή τους να συμπαρασταθούν στην προσπάθεια των παικτών για παραμονή.

Ο πρόεδρος Κώστας Καζανάκης με χθεσινές του δηλώσεις στον ραδιοφωνικό σταθμό «Σκάι» αναφέρθηκε στο θέμα της αναδιάρθρωσης τονίζοντας:

«Ο ΟΦΗ δεν ψήφισε υπέρ γιατί βρίσκεται σ' αυτή τη θέση. Πάντα πιστεύαμε ότι οι ομάδες της περιφέρειας δίνουν περισσότερη... ζωή στο ελληνικό πρωτάθλημα. Με 14 ομάδες, οκτώ απ' την Αθήνα και τρεις απ' την Θεσσαλονίκη, δεν μπορεί να υπάρχει πρωτάθλημα και γυρίζουμε στις εποχές του '50 και του '60».

Εκλογές στον Διαγόρα Β.

Καλούμε όλα τα μέλη του Α.Σ. Διαγόρας Βατίου σε τακτική Γενική συνέλευση την Κυριακή 10 Ιουνίου 2001 και ώρα 11 π.μ. στο παλιό Δημοτικό Σχολείου στο Βάτι με τα ακόλουθα θέματα ημερησίας διάταξης.

1. Απολογισμός απερχομένου Δ.Σ.
2. Εκλογή νέου Δ.Σ.
3. Εκλογή εξελεγκτικής επιτροπής
4. Διάφορα

Σε περίπτωση μη απαρτίας η Γ.Σ. θα επαναληφθεί την επόμενη Κυριακή 17-6-2001 και ώρα 11 π.μ. στον ίδιο χώρο.

Για το Δ.Σ. τον Διαγόρα Βατίου
Ο Πρόεδρος
Γιάννης Σ. Καμπούρης

από τις **4 ΙΟΥΝΙΟΥ**

Ο **959** Νέοι Ορίζοντες παίρνει χρώμα αθλητικό.
• Ο **Γιάννης Κουμέντος** 12 μ.μ.
με 2 μ.μ. σχολιάζει την επικαιρότητα, σας ενημερώνει έγκυρα και χωρίς λογοκρισία.
«ΣΦΗΝΕΣ ΚΑΙ ΕΚΠΛΗΞΕΙΣ»
• Συντονιστείτε στους **96,2** και **95,9** Fm.
• Για να είστε πρωταγωνιστές και όχι μόνο ακροατές

Χορηγός: ΠΙΤΣΑΡΙΑ - ΣΠΑΓΓΕΤΕΡΙΑ
ΓΟΝΔΟΛΑ

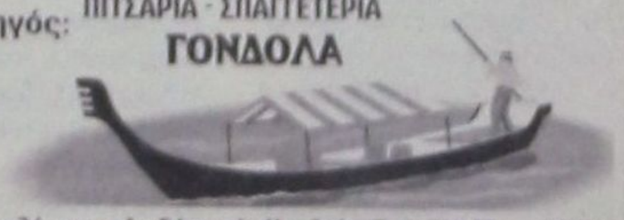

Βενετοκλέων και Δωδ/σιακής Νεολαίας Τηλ. 77775 και 29642



Στιγμιότυπο από την συνέντευξη τύπου.

• Σήμερα ξεκινά το πρωτάθλημα Αρσης Βαρών Ενόπλων Δυνάμεων και Σωμάτων Ασφαλείας

Οι Ατλαντες στη Ρόδο



Οι κ.κ. Διακογεωργίου, Τσιγάρος, Μπαριανάκης.

Συνέντευξη τύπου δόθηκε χθες το μεσημέρι στη Δημαρχεία για τους αγώνες Αρσης Βαρών Ενόπλων Δυνάμεων και Σωμάτων Ασφαλείας. Οικοδεσπότης ήταν ο πρόεδρος του Δ.Ο.Ν.Α. και δημοτικός σύμβουλος κ. Κάλλιστος Διακογεωργίου, ο οποίος καλωσόρισε τις αποστολές λέγοντας ότι η Ρόδος το νησί των ολυμπιονικών υποδέχεται τους ολυμπιονίκες και τους υπόλοιπους αθλητές της Αρσης Βαρών που για το επόμενο διήμερο θα προσπαθήσουν να διακριθούν και να κάνουν τις καλύτερες επιδόσεις.

Στην συνέχεια τον λόγο πήρε ο πρόεδρος του Δημοτικού Συμβουλίου κ. Γιάννης Τσιγάρος και καλωσόρισε τις αποστολές εκ μέρους του δημάρχου κ. Γιαννόπουλου, τονίζοντας ότι η Ρόδος η πλανεύτρα δεν έχει επιλεχθεί τυχαία, αφού έχει δώσει δείγματα γραφής στο πανελλήνιο».

Ο πρόεδρος του Ν.Α.Ο.Δ. κ. Μιχάλης Μπαριανάκης δήλωσε: «Για μια ακόμη φορά είμαστε περήφανοι που έχουμε κοντά μας τους ολυμπιονίκες. Ο Ν.Α.Ο.Δ. στηρίζει τέτοιες εκδηλώσεις και η Νομαρχιακή Αυτοδιοίκηση θα τιμήσει τους ολυμπιονίκες σε ειδική εκδήλωση που θα γίνει το Σάββατο βράδυ στον εξώστη της Νομαρχίας.

Ο διοικητής της Πυροσβεστικής υπηρεσίας Ρόδου κ. Νίκας παίρνοντας τον λόγο τόνισε μεταξύ άλλων την βοήθεια των Μ.Μ.Ε. στην διαφήμιση των αγώνων και στην προβολή τους, ενώ είπε ότι η Ρόδος επιλέχθηκε από το ΑΣΑΕΔ το οποίο ανέθεσε τους αγώνες στο Πυροσβεστικό Σώμα.

Η κ. Βασιλογιώργη, υπεύθυνη δημοσίων σχέσεων του Ναυτικού Κλιμακίου, καλωσόρισε τις αποστολές και ευχήθηκε οι αγώνες να είναι πετυχημένοι όπως και οι περσινοί.

Ο εκπρόσωπος της 95 ΑΔΤΕ, ταγματάρχης κ. Ι. Σελημάς, ανέφερε ότι η 95 ΑΔΤΕ θα συνδράμει όπως μπορεί σε ότι της ζητηθεί.

Ο αρχηγός του Σώματος Σαμαρειτών Ρόδου κ. Πολυδεύκης Βανίδης διαβεβαίωσε τους παρισταμένους ότι χωρίς οικονομικό όφελος στα πλαίσια του Ερυθρού Σταυρού οι Σαμαρείτες θα προσφέρουν τις υπηρεσίες τους.

Από πλευράς του Λυκείου Ελληνίδων Ρόδου, η κ. Αγγέλου αναφέρθηκε στην επαφή που θα έχουν τα παιδιά του Λυκείου με το άθλημα και ευχήθηκε καλή επιτυχία.

Ο κ. Μιχ. Ερωτόκριτος, νομαρχιακός σύμβουλος και πρόεδρος του «Κλειστού», εξέφρασε την ικανοποίησή του που και φέτος οι αγώνες θα γίνουν στο «Βενετόκλειο Γυμνάσιο», με την ελπίδα την επόμενη χρονιά τέτοιες εκδηλώσεις να γίνουν στο Παλαί ντε σπορ.

Τέλος μίλησε και ο κ. Μπονόβας, τμηματάρχης αθλητισμού στην Πυροσβεστική ευχαριστώντας το Ν.Α.Ο.Δ. και το Δ.Ο.Ν.Α. για την συμβολή τους στην καλύτερη διεξαγωγή των αγώνων.

Ηλθαν με C-130

Οι αποστολές ήλθαν χθες το απόγευμα στην Ρόδο με C-130.

Από τα μεγάλα ονόματα το παρών θα δώσουν οι Σαμπάνης, Μήτρου, Σπύρου, Σαλτσίδης, ενώ οι Δήμας και Κακιασβίλι πιθανότατα να έλθουν για να παρακολουθήσουν.

Ο Δήμας εγχειρίστηκε πρόσφατα, ενώ ο Κακιασβίλι αντιμετωπίζει πρόβλημα τραυματισμού.

Η έναρξη των αγώνων θα γίνει στις 15.30', στο Κλειστό Ρόδου, με το γκρουπ Β'

Στις 6 μ.μ. θα γίνει η τελετή έναρξης (παρέλαση αθλητών, έπαρση Σημαίας, Εθνικός Υμνος, Κήρυξη αγώνων).

Και στις 6 μ.μ. θα ξεκινήσει το γκρουπ Α'.

Το Σάββατο θα αγωνισθούν οι κατηγορίες 85, 94, 105 και +105 κιλά.



Οι Μήτρου - Τζελίλης στο αεροδρόμιο «Διαγόρας».



Η άφιξη των αθλητών στη Ρόδο.

1ο Διεθνές Σεμινάριο προπονητών ποδοσφαίρου

• Αρχίζουν σήμερα στις 18.00' οι εργασίες του σεμιναρίου σε αίθουσα του ξενοδοχείου «BLUE SEA» στο Φαληράκι • Ξαφνικό πρόβλημα αναγκάζει τον Αντώνη Μήνου να μην διδάξει στο σεμινάριο. Την θέση του πήρε ο Καραβέλης Γρηγόριος προπονητής τερματοφυλάκων στην Π.Α.Ε. Ηρακλής

Σήμερα στις 6.00' το απόγευμα στο ξενοδοχείο «BLUE SEA» (Φαληράκι), ξεκινά τις εργασίες του το **1ο Διεθνές Επιμορφωτικό Σεμινάριο Προπονητών Ποδοσφαίρου** που διοργανώνεται από τον νεοσύστατο Πανδωδεκανησιακό Σύνδεσμο Ελλήνων Προπονητών Ποδοσφαίρου. Στο σεμινάριο θα διδάξουν αναγνωρισμένες προσωπικότητες στον χώρο τους, ενώ η θεματολογία είναι εφάμιλλη των κατά καιρούς σεμιναρίων που έχουν γίνει στον Ελλαδικό χώρο και σίγουρα είναι μια ευκαιρία για όλους τους προπονητές να εμπλουτίσουν τις γνώσεις τους.

Οπως ήδη έχει ανακοινωθεί, το σεμινάριο αποτελείται από δύο σκέλη, το θεωρητικό και το πρακτικό.

Η θεωρητική πλευρά θα γίνει στο ξενοδοχείο «BLUE SEA» στο Φαληράκι, ενώ η πρακτική στο Εθνικό Στάδιο της Ρόδου με την συμμετοχή των Μικτών ομάδων της Ε.Π.Σ.Δ. Στο μεταξύ ένα πρόβλημα που προέκυψε την τελευταία στιγμή με τον κ. Αντώνη Μήνου, ο οποίος δεν θα μπορέσει να βρίσκεται στο σεμινάριο, λύθηκε



με αντικατάστασή του από τον κ. **Καραβέλη Γρηγόριο**, καθηγητή Φυσικής Αγωγής και προπονητή τερματοφυλάκων της Π.Α.Ε. Ηρακλής.

Δηλώσεις συμμετοχής θα γίνονται δεκτές και σήμερα στα μέλη του Δ.Σ. του συνδέσμου κ. Μικιόζο (0946697983), κ. Παπαοικονόμου (0945152237), κ. Αγγελόπουλο (0937746017) και κ. Γκάιδα (0946333752).

Η οικονομική επιβάρυνση για τα μέλη ανέρχεται στις 15.000 δρχ. και για τα μή μέλη στις 25.000 δρχ.

Το σεμινάριο γίνεται με την υποστήριξη:

- Υπουργείο Πολιτισμού (Γ.Γ.Α.)
- Υπουργείο Αιγαίου
- Νομαρχία Δωδ/σου (Ν.Α.Ο.Δ.)
- Τοπική Ενωση Δήμων - Κοινοτήτων (Τ.Ε.Δ.Κ.)
- Ε.Π.Σ.Δ.
- Δήμος Ρόδου (Δ.Ο.Ν.Α.)
- Δήμος Αρχαγγέλου (Δ.Ο.Ν.Α.)
- Δήμος Ατταβύρου
- Δήμος Αφάντου (Δ.Ο.Ν.Α.)
- Δήμος Ιαλυσού (Δ.Ο.Ν.Α.)
- Δήμος Καλλιθέας (Δ.Ο.Ν.Α.)
- Δήμος Καμείρου
- Δήμος Λινδίων (Δ.Ο.Ν.Α.)
- Δήμος Νότιας Ρόδου
- Δήμος Πεταλούδων (Δ.Ο.Ν.Α.)
- Δήμος Καλύμνου (Δ.Α.Ο.Κ.)
- Δήμος Καρπάθου (Δ.Ο.Ν.Α.)
- Δήμος Κω (Δ.Ο.Α.Ν.)
- Δήμος Λέρου (Δ.Ο.Ν.Α.Ε.)
- ΠΡΟΤΟΥΡ
- Τράπεζα Δωδ/σου
- Ξενοδοχείο «Αγ. Γεώργιος» Α.Ε.
- Ξενοδοχείο «BLUE SEA» Φαληράκι
- Ξενοδοχείο «SUNWING» Α.Ε.
- Υπέρ Μάρκετ «ΣΠΑΝΟΣ» Α.Ε.
- Υπέρ Μάρκετ «ΠΑΝΑΓΙΟΤΑΣ» Αφάντου
- Υπέρ Μάρκετ «ΒΕΡΟΠΟΥΛΟΣ»
- Υπέρ Μάρκετ «ΜΑΡΙΝΟΠΟΥΛΟΣ»
- www.sportmania.gr
- Αθλητικά είδη «PATRICK CLUB»
- Αθλητικά είδη «SOCCER CENTER»
- SPEEDEX
- Κουγιός Α.Ε.
- Ζαχαροπλαστεία «MIKE'S»
- Ζαχαροπλαστεία «ΣΤΑΝΗ»

ΕΙΣΗΓΗΤΕΣ

- **Αντωνιάδης Αναστάσιος:** Ιατρός ορθοπεδικός, πρόεδρος Ιατρικού Συλλόγου Ρόδου.
- **Αυλωνίτη Ελένη:** Δρ. Εργοφυσιολογίας, Εθνικού Κέντρου Αθλητικών Ερευνών (Ο.Α.Κ.Α.)
- **Γκέραρντ Ευγένιος:** Τεχνικός σύμβουλος της ποδοσφαιρικής ομάδας Π.Α.Ε. Α.Ε.Κ.
- **Janssen Jan:** Προπονητής Ακαδημιών της ποδοσφαιρικής ομάδας Fortunass (Ολλανδίας)
- **Δημητρακόπουλος Βασίλειος:** Ιατρός ορθοπεδικός, Αναπλ. Διευθυντής Ορθοπεδικής Κλινικής Περιφερειακού Νοσοκομείου Ρόδου.
- **Δόκας Αθανάσιος:** Καθηγητής Φυσικής Αγωγής, (ΜΑΣΤΕΡ). Διδάσκων στο Τ.Ε.Φ.Α.Α. - Α.Π.Θ.
- Ερωτόκριτος Μιχάλης: Καθηγητής διαιτησίας ποδοσφαίρου του Σ.Δ.Π.Δ.
- **Κένερ Πέτρος:** Ειδικός γραμματέας Ο.Π.Π.Ε. και πρόεδρος του Συνδέσμου Πειραιά.
- **Καραβέλης Γρηγόριος:** Καθηγητής Φυσικής Αγωγής, προπονητής τερματοφυλάκων της Π.Α.Ε. Ηρακλής.
- **Μπουρουτζίκας Δημήτριος:** Καθηγητής Φυσικής Αγωγής, βοηθός προπονητής στην Π.Α.Ε. Π.Α.Ο.Κ.
- **Πιπερόπουλος Γεώργιος:** Ψυχολόγος - Κοινωνιολόγος, καθηγητής Πανεπιστημίου Μακεδονίας.
- **Σαβέβσκι Τόνι:** Προπονητής της Π.Α.Ε. Α.Ε.Κ.
- **Χατζηγεωργίου Κλεόβουλος:** Πρόεδρος Ενωσης Ποδοσφαιρικών Σωματείων Δωδεκανήσου (Ε.Π.Σ.Δ.).

ΟΡΓΑΝΩΣΗ:

ΠΑΝΔΩΔΕΚΑΝΗΣΙΑΚΟΣ ΣΥΝΔΕΣΜΟΣ ΕΛΛΗΝΩΝ ΠΡΟΠΟΝΗΤΩΝ ΠΟΔΟΣΦΑΙΡΟΥ (Π.Σ.Ε.Π.Π.)

Διοικητικό Συμβούλιο

Οργανωτική επιτροπή:

Δρ. Μικιόζος Μιχάλης, πρόεδρος
Παπαοικονόμου Κων/νος, αντιπρόεδρος
Αγγελόπουλος Σπυρίδων, γεν. γραμματέας
Γκάιδας Γεώργιος, Ταμίας
Λεπτοκαρύδης Κων/νος, δημόσιες σχέσεις
Κασιώτης Νικόλαος, δημόσιες σχέσεις
Μπρόκος Αντώνης, δημόσιες σχέσεις
Λοΐζος Ηλίας, εκπρόσωπος τύπου
Μαργιέλλος Σταμάτης

Λίγα λόγια από την Οργανωτική Επιτροπή

Η ιδέα διοργάνωσης του σεμιναρίου γεννήθηκε με αφορμή την ύπαρξη του συνδέσμου, δεδομένης της κρίσης του ποδοσφαίρου στο νομό μας και της αδιαμφισβήτητης ανάγκης των προπονητών για γνώση και ενημέρωση στα σύγχρονα θέματα προπονητικής. Τα θέματα των εισηγήσεων καλύπτουν διάφορους τομείς που έχουν άμεση σχέση με το ποδόσφαιρο.

Παρασκευή 1η Ιουνίου

Ξενοδοχείο «BLUE SEA» Φαληράκι

18.00': Εγγραφές
19.00' - 19.30': Χαιρετισμοί - έναρξη σεμιναρίου
19.30' - 20.20': «Επάγγελμα προπονητής - Η συμβολή της Ο.Π.Π.Ε. στην ανάπτυξη του Ελληνικού ποδοσφαίρου»
Κένερ Πέτρος
20.30' - 21.30': «Πρώτες βοήθειες στο γήπεδο»
Αντωνιάδης Αναστάσιος
21.30' - 22.20': «Η προσφορά της αρθροσκόπησης στην διάγνωση των κακώσεων του γόνατος»
Δημητρακόπουλος Βασίλειος

Σάββατο 2 Ιουνίου

Ξενοδοχείο «BLUE SEA» Φαληράκι

09.00' - 09.45': «Ο ρόλος της καλής διατροφής στην βελτίωση της απόδοσης των ποδοσφαιριστών»
Αυλωνίτη Ελένη
10.00' - 10.45': «Η συμβολή της Ενωσης Ποδοσφαιρικών Σωματείων Δωδεκανήσου στην ανάπτυξη του Δωδεκανησιακού ποδοσφαίρου»
Χατζηγεωργίου Κλεόβουλος
11.00' - 11.45': «Προπόνηση τερματοφύλακα»
Καραβέλης Γρηγόρης
12.00' - 12.45': «Αμυνα ζώνης»
Γκέραρντ Ευγένιος - Σαβέβσκι Τόνι
13.00' - 13.34': «Αμυνα ζώνης»
Γκέραρντ Ευγένιος - Σαβέβσκι Τόνι

Πρακτική, Εθνικό Στάδιο Ρόδου ο «Διαγόρας»

18.00' - 19.30': «Προπόνηση παιδικών ομάδων»
Janssen Jan
19.30' - 20.30': «Προπόνηση τερματοφύλακα»
Καραβέλης Γρηγόρης
20.45' - 22.15': «Αμυνα ζώνης»
Γκέραρντ Ευγένιος - Σαβέβσκι Τόνι

Κυριακή 3 Ιουνίου

Ξενοδοχείο «BLUE SEA» Φαληράκι

09.00' - 09.45': «Ο ενιαίος προγραμματισμός τεχνοτακτικής διδασκαλίας στο ποδόσφαιρο στις ηλικίες από 6 - 18 ετών»
Δόκας Αθανάσιος
10.00' - 10.45': «Τα ψυχοκοινωνικά κίνητρα της συμπεριφοράς παικτών - αθλητών και τις εφαρμογές της συναλλακτικής θεωρίας στην άσκηση του ρόλου του προπονητή»
Πιπερόπουλος Γεώργιος
11.00' - 11.45' & 12.00' - 12.45': «Επιθετική τακτική, δημιουργία και εκμετάλλευση χώρου / κάθετο ποδόσφαιρο»
Γκέραρντ Ευγένιος - Σαβέβσκι Τόνι
13.00' - 13.45': «Η συμβολή της διαιτησίας στην ανάπτυξη του ποδοσφαίρου»
Ερωτόκριτος Μιχάλης

Πρακτική Εθνικό Στάδιο Ρόδου ο «Διαγόρας»

18.00' - 19.30': «Προπόνηση παιδικών ομάδων»
Janssen Jan
19.45' - 21.15': «Η επιθετική τακτική, δημιουργία και εκμετάλλευση χώρου / κάθετο ποδόσφαιρο»
Γκέραρντ Ευγένιος - Σαβέβσκι Τόνι

Δευτέρα 4 Ιουνίου

Ξενοδοχείο «BLUE SEA» Φαληράκι

09.00' - 09.45': Φυσική κατάσταση:
1. «Προγραμματισμός - Ετήσιος κύκλος - Γενική εισαγωγή»
2. «Βασικά στοιχεία της μεταβατικής περιόδου»
10.00' - 10.45': 3. «Προαγωνιστική περίοδος - Δόμηση της πρώτης, της δεύτερης και τρίτης φάσης της περιόδου προετοιμασίας - Σε ερασιτεχνικες ομάδες»
11.00' - 11.45': 4. «Δόμηση της προπόνησης στην αγωνιστική περίοδο σε ερασιτεχνικές ομάδες»
Δόκας Αθανάσιος - Μπουρουτζίκας Δημήτριος
12.00' - 12.45': Αποχαιρετιστήρια εκδήλωση
Απονομή βεβαιώσεων.

ΓΕΝΙΚΕΣ ΠΛΗΡΟΦΟΡΙΕΣ

Χρόνος διεξαγωγής του σεμιναρίου

Ρόδος: 1 - 4 Ιουνίου 2001

Το δικαίωμα συμμετοχής περιλαμβάνει:

- Κάρτα εισόδου
- Παρακολούθηση του σεμιναρίου
- Πρόγραμμα του σεμιναρίου
- Φάκελος του σεμιναρίου
- Βεβαίωση συμμετοχής

Η παρακολούθηση του σεμιναρίου θα γίνεται μόνο με την επίδειξη της κάρτας εισόδου. Η κάρτα εισόδου καθώς και το υπόλοιπο έντυπο υλικό θα δίνεται από την γραμματεία του σεμιναρίου την ημέρα έναρξης από τις 18.00' έως τις 19.00'.

- Καφές - αναψυκτικά, στο μπαρ της πισίνας, προσφορά 500 / άτομο.
- Μετά την τελετή λήξης θα παρατεθεί γεύμα σε όλους τους συμμετέχοντες.
- Εκθεση

Κατά την διάρκεια του σεμιναρίου θα λειτουργεί έκθεση αθλητικών βιβλίων.

Τρίτο μάτι

• Μέσα σε μικρό χρονικό διάστημα η Κοδριγκτώνος τρώει ακόμη ένα ηχηρό χαστούκι από το μέγαρο της Συγγρού.

• Η ουσία στην υπόθεση είναι ότι στην απόφαση της Κοδριγκτώνος δεν υπήρξε ανωτέρω βία. Τέτοια (βία) όμως περισσεύει στο κράτος των Αθηνών και λίγο - πολύ ήταν αναμενόμενο.

• Υπομονή περίπου είκοσι ημέρες για να μάθουμε το σκεπτικό της απόφασης των σοφών της Συγγρού.

• Ο νομικός Ζέλε που βρισκόταν εκεί εξουσιοδοτημένος από σύλλογο του νησιού μας, φοβόταν τον Αλεξάνδροβιτς, όμως το γκολ μπήκε από άλλο «στράϊκερ». Ετσι είναι η ζωή στο παρασκήνιο. Αλλο θες να φας και άλλο φρούτο σου σερβίρουν.

• Χαμός από εκδηλώσεις γίνεται πάλι στο νησί μας. Σεμινάριο οι προπονητές, πρωτάθλημα Αρσης Βαρών των Ενόπλων Δυνάμεων, παιδικό τουρνουά η επιτροπή ποδοσφαίρου του Δ.Ο.Ν.Α., τουρνουά στον Αγ. Σουλά η Ε.Π.Σ.Δ., πρωτάθλημα υπηρεσιών, ποδόσφαιρο στην άμμο σε λίγο οι Λινδιακοί.

• Κάποια στιγμή πρέπει να γίνει και ένα τσεκάρισμα για να δούμε την προσέλευση του κόσμου στις εκδηλώσεις.

• Αυτό είναι που μετρά σε τελική ανάλυση. Αν όλα αυτά τα παρακολουθούν οι ίδιοι και οι ίδιοι τότε η αποτυχία νίκησε. Εκεί πρέπει να πέσει το βάρος να έλθει ο κόσμος στον αθλητισμό.

ΗΛΙΑΣ Κ.

Enter
Σοφοκλή Βενιζέλου 4
100 Μαγαζιά Ρόδος
τηλ./ φαξ (0241)20006

Ενδιαφέρον στους μικρούς

➢ Η Επιτροπή Ποδοσφαίρου του ΔΟΝΑ Ρόδου ρίχνει και το βάρος της στα μικρά παιδιά με την διοργάνωση Παιδικού Τουρνουά στο Εθνικό στάδιο



Παιδικό τουρνουά αποφάσισε να διοργανώσει η υπεύθυνη επιτροπή του ΔΟΝΑ Ρόδου.

Σ'αυτό θα κληθούν να συμμετάσχουν ομάδες των ΔΟΝΑ του νησιού και για τον λόγο αυτό ήδη έχει αποσταλεί σχετικό έγγραφο.

Το τουρνουά προγραμματίσθηκε να διεξαχθεί το δεύτερο δεκαπενθήμερο του Ιουνίου και δικαίωμα συμμετοχής θα έχουν παιδιά γεννηθέντα από 01.01.1990 έως 31.12.1991. Οι αγώνες θα διεξαχθούν κατά πάσα πιθανότητα στο Εθνικό Στάδιο Ρόδου και περισσότερες λεπτομέρειες θα γίνουν γνωστές μετά τις δηλώσεις συμμετοχής.

Με έμφαση στο **«ευ αγωνίζεσθαι»** θα διεξαχθεί φέτος το τουρνουά υπηρεσιών και ανωνύμων εταιρειών «Γιάννης Σάββενας» όπως αποφάσισε η Επιτροπή Ποδοσφαίρου του ΔΟΝΑ Ρόδου.

Απ' τις σημαντικότερες αλλαγές στην προκήρυξη μπορούν να αναφερθούν η **κατάργηση του συγκεκριμένου αριθμού εν ενεργεία ποδοσφαιριστών που πλέον θα μπορούν ν'αγωνίζονται όλοι η αθλοθέτηση επάθλου σε όποια ομάδα συγκεντρώσει τις περισσότερες ειδικές μπλε κάρτες «fair play»** που θα φέρουν οι διαιτητές και **η αθλοθέτηση κυπέλλου ήθους για την ομάδα που δεν θ'αποβληθεί ποδοσφαιριστής της.**

Ο τρόπος διεξαγωγής του τουρνουά θ'αποφασισθεί ανάλογα με τις συμμετοχές ενώ ήδη οι σχετικές δηλώσεις περιμένουν τους ενδιαφερόμενους στον ΔΟΝΑ.

Αδειασαν την ΕΠΣΔ

➤ Ο Νικαγόρας κέρδισε την έφεση στην δευτεροβάθμια και την Κυριακή το πρωί στ' Αφάντου αντιμετωπίζει τον Εθνικό Αρχίπολης

Δεκτή στην ουσία έκανε η Επιτροπή Εφέσεων της ΕΠΟ την προσφυγή του Σωματείου Νικαγόρα κατά της πρόσφατης απόφασης της ΕΠΣΔ που είχε σαν συνέπεια το μηδενισμό του στον αγώνα με τον Εθνικό Αρχίπολης.

Κατόπιν τούτου, επιστρέφονται στο Σωματείο Νικαγόρα οι τρείς (3) βαθμοί που του είχαν αφαιρεθεί και επαναορίζεται ο αγώνας του με τον Εθνικό Αρχίπολης κατ' εφαρμογή των άρθρων 22 παρ. 3 και 11 παρ. 5 του ΚΑΠ την **Κυριακή 3 Ιουνίου και ώρα 10.45 στο γήπεδο Αφάντου** (λόγω τιμωρίας) με παρατηρητή τον **κ. Κυπραίο Θεοδόση**.

Ο αγώνας κατάταξης μεταξύ Δόξας Ψίνθου και της 7ης ομάδας του Α΄ Ομίλου **(εφ'όσον χρειασθεί)** θα γίνει την **Τετάρτη 13 Ιουνίου** αφού ο ΑΣ Ρόδος θα έχει τελειώσει τις αγωνιστικές του **υποχρεώσεις.**

Παιδικό τουρνουά «Αγ. Σουλάς 2001»



✓Συνδιοργανωτές ΝΑΟΔ και Οργανωτική Επιτροπή Αγ. Σουλά

Η ΕΠΣΔ προκηρύσσει το **Παιδικό Τουρνουά «Αγιος Σουλάς 2001»** που γίνεται για έννατη συνεχή χρονιά στο ομώνυμο άλσος του Αγίου Σουλά.

Στο τουρνουά θα συμμετάσχουν παιδιά γεννηθέντα από **1.1.1988** και μετά.

Συνδιοργανωτές θα είναι ο ΝΑΟΔ και η Οργανωτική Επιτροπή Εκδηλώσεων Αγίου Σουλά.

Δηλώσεις συμμετοχής θα γίνονται δεκτές μέχρι το μεσημέρι της **Παρασκευής 15 Ιουνίου.**

Η έναρξη προγραμματίζεται για το τρίτο δεκαήμερο του Ιουνίου.

Αναλυτική προκήρυξη η ΕΠΣΔ θα δώσει τις προσεχείς ημέρες.



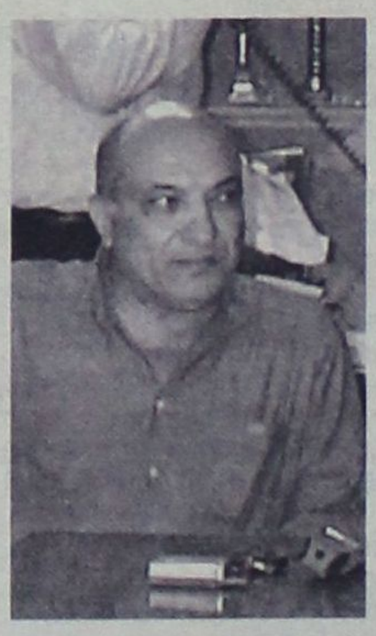

Ανανεώθηκε η θητεία του

➥ Ο Μιχάλης Μέντος θα είναι στα επόμενα τρία χρόνια ο πρόεδρος του ΠΑΟ Διαγόρα

Με επιτυχία πραγματοποιήθηκε στα γραφεία του ιστορικού συλλόγου της πόλης μας η Τακτική Γενική Συνέλευση από την οποία αναδείχθηκε ο νέος πρόεδρος του ΠΑΟ Διαγόρα.

Τα μέλη της Γ.Σ. ανανέωσαν για άλλα τρία χρόνια την θητεία του προέδρου κ. Μιχάλη Μέντου δείχνοντας την απόλυτη εμπιστοσύνη τους στο πρόσωπό του. Εκτός από την εκλογή του προέδρου η Γ.Σ. ανέδειξε και τα μέλη που θα απαρτίζουν το διοικητικό συμβούλιο στο οποίο περιλαμβάνονται πέντε νέα πρόσωπα..

Χθές αργά το βράδυ αναμενόταν να γίνει η συγκρότηση σε σώμα του νέου διοικητικού συμβουλίου.

Τα πρόσωπα που θα απαρτίζουν το Δ.Σ. του «γηραιού» είναι:

Πρόεδρος:
Μέντος Μιχάλης
Μέλη:
Βλάχος Παναγιώτης
Ηρακλείδης Σταύρος
Καρπάθιος Γιάννης
Μαρκακιού Μιχάλης
Μαρκουλής Παναγιώτης
Μητσοστέργιος Βασίλης
Μπόνης Ευθύμιος του Κων/νου
Σαββαΐδης Νίκος
Σελλάς Μιχάλης
Στεφανάρας Κων/νος
Τσοπανάκης Δημήτρης
Φραγκεσκάκης Αντώνης
Αναπληρωματικά μέλη Δ.Σ.
Μπαλάσκας Μηνάς
Παπαστάτης Στυλιανός
Σκαρπέτης Μανώλης
Μπουχούνας Χρήστος
Τσιγάρος Θεολόγος
Φωτάκης Φωτεινός
Εξελεγκτική Επιτροπή
Λαχανιάτης Κων/νος
Μιχελαράκης Γιώργος
Χρυσόπουλος Κων/νος

Στην μνήμη του Γ. Σάββενα το φετεινό Σέβεν - Σάϊντ

Με απόφαση του Δ.Σ. της ΕΠΣΔ η τελική φάση του Σέβεν Σάϊντ της προσεχούς αγωνιστικής περιόδου 2001-2002 που θα γίνει στο Εθνικό Στάδιο Ρόδου θα είναι αφιερωμένη στη μνήμη του πρόσφατα αποθανόντος ποδοσφαιριστή της Ασπίδας Απολακκιάς **Γιάννη Σάββενα.**

ΔΕΝ ΕΧΕΙ ΟΥΤΕ ΤΟ ΜΙΣΟ ΠΡΟΣΩΠΙΚΟ

Με σοβαρές ελλείψεις αρχίζει

η λειτουργία του τοπικού Ελεγκτικού Κέντρου

Προϊστάμενος τοποθετήθηκε ο κ. Κ. Κανταράκης

Με σοβαρές ελλείψεις προσωπικού θα ξεκινήσει την λειτουργία του μέσα στον Ιούνιο το Τοπικό Ελεγκτικό Κέντρο (Τ.Ε.Κ.) του Υπουργείου Οικονομικών στην Ρόδο, που θα έχει την αρμοδιότητα φορολογικού ελέγχου στις επιχειρήσεις, στους επιτηδευματίες και στους ελεύθερους επαγγελματίες της Δωδεκανήσου, που κάνουν «τζίρο» από 25 - 50 εκ. δρχ. μέχρι και 350 εκ. δρχ. Μάλιστα μέσα στους επόμενους μήνες θα επεκταθεί ακόμα περισσότερο η αρμοδιότητα ελέγχου του ΤΕΚ Ρόδου, καλύπτοντας όλες τις επιχειρήσεις της περιοχής μας που κάνουν «τζίρο» μέχρι μισό δισ. δρχ.

Παρόλα αυτά κοινοποιήθηκαν μέχρι στιγμής οι μεταθέσεις μόλις εννέα ελεγκτών από τους δέκα οκτώ που προβλέπονται συνολικά για το ΤΕΚ Ρόδου, συμπεριλαμβανομένου του διευθυντή και των δύο τμηματαρχών.

Το Υπουργείο Οικονομικών διαβεβαιώνει πάντως ότι μέχρι τον Σεπτέμβριο θα ενισχυθεί με τον απαραίτητο αριθμό ελεγκτών το Τ.Ε.Κ. Ρόδου, καθότι αναγνωρίζονται οι ιδιαίτερες δυσκολίες που υπάρχουν στα Δωδεκάνησα, λόγω του νησιωτικού χαρακτήρα τους. «Είναι τόσος ο αριθμός των νησιών και τέτοια η διασπορά τους, που δεν επιτρέπουν σε συνάρτηση με τις γνωστές συγκοινωνιακές δυσκολίες την εύκολη μετακίνηση των ελεγκτών μας για τον έλεγχο των επιχειρήσεων. Αυτό σημαίνει ότι θα χρειασθούμε απαραιτήτως τον προβλεπόμενο αριθμό ελεγκτών για να ανταπεξέλθουμε στο φόρτο των καθηκόντων μας», δήλωσε προς την «δ» ο προϊστάμενος του ΤΕΚ Ρόδου κ. Κώστας Κανταράκης.

Μεγάλο επίσης πρόβλημα υπάρχει στο ΤΕΚ και με το διοικητικό προσωπικό, αφού μέχρι στιγμής έχει τοποθετηθεί μόνο μία διοικητική υπάλληλος και αναμένονται οι υπόλοιποι μέσα στο προσεχές... τετράμηνο!

Ο κ. Κ. Κανταράκης δηλώνει πάντως ότι παρά τα προβλήματα θα ξεκινήσουν οι πρώτοι έλεγχοι σε επιχειρήσεις μέσα στο πρώτο δεκαπενθήμερο του Ιουνίου, προσθέτοντας ότι «μεταξύ των 9 τοποθετηθέντων ελεγκτών υπάρχουν υπάλληλοι χωρίς ελεγκτική πείρα, που θα απαιτηθεί να εκπαιδευθούν από τους εμπειρότερους συναδέλφους τους».



ΝΕΟ FIAT DOBLÒ. Ο,ΤΙ ΣΚΕΦΤΕΙΣ ΜΠΟΡΕΙΣ ΝΑ ΤΟ ΚΑΝΕΙΣ.

Αφήστε την φαντασία σας ελεύθερη. Το νέο FIAT DOBLO είναι το απόλυτο πολυμορφικό, αλλά και κάτι παραπάνω. Σας δίνει μόνο δυνατότητες. Εκμεταλλευτείτε τις.

Σκεφτείτε χώρους με την άνεσή σας. Τα 750 λίτρα του χώρου αποσκευών γίνονται 3000 λίτρα, σε ένα δευτερόλεπτο. Επιτρέπει ένα άνετο ταξίδι για πέντε άτομα ύψους 1,90, έχει υπερυψωμένα πίσω καθίσματα για άπλετη ορατότητα και πολλαπλές έξυπνες θήκες.

Μπείτε σε άλλη διάσταση. Το νέο Fiat DOBLO έχει 2 πλαϊνές, συρόμενες πόρτες με το μεγαλύτερο άνοιγμα (645mm) και διπλή πίσω πόρτα τόσο πλατιά ώστε να εξυπηρετεί πραγματικά κάθε σας ανάγκη.

Θέτει standards και στον εξοπλισμό. Η λίστα του βασικού εξοπλισμού ξεκινάει με κλιματισμό, ηλεκτρικά παράθυρα και καθρέπτες, κεντρικό κλείδωμα και υδραυλικό τιμόνι και συνεχίζει...

Η προσωπική σας ασφάλεια. Με standard αερόσακο, και κατόπιν παραγγελίας αερόσακο συνοδηγού, πλευρικούς και ABS τελευταίας γενιάς.

Η αίσθηση της ελευθερίας που σας δίνει το νέο FIAT DOBLO και το επαγγελματικό FIAT DOBLO CARGO είναι απεριόριστη. Ό,τι σκεφτείτε μπορείτε να το κάνετε. **Σκεφτείτε τώρα ένα test drive, στο Δίκτυο Ολοκληρωμένων Συγκροτημάτων Fiat.**

Κέντρο Άμεσης Εξυπηρέτησης FIAT
0800 500 800
(χωρίς χρέωση)

ΤΟ ΠΑΘΟΣ ΜΑΣ ΟΔΗΓΕΙ. FIAT

Auto Center Μανώλης Κωστάκης Α.Ε.Β.Ε.
ΟΛΟΚΛΗΡΩΜΕΝΟ ΣΥΓΚΡΟΤΗΜΑ: FIAT - ALFA ROMEO - LANCIA
14ο χλμ Ρόδου - Αεροδρομίου 85106, Παραδείσι, Ρόδος, Τηλ: (0241) 82000

Παρέμβαση για αναβάθμιση της Νέας Αγοράς

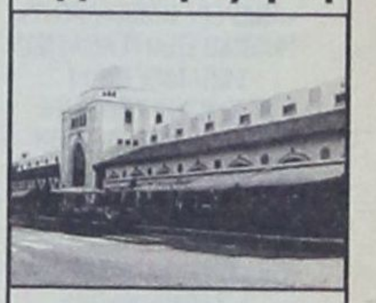

Η εμφάνιση και λειτουργία της Νέας Αγοράς, καθώς και η αναπροσαρμογή των μισθωμάτων των δημοτικών καταστημάτων συζητήθηκαν σε σύσκεψη που πραγματοποιήθηκε χθες το μεσημέρι υπό την προεδρία του αντιδημάρχου επί των οικονομικών κ. Μανώλη Σαββή.

Συμμετείχαν τα μέλη της επιτροπής που είχε συγκροτήσει το δημοτικό συμβούλιο για την εμφάνιση και λειτουργία της Νέας Αγοράς κ.κ. Γιώργος Καρυδάκης και Νίκος Χαραλάμπης, υπηρεσιακοί παράγοντες και το προεδρείο του Συλλόγου Καταστηματαρχών.

Συζητήθηκαν οι παρεμβάσεις που θα γίνουν βάσει συγκεκριμένων προγραμμάτων για την ουσιαστική αναβάθμιση της εμφάνισης και της λειτουργίας του μνημείου, όπως και το θέμα της αναπροσαρμογής των μισθωμάτων.

Ηδη αρκετοί καταστηματάρχες έχουν προχωρήσει στην υπογραφή νέων συμβολαίων και καταβάλλουν αναπροσαρμοσμένα μισθώματα, ενώ μια άλλη μερίδα αναμένει την απόφαση του υπουργείου Οικονομικών επί της προσφυγής του Δήμου Ροδίων και του ΕΒΕΔ για την μείωση των αντικειμενικών αξιών που έχουν εκτινάξει τα ενοίκια στα ύψη (εφ' όσον γίνει δεκτή η προσφυγή και μειωθούν οι αντικειμενικές αξίες η απόφαση του δημοτικού συμβουλίου προβλέπει ότι θα επωφεληθούν και αυτοί που έχουν ήδη υπογράψει νέα συμβόλαια και καταβάλλουν σημαντικά αυξημένα μισθώματα).

«Υπάρχει αισιοδοξία για την μείωση των αντικειμενικών αξιών και αναγνωρίζεται και από τους ίδιους τους καταστηματάρχες ότι πρέπει να επιλυθεί το πρόβλημα», δήλωσε μετά την σύσκεψη ο αντιδήμαρχος κ. Μανώλης Σαββής.

ΕΛΛΗΝΙΚΗ ΔΗΜΟΚΡΑΤΙΑ
ΥΠΟΥΡΓΕΙΟ ΥΓΕΙΑΣ ΠΡΟΝΟΙΑΣ
ΠΕΡΙΦΕΡΕΙΑΚΟ ΓΕΝΙΚΟ ΝΟΣΟΚΟΜΕΙΟ ΡΟΔΟΥ «ΑΝΔΡΕΑΣ ΠΑΠΑΝΔΡΕΟΥ»
ΤΕΧΝΙΚΟ ΕΠΑΓΓΕΛΜΑΤΙΚΟ ΕΚΠΑΙΔΕΥΤΗΡΙΟ
Α΄ ΚΥΚΛΟΥ ΣΠΟΥΔΩΝ ΒΟΗΘΩΝ ΝΟΣΗΛΕΥΤΩΝ
Ταχ. Δ/νση: Παπαλουκά 68
85100 ΡΟΔΟΣ
Τ.Θ. 138 - ΡΟΔΟΣ
Πληροφορίες:
Γ. Σχορετσανίτου
Τηλέφωνο: (0241) 24374
FAX: (0241) 24374

ΘΕΜΑ: Το ΤΕΕ Α΄ Κύκλου Βοηθών Νοσηλευτών του Π.Γ.Ν. Ρόδου προκειμένου να προβεί στην εγγραφή μαθητών - τριών μετά την αριθ. πρωτ. Υ7Β/οικ. 3009/28.5.2001 απόφαση του Υπουργείου Υγείας και Πρόνοιας

ΑΝΑΚΟΙΝΩΝΕΙ

Οι εγγραφές των μαθητών - τριών στο ΤΕΕ Α΄ Κύκλου Βοηθών Νοσηλευτών θα πραγματοποιηθούν από 1ης - 30 Ιουνίου και από 1ης έως και 14ης Σεπτεμβρίου. Για τους μαθητές που μετέχουν στην διαδικασία των εξετάσεων του Σεπτέμβρη (ανεξεταστέοι) οι εγγραφές μπορούν να πραγματοποιούνται έως και 12 Οκτωβρίου.

Πληροφορίες - εγγραφές στη Γραμματεία του ΤΕΕ Βοηθών Νοσηλευτών Π.Γ.Ν. Ρόδου Παπαλουκά 6-8 από 8 π.μ. - 12 π.μ. τηλ. 0241 - 24374.

Ο Πρόεδρος του Δ.Σ.
Μπαλάνος Μιχαήλ

ΙΩΑΝΝΗΣ ΦΩΤ. ΡΩΜΑΙΟΣ
Πρωτοδικείου Ρόδου

Περίληψη

Την τριακοστήν πρώτην (31) Μαίου 2001, με εντολή μου, η δικαστική επιμελήτρια, του Πρωτοδικείου Ρόδου Αθανασία Ζησίμου - Καλαεντζή επέδωσεν προς τον κ. Εισαγγελέα Πρωτοδικών Ρόδου δια τις εφεσίβλητες: α) Κονδύλω συζ. Ηλία Φωτάκη το γένος Κυριάκου Κρητικού, κάτοικο, Μόντρεαλ Καναδά και αγνώστου διευθύνσεως και β) Αννα σύζυγο Γεωργίου Σαντορινιού, το γένος Κυριάκου Κρητικού, κάτοικο Νέας Υόρκης Η.Π.Α. και αγνώστου διευθύνσεως και διαμονής ακριβές αντίγραφον της από 24 Απριλίου 2001 (αριθμ. κατ. Ειρ. 21/2001 και Π. Πρωτ. 260/2001) εφέσεως, απευθυνομένης ενώπιον του Πολυμελούς Πρωτοδικείου Ρόδου, της οποίας δικάσιμος ωρίσθη η 5η Ιουλίου 2001, ημέρα Πέμπτη και ώρα 9.00 π.μ., τόπος δε το κατάστημα του Πολυμελούς Πρωτοδικείου Ρόδου, υπ' αριθμ. πινακίου 2, των εκκαλουσών: α) Ελένης Κυριάκου Κρητικού και β) Αγγελικής Κυριάκου Κρητικού και καλούνται να παραστούν οι εφεσίβλητες κατά την ως άνω δικάσιμον και συνέταξεν τις υπ' αριθμ. 13.188/31-5-2001 και 13.189/31-5-2001 εκθέσεις επιδόσεως.

Ρόδος 31 Μαίου 2001
Ο πληρεξούσιος δικηγόρος
(Παναγιώτης Πάππου)

ΠΕΡΙΛΗΨΗ ΑΠΟΦΑΣΗΣ

Με τις αριθ. 3436Β, 3435Β, 3437Β και 3438Β/29-5-2001 εκθέσεις επίδοσης της δικαστικής Επιμελήτριας Πρωτοδικείου Ρόδου Χρυσαφίνας Καρακοπούλου με παραγγελία μου ως πληρεξουσίου των: 1) Τριανταφυλλιάς συζ. Ιωάννη Πατρού, το γένος Αγαπητού Παπαϊωάννου, κατοίκου Ρόδου (Αγίων Αποστόλων 24), και 2) Μαρίας συζ. Χρήστου Μπεσίρη το γένος Ηλία Παπαϊωάννου, κατοίκου Αυστραλίας, επιδόθηκε στον Εισαγγελέα Πρωτοδικών Ρόδου για τους: 1) Φεχιμέ Σεϊντ Απτουλά του Αλή, 2) Μπεσιμπέ Σεϊντ Απτουλά του Αλή, 3) Απτουλά Σεϊντ Απτουλά του Αλή και 4) Νεσιμπέ Σεϊντ Απτουλά του Αλή, τέως κατοίκων Ρόδου και τώρα άγνωστης διαμονής, η αριθμ. 309/2001 απόφαση του Ειρηνοδικείου Ρόδου, με την οποία αναγνωρίζεται η συμπλήρωση στο πρόσωπο των εναγουσών Τριανταφυλλιάς Πατρού - Παπαϊωάννου και Μαρίας Μπεσίρη - Παπαϊωάννου, της κτητικής παραγραφής, κατά ποσοστό 1/2 εξ αδιαιρέτου από κάθε μία, του 1/102 ποσοστού εξ αδιαιρέτου επί ενός ακινήτου, που βρίσκεται στο Κανδηλί - Ρόδου, συνολικής εκτάσεως 51.260 τ.μ., με κτηματολογικά στοιχεία τόμος γαιών Κανδηλί 1, φύλλο 118, μερίδα 66 και Φάκελος 213.

Ρόδος 22 Μαΐου 2001
Ο Πληρεξούσιος Δικηγόρος

ΙΕΡΑ ΜΗΤΡΟΠΟΛΙΣ ΡΟΔΟΥ
ΙΕΡΟΣ ΝΑΟΣ ΑΓ. ΤΡΙΑΔΟΣ ΜΑΝΔΡΙΚΟΥ
ΠΑΝΗΓΥΡΙΣ

Φέρεται εις γνώση του φιλοθρήσκου κοινού ότι την 4ην Ιουνίου πανηγυρίζει ο Ιερός Ναός Αγ. Τριάδος Μανδρικού. Αφ'εσπέρας και ώρα 7 μ.μ. θα τελεσθεί Μέγας Πανηγυρικός Εσπερινός την δε πρωία της Δευτέρας, εορτή του Αγ. Πνεύματος, Αρχιερατική θεία λειτουργεία, χοροστατούντος του Σεβασμιωτάτου Μητροπολίτου μας κ.κ. Αποστόλου.

Μετά το πέρας του εσπερινού θ'ακολουθήσει λαϊκό γλέντι στο προαύλιο της εκκλησίας.

Εκ της Εκκλησ. Επιστροπής

ΣΥΝΔΕΣΜΟΣ ΠΟΛΙΤΙΚΩΝ ΣΥΝΤΑΞΙΟΥΧΩΝ ΝΟΜΟΥ ΔΩΔ/ΣΟΥ
Τηλ. 34029 - 73373

ΑΝΑΚΟΙΝΩΣΗ

Ο Σύνδεσμος Συνταξιούχων Δημοσίων Υπαλλήλων Νομού Δωδ/σου ενημερώνει τα μέλη, του ότι τη Δευτέρα 4 Ιουνίου πραγματοποιεί ημερήσια εκδρομή με ΠΟΥΛΜΑΝ στο Μανδρικό.

Θα γίνει εκκλησιασμός στον εορτάζοντα Ναό της Αγίας Τριάδος. Το ΠΟΥΛΜΑΝ αναχωρεί αυτό την Πλατεία ΣΑΝ ΦΡΑΓΚΙΣΚΟ ώρα 8:00 πρωΐνή.

Επίσης τα ζευγάρια που είναι δημόσιοι υπάλληλοι και παίρνει ο ένας το οικογενειακό επίδομα (επίδομα γάμου) μπορεί ο συνταξιούχος υπάλληλος που δεν το παίρνει να κάνει Αίτηση στο Γενικό Λογιστήριο του Κράτους και να ζητά να του το χορηγήσει, ύστερα από την αρ. 3/7-3-2001, Απόφαση του Ειδικού Δικαστηρίου.

Οι Αιτήσεις μπορεί να υποβάλλονται μέχρι 31-12-2001.

Για περισσότερες πληροφορίες στον πρόεδρο του Συνδέσμου κ. Νίκο Παπαεμμανουήλ.

Τηλ. πρωϊνές ώρες 73373 και απόγευμα 34029 και 23984 ή στο τηλέφωνο του Γεν. Γραμματέα Φιλ. Καλιβούρη 51608.

Ο Πρόεδρος
Νίκος Παπαεμμανουήλ

ΕΛΛΗΝΙΚΗ ΔΗΜΟΚΡΑΤΙΑ
ΠΕΡΙΦΕΡΕΙΑ ΝΟΤΙΟΥ ΑΙΓΑΙΟΥ
ΝΟΜΟΣ ΔΩΔΕΚΑΝΗΣΟΥ
ΔΗΜΟΣ ΑΡΧΑΓΓΕΛΟΥ
ΤΜΗΜΑ ΔΗΜΟΤΙΚΗΣ ΚΑΤΑΣΤΑΣΗΣ
ΓΡΑΦΕΙΟ: Δημοτολογίου
Ταχ. Δ/νση: 85102 Αρχάγγελος

ΑΝΑΚΟΙΝΩΣΗ

Ο Δήμαρχος Αρχαγγέλου

Ενημερώνει τους αλλοδαπούς που βρίσκονται παράνομα στη χώρα, κατοικούν μόνιμα στο Δήμο Αρχαγγέλου και επιθυμούν ν'αποκτήσουν Αδεια Παραμονής να προσέρχονται στα γραφεία του Δήμου, κατά το χρονικό διάστημα **από 2/6/2001 μέχρι και 2/8/2001,** για να υποβάλουν τα σχετικά δικαιολογητικά.

Δικαίωμα για Αδεια Παραμονής έχουν οι αλλοδαποί που:

1. Είναι κάτοχοι:
   - πράσινης κάρτας που έχει λήξει χωρίς να έχει υποβληθεί αίτηση για την ανανέωσή της ή η αίτηση για την ανανέωση έχει απορριφθεί.
   - Λευκής κάρτας ή
   - Αδειας Παραμονής που έχει λήξει χωρίς να έχουν υποβάλει αίτηση για την ανανέωσή της.

Απαραίτητη προϋπόθεση και για τις τρεις αυτές περιπτώσεις αλλοδαπών είναι να μπορούν να αποδείξουν ότι διαμένουν στη χώρα τουλάχιστον ένα (1) έτος πριν την 2.6.2001.

2. Εχουν ασκήσει προσφυγή κατά αποφάσεων των αρμοδίων οργάνων του ΟΑΕΔ ενώπιον της ειδικής επιτροπής του άρθρου 5 του Π.Δ. 359/97 και επιθυμούν να παραιτηθούν από την προσφυγή για να υπαχθούν στη διαδικασία που προβλέπει το άρθρο αυτό.

3. Εχουν υποβάλει για σοβαρούς ανθρωπιστικούς λόγους αίτηση ενώπιον της ειδικής επιτροπής που προβλέπεται από το άρθρο 5 του Π.Δ. 359/97 για χορήγηση άδειας παραμονής περιορισμένης χρονικής διάρκειας (πράσινης κάρτας).

4. Μπορούν να αποδείξουν ότι διαμένουν στη χώρα ένα (1) έτος, νόμιμα ή παράνομα, μέχρι την έναρξη ισχυος του παρόντος νόμου.

Επισημαίνουμε ότι η προθεσμία των δύο μηνών είναι ΑΠΟΚΛΕΙΣΤΙΚΗ δηλ. μετά την πάροδο της δεν επιτρέπεται η υποβολή της αίτησης.

Εντυπο με τα σχετικά δικαιολογητικά θα χορηγούνται από τα γραφεία του Δήμου και των τριών δημοτικών διαμερισμάτων (ΑΡΧΑΓΓΕΛΟΥ - ΜΑΛΩΝΑΣ - ΜΑΣΑΡΩΝ) κατά τις εργάσιμες μέρες.

Ο ΔΗΜΑΡΧΟΣ
ΘΕΟΔΟΣΗΣ ΚΟΛΙΑΔΗΣ

ΒΙΟΠΑΣΤ Α.Ε. - ΒΙΟΜΗΧΑΝΙΑ ΠΑΣΤΙΔΑΣ

Μ.Α.Ε 9728479/8.9.1987
ΙΣΟΛΟΓΙΣΜΟΣ 31ης ΔΕΚΕΜΒΡΙΟΥ 2000 - ΕΤΑΙΡΙΚΗ ΧΡΗΣΗ (1 ΙΑΝΟΥΑΡΙΟΥ - 31 ΔΕΚΕΜΒΡΙΟΥ 2000)

ΕΝΕΡΓΗΤΙΚΟ

	Ποσά κλειομένης χρήσεως 2000			Ποσά προηγουμ. χρήσεως 1999		
	Αξία Κτήσ.	Αποσβέσ.	Αναπ. Αξία	Αξία Κτήσ.	Αποσβέσ.	Αναπ. Αξία
Β. ΕΞΟΔΑ ΕΓΚΑΤΑΣΤΑΣΕΩΣ						
4. Λοιπά έξοδα εγκαταστάσεως	2.802.074	2.742.073	60.001	2.802.074	2.722.073	80.001
Γ. ΠΑΓΙΟ ΕΝΕΡΓΗΤΙΚΟ						
ΙΙ. Ενσώματες Ακινητοποιήσεις:						
1. Γήπεδα - Οικόπεδα	11.543.812	-------	11.543.812	8.245.580	-------	8.245.580
3. Κτίρια και Τεχνικά Εργα	161.321.481	148.550.446	12.771.035	116.901.490	109.498.114	7.403.376
4. Μηχ/τα - Τεχνικές Εγκαταστ. και λοιπός μηχαν. εξοπλισμός	366.540.690	296.472.243	70.068.447	289.178.917	284.145.213	5.033.704
5. Μεταφορικά Μέσα	14.455.193	3.854.491	10.600.702	4.368.642	2.454.281	1.914.361
6. Επιπλα και λοιπός Εξοπλισμός	3.594.633	3.590.251	4.382	3.589.323	3.589.322	1
Σύνολο Ακινητοποιήσεων (ΓΙΙ)	557.455.609	452.467.431	104.988.378	422.283.952	399.686.930	22.597.022
Δ. ΚΥΚΛΟΦΟΡΟΥΝ ΕΝΕΡΓΗΤΙΚΟ						
Ι. Αποθέματα:						
4. Πρώτες και βοηθητικές ύλες - Αναλώσιμα υλικά - Ανταλλακτ. και είδη συσκευασ.			2.346.280			1.263.644
ΙΙ. Απαιτήσεις:						
1. Πελάτες			3.948.397			13.799.868
2. Γραμμάτια εισπρακτα			20.000.000			25.000.000
11. Χρεώστες Διάφοροι			24.440.595			9.440.595
IV. Διαθέσιμα						
1. Ταμείο			279.996			407.875
Σύνολο κυκλοφορούντος ενεργητικού (ΔΙ+ΔΙΙ+ΔΙV)			51.015.268			49.911.982
Ε. ΜΕΤΑΒ. ΛΟΓ. ΕΝΕΡΓΗΤΙΚΟΥ			506.295			80.353
Γενικό Σύνολο Ενεργητικού (Β+Γ+Δ+Ε)			156.569.942			72.669.358

ΠΑΘΗΤΙΚΟ

	Ποσά κλειομ. χρήσ. 2000	Ποσά προηγ. χρήσ. 1999
Α. ΙΔΙΑ ΚΕΦΑΛΑΙΑ		
Ι. Κεφάλαιο Μετοχικό (96.000 μετοχές των 1.000 δρχ.)		
1. Καταβεβλημένο	96.000.000	96.000.000
ΙΙΙ. Διαφορές αναπροσαρμογής:		
2. Διαφορές από αναπροσ/γή αξίας λοιπών περιουσιακών στοιχείων	5.386.056	92.707
V. Αποτελέσματα εις νέο:		
Υπόλοιπο ζημιών χρήσεων εις νέο	(67.615.040)	(66.106.255)
Σύνολο ιδίων κεφαλαίων	33.771.016	29.986.452
Γ. ΥΠΟΧΡΕΩΣΕΙΣ		
ΙΙ. Βραχυπρόθεσμες Υποχρεώσεις:		
1. Προμηθευτές	32.150.532	8.155.316
3. Τράπεζες λ/βραχ. υποχρεώσεων	77.264.820	27.521.751
5. Υποχρεώσεις από φόρους-τέλη	7.687.244	50.605
6. Ασφαλιστικοί Οργανισμοί	4.394.539	6.333.739
11. Πιστωτές Διάφοροι	900.000.	270.370.
Σύνολο υποχρεώσεων (ΓΙ+ΓΙΙ)	122.397.135	42.331.781
Δ. ΜΕΤΑΒ. ΛΟΓ. ΠΑΘΗΤΙΚΟΥ	401.791	351.125
Γενικό Σύνολο Παθητικού (Α+Γ+Δ)	156.569.942	72.669.358

ΣΗΜΕΙΩΣΗ: Εγινε αναπροσαρμογή της αξίας των ακινήτων της εταιρείας σύμφωνα με το Ν. 2065/92 και Ν. 2443/96 την 31.12.2000.

ΚΑΤΑΣΤΑΣΗ ΛΟΓΑΡΙΑΣΜΟΥ ΑΠΟΤΕΛΕΣΜΑΤΩΝ ΧΡΗΣΕΩΣ
31ης ΔΕΚΕΜΒΡΙΟΥ 2000 (1 ΙΑΝΟΥΑΡΙΟΥ - 31 ΔΕΚΕΜΒΡΙΟΥ 2000)

		Ποσά κλειομ. χρήσ. 2000		Ποσά προηγ. χρήσ. 1999
Ι. ΑΠΟΤΕΛΕΣΜΑΤΑ ΕΚΜΕΤΑΛΛΕΥΣΕΩΣ				
Κύκλος εργασιών (πωλήσεις)		192.002.425		172.515.535
Μείον: Κόστος πωλήσεων		138.397.120		109.730.374
Μικτά Αποτελέσματα (κέρδη) Εκμεταλλεύσεως		53.605.305		62.785.161
Πλέον: Αλλα έσοδα εκμεταλλεύσεως		1.559.983		746.472
Σύνολο		55.165.288		63.531.633
Μείον: 1. Εξοδα διοικητικής λειτουργίας	22.673.616		22.638.294	
3. Εξοδα λειτουργίας διαθέσεως	-------	22.673.616	310	22.638.604
Μερικά Αποτελ/τα (κέρδη) Εκμεταλλεύσεως		32.491.672		40.893.029
Μείον: 3. Χρεωστικοί τόκοι και συναφή έξοδα		3.213.058		2.936.080
Ολικά αποτελέσματα (κέρδη) εκμεταλλεύσεως		29.278.614		37.956.949
Πλέον: 1. Εκτακτα και ανόργανα έσοδα	-------		1.947.600	
Μείον: 1. Εκτακτα και ανόργανα έξοδα	345.001	345.001	24.133	1.923.467
Οργανικά και έκτακτα αποτελ. (κέρδη)		28.933.613		39.880.416
Μείον: Σύνολο αποσβέσεων πάγιων στοιχείων		19.857.630		17.695.558
ΚΑΘΑΡΑ ΑΠΟΤΕΛΕΣΜΑΤΑ (κέρδη) ΧΡΗΣΕΩΣ		9.075.983		22.184.858

ΠΙΝΑΚΑΣ ΔΙΑΘΕΣΕΩΣ ΑΠΟΤΕΛΕΣΜΑΤΩΝ

	Ποσά κλειομ. χρήσ. 2000	Ποσά προηγ. χρήσ. 1999
Καθαρά αποτελ/τα (κέρδη) χρήσεως	9.075.983	22.184.858
Μείον: Ζημίαι παρελθουσών χρήσεων	(66.106.255)	(88.291.113)
Διαφορές φορολογικού ελέγχου προηγουμένων χρήσεων	(10.584.768)	------
Ζημιές εις νέο	(67.615.040)	(66.106.255)

Ο Πρόεδρος του Δ.Σ.
ΙΑΚΩΒΟΣ ΓΕΡΟΝΙΚΟΛΑΣ

Ο Διευθύνων Σύμβουλος
ΓΕΩΡΓΙΟΣ ΚΑΡΑΓΙΑΝΝΗΣ

Ο Προϊστάμενος του Λογιστηρίου
ΤΑΚΗΣ ΚΩΝΣΤΑΝΤΙΝΟΥ
ΑΡ. ΑΔΕΙΑΣ Α' ΤΑΞΗΣ 004783

ΔΗΛΩΣΗ - ΦΩΤΙΑ ΤΟΥ κ. ΓΙΑΝΝΗ ΚΑΨΗ

«Στο Αιγαίο θα πνιγεί η παρακλητική πολιτική μας έναντι της Αγκυρας»!!



✓ «Ούτε ο Ανδρέας Παπανδρέου αντιλήφθηκε την παγίδα που μας στήσανε» ✓ Συνεχίζεται ο σάλος για το «Πίρι Ρέις»

Με αφορμή τη νέα πρόκληση των Τούρκων να βγάλουν εκ νέου στο Αιγαίο το σεισμογραφικό σκάφος Πίρι Ρέις, ο κ. Γιάννης Καψής, πρώην υπουργός Εξωτερικών, προέβη χθες στην ακόλουθη δήλωση:



"Νομίζω ότι στο Αιγαίο θα πνιγεί, θα βυθιστεί η μέχρι τούδε παρακλητική πολιτική μας έναντι της Αγκυρας".

"Ολα αυτά τα δήθεν αιτήματα, διεκδικήσεις των Τούρκων έχουν θεμελιωθεί σε δικές μας παραχωρήσεις".

"Εκείνο που πρέπει να γίνει από την πλευρά της Ελλάδος είναι να αρνηθούμε εντόνως και να καλέσουμε τους "πάτρωνες" της Ευρώπης και της Τουρκίας να αναλάβουν τις ευθύνες τους. Πλέον η ελληνική υφαλοκρηπίδα είναι μέρος της ευρωπαϊκής υφαλοκρηπίδας. Τα ελληνικά σύνορα έστω και αν επίτηδες δεν έχουν αναγνωριστεί πανηγυρικά και επίσημα, είναι σύνορα της Ευρωπαϊκής Ένωσης. Δεν θα έχουμε τους Ευρωπαίους μόνο για να καταλήστευούνε την οικονομία μας αλλά και για να έχουν υποχρεώσεις".

"Μετά την τρομακτική κρίση (του '87), ο Οζάλ απεδέχθη με την πρώτη του επιστολή όλα όσα λέγαμε. Δυστυχώς ακολούθησε άλλη μια - να το πω σαρκαστικά - "φιλειρηνική" προσπάθεια, το Νταβός, με την οποία χάσαμε όσα είχαμε κερδίσει. Αν γραφτεί ποτέ πώς έγινε το Νταβός οι Ελληνες θα βγουν στους δρόμους. Ούτε ο Ανδρέας Παπανδρέου δεν αντιλήφθηκε την παγίδα που μας στήσανε".

Η ΝΤΟΡΑ ΜΠΑΚΟΓΙΑΝΝΗ



Η κ. Ντόρα Μπακογιάννη, βουλευτής της ΝΔ και τομεάρχης Εθνικής Αμυνας και Εξωτερικών, προέβη στην ακόλουθη δήλωση:

"Ενα πράγμα φοβάμαι πάρα πολύ από αυτήν την μονομερή πολιτική διαλλακτικότητας, ότι θα φτάσουμε σε όξυνση μεγαλύτερη από αυτήν που περιμένουμε. Και δυστυχώς εκεί οδηγηθήκαμε".

"Η μονομερής διαλλακτικότητα, αν δεν υπάρχει ανταπόκριση, οδηγεί δυστυχώς, σε κάποια δεδομένη στιγμή, σε μια όξυνση πολύ μεγαλύτερη από αυτήν, η οποία ήταν η συνήθης κατάσταση.

"Σημασία έχει ότι αυτή τη στιγμή πρέπει να συνειδητοποιήσουμε ότι μονομερής διαλλακτικότητα δεν υπάρχει. Ότι δεν είναι δυνατόν, η ελληνική εξωτερική πολιτική να μη θέτει το δάκτυλο επί τον τύπον των ήλων".

"Υποκριτική - ξε-υποκριτική (η στάση των εταίρων) εμείς οφείλουμε να τους τηρούμε συνεχώς ενήμερους, γνωρίζοντας ότι ο στόχος της Τουρκίας αυτή τη στιγμή είναι να σταματήσει την Ευρωπαϊκή Ένωση από την αποδοχή της Κύπρου στους κόλπους αυτής. Για αυτό η Τουρκία οξύνει αυτή τη στιγμή. Θέλει να δώσει ένα μήνυμα, το οποίο να στηρίξει αυτό που είπε ο κ. Ετσεβίτ, ότι αν δεχτείτε τη μισή Κύπρο μέσα στην Ευρωπαϊκή Ένωση, θα έχετε μόνο προβλήματα. Και γιατί θα έχετε προβλήματα; Γιατί θα σας τα δημιουργούμε εμείς. Αυτή είναι η πολιτική της Τουρκίας".

"Η γραμμή θα πρέπει να είναι ξεκάθαρη. Και η ξεκάθαρη γραμμή λεει, ότι καμία χώρα εκτός Ευρωπαϊκής Ένωσης δεν μπορεί είτε να απειλεί είτε να έχει σε ομηρία μια χώρα της Ευρωπαϊκής Ένωσης. Είναι ένα σαφές μήνυμα και μια ευρωπαϊκή αξία μη διαπραγματεύσιμη".

Ο κ. Ν. ΚΟΥΡΗΣ

Ο κ. Νίκος Κουρής, επίτιμος αρχηγός ΓΕΕΘΑ, δήλωσε τα εξής:

"Το πρόβλημα είναι ότι η εκτέλεση σεισμικών ερευνών στο βυθό για την ανεύρεση πετρελαϊκών κοιτασμάτων αποτελεί παραβίαση κυριαρχικών μας δικαιωμάτων. Επομένως μπορεί να συνιστά απαρχή κρίσεως. Είναι αυτό που οι Τούρκοι απειλούν να κάνουν στη νότιο - ανατολική Μεσόγειο αν πραγματοποιηθεί η ένταξη της Κύπρου στην Ευρωπαϊκή Ένωση".

"Αν δώσουμε την άδεια είναι σαν να παραχωρούμε μόνοι μας κυριαρχικά δικαιώματα στην Τουρκία".

"Η Τουρκία επιδιώκει με το πρόσχημα χρησιμοποίησης της στρατιωτικής ισχύος ερευνητικών, την εμπέδωση κυριαρχικών δικαιωμάτων σε περιοχές που δεν της ανήκουν. Το ίδιο έκανε και το '87 με τη δήθεν πρόθεση της τουρκικής κυβερνήσεως να κάνει έρευνες στο διεθνή χώρο του Αιγαίου, όπου έστειλε το Πίρι -Ρεις".

"Αν γίνει κάτι παρόμοιο με τότε (με το '87) θα πρέπει με όλα μας τα μέσα, πολιτικά - διπλωματικά και στρατιωτικά να παρεμποδίσουμε μια τέτοια εξέλιξη".

Ο κ. ΜΠΕΓΛΙΤΗΣ

Ο εκπρόσωπος του υπουργείου Εξωτερικών, Πάνος Μπεγλίτης, υπεραμύνθηκε των χειρισμών του υπουργείου που έγιναν σε πολιτικό και υπηρεσιακό επίπεδο, στο θέμα του τουρκικού ερευνητικού πλοίου "Πίρι Ρέις".

Οπως τόνισε ο κ. Μπεγλίτης "έγιναν με υπευθυνότητα" και εξέφρασε την πεποίθηση ότι "με τις διευκρινίσεις που δόθηκαν από την τουρκική πλευρά θα τηρηθούν τα όσα συμφωνήθηκαν στη Βουδαπέστη". Ο εκπρόσωπος του υπουργείου Εξωτερικών, τους χαρακτήρισε προληπτικού χαρακτήρα προκειμένου να αποφευχθούν -όπως είπε- πιθανές έρευνες στην Υφαλοκρηπίδα δημιουργώντας έτσι κίνδυνο στα εθνικά κυριαρχικά συμφέροντα της χώρας.

"Δεν αποκρύψαμε το θέμα με το "Πίρι Ρέις". Ούτε αξιολογήσαμε ότι δημιουργείται μείζον πρόβλημα. Το υπουργείο Εξωτερικών θέλησε προληπτικά να αποφύγει τυχόν επιπλοκές", υπογράμμισε χαρακτηριστικά ο εκπρόσωπος του υπουργείου Εξωτερικών. Παράλληλα επεσήμανε ότι "η απουσία ψυχραιμίας σε ανάλογες περιπτώσεις στο παρελθόν οδήγησε σε κρίσεις".

"Επρεπε να δοθούν διευκρινίσεις ώστε να αποφευχθούν παρερμηνείες και αυτό έγινε σε πολιτικό και υπηρεσιακό επίπεδο", επέμεινε ενώ δεν παρέλειψε να σημειώσει ότι "πολλά ζητήματα εν τη γενέσει τους δεν είναι σημαντικά αλλά μετατρέπονται σε σημαντικά λόγω χειρισμών κατά την εξέλιξή τους".

Ο κ. Μπεγλίτης ανέφερε ακόμα ότι κατά τη συνάντηση των υπουργών Εξωτερικών και Αμυνας Παπανδρέου-Τσοχατζόπουλου την προηγούμενη εβδομάδα δεν συζητήθηκε το θέμα. Πρόσθεσε δε ότι οι πληροφορίες στο υπουργείο Εξωτερικών από το υπουργείο Αμυνας, επιβεβαιώθηκαν με καθυστέρηση διότι -όπως εξήγησε- το τουρκικό υπουργείο Εξωτερικών δεν ενημερώθηκε από το τουρκικό πανεπιστήμιο.

Ο κ. Γ. ΠΑΠΑΝΔΡΕΟΥ

Από το περιστατικό με το τουρκικό ερευνητικό σκάφος "Πίρι Ρέις" προκύπτει το συμπέρασμα ότι η Ελλάδα και η Τουρκία μπορούν να αποφεύγουν εντάσεις, κλιμακώσεις και συγκρούσεις, εκεί όπου δεν υπάρχει λόγος, με τη δημιουργία διαύλων συνεργασίας και ανταλλαγής πληροφοριών, σχολίασε ο υπουργός Εξωτερικών Γιώργος Παπανδρέου.

Μετά τις εκατέρωθεν διευκρινίσεις, ως προς το συγκεκριμένο ζήτημα ο κ. Παπανδρέου έκανε την εξής δήλωση:"Νομίζω ότι το τελευταίο περιστατικό μας δίνει μια ιδιαίτερα χρήσιμη εμπειρία και μπορούμε να βγάλουμε ένα σημαντικό συμπέρασμα. Οτι μπορεί οι δύο χώρες, Ελλάδα και Τουρκία, να έχουν σημαντικά ζητήματα, όπως π.χ. το μεγάλο πρόβλημα του Κυπριακού, παράλληλα όμως μέσα από τον διάλογο, μέσα από την τακτική επαφή, τη δημιουργία διαύλων συνεργασίας και ανταλλαγής πληροφοριών μπορούμε να διευκρινίζουμε ζητήματα άμεσα και να αποφεύγονται, εκεί όπου δεν υπάρχει λόγος, εντάσεις, κλιμακώσεις και συγκρούσεις. Και ακριβώς αυτό έγινε, είχαμε άμεση διευκρίνιση στο περιστατικό, έτσι ώστε πραγματικά κάτι το οποίο ίσως στο παρελθόν θα μπορούσε να δημιουργήσει μια κλιμάκωση και μια ένταση, σήμερα αντιθέτως αποτελεί νομίζω απόδειξη μιας σοβαρής προσπάθειας και των δύο πλευρών να αποφύγουν τις εντάσεις.

Μακάρι έτσι να συνεχίσουμε.

Θέλω εδώ να τονίσω ότι αυτό το κάνουμε πάντα διασφαλίζοντας τα εθνικά μας συμφέροντα, την εδαφική μας ακεραιότητα, τα κυριαρχικά δικαιώματα της χώρας μας. Παράλληλα το κάνουμε με ιδιαίτερη ψυχραιμία και νομίζω ότι και αυτό είναι ένα σημαντικό συμπέρασμα, πάντα η ψυχραιμί και η νηφαλιότητα μαζί με την αποφαστικότητα είναι ο καλύτερος τρόπος αντιμετώπισης του όποιου περιστατικού. Και έτσι πιστεύω ότι το να γίνουμε όμηροι εμείς ενός δικού μας πανικού ή ανασφάλειας θα ήταν πάντα λάθος. Η τεκμηριωμένη, αποφασιστική αλλά και συνετή και ψύχραιμη αντιμετώπιση πιστεύω ότι αποδίδει πάντα καλύτερους καρπούς".

Ο ΤΟΥΡΚΙΚΟΣ ΤΥΠΟΣ

«Κρίση άνευ περιεχομένου», «κρίση της μισής ημέρας», χαρακτηρίζει ο τουρκικός τύπος την ταραχή που προκλήθηκε χθες από τις θρυλούμενες δραστηριότητες του "Πίρι Ρεϊς". «Το Πανεπιστήμιο (της Σμύρνης) δημιούργησε σύγχυση στην Άγκυρα», γράφει η "Μιλλιέτ" στις εσωτερικές σελίδες, ενώ η "Χουριέτ" στις εσωτερικές επίσης σελίδες μιλάει για «καταιγίδα διάρκειας μισής ημέρας». Η εφημερίδα αναφέρει δηλώσεις του Τούρκου Υπουργού Εξωτερικών κ. Ισμαήλ Τζεμ, ο οποίος όταν ρωτήθηκε για το "Πίρι Ρεϊς" είπε ότι «πρόκειται για θέμα κενό περιεχομένου και δεν προτίθεμαι να δημιουργήσω θέμα εκ του μη όντος». «Κρίση άνευ περιεχομένου», είναι και ο τίτλος μονοστήλου της "Ραντικάλ", ενώ η "ΖΑΜΑΝ" μιλάει για σύγχυση σχετικά με το "Πίρι Ρεϊς" ανάμεσα στην Αθήνα και την Αγκυρα. Μόνο μια μικρή εθνικιστική εφημερίδα, η "ΑΚΣΑΜ" προβάλλει το θέμα στην πρώτη σελίδα με τον τίτλο ότι «Το Πίρι Ρεϊς φόβισε την Αθήνα».

Επιστρέφει στο Καζίνο με δικαστική απόφαση Ρόδιος παίκτης

Επανέκτησε με δικαστική απόφαση από χθες το δικαίωμα εισόδου στο Καζίνο ο οδοντίατρος κ. Δημήτρης Τζανέτος, στον οποίο είχε απαγορευθεί από την διεύθυνση του Καζίνο η είσοδος, με την αιτιολογία ότι... δεν ήταν αρεστός!

Οπως είναι γνωστό, η διεύθυνση του Καζίνο έχει το δικαίωμα να απαγορεύσει την είσοδο σε οποιονδήποτε επιθυμεί, χωρίς μάλιστα να υποχρεούται να εξηγήσει τους λόγους της απαγόρευσης. Επιβάλλει πάντως το έσχατο μέτρο της απαγόρευσης σε όσους είναι αριθμομνήμονες και ως εκ τούτου επικίνδυνοι για την «μπάνκα» του Καζίνο και σε όσους έχουν δημιουργήσει κατά καιρούς επεισόδια και διάφορα προβλήματα.

Επίσης το μέτρο της απαγόρευσης εισόδου επιβάλλεται σε όσους το ζητήσουν από μόνοι τους ή οι συγγενείς τους, προκειμένου να προστατευθούν από το πάθος τους για το τζόγο.

Στην περίπτωση του οδοντιάτρου από την Ιαλυσό κ. Δημήτρη Τζανέτου, που ήταν τακτικός πελάτης του Καζίνο και κέρδισε, όπως δηλώνει, εκείνη την περίοδο διάφορα ποσά που δεν ξεπερνούσαν πάντως τις λίγες εκατοντάδες χιλιάδες δρχ, η διοίκηση του Καζίνο τον χαρακτήρισε μάλλον αριθμομνήμονα και στην αρχή του χρόνου του απαγόρευσε οριστικά την είσοδο του Καζίνο.

Αυτός αντέδρασε τότε με προσφυγή στην Δικαιοσύνη, μέσω του δικηγόρου του κ. Μανώλη Κουτσούκου και χθες κατάφερε με απόφαση Δικαστηρίου, να επανακτήσει το δικαίωμα εισόδου. Θα έχει όμως άραγε την ίδια «ρέντα», όπως στο παρελθόν ενάντια στο Καζίνο, μετά την ολιγόμηνη αποχή του;

Σημειώνεται ότι μέχρι σήμερα έχουν εκδοθεί μόνο 3 δικαστικές αποφάσεις στην χώρα μας στη Θεσσαλονίκη, την Κόρινθο και τη Ρόδο, που δικαιώνουν παίκτες εις βάρος των οποίων είχε επιβληθεί απαγόρευση εισόδου.

ΕΛΛΗΝΙΚΗ ΔΗΜΟΚΡΑΤΙΑ
ΝΟΜΟΣ ΔΩΔΕΚΑΝΗΣΟΥ
ΔΗΜΟΣ ΙΑΛΥΣΟΥ
ΓΡΑΦΕΙΟ ΔΗΜΟΤΟΛΟΓΙΟΥ

ΑΝΑΚΟΙΝΩΣΗ

Ο Δήμαρχος Ιαλυσού ανακοινώνει ότι:

Σύμφωνα με το Νόμο 2910/2001, ο οποίος πρόκειται να τεθεί σε ισχύ από τις 2/06/2001, αρχίζει η διαδικασία προσωρινής άδειας παραμονής εξάμηνης διάρκειας για όσους αλλοδαπούς βρίσκονται παράνομα στη χώρα μας. Η διαδικασία αυτή θα αρχίσει από το αρμόδιο γραφείο του Τμήματος Δημοτικής Κατάστασης, γραφείο Δημοτολογίου. Οι ενδιαφερόμενοι θα μπορούν να καταθέτουν τις αιτήσεις με τα απαραίτητα δικαιολογητικά από τις 08.00 έως τις 12.00 το μεσημέρι εκτός Σαββατοκύριακου.

Επισημαίνεται ότι, παράνομοι αλλοδαποί θεωρούνται όσοι:

1. Είναι κάτοχοι πράσινης κάρτας ή λευκής κάρτας ή άδειας παραμονής που έχουν λήξει χωρίς να υποβληθεί αίτηση για την ανανέωσή τους ή έχει απορριφθεί η αίτηση που υπεβλήθη.

2. Οσοι μπορούν να αποδείξουν ότι διαμένουν μόνιμα στην Ελλάδα ένα χρόνο μέχρι τις 2/06/2001, ημερομηνία ισχύος του νόμου 2910 και δεν μπορούν να προσκομίσουν κανένα από τα παραπάνω έγγραφα που αναφέρονται στην περίπτωση α'.

Επίσης γίνεται γνωστό, ότι οι πράσινες κάρτες που λήγουν το αργότερο μέχρι και 31/12/2001 παρατείνονται αυτοδίκαια για άλλους έξι μήνες από την ημερομηνία λήξεως. Πράσινες κάρτες για τις οποίες εκκρεμούν αιτήσεις ανανέωσής τους, παρατείνονται αυτοδίκαια από την έναρξη ισχύος του παρόντος νόμου μέχρι και 30/06/2002.

Σε κάθε άλλη περίπτωση οι πράσινες κάρτες ανανεώνονται με τις διαδικασίες και τις προϋποθέσεις του Νόμου 2910/2001.

Σύμφωνα με το άρθρο 71 του παραπάνω νόμου, όλα τα δημόσια έγγραφα που θα προσκομίζονται για την έκδοση της Πράσινης Κάρτας, θα πρέπει να φέρουν την επικύρωση από την Ελληνική προξενική αρχή στην αλλοδαπή ή το Υπουργείο Εξωτερικών στην Αθήνα του γνήσιου της υπογραφής του αλλοδαπού οργάνου.

Ο Δήμαρχος Ιαλυσού
Στέργος Σ. Στάγκας

ΧΡΗΜΑΤΙΣΤΗΡΙΟ

ΣΥΝΕΔΡΙΑΣΗ ΤΗΣ 31ης Μαΐου 2001

ΤΡΑΠΕΖΕΣ	ΤΙΜΗ	%	ΕΛΑΧ.	ΜΕΓ.	ΤΕΜ
ΑΤΤΙΚΗΣ (ΚΟ)	5.92	1.02	5.84	6.02	12 538
ΓΕΝΙΚΗ ΤΡΑΠΕΖΑ ΤΗΣ ΕΛΛ.	10.84	3.04	10.54	10.88	28 616
ΕΘΝΙΚΗ ΤΡΑΠΕΖΑ ΤΗΣ ΕΛΛ.	40.90	1.45	40.00	42.54	3 863 194
ΕΤΕΒΑ (ΚΟ)	14.78	0.54	14.24	14.90	47 985
ΕΤΕΒΑ (ΠΟ)	14.74	0.41	14.42	14.76	670
ΕΛΛΑΔΟΣ (ΚΟ	73.75	0.47	73.55	74.50	3 105
ΕΜΠΟΡΙΚΗ ΤΡΑΠΕΖΑ ΤΗΣ ΕΛΛ.	53.06	1.49	51.60	54.20	968 967
EUROBANK ERGASIAS	16.54	3.73	15.86	17.32	2 449 683
ΠΕΙΡΑΙΩΣ (ΚΟ)	14.68	0.00	14.00	15.22	2 901 106
ALPHA ΤΡΑΠΕΖΑ ΠΙΣΤΕΩΣ	30.52	1.40	29.50	31.40	2 767 236
ΕΓΝΑΤΙΑ ΤΡΑΠΕΖΑ (ΚΟ)	5.12	1.92	5.08	5.32	79 191
ΕΓΝΑΤΙΑ ΤΡΑΠΕΖΑ (ΠΟ)	5.26	0.38	5.24	5.38	2 801
ASPIS BANK	8.66	3.34	8.28	8.82	22 080
ΕΤΒΑ	7.26	1.11	7.12	7.36	98 761
ΤΡΑΠΕΖΑ ΚΥΠΡΟΥ	4.40	1.38	4.36	4.42	45 353
ΑΓΡΟΤΙΚΗ ΤΡΑΠΕΖΑ	9.14	1.56	8.32	9.20	76 674
ΤΕΛΕΣΙΣ ΤΡΑΠΕΖΑ ΕΠΕΝΔΥΣΕΩΝ	7.28	4.21	6.72	7.70	16 890
ΑΣΦΑΛΕΙΕΣ					
ΕΘΝΙΚΗ ΑΣΦ.	11.58	1.53	11.26	11.94	48 940
ΑΣΠΙΣ ΠΡΟΝΟΙΑ (ΚΟ)	5.48	11.84	4.78	5.48	230 439
ΦΟΙΝΙΞ ΓΕΝ. ΑΣΦ.	24.20	0.41	23.82	24.30	900
ΕΥΡΩΠΑΪΚΗ ΠΙΣΤΗ ΑΕ (ΚΟ)	3.58	3.47	3.34	3.60	5 483
ΕΥΡΩΠΑΪΚΗ ΠΙΣΤΗ ΑΕ (ΠΟ)	2.98	2.76	2.90	3.00	1 070
ΑΓΡΟΤΙΚΗ Α.Ε. ΓΕΝ. ΑΣΦΑΛ. (ΚΟ)	20.60	3.21	19.36	22.30	1 170
INTERAMERICAN (ΚΟ)	19.80	9.03	19.28	19.96	1 716 531
ΑΓΡΟΤΙΚΗ ΖΩΗΣ	16.94	1.56	16.46	17.00	4 330
METROLIFE ΕΜΠΟΡΙΚΗ	2.86	0.00	2.81	2.92	48 797
ΕΤΑΙΡΙΕΣ ΕΠΕΝΔΥΣΕΩΝ					
ΕΘΝΙΚΗ ΕΤ. ΕΠΕΝΔ.ΧΑΡΤ.	2.72	1.12	2.69	2.78	22 683
ΕΛΛΗΝΙΚΗ ΕΤ. ΕΠΕΝΔ. (ΚΑ)	2.32	0.00	2.29	2.35	47 740
ΕΠΕΝΔ. ΕΡΓΑΣΙΑΣ (ΚΑ)	2.05	0.49	2.02	2.12	75 170
ΕΠΕΝΔ. ΑΝΑΠΤΥΞΕΩΣ (ΚΑ)	2.33	0.43	2.30	2.37	25 750
ALPHA ΕΠΕΝΔΥΣΕΩΝ (ΚΑ)	4.02	0.50	4.00	4.08	80 867
ΠΕΙΡΑΙΩΣ ΕΠΕΝΔΥΤΙΚΗ	2.10	0.48	2.05	2.17	17 272
ΠΡΟΟΔΟΣ ΕΛΛ.ΕΠΕΝΔ.	3.22	1.90	3.16	3.26	120 130
INTERINVEST - ΔΙΕΘ. ΕΠΕΝΔ.	1.82	0.00	1.77	1.82	11 390
ΕΤΕΛΣΗ Α.Ε.Ε.Χ. (ΚΑ)	1.02	0.99	0.99	1.04	168 050
ΔΙΑΣ Α.Ε.Ε.Χ (ΚΑ)	2.02	0.49	2.00	2.05	42 560
ΑΙΟΛΙΚΗ Α.Ε.Ε.Χ. (ΚΑ)	1.79	0.00	1.76	1.82	13 970
ΕΜΠΟΡΙΚΗ ΕΠΕΝΔΥΤΙΚΗ (ΚΑ)	3.70	3.93	3.54	3.84	73 120
MARFIN ΑΕΕΧ	2.79	1.76	2.75	2.88	36 765
ΟΡΙΩΝ Δ.Α.Ε.Ε.Χ (ΚΑ)	2.09	0.97	2.05	2.10	22 700
ΑΣΠΙΣ ΕΠΕΝΔΥΤΙΚΗ (ΚΑ)	2.22	0.45	2.16	2.25	18 870
ALPHA TRUST ASSET M. (ΚΟ)	3.48	0.57	3.40	3.58	2 745
ΑΚΤΙΒ ΕΠΕΝΔΥΤΙΚΗ Α.Ε.Ε.Χ.	2.16	1.89	2.00	2.17	5 490
ΕΤ. ΧΡΗΜ/ΚΗΣ ΜΙΣΘΩΣΗΣ					
ΕΤΒΑ ΛΗΖΙΝΓΚ (ΚΟ)	4.42	2.31	4.28	4.52	15 265
ALPHA LEASING (ΚΟ)	9.10	0.22	9.02	9.18	5 015
ΠΕΙΡΑΙΩΣ ΧΡΗΜ/ΚΕΣ ΜΙΣΘΩΣΕΙΣ	7.12	1.71	6.98	7.16	4 700
ΕΤΑΙΡΙΕΣ ΣΥΜΜΕΤΟΧΩΝ					
ALBIO Α.Ε. ΣΥΜΜΕΤΟΧΩΝ (ΚΟ)	3.22	1.90	3.02	3.22	7 920
ΜΠΟΥΤΑΡΗΣ (ΚΑ)	2.09	1.42	2.07	2.16	89 280
ΜΠΟΥΤΑΡΗΣ (ΠΑ)	2.20	0.00	0.00	0.00	0
ΚΕΡΑΝΗΣ (ΚΑ)	1.55	0.64	1.53	1.55	13 680
ΚΕΡΑΝΗΣ (ΠΑ)	1.25	2.34	1.25	1.26	11 980
ΕΠΙΧΕΙΡΗΣΕΙΣ ΑΤΤΙΚΗΣ (Κ)	7.76	7.18	7.36	8.60	868 582
ΟΜΙΛΟΣ ΙΝΤΕΑΛ (Κ)	3.82	1.06	3.70	3.92	40 629
ΟΜΙΛΟΣ ΙΝΤΕΑΛ (Π)	7.56	2.58	6.86	7.68	100
ΚΛΩΝΑΤΕΞ (ΚΑ)	5.14	0.00	5.04	5.36	339 490
ΚΛΩΝΑΤΕΞ (ΠΑ)	3.82	0.53	3.74	4.00	93 651
ΒΙΟΧΑΛΚΟ (ΚΑ)	10.94	1.08	10.00	11.62	1 458 671
ΕΛΛΗΝΙΚΑ ΧΡΗΜΑΤΙΣΤΗΡΙΑ	10.44	0.38	10.40	10.62	19 590
ΔΕΛΤΑ ΣΥΜΜΕΤΟΧΩΝ (ΚΑ)	7.42	1.37	7.34	7.68	41 931
ΔΕΛΤΑ ΣΥΜΜΕΤΟΧΩΝ (ΠΑ)	7.20	1.37	7.04	7.44	9 610
NOTOS COM	2.77	1.42	2.73	2.82	39 682
ΧΑΤΖΗΙΩΑΝΝΟΥ Α.Ε.	4.62	0.86	4.52	4.70	24 340
ΑΧΩΝ Α.Ε.	4.20	2.78	4.16	4.36	30 712
SANYO HELLAS A.E.B.E.	2.45	1.21	2.44	2.54	150 252
ΚΟΥΜΠΑΣ Α.Ε.	3.78	0.53	3.70	3.96	65 800
ALPHA ΑΡΕΛΝΑ ΣΥΜΜΕΤΟΧΕΣ	5.08	0.40	5.00	5.18	92 370
ΠΑΡΝΑΣΣΟΣ ΕΠΙΧΕΙΡΗΣΕΙΣ	1.33	0.00	1.33	1.35	14 800
ΦΟΥΡΛΗΣ Α.Ε. ΣΥΜΜΕΤΟΧΩΝ	11.94	7.44	11.36	12.96	200 937
ΜΠΗΤΡΟΣ ΣΥΜΜΕΤΟΧΙΚΗ	2.91	1.04	2.80	2.98	26 029
ΑΘΗΝΑΪΚΕΣ ΣΥΜΜΕΤΟΧΕΣ	2.78	1.42	2.74	2.93	312 010
ΜΕΛΑΓΧ Α.Ε. ΣΥΜΜΕΤΟΧΩΝ (ΚΑ)	3.00	1.35	2.92	3.14	49 870
ELBISCO AE ΣΥΜΜΕΤΟΧΩΝ	4.14	0.96	4.04	4.24	167 650
ΔΙΑΧΕΙΡΙΣΗ ΑΚΙΝΗΤΗΣ ΠΕΡΙΟΥΣΙΑΣ					
ΚΕΚΡΟΨ	57.24	1.17	55.10	59.90	7 720
ΕΡΜΗΣ Α.Ε.	4.64	0.87	4.60	4.98	41 810
ΙΟΝΙΚΗ	8.96	0.67	8.60	9.10	1 200
ALPHA ΑΣΤΙΚΑ ΑΚΙΝΗΤΑ	10.34	1.57	10.06	10.40	12 525
ΒΟΒΟΣ (ΚΟ)	9.54	0	8.94	9.64	715 630
ΕΝΟΙΚΙΑΣΕΙΣ ΜΕΤΑΦΟΡΙΚΩΝ ΜΕΣΩΝ					
ΒΕΡΝΙΚΟΣ-ΚΟΤΤΕΡΑ	4.34	0.46	4.30	4.34	20 310
AUTOHELLAS A.E.	7.32	5.67	7.14	7.76	4 940
ΚΥΡΙΑΚΟΥΛΗΣ Μ.Κ.Ν.	3.08	0.00	2.98	3.16	7 426
ΠΛΗΡΟΦΟΡΙΚΗ					
INTRASOFT (ΚΟ)	9.06	0.67	8.92	9.44	71 702
ΔΕΛΤΑ ΠΛΗΡΟΦΟΡΙΚΗ	4.80	4.80	4.60	5.12	108 035
BYTE COMPUTER	3.26	4.68	3.20	3.50	6 710
INTRALOT (ΚΟ)	15.24	0.13	14.90	15.34	7 560
QUALITY AND RELIABILITY A.B.E.E.	10.32	0.98	10.18	10.44	16 180
INFORMER (ΚΟ)	8.64	0.00	8.42	8.70	3 050
FORTHnet	9.46	1.07	9.34	9.54	8 720
LOGIC D.I.S.	3.26	1.87	3.16	3.28	45 403
SINGULAR	4.70	2.17	4.58	4.96	104 921
UNISOFT AE	3.84	1.54	3.82	3.94	18 170
UNIBRAIN SA	10.04	1.375	10.00	10.68	46 570
ΔΙΑΦΗΜΙΣΗ					
ΑΤΕΡΜΟΝ ΔΥΝΑΜΙΚΗ	2.78	3.35	2.64	2.91	62 245
ΥΓΕΙΑ					
ΙΑΤΡΙΚΟ ΑΘΗΝΩΝ	5.02	0.40	4.86	5.12	192 229
ΙΑΤΡΙΚΟ ΑΘΗΝΩΝ Π.ΦΑΛΗΡ.	3.16	3.07	3.12	3.26	39 040
ΙΑΣΩ	10.88	0.37	10.82	10.88	9 430
ΔΑΝΙΗΛΙΔΗΣ	6.66	6.98	6.66	7.20	2 340
ΤΗΛΕΟΡΑΣΗ-ΨΥΧΑΓΩΓΙΑ					
ΤΗΛΕΤΥΠΟΣ	6.50	1.88	6.14	6.66	24 985
HYATT REGENCY	5.38	2.28	5.24	5.48	103 576
ΕΛΕΥΘΕΡΗ ΤΗΛΕΟΡΑΣΗ	6.96	0.85	6.64	7.00	5 170
ΟΠΑΠ ΑΕ (ΚΟ)	5.24	1.13	5.24	5.34	45 390
ΓΕΩΡΓΙΑ					
ΙΠΠΟΤΟΥΡ (Κ)	3.10	1.27	3.00	3.16	2 373
ΙΧΘΥΟΤΡΟΦΕΙΑ					
ΙΧΘΥΟΤΡΟΦΕΙΑ ΣΕΛΟΝΤΑ	3.02	0.66	3.00	3.10	26 815
NHREVS	3.26	0.00	3.20	3.30	17 670
SEAFARM	2.00	0.50	1.98	2.04	21 880
ΕΛΛΗΝΙΚΑΙ ΙΧΘΥΟΚΑΛΛΙΕΡΓΕΙΑΙ	12.16	0.33	11.80	12.18	2 280
ΟΡΥΧΕΙΑ					
ΑΡΓΥΡΟΜΕΤ/ΤΩΝ & ΒΑΡΥΤΙΝΗΣ	21.46	1.74	21.06	22.20	19 764
ΜΕΤΑΦΟΡΕΣ					
ΙΜΠΕΡΙΟ (ΚΟ)	5.48	1.44	5.42	5.50	259
ΕΠΙΒΑΤΗΓΟΣ ΝΑΥΤΙΛΙΑ					
ΓΡΑΜΜΕΣ ΣΤΡΙΝΤΖΗ	1.97	1.01	1.97	2.04	176 640
ΝΑΥΤΙΛΙΑΚΗ ΕΤΑΙΡΕΙΑ ΛΕΣΒΟΥ	2.00	0.50	1.98	2.01	25 654
ΑΝΕΚ (ΚΟ)	2.58	0.78	2.48	2.60	23 661
ΑΝΕΚ (ΠΟ)	2.65	6.03	2.59	2.81	1 060
ΜΙΝΩΙΚΕΣ ΓΡΑΜΜΕΣ	3.84	2.54	3.72	4.00	310 511
ΒΟΗΘΗΤΙΚΕΣ ΠΡΟΣ ΜΕΤΑΦΟΡΕΣ ΔΡΑΣΤΗΡΙΟΤΗΤΕΣ					
ΕΘΝΙΚΗ ΑΣΙΟΠ. ΑΚΙΝ ΒΕΚΜ/ΣΕΟΣ	7.32	0.00	7.32	7.34	46 890
ΤΗΛΕΠΙΚΟΙΝΩΝΙΕΣ					
ΟΤΕ (ΚΟ)	16.48	0.12	14.52	17.14	7 541 295
ΠΑΝΑΦΟΝ ΑΕΕ (ΚΟ)	7.36	1.38	6.50	7.58	3 468 328
COSMOTE (ΚΟ)	10.30	0.19	10.20	10.54	785 619
ΞΕΝΟΔΟΧΕΙΑ ΚΑΙ ΛΟΙΠΑ ΚΑΤΑΛΥΜΑΤΑ					
ΑΣΤΗΡ PALACE	8.10	1.70	8.00	8.26	48 830
ΓΕΚΕ Α.Ε.	6.20	0.00	6.02	6.24	1 960
ΛΑΜΨΑ	5.16	0.00	5.10	5.32	17 900
ΝΙΚΟΣ ΓΚΑΛΗΣ	5.78	1.40	5.56	5.78	8 640
ΕΣΤΙΑΤΟΡΙΑ					
OLYMPIC CATERING A.E.	7.34	0.00	7.34	7.40	3 320
ΓΡΗΓΟΡΗΣ ΜΙΚΡΟΓΕΥΜΑΤΑ	13.96	6.24	13.00	14.18	9 570
EVEREST	3.36	3.07	3.22	3.38	32 410
GOODYS A.E.	13.74	2.41	12.40	14.08	16 048

ΚΑΤΑΣΚΕΥΗ ΚΟΣΜΗΜΑΤΩΝ					
FOLLI-FOLLIE	20.96	5.92	19.62	22.72	236 692
ΔΙΥΛΙΣΤΗΡΙΑ					
ΕΛΛΗΝΙΚΑ ΠΕΤΡΕΛΑΙΑ	8.86	1.56	8.22	9.22	1 056 330
ΠΕΤΡΟΛΑ ΕΛΛΑΣ ΑΒΕΕ	5.02	0.40	4.86	5.04	30 890
ΕΜΠΟΡΙΟ,ΕΠΙΘ. ΟΧ/ΤΩΝ	**ΤΙΜΗ**	**%**	**ΕΛΑΧ.**	**ΜΕΓ.**	**ΤΕΜ**
ΣΦΑΚΙΑΝΑΚΗΣ	2.81	1.75	2.75	2.89	7 342
ΧΟΝΔΡΙΚΟ ΕΜΠΟΡΙΟ					
ΑΛΛΑΤΙΝΗ (Κ)	2.04	0.00	2.00	2.05	15 670
ΣΑΡΑΝΤΗΣ	3.58	2.29	3.50	3.68	82 270
LAVIPHARM	3.54	0.00	3.50	3.60	31 155
ΜΠΕΝΡΟΥΜΠΗΣ & ΥΙΟΣ (Κ)	7.30	0.83	7.00	7.46	11 920
ΜΠΕΝΡΟΥΜΠΗΣ & ΥΙΟΣ (Π)	7.00	0.00	0.00	0.00	0
ΖΑΜΠΑ	40.38	3.54	40.38	40.40	125
ΕΣΚΙΜΟ (Κ)	2.64	0.00	2.40	2.57	65 550
ΕΣΚΙΜΟ (Π)	2.91	0.00	2.90	2.91	2 500
ΕΜΠΟΡΙΚΟΣ ΔΕΣΜΟΣ (ΚΟ)	1.02	6.25	1.00	1.05	32 830
ΕΜΠΟΡΙΚΟΣ ΔΕΣΜΟΣ (ΠΟ)	1.00	0.00	1.00	1.00	1 000
ΕΛΤΡΑΚ	4.82	0.82	4.80	5.00	4 160
ELMEC SPORT	2.04	2.00	1.98	2.07	249 160
ΓΕΝ. ΕΜΠΟΡΙΟΥ & Β/ΝΙΑΣ	1.73	2.37	1.63	1.76	69 910
ΔΑΥΣΙΔΑ (Κ)	15.02	1.57	15.00	15.30	2 400
ΔΑΥΣΙΔΑ (Π)	7.98	1.24	7.48	8.08	340
ΣΥΛΕΜΠΟΡΙΑ (Κ)	6.16	2.22	6.10	6.38	3 850
ΚΑΛΠΙΝΗΣ-ΣΙΜΟΣ	3.62	0.00	3.56	3.66	12 230
ΛΑΝΑΚΑΜ (ΚΑ)	3.78	0.53	3.62	3.84	2 288
ΛΑΝΑΚΑΜ (ΠΑ)	5.80	0.00	0.00	0.00	0
ΝΤΙΟΝΗΚ	3.04	1.94	2.96	3.14	120 444
ΕΛΓΕΚΑ	3.54	2.31	3.44	3.56	5 480
ΗΛΕΚΤΡΑ	6.06	0.00	6.00	6.14	11 700
VETERIN	4.60	2.13	4.42	5.02	12 441
CONNECTION	3.24	1.22	3.18	3.30	20 410
ΑΓΡΟΤΙΚΟΣ ΟΙΚΟΣ ΣΠΥΡΟΥ	4.92	1.60	4.84	5.10	25 150
VALCO-KONSTANTINOV	3.52	1.15	3.44	3.58	4 070
C.A.P. COSMETICS	2.05	1.49	1.98	2.15	44 180
RIDENCO	2.11	0.48	2.05	2.14	27 310
ΜΥΤΙΛΗΝΑΙΟΣ	7.48	3.31	7.12	7.56	303 895
ΚΑΡΔΑΣΙΛΑΡΗΣ & ΥΙΟΙ	6.50	1.56	6.18	6.58	14 390
ΣΠΟΡΤΣΜΑΝ	2.65	0.38	2.64	2.70	11 510
ΤΑΣΟΓΛΟΥ	1.41	0.71	1.38	1.46	12 840
MICROMEDIA-ΜΠΡΙΤΑΝΝΙΑ	2.19	0.90	2.17	2.31	77 420
KEGO A.E. (ΚΟ)	6.52	0.62	6.30	6.72	1 780
ΝΤΡΟΥΚΦΑΡΜΠΕΝ ΕΛΛΑΣ	2.13	3.18	2.08	2.23	6 750
ΒΟΓΙΑΤΖΟΓΛΟΥ SYSTEMS	4.36	1.80	4.34	4.44	2 220
ΕΙΔΗ-ΛΥΣΕΙΣ ΠΛΗΡΟΦΟΡΙΚΗΣ					
DATAMEDIA	6.00	1.32	5.90	6.08	47 796
ΙΝΦΟΡΜΑΤΙΚΕ Η/Υ	3.44	0.00	3.36	3.52	20 850
UNISYSTEMS	5.06	4.89	5.02	5.32	73 150
MICROLAND COMPUTERS	3.02	0.67	2.90	3.04	7 830
ΝΤΕΣΠΕΚ ΕΛΛΑΣ	4.94	3.35	4.78	5.10	301 232
INFO QUEST	5.88	1.38	5.80	5.96	23 595
SYSWARE	3.78	0.53	3.76	3.84	17 890
ALTEC ΑΒΕΕ	5.56	1.07	5.52	5.78	104 020
ΠΟΥΛΙΑΔΗΣ & ΣΥΝΕΡΓΑΤΕΣ	5.48	3.79	5.16	5.50	13 653
INTERTEK	6.06	1.30	5.72	6.10	31 120
ΠΛΗΡΟΦΟΡΙΚΗ ΕΡΓΑΣΙΑΣ	5.30	0.38	5.18	5.36	8 910
CPI A.E.	4.46	3.04	4.40	4.68	8 220
PC SYSTEMS	4.68	0.43	4.52	4.76	2 970
ΔΙΑΝΟΙΚΟ ΕΜΠΟΡΙΟ					
ΡΑΔΙΟ ΑΘΗΝΑΙ (ΚΟ)	5.24	1.16	5.18	5.30	200
ΡΑΔΙΟ ΑΘΗΝΑΙ (ΠΟ)	0.00	0	0.00	0	0
ΠΛΑΙΣΙΟ COMPUTERS	5.3	0.38	5.18	5.34	7 454
ΚΑΤ. ΑΦΟΡ/ΓΗΤΩΝ ΕΙΔΩΝ	14.18	4.32	13.06	15.20	212 587
JUMBO	3.2	2.56	3.08	3.24	84 100
ΕΝΩΣΗ Α.Ε.	1.55	1.97	1.48	1.56	26 960
ΡΑΔΙΟ ΚΟΡΑΣΙΔΗΣ (ΚΟ)	8.78	2.09	8.22	9.20	13 770
ΜΟΥΡΙΑΔΗΣ Α.Ε.	1.12	0.00	1.12	1.12	40 540
ΚΑΛΟΥΔΑΤΟΣ (ΚΟ)	2.90	3.33	2.85	2.93	4 800
ΛΑΜΠΡΟΠΟΥΛΟΙ ΑΦΟΙ	2.05	1.49	1.99	2.07	14 280
ΕΙΚΟΝΑ-ΗΧΟΣ	8.04	0.25	7.90	8.06	14 450
ΒΑΡΒΕΡΗΣ-ΜΟΔΑ ΒΑΟΝΟ	6	5.06	5.92	6.38	22 790
ΗΛΕΚΤΡΟΝΙΚΗ ΑΘΗΝΩΝ	4.64	1.69	4.54	4.72	7 955
ΚΟΤΣΟΒΟΛΟΣ	7.8	0.76	7.66	7.92	5 710
Α.Β. ΒΑΣΙΛΟΠΟΥΛΟΣ	14.18	5.21	14.04	14.90	5 600
ΒΑΡΔΑΣ	7.28	2.67	7.22	7.66	31 120
ΥΠΗΡΕΣΙΕΣ ΚΙΝΗΤ. ΤΗΛΕΦΩΝΙΑΣ					
NEXTNET	5.68	0.70	5.06	5.80	5 175
ΓΕΡΜΑΝΟΣ	15.80	0.25	15.50	15.82	27 470
ΥΠΗΡ. ΔΗΜΟΣΙΟΥ ΣΥΜΦΕΡΟΝΤΟΣ					
ΕΥΔΑΠ	8.20	2.84	8.00	8.96	447 489
ΚΑΤΑΣΚΕΥΕΣ					
ΒΙΟΤΕΡ	3.14	0.63	3.08	3.24	33 420
ΓΕΚΑΤ	5.14	0.00	4.98	5.20	20 230
ΓΕΝ. ΕΤ. ΚΑΤΑΣΚΕΥΩΝ	10.48	2.06	10.40	10.70	18 710
ΔΟΜΙΚΗ ΚΡΗΤΗΣ	7.5	2.60	7.32	7.86	33 590
ΠΑΝΤΕΧΝΙΚΗ	4.24	0.93	4.16	4.30	17 080
ΕΥΚΛΕΙΔΗΣ	3.3	0.60	3.30	3.40	74 810
ΔΙΕΚΑΤ ΑΤΕ	5.80	1.69	5.68	5.90	14 029
ΓΕΝΕΡ	2.00	0.00	1.97	2.04	51 653
ΤΕΧΝΟΔΟΜΗ	1.88	1.05	1.82	1.90	1 890
ΤΕΧΝΙΚΗ ΟΛΥΜΠΙΑΚΗ	3.4	1.16	3.04	3.58	984 162
ΤΕΧΝΙΚΗ ΕΤΑΙΡΙΑ ΒΟΛΟΥ	3.66	0.54	3.64	3.76	21 372
ΤΕΡΝΑ	5.58	0.36	5.30	5.68	22 230
ΠΡΟΟΔΕΥΤΙΚΗ	2.99	0.34	2.98	3.08	116 290
ΜΟΧΛΟΣ	1.57	1.26	1.55	1.61	75 723
ΣΙΓΑΛΑΣ	3.2	0.00	3.16	3.36	30 790
ΕΚΤΕΡ	3.86	1.58	3.70	3.92	6 680
ΜΗΧΑΝΙΚΗ (ΚΟ)	2.9	0.68	2.86	2.96	174 994
ΜΗΧΑΝΙΚΗ (ΠΟ)	2.46	0.405	2.46	2.54	11540
ΑΦΟΙ ΜΕΣΟΧΩΡΙΤΗ	1.82	1.09	1.80	1.88	91 980
ΣΑΡΑΝΤΟΠΟΥΛΟΣ	5.10	1.54	5.00	5.20	10 658
ΘΕΜΕΛΙΟΔΟΜΗ	6.32	0.63	6.14	6.50	352 810
ΕΥΡΩΠΑΪΚΗ ΤΕΧΝΙΚΗ	2.99	0.99	2.96	3.08	71 510
ΕΡΓΑΣ	1.93	0.52	1.89	1.96	74 880
ΕΛΛΗΝΙΚΗ ΤΕΧΝΟΔΟΜΙΚΗ	6.9	1.15	6.52	7.22	648 759
ΕΔΡΑΣΗ Χ. ΨΑΛΛΙΔΑΣ	5.84	0.34	5.72	5.90	11 778
ΓΝΩΜΩΝ	3.2	2.44	3.18	3.34	76 450
ΑΤΤΙ-ΚΑΤ (ΚΟ)	2.91	1.36	2.89	3.02	281 274
ΑΒΑΞ	10.48	1.50	10.30	10.66	6 420
ΑΕΓΕΚ(ΚΟ)	3.54	0.57	3.42	3.60	323 752
ΑΘΗΝΑ	6.74	2.88	6.70	7.08	92 630
ΑΚΤΟΡ	8.1	0.49	8.08	8.30	73 110
ΑΤΕΜΚΕ	1.3	5.80	1.30	1.54	14 280
ΑΑΤΕ ΑΝΩΝ. ΤΕΧΝ.ΕΤΑΙΡΙΑ	6.76	1.81	6.56	6.94	90 740
ΑΕΓΕΚ (ΠΟ)	3.34	1.76	3.04	3.40	5 100
ΝΕΣΤΟΣ Α.Ε.	8.24	134.09	6.5	10	2 324 480
ΣΗΜΑΝΤΙΚΩΝ ΑΛΛΑΓΩΝ ΔΡΑΣΤΗΡΙΟΤΗΤΑΣ					
ΜΠΑΛΑΦΑΣ Α.Ε. (ΚΟ)	3.48	0.58	3.40	3.64	65 750
STABILTON (ΚΑ)	1.13	1.74	1.12	1.20	473 590
STABILTON (ΠΑ)	1.27	0.00	0	0.00	0
ΜΟΣΧΟΛΙΟΣ ΧΗΜΙΚΑ	8.66	0.46	8.64	8.66	1 200
PLIAS (ΚΑ)	3.08	3.14	3.08	3.14	605
LAMDA DEVELOPMENT	10.40	2.07	9.88	10.62	17 350
ΙΝΤΕΡΣΑΤ (ΚΟ)	1.55	1.31	1.50	1.56	48 630
MULTIRAMA	11.56	5.56	11.36	12.00	11 710
MARFIN COM A.E.	5.16	1.18	4.52	5.16	3 345
ΚΥΛΙΝ/ΛΟΙ ΠΑΠΑΦΙΛΗ	11.34	2.35	10.84	11.48	460
ΚΑΜΠΑΣ Α.ΑΝ.ΟΙΚ.ΒΙ.	4.80	0.83	4.76	4.98	38 950

| ΒΑΣΙΚΑ ΜΕΤΑΛΛΑ |

ΥΨΗΛΗ ΠΡΟΤΕΡΑΙΟΤΗΤΑ ΟΙ ΣΥΝΕΧΕΙΣ ΙΔΙΩΤΙΚΟΠΟΙΗΣΕΙΣ

«Επανάσταση» στην ελληνική οικονομία βλέπει ο ΟΟΣΑ

Συστάσεις και υποδείξεις για άνοιγμα της αγοράς σε κρίσιμους τομείς και για την ανάγκη «πολιτικής δέσμευσης σε υψηλά επίπεδα» προκειμένου να διασφαλιστεί η βιωσιμότητα της μεταρρύθμισης, συνόδευσαν τις επιδοκιμασίες της αναπληρώτριας γ.γ. του ΟΟΣΑ Sally - Shelton Colby προς την κυβέρνηση κατά την παρουσίαση της έκθεσης του Οργανισμού για την κανονιστική μεταρρύθμιση.

«Η Ελλάδα κινειται με μεγαλύτερη ένταση και ταχύτερα από κάθε άλλη φορά κατά τη μεταπολεμική περίοδο για την υλοποίηση της κανονιστικής μεταρρυθμισης όπως και άλλων διαρθρωτικών αλλαγών. Λαμβάνει χώρα μια «επανάσταση» στην ελληνική οικονομία», επισήμανε (εκτός κειμένου) η κ. Colby, τονίζοντας πως αν οι μεταρρυθμίσεις διατηρηθούν για αρκετά χρόνια (επ'αυτού συνέστησε να παρακολουθεί την εξέλιξη μια διυπουργική επιτροπή), τα οικονομικά οφέλη μπορούν να ανέλθουν στο 9% - 11% του ΑΕΠ.

Παράλληλα, όμως, επισήμανε πως δεν ολοκληρώθηκε η μεταρρύθμιση στον τομέα της ενέργειας: «Η ενιαία δομή της ΔΕΗ αποτελεί το μεγαλύτερο εμπόδιο για τον αποτελεσματικό ανταγωνισμό της», είπε, υποδεικνύοντας ότι «πόροι και ρυθμιστικές αρμοδιότητες να ανατεθούν σε ρυθμιστικό όργανο, ανεξάρτητο από το υπουργείο ή τη ΔΕΗ». Τόνισε πως ο τομέας της ναυτιλίας χαρακτηρίζεται από υπερ-ρύθμιση και το ΥΕΝ «θα πρέπει να υποστηρίζει τη διαφάνεια, τη λογοδοσία και τον ανταγωνισμό», ενώ τόνισε πως παραμένει περιορισμένος ο ανταγωνισμός στις τηλεπικοινωνίες. «Η ρύθμιση των τιμολογίων με την κυβερνητική παρέμβαση δεν είναι συμβατή με τρέχουσες ανταγωνιστικές συνθήκες, εξακολουθούν να εκλείπουν οι αναγκαίες κανονιστικές ασφαλιστικές δικλείδες», είπε καταλήγοντας πως «οι ρυθμίσεις για την είσοδο στον κλάδο και την αδειοδότηση επιφέρουν αδικαιολόγητα βάρη και αποθαρρύνουν την είσοδο στην αγορά», συμπλήρωσε.

Η κ. Colby χαρακτήρισε «σημαντικότατη» την πρόοδο που έγινε, αλλά έκρουσε τον κώδωνα του κινδύνου, τονίζοντας πως υπάρχουν ακόμη ρυθμίσεις που επιβραδύνουν τη δομική προσαρμογή και τη δημιουργία θέσεων εργασίας, αποθαρρύνοντας την είσοδο στην αγορά και τις εξωτερικές επενδύσεις, ενθαρρύνοντας την εργασία στον άτυπο τομέα και μειώνοντας την αποτελεσματικότητα του δημοσίου τομέα».

Υπέδειξε ως «υψηλη προτεραιότητα» τη συνεχη ιδιωτικοποίηση, επισημαίνοντας πως οι δημόσιες επιχειρήσεις και οι κρατικά ελεγχόμενες τράπεζες έχουν χαμηλή αποδοτικότητα. Χαρακτήρισε «αναποτελεσματική την πολιτική ανταγωνισμού. Αλλά βελτιώνεται», είπε, υποδεικνύοντας «επιπλέον πόρους, μεγαλύτερη ανεξαρτησία της Επιτροπής Ανταγωνισμού, στόχευση στον έλεγχο των συγχωνεύσεων με ευρύτερες δικαιοδοτικές αρμοδιότητες στην Επιτροπή».

Ακόμη, υποστήριξε ότι η «αυστηρή νομοθεσία που διέπει την αγορά εργασίας έχει επιβραδύνει τη δημιουργία θέσεων εργασίας» - στην έκθεση αναφέρεται πως τα ισχυρά συνδικάτα του Δημοσίου προκάλεσαν αυξήσεις μισθών υψηλότερες από τον ιδιωτικό τομέα, που έδωσαν εναρκτήριο λάκτισμα για μεγάλες αυξήσεις και στον ιδιωτικό. «Οι αγορές εργασίας έγιναν πιο άκαμπτες με τόνους που περιόριζαν τις απολύσεις», επισημαίνεται. Ακόμη, η κ. Colby τόνισε πως η Ελλάδα έχει χαμηλό ποσοστό στην προσέλκυση ξένων επενδύσεων και επισήμανε πως οι «εθνικές ρυθμίσεις εξακολουθούν να υπολείπονται σε διαφάνεια και περιορίζουν χωρίς λόγο το εμπόριο».

«Οι αδύναμες κανονιστικές πρακτικές εξακολουθούν να αποτελούν εμπόδιο στην οικονομική ανάπτυξη και τη δημιουργία θέσεων εργασίας», είπε προειδοποιώντας πως θα υπάρξουν αντιδράσεις.

Μάλιστα, σε μια έμμεση πλην σαφή - εκτός κειμένου - αναφοράς στο Ασφαλιστικό και ζητώντας την πολιτική δέσμευση «σε υψηλά επίπεδα» και μεγαλύτερη προσοχή στα προγράμματα επανεκπαίδευσης για την ταχύτερη μεταφορά εργαζομένων από παρηκμασμένους τομείς σε αναπτυσσόμενους, τόνισε: «Παραδοσιακά υπάρχουν ομάδες που επωφελούνται από ένα κλειστό σύστημα και αυτές είναι οι φωνές που ακούτε τις τελευταίες βδομάδες».

Τέλος, υπογράμμισε την ανάγκη περαιτέρω μεταρρυθμίσεων στη δημόσια διοίκηση, υπέδειξε μείωση των διοικητικών εμποδίων έναντι των επιχειρήσεων και την ανάγκη βελτίωσης της διαφάνειας στις κανονιστικές ρυθμίσεις με συστηματική χρήση της δημόσιας διαβούλευσης καθώς και τη χρήση της ανάλυσης κανονιστικών επιπτώσεων. Επ'αυτού, η υπουργός Εσωτερικών, Β. Παπανδρέου, ανακοίνωσε πως το σχετικό νομοσχέδιο (το οποίο παρουσίασε η «Η») θα παραδοθεί τέλη Ιουνίου και διευκρίνισε ότι την εποπτεία θα έχει ο πρωθυπουργός. «Και αυτό είναι το πιο σωστό», κατέληξε.



«Η Ελλάδα κινείται με μεγαλύτερη ένταση και ταχύτερα από κάθε άλλη φορά κατά τη μεταπολεμική περίοδο για την υλοποίηση της κανονιστικής μεταρρύθμισης όπως και άλλων διαρθρωτικών αλλαγών», επεσήμανε (εκτός κειμένου) η κ. Colby αριστερά στη φωτογραφία δίπλα στη Β. Παπανδρέου

ΡΟΔΟΓΚΑΖ

ΕΠΙΧΕΙΡΗΣΗ ΕΜΠΟΡΙΑΣ ΠΕΤΡΕΛΑΙΟΥ - ΥΓΡΑΕΡΙΟΥ ΞΕΝΟΔΟΧΕΙΑΚΗ - ΤΟΥΡΙΣΤΙΚΗ ΑΝΩΝΥΜΗ ΕΤΑΙΡΕΙΑ

Μ.Α.Ε 34597/80/Β/95/33

ΙΣΟΛΟΓΙΣΜΟΣ 31ης ΔΕΚΕΜΒΡΙΟΥ 2000 - 5η ΕΤΑΙΡΙΚΗ ΧΡΗΣΗ (1 ΙΑΝΟΥΑΡΙΟΥ - 31 ΔΕΚΕΜΒΡΙΟΥ 2000)

ΕΝΕΡΓΗΤΙΚΟ	Ποσά κλειομένης χρήσεως 2000			Ποσά προηγουμένης χρήσεως 1999		
	Αξία Κτήσ.	Αποσβέσ.	Αναπ. Αξία	Αξία Κτήσ.	Αποσβέσ.	Αναπ. Αξία
Β. ΕΞΟΔΑ ΕΓΚΑΤΑΣΤΑΣΕΩΣ						
1. Εξοδα Ιδρύσεως & Α' Εγκατ.	516.136	516.136	-------	516.136	516.136	-------
4. Λοιπά έξοδα εγκαταστάσεως	18.598.260	18.598.260	-------	16.555.500	16.555.500	-------
	19.114.396	19.114.396	-------	17.071.636	17.071.636	-------
Γ. ΠΑΓΙΟ ΕΝΕΡΓΗΤΙΚΟ						
II. Ενσώματες ακινητοποιήσεις:						
1. Γήπεδα - Οικόπεδα	99.580.000	-------	99.580.000	76.600.000	-------	76.600.000
3. Κτίρια και Τεχνικά Εργα	280.729.090	27.042.184	253.686.906	256.515.805	6.989.106	249.526.699
4. Μηχ/τα - Τεχνικές Εγκαταστ. και λοιπός μηχαν. εξοπλισμός	263.622.067	25.804.081	237.817.986	118.282.608	8.061.688	110.220.920
5. Μεταφορικά Μέσα	86.068.262	37.962.088	48.106.174	74.195.657	18.679.434	55.516.223
6. Επιπλα και λοιπός Εξοπλισμός	513.680.340	434.044.637	79.635.703	426.023.305	362.649.866	63.373.439
Σύνολο Ακινητοποιήσεων (ΓΙΙ)	1.243.679.759	524.852.990	718.826.769	951.617.375	396.380.094	555.237.281
III. Συμμ/χές & άλλες μακροπρόθ. χρηματοοικονομικές απαιτήσεις:						
7. Λοιπές Μακροπρόθεσμες Απαιτήσεις			967.000			1.083.000
Σύνολο Παγίου Ενεργητικού (ΓΙΙ+ΓΙΙΙ)			719.793.769			556.320.281
Δ. ΚΥΚΛΟΦΟΡΟΥΝ ΕΝΕΡΓΗΤΙΚΟ						
I. Αποθέματα:						
1. Εμπορεύματα			51.111.745			58.476.755
5. Προκαταβολές για αγορές αποθεμάτων			33.184.277			29.658.581
			84.296.022			88.135.336
II. Απαιτήσεις:						
1. Πελάτες			345.626.315			226.375.927
2. Γραμμάτια εισπρακτέα			770.000			970.000
3α. Επιταγές εισπρακτέες			13.973.212			19.656.034
11. Χρεώστες Διάφοροι			157.218.246			149.273.384
			517.587.773			396.275.345
IV. Διαθέσιμα						
1. Ταμείο			31.812.847			4.168.400
3. Καταθέσεις Οψεως και Προθεσμίας			14.097.224			332.282
			45.910.071			4.500.682
Σύνολο Κυκλοφ. Ενεργητ. (ΔΙ+ΔΙΙ+ΔΙV)			647.793.866			488.911.363
Γενικό Σύνολο Ενεργητικού (Β+Γ+Δ+Ε)			1.367.587.635			1.045.231.644

ΠΑΘΗΤΙΚΟ	Ποσά κλειομ. χρήσ. 2000	Ποσά προηγ. χρήσ. 1999
Α. ΙΔΙΑ ΚΕΦΑΛΑΙΑ		
I. Κεφάλαιο Μετοχικό (700.000 μετοχές των 1.000 δρχ.)		
1. Καταβεβλημένο	700.000.000	520.000.000
III. Διαφορές αναπροσαρμογής - Επιχορηγήσεις επενδύσεων:		
2. Διαφορές από αναπροσαρμογή αξίας λοιπων περιουσιακων στοιχείων	26.267.981	-------
3. Επιχορηγ. επενδυσ. παγίου ενεργητικού	70.121.872	-------
IV. Αποθεματικά κεφάλαια:		
1. Τακτικό αποθεματικό	3.425.435	898.174
V. Αποτελέσματα εις νέο:		
Υπόλοιπο κερδών χρήσεως εις νέο	53.891.888	5.873.927
Σύνολο ιδίων κεφαλαίων	853.707.176	526.772.101
Γ. ΥΠΟΧΡΕΩΣΕΙΣ		
I. Μακροπρόθ. Υποχρεωσεις:		
8. Λοιπές μακροπρόθ. υποχρεώσεις	241.536.925	238.509.055
II. Βραχυπρόθ. Υποχρεώσεις:		
1. Προμηθευτές	56.851.512	114.942.638
2α. Επιταγές πληρωτέες	2.784.183	28.363.281
3. Τραπεζες λογ. βραχ. υποχρεώσεων	102.597.040	50.373.169
5. Υποχρεώσεις από φόρους-τέλη	56.570.577	5.993.209
6. Ασφαλιστικοί Οργανισμοί	5.258.144	3.592.276
10. Μερίσματα πληρωτέα	11.188.791	11.188.791
11. Πιστωτές Διάφοροι	36.529.518	64.615.268
Σύνολο Υποχρεώσεων (ΓΙ+ΓΙΙ)	513.316.690	517.577.687
Δ. ΜΕΤΑΒ/ΚΟΙ ΛΟΓ. ΠΑΘΗΤΙΚΟΥ		
2. Εξοδα χρήσεως δουλευμένα	563.769	881.856
Γενικό Συν. Παθητικου (Α+Γ+Δ)	1.367.587.635	1.045.231.644

ΣΗΜΕΙΩΣΗ: Εγινε αναπροσαρμογή της αξίας των ακινήτων της εταιρείας σύμφωνα με το Ν. 2065/92 και Ν. 2443/96 την 31.12.2000.

ΚΑΤΑΣΤΑΣΗ ΛΟΓΑΡΙΑΣΜΟΥ ΑΠΟΤΕΛΕΣΜΑΤΩΝ ΧΡΗΣΕΩΣ
31ης ΔΕΚΕΜΒΡΙΟΥ 2000 (1 ΙΑΝΟΥΑΡΙΟΥ - 31 ΔΕΚΕΜΒΡΙΟΥ 2000)

		Ποσά κλειομ. χρήσ. 2000		Ποσά προηγ. χρήσ. 1999
I. ΑΠΟΤΕΛΕΣΜΑΤΑ ΕΚΜΕΤΑΛΛΕΥΣΕΩΣ				
Κύκλος εργασιων (πωλήσεις)		854.161.824		731.566.601
Μειον: Κόστος πωλήσεων		331.505.733		352.435.054
Μικτά Αποτελ/τα (κέρδη) Εκμεταλλεύσεως		522.656.091		379.131.547
Πλέον: Αλλα έσοδα εκμεταλλεύσεως		69.383.498		62.116.605
Σύνολο		592.039.589		441.248.152
Μειον: 1. Εξοδα διοικητικής λειτουργίας	70.303.475		63.716.936	
3. Εξοδα λειτουργίας διαθέσεως	434.331.380	504.634.855	349.897.731	413.614.667
Μερικά αποτελ/τα (κέρδη) Εκμεταλλεύσεως		87.404.734		27.633.485
Μειον: 3. Χρεωστικοί τόκοι και συναφή έξοδα		12.665.826		9.307.326
Ολικά αποτελέσματα (κέρδη) εκμεταλλεύσεως		74.738.908		18.326.159
II. ΠΛΕΟΝ: Εκτακτα αποτελέσματα				
1. Εκτακτα και ανόργανα έσοδα	9.678.128		-------	
Μειον: 1. Εκτακτα και ανόργανα έξοδα	-------		3600	
2. Εκτακτες ζημιές	-------	9.678.128	8.817.257	8.820.857
Οργανικά και έκτακτα αποτελέσματα (κέρδη)		84.417.036		9.505.302
Μειον: Σύνολο αποσβέσεων παγίων στοιχείων	122.146.574		114.948.959	
Μειον: Οι από αυτές ενσωμ. στο λειτ/κό κόστος	122.146.574	-------	114.948.959	-------
ΚΑΘΑΡΑ ΑΠΟΤΕΛ/ΤΑ (κέρδη) ΧΡΗΣΕΩΣ ΠΡΟ ΦΟΡΩΝ		84.417.036		9.505.302

ΠΙΝΑΚΑΣ ΔΙΑΘΕΣΕΩΣ ΑΠΟΤΕΛΕΣΜΑΤΩΝ

	Ποσά κλειομ. χρήσ. 2000	Ποσά προηγ. χρήσ. 1999
Καθαρά αποτελ/τα (κέρδη) χρήσεως	84.417.036	9.505.302
Σύνολο	84.417.036	9.505.302
Μειον: 1. Φόρος εισοδήματος	33.871.814	4.101.832
Κέρδη προς διάθεση / Ζημιές εις νέο	50.545.222	5.403.470
Η διάθεση των κερδων γινεται ως εξής:		
1. Τακτικό αποθεματικό	2.527.261	270.174
8. Υπόλοιπο κερδών εις νέο	48.017.961	5.133.296
	50.545.222	5.403.470

Ρόδος 31 Μαρτίου 2001

Ο Πρόεδρος του Διοικητικού Συμβουλίου
ΓΕΩΡΓΙΟΣ Π. ΦΩΤΕΙΝΟΠΟΥΛΟΣ
ΑΔΤ Σ 824609

Ο Δ/νων Συμβουλος
ΚΩΝ/ΝΟΣ Π. ΓΕΩΡΓΙΑΔΗΣ
ΑΔΤ Α 318179

Ο Προϊστάμενος Λογιστηρίου
ΑΓΑΠΗΤΟΣ ΠΑΠΟΥΡΔΑΝΟΣ
ΑΔΤ Η 132676

GR
Grand Hotel Rhodes
*****
ΖΗΤΟΥΝΤΑΙ
• SOUS MAITRE
• ΒΟΗΘΟΙ ΣΕΡΒΙΤΟΡΩΝ
• ΜΑΓΕΙΡΟΙ "Α" και "Β"
• ΒΟΗΘΟΙ ΠΡΟΪΣΤΑΜΕΝΗΣ
• ΕΡΓΑΤΗΣ/ΟΔΗΓΟΣ
(με Επαγγελματικό Δίπλωμα)
• ΓΡΑΜΜΑΤΕΥΣΙ ΔΙΕΥΘΥΝΣΕΩΣ
(με γνώση Αγγλικής και ή Γερμανικής Γλώσσας, Excel και Word. Παλιά γνώση του Card θα απωλεί στην αξιολόγηση)
Για πληροφορίες και συμπλήρωση αιτήσεων (με πρόσφατη φωτογραφία), παρακαλείσθε όπως απευθυνθείτε προσωπικά στον κ. Α. Τζέμπερη, από 10:00 - 13:00 (ή στο τηλέφωνο 54 700)
Είναι η αιτησις θα δεκτεύεται ηλεκτρονικώς

ΕΠΙΣΗΜΑΝΣΕΙΣ ΤΟΥ ΙΤΕΠ ΓΙΑ ΠΡΟΣΕΛΚΥΣΗ ΤΟΥΡΙΣΤΩΝ

Προτεραιότητα σε Βαλκάνια και Α. Ευρώπη

Το άνοιγμα των αγορών των βαλκανικών χωρών και των χωρών της Ανατολικής Ευρώπης αποτελεί λόγο για δημιουργία αισιόδοξων προσδοκιών για τη χώρα μας, αφού οι περιοχές αυτές μπορεί να θεωρηθούν ως δυνητικές πηγές προέλευσης τουριστών. Αυτό επισημαίνεται, μεταξύ άλλων, στην τελευταία περιοδική έκθεση του Ινστιτούτου Τουριστικών Ερευνών και Προβλέψεων (ΙΤΕΠ), σε μια μελέτη που εξετάζει τις ανατολικές και βαλκανικές χώρες ως πηγές προέλευσης τουριστών.

Σύμφωνα με τα στοιχεία του Παγκόσμιου Οργανισμού Τουρισμού (ΠΟΤ) για το 1998, το σύνολο των αλλοδαπών τουριστών από τις περιοχές αυτές ήταν της τάξης των 40 εκατομμυρίων. Ακόμη και αν λάβουμε υπόψη μας τους οικονομικούς μετανάστες, καθώς και τις διασυνοριακές μετακινήσεις του πληθυσμού, ο αριθμός των αλλοδαπών τουριστών δεν μπορεί να υπολείπεται των 30 εκατ., ο οποίος κατανέμεται μεταξύ ενδοπεριφερειακού και εξωπεριφερειακού τουρισμού σε αναλογία 40-60. Ο αριθμός αυτός των τουριστών αντιστοιχεί στο 8% του πληθυσμού της περιοχής και παρά το χαμηλό κατά κεφαλήν εισόδημα και την υψηλή ανεργία των χώρων αυτών, αποτελεί ένδειξη για την ύπαρξη λανθάνουσας κινητικότητας, η οποία θα ενεργοποιείται όσο θα βελτιώνονται οι οικονομικές συνθήκες των χωρών αυτών.

Ο κύριος όγκος τουριστικών ροών προέρχεται από 4 χώρες: τη Ρωσία, την Πολωνία, την Τσεχία και την Ουγγαρία, που αντιπροσωπεύουν το 65% του συνολικού αριθμού τουριστών με εξωπεριφερειακό προσανατολισμό. Αντίστοιχα, 7 χώρες, από τις οποίες 6 ευρωπαϊκές, συγκεντρώνουν το 62% του συνόλου των τουριστών αυτών. Γενικότερα, η Ευρώπη δέχεται το 74% των τουριστών που προέρχονται από τις υπό εξέταση περιοχές, ενώ ιδιαίτερα υψηλή είναι και η προτίμηση για τους ευρωπαϊκούς μεσογειακούς προορισμούς (48%). Η Ελλάδα ενώ κατέχει υψηλή θέση στις προτιμήσεις των τουριστών από τις βαλκανικές χώρες, βρισκεται χαμηλά στην κλίμακα των προτιμήσεων από τις 4 κύριες χώρες προέλευσης τουριστών. Παρ'όλα αυτά, η ένδειξη για υψηλή προτίμηση για μεσογειακούς προορισμούς προϊδεάζει θετικά για τις δυνατότητες που έχει η περιοχή ως πηγή τροφοδότησης της Ελλάδας με τουρίστες.

Σύμφωνα με το ΙΤΕΠ, με την κατάλληλη προετοιμασία και την έγκαιρη προβολή του ελληνικού τουριστικού προϊόντος στις χώρες αυτές, η Ελλάδα θα μπορέσει να αξιοποιήσει και να εκμεταλλευθεί προς όφελος της την τουριστική ζήτηση από την περιοχή. Ο πληθυσμός των υπό εξέταση χωρών είναι περίπου ισοδύναμος με τον πληθυσμό της Ε.Ε. και αν θεωρήσουμε ότι με την οικονομική ανάπτυξη της περιοχής θα πραγματοποιούνται περίπου 20 ταξίδια στο εξωτερικό ανά 100 κατοίκους - όσα δηλαδή πραγματοποιεί σήμερα η χώρα μας - τότε θα διαμορφωθεί ένα δυναμικό τουριστικής ζήτησης της τάξης των 80 εκατ, από τα οποία τα 20 εκατ. τουλάχιστον θα έχουν μεσογειακό προσανατολισμό. Παρ'όλο που το μέσο κατά κεφαλήν εισόδημα των χωρών αυτών εμφανίζεται χαμηλό, εκφραζόμενο σε όρους αγοραστικής δύναμης, το βιοτικό επίπεδο εμφανίζεται υψηλότερο. Με βάση το κριτήριο αυτό, 15 από τις 22 χώρες που αποτελούν το 89% του συνολικού πληθυσμού της περιοχής, φέρονται να ανήκουν στην υψηλή μέση εισοδηματική κατηγορία.

Επομένως, οι προοπτικές ανάπτυξης των χωρών αυτών διαγράφονται αισιόδοξες, αφού προβλέπεται ρυθμός ανάπτυξης της τάξης του 5% - 6% για τα επόμενα 10-20 χρόνια, σημειώνεται ραγδαία αποκλιμάκωση των πληθωριστικών πιέσεων, ενώ το δημόσιο χρέος βρίσκεται σε χαμηλά επίπεδα στην πλειονότητα των χωρών.

Οι συνθήκες αυτές προοιωνίζονται αύξηση του βιοτικού επιπέδου, ενισχύοντας έτσι και τη δυνατότητα των κατοίκων των χωρών αυτών για ταξίδια προς το εξωτερικό. Για μια κατ'εξοχήν τουριστική χώρα όπως είναι η Ελλάδα, που κατέχει τη 15η θέση σε αριθμό αφίξεων και τη 10 σε εισρέον συνάλλαγμα, το καίριο πρόβλημα δεν είναι η αύξηση του μεριδίου της στο παρόν μέγεθος αγοράς, αλλά κυρίως η σωστή προετοιμασία για την αξιοποίηση της μεγάλης τουριστικής ζήτησης, που αναπόφευκτα θα προέλθει από την επίσης αναπόφευκτη ανάπτυξη της περιοχής.

Βασικό μέλημα και στόχος της τουριστικής πολιτικής της χώρας μας πρέπει, κατά το ΙΤΕΠ, να είναι η σωστή προβολή και η διαφήμιση στην υπό εξέταση περιοχή. Οι δαπάνες για την προβολή και διαφήμιση έχουν ίδια βαρύτητα με τις δαπάνες για την υποδομή της χώρας, όπως για αεροδρόμια, λιμάνια, οδικά δίκτυα κ.λπ. Το ζητούμενο δεν είναι η αναδιανομή των ήδη ανεπαρκών πόρων, αλλά η διάθεση πρόσθετων πόρων που θα κατευθυνθούν προς τις αναδυόμενες αγορές τουριστικής ζήτησης. Οι ενέργειες προβολής πρέπει να περιλαμβάνουν όλους τους καθιερωμένους τρόπους προβολής (φυλλάδια, ταξίδια γνωριμίας, διοργάνωση εμπορικών εκθέσεων, ευρύ πρόγραμμα φιλοξενίας κ.λπ.). Θετικά θα λειτουργούσε και η απλοποίηση και διευκόλυνση των διαδικασιών έκδοσης της βίζας, καθώς και η οργάνωση και λειτουργία δικτύου γραφείου διακίνησης ταξιδιωτών. Τέλος, θα έπρεπε να αξιοποιηθούν καλύτερα και οι θρησκευτικοί δεσμοί με τους κατοίκους των χωρών αυτών.

Η αξιοποίηση του τουριστικού ρεύματος που θα προέλθει από τις αναδυόμενες ανατολικοευρωπαϊκές χώρες προορισμού έχουν ιδιαίτερη σημασία για την Ελλάδα και για έναν πρόσθετο λόγο: οι τουρίστες από τις χώρες αυτές μπορούν να συμβάλουν στην ανάπτυξη του χειμερινού τουρισμου και στην άμβλυνση της εποχικότητας του ελληνικού τουριστικού προϊόντος και πρέπει και αυτό, σύμφωνα με το ΙΤΕΠ, να ληφθεί υπόψη κατά τον σχεδιασμό της τουριστικής πολιτικής της χώρας μας.

ΡΟΕΣ ΠΡΟΣ ΚΥΡΙΟΥΣ ΠΡΟΟΡΙΣΜΟΥΣ ΑΠΟ ΚΥΡΙΕΣ ΠΡΟΕΛΕΥΣΕΙΣ 1998 (ΣΕ ΧΙΛ.)

ΠΡΟΟΡΙΣΜΟΣ	ΠΡΟΕΛΕΥΣΗ ΡΩΣΙΑ	ΠΟΛΩΝΙΑ	ΤΣΕΧΙΑ	ΟΥΓΓΑΡΙΑ	ΓΙΟΥΓΚΟΣΛΑΒΙΑ	ΣΛΟΒΑΚΙΑ	ΚΡΟΑΤΙΑ	ΣΛΟΒΕΝΙΑ	ΡΟΥΜΑΝΙΑ	ΒΟΥΛΓΑΡΙΑ	ΛΟΙΠΕΣ	ΣΥΝΟΛΟ
Α. ΕΥΡΩΠΗ	2.145	2.379	1.668	1.117	358	360	267	263	190	262	700	9.709
1. Γαλλία	393	659	489	165	15	60	15	15	6	-	23	1.840
2. Ιταλία	328	457	231	169	-	60	121	116	-	-	-	1.482
3. Ελλάδα	127	123	178	186	201	55	-	-	63	197	115	1.245
4. Γερμανία	238	317	191	143	30	15	15	15	-	-	-	964
5. Αυστρία	100	180	201	197	27	42	68	63	40	25	19	962
6. Βρετανία	121	216	107	91	50	45	45	45	5	-	67	792
7. Τουρκία	200	33	-	10	25	-	-	-	59	27	340	694
8. Ισπανία	-	118	144	48	-	43	-	-	-	-	-	353
9. Ολλανδία	129	83	43	37	-	20	-	-	-	-	-	312
10. Φινλανδία	253	17	8	8	-	-	-	-	-	-	83	369
11. Κύπρος	176	18	6	10	5	3	-	-	3	4	22	247
12. Λοιπές	80	158	70	53	5	17	3	9	14	9	31	449
Β. ΛΟΙΠΟΣ ΚΟΣΜΟΣ	1.642	332	170	120	91	41	26	19	73	58	887	3.459
1. Κίνα	692	14	3	3	1	1	2	2	7	4	173	902
2. ΗΠΑ	116	87	42	49	10	13	10	13	25	11	70	446
3. Τυνησία	45	118	65	17	18	10	-	-	4	3	8	288
4. Αίγυπτος	134	18	7	-	6	-	-	-	7	8	8	188
5. Κορέα	135	12	1	1	1	-	4	1	3	3	17	178
Υποσύνολο	1.122	249	118	70	36	24	16	16	46	29	276	2.002
6. Λοιπές	520	83	52	50	55	17	10	3	27	29	611	1.457
Γ. ΣΥΝΟΛΟ	3.787	2.711	1.838	1.237	449	401	293	282	263	320	1.587	13.168

HAIR & Style

ΑΠΡΙΛΙΟΣ - ΜΑΙΟΣ 2001 ΤΕΥΧΟΣ 12 ΔΡΧ. 1800 € 4.7

Μάσκες ομορφιάς και... νοστιμιάς

Make-up στα χρώματα της άνοιξης

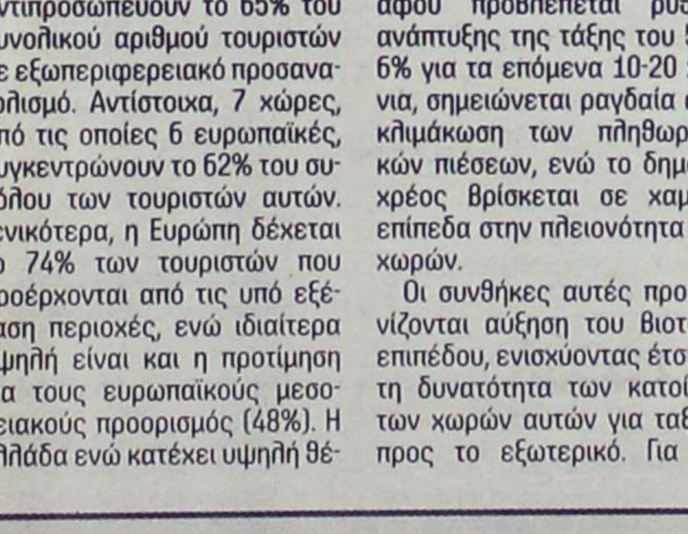

Παντρευτείτε & Κερδίστε

Νυφικά • Βέρες • Χτένισμα • Make - up • Φωτογράφηση

ΤΩΡΑ, ΚΑΙ ΘΕΡΜΑΝΣΗ CARRIER

Η Carrier ΖΕΣΤΑΙΝΕΙ ΤΗΝ ΕΛΛΑΔΑ



Carrier ΘΕΡΜΑΝΣΗ

ΛΕΒΗΤΕΣ ΚΑΥΣΤΗΡΕΣ ΣΩΜΑΤΑ

Rodos Air ΕΠΕ

Τεχνική & Εμπορική Εταιρία

Ρόδος, Κομπόρου 1.

Τηλ. Κέντρο: (0241) 70710, Fax: (0241) 70720.



ΟΙ ΑΛΛΟΔΑΠΟΙ ΜΠΟΡΟΥΝ ΝΑ ΕΠΙΛΕΞΟΥΝ ΤΑΜΕΙΟ ΓΙΑ ΝΑ ΑΓΟΡΑΣΟΥΝ ΤΑ 250 ΕΝΣΗΜΑ

Περίθαλψη από τον... ΟΓΑ με 100 χιλ. δρχ. για μετανάστες

Ενσημα από τον ΟΓΑ (προς 100.000 δρχ. τα απαιτούμενα 250) μπορούν να εξαγοράζουν για να νομιμοποιηθούν οι μετανάστες, στοιχειοθετώντας μάλιστα και δικαίωμα ιατροφαρμακευτικής περίθαλψης, σύμφωνα με χθεσινή εγκύκλιο του υπουργείου Εργασίας. Το υπουργείο Εσωτερικών ανοίγει το δρόμο της πρόσληψης, από τους δήμους, έκτακτου προσωπικού με δίμηνες συμβάσεις και αποκλειστικό αντικείμενο την παραλαβή δικαιολογητικών που ξεκινά από την Τρίτη, ενώ προσθέτει άλλα δύο έγγραφα για να πιστοποιηθεί η διαμονή στην χώρα το τελευταίο έτος: Την κάρτα απεριορίστων διαδρομών και φάκελο συστημένης επιστολής.

Από την υπογεγραμμένη από τον κ. Φαρμάκη εγκύκλιο του υπουργείου Εργασίας, προκύπτει πως οι αλλοδαποί που χρειάζονται τα 250 ένσημα (μη μπορώντας να αποδείξουν αλλιώς τη διαμονή τον τελευταίο χρόνο στη χώρα), πρέπει να προσκομίσουν μόνον ένα έγγραφο που να αποδεικνύει την ταυτοπροσωπία ενώ θα μπορούν να προσέλθουν σε οποιοδήποτε ασφαλιστικό ταμείο.

Ετσι, αντί για το ΙΚΑ (του οποίου τα 250 ένσημα στοιχίζουν 469.000 δρχ.) ή το ΤΕΒΕ (487.000 δρχ.), μπορούν να επιλέξουν τον ΟΓΑ του οποίου τα 250 ένσημα στοιχίζουν περίπου 100.000.

Με την αναγνώριση των ενσήμων ο αλλοδαπός «στοιχειοθετεί δικαίωμα για ιατροφαρμακευτική περίθαλψη», τα δε βιβλιάρια ασθενείας εκδίδονται «με την προσκόμιση της προσωρινής άδειας παραμονής και ισχύουν για έξι μήνες» - όσο διαρκεί και η άδεια. Πάντως, κατά τη χθεσινή, πρώτη του είδους, συνάντηση με πρέσβεις και εκπροσώπους μεταναστευτικών οργανώσεων που πραγματοποίησε η κ. Βάσω Παπανδρέου, από τον γενικό γραμματέα του υπουργείου, Π. Βασιλείου, αφέθηκε να εννοηθεί ότι εξετάζεται το ενδεχόμενο το εξάμηνο να γίνει οκτάμηνο.

ΠΑΡΑΤΑΣΗ

Ειδικά για το δήμο Αθηναίων, όπου αναμένεται πληθώρα αιτήσεων, μένει ανοιχτό το ενδεχόμενο παράτασης της αποκλειστικής δίμηνης προθεσμίας (λήγει στις 2 Αυγούστου).

Οι υπηρεσίες που θα παραλαμβάνουν τα δικαιολογητικά στο Δήμο Αθηναίων θα λειτουργούν και Σαββατοκύριακα ενώ τα 1.300 σημεία που θα λειτουργούν σε όλη τη χώρα θα είναι ανοιχτά από τις 8 το πρωί μέχρι 8 το βράδυ.

Διευκρινίστηκε ακόμη ότι εντος του εξαμήνου που θα διαρκεί η προσωρινή άδεια, ο άλλοδαπός μπορεί να εξέλθει από τη χώρα (αν εισέλθει μετά θα είναι παράνομος).

Επισημάνθηκε πως όσοι αναμένουν απάντηση σε αίτηση πολιτικού ασύλου, χωρίς να την αποποιηθούν μπορούν να υπαχθούν στην διαδικασία «δεύτερης ευκαιρίας» ενώ τονίστηκε πως τα ενήλικα μέλη της οικογένειας όσων ανανέωσαν «πράσινη κάρτα» δεν καλύπτονται και πρέπει να καταθέσουν ατομικές αιτήσεις.

Αρνητικά κρίνει την παρουσία μεταναστών στη χώρα το 40,8% των 1804 ατόμων που πήραν μέρος σε πανελλαδική δημοσκόπηση της «Metron Analysis» για το υπουργείο Εσωτερικών την τελευταία βρομάδα (μόλις 23,6% τη θεωρεί θετική και 31,9% τηρεί «ουδέτερη» τάση). Ωστόσο, το 82,2% συμφωνεί με τη θέση της ΓΣΕΕ ότι η νομιμοποίηση των μεταναστών και η υποχρέωση καταβολής ασφαλιστικών εισφορών θα βοηθήσει το ασφαλιστικό.

ΣΥΜΒΙΩΣΗ

Αλλωστε, η εικόνα αλλάζει όταν μετριέται η εντύπωση από τη συμβίωση με μετανάστες: Μόνο το 6,4% όσων ζουν στην ίδια γειτονιά με μετανάστες θεωρεί «ανυπόφορη» τη συμβίωση (και 22% «λίγο ενοχλητική» (ενώ το 59,8% δηλώνει πως η συμβίωση δεν δημιουργεί προβλήματα (9,4% τη θεωρεί θετική).

Τέλος, 72,2% συμφωνεί με τη διαδικασία νομιμοποίησης, 69,5% συμφωνεί με τη δυνατότητα παροχής ίσων εργατικών ευκαιριών, 87,9% με την υποχρέωση των μεταναστών να φορολογούνται.

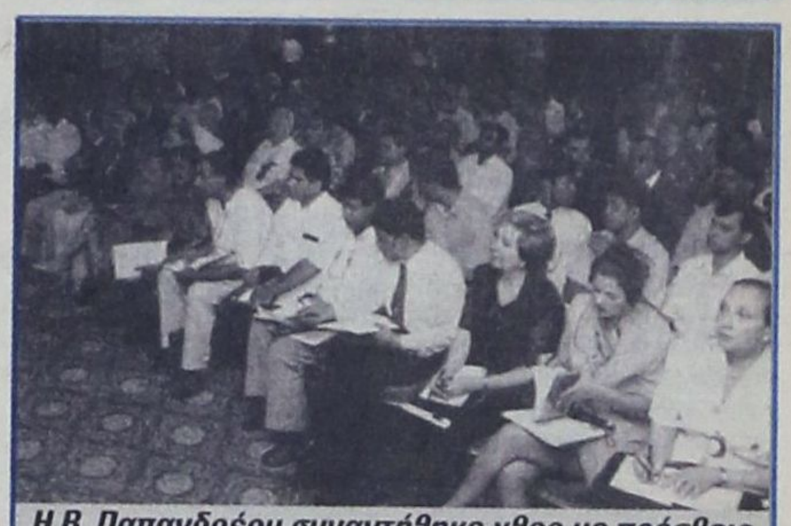

Η Β. Παπανδρέου συναντήθηκε χθες με πρέσβεις και εκπροσώπους μεταναστευτικών οργανώσεων

ΜΙΑ ΥΠΕΡΠΑΡΑΓΩΓΗ ΤΗΣ FORD ΜΕ 4 ΜΟΝΤΕΛΑ...



Τώρα **400.000** δρχ./1.173,88 €
κέρδος με απόσυρση
και μόνο **10%** προκαταβολή.

Μηνιαίο επιτόκιο από 0,69%*. Εξόφληση έως 60 μήνες.

Στην αναφερόμενη δόση δεν περιλαμβάνονται έξοδα φακέλου 40.000 δρχ. Ε.Π.Ε. 0.1029. Η κρατικοποίηση καλύπτεται εφόσον πληρούνται οι απαραίτητες προϋποθέσεις.
* Το επίτοκο καθορίστηκε 0,69% ετησίως για προκαταβολή 35%. Για 10% προκαταβολή ισχύει μηνιαίο επιτόκιο 0,88% Ε.Π.Ε. 0.1420



fordka από 2.859.000 δρχ. 8.390,32 €
fordfiesta από 2.899.000 δρχ. 8.507,70 €
fordfocus από 3.899.000 δρχ. 11.442,41 €
fordpuma από 5.159.000 δρχ. 15.140,13 €

Ford Β. Σ. Σωτηράκης Α.Ε.Β.Ε.
... 1949 - 1999 • 50 χρόνια Ford
ΑΥΤΟΚΙΝΗΤΑ - ΑΝΤΑΛΛΑΚΤΙΚΑ - ΣΥΝΕΡΓΕΙΟ
Κολοκοτρώνη 41-43 • Ταχ. Θυρίδα 56 • 851 00 Ρόδος Τηλ. (0241) 29162, 27750, 35715 • Fax (0241) 20470 E-Mail:vs_sotirakis_sa@yahoo.com

Μικρές αγγελίες

δωρεάν στη «δ» τηλ: 0241-37500 fax: 0241-37333

ΕΝΟΙΚΙΑΣΕΙΣ

ΠΩΛΟΥΝΤΑΙ ή ενοικιάζονται δύο αποθήκες 160 τ.μ. το σε οικοδομή που ανεγείρεται στ' Ασγούρου (καταστήματα Μανουσέλη). Πληρ. 24118 ώρες 10-2 μ.μ.

ΕΝΟΙΚΙΑΖΕΤΑΙ διαμέρισμα στα Μαριτσά, με δύο υπνοδωματία, σαλόνι, κουζίνα, μπάνιο. Τιμή προσιτή. Πληρ. στο τηλ. 47191.

ΕΝΟΙΚΙΑΖΕΤΑΙ ισόγεια αποθήκη 120 τ.μ. επί της Στεφάνου Καζούλη. Πληρ. Τηλ. 31440

ΕΝΟΙΚΙΑΖΟΝΤΑΙ 2 τουριστικά λεωφορεία 303 υπερυψωμένα σε άριστη κατάσταση με ή χωρίς οδηγούς για την καλοκαιρινή σεζόν. Μόνο σοβαρές προτάσεις. Τηλ. 0945-593404 - 3214222

ΕΝΟΙΚΙΑΖΟΝΤΑΙ στην οδό Αγ. Αναργύρων 20 μια γκαρσονιέρα επιπλωμένη πλήρως με ευρύχωρους χώρους, 2ος όροφος και μια άλλη ημιυπόγεια. Πληρ. Τηλέφωνον 28710.

ΕΝΟΙΚΙΑΖΕΤΑΙ: ο χώρος του μπαρ του ταχύπλοου καταμαράν SEA STAR που εκτελεί κρουαζιέρες για ΤΗΛΟ - ΝΙΣΥΡΟ. Πληροφορίες τηλ. 20625, 30054 κ. Στεφανάκη.

ΕΝΟΙΚΙΑΖΕΤΑΙ παραλιακό εστιατόριο στην παραλία Φαληρακίου έτοιμο για λειτουργία. Πληρ. 0944636141

ΕΝΟΙΚΙΑΖΕΤΑΙ
στην οδό Αλεξ. Διάκου 46 χώρος 80 τ.μ. κατάλληλος για οποιαδήποτε χρήση (γραφείο - αντιπροσωπεία - αποθήκη). Τηλ. 77886, 77887, 74431 κος Παρασκευάς.

ΕΝΟΙΚΙΑΖΕΤΑΙ διαμέρισμα επί της Παρόδου Κοδριγκτώνος 19π. Δύο υπνοδωματίων, σαλόνι μπάνιο, wc Τιμή 140.000 δρχ. τηλ. 39741 μετα τις 7 μ.μ.

ΕΝΟΙΚΙΑΖΟΝΤΑΙ επιπλωμένα δίχωρα διαμερίσματα όπισθεν ξενοδοχείου BELVEDERE περιοχή Ψαροπούλα. Πληροφορίες τηλ. 22050 - 33441

ΕΝΟΙΚΙΑΖΕΤΑΙ κατάστημα 20 τ.μ. στην Βενετοκλέων 1 με ενοίκιο 60.000 δρχ. Ιδανικό για είδη περιπτέρου, μίνι - μάρκετ, επίσης γραφείο ή χώρος αποθήκευσης. Πληρ. στο τηλέφωνο 24667 από 9:00 π.μ. - 2 μ.μ. και 6 μ.μ. - 11 μ.μ.

ΕΝΟΙΚΙΑΖΕΤΑΙ
κατάστημα στην Παλιά Πόλη 20 τ.μ. Πληρ. τηλ. 0945534070.

ΕΝΟΙΚΙΑΖΟΝΤΑΙ έως και τον Ιούνιο επιπλωμένα δωμάτια με κοινόχρηστη κουζίνα και λουτρό, σε 1ο όροφο, επί της Θεμ. Σοφούλη, πλησίον Πανεπιστημίου Αιγαίου. Τιμή δωματίου 50.000 δρχ. Τηλ.: 01-6830081

ΜΕΓΑΛΗ ΕΤΑΙΡΕΙΑ ενδιαφέρεται για την αγορά ή μίσθωση καταστήματος στην Ρόδο συνολικής επιφάνειας 2.000 m2 με Ισόγειο τουλάχιστον 300 m2. Τηλ. επικοινωνίας: 0937-732199

Κάρπαθος Φοινίκι. Ενοικιάζεται επιχείρηση από 10 ενοικιαζόμενα δωμάτια και κατάστημα 150 τ.μ. 50 μέτρα από την θάλασσα. Τηλ. 0937 111463

ΕΝΟΙΚΙΑΖΕΤΑΙ κατάστημα δίπλα στο Super market Βερόπουλος στην Ιαλυσό τηλ. 95340.

ΕΝΟΙΚΙΑΖΕΤΑΙ διαμέρισμα 160 m^2 3 υπν/τίων, χωλ, μεγάλο σαλόνι, κουζίνα, αποθήκη κ.τλ. επί της οδού Κοδριγκτώνος. Πληροφορίες τηλ. 26953

ΕΝΟΙΚΙΑΖΟΝΤΑΙ στην Κρεμαστή, 60.000 ολοκαίνουργια STUDIOS 27 M^2 πλήρης επίπλωση, πολυκουζίνα, σκεύη, ηλιακός, βεράντες, διαμπερή. Τηλ. κ. Μάνος 81478 και 0937168238

ΕΝΟΙΚΙΑΖΕΤΑΙ κατάστημα 100 τ.μ. με αυλή και πισίνα στην οδό Ιερού Λόχου Ιαλυσός. Πληροφορίες τηλ. 31006

ΕΝΟΙΚΙΑΖΟΝΤΑΙ 4 επιπλωμένα διαμερίσματα 35 τ.μ. έκαστο, στην παραλία Λαχανιάς, επί της Επαρχιακής οδού Λαχανιά - Κατταβιά. Πληροφ. τηλ. 0241 - 65000, 0244 - 46075, 0977642733, 0241 - 20887

ΕΝΟΙΚΙΑΖΟΝΤΑΙ
στους Καστελλοριζιούς, (Ιξιά), μικρά δυάρια πλήρως επιπλωμένα, και με τα απαραίτητα σκεύη. Πληρ. Διακογεωργίου Κάλλιστος, τηλ. 29318 - 34598

ΕΝΟΙΚΙΑΖΕΤΑΙ στην οδό Αγίων Αναργύρων 20 ένα δυάρι επιπλωμένο πλήρως διαμέρισμα. Πληρ. τηλ. 28710 - 0244 43458

ΕΝΟΙΚΙΑΖΕΤΑΙ κατάστημα 50 m2 επί της Βενετοκλέων 3. Πληροφορίες τηλ. 74188 9.30π.μ. έως 1.00 μ.μ. και 6.00μ.μ. έως 10.00 μ.μ.

ΠΡΟΣΦΕΡΕΤΑΙ για ενοικίαση χώρος 114 τ.μ. ιδανικός για ιατρείο ή για γραφείο. Περισσότερες πληροφορίες τηλ. 24060, 094433202 μετά τις 10.00

ΕΝΟΙΚΙΑΖΕΤΑΙ εστιατόριον - μπαρ 100 τ.μ. με ιδιόκτητο κήπο 500 τ.μ. και πισίνα στην Ιαλυσό επί της οδού Ιερού Λόχου αριθ. 10. Πληροφορίες τηλ. 31006.

ΕΝΟΙΚΙΑΖΕΤΑΙ κατάστημα 92 τ.μ. στην Ιαλυσό, οδός Τριαντών πλησίον Βερόπουλου. Πληροφορίες στο τηλ. 93374.

ΕΝΟΙΚΙΑΖΕΤΑΙ 3άρι διαμπερές, σε άριστη κατάσταση, στην περιοχή Τριαντών με θέα την Φιλέρημο, 120 τ.μ. στον 1ο όροφο. Τηλέφωνο επικοινωνίας: 0944 347021

ΕΝΟΙΚΙΑΖΕΤΑΙ κατάστημα 18 τ.μ. στην Βενετοκλέων 1Α' ιδανικό για είδη περιπτέρου - γραφείο ή χώρος αποθήκευσης. Πληροφορίες στο 24667 από 8.00 π.μ. - 3.00μ.μ. και από 6μ.μ. - 11.00μ.μ. Ενοίκια αξίας 50.000 δρχ.

ΕΝΟΙΚΙΑΖΕΤΑΙ στην πλατεία Κύπρου, Μακαρίου 31 2ος όροφος απέναντι από την Εθνική Τράπεζα γραφείο για οποιαδήποτε χρήση. Παραχωρείται και επιπλωμένο. Πληρ. τηλ. 31833, 28741

ΖΗΤΕΙΤΑΙ μονοκατοικία μικρή, παλαιά ή εξοχική σε περιοχή Αφάντου, Κολύμπια, Λάρδος. Τηλ. 33461 - 0932455513 κ. ΔΗΜΗΤΡΗ

ΕΝΟΙΚΙΑΖΕΤΑΙ επιπλωμένη γκαρσονιέρα στην οδό Σουλίου 6. Πληρ. τηλ. 20887

ΕΝΟΙΚΙΑΖΕΤΑΙ κατάστημα 100 τ.μ. με πατάρι 50 τ.μ. στην λεωφόρο Ρόδου Λίνδου στο 7ο χιλιόμετρο έναντι πρώην Φωνής Αμερικής και υπαίθριος χώρος 300 τ.μ. Τηλ. 23716

ΕΝΟΙΚΙΑΖΟΝΤΑΙ: α) ΔΙΑΜΕΡΙΣΜΑ ισόγειο με 3 υπνοδωμάτια, σαλόνι, κουζίνα, λουτρό, w.c και λοιπούς βοηθητικούς χώρους με κήπο και αυλή αποκλειστικής χρήσης, επί της οδού Ευκλή 17 στο Καναμάτ - Ρόδου. Πληροφορίες: τηλ. 52635 κιν. 0946795725. **β)** ΗΜΙΥΠΟΓΕΙΑ ΑΠΟΘΗΚΗ με ράμπα περί τα 80 τ.μ. για βοηθητική χρήση επί της οδού Ευκλή 17 στο Καναμάτ - Ρόδου. Πληροφορίες: τηλ. 52635 κιν. 09467957257

ΕΝΟΙΚΙΑΖΕΤΑΙ ισόγειος χώρος 100 τμ κατάλληλος για επαγγελματική στέγη, με ελεύθερη πρόσοψη σε πλατεία κείμενος επί της οδού Αγ. Λαύρας 63. Δεκτές μόνο σοβαρές προτάσεις πληρ. τηλ. 0932 757043 ώρες εργασίας.

ΖΗΤΟΥΝ ΠΡΟΣΩΠΙΚΟ

38χρονη Ελληνίδα ζητάει εργασία για λάτζα σε εστιατόριο εντός της Παλιάς Πόλης 0937490130

ΖΗΤΟΥΝΤΑΙ σερβιτόρες και σερβιτόροι και βοηθοί για εστιατόριο - σνακ μπαρ στο Φαληράκι. Πληρ. 0944636141

ΑΠΟ ΜΕΓΑΛΗ ΞΕΝΟΔΟΧΕΙΑΚΗ ΕΠΙΧΕΙΡΗΣΗ ΖΗΤΟΥΝΤΑΙ
1. ΒΟΗΘΟΙ ΣΕΡΒΙΤΟΡΟΙ
ΓΙΑ ΝΑ ΕΡΓΑΣΘΟΥΝ ΜΕ ΠΛΗΡΗ Ή ΜΕΡΙΚΗ ΑΠΑΣΧΟΛΗΣΗ ΣΤΑ ΤΜΗΜΑΤΑ:
- **SNACK BAR**
- **BAR**
- **ΕΣΤΙΑΤΟΡΙΟ**
2. GROUM
Πληροφορίες - Αιτήσεις:
Πρωί 10.00 - 13.00
Απόγευμα 19:00 - 21:00
Τηλ.: 0241 - 64797

ΖΗΤΟΥΝΤΑΙ τεχνίτες λαμαρινάδες και βοηθοί για εγκαταστάσεις κλιματισμού. Πληρ. τηλ. 66555 - 66966

ΝΕΑΡΗ κοπέλα διατίθεται για βραδινές ώρες για την φύλαξη παιδιών. προσχολικής και σχολικής ηλικίας με προηγούμενη εμπειρία. Πληρ. τηλ. 0944576916

ΖΗΤΕΙΤΑΙ, εργάτης γνώστης μηχανημάτων και οδηγός αυτοκινήτων. Τηλ. 64569 - 62929 - κιν. 0972551300.

ΖΗΤΟΥΝΤΑΙ άτομα 22 - 55 ετών για την οργάνωση εταιρείας τροφίμων στο νομό Δωδ/σου πληρ. κ. Μουρίκης τηλ.: 01 - 8069065 9-3μ.μ., 0937124530 5-9μ.μ

ΖΗΤΕΙΤΑΙ άτομο με τίτλο Α.Ε.Ι ή Τ.Ε.Ι ή Ι.Ε.Κ γνώστης Β' και Γ' Κατηγορίας βιβλίων κατά προτίμηση με λογισμικό SINGULAR για πλήρη απασχόληση τηλ. 60207, 60227 8-10 μ.μ.

TUI HELLAS ΖΗΤΑ Προσωπικό με γνώση ξένων γλωσσών και εμπειρία στη χρήση υπολογιστού (Προγράμματα Microsoft) Πληροφορίες στο τηλ. (0241) 89501 Δευτέρα - Παρασκευή από 09.00 έως 16.00 η ώρα.

ΖΗΤΕΙΤΑΙ γυναίκα να εργαστεί σε εστιατόριο στον Πανορμίτη Σύμης. Τηλ. 0246 71305 - 72553

ΖΗΤΕΙΤΑΙ υπάλληλος για να εργασθεί σε snack - Bar πισίνας στο Φαληράκι με πείρα στα πρωϊνά. Τηλ. 85796 - 32359

ΖΗΤΕΙΤΑΙ ΟΔΗΓΟΣ. Από μεγάλη Βιομηχανική και Εμπορική Εταιρεία, ζητείται οδηγός - πωλητής, για διανομή προϊόντων. Συνεχής απασχόληση. Απαραίτητο Επαγγελματικό δίπλωμα Γ' κατηγορίας. Πληροφορίες τηλ. 61434.

ΑΠΟ εταιρεία πληροφορικής ζητείται κοπέλα για τη γραμματεία. Απαραίτητες προϋποθέσεις η γνώση εμπορικών εφαρμογών, Windows και Office. **Πληροφορίες στο τηλ.: 74800 ώρες: 17:30 - 20:30**

Από την εταιρεία AMERIKAN DONUTS
ΖΗΤΕΙΤΑΙ
πωλήτρια και βοηθός ζαχαροπλάστη.
Τηλ. 61562

ΑΠΟ μεγάλη Βιομηχανική και Εμπορική Εταιρεία, ζητείται οδηγός - πωλητής, για διανομή προϊόντων, στην περιοχή Φαληρακίου. Απαραίτητο Επαγγελματικό δίπλωμα Γ' κατηγορίας. Πληροφορίες τηλ. 61434

ΕΠΙΛΕΓΜΕΝΟ ΠΡΟΣΩΠΙΚΟ ΑΛΛΟΔΑΠΩΝ ΟΙΚΙΑΚΟΙ ΒΟΗΘΟΙ - ΝΟΣΟΚΟΜΟΙ - ΛΑΝΤΖΕΡΗΔΕΣ - ΓΗΡΟΚΟΜΟΙ ΚΑΙ ΚΑΘΕ ΕΙΔΙΚΟΤΗΤΑ ΠΟΥ ΣΑΣ ΕΝΔΙΑΦΕΡΕΙ **«Δ.Γ.Ε. TRADING»** ΤΗΛ.: 01 - 3810294 - 3810957 - 3810973 - 3810977

ΖΗΤΕΙΤΑΙ υπάλληλος γνώστης αγγλικής γλώσσας και κάτοχος ερασιτεχνικού διπλώματος αυτοκινήτου, για να εργασθεί σε γραφείο ενοικιάσεως αυτοκινήτων. Πληροφορίες Τηλ. 61492 Κινητό: 0942-612613

ΜΕΓΑΛΗ Ξενοδοχειακή Μονάδα στην Ρόδο ζητάει υπάλληλο υποδοχής τηλ. 0944558828

ΑΥΤΟΚΙΝΗΤΑ

ΠΩΛΕΙΤΑΙ: SEAT IBIZA 97' 1400 κιβ., 75 ίπποι με 40.000 χιλ. Ηλεκτρικά παράθυρα, κλειδαριές, καθρέπτες, υδραυλικό τιμόνι, ζάντες αλουμινίου ιμομπιλάϊζερ, σε τιμή ευκαιρίας λόγω αναχώρησης. Τηλ. 34416 - 0972991666. κ. Γιάννη.

ΠΩΛΕΙΤΑΙ: 1993 ALFA ROMEO (1.4 TS) σε άριστη κατάσταση. Τιμή ευκαιρίας - Τηλ.: 62063

ΠΩΛΕΙΤΑΙ ALFA-155 silverstone, μαύρη, 12ος 94, clima, P/K, Z/A, Η/Π, 1800 cc, 3.200.000 δρχ. μετρητά. Τηλ. 097-2431500 και 0932-396945.

ΠΩΛΕΙΤΑΙ αυτοκίνητο ALFA ROMEO μοντέλο 1992, ατρακάριστο, 1700 κ.εκ. 16βάλβιδο, με καταλυτικό κινητήρα (αμόλυβδη), Air Condition, ζάντες αλουμινίου, υδραυλικό τιμόνι, μεταλλικό χρώμα, ραδιοκασετόφωνο, ηλεκτρικά παράθυρα και πολλά ακόμα extra, 60.000 χιλιόμετρα, σε εξαιρετική κατάσταση, 2.800.000 δρχ. Πληροφορίες τηλεφ. 0241 - 75335.

ΠΩΛΕΙΤΑΙ αυτοκίνητο μάρκας Mercedes 160 χρώματος ασημί - μεταλλικό μοντέλλο 2000, με ελάχιστα χιλιόμετρα, φουλ έξτρα, σε τιμή ευκαιρίας. Πληρ. τηλ. 0932964250.

ΠΩΛΕΙΤΑΙ αυτοκίνητο - «αντίκα» μάρκας CITROEN, τύπου «Βάτραχος», μοντέλο του 1970, το οποίο βρίσκεται σε άριστη κατάσταση. Δεκτός κάθε έλεγχος. Πληροφορίες στο τηλέφωνο 23779

ΠΩΛΕΙΤΑΙ Mercendes Benz I.X πετρελαιοκίνητο, 10 θέσεων, 17 φορ, ίππων έξι ετών σε άριστη κατάσταση. Τηλ. 43138. 43112

ΖΗΤΟΥΝΤΑΙ ντίλερ για τους καλύτερους καταλόγους της αγοράς. Αποστολή δωρεάν. Ποσοστά - δώρα. Τηλ. 01 - 5236998

MERCEDES I.X. 230, σειρά 123, δεκαετίας του '80, χρώματος ασημί, πωλείται από ιδιοκτήτη για 1.3000.000 δραχμές. Πληροφορίες από Δευτέρα μέχρι Παρασκευή από 10.30 π.μ. μέχρι 1.30 μ.μ. στο τηλ. 20996.

ΠΩΛΕΙΤΑΙ: SEAT CORDOBA Μοντέλο 94 σε άριστη κατάσταση με ζάντες αλουμινίου 15άρες. Πληροφορίες 0932020628.

ΠΩΛΕΙΤΑΙ μηχανή YAMAHA 400cc Dejverseon σε αρίστη κατάσταση 25.000 Km με βαλίτσα 30cm. Τιμή 900.000 δρχ. Τηλ. 32914.

ΠΩΛΟΥΝΤΑΙ από ιδιώτη: α) Κλούβα NISSAN 1.500 cc δρχ. 500.000 β) Επιβατικό NISSAN BLUE BIRD 1.600 cc δρχ. 1.000.000 Πληροφορίες στα τηλ.: 95046 - 37920

ΠΩΛΕΙΤΑΙ SUBARU LEGACY μοντέλο '93 1.600 κυβικά, μολυβί χρώμα μεταλλικό, υδραυλικό τιμόνι, air contition, ηλεκτρικά ρυθμιζόμενους καθρέπτες, ηλεκτρικά τζάμια εμπρος - πίσω, κοτσαδόρο, στέρεο σόννυ και ζάντες αλουμινίου. Πληρ. τηλ. 0937132168. Τιμή 2.000.000 δρχ.

ΠΩΛΟΥΝΤΑΙ σε αρίστη κατάσταση δύο μηχανές YAMAHA, η μία DT 200 CC και η άλλη DRAGSTAR 400 C.C. Πληρ. τηλ. 95046 και 37920

ΠΩΛΕΙΤΑΙ αυτοκίνητο μάρκας «OPEL KADET» μοντέλο 1984, για απόσυρση ή ανταλλακτικά (λειτουργεί) τιμή: 170.000. Τηλ.: 0938064811

ΠΩΛΕΙΤΑΙ μοτοσικλέτα SUZUKI US 600 intruder με 10.000 χιλ. μαύρη σε άριστη κατάσταση ανταλλαγή δεκτή. Πληρ. τηλ. 21904 απόγευμα.

ΠΩΛΕΙΤΑΙ αυτοκίνητο - καντίνα σε άριστη κατάσταση, κατασκευής 1996 μάρκας MERCEDES 410 D μήκους 4μ., πλάτους 2μ. και ύψους 2.10 μ. Για περισσότερες πληροφορίες κ. Γιάννης στο τηλ. 0244/44490 από 09.00 π.μ. μέχρι 10.00 μ.μ

ΠΩΛΕΙΤΑΙ: ALFA 155 1.8 TS: Μοντέλο '94. Μαύρο ατρακάριστο, σε άριστη κατάσταση με κλιματισμό, ηλεκτρικά παράθυρα, θερμ/νοι καθρέπτες, εξάτμιση Super sprint, ζάντες αλουμινίου και στερεοφωνικό 4*25 με 10άρι CD. Φυλάσσεται σε γκαράζ. Ελεγχος δεκτός. Τηλεφ. 0944 - 604064.

ΖΗΤΕΙΤΑΙ ΝΗΠΙΑΓΩΓΟΣ

για παιδικό σταθμό μόνο πτυχιούχος Πανεπιστημίου ή Ιδιωτικής Σχολής με προϋπηρεσία.
Πενθήμερη απασχόληση και πλήρες ωράριο.
Τυχόν συστάσεις θα ληφθούν υπόψιν. πληρ. τηλ. 39739 -12-2 μ.μ. και 0972007352 απογευματινές ώρες.

ΖΗΤΟΥΝΤΑΙ ΥΠΑΛΛΗΛΟΙ

Ζητούνται υπαλλήλοι να εργασθούν εποχιακά για την καλοκαιρινή περίοδο σε Super Market - τουριστικό κατάστημα στην περιοχή Ξενοδ. Blue Bay στην Κρεμαστή. Απαραίτητη τουλάχιστον η γνώση της Αγγλικής. Πληροφορίες τηλ.: 90850, 0946 - 284882, κ. ΓΙΩΡΓΟΣ.

ΕΝΟΙΚΙΑΖΟΝΤΑΙ

Διαμερίσματα επιπλωμένα λουξ κατασκευής σε καινούργια οικοδομή καθώς και γραφεία, στην οδό Κων/νίδη περιοχή ΖΕΦΥΡΟΣ δίπλα από το ξενοδοχείο LOMENIZ Πληρ. στα τηλ. 0972551300, 69633, 64569, 61220, 61347

ΕΝΟΙΚΙΑΖΟΝΤΑΙ ΓΡΑΦΕΙΑ

ΕΝΟΙΚΙΑΖΟΝΤΑΙ δυο γραφεία επιφανείας 60 τ.μ. το καθένα, πολυτελούς κατασκευής, στην οδό Ι. Καζούλλη (πάνω από το «Καβαλιέρε»). Πληρ. τηλ. 75023 - 22932

ΖΗΤΕΙΤΑΙ ΤΕΧΝΙΚΟΣ

Από μεγάλη Βιομηχανική και Εμπορική Εταιρεία, ζητείται τεχνικός για το τμήμα Παραγωγής. Ηλικίας μεχρι 35 ετών. Θα προτιμηθούν πτυχία τεχνικών σχολών. Πληροφορίες τηλ. 61434.

ΔΙΑΦΟΡΑ

ΠΩΛΕΙΤΑΙ Φούσκα εστιατορίου 2 μέτρων με κανάλια και απορροφητήρα. Πληρ. τηλ. 34.100

ΠΩΛΕΙΤΑΙ βιτρίνα ψυγείου με τζάμι πομπέ σε άριστη κατάσταση. Πληροφορίες 0944314724

ΠΩΛΟΥΝΤΑΙ στην Κάρπαθο διακόσια κατοίκια προς είκοσι χιλιάδες έκαστο. Πληροφορίες κ. Νίκο τηλ. 0245 - 71113 7-9 βράδυ.

ΠΩΛΕΙΤΑΙ

επεξεργαστής Pentium 3 στα 450 Mhz Slot 1 και 64 MB RAM στα 100 Mhz. Τιμές διαπραγματεύσιμες. Ωρες καθημερινές μετά τις 18.00 μ.μ. και Κυριακή όλη μέρα στο (0241) 27919. Ζητήστε τον Κώστα.

ΕΥΚΑΙΡΙΑ ΠΩΛΕΙΤΑΙ ΕΞΟΠΛΙΣΜΟΣ ΜΠΟΥΤΙΚ (Ράφια, φώτα, γραφείο κ.τ.λ.). Πληροφορίες κ. Ειρήνη - 29013

ΠΩΛΕΙΤΑΙ αερόθερμο με δύο μοτέρ turbo και ένα καλοριφέρ λαδιού. Πληρ. τηλ. 0945 141701

ΠΩΛΕΙΤΑΙ εξοπλισμός Bar σε τιμή ευκαιρίας!!! Τηλ. 0972371688.

ΠΩΛΕΙΤΑΙ ποδήλατο B.M.X. παιδικό μοντέλο για παιδιά από 5-10 ετών σε πολύ καλή κατάσταση. Τιμή 20.000. Πληρ. στο τηλέφωνο 24667 από 9:00 π.μ. - 2 μ.μ. και 6 μ.μ. - 11 μ.μ.

ΠΩΛΕΙΤΑΙ σύνθετο από ξύλο μασίφ Γερμανικό και γυαλί 3 μέτρων σε άριστη κατάσταση 150.000 δρχ. Πληροφορίες στο τηλ. 46521 τις εργάσιμες ώρες πρωινές και 30094 σπίτι.

ΚΥΡΙΑ

σοβαρή, γερμανίδα, ελληνόφωνη, ετών 37 ζητά εργασία σε σπίτι (φύλαξη παιδιών) για πρωϊνές ώρες από 8.30 έως 14.30. Πληρ. τηλ. (0241) 93048

ΠΩΛΟΥΝΤΑΙ 2 ανατομικά στρώματα σε άριστη κατάσταση λόγω μετακόμισης. 20.000 το καθένα. Πληρ. στο τηλέφωνο 24667 από 9:00 π.μ. - 2 μ.μ. και 6 μ.μ. - 11 μ.μ.

ΠΩΛΟΥΝΤΑΙ κουτάβια μάλαμουτ - Αλάσκας καθαρόαιμα σε τιμή ευκαιρίας. Πληροφορίες τηλ. 0972127909, 76685

ΠΩΛΟΥΝΤΑΙ μια κρεβατοκάμαρα, ένα σαλόνι και μια τραπεζαρία με 6 καρέκλες στην συνολική τιμή των 800.000 δρχ. Πληρ. τηλ. 61970.

ΠΩΛΟΥΝΤΑΙ κουτάβια ράτσας «Γκέκα» (γνήσια) ηλικίας 3 μηνών πληρ. τηλ. 61948.

ΑΝ ΘΕΛΕΤΕ χωρίς ρίσκο να ξεκινήσετε την καλύτερη επιχείρηση παγκόσμια με κέρδη ετήσια μέχρι και 100 εκατομμύρια τηλεφωνήστε: (01) 4945715 - 4974993 κα ΜΟΥΝΤΡΙΖΑ.

ΠΩΛΟΥΝΤΑΙ σε τιμή ευκαιρίας καρέκλες μπαμπού, μια τοστιέρα διπλή, μία ψηστιέρα Σιλέξ και μία μηχανή καφέ φίλτρου Κάνον. Τηλ. 92203 και 94223

ΚΟΥΡΤΣΧΑΑΡ, ΣΕΤΕΡ και ΠΟΪΝΤΕΡ, πωλούνται κατά καιρούς, όλα εγγεγραμμένα στον Κ.Ο.Ε. μεγάλα έμπειρα και ξεκινημένα μόνο για γνώστες και με δοκιμή στον κυνηγότοπο. Αποστολή σε όλη την Ελλάδα. Πληροφορίες - Περικλής Τσιβρινής - Κως, Τηλ. 0977835586, 0242 - 29140, 22031

ΠΩΛΟΥΝΤΑΙ 1) Ψυγείο επαγγελματικό (βιτρίνας άριστης κατάστασης 2) Μοτέρ απορροφητήρα 3) Ενας πάγκος ανοξείδωτος 2 μέτρα. Τηλ.: 0244 - 51915, 0244-51028

ΠΩΛΟΥΝΤΑΙ Α): Ντουλάπια κουζίνας πλήρη, με νεροχύτη και μπαταρία (βρύση). **Β)** Ηλεκτρική κουζίνα μάρκας SIEMENS με κεραμική πλάκα. Πληροφορίες Τηλ.: 27577

ΠΩΛΕΙΤΑΙ σκύλος γνήσιος Ντόπερμαν 5 μηνών από Γιουγκοσλαβία με όλα τα πιστοποιητικά. Τηλ. 28810 11 π.μ. ως 11 μ.μ.

ΠΩΛΕΙΤΑΙ σουηδικό κρεββάτι διπλό με στρώμμα μεταχειρισμένο 15 ημερών λόγω αναχωρήσεως. Τιμή 45.000 δρχ Πληρ. τηλ. 0977034130

ΠΩΛΕΙΤΑΙ

Τουριστική επιχείρηση στο κέντρο της πόλης, με τον εξοπλισμό και το εμπόρευμά της σε άριστη κατάσταση. Πληρ. τηλ. 0946/992939

ΠΩΛΟΥΝΤΑΙ μεταχειρισμένα καθίσματα και τραπέζια εστιατορίου και μια βιτρίνα ψυγείο ψαριού με συρτάρια σχεδόν καινούργια. Πλήρ. τηλ. 0944636141

ΠΩΛΕΙΤΑΙ στην Κάρπαθο κοπάδι περίπου 200 αίγες οι περισσότερες έγκυες. Τοκετός Φεβρουάριος - Μάρτιος. Δικαίωμα για 90 ζώα. Τιμή με δικαίωμα 30.000 δρχ. χωρίς 20.000 δρχ. Πληροφορίες (0245) 71101, 71254 ώρες 7-9 βράδυ.

ΠΩΛΕΙΤΑΙ

μεταχειρισμένο χρηματοκιβώτιο 1.000 kg διαστάσεων 1,50 x 0,60 x 0,60 σε τιμή ευκαιρίας. Πληροφοριες 32774, 0945791063 κ. Παναγιώτης

ΠΩΛΟΥΝΤΑΙ Οπτικές ίνες για φωτισμό εσωτερικών, εξωτερικών χώρων, πισίνων και για την κατασκευή επιγραφών, αναλαμβάνουμε την μελέτη και κατασκευή. Τηλ.: 0932 440566

ΠΩΛΕΙΤΑΙ βάρκα 4, 30 μέτρα με δύο μηχανές 25 HP και 8 HP και ΤΡΕΙΛΕΡ ΑΣΟΣ. Πληρ. Τηλ.: 86805 - 0937676351

ΠΩΛΟΥΝΤΑΙ θρανία μοντέρνα, σε αρίστη κατάσταση, μάρκας PRODUCTION, κατάλληλα για ΦΡΟΝΤΙΣΤΗΡΙΑ. Πληροφορίες τηλ. 26771 και 33938

ΠΩΛΟΥΝΤΑΙ τίτλοι CD GAMES σε τιμή ευκαιρίας. Πληροφορίες τηλ., 78887 πρωινές ώρες.

ΠΩΛΕΙΤΑΙ Equaliser YAMAHA EQ-630 με τηλεχειριστήριο, τιμή 75.000, Διπλό Deck Technics RS-TR S15 80.000, Tuner YAMAHA TX-500 τιμή 60.000, Ενισχυτής YAMAHA AX-550 2X80, Τιμή 100.000 (με τηλεχειριστήριο) Ηχεία Bose 400W 701 Τιμή 250.000, VCR Sony SLV-486 EE (Mono), ελαφρώς μεταχειρισμένα. Τηλ.: 73548, 0937 - 515880 Βαγγέλης

ΠΩΛΕΙΤΑΙ

ξυλουργικό μηχάνημα σύνθετο Ιταλίας 40άρι - σε τιμή ευκαιρίας και έπιπλο σύνθετο από δεσποτάκιντεκαπέ μαύρο - άσπρο υπερμοντέρνο σχεδόν καινούργιο λόγω μετακόμισης. Πληρ. τηλ. 77467 0945 881928

ΠΩΛΟΥΝΤΑΙ μονά κρεβάτια σε άσπρη λάκα, καναπές σαλονιού τριθέσιος, διθέσιος & πολυθρόνα, τραπεζάκια σαλονιού, φωτιστικά δαπάδου & οροφής, κουρτινόβεργες. Τηλ. 20719 - 74858 - 76127.

ΠΩΛΕΙΤΑΙ πλυντήριο PITSOS VARIO 2500 σχεδόν καινούργιο σε άριστη κατάσταση και σε τιμή ευκαιρίας. Επίσης ένα κινητό NOKIA 3110 καινούργιο με 20.000 σύνδεσης PANAFON και TELESTET. Πληροφορίες στο 24667 από 8:00π.μ. - 3:00μ.μ. και 6μ.μ. - 11:00 μ.μ.

ΠΩΛΕΙΤΑΙ τηλεφωνικό κέντρο ERICKSON BUSINESS PHONE 24 ψηφιακό, με 3 εξωτερικές γραμμές και 8 εσωτερικές γραμμές. Αποτελείται από 2 κονσόλες και 4 ψηφιακές συσκευές. Πληροφορίες τηλ. 78887 πρωινές ώρες.

ΠΩΛΟΥΝΤΑΙ έπιπλα γραφείου, βιβλιοθήκες, σαλόνι υποδοχής, καρέκλες γραφείου, ντουλάπια SATO και ΔΡΟΜΕΑΣ ελαφρώς μεταχειρισμένα. Πληροφορίες τηλ. 78887 πρωινές ώρες

ΖΗΤΕΙΤΑΙ συνεργάτης - συνεταίρος σε κερδοφόρα επιχείρηση για την ανάπτυξη νέου τομέα. Δεκτές μόνον σοβαρές προτάσεις. Τηλ: 0945 922566 από 9.00 έως 21.00

ΠΩΛΕΙΤΑΙ οπωροπαντοπωλείον επί της Γριβα σε τιμή ευκαιρίας. Πληρ. τηλ. 21248

ΠΩΛΕΙΤΑΙ ξενοδοχειακός εξοπλισμός κρεβάτια, ντουλάπες, τραπέζια, πόρτες και ένα ψυγείο βιτρίνα. Πληρ. ξενοδ. ΠΑΝΘΕΟΝ 24557

ΖΗΤΕΙΤΑΙ αντιπρόσωπος στην Ρόδο από Εκδοτική Εταιρεία ταξιδιωτικών οδηγών με έδρα την Αθήνα. Βιογραφικό: Αιγιαλείας 52, Μαρούσι 15125, Τηλ. 01-6856093, 0945 - 859939, Fax: 6856095

ΓΡΑΦΕΙΟ Γενικού Τουρισμού με 25ετή πείρα με ιδιόκτητα τουριστικά λεωφορεία ζητεί συνέταιρο από Ρόδο πεπειραμένο στον τουρισμό επαγγελματία. Τηλ. 0945-593404 και 3214222

ΠΩΛΗΣΕΙΣ ΑΚΙΝΗΤΩΝ

ΣΤΑ ΚΟΛΥΜΠΙΑ ΠΩΛΕΙΤΑΙ ΟΙΚΟΠΕΔΟ 9 στρέμματα κατάλληλο για ενοικιαζόμενα ή μεζονέτες 52.000.000 δρχ. Τηλ. 22142 - 0945668060.

ΣΤΑ ΚΟΛΥΜΠΙΑ ΠΩΛΕΙΤΑΙ ΟΙΚΟΠΕΔΟ 5,30 στρέμματα προνομιούχο κοντά στο βουνό 20.000.000 δρχ. Τηλ. 22142 - 0945668060.

ΠΩΛΕΙΤΑΙ

Από ιδιοκτήτες οικόπεδο στη «Μέγγαβλη» προνομιούχο, εφαπτόμενο σε δύο δρόμους (οδός προς Τρεις και Κ. Ουράνη) έκτασης 9.000 τ.μ. κατάλληλο για καταστήματα, αποθήκες, βιοτεχνίες, βιομηχανίες, γήπεδα 5x5 κ.λπ. Υπάρχει φάκελος με τοπογραφικά και όρους δόμησης κατά περίπτωση. Πληροφ. κ. Φανούρη τηλ. 22527 και κ. Σπύρο τηλ. 51781.

ΠΩΛΟΥΝΤΑΙ στην Κάρπαθο ισόγειοι χώροι των 44 τ.μ. (γωνιακός χώρος), 62 τ.μ. ή και οι δύο μαζί. Υπάρχουν και υπόγεια του ίδιου μεγέθους κατάλληλα για καταστήματα, τράπεζα, γραφεία σε κεντρικό δρόμο. Πληρ. τηλ. 0245-22147.

ΠΩΛΕΙΤΑΙ οικόπεδο στο Ροδίνι άρτιο και οικοδομήσιμο διαμπερές 252 τ.μ. επί της οδού Σμύρνης. Πληροφορίες τηλ.: 0974757957 και στο 28741.

ΠΩΛΕΙΤΑΙ επί της Εθνικής Οδού Ρόδου Λίνδου επαγγελματικός χώρος στον 1ο όροφο 100 τ.μ. Τηλ. 22142 - 0945668060

ΛΕΡΟΣ Ιδιοκτήτης πωλεί: λόγω ανάγκης: **Α.** Αγροτεμαχιο επτα χιλιαδων διακοσίων (7.200) τ.μ. άρτιο και οικοδομήσιμο (η μια πλευρά μήκους 58 μέτρων εφάπτεται της θάλασσας) στη θέση Διαπόρι Λακκίου Λέρου. Τιμή 6.500.000 δρχ. **Β.** Αγροτεμάχιο πέντε χιλιάδων οκτακοσίων σαράντα (5.840) τ.μ. άρτιο και οικοδομήσιμο, με παλιό ερειπωμένο κτίσμα, στη θέση Μαύρη Ράχη - Διαπόρι Λακκίου Λέρου. Τιμή: 3.000.000 δρχ. Με την αγορά και των δύο αγροτεμαχίων η τιμή είναι συζητήσιμη, επίσης γίνεται ευκολία πληρωμής ολόκληρο το ποσό τον Ιούλιο 2001. Πληροφορίες: Τηλέφ. ιδιοκτήτη : (0241) 75320 (πρωινές ώρες) (0241) 69386 (Απογευματινές ώρες) 0945-219920 (απογευματινές ώρες) και κ. Ντεληγιώργη Σταύρο (Λέρος) Τηλεφ. (0247) 23293

ΠΩΛΕΙΤΑΙ επί της οδού Λευκωσίας, επαγγελματικός χώρος 140 τ.μ. Τηλ. 22142 - 0945668060

ΠΩΛΕΙΤΑΙ κατάστημα ελεύθερο μ.τ. 40 απέναντι στο Πανεπιστήμιο σε νεόδμητη οικοδομή επί της ΑΓ. ΙΩΑΝΝΟΥ, πλησίον Ξενοδοχείων τιμή ευκαιρίας τηλ. 01-9959847 και (0241) 27823.

ΠΩΛΕΙΤΑΙ κατάστημα ανταλλακτικών αυτοκινήτων σε κεντρικό σημείο (Κόβα) γεμάτο ανταλλακτικά και πολλή πελατεία για λόγους υγείας. Ελέγχος δεκτός. Τιμή πολύ καλή. Τηλ. 34800

ΠΩΛΟΥΝΤΑΙ: 1) Κατάστημα με δύο αποθήκες στην οδό Βερολίνου 23. 2) Καρά - Γιαπί 160 τ.μ. σε τρίτο όροφο οικοδομής. 3)Αγρόκτημα 4.500 τ.μ. στον Αρχάγγελο επί της Εθνικής οδού Ρόδου - Λίνδου, με φως, νερό και τηλέφωνο. Πληροφορίες: 0244 - 51391 και 51184.

ΠΩΛΕΙΤΑΙ κτήμα στην Κω 12,5 στρέμματα. Επιπεδο επί ασφάλτου 3 χιλ. από το λιμάνι. Αριθ. Κτηματ. 1288 1.000.000 το στρέμμα. Πληρ. Τηλ. 01 9813896 - 0944702657

ΖΗΤΕΙΤΑΙ: Για αγορά οικία 200 τ.μ. περίπου και σε καλή κατάσταση, που βρίσκεται στην ευρύτερη περιοχή Φαληρακίου, Καλυθιών, Κοσκινού, και Αφάντου. Αμεση εξόφληση. Πληροφορίες τηλ. 68834 και 094/5056199

ΠΩΛΕΙΤΑΙ σπίτι σε αρίστη κατάσταση στη Μαλώνα σε καλή τιμή. Πληρ. τηλ. (0244) 51119.

ΠΩΛΕΙΤΑΙ διαμέρισμα 76 τ.μ. κατασκευής 1992. Επί της οδού Περραίας 10 Δ' (Πάροδος Ατταβύρου). Πληρ. τηλ. 20564 - 35196

ΠΩΛΕΙΤΑΙ τουριστική επιχείρηση στην περιοχή της «Ψαροπούλας» παραπλεύρως ξενοδοχείου «Αγλαΐα». Πληρ. τηλ. 27814 και 0945117631.

ΜΑΘΗΜΑΤΑ

ΑΠΟΦΟΙΤΟΣ του Πανεπιστημίου Αιγαίου αναλαμβάνει τη μελέτη των μαθημάτων παιδιών δημοτικού και γυμνασίου τηλ. επικοινωνίας: 0977677766

ΓΕΡΜΑΝΙΚΑ για μαθητές, επαγγελματίες, εταιρείες, τουριστικές - ξενοδοχειακές επιχειρήσεις, από καθηγητή - παιδαγωγό Γερμανικού Πανεπιστημίου με δεκαετή εμπειρία διδασκαλίας της Γερμανικής γλώσσας στη Γερμανία. Αποτελεσματικές μεθόδοι, εύκολη εκμάθηση και οικονομικά γκρούπ 2-3 ατόμων στο χώρο σας. Τηλ. 0945 657788

ΓΙΑΝΝΗΣ ΝΙΚΟΛΙΔΑΚΗΣ
ΜΗΧΑΝΟΛΟΓΟΣ ΜΗΧΑΝΙΚΟΣ
ΓΑΛΛΙΑΣ 12 ΡΟΔΟΣ ΤΗΛ.: 22291 - 35103

ΠΩΛΟΥΝΤΑΙ

Επί της οδού Αναστασιάδη (περιοχή Δασκάλων) διαμ/τα πολυτελούς κατασκευής με υπόγειο χώρο στάθμευσης και αυτόνομη θέρμανση 67 τ.μ., 114 τ.μ., 88 τ.μ., 59,50 τ.μ., 90 τ.μ., 98 τ.μ., 117 τ.μ., 132 τ.μ.

ΑΝΑΣΤΑΣΙΟΣ ΑΤΣΙΔΗΣ
ΟΙΚΟΔΟΜΙΚΕΣ ΕΠΙΧΕΙΡΗΣΕΙΣ

ΠΩΛΟΥΝΤΑΙ

Α) Στην οδό Ιωάννη Μεταξά και Ανθούλας Ζερβού, στο Νιοχώρι:

- Οροφοδιαμερίσματα, αρίστης κατασκευής, των 136 τ.μ. με θέση στάθμευσης και υπόγεια αποθήκη 12 τ.μ., με κεντρική θέρμανση με αυτονομία
- Διαμερίσματα 138, 105, 97, 91, 81, 63, 55 τ.μ. με θέση στάθμευσης, κεντρική θέρμανση με αυτονομία.
- Καταστήματα των 140 και 70 τ.μ.

Β) Στην οδό Αποστόλου Παύλου, Ανάληψη

- Διαμερίσματα ετοιμοπαράδοτα, 116, 112, 88, 93 και 73 τ.μ., με θέση στάθμευσης και κεντρική θέρμανση

Γ) Μονοκατοικίες στην Ιαλυσό, οδός Δημοκρατίας, πανταχόθεν ελεύθερες, από 119 τ.μ., έως 184 τ.μ., διόροφες χωρίς υπόγειο, με οικόπεδο από 250 έως 360 τ.μ., πολυτελούς κατασκευής.

ΠΛΗΡΟΦΟΡΙΕΣ: ΣΤΕΦΑΝΟΥ ΚΑΖΟΥΛΛΗ 74 - ΡΟΔΟΣ
Τηλ. 28616-37848

ΟΙΚΟΔΟΜΙΚΕΣ ΕΠΙΧΕΙΡΗΣΕΙΣ
ΔΙΑΚΟΓΕΩΡΓΙΟΥ ΚΑΛΛΙΣΤΟΣ

ΠΩΛΗΣΕΙΣ ΔΙΑΜΕΡΙΣΜΑΤΩΝ
ΚΑΤΑΣΤΗΜΑΤΑ - ΑΠΟΘΗΚΕΣ
ΑΝΤΑΛΛΑΓΕΣ ΑΚΙΝΗΤΩΝ
ΑΓΟΡΕΣ ΟΙΚΟΠΕΔΩΝ
ΑΝΑΛΑΜΒΑΝΟΥΜΕ ΑΝΤΙΠΑΡΟΧΕΣ
ΔΙΕΥΘ. ΕΘΝ. ΑΝΤΙΣΤΑΣΕΩΣ 11
(ΠΡΩΗΝ ΑΝΝΗΣ ΜΑΡΙΑΣ) ΤΗΛ: 78501- 78502- 29318

1) Πωλούνται διαμερίσματα λουξ κατασκευής με απεριόριστη θέα. Τα διαμερίσματα διαθέτουν θωρακισμένες πόρτες - εντοιχισμένες κουζίνες - ντουλάπες - εντοιχισμένο νιπτήρα με ντουλάπι - κεντρική θέρμανση αυτόνομη - ανοιγόμενα ανακλινόμενα κουφώματα με διπλά τζάμια - σίτες - ρολά - υδραυλικό ασανσέρ - τριφασικό ρεύμα. Ολοι οι χώροι σπατουλαριστοί - εσωτερικές πόρτες M.D.F. με σχέδιο.

2) Διαμερίσματα
επί της οδού Μεγ. Κων/νου - Κων/νου Παλαιολόγου
50 τ.μ. δυάρια
85 τ.μ. τριάρια } ανά όροφο
110 τ.μ. τεσσάρια

3) Επί της Κων/νου Υδραίου - Στ. Κωτιάδη
70 τ.μ. τριάρια
90 τ.μ. τριάρια - τεσσάρια
110 τ.μ. τεσσάρια } ανά όροφο με μεγάλες βεράντες
130 τ.μ. τεσσάρια-πεντάρια φανταστική θέα

4) Επί της Λεωφ. Καλλιθέας - Καρακόνερο
50 τ.μ. δυάρια
85 τ.μ. τριάρια } ανά όροφο με μεγάλες βεράντες
110 τ.μ. τεσσάρια απεριόριστη θέα

5) Καταστήματα
50 τ.μ.
100 τ.μ. } επί της Λεωφ. Καλλιθέας Καρακόνερο
150 τ.μ.

6) Ιατρεία - Γραφεία
50 τ.μ.
100 τ.μ. } Επί της Μεγ. Κων/νου και Κων. Παλαιολόγου } Φώκιαλη
150 τ.μ.

Δάνεια όλων των ταμείων και όλων των τραπεζών

ΠΛΗΡΟΦΟΡΙΕΣ:
ΔΙΑΚΟΓΕΩΡΓΙΟΥ ΚΑΛΛΙΣΤΟΣ
ΤΗΛΕΦΩΝΟ: 78501 - 78502 29318

Από την εταιρεία

Auto Center
Μανώλης Κωστάκης α.ε.β.ε

Ολοκληρωμένο συγκρότημα

FIAT

14ο χλμ. ΡΟΔΟΥ - ΑΕΡΟΔΡΟΜΙΟΥ,
ΠΑΡΑΔΕΙΣΙ 85106 ΡΟΔΟΣ

ΖΗΤΟΥΝΤΑΙ

- ΛΟΓΙΣΤΗΣ - ΒΟΗΘΟΣ ΛΟΓΙΣΤΗ
- ΥΠΕΥΘΥΝΟΣ ΦΑΝΟΠΟΙΕΙΟΥ
- ΦΑΝΟΠΟΙΟΣ
- ΒΑΦΕΑΣ ΑΥΤΟΚΙΝΗΤΩΝ

Για πληροφορίες παρακαλούμε να απευθύνεστε στον κύριο Κωστάκη Μανώλη στα τηλέφωνα (0241) 82000-3

ΖΗΤΟΥΝΤΑΙ

Ζητούνται από ξενοδοχείο
Α' κατηγορίας σερβιτόροι Α!,
σερβιτόροι Β!
ταμπλίστρια, γκρουμ.
Πληρ. τηλ. 56247 - 56563.

ΚΤΗΜΑΤΟΜΕΣΙΤΙΚΟ ΓΡΑΦΕΙΟ
ΓΕΩΡΓΙΟΣ Ν. ΔΡΑΚΟΣ

Ιωάννη Δενδρινού 40 Ρόδος 85 100
τηλ. 26805, 5 1024 κιν. 0945 406562
Αφάντου - τηλ. - fax: 5 1077

Οικόπεδα

Στη **Λεωφόρο Ρόδου - Λίνδου** κοντά στο χρυσοχοείο ΒΟΓΙΑΤΖΗ 45 στρεμ. 9.000.000 το στρέμ.
Ασγούρου: 4 στρεμ. 17.000.000
Ροδίνι: 400μ. οδός Σμύρνης 30.000.000
Κοσκινού: 1 στρεμ. με άδεια οικοδομής 110 τ.μ. 13.000.000 με θέα την θάλασσα.
Κοσκινού: 2 στρεμ. με θέα την θάλασσα 20.000.000.
Αφάντου: 1 στρεμ. με θέα την θάλασσα και με άδεια οικοδομής 240 τ.μ. 12.000.000
Αφάντου: 2 στρεμ. με άδεια οικοδομής 240 τ.μ. 17.000.000
Αφάντου: στο κύμα της θάλασσας 4 στρεμ. 30.000.000
Τσαΐρι προς αεροδρόμιο 2 στρεμ. με άδεια οικοδομής 9.500.000.
Αφάντου: 700 μ. στην Λεωφόρο με άδεια οικοδομής 120 τ.μ. 7.000.000.
Κολύμπια: 2 στρεμ. με άδεια οικοδομής 75 τ.μ. 15.000.000.
Κολύμπια: 300 μ. από την θάλασσα 30 στρεμ. 27.000.000
Λάρδος εντός σχεδίου... 600 τ.μ. 8.000.000.
Αφάντου: 2 στρέμματα στο κύμα της θάλασσας 20 εκατ.
Αφάντου: 5 στρέμματα 15 εκατ.
Αφάντου: 6 στρέμματα με 20 ελιές 7 εκατ.
Δασκάλους: ισόγειο διαμέρισμα 100 τ.μ. με 100 τ.μ. αυλή 30 εκατ.

ΝΤΕΤΕΚΤΙΒΣ

Συνταξιούχος Αστυνομικός

Αναλαμβάνουμε
υποθέσεις ανηλίκων,
οικογενειακές, προσωπικές κ.τ.λ.
Με απόλυτη εχεμύθεια.

ΔΙΑΘΕΤΟΥΜΕ ΤΑ ΠΛΕΟΝ ΣΥΓΧΡΟΝΑ ΟΠΤΙΚΟΑΚΟΥΣΤΙΚΑ ΣΥΣΤΗΜΑΤΑ

✆ 0946 997967

100% εχεμύθεια 100% εχεμύθεια

Zorpidis

ΤΟΥΡΙΣΤΙΚΟΣ ΟΡΓΑΝΙΣΜΟΣ

ΑΛΕΞ. ΔΙΑΚΟΥ & ΛΟΧΑΓΟΥ ΦΑΝΟΥΡΑΚΗ 38

Τηλ.: (0241) 20625, 30054, 33603, 33607 - Fax: 26745

ΔΡΟΜΟΛΟΓΙΑ
Φ/Β ΚΟΡΝΑΡΟΣ

- Κάθε Τετάρτη και Κυριακή
πρωί 04.30 για
ΧΑΛΚΗ - ΔΙΑΦΑΝΙ -
ΠΗΓΑΔΙΑ - ΚΑΣΟ - ΣΗΤΕΙΑ -
ΑΓ. ΝΙΚΟΛΑΟ - ΜΗΛΟ - ΠΕΙΡΑΙΑ

ΒΙΟΜΗΧΑΝΙΑ ΜΩΣΑΪΚΩΝ ΠΛΑΚΕΣ ΠΕΖΟΔΡΟΜΙΟΥ

«ΠΛΑΚΑΓΕ»

ΕΜΠΟΡΙΑ ΕΙΔΩΝ ΥΓΙΕΙΝΗΣ - ΠΛΑΚΙΔΙΩΝ

ΑΞΕΣΟΥΑΡ ΜΠΑΝΙΟΥ - ΥΔΡΟΜΑΣΑΖ

ΛΙΝΔΟΥ 136 - ΤΗΛ. 62688 - 63604,
Τ.Θ. 206 FAX: 62729 -
TLX: 292594
GE AR - 85100 ΡΟΔΟΣ

TOP PROPERTIES
GEORGIOS S. PIPINOS
ΓΕΩΡΓΙΟΣ Σ. ΠΙΠΙΝΟΣ

ΣΥΜΒΟΥΛΟΣ ΚΑΙ ΕΚΤΙΜΗΤΗΣ ΑΚΙΝΗΤΩΝ
REAL ESTATE AGENT - MEMBER OF F.I.A.B.C.I. - N.A.E.A.
- C.E.I. - Σ.Ε.Κ.

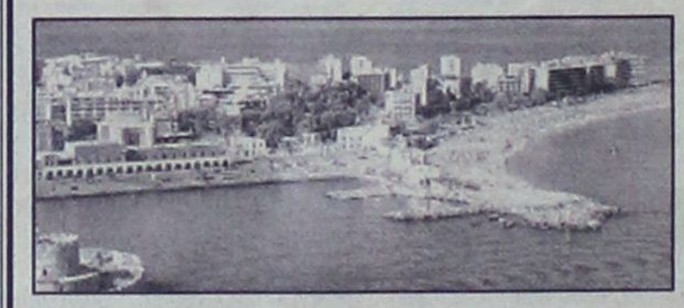

Η "TOP PROPERTIES" είναι ατομική επιχείρηση και ανήκει εξ ολοκλήρου στον κ. Γεώργιο Σ. Πιπίνο, που από το 1971 ασχολείται αποκλειστικά και μόνο με επενδύσεις και REAL ESTATE, στο νησί της Ρόδου, καθώς και στην ευρύτερη περιοχή της Δωδεκανήσου.

ΑΠΕΥΘΥΝΟΜΑΣΤΕ: Στους **σοβαρούς, απαιτητικούς και επιλεκτικούς** επενδυτές - επιχειρηματίες - ελεύθερους επαγγελματίες, Ελληνες και ξένους, υψηλού εισοδηματικού επιπέδου, που ενδιαφέρονται να κάνουν μια σοβαρή επένδυση **προβολής** στο νησί της Ρόδου.

ΠΡΟΣΦΕΡΟΥΜΕ: Α) Υπηρεσίες και πληροφορίες που γίνονται σε προσωπικό επίπεδο με **εχεμύθεια, διακριτικότητα και σοβαρότητα.**
Β) Μεγάλη **γκάμα** υψηλής ποιότητας ακινήτων, όπως: 1) Ξενοδοχεία Α' και Β' κατηγορίας των 600 - 500 - 350 - 300 κλινών 2) Κεντρικά αστικά ακίνητα κατάλληλα για Τράπεζες - καταστήματα - γραφεία 3) Παραλιακές εκτάσεις, κατάλληλες για τουριστικές επενδύσεις των 150.000 - 100.000 - 70.000 - 50.000 - 36.000 τ.μ. και 4) Διαμερίσματα και μαιζονέτες **προβολής.**

ΣΤΟΧΟΣ ΜΑΣ ΕΙΝΑΙ: Να προσφέρουμε στο αγοραστικό μας κοινό **υψηλής ποιότητας ακίνητα και ευκαιρίες** στο νησί της Ρόδου. Η τριακονταετής και πλέον πείρα μας στον τομέα αυτό αποτελεί εγγύηση.

ΣΥΝΘΗΜΑ ΜΑΣ ΕΙΝΑΙ: Επενδύστε στην ΡΟΔΟ ΤΩΡΑ, σε ακίνητα που **ΑΝΤΕΧΟΥΝ ΣΤΟ ΧΡΟΝΟ.**

Γεώργιος Σ. Πιπίνος
ΜΕΣΙΤΗΣ ΑΣΤΙΚΩΝ ΣΥΜΒΑΣΕΩΝ
Γιατί εμείς γνωρίζουμε καλύτερα!

TOP PROPERTIES is a private concern and Mr George S. Pipinos, its owner, has carved, over the years, a reputation for integrity and excellence in the world of Real Estate in the Dodecanese.

At Top Properties we try hard to attract important and selective investors: high calibre businessmen/women and discerning professional people, both Greek and foreign, who wish to acquire substantial and valuable property on Rhodes.

We offer our expertise and advice privately, discreetly and in strict confidence.

We keep a compehensive list of real estate of the highest specifications:

a. A' and B' class hotels (600, 500, 350, 300 beds capacity).
b. Centrally situated office buildings and other business premises.
c. Seaside land, ideal for development (hotels, holiday resorts, etc.), of 150.000, 100.000, 70.000, 50.000, 36.000 sq.m.
d. Luxury appartments, maisonettes, detached, semi - detached and terraced houses.

Our aim is to give our clients the opportunity to acquire value for money, first class real estate on Rhodes. Our 30- year - old experience in Real Estate is our warranty.

Our moto is: Invest in Rhodes. Invest in property. It stands the test of time.



TOP PROPERTIES
and
George S. Pipinos
Because we Know best

KENNENTY 38, ΡΟΔΟΣ, 85 100, ΤΗΛ. (0241) 23895, 38243 και 0944-676003. FAX: (0241) 20883
38 KENNEDY STR., RHODES, 85 100, TEL. (0241) 23895, 38243, and 094 - 676003. FAX: (0241) 20883

ΡΟΔΙΑΚΗ ΕΤΑΙΡΕΙΑ ΞΕΝΟΔΟΧΕΙΑΚΩΝ ΕΠΙΧΕΙΡΗΣΕΩΝ ΚΑΤΡΗ Α.Ε.

Μ.Α.Ε. 5979/80/Β/86/53

ΙΣΟΛΟΓΙΣΜΟΣ 31ης ΔΕΚΕΜΒΡΙΟΥ 2000 - 14η ΕΤΑΙΡΙΚΗ ΧΡΗΣΗ (1 ΙΑΝΟΥΑΡΙΟΥ - 31 ΔΕΚΕΜΒΡΙΟΥ 2000)

ΕΝΕΡΓΗΤΙΚΟ	Ποσά κλειομένης χρήσεως 2000			Ποσά προηγουμ. χρήσεως 1999		
	Αξία Κτήσ.	Αποσβέσ.	Αναπ. Αξία	Αξία Κτήσ.	Αποσβέσ.	Αναπ. Αξία
Β. ΕΞΟΔΑ ΕΓΚΑΤΑΣΤΑΣΕΩΣ						
1. Εξοδα Ιδρυσ. & Α' Εγκαταστ.	37.494.674	22.496.804	14.997.870	37.494.674	14.997.870	22.496.804
2. Συναλλαγμ. διαφορές δανείων για κτήση παγίων	248.894.583	109.632.114	139.262.469	255.808.266	85.269.422	170.538.844
3. Τόκοι δανείων κατασκ. περιόδου	686.188.689	224.824.524	461.364.165	686.188.689	87.586.787	598.601.902
4. Λοιπά έξοδα εγκαταστάσεως	200.917.286	84.850.221	116.067.065	171.334.036	44.666.754	126.667.282
	1.173.495.232	441.803.663	731.691.569	1.150.825.665	232.520.833	918.304.832
Γ. ΠΑΓΙΟ ΕΝΕΡΓΗΤΙΚΟ						
II. Ενσώματες ακινητοποιήσεις:						
1. Γήπεδα - Οικόπεδα	721.034.442	---------	721.034.442	594.160.383	---------	594.160.383
3. Κτίρια και Τεχνικά Εργα	2.794.465.970	533.797.219	2.260.668.751	2.645.809.407	306.640.435	2.339.168.972
4. Μηχαν/τα - Τεχνικές Εγκατ/σεις & λοιπός μηχαν/κός εξοπλισμός	383.500.178	146.522.302	236.977.876	371.811.178	67.057.528	304.753.650
5. Μεταφορικά Μέσα	10.946.000	3.475.400	7.470.600	10.146.000	2.244.750	7.901.250
6. Επιπλα και λοιπός Εξοπλισμός	798.737.362	553.694.446	245.042.916	772.950.296	322.570.245	450.380.051
7. Ακινητοπ. υπό εκτέλ. και προκ.	3.456.769.543	---------	3.456.769.543	2.680.839.977	---------	2.680.839.977
Σύνολο Ακινητοποιήσεων (ΓΙΙ)	8.165.453.495	1.237.489.367	6.927.964.128	7.075.717.241	698.512.958	6.377.204.283
III. Συμμετοχές και άλλες μακροπρόθεσμες χρηματοοικονομικές απαιτήσεις:						
7. Λοιπές Μακροπρόθεσμες Απαιτήσεις	643.707		643.707			
Σύνολο Παγίου Ενεργητικού (ΓΙΙ+ΓΙΙΙ)	6.928.607.835		6.377.847.990			
Δ. ΚΥΚΛΟΦΟΡΟΥΝ ΕΝΕΡΓΗΤΙΚΟ						
I. Αποθέματα:						
1. Εμπορεύματα	11.812.865		9.328.583			
4. Πρώτες και βοηθητικές ύλες - Αναλώσιμα υλικά - Ανταλλακτ. και είδη συσκευασ.	9.864.757		9.959.701			
5. Προκαταβολές για αγορές αποθεμάτων	24.816.014		21.014.185			
	46.493.636		40.302.469			
II. Απαιτήσεις:						
1. Πελάτες	43.371.975		25.166.837			
3α. Επιταγές εισπρακτέες	5.066.888		16.862.329			
11. Χρεώστες Διάφοροι	96.416.708		44.881.335			
	144.855.571		86.910.501			
IV. Διαθέσιμα						
1. Ταμείο	17.338.783		83.605.113			
3. Καταθέσεις Οψεως	1.573.896		10.816.526			
	18.912.679		94.421.639			
Σύνολο Κυκλοφορούντος Ενεργητικού (ΔΙ+ΔΙΙ+ΔΙV)	210.261.886		221.634.609			
Ε. ΜΕΤΑΒΑΤΙΚΟΙ ΛΟΓΑΡ. ΕΝΕΡΓΗΤΙΚΟΥ						
1. Εξοδα επομένων χρήσεων	4.353.650		4.208.910			
Γενικό Σύνολο Ενεργητικού (Β+Γ+Δ+Ε)	7.874.914.940		7.521.996.341			
ΛΟΓΑΡΙΑΣΜΟΙ ΤΑΞΕΩΣ ΧΡΕΩΣΤΙΚΟΙ						
3. Χρεωστικοί λογαριασμοί εγγυήσεων και εμπράγματων ασφαλειών	196.234.227		196.234.227			

ΠΑΘΗΤΙΚΟ	Ποσά κλειομ. χρήσ. 2000	Ποσά προηγ. χρήσ. 1999
Α. ΙΔΙΑ ΚΕΦΑΛΑΙΑ		
I. Κεφάλαιο Μετοχικό (1.700.000 μετοχές των 1.000 δρχ.)		
1. Καταβεβλημένο	1.700.000.000	652.260.000
III. Διαφορές αναπροσαρμογής - Επιχορηγήσεις Επενδύσεων:		
2. Διαφορές από αναπροσαρμογή αξίας λοιπών περιουσ. στοιχείων	80.245.212	6.847
IV. Αποθεματικά κεφάλαια:		
5. Αφορολόγητα αποθεματικά ειδικών διατάξεων νόμων	9.468.491	9.468.491
V. Αποτελέσματα εις νέο:		
Υπόλοιπο ζημιών χρήσεως εις νέο	(210.566.174)	(163.594.142)
VI. Ποσά προορισμένα για αύξηση κεφαλαίου:		
1. Καταθέσεις μετόχων	1.080.966.693	2.119.809.252
Σύνολο ιδίων κεφαλαίων (ΑΙ+ΑΙΙΙ+ΑΙV+ΑV+ΑVΙ)	2.660.114.222	2.617.950.448
Γ. ΥΠΟΧΡΕΩΣΕΙΣ		
I. Μακροπρόθεσμες υποχρεώσεις:.		
2. Δάνεια Τραπεζών	2.610.408.868	3.472.794.913
II. Βραχυπρόθεσμες Υποχρεώσεις:		
1. Προμηθευτές	98.973.649	114.498.226
2. Επιταγές πληρωτέες	167.027.946	125.546.448
3. Τράπεζες λογ. βραχ. υποχρεώσεων	1.514.247.248	732.612.730
4. Προκαταβολές πελατών	18.152.839	9.008.182
5. Υποχρεώσεις από φόρους - τέλη	29.185.857	5.215.767
6. Ασφαλιστικοί οργανισμοί	29.975.581	25.946.739
7. Μακροπρόθεσμες υποχρεώσεις πληρωτέες στην επόμενη χρήση	650.215.485	269.511.180
11. Πιστωτές διάφοροι	96.613.245	148.911.708
	2.604.391.850	1.431.250.980
Σύνολο Υποχρεώσεων (ΓΙ+ΓΙΙ)	5.214.800.718	4.904.045.893
Γενικό Σύνολο Παθητικού (Α+Γ)	7.874.914.940	7.521.996.341
ΛΟΓΑΡΙΑΣΜΟΙ ΤΑΞΕΩΣ ΠΙΣΤΩΤΙΚΟΙ		
2. Πιστωτικοί λογαριασμοί εγγυήσεων και εμπράγματων ασφαλειών	196.234.227	196.234.227

Σημειώσεις: 1) Η τελευταία αναπροσαρμογή της αξίας κτήσεως των γηπέδων και κτιρίων έγινε στην παρούσα χρήση με βάση το Ν. 2065/92. 2) Ορισμένα κονδύλια του Ισολογισμού και των αποτελεσμάτων της προηγούμενης χρήσεως αναμορφώθηκαν για να καταστούν ομοειδή και συγκρίσιμα με τα αντίστοιχα της παρούσης χρήσεως. 3) Επί των ακινήτων της εταιρείας έχουν εγγραφεί προσημειώσεις οι οποίες μαζί με τις υποχρεώσεις που εξασφαλίζουν αναλύονται στο προσάρτημα. 4) Κατά την παρούσα χρήση έγινε αύξηση του μετοχικού κεφαλαίου κατά δρχ. 1.047.740.000 με κεφαλαιοποίηση καταθέσεων μετόχων.

ΚΑΤΑΣΤΑΣΗ ΛΟΓΑΡΙΑΣΜΟΥ ΑΠΟΤΕΛΕΣΜΑΤΩΝ ΧΡΗΣΕΩΣ
31ης ΔΕΚΕΜΒΡΙΟΥ 2000 (1 ΙΑΝΟΥΑΡΙΟΥ - 31 ΔΕΚΕΜΒΡΙΟΥ 2000)

		Ποσά κλειομ. χρήσ. 2000		Ποσά προηγ. χρήσ. 1999
Ι. ΑΠΟΤΕΛΕΣΜΑΤΑ ΕΚΜΕΤΑΛΛΕΥΣΕΩΣ				
Κύκλος εργασιών (πωλήσεις)		2.464.261.027		1.933.866.026
Μείον: Κόστος πωλήσεων		1.966.957.291		1.605.299.969
Μικτά Αποτελέσματα (κέρδη) Εκμεταλλεύσεως		497.303.736		328.566.057
Πλέον: Αλλα έσοδα εκμεταλλεύσεως		16.856.740		102.384.713
Σύνολο		514.160.476		430.950.770
Μείον: 1. Εξοδα διοικητικής λειτουργίας	41.833.184		104.733.667	
3. Εξοδα λειτουργίας διαθέσεως	10.939.805	52.772.989	65.569.157	170.302.824
Μερικά αποτελέσματα (κέρδη) Εκμεταλλεύσεως		461.387.487		260.647.946
Μείον: 3. Χρεωστικοί τόκοι και συναφή έξοδα		439.026.999		92.152.175
Ολικά αποτελέσματα (κέρδη) Εκμεταλλεύσεως		22.360.488		168.495.771
ΙΙ. ΕΚΤΑΚΤΑ ΑΠΟΤΕΛΕΣΜΑΤΑ				
Πλέον: 1. Εκτακτα και ανόργανα έσοδα	---------		9.976.916	
Μείον: 1. Εκτακτα και ανόργανα έξοδα	109.725	109.725	3.780.367	6.196.549
Οργανικά και έκτακτα αποτελέσματα (κέρδη)		22.250.763		174.692.320
Μείον: Σύνολο αποσβέσεων πάγιων στοιχείων	732.958.767		691.735.918	
Μείον: Οι από αυτές ενσώματες στο λειτουρ. κόστος	523.675.887	209.282.880	483.305.300	208.430.618
ΚΑΘΑΡΑ ΑΠΟΤΕΛΕΣΜΑΤΑ (ζημίες) ΧΡΗΣΕΩΣ		187.032.117		33.738.298

ΠΙΝΑΚΑΣ ΔΙΑΘΕΣΕΩΣ ΑΠΟΤΕΛΕΣΜΑΤΩΝ

		Ποσά κλειομ. χρήσ. 2000	Ποσά προηγ. χρήσ. 1999
Καθαρά αποτελ. (ζημιές) χρήσεως		187.032.117	33.738.298
Υπόλοιπο αποτελ/των (ζημιών) προηγ. χρήσ.	163.594.142		129.855.844
Μείον: Υπεραξία αναπροσ. Ν. 2065/92	163.594.142	---------	---------
Διαφορές φορολ. ελέγχου προηγούμενων χρήσεων		11.005.529	---------
Σύνολο		198.037.646	163.594.142
Πλέον: 2. Λοιποί μή ενσωματωμένοι στο λειτουργικό κόστος φόροι		12.528.528	---------
Ζημίες εις νέο		210.566.174	163.594.142

Ρόδος, 15 Μαρτίου 2001

Ο Πρόεδρος του Δ.Σ.
ΣΑΒΒΑΣ ΚΑΤΡΗΣ

Ο Αντιπρόεδρος
ΝΙΚΟΛΑΟΣ ΚΑΤΡΗΣ

Ο Διευθύνων Σύμβουλος
ΓΕΩΡΓΙΟΣ ΚΑΤΡΗΣ

Ο Προϊστάμενος Λογιστηρίου
ΤΑΚΗΣ ΚΩΝΣΤΑΝΤΙΝΟΥ
ΑΡ. ΑΔΕΙΑΣ Α' ΤΑΞΗΣ 004783

ΠΙΣΤΟΠΟΙΗΤΙΚΟ ΕΛΕΓΧΟΥ ΟΡΚΩΤΟΥ ΕΛΕΓΚΤΗ ΛΟΓΙΣΤΗ
Προς τους κ.κ. Μετόχους της Ανώνυμης "ΡΟΔΙΑΚΗ ΕΤΑΙΡΕΙΑ ΞΕΝΟΔΟΧΕΙΑΚΩΝ ΕΠΙΧΕΙΡΗΣΕΩΝ ΚΑΤΡΗ Α.Ε."

Ελέγξαμε τις ανωτέρω Οικονομικές καταστάσεις καθώς και το σχετικό Προσάρτημα της Ανώνυμης Εταιρείας "ΡΟΔΙΑΚΗ ΕΤΑΙΡΕΙΑ ΞΕΝΟΔΟΧΕΙΑΚΩΝ ΕΠΙΧΕΙΡΗΣΕΩΝ ΚΑΤΡΗ Α.Ε" της εταιρικής χρήσεως που έληξε την 31η Δεκεμβρίου 2000. Ο έλεγχός μας έγινε σύμφωνα με τις διατάξεις του άρθρου 37 του Κ. Ν. 2190/1920 "περί Ανωνύμων Εταιρειών" και τις ελεγκτικές διαδικασίες που κρίναμε κατάλληλες, βάσει των αρχών και κανόνων ελεγκτικής που ακολουθεί το Σώμα Ορκωτών Ελεγκτών Λογιστών και που είναι σύμφωνοι με τις βασικές αρχές των Διεθνών Ελεγκτικών Προτύπων. Τέθηκαν στη διάθεσή μας τα βιβλία και στοιχεία που τήρησε η εταιρεία και μας δόθηκαν οι αναγκαίες για τον έλεγχο πληροφορίες και επεξηγήσεις που ζητήσαμε. Η εταιρεία εφάρμοσε ορθώς το Γενικό Λογιστικό Σχέδιο. Δεν τροποποιήθηκε η μέθοδος απογραφής σε σχέση με την προηγούμενη χρήση, εκτός από την περίπτωση της κατωτέρω σημειώσεώς μας αριθ. 1. Επαληθεύσαμε τη συμφωνία του περιεχομένου της εκθέσεως διαχειρίσεως του Διοικητικού Συμβουλίου προς την Τακτική Γενική Συνέλευση των Μετόχων με τις σχετικές Οικονομικές Καταστάσεις. Το Προσάρτημα περιλαμβάνει τις πληροφορίες που προβλέπονται από την παράγρ. 1 του άρθρου 43α του κωδ. Ν. 2190/1920. Σημειώνεται ότι: 1) Κατά την παρούσα χρήση, με βάση τις διατάξεις του Ν. 2065/92, έγινε αναπροσαρμογή της αξίας κτήσεως των γηπέδων και κτιρίων και των συσσωρευμένων αποσβέσεων των κτιρίων, εξαιτίας της οποίας αυξήθηκε η αξία κτήσεως των γηπέδων και κτιρίων κατά δρχ. 259.164.529 και οι συσσωρευμένες αποσβέσεις των κτιρίων κατά δρχ. 15.332.022 και προέκυψε διαφορά αναπροσαρμογής δρχ. 243.832.507 η οποία κατά δρχ. 163.594.142 μείωσε ζημίες προηγούμενων χρήσεων και κατά δρχ. 80.238.365 καταχωρήθηκε στον λογαριασμό των ιδίων κεφαλαίων Α.III.2 "Διαφορές από αναπροσαρμογή αξίας λοιπών περιουσιακών στοιχείων". Οι αποσβέσεις της χρήσεως υπολογίσθηκαν στην αναπροσαρμοσμένη αξία των κτιρίων και είναι μεγαλύτερες κατά ποσό δρχ. 10.583.237 από αυτές που θα προέκυπταν αν δεν είχε γίνει η αναπροσαρμογή. 2) Η εταιρεία βασιζόμενη στην υπ' αριθ. 205/1998 γνωμοδότηση της Ολομέλειας των Νομικών Συμβούλων Διοικήσεως και στο άρθρο 31 παρ. 1 περ. ιε' του Ν. 2238/94, δεν διενήργησε πρόβλεψη για αποζημίωση του προσωπικού λόγω εξόδου από την υπηρεσία, επειδή κανένας από το προσωπικό δεν είχε συμπληρώσει τις προϋποθέσεις συνταξιοδοτήσεως του κατά την επόμενη χρήση. Λόγω του πολυάριθμου και του εποχιακού χαρακτήρα του προσωπικού, δεν ήταν δυνατό να υπολογίσουμε το ποσό της προβλέψεως για αποζημίωση, λόγω εξόδου από την υπηρεσία για συνταξιοδότηση, του συνόλου του προσωπικού. 3) Η εταιρεία δεν έχει ελεγχθεί φορολογικά για τις χρήσεις 1998-2000 και κατά συνέπεια οι φορολογικές της υποχρεώσεις για τις χρήσεις αυτές δεν έχουν καταστεί οριστικές. Κατά την γνώμη μας, οι ανωτέρω Οικονομικές Καταστάσεις, οι οποίες προκύπτουν από τα βιβλία και στοιχεία της εταιρείας, απεικονίζουν μαζί με το Προσάρτημα, αφού ληφθούν υπόψη οι παραπάνω σημειώσεις μας, την περιουσιακή διάρθρωση και τη οικονομική θέση της εταιρείας κατά την 31η Δεκεμβρίου 2000, καθώς και τα αποτελέσματα της χρήσεως που έληξε αυτή την ημερομηνία, βάσει των σχετικών διατάξεων που ισχύουν και λογιστικών αρχών, οι οποίες έχουν γίνει γενικά παραδεκτές και δεν διαφέρουν από εκείνες που η εταιρεία εφάρμοσε στην προηγούμενη χρήση, εκτός από την περίπτωση της ανωτέρω σημειώσεως μας αριθ. 1.

Αθήνα, 27 Απριλίου 2001
Διεθνής Ελεγκτική Α.Ε.
Ορκωτοί Ελεγκτές Λογιστές
ΑΝΑΣΤΑΣΙΟΣ Θ. ΚΑΒΕΛΛΑΡΗΣ
Ορκωτός Ελεγκτής - Λογιστής
Α.Μ. Σ.Ο.Ε.Λ. 10721

PANNELL KERR FORSTER
International Association



Καλοκαίρι 2001! ... χωρίς παύση κοντά σας με ταινίες 1ης προβολής

ΠΑΛΛΑΣ 5 CINEMAS CENTER

ΠΡΟΓΡΑΜΜΑ ΕΒΔΟΜΑΔΑΣ
01/06/2001 - 07/06/2001
www.cinemapallas.gr

ΑΙΘΟΥΣΑ 2



Ο ΡΑΦΤΗΣ ΤΟΥ ΠΑΝΑΜΑ
THE TAILOR OF PANAMA
Αυτό που χρειάζεται ένας καλός κατάσκοπος είναι... έναν δικό του κατάσκοπο...
ΠΡΩΤΑΓΩΝΙΣΤΟΥΝ: PIERCE BROSNAN, JEOFFREY RUSH, JAMIE LEE CURTIS

Κάθε ημέρα / Ώρες Έναρξης: 17:50, 20:10, 22:30

ΑΙΘΟΥΣΑ 1

ΣΕ ΕΠΙΚΙΝΔΥΝΗ ΤΡΟΧΙΑ / THE YARDS



Δεν υπάρχει τίποτα πιο επικίνδυνο από έναν αθώο άνδρα!
ΠΡΩΤΑΓΩΝΙΣΤΟΥΝ: MARK WAHLBERG, JOAQUIN PHOENIX, CHARLIZE THERON, JAMES CAAN

Κάθε ημέρα / Ώρες Έναρξης: 17:50, 20:00, 22:10

ΑΙΘΟΥΣΑ 4



BLAIR WITCH 2: BOOK OF SHADOWS
Μην χάσετε τη συνέχεια της τρομακτικότερης ταινίας που είδατε ποτέ! Το δεύτερο μέρος θα σας καθηλώσει!

Κάθε ημέρα / Ώρες Έναρξης: 18:10, 20:10, 22:15

ΑΙΘΟΥΣΑ 5

Η ΕΠΙΣΤΡΟΦΗ ΤΗΣ ΜΟΥΜΙΑΣ
THE MUMMY RETURNS



Η αναγέννηση της περιπέτειας!
ΠΡΩΤΑΓΩΝΙΣΤΟΥΝ: BRENDAN FRASER, RACHEL WEISZ, JOHN HANNAH

Κάθε ημέρα / Ώρες Έναρξης: 17:35, 20:20, 22:55

ΑΙΘΟΥΣΑ 3



15 ΛΕΠΤΑ / 15 MINUTES
Μερικοί άνθρωποι θα σκοτώναν για τα 15 λεπτά τους...
ΠΡΩΤΑΓΩΝΙΣΤΟΥΝ:
ROBERT DE NIRO, EDWARD BURNS, KELSEY GRAMMER

Κάθε ημέρα / Ώρες Έναρξης: 22:20



Ο ΓΑΜΟΣ ΤΟΥ ΕΡΑΣΤΗ ΜΟΥ
THE WEDDING PLANNER
Μία ρομαντική κομεντί για την αγάπη, το πεπρωμένο και άλλα συμβάντα που δεν μπορείς να σχεδιάσεις...
ΠΡΩΤΑΓΩΝΙΣΤΟΥΝ: JENIFER LOPEZ, MATHEW McCONAUGHEY

Κάθε ημέρα / Ώρες Έναρξης: 20:05

Kids Club • Παιδική Ζώνη

Ο ΠΟΝΤΙΚΟΜΙΚΡΟΥΛΗΣ

ΑΙΘΟΥΣΑ 3 (μεταγλωτ. στα Ελληνικά)

Κάθε ημέρα / Ώρες Έναρξης: 18:00

STUART LITTLE

ΔΩΡΕΑΝ ΠΟΠ ΚΟΡΝ
για όλους τους μικρούς μας φίλους!

ΜΟΝΟ ΓΙΑ ΤΑ ΜΕΛΗ

Απαντήστε στην ερώτηση:
"Μέχρι ποιά χρονιά θα μείνει έγκλειστος στις φυλακές ο πραγματικος άρχοντας της κοκαϊνης που υποδυεται ο Τζονι Ντεπ στην ταινία "Blow" που θα προβληθεί την ερχομενη εβδομαδα;"
Οι 10 πρώτοι νικητές της κλήρωσης που θα γίνει την Παρασκευή 8/6/2001 θα κερδίσουν από 1 ΔΩΡΕΑΝ εισιτήριο για την ταινία "Blow", που θα προβληθεί στο Παλλάς την ερχόμενη εβδομαδα. Τα ονόματα των τυχερων θα ανακοινωθούν στα ταμεία μας την Παρασκευή 8/6/2001.

Για κρατήσεις: 24475 και 70670

AM

Το Πρόγραμμα

ΕΤ 1

06.00 ΟΠΩΣ ΜΑΣ ΑΡΕΣΕΙ
07.30 ΠΑΝΤΟΣ ΚΑΙΡΟΥ
08.00 ΤΑ ΠΡΩΙΝΑΚΙΑ
08.30 ΛΕΟ, Ο ΒΑΣΙΛΙΑΣ ΤΗΣ ΖΟΥΓΚΛΑΣ
09.00 ΑΛΛΗ ΜΙΑ ΜΕΡΑ... ΦΩΤΕΙΝΗ
10.30 ΓΛΥΚΙΑ ΖΩΗ
12.00 ΧΡΥΣΕΣ ΣΥΝΤΑΓΕΣ
12.30 ΣΤΑ ΦΤΕΡΑ ΤΟΥ ΕΡΩΤΑ
13.00 ΦΕΛΙΠΕ, ΤΟ ΔΩΡΟ ΑΠΟ ΤΗ ΘΑΛΑΣΣΑ
13.50 **ΕΙΔΗΣΕΙΣ**
14.00 ΟΠΩΣ ΜΑΣ ΑΡΕΣΕΙ
15.30 ΟΙ ΑΤΡΟΜΗΤΟΙ
16.20 ΑΤΑΧΤΟΥΛΗΔΕΣ
16.25 ΟΙ ΠΕΡΙΠΕΤΕΙΕΣ ΤΗΣ ΜΑΥΡΗΣ ΚΑΛΛΟΝΗΣ
17.00 **ΕΙΔΗΣΕΙΣ**
17.15 ΓΕΝΝΗΜΕΝΑ ΕΛΕΥΘΕΡΑ
18.00 ΠΟΔΟΣΦΑΙΡΟ (ΕΛΠΙΔΕΣ): ΕΛΛΑΔΑ - ΑΛΒΑΝΙΑ
20.00 ΒΟΛΕΪ: ΡΩΣΙΑ - ΕΛΛΑΔΑ
20.40 ΣΤΑ ΦΤΕΡΑ ΤΟΥ ΕΡΩΤΑ
21.35 ΞΕΝΗ ΤΑΙΝΙΑ: Ο ΔΡΟΜΟΣ ΤΟΥ ΓΥΡΙΣΜΟΥ
23.00 **ΕΙΔΗΣΕΙΣ**
23.45 ΞΕΝΗ ΤΑΙΝΙΑ: ΚΑΝΕΙΣ ΔΕΝ ΘΑ ΜΑΣ ΘΥΜΑΤΑΙ ΟΤΑΝ ΠΕΘΑΝΟΥΜΕ
01.20 ΤΑ ΠΑΙΔΙΑ ΜΑΣ ΑΓΓΕΛΟΙ
02.50 ΟΠΩΣ ΜΑΣ ΑΡΕΣΕΙ
04.20 ΑΛΛΗ ΜΙΑ ΜΕΡΑ... ΦΩΤΕΙΝΗ

NET

06.00 ΕΤΣΙ ΕΧΟΥΝ ΤΑ ΠΡΑΓΜΑΤΑ
07.00 ΠΡΩΤΗ ΜΑΤΙΑ
10.00 ΤΟ ΥΓΡΟ ΣΤΟΙΧΕΙΟ
10.30 ΑΥΤΗ ΕΙΝΑΙ Η ΚΡΗΤΗ
11.00 **ΕΙΔΗΣΕΙΣ**
11.01 ΤΑΞΙΔΙΑ ΣΤΟ ΧΡΟΝΟ
11.30 ΑΝΑΚΑΛΥΨΕΙΣ ΠΟΥ ΑΛΛΑΞΑΝ ΤΗΝ ΖΩΗ ΜΑΣ
12.00 **ΕΙΔΗΣΕΙΣ**
12.01 ΤΑΞΙΔΕΥΟΝΤΑΣ ΣΤΟΝ ΠΛΑΝΗΤΗ ΜΕ ΤΟΝ ΣΤΕΦΑΝ ΠΕΪΡΟΝ
13.00 **ΕΙΔΗΣΕΙΣ**
13.30 ΔΕΛΤΙΟ ΧΡΗΜΑΤΙΣΤΗΡΙΟΥ
13.45 ΔΙΑΣΤΗΜΟΠΛΟΙΟ ΓΗ
14.00 ΠΟΛΙΤΙΣΜΟΙ ΣΕ ΚΙΝΔΥΝΟ
15.00 **ΕΙΔΗΣΕΙΣ**
16.00 ΣΥΝ ΚΑΙ ΠΛΗΝ
18.00 **ΕΙΔΗΣΕΙΣ**
18.05 ΕΠΙ ΤΩΝ ΟΡΕΩΝ
19.00 **ΕΙΔΗΣΕΙΣ**
19.30 ΑΝΑΚΑΛΥΨΕΙΣ ΠΟΥ ΑΛΛΑΞΑΝ ΤΗ ΖΩΗ ΜΑΣ
20.00 ΣΠΟΡ ΙΣΤΟΡΙΕΣ
21.00 **ΕΙΔΗΣΕΙΣ**
22.00 ΠΡΩΤΑΓΩΝΙΣΤΕΣ
23.00 Η ΜΗΧΑΝΗ ΤΟΥ ΧΡΟΝΟΥ
00.30 **ΕΙΔΗΣΕΙΣ**

ΕΤ 3

08.01 ΚΕΝΤΡΙΚΗ ΜΑΚΕΔΟΝΙΑ
08.30 ΟΙ ΕΞΕΡΕΥΝΗΣΕΙΣ ΤΟΥ ΡΑΝΤ ΜΑΚΝΑΛΙ
09.30 ΤΟ ΑΞΙΟΝ ΕΣΤΙ ΣΤΗ ΘΕΣΣΑΛΟΝΙΚΗ
10.30 ΠΡΩΪΝΟ ΔΡΟΜΟΛΟΓΙΟ
12.00 Η ΟΔΥΣΣΕΙΑ ΤΟΥ ΓΑΛΑΞΙΑ
12.30 Η ΡΩΜΑΪΚΗ ΠΟΛΕΜΙΚΗ ΜΗΧΑΝΗ
13.00 ΔΡ. ΓΑΡΥΦΑΛΛΟΣ
13.30 ΤΑΞΙΔΙ ΣΤΗΝ ΚΟΡΣΙΚΗ
14.00 ΤΟ ΕΥΡΩΠΑΪΚΟ ΟΝΕΙΡΟ
15.00 **ΕΙΔΗΣΕΙΣ**
15.30 ΜΕ ΜΙΑ ΤΡΙΤΗ ΜΑΤΙΑ
17.00 ΤΑΡΑΤΣΑ
18.30 ΑΘΛΗΤΙΚΟ ΗΜΙΩΡΟ
19.00 **ΕΙΔΗΣΕΙΣ**
20.00 ΔΡ. ΓΑΡΥΦΑΛΛΟΣ
20.10 Η ΥΓΕΙΑ ΣΗΜΕΡΑ
20.30 ΑΝΙΧΝΕΥΣΕΙΣ
22.00 ΞΕΝΗ ΤΑΙΝΙΑ: ΔΕ ΚΙΝΤ
23.30 **ΕΙΔΗΣΕΙΣ**
00.30 ΜΕ ΜΙΑ ΤΡΙΤΗ ΜΑΤΙΑ

MEGA

06.00 ΠΡΩΤΗ ΕΚΔΟΣΗ
08.00 ΣΗΜΕΡΑ ΜΕ ΤΗΝ ΑΝΝΑ
10.00 ΣΑΝ ΣΤΟ ΣΠΙΤΙ ΣΑΣ
13.10 **ΕΙΔΗΣΕΙΣ ΣΤΗ ΝΟΗΜΑΤΙΚΗ ΓΛΩΣΣΑ**
13.15 ΒΡΕΣ ΤΗ ΦΡΑΣΗ
14.00 **ΕΙΔΗΣΕΙΣ**
15.00 ΤΟ ΡΕΤΙΡΕ
16.00 ΕΜΕΙΣ ΚΙ ΕΜΕΙΣ
17.00 **ΕΙΔΗΣΕΙΣ**
17.15 ΓΙΑ ΜΙΑ ΘΕΣΗ ΣΤΟΝ ΗΛΙΟ
17.50 ΑΠΑΓΟΡΕΥΜΕΝΗ ΑΓΑΠΗ
18.40 ΠΟΙΟΣ ΘΕΛΕΙ ΝΑ ΓΙΝΕΙ ΕΚΑΤΟΜΜΥΡΙΟΥΧΟΣ;
19.30 **ΕΙΔΗΣΕΙΣ**
21.00 ΔΕΚΑ ΛΕΠΤΑ ΚΗΡΥΓΜΑ
21.40 ΑΕΡΙΝΕΣ ΣΙΩΠΕΣ
22.40 ΞΕΝΗ ΤΑΙΝΙΑ: ΣΛΙΒΕΡ
00.15 **ΕΙΔΗΣΕΙΣ**
01.30 ΜΑΘΗΜΑ ΧΗΜΕΙΑΣ
02.30 ΞΕΝΗ ΤΑΙΝΙΑ: ΒΗΜΑΤΑ ΣΤΟ ΠΑΡΕΛΘΟΝ
04.30 ΦΑΣΙΟΝ TV

ΑΝΤ 1

06.20 **ΟΙ ΕΙΔΗΣΕΙΣ ΤΟΥ CBS**
06.45 ΠΡΙΝ ΤΟ ΣΧΟΛΕΙΟ
06.55 **ΕΙΔΗΣΕΙΣ ΣΤΗ ΝΟΗΜΑΤΙΚΗ ΓΛΩΣΣΑ**
07.00 ΚΑΛΗΜΕΡΑ ΕΛΛΑΔΑ
09.55 Ο ΚΑΙΡΟΣ ΤΗΣ ΕΒΔΟΜΑΔΑΣ
10.00 ΠΡΩΪΝΟΣ ΚΑΦΕΣ
11.00 **ΕΙΔΗΣΕΙΣ**
13.10 ΣΟΥΠΕΡ ΓΚΕΪΜ
13.15 ΠΑΤΕΡ ΗΜΩΝ
14.00 **ΕΙΔΗΣΕΙΣ**
14.40 ΧΡΗΜΑ ΚΑΙ ΧΡΗΜΑΤΙΣΤΗΡΙΟ
14.45 ΚΑΙ ΟΙ ΠΑΝΤΡΕΜΕΝΟΙ ΕΧΟΥΝ ΨΥΧΗ
15.40 SUPER GAME
15.50 ΕΓΚΛΗΜΑΤΑ
16.35 SUPER GAME
16.40 ΑΤΙΘΑΣΑ ΝΙΑΤΑ
17.50 Ο ΚΑΙΡΟΣ ΤΗΣ ΕΒΔΟΜΑΔΑΣ
17.45 **ΕΙΔΗΣΕΙΣ**
17.50 ΚΑΛΗΜΕΡΑ ΖΩΗ
18.45 Η ΛΑΜΨΗ
19.30 **ΕΙΔΗΣΕΙΣ**
21.05 ΙΔΙΑΙΤΕΡΑ ΓΙΑ ΚΛΑΜΑΤΑ
22.00 ΠΟΤΕ ΔΕΝ ΕΙΝΑΙ ΑΡΓΑ
22.55 **ΕΙΔΗΣΕΙΣ**
23.00 ΑΘΩΟΣ Ή ΕΝΟΧΟΣ
24.00 **ΕΙΔΗΣΕΙΣ**
00.15 X-FILES
01.15 ΞΕΝΗ ΤΑΙΝΙΑ: Η ΚΑΡΟΛΙΝΑ ΚΑΙ ΟΙ ΕΠΑΝΑΣΤΑΤΕΣ
03.15 ΤΗΛΕΜΑΡΚΕΤΙΝΓΚ
03.45 ΞΕΝΗ ΤΑΙΝΙΑ: ΑΜΕΡΙΚΑΝΙΚΗ ΑΥΤΟΚΡΑΤΟΡΙΑ
05.30 ΒΑΣΙΛΗΣ, ΙΑΣΩΝ ΚΑΙ ΝΤΟΚΥ

ALPHA

06.00 ΠΡΩΤΗ ΕΝΗΜΕΡΩΣΗ
08.00 ΤΟ ΜΑΓΚΑΖΙΝΟ ΤΟΥ ALPHA
10.00 ΑΛΟΝΤΡΑ
10.30 ΟΛΑ ΓΙΑ ΤΗΝ ΑΓΑΠΗ
11.30 **ΕΙΔΗΣΕΙΣ**
12.15 ΕΛΛΗΝΙΚΗ ΤΑΙΝΙΑ: ΣΤΟΝ ΔΑΣΚΑΛΟ ΜΑΣ ΜΕ ΑΓΑΠΗ
14.00 **ΕΙΔΗΣΕΙΣ**
15.30 ΓΥΑΛΙΝΟΣ ΤΟΙΧΟΣ
17.15 ΥΠΑΣΤΥΝΟΜΟΣ ΡΕΞ
18.15 Ο ΛΑΒΥΡΙΝΘΟΣ ΤΟΥ ΠΑΘΟΥΣ
19.25 **ΕΙΔΗΣΕΙΣ**
21.00 ΕΛΛΗΝΙΚΗ ΤΑΙΝΙΑ: ΕΝΑΣ ΜΑΓΚΑΣ ΣΤΑ ΣΑΛΟΝΙΑ
23.00 ΦΩΣ ΣΤΟ ΤΟΥΝΕΛ
01.15 **ΕΙΔΗΣΕΙΣ**
03.15 ΤΡΕΙΣ ΓΥΝΑΙΚΕΣ
04.15 ΝΤΑΝΙΕΛΑ
05.00 ΜΟΙΡΑΙΟ ΠΑΘΟΣ

STAR

06.10 ΠΑΙΔΙΚΟ ΠΡΟΓΡΑΜΜΑ
09.05 **ΕΙΔΗΣΕΙΣ**
09.15 ΚΑΤΑΛΙΝΑ ΚΑΙ ΣΕΜΠΑΣΤΙΑΝ
10.00 ΛΟΓΙΑ STARATA
12.00 Η ΜΙΚΡΗ ΚΥΡΙΑ
12.25 Η ΥΓΕΙΑ ΚΤΙΖΕΤΑΙ ΚΑΘΕ ΜΕΡΑ
12.30 ΤΟΛΜΗ ΚΑΙ ΓΟΗΤΕΙΑ
13.00 **ΕΙΔΗΣΕΙΣ**
14.00 ΤΖΟΥΛΙΑΝΑ, Η ΓΥΝΑΙΚΑ ΤΟΥ ΑΝΕΜΟΥ
15.00 ΤΟΠ ΜΟΝΤΕΛ
16.00 ΜΙΡΑΝΤΑ, Η ΠΡΟΔΟΜΕΝΗ ΓΥΝΑΙΚΑ
17.00 Σ' ΑΓΑΠΩ ΡΟΖΙΤΑ
18.00 **ΕΙΔΗΣΕΙΣ**
19.30 ΟΙ ΠΕΤΑΛΟΥΔΕΣ ΕΛΕΥΘΕΡΕΣ ΠΕΤΟΥΝ
20.00 ΣΤΗ ΛΕΩΦΟΡΟ ΤΟΥ ΜΕΛΡΟΟΥΖ
21.00 ΟΙ ΜΑΓΙΣΣΕΣ
22.00 ΞΕΝΗ ΤΑΙΝΙΑ: ΤΟ ΤΡΟΜΕΡΟ ΠΑΙΔΙ
23.45 ΞΕΝΗ ΤΑΙΝΙΑ: ΟΛΙΚΗ ΕΚΛΕΙΨΗ
24.00 **ΕΙΔΗΣΕΙΣ**
01.45 ΞΕΝΗ ΤΑΙΝΙΑ: ΝΥΧΤΑ ΤΡΟΜΟΥ
03.15 ΞΕΝΗ ΤΑΙΝΙΑ: ΠΕΡΙΠΟΛΟΣ ΘΑΝΑΤΟΥ
04.15 ΟΙ ΑΕΡΟΣΥΝΟΔΟΙ
05.00 ΑΣΤΕΡΙΑ ΣΤΟ ΠΕΝΤΑΓΡΑΜΜΟ

FILMNET

06.00 ΠΛΗΓΕΣ
08.00 ΤΟ ΚΑΤΣΑΡΙΔΑΚΙ ΣΤΙΣ ΜΕΓΑΛΕΣ ΤΡΕΛΕΣ ΤΟΥ
09.50 ΔΥΟ ΦΟΡΕΣ ΚΙ ΕΝΑΝ ΚΑΙΡΟ
11.30 ΣΚΗΝΟΘΕΣΙΑ ΕΝΟΣ ΦΟΝΟΥ
13.15 ΜΙΑ ΥΠΕΡΟΧΗ ΓΥΝΑΙΚΑ
15.00 ΑΝΟΙΞΕ ΤΑ ΜΑΤΙΑ
17.00 Η ΝΥΦΗ ΤΟ'ΣΚΑΣΕ
19.00 ΤΑ ΦΙΛΑΡΑΚΙΑ
19.30 MAD ON FILMNET
20.00 Ο ΕΧΘΡΟΣ ΜΟΥ
22.00 Η ΑΠΑΤΗ
23.30 ΣΤΑΡ ΓΟΥΟΡΣ: ΕΠΕΙΣΟΔΙΟ 6 - Η ΕΠΙΤΡΟΦΗ ΤΩΝ ΤΖΕΝΤΑΪ
01.50 ΤΟ ΞΕΝΟΔΟΧΕΙΟ ΤΟΥ ΠΟΘΟΥ
03.40 ΘΗΛΥΚΗ ΕΤΑΙΡΕΙΑ
05.30 ΣΤΑ ΠΑΡΑΣΚΗΝΙΑ ΤΟΥ ΧΟΛΙΓΟΥΝΤ

TEMPO

08.00 ΠΡΩΙΝΕΣ ΕΙΚΟΝΕΣ
09.55 ON LINE
14.35 **ΕΙΔΗΣΕΙΣ**
15.20 ΤΡΟΠΙΚΑΛ ΧΙΤ
16.15 ΕΛΛΗΝΙΚΗ ΤΑΙΝΙΑ: ΜΙΑ ΜΑΡΙΑ ΣΕ ΤΙΜΗ ΕΥΚΑΙΡΙΑΣ
17.00 **ΕΙΔΗΣΕΙΣ**
18.00 TEMPO CLUB
19.00 **ΕΙΔΗΣΕΙΣ**
19.55 **ΚΑΙΡΟΣ**
20.00 ΣΤΑ ΠΛΟΚΑΜΙΑ ΤΗΣ ΜΑΦΙΑΣ
21.00 **ΕΙΔΗΣΕΙΣ**
21.40 ΚΑΙΡΟΣ ΑΥΡΙΟ
21.45 ΞΕΝΗ ΤΑΙΝΙΑ: ΤΡΕΛΟΣ ΕΙΜΑΙ Ο,ΤΙ ΘΕΛΩ ΚΑΝΩ
23.30 PANOS GOES TO HOLLYWOOD
24.00 **ΕΙΔΗΣΕΙΣ**
00.30 ΟΙΚΟΝΟΜΙΑ
00.35 TEMPO SPORTS
00.40 ΚΑΙΡΟΣ ΤΡΙΗΜΕΡΟΥ
00.45 ΞΕΝΗ ΤΑΙΝΙΑ: ΕΡΙΚ, Ο ΒΙΚΙΝΓΚ
02.30 ΞΕΝΗ ΤΑΙΝΙΑ: ΤΟ ΛΙΟΝΤΑΡΙ ΠΟΥ ΜΙΛΑΕΙ
04.45 ΜΟΥΣΙΚΕΣ ΕΠΙΛΟΓΕΣ

ΡΟΣΚΟΠΙΟ

ΚΡΙΟΣ:
21 ΜΑΡΤΙΟΥ - 19 ΑΠΡΙΛΙΟΥ

Μην διανοηθείτε να αφήσετε ανεκμετάλλευτες αυτές τις μέρες, οι οποίες είναι καλές για να κάνετε στρατηγικές κινήσεις που θα σας καταξιώσουν. Ευνοούνται τα καινούργια ξεκινήματα τόσο επαγγελματικού χαρακτήρα όσο και διαπροσωπικών σχέσεων. Οι δυνατότητές σας είναι πολλές και θα πρέπει τώρα να πάρετε πολύ σημαντικές αποφάσεις.

ΤΑΥΡΟΣ
20 ΑΠΡΙΛΙΟΥ - 20 ΜΑΪΟΥ

Οι εντάσεις των τελευταίων εβδομάδων μειώνονται αρκετά, γεγονός που σας επιτρέπει να υλοποιήσετε κάποια σχέδιά σας. Το βάρος των ημερών πέφτει στον επαγγελματικό τομέα και στην προσπάθεια να αυξήσετε τα εισοδήματά σας. Πρέπει να είστε πολύ προσεκτικοί, να σκέφτεστε πολύ καλά τις κινήσεις που θα κάνετε και να μην παρασύρεστε από τους άλλους.

ΔΙΔΥΜΟΙ
21 ΜΑΪΟΥ - 21 ΙΟΥΝΙΟΥ

Θα νιώσετε μεγάλη ικανοποίηση και θα ανακτήσετε την αυτοπεποίθησή σας, παραβλέποντας το γεγονός ότι θα είστε αναγκασμένοι να ενδώσετε σε εξαντλητικά ωράρια και να παραμελήσετε τη προσωπική σας ζωή. Θα πραγματώσετε κάποιες από τις φιλοδοξίες σας και θα αποκτήσετε περισσότερη και καλύτερη φήμη στον επαγγελματικό σας χώρο. Καλές θα είναι οι εξελίξεις για τα αισθηματικά σας.

ΚΑΡΚΙΝΟΣ
22 ΙΟΥΝΙΟΥ - 22 ΙΟΥΛΙΟΥ

Το βάρος αυτών των ημερών πέφτει, σχεδόν εξ' ολοκλήρου, στα πρακτικά σας θέματα, γεγονός που σας βάζει σε εξαντλητικά ωράρια και σας αγχώνει. Η προσπάθεια να κερδίσετε έδαφος στον επαγγελματικό σας χώρο και να αυξήσετε τα εισοδήματά σας αποσπά όλο το χρόνο σας και σας παίρνει τα μυαλά. Προσπαθήστε να κάνετε ένα πιο ισορροπημένο χρονοδιάγραμμα.

ΛΕΩΝ
23 ΙΟΥΛΙΟΥ - 22 ΑΥΓΟΥΣΤΟΥ

Οι προσπάθειές σας να αναπτύξετε περισσότερες δραστηριότητες, οι δημόσιες σχέσεις, οι συνεργασίες και τα καινούργια ξεκινήματα ευνοούνται αυτή την περίοδο. Αξιοποιείστε όσο περισσότερο μπορείτε αυτές τις μέρες στις οποίες είναι πιθανό να κάνετε κάποιες κινήσεις που θα αλλάξουν τη ζωή σας.

ΠΑΡΘΕΝΟΣ
23 ΑΥΓΟΥΣΤΟΥ - 23 ΣΕΠΤΕΜΒΡΙΟΥ

Πρέπει να βάλετε σε πρώτη προτεραιότητα τα πρακτικά σας θέματα καθώς οι οιωνοί είναι καλοί για να διεκπεραιώσετε τις οικονομικές σας εκκρεμότητες, να κάνετε συμφέροντες διακανονισμούς, να επενδύσετε χρήματα και να προβείτε σε σημαντικές αγοραπωλησίες, ιδιαίτερα μεταφορικών μέσων.

ΖΥΓΟΣ:
24 ΣΕΠΤΕΜΒΡΙΟΥ - 23 ΟΚΤΩΒΡΙΟΥ

Διευρύνονται οι ορίζοντές σας. Αυτή είναι η καταλληλότερη στιγμή για να κάνετε τα πολύ σημαντικά σας ραντεβού, να ξεκινήσετε καινούργιες συνεργασίες, να κάνετε άριστους διακανονισμούς και συμφωνίες, να επιδιώξετε την ευόδωση των στόχων σας, ακόμη και των πιο μεγαλεπήβολων. Μην φέρεστε εγωιστικά και μην υπερβαίνετε το μέτρο σας.

ΣΚΟΡΠΙΟΣ:
24 ΟΚΤΩΒΡΙΟΥ - 22 ΝΟΕΜΒΡΙΟΥ

Προετοιμαστείτε ψυχικά και σωματικά γιατί σας περιμένει μια περίοδος σκληρής δουλειάς αλλά και επιτυχιών καθώς ανοίγουν οι επαγγελματικοί σας ορίζοντες και δέχεστε αξιόλογες προτάσεις. Συνειδητοποιήσετε πολλά πράγματα για την προσωπική σας ζωή, πράγμα που πρέπει να εκμεταλλευτείτε προκειμένου να συντηρήσετε καταστάσεις που σας προάγουν και είναι συμβατές προς τις επιθυμίες σας.

ΤΟΞΟΤΗΣ:
23 ΝΟΕΜΒΡΙΟΥ - 21 ΔΕΚΕΜΒΡΙΟΥ

Αν και θα αντιμετωπίσετε πολλές δυσκολίες, δεν πρέπει να το βάζετε κάτω. Αν κατανικήσετε την κυκλοθυμία και την αχαλίνωτη παρόρμησή σας και έχετε υπομονή και σταθερότητα, θα βγείτε νικητές απ' αυτή την περίοδο. Μια αλληλουχία γεγονότων θα σας δείχνουν τα θετικά και τα αρνητικά των σχέσεών σας. θα πάρετε αποφάσεις και είναι πιθανό να κάνετε καθοριστικές αλλαγές.

ΑΙΓΟΚΕΡΩΣ:
22 ΔΕΚΕΜΒΡΙΟΥ - 19 ΙΑΝΟΥΑΡΙΟΥ

Ναι μεν αυτή η εβδομάδα θα είναι κουραστική για σας αλλά θα είναι αποδοτική και παραγωγική. Η περίοδος είναι ιδανική για να αλλάξετε σπίτι, να προβείτε σε κάποια αγοραπωλησία ακινήτου, να διακοσμήσετε το σπίτι ή το γραφείο σας. Αν επιδιώκετε κάποιες αλλαγές στη δουλειά σας, οι μέρες αυτές είναι καλές για καινούργια ξεκινήματα.

ΥΔΡΟΧΟΟΣ
20 ΙΑΝΟΥΑΡΙΟΥ - 19 ΦΕΒΡΟΥΑΡΙΟΥ

Η περίοδος είναι άριστη για να κάνετε τις σημαντικές επαφές, να διεκδικήσετε καλύτερη μεταχείριση από τους ανωτέρους σας ή να κάνετε καινούργιες συμφωνίες. Αν ξέρετε το μέτρο σας και δεν είστε αλαζόνες, θα μπορέσετε να κάνετε άλματα στον χώρο της καριέρας σας.

ΙΧΘΥΕΣ:
19 ΦΕΒΡΟΥΑΡΙΟΥ - 20 ΜΑΡΤΙΟΥ

Αυτό το διήμερο είναι καλό για να δρομολογήσετε τις οικονομικές σας υποθέσεις, να κάνετε σημαντικές αγοραπωλησίες και να κλείσετε ραντεβού επαγγελματικού χαρακτήρα. Ωστόσο, μη παρασύρεστε και κάνετε αλόγιστες επενδύσεις ή αγορές γιατί, αν βγείτε εκτός προϋπολογισμού, θα τα βρείτε σκούρα μέσα στις επόμενες μέρες. Θα ηρεμήσετε αρκετά, γεγονός που θα σας επιτρέψει να δείτε πιο λογικά τα πράγματα, να επανεξετάσετε τα δεδομένα σας και να καταλήξετε σε πιο συνετές αποφάσεις.



«Βρέχει επί δικαίων και αδίκων»

Τη φράση αυτή τη συναντάμε στα Ευαγγέλια του Ματθαίου, Λουκά και στις πράξεις και θέλει να πει ότι: όταν ο θεός ρίχνει τη βροχή, τη ρίχνει για όλο τον κόσμο και για τους δίκαιους και για τους άδικους.

«Βρήκε εκείνο που δεν γύρευε»

Οταν σου συμβαίνει κακό που δεν το περίμενες, λες τη φράση αυτή. Στον Ερωτόκριτο (Β' 712) διαβάζουμε: «Ηύρηκε το δεν ήθελεν» και που είναι η ίδια με την αρχαία: «Εύρηκα ο ούκ εζήτουν» (Διογένεια 390 Αποστόλ. 713) η οποία αναφέρεται σε μύθο, που διασώθηκε από τον Ιερόκλ. και Φιλάγρ. 145 σελ. 296 Boissonade: «Ευτράπελος κάπηλος ευρών ταξεώτην επί τη γυναικί αυτού, είπεν: Ηύρον ο ουκ εζήτουν».

«Βρήκε τον μάστορή του»

Είναι μια έκφραση κοινή, που θέλει να πει ότι εκείνος που επιχειρούσε να γελάσει κάποιον δεν τα κατάφερε, γιατί ο άλλος ήταν εξυπνότερός του. Τη συναντούμε με μια παραπλήσια ρήση στον Αριστοφάνη (Ιππ. 684): «Εύρε δ' ο πανούργος έτερον πολύπανουργίαις μείζοσι, κεκασμένον και δόλοισι ποικίλοις / ρήμασίν θ' αιμύλοις». Στους αρχαίους συναντάμε και όμοιες παροιμίες: «εσθλός εών άλλου κρείττονος αντέπυχεν», «ουκ απείρω προσέβαλες» κ.ο.κ. (Βρήκε το δάσκαλό του)

«Βρήκε ο Φίλιππος το Ναθαναήλ»

Ο Φίλιππος και ο Ναθαναήλ είναι από τους πρώτους που «συνέλεξε» ο Ιησούς Χριστός για μαθητές του. Ο Φίλιππος καταγόταν από τη Βησθαϊδά, την πατρίδα του Ανδρέα και του Πέτρου. Βρίσκει ο Φίλιππος το Ναθαναήλ και του λέει: «Εκείνον τον οποίον έγραψεν Μωϋσής εν τω Νόμω και ο προφήται ευρήκαμεν». Λέγεται η φράση, όταν συναντηθούν δύο άτομα που έχουν όμοιο χαρακτήρα.

«Βρώμα και δυσωδία»

Μεταφορική φράση για να χαρακτηρίσει έναν άνθρωπο ή μια κατάσταση, ανήθικο, απαράδεκτο, ασεβή κ.λπ. (Guarda e passa). Η έκφραση πλάστηκε από παρερμηνεία της φράσης: «σκωλήκων βρώμα και δυσωδία» της νεκρώσιμης ακολουθίας, που εδώ το «βρώμα» σημαίνει «βρώση» («φάγωμα») και όχι ακαθαρσία

Η Αγάπη σας, μας δίνει
τη δύναμη να συνεχίσουμε

ΤΩΡΑ

rent a car

ALEXANDER

και σε ΑΘΗΝΑ, ΚΡΗΤΗ, ΚΕΡΚΥΡΑ με:

Ειδικές οικονομικές προσφορές
στους Ροδίτες συμπολίτες μας και
άμεσες παραδόσεις παραλαβές
σε αεροδρόμια, λιμάνια
και κεντρικά σημεία.

ΖΗΣΤΕ ΤΗΝ ΕΞΥΠΗΡΕΤΗΣΗ ALEXANDER

ΑΘΗΝΑ τηλ. 018979658 Fax 018979659
ΡΟΔΟΣ τηλ. 31018 Fax 35253

ΔΩΔΕΚΑΝΗΣΟΣ ΝΑΥΤΙΛΙΑΚΗ Ν.Ε.

Κρατήσεις on line:
«ΔΩΔΕΚΑΝΗΣΟΣ ΝΑΥΤΙΛΙΑΚΗ» Ν.Ε
Αυστραλίας 3, Ρόδος 85100,
Τηλ.: 0241 - 70590, Fax: 70591
και
Στον ταξιδιωτικό σας πράκτορα

ΔΡΟΜΟΛΟΓΙΑ ΤΟΥ ΤΑΧΥΠΛΟΟΥ ΚΑΤΑΜΑΡΑΝ «DODEKANISOS EXPRESS»
ΑΠΟ 29 Μαΐου έως 30 Ιουνίου 2001

	Αναχωρήσεις από ΡΟΔΟ (Κεντρικό λιμάνι - Κολώνα)
ΔΕΥΤΕΡΑ	08.30 από ΡΟΔΟ για ΣΥΜΗ- ΚΩ - ΛΕΡΟ - ΛΕΙΨΟΙ - ΠΑΤΜΟ - ΛΕΙΨΟΙ - ΛΕΡΟ - ΚΑΛΥΜΝΟ - ΚΩ - ΣΥΜΗ - ΡΟΔΟ
ΤΡΙΤΗ	08.30 από ΡΟΔΟ για ΚΩ - ΚΑΛΥΜΝΟ - ΚΩ - ΡΟΔΟ
ΤΕΤΑΡΤΗ	08.30 από ΡΟΔΟ για ΤΗΛΟ- ΝΙΣΥΡΟ - ΚΩ - ΚΑΛΥΜΝΟ - ΚΩ - ΝΙΣΥΡΟ - ΤΗΛΟ - ΡΟΔΟ
ΠΕΜΠΤΗ	08.30 από ΡΟΔΟ για ΚΩ - ΚΑΛΥΜΝΟ - ΚΩ - ΡΟΔΟ
ΠΑΡΑΣΚΕΥΗ	08.30 από ΡΟΔΟ για ΣΥΜΗ - ΚΩ - ΛΕΡΟ - ΛΕΙΨΟΙ - ΠΑΤΜΟ - ΛΕΡΟ - ΚΑΛΥΜΝΟ - ΚΩ - ΣΥΜΗ - ΡΟΔΟ
ΣΑΒΒΑΤΟ	08.30 από ΡΟΔΟ για ΣΥΜΗ - ΚΩ - ΚΑΛΥΜΝΟ - ΛΕΡΟ - ΚΑΛΥΜΝΟ - ΚΩ - ΡΟΔΟ
ΚΥΡΙΑΚΗ	08.30 από ΡΟΔΟ για ΚΩ - ΚΑΛΥΜΝΟ - ΛΕΡΟ - ΛΕΙΨΟΙ - ΠΑΤΜΟ - ΛΕΡΟ - ΚΑΛΥΜΝΟ - ΚΩ - ΣΥΜΗ - ΡΟΔΟ
ΣΗΜΕΙΩΣΗ:	• ΤΟ «ΔΩΔΕΚΑΝΗΣΟΣ ΕΞΠΡΕΣ» ΘΑ ΠΡΟΣΕΓΓΙΣΕΙ ΕΚΤΑΚΤΑ ΤΟ ΚΑΣΤΖΟ ΤΗΝ ΤΡΙΤΗ 29/05, ΠΕΜΠΤΗ 31/05 & ΤΡΙΤΗ 05/06/2001



ΠΑΙΔΙΚΑ ΠΑΡΤΥ

Παιδικά πάρτυ γενεθλίων, εορτών ή όποια άλλη εκδήλωση

BABY PARKING

ΚΑΦΕΤΕΡΙΑ

απολαύστε τον καφέ με τους φίλους σας και τα παιδιά σας παίζοντας υπό την επίβλεψη της παιδαγωγού

Ρόδου Λίνδου και Δημητρίου Αναστασιάδη γωνία.
Τηλ. 75360, 21356, κιν. 0945816205

ΠΟΛΙΤΙΣΤΙΚΟΣ ΣΥΛΛΟΓΟΣ ΕΝΩΣΗΣ ΚΑΛΥΜΝΙΩΝ ΡΟΔΟΥ «Ο ΑΓΙΟΣ ΠΑΝΤΕΛΕΗΜΩΝ»

Ο Πρόεδρος και τα μέλη του Διοικ. Συμβουλίου της Ενωσης Καλυμνίων Ρόδου «Ο ΑΓΙΟΣ ΠΑΝΤΕΛΕΗΜΩΝ» προσκαλούν τα μέλη και τους φίλους της Καλυμνιακής παροικίας να παρευρεθούν στα εγκαίνια της αίθουσας του Συλλόγου που βρίσκεται στο Εμπορικό Κέντρο Μήδεια, το Σάββατο 02/06/2001 και ώρα 19:00.

- Στην τελετή θα παραστεί και ο συμπατριώτης μας επίσκοπος Γκάνας - Αφρικής κ. Παντελής Λαμπαδάριος.
- Μετά το πέρας, θα προσφερθούν πλούσια εδέσματα.

Για το Δ.Σ.

Ο Πρόεδρος **Η Γ. Γραμματέας**
Ζεμπιλάς Μ. **Δουλαπτσή - Μπαϊράμη Κ.**

ΕΝΩΣΗ ΞΕΝΟΔΟΧΩΝ ΡΟΔΟΥ

ΠΡΟΣΚΛΗΣΗ ΓΕΝΙΚΗΣ ΣΥΝΕΛΕΥΣΗΣ

Καλούνται τα μέλη της Ενωσης Ξενοδόχων Ρόδου στην ετήσια τακτική Γενική Συνέλευση που θα γίνει στις 6 Ιουνίου ημέρα Τετάρτη και ώρα 18.00 μ.μ. στην αίθουσα του 1ου ορόφου του ΑΚΤΑΙΟΝ, με τα κάτωθι θέματα της ημερήσιας διάταξης:

1. Πεπραγμένα Διοικητικού Συμβουλίου 2000
2. Εγκριση Οικονομικού Απολογισμού έτους 2000
3. Εκθεση Ελεγκτικής Επιτροπής 2000
4. Εγκριση Προϋπολογισμού έτους 2001
5. Απολογισμός τουριστικής κίνησης του 2000
6. Πολιτική τιμών ξενοδοχείων
7. Εργασιακές σχέσεις ξενοδοχοϋπαλλήλων
8. Ολοκλήρωση προγράμματος προβολής μέσω Internet και στο Αεροδρόμιο Διαγόρα Ρόδου (www.rodosislands.gr)
9. Προγραμματισμός δράσης της Ενωσης
10. Διάφορα θέματα.

Σύμφωνα με το καταστατικό, δικαίωμα να συμμετάσχουν στη Γενική Συνέλευση έχουν όλα τα μέλη της Ενωσης, δια των νομίμων εκπροσώπων τους, που είναι οικονομικά τακτοποιημένα μέχρι και το έτος 2000.

Σε περίπτωση μη απαρτίας η Συνέλευση θα επαναληφθεί την επόμενη Τετάρτη 13 Ιουνίου στον ίδιο τόπο και την ίδια ώρα και θεωρείται ευρισκόμενη σε απαρτία με το 1/4 των ταμειακώς ενήμερων μελών.

Με τιμή

Βασ. Μηναΐδης **Ι. Παπαβασιλείου**
Πρόεδρος **Γεν. Γραμματέας**

ΑΝΑΚΟΙΝΩΣΗ - ΠΡΟΣΚΛΗΣΗ

Ο Δημοτικός Οργανισμός Νεολαίας και Αθλησης του Δήμου Αφάντου (ΔΟΝΑ), σε συνεργασία με το Σύλλογο «ΠΝΕΥΜΑΤΙΚΗ ΕΣΤΙΑ», διοργανώνει Λαϊκό Ανώμαλο Δρόμο με την επωνυμία:

ΓΥΡΟΣ ΑΦΑΝΤΟΥ 2001

ΗΜΕΡΟΜΗΝΙΑ ΚΑΙ ΩΡΑ ΔΙΕΞΑΓΩΓΗΣ: Σάββατο 2 Ιουνίου 2001 στις 18:00. Χώρος συγκέντρωσης των αθλητών η Πλατεία Αφάντου.

ΔΙΚΑΙΩΜΑ ΣΥΜΜΕΤΟΧΗΣ: Δικαίωμα συμμετοχής στο Λαϊκό Δρόμο έχουν όλοι ανεξάρτητα από ηλικία και φύλο. Δηλώσεις συμμετοχής στο τηλ. 52010 ή μια (1) ώρα πριν την έναρξη στην γραμματεία του αγώνα.

Η διαδρομή για τους γεννηθέντες τα έτη 1994 - 1986 θα είναι 1.000 μ. Οι αθλητές θα είναι χωρισμένοι σε τέσσερις κατηγορίες ανάλογα με τις ηλικίες, ενώ η διαδρομή για τις μεγαλύτερες ηλικίες θα είναι 7.600 μ. και οι αθλητές επίσης θα χωριστούν σε τέσσερις κατηγορίες. Ο μικρότερος και ο μεγαλύτερος σε ηλικία αθλητής που θα συμμετέχουν θα βραβευτούν.

ΙΑΤΡΙΚΟΣ ΕΛΕΓΧΟΣ: Οσοι πάρουν μέρος (συμμετέχουν με δική τους προσωπική ευθύνη) πρέπει πρωτύτερα να συμβουλευτούν γιατρό ώστε να τους επιτρέψει να συμμετάσχουν.

Οι συμμετέχοντες πρέπει να βρίσκονται στην Πλατεία Αφάντου τουλάχιστον μια (1) ώρα πριν την έναρξη του αγώνα ώστε να τους δοθούν τα μπλουζάκια και οι αριθμοί τους.

ΠΛΗΡΟΦΟΡΙΕΣ: Για οιαδήποτε σχετική πληροφορία επικοινωνήστε στα τηλέφωνα του Δήμου μας 51316 και 52010 κ. Ανθούλα Γεώργιο.

Η Πρόεδρος του Δ.Ο.Ν.Α.
Καραγιάννη Μαρία

ΨΑΡΟΤΑΒΕΡΝΑ
ΑΡΓΩ



Στην πιο μαγευτική παραλία του νησιού μας, στο ΧΑΡΑΚΙ
Η ψαροταβέρνα είναι ανοικτή κάθε μέρα με πλούσια εδέσματα.
ΧΑΡΑΚΙ - ΑΡΓΩ:
Ενας συνδυασμός όμορφου τοπίου και εξαιρετικής κουζίνας
Πληρ. τηλ. 0244 - 51410

EURO INFO CENTRE

ΕΥΡΩΠΑΪΚΟ ΚΕΝΤΡΟ ΠΛΗΡΟΦΟΡΙΩΝ GR-164 ΠΕΡΙΦΕΡΕΙΑΣ Ν. ΑΙΓΑΙΟΥ ΕΠΙΜΕΛΗΤΗΡΙΟ ΔΩΔΕΚΑΝΗΣΟΥ

Αυστραλίας 88 Τ.Θ.5 -85100 ΡΟΔΟΣ
Tel: 0241-34840, Fax: 0241-34755 E-mail:ccirho@otenet.gr

ΠΡΟΣΚΛΗΣΗ

Στα πλαίσια του Κοινοτικού Προγράμματος SAFE (PR - EVENT - ΠΡΟΛΗΨΗ) το Ευρωπαϊκό Κέντρο Πληροφοριών GR-164 του Επιμελητηρίου Δωδεκανήσου σε συνεργασία με την Ευρωπαϊκή Επιτροπή (Γενική Δ/νση απασχόλησης, κοινωνικών υποθέσεων, υγείας ασφάλειας και υγιεινής στην εργασία), σας προσκαλούν στην εκδήλωση παρουσίασης και βράβευσης της επιχείρησης SUNWING RESORT RHODES για την εφαρμογή συστημάτων υγιεινής και ασφάλειας στους χώρους εργασίας. Η εκδήλωση θα πραγματοποιηθεί την Παρασκευή 1 Ιουνίου 2001 και ώρα 11:00 π.μ. στο Ξενοδοχείο SUNWING

Ο Πρόεδρος
Γ. Καραγιάννης



ΔΩΔΕΚΑΝΗΣΟΣ ΝΑΥΤΙΛΙΑΚΗ Ν.Ε.
ΑΥΣΤΡΑΛΙΑΣ 3 ΡΟΔΟΣ 85100
ΤΗΛ. 70590, FAX 70591

ΑΝΑΚΟΙΝΩΣΗ

Του Αγίου Πνεύματος, μια από τις μεγάλες μέρες της Χριστιανοσύνης η «Δωδεκάνησος Ναυτιλιακή» με το ταχύπλοο καταμαράν «Δωδεκάνησος Εξπρές» σας δίνει την ευκαιρία για προσκύνημα στην Ιερά Μονή του Πανορμίτη Σύμης με έκτακτες προσεγγίσεις.

Τα δρομολόγια της Κυριακής & Δευτέρας είναι τα εξής:

ΚΥΡΙΑΚΗ 03/06

ΡΟΔΟ 08:30, ΠΑΝΟΡΜΙΤΗ (ΣΥΜΗΣ) 09:15 - 09:25, ΚΩ 11:00 - 11:10, ΚΑΛΥΜΝΟ 11:50 - 12:00, ΛΕΡΟ 12:50 - 13:00, ΛΕΙΨΟΙ 13:25 - 13:35 ΠΑΤΜΟ 14:00 - 14:10, ΛΕΡΟ 14:50 - 15:00, ΚΑΛΥΜΝΟ 15:50 - 16:00, ΚΩ 16:40 - 16:50, ΠΑΝΟΡΜΙΤΗ 18:20 - 18:30, ΣΥΜΗ (ΓΙΑΛΟΣ) 19:00 - 19:10, ΡΟΔΟΣ 20:00.

ΔΕΥΤΕΡΑ 04/06

ΡΟΔΟ 08:30, ΣΥΜΗ 09:15 - 09:20, ΠΑΝΟΡΜΙΤΗ 10:00 - 10:05 ΚΩ 11:30 - 11:40, ΚΑΛΥΜΝΟ 12:20 - 12:30, ΛΕΡΟ 13.20 - 13:30, ΛΕΙΨΟΙ 13:50 - 14:00, ΠΑΤΜΟ 14:25 - 14:35, ΛΕΙΨΟΙ 15:00 - 15:10, ΛΕΡΟ 15:30 - 15:40, ΚΑΛΥΜΝΟ 16:25 - 16:35, ΚΩ 17:15 - 17:25, ΠΑΝΟΡΜΙΤΗ 18:50 - 19:00, ΣΥΜΗ 19:30 - 19:40, ΡΟΔΟΣ 20:35.

ΘΕΣΕΙΣ ΠΕΡΙΟΡΙΣΜΕΝΕΣ
ΚΡΑΤΗΣΕΙΣ/ΠΛΗΡΟΦΟΡΙΕΣ: 0241-70590

ΠΩΛΟΥΝΤΑΙ

1) Μονοκατοικίες στην παραλία Ιαλυσού έναντι Βράχου 120, 140, 150, 170, 180, 200 τ.μ. σε μπετά ή τελειωμένες πολυτελούς κατασκευής, σε οικόπεδα αυτοτελή 400 - 700 τ.μ.
2) Καταστήματα και στούντιο των 50 τ.μ. επί της οδού Ιερού Λόχου Ιαλυσός, έναντι ξενοδοχείου Τσίκη.

Πληρ. Γ. Ιωαννίδης
Τηλ. 22714 ή 0932296983

ΠΩΛΟΥΝΤΑΙ

1) Οροφοδιαμερίσματα πολυτελούς κατασκευής εντός της πόλεως Ρόδου (όπισθεν παλαιού Νοσοκομείου) οδός Μεταξά των 136 τ.μ. με αποθήκη και θέση γκαράζ εσωτερική.
2) Διαμερίσματα σε μικρή πολυκατοικία πολυτελούς κατασκευής (με γκαράζ εσωτερικό) μέτρων 91, 98 και 136 τ.μ.
3) Μονοκατοικίες στην περιοχή Mira Mare διόροφες με υπόγειο γκαράζ των 140 τ.μ. και διαμερίσματα των 70 τ.μ.

Πληρ. Γ. Ιωαννίδης
Τηλ. 22714 ή 0932296983