η δημοκρατική της Ρόδου

στην υπηρεσία του δωδεκανησιακού λαού

Αρ. φύλλου 5675 - **ΣΑΒΒΑΤΟ 2 ΙΟΥΝΙΟΥ 2001** - Τιμή 200 Δρχ - 0,59 EURO - **www.dimokratiki.gr**



ΣΥΓΧΩΝΕΥΕΤΑΙ ΜΕ ΑΛΛΑ ΤΑΜΕΙΑ

ΠΑΝΕ ΓΙΑ ΚΑΤΑΡΓΗΣΗ ΤΑΞΥ *και «εφ' άπαξ» ξεν/λήλων!*

Μεγάλος αναβρασμός στα σωματεία τουρισμού - επισιτισμού

• ΣΕΛ. 3

Αίσθηση προκάλεσε η δικαστική απόφαση για το Καζίνο Ρόδου

ΔΙΚΑΙΩΘΗΚΕ ΠΑΙΚΤΗΣ

• ΣΕΛ. 5



ΜΕ ΓΡΑΠΤΗ ΔΗΛΩΣΗ ΤΟΥ

Ο νομάρχης διαψεύδει 14 δημάρχους ότι δεν ήταν ενήμεροι για τους υδάτινους πόρους

• ΣΕΛ. 10

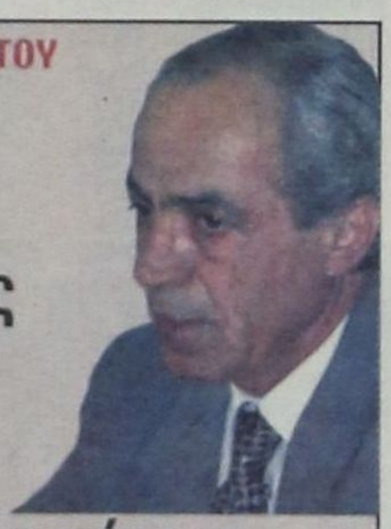

ΖΗΤΕΙ ΣΥΓΚΛΗΣΗ ΤΟΥ Δ.Σ.

Θέμα παλιού νοσοκομείου θέτει ο κ. Μάνος Κόκκινος ΟΞΥΤΑΤΗ ΕΠΙΘΕΣΗ ΚΑΤΑ ΑΡΣΕΝΟΠΟΥΛΟΥ

• ΣΕΛ. 4



ΜΕ ΠΑΡΕΜΒΑΣΕΙΣ ΤΟΥ ΔΗΜΟΥ

Σε εμπορικό κέντρο υψηλού επιπέδου θα εξελιχθεί η Νέα Αγορά

• ΣΕΛ. 7



ΜΕΓΑΛΗ ΦΩΤΙΑ ΑΠΟ ΕΚΡΗΚΤΙΚΟ ΜΗΧΑΝΙΣΜΟ

«ΝΥΚΤΑ ΝΕΡΩΝΑ» στο Καρνάγιο Ρόδου από φοβερή έκρηξη!

Εκδηλος είναι πλέον ο προβληματισμός και έντονη η ανησυχία

Καταστράφηκε ολοσχερώς και βυθίστηκε ημερόπλοιο, που δεν εκτελούσε πλόες από τον Οκτώβριο του 2000 • Τρεις, τουλάχιστον, αυτόπτες μάρτυρες καταθέτουν ότι της φωτιάς προηγήθηκε δυνατή έκρηξη • Οι αρχές αποκλείουν, μάλλον, το τυχαίο γεγονός και προσανατολίζονται προς την ιδέα της εγκληματικής ενέργειας • Είναι το δεύτερο περιστατικό μέσα σε 15 ημέρες

• ΣΕΛ. 7



Ο ΔΙΚΗΓΟΡΙΚΟΣ ΣΥΛΛΟΓΟΣ ΡΟΔΟΥ

ΖΗΤΕΙ ΤΗΝ ΑΜΕΣΗ ΑΠΟΣΥΡΣΗ *του Ν/Σ για τον αιγιαλό και την παραλία*

Η όλη υπόθεση υπονομεύει το μέλλον της τοπικής κοινωνίας

• ΣΕΛ. 12

ΑΥΞΗΜΕΝΕΣ ΟΙ ΑΦΙΞΕΙΣ

Βελτιώνεται συνεχώς η τουριστική κίνηση

ΜΕ ΘΕΤΙΚΟ ΠΡΟΣΗΜΟ ΕΚΛΕΙΣΕ Ο ΜΑΪΟΣ

• ΣΕΛ. 3



YACHT CLUB

BAR - RESTAURANT

Ενας μοναδικός πολυχώρος

- Εστιατόριο
- Μπαρ
- XXL swimming pool
- Νέο γήπεδο ποδοσφαίρου 5X5
- Μπάσκετ
- Βόλεϊ
- Σκουός
- Μίνι γκολφ
- Παιδική χαρά

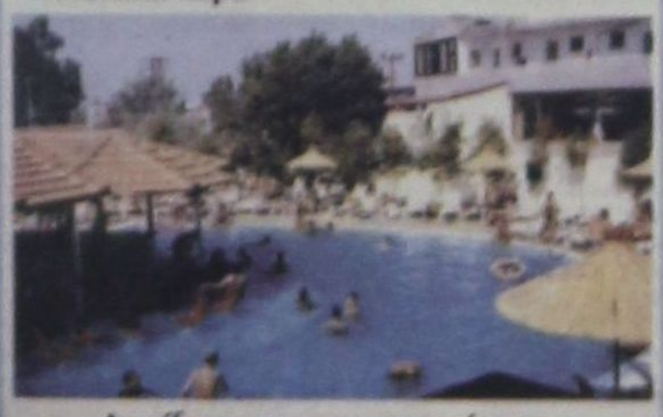

Ανοίξαμε και σας περιμένουμε
Αγησάνδρου - Φαληράκι - Τηλ: 87879
(δίπλα στο ξενοδοχείο Sun Palace)

ALPHA BANK

ΑΝΑΚΟΙΝΩΣΗ

Ανακοινώνεται ότι από την Τρίτη 5 Ιουνίου 2001 το Κατάστημα Αγίου Νικολάου Ρόδου της Alpha Bank, μεταστεγάζεται σε νέο κτίριο επί της οδού Αυστραλίας 88-92.

Οι αριθμοί κλήσεως τηλεφώνων και fax παραμένουν οι ίδιοι.

RENAULT

Η ΔΩΡΕΝ Α.Ε.
σας ΠΡΟΣΚΑΛΕΙ
ΤΗΝ ΠΑΡΑΣΚΕΥΗ
1η ΙΟΥΝΙΟΥ και
ΩΡΑ 20.30 μ.μ.
Στην παρουσίαση της νέας

RENAULT Laguna

Του πρώτου αυτοκινήτου στον κόσμο
Με ασφάλεια 5 αστέρων!!!

Σας περιμένουμε στις ολοκληρωμένες
Εγκαταστάσεις μας
Στο 3ο χλμ ΛΕΩΦ. ΡΟΔΟΥ - ΚΑΛΛΙΘΕΑΣ
το **ΣΑΒΒΑΤΟ 2** και την **ΚΥΡΙΑΚΗ 3 ΙΟΥΝΙΟΥ**
Για να κάνετε TEST DRIVE
Ολη την εντυπωσιακή γκάμα της RENAULT
Με τους νέους δυνατούς κινητήρες
Και την κορυφαία ασφάλεια

ΔΩΡΕΝ Α.Ε. ΕΚΘΕΣΗ - ΑΝΤΑΛΛΑΚΤΙΚΑ - ΤΕΧΝΙΚΗ ΕΞΥΠΗΡΕΤΗΣΗ
3ο χιλ. Λεωφόρου Ρόδου - Καλλιθέας, Τηλ. (0241) 68032, 68033 - fax (0241) 68034

η άποψη της ημέρας

Καθυστερήσεις και ανικανότητα καταλογίζει στην κυβέρνηση ο Σύνδεσμος Ελλήνων Βιομηχάνων. Κατά την προχθεσινή συνεδρίαση της Γ.Σ., ο πρόεδρος του Δ.Σ. του ΣΕΒ Οδυσσέας Κυριακόπουλος τόνισε ότι η κυβέρνηση αυτή τη στιγμή δείχνει να μην μπορεί να εκμεταλλευθεί την ευκαιρία της ένταξης στον ΟΝΕ για να προσεγγίσει η ελληνική οικονομία τις άλλες ευρωπαϊκές. Και κάλεσε τις «ζωντανές δυνάμεις της οικονομίας να αναλάβουν πρωτοβουλίες για να καλύψουν το κενό».

Η κριτική ενόχλησε τον κ. Σημίτη γιατί άκουσε εκείνα που έπρεπε και όχι εκείνα που ήθελε να ακούσει. Δεν είχε συνηθίσει σε αυστηρή κριτική ο κ. Σημίτης και μάλιστα στον ΣΕΒ τον περιέβαλλαν πάντοτε με εμπιστοσύνη και του συμπαραστέκονταν. Ομως, η κατάσταση με την κυβερνητική ατολμία και απραξία έφτασε στα μη περαιτέρω.

Μια κοινωνική ομάδα που τον στήριζε του παρείχε αμέριστη συμπαράσταση, τον αποδοκιμάζει απερίφραστα. Δεν του είπε, όμως, τίποτε περισσότερο από όσα από μακρού και μονότονα η αντιπολίτευση του καταλογίζει και ο ελληνικός λαός βιώνει. Η παροιμιώδης ατολμία της κυβέρνησης του κ. Σημίτη να προχωρήσει στις απαραίτητες διαρθρωτικές αλλαγές αποτελεί τροχοπέδη στην οικονομική ανάπτυξη.

Γενική ατολμία

Η οικονομική πολιτική της κυβέρνησης, με απαράδεκτα υψηλή φορολογία και απίστευτη φοροδιαφυγή, έχει καταστρέψει τον επιχειρηματικό κόσμο, τους μικρομεσαίους και έχει πλήξει ανεπανόρθωτα την ανταγωνιστικότητα. Οι ιδεολογικές αγκυλώσεις κρατούν δέσμια την κυβέρνηση και η κυβέρνηση με την αλλοπρόσαλλη πολιτική της κρατεί δέσμια στη στασιμότητα την ελληνική οικονομία.

Η αισιοδοξία του υπουργού Εθνικής Οικονομίας αποδεικνύεται ανεδαφική και πιστοποιείται ότι ο κ. Παπαντωνίου βρίσκεται εκτός τόπου και χρόνου. Πραγματική σύγκλιση της οικονομίας με αυτές των ευρωπαϊκών χωρών δεν φαίνεται εφικτή, καθώς μάλιστα μετά το 2006 δε θα υπάρχουν οι κοινοτικοί πόροι του Τρίτου Κοινοτικού Πλαισίου Στήριξης. Δυστυχώς όμως για τον κ. Σημίτη, πιστοποιείται από παντού ότι η μόνη υπηρεσία που μπορεί να προσφέρει στη χώρα είναι να εγκαταλείψει την αρχή προτού χαθεί και άλλος πολύτιμος χρόνος.

ο καιρός

Γενική πρόγνωση για σήμερα Σάββατο 2 Ιουνίου 2001. Στην Μακεδονία τη Θράκη και πιθανώς στην ήπειρο, τη Θεσσαλία και το Βόρειο Αιγαίο προβλέπονται παροδικές τοπικές νεφώσεις με βροχές και καταιγίδες που τοπικά θα είναι ισχυρές. Στην υπόλοιπη χώρα προβλέπεται γενικά αίθριος καιρός και μόνο τις απογευματινές ώρες στα ηπειρωτικά θα αναπτυχθούν τοπικές νεφώσεις. Οι άνεμοι θα πνέουν στα βόρεια βόρειοι μέτριοι. Στην υπόλοιπη χώρα θα είναι νοτιοδυτικοί ασθενείς μέχρι μέτριοι. Η θερμοκρασία θα κυμανθεί στα βόρεια από 15 έως 28. Στα δυτικά από 18 έως 32 και στην υπόλοιπη χώρα από 19 έως 35 βαθμούς Κελσιου.

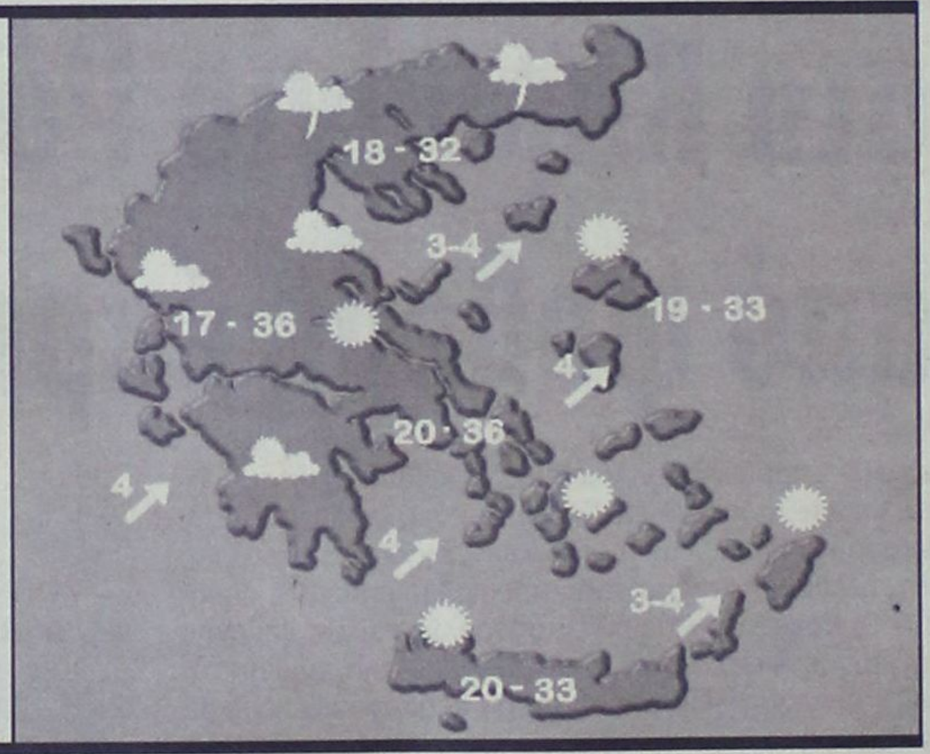

ΗΜΕΡΗΣΙΑ ΕΦΗΜΕΡΙΔΑ
η δημοκρατική της Ρόδου
Ετος ιδρύσεως 1982
Θεμ. Σοφούλη 77
Ταχ. Θυρίδα 339
85100 Ρόδος
Εκδότης - ιδιοκτήτης - διευθυντής:
ΒΑΣΙΛΗΣ Δ. ΑΘΑΝΑΣΙΟΥ
Τηλέφωνα:
28728, 34722, 76655,
37500, 26728, 27919
Telefax:37333
www.dimokratiki.gr
e-mail:contact@dimokratiki.gr



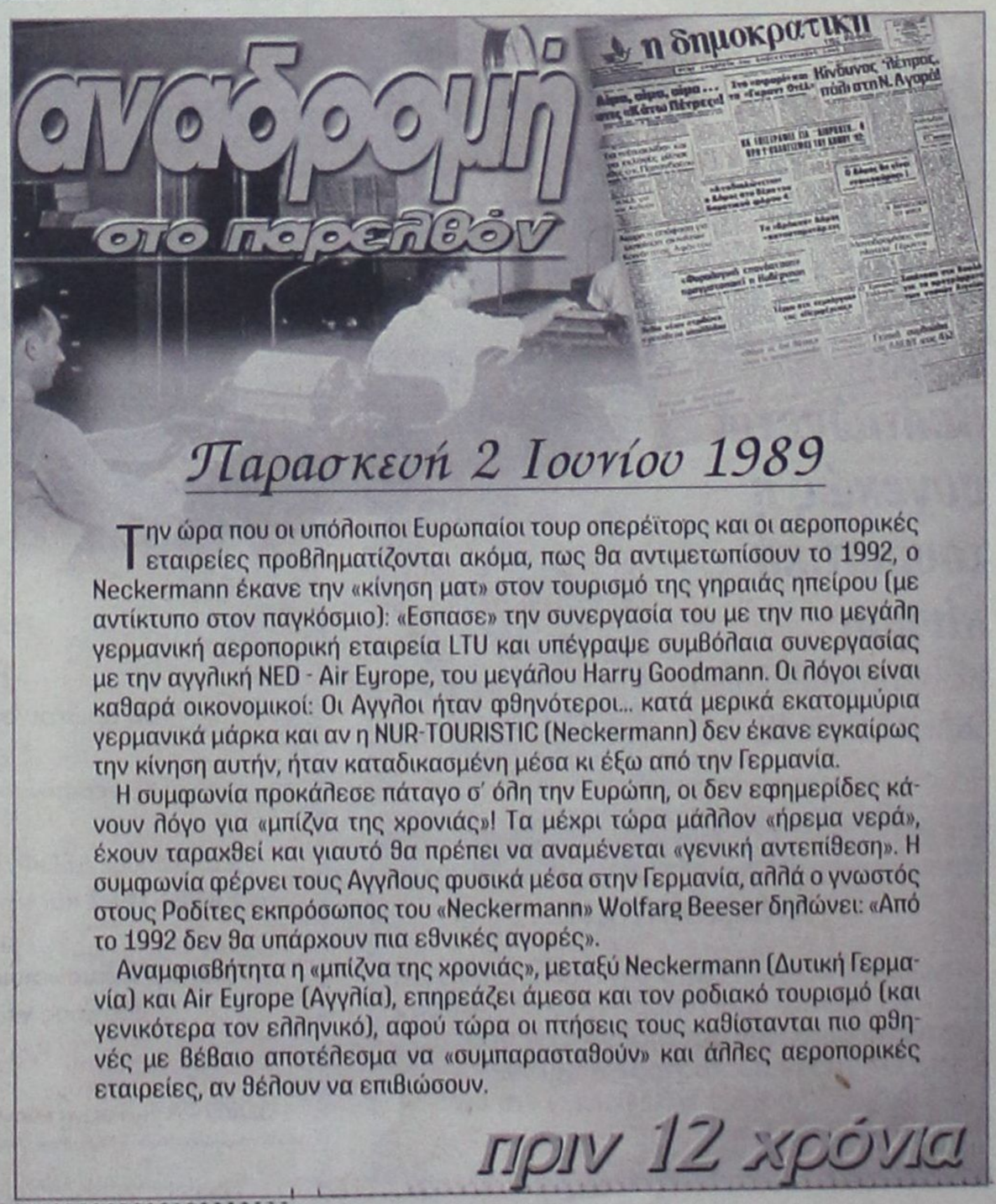

Παρασκευή 2 Ιουνίου 1989

Την ώρα που οι υπόλοιποι Ευρωπαίοι τουρ οπερέϊτορς και οι αεροπορικές εταιρείες προβληματίζονται ακόμα, πως θα αντιμετωπίσουν το 1992, ο Neckermann έκανε την «κίνηση ματ» στον τουρισμό της γηραιάς ηπείρου (με αντίκτυπο στον παγκόσμιο): «Εσπασε» την συνεργασία του με την πιο μεγάλη γερμανική αεροπορική εταιρεία LTU και υπέγραψε συμβόλαια συνεργασίας με την αγγλική NED - Air Eyrope, του μεγάλου Harry Goodmann. Οι λόγοι είναι καθαρά οικονομικοί: Οι Αγγλοι ήταν φθηνότεροι... κατά μερικά εκατομμύρια γερμανικά μάρκα και αν η NUR-TOURISTIC (Neckermann) δεν έκανε εγκαίρως την κίνηση αυτήν, ήταν καταδικασμένη μέσα κι έξω από την Γερμανία.

Η συμφωνία προκάλεσε πάταγο σ' όλη την Ευρώπη, οι δεν εφημερίδες κάνουν λόγο για «μπίζνα της χρονιάς»! Τα μέχρι τώρα μάλλον «ήρεμα νερά», έχουν ταραχθεί και γιαυτό θα πρέπει να αναμένεται «γενική αντεπίθεση». Η συμφωνία φέρνει τους Αγγλους φυσικά μέσα στην Γερμανία, αλλά ο γνωστός στους Ροδίτες εκπρόσωπος του «Neckermann» Wolfarg Beeser δηλώνει: «Από το 1992 δεν θα υπάρχουν πια εθνικές αγορές».

Αναμφισβήτητα η «μπίζνα της χρονιάς», μεταξύ Neckermann (Δυτική Γερμανία) και Air Eyrope (Αγγλία), επηρεάζει άμεσα και τον ροδιακό τουρισμό (και γενικότερα τον ελληνικό), αφού τώρα οι πτήσεις τους καθίστανται πιο φθηνές με βέβαιο αποτέλεσμα να «συμπαρασταθούν» και άλλες αεροπορικές εταιρείες, αν θέλουν να επιβιώσουν.

πριν 12 χρόνια

πληροφορίες

Η ΤΑΥΤΟΤΗΤΑ ΤΗΣ ΗΜΕΡΑΣ

ΣΑΒΒΑΤΟ 2 ΙΟΥΝΙΟΥ

ΨΥΧΟΣΑΒΒΑΤΟ, ΝΙΚΗΦΟΡΟΥ ΑΡΧΙΕΠ. ΚΩΝ/ΠΟΛΕΩΣ

Ανατολή ηλίου 5.04 Δύση ηλίου 7.42 ΣΕΛ. 11 ΗΜΕΡ.

ΦΑΡΜΑΚΕΙΑ

ΣΗΜΕΡΑ: διημερεύει το φαρμακείο ΜΙΧΑΛΑΚΗΣ Β., Αγ. Αναστασίας 81 (δίπλα στην εκκλησία Αγ. Αναστασίας) τηλ. 34282

ΣΗΜΕΡΑ: διανυκτερεύει το φαρμακείο ΒΑΣΙΛΟΠΟΥΛΟΥ Ε., Ι. Δραγούμη 5-7 (πλησίον Σάντα Μαρία) τηλ. 33855

ΚΑΥΣΙΜΑ

ΣΗΜΕΡΑ: Διανυκτερεύουν τα πρατήρια καυσίμων **1)** Σαρικάς Μιχ. **(SHELL Εθν. Αντιστάσεως) 2)** Κοντομανώλης Ε. **(SHELL Καλλιθέας) 3)** Παπαθεοδώρου Α. **(ΕΚΟ Φάνες) 4)** Βαγιανός Γεωργ. **(Αρχάγγελος) 5)** Μάστορης Αν. **(ΕΠ. Τσαϊρι)**

ΧΡΗΣΙΜΑ ΤΗΛΕΦΩΝΑ

Άμεση δράση	100	Ώρα	141
Πυροσβεστική	23333	Φαρμακεία (Διημ.-Διαν.)	107
Νοσοκομείο	80000	ΠΡΟ-ΠΟ • ΛΟΤΤΟ	111
Οδική Ασφάλεια:		ΡΟΔΑ	26300
EXRESS SERVICE	154	ΚΤΕΥΛ	27706
HELLAS SERVICE	157	ΕΒΕΔ	22281
HOULIS SERVICE	30165	Δικηγορικός Σύλλογος	27469
Ράδιο Ταξί	64712	Εμπορικός Σύλλογος	35255
Αστυν. Διεύθυνση	27653	Ολυμπιακή - Κρατήσεις	24555
Ασφάλεια	23294	ΔΑΝΕ	77070
Τμήμα Τάξης	23849	ΙΚΑ	64912
Τροχαία	26480	ΤΕΒΕ	22688-77034
Λιμεναρχείο	28888	ΤΑΞΥ	68701-3
Δασαρχείο	191	ΟΑΕΔ	23265
Τελωνείο	27703	Εργατικό Κέντρο	24730
Υγειονομείο	26666	Αρχαιολογία	34719
Μητρόπολη	23274	Περιφ. Δ/ντής	38174 - 38175
Νομαρχία	74000	AIRGREECE	36095
Δήμος Ρόδου	46200	Aegean Airlins	98345
Βλάβες ΟΤΕ	121	ΔΗΜ. ΕΠΙΧ. ΚΑΘ. ΡΟΔΟΥ	77600
Βλάβες ΔΕΗ	125	ΥΠΗΡ. ΑΠΟΚΟΜΙΔΗΣ	61057
Πληρ. ΟΤΕ	131		

ΔΕΧΟΝΤΑΙ ΤΟ ΚΟΙΝΟ

- **ΠΕΡ/ΚΟΣ Δ/ΝΤΗΣ ΔΩΔ/ΣΟΥ** δέχεται Τρίτη & Πέμπτη 11:00 - 13:00
- **ΝΟΜΑΡΧΗΣ** δέχεται κάθε Τρίτη & Πέμπτη από 11.00 - 13.00
- **ΑΝΤΙΝΟΜΑΡΧΗΣ ΔΩΔ/ΣΟΥ** κ. Νικόλαος Τατάκης δέχεται το κοινό κάθε Τρίτη & Πέμπτη από 10.00 - 12.00
- **ΔΗΜΑΡΧΟΣ** Ρόδου κ. Γ. Γιαννόπουλος δέχεται ύστερα από συνεννόηση
- **ΑΝΤΙΔΗΜΑΡΧΟΣ** κ. Αντ. Αλαβέρας δέχεται καθημερινά
- **ΑΝΤΙΔΗΜΑΡΧΟΣ** κ. Μαν. Σαββής δέχεται κάθε Τρίτη και Πέμπτη 13.00-14.00
- **ΑΝΤΙΔΗΜΑΡΧΟΣ** Ρόδου Μανώλης Γλυνός δέχεται κάθε Τετάρτη από 12.00 - 14.00
- **ΔΗΜΑΡΧΟΣ** Πεταλούδων Μιχ. Κορδίνας δέχεται το κοινό: Δευτέρα 17.30 - 19.30, Τρίτη 11.00-13.00,

ΑΚΤΟΠΛΟΙΚΑ ΔΡΟΜΟΛΟΓΙΑ

ΡΟΔΟΣ: Απόπλους **14:00** για Κω, Κάλυμνο, Λέρο, Πάτμο, Πειραιά **ΜΑΡΙΝΑ:** Απόπλους **16:00** για Κω, Κάλυμνο, Λέρο, Πάτμο, Πειραιά

ΑΕΡΟΠΟΡΙΚΑ ΔΡΟΜΟΛΟΓΙΑ

ΠΤΗΣΕΙΣ ΟΛΥΜΠΙΑΚΗΣ

ΡΟΔΟΣ - ΑΘΗΝΑ: Καθημερινά **07.20, 10.40, 14.25, 20.30 , 22.50**
ΡΟΔΟΣ - ΚΑΡΠΑΘΟΣ: (Τρίτη, Πέμπτη, Σάββατο) **09.45** (Δευτέρα, Τετάρτη, Παρασκευή) **10.30** (Δευτέρα, Κυριακή) **12.40**
ΡΟΔΟΣ - ΚΑΣΟΣ: (Δευτέρα, Παρασκευή, Κυριακή) **12.40**
ΡΟΔΟΣ - ΗΡΑΚΛΕΙΟ: (Δευτέρα, Τετάρτη, Παρασκευή) **16.10** Καθημερινά μέσω Αθηνών
ΡΟΔΟΣ - ΘΕΣΣΑΛΟΝΙΚΗ: (Δευτέρα, Τετάρτη, Παρασκευή) **18.40** Καθημερινά μέσω Αθηνών
ΡΟΔΟΣ - ΣΑΝΤΟΡΙΝΗ: (Δευτέρα, Σάββατο) **20.55**
ΡΟΔΟΣ - ΜΕΓΙΣΤΗ: (Τετάρτη, Παρασκευή, Κυριακή) **08.10**

ΠΤΗΣΕΙΣ AIR GREECE

ΡΟΔΟΣ - ΑΘΗΝΑ: Καθημερινά **18.00**
ΡΟΔΟΣ - ΗΡΑΚΛΕΙΟ: Καθημερινά **21.30**

ΠΤΗΣΕΙΣ AEGEAN AIRLINES

ΡΟΔΟΣ - ΑΘΗΝΑ: Καθημερινά **08.00 - 14.10 - 21.00** (Δευτέρα - Παρασκευή - Κυριακή) **19.30**
ΡΟΔΟΣ - ΗΡΑΚΛΕΙΟ: Δευτέρα- Παρασκευή - Κυριακή **16.30**
ΡΟΔΟΣ - ΘΕΣΣΑΛΟΝΙΚΗ: Παρασκευή, Σάββατο, Κυριακή **11.50**

ΠΤΗΣΕΙΣ CRONUS AIRLINES

ΡΟΔΟΣ - ΑΘΗΝΑ: Καθημερινά **08.00 - 22.00**

ΣΥΝΑΛΛΑΓΜΑ

ΠΟΣΟΤΗΤΑ ΝΟΜΙΣΜΑΤΟΣ ΑΝΑ 1 ΕΥΡΩ

ΔΟΛΛΑΡΙΟ Η.Π.Α	0,8478	ΛΑΤ ΛΕΤΟΝΙΑΣ	0,5379
ΓΙΕΝ ΙΑΠΩΝΙΑΣ	100,62	ΛΙΡΑ ΜΑΛΤΑΣ	0,3937
ΚΟΡΩΝΑ ΔΑΝΙΑΣ	7,4564	ΖΛΟΤΙ ΠΟΛΩΝΙΑΣ	3,3781
ΛΙΡΑ ΑΓΓΛΙΑΣ	0,5978	ΛΕΙ ΡΟΥΜΑΝΙΑΣ	24371,00
ΚΟΡΩΝΑ ΣΟΥΗΔΙΑΣ	9,1725	ΤΟΛΑΡ ΣΛΟΒΕΝΙΑΣ	217,7282
ΦΡΑΓΚΟ ΕΛΒΕΤΙΑΣ	1,5209	ΚΟΡΩΝΑ ΣΛΟΒΑΚΙΑΣ	42,898
ΚΟΡΩΝΑ ΙΣΛΑΝΔΙΑΣ	87,84	ΛΙΡΑ ΤΟΥΡΚΙΑΣ	974500,0
ΚΟΡΩΝΑ ΝΟΡΒΗΓΙΑΣ	7,982	ΔΟΛ. ΑΥΣΤΡΑΛΙΑΣ	1,666
ΛΕΒΑ ΒΟΥΛΓΑΡΙΑΣ	1,9469	ΔΟΛ. ΚΑΝΑΔΑ	1,3009
ΛΙΡΑ ΚΥΠΡΟΥ	0,5762	ΔΟΛ. ΧΟΝΓΚ-ΚΟΝΓΚ	6,6126
ΚΟΡΩΝΑ ΤΣΕΧΙΑΣ	34,053	ΔΟΛ. ΝΕΑΣ ΖΗΛΑΝΔΙΑΣ	2,06
ΚΟΡΩΝΑ ΕΣΘΟΝΙΑΣ	15,6466	ΔΟΛ. ΣΙΓΚΑΠΟΥΡΗΣ	1,5342
ΦΟΡΙΝΤ ΟΥΓΓΑΡΙΑΣ	253,55	ΓΟΥΟΝ Ν. ΚΟΡΕΑΣ	1088,58
ΛΙΤΑ ΛΙΘΟΥΑΝΙΑΣ	3,3921	ΡΑΝΤ Ν. ΑΦΡΙΚΗΣ	6,791

ΣΥΓΧΩΝΕΥΕΤΑΙ ΜΕ ΑΛΛΑ ΤΑΜΕΙΑ

Καταργούνται ΤΑΞΥ και «εφ' άπαξ» ξεν/λήλων!

Μεγάλος αναβρασμός στα Σωματεία Τουρισμού - Επισιτισμού

Μεγάλος αναβρασμός επικρατεί τις τελευταίες ημέρες στις τάξεις των ξεν/λλήλων της Ρόδου (και φυσικά και της υπόλοιπης χώρας) μετά την πληροφόρηση που είχαν ότι συγχωνεύεται το ΤΑΞΥ με άλλα ταμεία και ότι καταργείται το «εφ'άπαξ»!

Μάλιστα, όπως προέκυψε, η πληροφόρηση έχει επίσημη προέλευση και δεν προέρχεται από φήμες, ή σκόπιμες διαδόσεις για την δημιουργία κλίματος αναταραχής στις τάξεις των ξεν/λήλων. Οπως έγινε ειδικότερα γνωστό, την Τρίτη 29 Μαΐου, τα μέλη της Εκτελεστικής Επιτροπής της ΠΟΕΕ - ΥΤΕ καθώς και συνδικαλιστικά στελέχη των Σωματείων Τουρισμού - Επισιτισμού απ'όλες τις τουριστικές περιοχές της χώρας πλην της Ρόδου (όπου οι συνδικαλιστές τσακώνονται για το ποιός θα γίνει πρόεδρος στο ενοποιημένο σωματείο που θα προκύψει μετά τις «συγχωνεύσεις»!), είχαν πολύωρη συνάντηση στο υπουργείο Εργασίας με τους υφυπουργούς κ.κ. Χρ. Πρωτόπαπα και Νικ. Φαρμάκη με τους οποίους συζήτησαν θέματα σχετιζόμενα με το ασφαλιστικό και φυσικά με το Ταμείο των Ξεν/λων (ΤΑΞΥ).





Οι συνδικαλιστές δήλωσαν στα δύο κυβερνητικά στελέχη ότι συμφωνούν απολύτως με τις θέσεις της ΓΣΕΕ και ότι δεν είναι διατεθειμένοι να απεμπολήσουν κεκτημένα δικαιώματα, όταν μάλιστα αυτά σχετίζονται με την ίδια την ύπαρξη και την ζωή τους.

Σε ανακοίνωση που εξέδωσαν χθες οι συνδικαλιστές που μετείχαν της συσκέψεως και η οποία διενεμήθη σε όλες τις τουριστικές περιοχές της χώρας καταγγέλλεται ότι «για τα κλαδικά τους προβλήματα οι απαντήσεις που πήραν ήταν όλες αρνητικές για τους ξεν/λλήλους και αυτό, διότι όπως τους είπαν, όλα μπαίνουν στο τραπέζι για συζήτηση, δηλαδή πάνε για ουσιαστική κατάργηση του ΤΑΞΥ».

Σύμφωνα πάντα με τους συνδικαλιστές, δρομολογούνται, στα πλαίσια του ασφαλιστικού, οι ακόλουθες αποφάσεις:

- Η συγχώνευση του ΤΑΞΥ και η κατάργηση του «εφ'άπαξ»
- Η κατάργηση των βαρέων και ανθυγιεινών επαγγελμάτων
- Η κατάργηση των τμημάτων μετεκπαίδευσης (ΣΤΕ) και του Ν. 1077/80.

Ηδη σε όλες σχεδόν τις τουριστικές περιοχές της χώρας, τα σωματεία τουρισμού - επισιτισμού προγραμματίζουν έκτακτες γενικές συνελεύσεις προκειμένου να λάβουν αποφάσεις για αγωνιστικές κινητοποιήσεις.

ΑΥΞΗΜΕΝΕΣ ΟΙ ΑΦΙΞΕΙΣ ΣΤΟ ΑΕΡΟΔΡΟΜΙΟ

Βελτιώνεται συνεχώς *η τουριστική κίνηση*



Με θετικό πρόσημο έκλεισε τελικά ο Μάιος στο «Φίνις»

Αυξημένες ήταν οι αφίξεις τον μήνα Μάϊο 2001 αλλοδαπών τουριστών, έναντι του αντίστοιχου περσινού μήνα, σύμφωνα με τα στοιχεία της Υπηρεσίας Πολιτικής Αεροπορίας (ΥΠΑ), τα οποία θα δοθούν στην δημοσιότητα μέσα στις επόμενες ημέρες. Εκτιμάται ειδικότερα ότι αφίχθησαν 20.000 περίπου τουρίστες περισσότεροι από πέρσι, καθώς βελτιώθηκε η κατάσταση στο τελευταίο δεκαήμερο του Μαΐου κι έτσι έκλεισε η «ψαλίδα» των προηγουμένων ημερών. Σύμφωνα με τις πρώτες εκτιμήσεις του αερολιμενάρχη κ. Δημ. Σταυριανού, οι συνολικές αφίξεις αλλοδαπών τουριστών το μήνα Μάϊο 2001 πρέπει να υπερέβησαν τις 195.000, έναντι 175.000 του Μαΐου 2000 (αύξηση 10% περίπου).

Η τουριστική κίνηση θα παρουσιάσει, σύμφωνα και με την ΥΠΑ (παρόμοιες εκτιμήσεις γίνονται και από την «Ο.Α.»), σημαντική βελτίωση και μέσα στις επόμενες ημέρες, ενώ την Πέμπτη (προχθές) η ημέρα αιχμής για τον ροδιακό τουρισμό, αφίχθησαν στο αεροδρόμιο 15.000 αλλοδαποί τουρίστες με 85 πτήσεις τσάρτερ. Αξιο μνείας είναι μάλιστα και το γεγονός ότι οι πτήσεις παρουσιάζουν μια μέση πληρότητα 80%, που θεωρείται ικανοποιητική για την περίοδο αυτήν.

Για το Σαββατοκύριακο είναι προγραμματισμένες, εξάλλου, 115 πτήσεις τσάρτερ από το εξωτερικό με τις οποίες αναμένεται να αφιχθούν στο νησί πάνω από 22.000 τουρίστες.

Μεγάλη είναι, όμως, η κίνηση και από το εσωτερικό της χώρας τις τελευταίες ημέρες, αφ' ενός λόγω του μεγάλου ιατρικού συνεδρίου που πραγματοποιείται (4.000 σύνεδροι) και αφ' ετέρου, λόγω του γιορταστικού τριημέρου. Αυτός είναι και ο λόγος που είναι υπερκαλυμμένες όλες ανεξαιρέτως οι πτήσεις μέχρι και το βράδυ της Δευτέρας, τόσο με τα αεροπλάνα της Ο.Α. όσο και των ιδιωτικών αεροπορικών εταιρειών.

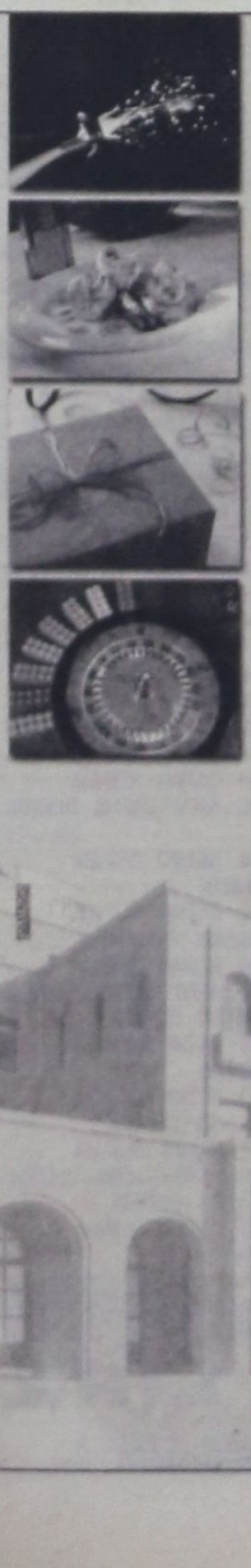

ΝΕΕΣ, ΜΟΝΑΔΙΚΕΣ ΙΔΕΕΣ ΚΑΙ ΕΚΠΛΗΞΕΙΣ ΚΑΘΕ ΜΕΡΑ

8 επιπλέον λόγοι για να επισκεφθείτε το Casino Rodos

- *Κερδίστε από 100.000 δρχ. έως και 500.000 δρχ. στο ΔΩΡΕΑΝ ΣΥΜΜΕΤΟΧΗΣ ΛΟΤΤΟ! (Δευτέρα έως Πέμπτη)*
- *Συγκεντρώστε ΒΑΘΜΟΥΣ με την είσοδό σας και ανταλλάξτε τους με ΠΟΛΥΤΙΜΑ ΔΩΡΑ!*
- *Κερδίστε ένα ΔΩΡΟ στο ΔΩΡΕΑΝ ΣΥΜΜΕΤΟΧΗΣ SLOTS ΤΟΥΡΝΕ! (κάθε Τρίτη στις 18:00)*
- *Γιορτάστε τα γενέθλιά σας στο Casino Rodos! Σας περιμένουμε, με μια αξέχαστη βραδιά και ένα ΜΟΝΑΔΙΚΟ ΔΩΡΟ!*
- *«ΠΡΟΗΓΗΘΕΙΤΕ» του παιχνιδιού, συμμετέχοντας στα ΔΩΡΕΑΝ ΜΑΘΗΜΑΤΑ ΠΑΙΧΝΙΔΙΩΝ! (από Κυριακή έως Πέμπτη, στις 16:00)*
- *Για τους Ροδίτες που μας επισκέπτονται για πρώτη φορά, 2.000 δρχ. από την τιμή του εισιτηρίου εξαργυρώνονται σε ΚΕΡΜΑΤΑ ΚΟΥΛΟΧΕΡΗΔΩΝ!*
- *Πιείτε μία ΣΑΜΠΑΝΙΑ MOET & CHANDON «στην υγειά» των τριών 7ριών σας στο Blackjack!*
- *Απολαύστε ΖΕΣΤΑ ΟΡΕΚΤΙΚΑ στους ορόφους των παιχνιδιών! (καθημερινά, μεταξύ 01:00 και 05:00 π.μ.)*

... και οι εκπλήξεις συνεχίζονται...

CASINO RODOS

Εδώ η διασκέδαση γράφει ιστορία.

Παπανικολάου 4, Ρόδος 85 100, Τηλ.: +30(0)241 97500, Fax: +30(0)241 97504, 97417
Website: www.casinorodos.gr, e-mail:info@casinorodos.gr

Σε «αστέρια» τα ξενοδοχεία

ΑΘΗΝΑ 1 (ΑΠΕ)

Προωθείται από το υπ.Ανάπτυξης το Προεδρικό Διάταγμα για τα «αστέρια» - Στις 30/6/2003 η προθεσμία ολοκλήρωσης της διαδικασίας.

Στην τελική ευθεία μπήκε επιτέλους -μετά από πολλή χρονοτριβή λόγω της πολυπλοκότητας του ζητήματος και των διαφορετικών και συχνά αντικρουόμενων απόψεων από την πλευρά των ξενοδόχων- η υιοθέτηση του συστήματος των «αστεριών» στα ελληνικά ξενοδοχεία, σε αντικατάσταση των υφισταμένων σήμερα κατηγοριών (πολυτελείας, πρώτης κλπ).

Σήμερα ο υπουργός Ανάπτυξης Νίκος Χριστοδουλάκης υπέγραψε το σχέδιο Προεδρικού Διατάγματος για την κατάταξη των ξενοδοχειακών καταλυμάτων βάσει «αστεριών», το οποίο στη συνέχεια αποστέλλεται για επεξεργασία στο Συμβούλιο της Επικρατείας. Βάσει του ΠΔ οι λειτουργικές μορφές των ξενοδοχείων και οι κατηγορίες αστεριών που κατατάσσονται, ορίζονται ως εξής: - Ξενοδοχεία κλασσικού τύπου (από ένα έως πέντε αστέρια) - Ξενοδοχεία τύπου μοτέλ επί βασικών οδικών αρτηριών (τριών ή τεσσάρων αστέρων) - Ξενοδοχεία τύπου επιπλωμένων διαμερισμάτων (από ένα έως πέντε αστέρια) - Ξενοδοχεία κλασσικού τύπου και επιπλωμένων διαμερισμάτων, δηλαδή μικτού τύπου, υποχρεωτικά όχι μικρότερα των 300 κλινών (τεσσάρων ή πέντε αστέρων). Τα ξενοδοχεία θα κατατάσσονται σε κάποια κατηγορία αστεριών με βάση μια σειρά από τεχνικές και λειτουργικές προδιαγραφές, καθώς και βαθμολογούμενα κριτήρια και, ακόμα, μόνο εφόσον το κατάλυμα συγκεντρώνει τον ελάχιστο αριθμό μορίων που αποτελεί τη «βάση» της κάθε κατηγορίας. Αν δεν «πιάνει τη βάση», τότε το ξενοδοχείο θα κατατάσσεται στην κατηγορία στην οποία αντιστοιχεί ο αριθμός μορίων που συγκεντρώνει. Τα κύρια ξενοδοχειακά καταλύματα που λειτουργούν με το ειδικό σήμα του ΕΟΤ κατά την έναρξη ισχύος του ΠΔ, θα πρέπει να υποβάλουν, έως τις 30/6/2001, αίτηση ανακατάταξής τους προκειμένου να ενταχθούν σε κατηγορίες αστέρων και να λάβουν το νέο ειδικό σήμα. Ολα τα ειδικά σήματα του ΕΟΤ που έχουν εκδοθεί με βάση το προηγούμενο σύστημα, παύουν να ισχύουν στις 30/6/2003. Ως εκείνη την ημερομηνία όλα τα ξενοδοχεία θα πρέπει να διαθέτουν ειδικό σήμα του ΕΟΤ με βάση το νέο σύστημα κατάταξης σε αστέρια.

ΜΕ ΑΦΟΡΜΗ ΤΙΣ ΔΗΛΩΣΕΙΣ ΑΡΣΕΝΟΠΟΥΛΟΥ

Θέμα παλιού νοσοκομείου

θέτει ο κ. Μάνος Κόκκινος



✓ Ζητεί να γίνει συζήτηση στο δημοτικό συμβούλιο ✓ Επίθεση κατά της προέδρου του ΠΕΣΥ

Θέμα παραχώρησης και χρήσης του παλιού νοσοκομείου Ρόδου θέτει ο πρώην δήμαρχος και σήμερα αρχηγός της μείζονος δημοτικής μειοψηφίας κ. Μάνος Κόκκινος ζητώντας σχετική συζήτηση στο δημοτικό συμβούλιο με επιστολή του προς τον πρόεδρο κ. Γιάννη Τσιγάρο.

Αφορμή για την ενέργεια αυτήν του κ. Μάνου Κόκκινου έδωσαν δηλώσεις της προέδρου του ΠΕΣΥ - Δωδ/νήσου κ. Ιωάννης Αρσενοπούλου, σύμφωνα με τις οποίες το παλιό νοσοκομείο Ρόδου δεν θα παραχωρηθεί στην Νομαρχία και στον Δήμο Ρόδου γιατί θα «πρέπει» να στεγασθεί εκεί το ΠΕΣΥ!! Φυσικά έχει σηκωθεί ήδη θύελλα διαμαρτυριών κατά της κ. Αρσενοπούλου, γιατί πριν καλά - καλά αναλάβει καθήκονται έχει δημιουργήσει πλείστα όσα προβλήματα, αλλά αυτό είναι ένα άλλο θέμα.

Επί του προκειμένου ο κ. Κόκκινος σημειώνει ότι «το ύφος των δηλώσεων της κ. Αρσενοπούλου θυμίει παλιές και απαράδεκτες εποχές, όπου η τοπική αυτοδιοίκηση ζούσε ασφυκτικά κάτω από την θηλειά των επιλογών της εκάστοτε εξουσίας και όπου η κεντρική εξουσία αντιμετώπιζε σαν υποτακτικούς τους πολίτες κάθε τοπικής κοινωνίας».

Αναλυτικά στην επιστολή Κόκκινου προς τον πρόεδρο του δημοτικού συμβουλίου Ρόδου κ. Γιάννη Τσιγάρο, αναφέρονται τα εξής:

Κύριε Πρόεδρε,

Πρόσφατα ο Τοπικός Τύπος δημοσίευσε ειδησεογραφία με τίτλο:

«Βέτο» για το παλιό Νοσοκομείο Ρόδου
Δεν παραχωρείται σε Δήμο και Νομαρχία

Δεν πρόκειται να παραχωρηθεί το παλιό Νοσοκομείο σε Δήμο και Νομαρχία από το Υπουργείο Υγείας και Πρόνοιας. Θα χρησιμοποιηθεί από το ΠΕΣΥ.

Αυτό είναι το συμπέρασμα από τις επαφές που είχε την περασμένη εβδομάδα η Πρόεδρος του ΠΕΣΥ Δωδ/σου Ιωάννα Αρσενοπούλου, η οποία ξεκαθάρισε ότι το Υπουργείο Υγείας δεν είναι διατεθειμένο να προχωρήσει στην παραχώρηση, αφού το ΠΕΣΥ χρειάζεται περίπου 1.000 τετραγωνικά μέτρα».

Αναμφισβήτητα χαιρετίζουμε τον νέο θεσμό που αφορά τον ευαίσθητο χώρο της υγείας, ένα χώρο ταλαιπωρημένο που χρειάζεται και αναβάθμιση και αποκέντρωση, που έχει ανάγκη στήριξης στα πρώτα του βήματα και δεν θα είχαμε ενστάσεις ή επιφυλάξεις στην συγκατοίκησή του σ' ένα μέρος του ακινήτου του πρώην Νοσοκομείου.

Το ύφος όμως των δηλώσεων της κ^ας Γεν. Γραμματέα του ΠΕΣΥ Δωδ/σου, εάν βέβαια αποδίδονται αυτούσια στο σχετικό δημοσίευμα, θυμίζουν παλαιές και απαράδεκτες εποχές, όπου η Τοπική Αυτοδιοίκηση ζούσε ασφυκτικά κάτω από την θηλειά των επιλογών της εκάστοτε εξουσίας και όπου η κεντρική εξουσία αντιμετώπιζε σαν υποτακτικούς τους πολίτες κάθε τοπικής κοινωνίας.

Ομως το πρόβλημα για όσους υπηρετούμε πιστά τον όρκο του Δημοτικού Συμβούλου και χρεωνόμαστε την ευθύνη να περιφρουρήσουμε τις κατακτήσεις του Ροδιακού Λαού, δεν είναι οι παραπάνω δηλώσεις.

Είναι δυστυχώς η αντίστοιχη συμπεριφορά της δικής μας Τοπικής Αυτοδιοίκησης που ειλικρινά μας ταπεινώνει σαν θεσμό και σαν Λαό και που απαλλοτριώνει και κεκτημένα δικαιώματα αλλά και νόμιμες διεκδικήσεις.

Το περίπου συγγνώμη που φέρεται να δηλώνει ο κ. Δήμαρχος στην εκπρόσωπο του Αθηνοκεντρικού Κράτους, η άνευ όρων παράδοση των όπλων και η άτακτη υποχώρηση του Δήμου μας απέναντι σε μια ακόμη υστερία της κεντρικής εξουσίας, αποτελούν συμβιβασμούς και συνθηκολογήσεις απαράδεκτες για ένα θεσμό και για ένα Λαό που δίνει την μάχη της δικής του αυτοτέλειας και ανεξαρτησίας.

Και δεν είναι μόνο δική μας η παρατήρηση. Είναι η διαμαρτυρία της δικής μας τοπικής κοινωνίας που μέσω των κοινωνικών φορέων της ύψωσε την δική της ελεύθερη και ανεξάρτητη φωνή ενάντια στην απαράδεκτη αξίωση και απόφαση του ΠΕΣΥ, για αποκλεισμό κάθε τοπικού φορέα από την χρήση του παραπάνω ακινήτου.

Επειδή παρά τις κατά καιρούς επισημάνσεις και διαμαρτυρίες το βήμα του Δημοτικού Συμβουλίου δεν μας παρέχει τις ευκαιρίες για ανάλογες συζητήσεις, αφού τέτοια θέματα αν και κατ' εξοχήν σοβαρά και σπουδαία, απουσίαζαν από το γνωστό υπηρεσιακό θεματολόγιο των συνεδριάσεών του, παρακαλούμε σύμφωνα με την αρμοδιότητά σας και χωρίς να καταφεύγουμε στις γνωστές τυπικές διαδικασίες διατυπώσεις, να περιλάβετε στα θέματα της επόμενης συνεδρίασης του Δημοτικού Συμβουλίου θέμα με τον τίτλο:

«Συζήτηση και λήψη απόφασης για την παραχώρηση χώρων του ακινήτου του πρώην Νοσοκομείου στον Δήμο Ρόδου για κάλυψη στεγαστικών αναγκών κοινωνικής και πολιτιστικής πολιτικής και προσδιορισμός κατευθύνσεων για τον καθορισμό των χρήσεων του ακινήτου»

Πιστεύουμε ότι μια εκτεταμένη συζήτηση στο Δημοτικό μας Συμβούλιο δεν θα αποβεί σε βάρος της πόλης και του Λαού μας, αλλά θα φωτίσει όλες τις πτυχές του προβλήματος και θα εξοπλίσει περισσότερο το οπλοστάσιο και την διαπραγματευτική τους ακόμη ικανότητα, ώστε αποτελεσματικότερα να διεκδικούμε και να κατοχυρώνουμε τα κεκτημένα μας.

Ετσι στέλλουμε ένα ακόμη μάθημα και μια προειδοποίηση πως κάθε τέτοια νέα παρέμβαση της κεντρικής εξουσίας στα καθαρώς εσωτερικά μας, θα αντιμετωπίζεται άμεσα και δυναμικά από τον Ροδιακό Λαό ενωμένο και αποφασισμένο να διεκδικήσει και να κατοχυρώσει αυτά που του ανήκουν και αυτά που χρειάζεται για να υπηρετήσει το υψηλό αυτοδιοικητικό του έργο.

Για την Δημοτική Ομάδα της Παράταξης «ΡΟΔΙΑΚΗ ΕΝΩΤΙΚΗ ΠΡΩΤΟΠΟΡΙΑ»
Μάνος Δ. Κόκκινος



Κατάσχεση - καταστροφή 11,5 τόνων ακατάλληλων ειδών

11.597 κιλά ακατάλληλα είδη κατάσχεσαν και κατέστρεψαν το μήνα Μάϊο άνδρες της Ομάδας Αγορανομίας του Τμήματος Τάξης Ρόδου με επικεφαλής τον αστυκτηνίατρο - αστυνομικό διευθυντή κ. Μιχάλη Ζεμπιλά.

Στην διάρκεια του μηνός Μαΐου διενεργήθηκαν ειδικότερα 130 αστυκτηνιατρικές επιθεωρήσεις και βεβαιώθηκαν 17 υγειονομικές παραβάσεις.

Πιο συγκεκριμένα κατασχέθηκαν και καταστράφηκαν οι ακόλουθες ποσότητες:

1. Αμνοερίφια νωπά 884 κιλά
2. Τυριά 602 κιλά
3. Παγωτά 223 κιλά
4. Ετοιμα φαγητά 60 κιλά
5. Κοτόπουλα 334 κιλά
6. Γάλατα 1365 κιλά
7. Ψάρια κατ/να 886 κιλά
8. Κρέας χοιρινό 120 κιλά
9. Κονσέρβες (ζαμπόν - λουκάνικα) DAK 3000 κιλά
10. Σοκολάτες 1000 κιλά
11. Σούπες Knor 800 κιλά
12. Γιαούρτια 1414 κιλά
13. Μπισκότα 210 κιλά

δημιουργίες cair

ΡΟΔΟΣ 2400 Λευκός Ξηρός ΟΠΑΠ
ΑΡΧΟΝΤΙΚΟ Ερυθρός Ξηρός
Δωδεκανησιακός τοπικός

Δύο αντιπροσωπευτικά κρασιά της ΚΑΪΡ Α.Ε., που αποδεικνύουν για άλλη μια φορά την αναμφισβήτητη ικανότητα της Δωδεκανησιακής Εταιρείας να παράγει υψηλής ποιότητας προϊόντα. Ικανότητα που επιβεβαιώνεται από την πρόσφατη παρουσίαση του μοναδικού στην ελληνική αγορά συλλεκτικού αφρώδους CAIR ROSE RESERVE 10 ετών, σε περιορισμένο αριθμό φιαλών και ποιότητα που συναντάται στην πλούσια γκάμα των διεθνώς αναγνωρισμένων προϊόντων της, όπως RODOS 2400 λευκό ξηρό, VQPRD (χρυσό στο Μιλάνο), ΜΟΣΧΑΤΟΣ ΡΟΔΟΥ ΟΠΕ (χρυσό στο Μιλάνο), MOULIN λευκό ξηρό (χρυσό στις Βρυξέλλες), MOULIN ροζέ ημίξηρο (χρυσό σε Μπορντό και Μιλάνο), CAIR φυσικός αφρώδης (χρυσά μετάλλια σε Μιλάνο και Monde Selection).



Εγγύηση
C·A·I·R
Επιλεγμένοι οίνοι ποιότητας

CAIR Δαβάκη - Πίνδου 65, Ν. Φάληρο, τηλ.: 4813876, 4813125 fax: 4814695.
2ο χλμ. Ρόδου - Λίνδου, Ρόδος τηλ.: 0241/68770-3 fax: 0241/62575.

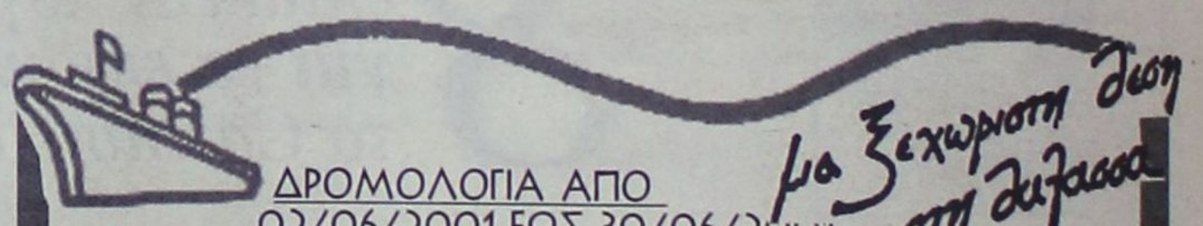

Μια Ξεχωριστή Διοίκηση στη Θάλασσα

ΔΡΟΜΟΛΟΓΙΑ ΑΠΟ 02/06/2001 ΕΩΣ 30/06/2001
ΑΝΑΧΩΡΗΣΕΙΣ ΑΠΟ ΡΟΔΟ

ΗΜ/ΝΙΑ		ΠΛΟΙΟ	ΩΡΑ	ΠΡΟΟΡΙΣΜΟΣ
02.06	ΣΑΒΒΑΤΟ	ΡΟΔΟΣ	14.00	ΚΩ - ΚΑΛΥΜΝΟ - ΛΕΡΟ - ΠΑΤΜΟ - ΠΕΙΡΑΙΑ
03.06	ΚΥΡΙΑΚΗ	ΠΑΤΜΟΣ	14.00	ΚΩ - ΚΑΛΥΜΝΟ - ΛΕΡΟ - ΠΑΤΜΟ - ΠΕΙΡΑΙΑ
04.06	ΔΕΥΤΕΡΑ	ΡΟΔΟΣ	14.00	ΝΙΣΥΡΟ - ΚΩ - ΑΣΤΥΠΑΛΑΙΑ - ΛΕΡΟ - ΠΑΤΜΟ - ΠΕΙΡΑΙΑ
05.06	ΤΡΙΤΗ	ΠΑΤΜΟΣ	14.00	ΚΩ - ΚΑΛΥΜΝΟ - ΛΕΡΟ - ΠΑΤΜΟ - ΠΕΙΡΑΙΑ
06.06	ΤΕΤΑΡΤΗ	ΡΟΔΟΣ	14.00	ΤΗΛΟ - ΚΩ - ΚΑΛΥΜΝΟ - ΛΕΡΟ - ΠΑΤΜΟ - ΠΕΙΡΑΙΑ
07.06	ΠΕΜΠΤΗ	ΠΑΤΜΟΣ	17.00	ΣΥΜΗ - ΚΩ - ΠΕΙΡΑΙΑ
08.06	ΠΑΡΑΣΚΕΥΗ	ΡΟΔΟΣ	14.00	ΚΩ - ΚΑΛΥΜΝΟ - ΛΕΡΟ - ΠΑΤΜΟ - ΠΕΙΡΑΙΑ
09.06	ΣΑΒΒΑΤΟ	ΠΑΤΜΟΣ	14.00	ΚΩ - ΚΑΛΥΜΝΟ - ΛΕΡΟ - ΠΑΤΜΟ - ΠΕΙΡΑΙΑ
10.06	ΚΥΡΙΑΚΗ	ΡΟΔΟΣ	14.00	ΚΩ - ΚΑΛΥΜΝΟ - ΛΕΡΟ - ΠΑΤΜΟ - ΠΕΙΡΑΙΑ
11.06	ΔΕΥΤΕΡΑ	ΠΑΤΜΟΣ	15.00	ΝΙΣΥΡΟ - ΚΩ - ΑΣΤΥΠΑΛΑΙΑ - ΠΕΙΡΑΙΑ
12.06	ΤΡΙΤΗ	ΡΟΔΟΣ	14.00	ΚΩ - ΚΑΛΥΜΝΟ - ΛΕΡΟ - ΠΑΤΜΟ - ΠΕΙΡΑΙΑ
13.06	ΤΕΤΑΡΤΗ	ΠΑΤΜΟΣ	14.00	ΤΗΛΟ - ΚΩ - ΚΑΛΥΜΝΟ - ΛΕΡΟ - ΠΑΤΜΟ - ΠΕΙΡΑΙΑ
14.06	ΠΕΜΠΤΗ	ΡΟΔΟΣ	17.00	ΣΥΜΗ - ΚΩ - ΠΕΙΡΑΙΑ
15.06	ΠΑΡΑΣΚΕΥΗ	ΠΑΤΜΟΣ	14.00	ΚΩ - ΚΑΛΥΜΝΟ - ΛΕΡΟ - ΠΑΤΜΟ - ΠΕΙΡΑΙΑ
16.06	ΣΑΒΒΑΤΟ	ΡΟΔΟΣ	10.00	ΚΩ - ΣΑΜΟ - ΘΕΣΣΑΛΟΝΙΚΗ
17.00	ΚΥΡΙΑΚΗ	ΠΑΤΜΟΣ	14.00	ΚΩ - ΚΑΛΥΜΝΟ - ΛΕΡΟ - ΠΑΤΜΟ - ΠΕΙΡΑΙΑ
18.06	ΔΕΥΤΕΡΑ	ΡΟΔΟΣ	15.00	ΝΙΣΥΡΟ - ΚΩ - ΑΣΤΥΠΑΛΑΙΑ - ΠΕΙΡΑΙΑ
19.06	ΤΡΙΤΗ	ΠΑΤΜΟΣ	14.00	ΚΩ - ΚΑΛΥΜΝΟ - ΛΕΡΟ - ΠΑΤΜΟ - ΠΕΙΡΑΙΑ
20.06	ΤΕΤΑΡΤΗ	ΡΟΔΟΣ	14.00	ΤΗΛΟ - ΚΩ - ΚΑΛΥΜΝΟ - ΛΕΡΟ - ΠΑΤΜΟ - ΠΕΙΡΑΙΑ
21.06	ΠΕΜΠΤΗ	ΠΑΤΜΟΣ	14.00	ΣΥΜΗ - ΚΩ - ΛΕΡΟ - ΠΑΤΜΟ - ΠΕΙΡΑΙΑ
22.06	ΠΑΡΑΣΚΕΥΗ	ΡΟΔΟΣ	14.00	ΚΩ - ΚΑΛΥΜΝΟ - ΛΕΡΟ - ΠΑΤΜΟ - ΠΕΙΡΑΙΑ
23.06	ΣΑΒΒΑΤΟ	ΠΑΤΜΟΣ	10.00	ΚΩ - ΣΑΜΟ - ΘΕΣΣΑΛΟΝΙΚΗ
24.06	ΚΥΡΙΑΚΗ	ΡΟΔΟΣ	14.00	ΚΩ - ΚΑΛΥΜΝΟ - ΛΕΡΟ - ΠΑΤΜΟ - ΠΕΙΡΑΙΑ
25.06	ΔΕΥΤΕΡΑ	ΠΑΤΜΟΣ	15.00	ΝΙΣΥΡΟ - ΚΩ - ΑΣΤΥΠΑΛΑΙΑ - ΠΕΙΡΑΙΑ
26.06	ΤΡΙΤΗ	ΡΟΔΟΣ	14.00	ΚΩ - ΚΑΛΥΜΝΟ - ΛΕΡΟ - ΠΑΤΜΟ - ΠΕΙΡΑΙΑ
27.06	ΤΕΤΑΡΤΗ	ΠΑΤΜΟΣ	14.00	ΤΗΛΟ - ΚΩ - ΚΑΛΥΜΝΟ - ΛΕΡΟ - ΠΑΤΜΟ - ΠΕΙΡΑΙΑ
28.06	ΠΕΜΠΤΗ	ΡΟΔΟΣ	14.00	ΣΥΜΗ - ΚΩ - ΛΕΡΟ - ΠΑΤΜΟ - ΠΕΙΡΑΙΑ
29.06	ΠΑΡΑΣΚΕΥΗ	ΠΑΤΜΟΣ	14.00	ΚΩ - ΚΑΛΥΜΝΟ - ΛΕΡΟ - ΠΑΤΜΟ - ΠΕΙΡΑΙΑ
30.06	ΣΑΒΒΑΤΟ	ΡΟΔΟΣ	10.00	ΚΩ - ΣΑΜΟ - ΘΕΣΣΑΛΟΝΙΚΗ

Κεντρικό Πρακτορείο ΔΑΝΕ SEA LINE Αυστραλίας 92
Ωρες λειτουργίας 08.00 - 20.00 ΤΗΛ. 43150 (10 γραμμές)

D·A·N·E· SEA LINE
ΔΩΔΕΚΑΝΗΣΙΑΚΗ ΑΝΩΝΥΜΗ ΝΑΥΤΙΛΙΑΚΗ ΕΤΑΙΡΙΑ

ΕΙΧΕ ΑΠΑΓΟΡΕΥΘΕΙ Η ΕΙΣΟΔΟΣ ΣΕ ΠΑΙΚΤΗ

Αίσθηση προκάλεσε η απόφαση του Δικαστηρίου για το Καζίνο



Η απαγόρευση εισόδου είχε προκαλέσει μείωση του κύρους, της υπολήψεως και της αξιοπρέπειάς του

Ιδιαίτερη αίσθηση προκάλεσε στον κόσμο του τζόγου η προχθεσινή απόφαση του Μονομελούς Πρωτοδικείου Ρόδου με δικαστή τον Πρόεδρο Πρωτοδικών κ. Βασίλη Παπανικόλα, μετά την αίτηση ασφαλιστικών μέτρων που είχε καταθέσει ο οδοντίατρος κ. Δημήτρης Τζανέτος από την Ιαλυσό κατά του Καζίνο Ρόδου, εξαιτίας της απαγορεύσεως εισόδου που του επέβαλε το τελευταίο στις αρχές του χρόνου.

Οπως έγραψε και χθες η «δ», ο κ. Δημ. Τζανέτος ήταν τακτικός παίκτης του Καζίνο, έχοντας μάλιστα θετικό ισοζύγιο, με αποτέλεσμα να τεθεί στη λίστα των υπό παρακολούθηση παικτών. Ο ίδιος δηλώνει πάντως ότι τα κέρδη του δεν ξεπερνούσαν, οπότε κέρδιζε, τις λίγες εκατοντάδες χιλ. δρχ και υποστηρίζει ότι είναι αριθμομνήμοντας, για να δικαιολογήσει την επιτυχία του στις αναμετρήσεις με το Καζίνο στο «μπλακτζακ».

Το Καζίνο έκρινε ανεπιθύμητο τον Τριαντενό οδοντίατρο και οι υπάλληλοι του διαμήνυσαν όταν προσπάθησε μαζί με κάποιους φίλους του να το επισκεφθεί, ότι του είχε απαγορευθεί η είσοδος, χωρίς μάλιστα να του εξηγήσουν τους λόγους αυτής της απαγόρευσης. Παρόμοιες αποφάσεις έχει πάρει η διοίκηση του Καζίνο και εναντίον άλλων Ροδιτών, είτε επειδή κέρδιζαν συστηματικά, είτε επειδή είχαν δημιουργήσει διάφορα προβλήματα. Μεταξύ των απαγορεύσεων εισόδου συγκαταλέγονται και αυτές που ζητήθηκαν από άτομα που έχουν πάθος για τον τζόγο, ή από τους στενούς συγγενείς τους, προκειμένου να προστατευθούν, όπως προβλέπει άλλωστε και ο κανονισμός λειτουργίας των Καζίνο. Σημειώνεται ότι στο Καζίνο Ρόδου έχουν επιβληθεί απαγορεύσεις σε όλες τις προαναφερόμενες κατηγορίες παικτών, περίπου 10 στον αριθμό.

Ομως ο κ. Δημ. Τζανέτος ήταν ο μόνος που πήρε... προσωπικά την απαγόρευση εισόδου και κατέφυγε στην Δικαιοσύνη για να την ακυρώσει, παρότι η σχετική νομοθεσία δίνει στο Καζίνο το δικαίωμα της άρνησης εισόδου χωρίς αιτιολόγηση!

«Ηταν πολύ δύσκολη υπόθεση. Αρκεί να σας αναφέρω ότι μέχρι σήμερα έχουν εκδοθεί μόλις τρεις δικαστικές αποφάσεις, συμπεριλαμβανομένης και αυτής, που δικαιώνουν παίκτες που προσέφυγαν στα Δικαστήρια κατά της απαγόρευσης εισόδου. Μάλιστα θεωρώ ότι με αυτήν την απόφαση ανοίγεται ο δρόμος και σε άλλους Ροδίτες που έχουν παρόμοια απαγόρευση να ζητήσουν το δίκιο τους στα Δικαστήρια», δήλωσε σε συντάκτη της «δ» ο δικηγόρος του κ. Δημ. Τζανέτου κ. Μανώλης Κουτσούκος. Οι δύο προηγούμενες αποφάσεις είχαν εκδοθεί από τα Μονομελή Πρωτοδικεία Θεσσαλονίκης και Κορίνθου, για το γνωστό παίκτη Τζον Τάραμας.

Στην απόφαση του Μονομελούς Πρωτοδικείου Ρόδου με αριθμό 816/2001 αναφερόνται συγκεκριμένα μεταξύ άλλων και τα εξής:

«... Επομένως η ενέργεια της τελευταίας να απαγορεύσει στον αιτούντα να εισέρχεται στο καζίνο της Ρόδου και να συμμετέχει στα εκεί διενεργούμενα παίγνια υπερβαίνει προφανώς τα όρια που διαγράφονται από την καλή πίστη από τα χρηστά ήθη από τον κοινωνικό και οικονομικό σκοπό του σχετικού δικαιώματος προσλαμβάνοντας έτσι τον χαρακτήρα της καταχρηστικής και εντεύθεν απαγορευμένης.

Πιθανολογήθηκε περαιτέρω ότι η ενέργεια της καθής για την οποία γίνεται εδώ λόγος προκάλεσε στον αιτούντα μεγάλη ψυχική αναστάτωση, καταπόνηση και στενοχώρια αν μάλιστα ληφθεί υπ' όψη το γεγονός ότι τούτο έγινε γνωστό στον κύκλο των γνωστών του προσώπων και του προκάλεσε μείωση του κύρους της αξιοπρέπειας και της υπολήψεως ως έντιμου και οικονομικά ευκατάστατου ανθρώπου.

Κατ' ακολουθία όλων των ανωτέρω ο αιτών δικαιούται τη ζητούμενη έννομη προστασία και πρέπει να γίνει δεκτή η αίτηση ως βάσιμη και από ουσιαστική άποψη αφού πιθανολογήθηκε και η συνδρομή επείγουσας περιπτώσεως λόγω της φύσης του προσβαλλόμενου δικαιώματος και της προσβολής. Σε βάρος της καθής θα απειληθεί χρηματική ποινή για την περίπτωση ενδεχόμενης μελλοντικής παραβιάσεως των όρων της παρούσας αποφάσεως ενώ το Δικαστήριο κρίνει ότι η δι' αυτού του μέτρου προστασία του αιτούντος θα αποβεί αποτελεσματική ώστε δεν είναι αναγκαία να απαγγελθεί για τον ίδιο λόγο και προσωπική κράτηση σε βάρος των νόμιμων εκπροσώπων της καθής ούτε να διαταχθεί τη δημοσίευση της παρούσας αποφάσεως δια του Τύπου αφού εξ' ουδενός στοιχείου προέκυψε ότι ο αιτών είναι πρόσωπο πανελληνίως γνωστό ή ότι η απαγόρευση εισόδου του στο καζίνο έγινε καθ' οιονδήποτε τρόπο γνωστή σ' ολόκληρη την Ελλάδα ή έστω σε ιδιαίτερα ευρύ κύκλο προσώπων. Τέλος τα μεταξύ των διαδίκων δικαστικά έξοδα πρέπει να συμψηφισθούν εξ ολοκλήρου λόγω της εύλογης αμφιβολίας της καθής γι' αυτή την έκβαση της δίκης (άρθρο 179 Κ.Πολ.Δικ.) που δικαιολογείται εν όψει της νομοθετικής προβλέψεως του δικαιώματος της για απαγόρευση εισόδου στο καζίνο οποιουδήποτε προσώπου.

ΓΙΑ ΤΟΥΣ ΛΟΓΟΥΣ ΑΥΤΟΥΣ

Δικάζει αντιμωλία των διαδίκων.

Απορρίπτει όσα κρίθηκαν στο σκεπτικό ως απορριπτέα.

Δέχεται την αίτηση κατά τα λοιπά.

Υποχρεώνει την καθής να άρει προσωρινά την απαγόρευση της εισόδου του αιτούντος στο καζίνο της Ρόδου και της συμμετοχής του στα διενεργούμενα σ' αυτό παίγνια και να την παραλείπει στο μέλλον, επιτρέποντας στον αιτούντα να εισέρχεται στο καζίνο και να συμμετέχει στα παίγνια.

Ορίζει χρηματική ποινή πεντακοσίων χιλιάδων (500.000) δραχμών σε βάρος της καθής για κάθε ενδεχόμενη μελλοντική παραβίαση εκ μέρους της των όρων της παρούσας αποφάσεως που θα βεβαιωθεί αρμοδίως...»

ΟΜΙΛΕΙ Ο Δ/ΝΤΗΣ ΤΟΥ ΑΕΡΟΔΡΟΜΙΟΥ κ. Φ. ΜΑΝΟΥΣΑΚΗΣ

Η «Ολυμπιακή» προβλέπει αύξηση των αφίξεων στην Ρόδο

Πάνω από 1700 πτήσεις τον Ιούνιο!

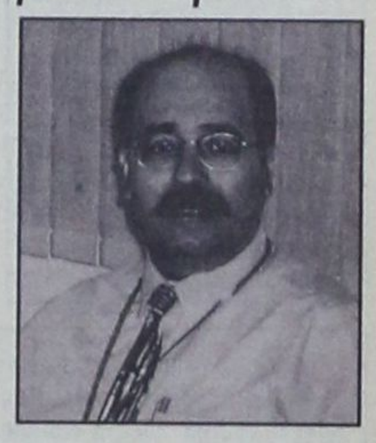

Από το 1975 εργάζεται στον τομέα ελέγχου της κίνησης πτήσεων εσωτερικού και εξωτερικού και εξυπηρέτησης των αεροσκαφών, φέτος προήχθη σε διευθυντή της Ολυμπιακής Αεροπορίας στο αεροδρόμιο της Ρόδου και θεωρείται ένας από τους πιο έμπειρους και αξιόπιστους αναλυτές της τουριστικής κίνησης στο νησί.

Πρόκειται για τον. Φίλιππο Μανουσάκη ο οποίος χθες ομίλησε σε συντάκτη της «δ» για την πορεία του τουρισμού την φετινή χρονιά και παρουσίασε επίσημα στατιστικά στοιχεία για να θεμελιώσει την άποψη του. Σχετικά δήλωσε τα εξής:

«Για φέτος εκτιμώ ότι θα υπάρξει μια αύξηση της τάξεως του 5-7% στον αριθμό των αεροσκαφών που θα προγειωθούν στο αεροδρόμιο «Διαγόρας». Αν επαληθευθούν οι προβλέψεις μας θα πρέπει να περιμένουμε μια αύξηση σε ποσοστό 2% του αριθμού των επισκεπτών στο νησί».

Ο κ. Φ. Μανουσάκης πιστεύει πιο πέρα ότι ήταν πρόωρη η κινδυνολογία για μείωση του αριθμού των τουριστών στο νησί όταν με αφορμή τα στατιστικά στοιχεία της κίνησης του Απριλίου (20% μείωση των αφίξεων) έσπευσαν ορισμένοι να προβούν σε προβλέψεις. Οπως εξήγησε...

«Ο Απρίλιος σε σχέση με πέρσι είχε μειωμένο αριθμό πτήσεων αλλά και αφίξεων. Ο αριθμός των αεροσκαφών ήταν μειωμένος κατά 18% και των αφίξεων κατά 20%. Αυτό όμως δεν σημαίνει τίποτα. Πέρσι τον Απρίλιο είχαμε το Πάσχα των Καθολικών και πολλοί έσπευσαν να κάνουν τις διακοπές τους νωρίς και δεν πρέπει να ξεχνάμε και τους μαθητές που ενώ πέρσι ήρθαν τον Απρίλιο λόγω των εκλογών) φέτος ήρθαν τον Μάρτιο». Σχετικά με την πορεία του Μαΐου ο κ. Μανουσάκης προβλέπει:

«Αν και δεν έχουμε ακόμη την τελική εικόνα φαίνεται πως υπάρχει άνοδος 5-6% σε σχέση με πέρυσι. Είναι ένας πολύ καλός από άποψη κίνησης μήνας».

Οπως προκύπτει εξάλλου από τα επίσημα στοιχεία:

«Τον Ιούνιο έχουμε ήδη προγραμματισμένες 1640 πτήσεις έναντι 1500 που πραγματοποιήθηκαν πέρσι. Στον αριθμό αυτόν δεν συμπεριλαμβάνονται μάλιστα τα αεροσκάφη από το Ισραήλ και την Ιταλία τα οποία προγραμματίζουν τα ταξίδια τους την τελευταία στιγμή. Είναι σίγουρο δηλαδή ότι οι συνολικές πτήσεις θα υπερβούν τις 1700. Αν και δεν μπορώ να γνωρίζω ακόμη πως θα διαμορφωθούν οι πληρότητες των αεροσκαφών τα στοιχεια συνηγορούν πως και τον μήνα Ιούνιο θα έχουμε αύξηση».

Σε ό,τι αφορά συνολικά την εξέλιξη της σαιζόν ο κ. Μανουσάκης μετά από έλεγχο του προγραμματισμού των αεροσκαφών, δηλώνει:

«Οι πτήσεις από την Γερμανία και το Ισραήλ έχουν αυξηθεί φέτος σε μεγάλο ποσοστό, εκτιμώ πως παρόμοια θα είναι και η αύξηση επιβατών από τις χώρες αυτές.

Συνήθως δεν προγραμματίζονται τόσες πολλές πτήσεις εάν δεν υπάρχει και το ανάλογο ενδιαφέρον από το αγοραστικό κοινό. Οι Αγγλικές εταιρείες κινούνται στα ίδια επίπεδα με πέρσι καθώς και οι Σκανδιναβικές. Μικρή μείωση παρουσιάζουν οι προγραμματισμένες πτήσεις από την Αυστρία.

Ο κ. Μανουσάκης είναι αισιόδοξος, όμως, και για έναν άλλο λόγο. Οπως είπε...

«Πρόσφατα σε συζήτηση που είχα με τον Τούρκο ομόλογό μου στην Αττάλεια μου απεκάλυψε πως έχουν ήδη «overbooking» και δεν ξέρουν πως να το αντιμετωπίσουν. Η Τουρκία έχει ρίξει τις τιμές και επωφελήθηκε ως κύριος ανταγωνιστής μας. Τώρα εκτιμώ ότι ένα μεγάλο κύμα από αυτούς τους τουρίστες θα κατευθυνθεί προς το νησί μας αφού οι τιμές μας είναι ανταγωνιστικές και το επίπεδο υπηρεσιών υψηλό».



SEA STAR

Το ταχύτερο και ασφαλέστερο υπερσύγχρονο πλοίο

	ΡΟΔΟΣ	ΤΗΛΟΣ		ΝΙΣΥΡΟΣ		ΤΗΛΟΣ		ΡΟΔΟΣ
	ΑΝΑΧ.	ΑΦΙΞΗ	ΑΝΑΧ.	ΑΦΙΞΗ	ΑΝΑΧ.	ΑΦΙΞΗ	ΑΝΑΧ.	ΑΦΙΞΗ
ΔΕΥΤΕΡΑ	09:00	10:00	10:30	10:45	13:30	14:00	17:30	18:30
ΤΡΙΤΗ	09:00	10:00	10:30	10:45	13:30	14:00	17:30	18:30
ΤΕΤΑΡΤΗ	09:00	10:00	10:30	10:45	13:30	14:00	17:30	18:30
ΠΕΜΠΤΗ	09:00	10:00	10:30	10:45	13:30	14:00	17:30	18:30
ΠΑΡΑΣΚΕΥΗ	09:00	10:00	10:30	10:45	13:30	14:00	17:30	18:30
	19:00	20:00 ΔΙΑΝΥΚ/ΣΗ						
ΣΑΒΒΑΤΟ					08:00	09:00		
	09:00	10:00	10:30	10:45	13:30	14:00	17:30	18:30
	19:00	20:00 ΔΙΑΝΥΚ/ΣΗ						
ΚΥΡΙΑΚΗ					08:00	09:00		
	09:00	10:00	10:30	10:45	13:30	14:00	17:30	18:30
	19:00	20:00			20:15	21:15		

ΑΠΟΛΑΥΣΤΕ ΤΙΣ ΟΛΟΗΜΕΡΕΣ ΚΡΟΥΑΖΙΕΡΕΣ ΚΑΘΗΜΕΡΙΝΑ στα πανέμορφα νησιά μας

ΤΗΛΟ και ΝΙΣΥΡΟ

ΠΡΑΚΤΟΡΕΙΟ

ΖΟΡΠΙΔΗ - ΣΤΕΦΑΝΑΚΗ

ΑΛΕΞ. ΔΙΑΚΟΥ & ΛΟΧΑΓ. ΦΑΝΟΥΡΑΚΗ 38
ΡΟΔΟΣ - τηλ.: 20625 - 30054 Φαξ: 26745



ΟΠΩΣ ΑΝΑΦΕΡΕΤΑΙ ΣΕ ΣΧΕΤΙΚΗ ΑΝΑΚΟΙΝΩΣΗ

Η διοίκηση του ΙΚΑ δεν απέκλεισε το ενδεχόμενο

να στεγασθεί στο παλιό νοσοκομείο

Η υπόθεση εκκρεμεί στο υπουργείο Υγείας - Πρόνοιας



Η διοίκηση του ΙΚΑ δεν έχει αποκλείσει το ενδεχόμενο να στεγασθούν οι υπηρεσίες της στο παλιό νοσοκομείο Ρόδου. Μάλιστα αφήνει με σαφήνεια να εννοηθεί ότι μια τέτοια λύση θα την έβρισκε σύμφωνη, άρα, δεν αληθεύουν οι φήμες που φέρουν το Ιδρυμα αποφασισμένο να ανεγείρει νέα, δικά του γραφεία.



Αυτά αναφέρονται σε ανακοίνωση που εκδόθηκε χθές, με αφορμή σχετική επιστολή του Εργατικού Κέντρου Ρόδου με την οποίαν ετίθετο ξανά «επί τάπητος» το ακανθώδες αυτό ζήτημα.

Οπως αναφέρεται στην ανακοίνωση «στόχος της διοίκησης του ΙΚΑ είναι η όσο το δυνατόν συντομοτέρα επίλυση του στεγαστικού προβλήματος των υπηρεσιών του στην Ρόδο, προκειμένου να εξυπηρετούνται σωστά οι ασφαλισμένοι και προς αυτήν την κατεύθυνση καταβάλλει κάθε δυνατή προσπάθεια».

Αναλυτικά στην ανακοίνωση αναφέρονται τα εξής:

Η Διοίκηση του ΙΚΑ, με αφορμή επιστολή του Εργατοϋπαλληλικού Κέντρου Ρόδου, η οποία αναφερόταν στο πρόβλημα της στέγασης των υπηρεσιών του ΙΚΑ στη Ρόδο, επιθυμεί να διευκρινίσει τα ακόλουθα:

Το Περιφερειακό Υποκ/μα ΙΚΑ Ρόδου, όπως και η Νομαρχιακή Μονάδα Υγείας, στεγάζεται σε μισθωμένο κτίριο, επιφάνειας 2.568 μ², το οποίο δεν καλύπτει πλήρως τις ανάγκες του Ιδρύματος.

Το ΙΚΑ διαθέτει διοικητικό κτίριο, πλην όμως κρίνεται ως ανεπαρκές αντισεισμικά για την ασφαλή στέγαση των υπηρεσιών του Ιδρύματος. Από οικονομοτεχνική μελέτη που πραγματοποιήθηκε προέκυψε ότι δεν συνιστάται η ενίσχυση του εν λόγω κτιρίου ούτε η κατεδάφισή του και η ανέγερση νέου για τη στέγαση των υπηρεσιών του ΙΚΑ.

Η Διοίκηση του Ιδρύματος, στην προσπάθειά της για τη στέγαση των υπηρεσιών της στη Ρόδο, σε νέο σύγχρονο ιδιόκτητο κτίριο έχει ήδη απευθυνθεί στον Υπουργό Εθνικής Οικονομίας για τη δωρεάν παραχώρηση τμήματος στο Παλαιό Νοσοκομείο Ρόδου.

Το Υπουργείο Οικονομικών (Δ/νση Δημόσιας Περιουσίας) γνωστοποίησε στην αρμόδια υπηρεσία του ΙΚΑ (Δ/νση Τεχνικής & Στέγασης) ότι το ανωτέρω ακίνητο έχει παραχωρηθεί στο Ν.Π.Δ.Δ. «Κρατικό Νοσοκομείο Βασίλισσα Ολγα» με την 839/31.7.1952 πράξη του Υπουργικού Συμβουλίου.

Το θέμα, αυτή τη στιγμή εκκρεμεί στο Υπουργείο Υγείας και Πρόνοιας, το οποίο προκειμένου να εξετάσει το αίτημα του Ιδρύματος για την παραχώρηση του ως άνω τμήματος, έχει ζητήσει στοιχεία από το Περιφερειακό Νοσοκομείο Ρόδου.

Στόχος της Διοίκησης του ΙΚΑ είναι η όσο το δυνατόν συντομοτέρα επίλυση του στεγαστικού προβλήματος των υπηρεσιών του στη Ρόδο προκειμένου να εξυπηρετούνται σωστά οι ασφαλισμένοι του Ιδρύματος και προς αυτή την κατεύθυνση καταβάλλει κάθε δυνατή προσπάθεια.

Από το πολιτικό γραφείο του βουλευτή κ. Αρ. Παυλίδη εκδόθηκε χθές η ακόλουθη ενημερωτική ανακοίνωση:

Ο κ. Α. Παυλίδης επέστρεψε από την Λιθουανία

«Ο βουλευτής κ. Αρ. Παυλίδης επέστρεψε από την Λιθουανία, όπου μετέσχε στην Εαρινή Σύνοδο της Κοινοβουλευτικής Συνέλευσης του ΝΑΤΟ κατά την οποία θέματα Ελληνικού ενδιαφέροντος που συζητήθηκαν ήταν τα εξής:

1. Η κατάσταση στα Βαλκάνια και ιδιαιτέρως οι πρόσφατες εξελίξεις στην πρώην Γιουγκοσλαβική Δημοκρατία της Μακεδονίας.

2. Η εμπλοκή που προκαλείται από την στάση της Τουρκίας η οποία απειλεί ότι θα ασκήσει βέτο στην περίπτωση που η Ευρωπαϊκή Ενωση θα ζητήσει πρόσβαση στο Νατοϊκό Αμυντικό Σύστημα. Τούτο το προβάλλει η Τουρκία δεδομένου ότι κατά την Διακυβερνητική Συνδιάσκεψη της Νίκαιας οριστικοποιήθηκε ότι στην διαδικασία λήψεως αποφάσεων για στρατιωτικές επιχειρήσεις θα μετέχουν μόνον τα κράτη μέλη της Ευρωπαϊκής Ενώσεως και όχι τα συνδεδεμένα ή τα ανήκοντα σε οργανισμούς με τους οποίους η Ευρωπαϊκή Ενωση θα χρειασθεί να συνεργασθεί (π.χ. ΝΑΤΟ)».

ΑΠΟ ΤΟ ΕΛΕΓΚΤΙΚΟ ΣΥΝΕΔΡΙΟ

Συνεχίζεται στο Δήμο Ροδίων

ο οικονομικός έλεγχος

Διαπιστώθηκαν περιπτώσεις μη νόμιμης κατατάξεως του προσωπικού και καταβολής των επιδομάτων

Συνεχίζεται ο οικονομικός έλεγχος στο Δήμο Ροδίων που διενεργεί η τοπική υπηρεσία του Ελεγκτικού Συνεδρίου, ύστερα από σχετική εντολή της κεντρικής διοικήσεως και ταυτόχρονα επεκτείνεται και προς όλους τους υπολοίπους Δήμους του νομού Δωδ/νήσου και τα ΝΠΔΔ που εξαρτώνται απ'αυτούς.

Ηδη προς όλους τους ΟΤΑ απεστάλη η ακόλουθη εγκύκλιος του Ελεγκτικού Συνεδρίου:

ΘΕΜΑ: Αποστολή χρηματικών ενταλμάτων μισθοδοσίας και κάθε άλλης γενικής ή ειδικής οικον. παροχής.

ΣΧΕΤ: Εγγραφο Ελεγκτικού Συνεδρίου αριθμ. 3961/80/27-2-2001

Κατόπιν του ανωτέρω σχετικού σας γνωρίζουμε ότι η Επιτροπή Προγραμματισμού και Παρακολούθησης Ελέγχων του Ελεγκτικού Συνεδρίου - Πρακτικά 12ης/16-1-2001 Συνεδρίασης - αποφάσισε την διενέργεια ειδικού έκτακτου ελέγχου στις δαπάνες μισθοδοσίας και κάθε άλλης γενικής ή ειδικής οικον. παροχής που καταβλήθηκε στους υπαλλήλους των Ο.Τ.Α. όλης της χώρας.

Σε εκτέλεση των παραπάνω Πρακτικών, παρακαλούμε, να σταλούν στην Υπηρεσία, μέσα σε δέκα (10) ημέρες από τη λήψη του παρόντος, όλα τα χρηματικά εντάλματα πληρωμής με τα συνημμένα σ' αυτά δικαιολογητικά, τα οποία αφορούν, μισθοδοσία, επιδόματα, πριμ παραγωγικότητας και κάθε άλλη οικον. παροχή που καταβλήθηκε στους υπαλλήλους είτε με δικαστικές αποφάσεις είτε με εξώδικο συμβιβασμό, κατά τα οικ. έτη 1997 έως 2000 ή και πριν το έτος 1997, προκειμένου να διενεργηθεί ειδικός έκτακτος έλεγχος σύμφωνα με τις διατάξεις του άρθρου 12 του Ν. 2539/97 Φ.Ε.Κ. 244 Τ.Α! «Συγκρότηση Πρωτοβάθμιας Τοπ. Αυτοδιοίκησης»

Σύμφωνα με τις πληροφορίες ο έλεγχος που διενεργείται αφορά ειδικότερα τις δαπάνες μισθοδοσίας, τα επιδόματα και τις υπερωρίες και κατά κύριο λόγο τα πριμ παραγωγικότητας, τα επιδόματα πληροφορικής και οικογενειακών βαρών και πιο πέρα την νόμιμη ή μη κατάταξη των υπαλλήλων με βάση τα τυπικά τους προσόντα στα ανάλογα μισθολογικά κλιμάκια του ενιαίου μισθολογίου.

Ο έλεγχος διενεργείται στα Δημαρχεία αλλά και στα γραφεία του Ελεγκτικού Συνεδρίου όπου έχουν σταλεί (στα πλαίσια της παραπάνω εγκυκλίου) τα δικαιολογητικά που ζητήθηκαν.

Συγκλίνουσες πληροφορίες αναφέρουν ότι στο Δήμο Ρόδου διαπιστώθηκαν πολλές περιπτώσεις μη νόμιμης κατάταξης του προσωπικού και μη νόμιμης καταβολής των επιδομάτων διαχειριστικών λαθών, των επιδομάτων πληροφορικής κλπ.

Ο οικονομικός έλεγχος αφορά τα χρόνια 1997-2000 και στο Δήμο Ροδίων συνεχίζεται.

Rodos Tec
COMPUTER SYSTEMS



ΤΙΜΗ:140.000δρχ
Ηλεκτρονική με φορολογική μνήμη 7 ετών!



ΤΙΜΗ: 170.000 δρχ
θερμική, γρήγορη και αθόρυβη

Ταμειακές μηχανές με δυνατότητα διπλής αναγραφής τιμών σε δραχμές και EURO

ΔΗΜΟΣ ΑΝΑΣΤΑΣΑΣ - ΣΩΤΗΡΗΣ ΓΕΩΡΓΑΣ
ΔΗΜ. ΑΝΑΣΤΑΣΙΑΔΗ 1- 85100 ΡΟΔΟΣ ΤΗΛ. 0241 - 28393

Η BUSINESS LOGIC
ΚΟΝΤΑ ΣΤΑ
ΚΟΣΜΗΜΑΤΟΠΩΛΕΙΑ

Η BUSINESS LOGIC A.E.
η μοναδική πανελλαδικά αλυσίδα παροχής ολοκληρωμένων λύσεων πληροφορικής αποκλειστικά για επιχειρήσεις, είναι και πάλι κοντά σας.

Με το πληρέστερο πρόγραμμα της αγοράς για διαχείριση και οργάνωση καταστημάτων αργυροχρυσοχοΐας.

Για περισσότερες πληροφορίες ....

BUSINESS LOGIC

BUSINESS LOGIC ΤΑΜΒΑΚΑΣ ΔΗΜΗΤΡΗΣ
ΒΟΥΛΓΑΡΟΚΤΟΝΟΥ 14, ΡΟΔΟΣ
ΤΗΛ : 0241-75218, FAX : 0241-35104
e-mail address: dimitamb@otenet.gr

ΚΑΤΑΣΤΡΑΦΗΚΕ ΚΑΙ ΒΥΘΙΣΤΗΚΕ ΗΜΕΡΟΠΛΟΙΟ

«Νύκτα Νέρωνα» στο Καρνάγιο από φοβερή έκρηξη!!

✓ Τρεις, τουλάχιστον, αυτόπτες μάρτυρες καταθέτουν ότι της φωτιάς προηγήθηκε έκρηξη ✓ Εντονος πλέον ο προβληματισμός και η ανησυχία



Παρά λίγο να γίνει χθες το πρωΐ «παρανάλωμα του πυρός» το Καρνάγιο Ρόδου, στην οδό Αυστραλίας, όταν εκδηλώθηκε πυρκαγιά από άγνωστη αιτία, όπως τουλάχιστον, επισήμως, δηλώνεται, σε Ε/Γ - Τ/Ρ σκάφος, που βρισκόταν εκεί «παροπλισμένο» από τον Οκτώβριο του 2000.

Τελικά η φωτιά ελέγχθηκε, σχεδόν εν τη γενέσει της, χάρις στην έγκαιρη επέμβαση της Πυροσβεστικής και του Λιμενικού Σώματος, αλλά το σκάφος υπέστη σοβαρές ζημίες και στην συνέχεια βυθίσθηκε. Εξαίρεται το γεγονός ότι στην όλη επιχείρηση πρωτοστάτησε, γενόμενος στην κυριολεξία «ένα με την φωτιά», ο διοικητής της ΠΥΡ κ. Παν. Νίκας, εντυπωσιάζοντας τις δεκάδες των περιέργων που συγκεντρώθηκαν εκεί, καθώς οι φλόγες «επεσκίαζαν» την περιοχή.

Σύμφωνα, ωστόσο, με μαρτυρικές καταθέσεις, η φωτιά προήλθε από έκρηξη, πιθανότατα εκρηκτικού μηχανισμού ή, εν πάση περιπτώσει εκρηκτικής ύλης, ενδεχομένως για λόγους εκδικήσεως ή για άλλους λόγους, άγνωστους ως αυτήν την στιγμή. Θα προσπαθήσουν, φυσικά να τους διελευκάνουν ΠΥΡ και Λιμεναρχείο που έχουν αναλάβει και την σχετική προανάκριση, ενώ στο μεταξύ έχει ενημερωθεί και η Εισαγγελική αρχή.

Η φωτιά εκδηλώθηκε στις 5.10 χθες το πρωΐ στο Ε/Γ - Τ/Ρ «Νεράϊδα» Ν. Ρ 161 (μήκους 20,97 μ.), το οποίο μέχρι και πέρσι το φθινόπωρο πραγματοποιούσε ημερήσιες εκδρομές («ημερόπλοιο») συνήθως από την Ρόδο προς την Λίνδο. Εφέτος δεν «ενεργοποιήθηκε», προφανώς γιατί δεν το έκρινε σκόπιμο ο ιδιοκτήτης του Γεώργιος Διακανθός του Ανθού, ο οποίος για τελευταία φορά είχε ανεβεί στο σκάφος προχθές το απόγευμα.

Λίγο μετά την εκδήλωση της φωτιάς κατέφθασαν στο «Καρνάγιο» άνδρες της Λιμενικής Αστυνομίας με επικεφαλής τον υπολιμενάρχη κ. Δουλαπτσή και 6 οχήματα της ΠΥΡ με 15 άνδρες, επικεφαλής των οποίων ευρίσκετο, όπως προαναφέρθηκε, ο διοικητής της Υπηρεσίας κ. Παν. Νίκας. Η φωτιά κατασβέστηκε τελικά στις 6.30', δέκα λεπτά όμως αργότερα το σκάφος βυθίστηκε, λόγω εισροής υδάτων και κατακλύσεως. Αξίζει να σημειωθεί ότι μεγάλο μέρος των εξάλων του πλοίου καταστράφηκε και ότι πολλά κομμάτια του εκσφενδονίσθηκαν στην θάλασσα και στην στεριά.

Το γεγονός ότι η φωτιά οφείλεται σε έκρηξη, επιβεβαιώνουν, σύμφωνα με πληροφορίες της «δ», τρία τουλάχιστον άτομα, τα οποία άκουσαν την έκρηξη, και η οποία υπήρξε ισχυρότατη. Πρόκειται για έναν καραβοκύρη, έναν οδηγό Ι.Χ. κι έναν περαστικό, οι οποίοι και θα κληθούν να καταθέσουν σχετικά.

Αν πράγματι επιβεβαιωθεί η εκδοχή της εκρήξεως (πάντως δεν υπήρχε άλλος τρόπος να εκδηλωθεί η πυρκαγιά, εκτός κι αν προκλήθηκε από ανάφλεξη υγρών καυσίμων, αλλά από πρόθεση), τότε θα πρόκειται για το δεύτερο περιστατικό μέσα σε 15 ημέρες μετά την έκρηξη που σημειώθηκε σε περιπολικό της Τροχαίας που ήταν σταθμευμένο έξω από την Αστυνομική Διεύθυνση, υπόθεση που ακόμα δεν εξιχνιάστηκε, αν και κυκλοφορούν διάφορες περίεργες φήμες, με τις οποίες «προσωποποιείται» η όλη υπόθεση!



ΙΕΡΑ ΜΗΤΡΟΠΟΛΙΣ ΡΟΔΟΥ
ΙΕΡΟΣ ΝΑΟΣ ΑΓ. ΤΡΙΑΔΟΣ
ΜΑΝΔΡΙΚΟΥ
ΠΑΝΗΓΥΡΙΣ

Φέρεται εις γνώση του φιλοθρήσκου κοινού ότι την 4ην Ιουνίου πανηγυρίζει ο Ιερός Ναός Αγ. Τριάδος Μανδρικού. Αφ'εσπέρας και ώρα 7 μ.μ. θα τελεσθεί Μέγας Πανηγυρικός Εσπερινός την δε πρωία της Δευτέρας, εορτή του Αγ. Πνεύματος, Αρχιερατική Θεία λειτουργεία, χοροστατούντος του Σεβασμιωτάτου Μητροπολίτου μας κ.κ. Αποστόλου.

Μετά το πέρας του εσπερινού θ'ακολουθήσει λαϊκό γλέντι στο προαύλιο της εκκλησίας.

Εκ της Εκκλησ. Επιστροπής

ΠΑΡΕΜΒΑΣΕΙΣ ΠΡΟΓΡΑΜΜΑΤΙΖΕΙ Ο ΔΗΜΟΣ

Σε εμπορικό κέντρο επιπέδου θα εξελιχθεί η Νέα Αγορά

Τι ακριβώς προβλέπουν τα σχέδια



Σε εμπορικό κέντρο υψηλού επιπέδου φιλοδοξεί να μετατρέψει την Νέα Αγορά η δημοτική αρχή Ρόδου, με το νέο κανονισμό που θα κατατεθεί σύντομα προς ψήφιση στο δημοτικό συμβούλιο.

Ο νέος κανονισμός, όπως δήλωσε χθες ο αντιδήμαρχος Μανώλης Σαββής, καθορίζει τις χρήσεις των χώρων της Νέας Αγοράς και όταν εφαρμοσθεί, πράγμα που βεβαίως θα γίνει σταδιακά, θα αλλάξει άρδην η υφιστάμενη κατάσταση.

Μεταξύ άλλων οριοθετούνται οι χρήσεις ώστε οι οχλούσες επιχειρήσεις να μη γειτνιάζουν με εντελώς διαφορετικές δραστηριότητες, προβλέπεται η απομάκρυνση των επιχειρήσεων που στεγάζονται στα τέσσερα κλιμακοστάσια (ο Δήμος έχει προτείνει στους επιχειρηματίες να μεταφερθούν σε καταστήματα στο εσωτερικό της Αγοράς) και η διαμόρφωση των κοινόχρηστων χώρων σε χώρους παιχνιδιού και αναψυχής. Επιβεβλημένη θεωρείται και η απομάκρυνση της Ψαραγοράς (έχει ήδη ληφθεί σχετική απόφαση) και η αξιοποίηση του χώρου της για πολιτιστικές και ψυχαγωγικές εκδηλώσεις.

Στον όροφο πρόθεση του Δήμου είναι να αναβαθμίσει τα γραφεία κατασκευάζοντας μεταξύ άλλων και τουαλέτες, αλλά και να εγκαταστήσει άλλες δραστηριότητες, όπως καφετέριες σε ορισμένα σημεία που προσφέρονται (π.χ. στο μπαλκόνι). Επίσης θα γίνουν παρεμβάσεις στα κουφώματα, καθαρισμός στην ταράτσα κ.λπ.

«Οταν υπάρχει θάρρος και συναινετικές διαδικασίες θα μπορέσουμε να αναβαθμίσουμε την Νέα Αγορά και να την μετατρέψουμε σε ένα εμπορικό κέντρο υψηλού επιπέδου στο κέντρο της πόλεως», δήλωσε χαρακτηριστικά ο κ. Μ. Σαββής.

Αναφερόμενος στο θέμα της υπογραφής των νέων συμβολαίων με τους ενοικιαστές των καταστημάτων της Νέας Αγοράς, ο αντιδήμαρχος επί των οικονομικών του Δήμου Ροδίων, υπογράμμισε ότι συναρτάται άμεσα με τις αντικειμενικές αξίες και την προσφυγή που έχουν καταθέσει στο υπουργείο Οικονομικών ο Δήμος και το Εμποροβιομηχανικό Επιμελητήριο. Η προσφυγή έχει ήδη προωθηθεί στην αρμόδια επιτροπή του υπουργείου και μέσα στις επόμενες μέρες ο αντιδήμαρχος θα έχει συναντήσεις με στελέχη του υπουργείου για κάποιες πρόσθετες διευκρινίσεις.

Πάντως η προσφυγή της Ρόδου θεωρείται από τις πλέον τεκμηριωμένες, γι' αυτό και υπάρχει συγκρατημένη αισιοδοξία για την ικανοποίηση του αιτήματος να μειωθούν οι αντικειμενικές αξίες που προκαλούν σοβαρά προβλήματα στην τοπική οικονομία.

Α. ΓΚΑΓΚΟΣ & ΥΙΟΣ Ο.Ε

BUILD

ΣΤΟ ΝΕΟ ΜΑΣ ΥΠΟΚΑΤΑΣΤΗΜΑ
ΑΓΟΡΕΣ ΤΩΡΑ! ΧΩΡΙΣ ΠΡΟΚΑΤΑΒΟΛΗ ΕΩΣ
ΚΑΙ 72 ΜΗΝΕΣ ΕΞΟΦΛΗΣΗ ΣΕ ΟΛΑ ΜΑΣ ΤΑ ΕΙΔΗ!
ΤΙΜΕΣ ΓΝΩΡΙΜΙΑΣ ΣΕ 3500 ΔΙΑΦΟΡΕΤΙΚΑ ΕΙΔΗ
• ΝΑΥΤΙΛΙΑΚΑ • ΗΛΕΚΤΡΙΚΑ ΕΡΓΑΛΕΙΑ • ΜΟΝΩΤΙΚΑ
•ΧΡΩΜΑΤΑ • ΣΙΔΗΡΙΚΑ •ΔΟΜΙΚΑ
ΕΙΔΙΚΕΣ ΤΙΜΕΣ ΓΙΑ ΕΠΑΓΓΕΛΜΑΤΙΕΣ ΚΑΙ ΞΕΝΟΔΟΧΕΙΑ
ΜΟΝΑΔΙΚΕΣ ΠΡΟΣΦΟΡΕΣ ΣΕ ΗΛΕΚΤΡΙΚΑ ΕΡΓΑΛΕΙΑ
ΟΙ ΚΑΛΥΤΕΡΕΣ ΤΙΜΕΣ ΤΗΣ ΑΓΟΡΑΣ
ΣΕ ΕΡΓΑΛΕΙΑ BOSCH - DEWALT

BOSCH BLACK&DECKER isomat ποιότητα στη δόμηση DEWALT High Performance Industrial Tools Χρωτέχ STANLEY metabo

ΥΠΟΚ/ΜΑ: Λ. ΡΟΔΟΥ - ΚΑΛΛΙΘΕΑΣ, ΚΑΛΛΙΠΑΤΕΙΡΑΣ 2 • ΤΗΛ.: (0241) 63494
• FAX: 69767 ΡΟΔΟΣ • ΚΕΝΤΡΙΚΟ: ΣΤΕΛΙΟΥ ΚΩΤΙΑΔΗ 37 • ΡΟΔΟΣ 85100

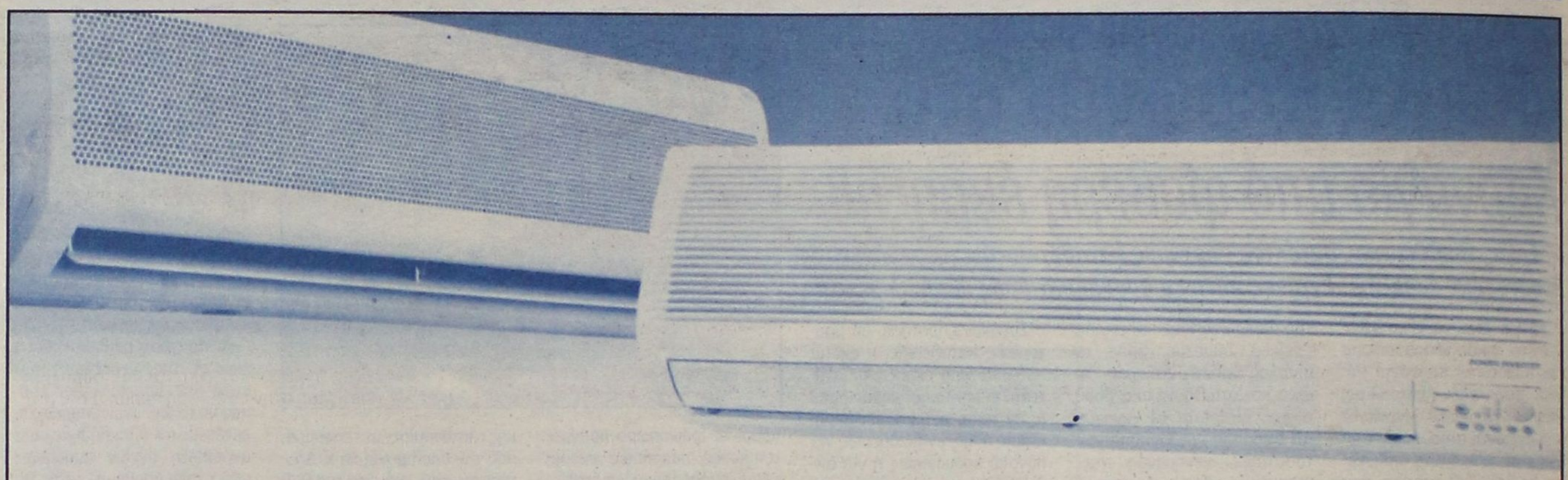

ΚΛΙΜΑΤΙΣΜΟΣ

ΚΛΙΜΑΤΙΣΜΟΣ

ΑΠΟ
ΤΟΥΣ ΕΙΔΙΚΟΥΣ
ΣΕ ΤΙΜΕΣ & ΔΟΣΕΙΣ
ειδικά
ΓΙΑ ΣΑΣ!

ΔΩΡΕΑΝ
ΜΕΛΕΤΗ ΧΩΡΟΥ

ΑΜΕΣΗ
ΕΓΚΑΤΑΣΤΑΣΗ

ΚΩΣΤΑΡΙΔΗΣ
expert
Οι ειδικοί.
Για Πελάτες που είναι ...Γάτες
ΡΟΔΟΣ - ΤΗΛ.: 22325 - 20874 - 22157

ΑΚΡΙΤΙΚΑ

κουβεντούλες με κάποιο νόημα

Θάρσει· λέγων τ' αληθές σου σφαλεί ποτέ
ΣΟΦΟΚΛΗΣ

ΑΝ ΤΟΝ ΦΑΣΙΣΜΟ

Πάνω από τα κεφάλια μας δορυφόροι εντέλλονται να παρακολουθούν κάθε μας κίνηση. Μέσα από τις κλειστές μας πόρτες συνδυασμού συστημάτων καταγράφουν τι κάνουμε και τι λέμε. Στο εσώτερο της σκέψης μας οθόνες επενεργούν παραλυτικά.

Αν το καλοσκεφτείς, και με μια απαισιόδοξη διάθεση, σφίγγει απειλητικά ο κλοιός. Τι περιθώρια υπάρχουν να αντισταθείς στην επιδιωκόμενη ομοιομορφία και κοινωνική ομογενοποίηση;

Ο κόσμος κλείνει γύρω σου, ανεπαισθήτως. Οταν το αντιλαμβάνεσαι, όχι μόνο είναι πλέον αργά, αλλά, το θεωρείς και φυσιολογικό. Σαν θηρίο που γεννήθηκε και μεγάλωσε στο κλουβί, που πιστεύει πως αυτό είναι το κανονικό, και μόνο ένα αμφισβητούμενο ένστικτο το σπρώχνει προς τη φυσική ζωή του. Η οποία, μάλιστα, είναι εξαιρετικά επικίνδυνη, ιδιαίτερα για όσους δεν την ξέρουν.

Οποιος μιλάει, γράφει, σκέφτεται, και πολύ περισσότερο δρα, διαφορετικά, δεν είναι μόνο εκτός φυσικού, αλλά γίνεται και επικίνδυνος. Πολύ περισσότερο που μπορεί να αφυπνίσει και επικίνδυνα κοινωνικά ένστικτα.

Η παλιά αντίφαση αναδεικνύεται υπερμεγέθης. Η βιομηχανική και μεταβιομηχανική κοινωνία απελευθερώνει τους ανθρώπους από τους δεσμούς του φυσικού περίγυρου, ανασύροντας έτσι τα πέπλα που κλείνουν τη θέα προς το βασίλειο της ελευθερίας (αυτή δεν ήταν άλλωστε η ουσιαστική επιδίωξη της αέναης προσπάθειας των ανθρώπων;). Και όσο συντελείται αυτή η ανατροπή, τόσο πλέον ο συγκεκριμένος άνθρωπος βρίσκεται περιορισμένος, επιτηρούμενος και υποχρεωμένος να υπακούει σε αποφάσεις που αφορούν την ύπαρξή του, αλλά στις οποίες δεν έχει καμία συμμετοχή και καμία ελπίδα να τις αλλάξει. Το βασίλειο της ελευθερίας δεν είναι παρά ένα βασίλειο του φόβου και της ανασφάλειας.

Δύσκολη εκδοχή του κόσμου. Σαν τον καθημερινό φασισμό που λέγαμε.

ΑΝΘΟΥΝ ΟΙ... «ΠΑΤΑΤΕΣ»

Το να διαφωνείς για την άσκηση κάποιας πολιτικής και για τις αποφάσεις που λαμβάνονται είναι δικαίωμά σου και ορισμένες φορές και υποχρέωσή σου. Αρκεί να το αιτιολογείς (έστω κι αν στις μέρες μας αυτό θεωρείται... περιττό)!

Πολύ φοβούμαστε, όμως, ότι οι περισσότεροι δήμαρχοι των νησιών μας διέπραξαν την ίδια «πατάτα» που διέπραξαν και πολλοί νομαρχιακοί σύμβουλοι σχετικά με την διαχείριση των υδάτινων πόρων. Ξαφνικά άρχισαν να «φωνάζουν» (επί πολλούς μήνες ήταν σιωπηροί) προβάλλοντας ως επιχείρημα την «μη ενημέρωσή τους», ενώ από τα έγγραφα προκύπτει ότι όχι απλώς εγνώριζαν, αλλ'ότι και συναίνεσαν (οι νομαρχιακοί σύμβουλοι φώναζαν και δημιουργούσαν εντυπώσεις και μετά υπερψήφιζαν). Δεν παίζουμε τον δικηγόρο κανενός ούτε και του διαβόλου. Περισσότερη όμως υπεύθυνότητα και σοβαρότητα δεν βλάπτει στην δημόσια ζωή.

Γιατί αυτά που συμβαίνουν κατ'αυτάς είναι απαράδεκτα. Και δίνουν δικαίωμα να ισχυρισθεί κανείς ότι πρόκειται για ενορχηστρωμένη επίθεση με προσωπικούς πλέον στόχους και όχι για την προάσπιση του... λαϊκού συμφέροντος. Το οποίο λαϊκό συμφέρον το συγκεκριμένο πρόγραμμα διασφαλίζει.

Αρκεί να γνωρίζει κανείς απλή ανάγνωση για να το καταλάβει και να έχει το πολιτικό θάρρος για να το αναλάβει.

«ΚΥΚΛΟΦΟΡΙΑΚΑ»

Επιβάλλεται εκ των πραγμάτων πλέον η «αναδιάρθρωση» και βελτίωση της κυκλοφορίας στην ευρύτερη περιοχή του Νεοχωρίου, πρωτίστως περί το Ενυδρείο, στις οδούς Παπανικολάου, 28ης Οκτωβρίου, Αθ. Διάκου κλπ. Πολλοί δρόμοι είναι «ανάποδοι» όπως απέδειξε η εμπειρία και καιρός είναι να στηθούν... όρθιοι. Δεν χρειάζονται... μάστερς για να διαπιστώσει κανείς κάποια πράγματα. Παρατηρητικότητα χρειάζεται.

ΙΠΠΟΠΟΤΑΜΟΣ

Μόλις συναντήθηκαν οι εκπρόσωποι της ΓΣΕΕ στο υπουργείο Εργασίας ο κ. Γιαννίτσης τους πληροφόρησε:

- Εμείς εδώ δεν θα μιλήσουμε επί της ουσίας.
- Δηλαδή, απλώς κουβέντα να γίνεται.
- Θα κάνουμε μια επιτροπή και θα δούμε τα θέματα.

Και ο απαισιόδοξος:

- Ο ιπποπόταμος είναι ένα άλογο που φτιάχτηκε από επιτροπή.

Σ ΑΥΡΙΟΝ...

Θα μελετηθεί το ασφαλιστικό και «ελάτε το Σεπτέμβριο να το συζητήσουμε». Κάπως έτσι τα είπαν και οι εκπρόσωποι της ΓΣΕΕ βλέποντας ότι δεν έχουν τίποτα να συζητήσουν αποχώρησαν και ευχήθηκαν:

- Καλό καλοκαίρι.

Και τώρα τα μπάνια του λαού και το ασφαλιστικό πάλι κάτω από το χαλί να μη φαίνεται για να το βρει η επόμενη κυβέρνηση.

ΑΝΤΑΡΤΙΚΟ

Μετέφεραν σε κυβερνητικό βουλευτή τις δηλώσεις των Ουτσεκάδων που απειλούν με αντάρτικο στην Τσαμουριά και απάντησε:

- Βρε, τόσο αντάρτικο έχουμε στο ΠΑΣΟΚ, με την Τσαμουριά θα ασχολούμαστε;

Ας πάει και το παλιάμπελο...

ΤΑ ΧΩΡΙΚΑ

Αδιευκρίνιστες οι τουρκικές προθέσεις για την έξοδο του «Πίρι Ρέις» αλλά ο κ. Ρέππας διευκρίνισε στο πρες ρουμ:

- Μόνο στα χωρικά του ύδατα μπορεί ο καθένας να κάνει έρευνες.

Και υπάρχει η απορία:

- Εμείς το ξέρουμε.

Το ξέρουνε όμως και οι Τούρκοι;

ΠΑΛΑΚΙ ΓΙΑ ΤΙΣ ΕΥΘΥΝΕΣ

Το «μπαλάκι των ευθυνών» για τη διαρροή του θέματος του «Πίρι Ρέις» πετούν ο ένας στον άλλον οι αρμόδιοι παράγοντες των υπουργείων Εξωτερικών και Αμυνας λες κι αυτό είναι το πρόβλημα.

Στο υπουργείο Εξωτερικών είναι διάχυτη η αίσθηση ότι το «θέμα δόθηκε» από το στενό περιβάλλον του Ακη Τσοχατζόπουλου.

Μάλιστα γίνεται αναφορά και σε συγκεκριμένα ονόματα των οποίων η επαγγελματική ευσυνειδησία και η εμπιστοσύνη που δείχνει στο πρόσωπο τους ο υπουργός Αμυνας, φαίνεται να ενοχλεί ορισμένους...

ΑΡΣΕΙΝ ΧΡΗ

Την ανάγκη θαρραλέων αποφάσεων υποστηρίζει ο Αλέκος Παπαδόπουλος και λέει:

- Εάν δώσουμε την εντύπωση στον ελληνικό λαό ότι έχουμε κιοτέψει, ότι έχουμε φοβηθεί, τότε όχι μόνο μεταρρυθμίσεις δεν πρόκειται να κάνουμε, αλλά ούτε τον κλητήρα δεν θα μπορούμε να διατάξουμε.

Είκοσι χρόνια είναι αυτά, ακόμα να βρείτε το θάρρος;

ΔΕΝ ΦΟΒΟΜΑΣΤΕ

- Δεν φοβόμαστε αλλά επαγρυπνούμε...

Τη διαβεβαίωση αυτή έδωσε ο κ. Ρέππας για την έξοδο του «Πίρι Ρέις» και προκάλεσε το ακόλουθο σχόλιο συναδέλφου:

- Μετά από αυτό, εμείς μπορούμε να κοιμόμαστε ήσυχοι και να αρχίσουν να επαγρυπνούν και να φοβούνται οι Τούρκοι.

ΟΛΑ ΕΙΝΑΙ ΜΙΑ... ΣΥΜΠΤΩΣΗ!

Σάλο προκάλεσε η «έμπνευση» της επιτροπής των εξετάσεων του υπουργείου Παιδείας να θέσει στους μαθητές της Β' Λυκείου την ανάπτυξη ζητήματος στα Αρχαία Ελληνικά, το οποίο είχε ζητηθεί και από την Ενωση των φροντιστηρίων, κατά τη διάρκεια των «Πανελλαδικών Εξετάσεων Προσομοίωσης», που είχαν διεξαχθεί στο διάστημα από 19 έως 22 Απριλίου.

Πρόκειται για το διδαγμένο κείμενο από το πρωτότυπο, Ισοκράτους περί ειρήνης 14-15, ίδιο ακριβώς με αυτό που είχαν «εξεταστεί» οι μαθητές των φροντιστηρίων.

Η επιλογή αυτή προκάλεσε πλήθος αντιδράσεων από τους γονείς, τους μαθητές, την Ενωση Φιλολόγων, πολιτικά κόμματα, αλλά και την παρέμβαση της ΟΛΜΕ, που ζήτησε από το υπουργείο Παιδείας να δώσει τις σχετικές εξηγήσεις. Βέβαια, τόσο η πλευρά του υπουργείου όσο και των φροντιστών δεν θέλησαν να δώσουν βαρύτητα στο θέμα με την βασική αιτιολογία ότι πρόκειται για μια απλή... σύμπτωση!

Τελικά στην χώρα αυτήν ΟΛΑ είναι μια ...απλή σύμπτωση!

Ακόμα και το γεγονός ότι συνεχίζει να υπάρχει.

ΑΡΧΙΖΟΥΝ ΤΑ ΩΡΑΙΑ

Ο,τι κι αν συμβεί το καλοκαίρι δεν μπορούν να μας το καταργήσουν. Τις σκιερές μουριές του απογεύματος, το νερό που εξατμίζεται μοσχοβολώντας στα πλακάκια, τις καρέκλες βράδυ έξω, και μια απόλαυση, το απόκαμα της μέρας. Με τη φέτα το καρπούζι στο ένα χέρι, κατά Σαββόπουλο. Για να μην αρχίσουμε, ακόμα, να μιλάμε για παραλίες, πλατσουρίσματα στο κύμα, βραδιές στις αμμουδιές, αισθήματα αιθρίας και έρωτες, της φαντασίας ή της πράξης, ωραίοι όλοι. Καλό μήνα λοιπόν. Των εξετάσεων βέβαια, ακόμη, αλλά όχι για πολύ. Μετά από εκεί αρχίζουν τα ωραία.

Ο ΧΡΗΜΑ ΔΕΝ ΕΧΕΙ ΘΕΟΙ

Από το ΠΑΣΟΚ πήραν όσα μπορούσαν να πάρουν και τώρα μπροστά στο ενδεχόμενο αλλαγής σκηνικού μετά τις προσεχείς εκλογές οι βιομήχανοι σπεύδουν... να ξεβάψουν το πράσινο χρώμα και να ξαναβαφτούν μπλε.

Το timing ήταν σωστό, αν κρίνουμε από την υποδοχή που επιφύλαξε ο προσκείμενος στη Ν.Δ. Τύπος στη στροφή των βιομηχάνων προς τα... δεξιά και την πρόσκληση του Κώστα Καραμανλή στην κλειστή συνεδρίαση του ΣΕΒ.

Παραφράζοντας τη ρήση του Μαρξ, ότι το κεφάλαιο δεν έχει πατρίδα, προσθέτουμε ότι το κεφάλαιο επιλέγει το... κόμμα του ανάλογα με τις δημοσκοπήσεις...

«ΤΟΥΡΙΣΤΙΚΑ»

Ο 15ος δημοφιλέστερος προορισμός είναι η Ελλάδα και συνάμα κατέχει τη 10η θέση από πλευράς τουριστικών εισπράξεων παγκοσμίως.

Πέρυσι, οι τουρίστες που ήρθαν στη χώρα μας «άφησαν» 9,3 δισ. δολάρια, 500 εκ. δολάρια περισσότερα σε σχέση με το 1999, όπως προκύπτει από τα στοιχεία του Παγκόσμιου Οργανισμού Τουρισμού.

Επόμενο ήταν οι καλές ειδήσεις να χαροποιήσουν ιδιαίτερα τον γενικό γραμματέα του ΕΟΤ Ευγένιο Γιαννακόπουλο, που επανέλαβε ότι η «Ελλάδα ήταν και παραμένει ισχυρή παρουσία στη διεθνή τουριστική αγορά» και συμπλήρωσε:

«Είμαστε καλοί, μπορούμε να γίνουμε και καλύτεροι».

Χάρις στην... κρατική στοργή και μέριμνα, προσθέτουμε εμείς!!

ΠΑΜ ΚΑΙ ΚΑΤΩ!

Δεν πρόλαβαν να εφαρμόσουν τα «νέα μέτρα» για την μείωση των τροχαίων και την πάταξη του εγκλήματος και επήλθε... ακαριαίος μηδενισμός τους!

Είναι αυτό που λέμε «ακαριαίος θάνατος» ή αν προτιμάτε «μπαμ και κάτω»!

Θαυματουργή πραγματικά η νέα μέθοδος. Ούτε νομπελίστες δεν το σκέφθηκαν.

Διαγράφεις από τον... χάρτη τροχαία και εγκλήματα και επιτυγχάνεις... σαρωτική νίκη! Λεβέντες, και εις ανώτερα!

Υ.Τ.Υ.

ΜΕ ΑΠΟΦΑΣΗ ΤΟΥ ΔΗΜΟΤΙΚΟΥ ΣΥΜΒΟΥΛΙΟΥ

Κίνητρα από το Δήμο Καρπάθου

για αύξηση του πληθυσμού

Αφορούν τον επαναπατρισμό, την παραμονή των κατοίκων και την άρση της υπογεννητικότητας



Την χορήγηση ειδικών κινήτρων για τον επαναπατρισμό ομογενών την άρση της υπογεννητικότητας και την διατήρηση του πληθυσμού στις εστίες του, απεφάσισε το δημοτικό συμβούλιο Καρπάθου.

Πιο συγκεκριμένα το δ.σ. Καρπάθου απεφάσισε:

• Την εφάπαξ επιχορήγηση κάθε οικογένειας, με τρία τουλάχιστον μέλη, με το ποσό του ενός εκατομμυρίου δρχ. για την κάλυψη των εξόδων εγκατάστασης, υπό την προϋπόθεση ότι θα παραμείνει εκεί για διάστημα έξι τουλάχιστον ετών.

• Για κάθε τρίτο παιδί την εφ' άπαξ επιχορήγηση της οικογένειας με το ποσό των 500.000 δρχ.

• Την οικονομική στήριξη με 500.000 δρχ. τον χρόνο κάθε οικογένειας με 4 παιδιά και πάνω, εφ' όσον σπουδάζουν στο εσωτερικό ή το εξωτερικό και υπό την προϋπόθεση ότι το ετήσιο εισόδημα της οικογένειας δεν ξεπερνά τα 8 εκ. δρχ.

Σχετικά με το όλο θέμα από τον Δήμο Καρπάθου εκδόθηκε χθές η ακόλουθη ανακοίνωση:

Με την υπ' αριθμ. 70/2001 απόφαση του το Δημοτικό Συμβούλιο Καρπάθου απεφάσισε να χορηγηθούν κίνητρα επαναπατρισμού, παραμονή κατοίκων και άρση υπογεννητικότητας, τα οποία έχουν ως εξής:

1. Κάθε οικογένεια τουλάχιστον τριών ατόμων που θα εγκαθίσταται στο Δήμο Καρπάθου από σήμερα και στο εξής και θα παραμένουν κάτοικοι του Δήμου για μια τουλάχιστον εξαετία, θα λαμβάνει από το Δήμο εφάπαξ ποσό 1.000.000 δρχ. ως ενίσχυση των εξόδων εγκατάστασής του. Η οικονομική ενίσχυση χορηγείται μόνο σε δημότες του Δήμου Καρπάθου, που είναι εγκατεστημένοι εκτός Δήμου επί διετία τουλάχιστον. Η οικογένεια που θα λαμβάνει το ποσόν τούτο υποχρεούται να παραμείνει μόνιμος κάτοικος του Δήμου Καρπάθου για μία τουλάχιστον εξαετία και επί δεκάμηνο τουλάχιστον κατ' έτος (Χειμώνα - Καλοκαίρι). Σε περίπτωση μη τήρησης του όρου αυτού, τότε τα μέλη της, όλοι μαζί και ο καθένας χωριστά υποχρεούνται στην επιστροφή κάθε καταβληθέντος ποσού. Τα ενήλικα μέλη της οικογένειας που μετακομίζουν στην Κάρπαθο και θα δικαιούνται το ποσό αυτό θα υποβάλλουν στο Δήμο με την εγκατάσταση των και πριν τη λήψη του ποσού υπεύθυνη δήλωση αποδοχής των όρων αυτών και της υποχρέωσης επιστροφής του καταβληθέντος ποσού σε περίπτωση μη τήρησης των προϋποθέσεων αυτών.

Δεν δικαιούται του ποσού αυτού η οικογένεια που έχει εισόδημα άνω των 10.000.000 δρχ.

Η επί διετία κατοικία της οικογένειας στην Κάρπαθο θα αποδεικνύεται από βεβαίωση του οικείου Δήμου, μισθωτήρια συμβόλαια, βεβαιώσεις σχολείων, εφορίας, ΙΚΑ λογαριασμούς ΔΕΗ, ΟΤΕ καθώς και κάθε άλλο έγγραφο κρίνει ο Δήμος και από το οποίο θα αποδεικνύεται η προϋπόθεση αυτή.

2. Για τη γέννηση κάθε τρίτου παιδιού γονέων που είναι δημότες του Δήμου μας και κατοικούν σε αυτόν, ο Δήμος θα καταβάλλει ως εφάπαξ επίδομα το ποσό των 500.000 δρχ. το μετρο θα ισχύει για το τρίτο παιδί που θα γεννηθεί από 1.3.2002 και μετέπειτα. Το ίδιο ισχύει για το τέταρτο και το πέμπτο παιδί. Μόνιμοι κάτοικοι θεωρούνται οι γονείς που επί τριετία τουλάχιστον κατοικούν πραγματικά στο Δήμο.

3. Σε κάθε παιδί οικογένειας τουλάχιστον τεσσάρων τουλάχιστον τέκνων που κατοικεί μόνιμα στο Δήμο Καρπάθου, (τόσο το ίδιο όσο και η οικογένεια του) και είναι δημότες του Δήμου μας και σπουδάζει σε ανώτερο ή ανώτατο Δημόσιο Ιδρυμα Εσωτερικού ή Εξωτερικού θα καταβάλλεται ποσό 500.000 δρχ. ετησίως, εφόσον τα εισοδήματα της οικογένειας δεν ξεπερνούν τα οκτώ εκατομμύρια ετησίως. Η ενίσχυση θα ισχύει για τέσσερα έτη σπουδών. Η έννοια της μονίμου κατοικίας είναι αυτή που ορίζεται παραπάνω. Η ενίσχυση αυτή αρχίζει από 1.9.2001.

ΜΕ ΓΡΑΠΤΗ ΔΗΛΩΣΗ ΤΟΥ

Εντονη αντίδραση του νομάρχη

για τους υδάτινους πόρους

Διαψεύδει 14 δημάρχους ότι δεν ήταν ενήμεροι!

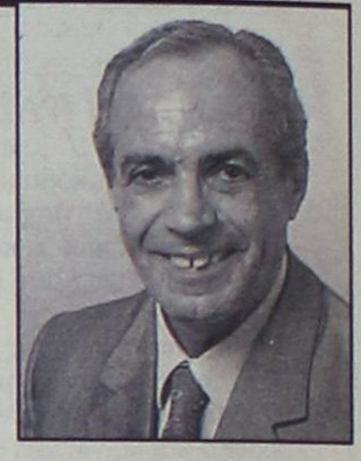

Ασχημο κλίμα στις σχέσεις μεταξύ της Νομαρχιακής και της Τοπικής Αυτοδιοίκησης έχει προκαλέσει, όπως δείχνουν τα πράγματα, η πρωτοβουλία της νομαρχιακής αρχής να διαχειρισθεί σε συνεργασία με ιδιωτική εταιρεία τους υδάτινους πόρους των νησιών, αν και πολλοί είναι αυτοί που πιστεύουν ότι η εν γένει πολεμική εντάσσεται στην προσπάθεια δημιουργίας «προεκλογικού κλίματος» εις βάρος του νομάρχη κ. Σ. Καραγιάννη.

Η συζήτηση που έγινε προχθές κατά την συνεδρίαση του διοικητικού συμβουλίου της Τοπικής Ενωσης Δήμων και Κοινοτήτων όπου εκφράσθηκε η αντίθεση των δημάρχων τόσο για τους χειρισμούς, όσο και για την ουσία της πρωτοβουλίας της Νομαρχιακής Αυτοδιοίκησης, προκάλεσε χθες την έντονη αντίδραση του νομάρχη κ. Σάββα Καραγιάννη.

Σε γραπτή δήλωσή του ο νομάρχης κάνει λόγο για προχειρότητα στην αντιμετώπιση σοβαρών θεμάτων, για υποκρισία και για ενυπόγραφες δηλώσεις 14 δημάρχων και κοινοταρχών περί αποδοχής της συνεργασίας με την Νομαρχιακή Αυτοδιοίκηση.

Το πλήρες κείμενο της δηλώσεως του νομάρχη έχει ως εξής:

«Εκπλήσσομαι από την προχειρότητα με την οποία αντιμετωπίζονται, τόσο σοβαρά θέματα του τόπου μας και την υποκρισία κάποιων. Εχω στην διάθεσή μου από 11-5-2001 ενυπόγραφες δηλώσεις αποδοχής της συνεργασίας μας και της συμμετοχής στο ολοκληρωμένο σύστημα διαχείρισης υδάτινων πόρων των παρακάτω ΟΤΑ του νομού:

1. Δήμος Μεγίστης
2. Δήμος Σύμης
3. Δήμος Χάλκης
4. Δήμος Τήλου
5. Δήμος Νισύρου
6. Κοινότητα Ολύμπου Καρπάθου
7. Δήμος Κάσου
8. Δήμος Ηρακλειδών Κω
9. Δήμος Καλυμνίων
10. Δήμος Λέρου
11. Δήμος Πάτμου
12. Κοινότητα Αγαθονησίου
13. Δήμος Λειψών
14. Δήμος Αστυπάλαιας

Μετά τα παραπάνω γίνεται φανερό ότι κάποιοι, για άγνωστους σε μας λόγους δεν επιθυμούν, δυστυχώς, να λυθεί με τον καλύτερο δυνατό τρόπο το σοβαρότατο πρόβλημα της λειψυδρίας, που ταλαιπωρεί από χρόνια τα περισσότερα νησιά και δήμους του Νομού.

Η Ν.Α. Δωδ/σου έχει αναλάβει τις ευθύνες που της αναλογούν. Περιμένουμε να δούμε αν αναλάβουν και όλοι οι άλλοι τις δικές τους ευθύνες».

Η σκληρή δήλωση του κ. Σ. Καραγιάννη, προκάλεσε νέα ένταση μεταξύ των δημάρχων, που ούτως ή άλλως στην συνεδρίαση της ΤΕΔΚ εξέφρασαν την πλήρη αντίθεσή τους στην πρωτοβουλία της Νομαρχιακής Αυτοδιοίκησης. Επικρίθηκε μάλιστα έντονα η νομαρχιακή αρχή γιατί αναμίχθηκε σε ένα θέμα που κατ' αρχήν αφορά τους Δήμους χωρίς να τους ενημερώσει (οι δήμαρχοι Λέρου και Λειψών που ήταν παρόντες δήλωσαν ότι έχουν άγνοια, αναφερόμενοι προφανώς στις λεπτομέρειες της υπόθεσης) και διατυπώθηκε με κατηγορηματικό τρόπο η αντίθεσή τους στην προοπτική συνεργασίας με ιδιωτική εταιρεία για ένα αγαθό που οι ίδιοι διαχειρίζονται.

Επίσης εκφράστηκε διαφωνία για την μελλοντική υποχρέωση των Δήμων να αγοράζουν το νερό από την εταιρεία αλλά κυρίως για την τιμή στην οποία θα προμηθεύονται το νερό για να το διαθέτουν στους κατοίκους. Απεναντίας η Νομαρχία υποστηρίζει ότι η δική της πρακτική διασφαλίζει τα συμφέροντα των νησιών και εγγυάται την πώληση νερού σε χαμηλή τιμή.

Σχολιάζοντας το θέμα που δημιουργήθηκε, ο γραμματέας του διοικητικού συμβουλίου της ΤΕΔΚ κ. Στέλιος Ρηνιού τόνισε κατ' αρχήν ότι η δήλωση και οι όποιοι χαρακτηρισμοί του κ. Καραγιάννη δεν αφορούν το διοικητικό συμβούλιο της ΤΕΔΚ το οποίο δεν είχε ποτέ ενημέρωση και επικοινωνία με την Νομαρχιακή Αυτοδιοίκηση για την πρωτοβουλία που ανέλαβε. Γι' αυτόν τον λόγο, είπε ο κ. Ρηνιού, αποφασίστηκε να ζητηθεί συνάντηση με το νομάρχη για να συζητηθεί το όλο θέμα. Αφησε επίσης να εννοηθεί ότι οι δήμαρχοι μπορεί να έδωσαν την συγκατάθεσή τους (που επικαλείται στην γραπτή του δήλωση ο κ. Καραγιάννης) στην προοπτική επίλυσης του προβλήματος της λειψυδρίας, δεν γνώριζαν, όμως, όλες τις πτυχές του θέματος.

Εξ' άλλου, ενδεικτική των προθέσεων και των απόψεων των δημάρχων για το θέμα των υδάτινων πόρων, είναι η απόφαση του διοικητικού συμβουλίου της ΤΕΔΚ για τα θέματα που θα τεθούν στο κυβερνητικό κλιμάκιο που θα έρθει στις 11 του μηνός στην Ρόδο. Μεταξύ των θεμάτων που η ΤΕΔΚ αποφάσισε να θέσει στους υπουργούς, είναι και η διαχείριση των υδάτινων πόρων σε επίπεδο νομού.

Κύκλοι της ΤΕΔΚ διέψευδαν εξάλλου χθες ότι ελήφθη απόφαση προσφυγής στην Περιφέρεια για την ακύρωση της αποφάσεως του νομαρχιακού Συμβουλίου.

RODOGAZ

Στη Ρόδο από το 1963



✓ Διανομή φιαλών υγραερίου κατ' οίκον
τηλέφωνα παραγγελιών: 64409 - 094-4-528212
✓ Διανομή χύμα υγραερίου
✓ Πώληση καυστήρων και λεβήτων υγραερίου για κεντρικά συστήματα θέρμανσης
✓ Θερμαντικά σώματα



Διεύθυνση εργοστασίου: Καναμάτ Ρόδου • τηλ. 62649
Διεύθυνση πρατηρίου: Αυστραλίας 50 • τηλ. 34244-5

ΣΤΟ ΜΕΓΑΡΟ ΤΩΝ ΙΠΠΟΤΩΝ

Αρχισε χθες το Συνέδριο «Γυναίκες της Ευρώπης»

Σημειώθηκαν πολλές απουσίες



Ξεκίνησαν χθες το πρωί στο Παλάτι του Μεγάλου Μαγίστρου οι εργασίες του 4ου Συνεδρίου «ΑΓΟΡΑ 2001» με θέμα «Ευρώπη του αύριο - Γυναίκες σε δράση» που έχει σκοπό την προώθηση της Ευρωπαϊκής ιδέας, την επεξεργασία προτάσεων γυναικών για την ευρωπαϊκή ολοκλήρωση, την ανάπτυξη ενός πνεύματος αλληλεγγύης και την ενθάρρυνση συνεργασίας και κοινής δράσης μεταξύ των λαών.

Λόγω «ανυπέρβλητων προβλημάτων» απουσίαζαν, χθες, ενώ είχε προγραμματιστεί η συμμετοχή τους στο συνέδριο η κ. Ελισάβετ Παπαζώη, Αναπληρωτής Υπουργός Εξωτερικών Ελλάδος, η κ. Μαριάννα Βαρδινογιάννη πρέσβειρα καλής θελήσεως της UNESCO και η κ. Gordana Markovie Υπουργός Κοινωνικών Υποθέσεων της Σερβίας.

Την έναρξη του Συνεδρίου «ΑΓΟΡΑ 2001» άνοιξε με την ομιλία της η πρόεδρος της Διεθνούς Οργάνωσης για την προώθηση των Γυναικών της Ευρώπης και Ευρωβουλευτής κ. Ρόδη Κράτσα.

Στον χαιρετισμό που απηύθυνε αφού έπλεξε το εγκώμιο της Ρόδου, με έμφαση στις φυσικές ομορφιές του νησιού, τόνισε πως η «ΑΓΟΡΑ 2001» αποτελεί ένα σημαντικό εφόδιο για τις γυναίκες δίδοντας ορατότητα στο έργο και τις απόψεις τους που μπορούν να αποτελέσουν μοχλό ανάπτυξης της διευρυμένης Ευρώπης». Χαιρετισμό απηύθυναν επίσης ο κ. Σάββας Καραγιάννης, Νομάρχης Δωδ/σου και ο κ. Γ. Γιαννόπουλος Δήμαρχος Ρόδων.

Το σημερινό πρόγραμμα του συνεδρίου περιλαμβάνει τις ακόλουθες εκδηλώσεις:

09.30-11.30 Παράλληλες εργασίες των τριών ομάδων εργασίας στο Ξενοδοχείο Rodos Palace

Ομάδα Εργασίας Ι. Παγκοσμιοποίηση και Ευρωπαϊκή Ενωση

Ομάδα Εργασίας ΙΙ. Προς ένα νέο Κοινωνικό Μοντέλο και μία νέα ταυτότητα στην Ευρώπη.

Ομάδα Εργασίας ΙΙΙ. Βιοτεχνολογική επανάσταση - οικολογική και ηθική συνείδηση.

12.00 Παρουσίαση αποτελεσμάτων όλων των ομάδων εργασίας στο Ξενοδοχείο Rodos Palace.

Γενικά συμπεράσματα - Ψήφισμα.

14.00 Γεύμα στο «Παραδοσιακό Σπίτι της Ρόδου» - προσφορά του Πολιτιστικού Συλλόγου Γυναικών της Ρόδου. Παραδοσιακοί χοροί από το μπαλέτο της κ. Μπογδάνου.

18.00 Δ.Σ. της Οργάνωσης.

20.00 Δείπνο στην παλιά πόλη στο εστιατόριο «ΑΛΕΞΗΣ», προσφορά του Νομάρχη Δωδεκανήσου κ. Σάββα Καραγιάννη.

22.15 «Ηχος και Φως» στα αγγλικά.

ΤΗΝ ΠΡΟΣΕΧΗ ΤΡΙΤΗ, 5 ΙΟΥΝΙΟΥ

Εκδηλώσεις για την Παγκόσμια Ημέρα Περιβάλλοντος

Πρωτοστατούν οι οργανισμοί τοπικής αυτοδιοίκησης και τα σχολεία

Εκδηλώσεις, εκθέσεις και διαγωνισμούς με θέμα το περιβάλλον, προγραμματίζουν να διοργανώσουν την Τρίτη 5 Ιουνίου που γιορτάζεται η παγκόσμια ημέρα περιβάλλοντος, Δήμοι, δημοτικές επιχειρήσεις αλλά και σχολεία του νησιού της Ρόδου στο πλαίσιο της προσπάθειας ευαισθητοποίησης του κοινού για την ανάγκη σεβασμού και προστασίας του περιβάλλοντος.

Η Τοπική Ενωση Δήμων και Κοινοτήτων αποφάσισε να αφιερώσει την συγκεκριμένη ημέρα στο νερό και να ξεκινήσει προσπάθεια για την εξοικονόμησή του. Ηδη στα διαφημιστικά ταμπλώ του Δήμου Ροδίων έχουν επικολληθεί αφίσες που ετοιμάσθηκαν για την ημέρα, ενώ στο «Ακταίον» θα γίνει εκδήλωση με θέμα το νερό.

Αντιθέτως η Δημοτική Επιχείρηση Καθαριότητας της Ρόδου αφιερώνει την παγκόσμια ημέρα περιβάλλοντος στο πρόβλημα των απορριμμάτων και διοργανώνει σχετική εκδήλωση στον πεζόδρομο της οδού Πλαστήρα, δίπλα από το «Ακταίον». Συγκεκριμένα από τις 8 μέχρι τις 10 το πρωί στο χώρο αυτόν θα παρουσιασθεί η δουλειά περιβαλλοντικών ομάδων από σχολεία της πόλης με αντικείμενο τα στερεά απορρίμματα.

Στον πεζόδρομο του «Ακταίον» αλλά και στους χώρους της Παιδαγωγικής Ακαδημίας οι μαθητές του 2θέσιου ειδικού πειραματικού σχολείου του Πανεπιστημίου Αιγαίου και τα παιδιά του 10ου νηπιαγωγείου θα παρουσιάσουν έκθεση με θέμα «το νερό πηγή ζωής και πολιτισμού».

Για την έκθεση αυτήν από τα δύο σχολεία εκδόθηκε χθές η ακόλουθη ανακοίνωση - πρόσκληση:

Σας γνωρίζουμε ότι οι μαθητές του 2θέσιου Ειδικού Πειραματικού Σχολείου Παν. Αιγαίου και του 10ου Νηπιαγωγείου πόλης Ρόδου ασχολήθηκαν φέτος, στα πλαίσια της περιβαλλοντικής αγωγής, με το νερό.

Το νερό στη ζωή μας, το νερό ως πολύτιμο αγαθό για τη δημιουργία και ύπαρξη ζωής, το νερό ως στοιχείο πολιτισμού.

Οι εκπαιδευτικοί που δουλέψαμε με τα παιδιά θελήσαμε να μοιραστούμε μαζί σας ένα μικρό μέρος της δουλειάς μας, σε μία προσπάθεια να ευαισθητοποιήσουμε και να ευαισθητοποιηθούμε να σας ενημερώσουμε και να ενημερωθούμε, θέλοντας να πιστεύουμε πως εκείνο το μακρινό παραμύθι του μικρού ποντικιού που σώζει το λιοντάρι σε μια δύσκολη στιγμή μπορεί ακόμη να συντροφεύει τα παιδιά μας στα όνειρά τους και να τροφοδοτεί τις ελπίδες τους για το αύριο.

Την Τρίτη 5 Ιουνίου, Παγκόσμια Ημέρα Περιβάλλοντος, σας καλούμε στην έκθεση με σκέψεις, ζωγραφιές και προτάσεις των παιδιών μας θέμα: «Το νερό πηγή ζωής και πολιτισμού», που θα λειτουργήσει στον χώρο της Παιδαγωγικής Ακαδημίας και στον πεζόδρομο του «Ακταίον».

Ο ΔΗΜΟΣ ΙΑΛΥΣΟΥ

Διαγωνισμό ελεύθερης ζωγραφικής με θέμα «το περιβάλλον μας» με την συμμετοχή παιδιών από τα νηπιαγωγεία και τα δημοτικά σχολεία, αποφάσισε να διοργανώσει ο πολιτιστικός οργανισμός ΜΕΚΤΟ του Δήμου Ιαλυσού.

Ο διαγωνισμός, με υλικά που θα διατεθούν από τον ΜΕΚΤΟ θα γίνει την Τρίτη από τις 5 το απόγευμα μέχρι τις 8 το βράδυ στην κεντρική πλατεία του Δήμου.

Τα έργα των παιδιών θα αξιολογηθούν και τα τρία καλύτερα θα βραβευθούν.

Αποτελέσματα εκλογών 31/05/2001 για την ανάδειξη τοπικών οργάνων της Ενωσης Τεχνικών ΔΕΗ του ΑΗΣ Ρόδου

Ψήφισαν 131
Εγκυρα ψυφοδέλτια 131
Ακυρα ψηφοδέλτια 0
Λευκά ψηφοδέλτια 0
Ελαβαν
ΔΑΚΕ 57, 43,5%, Εδρες 2
Ενωτική Κίνηση 74, 56,5%, Εδρες 3

Εκλέγονται για την Τοπική Διοικούσα Επιτροπή
Από την Ενωτική Κίνηση
Χαροκόπος Μιχαήλ 46 ψήφοι
Χατζηαντωνίου Ιωάννης 35 ψήφοι
Τζατζάκης Δημήτριος 29 ψήφοι
Από την ΔΑΚΕ
Ζόγλου Νικόλαος 32 ψήφοι
Μπερετούλης Διονύσιος 27 ψήφοι
Εκλέγονται για την Εξελεγκτική Επιτροπή
Από την Ενωτική Κίνηση
Διαμαντής Νικόλαος 41 ψήφοι
Χατζηδήμου Απόστολος 30 ψήφοι
Από την ΔΑΚΕ
Γιαννούκας Βασίλειος 22 ψήφοι
Εκλέγονται για αντιπρόσωποι στο Ε.Κ.Ρ.
Από την Ενωτική Κίνηση
Μανωλάκης Βασίλειος 50 ψήφοι
Ζουρούδης Αναστάσιος 32 ψήφοι
Από την ΔΑΚΕ
Ζόγλου Νικόλαος 33 ψήφοι
Τακίδης Αθανάσιος 24 ψήφοι

ΨΑΡΙΑ ΑΙΓΑΙΟΥ
Ολόφρεσκα ψάρια από τις θάλασσές μας
ΚΛΑΥΔΙΟΥ ΠΕΠΠΕΡ 1 - ΤΗΛ.: 0241/39097 FAX: 32391
AEGEAN FISH



GR
Grand Hotel Rhodes
*****

Day & Night

Naiades by the Pool



Στήν τροπική ατμόσφαιρα της μεγάλης πισίνας του Grand Hotel, το Ναιάδες λειτουργεί με ανανεωμένο Μενού ως Καφέ-Ουζερί (10:30 - 17:30)

Piano Bar

Το γνωστό σημείο συνάντησης στο κέντρο της Πόλης.

Ο Τάκης Τσώνης κάθε βράδυ* στο πιάνο. (20:30 - 01:00)

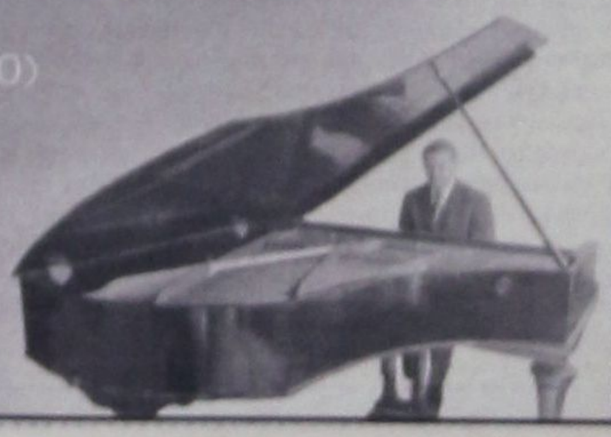

* Εκτός Τρίτης

A Member of
MITSIS HOTELS

δημοκρατικά
ΥΠΑΡΧΕΙ ΑΝΤΙΚΕΙΜΕΝΙΚΗ ΠΡΑΓΜΑΤΙΚΟΤΗΤΑ Η ΟΠΟΙΑ ΔΙΝΕΙ ΤΟ ΜΕΤΡΟ ΤΗΣ ΑΛΗΘΕΙΑΣ (ΑΡΙΣΤΟΤΕΛΗΣ)

Ο σκεπτικισμός αντικατέστησε

το πνεύμα ανάπτυξης

Πολλούς μήνες, φήμες, σενάρια, πληροφορίες και εκτιμήσεις, τροφοδοτούσαν την προοπτική εξαγορών, συγχωνεύσεων και δομικών αλλαγών στο επιχειρηματικό περιβάλλον της ελληνικής οικονομίας. Ειδικοί και μη, θεωρούσαν τις συνεργασίες και τις αλλαγές στον χώρο των επιχειρήσεων, ως φυσική, αναπόφευκτη, αλλά ταυτόχρονα και επιθυμητή συνέπεια της ένταξης στην ευρω-ζώνη. Η προοπτική αυτή, αποτέλεσε την κινητήρια δύναμη σε πολλές εξελίξεις στον κόσμο της οικονομίας και των επιχειρήσεων. Παρά ταύτα, αν και όλοι ήταν έτοιμοι από καιρό - όπως έλεγε ο ποιητής - το γεγονός της πρώτης μεγάλης συμφωνίας που έγινε προχθές με την εξαγορά της Interamerican από τον ευρωπαϊκό όμιλο Eureko, προκάλεσε αμηχανία.

Η εξέλιξη είναι σημαντική. Καθοριστική, ίσως, τόσο για τις ισορροπίες της επιχειρηματικής κοινότητας όσο και για το σύνολο της ελληνικής οικονομίας. Αντιμετωπίστηκε με αμηχανία, με επιφύλαξη. Θα μπορούσε να πει κανείς, με το γνωστό φοβικό σύνδρομο του αφελληνισμού, το οποίο συναντά κανείς όλο και πιο συχνά στην ελληνική κοινωνία όταν αναφέρεται στην ευρωπαϊκή προοπτική, στο πρόβλημα της μετανάστευσης, στις εξελίξεις της παγκοσμιοποίησης.

Αυτή η στάση, αποτυπώνει μια ποιοτική αλλαγή που έχει συντελεστεί το τελευταίο χρονικό διάστημα στον οικονομικό χώρο της Ελλάδας. Πριν από λίγους μήνες αρκούσε ένας ψίθυρος, μια δήθεν αποκλειστική πληροφορία, για να προκληθεί κύμα ενθουσιασμού. Κυριολεκτικώς παραλήρημα που είχε την αφετηρία του στον αέρα. Τώρα, που υπάρχουν δεσμευτικές αποφάσεις και καταληκτικές συμφωνίες, η επιχειρηματική κοινότητα, ο οικονομικός Τύπος, η κοινή γνώμη, εμφανίζονται συγκρατημένοι.

Πολλοί μίλησαν για το σύνδρομο του «ντόμινο». Επισημάνθηκε ο κίνδυνος να ανοίξει ένας ανεξέλεγκτος κύκλος απορροφήσεων ελληνικών επιχειρήσεων από ισχυρά ευρωπαϊκά συγκροτήματα. Εκφράστηκε δημοσίως - και από ισχυρούς θεσμικούς παράγοντες της αγοράς - ο προβληματισμός ότι η εξέλιξη αυτή οδηγεί στη μεταφορά των κέντρων λήψης των μεγάλων οικονομικών και επιχειρηματικών αποφάσεων εκτός Ελλάδας. Ακόμη, προβλήθηκε με ασυνήθιστη ένταση το ενδεχόμενο κλιμάκωσης των επιθετικών εξαγορών από πολυεθνικούς κολοσσούς, που θα έχει ως συνέπεια τη συρρίκνωση της ελληνικής επιχείρησης. Σκέψεις που εδράζονται στις εμπειρίες και στις εξελίξεις και έχουν συμβεί, πολλές φορές στο παρελθόν, στην ευρωπαϊκή και διεθνή οικονομία.

Ολα αυτά δείχνουν ότι το κλίμα στην ελληνική οικονομία έχει αλλάξει. Η αισιοδοξία έχει παραχωρήσει τη θέση της στην ανησυχία. Το πνευμα ανάπτυξης, στο σκεπτικισμό. Η τόλμη για μια εξωστρεφή προσέγγιση, στη διστακτικότητα και σε μια συντηρητική τακτική. Εξέλιξη που ευθέως συνδέεται με την αδυναμία της κυβερνητικής πολιτικής να δώσει ώθηση στις διαρθρωτικές αλλαγές, η οποία θα ενισχύσει την επιχειρηματικότητα και την καινοτομία.

Αμεση συνέπεια αυτού του κλίματος ηταν να εμφανιστεί η συγκεκριμένη επιχειρηματική κίνηση ως μια επιλογή άμυνας. Ως μια απόφαση προστασίας των ελάχιστων κεκτημένων. Ως μια πράξη εξόδου από το παιχνίδι του ανταγωνισμού. Στον σύγχρονο κόσμο τα ποτήρια όπως και μισοάδεια, έτσι μπορεί να είναι και μισογεμάτα.

Η εξέλιξη της ένταξης της δεύτερης μεγαλύτερης ασφαλιστικής εταιρείας της ελληνικής αγοράς σε έναν από τους ισχυρούς ευρωπαϊκους ομίλους του κλάδου έχει και μια άλλη πλευρά. Την πλευρά της επιτυχίας.

Οι ελληνικές επιχειρήσεις, κάποιες από αυτές, ξέφυγαν από τα ελληνικά μέτρα. Αποτελούν παίκτες ισχύος στις διεθνείς αγορές. Προκαλούν το ενδιαφέρον των μεγάλων συγκροτημάτων και είναι «εν δυνάμει» σύμμαχοι και συνεργάτες των μεγάλων επιχειρηματικών οργανισμών. Εξέλιξη που δεν μπορεί να υποβαθμιστεί και πολύ περισσότερο να αγνοηθεί. Γιατί δείχνει ότι οι ελληνικές επιχειρήσεις, οι οποίες αναπτύχθηκαν ακολουθώντας ένα παραγωγικό σχεδιασμό και ένα ολοκληρωμένο προγραμματισμό, επιβλήθηκαν στις αγορές. Απέκτησαν ισχύ και μέγεθος, υπολογίσιμο στον διεθνή ανταγωνισμό. Η ισχυρή θέση κάποιων ελληνικών επιχειρήσεων είναι το καινούργιο δεδομένο για την Ελλάδα. Είναι το συγκριτικό πλεονέκτημα που έχει η Ελλάδα μέσα στο ευρωπαϊκό γίγνεσθαι. Πλεονέκτημα το οποίο δεν πρέπει να αγνοηθεί. Γιατί εκφράζει ένα πραγματικό, ένα χειροπιαστό «ελληνικό όνειρο». «Ελληνικό όνειρο» που εκφράζεται με τη συμμετοχή Ελλήνων επιχειρηματιών στη μετοχική σύνθεση και στη διοίκηση των μεγάλων ευρωπαϊκών κολοσσών. Απόδειξη του διεθνούς προσανατολισμού και του εξωστρεφούς χαρακτήρα, που μπορεί και πρέπει να έχει η ελληνική επιχειρηματική δραστηριότητα. Ετσι οι Ελληνες επιχειρηματίες δεν είναι απλώς οι αντιπρόσωποι ή οι συνεργάτες των διεθνών εταιρειών, αλλά συμμέτοχοι και συνδιαμορφωτές των επιχειρηματικών πρωτοβουλιών σε ευρωπαϊκό επίπεδο.

Αυτό το «ελληνικό όνειρο» αποτελεί μια νέα διάσταση. Μπορεί στο παρελθόν το όνειρο του «Ωνάση» ή του Ελληνα μεγιστάνα να συγκινούσε και να προκαλούσε. Δεν είχε όμως διάρκεια και αναπαραγωγή με όρους οικονομικής απόδοσης. Στο σύγχρονο διεθνές ανταγωνιστικό περιβάλλον, η ενσωμάτωση των ελληνικών επιχειρήσεων στον ευρωπαϊκό οικονομικό χώρο, είναι το σύγχρονο, δημιουργικό, «ελληνικό όνειρο».

ΜΕ ΧΘΕΣΙΝΗ ΑΝΑΚΟΙΝΩΣΗ ΤΟΥ

Την απόσυρση του Ν/Σ για τον αιγιαλό και την παραλία

ζητεί ο Δικηγορικός Σύλλογος



Ζητεί την ευαισθητοποίηση των φορέων γιατί η όλη υπόθεση υπονομεύει το μέλλον της τοπικής κοινωνίας

«Ο Δικηγορικός Σύλλογος Ρόδου καλεί κάθε αρμόδιο να αποσύρει το σχετικό άρθρο του νομοσχέδιου που αποβλέπει στην άρση του κοινόχρηστου χαρακτήρα των παραλιακών εκτάσεων και στην με μαθηματική ακρίβεια εκποίηση τους, τους δε εκλεγμένους εκπροσώπους του δωδεκανησιακού λαού να εξετάσουν με μεγαλύτερη περίσκεψη το όλο θέμα, αναλογιζόμενοι ότι έχουν την υποχρέωση εξασφαλίσεως και για το μέλλον της οποιασδήποτε απομένει ποιότητας ζωής».

Αυτά αναφέρει, μεταξύ άλλων, σε χθεσινή ανακοίνωσή του, ο Δικηγορικός Σύλλογος Ρόδου, με αφορμή την κατάθεση στην Βουλή του νομοσχεδίου για τον αιγιαλό και την παραλία και το ειδικό άρθρο 27 που αναφέρεται στην Δωδεκάνησο, καλώντας ταυτόχρονα «κάθε αρμόδιο φορέα να ευαισθητοποιηθεί, αφού η υπόθεση αυτή υπονομεύει το μέλλον της Τοπικής Κοινωνίας».

Αναλυτικά στην ανακοίνωση του ΔΣΡ αναφέρονται τα εξής:

Ο Δικηγορικός Σύλλογος Ρόδου με ανακοίνωσή του είχε αντιταχθεί σε προγενέστερο σχέδιο νόμου του Υπουργείου Οικονομικών με το οποίο εκαταργείτο ο κοινόχρηστος χαρακτήρας των παραλιακών εκτάσεων και η εκποίησή του στους παράνομους καταπατητές.

Είχαμε τότε επισημάνει ότι κατά την κατάρτιση του Κτηματολογίου Ρόδου το 1927, ο τότε νομοθέτης εθεώρησε ως αναγκαίες τις παραλιακές εκτάσεις και τις εχαρακτήρισε ως κοινόχρηστες, αποβλέποντας κυρίως στη διατήρηση μιας ποιότητας ζωής η οποία την εποχή εκείνη ήταν δεδομένη.

Αντί όμως ο σκοπός αυτός να διαφυλαχθεί από την Πολιτεία, η οποία είχε και έχει την συνταγματική υποχρέωση της προστασίας του κοινόχρηστου χαρακτήρα των εκτάσεων, αφού πάντοτε ο άνθρωπος με όλα τα πολιτικά και κοινωνικά του δικαιώματα αποτελεί την κεντρική έννοια κάθε Συντάγματος, αντίθετα κατά καιρούς επιχειρείται ανεπίτρεπτη παρέμβαση με τον σκοπό νομιμοποιήσεως των κατά καιρούς καταπατητών ή της ανεγέρσεως αυθαιρέτων κτισμάτων επί των παραλιακών εκτάσεων.

Την υποχρέωσή της η Πολιτεία να διαφυλάξει τον χαρακτήρα των εκτάσεων αυτών, την μετατρέπει σε υποχρέωση νομιμοποιήσεως των διαφορών παραβατών του νόμου και μάλιστα με οικονομικό αντάλλαγμα, αφού την επιδειχθείσα αδράνειά της την εξαργυρώνει με το τίμημα εξαγοράς των εκτάσεων, οι οποίες κατά φύση και προορισμό έχουν κοινόχρηστο χαρακτήρα.

Τα πάντα μπορεί να συμβαίνουν, ακόμα και η δημιουργία κτηματολογικών μερίδων, η κατάτμησή τους και η στη συνέχεια εκποίησή τους, αρκεί να συνοδεύεται η παροχή με την αντιπαροχή του οικονομικού ανταλλάγματος.

Ο καθένας από μας πλέον βιώνει το γεγονός ότι η πρόσβαση προς το φυσικό αγαθό της θάλασσας είναι αδύνατη ή ιδιαίτερα δυσχερής σε όλες τις εκτάσεις που πρίν από τη θάλασσα έχουν κτιστεί ξενοδοχειακές επιχειρήσεις. Ακόμη και οι δουλείες διελεύσεως και οι αγροτικοί δρόμοι που υπήρχαν και οδηγούσαν στη θάλασσα έχουν από καιρού αφανιστεί.

Ενώ το θέμα φαινόταν ότι είχε επιλυθεί και ότι το σχετικό νομοσχέδιο είχε οριστικά αποσυρθεί - αυτή τουλάχιστον η εντύπωση είχε δημιουργηθεί - ξαφνικά και πάλι δημοσιεύεται στον ημερήσιο τοπικό τύπο ότι επίκειται η ψήφιση του σχετικού νομοσχεδίου και μάλιστα με ειδική αναφορά στη Δωδεκάνησο.

Επιχειρείται δηλαδή και πάλι ο αποχαρακτηρισμός των παραλιακών εκτάσεων από κοινόχρηστες εκτάσεις, η δημιουργία κτηματολογικών μερίδων και η στη συνέχεια εκποίησή τους.

Η όλη δε επιχείρηση ενεργείται σταδιακά, αφού πρώτα δημιουργούνται οι κτηματολογικές μερίδες στις κοινόχρηστες εκτάσεις και στη συνέχεια με απόφαση του Υπουργού Οικονομικών «δύνανται» να αποβάλουν τον κοινόχρηστο χαρακτήρα τους. Πρέπει όμως να επισημανθεί ότι ο νομοθέτης κατά την κατάρτιση του Κτηματολογίου ηθελημένα απέφυγε να δώσει κτηματολογικές μερίδες στις κοινόχρηστες παραλιακές εκτάσεις, διότι θέλησε κατ' αυτό τον τρόπο να τις θέσει οριστικά εκτός συναλλαγής. Αυτό δηλαδή που ο νομοθέτης του 1927 εθεώρησε ως θεμελιακό και πρωτεύον την εποχή εκείνη, την παρεμπόδιση και στο μέλλον συναλλαγής των κοινοχρήστων παραλιακών εκτάσεων, επιχειρεί ο σημερινός νομοθέτης να ανατρέψει με πρώτο βήμα την δημιουργία κτηματολογικών μερίδων και με δεύτερο σίγουρο και επόμενο την εκποίησή τους, υπό το πρόσχημα ότι η παρανομία έχει δημιουργήσει δίκαιο.

Αναμφίβολα κοινωνικά προβλήματα υπάρχουν και έχουν δημιουργηθεί από τη μακροχρόνια αδράνεια της Πολιτείας αντιμετωπίσεώς τους. Ομως τα προβλήματα μπορούν να αντιμετωπισθούν μεμονωμένα και να δοθούν δίκαιες λύσεις, χωρίς όμως την τροποποίηση του νομικού πλαισίου του Κτηματολογίου Ρόδου εν σχέσει με τον κοινόχρηστο χαρακτήρα των παραλιακών εκτάσεων. Συνήθως υπό το πρόσχημα εξυπηρετήσεως φτωχών οικογενειαρχών, εξυπηρετούνται άλλα συμφέροντα και δη των μεγάλων επιχειρήσεων, όπου η πρόσβαση προς τις παραλίες είναι ανθρωπίνως αδύνατη.

Ο Δικηγορικός Σύλλογος Ρόδου καλεί κάθε αρμόδιο να αποσύρει το σχετικό άρθρο του νομοσχεδίου που αποβλέπει στην άρση του κοινόχρηστου χαρακτήρα των παραλιακών εκτάσεων και στην με μαθηματική ακρίβεια εκποίησή τους, τους δε εκλεγμένους εκπροσώπους του δωδεκανησιακού λαού να εξετάσουν με μεγαλύτερη περίσκεψη το όλο θέμα, αναλογιζόμενοι ότι έχουν την υποχρέωση εξασφαλίσεως και για το μέλλον της οποιασδήποτε απομένει ποιότητας ζωής.

Καλεί επίσης κάθε άλλο αρμόδιο φορέα να ευαισθητοποιηθεί, αφού η υπόθεση αυτή υπονομεύει το μέλλον της τοπικής κοινωνίας.

Ο Πρόεδρος
Κων. Σαρρής
Ο Γενικός Γραμματέας
Γρηγ. Μοράρης

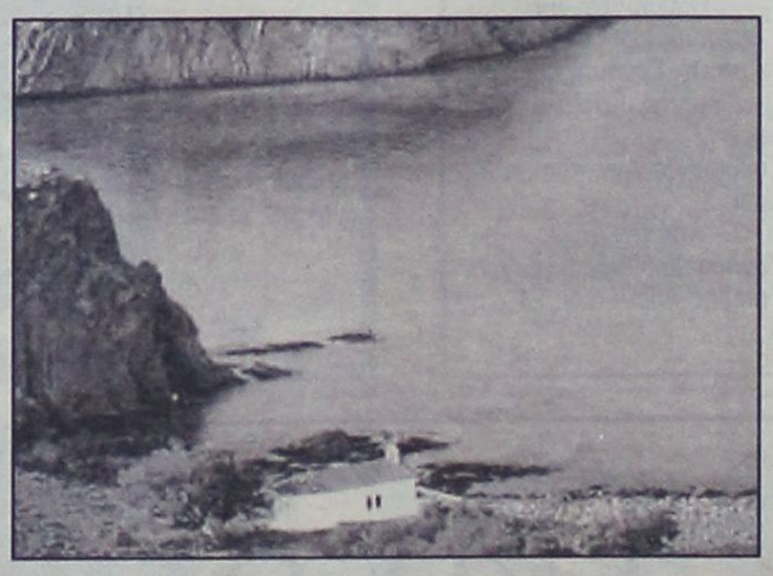

ΕΛΛΗΝΙΚΗ ΔΗΜΟΚΡΑΤΙΑ
ΠΕΡΙΦΕΡΕΙΑ ΝΟΤΙΟΥ ΑΙΓΑΙΟΥ
ΝΟΜΟΣ ΔΩΔΕΚΑΝΗΣΟΥ
ΔΗΜΟΣ ΝΟΤΙΑΣ ΡΟΔΟΥ

ΑΝΑΚΟΙΝΩΣΗ

Ο Δήμαρχος Νότιας Ρόδου ανακοινώνει και προσκαλεί:

Κάθε ενδιαφερόμενο που έχει μηχανήματα για τον καθαρισμό ακτών και επιθυμεί να συνεργαστεί με τον Δήμο μας, να καταθέσει στα Γραφεία του Δήμου Νότιας Ρόδου στο Γεννάδι, οικονομική προσφορά για τον καθαρισμό των ακτών μας μέχρι την Δευτέρα 4 Ιουνίου του 2001.

Το μήκος των ακτών που θα καθαριστούν είναι συνολικά 4,5 km και σε πλάτος 30 m, και βρίσκονται στις περιοχές Κιοτάρι, Γεννάδι, Λαχανιά, Πλημμύρι, Πρασονήσι και Λημνί Απολακκιάς.

Τα μηχανήματα που θα προσφερθούν για τον καθαρισμό θα πρέπει να ελεγχθούν από επιτροπή που θα ορίσει ο Δήμος μας σε καθορισμένη ακτή ώστε να γίνει αξιολόγηση των μηχανημάτων κατά πόσο είναι εφικτά για τον καθαρισμό των ακτών μας.

Ο ΔΗΜΑΡΧΟΣ ΝΟΤΙΑΣ ΡΟΔΟΥ
ΤΟΟΥΛΟΥ ΙΩΑΝΝΗΣ

ΣΥΛΛΟΓΟΣ ΑΠΟΦΟΙΤΩΝ
ΒΕΝΕΤΟΚΛΕΙΟΥ ΓΥΜΝΑΣΙΟΥ ΡΟΔΟΥ
ΕΤΟΣ ΙΔΡΥΣΗΣ 1991

ΑΝΑΚΟΙΝΩΣΗ

Το Δ.Σ. του Συλλόγου ενημερώνει τα μέλη και τους φίλους μας ότι διοργανώνουμε εκδρομή πολιτιστικού ενδιαφέροντος την «Πεντηκοστή» στο νησί της Κω και την Αρχαία Αλικαρνασσό σημερινό Μπουντρούμ με δυνατότητα επισκέψεων σε αρχαιολογικούς χώρους και μουσεία τόσο της Κω όσο και της Αρχ. Αλικαρνασσού.

Ημέρα αναχώρησης Σάββατο 2/6/01 από το λιμάνι της Ρόδου και επιστροφή 4/6/01 από Κω για Ρόδο στις 5 μ.μ.

Απαραίτητη προϋπόθεση είναι η κατοχή διαβατηρίου.

Η κράτηση θέσης είναι απαραίτητη λόγω του περιορισμένου αριθμού.

Τηλέφωνα κρατήσεων 0937503969 και 0974893889 και το 23787 Φαξ.

Ρόδος 19-5-01
Για το Δ.Σ.

Ο Πρόεδρος Ιωάν. Γ. Καζουλάκης
Ο Γραμματέας Φάνης Χατζής

ευθέως & ωλαγίως



με τη γραφίδα της ΡΕΝΑΣ ΔΙΑΚΙΔΗ
RENAD@RHO.FORTHNET.GR.

ΜΠΑΡΜΠΟΥΤΣΑΛΑ!

Αυτοδιοίκηση; Ποιά αυτοδιοίκηση; **Μπαρμπούτσαλα!**

Η ακριβής ερμηνεία του όρου εμπίπτει στα όρια της **λογοκρισίας** και δια του λόγου τούτου απουσιάζει από τα λεξικά, ακόμη και από τον **Μπαμπινιώτη**. Ο χθεσινός πρωτοσέλιδος τίτλος της «δ», μπορεί να οδήγησε ορισμένους σε λεξικά και καθηγητές, ακόμη και στο διαδίκτυο, για να βρουν την ακριβή ερμηνεία της λέξης, ωστόσο δεν χωρά αμφιβολία ότι όλοι κατάλαβαν τι ήθελε να πει και σε ποιούς απευθυνόταν ο δήμαρχος Γιώργος Γιαννόπουλος. Κάποιοι έχουν αρχίσει ήδη να αισθάνονται άβολα...

ΣΧΙΖΟΦΡΕΝΙΚΕΣ ΚΑΤΑΣΤΑΣΕΙΣ

Αστραψε και βρόντηξε χθες ο **Γιώργος Γιαννόπουλος** με αφορμή την επικείμενη έλευση του κλιμακίου στελεχών της κυβέρνησης στην Ρόδο στις 11 Ιουνίου. Οσοι τον άκουσαν προχθές στην συνεδρίαση του δ.σ. της ΤΕΔΚ με δυσκολία θα πίστευαν ότι άκουγαν ένα δήμαρχο που στηρίχθηκε από το **ΠΑΣΟΚ** (τουλάχιστον όσοι εξακολουθούν να έχουν στο μυαλό τους ένα... παλαιολιθικό μοντέλο κομματικού δημάρχου απ' αυτά που αποτελούν πλέον -και ευτυχώς- είδος προς εξαφάνιση στην αυτοδιοίκηση).

Η οργή του δημάρχου της Ρόδου και προέδρου της ΤΕΔΚ ήταν απολύτως δικαιολογημένη. Και φαίνεται όσο προχωρούσε σιγά - σιγά στην αναλυτική παρουσίαση κάθε μιάς από τις παρατηρήσεις, κάθε ενός από τα αιτήματα που θα τεθούν στα μέλη του κλιμακίου της κυβέρνησης. Τα πιο πολλά αιτήματα πάγια και γνωστά προ αμνημονεύτων χρόνων στους ασκούντες κυβερνητική πολιτική. Εκείνο που απουσιάζει είναι η πολιτική βούληση ικανοποίηση αυτών των αιτημάτων, η λύση των χρονίων προβλημάτων που -δυστυχώς- δεν περνούν από το χέρι της Τοπικής Αυτοδιοίκησης. **Μιάς Τοπικής Αυτοδιοίκησης που τουλάχιστον έχει χορτάσει από μεγάλα και ωραία λόγια, για τις προοπτικές του μέλλοντός της, για τις δυνατότητές της, για τις αποφάσεις στήριξης και ενδυνάμωσής της, για τις αρμοδιότητες που θα πάρει, για τους πόρους που θα τις συνοδεύουν, για την ενίσχυση του προσωπικού της για... για... για... ουκ έστιν αριθμός των υποσχέσεων και των φιλοφρονήσεων.**

Αντί υλοποίησης των υπεσχημένων, πολλές φορές προσκρούει στην άρνηση των Υπουργείων να αποκεντρώσουν τις αρμοδιότητές τους -κι ακόμα χειρότερα- σε μια κεντρική διοίκηση που δεν εμφανίζεται με ενιαίο πρόσωπο, αλλά συχνά δεν γνωρίζει η αριστερά της τι ποιεί η δεξιά, με αποτέλεσμα αντικρουόμενες μεταξύ τους αποφάσεις και **τραγελαφικές καταστάσεις** που ο ίδιος ο δήμαρχος τις χαρακτήρισε σχιζοφρενικές.

ΤΟΥΛΑΧΙΣΤΟΝ Η ΤΕΔΚ ΚΙΝΕΙΤΑΙ

Δύο ολόκληρες σελίδες γεμίζουν τα θέματα που η ΤΕΔΚ θα θέσει στο κυβερνητικό κλιμάκιο εντός ολίγων ημερών και ουδένα μέλος του δεν πρόκειται να μείνει παραπονεμένο, αφού υπάρχουν «ράμματα για τη γούνα» όλων μαζί και καθενός ξεχωριστά.

Διαβάζοντας κανείς αυτές τις δύο σελίδες ίσως χαρακτηρίσει τους συντάκτες τους **αιθεροβάμονες** στη λογική του ότι μπορεί και να πιστεύουν ότι όλοι αυτοί, υπουργοί και υφυπουργοί θα φιλοτιμηθούν να ικανοποιήσουν έστω και ένα αίτημα που εμπίπτει στο πεδίο της ευθύνης και της αρμοδιότητας τους. Τα περισσότερα από τα καταγεγραμμένα αιτήματα είναι γνωστά και δεν θα τ' ακούσουν για πρώτη φορά, όπως π.χ. η ανάγκη ολοκλήρωσης των μεγάλων έργων, η απόδοση στους ΟΤΑ των δημοσίων κτημάτων, η στελέχωση των υπηρεσιών παραμεθορίων περιοχών, οι προσλήψεις στους δήμους, το συγκοινωνιακό πρόβλημα του νομού και πολλά άλλα.

Το να προεξοφλεί όμως κανείς ότι τίποτα δεν πρόκειται να βγει από την πολυδιαφημισμένη όντως περιοδεία των κυβερνητικών στελεχών άρα γιατί κουράζεται η ΤΕΔΚ και φτιάχνει λίστες παραπόνων, **υποτιμά τους ίδιους τους τοπικούς φορείς και υποβαθμίζει την όποια προσπάθεια και πρωτοβουλία τους, σε μια περίοδο κατά την οποία οι πάντες καταλογίζουν οι μεν στους δε την αποδυνάμωση της όποιας διεκδικητικής προσπάθειας.** Τουλάχιστον ας τους δείξει κάποιος ότι ως περιοχή ξέρουμε τι θέλουμε. Και τουλάχιστον η ΤΕΔΚ έχει αποδείξει ότι **όταν θέλει κάτι πολύ, ξέρει να το τεκμηριώνει, να τον υποστηρίζει και τελικά να το καταφέρνει.**

ΑΥΤΟΙ ΓΙ' ΑΛΛΟΥ ΞΕΚΙΝΗΣΑΝ

Αυτοί γι'αλλού ξεκίνησαν κι αλλού όχι η ζωή, αλλά το Υπουργείο Εσωτερικών τους πάει.

Ο λόγος περί των **διαδημοτικών - διανησιωτικών** συνεργασιών που αλλιώς τις εμπνεύσθηκαν οι δήμαρχοι της Δωδεκανήσου και αλλού αυτές οδηγούνται, σύμφωνα τουλάχιστον με την πορεία που χάραξε ως υπουργός πλέον, ένας εκ των εμπνευστών τους. Ο πάλαι πότε δήμαρχος Κω κ. **Κώστας Κάισερλης.** Για ένα μόνο είναι σίγουροι οι δήμαρχοι. Δεν αποδέχονται το σχέδιο νόμου του Υπουργείου Εσωτερικών. Απο εκεί και πέρα φοβούνται καπέλωμα και προβληματίζονται στην διαδικασία εκπόνησης της δικής τους πρότασης προ το Υπουργείο, μήπως κάτι δεν προβλέψουν μήπως δεν θέσουν τις απαραίτητες δικλείδες ασφαλείας **μήπως εν τέλει βρεθούν από δήμαρχοι.... κλητήρες ενός άλλου διοικητικού μοντέλου που, δήθεν, προωθείται για να ενδυναμώσει ουσιαστικά την πρωτοβάθμια αυτοδιοίκηση μέσα από την ενίσχυση των μικρών δήμων.**

«Την κάψα μας για τις διαδημοτικές συνεργασίες την αντελήφθησαν κάποιοι και μας την επέστρεψαν για να κάνουμε νομαρχίες στη θέση της νομαρχίας είπε χαρακτηριστικά ο **Γιώργος Γιαννόπουλος** που φαίνεται να έχει στο μυαλό του ένα ακριβές πλαίσιο μέσα στο οποίο θα πρέπει να κινηθεί η πρόταση της ΤΕΔΚ, προσχέδιο της οποίας έχει ήδη εκπονήσει η Επιτροπή Θεσμών.

Με δεδομένη λοιπόν την αντίθεση των δημάρχων στο βαρύ διοικητικό σχήμα το οποίο προβλέπει το σχέδιο νόμου του Υπ. Εσωτερικών για τις διαδημοτικές - διανησιωτικές συνεργασίες υπήρξε έντονος προβληματισμός στην συνεδρίαση του Δ.Σ. της ΤΕΔΚ για τον τρόπο που θα υλοποιηθούν αυτές.

Ο φόβος που κυριαρχεί είναι σε ποιό βαθμό θα είναι πολιτικός ο ρόλος του νέου Νομικού Προσώπου που θα δημιουργηθεί για να εκφράσει την διαδημοτική - διανησιωτική συνεργασία και σε ποιό βαθμό θα υποκαθιστά και θα ξεπερνά ενδεχομένως τα δημοτικά συμβούλια και τον κυρίαρχο ρόλο τους σε επίπεδο αποφάσεων και άσκησης πολιτικής στην Α/θμια Αυτοδιοίκηση.

Ο δήμαρχος Ρόδου και πρόεδρος της ΤΕΔΚ Γ. Γιαννόπουλος μίλησε για τον διπλό στόχο των διαδημοτικών συνεργασιών. Αφ' ενός να δημιουργηθεί ένα ισχυρό διοικητικό κέντρο ανά νησί και αφ' ετέρου να προωθεί τη συνεργασία των νησιωτικών δήμων μεταξύ τους. Υπό αυτή την έννοια - είπε - πρέπει **να περιγράψουμε ένα σχήμα που να μην θίγει την αυτοδυναμία και την αυτοτέλεια των δήμων και των οργάνων τους και να βοηθά την συνεργασία μεταξύ τους σε επίπεδο υλοποίησης αποφάσεων που θα λαμβάνουν τα δημοτικά συμβούλια.** Και διευκρίνισε πως για αρμοδιότητες που ανήκουν ήδη στους δήμους δεν χρειάζεται να συσταθεί ένα νέο όργανο που θα υποκαταστήσει την υπόσταση των δημοτικών συμβουλίων. Αν όμως πρόκειται να περιέλθουν νέες αρμοδιότητες κρατικές με υπερτοπική εμβέλεια στους δήμους, τότε μπορούμε να συζητήσουμε για ενδιάμεσα πολιτικά όργανα.

Το θέμα των πόρων αποτελεί θεμελιώδες ζήτημα και την ουσιαστική προϋπόθεση επιτυχίας του εγχειρήματος. Κι εδώ η απαίτηση είναι σαφής. Οι νέες αρμοδιότητες να συνοδεύονται από αμιγείς κρατικούς πόρους και όχι από πόρους που ήδη προορίζονται για την Τοπική Αυτοδιοίκηση.



ARISTON
ΤΑ ΠΑΝΤΑ ΑΡΙΣΤΑ
Ευκολίες πληρωμής από 18 μέχρι και 36 μήνες χωρίς προκαταβολή
ΧΑΜΗΛΕΣ ΤΙΜΕΣ ΚΑΙ ΔΟΣΕΙΣ
ARISTON ΙΤΑΛΙΑΣ:
ΚΟΥΖΙΝΕΣ ΚΑΙ ΦΟΥΡΝΟΙ ΠΑΝΤΟΣ ΤΥΠΟΥ - ΕΣΤΙΕΣ ΚΕΡΑΜΙΚΕΣ ΚΑΙ ΑΠΛΕΣ - ΨΥΓΕΙΑ - ΚΑΤΑΨΥΚΤΕΣ- ΨΥΓΕΙΟΚΑΤΑΨΥΚΤΕΣ - ΠΛΥΝΤΗΡΙΑ ΡΟΥΧΩΝ ΚΑΙ ΠΙΑΤΩΝ - ΘΕΡΜΟΣΙΦΩΝΕΣ ΓΙΑΛΙΟΥ ΑΠΟΡΡΟΦΗΤΗΡΕΣ ΚΟΥΖΙΝΑΣ ΠΑΝΤΟΣ ΤΥΠΟΥ
απλά και εντοιχιζόμενα σε ποικιλία χρωμάτων
ΚΑΙ ΤΩΡΑ ΑΠΛΑ - ΕΝΤΟΙΧΙΖΟΜΕΝΑ
ΠΛΥΝΤΗΡΙΑ - ΨΥΓΕΙΑ - ΚΟΥΖΙΝΕΣ ΚΑΙ ΜΙΚΡΟΣΥΣΚΕΥΕΣ ELKO - ΕΣΚΙΜΟ - BOSCH - SIEMENS (ΜΠΟΣ - ΣΙΜΕΝΣ) ΣΤΙΣ ΧΑΜΗΛΟΤΕΡΕΣ ΤΙΜΕΣ ΤΗΣ ΑΓΟΡΑΣ ΠΡΟΪΟΝΤΑ PHILIPS - SONY - PANASONIC - PIONEER - AIWA - HITACHI - SAMSUNG - TECHNICS
Επισκεφθείτε μας για να βεβαιωθείτε για τις ΧΑΜΗΛΕΣ ΤΙΜΕΣ μας!
Εισάγουμε και γι' αυτό πουλάμε φθηνότερα
ARISTON Η ΠΡΟΗΓΜΕΝΗ ΤΕΧΝΟΛΟΓΙΑ
ΤΗΛΕΟΡΑΣΕΙΣ - ΒΙΝΤΕΟ - ΒΙΝΤΕΟΚΑΜΕΡΕΣ - ΒΙΝΤΕΟΤΗΛΕΟΡΑΣΕΙΣ - ΜΙΚΡΟΣΥΣΚΕΥΕΣ - FAX - ΣΤΕΡΕΟ - ΤΗΛΕΦΩΝΑ - C.D. - ΣΚΟΥΠΕΣ
ΟΛΕΣ ΟΙ ΜΑΡΚΕΣ ΣΕ ΠΟΙΚΙΛΙΑ ΤΥΠΩΝ
Αντιπρόσωποι - Εισαγωγείς ΔΩΔΕΚΑΝΗΣΟΥ από το 1960
ΑΔΕΛΦΟΙ ΣΤΕΦΑΝΟΥ Ο.Ε.
ΝΕΑ ΚΑΤΑΣΤΗΜΑΤΑ ΣΤΕΛΙΟΥ ΚΩΤΙΑΔΗ 3
FAX 22568, ΤΗΛ.: 22568 - 22695

Εορταστικό Διήμερο Εγκαινίων του Hilton Rhodes Resort

Μία λαμπρή εκδήλωση για το κόσμημα των Δωδεκανήσων

Με μια εντυπωσιακή και άψογα οργανωμένη εκδήλωση, το Σαββατοκύριακο της 26ης και 27ης Μαΐου, έγιναν τα εγκαίνια του Hilton Rhodes Resort.



Οικοδεσπότες οι κύριοι Peter Van der Vliet, Αντιπρόεδρος για την Μεσόγειο και Κεντρική Ευρώπη της Hilton International και Γιάννης Σ. Κωστόπουλος, Πρόεδρος και Διευθύνων Συμβουλος της Alpha Bank και της «Ιονική Ξενοδοχειακαί Επιχειρήσεις». Το ξενοδοχείο διαχειρίζεται η Hilton International για λογαριασμό της «Ιονική Ξενοδοχειακαί Επιχειρήσεις» εταιρεία του Ομίλου Alpha Bank.

Οι διάσημοι καλεσμένοι μαζί με τους διαπρεπείς οικοδεσπότες τους και τον κ. Andrew Jacobs, Διευθυντή του Hilton Rhodes Resort, έζησαν ένα μοναδικό διήμερο, απολαμβάνοντας τις υπηρεσίες υψηλού επιπέδου που πρόσφερε το ξενοδοχείο.

Το εξαιρετικό γεγονός του Σαββατοκύριακου ήταν η επίσημη τελετή των εγκαινίων και το Δείπνο, που παρέθεσαν οι οικοδεσπότες Peter Van der Vliet και Γιάννης Σ. Κωστόπουλος. Την εκδήλωση τίμησαν με την παρουσία τους οι επίσημοι προσκεκλημένοι, Πρωτοσύγκελος Δωδεκανήσων κ. Παΐσιος, ο οποίος και ευλόγησε την τελετή των εγκαινίων, κ. Κοσμάς Σφυρίου, Βουλευτής του ΠΑΣΟΚ, κ. Νίκος Τατάκης ως εκπρόσωπος του Νομάρχη, κ. Γιώργος Γιαννόπουλος Δήμαρχος Ρόδου, κ. Βασίλης Μηναΐδης Πρόεδρος του Συνδέσμου Ελληνικών Ξενοδοχείων, κ. Γιώργος Καραγιάννης Πρόεδρος του Εμπορικού Επιμελητηρίου Δωδεκανήσων. Συμμετείχαν επίσης διακεκριμένα μέλη του Διοικητικού Συμβουλίου της Alpha Bank, η ηγεσία της «Ιονική Ξενοδοχειακαί Επιχειρήσεις», ανώτερα στελέχη διασήμων πολυεθνικών εταιρειών και πολλοί άλλοι. Γνωστοί καλλιτέχνες, όπως η Βάνα Μπάρμπα, ο Θοδωρής Αθερίδης και ο Ευδόκιμος Τσολακίδης, παρευρέθησαν στην εκδήλωση.

Το Δείπνο της Εκδήλωσης ετοίμασε και παρουσίασε αποκλειστικά ο Executive Chef του Hilton Rhodes Resort, Andreas Scheuer, με τη συμβολή του Roberto Guidici, Area Chef για τη Hilton Europe, και με τη βοήθεια του Golan Aledjen, sous chef του Hilton στο Tel-Aviv.

Ο Μιχάλης Χατζηγιάννης χάρισε όμορφες στιγμές στους καλεσμένους με μια παράσταση ειδικά αφιερωμένη στην εκδήλωση αυτή.

Τα εγκαίνια του Hilton Rhodes Resort αποτελούν απόδειξη της δέσμευσης της Hilton International, για τα αναπτυξιακά της σχέδια στη χώρα μας.

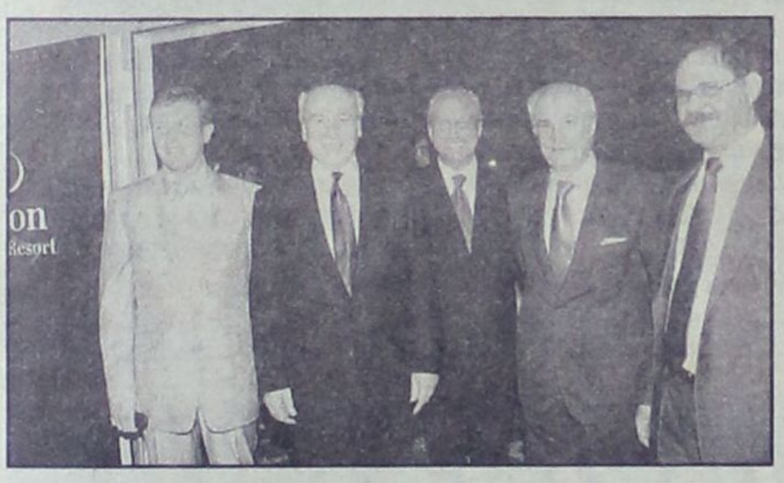

ΤΟΥΣ ΑΦΑΙΡΕΣΑΝ ΣΥΓΚΟΙΝΩΝΙΑΚΟ ΕΡΓΟ

Καταγγελία λεωφορειούχων *αγόνων γραμμών της Καρπάθου*

Βάλλουν κατά του αντινομάρχη Ν. Τατάκη και του επάρχου Κ. Καρίκη

Οι λεωφορειούχοι των αγόνων γραμμών της Καρπάθου, μας απέστειλαν προς δημοσίευση την ακόλουθη καταγγελία:

Καταγγέλλουμε την πρωτοφανή ενέργεια του Αντινομάρχη κου Τατάκη να παρέμβει ευνοιοκρατικά και να εκδώσει Απόφαση με Αρ. Πρωτ. Σ4796/16-5-01 αυθαίρετα και καταχρηστικά για τα δρομολόγια των αγόνων λεωφορειακών γραμμών Καρπάθου, αφαιρώντας ταυτόχρονα από εμάς όλα τα δρομολόγια που είχαμε μέχρι σήμερα στις γραμμές Πηγάδια - Μενετές - Αρκάσα - Λευκός, με επιστροφή.

Το δρομολόγιο αυτό μοιραζόταν σ'όλους τους λεωφορειούχους από το 1993 μέχρι 15-5-01 με σχετικές αποφάσεις των διορισμένων επάρχων και Νομαρχίας α) Αρ. πρωτ. 1779/23-7-93 (Του σημερινού Επάρχου β) Αρ. 1376/17-54-94 γ) Αρ. 5979/15-6-1995 δ) Αριθ. Σ. 6882/10-8-99 του Αντινομάρχη κ. Τατάκη.

Τώρα ξαφνικά χωρίς να ενημερωθούμε, χωρίς να υπάρχει καμία εισήγηση της Υπηρεσίας Συγ/νιών ο κος Τατάκης αναθέτει όλο το μεταφορικό έργο στον ευνοούμενο του λεωφορειούχο Καραμηνά Γιώργο που όπως φαίνεται και σε έγγραφο με Αρ. Πρωτ. 11749/26-7-2000 είναι παραβάτης της Νομοθεσίας περί δημοσίων επιβατικών Συγ/νιών, ΝΔ 102/73. Αυτό φαίνεται και σε παλαιότερα έγγραφα από το 1998 με αρ. πρωτ. Σ. 7637 Δ/νσης Συγ/νιών.

Στην πιο πάνω αυθαιρεσία του Αντινομάχη πρέπει να πούμε «Συγχαρητήρια» στον έπαρχο Καρπάθου, που επιτέλους τα κατάφερε να μας πλήξει οικονομικά. Ο Επαρχος Καρπάθου αγωνίσθηκε μετά μανίας από 13-5-99 με διάφορες ενέργειες του, απόφαση που ακυρώθηκε από την επιτροπή του άρθρου 18Ν 2218/1994. Τώρα επανήλθε με προσωπικό του έγγραφο με Αρ. 247/8-5-2001 προς την Νομαρχία που λέει ότι είναι άποψη του, γνωστή. Ετσι κ. Καρίκη θα φτιάξετε την συγκοινωνία της Καρπάθου; Με αποκλεισμούς και τιμωρίες; Τα χωριά Μενετές - Αρκάσα δεν έχουν σύνδεση με την πιο πάνω γραμμή.

Επίσης ο Επαρχος Καρπάθου το 1999 προσπάθησε να μας αφαιρέσει παράνομα, μεταφορικό έργο μεταφοράς μαθητών. Δεν εκτελούμε από το 1982 - με Σχετικές υπουργικές αποφάσεις, αλλά και αυτή η προσπάθεια του έπεσε στο κενό γιατί επενέβησαν οι υπηρεσίες του Υπουργ. Παιδείας και Συνηγόρου του Πολίτη. Αυτό το έργο έχετε μόνο να επιδείξετε στην Επαρχία μας στα 2½ χρόνια κ. έπαρχε; Δηλώνετε όμως διαπλατα ότι δεν έχετε αρμοδιότητες γι'αυτό δε γίνεται τίποτα!

Καθένας όμως μπορεί εύκολα να βγάλει τα συμπεράσματά του.

Για την περίπτωση του υπό σύσταση ΚΤΕΛ ο αντινομάρχης και έπαρχος δήλωναν από το 1999 ότι θα συστήσουν ΚΤΕΛ στην Κάρπαθο. Το ξαναθυμούνται δε κάθε καλοκαίρι.

Κύριε Δ/ντά εμείς εξυπηρετούμε με συνέπεια επί 47 χρόνια κάτω από αντίξοες συνθήκες το επιβατικό κοινό της Καρπάθου, καμία στημένη διαδικασία, καμία απόπειρα εκφοβισμού και καμία απειλή δεν μας πτοεί. Οι επιχ/σεις μας φτιάχτηκαν με πολύ ιδρώτα και προσωπική δουλειά και δεν είμαστε διατεθειμένοι να παραχωρήσουμε τα δικαιώματά μας σε κανένα, και θα τα υπερασπιστούμε με όλους τους νόμιμους τρόπους και τα ένδικα μέσα απέναντι σ'οποιονδήποτε παράνομα τα επιβουλεύεται. Γι'αυτό να σκεφτούν περισσότερο όσοι συμπεριφέρονται ανεύθυνα.... Ενώ υποτίθεται ότι υπηρετούν υπεύθυνα θεσμικά όργανα.

Με κάθε τιμή
Οι Λεωφορειούχοι
Αγονων γραμμών Καρπάθου
1) Βασιλάκης Εμμ.
2) Σπανός Μ.
Τηλ. 0245 - 22192

75χρονος πνίγηκε ενώ κολυμπούσε

Πνίγηκε χθές στις 7 το πρωί ενώ κολυμπούσε στην θαλάσσια περιοχή «Ζέφυρος» - Ρόδου, ο 75χρονος Μιχαήλ Καλαφάτης του Δημητρίου, κάτοικος εν ζωή Ρόδου.

Διετάχθη η διενέργεια νεκροψίας και νεκροτομίας.

Προανάκριση διενεργεί το κεντρικό Λιμεναρχείο Ρόδου.



EFSTATHIA
HOTEL

ΗΣΥΧΕΣ ΚΑΙ ΞΕΓΝΟΙΑΣΤΕΣ
οικογενειακές διακοπές στην πανέμορφη Λέρο
ΣΤΟ ΞΕΝΟΔΟΧΕΙΟ «ΕΥΣΤΑΘΙΑ»

Το Ξενοδοχείο ΕΥΣΤΑΘΙΑ είναι ένα σύγχρονο συγκρότημα χτισμένο στον γραφικό Ξηρόκαμπο 100 μόλις μέτρα από την θάλασσα. Διαθέτει 25 πολυτελή διαμερίσματα, δίκλινα και τρίκλινα, πλήρως εξοπλισμένα με κουζίνα μπάνιο, ψυγείο και τηλέφωνο. Θα βρείτε ακόμα μεγάλη πισίνα και μπαρ. Η συγκοινωνία είναι τακτική και το λεωφορείο περνάει μπροστά από το ξενοδοχείο. Στην περιοχή υπάρχουν τρία εστιατόρια και καθημερινή συγκοινωνία με την Κάλυμνο.

ΤΟ ΞΕΧΩΡΙΣΤΟ ΠΕΡΙΒΑΛΛΟΝ
ΤΟΥ ΞΕΝΟΔΟΧΕΙΟΥ «ΕΥΣΤΑΘΙΑ»

η φιλική εξυπηρέτηση καθώς και οι όμορφες βραδιές στο μπαρ της πισίνας, εξασφαλίζουν τις πιο ευχάριστες και ξεκούραστες διακοπές

ΕΠΙΠΛΩΜΕΝΑ ΔΙΑΜΕΡΙΣΜΑΤΑ
ΙΩΑΝΝΗΣ ΜΑΥΡΟΥΔΗΣ
Ξηρόκαμπος - Λέρος
Τηλ. 0247 - 24099, 24199, FAX: 25660

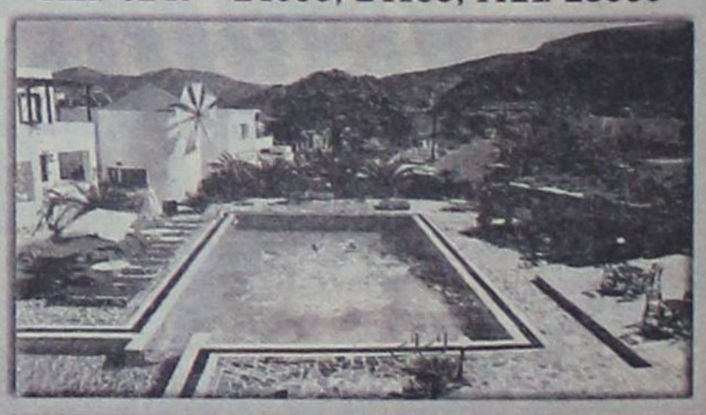








Η Παναγία η Καβουσσιώτισσα = The Virgin Kavousiotissa



δsports

Επιμέλεια: Ηλίας Λοϊζος - Γιάννης Κουμέντος

✔ Τα σχέδια του Παλαί Ντε Σπορ
✔ Ξεκίνησε το πρωτάθλημα Αρσης Βαρών
Σελ. 16-17
✔ Κινδυνεύουν με πτώχευση οι αντίπαλες... Ενώσεις
Σελ. 18



Πανέτοιμοι για τη μάχη της Κρήτης

➨ Αναχωρεί σήμερα η Ρόδος όπου αύριο (2.30 μ.μ) στην Αλικαρνασσό θα αντιμετωπίσει τον Ηρόδοτο.

Με 21 ποδοσφαιριστές αναχωρεί σήμερα η Ρόδος για το Ηράκλειο Κρήτης όπου στην Αλικαρνασσό θα τεθεί αντιμέτωπη με τον Ηρόδοτο. Χθες όμως ο Σάββας Ορφανίδης είχε να αντιμετωπίσει και πρόβλημα με το γήπεδο όπου στο μισό υπήρχαν ποτιστήρια!! Αντε δηλαδή να γίνει σοβαρή προπόνηση πριν από ένα τέτοιο κρίσιμο παιχνίδι. Ωστόσο έστω και στο 1/2 του γηπέδου η προπόνηση έγινε και έδειξαν οι ποδοσφαιριστές πανέτοιμοι για την μεγάλη μάχη. Απαντες ήσαν παρόντες και στην Κρήτη θα βρεθούν οι Ροδανάκης, Καστρουνής Μ., Πατρού, Ζωάννου, Ζουρούδης, Καράμπης, Πόλος, Σάββενας, Καστρουνής Γ., Γεωργαλλής, Παναγιωτάκης, Κούτρας, Μακρυδημήτρης, Παπανικολάου, Στεφανάκης, Ροδίτης. Μαζί θα είναι εκτός του Σάββα Ορφανίδη, ο Νίκος Μιχαήλου και ο Μιχάλης Βογιατζάκης. Αρχηγός αποστολής θα είναι ο Σαλβαδόρε Γκιούνιτσε. Από το συμβούλιο θα βρεθούν και οι κ.κ. Παπαϊωάννου, Πετσαβάκης, Ταμπουράς. Ακόμα θα είναι ο πρόεδρος του ΔΟΝΑ κ. Κ. Διακογεωργίου, ο πρόεδρος του ΝΑΟΔ κ. Μιχ. Μπαριανάκης και ο πρόεδρος της ΕΠΣΔ κ. Κλεόβουλος Χατζηγεωργίου.

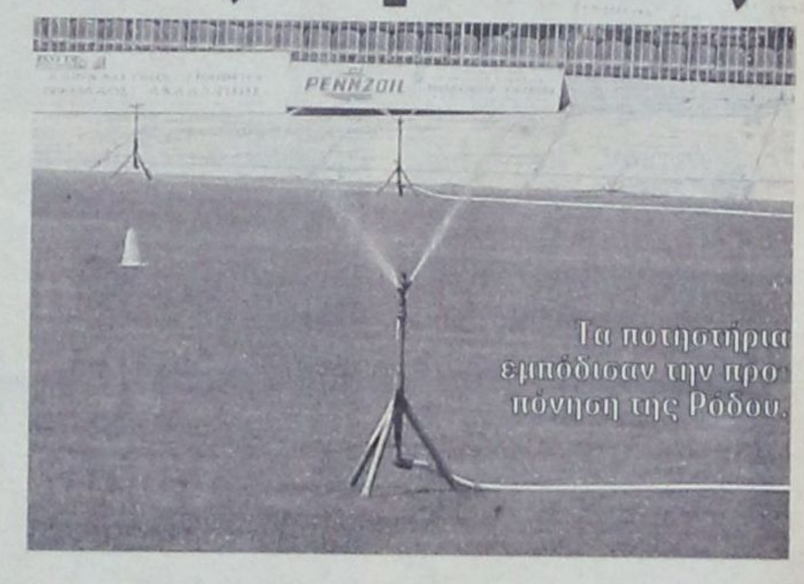

Τα ποτιστήρια εμπόδισαν την προπόνηση της Ρόδου.

Ξανά στην Παιανία

• Στις 17 Ιουνίου γκρουπ έξη παικτών διαγωνίζεται στο κέντρο του Παναθηναϊκού

Ο Σταμάτης Μαργέλλος είχε μεταβεί στην Παιανία στα μέσα Μαΐου ενώ μαζί του είχε έξι αθλητές στο πρώτο γκρουπ και τέσσερις ποδοσφαιριστές στο β' γκρουπ. Μερικές μέρες μετά φαίνεται πως πήρε θετικές απαντήσεις για κάποιους παίκτες που άφησαν καλές εντυπώσεις. Ο προπονητής της Νήσου Ρόδου για την προσπάθεια που κάνει για τα μικρά παιδιά για να κάνουν καρριέρα στο χώρο του ποδοσφαίρου μίλησε στην «δσπορ».

«Είναι μια δικαίωση των μικρών ποδοσφαιριστών οι οποίοι προπονούνται καθημερινά και σύντομα οι κόποι τους θα ανταμειφθούν.

Οι αθλητές που πήρα θα έχουν την ευκαιρία στις 17 Ιουνίου να ξαναπάνε στην Παιανία όπου θα προπονηθούν για επτά ημέρες και εκεί πια όσοι δείξουν τα προσόντα τους θα ενταχθούν στον Παναθηναϊκό, στην Ακαδημία του.

Από πέρσι η ακαδημία του ΠΑΟ με διευθυντή και τεχνικό σύμβουλο τον Τάσο Σιούλα προσπαθεί να βρει ταλέντα απ' όλη την Ελλάδα. Αυτό που διαπίστωσα είναι ότι δουλεύουν επιστημονικά, προσέχουν ιδιαίτερα τους ποδοσφαιριστές και δίνουν αρκετές ευκαιρίες σε όλους. Ηδη στους επίλεκτους του Παναθηναϊκού παίζει ο Λευτέρης Μανάκης ο οποίος θα δώσει αγώνες στο εξωτερικό.

Πιστεύω ότι τα έξη παιδιά που θα βρεθούν και πάλι στην Παιανία θα έχουν την ευκαιρία να αναδείξουν το ταλέντο τους»

- Τελικά που θα καταλήξει η Νήσος Ρόδος;

«Θα παραμείνουμε αυτάρκεις διότι δεν υπάρχει (μεγάλη) ομάδα που θα είναι όπως θέλω εγώ οργανωμένη και να βοηθήσει τα μικρά παιδιά. Με τον Διαγόρα δεν προχωρήσαμε, αν και είναι οργανωμένο σωματείο, γιατί έβλεπα ότι ενώ είχαμε συμφωνήσει, η χημεία μας δεν ταίριαζε. Οσον αφορά την άλλη ομάδα της πόλης την Ρόδο, η κατάσταση που επικρατεί στο σωματείο, χωρισμένοι σε δύο στρατόπεδα, δεν μπορώ να εμπιστευθώ τα «παιδιά» μου εκεί αφού επικρατεί χάος. Δηλαδή, με κάλεσε ο μάνατζερ και ο πρόεδρος της Ρόδου συμφωνήσαμε σε όλα αλλά από τις μετέπειτα συναντήσεις καταλάβαμε ότι υπάρχει έλλειψη οργάνωσης.

Διάβασα **τοπική άλλη εφημερίδα** που έγραψε ότι έκαναν φτερά τα **5 εκατομμύρια** που έδωσε ο Δήμος Ρόδου για την ομάδα. Αμα ακούς τέτοια, πρέπει να προσέχεις και να φεύγεις. Ας τα βρουν και βλέπουμε.»





Στην Ανόρθωση ο Χρήστος Βελής

Ο πρώην παίκτης του Ηρακλή, ΠΑΟΚ, Αθηναϊκού και Ιάλυσου θα αγωνισθεί στο Κυπριακό πρωτάθλημα

Η προσφορά που κατέθεσε η ΠΑΕ Ηρακλής για την παραμονή του Χρήστου Βελή, 12,5 εκατομμύρια δραχμές για δύο χρόνια συμβόλαιο, κρίθηκε από τον ποδοσφαιριστή πολύ μικρή. Μέχρι και χθες το μεσημέρι όλοι πίστευαν πως ο Ρόδιος μέσος θα συνέχιζε την καριέρα του στην ομάδα της Θεσσαλονίκης. Αφού πέρασε από τα γραφεία της ΠΑΕ και συζήτησε για το νέο του συμβόλαιο με τους Γιώργο Σπανουδάκη και Τέλη Μπατάκη, έπεσε από τα σύννεφα μόλις έμαθε την πρόταση της διοίκησης του Ηρακλή.

Ο Βελής, μόλις του είπαν την προσφορά, τους ευχαρίστησε για την άψογη συνεργασία που είχαν αυτά τα δύο χρόνια και έφυγε από τα γραφεία εμφανώς στεναχωρημένος. Αλλωστε ήταν επιθυμία του να παραμείνει στην Θεσσαλονίκη και τον Ηρακλή, αλλά με όχι τόσα λίγα χρήματα.

Σύμφωνα με πληροφορίες που προέρχονται από την Κύπρο, επόμενος σταθμός στην ποδοσφαιρική καριέρα του Χρήστου Βελλή θα είνι η Ανόρθωση.

Ο ποδοσφαιριστής του Ηρακλή έχει ήδη δεχθεί την πρόταση της κυπριακής ομάδας για τέσσερα χρόνια συμβόλαιο, με ετήσιες αποδοχές που θα φτάνουν τα 40.000.000 δραχμές.

Οι παράγοντες της Ανόρθωσης βρίσκονται στη Θεσσαλονίκη για άλλες υποθέσεις και πιθανότατα, να έχουν μια επαφή και με τον Χρήστο Βελλή.

Στις 6 Ιουλίου οι εκλογές στην ΕΠΑΕ

Την Παρασκευή 6 Ιουλίου, θα γίνουν οι αρχαιρεσίες για το νέο διοικητικό συμβούλιο της ΕΠΑΕ σύμφωνα με χθεσινή ανακοίνωση της διοργανώτριας και όχι την Δευτέρα 9/7, όπως αρχικά είχε ειπωθεί στη ΓΣ της Δευτέρας. Συγκεκριμένα, την Τρίτη θα συνεδριάσει το ΔΣ της ΕΠΑΕ, με σκοπό να ορίσει την ετήσια ΓΣ για τον απολογισμό των πεπραγμένων του απερχόμενου ΔΣ και την εκλογή νέου στις 6 Ιουλίου. Το ΔΣ της ΕΠΑΕ, στη συνεδρίαση του, αναμένεται, να ορίσει και τους αγώνες μπαράζ να πραγματοποιηθούν στις 10-13 και 17 Ιουνίου, αφού η πρόταση της ΓΣ έχει απορριφθεί και από την Ομοσπονδία, αλλά και από την ΓΓΑ.

από τις **4 ΙΟΥΝΙΟΥ**

Ο **959** Νέοι Ορίζοντες παίρνει χρώμα αθλητικό.
• Ο **Γιάννης Κουμέντος** 12 μ.μ.
με 2 μ.μ. σχολιάζει την επικαιρότητα, σας ενημερώνει έγκυρα και χωρίς λογοκρισία.
«ΣΦΗΝΕΣ ΚΑΙ ΕΚΠΛΗΞΕΙΣ»
• Συντονιστείτε στους **96,2** και **95,9** Fm.
• Για να είστε πρωταγωνιστές και όχι μόνο ακροατές

Χορηγός: ΠΙΤΣΑΡΙΑ - ΣΠΑΓΓΕΤΕΡΙΑ
ΓΟΝΔΟΛΑ



Βενετοκλέων και Δωδ/σιακής Νεολαίας Τηλ. 77775 και 29642



Οι κκ. Γιαννόπουλος, Τσιγάρος, Διακογεωργίου κρατούν τις μακέτες του Palai de spor

Τα σχέδια του Παλαί Ντε Σπορ

Δόθηκαν στην δημοσιότητα τα σχέδια του Παλαί Ντε Σπορ χωρητικότητας 5.000 θέσεων. Ο δήμαρχος Γιώργιος Γιαννόπουλος ενημέρωσε τους αθλητικούς συντάκτες ότι το έργο θα κοστίσει 1 δισ. 300 εκ. και θα μπορεί να φιλοξενήσει ακόμα και final four.

Θα έχει τέσσερα αποδυτήρια και πολλές αίθουσες για διάφορα άλλα πιο μικρά αθλήματα.

Ο κ. Γιαννόπουλος ευελπιστεί ότι μέχρι το τέλος του 2001 θα έχουν ξεκινήσει τα έργα.

Το Παλαί Ντε Σπορ θα γίνει πίσω από την Οικονομική Εφορία προς την μεριά της Νέας Μαρίνας και θα χρειαστεί για την αποπεράτωσή του λίγο περισσότερο από έναν χρόνο.



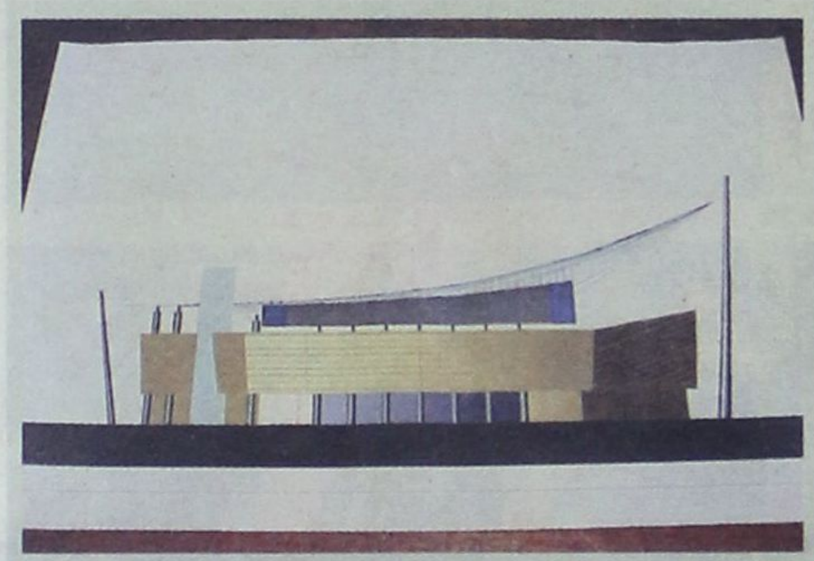

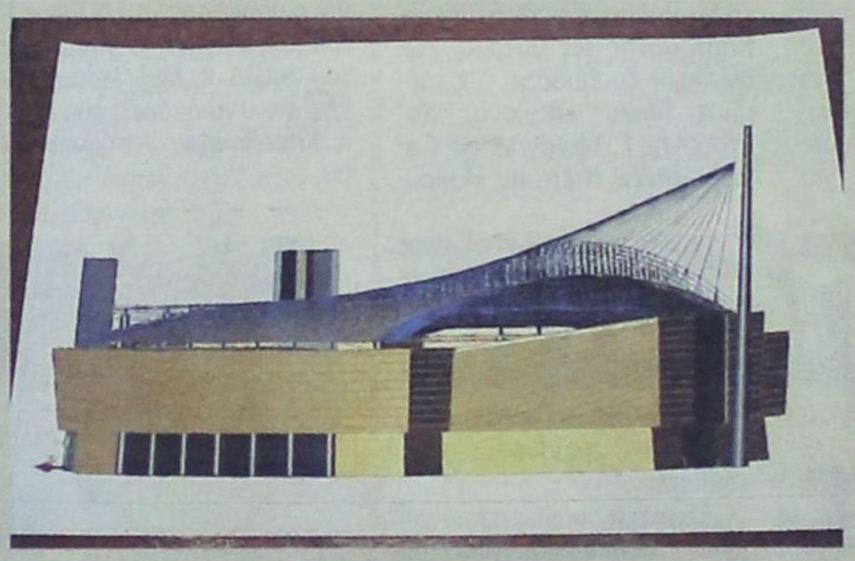

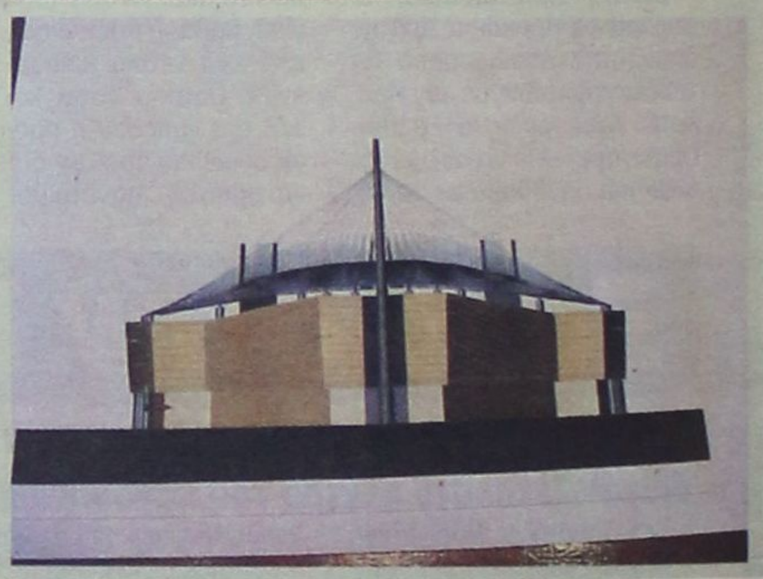

Όλα έτοιμα για τους αγώνες στίβου στον Αγ. Σουλά

Όλα έτοιμα για την αθλητική εκδήλωση που διοργανώνει η Επιτροπή Παιδείας και Αθλησης του Δήμου Καμείρου με την υποστήριξη της ΕΑΣ ΣΕΓΑΣ Δωδ/σου, για τρίτη συνεχή χρονιά φέτος.

Η εκδήλωση που θα περιλαμβάνει αγώνες στίβου και παιγνιώδη αγωνίσματα για τους μαθητές και τις μαθήτριες των δημοτικών σχολείων και νηπιαγωγείων του Δήμου, συμμετέχοντας και μαθητές από σχολεία των Δήμων Ατταβύρου και Πεταλούδων θα πραγματοποιηθεί στο στάδιο του Αγίου Σουλά το Σαββατοκύριακο 2 και 3 Ιουνίου 2001.

Σύμφωνα με το αγωνιστικό πρόγραμμα που ήδη έχει ανακοινωθεί σε όλους, την πρώτη ημέρα των αγώνων, σήμερα, θα διεξαχθούν τα στιβικά αγωνίσματα για τα παιδιά των δημοτικών σχολείων, ενώ αύριο Κυριακή, θα πραγματοποιηθούν τα 40μ. νηπίων και τα παιγνιώδη αγωνίσματα.

Σήμερα τα αγωνίσματα ξεκινάνε στις 16.00′ και λήγουν στις 19.40′, ενώ αύριο Κυριακή ξεκινάνε στις 09.00′ και λήγουν στις 11.00′.

Οι απονομές των επάθλων θα γίνουν αύριο Κυριακή και ώρα 11.30′.

Ο Δήμος έχει δρομολογήσει λεωφορεία για την μετακίνηση των μαθητών του Δήμου Καμείρου, τα οποία θα ξεκινήσουν απ' όλα τα Δημοτικά Διαμερίσματα βάσει προγράμματος που ήδη ανακοινώθηκε.

Μετά από τις ανακοινώσεις που έγιναν σ' όλες τις σχολικές μονάδες, η συμμετοχή των παιδιών είναι πολύ μεγάλη και όλα δείχνουν ότι η εκδήλωση θα διεξαχθεί με επιτυχία.

ΣΥΓΧΑΡΗΤΗΡΙΟ

Ο Σύλλογος γονέων και κηδεμόνων του Δημοτικού Σχολείου Κρεμαστής, συγχαίρει την ομάδα καλαθοσφαίρισης του Σχολείου για την κατάκτηση της δεύτερης θέσης στο φετινό πρωτάθλημα του νησιού μας και την μαθήτρια Ευαγγελία Χύτου για την πρώτη θέση στο αγώνισμα της ελαστικής σφαίρας στους Πανδωδεκανησιακούς αγώνες στίβου. Συγχαρητήρια επίσης αξίζουν στον γυμναστή του σχολείου κ. Γρηγόρη Δεληαντωνίου, για την προετοιμασία της ομάδας.

Με τιμή
Για το Δ.Σ.
Ο Γραμματέας
Ο Πρόεδρος
Καταξενός Γιώργος
Μουστάκας Λουκάς

Το 1ο Δημοτικό Σχολείο Ιαλυσού νικητής στο πρωτάθλημα δημοτικών σχολείων

• 3ο πρωτάθλημα ποδοσφαίρου δημοτικών σχολείων

Για το πρωτάθλημα ποδοσφαίρου δημοτικών σχολείων, που διοργάνωσε ο Δημοτικός Οργανισμός Αθλησης και Νεολαίας Ιαλυσού, έληξε με την διεξαγωγή του τελικού την Τετάρτη 30-5-2001 στο Οικονομίδειο Δημοτικό γήπεδο.

Στο πρωτάθλημα πήραν μέρος έξι ομάδες, δύο από κάθε σχολείο και αγωνίστηκαν ενενήντα παιδιά.

Στον τελικό αγωνίστηκαν η ομάδα του πρώτου δημοτικού εναντίον της ομάδος του δευτέρου δημοτικού σχολείου. Νικήτρια ήταν η ομάδα του πρώτου δημοτικού σχολείου με σκορ 2-0. Τα γκολ σημείωσαν οι Καραγιάννης Σ. και Πατηνιώτης Σ.

Στο τέλος της διοργάνωσης ο αντιπρόεδρος του Δ.Ο.Α.Ν. Ιαλυσού κ. Παρασκευάς Χρήστος έδωσε συγχαρητήρια και απένειμε σε όλα τα παιδιά που αγωνίστηκαν, καθώς και στους γυμναστές των σχολείων μετάλλια και κύπελλα.

Τέλος ο Δ.Ο.Α.Ν. ευχαριστεί την εταιρεία Β.Α.Π. Κουγιός και τον γιατρό του αγώνα κ. Αρφαρά Α.

Ο «Υγείας» παρών και στο Τρίαθλο

Για άλλη μια φορά θα κάνουν την εμφάνισή τους σε αγώνες τριάθλου οι μικροί αθλητές της Ακαδημίας στίβου του Γ.Α.Σ. Ρόδου «Η Υγεία».

Οι αγώνες θα πραγματοποιηθούν σήμερα, 2 Ιουνίου 2001, με ώρα έναρξης 10.00′.

Την δοκιμασία αυτή των πιο μικρών αθλητών, ηλικίας μέχρι 11 χρονών, καλούνται να παρευρεθούν και να χειροκροτήσουν οι γονείς των παιδιών και όλοι οι φορείς του συλλόγου και του κλασικού αθλητισμού. Ο Γ.Α.Σ. Ρόδου «Η Υγεία» καλεί όλους όσους αγαπάνε τον αθλητισμό να παρευρεθούν σήμερα, 2-6-2001 και ώρα 10.0′, στο στιβικό στάδιο Ρόδου και να ενθαρρύνουν με την παρουσία τους την προσπάθεια των μικρών αθλητών.

Σεβαστής: «Σταματάμε τα πάντα!»

Κοινό... μέτωπο θα κάνει με τους αθλητές και τους προπονητές ο πρόεδρος του ΣΕΓΑΣ, Βασίλης Σεβαστής.

Το μέλος της ΕΟΕ και της εθνικής επιτροπής έκανε παράπονα στον υπουργό Πολιτισμού, Ευάγγελο Βενιζέλο, κατά τη διάρκεια της τελευταίας συνεδρίασης.

Ο Βασίλης Σεβαστής με δηλώσεις του στην «Α.Η.» είπε: «Η ολυμπιακή προετοιμασία ξεκίνησε με το χειρότερο τρόπο. Πρέπει να ανοίξει άμεσα ο ειδικός λογαριασμός, γιατί στην αντίθετη περίπτωσο θα σταματήσουμε τα πάντα. Αναψε κόκκινο για τον ελληνικό στίβο. Σε 15 ημέρες θα σταματήσουμε τα πάντα».

Να τονίσουμε ότι εντός των ημερών θα υπάρξουν εξελίξεις στο θέμα εκτός και αν τηρηθούν οι δεσμεύσεις και καταβληθούν μέχρι τις 10 Ιουνίου όλα τα οφειλόμενα ποσά.

Ο πρόεδρος του ΣΕΓΑΣ προσπαθεί να πιέσει με κάθε τρόπο την αθλητική ηγεσία για να εξασφαλίσει χρήματα για το ταμείο της ομοσπονδίας.

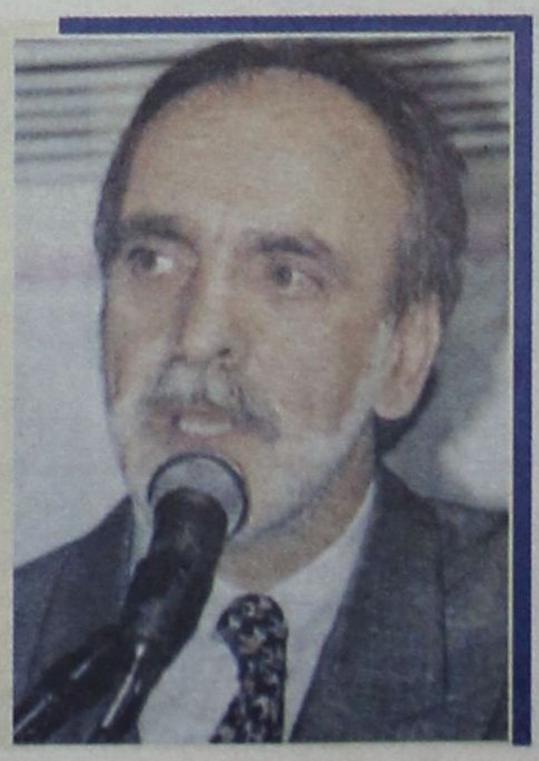

Ξεκίνησε το πρωτάθλημα Άρσης Βαρών

• Σήμερα η δεύτερη μέρα

Με την συμμετοχή 41 αθλητών, ανάμεσά τους και οι ολυμπιονίκες Λεωνίδας Σαμπάνης, Βίκτωρας Μήτρου, Χρήστος Σπύρου, Λεωνίδας Κόκας και Παύλος Σαλτσίδης, ξεκίνησε χθες το απόγευμα το Πανελλήνιο πρωτάθλημα άρσης βαρών Ενόπλων Δυνάμεων και Σωμάτων Ασφαλείας, που φιλοξενείται στο Κλειστό Γυμναστήριο του Βενετοκλείου.

Χθες πραγματοποιήθηκαν αγώνες σε δύο γκρουπ. Στις 3 μ.μ. αγωνίστηκαν αθλητές στις κατηγορίες 56κ., 62κ., 69κ., 77 κιλών και στις 6 μ.μ. οπότε κι έγινε η προγραμματισμένη τελετή έναρξης, οι κατηγορίες 85κ., 94κ., 105κ. και +105κ.

Σήμερα οι αγώνες θα ξεκινήσουν στις 6 μ.μ. με την συμμετοχή ενός γκρουπ μικτών αθλητών, στο οποίο θα αγωνιστούν οι ολυμπιονίκες και άλλοι αθλητές που θα σηκώσουν τα «πολλά κιλά».

Θα ακολουθήσουν οι απονομές όλων των κατηγοριών και η τελετή λήξεως των αγώνων.

Την Πέμπτη το βράδυ, ο Δήμαρχος Ροδίων δεξιώθηκε τις αποστολές του Στρατού Ξηράς, του Πολεμικού Ναυτικού, της Πολεμικής Αεροπορίας, της Ελληνικής Αστυνομίας, του Λιμενικού Σώματος στην αυλή των Αγίων Αποστόλων στην οδό Σωκράτους (παλαιό συσσίτιο).

Πριν την έναρξη των αγώνων έγιναν οι παρακάτω δηλώσεις:

Νίκος Ηλιάδης (προπονητής Πυροσβεστικού Σώματος, μέλος του τιμ των ομοσπονδιακών τεχνικών): «Ο χώρος όπου θα διεξαχθούν οι αγώνες είναι πολύ καλός. Το ίδιο και η φιλοξενία. Ελπίζω οι αγώνες να πάνε καλά και ο κόσμος να ευχαριστηθεί από τα κιλά που θα σηκώσουν οι αθλητές».

Χρήστος Σπύρου (Πολεμική Αεροπορία): «Στην Ρόδο ήρθα το 1995 με την εθνική ομάδα για προετοιμασία πριν τους ολυμπιακούς αγώνες στην Ατλάντα. Είναι ένα πολύ ωραίο μέρος. Είχαμε περάσει πολύ καλά, χάρις στην συμπεριφορά του κόσμου. Ηταν πολύ φιλική, όπως είναι και σήμερα, αλλά όπως θα είναι και στους αγώνες. Το Φεβρουάριο έκανα μια εγχείρηση στον ώμο. Είμαι σε περίοδο αποκατάστασης και συμμετέχω απλά για να βοηθήσω το Σώμα μου να πάρει βαθμούς».



Λεωνίδας Σαμπάνης (Πολεμική Αεροπορία): «Στην Ρόδο βρίσκομαι για πρώτη φορά. Τα παιδιά της εθνικής βρέθηκαν εδώ πριν πέντε χρόνια και μου είχαν μεταφέρει τα καλύτερα λόγια. Οτι έχει έναν φιλόξενο και αγαπημένο κόσμο. Η πρώτη μου εντύπωση μου δείχνει ακριβώς το ίδιο. Θέλω πάρα πολύ ο κόσμος να είναι δίπλα μας στους αγώνες. Μετά το Σίδνεϊ, τώρα μπαίνουμε σιγά - σιγά σε προετοιμασία για τους Μεσογειακούς αγώνες και το Παγκόσμιο πρωτάθλημα. Σαν Πολεμική Αεροπορία ήρθαμε να πάρουμε το κύπελλο».

Βίκτωρας Μήτρου (Πολεμική Αεροπορία): «Πιστεύω ότι η ομάδα μου θα πάρει το κύπελλο. Στην Ρόδο βλέπω ότι πολλά πράγματα έχουν αλλάξει. Ολα είναι πιο όμορφα. Ελπίζω αυτές τις ημέρες να ξαναθυμηθώ τα παλιά».

1ο Διεθνές Σεμινάριο προπονητών ποδοσφαίρου

• Με την παρουσία των αθλητικών φορέων του τόπου μας άρχισε χθες στο ξενοδοχείο «BLUE SEA» το επιμορφωτικό σεμινάριο των προπονητών



Ξεκίνησε χθες και ολοκληρώνεται την Δευτέρα το 1ο Διεθνές Σεμινάριο προπονητών ποδοσφαίρου που διοργανώνεται από τον νεοσύστατο Πανδωδεκανησιακό Σύνδεσμο Ελλήνων Προπονητών Ποδοσφαίρου.

Το χθεσινό πρόγραμμα περιελάμβανε τις εγγραφές των συνέδρων, καρετσομούς από τους αθλητικούς φορείς του τόπου μας και τρεις εισηγήσεις.

Στις 19.30' άρχισε η εισήγηση του ειδικού γραμματέα της Ο.Π.Π.Ε. κ. Πέτρου Κένερ και ακολούθησαν οι ορθοπεδικοί γιατροί κ.κ. **Αντωνιάδης Τ.** και **Δημητρακόπουλος Β.**.

Πριν την έναρξη του σεμιναρίου τιμήθηκαν με πλακέττα από τον πρόεδρο του Ν.Α.Ο.Δ. κ. Μιχ. Μπαριανάκη, για την προσφορά τους στον αθλητισμό οι κ.κ. Αντωνιάδης και Δημητρακόπουλος.

Το σημερινό πρόγραμμα
Σάββατο 2 Ιουνίου
Ξενοδοχείο «BLUE SEA» Φαληράκι

09.00' - 09.45': «Ο ρόλος της καλής διατροφής στην βελτίωση της απόδοσης των ποδοσφαιριστών»
Αυλωνίτη Ελένη

10.00' - 10.45': «Η συμβολή της Ενωσης Ποδοσφαιρικών Σωματείων Δωδεκανήσου στην ανάπτυξη του Δωδεκανησιακού ποδοσφαίρου»
Χατζηγεωργίου Κλεόβουλος

11.00' - 11.45': «Προπόνηση τερματοφύλακα»
Καραβέλης Γρηγόρης

12.00' - 12.45': «Αμυνα ζώνης»
Γκέραρντ Ευγένιος - Σαβέβσκι Τόνι

13.00' - 13.34': «Αμυνα ζώνης»
Γκέραρντ Ευγένιος - Σαβέβσκι Τόνι

Πρακτική, Εθνικό Στάδιο Ρόδου ο «Διαγόρας»

18.00' - 19.30': «Προπόνηση παιδικών ομάδων»
Janssen Jan

19.30' - 20.30': «Προπόνηση τερματοφύλακα»
Καραβέλης Γρηγόρης

20.45' - 22.15': «Αμυνα ζώνης»
Γκέραρντ Ευγένιος - Σαβέβσκι Τόνι

Τρίτο μάτι

• Τον μάστορά του φαίνεται πως θα βρει ο Μπάρι στο πρόσωπο του Μάνου.
Στο ταξίδι για την Κω του τα έψαλλε σχετικά με κάποιες υποσχέσεις που του έδωσε.

• Ο Μάνος είναι καμήλα και αν δεν το γνωρίζει ο Μπάρι πρέπει να το μάθει, διότι ο Μάνος θα επανέλθει για τα αιτήματα και τις υποσχέσεις.

• Τον ρόλο του οικοδεσπότη είχε προχθές το βράδυ ο Δονάρχης στο «CAFE SISITIO».
Ολες οι ντουλάπες των Ενόπλων Δυνάμεων είχαν μαζευτεί εκεί και έπρεπε να τις φιλοξενήσει άριστα.

• Ζαλίστηκε ο Σαμπάνης από το μαρκάρισμα Δονάρχη - Μπάρι.
Δεν σταμάτησαν να τον ρωτούν για την τεχνική του αθλήματος.
Ξέρετε γιατί; Και οι δύο σκοπεύουν να λάβουν μέρος σε αγώνες βετεράνων Αρσης Βαρών.

• Οι καιροί είναι ευνοϊκοί, ο άνεμος ούριος και η ομάδα είναι έτοιμη να κάνει το άλμα.

• Και όμως, ακόμα και αυτή την στιγμή βρήκαν να τσακώνονται σαν τα κοκκόρια.
Στο τέλος αν κάτι πάει στραβά θα τρέχουμε και δεν θα φτάνουμε τα άπλυτα που θα βγουν στην φόρα.

ΗΛΙΑΣ Κ.

Enter
Σοφοκλή Βενιζέλου 4
100 Μαγαζιά Ρόδος
τηλ./ φαξ (0241)20006

Κινδυνεύουν με πτώχευση οι αντίπαλες... Ενώσεις



Σε οικονομικό μαρασμό έχουν περιέλθει αρκετές ενώσεις της ΕΠΟ, λόγω του αποκλεισμού που υφίστανται από τη ΓΓ Αθλητισμού και παραδόξως πρόκειται γι'αυτές που συμπλέουν με τη διοίκηση της ΕΠΟ, δηλαδή, την παράταξη του Κώστα Αλεξανδρίδη. Οι Ενώσεις αυτές, έχουν να πάρουν χρήματα από την περίοδο 1998-99 παρά το γεγονός ότι οι επιχορηγήσεις που δικαιούνται έχουν εγκριθεί από τον Οκτώβριο της ίδιας περιόδου, αλλά πάγωσαν για λόγους σκοπιμότητας, όπως οι ίδιες λένε....

Η πίεση που δέχονται οι ενώσεις από τα σωματεία που διαθέτουν είναι μεγάλη και μάλιστα αρκετές ομάδες απειλούν με λουκέτο. Οι πρόεδροι των ενώσεων σύμφωνα με πληροφορίες είναι αποφασισμένοι να κινητοποιηθούν και θα ζητήσουν από τον υφυπουργό αθλητισμού να ξεκαθαρίσει τη θέση του. Εν ολίγοις θα του ζητήσουν να τους εξηγήσει τους λόγους που δεν τους δίνει τις επιχορηγήσεις, με δεδομένο ότι οι ενώσεις που πρόσκεινται στην άλλη παράταξη της ΕΠΟ (συμπλέουν με την κυβερνητική πολιτική) έχουν πάρει τα χρήματα ή υπάρχει πρόβλημα ρευστότητας στον ΟΠΑΠ. Μεταξύ των ενώσεων που εμφανίζονται δυσαρεστημένες από την οικονομική πολιτική του υφυπουργείου αθλητισμού είναι Καβάλα, Ξάνθη, Σέρρες, Χαλκιδική, Κιλκίς, Κατερίνης, Γρεβενά, Καρδίτσα κ.α.

Κουράστηκαν να βάζουν γκόλ

➥ Ισόπαλο 6-6 έληξε το φιλικό παιχνίδι ανάμεσα στους Παλαίμαχους Π. Ρόδου και τους Παλαίμαχους Απόλλωνα Καλυθιών

Τις παλιές καλές εποχές θυμήθηκαν οι παλαίμαχοι ποδοσφαιριστές πόλεως Ρόδου και του Απόλλωνα Καλυθιών, στο προχθεσινό φιλικό παιχνίδι που έδωσαν στο γήπεδο των Αγ. Αποστόλων και παρά την αφόρητη ζέστη και τα παραπανίσια κιλά έγινε ωραίο παιχνίδι με το σκόρ να φτάνει στα ύψη χωρίς όμως να υπάρξει νικητής.

Η σειρά των γκόλ

Στο 10' ο **Πιλάτος** με έξυπνο πλασέ πέτυχε το 1-0.

Στο 32' ο **Πανουργιάς** με δυνατό σουτ πέτυχε το 2-0.

Στο 34' ο **Σταυρής** με σουτ μείωσε σε 2-1.

Στο 36 ο **Απ. Παπαδιός** με κεφαλιά ισοφάρισε σε 2-2.

Στο 40' ο **Μ.Κώττης** με κεφαλιά έδωσε το προβάδισμα στην ομάδα του 2-3.

Στο 56' ο **Σάββουλης** με σουτ πέτυχε το 2-4.

Στο 59' ο **Πρωτόπαπας** με πλασέ μείωσε σε 3-4.

Στο 61' ο ίδιος παίκτης με κοντινό σουτ ισοφάρισε σε 4-4

Στο 63' ο **Σαββούλης** με δυνατό σουτ πέτυχε το 4-5

Στο 67' ο **Πρωτόπαπας** με καρφωτή κεφαλιά πέτυχε το 5-5.

Στο 70' ο **Φαλτσέτας** με σουτ πέτυχε το 5-6.

Στο 90' ο **Μ. Κώττης** με εύστοχο χτύπημα πέναλτυ ισοφάρισε σε 6-6.

Τον αγώνα διαιτήτευσε με επιτυχία ο κ. Λύμουρας.

Παλαίμαχοι Π. Ρόδου

Τσιγάρος, Χαρίτος (70' Αλεξόπουλος), Κουνενός, Πανάγος (33' Τ. Σιαμαντούρας), Πιλάτος (46' Πρωτόπαπας), Παπαϊωάννου, Ταμπάκ Σ., Παναγιώτου, Πανουργιάς, Κυπριώτης, Ανθιμήδης.

Παλ. Απόλλωνα Καλ.

Γρηγοράς (46'Καφετζής), Σαββιού, Μάστορας, Σταμάτης, Τσίκης Μ., Παπαδιός, Σταυρής, Σαββούλης, Φαλτσέτας, Κουφάλης, Κώττης.

Συγκροτήθηκε σε σώμα το Δ.Σ. του ΠΑΟ Διαγόρα

Με την παρουσία του προέδρου κ. Μιχάλη Μέντου συγκροτήθηκε σε σώμα το νέο διοικητικό συμβούλιο:

Πρόεδρος: Μιχάλης Μέντος
Αντιπρόεδρος Α': Μιχάλης Μαρκακιού
Αντιπρόεδρος Β': Νίκος Σαββαΐδης
Γενικός Γραμματέας: Βασίλης Μητσοστέργιος
Ειδικός Γραμματέας: Αντώνης Φραγκεσκάκης
Ταμίας: Κωνσταντίνος Στεφανάρας
Αναπληρωτής Ταμίας: Μιχάλης Σελλάς
Γενικός Αρχηγός: Σταύρος Ηρακλείδης
Αναπληρωτής Γ. Αρχ.: Δημήτρης Τσοπανάκης
Εφορος Ποδοσφαίρου: Γιάννης Καρπάθιος
Εφορος Στίβου: Παναγιώτης Βλάχος
Εφορος Βόλεϋ: Ευθύμιος Μπόνης
Εφορος Μπάσκετ: Παναγιώτης Μαρκουλής

Πρόσκληση ποδοσφαιριστών των Μικτών Ομάδων

Καλούνται οι κάτωθι ποδοσφαιριστές των Μικτών ομάδων όπως σήμερα Σάββατο 2 Ιουνίου και ώρα 17.30 και αύριο Κυριακή 3 Ιουνίου και ώρα 17.30 ευρίσκονται στο Εθνικό Στάδιο Ρόδου, φέροντε την αθλητική ενδυμασία τους:

Καραγιάννης, Κατσιδώνης, Κεφάλας, Σκυλλάς, Μιχαλάκης, Νικολός, Μαριάς, Βαρκάδος, Χωρίτης, Φωτείνης, Στεργαλλάς, Διακίδης, Τάουλας, Φελεγκάκης, Μακρυδημήτρης, Αμπελας, Πλίγκος, Δημητρόπουλος, Σπάρταλης, Κοσκινιάτης, Διακαναστάσης Σ., Διακαναστάσης Σ., Πανάρετος, Μάχλης, Κασέκας.

Η παρουσία τους σχετίζεται με το Διεθνές Σεμινάριο των προπονητών.



Παπαδημήτρης - Μαχραμάς (δεξιά).

Δίδυμο φωτιά. Ο Γιώργος τον θέλει ο Τζούλης θα πει το ναι;

Οπως φαίνεται όμως αυτή την «Ενωση» την επικροτούν με ευχές ο πρόεδρος της ΕΠΣΔ κ. Χατζηγεωργίου και ο πρόεδρος του Διγενή κ. Μιχελαράκης (αριστερά).

Στο βάθος ο διαιτητής Μηνάς αδιαφορεί για όλα.



Ο αγώνας Εθνικού Αρχίπολης - Νικαγόρα της Κυριακής 3 Ιουνίου στο γήπεδο Αφάντου, θα ξεκινήσει στις 9.45 και όχι στις 10.45 όπως δόθηκε αρχικά.

Διαιτητές: **Ζανεττίδης, Κατσιδώνης, Γιαννούλης**

Παρατηρητής Διατησίας: Κωνσταντίνου

Παρατηρητής Αγώνα: Κυπραίος Θεοδόσης.

Συλλυπητήριο

Ο Σύλλογος Παλαιμάχων Ποδοσφαιριστών Πόλεως Ρόδου εκφράζει τα θερμά του συλλυπητήρια στην οικογέναια του Αντώνη Κυπριώτη, για τον θάνατο της μητέρας του.

Για το Δ.Σ.
Ο Πρόεδρος
Μιχ. Παναγιώτου

Πρόγραμμα προσεισμικού ελέγχου κοινωφελών κτιρίων

Με απόφαση του υφυπουργού ΠΕΧΩΔΕ Νάσου Αλευρά τίθεται σε εφαρμογή πανελλαδικό πρόγραμμα προσεισμικού ελέγχου των κοινωφελών (δημοσίων και ιδιωτικών) κτιρίων.

Σύμφωνα με τον κ. Αλευρά, το πρόγραμμα έχει ιδιαίτερη σημασία, αφού αφορά τη σεισμική επάρκεια κτιρίων συνάθροισης κοινού ή κρίσιμων λειτουργιών, όπως κατά κανόνα είναι τα δημόσια και κοινωφελή κτίρια και κυρίως τα νοσοκομεία, σχολεία, κτίρια διοίκησης, τηλεπικοινωνίας, παραγωγής και μεταφοράς ενέργειας, πυροσβεστικοί σταθμοί κ.α. Πρώτο βήμα για την αντιμετώπιση του ζητήματος της σεισμικής επάρκειας των υφισταμένων κτιρίων αποτελεί ο πρωτοβάθμιος προσεισμικός έλεγχος των κτιρίων δημόσιας ή κοινωφελούς χρήσης, ο οποίος τίθεται σε εφαρμογή, σε πανελλαδική κλίμακα, από το ΥΠΕΧΩΔΕ, μετά την επεξεργασία του σχετικού θεσμικού πλαισίου από την ΟΑΣΠ.

Ο πρωτοβάθμιος προσεισμικός έλεγχος, ή Ταχύς Οπτικός Ελεγχος (ΤΟΕ) αποσκοπεί:

• Στην καταγραφή όλων των κτιρίων κοινωφελούς χρήσης (δημοσίων και ιδιωτικών), τα οποία στεγάζουν κρίσιμες λειτουργίες ή αποτελούν χώρους μεγάλης συνάθροισης κοινού.

• Στη συλλογή και καταγραφή των βασικών στοιχείων και χαρακτηριστικών (σεισμολογικών, γεωλογικών και δομικών) καθορίζουν ή επηρεάζουν τη σεισμική συμπεριφορά τους.

• Στην πρώτη αποτίμηση της σεισμικής ικανότητας και ασφάλειας των κτιρίων αυτών.

• Στον εντοπισμό, με βάση τα παραπάνω, των κτιρίων που παρουσιάζουν σεισμική ικανότητα μικρότερη από τα επιστημονικά αποδεκτά όρια.

• Στον καθορισμό των προτεραιοτήτων για τον επανέλεγχο των κτιρίων (δευτεροβάθμιο προσεισμικό έλεγχο) και τη λήψη των απαιτούμενων μέτρων προστασίας, με βάση και την σεισμική επικινδυνότητα κάθε περιοχής.

Ο έλεγχος διενεργείται με βάση το δελτίο ελέγχου και τις οδηγίες που έχουν συνταχθεί από τον ΟΑΣΠ και περιλαμβάνονται στο ειδικό τεύχος που αποστέλλεται στους φορείς που θα διενεργήσουν τον έλεγχο.

Ο προσεισμικός έλεγχος διενεργείται σε επίπεδο νομού από τους φορείς που έχουν την ευθύνη της λειτουργίας και ασφάλειας των κτιρίων και εγκαταστάσεων κοινωφελούς χρήσης.

Οι φορείς που θα διενεργήσουν τον έλεγχο θα αποστείλουν αντίγραφα δελτίων ελέγχου στις αρμόδιες Νομαρχιακές Αυτοδιοικήσεις, οι οποίες έχουν την ευθύνη συγκέντρωσης των δελτίων ελέγχου όλων των κτιρίων που βρίσκονται στα διοικητικά όρια των οικείων νομών και αποστολής τους στο ΥΠΕΧΩΔΕ για περαιτέρω επεξεργασία.

Η χρονική διάρκεια για την ολοκλήρωση του πρωτοβάθμιου προσεισμικού ελέγχου ορίζεται σε ένα χρόνο.

Παράλληλα με τον πρωτοβάθμιο προσεισμικό έλεγχο, θα διενεργηθεί από τους αρμόδιους φορείς και έλεγχος της μη δομικής τρωτότητας κτιρίων και εγκαταστάσεων, με βάση ειδικό τεύχος οδηγιών που επεξεργάστηκε ο ΟΑΣΠ.



ΝΕΟ FIAT DOBLÒ. Ο,ΤΙ ΣΚΕΦΤΕΙΣ ΜΠΟΡΕΙΣ ΝΑ ΤΟ ΚΑΝΕΙΣ.

Αφήστε την φαντασία σας ελεύθερη. Το νέο FIAT DOBLO είναι το απόλυτο πολυμορφικό, αλλά και κάτι παραπάνω. Σας δίνει μόνο δυνατότητες. Εκμεταλλευτείτε τις.

Σκεφτείτε χώρους με την άνεσή σας. Τα 750 λίτρα του χώρου αποσκευών γίνονται 3000 λίτρα, σε ένα δευτερόλεπτο. Επιτρέπει ένα άνετο ταξίδι για πέντε άτομα ύψους 1,90, έχει υπερυψωμένα πίσω καθίσματα για άριστη ορατότητα και πολλαπλές έξυπνες θήκες.

Μπείτε σε άλλη διάσταση. Το νέο Fiat DOBLO έχει 2 πλαϊνές, συρόμενες πόρτες με το μεγαλύτερο άνοιγμα (645mm) και διπλή πίσω πόρτα τόσο πλατιά ώστε να εξυπηρετεί πραγματικά κάθε σας ανάγκη.

Θέτει standards και στον εξοπλισμό. Η λίστα του Βασικού εξοπλισμού ξεκινάει με κλιματισμό, ηλεκτρικά παράθυρα και καθρέπτες, κεντρικό κλείδωμα και υδραυλικό τιμόνι και συνεχίζει...

Η προσωπική σας ασφάλεια. Με standard αερόσακο, και κατόπιν παραγγελίας αερόσακο συνοδηγού, πλευρικούς και ABS τελευταίας γενιάς.

Η αίσθηση της ελευθερίας που σας δίνει το νέο FIAT DOBLO και το επαγγελματικό FIAT DOBLO CARGO είναι απεριόριστη. Ό,τι σκεφτείτε μπορείτε να το κάνετε. **Σκεφτείτε τώρα ένα test drive, στο Δίκτυο Ολοκληρωμένων Συγκροτημάτων Fiat.**

Κέντρο Άμεσης Εξυπηρέτησης FIAT
0800 500 800
(χωρίς χρέωση)

ΤΟ ΠΑΘΟΣ ΜΑΣ ΟΔΗΓΕΙ. FIAT

Auto Center Μανώλης Κωστάκης Α.Ε.Β.Ε.
ΟΛΟΚΛΗΡΩΜΕΝΟ ΣΥΓΚΡΟΤΗΜΑ: FIAT - ALFA ROMEO - LANCIA
14ο χλμ Ρόδου - Αεροδρομίου 85106, Παραδείσι, Ρόδος, Τηλ: (0241) 82000

Επίσκεψη Αμερικανών εκπαιδευτικών σε σχολεία

Με επιτυχία συνεχίζεται η επίσκεψη των Αμερικανών εκπαιδευτικών, όλων των βαθμίδων, στα σχολεία της Ρόδου.

Την πρώτη ημέρα του εκπαιδευτικού προγράμματος (Τετάρτη 30.5) επισκέφθηκαν το 2ο και 7ο Νηπιαγωγείο της πόλης μας. Την Πέμπτη επισκέφθηκαν το 1ο και 2ο Ειδικό σχολείο, ενώ την Παρασκευή οι εκπαιδευτικές επισκέψεις συνεχίσθηκαν στο 2ο, 4ο και 8ο Δημοτικό σχολείο της Ρόδου.

Επικεφαλής των Αμερικανών εκπαιδευτικών είναι ο Ελληνικής καταγωγής καθηγητής και πρόεδρος του τμήματος παιδαγωγικής του Angelo State Yniversity (Texas) κ. Δ. Χαϊδεμένος (James Hademenos).

Σημαντική και καθοριστική είναι η συμβολή και η συνεργασία των σχολικών συμβούλων κ.κ. Κατταβενού Μιχαήλ, Παπανδρέου Θεόδωρου, Σταυριανού Νίκου και Τσόγκα Ελένης. Εξίσου σημαντική είναι και η συνδρομή των εκπαιδευτικών διευθυντών κ.κ. Διακοσάββα Κωνσταντίνου, Θυρή Ιωάννη και Μπίλη Μιχαήλ.

Φοιτητές του Πανεπιστημίου Αιγαίου συνοδεύουν τους Αμερικανούς εκπαιδευτικούς στις επισκέψεις τους.

Την Παρασκευή, στα προαναφερθέντα σχολεία, εκτός από τον Κομήτορα της σχολής Ελληνικών και Μεσογειακών Σπουδών του Πανεπιστημίου Αιγαίου κ. Νικήτα Πολεμικό παρευρέθηκαν οι καθηγητές κ.κ. Βρατσάλης Κωνσταντίνος, Κοντάκος Αναστάσιος, Τσολακίδης Κωνσταντίνος, Χατζηγεωργίου Ιωάννης, Καλδή Σταυρούλα και ο Dr. κ. Μάνος Κόνσολας ο οποίος είναι ο συντονιστής του εκπαιδευτικού προγράμματος. Οι Ελληνες εκπαιδευτικοί εξέφρασαν την επιθυμία να συνεχιστούν τέτοιου είδους επισκέψεις και να τους δοθεί η δυνατότητα συμμετοχής σε αντίστοιχο πρόγραμμα προς τις Η.Π.Α.

Οι Εκπαιδευτικές επισκέψεις θα συνεχιστούν την επόμενη εβδομάδα και σε άλλες σχολικές μονάδες του νησιού μας, αφού οι Αμερικανοί εκπαιδευτικοί εντυπωσιάστηκαν από τον τρόπο διδασκαλίας των εκπαιδευτικών μας και από την ενεργό συμμετοχή των μαθητών κατά την διάρκεια των διδακτικών ωρών.

Ως γνωστόν, την φιλοξενία των εκπαιδευτικών έχει αναλάβει η Νομαρχιακή Αυτοδιοίκηση Δωδ/σου.

Τα εκπαιδευτικά σεμινάρια που πραγματοποιούνται μετά από κάθε εκπαιδευτική επίσκεψη λαμβάνουν χώρα στην Τουριστική Σχολή Ρόδου, όπου και φιλοξενούνται οι Αμερικανοί εκπαιδευτικοί.

ΠΕΡΙΛΗΨΗ ΤΗΣ ΠΡΟΚΗΡΥΞΗΣ ΠΟΥ ΔΗΜΟΣΙΕΥΘΗΚΕ ΣΤΟ ΦΕΚ ΑΡΙΘ. 151/25-5-2001 (ΤΕΥΧΟΣ ΠΡΟΚΗΡΥΞΕΩΝ ΑΣΕΠ) Ο ΓΕΝΙΚΟΣ ΓΡΑΜΜΑΤΕΑΣ ΠΕΡΙΦΕΡΕΙΑΣ ΝΟΤΙΟΥ ΑΙΓΑΙΟΥ ΠΡΟΚΗΡΥΣΣΕΙ

Την πλήρωση με σειρά προτεραιότητας εκατόν δεκαεννέα (119) θέσεων κατηγορίας Πανεπιστημιακής (ΠΕ), Τεχνολογικής (ΤΕ), Δευτεροβάθμιας (ΔΕ) Εκπαίδευσης και Υποχρεωτικης (ΥΕ) Εκπαίδευσης, των Νοσοκομείων Ρόδου, Σύρου, Καλύμνου, Κω, Νάξου, των Κέντρων Υγείας Αρχαγγέλου, Εμπωνα, Ανδρου, Θήρας, Ιου, Μήλου, Πάρου, Λέρου, και του Π.Π. Ιατρείου Κέας της Περιφέρειας Νοτίου Αιγαίου.

ΚΑΤΗΓΟΡΙΑ ΠΑΝΕΠΙΣΤΗΜΙΑΚΗΣ ΕΚΠΑΙΔΕΥΣΗΣ (ΠΕ)

ΝΟΜΑΡΧΙΑ ΔΩΔΕΚΑΝΗΣΟΥ

ΚΩΔ. ΦΟΡΕΑ: 0605560. **ΦΟΡΕΑΣ:** Περιφερειακό Γενικό Νοσοκομείο Ρόδου. **ΚΩΔ. ΕΙΔΙΚ.:** 1444. **ΚΛΑΔΟΣ/ΕΙΔΙΚΟΤΗΤΑ:** ΠΕ ΝΟΣΗΛΕΥΤΙΚΗΣ (και ελλείψει αυτών ΤΕ ΝΟΣΗΛΕΥΤΙΚΗΣ). **ΣΥΝΟΛΟ ΘΕΣΕΩΝ ΛΗ/ΟΥ Ν. 2643/98 (1):** 2.

ΚΑΤΗΓΟΡΙΑ ΤΕΧΝΟΛΟΓΙΚΗΣ ΕΚΠΑΙΔΕΥΣΗΣ (ΤΕ)

ΝΟΜΑΡΧΙΑ ΔΩΔΕΚΑΝΗΣΟΥ

ΚΩΔ. ΦΟΡΕΑ: 0620952. **ΦΟΡΕΑΣ:** Κέντρο Υγείας Αρχαγγέλου (Ρόδου). **ΚΩΔ. ΕΙΔΙΚ.:** 2280. **ΚΛΑΔΟΣ/ΕΙΔΙΚΟΤΗΤΑ:** ΤΕ ΝΟΣΗΛΕΥΤΙΚΗΣ. **ΣΥΝΟΛΟ ΘΕΣΕΩΝ ΛΗ/ΟΥ Ν. 2643/98 (1):** 1.

ΚΩΔ. ΦΟΡΕΑ: 0620962. **ΦΟΡΕΑΣ:** Κέντρο Υγείας Εμπωνα (Ρόδου). **ΚΩΔ. ΕΙΔΙΚ.:** 2252. **ΚΛΑΔΟΣ/ΕΙΔΙΚΟΤΗΤΑ:** ΤΕ ΡΑΔΙΟΛΟΓΙΑΣ - ΑΚΤΙΝΟΛΟΓΙΑΣ (και ελλείψει αυτών ΔΕ ΧΕΙΡΙΣΤΩΝ - ΕΜΦΑΝΙΣΤΩΝ). **ΣΥΝΟΛΟ ΘΕΣΕΩΝ ΛΗ/ΟΥ Ν. 2643/98 (1):** 1.

ΚΩΔ. ΦΟΡΕΑ: 0605560. **ΦΟΡΕΑΣ:** Περιφερειακό Γενικό Νοσοκομείο Ρόδου. **ΚΩΔ. ΕΙΔΙΚ.:** 2128. **ΚΛΑΔΟΣ/ΕΙΔΙΚΟΤΗΤΑ:** ΤΕ ΙΑΤΡΙΚΩΝ ΕΡΓΑΣΤΗΡΙΩΝ (ΤΕΧΝΟΛΟΓΩΝ). **ΣΥΝΟΛΟ ΘΕΣΕΩΝ ΛΗ/ΟΥ Ν. 2643/98 (1):** 4.

ΚΩΔ. ΦΟΡΕΑ: 0605560. **ΦΟΡΕΑΣ:** Περιφερειακό Γενικό Νοσοκομείο Ρόδου. **ΚΩΔ. ΕΙΔΙΚ.:** 2280. **ΚΛΑΔΟΣ/ΕΙΔΙΚΟΤΗΤΑ:** ΤΕ ΝΟΣΗΛΕΥΤΙΚΗΣ (και ελλείψει αυτών ΔΕ ΝΟΣΗΛΕΥΤΙΚΗΣ). **ΣΥΝΟΛΟ ΘΕΣΕΩΝ ΛΗ/ΟΥ Ν. 2643/98 (1):** 15. **ΠΟΛΥΤ. & ΤΕΚΝΑ ΠΟΛΥΤ. (2):** 3.

ΚΩΔ. ΦΟΡΕΑ: 0605560. **ΦΟΡΕΑΣ:** Περιφερειακό Γενικό Νοσοκομείο Ρόδου. **ΚΩΔ. ΕΙΔΙΚ.:** 2252. **ΚΛΑΔΟΣ/ΕΙΔΙΚΟΤΗΤΑ:** ΤΕ ΡΑΔΙΟΛΟΓΙΑΣ - ΑΚΤΙΝΟΛΟΓΙΑΣ. **ΣΥΝΟΛΟ ΘΕΣΕΩΝ ΛΗ/ΟΥ Ν. 2643/98 (1):** 1.

ΕΠΑΡΧΕΙΟ ΘΗΡΑΣ

ΚΩΔ. ΦΟΡΕΑ: 0624012. **ΦΟΡΕΑΣ:** Κέντρο Υγείας Ιου. **ΚΩΔ. ΕΙΔΙΚ.:** 2252. **ΚΛΑΔΟΣ/ΕΙΔΙΚΟΤΗΤΑ:** ΤΕ ΡΑΔΙΟΛΟΓΙΑΣ - ΑΚΤΙΝΟΛΟΓΙΑΣ (και ελλείψει αυτών ΔΕ ΧΕΙΡΙΣΤΩΝ - ΕΜΦΑΝΙΣΤΩΝ). **ΣΥΝΟΛΟ ΘΕΣΕΩΝ ΛΗ/ΟΥ Ν. 2643/98 (1):** 1.

ΕΠΑΡΧΕΙΟ ΚΑΛΥΜΝΟΥ

ΚΩΔ. ΦΟΡΕΑ: 0620992. **ΦΟΡΕΑΣ:** Κρατικό Θεραπευτήριο - Κέντρο Υγείας Λέρου. **ΚΩΔ. ΕΙΔΙΚ.:** 2280. **ΚΛΑΔΟΣ/ΕΙΔΙΚΟΤΗΤΑ:** ΤΕ ΝΟΣΗΛΕΥΤΙΚΗΣ (και ελλείψει αυτών ΔΕ ΝΟΣΗΛΕΥΤΙΚΗΣ). **ΣΥΝΟΛΟ ΘΕΣΕΩΝ ΛΗ/ΟΥ Ν. 2643/98 (1):** 1.

ΚΩΔ. ΦΟΡΕΑ: 0621632. **ΦΟΡΕΑΣ:** Νομαρχιακό Γενικό Νοσοκομείο Κω - Κέντρο Υγείας Καλύμνου. **ΚΩΔ. ΕΙΔΙΚ.:** 2502. **ΚΛΑΔΟΣ/ΕΙΔΙΚΟΤΗΤΑ:** ΤΕ ΝΟΣΗΛΕΥΤΙΚΗΣ (και ελλείψει αυτών ΔΕ ΝΟΣΗΛΕΥΤΙΚΗΣ) **σημείωση:** Θέσεις για τον Θάλαμο Υπερβαρικού Οξυγόνου. **ΣΥΝΟΛΟ ΘΕΣΕΩΝ ΛΗ/ΟΥ Ν. 2643/98 (1):** 2. **ΠΟΛΥΤ. & ΤΕΚΝΑ ΠΟΛΥΤ. (2):** 1.

ΕΠΑΡΧΕΙΟ ΚΩ

ΚΩΔ. ΦΟΡΕΑ: 0605772. **ΦΟΡΕΑΣ:** Νομαρχιακό Γενικό Νοσοκομείο - Κ. Υγείας Κω. **ΚΩΔ. ΕΙΔΙΚ.:** 2400. **ΚΛΑΔΟΣ/ΕΙΔΙΚΟΤΗΤΑ:** ΤΕ ΜΑΙΩΝ -ΤΩΝ. **ΣΥΝΟΛΟ ΘΕΣΕΩΝ ΛΗ/ΟΥ Ν. 2643/98 (1):** 2.

ΚΩΔ. ΦΟΡΕΑ: 0605772. **ΦΟΡΕΑΣ:** Νομαρχιακό Γενικό Νοσοκομείο - Κ. Υγείας Κω. **ΚΩΔ. ΕΙΔΙΚ.:** 2280. **ΚΛΑΔΟΣ/ΕΙΔΙΚΟΤΗΤΑ:** ΤΕ ΝΟΣΗΛΕΥΤΩΝ - ΤΡΙΩΝ (και ελλείψει αυτών ΔΕ ΝΟΣΗΛΕΥΤΩΝ - ΤΡΙΩΝ). **ΣΥΝΟΛΟ ΘΕΣΕΩΝ ΛΗ/ΟΥ Ν. 2643/98 (1):** 5. **ΠΟΛΥΤ. & ΤΕΚΝΑ ΠΟΛΥΤ. (2):** 1.

ΚΩΔ. ΦΟΡΕΑ: 0605772. **ΦΟΡΕΑΣ:** Νομαρχιακό Γενικό Νοσοκομείο - Κέντρο Υγείας Κω. **ΚΩΔ. ΕΙΔΙΚ.:** 2252. **ΚΛΑΔΟΣ/ΕΙΔΙΚΟΤΗΤΑ:** ΤΕ ΡΑΔΙΟΛΟΓΙΑΣ - ΑΚΤΙΝΟΛΟΓΙΑΣ (και ελλείψει αυτών ΔΕ ΧΕΙΡΙΣΤΩΝ ΕΜΦΑΝΙΣΤΩΝ). **ΣΥΝΟΛΟ ΘΕΣΕΩΝ ΛΗ/ΟΥ Ν. 2643/98 (1):** 1.

ΕΠΑΡΧΕΙΟ ΜΗΛΟΥ

ΚΩΔ. ΦΟΡΕΑ: 0613202. **ΦΟΡΕΑΣ:** Κέντρο Υγείας Μήλου. **ΚΩΔ. ΕΙΔΙΚ.:** 2286. **ΚΛΑΔΟΣ/ΕΙΔΙΚΟΤΗΤΑ:** ΤΕ ΕΠΙΣΚΕΠΤΩΝ - ΤΡΙΩΝ ΥΓΕΙΑΣ. **ΣΥΝΟΛΟ ΘΕΣΕΩΝ ΛΗ/ΟΥ Ν. 2643/98 (1):** 1.

ΚΩΔ. ΦΟΡΕΑ: 0613202. **ΦΟΡΕΑΣ:** Κέντρο Υγείας Μήλου. **ΚΩΔ. ΕΙΔΙΚ.:** 2128. **ΚΛΑΔΟΣ/ΕΙΔΙΚΟΤΗΤΑ:** ΤΕ ΙΑΤΡΙΚΩΝ ΕΡΓΑΣΤΗΡΙΩΝ) και ελλείψει αυτών ΔΕ ΠΑΡΑΣΚΕΥΑΣΤΩΝ). **ΣΥΝΟΛΟ ΘΕΣΕΩΝ ΛΗ/ΟΥ Ν. 2643/98 (1):** 1.

ΚΩΔ. ΦΟΡΕΑ: 0613202. **ΦΟΡΕΑΣ:** Κέντρο Υγείας Μήλου. **ΚΩΔ. ΕΙΔΙΚ.:** 2280. **ΚΛΑΔΟΣ/ΕΙΔΙΚΟΤΗΤΑ:** ΤΕ ΝΟΣΗΛΕΥΤΙΚΗΣ. **ΣΥΝΟΛΟ ΘΕΣΕΩΝ ΛΗ/ΟΥ Ν. 2643/98 (1):** 1.

ΚΩΔ. ΦΟΡΕΑ: 0613202. **ΦΟΡΕΑΣ:** Κέντρο Υγείας Μήλου. **ΚΩΔ. ΕΙΔΙΚ.:** 2252. **ΚΛΑΔΟΣ/ΕΙΔΙΚΟΤΗΤΑ:** ΤΕ ΡΑΔΙΟΛΟΓΙΑΣ - ΑΚΤΙΝΟΛΟΓΙΑΣ (και ελλείψει αυτών ΔΕ ΧΕΙΡΙΣΤΩΝ - ΕΜΦΑΝΙΣΤΩΝ). **ΣΥΝΟΛΟ ΘΕΣΕΩΝ ΛΗ/ΟΥ Ν. 2643/98 (1):** 1.

ΕΠΑΡΧΕΙΟ ΝΑΞΟΥ

ΚΩΔ. ΦΟΡΕΑ: 0613492. **ΦΟΡΕΑΣ:** Νομαρχιακό Γενικό Νοσοκομείο - Κέντρο Υγείας Νάξου. **ΚΩΔ. ΕΙΔΙΚ.:** 2128. **ΚΛΑΔΟΣ/ΕΙΔΙΚΟΤΗΤΑ:** ΤΕ ΙΑΤΡΙΚΩΝ ΕΡΓΑΣΤΗΡΙΩΝ (ΤΕΧΝΟΛΟΓΩΝ). **ΣΥΝΟΛΟ ΘΕΣΕΩΝ ΛΗ/ΟΥ Ν. 2643/98 (1):** 1.

ΚΩΔ. ΦΟΡΕΑ: 0613492. **ΦΟΡΕΑΣ:** Νομαρχιακό Γενικό Νοσοκομείο - Κέντρο Υγείας Νάξου. **ΚΩΔ. ΕΙΔΙΚ.:** 2280. **ΚΛΑΔΟΣ/ΕΙΔΙΚΟΤΗΤΑ:** ΤΕ ΝΟΣΗΛΕΥΤΙΚΗΣ (και ελλείψει αυτών ΔΕ ΝΟΣΗΛΕΥΤΙΚΗΣ). **ΣΥΝΟΛΟ ΘΕΣΕΩΝ ΛΗ/ΟΥ Ν. 2643/98 (1):** 2.

ΝΟΜΑΡΧΙΑ ΚΥΚΛΑΔΩΝ

ΚΩΔ. ΦΟΡΕΑ: 0610852. **ΦΟΡΕΑΣ:** Νομαρχιακό Γενικό Νοσοκομείο Σύρου. **ΚΩΔ. ΕΙΔΙΚ.:** 2128. **ΚΛΑΔΟΣ/ΕΙΔΙΚΟΤΗΤΑ:** ΤΕ ΙΑΤΡΙΚΩΝ ΕΡΓΑΣΤΗΡΙΩΝ (ΤΕΧΝΟΛΟΓΩΝ). **ΣΥΝΟΛΟ ΘΕΣΕΩΝ ΛΗ/ΟΥ Ν. 2643/98 (1):** 1.

ΚΩΔ. ΦΟΡΕΑ: 0610852. **ΦΟΡΕΑΣ:** Νομαρχιακό Γενικό Νοσοκομείο Σύρου. **ΚΩΔ. ΕΙΔΙΚ.:** 2280. **ΚΛΑΔΟΣ/ΕΙΔΙΚΟΤΗΤΑ:** ΤΕ ΝΟΣΗΛΕΥΤΩΝ - ΤΡΙΩΝ. **ΣΥΝΟΛΟ ΘΕΣΕΩΝ ΛΗ/ΟΥ Ν. 2643/98 (1):** 4.

ΚΩΔ. ΦΟΡΕΑ: 0610852. **ΦΟΡΕΑΣ:** Νομαρχιακό Γενικό Νοσοκομείο Σύρου. **ΚΩΔ. ΕΙΔΙΚ.:** 2252. **ΚΛΑΔΟΣ/ΕΙΔΙΚΟΤΗΤΑ:** ΤΕ ΡΑΔΙΟΛΟΓΙΑΣ - ΑΚΤΙΝΟΛΟΓΙΑΣ. **ΣΥΝΟΛΟ ΘΕΣΕΩΝ ΛΗ/ΟΥ Ν. 2643/98 (1):** 1.

ΚΑΤΗΓΟΡΙΑ ΔΕΥΤΕΡΟΒΑΘΜΙΑΣ ΕΚΠΑΙΔΕΥΣΗΣ (ΔΕ)

ΝΟΜΑΡΧΙΑ ΔΩΔΕΚΑΝΗΣΟΥ

ΚΩΔ. ΦΟΡΕΑ: 0605560. **ΦΟΡΕΑΣ:** Περιφερειακό Γενικό Νοσοκομείο Ρόδου. **ΚΩΔ. ΕΙΔΙΚ.:** 3360. **ΚΛΑΔΟΣ/ΕΙΔΙΚΟΤΗΤΑ:** ΔΕ ΝΟΣΗΛΕΥΤΙΚΗΣ. **ΣΥΝΟΛΟ ΘΕΣΕΩΝ ΛΗ/ΟΥ Ν. 2643/98 (1):** 17. **ΠΟΛΥΤ. & ΤΕΚΝΑ ΠΟΛΥΤ. (2):** 3.

ΚΩΔ. ΦΟΡΕΑ: 0605560. **ΦΟΡΕΑΣ:** Περιφερειακό Γενικό Νοσοκομείο Ρόδου. **ΚΩΔ. ΕΙΔΙΚ.:** 3302. **ΚΛΑΔΟΣ/ΕΙΔΙΚΟΤΗΤΑ:** ΔΕ ΧΕΙΡΙΣΤΩΝ - ΕΜΦΑΝΙΣΤΩΝ. **ΣΥΝΟΛΟ ΘΕΣΕΩΝ ΛΗ/ΟΥ Ν. 2643/98 (1):** 1.

ΚΩΔ. ΦΟΡΕΑ: 0605560. **ΦΟΡΕΑΣ:** Περιφερειακό Γενικό Νοσοκομείο Ρόδου. **ΚΩΔ. ΕΙΔΙΚ.:** 3302. **ΚΛΑΔΟΣ/ΕΙΔΙΚΟΤΗΤΑ:** ΔΕ ΧΕΙΡΙΣΤΩΝ ΙΑΤΡΙΚΩΝ ΣΥΣΚΕΥΩΝ (ΧΕΙΡΙΣΤΩΝ - ΕΜΦΑΝΙΣΤΩΝ). **ΣΥΝΟΛΟ ΘΕΣΕΩΝ ΛΗ/ΟΥ Ν. 2643/98 (1):** 4.

ΕΠΑΡΧΕΙΟ ΑΝΔΡΟΥ

ΚΩΔ. ΦΟΡΕΑ: 0621872. **ΦΟΡΕΑΣ:** Κέντρο Υγείας Ανδρου. **ΚΩΔ. ΕΙΔΙΚ.:** 3174. **ΚΛΑΔΟΣ/ΕΙΔΙΚΟΤΗΤΑ:** ΔΕ ΑΔΕΛΦΩΝ ΝΟΣΟΚΟΜΩΝ. **ΣΥΝΟΛΟ ΘΕΣΕΩΝ ΛΗ/ΟΥ Ν. 2643/98 (1):** 1.

ΕΠΑΡΧΕΙΟ ΘΗΡΑΣ

ΚΩΔ. ΦΟΡΕΑ: 0621882. **ΦΟΡΕΑΣ:** Κέντρο Υγείας Θήρας. **ΚΩΔ. ΕΙΔΙΚ.:** 3302. **ΚΛΑΔΟΣ/ΕΙΔΙΚΟΤΗΤΑ:** ΔΕ ΧΕΙΡΙΣΤΩΝ ΙΑΤΡΙΚΩΝ ΣΥΣΚΕΥΩΝ (Χ/ΣΤΩΝ - ΕΜΦΑΝ.). **ΣΥΝΟΛΟ ΘΕΣΕΩΝ ΛΗ/ΟΥ Ν. 2643/98 (1):** 1.

ΕΠΑΡΧΕΙΟ ΚΑΛΥΜΝΟΥ

ΚΩΔ. ΦΟΡΕΑ: 0620992. **ΦΟΡΕΑΣ:** Κρατικό Θεραπευτήριο - Κέντρο Υγείας Λέρου. **ΚΩΔ. ΕΙΔΙΚ.:** 3174. **ΚΛΑΔΟΣ/ΕΙΔΙΚΟΤΗΤΑ:** ΔΕ ΑΔΕΛΦΩΝ ΝΟΣΟΚΟΜΩΝ. **ΣΥΝΟΛΟ ΘΕΣΕΩΝ ΛΗ/ΟΥ Ν. 2643/98 (1):** 5. **ΠΟΛΥΤ. & ΤΕΚΝΑ ΠΟΛΥΤ. (2):** 1.

ΚΩΔ. ΦΟΡΕΑ: 0621632. **ΦΟΡΕΑΣ:** Νομαρχιακό Γενικό Νοσοκομείο - Κέντρο Υγείας Καλύμνου. **ΚΩΔ. ΕΙΔΙΚ.:** 3360. **ΚΛΑΔΟΣ/ΕΙΔΙΚΟΤΗΤΑ:** ΔΕ ΝΟΣΗΛΕΥΤΙΚΗΣ. **ΣΥΝΟΛΟ ΘΕΣΕΩΝ ΛΗ/ΟΥ Ν. 2643/98 (1):** 1.

ΕΠΑΡΧΕΙΟ ΚΕΑΣ

ΚΩΔ. ΦΟΡΕΑ: 0611273. **ΦΟΡΕΑΣ:** Πολυδύναμο Περιφερειακό Ιατρείο Κέας. **ΚΩΔ. ΕΙΔΙΚ.:** 3613. **ΚΛΑΔΟΣ/ΕΙΔΙΚΟΤΗΤΑ:** ΔΕ ΒΟΗΘΩΝ ΙΑΤΡΙΚΩΝ & ΒΙΟΛΟΓΙΚΩΝ ΕΡΓΑΣΤΗΡΙΩΝ. **ΣΥΝΟΛΟ ΘΕΣΕΩΝ ΛΗ/ΟΥ Ν. 2643/98 (1):** 1.

ΕΠΑΡΧΕΙΟ ΝΑΞΟΥ

ΚΩΔ. ΦΟΡΕΑ: 0613492. **ΦΟΡΕΑΣ:** Νομαρχιακό Γενικό Νοσοκομείο - Κέντρο Υγείας Νάξου. **ΚΩΔ. ΕΙΔΙΚ.:** 3935. **ΚΛΑΔΟΣ/ΕΙΔΙΚΟΤΗΤΑ:** ΔΕ ΒΟΗΘΩΝ ΙΑΤΡΙΚΩΝ & ΒΙΟΛ. ΕΡΓΑΣΤΗΡΙΩΝ (ΠΑΡΑΣΚΕΥΑΣΤΩΝ). **ΣΥΝΟΛΟ ΘΕΣΕΩΝ ΛΗ/ΟΥ Ν. 2643/98 (1):** 1.

ΚΩΔ. ΦΟΡΕΑ: 0613492. **ΦΟΡΕΑΣ:** Νομαρχιακό Γενικό Νοσοκομείο - Κέντρο Υγείας Νάξου. **ΚΩΔ. ΕΙΔΙΚ.:** 3360. **ΚΛΑΔΟΣ/ΕΙΔΙΚΟΤΗΤΑ:** ΔΕ ΝΟΣΗΛΕΥΤΙΚΗΣ. **ΣΥΝΟΛΟ ΘΕΣΕΩΝ ΛΗ/ΟΥ Ν. 2643/98 (1):** 5.**ΠΟΛΥΤ. & ΤΕΚΝΑ ΠΟΛΥΤ. (2):** 1.

ΚΩΔ. ΦΟΡΕΑ: 0613492. **ΦΟΡΕΑΣ:** Νομαρχιακό Γενικό Νοσοκομείο - Κέντρο Υγείας Νάξου. **ΚΩΔ. ΕΙΔΙΚ.:** 3302. **ΚΛΑΔΟΣ/ΕΙΔΙΚΟΤΗΤΑ:** ΔΕ ΧΕΙΡΙΣΤΩΝ ΙΑΤΡΙΚΩΝ ΣΥΣΚΕΥΩΝ (ΧΕΙΡΙΣΤΩΝ - ΕΜΦΑΝΙΣΤΩΝ). **ΣΥΝΟΛΟ ΘΕΣΕΩΝ ΛΗ/ΟΥ Ν. 2643/98 (1):** 2.

ΕΠΑΡΧΕΙΟ ΠΑΡΟΥ

ΚΩΔ. ΦΟΡΕΑ: 0612022. **ΦΟΡΕΑΣ:** Κέντρο Υγείας Πάρου. **ΚΩΔ. ΕΙΔΙΚ.:** 3360. **ΚΛΑΔΟΣ/ΕΙΔΙΚΟΤΗΤΑ:** ΔΕ ΝΟΣΗΛΕΥΤΙΚΗΣ. **ΣΥΝΟΛΟ ΘΕΣΕΩΝ ΛΗ/ΟΥ Ν. 2643/98 (1):** 1.

ΚΩΔ. ΦΟΡΕΑ: 0612022. **ΦΟΡΕΑΣ:** Κέντρο Υγείας Πάρου. **ΚΩΔ. ΕΙΔΙΚ.:** 3302. **ΚΛΑΔΟΣ/ΕΙΔΙΚΟΤΗΤΑ:** ΔΕ ΧΕΙΡΙΣΤΩΝ ΙΑΤΡΙΚΩΝ ΣΥΣΚΕΥΩΝ (ΧΕΙΡΙΣΤΩΝ - ΕΜΦΑΝΙΣΤΩΝ). **ΣΥΝΟΛΟ ΘΕΣΕΩΝ ΛΗ/ΟΥ Ν. 2643/98 (1):** 1.

ΝΟΜΑΡΧΙΑ ΚΥΚΛΑΔΩΝ

ΚΩΔ. ΦΟΡΕΑ: 0610852. **ΦΟΡΕΑΣ:** Νομαρχιακό Γενικό Νοσοκομείο Σύρου. **ΚΩΔ. ΕΙΔΙΚ.:** 3935. **ΚΛΑΔΟΣ/ΕΙΔΙΚΟΤΗΤΑ:** ΔΕ ΙΑΤΡΙΚΩΝ ΕΡΓΑΣΤΗΡΙΩΝ (ΠΑΡΑΣΚΕΥΑΣΤΩΝ). **ΣΥΝΟΛΟ ΘΕΣΕΩΝ ΛΗ/ΟΥ Ν. 2643/98 (1):** 1.

ΚΩΔ. ΦΟΡΕΑ: 0610852. **ΦΟΡΕΑΣ:** Νομαρχιακό Γενικό Νοσοκομείο Σύρου. **ΚΩΔ. ΕΙΔΙΚ.:** 3360. **ΚΛΑΔΟΣ/ΕΙΔΙΚΟΤΗΤΑ:** ΔΕ ΝΟΣΗΛΕΥΤΙΚΗΣ. **ΣΥΝΟΛΟ ΘΕΣΕΩΝ ΛΗ/ΟΥ Ν. 2643/98 (1):** 4. **ΠΟΛΥΤ. & ΤΕΚΝΑ ΠΟΛΥΤ. (2):** 1.

ΚΩΔ. ΦΟΡΕΑ: 0610852. **ΦΟΡΕΑΣ:** Νομαρχιακό Γενικό Νοσοκομείο Σύρου. **ΚΩΔ. ΕΙΔΙΚ.:** 4020. **ΚΛΑΔΟΣ/ΕΙΔΙΚΟΤΗΤΑ:** ΔΕ ΝΟΣΗΛΕΥΤΙΚΗΣ **Σημείωση:** Θέση για την μονάδα Τεχνητού Νεφρού - δμηνη εμπειρία. **ΣΥΝΟΛΟ ΘΕΣΕΩΝ ΛΗ/ΟΥ Ν. 2643/98 (1):** 1. **ΠΟΛΥΤ. & ΤΕΚΝΑ ΠΟΛΥΤ. (2):** 1.**ΠΟΛΥΤ. & ΤΕΚΝΑ ΠΟΛΥΤ. (2):** 1.

ΚΩΔ. ΦΟΡΕΑ: 0610852. **ΦΟΡΕΑΣ:** Νομαρχιακό Γενικό Νοσοκομείο Σύρου. **ΚΩΔ. ΕΙΔΙΚ.:** 4021. **ΚΛΑΔΟΣ/ΕΙΔΙΚΟΤΗΤΑ:** ΔΕ ΝΟΣΗΛΕΥΤΙΚΗΣ **Σημείωση:** Θέση για την Περιτοναϊκή Κάθαρση - δμηνη εμπειρία. **ΣΥΝΟΛΟ ΘΕΣΕΩΝ ΛΗ/ΟΥ Ν. 2643/98 (1):** 1.**ΠΟΛΥΤ. & ΤΕΚΝΑ ΠΟΛΥΤ. (2):** 1.

ΚΑΤΗΓΟΡΙΑ ΥΠΟΧΡΕΩΤΙΚΗΣ ΕΚΠΑΙΔΕΥΣΗΣ (ΥΕ)

ΝΟΜΑΡΧΙΑ ΔΩΔΕΚΑΝΗΣΟΥ

ΚΩΔ. ΦΟΡΕΑ: 0605560. **ΦΟΡΕΑΣ:** Περιφερειακό Γενικό Νοσοκομείο Ρόδου. **ΚΩΔ. ΕΙΔΙΚ.:** 4451. **ΚΛΑΔΟΣ/ΕΙΔΙΚΟΤΗΤΑ:** ΥΕ ΒΟΗΘΗΤΙΚΟΥ ΥΓΕΙΟΝΟΜΙΚΟΥ ΠΡΟΣΩΠΙΚΟΥ (Βοηθών Θαλάμου). **ΣΥΝΟΛΟ ΘΕΣΕΩΝ ΛΗ/ΟΥ Ν. 2643/98 (1):** 4.

ΚΩΔ. ΦΟΡΕΑ: 0605560. **ΦΟΡΕΑΣ:** Περιφερειακό Γενικό Νοσοκομείο Ρόδου. **ΚΩΔ. ΕΙΔΙΚ.:** 4452. **ΚΛΑΔΟΣ/ΕΙΔΙΚΟΤΗΤΑ:** ΥΕ ΒΟΗΘΗΤΙΚΟΥ ΥΓΕΙΟΝΟΜΙΚΟΥ ΠΡΟΣΩΠΙΚΟΥ (Μεταφορέων Ασθενών). **ΣΥΝΟΛΟ ΘΕΣΕΩΝ ΛΗ/ΟΥ Ν. 2643/98 (1):** 6.

ΕΠΑΡΧΕΙΟ ΝΑΞΟΥ

ΚΩΔ. ΦΟΡΕΑ: 0613492. **ΦΟΡΕΑΣ:** Νομαρχιακό Γενικό Νοσοκομείο - Κέντρο Υγείας Νάξου. **ΚΩΔ. ΕΙΔΙΚ.:** 4451. **ΚΛΑΔΟΣ/ΕΙΔΙΚΟΤΗΤΑ:** ΥΕ ΒΟΗΘΗΤΙΚΟΥ ΥΓΕΙΟΝΟΜΙΚΟΥ ΠΡΟΣΩΠΙΚΟΥ. (Βοηθών Θαλάμου) **ΣΥΝΟΛΟ ΘΕΣΕΩΝ ΛΗ/ΟΥ Ν. 2643/98 (1):** 1.

ΚΩΔ. ΦΟΡΕΑ: 0613492. **ΦΟΡΕΑΣ:** Νομαρχιακό Γενικό Νοσοκομείο - Κέντρο Υγείας Νάξου. **ΚΩΔ. ΕΙΔΙΚ.:** 4452. **ΚΛΑΔΟΣ/ΕΙΔΙΚΟΤΗΤΑ:** ΥΕ ΒΟΗΘΗΤΙΚΟΥ ΥΓΕΙΟΝΟΜΙΚΟΥ ΠΡΟΣΩΠΙΚΟΥ (Μεταφορέων Ασθενών). **ΣΥΝΟΛΟ ΘΕΣΕΩΝ ΛΗ/ΟΥ Ν. 2643/98 (1):** 1.

ΠΡΟΣΟΝΤΑ ΔΙΟΡΙΣΜΟΥ

1. ΓΕΝΙΚΑ ΠΡΟΣΟΝΤΑ ΔΙΟΡΙΣΜΟΥ

Οι υποψήφιοι (με την επιφύλαξη των εξαιρέσεων που αναφέρονται στο φάκελο Α της προκήρυξης) πρέπει:

1. Να είναι Ελληνες πολίτες.

2. Να έχουν γεννηθεί κατά τα έτη:

α) **1966 έως και 1980** οι υποψήφιοι των κατηγοριών Πανεπιστημιακής και Τεχνολογικής Εκπαίδευσης.

β) **1966 έως και 1980** οι υποψήφιοι της κατηγορίας Δευτεροβάθμιας Εκπαίδευσης.

β1) **1966 έως και 1985** οι υποψήφιοι του κλάδου ΔΕ Αδελφών Νοσοκόμων που είναι απόφοιτοι νοσηλευτικής σχολής.

γ) **1966 έως και 1981** οι υποψήφιοι της κατηγορίας Υποχρεωτικής Εκπαίδευσης

3. Να έχουν την υγεία και τη φυσική καταλληλότητα που τους επιτρέπει την εκτέλεση των καθηκόντων της θέσεως που επιλέγουν.

4. Να μην έχουν κώλυμα διορισμού όπως αναλυτικά περιγράφεται στην παράγραφο 4 του κεφαλαίου Α της προκήρυξης.

5. Οι άνδρες μέχρι τη λήξη της προθεσμίας υποβολής των αιτήσεων να έχουν εκπληρώσει τις στρατιωτικές τους υποχρεώσεις ή να έχουν απαλλαγεί νόμιμα από αυτές.

II. ΤΥΠΙΚΑ ΠΡΟΣΟΝΤΑ ΔΙΟΡΙΣΜΟΥ ΚΑΤΑ ΚΑΤΗΓΟΡΙΑ ΚΑΙ ΚΛΑΔΟ Ή ΕΙΔΙΚΟΤΗΤΑ

ΚΑΤΗΓΟΡΙΑ ΠΑΝΕΠΙΣΤΗΜΙΑΚΗΣ ΕΚΠΑΙΔΕΥΣΗΣ (ΠΕ)

ΚΛΑΔΟΣ - ΕΙΔΙΚΟΤΗΤΑ: ΠΕ Νοσηλευτών - τριών

Πτυχίο ή δίπλωμα Τμήματος Νοσηλευτικής Α.Ε.Ι. της ημεδαπής ή ισότιμο, αντίστοιχης ειδικότητας σχολών της αλλοδαπής και **άδεια** άσκησης επαγγέλματος.

ΚΑΤΗΓΟΡΙΑ - ΤΕΧΝΟΛΟΓΙΚΗΣ ΕΚΠΑΙΔΕΥΣΗΣ (ΤΕ)

ΚΛΑΔΟΣ - ΕΙΔΙΚΟΤΗΤΑ ΤΕ Νοσηλευτών - τριών, ΤΕ Νοσηλευτικής

Πτυχίο ή δίπλωμα Τμήματος Νοσηλευτικής Τ.Ε.Ι. της ημεδαπής ή ισότιμων τίτλων σχολών της ημεδαπής ή αλλοδαπής ή Κ.Α.Τ.Ε.Ε. ή ισότιμων σχολών της ημεδαπής ή αλλοδαπής, αντίστοιχης ειδικότητας και **άδεια** άσκησης επαγγέλματος.

ΚΛΑΔΟΣ - ΕΙΔΙΚΟΤΗΤΑ: ΤΕ Ραδιολογίας - Ακτινολογίας.

Πτυχίο ή δίπλωμα Τμήματος Ραδιολογίας - Ακτινολογίας Τ.Ε.Ι. της ημεδαπής ή ισότιμων τίτλων σχολών της ημεδαπής ή αλλοδαπής ή Κ.Α.Τ.Ε.Ε. ή ισότιμων σχολών της ημεδαπής ή αλλοδαπής, αντίστοιχης ειδικότητας.

ΚΛΑΔΟΣ - ΕΙΔΙΚΟΤΗΤΑ: ΤΕ Ιατρικών Εργαστηρίων (Τεχνολόγων).

Πτυχίο ή δίπλωμα Τμήματος Ιατρικών Εργαστηρίων Τ.Ε.Ι. της ημεδαπής ή ισότιμων τίτλων σχολών της ημεδαπής ή αλλοδαπής ή Κ.Α.Τ.Ε.Ε. ή ισότιμων σχολών της ημεδαπής ή αλλοδαπής, αντίστοιχης ειδικότητας.

ΚΛΑΔΟΣ - ΕΙΔΙΚΟΤΗΤΑ: ΤΕ Μαιών - ευτών, ΤΕ Μαιευτικής

Πτυχίο ή δίπλωμα Τμήματος Μαιευτικής Τ.Ε.Ι. της ημεδαπής ή ισότιμων τίτλων σχολών της ημεδαπής ή αλλοδαπής ή Κ.Α.Τ.Ε.Ε. ή ισότιμων σχολών της ημεδαπής ή αλλοδαπής, αντίστοιχ

ΠΕΡΙΛΗΨΗ ΔΗΜΟΣΙΕΥΣΗΣ ΑΠΟΦΑΣΗΣ ΤΡΟΠΟΠΟΙΗΣΗΣ ΚΑΤΑΣΤΑΤΙΚΟΥ ΣΩΜΑΤΕΙΟΥ

Με την υπ' αριθμ. 291/2001 απόφαση του Μονομελούς Πρωτοδικείου Ρόδου εγκρίθηκαν οι τροποποιήσεις στο καταστατικό του Σωματείου που εδρεύει στην Ρόδο με την επωνυμία «Παρροδιακή Ενωση Τουριστικών Οικογενειακών Μονάδων Αυτοεξυπηρέτησης» οι οποίες αφορούν: 1) το άρθρο 5 το οποίο συμπληρώθηκε με την διάταξη ότι ως μέλη του Σωματείου μπορούν να εγγραφούν και οι σύζυγοι των μελών με πλήρη δικαιώματα εκλέγειν και εκλέγεσθαι και 2) την παρ. 5 του άρθρου 13 η οποία τροποποιήθηκε και με την νέα διάταξη δίδεται το δικαίωμα στα μέλη που απουσιάζουν από την Γενική Συνέλευση να εκπροσωπηθούν από άλλο πρόσωπο με έγγραφη εξουσιοδότηση που θα χορηγούν σ' αυτό.

Ρόδος 31-5-2001
Ο Πληρεξούσιος Δικηγόρος
Φώτιος Αντ. Κωστόπουλος

Εμπορικές Τουριστικές Βιοτεχνικές και Αγροτικές Επιχειρήσεις
Ν. ΤΑΤΑΚΗΣ Ανώνυμος Εταιρεία

Μ.Α.Ε 40137/80/Β/98/4

ΙΣΟΛΟΓΙΣΜΟΣ 31ης ΔΕΚΕΜΒΡΙΟΥ 2000 - 2η ΕΤΑΙΡΙΚΗ ΧΡΗΣΗ (1ΙΑΝΟΥΑΡΙΟΥ - 31 ΔΕΚΕΜΒΡΙΟΥ 2000)

ΕΝΕΡΓΗΤΙΚΟ	Ποσά κλειομένης χρήσεως 1999			Ποσά προηγουμένης χρήσεως 1999		
	Αξία Κτήσ.	Αποσβέσ.	Αναπ. Αξία	Αξία Κτήσ.	Αποσβέσ.	Αναπ. Αξία
Β. ΕΞΟΔΑ ΕΓΚΑΤΑΣΤΑΣΕΩΣ						
4. Λοιπά έξοδα εγκαταστάσεως	11.010.124	2.202.025	8.808.099	---	---	---
Γ. ΠΑΓΙΟ ΕΝΕΡΓΗΤΙΚΟ						
II. Ενσώματες Ακινητοποιήσεις:						
4. Μηχ/τα - Τεχνικές Εγκαταστ. & λοιπός μηχαν/κός εξοπλισμός	10.537.721	3.251.254	7.286.467	10.305.863	2.155.076	8.150.787
5. Μεταφορικά Μέσα	3.054.830	1.204.471	1.850.359	3.962.330	837.892	3.124.438
6. Επιπλα & λοιπός Εξοπλισμός	2.337.577	998.308	1.339.269	1.033.938	654.611	379.327
Σύνολο Ακινητοποιήσεων (ΓII)	15.930.128	5.454.033	10.476.095	15.302.131	3.647.579	11.654.552
Δ. ΚΥΚΛΟΦ. ΕΝΕΡΓΗΤΙΚΟ						
I. Αποθέματα:						
1. Εμπορεύματα		36.963.392			41.409.110	
2. Κενά Συσκευασίας		24.970.860			1.183.860	
II. Απαιτήσεις						
1. Πελάτες		24.330.741			32.057.414	
3. Επιταγές εισπρακτέες		11.951.840			1.013.888	
12. Λογαρ. Διαχειρίσεως - Ελλ. Δημόσιο		2.094.522			1.054.733	
IV. Διαθέσιμα						
1. Ταμείο		8.354.508			8.898.219	
3. Καταθέσεις Οψεως και Προθεσμίας		90.754			753.577	
ΣύνολοΚυκλοφορούντος Ενεργητικού (ΔΙ+ΔΙΙ+ΔΙV)		108.756.617			86.370.801	
Γενικό Σύνολο Ενεργητικού (Β+Γ+Δ)		128.040.811			98.025.353	

ΠΑΘΗΤΙΚΟ	Ποσά κλειομ. χρήσ. 2000	Ποσά προηγ. χρήσ. 1999
Α. ΙΔΙΑ ΚΕΦΑΛΑΙΑ		
I. Κεφάλαιο Μετοχικό (30.000 μετοχές των 1.000 δρχ.)		
1. Καταβλημένο	30.000.000	20.000.000
IV. Αποθεματικά κεφάλαια:		
1. Τακτικό αποθεματικό	166.300.	166.300.
V. Αποτελέσματα εις νέο:		
Υπόλοιπο ζημιών χρήσεως εις νέο	(18.535.893)	---
Σύνολο Ιδίων Κεφαλαίων	11.630.407	20.166.300
Γ. ΥΠΟΧΡΕΩΣΕΙΣ		
II. Βραχυπρόθεσμες Υποχρεώσεις:		
1. Προμηθευτές	76.208.002	69.659.219
2. Γραμμάτια πληρωτέα	958.016	2.874.032
3. Τράπεζες λ/βραχυπρ. υποχρεώσεων	34.658.806	1.115.048
5. Υποχρεώσεις από φόρους-τέλη	113.380.	1.362.905
6. Ασφαλιστικοί Οργανισμοί	972.200.	776.300.
9. Επιταγές	3.500.000	1.901.549
Σύνολο Υποχρεώσεων (ΓII)	116.410.404	77.689.053
Δ. ΜΕΤΑΒΑΤΙΚΟΙ ΛΟΓ. ΠΑΘΗΤΙΚΟΥ		
3. Λοιποί μεταβατικοί λογαριασμοί	---	170.000.
Γενικό Σύνολο Παθητικού (Α+Γ+Δ)	128.040.811	98.025.353

ΚΑΤΑΣΤΑΣΗ ΛΟΓΑΡΙΑΣΜΟΥ ΑΠΟΤΕΛΕΣΜΑΤΩΝ ΧΡΗΣΕΩΣ
31ης ΔΕΚΕΜΒΡΙΟΥ 2000 (1ΙΑΝΟΥΑΡΙΟΥ - 31 ΔΕΚΕΜΒΡΙΟΥ 2000)

		Ποσά κλειομ. χρήσ. 2000		Ποσά προηγ. χρήσ. 1999
Ι. ΑΠΟΤΕΛΕΣΜΑΤΑ ΕΚΜΕΤΑΛΛΕΥΣΕΩΣ				
Κύκλος εργασιών (πωλήσεις)		175.861.332		330.184.081
Μείον: Κόστος πωλήσεων		137.828.700		273.216.893
Μικτά Αποτελ/τα (κέρδη) Εκμεταλλεύσεως		38.032.632		56.967.188
Πλέον: Αλλα έσοδα εκμεταλλεύσεως		562.911		820.935
Σύνολο		38.595.543		57.788.123
Μείον: 1. Εξοδα διοικητικής λειτουργίας	18.655.955		18.194.454	
Μείον: 3. Εξοδα λειτουργίας διαθέσεως	27.601.220	46.257.175	27.871.249	46.065.703
Μερικά αποτελ/τα (ζημιές) Εκμεταλλεύσεως		(8.033.835)		11.722.420
Μείον: 3. Χρεωστικοί τόκοι και συναφή έξοδα		6.493.579		4.747.793
Ολικά αποτελέσματα (ζημιές) εκμεταλλεύσεως		(14.527.414)		6.974.627
Μείον: Σύνολο αποσβέσεων πάγιων στοιχείων		4.008.479		3.647.579
ΚΑΘΑΡΑ ΑΠΟΤΕΛ/ΤΑ (ζημιές) ΧΡΗΣΕΩΣ ΠΡΟ ΦΟΡΩΝ		(18.535.893)		3.327.048

ΠΙΝΑΚΑΣ ΔΙΑΘΕΣΕΩΣ ΑΠΟΤΕΛΕΣΜΑΤΩΝ

	Ποσά κλειομ. χρήσ. 2000	Ποσά προηγ. χρήσ. 1999
Καθαρά αποτελ/τα (κέρδη) χρήσεως	(18.535.893)	3.327.048
Μείον: 1. Φόρος εισοδήματος	---	1.330.819
Κέρδη προς διάθεση	---	1.996.229
Η διάθεση κερδών γίνεται ως εξής:		
1. Τακτικό αποθεματικό	---	166.352
2. Μερίσματα πληρωτέα	---	1.829.877
	---	1.996.229

Ο Πρόεδρος και Δ. Σύμβουλος
ΤΑΤΑΚΗΣ ΝΙΚΟΛΑΟΣ

Ο Λογιστής
ΤΑΚΗΣ ΚΩΝΣΤΑΝΤΙΝΟΥ

ΤΟΥΡΙΣΤΙΚΕΣ - ΞΕΝΟΔΟΧΕΙΑΚΕΣ & ΕΜΠΟΡΙΚΕΣ ΕΠΙΧΕΙΡΗΣΕΙΣ «ΜΟΣΧΑΤΟΣ Α.Ε.»

ΙΣΟΛΟΓΙΣΜΟΣ 31ης ΔΕΚΕΜΒΡΙΟΥ 2000 - 14η ΕΤΑΙΡΙΚΗ ΧΡΗΣΗ (1 ΙΑΝΟΥΑΡΙΟΥ - 31 ΔΕΚΕΜΒΡΙΟΥ 2000)

Μ.Α.Ε. 12341/60/Β/91/004

ΕΝΕΡΓΗΤΙΚΟ	Ποσά κλειομένης χρήσεως 2000			Ποσά προηγ/της χρήσεως 1999		
	Αξία Κτησ.	Αποσβέσ.	Αναπ. Αξία	Αξία Κτήσ.	Αποσβέσ.	Αναπ. Αξία
Γ ΠΑΓΙΟ ΕΝΕΡΓΗΤΙΚΟ						
I Ασώματες ακινητοποιήσεις	2.041.699		2.041.699			
II Ενσώματες ακινητοποιήσεις						
5 Μεταφορικά Μέσα	65.295.000	64.745.000	550.000	65.295.000	64.745.000	550.000
6 Επιπλα & λοιπός Εξοπλισμός	14.436.903	10.927.701	3.509.202	12.967.981	10.628.508	2.339.473
Σύνολο Ακινητοποιήσεων (ΠοΓΙ)	81.773.602	75.672.701	6.101.101	78.262.981	75.373.508	2.889.473
III Συμμετοχές & άλλες μακροπρόθ χρηματοοικονομικές απαιτήσεις						
2 Συμμετοχές σε λοιπές επιχειρήσεις		8.648.500			5.402.473	
Σύνολο Συμμετοχών σε λοιπες επιχειρήσεις		8.648.500			5.402.473	
Δ ΚΥΚΛΟΦΟΡΟΥΝ ΕΝΕΡΓΗΤΙΚΟ						
I Απαιτήσεις						
1 Πελάτες		5.483.501			29.236.834	
2 Χρεωστες Διαφορα		1.498.476			29.321.888	
3 Υπογρεώσεις απο φόρους τέλη		574.774				
4 Προβλέψεις		23.448.362				
5 Προκαταβολές σε προμηθευτες					6.655.632	
		31.005.063			65.214.354	
IV Διαθεσιμα						
1 Ταμεία		7.234.565			3.002.516	
3 Καταθέσεις Οψεως και Προθεσμιας		26.151.308			8.308.434	
Σύνολο χρηματικων διαθεσίμων		33.385.873			11.310.950	
Σύνολο Κυκλοφ. Ενεργητ. (ΔΙ+ΔΙV)		64.390.936			67.525.304	
Ε ΜΕΤΑΒΑΤΙΚΟΙ ΛΟΓΑΡΙΑΣΜΟΙ ΕΝΕΡΓΗΤΙΚΟΥ						
1 Εξοδα επομένων χρήσεων		2.094.823			4.959.966	
Γενικό Σύνολο Ενεργητικόν(Γ+Δ)		81.233.459			77.887.743	

ΠΑΘΗΤΙΚΟ	Ποσα κλειομ. χρήσ.2000	Ποσα προηγ. χρήσ.1999
Α ΙΔΙΑ ΚΕΦΑΛΑΙΑ		
I Κεφαλαιο Μετοχικό(61.500 μετοχές των 1.000 δρχ.)		
1 Καταβεβλημένο	61.500.000	61.500.000
IV Αποθεματικό κεφάλαιο		
1 Αφορ Αποθεμ ειδικών διατάξεων	2.567.421	2.567.421
V Αποτελέσματα εις νέο		
Υπόλοιπο ζημιών προηγουμ χρήσεων	43.989.569	(43.989.569)
Μείον Υπόλοιπο κερδών χρήσεως	4.923.286	
Υπόλοιπο ζημειών εις νέο	39.076.283	43.989.569
VI Ποσά προοριζόμενα για αύξηση του μετοχικού κεφαλαίου		
1 Καταθέσεις μετόχων	1.677.391	1.677.391
Σύνολο ιδίων κεφαλαίων(Α+ΑIV+ΑV)	26.668.526	21.745.243
Γ ΥΠΟΧΡΕΩΣΕΙΣ		
II Βραχυπρόθεσμες Υποχρεώσεις		
1 Προμηθευτές	5.717.671	1.777.170
2 Επιταγές Πληρωτέες		3.909.745
3 Τράπεζες	45.409.470	28.443.348
4 Προκαταβολές πελατών		11.484.389
5 Υποχρεώσεις στο φόρους-τέλη		254.222
6 Ασφαλιστ και Οργανισμοί	2.078.507	2.330.657
7 Πιστωτές διάφοροι	1.037.182	7.932.969
Σύνολο Υποχρεώσεων(ΓΙ)	54.243.830	56.142.500
Δ Μεταβατικοί λογαριασμοί	321.100	
Γενικό Σύνολο Παθητικού(Α+Γ)	81.233.459	77.887.743
ΛΟΓΑΡΙΑΣΜΟΙ ΤΑΞΕΩΣ ΠΙΣΤΩΤΙΚΟΙ		
1 Πιστωτικοί λογαριασμοί εγγυήσεων και εμπράγματων ασφαλειών	4.000.000	4.000.000
2 Απαιτήσεις απο αμφοτεροβαρείς συμβάσεις(Leasing)	12.011.580	29.040.495
	16.011.580	33.040.495

ΚΑΤΑΣΤΑΣΗ ΛΟΓΑΡΙΑΣΜΟΥ ΑΠΟΤΕΛΕΣΜΑΤΩΝ ΧΡΗΣΕΩΣ
31ης ΔΕΚΕΜΒΡΙΟΥ 2000 - (1ΙΑΝΟΥΑΡΙΟΥ - 31 ΔΕΚΕΜΒΡΙΟΥ 2000)

		Ποσά κλειομ. χρήσ. 2000		Ποσα προηγ. χρήσ. 1999
Ι ΑΠΟΤΕΛΕΣΜΑΤΑ ΕΚΜΕΤΑΛΛΕΥΣΕΩΣ				
Κυκλος εργασιων (πωλησεις)		323.926.949		192.584.525
Μειον Κοστος πωλήσεων		- 236.749.488		- 158.997.388
Μικτα Αποτελεσ (κερδη)Εκμεταλλευσεως		87.778.461		33.687.137
Πλεον Αλλα εσοδα εκμ/σεως		27.750		
Μειον Εξοδα Διοίκ Λειτουργίας και Διαθεσεως	- 76.827.290			- 40.206.165
Μειον Χρεωσ Τοκοι και συναφη εξοδα	- 3.628.663	- 62.655.903		
Μερικα αποτελεσματα (κέρδη) χρήσεως		5.151.308		(6.519.048)
Πλεον Εσοδα συμμετοχων				85.000
ΟΛΙΚΑ ΑΠΟΤ/ΤΑ (κερδη) χρήσεως		5.151.308		(5.434.048)
Πλεον Εκτακτα και ανόργανα εσοδα	86.389			81.668
Μειον Εκτακτα και ανόργανα εξοδα	- 21.400			151.974
Μειον Εξοδα προηγούμενης χρήσεως	- 28.250	16.739		
Αποτελεσ αποτελ(κερδη)Εκμεταλλευσεως		5.167.047		(5.404.154)
Μειον Σύνολο Αποσβέσεων παγίων στοιχείων		- 243.771		- 1.214.592
ΚΑΘΑΡΑ ΑΠΟΤΕΛΕΣΜΑΤΑ (ΚΕΡΔΗ) ΧΡΗΣΕΩΣ		4.923.286		(6.618.746)

Ο Πρόεδρος του Δ.Σ και Διευθ Σύμβουλος
ΓΕΩΡΓΙΟΣ ΜΟΣΧΑΤΟΣ
ΑΔΤ Ι 391063

Ο ΛΟΓΙΣΤΗΣ
ΜΑΧΑΙΡΑΣ ΝΙΚΗΤΑΣ
Β 015611
Γενικός Συμβουλος Επιχειρήσεων

ΧΡΗΜΑΤΙΣΤΗΡΙΟ

ΣΥΝΕΔΡΙΑΣΗ ΤΗΣ 1ης Ιουνίου 2001

ΤΡΑΠΕΖΕΣ	ΤΙΜΗ	%	ΕΛΑΧ	ΜΕΓ.	ΤΕΜ
ΑΤΤΙΚΗΣ (ΚΟ)	5.86	-1.01	5.80	6.00	10 628
ΓΕΝΙΚΗ ΤΡΑΠΕΖΑ ΤΗΣ ΕΛΛ.	10.74	-0.92	10.60	11.00	10 252
ΕΘΝΙΚΗ ΤΡΑΠΕΖΑ ΤΗΣ ΕΛΛ.	39.38	-3.72	39.10	41.50	930 883
ΕΤΕΒΑ (ΚΟ)	14.30	-3.25	14.28	14.78	6 360
ΕΤΕΒΑ (ΠΟ)	14.74	0.00	0.00	0.00	0
ΕΛΛΑΔΟΣ (ΚΟ	72.80	-1.29	72.80	74.50	3 918
ΕΜΠΟΡΙΚΗ ΤΡΑΠΕΖΑ ΤΗΣ ΕΛΛ.	51.50	-2.94	51.30	53.06	242 865
EUROBANK ERGASIAS	15.84	-4.23	15.66	16.78	952 668
ΠΕΙΡΑΙΩΣ (ΚΟ)	14.62	-0.41	14.52	14.84	390 532
ALPHA ΤΡΑΠΕΖΑ ΠΙΣΤΕΩΣ	29.54	-3.21	29.48	30.62	801 329
ΕΓΝΑΤΙΑ ΤΡΑΠΕΖΑ (ΚΟ)	5.06	-1.17	5.04	5.18	37 942
ΕΓΝΑΤΙΑ ΤΡΑΠΕΖΑ (ΠΟ)	5.18	-1.52	5.16	5.30	3 396
ASPIS BANK	8.72	0.69	8.66	8.94	15 918
ΕΤΒΑ	7.02	-3.31	6.98	7.26	153 185
ΤΡΑΠΕΖΑ ΚΥΠΡΟΥ	4.40	0.00	4.38	4.42	22 188
ΑΓΡΟΤΙΚΗ ΤΡΑΠΕΖΑ	9.02	-1.31	8.88	9.14	32 430
ΤΕΛΕΣΙΣ ΤΡΑΠΕΖΑ ΕΠΕΝΔΥΣΕΩΝ	7.16	-1.65	7.10	7.48	20 260
ΑΣΦΑΛΕΙΕΣ					
ΕΘΝΙΚΗ ΑΣΦ.	11.68	0.86	11.64	12.08	31 001
ΑΣΠΙΣ ΠΡΟΝΟΙΑ (ΚΟ)	6.04	10.22	5.58	6.12	251 346
ΦΟΙΝΙΞ ΓΕΝ. ΑΣΦ.	24.12	-0.33	23.76	24.36	3 825
ΕΥΡΩΠΑΪΚΗ ΠΙΣΤΗ ΑΕ (ΚΟ)	3.44	-3.91	3.44	3.50	1 892
ΕΥΡΩΠΑΪΚΗ ΠΙΣΤΗ ΑΕ (ΠΟ)	2.98	0.00	0.00	0.00	9
ΑΓΡΟΤΙΚΗ Α.Ε. ΓΕΝ. ΑΣΦΑΛ. (ΚΟ)	20.60	0.00	20.60	21.88	490
INTERAMERICAN (ΚΟ)	19.76	-0.20	19.70	19.84	1 364 964
ΑΓΡΟΤΙΚΗ ΖΩΗΣ	16.92	-0.12	16.52	16.96	2 530
METROLIFE ΕΜΠΟΡΙΚΗ	2.74	-4.20	2.72	2.91	51 760
ΕΤΑΙΡΙΕΣ ΕΠΕΝΔΥΣΕΩΝ					
ΕΘΝΙΚΗ ΕΤ. ΕΠΕΝΔ.ΧΑΡΤ.	2.69	-1.10	2.69	2.72	16 370
ΕΛΛΗΝΙΚΗ ΕΤ. ΕΠΕΝΔ. (ΚΑ)	2.29	-1.29	2.27	2.34	58 340
ΕΠΕΝΔ. ΕΡΓΑΣΙΑΣ (ΚΑ)	2.02	-1.46	2.02	2.13	66 685
ΕΠΕΝΔ. ΑΝΑΠΤΥΞΕΩΣ (ΚΑ)	2.28	-2.15	2.28	2.35	20 980
ALPHA ΕΠΕΝΔΥΣΕΩΝ (ΚΑ)	3.96	-1.49	3.96	4.04	25 650
ΠΕΙΡΑΙΩΣ ΕΠΕΝΔΥΤΙΚΗ	2.02	-3.81	2.01	2.10	15 380
ΠΡΟΟΔΟΣ ΕΛΛ.ΕΠΕΝΔ.	3.22	0.00	3.18	3.26	152 262
INTERINVEST - ΔΙΕΘ. ΕΠΕΝΔ.	1.77	-2.75	1.76	1.80	11 860
ΕΤΕΑΠΗ Α.Ε.Ε.Χ. (ΚΑ)	0.98	-3.92	0.98	1.03	179 250
ΔΙΑΣ Α.Ε.Ε.Χ. (ΚΑ)	1.96	-2.97	1.90	2.06	39 990
ΑΙΟΛΙΚΗ Α.Ε.Ε.Χ. (ΚΑ)	1.77	-1.12	1.76	1.82	14 840
ΕΜΠΟΡΙΚΗ ΕΠΕΝΔΥΤΙΚΗ (ΚΑ)	3.70	0.00	3.64	3.76	39 710
MARFIN ΑΕΕΧ	2.71	-2.87	2.70	2.90	47 850
ΟΡΙΟΝ Δ.Α.Ε.Ε.Χ. (ΚΑ)	2.07	-0.96	2.02	2.09	14 670
ΑΣΠΙΣ ΕΠΕΝΔΥΤΙΚΗ (ΚΑ)	2.23	0.45	2.16	2.25	8 830
ALPHA TRUST ASSET M. (ΚΟ)	3.44	-1.15	3.40	3.46	2 890
ΑΚΤΙΒ ΕΠΕΝΔΥΤΙΚΗ Α.Ε.Ε.Χ.	2.19	1.39	2.11	2.20	6 842
ΕΤ. ΧΡΗΜ/ΚΗΣ ΜΙΣΘΩΣΗΣ					
ΕΤΒΑ ΑΗΖΙΝΓΚ (ΚΟ)	4.26	-3.62	4.22	4.40	12 224
ALPHA LEASING (ΚΟ)	8.96	-1.54	8.90	9.16	9 662
ΠΕΙΡΑΙΩΣ ΧΡΗΜ/ΚΕΣ ΜΙΣΘΩΣΕΙΣ	7.00	-1.69	6.96	7.04	1 270
ΕΤΑΙΡΙΕΣ ΣΥΜΜΕΤΟΧΩΝ					
ALBIO Α.Ε. ΣΥΜΜΕΤΟΧΩΝ (ΚΟ)	3.08	-4.35	3.02	3.24	9 830
ΜΠΟΥΤΑΡΗΣ (ΚΑ)	2.02	-3.35	2.00	2.15	62 120
ΜΠΟΥΤΑΡΗΣ (ΠΑ)	2.20	0.00	0.00	0.00	0
ΚΕΡΑΝΗΣ (ΚΑ)	1.52	-1.94	1.52	1.56	7 130
ΚΕΡΑΝΗΣ (ΠΑ)	1.25	0.00	1.23	1.28	9 780
ΕΠΙΧΕΙΡΗΣΕΙΣ ΑΤΤΙΚΗΣ (Κ)	7.92	2.06	7.88	8.08	389 569
ΟΜΙΛΟΣ ΙΝΤΕΑΛ (Κ)	3.70	-3.14	3.68	4.00	11 932
ΟΜΙΛΟΣ ΙΝΤΕΑΛ (Π)	7.56	0.00	0.00	0.00	0
ΚΛΩΝΑΤΕΞ (ΚΑ)	4.96	-3.50	4.90	5.30	193 372
ΚΛΩΝΑΤΕΞ (ΠΑ)	3.66	-4.19	3.62	3.92	104 130
ΒΙΟΧΑΛΚΟ (ΚΑ)	10.92	-0.18	10.76	11.12	317 505
ΕΛΛΗΝΙΚΑ ΧΡΗΜΑΤΙΣΤΗΡΙΑ	10.48	0.38	10.42	10.64	29 347
ΔΕΛΤΑ ΣΥΜΜΕΤΟΧΩΝ (ΚΑ)	7.48	0.81	7.40	7.58	13 914
ΔΕΛΤΑ ΣΥΜΜΕΤΟΧΩΝ (ΠΑ)	7.44	3.33	7.36	7.46	120
NOTOS COM	2.61	-5.78	2.60	2.80	64 200
ΧΑΤΖΗΙΩΑΝΝΟΥ Α.Ε.	4.46	-3.46	4.16	4.66	24 154
AXON Α.Ε.	4.18	0.48	4.14	4.40	34 790
SANYO HELLAS A.E.B.E.	2.41	-1.63	2.40	2.50	157 490
ΚΟΥΜΠΑΣ Α.Ε.	3.62	-4.23	3.52	3.88	76 720
ALPHA ΑΡΣΗΑ ΣΥΜΜΕΤΟΧΕΣ	4.88	-3.94	4.86	5.16	56 740
ΠΑΡΝΑΣΣΟΣ ΕΠΙΧΕΙΡΗΣΕΙΣ	1.33	0.00	1.33	1.33	5 900
ΦΟΥΡΛΗΣ Α.Ε. ΣΥΜΜΕΤΟΧΩΝ	11.66	-2.35	11.52	12.78	89 459
ΜΠΗΤΡΟΣ ΣΥΜΜΕΤΟΧΙΚΗ	2.81	3.44	2.78	3.10	13 720
ΑΘΗΝΑΪΚΕΣ ΣΥΜΜΕΤΟΧΕΣ	2.61	-6.12	2.56	2.86	175 751
ΜΕΛΑ Α.Ε. ΣΥΜΜΕΤΟΧΩΝ (ΚΑ)	2.98	-0.67	2.90	3.08	26 230
ELBISCO AE ΣΥΜΜΕΤΟΧΩΝ	4.12	-0.48	4.06	4.2	7 440
ΔΙΑΧΕΙΡΙΣΗ ΑΚΙΝΗΤΗΣ ΠΕΡΙΟΥΣΙΑΣ					
ΚΕΚΡΟΨ	54.62	-4.58	54.30	57.90	3 610
ΕΡΜΗΣ Α.Ε.	4.58	-1.29	4.58	4.88	13 590
ΙΟΝΙΚΗ	8.60	-4.02	8.58	9.84	1 820
ALPHA ΑΣΤΙΚΑ ΑΚΙΝΗΤΑ	10.28	-0.58	10.16	10.70	9 920
ΒΟΒΟΣ (ΚΟ)	9.4	-1.468	9.06	9.8	395 890
ΕΝΟΙΚΙΑΣΕΙΣ ΜΕΤΑΦΟΡΙΚΩΝ ΜΕΣΩΝ					
ΒΕΡΝΙΚΟΣ-ΚΟΤΤΕΡΑ	4.30	-0.92	4.30	4.52	14 030
AUTOHELLAS A.E.	7.46	1.91	7.38	7.70	1 590
ΚΥΡΙΑΚΟΥΛΗΣ Μ.Κ.Ν.	2.97	-3.57	2.82	3.10	17 920
ΠΛΗΡΟΦΟΡΙΚΗ					
ΙΝΤΡΑΣΟΦΤ (ΚΟ)	8.64	-4.64	8.54	9.24	52 029
ΔΕΛΤΑ ΠΛΗΡΟΦΟΡΙΚΗ	4.82	0.42	4.74	5.00	99 039
BYTE COMPUTER	3.38	3.68	3.16	3.42	3 500
ΙΝΤΡΑΛΟΤ (ΚΟ)	15.02	-1.44	15.02	15.32	15 970
QUALITY AND RELIABILITY A.B.E.E.	10.32	0.00	10.22	10.48	4 980
INFORMER (ΚΟ)	8.76	1.39	8.56	8.80	9 560
FORTHnet	9.44	-0.21	9.24	9.52	6 260
LOGIC D.I.S.	3.24	-0.61	3.14	3.28	39 623
SINGULAR	4.88	3.83	4.70	5.00	128 692
UNISOFT AE	3.72	-3.12	3.70	3.90	5 370
UNIBRAIN SA	9.54	-4.98	9.32	10.40	47 340
ΔΙΑΦΗΜΙΣΗ					
ΑΤΕΡΜΟΝ ΔΥΝΑΜΙΚΗ	2.75	-1.08	2.72	2.92	53 250
ΥΓΕΙΑ					
ΙΑΤΡΙΚΟ ΑΘΗΝΩΝ	4.94	-1.59	4.92	5.10	65 590
ΙΑΤΡΙΚΟ ΑΘΗΝΩΝ Π.ΦΑΛΗΡ.	3.08	-2.53	3.06	3.20	15 190
ΙΑΣΩ	10.88	0.00	10.58	11.00	19 226
ΔΑΝΙΗΛΙΔΗΣ	6.88	3.30	6.00	7.00	840
ΤΗΛΕΟΡΑΣΗ-ΨΥΧΑΓΩΓΙΑ					
ΤΗΛΕΤΥΠΟΣ	6.30	-3.08	6.22	6.58	11 909
HYATT REGENCY	5.36	-0.37	5.24	5.54	88 881
ΕΛΕΥΘΕΡΗ ΤΗΛΕΟΡΑΣΗ	6.92	-0.57	6.70	6.96	2 580
ΟΠΑΠ ΑΕ (ΚΟ)	5.34	1.91	5.30	5.44	191 970
ΓΕΩΡΓΙΑ					
ΙΠΠΟΤΟΥΡ (Κ)	3.00	-3.23	2.90	3.08	2 076
ΙΧΘΥΟΤΡΟΦΕΙΑ					
ΙΧΘΥΟΤΡΟΦΕΙΑ ΣΕΛΟΝΤΑ	2.98	-1.32	2.97	3.10	35 612
ΝΗΡΕΥΣ	3.24	-0.61	3.20	3.38	6 800
SEAFARM	1.99	-0.50	1.93	2.00	5 290
ΕΛΛΗΝΙΚΑΙ ΙΧΘΥΟΚΑΛΛΙΕΡΓΕΙΑΙ	11.96	-1.64	11.92	12.20	1 920
ΟΡΥΧΕΙΑ					
ΑΡΓΥΡΟΜΕΤ/ΤΩΝ & ΒΑΡΥΤΙΝΗΣ	20.74	-3.36	20.74	21.46	6 954
ΜΕΤΑΦΟΡΕΣ					
ΙΜΠΕΡΙΟ (ΚΟ)	5.30	-3.28	5.30	5.48	1 376
ΕΠΙΒΑΤΗΓΟΣ ΝΑΥΤΙΛΙΑ					
ΓΡΑΜΜΕΣ ΣΤΡΙΝΤΖΗ	1.94	-1.52	1.93	2.00	100 230
ΝΑΥΤΙΛΙΑΚΗ ΕΤΑΙΡΕΙΑ ΛΕΣΒΟΥ	2.00	0.00	1.98	2.01	26 740
ΑΝΕΚ (ΚΟ)	2.52	-2.33	2.52	2.59	11 011
ΑΝΕΚ (ΠΟ)	2.60	-1.89	2.46	2.80	919
ΜΙΝΩΙΚΕΣ ΓΡΑΜΜΕΣ	3.72	-3.12	3.70	3.98	163 803
ΒΟΗΘΗΤΙΚΕΣ ΠΡΟΣ ΜΕΤΑΦΟΡΕΣ ΔΡΑΣΤΗΡΙΟΤΗΤΕΣ					
ΕΘΝΙΚΗ ΑΤΙΟΠ. ΑΚΙΝ ΒΕΚΜ/ΕΕΟΣ	7.32	0.00	7.32	7.34	167 510
ΤΗΛΕΠΙΚΟΙΝΩΝΙΕΣ					
ΟΤΕ (ΚΟ)	16.14	-2.06	16.08	16.60	2 920 827
ΠΑΝΑΦΟΝ ΑΕΕ (ΚΟ)	7.10	-3.53	7.08	7.38	860 593
COSMOTE (ΚΟ)	10.34	0.39	10.30	10.42	169 401
ΞΕΝΟΔΟΧΕΙΑ ΚΑΙ ΛΟΙΠΑ ΚΑΤΑΛΥΜΑΤΑ					
ΑΣΤΗΡ PALACE	7.88	-2.72	7.80	8.10	13 200
ΓΕΚΕ Α.Ε.	6.30	1.61	6.10	6.40	15 040
ΛΑΜΨΑ	4.94	-4.26	4.88	5.18	45 294
ΝΙΚΟΣ ΓΚΑΛΗΣ	5.76	-0.35	5.72	5.92	10 100
ΕΣΤΙΑΤΟΡΙΑ					
OLYMPIC CATERING A.E.	6.88	-6.27	6.48	7.40	7 750
ΓΡΗΓΟΡΗΣ ΜΙΚΡΟΕΥΜΑΤΑ	14.48	3.72	13.10	14.80	12 555
EVEREST	3.30	-1.79	3.18	3.42	22 694
GOODYS A.E.	13.66	0.58	13.30	13.94	3 884

ΚΑΤΑΣΚΕΥΕΣ ΚΑΤΑ ΠΑΡΑΓΓΕΛΙΑ	ΤΙΜΗ	%	ΕΛΑΧ.	ΜΕΓ.	ΤΕΜ
ΑΛΦΑ ΒΙΟ ΑΝΤΙΠΡΟΣΩΠΕΙΕΣ	5.26	-0.75	5.10	5.34	5 931
ΤΡΙΑ ΑΛΦΑ (ΚΟ)	40.02	-5.57	39.52	41.96	200
ΚΛΩΣΤ. ΝΑΟΥΣΗΣ (ΚΑ)	3.96	-4.35	3.92	4.32	245 310
ΔΟΥΔΩΣΗ (ΚΑ)	3.82	-4.50	3.64	4.14	217 180
ΦΙΝΤΕΞΠΟΡΤ (ΚΟ)	3.72	0.00	3.50	3.76	12 970
ΕΛΦΙΚΟ (ΚΑ)	5.84	-2.01	5.80	6.06	2 000
ΕΠΙΛΕΚΤΟΣ ΚΛΩΣΤ/ΡΙΑ	2.00	-1.48	2.00	2.06	38 790
ΚΛΩΣΤ. ΝΑΥΠΑΚΤΟΥ	2.9	-1.69	2.88	3.02	10 834
ΒΑΡΒΑΡΕΣΟΣ	6.62	-0.30	6.52	6.68	3 610
ΤΕΞΑΠΡΕΤ	4.08	-0.97	3.98	4.20	24 024
ΓΙΑΝΝΗΣ ΓΙΑΝΝΟΥΣΗΣ	12.84	0.47	12.26	13.26	19 730
ΚΛΩΣΤ. ΚΟΡΙΝΘΟΥ (ΚΟ)	4.2	-3.23	4.18	4.42	20 920
ΚΛΩΣΤ. ΚΟΡΙΝΘΟΥ (ΠΟ)	4.66	0.00	0	0	0
ΜΟΥΖΑΚΗΣ (ΚΑ)	3.5	0.00	3.40	3.54	1 270
ΜΟΥΖΑΚΗΣ (ΠΑ)	7.28	0.00	0.00	0.00	0
ΠΛΑΣΤΙΚΑ ΘΡΑΚΗΣ (ΚΑ)	2.70	-0.37	2.68	2.84	30 909
ΜΑΞΙΜ ΠΕΡΤΣΙΝΙΔΗΣ	2.07	-3.72	2.05	2.19	37 330
M. & A. ΚΑΡΑΤΖΗ HELLAS NET	3.66	-3.17	3.66	3.82	12 810
ΦΙΕΡΑΤΕΞ-ΑΦΟΙ ΑΝΕΖΟΥΛΑΚΗ	3.48	-3.33	3.40	3.68	38 300
ΤΡΟΦΙΜΑ-ΠΟΤΑ					
ΚΥΛΙΝΔΡΟΜΥΛΟΙ ΛΟΥΛΗ	3.82	-2.55	3.80	3.92	13 434
ΕΛΛ. ΒΙΟΜ. ΖΑΧΑΡΗΣ	8.06	-2.89	7.96	8.74	58 120
ΑΛΕΥΡΟΒΙ/ΝΙΑ ΤΥΡΝΑΒΟΥ	6.00	-3.23	5.92	6.20	760
ΚΑΡΑΜΟΛΕΓΚΟΣ	5.08	0.40	4.74	5.10	1 910
ΕΨΙΑΣ (ΚΑ)	2.75	-1.79	2.74	2.85	16 410
ΕΨΙΑΣ (ΠΑ)	5.28	0.00	0	0	0
ΚΡΕΚΑ	2.95	-1.01	2.93	3.08	4 500
ΠΑΥΛΙΔΗΣ (ΠΟ)	11.14	0.00	0.00	0.00	0
ΜΠΑΡΜΠΑ ΣΤΑΘΗΣ (Κ)	5.18	1.97	5.02	5.18	1 555
ΜΠΑΡΜΠΑ ΣΤΑΘΗΣ (Π)	4.64	0	0	0	0
COCA COLA E.E.	14.42	-5.87	14.26	15.68	669 222
ΠΡΟΪΟΝΤΑ ΚΑΠΝΟΥ					
ΚΑΠΝΟΒΙΟΜΗΧΑΝΙΑ ΚΑΡΕΛΙΑ	57.98	-0.03	56.00	57.98	30
ΠΑΠΑΣΤΡΑΤΟΣ	13.70	3.16	13.50	14.16	63 205
ΕΙΔΗ ΕΝΔΥΜΑΣΙΑΣ					
ΜΙΝΕΡΒΑ	2.97	0.68	2.92	2.98	3 120
SEX FORM	9.38	0.86	9.18	10.28	108 700
ΕΛΒΕ-ΕΝΔΥΜΑΤΩΝ	1.99	0.50	1.94	2.05	5 490
ΜΟΥΖΑΚΗΣ (ΚΑ)	7.52	-2.84	7.52	7.98	11 070
ΠΡΟΪΟΝΤΑ ΕΥΛΟΥ & ΦΕΛΛΟΥ					
ΒΑΛΚΑΝ (Κ)	0.56	-1.75	0.56	0.58	452 170
ΑΚΡΙΤΑΣ (ΚΟ)	3.96	-1.98	3.82	4.00	4 230
ΣΕΛΜΑΝ	2.90	0.34	2.90	3.18	38 050
ΠΡΟΪΟΝΤΑ ΧΑΡΤΟΥ					
ΒΙΣ (ΚΟ)	5.14	-5.86	5.10	5.36	5 360
ΒΙΣ (ΠΟ)	5.18	0.39	5.18	5.18	300
PAPERPACK-ΤΣΟΥΚΑΡΙΔΗΣ	15.16	0.53	13.28	16.28	80
ΕΚΔΟΣΕΙΣ					
INFORM ΛΥΚΟΣ	15.34	-1.54	15.30	15.70	8 774
ΕΚΔΟΣΕΙΣ ΛΥΜΠΕΡΗ	9.60	-1.44	9.52	9.86	13 470
ΙΜΑΚΟ ΜΗΝΤΙΑ ΝΕΤ ΓΚΡΟΥΠ	3.8	-2.56	3.74	3.92	76 070
ΚΑΡΔΑΜΙΤΣΗΣ	4.44	-0.89	4.40	4.52	3 136
ΕΛΛΑΤΕΞ ΣΥΝΘΕΤΙΚΕΣ ΙΝΕΣ	1.97	-4.37	1.96	2.04	11 710
ΕΛΑΣΤΙΚΑ-ΠΛΑΣΤΙΚΑ					
ΠΕΤΖΕΤΑΚΗΣ (ΚΑ)	5.84	-2.99	5.54	6.10	25 403
ΠΕΤΖΕΤΑΚΗΣ (ΠΑ)	5.34	0.38	5.30	5.36	3 000
ΠΛΑΣΤΙΚΑ ΚΡΗΤΗΣ	7.76	-1.52	7.60	7.90	860
EURODRIP	8.38	-3.01	8.20	8.50	32 000
ΔΑΪΟΣ ΠΛΑΣΤΙΚΑ	4.7	-2.89	4.64	4.96	16 494
ΠΑΪΡΗΣ Α.Β.Ε.Ε. ΠΛΑΣΤΙΚΩΝ	6.76	-1.74	6.70	6.88	7 640
FLEXOPACK A.E.B.E.Π.	12.08	0.49	11.92	12.20	1 360
ΠΛΑΣΤΙΚΑ ΜΑΚΕΔΟΝΙΑΣ (ΚΑ)	2.80	-6.04	2.80	3.00	13 440
ΜΗ ΜΕΤΑΛ/ΚΑ ΟΡΥΚΤΑ-ΤΣΙΜΕΝΤΑ					
ΕΤΧΑ	35.16	-3.03	34.52	36.70	4 890
ΧΑΛΥΨ (ΚΟ)	5.78	0.70	5.64	6.22	1 360
ΧΑΛΥΨ (ΠΟ)	6.10	1.67	6.10	6.20	150
ΗΚΤΙΝΟΣ	3.50	-2.23	3.40	3.56	7 130
ΜΑΘΙΟΣ ΠΥΡΙΜΑΧΑ	7.44	-3.12	7.02	7.70	1 630
ΚΥΡΙΑΚΙΔΗΣ ΜΑΡΜΑΡΑ	4.22	0.94	4.10	4.26	16 030
ΚΕΡΑΜΕΙΑ-ΑΛΛΑΤΙΝΗ	20.62	-3.64	20.54	21.40	530
ΗΡΑΚΛΗΣ	13.50	-2.74	13.40	14.22	14 774
TITAN (ΚΟ)	39.36	-2.96	39.26	41.40	226 157
TITAN (ΠΟ)	33.72	-2.82	33.70	34.50	5 000
ΒΑΣΙΚΑ ΜΕΤΑΛΛΑ					
ΑΛΟΥΜΙΝΙΟ ΤΗΣ ΕΛΛΑΔΟΣ	36.00	-3.90	35.82	38.12	46 968
ΜΑΪΛΛΗΣ Α.Ε.Β.Ε.	7.76	-2.02	7.70	8.12	573 850
ΧΑΛΚΟΡ	4.50	-0.44	4.38	4.64	69 136
ΑΛΟΥΜΥΛ. ΜΥΛΩΝΑΣ	4.3	-2.27	4.28	4.40	3 150
ΣΩΛΗΝΟΥΡΓΕΙΑ ΚΟΡΙΝΘΟΥ	4.08	-1.92	4.06	4.16	11 493
ΑΛΚΟ ΕΛΛΑΣ	1.85	0.00	1.76	1.95	94 595
ΣΩΛΗΝ. ΤΖΙΡΑΚΙΑΝ ΠΡΟΦΙΛ	2.50	-4.58	2.50	2.64	2 820
ΕΛΒΑΛ Α.Ε.	4.22	0.48	4.16	4.30	89 031
ΜΕΤΑΛΛΙΚΑ ΠΡΟΪΟΝΤΑ					
ΒΙΟΣΟΛ (ΚΟ)	0.92	0.00	0.90	0.96	45 025
ΒΙΟΣΟΛ (ΠΟ)	0.91	-8.08	0.91	1.10	900
SPIDER	11.96	-1.64	11.90	12.26	6 110
MEVACO	2.74	0.37	2.64	2.80	10 307
HELLAS CAN (Κ)	7.34	-1.34	7.28	7.44	3 560
ΧΑΛΥΒΔΟΦΥΛΛΩΝ	1.58	5.39	1.56	1.67	28 470
ΜΕΤΑΛ. ΑΡΚΑΔΙΑΣ ΡΟΚΑΣ (ΚΟ)	10.48	-3.85	10.24	11.00	20 040
ΜΕΤΑΛ. ΑΡΚΑΔΙΑΣ ΡΟΚΑΣ (ΠΟ)	9.06	-5.82	8.78	9.90	3 950
ΜΕΤΚΑ	5.26	-3.31	5.24	5.48	23 642
ΔΑΡΙΓΚ & ΣΙΑ	3.22	-4.73	3.20	3.56	93 220
ΛΕΒΕΝΤΕΡΗΣ (Κ)	2.34	-3.70	2.34	2.47	2 894
ΛΕΒΕΝΤΕΡΗΣ (Π)	2.07	4.02	1.86	2.08	1 490
ΜΗΧΑΝ/ΤΑ & ΕΙΔΗ ΕΞΟΠΛΙΣΜΟΥ					
KLEEMAN HELLAS	7.74	0.77	7.52	7.90	24 532
FRIGOGLASS	5.28	1.12	5.20	5.36	5 431
ΚΑΛΩΔΙΑ					
NEXANS ELLAS	7.08	-4.84	7.02	7.40	3 390
ΕΛΛΗΝΙΚΑ ΚΑΛΩΔΙΑ	3.80	-2.56	3.80	4.20	26 161
ΗΛΕΚΤΡΟΝΙΚΟΣ ΕΞΟΠΛΙΣΜΟΣ					
ΙΝΤΡΑΚΟΜ (ΚΟ)	18.86	-2.38	18.80	19.60	240 625
ΚΑΤΑΣΚΕΥΗ ΟΧΗΜΑΤΩΝ					
ΠΕΤΡΟΠΟΥΛΟΣ	6.38	-1.85	6.10	6.64	2 470
ΝΑΥΠΗΓΕΙΑ					
ΝΕΩΡΙΟΝ ΝΑΥΠΗΓΕΙΑ ΣΥΡΟΥ	6.24	1.30	6.24	6.30	1 930
ΒΙΟΜΗΧΑΝΙΑ ΕΠΙΠΛΩΝ					
SATO (Κ)	2.22	-4.72	2.21	2.38	8 420
ΒΑΡΓΙΩΗΣ	2.49	-4.60	2.48	2.61	3 541
ΔΡΟΜΕΑΣ	8.40	0.00	8.34	8.54	6 190

ΔΙΥΛΙΣΤΗΡΙΑ	ΤΙΜΗ	%	ΕΛΑΧ.	ΜΕΓ.	ΤΕΜ
ΕΛΛΗΝΙΚΑ ΠΕΤΡΕΛΑΙΑ	8.56	-3.39	8.54	8.92	308 834
ΠΕΤΡΟΛΑ ΕΛΛΑΣ ΑΒΕΕ	4.96	-1.20	4.88	5.02	27 380
ΕΜΠΟΡΙΟ,ΕΠΙΣΚ. ΟΧ/ΤΩΝ	**ΤΙΜΗ**	**%**	**ΕΛΑΧ.**	**ΜΕΓ.**	**ΤΕΜ**
ΣΦΑΚΙΑΝΑΚΗΣ	2.74	2.49	2.72	2.92	4 666
ΧΟΝΔΡΙΚΟ ΕΜΠΟΡΙΟ					
ΑΛΛΑΤΙΝΗ (Κ)	1.99	-2.45	1.96	2.08	11 010
ΣΑΡΑΝΤΗΣ	3.44	-3.91	3.42	3.62	34 914
LAVIPHARM	3.48	-1.69	3.40	3.60	19 818
ΜΠΕΝΡΟΥΜΠΗΣ & ΥΙΟΣ (Κ)	7.32	0.27	7.32	7.32	50
ΜΠΕΝΡΟΥΜΠΗΣ & ΥΙΟΣ (Π)	7

ΝΕΟ AUDI A4 1.6

Διαχρονική αξία

Μια εταιρεία που δεν φοβάται να προχωρήσει σε τεχνολογικές - σχεδιαστικές ακροβασίες, παρά το γεγονός ότι έχει πολιτογραφηθεί στη συνείδηση των καταναλωτών ως η «σοβαρή διαχρονική δύναμη» είναι σίγουρα η Audi.

Η γερμανική φίρμα που για σειρά ετών έκτισε το προφίλ της δημιουργώντας στιβαρά οικογενειακά μεσαίου - μεγάλου μεγέθους οχήματα, τα οποία με την ποιότητα κατασκευής, το άψογο φινίρισμα και τις τεχνολογικές καινοτομίες την κατέταξε στις κορυφαίες αυτοκινητοβιομηχανίες στον τομέα της αξιοπιστίας και της ασφάλειας.

Ταυτόχρονα, όμως η Audi τόλμησε να μπει και σε χώρους - τομείς που άλλες εταιρείες είχαν το απόλυτο προβάδισμα. Έτσι, με μοντέλα όπως το Audi Quattro Coype, που τη δεκαετία του '80 ήταν πολυνίκης στο Παγκόσμιο Πρωτάθλημα Ράλι, αλλά και με μοντέλα όπως το A3, το Audi TT, το A2 που διακρίθηκαν για τη σχεδιαστική αλλά και την τεχνολογική καινοτομία τους, ανέδειξαν τις δυνατότητες της Audi να δίνει μοντέλα τέτοια που να ικανοποιούν τις σπορτίβικες ανάγκες των πιστών φίλων της.

Η συγκεκριμένη εταιρεία που καταφέρνει να ισορροπεί αξιοπρεπώς ανάμεσα στο διαχρονικό και το εξεζητημένο, δεν θα της ήταν ιδιαίτερα δύσκολο να βελτιώσει το «καλό της» best seller A4, κάνοντας το καλύτερο. Η προσπάθεια προς το καλύτερο στηρίχθηκε:

- Σχεδιαστικά στον μεγάλο αδελφό, το A6, πολλά στοιχεία του οποίου χρησιμοποιήθηκαν για να διαμορφώσουν τη νέα φόρμα του καινούργιου A4. Ο Ογκος του θυμίζει έντονα το A6 και μόνο στις λεπτομέρειες, όπως τα εμπρός φωτιστικά σώματα, η μάσκα και οι πιο οξείες γραμμές, μπορούν να διαφοροποιήσουν, όχι έντονα ομολογουμένως, το νέο A4 από τον μεγάλο αδελφό του.

Σε σύγκριση όμως με το A4 προηγούμενης γενιάς, οι διαφοροποιήσεις είναι ουσιαστικές, αφού και πιο μεγάλο σε διαστάσεις είναι, αλλά και πιο αεροδυναμικό. Τέλος, η ποιότητα και η στιβαρότητα του οχήματος είναι ορατή δια «γυμνού οφθαλμού».

- Εσωτερικά το νέο A4 ακολουθεί τις λιγές γραμμές του εξωτερικού σχήματος με έμφαση όμως στην εργονομία του χώρου, που είναι άμεσα αποδεκτή με το που ο οδηγός θα βολευτεί στη θέση του. Υπερβολές δεν υπάρχουν. Το μάτι «τρέχει» γρήγορα στα όργανα χωρίς να σταματάει σε κάτι που του δημιουργεί ιδιαίτερη εντύπωση, κάτι που βολεύει τον οδηγό, γιατί δεν αποσπάται η προσοχή του την ώρα που οδηγεί.

Το αντίστοιχο συμβαίνει και με τα χέρια, τα οποία βρίσκουν



εύκολα και χειρίζονται γρήγορα τα χειριστήρια που βρίσκονται σε βολική θέση στον χώρο. Το μοναδικό ιδιαίτερο χαρακτηριστικό του εσωτερικού χώρου είναι η άνεση που σε εντυπωσιάζει, αφού πέντε άτομα τακτοποιούνται χωρίς την παραμικρή παραχώρηση, παρά το γεγονός ότι το αμάξωμα έχει τις «αβαρίες» για να υποδεχθεί και τα μηχανικά μέρη της μετακίνησης.

Τέλος, η ποιότητα των υλικών και η επιλογή των χρωματικών αντιθέσεων είναι υπεράνω κριτικής. Οι άνθρωποι του Ινγκολστανγ για άλλη μια φορά έδωσαν τον καλύτερό τους εαυτό και μετέφρασαν την εμπειρία τους σε ένα άκρως φιλικό και αισθητικά αποδεκτό εσωτερικό για το νέο τους μοντέλο.

- Μηχανικά το Audi A4 στηρίχθηκε στη φιλοσοφία της κίνησης εμπρός με αναρτήσεις που έχουν την τεχνολογία των 45 συνδέσμων εμπρός και των πολλαπλών συνδέσμων πίσω, που στηρίζονται σε αλουμινένιες βάσεις, οι οποίες περιόρισαν σημαντικά το βάρος του εκ των πραγμάτων μεγαλύτερου αμαξώματος.

Αυτή η επιλογή εξασφαλίζει στο νέο Audi A4 αθόρυβη λειτουγία των αναρτήσεων, κάτι που το αντιλαμβάνονται όλοι οι επιβάτες του μοντέλου, αφού σε καμία περίπτωση δεν αισθάνονται ή ακούν τους θορύβους από τις ανωμαλίες του δρόμου, ενώ παράλληλα η ποιότητα κύλισης είναι από τις κορυφαίες της κατηγορίας.

Τέλος, η επιλογή της συγκεκριμένης διάταξης διευκολύνει και τον τρόπο με τον οποίο στρίβει το όχημα, αφού περιορίζει σημαντικά τους κραδασμούς που περνούν στην κολόνα του τιμονιού, με αποτέλεσμα ο οδηγός να μην νιώθει στα χέρια του το σκαμπανέβασμα του συστήματος διεύθυνσης, όταν το αυτοκίνητο κινείται σε ανώμαλο οδόστρωμα.

- Κινητήριο σύνολο το οποίο είναι το γνωστό 8βάλβιδο 1.595 κ.εκ. τετρακύλινδρο που αποδίδει την ισχύ των 102 ίππων στις 5.500 σαλ, ενώ η ροπή των 14,3 χλμ. έρχεται στις 3.800 σαλ.

Το συγκεκριμένο κινητήριο σύνολο δεν βάζει σίγουρα φωτιά στον δρόμο όμως σε συνάρτηση με το μηχανικό κιβώτιο, το οποίο έχει κοντές σχέσεις δίνει μια αίσθηση ομαλής κίνησης, αφού ο κινητήρας αποδεικνύεται αρκετά ελαστικός και δεν κουράζει τον οδηγό στις επιλογές του ανάλογα με τον τρόπο που θέλει να κινηθεί.

Σίγουρα ο συγκεκριμένος κινητήρας δεν είναι ο «πρέπων» για το μοντέλο αλλά οι «προνομιούχοι» Ελληνες, ελέω φορολογίας, έχουν τη δυνατότητα να τον αξιοποιήσουν.

Οσον αφορά τον θόρυβο που βγάζει το συγκεκριμένο κινητήριο σύνολο, είναι το μοναδικό ψεγάδι το κατά τα άλλα, υπέροχου νέου Audi A4.

Ο χαρακτηρισμός υπέροχο έχει να κάνει με το γεγονός ότι η Audi δεν επαναπαύεται στις δάφνες του best seller της αλλά το βελτίωσε έτι περαιτέρω δίνοντας στον κάτοχό του ένα αυτοκίνητο φινετσάτο, στιβαρό, ασφαλές και πάνω από όλα διαχρονικό που είναι για την κατηγορία το σημείο αναφοράς.

Για τα ελληνικά δεδομένα η τιμή βάσης των 8.300.000 δρχ., που όμως εξασφαλίζει τα απαραίτητα τεχνολογικά καλούδια της σύγχρονης αυτοκίνησης, είναι υψηλή. Ομως η Audi έρχεται για να επιβεβαιώσει το ρητό που λέει ότι «το ακριβό πράγμα είναι και καλό».

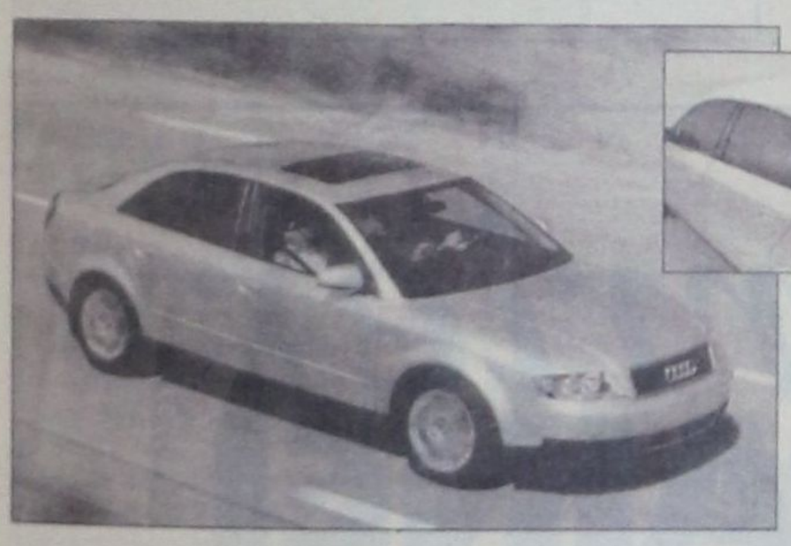



Τουριστικές - Εμπορικές - Βιοτεχνικές Επιχειρήσεις Ε. ΤΑΤΑΚΗΣ & ΥΙΟΙ Α.Ε.

Μ.Α.Ε 12140/80/Β/86/193 ΙΣΟΛΟΓΙΣΜΟΣ 31ης ΔΕΚΕΜΒΡΙΟΥ 2000 - ΕΤΑΙΡΙΚΗ ΧΡΗΣΗ (1 ΙΑΝΟΥΑΡΙΟΥ - 31 ΔΕΚΕΜΒΡΙΟΥ 2000)

ΕΝΕΡΓΗΤΙΚΟ	Ποσά κλειομένης χρήσεως 2000			Ποσά προηγουμ. Χρήσεως 1999		
Β. ΕΞΟΔΑ ΕΓΚΑΤΑΣΤΑΣΕΩΣ	Αξία Κτήσ.	Αποσβέσ.	Αναπ. Αξία	Αξία Κτήσ.	Αποσβέσ.	Αναπ. Αξία
1. Εξοδα Ιδρύσεως & Α' Εγκατ.	6.541.672	-----	6.541.672	6.541.672	-----	6.541.672
2. Συναλλαγματικές διαφορές	8.732.431	5.821.620	2.910.811	8.732.431	2.910.810	5.821.621
3. Τόκοι δανείων κατασκ. περιόδ.	1.608.170	321.634	1.286.536	-----	-----	-----
	16.882.273	6.143.254	10.739.019	15.274.103	2.910.811	12.363.292
Γ. ΠΑΓΙΟ ΕΝΕΡΓΗΤΙΚΟ						
II. Ενσώματες Ακινητοποιήσεις:						
1. Γήπεδα - Οικόπεδα	185.097.100	-----	185.097.100	185.097.100	-----	185.097.100
3. Κτίρια και Τεχνικά Εργα	527.247.998	485.013.383	42.234.615	517.548.644	474.571.834	42.976.810
4. Μηχ/τα - Τεχνικές Εγκαταστ. & λοιπός μηχαν/κός εξοπλισμός	62.126.707	58.993.116	3.133.591	58.829.887	53.631.696	5.198.191
5. Μεταφορικά Μέσα	36.752.271	36.752.270	1	36.752.271	36.752.270	1
6. Επιπλα & λοιπός Εξοπλισμός	90.864.855	90.375.009	489.846	90.323.074	81.849.879	8.473.195
Σύνολο Ακινητοποιήσεων (ΓΙΙ)	902.088.931	671.133.778	230.955.153	897.283.407	649.716.489	247.566.918
Δ. ΚΥΚΛΟΦ. ΕΝΕΡΓΗΤΙΚΟ						
I. Αποθέματα:						
1. Εμπορεύματα			142.722.896			181.293.625
2. Κενά Συσκευασίας			160.760.783			159.130.363
II. Απαιτήσεις						
1. Πελάτες			168.018.876			198.221.864
2. Γραμμάτια Εισπρακτέα			2.880.212			3.969.942
11. Χρεώστες Διάφοροι			88.059.715			127.550.558
12. Λογαρ. Διαχειρίσεως - Ελλ. Δημόσιο			370.186			2.168.824
III. Χρεώγραφα						
3. Λοιπά Χρεώγραφα			23.130.620			23.130.620
IV. Διαθέσιμα						
1. Ταμείο			11.714.673			6.884.473
3. Καταθέσεις Οψεως και Προθεσμίας			737.783			5.828.742
ΣύνολοΚυκλοφορούντος Ενεργητικού (ΔΙ+ΔΙΙ+ΔΙΙΙ+ΔΙV)			598.395.744			708.179.011
Γενικό Σύνολο Ενεργητικού (Β+Γ+Δ)			840.089.916			962.287.601

ΠΑΘΗΤΙΚΟ	Ποσά κλειομ. χρήσ. 2000	Ποσά Προηγ. Χρήσ. 1999
Α. ΙΔΙΑ ΚΕΦΑΛΑΙΑ		
I. Κεφάλαιο Μετοχικό (43.310. μετοχές των 10.000 δρχ.)	433.100.000	433.100.000
III. Διαφορές αναπροσαρμογής:		
2. Διαφορές από αναπροσ/γή αξίας λοιπών περιουσιακών στοιχείων	356.247	356.247
IV. Αποθεματικά κεφάλαια:		
1. Τακτικό αποθεματικό	2.923.715	2.923.715
5. Αφορολόγητα αποθεματικά	2.621.432	2.621.432
V. Αποτελέσματα εις νέο:		
Υπόλοιπο ζημιών χρήσεως εις νέο	(127.815.601)	(23.839.081)
Υπόλοιπο κερδών προηγ. χρήσεων	1.029.669	1.029.669
Σύνολο Ιδίων Κεφαλαίων	312.215.462	416.191.982
Β. ΠΡΟΒΛΕΨΕΙΣ ΓΙΑ ΚΙΝΔΥΝΟΥΣ ΚΑΙ ΕΞΟΔΑ		
2. Λοιπές προβλέψεις	901.201	6.690.409
Γ. ΥΠΟΧΡΕΩΣΕΙΣ		
I. Μακροπρόθεσμες Υποχρεώσεις:		
2. Δάνεια Τραπεζών	35.141.125	38.737.830
II. Βραχυπρόθεσμες Υποχρεώσεις:		
1. Προμηθευτές	69.711.191	39.528.835
1α. Προμηθευτές (κενά)	130.519.000	161.196.000
2. Γραμμάτια πληρωτέα	9.217.634	672.119
3. Τράπεζες λ/βραχυπρ. υποχρεώσεων	270.266.363	294.913.152
5. Υποχρεώσεις από φόρους-τέλη	9.483.395	434.405
6. Ασφαλιστικοί Οργανισμοί	2.527.400	2.857.400
9. Μισθοί Πληρωτέοι	-----	1.065.469
Σύνολο Υποχρεώσεων (ΓΙ+ΓΙΙ)	526.866.108	539.405.210
Ε. ΜΕΤΑΒΑΤΙΚΟΙ ΛΟΓ. ΠΑΘΗΤΙΚΟΥ		
3. Λοιποί μεταβατικοί λογαριασμοί	107.145	-----
Γενικό Σύνολο Παθητικού (Α+Γ)	840.089.916	962.287.601

ΣΗΜΕΙΩΣΗ: Εγινε αναπροσαρμογή της αξίας των ακινήτων της εταιρείας σύμφωνα με το Ν. 2065/92 και Ν. 2443/96 την 31.12.2000.

ΚΑΤΑΣΤΑΣΗ ΛΟΓΑΡΙΑΣΜΟΥ ΑΠΟΤΕΛΕΣΜΑΤΩΝ ΧΡΗΣΕΩΣ 31ης ΔΕΚΕΜΒΡΙΟΥ 2000 (1 ΙΑΝΟΥΑΡΙΟΥ - 31 ΔΕΚΕΜΒΡΙΟΥ 2000)

		Ποσά κλειομ. χρήσ. 2000		Ποσά Προηγ. Χρήσ. 1999
I. ΑΠΟΤΕΛΕΣΜΑΤΑ ΕΚΜΕΤΑΛΛΕΥΣΕΩΣ				
Κύκλος εργασιών (πωλήσεις)		402.588.236		720.106.202
Μείον: Κόστος πωλήσεων		297.418.913		514.071.037
Μικτά Αποτελ/τα (κέρδη) Εκμεταλλεύσεως		105.169.323		206.035.165
Πλέον: Αλλα έσοδα εκμεταλλεύσεως		11.682.584		24.631.139
Σύνολο		116.851.907		230.666.304
Μείον: 1. Εξοδα διοικητικής λειτουργίας	37.626.668		49.696.512	
Μείον: 3. Εξοδα λειτουργίας διαθέσεως	49.103.710	86.730.378	86.816.593	136.513.105
Μερικά αποτελ/τα (κέρδη) Εκμεταλλεύσεως		30.121.529		94.153.199
Μείον: 3. Χρεωστικοί τόκοι και συναφή έξοδα		41.189.806		72.170.760
Ολικά αποτελέσματα (ζημιές) εκμεταλλεύσεως		11.068.277		21.982.438
Μείον: Σύνολο αποσβέσεων πάγιων στοιχείων		27.560.543		45.821.520
ΚΑΘΑΡΑ ΑΠΟΤΕΛΕΣΜΑΤΑ (ζημιές) ΧΡΗΣΕΩΣ ΠΡΟ ΦΟΡΩΝ		(38.628.820)		(23.839.081)

ΠΙΝΑΚΑΣ ΔΙΑΘΕΣΕΩΣ ΑΠΟΤΕΛΕΣΜΑΤΩΝ

	Ποσά κλειομ. χρήσ. 2000	Ποσά Προηγ. Χρήσ. 1999
Καθαρά αποτελ/τα (ζημιές) χρήσεως	(38.628.820)	(23.839.081)
Σύνολο	(38.628.820)	(23.839.081)

Ο Προεδρος και Δ. Σύμβουλος
ΤΑΤΑΚΗΣ ΝΙΚΟΛΑΟΣ

Ο Λογιστης
ΤΑΚΗΣ ΚΩΝΣΤΑΝΤΙΝΟΥ

Η άγνοια «σύμμαχος» της οστεοπόρωσης

Οι επιπτώσεις της εμμηνόπαυσης περιορίζονται σημαντικά για τις γυναίκες που περνούν αυτό το στάδιο



Μία στις δύο γυναίκες άνω των 50 ετών προσβάλλεται από οστεοπόρωση την ώρα που το 80%, έχει άγνοια του κινδύνου που διατρέχει

Η ελλιπής ενημέρωση φαίνεται πως είναι ο μεγάλος «σύμμαχος» της οστεοπόρωσης. Παρά το γεγονός ότι μία στις δύο γυναίκες ηλικίας άνω των 50 ετών προσβάλλεται από οστεοπόρωση, το 80% έχουν άγνοια για τον κίνδυνο που διατρέχουν. Στην Ελλάδα, υπολογίζεται ότι περίπου 400.000 - 500.000 γυναίκες πάσχουν από οστεοπόρωση και υποφέρουν από τις συνέπειές της.

«Πολλές γυναίκες που κινδυνεύουν να πάθουν οστεοπόρωση δεν αναγνωρίζονται αρκετά νωρίς ώστε να επωφεληθούν από όλα τα προληπτικά ή θεραπευτικά μέτρα» τόνισε σε ειδική εκδήλωση ο καθηγητής Μαιευτικής και Γυναικολογίας του Πανεπιστημίου Αθηνών κ. Γεώργιος Κρεατσάς, με αφορμή μεγάλη διεθνή έρευνα σε 7.705 γυναίκες μετά την εμμηνόπαυση.

Ο κ. Γ. Κρεατσάς πρόσθεσε ότι πλέον οι επιπτώσεις της εμμηνόπαυσης περιορίζονται σημαντικά για τις γυναίκες που περνούν αυτό το στάδιο, μετά τα νέα δεδομένα που έχουν προκύψει για τον τρόπο πρόληψης της οστεοπόρωσης και του καρκίνου του μαστού, που εμφανίζεται μετά την εμμηνόπαυση.

Τα αποτελέσματα της έρευνας έδειξαν ότι η νέα θεραπευτική προσέγγιση για την πρόληψη και τη θεραπεία της οστεοπόρωσης σε μετεμηνοπαυσιακές γυναίκες με τη χορήγηση του γνωστού φαρμάκου Ραλοξιφαίνη, αποτελεί ασπίδα προστασίας και για τον καρκίνο του μαστού.

Η χορήγηση του φαρμάκου για την αντιμετώπιση της οστεοπόρωσης μείωσε κατά 72% τον κίνδυνο εμφάνισης διηθητικού καρκίνου του μαστού και κατά 84% τον κίνδυνο εμφάνισης νέων περιστατικών του οιστρογονοεξαρτώμενου καρκίνου του μαστού.

Η εξέλιξη αυτή θεωρείται ιδιαίτερα σημαντική καθώς αυτή η μορφή καρκίνου είναι όχι μόνο η πλέον συχνή στις γυναίκες αλλά και η πιο επικίνδυνη για τη ζωή τους.

Σημειώνεται ότι η Ραλοξιφαίνη, που κατατάσσεται στους εκλεκτικούς ρυθμιστές του οιστρογονικού υποδοχέα, είναι το μόνο εγκεκριμένο φάρμακο στην Ευρωπαϊκή Ενωση για τη θεραπεία και την πρόληψη της μετεμμηνοπαυσιακής οστεοπόρωσης που ερευνάται παράλληλα ως προς την ικανότητα του να μειώνει τον κίνδυνο εμφάνισης του καρκίνου του μαστού σε γυναίκες μετά την εμμηνόπαυση.

ΕΝ ΣΥΝΤΟΜΙΑ

• Η Ραλοξιφαίνη, το φάρμακο για τη θεραπεία και πρόληψη της οστεοπόρωσης, αποτελεί ασπίδα προστασίας και για τον καρκίνο του μαστού • Χάρη σε αυτό το φάρμακο μειώθηκε κατά 72% ο κίνδυνος διηθητικού καρκίνου του μαστού

ΕΜΜΗΝΟΠΑΥΣΗ

Αυξάνεται ο κίνδυνος *καρκίνου*



Το 50-65% του καρκίνου του μαστού ανιχνεύονται μετά την ηλικία των 50.

Κατά τη διάρκεια της εμμηνόπαυσης αλλά και μετά από αυτή, ο κίνδυνος εμφάνισης καρκίνου του μαστού και καρκίνου του ενδομητρίου, που είναι νόσοι των αναπαραγωγικών ιστών της γυναίκας, αυξάνεται.

Περίπου 50-65% των περιπτώσεων καρκίνου του μαστού ανιχνεύονται μετά την ηλικία των 50 ετών. Από την άλλη, το υπερβολικό βάρος, η καθυστερημένη εμμηνόπαυση και ο διαβήτης συνδέονται με αυξημένο κίνδυνο εμφάνισης καρκίνου του ενδομητρίου. Αλλοι σημαντικοί παράγοντες για την εκδήλωση αυτών των μορφών καρκίνου είναι το οικογενειακό ιστορικό και η έκθεση σε οιστρογόνα, π.χ. εξαιτίας μερικών θεραπειών που χορηγούνται στην εμμηνόπαυση, οι οποίες δεν διαθέτουν εκλεκτική δράση και πυροδοτούν την παραγωγή οιστρογόνων χωρίς ανταγωνισμό, με σκοπό την ελάττωση του κινδύνου της οστεοπόρωσης.

Πολλές μελέτες έχουν δείξει ότι η μακρόχρονη χρήση Θεραπείας Ορμονικής Υποκατάστασης μπορεί να συνδέεται με μικρή αύξηση του κινδύνου καρκίνου του μαστού.

ΟΣΤΕΟΠΟΡΩΣΗ

Μεγάλο το κοινωνικό κόστος

Η οστεοπόρωση έχει χαρακτηριστεί «σιωπηλή επιδημία», καθώς μπορεί επί χρόνια να μην εμφανίζει συμπτώματα και κλινικά να γίνεται συνήθως αντιληπτή όταν συμβεί το πρώτο κάταγμα. Δεδομένα από πολλές χώρες, συμπεριλαμβανομένης και της Ελλάδας, δείχνουν ότι η συχνότητα της αυξάνεται σημαντικά τις τελευταίες δεκαετίες και η αύξηση αυτή σχετίζεται μερικώς με την αύξηση του πληθυσμού των ατόμων ηλικίας άνω των 65 ετών.

Το κοινωνικό κόστος είναι πολύ σημαντικό. Μόνο το 1/3 των ασθενών επανακτούν την αρχική τους κινητικότητα, ενώ ποσοστό μεγαλύτερο του 50% χρειάζεται βοήθεια στο περπάτημα και τις υπόλοιπες δραστηριότητες.

Το υπόλοιπο 1/3 των ασθενών μένουν ανάπηροι. Μεγάλη επίσης είναι και η συνδεόμενη με την οστεοπόρωση θνησιμότητα. Το πρώτο χρόνο κυμαίνεται μεταξύ 6% ως 30%, ενώ το δεύτερο αυξάνεται επιπλέον κατά 13%.

Παρότι τα κατάγματα του ισχίου είναι τα πλέον σοβαρά, καθώς συνεπάγονται την εισαγωγή της ασθενούς στο νοσοκομείο και την εν συνεχεία χειρουργική αντιμετώπιση, τα σπονδυλικά κατάγματα έχουν σοβαρότατες επιπτώσεις στην ποιότητα ζωής των μετεμμηνοπαυσιακών γυναικών.

Τα κατάγματα των σπονδύλων έχουν ιδιαίτερη σημασία, επειδή, εκτός από τον πόνο και την ακινητοποίηση της ασθενούς, έχουν πολύ σημαντικές επιπτώσεις στην ποιότητα της ζωής της: απώλεια του ύψους, περιορισμό της κοινωνικής ζωής, απομόνωση, προβλήματα από το αναπνευστικό και το καρδιαγγειακό σύστημα, κ.λπ.



ΤΩΡΑ, ΚΑΙ ΘΕΡΜΑΝΣΗ CARRIER

Η Carrier ΖΕΣΤΑΙΝΕΙ ΤΗΝ ΕΛΛΑΔΑ



Carrier ΘΕΡΜΑΝΣΗ
ΛΕΒΗΤΕΣ ΚΑΥΣΤΗΡΕΣ ΣΩΜΑΤΑ

Rodos Air ΕΠΕ
Τεχνική & Εμπορική Εταιρία
Ρόδος, Κεντέρι Γ.
Τηλ. Κέντρο (0241) 70710, Fax (0241) 70720



Τσουχτερά πρόστιμα από την εφορία στους «ξεχασιάρηδες» φορολογούμενους

Μέχρι 400.000 σε όσους δεν δήλωσαν αλλαγή διεύθυνσης κατοικίας

Με πρόστιμα από 40.000 δραχμές απειλούνται οι φορολογούμενοι που άλλαξαν διεύθυνση κατοικίας αλλά δεν δήλωσαν την αλλαγή στην εφορία.

Αυτό προβλέπει εγκύκλιος του υπουργείου Οικονομικών που κοινοποιήθηκε στις αρμόδιες υπηρεσίες, με ημερομηνία 24 Μαΐου 2001, κοντά δηλαδή στην εκπνοή των προθεσμιών για την υποβολή των φορολογικών δηλώσεων, με αποτέλεσμα να μην έχουν τη δυνατότητα να επανορθώσουν, όσοι για διαφόρους λόγους, δεν δήλωσαν τη νέα διεύθυνση.

Η εγκύκλιος συγκεκριμένα υπενθυμίζει την υποχρέωση που έχουν οι φορολογούμενοι να δηλώσουν στο τμήμα Μητρώου της παλαιάς ΔΟΥ, που ανήκαν την αλλαγή της διεύθυνσης κατοικίας ή εργασίας υποβάλλοντας το έντυπο Μ1. Η δήλωση υποβάλλεται στην παλαιά ΔΟΥ, ενώ εάν η νέα διεύθυνση βρίσκεται στην αρμοδιότητα της ίδιας εφορίας, επίσης, πρέπει να υποβληθεί η δήλωση στο αρμόδιο τμήμα.

Η παράλειψη της υποβολής της σχετικής δήλωσης τονίζεται στην εγκύκλιο επισείει την επιβολή προστίμων, τα οποία κυμαίνονται από 40.000 μέχρι 400.000 δραχμές. Το πρόστιμο κατά την κρίση του προϊσταμένου της ΔΟΥ μπορεί να μειωθεί στο 1/3.

Σημειώνεται ότι τα ίδια πρόστιμα επιβάλλονται και σε όσους φορολογούμενους αποκρύψουν από την εφορία εισοδήματα ή άλλα στοιχεία (π.χ. τεκμαρτή δαπάνη), με στόχο τη μείωση του φόρου εισοδήματος.

Αντίθετα, τα πρόστιμα δεν επιβάλλονται όταν από τις παραλείψεις δεν ζημιώνεται το Δημόσιο, αλλά ο φορολογούμενος.

Ειδικότερα δεν επιβάλλονται πρόστιμα στους φορολογούμενους, που υποβάλλουν εκπρόθεσμες συμπληρωματικές δηλώσεις φορολογίας εισοδήματος, εφόσον, με τις παραλείψεις, δεν παραβιάστηκε η φορολογική νομοθεσία και δεν προκύπτει η ανάγκη επιβολής πρόσθετου φόρου ή προστίμου.

Συγκεκριμένα δεν επιβάλλεται το πρόστιμο (που κυμαίνεται από 40.000 έως 400.000 δραχμές), για την υποβολή συμπληρωματικής δήλωσης όταν πρόκειται να:

- Δηλωθεί ένα τέκνο που δεν αναγράφηκε στην αρχική φορολογική δήλωση.
- Δηλωθεί εισόδημα απαλλασσόμενο από το φόρο ή φορολογούμενο με ειδικό τρόπο.
- Δηλωθεί χρηματικό ποσό που προέρχεται από διάθεση περιουσιακού στοιχείου για την κάλυψη τεκμαρτής δαπάνης.
- Δηλωθούν έξοδα ιατρικής περίθαλψης.
- Διορθωθεί η επιφάνεια ακινήτου (εφόσον κατά την κρίση του προϊσταμένου της ΔΟΥ κυμαίνεται σε λογικά πλαίσια).

Επίσης, δεν επιβάλλεται πρόστιμο, όταν ο φορολογούμενος δεν υποχρεούται να υποβάλει φορολογική δήλωση, αλλά επιθυμεί να υποβάλει εκπρόθεσμη δήλωση, προκειμένου να τύχει επιστροφής φόρου. Τέλος, δεν επιβάλλεται το πρόστιμο στην περίπτωση εκπρόθεσμης υποβολής φορολογικής δήλωσης, φορολογίας εισοδήματος μισθωτών ή συνταξιούχων, που αποκτούν εισόδημα, αποκλειστικά από μισθωτές υπηρεσίες, μέχρι το ποσό για το οποίο δεν προκύπτει φόρος, ούτε από το τεκμαρτό εισόδημα από ιδιοκατοίκηση κύριας κατοικίας.

ΤΡΑΠΕΖΕΣ

Σε ευρώ από 1-1-2001 η έκδοση επιταγών

Συστάσεις προς το συναλλακτικό κοινό απηύθυνε εκ νέου η Ενωση Ελληνικών Τραπεζών, εν όψει της έλευσης από την 1η Ιανουαρίου 2002 του ευρώ και της πλήρους απόσυρσης της δραχμής από την 1η Μαρτίου του επόμενου έτους. Βασικό σημείο στο οποίο πρέπει να εστιάζεται η προσοχή του κοινού, είναι οι νομικές πράξεις, μεταξύ των οποίων οι συμβάσεις και τα αξιόγραφα (π.χ. επιταγές) που από την 1/1/2002 πρέπει να είναι εκφρασμένες σε ευρώ.

Συγκεκριμένα, η ΕΕΤ συστήνει στο συναλλαγματικό κοινό τα εξής:

- Να μην εκδίδουν και να μην δέχονται εφεξής επιταγές σε δραχμές με ημερομηνία έκδοσης μεταγενέστερης της 31ης Δεκεμβρίου 2001 και να εφοδιαστούν έγκαιρα με καρνέ επιταγών σε ευρώ.
- Οι κάτοχοι επιταγών σε δραχμές με ημερομηνία έκδοσης μεταγενέστερης της 31ης Δεκεμβρίου 2001 να μεριμνήσουν να τις αντικαταστήσουν εντός του 2001 με επιταγές ίσης αξίας σε ευρώ.
- Αντίθετα, οι επιταγές σε δραχμές με ημερομηνία έκδοσης μέχρι και την 31η Δεκεμβρίου 2001 θα εξοφλούνται κανονικά εντός του 2002 σε ευρώ, σύμφωνα με την τιμή μετατροπής ευρώ/δραχμής, εφαρμοζομένων των κανόνων στρογγυλοποίησης. Η εξόφληση θα γίνεται σύμφωνα με τις ισχύουσες μέχρι σήμερα διατάξεις και διαδικασίες.
- Τα πιστωτικά ιδρύματα δεν θα κάνουν δεκτές προς ενεχυρίαση, είσπραξη και φύλαξη, επιταγές σε δραχμές με ημερομηνία έκδοσης από την 1η Ιανουαρίου 2002 και εφεξής.

ΜΙΑ ΥΠΕΡΠΑΡΑΓΩΓΗ ΤΗΣ FORD ΜΕ 4 ΜΟΝΤΕΛΑ...



Τώρα **400.000** δρχ./1.173,88 €
κέρδος με απόσυρση
και μόνο **10%** προκαταβολή.

Μηνιαίο επιτόκιο από 0,69%*. Εξόφληση έως 60 μήνες.

Στην αναφερόμενη δόση δεν περιλαμβάνονται έξοδα φακέλου 40.000 δρχ. Ε.Π.Ε. 0.1029. Η χρηματοδότηση καλύπτει έξοδα μεταφοράς και απαραίτητες προμήθειες.
* Το επιτόκιο καλύπτει 0,69% ετησίως για προκαταβολή 35%. Για 10% προκαταβολή ισχύει μηνιαίο επιτόκιο 0,88%. Ε.Π.Ε. 0.1420



fordka από 2.859.000 δρχ. 8.390,32 €
fordfiesta από 2.899.000 δρχ. 8.507,70 €
fordfocus από 3.899.000 δρχ. 11.442,41 €
fordpuma από 5.159.000 δρχ. 15.140,13 €

Β. Σ. Σωτηράκης Α.Ε.Β.Ε.
... 1949 - 1999 • 50 χρόνια
ΑΥΤΟΚΙΝΗΤΑ - ΑΝΤΑΛΛΑΚΤΙΚΑ - ΣΥΝΕΡΓΕΙΟ
Κολοκοτρώνη 41-43 • Ταχ. Θυρίδα 56 • 851 00 Ρόδος Τηλ. (0241) 29162, 27750, 35715 • Fax (0241) 20470 E-Mail:vs_sotirakis_sa@yahoo.com

Μικρές αγγελίες

δωρεάν στη «δ» τηλ: 0241-37500 fax: 0241-37333

ΕΝΟΙΚΙΑΣΕΙΣ

ΠΩΛΟΥΝΤΑΙ ή ενοικιάζονται δύο αποθήκες 160 τ.μ. το σε οικοδομή που ανεγείρεται στ'Ασγούρου (καταστήματα Μανουσέλη). Πληρ. 24118 ώρες 10-2 μ.μ.

ΕΝΟΙΚΙΑΖΕΤΑΙ διαμέρισμα στα Μαριτσά, με δύο υπνοδωματία, σαλόνι, κουζίνα, μπάνιο. Τιμή προσιτή. Πληρ. στο τηλ. 47191.

ΕΝΟΙΚΙΑΖΕΤΑΙ ισόγεια αποθήκη 120 τ.μ. επί της Στεφάνου Καζούλη. Πληρ. Τηλ. 31440

ΕΝΟΙΚΙΑΖΟΝΤΑΙ 2 τουριστικά λεωφορεία 303 υπερυψωμένα σε άριστη κατάσταση με ή χωρίς οδηγούς για την καλοκαιρινή σεζόν. Μόνο σοβαρές προτάσεις. Τηλ. 0945-593404 - 3214222

ΕΝΟΙΚΙΑΖΟΝΤΑΙ στην οδό Αγ. Αναργύρων 20 μια γκαρσονιέρα επιπλωμένη πλήρως με ευρύχωρους χώρους, 2ος όροφος και μια άλλη ημιυπόγεια. Πληρ. Τηλέφωνον 28710.

ΕΝΟΙΚΙΑΖΕΤΑΙ: ο χώρος του μπαρ του ταχύπλοου καταμαράν SEA STAR που εκτελεί κρουαζιέρες για ΤΗΛΟ - ΝΙΣΥΡΟ. Πληροφορίες τηλ. 20625, 30054 κ. Στεφανάκη.

ΕΝΟΙΚΙΑΖΕΤΑΙ παραλιακό εστιατόριο στην παραλία Φαληρακίου έτοιμο για λειτουργία. Πληρ. 0944636141

ΕΝΟΙΚΙΑΖΕΤΑΙ
στην οδό Αλεξ. Διάκου 46 χώρος 80 τ.μ. κατάλληλος για οποιαδήποτε χρήση (γραφείο - αντιπροσωπεία - αποθήκη). Τηλ. 77886, 77887, 74431 κος Παρασκευάς.

ΕΝΟΙΚΙΑΖΕΤΑΙ διαμέρισμα επί της Παρόδου Κοδριγκτώνος 19π. Δύο υπνοδωματίων, σαλόνι μπάνιο, wc Τιμή 140.000 δρχ. τηλ. 39741 μετα τις 7 μ.μ.

ΕΝΟΙΚΙΑΖΟΝΤΑΙ επιπλωμένα δίχωρα διαμερίσματα όπισθεν ξενοδοχείου BELVEDERE περιοχή Ψαροπούλα. Πληροφορίες τηλ. 22050 - 33441

ΕΝΟΙΚΙΑΖΕΤΑΙ κατάστημα 20 τ.μ. στην Βενετοκλέων 1 με ενοίκιο 60.000 δρχ. Ιδανικό για είδη περιπτέρου, μίνι - μάρκετ, επίσης γραφείο ή χώρος αποθήκευσης. Πληρ. στο τηλέφωνο 24667 από 9:00 π.μ. - 2 μ.μ. και 6 μ.μ. - 11 μ.μ.

ΕΝΟΙΚΙΑΖΕΤΑΙ
κατάστημα στην Παλιά Πόλη 20 τ.μ. Πληρ. τηλ. 0945534070.

ΕΝΟΙΚΙΑΖΟΝΤΑΙ έως και τον Ιούνιο επιπλωμένα δωμάτια με κοινόχρηστη κουζίνα και λουτρό, σε 1ο όροφο, επί της Θεμ. Σοφούλη, πλησίον Πανεπιστημίου Αιγαίου. Τιμή δωματίου 50.000 δρχ. Τηλ.: 01-6830081

ΜΕΓΑΛΗ ΕΤΑΙΡΕΙΑ ενδιαφέρεται για την αγορά ή μίσθωση καταστήματος στην Ρόδο συνολικής επιφάνειας 2.000 m2 με Ισόγειο τουλάχιστον 300 m2. Τηλ. επικοινωνίας: 0937-732199

Κάρπαθος Φοινίκι. Ενοικιάζεται επιχείρηση από 10 ενοικιαζόμενα δωμάτια και κατάστημα 150 τ.μ. 50 μέτρα από την θάλασσα. Τηλ. 0937 111463

ΕΝΟΙΚΙΑΖΕΤΑΙ κατάστημα δίπλα στο Super market Βερόπουλος στην Ιαλυσό τηλ. 95340.

ΕΝΟΙΚΙΑΖΕΤΑΙ διαμέρισμα 160 m^2 3 υπν/τίων, χωλ, μεγάλο σαλόνι, κουζίνα, αποθήκη κ.τλ. επί της οδού Κοδριγκτώνος. Πληροφορίες τηλ. 26953

ΕΝΟΙΚΙΑΖΟΝΤΑΙ στην Κρεμαστή, 60.000 ολοκαίνουργια STUDIOS 27 M^2 πλήρης επίπλωση, πολυκουζίνα, σκεύη, ηλιακός, βεράντες, διαμπερή. Τηλ. κ. Μάνος 81478 και 0937168238

ΕΝΟΙΚΙΑΖΕΤΑΙ κατάστημα 100 τ.μ. με αυλή και πισίνα στην οδό Ιερού Λόχου Ιαλυσός. Πληροφορίες τηλ. 31006

ΕΝΟΙΚΙΑΖΟΝΤΑΙ 4 επιπλωμένα διαμερίσματα 35 τ.μ. έκαστο, στην παραλία Λαχανιάς, επί της Επαρχιακής οδού Λαχανιά - Κατταβιά. Πληροφ. τηλ. 0241 - 65000, 0244 - 46075, 0977642733, 0241 - 20887

ΕΝΟΙΚΙΑΖΟΝΤΑΙ
στους Καστελλοριζιούς, (Ιξιά), μικρά δυάρια πλήρως επιπλωμένα, και με τα απαραίτητα σκεύη. Πληρ. Διακογεωργίου Κάλλιστος, τηλ. 29318 - 34598

ΕΝΟΙΚΙΑΖΕΤΑΙ στην οδό Αγίων Αναργύρων 20 ένα δυάρι επιπλωμένο πλήρως διαμέρισμα. Πληρ. τηλ. 28710 - 0244 43458

ΕΝΟΙΚΙΑΖΕΤΑΙ κατάστημα 50 m2 επί της Βενετοκλέων 3. Πληροφορίες τηλ. 74188 9.30π.μ. έως 1.00 μ.μ. και 6.00μ.μ. έως 10.00 μ.μ.

ΠΡΟΣΦΕΡΕΤΑΙ για ενοικίαση χώρος 114 τ.μ. ιδανικός για ιατρείο ή για γραφείο. Περισσότερες πληροφορίες τηλ. 24060, 094433202 μετά τις 10.00

ΕΝΟΙΚΙΑΖΕΤΑΙ εστιατόριον - μπαρ 100 τ.μ. με ιδιόκτητο κήπο 500 τ.μ. και πισίνα στην Ιαλυσό επί της οδού Ιερού Λόχου αριθ. 10. Πληροφορίες τηλ. 31006.

ΕΝΟΙΚΙΑΖΕΤΑΙ κατάστημα 92 τ.μ. στην Ιαλυσό, οδός Τριαντών πλησίον Βερόπουλου. Πληροφορίες στο τηλ. 93374.

ΕΝΟΙΚΙΑΖΕΤΑΙ 3άρι διαμπερές, σε άριστη κατάσταση, στην περιοχή Τριαντών με θέα την Φιλέρημο, 120 τ.μ. στον 1ο όροφο. Τηλέφωνο επικοινωνίας: 0944 347021

ΕΝΟΙΚΙΑΖΕΤΑΙ κατάστημα 18 τ.μ. στην Βενετοκλέων 1Α' ιδανικό για είδη περιπτέρου - γραφείο ή χώρος αποθήκευσης. Πληροφορίες στο 24667 από 8.00 π.μ. - 3.00μ.μ. και από 6μ.μ. - 11.00μ.μ. Ενοίκια αξίας 50.000 δρχ.

ΕΝΟΙΚΙΑΖΕΤΑΙ στην πλατεία Κύπρου, Μακαρίου 31 2ος όροφος απέναντι από την Εθνική Τράπεζα γραφείο για οποιαδήποτε χρήση. Παραχωρείται και επιπλωμένο. Πληρ. τηλ. 31833, 28741

ΖΗΤΕΙΤΑΙ μονοκατοικία μικρή, παλαιά ή εξοχική σε περιοχή Αφάντου, Κολύμπια, Λάρδος. Τηλ. 33461 - 0932455513 κ. ΔΗΜΗΤΡΗ

ΕΝΟΙΚΙΑΖΕΤΑΙ επιπλωμένη γκαρσονιέρα στην οδό Σουλίου 6. Πληρ. τηλ. 20887

ΕΝΟΙΚΙΑΖΕΤΑΙ κατάστημα 100 τ.μ. με πατάρι 50 τ.μ. στην λεωφόρο Ρόδου Λίνδου στο 7ο χιλιόμετρο έναντι πρώην Φωνής Αμερικής και υπαίθριος χώρος 300 τ.μ. Τηλ. 23716

ΕΝΟΙΚΙΑΖΟΝΤΑΙ: α) ΔΙΑΜΕΡΙΣΜΑ ισόγειο με 3 υπνοδωμάτια, σαλόνι, κουζίνα, λουτρό, w.c και λοιπούς βοηθητικούς χώρους με κήπο και αυλή αποκλειστικής χρήσης, επί της οδού Ευκλή 17 στο Καναμάτ - Ρόδου. Πληροφορίες: τηλ. 52635 κιν. 0946795725. **β)** ΗΜΙΥΠΟΓΕΙΑ ΑΠΟΘΗΚΗ με ράμπα περί τα 80 τ.μ. για βοηθητική χρήση επί της οδού Ευκλή 17 στο Καναμάτ - Ρόδου. Πληροφορίες: τηλ. 52635 κιν. 09467957257

ΕΝΟΙΚΙΑΖΕΤΑΙ ισόγειος χώρος 100 τμ κατάλληλος για επαγγελματική στέγη, με ελεύθερη πρόσοψη σε πλατεία κείμενος επί της οδού Αγ. Λαύρας 63. Δεκτές μόνο σοβαρές προτάσεις πληρ. τηλ. 0932 757043 ώρες εργασίας.

ΖΗΤΟΥΝ ΠΡΟΣΩΠΙΚΟ

38χρονη Ελληνίδα ζητάει εργασία για λάτζα σε εστιατόριο εντός της Παλιάς Πόλης 0937490130

ΖΗΤΟΥΝΤΑΙ σερβιτόρες και σερβιτόροι και βοηθοί για εστιατόριο - σνακ μπαρ στο Φαληράκι. Πληρ. 0944636141

ΑΠΟ ΜΕΓΑΛΗ ΞΕΝΟΔΟΧΕΙΑΚΗ ΕΠΙΧΕΙΡΗΣΗ ΖΗΤΟΥΝΤΑΙ
1. ΒΟΗΘΟΙ ΣΕΡΒΙΤΟΡΟΙ
ΓΙΑ ΝΑ ΕΡΓΑΣΘΟΥΝ ΜΕ ΠΛΗΡΗ Ή ΜΕΡΙΚΗ ΑΠΑΣΧΟΛΗΣΗ ΣΤΑ ΤΜΗΜΑΤΑ:
- SNACK BAR
- BAR
- ΕΣΤΙΑΤΟΡΙΟ
2. GROUM
Πληροφορίες - Αιτήσεις:
Πρωί 10.00 - 13.00
Απόγευμα 19:00 - 21:00
Τηλ.: 0241 - 64797

ΖΗΤΟΥΝΤΑΙ τεχνίτες λαμαρινάδες και βοηθοί για εγκαταστάσεις κλιματισμού. Πληρ. τηλ. 66555 - 66966

ΝΕΑΡΗ κοπέλα διατίθεται για βραδινές ώρες για την φύλαξη παιδιών προσχολικής και σχολικής ηλικίας με προηγούμενη εμπειρία. Πληρ. τηλ. 0944576916

ΖΗΤΕΙΤΑΙ, εργάτης γνώστης μηχανημάτων και οδηγός αυτοκινήτων. Τηλ. 64569 - 62929 - κιν. 0972551300.

ΖΗΤΟΥΝΤΑΙ άτομα 22 - 55 ετών για την οργάνωση εταιρείας τροφίμων στο νομό Δωδ/σου πληρ. κ. Μουρίκης τηλ.: 01 - 8069065 9-3μ.μ., 0937124530 5-9μ.μ

ΖΗΤΕΙΤΑΙ άτομο με τίτλο Α.Ε.Ι ή Τ.Ε.Ι ή Ι.Ε.Κ γνώστης Β' και Γ' Κατηγορίας βιβλίων κατά προτίμηση με λογισμικό SINGULAR για πλήρη απασχόληση τηλ. 60207, 60227 8-10 μ.μ.

TUI HELLAS ΖΗΤΑ Προσωπικό με γνώση ξένων γλωσσών και εμπειρία στη χρήση υπολογιστού (Προγράμματα Microsoft) Πληροφορίες στο τηλ. (0241) 89501 Δευτέρα - Παρασκευή από 09.00 έως 16.00 η ώρα.

ΖΗΤΕΙΤΑΙ γυναίκα να εργαστεί σε εστιατόριο στον Πανορμίτη Σύμης. Τηλ. 0246 71305 - 72553

ΖΗΤΕΙΤΑΙ υπάλληλος για να εργασθεί σε snack - Bar πισίνας στο Φαληράκι με πείρα στα πρωϊνά. Τηλ. 85796 - 32359

ΖΗΤΕΙΤΑΙ ΟΔΗΓΟΣ. Από μεγάλη Βιομηχανική και Εμπορική Εταιρεία, ζητείται οδηγός - πωλητής, για διανομή προϊόντων. Συνεχής απασχόληση. Απαραίτητο Επαγγελματικό δίπλωμα Γ' κατηγορίας. Πληροφορίες τηλ. 61434.

ΑΠΟ εταιρεία πληροφορικής ζητείται κοπέλα για τη γραμματεία. Απαραίτητες προϋποθέσεις η γνώση εμπορικών εφαρμογών, Windows και Office. **Πληροφορίες στο τηλ.: 74800 ώρες: 17:30 - 20:30**

Από την εταιρεία AMERIKAN DONUTS
ΖΗΤΕΙΤΑΙ
πωλήτρια και βοηθός ζαχαροπλάστη.
Τηλ. 61562

ΑΠΟ μεγάλη Βιομηχανική και Εμπορική Εταιρεία, ζητείται οδηγός - πωλητής, για διανομή προϊόντων, στην περιοχή Φαληρακίου. Απαραίτητο Επαγγελματικό δίπλωμα Γ' κατηγορίας. Πληροφορίες τηλ. 61434

ΕΠΙΛΕΓΜΕΝΟ ΠΡΟΣΩΠΙΚΟ ΑΛΛΟΔΑΠΩΝ ΟΙΚΙΑΚΟΙ ΒΟΗΘΟΙ - ΝΟΣΟΚΟΜΟΙ - ΛΑΝΤΖΕΡΗΔΕΣ - ΓΗΡΟΚΟΜΟΙ ΚΑΙ ΚΑΘΕ ΕΙΔΙΚΟΤΗΤΑ ΠΟΥ ΣΑΣ ΕΝΔΙΑΦΕΡΕΙ **«Δ.Γ.Ε. TRADING»** ΤΗΛ.: 01 - 3810294 - 3810957 - 3810973 - 3810977

ΖΗΤΕΙΤΑΙ υπάλληλος γνώστης αγγλικής γλώσσας και κάτοχος εραστιτεχνικού διπλώματος αυτοκινήτου, για να εργασθεί σε γραφείο ενοικιάσεως αυτοκινήτων. Πληροφορίες Τηλ. 61492 Κινητό: 0942-612613

ΜΕΓΑΛΗ Ξενοδοχειακή Μονάδα στην Ρόδο ζητάει υπάλληλο υποδοχής τηλ. 0944558828

ΑΥΤΟΚΙΝΗΤΑ

ΠΩΛΕΙΤΑΙ: SEAT IBIZA 97' 1400 κιβ., 75 ίπποι με 40.000 χιλ. Ηλεκτρικά παράθυρα, κλειδαριές, καθρέπτες, υδραυλικό τιμόνι, ζάντες αλουμινίου ιμομπιλάϊζερ, σε τιμή ευκαιρίας λόγω αναχώρησης. Τηλ. 34416 - 0972991666. κ. Γιάννη.

ΠΩΛΕΙΤΑΙ: 1993 ALFA ROMEO (1.4 TS) σε άριστη κατάσταση. Τιμή ευκαιρίας - Τηλ.: 62063

ΠΩΛΕΙΤΑΙ ALFA-155 silverstone, μαύρη, 12ος 94, clima, P/K, Z/A, Η/Π, 1800 cc, 3.200.000 δρχ. μετρητά. Τηλ. 097-2431500 και 0932-396945.

ΠΩΛΕΙΤΑΙ αυτοκίνητο ALFA ROMEO μοντέλο 1992, ατρακάριστο, 1700 κ.εκ. 16βάλβιδο, με καταλυτικό κινητήρα (αμόλυβδη), Air Condition, ζάντες αλουμινίου, υδραυλικό τιμόνι, μεταλλικό χρώμα, ραδιοκασετόφωνο, ηλεκτρικά παράθυρα και πολλά ακόμα extra, 60.000 χιλιόμετρα, σε εξαιρετική κατάσταση, 2.800.000 δρχ. Πληροφορίες τηλεφ. 0241 - 75335.

ΠΩΛΕΙΤΑΙ αυτοκίνητο μάρκας Mercedes 160 χρώματος ασημί - μεταλλικό μοντέλλο 2000, με ελάχιστα χιλιόμετρα, φουλ έξτρα, σε τιμή ευκαιρίας. Πληρ. τηλ. 0932964250.

ΠΩΛΕΙΤΑΙ αυτοκίνητο - «αντίκα» μάρκας CITROEN, τύπου «Βάτραχος», μοντέλο του 1970, το οποίο βρίσκεται σε άριστη κατάσταση. Δεκτός κάθε έλεγχος. Πληροφορίες στο τηλέφωνο 23779

ΠΩΛΕΙΤΑΙ Mercendes Benz I.X πετρελαιοκίνητο, 10 θέσεων, 17 φορ, ίππων έξι ετών σε άριστη κατάσταση. Τηλ. 43138. 43112

ΖΗΤΟΥΝΤΑΙ ντίλερ για τους καλύτερους καταλόγους της αγοράς. Αποστολή δωρεάν. Ποσοστά - δώρα. Τηλ. 01 - 5236998

MERCEDES I.X. 230, σειρά 123, δεκαετίας του '80, χρώματος ασημί, πωλείται από ιδιοκτήτη για 1.3000.000 δραχμές. Πληροφορίες από Δευτέρα μέχρι Παρασκευή από 10.30 π.μ. μέχρι 1.30 μ.μ. στο τηλ. 20996.

ΠΩΛΕΙΤΑΙ: SEAT CORDOBA Μοντέλο 94 σε άριστη κατάσταση με ζάντες αλουμινίου 15άρες. Πληροφορίες 0932020628.

ΠΩΛΕΙΤΑΙ μηχανή YAMAHA 400cc Dejverseon σε αρίστη κατάσταση 25.000 Km με βαλίτσα 30cm. Τιμή 900.000 δρχ. Τηλ. 32914.

ΠΩΛΟΥΝΤΑΙ από ιδιώτη: α) Κλούβα NISSAN 1.500 cc δρχ. 500.000 β) Επιβατικό NISSAN BLUE BIRD 1.600 cc δρχ. 1.000.000 Πληροφορίες στα τηλ.: 95046 - 37920

ΠΩΛΕΙΤΑΙ SUBARU LEGACY μοντέλο '93 1.600 κυβικά, μολυβί χρώμα μεταλλικό, υδραυλικό τιμόνι, air contition, ηλεκτρικά ρυθμιζόμενους καθρέπτες, ηλεκτρικά τζάμια εμπρος - πίσω, κοτσαδόρο, στέρεο σόννυ και ζάντες αλουμινίου. Πληρ. τηλ. 0937132168. Τιμή 2.000.000 δρχ.

ΠΩΛΟΥΝΤΑΙ σε αρίστη κατάσταση δύο μηχανές YAMAHA, η μία DT 200 CC και η άλλη DRAGSTAR 400 C.C. Πληρ. τηλ. 95046 και 37920

ΠΩΛΕΙΤΑΙ αυτοκίνητο μάρκας «OPEL KADET» μοντέλο 1984, για απόσυρση ή ανταλλακτικά (λειτουργεί) τιμή: 170.000. Τηλ.: 0938064811

ΠΩΛΕΙΤΑΙ μοτοσικλέτα SUZUKI US 600 intruder με 10.000 χιλ. μαύρη σε άριστη κατάσταση ανταλλαγή δεκτή. Πληρ. τηλ. 21904 απόγευμα.

ΠΩΛΕΙΤΑΙ αυτοκίνητο - καντίνα σε άριστη κατάσταση, κατασκευής 1996 μάρκας MERCEDES 410 D μήκους 4μ., πλάτους 2μ. και ύψους 2.10 μ. Για περισσότερες πληροφορίες κ. Γιάννης στο τηλ. 0244/44490 από 09.00 π.μ. μέχρι 10.00 μ.μ

ΠΩΛΕΙΤΑΙ: ALFA 155 1.8 TS: Μοντέλο '94. Μαύρο ατρακάριστο, σε άριστη κατάσταση με κλιματισμό, ηλεκτρικά παράθυρα, θερμ/νοι καθρέπτες, εξάτμιση Super sprint, ζάντες αλουμινίου και στερεοφωνικό 4*25 με 10άρι CD. Φυλάσσεται σε γκαράζ. Ελεγχος δεκτός. Τηλεφ. 0944 - 604064.

ΖΗΤΕΙΤΑΙ ΝΗΠΙΑΓΩΓΟΣ

για παιδικό σταθμό μόνο πτυχιούχος Πανεπιστημίου ή Ιδιωτικής Σχολής με προϋπηρεσία.
Πενθήμερη απασχόληση και πλήρες ωράριο.
Τυχόν συστάσεις θα ληφθούν υπόψιν. πληρ. τηλ. 39739 -12-2 μ.μ. και 0972007352 απογευματινές ώρες.

ΖΗΤΟΥΝΤΑΙ ΥΠΑΛΛΗΛΟΙ

Ζητούνται υπάλληλοι να εργασθούν εποχιακά για την καλοκαιρινή περίοδο σε Super Market - τουριστικό κατάστημα στην περιοχή Ξενοδ. Blue Bay στην Κρεμαστή. Απαραίτητη τουλάχιστον η γνώση της Αγγλικής. Πληροφορίες τηλ.: 90850, 0946 - 284882, κ. ΓΙΩΡΓΟΣ.

ΕΝΟΙΚΙΑΖΟΝΤΑΙ

Διαμερίσματα επιπλωμένα λουξ κατασκευής σε καινούργια οικοδομή καθώς και γραφεία, στην οδό Κων/νίδη περιοχή ΖΕΦΥΡΟΣ δίπλα από το ξενοδοχείο LOMENIZ Πληρ. στα τηλ. 0972551300, 69633, 64569, 61220, 61347

ΕΝΟΙΚΙΑΖΟΝΤΑΙ ΓΡΑΦΕΙΑ

ΕΝΟΙΚΙΑΖΟΝΤΑΙ δυο γραφεία επιφανείας 60 τ.μ. το καθένα, πολυτελούς κατασκευής, στην οδό Ι. Καζούλλη (πάνω από το «Καβαλιέρε»). Πληρ. τηλ. 75023 - 22932

ΖΗΤΕΙΤΑΙ ΤΕΧΝΙΚΟΣ

Από μεγάλη Βιομηχανική και Εμπορική Εταιρεία, ζητείται τεχνικός για το τμήμα Παραγωγής. Ηλικίας μεχρι 35 ετών. Θα προτιμηθούν πτυχία τεχνικών σχολών. Πληροφορίες τηλ. 61434.

ΔΙΑΦΟΡΑ

ΠΩΛΕΙΤΑΙ Φούσκα εστιατορίου 2 μέτρων με κανάλια και απορροφητήρα. Πληρ. τηλ. 34.100

ΠΩΛΕΙΤΑΙ βιτρίνα ψυγείου με τζάμι πομπέ σε άριστη κατάσταση. Πληροφορίες 0944314724

ΠΩΛΟΥΝΤΑΙ στην Κάρπαθο διακόσια κατσίκια προς είκοσι χιλιάδες έκαστο. Πληροφορίες κ. Νίκο τηλ. 0245 - 71113 7-9 βράδυ.

ΠΩΛΕΙΤΑΙ

επεξεργαστής Pentium 3 στα 450 Mhz Slot 1 και 64 MB RAM στα 100 Mhz. Τιμές διαπραγματεύσιμες. Ώρες καθημερινές μετά τις 18.00 μ.μ. και Κυριακή όλη μέρα στο (0241) 27919. Ζητήστε τον Κώστα.

ΕΥΚΑΙΡΙΑ ΠΩΛΕΙΤΑΙ ΕΞΟΠΛΙΣΜΟΣ ΜΠΟΥΤΙΚ (Ράφια, φώτα, γραφείο κ.τ.λ.). Πληροφορίες κ. Ειρήνη - 29013

ΠΩΛΕΙΤΑΙ αερόθερμο με δύο μοτέρ turbo και ένα καλοριφέρ λαδιού. Πληρ. τηλ. 0945 141701

ΠΩΛΕΙΤΑΙ εξοπλισμός Bar σε τιμή ευκαιρίας!!! Τηλ. 0972371688.

ΠΩΛΕΙΤΑΙ ποδήλατο B.M.X. παιδικό μοντέλο για παιδιά από 5-10 ετών σε πολύ καλή κατάσταση. Τιμή 20.000. Πληρ. στο τηλέφωνο 24667 από 9:00 π.μ. - 2 μ.μ. και 6 μ.μ. - 11 μ.μ.

ΠΩΛΕΙΤΑΙ σύνθετο από ξύλο μασίφ Γερμανικό και γυαλί 3 μέτρων σε άριστη κατάσταση 150.000 δρχ. Πληροφορίες στο τηλ. 46521 τις εργάσιμες ώρες πρωινές και 30094 σπίτι.

ΚΥΡΙΑ

οσβαρή, γερμανίδα, ελληνόφωνη, ετών 37 ζητά εργασία σε σπίτι (φύλαξη παιδιών) για πρωϊνές ώρες από 8,30 έως 14.30. Πληρ. τηλ. (0241) 93048

ΠΩΛΟΥΝΤΑΙ 2 ανατομικά στρώματα σε άριστη κατάσταση λόγω μετακόμισης. 20.000 το καθένα. Πληρ. στο τηλέφωνο 24667 από 9:00 π.μ. - 2 μ.μ. και 6 μ.μ. - 11 μ.μ.

ΠΩΛΟΥΝΤΑΙ καυτάβια μάλαμουτ - Αλάσκας καθαρόαιμα σε τιμή ευκαιρίας. Πληροφορίες τηλ. 0972127909, 76685

ΠΩΛΟΥΝΤΑΙ μια κρεβατοκάμαρα, ένα σαλόνι και μια τραπεζαρία με 6 καρέκλες στην συνολική τιμή των 800.000 δρχ. Πληρ. τηλ. 61970.

ΠΩΛΟΥΝΤΑΙ καυτάβια ράτσας «Γκέκα» (γνήσια) ηλικίας 3 μηνών πληρ. τηλ. 61948.

ΑΝ ΘΕΛΕΤΕ χωρίς ρίσκο να ξεκινήσετε την καλύτερη επιχείρηση παγκόσμια με κέρδη ετήσια μέχρι και 100 εκατομμύρια τηλεφωνήστε: (01) 4945715 - 4974993 κα ΜΟΥΝΤΡΙΖΑ.

ΠΩΛΟΥΝΤΑΙ σε τιμή ευκαιρίας καρέκλες μπαμπού, μια τοστιέρα διπλή, μία ψηστιέρα Σιλέξ και μία μηχανή καφέ φίλτρου Κάνον. Τηλ. 92203 και 94223

ΚΟΥΡΤΣΧΑΑΡ, ΣΕΤΕΡ και ΠΟΪΝΤΕΡ, πωλούνται κατά καιρούς, όλα εγγεγραμμένα στον Κ.Ο.Ε. μεγάλα έμπειρα και ξεκινημένα μόνο για γνώστες και με δοκιμή στον κυνηγότοπο. Αποστολή σε όλη την Ελλάδα. Πληροφορίες - Περικλής Τσιβρινής - Κως, Τηλ. 0977835586, 0242 - 29140, 22031

ΠΩΛΟΥΝΤΑΙ 1) Ψυγείο επαγγελματικό (βιτρίνας άριστης κατάστασης 2) Μοτέρ απορροφητήρα 3) Ενας πάγκος ανοξείδωτος 2 μέτρα. Τηλ.: 0244 - 51915, 0244-51028

ΠΩΛΟΥΝΤΑΙ Α): Ντουλάπια κουζίνας πλήρη, με νεροχύτη και μπαταρία (Βρύση). **Β)** Ηλεκτρική κουζίνα μάρκας SIEMENS με κεραμική πλάκα. Πληροφορίες Τηλ.: 27577

ΠΩΛΕΙΤΑΙ σκύλος γνήσιος Ντόπερμαν 5 μηνών από Γιουγκοσλαβία με όλα τα πιστοποιητικά. Τηλ. 28810 11 π.μ. ως 11 μ.μ.

ΠΩΛΕΙΤΑΙ σουηδικό κρεββάτι διπλό με στρώμμα μεταχειρισμένο 15 ημερών λόγω αναχωρήσεως. Τιμή 45.000 δρχ Πληρ. τηλ. 0977034130

ΠΩΛΕΙΤΑΙ

Τουριστική επιχείρηση στο κέντρο της πόλης, με τον εξοπλισμό και το εμπόρευμά της σε άριστη κατάσταση. Πληρ. τηλ. 0946/992939

ΠΩΛΟΥΝΤΑΙ μεταχειρισμένα καθίσματα και τραπέζια εστιατορίου και μια βιτρίνα ψυγείο ψαριού με συρτάρια σχεδόν καινούργια. Πληρ. τηλ. 0944636141

ΠΩΛΕΙΤΑΙ στην Κάρπαθο κοπάδι περίπου 200 αίγες οι περισσότερες έγκυες. Τοκετός Φεβρουάριος - Μάρτιος. Δικαίωμα για 90 ζώα. Τιμή με δικαίωμα 30.000 δρχ. χωρίς 20.000 δρχ. Πληροφορίες (0245) 71101, 71254 ώρες 7-9 βράδυ.

ΠΩΛΕΙΤΑΙ

μεταχειρισμένο χρηματοκιβώτιο 1.000 kg διαστάσεων 1,50 x 0,60 x 0,60 σε τιμή ευκαιρίας. Πληροφοριες 32774, 0945791063 κ. Παναγιώτης

ΠΩΛΟΥΝΤΑΙ Οπτικές ίνες για φωτισμό εσωτερικών, εξωτερικών χώρων, πισίνων και για την κατασκευή επιγραφών, αναλαμβάνουμε την μελέτη και κατασκευή. Τηλ.: 0932 440566

ΠΩΛΕΙΤΑΙ βάρκα 4, 30 μέτρα με δυο μηχανές 25 HP και 8 HP και ΤΡΕΙΛΕΡ ΑΣΟΣ. Πληρ. Τηλ.: 86805 - 0937676351

ΠΩΛΟΥΝΤΑΙ θρανία μοντέρνα, σε αρίστη κατάσταση, μάρκας PRODUCTION, κατάλληλα για ΦΡΟΝΤΙΣΤΗΡΙΑ. Πληροφορίες τηλ. 26771 και 33938

ΠΩΛΟΥΝΤΑΙ τίτλοι CD GAMES σε τιμή ευκαιρίας. Πληροφορίες τηλ., 78887 πρωινές ώρες.

ΠΩΛΕΙΤΑΙ Equaliser YAMAHA EQ-630 με τηλεχειριστήριο, τιμή 75.000, Διπλό Deck Technics RS-TR S15 80.000, Tuner YAMAHA TX-500 τιμή 60.000, Ενισχυτής YAMAHA AX-550 2X80, Τιμή 100.000 (με τηλεχειριστήριο) Ηχεία Bose 400W 701 Τιμή 250.000, VCR Sony SLV-486 EE (Mono), ελαφρώς μεταχειρισμένα. Τηλ.: 73548, 0937 - 515880 Βαγγέλης

ΠΩΛΕΙΤΑΙ

ξυλουργικό μηχάνημα σύνθετο Ιταλίας 40άρι - σε τιμή ευκαιρίας και έπιπλο σύνθετο από δεσποτάκιντε-καπέ μαύρο - άσπρο υπερμοντέρνο σχεδόν καινούργιο λόγω μετακόμισης. Πληρ. τηλ. 77467 0945 881928

ΠΩΛΟΥΝΤΑΙ μονά κρεβάτια σε άσπρη λάκα, καναπές σαλονιού τριθέσιος, διθέσιος & πολυθρόνα, τραπεζάκια σαλονιού, φωτιστικά δαπάδου & οροφής, κουρτινόβεργες. Τηλ. 20719 - 74858 - 76127.

ΠΩΛΕΙΤΑΙ πλυντήριο PITSOS VARIO 2500 σχεδόν καινούργιο σε άριστη κατάσταση και σε τιμή ευκαιρίας. Επίσης ένα κινητό NOKIA 3110 καινούργιο με 20.000 σύνδεσης PANAFON και TELESTET. Πληροφορίες στο 24667 από 8:00π.μ. - 3:00μ.μ. και 6μ.μ. - 11:00 μ.μ.

ΠΩΛΕΙΤΑΙ τηλεφωνικό κέντρο ERICKSON BUSINESS PHONE 24 ψηφιακό, με 3 εξωτερικές γραμμές και 8 εσωτερικές γραμμές. Αποτελείται από 2 κονσόλες και 4 ψηφιακές συσκευές. Πληροφορίες τηλ. 78887 πρωινές ώρες.

ΠΩΛΟΥΝΤΑΙ έπιπλα γραφείου, βιβλιοθήκες, σαλόνι υποδοχής, καρέκλες γραφείου, ντουλάπια SATO και ΔΡΟΜΕΑΣ ελαφρώς μεταχειρισμένα. Πληροφορίες τηλ. 78887 πρωινές ώρες

ΖΗΤΕΙΤΑΙ συνεργάτης - συνεταίρος σε κερδοφόρα επιχείρηση για την ανάπτυξη νέου τομέα. Δεκτές μόνον σοβαρές προτάσεις. Τηλ: 0945 922566 από 9.00 έως 21.00

ΠΩΛΕΙΤΑΙ οπωροπαντοπωλείον επί της Γρίβα σε τιμή ευκαιρίας. Πληρ. τηλ 21248

ΠΩΛΕΙΤΑΙ ξενοδοχειακός εξοπλισμός κρεβάτια, ντουλάπες, τραπέζια, πόρτες και ένα ψυγείο βιτρίνα. Πληρ. ξενοδ. ΠΑΝΘΕΟΝ 24557

ΖΗΤΕΙΤΑΙ αντιπρόσωπος στην Ρόδο από Εκδοτική Εταιρεία ταξιδιωτικών οδηγών με έδρα την Αθήνα. Βιογραφικό: Αιγιαλείας 52, Μαρούσι 15125, Τηλ. 01-6856093, 0945 - 859939, Fax: 6856095

ΓΡΑΦΕΙΟ Γενικού Τουρισμού με 25ετή πείρα με ιδιόκτητα τουριστικά λεωφορεία ζητεί συνέταιρο από Ρόδο πεπειραμένο στον τουρισμό επαγγελματία. Τηλ. 0945-593404 και 3214222

ΠΩΛΗΣΕΙΣ ΑΚΙΝΗΤΩΝ

ΣΤΑ ΚΟΛΥΜΠΙΑ ΠΩΛΕΙΤΑΙ ΟΙΚΟΠΕΔΟ 9 στρέμματα κατάλληλο για ενοικιαζόμενα ή μεζονέτες 52.000.000 δρχ. Τηλ. 22142 - 0945668060.

ΣΤΑ ΚΟΛΥΜΠΙΑ ΠΩΛΕΙΤΑΙ ΟΙΚΟΠΕΔΟ 5,30 στρέμματα προνομιούχο κοντά στο Βουνό 20.000.000 δρχ. Τηλ. 22142 - 0945668060.

ΠΩΛΕΙΤΑΙ

Από ιδιοκτήτες οικόπεδο στη «Μέγγαβλη» προνομιούχο, εφαπτόμενο σε δύο δρόμους (οδός προς Τρεις και Κ. Ουράνη) έκτασης 9.000 τ.μ. κατάλληλο για καταστήματα, αποθήκες, βιοτεχνίες, βιομηχανίες, γήπεδα 5x5 κ.λπ. Υπάρχει φάκελος με τοπογραφικά και όρους δόμησης κατά περίπτωση. Πληροφ. κ. Φανούρη τηλ. 22527 και κ. Σπύρο τηλ. 51781.

ΠΩΛΟΥΝΤΑΙ στην Κάρπαθο ισόγειοι χώροι των 44 τ.μ. (γωνιακός χώρος), 62 τ.μ. ή και οι δύο μαζί. Υπάρχουν και υπόγεια του ίδιου μεγέθους κατάλληλα για καταστήματα, τράπεζα, γραφεία σε κεντρικό δρόμο. Πληρ. τηλ. 0245-22147.

ΠΩΛΕΙΤΑΙ οικόπεδο στο Ροδίνι άρτιο και οικοδομήσιμο διαμπερές 252 τ.μ. επί της οδού Σμύρνης. Πληροφορίες τηλ.: 0974757957 και στο 28741.

ΠΩΛΕΙΤΑΙ επί της Εθνικής Οδού Ρόδου Λίνδου επαγγελματικός χώρος στον 1ο όροφο 100 τ.μ. Τηλ. 22142 - 0945668060

ΛΕΡΟΣ Ιδιοκτήτης πωλεί: λόγω ανάγκης: **Α.** Αγροτεμάχιο επτά χιλιάδων διακοσίων (7.200) τ.μ. άρτιο και οικοδομήσιμο (η μια πλευρά μήκους 58 μέτρων εφάπτεται της θάλασσας) στη θέση Διαπόρι Λακκίου Λέρου. Τιμή 6.500.000 δρχ. **Β.** Αγροτεμάχιο πέντε χιλιάδων οκτακοσίων σαράντα (5.840) τ.μ. άρτιο και οικοδομήσιμο, με παλιό ερειπωμένο κτίσμα, στη θέση Μαύρη Ράχη - Διαπόρι Λακκίου Λέρου. Τιμή: 3.000.000 δρχ. Με την αγορά και των δύο αγροτεμαχίων η τιμή είναι συζητήσιμη, επίσης γίνεται ευκολία πληρωμής ολόκληρο το ποσό τον Ιούλιο 2001. Πληροφορίες: Τηλέφ. ιδιοκτήτη : (0241) 75320 (πρωινές ώρες) (0241) 69386 (Απογευματινές ώρες) 0945-219920 (απογευματινές ώρες) και κ. Ντεληγιώργη Σταύρο (Λέρος) Τηλεφ. (0247) 23293

ΠΩΛΕΙΤΑΙ επί της οδού Λευκωσίας, επαγγελματικός χώρος 140 τ.μ. Τηλ. 22142 - 0945668060

ΠΩΛΕΙΤΑΙ κατάστημα ελεύθερο μ.τ. 40 απέναντι στο Πανεπιστήμιο σε νεόδμητη οικοδομή επί της ΑΓ. ΙΩΑΝΝΟΥ, πλησίον Ξενοδοχείων τιμή ευκαιρίας τηλ. 01-9959847 και (0241) 27823.

ΠΩΛΕΙΤΑΙ κατάστημα ανταλλακτικών αυτοκινήτων σε κεντρικό σημείο (Κόβα) γεμάτο ανταλλακτικά και πολλή πελατεία για λόγους υγείας. Ελέγχος δεκτός. Τιμή πολύ καλή. Τηλ. 34800

ΠΩΛΟΥΝΤΑΙ: 1) Κατάστημα με δύο αποθήκες στην οδό Βερολίνου 23. 2) Καρά - Γιαπί 160 τ.μ. σε τρίτο όροφο οικοδομής. 3)Αγρόκτημα 4.500 τ.μ. στον Αρχάγγελο επί της Εθνικής οδού Ρόδου - Λίνδου, με φως, νερό και τηλέφωνο. Πληροφορίες: 0244 - 51391 και 51184.

ΠΩΛΕΙΤΑΙ κτήμα στην Κω 12,5 στρέμματα. Επίπεδο επί ασφάλτου 3 χιλ. από το λιμάνι. Αριθ. Κτηματ. 1288 1.000.000 το στρέμμα. Πληρ. Τηλ. 01 9813896 - 0944702657

ΖΗΤΕΙΤΑΙ: Για αγορά οικία 200 τ.μ. περίπου και σε καλή κατάσταση, που βρίσκεται στην ευρύτερη περιοχή Φαληρακίου, Καλυθιών, Κοσκινού, και Αφάντου. Αμεση εξόφληση. Πληροφορίες τηλ. 68834 και 094/5056199

ΠΩΛΕΙΤΑΙ σπίτι σε αρίστη κατάσταση στη Μαλώνα σε καλή τιμή. Πληρ. τηλ. (0244) 51119.

ΠΩΛΕΙΤΑΙ διαμέρισμα 76 τ.μ. κατασκευής 1992. Επί της οδού Περραίας 10 Δ' (Πάροδος Ατταβύρου). Πληρ. τηλ. 20564 - 35196

ΠΩΛΕΙΤΑΙ τουριστική επιχείρηση στην περιοχή της «Ψαροπούλας» παραπλεύρως ξενοδοχείου «Αγλαΐα». Πληρ. τηλ. 27814 και 0945117631.

ΜΑΘΗΜΑΤΑ

ΑΠΟΦΟΙΤΟΣ του Πανεπιστημίου Αιγαίου αναλαμβάνει τη μελέτη των μαθημάτων παιδιών δημοτικού και γυμνασίου τηλ. επικοινωνίας: 0977677766

ΓΕΡΜΑΝΙΚΑ για μαθητές, επαγγελματίες, εταιρείες, τουριστικές - ξενοδοχειακές επιχειρήσεις, από καθηγητή - παιδαγωγό Γερμανικού Πανεπιστημίου με δεκαετή εμπειρία διδασκαλίας της Γερμανικής γλώσσας στη Γερμανία. Αποτελεσματικές μεθόδοι, εύκολη εκμάθηση και οικονομικά γκρούπ 2-3 ατόμων στο χώρο σας. Τηλ. 0945 657788

ΓΙΑΝΝΗΣ ΝΙΚΟΛΙΔΑΚΗΣ
ΜΗΧΑΝΟΛΟΓΟΣ ΜΗΧΑΝΙΚΟΣ
ΓΑΛΛΙΑΣ 12 ΡΟΔΟΣ ΤΗΛ.: 22291 - 35103

ΠΩΛΟΥΝΤΑΙ

Επί της οδού Αναστασιάδη (περιοχή Δασκάλων) διαμ/τα πολυτελούς κατασκευής με υπόγειο χώρο στάθμευσης και αυτόνομη θέρμανση 67 τ.μ., 114 τ.μ., 88 τ.μ., 59,50 τ.μ., 90 τ.μ., 98 τ.μ., 117 τ.μ., 132 τ.μ.

ΑΝΑΣΤΑΣΙΟΣ ΑΤΣΙΔΗΣ
ΟΙΚΟΔΟΜΙΚΕΣ ΕΠΙΧΕΙΡΗΣΕΙΣ
ΠΩΛΟΥΝΤΑΙ

Α) Στην οδό Ιωάννη Μεταξά και Ανθούλας Ζερβού, στο Νιοχώρι:

- Οροφοδιαμερίσματα, αρίστης κατασκευής, των 136 τ.μ. με θέση στάθμευσης και υπόγεια αποθήκη 12 τ.μ., με κεντρική θέρμανση με αυτονομία
- Διαμερίσματα 138, 105, 97, 91, 81, 63, 55 τ.μ. με θέση στάθμευσης, κεντρική θέρμανση με αυτονομία.
- Καταστήματα των 140 και 70 τ.μ.

Β) Στην οδό Αποστόλου Παύλου, Ανάληψη

- Διαμερίσματα ετοιμοπαράδοτα, 116, 112, 88, 93 και 73 τ.μ., με θέση στάθμευσης και κεντρική θέρμανση

Γ) Μονοκατοικίες στην Ιαλυσό, οδός Δημοκρατίας, πανταχόθεν ελεύθερες, από 119 τ.μ., έως 184 τ.μ., διόροφες χωρίς υπόγειο, με οικόπεδο από 250 έως 360 τ.μ., πολυτελούς κατασκευής.

ΠΛΗΡΟΦΟΡΙΕΣ: ΣΤΕΦΑΝΟΥ ΚΑΖΟΥΛΛΗ 74 - ΡΟΔΟΣ
Τηλ. 28616-37848

ΟΙΚΟΔΟΜΙΚΕΣ ΕΠΙΧΕΙΡΗΣΕΙΣ
ΔΙΑΚΟΓΕΩΡΓΙΟΥ ΚΑΛΛΙΣΤΟΣ

ΠΩΛΗΣΕΙΣ ΔΙΑΜΕΡΙΣΜΑΤΩΝ
ΚΑΤΑΣΤΗΜΑΤΑ - ΑΠΟΘΗΚΕΣ
ΑΝΤΑΛΛΑΓΕΣ ΑΚΙΝΗΤΩΝ
ΑΓΟΡΕΣ ΟΙΚΟΠΕΔΩΝ
ΑΝΑΛΑΜΒΑΝΟΥΜΕ ΑΝΤΙΠΑΡΟΧΕΣ

ΔΙΕΥΘ. ΕΘΝ. ΑΝΤΙΣΤΑΣΕΩΣ 11
(ΠΡΩΗΝ ΑΝΝΗΣ ΜΑΡΙΑΣ) ΤΗΛ: 78501- 78502- 29318

1) Πωλούνται διαμερίσματα λουξ κατασκευής με απεριόριστη θέα. Τα διαμερίσματα διαθέτουν θωρακισμένες πόρτες - εντοιχισμένες κουζίνες - ντουλάπες - εντοιχισμένο νιπτήρα με ντουλάπι - κεντρική θέρμανση αυτόνομη - ανοιγόμενα ανακλινόμενα κουφώματα με διπλά τζάμια - σίτες - ρολά - υδραυλικό ασανσέρ - τριφασικό ρεύμα. Όλοι οι χώροι σπατουλαριστοί - εσωτερικές πόρτες M.D.F. με σχέδιο.

2) Διαμερίσματα
επί της οδού Μεγ. Κων/νου - Κων/νου Παλαιολόγου
50 τ.μ. δυάρια
85 τ.μ. τριάρια } ανά όροφο
110 τ.μ. τεσσάρια

3) Επί της Κων/νου Υδραίου - Στ. Κωτιάδη
70 τ.μ. τριάρια
90 τ.μ. τριάρια - τεσσάρια
110 τ.μ. τεσσάρια } ανά όροφο με μεγάλες βεράντες
130 τ.μ. τεσσάρια-πεντάρια φανταστική θέα

4) Επί της Λεωφ. Καλλιθέας - Καρακόνερο
50 τ.μ. δυάρια
85 τ.μ. τριάρια } ανά όροφο με μεγάλες βεράντες
110 τ.μ. τεσσάρια απεριόριστη θέα

5) Καταστήματα
50 τ.μ.
100 τ.μ. } επί της Λεωφ. Καλλιθέας Καρακόνερο
150 τ.μ.

6) Ιατρεία - Γραφεία
50 τ.μ.
100 τ.μ. } Επί της Μεγ. Κων/νου και Κων. Παλαιολόγου } Φώκιαλη
150 τ.μ.

Δάνεια όλων των ταμείων και όλων των τραπεζών

ΠΛΗΡΟΦΟΡΙΕΣ:
ΔΙΑΚΟΓΕΩΡΓΙΟΥ ΚΑΛΛΙΣΤΟΣ
ΤΗΛΕΦΩΝΟ: 78501 - 78502 29318

Από την εταιρεία

Auto Center
Μανώλης Κωστάκης α.ε.β.ε

Ολοκληρωμένο συγκρότημα

FIAT

14ο χλμ. ΡΟΔΟΥ - ΑΕΡΟΔΡΟΜΙΟΥ,
ΠΑΡΑΔΕΙΣΙ 85106 ΡΟΔΟΣ

ΖΗΤΟΥΝΤΑΙ

- ΛΟΓΙΣΤΗΣ - ΒΟΗΘΟΣ ΛΟΓΙΣΤΗ
- ΥΠΕΥΘΥΝΟΣ ΦΑΝΟΠΟΙΕΙΟΥ
- ΦΑΝΟΠΟΙΟΣ
- ΒΑΦΕΑΣ ΑΥΤΟΚΙΝΗΤΩΝ

Για πληροφορίες παρακαλούμε να απευθύνεστε στον κύριο Κωστάκη Μανώλη στα τηλέφωνα (0241) 82000-3

ΖΗΤΟΥΝΤΑΙ

Ζητούνται από ξενοδοχείο
Α' κατηγορίας σερβιτόροι Α!,
σερβιτόροι Β!
ταμπλίστρια, γκρουμ.
Πληρ. τηλ. 56247 - 56563.

Zorpidis

ΤΟΥΡΙΣΤΙΚΟΣ ΟΡΓΑΝΙΣΜΟΣ
ΑΛΕΞ. ΔΙΑΚΟΥ & ΛΟΧΑΓΟΥ ΦΑΝΟΥΡΑΚΗ 38
Τηλ.: (0241) 20625, 30054, 33603, 33607 - Fax: 26745

ΔΡΟΜΟΛΟΓΙΑ
Φ/Β ΚΟΡΝΑΡΟΣ
- Κάθε Τετάρτη και Κυριακή
πρωί 04.30 για
ΧΑΛΚΗ - ΔΙΑΦΑΝΙ -
ΠΗΓΑΔΙΑ - ΚΑΣΟ - ΣΗΤΕΙΑ -
ΑΓ. ΝΙΚΟΛΑΟ - ΜΗΛΟ - ΠΕΙΡΑΙΑ

ΚΤΗΜΑΤΟΜΕΣΙΤΙΚΟ ΓΡΑΦΕΙΟ

ΓΕΩΡΓΙΟΣ Ν. ΔΡΑΚΟΣ

Ιωάννη Δενδρινού 40 Ρόδος 85 100
τηλ. 26805, 5 1024 κιν. 0945 406562
Αφάντου - τηλ. - fax: 5 1077

Οικόπεδα

Στη **Λεωφόρο Ρόδου - Λίνδου** κοντά στο χρυσοχοείο ΒΟΓΙΑΤΖΗ 45 στρεμ. 9.000.000 το στρέμ.
Ασγούρου: 4 στρεμ. 17.000.000
Ροδίνι: 400μ. οδός Σμύρνης 30.000.000
Κοσκινού: 1 στρεμ. με άδεια οικοδομής 110 τ.μ. 13.000.000 με θέα την θάλασσα.
Κοσκινού: 2 στρεμ. με θέα την θάλασσα 20.000.000.
Αφάντου: 1 στρεμ. με θέα την θάλασσα και με άδεια οικοδομής 240 τ.μ. 12.000.000
Αφάντου: 2 στρεμ. με άδεια οικοδομής 240 τ.μ. 17.000.000
Αφάντου: στο κύμα της θάλασσας 4 στρεμ. 30.000.000
Τσαΐρι προς αεροδρόμιο 2 στρεμ. με άδεια οικοδομής 9.500.000.
Αφάντου: 700 μ. στην Λεωφόρο με άδεια οικοδομής 120 τ.μ. 7.000.000.
Κολύμπια: 2 στρεμ. με άδεια οικοδομής 75 τ.μ. 15.000.000.
Κολύμπια: 300 μ. από την θάλασσα 30 στρεμ. 27.000.000
Λάρδος εντός σχεδίου... 600 τ.μ. 8.000.000.
Αφάντου: 2 στρέμματα στο κύμα της θάλασσας 20 εκατ.
Αφάντου: 5 στρέμματα 15 εκατ.
Αφάντου: 6 στρέμματα με 20 ελιές 7 εκατ.
Δασκάλους: ισόγειο διαμέρισμα 100 τ.μ. με 100 τ.μ. αυλή 30 εκατ.

ΝΤΕΤΕΚΤΙΒΣ
Συνταξιούχος Αστυνομικός

Αναλαμβάνουμε
υποθέσεις ανηλίκων,
οικογενειακές, προσωπικές κ.τ.λ.
Με απόλυτη εχεμύθεια.

ΔΙΑΘΕΤΟΥΜΕ ΤΑ ΠΛΕΟΝ ΣΥΓΧΡΟΝΑ ΟΠΤΙΚΟΑΚΟΥΣΤΙΚΑ ΣΥΣΤΗΜΑΤΑ

✆ 0946 997967

100% εχεμύθεια 100% εχεμύθεια

ΒΙΟΜΗΧΑΝΙΑ ΜΩΣΑΪΚΩΝ ΠΛΑΚΕΣ ΠΕΖΟΔΡΟΜΙΟΥ

«ΠΛΑΚΑΓΕ»

ΕΜΠΟΡΙΑ ΕΙΔΩΝ ΥΓΙΕΙΝΗΣ - ΠΛΑΚΙΔΙΩΝ

ΑΞΕΣΟΥΑΡ ΜΠΑΝΙΟΥ - ΥΔΡΟΜΑΣΑΖ

ΛΙΝΔΟΥ 136 - ΤΗΛ. 62688 - 63604,
Τ.Θ. 206 FAX: 62729 -
TLX: 292594
GE AR - 85100 ΡΟΔΟΣ

TOP PROPERTIES
GEORGIOS S. PIPINOS
ΓΕΩΡΓΙΟΣ Σ. ΠΙΠΙΝΟΣ
ΣΥΜΒΟΥΛΟΣ ΚΑΙ ΕΚΤΙΜΗΤΗΣ ΑΚΙΝΗΤΩΝ
REAL ESTATE AGENT - MEMBER OF F.I.A.B.C.I. - N.A.E.A.
- C.E.I. - Σ.Ε.Κ.



Η "TOP PROPERTIES" είναι ατομική επιχείρηση και ανήκει εξ ολοκλήρου στον κ. Γεώργιο Σ. Πιπίνο, που από το 1971 ασχολείται αποκλειστικά και μόνο με επενδύσεις και REAL ESTATE, στο νησί της Ρόδου, καθώς και στην ευρύτερη περιοχή της Δωδεκανήσου.

ΑΠΕΥΘΥΝΟΜΑΣΤΕ: Στους **σοβαρούς, απαιτητικούς και επιλεκτικούς** επενδυτές - επιχειρηματίες - ελεύθερους επαγγελματίες, Ελληνες και ξένους, υψηλού εισοδηματικού επιπέδου, που ενδιαφέρονται να κάνουν μια σοβαρή επένδυση **προβολής** στο νησί της Ρόδου.

ΠΡΟΣΦΕΡΟΥΜΕ: Α) Υπηρεσίες και πληροφορίες που γίνονται σε προσωπικό επίπεδο με **εχεμύθεια, διακριτικότητα και σοβαρότητα.**
Β) Μεγάλη **γκάμα** υψηλής ποιότητας ακινήτων, όπως: 1) Ξενοδοχεία Α' και Β' κατηγορίας των 600 - 500 - 350 - 300 κλινών 2) Κεντρικά αστικά ακίνητα κατάλληλα για Τράπεζες - καταστήματα - γραφεία 3) Παραλιακές εκτάσεις, κατάλληλες για τουριστικές επενδύσεις των 150.000 - 100.000 - 70.000 - 50.000 - 36.000 τ.μ. και 4) Διαμερίσματα και μαιζονέτες **προβολής.**

ΣΤΟΧΟΣ ΜΑΣ ΕΙΝΑΙ: Να προσφέρουμε στο αγοραστικό μας κοινό **υψηλής ποιότητας ακίνητα και ευκαιρίες** στο νησί της Ρόδου. Η τριακονταετής και πλέον πείρα μας στον τομέα αυτό αποτελεί εγγύηση.

ΣΥΝΘΗΜΑ ΜΑΣ ΕΙΝΑΙ: Επενδύστε στην ΡΟΔΟ ΤΩΡΑ, σε ακίνητα που **ΑΝΤΕΧΟΥΝ ΣΤΟ ΧΡΟΝΟ.**

Γεώργιος Σ. Πιπίνος
ΜΕΣΙΤΗΣ ΑΣΤΙΚΩΝ ΣΥΜΒΑΣΕΩΝ
Γιατί εμείς γνωρίζουμε καλύτερα!

TOP PROPERTIES is a private concern and Mr George S. Pipinos, its owner, has carved, over the years, a reputation for integrity and excellence in the world of Real Estate in the Dodecanese.

At Top Properties we try hard to attract important and selective investors: high calibre businessmen/women and discerning professional people, both Greek and foreign, who wish to acquire substantial and valuable property on Rhodes.

We offer our expertise and advice privately, discreetly and in strict confidence.

We keep a compehensive list of real estate of the highest specifications:

a. A' and B' class hotels (600, 500, 350, 300 beds capacity).
b. Centrally situated office buildings and other business premises.
c. Seaside land, ideal for development (hotels, holiday resorts, etc.), of 150.000, 100.000, 70.000, 50.000, 36.000 sq.m.
d. Luxury appartments, maisonettes, detached, semi - detached and terraced houses.

Our aim is to give our clients the opportunity to acquire value for money, first class real estate on Rhodes. Our 30- year - old experience in Real Estate is our warranty.

Our moto is: Invest in Rhodes. Invest in property. It stands the test of time.

TOP PROPERTIES
and
George S. Pipinos
Because we Know best



ΚΕΝΝΕΝΤΥ 38, ΡΟΔΟΣ, 85 100, ΤΗΛ. (0241) 23895, 38243 και 0944-676003. FAX: (0241) 20883
38 KENNEDY STR., RHODES, 85 100, TEL. (0241) 23895, 38243, and 094 - 676003. FAX: (0241) 20883

ΕΛΛΗΝΙΚΗ ΔΗΜΟΚΡΑΤΙΑ
ΝΟΜΟΣ ΔΩΔΕΚΑΝΗΣΟΥ
Σύμη, 1η Ιουνίου 2001
Αριθ. Πρωτ. 1694
ΔΗΜΟΣ ΣΥΜΗΣ
Τηλέφωνο: (0246) 71302, 71817
Φαξ: 71344

ΑΝΑΚΟΙΝΩΣΗ

Επαναπροκηρύσσεται η θέση του οδηγού αυτοκινήτου διότι με την υπ' αριθμ. πρωτ. 1092/4-4-01 προηγούμενη ανακοίνωση δεν προσήλθε κανείς υποψήφιος.

Για την πρόσληψη προσωπικού με σύμβαση εργασίας ιδιωτικού δικαίου ορισμένου χρόνου.

Η υπηρεσία ύδρευσης που εδρεύει στο Δήμο Σύμης ύστερα από την υπ' αριθμ. 4/01 πράξη της Δημαρχιακής Επιτροπής η οποία εγκρίθηκε με την υπ' αριθμ. 3014/28-3-01 αντίστοιχα όμοια της Περιφερειακής Διοίκησης Δωδ/σου, ανακοινώνει ότι θα προσλάβει προσωπικό με σύμβαση εργασίας ιδιωτικού δικαίου ορισμένου χρόνου, συνολικού αριθμού ενός (1) ατόμου για την κάλυψη παροδικών αναγκών της υπηρεσίας ύδρευσης σύμφωνα με τις διατάξεις του άρθρου 21 του Ν. 2190/94, όπως ισχύει μετά τις τροποποιήσεις και συμπληρώσεις των Ν. 2225/1994, 2247/1994, 2266/1994, 2349/1995, 2527/1997 ΚΑΙ 2738/1999 για την εξής, κατά αριθμό ατόμων, με τα αντίστοιχα ειδικά τυπικά προσόντα και την αντίστοιχη χρονική περίοδο.

Ειδικότητα: Κατηγορίας ΔΕ29 Οδηγός Αυτοκινήτου
Αριθμός: 1
Χρονική διάρκεια: 6 μήνες
Ειδικά τυπικά προσόντα:
Α) Κύρια προσόντα

1.Δίπλωμα επαγγελματικής κατάρτισης Ι.Ε.Κ. ειδικοτήτων α) τεχνικού αυτ/των οχημάτων ή β) εκπαιδευτή υποψηφίων οδηγών αυτ/των ή πτυχίο Α' ή Β' κύκλου σπουδών ΤΕΕ ειδικότητας Μηχανών & συστημάτων αυτ/του ή απολυτήριος τίτλος ενιαίου πολυκλαδικού Λυκείου τμήματος μηχανών αυτ/των ή τεχνικής επαγγελματικής σχολής δευτεροβάθμιας εκπαίδευσης μηχανών αυτ/του ή σχολής μαθητείας του ΟΑΕΔ ειδικότητας μηχανοτεχνίτη αυτ/του ή άλλος ισότιμος τίτλος σχολικής μονάδας της ημεδαπής ή αλλοδαπής, αντίστοιχης ή συναφούς ειδικότητας και ισχύουσα επαγγελματική άδεια οδήγησης Γ' τουλάχιστον κατηγορίας.

Β) Επικουρικά προσόντα

1. Σε περίπτωση που δεν καθίσταται δυνατή η πλήρωση των θέσεων από υποψηφίους με τα προαναφερόμενα προσόντα, επιτρέπεται η πρόσληψη με απολυτήριο τίτλο σχολικής μονάδας δευτεροβάθμιας εκπαίδευσης, ισχύουσα επαγγελματική άδεια οδήγησης Γ' τουλάχιστον κατηγορίας και εξάμηνη αντίστοιχη εμπειρία.

Οι υποψήφιοι πρέπει να έχουν ηλικία από 18 έως 65 ετών.

Οι υποψήφιοι δεν πρέπει να έχουν κώλυμα κατά το άρθρο 8 του Υπαλληλικού Κώδικα (καταδίκη, υποδικία, δικαστική συμπαράσταση), με επιφύλαξη των ειδικών διατάξεων του άρθρου 4 παρ. 6 του Ν. 2207/1994.

Γνωστοποιείται ότι μεταξύ των υποψηφίων έχουν πρώτη προτεραιότητα οι μακροχρονίως άνεργοι και ανεπάγγελτοι εγγεγραμμένοι στον ΟΑΕΔ για διάστημα δώδεκα (12) τουλάχιστον συνεχών μηνών (άρθρο 9 Ν. 2434/1996) και έπονται οι λοιποί άνεργοι και ανεπάγγελτοι.

Η σειρά κατάταξης των παραπάνω δύο κατηγοριών ανέργων υποψηφίων γίνεται από άποψη εντοπιότητας (κατοικία - δημοτικότητα) και κριτηρίων ως εξής:

Από άποψη εντοπιότητας:

Πρώτη προτεραιότητα πρόσληψης έχουν:

α) Οι κάτοικοι και δημότες του δήμου ή της κοινότητας που θα παρασχεθούν οι υπηρεσίες ή θα εκτελεσθούν οι εργασίες.

β) Οι μόνιμοι κάτοικοι του Δήμου.

γ) Οι μόνιμοι κάτοικοι του πλησιέστερου δήμου ή κοινότητας (Δήμος Ρόδου)

δ) Οι μόνιμοι κάτοικοι των δήμων και κοινοτήτων του νομού

ε) Οι μόνιμοι κάτοικοι των δήμων και κοινοτήτων των νομών της περιφέρειας Νοτίου Αιγαίου και τέλος:

στ) Οι μόνιμοι κάτοικοι των υπολοίπων νομών της Χώρας

Από άποψη κριτηρίων:

Η σειρά κατάταξης κάθε ομάδας εντοπιότητας γίνεται με βάση τα επόμενα κατά σειρά κριτήρια σε πέντε (5) κατηγορίες.

Για κάθε κατηγορία υποψηφίων αναλογεί το 20% των θέσεων που προκηρύσσονται.

Όταν οι θέσεις που προκηρύσσονται δεν επαρκούν για όλες τις κατηγορίες κατανέμονται ανά μία με την σειρά των κατηγοριών. Αν σε μια κατηγορία οι υποψήφιοι δεν καλύπτουν το σύνολο των θέσεων που αντιστοιχεί στο ποσοστό της, οι θέσεις που περισσεύουν κατανέμονται αναλογικά στις λοιπές κατηγορίες με την σειρά των κατηγοριών.

Κατά τον υπολογισμό των θέσεων βάσει του ποσοστού 20% κάτά κατηγορία, οι θέσεις που τυχόν περισσεύουν, μετά την αρχική κατανομή, προστίθενται ανά μία κατά σειρά των κατηγοριών.

Α) Οι έχοντες ανήλικα τέκνα.

Β) Τα τέκνα πολυτέκνων οικογενειών, προτασσομένων των υποψηφίων μέχρι 25 ετών (ασχέτως αν αυτά είναι άγαμα ή έγγαμα) χωρίς να αποκλείονται τα μεγαλύτερης ηλικίας.

Γ) Οσοι συνοικούν και έχουν την επιμέλεια συζύγου ή ενήλικου τέκνου ή αδελφού με βαριά ηθικά ή ψυχοσωματικά προβλήματα με αναπηρία 67% και άνω.

Οσοι έχουν την επιμέλεια συζύγου, ή γονέα ή αδελφού μη δυνάμενου να αυτοεξυπηρετηθεί λόγω παθήσεως ή λόγω ηλικίας μεγαλύτερης των 78 ετών.

Δ) Οι νέοι ηλικίας 18 - 28 ετών.

Ε) Υπόλοιποι υποψήφιοι άνω των 28 ετών.

Επισημαίνεται ότι, στην Τέταρτη και Πέμπτη κατηγορία, κατατάσσονται κατά περίπτωση, βάσει της ημερομηνίας γέννησής τους, και οι πέρα του αριθμού των προσλαμβανομένων υποψήφιοι των τριών πρώτων κατηγοριών αντίστοιχης ηλικίας.

Σημειώνεται, ότι επί ίσων προϋποθέσεων, προτάσσονται υποψήφιοι με ορισμένες άλλες ιδιότητες οι οποίες ορίζονται συγκεκριμένα στην παρ. 11 του άρθρου 21 του Ν. 2190/1994 (ο άνεργος που έχει απολυθεί από συνεταιριστική οργάνωση που προήλθε από συγχώνευση αγροτικών συνεταιριστικών οργανώσεων της παραγρ. 2 του άρθρου 23 του Ν. 2538/1997 και εφόσον είχε συνεχή προϋπηρεσία δύο (2) τουλάχιστον ετών, ο γονέας τέκνου, με βαριά, ηθικά ή ψυχοσωματικά προβλήματα ποσοστού αναπηρίας 67% και άνω, γόνεας που βαρύνεται βάσει δικαστικής αποφάσεως ή συμβολαιογραφικής πράξεως με τη διατροφή των ανηλίκων τέκνων, άλλως αυτός που έχει την επιμέλεια τους και είναι άγαμος ή χήρος ή διαζευγμένος ή σε διάσταση, τα τέκνα θυμάτων πολέμου, τα τέκνα συνταξιοδοτούμενων αναπήρων πολέμου, τα τέκνα αναπήρων και θυμάτων πολέμου αμάχου πληθυσμού, και τα τέκνα τραυματιών ή πολεμιστών της ζώνης των πράξω).

Οι μακροχρονίως άνεργοι υποψήφιοι προτάσσονται εντός της ομάδας εντοπιότητας και της κατηγορίας κριτηρίων που ανήκουν και προσλαμβάνονται εφόσον στην αντίστοιχη ομάδα εντοπιότητας και κατηγορία κριτηρίων αναλογεί θέση.

ΠΡΟΘΕΣΜΙΑ ΥΠΟΒΟΛΗΣ ΑΙΤΗΣΕΩΝ

Οι ενδιαφερόμενοι μπορούν να υποβάλουν αίτηση στα γραφεία της υπηρεσίας μας και ειδικότερα στο Γραφείο Προσωπικού (αρμόδια κα Μπαλασκά Μαριάνα), εντός προθεσμίας δέκα (10) ημερών, που αρχίζει από την επόμενη ημέρα της τελευταίας δημοσίευσης της παρούσας σε τοπικές εφημερίδες ή της ανάρτησης της στο κατάστημα της υπηρεσίας και στο χώρο ανακοινώσεων του δημοτικού ή κοινοτικού καταστήματος εφόσον η ανάρτησή της είναι τυχόν μεταγενέστερη της δημοσίευσης στις εφημερίδες.

ΑΠΑΡΑΙΤΗΤΑ ΔΙΚΑΙΟΛΟΓΗΤΙΚΑ

Οι ενδιαφερόμενοι μαζί με την αίτηση τους πρέπει να υποβάλουν υποχρεωτικώς τα εξής δικαιολογητικά:

1. Κυρωμένο φωτοαντίγραφο των δύο όψεων της αστυνομικής ταυτότητας

2. Κυρωμένο φωτοαντίγραφο του τίτλου σπουδών τους όπου απαιτείται

3. Κυρωμένο φωτοαντίγραφο άδειας ασκήσεως επαγγέλματος όπου απαιτείται

4. Πιστοποιητικό εμπειρίας στο αντικείμενο της ειδικότητας (όπου απαιτείται) η οποία αποδεικνύεται ως εξής: α) Είτε με τυχόν υπάρχουσα δικαστική απόφαση από την οποία προκύπτει το είδος της παρασχεθείσης εργασίας και η χρονική διάρκεια της παροχής της β) Είτε με ομοίου περιεχομένου βεβαίωση αρμόδιας ελληνικής ή αλλοδαπής δημόσιας αρχής γ) Είτε με όμοια βεβαίωση νομικού προσώπου του άρθρου 14 παρ. 1 Ν. 2190/1994 δ) Είτε με όμοια βεβαίωση του οικείου ασφαλιστικού φορέα ε) Εάν από την προσκομιζόμενη βεβαίωση του οικείου ασφαλιστικού φορέα δεν προκύπτει το είδος της παρασχεθείσης εργασίας, τότε απαιτούνται πρόσθετη βεβαίωση του εργοδότη και υπεύθυνη δήλωση του υποψηφίου κατά το άρθρο 8 Ν. 1599/1986, σε συνδυασμό πάντοτε και με το βιβλιάριο κυρίας ασφαλίσεως.

5.Υπεύθυνη δήλωση του Ν. 1599/86, ότι δεν έχουν κώλυμα κατά το άρθρο 8 του Υπαλληλικού Κώδικα: (α) ότι δεν έχουν καταδικαστεί για κακούργημα και σε οποιαδήποτε κλοπή, υπεξαίρεση, (κοινή και στην υπηρεσία) απάτη, εκβίαση, πλαστογραφία, αποστία δικηγόρου, δωροδοκία, καταπίεση, αποστία περί την υπηρεσία, παράβαση καθήκοντος καθ' υποτροπή, συκοφαντική δυσφήμιση, καθώς και για οποιοδήποτε έγκλημα κατά της γενετήσιας ελευθερίας ή οικονομικής εκμετάλλευσης της γενετήσιας ζωής, δεν έχουν λόγω καταδίκης, στερηθεί τα πολιτικά τους δικαιώματα, έστω και αν έχει λήξει ο χρόνος που ορίστηκε για την στέρηση, β) ότι δεν είναι υπόδικοι και δεν έχουν παραπεμφθεί με τελεσίδικο βούλευμα για κακούργημα ή για πλημμέλημα της προηγούμενης περίπτωσης, έστω κι αν το αδίκημα παραγράφηκε, γ) ότι δεν έχουν λόγω καταδίκης στερηθεί τα πολιτικά τους δικαιώματα και για όσο χρόνο διαρκεί η στέρηση αυτή, δ) ότι δεν τελούν υπό δικαστική συμπαράσταση.

6. Υπεύθυνη δήλωση του Ν. 1599/86 στην οποία να δηλώνουν αν το έτος 2000-2001 έχουν απασχοληθεί σε δημόσια υπηρεσία ή νομικό πρόσωπο του άρθρου 14 παρ. 1 του Ν. 2190/1994 με την ιδιότητα του εποχιακού υπαλλήλου ή για κάλυψη περιοδικών ή πρόσκαιρων αναγκών, ή όχι. Σε περίπτωση που έχουν απασχοληθεί να δηλώνουν την υπηρεσία στην οποία απασχολήθηκαν και την ακριβή χρονική διάρκεια της απασχόλησης (έναρξη και λήξη).

7. Πρόσφατη Βεβαίωση του ΟΑΕΔ για την απόδειξη της μακροχρόνιας ανεργίας.

8. Υπεύθυνη δήλωση του Ν. 1599/86 ότι ο υποψήφιος είναι άνεργος ή ανεπάγγελτος.

9. Πιστοποιητικό οικογενειακής κατάστασης (όπου απαιτείται).

10. Πιστοποιητικό του οικείου δήμου ή κοινότητας για την μόνιμη κατοικία του υποψηφίου.

11. Προκειμένου για απολυμένους από αγροτικές συνεταιριστικές οργανώσεις σύμφωνα με την παρ. 2 του άρθρου 23 του Ν. 2538/97, βεβαίωση της νέας συνεταιριστικής οργάνωσης ότι είχαν συνεχή υπηρεσία δύο (2) τουλάχιστον ετών και πρόσφατη βεβαίωση του ΟΑΕΔ ότι είναι άνεργοι.

Επιπροσθέτως:

Τα δικαιολογητικά τα οποία πρέπει να υποβάλουν οι υποψήφιοι για υπαγωγή τους σε ομάδα εντοπιότητας και σε κατηγορίες κριτηρίων της παρ. 11 του άρθρου 21 του Ν. 2190/1994 αναφέρονται σε επεξηγηματικό σημείωμα (ΠΑΡΑΡΤΗΜΑ ΙΙ) που αποτελεί αναπόσπαστο μέρος της παρούσας ανακοίνωσης και ευρίσκεται αναρτημένο στο κατάστημα της υπηρεσίας και στον χώρο ανακοινώσεων του δημοτικού ή κοινοτικού Καταστήματος.

ΔΗΜΟΣΙΟΠΟΙΗΣΗ

Περίληψη της παρούσας να δημοσιευθεί σε δύο (2) ημερήσιες ή εβδομαδιαίες τοπικές εφημερίδες της έδρας του Νομού και να αναρτηθεί ολόκληρη στο κατάστημα της υπηρεσίας και στον χώρο ανακοινώσεων του δημοτικού ή κοινοτικού καταστήματος.

ΕΝΣΤΑΣΕΙΣ

Οι ενδιαφερόμενοι μπορούν να υποβάλουν στο ΑΣΕΠ ενστάσεις κατά των πινάκων κατάταξης μέσα σε αποκλειστική προθεσμία, η οποία λήγει μετά την πάροδο δέκα (10) ημερών από την ανάρτηση τους.

Για την υποβολή ένστασης απαιτείται η καταβολή στο δημόσιο ταμείο παραβόλου πέντε χιλιάδων (5.000) δραχμών.

Ο ΔΗΜΑΡΧΟΣ
ΜΙΛΤΙΑΔΗΣ ΣΑΡΡΗΣ

ΠΕΡΙΛΗΨΗ ΔΙΚΟΓΡΑΦΟΥ ΑΓΩΓΗΣ

Με την έγγραφη παραγγελία του Δικηγόρου Ρόδου Βασιλείου Κων. Χρύση, κατοίκου Ρόδου (Εθν. Μακαρίου 37), που ενήργησε με εντολή και για λογαριασμό των Μιχαήλ Σταματίου Χατζημανέττα και Αμαλίας Σταματίου Χατζημανέττα, συζ. Αντωνίου Χαρινού, κατοίκων Ρόδου, ο Δικαστικός Επιμελητής του Πρωτοδικείου Ρόδου Γεώργιος Σταμ. Καλογήρου, με τις υπ'αριθ. 1954 και 1955/28-5-2001 εκθέσεις επιδόσεως του, επέδωσε προς τον κ. Εισαγγελέα Πρωτοδικών Ρόδου επικυρωμένο αντίγραφο της από 18-5-2001 αγωγής χρησικτησίας των πιο πάνω πελατών του κατά των: 1) Θαρρενής Ιωάννου Χατζημανέττα και 2) Μαγδαληνής Ιωάννου Χατζημανέττα, αμφοτέρων αγνώστου διαμονής, που κατατέθηκε ενώπιον του Ειρηνοδικείου Ρόδου με αύξοντα αριθμό 548/2001 και θα συζητηθεί στη δικάσιμο της 19-3-2002 ημέρα Τρίτη και ώρα 9 π.μ. και με αριθμό πινακίου 31 και ζητά να γίνουν δεκτά όσα αναφέρονται μέσα σ'αυτήν, δηλαδή να αναγνωρισθεί η με χρησικτησία κτήση της κυριότητας του 1/2 εξ αδιαιρέτου για τον καθένα του παρακάτω ακινήτου: ενός αγρού στη θέση ΛΑΚΟΥΔΙΑ της κτηματικής περιφέρειας Αφάντου Ρόδου, εκτάσεως 3000 τ.μ. με κτηματολογικά στοιχεία: Τόμος 3 γαιών Αφάντου, φύλλο 34, μερίδα 3203 και φάκελλος 818, νομικής φύσης «αρζί - μιρί» και ήδη μετά τη δημοσίευση του Ν. 2100/1952 νομικής φύσης «μουλκ», καλούνται δε οι εναγόμενες αγνώστου διαμονής να παραστούν στη συζήτηση της παραπάνω αγωγής κατά τη δικάσιμο που ανωτέρω αναφέρεται.

Ρόδος 31-5-2001
Ο πληρεξούσιος Δικηγόρος
Βασίλειος Κ. Χρύσης

ΑΝΑΚΟΙΝΩΣΗ

Ο κ. ΣΤΥΛΙΑΝΟΣ Δ. ΙΩΣΗΦ
ΧΕΡ. ΟΔΟΝΤΙΑΤΡΟΣ
μετέφερε το οδοντιατρείο του
εις το χωρίον ΛΑΡΔΟΣ
Νέο τηλέφωνο: 0244 - 44385

ΣΥΝΔΕΣΜΟΣ ΠΟΛΙΤΙΚΩΝ ΣΥΝΤΑΞΙΟΥΧΩΝ ΝΟΜΟΥ ΔΩΔ/ΣΟΥ
Τηλ. 34029 - 73373

ΑΝΑΚΟΙΝΩΣΗ

Ο Σύνδεσμος Συνταξιούχων Δημοσίων Υπαλλήλων Νομού Δωδ/σου ενημερώνει τα μέλη, του ότι τη Δευτέρα 4 Ιουνίου πραγματοποιεί ημερήσια εκδρομή με ΠΟΥΛΜΑΝ στο Μανδρικό.

Θα γίνει εκκλησιασμός στον εορτάζοντα Ναό της Αγίας Τριάδος. Το ΠΟΥΛΜΑΝ αναχωρεί αυτό την Πλατεία ΣΑΝ ΦΡΑΓΚΙΣΚΟ ώρα 8:00 πρωϊνή.

Επίσης τα ζευγάρια που είναι δημόσιοι υπάλληλοι και παίρνει ο ένας το οικογενειακό επίδομα (επίδομα γάμου) μπορεί ο συνταξιούχος υπάλληλος που δεν το παίρνει να κάνει Αίτηση στο Γενικό Λογιστήριο του Κράτους και να ζητά να του το χορηγήσει, ύστερα από την αρ. 3/7-3-2001, Απόφαση του Ειδικού Δικαστηρίου.

Οι Αιτήσεις μπορεί να υποβάλλονται μέχρι 31-12-2001.

Για περισσότερες πληροφορίες στον πρόεδρο του Συνδέσμου κ. Νίκο Παπαεμμανουήλ.

Τηλ. πρωϊνές ώρες 73373 και απόγευμα 34029 και 23984 ή στο τηλέφωνο του Γεν. Γραμματέα Φιλ. Καλιβούρη 51608.

Ο Πρόεδρος
Νίκος Παπαεμμανουήλ

ΠΑΝΕΠΙΣΤΗΜΙΟ ΑΙΓΑΙΟΥ
Λ. Δημοκρατίας 1, Ρόδος 85100
Τηλ. (0241) 99100 & 99110 & 99111, fax (0241) 99009

ΔΙΑΤΜΗΜΑΤΙΚΟ ΠΡΟΓΡΑΜΜΑ ΜΕΤΑΠΤΥΧΙΑΚΩΝ ΣΠΟΥΔΩΝ «ΠΑΙΔΙΚΟ ΒΙΒΛΙΟ ΚΑΙ ΠΑΙΔΑΓΩΓΙΚΟ ΥΛΙΚΟ»

Ρόδος, 2/06/01

Το Τμήμα Επιστημών Προσχολικής Αγωγής και Εκπαίδευσης του Πανεπιστημίου Αιγαίου σε συνεργασία με:

α) Το Παιδαγωγικό Τμήμα Δημοτικής Εκπαίδευσης του Πανεπιστημίου Αιγαίου

β) Το Τμήμα Διοίκησης Επιχειρήσεων του ίδιου Πανεπιστημίου

γ) Καθηγητές ξένων Πανεπιστημίων

δ) Στελέχη ξένων ερευνητικών Ιδρυμάτων,

οργανώνει και λειτουργεί από το ακαδ. έτος 2001/2002 Πρόγραμμα Μεταπτυχιακών Σπουδών στο γνωστικό αντικείμενο **«Παιδικό Βιβλίο και Παιδαγωγικό Υλικό: Σχέσεις ανταγωνισμού ή συμπληρωματικότητας».**

Οι Μεταπτυχιακές Σπουδές οδηγούν στη λήψη Μεταπτυχιακού Διπλώματος Ειδίκευσης (ΜΔΕ) μετά από σπουδές τεσσάρων ακαδ. εξαμήνων.

Κατηγορίες Πτυχιούχων

Στο ΠΜΣ γίνονται δεκτοί πτυχιούχοι ΑΕΙ ή ομοταγών Ιδρυμάτων της αλλοδαπής των Παιδαγωγικών Τμημάτων (Νηπιαγωγών ή Δημοτικής Εκπαίδευσης), των Τμημάτων των Φιλοσοφικών Σχολών, του Τμήματος Ιστορίας και Μεθοδολογίας της Επιστήμης, όπως και των λοιπών λεγόμενων «Καθηγητικών» Σχολών.

Κριτήρια Επιλογής

Η επιλογή των μεταπτυχιακών φοιτητών γίνεται **κυρίως** με εξετάσεις στα μαθήματα:

α) Παιδικό βιβλίο

β) Στοιχεία Ψυχοπαιδαγωγικής

γ) Στοιχεία Πληροφορικής.

Συνεκτιμώνται τα παρακάτω κριτήρια:

1. Τεκμηριωμένη γνώση ξένων γλωσσών (αγγλικά - γερμανικά ή γαλλικά)

2. Βαθμολογία στα σχετικά με το Π.Μ.Σ. προπτυχιακά μαθήματα

3. Επίδοση σε διπλωματική εργασία.

Στη διαδικασία επιλογής συμπεριλαμβάνεται επίσης η προσωπική συνέντευξη.

Αιτήσεις υποψηφιότητας

Οι ενδιαφερόμενοι καλούνται να υποβάλουν μέχρι 10 Ιουλίου 2001 στη γραμματεία του Διατμηματικού Μεταπτυχιακού Προγράμματος (κα Παπαποστόλου Μαργαρίτα ή κα Τσουβαλά Σταματία) (Δημοκρατίας 1, 85100 Ρόδος Τηλ. (fax): 0241 /99115):

1. Αίτηση

2. Αντίγραφο Πτυχίου

3. Βεβαίωση ισοτιμίας από το ΔΙΚΑΤΣΑ για όσους προέρχονται από Πανεπιστήμιο της αλλοδαπής

4. Πιστοποιητικό αναλυτικής βαθμολογίας

5. Τεκμηρίωση επαρκούς γνώσης ξένων γλωσσών

6. Βιογραφικό Σημείωμα.

Σχετικές πληροφορίες για ειδικότερα θέματα, ενδεικτική βιβλιογραφία κ.λπ. παρέχονται από τη Γραμματεία του Διατμηματικού Μεταπτυχιακού Προγράμματος στο τηλέφωνο (fax) 0241/99115, ώρες 08:00 έως 15.00.

Η Διευθύντρια του Δ.Π.Μ.Σ.
Αλεξάνδρα Ζερβού
Καθηγήτρια Παιδικής Λογοτεχνίας
zerbou@rhodes.aegean.gr



Καλοκαίρι 2001! ... χωρίς παύση κοντά σας με ταινίες 1ης προβολής

ΠΑΛΛΑΣ 5 CINEMAS CENTER

ΠΡΟΓΡΑΜΜΑ ΕΒΔΟΜΑΔΑΣ
01/06/2001 - 07/06/2001
www.cinemapallas.gr

ΑΙΘΟΥΣΑ 2



Ο ΡΑΦΤΗΣ ΤΟΥ ΠΑΝΑΜΑ
THE TAILOR OF PANAMA
Αυτό που χρειάζεται ένας καλός κατάσκοπος είναι... έναν δικό του κατάσκοπο...
ΠΡΩΤΑΓΩΝΙΣΤΟΥΝ: PIERCE BROSNAN, JEOFFREY RUSH, JAMIE LEE CURTIS

Κάθε ημέρα / Ώρες Έναρξης: 17:50, 20:10, 22:30

ΑΙΘΟΥΣΑ 1

ΣΕ ΕΠΙΚΙΝΔΥΝΗ ΤΡΟΧΙΑ / THE YARDS



Δεν υπάρχει τίποτα πιο επικίνδυνο από έναν αθώο άνδρα!
ΠΡΩΤΑΓΩΝΙΣΤΟΥΝ: MARK WAHLBERG, JOAQUIN PHOENIX, CHARLIZE THERON, JAMES CAAN

Κάθε ημέρα / Ώρες Έναρξης: 17:50, 20:00, 22:10

ΑΙΘΟΥΣΑ 4



BLAIR WITCH 2: BOOK OF SHADOWS
Μην χάσετε τη συνέχεια της τρομακτικότερης ταινίας που είδατε ποτέ! Το δεύτερο μέρος θα σας καθηλώσει!

Κάθε ημέρα / Ώρες Έναρξης: 18:10, 20:10, 22:15

ΑΙΘΟΥΣΑ 5

Η ΕΠΙΣΤΡΟΦΗ ΤΗΣ ΜΟΥΜΙΑΣ
THE MUMMY RETURNS



Η αναγέννηση της περιπέτειας!
ΠΡΩΤΑΓΩΝΙΣΤΟΥΝ: BRENDAN FRASER, RACHEL WEISZ, JOHN HANNAH

Κάθε ημέρα / Ώρες Έναρξης: 17:35, 20:20, 22:55

ΑΙΘΟΥΣΑ 3



15 ΛΕΠΤΑ / 15 MINUTES
Μερικοί άνθρωποι θα σκοτώναν για τα 15 λεπτά τους...
ΠΡΩΤΑΓΩΝΙΣΤΟΥΝ:
ROBERT DE NIRO, EDWARD BURNS, KELSEY GRAMMER

Κάθε ημέρα / Ώρες Έναρξης: 22:20



Ο ΓΑΜΟΣ ΤΟΥ ΕΡΑΣΤΗ ΜΟΥ
THE WEDDING PLANNER
Μία ρομαντική κομεντί για την αγάπη, το πεπρωμένο και άλλα συμβάντα που δεν μπορείς να σχεδιάσεις...
ΠΡΩΤΑΓΩΝΙΣΤΟΥΝ: JENIFER LOPEZ, MATHEW McCONAUGHEY

Κάθε ημέρα / Ώρες Έναρξης: 20:05

Kids Club • Παιδική Ζώνη

Ο ΠΟΝΤΙΚΟΜΙΚΡΟΥΛΗΣ

ΑΙΘΟΥΣΑ 3 (μεταγλωτ. στα Ελληνικά)

Κάθε ημέρα / Ώρες Έναρξης: 18:00

STUART LITTLE

ΔΩΡΕΑΝ ΠΟΠ ΚΟΡΝ
για όλους τους μικρούς μας φίλους!

ΜΟΝΟ ΓΙΑ ΤΑ ΜΕΛΗ

Απαντήστε στην ερώτηση:
"Μέχρι ποιά χρονιά θα μείνει έγκλειστος στις φυλακές ο πραγματικός άρχοντας της κοκαΐνης που υποδύεται ο Τζόνι Ντεπ στην ταινία "Blow" που θα προβληθεί την ερχόμενη εβδομάδα;"
Οι 10 πρώτοι νικητές της κλήρωσης που θα γίνει την Παρασκευή 8/6/2001 θα κερδίσουν από 1 ΔΩΡΕΑΝ εισιτήριο για την ταινία "Blow", που θα προβληθεί στο Παλλάς την ερχόμενη εβδομάδα. Τα ονόματα των τυχερών θα ανακοινωθούν στα ταμεία μας την Παρασκευή 8/6/2001.

Για κρατήσεις: 24475 και 70670

ΑΜ

Το Πρόγραμμα

ΕΤ 1

06.15 ΓΛΥΚΙΑ ΖΩΗ
07.30 ΤΑ ΠΡΩΙΝΑΚΙΑ
08.00 Ο ΔΑΣΚΑΛΟΣ
09.00 ΚΑΛΛΙΤΕΧΝΙΚΟ ΠΑΤΙΝΑΖ
10.00 ΣΙΝΕΑΚ
11.45 ΑΓΑΠΩ ΤΗΝ ΠΟΛΗ
12.00 ΝΤΡΙΝΣΤΟΠ
13.50 **ΕΙΔΗΣΕΙΣ**
14.00 ΕΛΛΗΝΙΚΗ ΤΑΙΝΙΑ: ΒΟΛΕΪ: ΡΟΣΙΑ - ΕΛΛΑΔΑ
15.30 Ο ΒΑΣΙΛΙΚΟΣ
17.00 **ΕΙΔΗΣΕΙΣ**
17.30 ΣΤΙΒΟΣ
20.00 ΚΛΗΡΩΣΗ ΛΟΤΤΟ
20.15 ΕΠΙΔΕΙΞΗ ΤΕΧΝΗΣ
21.00 ΠΟΔΟΣΦΑΙΡΟ: ΕΛΛΑΔΑ - ΑΛΒΑΝΙΑ
23.00 **ΕΙΔΗΣΕΙΣ**
23.30 ΞΕΝΗ ΤΑΙΝΙΑ: ΧΙΛΙΕΣ ΚΑΙ ΜΙΑ ΣΥΝΤΑΓΕΣ ΕΝΟΣ ΕΡΩΤΕΥΜΕΝΟΥ ΜΑΓΕΙΡΑ
01.10 ΞΕΝΗ ΤΑΙΝΙΑ: ΕΚΣΤΑΣΗ
02.45 ΕΛΛΗΝΟΜΑΝΙΑ
03.45 ΜΟΥΣΙΚΟ ΠΡΟΓΡΑΜΜΑ

NET

08.00 ΕΚΠΑΙΔΕΥΤΙΚΗ ΤΗΛΕΟΡΑΣΗ
11.00 ΟΙ ΠΕΡΙΠΕΤΕΙΕΣ ΤΩΝ ΦΥΤΩΝ
11.30 ΠΑΡΑΣΚΗΝΙΑ ΤΗΣ ΜΟΔΑΣ
12.00 ΜΥΣΤΙΚΑ ΑΓΡΙΩΝ ΖΩΩΝ
12.30 ΟΑΣΕΙΣ ΤΟΥ ΩΚΕΑΝΟΥ
13.00 ΤΑΞΙΔΙΑ ΣΤΟ ΧΡΟΝΟ
13.30 ΜΕ ΑΡΕΤΗ ΚΑΙ ΤΟΛΜΗ
14.00 ΚΟΙΝΟΒΟΥΛΙΟ ΑΙΧΜΗΣ
15.00 **ΕΙΔΗΣΕΙΣ**
15.15 ΤΑΙΝΙΑ ΚΙΝΟΥΜΕΝΩΝ ΣΧΕΔΙΩΝ: Ο ΛΟΥΚΙ ΛΟΥΚ ΣΤΗΝ ΝΤΕΪΖΙ ΤΑΟΥΝ
17.00 ΧΟΝΔΡΟΣ - ΛΙΓΝΟΣ
17.30 ΣΠΟΡ ΣΤΟΝ ΚΟΣΜΟ
18.00 ΣΤΟΝ ΚΟΣΜΟ ΤΗΣ ΟΙΚΟΝΟΜΙΑΣ
19.00 **ΕΙΔΗΣΕΙΣ**
19.15 ΠΟΛΙΤΗΣ 2000
20.15 ΕΠΕΣΤΡΕΦΕ
21.00 **ΕΙΔΗΣΕΙΣ**
22.00 ΞΕΝΗ ΤΑΙΝΙΑ: Ο ΚΑΟΥΜΠΟΪ ΤΟΥ ΜΕΣΟΝΥΧΤΙΟΥ
24.00 **ΕΙΔΗΣΕΙΣ**
00.15 ΞΕΝΗ ΤΑΙΝΙΑ: Η ΩΡΑΙΑ ΑΙΧΜΑΛΩΤΗ

ΕΤ 3

08.00 ΑΡΜΕΝΙΖΟΝΤΑΣ ΤΗ ΒΟΡΕΙΑ ΕΛΛΑΔΑ
08.30 ΚΛΑΣΙΚΗ ΜΟΥΣΙΚΗ
09.30 ΠΟΙΗΤΙΚΕΣ ΔΙΑΔΡΟΜΕΣ
10.00 ΟΝΕΙΡΟΔΡΟΜΙΟ
11.00 ΣΤΗ ΓΗ ΤΗΣ ΕΥΦΟΡΙΑΣ
12.00 ΑΝΟΙΧΤΟΙ ΟΡΙΖΟΝΤΕΣ
12.30 E-LIFE
13.30 ΑΝΙΧΝΕΥΣΕΙΣ
15.00 **ΕΙΔΗΣΕΙΣ**
15.30 ΝΟΣΤΟΣ
17.00 ΕΚ ΤΩΝ ΠΡΟΤΕΡΩΝ Ή ΕΚ ΤΩΝ ΥΣΤΕΡΩΝ;
17.30 ΧΡΥΣΕΣ ΜΕΛΩΔΙΕΣ
18.00 Η ΜΑΓΕΙΑ ΤΟΥ ΜΙΟΥΖΙΚΑΛ
18.30 ΝΤΙΖΑΪΝ ΕΞΤΡΙΜ
19.00 **ΕΙΔΗΣΕΙΣ**
20.00 ΘΑΥΜΑΤΑ ΤΗΣ ΕΠΙΣΤΗΜΗΣ ΚΑΙ ΤΗΣ ΤΕΧΝΟΛΟΓΙΑΣ
20.30 ΑΝΑΓΕΝΝΗΣΗ
22.15 ΦΙΛΙΠ ΓΚΛΑΣ: ΜΑΝΣΤΡΕΡΣ ΟΦ ΓΚΡΕΪΣ
23.30 ΣΤΙΧΟΙ ΜΕΤΑ ΜΟΥΣΙΚΗΣ
24.00 **ΕΙΔΗΣΕΙΣ**
01.00 ΕΛΛΗΝΙΚΗ ΣΥΝΑΥΛΙΑ

MEGA

06.00 ΟΙ ΦΡΟΥΡΟΙ ΤΗΣ ΑΧΑΪΑΣ
07.00 Ο ΕΠΙΣΚΕΠΤΗΣ ΤΗΣ ΟΜΙΧΛΗΣ
08.00 ΤΑ ΕΠΤΑ ΚΑΚΑ ΤΗΣ ΜΟΙΡΑΣ ΜΟΥ
09.00 ΟΙ ΠΕΡΙΠΕΤΕΙΕΣ ΤΟΥ ΗΡΑΚΛΗ
09.30 ΝΤΙΣΝΕΪ ΚΛΑΜΠ
11.00 ΞΕΝΗ ΤΑΙΝΙΑ: ΕΝΑΣ ΑΠΙΘΑΝΟΣ ΛΗΣΤΗΣ
13.00 MEGA STAR
14.00 **ΕΙΔΗΣΕΙΣ**
14.20 MAZI
15.30 TRACTION
16.20 Η ΑΙΘΟΥΣΑ ΤΟΥ ΘΡΟΝΟΥ
17.25 **ΕΙΔΗΣΕΙΣ**
17.30 ΕΛΛΗΝΙΚΗ ΤΑΙΝΙΑ: Ο ΤΡΕΛΟΣ ΤΑ'ΧΕΙ 400
19.30 **ΕΙΔΗΣΕΙΣ**
21.00 ΕΛΛΗΝΙΚΗ ΤΑΙΝΙΑ: ΟΙ ΘΑΛΑΣΣΙΕΣ ΟΙ ΧΑΝΤΡΕΣ
23.15 ΝΑ ΜΕ ΠΡΟΣΕΧΕΙΣ
00.15 **ΕΙΔΗΣΕΙΣ**
00.30 ΞΕΝΗ ΤΑΙΝΙΑ: ΟΙΚΟΓΕΝΕΙΑ ΑΠΟ ΔΕΥΤΕΡΟ ΧΕΡΙ
02.15 ΞΕΝΗ ΤΑΙΝΙΑ: ΑΙΤΙΑ ΔΙΑΖΥΓΙΟΥ... Ο ΓΑΜΟΣ
04.15 ΦΑΣΙΟΝ TV

ΑΝΤ 1

06.20 **ΟΙ ΕΙΔΗΣΕΙΣ ΤΟΥ CBS**
06.45 ΤΗΛΕΜΑΡΚΕΤΙΝΓΚ - ΤΗΛΕΑΓΟΡΑ
07.00 ΠΑΙΔΙΚΟ ΠΡΟΓΡΑΜΜΑ
11.00 ΕΚΕΙΝΕΣ ΚΙ ΕΓΩ
12.00 Ο ΑΡΧΟΝΤΑΣ ΤΩΝ ΖΩΩΝ
12.55 ΣΟΥΠΕΡ ΓΚΕΪΜ
13.00 ΣΟΥΠΕΡ ΣΑΒΒΑΤΟ
14.00 **ΕΙΔΗΣΕΙΣ**
14.15 ΚΑΙ ΟΙ ΠΑΝΤΡΕΜΕΝΟΙ ΕΧΟΥΝ ΨΥΧΗ
15.15 ΣΕ ΕΠΤΑ ΗΜΕΡΕΣ
16.15 ΕΛΛΗΝΙΚΗ ΣΕΙΡΑ
17.20 ΕΛΛΗΝΙΚΗ ΤΑΙΝΙΑ: ΕΛΑ ΣΤΟ ΘΕΙΟ
19.25 **ΕΙΔΗΣΕΙΣ**
21.05 ΞΕΝΗ ΤΑΙΝΙΑ: ΟΙ ΑΡΕΙΑΝΟΙ ΕΠΙΤΙΘΕΝΤΑΙ
23.15 ΕΔΩ ΓΙΝΕΤΑΙ ΤΗΣ ΣΟΦΟΚΛΕΟΥΣ
00.15 **ΕΙΔΗΣΕΙΣ**
01.20 ΞΕΝΗ ΤΑΙΝΙΑ: Η ΑΠΕΙΛΗ ΤΟΥ ΠΑΝΘΗΡΑ
02.45 ΔΕΚΑ ΜΕ ΤΟΝΟ
03.15 ΤΗΛΕΜΑΡΚΕΤΙΝΓΚ
03.15 Η ΘΥΣΙΑ
04.15 ΟΙΚΟΓΕΝΕΙΑ ΚΑΖΙΝΟ

ALPHA

06.00 ΚΑΡΟΥΣΕΛ
07.00 ΠΕΡΑ ΑΠΟ ΤΟΝ ΟΡΙΖΟΝΤΑ
08.00 ΠΑΝΟΡΑΜΑ
11.00 ΕΚ ΤΟΥ ΣΥΝΕΓΓΥΣ
12.00 ΕΛΛΗΝΙΚΗ ΤΑΙΝΙΑ: Η ΑΔΙΚΗΜΕΝΗ
14.00 **ΕΙΔΗΣΕΙΣ**
14.30 ΝΙΚΗΤΑ
15.30 ΤΟΤΑΛ ΣΕΚΙΟΥΡΙΤΙ
16.30 ΟΥ ΜΟΙΧΕΥΣΕΙΣ
17.30 ΕΛΛΗΝΙΚΗ ΤΑΙΝΙΑ: Η ΣΦΡΑΓΙΔΑ ΤΟΥ ΘΕΟΥ
19.30 **ΕΙΔΗΣΕΙΣ**
21.00 ΕΛΛΗΝΙΚΗ ΤΑΙΝΙΑ: ΖΗΤΕΙΤΑΙ ΕΠΕΙΓΟΝΤΩΣ ΓΑΜΠΡΟΣ
23.00 ΚΟΚΚΙΝΟΣ ΚΥΚΛΟΣ
24.00 ΞΕΝΗ ΤΑΙΝΙΑ: ΣΤΑ ΠΛΟΚΑΜΙΑ ΤΗΣ ΓΡΑΦΕΙΟΚΡΑΤΙΑΣ
01.15 **ΕΙΔΗΣΕΙΣ**
02.00 ΕΛ ΕΪ ΧΙΤ
03.15 ΚΟΛ ΟΦ ΔΕ ΜΑΟΥΝΤΕΝ
04.15 ΝΤΑΝΙΕΛΑ
05.00 ΠΕΡΑ ΑΠΟ ΤΟΝ ΟΡΙΖΟΝΤΑ

STAR

06.15 ΠΑΙΔΙΚΟ ΠΡΟΓΡΑΜΜΑ
14.00 ΖΙΝΑ
15.00 ΗΡΑΚΛΗΣ
16.00 ΣΤΑΡΓΚΕΪΤ
17.00 ΣΤΟΝ ΕΒΔΟΜΟ ΟΥΡΑΝΟ
18.00 **ΕΙΔΗΣΕΙΣ**
19.30 ΓΟΥΙΛ ΚΑΙ ΓΚΡΕΪΣ
20.00 ΜΙΚΡΕΣ ΑΜΑΡΤΙΕΣ
21.00 ΟΙ ΔΙΑΠΛΕΚΟΜΕΝΟΙ
22.00 ΞΕΝΗ ΤΑΙΝΙΑ: ΚΑΛΙΝΤΟΡ, Ο ΜΟΝΟΜΑΧΟΣ
24.00 **ΕΙΔΗΣΕΙΣ**
00.10 ΞΕΝΗ ΤΑΙΝΙΑ: Ο ΠΟΡΤΙΕΡΗΣ
02.00 ΤΖΕΡΙ ΣΠΙΝΓΚΕΡ
03.15 ΠΕΡΙΠΟΛΟΣ ΘΑΝΑΤΟΥ
04.15 ΟΙ ΑΕΡΟΣΥΝΟΔΟΙ
05.00 ΑΣΤΕΡΙΑ ΣΤΟ ΠΕΝΤΑΓΡΑΜΜΟ

FILMNET

06.00 ΚΑΡΙ 2: Η ΜΑΝΙΑ
08.00 ΦΟΝΙΚΑ ΚΙΝΗΤΡΑ
10.00 ΛΕΥΚΗ ΑΠΕΙΛΗ
12.00 Η ΔΙΚΗ ΤΩΝ ΠΙΘΗΚΩΝ
14.00 ΟΙ ΤΣΑΡΛΑΤΑΝΟΙ
16.00 Η ΤΡΙΚΥΜΙΑ
18.00 ΕΝΑΣ ΑΛΛΙΩΤΙΚΟΣ ΗΡΩΑΣ
20.00 ΜΠΑΜΠΙΛΟΝ 5, ΣΤΑ ΟΠΛΑ
22.00 ΜΠΟΥΛΓΟΥΟΡΘ
24.00 ΘΑ ΣΕ ΔΩ ΣΤΗΝ ΚΟΛΑΣΗ
01.40 ΕΡΩΤΙΚΗ ΕΠΙΘΕΤΙΚΟΤΗΤΑ
03.40 ΚΟΡΙΤΣΙΑ ΓΙΑ... ΣΚΟΤΩΜΑ
05.10 Η ΕΙΣΒΟΛΗ

ΤΕΜΡΟ

07.00 ΜΟΥΣΙΚΕΣ ΕΠΙΛΟΓΕΣ
08.30 ΡΑΚΟΥΝΣ
09.00 ΡΩΣΙΚΑ ΠΑΡΑΜΥΘΙΑ
10.45 Η ΜΙΚΡΗ ΝΤΕΤΕΚΤΙΒ ΣΙΡΛΕΪ ΧΟΛΜΣ
10.15 ΓΕΙΑ ΧΑΡΟΥΛΑ
12.30 ΤΑΡΖΑΝ, Ο ΒΑΣΙΛΙΑΣ ΤΗΣ ΖΟΥΓΚΛΑΣ
13.30 **ΕΙΔΗΣΕΙΣ**
13.45 ΑΘΛΗΤΙΚΑ
14.30 **ΕΙΔΗΣΕΙΣ**
14.15 ΞΕΝΗ ΤΑΙΝΙΑ: ΝΤΑΪΑΝΑ ΚΑΙ ΦΕΡΓΚΥ: ΟΙ ΓΥΝΑΙΚΕΣ ΤΟΥ ΓΟΥΙΝΔΣΟΡ
18.00 **ΕΙΔΗΣΕΙΣ**
18.30 ΞΕΝΗ ΤΑΙΝΙΑ: Η ΒΑΣΙΛΙΣΣΑ ΚΑΙ Ο ΙΠΠΟΤΗΣ
20.30 COSMOPOLIS
21.00 **ΕΙΔΗΣΕΙΣ**
22.00 COCTAIL ΜΕ ΝΟΤΕΣ
24.00 **ΕΙΔΗΣΕΙΣ**
00.15 ΞΕΝΗ ΤΑΙΝΙΑ: ΜΕΝΤΙΤΕΡΑΝΕΟ
02.00 ΞΕΝΗ ΤΑΙΝΙΑ: ΕΛΕΝΙΑ
03.30 ΜΟΥΣΙΚΕΣ ΕΠΙΛΟΓΕΣ

ΡΟΣΚΟΠΙΟ

ΚΡΙΟΣ:
21 ΜΑΡΤΙΟΥ - 19 ΑΠΡΙΛΙΟΥ

Για να μπορέσετε να βγείτε νικητές στον αγώνα που άρχισε στη διάρκεια του μήνα αυτού που πέρασε, πρέπει να διατηρήσετε το ψυχικό σας σθένος. Η αντιμετώπιση των προβλημάτων σας με κατανόηση και ψυχραιμία θα μπορούσε τελικά να αποδειχθεί πολύ ωφέλιμη και εποικοδομητική.

ΤΑΥΡΟΣ
20 ΑΠΡΙΛΙΟΥ - 20 ΜΑΪΟΥ

Η υπερβολική σας αισιοδοξία θα μπορούσε να δώσει τη θέση της στην απογοήτευση αν δεν γνωρίζετε καλά πως θα πρέπει να χειριστείτε θέματα κυρίως οικονομικής φύσης. Ζητήστε τη γνώμη ενός ειδικού, μάλλον, σας είναι απαραίτητη.

ΔΙΔΥΜΟΙ
21 ΜΑΪΟΥ - 21 ΙΟΥΝΙΟΥ

Η έλλειψη εμπιστοσύνης και οι βιαστικές αποφάσεις θα μπορούσαν να φέρουν ασυνεννοησία και παρεξηγήσεις στον επαγγελματικό σας χώρο. Προχωρήστε, λοιπόν, προγραμματισμένα και με μεγάλη προσοχή, προκειμένου να μην υπάρξουν προβλήματα που θα διαταράξουν τις ισορροπίες που υπάρχουν.

ΚΑΡΚΙΝΟΣ
22 ΙΟΥΝΙΟΥ - 22 ΙΟΥΛΙΟΥ

Η σπατάλη δυνάμεων σε επιπλέον ευθύνες θα μπορούσε να σας προκαλέσει και συναισθηματικές δοκιμασίες. Αποφύγετε, λοιπόν, τις υπερβολές και κρατήστε το μέτρο απομακρύνοντας από κοντά σας ανθρώπους που σας χρησιμοποιούν για το προσωπικό τους συμφέρον.

ΛΕΩΝ
23 ΙΟΥΛΙΟΥ - 22 ΑΥΓΟΥΣΤΟΥ

Άλλος ένας μήνας τελείωσε και εσείς συγκεντρώνετε όλο το δυναμικό σας στον επαγγελματικό και οικονομικό τομέα, που μονοπωλεί τον χρόνο σας. Φανείτε, λοιπόν, συνετοί και προνοητικοί στις οικονομικές σας συναλλαγές και μην κάνετε καταχρήσεις και απερισκεψίες.

ΠΑΡΘΕΝΟΣ
23 ΑΥΓΟΥΣΤΟΥ - 23 ΣΕΠΤΕΜΒΡΙΟΥ

Κλείσατε τον μήνα σας με ένα καλό «απολογισμό των πεπραγμένων», φανείτε και πάλι δυνατοί και πειθαρχημένοι, γιατί μέσα από τη σωστή διεκπεραίωση των υποθέσεων που σας απασχολούν τονίζεται το γόητρο, αλλά και τη φήμη σας.

ΖΥΓΟΣ:
24 ΣΕΠΤΕΜΒΡΙΟΥ - 23 ΟΚΤΩΒΡΙΟΥ

Ο μήνας που πέρασε δεν μπόρεσε ίσως ν' αλλάξει πολλά από το, ήδη, διαμορφωμένο κλίμα που επικρατεί στη ζωή σας, δίνει όμως έμφαση στις δικές σας πρωτοβουλίες, αντιδράσεις και αποφάσεις, για την από 'δώ και πέρα αντιμετώπιση ανθρώπων και καταστάσεων.

ΣΚΟΡΠΙΟΣ:
24 ΟΚΤΩΒΡΙΟΥ - 22 ΝΟΕΜΒΡΙΟΥ

Πίσω από τα «φαινόμενα» έχετε τη δυνατότητα να διακρίνετε τι είναι πραγματικά για το καλό σας, απαιτείται όμως και υπευθυνότητα από μέρους σας, προκειμένου να διαχωρίσετε το ωφέλιμο από αυτό που σας αρέσει. Καιρός για επανατοποθέτηση στόχων ζωής.

ΤΟΞΟΤΗΣ:
23 ΝΟΕΜΒΡΙΟΥ - 21 ΔΕΚΕΜΒΡΙΟΥ

Τελειώνοντας αυτός ο μήνας σας βάζει «προ των ευθυνών σας» και σας υποχρεώνει να βάλετε ως προτεραιότητα τα οικονομικά σας, γιατί αυτά απαιτούν περισσότερη εργασία, λιγότερο ελεύθερο χρόνο και φυσικά μεγαλύτερη ανάληψη ευθυνών. Καλό κουράγιο.

ΑΙΓΟΚΕΡΩΣ:
22 ΔΕΚΕΜΒΡΙΟΥ - 19 ΙΑΝΟΥΑΡΙΟΥ

Εξετάστε προσεκτικά τόσο τις δικές σας δυνάμεις όσο και εκείνες των ανταγωνιστών σας και μη βιάζεστε να πάρετε αποφάσεις και να δράσετε. Πριν από οποιαδήποτε σοβαρή ενέργειά σας είναι απαραίτητη μια «ενδοσκόπηση».

ΥΔΡΟΧΟΟΣ
20 ΙΑΝΟΥΑΡΙΟΥ - 19 ΦΕΒΡΟΥΑΡΙΟΥ

Μην αφήσετε κάποιες αμφιβολίες να σας βασανίζουν ούτε τα συναισθήματά σας να σας παρασύρουν σε δρόμους χωρίς διέξοδο. Τα ίδια τα γεγονότα θα σας υποδείξουν τις πραγματικές τους διαστάσεις.

ΙΧΘΥΕΣ:
19 ΦΕΒΡΟΥΑΡΙΟΥ - 20 ΜΑΡΤΙΟΥ

Μην αφήνεστε σε συναισθηματικές «επενδύσεις» γιατί θα μπορούσε να σας απογοητεύσει η επιπολαιότητα και οι βιαστικές αποφάσεις του αγαπημένου προσώπου ή κάποιων ατόμων που συνεργάζονται μαζί σας. Συγκρατήστε χρήματα και αισθήματα.



«Γαβριάς»

Οταν λέμε «γαβριάς», εννούμε τον έξυπνο και ζωηρό αλητάκο, που έχει πάντοτε έτοιμη στο στόμα του μια έτοιμη απάντηση.

Η λέξη είναι εξελληνισμός του Γαλλικού ονόματος «Gabroche» που είναι ένας παιδικός ήρωας στους «Αθλιους» του Βικτ. Ουγκό. Τον εξελληνισμό τον έκανε ο μεταφραστής των «Αθλίων» Ιωάν. Ισίδ. Σκυλίτσης.

«Γάζα»

Σε κάθε νοσοκομείο, κλινική, ιατρείο ή φαρμακείο, οι γάζες είναι απαραίτητες για τις εγχειρήσεις και τις πληγές. Από που όμως πήραν το παράξενο όνομα «γάζα», θα το δούμε παρακάτω: Η Γάζα είναι επίνειο των Ιεροσολύμων. Από τα αρχαιότατα χρόνια- από την εποχή του Σολομώντα - οι Ιουδαίοι κάτοικοί της έφτιαχναν ένα λεπτότατο αραχνοϋφαντο ύφασμα, που του έδωσαν το όνομα του τόπου, όπως λέμε π.χ. σήμερα «κασμίρι». Οι εταίρες της Κορίνθου το πανί αυτό το έλεγαν «γάζια», αλλά με τον καιρό ξαναπήρε την αρχική του ονομασία κι έτσι επικράτησε σχεδόν σε ολόκληρο τον κόσμο: «Γάζα».

«Γαια μιχθήτω πυρί»

Η φράση αυτή λέγεται και: «γαία πυρί μιχθήτω», δηλαδή, η γη ν' ανακατωθεί με τη φωτιά.

Η παροιμιώδης αυτή έκφραση βγαίνει από το στίχο: «Εμού θανόντος γαία μιχθήτων πυρί» άγνωστου ποιητή, που αναφέρεται από Ελληνες και Ρωμαίους · αναλογεί με μια άλλη φράση, που έχουμε αναλύσει σε άλλη σελίδα , τη γαλλική: «apres moi le deluge»και λέγεται με τη σημασία: Αμα πεθάνω εγώ, ας γίνει ό,τι γίνει. Το αντίθετο είναι εκείνο του Απόστολου Παύλου (Α' Κοριθθ. 15.32), που λέει: «Φάγωμεν και πίωμεν, αύριον γαρ αποθνήσκωμεν». (Βλε. και «Μετά από εμένα η καταστροφή»)

«Γάιδαρος αεί γάιδαρος»

Αυτή η έκφραση συσχετίζεται και με μια άλλη που λέει: «Γάιδαροςε πάντα γάιδαρος, και ας του φορούν και σέλα». Δηλαδή, ούτε η στολή ούτε το μεγάλο αξίωμα κάνουν ευγενικό έναν άνθρωπο, που είναι από του φυσικού του χυδαίος.

Για το «γάιδαρος αεί γάιδαρος» διηγείται ο Σάντλαιρ. Λίγο καιρό πριν πάει αυτός στην Αθήνα (1756), ο Τούρκος βοεβόδας είπε στον Ελληνα επίσκοπο θυμωμένος ότι δεν είναι ούτε διάκος ούτε παπάς ούτε επίσκοπος. Και σε ερώτηση εκείνου τι θέλει να επι, ο βοεβόδας απάντησε λέγοντας τη φράση: «Γάιδαρος αεί γάιδαρος».

Η Αγάπη σας, μας δίνει
τη δύναμη να συνεχίσουμε

ΤΩΡΑ

rent a car
ALEXANDER



και σε ΑΘΗΝΑ, ΚΡΗΤΗ, ΚΕΡΚΥΡΑ με:

Ειδικές οικονομικές προσφορές
στους Ροδίτες συμπολίτες μας και
άμεσες παραδόσεις παραλαβές
σε αεροδρόμια, λιμάνια
και κεντρικά σημεία.

ΖΗΣΤΕ ΤΗΝ ΕΞΥΠΗΡΕΤΗΣΗ ALEXANDER

ΑΘΗΝΑ τηλ. 018979658 Fax 018979659
ΡΟΔΟΣ τηλ. 31018 Fax 35253

ΔΩΔΕΚΑΝΗΣΟΣ ΝΑΥΤΙΛΙΑΚΗ Ν.Ε.

Κρατήσεις on line:
«ΔΩΔΕΚΑΝΗΣΟΣ ΝΑΥΤΙΛΙΑΚΗ» Ν.Ε
Αυστραλίας 3, Ρόδος 85100,
Τηλ.: 0241 - 70590, Fax: 70591
και
Στον ταξιδιωτικό σας πράκτορα

ΔΡΟΜΟΛΟΓΙΑ ΤΟΥ ΤΑΧΥΠΛΟΟΥ ΚΑΤΑΜΑΡΑΝ «DODEKANISOS EXPRESS»
ΑΠΟ 29 Μαΐου έως 30 Ιουνίου 2001

	Αναχωρήσεις από ΡΟΔΟ (Κεντρικό λιμάνι - Κολώνα)
ΔΕΥΤΕΡΑ	08.30 από ΡΟΔΟ για ΣΥΜΗ- ΚΩ - ΛΕΡΟ - ΛΕΙΨΟΙ - ΠΑΤΜΟ - ΛΕΙΨΟΙ - ΛΕΡΟ - ΚΑΛΥΜΝΟ - ΚΩ - ΣΥΜΗ - ΡΟΔΟ
ΤΡΙΤΗ	08.30 από ΡΟΔΟ για ΚΩ - ΚΑΛΥΜΝΟ - ΚΩ - ΡΟΔΟ
ΤΕΤΑΡΤΗ	08.30 από ΡΟΔΟ για ΤΗΛΟ- ΝΙΣΥΡΟ - ΚΩ - ΚΑΛΥΜΝΟ - ΚΩ - ΝΙΣΥΡΟ - ΤΗΛΟ - ΡΟΔΟ
ΠΕΜΠΤΗ	08.30 από ΡΟΔΟ για ΚΩ - ΚΑΛΥΜΝΟ - ΚΩ - ΡΟΔΟ
ΠΑΡΑΣΚΕΥΗ	08.30 από ΡΟΔΟ για ΣΥΜΗ - ΚΩ - ΛΕΡΟ - ΛΕΙΨΟΙ - ΠΑΤΜΟ - ΛΕΡΟ - ΚΑΛΥΜΝΟ - ΚΩ - ΣΥΜΗ - ΡΟΔΟ
ΣΑΒΒΑΤΟ	08.30 από ΡΟΔΟ για ΣΥΜΗ - ΚΩ - ΚΑΛΥΜΝΟ - ΛΕΡΟ - ΚΑΛΥΜΝΟ - ΚΩ - ΡΟΔΟ
ΚΥΡΙΑΚΗ	08.30 από ΡΟΔΟ για ΚΩ - ΚΑΛΥΜΝΟ - ΛΕΡΟ - ΛΕΙΨΟΙ - ΠΑΤΜΟ - ΛΕΡΟ - ΚΑΛΥΜΝΟ - ΚΩ - ΣΥΜΗ - ΡΟΔΟ
ΣΗΜΕΙΩΣΗ:	• ΤΟ «ΔΩΔΕΚΑΝΗΣΟΣ ΕΞΠΡΕΣ» ΘΑ ΠΡΟΣΕΓΓΙΣΕΙ ΕΚΤΑΚΤΑ ΤΟ ΚΑΣΤΖΟ ΤΗΝ ΤΡΙΤΗ 29/05, ΠΕΜΠΤΗ 31/05 & ΤΡΙΤΗ 05/06/2001



ΠΑΙΔΙΚΑ ΠΑΡΤΥ

Παιδικά πάρτυ γενεθλίων, εορτών ή όποια άλλη εκδήλωση

BABY PARKING

ΚΑΦΕΤΕΡΙΑ

απολαύστε τον καφέ με τους φίλους σας και τα παιδιά σας παίζοντας υπό την επίβλεψη της παιδαγωγού

Ρόδου Λίνδου και Δημητρίου Αναστασιάδη γωνία.
Τηλ. 75360, 21356, κιν. 0945816205

ΠΟΛΙΤΙΣΤΙΚΟΣ ΣΥΛΛΟΓΟΣ ΕΝΩΣΗΣ ΚΑΛΥΜΝΙΩΝ ΡΟΔΟΥ «Ο ΑΓΙΟΣ ΠΑΝΤΕΛΕΗΜΩΝ»

Ο Πρόεδρος και τα μέλη του Διοικ. Συμβουλίου της Ενωσης Καλυμνίων Ρόδου «Ο ΑΓΙΟΣ ΠΑΝΤΕΛΕΗΜΩΝ» προσκαλούν τα μέλη και τους φίλους της Καλυμνιακής παροικίας να παρευρεθούν στα εγκαίνια της αίθουσας του Συλλόγου που βρίσκεται στο Εμπορικό Κέντρο Μήδεια, το Σάββατο 02/06/2001 και ώρα 19:00.

- Στην τελετή θα παραστεί και ο συμπατριώτης μας επίσκοπος Γκάνας - Αφρικής κ. Παντελής Λαμπαδάριος.
- Μετά το πέρας, θα προσφερθούν πλούσια εδέσματα.

Για το Δ.Σ.

Ο Πρόεδρος Ζεμπιλάς Μ. — Η Γ. Γραμματέας Δουλαπτσή - Μπαϊράμη Κ.

ΕΝΩΣΗ ΞΕΝΟΔΟΧΩΝ ΡΟΔΟΥ

ΠΡΟΣΚΛΗΣΗ ΓΕΝΙΚΗΣ ΣΥΝΕΛΕΥΣΗΣ

Καλούνται τα μέλη της Ενωσης Ξενοδόχων Ρόδου στην ετήσια τακτική Γενική Συνέλευση που θα γίνει στις 6 Ιουνίου ημέρα Τετάρτη και ώρα 18.00 μ.μ. στην αίθουσα του 1ου ορόφου του ΑΚΤΑΙΟΝ, με τα κάτωθι θέματα της ημερήσιας διάταξης:

1. Πεπραγμένα Διοικητικού Συμβουλίου 2000
2. Εγκριση Οικονομικού Απολογισμού έτους 2000
3. Εκθεση Ελεγκτικής Επιτροπής 2000
4. Εγκριση Προϋπολογισμού έτους 2001
5. Απολογισμός τουριστικής κίνησης του 2000
6. Πολιτική τιμών ξενοδοχείων
7. Εργασιακές σχέσεις ξενοδοχοϋπαλλήλων
8. Ολοκλήρωση προγράμματος προβολής μέσω Internet και στο Αεροδρόμιο Διαγόρα Ρόδου (www.rodosislands.gr)
9. Προγραμματισμός δράσης της Ενωσης
10. Διάφορα θέματα.

Σύμφωνα με το καταστατικό, δικαίωμα να συμμετάσχουν στη Γενική Συνέλευση έχουν όλα τα μέλη της Ενωσης, δια των νομίμων εκπροσώπων τους, που είναι οικονομικά τακτοποιημένα μέχρι και το έτος 2000.

Σε περίπτωση μη απαρτίας η Συνέλευση θα επαναληφθεί την επόμενη Τετάρτη 13 Ιουνίου στον ίδιο τόπο και την ίδια ώρα και θεωρείται ευρισκόμενη σε απαρτία με το 1/4 των ταμειακώς ενήμερων μελών.

Με τιμή

Βασ. Μηναΐδης, Πρόεδρος — Ι. Παπαβασιλείου, Γεν. Γραμματέας

ΑΝΑΚΟΙΝΩΣΗ - ΠΡΟΣΚΛΗΣΗ

Ο Δημοτικός Οργανισμός Νεολαίας και Αθλησης του Δήμου Αφάντου (ΔΟΝΑ), σε συνεργασία με το Σύλλογο «ΠΝΕΥΜΑΤΙΚΗ ΕΣΤΙΑ», διοργανώνει Λαϊκό Ανώμαλο Δρόμο με την επωνυμία:

ΓΥΡΟΣ ΑΦΑΝΤΟΥ 2001

ΗΜΕΡΟΜΗΝΙΑ ΚΑΙ ΩΡΑ ΔΙΕΞΑΓΩΓΗΣ: Σάββατο 2 Ιουνίου 2001 στις 18:00. Χώρος συγκέντρωσης των αθλητών η Πλατεία Αφάντου.

ΔΙΚΑΙΩΜΑ ΣΥΜΜΕΤΟΧΗΣ: Δικαίωμα συμμετοχής στο Λαϊκό Δρόμο έχουν όλοι ανεξάρτητα από ηλικία και φύλο. Δηλώσεις συμμετοχής στο τηλ. 52010 ή μια (1) ώρα πριν την έναρξη στην γραμματεία του αγώνα.

Η διαδρομή για τους γεννηθέντες τα έτη 1994 - 1986 θα είναι 1.000 μ. Οι αθλητές θα είναι χωρισμένοι σε τέσσερις κατηγορίες ανάλογα με τις ηλικίες, ενώ η διαδρομή για τις μεγαλύτερες ηλικίες θα είναι 7.600 μ. και οι αθλητές επίσης θα χωριστούν σε τέσσερις κατηγορίες. Ο μικρότερος και ο μεγαλύτερος σε ηλικία αθλητής που θα συμμετέχουν θα βραβευτούν.

ΙΑΤΡΙΚΟΣ ΕΛΕΓΧΟΣ: Οσοι πάρουν μέρος (συμμετέχουν με δική τους προσωπική ευθύνη) πρέπει πρωτύτερα να συμβουλευτούν γιατρό ώστε να τους επιτρέψει να συμμετάσχουν.

Οι συμμετέχοντες πρέπει να βρίσκονται στην Πλατεία Αφάντου τουλάχιστον μια (1) ώρα πριν την έναρξη του αγώνα ώστε να τους δοθούν τα μπλουζάκια και οι αριθμοί τους.

ΠΛΗΡΟΦΟΡΙΕΣ: Για οιαδήποτε σχετική πληροφορία επικοινωνήστε στα τηλέφωνα του Δήμου μας 51316 και 52010 κ. Ανθούλα Γεώργιο.

Η Πρόεδρος του Δ.Ο.Ν.Α.
Καραγιάννη Μαρία

ΕΜΠΟΡΙΚΟΣ ΣΥΛΛΟΓΟΣ ΡΟΔΟΥ

Αυστραλίας 88 - Τ.Θ. 347 - Μέγαρο Επιμελητηρίου Δωδεκανήσου
85100 ΡΟΔΟΣ - Τηλ. (0241) 22281, 22282 - Fax (0241) 22283

ΠΡΟΣΚΗΣΗ ΣΕ ΓΕΝΙΚΗ ΣΥΝΕΛΕΥΣΗ

Ο Εμπορικός Σύλλογος Ρόδου σύμφωνα με το Νόμο, το καταστατικό του και την απόφαση του Διοικητικού Συμβουλίου, καλεί τα μέλη του σε Γενική Συνέλευση την 5η ΙΟΥΝΙΟΥ 2001 ημέρα ΤΕΤΑΡΤΗ και ώρα 20.00 στην αίθουσα συνεδριάσεων του ΑΚΤΑΙΟΝ με θέματα ημερήσιας διάταξης τα ακόλουθα:

1. Διοικητικός και Οικονομικός Απολογισμός
2. Προκήρυξη εκλογών - Αρχαιρεσίες
3. Παραίτηση Διοικητικού Συμβουλίου
4. Εκλογή Προέδρου - Γραμματέα - Εφορευτικής Επιτροπής που θα διεξάγει τις εκλογές.

Σε περίπτωση μη απαρτίας η Γενική Συνέλευση θα επαναληφθεί στις 13 Ιουνίου 2001 στο ίδιο μέρος και την ίδια ώρα και σε περίπτωση μη απαρτίας και την 13η Ιουνίου, η Γενική συνέλευση θα γίνει στις 20 ΙΟΥΝΙΟΥ 2001 ημέρα ΤΕΤΑΡΤΗ στο ίδιο μέρος και την ίδια ώρα.

Ρόδος 1 Ιουνίου 2001
Εκ του Εμπορικού Συλλόγου

ΨΑΡΟΤΑΒΕΡΝΑ ΑΡΓΩ



Στην πιο μαγευτική παραλία του νησιού μας, στο ΧΑΡΑΚΙ
Η ψαροταβέρνα είναι ανοικτή κάθε μέρα με πλούσια εδέσματα.
ΧΑΡΑΚΙ - ΑΡΓΩ:
Ενας συνδυασμός όμορφου τοπίου και εξαιρετικής κουζίνας
Πληρ. τηλ. 0244 - 51410

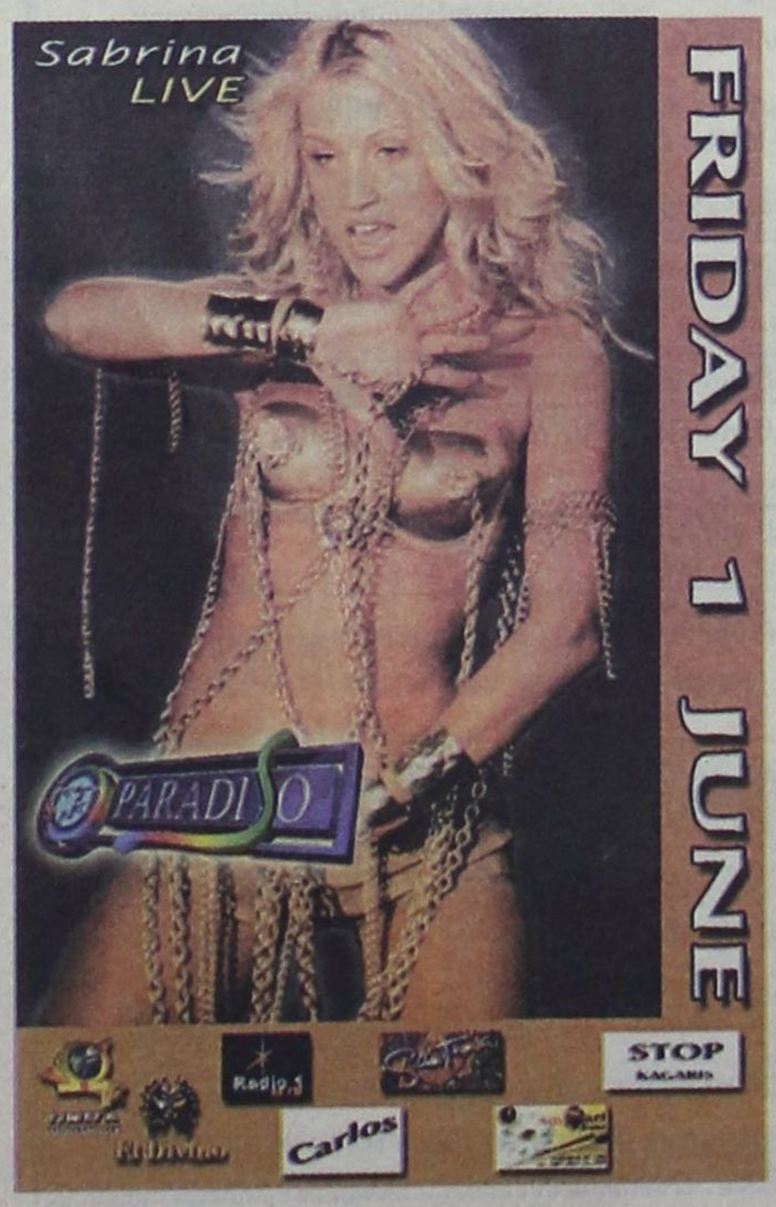

ΔΩΔΕΚΑΝΗΣΟΣ ΝΑΥΤΙΛΙΑΚΗ Ν.Ε.

ΑΥΣΤΡΑΛΙΑΣ 3 ΡΟΔΟΣ 85100
ΤΗΛ. 70590, FAX 70591

ΑΝΑΚΟΙΝΩΣΗ

Του Αγίου Πνεύματος, μια από τις μεγάλες μέρες της Χριστιανοσύνης η «Δωδεκάνησος Ναυτιλιακή» με το ταχύπλοο καταμαράν «Δωδεκάνησος Εξπρές» σας δίνει την ευκαιρία για προσκύνημα στην Ιερά Μονή του Πανορμίτη Σύμης με έκτακτες προσεγγίσεις.

Τα δρομολόγια της Κυριακής & Δευτέρας είναι τα εξής:

ΚΥΡΙΑΚΗ 03/06

ΡΟΔΟ 08:30, ΠΑΝΟΡΜΙΤΗ (ΣΥΜΗΣ) 09:15 - 09:25, ΚΩ 11:00 - 11:10, ΚΑΛΥΜΝΟ 11:50 - 12:00, ΛΕΡΟ 12:50 - 13:00, ΛΕΙΨΟΙ 13:25 - 13:35 ΠΑΤΜΟ 14:00 - 14:10, ΛΕΡΟ 14:50 - 15:00, ΚΑΛΥΜΝΟ 15:50 - 16:00, ΚΩ 16:40 - 16:50, ΠΑΝΟΡΜΙΤΗ 18:20 - 18:30, ΣΥΜΗ (ΓΙΑΛΟΣ) 19:00 - 19:10, ΡΟΔΟΣ 20:00.

ΔΕΥΤΕΡΑ 04/06

ΡΟΔΟ 08:30, ΣΥΜΗ 09:15 - 09:20, ΠΑΝΟΡΜΙΤΗ 10:00 - 10:05 ΚΩ 11:30 - 11:40, ΚΑΛΥΜΝΟ 12:20 - 12:30, ΛΕΡΟ 13.20 - 13:30, ΛΕΙΨΟΙ 13:50 - 14:00, ΠΑΤΜΟ 14:25 - 14:35, ΛΕΙΨΟΙ 15:00 - 15:10, ΛΕΡΟ 15:30 - 15:40, ΚΑΛΥΜΝΟ 16:25 - 16:35, ΚΩ 17:15 - 17:25, ΠΑΝΟΡΜΙΤΗ 18:50 - 19:00, ΣΥΜΗ 19:30 - 19:40, ΡΟΔΟΣ 20:35.

ΘΕΣΕΙΣ ΠΕΡΙΟΡΙΣΜΕΝΕΣ
ΚΡΑΤΗΣΕΙΣ/ΠΛΗΡΟΦΟΡΙΕΣ: 0241-70590

ΠΩΛΟΥΝΤΑΙ

1) Μονοκατοικίες στην παραλία Ιαλυσού έναντι Βράχου 120, 140, 150, 170, 180, 200 τ.μ. σε μπετά ή τελειωμένες πολυτελούς κατασκευής, σε οικόπεδα αυτοτελή 400 - 700 τ.μ.
2) Καταστήματα και στούντιο των 50 τ.μ. επί της οδού Ιερού Λόχου Ιαλυσός, έναντι ξενοδοχείου Τσίκη.

Πληρ. Γ. Ιωαννίδης
Τηλ. 22714 ή 0932296983

ΠΩΛΟΥΝΤΑΙ

1) Οροφοδιαμερίσματα πολυτελούς κατασκευής εντός της πόλεως Ρόδου (όπισθεν παλαιού Νοσοκομείου) οδός Μεταξά των 136 τ.μ. με αποθήκη και θέση γκαράζ εσωτερική.
2) Διαμερίσματα σε μικρή πολυκατοικία πολυτελούς κατασκευής (με γκαράζ εσωτερικό) μέτρων 91, 98 και 136 τ.μ.
3) Μονοκατοικίες στην περιοχή Mira Mare διόροφες με υπόγειο γκαράζ των 140 τ.μ. και διαμερίσματα των 70 τ.μ.

Πληρ. Γ. Ιωαννίδης
Τηλ. 22714 ή 0932296983