η δημοκρατική της Ρόδου

στην υπηρεσία του δωδεκανησιακού λαού

Αρ. φύλλου 5678 - **ΠΕΜΠΤΗ 7 ΙΟΥΝΙΟΥ 2001** - Τιμή 200 Δρχ - 0,59 EURO - **www.dimokratiki.gr**



ΜΕ ΑΠΟΦΑΣΗ ΤΟΥ ΥΠΟΥΡΓΟΥ ΥΓΕΙΑΣ

ΣΥΓΚΡΟΤΗΘΗΚΕ Η ΔΙΟΙΚΗΣΗ του ΠΕΣΥ - Δωδεκανήσου

Τι προβλέπει ο σχετικός νόμος και ποιά είναι τα 7 μέλη που μετέχουν σ' αυτήν

• ΣΕΛ. 11

Νέες αυξήσεις στις τιμές ακινήτων

Αναπροσαρμόζεται το κόστος κατασκευής οικοδομών

• ΣΕΛ. 32





ΤΟ ΜΗΝΑ ΜΑΪΟ

Κατερρίφθησαν όλα τα ρεκόρ αφίξεων αλλοδαπών τουριστών

• ΣΕΛ. 3

ΜΙΑ ΣΥΓΚΛΟΝΙΣΤΙΚΗ ΙΣΤΟΡΙΑ

Ιταλίδα ψάχνει να βρει στην Κω το παιδί του πατέρα της

ΕΙΧΕ ΠΑΝΤΡΕΥΘΕΙ ΑΠΟ ΕΡΩΤΑ

• ΣΕΛ. 7

ΑΠΟ ΤΟΝ ΠΕΡΙΦΕΡΕΙΑΡΧΗ

Ακυρώθηκε η απόφαση για την χορήγηση νέων αδειών ταξί



• ΣΕΛ. 14

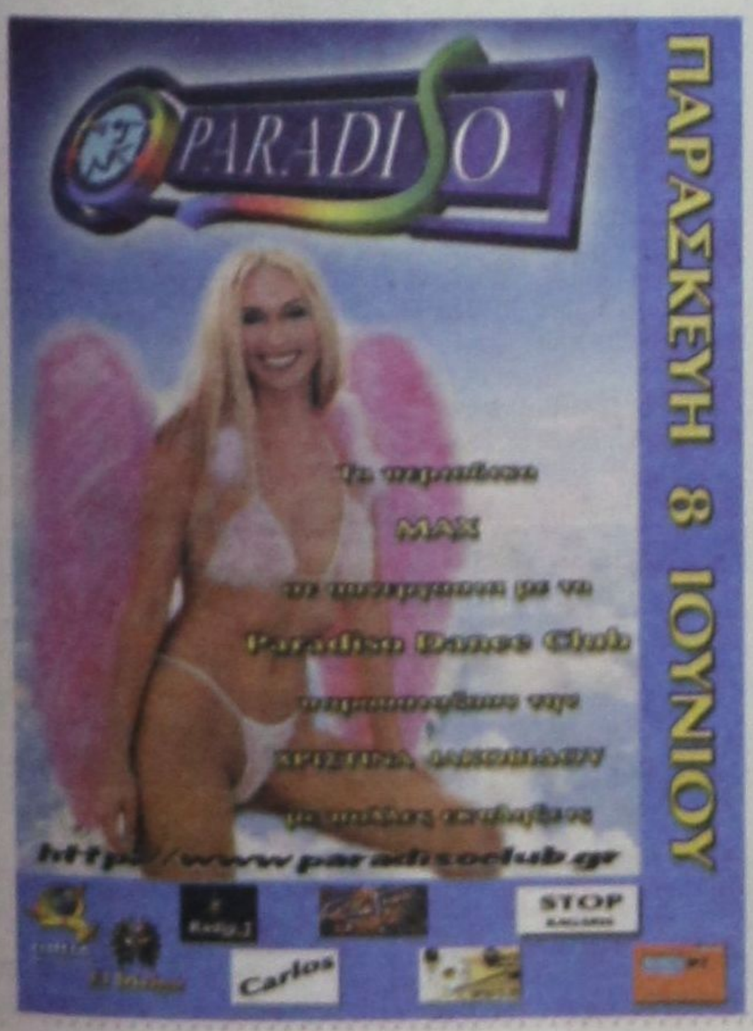

ΑΠΟ ΤΙΣ ΑΡΧΕΣ ΑΣΦΑΛΕΙΑΣ

ΕΞΑΡΘΩΘΗΚΕ σπείρα εκβιαστών μεγάλης εμβέλειας

Είχε έδρα την Αθήνα κι έδρασε στην Ρόδο και Κω

Εκλεβε φορτηγά με εμπορεύματα και στην συνέχεια εκβίαζε την καταβολή χρημάτων για την επιστροφή τους • Συνελήφθη μέλος της σπείρας στο Ταχυδρομείο Ρόδου ύστερα από «παγίδα» της Ασφάλειας • Ακολούθησαν συλλήψεις στην Αθήνα και εκδόσεις ενταλμάτων • Ο «εγκέφαλος» είναι φυλακισμένος στον Κορυδαλλό, απ' όπου κατηύθυνε τις «επιχειρήσεις», με την συνδρομή μιας γυναίκας

• ΣΕΛ. 5

ΛΟΓΩ «ΑΝΩΤΕΡΑΣ ΒΙΑΣ»

Ακυρώθηκε ξανά η επίσκεψη στην Ρόδο κυβερνητικού κλιμακίου

• ΣΕΛ. 4



ΞΕΣΗΚΩΘΗΚΑΝ ΟΙ ΤΟΠΙΚΟΙ ΦΟΡΕΙΣ

«ΚΑΤΑΙΓΙΣΜΟΣ ΠΥΡΩΝ» ΚΑΤΑ ΤΟΥ Ν/Σ «περί αιγιαλού και παραλίας»

ΤΕΔΚ και ΤΕΕ ζητούν μετά τον Δικηγορικό Σύλλογο την απόσυρση του άρθρου 27 για την Δωδ/νησο

• ΣΕΛ. 6

ΕΛΥΣΕ ΤΟ ΠΥΘΑΓΟΡΕΙΟ ΘΕΩΡΗΜΑ

Η Ρόδος νίκησε 2-0 τον Πολυκράτη στη Σάμο και είναι μια «ανάσα» πριν την άνοδο



• ΣΕΛ. 15

ΣΥΜΦΩΝΑ ΜΕ ΜΕΛΕΤΗ

Η Δωδεκάνησος στις πρώτες θέσεις της παραοικονομίας

• ΣΕΛ. 19



ΣΕ ΔΡΑΜΑΤΙΚΑ ΑΔΙΕΞΟΔΑ ΟΔΗΓΟΥΝΤΑΙ ΟΙ ΕΠΙΧΕΙΡΗΣΕΙΣ

«ΤΑΦΟΠΕΤΡΑ» ΓΙΑ ΤΗΝ ΠΑΛΙΑ ΠΟΛΗ το κατευθυνόμενο εμπόριο

Στην λήψη «ακραίων μέτρων» προχωρεί ο Σύλλογος Καταστηματαρχών

• ΣΕΛ. 3

η άποψη της ημέρας

Παγκόσμια Ημέρα του Περιβάλλοντος η προχθεσινή. Αν και ποτέ δεν καταλάβαμε τη χρησιμότητα όλων αυτών των «ημερών» που έχουν καθιερωθεί για κάθε τομέα και θέμα, έτσι που το ημερολόγιο σε λίγο να μην αρκεί. Ισως το βαθύτερο νόημα να είναι η αποενοχοποίηση μας για πράγματα και καταστάσεις που στο κέντρο τους έχουν σε ένα μικρό ή μεγάλο βαθμό εμάς τους ανθρώπους. Και υπ'αυτό το πρίσμα είναι χρήσιμες έστω και για μια πρόσκαιρη και σύντομη αναφορά από τα Μέσα Μαζικής Επικοινωνίας και ενδεχομένως μικρού προβληματισμού. Να για το περιβάλλον για παράδειγμα. Οχι πως πρέπει μια φορά το χρόνο να κάνουμε τις διαπιστώσεις. Το αντίθετο μάλιστα, καθώς το συγκεκριμένο πρόβλημα είναι πρόβλημα επιβίωσης και ζωής εν τέλει. Η χώρα μας λοιπόν κατέχει την προτελευταία θέση στην Ευρώπη στον τομέα της προστασίας και γι'αυτό δεν φταίει φυσικά ούτε η παγκοσμιοποίηση ούτε ο κακός καπιταλισμός.

Η παιδεία μας και ο ωχαδελφισμός μας είναι οι βασικές αιτίες.

Εμείς οι ίδιοι που εξεγειρόμαστε για τα σκουπίδια και τη βρωμιά, είμαστε αυτοί που σε προσωπικό επίπεδο τα δημιουργούμε. Εμείς οι ίδιοι που «δακρύζουμε» στη θέα ενός καμένου δάσους, μετά από λίγο σπεύδουμε να κτίσουμε το αυθαίρετο κιτς εξοχικό μας κατάλυμα για να είμαστε κοντά στην πρώην φύση!

Εμείς που δεν περπατάμε ούτε ένα τετράγωνο κι έχουμε γίνει απόλυτα εξαρτημένοι από το αυτοκίνητο, την άλλη στιγμή διαμαρτυρόμαστε για το νέφος. Εμείς που αναπολούμε χαμένες γεύσεις στα τρόφιμα όταν εδώ και δεκαετίες καταναλώνουμε εκατομμύρια τόνους σε λιπάσματα και φυτοφάρμακα.

Εμείς που μετατρέψαμε τις παραλίες σε χωματερές, διαμαρτυρόμαστε γιατί δεν τις καθαρίζει το κράτος. Εμείς που γεμίσαμε τη ζωή μας με πλαστικό, οργιζόμαστε για τις βιομηχανίες χημικών και τη ρύπανση που δημιουργούν τα φουγάρα τους. Εμείς που δεν φειδόμεθα θεωρητικής περιβαλλοντικής ευαισθησίας, δεν κατανοήσαμε ακόμα ότι είμαστε η καρδιά του προβλήματος. Μικρά μικρά προβλήματα που συμποσούμενα δημιουργούν αυτή την όχι και τόσο ιδανική εικόνα, έτσι που σε κάθε επέτειο να μετρούμε τις αδυναμίες μας.

Το κλάμα της υποκρισίας

ο καιρός

Γενική πρόγνωση για σήμερα Πέμπτη 7 Ιουνίου 2001. Σε όλη τη χώρα προβλέπεται γενικά αίθριος καιρός και μόνο τις απογευματινές ώρες στα κεντρικά και βόρεια ηπειρωτικά θα αναπτυχθούν νεφώσεις και υπάρχει πιθανότητα να σημειωθούν σποραδικές καταιγίδες στην Ηπειρο,τη Μακεδονία και τη Θράκη. Οι άνεμοι θα πνέουν από δυτικές διευθύνσεις ασθενείς μέχρι μέτριοι και στα νότια τοπικά ισχυροί που βαθμιαία απο το βράδυ και απο τα δυτικά θα γίνουν βόρειοι μέτριοι και πρόσκαιρα κατά τόπους ισχυροί. Η θερμοκρασία θα κυμανθεί στα βόρεια απο 13 εως 29 βαθμούς,στα υπόλοιπα ηπειρωτικά απο 16 εως 32 και στα νησιά απο 18 εως 28 βαθμούς Κελσίου.

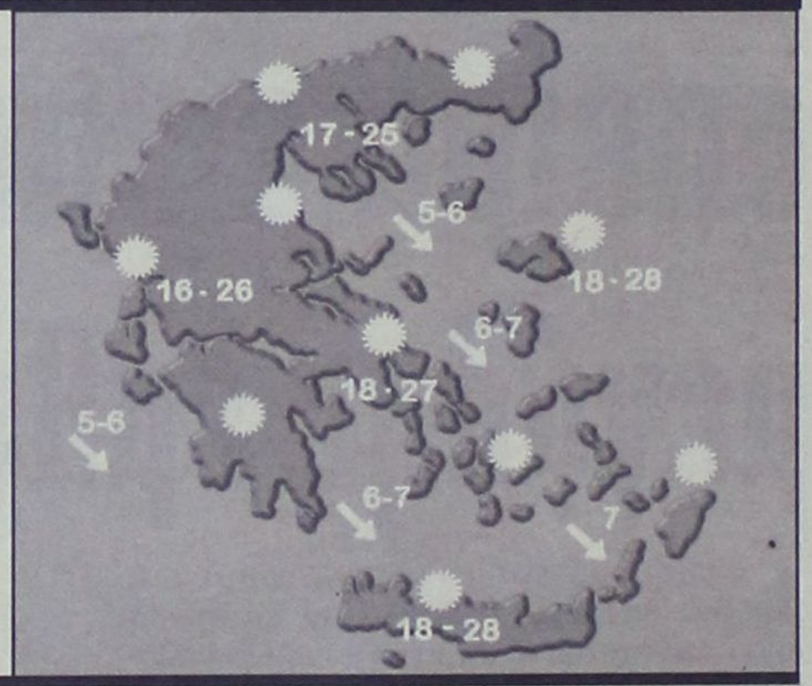

ΗΜΕΡΗΣΙΑ ΕΦΗΜΕΡΙΔΑ
η δημοκρατική της Ρόδου
Ετος ιδρύσεως 1982
Θεμ. Σοφούλη 77
Ταχ. Θυρίδα 339
85100 Ρόδος
Εκδότης - ιδιοκτήτης - διευθυντής:
ΒΑΣΙΛΗΣ Δ. ΑΘΑΝΑΣΙΟΥ
Τηλέφωνα:
28728, 34722, 76655,
37500, 26728, 27919
Telefax:37333
www.dimokratiki.gr
e-mail:contact@dimokratiki.gr



αναδρομή στο παρελθόν

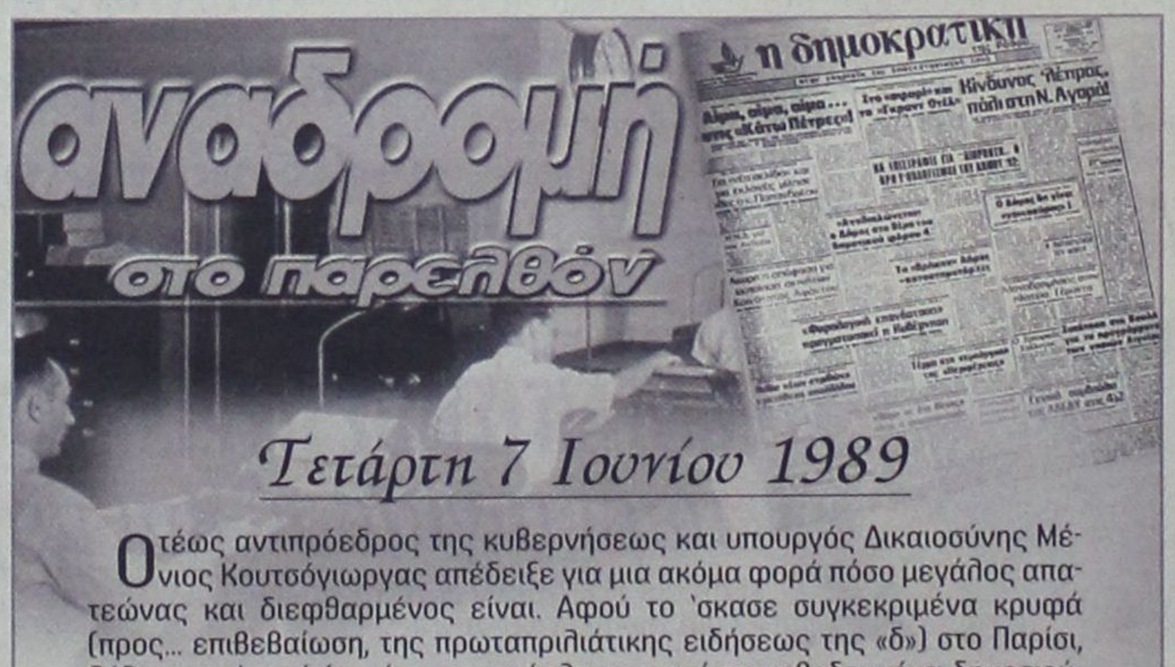
η δημοκρατική

Τετάρτη 7 Ιουνίου 1989

Οτέως αντιπρόεδρος της κυβερνήσεως και υπουργός Δικαιοσύνης Μένιος Κουτσόγιωργας απέδειξε για μια ακόμα φορά πόσο μεγάλος απατεώνας και διεφθαρμένος είναι. Αφού το 'σκασε συγκεκριμένα κρυφά (προς... επιβεβαίωση, της πρωταπριλιάτικης ειδήσεως της «δ») στο Παρίσι, δήλωσε απ' εκεί ότι «έμεινε κατάπληκτος από τα μεθοδευμένα δημοσιεύματα του σημερινού τύπου» (σημ. χθεσινού), για να προσθέσει ότι «μετέβη στο Παρίσι για προσωπικούς λόγους και θα επιστρέψει στην Ελλάδα μέσα σε μια εβδομάδα».

Αλλά αν στις προθέσεις του ήταν να επιστρέψει για να αντιμετωπίσει την Δικαιοσύνη, την οποίαν υπονόμευσε όσο κανένας άλλος υπουργός προ αυτού, τότε θα αναχωρούσε φανερά ακριβώς για να μην δώσει αφορμές για ψιθύρους. Οι σκοποί όμως του διεφθαρμένου υπουργού φέρονται να είναι κάποιοι άλλοι. Συγκλίνουσες συγκεκριμένα πληροφορίες αναφέρουν ότι ο κ. Κουτσόγιωργας μετέβη στο Παρίσι, αναμένοντας τα αποτελέσματα των Εκλογών. Αν κερδίσει το ΠΑΣΟΚ θα επιστρέψει αφού είναι βέβαιον (το δήλωσε, άλλωστε, δημοσίως ο ίδιος ο πρωθυπουργός Α. Παπανδρέου) ότι θα «κουκουλοθούν» όλα τα σκάνδαλα, όπως άλλωστε μονίμως γινόταν και στο παρελθόν. Αν κερδίσει η Νέα Δημοκρατία, τότε θα αναχωρήσει για τις ΗΠΑ ή για κάποια χώρα της Νότιας Αμερικής, αφού με τα όσα έχει κλέψει μέχρι σήμερα έχει εξασφαλίσει «ζωή μαχαραγιά» για πολλά χρόνια. Σημειώνεται ότι η φυγή του Μένιου, που όμως ήταν αναμενόμενη, προκάλεσε σάλο σ' ολόκληρη την χώρα, κι αφαίρεσε από το ΠΑΣΟΚ μερικά ακόμα ποσοστά, με αποτέλεσμα να θεωρείται βεβαία πλέον η εκλογική ήττα του.

πριν 12 χρόνια

πληροφορίες

Η ΤΑΥΤΟΤΗΤΑ ΤΗΣ ΗΜΕΡΑΣ

ΠΕΜΠΤΗ 7 ΙΟΥΝΙΟΥ
ΘΕΟΔΟΤΟΥ ΑΓΚΥΡΑΣ, ΖΗΝΑΪΔΟΣ Μ., ΠΑΝΑΓΗ ΜΠΑΣΙΑ
Ανατολή ηλίου 5.03 Δύση ηλίου 7.45 ΣΕΛΗΝΗ 16 ΗΜΕΡ.

ΦΑΡΜΑΚΕΙΑ

ΣΗΜΕΡΑ: διημερεύει το φαρμακείο ΧΑΤΖΗΚΩΣΤΑΣ Ι., Γρίβα 24, Νιοχώρι (έναντι ξεν. Σεβαλιέ) τηλ. 33245
ΣΗΜΕΡΑ: διανυκτερεύει το φαρμακείο ΓΡΕΒΕΝΙΩΤΟΥ ΒΑΣΙΛΙΚΗ, Ηρώων Πολυτεχνείου 21, Ακαδημία, τηλ. 70300

ΚΑΥΣΙΜΑ

ΣΗΜΕΡΑ: Διανυκτερεύουν τα πρατήρια καυσίμων **1)** Τζωρτζής Δημ. **(ΒΡ Αγ. Φραγκίσκος) 2)** Καύσιμα Ρόδου ΕΠΕ **(SHELL Λ. Καλλιθέας) 3)** Τοδουλάκης Γ. **(ΒΡ Ιξιά) 4)** Τσουμπλέκας Γ. **(ΕΚΟ Αεροδρόμιο) 5)** Βαγιανός Γ. **(Αρχάγγελος) 6)** Μάστορης Αν. **(ΕΠ Τσαϊρι)**

ΧΡΗΣΙΜΑ ΤΗΛΕΦΩΝΑ

Αμεση δράση	100	Ωρα	141
Πυροσβεστική	23333	Φαρμακεία (Διημ.-Διαν.)	107
Νοσοκομείο .	80000	ΠΡΟ-ΠΟ • ΛΟΤΤΟ	111
Οδική Ασφάλεια:		ΡΟΔΑ	26300
EXRESS SERVICE	154	ΚΤΕΥΛ	27706
HELLAS SERVICE	157	ΕΒΕΔ	22281
HOULIS SERVICE	30165	Δικηγορικός Σύλλογος	27469
Ράδιο Ταξί	64712	Εμπορικός Σύλλογος	35255
Αστυν. Διεύθυνση	27653	Ολυμπιακή - Κρατήσεις	24555
Ασφάλεια	23294	ΔΑΝΕ	77070
Τμήμα Τάξης	23849	ΙΚΑ	64912
Τροχαία	26480	ΤΕΒΕ	22688-77034
Λιμεναρχείο	28888	ΤΑΞΥ	68701-3
Δασαρχείο	191	ΟΑΕΔ	23265
Τελωνείο	27703	Εργατικό Κέντρο	24730
Υγειονομείο	26666	Αρχαιολογία	34719
Μητρόπολη	23274	Περιφ. Δ/ντής	38174 - 38175
Νομαρχία	74000	AIRGREECE	36095
Δήμος Ρόδου	46200	Aegean Airlins	98345
Βλάβες ΟΤΕ	121	ΔΗΜ. ΕΠΙΧ. ΚΑΘ. ΡΟΔΟΥ	77600
Βλάβες ΔΕΗ	125	ΥΠΗΡ. ΑΠΟΚΟΜΙΔΗΣ	61057
Πληρ. ΟΤΕ	131		

ΔΕΧΟΝΤΑΙ ΤΟ ΚΟΙΝΟ

- **ΠΕΡ/ΚΟΣ Δ/ΝΤΗΣ ΔΩΔ/ΣΟΥ** δέχεται Τρίτη & Πέμπτη 11:00 - 13:00
- **ΝΟΜΑΡΧΗΣ** δέχεται κάθε Τρίτη & Πέμπτη από 11.00 - 13.00
- **ΑΝΤΙΝΟΜΑΡΧΗΣ ΔΩΔ/ΣΟΥ** κ. Νικόλαος Τατάκης δέχεται το κοινό κάθε Τρίτη & Πέμπτη από 10.00 - 12.00
- **ΔΗΜΑΡΧΟΣ** Ρόδου κ. Γ. Γιαννόπουλος δέχεται ύστερα από συνεννόηση
- **ΑΝΤΙΔΗΜΑΡΧΟΣ** κ. Αντ. Αλαβέρας δέχεται καθημερινά
- **ΑΝΤΙΔΗΜΑΡΧΟΣ** κ. Μαν. Σαββής δέχεται κάθε Τρίτη και Πέμπτη 13.00-14.00
- **ΑΝΤΙΔΗΜΑΡΧΟΣ** Ρόδου Μανώλης Γλυνός δέχεται κάθε Τετάρτη από 12.00 - 14.00
- **ΔΗΜΑΡΧΟΣ** Πεταλούδων Μιχ. Κορδίνας δέχεται το κοινό: Δευτέρα 17.30 - 19.30, Τρίτη 11.00-13.00, Πέμπτη 11.00-13.00

ΑΚΤΟΠΛΟΙΚΑ ΔΡΟΜΟΛΟΓΙΑ

ΠΑΤΜΟΣ: Απόπλους **17:00** για Σύμη, Κω, Πειραιά
ΡΟΔΑΝΘΗ: Απόπλους **16:00** για Κω, Κάλυμνο, Πειραιά

ΑΕΡΟΠΟΡΙΚΑ ΔΡΟΜΟΛΟΓΙΑ

ΠΤΗΣΕΙΣ ΟΛΥΜΠΙΑΚΗΣ

ΡΟΔΟΣ - ΑΘΗΝΑ: Καθημερινά **07.20, 10.40, 14.25, 20.30, 22.50**
ΡΟΔΟΣ - ΚΑΡΠΑΘΟΣ: (Τρίτη, Πέμπτη, Σάββατο) **09.45** (Δευτέρα, Τετάρτη, Παρασκευή) **10.30** (Δευτέρα, Κυριακή) **12.40**
ΡΟΔΟΣ - ΚΑΣΟΣ: (Δευτέρα, Παρασκευή, Κυριακή) **12.40**
ΡΟΔΟΣ - ΗΡΑΚΛΕΙΟ: (Δευτέρα, Τετάρτη, Παρασκευή) **16.10** Καθημερινά μέσω Αθηνών
ΡΟΔΟΣ - ΘΕΣΣΑΛΟΝΙΚΗ: (Δευτέρα, Τετάρτη, Παρασκευή) **18.40** Καθημερινά μέσω Αθηνών
ΡΟΔΟΣ - ΣΑΝΤΟΡΙΝΗ: (Δευτέρα, Σάββατο) **20.55**
ΡΟΔΟΣ - ΜΕΓΙΣΤΗ: (Τετάρτη, Παρασκευή, Κυριακή) **08.10**

ΠΤΗΣΕΙΣ AIR GREECE

ΡΟΔΟΣ - ΑΘΗΝΑ: Καθημερινά **18.00**
ΡΟΔΟΣ - ΗΡΑΚΛΕΙΟ: Καθημερινά **21.30**

ΠΤΗΣΕΙΣ AEGEAN AIRLINES

ΡΟΔΟΣ - ΑΘΗΝΑ: Καθημερινά **08.00 - 14.10 - 21.00** (Δευτέρα - Παρασκευή - Κυριακή) **19.30**
ΡΟΔΟΣ - ΗΡΑΚΛΕΙΟ: Δευτέρα- Παρασκευή - Κυριακή **16.30**
ΡΟΔΟΣ - ΘΕΣΣΑΛΟΝΙΚΗ: Παρασκευή, Σάββατο, Κυριακή **11.50**

ΠΤΗΣΕΙΣ CRONUS AIRLINES

ΡΟΔΟΣ - ΑΘΗΝΑ: Καθημερινά **08.00 - 22.00**

ΣΥΝΑΛΛΑΓΜΑ

ΠΟΣΟΤΗΤΑ ΝΟΜΙΣΜΑΤΟΣ ΑΝΑ 1 ΕΥΡΩ

ΔΟΛΛΑΡΙΟ Η.Π.Α	0,8543	ΛΑΤ ΛΕΤΟΝΙΑΣ	0,5419
ΓΙΕΝ ΙΑΠΩΝΙΑΣ	103,13	ΛΙΡΑ ΜΑΛΤΑΣ	0,3961
ΚΟΡΩΝΑ ΔΑΝΙΑΣ	7,4577	ΖΛΟΤΙ ΠΟΛΩΝΙΑΣ	3,409
ΛΙΡΑ ΑΓΓΛΙΑΣ	0,6087	ΛΕΙ ΡΟΥΜΑΝΙΑΣ	24617,00
ΚΟΡΩΝΑ ΣΟΥΗΔΙΑΣ	9,2275	ΤΟΛΑΡ ΣΛΟΒΕΝΙΑΣ	217,6677
ΦΡΑΓΚΟ ΕΛΒΕΤΙΑΣ	1,5181	ΚΟΡΩΝΑ ΣΛΟΒΑΚΙΑΣ	42,92
ΚΟΡΩΝΑ ΙΣΛΑΝΔΙΑΣ	89,01	ΛΙΡΑ ΤΟΥΡΚΙΑΣ	1005900,0
ΚΟΡΩΝΑ ΝΟΡΒΗΓΙΑΣ	7,9675	ΔΟΛ. ΑΥΣΤΡΑΛΙΑΣ	1,6589
ΛΕΒΑ ΒΟΥΛΓΑΡΙΑΣ	1,947	ΔΟΛ. ΚΑΝΑΔΑ	1,3047
ΛΙΡΑ ΚΥΠΡΟΥ	0,57604	ΔΟΛ. ΧΟΝΓΚ-ΚΟΝΓΚ	6,6634
ΚΟΡΩΝΑ ΤΣΕΧΙΑΣ	34,127	ΔΟΛ. ΝΕΑΣ ΖΗΛΑΝΔΙΑΣ	2,0581
ΚΟΡΩΝΑ ΕΣΘΟΝΙΑΣ	15,6466	ΔΟΛ. ΣΙΓΚΑΠΟΥΡΗΣ	1,548
ΦΟΡΙΝΤ ΟΥΓΓΑΡΙΑΣ	250,35	ΓΟΥΟΝ Ν. ΚΟΡΕΑΣ	1098,20
ΛΙΤΑ ΛΙΘΟΥΑΝΙΑΣ	3,4172	ΡΑΝΤ Ν. ΑΦΡΙΚΗΣ	6,872

ΣΕ ΔΡΑΜΑΤΙΚΑ ΑΔΙΕΞΟΔΑ ΟΔΗΓΟΥΝΤΑΙ ΟΙ ΕΠΙΧΕΙΡΗΣΕΙΣ

«Ταφόπετρα» για την Παλιά Πόλη το κατευθυνόμενο εμπόριο!

Στην λήψη «ακραίων μέτρων» προχωρεί ο Σύλλογος Καταστηματαρχών

Την λήψη «ακραίων μέτρων», σε ένδειξη διαμαρτυρίας αλλά και αγανάκτησης, κατά του «νομιμοποιημένου» πλέον κατευθυνόμενου εμπορίου που έχει οδηγήσει σε μαρασμό τις επιχειρήσεις της Μεσαιωνικής Πόλεως προαναγγέλλει με δηλώσεις του προς την «δ» ο πρόεδρος των καταστηματαρχών κ. Γ. Μπαρδάνης.

Οπως τόνισε ειδικότερα...

«Χρόνια τώρα προσπαθούσαμε από κοινού με άλλους φορείς να πατάξουμε το κατευθυνόμενο εμπόριο και να αναζωογονήσουμε την αγορά της Μεσαιωνικής Πόλης. Πέρσι με τις δυναμικές ενέργειες μας καταφέραμε εν τέλει να το νομιμοποιήσουμε! Οι ιδιοκτήτες των καταστημάτων των Ε.Ο. Ρόδου - Λίνδου και Ρόδου - Καλλιθέας κατόρθωσαν να συνάψουν συμφωνίες και συμβόλαια, τα οποία κατέθεσαν μάλιστα στην εφορία, με τα ταξιδιωτικά γραφεία για να οδηγούν μαζικά τους ανυποψίαστους τουρίστες στα καταστήματά τους και να επωφελούνται από τις αγορές τους».



Αγανακτισμένος για τις εξελίξεις αυτές ο κ. Γ. Μπαρδάνης, πρόσθεσε:

«Η κατάσταση έχει φτάσει στο απροχώρητο. Σαν να μην έφτανε το κατευθυνόμενο εμπόριο, βλέπουμε, ότι και οι αρχηγοί των γκρουπς έχουν αποθρασυνθεί τελείως. Σε πινακίδες που έχουν αναρτηθεί σε εμφανή σημεία των ξενοδοχείων αλλά και στις ανακοινώσεις των αρχηγών στα λεγόμενα «welcome drinks», τονίζεται ότι οι τουρίστες θα πρέπει να φυλάνε τα λεφτά τους για να ψωνίζουν στην Τουρκία που όλα κοστίζουν φθηνότερα. Τα ψώνια, λέει, είναι καλύτερα εκεί!».

Ο κ. Γ. Μπαρδάνης κρούει τον κώδωνα του κινδύνου από μια πλήρη εξάρτηση των τουριστών και υποβάθμιση του τουριστικού προϊόντος του νησιού από την τακτική του...«All inclusive». Οι τουρίστες χαμηλού οικονομικού εύρους με τα βραχιολάκια στα χέρια κλείνονται μέσα στα ξενοδοχεία και δεν βάζουν το χέρι στην τσέπη για τίποτε. Ηθελα να ήξερα αν αυτή είναι τελικά η αναβάθμιση του τουρισμού που επιδιώκουμε!»

Δημοσιοποίησε στην συνέχεια καταγγελία τριών ξεναγών σύμφωνα με την οποία...

«Το σύνολο των επιβατών του Costa Classica πρόσφατα αποβιβάστηκε από το κρουαζιερόπλοιο και οδηγήθηκε στα πούλμαν για εκδρομή στην Λίνδο. Από το πρωί που ξεκίνησε και έως τις 6:00 το απόγευμα κατέληγαν σε συγκεκριμένο κατάστημα της Ε.Ο. Ρόδου Λίνδου με αποτέλεσμα κανείς να μην δει την Λίνδο! Ακολούθησαν παράπονα από τους τουρίστες και τώρα πλέον διεκόπησαν οι εν λόγω «περιηγήσεις».

Ο κ. Μπαρδάνης δήλωσε ακόμα πως σύντομα ο Σύλλογος, θα προχωρήσει σε δυναμικές κινητοποιήσεις προκειμένου να δοθεί ένα οριστικό τέρμα στην κατάσταση αυτήν. Προτείνει μάλιστα την κατάληψη του λιμανιού από τους καταστηματάρχες σε μια προσπάθεια ευαισθητοποίησης των αρμοδίων αρχών.

Αναφερόμενος, εξάλλου στις υποδομές της Μεσαιωνικής Πόλης δήλωσε

«Ικανοποιημένος από την ολοκλήρωση των έργων και την τήρηση του χρονοδιαγράμματος από τον Δήμο Ροδίων». Και κατέληξε, λέγοντας ότι επιβάλλεται.

«Η ανακατασκευή των δημοσίων τουαλετών και η τοποθέτηση κάδων απορριμμάτων στις κεντρικές οδούς».



Ο κ. Γ. Μπαρδάνης

ΥΠΕΡΕΒΗ ΚΑΘΕ ΠΡΟΣΔΟΚΙΑ

Θεαματική αύξηση των αφίξεων αλλοδαπών τουριστών το Μάιο!

- ✓ ***Κατερρίφθησαν όλα τα ρεκόρ***
- ✓ ***Πρώτοι οι Αγγλοι με μεγάλη διαφορά***

Θεαματική αύξηση στις αφίξεις αλλοδαπών τουριστών παρουσιάζει ο μήνας Μάιος, σύμφωνα με τα στοιχεία της Υπηρεσίας Πολιτικής Αεροπορίας (ΥΠΑ) που δόθηκαν χθες στην δημοσιότητα. Συγκεκριμένα παρουσιάζει αύξηση 13,83% έναντι του Μαΐου 2000, ποσοστό που ξεπερνά κάθε προσδοκία, αφού αναμενόταν αρχικώς μια «διόρθωση» κατά περίπου 4%.

Γενικώς η κατάσταση στις χώρες προελεύσεως του ροδιακού τουρισμού βελτιώνεται συνεχώς και από τώρα θα πρέπει να θεωρηθεί βέβαιον, ότι θα καταρριφθούν, στο τέλος της σαιζόν και τα περσινά εντυπωσιακά ρεκόρ.

Σύμφωνα με τα στοιχεία της ΥΠΑ, το μήνα Μάϊο αφίχθησαν στο «σμαραγδένιο νησί» 197.243 αλλοδαποί τουρίστες έναντι 174.115 του αντίστοιχου μήνα του 2000 (αύξηση φέτος 13,83%) και 188.570 του Μαΐου '99 (αύξηση φέτος 4,6%).

Είναι άξιον παρατηρήσεως ότι ο περσινός Μάιος υπελείφθη κατά πολύ του Μαΐου '99, οπότε θα δικαιολογείται να γίνει λόγος εφέτος για «εντυπωσιακό άλμα».

Απεναντίας, μείωση εμφανίζει η κίνηση εσωτερικού. Συγκεκριμένα το μήνα Μάϊο 2001 αφίχθησαν στο αεροδρόμιο Ρόδου 24.488 επιβάτες, έναντι 28.123 του Μαΐου 2000 (μείωση εφέτος 12,93%) και 24.971 του Μαΐου '99 (μείωση εφέτος 1,93%).

Η διακίνηση των αλλοδαπών έγινε τον Μάϊο 2001 με 2.080 πτήσεις και των ημεδαπών με 909 πτήσεις. Συνολικά διακινήθηκαν από το αεροδρόμιο Ρόδου το μήνα Μάϊο εφέτος 380.059 επιβάτες έναντι 378.016 του Μαΐου 2000 (αύξηση 0,54%) και 386.915 του Μαΐου 99 (μείωση εφέτος 1,77%).

Πρώτοι στις αφίξεις ήταν οι Αγγλοι (αύξηση 17,95%) και ακολουθούν οι Γερμανοί (μείωση 2,62%), οι Σουηδοί (αύξηση 2,01%) και οι Ολλανδοί (αύξηση 14,39%).

Κατά εθνικότητα η κίνηση διαμορφώθηκε το μήνα Μάϊο, ως ακολούθως:

α.α	ΧΩΡΑ	2000	2001	%
1.	ΑΓΓΛΙΑ	55406	65351	17,95
2.	ΓΕΡΜΑΝΙΑ	45261	44076	-2,62
3.	ΣΟΥΗΔΙΑ	11999	12240	2.01
4.	ΝΟΡΒΗΓΙΑ	4734	4282	-9.55
5.	ΔΑΝΙΑ	8437	6857	-18.73
6.	ΦΙΝΛΑΝΔΙΑ	5836	6633	13.66
7.	ΟΛΛΑΝΔΙΑ	9209	10534	14.39
8.	ΒΕΛΓΙΟ	5155	5849	13.46
9.	ΛΟΥΞΕΜΒΟΥΡΓΟ	564	999	77.13
10.	ΕΛΒΕΤΙΑ	3510	2854	-18.69
11.	ΑΥΣΤΡΙΑ	7709	5794	-24.84
12.	ΙΤΑΛΙΑ	5841	5328	-8.78
13.	ΓΙΟΥΓΚΟΣΛΑΒΙΑ			
14.	ΓΑΛΛΙΑ	2109	1474	-30.11
15.	ΙΡΛΑΝΔΙΑ	578	1708	195.50
16.	ΙΣΡΑΗΛ	4955	8941	80.44
17.	ΙΟΡΔΑΝΙΑ			
18.	ΚΥΠΡΟΣ		207	
19.	ΑΙΓΥΠΤΟΣ			
20.	ΟΥΓΓΑΡΙΑ	821	421	-48.72
21.	ΛΙΒΑΝΟΣ			
22.	ΤΣΕΧΙΑ	570	721	26.49
23.	ΠΟΡΤΟΓΑΛΙΑ			
24.	ΙΣΛΑΝΔΙΑ		174	
25.	ΤΟΥΡΚΙΑ			
26.	ΖΑΜΠΙΑ			
27.	ΣΑΟΥΔΙΚΗ ΑΡΑΒΙΑ		5	
28.	ΠΟΛΩΝΙΑ	824	795	-3.52
29.	ΡΩΣΙΑ			
30.	ΕΣΘΟΝΙΑ			
31.	ΣΥΡΙΑ			
32.	ΡΟΥΜΑΝΙΑ			
33.	ΣΛΟΒΕΝΙΑ	46		-100.00
34.	FYROM	118		-100.00
35.	ΚΕΝΥΑ			
36.	ΑΡΑΒ. ΕΜΙΡΑΤΑ			
37.	ΣΛΟΒΑΚΙΑ	433		-100.00
38.	ΙΣΠΑΝΙΑ			



ΝΕΕΣ, ΜΟΝΑΔΙΚΕΣ ΙΔΕΕΣ ΚΑΙ ΕΚΠΛΗΞΕΙΣ ΚΑΘΕ ΜΕΡΑ

8 επιπλέον λόγοι για να επισκεφθείτε το Casino Rodos

- *Κερδίστε από 100.000 δρχ. έως και 500.000 δρχ. στο ΔΩΡΕΑΝ ΣΥΜΜΕΤΟΧΗΣ ΛΟΤΤΟ! (Δευτέρα έως Πέμπτη)*
- *Συγκεντρώστε ΒΑΘΜΟΥΣ με την είσοδό σας και ανταλλάξτε τους με ΠΟΛΥΤΙΜΑ ΔΩΡΑ!*
- *Κερδίστε ένα ΔΩΡΟ στο ΔΩΡΕΑΝ ΣΥΜΜΕΤΟΧΗΣ SLOTS ΤΟΥΡΝΕ! (κάθε Τρίτη στις 18:00)*
- *Γιορτάστε τα γενέθλιά σας στο Casino Rodos! Σας περιμένουμε, με μια αξέχαστη βραδιά και ένα ΜΟΝΑΔΙΚΟ ΔΩΡΟ!*
- *«ΠΡΟΗΓΗΘΕΙΤΕ» του παιχνιδιού, συμμετέχοντας στα ΔΩΡΕΑΝ ΜΑΘΗΜΑΤΑ ΠΑΙΧΝΙΔΙΩΝ! (από Κυριακή έως Πέμπτη, στις 16:00)*
- *Για τους Ροδίτες που μας επισκέπτονται για πρώτη φορά, 2.000 δρχ. από την τιμή του εισιτηρίου εξαργυρώνονται σε ΚΕΡΜΑΤΑ ΚΟΥΛΟΧΕΡΗΔΩΝ!*
- *Πιείτε μία ΣΑΜΠΑΝΙΑ MOET & CHANDON «στην υγειά» των τριών 7ριών σας στο Blackjack!*
- *Απολαύστε ΖΕΣΤΑ ΟΡΕΚΤΙΚΑ στους ορόφους των παιχνιδιών! (καθημερινά, μεταξύ 01:00 και 05:00 π.μ.)*

... και οι εκπλήξεις συνεχίζονται...

CASINO RODOS

Εδώ η διασκέδαση γράφει ιστορία.

Παπανικολάου 4, Ρόδος 85 100, Τηλ.: +30(0)241 97500, Fax +30(0)241 97504, 97417
Website: www.casinorodos.gr, e-mail:info@casinorodos.gr

ΛΟΓΩ ΣΥΖΗΤΗΣΕΩΣ ΣΤΗΝ ΒΟΥΛΗ ΣΕ ΕΠΙΠΕΔΟ ΑΡΧΗΓΩΝ

Ακυρώθηκε ξανά η επίσκεψη

κυβερνητικού κλιμακίου στην Ρόδο!

Σε πραγματική φαρσοκωμωδία εξελίσσεται τελικώς η όλη υπόθεση



Σε πραγματική φαρσοκωμωδία εξελίσσεται τελικώς η περίφημη επίσκεψη του κυβερνητικού κλιμακίου στην Ρόδο, μετά τις αλλεπάλληλες ακυρώσεις, γεγονός που αποδεικνύει το μέγεθος της ανευθυνότητας που επικρατεί αλλά και τον τρόπο με τον οποίον αντιμετωπίζονται οι ακριτικές περιοχές.

Αν και είχε ανακοινωθεί συγκεκριμένα ως «οριστική» η ημερομηνία της προχεχούς Δευτέρας 11 Ιουνίου, χθες ο γραμματέας της Ν.Ε. του ΠΑΣΟΚ κ. Τιμόθεος Παρασκευάς γνωστοποίησε μία ακόμη αναβολή (!) και μάλιστα αυτήν την φορά επ' αόριστον!...

Ως λόγος αναβολής αναφέρθηκε η συζήτηση στην Βουλή, σε επίπεδο αρχηγών κομμάτων, θεμάτων που άπτονται της κοινωνικής πολιτικής της κυβέρνησης, συμπεριλαμβανομένου και του ασφαλιστικού, μετά από αίτημα του ΚΚΕ.

Το θέμα κρίνεται ως ιδιαιτέρως σοβαρό και στην συζήτηση θα συμμετάσχουν ο πρωθυπουργός Κώστας Σημίτης και οι αρχηγοί των κομμάτων της αντιπολίτευσης γιαυτό και θεωρήθηκε επιβεβλημένη η παρουσία όλων των Υπουργών και Βουλευτών στην Βουλή.

Παρά το γεγονός ότι η επίσκεψη του κυβερνητικού κλιμακίου στην Ρόδο αναβάλλεται για λόγους ανεξάρτητους της θελήσεως των συμμετεχόντων σε αυτό, δεν συνιστά την καλύτερη δυνατή εξέλιξη στο μέτρο που επιδεινώνει τοπικά το ήδη βαρύ κλίμα απέναντι στο κυβερνών κόμμα και λόγω της γενικότερης περιρρέουσας ατμόσφαιρας, αλλά και λόγω της αρνητικής κριτικής και της αμφισβήτησης που συνόδευσε την πρώτη ανακοίνωση αφίξεως του κλιμακίου, κατά πόσον πρόκειται δηλαδή για μια κίνηση ουσίας, προς την κατεύθυνση της επιλύσεως σημαντικών και χρονίων προβλημάτων του τόπου, ή απλώς για έναν «περιοδεύοντα θίασο», όπως τον είχε αποκαλέσει ο κ. Γ. Παρασκευάς, με σκοπό να διασκεδάσει τις κακές εντυπώσεις και να επιχειρήσει την αναστροφή του αρνητικού κλίματος τοπικά, απέναντι στην κυβέρνηση του ΠΑΣΟΚ. Να υπομνησθεί ότι αντίστοιχα κλιμάκια «οργώνουν» τους τελευταίους μήνες όλη την χώρα.

Για την προσεχή Δευτέρα 11 Ιουνίου, εκτός της Ρόδου, είχαν προγραμματισθεί συγκεκριμένα περιοδείες κλιμακίων στην Κέρκυρα, την Πέλλα και την Σαμοθράκη που επίσης αναβάλλονται λόγω ακριβώς της συζητήσεως που θα γίνει στην Βουλή.

Πάντως η προοπτική αφίξεως του κλιμακίου στην Ρόδο την προσεχή Δευτέρα προκάλεσε -άδικα τελικώς- αναστάτωση στην Περιφέρεια Νοτίου Αιγαίου που αναγκάσθηκε να μεταθέσει για τις αρχές Ιουλίου τις συνεδριάσεις του Περιφερειακού Συμβουλίου και της Επιτροπής Παρακολούθησης που αρχικά είχαν προγραμματισθεί για τις 12, 13 και 14 Ιουνίου στην Σύρο.

Η νέα ημερομηνία αφίξεως του κυβερνητικού κλιμακίου στην Ρόδο παραμένει ανοικτή. Το ίδιο και η σύνθεσή του, η οποία, ωστόσο, δεν αποκλείεται να παραμείνει η ίδια, δηλαδή, ο Υπουργός Ανάπτυξης Νίκος Χριστοδουλάκης, ο Υπουργός Εμπορικής Ναυτιλίας Χρήστος Παπουτσής, ο Υφυπουργός ΠΕΧΩΔΕ Νάσος Αλευράς, ο Υφυπουργός Εσωτερικών Κώστας Καισερλης, ο γραμματέας της Κ.Ε. του ΠΑΣΟΚ Κώστας Σκανδαλίδης και, ασφαλώς, οι βουλευτές του νομού.

ΔΕΝ ΤΟ ΕΠΙΤΡΕΠΕΙ Ο ΝΕΟΣ ΝΟΜΟΣ

Μακριά από την Μεσαιωνική Πόλη

απ' εδώ και πέρα οι οίκοι ανοχής

Ειδική σύσκεψη στο Δημαρχείο «περί του πρακτέου»

Στην απομάκρυνση των οίκων ανοχής από την Μεσαιωνική Πόλη θα πρέπει να προχωρήσει ο Δήμος Ροδίων εφαρμόζοντας το νόμο που απαγορεύει την λειτουργία τους σε χώρους χαρακτηρισμένους ως ιστορικά και διατηρητέα μνημεία.

Το όλο θέμα, δηλαδή η λειτουργία των οίκων ανοχής, συζητήθηκε χθες σε ειδική σύσκεψη που πραγματοποιήθηκε στο Δημαρχείο υπό την προεδρία του κ. Γιάννη Τσιγάρου προέδρου του δημοτικού συμβουλίου και ετης αρμόδιας επιτροπής. Συμμετείχαν ο διοικητής της Υποδιεύθυνσης Ασφαλείας κ. Δημήτρης Λερογιάννης, ο νομίατρος κ. Παντελής Διακογεωργίου, ο νομικός σύμβουλος του Δήμου Ρόδου κ. Θεόδωρος Παπαγεωργίου και εκπρόσωπος της Δημοτικής Αστυνομίας.

Ηδη η Δημοτική Αστυνομία προχώρησε σε μια πρώτη καταγραφή της υφισταμένης καταστάσεως, σύμφωνα με την οποία δραστηριοποιούνται στην Μεσαιωνική Πόλη 15 γυναίκες εκδιδόμενες επ' αμοιβή, εκ των οποίων 4 στην οδό Τιμαχίδος και 11 στην οδό Ηροδότου. Παράλληλα όμως διαπιστώθηκε ότι έχουν λήξει όλες οι άδειες ασκήσεως επαγγέλματος, που αποτελούν απαραίτητη προϋπόθεση για να χορηγήσει ο Δήμος άδεια εγκαταστάσεως.

Σύμφωνα με την κείμενη νομοθεσία, επιτροπή της Νομαρχιακής Αυτοδιοίκησης καθορίζει τον αριθμό των αδειών ασκήσεως επαγγέλματος σε ολόκληρο το νομό και στην συνέχεια οι κάτοχοι των αδειών καταθέτουν αιτήσεις στον Δήμο, όπου επιθυμούν να εγκατασταθούν για να τους χορηγηθεί άδεια εγκατάστασης. Παράλληλα σύμφωνα με το νόμο που ψηφίστηκε πέρσι, απαγορεύεται η εγκατάσταση σε ιστορικά και διατηρητέα μνημεία, επί παραδείγματι στην Μεσαιωνική Πόλη.

Αυτό που αποφασίστηκε ως πρώτο βήμα είναι η Δημοτική Αστυνομία να επιδώσει στα εκδιδόμενα επ' αμοιβή άτομα ειδοποιητήρια σχετικά με τις διατάξεις του νόμου, για να καταθέσουν τα δικαιολογητικά τους και να πάρουν άδειες ασκήσεως επαγγέλματος από το Υγειονομείο. Από 'κει και πέρα, όταν απευθυνθούν στον Δήμο για να τους χορηγήσει άδειες εγκατάστασης, θα ξεκινήσει η απομάκρυνσή τους από την Μεσαιωνική Πόλη και η εγκατάστασή τους σε άλλες περιοχές της πόλεως που θα επιλεγούν.

Πάντως πρόθεση της δημοτικής αρχής, όπως δήλωσε ο πρόεδρος της αρμόδιας επιτροπής κ. Γιάννης Τσιγάρος είναι να μην συγκεντρώσει την συγκεκριμένη δραστηριότητα σε μια περιοχή, όπως έγινε στο παρελθόν στην περίπτωση της Μεσαιωνικής Πόλης. «Δεν θέλουμε να δημιουργήσουμε ένα γκέτο στην πόλη της Ρόδου», δήλωσε χαρακτηριστικά ο κ. Γ. Τσιγάρος.

Σημειώνεται ότι για να διασφαλισθεί η απαγόρευση λειτουργίας οίκων ανοχής σε ιστορικά και διατηρητέα μνημεία, ο νόμος προβλέπει την έκδοση σχετικών βεβαιώσεων από το υπουργείο Πολιτισμού.



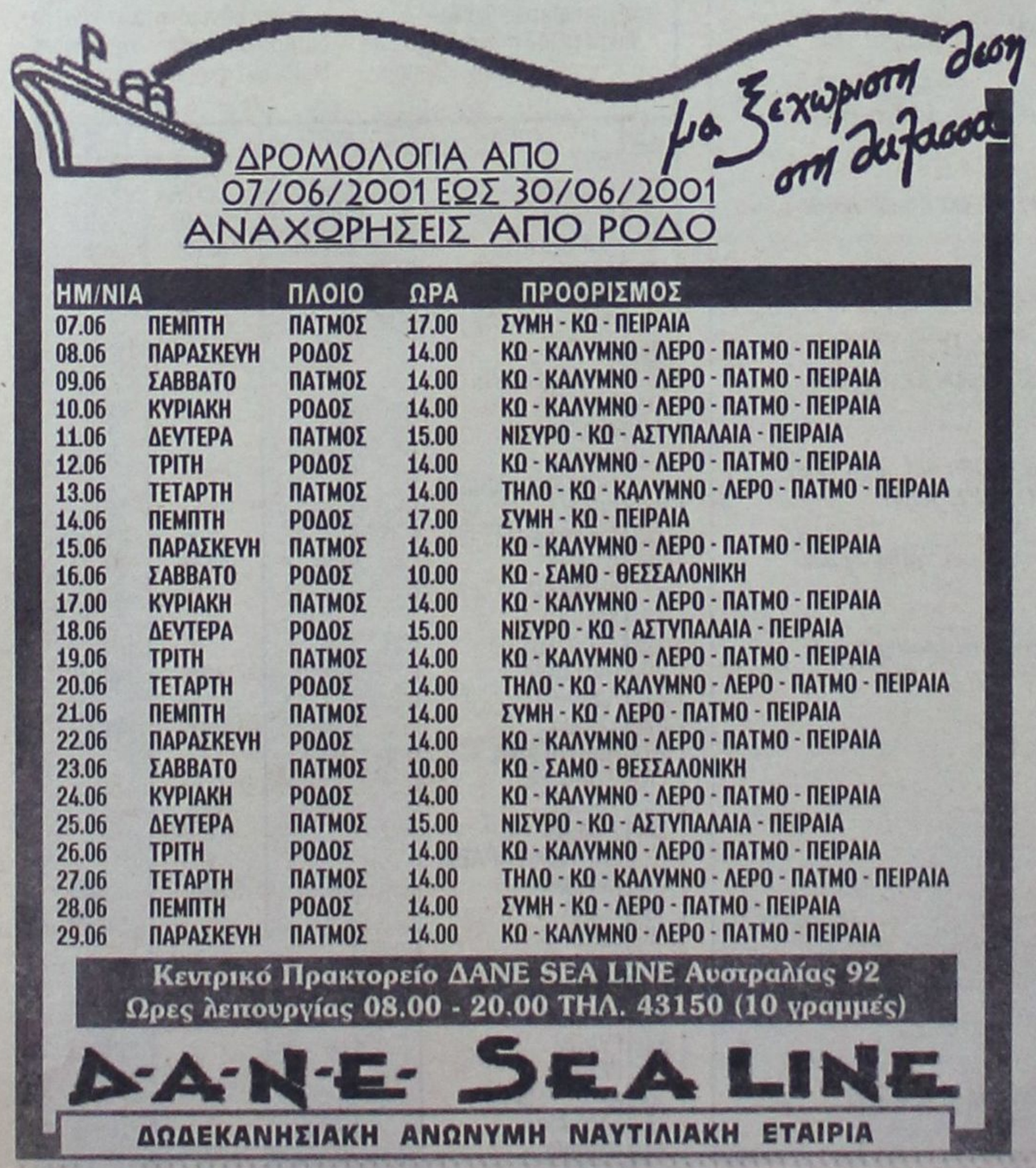



ΕΔΡΑΣΕ ΣΤΗΝ ΡΟΔΟ ΚΑΙ ΚΩ, ΜΕ ΕΔΡΑ ΤΗΝ ΑΘΗΝΑ

Εξαρθρώθηκε σπείρα

εκβιαστών μεγάλης εμβέλειας!

Εκλεβε φορτηγά με εμπορεύματα και στην συνέχεια απαιτούσε την καταβολή χρημάτων για την επιστροφή τους

Σε πολύ καλό δρόμο για την εξάρθρωση σπείρας εκβιαστών με έδρα την Αθήνα και «πλοκάμια» καθ' άπασαν σχεδόν την επικράτεια, και πάντως στην Ρόδο και Κω, βρίσκεται το Τμήμα Δίωξης Εκβιαστών της Διευθύνσεως Ασφαλείας Αττικής, σε συνεργασία με την Υποδ/νση Ασφαλείας Ρόδου. Ηδη συνελήφθη ένα μέλος της σπείρας στην Ρόδο και ένα άλλο στην Αθήνα, ενώ εκδόθηκαν και δύο εντάλματα συλλήψεως τα οποία αναμενόταν να εκτελεσθούν χθες το βράδυ.

Ο «εγκέφαλος» της σπείρας, σύμφωνα με τα μέχρι τώρα στοιχεία, ονόματι Σταύρος Λαμπρόπουλος, κατηύθυνε τις «επιχειρήσεις» από τις φυλακές Κορυδαλλού, μέσω μιας γνωστής του κυρίας, η οποία και αναζητείται. Η σπείρα εντόπιζε συνήθως αυτοκίνητα φορτωμένα με εμπορεύματα, τα έκλεβε και στην συνέχεια απαιτούσε διάφορα χρηματικά ποσά για να τα επιστρέψει.

Με τον ίδιο τρόπο έδρασε στην Ρόδο και στην Κω, αλλά τελικά έπεσε στην «παγίδα» της Υποδ/νσης Ασφαλείας Ρόδου, η οποία και συνέλαβε ένα μέλος της στο Ταχυδρομείο Ρόδου, όπου είχε προσέλθει για να «εισπράξει» επιταγή προϊόν εκβιασμού. Επιταγή, όμως, δεν υπήρχε, παρά μόνο «μπλόκο» αστυνομικών, που τον συνέλαβαν και τον μετέφεραν συνοδεία στην Αθήνα, όπου τον παρέδωσαν στην Ασφάλεια Αττικής για τα περαιτέρω.

Ας πάρουμε, όμως, τα πράγματα από την αρχή:

Από άνδρες της Υποδ/νσης Ασφαλείας Ρόδου συνελήφθη το πρωΐ της Τρίτης, 5 Ιουνίου, ο Παναγιώτης Μάρκος του Κων/νου, ετών 55, κάτοικος Κω, οικοδόμος, κατηγορούμενος για εκβίαση. Πιο συγκεκριμένα την Παρασκευή 1 Ιουνίου, ενημερώθηκε η Υποδ/νση Ασφαλείας Ρόδου από την Δ/νση Ασφαλείας Αττικής - Τμήμα Δίωξης Εκβιαστών ότι ο Κων/νος Λαζαρίδης του Νικολάου, ετών 40, κάτοικος Θηβών, κατάγγειλε τα εξής: Την 30η Μαΐου 2001 άγνωστοι δράστες αφαίρεσαν την ρυμούλκα του υπ' αριθ. κυκλ. ΡΝΟ 4882 Δ.Χ. φορτηγού αυτοκινήτου του, η οποία περιείχε κιβώτια ουίσκυ, συνολικής αξίας 20 εκ. δρχ. και ότι το βράδυ της επομένης ημέρας του τηλεφώνησε άγνωστο άτομο, προτείνοντάς του την επιστροφή του φορτίου έναντι της καταβολής του χρηματικού ποσού των 2 εκ. δρχ. (σημειώνεται ότι η ρυμούλκα είχε ανευρεθεί την 31 Μαΐου άδεια στο Κερατσίνι από άνδρες του εκεί Αστυνομικού Τμήματος).

Η κατάθεση των χρημάτων έπρεπε να γίνει (σύμφωνα πάντα με το τηλεφώνημα του αγνώστου) στο Ταχυδρομείο Ρόδου στο όνομα Παναγιώτης Μάρκος, και να φέρει ως όνομα αποστολέως το «Μάρκος Χρήστος». Ο άγνωστος απαίτησε επίσης από το θύμα του να αγοράσει κάρτες της Telestet των 20.000 δρχ. συνολικής αξίας 500.000 δρχ. καθώς και χρονοκάρτες του ΟΤΕ των 8.200 δρχ. η κάθε μια, συνολικής αξίας επίσης 500.000 δρχ. και να του γνώριζε τους κωδικούς αριθμούς.

Ο Κ. Λαζαρίδης ενημέρωσε την Ασφάλεια Αττικής και αυτή με την σειρά της την Ασφάλεια Ρόδου, η οποία και ανέλαβε τον συντονισμό της υποθέσεως ευρισκόμενη σε συνεχή τηλεφωνική επικοινωνία μαζί του, καθώς μάλιστα ο Παναγ. Μάρκος είχε γίνει φορτικός, απαιτώντας την αποστολή των χρημάτων. Ταυτόχρονα η Ασφάλεια ενημέρωσε το Ταχυδρομείο Ρόδου, ενώ αστυνομικός επόπτευε συνεχώς το τμήμα επιταγών. Το απόγευμα της Παρασκευής, 1 Ιουνίου, ο Μάρκος τηλεφώνησε στο Ταχυδρομείο και ρώτησε αν υπήρχε επιταγή στο όνομά του και η υπάλληλος απάντησε καταφατικά, ύστερα από σχετική υπόδειξη της αστυνομικής αρχής. Το πρωΐ της Τρίτης εμφανίσθηκε στο Ταχυδρομείο για να εισπράξει την επιταγή ο Παναγ. Μάρκος, αλλά συνελήφθη από άνδρες της Ασφάλειας που τον περίμεναν. Ανακρινόμενος ισχυρίσθηκε ότι δεν είχε καμία απολύτως σχέση με εκβιασμούς και ότι απλώς ενεργούσε για λογαριασμό του εγκλείστου στις φυλακές Κορυδαλλού Σταύρου Λαμπρόπουλου. Από την προανάκριση προέκυψε, ωστόσο, ότι ήταν μέλος της σπείρας και ότι εκβίασε στην Κω τουλάχιστον 5 άτομα, εμπλακείς σε παρόμοιες περιπτώσεις μόνο μέσα στον μήνα Μάϊο. Επειδή, ωστόσο, αποκαλύφθηκε στην Κω ο ρόλος του και σχηματίσθηκε εις βάρος του δικογραφία, άλλαξε πόλη αποστολής των χρημάτων, προϊόντων εκβιασμού.

Φαίνεται, όμως, ότι στην Δωδ/νησο το κλίμα ήταν πολύ βαρύ για την σπείρα και δεν μπόρεσε να αναπτυχθεί με αποτέλεσμα την σύλληψη του Μάρκου και εν συνεχεία την εξάρθρωσή της με τις συλλήψεις που έγιναν στην Αθήνα, όπως προαναφέρθηκε.

Συνεχίζεται η αναταραχή

στο χώρο της υγείας

Συνεχίζεται η αναταραχή στο χώρο της Υγείας, με τις κινητοποιήσεις των εργαζομένων στα Νοσοκομεία όλης της χώρας, με αιχμή του δόρατος την ασφαλιστική μεταρρύθμιση που προωθεί η κυβέρνηση, παράλληλα με οικονομικά και θεσμικά αιτήματά τους. Στις κινητοποιήσεις συμμετέχουν και οι εργαζόμενοι στο Περιφερειακό Νοσοκομείο της Ρόδου, οι οποίοι θα πραγματοποιήσουν 3ωρες στάσεις εργασίας από τις 8.00 π.μ. έως 11.00 π.μ. σήμερα και αύριο, 7 και 8 Ιουνίου. Παράλληλα ανακοίνωσαν την συμμετοχή τους και στην 24ωρη απεργία της ΠΟΕΔΗΝ που είναι προγραμματισμένη για τις 13 Ιουνίου.

Με ανακοίνωσή του χθες το Διοικητικό Συμβούλιο του Συλλόγου Εργαζομένων στο Περιφερειακό Νοσοκομείο της Ρόδου γνωστοποίησε τα αιτήματα του κλάδου που είναι τα εξής:

- Να μην περάσουν τα αντιασφαλιστικά μέτρα που προωθεί η κυβέρνηση
- Πραγματικές αυξήσεις στους βασικούς μισθούς στο κόστος της ζωής
- Προσλήψεις μόνιμου προσωπικού σύμφωνα με τις υγειονομικές ανάγκες του λαού
- Χαρακτηρισμός του χώρους του Νοσοκομείου ως ανθυγειινού
- Ιση, Πλήρης και Δωρεάν περίθαλψη για όλο το λαό.

Συνεδριάζει το Δημοτικό Συμβούλιο Λινδίων

Την προσεχή Δευτέρα, 11 Ιουνίου, θα συνέλθει σε συνεδρίαση το δημοτικό συμβούλιο Λινδίων με τα ακόλουθα θέματα στην ημερήσια του διάταξη:

1. Σύνταξη μελέτης του έργου «Ανέγερση νέας σχολικής μονάδας στη Λάρδο». **2.** Εγκριση της υπ'αριθμ. 44/2001 μελέτης και καθορισμός των όρων δημοπρασίας για την προμήθεια βυτιοφόρου αυτοκινήτου χωρητικότητας 10 μ³ περίπου, προϋπολογισμού 22.000.000 δρχ. χωρίς το ΦΠΑ. **3.** Αποδοχή χρηματοδότησης 14.038.000 δρχ. από το Υπουργείο Εσωτερικών που αφορά τη ΣΑΤΑ έτους 2001. **4.** Ψήφιση πιστώσεων για την εξόφληση τελικών λογαριασμών. **5.** Ψήφιση πιστώσεως για την ενίσχυση της Ελληνικής Μαθηματικής Εταιρείας για την οργάνωση του 18ου Πανελλήνιου Συνεδρίου Μαθηματικής Παιδείας. **6.** Ψήφιση Κανονισμού τοποθέτησης επιγραφών και τρόπου επιβολής τέλους εμπορικών διαφημίσεων στα όρια του Δήμου. **7.** Ψήφιση του Οργανισμού Εσωτερικής Υπηρεσίας του Δ.Ο.Ν.Α. **8.** Ψήφιση του Οργανισμού Εσωτερικής Υπηρεσίας του Δ.Ο.Π.Λ. **9.** Εγκριση σύναψης συμβασης του Δήμου Λινδίων με τη δημοτική επιχείρηση συγκοινωνιών ΔΕΣ «ΡΟΔΑ» για ενδοδημοτική συγκοινωνιακή εξυπηρέτηση. **10.** Λήψη απόφασης επί του αιτήματος της Τσαμπίκας, χήρας Βασιλείου Κεραμύδα, το γένος Στέφανου Ευαγγελίδη. **11.** Επικαιροποίηση της υπ'αριθμ. 47/1998 απόφαης του Κοινοτικού Συμβουλίου Λαέρμων περί αιτήσεως της Στεργάκη Ευδοκίας. **12.** Σφράγιση καταστήματος «Σούπερ Μάρκετ» ιδιοκτησίας του Φλεβάρη Χρύσανθου στο Δ.Δ. Καλάθου. **13.** Εξέταση αιτημάτων περί διαγραφής τελών χρήσης πεζοδρομίου. **14.** Αναμόρφωση προϋπολογισμου - ψήφιση πιστώσεων. **15.** Ενημέρωση σχετικά με τη λειτουργία καντινών στην Κ.Μ. 181 γαιών Λίνδου.



EFSTATHIA
HOTEL

ΗΣΥΧΕΣ ΚΑΙ ΞΕΓΝΟΙΑΣΤΕΣ
οικογενειακές διακοπές στην πανέμορφη Λέρο
ΣΤΟ ΞΕΝΟΔΟΧΕΙΟ «ΕΥΣΤΑΘΙΑ»

Το Ξενοδοχείο ΕΥΣΤΑΘΙΑ είναι ένα σύγχρονο συγκρότημα χτισμένο στον γραφικό Ξηρόκαμπο 100 μόλις μέτρα από την θάλασσα. Διαθέτει 25 πολυτελή διαμερίσματα, δίκλινα και τρίκλινα, πλήρως εξοπλισμένα με κουζίνα μπάνιο, ψυγείο και τηλέφωνο. Θα βρείτε ακόμα μεγάλη πισίνα και μπαρ. Η συγκοινωνία είναι τακτική και το λεωφορείο περνάει μπροστά από το ξενοδοχείο. Στην περιοχή υπάρχουν τρία εστιατόρια και καθημερινή συγκοινωνία με την Κάλυμνο.

ΤΟ ΞΕΧΩΡΙΣΤΟ ΠΕΡΙΒΑΛΛΟΝ
ΤΟΥ ΞΕΝΟΔΟΧΕΙΟΥ «ΕΥΣΤΑΘΙΑ»

η φιλική εξυπηρέτηση καθώς και οι όμορφες βραδιές στο μπαρ της πισίνας, εξασφαλίζουν τις πιο ευχάριστες και ξεκούραστες διακοπές

ΕΠΙΠΛΩΜΕΝΑ ΔΙΑΜΕΡΙΣΜΑΤΑ
ΙΩΑΝΝΗΣ ΜΑΥΡΟΥΔΗΣ
Ξηρόκαμπος - Λέρος
Τηλ. 0247 - 24099, 24199, FAX: 25660

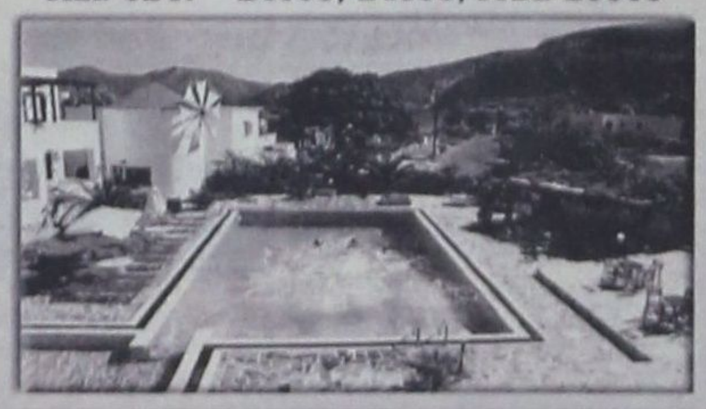











ΞΕΣΗΚΩΘΗΚΑΝ ΟΙ ΤΟΠΙΚΟΙ ΦΟΡΕΙΣ

«Καταιγισμός πυρών» κατά του Ν/Σ «περί αιγιαλού και παραλίας»!

ΤΕΔΚ και ΤΕΕ ζητούν, μετά τον Δικηγορικό Σύλλογο, την απόσυρση του άρθρου 27 για την Δωδ/νησο

Την αντίθεσή τους στο ειδικό άρθρο 27 για την Δωδεκάνησο του νομοσχεδίου του υπουργείου Οικονομικών «περί αιγιαλού και παραλίας» (στις περιοχές, όπου υπάρχει Κτηματολόγιο) εξέφρασαν οι δήμαρχοι της Ρόδου σε συνάντηση που είχαν προχθές το βράδυ στα γραφεία της Τοπικής Ενωσης Δήμων και Κοινοτήτων (ΤΕΔΚΔ).

Μετά τις διαμαρτυρίες του Δικηγορικού Συλλόγου και του Τεχνικού Επιμελητηρίου για την επιχειρούμενη εκ νέου οικοπεδοποίηση των παραλιών, οι δήμαρχοι απεφάσισαν οργανωμένα και συντονισμένα πλέον να αναλάβουν δράση, απαιτώντας ουσιαστικά την απόσυρση του επίμαχου άρθρου.

Οι αντιδράσεις προκαλούνται κυρίως από την επιχειρούμενη κατάργηση του κοινόχρηστου χαρακτήρα των παραλιών που έρχεται σε αντίθεση με το πάγιο αίτημα των Δήμων να έχουν τον πρώτο λόγο στην διαχείριση των παραλιών, ξέχωρα που είναι αντισυνταγματική.

Με το άρθρο 27 του νομοσχεδίου θεωρούν ότι αποδυναμώνεται γενικότερα ο ρόλος των Δήμων ενώ κάποιοι δήμαρχοι που εν πολλοίς βασίζονται στα έσοδα που τους αποφέρουν οι παραλίες για να αναπτυχθούν διάφορες δραστηριότητες εκφράζουν ενδοιασμούς για το μέλλον, αφού φυσιολογικά τα έσοδα τους θα συρρικνωθούν, αν δεν μηδενισθούν.

Επιπλέον στο νομοσχέδιο εντόπισαν αρκετές αντιφάσεις και αλληλοαναιρούμενες διατάξεις και εκτιμούν ότι αν δεν βελτιωθούν θα δημιουργηθούν σοβαρά προβλήματα.

«Το κυριότερο είναι ότι πρέπει να διατηρηθεί ο κοινόχρηστος χαρακτήρας των παραλιών. Εμείς κατά καιρούς έχουμε καταθέσει διάφορες προτάσεις που όμως δεν υιοθετήθηκαν. Πρόκειται για ανησυχητικές, για εξωπραγματικές καταστάσεις», δήλωσε ο γραμματέας της ΤΕΔΚ κ. Στέλιος Ρηνιού, μεταφέροντας το κλίμα που κυριάρχησε στην συνάντηση των δημάρχων.

Επιπλέον τόνισε ότι αποδυναμώνεται ο ρόλος των Δήμων αφ' ενός γιατί περιορίζεται η δυνατότητα διαχείρισης των παραλιών που διασφαλίζει τον κοινόχρηστο χαρακτήρα τους και αφ' ετέρου γιατί αρκετοί δήμοι έχουν στηρίξει πολλές λειτουργίες τους στα έσοδα που έχουν από την εκμετάλλευση αυτήν «Πρόκειται για κραυγαλέες αντιφάσεις όταν προβάλλεται ως στόχος η ισχυροποίηση των Δήμων και η αποκέντρωση αρμοδιοτήτων. Από τη μια μας μεταβιβάζουν ένα σωρό υποχρεώσεις και από την άλλη μας αποδυναμώνουν», είπε χαρακτηριστικά ο κ. Στ. Ρηνιού.

Για την επίσημη πλέον αντίθεση των δημάρχων στα σχέδια του υπουργείου Οικονομικών ενημερώθηκαν χθές το πρωί τηλεφωνικώς οι βουλευτές του νομού εν όψει της συναντήσεως που θα είχαν το βράδυ με τον υπουργό Εθνικής Οικονομίας κ. Γιάννο Παπαντωνίου αλλά και της προγραμματισμένης συζήτησης του νομοσχεδίου στον αρμόδιο Κοινοβουλευτικό Τομέα Εργασίας,

Παράλληλα αποφασίστηκε να κατατεθεί στο υπουργείο Οικονομικών νέο υπόμνημα με τις πάγιες θέσεις της Τοπικής Αυτοδιοίκησης για την διατήρηση του κοινόχρηστου χαρακτήρα των παραλιών, το ρόλο των Δήμων στην διαχείρισή τους και με τις επισημάνσεις των δημάρχων για τις αντιφάσεις και τις αντινομίες του νομοσχεδίου.

Απο'κει και πέρα οι δήμαρχοι απεφάσισαν να συντονιστούν με τους τοπικούς φορείς προκειμένου να εκφρασθεί με ενιαίο και δυναμικό τρόπο η αντίθεση της Δωδεκανήσου στους απαράδεκτους σχεδιασμούς του υπουργείου Οικονομικών. Μέσα στις επόμενες ημέρες η ΤΕΔΚ αναμένεται να συγκαλέσει ευρεία συνάντηση όλων των τοπικών φορέων (Επιμελητηρίων, Δικηγορικού Συλλόγου κ.λπ) με σκοπό να αναληφθούν κοινές πρωτοβουλίες για την απόσυρση του άρθρου 27 του νομοσχεδίου.

ΤΟ ΤΕΕ

Την απόσυρση του συγκεκριμένου άρθρου και την επαναδιατύπρωση του ώστε να διασφαλισθεί ο κοινόχρηστος χαρακτήρας των παραλιών ζήτησε εξ' άλλου το Τεχνικό Επιμελητήριο Δωδεκανήσου με επιστολή που απηύθηνε χθές προς τους υπουργούς Εθνικής Οικονομίας και ΠΕΧΩΔΕ.

Το όλο θέμα απασχόλησε προχθές το βράδυ την διοικούσα επιτροπή του ΤΕΕ που εκτιμά ότι γενικότερα πρόκειται για μια αξιόλογη προσπάθεια «εξυγίανσης» των παραλιών, αλλά σε ό,τι αφορά την Δωδεκάνησο θα πρέπει να αναθωρηθεί ο σχεδιασμός που έχει γίνει.

Το πλήρες κείμενο της επιστολής του ΤΕΕ έχει ως εξής:

Λάβαμε γνώση των διατάξεων του νομοσχεδίου που κατατέθηκε στη Βουλή και αφορά στον αιγιαλό και παραλιά.

Επειδή το νομοσχέδιο είναι ιδιαιτέρως σημαντικό και στις ρυθμίσεις του υπάρχει ειδικό άρθρο που αναφέρεται στο καθεστώς της Δωδεκανήσου, θα θέλαμε να σας εκφράσουμε τις απόψεις μας, επικεντρώνοντας το ενδιαφέρον μας σ'αυτό το τελευταίο.

Α. Οσον αφορά στη γενικότερη φιλοσοφία του νομοσχεδίου, διαπιστώνουμε ότι:

1. Γίνεται μια αξιόλογη προσπάθεια εξυγίανσης των παραλιών της χώρας και ρύθμισης των επί μέρους εκκρεμοτήτων βάσει της ήδη αποκτηθείσης εμπειρίας από την εφαρμογή του προηγούμενου θεσμικού πλαισίου. Αρκεί βέβαια και αυτή τη φορά να μη μείνει η προσπάθεια αυτή στα χαρτιά, ιδίως όσον αφορά στις κατεδαφίσεις αυθαιρέτων κρισμάτων εντός της παραλίας.

2. Το σχέδιο νόμου δεν είναι αρκετά τολμηρό στο θεμελιώδες κεφάλαιο των ορισμών του αιγιαλού και της παραλίας, αφού επαναφέρει σχεδόν αυτούσιες τις έννοιες που είχαν διατυπωθεί στο αρχικό διάταγμα του 1940. Παρότι έχει πλέον διαμορφωθεί ένα πάγιο δίκαιο, θα έπρεπε κατά την άποψή μας να αξιοποιηθεί και εδώ η αποκτηθείσα εμπειρία από την εφαρμογή του προηγούμενου θεσμικού πλαισίου και να προσαρμοσθούν οι ορισμοί βάσει αυτής (όπως σωστά γίνεται με τον σαφή προσδιορισμό της γραμμής αιγιαλού & παραλίας σε περιοχές εντός σχεδίου), ιδίως ως προς τον ορισμό της παραλίας. Η παραλιακή ζώνη δεν μπορεί κατά την άποψή μας να ποσοτικοποιείται με γενικούς κανόνες (μέγιστη απόσταση από γραμμή αιγιαλού) αλλά πρέπει να εξετάζεται κατά περίπτωση ανάλογα με τα δεδομένα της κάθε περιοχής.

Β. Οσον αφορά στις ρυθμίσεις που προβλέπονται για την περιοχή μας.

Η γενικότερη φιλοσοφία που διέπει το νομοσχέδιο, αυτή δηλαδή της εξυγίανσης, καταστρατηγείται εν μέρει (πλην ουσιαστικά) με τις ειδικές ρυθμίσεις που προβλέπονται για το νομό μας και ειδικότερα για τις περιοχές που υπάρχει κτηματολόγιο.

Στο αριθ. 27 του νομοσχεδίου, προβλέπεται η δημιουργία κτηματολογικών μερίδων (υπέρ του Ελληνικού Δημοσίου) σε τμήματα της παραλιακής ζώνης όπως αυτή είχε καθορισθεί κατά την κατάρτιση του κτηματολογίου, τα οποία δεν περιλαμβάνονται πλέον σύμφωνα με τις νέες ρυθμίσεις στην έννοια της παραλίας. Οι κτηματολογικές αυτές μερίδες, μπορούν να αποβάλλουν τον κοινόχρηστο χαρακτήρα τους με απόφαση του Υπουργού Οικονομικών.

Στο σημείο αυτό έχουμε να επισημάνουμε τα εξής:

1. Προσδοκία των επωφελούμενων (μη νομίμως) της παραλιακής ζώνης, είναι η κατά το δυνατόν μεγαλύτερη εκμετάλλευσή της μέχρι και πλήρους ιδιοποιήσεως της (δεν έχουμε καμία αμφιβολία γι' αυτό), αν αυτό μπορούσε κάποτε να καταστεί δυνατόν.

2. Παρότι είναι αδύνατον να καθορισθεί με σχετική ακρίβεια το μέγεθος των διαφοροποιήσεων που επέρχεται σε σχέση με το ισχύον θεσμικό καθεστώς, ακόμα και αν αυτές είναι λίγες, σίγουρα δεν είναι υπέρ του κοινωνικού συνόλου, αφού αργά ή γρήγορα τα επίμαχα τμήματα της παραλίας θα χάσουν τον κοινόχρηστο χαρακτήρα τους. Και βέβαια μια τέτοια ρύθμιση ενέχει στοιχεία αντισυνταγματικότητας αφού μπορεί να ανατρέψει δυσμενώς το καθεστώς προστασίας των παραλιών του νομού μας όπως είχαν ορισθεί από το υφιστάμενο κτηματολόγιο 7 περίπου δεκαετίες πριν.

3. Είμαστε υπέρ της δημιουργίας κτηματολογικών μερίδων σε τμήματα της παραλιακής ζώνης όπως αυτή είχε καθορισθεί κατά την κατάρτιση του κτηματολογίου, τα οποία δεν περιλαμβάνονται πλέον σύμφωνα με τις νέες ρυθμίσεις στην έννοια της παραλίας, εφόσον αθροιστικά: α) τα τμήματα αυτά εντάσσονται σε σχέδιο πόλεως ή σε εγκεκριμένο Γενικό Πολεοδομικό Σχέδιο οικισμού ή σε οριοθετημένο οικισμό και β) παραχωρηθούν στον αντίστοιχο Δήμο με αποκλειστική χρήση κοινόχρηστου χώρου, έτσι ώστε να είναι δυνατή η άμεση αξιοποίηση τους προς όφελος των πολιτών.

4. Σε περιοχές εκτός σχεδίου (εκτός δηλαδή σχεδίου πόλεως ή εγκεκριμένου Γ.Π.Σ. οικισμού ή οριοθετημένου οικισμού), σε κάθε περίπτωση τα προβλεπόμενα από τα κτηματολογικά διαγράμματα, εφόσον είναι υπέρ της προστασίας της παράλιας ζώνης, πρέπει να κατισχύσουν των ρυθμίσεων του νέου προτεινόμενου νόμου (πλην ασφαλώς ειδικών περιπτώσεων όπως τα κηρυγμένα παραδοσιακά κτίσματα). Να μην είναι δηλαδή δυνατή η δημιουργία νέων κτηματολογικών μερίδων στη ζώνη παραλίας όπως έχει καθορισεί στο κτηματολόγιο.

5. Σε περιπτώσεις όπου η παραλιακή ζώνη έχει αυξηθεί λόγω υποχώρησης της θάλασσας, τότε η προσαύξηση αυτή πρέπει να καταγραφεί - αποτυπωθεί και να ενταχθεί στο ισχύον θεσμικό καθεστώς (κτηματολόγιο) σαν παραλία.

6. Πρέπει κατά την άποψή μας να προβλεφθούν ειδικές ρυθμίσεις για τις ιδιοκτησίες που δεν υφίστανται πλέον λόγω διάβρωσης των ακτών από τη θάλασσα (δυτικά παράλια Ρόδου).

Η Διοικούσα Επιτροπή του τμήματος μας κατά την συνεδρίαση της την 5.6.2001, αποφάσισε ομόφωνα να ζητήσει την απόσυρση του επίμαχου αρθ. 27 και προτείνει την επαναδιατύπωσή του με βάση την αρχή διασφάλισης του κοινόχρηστου χαρακτήρα της παραλιακής ζώνης, όπως παραπάνω αναπτύχθηκε.

Είμαστε στη διάθεση σας για μια γόνιμη συνεργασία επί του θέματος.





ΜΙΑ ΑΠΙΘΑΝΗ ΙΣΤΟΡΙΑ ΠΟΥ ΣΥΓΚΛΟΝΙΖΕΙ

Ιταλίδα ψάχνει στην Κω να *βρει το παιδί του πατέρα της!*

Είχε παντρευθεί στο νησί από έρωτα την περίοδο του πολέμου



Θα μπορούσε να ήταν μια ιστορία βγαλμένη από τις σελίδες ενός από τα τόσα μυθιστορήματα που αναφέρονται στα χρόνια του πολέμου. Μια ιστορία αγάπης ενός Ιταλού και μιας Ελληνίδας, που τους χώρισε ο πόλεμος. Υπάρχει όμως ένα παιδί που τους ενώνει και αυτό το παιδί ψάχνει τώρα να βρει η - νέα - οικογένεια του ηλικιωμένου Ιταλού.

Η αναζήτηση αρχίζει από την Κω εκεί όπου ο νεαρός αξιωματικός του Ιταλικού στρατού Πασκάλ Σούπα είχε συναντήσει την 19χρονη Ελένη, το 1943. Ερωτεύτηκαν, παντρεύθηκαν, αλλά δεν έμελλε να ζήσουν μαζί. Ο Σούπα φυγαδεύθηκε στην Αίγυπτο, όταν η νεαρή γυναίκα του ήταν 6 μηνών έγκυος και δεν μπόρεσε να τον ακολουθήσει. Εκτοτε έχασε τα ίχνη της... Γύρισε στην Κω, αλλά δεν την βρήκε. Οταν ο πόλεμος τελείωσε επέστρεψε στην Ιταλία και επιχείρησε να φτειάξει τη ζωή του. Ξαναπαντρεύτηκε Ιταλίδα και απέκτησε μαζί της τρεις κόρες. Η μία από τις τρεις αδελφές βρίσκεται αυτές τις μέρες στο νησί της Κω, με σκοπό να εκπληρώσει την επιθυμία του πατέρα της. Να βρει το παιδί της πρώτης του γυναίκας, της Ελένης, της οποίας δεν γνωρίζει τίποτε άλλο, πέρα από το μικρό της όνομα. Ούτε καν αν ζει ακόμη σήμερα. Το παιδί, που δεν είχε γεννηθεί όταν ο πατέρας του, ο νεαρός Ιταλός αξιωματικός φυγαδεύθηκε από την Κω στην Αίγυπτο το 1943. Δεν γνωρίζει κανένας αν το παιδί γεννήθηκε τελικά, αν είναι αγόρι ή κορίτσι, αν ζει η μητέρα του και ποιά είναι. Η Ιταλίδα που βρίσκεται στην Κω προσπαθεί να απαντήσει σ' όλα αυτά τα ερωτήματα, να ξετυλίξει το καβούρι των γεγονότων στο βάθος του χρόνου και αν είναι τυχερή να φτάσει στα ίχνη της αδελφής ή του αδελφού της που σήμερα θα πρέπει να είναι 58 ετών.

Προς το παρόν η κόρη του Πασκάλ Σούπα προτιμά να κρατήσει την ανωνυμία της και να συνεχίσει να ψάχνει διακριτικά, αρχής γενομένης από το Νοσοκομείο της Κω, όπου δυστυχώς τα αρχεία δεν φτάνουν ως το 1943. Η βοήθεια όποιου γνωρίζει κάτι και μπορεί να δώσει και την ελάχιστη πληροφορία, είναι πολύτιμη. Οι πληροφορίες λένε ότι ξεκίνησε την αναζήτηση με την βοήθεια μιας φίλης της, επίσης Ιταλίδας που διαμένει μόνιμα στην Κάλυμνο. Το όνομά της είναι Αντονέλλα και μάλλον πρόκειται για την Αντονέλλα Λαμπροπούλου, την γυναίκα που έγινε γνωστή με τον επεισοδιακό γάμο της στην βραχονησίδα Πλάτη της Καλύμνου πριν λίγα χρόνια, τότε που οι Τούρκοι έθεσαν θέμα πιστεύοντας ότι ο γάμος έγινε στα Υμια.

Το θέμα έγινε γνωστό χθες και είναι βέβαιο ότι στο αμέσως προσεχές διάστημα θα γίνουν γνωστές πολύ περισσότερες πτυχές αυτής της μυθιστορηματικής υποθέσεως, όσο η Ιταλίδα θα ψάχνει στην Κω να βρει το παιδί του πατέρα της από τον πρώτο του γάμο το 1943 και - γιατί όχι - και την μητέρα του.

ΕΦ' ΟΣΟΝ ΥΠΑΡΞΕΙ ΑΠΑΡΤΙΑ

Στις 30 Ιουνίου η γενική συνέλευση *των μετόχων της ΔΑΝΕ*

Κυριαρχεί ως θέμα ο συμβιβασμός με τον Ν. Σολούνια

Την 30η Ιουνίου 2001, ημέρα Σάββατο, θα διεξαχθεί στο Εθνικό Θέατρο Ρόδου, η ετήσια τακτική γενική συνέλευση των μετόχων της ΔΑΝΕ, υπό την προϋπόθεση φυσικά ότι θα υπάρξει απαρτία. Το θέμα που επισκιάζει όλα τα υπόλοιπα είναι ο συμβιβασμός της εταιρείας με τον πρώην πρόεδρο της Νώντα Σολούνια, πρόταση η οποία θα τεθεί υπό την κρίση της γενικής συνελεύσεως.

Θα διεξαχθούν επίσης αρχαιρεσίες για την εκλογή 4 τακτικών και 4 αναπληρωματικών μελών του δ.σ. καθώς έλειξε η θητεία 4 εξ αυτών και συγκεκριμένα των κ.κ. Δημ. Κούκουλα, Ιακώβου Γερονικόλα, Αντωνίου Καστή και Νικολάου Κουτσοκώστα. Οι υποψήφιοι θα πρέπει να καταθέσουν σχετική δήλωση στα γραφεία της εταιρείας, το αργότερο μέχρι την 23η Ιουνίου.

Αναλυτικά τα θέματα της ημερησίας διατάξεως:

1. Ενημέρωση των μετόχων περί της πορείας των εταιρικών υποθέσεων.

2. Εγκριση των Ετησίων Οικονομικών Καταστάσεων (Ισολογισμού, Αποτελεσμάτων Χρήσεως, Πίνακα Διαθέσεων, Αποτελεσμάτων και Προσαρτήματος) της χρήσεως 2000, μετά από ακρόαση των σχετικών Εκθέσεων του Διοικητικού Συμβουλίου και των Ορκωτών Ελεγκτών.

3. Απαλλαγή ή όχι των μελών του Διοικητικού Συμβουλίου και των Ελεγκτών της χρήσεως 2000 από κάθε ευθύνη και αποζημίωση.

4. Εκλογή ενός (1) τακτικού και ενός (1) αναπληρωματικού Ορκωτού Ελεγκτού για την χρήση 2001.

5. Εκλογή τεσσάρων (4) μελών του Διοικητικού Συμβουλίου τριετούς θητείας, και δύο (2) αναπληρωματικών μελών, σύμφωνα με το Νόμο και το Καταστατικό της Εταιρείας.

6. Επικύρωση των αποφάσεων της έκτακτης επαναληπτικής Γ.Σ. των μετόχων της εταιρείας της 18-5-2001 για συμβιβασμό με Ε. Σολούνια.

Οι μέτοχοι που επιθυμούν να μετάσχουν στη Γενική Συνέλευση πρέπει, σύμφωνα με το Καταστατικό της Εταιρείας, να καταθέσουν μέχρι και την 23η Ιουνίου 2001, τους Αποθετηρίους ή προσωρινούς τίτλους των μετοχών τους στα Γραφεία της Εταιρείας (Αυστραλίας 92 - Ρόδος) ή στο Ταμείο Παρακαταθηκών και Δανείων ή σε οποιαδήποτε αναγνωρισμένη Τράπεζα στην Ελλάδα και να προσκομίσουν μέσα στην ίδια προθεσμία τις αποδείξεις καταθέσεως και τυχόν έγγραφα αντιπροσωπεύσεως τους στα Γραφεία της Εταιρείας για την έκδοση βεβαίωσης (εισιτηρίου) συμμετοχής τους στη Γεν. Συνέλευση.



Στην Κάσο σήμερα ο κ. Κ. Κάισερλης

Ο Υφυπουργός Εσωτερικών, Δημόσιας Διοίκησης και Αποκέντρωσης κ. Κωνσταντίνος Κάισερλης, θα μεταβεί σήμερα στην Κάσο προκειμένου να εκπροσωπήσει την Κυβέρνηση στις εκδηλώσεις για το ολοκαύτωμα του νησιού.

Κατά την παραμονή του στο νησί, ο Υφυπουργός θα έχει συνάντηση με τους τοπικούς φορείς και τους πολίτες της Κάσου.

SALON VERT

• Η Γαλλική φινέτσα
• Το Ιταλικό ταμπεραμέντο
• Η Αγγλική λεπτομέρεια συγκεντρώθηκαν στο νέο κατάστημα υφασμάτων

ΣΤΟ ΚΕΝΤΡΟ ΤΗΣ ΠΟΛΗΣ

Μοναδικά σχέδια και χρώματα που αναδεικνύουν την γυναικεία φινέτσα την ανδρική κομψότητα και το νεανικό στύλ

- Ελκυστικές τιμές
- Εκλεκτά υφάσματα
- Υψηλή αισθητική

Δημητρούλης και Υιός

Αμερικής 93 δίπλα στον ΟΤΕ, ΤΗΛ: 27778

SALON VERT

ΕΞΑΙΤΙΑΣ ΤΟΥ «ΣΥΓΚΟΙΝΩΝΙΑΚΟΥ»

Νέα κρίση στις σχέσεις των *Δήμων Ρόδου και Καλλιθέας*

Τορπιλίζεται η προσπάθεια δημιουργίας ενιαίου φορέα συγκοινωνιών

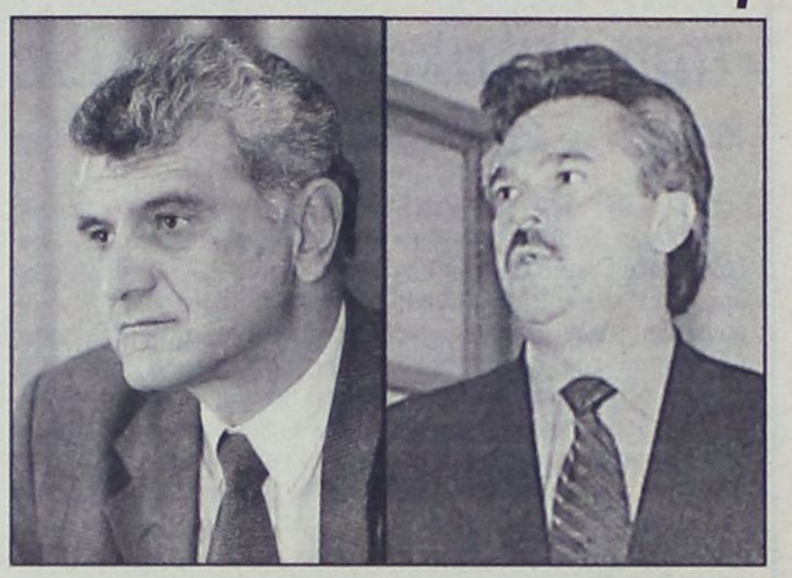

«Μαύρα σύννεφα» άρχισαν να επισκιάζουν τις σχέσεις των Δήμων Ροδίων και Καλλιθέας, οι οποίοι ήταν οι πρώτοι (Δήμοι) που επισήμως είχαν ανακοινώσει (πρόσφατα) την απόφασή τους να συνεργασθούν σε διάφορους τομείς» Αφορμή για την κρίση έδωσε η από πολλού ήδη χρόνου αναμενόμενη επέκταση των δρομολογίων του λεωφορείου που διαθέτει ο Δήμος Καλλιθέας ύστερα από σχετική άδεια που χορηγήθηκε από την Νομαρχιακη Αυτοδιοίκηση στην επιχείρηση συγκοινωνιών του Δήμου Καλλιθέας (που διαθέτει ένα λεωφορείο) για την εκτέλεση δρομολογίων εκτός των διοικητικών ορίων του Δήμου.

Το λεωφορείο που είχε αγοραστεί από την Κοινότητα Καλυθιών, εκτελούσε μέχρι πρότινος εσωτερικά δρομολόγια, συνδέοντας διάφορες περιοχές του Δήμου (π.χ. το Φαληράκι με τις Καλυθιές) που δεν εκαλύπτοντο από τους δύο συγκοινωνιακούς φορείς του νησιού, το ΚΤΕΛ και την δημοτική επιχείρηση συγκοινωνιών ΡΟΔΑ.

Ωστόσο, το λεωφορείο ετοιμάζεται μέσα στις επόμενες μέρες να αρχίσει δρομολόγια και εκτός των διοικητικών ορίων του Δήμου, συνδέοντας τον με την κοιλάδα των Πεταλούδων, το μοναστήρι της Καλόπετρας αλλά και το αεροδρόμιο μέσω του νέου δρόμου αεροδρομίου - ανατολικών ακτών Ρόδου.

Η ενέργεια αυτή προκάλεσε, ως ήτο φυσικό, έκπληξη και δυσαρέσκεια στον Δήμο Ροδίων και στην δημοτική επιχείρηση συγκοινωνιών ΡΟΔΑ, καθώς μάλιστα πριν από περίπου 3 εβδομάδες οι δήμαρχοι Ροδίων και Καλλιθέας σε κοινή συνέντευξη τύπου είχαν ανακοινώσει την απόφασή τους να συνεργασθούν, εφαρμόζοντας στην πράξη τις διαδημοτικές συνεργασίες, σε διάφορους τομείς μεταξύ των οποίων και ο τομέας των συγκοινωνιών.

Παράλληλα βρίσκεται σε εξέλιξη η προσπάθεια της Τοπικής Ενωσης Δήμων και Κοινοτήτων για την δημιουργία ενιαίου συγκοινωνιακού φορέα στο νησί (στην επόμενη συνεδρίαση του διοικητικού συμβουλίου της ΤΕΔΚ θα συζητηθεί η δεύτερη φάση της σχετικής μελέτης). Με τα δεδομένα αυτά, στον Δήμο Ροδίων εκτιμούν ότι τορπιλίζεται η απόφαση για την διαδημοτική συνεργασία και ότι γίνεται ακόμα πιο δύσκολη η υλοποίηση της προτάσεως για την ίδρυση ενιαίου συγκοινωνιακού φορέα στο νησί.

Επιπλέον δυσαρέσκεια επικρατεί και στην δημοτική επιχείρηση συγκοινωνιών ΡΟΔΑ που θεωρεί ότι θίγονται τα συμφέροντά της. Μάλιστα οι εργαζόμενοι φέρονται αποφασισμένοι να προχωρήσουν σε κινητοποιήσεις (κλείσιμο δρόμων, απεργίες κ.λπ.) σε ένδειξη διαμαρτυρίας.

Το πρόβλημα που παρουσιάστηκε επρόκειτο πάντως να συζητηθεί χθες το βράδυ σε συνάντηση του δημάρχου Ροδίων κ. Γιώργου Γιαννόπουλου και του προέδρου της ΡΟΔΑ κ. Γιάννη Τσιγάρου με τον δήμαρχο Καλλιθέας κ. Γιάννη Ιατρίδη.

ΜΕ ΓΡΑΜΜΑΤΕΑ ΤΟΝ κ. ΔΗΜ. ΓΑΚΗ

Συγκροτήθηκε σε ΣΥΝΑΣΠΙΣΜΟΣ *σώμα η νέα Ν.Ε. του ΣΥΝ*

Ποιές θα είναι οι προτεραιότητες στην περιοχή

Σε οργανωτικά ζητήματα θα εστιάσει σε πρώτη φάση το ενδιαφέρον του ο νέος Γραμματέας της Νομαρχιακής Επιτροπής του ΣΥΝ Δημήτρης Γάκης, όπως ο ίδιος δήλωσε μετά την ομόφωνη εκλογή του από τα μέλη της νέας Ν.Ε. του κόμματος που συνήλθε την Τρίτη 5 Ιουνίου, σε πρώτη συνεδρίαση. Παράλληλα συγκροτήθηκε η 7μελής Γραμματεία την οποία, εκτός του Γραμματέα, αποτελούν οι κ.κ. θανάσης Αναπολιτάνος, Μίκα Κελεπέρα, Γιάννης Μαρίνος, Τάκης Μιχαηλίδης, Μικές Σαρούκος και Σταμάτης Σωτηράκης.

Σε δηλώσεις που έκανε χθες ο κ. Δ. Γάκης τόνισε ότι τα οργανωτικά προβλήματα και οι αδυναμίες του κόμματος φάνηκαν λίγο μετά τις εκλογές του Απριλίου του 2000 και ότι επιβάλλεται να καταβληθούν προσπάθειες για την αντιμετώπισή τους. Σε πρώτη φάση θα επιδιωχθεί η διασύνδεση της Νομαρχιακής Επιτροπής με τις τοπικές οργανώσεις της πόλης της Ρόδου και των νησιών του Νοτίου Συγκροτήματος που έχει στην ευθύνη της, αλλά και με τις τομεακές οργανώσεις, όπως του συνδικαλιστικού, της αυτοδιοίκησης και άλλες. Οι τομείς αυτοί θα «χρεωθούν» σε μέλη της Ν.Ε. με την ευθύνη της παρακολούθησής τους, τα οποία μέλη θα υπόκεινται στον έλεγχο της Γραμματείας.

Ο κ. Γάκης αναφερόμενος στην σημερινή κατάσταση του ΣΥΝ στην περιοχή μας, τον χαρακτήρισε σαν «ένα μικρό κόμμα που προσπαθεί να μεγαλώσει», αλλά που βρίσκεται σε καλύτερη μοίρα από την υπόλοιπη Ελλάδα, ως προς το στελεχιακό δυναμικό που διαθέτει «κι ως προς αυτό το σημείο η νέα Γραμματεία δεν θα πρέπει να επαναπαυθεί», όπως χαρακτηριστικά σημείωσε.

Ο νέος γραμματέας της Ν.Ε. του ΣΥΝ αναφέρθηκε και στις επερχόμενες εκλογές της Αυτοδιοίκησης, για τις οποίες, όπως είπε, «έχουμε πολύ δρόμο ακόμη, μπροστά σ' ένα θολό τοπίο, που σιγά - σιγά αρχίζει να ξεκαθαρίζει». Ο ΣΥΝ θα ενισχύσει προς το παρόν τον ρόλο των επιτροπών αυτοδιοίκησης και θα είναι αυτές που θα συζητήσουν όλα τα προβλήματα που υπάρχουν, τις συνθήκες που διαμορφώνονται, που θα αξιολογήσουν τις επιλογές προσώπων που το κόμμα στήριξε σε νομαρχία και δήμους και που θα εκτιμήσει όλους τους νέους υποψηφίους που εμφανίζονται «για να καταλήξουμε στις τελικές μας επιλογές με γνώμονα το καλό του κόμματος αλλά και της τοπικής κοινωνίας κυρίως».

Στην προχθεσινή συνεδρίασή της η νέα Νομαρχιακή Επιτροπή ασχολήθηκε ακόμη με τρέχοντα θέματα όπως η εκποίηση δημοσίων κτημάτων, το επίμαχο νομοσχέδιο περί αιγιαλού και παραλίας και τα πρόστιμα σε υποψηφίους βουλευτές με απόφαση του Προέδρου της Βουλής των Ελλήνων. Οι αποφάσεις που ελήφθησαν στα επιμέρους θέματα θα ανακοινωθούν προσεχώς. Ωστόσο ο κ. Γάκης κατέστησε -με δηλώσεις του χθες- σαφή την αντίθεση του κόμματός του στην εκποίηση της ακίνητης περιουσίας του Δημοσίου, με αφορμή την επιχειρούμενη εκποίηση παραλιακής περιοχής του Δήμου Αρχαγγέλου, αλλά και στην δυνατότητα που θα παρέχεται στην ΚΕΔ, μέσα από το νέο νομοσχέδιο, να προχωρεί στον αποχαρακτηρισμό παραλιακών περιοχών ως κοινοχρήστων, μέσω της πώλησης ή της ενοικίασής τους.

Απολύθηκαν γιατί συνδικαλίζονται;

Την απόλυσή τους από το εργοστάσιο Ρόδου της Coca Cola καταγγέλλουν με εξώδικη δήλωση - πρόσκληση πέντε άτομα που εργάζοντο εδώ και πολλά χρόνια στην επιχείρηση με συμβάσεις εξαρτημένης εργασίας αορίστου χρόνου.

Πρόκειται για τους κ.κ. Μιχάλη Παπακωσταντή, Κώστα Δέμελο, Γιάννη Μώρο, Δημήτρη Γιαννέτο και Κώστα Τσάπη που καταγγέλλουν ότι απολύθηκαν γιατί πρωτοστάτησαν στην ίδρυση και αναγνώριση από το Πρωτοδικείο Ρόδου σωματείου με την επωνυμία «Σωματείο Εργατοϋπαλληλικού Προσωπικού της Coca Cola - 3Ε εργοστάσιο Ρόδου».

Οι πέντε στην εξώδικη δήλωση - πρόσκλησή τους προς την διοίκηση της εταιρείας αναφέρουν ότι δέχθηκαν απειλές και εκβιασμούς, καθώς και όλοι οι εργαζόμενοι που επιθυμούσαν να γίνουν μέλη του σωματείου. Επίσης ότι ειδοποιήθηκαν με δικαστικό επιμελητή για την παράνομη και καταχρηστική απόλυσή τους και ότι κλήθηκαν μέσα σε συγκεκριμένη προθεσμία (έληξε χθες) να παραλάβουν τις νόμιμες αποδοχές τους για να μην κατατεθούν στο Ταμείο Παρακαταθηκών και Δανείων.

RODOGAZ

Στη Ρόδο από το 1963



✓ Διανομή φιαλών υγραερίου κατ' οίκον
τηλέφωνα παραγγελιών: 64409 - 094-4-528212

✓ Διανομή χύμα υγραερίου

✓ Πώληση καυστήρων και λεβήτων υγραερίου για κεντρικά συστήματα θέρμανσης

✓ Θερμαντικά σώματα



Διεύθυνση εργοστασίου: Καναμάτ Ρόδου • τηλ. 62649
Διεύθυνση πρατηρίου: Αυστραλίας 50 • τηλ. 34244-5

ΑΚΡΙΤΙΚΑ

κουβεντούλες με κάποιο νόημα

Θάρσει· λέγων τ' αληθές σου σφαλεί ποτέ
ΣΟΦΟΚΛΗΣ

ΣΥΜΜΕΤΟΧΟΙ ΚΑΙ ΣΥΝΥΠΕΥΘΥΝΟΙ

Η εικόνα ήρθε από τα τηλεοπτικά κανάλια στον καναπέ μας. Δύο νεαρές Ισραηλινές θρηνούν για την οδυνηρή απώλεια τεσσάρων συμμαθητριών τους, κατά τη βομβιστική επίθεση του καμικάζι στη ντισκοτέκ. Προσπαθούν να καταλάβουν την αιτία του παράλογου θανάτου. Μετά τα σπαρακτικά «γιατί» ξεσπάνε μιλώντας για τους Παλαιστίνιους: δεν είναι άνθρωποι αυτοί, πρέπει να τους εξοντώσουμε όλους. Ανατριχίλα στις αναπαυτικές μας πολυθρόνες... Τι απάντηση να δώσεις και τι να πεις;

Υπάρχει τρόπος να βγει κανείς από την αλυσίδα του αίματος, αν σκέφτεται έτσι; Ηδη το πολιτικό πρόβλημα είναι εξαιρετικά περίπλοκο. Αλλά παρά την περιπλοκή είναι σαφές το βασικό σχήμα από τη μια πλευρά βρίσκεται ένας λαός που θέλει πατρίδα, τόπο να σταθεί και να ζήσει ανεξάρτητος και από την άλλη στέκεται ένα κράτος που δεν το επιτρέπει, επιδιώκοντας να έχει υπό τον απόλυτο έλεγχό του τους Παλαιστίνιους. Για να στερεωθεί, όμως, το άδικο, χρειάζεται συμμετοχή. Δεν είναι υποθεση των κυβερνήσεων του Ισραήλ, μόνο, αλλά και του λαού της χώρας. Η τακτική των πολιτικών ηγεσιών, χρόνια τώρα, είναι να καλλιεργεί το αίσθημα του μίσους και της ιδιοκτησίας στην ξένη χώρα. Η αντίσταση γίνεται άδικη. Το δικαίωμα σε πατρίδα γίνεται καταχρηστικό. Οι κατατρεγμένοι εβραίοι δεν αναγνωρίζουν το δικαίωμα των άλλων κατατρεγμένων. Και η νεαρή κοπέλα που ζητάει την εξόντωση όλων των Παλαιστινίων δεν είναι παρά η έκφραση του παράλογου μίσους. Που δεν έχει τελειώσει. Τα αθώα παιδιά στην ντισκοτέκ πλήρωσαν ακριβά το μίσος αυτό. Δεν πρέπει όμως το αίμα που ρέει άφθονο, να αφυπνίσει τις συνειδήσεις; Επιτέλους εκτός από τις κυβερνήσεις υπάρχουν και οι άνθρωποι. Συμμέτοχοι και συνυπεύθυνοι.

ΠΙΡΑΝΧΑΣ

Αλεπάλληλους βιασμούς από επιστήθιους φίλους της, από πρώην εραστές, αλλά και μελλοντικούς της καβαλιέρους υφίσταται από την ημέρα που ενηλικιώθηκε και πήρε το βάπτισμά της ως ώριμη αγορά η Σοφοκλέους.

Τα όνειρά της για... μεγάλη ζωή και πλούσια πάρτι με τα λεφτά των ξένων γκρεμίζονται κυριολεκτικά αυτές τις μέρες μέσα σε ένα χαλασμό ρευστοποιήσεων και άγριων κερδοσκοπικών παιχνιδιών - εκείνων που ξέρουν να παίζουν καλά οι όπου γης επαγγελματίες επενδυτές - αναδεικνύοντας νύν και αεί τη γύμνια μιας αγοράς που μόνο κατ'όνομα πλέον μπορεί να χαρακτηρίζεται ως «ώριμη».

Γιατί όλοι βλέπουν και όλοι ομολογούν ότι η Σοφοκλέους είναι σήμερα περισσότερο ανώριμη και σαφώς πιο ανοχύρωτη από ποτέ στις διαθέσεις του κάθε χρηματιστηριακού μεγαλοκαρχαρία ή απλώς των αλλοδαπών και εγχώριων πιράνχας.

ΠΟΛΙΤΙΚΗ... ΑΠΑΤΗ

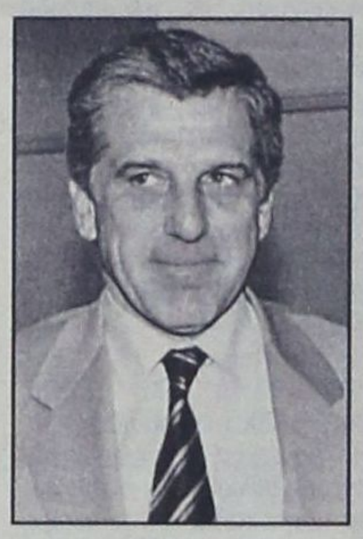

Η αδυναμία και η ανικανότητα της κυβέρνησης να προωθήσει επιτέλους τις περίφημες διαρθρωτικές αλλαγές και τις μετοχοποιήσεις - ιδιωτικοποιήσεις παραμένει ανοικτή πληγή.

Οι ιδιωτικοποιήσεις, κακά τα ψέματα, έχουν εγκαταλειφθεί και όσες προσπάθειες έχουν γίνει τελευταία έχουν αποτύχει παταγωδώς. Τώρα, τις ιδιωτικοποιήσεις η κυβέρνηση τις έχει βαφτίσει «τιτλοποίηση εσόδων».

Μάλιστα, η «Κυριακάτικη Καθημερινή» έχει τίτλο «Η πολιτική απάτη της τιτλοποίησης», με χαρακτηριστικό υπότιτλο «Συμβουλές για το πώς «κλέβουν» το μέλλον και πληρώνουν το παρόν».

Εν τω μεταξύ, αρκετοί οικονομικοί παράγοντες δεν κρύβουν την ανησυχία τους για τις πιθανές επιπτώσεις στην οικονομία από τη ρήξη στις σχέσεις κυβέρνησης με το ΣΕΒ αλλά και τη ΓΣΕΕ, οι οποίες για αρκετά χρόνια ήταν ομαλές, διευκολύνοντας την οικονομική πολιτική.

ΕΝ ΑΝΑΜΟΝΗ

Χαίρονται, αλλά το κρύβουν. Η εμφάνιση του ΣΕΒ να κλίνει προς τη ΝΔ, βλέποντας το κόμμα της αξιωματικής αντιπολίτευσης να κερδίζει έδαφος, προκαλεί φόβους στη Ρηγίλλης ότι η ΝΔ μπορεί να παρουσιαστεί ως «το κόμμα του Κεφαλαίου».

Αλλά δεν είναι μόνο αυτό. Πριν από μερικές βδομάδες, ο πρεσβευτής της «προεδρεύουσας» Σουηδίας στην Αθήνα, σε γεύμα στην κατοικία του, παρουσίασε στους 13 ομολόγους του τον κ. Καραμανλή ως «επόμενο πρωθυπουργό», ενώ το ίδιο έκανε σε πρόσφατη σύνοδο του Ευρωπαϊκού Λαϊκού Κόμματος και ο πρόεδρος του Β. Μαρτενς.

Ωστόσο, η Ρηγίλλης τηρεί στάση χαμηλών τόνων. Οσο μπορεί τουλάχιστον.

ΠΑΓΚΑΛΟΣ ΚΑΤΑ ΣΥΜΦΩΝΙΑΣ

Δεν αφήνει ευκαιρία να πάει χαμένη ο Θ. Πάγκαλος, προκειμένου να «καρφώσει» τον Γ. Παπανδρέου. Χθες στη Βουλή αρνήθηκε να ψηφίσει τη συνεργασία πολιτιστικής συνεργασίας Ελλάδας - Τουρκίας, επικαλούμενος όρο που προβλέπει ότι οι δύο χώρες θα συνεργάζονται στον πολιτισμό, την επιστήμη και την εκπαίδευση στο πλαίσιο των διεθνών οργανισμών, αλλά θα πρέπει να αποφεύγουν ενέργειες που ενδεχομένως να είναι αντίθετες με τα συμφέροντα της άλλης χώρας.

«Πρόκειται για κολοσσιαίο θέμα όταν μια χώρα δεν θα μπορεί να αναπτύξει δράσεις που είναι αντίθετες με τα συμφέροντα της άλλης. Απορώ πως υπεγράφη τέτοια συμφωνία από Ελληνα υπουργό», είπε σε υψηλούς τόνους ο κ. Πάγκαλος καρφώνοντας τον υπουργό Εξωτερικών.

ΟΙ... ΜΑΓΟΙ

Το ως που μπορεί να φτάσει ο δείκτης ψάχνουν, ως φαίνεται, στη Σοφοκλέους. Προκαλώντας μέγιστη σύγχυση στους αναλυτές, διαψεύδοντας όλες τις «έγκυρες» προβλέψεις και δημιουργώντας ανησυχία για τα μελλούμενα. Εν τέλει τι ακριβώς κάνουν οι ιεροφάντες του ναού; Δοκιμάζουν τις αντοχές των πιστών; Την ικανότητα των μάγων;

ΗΕΠΑΡΑΤΟΣ ΔΕΞΙΑ

Ο,τι κι αν γίνεται πάντως, κομματάκι ακριβά στοίχισε αυτή η περίφημη αναβάθμιση του Χρηματιστηρίου στις ώριμες αγορές. Καλύτερα, λες να παραμέναμε ανώριμοι και υποβαθμισμένοι. Ετσι που πορευόμαστε, η αναβάθμιση άρχισε να φέρνει, ας πούμε, προς τον εκσυγχρονισμό, όπου πρέπει να πληρώνουμε κι αυτά που χρωστάμε κι αυτά που μας χρωστάνε. Και να κάνουμε και τους ευχαριστημένους, που δεν είναι στην εξουσία η επάρατος δεξιά και οι βιομήχανοι.

ΤΟΥ ΕΥΡΩ

Στην Ευρώπη είναι κι αυτοί ανήσυχοι για τις εξελίξεις της ισοτιμίας του ευρώ έναντι του δολαρίου. Ανησυχίες που επιτάθηκαν μετά τη χθεσινή συνεδρίαση του Ecofin στο Λουξεμβούργο και τις δηλώσεις του Βέλγου προεδρεύοντος. Ο δικός μας επί των Οικονομιών υπουργός, ζήτησε από την ΕΕ να τονώσει τη ζήτηση στην εσωτερική αγορά, με μείωση των επιτοκίων, και να απορροφήσει τις πληθωριστικές πιέσεις με διαρθρωτικά μέτρα, που θα μειώσουν το κόστος παραγωγής και θα αυξήσουν την προσφορά. Μήπως θέλει να πει πως πάλι πρέπει να πληρώσουμε οι γνωστοί άγνωστοι; Ή τον παρεξήγησα;

ΝΑ ΖΗΣΟΥΜΕ, ΝΑ ΔΙΝΟΥΜΕ

Και για να μην μείνουμε σε ησυχία ούτε λεπτό, το υπουργείο Οικονομικών βρήκε έναν ακόμη τρόπο να αυξήσει τις εισπράξεις. Οι τιμές των ακινήτων θα αυξηθούν, μετά την επικείμενη αναπροσαρμογή κατά 20% τουλάχιστον, των μέσων τιμών ζώνης, που λαμβάνονται υπόψη για τον προσδιορισμό του ελάχιστου κόστους κατασκευής των νέων οικοδομών. Που πάει να πει θα πληρώνουν παραπάνω φόρο οι πωλητές, τον οποίο θα φορτώσουν στους αγοραστές. Να ζήσουμε να δίνουμε.

ΔΕΝ ΕΧΕΙ ΛΕΦΤΑ

Ομως το υπουργείο Γεωργίας δεν έχει λεφτά να διαθέσει για την προστασία των δασών. Αυτά που έχει, μόλις φτάνουν για να προσλάβει 1.020 άτομα που θα ασχοληθούν με την καθαριότητα των δασών και την πρόληψη από τις πυρκαγιές. Χώρια που αν καθαρίσουν τα δάση θα καταστρέψουν σπάνια είδη φυσικής χλωρίδας. Αυτά δηλώνουν από το υπουργείο Γεωργίας, το οποίο έχει μέχρι τώρα δαπανήσει 5,2 δισ. δρχ. για τη βελτίωση και ολοκλήρωση των δασικών δρόμων. Το αν αρκούν αυτά που έχουν γίνει, ας το κρίνουν όσοι καίγονται.

ΤΗΣ ΓΗΣ ΟΙ ΚΟΛΑΣΜΕΝΟΙ

Είκοσι χρόνια έχουν συμπληρωθεί από τότε που εντοπίστηκαν τα πρώτα κρούσματα του AIDS, και σε αυτό το διάστημα έχουν προσβληθεί 58 εκατ. άνθρωποι και έχουν πεθάνει 22 εκατ. Και η νόσος βρίσκεται σε αρχικά στάδια, όπως προειδοποιεί ο ΟΗΕ. Οι ειδικοί μάλιστα λένε, πως τα επόμενα χρόνια τα θύματα σε Ινδία και Κίνα θα ξεπεράσουν τα θύματα της Αφρικής, που μέχρι τώρα κατέχει το ρεκόρ, με 25 εκατ. κρούσματα. Δύσκολο δείχνει το μέλλον για τους κατοίκους του πλανήτη, αλλά ακόμα πιο δύσκολο για της γης τους κολασμένους.

ΗΠΡΩΤΗ, ΜΕΤΑ Κ.Ε., ΣΥΝΑΝΤΗΣΗ

Μέσα στην εβδομάδα θα συναντηθεί με τις εργοδοτικές οργανώσεις ο υπουργός Εργασίας, Τ. Γιαννίτσης, ώστε την άλλη εβδομάδα να συστήσει την Επιτροπή Εμπειρογνωμόνων, προκειμένου να διαπιστωθεί - και να συμφωνηθεί - από όλες τις πλευρές, το ακριβές μέγεθος του ασφαλιστικού προβλήματος. Συνεπώς, ο κ. Γιαννίτσης θα είναι το πρώτο μέλος της κυβέρνησης, που θα συναντηθεί με τον ΣΕΒ, μετά την όξυνση των σχέσεων των δύο πλευρών...

ΠΑΛΙΕΣ ΣΥΝΤΑΓΕΣ

Κάθε φορά που η κυβέρνηση και το ΠΑΣΟΚ διαπιστώνουν ότι δεν τα πάνε καλά και ότι ο κοσμάκης αγανακτισμένος κατεβαίνει από το τρένο αντί να αναζητήσουν τα αίτια και να δώσουν λύσεις το ρίχνουν στην όξυνση του πολιτικού κλίματος!

Πιστεύουν (παλιά η συνταγή) ότι θα ερεθίσουν τα... ιδεολογικά κατάλοιπα των οπαδών ότι θα τους συσπειρώσουν και ότι θα... κατατροπώσουν τους αντιπάλους.

Αυτός λέγεται «εκσυγχρονισμός με παλιά υλικά»!

Πρώτον, ο κόσμος ξύπνησε, δεύτερον δεν υπάρχουν μδεολογίες γιατί τις γελοιοποίησαν τα ίδια τα κόμματα και τρίτον ο κοσμάκης αηδίασε τις τεχνητές συγκρούσεις και θέλει την ησυχία του.

Δυστυχώς, ούτε τα γκάλοπ δείχνουν να διαβάζουν στην κυβέρνηση!

ΤΟΥ... ΚΟΥΦΟΥ!

Στου κουφού την πόρτα, όσο θέλεις βρόντα!

Αυτός ο εργολάβος που κατασκευάζει το έργο του ΕΒΕΔ, στην καρδιά της πόλεως ή θρασύς πρέπει να είναι ή άσχετος με την δουλειά.

Γιατί πέρασε τόσος καιρός και το έργο δεν τελειώνει (θυμηθείτε το, θα περάσει και το 2001) και δεύτερον γιατί κανένα δεν λογαριάζει και συνεχίζει να προκαλεί με τις ασχήμιες.

Εμείς πιστεύουμε ότι υπεύθυνες για όλη την κατάσταση είναι οι αρχές που, ανέχονται το χάλι αυτό.

Υπάρχει υγειονομικός κανονισμός; Υπάρχουν κανόνες ασφάλειας; Γιατί δεν τον στέλλουν στο Αυτόφωρο, μπας και συνέλθει; Κύριε Εισαγγελέα, μήπως θα έπρεπε να ρίξετε κι ο ίδιος μια ματιά και να τους καθήσετε ΟΛΟΥΣ στο σκαμνί;

Ζούμε τελικά σε πολιτισμένη χώρα ή στο... Ξεκουρδιστάν; *Υ.Τ.Υ.*

ΜΕ ΧΘΕΣΙΝΗ ΑΝΑΚΟΙΝΩΣΗ ΤΟΥ

Ο Σύνδεσμος Ταξί Ρόδου επιβεβαιώνει *την κάθοδο σε 48ωρη απεργία*

Διαμαρτύρεται για την αδιαφορία που επιδεικνύουν οι αρμόδιοι στα προβλήματα του κλάδου

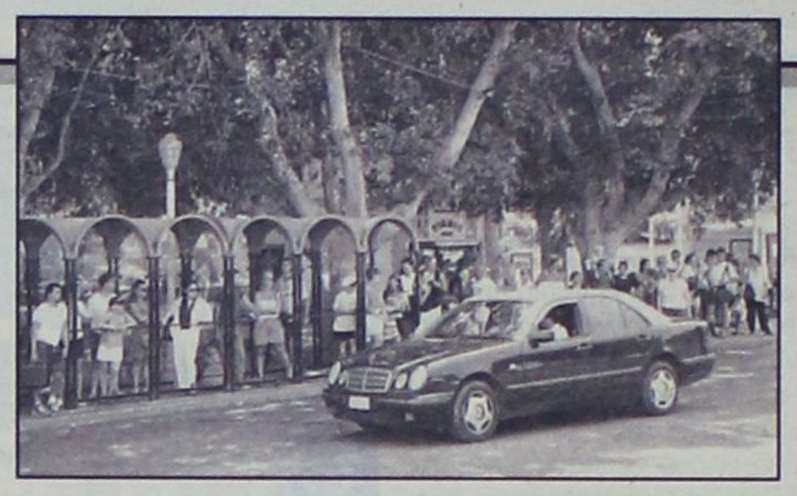

Ο Σύνδεσμος Ιδιοκτητών Αυτοκινήτων Ταξί Ρόδου επιβεβαίωσε χθες, με σχετική ανακοίνωσή του, την κάθοδο του κλάδου σε 48ωρη απεργία, σε ένδειξη διαμαρτυρίας γιατί οι αρμόδιοι δεν ενσκήπτουν στα χρόνια προβλήματα που αντιμετωπίζουν, παρά τις παραινέσεις, τις παρεμβάσεις και τις διαμαρτυρίες.

Αναλυτικά στην ανακοίνωση του Συνδέσμου αναφέρονται τα εξής:

ΘΕΜΑ: «Απεργία»

ΣΧΕΤ.: Το υπ' αριθμ. 40/19/5/2001 έγγραφό μας.

Εν συνεχεία ανωτέρω σχετικού, σας γνωρίζουμε ότι ο κλάδος μας κατεβαίνει σε 48ωρη απεργία στις 11 και 12 Ιουνίου 2001. Η απεργία μας αρχίζει από ώρα 5η πρωϊνή της Δευτέρας και λήγει στις 5 η ώρα το πρωΐ της Τετάρτης 13 του μηνός.

Ο Σύνδεσμός μας προτού αποφασίσει την απεργία αυτή είχε γνωστοποιήσει τις προθέσεις του αναφέροντας στο ανωτέρω σχετικό έγγραφό μας μέρος από τα προβλήματα που μας απασχολούν. Δυστυχώς όμως αν και πέρασε αρκετός χρόνος από τότε εν τούτοις κανένας αρμόδιος δεν ασχολήθηκε στο να βρεθεί λύση στα τόσα προβλήματα που μας απασχολούν.

Η στάση αυτή των αρμοδίων δείχνει ότι γι' αυτούς η ταλαιπωρία του κόσμου έρχεται σε δεύτερη μοίρα. Ο κλάδος μας έχει αποδείξει τουλάχιστον στα 14 χρόνια της θητείας της σημερινής Διοίκησης ότι βάζει το κοινό συμφέρον πολύ πιο πάνω από το συντεχνιακό. Δεν είναι όμως δυνατόν, επειδή είμαστε διαλλακτικοί, οι αρμόδιοι να κωφεύουν στις εκκλήσεις μας για εξεύρεση λύσεων στα καθημερινά προβλήματα που αντιμετωπίζουμε. Γνωρίζουμε φυσικά ότι οι εκπρόσωποι των αρμοδίων Υπηρεσιών μη έχοντας σχέση με την Ρόδο δεν ενδιαφέρονται για τα προβλήματά της αφού σήμερα υπηρετούν εδώ και αύριο όχι... Ομως περιμέναμε τουλάχιστον από την εκλεγμένη Νομαρχιακή Αυτοδιοίκηση να σταθεί στο ύψος των περιστάσεων και τουλάχιστον για μια φορά στα δύο χρόνια της θητείας της να δείξει ενδιαφέρον για τον τόπο αυτό.

Ζητάμε συγγνώμη από το επιβατικό κοινό για την ταλαιπωρία που θα υποστεί τις δύο ημέρες της απεργίας μας. Ελπίζουμε όμως ότι επιτέλους οι αρμόδιοι θα δείξουν κάποια ευαισθησία και στις δικές μας προτάσεις να αντιπροτείνουν τις δικές τους ούτως ώστε με νηφαλιότητα να δώσουμε λύση στα προβλήματα που μας απασχολούν για να αποφευχθεί η ταλαιπωρία του κοινού. Σε αντίθετη περίπτωση ο κλάδος μας θα προκηρύξει νέα απεργία από τις 15 του μηνός Ιουνίου.

Ο ΠΡΟΕΔΡΟΣ
ΧΑΤΖΗΓΕΩΡΓΙΟΥ Αθανάσιος
Ο ΓΕΝ. ΓΡΑΜΜΑΤΕΑΣ
ΑΝΤΑΛΗΣ Νικόλαος

Η ΠΡΟΕΙΔΟΠΟΙΗΣΗ

Προειδοποιητικά ο Σύνδεσμος είχε αποστείλει την 19η Μαΐου 2001 προς την Νομαρχία, την Αστυνομική Δ/νση Δωδ/νήσου, το Λιμεναρχείο, το Τελωνείο και το Λιμενικό Ταμείο, την ακόλουθη επιστολή:

ΘΕΜΑ: «Κινητοποιήσεις»

Κύριοι, παρά τις επανειλημμένες οχλήσεις μας προς τις αρμόδιες Υπηρεσίες (Λ.Τ.ΔΩΔ/ΣΟΥ και Τελωνείο) για την εφαρμογή της Απόφασης η οποία πάρθηκε μετά την κατάργηση της δεύτερης πιάτσας ΤΑΞΙ στο λιμάνι της Ρόδου και η οποία προέβλεπε κλείσιμο της πίσω πόρτας του λιμένα, δυστυχώς μέχρι σήμερα αυτή δεν έχει υλοποιηθεί, παρ' ότι προβλέπεται και από την Συνθήκη ΣΕΝΓΚΕΝ. Αποτέλεσμα της μη εφαρμογής της απόφασης αυτής είναι να δημιουργούνται καθημερινά όχι μόνο παράπονα από τα μέλη μας αλλά και πολλές αδικίες εις βάρος τους από τα αρμόδια αστυνομικά όργανα.

Οπως όλοι γνωρίζουν, το σημερινό Δ.Σ. του Συνδέσμου Ιδιοκτητών ΤΑΞΙ έχει αποδείξει εμπράκτως ότι επιδιώκει την εύρυθμη λειτουργία του ΤΑΞΙ εντός του λιμένα και όχι μόνο δεν είναι αντίθετο αλλά και πολλές φορές επιδιώκει, δυσαρεστώντας τα μέλη του, την παραδειγματική τιμωρία των παραβατών. Δεν μπορεί όμως κανείς να ισχυρισθεί ότι επειδή ορισμένοι παρανομούν θα πρέπει όλοι οι συνάδελφοί μας να αντιμετωπίζονται ως εγκληματίες από τα όργανα της τάξης (Τροχαία - Λιμενικό - Τουριστική). Θα πρέπει επιτέλους όλοι οι αρμόδιοι φορείς να ξεκαθαρίσουν την έννοια της άγρας πελατών. Δεν είναι δυνατόν κάθε φορά που ο επισκέπτης της Ρόδου ζητήσει οποιαδήποτε πληροφορία από το ΤΑΞΙ, έστω και το πόσο κοστίζει μία συγκεκριμένη διαδρομή, να θεωρείται άγρα πελατών και να επιβάλλουν πρόστιμο, όταν όλοι γνωρίζουν ότι στο λιμάνι οργιάζει η άγρα πελατών από τα ενοικιαζόμενα και τους μαγαζάτορες της παλιάς πόλης. Τελικά όλα τα κακά σ' αυτόν τον τόπο ξεκινούν και καταλήγουν στο ΤΑΞΙ; Ολοι έχουμε το μερίδιο της ευθύνης μας για τα κακώς κείμενα τα οποία έχουν δυσάρεστες συνέπειες στον τουρισμό και δεν επιτρέπεται να εθελοτυφλούμε. Ο επιμερισμός των ευθυνών θα πρέπει να γίνεται δίκαια προς όλους όσους έχουν σχέση με το λιμάνι και είναι παντελώς άδικο να θεωρείται το ΤΑΞΙ ο κακός δαίμονας. Καθημερινά, εντός του λιμένα, τα μέλη μας διώκονται από τους λιμενικούς, έξω ακριβώς από το λιμάνι δεν τολμούν να σταματήσουν σε σήμα πελάτη και αμέσως θεωρούνται παραβάτες από την Τουριστική Αστυνομία ή την Τροχαία ακόμη και εάν παραλάβουν πελάτη με προορισμό την Ανάληψη...

Στα 14 χρόνια που το σημερινό Δ.Σ. διοικεί τον Σύνδεσμο Ιδιοκτητών ΤΑΞΙ έχει αποδείξει ότι πάντα επιδιώκει τον διάλογο και την εργασιακή ειρήνη για το καλό του τόπου μας και απόδειξη είναι ότι δεν συμμετείχε στην 24ωρη πανελλαδική απεργία του κλάδου στις 17-5-01 σκεπτόμενο τις δυσάρεστες επιπτώσεις που θα είχε στον τουρισμό. Πιστεύουμε, λοιπόν, ότι η συμπεριφορά μας αυτή έχει περερμηνευτεί από τους αρμόδιους, την οποία εξέλαβαν ως αδυναμία, και για τον λόγο αυτό δεν μας λαμβάνουν υπόψη.

Σας γνωρίζουμε λοιπόν ότι: α) από την Τετάρτη 23/5/2001 τα μέλη μας, όχι μόνο δεν θα παραλαμβάνουν πελάτες από και προς το λιμάνι αλλά και δεν θα υπάρχουν ΤΑΞΙ εντός του λιμένα για την εξυπηρέτηση του επιβατικού κοινού και β) ο κλάδος μας θα κατέβει σε 48ωρη προειδοποιητική απεργία. Η ακριβής ημερομηνία της απεργίας θα ανακοινωθεί εντός των προσεχών ημερών. Στην συνέχεια θα υπάρξουν και άλλοι τρόποι αντίδρασης.

Τέλος θα θέλαμε να ζητήσουμε συγγνώμη από το επιβατικό κοινό της Ρόδου, για την ταλαιπωρία που θα υποστούν, αλλά ως εργαζόμενοι και αυτοί θα πρέπει να καταλάβουν ότι η απεργία είναι το όπλο των εργαζομένων. Την απόφαση αυτή δεν την θελήσαμε εμείς αλλά μας την επέβαλαν οι αρμόδιοι οι οποίοι με την στάση τους μας αναγκάζουν να προβούμε σε ενέργειες που είναι έξω από τις προθέσεις μας, ενώ μία συζήτηση για τα προβλήματα που μας απασχολούν πιστεύουμε ότι θα έδινε την λύση που όλοι θα θέλαμε.

Ο ΠΡΟΕΔΡΟΣ
ΧΑΤΖΗΓΕΩΡΓΙΟΥ Αθανάσιος
Ο ΓΕΝ. ΓΡΑΜΜΑΤΕΑΣ
ΑΝΤΑΛΗΣ Νικόλαος



SEA STAR

Το ταχύτερο και ασφαλέστερο υπερσύγχρονο πλοίο

	ΡΟΔΟΣ	ΤΗΛΟΣ		ΝΙΣΥΡΟΣ		ΤΗΛΟΣ		ΡΟΔΟΣ
	ΑΝΑΧ.	ΑΦΙΞΗ	ΑΝΑΧ.	ΑΦΙΞΗ	ΑΝΑΧ.	ΑΦΙΞΗ	ΑΝΑΧ.	ΑΦΙΞΗ
ΔΕΥΤΕΡΑ	09:00	10:00	10:30	10:45	13:30	14:00	17:30	18:30
ΤΡΙΤΗ	09:00	10:00	10:30	10:45	13:30	14:00	17:30	18:30
ΤΕΤΑΡΤΗ	09:00	10:00	10:30	10:45	13:30	14:00	17:30	18:30
ΠΕΜΠΤΗ	09:00	10:00	10:30	10:45	13:30	14:00	17:30	18:30
ΠΑΡΑΣΚΕΥΗ	09:00	10:00	10:30	10:45	13:30	14:00	17:30	18:30
	19:00	20:00 ΔΙΑΝΥΚ/ΣΗ						
ΣΑΒΒΑΤΟ					08:00	09:00		
	09:00	10:00	10:30	10:45	13:30	14:00	17:30	18:30
	19:00	20:00 ΔΙΑΝΥΚ/ΣΗ						
ΚΥΡΙΑΚΗ					08:00	09:00		
	09:00	10:00	10:30	10:45	13:30	14:00	17:30	18:30
	19:00	20:00			20:15	21:15		

ΑΠΟΛΑΥΣΤΕ ΤΙΣ ΟΛΟΗΜΕΡΕΣ ΚΡΟΥΑΖΙΕΡΕΣ
ΚΑΘΗΜΕΡΙΝΑ
στα πανέμορφα νησιά μας
ΤΗΛΟ και ΝΙΣΥΡΟ

ΠΡΑΚΤΟΡΕΙΟ
ΖΟΡΠΙΔΗ – ΣΤΕΦΑΝΑΚΗ



ΑΛΕΞ. ΔΙΑΚΟΥ & ΛΟΧΑΓ. ΦΑΝΟΥΡΑΚΗ 38
ΡΟΔΟΣ – τηλ.: 20625 – 30054 Φαξ: 26745

ΔΙΑΝΟΙΓΟΝΤΑΙ ΝΕΕΣ ΠΡΟΟΠΤΙΚΕΣ

Συνεργασία του Νοσοκομείου *με το Πανεπιστήμιο Κρήτης*

Βεβαία σχεδόν και η ίδρυση πανεπιστημιακών τμημάτων



Σε πολύ καλό δρόμο βρίσκονται οι προσπάθειες του δ.σ. του Περιφερειακού Γενικού Νοσοκομείου Ρόδου για συνεργασία με το Τμήμα Ιατρικής του Πανεπιστημίου Κρήτης με σκοπό την συνεχή και ουσιαστική αναβάθμιση του επιστημονικού επιπέδου των ιατρών του. θεωρείται βέβαιον ότι οι προσπάθειες θα στεφθούν με απόλυτη επιτυχία και όχι μόνο θα μετεκπαιδεύονται στο Πανεπιστήμιο Νοσοκομειακοί γιατροί της Ρόδου αλλ'ότι θα αναπτυχθούν (στο νοσοκομείο) και Πανεπιστημιακά τμήματα.

Σχετικά με το όλο θέμα ο πρόεδρος του δ.σ. του Νοσοκομείου Ρόδου κ. Μιχ. Μπαλάνος απέστειλε χθες προς τον πρόεδρο του Πανεπιστημίου - καθηγητή κ. Νικόλαο Γκουρτζογιάννη την ακόλουθη επιστολή:

Κύριε Πρόεδρε,

προκειμένου το Νοσοκομείο μας να ανταποκριθεί στις ευθύνες τις οποίες ως Περιφερειακό, έχει στην ευρύτερη περιοχή της Δωδεκανήσου, θεωρούμε ότι απαιτείται καταρχήν - ως σαφής και θεμελιώδης προϋπόθεση - η συνεχής και ουσιαστική αναβάθμιση του επιστημονικού επιπέδου των ιατρών του.

Βασίμως επί του προκειμένου πιστεύουμε ότι η «διασύνδεσή» μας με το Π.Ε.Π.Α.Γ.Ν.Η. θα προωθούσε αποφασιστικά την υλοποίηση αυτού του στόχου στα πλαίσια σειράς καταλλήλων εκπαιδευτικών προσεγγίσεων και ειδικότερα,

- με σειρά σεμιναρίων από Πανεπιστημιακούς ιατρούς του Νοσοκομείου σας
- με διαδικασίες της εξ' αποστάσεως εκπαίδευσης
- με μετεκπαίδευση των ιατρών του Νοσοκομείου μας στο Π.Ε.Π.Α.Γ.Ν.Η. και την εκπόνηση διατριβών.
- με την ανάπτυξη Πανεπιστημιακών Τμημάτων Τμημάτων στο Νοσοκομείο μας

Κύριε Πρόεδρε,

με τη βεβαιότητα ότι θα καταβάλετε όσες προσπάθειες απαιτούνται για τη διερεύνηση της ως άνω ομόφωνης πρότασης του Δ.Σ. σας εκφράζω τις θερμές ευχαριστίες ολων μας και παράλληλα σας ενημερώνω ότι ευχαρίστως μια ομάδα στελεχών του Νοσοκομείου μας θα μπορούσε να σας επισκεφθεί εάν και όποτε κριθεί, για το συγκεκριμένο λόγο χρήσιμο.

Με εξαιρετική τιμή
Ο Πρόεδρος
Του Δ.Σ. του Π.Γ.Ν. Ρόδου
Μιχαήλ Γ. Μπαλάνος

ΜΕ ΑΠΟΦΑΣΗ ΤΟΥ ΥΠΟΥΡΓΟΥ ΥΓΕΙΑΣ

Συγκροτήθηκε η διοίκηση του ΠΕΣΥ - Δωδεκανήσου

✓ Ποιά είναι τα 9 μέλη που μετέχουν σ' αυτό ✓ Τι προβλέπει σχετικά ο νόμος 2889/2001

Ορίσθηκε, σύμφωνα με πληροφορίες της «δ», το 9μελές δ.σ. του ΠΕΣΥ Δωδ/νήσου και η σχετική απόφαση εστάλη από τον υπουργό Υγείας κ. Αλέκο Παπαδόπουλο στο Εθνικό Τυπογραφείο, προς δημοσίευση στο ΦΕΚ.

Το ΠΕΣΥ Δωδ/νήσου, πρόεδρος του οποίου είναι, ως ήδη γνωστόν, η κ. Ιωάννα Αρσενοπούλου, απαρτίζεται από τους κ.κ.:

- Αικατερίνη Ντέλλα, αρχαιολόγο
- Πέρσα Φιώκιαλη, οικονομολόγο
- Χρήστο Μαντά, ιατρό, εκπρόσωπο του Ιατρικού Συλλόγου
- Τσαμπίκο Πέτα, ιατρό, εκπρόσωπο της Νομαρχιακής Αυτοδιοίκησης
- Μιχαήλ Σαββίγκο, πρόεδρο των νοσοκομειακών γιατρών μέχρι να διεξαχθούν εκλογές για την ανάδειξη εκπροσώπου των νοσοκομειακών γιατρών του νομού Δωδ/νήσου
- Εναν εκπρόσωπο των Κέντρων Υγείας που θα ορισθεί
- Μανώλη Γιαμαίο, δάσκαλο, πρώην δημοτικό σύμβουλο Καλύμνου
- Μιχαήλ Βογιατζή, οικονομολόγο, αντιδήμαρχο Κω.

Οι κ.κ. Γιαμαίος, Βογιατζής , Ντέλλα και Φώκιαλη διορίσθηκαν από τον υπουργό Υγείας που φαίνεται ότι άσκησε και το δικαίωμα του περιφερειάρχη κ. Παν. Σαλτούρου (ο τελευταίος φέρεται να είχε προτείνει τον πρόεδρο του δ.σ. του Νοσοκομείου κ. Μιχ. Μπαλάνο).

Το ΠΕΣΥ προσωρινά στεγάζεται στα πρώην γραφεία της Δ/νσεως Γεωργίας, στο κτίριο της Αστυνομικής Δ/νσεως, μέχρι να εγκατασταθεί στο παλιό νοσοκομείο (το οποίο τελικά θα μετατραπεί σε Υγειονομικό Πάρκο, μετά τις μαζικές αντιδράσεις), στο χώρο που υπεδείχθη (πρώην κλινικές ΩΡΛ, Οφθαλμολογική, Ουρολογική κλπ), ή στην πρώην γυναικολογική κλινική, που φέρεται να «προτιμά» η κ. Ιωάννα Αρσενοπούλου.

Σύμφωνα με το νόμο 2889/01 «για την βελτίωση και τον εκσυγχρονισμό του Εθνικού Συστήματος Υγείας και άλλες διατάξεις» (ΦΕΚ 37) 2-3-2001, τεύχος πρώτο) όργανα διοικήσεως του ΠΕΣΥ (άρθρο 2) είναι:

Αρθρο 2
Οργανα Διοίκησης

1. Οργανα διοίκησης του Πε.Σ.Υ είναι:

α) το Διοικητικό Συμβούλιο,

β) ο Πρόεδρος του Δ.Σ. του Πε.Σ.Υ ο οποίος είναι και Γενικός Διευθυντής του Πε.Σ.Υ.

2. Το Διοικητικό Συμβούλιο του Πε.Σ.Υ. είναι εννεαμελές και αποτελείται από:

α) τον Πρόεδρο του Πε.Σ.Υ.

β) τέσσερα (4) πρόσωπα, με ιδιαίτερη επιστημονική και κοινωνική δραστηριότητα, που ορίζονται με τους αναπληρωτές τους, τρία (3) από τον Υπουργό Υγείας και Πρόνοιας και ένα (1) από τον Γενικό Γραμματέα της οικείας Περιφέρειας.

γ) έναν (1) εκπρόσωπο της Νομαρχιακής Αυτοδιοίκησης που προτείνεται με τον αναπληρωτή του από την ΕΝΑΕ,

δ) στις Περιφέρειες του Πε.Σ.Υ. που υπάρχουν Πανεπιστημιακές Κλινικές, ένα (1) μέλος προτείνεται ως εκπρόσωπος του Ιατρικού Τμήματος, μαζί με τον αναπληρωτή του με απόφαση της Γενικής Συνέλευσης του Τμήματος.

Οπου δεν υπάρχει Ιατρικό Τμήμα Α.Ε.Ι. ορίζεται ως μέλος ένας (1) εκπρόσωπος των ιατρών της Περιφέρειας, με απόφαση του Πανελλήνιου Ιατρικού Συλλόγου.

ε) έναν (1) εκπρόσωπο των ιατρών Ε.Σ.Υ. που υπηρετούν στις αποκεντρωμένες μονάδες του Πε.Σ.Υ. και στα διασυνδεόμενα λειτουργικά με αυτό νοσοκομεία του Ε.Σ.Υ. που εκλέγεται μαζί με τον αναπληρωτή του.

στ) έναν (1) εκπρόσωπο των λοιπών, πλην των ιατρών, εργαζομένων που υπηρετούν στις αποκεντρωμένες μονάδες του Πε.Σ.Υ. και στα διασυνδεόμενα λειτουργικά με αυτό νοσοκομεία του Ε.Σ.Υ. που εκλέγεται μαζί με τον αναπληρωτή του.

Για τον τρόπο, τη διαδικασία και τις λοιπές προϋποθέσεις για την ανάδειξη των αιρετών εκπροσώπων των ιατρών και των υπαλλήλων εφαρμόζονται αναλόγως οι διατάξεις της κοινής υπουργικής απόφασης της παραγράφου 4 του άρθρου 160 του ν. 2683/1999 (ΦΕΚ 14Α). Μέχρι την έκδοση της απόφασης αυτής εφαρμόζονται οι διατάξεις των υπ. αριθ. Α.Π ΔΙΚΠΡ/Φ80/30/8703/16.9.1988



(ΦΕΚ 684 Β'/19.91988) και ΔΙΚΠΡ/Φ80/54/11988/2.12.1988 (ΦΕΚ 876 Β'/7/12/1988) υπουργικών αποφάσεων «Τρόπος, διαδικασία και προϋποθέσεις εκλογής των εκπροσώπων των υπαλλήλων στα υπηρεσιακά συμβούλια του προσωπικού των δημοσίων υπηρεσιών και των νομικών προσώπων δημοσίου δικαίου».

Ολα τα μέλη του Πε.Σ.Υ. οριζόμενα και αιρετά, πρέπει να είναι κάτοχοι πτυχίου Πανεπιστημιακής ή Τεχνολογικής Εκπαίδευσης.

Οι εκπρόσωποι μαζί με τους αναπληρωτές τους ορίζονται μέσα σε τριάντα (30) ημέρες από την αποστολή σχετικής πρόσκλησης του Υπουργείου. Αν κάποιος εκπρόσωπος δεν προτείνεται εμπρόθεσμα, ορίζεται άλλο πρόσωπο ως μέλος του Δ.Σ. με απόφαση του Υπουργού Υγείας και Πρόνοιας. Ειδικά, οι αιρετοί εκπρόσωποι ορίζονται μέσα σε δεκαπέντε (15) ημέρες από το πέρας της εκλογής τους, σύμφωνα με τις διαδικασίες των ανωτέρω αποφάσεων. Μέχρι τότε το Δ.Σ. του Πε.Σ.Υ. συγκροτείται νομίμως από τα υπόλοιπα μέλη. Εάν αιρετός εκπρόσωπος δεν ορισθεί εμπρόθεσμα, προτείνεται άλλο πρόσωπο, ως προσωρινό μέλος του Δ.Σ. από την Ομοσπονδία Ενώσεως Νοσοκομειακών Γιατρών Ελλάδος (Ο.Ε.Ν.Γ.Ε) ή την Πανελλήνια Ομοσπονδία Εργαζομένων Δημοσίων Νοσοκομείων (Π.Ο.Ε.ΔΗ.Ν) με θητεία ενός (1) τουλάχιστον έτους ή μέχρι να προταθεί ο αιρετός εκπρόσωπος, αν η πρόταση γίνει μετά την πάροδο του έτους. Μετά την πάροδο του έτους, η θητεία του παραπάνω μέλους λήγει ένα (1) μήνα μετά την τυχόν πρόταση του αιρετού εκπροσώπου.

3. Η συγκρότηση του Δ.Σ. του Πε.Σ.Υ. γίνεται με απόφαση του Υπουργού Υγείας και Πρόνοιας, που δημοσιεύεται στην Εφημερίδα της Κυβερνήσεως. Με την απόφαση συγκρότησης του Δ.Σ. ορίζεται ένα από τα μέλη του ως Αντιπρόεδρος.

Οταν ο Πρόεδρος κωλύεται, απουσιάζει ή ελλείπει τον αναπληρώνει στη διεύθυνση των συνεδριάσεων του Δ.Σ. και τα λοιπά καθήκοντα του ο Αντιπρόεδρος, για διάστημα που δεν μπορεί να υπερβαίνει τους τρείς (3) συνεχόμενους μήνες. Μετά την πάροδο του τριμήνου αυτού ορίζεται νέος Πρόεδρος.

Ο Πρόεδρος μπορεί, με αποφάσεις του, να αναθέτει στον Αντιπρόεδρο ειδικά καθήκοντα ή να του εκχωρεί μέρος των αρμοδιοτήτων του.

Η θητεία των μελών του Δ.Σ. είναι πενταετής.

ΜΙΑ ΥΠΕΡΠΑΡΑΓΩΓΗ ΤΗΣ FORD ΜΕ 4 ΜΟΝΤΕΛΑ...



Τώρα **400.000** δρχ./1.173,88 €
κέρδος με απόσυρση
και μόνο **10%** προκαταβολή.

Μηνιαίο επιτόκιο από 0,69%*. Εξόφληση έως 60 μήνες.



fordka από 2.859.000 δρχ. 8.390,32 €
fordfiesta από 2.899.000 δρχ. 8.507,70 €
fordfocus από 3.899.000 δρχ. 11.442,41 €
fordpuma από 5.159.000 δρχ. 15.140,13 €

Ford **Β. Σ. Σωτηράκης Α.Ε.Β.Ε.**
... 1949 - 1999 • 50 χρόνια Ford
ΑΥΤΟΚΙΝΗΤΑ - ΑΝΤΑΛΛΑΚΤΙΚΑ - ΣΥΝΕΡΓΕΙΟ
Κολοκοτρώνη 41-43 • Ταχ. Θυρίδα 56 • 851 00 Ρόδος Τηλ. (0241) 29162, 27750, 35715 • Fax (0241) 20470 E-Mail:vs_sotirakis_sa@yahoo.com

δημοκρατικά
ΥΠΑΡΧΕΙ ΑΝΤΙΚΕΙΜΕΝΙΚΗ ΠΡΑΓΜΑΤΙΚΟΤΗΤΑ Η ΟΠΟΙΑ ΔΙΝΕΙ ΤΟ ΜΕΤΡΟ ΤΗΣ ΑΛΗΘΕΙΑΣ (ΑΡΙΣΤΟΤΕΛΗΣ)

Χρηματιστήριο: Μόνο
λίγο καιρό ξαποσταίνει...!

Η εικόνα που παρουσιάζει η χρηματιστηριακή αγορά δεν είναι καθόλου καλή. Η πολυπόθητη αναβάθμισή της από τη MSCI (Morgan Stanley Capital Interantional) την προηγούμενη εβδομάδα αντί να φέρει τη μεγάλη άνοδο έφερε τη μεγάλη πτώση, αφού οι ρευστοποιήσεις από ξένα θεσμικά χαρτοφυλάκια των αναδυομένων αγορών αποδείχθηκαν μεγαλύτερες του αναμενομένου με αποτέλεσμα οι τοποθετήσεις από ξένα χαρτοφυλάκια παθητικής διαχείρισης των ώριμων αγορών να μην επαρκούν. Οι εγχώριες επενδυτικές δυνάμεις παρακολουθούν, ως συνήθως, τα τεκταινόμενα ανήμπορες να αντιδράσουν οπότε εύλογα γεννάται το ερώτημα: Εχει μέλλον η Σοφοκλέους ή μήπως η αναβάθμιση σήμανε και το τέλος της;

Είναι σίγουρο ότι η διάψευση των ελπίδων που δημιούργησαν τα δημοσιεύματα, οι δηλώσεις επωνύμων στελεχών της αγοράς εντός και εκτός Ελλάδος, οι εκθέσεις πολλών γνωστών ξένων επενδυτικών οίκων που προέβλεπαν μεγάλες εισροές ξένων κεφαλαίων στη Σοφοκλέους λόγω αναβάθμισης δεν μπορεί παρά να έχει το τίμημά της. Στην προκειμένη περίπτωση, πρόκειται για μια νέα μεγάλη πτώση των τιμών των περισσότερων μετοχών που συνοδεύεται από μεγάλες απώλειες των μετοχικών χαρτοφυλακίων ιδιωτών και θεσμικών. Είναι αναπόφευκτο ότι μια τέτοια κατάσταση επιδεινώνει ακόμη περισσότερο το επενδυτικό κλίμα και οδηγεί μερικές φορές σε φαινόμενα υπερβολής που όμως προσφέρουν ευκαιρίες για τοποθετήσεις σε επενδυτές που είτε έχουν μεσομακροπρόθεσμο χρονικό ορίζοντα, είτε σε βραχυπρόθεσμο.

Ολα δείχνουν ότι όλες οι εκτιμήσεις περί καθαρών εισροών βασίσθηκαν σε λανθασμένες υποθέσεις με πρώτη και κυριότερη εκείνη που ήθελε τα ξένα θεσμικά χαρτοφυλάκια ενεργητικής διαχείρισης των αναδυομένων αγορών να έχουν μικρές θέσεις στην ελληνική αγορά και να αποφασίζουν να τις ρευστοποιήσουν σε βάθος χρόνου. Είναι προφανές ότι κάτι τέτοιο δεν συνέβη. Αντίθετα, τα ξένα χαρτοφυλάκια αυτού του είδους επεπλάκησαν στο παίγνιο του front - running πριν την αναβάθμιση, δηλαδή αύξησαν τις θέσεις τους σε μετοχές προκειμένου να τις ρευστοποιήσουν με κέρδος αργότερα, με αποτέλεσμα να βρεθούν με ακόμη περισσότερες ελληνικές μετοχές στο τέλος και να αναγκασθούν να τις πουλήσουν ακόμη και με ζημία συμπαρασύροντας το σύνολο της αγοράς στο διάβα τους.

Αν και θα πρέπει να περιμένουμε λίγες μέρες ακόμη προκειμένου να έχουμε μια καλύτερη εικόνα είναι φανερό ότι η αναβάθμιση του Χρηματιστηρίου της Αθήνας δεν τόνωσε τη ρευστότητα της αγοράς. Αυτό είναι αρνητικό αλλά δεν σημαίνει ότι ήλθε το τέλος του κόσμου. Αντίθετα, το τέλος των έντονων, αναγκαστικών ρευστοποιήσεων μετοχών από τα ξένα funds των αναδυομένων αγορών πιθανόν θα σημάνει το τέλος μιας παρατεταμένης περιόδου πτώσης και την απαρχή μιας νέας περιόδου σταθεροποίησης και ήπιας ανόδου που θα ξαναφέρει τον γενικό δείκτη στο κανάλι των 3.000 - 3.300 μονάδων, ίσως και υψηλότερα αν βοηθήσει το διεθνές κλίμα.

Φυσικά ότι έγινε τις τελευταίες μέρες είναι επόμενο να προβληματίζει και πιθανόν να αυξήσει την απέχθεια του εγχώριου επενδυτικού κοινού για την ανάληψη μεγαλύτερου ρίσκου. Αυτό δεν είναι καλό αφού σημαίνει ότι τα τεράστια κεφάλαια που «αναπαύονται» στα ρέπος δεν θα κατευθυνθούν στη Σοφοκλέους άμεσα. Ομως όλοι οι εγχώριοι επενδυτές, αργά ή γρήγορα, θα συνειδητοποιήσουν ότι η απόδοση των τοποθετήσεων χαμηλού ρίσκου είναι τόσο χαμηλή που δικαιολογεί την ανάληψη λελογισμένου ρίσκου με την προσδοκία υψηλότερων αποδόσεων. Αυ τό θα μπορούσε να γίνει ευκολότερα αν υπήρχε μια καλύτερη ενημέρωση των επενδυτών αρχίζοντας με τη σύγκριση των μερισματικών αποδόσεων που προσφέρουν οι μετοχές κάποιων εταιρειών που επιπλέον διαπραγματεύονται με ελκυστικούς πολλαπλασιαστές κερδών (P/E).

Επιπλέον θα πρέπει να συνυπολογισθεί ότι όσο ελκυστικότερες γίνονται οι αποτιμήσεις των εισηγμένων εταιρειών του δείκτη MSCI - Ελλάδα τόσο πιο πιθανό είναι το ενδεχόμενο να τοποθετηθούν ξένα κεφάλαια στην ελληνική αγορά σε βάθος χρόνου. Και εδώ όμως θα πρέπει να γίνει αντιληπτό από τις διοικήσεις αυτών των εταιρειεών ότι δεν αρκεί οι εταιρείες τους να είναι φθηνές και να έχουν καλές προοπτικές ανάπτυξης τα επόμενα χρόνια. Θα πρέπει επίσης να μάθουν να πουλάνε το «προϊόν» τους δηλαδή την εταιρεία τους στο εξωτερικό για να προσελκύσουν το ενδιαφέρον των ξένων θεσμικών ενεργητικής διαχείρησης που τώρα τις αγνοούν. Εδώ θα πρέπει να σημειωθεί ότι τα ξένα κεφάλαια προς τοποθέτηση είναι τεράστια και μπορούν να κατευθυνθούν σε εταιρείες μεγάλης κεφαλαιοποίησης, μεσαίας ή μικρής.

Μπορεί η αναβάθμιση να παρουσιάσθηκε σαν το μεγάλο όραμα που θα έφερνε την πολυπόθητη ανάκαμψη της Σοφοκλέους όμως ποτέ δεν ήταν κάτι τέτοιο. Ασφαλώς και δεν χρειαζόταν η μεγάλη πτώση των τελευταίων ημερών για να γίνει κάτι τέτοιο αντιληπτό. Ακόμη και αν η αναβάθμιση οδηγούσε σε άνοδο της αγοράς θα ίσχυε το ίδιο πράγμα. Γι'αυτό το λόγο λοιπόν και παρά το γεγονός ότι η αναβάθμιση σκόρπισε την απογοήτευση δεν θα πρέπει να οδηγηθεί κανείς στο συμπέρασμα ότι όλα τελείωσαν. Η Σοφοκλέους έχει μέλλον ακόμη και αν αυτό αφορά μια σχετικά μικρή μειοψηφία εισηγμένων εταιρειών. Επομένως, η ζωή συνεχίζεται και το μέλλον θα είναι λαμπρό για αρκετές εταιρείες και τους μετόχους τους. Μόνο που οι τελευταίοι θα πρέπει να εγκαταλείψουν τα οράματα και να ξοδέψουν λίγο χρόνο στην ανάλυση των εταιρειών έτσι ώστε να αυξήσουν τις πιθανότητες ότι τα χρήματα τους θα επενδυθούν στους αυριανούς νικητές.

ΣΤΟ ΝΟΜΟΣΧΕΔΙΟ ΓΙΑ ΤΙΣ ΚΑΤΑΣΚΕΥΑΣΤΙΚΕΣ ΕΤΑΙΡΕΙΕΣ

ΦΠΑ στις μεταβιβάσεις καινούργιων
ακινήτων από τις αρχές του 2002

Εκτιμήσεις ότι το μέτρο μπορεί να λειτουργήσει προς την κατεύθυνση του εξορθολογισμού της αγοράς



Προάγγελο εφαρμογής του ΦΠΑ από 1.1.2002 στις μεταβιβάσεις καινούργιων διαμερισμάτων, γραφείων, καταστημάτων, αποθηκών κτλ. αποτελεί το νομοσχέδιο για τις κατασκευαστικές εταιρείες που κατετέθη την περασμένη εβδομάδα στη Βουλή. Συγκεκριμένα, στο νομοσχέδιο αναφέρεται ότι τα καθαρά κέρδη των εταιρειεών που ασχολούνται με την πώληση ανεγειρόμενων οικοδομών και κατασκευών δημοσίων και ιδιωτικών έργων από το επόμενο έτος θα προσδιορίζονται με βάση τον λογιστικό προσδιορισμό (έσοδα - έξοδα) και όχι με τον αντικειμενικό προσδιορισμό που ισχύει σήμερα. Η διάταξη αυτή της παραγράφου 7 του άρθρου 7 του νομοσχεδίου κρίθηκε αναγκαία, προκειμένου να ενεργοποιηθεί από την αρχή του επόμενου έτους η διάταξη του άρθρου 6 του νόμου 642/86 για την επιβολή του ΦΠΑ στα ακίνητα, η ισχύς της οποιας παρατείνεται επί 15έτη.

Με την εισαγωγή του ΦΠΑ στα ακίνητα, οι μεταβιβάεις των διαμερισμάτων, γραφείων, καταστημάτων, αποθηκών κτλ. που κατασκευάστηκαν με άδεια οικοδομής, η οποία εκδόθηκε μετά την 1.1.2002, θα επιβαρύνονται με ΦΠΑ 18% και όχι με φόρο μεταβίβασης που σήμερα διαμορφώνεται ανάλογα με την αξία του ακινήτου από 9% ως 11%. Αν και εκ πρώτης όψεως φαίνεται ότι οι αγοραστές των καινούργιων ακινήτων θα επιβαρυνθούν με περισσότερο φόρο σε σχέση με σήμερα, παράγοντες της αγοράς εκτιμούν ότι το μέτρο μπορεί να λειτογήσει προς την κατεύθυνση του εξορθολογισμού της αγοράς και τελικά της πτώσης των τιμών. Και τούτο, διότι οι πωλητές ανεγειρόμενων οικοδομών θα μπορούν να συμψηφίσουν τον ΦΠΑ που εισπράττουν κατά την πώληση με αυτόν που καταβάλλουν κατά την κατασκευή της οικοδομής. Επιπλέον, το Δημόσιο από την πλευρά του προσδοκεί την είσπραξη πρόσθετων εσόδων όσον αφορά τόσο τον φόρο μεταβίβασης όσο και τον ΦΠΑ από τον περιορισμό της φοροδιαφυγής που σημειώνεται σήμερα στον χώρο της οικοδομής.

Ειδικότερα, όσον αφορά την επιβολή του ΦΠΑ στις μεταβιβάσεις ακινήτων, σύμφωνα με τη διάταξη του άρθρου 6, του νόμου 1642/86 προβλέπεται η επιβολή φόρου προστιθέμενης αξίας στην παράδοση ακινήτων. Η παράδοση ακινήτων υπόκειται στον ΦΠΑ εφόσον η μεταβίβαση:

- Ενεργείται από πρόσωπο υποκείμενο στον ΦΠΑ, δηλαδή εργολάβο, κατασκευαστή, τεχνική εταιρεία κτλ.
- Γίνεται με αντάλλαγμα.
- Αφορά κτίρια. Ετσι η μεταβίβαση οικοπέδου, γηπέδου, εντός ή εκτός σχεδίου δεν υπόκειται στο ΦΠΑ. Ως κτίρια θεωρούνται τα κτίσματα γενικά και οι κάθε είδους κατασκευές που συνδέονται με τα κτίσματα ή με το έδαφος κατά τρόπο σταθερό.
- Αφορά καινούργιο κτίριο το οποίο μεταβιβάζεται πριν από την πρώτη εγκατάσταση σε αυτό. Πρώτη εγκατάσταση νοείται η πρώτη χρησιμοποίηση του ακινήτου με οποιονδήποτε τρόπο, ύστερα από την ανέγερσή του, όπως είναι η ιδιοκατοίκηση, η ιδιόχρηση, η μίσθωση ή άλλη χρήση.

Οταν με τα κτίσματα μεταβιβάζεται οικόπεδο μεγαλύτερο εκείνου που ορίζεται ως οικοδομήσιμο από τις ισχύουσες πολεοδομικές διατάξεις, η παράδοση του επιπλέον οικοπέδου υπάγεται στον ΦΠΑ, εφόσον αυτό είναι οικοδομήσιμο.

Παράλληλα, ΦΠΑ θα επιβάλλεται και στις ακόλουθες περιπτώσεις:

- Η μεταβιβαση της ψιλής κυριότητας, η σύσταση ή παραίτηση από το δικαίωμα προσωπικής δουλείας, καθώς και η μεταβίβαση του δικαιώματος άσκησης επικαρπίας σε καινούργιο ακίνητο.
- Η εκτέλεση εργασιών στα ακίνητα, με μίσθωση έργου, ανεξάρτητα αν διαθέτει τα υλικά ο εργοδότης ή ο εργολάβος. Εργασίες κατά την πιο πάνω έννοια είναι οι εκσκαφές, οι κατεδαφίσεις, η κατασκευή οικοδομών, οδών, γεφυρών, υδραγωγείων, υδραυλικών και αποχετευτικών έργων, ηλεκτρολογικών και μηχανολογικών εγκαταστάσεων και τεχνικών έργων γενικά, καθώς και οι συμπληρώσεις, επεκτάσεις, διαρρυθμίσεις και επισκευές, εκτός από τις εργασίες συνήθους συντήρησης των έργων αυτών.

Καταδίκη λαθροθήρα

Από το Τριμελές Πλημμελειοδικείο Ρόδου καταδικάσθηκε χθες σε φυλάκιση 8 μηνών, μετατρέψιμη προς 1500 δρχ ημερησίως και με ανασταλτικό ως προς την έφεση αποτέλεσμα (άσκησε έφεση κι αφέθηκε ελεύθερος), ο Αναστάσιος Δημητριάδης του Αντωνίου, ετών 34, κάτοικος Αρχαγγέλου, κατηγορούμενος για παράνομη θήρα. Πιο συγκεκριμένα «κυνηγούσε» την νύκτα της 11/5/94 στην περιοχή «Αναβάθρα» Αρχαγγέλου χρησιμοποιώντας φορητό προβολέα μεγάλης ισχύος, αλλά εντοπίσθηκε και συνελήφθη από άνδρες του Δασαρχείου και του Κυνηγετικού Συλλόγου.

CASINO RODOS

ΖΗΤΟΥΝΤΑΙ

Καθαριστής
Υπάλληλος Υποδοχής
Γραμματέας F & B
Βοηθός Μάρκετινγκ

Πληροφορίες - Αιτήσεις: **ΚΑΖΙΝΟ ΡΟΔΟΥ Α.Ε.**

Διεύθυνση Προσωπικού,
Παπανικολάου 4, Ρόδος,
τηλ. 97-530, 97-535,
ΔΕΥ - ΠΑΡ. (08:00 - 16:00)

ΑΝΑΚΟΙΝΩΣΗ

Ο **κ. ΣΤΥΛΙΑΝΟΣ Δ. ΙΩΣΗΦ**
ΧΕΡ. ΟΔΟΝΤΙΑΤΡΟΣ
μετέφερε το οδοντιατρείο του
εις το χωρίον ΛΑΡΔΟΣ
Νέο τηλέφωνο: 0244 - 44385

CASINO RODOS

**RICKY MARTIN IN RHODES?
MADONNA AS WELL?**

**YOUR CHANCE TO POPLULARITY
TALENTED IN DANCING OR SINGING?**

Working basically in service you will be able to present your perfomance skills

SOMETHING NEW AND UNIQUE IN RODOS

**AUDITIONS TO TAKE PLACE ON JUNE 15,
REGISTER A.S.A.P.**

Information - applications
CASINO RODOS S.A.
Human Resources, 4 Papanikolaou st. Rhodos
tel. 97-530, 97-535, MON - FRI (08:00 - 16:00)

CASINO RODOS

**Ο ΡΙΚΥ ΜΑΡΤΙΝ ΣΤΗ ΡΟΔΟ;
ΚΑΙ Η ΜΑΝΤΟΝΑ;**

**Η ΕΥΚΑΙΡΙΑ ΣΑΣ ΣΤΗ ΔΙΑΣΗΜΟΤΗΤΑ
ΕΧΕΤΕ ΤΑΛΕΝΤΟ ΣΤΟ ΧΟΡΟ ή το ΤΡΑΓΟΥΔΙ;**

**ΜΕ ΒΑΣΙΚΗ ΔΟΥΛΕΙΑ ΣΕΡΒΙΤΟΡΟΥ ΘΑ
ΠΑΡΟΥΣΙΑΖΕΤΕ ΤΟ ΚΑΛΛΙΤΕΧΝΙΚΟ ΣΑΣ ΤΑΛΕΝΤΟ**

ΚΑΤΙ ΝΕΟ ΚΑΙ ΜΟΝΑΔΙΚΟ ΣΤΗ ΡΟΔΟ

**ΟΙ ΑΚΡΟΑΣΕΙΣ ΘΑ ΓΙΝΟΥΝ ΣΤΙΣ 15 ΙΟΥΝΙΟΥ
ΔΗΛΩΣΤΕ ΣΥΜΜΕΤΟΧΗ ΝΩΡΙΤΕΡΑ**

Πληροφορίες - Αιτήσεις:
ΚΑΖΙΝΟ ΡΟΔΟΥ Α.Ε.
Διεύθυνση Προσωπικού, Παπανικολάου 4, Ρόδος,
τηλ. 97-530, 97-535, ΔΕΥ - ΠΑΡ. (08:00 - 16:00)

ευθέως & ωλαγίως



με τη γραφίδα της ΡΕΝΑΣ ΔΙΑΚΙΔΗ

RENAD@RHO.FORTHNET.GR.

ΤΙ ΔΕΝ ΠΗΓΕ ΚΑΛΑ;

Τι συμβίνει τελικά με το **Δημήτρη Αβραμόπουλο;** Εχασε τη φόρμα του; Κλονίσθηκε τόσο πολύ από την διαφαινόμενη αναστροφή του μέχρι πρότινος θερμού κλίματος, ώστε να περιπέσει σε φραστικά ατοπήματα; Είναι γνωστό ότι έτσι εξέλαβαν οι περισσότεροι την πρόσφατη δήλωσή του περί του μητροπολιτικού Δήμου της Αθήνας και όχι μόνο οι εκτός αλλά οι εντός **«Κινήματος Ελευθέρων Πολιτών»**. Για μια στιγμή συνειδητοποίησαν ότι δεν αποκλείεται να βρεθούν στο τέλος μέλη ή στελέχη ενός κόμματος που δεν θα έχει αρχηγό, αφού ο πρόεδρος θα έχει παραμείνει δήμαρχος του Μητροπολιτικού Δήμου Αθηναίων,

Γι'αυτό και κρίθηκε επιβεβλημένη η διευκρίνιση, περί θεσμικής και μόνο πρότασης, ώστε να μη φύγουν κι αυτοί που μέχρι τώρα στράφηκαν προς το ΚΕΠ.

Οι πληροφορίες λένε ότι τουλάχιστον 20 στελέχη του κόμματος έφθασαν στο σημείο να απειλήσουν με αποχώρηση, όταν πληροφορήθηκαν τις δηλώσεις του κ. Αβραμόπουλου, και αξίωσαν από το ΚΕΠ να προχωρήσει σε διάψευση.

Την ίδια ώρα το κλίμα στο νέο κόμμα βαραίνει ακόμη περισσότερο λόγω των πληροφοριών αναφορικά με τα πρώτα συμπεράσματα δύο νέων δημοσκοπήσεων που εμφανίζουν τη δύναμη του κόμματος του δημάρχου να μειώνεται ακόμη περισσότερο. Πρόκειται για την εξαμηνιαία έρευνα τάσεων της **MRB** και για δημοσκόπηση που διεξάγει η **ALKO,** για λογαριασμό ημερήσιας απογευματινής εφημερίδας.

Η επεξεργασία των πρώτων στοιχείων των δύο γκάλοπ δείχνει ότι το ΚΕΠ περιορίζεται στο **7%** ως προς την πρόθεση ψήφου, όταν οι δημοσκοπήσεις του περασμένου Δεκεμβρίου αμέσως μετά την εξαγγελία της ίδρυσης του έδιναν υπερδιπλάσια ποσοστά. Φαίνεται λοιπόν ότι το κλίμα που διαμορφώθηκε τις τελευταίες εβδομάδες στην Δωδεκάνησο δεν είναι άσχετο από την υπόλοιπη Ελλάδα. Είναι ενδεικτικό μάλιστα ότι τον περασμένο Δεκέμβριο οι δημοσκοπήσεις έδειχναν ότι το ΚΕΠ συγκέντρωνε στην Δωδεκάνησο από τα μεγαλύτερα ποσοστά σε ολόκληρη την Ελλάδα!

Σήμερα οι επιτελείς του δημάρχου, όπως και ο ίδιος ο Αβραμόπουλος εμφανίζονται προβληματισμένοι και ψάχνουν να βρούν τι δεν πήγε καλά κι όπως το λογάριαζαν.

ΚΑΙ ΕΥΡΩΒΟΥΛΕΥΤΗΣ

Οσο περνά ο καιρός τόσο ενισχύεται η εκδοχή που θέλει τον βουλευτή του ΠΑΣΟΚ και γραμματέα της Κοινοβουλευτικής Ομάδας του κόμματος **Κοσμά Σφυρίου** να ατρέφει το ενδιαφέρον του προς το **Ευρωκοινοβούλιο**.

Η «δ» το είχε επισημάνει ήδη από τον περασμένο Δεκέμβριο έχοντας δει τα πρώτα συμπτώματα μετατόπισης του ενδιαφέροντος του κ. Σφυρίου.

Ο ίδιος έχει πυκνώσει τελευταία τις επισκέψεις του στο εξωτερικό, Βρυξέλλες, Ολλανδία και αλλού ενώ παρακολουθεί εντατικά μαθήματα ξένων γλωσσών στα ειδικά τμήματα της Βουλής.

Οι πρώτες υποψίες γίνονται σιγά - σιγά βεβαιότητα.

ΦΑΡΣΟΚΩΜΩΔΙΑ

Οσοι ήλπιζαν στην έλευση του κλιμακίου του αποτελούμενου από υπουργούς και υφυπουργούς της κυβέρνησης για να λύσουν τα προβλήματα της περιοχής ατύχησαν. Το κλιμάκιο για λόγους ανωτέρας βίας δεν θα έλθει στη Ροδο ούτε αυτή τη Δευτέρα.

Ητανε στραβό το κλήμα.... που λέει κι ο λαός, το γρουσούζεψε κι ο **Γιάννης Παρασκευάς** που από την αρχή δεν είδε με καλό μάτι το «θίασο» δεν θέλει και πολύ να γίνει το κακό. Ασχέτως του λόγου της - για πολλοστή φορά - αναβολής, δεν είναι ό,τι καλύτερο για την αξιοπιστία και τη σοβαρότητα του κυβερνώντος κόμματος. Δεν είναι μία, δεν είναι δύο, δεν είναι καν τρεις! Είναι τέσσερις απανωτές αναβολές που ευλόγως δείχνουν τώρα **πια ματαίωση.** Και να σκεφθεί κανείς ότι ορισμένοι τους πήραν στα σοβαρά. Η μεν **Περιφέρεια Νοτίου Αιγαίου** μετέφερε το Περιφερειακό Συμβούλιο και την Επιτροπή Παρακολούθησης στις αρχές Ιουλίου. Η δε **ΤΕΔΚ** ολόκληρη λίστα «παραπόνων» και αιτημάτων συνέταξε, ως όφειλε...

Τελικά ήταν **θίασος** - καλά τα έλεγε ο Παρασκευάς - και το έργο που τελικώς ανέβασαν, παρμένο από το ρεπερτόριο της φαρσοκωμωδίας.

ΓΙΓΑΝΤΕΣ ΚΑΙ ΘΕΣΜΙΚΟΙ

Καταποντίσθηκε, καταβαραθρώθηκε το **Χρηματιστήριο** κάτω από τις 3000 μονάδες. Ε και; Ποιός νοιάζεται πια; Συνήθισαν άπαντες στην κατρακύλα και οι εγκλωβισμένοι το πήραν απόφαση πως θα παραμείνουν ες αεί πολιορκημένοι από τους θεσμικούς και τους ξένους επενδυτές. Ποιός παίζει πια στο Χρηματιστήριο, κανένας. Το Χρηματιστήριο έγινε πια μια υπόθεση ολίγων και εκλεκτών με σκοπό την κερδοσκοπία. Γράφουν οι σομόν σελίδες: **«Η απόπειρα των θεσμικών να πουλήσουν ακριβά τις ελληνικές μετοχές προσέκρουσε στις βίαιες μετακινήσεις κεφαλαίων από τους γίγαντες της διεθνούς κεφαλαιογοράς».** Οποιος παρακολουθούσε στην οθόνη του εκείνη τη στιγμή τον ξαφνικό καταποντισμό των δεικτών θα πίστευε προς στιγμήν ότι κάποιος μεγάλος πέθανε ή ότι κάπου στον πλανήτη έγινε μια τεράστια καταστροφή. Τίποτα απ' αυτά. Οι ξένοι κολοσσοί παίζουν τη Σοφοκλέους στα δάκτυλα. Ποιός πληρώνει το τίμημα; Οι ελληνικές εταιρείες που καλούνται να προσελκύσουν διεθνή κεφάλαια, εντασσόμενες στον εξουθενωτικό ανταγωνισμό της ευρωζώνης. Μετά τον αφανισμό των μικρομεσαίων επενδυτών σειρά έχουν οι εγχώριες εταιρείες. Κατά τα λοιπά «Το Χρηματιστήριο είναι ο καθρέφτης της Ελληνικής Οικονομίας»!

ΕΥΣΕΒΕΙΣ ΠΟΘΟΙ

Ατυχής, ατυχέστατη η προσπάθεια ορισμένων να ανακαλύψουν κοινά στοιχεία στην εκλογική συντριβή που υπέστη ο **Γιάννης Παρασκευάς** το 1998, με την ήττα που εύχονται να υποστεί ο **Γιώργος Γιαννόπουλος** στις εκλογές του 2002 για να δημιουργήσουν προφανώς συνειρμούς και συσχετισμούς παντελώς ανυπόστατους. Στην πραγματικότητα η εντελώς αυθαίρετη και έωλη τεκμηρίωση υπό τη μορφή **βαθυστόχαστης πολιτικής ανάλυσης** αυτής της υποτιθέμενης δημοσιογραφικής (;) εκτίμησης, δεν δείχνει τίποτα περισσότερο παρά τον πανικό τους, που δεν έχει να κάνει με την πολιτική διάσταση που επιχειρείται να δοθεί στην υπόθεση ως άλλοθι, αλλά με την καθαρά **δικαστική** πλευρά της και τις συνέπειες που είναι πιθανόν να επιφέρουν οι λεονταρισμοί ορισμένων που ξέχασαν ότι σε όλα υπάρχουν και όρια.



ARISTON

ΤΑ ΠΑΝΤΑ ΑΡΙΣΤΑ

Ευκολίες πληρωμής από 18 μέχρι και 36 μήνες χωρίς προκαταβολή

ΧΑΜΗΛΕΣ ΤΙΜΕΣ ΚΑΙ ΔΟΣΕΙΣ

ARISTON ΙΤΑΛΙΑΣ:

ΚΟΥΖΙΝΕΣ ΚΑΙ ΦΟΥΡΝΟΙ ΠΑΝΤΟΣ ΤΥΠΟΥ - ΕΣΤΙΕΣ ΚΕΡΑΜΙΚΕΣ ΚΑΙ ΑΠΛΕΣ - ΨΥΓΕΙΑ - ΚΑΤΑΨΥΚΤΕΣ- ΨΥΓΕΙΟΚΑΤΑΨΥΚΤΕΣ - ΠΛΥΝΤΗΡΙΑ ΡΟΥΧΩΝ ΚΑΙ ΠΙΑΤΩΝ - ΘΕΡΜΟΣΙΦΩΝΕΣ ΓΙΑΛΙΟΥ ΑΠΟΡΡΟΦΗΤΗΡΕΣ ΚΟΥΖΙΝΑΣ ΠΑΝΤΟΣ ΤΥΠΟΥ
απλά και εντοιχιζόμενα σε ποικιλία χρωμάτων

ΚΑΙ ΤΩΡΑ ΑΠΛΑ - ΕΝΤΟΙΧΙΖΟΜΕΝΑ

ΠΛΥΝΤΗΡΙΑ - ΨΥΓΕΙΑ - ΚΟΥΖΙΝΕΣ ΚΑΙ ΜΙΚΡΟΣΥΣΚΕΥΕΣ ELKO - ΕΣΚΙΜΟ - BOSCH - SIEMENS (ΜΠΟΣ - ΣΙΜΕΝΣ) ΣΤΙΣ ΧΑΜΗΛΟΤΕΡΕΣ ΤΙΜΕΣ ΤΗΣ ΑΓΟΡΑΣ ΠΡΟΪΟΝΤΑ PHILIPS - SONY - PANASONIC - PIONEER - AIWA - HITACHI - SAMSUNG - TECHNICS

Επισκεφθείτε μας για να βεβαιωθείτε για τις ΧΑΜΗΛΕΣ ΤΙΜΕΣ μας!

Εισάγουμε και γι' αυτό πουλάμε φθηνότερα

ARISTON Η ΠΡΟΗΓΜΕΝΗ ΤΕΧΝΟΛΟΓΙΑ

ΤΗΛΕΟΡΑΣΕΙΣ - ΒΙΝΤΕΟ - ΒΙΝΤΕΟΚΑΜΕΡΕΣ - ΒΙΝΤΕΟΤΗΛΕΟΡΑΣΕΙΣ - ΜΙΚΡΟΣΥΣΚΕΥΕΣ - FAX - ΣΤΕΡΕΟ - ΤΗΛΕΦΩΝΑ - C.D. - ΣΚΟΥΠΕΣ ΟΛΕΣ ΟΙ ΜΑΡΚΕΣ ΣΕ ΠΟΙΚΙΛΙΑ ΤΥΠΩΝ

Αντιπρόσωποι - Εισαγωγείς ΔΩΔΕΚΑΝΗΣΟΥ από το 1960

ΑΔΕΛΦΟΙ ΣΤΕΦΑΝΟΥ Ο.Ε.

ΝΕΑ ΚΑΤΑΣΤΗΜΑΤΑ ΣΤΕΛΙΟΥ ΚΩΤΙΑΔΗ 3
FAX 22568, ΤΗΛ.: 22568 - 22695

ΑΠΟ ΤΟΝ ΠΕΡΙΦΕΡΕΙΑΡΧΗ κ. ΠΑΝ. ΣΑΛΤΟΥΡΟ

Ακυρώθηκε η απόφαση για χορήγηση *νέων αδειών ταξί στο νησί της Κω*

Εγινε δεκτή η προσφυγή του Συνδέσμου Ιδιοκτητών Αυτοκινήτων Ταξί Κω



Από τον Περιφερειάρχη Νοτίου Αιγαίου κ. Παν. Σαλτούρο ακυρώθηκε η απόφαση του βοηθού νομάρχη κ. Νίκου Τατάκη (ύστερα από σχετική προσφυγή) με την οποίαν δόθηκαν νέες άδειες ταξί στο νησί της Κω.

Σχετικά εκδόθηκε χθές από τον Σύνδεσμο Ιδιοκτητών Αυτοκινήτων Ταξί Κω η ακόλουθη ενημερωτική ανακοίνωση:

Μετά και από την επίσημη ανακοίνωση της απόφασης του γενικού Γραμματέα της Περιφέρειας Νοτίου Αιγαίου, με την οποία αποδέχεται την προσφυγή του σωματείου μας και ακυρώνει την απόφαση του Αντινομάρχη Δωδεκανήσου, με την οποία παράνομα και αυθαίρετα η Νομαρχία Δωδεκανήσου αποφάσισε τη χορήγηση νέων αδειών ταξί στην νήσο Κω, επιθυμούμε να σας ενημερώσουμε για τις θέσεις μας.

Ολο αυτό το χρονικό διάστημα αντιμετωπίσαμε το θέμα με όλη τη σοβαρότητα που απαιτούσαν οι καταστάσεις, μένοντας μακριά από ακρότητες και έχοντας ως γνώμονα των ενεργειών μας το γενικό συμφέρον και θεωρώντας ότι ζούμε σε μία ευνομούμενη πολιτεία, όπου τα αρμόδια όργανα σέβονται και εφαρμόζουν το νόμο.

Στο πλαίσιο αυτό, προσφύγαμε στην Περιφέρεια Νοτίου Αιγαίου κατά της απόφασης της Νομαρχίας, την οποία από την πρώτη στιγμή καταγγείλαμε ως μεθοδευμένη, παράνομη και αυθαίρετη, ζητώντας από τον Περιφερειάρχη το αυτονόητο: ΝΑ ΕΦΑΡΜΟΣΕΙ ΤΟ ΝΟΜΟ.

Με την απόφαση αυτή αποδείχθηκε περίτρανα ότι κανείς δεν μπορεί να αυθαιρετεί και καλυπτόμενος πίσω από το πρόσχημα της δημοκρατικής νομιμοποίησης, να παρανομεί, λαμβάνοντας αποφάσεις με σκοπό την εξυπηρέτηση συγκεκριμένων ατομικών συμφερόντων παραβαίνοντας το νόμο και αυθαιρετώντας σε βάρος των απόψεων των φορέων του νησιού μας.

Με την απόφαση αυτή έπεσαν στο κενό οι κραυγές όλων εκείνων που ολόκληρο αυτό το χρονικό διάστημα έθεσαν ως στόχο της πολιτικής τους παρουσίας τη χορήγηση νέων αδειών ταξί για να εξυπηρετήσουν τις πολιτικές τους επιδιώξεις.

Αντίθετα εμείς, με τη στάση μας ολόκληρο αυτό το χρονικό διάστημα αποδείξαμε περίτρανα τη σοβαρότητα και τη συνέπεια των θέσεών μας, απέναντι στην αυθαιρεσία και στην παρανομία των κρατούντων.

ΟΙ ΘΕΣΕΙΣ ΜΑΣ ΔΙΚΑΙΩΘΗΚΑΝ
Η ΔΗΜΟΚΡΑΤΙΚΟΙ ΘΕΣΜΟΙ ΕΔΩΣΑΝ ΑΠΑΝΤΗΣΗ
Η ΠΑΡΑΝΟΜΙΑ ΚΑΙ Η ΑΥΘΑΙΡΕΣΙΑ ΕΠΕΣΤΡΑΦΗΣΑΝ ΣΤΟΥΣ ΕΜΠΝΕΥΣΤΕΣ ΤΟΥΣ.

Κως 5 Ιουνίου 2001.
Ο Πρόεδρος
Θεόφιλος Ηλιος
Ο Γραμματέας
Δημοσθένης Παπαγγέλης

Η ΑΠΟΦΑΣΗ ΤΟΥ ΠΕΡΙΦΕΡΕΙΑΡΧΗ

ΘΕΜΑ: Προσφυγή επαγγελματικού σωματείου με την επωνυμία «ΣΥΝΔΕΣΜΟΣ ΙΔΙΟΚΤΗΤΩΝ ΑΥΤΟΚΙΝΗΤΩΝ ΤΑΞΙ ΚΩ»

ΑΠΟΦΑΣΗ

Ο Γενικός Γραμματέας Περιφέρειας Νοτίου Αιγαίου.

Εχοντας υπόψη:

1) Τις διατάξεις

α) του άρθρου 8 του Ν. 3200/1955 «Περί Διοικητικής Αποκέντρωσης»

β) του άρθρ. 18 του Ν. 2218/1994 «Ιδρυση Νομαρχιακής Αυτοδ/σης κ.λπ όπως συμπληρώθηκαν με το άρθρο 13 παρ. 15β. του Ν. 2307/1995 και της παρ. 2 του άρθρου 7 του Ν. 2839/2000.

γ) του Ν. 2503/1997 «Διοίκηση, Οργάνωση, στελέχωση της Περιφέρειας.....»

δ) του Ν. 1437/84 και των Π.Δ./των 458/84 και 164/86.

2. Την αριθ. 2607/15-3-2001 απόφαση του Αντινομάρχη Δωδεκανήσου με την οποία καθορίστηκε ο αριθμός των νέων αυτοκινήτων Επαγγελματικών Δ.Χ. αυτοκινήτων με μετρητή (ΤΑΞΙ) που είναι αναγκαία για την αντιμετώπιση των μεταφορικών αναγκών στα νησιά Ρόδου και Κω και καλεί την Δ/νση Μεταφορών και Επικοινωνιών να προβεί στην προκήρυξη των νέων αδειών κυκλοφορίας Ε.Δ.Χ. αυτοκινήτων σύμφωνα με το Π.Δ. 458/84.

3. Την από 10-4-2001 προσφυγή που υπέβαλλε το επαγγελματικό σωματείο με την επωνυμία «ΣΥΝΔΕΣΜΟΣ ΙΔΙΟΚΤΗΤΩΝ ΑΥΤΟΚΙΝΗΤΩΝ ΤΑΞΙ ΚΩ» κατά της ανωτέρω απόφασης του Αντινομάρχη Δωδεκανήσου η οποία πρωτοκολλήθηκε στην υπηρεσία μας στις 11-4-2001.

4. Τον φάκελλο της υπόθεσης.

Επειδή σύμφωνα με τις διατάξεις της παρ. 12 του αρθ. 18 του Ν. 2218/94 κατά των αποφάσεων του Νομάρχη επιτρέπεται σε οποιονδήποτε έχει έννομο συμφέρον προσφυγή για παράβαση νόμου που κατατίθεται στον Γενικό Γραμματέα της Περιφέρειας μέσα σε αποκλειστική προθεσμία τριάντα (30) ημερών από τη δημοσίευση ή αν η απόφαση δεν δημοσιεύεται από την κοινοποίηση ή διαφορετικά αφότου έλαβε γνώση.

Επειδή η υπό εξέταση προσφυγή υποβλήθηκε εμπρόθεσμα δεδομένου ότι κατατέθηκε στην υπηρεσία μας στις 11-4-2001, συνεπώς γίνεται τυπικά δεκτή και εξετάζεται περαιτέρω.

Επειδή με την κρινόμενη προσφυγή του, το Επαγγελματικό Σωματείο με την επωνυμία «ΣΥΝΔΕΣΜΟΣ ΙΔΙΟΚΤΗΤΩΝ ΑΥΤΟΚΙΝΗΤΩΝ ΤΑΞΙ ΚΩ» υποστηρίζει μεταξύ άλλων, ότι η προσβαλλόμενη απόφαση πρέπει να ακυρωθεί, επειδή ο κ. Αντινομάρχης άσκησε την αρμοδιότητα που του παρέχει ο Νόμος, μετά τη συνεδρίαση της Επιτροπής στις 24-5-2000, αποφασίζοντας την χορήγηση νέων αδειών Ε.Δ.Χ. αυτοκινήτων για ορισμένες περιοχές του νομού και όχι για τη νήσο Κω, ενώ σε καμία περίπτωση δεν υπήρξε μεταβολή των δεδομένων υπό τα οποία έκρινε τότε η επιτροπή, έτσι ώστε να δικαιολογείται η λήψη νέας απόφασης για το ίδιο θέμα.

Επειδή σύμφωνα με τις διατάξεις του άρθρου 2 του Ν. 1437/84 ο αριθμός των νέων αυτοκινήτων Ε.Δ.Χ. κάθε διοικητικής μονάδας της Χώρας, καθορίζεται μέσα στο πρώτο τετράμηνο κάθε διετίας με απόφαση του οικείου νομάρχη ύστερα από γνώμη της νομαρχιακής επιτροπής του άρθρου 3. Η πρώτη διετία αρχίζει από 1 Ιανουαρίου 1984 και ο καθορισμός του αριθμού γίνεται με βάση τις ανάγκες της 31 Δεκεμβρίου 1983.

Επειδή σύμφωνα με τις διατάξεις της παρ. 5 του άρθρου 3 του Ν. 1437/84, έργο της νομαρχιακής επιτροπής είναι η διατύπωση γνώμης για τον προσδιορισμό του αριθμού των νέων αυτοκινήτων Ε.Δ.Χ. που απαιτούνται, λαμβάνεται δε υπόψη: α) η δομή και η έκταση του υφιστάμενου δικτύου δημόσιων ή ιδιωτικών μέσων μαζικής μεταφοράς και το επίπεδο εξυπηρέτησης που παρέχεται απ' αυτό, β) ο πληθυσμός της διοικητικής μονάδας και ο αριθμός των επιβατηγών ιδιωτικής χρήσης αυτοκινήτων που κυκλοφορούν σ' αυτή, γ) ο αριθμός και οι συνθήκες εκμετάλλευσης αυτοκινήτων Ε.Δ.Χ., δ) οι τυχόν υπάρχουσες ειδικές ανάγκες και ε) η εξέλιξη του συγκοινωνιακού έργου και οι προβλεπόμενες ανάγκες μετακίνησης των κατοίκων της περιοχής.

Επίσης λαμβάνεται υπόψη, για όσες διοικητικές μονάδες κρίνεται απαραίτητο και γραπτές απόψεις των φορέων: Εμπορικού Επιμελητηρίου, Τεχνικού Επιμελητηρίου, Εργατικού Κέντρου, ΚΤΕΛ, ΕΟΤ, του οικείου δήμου ή κοινότητας κατά περίπτωση, εκπροσώπων των πολυτεκνικών οργανώσεων του νομού και άλλων φορέων, των οποίων η γνώμη κρίνεται αναγκαία.

Επειδή σύμφωνα με την αριθ. Σ2647/30-8-2000 απόφαση του Βοηθού Νομάρχη Δωδεκανήσου, μετά την γνώμη της Νομαρχιακής Επιτροπής, όπως αυτή διατυπώθηκε στο αριθ. 7/26-4-2000 πρακτικό, καθορίστηκε ο αριθμός των νέων αυτοκινήτων για την αντιμετώπιση των μεταφορικών αναγκών διοικητικών μονάδων Ν. Δωδ/σου, χωρίς να περιλαμβάνεται η Ρόδος και η Κως, αναφερόμενος μάλιστα ότι η δύναμη των λοιπών διοικητικών μονάδων του Νομού Δωδεκανήσου παραμένει ως έχει.

Επειδή στη συνέχεια ο Αντινομάρχης Δωδεκανήσου, μετά τη γνώμη της Νομαρχιακής Επιτροπής όπως αυτή διατυπώθηκε στο αριθ. 13/29-12-2000 πρακτικό, επανήλθε με την νεώτερη αριθ. 2607/15-3-2001 απόφαση του και καθόρισε τον αριθμό των νέων αυτοκινήτων Επαγγελματικών Δ.Χ. αυτοκινήτων με μετρητή (ΤΑΞΙ) που είναι αναγκαία για την αντιμετώπιση των μεταφορικών αναγκών στα νησιά Ρόδου και Κω.

Επειδή όμως από την μελέτη των στοιχείων του φακέλλου και των διατάξεων του Ν. 1437/84, δεν προκύπτει ότι υπήρξε ουσιώδης μεταβολή των δεδομένων για τα νησιά της Ρόδου και της Κω και ούτε παρουσιάστηκαν νέα στοιχεία, έτσι ώστε ο Αντινομάρχης Δωδεκανήσου να επανέλθει για το ίδιο θέμα και να προβεί στην έκδοση της προσβαλλόμενης 2607/15-3-2001απόφασης.

Επειδή εξάλλου φορείς του νησιού της Κω (Επαρχος Κω, Δήμαρχος Κω, Δημοτικά Συμβούλια Κω και Ηρακλειδών, 17ο ΚΤΕΛ Κω), γνωμοδοτούν αρνητικά στη χορήγηση νέων αδειών ΤΑΞΙ.

Επειδή από τα ανωτέρω προκύπτει ότι η απόφαση δεν είναι αιτιολογημένη.

Για τους λόγους αυτούς,

αποφασίζουμε

Αποδεχόμαστε την προσφυγή του εδρεύοντος στην Κω επαγγελματικού σωματείου, με την επωνυμία «ΣΥΝΔΕΣΜΟΣ ΙΔΙΟΚΤΗΤΩΝ ΑΥΤΟΚΙΝΗΤΩΝ ΤΑΞΙ ΚΩ» και ακυρώνουμε την αριθ. 2607/15-3-2001 απόφαση του Αντινομάρχη Δωδεκανήσου.

Ο ΓΕΝΙΚΟΣ ΓΡΑΜΜΑΤΕΑΣ

ΨΑΡΙΑ ΑΙΓΑΙΟΥ
Ολόφρεσκα ψάρια από τις θάλασσές μας
ΚΛΑΥΔΙΟΥ ΠΕΠΠΕΡ 1 - ΤΗΛ.: 0241/39097 FAX: 32391
AEGEAN FISH



GR
Grand Hotel Rhodes
*****

Day & Night

Naiades by the Pool



Στήν τροπική ατμόσφαιρα της μεγάλης πισίνας του Grand Hotel, το Ναιάδες λειτουργεί με ανανεωμένο Μενού ως Καφέ-Ουζερί (10:30 - 17:30)

Piano Bar

Το γνωστό σημείο συνάντησης στο κέντρο της Πόλης.

Ο Τάκης Τσώνης κάθε βράδυ* στο πιάνο. (20:30 - 01:00)

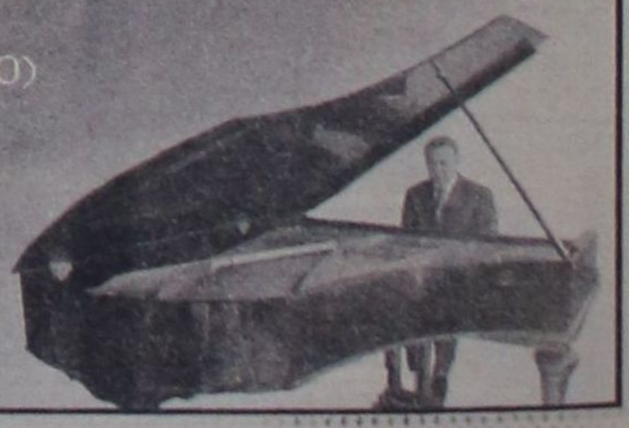

*Εκτός Τρίτης

A Member of
MITSIS HOTELS

✔ Προετοιμασία στο βουνό
✔ Ο κύβος ερρίφθη
Σελ. 16-17
✔Τουρνουά Ποδοσφαίρου
«Γιάννης Σάββενας»
Σελ. 18

δsports

Επιμέλεια: Ηλίας Λοΐζος - Γιάννης Κουμέντος

Η ΡΟΔΟΣ ΕΛΥΣΕ ΤΟ ΠΥΘΑΓΟΡΕΙΟ ΘΕΩΡΗΜΑ

➢ Νίκησε τον Πολυκράτη στην Σάμο και της απέμεινε ο Ηρόδοτος.
➢ Το μυαλό όλων στο επόμενο παιχνίδι.



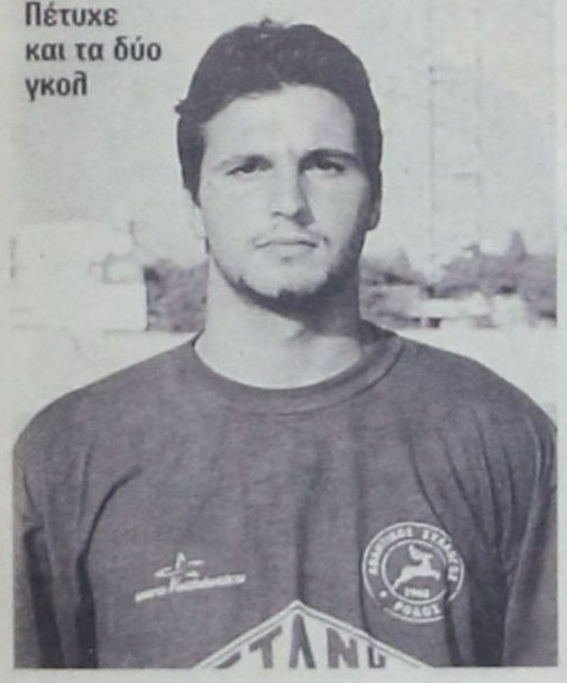

Πέτυχε και τα δύο γκολ

ΣΑΜΟΣ

Εξαιρετικής σημασίας νίκης πέτυχε χθες η Ρόδος στο Πυθαγόρειο της Σάμου, νικώντας τον Πολυκράτη με σκορ 2-0. Έτσι τώρα η άνοδος στην Εθνική Ερασιτεχνική Κατηγορία θα «παιχθεί» τη ερχόμενη Τετάρτη με τον Ηρόδοτο στο Εθνικό Στάδιο της Ρόδου.

Χθες οι ποδοσφαιριστές της Ρόδου γνωρίζοντας την κρισιμότητα της συνάντησης και παίζοντας σε ένα πολύ κακό αγωνιστικό χώρο, έπαιξαν με δύναμη,πάθος χωρίς τεχνική, αλλά μπόρεσαν να σκοράρουν δύο φορές με τον Γεωργαλλή, και να φύγουν νικητές από το Πυθαγόρειο. Και αυτό ήταν που μετρούσε πάνω απ' όλα. Το νικηφόρο αποτέλεσμα που τους δίνει το δικαίωμα στο όνειρο.

Από τα πρώτα λεπτά οι ποδοσφαιριστές της Ρόδου μπήκαν δυνατά και έδειξαν ότι ήθελαν τη νίκη. Αρχισαν να πιέζουν την εστία του τερματοφύλακα του Πολυκράτη και να ψάχνουν τους κατάλληλους τρόπους για να διασπάσουν την άμυνα του. Οι γηπεδούχοι μπόρεσαν να αντισταθούν μόνο για 22'. Στη συνέχεια η Ρόδος ήταν η πρωταγωνίστρια, πήρε τον χώρο της μεσαίας γραμμής και φάνηκε πως δύσκολα θα άφηνε τους γηπεδούχους να τΗς δημιουργήσουν προβλήματα. Έτσι κύλησε το πρώτο ημίχρονο.

Στο β' μέρος ευτύχησε να πετύχει γρήγορα το δεύτερο γκολ και μετά έκανε συντήρηση δυνάμεων.

Ο Πολυκράτης προσπάθησε βλέποντας την Ρόδο να έχει χαλαρώσει, να κάνει κάποιες ευκαιρίες, αλλά έμεινε σ' αυτές. Το τελευταίο σφύριγμα του κ. Παπαδάκου βρήκε τους «πράσινους» να πανηγυρίζουν τη νίκη τους που τους φέρνει μια ανάσα από την άνοδο.

Το φιλμ του αγώνα

8': Ο Ζουρούδης από μέσα δεξιά σούταρε ελάχιστα άουτ.

19': Ο Τσολακίδης έκανε χέρι στην περιοχή αλλά ο διαιτητής έδειξε «παίζετε».

20': Ο Γεωργαλλής πρόλαβε στην έξοδο τον Τζερέτα, έπιασε την κεφαλιά αλλά προ του τέρματος απομάκρυνε ο Υδραίος.

22': Ο Γεωργαλλής εκμεταλλεύθηκε την άστοχη έξοδο του Τζερέτα και με πλασέ πέτυχε το 0-1.

53': Ο Πατρού σούταρε πολύ έξω από την μεγάλη περιοχή στο αριστερό κάθετο δοκάρι, στην επιστροφή της μπάλας ο Γεωργαλλής με πλασέ έκανε το 0-2.

67': Ο Γεωργαλλής πέρασε την μπάλα κάτω από τα πόδια του Τζερέτα, αλλά ο Σαραντίδης πρόλαβε και απομάκρυνε πριν γίνει απειλητικός ο Καστρουνής.

69': Ο Μυλωνάς μέτα από κεφαλιά του Μαλέ σούταρε από κοντά άστοχα.

71': Ο Νοταράς βρέθηκε στην περιοχή όμως ο Ροδανάκης τον κόντραρε και απομάκρυνε την μπάλα.

Διακρίθηκαν από την Ρόδο οι Γεωργαλλής, Πατρού, Ζωάννου. Από τον Πολυκράτη άρεσαν οι Νοταράς, Μαλές.

Καλή η διαιτησία του κ. Παπαδάκου (Τζώρας, Ηλιάδης).

Πολυκράτης: Τζερέτας, Νοταράς, Μυλωνάς, Ταλαίπωρος, Βούρος, Τσολακίδης, Μαλές, Βαλλής, Υδραίος (34' Σαραντίδης), Καρλοβασίτης, Καρβέλας (78' Στρατάκος).

Α.Σ. Ρόδος: Ροδανάκης, Μαϊλλης (89' Κάβουρας), Μαλλιάκας, Ζωάννου, Πατρού, Παπανικολάου, Κυπριώτης, Σάββενας, Καστρουνής, Γεωργαλλής, Ζουρούδης.

Διεθνής διαιτητής στην Ρόδο

Ο διεθνής διαιτητής κ. Δούρος θα είναι ο άρχοντας της συνάντησης της Ρόδου με τον Ηρόδοτο μετά τον ορισμό που έκανε η αρμόδια επιτροπή της ΕΠΟ.

Παραιτείται ο Πολυκράτης

• Ο Πολυκράτης πιθανότατα να μην μεταβεί στην Κρήτη για να αγωνισθεί και ο Ηρόδοτος να πάρει τους τρεις βαθμούς στα χαρτιά.

Τι δήλωσαν μετά το ματς



Μιχάλης Κυπριώτης: «Σήμερα (χθες) είμασταν πολύ δυνατοί. Καταλάβαμε πόσο κρίσιμο ήταν το παιχνίδι και δώσαμε τον καλύτερο μας εαυτό.
Τα καταφέραμε. Στην έδρα μας και με την βοήθεια του κόσμου θα νικήσουμε. Οσοι περισσότεροι έλθουν κοντά μας θα μας ανεβάσουν την ψυχολογία».



Σάββας Ορφανίδης: «Η ομάδα έπαιξε όπως έπρεπε για να κερδίσει. Ο αγωνιστικός χώρος ήταν κακός, παίξαμε δυνατά όχι τεχνικά.
Ο κόσμος πρέπει να ανταποκριθεί ένα παιχνίδι μια άνοδος, θα τα καταφέρουμε και θα δικαιώσουμε τον κόσμο μας».



Κάλλιστος Διακογεωργίου: «Συγχαρητήρια στους παίκτες, το διοικητικό συμβούλιο και σε όσους βρέθηκαν στο γήπεδο. Η Ρόδος έδειξε την πραγματική της αξία. Θα παρακαλούσα όλους τους φιλάθλους να δώσουν βροντερό παρόν για να ξαναδούμε την Ρόδο ψηλά».



Γιώργος Παπαϊωάννου: «Θέλω να ευχαριστήσω τους παίκτες και όσους μας συμπαραστάθηκαν. Με μια νίκη την Τετάρτη η Ρόδος θα πάει σε μεγαλύτερες κατηγορίες. Ο 12ος παίκτης πρέπει να είναι οι φίλαθλοι μας».

YACHT CLUB SPORTS
ΤΟΥΡΝΟΥΑ
ΠΟΔΟΣΦΑΙΡΟΥ 5Χ5
TOYOTA
ΝΕΟ γήπεδο 5Χ5
διεθνών προδιαγραφών
στο Φαληράκι
16-17 Ιουνίου
(Σαββατοκύριακο)
Κάντε τη δική σας ομάδα
και δηλώστε συμμετοχή
Τηλ. 87879
YACHT CLUB
Ενας μοναδικός πολυχώρος
Αγησάνδρου - Φαληράκι
ΠΡΟΣΕΧΩΣ
Ακαδημία Ποδοσφαίρου
Προπονητής:
Αργύρης Παπαδιός

Προετοιμασία στο βουνό



Ο Χάρης Παπάζογλου για δέκα ημέρες θα βρεθεί στον καταπράσινο Προφήτη Ηλία.

• Ο Κολοσσός θα βρεθεί στον Προφήτη Ηλία για το πρώτο στάδιο της προετοιμασίας του

• Ανανεώθηκε η συνεργασία με τον Βλαχοδήμο

Στις εγκαταστάσεις του Προφήτη Ηλία θα κάνει το πρώτο στάδιο της προετοιμασίας του ο Κολοσσός.

Η διοίκηση και ο προπονητής αποφάσισαν πως θα πρέπει να γίνει φέτος η καλύτερη δυνατή προετοιμασία και έτσι οι «θαλασσί» από τις 17 Αυγούστου μέχρι τις 27 του ίδιου μήνα, θα βρεθούν στις κατασκηνώσεις στον Προφήτη Ηλία.

Μ' αυτόν τον τρόπο θα έχουν την ηρεμία τους, θα αποκτήσουν οικογενειακό πνεύμα και επειδή ο Αύγουστος πάντα είναι θερμός, το υψόμετρο του Προφήτη Ηλία ενδείκνυται για προετοιμασία.

Οπως δήλωσε στον ραδιοφωνικό σταθμό 959 FM ο υπεύθυνος τύπου του Κολοσσού Γιάννης Σ. Γιαννάς «η τοποθεσία που επιλέχθηκε είναι το καλύτερο που μπορεί να γίνει για την ομάδα».

Συμφώνησε και ο Βλαχοδήμος

Και ο Στάθης Βλαχοδήμος θα συνεχίσει τη νέα περίοδο να φορά την «θαλασσί» φανέλλα.

Μετά από συζητήσεις που έγιναν με τον πρόεδρο, παίκτης και πρόεδρος έδωσαν τα χέρια και η συνεργασία των δύο πλευρών θα συνεχισθεί.

Επόμενος που θα μιλήσει με την διοίκηση είναι ο Παντελής Κουγιός που είναι το μεγάλο ερωτηματικό αν θα συνεχίσει να παίζει μπάσκετ.



Ο υπεύθυνος τύπου Γιάννης Γιαννάς

Διακρίθηκαν πέντε κολυμβητές του «Υγρού Στίβου»

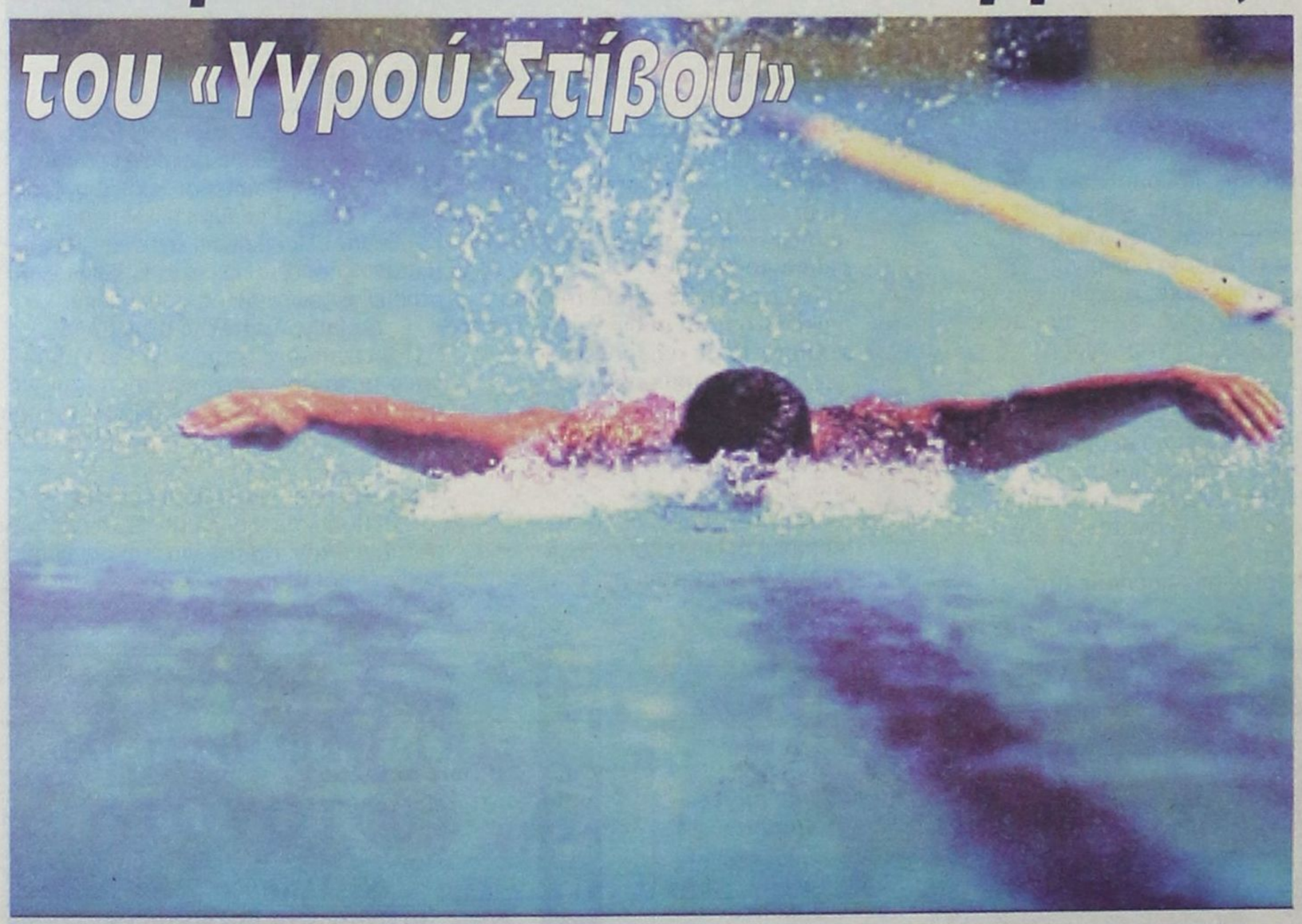

Παρά την βαριά προετοιμασία και το σφίξιμο που νοιώθουν τα παιδιά του «Υγρού Στίβου Ρόδου», διέπρεψαν στο «11ο Κύπελλο Αθηνών».

850 κολυμβητές και κολυμβήτριες από 47 σωματεία σε τέλειες συνθήκες το τριήμερο 1 - 3 Ιουνίου στο κολυμβητήριο στο Γουδί, αρχίζουν να πείθουν ότι κάτι αλλάζει στο Ελληνικο κολύμπι.

- Μηναΐδης Ηλίας: 4ος στα 50 πρόσθια, 6ος στα 200 και 7ος στα 100.

- Καμπέρη Μικαέλα - Αλίκη: 6η στα 100 ύπτια, 7η στα 50, 5η στα 200.

- Νάκος Αρης: 16ος στα 100μ. ελεύθερο, 14ος στα 200.

- Καμπέρη Νεφέλη: Ακυρη εκκίνηση στα 50 πεταλούδα, 7η στα 200 Μικτή ατομική.

- Μηναΐδη Ευδοξία (εκτός συναγωνισμού): 11η στα 50 πρόσθια, 18η στα 100 πρόσθια αν και μόλις 9 ετών.

Ολα τα παιδιά της Ροδίτικης ομάδας αν και φορτωμένα από τα εξαντλητικά μέτρα, πήγαν θαυμάσια σε ανταγωνιστικές συνθήκες άνισες, μιάς και οι περισσότεροι αντίπαλοί τους έχουν πρωτάθλημα σε τρεις εβδομάδες και ήδη χαλαρώνουν για να βγουν οι ταχύτητες.

Στο πρωτάθλημα στις 21 - 23 Ιουλίου στα Χανιά, θα επιβεβαιωθούν οι προσδοκίες, όπου αναμένονται εντυπωσιακές επιδόσεις μιάς και τα μετάλλια είναι σίγουρη υπόθεση του Υ.Σ.Ρ.

Ξεκινά το Σάββατο η Παναγιώτα Καστρουνή...

Μετά από την πρόκριση με μπάϊ της πρωταθλήτριας Ελλάδας Παναγιώτας Καστρουνή, στο Σάλτζμπουργκ, ξεκινάει την αγωνιστική σαιζόν το Σάββατο 9 Ιουνίου με τον αγώνα Τριάθλου στην Βουλιαγμένη στην Ολυμπιακή απόσταση και διαδρομή.

Θα δοκιμάσει τις καινούργιες τεχνικές που ανέπτυξε φέτος και νέους συνδυασμούς ενεργειακών αποθεμάτων που θα γλυτώσουν πολύτιμο χρόνο.

Ούτως ή άλλως ο αγώνας είναι «προθέρμανση» για την Βαλκανιάδα στις 8 Ιουλίου στην Μυτιλήνη.

ΟΦΗ - Γιάννενα στην Ρόδο

Αγωνίζονται την Κυριακή στις 8.30 μ.μ.

Την Κυριακή 10 Ιουνίου θα διεξαχθεί ο αγώνας μπαράζ ΟΦΗ - Γιάννενα. Η είσοδος θα είναι 3.000 δρχ. και τα εισιτήρια θα προπωλούνται από την Παρασκευή στα εκδοτήρια του Σταδίου.

Αναμένεται να έλθουν στην Ρόδο φίλαθλοι και των δύο ομάδων. Το παιχνίδι θα μεταδοθεί και από το Superspor. Εάν χρειαχθεί και τρίτος αγώνας θα γίνει και πάλι στην Ρόδο στις 17 Ιουνίου. Ο αγώνας θα ξεκινήσει στις 8.30 μ.μ.

Τα παιχνίδια αυτά είναι τα τελευταία της διοίκησης Πόκκια που αντικαθίσταται από τον Δήμο.

Η ομάδα Δανελλάκη αναδείχθηκε νικήτρια των αγώνων οπεν που έληξε την περασμένη Πέμπτη, μετά από 7 αγωνιστικές με την συμμετοχή 8 ομάδων. Η σύνθεση της νικήτριας ομάδας είναι: **Δανελλάκης Δ., Ράμος Ε., Καρακατσάνης Β., Βρούχος Μ., Βρούχος Ν., Αγγελάκος Α.**

Ο αγώνας αυτός (σύστημα όλες οι ομάδες εναντίον όλων των άλλων), ήταν πολύ συναρπαστικός, κράτησε αμείωτο το ενδιαφέρον των παικτών και η πρώτη θέση καθώς και οι επόμενες θέσεις κρίθηκαν στην τελευταία αγωνιστική.

Φθάνοντας στην τελευταία αγωνιστική η ομάδα Δανελλάκη λόγω της «φτωχής» νίκης επί της ομάδας Φιλίππου με 16 -14 VIPS προηγείτο μόνο με VIPS της ομάδας Σιμάτη. Στην τελευταία αγωνιστική η ομάδα Δανελλάκη παίζει εναντίον της δυνατής ομάδας Μαρινάκη, ενώ η ομάδα Σιμάτη αντιμετωπίζει ευκολότερο αντίπαλο την ομάδα Φώκιαλη.

Η ομάδα Σιμάτη πήρε 25 VIPS όμως δεν κέρδισε τον αγώνα, αφού η ομάδα Δανελλάκη πραγματοποίησε εξαιρετική εμφάνιση, πήρε και αυτή 25 VIPS και συνεπώς η διαφορά τους παρέμεινε σταθερή.

Αγώνας ομάδων όπεν

Η τελική κατάταξη των ομάδων έχει ως εξής:

1. Ομάδα Δανελλάκη 149 VIPS
2. Ομάδα Σιμάτη, 145 VIPS
3. Ομάδα Μαρινάκη 120 VIPS

ISLAND GAMES

Ο κύβος ερρίφθη

• Το Σάββατο 23 Ιουνίου 2001 θα πραγματοποιηθεί η τακτική Γενική Συνέλευση της Ε.Π.Σ.Δ., για την ανάδειξη νέου διοικητικού συμβουλίου



Οι φημολογίες πού ακούγονταν το τελευταίο δίμηνο περί εκλογών στην Ε.Π.Σ.Δ. επιβεβαιώνονται με τον καλύτερο τρόπο, αφού η Ενωση ανακοίνωσε την ημερομηνία διεξαγωγής της τακτικής Γενικής Συνέλευσης, που θα γίνει το Σάββατο 23 Ιουνίου 2001 στην αίθουσα του Δ.Ο.Ν.Α. Ρόδου.

Σύμφωνα με πληροφορίες στις εκλογές για την ανάδειξη νέου διοικητικού συμβουλίου θα υπάρξει ενιαίο ψηφοδέλτιο με επικεφαλής τον σημερινό πρόεδρο κ. Κλεόβουλο Χατζηγεωργίου, αφού μέχρι σήμερα δεν έχει ανακοινωθεί επίσημα ή ανεπίσημα το όνομα κάποιου άλλου συνδυασμού που να διεκδικήσει την διοίκηση της Ε.Π.Σ.Δ.

Θέμα: Σύγκληση τακτικής Γενικής Συνέλευσης των σωματείων - μελών της Ε.Π.Σ.Δ.

Κύριε πρόεδρε,

Εχοντας υπόψη τις διατάξεις του άρθρου 14 του Καταστατικού της ΕΠΣΔ και την υπ' αριθμ. 41/6.06.2001 απόφαση του Δ.Σ.

Συγκαλούμε

Τη Τακτική Γενική Συνέλευση των σωματείων - μελών της ΕΠΣΔ στις 23 Ιουνίου, ημέρα Σάββατο και ώρα 20.00 στην αίθουσα του ΔΟΝΑ (Διαγοριδών 1) με τα παρακάτω θέματα ημερήσιας διάταξης:

1. Εκλογή προέδρου Γ.Σ. και ενός (1) Γραμματέα της Γεν. Συνέλευσης.
2. Επικύρωση πληρεξουσίων αντιπροσώπων.
3. Επικύρωση πρακτικών προηγούμενης Γ.Σ.
4. Ανάγνωση και επικύρωση πεπραγμένων του Διοικητικού Συμβουλίου.
5. Ανάγνωση και επικύρωση του Οικονομικού Απολογισμού και της Εκθεσης της Εξελεγκτικής Επιτροπής.
6. Αποφάσεις επί προτάσεων Σωματείων, που έχουν κοινοποιηθεί εγγράφως στην ΕΠΣΔ δέκα (10) ημέρες πριν την ημερομηνία της Γεν. Συνέλευσης.
7. Διαγραφή Σωματείου.
8. Τροποποίηση του άρθρου 14 παρ. 1ο όσον αφορά και μόνο το χρόνο Σύγκλησης της Τακτικής Γενικής Συνέλευσης με θέμα το Διοικητικό και Οικονομικό Απολογισμό.
9. Εκλογή Τριμελούς Εφορευτικής Επιτροπής.
10. Εκλογές για την ανάδειξη νέου Δ.Σ. και αναπληρωματικών μελών αυτού, καθώς επίσης και Εξελεγκτικής Επιτροπής και αναπληρωματικών αυτής, αμφοτέρων τετραετούς θητείας. Εάν δεν υπάρξει απαρτία η Γ.Σ. χωρίς άλλη πρόσκληση θα πραγματοποιηθεί την επόμενη ημέρα δηλ. Κυριακή 24 Ιουνίου και και ώρα 11η πρωϊνή στον ίδιο τόπο με τα ίδια θέματα.

Κάθε σωματείο εκπροσωπείται στην Γενική Συνέλευση από ένα τακτικό και ένα αναπληρωτή αντιπρόσωπο. Οι αντιπρόσωποι με τους αναπληρωτές τους ορίζονται με απόφαση του Διοικητικού Συμβουλίου του σωματείου, και είναι υποχρεωτικά μέλη του Δ.Σ. αυτού.

Σύμφωνα με το άρθρο 12 του Καταστατικού της ΕΠΣΔ σαν τακτικός ορίζεται ο πρόεδρος (κωλυομένου τούτου ο αντιπρόεδρος) και αναπληρωτής ο γ. γραμματέας (κωλυομένου τούτου ο ειδικός γραμματέας). Σε περίπτωση κωλυμάτων των παραπάνω μπορούν να οριοθούν και τα υπόλοιπα μέλη του Δ.Σ., πάντα δύο (2) στον αριθμό (τακτικός + αναπληρωτής).

Κάθε σωματείο διαθέτει μία ψήφο.

Τα πληρεξούσια των αντιπροσώπων για την νομιμοποίησή τους πρέπει να αποσταλούν ή να κατατεθούν στα γραφεία της ΕΠΣΔ το αργότερο μέχρι της 12ης μεσημβρινής της προηγούμενης της Γ.Σ. ημέρας, ήτοι μέχρι την Παρασκευή 22 Ιουνίου (Να συμπληρωθεί το αποσταλέν ειδικό έντυπο).

Οι έγγραφες προτάσεις των σωματείων που θα συζητηθούν στην Γενική Συνέλευση πρέπει να κατατεθούν στην ΕΠΣΔ μέχρι την Πέμπτη 14 Ιουνίου και ώρα 15.00'. Πέραν της προθεσμίας αυτής καμμία πρόταση δεν θα γίνεται δεκτή.

Είμαστε πάντοτε στην διάθεσή σας, το προεδρείο και η γραμματεία για την αντιμετώπιση οποιουδήποτε προβλήματός σας.

Με τιμή
Για το Δ.Σ.
Ο πρόεδρος
Κλεόβ. Χατζηγεωργίου
Ο γεν. γραμματέας
Γιώργος Κακούλης

Υπενθύμιση της ΕΠΣΔ για τις εκλογές

1ον Κάθε υποψήφιος πρέπει να είναι από ενός (1) έτους μέλος του σωματείου - μέλους της ΕΠΣΔ.

Τούτο πρέπει να βεβαιώνεται ενυπόγραφα από τον πρόεδρο και τον γεν. γραμματέα του σωματείου του οποίου ο υποψήφιος είναι μέλος (άρθρο 22 παρ. 3 του Καταστατικού).

2ον Ο επικεφαλής του ψηφοδελτίου υποχρεούται να καταθέσει το ψηφοδέλτιο του συνδυασμού του στην ΕΠΣΔ μέχρι την Πέμπτη 14 Ιουνίου και ώρα 15.00' (άρθρο 22 παρ. 4 του Καταστατικού). Σε εκπρόθεσμη περίπτωση το ψηφοδέλτιο δεν θα γίνεται δεκτό.

3ον Οι υποψηφιότητες θα γνωστοποιηθούν από την ΕΠΣΔ στις 19 Ιουνίου (άρθρο 22 παρ. 4 του Καταστατικού).

4ον Οι υποψήφιοι κάθε συνδυασμού για το Δ.Σ. μπορεί να είναι μέχρι δέκα έξι (16) και όχι λιγότεροι των ένδεκα (11) και για την εξελεγκτική επιτροπή μπορεί να είναι μέχρι πέντε (5) και όχι λιγότεροι των τριών (3) (άρθρο 22 παρ. 6 του Καταστατικού).

Κατά τα λοιπά ισχύουν οι υπόλοιπες προβλεπόμενες διατάξεις από τα άρθρα 22 του Καταστατικού (αρχαιρεσίες) και 33 που αφορά την απαγόρευση εκλογής - μελών του Δ.Σ. και της Εξελεγκτικής Επιτροπής. Το ανωτέρω άρθρο (33) η ΕΠΣΔ θα δώσει άμεσα στην δημοσιότητα.

Η γραμματεία της ΕΠΣΔ θα είναι στην διάθεση του κάθε υποψηφίου για οποιοδήποτε πρόβλημα.

Αγωνιστικό Μπρίτζ

• Η ομάδα Δανελλάκη πήρε την πρώτη θέση των αγώνων όπεν

4. Ομάδα Καλαβρέζου, 103 VIPS
5. Ομάδες Φιλίππου, Τυραδέλλη, 83 VIPS
6. Ομάδα Φώκιαλη, 63 VIPS
7. Ομάδα Αγαπητού, 51 VIPS

Οι συνθέσεις των ομάδων:

1. Ομάδα Δανελλάκη: Δανελλάκης Δ., Ράμος Ε., Καρακατσάνης Β., Βρούχος Μ., Βρούχος Ν., Αγγελάκος Α.

2. Ομάδα Σιμάτη: Σιμάτης Α., Φαρατζής Ι., Τσάβαλος Α., Τσάβαλος Λ., Μαντζώρος Α., Κελεπέρας Κ.

3. Ομάδα Μαρινάκη: Μαρινάκης Α., Λεριάς Ε., Ζερβός Ι., Σβίγγος Ι., Διακοσταματίου Ν., Παυλούς Σ.

4. Ομάδα Καλαβρέζου: Καλαβρέζος Ε., Μαυράκη Δ., Κουτσάκης Ι., Στεφανής Π.

5. Ομάδα Φιλίππου: Φιλίππου Κ., Καλοπέτρης Σ., Χατζηιωάννου Ε., Παπαεμμανουήλ Δ.

6. Ομάδα Τυραδέλλη: Τυραδέλλη Α., Τυραδέλλης Β., Γιακλος Κ., Παπασάββας Γ., Σπαθάρη Ε.

7. Ομάδα Φώκιαλη: Φώκιαλη Ι., Βρούχου Ρ., Ράμμος Π., Τερεζάκη Α., Χατζηκώστας Κ.

8. Ομάδα Αγαπητού: Αγαπητού Σ., Βογιατζής Β., Μπόνης Α., Παληγιάννης Φ.

Συνεχίστηκαν και οι άλλοι τακτικοί αγώνες του ομίλου με τα παρακάτω αποτελέσματα:

Πενθήμερο ζευγών όπεν

4η ημερίδα πενθημέρου ζευγών όπεν

1. Βιέγκμινκ Κ. - Βιέγκμινκ Μ., ποσοστό 68,25%
2. Διακοσταματίου Ν. - Σβίγγος Ι., ποσοστό 62,82%
3. Σκόγκλουντ - Μάεκβιστ, ποσοστό 58,20%

Γενική κατάταξη πενθημέρου ζευγών όπεν μετά και την 4η ημερίδα

(ο αγώνας ολοκληρώνεται σε 5 ημερίδες)

1. Βιέγκμινκ Κ. - Βιέγκμινκ Μ., ποσοστό 64,41%
2. Ζερβός Κ. - Βρούχος Ν., ποσοστό 60,97%
3. Διακοσταματίου Ν. - Σβίγγος Ι., ποσοστό 60,88%

Αγώνας ζευγών περιορισμένης δυναμικότητας

4η ημερίδα ζευγών περιορισμένης δυναμικότητας

1. Βρούχου Ρ. - Ράμμος Π., ποσοστό 60,18%
2. Σβίγγος Ι. - Τερεζάκη Α., ποσοστό 54,48%
3. Τυραδέλλης Β. - Φιλίππου Κ., ποσοστό 56,34%

Γενική κατάταξη πενθημέρου ζευγών περιορισμένης δυναμικότητας μετά και την 4η ημερίδα

(ο αγώνας ολοκληρώνεται σε 5 ημερίδες)

1. Κοφινάκος Π. - Μαρινάκης Α., ποσοστό 58,78%
2. Ράμμος Π., ποσοστό 57,31%
3. Τερεζάκη Α., ποσοστό 55,60%

Αξίζει να τονισθεί ιδιαίτερα ότι αρκετοί τουρίστες, οι οποίοι είναι παίκτες του μπριτζ και περνούν τις διακοπές τους στο νησί μας, ενημερώνονται για την ύπαρξη του ομίλου και αμέσως δηλώνουν συμμετοχή στους αγώνες που διεξάγονται στην αίθουσα του «ΑΚΤΑΙΟΝ».

Τρίτο μάτι

• Με σαμιώτικο κρασί γλέντησαν χθες τα ελάφια για το τρίποντο που πήραν, αφού ξεμέθυστα κατάφεραν να λύσουν το Πυθαγόρειο θεώρημα.

• Η Συγγρού ανακοίνωσε το όνομα της σφυρίχτρας που θα έλθει στο Εθνικό για το παιχνίδι με τους βρακοφόρους.

Λίγη προσοχή χρειάζεται μόνο μη τυχόν και μας προκύψει κάποιος «Δούρειος Ιππος» και χάσουμε την Τροία.

• Επιτέλους είπε το ναι ο γατρός και σε δεκαέξι ημέρες από σήμερα θα έχουμε εκλογές.

• Σίγουρα κανένας από τους υποψήφιους συνδυασμούς (αν υπάρχουν άλλοι) δεν αιφνιδιάστηκε διότι όλοι γνώριζαν ότι κάπου προς το τέλος του Ιουνίου θα γίνουν οι εκλογές.

• Αυτό που δεν ήταν σίγουρο, ήταν η υποψηφιότητα του γιατρού. Από την στιγμή όμως που βρήκε τους κατάλληλους συνεργάτες συνεχίζει.

• Επιτέλους ήλθε και η κατάλληλη στιγμή για τα σωματεία να δουν ποιοί μέσα από την Κοδριγκτώνος εξυπηρετούν το ποδόσφαιρο και ποιοί τα σωματειακά συμφέροντα με τον άλφα ή βήτα τρόπο.

• Τώρα πρέπει να φανείτε μάγκες για να καθαρίσει επιτέλους η Ε.Π.Σ.Δ. από την «κόπρο του Αυγείου».

ΗΛΙΑΣ Κ.

Enter
Σοφοκλή Βενιζέλου 4
100 Μαγαζιά Ρόδος
τηλ./ φαξ (0241)20006

Τουρνουά Ποδοσφαίρου «Γιάννης Σάββενας»



➤ Την Δευτέρα 11 Ιουνίου λήγουν οι δηλώσεις συμμετοχής των Υπηρεσιών και Ανωνύμων Εταιρειών που θα λάβουν μέρος στο ποδοσφαιρικό τουρνουά του ΔΟΝΑ Ρόδου

Το τελευταίο δεκαήμερο του Ιουνίου αναμένεται να ξεκινήσουν οι αγώνες του 11ου τουρνουά Υπηρεσιών και Ανώνυμων Εταιρειών που φέτος θα έχει την επωνυμία «Γιάννης Σάββενας» κάτι που αποφάσισε η νέα Επιτροπή Ποδοσφαίρου του ΔΟΝΑ Ρόδου, για να τιμήσει τον ποδοσφαιριστή που πρόωρα και αναπάντεχα μας εγκατέλειψε.

Σύμφωνα με την προκήρυξη στόχος του τουρνουά είναι η άθληση των εργαζομένων που θα συμμετάσχουν όπως και η καλύτερη γνωριμία μεταξύ τους. Λόγω της σημασίας που δίνεται στην διοργάνωση είναι επιβεβλημένο να διεξάγεται κάτω από ορισμένους σταθερούς και διαρκείς κανόνες, ώστε να καθίσταται κατ' αυτόν τον τρόπο ωφελιμότερη η διεξαγωγή του.

Την διοργάνωση του τουρνουά αναλαμβάνει και πάλι ο ΔΟΝΑ Ρόδου με υπεύθυνη την Επιτροπή Ποδοσφαίρου του Οργανισμού που αποτελείται από τους:

Μιχάλη Βεργωτή (Μέλος Δ.Σ. ΔΟΝΑ)
Σπύρο Χατζημάρκο
Γιάννη Παυλίδη
Κώστα Παπαοικονόμου
Ηλία Λέργο
Δημήτρη Κάπρο
Στάθη Φαρμακίδη.

Δύσκολη κλήρωση για τους δικηγόρους

➪ Μεθαύριο καλούνται ν'αντιμετωπίσουν την πολύ δυνατή ομάδα του δικηγορικού συλλόγου Ιωαννίνων στο γήπεδο των Αγ. Αποστόλων



Πραγματοποιήθηκε την περασμένη Παρασκευή η κλήρωση των αγώνων της Β' φάσης του Πανελλήνιου πρωταθλήματος των δικηγορικών συλλόγων στο οποίο συμμετέχουν και οι δικηγόροι του νησιού μας. Η κλήρωση έβγαλε για αντίπαλο των δικηγόρων της Ρόδου την αντίστοιχη ομάδα των Ιωαννίνων. Τα πρώτα παιχνίδια θα διεξαχθούν μεθαύριο Σάββατο 9 Ιουνίου ενώ οι επαναληπτικοί αγώνες στις 16 Ιουνίου.

Το παιχνίδι του δικηγορικού συλλόγου θα γίνει στο γήπεδο των Αγ. Αποστόλων το Σάββατο απόγευμα στις 5.30 και εάν οι αντίπαλοι δεν καταφέρουν να βρούν εισιτήρια τότε ο αγώνας θα γίνει την Κυριακή το πρωί στις 11.30 στο ίδιο γήπεδο.

Τα ζευγάρια που βγήκαν από την κλήρωση είναι:

Δικηγόροι Ρόδου - Ιωάννινα.
Ηράκλειο - Λάρισα
«Μ. Αλέξανδρος» Θεσ/κης - Κομοτηνή
Κατερίνη - Αγρίνιο
Κοζάνη - «Αρμενόπουλος» Θεσ/κης
«Δημοσθένης» Αθηνών - «Σόλωνας» Αθηνών.

Μετά τους διπλούς αγώνες οι νικήτριες ομάδες θα συμμετάσχουν στην τελική φάση που θα γίνει στην Πάτρα, το πρώτο δεκαήμερο του Ιουλίου με την συμμετοχή και της ομάδας των δικηγόρων της Αχαϊκής Πρωτεύουσας.

Ο εκπρόσωπος του δικηγορικού συλλόγου Ρόδου **κ. Βαϊνάς Κώστας** σε δηλώσεις του για τον αντίπαλο που κληρώθηκε η ομάδα του τόνισε: «Είμαστε αισιόδοξοι για τον μεθαυριανό αγώνα παρά το γεγονός ότι οι συνάδελφοι στα Γιάννινα διαθέτουν πολύ καλή ομάδα ενώ τα τελευταία δύο χρόνια είχαν εξαιρετική παρουσία στο πρωτάθλημα». Επίσης ο κ. Βαϊνάς είπε ότι σήμερα το απόγευμα στις 3.30 θα γίνει η προπόνηση της ομάδας γι'αυτό τον λόγο καλεί όλους τους παίκτες - δικηγόρους να βρίσκονται στο γήπεδο των Αγ. Αποστόλων.



Συγκέντρωση προπονητών ποδοσφαίρου στον ΔΟΝΑ

Σήμερα το βράδυ στις 7.30 θα συνεδριάσει το διοικητικό συμβούλιο του Πανδωδεκανησιακού Συνδέσμου Ελλήνων Προπονητών Ποδοσφαίρου με θέματα της αρμοδιότητας του. Μια ώρα αργότερα και συγκεκριμένα στις 8.30 θα πραγματοποιηθεί μια άτυπη γενική συνέλευση όπου το Δ.Σ. θα ενημερώσει τους προπονητές αλλά και θα ακούσει τις απόψεις τους για την γραμμή που θα ακολουθήσει από εδώ και πέρα ο σύνδεσμος.

Σήμερα η Γενική Συνέλευση του Κλεάνθη

➤ Ετοιμος ν' αναλάβει τα ηνία του συλλόγου ο Ηρακλής Χοροζίδης

Πραγματοποιείται σήμερα στις 7.00 το βράδυ στο Πνευματικό κέντρο του Παραδεισίου η Γενική Συνέλεση του Κλεάνθη με θέματα.

1. Απολογισμός απερχομένου διοικητικού συμβουλίου.
2. Εκλογές για την ανάδειξη νέου διοικητικού συμβουλίου.

Σε περίπτωση που σήμερα δεν υπάρξει απαρτία τότε η συνέλευση θα πραγματοποιηθεί το Σαββατοκύριακο την ίδια ώρα και στον ίδιο χώρο. Σύμφωνα με δηλώσεις που έκανε χθες στον ραδιοφωνικό σταθμό 9.59 FM το μέλος του συλλόγου κ. **Ηρακλής Χοροζίδης,** είναι έτοιμος ν' αναλάβει τα ηνία της ομάδας έχοντας μάλιστα την συμπαράσταση του στενού του φίλου κ. **Αποστολίδη,** ο οποίος για ένα διάστημα είχε αναλάβει τις τύχες της Π.Α.Ε. Ιάλυσος.

ΔΟΝΑ Ρόδου

Παιδικό τουρνουά ποδοσφαίρου

Την προσεχή Δευτέρα 11 Ιουνίου λήγουν οι συμμετοχές για το παιδικό τουρνουά ποδοσφαίρου που διοργανώνει η επιτροπή ποδοσφαίρου του ΔΟΝΑ Ρόδου, για παιδιά που έχουν γεννηθεί τα έτη 1990-1991. Οι ομάδες που θα λάβουν μέρος στο τουρνουά θα είναι οι Μικτές ομάδες των Δήμων του νησιού μας. Οσοι από τους Δήμους επιθυμούν να δηλώσουν συμμετοχή μπορούν να το κάνουν και μέσω Fax στο 0241-33812 ή να περάσουν από τα γραφεία του ΔΟΝΑ Ρόδου (Διαγοριδών 1).

ΣΥΜΦΩΝΑ ΜΕ ΜΕΛΕΤΗ ΤΟΥ ΙΟΒΕ

Η Δωδ/νησος στις πρώτες θέσεις της «παραοικονομίας»

Μαζί με τους νομούς Αττικής και Κυκλάδων

Η μέση τιμή της παραοικονομίας στην Ελλάδα ως ποσοστό του ΑΕΠ, σύμφωνα με στοιχεία που δημοσιεύονται στην μελέτη του ΙΟΒΕ, στην διάρκεια της περιόδου 1960-1997, ήταν 30,1%, πολύ υψηλότερη σε σύγκριση με άλλες ευρωπαϊκές χώρες, σύμφωνα με στοιχεία που δημοσιεύονται στην μελέτη του ΙΟΒΕ με θέμα "Παραοικονομία και Φοροδιαφυγή στην Ελλάδα" που δόθηκε σήμερα στην δημοσιότητα. Η μέγιστη τιμή καταγράφηκε το 1997 (36,7%) και η μικρότερη το 1960 και 1973 (26,1%).

Το μέγεθος της παραοικονομίας, συνολικά, την περίοδο 1960-1997 υπολογίζεται ότι αυξήθηκε κατα 40,2%. Βασική αιτία για την αύξηση της παραοικονομίας είναι, σύμφωνα με την μελέτη του ΙΟΒΕ, η δομή και η λειτουργία του φορολογικού συστήματος, το οποίο θεωρείται εξαιρετικά δύσκολο, δαιδαλώδες, συγκεντρωτικό και επηρεάζεται από πολιτικές εξελίξεις.

Σύμφωνα με στοιχεία που δημοσιεύονται στην μελέτη, παραοικονομούντες είναι περίπου τα δύο στα τρία ελληνικά νοικοκυριά. Η πλειοψηφία των νοικοκυριών αυτών συγκεντρώνεται στις αστικές περιοχές με πρώτο τον Νομό Αττικής. Στο σύνολο του πληθυσμού της περιφέρειας την πρώτη θέση κατέχουν οι Κυκλάδες και τα Δωδεκάνησα, πιθανότατα λόγω του ανεπτυγμένου τουρισμού και της παραοικονομίας που αναπτύσσεται γύρω από τα περί αυτόν επαγγέλματα. Όσον αφορά την συμμετοχή ανά επιμέρους κατηγορίες επαγγελμάτων, τα σκήπτρα ως παραοικονομούντες κρατούν οι εργαζόμενοι στις Ένοπλες Δυνάμεις (το 75%) και ακολουθούν οι γεωργοκτηνοτρόφοι και αλιείς, οι ανειδίκευτοι εργάτες κλπ. Το ποσοστό των παραοικονομούντων που απασχολούνται στον ιδιωτικό τομέα (66,4%) είναι περίπου το ίδιο με το ποσοστό των παραοικονομούντων στον δημόσιο τομέα (62,9%). Ο αριθμός των παραοικονομούντων είναι μεγαλύτερος στα άτομα μέχρι 25 ετών και στα άτομα από 26 μέχρι 35 ετών, γεγονός που δείχνει ότι η παραοικονομία λειτουργεί σε μεγάλο βαθμό ως συμπληρωματική πηγή εισοδήματος. Στην μελέτη παρουσιάζονται επίσης ενδιαφέροντα στοιχεία για την φοροδιαφυγή. Οι επαγγελματικοί κλάδοι όπου παρατηρείται συχνότερα το φαινόμενο της μη παροχής αποδείξεων είναι των γιατρών, των ηλεκτρολόγων, των υδραυλικών, των καταστηματαρχών ένδυσης και υπόδησης και των δικηγόρων.

Διαφθορά

Το υψηλότερο επίπεδο διαφθοράς στις χώρες της Ευρωπαϊκής Ένωσης κατέχει η Ελλάδα, μαζί με την Ιταλία. Η Ελλάδα, σύμφωνα με τα αποτελέσματα διεθνούς έρευνας της οργάνωσης Transparency International, που αναδημοσιεύονται στην μελέτη του ΙΟΒΕ, έχει δείκτη διαφθοράς 4,9 και βρίσκεται στην 36η θέση μεταξύ 99 χωρών που έλαβαν μέρος στην έρευνα με θέμα το επίπεδο διαφθοράς. Η οργάνωση "Διεθνής Διαφάνεια" χρησιμοποιεί ένα σύνθετο δείκτη με βάση τον οποίο κατατάσσει ένα μεγάλο αριθμό χωρών σε μια κλίμακα από το δέκα έως το μηδέν, όπου ο βαθμός δέκα υποδηλώνει ότι δεν υπάρχει διαφθορά, ενώ όσο μικραίνει ο αριθμός τόσο μεγαλύτερη είναι η διαφθορά. Σύμφωνα με τα αποτελέσματα της έρευνας στην Ελλάδα ο βαθμός διαφθοράς είναι μεγαλύτερος από τις χώρες Μαλαισία, Κόστα Ρίκα, Ναμίμπια, Τυνησία, Μποτσουάνα, Χιλή, Χονγκ Κονγκ κλπ. Μεγαλύτερο βαθμό διαφθοράς από την Ελλάδα έχουν η Μογγολία, η Τουρκία, η Κολομβία, η Βολιβία, το Πακιστάν κλπ. Το επίπεδο διαφθοράς στην Ελλάδα ήταν στα υψηλότερα του επίπεδα την περίοδο 1980-1985. Σε όλη την διάρκεια της εξεταζόμενης περιόδου το επίπεδο διαφθοράς στην Ελλάδα θεωρείται ότι βρίσκεται σε αρκετά υψηλότερα επίπεδα του μέσου όρου των χωρών του ΟΟΣΑ και της Ευρωπαϊκής Ένωσης, ενώ σημαντικό -κατά το ΙΟΒΕ- θεωρείται το γεγονός ότι δεν φαίνεται να υπάρχει ουσιαστική σύγκλιση με το μέσο όρο των χωρών αυτών. Ο τομέας όπου η διαφθορά είναι μεγαλύτερη, σύμφωνα με δημοσκόπηση της ΑΛΚΟ τον Σεπτέμβριο του 1999 που δημοσιεύει η μελέτη του ΙΟΒΕ, είναι της Υγείας και ακολουθούν οι τομείς της πολεοδομίας, οι ΔΟΥ, ο υπηρεσίες συγκοινωνιών, τα τελωνεία, η αστυνομία, οι ΔΕΚΟ και οι ΟΤΑ.

ΑΠΟ ΤΟ ΥΠΟΥΡΓΕΙΟ ΠΑΙΔΕΙΑΣ

Ανακοινώθηκε το πρόγραμμα εξετάσεων για τα ΤΕΙ

✓ Συνεχίζονται σήμερα οι εξετάσεις στα Λύκεια ✓ Νέος κύκλος καταλήψεων στο Πανεπιστήμιο

Την συνέχιση της κατάληψης του Πανεπιστημίου Αιγαίου αποφάσισε προχθές η γενική συνέλευση των φοιτητών του Τμήματος Μεσογειακών Σπουδών.

Οι φοιτητές του συγκεκριμένου Τμήματος ήταν οι πρώτοι που αποφάσισαν να προχωρήσουν σε κατάληψη πριν από περίπου τρεις εβδομάδες διαμαρτυρόμενοι για την ανωτατοποίηση των Τεχνολογικών Εκπαιδευτικών Ιδρυμάτων. Τους ακολούθησαν μετά από λίγες ημέρες οι φοιτητές των Τμημάτων Δημοτικής Εκπαίδευσης και Νηπιαγωγών και από κοινού προχώρησαν σε διάφορες κινητοποιήσεις, όπως καθιστική διαμαρτυρία και ψήσιμο σουβλακιών στο κέντρο της πόλεως. Προχθές οι φοιτητές του Τμήματος Μεσογειακών Σπουδών αποφάσισαν να συνεχίσουν την κατάληψη στο ίδρυμα εν αντιθέσει με την γενική συνέλευση του Τμήματος Δημοτικής Εκπαίδευσης που εκτίμησε προφανώς ότι ο αγώνας δεν θα έχει αποτέλεσμα, αφού η ανωτατοποίηση των ΤΕΙ αποτελεί προπολλού νόμο του κράτους. Επιπλέον διατρέχουν τον κίνδυνο να χάσουν την εξεταστική περίοδο.

ΟΙ ΕΞΕΤΑΣΕΙΣ

Εν τω μεταξύ, μετά από διάλειμμα μιας ημέρεας συνεχίζονται σήμερα οι πανελλαδικές εξετάσεις για τους μαθητές της δεύτερης και τρίτης τάξης των ενιαίων λυκείων. Συγκεκριμένα σήμερα οι μαθητές της δευτέρας τάξεως θα διαγωνισθούν στις αρχές Φιλοσοφίας θεωρητικής κατεύθυνσης, στην Χημεία θετικής κατεύθυνσης και στην Τεχνολογία των επικοινωνιών τεχνολογικής κατεύθυνσης. Οι μαθητές της τρίτης λυκείου εξετάζονται στη νεοελληνική γλώσσα γενικής παιδείας.

ΤΑ ΤΕΙ

Εξ' άλλου χθές ανακοινώθηκε από το υπουργείο Παιδείας το πρόγραμμα εξετάσεων των αποφοίτων του Β' κύκλου των Τεχνικών Επαγγελματικών Εκπαιδευτηρίων για την εισαγωγή τους στα ΤΕΙ. Οι εξετάσεις θα ξεκινήσουν την Τετάρτη 20 Ιουνίου και θα ολοκληρωθούν την επόμενη Πέμπτη 28 του μηνός. Το πλήρες πρόγραμμα των εξετάσεων έχει ως εξής:

Τετάρτη 20.6.2001
Μαθηματικά
Πέμπτη 21.6.2001
Νέα Ελληνικά
Παρασκευή 22.6.2001
• Μηχανές Εσωτερικής καύσης ΙΙ • Δομή και λειτουργία υπολογιστικών συστημάτων • Γραφιστικές εφαρμογές ΙΙ • Ακίνητη προσθετική ΙΙ • Θεωρία ωρολογοποιΐας • Ποιοτικός έλεγχος ΙΙ
Σάββατο 23.6.2001
• Εγκαταστάσεις ψύξης ΙΙ • Εκπομπή και λήψη ραδιοφωνικού σήματος • Σχέδιο κοσμηματοποιΐας • Οικοδομική • Οργάνωση και Διοίκηση Γεωργικών Επιχειρήσεων • Φυσικοθεραπεία
Δευτέρα 25.6.2001
• Κινητήρες αεροσκαφών • Ηλεκτρομηχανικά και ηλεκτρονικά συστήματα αυτοκινήτου • Μετάδοση δεδομένων και δίκτυα υπολογιστών ΙΙ • Αρχιτεκτονικό σχέδιο • Συσκευασία τροφίμων • Αιματολογία-Αιμοδοσία ΙΙ
Τρίτη 26.6.2001
• Προγραμματισμός CNC εργαλειομηχανών • Ειδικές ηλεκτρικές εγκαταστάσεις • Κατασκευαστικό σχέδιο • Αρχές Μάρκετινγκ • Νοσηλευτική • Θεωρία ακτινοτεχνολογίας ΙΙ
Τετάρτη 27.6.2001
• Στοιχεία σχεδιασμού κεντρικών θερμάνσεων • Συντήρηση έργων τέχνης • Διοίκηση Προσωπικού ξενοδοχειακών επιχειρήσεων • Φαρμακολογία - Φαρμακογνωσία ΙΙ • Μηχανές πλοίου Ι • Αποκατάσταση ατόμων με ειδικές ανάγκες
Πέμπτη 28.6.2001
• Σχεδίαση επίπλου μέσω Η/Υ • Αρχές διοίκησης επιχειρήσεων • Αγωγή προσχολικής ηλικίας ΙΙ • Διατροφικές συνήθειες • Ειδική διατροφή -αισθητική, • Ειδική διατροφή-δέρμα, μαλλιά • Ναυσιπλοΐα-ναυτική μετεωρολογία

Σύλληψη εργολάβων για ανεπαρκή σήμανση

Από άνδρες του Τμήματος Τροχαίας Ρόδου συνελήφθησαν κι απεστάλησαν αρμοδίως για τα περαιτέρω οι Μιχαήλ Κοφινάκος του Παναγιώτη, ετών 64, κάτοικος Ρόδου εργολάβος και Νεκτάριος Κατσαμάκης του Ιωάννη, ετών 31, κάτοικος ομοίως Ρόδου εργοδηγός γιατί σε έλεγχο που διενεργήθηκε στο 50 χλμ. της Ε.Ο. Ρόδου Λίνδου, όπου εκτελούνται έργα ύδρευσης, διαπιστώθηκε ότι δεν είχαν τοποθετηθεί οι προβλεπόμενες πινακίδες σήμανσης ούτε είχαν περιφραχθεί τα ορύγματα με αποτέλεσμα να υπάρχει σοβαρός κίνδυνος προκλήσεως τροχαίων ατυχημάτων.

ΞΕΝΟΔΟΧΕΙΑΚΑΙ ΚΑΙ ΤΟΥΡΙΣΤΙΚΑΙ ΕΠΙΧΕΙΡΗΣΕΙΣ ΕΙΡΗΝΗ Α.Ε.

ΙΣΟΛΟΓΙΣΜΟΣ ΤΗΣ 31ης ΔΕΚΕΜΒΡΙΟΥ 2000 - ΕΤΑΙΡΙΚΗ ΧΡΗΣΗ (1 ΙΑΝΟΥΑΡΙΟΥ 2000 - 31 ΔΕΚΕΜΒΡΙΟΥ 2000) (ΠΟΣΑ ΣΕ ΔΡΑΧΜΕΣ) ΑΡ.Μ.Α.Ε. 12083/8/Β/86/46

ΕΝΕΡΓΗΤΙΚΟ	ΠΟΣΑ ΚΛΕΙΟΜΕΝΗΣ ΧΡΗΣΕΩΣ 2000 ΑΞΙΑ ΚΤΗΣΕΩΣ	ΑΠΟΣΒΕΣΕΙΣ	ΑΝΑΠ. ΑΞΙΑ	ΠΟΣΑ ΠΡΟΗΓΟΥΜΕΝΗΣ ΧΡΗΣΕΩΣ 1999 ΑΞΙΑ ΚΤΗΣΕΩΣ	ΑΠΟΣΒΕΣΕΙΣ	ΑΝΑΠ. ΑΞΙΑ
Β. ΕΞΟΔΑ ΕΓΚΑΤΑΣΤΑΣΕΩΣ						
1. Έξοδα ιδρύσεως και πρώτης εγκ/σεως	11.904.673	11.904.670	3	11.904.673	11.904.670	3
2. Τόκοι δανείων κατασκ/κής περιόδου	77.755.937	77.755.936	1	77.755.937	73.608.545	4.147.392
	89.660.610	89.660.606	4	89.660.610	85.513.215	4.147.395
Γ. ΠΑΓΙΟ ΕΝΕΡΓΗΤΙΚΟ						
Ι. Ασώματες ακινητοποιήσεις						
2. Παραχωρήσεις και δικαιώματα βιομηχανικής ιδιοκτησίας	1.036.000	1.036.000	0	1.036.000	1.036.000	0
ΙΙ. Ενσώματες ακινητοποιήσεις						
1. Γήπεδα - Οικόπεδα	868.100.861	20.263.301	847.837.560	625.861.558	0	625.861.558
3. Κτίρια και τεχνικά έργα	3.393.057.566	2.773.622.237	619.435.329	2.586.058.178	1.914.308.698	671.749.480
4. Μηχανήματα - τεχνικές εγκ/σεις & λοιπός μηχαν/κός εξοπλισμός	130.535.850	110.503.691	20.032.159	115.673.415	105.851.309	9.822.106
5. Μεταφορικά Μέσα	3.031.436	2.647.428	384.008	3.031.436	2.263.421	768.015
6. Έπιπλα & λοιπός εξοπλισμός	385.458.086	350.750.243	34.707.843	349.540.542	328.800.134	20.740.408
Σύνολο ακινητοποιήσεων (Π+ΠΙ)	4.781.219.799	3.258.822.900	1.522.396.899	3.681.201.129	2.352.259.562	1.328.941.567
ΙΙΙ. Συμμετοχές και άλλες μακροπρόθεσμες χρηματοοικονομικές απαιτήσεις						
2. Συμμετοχές σε λοιπές επιχειρήσεις			100.000			100.000
7. Λοιπές μακροπρόθεσμες απαιτήσεις			214.816			214.816
			314.816			314.816
Σύνολο πάγιου ενεργητικού (Π+ΠΙ+ΠΙΙ)			1.522.711.715			1.329.256.383
Δ. ΚΥΚΛΟΦΟΡΟΥΝ ΕΝΕΡΓΗΤΙΚΟ						
Ι. Αποθέματα						
1. Εμπορεύματα			6.998.693			3.424.817
2. Αναλώσιμα Υλικά			719.701			174.756
3. Πρώτες & βοηθητικές ύλες			1.704.631			3.118.005
			9.423.025			6.717.578
ΙΙ. Απαιτήσεις						
1. Πελάτες			13.543.378			272.186
11. Χρεώστες διάφοροι			0			0
Προκαταβολές			285.270.703			312.558.222
Λοιποί χρεώστες			905.456			103.627
ΦΠΑ απόδοση εκκαθάριση			1.133.217			0
Επιταγές εισπρακτέες			729.400			234.427
			301.582.154			313.168.462
ΙV. Διαθέσιμα						
1. Ταμείο			8.976.251			536.417.794
2. Καταθέσεις όψεως & προθεσμίας			441.031.736			4.230.485
			450.007.987			540.648.279
Σύνολο κυκλοφορούντος ενεργητικού (ΔΙ+ΔΙΙ+ΔΙV)			761.013.166			860.534.319
Ε. ΜΕΤΑΒΑΤΙΚΟΙ ΛΟΓΑΡΙΑΣΜΟΙ ΕΝΕΡΓΗΤΙΚΟΥ						
1. Έξοδα επόμενων χρήσεων			0			2.431.497
ΓΕΝΙΚΟ ΣΥΝΟΛΟ ΕΝΕΡΓΗΤΙΚΟΥ (Β+Γ+Δ+Ε)			2.283.724.885			2.196.369.594

ΠΑΘΗΤΙΚΟ	ΠΟΣΑ ΚΛΕΙΟΜ. ΧΡΗΣΕΩΣ 2000	ΠΟΣΑ ΠΡΟΗΓ. ΧΡΗΣΕΩΣ 1999
Α. ΙΔΙΑ ΚΕΦΑΛΑΙΑ		
Ι. Μετοχικό κεφάλαιο		
(792.100 μετοχές των 1.000 δρχ.)	792.100.000	792.100.000
ΙΙΙ. Διαφορές αναπροσαρμογής επιχορηγήσεις επενδύσεων		
2. Διαφορές από αναπροσαρμογή λοιπών περιουσιακών στοιχείων	54.683	54.683
3. Επιχορηγήσεις επενδύσεων πάγιου ενεργητικού	215.453.100	215.453.100
	215.507.783	215.507.783
ΙV. Αποθεματικά κεφάλαια		
1. Τακτικό αποθεματικό	661.915	661.915
4. Έκτακτα αποθεματικά	59.820	59.820
5. Αφορ. αποθεμ/κά ειδ. διατ. & νόμων	324.000	324.000
6. Λοιπά αφορολόγητα αποθεματικά	1.620	1.620
	1.047.355	1.047.355
V. Αποτελέσματα εις νέο		
Υπόλοιπο ζημιών χρήσεως εις νέο	393.475.831	116.503.007
Υπόλοιπο ζημιών προηγ. χρήσεων	300.950.125	727.082.419
Σύνολο ζημιών	694.425.956	843.585.426
Σύνολο ιδίων κεφαλαίων (ΑΙ+ΑΙΙΙ+ΑΙV+ΑV)	314.229.182	165.069.712
Γ. ΥΠΟΧΡΕΩΣΕΙΣ		
Ι. Μακροπρόθεσμες υποχρεώσεις		
2. Δάνεια τραπεζών	851.277.988	961.136.046
ΙΙ. Βραχυπρόθεσμες υποχρεώσεις		
1. Προμηθευτές	89.702.562	62.024.857
2. Γραμμάτια πληρωτέα	34.239.354	40.431.880
3. Τράπεζες λογ. βραχ/σμων υποχρεώσεων	76.697.305	76.697.305
4. Προκαταβολές πελατών	76.883.863	94.642.580
5. Υποχρεώσεις από φόρους-τέλη	147.158.374	158.038.785
6. Ασφαλιστικοί οργανισμοί	672.046.757	626.580.768
7. Πιστωτές διάφοροι	0	3.237.824
Σύνολο υποχρεώσεων (Π+ΠΙ)	1.948.006.203	2.022.790.045
Δ. ΜΕΤΑΒΑΤΙΚΟΙ ΛΟΓΑΡΙΑΣΜΟΙ ΠΑΘΗΤΙΚΟΥ		
2. Έξοδα χρήσεως πληρωτέα	21.489.500	8.509.837
ΓΕΝΙΚΟ ΣΥΝΟΛΟ ΠΑΘΗΤΙΚΟΥ (Α+Β+Γ+Δ)	2.283.724.885	2.196.369.594

ΚΑΤΑΣΤΑΣΗ ΛΟΓΑΡΙΑΣΜΟΥ ΑΠΟΤΕΛΕΣΜΑΤΩΝ ΧΡΗΣΕΩΣ 31ης ΔΕΚΕΜΒΡΙΟΥ 2000 (1.1.00 - 31.12.00)

Ι. ΑΠΟΤΕΛΕΣΜΑΤΑ ΕΚΜΕΤΑΛΛΕΥΣΕΩΣ	ΠΟΣΑ ΚΛΕΙΟΜΕΝΗΣ ΧΡΗΣΕΩΣ 2000		ΠΟΣΑ ΠΡΟΗΓΟΥΜΕΝΗΣ ΧΡΗΣΕΩΣ 1999	
Κύκλος εργασιών (πωλήσεις)		808.604.860		950.183.892
Μείον: Κόστος πωλήσεων		167.273.492		192.803.234
Μικτά αποτελέσματα (κέρδη) εκμεταλλεύσεως		641.331.368		757.380.658
Πλέον: Άλλα έσοδα εκμεταλλεύσεως		10.471.505		7.826.587
Σύνολο		651.802.873		765.207.245
Μείον: 1. Έξοδα διοικητικής λειτουργίας	138.961.968		160.015.710	
3. Έξοδα λειτουργίας διαθέσεως	624.322.689	763.284.657	569.010.669	729.026.379
Μερικά αποτελέσματα (κέρδη/ζημίες) εκμεταλλεύσεως		111.481.784		36.180.866
Μείον: 3. Χρεωστικοί τόκοι & συναφή έξοδα		90.112.830		130.091.371
Ολικά αποτελέσματα (ζημίες) εκμεταλλεύσεως		201.594.614		93.910.505
ΙΙ. ΠΛΕΟΝ (ή Μείον): ΕΚΤΑΚΤΑ ΑΠΟΤΕΛΕΣΜΑΤΑ				
2. Έκτακτα κέρδη	25.048.519		0	
Έκτακτα & ανόργανα έσοδα	1.503.950	26.552.469	0	0
Μείον: 1. Έκτακτα & ανόργανα έξοδα	45.476.573		262.443	
2. Έκτακτες ζημίες	16.868.414		0	
3. Έξοδα προηγουμένων χρήσεων	39.485.802		20.207.544	
4. Πρόβλ. για έκτακτους κινδύνους	0	101.830.788	0	20.469.987
Οργανικά & έκτακτα αποτελέσματα (ζημίες)		276.872.933		114.380.492
Μείον: Σύνολο αποσβέσεων παγίων στοιχείων	299.691.601		244.971.881	
Μείον: Ό,τι από αυτές ενσ/νεται στο λειτ. κόστος	299.691.601	0	244.971.881	0
ΚΑΘΑΡΑ ΑΠΟΤΕΛΕΣΜΑΤΑ (ζημίες) ΧΡΗΣΕΩΣ		276.872.933		114.380.492

ΠΙΝΑΚΑΣ ΔΙΑΘΕΣΕΩΣ ΑΠΟΤΕΛΕΣΜΑΤΩΝ

	ΠΟΣΑ ΚΛΕΙΟΜ. ΧΡΗΣΕΩΣ 2000	ΠΟΣΑ ΠΡΟΗΓ. ΧΡΗΣΕΩΣ 1999
Καθαρά αποτ/τα (ζημία) χρήσεως	276.872.933	114.380.492
Πλέον: Υπόλοιπο (ζημιών) προηγ. χρήσεων	300.950.125	727.082.419
Σύνολο	577.823.058	841.462.911
Μείον: Λοιποί μη ενσ/νοι στο λειτ. κόστος φόροι	88.891	2.122.515
Ζημίες εις νέον	577.911.949	843.585.426

Ο ΠΡΟΕΔΡΟΣ ΤΟΥ Δ.Σ. & Δ/ΝΩΝ ΣΥΜΒΟΥΛΟΣ
ΤΣΑΜΠΙΚΟΣ ΑΝΔΡ. ΚΑΡΑΓΙΑΝΝΗΣ

Ο ΑΝΤΙΠΡΟΕΔΡΟΣ
ΑΝΔΡΕΑΣ ΑΘΑΝ. ΚΑΡΑΓΙΑΝΝΗΣ

Ο ΕΠΙ ΤΟΥ ΛΟΓΙΣΤΗΡΙΟΥ
ΕΜΜΑΝΟΥΗΛ ΜΙΧ. ΣΑΒΒΑΚΗΣ

11158

ΕΛΛΗΝΙΚΗ ΔΗΜΟΚΡΑΤΙΑ
ΝΟΜΑΡΧΙΑΚΗ ΔΩΔ/ΣΟΥ
2ο ΓΡΑΦΕΙΟ Δ.Ε.
ΔΩΔΕΚΑΝΗΣΟΥ
3ο ΔΗΜΟΤ. ΣΧΟΛΕΙΟ
ΠΟΛΕΩΣ ΚΑΛΥΜΝΟΥ
Ταχ. Δ/νση: Κάλυμνος
Πληροφορίες: Φ. Χριστοδούλου
Τηλέφωνο: 29567
Telefax: 0243- 29567

ΘΕΜΑ:
ΠΕΡΙΛΗΨΗ ΔΙΑΚΗΡΥΞΗΣ ΠΛΕΙΟΔΟΤΙΚΟΥ ΔΙΑΓΩΝΙΣΜΟΥ

Η Σχολική Επιτροπή του 3ου 11/θ Δημοτικού Σχολείου Καλύμνου, σήμερα 6 Ιουνίου 2001, ημέρα Τετάρτη, προκηρύσσει δημόσιο πλειοδοτικό διαγωνισμό για δεύτερη φορά κατά το σχολ. έτος 2000-2001 με σφραγισμένες προσφορές για την εκμίσθωση του κυλικείου του σχολείου για μια τριετία.

Ο διαγωνισμός θα διεξαχθεί την 29η Ιουνίου 2001 και ώρα 12η μεσημβρινή στο γραφείο του 3ου Δ. Σχολείου.

Οι ενδιαφερόμενοι μπορούν να ζητήσουν περισσότερες πληροφορίες από το Δ/ντή του Σχολείου στα τηλέφωνα: 29567 - 23214

Ο Πρόεδρος της
Σχολικής Επιτροπής
Παντελής Ζωίδης

Δ.Α.Τ.Ε.Α.
ΔΗΜΟΤΙΚΗ ΑΝΑΠΤΥΞΙΑΚΗ ΤΕΧΝΙΚΗ ΕΠΙΧΕΙΡΗΣΗ ΑΦΑΝΤΟΥ
ΑΝΑΚΟΙΝΩΣΗ

Η Δημοτική Αναπτυξιακή Τεχνική Επιχείρηση Αφάντου **(Δ.Α.Τ.Ε.Α.)** στα πλαίσια της λειτουργίας της κατασκήνωσης Κολυμπίων για το Καλοκαίρι 2001, επιθυμεί να συνεργαστεί με άτομα για τις παρακάτω θέσεις:

1. Ενα (1) Αρχηγό
2. Τέσσερις (4) Τομεάρχες

Προσόντα Αρχηγού - Τομεαρχών:

Ατομα, κατά προτίμηση εκπαιδευτικοί - παιδαγωγοί, μεγάλης κατασκηνωτικής εμπειρίας, με μεγάλες διοικητικές και οργανωτικές ικανότητες.

Απαραίτητο το βιογραφικό σημείωμα.

Η αξιολόγηση θα γίνει από την Επιτροπή Διοίκησης της Κατασκήνωσης με βάση την εμπειρία των ενδιαφερομένων.

Οι ενδιαφερόμενοι μπορούν να υποβάλουν αιτήσεις στα γραφεία του Δήμου, τις εργάσιμες ημέρες και ώρες, έως και τις 15 Ιουνίου 2001.

Πληροφορίες στα τηλέφωνα: 52010 και 51316 Κα Ευαγγελία Παυλούς και 52290 Κον. Κυριάκο Ανθούλα.

Ο Πρόεδρος του Δ.Σ.
Σταύρος Σταυρής
Δήμαρχος Αφάντου

Δ.Α.Τ.Ε.Α.
ΔΗΜΟΤΙΚΗ ΑΝΑΠΤΥΞΙΑΚΗ ΤΕΧΝΙΚΗ ΕΠΙΧΕΙΡΗΣΗ ΑΦΑΝΤΟΥ
ΑΝΑΚΟΙΝΩΣΗ

Η Δημοτική Αναπτυξιακή Τεχνική Επιχείρηση Αφάντου **(Δ.Α.Τ.Ε.Α.)** ανακοινώνει ότι δέχεται για τη θερινή περίοδο του έτους 2001, παιδιά, όλων των Δήμων της Δωδεκανήσου από Β'τάξη Δημοτικού μέχρι και Α' τάξη Γυμνασίου στις κατασκηνωτικές περιόδους από 1 Ιουλίου μέχρι 31 Αυγούστου.

Κάθε κατασκηνωτική περίοδος, περιλαμβάνει προγράμματα αθλητισμού, πολιτισμού, ψυχαγωγίας - δημιουργικής απασχόλησης από εξειδικευμένο προσωπικό.

Το κόστος συμμετοχής κάθε παιδιού ανέρχεται σε 25.000 δρχ.

Θα τηρηθεί σειρά προτεραιότητας.

Για περισσότερεες πληροφορίες μπορείτε να απευθύνεστε στα γραφεία του Δήμου (τηλ.: 52010 - 51316) Κα Ευαγγελία Παυλούς και 52290 Κον. Κυριάκο Ανθούλα.

Ο Πρόεδρος του Δ.Σ.
Σταύρος Σταυρής
Δήμαρχος Αφάντου

Δ.Α.Τ.Ε.Α.
ΔΗΜΟΤΙΚΗ ΑΝΑΠΤΥΞΙΑΚΗ ΤΕΧΝΙΚΗ ΕΠΙΧΕΙΡΗΣΗ ΑΦΑΝΤΟΥ
ΑΝΑΚΟΙΝΩΣΗ

Η Δημοτική Αναπτυξιακή Τεχνική Επιχείρηση Αφάντου **(Δ.Α.Τ.Ε.Α.)** επιθυμεί να συνεργαστεί με προμηθευτή ετοίμων φαγητών για την σίτιση των παιδιών στην κατασκήνωση Κολυμπίων το δίμηνο Ιουλίου - Αυγούστου.

Η αξιολόγηση θα γίνει από την Επιτροπή Διοίκησης της Κατασκήνωσης με βάση την οικονομικότερη προσφορά.

Οι ενδιαφερόμενοι μπορούν να υποβάλλουν τις σφραγισμένες προσφορές τους στα γραφεία του Δήμου, τις εργάσιμες ημέρες και ώρες, έως και τις 15 Ιουνίου 2001.

Πληροφορίες στα τηλέφωνα: 52010 και 51316 Κα Ευαγγελία Παυλούς και 52290 Κον. Κυριάκο Ανθούλα.

Ο Πρόεδρος του Δ.Σ.
Σταύρος Σταυρής
Δήμαρχος Αφάντου

ΞΕΝΕΟΔΟΧΕΙΑ ΕΛΛΑΔΟΣ - MITSIS COMPANY AE
ΑΡΜΑΕ 14499/80/Β/86/93
ΠΡΟΣΚΛΗΣΗ ΤΑΚΤΙΚΗΣ ΓΕΝΙΚΗΣ ΣΥΝΕΛΕΥΣΗΣ

ΤΩΝ ΜΕΤΟΧΩΝ

Σύμφωνα με το Νόμο και το Καταστατικό της εταιρείας, το Διοικητικό Συμβούλιο καλεί τους κ.κ. μετόχους της εταιρείας «ΞΕΝΟΔΟΧΕΙΑ ΕΛΛΑΔΟΣ - MITSIS COMPANY A.E.» στην Τακτική Γενική Συνέλευση που θα διεξαχθεί το Σάββατο 30/6/2001 και ώρα 8:30' π.μ. στα Γραφεία της εταιρείας στο Κιοτάρι του Δήμου Νοτίας Ρόδου για να λάβει αποφάσεις σχετικά με τα ακόλουθα θέματα ημερησίας διατάξεως:

ΘΕΜΑΤΑ

1. Εγκριση των ετήσιων οικονομικών καταστάσεων της χρήσης 2000 (1.1.2000 - 31.12.2000), μαζί με τις εκθέσεις του Διοικητικού Συμβουλίου και των ελεγκτών.
2. Απαλλαγή του Διοικητικού Συμβουλίου από κάθε ευθύνη για τη χρήση 2000.
3. Εκλογή ελεγκτών για την χρήση 2001.

Κάθε μέτοχος που επιθυμεί να μετάσχει στην Γενική Συνέλευση οφείλει να καταθέσει τις μετοχές του στο Ταμείο της Εταιρείας ή σε οποιαδήποτε Τράπεζα στην έδρα της Εταιρείας και να υποβάλει τα σχετικά έγγραφα της κατάθεσης, καθώς και το τυχόν έγγραφο αντιπροσώπευσης στο Ταμείο της Εταιρείας πέντε (5) τουλάχιστον ημέρες πριν από την ημερομηνία σύγκλησης της Εκτακτης Γενικής Συνέλευσης.

Ρόδος, 23-4-2001
Το Διοικητικό Συμβούλιο

ΕΛΛΗΝΙΚΗ ΔΗΜΟΚΡΑΤΙΑ
ΠΟΛΙΤΙΣΤΙΚΟΣ ΟΡΓΑΝΙΣΜΟΣ ΔΗΜΟΥ ΡΟΔΟΥ

ΑΝΑΚΟΙΝΩΣΗ

Για την πρόσληψη προσωπικού με σύμβαση εργασίας ιδιωτικού δικαίου ορισμένου χρόνου

Ο Πολιτιστικός Οργανισμός Δήμου Ρόδου σύμφωνα με την απόφαση του Υφυπουργού Εσωτερικών Δημόσιας Διοίκησης και Αποκέντρωσης 12108/20-4-2001, που εκδόθηκε κατ'εφαρμογή της αριθμ. ΔΙΠΠ/Φ.Εγκρ. 1/153/4950/5-4-2001 απόφασης της Επιτροπής του άρθρου 2 παρ. 1 της 55/1998 ΠΥΣ (άρθρο 1 παρ. 51 του Ν. 2412/1996), και μας κοινοποιήθηκε με το έγγραφο αριθμ. Πρωτ. 17480/17-5-01 του υπουργείου Εσωτερικών Δημ. Δ/νσης και Αποκέντρωσης, ανακοινώνει ότι θα προσλάβει προσωπικό με σύμβαση εργασίας ιδιωτικού δικαίου ορισμένου χρόνου, συνολικού αριθμού δέκα επτά (17) ατόμων, διαφόρων ειδικοτήτων ήτοι: πέντε (5) εργάτες γενικών καθηκόντων (εκδηλώσεων) και δώδεκα (12) μουσικών φιλαρμονικής, και συγκεκριμένα ενός (1) μουσικού φλάουτου πίκολο, ενός (1) μουσικού φλάουτου, ενός (1) μουσικού κλαρίνου, ενός (1) μουσικού σαξόφωνου τενόρου, ενός (1) μουσικού σαξόφωνου βαρύτονου, τριών (3) μουσικών τρομπέτας, δύο (2) μουσικών τρομπονίου, ενός (1) μουσικού τρομπονίου μπάσου και ενός (1) μουσικού κρουστών για την κάλυψη παροδικών αναγκών των υπηρεσιών του Π.Ο.Δ.Ρ. σύμφωνα με τις διατάξεις του άρθρου 21 του Ν. 2190/94, όπως ισχύει μετά τις τροποποιήσεις και συμπληρώσεις των Ν. 2225/94, 2247/94, 2266/94, 2349/95, 2527/97 και 2738/99 για τις εξής κατά αριθμό ατόμων, ειδικότητες, με τα αντίστοιχα ειδικά τυπικά προσόντα και την αντίστοιχη χρονική περίοδο.

Ειδικότητα: 1. Εργάτες Γενικών καθηκόντων (εκδηλώσεων). **Αριθμός ατόμων:** 5. **Ειδικά τυπικά προσόντα:** Απολυτήριος τίτλος υποχρεωτικής εκπαίδευσης. **Χρονική διάρκεια**: 8 μήνες.

Ειδικότητα: 2. Μουσικοί. **Αριθμός ατόμων:** 12. **Ειδικά τυπικά προσόντα:** Δίπλωμα ή πτυχίο της αντιστοίχου ειδικότητος οργάνου ανεγνωρισμένου Ωδείου της ημεδαπής ή αλλοδαπής και εν ελλείψει υποψηφίων με το προσόν τούτο επαρκείς μουσικές γνώσεις και συγκεκριμένα τις παρακάτω ειδικότητες:

1. Φλάουτο πίκολο (1)
2. Φλάουτο (1)
3. Κλαρίνο σε Σι ύφεση μία (1)
4. Σαξόφωνο τενόρο μία (1)
5. Σαξόφωνο βαρύτονο μία (1)
6. Τρομπέτα τρεις (3)
7. Τρομπόνι δύο (2)
8. Τρομπόνι μπάσο μία (1)
9. Κρουστά Φιλαρμονικής μία (1)

Χρονική διάρκεια: 8 μήνες.

Οι υποψήφιοι πρέπει να έχουν ηλικία από 18 έως 65 ετών.

Αναλυτική προκήρυξη με τους όρους και τα απαιτούμενα δικαιολογητικά οι ενδιαφερόμενοι μπορούν να πάρουν από τα γραφεία της υπηρεσίας, οδός Γ. Ευσταθίου και Αμερικής γωνία και ειδικότερα στην υπηρεσία Δ/νσης (αρμόδιος κ. Φ. Παπανικολάου) όπου και θα υποβάλλουν και την σχετική αίτηση, εντός προθεσμίας δέκα (10) ημερών που αρχίζει από την επόμενη ημέρα της τελευταίας δημοσίευσης της παρούσας σε τοπικές εφημερίδες ή της ανάρτησης της στο χώρο ανακοινώσεων του Οργανισμού.

Ο πρόεδρος
ΜΑΝΩΛΗΣ ΑΝΤΩΝΟΓΛΟΥ

ΣΥΛΛΟΓΟΣ ΕΚΠΑΙΔΕΥΤΙΚΩΝ Α/ΘΜΙΑΣ ΕΚΠΑΙΔΕΥΣΗΣ & ΠΡΟΣΧΟΛΙΚΗΣ ΑΓΩΓΗΣ ΡΟΔΟΥ

ΨΗΦΙΣΜΑ

Το Δ.Σ. του Συλλόγου Εκπαιδευτικών Α/θμιας Εκπαίδευσης και Προσχολικής Αγωγής Ρόδου μετά τον αιφνίδιο θάνατο του συνταξιούχου συναδέλφου

ΗΛΙΑ ΣΑΒΒΑΚΗ

συνήλθε σήμερα εκτάκτως και αποφάσισε ομόφωνα:

1. Να εκφράσει τα θερμά συλλυπητήρια στην οικογένεια του εκλιπόντος
2. Να παραστεί αντιπροσωπεία του Δ.Σ. στην κηδεια.
3. Να κατατεθεί το ποσό των 50.000 δρχ. στη μνήμη του, στο δημοτικό σχολείο Σορωνής.
4. Να δημοσιευτεί το παρόν ψήφισμα στον τοπικό τύπο.

Για το Διοικητικό Συμβούλιο

Ο ΠΡΟΕΔΡΟΣ **Ο Γ. ΓΡΑΜΜΑΤΕΑΣ**
ΝΙΚΟΛΑΟΣ ΡΑΠΤΗΣ **ΓΕΩΡΓΙΟΣ ΧΟΥΡΔΑΚΗΣ**

«ΚΑΙΡ» Α.Ε.

ΠΡΟΣΛΗΨΗ ΗΛΕΚΤΡΟΛΟΓΟΥ

Η «ΚΑΙΡ Α.Ε.» προκειμένου να προσλάβει ένα υπάλληλο ηλεκτρολόγο, για τακτική απασχόληση καλεί τους έχοντες τα τυπικά και ουσιαστικά προσόντα να εκδηλώσουν ενδιαφέρον στα γραφεία της εταιρείας.

Απαραίτητα προσόντα:

1) Να είναι αδειούχος ηλεκτρολόγος γνώστης βιομηχανικών και εσωτερικών ηλεκτρολογικών εγκαταστάσεων κατά προτίμηση και με γνώσεις ηλεκτρονικής
2) Να παρέχει εχέγγυα μόνιμης εγκατάστασης στην Ρόδο
3) Να έχει ηλικία μέχρι 45 ετών
4) Σπουδαίο προσόν θα αποτελέσει και η σχετική εμπειρία στο αντικείμενο

Για περισσότερες πληροφορίες οι ενδιαφερόμενοι μπορούν να απευθύνονται στα γραφεία της ΚΑΙΡ, Λεωφ. Ρόδου Λίνδου 2ο χλμ. στην κα Κωνσταντινίδου Ελένη - Προσωπάρχη, τηλ. 68770, 68772 ή στον κ. Χατζηκυριαζή - Κυριαζή - Μηχανολόγο, τηλ. 22320, 37163.

ΠΑΝΕΠΙΣΤΗΜΙΟ ΑΙΓΑΙΟΥ

Λ. Δημοκρατίας 1, Ρόδος 85100
Τηλ. (0241) 99100 & 99110 & 99111, fax (0241) 99009

ΔΙΑΤΜΗΜΑΤΙΚΟ ΠΡΟΓΡΑΜΜΑ ΜΕΤΑΠΤΥΧΙΑΚΩΝ ΣΠΟΥΔΩΝ
«ΠΑΙΔΙΚΟ ΒΙΒΛΙΟ ΚΑΙ ΠΑΙΔΑΓΩΓΙΚΟ ΥΛΙΚΟ»

Ρόδος, 2/06/01

Το Τμήμα Επιστημών Προσχολικής Αγωγής και Εκπαίδευσης του Πανεπιστημίου Αιγαίου σε συνεργασία με:

α) Το Παιδαγωγικό Τμήμα Δημοτικής Εκπαίδευσης του Πανεπιστημίου Αιγαίου
β) Το Τμήμα Διοίκησης Επιχειρήσεων του ίδιου Πανεπιστημίου
γ) Καθηγητές ξένων Πανεπιστημίων
δ) Στελέχη ξένων ερευνητικών Ιδρυμάτων,

οργανώνει και λειτουργεί από το ακαδ. έτος 2001/2002 Πρόγραμμα Μεταπτυχιακών Σπουδών στο γνωστικό αντικείμενο **«Παιδικό Βιβλίο και Παιδαγωγικό Υλικό: Σχέσεις ανταγωνισμού ή συμπληρωματικότητας».**

Οι Μεταπτυχιακές Σπουδές οδηγούν στη λήψη Μεταπτυχιακού Διπλώματος Ειδίκευσης (ΜΔΕ) μετά από σπουδές τεσσάρων ακαδ. εξαμήνων.

Κατηγορίες Πτυχιούχων

Στο ΠΜΣ γίνονται δεκτοί πτυχιούχοι ΑΕΙ ή ομοταγών Ιδρυμάτων της αλλοδαπής των Παιδαγωγικών Τμημάτων (Νηπιαγωγών ή Δημοτικής Εκπαίδευσης), των Τμημάτων των Φιλοσοφικών Σχολών, του Τμήματος Ιστορίας και Μεθοδολογίας της Επιστήμης, όπως και των λοιπών λεγόμενων «Καθηγητικών» Σχολών.

Κριτήρια Επιλογής

Η επιλογή των μεταπτυχιακών φοιτητών γίνεται **κυρίως** με εξετάσεις στα μαθήματα:

α) Παιδικό βιβλίο
β) Στοιχεία Ψυχοπαιδαγωγικής
γ) Στοιχεία Πληροφορικής.

Συνεκτιμώνται τα παρακάτω κριτήρια:

1. Τεκμηριωμένη γνώση ξένων γλωσσών (αγγλικά - γερμανικά ή γαλλικά)
2. Βαθμολογία στα σχετικά με το Π.Μ.Σ. προπτυχιακά μαθήματα
3. Επίδοση σε διπλωματική εργασία.

Στη διαδικασία επιλογής συμπεριλαμβάνεται επίσης η προσωπική συνέντευξη.

Αιτήσεις υποψηφιότητας

Οι ενδιαφερόμενοι καλούνται να υποβάλουν μέχρι 10 Ιουλίου 2001 στη γραμματεία του Διατμηματικού Μεταπτυχιακού Προγράμματος (κα Παπαποστόλου Μαργαρίτα ή κα Τσουβαλά Σταματία) (Δημοκρατίας 1, 85100 Ρόδος Τηλ. (fax): 0241 /99115):

1. Αίτηση
2. Αντίγραφο Πτυχίου
3. Βεβαίωση ισοτιμίας από το ΔΙΚΑΤΣΑ για όσους προέρχονται από Πανεπιστήμιο της αλλοδαπής
4. Πιστοποιητικό αναλυτικής βαθμολογίας
5. Τεκμηρίωση επαρκούς γνώσης ξένων γλωσσών
6. Βιογραφικό Σημείωμα.

Σχετικές πληροφορίες για ειδικότερα θέματα, ενδεικτική βιβλιογραφία κ.λπ. παρέχονται από τη Γραμματεία του Διατμηματικού Μεταπτυχιακού Προγράμματος στο τηλέφωνο (fax) 0241/99115, ώρες 08:00 έως 15.00.

Η Διευθύντρια του Δ.Π.Μ.Σ.
Αλεξάνδρα Ζερβού
Καθηγήτρια Παιδικής Λογοτεχνίας
zerbou@rhodes.aegean.gr



ΜΝΗΜΟΣΥΝΟ

Την 9η μηνός Ιουνίου ημέρα Σάββατο και ώρα 7.30 π.μ. εις τον Ιερό Ναό Ταξιαρχών Νεκροταφείου Δήμου Ιαλυσού τελούμεν 3ετές μνημόσυνο υπέρ αναπαύσεως της ψυχής του λατρευτού μας συζύγου, πατέρα, πάππου, αδελφού και θείου.

ΓΕΩΡΓΙΟΥ ΚΟΡΩΝΑΙΟΥ

Η σύζυγος: Χριστίνα
Τα παιδιά: Γιάννης - Στέλλα, Δημήτρης - Κατερίνα
τα εγγόνια, τα αδέλφια, τα ανίψια και οι λοιποί συγγενείς

RESTAURANT

YACHT CLUB

Δημιουργήσαμε ένα ***εστιατόριο*** *σε εκπληκτικό χώρο, δίνοντας ιδιαίτερη έμφαση στις γεύσεις* ***της ιταλικής κουζίνας,*** *ζυμωμένες από αγνά υλικά.*
Φέραμε από το ***Casa di Pasta*** *τον κορυφαίο* ***σεφ Σιράζ*** *και σας περιμένουμε...*

M E N U

Σαλάτα Yacht Club
Μαρούλι ελληνικό - γαλλικό, κρουτόν, σταφίδα, κουκουνάρι, παρμεζάνα και σάλτσα vinegraite

Ορεκτικό Μελιτζάνα Yacht Club
Λεπτές φέτες μελιτζάνες παναρισμένες με γέμιση από ζαμπόν, τυρί, μοτσαρέλα και τομάτα.

Μακαρόνια di mare
Σπαγγέτι με διάφορα θαλασσινά σερβιρισμένα με λευκή ή κόκκινη σάλτσα

Κοτόπουλο di pollo
Στήθος κοτόπουλο, γεμιστό με φρέσκο σπανάκι, προσούτο, φρέσκια μοτσαρέλα και σάλτσα από τυρί gorgotzolla ή ροκφόρ

Γλυκό πανακότα
Καραμελομένα φρέσκα φρούτα και σιρόπι με φράουλα και μάνγκο

Τιμή γνωριμίας 5.000 δρχ.
Περιορισμένες θέσεις
Κρατήσεις 87879
Yacht Club • Αγησάνδρου - Φαληράκι

Τουριστικαί - Ξενοδοχειακαί και Ναυτιλιακαί Επιχειρήσεις OLYMPIC HOTELS A.E.

Μ.Α.Ε 12105/80/Β/86/68

ΙΣΟΛΟΓΙΣΜΟΣ 31ης ΔΕΚΕΜΒΡΙΟΥ 2000 - 28η ΕΤΑΙΡΙΚΗ ΧΡΗΣΗ (1 ΙΑΝΟΥΑΡΙΟΥ - 31 ΔΕΚΕΜΒΡΙΟΥ 2000)

ΕΝΕΡΓΗΤΙΚΟ

	Ποσά κλειομένης χρήσεως 2000			Ποσά προηγουμένης χρήσεως 1999		
	Αξία Κτήσ.	Αποσβέσεις	Αναπ. Αξία	Αξία Κτήσ.	Αποσβέσεις	Αναπ. Αξία
Γ. ΠΑΓΙΟ ΕΝΕΡΓΗΤΙΚΟ						
II. Ενσώματες ακινητοποιήσεις:						
1. Γήπεδα - Οικόπεδα	2.196.229.221	-------	2.196.229.221	2.196.229.221	-------	2.196.229.221
3. Κτίρια και τεχνικά έργα	1.739.646.293	1.437.361.847	302.284.446	1.592.469.552	1.379.929.494	212.540.058
4. Μηχανήματα - Τεχνικές εγκαταστάσεις και λοιπός μηχανολογικός εξοπλισμός	161.260.869	96.841.157	64.419.712	158.519.112	81.726.036	76.793.076
5. Μεταφορικά μέσα	4.773.167	3.283.579	1.489.588	3.973.167	2.496.976	1.476.191
6. Επιπλα και λοιπός εξοπλισμός	480.186.645	396.919.988	83.266.657	433.949.940	338.366.396	95.583.544
7. Ακινητοποιήσεις υπό εκτέλεση και προκαταβολές	15.016.699	-------	15.016.699	9.698.638	-------	9.698.638
	4.597.112.894	1.934.406.571	2.662.706.323	4.394.839.630	1.802.518.902	2.592.320.728
III. Συμμετοχές και άλλες μακροπρόθεσμες χρηματοοικονομικές απαιτήσεις:						
1. Συμμετοχές σε συνδεδεμένες επιχειρήσεις			7.599.760			7.599.760
7. Λοιπές μακροπρόθεσμες απαιτήσεις			207.674			207.674
			7.807.434			7.807.434
Σύνολο παγίου ενεργητικού (ΓΙΙ+ΓΙΙΙ)			2.670.513.757			2.600.128.162
Δ. ΚΥΚΛΟΦΟΡΟΥΝ ΕΝΕΡΓΗΤΙΚΟ						
I. Αποθέματα:						
1. Εμπορεύματα	7.010.085		7.499.272			
4α. Τρόφιμα-Ποτά-Αναλώσιμα υλικά	8.356.255		8.794.023			
5. Προκαταβολές για αγορές αποθεμάτων	52.098.374		42.590.571			
	67.464.714		58.883.866			
II. Απαιτήσεις						
1. Πελάτες	379.577.555		645.794.614			
3α. Επιταγές εισπρακτέες	55.952.000		82.916.336			
3β. Επιταγές σε καθυστέρηση	52.180.000		42.435.000			
7. Απαιτήσεις κατά οργάνων διοικήσεως	116.957.709		116.957.709			
10. Επισφαλείς - Επίδικοι πελάτες & χρεώστες	268.000.480		3.897.647			
11. Χρεώστες Διάφοροι	229.648.401		128.914.524			
12.Λογ/σμοί διαχ/σεως προκατ. καί πιστώσεων	5.155.887		2.927.387			
	1.107.472.032		1.023.843.217			
III. Χρεώγραφα						
1. Μετοχές	17.974.500		6.256.500			
IV. Διαθέσιμα						
1. Ταμείο	51.569.074		35.331.718			
3. Καταθέσεις όψεως και προθεσμίας	1.352.793		35.081.609			
	52.921.867		70.413.327			
Σύνολο κυκλοφορούντος ενεργητικού (ΔΙ+ΔΙΙ+ΔΙΙΙ+ΔΙV)	1.245.833.113		1.159.396.910			
Ε. ΜΕΤΑΒΑΤΙΚΟΙ ΛΟΓΑΡ. ΕΝΕΡΓΗΤΙΚΟΥ						
1. Εξοδα επομένων χρήσεων	1.359.438		1.323.260			
ΓΕΝΙΚΟ ΣΥΝΟΛΟ ΕΝΕΡΓΗΤΙΚΟΥ (Γ+Δ+Ε)	3.917.706.308		3.760.848.332			
ΛΟΓΑΡΙΑΣΜΟΙ ΤΑΞΕΩΣ ΧΡΕΩΣΤΙΚΟΙ						
2. Χρεωστικοί Λογαριασμοί εγγυήσεων και εμπράγματων ασφαλειών	20.000.		20.000.			
4. Λοιποί λογ/μοί τάξεως	77.157.716		73.264.419			
	77.177.716		73.284.419			

ΠΑΘΗΤΙΚΟ

	Ποσά κλειομ. χρήσ. 2000	Ποσά προηγ. χρήσ. 1999
Α. ΙΔΙΑ ΚΕΦΑΛΑΙΑ		
I. Μετοχικό κεφάλαιο (812.000 μετοχές των 1.000 δρχ.)		
1. Καταβεβλημένο	812.000.000	812.000.000
III. Διαφορές αναπροσαρμογής - Επιχορηγήσεις Επενδύσεων		
1. Διαφορές από αναπροσαρμογή αξίας συμμετοχών και χρεωγράφων	3.662.480	3.662.480
2. Διαφορές από αναπροσαρμογή αξίας λοιπών περιουσιακών στοιχείων	540.089.953	540.089.953
	543.752.433	543.752.433
V. Αποτελέσματα εις νέο:		
Υπόλοιπο ζημιών χρήσεως εις νέο	-------	(346.734.698)
Υπόλοιπο ζημιών προηγ/νων χρήσεων	(326.203.881)	(70.903.579)
	(326.203.881)	(417.638.277)
Σύνολο ιδίων κεφαλαίων (ΑΙ+ΑΙΙΙ+ΑV)	1.029.548.552	938.114.156
Β. ΠΡΟΒΛΕΨΕΙΣ ΓΙΑ ΚΙΝΔΥΝΟΥΣ ΚΑΙ ΕΞΟΔΑ		
2. Λοιπές προβλέψεις	4.612.218	-------
Γ. ΥΠΟΧΡΕΩΣΕΙΣ		
II. Βραχυπρόθεσμες Υποχρεώσεις:		
1. Προμηθευτές	174.683.498	92.127.737
2α. Επιταγές πληρωτέες	94.991.835	110.019.204
3. Τράπεζες λογαριασμοί βραχυπρόθεσμων υποχρεώσεων	2.400.824.239	2.400.826.033
4. Προκαταβολές πελατών	107.560.439	120.861.250
5. Υποχρεώσεις από φόρους - τέλη	9.963.487	5.894.253
6. Ασφαλιστικοί οργανισμοί	28.531.054	29.986.011
11. Πιστωτές Διάφοροι	66.898.200	63.019.688
	2.883.452.752	2.822.734.176
Δ. ΜΕΤΑΒΑΤΙΚΟΙ ΛΟΓ. ΠΑΘΗΤΙΚΟΥ		
2. Εξοδα χρήσεως δουλευμένα	92.786	-------
ΓΕΝΙΚΟ ΣΥΝΟΛΟ ΠΑΘΗΤΙΚΟΥ (Α+Β+Γ+Δ)	3.917.706.308	3.760.848.332
ΛΟΓΑΡΙΑΣΜΟΙ ΤΑΞΕΩΣ ΠΙΣΤΩΤΙΚΟΙ		
2. Πιστωτικοί Λογαριασμοί εγγυήσεων και εμπράγματων ασφαλειών	20.000.	20.000.
4. Λοιποί λογ/μοί τάξεως	77.157.716	73.264.419
	77.177.716	73.284.419

ΣΗΜΕΙΩΣΕΙΣ: 1) Επί των Γηπέδων και Κτιρίων έχουν εγγραφεί υποθήκες δρχ. 306.810.000 για ασφάλεια Τραπεζικών δανείων των οποίων το υπόλοιπο την 31.12.2000 ήταν δρχ. 2.400.826.033.
2) Η τελευταία αναπροσαρμογή των παγίων έγινε στη χρήση 2000 με τις διατάξεις του Ν. 2065/1992.
3) Σύμφωνα με την υπ' αριθ. 205/1988 γνωμοδότηση της ολομέλειας των Νομικών Συμβούλων Διοικήσεως και το άρθρο 10 του Ν. 2065/1992 δεν υπάρχει υποχρέωση της εταιρείας για πρόβλεψη αποζημιώσεως του προσωπικού λόγω εξόδου από την υπηρεσία συνεπεία συνταξιοδοτήσεως.

ΚΑΤΑΣΤΑΣΗ ΛΟΓΑΡΙΑΣΜΟΥ ΑΠΟΤΕΛΕΣΜΑΤΩΝ ΧΡΗΣΕΩΣ
31ης ΔΕΚΕΜΒΡΙΟΥ 2000 (1 ΙΑΝΟΥΑΡΙΟΥ - 31 ΔΕΚΕΜΒΡΙΟΥ 2000)

			Ποσά κλειομ. χρήσεως 2000			Ποσά προηγ. χρήσεως 1999
I. ΑΠΟΤΕΛΕΣΜΑΤΑ ΕΚΜΕΤΑΛΛΕΥΣΕΩΣ						
Κύκλος εργασιών (παροχή υπηρεσιών)			1.083.591.495			1.235.188.987
Μείον: Κόστος παροχής υπηρεσιών			929.871.101			938.172.051
Μικτά Αποτελέσματα (κέρδη) Εκμεταλλεύσεως			153.720.394			297.016.936
Πλέον: Αλλα έσοδα εκμεταλλεύσεως			11.836.800			19.484.893
Σύνολο			165.557.194			316.501.829
ΜΕΙΟΝ: 1. Εξοδα διοικητικής λειτουργίας		65.977.691			57.963.615	
3. Εξοδα λειτουργίας διαθέσεως		29.962.929	95.940.620		30.251.909	88.215.524
Μερικά αποτελέσματα (κέρδη) Εκμεταλλεύσεως			69.616.574			228.286.305
ΠΛΕΟΝ: 4. Πιστωτικοί τόκοι και συναφή έσοδα		337.833			2.240.758	
Μείον:						
2. Εξοδα & ζημίες συμμετ. & χρεογρ.		-------		181.987.275		
3. Χρεωστικοί τόκοι και συναφή έξοδα		-------	337.833	403.155.075	585.142.350	(582.901.592)
Ολικά αποτελέσματα εκμεταλλεύσεως		κέρδη	69.954.407		ζημίες	354.615.287
II. ΠΛΕΟΝ: Εκτακτα αποτελέσματα						
1. Εκτακτα και ανόργανα έσοδα		35.497			8.749.263	
2. Εκτακτα κέρδη		-------			540.393	
Μείον:		35.497			9.289.656	
1. Εκτακτα και ανόργανα έξοδα	2.675			2.298		
3. Εξοδα προηγουμένων χρήσεων	332.912	335.587	(300.090).	1.406.769	1.409.067	7.880.589
Οργανικά και έκτακτα αποτελέσματα		κέρδη	69.654.317		ζημίες	346.734.698
Μείον: Σύνολο αποσβέσεων παγίων στοιχείων		123.415.359			117.513.297	
Μείον: Οι από αυτές ενσωματ. στο λειτουρ. κόστος		123.415.359	-------		117.513.297	-------
ΚΑΘΑΡΑ ΑΠΟΤΕΛΕΣΜΑΤΑ ΧΡΗΣΕΩΣ προ φόρων		κέρδη	69.654.317		ζημίες	346.734.698

ΠΙΝΑΚΑΣ ΔΙΑΘΕΣΕΩΣ ΑΠΟΤΕΛΕΣΜΑΤΩΝ

		Ποσά κλειομ. χρήσ. 2000	Ποσά προηγ. χρήσ. 1999
Καθαρά αποτελέσματα χρήσεως		69.654.317	(346.734.698)
(-) Υπόλοιπο αποτ/των (ζημιών) προηγ. χρήσεων	417.638.277		(70.903.579)
Μείον: Υπεραξία αναπροσ/γής Ν. 2065/92	23.673.999	(393.964.278)	-------
Σύνολο		(324.309.961)	(427.638.277)
Πλέον: 2. Λοιποί μη ενσωμ. στο λειτουργικό κόστος φόροι		1.893.920	-------
Ζημίες εις νέο		(326.203.881)	(427.638.277)

Ρόδος 25 Απριλίου 2001

Ο Πρόεδρος του Δ.Συμβουλίου
ΕΜΜ. ΓΕΡΟΝΙΚΟΛΑΣ

Ο Διευθύνων Σύμβουλος
Ι. ΓΕΡΟΝΙΚΟΛΑΣ

Ο Προϊστάμενος Λογιστηρίου
ΤΑΚΗΣ ΚΩΝΣΤΑΝΤΙΝΟΥ

ΠΙΣΤΟΠΟΙΗΤΙΚΟ ΕΛΕΓΧΟΥ ΟΡΚΩΤΟΥ ΕΛΕΓΚΤΗ ΛΟΓΙΣΤΗ

Προς τους κ.κ. Μετόχους της Ανωνύμου Εταιρείας "ΤΟΥΡΙΣΤΙΚΑΙ - ΞΕΝΟΔΟΧΕΙΑΚΑΙ ΚΑΙ ΝΑΥΤΙΛΙΑΚΑΙ ΕΠΙΧΕΙΡΗΣΕΙΣ OLYMPIC HOTELS A.E."

Ελέγξαμε τις ανωτέρω Οικονομικές καταστάσεις καθώς και το σχετικό Προσάρτημα της Ανωνύμου Εταιρείας "**ΤΟΥΡΙΣΤΙΚΑΙ - ΞΕΝΟΔΟΧΕΙΑΚΑΙ ΚΑΙ ΝΑΥΤΙΛΙΑΚΑΙ ΕΠΙΧΕΙΡΗΣΕΙΣ OLYMPIC HOTELS A.E.**" της εταιρικής χρήσεως που έληξε την 31η Δεκεμβρίου 2000. Ο έλεγχός μας, έγινε σύμφωνα με τις διατάξεις του άρθρου 37 του Κ. Ν. 2190/1920 "περί Ανωνύμων Εταιρειών" και τις ελεγκτικές διαδικασίες που κρίναμε κατάλληλες, βάσει των αρχών και κανόνων ελεγκτικής που ακολουθεί το Σώμα Ορκωτών Ελεγκτών Λογιστών και που είναι σύμφωνοι με τις βασικές αρχές των Διεθνών Ελεγκτικών Προτύπων. Τέθηκαν στη διάθεσή μας τα βιβλία και στοιχεία που τήρησε η εταιρεία και μας δόθηκαν οι αναγκαίες για τον έλεγχο πληροφορίες και επεξηγήσεις που ζητήσαμε. Η εταιρεία εφάρμοσε ορθώς το Γενικό Λογιστικό Σχέδιο. Δεν τροποποιήθηκε η μέθοδος απογραφής σε σχέση με την προηγούμενη χρήση εκτός από την περίπτωση της κατωτέρω σημειώσεως μας αριθ. 1. Επαληθεύσαμε τη συμφωνία του περιεχομένου της εκθέσεως Διαχειρίσεως του Διοικητικού Συμβουλίου προς την Τακτική Γενική Συνέλευση των Μετόχων, με τις σχετικές Οικονομικές Καταστάσεις. Το Προσάρτημα περιλαμβάνει τις πληροφορίες που προβλέπονται από την παράγρ. 1 του άρθρου 43α του κωδ. Ν. 2190/1920. Από τον παραπάνω έλεγχό μας προέκυψαν τα εξής: 1) Κατά την παρούσα χρήση έγινε, με βάση τις διατάξεις του Ν. 2065/92, αναπροσαρμογή της αξίας κτήσεως των κτιρίων και των συσσωρευμένων αποσβέσεων των κτιρίων, εξαιτίας της οποίας αυξήθηκε η αξία κτήσεως των κτιρίων κατά δρχ. 32.146.309 και οι συσσωρευμένες αποσβέσεις των κτιρίων κατά δρχ. 8.472.310, και προέκυψε διαφορά αναπροσαρμογής δρχ. 23.673.999 η οποία μείωσε ζημίες προηγούμενων χρήσεων. Οι αποσβέσεις της χρήσεως υπολογίσθηκαν στην αναπροσαρμοσμένη αξία των κτιρίων και είναι μεγαλύτερες κατά δρχ. 2.571.704 από αυτές που θα προέκυπταν, αν δεν είχε γίνει η αναπροσαρμογή. 2) Δεν επιβαρύνθηκαν τα αποτελέσματα, με τόκους Τραπεζικών δανείων, παρούσης χρήσεως δρχ. 1.194 εκατ. και προηγούμενων χρήσεων δρχ. 2.553 εκατ. το ύψος των οποίων η εταιρεία αμφισβητεί. 3) Δεν έχει διενεργηθεί πρόβλεψη, σε βάρος των αποτελεσμάτων, για τη ζημία που θα προκύψει από τη ρευστοποίηση απαιτήσεων που βρίσκονται σε καθυστέρηση συνολικού ποσού δρχ. 700 εκατ. περίπου. 4) Δεν επιβαρύνθηκαν τα αποτελέσματα της χρήσεως με διαφορές φορολογικού ελέγχου προηγούμενων χρήσεων συνόλου δρχ. 66 εκατ. περίπου. 5) Η εταιρεία δεν έχει ελεγχθεί φορολογικά για τις χρήσεις 1999-2000 και κατά συνέπεια οι φορολογικές της υποχρεώσεις για τις χρήσεις αυτές δεν είναι οριστικές. 6) Η εταιρεία βασιζόμενη στην υπ' αριθ. 205/1988 γνωμοδότηση της ολομέλειας των Νομικών Συμβούλων Διοικήσεως και στο άρθρο 31 του Ν. 2238/1994 δενδιενήργησε πρόβλεψη, για αποζημίωση του προσωπικού, λόγω εξόδου από την υπηρεσία για συνταξιοδότηση, επειδή κανένας από το προσωπικό δεν είχε συμπληρώσει τις προϋποθέσεις συνταξιοδοτήσεώς του κατά την επόμενη χρήση. Λόγω του πολυαρίθμου και του εποχιακού χαρακτήρα του προσωπικού, δεν ήταν δυνατό να υπολογίσουμε το ύψος της αποζημιώσεως για το σύνολο του προσωπικού. Κατά τη γνώμη μας, οι ανωτέρω Οικονομικές Καταστάσεις, οι οποίες προκύπτουν από τα βιβλία και στοιχεία της εταιρείας απεικονίζουν μαζί με το Προσάρτημα, αφού ληφθούν υπόψη οι παραπάνω παρατηρήσεις μας, την περιουσιακή διάρθρωση και την οικονομική θέση της εταιρείας κατά την 31η Δεκεμβρίου 2000, καθώς και τα αποτελέσματα της χρήσεως που έληξε αυτή την ημερομηνία.υπό την προϋπόθεση ότι θα συνεχισθεί η δραστηριότητα της εταιρείας, βάσει των σχετικών διατάξεων που ισχύουν και λογιστικών αρχών, οι οποίες έχουν γίνει γενικά παραδεκτές και δεν διαφέρουν από εκείνες που η εταιρεία εφάρμοσε στην προηγούμενη χρήση, εκτός από την περίπτωση της ανωτέρωπαρατηρήσεώς μας αριθ. 1.

Αθήνα, 4 Μαΐου 2001
Διεθνής Ελεγκτική Α.Ε.
Ορκωτοί Ελεγκτές Λογιστές
ΑΝΑΣΤΑΣΙΟΣ Θ. ΚΑΒΕΛΛΑΡΗΣ
Ορκωτός Ελεγκτής - Λογιστής
Α.Μ. Σ.Ο.Ε.Λ. 10721

PANNELL KERR FORSTER
International Association

Ηλεκτρονική Στοιχειοθεσία & Δημοσιεύσεις Ισολογισμών «Η ΔΡΑΣΙΣ». Τηλ. 63.790 - 64.393 - 64.200 κ. Μαρία

ΧΡΗΜΑΤΙΣΤΗΡΙΟ

ΣΥΝΕΔΡΙΑΣΗ ΤΗΣ 6ης Ιουνίου 2001

ΤΡΑΠΕΖΕΣ	ΤΙΜΗ	%	ΕΛΑΧ	ΜΕΤ.	ΤΕΜ
ΑΤΤΙΚΗΣ (ΚΟ)	5.70	-1.04	5.60	5.80	10 519
ΓΕΝΙΚΗ ΤΡΑΠΕΖΑ ΤΗΣ ΕΛΛ.	10.42	-0.76	10.30	10.54	21 553
ΕΘΝΙΚΗ ΤΡΑΠΕΖΑ ΤΗΣ ΕΛΛ.	37.52	0.37	36.88	37.92	1 264 612
ΕΤΕΒΑ (ΚΟ)	14.24	0.00	13.74	14.38	3 820
ΕΤΕΒΑ (ΠΟ)	14.34	0.00	0.00	0.00	0
ΕΛΛΑΔΟΣ (ΚΟ	69.75	-1.83	69.30	72.80	3 161
ΕΜΠΟΡΙΚΗ ΤΡΑΠΕΖΑ ΤΗΣ ΕΛΛ.	48.98	-2.08	48.48	50.54	227 979
EUROBANK ERGASIAS	15.86	0.51	15.60	16.10	385 633
ΠΕΙΡΑΙΩΣ (ΚΟ)	13.94	-0.99	13.70	14.16	255 186
ALPHA ΤΡΑΠΕΖΑ ΠΙΣΤΕΩΣ	28.30	0.21	27.96	28.62	426 397
ΕΓΝΑΤΙΑ ΤΡΑΠΕΖΑ (ΚΟ)	5.00	0.81	4.94	5.06	49 385
ΕΓΝΑΤΙΑ ΤΡΑΠΕΖΑ (ΠΟ)	4.96	0.00	4.96	5.02	2 119
ASPIS BANK	8.46	-0.47	8.12	8.50	16 724
ΕΤΒΑ	6.58	-2.37	6.54	6.78	86 700
ΤΡΑΠΕΖΑ ΚΥΠΡΟΥ	4.34	2.84	4.22	4.50	18 870
ΑΓΡΟΤΙΚΗ ΤΡΑΠΕΖΑ	8.94	1.13	8.80	9.00	28 610
ΤΕΛΕΣΙΣ ΤΡΑΠΕΖΑ ΕΠΕΝΔΥΣΕΩΝ	7.08	1.14	6.64	7.18	20 290
ΑΣΦΑΛΕΙΕΣ					
ΕΘΝΙΚΗ ΑΣΦ.	11.82	1.03	11.58	11.92	33 224
ΑΣΤΙΣ ΠΡΟΝΟΙΑ (ΚΟ)	6.22	-0.96	5.84	6.34	349 768
ΦΟΙΝΙΞ ΓΕΝ. ΑΣΦ.	23.84	0.42	23.64	24.00	2 000
ΕΥΡΩΠΑΪΚΗ ΠΙΣΤΗ ΑΕ (ΚΟ)	3.34	0.60	3.16	3.44	3 770
ΕΥΡΩΠΑΪΚΗ ΠΙΣΤΗ ΑΕ (ΠΟ)	2.96	0.00	0.00	0.00	0
ΑΓΡΟΤΙΚΗ Α.Ε. ΓΕΝ. ΑΣΦΑΛ. (ΚΟ)	20.04	0.00	19.42	20.20	1 580
INTERAMERICAN (ΚΟ)	19.88	0.81	19.50	19.98	732 355
ΑΓΡΟΤΙΚΗ ΖΩΗΣ	16.44	-0.72	16.08	16.50	3 720
METROLIFE ΕΜΠΟΡΙΚΗ	2.61	-0.76	2.58	2.71	41 040
ΕΤΑΙΡΙΕΣ ΕΠΕΝΔΥΣΕΩΝ					
ΕΘΝΙΚΗ ΕΤ. ΕΠΕΝΔ.ΧΑΡΤ.	2.65	1.92	2.62	2.68	27 110
ΕΛΛΗΝΙΚΗ ΕΤ. ΕΠΕΝΔ. (ΚΑ)	2.12	2.30	2.12	2.18	38 834
ΕΠΕΝΔ. ΕΡΓΑΣΙΑΣ (ΚΑ)	1.95	0.52	1.92	2.01	101 225
ΕΠΕΝΔ. ΑΝΑΠΤΥΞΕΩΣ (ΚΑ)	2.17	-1.36	2.17	2.33	16 210
ALPHA ΕΠΕΝΔΥΣΕΩΝ (ΚΑ)	3.60	-4.26	3.60	3.76	41 545
ΠΕΙΡΑΙΩΣ ΕΠΕΝΔΥΤΙΚΗ	1.92	1.05	1.78	2.00	13 175
ΠΡΟΟΔΟΣ ΕΛΛ.ΕΠΕΝΔ.	3.10	-0.64	3.06	3.20	38 170
INTERINVEST ΔΙΕΘ. ΕΠΕΝΔ.	1.67	-0.60	1.66	1.71	7 280
ΕΠΕΛΠΙΣ Α.Ε.Ε.Χ. (ΚΑ)	0.94	-1.05	0.92	0.98	148 210
ΔΙΑΣ Α.Ε.Ε.Χ (ΚΑ)	1.81	0.56	1.80	1.91	45 210
ΑΙΟΛΙΚΗ Α.Ε.Ε.Χ. (ΚΑ)	1.62	-1.82	1.62	1.70	15 970
ΕΜΠΟΡΙΚΗ ΕΠΕΝΔΥΤΙΚΗ (ΚΑ)	3.66	0.55	3.60	3.72	66 980
MARFIN ΑΕΕΧ	2.67	-1.48	2.64	2.73	28 002
ORION Δ.Α.Ε.Ε.Χ (ΚΑ)	1.98	-1.98	1.98	2.04	18 900
ΑΞΙΟΣ ΕΠΕΝΔΥΤΙΚΗ (ΚΑ)	2.19	0.46	2.08	2.22	8 920
ALPHA TRUST ASSET M. (ΚΟ)	3.24	-0.61	3.18	3.40	910
ΑΚΤΙΒ ΕΠΕΝΔΥΤΙΚΗ Α.Ε.Ε.Χ.	2.00	-1.96	1.89	2.05	4 315
ΕΤ. ΧΡΗΜ/ΚΗΣ ΜΙΣΘΩΣΗΣ					
ΕΤΒΑ ΛΗΖΙΝΓΚ (ΚΟ)	4.02	-1.95	4.00	4.24	20 867
ALPHA LEASING (ΚΟ)	8.80	0.23	8.78	8.82	6 725
ΠΕΙΡΑΙΩΣ ΧΡΗΜ/ΚΕΣ ΜΙΣΘΩΣΕΙΣ	7.00	1.45	6.84	7.00	445
ΕΤΑΙΡΙΕΣ ΣΥΜΜΕΤΟΧΩΝ					
ALBIO Α.Ε. ΣΥΜΜΕΤΟΧΩΝ (ΚΟ)	3.00	-1.96	2.84	3.00	2 320
ΜΠΟΥΤΑΡΗΣ (ΚΑ)	1.89	-1.56	1.86	2.00	61 670
ΜΠΟΥΤΑΡΗΣ (ΠΑ)	1.92	-3.03	1.90	1.95	290
ΚΕΡΑΝΗΣ (ΚΑ)	1.45	-2.03	1.45	1.48	21 500
ΚΕΡΑΝΗΣ (ΠΑ)	1.15	-1.71	1.15	1.17	7 960
ΕΠΙΧΕΙΡΗΣΕΙΣ ΑΤΤΙΚΗΣ (Κ)	7.88	0.77	7.78	7.96	64 012
ΟΜΙΛΟΣ ΙΝΤΕΑΛ (Κ)	3.58	2.87	3.28	3.78	29 140
ΟΜΙΛΟΣ ΙΝΤΕΑΛ (Π)	7.90	0.00	0.00	0.00	10
ΚΑΟΝΑΤΕΣ (ΚΑ)	4.62	1.32	4.48	4.82	488 350
ΚΑΟΝΑΤΕΣ (ΠΑ)	3.42	1.18	3.32	3.56	131 900
ΒΙΟΧΑΛΚΟ (ΚΑ)	10.18	-1.17	10.06	11.20	107 291
ΕΛΛΗΝΙΚΑ ΧΡΗΜΑΤΙΣΤΗΡΙΑ	10.30	-0.96	10.12	10.50	85 870
ΔΕΛΤΑ ΣΥΜΜΕΤΟΧΩΝ (ΚΑ)	7.50	-0.53	7.46	7.66	13 892
ΔΕΛΤΑ ΣΥΜΜΕΤΟΧΩΝ (ΠΑ)	7.56	0.27	7.48	7.60	1 766
NOTOS COM	2.52	2.02	2.45	2.64	41 610
ΧΑΤΖΗΙΩΑΝΝΟΥ Α.Ε.	4.26	0.95	4.14	4.40	23 372
ΑΧΟΝ Α.Ε.	4.02	-0.50	3.98	4.16	31 025
SANYO HELLAS A.E.B.E.	2.32	0.43	2.28	2.40	90 642
ΚΟΥΜΠΑΣ Α.Ε.	3.26	-0.61	3.12	3.46	143 350
ALPHA ΑΡΕΙΑ ΣΥΜΜΕΤΟΧΕΣ	4.66	-0.85	4.64	4.96	103 450
ΠΑΡΝΑΣΣΟΣ ΕΠΙΧΕΙΡΗΣΕΙΣ	1.18	0.00	1.18	1.20	22 250
ΦΟΥΡΛΗΣ Α.Ε. ΣΥΜΜΕΤΟΧΩΝ	10.42	-2.07	10.02	10.70	15 920
ΜΠΗΤΡΟΣ ΣΥΜΜΕΤΟΧΙΚΗ	2.67	-1.48	2.56	2.75	37 020
ΑΘΗΝΑΪΚΕΣ ΣΥΜΜΕΤΟΧΕΣ	2.32	-0.85	2.26	2.47	332 970
ΜΕΑΓΑ Α.Ε. ΣΥΜΜΕΤΟΧΩΝ (ΚΑ)	2.61	3.33	2.53	2.86	68 830
ELBISCO AE ΣΥΜΜΕΤΟΧΩΝ	3.90	-3.94	3.90	4.14	8 310
ΔΙΑΧΕΙΡΙΣΗ ΑΚΙΝΗΤΗΣ ΠΕΡΙΟΥΣΙΑΣ					
ΚΕΚΡΟΨ	49.04	-1.37	48.96	52.18	6 285
ΕΡΜΗΣ Α.Ε.	4.36	1.40	4.24	4.48	26 235
ΙΟΝΙΚΗ	8.20	-3.07	8.00	8.46	3 580
ALPHA ΑΣΤΙΚΑ ΑΚΙΝΗΤΑ	9.72	-0.82	9.52	10.00	14 410
ΒΟΒΟΣ (ΚΟ)	8.94	2.0548	8.7	9.1	164 630
ΕΝΟΙΚΙΑΣΕΙΣ ΜΕΤΑΦΟΡΙΚΩΝ ΜΕΣΩΝ					
ΒΕΡΝΙΚΟΣ-ΚΟΤΤΕΡΑ	3.86	-3.50	3.70	3.98	11 700
AUTOHELLAS A.E.	6.86	-2.28	6.32	7.12	1 490
ΚΥΡΙΑΚΟΥΛΗΣ Μ.Κ.Ν.	2.87	-1.03	2.80	2.99	9 840
ΠΛΗΡΟΦΟΡΙΚΗ					
ΙΝΤΡΑΣΟΦΤ (ΚΟ)	8.38	-1.18	8.30	9.16	18 464
ΔΕΛΤΑ ΠΛΗΡΟΦΟΡΙΚΗ	4.82	2.12	4.64	4.86	65 322
BYTE COMPUTER	3.24	0.62	3.20	3.34	5 800
ΙΝΤΡΑΛΟΤ (ΚΟ)	14.80	-0.94	14.70	15.12	44 230
QUALITY AND RELIABILITY A.B.E.E	10.26	1.38	10.06	10.84	6 790
INFORMER (ΚΟ)	8.50	-1.39	8.24	8.62	4 570
FORTHnet	9.08	-2.16	8.90	9.18	5 319
LOGIC D.I.S.	3.10	-1.27	3.00	3.20	55 801
SINGULAR	4.74	0.85	4.60	4.82	47 916
UNISOFT AE	3.54	-1.67	3.48	3.64	13 740
UNIBRAIN SA	8.3	-1.425	8.12	8.88	46 990
ΔΙΑΦΗΜΙΣΗ					
ΑΤΕΡΜΟΝ ΔΥΝΑΜΙΚΗ	2.82	0.36	2.80	2.94	54 805
ΥΓΕΙΑ					
ΙΑΤΡΙΚΟ ΑΘΗΝΩΝ	4.74	-0.84	4.62	4.82	60 356
ΙΑΤΡΙΚΟ ΑΘΗΝΩΝ Π.ΦΑΛΗΡ.	2.95	-2.32	2.92	3.14	14 840
ΙΑΣΩ	10.84	0.56	10.62	10.90	4 920
ΔΑΝΙΗΛΙΔΗΣ	7.02	0.00	6.98	7.04	1 460
ΤΗΛΕΟΡΑΣΗ-ΨΥΧΑΓΩΓΙΑ					
ΤΗΛΕΤΥΠΟΣ	6.00	-0.33	5.92	6.14	18 580
HYATT REGENCY	5.22	0.38	5.18	5.36	63 780
ΕΛΕΥΘΕΡΗ ΤΗΛΕΟΡΑΣΗ	6.56	-0.91	6.34	6.78	790
ΟΠΑΠ ΑΕ (ΚΟ)	5.20	0.78	5.14	5.24	61 030
ΓΕΩΡΓΙΑ					
ΙΠΠΟΤΟΥΡ (Κ)	2.98	-0.67	2.82	2.99	3 115
ΙΧΘΥΟΤΡΟΦΕΙΑ					
ΙΧΘΥΟΤΡΟΦΕΙΑ ΣΕΛΟΝΤΑ	2.76	-2.47	2.71	2.89	31 305
ΝΗΡΕΥΣ	3.14	1.29	3.08	3.20	8 460
SEAFARM	1.90	1.06	1.86	1.95	14 740
ΕΛΛΗΝΙΚΑΙ ΙΧΘΥΟΚΑΛΛΙΕΡΓΕΙΑΙ	11.00	-1.43	10.88	11.30	1 010
ΟΡΥΧΕΙΑ					
ΑΡΓΥΡΟΜΕΤ/ΤΩΝ & ΒΑΡΥΤΙΝΗΣ	21.56	1.22	21.30	21.72	3 480
ΜΕΤΑΦΟΡΕΣ					
ΙΜΠΕΡΙΟ (ΚΟ)	5.30	0.00	0.00	0.00	0
ΕΠΙΒΑΤΗΓΟΣ ΝΑΥΤΙΛΙΑ					
ΓΡΑΜΜΕΣ ΣΤΡΙΝΤΖΗ	1.83	1.67	1.78	1.87	100 500
ΝΑΥΤΙΛΙΑΚΗ ΕΤΑΙΡΕΙΑ ΛΕΣΒΟΥ	1.85	2.12	1.82	1.92	26 904
ΑΝΕΚ (ΚΟ)	2.46	-0.40	2.36	2.53	19 921
ΑΝΕΚ (ΠΟ)	2.65	6.00	2.57	2.70	329
ΜΙΝΩΙΚΕΣ ΓΡΑΜΜΕΣ	3.60	-2.70	3.58	3.84	100 934
ΒΟΗΘΗΤΙΚΕΣ ΠΡΟΣ ΜΕΤΑΦΟΡΕΣ ΔΡΑΣΤΗΡΙΟΤΗΤΕΣ					
ΕΘΝΙΚΗ ΑΠΟΠ. ΑΚΙΝ ΒΕΚΜ/ΣΕΟΣ	7.32	0.00	7.32	7.34	179 120
ΤΗΛΕΠΙΚΟΙΝΩΝΙΕΣ					
ΟΤΕ (ΚΟ)	16.32	1.87	16.00	16.54	1 211 779
ΠΑΝΑΦΟΝ ΑΕΕ (ΚΟ)	6.50	2.11	6.46	6.78	713 992
COSMOTE (ΚΟ)	10.18	0.39	10.02	10.36	422 681
ΞΕΝΟΔΟΧΕΙΑ ΚΑΙ ΑΘΛΙΑ ΚΑΤΑΛΥΜΑΤΑ					
ΑΣΤΗΡ PALACE	7.70	1.05	7.62	8.08	14 060
ΓΕΚΕ Α.Ε.	6.26	0.97	6.10	6.26	9 410
ΛΑΜΨΑ	4.56	3.39	4.50	4.84	51 350
ΝΙΚΟΣ ΓΚΑΛΗΣ	5.54	3.75	5.50	5.84	13 070
ΕΣΤΙΑΤΟΡΙΑ					
OLYMPIC CATERING A.E.	6.32	2.27	6.22	6.50	15 300
ΓΡΗΓΟΡΗΣ ΜΑΚΡΟΓΕΥΜΑΤΑ	14.42	0.56	14.32	14.60	4 530
EVEREST	3.12	-3.11	3.10	3.26	7 902
GOODYS A.E.	13.42	2.91	13.06	13.46	4 820

ΚΛΩΣΤΟΥΦΑΝΤΟΥΡΓΙΚΕΣ	ΤΙΜΗ	%	ΕΛΑΧ.	ΜΕΤ.	ΤΕΜ
ΕΛΛΗΝ. ΥΦΑΝΤΟΥΡΓΙΑ (ΚΑ)	5.10	1.59	5.02	5.10	2 993
ΤΡΙΑ ΑΛΦΑ (ΚΟ)	38.90	3.57	37.90	38.90	60
ΚΛΩΣΤ. ΝΑΟΥΣΗΣ (ΚΑ)	3.62	1.69	3.48	3.80	379 805
ΔΟΥΔΩΣ (ΚΑ)	3.42	-1.72	3.36	3.70	188 700
ΦΙΝΤΕΞΠΟΡΤ (ΚΟ)	3.52	0.57	3.40	3.60	8 670
ΕΛΦΙΚΟ (ΚΑ)	5.28	3.65	5.26	5.60	1 890
ΕΠΙΛΕΚΤΟΣ ΚΛΩΣΤ/ΡΓΙΑ	1.91	0.00	1.86	1.96	46 170
ΚΛΩΣΤ. ΝΑΥΠΑΚΤΟΥ	2.85	1.79	2.77	2.88	4 770
ΒΑΡΒΑΡΕΣΟΣ	6.74	2.43	6.32	6.74	9 390
ΤΕΞΑΠΡΕΤ	3.76	0.53	3.58	3.94	44 010
ΓΙΑΝΝΗΣ ΓΙΑΝΝΟΥΣΗΣ	12.50	-0.48	12.36	12.80	12 210
ΚΛΩΣΤ. ΚΟΡΙΝΘΟΥ (ΚΟ)	3.64	2.67	3.52	3.98	39 040
ΚΛΩΣΤ. ΚΟΡΙΝΘΟΥ (ΠΟ)	4.54	0.44	4.52	5.06	300
ΜΟΥΖΑΚΗΣ (ΚΑ)	3.34	1.76	3.26	3.38	6 700
ΜΟΥΖΑΚΗΣ (ΠΑ)	7.2	1.10	6.44	7.20	300
ΠΛΑΣΤΙΚΑ ΘΡΑΚΗΣ (ΚΑ)	2.67	1.52	2.64	2.70	13 612
ΜΑΞΙΜ-ΠΕΡΤΣΙΝΙΔΗΣ	1.93	1.58	1.83	2.05	80 110
Μ. & Α. ΚΑΡΑΤΖΗ HELLAS NET	3.48	1.75	3.38	3.54	9 860
ΦΙΕΡΑΤΕΞ-ΑΦΟΙ ΑΝΕΖΟΥΛΑΚΗ	3.12	2.50	3.00	3.34	30 910
ΤΡΟΦΙΜΑ-ΠΟΤΑ					
ΚΥΛΙΝΔΡΟΜΥΛΟΙ ΛΟΥΛΗ	3.56	0.00	3.48	3.62	18 265
ΕΛΛ. ΒΙΟΜ. ΖΑΧΑΡΗΣ	7.34	3.67	7.22	7.84	49 041
ΕΛΑΪΣ	20.92	2.24	20.90	20.92	2 240
ΚΑΤΣΕΛΗΣ	4.46	1.36	4.38	4.46	4 375
Π.Γ. ΝΙΚΑΣ (ΚΑ)	3.22	0.00	3.14	3.28	41 570
CHIPITA (ΚΑ)	7.04	0.28	7.00	7.10	14 070
ΚΥΛΙΝ/ΛΟΙ ΣΑΡΑΝΤΟΠΟΥΛΟΣ	5.82	1.69	5.82	5.82	325
ΕΒΡΟΦΑΡΜΑ	9.10	2.78	8.66	9.68	3 870
ΚΡΕΤΑ ΦΑΡΜ	28.48	-0.77	28.02	28.68	420
ΚΤΗΜΑ ΛΑΖΑΡΙΔΗ	9.06	0.22	8.74	9.52	1 320
ΑΛΕΥΡΟΒΙ/ΝΙΑ ΤΥΡΝΑΒΟΥ	6.00	7.14	5.50	6.02	1 300
ΚΑΡΑΜΟΛΕΓΚΟΣ	4.80	4.76	4.70	5.04	1 140
ΕΨΙΑΣ (ΚΑ)	2.60	-1.52	2.60	2.76	21 630
ΕΨΙΑΣ (ΠΑ)	5.2	-1.52	4.72	5.2	420
ΚΡΕΚΑ	2.88	1.77	2.80	2.95	2 730
ΠΑΥΛΙΔΗΣ (ΠΟ)	10.72	1.11	10.50	10.84	2 575
ΜΠΑΡΜΠΑ ΣΤΑΘΗΣ (Κ)	5.26	1.54	5.14	5.26	1 520
ΜΠΑΡΜΠΑ ΣΤΑΘΗΣ (Π)	4.82	6.6372	4.82	5.06	555
COCA COLA E.E.E.	13.74	0.73	13.40	14.18	325 286
ΠΡΟΪΟΝΤΑ ΚΑΠΝΟΥ					
ΚΑΠΝΟΒΙΟΜΗΧΑΝΙΑ ΚΑΡΕΛΙΑ	55.5	6.73	55.00	56.00	20
ΠΑΠΑΣΤΡΑΤΟΣ	13.24	-0.90	13.06	13.58	57 073
ΕΙΔΗ ΕΝΔΥΜΑΣΙΑΣ					
ΜΙΝΕΡΒΑ	2.89	3.02	2.88	2.96	3 580
SEX FORM	9.00	1.10	8.80	9.20	44 080
ΕΛΒΕ-ΕΝΔΥΜΑΤΩΝ	2.02	2.54	1.95	2.02	6 060
FANCO A.E.	7.50	-0.78	7.38	7.82	13 795
ΠΡΟΪΟΝΤΑ ΣΥΛΟΥ & ΦΕΛΛΟΥ					
ΒΑΛΚΑΝ (Κ)	0.54	5.88	0.50	0.55	1 248 900
ΑΚΡΙΤΑΣ (ΚΟ)	3.86	0.52	3.76	3.88	4 110
ΣΕΛΜΑΝ	2.78	1.42	2.76	3.00	25 070
ΠΡΟΪΟΝΤΑ ΧΑΡΤΟΥ					
ΒΙΣ (ΚΟ)	4.72	0.43	4.70	5.16	8 120
ΒΙΣ (ΠΟ)	5.12	-1.16	5.00	5.18	350
PAPERPACK-ΤΣΟΥΚΑΡΙΔΗΣ	14.90	0.00	0.00	0.00	0
ΕΚΔΟΣΕΙΣ					
INFORM ΛΥΚΟΣ	14.88	-1.33	14.84	15.22	13 400
ΕΚΔΟΣΕΙΣ ΛΥΜΠΕΡΗ	9.32	0.00	9.22	9.70	7 010
ΙΜΑΚΟ ΜΗΝΤΙΑ ΝΕΤ ΓΚΡΟΥΠ	3.34	2.34	3.30	3.60	42 100
ΧΑΙΔΕΜΕΝΟΣ	4.58	3.78	4.58	4.90	1 060
ΠΗΓΑΣΟΣ	2.96	1.37	2.92	2.99	13 660
ΔΗΜ/ΚΟΣ ΟΡΓ. ΛΑΜΠΡΑΚΗ	8.48	1.44	8.32	8.76	314 705
ΑΤΤΙΚΕΣ ΕΚΔΟΣΕΙΣ	6.02	0.67	5.78	6.08	3 230
ΤΕΓΟΠΟΥΛΟΣ ΕΚΔΟΣΕΙΣ	2.67	1.52	2.6	2.75	99 860
ΝΑΥΤΕΜΠΟΡΙΚΗ	3.38	-0.59	3.28	3.78	3 730
ΚΑΘΗΜΕΡΙΝΗ ΕΚΔΟΣΕΩΣ	7.26	0.83	6.92	7.38	6 350
ΤΕΧΝΙΚΕΣ ΕΚΔΟΣΕΙΣ	6.4	-3.61	6.1	6.9	12 666
ΧΗΜΙΚΕΣ					
ΕΤΜΑ (ΚΟ)	1.85	4.52	1.77	1.86	25 630
ΕΤΜΑ (ΠΟ)	1.56	2.63	1.5	1.59	11 399
RILKEN	9.44	1.87	9.44	10.08	4 850
ΕΛΛΑΤΕΞ ΣΥΝΘΕΤΙΚΕΣ ΙΝΕΣ	1.91	1.06	1.76	2.06	24 090
ΕΛΑΣΤΙΚΑ-ΠΛΑΣΤΙΚΑ					
ΠΕΤΖΕΤΑΚΙΣ (ΚΑ)	5.56	3.14	5.52	5.80	32 865
ΠΕΤΖΕΤΑΚΙΣ (ΠΑ)	5.26	9.00	5.10	5.64	1 092
ΠΛΑΣΤΙΚΑ ΚΡΗΤΗΣ	7.46	2.86	6.88	7.76	4 070
EURODRIP	7.76	2.02	7.50	7.84	2 570
ΔΑΪΟΣ ΠΛΑΣΤΙΚΑ	4.46	1.36	4.40	4.66	21 550
ΠΑΪΡΗΣ Α.Β.Ε.Ε. ΠΛΑΣΤΙΚΩΝ	6.66	1.83	6.40	6.90	3 890
FLEXOPACK A.E.B.E.Π.	11.96	0.17	11.50	12.00	720
ΠΛΑΣΤΙΚΑ ΜΑΚΕΔΟΝΙΑΣ (ΚΑ)	2.71	0.74	2.68	2.80	12 770
ΜΗ ΜΕΤΑΛ/ΚΑ ΟΡΥΚΤΑ-ΤΣΙΜΕΝΤΑ					
ΕΣΚΑ	33.76	2.99	32.60	35.30	8 700
ΧΑΛΥΨ (ΚΟ)	5.90	7.27	5.70	6.02	460
ΧΑΛΥΨ (ΠΟ)	5.48	0.00	0.00	0.00	0
ΙΚΤΙΝΟΣ	3.36	-1.18	3.26	3.48	2 800
ΜΑΒΙΟΣ ΠΥΡΙΜΑΧΑ	7.06	0.28	7.04	7.10	1 210
ΚΥΡΙΑΚΙΔΗΣ ΜΑΡΜΑΡΑ	4.04	-0.98	3.96	4.10	7 210
ΚΕΡΑΜΕΙΑ-ΑΛΛΑΤΙΝΗ	19.20	0.84	19.08	19.30	1 340
ΗΡΑΚΛΗΣ	12.56	-4.56	12.54	13.16	12 530
TITAN (ΚΟ)	38.60	-0.41	38.00	38.92	151 890
TITAN (ΠΟ)	32.28	-0.43	31.72	32.80	460
ΒΑΣΙΚΑ ΜΕΤΑΛΛΑ					
ΑΛΟΥΜΙΝΙΟ ΤΗΣ ΕΛΛΑΔΟΣ	34.28	3.07	33.40	35.10	38 601
ΜΑΪΛΛΗΣ Α.Ε.Β.Ε.	7.30	-0.54	7.20	7.50	206 507
ΧΑΛΚΟΡ	4.34	-0.91	4.20	4.50	33 413
ΑΛΟΥΜΥΛ ΜΥΛΩΝΑΣ	4.3	0.47	4.20	4.42	1 995
ΣΩΛΗΝΟΥΡΓΕΙΑ ΚΟΡΙΝΘΟΥ	3.84	-3.03	3.82	4.00	7 580
ΑΛΚΟ ΕΛΛΑΣ	1.72	-1.15	1.71	1.80	37 814
ΣΩΛΗΝ. ΤΣΙΡΑΚΙΑΝ ΠΡΟΦΙΛ	2.38	3.48	2.29	2.38	5 970
ΕΛΒΑΛ Α.Ε.	4.12	0.49	4.06	4.16	37 054
ΣΙΔΕΝΟΡ	3.58	0.00	3.50	3.64	16 960
ETEM A.E.	2.83	1.43	2.80	2.88	17 700
FITCO A.E. (ΚΟ)	10.52	5.20	9.74	10.92	37 420
ΜΕΤΑΛΛΙΚΑ ΠΡΟΪΟΝΤΑ					
ΒΙΟΣΟΛ (ΚΟ)	0.83	-3.49	0.83	0.87	49 450
ΒΙΟΣΟΛ (ΠΟ)	0.91	0.00	0.91	0.91	400
SPIDER	11.52	-2.21	11.20	12.00	3 160
MEVACO	2.63	-0.38	2.55	2.66	14 765
HELLAS CAN (Κ)	7.18	1.41	7.08	7.46	10 710
ΧΑΛΥΒΔΟΦΥΛΛΩΝ	1.51	-0.66	1.48	1.59	65 790
ΜΕΤΑΛ. ΑΡΚΑΔΙΑΣ ΡΟΚΑΣ (ΚΟ)	10.22	0.99	10.00	10.32	9 361
ΜΕΤΑΛ. ΑΡΚΑΔΙΑΣ ΡΟΚΑΣ (ΠΟ)	9.04	1.80	8.30	9.20	960
ΜΕΤΚΑ	5.02	0.00	4.96	5.22	28 202
ΔΑΡΙΤΚ & ΣΙΑ	2.88	-1.71	2.75	3.06	90 800
ΛΕΒΕΝΤΕΡΗΣ (Κ)	2.20	0.00	1.98	2.46	9 510
ΛΕΒΕΝΤΕΡΗΣ (Π)	1.98	4.21	1.81	2.12	570
ΜΗΧΑΝ/ΤΑ & ΕΙΔΗ ΕΞΟΠΛΙΣΜΟΥ					
KLEEMAN HELLAS	7.10	1.14	6.88	7.34	20 800
FRIGOGLASS	5.20	-0.38	5.12	5.26	8 580
ΚΑΛΩΔΙΑ					
NEXANS ELLAS	6.46	-1.22	6.46	6.58	3 650
ΕΛΛΗΝΙΚΑ ΚΑΛΩΔΙΑ	3.52	-2.22	3.52	3.70	7 240
**ΗΛΕ

ΜΑΖΙ ΕΠΙΘΕΩΡΗΤΕΣ ΕΡΓΑΣΙΑΣ ΚΑΙ ΥΠΑΛΛΗΛΟΙ ΤΟΥ ΙΚΑ

Για πρώτη φορά έλεγχοι από μεικτά συνεργεία

για παραβάσεις της εργατικής νομοθεσίας

Μεικτά συνεργεία επιθεωρητών εργασίας και υπαλλήλων του ΙΚΑ ξεκινούν μέσα στις επόμενες εβδομάδες, για πρώτη φορά από κοινού, πανελλαδικούς ελέγχους σε επιχειρήσεις για να εντοπίσουν παραβιάσεις τόσο στους κανόνες ασφάλισης των εργαζομένων όσο και στις συνθήκες απασχόλησής τους. Η απόφαση για την διενέργεια ελέγχων από κοινά κλιμάκια του Σώματος επιθεωρητών Εργασίας και των ειδικών υπηρεσιών του ΙΚΑ ελήφθη σε σύσκεψη του υπουργού Εργασίας και Κοινωνικών Ασφαλίσεων Τ. Γιαννίτση με τη συμμετοχή της γενικής γραμματέως του υπουργείου Ι. Πανοπούλου, του ειδικού γραμματέα του ΣΕΠΕ Π. Πολυχρονίου και της υποδιοικητή του ΙΚΑ Χρ. Χαρισίου.

Με τους ελέγχους, που αποφασίστηκε να γίνονται με πλήρη μυστικότητα και να «καλύψουν» όλες τις επιχειρηματικές δραστηριότητες συμπεριλαμβανομένων και εκείνων που αναπτύσσονται σε τουριστικές περιοχές όπου έχει διαπιστωθεί εκτεταμένη εισφοροδιαφυγή, η ηγεσία του υπουργείου Εργασίας και Κοινωνικών Ασφαλίσεων ανακοίνωσε ότι επιδιώκει να «εμπεδώσει την εφαρμογή των κανόνων που είναι θεσμοθετημένοι». Ειδικότερα θα ελέγχονται:

1. Η τήρηση των ωραρίων εργασίας και των υπερωριών (κυρίως των παράνομων)
2. Το ύψος των καταβαλλόμενων αμοιβών, ώστε να ανταποκρίνονται στις προβλεπόμενες από τις συλλογικές συμβάσεις εργασίας.
3. Την υγιεινή και ασφάλεια της εργασίας (ιδιαίτερα στους κλάδους των οικοδομών και της ναυπηγο-επισκευαστικής ζώνης όπου καταγράφονται τα περισσότερα εργατικά ατυχήματα).
4. Η ασφάλιση των απασχολουμένων είτε με πλήρες ωράριο εργασίας είτε με μερική απασχόληση, καθώς μόνο από τους δειγματοληπτικούς ελέγχους που έχει διενεργήσει το ΙΚΑ έχει διαπιστωθεί ότι 1 στις 4 επιχειρήσεις εισφοροδιαφεύγει, πολλές επιχειρήσεις δεν ασφαλίζουν κανονικά τους εργαζομένους (όχι μόνο τους αλλοδαπούς αλλά και τους Έλληνες) και πάνω από 60.000 επιχειρήσεις δεν έχουν ελεγχθεί καθόλου μέσα στην τελευταία 5ετία. Σύμφωνα, με εκτιμήσεις, η απώλεια εσόδων του ΙΚΑ από την εισφοροδιαφυγή αγγίζει τα 500 δισ. δρχ.

ΠΡΟΣΤΙΜΑ

Κύκλοι του υπουργείου Εργασίας υπογράμμιζαν ότι οι έλεγχοι που θα ξεκινήσουν θα είναι «εξουνχιστικοί» και θα επιβάλλλονται όλες οι προβλεπτόμενες κυρώσεις (πρόστιμα ή και κλείσιμο επιχειρήσεων), ενώ θα αξιοποιηθούν και καταγγελίες εργαζομένων. Με τους ελέγχους (τους οποίους ζητούσαν επίμονα τα συνδικάτα), η ηγεσία του υπουργείου επιδιώκει, πάντως, να δημιουργήσει ασφαλιστική συνείδηση και να προλειάνει το έδαφος για την υποβολή (κάθε δίμηνο η τρίμηνο) από τις επιχειρήσεις περιοδικών δηλώσεων με τις καταστάσεις ασφάλισης του προσωπικού τους (το νέο μέτρο που προβλέπεται να εφαρμοστεί εντός του 2002).

Αυστηρές κυρώσεις στους παραβάτες

- **Για καθεμιά παράβαση της εργατικής νομοθεσίας επιβάλλεται πρόστιμο από 50.000 δρχ. έως 3 εκατ. δρχ.**
- **Με απόφαση του επιθεωρητή εργασίας μπορεί να επιβληθεί προσωρινή διακοπή της λειτουργίας επιχείρησης ή τμήματος της για διάστημα μέχρι 3 ημερών.**
- **Με απόφαση του υπουργού Εργασίας και Κοινωνικών Ασφαλίσεων, ύστερα από αιτιολογημένη εισήγηση μπορεί να επιβληθεί η διακοπή της λειτουργίας για μεγαλύτερο χρονικό διάστημα ή και η οριστική διακοπή.**
- **Για κάθε παραβίαση που αφορά τα χρονικά όρια εργασίας ή την αμοιβή ή την ασφάλεια και την υγεία των εργαζομένων προβλέπεται ποινή φυλάκισης τουλάχιστον 3 μηνών ή χρηματικό πρόστιμο τουλάχιστον 100.000 δρχ. ή και οι δύο ποινές.**
- **Για την παράνομη απασχόληση αλλοδαπού προβλέπεται χρηματικό πρόστιμο από 1 εκατ. δρχ. - 5 εκατ. δχ. και φυλάκιση τουλάχιστον 3 μηνών.**

Μη δέχεστε επιταγές δραχμών για το 2002

Μην εκδίδετε και μη δέχεστε δραχμικές επιταγές με ημερομηνία μεταγενέστερη της 31ης Δεκεμβρίου 2001. Αν το έχετε κάνει, φροντίστε να τις αντικαταστήσετε μέσα στο 2001 με επιταγές ίσης αξίας σε ευρώ.

Το προαναφερθέν μήνυμα έστειλε χθες με κατηγορηματικό τρόπο η Ενωση Ελληνικών Τραπεζών, συνστήνοντας παράλληλα στο κοινό να εφοδιαστεί έγκαιρα με καρνέ επιταγών σε ευρώ.

Αντίθετα, όπως διευκρίνισε η ΕΕΤ, οι επιταγές σε δραχμές με ημερομηνία έκδοσης μέχρι και την 31η Δεκεμβρίου 2001 θα εξοφλούνται κανονικά εντός του 2002 σε ευρώ, σύμφωνα με την τιμή μετατροπής ευρώ - δραχμής, εφαρμόζοντας τους κανόνες της στρογγυλοποίησης.

Σημειώνεται δε ότι τα πιστωτικά ιδρύματα δεν θα κάνουν δεκτές προς ενεχυρίαση και φύλαξη επιταγές σε δραχμές με ημερομηνία έκδοσης από την 1η Ιανουαρίου 2002 και έπειτα. Η Ενωση υπενθυμίζει ότι από την 1η Ιανουαρίου 2002 το ευρώ θα κυκλοφορεί και σε φυσική μορφή, τόσο ως κέρματα όσο και ως τραπεζογραμμάτια, ενώ για το διάστημα από την 1η Ιανουαρίου 2002 μέχρι τις 28 Φεβρουαρίου 2002 θα συνεχίσουν να κυκλοφορούν παράλληλα τα κέρματα και τραπεζογραμμάτια σε δραχμές, τα οποία θα αποσυρθούν από την κυκλοφορία με τη λήξη του διμήνου αυτού.

Επίσης σημειώνεται ότι από την 1η Ιανουαρίου 2002 οι νομικές πράξεις, μεταξύ των οποίων οι συμβάσεις και τα αξιόγραφα (όπως, εν προκειμένω, οι επιταγές), θα πρέπει να είναι εκφρασμένες σε ευρώ. Πρακτικά αυτό σημαίνει ότι επιταγές σε δραχμές που φέρουν ημερομηνία έκδοσης από την 1η Ιανουαρίου 2002 και εξής δεν θα ισχύουν ως επιταγές.

Αυτό σημαίνει, μεταξύ άλλων, ότι δεν θα μπορεί να ακολουθείται η διαδικασία της σφράγισης και της διαμαρτύρησης των εν λόγω επιταγών.

ΟΙ ΕΠΕΝΔΥΣΕΙΣ ΣΤΟΝ ΤΟΥΡΙΣΜΟ ΓΙΑ ΤΟ 2001

Κίνητρα για ανάπτυξη

Δημοσιεύτηκε πρόσφατα, ο οδηγός επενδύσεων στον τουρισμό για το 2001, που υπάγονται στον αναπτυξιακό νόμο. Για την πραγματοποίηση των υπαγομένων στις διατάξεις του Ν. 2601/98 επενδύσεων, προγραμμάτων και επιχειρηματικών σχεδίων, παρέχονται τα ακόλουθα είδη ενισχύσεων:

(α) Επιχορήγηση, που συνίσταται στη δωρεάν παροχή από το Δημόσιο χρηματικού ποσού για την κάλυψη τμήματος της ενισχυόμενης δαπάνης της επένδυσης ή του επιχειρηματικού σχεδίου.

(β) Επιδότηση τόκων, που συνίσταται στην κάλυψη από το Δημόσιο τμήματος των καταβαλλόμενων τόκων των μεσομακροπρόθεσμων δανείων τετραετούς τουλάχιστον διάρκειας, που λαμβάνονται για την υλοποίηση της ενισχυόμενης δαπάνης της επένδυσης.

(γ) Επιδότηση χρηματοδοτικής μίσθωσης, που συνίσταται στην κάλυψη από το Δημόσιο τμήματος των καταβαλλόμενων δόσεων χρηματοδοτικής μίσθωσης που συνάπτεται για την απόκτηση της χρήσης καινούργιου μηχανολογικού και λοιπού εξοπλισμού

(δ) φορολογική απαλλαγή ύψους μέχρι ενός ποσοστού ή του συνόλου της αξίας της πραγματοποιούμενης και ενισχυόμενης δαπάνης της επένδυσης ή και της αξίας της χρηματοδοτικής μίσθωσης καινούργιου μηχανολογικού και λοιπού εξοπλισμού, του οποίου αποκτάται η χρήση.

Η ενίσχυση αυτή συνίσταται στην απαλλαγή από την καταβολή φόρου εισοδήματος μη διανεμόμενων κερδών της πρώτης δεκαετίας από την πραγματοποίηση της επένδυσης ή του προγράμματος, με το σχηματισμό ισόποσου αφορολογήτου αποθεματικού.

(ε) Ειδικά κίνητρα, πέραν των ανωτέρω, για ιδιαζόντως σημαντικές βιομηχανικές, μεταλλευτικές και τουριστικές επενδύσεις, ύψους άνω των είκοσι πέντε (25) δισ. δρχ., που προέβλεπαν οι διατάξεις των παραγράφων 1, 2, 3, 4 του άρθρου 3 και της παρ. 6 του άρθρου 4 του καταργηθέντος νόμου 4171/1961 «Περί λήψεως γενικών μέτρων για την υποβοήθηση των αναπτύξεων της οικονομίας της χώρας» (ΦΕΕΚ 93/Α/1961).

Για την εφαρμογή των ενισχύσεων του Ν. 2601/98, οι φορεις (εταιρείες ή ατομικοί επιχειρηματίες) της επενδυτικής δραστηριότητας, διακρίνονται, σε νέους και παλαιούς. Νέοι: είναι οι νεοϊδρυόμενες εταιρικές ή ατομικές επιχειρήσεις, καθώς και εκείνες που υποβάλλουν αίτηση για εφαρμογή των ενισχύσεων του παραπάνω Νόμου, πριν παρέλθει πενταετία από τη σύσταση τους ή την έναρξη επιτηδεύματος προκειμένου για ατομικές επιχειρήσεις.

Εταιρείες που προήλθαν από μετατροπή άλλης εταιρείας ή ατομικής επιχείρησης ή από συγχώνευση εταιρειών ή και ατομικών επιχειρήσεων ή εκείνες που απορρόφησαν άλλη εταιρεία ή ατομική επιχείρηση ή κλάδο άλλης, καθώς και εκείνες που απορροφήθηκαν από άλλη εταιρεία, δεν νοούνται ως νέοι φορείς εφόσον μία από τις πιο πάνω εταιρείες ή ατομικές επιχειρήσεις πριν από τη μετατροπή, τη συγχώνευση ή την απορρόφηση αποτελεί παλαιό φορέα.

Για τις επενδύσεις ή/και προγράμματα χρηματοδοτικής μίσθωσης εξοπλισμού των νέων φορέων, παρέχονται όλα τα είδη ενισχύσεων, εναλλακτικά ως εξής: Επιχορήγηση και επιδότηση τόκων ή/και επιδότηση χρηματοδοτικής μίσθωσης. Φορολογική απαλλαγή και επιδότηση τόκων.

Παλαιοί: είναι εκείνοι που υποβάλλουν αίτηση για εφαρμογή των ενισχύσεων του Ν. 2601/98, για εφαρμογή των ενισχύσεων του εν λόγω Νόμου, μετά από την παρόδο πενταετίας από τη σύσταση τους, ή την έναρξη προκειμένου για ατομικές επιχειρήσεις.

Για τις επενδύσεις των παλαιών φορέων παρέχονται μόνο οι ενισχύσεις της φορολογικής απαλλαγής και της επιδότησης των τόκων.

Παρέχονται, εναλλακτικά, όλα τα είδη των ενισχύσεων: για τις ιδιαζόντως σημαντικές για την εθνική οικονομία επενδύσεις ή/και προγράμματα χρηματοδοτικής μίσθωσης εξοπλισμού, τόσο των νέων όσο και των παλαιών φορέων, ύψους



άνω των είκοσι πέντε 925) δισ. δρχ. του άρθρου 10 του Ν. 1601/9 για τις επενδύσεις εκσυγχρονισμού ολοκληρωμένης μορφής ξενοδοχειακών μονάδων και τουριστικών οργανωμένων κατασκηνώσεων (campings), που γίνονται από παλαιούς φορείς.



ΝΕΟ FIAT DOBLÒ. Ο,ΤΙ ΣΚΕΦΤΕΙΣ ΜΠΟΡΕΙΣ ΝΑ ΤΟ ΚΑΝΕΙΣ.

Αφήστε την φαντασία σας ελεύθερη. Το νέο FIAT DOBLO είναι το απόλυτο πολυμορφικό, αλλά και κάτι παραπάνω. Σας δίνει μόνο δυνατότητες. Εκμεταλλευτείτε τις.

Σκεφτείτε χώρους με την άνεσή σας. Τα 750 λίτρα του χώρου αποσκευών γίνονται 3000 λίτρα, σε ένα δευτερόλεπτο. Επιτρέπει ένα άνετο ταξίδι για πέντε άτομα ύψους 1,90, έχει υπερυψωμένα πίσω καθίσματα για άπλετη ορατότητα και πολλαπλές έξυπνες θήκες.

Μπείτε σε άλλη διάσταση. Το νέο Fiat DOBLO έχει 2 πλαϊνές, συρόμενες πόρτες με το μεγαλύτερο άνοιγμα (645mm) και διπλή πίσω πόρτα τόσο πλατιά ώστε να εξυπηρετεί πραγματικά κάθε σας ανάγκη.

Θέτει standards και στον εξοπλισμό. Η λίστα του βασικού εξοπλισμού ξεκινάει με κλιματισμό, ηλεκτρικά παράθυρα και καθρέπτες, κεντρικό κλείδωμα και υδραυλικό τιμόνι και συνεχίζει...

Η προσωπική σας ασφάλεια. Με standard αερόσακο, και κατόπιν παραγγελίας αερόσακο συνοδηγού, πλευρικούς και ABS τελευταίας γενιάς.

Η αίσθηση της ελευθερίας που σας δίνει το νέο FIAT DOBLO και το επαγγελματικό FIAT DOBLO CARGO είναι απεριόριστη. Ό,τι σκεφτείτε μπορείτε να το κάνετε. **Σκεφτείτε τώρα ένα test drive, στο Δίκτυο Ολοκληρωμένων Συγκροτημάτων Fiat.**

Κέντρο Άμεσης Εξυπηρέτησης FIAT
0800 500 800
(χωρίς χρέωση)

ΤΟ ΠΑΘΟΣ ΜΑΣ ΟΔΗΓΕΙ. FIAT

Auto Center Μανώλης Κωστάκης Α.Ε.Β.Ε.
ΟΛΟΚΛΗΡΩΜΕΝΟ ΣΥΓΚΡΟΤΗΜΑ: FIAT - ALFA ROMEO - LANCIA
14ο χλμ Ρόδου - Αεροδρομίου 85106, Παραδείσι, Ρόδος. Τηλ: (0241) 82000

ΠΩΣ ΥΠΟΛΟΓΙΖΟΝΤΑΙ ΟΙ ΣΥΝΤΑΞΕΙΣ

Ταμείο εμπόρων

Ο τρόπος υπολογισμού του ποσού συντάξεως του ΤΑΕ είναι απλός, είναι συνάρτηση των ετών ασφάλισης και των ασφαλιστικών κατηγοριών που επέλεξε διαχρονικά ο ασφαλισμένος, δεν συνδέεται άμεσα όμως με τις καταβαλλόμενες εισφορές. Η κλίμακα των συντάξεων λόγω αναπηρίας και γήρατος για 35ετή συντάξιμο χρόνο ασφάλισης, που διανύθηκε εξολοκλήρου σε μία από τις ασφαλιστικές κατηγορίες, καθορίστηκε από 1.1.2000 με την αριθμ. Φ36/94/7.3.2000 των υφυπουργών Οικονομικών και Εργασίας και Κοινωνικών Ασφαλίσεων (ΦΕΚ 331/Β/16.3.2000) ως ακολούθως:

ΑΣΦΑΛΙΣΤΙΚΗ ΚΑΤΗΓΟΡΙΑ	ΠΟΣΟ ΣΥΝΤΑΞΗΣ
Α	91.500
Β	123.700
Γ	154.400
Δ	183.300
Ε	215.600
ΣΤ	244.600
Ζ	273.700

Στην περίπτωση που ο ασφαλισμένος έχει χρόνο ασφάλισης λιγότερο των 35 ετών που διανύθηκε σε μία μόνο ασφαλιστική κατηγορία, θα λάβει τόσα τριακοστά πέμπτα του αντίστοιχου κλιμακίου όσα και τα χρόνια ασφάλισης.

Αν, όμως, ο ασφαλισμένος διήνυσε το χρόνο ασφάλισης του σε περισσότερες της μίας ασφαλιστικές κατηγορίες, λαμβάνει τόσα τριακοστά πέμπτα κάθε κλιμακίου όσα και τα χρόνια ασφάλισης που διήνυσε στις συγκεκριμένες ασφαλιστικές κατηγορίες. Το τελικό ποσό συντάξεως είναι το άθροισμα των ανωτέρω τριακοστών πέμπτων.

Για διευκόλυνση του υπολογισμού του ποσού συντάξεως καθορίστηκαν (και καθορίζονται κάθε φορά) από την υπηρεσία του ΤΑΕ το ποσό της συντάξεως που αναλογεί σε κάθε έτος ασφάλισης (1/35) και το ποσό της συντάξεως που αναλογεί σε κάθε μήνα ασφάλισης (1/12 του προηγούμενου ποσού), διότι πολλές φορές οι ασφαλισμένοι δεν έχουν στρογγυλά έτη ασφάλισης σε κάθε ασφαλιστική κατηγορία. Συγκεκριμένα, χρησιμοποιείται ο ακόλουθος πίνακας:

ΑΣΦΑΛ. ΚΑΤΗΓΟΡΙΑ	ΠΟΣΟ ΣΥΝΤΑΞΕΩΣ ΓΙΑ 35 ΕΤΗ ΑΣΦΑΛΙΣΗΣ ΚΑΤΑ ΚΑΤΗΓΟΡΙΑ	ΠΟΣΟ ΣΥΝΤΑΞΕΩΣ ΓΙΑ 1 ΕΤΟΣ ΑΣΦΑΛΙΣΗΣ ΚΑΤΑ ΚΑΤΗΓΟΡΙΑ (1/35)	ΠΟΣΟ ΣΥΝΤΑΞΕΩΣ ΓΙΑ 1 ΜΗΝΑ ΑΣΦΑΛΙΣΗΣ ΚΑΤΑ ΚΑΤΗΓΟΡΙΑ (1/12)
Α	91.500	2.164,29	217.86
Β	123.700	3.534,29	294,53
Γ	154.400	4.411,43	367,62
Δ	185.300	5.294,29	441,20
Ε	215.600	6.160,00	513,34
ΣΤ	244.600	6.988,58	582,39
Ζ	273.700	7.820,00	651,67

Στην περίπτωση που ο ασφαλισμένος έχει συντάξιμο χρόνο περισσότερο των 35 ετών, αφαιρούμε τον πέρα των 35 ετών χρόνο από το συνολικό και από τη μικρότερη ασφαλιστική κατηγορία στην οποία έχει καταταγεί κατά τη διάρκεια της εμπορικής του δραστηριότητας.

Στη συνέχεια υπολογίζουμε το ποσό της συντάξεως με 35 χρόνια ασφάλιση με τον τρόπο που περιγράψαμε πιο πάνω. Για κάθε έτος που αφαιρούμε προσαυξάνουμε το ποσό της συντάξεως κατά 5%. (1 έτος 5%, 2 έτη 10%, 3 έτη 15% κ.ο.κ.).

Όταν ο συνολικός συντάξιμος χρόνος δεν είναι ακέραια έτη (είναι π.χ. 33 έτη και 5 μήνες) το κλάσμα έτους που είναι μικρότερο των 6 μηνών παραλείπεται, ενώ αν είναι ίσο ή μεγαλύτερο των 6 μηνών υπολογίζεται σαν πλήρες έτος εφόσον καταβληθούν οι ανάλογες εισφορές.

Στο σημείο αυτό πρέπει να επισημάνουμε ότι τα ανωτέρω δεν ισχύουν για τη θεμελίωση συνταξιοδοτικού δικαιώματος, δηλαδή αν ασφαλισμένος 65 ετών έχει συνολικό συντάξιμο χρόνο 14 έτη και 7 μήνες δεν μπορεί να καταβάλει εισφορές 5 μηνών ώστε να δικαιούται συντάξεως, αφού απαιτείται πλήρης 15ετία για την περίπτωση του.

Αναφέρουμε ενδεικτικά 4 παραδείγματα με τον υπολογισμό του ποσού συντάξεως για περιπτώσεις γήρατος ή αναπηρίας.

1. 35 έτη στην Ε ασφαλ. κατηγορία. Ποσό συντάξεως δρχ. 215.600.

2. 12 έτη Ε ασφαλ. κατηγορία, 17 έτη στη Ζ ασφαλ. κατηγορία. Σύνολο 29 έτη.

Ε 12 Χ 6.160 =73.290
Ζ 17 Χ 7.820 =132.940
29 206.860 Ποσό συντάξεως δρχ. 206.860.

3. 4 έτη και 9 μήνες Γ ασφ. κατηγορία, 5 έτη και 7 μήνες Δ ασφ. κατηγορία, 10 έτη και 5 μήνες Ε ασφ. κατηγορία, 5 έτη και 11 μήνες Ζ ασφ. κατηγορία. Σύνολο 26 έτη και 8 μήνες. Ο ασφαλισμένος καταβάλλει εισφορές 4 μηνών στη Ζ ασφ. κατηγορία, οπότε ο συντάξιμος χρόνος του γίνεται 27 έτη.

Γ 4 9/12 Χ 4.411,43 =20.954
Δ 5 7/12 Χ 5.294, 29 =29.560
Ε 10 5/12 Χ 6.160 =64.170
Ζ 6 3/12 Χ 7.820 = 48.875
27 163.559 Ποσό συντάξεως δρχ. 163.560

4. 3 έτη Γ ασφ. κατηγορία, 21 έκτη Ε ασφ. κατηγορία, 14 έτη Ζ ασφ. κατηγορία. Σύνολο 38 έτη. Αφαιρούμε 3 έτη από τη Γ ασφ. κατηγορία και υπολογίζοιυμε τη σύνταξη με 35 έτη, προσαυξάνοντας το προκύπτον ποσό συντάξεως κατά ποσοστό 15%.

Ε 21 Χ 63.160 =129.360
Ζ 14 Χ 7.820 =109.480
35 238.840
+ 15% 35.826
274.666 Ποσό συντάξεως δρχ. 274.670

Τα ποσά που προκύπτουν με τον ανωτέρω υπολογισμό συντάξεως δεν μπορεί να είναι μικρότερα των κατωτάτων ορίων γήρατος και αναπηρίας που καθορίστηκαν από 1.1.2000 σε δρχ, 115.500.

Ο υπολογισμός του ποσού συντάξεως των μελών οικογενείας θανόντων ασφαλισμένων ή συνταξιούχων γίνεται βάσει των διατάξεων του άρθρ. 98 του ΠΔ 668/81. Τούτο καθορίζεται σε ποσοστά επί του ποσού της μηνιαίας βασικής συντάξεως την οποία ελάμβανε ο θανών συνταξιούχος λόγω αναπηρίας ή γήρατος ή θα είχε δικαίωμα να λάβει αν κατά την ημέρα του θανάτου του υπήρχαν προϋποθέσεις συνταξιοδοτήσεως λόγω αναπηρίας.

Βασική σύνταξη ο νομοθέτης χαρακτηρίζει εκείνη η οποία προκύπτει από τον υπολογισμό που παρουσιάσαμε και προβλέπεται από τις διατάξεις του άρθ. 97 του καταστατικού του Ταμείου. Αν, δηλαδή, ο συνταξιούχος κατά την ημέρα του θανάτου του ελάμβανε τα κατώτατα όρια, η σύνταξη του επιζώντος δεν υπολογίζεται σε ποσοστά των κατωτάτων ορίων αλλά της βασικής σύνταξης. Στις περιπτώσεις, όμως, αυτές το προκύπτον ποσό συντάξεως ειναι πάντοτε μικρότερο των κατωτάτων ορίων λόγω θανάτου, οπότε χορηγούνται τα κατώτατα όρια.

Rodos Air Ε.Π.Ε.
ΤΕΧΝΙΚΗ & ΕΜΠΟΡΙΚΗ ΕΤΑΙΡΙΑ

Είναι οικονομικό;
Έχει ηλεκτροστατικό φίλτρο;
Είναι αξιόπιστο; Είναι προηγμένης τεχνολογίας;
Έχει πλενόμενο φίλτρο;
Είναι φιλικό προς το περιβάλλον;
Έχει φίλτρο ενεργού άνθρακα;
Είναι αθόρυβο;
Είναι πρακτικό; Είναι οικολογικό;
Είναι σύγχρονο;
Έχει ψύξη και θέρμανση;
Έχει καλο service;
Είναι inverter;

Όταν πρόκειται για κλιματιστικό μία ερώτηση αρκεί.
Είναι Toshiba;

TOSHIBA INFO LINE 0801 - 12222

Rodos Air Ε.Π.Ε. Ρόδος, Καμείρου 1
Τηλ. Κέντρο: (0241) 70710, Fax: (0241) 70720
e-mail: rodosair@rho.forthnet.gr • www.rodosair.gr

In Touch with Tomorrow
TOSHIBA

Μικρές αγγελίες

δωρεάν στη «δ» τηλ: 0241-37500 fax: 0241-37333

ΕΝΟΙΚΙΑΣΕΙΣ

ΠΩΛΟΥΝΤΑΙ ή ενοικιάζονται δύο αποθήκες 160 τ.μ. το σε οικοδομή που ανεγείρεται στ'Ασγούρου (καταστήματα Μανουσέλη). Πληρ. 24118 ώρες 10-2 μ.μ.

ΕΝΟΙΚΙΑΖΕΤΑΙ διαμέρισμα στα Μαριτσά, με δύο υπνοδωματία, σαλόνι, κουζίνα, μπάνιο. Τιμή προσιτή. Πληρ. στο τηλ. 47191.

ΕΝΟΙΚΙΑΖΕΤΑΙ ισόγεια αποθήκη 120 τ.μ. επί της Στεφάνου Καζούλη. Πληρ. Τηλ. 31440

ΕΝΟΙΚΙΑΖΟΝΤΑΙ 2 τουριστικά λεωφορεία 303 υπερυψωμένα σε άριστη κατάσταση με ή χωρίς οδηγούς για την καλοκαιρινή σεζόν. Μόνο σοβαρές προτάσεις. Τηλ. 0945-593404 - 3214222

ΕΝΟΙΚΙΑΖΟΝΤΑΙ στην οδό Αγ. Αναργύρων 20 μια γκαρσονιέρα επιπλωμένη πλήρως με ευρύχωρους χώρους, 2ος όροφος και μια άλλη ημιυπόγεια. Πληρ. Τηλέφωνον 28710.

ΕΝΟΙΚΙΑΖΕΤΑΙ καινούργιο διαμέρισμα τεσσάρι Αγίου Ιωάννη 50. Πληρ. τηλ. 27823.

ΕΝΟΙΚΙΑΖΕΤΑΙ: ο χώρος του μπαρ του ταχύπλοου καταμαράν SEA STAR που εκτελεί κρουαζιέρες για ΤΗΛΟ - ΝΙΣΥΡΟ. Πληροφορίες τηλ. 20625, 30054 κ. Στεφανάκη.

ΕΝΟΙΚΙΑΖΕΤΑΙ παραλιακό εστιατόριο στην παραλία Φαληρακίου έτοιμο για λειτουργία. Πληρ. 0944636141

ΕΝΟΙΚΙΑΖΕΤΑΙ
στην οδό Αλεξ. Διάκου 46 χώρος 80 τ.μ. κατάλληλος για οποιαδήποτε χρήση (γραφείο - αντιπροσωπεία - αποθήκη). Τηλ. 77886, 77887, 74431 κος Παρασκευάς.

ΕΝΟΙΚΙΑΖΕΤΑΙ διαμέρισμα επί της Παρόδου Κοδριγκτώνος 19π. Δύο υπνοδωματίων, σαλόνι μπάνιο, wc Τιμή 140.000 δρχ. τηλ. 39741 μετα τις 7 μ.μ.

ΕΝΟΙΚΙΑΖΟΝΤΑΙ επιπλωμένα δίχωρα διαμερίσματα όπισθεν ξενοδοχείου BELVEDERE περιοχή Ψαροπούλα. Πληροφορίες τηλ. 22050 - 33441

ΕΝΟΙΚΙΑΖΕΤΑΙ κατάστημα 20 τ.μ. στην Βενετοκλέων 1 με ενοίκιο 60.000 δρχ. Ιδανικό για είδη περιπτέρου, μίνι - μάρκετ, επίσης γραφείο ή χώρος αποθήκευσης. Πληρ. στο τηλέφωνο 24667 από 9:00 π.μ. - 2 μ.μ. και 6 μ.μ. - 11 μ.μ.

ΕΝΟΙΚΙΑΖΕΤΑΙ
κατάστημα στην Παλιά Πόλη 20 τ.μ. Πληρ. τηλ. 0945534070.

ΜΕΓΑΛΗ ΕΤΑΙΡΕΙΑ ενδιαφέρεται για την αγορά ή μίσθωση καταστήματος στην Ρόδο συνολικής επιφάνειας 2.000 m2 με Ισόγειο τουλάχιστον 300 m2. Τηλ. επικοινωνίας: 0937-732199

ΕΝΟΙΚΙΑΖΕΤΑΙ κατάστημα δίπλα στο Super market Βερόπουλος στην Ιαλυσό τηλ. 95340

Κάρπαθος Φοινίκι. Ενοικιάζεται επιχείρηση από 10 ενοικιαζόμενα δωμάτια και κατάστημα 150 τ.μ. 50 μέτρα από την θάλασσα. Τηλ. 0937 111463

ΕΝΟΙΚΙΑΖΟΝΤΑΙ έως και τον Ιούνιο επιπλωμένα δωμάτια με κοινόχρηστη κουζίνα και λουτρό, σε 1ο όροφο, επί της Θεμ. Σοφούλη, πλησίον Πανεπιστημίου Αιγαίου. Τιμή δωματίου 50.000 δρχ. Τηλ.: 01-6830081.

ΕΝΟΙΚΙΑΖΕΤΑΙ διαμέρισμα 160 m^2 3 υπν/τίων, χωλ, μεγάλο σαλόνι, κουζίνα, αποθήκη κ.τλ. επί της οδού Κοδριγκτώνος. Πληροφορίες τηλ. 26953

ΕΝΟΙΚΙΑΖΟΝΤΑΙ στην Κρεμαστή, 60.000 ολοκαίνουργια STUDIOS 27 M^2 πλήρης επίπλωση, πολυκουζίνα, σκεύη, ηλιακός, βεράντες, διαμπερή. Τηλ. κ. Μάνος 81478 και 0937168238

ΕΝΟΙΚΙΑΖΕΤΑΙ κατάστημα 100 τ.μ. με αυλή και πισίνα στην οδό Ιερού Λόχου Ιαλυσός. Πληροφορίες τηλ. 31006

ΕΝΟΙΚΙΑΖΟΝΤΑΙ 4 επιπλωμένα διαμερίσματα 35 τ.μ. έκαστο, στην παραλία Λαχανιάς, επί της Επαρχιακής οδού Λαχανιά - Κατταβιά. Πληροφ. τηλ. 0241 - 65000, 0244 - 46075, 0977642733, 0241 - 20887

ΕΝΟΙΚΙΑΖΟΝΤΑΙ
στους Καστελλοριζιούς, (Ιξιά), μικρά δυάρια πλήρως επιπλωμένα, και με τα απαραίτητα σκεύη. Πληρ. Διακογεωργίου Κάλλιστος, τηλ. 29318 - 34598

ΕΝΟΙΚΙΑΖΕΤΑΙ στην οδό Αγίων Αναργύρων 20 ένα δυάρι επιπλωμένο πλήρως διαμέρισμα. Πληρ. τηλ. 28710 - 0244 43458

ΕΝΟΙΚΙΑΖΕΤΑΙ κατάστημα 50 m2 επί της Βενετοκλέων 3. Πληροφορίες τηλ. 74188 9.30π.μ. έως 1.00 μ.μ. και 6.00μ.μ. έως 10.00 μ.μ.

ΠΡΟΣΦΕΡΕΤΑΙ για ενοικίαση χώρος 114 τ.μ. ιδανικός για ιατρείο ή για γραφείο. Περισσότερες πληροφορίες τηλ. 24060, 094433202 μετά τις 10.00

ΕΝΟΙΚΙΑΖΕΤΑΙ εστιατόριον - μπαρ 100 τ.μ. με ιδιόκτητο κήπο 500 τ.μ. και πισίνα στην Ιαλυσό επί της οδού Ιερού Λόχου αριθ. 10. Πληροφορίες τηλ. 31006.

ΕΝΟΙΚΙΑΖΕΤΑΙ κατάστημα 92 τ.μ. στην Ιαλυσό, οδός Τριαντών πλησίον Βερόπουλου. Πληροφορίες στο τηλ. 93374.

ΕΝΟΙΚΙΑΖΕΤΑΙ 3άρι διαμπερές, σε άριστη κατάσταση, στην περιοχή Τριαντών με θέα την Φιλέρημο, 120 τ.μ. στον 1ο όροφο. Τηλέφωνο επικοινωνίας: 0944 347021

ΕΝΟΙΚΙΑΖΕΤΑΙ στην πλατεία Κύπρου, Μακαρίου 31 2ος όροφος απέναντι από την Εθνική Τράπεζα γραφείο για οποιαδήποτε χρήση. Παραχωρείται και επιπλωμένο. Πληρ. τηλ. 31833, 28741

ΕΝΟΙΚΙΑΖΕΤΑΙ επιπλωμένη γκαρσονιέρα στην οδό Σουλίου 6. Πληρ. τηλ. 20887

ΖΗΤΕΙΤΑΙ μονοκατοικία μικρή, παλαιά ή εξοχική σε περιοχή Αφάντου, Κολύμπια, Λάρδος. Τηλ. 33461 - 0932455513 κ. ΔΗΜΗΤΡΗ

ΕΝΟΙΚΙΑΖΕΤΑΙ κατάστημα 18 τ.μ. στην Βενετοκλέων 1Α' ιδανικό για είδη περιπτέρου - γραφείο ή χώρος αποθήκευσης. Πληροφορίες στο 24667 από 8.00 π.μ. - 3.00μ.μ. και από 6μ.μ. - 11.00μ.μ. Ενοίκια αξίας 50.000 δρχ.

ΕΝΟΙΚΙΑΖΕΤΑΙ κατάστημα 100 τ.μ. με πατάρι 50 τ.μ. στην λεωφόρο Ρόδου Λίνδου στο 7ο χιλιόμετρο έναντι πρώην Φωνής Αμερικής και υπαίθριος χώρος 300 τ.μ. Τηλ. 23716

ΕΝΟΙΚΙΑΖΟΝΤΑΙ: α) ΔΙΑΜΕΡΙΣΜΑ ισόγειο με 3 υπνοδωμάτια, σαλόνι, κουζίνα, λουτρό, w.c και λοιπούς βοηθητικούς χώρους με κήπο και αυλή αποκλειστικής χρήσης, επί της οδού Ευκλή 17 στο Καναμάτ - Ρόδου. Πληροφορίες: τηλ. 52635 κιν. 0946795725. **β)** ΗΜΙΥΠΟΓΕΙΑ ΑΠΟΘΗΚΗ με ράμπα περί τα 80 τ.μ. για βοηθητική χρήση επί της οδού Ευκλή 17 στο Καναμάτ - Ρόδου. Πληροφορίες: τηλ. 52635 κιν. 09467957257

ΕΝΟΙΚΙΑΖΕΤΑΙ ισόγειος χώρος 100 τμ κατάλληλος για επαγγελματική στέγη, με ελεύθερη πρόσοψη σε πλατεία κείμενος επί της οδού Αγ. Λαύρας 63. Δεκτές μόνο σοβαρές προτάσεις πληρ. τηλ. 0932 757043 ώρες εργασίας.

ΖΗΤΟΥΝ ΠΡΟΣΩΠΙΚΟ

38χρονη Ελληνίδα ζητάει εργασία για λάτζα σε εστιατόριο εντός της Παλιάς Πόλης 0937490130

ΖΗΤΟΥΝΤΑΙ σερβιτόρες και σερβιτόροι και βοηθοί για εστιατόριο - σνακ μπαρ στο Φαληράκι. Πληρ. 0944636141

ΑΠΟ ΜΕΓΑΛΗ ΞΕΝΟΔΟΧΕΙΑΚΗ ΕΠΙΧΕΙΡΗΣΗ ΖΗΤΟΥΝΤΑΙ
1. ΒΟΗΘΟΙ ΣΕΡΒΙΤΟΡΟΙ
ΓΙΑ ΝΑ ΕΡΓΑΣΘΟΥΝ ΜΕ ΠΛΗΡΗ Ή ΜΕΡΙΚΗ ΑΠΑΣΧΟΛΗΣΗ ΣΤΑ ΤΜΗΜΑΤΑ:
- SNACK BAR
- BAR
- ΕΣΤΙΑΤΟΡΙΟ
2. GROUM
Πληροφορίες - Αιτήσεις:
Πρωί 10.00 - 13.00
Απόγευμα 19:00 - 21:00
Τηλ.: 0241 - 64797

ΝΕΑΡΗ κοπέλα διατίθεται για βραδινές ώρες για την φύλαξη παιδιών προσχολικής και σχολικής ηλικίας με προηγούμενη εμπειρία. Πληρ. τηλ. 0944576916

ΖΗΤΟΥΝΤΑΙ άτομα 22 - 55 ετών για την οργάνωση εταιρείας τροφίμων στο νομό Δωδ/σου πληρ. κ. Μουρίκης τηλ.: 01 - 8069065 9-3μ.μ., 0937124530 5-9μ.μ

ΖΗΤΟΥΝΤΑΙ τεχνίτες λαμαρινάδες και βοηθοί για εγκαταστάσεις κλιματισμού. Πληρ. τηλ. 66555 - 66966

ΖΗΤΕΙΤΑΙ, εργάτης γνώστης μηχανημάτων και οδηγός αυτοκινήτων. Τηλ. 64569 - 62929 - κιν. 0972551300.

ΖΗΤΕΙΤΑΙ άτομο με τίτλο Α.Ε.Ι ή Τ.Ε.Ι ή Ι.Ε.Κ γνώστης Β' και Γ' Κατηγορίας βιβλίων κατά προτίμηση με λογισμικό SINGULAR για πλήρη απασχόληση τηλ. 60207, 60227 8-10 μ.μ.

TUI HELLAS ΖΗΤΑ Προσωπικό με γνώση ξένων γλωσσών και εμπειρία στη χρήση υπολογιστού (Προγράμματα Microsoft) Πληροφορίες στο τηλ. (0241) 89501 Δευτέρα - Παρασκευή από 09.00 έως 16.00 η ώρα.

ΖΗΤΕΙΤΑΙ γυναίκα να εργαστεί σε εστιατόριο στον Πανορμίτη Σύμης. Τηλ. 0246 71305 - 72553

ΖΗΤΕΙΤΑΙ υπάλληλος για να εργασθεί σε snack - Bar πισίνας στο Φαληράκι με πείρα στα πρωϊνά. Τηλ. 85796 - 32359

ΖΗΤΕΙΤΑΙ ΟΔΗΓΟΣ. Από μεγάλη Βιομηχανική και Εμπορική Εταιρεία, ζητείται οδηγός - πωλητής, για διανομή προϊόντων. Συνεχής απασχόληση. Απαραίτητο Επαγγελματικό δίπλωμα Γ' κατηγορίας. Πληροφορίες τηλ. 61434.

ΑΠΟ εταιρεία πληροφορικής ζητείται κοπέλα για τη γραμματεία. Απαραίτητες προϋποθέσεις η γνώση εμπορικών εφαρμογών, Windows και Office. **Πληροφορίες στο τηλ.: 74800 ώρες: 17:30 - 20:30**

Από την εταιρεία AMERIKAN DONUTS
ΖΗΤΕΙΤΑΙ
πωλήτρια και βοηθός ζαχαροπλάστη.
Τηλ. 61562

ΑΠΟ μεγάλη Βιομηχανική και Εμπορική Εταιρεία, ζητείται οδηγός - πωλητής, για διανομή προϊόντων, στην περιοχή Φαληρακίου. Απαραίτητο Επαγγελματικό δίπλωμα Γ' κατηγορίας. Πληροφορίες τηλ. 61434

ΕΠΙΛΕΓΜΕΝΟ ΠΡΟΣΩΠΙΚΟ ΑΛΛΟΔΑΠΩΝ ΟΙΚΙΑΚΟΙ ΒΟΗΘΟΙ - ΝΟΣΟΚΟΜΟΙ - ΛΑΝΤΖΕΡΗΔΕΣ - ΓΗΡΟΚΟΜΟΙ ΚΑΙ ΚΑΘΕ ΕΙΔΙΚΟΤΗΤΑ ΠΟΥ ΣΑΣ ΕΝΔΙΑΦΕΡΕΙ **«Δ.Γ.Ε. TRADING»** ΤΗΛ.: 01 - 3810294 - 3810957 - 3810973 - 3810977

ΖΗΤΕΙΤΑΙ υπάλληλος γνώστης αγγλικής γλώσσας και κάτοχος εραστιτεχνικού διπλώματος αυτοκινήτου, για να εργασθεί σε γραφείο ενοικιάσεως αυτοκινήτων. Πληροφορίες Τηλ. 61492 Κινητό: 0942-612613

ΜΕΓΑΛΗ Ξενοδοχειακή Μονάδα στην Ρόδο ζητάει υπάλληλο υποδοχής τηλ. 0944558828

ΑΥΤΟΚΙΝΗΤΑ

ΠΩΛΕΙΤΑΙ: SEAT IBIZA 97' 1400 κιβ., 75 ίπποι με 40.000 χιλ. Ηλεκτρικά παράθυρα, κλειδαριές, καθρέπτες, υδραυλικό τιμόνι, ζάντες αλουμινίου ιμομπιλάϊζερ, σε τιμή ευκαιρίας λόγω αναχώρησης. Τηλ. 34416 - 0972991666. κ. Γιάννη.

ΠΩΛΕΙΤΑΙ: 1993 ALFA ROMEO (1.4 TS) σε άριστη κατάσταση. Τιμή ευκαιρίας - Τηλ.: 62063

ΠΩΛΕΙΤΑΙ ALFA-155 silverstone, μαύρη, 12ος 94, clima, P/K, Z/A, Η/Π, 1800 cc, 3.200.000 δρχ. μετρητά. Τηλ. 097-2431500 και 0932-396945.

ΠΩΛΕΙΤΑΙ αυτοκίνητο ALFA ROMEO μοντέλο 1992, ατρακάριστο, 1700 κ.εκ. 16βάλβιδο, με καταλυτικό κινητήρα (αμόλυβδη), Air Condition, ζάντες αλουμινίου, υδραυλικό τιμόνι, μεταλλικό χρώμα, ραδιοκασετόφωνο, ηλεκτρικά παράθυρα και πολλά ακόμα extra, 60.000 χιλιόμετρα, σε εξαιρετική κατάσταση, 2.800.000 δρχ. Πληροφορίες τηλεφ. 0241 - 75335.

ΠΩΛΕΙΤΑΙ αυτοκίνητο μάρκας Mercedes 160 χρώματος ασημί - μεταλλικό μοντέλλο 2000, με ελάχιστα χιλιόμετρα, φουλ έξτρα, σε τιμή ευκαιρίας. Πληρ. τηλ. 0932964250.

ΠΩΛΕΙΤΑΙ αυτοκίνητο - «αντίκα» μάρκας CITROEN, τύπου «Βάτραχος», μοντέλο του 1970, το οποίο βρίσκεται σε άριστη κατάσταση. Δεκτός κάθε έλεγχος. Πληροφορίες στο τηλέφωνο 23779

ΠΩΛΕΙΤΑΙ Mercendes Benz I.X πετρελαιοκίνητο, 10 θέσεων, 17 φορ, ίππων έξι ετών σε άριστη κατάσταση. Τηλ. 43138. 43112

ΖΗΤΟΥΝΤΑΙ ντίλερ για τους καλύτερους καταλόγους της αγοράς. Αποστολή δωρεάν. Ποσοστά - δώρα. Τηλ. 01 - 5236998

ΠΩΛΕΙΤΑΙ: SEAT CORDOBA Μοντέλο 94 σε άριστη κατάσταση με ζάντες αλουμινίου 15άρες. Πληροφορίες 0932020628.

MERCEDES I.X. 230, σειρά 123, δεκαετίας του '80, χρώματος ασημί, πωλείται από ιδιοκτήτη για 1.3000.000 δραχμές. Πληροφορίες από Δευτέρα μέχρι Παρασκευή από 10.30 π.μ. μέχρι 1.30 μ.μ. στο τηλ. 20996.

ΠΩΛΕΙΤΑΙ μηχανή YAMAHA 400cc Dejverseon σε αρίστη κατάσταση 25.000 Km με βαλίτσα 30cm. Τιμή 900.000 δρχ. Τηλ. 32914.

ΠΩΛΟΥΝΤΑΙ από ιδιώτη: α) Κλούβα NISSAN 1.500 cc δρχ. 500.000 β) Επιβατικό NISSAN BLUE BIRD 1.600 cc δρχ. 1.000.000 Πληροφορίες στα τηλ.: 95046 - 37920

ΠΩΛΕΙΤΑΙ SUBARU LEGACY μοντέλο '93 1.600 κυβικά, μολυβί χρώμα μεταλλικό, υδραυλικό τιμόνι, air contition, ηλεκτρικά ρυθμιζόμενους καθρέπτες, ηλεκτρικά τζάμια εμπρος - πίσω, κοτσαδόρο, στέρεο σόννυ και ζάντες αλουμινίου. Πληρ. τηλ. 0937132168. Τιμή 2.000.000 δρχ.

ΠΩΛΟΥΝΤΑΙ σε αρίστη κατάσταση δύο μηχανές YAMAHA, η μία DT 200 CC και η άλλη DRAGSTAR 400 C.C. Πληρ. τηλ. 95046 και 37920

ΠΩΛΕΙΤΑΙ αυτοκίνητο μάρκας «OPEL KADET» μοντέλο 1984, για απόσυρση ή ανταλλακτικά (λειτουργεί) τιμή: 170.000. Τηλ.: 0938064811

ΠΩΛΕΙΤΑΙ μοτοσικλέτα SUZUKI US 600 intruder με 10.000 χιλ. μαύρη σε άριστη κατάσταση ανταλλαγή δεκτή. Πληρ. τηλ. 21904 απόγευμα.

ΠΩΛΕΙΤΑΙ αυτοκίνητο - καντίνα σε άριστη κατάσταση, κατασκευής 1996 μάρκας MERCEDES 410 D μήκους 4μ., πλάτους 2μ. και ύψους 2.10 μ. Για περισσότερες πληροφορίες κ. Γιάννης στο τηλ. 0244/44490 από 09.00 π.μ. μέχρι 10.00 μ.μ

ΠΩΛΕΙΤΑΙ: ALFA 155 1.8 TS: Μοντέλο '94. Μαύρο ατρακάριστο, σε άριστη κατάσταση με κλιματισμό, ηλεκτρικά παράθυρα, θερμ/νοι καθρέπτες, εξάτμιση Super sprint, ζάντες αλουμινίου και στερεοφωνικό 4*25 με 10άρι CD. Φυλάσσεται σε γκαράζ. Ελεγχος δεκτός. Τηλεφ. 0944 - 604064.

ΖΗΤΕΙΤΑΙ ΝΗΠΙΑΓΩΓΟΣ

για παιδικό σταθμό μόνο πτυχιούχος Πανεπιστημίου ή Ιδιωτικής Σχολής με προϋπηρεσία.
Πενθήμερη απασχόληση και πλήρες ωράριο.
Τυχόν συστάσεις θα ληφθούν υπόψιν. πληρ. τηλ. 39739 -12-2 μ.μ. και 0972007352 απογευματινές ώρες.

ΖΗΤΟΥΝΤΑΙ ΥΠΑΛΛΗΛΟΙ

Ζητούνται υπαλλήλοι να εργασθούν εποχιακά για την καλοκαιρινή περίοδο σε Super Market - τουριστικό κατάστημα στην περιοχή Ξενοδ. Blue Bay στην Κρεμαστή. Απαραίτητη τουλάχιστον η γνώση της Αγγλικής. Πληροφορίες τηλ.: 90850, 0946 - 284882, κ. ΓΙΩΡΓΟΣ.

ΕΝΟΙΚΙΑΖΟΝΤΑΙ

Διαμερίσματα επιπλωμένα λουξ κατασκευής σε καινούργια οικοδομή καθώς και γραφεία, στην οδό Κων/νίδη περιοχή ΖΕΦΥΡΟΣ δίπλα από το ξενοδοχείο LOMENIZ Πληρ. στα τηλ. 0972551300, 69633, 64569, 61220, 61347

ΕΝΟΙΚΙΑΖΟΝΤΑΙ ΓΡΑΦΕΙΑ

ΕΝΟΙΚΙΑΖΟΝΤΑΙ δυο γραφεία επιφανείας 60 τ.μ. το καθένα, πολυτελούς κατασκευής, στην οδό Ι. Καζούλλη (πάνω από το «Καβαλιέρε»). Πληρ. τηλ. 75023 - 22932

ΖΗΤΕΙΤΑΙ ΤΕΧΝΙΚΟΣ

Από μεγάλη Βιομηχανική και Εμπορική Εταιρεία, ζητείται τεχνικός για το τμήμα Παραγωγής. Ηλικίας μεχρι 35 ετών. Θα προτιμηθούν πτυχία τεχνικών σχολών. Πληροφορίες τηλ. 61434.

ΔΙΑΦΟΡΑ

ΠΩΛΕΙΤΑΙ Φούσκα εστιατορίου 2 μέτρων με κανάλια και απορροφητήρα. Πληρ. τηλ. 34.100

ΠΩΛΕΙΤΑΙ βιτρίνα ψυγείου με τζάμι πομπέ σε άριστη κατάσταση. Πληροφορίες 0944314724

ΠΩΛΟΥΝΤΑΙ στην Κάρπαθο διακόσια κατσίκια προς είκοσι χιλιάδες έκαστο. Πληροφορίες κ. Νίκο τηλ. 0245 - 71113 7-9 βράδυ.

ΠΩΛΕΙΤΑΙ

επεξεργαστής Pentium 3 στα 450 Mhz Slot 1 και 64 MB RAM στα 100 Mhz. Τιμές διαπραγματεύσιμες. Ωρες καθημερινές μετά τις 18.00 μ.μ. και Κυριακή όλη μέρα στο (0241) 27919. Ζητήστε τον Κώστα.

ΕΥΚΑΙΡΙΑ ΠΩΛΕΙΤΑΙ ΕΞΟΠΛΙΣΜΟΣ ΜΠΟΥΤΙΚ (Ράφια, φώτα, γραφείο κ.τ.λ.). Πληροφορίες κ. Ειρήνη - 29013

ΠΩΛΕΙΤΑΙ αερόθερμο με δύο μοτέρ turbo και ένα καλοριφέρ λαδιού. Πληρ. τηλ. 0945 141701

ΠΩΛΕΙΤΑΙ εξοπλισμός Bar σε τιμή ευκαιρίας!!! Τηλ. 0972371688.

ΠΩΛΕΙΤΑΙ ποδήλατο B.M.X. παιδικό μοντέλο για παιδιά από 5-10 ετών σε πολύ καλή κατάσταση. Τιμή 20.000. Πληρ. στο τηλέφωνο 24667 από 9:00 π.μ. - 2 μ.μ. και 6 μ.μ. - 11 μ.μ.

ΠΩΛΕΙΤΑΙ σύνθετο από ξύλο μασίφ Γερμανικό και γυαλί 3 μέτρων σε άριστη κατάσταση 150.000 δρχ. Πληροφορίες στο τηλ. 46521 τις εργάσιμες ώρες πρωινές και 30094 σπίτι.

ΚΥΡΙΑ

οσοβαρή, γερμανίδα, ελληνόφωνη, ετών 37 ζητά εργασία σε σπίτι (φύλαξη παιδιών) για πρωϊνές ώρες από 8.30 έως 14.30. Πληρ. τηλ. (0241) 93048

ΠΩΛΟΥΝΤΑΙ 2 ανατομικά στρώματα σε άριστη κατάσταση λόγω μετακόμισης. 20.000 το καθένα. Πληρ. στο τηλέφωνο 24667 από 9:00 π.μ. - 2 μ.μ. και 6 μ.μ. - 11 μ.μ.

ΠΩΛΟΥΝΤΑΙ καυτάβια μάλαμουτ - Αλάσκας καθαρόαιμα σε τιμή ευκαιρίας. Πληροφορίες τηλ. 0972127909, 76685

ΠΩΛΟΥΝΤΑΙ μια κρεβατοκάμαρα, ένα σαλόνι και μια τραπεζαρία με 6 καρέκλες στην συνολική τιμή των 800.000 δρχ. Πληρ. τηλ. 61970.

ΠΩΛΟΥΝΤΑΙ καυτάβια ράτσας «Γκέκα» (γνήσια) ηλικίας 3 μηνών πληρ. τηλ. 61948.

ΑΝ ΘΕΛΕΤΕ χωρίς ρίσκο να ξεκινήσετε την καλύτερη επιχείρηση παγκόσμια με κέρδη ετήσια μέχρι και 100 εκατομμύρια τηλεφωνήστε: (01) 4945715 - 4974993 κα ΜΟΥΝΤΡΙΖΑ.

ΠΩΛΟΥΝΤΑΙ σε τιμή ευκαιρίας καρέκλες μπαμπού, μια τοστιέρα διπλή, μία ψηστιέρα Σιλέξ και μία μηχανή καφέ φίλτρου Κάνον. Τηλ. 92203 και 94223

ΚΟΥΡΤΣΧΑΑΡ, ΣΕΤΕΡ και ΠΟΪΝΤΕΡ, πωλούνται κατά καιρούς, όλα εγγεγραμμένα στον Κ.Ο.Ε. μεγάλα έμπειρα και ξεκινημένα μόνο για γνώστες και με δοκιμή στον κυνηγότοπο. Αποστολή σε όλη την Ελλάδα. Πληροφορίες - Περικλής Τσιβρινής - Κως, Τηλ. 0977835586, 0242 - 29140, 22031

ΠΩΛΟΥΝΤΑΙ 1) Ψυγείο επαγγελματικό (βιτρίνας άριστης κατάστασης 2) Μοτέρ απορροφητήρα 3) Ενας πάγκος ανοξείδωτος 2 μέτρα. Τηλ.: 0244 - 51915, 0244-51028

ΠΩΛΟΥΝΤΑΙ Α): Ντουλάπια κουζίνας πλήρη, με νεροχύτη και μπαταρία (βρύση). **Β)** Ηλεκτρική κουζίνα μάρκας SIEMENS με κεραμική πλάκα. Πληροφορίες Τηλ.: 27577

ΠΩΛΕΙΤΑΙ σκύλος γνήσιος Ντόπερμαν 5 μηνών από Γιουγκοσλαβία με όλα τα πιστοποιητικά. Τηλ. 28810 11 π.μ. ως 11 μ.μ.

ΠΩΛΕΙΤΑΙ σουηδικό κρεββάτι διπλό με στρώμμα μεταχειρισμένο 15 ημερών λόγω αναχωρήσεως. Τιμή 45.000 δρχ Πληρ. τηλ. 0977034130

ΠΩΛΕΙΤΑΙ

Τουριστική επιχείρηση στο κέντρο της πόλης, με τον εξοπλισμό και το εμπόρευμά της σε άριστη κατάσταση. Πληρ. τηλ. 0946/992939

ΠΩΛΟΥΝΤΑΙ μεταχειρισμένα καθίσματα και τραπέζια εστιατορίου και μια βιτρίνα ψυγείο ψαριού με συρτάρια σχεδόν καινούργια. Πλήρ. τηλ. 0944636141

ΠΩΛΕΙΤΑΙ στην Κάρπαθο κοπάδι περίπου 200 αίγες οι περισσότερες έγκυες. Τοκετός Φεβρουάριος - Μάρτιος. Δικαίωμα για 90 ζώα. Τιμή με δικαίωμα 30.000 δρχ. χωρίς 20.000 δρχ. Πληροφορίες (0245) 71101, 71254 ώρες 7-9 βράδυ.

ΠΩΛΕΙΤΑΙ

μεταχειρισμένο χρηματοκιβώτιο 1.000 kg διαστάσεων 1,50 x 0,60 x 0,60 σε τιμή ευκαιρίας. Πληροφοριες 32774, 0945791063 κ. Παναγιώτης

ΠΩΛΟΥΝΤΑΙ Οπτικές ίνες για φωτισμό εσωτερικών, εξωτερικών χώρων, πισίνων και για την κατασκευή επιγραφών, αναλαμβάνουμε την μελέτη και κατασκευή. Τηλ.: 0932 440566

ΓΙΑΝΝΗΣ ΝΙΚΟΛΙΔΑΚΗΣ
ΜΗΧΑΝΟΛΟΓΟΣ ΜΗΧΑΝΙΚΟΣ
ΓΑΛΛΙΑΣ 12 ΡΟΔΟΣ ΤΗΛ.: 22291 - 35103

ΠΩΛΟΥΝΤΑΙ

Επί της οδού Αναστασιάδη (περιοχή Δασκάλων) διαμ/τα πολυτελούς κατασκευής με υπόγειο χώρο στάθμευσης και αυτόνομη θέρμανση 67 τ.μ., 114 τ.μ., 88 τ.μ., 59,50 τ.μ., 90 τ.μ., 98 τ.μ., 117 τ.μ., 132 τ.μ.

ΠΩΛΕΙΤΑΙ Βάρκα 4, 30 μέτρα με δύο μηχανές 25 HP και 8 HP και ΤΡΕΪΛΕΡ ΑΣΟΣ. Πληρ. Τηλ.: 86805 - 0937676351

ΠΩΛΟΥΝΤΑΙ θρανία μοντέρνα, σε αρίστη κατάσταση, μάρκας PRODUCTION, κατάλληλα για ΦΡΟΝΤΙΣΤΗΡΙΑ. Πληροφορίες τηλ. 26771 και 33938

ΠΩΛΟΥΝΤΑΙ τίτλοι CD GAMES σε τιμή ευκαιρίας. Πληροφορίες τηλ., 78887 πρωινές ώρες.

ΠΩΛΕΙΤΑΙ Equaliser YAMAHA EQ-630 με τηλεχειριστήριο, τιμή 75.000, Διπλό Deck Technics RS-TR S15 80.000, Tuner YAMAHA TX-500 τιμή 60.000, Ενισχυτής YAMAHA AX-550 2X80, Τιμή 100.000 (με τηλεχειριστήριο) Ηχεία Bose 400W 701 Τιμή 250.000, VCR Sony SLV-486 EE (Mono), ελαφρώς μεταχειρισμένα. Τηλ.: 73548, 0937 - 515880 Βαγγέλης

ΠΩΛΕΙΤΑΙ

ξυλουργικό μηχάνημα σύνθετο Ιταλίας 40άρι - σε τιμή ευκαιρίας και έπιπλο σύνθετο από δεσποτάκιντεκαπέ μαύρο - άσπρο υπερμοντέρνο σχεδόν καινούργιο λόγω μετακόμισης. Πληρ. τηλ. 77467 0945 881928

ΠΩΛΕΙΤΑΙ πλυντήριο PITSOS VARIO 2500 σχεδόν καινούργιο σε άριστη κατάσταση και σε τιμή ευκαιρίας. Επίσης ένα κινητό NOKIA 3110 καινούργιο με 20.000 σύνδεσης PANAFON και TELESTET. Πληροφορίες στο 24667 από 8:00π.μ. - 3:00μ.μ. και 6μ.μ. - 11:00 μ.μ.

ΠΩΛΕΙΤΑΙ τηλεφωνικό κέντρο ERICKSON BUSINESS PHONE 24 ψηφιακό, με 3 εξωτερικές γραμμές και 8 εσωτερικές γραμμές. Αποτελείται από 2 κονσόλες και 4 ψηφιακές συσκευές. Πληροφορίες τηλ. 78887 πρωινές ώρες.

ΠΩΛΟΥΝΤΑΙ έπιπλα γραφείου, βιβλιοθήκες, σαλόνι υποδοχής, καρέκλες γραφείου, ντουλάπια SATO και ΔΡΟΜΕΑΣ ελαφρώς μεταχειρισμένα. Πληροφορίες τηλ. 78887 πρωινές ώρες

ΖΗΤΕΙΤΑΙ συνεργάτης - συνεταίρος σε κερδοφόρα επιχείρηση για την ανάπτυξη νέου τομέα. Δεκτές μόνον σοβαρές προτάσεις. Τηλ: 0945 922566 από 9.00 έως 21.00

ΖΗΤΕΙΤΑΙ αντιπρόσωπος στην Ρόδο από Εκδοτική Εταιρεία ταξιδιωτικών οδηγών με έδρα την Αθήνα. Βιογραφικό: Αιγιαλείας 52, Μαρούσι 15125, Τηλ. 01-6856093, 0945 - 859939, Fax: 6856095

ΠΩΛΕΙΤΑΙ οπωροπαντοπωλείον επί της Γρίβα σε τιμή ευκαιρίας. Πληρ. τηλ. 21248

ΠΩΛΕΙΤΑΙ ξενοδοχειακός εξοπλισμός κρεβάτια, ντουλάπες, τραπέζια, πόρτες και ένα ψυγείο βιτρίνα. Πληρ. ξενοδ. ΠΑΝΘΕΟΝ 24557

ΓΡΑΦΕΙΟ Γενικού Τουρισμού με 25ετή πείρα με ιδιόκτητα τουριστικά λεωφορεία ζητεί συνέταιρο από Ρόδο πεπειραμένο στον τουρισμό επαγγελματία. Τηλ. 0945-593404 και 3214222

ΠΩΛΗΣΕΙΣ ΑΚΙΝΗΤΩΝ

ΣΤΑ ΚΟΛΥΜΠΙΑ ΠΩΛΕΙΤΑΙ ΟΙΚΟΠΕΔΟ 9 στρέμματα κατάλληλο για ενοικιαζόμενα ή μεζονέτες 52.000.000 δρχ. Τηλ. 22142 - 0945668060.

ΠΩΛΕΙΤΑΙ στην Παστίδα: Αγροτεμάχιο προς 3.000 δρχ. το τ.μ. Επίσης αποθηκευτικοί χώροι που μπορούν να χρησιμοποιηθούν και για οποιαδήποτε άλλη χρήση σε αγροτεμάχιο προς 5.000 δρχ. το τ.μ. Πληρ. τηλ. 0944796767 ή 67361.

ΣΤΑ ΚΟΛΥΜΠΙΑ ΠΩΛΕΙΤΑΙ ΟΙΚΟΠΕΔΟ 5,30 στρέμματα προνομιούχο κοντά στο βουνό 20.000.000 δρχ. Τηλ. 22142 - 0945668060.

ΠΩΛΕΙΤΑΙ

Από ιδιοκτήτες οικόπεδο στη «Μέγγαβλη» προνομιούχο, εφαπτόμενο σε δύο δρόμους (οδός προς Τρεις και Κ. Ουράνη) έκτασης 9.000 τ.μ. κατάλληλο για καταστήματα, αποθήκες, βιοτεχνίες, βιομηχανίες, γήπεδα 5x5 κ.λπ. Υπάρχει φάκελος με τοπογραφικά και όρους δόμησης κατά περίπτωση. Πληροφ. κ. Φανούρη τηλ. 22527 και κ. Σπύρο τηλ. 51781.

ΠΩΛΟΥΝΤΑΙ στην Κάρπαθο ισόγειοι χώροι των 44 τ.μ. (γωνιακός χώρος), 62 τ.μ. ή και οι δύο μαζί. Υπάρχουν και υπόγεια του ίδιου μεγέθους κατάλληλα για καταστήματα, τράπεζα, γραφεία σε κεντρικό δρόμο. Πληρ. τηλ. 0245-22147.

ΠΩΛΕΙΤΑΙ οικόπεδο στο Ροδίνι άρτιο και οικοδομήσιμο διαμπερές 252 τ.μ. επί της οδού Σμύρνης. Πληροφορίες τηλ.: 0974757957 και στο 28741.

ΠΩΛΕΙΤΑΙ επί της οδού Λευκωσίας, επαγγελματικός χώρος 140 τ.μ. Τηλ. 22142 - 0945668060

ΠΩΛΕΙΤΑΙ επί της Εθνικής Οδού Ρόδου Λίνδου επαγγελματικός χώρος στον 1ο όροφο 100 τ.μ. Τηλ. 22142 - 0945668060

ΛΕΡΟΣ Ιδιοκτήτης πωλεί: λόγω ανάγκης: **Α.** Αγροτεμάχιο επτά χιλιάδων διακοσίων (7.200) τ.μ. άρτιο και οικοδομήσιμο (η μια πλευρά μήκους 58 μέτρων εφάπτεται της θάλασσας) στη θέση Διαπόρι Λακκίου Λέρου. Τιμή 6.500.000 δρχ. **Β.** Αγροτεμάχιο πέντε χιλιάδων οκτακοσίων σαράντα (5.840) τ.μ. άρτιο και οικοδομήσιμο, με παλιό ερειπωμένο κτίσμα, στη θέση Μαύρη Ράχη - Διαπόρι Λακκίου Λέρου. Τιμή: 3.000.000 δρχ. Με την αγορά και των δύο αγροτεμαχίων η τιμή είναι συζητήσιμη, επίσης γίνεται ευκολία πληρωμής ολόκληρο το ποσό τον Ιούλιο 2001. Πληροφορίες: Τηλέφ. ιδιοκτήτη : (0241) 75320 (πρωινές ώρες) (0241) 69386 (Απογευματινές ώρες) 0945-219920 (απογευματινές ώρες) και κ. Ντεληγιώργη Σταύρο (Λέρος) Τηλεφ. (0247) 23293

ΠΩΛΕΙΤΑΙ κατάστημα ελεύθερο μ.τ. 40 απέναντι στο Πανεπιστήμιο σε νεόδμητη οικοδομή επί της ΑΓ. ΙΩΑΝΝΟΥ, πλησίον Ξενοδοχείων τιμή ευκαιρίας τηλ. 01-9959847 και (0241) 27823.

ΠΩΛΕΙΤΑΙ κατάστημα ανταλλακτικών αυτοκινήτων σε κεντρικό σημείο (Κόβα) γεμάτο ανταλλακτικά και πολλή πελατεία για λόγους υγείας. Ελέγχος δεκτός. Τιμή πολύ καλή. Τηλ. 34800

ΖΗΤΕΙΤΑΙ: Για αγορά οικία 200 τ.μ. περίπου και σε καλή κατάσταση, που βρίσκεται στην ευρύτερη περιοχή Φαληρακίου, Καλυθιών, Κοσκινού, και Αφάντου. Αμεση εξόφληση. Πληροφορίες τηλ. 68834 και 094/5056199

ΠΩΛΟΥΝΤΑΙ: 1) Κατάστημα με δύο αποθήκες στην οδό Βεροπλίνου 23. 2) Καρά - Γιαπί 160 τ.μ. σε τρίτο όροφο οικοδομής. 3)Αγρόκτημα 4.500 τ.μ. στον Αρχάγγελο επί της Εθνικής οδού Ρόδου - Λίνδου, με φως, νερό και τηλέφωνο. Πληροφορίες: 0244 - 51391 και 51184.

ΠΩΛΕΙΤΑΙ κτήμα στην Κω 12,5 στρέμματα. Επίπεδο επί ασφάλτου 3 χιλ. από το λιμάνι. Αριθ. Κτηματ. 1288 1.000.000 το στρέμμα. Πληρ. Τηλ. 01 9813896 - 0944702657

ΠΩΛΕΙΤΑΙ σπίτι σε αρίστη κατάσταση στη Μαλώνα σε καλή τιμή. Πληρ. τηλ. (0244) 51119.

ΠΩΛΕΙΤΑΙ διαμέρισμα 76 τ.μ. κατασκευής 1992. Επί της οδού Περραίας 10 Δ' (Πάροδος Ατταβύρου). Πληρ. τηλ. 20564 - 35196

ΠΩΛΕΙΤΑΙ τουριστική επιχείρηση στην περιοχή της «Ψαροπούλας» παραπλεύρως ξενοδοχείου «Αγλαΐα». Πληρ. τηλ. 27814 και 0945117631.

ΜΑΘΗΜΑΤΑ

ΑΠΟΦΟΙΤΟΣ του Πανεπιστημίου Αιγαίου αναλαμβάνει τη μελέτη των μαθημάτων παιδιών δημοτικού και γυμνασίου τηλ. επικοινωνίας: 0977677766

ΓΕΡΜΑΝΙΚΑ για μαθητές, επαγγελματίες, εταιρείες, τουριστικές - ξενοδοχειακές επιχειρήσεις, από καθηγητή - παιδαγωγό Γερμανικού Πανεπιστημίου με δεκαετή εμπειρία διδασκαλίας της Γερμανικής γλώσσας στη Γερμανία. Αποτελεσματικές μέθοδοι, εύκολη εκμάθηση και οικονομικά γκρούπ 2-3 ατόμων στο χώρο σας. Τηλ. 0945 657788

ΑΝΑΣΤΑΣΙΟΣ ΑΤΣΙΔΗΣ
ΟΙΚΟΔΟΜΙΚΕΣ ΕΠΙΧΕΙΡΗΣΕΙΣ

ΠΩΛΟΥΝΤΑΙ

Α) Στην οδό Ιωάννη Μεταξά και Ανθούλας Ζερβού, στο Νιοχώρι:

- Οροφοδιαμερίσματα, αρίστης κατασκευής, των 136 τ.μ. με θέση στάθμευσης και υπόγεια αποθήκη 12 τ.μ., με κεντρική θέρμανση με αυτονομία
- Διαμερίσματα 138, 105, 97, 91, 81, 63, 55 τ.μ. με θέση στάθμευσης, κεντρική θέρμανση με αυτονομία.
- Καταστήματα των 140 και 70 τ.μ.

Β) Στην οδό Αποστόλου Παύλου, Ανάληψη

- Διαμερίσματα ετοιμοπαράδοτα, 116, 112, 88, 93 και 73 τ.μ., με θέση στάθμευσης και κεντρική θέρμανση

Γ) Μονοκατοικίες στην Ιαλυσό, οδός Δημοκρατίας, πανταχόθεν ελεύθερες, από 119 τ.μ., έως 184 τ.μ., διόροφες χωρίς υπόγειο, με οικόπεδο από 250 έως 360 τ.μ., πολυτελούς κατασκευής.

ΠΛΗΡΟΦΟΡΙΕΣ: ΣΤΕΦΑΝΟΥ ΚΑΖΟΥΛΛΗ 74 - ΡΟΔΟΣ
Τηλ. 28616-37848

ΟΙΚΟΔΟΜΙΚΕΣ ΕΠΙΧΕΙΡΗΣΕΙΣ
ΔΙΑΚΟΓΕΩΡΓΙΟΥ ΚΑΛΛΙΣΤΟΣ

ΠΩΛΗΣΕΙΣ ΔΙΑΜΕΡΙΣΜΑΤΩΝ
ΚΑΤΑΣΤΗΜΑΤΑ - ΑΠΟΘΗΚΕΣ
ΑΝΤΑΛΛΑΓΕΣ ΑΚΙΝΗΤΩΝ
ΑΓΟΡΕΣ ΟΙΚΟΠΕΔΩΝ
ΑΝΑΛΑΜΒΑΝΟΥΜΕ ΑΝΤΙΠΑΡΟΧΕΣ
ΔΙΕΥΘ. ΕΘΝ. ΑΝΤΙΣΤΑΣΕΩΣ 11
(ΠΡΟΗΝ ΑΝΝΗΣ ΜΑΡΙΑΣ) ΤΗΛ: 78501- 78502- 29318

1) Πωλούνται διαμερίσματα λουξ κατασκευής με απεριόριστη θέα. Τα διαμερίσματα διαθέτουν θωρακισμένες πόρτες - εντοιχισμένες κουζίνες - ντουλάπες - εντοιχισμένο νιπτήρα με ντουλάπι - κεντρική θέρμανση αυτόνομη - ανοιγόμενα ανακλινόμενα κουφώματα με διπλά τζάμια - σίτες - ρολά - υδραυλικό ασανσέρ - τριφασικό ρεύμα. Ολοι οι χώροι σπατουλαριστοί - εσωτερικές πόρτες M.D.F. με σχέδιο.

2) Διαμερίσματα
επί της οδού Μεγ. Κων/νου - Κων/νου Παλαιολόγου
50 τ.μ. δυάρια
85 τ.μ. τριάρια } ανά όροφο
110 τ.μ. τεσσάρια

3) Επί της Κων/νου Υδραίου - Στ. Κωτιάδη
70 τ.μ. τριάρια
90 τ.μ. τριάρια - τεσσάρια
110 τ.μ. τεσσάρια } ανά όροφο με μεγάλες βεράντες
130 τ.μ. τεσσάρια-πεντάρια φανταστική θέα

4) Επί της Λεωφ. Καλλιθέας - Καρακόνερο
50 τ.μ. δυάρια
85 τ.μ. τριάρια } ανά όροφο με μεγάλες βεράντες
110 τ.μ. τεσσάρια απεριόριστη θέα

5) Καταστήματα
50 τ.μ.
100 τ.μ. } επί της Λεωφ. Καλλιθέας Καρακόνερο
150 τ.μ.

6) Ιατρεία - Γραφεία
50 τ.μ.
100 τ.μ. } Επί της Μεγ. Κων/νου και Κων. Παλαιολόγου } Φώκιαλη
150 τ.μ.

Δάνεια όλων των ταμείων και όλων των τραπεζών

ΠΛΗΡΟΦΟΡΙΕΣ:
ΔΙΑΚΟΓΕΩΡΓΙΟΥ ΚΑΛΛΙΣΤΟΣ
ΤΗΛΕΦΩΝΟ: 78501 - 78502 29318

Από την εταιρεία

Auto Center

Μανώλης Κωστάκης α.ε.β.ε

Ολοκληρωμένο συγκρότημα

FIAT

14ο χλμ. ΡΟΔΟΥ - ΑΕΡΟΔΡΟΜΙΟΥ,
ΠΑΡΑΔΕΙΣΙ 85106 ΡΟΔΟΣ

ΖΗΤΟΥΝΤΑΙ

- ΛΟΓΙΣΤΗΣ - ΒΟΗΘΟΣ ΛΟΓΙΣΤΗ
- ΥΠΕΥΘΥΝΟΣ ΦΑΝΟΠΟΙΕΙΟΥ
- ΦΑΝΟΠΟΙΟΣ
- ΒΑΦΕΑΣ ΑΥΤΟΚΙΝΗΤΩΝ

Για πληροφορίες παρακαλούμε να απευθύνεστε στον κύριο Κωστάκη Μανώλη στα τηλέφωνα (0241) 82000-3

ΖΗΤΟΥΝΤΑΙ

Ζητούνται από ξενοδοχείο
Α' κατηγορίας σερβιτόροι Α!,
σερβιτόροι Β!
ταμπλίστρια, γκρουμ.
Πληρ. τηλ. 56247 - 56563.

Zorpidis

ΤΟΥΡΙΣΤΙΚΟΣ ΟΡΓΑΝΙΣΜΟΣ

ΑΛΕΞ. ΔΙΑΚΟΥ & ΛΟΧΑΓΟΥ ΦΑΝΟΥΡΑΚΗ 38

Τηλ.: (0241) 20625, 30054, 33603, 33607 - Fax: 26745

ΔΡΟΜΟΛΟΓΙΑ
Φ/Β ΚΟΡΝΑΡΟΣ

- Κάθε Τετάρτη και Κυριακή
πρωί 04.30 για
ΧΑΛΚΗ - ΔΙΑΦΑΝΙ -
ΠΗΓΑΔΙΑ - ΚΑΣΟ - ΣΗΤΕΙΑ -
ΑΓ. ΝΙΚΟΛΑΟ - ΜΗΛΟ - ΠΕΙΡΑΙΑ

ΚΤΗΜΑΤΟΜΕΣΙΤΙΚΟ ΓΡΑΦΕΙΟ

ΓΕΩΡΓΙΟΣ Ν. ΔΡΑΚΟΣ

Ιωάννη Δενδρινού 40 Ρόδος 85 100
τηλ. 26805, 5 1024 κιν. 0945 406562
Αφάντου - τηλ. - fax: 5 1077

Οικόπεδα

Στη **Λεωφόρο Ρόδου - Λίνδου** κοντά στο χρυσοχοείο ΒΟΓΙΑΤΖΗ 45 στρεμ. 9.000.000 το στρέμ.
Ασγούρου: 4 στρεμ. 17.000.000
Ροδίνι: 400μ. οδός Σμύρνης 30.000.000
Κοσκινού: 1 στρεμ. με άδεια οικοδομής 110 τ.μ. 13.000.000 με θέα την θάλασσα.
Κοσκινού: 2 στρεμ. με θέα την θάλασσα 20.000.000.
Αφάντου: 1 στρεμ. με θέα την θάλασσα και με άδεια οικοδομής 240 τ.μ. 12.000.000
Αφάντου: 2 στρεμ. με άδεια οικοδομής 240 τ.μ. 17.000.000
Αφάντου: στο κύμα της θάλασσας 4 στρεμ. 30.000.000
Τσαΐρι προς αεροδρόμιο 2 στρεμ. με άδεια οικοδομής 9.500.000.
Αφάντου: 700 μ. στην Λεωφόρο με άδεια οικοδομής 120 τ.μ. 7.000.000.
Κολύμπια: 2 στρεμ. με άδεια οικοδομής 75 τ.μ. 15.000.000.
Κολύμπια: 300 μ. από την θάλασσα 30 στρεμ. 27.000.000
Λάρδος εντός σχεδίου... 600 τ.μ. 8.000.000.
Αφάντου: 2 στρέμματα στο κύμα της θάλασσας 20 εκατ..
Αφάντου: 5 στρέμματα 15 εκατ.
Αφάντου: 6 στρέμματα με 20 ελιές 7 εκατ.
Δασκάλους: ισόγειο διαμέρισμα 100 τ.μ. με 100 τ.μ. αυλή 30 εκατ.

ΝΤΕΤΕΚΤΙΒΣ

Συνταξιούχος Αστυνομικός

Αναλαμβάνουμε
υποθέσεις ανηλίκων,
οικογενειακές, προσωπικές κ.τ.λ.
Με απόλυτη εχεμύθεια.

ΔΙΑΘΕΤΟΥΜΕ ΤΑ ΠΛΕΟΝ ΣΥΓΧΡΟΝΑ ΟΠΤΙΚΟΑΚΟΥΣΤΙΚΑ ΣΥΣΤΗΜΑΤΑ

0946 997967

100% εχεμύθεια 100% εχεμύθεια

ΒΙΟΜΗΧΑΝΙΑ ΜΩΣΑΪΚΩΝ ΠΛΑΚΕΣ ΠΕΖΟΔΡΟΜΙΟΥ

«ΠΛΑΚΑΓΕ»

ΕΜΠΟΡΙΑ ΕΙΔΩΝ ΥΓΙΕΙΝΗΣ - ΠΛΑΚΙΔΙΩΝ

ΑΞΕΣΟΥΑΡ ΜΠΑΝΙΟΥ - ΥΔΡΟΜΑΣΑΖ

ΛΙΝΔΟΥ 136 - ΤΗΛ. 62688 - 63604,
Τ.Θ. 206 FAX: 62729 -
TLX: 292594
GE AR - 85100 ΡΟΔΟΣ

TOP PROPERTIES

GEORGIOS S. PIPINOS

ΓΕΩΡΓΙΟΣ Σ. ΠΙΠΙΝΟΣ

ΣΥΜΒΟΥΛΟΣ ΚΑΙ ΕΚΤΙΜΗΤΗΣ ΑΚΙΝΗΤΩΝ

REAL ESTATE AGENT - MEMBER OF F.I.A.B.C.I. - N.A.E.A.

- C.E.I. - Σ.Ε.Κ.



Η "TOP PROPERTIES" είναι ατομική επιχείρηση και ανήκει εξ ολοκλήρου στον κ. Γεώργιο Σ. Πιπίνο, που από το 1971 ασχολείται αποκλειστικά και μόνο με επενδύσεις και REAL ESTATE, στο νησί της Ρόδου, καθώς και στην ευρύτερη περιοχή της Δωδεκανήσου.

ΑΠΕΥΘΥΝΟΜΑΣΤΕ: Στους **σοβαρούς, απαιτητικούς και επιλεκτικούς** επενδυτές - επιχειρηματίες - ελεύθερους επαγγελματίες, Ελληνες και ξένους, υψηλού εισοδηματικού επιπέδου, που ενδιαφέρονται να κάνουν μια σοβαρή επένδυση **προβολής** στο νησί της Ρόδου.

ΠΡΟΣΦΕΡΟΥΜΕ: Α) Υπηρεσίες και πληροφορίες που γίνονται σε προσωπικό επίπεδο με **εχεμύθεια, διακριτικότητα και σοβαρότητα.**
Β) Μεγάλη **γκάμα** υψηλής ποιότητας ακινήτων, όπως: 1) Ξενοδοχεία Α' και Β' κατηγορίας των 600 - 500 - 350 - 300 κλινών 2) Κεντρικά αστικά ακίνητα κατάλληλα για Τράπεζες - καταστήματα - γραφεία 3) Παραλιακές εκτάσεις, κατάλληλες για τουριστικές επενδύσεις των 150.000 - 100.000 - 70.000 - 50.000 - 36.000 τ.μ. και 4) Διαμερίσματα και μαιζονέτες **προβολής.**

ΣΤΟΧΟΣ ΜΑΣ ΕΙΝΑΙ: Να προσφέρουμε στο αγοραστικό μας κοινό **υψηλής ποιότητας ακίνητα και ευκαιρίες** στο νησί της Ρόδου. Η τριακονταετής και πλέον πείρα μας στον τομέα αυτό αποτελεί εγγύηση.

ΣΥΝΘΗΜΑ ΜΑΣ ΕΙΝΑΙ: Επενδύστε στην ΡΟΔΟ ΤΩΡΑ, σε ακίνητα που **ΑΝΤΕΧΟΥΝ ΣΤΟ ΧΡΟΝΟ.**

Γεώργιος Σ. Πιπίνος
ΜΕΣΙΤΗΣ ΑΣΤΙΚΩΝ ΣΥΜΒΑΣΕΩΝ
Γιατί εμείς γνωρίζουμε καλύτερα!

TOP PROPERTIES is a private concern and Mr George S. Pipinos, its owner, has carved, over the years, a reputation for integrity and excellence in the world of Real Estate in the Dodecanese.

At Top Properties we try hard to attract important and selective investors: high calibre businessmen/women and discerning professional people, both Greek and foreign, who wish to acquire substantial and valuable property on Rhodes.

We offer our expertise and advice privately, discreetly and in strict confidence.

We keep a compehensive list of real estate of the highest specifications:

a. A' and B' class hotels (600, 500, 350, 300 beds capacity).

b. Centrally situated office buildings and other business premises.

c. Seaside land, ideal for development (hotels, holiday resorts, etc.), of 150.000, 100.000, 70.000, 50.000, 36.000 sq.m.

d. Luxury appartments, maisonettes, detached, semi - detached and terraced houses.

Our aim is to give our clients the opportunity to acquire value for money, first class real estate on Rhodes. Our 30- year - old experience in Real Estate is our warranty.

Our moto is: Invest in Rhodes. Invest in property. It stands the test of time.

TOP PROPERTIES
and
George S. Pipinos
Because we Know best



ΚΕΝΝΕΝΤΥ 38, ΡΟΔΟΣ, 85 100, ΤΗΛ. (0241) 23895, 38243 και 0944-676003. FAX: (0241) 20883
38 KENNEDY STR., RHODES, 85 100, TEL. (0241) 23895, 38243, and 094 - 676003. FAX: (0241) 20883

ΞΕΝΟΔΟΧΕΙΑ ΕΛΛΑΔΟΣ - MITSIS COMPANY ΑΝΩΝΥΜΟΣ ΕΤΑΙΡΕΙΑ

ΑΡ. Μ.Α.Ε. 14499/80/Β/86/93

ΙΣΟΛΟΓΙΣΜΟΣ 31ης ΔΕΚΕΜΒΡΙΟΥ 1999 - 14η ΕΤΑΙΡΙΚΗ ΧΡΗΣΗ (1η ΙΑΝΟΥΑΡΙΟΥ - 31η ΔΕΚΕΜΒΡΙΟΥ 2000)

ΕΝΕΡΓΗΤΙΚΟ

	Ποσά κλειόμενης χρήσεως 2000			Ποσά προηγούμενης χρήσεως 1999		
	ΑΞΙΑ ΚΤΗΣΕΩΣ	ΑΠΟΣΒΕΣΕΙΣ	ΑΝΑΠ. ΑΞΙΑ	ΑΞΙΑ ΚΤΗΣΕΩΣ	ΑΠΟΣΒΕΣΕΙΣ	ΑΝΑΠ. ΑΞΙΑ
Β. ΕΞΟΔΑ ΕΓΚΑΤΑΣΤΑΣΕΩΣ						
2. Συναλλ/κές διαφ. δανείων για κτήσεις παγ. στοιχείων	405.775.506	144.548.153	261.227.353	396.917.266	58.375.188	338.542.078
4. Λοιπά έξοδα εγκατασταστάσεως	75.614.202	23.283.841	52.330.361	22.123.420	8.712.668	13.410.752
	481.389.708	167.831.994	313.557.714	419.040.686	67.087.856	351.952.830
Γ. ΠΑΓΙΟ ΕΝΕΡΓΗΤΙΚΟ						
Ι. Ενσώματες ακινητοποιήσεις						
1. Γήπεδα - Οικόπεδα	1.761.127.868	-	1.761.127.868	1.761.127.868	-	1.761.127.868
3. Κτίρια και τεχνικά έργα	16.637.011.697	7.477.816.066	9.159.195.631	14.027.502.401	5.675.397.861	8.352.104.540
4. Μηχανήματα - τεχνικές εγκαταστάσεις & λοιπός μηχανολογικός εξοπλισμός	1.680.424.298	1.202.861.085	477.563.213	1.521.824.547	965.144.929	556.679.618
5. Μεταφορικά μέσα	109.784.840	82.583.315	27.201.525	96.525.666	67.494.460	29.031.206
6. Επιπλα και λοιπός εξοπλισμός	3.496.238.634	2.961.011.505	535.227.129	3.084.048.742	2.628.165.829	455.882.913
7. Ακινητοποιήσεις υπό εκτέλεση και προκαταβολές	845.782.208	-	845.782.208	582.111.496		582.111.496
	24.530.369.545	11.724.271.971	12.806.097.574	21.073.140.720	9.336.203.079	11.736.937.841
ΙΙ. Συμμετοχές & άλλες μακρ/σμες χρηματοοικονομικές απαιτήσεις						
2. Συμμετοχές σε λοιπές επιχειρήσεις			826.519.000			456.500.000
7. Λοιπές μακροπρόθεσμες απαιτήσεις			14.242.447			14.242.447
			840.761.447			470.742.447
Σύνολο παγίου ενεργητικού (ΓΙ+ΓΙΙ)			13.646.859.021			12.207.680.088
Δ. ΚΥΚΛΟΦΟΡΟΥΝ ΕΝΕΡΓΗΤΙΚΟ						
Ι. Αποθέματα						
4. Πρώτες & βοηθητικές ύλες - Αναλώσιμα υλικά - Ανταλλακτικά & Είδη συσκευασίας			74.293.498			61.642.160
5. Προκαταβολές για αγορές εμπορ/των			64.150.684			29.916.382
			138.444.182			91.558.542
ΙΙ. Απαιτήσεις						
1. Πελάτες			2.181.369.422			1.167.250.565
3. Γραμμάτια σε καθυστέρηση			2.783.200			2.783.200
10. Επισφαλείς - Επίδικοι πελάτες & χρεώστες	978.807.103			174.656.792		
Μείον: Προβλέψεις	51.183.214		927.623.889	76.805.549		97.851.243
11. Χρεώστες διάφοροι			1.255.922.661			909.065.463
12. Λογαριασμοί διαχειρίσεως προκαταβολών και πιστώσεων			1.100.000			1.200.000
			4.368.799.172			2.178.150.471
ΙΙΙ. Χρεόγραφα						
3. Λοιπά χρεόγραφα			70.154.071			65.000.000
IV. Διαθέσιμα						
1. Ταμείο			41.514.143			1.354.145.417
3. Καταθέσεις όψεως & προθεσμίας			20.335.738			5.932.339
			61.849.881			1.360.077.756
Σύνολο κυκλοφορούντος ενεργητικού (ΔΙ+ΔΙΙ+ΔΙV)			4.569.093.235			3.629.786.769
ΓΕΝΙΚΟ ΣΥΝΟΛΟ ΕΝΕΡΓΗΤΙΚΟΥ (Β+Γ+Δ)			18.599.664.041			16.254.419.687
ΛΟΓΑΡΙΑΣΜΟΙ ΤΑΞΕΩΣ ΧΡΕΩΣΤΙΚΟΙ						
2. Χρεωστικοί λογ/σμοί εγγυήσεων & εμπράγματων ασφαλειών	9.557.450.169			9.708.014.873		
4. Λοιποί λογαριασμοί τάξεως	9.504.890			9.504.890		
	9.566.955.059			9.717.519.563		

ΠΑΘΗΤΙΚΟ

	Ποσά κλειόμενης χρήσεως 2000	Ποσά προηγούμενης χρήσεως 1999
Α. ΙΔΙΑ ΚΕΦΑΛΑΙΑ		
Ι. Κεφάλαιο		
(7.550.000.000 μετ. των 1.000 δρχ.)		
1. Καταβλημένο	7.550.000.000	6.952.806.000
ΙΙΙ. Διαφορές αναπρ/γής - Επιχ/σιος επενδύσεων		
2. Διαφορές από αναπρ. αξίας λοιπών περιουσ. στοιχ.	6.522.756	-
3. Επιχορηγήσεις επενδύσεων παγίου ενεργ.	2.451.391.180	2.434.145.255
	2.457.913.936	2.434.145.255
IV. Αποθεματικά Κεφάλαια		
1. Τακτικό αποθεματικό	38.900.000	15.885.815
3. Ειδικά αποθεματικά	4.479.816	-
4. Αφορολόγητα αποθεματικά ειδικών διατάξεων νόμων	660.433.258	54.433.258
	703.813.074	70.319.073
V. Αποτελέσματα εις νέο		
Υπόλοιπο κερδών χρήσεως εις νέο	103.398.045	-
Υπόλοιπο ζημιών χρήσεως εις νέο	-	(288.696.375)
Υπόλοιπο ζημιών προηγούμενων χρήσεων	-	(306.829.855)
	103.398.045	(595.526.230)
Σύνολο ιδίων κεφαλαίων (ΑΙ + ΑΙΙ + ΑΙV + ΑV)	10.815.125.055	8.861.744.098
Β. ΠΡΟΒΛΕΨΕΙΣ ΓΙΑ ΚΙΝΔΥΝΟΥΣ & ΕΞΟΔΑ		
2. Λοιπές προβλέψεις	-	5.753.027
Γ. ΥΠΟΧΡΕΩΣΕΙΣ		
Ι. Μακροπρόθεσμες υποχρεώσεις		
2. Δάνεια Τραπεζών	1.469.552.202	1.220.850.810
8. Λοιπές μακροπρόθεσμες υποχρεώσεις	467.253.069	15.390.624
	1.936.805.271	1.236.241.434
ΙΙ. Βραχυπρόθεσμες υποχρεώσεις		
1. Προμηθευτές	523.722.638	452.008.317
2α. Επιταγές πληρωτέες (μεταχρονολογημένες)	1.982.666.353	1.318.847.499
3. Τράπεζες λογ/σμός βραχ/μων υποχρεώσεων	1.733.113.243	1.509.672.502
4. Προκαταβολές Πελατών	10.743.440	1.145.550.878
5. Υποχρεώσεις από φόρους - τέλη	626.219.997	805.898.957
6. Ασφαλιστικοί Οργανισμοί	221.568.433	243.309.368
7. Μακροπρόθεσμες υποχρεώσεις πληρωτέες στην επόμενη χρήση	350.032.981	430.889.401
10. Μερίσματα πληρωτέα	153.000.000	-
11. Πιστωτές διάφοροι	213.513.697	191.658.502
	5.814.580.782	6.097.835.424
Σύνολο υποχρεώσεων (ΓΙ+ΓΙΙ)	7.751.386.053	7.334.076.858
Δ. ΜΕΤΑΒΑΤΙΚΟΙ ΛΟΓΑΡΙΑΣΜΟΙ ΠΑΘΗΤΙΚΟΥ		
2. Εξοδα χρήσεως δουλευμένα	33.152.933	52.845.704
ΓΕΝΙΚΟ ΣΥΝΟΛΟ ΠΑΘΗΤΙΚΟΥ (Α+Β+Γ+Δ)	18.599.664.041	16.254.419.687
ΛΟΓΑΡΙΑΣΜΟΙ ΤΑΞΕΩΣ ΠΙΣΤΩΤΙΚΟΙ		
2. Πιστωτικοί λογ/σμοί εγγυήσεων & εμπραγμ. ασφ.	9.557.450.169	9.708.014.873
4. Λοιποί λογαριασμοί τάξεως	9.504.890	9.504.890
	9.566.955.059	9.717.519.563

ΣΗΜΕΙΩΣΕΙΣ: 1. Η τελευταία αναπροσαρμογή της αξίας των ακινήτων έγινε την 31/12/2000 σύμφωνα με τον Ν. 2065/1992.
2. Επί των ακινήτων της εταιρείας έχουν εγγραφεί για ασφάλεια δανείων και εγγυήσεων, υποθήκες και προσημειώσεις, το ύψος των οποίων αναφέρεται στους λογαριασμούς τάξεως.

ΚΑΤΑΣΤΑΣΗ ΛΟΓΑΡΙΑΣΜΟΥ ΑΠΟΤΕΛΕΣΜΑΤΩΝ ΧΡΗΣΕΩΣ (Λ/86)

31ης ΔΕΚΕΜΒΡΙΟΥ 2000 (1η ΙΑΝΟΥΑΡΙΟΥ - 31η ΔΕΚΕΜΒΡΙΟΥ 200)

	Ποσά κλειόμενης χρήσεως 2000		Ποσά προηγούμενης χρήσεως 1999	
Ι. Αποτελέσματα εκμεταλλεύσεως				
Κύκλος εργασιών (πωλήσεις)		8.779.974.330		2.405.177.796
Μείον: Κόστος πωλήσεων		7.296.098.444		2.603.672.822
Μικτά αποτελέσματα (ζημιές) εκμεταλλεύσεως		1.483.875.886		(198.495.026)
Πλέον: Αλλα έσοδα εκμεταλλεύσεως		217.167.129		53.230.452
Σύνολο		1.701.043.015		(145.264.574)
ΠΛΕΟΝ: 1. Εξοδα διοικητικής λειτουργίας	192.182.151		79.505.019	
3. Εξοδα λειτουργίας διαθέσεως	227.672.470	419.834.621	65.089.582	144.594.601
Μερικά αποτελέσματα (ζημιές) εκμεταλλεύσεως		1.281.208.394		(289.859.175)
ΠΛΕΟΝ: 4. Πιστωτικοί τόκοι και συναφή έσοδα	67.438.176		14.174.415	
Μείον: 3. Χρεωστικοί τόκοι & συναφή έξοδα	401.050.304	(333.612.128)	171.858.422	(157.684.007)
Ολικά αποτελέσματα (ζημιές) εκμεταλλεύσεως		947.596.266		(447.543.182)
ΙΙ. ΠΛΕΟΝ: Εκτακτα αποτελέσματα				
1. Εκτακτα & ανόργανα έσοδα	416.688.285		271.904.260	
3. Εσοδα προηγουμένων χρήσεων	83.388.156		340.000	
Μείον:				
1. Εκτακτα & ανόργανα έξοδα	147.361.226		92.285.274	
3. Εξοδα προηγουμένων χρήσεων	65.295.550		20.112.179	
4. Προβλέψεις για έκτακτους κινδύνους	39.000.000	248.419.665	1.000.000	158.846.807
Οργανικά & έκτακτα αποτελέσματα (ζημιές)		1.196.015.931		(288.696.375)
ΜΕΙΟΝ:				
Συνολο αποσβέσεων παγίων στοιχείων	1.776.239.213		836.557.476	
Μείον: Οι από αυτές ενσωματωμένες στο λειτουργικό κόστος	1.776.239.213	-	836.557.476	-
ΚΑΘΑΡΑ ΑΠΟΤΕΛΕΣΜΑΤΑ (ζημιές)				
ΧΡΗΣΕΩΣ προ φόρων		1.196.015.931		(288.696.375)

ΠΙΝΑΚΑΣ ΔΙΑΘΕΣΕΩΣ ΑΠΟΤΕΛΕΣΜΑΤΩΝ (Λ/88)

	Ποσά κλειόμενης χρήσεως 2000	Ποσά προηγούμενης χρήσεως 1999
Καθαρά αποτελέσματα (κέρδη) χρήσεως	1.196.015.931	(288.696.375)
(-): Υπόλοιπο αποτ/των (ζημιών) προηγ. χρήσεων	-	(306.829.855)
(-): Διαφορές φορολογικού ελέγχου προηγουμένων χρήσεω	(257.348.728)	-
Συνολο	938.667.203	(595.526.230)
ΜΕΙΟΝ: 1. Φόρος εισοδήματος	(48.775.157)	-
Κέρδη προς διάθεση	889.892.048	-
Η διάθεση των κερδών γίνεται ως εξής:		
1. Τακτικό αποθεματικό	23.014.185	-
2. Πρώτο μέρισμα	153.000.000	-
6α. Αφορολόγητο αποθεματικό Ν. 2601/1998	348.000.000	-
6β. Αφορολόγητο αποθεματικό Ν. 1828/1989	258.000.000	-
6γ. Αποθεματικό από απαλλαγέντα της φορολογίας έσοδα	4.479.816	-
8. Υπόλοιπο κερδών εις νέο	103.398.045	-
	889.892.048	-

ΡΟΔΟΣ, 23 ΑΠΡΙΛΙΟΥ 2000

Ο ΠΡΟΕΔΡΟΣ ΤΟΥ ΔΙΟΙΚΗΤΙΚΟΥ ΣΥΜΒΟΥΛΙΟΥ

ΚΩΝΣΤΑΝΤΙΝΟΣ ΣΤ. ΜΗΤΣΗΣ
Α.Δ.Τ. Ι 199256/1974

Η ΑΝΤΙΠΡΟΕΔΡΟΣ ΤΟΥ Δ.Σ. — Ο ΟΙΚΟΝΟΜΙΚΟΣ ΔΙΕΥΘΥΝΤΗΣ

ΧΡΙΣΤΙΝΑ ΚΩΝ. ΜΗΤΣΗ
Α.Δ.Τ. Ξ 434163/1987

ΙΩΑΝΝΗΣ ΓΕΩΡ. ΛΥΔΑΚΗΣ
Α.Δ.Τ. Ξ 951548/1989

ΠΕΠΟΙΘΗΤΙΚΟ ΕΛΕΓΧΟΥ ΟΡΚΩΤΟΥ ΛΟΓΙΣΤΗ - ΕΛΕΓΚΤΗ

Προς τους κ.κ. Μετόχους της Ανώνυμης Εταιρείας "ΞΕΝΟΔΟΧΕΙΑ ΕΛΛΑΔΟΣ - MITSIS COMPANY Α.Ε." (πρώην "ΡΟΔΟΣ ΜΑΡΙΣ Σ.Τ.Ε.Ε. Α.Ε.")

Ελέγξαμε τις συνημμένες Οικονομικές Καταστάσεις καθώς και το σχετικό Προσάρτημα της Ανώνυμης Εταιρείας "ΞΕΝΟΔΟΧΕΙΑ ΕΛΛΑΔΟΣ – MITSIS COMPANY Α.Ε." (πρώην «ΡΟΔΟΣ ΜΑΡΙΣ Σ.Τ.Ε.Ε. Α.Ε.») της εταιρικής χρήσεως που έληξε την 31η Δεκεμβρίου 2000. Ο έλεγχος μας, στα πλαίσια του ανατου λόβαμε και γνώση πλήρους λογιστικού ελαγχαμού των εργασιών των υποκαταστημάτων της εταιρείας, έγινε σύμφωνα με τις διατάξεις του άρθρου 37 του Κ.Ν 2190/1920 "περί Ανωνύμων Εταιρειών" και τις ελεγκτικές διαδικασίες που κρίναμε κατάλληλες με βάση τις αρχές και τους κανόνες ελεγκτικής που ακολουθεί το Σώμα Ορκωτών Ελεγκτών λογιστών και που είναι σύμφωνα με τις βασικές αρχές των Διεθνών Ελεγκτικών Προτύπων. Τέθηκαν στη διάθεση μας τα βιβλία και στοιχεία που ζήτησε η εταιρεία και μας δόθηκαν οι αναγκαίες για τον έλεγχο πληροφορίες και επεξηγήσεις που ζητήσαμε. Η εταιρεία εφάρμοσε πρώτη το Ελληνικό Γενικό Λογιστικό Σχέδιο. Εκτός από την περίπτωση της κατωτέρω παρατήρησης μας Νο 1, δεν προτατούνθηκε η μέθοδος απογραφής σε σχέση με την προηγούμενη χρήση και το κόστος παραγωγής, που προέκυψε από τα λογιστικά βιβλία προσδιορίσθηκε σύμφωνα με τις παραδεγμένες αρχές λογισμού του κόστους. Εκτιμήσαμε τη συμφωνία του περιεχομένου της αδύτερης Διοικητικου Συμβουλίου προς τις Γενικά Συντάξεως των Μετόχων, με τις σχετικές Οικονομικές Καταστάσεις. Τα Προσάρτημα παιλαμβάνει τις πληροφορίες που απαιτούνται από την παραγρ. 1 του άρθρου 43β του κυρ. Ν.2190/1920.

Από τον παραπάνω έλεγχό μας προέκυψαν τα εξής: 1. Με βάση τις διατάξεις του Ν.2065/1992 έγινε στην κλειομένη χρήση αναπροσαρμογή της αξίας κτήσεως των κτιρίων και των συναφωρισμένων αποσβέσεων τους εξαιτίας της οποίας αυξήθηκε η αξία κτήσεως τους κατά δρχ 1.550.338.218 οι συναφωρισμένες αποσβέσεις τους κατά δρχ. 828.400.864 και στις επιχορηγήσεις επενδύσεων πάγιου ενεργητικού κατά δρχ. 321.878.818 και προέκυψε διαφορά αναπροσαρμογής δρχ. 802.048.986 η οποία κατά το ποσό των δρχ. 595.528.230 συμψήφισε υπόλοιπα ζημιών προηγούμενων χρήσεων και το υπόλοιπο καταχωρήθηκε στο λογαριασμό ίδιων κεφαλαίων Α. ΙΙΙ. 2 "Διαφορές από αναπροσαρμογή λοιπών περιουσιακών στοιχείων". Οι αποσβέσεις της χρήσης υπολογίσθηκαν στην αναπροσαρμοσμένη αξία των κτιρίων και είναι μεγαλύτερες κατά δρχ. 124.027.067 από αυτές που θα προέκυπταν εάν δεν είχε γίνει η αναπροσαρμογή. 2. Στο κονδύλι του ισολογισμού Γ. ΙΙΙ. 2 "Συμμετοχές σε λοιπές επιχειρήσεις" περιλαμβάνονται η αξία κτήσεως συμμετοχών σε δυο ανώνυμες εταιρείες που οι μετοχές τους δεν είναι εισηγμένες στο χρηματιστήριο. Όπως προκύπτει από τους αντίστοιχους ισολογισμούς της 31ης Δεκεμβρίου 2000 των εταιρειών αυτών που ελέγχονται από Ορκωτό Ελεγκτή Λογιστή η ταίνουσα αξία τους είναι κάτοπιν μονάδων της αξίας κτήσεως τους. Η εταιρεία δεν αποτίμησε τις συμμετοχές αυτές με βάση το Ν. 2190/1920 και δεν συμμόρια κάποιων συνθέτων σε βάσεις των αποτελεσμάτων εκάστου. Κατά των εταιρειών αυτών υπάρχουν απαιτήσεις της εταιρείας οι δυνατοδοτήσεων συνολικού ποσού δρχ. 820.103.884 οι οποίες περιλαμβάνονται στο κονδύλι του ισολογισμού "χρεώστες διάφοροι". 3. Στο "Γραμμάτια σε καθυστέρηση" δρχ. 2.783.200 και "επισφαλείς – επίδικοι πελάτες και χρεώστες" δρχ. 978.807.103 που εμφανίζονται στους αντίστοιχους λογαριασμούς στον ισολογισμό έχει σχηματισθεί πρόβλεψη ποσού δρχ. 51.183.214 η οποία κατά τη γνώμη μας δεν επαρκεί για την κάλυψη των κινδύνων από την μη ρευστοποίηση τους. 4. Η εταιρεία βασιζόμενη στη γνωμοδότηση αριθ. 205/1988 της ολομέλειας των Νομικών Συμβούλων της Διοίκησης δεν σχημάτισε την πρόβλεψη που απορρέει από το άρθρο 42 παρ.14 του Κ.Ν 2190/1920 ποσού δρχ. 240 εκατομμύρια περίπου με την οποία, αν σχηματιζόταν θα επιβάρυνε τα αποτελέσματα της χρήσης κατά δρχ. 30 εκατομμύρια περίπου και κατά το υπόλοιπο της προηγούμενης χρήσης. 5. Τα κονδύλια των αποτελεσμάτων της χρήσης δεν είναι συγκρίσιμα με τα αντίστοιχα της προηγούμενης γιατί όπως αναφέρεται σε παραπάνω σε σχέση μετά την συγχώνευση με απορροφήση την παράρτων εταιρειών που έχουν μη ισολογισμούς 30/9/1999 από την εταιρεία «ΡΟΔΟΣ ΜΑΡΙΣ Σ.Τ.Ε.Ε. Α.Ε.» η οποία την 28/2/2000 κήρυξε των ανωτέρω επιπλέον: 6. Η εταιρεία καθώς και οι εταιρείες που συγχωνεύθηκαν με αυτή δια απορροφήσεως έχουν υποστεί σοβαρά ανταλλακτικά έλεγχο υδρο και το χρήση 1998.

Κατά τη γνώμη μας οι συνημμένες Οικονομικές Καταστάσεις, οι οποίες προκύπτουν από τα βιβλία και στοιχεία της εταιρείας, επαληθεύουν μαζί με το Προσάρτημα, εφού ληφθούν υπόψη οι παραπάνω παρατηρήσεις μας, καθώς και οι σημειώσεις της εταιρείας κάθε από τον ισολογισμό την περιουσιακή διάρθρωση και την οικονομική θέση της εταιρείας κατά την 31η Δεκεμβρίου 2000, καθώς και τα αποτελέσματα της χρήσεως που λήξε αυτή την ημερομηνία, βάσει των σχετικών διατάξεων του κράτους και λογιστικών αρχών, οι οποίες έχουν γίνει γενικά παραδεκτές και δεν διαφέρουν από εκείνες που η εταιρεία εφάρμοσε στην προηγούμενη χρήση εκτός από την περίπτωση της ανωτέρω παρατήρησης μας Νο 1.

Αθήνα, 26 Απριλίου 2001

Ο ΟΡΚΩΤΟΣ ΛΟΓΙΣΤΗΣ - ΕΛΕΓΚΤΗΣ

ΚΩΝΝΟΣ Ι. ΠΑΠΑΓΕΩΡΓΙΟΥ
Σ.Ο.Α. Α.Μ.
(Α.Μ. Σ.Ο.Ε.Λ. 11721)



Καλοκαίρι 2001! ... χωρίς παύση κοντά σας με ταινίες 1ης προβολής

ΠΑΛΛΑΣ 5 CINEMAS CENTER

ΠΡΟΓΡΑΜΜΑ ΕΒΔΟΜΑΔΑΣ
01/06/2001 - 07/06/2001
www.cinemapallas.gr

ΑΙΘΟΥΣΑ 2



Ο ΡΑΦΤΗΣ ΤΟΥ ΠΑΝΑΜΑ
THE TAILOR OF PANAMA
Αυτό που χρειάζεται ένας καλός κατάσκοπος είναι... έναν δικό του κατάσκοπο...
ΠΡΩΤΑΓΩΝΙΣΤΟΥΝ: PIERCE BROSNAN, JEOFFREY RUSH, JAMIE LEE CURTIS

Κάθε ημέρα / Ώρες Έναρξης: 17:50, 20:10, 22:30

ΑΙΘΟΥΣΑ 1

ΣΕ ΕΠΙΚΙΝΔΥΝΗ ΤΡΟΧΙΑ / THE YARDS


Δεν υπάρχει τίποτα πιο επικίνδυνο από έναν αθώο άνδρα!
ΠΡΩΤΑΓΩΝΙΣΤΟΥΝ: MARK WAHLBERG, JOAQUIN PHOENIX, CHARLIZE THERON, JAMES CAAN

Κάθε ημέρα / Ώρες Έναρξης: 17:50, 20:00, 22:10

ΑΙΘΟΥΣΑ 4



BLAIR WITCH 2: BOOK OF SHADOWS
Μην χάσετε τη συνέχεια της τρομακτικότερης ταινίας που είδατε ποτέ! Το δεύτερο μέρος θα σας καθηλώσει!

Κάθε ημέρα / Ώρες Έναρξης: 18:10, 20:10, 22:15

ΑΙΘΟΥΣΑ 5

Η ΕΠΙΣΤΡΟΦΗ ΤΗΣ ΜΟΥΜΙΑΣ
THE MUMMY RETURNS


Η αναγέννηση της περιπέτειας!
ΠΡΩΤΑΓΩΝΙΣΤΟΥΝ: BRENDAN FRASER, RACHEL WEISZ, JOHN HANNAH

Κάθε ημέρα / Ώρες Έναρξης: 17:35, 20:20, 22:55

ΑΙΘΟΥΣΑ 3



15 ΛΕΠΤΑ / 15 MINUTES
Μερικοί άνθρωποι θα σκοτώναν για τα 15 λεπτά τους...
ΠΡΩΤΑΓΩΝΙΣΤΟΥΝ:
ROBERT DE NIRO, EDWARD BURNS, KELSEY GRAMMER

Κάθε ημέρα / Ώρες Έναρξης: 22:20



Ο ΓΑΜΟΣ ΤΟΥ ΕΡΑΣΤΗ ΜΟΥ
THE WEDDING PLANNER
Μία ρομαντική κομεντί για την αγάπη, το πεπρωμένο και άλλα συμβάντα που δεν μπορείς να σχεδιάσεις...
ΠΡΩΤΑΓΩΝΙΣΤΟΥΝ: JENIFER LOPEZ, MATHEW McCONAUGHEY

Κάθε ημέρα / Ώρες Έναρξης: 20:05

Kids Club • Παιδική Ζώνη

Ο ΠΟΝΤΙΚΟΜΙΚΡΟΥΛΗΣ

ΑΙΘΟΥΣΑ 3 (μεταγλωτ. στα Ελληνικά)

Κάθε ημέρα / Ώρες Έναρξης: 18:00

STUART LITTLE

ΔΩΡΕΑΝ ΠΟΠ ΚΟΡΝ
για όλους τους μικρούς μας φίλους!

ΜΟΝΟ ΓΙΑ ΤΑ ΜΕΛΗ

Απαντήστε στην ερώτηση:
"Μέχρι ποιά χρονιά θα μείνει έγκλειστος στις φυλακές ο πραγματικός αρχοντας της κοκαϊνης που υποδύεται ο Τζόνι Ντεπ στην ταινία "Blow" που θα προβληθεί την ερχόμενη εβδομάδα:"
Οι 10 πρώτοι νικητές της κλήρωσης που θα γίνει την Παρασκευή 8/6/2001 θα κερδίσουν απο 1 ΔΩΡΕΑΝ εισιτήριο για την ταινία "Blow", που θα προβληθεί στο Παλλας την ερχόμενη εβδομάδα. Τα ονοματα των τυχερών θα ανακοινωθούν στα ταμεία μας την Παρασκευή 8/6/2001.

Για κρατήσεις: 24475 και 70670

Το Πρόγραμμα

ΕΤ 1

06.00 ΟΠΩΣ ΜΑΣ ΑΡΕΣΕΙ
07.30 ΠΑΝΤΟΣ ΚΑΙΡΟΥ
08.00 ΤΑ ΠΡΩΙΝΑΚΙΑ
08.30 ΛΕΟ Ο ΒΑΣΙΛΙΑΣ ΤΗΣ ΖΟΥΓΚΛΑΣ
09.00 ΑΛΛΗ ΜΙΑ ΜΕΡΑ... ΦΩΤΕΙΝΗ
10.15 ΓΛΥΚΙΑ ΖΩΗ
12.00 ΧΡΥΣΕΣ ΣΥΝΤΑΓΕΣ
12.30 ΣΤΑ ΦΤΕΡΑ ΤΟΥ ΕΡΩΤΑ
13.00 ΦΕΛΙΠΕ, ΤΟ ΔΩΡΟ ΑΠΟ ΤΗ ΘΑΛΑΣΣΑ
13.50 **ΕΙΔΗΣΕΙΣ**
14.00 ΟΙ ΖΩΓΡΑΦΟΙ ΤΟΥ ΒΟΥΝΟΥ ΣΤΗΝ ΕΛΕΥΘΕΡΗ ΕΛΛΑΔΑ
15.00 ΤΕΝΙΣ: ΡΟΛΑΝΤ ΓΚΑΡΟΣ
20.00 ΚΛΗΡΩΣΗ ΛΟΤΤΟ - ΤΖΟΚΕΡ
20.15 ΤΟ ΣΧΟΛΕΙΟ ΜΟΥ ΚΙ ΕΓΩ
20.40 ΣΤΑ ΦΤΕΡΑ ΤΟΥ ΕΡΩΤΑ
21.15 ΕΛΛΗΝΙΚΗ ΤΑΙΝΙΑ: ΤΗΣ ΚΑΚΟΜΟΙΡΑΣ
23.00 **ΕΙΔΗΣΕΙΣ**
23.35 ΞΕΝΗ ΤΑΙΝΙΑ: Η ΩΡΑΙΑ ΚΑΒΓΑΤΖΟΥ
03.10 ΠΑΜΕ ΣΤΟΙΧΗΜΑ
03.15 ΓΛΥΚΙΑ ΖΩΗ
04.45 ΑΛΛΗ ΜΙΑ ΜΕΡΑ... ΦΩΤΕΙΝΗ

NET

06.00 ΕΤΣΙ ΕΧΟΥΝ ΤΑ ΠΡΑΓΜΑΤΑ
07.00 ΠΡΩΤΗ ΜΑΤΙΑ
10.00 ΤΟ ΥΓΡΟ ΣΤΟΙΧΕΙΟ
10.30 ΤΑ ΠΑΡΑΛΛΗΛΑ
11.01 ΟΑΣΕΙΣ ΤΟΥ ΩΚΕΑΝΟΥ
11.30 ΑΠΟΣΤΟΛΗ ΠΛΑΝΗΤΗΣ ΓΗ
12.00 **ΕΙΔΗΣΕΙΣ**
12.01 ΤΑΞΙΔΕΥΟΝΤΑΣ ΣΤΟΝ ΠΛΑΝΗΤΗ ΜΕ ΤΟΝ ΣΤΕΦΑΝ ΠΕΪΡΟΝ
13.00 **ΕΙΔΗΣΕΙΣ**
13.30 ΔΕΛΤΙΟ ΧΡΗΜΑΤΙΣΤΗΡΙΟΥ
13.45 ΔΙΑΣΤΗΜΟΠΛΟΙΟ ΓΗ
14.00 ΠΟΛΙΤΙΣΜΟΙ ΣΕ ΚΙΝΔΥΝΟ
15.00 **ΕΙΔΗΣΕΙΣ**
16.00 ΣΥΝ ΚΑΙ ΠΛΗΝ
18.00 **ΕΙΔΗΣΕΙΣ**
18.05 ART NET
18.30 ΜΑΣΚΕΣ ΚΑΙ ΟΡΑΜΑΤΑ
19.00 **ΕΙΔΗΣΕΙΣ**
19.30 ΠΑΜΕ ΣΤΟΙΧΗΜΑ
19.35 ΟΑΣΕΙΣ ΤΟΥ ΩΚΕΑΝΟΥ
20.00 ΟΛΗ Η ΑΜΕΡΙΚΗ
21.00 **ΕΙΔΗΣΕΙΣ**
22.00 ΠΡΩΤΑΓΩΝΙΣΤΕΣ
23.00 ΡΕΠΟΡΤΑΖ ΧΩΡΙΣ ΣΥΝΟΡΑ
24.00 **ΕΙΔΗΣΕΙΣ**
00.30 ΟΙ ΔΡΟΜΟΙ ΤΗΣ ΤΕΧΝΗΣ

ΕΤ 3

08.01 ΚΕΝΤΡΙΚΗ ΜΑΚΕΔΟΝΙΑ
08.30 ΦΙΝΛΑΝΔΙΑ
09.30 WOMAN
10.00 ΣΤΥΛ ΚΑΦΕ
12.00 ΓΟΝΕΙΣ ΚΑΙ ΠΑΙΔΙΑ
13.00 ΤΑ ΠΑΡΑΔΟΣΙΑΚΑ ΕΠΑΓΓΕΛΜΑΤΑ ΣΤΗ ΘΕΣΣΑΛΟΝΙΚΗ
13.30 ΚΑΤΗΓΟΡΩ: ΠΡΟΓΡΑΜΜΑΤΑ ΦΥΣΙΚΗΣ ΙΣΤΟΡΙΑΣ
14.00 ΕΠΙΣΤΡΟΦΗ ΣΤΟ ΒΕΡΟΛΙΝΟ
15.00 **ΕΙΔΗΣΕΙΣ**
15.30 ΜΕ ΜΙΑ ΤΡΙΤΗ ΜΑΤΙΑ
17.00 ΤΑΡΑΤΣΑ
18.30 ΑΘΛΗΤΙΚΟ ΗΜΙΩΡΟ
19.00 **ΕΙΔΗΣΕΙΣ**
20.00 ΣΧΕΔΙΑΣΜΟΣ ΚΑΙ ΠΑΡΑΓΩΓΗ
20.30 ΝΤΙΖΑΪΝ ΦΟΡ ΕΒΕΡ
21.00 ΕΠΙ ΤΡΟΧΩΝ
21.30 ΓΡΑΜΜΕΣ ΣΤΟ ΤΟΠΙΟ
22.00 ΞΕΝΗ ΤΑΙΝΙΑ: ΠΕΡΑ ΑΠΟ ΤΗ ΦΩΤΙΑ
24.00 **ΕΙΔΗΣΕΙΣ**
01.00 ΜΕ ΜΙΑ ΤΡΙΤΗ ΜΑΤΙΑ

MEGA

06.00 ΠΡΩΤΗ ΕΚΔΟΣΗ
08.00 ΣΗΜΕΡΑ ΜΕ ΤΗΝ ΑΝΝΑ
10.00 ΣΑΝ ΣΤΟ ΣΠΙΤΙ ΣΑΣ
13.10 **ΕΙΔΗΣΕΙΣ ΣΤΗ ΝΟΗΜΑΤΙΚΗ ΓΛΩΣΣΑ**
13.15 ΒΡΕΣ ΤΗ ΦΡΑΣΗ
14.00 **ΕΙΔΗΣΕΙΣ**
15.00 ΤΟ ΡΕΤΙΡΕ
16.00 ΕΜΕΙΣ ΚΙ ΕΜΕΙΣ
17.00 **ΕΙΔΗΣΕΙΣ**
17.15 ΓΙΑ ΜΙΑ ΘΕΣΗ ΣΤΟΝ ΗΛΙΟ
17.50 ΑΠΑΓΟΡΕΥΜΕΝΗ ΑΓΑΠΗ
18.40 ΠΟΙΟΣ ΘΕΛΕΙ ΝΑ ΓΙΝΕΙ ΕΚΑΤΟΜΜΥΡΙΟΥΧΟΣ;
19.30 **ΕΙΔΗΣΕΙΣ**
21.00 ΣΚΥΛΙΣΙΑ ΖΩΗ
21.40 ΠΕΡΙ ΑΝΕΜΩΝ ΚΑΙ ΥΔΑΤΩΝ
22.40 ΞΕΝΗ ΤΑΙΝΙΑ: ΤΟ ΠΕΜΠΤΟ ΣΤΟΙΧΕΙΟ
00.15 **ΕΙΔΗΣΕΙΣ**
01.30 ΞΕΝΗ ΤΑΙΝΙΑ: Η ΒΙΑ ΕΙΝΑΙ Η ΔΥΝΑΜΗ ΜΟΥ
03.30 ΤΗΛΕΜΑΡΚΕΤΙΝΓΚ
04.00 ΦΑΣΙΟΝ TV

ANT 1

06.20 **ΟΙ ΕΙΔΗΣΕΙΣ ΤΟΥ CBS**
06.45 ΠΡΙΝ ΤΟ ΣΧΟΛΕΙΟ
06.55 **ΕΙΔΗΣΕΙΣ ΣΤΗ ΝΟΗΜΑΤΙΚΗ ΓΛΩΣΣΑ**
07.00 ΚΑΛΗΜΕΡΑ ΕΛΛΑΔΑ
09.55 Ο ΚΑΙΡΟΣ ΤΗΣ ΕΒΔΟΜΑΔΑΣ
10.00 ΠΡΩΪΝΟΣ ΚΑΦΕΣ
11.00 **ΕΙΔΗΣΕΙΣ**
13.10 ΣΟΥΠΕΡ ΓΚΕΪΜ
13.15 ΠΑΤΕΡ ΗΜΩΝ
14.00 **ΕΙΔΗΣΕΙΣ**
14.40 ΧΡΗΜΑ ΚΑΙ ΧΡΗΜΑΤΙΣΤΗΡΙΟ
14.45 ΚΑΙ ΟΙ ΠΑΝΤΡΕΜΕΝΟΙ ΕΧΟΥΝ ΨΥΧΗ
15.45 SUPER GAME
15.50 ΕΓΚΛΗΜΑΤΑ
16.35 SUPER GAME
16.40 ΑΤΙΘΑΣΑ ΝΙΑΤΑ
17.40 Ο ΚΑΙΡΟΣ ΤΗΣ ΕΒΔΟΜΑΔΑΣ
17.45 **ΕΙΔΗΣΕΙΣ**
17.50 ΚΑΛΗΜΕΡΑ ΖΩΗ
18.45 Η ΛΑΜΨΗ
19.30 **ΕΙΔΗΣΕΙΣ**
21.05 ΛΙΦΤΙΝΓΚ
22.00 THE SEFERLEE SHOW BEST OF
22.55 **ΕΙΔΗΣΕΙΣ**
23.00 ΣΤΗΝ ΠΡΙΖΑ
24.00 **ΕΙΔΗΣΕΙΣ**
00.15 X-FILES
01.15 ΟΙ ΔΡΟΜΟΙ ΤΗΣ ΠΟΛΗΣ
02.15 ΞΕΝΗ ΤΑΙΝΙΑ: ΤΟ ΣΗΜΑΔΙ ΤΟΥ ΓΕΡΑΚΙΟΥ
04.00 ΤΗΛΕΜΑΡΚΕΤΙΝΓΚ
04.30 Η ΘΥΣΙΑ

ALPHA

06.00 ΠΡΩΤΗ ΕΝΗΜΕΡΩΣΗ
08.00 ΤΟ ΜΑΓΚΑΖΙΝΟ ΤΟΥ ALPHA
10.00 ΑΛΟΝΤΡΑ
10.30 ΟΛΑ ΓΙΑ ΤΗΝ ΑΓΑΠΗ
11.30 **ΕΙΔΗΣΕΙΣ**
12.15 ΕΛΛΗΝΙΚΗ ΤΑΙΝΙΑ: ΚΟΡΟΪΔΟ ΡΩΜΙΕ
14.00 **ΕΙΔΗΣΕΙΣ**
15.15 ΓΥΑΛΙΝΟΣ ΤΟΙΧΟΣ
17.00 ΥΠΑΣΤΥΝΟΜΟΣ ΡΕΞ
18.00 Ο ΠΟΛΕΜΟΣ ΤΩΝ ΡΟΔΩΝ
18.45 Ο ΛΑΒΥΡΙΝΘΟΣ ΤΟΥ ΠΑΘΟΥΣ
19.30 **ΕΙΔΗΣΕΙΣ**
21.00 ΞΕΝΗ ΤΑΙΝΙΑ: Η ΧΑΜΕΝΗ ΚΟΡΗ
23.00 ΖΟΥΓΚΛΑ
01.00 **ΕΙΔΗΣΕΙΣ**
03.15 ΤΡΕΙΣ ΓΥΝΑΙΚΕΣ
04.00 ΝΤΑΝΙΕΛΑ
05.00 ΜΟΙΡΑΙΟ ΠΑΘΟΣ

STAR

06.40 ΠΑΙΔΙΚΟ ΠΡΟΓΡΑΜΜΑ
09.00 **ΕΙΔΗΣΕΙΣ**
09.05 ΚΑΤΑΛΙΝΑ ΚΑΙ ΣΕΜΠΑΣΤΙΑΝ
10.00 ΛΟΓΙΑ STARATA
12.00 Η ΜΙΚΡΗ ΚΥΡΙΑ
12.25 Ο ΚΟΣΜΟΣ ΤΟΥ ΠΑΙΔΙΟΥ
12.30 ΤΟΛΜΗ ΚΑΙ ΓΟΗΤΕΙΑ
13.00 **ΕΙΔΗΣΕΙΣ**
14.00 ΙΖΑΜΠΕΛΑ, ΜΙΑ ΕΡΩΤΕΥΜΕΝΗ ΓΥΝΑΙΚΑ
15.00 ΤΟΠ ΜΟΝΤΕΛΣ
16.00 Σ' ΑΓΑΠΩ ΡΟΖΙΤΑ
17.00 ΤΖΟΥΛΙΑΝΑ, Η ΓΥΝΑΙΚΑ ΤΟΥ ΑΝΕΜΟΥ
18.00 **ΕΙΔΗΣΕΙΣ**
19.30 ΟΙ ΠΕΤΑΛΟΥΔΕΣ ΕΛΕΥΘΕΡΕΣ ΠΕΤΟΥΝ
20.00 ΣΤΗ ΛΕΩΦΟΡΟ ΤΟΥ ΜΕΛΡΟΟΥΖ
21.00 ΞΕΝΗ ΤΑΙΝΙΑ: ΘΕΩΡΙΕΣ ΣΥΝΩΜΟΣΙΑΣ
23.30 ΣΤΟ STAR ΜΕ ΤΟΝ ΤΕΡΕΝΣ ΚΟΥΙΚ
00.15 **ΕΙΔΗΣΕΙΣ**
00.30 ΞΕΝΗ ΤΑΙΝΙΑ: ΣΤΗΝ ΚΟΨΗ ΤΟΥ ΣΠΑΘΙΟΥ
02.15 ΠΕΡΙΠΟΛΟΣ ΘΑΝΑΤΟΥ
03.30 ΟΙ ΑΕΡΟΣΥΝΟΔΟΙ
04.15 Ο ΚΥΡΙΟΣ ΚΑΘΗΓΗΤΗΣ
05.00 ΑΣΤΕΡΙΑ ΣΤΟ ΠΕΝΤΑΓΡΑΜΜΟ

FILMNET

06.00 ΞΕΝΟΙΑΣΤΟΣ ΚΑΒΑΛΑΡΗΣ
08.00 ΕΝΑΣ ΑΛΛΙΩΤΙΚΟΣ ΗΡΩΑΣ
09.45 ΠΛΟΥΣΙΟΙ ΚΑΙ ΦΤΩΧΟΙ
11.50 ΑΝΑΜΝΗΣΕΙΣ ΜΙΑΣ ΚΑΡΔΙΑΣ
13.30 ΜΠΑΜΠΙΛΟΝ 5: ΣΤΑ ΟΠΛΑ
15.15 ΝΤΑΣ ΚΑΙ ΛΙΛΗ
17.00 Η ΦΥΓΗ
19.00 ΤΑ ΦΙΛΑΡΑΚΙΑ
19.30 ΔΕ ΜΟΥΒΙ ΣΟΟΥ
20.00 ΤΕΛΕΙΟ ΘΥΜΑ
22.00 Ο ΠΡΩΤΑΡΗΣ
24.00 ΣΚΑΝΔΑΛΑ ΣΤΑ ΘΡΑΝΙΑ
01.45 ΑΙΩΝΙΟΣ ΠΟΘΟΣ
03.40 ΘΑ ΣΕ ΔΩ ΣΤΗΝ ΚΟΛΑΣΗ

TEMPO

08.00 Ο,ΤΙ ΞΗΜΕΡΩΣΕΙ
10.00 TEMPO CLUB
12.30 ΤΡΟΠΙΚΑΛ ΧΙΤ
13.30 **ΕΙΔΗΣΕΙΣ**
15.00 ΡΙΤΡΟΝΙ
16.00 ΕΛΛΗΝΙΚΗ ΤΑΙΝΙΑ: Η ΑΡΤΙΣΤΑ
18.00 **ΕΙΔΗΣΕΙΣ**
19.00 ΕΛΛΗΝΙΚΗ ΤΑΙΝΙΑ: Ο ΦΑΝΟΥΡΗΣ ΚΑΙ ΤΟ ΣΟΪ ΤΟΥ
20.45 ΜΑΞΙΜΑΛΙΣΤΕΣ
21.00 **ΕΙΔΗΣΕΙΣ**
21.50 ΚΑΙΡΟΣ
22.00 ΞΕΝΗ ΤΑΙΝΙΑ: ΕΦΙΑΛΤΙΚΟ ΤΑΞΙΔΙ
24.00 **ΕΙΔΗΣΕΙΣ**
00.15 ΟΙΚΟΝΟΜΙΑ
00.20 TEMPO SPORTS
00.25 ΚΑΙΡΟΣ
00.30 ΞΕΝΗ ΤΑΙΝΙΑ: ΑΠΟΚΑΛΥΨΗ: Η ΑΝΤΙΣΤΡΟΦΗ ΜΕΤΡΗΣΗ
02.30 ΞΕΝΗ ΤΑΙΝΙΑ: ΤΑΞΙΔΙ ΣΤΟ ΜΠΡΙΣΤΟΛ
04.45 ΜΟΥΣΙΚΕΣ ΕΠΙΛΟΓΕΣ

COSMOS - POLIS TV

07.00 ΜΟΥΣΙΚΗ ΚΑΛΗΜΕΡΑ
10.00 ΜΟΥΣΙΚΟ BRUNCH
11.00 ΜΟΥΣΙΚΗ ΔΡΑΣΗ
13.00 **ΕΙΔΗΣΕΙΣ**
13.20 POLIS SPORTS
14.00 ΝΤΟΚΥΜΑΝΤΕΡ
14.30 ΜΟΥΣΙΚΗ POLIS
15.30 PRESTIGE
16.00 BUENA VIDA
17.00 ΝΤΟΚΥΜΑΝΤΕΡ
18.00 **ΕΙΔΗΣΕΙΣ**
18.20 CAMPIONATO ΡΩΜΑ - ΜΙΛΑΝ
20.10 ΑΞΟΝΙΚΟΣ ΤΟΜΟΓΡΑΦΟΣ
21.00 **ΕΙΔΗΣΕΙΣ**
21.35 M.A.T.
22.30 HIGHLIGHTS
24.00 PRESTIGE
00.30 BUENA VIDA
01.30 ΜΟΥΣΙΚΗ - POLIS
02.30 ΑΞΟΝΙΚΟΣ ΤΟΜΟΓΡΑΦΟΣ
03.20 ΝΥΧΤΕΡΙΝΗ ΜΟΥΣΙΚΗ

ΡΟΣΚΟΠΙΟ

ΚΡΙΟΣ:
21 ΜΑΡΤΙΟΥ - 19 ΑΠΡΙΛΙΟΥ

Ένας σωστός προγραμματισμός στις μετακινήσεις σας και στις επαφές σας με άτομα του συγγενικού σας περιβάλλοντος θα μπορούσε να σας απαλλάξει από πολλούς μπελάδες. Πάρτε θέση απέναντι σε αποφάσεις και ενέργειες και ετοιμαστείτε για τις συνέπειες.

ΤΑΥΡΟΣ
20 ΑΠΡΙΛΙΟΥ - 20 ΜΑΪΟΥ

Τον ευαίσθητο τομέα των οικονομικών έρχεται να επηρεάσει ο Ερμής με την ανάδρομη πορεία του τον Ιούνιο, προσπαθήστε λοιπόν να μη χάσετε τον έλεγχο, γιατί ενδέχεται να υπάρξουν εκκρεμότητες από τυπικές υποχρεώσεις, όπως οι φόροι και οι έκτακτες δαπάνες για την εργασία σας.

ΔΙΔΥΜΟΙ
21 ΜΑΪΟΥ - 21 ΙΟΥΝΙΟΥ

Στο δικό σας ζώδιο αρχίζει από σήμερα ο Ερμής την ανάδρομη πορεία του φέρνοντας αναβολές, καθυστερήσεις, ακόμα και ακυρώσεις σε προγραμματισμένες ενέργειες, γι' αυτό φροντίστε να διευθετήσετε με υπομονή και συνέπεια ό,τι σας απασχολεί ή ό,τι σας προκύψει στη διάρκεια αυτού του μήνα.

ΚΑΡΚΙΝΟΣ
22 ΙΟΥΝΙΟΥ - 22 ΙΟΥΛΙΟΥ

Από σήμερα ο Ερμής, ξεκινώντας την ανάδρομη πορεία του, έρχεται να αποσυντονίσει ορισμένα ανοίγματα του παρελθόντος φέρνοντας κάποιες δυσκολίες. Επιστρατεύστε λοιπόν το κουράγιο σας και χαράξτε με προσοχή τα όρια μέσα στα οποία μπορείτε να κινηθείτε.

ΛΕΩΝ
23 ΙΟΥΛΙΟΥ - 22 ΑΥΓΟΥΣΤΟΥ

Ο Ερμής, σε ανάδρομη πορεία από σήμερα, σας καλεί να βρείτε νέες ισορροπίες σε σχέση με τον φιλικό και κοινωνικό σας περίγυρο, αν δεν θέλετε να βρεθείτε εκτεθειμένοι στα μάτια φίλων και γνωστών, μ' αυτά που λέτε αλλά και μ' αυτά που κάνετε.

ΠΑΡΘΕΝΟΣ
23 ΑΥΓΟΥΣΤΟΥ - 23 ΣΕΠΤΕΜΒΡΙΟΥ

Ο «δικός» σας κυβερνήτης, ο Ερμής, σε ανάδρομη πορεία για ολόκληρο το μήνα, σας υποχρεώνει να φανείτε συνεπείς απέναντι στις επαγγελματικές σας υποχρεώσεις και να είστε πολύ προσεκτικοί σ' αυτά που λέτε, γράφετε και υπογράφετε.

ΖΥΓΟΣ:
24 ΣΕΠΤΕΜΒΡΙΟΥ - 23 ΟΚΤΩΒΡΙΟΥ

Κινήσεις, μετακινήσεις, επαφές με το εξωτερικό και υποχρεώσεις προς τις δημόσιες υπηρεσίες ή οργανισμούς πρέπει να ληφθούν σοβαρά υπόψη στη διάρκεια αυτού του μήνα, καθώς ο Ερμής έρχεται να σας αποσυντονίσει με την ανάδρομη πορεία του.

ΣΚΟΡΠΙΟΣ:
24 ΟΚΤΩΒΡΙΟΥ - 22 ΝΟΕΜΒΡΙΟΥ

Πολλά είναι αυτά που θέλετε να κάνετε και να προωθήσετε, αλλά καλό θα ήταν να φανείτε ρεαλιστές απέναντι στις δυνάμεις και στις υποχρεώσεις που θέλετε να αναλάβετε. Ακούστε το ένστικτό σας και πράξτε κατά συνείδηση ανάλογα, γιατί ο Ερμής, σε ανάδρομη πορεία, μάλλον φαίνεται πως δεν μπορεί να σας συμπαρασταθεί.

ΤΟΞΟΤΗΣ:
23 ΝΟΕΜΒΡΙΟΥ - 21 ΔΕΚΕΜΒΡΙΟΥ

Εξετάστε με πολλή προσοχή τα «κακώς κείμενα» τόσο στις προσωπικές όσο και στις επαγγελματικές σας σχέσεις, αν δεν θέλετε να φτάσετε σε κάποιο αδιέξοδο. Μη διερωτάστε λοιπόν για το ποιος ευθύνεται, αλλά για το τι μπορεί ν' αλλάξει.

ΑΙΓΟΚΕΡΩΣ:
22 ΔΕΚΕΜΒΡΙΟΥ - 19 ΙΑΝΟΥΑΡΙΟΥ

Καθώς ο Ερμής ξεκινώντας από σήμερα την ανάδρομη πορεία του επηρεάζει τον τομέα της υγείας σας, δώστε μεγαλύτερη προσοχή σε θέματα που αφορούν τη φυσική σας κατάσταση. Γνωρίζετε καλά ποιες είναι οι ευαισθησίες σας και φανείτε λοιπόν προσεκτικοί καθ' όλη τη διάρκεια αυτού του μήνα.

ΥΔΡΟΧΟΟΣ
20 ΙΑΝΟΥΑΡΙΟΥ - 19 ΦΕΒΡΟΥΑΡΙΟΥ

Αναπρογραμματίστε τις δραστηριότητές σας και προχωρήστε ακόμα και σε κάποιο συμβιβασμό, αν χρειαστεί, καθώς ο ανάδρομος Ερμής από σήμερα έρχεται να επηρεάσει τον τρόπο που σκέφτεστε, που επικοινωνείτε και που αποφασίζετε.

ΙΧΘΥΕΣ:
19 ΦΕΒΡΟΥΑΡΙΟΥ - 20 ΜΑΡΤΙΟΥ

Με αμοιβαίες υποχωρήσεις και λογικούς συμβιβασμούς θα μπορέσετε να συνυπάρξετε αρμονικά μέσα στο ίδιο σας το σπίτι, καθώς ο ανάδρομος Ερμής θα σας υποχρεώσει σε έναν συνεχή αγώνα για την τακτοποίηση των εκκρεμοτήτων που υπάρχουν. Η υπομονή το μήνα αυτό είναι απαραίτητη.



«Γαλίφης»

Χαρακτηρισμός του επιτήδειου, του κόλακα, του πονηρού, του καταφερτζή. Η έκφραση από το ιταλικό gaglioffo = κόλακας, υπουλος, πονηρός, πανούργος, βλάκας.

«Γεια σου» - «Καλά μαντάτα» - «Σε θυμήθηκε»

Οταν φταρνίζεται κάποιος, του κάνουμε, συνήθως, διάφορες ευχές. «Γεια σου», «καλά μαντάτα», «σε θυμήθηκε», «γράμμα θα πάρεις» και άλλα. Η συνήθεια αυτή είναι αρχαιότατη και οι άνθρωποι της εποχής εκείνης έλεγαν τις ίδιες ακριβώς ευχές, όπως και σήμερα. Ο Αριστοτέλης και διάφοροι άλλοι σοφοί της αρχαίας Ελλάδας, πίστευαν πως η συνήθεια αυτή επικράτησε από σεβασμό προς τον ανθρώπινο κεφάλι, που το θεωρούσαν σαν κατοικία και εστία της ψυχής.

Οι λαοί, όμως, της Αιγύπτου πίστευαν ότι το φτάρνισμα ήταν προειδοποίηση των θεών για ένα δυσάρεστο ή ευχάριστο γεγονός, που επρόκειτο να του συμβεί. Ο Ξενοφώντας μακάριζε και εκτιμούσε κάθε στρατιώτη που θα φταρνιζόταν μπροστά του, γιατί θεωρούσε το φτάρνισμα σαν ευνοϊκή προειδοποίηση των θεών. Γι' αυτό κάθε φορά που φταρνιζόνταν κανένας στρατιώτης, ο Αθηναίος στρατηγός διέταζε να προσφερθεί θυσία ευχαριστίας προς τους θεούς.

Οι αρχαίοι Ελληνες και οι αρχαίοι Ρωμαίοι, όταν ήθελαν να «κομπλιμεντάρουν» καμιά ωραία γυναίκα ή κανένα ωραίο άντρα, του έλεγαν ότι οι Χάριτες φταρνίστηκαν την ώρα που γεννήθηκε. Υπήρχαν ωστόσο μερικοί με αντίθετη γνώμη για το φτάρνισμα. Γενικά , όμως, θεωρούνταν καλός οιωνός στους περισσότερους αρχαίους λαούς.

«Γέλα Παλιάτσο»

«Παλιάτσοι» είναι ο τίτλος του λυρικού δίπρακτου του Ιταλού συνθέτη Λέον Καβάλλο. «Γέλα Παλιάτσο» (Ridid Pagliaccio), είναι η άρια του οξύφωνου. Η φράση πάρθηκε από αυτή την άρια και σημαίνει ότι, ενώ η ψυχή σου πονάει εσύ είσαι υποχρεωμένος να γελάς. Το λένε, συνήθως, για τους ηθοποιούς, που ενώ μπορεί να έχουν ένα βαρύ πένθος κλπ., εντούτοις δεν πρέπει να το δείξουν και να παίξουν το ρόλο τους άψογα. Και γενικά για εκείνους που έχουν πόνο στην ψυχή τους και είναι υποχρεωμένοι να γελούν.

Η Αγάπη σας, μας δίνει
τη δύναμη να συνεχίσουμε

ΤΩΡΑ

rent a car

ALEXANDER

και σε ΑΘΗΝΑ, ΚΡΗΤΗ, ΚΕΡΚΥΡΑ με:

Ειδικές οικονομικές προσφορές
στους Ροδίτες συμπολίτες μας και
άμεσες παραδόσεις παραλαβές
σε αεροδρόμια, λιμάνια
και κεντρικά σημεία.

ΖΗΣΤΕ ΤΗΝ ΕΞΥΠΗΡΕΤΗΣΗ ALEXANDER

ΑΘΗΝΑ τηλ. 018979658 Fax 018979659
ΡΟΔΟΣ τηλ. 31018 Fax 35253

ΔΩΔΕΚΑΝΗΣΟΣ ΝΑΥΤΙΛΙΑΚΗ Ν.Ε.

Κρατήσεις on line:
«ΔΩΔΕΚΑΝΗΣΟΣ ΝΑΥΤΙΛΙΑΚΗ» Ν.Ε
Αυστραλίας 3, Ρόδος 85100,
Τηλ.: 0241 - 70590, Fax: 70591
και
Στον ταξιδιωτικό σας πράκτορα

ΔΡΟΜΟΛΟΓΙΑ ΤΟΥ ΤΑΧΥΠΛΟΟΥ ΚΑΤΑΜΑΡΑΝ «DODEKANISOS EXPRESS»
ΑΠΟ 29 Μαΐου έως 30 Ιουνίου 2001

	Αναχωρήσεις από ΡΟΔΟ (Κεντρικό λιμάνι - Κολώνα)
ΔΕΥΤΕΡΑ	08.30 από ΡΟΔΟ για ΣΥΜΗ- ΚΩ - ΛΕΡΟ - ΛΕΙΨΟΙ - ΠΑΤΜΟ - ΛΕΙΨΟΙ - ΛΕΡΟ - ΚΑΛΥΜΝΟ - ΚΩ - ΣΥΜΗ - ΡΟΔΟ
ΤΡΙΤΗ	08.30 από ΡΟΔΟ για ΚΩ - ΚΑΛΥΜΝΟ - ΚΩ - ΡΟΔΟ
ΤΕΤΑΡΤΗ	08.30 από ΡΟΔΟ για ΤΗΛΟ- ΝΙΣΥΡΟ - ΚΩ - ΚΑΛΥΜΝΟ - ΚΩ - ΝΙΣΥΡΟ - ΤΗΛΟ - ΡΟΔΟ
ΠΕΜΠΤΗ	08.30 από ΡΟΔΟ για ΚΩ - ΚΑΛΥΜΝΟ - ΚΩ - ΡΟΔΟ
ΠΑΡΑΣΚΕΥΗ	08.30 από ΡΟΔΟ για ΣΥΜΗ - ΚΩ - ΛΕΡΟ - ΛΕΙΨΟΙ - ΠΑΤΜΟ - ΛΕΡΟ - ΚΑΛΥΜΝΟ - ΚΩ - ΣΥΜΗ - ΡΟΔΟ
ΣΑΒΒΑΤΟ	08.30 από ΡΟΔΟ για ΣΥΜΗ - ΚΩ - ΚΑΛΥΜΝΟ - ΛΕΡΟ - ΚΑΛΥΜΝΟ - ΚΩ - ΡΟΔΟ
ΚΥΡΙΑΚΗ	08.30 από ΡΟΔΟ για ΚΩ - ΚΑΛΥΜΝΟ - ΛΕΡΟ - ΛΕΙΨΟΙ - ΠΑΤΜΟ - ΛΕΡΟ - ΚΑΛΥΜΝΟ - ΚΩ - ΣΥΜΗ - ΡΟΔΟ

ΑΝΑΠΡΟΣΑΡΜΟΖΕΤΑΙ ΤΟ ΚΟΣΤΟΣ ΚΑΤΑΣΚΕΥΗΣ ΟΙΚΟΔΟΜΩΝ

Νέες αυξήσεις στις τιμές των ακινήτων

Θα κοινοποιηθούν νέες μέσες τιμές

Νέα επιβάρυνση αναμένεται να δεχθούν οι τιμές των ακινήτων με την επικείμενη αναπροσαρμογή τουλάχιστον κατά 20% των μέσων τιμών ζώνης σε κάθε περιφέρεια που λαμβάνεται υπόψη για τον προσδιορισμό του ελάχιστου κόστους κατασκευής των νέων οικοδομών.

Σύμφωνα με πληροφορίες, το υπουργείο Οικονομικών μετά την τελευταία αύξηση μέχρι και 100% των αντικειμενικών αξιών των ακινήτων σχεδιάζει τώρα να αυξήσει τις μέσες τιμές ζώνης, οι οποίες αποτελούν τη βάση για τον προσδιορισμό του κατώτατου κατασκευαστικού κόστους των ακινήτων.

Η αύξηση του ελάχιστου κόστους κατασκευής των νέων οικοδομών αναμένεται να οδηγήσει σε αύξηση της φορολογικής επιβάρυνσης για όσους δραστηριοποιούνται στον χώρο της οικοδομής, επιπλέον κόστος που θα μετακυλισθεί στους υποψήφιους αγοραστές των ακινήτων. Με εγκύκλιο που έστειλε το υπουργείο Οικονομικών σε όλες τις εφορίες της χώρας διευκρινίζει ότι μέχρι να κοινοποιηθούν οι νέες μέσες τιμές θα χρησιμοποιούνται οι τιμές ζώνης των ακινήτων που ισχύουν από τον Φεβρουάριο του 1998.

ΑΛΛΑΓΕΣ

Παράλληλα η πολιτική ηγεσία του υπουργείου Οικονομικών εξετάζει αλλαγές στο σύστημα υπολογισμού του ελάχιστου κόστους κατασκευής οικοδομών, με στόχο να περιορίσει τη φοροδιαφυγή που έχει λάβει τεράστιες διαστάσεις στον κλάδο της οικοδομής και να αυξήσει τις εισπράξεις από τον Φόρο Προστιθέμενης Αξίας.

Μετά από έξι χρόνια εφαρμογής του συστήματος με το οποίο προσδιορίζεται με αντικειμενικά κριτήρια το ελάχιστο κόστος κατασκευής όλων των κτιρίων (κατοικιών, γραφείων, καταστημάτων κ.λπ.) η αρμόδια επιτροπή του υπουργείου Οικονομικών σχεδιάζει από την αρχή ένα νέο σύστημα προκειμένου να αναποκρίνεται στα σημερινά δεδομένα.

Οπως διαπίστωσε το υπουργείο, το αντικειμενικό σύστημα που θεσπίστηκε το 1995 για τον περιορισμό της φοροδιαφυγής των ενδιάμεσων επαγγελμάτων (υδραυλικοί, κτίστες, σοβατζήδες κ.λπ.) είχε τα αντίθετα από τα επιδιωκόμενα αποτελέσματα, αφού με τον τρόπο που υπολογίζεται μόλις και φθάνει στο 1/3 του πραγματικού κόστους της οικοδομής.

Μάλιστα όσοι εργάζονται στις οικοδομές αποφεύγουν να εκδίδουν τιμολόγια ή αποδείξεις για τις εργασίες και τα υλικά που χρησιμοποιούν, ενώ σε πολλές περιπτώσεις τα παραστατικά είναι πλαστά ή εικονικά. Ετσι το Δημόσιο δεν χάνει μόνο από τη φορολογία εισοδήματος των διαφόρων επαγγελματιών που εμπλέκονται στην οικοδομή, αλλά και τεράστια ποσά από ΦΠΑ, αφού ο υπόχρεος ιδιοκτήτης ή κατασκευαστής περιορίζεται στη συγκέντρωση μόνο των αναγκαίων για την κάλυψη του ελάχιστου κόστους, τιμολογίων και αποδείξεων.

Δηλαδή αυτό που επιδιώκουν οι περισσότεροι κατασκευαστές και ιδιοκτήτες των ακινήτων είναι να παρουσιάζουν στην εφορία τιμολόγια για τις εργασίες που έχουν γίνει στην οικοδομή και των υλικών που έχουν χρησιμοποιηθεί, τα οποία να μην υπερβαίνουν το ελάχιστο όριο που προσδιορίζεται με βάση το σημερινό σύστημα. Και αυτό γιατί στην περίπτωση που από τις προσκομιζόμενες αποδείξεις δεν καλύπτεται το ελάχιστο κόστος κατασκευής και επομένως και ο ΦΠΑ που αναλογεί τότε το ποσό του φόρου που υπολείπεται το καταβάλλει ο κατασκευαστής ή ο ιδιοκτήτης του ακινήτου.

Ενα από τα σενάρια που εξετάζει το υπουργείο είναι αφετηρία για τον υπολογισμό του ελάχιστου κόστους κατασκευής να αποτελεί για τις οικοδομικές άδειες που θα εκδίδονται, πιθανότατα από το 2002, η αντικειμενική αξία νέου ακινήτου αντίστοιχου της ανεγειρόμενης οικοδομής με βάση τις ισχύουσες τιμές ζώνης στην περιοχή, μειωμένη κατά ποσοστό 20%.

Με βάση αυτό το ελάχιστο κόστος ο μηχανικός του έργου θα κάνει την κατανομή σε κόστος ανά φάση εργασίας ώστε να ελέγχεται και το εισόδημα των επαγγελματιών, οι οποίοι απασχολούνται στην κατασκευή και ο ιδιοκτήτης της οικοδομής να ζητεί και να λαμβάνει τιμολόγια για όλες τις εργασίες καταβάλλοντας τον αναλογούντα ΦΠΑ. Η εφαρμογή του νέου συστήματος αναμένεται να ανεβάσει σημαντικά την αξία των τιμολογίων που θα πρέπει να παρουσιάσει ο κατασκευαστής στην εφορία, ενώ ταυτόχρονα το μέτρο αυτό θα λειτουργήσει και ως κίνητρο για την έκδοση αποδείξεων και τιμολογίων και επομένως το Δημόσιο θα εισπράττει μεγαλύτερα ποσά ΦΠΑ.

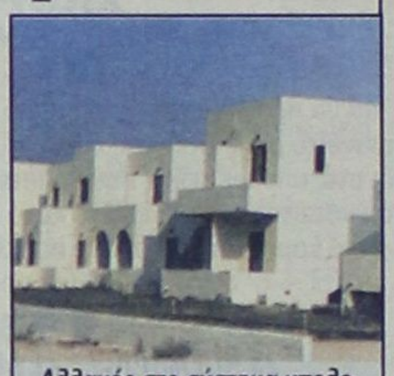

Αλλαγές στο σύστημα υπολογισμού του ελάχιστου κόστους κατασκευής οικοδομών προωθεί το υπουργείο Οικονομικών



ΠΑΙΔΙΚΑ ΠΑΡΤΥ

Παιδικά πάρτυ γενεθλίων, εορτών ή όποια άλλη εκδήλωση

BABY PARKING

ΚΑΦΕΤΕΡΙΑ

απολαύστε τον καφέ με τους φίλους σας και τα παιδιά σας παίζοντας υπό την επίβλεψη της παιδαγωγού

Ρόδου Λίνδου και Δημητρίου Αναστασιάδη γωνία. Τηλ. 75360, 21356, κιν. 0945816205

Δ·Α·Ν·Ε· SEA LINE

ΔΩΔΕΚΑΝΗΣΙΑΚΗ ΑΝΩΝΥΜΗ ΝΑΥΤΙΛΙΑΚΗ ΕΤΑΙΡΕΙΑ

ΑΜΑΕ 12158/06/Β'/86/12

ΠΡΟΣΚΛΗΣΗ

ΤΑΚΤΙΚΗΣ ΓΕΝΙΚΗΣ ΣΥΝΕΛΕΥΣΗΣ

Των μετόχων της Ανώνυμης Εταιρείας με την επωνυμία ΔΩΔΕΚΑΝΗΣΙΑΚΗ ΑΝΩΝΥΜΗ ΝΑΥΤΙΛΙΑΚΗ (Δ.Α.Ν.Ε. SEA LINE) σε ετήσια Τακτική Γενική Συνέλευση.

Σύμφωνα με το Νόμο και το Καταστατικό της Εταιρείας και κατόπιν της από 6 Ιουνίου 2001 αποφάσεως του Διοικητικού Συμβουλίου της, καλούνται οι μέτοχοι της Δ.Α.Ν.Ε., σε Τακτική Γενική Συνέλευση την 30ην Ιουνίου 2001, στην αίθουσα του θεάτρου «ΕΘΝΙΚΟΝ», Πλατεία Ελευθερίας, Ρόδος, με τα κατωτέρω θέματα ημερησίας διατάξεως, ήτοι:

ΘΕΜΑΤΑ ΗΜΕΡΗΣΙΑΣ ΔΙΑΤΑΞΗΣ

1. Ενημέρωση των μετόχων περί της πορείας των εταιρικών υποθέσεων.
2. Εγκριση των Ετησίων Οικονομικών Καταστάσεων (Ισολογισμού, Αποτελεσμάτων Χρήσεως, Πίνακα Διαθέσεως Αποτελεσμάτων και Προσαρτήματος) της χρήσεως 2000, μετά από ακρόαση των σχετικών Εκθέσεων του Διοικητικού Συμβουλίου και των Ορκωτών Ελεγκτών.
3. Απαλλαγή ή όχι των μελών του Διοικητικού Συμβουλίου και των Ελεγκτών της χρήσεως 2000 από κάθε ευθύνη και αποζημίωση.
4. Εκλογή ενός (1) τακτικού και ενός (1) αναπληρωματικού Ορκωτού Ελεγκτού για την χρήση 2001.
5. Εκλογή τεσσάρων (4) μελών του Διοικητικού Συμβουλίου τριετούς θητείας και δύο (2) αναπληρωματικών μελών, σύμφωνα με το Νόμο και το Καταστατικό της Εταιρείας.
6. Επικύρωση των αποφάσεων της έκτακτης επαναληπτικής Γ.Σ. των μετόχων της εταιρείας, της 18-5-2001, για συμβιβασμό με Ε. Σολούνια.

Οι μέτοχοι που επιθυμούν να μετάσχουν στη Γενική Συνέλευση πρέπει, σύμφωνα με το Καταστατικό της Εταιρείας, να καταθέσουν μέχρι και την 23η Ιουνίου 2001, τους Αποθετηρίους ή προσωρινούς τίτλους των μετοχών τους στα Γραφεία της Εταιρείας (Αυστραλίας 92 - Ρόδος) ή στο Ταμείο Παρακαταθηκών και Δανείων ή σε οποιαδήποτε αναγνωρισμένη Τράπεζα στην Ελλάδα και να προσκομίσουν μέσα στην ίδια προθεσμία τις αποδείξεις καταθέσεως και τυχόν έγγραφα αντιπροσωπεύσεως τους στα Γραφεία της εταιρείας για την έκδοση βεβαίωσης (εισιτηρίου) συμμετοχής τους στη Γεν. Συνέλευση.

Οσοι επιθυμούν να θέσουν υποψηφιότητα για το Διοικ. Συμβούλιο, πρέπει απαραιτήτως να το δηλώσουν εγγράφως και επί αποδείξει στα γραφεία της εταιρείας στη Ρόδο μέχρι και την 23η Ιουνίου 2001.

Ρόδος, 6 Ιουνίου 2001
Με την εντολή του Διοικητικού Συμβουλίου
Ο Πρόεδρος του Δ.Σ.
Γεράσιμος Ι. Καλογηράτος

ΠΩΛΟΥΝΤΑΙ

1) Μονοκατοικίες στην παραλία Ιαλυσού έναντι Βράχου 120, 140, 150, 170, 180, 200 τ.μ. σε μπετά ή τελειωμένες πολυτελούς κατασκευής, σε οικόπεδα αυτοτελή 400 - 700 τ.μ.
2) Καταστήματα και στούντιο των 50 τ.μ. επί της οδού Ιερού Λόχου Ιαλυσός, έναντι ξενοδοχείου Τσίκη.

Πληρ. Γ. Ιωαννίδης
Τηλ. 22714 ή 0932296983

ΠΩΛΟΥΝΤΑΙ

1) Οροφοδιαμερίσματα πολυτελούς κατασκευής εντός της πόλεως Ρόδου (όπισθεν παλαιού Νοσοκομείου) οδός Μεταξά των 136 τ.μ. με αποθήκη και θέση γκαράζ εσωτερική.
2) Διαμερίσματα σε μικρή πολυκατοικία πολυτελούς κατασκευής (με γκαράζ εσωτερικό) μέτρων 91, 98 και 136 τ.μ.
3) Μονοκατοικίες στην περιοχή Mira Mare διόροφες με υπόγειο γκαράζ των 140 τ.μ. και διαμερίσματα των 70 τ.μ.

Πληρ. Γ. Ιωαννίδης
Τηλ. 22714 ή 0932296983

Φροντιστήριο ΠΥΘΑΓΟΡΑΣ
Στ. Κωτιάδη 2
Ρόδος
Τηλ.: 0241 29593
Fax: 0241 - 76101

ΑΝΑΚΟΙΝΩΣΗ

Ημερομηνίες Εναρξης Μαθημάτων

Τάξη	Ημερομηνία
Β' και Γ' Λυκείου	1 Αυγούστου
Α' Λυκείου	6 Αυγούστου
Γυμνάσια	27 Αυγούστου

Εγγραφές καθημερινά στη Γραμματεία του φροντιστηρίου μας.
Περίοδος Εγγραφών: 16/5 - 20/6
Ωρες Εγγραφών: 14:00 - 21:00