η δημοκρατική της Ρόδου

στην υπηρεσία του δωδεκανησιακού λαού

Αρ. φύλλου 5680 - **ΣΑΒΒΑΤΟ 9 ΙΟΥΝΙΟΥ 2001** - Τιμή 200 Δρχ - 0,59 EURO - **www.dimokratiki.gr**

Διεθνής συνάντηση για την Ορθοδοξία και τα προβλήματα του σύγχρονου κόσμου στο νησί της Πάτμου

• ΣΕΛ. 11





ΑΓΑΝΑΚΤΙΣΜΕΝΟΙ ΓΙΑ ΤΗΝ ΚΡΑΤΙΚΗ ΑΔΙΑΦΟΡΙΑ

ΦΟΙΤΗΤΕΣ ΤΟΥ ΠΑΝΕΠΙΣΤΗΜΙΟΥ ΑΙΓΑΙΟΥ

κατέλαβαν χθες την Περιφερειακή Διοίκηση

Ζητούν να δοθεί λύση στα χρόνια προβλήματα που αντιμετωπίζουν

• ΣΕΛ. 5

ΠΑΥΛΙΔΗΣ ΠΡΟΣ ΚΥΒΕΡΝΗΣΗ:

«Αφήστε τις πονηριές κι ασχοληθείτε με τα προβλήματα των νησιών»



• ΣΕΛ. 3

ΕΘΕΑΘΗΣΑΝ ΕΞΩ ΑΠΟ ΤΗΝ ΑΣΤΥΠΑΛΑΙΑ

ΣΥΝΑΓΕΡΜΟΣ

στα νησιά λόγω τουρκικών σκαφών!

Φαίνεται, όμως, ότι έγινε πολύς θόρυβος για το τίποτα

Για «αβλαβή» διέλευση, στα πλαίσια ναυτικών ασκήσεων κάνει λόγο το Γενικό Επιτελείο Ναυτικού, την παραβίαση των ελληνικών χωρικών υδάτων καταγγέλλουν Καλύμνιοι ψαράδες • Σύγχυση, ανησυχία και αναταραχή προκάλεσαν καθ' όλη σχεδόν την ημέρα οι αλληλοσυγκρουόμενες πληροφορίες • Για «παραβιάσεις» ομιλεί και ο δήμαρχος Αστυπάλαιας

• ΣΕΛ. 6-7



ΛΟΓΩ ΑΝΑΡΧΗΣ ΑΝΑΠΤΥΞΗΣ

Υποβαθμίζεται σταδιακά στα νησιά το κοινωνικό και φυσικό περιβάλλον

• ΣΕΛ. 8



ΦΤΑΙΜΕ ΟΛΟΙ ΓΙΑ ΤΟ «ΧΑΛΙ»

Είμαστε πολύ τυχεροί που έχουμε ακόμα τουρισμό

ΔΙΑΚΑΤΕΧΟΜΑΣΤΕ ΑΠΟ ΜΑΝΙΑ ΑΥΤΟΚΑΤΑΣΤΡΟΦΗΣ

• ΣΕΛ. 32

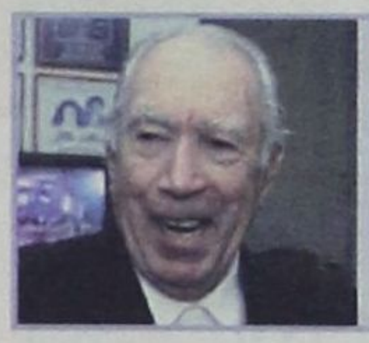

ΑΡΧΙΖΕΙ ΝΕΟΥΣ ΔΙΚΑΣΤΙΚΟΥΣ ΑΓΩΝΕΣ

Ο ΓΙΟΣ ΤΟΥ ΑΝΤΟΝΥ ΚΟΥΗΝ ΦΕΡΕΤΑΙ

αποφασισμένος να διεκδικήσει το κτήμα

Αφήνει υπαινιγμούς ότι παραπλανήθηκαν

• ΣΕΛ. 12

ΤΟ ΠΑΛΑΤΑΚΙ

παιδικός σταθμός - νηπιαγωγείο



ΠΡΟΣΚΛΗΣΗ

Ο παιδικός σταθμός - νηπιαγωγείο «Το παλατάκι» σας προσκαλεί στη θεατρική παράσταση με τίτλο «Ανέβα στη στέγη να φάμε το σύννεφο» το Σάββατο 9 Ιουνίου στο Εθνικό Θέατρο στις 7.00 μ.μ.

ΜΕ ΑΠΟΦΑΣΗ ΔΗΜΟΤΙΚΟΥ ΣΥΜΒΟΥΛΙΟΥ

Ο Δήμος Αρχαγγέλου θα εμποδίσει την εκποίηση του ακινήτου από την ΚΕΔ

• ΣΕΛ. 4

ΠΡΟΒΛΕΨΗ ΤΗΣ ΕΜΥ

«Κύμα καύσωνα» σταδιακά από σήμερα σ' ολόκληρη την χώρα!



• ΣΕΛ. 10

ΠΩΛΕΙΤΑΙ

Φουσκωτό σκάφος καμπινάτο (κοιμίζει τρία άτομα), μάρκας **OLYMPIC**, μήκους εφτά μέτρων, μηχανή έσω - έξω **MERCRUISER TITRONIC - TURBO DIESEL 300 HP**, καινούργια, άστρωτη, με 32 ώρες λειτουργίας.

Μέγιστη ταχύτητα 45 μίλια. Ποδάρι BRAVO DUE PRO. Αυτονομία 300 μίλια, ντεπόζιτο πετρελαίου 500 lit. Γλυκού νερού 100 lit. - ντουζ.

Πρωτόκολλο 20 ατόμων.

Οργανα: VHF, GPS, βυθόμετρο, ραδιοκασετόφωνο αδιάβροχο, ηλεκτρικό βίντζι, τέντα πλεύσης με μονοφίλ τζάμια αμεταχείριστη, κάλυμμα παρκαρίσματος.

Τρέιλερ «Ελξις» καινούριο τετράτροχο, με αυτόματα φρένα και φώτα.

Δεκτός κάθε έλεγχος, δοκιμή στο νερό.

Πληροφορίες τηλ. (0241) 66060 Κον Ντίνο
(0241) 61747 κον Μιχάλη

η άποψη της ημέρας

Ηγεσία του υπουργείου Παιδείας, καθώς και οι επιτροπές καθηγητών που επιλέγουν τα θέματα των πανελλήνιων εξετάσεων για την ανώτατη εκπαίδευση, πρέπει επιτέλους να αποστασιοποιηθούν από την καθημερινότητα και να αντιμετωπίσουν το λειτούργημά τους με μακροπρόθεσμο ορίζοντα. Οπως αρμόζει στα θέματα της Παιδείας. Το να συναγωνίζονται οι εξεταστικές επιτροπές, ποιοί θα βάλουν τα ευκολότερα θέματα είναι πέρα από κάθε δεοντολογία και επαγγελματική ευαισθησία. Τα τραγικά αποτελέσματα αυτής της νοοτροπίας τα είδαμε τραβηγμένα στα άκρα με τα περυσινά αποτελέσματα όπου η συντριπτική πλειοψηφία των εξεταζομένων έγραψαν άριστα. Ετσι ούτε ο στόχος της επιλογής των υποψηφίων εξυπηρετήθηκε, ούτε η ηθική υποχρέωση της αντα-

Οι πρωταθλητές της ήσσονος προσπάθειας

μοιβής από το κοινωνικό σύνολο εκείνων που κοπίασαν ικανοποιήθηκε. Ο λόγος είναι απλούστατα, ότι όταν τα ερωτήματα είναι πολύ εύκολα να απαντηθούν άριστα ακόμα και από αυτούς που δεν έχουν προετοιμασθεί με κάποια επάρκεια, τότε είναι αδύνατο ο θεσμός των εξετάσεων να ικανοποιήσει τους στόχους για τους οποίους υπάρχει, δηλαδή να καταταχθούν οι διαγωνιζόμενοι ανάλογα με τις ικανότητες και την προετοιμασία τους. Αναιρείται ούτε λίγο ούτε πολύ αυτός καθ'εαυτός ο λόγος ύπαρξης των εξετάσεων. Και όλα αυτά διότι οι υπεύθυνοι των εξεταστικών επιτροπών φοβήθηκαν τις άναρθρες κραυγές για «δύσκολα θέματα» και κατέφυγαν στην εύκολη λύση της ισοπέδωσης των πάντων.

Η υπόθεση αυτή παραπέμπει στην περιρρέουσα τάση των καιρών για εξασφάλιση των πάντων χωρίς κανένα κίνδυνο. Ακόμα και με κόστος την ουσία της υπόθεσης, που κάθε φορά βρίσκεται κάτω από τα φώτα της δημοσιότητας, όπως τις ημέρες αυτές οι εξετάσεις για την τριτοβάθμια εκπαίδευση. Με λίγα λόγια τα πάντα κρίνονται από την εξασφάλιση κάποιων απέναντι στους κινδύνους που κρύβει η έκθεση ενός θέματος στα φώτα της δημοσιότητας. Και ενώ η πραγματικότητα των μέσων επικοινωνίας αποτελεί μέρος του είδους της δημοκρατίας που έχουμε στο δυτικό κόσμο μας, στη χώρα μας έχουμε καταφέρει να κρίνουμε τα πάντα μέσα από τα Μέσα, κάτι που δεν συμβαίνει στις υπόλοιπες χώρες της Ευρώπης και τις ΗΠΑ. Στο κάτω κάτω η εξουσία στις δημοκρατίες πρέπει να εναντιώνεται κάποιες φορές στο ρεύμα, αλλιώς εξαφανίζεται κάθε φραγμός. Ο δρόμος προς την κόλαση είναι πάντα στρωμένος με καλές προθέσεις.

Ετσι ακριβώς συμβαίνει και στις εξετάσεις όταν η ουσία τους παραχωρεί τη θέση της στην ισοπέδωση. Και οι μόνοι κερδισμένοι είναι αυτοί που δεν έκαναν τη δουλειά τους, δηλαδή να κατατάξουν τους υποψηφίους ανάλογα με την αξία τους. Οι ίδιοι οι υποψήφιοι είναι σίγουρα χαμένοι διότι οι εξετάσεις χάνουν κάθε νόημα, κυρίως για όσους έχουν και τις περισσότερες πιθανότητες να πετύχουν. Η ισότητα προς τα κάτω είναι ό,τι χειρότερο μπορεί να επιδιώξει μία κοινωνία.

ο καιρός



Γενική πρόγνωση για σήμερα Σάββατο 9 Ιουνίου 2001. Σε όλη τη χώρα προβλέπεται γενικά αίθριος καιρός. Οι άνεμοι θα πνέουν βόρειοι, στα δυτικά ασθενείς, στα ανατολικά μέτριοι και στο Αιγαίο τοπικά ισχυροί. Η θερμοκρασία θα κυμανθεί στα βόρεια απο 13 εως 30 βαθμούς στα υπόλοιπα ηπειρωτικά απο 15 εως 32 και στα νησιά απο 17 εως 28 βαθμούς Κελσίου.

ΗΜΕΡΗΣΙΑ ΕΦΗΜΕΡΙΔΑ
η δημοκρατική της Ρόδου
Ετος ιδρύσεως 1982
Θεμ. Σοφούλη 77
Ταχ. Θυρίδα 339
85100 Ρόδος
Εκδότης - ιδιοκτήτης - διευθυντής:
ΒΑΣΙΛΗΣ Δ. ΑΘΑΝΑΣΙΟΥ
Τηλέφωνα:
28728, 34722, 76655,
37500, 26728, 27919
Telefax:37333

www.dimokratiki.gr
e-mail:contact@dimokratiki.gr



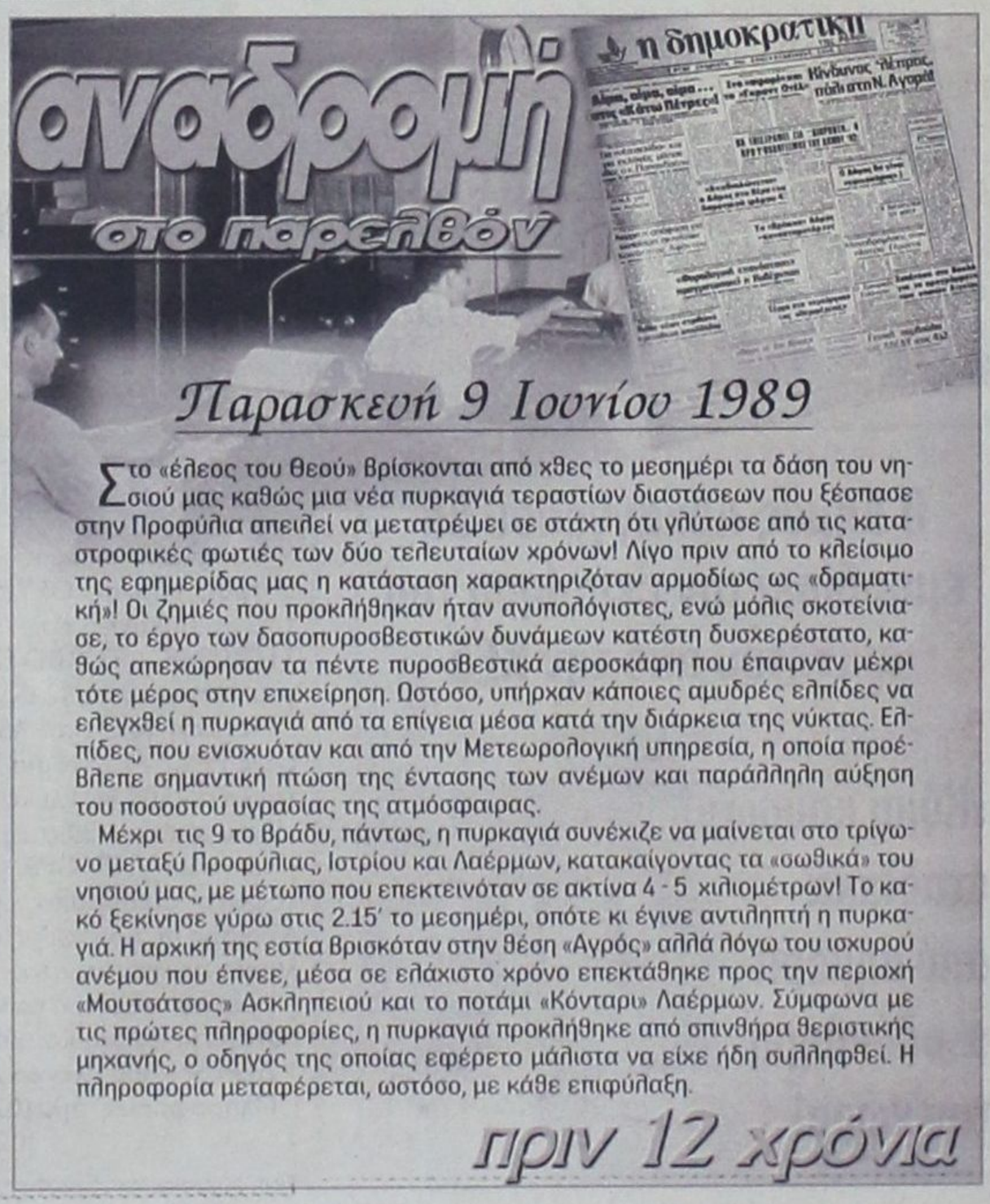

Παρασκευή 9 Ιουνίου 1989

Στο «έλεος του Θεού» βρίσκονται από χθες το μεσημέρι τα δάση του νησιού μας καθώς μια νέα πυρκαγιά τεραστίων διαστάσεων που ξέσπασε στην Προφύλια απειλεί να μετατρέψει σε στάχτη ότι γλύτωσε από τις καταστροφικές φωτιές των δύο τελευταίων χρόνων! Λίγο πριν από το κλείσιμο της εφημερίδας μας η κατάσταση χαρακτηριζόταν αρμοδίως ως «δραματική»! Οι ζημιές που προκλήθηκαν ήταν ανυπολόγιστες, ενώ μόλις σκοτείνιασε, το έργο των δασοπυροσβεστικών δυνάμεων κατέστη δυσχερέστατο, καθώς απεχώρησαν τα πέντε πυροσβεστικά αεροσκάφη που έπαιρναν μέχρι τότε μέρος στην επιχείρηση. Ωστόσο, υπήρχαν κάποιες αμυδρές ελπίδες να ελεγχθεί η πυρκαγιά από τα επίγεια μέσα κατά την διάρκεια της νύκτας. Ελπίδες, που ενισχυόταν και από την Μετεωρολογική υπηρεσία, η οποία προέβλεπε σημαντική πτώση της έντασης των ανέμων και παράλληλη αύξηση του ποσοστού υγρασίας της ατμόσφαιρας.

Μέχρι τις 9 το βράδυ, πάντως, η πυρκαγιά συνέχιζε να μαίνεται στο τρίγωνο μεταξύ Προφύλιας, Ιστρίου και Λαέρμων, κατακαίγοντας τα «σωθικά» του νησιού μας, με μέτωπο που επεκτεινόταν σε ακτίνα 4 - 5 χιλιομέτρων! Το κακό ξεκίνησε γύρω στις 2.15' το μεσημέρι, οπότε κι έγινε αντιληπτή η πυρκαγιά. Η αρχική της εστία βρισκόταν στην θέση «Αγρός» αλλά λόγω του ισχυρού ανέμου που έπνεε, μέσα σε ελάχιστο χρόνο επεκτάθηκε προς την περιοχή «Μουτσάτσος» Ασκληπειού και το ποτάμι «Κόνταρι» Λαέρμων. Σύμφωνα με τις πρώτες πληροφορίες, η πυρκαγιά προκλήθηκε από σπινθήρα θεριστικής μηχανής, ο οδηγός της οποίας εφέρετο μάλιστα να είχε ήδη συλληφθεί. Η πληροφορία μεταφέρεται, ωστόσο, με κάθε επιφύλαξη.

πριν 12 χρόνια

πληροφορίες

Η ΤΑΥΤΟΤΗΤΑ ΤΗΣ ΗΜΕΡΑΣ

ΣΑΒΒΑΤΟ 9 ΙΟΥΝΙΟΥ
ΚΥΡΙΛΛΟΥ ΑΡΧΙΕΠ. ΑΛΕΞΑΝΔΡΕΙΑΣ
Ανατολή ηλίου 5.02 Δύση ηλίου 7.47 ΣΕΛΗΝΗ 18 ΗΜΕΡ.

ΦΑΡΜΑΚΕΙΑ

ΣΗΜΕΡΑ: διημερεύει το φαρμακείο ΦΑΝΟΥΡΑΚΗΣ Α. Νέα Αγορά 48 (έναντι σταθμού ΤΑΞΙ) τηλ. 27420
ΣΗΜΕΡΑ: διανυκτερεύει το φαρμακείο ΕΥΘΥΜΙΑΔΗΣ Χ., Μιχ. Πετρίδη 68,τηλ. 67830

ΚΑΥΣΙΜΑ

ΣΗΜΕΡΑ: Διανυκτερεύουν τα πρατήρια καυσίμων **1)** Γκινάκης Αλ. **(SHELL Αυστραλίας) 2)** Σαμουράκης Α. **(JET OIL Λ.Καλλιθέας) 3)** Γαβριλιώτης Γ. **(ΕΚΟ Ιαλυσός) 4)** Τσουμπλέκας Γ. **(ΕΚΟ Παραδείσι) 5)** Νικολίτση Α. **(ΒΡ Φάνες) 6)** Διακοστεργάκης Γ. **(ΕΚΟ Μανδρικό) 7)** Μάστορης Α. **(Τσαΐρι) 8)** Λουκαράς Εμ. **(SHELL Κάλαθος) 9)** Χαραλάμπους Σ. **(ΕΚΟ Κιοτάρι)**

ΧΡΗΣΙΜΑ ΤΗΛΕΦΩΝΑ

Άμεση δράση	100	Ώρα	141
Πυροσβεστική	23333	Φαρμακεία (Διημ. Διαν.)	107
Νοσοκομείο	80000	ΠΡΟ·ΠΟ • ΛΟΤΤΟ	111
Οδική Ασφάλεια:		ΡΟΔΑ	26300
EXRESS SERVICE	154	ΚΤΕΥΛ	27706
HELLAS SERVICE	157	ΕΒΕΔ	22281
HOULIS SERVICE	30165	Δικηγορικός Σύλλογος	27469
Ράδιο Ταξί	64712	Εμπορικός Σύλλογος	35255
Αστυν. Διεύθυνση	27653	Ολυμπιακή · Κρατήσεις	24555
Ασφάλεια	23294	ΔΑΝΕ	77070
Τμήμα Τάξης	23849	ΙΚΑ	64912
Τροχαία	26480	ΤΕΒΕ	22688·77034
Λιμεναρχείο	28888	ΤΑΞΥ	68701·3
Δασαρχείο	191	ΟΑΕΔ	23265
Τελωνείο	27703	Εργατικό Κέντρο	24730
Υγειονομείο	26666	Αρχαιολογία	34719
Μητρόπολη	23274	Περιφ. Δ/ντής	38174 - 38175
Νομαρχία	74000	AIRGREECE	36095
Δήμος Ρόδου	46200	Aegean Airlins	98345
Βλάβες ΟΤΕ	121	ΔΗΜ. ΕΠΙΧ. ΚΑΘ. ΡΟΔΟΥ	77600
Βλάβες ΔΕΗ	125	ΥΠΗΡ. ΑΠΟΚΟΜΙΔΗΣ	61057
Πληρ. ΟΤΕ	131		

ΔΕΧΟΝΤΑΙ ΤΟ ΚΟΙΝΟ

- **ΠΕΡ/ΚΟΣ Δ/ΝΤΗΣ ΔΩΔ/ΣΟΥ** δέχεται Τρίτη & Πέμπτη 11:00 - 13:00
- **ΝΟΜΑΡΧΗΣ** δέχεται κάθε Τρίτη & Πέμπτη από 11.00 - 13.00
- **ΑΝΤΙΝΟΜΑΡΧΗΣ ΔΩΔ/ΣΟΥ** κ. Νικόλαος Τατάκης δέχεται το κοινό κάθε Τρίτη & Πέμπτη από 10.00 - 12.00
- **ΔΗΜΑΡΧΟΣ** Ρόδου κ. Γ. Γιαννόπουλος δέχεται ύστερα από συνεννόηση
- **ΑΝΤΙΔΗΜΑΡΧΟΣ** κ. Αντ. Αλαβέρας δέχεται καθημερινά
- **ΑΝΤΙΔΗΜΑΡΧΟΣ** κ. Μαν. Σαββής δέχεται κάθε Τρίτη και Πέμπτη 13.00-14.00
- **ΑΝΤΙΔΗΜΑΡΧΟΣ** Ρόδου Μανώλης Γλυνός δέχεται κάθε Τετάρτη από 12.00 - 14.00
- **ΔΗΜΑΡΧΟΣ** Πεταλούδων Μιχ. Κορδίνας δέχεται το κοινό: Δευτέρα 17.30 - 19.30, Τρίτη 11.00-13.00,

ΑΚΤΟΠΛΟΙΚΑ ΔΡΟΜΟΛΟΓΙΑ

ΠΑΤΜΟΣ: Απόπλους **14:00** για Κω, Κάλυμνο, Λέρο, Πάτμο, Πειραιά **ΡΟΔΑΝΘΗ:** Απόπλους **16:00** για Κω, Κάλυμνο, Λέρο, Πάτμο, Πειραιά

ΑΕΡΟΠΟΡΙΚΑ ΔΡΟΜΟΛΟΓΙΑ

ΠΤΗΣΕΙΣ ΟΛΥΜΠΙΑΚΗΣ

ΡΟΔΟΣ - ΑΘΗΝΑ: Καθημερινά **07.20, 10.40, 14.25, 20.30, 22.50**
ΡΟΔΟΣ - ΚΑΡΠΑΘΟΣ: (Τρίτη, Πέμπτη, Σάββατο) **09.45** (Δευτέρα, Τετάρτη, Παρασκευή) **10.30** (Δευτέρα, Κυριακή) **12.40**
ΡΟΔΟΣ - ΚΑΣΟΣ: (Δευτέρα, Παρασκευή, Κυριακή) **12.40**
ΡΟΔΟΣ - ΗΡΑΚΛΕΙΟ: (Δευτέρα, Τετάρτη, Παρασκευή) **16.10** Καθημερινά μέσω Αθηνών
ΡΟΔΟΣ - ΘΕΣΣΑΛΟΝΙΚΗ: (Δευτέρα, Τετάρτη, Παρασκευή) **18.40** Καθημερινά μέσω Αθηνών
ΡΟΔΟΣ - ΣΑΝΤΟΡΙΝΗ: (Δευτέρα, Σάββατο) **20.55**
ΡΟΔΟΣ - ΜΕΓΙΣΤΗ: (Τετάρτη, Παρασκευή, Κυριακή) **08.10**

ΠΤΗΣΕΙΣ AIR GREECE

ΡΟΔΟΣ - ΑΘΗΝΑ: Καθημερινά **18.00**
ΡΟΔΟΣ - ΗΡΑΚΛΕΙΟ: Καθημερινά **21.30**

ΠΤΗΣΕΙΣ AEGEAN - CRONUS AIRLINES

ΡΟΔΟΣ - ΑΘΗΝΑ: Καθημερινά **08.45 - 14.30 - 18.30 - 22.10**
ΡΟΔΟΣ - ΗΡΑΚΛΕΙΟ: Καθημερινά **19.30**
ΡΟΔΟΣ - ΘΕΣΣΑΛΟΝΙΚΗ: Καθημερινά **11.20**

ΣΥΝΑΛΛΑΓΜΑ

ΠΟΣΟΤΗΤΑ ΝΟΜΙΣΜΑΤΟΣ ΑΝΑ 1 ΕΥΡΩ

ΔΟΛΛΑΡΙΟ Η.Π.Α.	0,8468	ΛΑΤ ΛΕΤΟΝΙΑΣ	0,5381
ΓΙΕΝ ΙΑΠΩΝΙΑΣ	102,14	ΛΙΡΑ ΜΑΛΤΑΣ	0,3958
ΚΟΡΩΝΑ ΔΑΝΙΑΣ	7,4546	ΖΛΟΤΙ ΠΟΛΩΝΙΑΣ	3,3728
ΛΙΡΑ ΑΓΓΛΙΑΣ	0,6128	ΛΕΙ ΡΟΥΜΑΝΙΑΣ	24460,00
ΚΟΡΩΝΑ ΣΟΥΗΔΙΑΣ	9,3229	ΤΟΛΑΡ ΣΛΟΒΕΝΙΑΣ	217,5246
ΦΡΑΓΚΟ ΕΛΒΕΤΙΑΣ	1,5219	ΚΟΡΩΝΑ ΣΛΟΒΑΚΙΑΣ	43,012
ΚΟΡΩΝΑ ΙΣΛΑΝΔΙΑΣ	88,53	ΛΙΡΑ ΤΟΥΡΚΙΑΣ	987500,00
ΚΟΡΩΝΑ ΝΟΡΒΗΓΙΑΣ	7,951	ΔΟΛ. ΑΥΣΤΡΑΛΙΑΣ	1,6187
ΛΕΒΑ ΒΟΥΛΓΑΡΙΑΣ	1,9464	ΔΟΛ. ΚΑΝΑΔΑ	1,2864
ΛΙΡΑ ΚΥΠΡΟΥ	0,57561	ΔΟΛ. ΧΟΝΓΚ-ΚΟΝΓΚ	6,6043
ΚΟΡΩΝΑ ΤΣΕΧΙΑΣ	34,081	ΔΟΛ. ΝΕΑΣ ΖΗΛΑΝΔΙΑΣ	2,0266
ΚΟΡΩΝΑ ΕΣΘΟΝΙΑΣ	15,6466	ΔΟΛ. ΣΙΓΚΑΠΟΥΡΗΣ	1,533
ΦΟΡΙΝΤ ΟΥΓΓΑΡΙΑΣ	250,58	ΓΟΥΟΝ Ν. ΚΟΡΕΑΣ	1088,56
ΛΙΤΑ ΛΙΘΟΥΑΝΙΑΣ	3,3875	ΡΑΝΤ Ν. ΑΦΡΙΚΗΣ	6,8328

ΟΞΕΙΑ ΕΠΙΘΕΣΗ ΑΠΟ ΤΗΝ ΚΑΣΟ

Α. Παυλίδης προς Κυβέρνηση: «Αφήστε τις πονηράδες και *ασχοληθείτε με τα νησιά»!*

Βολές κατά Κάισερλη για «κακότεχνες θεατρικές παραστάσεις»

Οξύτατη επίθεση κατά της (ανύπαρκτης) κυβερνητικής πολιτικής στα νησιά και προσωπικά κατά του υφ/ργού Εσωτερικών κ. Κώστα Κάισερλη, εξαπέλυσε από την Κάσο ο Βουλευτής κ. Αρ. Παυλίδης κάνοντας ειδικότερα λόγο για «κυβερνητική αδιαφορία», για «απουσία ολοκληρωμένης νησιωτικής πολιτικής» για «πιστώσεις φαντάσματα» και για «κακότεχνες θεατρικές παραστάσεις με πρωταγωνιστές κυβερνητικούς παράγοντες»!

Ο κ. Αρ. Παυλίδης κάλεσε τον πρωθυπουργό και τους «αλαζόνες» συνεργάτες του «να ασχοληθούν με τα καθημερινά προβλήματα των πολιτών και να αφήσουν τις διαδημοτικές και διανησιωτικές και άλλες πονηρές, ιδέες στην άκρη»!

Σχετικά εκδόθηκε χθες από το πολιτικό γραφείο του βουλευτή η ακόλουθη ανακοίνωση:

Ο Βουλευτής κ. Α. Παυλίδης κατά την καθιερωμένη, χθες, συζήτηση στο Δημαρχιακό κατάστημα Κάσου, επ'ευκαιρία των «εκδηλώσεων» του ολοκαυτώματος, ετόνισε τα παρακάτω.

«Για μια ακόμη χρονιά παρακολουθήσαμε την ίδια κακότεχνη θεατρική παράσταση με πρωταγωνιστές Κυβερνητικούς παράγοντες. Εφέτος ο εκ Δωδεκανήσου Υφ/γός Εσωτερικών αντί απαντήσεως στα ερωτήματα που με αγανάκτηση έθεσαν οι Κασιώτες και κυρίως ο Δήμαρχός των, ανέπτυξε τις γνωστές αοριστολογίες του για τις «Διανησιωτικές Συνεργασίες» και περίπου εμέμφθη τους Καρπάθιους για το «χάλι» της Κάσου, δεδομένου ότι απέρριψαν, μέχρι στιγμής, τις προτάσεις του. Αυτό προκάλεσε, αιτιολογημένα, την οργίλη αντίδραση των παρισταμένων εκπροσώπων της Καρπάθου και η όλη διαδικασία κατέληξε σε έκφραση λύπης Κυβερνητικής για τα μέχρι σήμερα συμβαίνοντα.

Η παρουσία του καταργηθέντος προέδρου του Λιμενικού Ταμείου Δωδεκανήσου είναι τέχνασμα απαράδεκτα αφελές. Η δε ανακοίνωση συμμετοχής του Λιμενικού Ταμείου στην δαπάνη κατασκευής της Α' Φάσεως του λιμανικού «φάντασμα» της Κάσου (250 εκ.), παρά την Πρωθυπουργική προεκλογική δέσμευση, δηλαδή η με «ρεφενέ» συνέχιση του εγκαταλελειμμένου έργου, αποδεικνύει για μια ακόμη φορά την αξία των εξαγγελιών του κ. Σημίτη.

Ουδένα ενδιαφέρον για την αδυναμία εισπράξεως συντάξεων λόγω ελλείψεως υποκαταστήματος κάποιας Τραπέζης, ουδεμία αναφορά στην έλλειψη φαρμάκων (ανεζητείτο αντιτετανικός ορός και τελικώς εστάλη ένας μόνον!), και ουδεμία προσπάθεια εκπονήσεως και χρηματοδοτήσεως μελετών για απλά έργα που κυρίως έχουν στόχο την συγκράτηση της νεολαίας.



Η εκδήλωση Κυβερνητικής αδιαφορίας σε όλο της το μεγαλείο.

Η απουσία ΟΛΟΚΛΗΡΩΜΕΝΗΣ ΝΗΣΙΩΤΙΚΗΣ ΠΟΛΙΤΙΚΗΣ κραυγαλέα.

Ανάγκη αδήριτος η Κυβέρνηση, έστω και τώρα, να ασχοληθεί με τα νησιά μας, αφ'ενός για να προσφέρει στοιχειώδεις υπηρεσίες στους κατοίκους των, αφ'ετέρου για να παύσει η δυσφήμηση, σαν αυτή που η κατάσταση στο Λιμάνι της Ακαντιάς Ρόδου προκάλεσε. Ας ασχοληθεί ο κ. Σημίτης και οι αλαζόνες συνεργάτες του με τα καθημερινά και να αφήσουν τις Διαδημοτικές Διανησιωτικές και άλλες πονηρές ιδέες (π.χ. Αιγιαλός και Παραλίες) στην άκρη.

ΟΞΥΝΕΤΑΙ ΚΑΙ ΠΑΛΙ ΤΟ ΠΡΟΒΛΗΜΑ

«Μπαράζ» συλλήψεων *για κατοχή ναρκωτικών*

9 Αγγλοι με χασίς και χάπια ecstasy

9 Αγγλοι τουρίστες, που είχαν αφιχθεί στο νησί μας προχθές το πρωί για διακοπές, συνελήφθησαν χθες τα ξημερώματα από άνδρες του Τμήματος Δίωξης Ναρκωτικών, σε συνεργασία με την Ομάδα Πρόληψης και Καταστολής Εγκληματικότητας, γιατί κατείχαν ναρκωτικές ουσίες και έκαναν και χρήση.

Πιο συγκεκριμένα συνελήφθησαν (σε τουριστικό κατάλυμα του Φαληρακίου) οι α) Hopvyn Edwards, ετών 28, αξιωματικός πυροσβεστικού σώματος β) Michael Nicholas, ετών 27, ηλεκτρολόγος γ) Dean Evans, ετών 25, οικοδόμος, δ) Darren Griffiths, ετών 27, εργάτης, ε) Dean Perry, ετών 24, ιδιωτικός υπάλληλος στ) Darren Sweet, ετών 23, πυροσβέστης ζ) Nivky Griffiths, ετών 24, ξυλουργός η) Steven Cole, ετών 25, ιδιωτικός υπάλληλος και Robert Agnew, ξυλουργός, γιατί σε έρευνα που έγινε στα δωμάτια διαμονής τους βρέθηκαν α) 48,5 δισκία Ecstasy με λογότυπο σήμα της Rollex, τα οποία εισήγαγε στην χώρα μας ο πρώτος από την Αγγλία και β) 22 γραμμάρια κατεργασμένης κάνναβης, που, όπως ισχυρίσθηκαν αγόρασαν από «άγνωστους» συμπατριώτες τους στο Φαληράκι. Από την προανάκριση προέκυψε εξάλλου ότι τις απογευματινές ώρες της 7ης Ιουνίου ο πρώτος δράστης



έκανε χρήση 2 δισκίων ecstasy και οι υπόλοιποι κατειργασμένης κάνναβης.

Με την δικογραφία που σχηματίσθηκε εις βάρος τους οι 9 Αγγλοι αναμενόταν να οδηγηθούν χθες το βράδυ στον εισαγγελέα για τα περαιτέρω.

• Από άνδρες του Τμήματος Δίωξης Ναρκωτικών Ρόδου συνελήφθη στον Αρχάγγελο κι απεστάλη αρμοδίως για τα περαιτέρω ο Νικόλαος Καραολάνης του Αντωνίου, ετών 28, διότι σε έρευνα που έγινε στο σπίτι του διαπιστώθηκε ότι καλλιεργούσε σε γλάστρα ένα δενδρύλλιο ινδικής κάνναβης, ύψους 15 εκ. ενώ κατείχε και ποσότητα 0,5 γραμμ. ακατέργαστης κάνναβης. Το δενδρύλλιο ξερριζώθηκε και καταστράφηκε και το χασίς κατασχέθηκε.

• Από άνδρες του Αστυνομικού Τμήματος Αεροδρομίου Ρόδου συνελήφθη κι απεστάλη αρμοδίως για τα περαιτέρω ο Γεώργιος Βαρδάκης του Ευτυχίου, ετών 20, κάτοικος Πειραιά, γιατί σε έρευνα που του έγινε, βρέθηκε να κατέχει δύο νάυλον συσκευασίες που περιείχαν ακατέργαστη κάνναβη βάρους 18,5 γραμμ. ποσότητα η οποία και κατασχέθηκε.

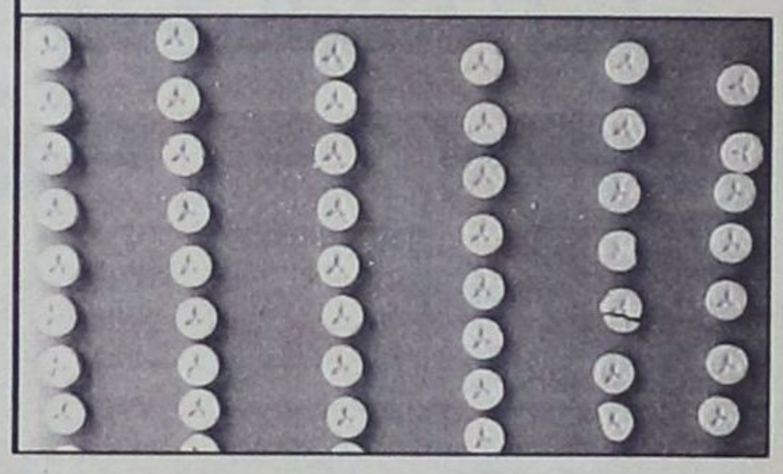









ΝΕΕΣ, ΜΟΝΑΔΙΚΕΣ ΙΔΕΕΣ ΚΑΙ ΕΚΠΛΗΞΕΙΣ ΚΑΘΕ ΜΕΡΑ

8 *επιπλέον λόγοι για να επισκεφθείτε το Casino Rodos*

- *Κερδίστε από 100.000 δρχ. έως και 500.000 δρχ. στο ΔΩΡΕΑΝ ΣΥΜΜΕΤΟΧΗΣ ΛΟΤΤΟ! (Δευτέρα έως Πέμπτη)*
- *Συγκεντρώστε ΒΑΘΜΟΥΣ με την είσοδό σας και ανταλλάξτε τους με ΠΟΛΥΤΙΜΑ ΔΩΡΑ!*
- *Κερδίστε ένα ΔΩΡΟ στο ΔΩΡΕΑΝ ΣΥΜΜΕΤΟΧΗΣ SLOTS ΤΟΥΡΝΕ! (κάθε Τρίτη στις 18:00)*
- *Γιορτάστε τα γενέθλιά σας στο Casino Rodos! Σας περιμένουμε, με μια αξέχαστη βραδιά και ένα ΜΟΝΑΔΙΚΟ ΔΩΡΟ!*
- *«ΠΡΟΗΓΗΘΕΙΤΕ» του παιχνιδιού, συμμετέχοντας στα ΔΩΡΕΑΝ ΜΑΘΗΜΑΤΑ ΠΑΙΧΝΙΔΙΩΝ! (από Κυριακή έως Πέμπτη, στις 16:00)*
- *Για τους Ροδίτες που μας επισκέπτονται για πρώτη φορά, 2.000 δρχ. από την τιμή του εισιτηρίου εξαργυρώνονται σε ΚΕΡΜΑΤΑ ΚΟΥΛΟΧΕΡΗΔΩΝ!*
- *Πιείτε μία ΣΑΜΠΑΝΙΑ MOET & CHANDON «στην υγειά» των τριών 7ριών σας στο Blackjack!*
- *Απολαύστε ΖΕΣΤΑ ΟΡΕΚΤΙΚΑ στους ορόφους των παιχνιδιών! (καθημερινά, μεταξύ 01:00 και 05:00 π.μ.)*

... και οι εκπλήξεις συνεχίζονται...

CASINO RODOS

Εδώ η διασκέδαση γράφει ιστορία.

Παπανικολάου 4, Ρόδος 85 100, Τηλ.: +30(0)241 97500, Fax: +30(0)241 97504, 97417
Website: www.casinorodos.gr, e-mail: info@casinorodos.gr

Αναδιάρθρωση των αμπελώνων

Συζήτηση για την αναδιάρθρωση των αμπελώνων του νησιού θα γίνει την προσεχή Δευτέρα στα γραφεία της ΚΑΪΡ με συμμετοχή του προέδρου του ΚΕΟΣΟΕ κ. Χρ. Μάρκου. Από την ΕΑΣΔ απεστάλη προς όλους τους αμπελουργούς η ακόλουθη επιστολή - πρόσκληση.

Στο πλαίσιο της ενημέρωσης των Οργανώσεων μελών της ΚΕΟΣΟΕ και των αμπελουργών της χώρας αναφορικά με τις διαδικασίες εφαρμογής του νέου Κανονισμού 1493/99 της Ε.Ε. για την Κ.Ο.Α. του κρασιού και ιδιαίτερα για τα θέματα που σχετίζονται με **ΤΙΣ ΝΕΕΣ ΦΥΤΕΥΣΕΙΣ ΑΜΠΕΛΟΥ** και τα προγράμματα **ΑΝΑΔΙΑΡΘΡΩΣΗΣ** των υφιστάμενων αμπελώνων, ο Πρόεδρος της ΚΕΟΣΟΕ κ. Χρήστος Μάρκου θα πραγματοποιήσει επίσκεψη στην Δωδεκάνησο.

Την **Δευτέρα 11 Ιουνίου** και **ώρα 19.00 μ.μ.** σε συνεργασία με την Ε.Α.Σ. ΔΩΔΕΚΑΝΗΣΟΥ και την ΚΑΪΡ Α.Ε., έχει προγραμματισθεί συγκέντρωση ενημέρωσης των αμπελουργών της περιοχής και των αρμόδιων φορέων στην αίθουσα «ΦΙΛΟΞΕΝΙΑΣ» που βρίσκεται στο 2ο χλμ. Λεωφ. ΡΟΔΟΥ - ΛΙΝΔΟΥ (στο νέο εργοστάσιο της ΚΑΪΡ) για να συζητήσουμε μαζί τους στόχους του προγράμματος (ποιοτική αναβάθμιση, ποικιλίες, αναδιάταξη ζωνών κ.λπ.).

Επειδή θεωρούμε χρήσιμη την συμμετοχή σας, σας καλούμε να μας τιμήσετε με την παρουσία σας.

Με τιμή
ΕΝΩΣΗ ΑΓΡΟΤΙΚΩΝ ΣΥΝ/ΜΩΝ
ΔΩΔΕΚΑΝΗΣΟΥ
Ο ΠΡΟΕΔΡΟΣ
ΓΙΑΝΝΙΚΗΣ ΣΑΒΒΑΣ

ΜΕ ΑΠΟΦΑΣΗ ΤΟΥ ΔΗΜΟΤΙΚΟΥ ΣΥΜΒΟΥΛΙΟΥ

Ο Δήμος Αρχαγγέλου θα εμποδίσει την εκποίηση του ακινήτου

Ταυτόχρονα θα προσφύγει στα δικαστήρια



Ο Δήμος Αρχαγγέλου είναι αποφασισμένος να εμποδίσει την εκποίηση από την ΚΕΔ εκτάσεως 410 στρεμμάτων στην θέση «Σφουγγάρια» (κείται μεταξύ Στεγνών και Τσαμπίκας), με πλειοδοτικό διαγωνισμό, ο οποίος έχει προγραμματισθεί για να γίνει την μεταπροσεχή Παρασκευή, 22 Ιουνίου, στα γραφεία της στην οδό Ιπποτών 21, γιατί έχει τα δικά του σχέδια για την αξιοποίηση κι εκμετάλλευσή της. Σχετική απόφαση έλαβε προχθές το βράδυ, σε έκτακτή του συνέλευση το δημοτικό συμβούλιο, το οποίο μάλιστα θα παραστεί (σύσσωμο) στα γραφεία της ΚΕΔ την ημέρα της δημοπρασίας «για να ενημερώσει τους υποψήφιους επενδυτές».

Ταυτόχρονα ο Δήμος Αρχαγγέλου θα προσφύγει στα αρμόδια πολιτικά και διοικητικά δικαστήρια για να ματαιώσει την δημοπρασία (αναμένεται να καταθέσει αίτηση ασφαλιστικών μέτρων αλλά και ακυρώσεως του διαγωνισμού).

Σχετικά εκδόθηκε χθες από τον Δήμο Αρχαγγέλου η ακόλουθη ενημερωτική ανακοίνωση, που υπογράφεται από τον δήμαρχο κ. Θεοδόση Κολιάδη:

Το Δημοτικό Συμβούλιο Αρχαγγέλου στην έκτακτη συνεδρίασή του που πραγματοποιήθηκε στις 07-06-2001, με μοναδικό θέμα:

«Λήψη μέτρων για την προγραμματισμένη εκποίηση από την Κ.Ε.Δ. εκτάσεως 410.000 μέτρων στην περιοχή Σφουγγάρια της έδρας του Δήμου».

ΑΠΟΦΑΣΙΣΕ ΟΜΟΦΩΝΑ τα παρακάτω:

1. Να εκφράσει την αντίθεσή του, προς το Υπουργείο Εθνικής Οικονομίας και λοιπούς αρμόδιους φορείς για την διαδικασία που ακολουθείται για την εκποίηση τμήματος της μερίδας 4207 Γαιών Αρχαγγέλου από την Κ.Ε.Δ., ερήμην της Τοπικής Αυτοδιοίκησης, την στιγμή μάλιστα που ο Δήμος Αρχαγγέλου έχει υποβάλει αίτημα έγκαιρα για την παραχώρηση της έκτασης αυτής.
2. Να εκφράσει την έντονη διαμαρτυρία του για την ακολουθούμενη πολιτική της Κ.Ε.Δ. στην Δωδεκάνησο, που τελευταία εκδηλώνεται με τις εκποιήσεις δημοσίων εκτάσεων και όχι με την αξιοποίηση και ορθολογιστική διαχείρισή τους, όταν μάλιστα η ακίνητη αυτή περιουσία αποτελεί περιουσία του Δωδεκανησιαμού λαού. Ο Δήμος Αρχαγγέλου επιφυλάσσεται να καταθέσει τεκμηριωμένη και ολοκληρωμένη πρόταση για την ανάπτυξη της συγκεκριμένης αλλά και της ευρύτερης περιοχής δικαιοδοσίας του, βάσει της εκφρασμένης από το Δημοτικό Συμβούλιο βούλησης για την αναγκαιότητα εκπόνησης Γενικού Πολεοδομικού Σχεδίου.
3. Δεν είναι αντίθετο με την όποια προσπάθεια αξιοποίησης και ανάπτυξης των ακινήτων του Δημοσίου, αρκεί αυτή να εντάσσεται στο γενικότερο αναπτυξιακό σχεδιασμό του Δήμου μας, όπου θα υπάρχει υπεύθυνη τοποθέτηση και συμμετοχή του Δήμου μας στην λήψη των σχετικών αποφάσεων.
4. Να προσφύγει στα αρμόδια πολιτικά και διοικητικά δικαστήρια για να ματαιώσει την επιχειρούμενη δημοπρασία. Μέχρι τότε ο Δήμος θα μεριμνήσει, στον βαθμό που του αναλογεί, για την προστασία της περιοχής αυτής από αυθαίρετες καταλήψεις από επαγγελματίες του είδους.
5. Σύσσωμο το Δημοτικό Συμβούλιο να παραστεί στα γραφεία της Κ.Ε.Δ. την ημέρα της δημοπρασίας, για να ενημερώσει τους υποψήφιους αγοραστές.
6. Να αναρτηθούν πανώ σε περίοπτα σημεία του Δήμου μας.
7. Να δημοσιοποιήσει και να γίνει προβολή του θέματος στα Μέσα Μαζικής Ενημέρωσης (Μ.Μ.Ε.).
8. Να κοινοποιηθεί η απόφαση στο πολιτικό γραφείο του κ. Πρωθυπουργού.
9. Επίσης να κοινοποιηθεί και στους παρακάτω:
   - ΥΠΕΘΟ και Υπουργείο Οικονομικών
   - Υπουργό Εσωτερικών
   - Περιφερειάρχη Ν. Αιγαίου
   - Νομάρχη Δωδεκανήσου
   - Βουλευτές του Νομού
   - ΤΕΔΚ Δωδεκανήσου.
10. Να ζητηθεί η ενεργός συμπαράσταση όλων των Δήμων της Δωδεκανήσου, της ΤΕΔΚ, καθώς και των βουλευτών του Νομού μας.

Ο ΔΗΜΑΡΧΟΣ
ΘΕΟΔΟΣΙΟΣ Α. ΚΟΛΙΑΔΗΣ

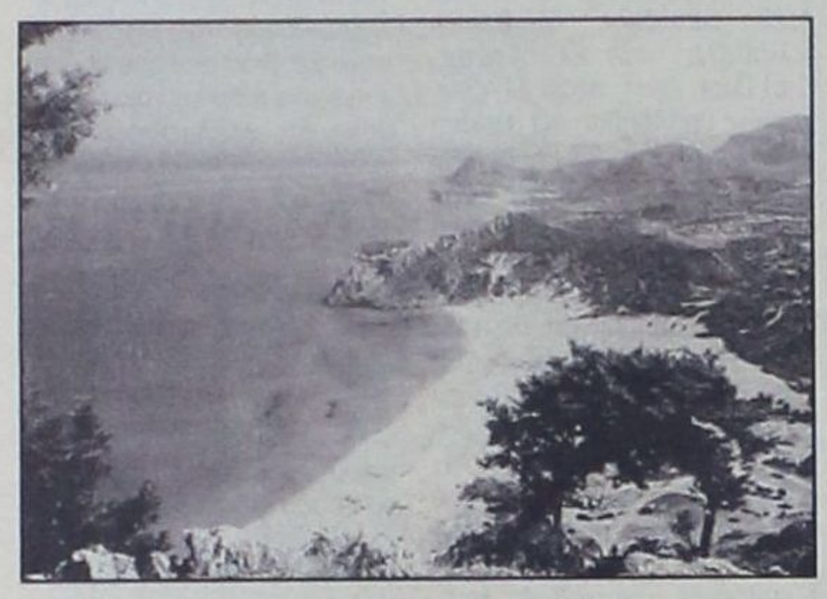

ΑΠΟ ΕΠΙΤΡΟΠΗ ΤΟΥ ΥΠΟΥΡΓΕΙΟΥ ΠΑΙΔΕΙΑΣ

Εγινε η επιλογή των μαθητών που θα εισαχθούν στο Μουσικό Γυμνάσιο

Τα ονόματα των εισακτέων

Ολοκληρώθηκαν οι διαδικασίες για την επιλογή των μαθητών οι οποίοι θα εισαχθούν και θα φοιτήσουν στην Α! τάξη του Μουσικού Γυμνασίου Ρόδου, το σχολικό έτος 2001 - 2002. Η επιλογή έγινε από επιτροπή η οποία είχε διορισθεί από το υπουργείο Εθνικής Παιδείας και θρησκευμάτων. Συνολικά επελέγησαν 40 μαθητές με τους έναντι σημειούμενους τελικούς βαθμούς:

1. **Σιακόν** Ταλιτά 95,5
2. **Γαβαλάς** Γεώργιος 94,8
3. **Μαντικός** Ηλίας 94,25
4. **Καραγιάννης** Μιχαήλ 94
5. **Σαράντης** Μιχαήλ 93,8
6. **Παυλή** Αννα - Μαρία 93
7. **Κρητικού** Ευαγγελία 92
8. **Καμπούρη** Ευδοξία 90
9. **Τριανταφύλλου** Μαριάνν 89,75
10. **Κωνσταντάρας** Νικήτας 88,5
11. **Καρακατσάνη** Αγγέλα 88,25
12. **Ζαχαρίου** Ζαχαρίας 86,8
13. **Χατζηδιάκος** Νικόλαος 85
14. **Τσακαλιός** Κυριάκος 84,25
15. **Καταβενάκη** Ιωάννα 81,5
16. **Βλασόπουλος** Θεοδόσιος 81
17. **Ροδίτη** Γεωργία 80,5
18. **Καφετζής** Γεώργιος 80
19. **Νικήτας** Νικόλαος 76,5
20. **Λυκοπάντης** Μιχαήλ 76
21. **Καλομοίρης** Νεκτάριος 75,75
22. **Ψυλλάκης** Μόσχος 75,4
23. **Κωβαίου** Αναστασία 70,4
24. **Ζαννή** Νίκη 69,75
25. **Πακίδης** Ηλίας 68,75
26. **Καλλωνάς** Θωμάς 67,75
27. **Ιωάννου** Βαλασία 67,5
28. **Μπαρκανίκας** Χαράλαμπος 65
29. **Βλάχου** Σταματία 64
30. **Σαντορινιού** Ειρήνη 62,25
31. **Μανέττας** Αναστάσιος 61,75
32. **Μπαζίνη** Ιωάννα 60,25
33. **Λαγός** Μιχαήλ 56,25
34. **Μαμωνίδη** Ευα 54,75
35. **Παπαγεωργίου** Σταμάτης 53,5
36. **Κόλλιας - Κιαμάλης** Παναγιώτης 51,5
37. **Καραγιαννάκη** Κυριακή 51
38. **Ντεντές** Σωτήριος 51
39. **Αχιλλέως** Αντιγόνη 17,5
40. **Τερζή** Χριστίνα 17,5

δημιουργίες cair

ΡΟΔΟΣ 2400 Λευκός Ξηρός ΟΠΑΠ
ΑΡΧΟΝΤΙΚΟ Ερυθρός Ξηρός
Δωδεκανησιακός τοπικός

Δύο αντιπροσωπευτικά κρασιά της ΚΑΪΡ Α.Ε., που αποδεικνύουν για άλλη μια φορά την αναμφισβήτητη ικανότητα της Δωδεκανησιακής Εταιρείας να παράγει υψηλής ποιότητας προϊόντα. Ικανότητα που επιβεβαιώνεται από την πρόσφατη παρουσίαση του μοναδικού στην ελληνική αγορά συλλεκτικού αφρώδους CAIR ROSE RESERVE 10 ετών, σε περιορισμένο αριθμό φιαλών και ποιότητα που συναντάται στην πλούσια γκάμα των διεθνώς αναγνωρισμένων προϊόντων της, όπως RODOS 2400 λευκό ξηρό, VQPRD (χρυσό στο Μιλάνο), ΜΟΣΧΑΤΟΣ ΡΟΔΟΥ ΟΠΕ (χρυσό στο Μιλάνο), MOULIN λευκό ξηρό (χρυσό στις Βρυξέλλες), MOULIN ροζέ ημίξηρο (χρυσό σε Μπορντό και Μιλάνο), CAIR φυσικός αφρώδης (χρυσά μετάλλια σε Μιλάνο και Monde Selection).

Εγγύηση
C·A·I·R
Επιλεγμένοι οίνοι ποιότητας

CAIR Δαβάκη - Πίνδου 65,
Ν. Φάληρο, τηλ.: 4813876, 4813125
fax: 4814695.
2ο χλμ. Ρόδου - Λίνδου, Ρόδος
τηλ.: 0241/68770-3 fax: 0241/62575.



Μια ξεχωριστή διαδρομή στη θάλασσα

ΔΡΟΜΟΛΟΓΙΑ ΑΠΟ 09/06/2001 ΕΩΣ 30/06/2001
ΑΝΑΧΩΡΗΣΕΙΣ ΑΠΟ ΡΟΔΟ

ΗΜ/ΝΙΑ		ΠΛΟΙΟ	ΩΡΑ	ΠΡΟΟΡΙΣΜΟΣ
09.06	ΣΑΒΒΑΤΟ	ΠΑΤΜΟΣ	14.00	ΚΩ - ΚΑΛΥΜΝΟ - ΛΕΡΟ - ΠΑΤΜΟ - ΠΕΙΡΑΙΑ
10.06	ΚΥΡΙΑΚΗ	ΡΟΔΟΣ	14.00	ΚΩ - ΚΑΛΥΜΝΟ - ΛΕΡΟ - ΠΑΤΜΟ - ΠΕΙΡΑΙΑ
11.06	ΔΕΥΤΕΡΑ	ΠΑΤΜΟΣ	15.00	ΝΙΣΥΡΟ - ΚΩ - ΑΣΤΥΠΑΛΑΙΑ - ΠΕΙΡΑΙΑ
12.06	ΤΡΙΤΗ	ΡΟΔΟΣ	14.00	ΚΩ - ΚΑΛΥΜΝΟ - ΛΕΡΟ - ΠΑΤΜΟ - ΠΕΙΡΑΙΑ
13.06	ΤΕΤΑΡΤΗ	ΠΑΤΜΟΣ	14.00	ΤΗΛΟ - ΚΩ - ΚΑΛΥΜΝΟ - ΛΕΡΟ - ΠΑΤΜΟ - ΠΕΙΡΑΙΑ
14.06	ΠΕΜΠΤΗ	ΡΟΔΟΣ	17.00	ΣΥΜΗ - ΚΩ - ΠΕΙΡΑΙΑ
15.06	ΠΑΡΑΣΚΕΥΗ	ΠΑΤΜΟΣ	14.00	ΚΩ - ΚΑΛΥΜΝΟ - ΛΕΡΟ - ΠΑΤΜΟ - ΠΕΙΡΑΙΑ
16.06	ΣΑΒΒΑΤΟ	ΡΟΔΟΣ	10.00	ΚΩ - ΣΑΜΟ - ΘΕΣΣΑΛΟΝΙΚΗ
17.00	ΚΥΡΙΑΚΗ	ΠΑΤΜΟΣ	14.00	ΚΩ - ΚΑΛΥΜΝΟ - ΛΕΡΟ - ΠΑΤΜΟ - ΠΕΙΡΑΙΑ
18.06	ΔΕΥΤΕΡΑ	ΡΟΔΟΣ	15.00	ΝΙΣΥΡΟ - ΚΩ - ΑΣΤΥΠΑΛΑΙΑ - ΠΕΙΡΑΙΑ
19.06	ΤΡΙΤΗ	ΠΑΤΜΟΣ	14.00	ΚΩ - ΚΑΛΥΜΝΟ - ΛΕΡΟ - ΠΑΤΜΟ - ΠΕΙΡΑΙΑ
20.06	ΤΕΤΑΡΤΗ	ΡΟΔΟΣ	14.00	ΤΗΛΟ - ΚΩ - ΚΑΛΥΜΝΟ - ΛΕΡΟ - ΠΑΤΜΟ - ΠΕΙΡΑΙΑ
21.06	ΠΕΜΠΤΗ	ΠΑΤΜΟΣ	14.00	ΣΥΜΗ - ΚΩ - ΛΕΡΟ - ΠΑΤΜΟ - ΠΕΙΡΑΙΑ
22.06	ΠΑΡΑΣΚΕΥΗ	ΡΟΔΟΣ	14.00	ΚΩ - ΚΑΛΥΜΝΟ - ΛΕΡΟ - ΠΑΤΜΟ - ΠΕΙΡΑΙΑ
23.06	ΣΑΒΒΑΤΟ	ΠΑΤΜΟΣ	10.00	ΚΩ - ΣΑΜΟ - ΘΕΣΣΑΛΟΝΙΚΗ
24.06	ΚΥΡΙΑΚΗ	ΡΟΔΟΣ	14.00	ΚΩ - ΚΑΛΥΜΝΟ - ΛΕΡΟ - ΠΑΤΜΟ - ΠΕΙΡΑΙΑ
25.06	ΔΕΥΤΕΡΑ	ΠΑΤΜΟΣ	15.00	ΝΙΣΥΡΟ - ΚΩ - ΑΣΤΥΠΑΛΑΙΑ - ΠΕΙΡΑΙΑ
26.06	ΤΡΙΤΗ	ΡΟΔΟΣ	14.00	ΚΩ - ΚΑΛΥΜΝΟ - ΛΕΡΟ - ΠΑΤΜΟ - ΠΕΙΡΑΙΑ
27.06	ΤΕΤΑΡΤΗ	ΠΑΤΜΟΣ	14.00	ΤΗΛΟ - ΚΩ - ΚΑΛΥΜΝΟ - ΛΕΡΟ - ΠΑΤΜΟ - ΠΕΙΡΑΙΑ
28.06	ΠΕΜΠΤΗ	ΡΟΔΟΣ	14.00	ΣΥΜΗ - ΚΩ - ΛΕΡΟ - ΠΑΤΜΟ - ΠΕΙΡΑΙΑ
29.06	ΠΑΡΑΣΚΕΥΗ	ΠΑΤΜΟΣ	14.00	ΚΩ - ΚΑΛΥΜΝΟ - ΛΕΡΟ - ΠΑΤΜΟ - ΠΕΙΡΑΙΑ
30.06	ΣΑΒΒΑΤΟ	ΡΟΔΟΣ	10.00	ΚΩ - ΣΑΜΟ - ΘΕΣΣΑΛΟΝΙΚΗ

Κεντρικό Πρακτορείο ΔΑΝΕ SEA LINE Αυστραλίας 92
Ωρες λειτουργίας 08.00 - 20.00 ΤΗΛ. 43150 (10 γραμμές)

Δ·Α·Ν·Ε· SEA LINE
ΔΩΔΕΚΑΝΗΣΙΑΚΗ ΑΝΩΝΥΜΗ ΝΑΥΤΙΛΙΑΚΗ ΕΤΑΙΡΙΑ

ΣΕ ΕΝΔΕΙΞΗ ΔΙΑΜΑΡΤΥΡΙΑΣ

Φοιτητές του Πανεπιστημίου κατέλαβαν χθες τα γραφεία *της Περιφέρειακής Διοίκησης!*

Επέδωσαν ψήφισμα για την κυβέρνηση

Σε νέες κινητοποιήσεις, με «στόχο» αυτήν την φορά τα γραφεία της Περιφέρειας Νοτίου Αιγαίου προχώρησαν χθες οι φοιτητές του Πανεπιστημίου Αιγαίου που διαμαρτύρονται για την ανωτατοποίηση των ΤΕΙ και για τα πολλά προβλήματα της Τριτοβάθμιας Εκπαίδευσης.

Συγκεκριμένα δεκάδες φοιτητές προχώρησαν χθες, λίγο πριν από τις 12 το μεσημέρι σε κατάληψη των γραφείων της Περιφέρειας Νοτίου Αιγαίου, στον όροφο του κτιρίου του Ταχυδρομείου, αφού προηγουμένως πραγματοποίησαν πορεία.

Οι φοιτητές «εισέβαλαν» στα γραφεία της Περιφέρειας κρατώντας πανώ και φωνάζοντας συνθήματα, ξαφνιάζοντας τους υπαλλήλους και τους πολίτες που βρέθηκαν εκεί. Λόγω απουσίας του γενικού γραμματέα κ. Παναγιώτη Σαλτούρου, συναντήθηκαν με την διευθύντρια της Περιφέρειας κ. Μαρία Καραδημητρίου (ούτως ή άλλως κατέλαβαν και το δικό της γραφείο) στην οποία επέδωσαν ψήφισμα με τα αιτήματά τους. Ταυτόχρονα αξίωσαν να έχουν τηλεφωνική επικοινωνία με τον Περιφερειάρχη ή τον υπουργό Παιδείας ή τον γ.γ. του υπουργείου Παιδείας, πράγμα το οποίο ωστόσο κατέστη ανέφικτο.

Οι φοιτητές παρέμειναν συγκεκριμένα στο μπαλκόνι και στα γραφεία της Περιφέρειας για λίγες ώρες, κρέμασαν πανώ από τα παράθυρα και φώναζαν συνθήματα όπως «αγώνας διαρκείας είναι η απάντηση στον υπουργό Παιδείας», «Πετράκη Πετράκη (σ.σ. ο υπουργός Παιδείας κ. Πέτρος Ευθυμίου) ρουφιάνε του Λαμπράκη» και «τέρμα πια η κοροϊδία, θέλουμε ανώτατη δημόσια παιδεία».

Την κινητοποίηση παρακολουθούσε διακριτικά μεγάλη αστυνομική δύναμη, που είχε λάβει θέσεις σε επίκαιρα σημεία του κέντρου για την αποφυγή τυχόν επεισοδίων. Παράλληλα αστυνομική δύναμη εγκαταστάθηκε για κάθε ενδεχόμενο στο Δημαρχείο, καθώς και στο Νομαρχιακό μέγαρο. Η κατάληψη τερματίστηκε το μεσημέρι, δεν αποκλείεται όμως μέσα στις επόμενες ημέρες οι φοιτητές να προχωρήσουν και σε νέες κινητοποιήσεις. Ηδη πραγματοποίησαν μια καθιστική διαμαρτυρία μπροστά από τις καφετέριες στο «θέρμαι» και έψησαν σουβλάκια το περασμένο Σάββατο στην πλατεία Κύπρου.

Το ψήφισμα που εξέδωσαν αναφέρει τα εξής:

Αντιστεκόμαστε στις αλλαγές του νομοσχεδίου που εναρμονίζεται με την πολιτική της Ευρωπαϊκής Ενωσης πάνω στο ζήτημα της παιδείας (Μπολώνια - Πράγα) και θα οδηγήσει σε υποβάθμιση όλα τα ιδρύματα της τριτοβάθμιας δημόσιας εκπαίδευσης.

Ειδικότερα όμως το Πανεπιστήμιο Αιγαίου με τις ελλείψεις σε βασικές υποδομές και με τις αδύναμες φοιτητικές κοινωνικές παροχές θα είναι το πρώτο που θα πληγεί. Η γεωγραφική του θέση σε συνδυασμό με τα αναπάντητα φοιτητικά αιτήματα (σίτιση, στέγαση, υλικοτεχνικές υποδομές, κτιριακό, ενίσχυση διοικητικού και τεχνικού προσωπικού, δωρεάν μεταπτυχιακά για όλους) το τοποθετεί στις πρώτες θέσεις των πιο αδύναμων περιφερειακών Πανεπιστημίων και οι εξελίξεις θα το οδηγήσουν σε αδιέξοδο.

Θεωρώντας τον διαχωρισμό ΑΕΙ - ΤΕΙ ως αντιεπιστημονικό διεκδικούμε την κατάργησή του και την καθιέρωση Ενιαίας Ανώτατης και Δημόσιας εκπαίδευσης πράγμα που από μόνο του διαχωρίζει τις θέσεις και επιδιώξεις μας από αυτές των πρυτανικών αρχών.

Η στάση τους είναι στην ουσία συντεχνιακή, ιδιοτελής και η αντιπαράθεσή τους με το Υπουργείο Παιδείας μπορεί να χαρακτηριστεί το λιγότερο σαν χλιαρή και εφήμερη.

Θεωρούμε ότι από εδώ και πέρα ο αγώνας βρίσκεται στα χέρια των φοιτητών.

Το πλαίσιο αιτημάτων μας είναι το εξής:

- Αμεση απόσυρση του νόμου για τα ΤΕΙ
- Ενιαία Ανώτατη Εκπαίδευση - Ουσιαστική ανωτατοποίηση των ΤΕΙ μετά από αξιολόγηση με ακαδημαϊκά κριτήρια.
- Αύξηση των δαπανών για την παιδεία.
- Ολη την ειδίκευση και τα επαγγελματικά δικαιώματα ενταγμένα στο πρώτο πτυχίο.
- Υλοποίηση της οικονομικής αυτοτέλειας της διαχείρισης των δημόσιων πόρων των πανεπιστημίων.
- Να μην ακολουθηθούν οι κατευθύνσεις της διακήρυξης της Μπολώνια.
- Αμεση ουσιαστική ενίσχυση των περιφερειακών Πανεπιστημίων έτσι ώστε να μην οδηγηθούν σε αδιέξοδο.

ΣΥΛΛΟΓΟΙ ΦΟΙΤΗΤΩΝ ΠΑΝΕΠΙΣΤΗΜΙΟΥ ΑΙΓΑΙΟΥ



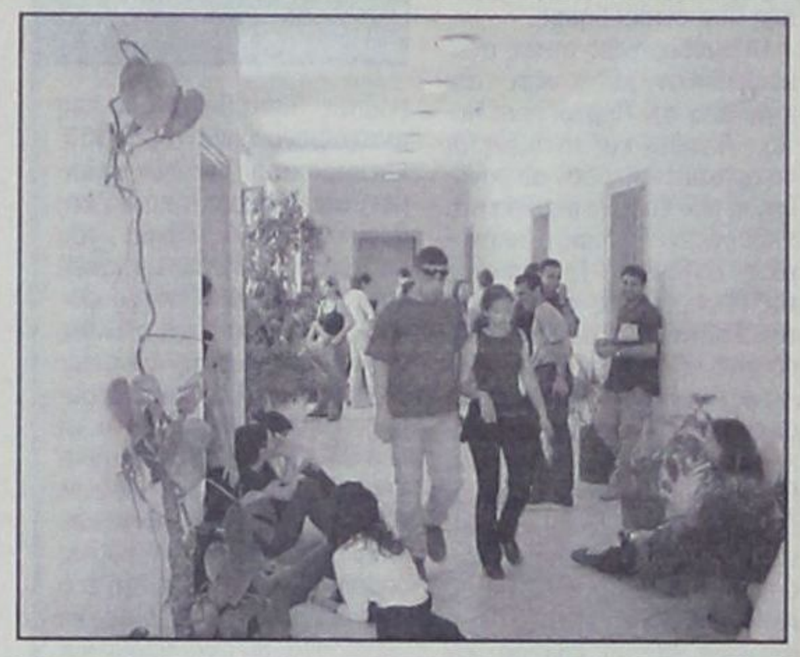



RESTAURANT
YACHT CLUB

Δημιουργήσαμε ένα ***εστιατόριο*** *σε εκπληκτικό χώρο, δίνοντας ιδιαίτερη έμφαση στις γεύσεις* ***της ιταλικής κουζίνας,*** *ζυμωμένες από αγνά υλικά.*
Φέραμε από το ***Casa di Pasta*** *τον κορυφαίο* ***σεφ Σιράζ*** *και σας περιμένουμε...*

M E N U

Σαλάτα Yacht Club
Μαρούλι ελληνικό - γαλλικό, κρουτόν, σταφίδα, κουκουνάρι, παρμεζάνα και σάλτσα vinegraite

Ορεκτικό Μελιτζάνα Yacht Club
Λεπτές φέτες μελιτζάνες παναρισμένες με γέμιση από ζαμπόν, τυρί, μοτσαρέλα και τομάτα.

Μακαρόνια di mare
Σπαγγέτι με διάφορα θαλασσινά σερβιρισμένα με λευκή ή κόκκινη σάλτσα

Κοτόπουλο di pollo
Στήθος κοτόπουλο, γεμιστό με φρέσκο σπανάκι, προσούτο, φρέσκια μοτσαρέλα και σάλτσα από τυρί gorgotzolla ή ροκφόρ

Γλυκό πανακότα
Καραμελομένα φρέσκα φρούτα και σιρόπι με φράουλα και μάνγκο

Τιμή γνωριμίας 5.000 δρχ.
Περιορισμένες θέσεις
Κρατήσεις 87879
Yacht Club • Αγησάνδρου - Φαληράκι



ΤΗΛΟΣ 21ος ΑΙΩΝΑΣ
ΝΑΥΤΙΚΗ ΕΤΑΙΡΕΙΑ

ΠΡΟΓΡΑΜΜΑ «SEA STAR» ΓΙΑ ΤΗΛΟ - ΝΙΣΥΡΟ



	ΡΟΔΟΣ	ΤΗΛΟΣ		ΝΙΣΥΡΟΣ		ΤΗΛΟΣ		ΡΟΔΟΣ
	ΑΝΑΧ.	ΑΦΙΞΗ	ΑΝΑΧ.	ΑΦΙΞΗ	ΑΝΑΧ.	ΑΦΙΞΗ	ΑΝΑΧ.	ΑΦΙΞΗ
ΔΕΥΤΕΡΑ	09:00	10:15	10:30	11.00	14:30	15:00	18.00	19.15
ΤΡΙΤΗ	09:00	10:15	10:30	11.00	14:30	15:00	18.00	19.15
ΤΕΤΑΡΤΗ	09:00	10:15	10:30	11.00	14:30	15:00	18.00	19.15
ΠΕΜΠΤΗ	09:00	10:15	10:30	11.00	14:30	15:00	18.00	19.15
ΠΑΡΑΣΚΕΥΗ	09:00	10:15	10:30	11.00	14:30	15:00	18.00	19.15
	20:00	21.15 ΔΙΑΝΥΚ/ΣΗ						
	(ΑΠΟ 15/6)							
ΣΑΒΒΑΤΟ							08:00	09:15
	09:30	10:45	11.00	11.30	14:30	15:00	18.00	19.15
	20:00	21.15 ΔΙΑΝΥΚ/ΣΗ						
	(ΑΠΟ 9/6)							
ΚΥΡΙΑΚΗ							08:00	09:15
	09:30	10:45	11.00	11.30	14.30	15:00	18.00	19.15
	20.00	21.15					21.30	21.15
	(ΑΠΟ 10/6)							

ΣΤΗΝ ΜΥΚΟΝΟ, ΣΤΑ ΤΕΛΗ ΤΟΥ ΜΗΝΟΣ

Αναμένεται να συνέλθουν Περιφερειακό

Συμβούλιο και Επιτροπή Παρακολούθησης

Θα γίνει διεξοδική συζήτηση για τα έργα



Στην Μύκονο στις 25 και 26 Ιουνίου θα συνέλθει κατά πάσαν πιθανότητα το Περιφερειακό Συμβούλιο Νοτίου Αιγαίου, ενώ θα ακολουθήσει στις 27 και 28 του μηνός η συνεδρίαση της Επιτροπής Παρακολούθησης.

Οι ημερομηνίες αυτές ανακοινώθηκαν χθές «κατ' αρχήν» από την Περιφέρεια Νοτίου Αιγαίου και αναμένεται να οριστικοποιηθούν σε συνάντηση που θα έχει σήμερα στο Υπουργείο Εθνικής Οικονομίας, ο Γενικός Γραμματέας της Περιφέρειας κ. Παναγιώτης Σαλτούρος, με τον υφυπουργό κ. Χρήστο Πάχτα.

Αν και προ ημερών είχε ανακοινωθεί ότι Περιφερειακό Συμβούλιο και Επιτροπή Παρακολούθησης θα συνεδρίαζαν στις αρχές Ιουλίου στην Σύρο, οι διαδικασίες επισπεύδονται γιατί μέχρι τις 30 Ιουνίου η πρόταση της Περιφέρειας Νοτίου Αιγαίου για ένταξη έργων στο Γ' ΚΠΣ πρέπει να κατατεθεί στην Ευρωπαϊκή Ενωση. Θα προηγηθεί η έγκριση της προτάσεως για το νομό Δωδεκανησου από το Νομαρχιακό Συμβούλιο που θα συνεδριάσει στην Κάλυμνο την Παρασκευή 15 Ιουνίου.

Οι προσεχείς δύο συνεδριάσεις του Περιφερειακού Συμβουλίου και της Επιτροπής Παρακολούθησης είναι οι πρώτες που θα έχουν ως αντικείμενο έργα του Γ' ΚΠΣ και χαρακτηρίζονται ως κρίσιμες, αφού ουσιαστικά θα καθορίσουν την πορεία του οκταετούς Περιφερειακού Επιχειρησιακού Προγράμματος για το Νότιο Αιγαίο. Εκτός της εγκρίσεως της προτάσεως έργων, η Επιτροπή Παρακολούθησης θα είναι αυτή που θα καθορίσει τα κριτήρια επιλεξιμότητας των έργων, απόφαση κυρίως πολιτικού επιπέδου, καθοριστικής όμως σημασίας για την εξέλιξη του προγράμματος. Στις ίδιες συνεδριάσεις θα αναλυθούν για μια ακόμη φορά οι διαδικασίες - ιδιαίτερα αυστηρές - που προβλέπει η Ε.Ε. για την υλοποίηση του Γ' ΚΠΣ, και κατ' επέκταση και των Περιφερειακών Επιχειρήσιακών Προγραμμάτων, με έμφαση στα πολλαπλά επίπεδα ελέγχου στα οποία θα υπόκειται κάθε έργο, προκειμένου να εγκριθεί η χρηματοδότηση του από κοινοτικούς πόρους.

ΕΘΕΑΘΗΣΑΝ ΕΞΩ ΑΠΟ ΤΗΝ ΑΣΤΥΠΑΛΑΙΑ

Συναγερμός στο Αιγαίο λόγω της

«παρουσίας» τουρκικών πολεμικών σκαφών!

Για «αβλαβή διέλευση» κάνουν λόγο οι αρχές, για παραβίαση των χωρικών μας υδάτων Καλύμνιοι ψαράδες

Ανησυχία στους κύκλους του Ελληνικού Πολεμικού Ναυτικού και του Υπουργείου Εθνικής Αμύνης προκάλεσαν οι κινήσεις τουρκικής πυραυλακάτου χθες το πρωΐ, στην θαλάσσια περιοχή της Αστυπάλαιας, μεταξύ των βραχονησίδων «Κουνούπες», «Αδελφοί» και «Σύρνα», εντός των Ελληνικών χωρικών υδάτων. Συμπληρωματικές, ωστόσο, πληροφορίες ανέφεραν ότι στην περιοχή υπήρχε και μία τουρκική φρεγάτα, ενώ από καμία πηγή δεν έγινε αναφορά στην παρουσία Ελληνικών σκαφών για «αναγνώριση» ή παρακολούθηση.

Οι κινήσεις του πλοίου, που θύμισαν ημέρες Υμίων, προκάλεσαν την άμεση αντίδραση του Ελληνικού Πολεμικού Ναυτικού. Από το αεροδρόμιο της Ελευσίνας απογειώθηκε το στρατιωτικό αεροσκάφος «Ωρίων» που πέταξε πάνω από την θαλάσσια περιοχή, όπου έπλεε το τουρκικό πολεμικό, προκειμένου να εξακριβωθεί εάν επρόκειτο για μηχανική βλάβη ή προσάραξη, όπως τουλάχιστον ανέφεραν οι πρώτες πληροφορίες, ή εάν επρόκειτο για αβλαβή διέλευση στο πλαίσιο της άσκησης «θαλασσόλυκος» που βρίσκεται σε εξέλιξη στην περιοχή, για την οποία πάντως δεν προηγήθηκε καμία ενημέρωση από την τουρκική πλευρά.

Η τουρκική πυραυλάκατος P 331 «Kalkan», έγινε αντιληπτή από Καλύμνιο ψαρά για πρώτη φορά προχθές το βράδυ, κι εν συνεχεία χθες το πρωΐ.

Αμέσως ενημερώθηκε το Λιμεναρχείο Καλύμνου και εν συνεχεία το ΓΕΝ και ο θάλαμος επιχειρήσεων του ΥΕΝ. Σύμφωνα με όσα έγιναν γνωστά πρόκειται για πλοίο γερμανικού τύπου FPB 57, κατασκευής 1977 - 79, μήκους 62,4 μέτρων και εκτοπίσματος 540 τόνων. Οι ίδιες πληροφορίες ανέφεραν ότι το πλήρωμά του ανέρχεται σε 44 άνδρες και ότι βρισκόταν εκεί από τις 6 το πρωΐ, σε απόσταση 17 μιλίων από την Αστυπάλαια, μέσα στα Ελληνικά χωρικά ύδατα.



• Η τουρκική πυραυλάκατος «Kalkan» έπλεε σε απόσταση περίπου 5 ναυτικών μιλίων από την βραχονησίδα «Κουνούπες» ανοικτά της Αστυπάλαιας όταν την εντόπισε ο Καλύμνιος ψαράς Μανώλης Κλωνάρης, που ψάρευε στην περιοχή με το καΐκι «Λιβαδιώτισσα» ιδιοκτησίας Κυριάκου Χατζηδάκη.

Οπως ο ίδιος δήλωσε χθες πλησίασε το τουρκικό πολεμικο πλοίο σε απόσταση 30 περίπου μέτρων. Αυτό συνέχισε να πλέει με ταχυτητα 30 περίπου ναυτικών μιλίων την ώρα, ενώ καμία κίνηση δεν έγινε, λόγω της παρουσίας του καΐκιού, ούτε εμφανίσθηκε κανένας από το πλήρωμά του. «Δεν φοβηθήκαμε, είμαστε συνηθισμένοι», δήλωσε ο ψαράς και πρόσθεσε πως αμέσως ενημέρωσε το Λιμεναρχείο και στην συνέχεια απομακρύνθηκε.

Να σημειωθεί πάντως ότι χθες το μεσημέρι, πηγές του Ελληνικού Ναυτικού ανέφεραν ότι δεν δημιουργείται πρόβλημα από την παρουσία του τουρκικού πολεμικού πλοίου στα ελληνικά χωρικά ύδατα και ότι πρόκειται για αβλαβή διέλευση, κάτι που επιτρέπεται όταν η πλεύση γίνεται με συγκεκριμένη ταχύτητα και πορεία και στο πλαίσιο ναυτικής ασκήσεως («θαλασσόλυκος»).

Από την Τουρκική πλευρά, ωστόσο, δεν είχε προηγηθεί καμία ενημέρωση των αρμοδίων Ελληνικών αρχών για την διέλευση της πυραυλακάτου.

Ο ΔΗΜΑΡΧΟΣ

Από τον ψαρά Μανώλη Κλωνάρη ενημερώθηκαν, εκτός των άλλων, ο Λιμενικός Σταθμός Αστυπάλαιας και ο δήμαρχος του νησιού κ. Πανορμίτης Κονταράτος για το τουρκικό πολεμικό πλοίο που έπλεε κοντά στην βραχονησίδα Σύρνα, όπως δήλωσε ο ίδιος ο δήμαρχος χθες το μεσημέρι.

«Ο ψαράς μας είπε ότι είδε και δεύτερο πλοίο, αλλά ήταν μακριά και δεν μπόρεσε να διακρίνει κάποια στοιχεία. Ενημερώθηκε ο Λιμενικός Σταθμός, αλλά δυστυχώς στην Αστυπάλαια δεν διαθέτει ούτε βάρκα με κουπιά και έτσι ενημερώσαμε όλες τις αρμόδιες υπηρεσίες», δήλωσε χαρακτηριστικά ο κ. Πανορμίτης Κονταράτος.

Ο δήμαρχος Αστυπάλαιας διευκρίνισε ότι το πλοίο δεν προσάραξε στην βραχονησίδα, όπως αρχικά είχε διαδοθεί. Η βραχονησίδα Σύρνα σύμφωνα με τον ίδιο ανήκει στον Δήμο Αστυπάλαιας και βρίσκεται 18 μίλια νοτίως του νησιού.

Ερωτηθείς σχετικά με το κλίμα που επικρατούσε στο νησί ο κ. Κονταράτος απάντησε ότι δεν υπήρξε κάποια ιδιαίτερη ανησυχία στους κατοίκους, αν και προκάλεσε μεγάλη εντύπωση η παρουσία των τουρκικών πλοίων στα Ελληνι-

Δ·Α·Ν·Ε· SEA LINE

ΔΩΔΕΚΑΝΗΣΙΑΚΗ ΑΝΩΝΥΜΗ ΝΑΥΤΙΛΙΑΚΗ ΕΤΑΙΡΕΙΑ

ΑΜΑΕ 12158/06/Β'/86/12

ΠΡΟΣΚΛΗΣΗ ΤΑΚΤΙΚΗΣ ΓΕΝΙΚΗΣ ΣΥΝΕΛΕΥΣΗΣ

Των μετόχων της Ανώνυμης Εταιρείας με την επωνυμία ΔΩΔΕΚΑΝΗΣΙΑΚΗ ΑΝΩΝΥΜΗ ΝΑΥΤΙΛΙΑΚΗ (Δ.Α.Ν.Ε. SEA LINE) σε ετήσια Τακτική Γενική Συνέλευση.

Σύμφωνα με το Νόμο και το Καταστατικό της Εταιρείας και κατόπιν της από 6 Ιουνίου 2001 αποφάσεως του Διοικητικού Συμβουλίου της, καλούνται οι μέτοχοι της Δ.Α.Ν.Ε., σε Τακτική Γενική Συνέλευση την 30ην Ιουνίου 2001, και ώρα 18.00 στην αίθουσα του θεάτρου «ΕΘΝΙΚΟΝ», Πλατεία Ελευθερίας, Ρόδος, με τα κατωτέρω θέματα ημερησίας διατάξεως, ήτοι:

ΘΕΜΑΤΑ ΗΜΕΡΗΣΙΑΣ ΔΙΑΤΑΞΗΣ

1. Ενημέρωση των μετόχων περί της πορείας των εταιρικών υποθέσεων.
2. Εγκριση των Ετησίων Οικονομικών Καταστάσεων (Ισολογισμού, Αποτελεσμάτων Χρήσεως, Πίνακα Διαθέσεως Αποτελεσμάτων και Προσαρτήματος) της χρήσεως 2000, μετά από ακρόαση των σχετικών Εκθέσεων του Διοικητικού Συμβουλίου και των Ορκωτών Ελεγκτών.
3. Απαλλαγή ή όχι των μελών του Διοικητικού Συμβουλίου και των Ελεγκτών της χρήσεως 2000 από κάθε ευθύνη και αποζημίωση.
4. Εκλογή ενός (1) τακτικού και ενός (1) αναπληρωματικού Ορκωτού Ελεγκτού για την χρήση 2001.
5. Εκλογή τεσσάρων (4) μελών του Διοικητικού Συμβουλίου τριετούς θητείας και δύο (2) αναπληρωματικών μελών, σύμφωνα με το Νόμο και το Καταστατικό της Εταιρείας.
6. Επικύρωση των αποφάσεων της έκτακτης επαναληπτικής Γ.Σ. των μετόχων της εταιρείας, της 18-5-2001, για συμβιβασμό με Ε. Σολούνια.

Οι μέτοχοι που επιθυμούν να μετάσχουν στη Γενική Συνέλευση πρέπει, σύμφωνα με το Καταστατικό της Εταιρείας, να καταθέσουν μέχρι και την 23η Ιουνίου 2001, τους Αποθετηρίους ή προσωρινούς τίτλους των μετοχών τους στα Γραφεία της Εταιρείας (Αυστραλίας 92 - Ρόδος) ή στο Ταμείο Παρακαταθηκών και Δανείων ή σε οποιαδήποτε αναγνωρισμένη Τράπεζα στην Ελλάδα και να προσκομίσουν μέσα στην ίδια προθεσμία τις αποδείξεις καταθέσεως και τυχόν έγγραφα αντιπροσωπεύσεως τους στα Γραφεία της εταιρείας για την έκδοση βεβαίωσης (εισιτηρίου) συμμετοχής τους στη Γεν. Συνέλευση.

Οσοι επιθυμούν να θέσουν υποψηφιότητα για το Διοικ. Συμβούλιο, πρέπει απαραιτήτως να το δηλώσουν εγγράφως και επί αποδείξει στα γραφεία της εταιρείας στη Ρόδο μέχρι και την 23η Ιουνίου 2001.

Ρόδος, 6 Ιουνίου 2001
Με την εντολή του Διοικητικού Συμβουλίου
Ο Πρόεδρος του Δ.Σ.
Γεράσιμος Ι. Καλογηράτος

SALON VERT

• Η Γαλλική φινέτσα
• Το Ιταλικό ταμπεραμέντο
• Η Αγγλική λεπτομέρεια συγκεντρώθηκαν στο νέο κατάστημα υφασμάτων

ΣΤΟ ΚΕΝΤΡΟ ΤΗΣ ΠΟΛΗΣ

Μοναδικά σχέδια και χρώματα που αναδεικνύουν την γυναικεία φινέτσα την ανδρική κομψότητα και το νεανικό στύλ

- Ελκυστικές τιμές
- Εκλεκτά υφάσματα
- Υψηλή αισθητική

Δημητρούλης και Υιός

Αμερικής 93 δίπλα στον ΟΤΕ, ΤΗΛ: 27778

SALON VERT



κά χωρικά ύδατα και έξω από την Αστυπάλαια, μακριά από τα Τουρκικά παράλια.

«Πληροφορήθηκαν το γεγονός κυρίως από τα Μέσα Μαζικής Ενημέρωσης, αλλά δεν υπήρξε κάποια ιδιαίτερη ανησυχία. Δεν νομίζω ότι τέτοιες ενέργειες προκαλούν ιδιαίτερη ανησυχία στους κατοίκους των νησιών», δήλωσε ο δήμαρχος Αστυπάλαιας.

ΤΑ ΠΡΑΚΤΟΡΕΙΑ

Σχετικά με το όλο θέμα, από διάφορα πρακτορεία, μεταδόθηκαν τα ακόλουθα:

Προσωρινή ανησυχία και σύγχυση προκάλεσαν το πρωί της Παρασκευής πληροφορίες που περιήλθαν στη γνώση των αξιωματικών του Γενικού Επιτελείου Ναυτικού από Καλύμνιους ψαράδες ότι τουρκικό πολεμικό πλοίο έχει προσαράξει νοτιοανατολικά της Αστυπάλαιας, εντός των ελληνικών χωρικών υδάτων.

Περίπου στις 10 π.μ., ο ιδιοκτήτης του αλιευτικού Λιβαδιώτισσα, νηολογίου Καλύμνου, τηλεφώνησε σε τηλεοπτικό σταθμό και ισχυρίστηκε ότι ένα τουρκικό σκάφος (με τα διακριτικά P-331, πυραυλάκατος Καλκάν) έχει προσαράξει στη βραχονησίδα Κούνουπας κοντά στην Αστυπάλαια. Η θερμή αντίδραση του ψαρά προκάλεσε κινητοποίηση στο Πεντάγωνο και αμέσως κατεβλήθη προσπάθεια να επιβεβαιωθούν οι πληροφορίες.

Ο θάλαμος επιχειρήσεων του ΓΕΝ διέταξε ένα αεροσκάφος ναυτικής συνεργασίας (P-3 Orion), το οποίο επιτηρούσε τον εναέριο χώρο του Αιγαίου, να κατευθυνθεί στην περιοχή για να διαπιστώσει αν όντως υπάρχει πρόβλημα. Από την έρευνα του αεροσκάφους δεν προέκυψε ότι η τουρκική πυραυλάκατος έχει προσαράξει ή ότι έχει παραβιάσει τα ελληνικά χωρικά ύδατα.

Ανταποκρινόμενος στις εκκλήσεις των ανδρών του Λιμενικού Σώματος, ο Καλύμνιος ψαράς ανασκεύασε τα λεγόμενά του και ισχυρίστηκε ότι η τουρκική πυραυλάκατος πέρασε μόλις πενήντα μέτρα από το αλιευτικό του, το οποίο έπλεε ανοιχτά της βραχονησίδας Σύρνα. Κληθείς να δώσει περισσότερες λεπτομέρειες λίγη ώρα αργότερα, ο ψαράς υποστήριξε ότι βρισκόταν μεταξύ της Αστυπάλαιας και της βραχονησίδας Σύρνα και ότι η τουρκική πυραυλάκατος έπλεε σε μεγάλη απόσταση από το αλιευτικό του.

Σύμφωνα με το ΓΕΝ, δεν υπήρξε καμία παραβίαση των ελληνικών χωρικών υδάτων από την πυραυλάκατο Καλκάν, αλλά και από κανένα άλλο τουρκικό πλοίο. Στο κεντρικό και το νότιο Αιγαίο πλέουν τις τελευταίες μέρες τουλάχιστον είκοσι μεγάλες ναυτικές μονάδες του τουρκικού στόλου, στο πλαίσιο αεροναυτικής άσκησης με την επωνυμία «θαλασσόλυκος» (Deniz Gordu), η οποία ολοκληρώνεται στις 14 Ιουνίου και σύμφωνα με στρατιωτικές πηγές η «επίμαχη» πυραυλάκατος συμμετέχει στα παίγνια.

ΑΛΛΕΣ ΠΗΓΕΣ

Σε ετοιμότητα τέθηκε την Παρασκευή το Πολεμικό Ναυτικό έπειτα από τις πληροφορίες για «αβλαβή διέλευση» μίας τουρκικής πυραυλακάτου δίπλα από την Αστυπάλαια. Στην περιοχή βρίσκεται σε εξέλιξη άσκηση του τουρκικού Πολεμικού Ναυτικού με την επωνυμία «θαλασσόλυκος».

Όπως μετέδωσε ο ΑΝΤ1, ένας ψαράς από την Αστυπάλαια βρισκόταν στη βραχονησίδα Σύρνα, 16 νμ. νοτιοανατολικά του νησιού, όταν είδε να πλέει δίπλα του μία τουρκική πυραυλάκατος. Αμέσως ενημέρωσε το Λιμενικό και ύστερα ειδοποιήθηκε το Πολεμικό Ναυτικό.

Διαπιστώθηκε πάντως, ότι το τουρκικό σκάφος εκτελούσε αβλαβή διέλευση, χωρίς να παραβιάζει τα ελληνικά χωρικά ύδατα, με συγκεκριμένη ταχύτητα και συγκεκριμένη πορεία. Στο Αιγαίο διεξάγεται αυτές τις ημέρες μεγάλη ναυτική άσκηση της Τουρκίας με τη συμμετοχή 20 πλοίων.

Στο θέμα αναφέρθηκε και ο κυβερνητικός εκπρόσωπος, Δημήτρης Ρέππας, ο οποίος τόνισε ότι δεν έχει συμβεί κάτι που να δημιουργεί πρόβλημα, όπως ανακοίνωσε και το ΓΕΝ. «Στο πλαίσιο της άσκησης "Θαλασσόλυκος", όλες οι κινήσεις γίνονται με τρόπο, ο οποίος είναι σύμφωνος με το σχέδιο που είχε κατατεθεί και εγκριθεί. Αυτές είναι οι πληροφορίες που έχουμε από τις αρμόδιες υπηρεσίες. Τα πράγματα, λοιπόν, έτσι όπως έχουν εξελιχθεί, μας δίνουν τη βεβαιότητα ότι δεν έχει δημιουργηθεί οποιοδήποτε πρόβλημα» δήλωσε ο κ. Ρέππας.

Ωστόσο, πηγές του ΓΕΝ αναφέρουν ότι εάν υπάρξει κάποια πρόκληση από την Τουρκία, αυτή αναμένεται να είναι από αέρος και όχι από το Πολεμικό Ναυτικό.

ΔΙΑΨΕΥΔΕΙ ΤΟ ΓΕΝ

Δεν υπήρξε παραβίαση των χωρικών μας υδάτων, δηλώνει κατηγορηματικά το Ελληνικό Πολεμικό Ναυτικό με αφορμή την καταγγελία του ψαρά Κυριακίδη ότι τουρκικό πολεμικό σκάφος πέρασε με ταχύτητα σε κοντινή απόσταση, ενώ έπλεε με το πλοιάριό του «Λειβαδιώτισσα» νηολογίου Καλύμνου ανάμεσα στην Αστυπάλαια και τη νησίδα Σύρνα. Η απόσταση των δύο νήσων είναι 16 ναυτικά μίλια. Επίσης το Γενικό Επιτελείο Ναυτικού διέψευσε τις πληροφορίες περί προσάραξης τουρκικού πολεμικού πλοίου στην περιοχή, τονίζοντας ότι δεν ανταποκρίνονται στην πραγματικότητα. Το περιστατικό σημειώθηκε στις 9.45 το πρωί. Σύμφωνα με εκτιμήσεις η τουρκική πυραυλάκατος «Καλκάν» κινήθηκε στα διεθνή ύδατα με σταθερή ταχύτητα και πορεία προς νότο γεγονός που υποδεικνύει αβλαβή διέλευσή της. Η «Καλκάν» συμμετέχει στην άσκησή του πολεμικού ναυτικού της Τουρκίας «θαλασσόλυκος» που εξελίσσεται στα διεθνή ύδατα του Αιγαίου. Τη «θαλασσόλυκο» παρακολουθούν διακριτικά πλοία του Ελληνικού Πολεμικού Ναυτικού, όπως συνηθίζεται εκατέρωθεν κατά τη διεξαγωγή ασκήσεων στην περιοχή.

Αργά χθες το απόγευμα εξάλλου, υπήρχαν εκτιμήσεις σύμφωνα με τις οποίες ενδέχεται να είχε εισέλθει στα τουρκικά χωρικά ύδατα «κατά λάθος» το ψαροκάικο και να νόμισε ότι οι Τούρκοι βρισκόταν στα ελληνικά χωρικά ύδατα!

ΕΝΤΥΠΩΣΙΑΘΗΚΑΝ ΟΙ 5.000 ΣΥΝΕΔΡΟΙ

Επιτυχής έκβαση του μεγαλύτερου συνεδρίου που έγινε ποτέ στην Ρόδο!

Εληξαν οι εργασίες του 5ου συνεδρίου της Ευρωπαϊκής Εταιρείας Χειρουργικής Ορθοπεδικής και Τραυματολογίας

Με τη συμμετοχή 5.000 συνέδρων από 64 χώρες έληξε την Τετάρτη στο Διεθνές Συνεδριακό Κέντρο του Rodos Palace το 5ο Συνέδριο της Ευρωπαϊκής Εταιρείας Χειρουργικής Ορθοπεδικής και Τραυματολογίας (5th Congress of the European Federation of Orthopaedics and Traumatology, EFFORT), η σημαντικότερη διεθνώς συνάντηση επιστημόνων του ιατρικού αυτού κλάδου αλλά και η μεγαλύτερη συνεδριακή διοργάνωση που έχει φιλοξενηθεί ποτέ στη Ρόδο.

Την οργάνωση του συνεδρίου έφερε σε πέρας η Ελληνική Εταιρεία Ορθοπεδικής και Τραυματολογίας με πρόεδρο της Οργανωτικής Επιτροπής τον καθηγητή Παναγιώτη Ν. Σουκάκο σε συνεργασία με το γραφείο Triaena Tours & Congresses, ενώ η διοργάνωση τελέσθηκε υπό την αιγίδα του Προέδρου της Δημοκρατίας κου Κωνσταντίνου Στεφανόπουλου και την υποστήριξη της Νομαρχίας Δωδεκανήσου και του Δήμου Ροδίων.

Στο Συνέδριο δίδαξαν οι πλέον διακεκριμένοι Έλληνες και Ευρωπαίοι καθηγητές Ορθοπεδικής και Ακαδημαϊκοί παρουσιάζοντας τις νέες εξελίξεις σε επιστημονικά αντικείμενα της Ορθοπεδικής που άπτονται της Τραυματολογίας άνω κάτω άκρων και σπονδυλικής στήλης, χειρουργική ισχίος και γόνατος, αρθροσκοπική χειρουργική, παιδοορθοπεδική χειρουργική χεριού και μικροχειρουργική κλπ. Η σύνθεση του ευρύτατου επιστημονικού προγράμματος του συνεδρίου περιέλαβε 874 ανακοινώσεις σε 88 συνεδρίες; 26 εκπαιδευτικές ομιλίες, 25 συμπόσια, 9 εξειδικευμένα προγράμματα των Ευρωπαϊκών Ορθοπεδικών Εταιρειών και 6 δορυφορικά συμπόσια με πρακτική άσκηση. Στον επιμορφωτικό χαρακτήρα του συνεδρίου συνέβαλλε καθοριστικά και η έκθεση χειρουργικών εργαλείων και ιατρικών προϊόντων, η οποία συγκέντρωσε για πρώτη φορά σε συνέδριο EFORT περισσότερες από 100 εξειδικευμένες εταιρείες, καταλαμβάνοντας χώρο 3.000 τ.μ των συνεδριακών και ξενοδοχειακών εγκαταστάσεων του Rodos Palace.

Οι κοινωνικές εκδηλώσεις που πλαισίωσαν τη διοργάνωση περιελάμβαναν επισκέψεις σε ιστορικούς και αρχαιολογικούς χώρους της Ρόδου και στα γύρω νησιά, καθώς και δύο επίσημα δείπνα με την επιμέλεια του Rodos Palace στην αυλή του Κάστέλου των Ιπποτών και στους κήπους του Ήχος και Φως στην μοναδική Μεσαιωνική Πόλη της Ρόδου. Κορυφαίο γεγονός αποτέλεσε η συναυλία του καταξιωμένου μουσικοσυνθέτη Σταμάτη Σπανουδάκη με την Ορχήστρα και το χορωδιακό συγκρότημά του, στην αίθουσα Jupiter του Rodos Palace.

Η φιλοξενία του εξαιρετικά σημαντικού 5ου EFORT στην Ελλάδα απέδειξε το υψηλό επιστημονικό κύρος που απολαμβάνει η Ελληνική Ορθοπεδική Οικογένεια μεταξύ των Επιστημονικών Ορθοπεδικών Εταιρειών της Ευρώπης και τις μοναδικές συνεδριακές και ξενοδοχειακές συνθήκες που παρέχει η Ρόδος για τη διεξαγωγή συνεδρίων μεγάλης κλίμακας. Κυριότερα όμως η επιτυχημένη διοργάνωσή του ανέδειξε την γνώση και εμπειρία που διαθέτουν οι Έλληνες επιστήμονες και διοργανωτές αλλά και τον άρτιο συνδυασμό συνεδριακής υποδομής και τεχνογνωσίας και αντικειμενικών πλεονεκτημάτων φυσικής ομορφιάς και ιστορικής αξίας που παρέχει η Ρόδος ως προορισμός.

Rodos Tec
COMPUTER SYSTEMS



Ταμειακές μηχανές με δυνατότητα διπλής αναγραφής τιμών σε δραχμές και EURO

ΔΗΜΟΣ ΑΝΑΣΤΑΣΑΣ - ΣΩΤΗΡΗΣ ΓΕΩΡΓΑΣ
ΔΗΜ. ΑΝΑΣΤΑΣΙΑΔΗ 1- 85100 ΡΟΔΟΣ ΤΗΛ. 0241 - 28393

Η BUSINESS LOGIC
ΚΟΝΤΑ ΣΤΑ
ΚΟΣΜΗΜΑΤΟΠΩΛΕΙΑ

Η BUSINESS LOGIC A.E.
η μοναδική πανελλαδικά αλυσίδα παροχής ολοκληρωμένων λύσεων πληροφορικής αποκλειστικά για επιχειρήσεις, είναι και πάλι κοντά σας.

Με το πληρέστερο πρόγραμμα της αγοράς για διαχείριση και οργάνωση καταστημάτων αργυροχρυσοχοΐας.

Για περισσότερες πληροφορίες ....

BUSINESS LOGIC
BUSINESS LOGIC ΤΑΜΒΑΚΑΣ ΔΗΜΗΤΡΗΣ
ΒΟΥΛΓΑΡΟΚΤΟΝΟΥ 14, ΡΟΔΟΣ
ΤΗΛ : 0241-75218, FAX : 0241-35104
e-mail address: dimitamb@otenet.gr

Ο Σημίτης εκτός πραγματικότητας

Η ασέλγεια του κ. Σημίτη επί της νοημοσύνης των πολιτών πρέπει να έχει και κάποιο όριο

Προσέβαλε βάναυσα τη νοημοσύνη του ελληνικού λαού η πολυδιαφημισθείσα συνέντευξη του κ. Σημίτη από την κρατική τηλεόραση. Επρεπε να αντιληφθεί ο πρωθυπουργός ότι δεν ομιλούσε προς τους χειροκροτητές της κοινοβουλευτικής του ομάδας, αλλά προς τους δοκιμαζόμενους από την πολιτική του νοήμονες τηλεθεατές, οι οποίοι βιώνουν καθημερινά την πραγματικότητα. Ολα καλά, όλα ωραία, κατά τον κ. Σημίτη, ο οποίος φαίνεται να έχει χάσει πλήρως την επαφή με το περιβάλλον.

Παρά τις επισημάνσεις κορυφαίων στελεχών του ότι η παρελθοντολογία ζημιώνει, κατέφυγε πάλι στην τυμβωρυχία και στις δικαστικές κορόνες αναζητώντας διέξοδο στην απελπισία του . Χωρίς περίσκεψη, χωρίς αιδώ, επιδόθηκε σε στείρα παρελθοντολογία, χωρίς να αναλογισθεί ότι αυτό δεν κολακεύει την παράταξή του ούτε τον ίδιο για παλαιότερες επιλογές και διακηρύξεις. Σε καμιά μεγάλη του επιλογή δεν δικαιώθηκε και όλα όσα υποστήριξε λυσσωδώς κατά καιρούς τα ανακαλεί σήμερα: τις απόψεις του για την Ενωμένη Ευρώπη, για τις ιδιωτικοποιήσεις, για όλα τα μεγάλα εθνικά θέματα.

Κάποτε θεωρούσε πυλώνα της οικονομικής του πολιτικής τη Σοφοκλέους, ισχυριζόταν ότι αντικατοπτρίζει την καλή πορεία της οικονομίας και προέτρεπε τον κόσμο να επενδύσει. Τώρα εξέφρασε τη λύπη του προς τους επενδυτές, τους οποίους κατηγορεί ότι δεν πρόσεξαν και έδωσαν πίστη στις διαβεβαιώσεις του για θεαματική άνοδο στις 7.000 μονάδες αν κέρδιζε τις εκλογές το ΠΑΣΟΚ. Αυτό αποκαλείται ιδιάζουσα πολιτική θρασύτητα.

Προσπάθησε πάλι, αφελώς, να παραπλανήσει προβάλλοντας μια εικονική πραγματικότητα, για μια Ελλάδα που δεν υπάρχει. Είναι δυνατό να ομιλεί για οικονομικά επιτεύγματα και να τα ακούνε αυτά στα ελληνικά σπίτια, που δεν υπάρχει ούτε ένα χωρίς άνεργο; Να ομιλεί για ενίσχυση των εισοδημάτων σε τηλεθεατές που παίρνουν αυξήσεις κατώτερες ακόμα και από τον πλασματικό πληθωρισμό και τους επιβάλλονται ανατιμήσεις των ΔΕΚΟ και των υπηρεσιών του Δημοσίου 30%; Να ομιλεί για κοινωνική πολιτική και να έχουμε τριτοκοσμική δημόσια υγεία, παραμελημένη παιδεία και παράλυτο κράτος; Οταν όλες οι κοινωνικές ομάδες καταδικάζουν την πολιτική του;

Αγνοώντας προκλητικά την οδυνηρή πραγματικότητα, της οποίας όλοι σ'αυτόν τον τόπο έχουν προσωπική επίγνωση, επιδόθηκε σε καυχησιολογίες που προσβάλλουν τη νοημοσύνη. Η ασέλγεια επί της νοημοσύνης των πολιτών, πρέπει να έχει και κάποιο όριο. Οι κομπασμοί του από το τηλεοπτικό κανάλι για τα μεγάλα επιτεύγματα, την οικονομική άνθηση και ότι «τα πάντα βαίνουσι καλώς», θύμισαν τις καθησυχαστικές διαβεβαιώσεις του πλοιάρχου του «Τιτανικού» προς τους επιβάτες να συνεχίσουν τη διασκέδασή τους στο σαλόνι του πλοίου, ενώ εκείνο βυθιζόταν.

ΕΞΑΙΤΙΑΣ ΤΗΣ ΑΝΑΡΧΗΣ ΤΟΥΡΙΣΤΙΚΗΣ ΑΝΑΠΤΥΞΗΣ

Υποβαθμίζεται σταδιακά στα νησιά το κοινωνικό και φυσικό περιβάλλον

Η θαλάσσια ρύπανση, η υπερκατανάλωση νερού και ενέργειας, η υποβάθμιση των βιοτόπων και η καταστροφή των πολιτιστικών και αισθητικών χαρακτηριστικών των παράκτιων περιοχών είναι τα άμεσα και ορατά αποτελέσματα



Τις πρώτες χρυσές δεκαετίες της τουριστικής ανάπτυξης στη μεταπολεμική Ελλάδα κανένας δεν μπορούσε ή δεν ήθελε να διακρίνει τις παγίδες που έκρυβε ο μαζικός τουρισμός για το περιβάλλον και την κοινωνία. Η πλήρης εξάρτηση των ντόπιων από το συνάλλαγμα που έφερναν οι αλλοδαποί επισκέπτες οδήγησε τελικά σε τόπους δύο ταχυτήτων.

Περιοχές που παραδίδονται στην οικοπεδοποίηση και στη ρύπανση, οι οποίες το καλοκαίρι δεκαπλασιάζουν τον πληθυσμό τους ενώ τον χειμώνα ερημώνουν και μετατρέπονται σε τόπους-φαντάσματα. Το κοινωνικό, φυσικό και δομημένο περιβάλλον σταδιακά υποβαθμίζεται και σε πολλές περιπτώσεις η κατάσταση δείχνει μη αναστρέψιμη, όπως για παράδειγμα σε ορισμένες περιοχές της Κρήτης και της Χαλκιδικής. Στη Μύκονο και στη Ρόδο η τουριστική ανάπτυξη έχει φθάσει σε οριακό σημείο. Εξάλλου στην Ελλάδα η κατανομή των καταλυμάτων και των τουριστών περιορίζεται σε έξι νομούς: Δωδεκανήσου, Αττικής, Ηρακλείου, Κέρκυρας, Κυκλάδων και Χαλκιδικής. Οπου όμως καταστρέφεται το περιβάλλον καταρρέει και η τουριστική βιομηχανία. Η κεντρική διοίκηση δεν φαίνεται έτοιμη να δράσει, ούτε όμως και η τοπική κοινωνία. Μόνο πρόσφατα ο ΕΟΤ ανέθεσε στο WWF Ελλάς τη σύνταξη μελέτης για τον οικοτουρισμό και τις προοπτικές ανάπτυξης ήπιων μορφών τουρισμού στην Ελλάδα.

Το πρότυπο του μαζικού τουρισμού έχει επιφέρει σημαντικές αλλοιώσεις στη φυσιογνωμία πολλών ελληνικών νησιών. Το πρόβλημα στη χώρα μας εστιάζεται στις ακτές, αφού εκεί συγκεντρώνεται το 90% των τουριστικών επενδύσεων. Στις ακτές όμως συγκεντρώνονται ακόμη το 40% των γεωργικών και το 70% των βιομηχανικών δραστηριοτήτων, καθώς και περισσότερο από το 60% του πληθυσμού. «Η θαλάσσια ρύπανση, η υπερκατανάλωση νερού και ενέργειας, η υποβάθμιση των βιοτόπων και η καταστροφή των πολιτιστικών και αισθητικών χαρακτηριστικών των παράκτιων περιοχών είναι τα άμεσα και ορατά αποτελέσματα» λέει η κυρία Ελένη Σβορώνου, υπεύθυνη προγραμμάτων οικοτουρισμού στο WWF. Χαρακτηριστικό είναι το παράδειγμα της Ζακύνθου, όπου οι διαρκώς αυξανόμενες οχλήσεις, λόγω του μαζικού τουρισμού, έχουν περιορίσει τις περιοχές ωοτοκίας της παγκοσμίως απειλούμενης Caretta caretta.

Για να αποφευχθεί η περιβαλλοντική υποβάθμιση μιας περιοχής, πρέπει πρώτα απ' όλα να προσδιοριστεί η φέρουσα ικανότητα δηλαδή ο μέγιστος αριθμός ανθρώπων που είναι δυνατό να «σηκώσει» ένα οικοσύστημα κάθε περιοχής. Ακόμη και εκεί όμως οι επιστήμονες διαφοροποιούνται. Σύμφωνα με τον αναπληρωτή καθηγητή Τουριστικής Ανάπτυξης στο Πανεπιστήμιο Αιγαίου κ. Πάρι Τσάρτα, η μέγιστη φέρουσα ικανότητα ενός κυκλαδίτικου νησιού είναι ένας αριθμός τουριστών ίσος με τον αριθμό των κατοίκων, αλλά η επιθυμητή είναι 10%-20% χαμηλότερη. Αλλοι πάλι υποστηρίζουν ότι η μέγιστη φέρουσα ικανότητα είναι αριθμός τουριστών τέσσερις φορές μεγαλύτερος από τον ντόπιο πληθυσμό.

Στη Σέριφο η αναλογία των τουριστών προς τον μόνιμο πληθυσμό τους καλοκαιρινούς μήνες είναι 9-10 προς 1. Στη Μύκονο η τουριστική ανάπτυξη έχει φθάσει σε αδιέξοδο. Ο αυξανόμενος αριθμός τουριστών και κατοίκων δεν μπορεί να συντηρηθεί από τους φυσικούς πόρους του νησιού (νερό, ενέργεια) και τις υπάρχουσες υποδομές (καταλύματα, λιμάνια κτλ.). Στο βόρειο τμήμα της Ρόδου έχει απαγορευθεί η οικοδόμηση, αφού η περιοχή θεωρείται κορεσμένη και τα προβλήματα υποβάθμισης του φυσικού περιβάλλοντος είναι ορατά. «Αλλωστε τα Δωδεκάνησα όπως και η Κρήτη παρουσιάζουν τη μεγαλύτερη τουριστική ανάπτυξη αλλά ταυτόχρονα και τα μεγαλύτερα περιβαλλοντικά προβλήματα» αναφέρει η καθηγήτρια Κοινωνιολογίας της Ανάπτυξης και του Περιβάλλοντος στο Πανεπιστήμιο Κρήτης κυρία Μαρία Κούση στο νέο βιβλίο «Τουριστική ανάπτυξη - Πολυεπιστημονικές προσεγγίσεις» των εκδόσεων Εξάντας. Μάλιστα σε συγκεκριμένες περιοχές στα βόρεια παράλια (όπως Χερσόνησος, Μάλια...) οι αρνητικές περιβαλλοντικές επιπτώσεις του τουρισμού βρίσκονται σε οριακό σημείο. «Η Κρήτη θα πρέπει να επικεντρωθεί όχι μόνο σε εναλλακτικές μορφές τουρισμού αλλά και στην αναβάθμιση των ήδη τουριστικά κορεσμένων περιοχών» επισημαίνει η κυρία Κούση.

Παρ' όλο που τα τελευταία χρόνια υπάρχει μια στροφή προς εναλλακτικές μορφές τουριστικής ανάπτυξης, φιλικότερες προς το περιβάλλον, ο μαζικός τουρισμός του ήλιου και της θάλασσας εξακολουθεί να είναι το σημαντικότερο είδος τουρισμού. Πάντως ο αγροτουρισμός και ο οικοτουρισμός αναπτύσσονται με αργούς αλλά σταθερούς ρυθμούς. Αλλωστε δεν υπάρχει ακόμη ένας ολοκληρωμένος σχεδιασμός παρά κάποιες μεμονωμένες προσπάθειες ιδιωτών. Τη στιγμή μάλιστα που σε άλλες ευρωπαϊκές χώρες (π.χ. Ιταλία, Αυστρία, Ελβετία κ.α.) προσφέρουν εναλλακτικές τουριστικές προτάσεις πέντε αστέρων..

Αναστέλλεται η απεργία των ταξιτζήδων;

Προς αναστολή οδηγείται σύμφωνα με όλες τις ενδείξεις η 48ωρη απεργία την οποίαν προκήρυξε για την προσεχή Δευτέρα και Τρίτη ο Σύνδεσμος Ιδιοκτητών Ταξί Ρόδου σε ένδειξη διαμαρτυρίας για την μη επίλυση βασικών προβλημάτων που αντιμετωπίζει.

Αυτό κατέστη δυνατό μετά από συνάντηση που είχε χθές ο πρόεδρος του Συνδέσμου με τον δήμαρχο κ. Γ. Γιαννόπουλο και τον πρόεδρο του ΛΤΔ κ. Ν. Ζωίδη οι οποίοι ανέλαβαν πρωτοβουλία για την πραγματοποίηση ειδικής συσκέψεως, στην οποίαν θα τεθούν «επί τάπητος» όλα τα προβλήματα (κυρίως στο λιμάνι) και θα αναζητηθούν λύσεις.

RODOGAZ

Στη Ρόδο από το 1963



✓ Διανομή φιαλών υγραερίου κατ' οίκον
τηλέφωνα παραγγελιών: 64409 - 094-4-528212
✓ Διανομή χύμα υγραερίου
✓ Πώληση καυστήρων και λεβήτων υγραερίου για κεντρικά συστήματα θέρμανσης
✓ Θερμαντικά σώματα



Διεύθυνση εργοστασίου: Καναμάτ Ρόδου • τηλ. 62649
Διεύθυνση πρατηρίου: Αυστραλίας 50 • τηλ. 34244-5

ΑΚΡΙΤΙΚΑ

κουβεντούλες με κάποιο νόημα

Θάρσει· λέγων τ' αληθές ου σφαλεί ποτέ
ΣΟΦΟΚΛΗΣ

ΑΠΟΠΡΟΣΑΝΑΤΟΛΙΣΤΙΚΟ ΚΑΙ ΕΠΙΚΙΝΔΥΝΟ

Προχθές ψηφίστηκε και ο περίφημος τρομονόμος. Από είκοσι βουλευτές. Ετσι κι αλλιώς σε όλη τη διαδικασία πάνω από 6 με 8 δεν πήγαν ποτέ. Η σημείωση είναι αναγκαία για να υπογραμμιστεί με πόση σοβαρότητα αντιμετώπισαν ένα τόσο σοβαρό θέμα και οι κοινοβουλευτικοί άρχοντες και, πολυ περισσότερο, η κυβέρνηση. Το θέμα το σχολίασαν στα ψιλά κάποιες εφημερίδες. Και έτερον ουδέν. Αν με παρόμοιο τρόπο εργατικό σωματείο αποφάσιζε απεργία σε κοινωνικά ευαίσθητο τομέα, θα δημοσιεύονταν συνεχείς καταγγελίες, θα βλέπαμε άπειρα τηλεοπτικά παράθυρα και οι γνωστοί Δολιανίτες «εισαγγελείς» θα είχαν ξεσηκώσει τον κόσμο. Τώρα που πρόκειται για ένα νόμο ποινικοποίησης της καθημερινής μας ζωής, με το πρόσχημα της αντιμετώπισης εγκλήματος και τρομοκρατίας, ελάχιστοι μεμονωμένοι νιώθουν το ίδιο ευαίσθητοι.

Κι ωστόσο το πρόβλημα είναι πολύ σοβαρό. Σ'αυτή τη στήλη έχουμε γράψει όχι μόνο μια φορά, για τους επικίνδυνους υπολογισμούς των κρατούντων, εγχώριων και υπερεθνικών, κυρίως μάλιστα υπερατλαντικών. Ειναι όμως αποκαλυπτική η ομιλία στη Βουλή του Σήφη Βαλυράκη, πρώην υπουργού Δημόσιας Τάξης, ο οποίος κάτι ξέρει παραπάνω για τις ασκούμενες πιέσεις και τον ουσιαστικό σκοπό του νόμου. Και ο οποίος αφήνει σαφή υπονοούμενα για το ποιός κρύβεται πίσω από την επωνυμία «17 Νοέμβρη».

«Το νομοσχέδιο αυτό είναι περιττό, αποπροσανατολιστικό και επικίνδυνο... Με αυτό υιοθετούμε το γερμανικό μοντέλο και αυτό μας εισάγει στη φιλοσοφία της κρατικής τρομοκρατίας... Οσο παραμένει διάτρητη η Αντιτρομοκρατική Υπηρεσία της Ελληνικής Αστυνομίας από τις ξένες μυστικές υπηρεσίες, όσο ανεχόμεθα μη νόμιμες δραστηριότητες των μυστικών υπηρεσιών αυτών στην Ελλάδα, όσο επιχειρούμε να νομιμοποιήσουμε τις δράσεις αυτές με ειδικούς νόμους, η εθνική μας ασφάλεια θα βρίσκεται στον αέρα».

ΕΙΜΑΣΤΕ ΩΡΑΙΟΙ

Ουδέν κακόν αμιγές καλού, υποστήριξε ο κυβερνητικός εκπρόσωπος χτες, σχολιάζοντας τα ελληνικά ρεκόρ στην παραοικονομία. «Η αναγνώριση του υψηλού ποσοστού παραοικονομίας στην πατρίδα μας, οδηγεί στο συμπέρασμα ότι η οικονομία, τα εισοδήματα των ιδιωτών ή και το επίπεδο καθημερινής ζωής τους είναι καλύτερα από αυτά που δείχνουν οι δείκτες». Ωραία η ζωή όταν... εισφοροδιαφεύγει!

ΣΗΦΟΥΝΑΚΗΣ ΥΠΕΡ ΦΟΙΤΗΤΩΝ

Σηφουνάκης υπέρ φοιτητών «Αναρωτιέμαι κι εγώ, όπως και οι αντιδρώντες φοιτητές, γιατί ο Χριστόδουλος επίτιμος διδάκτορας της Ιατρικής Σχολής; Η επίτιμος διδάκτορας της όποιας άλλης σχολής. Γιατί δεν αναγόρευσαν ποτέ σε επίτιμο διδάκτορα τον Α. Παπανδρέου που ήταν και καθηγητής;». Ο υπουργός Αιγαίου Ν. Σηφουνάκης, αν μη τι άλλο, έχει πάντα το θάρρος της γνώμης του. Και συνεχίζει: «Δυστυχώς, κάποιοι καθηγητές των ΑΕΙ - ευτυχώς μια μικρή μειοψηφία τους - επιθυμούν να μας θυμίζουν τη δουλική τους συμπεριφορά στη διάρκεια της δικτατορίας. Γιατί ήταν πραγματικά δουλική η συμπεριφορά τους. Αντιλαμβάνομαι ότι αυτό που προσπάθησαν να κάνουν στη Θεσσαλονίκη με το Χριστόδουλο είχε μέσα του την έννοια της αλληλεγγύης των ενόχων». Μ'αυτά που υποστηρίζει ο κ. Σηφουνάκης δεν οφείλει πλέον να φυλάγεται μόνο από τον νομάρχη Λέσβου Δ. Βουνάτσο, αλλά και από ορισμένους - τουλάχιστον - βουλευτές του ΠΑΣΟΚ!

ΕΥΤΥΧΕΙΣ ΠΟΛΙΤΕΣ

Ο νόμος που θα «αντιμετωπίζει την τρομοκρατία και το έγκλημα» είναι πλέον πραγματικότητα. Ψηφίστηκε χθες στη Βουλή όπου παρευρέθησαν 22 βουλευτές. Από αυτούς 12 της Νέας Δημοκρατίας και ψήφισαν υπέρ και 10 του ΠΑΣΟΚ (η αριστερά είχε αποχωρήσει) και από αυτούς οι δύο, Ιωαννίδης και Κρητικός, ψήφισαν κατά. Ενώ ο Σήφης Βαλυράκης έκανε δήλωση καταγγελίας.

Νιώθω ευτυχής πολιτης και λέω από απόψε να αφήνω ανοικτό το παράθυρο, επί του ισογείου, όλη νύχτα και συνιστώ στους πρεσβευτές, τους ακολούθους και τους λοιπούς στόχους της τρομοκρατίας, πραγματικούς και υποθετικούς, να κυκλοφορούν ελεύθερα και μόνοι, ακόμα και χαράματα σε ερημιές. Η τάξη επικρατεί στη χώρα. Βάρδα μόνο να μη με θεωρήσουν ύποπτο, γιατί άντε να ξεμπερδέψω.

ΑΓΩΝΑΣ... ΔΙΚΑΙΩΝΕΤΑΙ

Η καθιερωμένη μάχη των διδάκτρων, μεταξύ υπουργείου Ανάπτυξης και ιδιοκτητών ιδιωτικών σχολείων βρίσκεται πάλι σε εξέλιξη. Είναι ο πληθωρισμός που χρειάζεται μάζεμα, είναι και η «αριστερή» στροφή του αρχηγού που χρειάζεται άπλωμα, και έτσι κάθε υπουργείο καλείται να επιλέξει ταξικό - δεξιό αντίπαλο, να τον εξουθενώσει. Ο πρωθυπουργός έδωσε το παράδειγμα με τους βιομηχάνους, και ακολουθούν οι λοιποί καπετάνιοι του σοσιαλισμού. Ο αγώνας - και πάλι - δικαιώνεται.

ΤΟ ΜΕΤΩΠΟ ΤΩΝ ΕΝΤΥΠΩΣΕΩΝ

Ολες τις προηγούμενες χρονιές η μάχη των διδάκτρων έληγε με νίκη του υπουργείου στο μέτωπο των εντυπώσεων και νίκη των ιδιοκτητών στο μέτωπο των εισπράξεων. Τώρα λέτε να γίνει κάτι διαφορετικό; Πάντως το υπουργείο στην τροπολογία, που θα καταθέσει το καλοκαίρι, θα προβλέπει ανώτερη αύξηση κατά 3,5%, από την προηγούμενη μάλιστα χρονιά. Κι αν έχουν δοθεί παραπάνω από τους γονείς θα επιστρέφονται.

Ταυτοχρόνως η Οικονομική και Κοινωνική Επιτροπή, συνελθούσα υπό την προεδρία του υπουργού Εθνικής Οικονομίας, αποφάσισε να προωθήσει τις αμέσως επόμενες εβδομάδες τις διαδικασίες απελευθέρωσης των κλειστών επαγγελμάτων (ορκωτούς λογιστές, μελετητές μηχανικούς και οδηγούς ταξί και φορτηγών). Κατά το πρότυπο των δικηγόρων, είπε ο υπουργός. Και θυμάστε τι έγινε τότε. Απήργησαν οι δικηγόροι και τα πήραν όλα πίσω οι κυβερνήτες.

«ΒΑΛΚΑΝΙΚΑ»

Στα Σκόπια είναι πάλι στο χείλος. Μια λεπτή γραμμή χωρίζει την ειρήνη από τον πόλεμο, αν υποθέσουμε πως αυτό που υπάρχει είναι ειρήνη. Γιατί, πέραν των θερμών επεισοδίων, το μίσος του πολέμου έχει ήδη αρχίσει να απλώνεται στη χώρα. Οπου οι προσβεβλημένοι Σλαβομακεδόνες επιτίθενται και καίνε σπίτια και καταστήματα Αλβανών συμπατριωτών τους. Πώς γεφυρώνεται ένα τέτοιο κενό;

Στο δικό μας υπουργείο Εξωτερικών δεν είναι καθόλου ήσυχοι. Αν στη γειτονική χώρα το όπλο της κριτικής αντικατασταθεί από την κριτική των όπλων, εμείς δεν θα μείνουμε ανεπηρέαστοι.

ΑΠΟΓΟΗΤΕΥΤΙΚΗ ΕΙΚΟΝΑ...

Μετά πολλών επαίνων, όπως θα έγραφε ο Σουρής, απέτυχε (για πολλοστή φορά) η εθνική μας ομάδα ποδοσφαίρου, εναντίον της Αγγλίας, αλλά ο κ. Βασίλης Δανιήλ εξέφρασε την ικανοποίηση του!

Για ποιό πράγμα όμως επαίρεται ο εθνικός μας προπονητής; Για το αποτέλεσμα; Για την ιδανική ανάπτυξη που είχε στο παιχνίδι της, αλλά... προς τα πίσω; Για τη θλιβερή και απογοητευτική εικόνα που παρουσίασε σε όλους τους αγώνες της; Τι άλλο πρέπει να συμβεί για να συνέλθουν όλοι όσοι εμπλέκονται στην υπόθεση της εθνικής ομάδας; Δεν αντιλαμβάνονται ότι με την τακτική τους και την έλλειψη στοιχειώδους προγραμματισμού έχουν πετύχει το ακατόρθωτο; Να απαξιωθεί, δηλαδή, το εθνικό μας συγκρότημα ακόμα και στα μάτια των Ελλήνων φιλάθλων;

ΗΩΜΗ ΠΡΑΓΜΑΤΙΚΟΤΗΤΑ

Ουδέποτε είδα τοξικομανή από όσους έχω μιλήσει στην καριέρα μου να μου είπε ότι έφτασε εδώ που έφτασε ξεκινώντας από ηρωίνη. Ολοι λένε ότι ξεκίνησαν από το χασίς ή ένα ποσοστό από χάπια. Δεν ξέρω πόσο βλαβερό μπορεί να είναι το χασίς στο χρήστη. Εκείνο που ξέρω καλά είναι ότι πρόκειται για τον προθάλαμο της εισόδου στην ηρωίνη και φυσικά στον θάνατο.

Αυτή είναι η σκληρή πραγματικότητα όσο κι αν δεν τη συμμερίζονται όλοι. Οσο για την αποποινικοποίηση του χρήστη, δεν είναι εύκολο να απαντήσει κανείς με ένα ναι ή ένα όχι.

Είναι παγκοίνως γνωστό ότι ο χρήστης είναι ένας άρρωστος, ένας άνθρωπος που έχει ανάγκη από βοήθεια, συμπαράσταση και αγάπη για να μπορέσει να ξεφύγει από τη δεινή κατάσταση στην οποία βρίσκεται. Μακάρι να υπήρχαν περισσότερες θεραπευτικές κοινότητες. Μακάρι να έκανε περισσότερα η πολιτεία στον τομέα της πρόληψης.

Νομίζω ότι η πρόληψη είναι το μείζον. Οταν προλαβαίνεις το κακό, το αντιμετωπίζεις πιο εύκολα. Ας ρίξουμε περισσότερο βάρος στην πρόληψη για να σωθούν τα παιδιά μας.

ΤΗΣ... ΤΡΟΧΑΙΑΣ

Κάποιοι στο Τμήμα Τροχαίας Ρόδου είχαν πάρει τον κατήφορο και μάλιστα παραβιάζοντας το όριο ταχύτητας!

Κάποιος θα πρέπει να τους συνεφέρει. Δεν μπορούν οι ελάχιστοι να εκθέτουν το έργο των πολλών, που και διαρκές είναι και σοβαρό. Και κάτι άλλο: Περισσότερος σεβασμός προς τον πολίτη. Αυτά για σήμερα.

ΑΡΧΙΣΑΝ ΟΙ ΟΥΡΕΣ

Μεγάλες ουρές άρχισαν από τώρα να σχηματίζονται στην πιάτσα των ταξί στο Μαντράκι. Προχθές το βράδυ π.χ. και μάλιστα από πολύ νωρίς, γινόταν το «έλα να δεις»! Φανταστείτε τι έχει να γίνει στους επόμενους μήνες! Και μετά σου λένε, ότι απελευθερώνονται τα επαγγέλματα! Τρίχες κατσαρές και «πράσινα άλογα»! Απλώς σκλαβώνονται οι πολίτες.

Οταν όμως ο τόπος διοικείται από την Ερμούπολη της Σύρου και από το Ηράκλειο της Κρήτης, τι να περιμένει κανείς;

ΟΙ... ΤΡΟΜΟΚΡΑΤΕΣ

Ενα νέο σενάριο διαφημίζουν κάποιοι στο ΠΑΣΟΚ προκειμένου να αμβλύνουν τις αντιδράσεις βουλευτών και την άρνησή τους να ψηφίσουν τον τρομονόμο. Τι λένε: Οτι μέχρι τέλος του χρόνου θα πιάσουν τους τρομοκράτες και στη συνέχεια θα καταργήσουν το νόμο! Γιατί δεν τους πιάνουν τώρα; Ιδού η απάντηση: «Δεν μπορούμε. Τους ξέρουμε, αλλά δεν μπορούμε». Με άλλα λόγια, το περίφημο εκείνο «τους αγγίζουμε», που είχε πει κάποτε ο τότε υπουργός Αντ. Δροσογιάννης, επανέρχεται δειλά δειλά.

Τελικά δύο πράγματα πρέπει να συμβαίνουν. Η μας δουλεύουν αγρίως ή γνωρίζουν πραγματικά τους τρομοκράτες και τους καλύπτουν, οπότε κάποιος εισαγγελέας πρέπει να επέμβει.

Στο μεταξύ θα πρέπει όλοι μας να ανησυχούμε!

ΠΙΤΕΛΟΥΣ, ΦΩΣΙ

Διάλογο για τον εθνικό χωροταξικό σχεδιασμό ανήγγειλε προχθές ο υπουργός Περιβάλλοντος, Χωροταξίας και Δημοσίων Εργων, Κώστας Λαλιώτης, μετά την έγκριση της σχετικής πρότασης του από το Υπουργικό Συμβούλιο.

Χρειάστηκε να περάσουν δεκαετίες ολόκληρες, στη διάρκεια των οποίων λεηλατήθηκε κυριολεκτικά ο εθνικός χώρος από την άναρχη δόμηση, την άναρχη ανάπτυξη και την κατασπατάληση του φυσικού πλούτου. Τόσα χρόνια ως χώρα και ως έθνος δεν ξέραμε που ήμαστε και που πατούσαμε. Κι έτσι φτιάχτηκαν πόλεις - τέρατα, εγκαταλείφθηκαν χωριά, μαράζωσε η περιφέρεια, φτιάχτηκαν εργοστάσια και βιομηχανικές περιοχές, που μετατράπηκαν σε μουσεία, η δημόσια γη καταπατήθηκε, το περιβάλλον υποβαθμίσθηκε.

Οχι γιατί δεν υπήρχαν πόροι, αλλά κυρίως γιατί δεν υπήρχε σχεδιασμός.

Ο καθένας έκανε ό,τι τον βόλευε, ο καθένας έκτιζε όπου και όπως ήθελε, γιατί το κράτος που όφειλε να σχεδιάζει, να προγραμματίζει το εθνικό πρότυπο ανάπτυξης απουσίαζε. Η μάλλον ήταν παρών για να εξυπηρετεί τα μεγάλα ή τα πολλά μικρά συμφέροντα, που οδηγούσαν στην ακριβώς αντίθετη κατεύθυνση. Η έναρξη διαλόγου και η κύρωση ενός Εθνικού Χωροταξικού Σχεδίου έρχεται, άρα, πολύ καθυστερημένα. Ομως, έστω κι έτσι δεν είναι αργά. Για να μπορεί η Ελλάδα του μέλλοντος κι όχι εκείνη της λογικής και της προοπτικής της θητείας των τεσσάρων ετών της εκάστοτε κυβέρνησης να συγκροτηθεί, να αναπτυχθεί, να δημιουργήσει, να αναδειχθεί στο διεθνές ανταγωνιστικό περιβάλλον.

Είναι απολύτως αναγκαίο να ξέρουμε ως χώρα και ως πολίτες που και πώς μπορούμε να κτίσουμε τις πόλεις και τις εξοχικές κατοικίες μας, ποιές παραγωγικές δραστηριότητες και που μπορούμε να τις αναπτύξουμε, τι υποδομές πρέπει να διαθέτουμε, τι πρέπει να προφυλάξουμε και να κληροδοτήσουμε στις επόμενες γενιές ως φυσικό περιβάλλον και ως φυσικούς πόρους. Στο διάλογο που ανοίγει απαιτούνται προτάσεις συγκεκριμένες. Υπό την έννοια αυτή η κυβερνητική πρόταση πάσχει, καθ'ότι είναι γενικόλογη. Κι έδωσε την αφορμή να αναδειχθεί ως πρώτο και μείζον το θέμα του περιορισμού της νόμιμης εκτός σχεδίου δόμησης. Χρέος, λοιπόν, έχουν τώρα όλοι οι φορείς, τα πολιτικά κόμματα, οι πολίτες να καταθέσουν τις δικές τους πιο συγκεκριμένες προτάσεις. Να ολοκληρωθεί ο διάλογος, να κυρωθεί το Σχέδιο και κυρίως να εφαρμοσθεί. Αμεσα και χωρίς εκπτώσεις.

Υ.Τ.Υ.

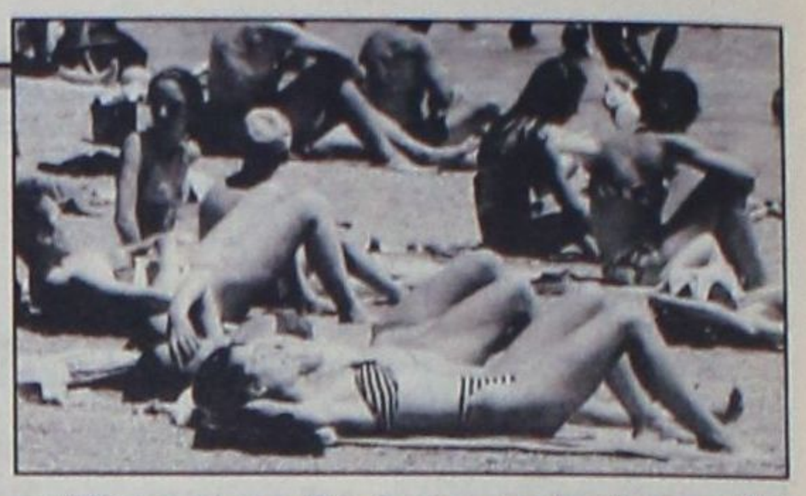

ΣΤΑΔΙΑΚΗ ΑΝΟΔΟ ΤΗΣ ΘΕΡΜΟΚΡΑΣΙΑΣ ΠΡΟΒΛΕΠΕΙ Η ΕΘΝΙΚΗ ΜΕΤΕΩΡΟΛΟΓΙΚΗ ΥΠΗΡΕΣΙΑ

Κύμα «καύσωνα» από τη Δευτέρα με *το θερμόμετρο να φθάνει τους 39° C*

Είναι η πρώτη φορά την εφετινή θερινή περίοδο που οι μετεωρολόγοι αναφέρουν τη λέξη «καύσωνας» (ήτοι θερμοκρασίες περιβάλλοντος υψηλότερες από την θερμοκρασία του σώματος) για να περιγράψουν τι ... έρχεται από τη Δευτέρα. Η ερχόμενη εβδομάδα αναμένεται καυτή, καθώς προβλέπεται ότι το τριήμερο Τρίτης - Πέμπτης ο υδράργυρος στο εσωτερικό της ηπειρωτικής χώρας θα ανεβεί κατά τόπους στους 38 και 39 βαθμούς Κελσίου.

Η Εθνική Μετεωρολογική Υπηρεσία ανακοινώνει ότι από σήμερα (και για τα επόμενα πέντε εικοσιτετράωρα) η θερμοκρασία θα σημειώνει καθημερινά άνοδο, η οποία και θα αρχίσει να γίνεται ιδιαίτερα αισθητή από την Κυριακή, όποτε και αναμένεται ότι οι άνεμοι θα εξασθενήσουν και ο υδράργυρος θα «δείχνει» ήδη τους 34 με 35 βαθμούς Κελσίου υπό σκιάν.

Η ζέστη όμως θα αρχίσει να γίνεται αποπνικτική και βασανιστική από τη Δευτέρα (με 36-37 β. Κελσίου), ενώ προβλέπεται περαιτέρω άνοδος της θερμοκρασίας για την Τρίτη και την Τετάρτη (37 - 39 β. Κελσίου).

Από την Αφρική

«Το κύριο χαρακτηριστικό του καιρού για τα επόμενα εικοσιτετράωρα θα είναι η άνοδος της θερμοκρασίας, που από τη Δευτέρα προβλέπεται ότι θα αρχίσει να κυμαίνεται σε υψηλά επίπεδα, ενώ αναμένεται περαιτέρω άνοδος την Τρίτη και την Τετάρτη» σημειώνει ο κ. Θ. Κολυδάς, μετεωρολόγος της ΕΜΥ και τονίζει:

«Ωστόσο ως και την Κυριακή θα υπάρχει ένα ελαφρύ βοριαδάκι (στο Αιγαίο τοπικά θα φθάνει και τα 6 μποφόρ) και θα απαλύνει κάπως την αίσθηση της ζέστης αν και η θερμοκρασία θα φθάσει τους 35 β. Κελσίου. Από τη Δευτέρα όμως οι άνεμοι θα εξασθενήσουν, ενώ παράλληλα θα έχουμε κύμα θερμών αερίων μαζών από τις ακτές της Αφρικής προς την περιοχή μας και η θερμοκρασία θα ανέβει. Σύμφωνα με τα πρώτα στοιχεία που έχουμε ως σήμερα φαίνεται ότι στο εσωτερικό της ηπειρωτικής χώρας από την Τρίτη ως και την Πέμπτη θα έχουμε πολύ υψηλές θερμοκρασίες (37-38 β. Κελσίου), αλλά δεν αναμένεται προς το παρόν ο υδράργυρος να ξεπεράσει τους 40 βαθμούς Κελσίου - δεν αποκλείεται όμως τοπικά να φθάσει και τους 39 β Κελσίου. Οι πρώτες ενδείξεις πάντως που έχουμε είναι ότι οι υψηλές θερμοκρασίες θα διατηρηθούν ως και την Πέμπτη».

Το Σάββατο

Λιακάδα σε όλη τη χώρα προβλέπεται και για σήμερα Σάββατο, οπότε και αναμένεται ότι οι άνεμοι (οι οποίοι θα πνέουν βόρειοι στα δυτικά 3 με 4 μποφόρ, στα ανατολικά 4 με 5 και στο Αιγαίο τοπικά 6 μποφόρ) σταδιακά θα αρχίσουν να εξασθενούν και η θερμοκρασία θα σημειώσει μικρή άνοδο. Στο εσωτερικό της ηπειρωτικής χώρας ο υδράργυρος αναμένεται να αγγίξει κατά τόπους τους 33 με 34 β. Κελσίου.

Συνεχή άνοδο του υδράργυρου με ηλιοφάνεια προβλέπεται για την Κυριακή, τη Δευτέρα και την Τρίτη σε ολόκληρη τη χώρα. Οι άνεμοι θα πνέουν ασθενείς και στο Αιγαίο βόρειοι 4 με 5 μποφόρ.

Η θερμοκρασία θα ανεβεί σημαντικά και την Κυριακή αναμένεται ότι θα φθάσει στους 34 με 35 βαθμούς Κελσίου στο εσωτερικό της ηπειρωτικής χώρας, με περαιτέρω άνοδο τη Δευτέρα (36-37 β. Κελσίου), την Τρίτη και την Τετάρτη (37-39 β. Κελσίου).



ΤΙΠΟΤΑ ΔΕΝ ΕΜΕΙΝΕ ΟΡΘΙΟ Σ' ΑΥΤΗΝ ΤΗΝ ΧΩΡΑ

Απλήρωτοι από τον Μάρτιο

2000 οι εκπαιδευτές του ΙΕΚ!!

Απεφάσισαν να απόσχουν από τις εξετάσεις

Σε 180 εκ. δρχ. ανέρχεται η συνολική οφειλή του Δημοσίου προς τους εκπαιδευτές του ΙΕΚ - Ρόδου, όπως αναφέρεται σε σχετική ανακοίνωση. Κατόπιν τούτου, και επειδή οι καθηγητές δεν βλέπουν «φως» στον ορίζοντα, απεφάσισαν να απόσχουν από τις εξετάσεις μέχρις ότου τους καταβληθούν τα δεδουλευμένα. Εν πάση περιπτώσει, οριστικές αποφάσεις θα ληφθούν σε γενική συνέλευση που θα διεξαχθεί την προσεχή Πέμπτη, 14 Ιουνίου.

Στην ανακοίνωση των Εκπαιδευτών του ΙΕΚ - Ρόδου αναφέρονται αναλυτικά τα παρακάτω: Οι ωρομίσθιοι εκπαιδευτές του ΙΕΚ Ρόδου συγκεντρώθηκαν στις 31/5/2001 και πραγματοποίησαν Γενική Συνέλευση με θέμα: «Διεκδίκηση δεδουλευμένων». Αρχικά έγινε ενημέρωση από τον Διευθυντή του ΙΕΚ Ρόδου σχετικά με την πληρωμή των δεδουλευμένων. Ακολούθησε συζήτηση και διαπιστώθηκε ότι οι εκπαιδευτές του ΙΕΚ Ρόδου παραμένουν απλήρωτοι από το Μάρτιο του 2000. Η συνολική οφειλή δεδουλευμένων (μέχρι το τέλος Ιουνίου 2001) ανέρχεται στο ύψος των 180 εκατομμυρίων δραχμών. Η δυνατότητα άμεσης πληρωμής των δεδουλευμένων είναι της τάξης των 15 - 20 εκ. δραχμών, ποσό που επαρκεί μόνο για την πληρωμή δεδουλευμένων ιδιωτών εκπαιδευτών (δηλαδή εκπαιδευτών που δεν είναι δημόσιοι υπάλληλοι) διαστήματος δύο μηνών.

Μετά τα παραπάνω η Γενική Συνέλευση αποφάσισε όπως μετά την ολοκλήρωση της κατάρτισης του εαρινού εξαμήνου 2001 οι εκπαιδευτές να απέχουν από τη διεξαγωγή των εξετάσεων του τρέχοντος εξαμήνου μέχρι πλήρους αποπληρωμής των δεδουλευμένων τους. Για τον λόγο αυτό εκδόθηκε και σχετική ανακοίνωση - γνωστοποίηση, η οποία υπογράφεται από 87 εκπαιδευτές του ΙΕΚ Ρόδου.

Παράλληλα εξέλεξαν και συντονιστική επιτροπή αποτελούμενη από τους εκπαιδευτές του ΙΕΚ Ρόδου Αμπαρτζόγλου Μιχαήλ, Ανδρεάδου Δέσποινα, Καγιαννήν Μιχαήλ, Μαγριπλή Εμμανουήλ, Χατζηπλή Παναγιώτη.

Στις 7/6/2001 πραγματοποιήθηκε δεύτερη συνέλευση των εκπαιδευτών του ΙΕΚ Ρόδου. Κατά την συνέλευση η Διεύθυνση του ΙΕΚ Ρόδου ενημέρωσε τους εκπαιδευτές ότι ο ΟΕΕΚ θα καταθέσει γραπτώς τις απόψεις του σχετικά με την αποπληρωμή των δεδουλευμένων των εκπαιδευτών. Η Γ.Σ. επαναβεβαίωσε την αρχική απόφαση, δηλαδή την αποχή των εκπαιδευτών από τη διεξαγωγή των εξετάσεων του τρέχοντος εξαμήνου και θα αξιολογήσει τις απόψεις του ΟΕΕΚ σε επόμενη **Γενική Συνέλευση,** που θα πραγματοποιηθεί την **Πέμπτη 14 Ιουνίου 2001** και ώρα 21:00 στις εγκαταστάσεις του ΙΕΚ Ρόδου. Επισημαίνουμε ότι η παρουσία **όλων** των εκπαιδευτών στην Γενική Συνέλευση είναι εντελώς απαραίτητη.

Α. ΓΚΑΓΚΟΣ & ΥΙΟΣ Ο.Ε

BUiLD

ΣΤΟ ΝΕΟ ΜΑΣ ΥΠΟΚΑΤΑΣΤΗΜΑ
ΑΓΟΡΕΣ ΤΩΡΑ! ΧΩΡΙΣ ΠΡΟΚΑΤΑΒΟΛΗ ΕΩΣ
ΚΑΙ 72 ΜΗΝΕΣ ΕΞΟΦΛΗΣΗ ΣΕ ΟΛΑ ΜΑΣ ΤΑ ΕΙΔΗ!
ΤΙΜΕΣ ΓΝΩΡΙΜΙΑΣ ΣΕ 3500 ΔΙΑΦΟΡΕΤΙΚΑ ΕΙΔΗ
• ΝΑΥΤΙΛΙΑΚΑ • ΗΛΕΚΤΡΙΚΑ ΕΡΓΑΛΕΙΑ • ΜΟΝΩΤΙΚΑ
•ΧΡΩΜΑΤΑ • ΣΙΔΗΡΙΚΑ •ΔΟΜΙΚΑ
ΕΙΔΙΚΕΣ ΤΙΜΕΣ ΓΙΑ ΕΠΑΓΓΕΛΜΑΤΙΕΣ ΚΑΙ ΞΕΝΟΔΟΧΕΙΑ
ΜΟΝΑΔΙΚΕΣ ΠΡΟΣΦΟΡΕΣ ΣΕ ΗΛΕΚΤΡΙΚΑ ΕΡΓΑΛΕΙΑ
ΟΙ ΚΑΛΥΤΕΡΕΣ ΤΙΜΕΣ ΤΗΣ ΑΓΟΡΑΣ
ΣΕ ΕΡΓΑΛΕΙΑ BOSCH - DEWALT

BOSCH BLACK&DECKER isomat ποιότητα στη δόμηση DEWALT High Performance Industrial Tools Χρωτέχ STANLEY melabo

ΥΠΟΚ/ΜΑ: Λ. ΡΟΔΟΥ - ΚΑΛΛΙΘΕΑΣ, ΚΑΛΛΙΠΑΤΕΙΡΑΣ 2 • ΤΗΛ.: (0241) 63494
• FAX: 69767 ΡΟΔΟΣ • ΚΕΝΤΡΙΚΟ: ΣΤΕΛΙΟΥ ΚΩΤΙΑΔΗ 37 • ΡΟΔΟΣ 85100

ΣΥΝΑΝΤΗΘΗΚΑΝ ΧΘΕΣ ΚΑΙ ΑΝΤΑΛΛΑΞΑΝ ΑΠΟΨΕΙΣ

Οι δήμαρχοι αναζητούν συνεργασία

στον τομέα των χερσαίων συγκοινωνιών

Στενή συνεργασία μεταξύ των δήμων Ρόδου και Σύμης

Η αναζήτηση τρόπου συνεργασίας όλων των Δήμων του νησιού στον τομέα των χερσαίων συγκοινωνιών ήταν το αντικείμενο συσκέψεως που πραγματοποιήθηκε χθες το μεσημέρι υπό την προεδρία του δημάρχου Ροδίων κ. Γιώργου Γιαννόπουλου.

Νωρίτερα ο κ. Γ. Γιαννόπουλος είχε καταλήξει σε συμφωνία με τον δήμαρχο Σύμης κ. Μιλτιάδη Σαρρή για συνεργασία σε θέματα ύδρευσης, αλλά και για την εκτέλεση έργων.

Την συμμετοχή των Δήμων σε ένα σχήμα που θα καλύπτει τις συγκοινωνιακές ανάγκες όλου του νησιού συζήτησε ο κ. Γιώργος Γιαννόπουλος με τους δημάρχους Καλλιθέας κ. Γιάννη Ιατρίδη, Πεταλούδων κ. Μιχάλη Κορδίνα, Λινδίων κ. Γιώργο Θαρρενό και Αρχαγγέλου κ. Θεοδόση Κολιάδη, τον αντιδήμαρχο Ατταβύρου κ. Κ. Παπασταμάτη και εκπρόσωπο του Δήμου Νότιας Ρόδου. Συμμετείχαν επίσης ο πρόεδρος της ΡΟΔΑ κ. Γιάννης Τσιγάρος και ο νομικός σύμβουλος του Δήμου Ροδίων κ. Θεόδωρος Παπαγεωργίου.

Η πρόταση που κατατέθηκε ήταν η μετεξέλιξη της ΡΟΔΑ σε μικτή Ανώνυμη Εταιρεία, στο μετοχικό κεφάλαιο της οποίας θα μπορούν να συμμετέχουν οι Δήμοι του νησιού και μελλοντικά και το ΚΤΕΛ, το οποίο βάσει νομοσχεδίου του υπουργείου Μεταφορών θα πρέπει επίσης να μετατραπεί σε ΑΕ.

Από μελέτες που θα γίνουν θα προκύψουν στοιχεία σχετικά με την οικονομική συμμετοχή των Δήμων, το κόστος προμήθειας του απαραίτητου εξοπλισμού, το λειτουργικό κόστος κλπ βάσει των οποίων τα δημοτικά συμβούλια θα κληθούν να λάβουν αποφάσεις για την συμμετοχή ή μη των Δήμων στον φορέα.

Συζητήθηκε επίσης η δημιουργία ενός τοπικού «ταμείου συνοχής» που θα επιδοτεί παθητικά δρομολόγια προς τα μικρά χωριά, τις απομακρυσμένες περιοχές κλπ.

«Αποφασίσαμε να συναντηθούμε ξανά όταν θα υπάρχουν πιο συγκεκριμένα στοιχεία για το εγχείρημα», δήλωσε μετά την συνάντηση ο δήμαρχος Πεταλούδων κ. Μιχάλης Κορδίνας. Πάντως σύμφωνα με τις πρώτες εκτιμήσεις για την δημιουργία φορέα συγκοινωνιών που θα καλύπτει τις ανάγκες όλου του νησιού θα απαιτηθούν αρκετά δισεκατομμύρια δρχ, γεγονός που προβληματίζει τους δημάρχους.

Σημειώνεται ότι μέσα στις επόμενες ημέρες αναμένεται να ξεκινήσει η συνεργασία της ΡΟΔΑ με την επιχείρηση συγκοινωνιών του Δήμου Καλλιθέας.

Η ΣΥΜΗ

Πέρα από την διαδημοτική συνεργασία που σταδιακά παίρνει σάρκα και οστά στο νησί της Ρόδου, χθες συμφωνήθηκε η πρώτη διανησιωτική συνεργασία μεταξύ των Δήμων Ροδίων και Σύμης στα θέματα της ύδρευσης και της εκτέλεσης έργων.

Συγκεκριμένα οι κ.κ. Γιώργος Γιαννόπουλος και Μιλτιάδης Σαρρής συμφώνησαν σε πρώτη φάση να αναλάβει το χημείο της ΔΕΥΑΡ τις αναλύσεις του νερού της Σύμης και να παράσχει ο Δήμος Ροδίων τεχνική συνδρομή στο Δήμο Σύμης για να «ωριμάζει» και να εκτελεί έργα. Το πρώτο έργο της διανησιωτικής συνεργασίας θα είναι η διαμόρφωση της κεντρικής πλατείας της Σύμης με ευθύνη της Διευθύνσεως Μεσαιωνικής Πόλης που θα αναλάβει την εκπόνηση της μελέτης, την σύνταξη των τευχών δημοπράτησης και την επίβλεψη των εργασιών.

«Ο Δήμος Σύμης διαθέτει μελέτη για εγκατάσταση μονάδας αφαλάτωσης και έχει ήδη προχωρήσει στην αντικατάσταση των δικτύων ύδρευσης, περιορίζοντας τις διαρροές και αφαιρώντας τους αμιαντοσωλήνες. Αποφασίσαμε λοιπόν να γίνει πιο στενή και συγκεκριμένη η συνεργασία του με την ΔΕΥΑΡ και επιπλέον να υλοποιήσουμε την δέσμευση για τεχνική συνδρομή των μικρότερων Δήμων από τους μεγαλύτερους», δήλωσε χθες στους δημοσιογράφους ο δήμαρχος Ροδίων κ. Γ. Γιαννόπουλος.

ΜΙΑ ΥΠΕΡΠΑΡΑΓΩΓΗ ΤΗΣ FORD ΜΕ 4 ΜΟΝΤΕΛΑ...



Τώρα **400.000** δρχ./1.173,88 €
κέρδος με απόσυρση
και μόνο **10%** προκαταβολή.

Μηνιαίο επιτόκιο από 0,69%*. Εξόφληση έως 60 μήνες.

Στην αναφερόμενη δόση δεν περιλαμβάνονται έξοδα ύψους 40.000 δρχ. Ε.Π.Ε. (0,1174 Η κατανάλωση καυσίμου και οι εκπομπές ρύπων μπορούν να ποικίλουν ανάλογα με τον τρόπο οδήγησης και άλλους παράγοντες. Οι τιμές περιλαμβάνουν Φ.Π.Α. και ισχύουν έως 31/8/2001. * Το επιτόκιο χορηγήσεως 0,69% ισχύει για προκαταβολή 35%. Για 10% προκαταβολή 0,88%. Ε.Π.Ε. 0,1420



fordka από 2.859.000 δρχ. 8.390,32 €
fordfiesta από 2.899.000 δρχ. 8.507,70 €
fordfocus από 3.899.000 δρχ. 11.442,41 €
fordpuma από 5.159.000 δρχ. 15.140,13 €

Ford **Β. Σ. Σωτηράκης Α.Ε.Β.Ε.**
... 1949 - 1999 • 50 χρόνια Ford
ΑΥΤΟΚΙΝΗΤΑ - ΑΝΤΑΛΛΑΚΤΙΚΑ - ΣΥΝΕΡΓΕΙΟ
Κολοκοτρώνη 41-43 • Ταχ. Θυρίδα 56 • 851 00 Ρόδος Τηλ. (0241) 29162, 27750, 35715 • Fax (0241) 20470 E-Mail:vs_sotirakis_sa@yahoo.com

Διεθνής συνάντηση στην Πάτμο για την Ορθοδοξία και τα μεγάλα προβλήματα του σύγχρονου κόσμου

Διεθνής συνάντηση με την συμμετοχή γνωστών προσωπικοτήτων και με ουσιαστικό αντικείμενο τις «σχέσεις» της Ορθοδοξίας με τα μεγάλα προβλήματα του σύγχρονου κόσμου, θα γίνει στην Πάτμο από τις 28 Ιουνίου μέχρι τις 2 Ιουλίου.

Πρόκειται για την θη γενική συνέλευση της Ευρωπαϊκής Διακοινοβουλευτικής Συνεργασίας για την Ορθοδοξία, με κεντρικό θέμα την συμβολή της Ορθόδοξης αντίληψης στην διευρυμένη Ευρωπαϊκή Ενωση.

Στην συνέλευση αυτήν, στην οποίαν αποδίδεται εξαιρετική σημασία θα συμμετάσχουν τριμελείς αντιπροσωπείες από τα Κοινοβούλια 20 Ευρωπαϊκών χωρών με Ορθόδοξο πληθυσμό που είναι μέλη της συνέλευσης, καθώς και Ελληνικής καταγωγής βουλευτές από τις Ηνωμένες Πολιτείες Αμερικής, τον Καναδά και την Αυστραλία.

Σύμφωνα με το πρόγραμμα οι αντιπροσωπείες θα φθάσουν στην Πάτμο στις 28 Ιουνίου και οι εργασίες της συνελεύσεως θα ξεκινήσουν με τους καθιερωμένους χαιρετισμούς το πρωΐ της επομένης ημέρας. Την ημέρα εκείνη το κεντρικό θέμα της συνελεύσεως (συμβολή της Ορθόδοξης αντίληψης στην διευρυμένη Ευρωπαϊκή Ενωση) θα αναπτύξει ο πρώην πρωθυπουργός της Ρωσίας κ. Γεβγένι Πριμακώφ, ενώ ο αρχιμανδρίτης Νίκος Χατζηνικολάου θα ομιλήσει για τον προβληματισμό της Ορθόδοξης αντίληψης πάνω στα διλήμματα της βιοηθικής.

Στις 30 Ιουνίου το πρόγραμμα περιλαμβάνει μεταξύ άλλων ομιλία της Ελληνίδας επιτρόπου στην Ευρωπαϊκή Ενωση κ. Αννας Διαμαντοπούλου.

Σημειώνεται ότι γραμματέας της Ευρωπαϊκής Διακοινοβουλευτικής Συνεργασίας για την Ορθοδοξία είναι ο βουλευτής του ΠΑΣΟΚ κ. Στέλιος Παπαθεμελής. Ηδη ο κ. Παπαθεμελής έχει απευθυνθεί εγγράφως προς τον Δήμο Πάτμου ζητώντας την συνδρομή του πάνω σε οργανωτικά θέματα, ενώ για τον ίδιο λόγο αναμένεται εντός των ημερών στο νησί, αντιπροσωπεία της Συνεργασίας. Φυσικά τόσο ο Δήμος, όσο και η Ιερά Μονή της Πάτμου θα προσφέρουν κάθε δυνατή διευκόλυνση, με στόχο την άψογη διοργάνωση της γενικής συνέλευσης.

Οι εργασίες της συνέλευσης θα ολοκληρωθούν με την εκλογή νέων οργάνων την 1η Ιουλίου και οι αντιπροσωπείες θα αναχωρήσουν από το νησί την επόμενη μέρα.

δημοκρατικά

ΥΠΑΡΧΕΙ ΑΝΤΙΚΕΙΜΕΝΙΚΗ ΠΡΑΓΜΑΤΙΚΟΤΗΤΑ Η ΟΠΟΙΑ ΔΙΝΕΙ ΤΟ ΜΕΤΡΟ ΤΗΣ ΑΛΗΘΕΙΑΣ (ΑΡΙΣΤΟΤΕΛΗΣ)

Στο «απυρόβλητο» η κοινωνική ελίτ!

Το περιστατικό του «σκάφους της Μυκόνου» υπήρξε αποκαλυπτικό για τη δομή και τον τρόπο λειτουργίας ενός μέρους της ελληνικής κοινωνίας. Οχι γιατί εκπλαγήκαμε μαθαίνοντας ότι τα ναρκωτικά μπαίνουν στα καλύτερα «σκάφη» ούτε γιατί εντυπωσιαστήκαμε από τα γνωστά ονόματα που φάνηκαν να εμπλέκονται στην ιστορία, ούτε ακόμα από το γεγονός ότι ένα τέτοιο θέμα μπήκε στην πρώτη γραμμή της ανεπίσημης φημολογίας. Ισως γιατί απλώς αναρωτηθήκαμε γιατί δεν ήταν στην πρώτη γραμμή και της επίσημης ειδησεογραφίας. Ισως γιατί, αυτό που πραγματικά αποκαλύφθηκε σε όλη του τη μεγαλοπρέπεια, ήταν το μέγεθος του μηχανισμού προστασίας που λειτουργεί ακαριαία σε αυτό τον τόπο και δίνει άσυλο σε ορισμένους επωνύμους. Ο μηχανισμός αυτός δεν τίθεται σε λειτουργία για όλους τους επωνύμους. Υπάρχει και ενεργοποιείται για ένα συγκεκριμένο «σύστημα» ανθρώπων, που, είτε λόγω οικονομικής ευμάρειας, είτε λόγω κοινωνικής καταξίωσης, είτε διότι με τον ένα ή με τον άλλο τρόπο κατέχουν μια μορφή εξουσίας και άρα εκβιαστικούς μηχανισμούς, είναι στο απυρόβλητο.

«ΟΔΗΓΟΥΜΑΣΤΕ ΣΕ ΜΙΑ ΚΟΙΝΩΝΙΑ ΠΑΡΑΚΜΗΣ Η ΟΠΟΙΑ ΘΑ ΕΧΕΙ ΜΕΓΑΛΗ ΔΥΣΚΟΛΙΑ ΝΑ ΑΝΤΙΜΕΤΩΠΙΣΕΙ ΤΙΣ ΠΡΟΚΛΗΣΕΙΣ ΠΟΥ ΤΗΣ ΕΠΙΦΥΛΑΣΣΕΙ ΤΟ ΜΕΛΛΟΝ»

Στην προκειμένη περίπτωση, το σύστημα κινητοποιήθηκε μέσα σε ελάχιστο χρόνο. Λίγες και σποραδικές ήταν οι κριτικές που ασκήθηκαν στους «φιλοξενούμενους» του κυρίου Λυμπέρη. Αμεσα αποδεκτές έγιναν οι εξηγήσεις τους. Διακριτικά και ευγενικά αντιμετωπίστηκε ακόμα και η - τυχαία πάντα - παρουσία τους στο επίμαχο σκάφος. Το σύστημα αυτό που με τόση ευκολία κρίνει και κατακρίνει, δικάζει και καταδικάζει, σχολιάζει και εξευτελίζει από απλούς πολίτες, πρωταγωνιστές των δραμάτων της καθημερινότητας μέχρι πολιτικούς και πάσης φύσεως αξιωματούχους. Θυμήθηκε ξαφνικά δεοντολογίες και κώδικες ηθικής. Θυμήθηκε το δικαίωμα στην προστασία της ανθρώπινης αξιοπρέπειας, το δικαίωμα στην προστασία της ιδιωτικής ζωής, το δικαίωμα εν πάση περιπτώσει, στην αθωότητα μέχρι αποδείξεως του εναντίου. Αυτό καθεαυτό το γεγονός δεν είναι αρνητικό. Θεωρητικά θα μπορούσε να αποτελέσει τον κανόνα. Το πρόβλημα τίθεται όταν αυτή η αντιμετώπιση αφορά τους λίγους και εκλεκτούς. Διότι είναι σαφές ότι όταν το «τέρας» που ονομάζεται ελληνική τηλεόραση και ελληνική ειδησεογραφία αναγκάζεται να ταϊστεί από τις σάρκες του, ο βασιλιάς μένει γυμνός. Γνωστός ηθοποιός που βρέθηκε στο μάτι του κυκλώνα λόγω της περίφημης ιστορίας του «σκάφους της Μυκόνου», δήλωσε απαντώντας στον καταιγισμό των ερωτήσεων που του έκαναν οι δημοσιογράφοι «γιατί πρέπει να απολογηθώ μπροστά στις κάμερες;».

Στο ερώτημα αυτό υπάρχει μια απλή απάντηση, την οποία όμως κανείς μέχρι τώρα δεν έχει δώσει ευθαρσώς: ότι οφείλει να απαντήσει μπροστά στις κάμερες διότι μέχρι τώρα αυτές ήταν το όπλο του, διότι μέχρι τώρα βρισκόταν πίσω απ'αυτές και με περισσή άνεση τις χρησιμοποιούσε, προκειμένου να ακτινογραφήσει, να διακωμωδήσει, και να απομυθοποιήσει πρόσωπα και καταστάσεις. Εμπαινε δηλαδή στη θέση του κοινωνικού κριτή των πάντων, αποκτώντας με αυτό τον τρόπο την πολυπόθητη εξουσία, την οποία τόσο χλεύαζε. Η αντιστροφή των ρόλων είναι πάντα μία επώδυνη διαδικασία. Ο καθένας τη ζει ανάλογα με τα αποθέματα ψυχικής δύναμης που διαθέτει. Είναι όμως σίγουρα ένα γερό μάθημα ταπεινότητας για όλους μας. Γιατί το ζήτημα που ουσιαστικά ανακύπτει δεν είναι τόσο εκείνο της σύγκρουσης κάποιων κυκλωμάτων επωνύμων σε ένα κλειστό σύστημα εξουσίας. Το σημαντικότερο ίσως πρόβλημα, είναι ότι μέσα από τέτοια φαινόμενα ενισχύεται το αίσθημα αποδοκιμασίας των πολιτών προς το σύνολο του δημόσιου βίου, με αποτέλεσμα την απόλυτη ιδιώτευση και τον εγωκεντρισμό.

Απόδειξη αυτού, είναι ότι δύο στα τρία νοικοκυριά σήμερα συμπληρώνουν το εισόδημα τους με την παραοικονομία. Ετσι όμως οδηγούμαστε σε μία κοινωνία παρακμής, η οποία θα έχει μεγάλη δυσκολία να αντιμετωπίσει τις προκλήσεις που της επιφυλάσσει το μέλλον.

ΑΝΑΚΟΙΝΩΣΗ

Στο Δημοτικό Διαμέρισμα Θεολόγου (Θολού) του Δήμου Πεταλούδων συγκεντρώνονται στοιχεία για την έκδοση ενός βιβλίου για την καταγραφή όλων των κατοίκων που έζησαν στο χωριό από το έτος 1850 έως σήμερα. Οσοι κατάγονται από το Θεολόγο από πατέρα ή μητέρα και όσοι εγκαταστάθηκαν στο χωριό μέχρι το έτος 2000 και επιθυμούν να εγγραφούν στο βιβλίο για να γνωρίσουν τους προγόνους τους χωρίς χρηματική υποχρέωση παρακαλούνται να επικοινωνήσουν με τον κ. Βασίλειο Νικ. Παπανικολάου, κάτοικο Θεολόγου, στα τηλέφωνα 41935 - 20934 και ώρα 8 έως 10 μ.μ. ή γραπτώς στην ταχυδρομική θυρίδα αριθμ. 76 στο Δημοτικό Διαμέρισμα Θεολόγου του Δήμου Πεταλούδων.

Αποφασισμένος να διεκδικήσει τα κτήματα στη Ρόδο ο γιος του Α. Κουήν



Ο ΑΝΤΟΝΥ Κουήν με τον εγγονό του και τον γιο του, Λορέντζο



Ο ΑΝΤΟΝΥ Κουήν αγόρασε το κτήμα στη συμβολική τιμή των 200.000 δρχ.

Ετοιμάζεται να αρχίσει νέους δικαστικούς αγώνες

Το κτήμα των 100 στρεμμάτων του Αντονυ Κουήν στο νησί των Ιπποτών, θα διεκδικήσει δικαστικά ο κληρονόμος του διάσημου ηθοποιού, Λορέντζο. Τουλάχιστον ο Λορέντζο - ο πρωτότοκος γιος του αξέχαστου μεγάλου ηθοποιού δείχνει αποφασισμένος να συνεχίσει τον δικαστικό αγώνα του πατέρα του.

Του Θ. ΓΕΡΑΣΙΜΙΔΗ

Οπως είναι γνωστό, παρά την άσχημη εξέλιξη της υπόθεσης για τον Αντονυ Κουήν, ο μεγάλος ηθοποιός μέχρι τη στιγμή που έκλεισε τα μάτια του, έδειχνε αποφασισμένος να αγωνιστεί για την «επανάκτηση» των 100 στρεμμάτων στο νησί των Ιπποτών. Εξάλλου δεν είναι καθόλου τυχαίο ότι στις 20 Νοεμβρίου του 2000 είχε ζητήσει από το δικηγόρο του στη Ρόδο να του στείλει φωτογραφίες από το κτήμα, πράγμα που έγινε. Ζώντας πολύ κοντά στον πατέρα του, ο Λορέντζο στον αγώνα για να κερδηθεί η υπόθεση της Ρόδου, ετοιμάζεται πάλι να αρχίσει νέους δικαστικούς αγώνες.

Από το 1996 το κτήμα του Λαδικού έχει περάσει στο ελληνικό δημόσιο, αφού το Πρωτοδικείο της Ρόδου χαρακτήρισε την πώληση παράνομη κι αποφάνθηκε ότι ο χώρος αυτός ανήκει στο ελληνικό δημόσιο «Βγήκε μια απόφαση η οποία κατέστη τελεσίδικη λόγω παρέλευσης της τριετίας» είπε ο δικηγόρος του Αντονυ Κουήν κ. Στ. Στρατής και πρόσθεσε: «Δεν θελήσαμε να ασκήσουμε τότε ένδικα μέσα, γιατί οι πολιτικοί μας διαβεβαίωναν ότι θα γίνουν προσπάθειες να δοθεί νομοθετική λύση στο θέμα».



Μετά το θάνατο του πατέρα του, ο Λορέντζο Κουήν αποφάσισε να συνεχίσει τον αγώνα για τη διεκδίκηση του κτήματος στη Ρόδο

Σύμφωνα με τον κ. Στρατή, ο πελάτης του είχε ζητήσει να του σταλούν τον περασμένο Νοέμβριο φωτογραφίες τόσο του κτήματος των 100 στρεμμάτων, όσο κι άλλων δύο που διαθέτει στην ίδια περιοχή, ενώ του είχε πει: «Θα σε ειδοποιήσω σύντομα για να ξεκαθαρίσουμε το ζήτημα μια και καλή».

Η ιστορία του κτήματος στο Λαδικό της Ρόδου άρχισε το 1962, όταν η ελληνική κυβέρνηση θέλοντας να ευχαριστήσει τον «Ζορμπά» για τα γυρίσματα της ταινίας, «Τα κανόνια του Ναβαρόνε» στο νησί των Ιπποτών, του πούλησε τη συγκεκριμένη έκταση αντί του συμβολικού ποσού των 200.000 δρχ.

Η αγορά του κτήματος έγινε υπό όρους

Η τιμή της πώλησης του κτήματος μπορεί να ήταν χαμηλή για τα τότε δεδομένα. Σε αυτό, όμως, συνέβαλαν κι οι όροι τους οποίους είχε θέσει το ελληνικό δημόσιο. Σύμφωνα μ'αυτούς, ο Αντονυ Κουήν έπρεπε να αξιοποιήσει την περιοχή με τουριστικές εγκαταστάσεις, μουσείο ιστορίας της 7ης τέχνης κι άλλες εγκαταστάσεις. Τα χρόνια όμως περνούσαν κι η τουριστική αξιοποίηση που είχε υποσχεθεί ο γνωστός ηθοποιός δεν έγινε ποτέ. Ετσι το 1998 το ελληνικό κράτος κατήγγειλε την παραχώρηση της έκτασης κι ο δημοφιλής ηθοποιός άρχισε τους δικαστικούς αγώνες, προκειμένου να κρατήσει την περιουσία του.

CASINO RODOS

RICKY MARTIN IN RHODES?
MADONNA AS WELL?

YOUR CHANCE TO POPLULARITY
TALENTED IN DANCING OR SINGING?

Working basically in service you will be able to present your perfomance skills

SOMETHING NEW AND UNIQUE IN RODOS

AUDITIONS TO TAKE PLACE ON JUNE 15,
REGISTER A.S.A.P.

Information - applications
CASINO RODOS S.A.
Human Resources, 4 Papanikolaou st. Rhodos
tel. 97-530, 97-535, MON - FRI (08:00 - 16:00)

CASINO RODOS

Ο ΡΙΚΥ ΜΑΡΤΙΝ ΣΤΗ ΡΟΔΟ;
ΚΑΙ Η ΜΑΝΤΟΝΑ;

Η ΕΥΚΑΙΡΙΑ ΣΑΣ ΣΤΗ ΔΙΑΣΗΜΟΤΗΤΑ
ΕΧΕΤΕ ΤΑΛΕΝΤΟ ΣΤΟ ΧΟΡΟ ή το ΤΡΑΓΟΥΔΙ;

ΜΕ ΒΑΣΙΚΗ ΔΟΥΛΕΙΑ ΣΕΡΒΙΤΟΡΟΥ ΘΑ
ΠΑΡΟΥΣΙΑΣΕΤΕ ΤΟ ΚΑΛΛΙΤΕΧΝΙΚΟ ΣΑΣ ΤΑΛΕΝΤΟ

ΚΑΤΙ ΝΕΟ ΚΑΙ ΜΟΝΑΔΙΚΟ ΣΤΗ ΡΟΔΟ

ΟΙ ΑΚΡΟΑΣΕΙΣ ΘΑ ΓΙΝΟΥΝ ΣΤΙΣ 15 ΙΟΥΝΙΟΥ
ΔΗΛΩΣΤΕ ΣΥΜΜΕΤΟΧΗ ΝΩΡΙΤΕΡΑ

Πληροφορίες - Αιτήσεις:
ΚΑΖΙΝΟ ΡΟΔΟΥ Α.Ε.
Διεύθυνση Προσωπικού, Παπανικολάου 4, Ρόδος,
τηλ. 97-530, 97-535, ΔΕΥ - ΠΑΡ. (08:00 - 16:00)

ευθέως & ωλαγίως



με τη γραφίδα της ΡΕΝΑΣ ΔΙΑΚΙΔΗ

RENAD@RHO.FORTHNET.GR.

ΤΟ' ΒΑΛΕ ΣΚΟΠΟ

Ο γραμματέας της Κ.Ε. του ΠΑΣΟΚ **Κώστας Σκανδαλίδης** έχει βάλει σκοπό να φέρει το κυβερνητικό **κλιμάκιο** στη Ρόδο και να μην αφήσει περιθώρια δικαίωσης στους επικριτές αυτής της προσπάθειας που από την αρχή δεν την είδαν με καλό μάτι. Τα όσα διαδραματίσθηκαν στο **«Κάραβελ»** πρίν από ενάμισυ μήνα περίπου, η οργή του γραμματέα μπροστά στην αμφισβήτηση της σκοπιμότητας αυτής της επίσκεψης, δεν του επιτρέπουν ν'αφήσει αυτή την ιστορία στην τύχη της. Οταν οι περιστάσεις επέβαλαν την 4η κατά σειρά αναβολή, ο Κ. Σκανδαλίδης απουσίαζε στο **Βουκουρέστι**. Επιστρέφοντας ανέλαβε δράση. Το κλιμάκιο θα έλθει στη Ρόδο είπε κατηγορηματικά και χθές το βράδυ αναμενόταν από **τη Χαριλάου Τρικούπη** η επίσημη ανακοίνωση με τις ημερομηνίες **17 και 18** Ιουνίου και με την πλήρη σύνθεση του κλιμακίου. Να το δούμε και να μην το πιστέψουμε. Καλού κακού οι συμμετέχοντες ας λάβουν τα μέτρα τους για το κακό μάτι.

ΕΞΗΓΗΣΕΙΣ

Οφείλουμε μια διόρθωση αν και το λάθος δεν οφείλεται σε μας. Ετσι μας τα είπαν, έτσι τα γράψαμε.

Δεν ήταν η **Διεύθυνση της Περιφέρειας** στη Ρόδο που δεν είχε ένα αντίγραφο της απόφασης του Περιφερειάρχη για τα ταξί, να την δώσει στον αντινομάρχη κ. Τατάκη. Ηταν η Περιφέρεια στη **Σύρο** οι κεντρικές της υπηρεσίες που ενώ φρόντισαν να στείλουν την πρωτότυπη ταχυδρομικώς, δεν είχαν αντίγραφο. Να υποθέσουμε ότι δεν κρατούν αρχείο; Οταν πάντως ο διευθυντής της υπηρεσίας στη Ρόδο κ. Ριζόπουλος ζήτησε αντίγραφο από την Σύρο, του είπαν ότι δεν έχουν! Κι ο ίδιος από τις εφημερίδες ενημερώθηκε...

ΣΤΗ ΜΥΚΟΝΟ

Σε κοσμικό περιβάλλον θα συνεδριάσει το **Περιφερειακό Συμβούλιο και η Επιτροπή Παρακολούθησης** σε λίγες μέρες. Στη **Μύκονο αντί της Σύρου** όπως αρχικά είχε προγραμματισθεί.

Ο λόγος είναι η ανεπάρκεια των ξενοδοχειακών κλινών στο νησί της Σύρου. Η αλλαγή βέβαια είναι προς το καλύτερο σε συνάρτηση και με την τετραήμερη διάρκεια των δύο συνεδριάσεων.

Η προσέλευση υποψιαζόμαστε ότι θα ξεπεράσει κάθε προηγούμενο και σίγουρα δεν θα οφείλεται αυτό στη σοβαρότητα του θέματος που θα συζητηθεί, στα έργα και τις διαδικασίες του Γ' Κοινοτικού Πλαισίου Στήριξης.

ΚΙ ΑΥΤΟΙ ΚΟΙΜΗΘΗΚΑΝ!

Χαμός έγινε προχθές στην **Κάσο.** Παρ' ολίγον πραγματικό **Ολοκαύτωμα** με τους Κασιώτες να εξαπολύουν μύδρους κατά των κυβερνητικών εκπροσώπων για την αδιαφορία που επιδεικνύουν στα προβλήματα του νησιού. Και φαίνεται πως τα πράγματα αγρίεψαν επικίνδυνα ώστε ορισμένοι εκ των εκπροσώπων φορέων που πήγαν στο νησί, να σκέφτονται σοβαρά ότι θα πρέπει να πάψουν να ασχολούνται με τα κοινά! Τέτοια ντροπή... Κάποιοι άλλοι απορούσαν με την ψυχραιμία των βουλευτών που... κοιμήθηκαν μέσα στο ελικόπτερο την ώρα της επιστροφής, σαν να μη συνέβαινε τίποτα! Μετά από τέτοια ομοβροντία πώς μπορούν και κοιμούνται διερωτήθηκαν; Προφανώς είναι **συνηθισμένοι** σ' αυτά, τόσο που δεν τους αγγίζουν. Μπορεί ο λόγος της ψυχραιμίας τους να ήταν άλλος. Να πίστεψαν ότι οι επιθέσεις, αυτή τουλάχιστον τη φορά, δεν τους αφορούν άμεσα αφού δεν εκπορεύθηκαν από τα πραγματικά προβλήματα του νησιού, αλλά από την **επίδειξη ισχύος** που έκαναν οι **υποψήφιοι δήμαρχοι,** στην προσπάθεια τους να κερδίσουν τις εντυπώσεις και να δείξουν ποιός είναι ο πιό επιθετικός, ο πιό διεκδικητικός απέναντι στην κεντρική εξουσία.

Ας μη ξεχνάμε ότι διανύουμε ήδη μια -ως συνήθως- παρατεταμένη προεκλογική περίοδο.

ΝΟΣΗΡΗ ΦΑΝΤΑΣΙΑ

Το είδαμε και αυτό. Χάπια **«Εκστασυ»** με τυπωμένο πάνω τους το λογότυπο της **Rolex**.

Αν πρόκειται για διαφήμιση είναι σίγουρα μια ιδέα νοσηρή όσο και προκλητική στην σύλληψη, την φιλοσοφία και την σκοπιμότητά της. Σαν χαστούκι στο μάγουλο όσων έχουν επιστρατευθεί στον αγώνα κατά των ναρκωτικών, σαν προσπάθεια γελοιοποίησης και διακωμώδησής τους. Ο κατήφορος δεν φαίνεται να έχει τέλος...

«ΨΥΧΡΟ» ΕΠΕΙΣΟΔΙΟ

Ευτυχώς το «επεισόδιο» με την παρουσία της τουρκικής πυραυλακάτου κοντά στην **Αστυπάλαια** δεν εξελίχθηκε σε θερμό. Παρέμεινε «ψυχρό» αφού επρόκειτο περί αβλαβούς διελεύσεως στο πλαίσιο της τουρκικής ναυτικής άσκησης **«Θαλασσόλυκος»**. Ωστόσο, αυτό δεν απέτρεψε το **Πολεμικό Ναυτικό** από το να τεθεί σε ετοιμότητα -ως όφειλε- διότι συχνά τα φαινόμενα απατούν.

Τα γεγονότα των **Υμίων** δεν έχουν ξεχαστεί και κάποιοι έσπευσαν να αναγνωρισουν κοινά σημεία στα δύο περιστατικά.

Αλλωστε, η κακχυποψία εντείνεται από την φημολογία και τις εκτιμήσεις που διαχέονται τους τελευταίους μήνες για πρόκληση θερμού επεισοδίου από πλευράς της Τουρκίας μέσα στο καλοκαίρι -ευκαιρίας δοθείσης- στο πλαίσιο των διαφωνιών της γείτονος για την ένταξη της Κύπρου στην **Ευρωπαϊκή Ενωση.** Με το ίδιο σκεπτικό εξάλλου ερμηνεύθηκε και η απόφαση της Αγκυρας προ ημερών να βγάλει το **«Πίρι Ρέις»** στο Αιγαίο για... επιστημονικές έρευνες.

ΟΧΙ ΜΟΝΟ ΕΞΑΙΤΕΛΙΕΣ

Περίπου **54.000** νέες θέσεις εργασίας στους δήμους εξήγγειλαν χθες από κοινού η Υπουργός Εσωτερικών **Βάσω Παπανδρέου** και ο Υπουργός Εργασίας **Τάσος Γιαννίτσης**, στο πλαίσιο του περιφερειακού σχεδίου δράσης για την απασχόληση ως το έτος 2006.

Εν πρώτης όψεως, ο όλος σχεδιασμός του προγράμματος που καλύπτει βασικούς τομείς δραστηριοτήτων των δήμων, όπως κοινωνικές υπηρεσίες, τεχνικά έργα, νέες τεχνολογίες κ.λπ. φαίνεται να λύνει τα χέρια των **Οργανισμών Τοπικής Αυτοδιοίκησης**, των επιχειρήσεων και των αναπτυξιακών εταιρειών τους. Πολύ περισσότερο των **Καποδιστριακών δήμων**, που πολλές αρμοδιότητές τους όταν φτάσουν στο στάδιο της υλοποίησης προσκρούουν στην έλλειψη προσωπικού.

Υπό μια βασική προϋπόθεση: Το πρόγραμμα να μην μείνει στις εξαγγελίες. Μέχρι ν' αρχίσει να υλοποιείται δικαιολογούνται οι όποιες επιφυλάξεις.

Δεν έχει περάσει πολύς καιρός από τότε που η Υπουργός ζήτησε από τους δήμους να καταγράψουν τις ελλείψεις τους σε προσωπικό και να τις υποβάλλουν μέχρι τον Σεπτέμβριο του περασμένου χρόνου. Οπως κι έγινε. Ως προς την καταγραφή, γιατί ως προς την κάλυψη των κενών θέσεων, ακόμα περιμένουν.



ARISTON

ΤΑ ΠΑΝΤΑ ΑΡΙΣΤΑ

Ευκολίες πληρωμής από 18 μέχρι και 36 μήνες χωρίς προκαταβολή

ΧΑΜΗΛΕΣ ΤΙΜΕΣ ΚΑΙ ΔΟΣΕΙΣ

ARISTON ΙΤΑΛΙΑΣ:

ΚΟΥΖΙΝΕΣ ΚΑΙ ΦΟΥΡΝΟΙ ΠΑΝΤΟΣ ΤΥΠΟΥ - ΕΣΤΙΕΣ ΚΕΡΑΜΙΚΕΣ ΚΑΙ ΑΠΛΕΣ - ΨΥΓΕΙΑ - ΚΑΤΑΨΥΚΤΕΣ- ΨΥΓΕΙΟΚΑΤΑΨΥΚΤΕΣ - ΠΛΥΝΤΗΡΙΑ ΡΟΥΧΩΝ ΚΑΙ ΠΙΑΤΩΝ - ΘΕΡΜΟΣΙΦΩΝΕΣ ΓΙΑΛΙΟΥ ΑΠΟΡΡΟΦΗΤΗΡΕΣ ΚΟΥΖΙΝΑΣ ΠΑΝΤΟΣ ΤΥΠΟΥ
απλά και εντοιχιζόμενα σε ποικιλία χρωμάτων

ΚΑΙ ΤΩΡΑ ΑΠΛΑ - ΕΝΤΟΙΧΙΖΟΜΕΝΑ

ΠΛΥΝΤΗΡΙΑ - ΨΥΓΕΙΑ - ΚΟΥΖΙΝΕΣ ΚΑΙ ΜΙΚΡΟΣΥΣΚΕΥΕΣ ELKO - ΕΣΚΙΜΟ - BOSCH - SIEMENS (ΜΠΟΣ - ΣΙΜΕΝΣ) ΣΤΙΣ ΧΑΜΗΛΟΤΕΡΕΣ ΤΙΜΕΣ ΤΗΣ ΑΓΟΡΑΣ ΠΡΟΪΟΝΤΑ PHILIPS - SONY - PANASONIC - PIONEER - AIWA - HITACHI - SAMSUNG - TECHNICS

Επισκεφθείτε μας για να βεβαιωθείτε για τις ΧΑΜΗΛΕΣ ΤΙΜΕΣ μας!

Εισάγουμε και γι' αυτό πουλάμε φθηνότερα

ARISTON Η ΠΡΟΗΓΜΕΝΗ ΤΕΧΝΟΛΟΓΙΑ

ΤΗΛΕΟΡΑΣΕΙΣ - ΒΙΝΤΕΟ - ΒΙΝΤΕΟΚΑΜΕΡΕΣ - ΒΙΝΤΕΟΤΗΛΕΟΡΑΣΕΙΣ - ΜΙΚΡΟΣΥΣΚΕΥΕΣ - FAX - ΣΤΕΡΕΟ - ΤΗΛΕΦΩΝΑ - C.D. - ΣΚΟΥΠΕΣ ΟΛΕΣ ΟΙ ΜΑΡΚΕΣ ΣΕ ΠΟΙΚΙΛΙΑ ΤΥΠΩΝ

Αντιπρόσωποι - Εισαγωγείς ΔΩΔΕΚΑΝΗΣΟΥ από το 1960

ΑΔΕΛΦΟΙ ΣΤΕΦΑΝΟΥ Ο.Ε.

ΝΕΑ ΚΑΤΑΣΤΗΜΑΤΑ ΣΤΕΛΙΟΥ ΚΩΤΙΑΔΗ 3
FAX 22568, ΤΗΛ.: 22568 - 22695

ΣΥΝΕΔΡΙΑΣΕ ΣΤΗΝ ΣΑΝΤΟΡΙΝΗ

Μέτρα από την Επιτροπή του Συμβουλίου της Ευρώπης για *την προστασία του Περιβάλλοντος*

Εκτιμήσεις και θέσεις του Βουλευτή Αρ. Παυλίδη

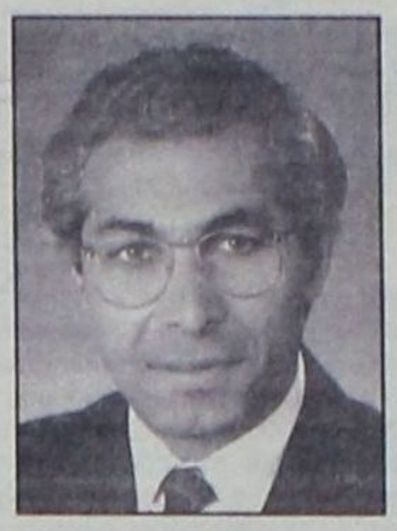

Το έλλειμμα συντονισμού και συνεργασίας μεταξύ των χωρών της Μεσογείου, για την εφαρμογή των διεθνών συμβάσεων και κανονισμών για την προστασία του περιβάλλοντος, θαλάσσιου και παράκτιου, επεσήμανε με εισήγησή του ο βουλευτής κ. Αριστοτέλης Παυλίδης στο Συνέδριο που οργάνωσε στην Σαντορίνη η Επιτροπή Περιβάλλοντος του Συμβουλίου της Ευρώπης, με θέμα «Ποιότητα Ζωής στην νέα χιλιετία» οι εργασίες του οποίου ολοκληρώθηκαν προχθές.

Ο κ. Α. Παυλίδης, με δηλώσεις του προς την «δ» υπογράμμισε ότι η Ελλάδα επιβάλλεται να αναλάβει πρωτοβουλίες και να συντονίσει τις ενέργειες και τις δράσεις και των υπολοίπων χωρών της Μεσογείου και κυρίως της Τουρκίας για την αντιμετώπιση σοβαρών περιβαλλοντικών προβλημάτων, όπως η θαλάσσια ρύπανση από την κίνηση δεξαμενοπλοίων, πετρελαιοκηλίδες κ.λπ.

Επειδή ένα Συνέδριο, όπως επεσήμανε ο κ. Αρ. Παυλίδης, δεν αποτελεί χώρο λήψεως αποφάσεων, η κριτική γίνεται μόνο σε επίπεδο συμπερασμάτων. Από αυτήν την άποψη μπορεί να κριθεί ικανοποιητικό το γεγονός ότι πράγματι προωθούνται σε επίπεδο διεθνών οργανισμών ειδικές πολιτικές που στόχο έχουν την αποτροπή της κακοποιήσεως του παράκτιου τοπίου των νησιωτικών περιοχών, που έχει προσλάβει τεράστιες διαστάσεις ώστε να μην επιτρέπουν περαιτέρω ανοχή.

«Ωστόσο η ύπαρξη κανονισμών, από μόνη της δεν μπορεί να αποδώσει όταν δεν υπάρχει συντονισμός και συνεργασία των χωρών μεταξύ τους», επεσήμανε ο κ. Αρ. Παυλίδης, ο οποίος μαζί με τον πρόεδρο της Βουλής κ. Απόστολο Κακλαμάνη, τον αντιπρόεδρο του Συμβουλίου της Επικρατείας κ. Φ. Δεγλερή και τον επικεφαλής του Κοινοβουλευτικού τομέα στο Συμβούλιο της Ευρώπης κ. Θεόδωρο Κοτσώνη συγκροτούσαν την ελληνική συμμετοχή στο Συνέδριο της Σαντορίνης. Συμμετείχαν ακόμα ειδικοί επιστήμονες, πολιτικά πρόσωπα, μέλη Διεθνών Οργανισμών, καθώς και εκπρόσωποι των Διεθνών Οργανισμών που έχουν άμεσο λόγο σε ό, τι αφορά την θέσπιση των διεθνών κανονισμών.

Ο κ. Παυλίδης υπογράμμισε ακόμα ότι η προστασία του περιβάλλοντος είναι ένα από τα πεδία στα οποία μπορούν να βρουν κατ' εξοχήν εφαρμογή οι ειδικές πολιτικές για τις νησιωτικές πολιτικές πρόβλεψη, άλλωστε, που έχει γίνει στο νέο Σύνταγμα της χώρας.

Για την αποδοχή που έχει, εκτός συνόρων, αυτή η αναγκαιότητα για την Ελλάδα, ο βουλευτής κ. Αρ. Παυλίδης, δήλωσε προς την «δ»: «Οταν οι ξένοι ενημερωθούν καταλλήλως, αντιλαμβάνονται τις ανησυχίες της χώρας μας. Εχουν αντιμετωπίσει παρόμοια προβλήματα και στις δικές τους χώρες και αντιλαμβάνονται ότι επιβάλλεται να ακολουθηθεί μια γενικότερη τακτική. Και η Ελλάδα, ως χώρα που παρουσιάζει το μεγαλύτερο ενδιαφέρον από αυτής της απόψεως, οφείλει να έχει την πρωτοπορία».

«Το κυβερνητικό κλιμάκιο ας *έλθει στη Ρόδο για διακοπές!»*

Του Β. ΧΡΥΣΗ Πολιτευτού Ν.Δ.



Ιούνιος... Μήνας εξετάσεων... Το αναμενόμενο κυβερνητικό κλιμάκιο, άλλως περιπλανώμενος θίασος, κατά ομοϊδεάτες του, μελετά καλά τα προβλήματα της Δωδεκανήσου στην Αθήνα.

Εμείς εδώ, από τις αρχές Μαΐου μαδάμε μαργαρίτες... έρχεται - δεν έρχεται, έρχεται - δεν έρχεται... Ας έλθει επί τέλους να πανηγυρίσουμε την άφιξή του!!

Ο μεγάλος εμπνευστής, αυτού του συνήθους σκηνικού, έδωσε εντολή σ' όλους να έλθουν στη Ρόδο καλά διαβασμένοι... Ετσι θα γίνει.

Οι αραχνιασμένοι φάκελλοι όλων των τοπικών προβλημάτων ξεσκονίζονται και διαβάζονται καλά.

Επίκειται επίσκεψη στη Ρόδο, το δορυφόρο της Ερμούπολης!!

Και αν τελικά έλθει το κυβερνητικό κλιμάκιο, τότε σωθήκαμε!! Θα ενημερωθεί και θα δώσει άμεσα πρακτικές λύσεις!

Αυτή την αποστολή έχει. Ετσι ισχυρίζονται με περισσή σοβαροφάνεια μερικοί αφελείς. Το δούλεμα συνεχίζεται.

Ασφαλώς, γνωρίζουν οι καθ' ύλην αρμόδιοι, ότι τα σπαγγάκια των φακέλλων των Δωδεκανησιακών θεμάτων, έσπασαν από το χαρτομάνι των διαφόρων τοπικών φορέων τόσα χρόνια...

Η υπέρ του δέοντος ενημέρωσή τους, με βομβαρδισμό υπομνημάτων και εισηγήσεων, δείχνει συγχρόνως τη μεγάλη κυβερνητική ανικανότητα για προώθηση και επίλυση τους. Παντού τέλμα και στασιμότητα.

Το κλιμάκιο όμως, κάποτε θα έλθει... Σκοπός του δεν θα είναι ούτε η ενημέρωση, ούτε οι λύσεις επί χάρτου!

Θα έχει στόχο, τώρα που ο Τιτανικός βυθίζεται, να παράγει πολιτικό λόγο. Παράλληλα λίγα μπανάκια μέσα στο καλοκαίρι καλό θα κάνουν σε όλους!

Εμείς, οι υπομονετικοί και καρτερικοί Δωδεκανήσιοι, στο ίδιο έργο θεατές!

Προετοιμαστείτε λοιπόν έγκαιρα κανάλια, δημοσιογράφοι κ.λπ. κ.λπ.

Χρειάζονται φως!! Περισσότερο φως! για να επιβιώσουν πολιτικά.

Ομως τελικά τίποτε δεν θα τους σώσει, γιατί η αλήθεια είναι ότι κουράστηκαν πια και κουράσανε όλους μας...

Η Δωδεκάνησος δεν περιμένει τίποτε το ιδιαίτερο από μια κυβέρνηση που σέρνεται μέρα με τη μέρα.

Η μελλοντική άφιξη του κυβερνητικού κλιμακίου στη Ρόδο, μόνο ειρωνικά σχόλια θα προκαλέσει.

Τίποτε άλλο.

Βασίλης Χρύσης
Πολιτευτής
Νέας Δημοκρατίας

Μικρές αστυνομικές ειδήσεις

Από άνδρες του Αστυνομικού Τμήματος Αρχαγγέλου συνελήφθη κι απεστάλη αρμοδίως για τα περαιτέρω ο Μιχαήλ Τσαγκάρης του Νικολάου, ετών 21, κάτοικος Αρχαγγέλου γιατί την 6η Ιουνίου αφαίρεσε από το φαρμακείο του Στυλιανού Σαράγα του Δημ. 2 κουτιά που περιείχαν καλλυντικά, συνολικής αξίας 300.000 δρχ. ενώ λίγο αργότερα αφαίρεσε από το σπίτι του Εμμ. Σακελλάρη του Νικολάου μια τηλεόραση αξίας 75.000 δρχ.

• Από άνδρες του Α.Τ. Αρχαγγέλου συνελήφθη ο Κων/νος Νικολός του Στέργου, ετών 47, κάτοικος Καλυθιών, ιδιοκτήτης του κέντρου διασκεδάσεως «Ω» (Φαληράκι), γιατί είχε επιτρέψει την είσοδο 344 θαμώνων αντί του ανωτάτου ορίου των 194 που προέβλεπε η άδειά του.

• Δίκυκλο μοτοποδήλατο το οποίο οδηγούσε ο Αγγλος υπήκοος Tony Taulor, ετών 21, συγκρούσθηκε στις 3 χθές το πρωί, στο ύψος του 13ου χλμ. της Ε.Ο Ρόδου - Καλλιθέας - Φαληρακίου με άγνωστο όχημα, ο οδηγός του οποίου ωστόσο εξαφανίσθηκε. Υστερα από έρευνες προέκυψε ότι δράστης ήταν ο Βούλγαρος υπήκοος Gabriel Goranin, ετών 16 ξεν/λος, ο οποίος οδηγούσε το αυτοκίνητο του πατέρα του Vater, ο οποίος και συνελήφθη.



EFSTATHIA
HOTEL

ΕΠΙΠΛΩΜΕΝΑ ΔΙΑΜΕΡΙΣΜΑΤΑ
ΙΩΑΝΝΗΣ ΜΑΥΡΟΥΔΗΣ
Ξηρόκαμπος - Λέρος
Τηλ. 0247 - 24099, 24199, FAX: 25660

ΗΣΥΧΕΣ ΚΑΙ ΞΕΓΝΟΙΑΣΤΕΣ
οικογενειακές διακοπές στην πανέμορφη Λέρο

ΣΤΟ ΞΕΝΟΔΟΧΕΙΟ «ΕΥΣΤΑΘΙΑ»

Το Ξενοδοχείο ΕΥΣΤΑΘΙΑ είναι ένα σύγχρονο συγκρότημα χτισμένο στον γραφικό Ξηρόκαμπο 100 μόλις μέτρα από την θάλασσα. Διαθέτει 25 πολυτελή διαμερίσματα, δίκλινα και τρίκλινα, πλήρως εξοπλισμένα με κουζίνα μπάνιο, ψυγείο και τηλέφωνο. Θα βρείτε ακόμα μεγάλη πισίνα και μπαρ. Η συγκοινωνία είναι τακτική και το λεωφορείο περνάει μπροστά από το ξενοδοχείο. Στην περιοχή υπάρχουν τρία εστιατόρια και καθημερινή συγκοινωνία με την Κάλυμνο.

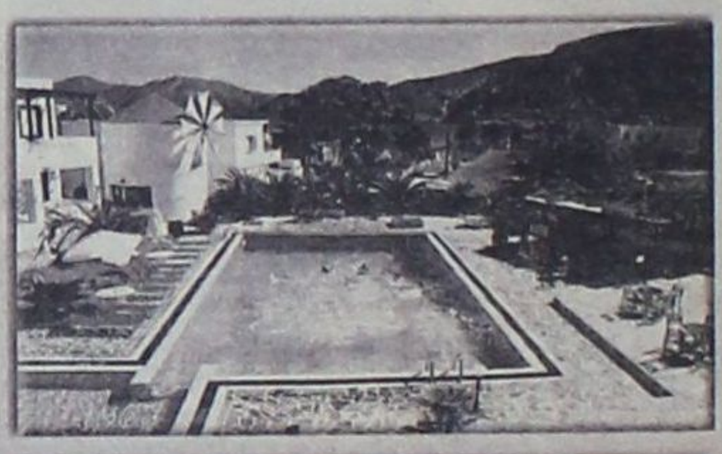



ΤΟ ΞΕΧΩΡΙΣΤΟ ΠΕΡΙΒΑΛΛΟΝ
ΤΟΥ ΞΕΝΟΔΟΧΕΙΟΥ «ΕΥΣΤΑΘΙΑ»

η φιλική εξυπηρέτηση καθώς και οι όμορφες βραδιές στο μπαρ της πισίνας, εξασφαλίζουν τις πιο ευχάριστες και ξεκούραστες διακοπές






Η Παναγία η Καβουράδαινα • The Virgin Kavouradena



sports

Επιμέλεια: Ηλίας Λοΐζος - Γιάννης Κουμέντος

✔ Πρωτιά για Α. Χαλκιόπουλο και Silk oil
✔ «ΧΑΛΚΗ 2001» Σελ. 16-17
✔Στήθηκε η Ακαδημία ποδοσφαίρου στην Λίνδο Σελ. 18

ΞΕΣΗΚΩΜΟΣ



➢ Ετοιμάζονται οι φίλαθλοι για το ραντεβού με την ιστορία.
➢ Σαν οικογένεια η Ρόδος προετοιμάζεται για το παιχνίδι με τον Ηρόδοτο.
➢ Η επιστροφή του «Ρίνγκο» στην Κακιά Σκάλα.

Ξεκίνησε χθές η προετοιμασία της Ρόδου για το παιχνίδι της Τετάρτης με τον Ηρόδοτο. Το κλίμα που επικρατεί στα αποδυτήρια είναι το καλύτερο δυνατό, υπάρχει αισιοδοξία για το αποτέλεσμα της Τετάρτης που θα είναι η νίκη και η άνοδος στην Εθνική Ερασιτεχνική Κατηγορία.

Ομως στα ευχάριστα υπάρχει πάντα κάτι που χαλάει τη διάθεση. Ο Λεονάρδος Παπανικολάου δεν προπονήθηκε γιατί είναι άρρωστος κάτι που χαλάει τα σχέδια του Σάββα Ορφανίδη. Ωστόσο ο τεχνικός των «πρασίνων» ελπίζει ότι μέχρι αύριο ο παίκτης θα είναι καλύτερα και θα μπορέσει να ξεκινήσει τις προπονήσεις.

Στην προπόνηση εμφανίσθηκε ο Γιώργος Καράμπης που παρά την απουσία του από τα εκτός έδρας παιχνίδια έδειξε ότι έχει διάθεση για να προσφέρει.

Ελαφρά ξεκίνησε τις προπονήσεις ο Νίκος Σεβδαλής που μετά από δέκα ημέρες απραξίας λόγω του τραυματισμού του στον αγώνα άρχισε το τρέξιμο με την ελπίδα ότι θα προλάβει να καλύψει το χαμένο έδαφος μέχρι την Τετάρτη.

Οι προπονήσεις θα γίνονται καθημερινά και οι ποδοσφαιριστές θα ξεκουράζονται μόνο την Τρίτη.

Ολοι ενωμένοι

Αυτό είναι το σύνθημα που επικρατεί στις τάξεις της Ρόδου. Ετσι κάθε μέρα όλοι οι ποδοσφαιριστές θα κάνουν κοινή έξοδο. Για σήμερα έχει προγραμματισθεί έξοδος, εννοείται νωρίς - με τον πρόεδρο του ΔΟΝΑ Κάλλιστο Διακογεωργίου.

Για αύριο όλοι μαζί πάλι θα πάνε για καφέ ή σινεμά, ενώ την Τρίτη η ομάδα θα πάει στο ξενοδοχείο Blue Bay. Ολα αυτά γίνονται για να έλθουν ακόμα πιο κοντά οι ποδοσφαιριστές, και να νιώσουν σαν οικογένεια.

Είναι αυτό που λέει και ο λαός μας. Κάλλιο αργά, παρά ποτέ.

Βγήκαν για εισιτήρια

Εξόρμηση είχαν χθές μέλη του Δ.Σ. στην αγορά της Ρόδου με σκοπό να πουλήσουν εισιτήρια για το ματς του Ηρόδοτου. Φάνηκε ότι υπάρχει διάθεση από τον κόσμο την Τετάρτη να είναι στο γήπεδο και με την παρουσία του να βοηθήσει όσο γίνεται καλύτερα την Ρόδο στην προσπάθεια της για τη νίκη και την άνοδο.

Παρών και ο Ρίνγκο

Ο γνωστός τρομπετίστας Ρίνγκο κατά κόσμον Μιχάλης Ηλιάκης θα βρεθεί μετά από χρόνια στο γήπεδο όπου από το πόστο του την Κακιά Σκάλα θα δώσει παλμό στους φιλάθλους. Η τρομπέτα του Ρίνγκο όταν η Ρόδος ήταν στην Εθνική έδινε το απαραίτητο χρώμα στην εξέδρα. Αυτό θα γίνει και τώρα.

Απο δημοσίευμα της «Αθλητικής Ηχούς»

Ετσι για να θυμόμαστε τι είχε γίνει στις 7 Ιουνίου το 1981 όταν η Ρόδος είχε νικήσει στο μπαράζ το Αιγάλεω με σκόρ 1-0. Το χρυσό γκόλ είχε πετύχει ο Κώστας Παπαοικονόμου στο 106'.

Η εφημερίδα είναι:



«Μάχη» δικηγόρων

➢ Στις 5.30 το απόγευμα ξεκινά το παιχνίδι Ρόδου - Ιωαννίνων.

Την πρόκριση τους στην τελική φάση του πρωταθλήματος διεκδικούν σήμερα το απόγευμα στις 5.30 στους Αγ. Αποστόλους οι δικηγόροι της πόλης μας με αντίπαλο τον δικηγορικό σύλλογο των Ιωαννίνων. Ο προπονητής κ. Θωμόπουλος θα έχει στην διάθεση του όλους τους παίκτες - δικηγόρους ενώ η αισιοδοξία για νίκη είναι συγκρατημένη, αφού είναι γνωστή η δυναμικότητα των αντιπάλων.

ΑΝΑΚΟΙΝΩΣΗ

Ο Ομιλος Αντισφαίρισης Ιαλυσού δημιουργεί Ακαδημία Tius για παιδιά προσχολικής ηλικίας 4-6 ετών.

Οι ενδιαφερόμενοι μπορούν να επικοινωνούν στο τηλέφωνο 92792 ώρα 9.00 π.μ. - 13.00 π.μ.

Οι εγγραφές θα ολοκληρωθούν ως τις 25/6/01.

Εκ του Διοικ. Συμβουλίου



Ο **95,9 Fm** κοντά στα σπορ, δίπλα στην Ρόδο
Την **Τετάρτη 13 Ιουνίου** συντονιστείτε στους **96,2** και **95,9** και λεπτό προς λεπτό παρακολουθείστε την προσπάθεια της Ρόδου για άνοδο στην Εθνική Ερασιτεχνική.

95,9 Νέοι Ορίζοντες
Για να είστε πρωταγωνιστές και όχι μόνο ακροατές.
Το παιχνίδι περιγράφουν οι

Γιάννης Κουμέντος, Ηλίας Λοΐζος.

Χορηγοί: Shark Energy drink, Super Market Bazaar, 298 Golden Shop, Ανταλλακτικά Ριζόπουλος, Κομμωτήρια Μπάμπης - Χρύσα.

SPORTS YACHT CLUB

ΤΟΥΡΝΟΥΑ ΠΟΔΟΣΦΑΙΡΟΥ 5Χ5
TOYOTA
ΝΕΟ γήπεδο 5Χ5 διεθνών προδιαγραφών στο Φαληράκι
16-17 Ιουνίου
(Σαββατοκύριακο)
Κάντε τη δική σας ομάδα και δηλώστε συμμετοχή
Τηλ. 87879
YACHT CLUB
Ένας μοναδικός πολυχώρος Αγησάνδρου - Φαληράκι

ΠΡΟΣΕΧΩΣ
Ακαδημία Ποδοσφαίρου
Προπονητής:
Αργύρης Παπαδιάς

Πρωτιά για Α. Χαλκιόπουλο και Silk oil



Πραγματοποιήθηκε την Κυριακή 3 Ιουνίου, στην πίστα των Μεγάρων, αγώνας της κατηγορίας Σπορ, με μεγάλο θριαμβευτή τον Ανδρέα Χαλκιόπουλο που οδήγησε εντυπωσιακά το βαμμένο στα χρώματα της SILK OIL, Honda Accord.

Είκοσι τέσσερα αυτοκίνητα στήθηκαν στην αφετηρία, για να πάρουν εκκίνηση, κάτω από αφόρητη ζέστη, που όμως δεν εμπόδισε πολλούς φίλους του μηχανοκίνητου αθλητισμού να παραβρεθούν στο αυτοκινητοδρόμιο.

Ο Ανδρέας Χαλκιόπουλος, μολονότι είχε την pole position, έκανε άσχημο ξεκίνημα με αποτέλεσμα να βρεθεί επικεφαλής ο Λάμπρος Κύρκος.

Από εκείνο το σημείο, ο οδηγός της SILK OIL πάτησε τέρμα το πόδι του στο γκάζι και άρχισε την αντεπίθεσή του. Ηταν μόλις ο τέταρτος από τους είκοσι τέσσερις συνολικούς γύρους, όταν βρέθηκε πλέον μπροστά.

Οδηγώντας εκπληκτικά και αυξάνοντας συνεχώς την διαφορά, αντίκρισε τελικά πρώτος την καρό σημαία τερματισμού κάτω από τις επευφημίες του κοινού, που αναγνώρισε, με αυτόν τον τρόπο, την ανωτερότητα της ομάδας SILK OIL και την προσφορά πλούσιου θεάματος από τον Χαλκιόπουλο.

Δηλώσεις Χαλκιόπουλου

«Ηταν ένα πολύ ωραίος αγώνας με πολλούς θεατές. Είχα άσχημο ξεκίνημα και με προσπέρασαν τέσσερα αυτοκίνητα. Σιγά - σιγά βρέθηκα δεύτερος πίσω από τον Κύρκο. Οταν πέρασα πρώτος τα πράγματα έγιναν ευκολότερα, παρά το πρόβλημα κυκλοφορίας στην πίστα. Ελπίζω η κατηγορία Super Touring να καθιερωθεί. Τα αυτοκίνητα είναι ισάξια και ο συναγωνισμός θα είναι έντονος, όπως στην F 3. Υπάρχουν πολλοί που ενδιαφέρονται, εξάλλου υπάρχει πληθώρα αυτοκινήτων, κυρίως στο εξωτερικό, τα οποία μπορούν να αγοραστούν ή να ενοικιαστούν σε πολύ καλές τιμές», δήλωσε μετά το τέλος του αγώνα ο οδηγός της ομάδας SILK OIL.

Την προσπάθεια του Ρόδιου οδηγού στηρίζουν η ΔΑΝΕ SEA LINES, η HONDA - ΧΡΙΣΤΟΠΟΥΛΟΣ, τα λιπαντικά SILKOLINE, τα ελαστικά AVON και το ρεκτιφιέ ΔΡΑΚΟΣ.



Σε ένα χρόνο η εκδίκαση της προσφυγής Μητρόπουλου

Αναβολή για τις 28 Νοεμβρίου του 2002 πήρε η εκδίκαση της αγωγής, που έχει καταθέσει ο Βίκτωρας Μητρόπουλος σε βάρος του Γιώργου Φλωρίδη. Σε αυτήν, ο έκπτωτος πρόεδρος της ΕΠΑΕ ζητά 1,5 δισεκατομμύριο δραχμές από τον Υφυπουργό Αθλητισμού, σαν αποζημίωση με την κατηγορία της συκοφαντικής δυσφήμισης. Η αναβολή δόθηκε, λόγω της ξαφνικής ασθένειας του δικηγόρου του Γιώργου Φλωρίδη, Γιάννη Φωτόπουλου.

Από την πλευρά του, πάντως, ο εκπρόσωπος του Βίκτωρα Μητρόπουλου, Δημήτρης Πέππας είπε ότι τον ενημέρωσε ο ίδιος ο κ Φωτόπουλος για την ξαφνική ασθένεια του και ζήτησε να καταγραφεί στα πρακτικά ο λόγος που αναβλήθηκε η εκδίκαση τής αγωγής.

Στην Μπιέλα Ιταλίας ο Πέππας

Πέντε Ελληνες τενίστες θα βρεθούν από τις 11 Ιουνίου στο εξωτερικό, προκειμένου να συμμετάσχουν σε αγώνες. Ο Βασίλης Μαζαράκης παίρνει μέρος στο τουρνουά 50.000 δολαρίων ATU CUP που διεξάγεται στο Βέιντεν της Γερμανίας, ενώ ο Πέππας θα συμμετάσχει στα προκριματικά του τουρνουά 100.000 δολαρίων στην Μπιέλα Ιταλίας. Στο τουρνουά Futures 1 των Σκοπίων έχουν δηλώσει συμμετοχή οι Λευτέρης Αλεξίου Αριστοτέλης Μουράτογλου και Αλέξανδρος Γιακούποβιτς.





Δείξε μου το χρήμα

Το ποδόσφαιρο είναι ο «βασιλιάς των σπορ», όχι μόνο εντός αγωνιστικού χώρου! Οι ποδοσφαιριστές είναι οι πιο ακριβοπληρωμένοι αθλητές, κυρίως στην Ελλάδα, και εύλογα θα χαρακτήριζε κανείς ότι είναι... βασιλιάδες και στις αμοιβές. Στην χώρα μας ο πιο ακριβοπληρωμένος ποδοσφαιριστής είναι ο Πάολο Σόουζα του Παναθηναϊκού με τις ετήσιες απολαβές του να αγγίζουν τα 950 εκατομμύρια δραχμές. Δεύτερος με τις υψηλότερες απολαβές είναι ο Ζιοβάνι. Το κόστος του Βραζιλιάνου άσου του Ολυμπιακού αγγίζει τα 650 εκατομμύρια δραχμές ετησίως. Ο Νίκος Λυμπερόπουλος του Παναθηναϊκού βρίσκεται στην τρίτη θέση με ετήσιες απολαβές τον χρόνο 480 εκατομμύρια δραχμές, ενώ ακολουθούν ο Ντέμης Νικολαΐδης με το 300 εκατ. δραχμές και ο Βασίλης Τσάρτας με 260 εκατομμύρια δραχμές.

Στην Ευρώπη τα δεδομένα αλλάζουν. Εκεί οι ποδοσφαιριστές που βρίσκονται υψηλά στις λίστες δεν παίρνουν εκατομμύρια αλλά δισεκατομμύρια! Πρώτος και... καλύτερος ο Ριβάλντο. Οι απολαβές του Βραζιλιάνου της Μπαρτσελόνα αγγίζουν ετησίως τα 2.2 δισεκατομμύρια δραχμές! Στη δεύτερη θέση βρίσκεται ο Ραούλ με 2 δισ. δρχ., ενώ τρίτος είναι ο Γκαμπριέλ Μπατιστούτα με 1.98 (δισ. δρχ., φυσικά!). Βέβαια τα δεδομένα αλλάζουν στο Ευρωπαϊκό μπάσκετ. Υπάρχουν παίκτες που "αξίζουν" για ένα χρόνο ακόμη και 4 δισεκατομμύρια δραχμές! Όπως για παράδειγμα ο Αρβιντας Σαμπόνις που το συμβόλαιο του με το Πόρτλαντ φτάνει στα 4 δις ετησίως. Εκτός όμως από το υπέρογκο συμβόλαιο του ο παίκτης του NBA δραστηριοποιείται και σε επιχειρήσεις. Το ίδιο κάνει και ο Λιθουανός μπασκετμπολίστας Ιγκλάουσκας που το συμβόλαιο του με το Κλίβελαντ αντιστοιχεί σε ετήσιες απολαβές της τάξης των 3.8 δισ. δρχ.

Στην Ελλάδα πρώτος στη λίστα με τους πιο ακριβοπληρωμένους μπασκετμπολίστες είναι ο Ντίνο Ράτζα. Οι ετήσιες απολαβές του παίκτη του Ολυμπιακού φτάνουν τα 680 εκατομμύρια δραχμές, ενώ στη δεύτερη θέση είναι ο Ντέγιαν Μποντιρόγκα του Παναθηναϊκού με 650 εκατομμύρια. Ο Ζέλικο Ρέμπρατσα ακολουθεί με 500 εκατομμύρια δραχμές, ενώ στην τέταρτη θέση είναι ο Νίκος Οικονόμου με 300 εκατομμύρια.

Στην Ελλάδα...

Ποδόσφαιρο:

Πάολο Σόουζα (Παναθηναϊκός): 950 εκατ. δρχ.

Ζιοβάνι (Ολυμπιακός): 650 εκατ. δρχ.

Νίκος Λυμπερόπουλος (Παναθηναϊκός): 480 εκατ. δρχ.

Ντέμης Νικολαΐδης (ΑΕΚ): 300 εκατ. δρχ.

Βασίλης Τσάρτας (ΑΕΚ): 260 εκατ. δρχ.

Μπάσκετ:

Ντίνο Ράτζα (Ολυμπιακός): 680 εκατ. δρχ.

Ντέγιαν Μποντιρόγκα (Παναθηναϊκός): 650 εκατ. δρχ.

Ζέλικο Ρέμπρατσα (Παναθηναϊκός): 500 εκατ. δρχ.

Νίκος Οικονόμου (Ολυμπιακός): 300 εκατ. δρχ.

Φραγκίσκος Αλβέρτης (Παναθηναϊκός): 250 εκατ. δρχ.

«ΧΑΛΚΗ 2001»



• Σήμερα στις 11.00' το πρωΐ δίνεται η εκκίνηση του τρίτου αγώνα του πρωταθλήματος του ΑΣΙΑΘΡ

Ανοίγουν πανιά σήμερα το πρωΐ στις 11.00', από το λιμάνι της Ακαντιάς, τα σκάφη του ΑΣΙΑΘΡ με πλώρη το νησί της Χάλκης. Ο αγώνας είναι ο τρίτος κατά σειράν του πρωταθλήματος που διοργανώνει ο ΑΣΙΑΘΡ με την επωνυμία «ΧΑΛΚΗ 2001», όπου περιλαμβάνεται η διαδρομή Ρόδος - Χάλκη - Ρόδος.

Στον αγώνα, που έχει συνολική απόσταση 52 ναυτικά μίλια, θα λάβουν μέρος έντεκα (11) σκάφη, ενώ η επιστροφή θα γίνει την Κυριακή στις 13.00' το μεσημέρι.

Στον προηγούμενο αγώνα «Λίνδος 2001», που έγινε το διήμερο 12 και 13 Μαΐου, έλαβαν μέρος τα παρακάτω σκάφη με κυβερνήτες και πληρώματα τους εξής:

ΜΟΥΣΜΟΥΛΟ
Κυβερνήτης: Κουμνάκης Νίκος
Πλήρωμα: Ζωάννου Γεώργιος, Κασιώτης Μιχάλης, Παπαδημητρίου Γιάννης.

ΚΑΠΕΤΑΝ ΜΑΝΩΛΗΣ
Κυβερνήτης: Κατσαράς Σωτήρης
Πλήρωμα: Κουκούλης Νίκος, Τσιγάρος Θεολόγος, Τσιγάρος Μιχαήλ, Μπράτιτσης Μιχαήλ, Ψυλλάκης Νικόλαος, Σαββάκης Σάββας.

TEAM - ΡΕΜΠΕΛΟΣ
Κυβερνήτης: Ιωαννίδης Στέλιος
Πλήρωμα: Καρδούλιας Δημήτριος, Διακομιχάλη Τερέζα, Καστάνιας Αντώνης, Σάρλη Κλεοπάτρα, Ibrahim Sabri.

ΚΑΙΚΙΑΣ
Κυβερνήτης: Κλειδωνάς Γιάννης
Πλήρωμα: Χατζηβασίλης Νικόλαος, Χεππάκη Μαρία, Παπαγαπητός Μιχάλης, Μητρετώδη Σοφία, Αργυρού Μαρία, Αργυρού Γεώργιος, Παπανικολάου Ελλεν.

ΠΑΝΟΡΜΙΤΗΣ
Κυβερνήτης: Σταύρας Σταμάτης
Πλήρωμα: Μιχαηλίδης Ανδρέας, Σταύρας Σωτήρης, Γεωργάς Λουκάς, Σπάρταλη Γιούλη, Τσακίρη Τσαμπίκα, Μπακαρή Δέσποινα, Κωτικώστας Μιχάλης, Σκλάβος Ιωσήφ, Ματθαιόπουλος Παναγιώτης.

ΝΕΦΕΛΗ
Κυβερνήτης: Γουμαράς Γεώργιος
Πλήρωμα: Φώτης Αναστάσιος, Σταματάς Κυριάκος, Κλαδογένης Κυριάκος, Σπυροπούλου Λίντα, Κορδίλας Αθανάσιος, Βεστάκης Κώστας, Μπογιατζιάν Αναστασία.

X - COOL
Κυβερνήτης: Ξανθός Παύλος
Πλήρωμα: Μανδραγός Εμμανουήλ, Ξανθός Νικόλαος, Μανδραγός Μιχάλης, Βουρεξάκη Ελένη, Καρποδίνης Μιχάλης, Μιχαήλου Μιχάλης, Ξανθός Νικόλαος (Junior).

ΑΛΟΥΣΤΙΝΑ
Κυβερνήτης: Βογιατζής Αντώνης
Πλήρωμα: Τσιρίγκας Γεώργιος, Κοκκίνη Μαρία, Νοεφύτου Νικήτας, Πασαλής Νικόλαος, Κουτσομανώλης Ηλίας.

ΑΠΟΛΛΩΝ
Κυβερνήτης: Τσιμέτας Σωτήρης
Πλήρωμα: Μιχαλάκης Γεώργιος, Καραγιάννης Δημήτρης, Λεγάκης Μάρκος, Ρακόπουλος Κώστας, Καραγιάννη Ματούλα, Υψηλάντης, Βιντάλ Κλώντ, Σκευοφύλακα Μαρία.

ΚΑΛΗΜΕΡΑ
Κυβερνήτης: Κουμπιάδης Ελευθέριος
Πλήρωμα: Παπαγιαννοπούλου Μαρία, Πεταλά Αργυρώ, Ιωαννίδης Χρυσόστομος, Κουτελά Ειρήνη, Παπαχατζή Μάγδα, Καστρουνής Κωνσταντίνος.

BELL' ANGIOLINA
Κυβερνήτης: Πλειαδάκης Σπύρος
Πλήρωμα: Παρασκευόπουλος Αλέξανδρος, Καρπετής Γρηγόρης, Πονήρης Αποστόλης.

Η σειρά τερματισμού των σκαφών ήταν ως εξής:

Ρόδος - Λίνδος
1. X - COOL

Τα υπόλοιπα σκάφη δεν τερμάτισαν εντός του χρονικού ορίου.

Λίνδος - Ρόδος
1. ΚΑΠΕΤΑΝ ΜΑΝΩΛΗΣ
2. ΠΑΝΟΡΜΙΤΗΣ
3. ΝΕΦΕΛΗ
4. X - COOL
5. ΑΠΟΛΛΩΝ
6. ΚΑΙΚΙΑΣ
7. TEAM
8. ΑΛΟΥΣΤΙΝΑ
9. BELL' ANGIOLINA
10. ΜΟΥΣΜΟΥΛΟ
11. ΚΑΛΗΜΕΡΑ

Τρίτο μάτι

• Πολύ αγωνία έχει πέσει ανάμεσα στους σοφούς οδηγούς και μέντορες του τοπικού ποδοσφαίρου, για την κατάληψη της Κοδριγκτώνος. Τόσο που κοντεύει ο κόσμος να μπλέξει τα μπούτια του και να πέσει κάτω.

• Γιατί τα τελευταία χρόνια κανείς δεν προετοιμάστηκε, αλλά ούτε και πρόβαλε τις θέσεις του, ώστε να είναι έτοιμος με το σχήμα του να καταλάβει την Κοδριγκτώνος;

• Οταν κάποιος έχει στο μυαλό του την σκέψη να πολεμήσει για κάτι που αγαπά, τότε είναι έτοιμος ανά πάσαν στιγμή να δώσει την μάχη του και όχι όταν πλέον ο εχθρός έχει καταλάβει τα μισά εδάφη, τότε σκέφτεται πως να τον πολεμήσει.

• Σίγουρα οι αλλαγές στην Κοδριγκτώνος χρειάζονται και πρέπει το μαχαίρι να φθάσει στο κόκκαλο, για να γίνουν εφαρμόσιμα τα ριζοσπαστικά μέτρα.

• Γιατρέ πρέπει να τολμήσεις αυτή την φορά, πέρα από συναισθηματισμούς και να πεις ορθά και σταράτα εσύ φεύγεις εσύ μένεις. Από 'κει θα ξεκινήσουν οι αλλαγές.

• Τώρα αν το νέο αίμα που θα μπει στο μέγαρο της Κοδριγκτώνος λειτουργήσει όπως και οι προηγούμενοι, καληνύχτα λεωφορείο.

• Ενέσεις ψυχολογικού ντοπαρίσματος προσφέρουν απλόχερα Δονάρχης και Μπάρι σ' όλα τα ελάφια, χωρίς εξαίρεση. Πρέπει όμως οι ντόπες να είχαν και αναισθητικό, αφού όλα στην οικογένεια έχουν ηρεμήσει.

ΗΛΙΑΣ Κ.

Ενδιαφέρον Φοίβου - Κλεόβουλου για τον Σάββα Σταυρίδη

Στα πλάνα δύο συλλόγων και όχι μόνο, φαίνεται ότι βρίσκεται ο 26χρονος μεσοαμυντικός ποδοσφαιριστής του Κλεάνθη **Σάββας Σταυρίδης**, που στο φετεινό πρωτάθλημα ήταν από τα βασικά στελέχη της εκπληκτικής πορείας του συλλόγου του Παραδεισίου.

Σύμφωνα με πληροφορίες τον Σταυρίδη έχουν πλησιάσει δύο ομάδες με σκοπό να τον εντάξουν στην δύναμή τους.

Ανθρωποι του Φοίβου ήλθαν σ' επαφή με τον ποδοσφαιριστή, αλλά οι πληροφορίες θέλουν τις δύο πλευρές να μην τα βρίσκουν, αφού διαφωνούν σε ορισμένα θέματα.

Ακόμη για την απόκτηση του Σταυρίδη ενδιαφέρον έχει δείξει και ο Κλεόβουλος, του οποίου οι άνθρωποι είχαν μια πρώτη συζήτηση με τον παίκτη και απ' ότι φαίνεται θα επανέλθουν με κάτι οριστικό και συγκεκριμένο.

Σύμφωνα με τις ίδιες πληροφορίες ο έμπειρος ποδοσφαιριστής δεν έχει δώσει καμία οριστική απάντηση στους δύο συλλόγους, αφού πρώτα πρέπει να συζητήσει με την νέα διοίκηση του Κλεάνθη, που θα προκύψει από την σημερινή γενική συνέλευση.



Enter
Σοφοκλή Βενιζέλου 4
100 Μαγαζιά Ρόδος
τηλ./ φαξ (0241)20006
fashion system

Στήθηκε η Ακαδημία ποδοσφαίρου στην Λίνδο

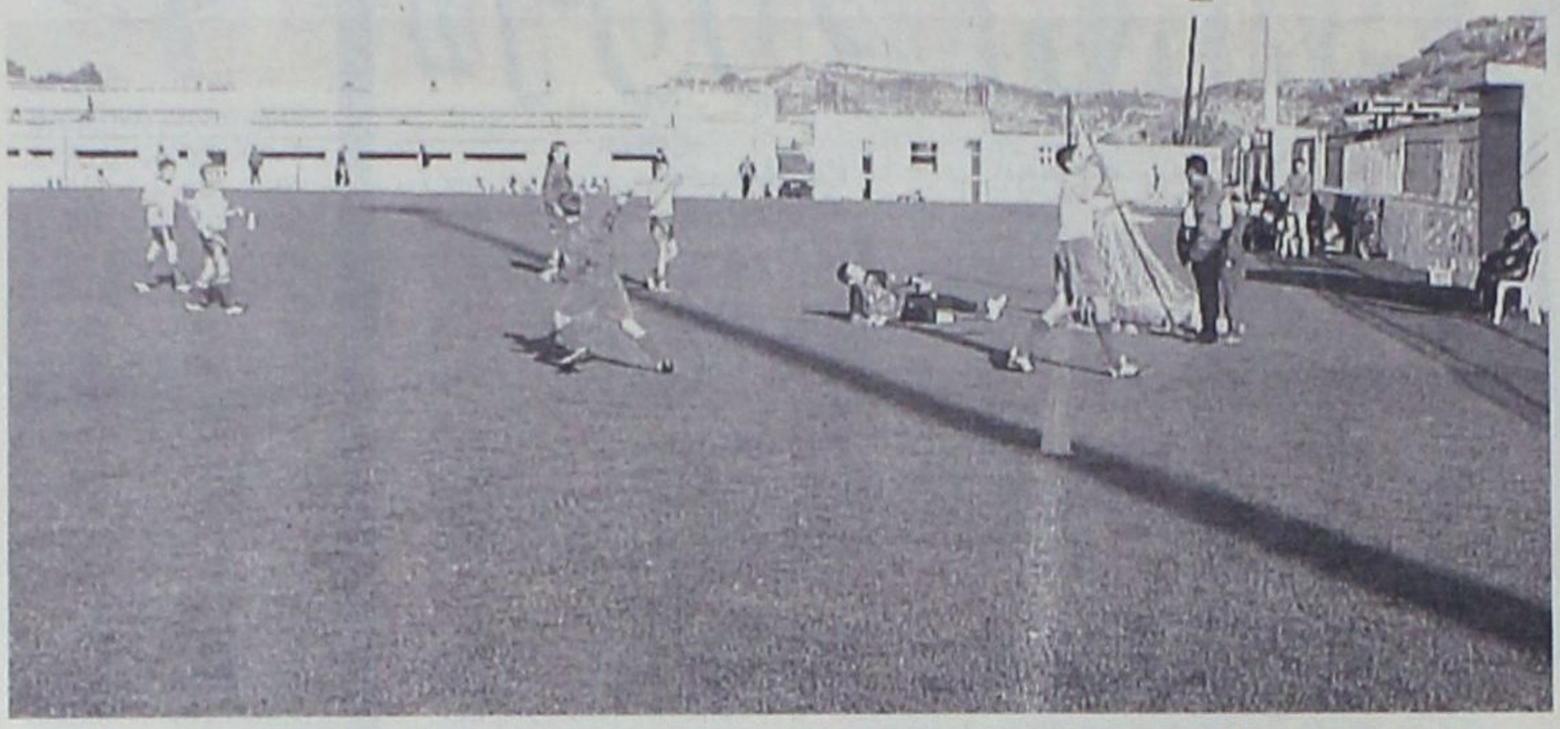

Το Σάββατο 16 Ιουνίου θα γίνουν τα εγκαίνια στο γήπεδο της Καλάθου με την παρουσία του Αγγελου Αναστασιάδη



Με γοργούς ρυθμούς προχώρησαν οι διαδικασίες από τον Δημοτικό Οργανισμό Νεολαίας και Αθλησης του Δήμου Λινδίων για το στήσιμο της ποδοσφαιρικής Ακαδημίας με αποτέλεσμα το επόμενο Σάββατο 16 Ιουνίου το απόγευμα να γίνουν και επίσημα τα εγκαίνια της λειτουργίας της στο γήπεδο της Καλάθου.

Οπως είναι γνωστό υπεύθυνος της Ακαδημίας είναι ο προπονητής και γυμναστής **κ. Νίκος Μαντικός**.

Σύμφωνα με πληροφορίες στα εγκαίνια έχει προσκληθεί να βρίσκεται ο γνώριμος σε όλους τους Ροδίτες φιλάθλους προπονητής της ΠΑΕ Ηρακλής **κ. Αγγελος Αναστασιάδης** με ενδεχόμενη την παρουσία και κάποιων γνωστών διεθνών ποδοσφαιριστών του κέντρου.

ΠΡΟΣΚΛΗΣΗ

Ο Δημοτικός Οργανισμός Νεολαίας και Αθλησης του Δήμου Λινδίων βρίσκεται στην ευχάριστη θέση να σας γνωστοποιήσει ότι το Σάββατο 16 Ιουνίου στο Δημοτικό γήπεδο Καλάθου θα πραγματοποιηθούν τα εγκαίνια της Ακαδημίας ποδοσφαίρου για παιδιά ηλικίας 8-14 ετών.

Η παρουσία σας θα μας τιμήσει ιδιαίτερα και θα χαροποιήσει όλα τα παιδιά μας.

Ο Πρόεδρος ΔΟΝΑ
Αχλαδιώτης Νικόλαος

Πρόσκληση των Μικτών

Καλούνται οι πιο κάτω ποδοσφαιριστές των Μικτών Ομάδων να βρίσκονται στα γραφεία της Ενωσης την Δευτέρα 11.06.2001 και ώρα 17.00 και να παραδώσουν ότι από το Αθλητικό Υλικό έχουν στα χέρια τους.

ΠΑΙΔΕΣ

Μιαούδης - Κεφάλας - Διακίδης - Μαριάς - Πέρος - Φωτεινής - Μήτρου - Στεργαλάς - Φελεγκάκης - Κολιός - Κοσμάς - Μακρηδημήτρης - Σταμούλης - Βούης - Κατσιδώνης.

ΝΕΟΙ

Σκυλάς - Αμπελάς - Φράγκος - Κοσκινιάτης - Κασέκας - Κούτελος - Ανθούλης - Διακαντώνης - Σταματίου.

ΤΖΟΥΝΙΟΡΣ

Κουλούμπρης - Παπαμιχαήλ - Θεοδώρου - Κοντουδιός - Μέντος - Καλημέρης - Μανιάς - Φράγκος - Παπαχριστοδούλου - Καρπαθάκης Λευτέρης - Λέκκας - Χρηστάκης - Ευγενικός - Βλασόπουλος.

Σήμερα η γενική συνέλευση του Κλεάνθη

Το Δ.Σ. Κλεάνθη ανακοινώνει ότι η Γενική Συνέλευση του απερχόμενου Δ.Σ. για απολογισμό και εκλογές νέου Δ.Σ. θα γίνει σήμερα Σάββατο 9/6/2001 στο Πνευματικό Κέντρο Παραδεισίου και ώρα 20.00 λόγω μη απαρτίας.

Δ.Σ. Κλεάνθη



Ο Αριστοτέλης Ηρακλείδης προορίζεται για την θέση του προέδρου

Με κύριο θέμα την διενέργεια εκλογών για την ανάδειξη νέου διοικητικού συμβουλίου, πραγματοποιείται σήμερα το βράδυ στις 7.00 η ετήσια γενική συνέλευση του Α.Σ. «ΖΕΥΣ». Σύμφωνα με όσα έγιναν γνωστά την προεδρία του συλλόγου θα διεκδικήσει ο Δημοτικός Σύμβουλος και φαρμακοποιός κ. **Αριστοτέλης Ηρακλείδης** ενώ την είσοδό τους στο διοικητικό συμβούλιο θα επιδιώξουν και οι Παναγιώτης Πατλάκας, Σέβα Γαλουζή, Μιχάλης Γκινής, Μαρία Γκινή, Παντελής Χατζηστρατής και Μιχάλης Πατρού.

Σε δηλώσεις του σχετικά με τις σημερινές εκλογές ο υποψήφιος πρόεδρος κ. Ηρακλείδης τόνισε: «Σκοπεύω ν'αναλάβω τα ηνία της ομάδας και στόχος μου είναι να βοηθήσω την νεολαία της περιοχής για να στραφεί στον αθλητισμό.

Αθλητισμός σημαίνει υγεία και αυτό είναι που προέχει. Σκοπός μας είναι ο αθλητισμός όμως παράλληλα θα καταβάλλουμε τις απαραίτητες προσπάθειες για την παραμονή μας στην κατηγορία». Για όσους δεν θυμούνται ο κ. Ηρακλείδης είχε διατελέσει στο παρελθόν αντιπρόεδρος στον «ΖΕΥΣ» ενώ στην χρονιά που πέρασε ήταν ένας από τους χορηγούς που βοήθησαν την ομάδα.

Η σχετική ανακοίνωση του ροδίτικου σωματείου:

«Το σωματείο «ΖΕΥΣ» καλεί τα μέλη του σήμερα Σάββατο στις 7 το απόγευμα, στα γραφεία του στην ετήσια γενική συνέλευση, με τα εξής θέματα:

1) Απολογισμός δράσης για τη χρονιά που πέρασε.

2) Εκλογή εφορευτικής επιτροπής.

3) Εκλογή νέου διοικητικού συμβουλίου.

Πρίν την έναρξη της γενικής συνέλευσης, το σωματείο θα τιμήσει με αναμνηστική πλακέτα τον πρόεδρο του ΔΟΝΑ Ροδίων Κάλλιστο Διακογεωργίου για τη μέχρι τώρα προσφορά του στο σύλλογο.

Για το Δ.Σ. του Α.Σ. «ΖΕΥΣ»
Η γενική γραμματέας
Σέβα Γαλλουζή - Πατλάκα»



ΕΛΛΗΝΙΚΗ ΔΗΜΟΚΡΑΤΙΑ
ΠΕΡΙΦ. ΝΟΤΙΟΥ ΑΙΓΑΙΟΥ
ΝΟΜΟΣ ΔΩΔΕΚΑΝΗΣΟΥ
ΔΗΜΟΣ ΚΑΛΛΙΘΕΑΣ
Τηλέφωνα: 60611- 60620 - 60621
Fax: 0241/ 87766
Καλυθιές 8/6/2001
Αρ. Πρωτ. 3812

ΠΕΡΙΛΗΨΗ ΔΙΑΚΗΡΥΞΗΣ ΓΙΑ ΕΓΚΑΤΑΣΤΑΣΗ ΘΑΛΑΣΣΙΩΝ ΜΕΣΩΝ ΑΝΑΨΥΧΗΣ ΣΕ ΚΟΙΝΟΧΡΗΣΤΟ ΧΩΡΟ ΑΙΓΙΑΛΟΥ ΚΑΙ ΠΑΡΑΛΙΑΣ ΤΟΥ ΔΗΜΟΥ ΚΑΛΛΙΘΕΑΣ

Ο Δήμαρχος του Δήμου Καλλιθέας

Εχοντας υπόψη:

α) Την απόφαση του Δ.Σ. Δήμου Καλλιθέας με αρ. 161/2001 με θέμα: «Μεταβίβαση της αρμοδιότητας στην Δημαρχιακή Επιτροπή

• Καθορισμού των χώρων εγκατάστασης θαλάσσιων μέσων αναψυχής και

• Καθορισμού των όρων δημοπράτησης για την εκμίσθωση χώρων εγκατάστασης θαλάσσιων μέσων αναψυχής.

Ορισμός Επιτροπής για την διενέργεια της δημοπρασίας»

β) Την απόφαση της Δημαρχιακής Επιτροπής του Δήμου Καλλιθέας με αρ. 54/2001, με θέμα: «Καθορισμός των όρων Δημοπράτησης ανοικτού πλειοδοτικού διαγωνισμού για την εκμίσθωση χώρων για την εγκατάσταση θαλάσσιων μέσων αναψυχής»

γ) Εγγραφα του Διοικητικού Πρωτοδικείου Ρόδου με αρ. πρωτ. 950/2001, 951/2001 και 952/2001, με τα οποία μας γνωστοποιείται ότι έχουν απορριφθεί από το τριμελές δικαστήριο οι αιτήσεις αναστολών που είχαν υποβληθεί κατά της δημοπρασίας με τις υπ' αρ. αποφάσεις: 60/2001, 61/2001, 62/2001.

Διακηρύσσει ότι:

Εκτίθεται σε πλειοδοτική φανερή και προφορική δημοπρασία, η εκμίσθωση θέσεων του κοινόχρηστου χώρου αιγιαλού και παραλίας του Δήμου Καλλιθέας, για εγκατάσταση «θαλασσίων σπορ».

Απαραίτητα δικαιολογητικά συμμετοχής

1. Βεβαίωση από τη Λιμενική Αρχή Ρόδου, ότι ο ενδιαφερόμενος πληροί τις προϋποθέσεις και κατέχει τα προσόντα που ορίζει το άρθρο 22 του «Γενικού Κανονισμού Λιμένα αριθμ. 20».

2. Βεβαίωση της Οικονομικής Υπηρεσίας του Δήμου ότι δεν είναι οφειλέτες του Δήμου Καλλιθέας.

3. Αντίγραφο Ποινικού Μητρώου Τύπου Α'.

4. Εγγυητική επιστολή.

Ο διαγωνισμός θα διεξαχθεί στο Δημοτικό Κατάστημα του Δήμου Καλλιθέας που βρίσκεται στις Καλυθιές ενώπιον της αρμόδιας επιτροπής στις 22 του μήνα Ιουνίου ημέρα Παρασκευή του έτους 2001.

ΩΡΑ ΕΝΑΡΞΗΣ ΤΗΣ ΔΗΜΟΠΡΑΣΙΑΣ: 8.30 π.μ.

1. ΘΕΣΗ ΣΤΗΝ ΠΑΡΑΛΙΑ: Λιμανάκι Καθαράς. Μη μηχανοκίνητα (υδροποδήλατα, ιστιοσανίδες)

ΠΟΣΟ ΕΚΚΙΝΗΣΗΣ: 350.000 δρχ.

ΠΟΣΟ ΕΓΓΥΗΤΙΚΗΣ: 35.000 δρχ.

2. ΘΕΣΗ ΣΤΗΝ ΠΑΡΑΛΙΑ: Κάτω από το εστιατόριο Δημητρά. Μηχανοκίνητα (θαλάσσιο αλεξίπτωτο, σκι, δακτυλίδι, έλκυθρο), Μη μηχανοκίνητα (υδροποδήλατα, ιστιοσανίδες)

ΠΟΣΟ ΕΚΚΙΝΗΣΗΣ: 3.000.000 δρχ.

ΠΟΣΟ ΕΓΓΥΗΤΙΚΗΣ: 300.000 δρχ.

3. ΘΕΣΗ ΣΤΗΝ ΠΑΡΑΛΙΑ: Κάτω από την παιδική χαρά προς το περιμετρικό τοιχείο του Faliraki Beach, Μηχανοκίνητα (θαλάσσιο αλεξίπτωτο, δακτυλίδι, έλκυθρο, σκι) Μη μηχανοκίνητα (υδροποδήλατα, ιστιοσανίδες)

ΠΟΣΟ ΕΚΚΙΝΗΣΗΣ: 3.000.000 δρχ.

ΠΟΣΟ ΕΓΓΥΗΤΙΚΗΣ: 300.000 δρχ.

4. ΘΕΣΗ ΣΤΗΝ ΠΑΡΑΛΙΑ: Κάτω από το εστιατόριο Γρηγορίου Στεφ. πρίν από τις δημοτικές τουαλέτες. Μηχανοκίνητα (θαλάσσιο αλεξίπτωτο, σκί έλκυθρο, δακτυλίδι). Μη μηχανοκίνητα (υδροποδήλατα, ιστιοσανίδες)

ΠΟΣΟ ΕΚΚΙΝΗΣΗΣ: 2.000.000 δρχ.

ΠΟΣΟ ΕΓΓΥΗΤΙΚΗΣ: 200.000 δρχ.

5. ΘΕΣΗ ΣΤΗΝ ΠΑΡΑΛΙΑ: Κάτω από το εστιατόριο Μοναξιά. Μηχανοκίνητα (θαλάσσιο αλεξίπτωτο, σκί, δακτυλίδι, έλκυθρο) Μη μηχανοκίνητα (υδροποδήλατα, ιστιοσανίδες)

ΠΟΣΟ ΕΚΚΙΝΗΣΗΣ: 1.000.000 δρχ.

ΠΟΣΟ ΕΓΓΥΗΤΙΚΗΣ: 100.000 δρχ.

6. ΘΕΣΗ ΣΤΗΝ ΠΑΡΑΛΙΑ: Μεταξύ εστιατορίων Μοναξιά & Σωτήρης. Μηχανοκίνητα (θαλάσσιο αλεξίπτωτο σκι, Δακτυλίδι, έλκυθρο) Μη μηχανοκίνητα (υδροποδήλατα, ιστιοσανίδες) Jet Ski

ΠΟΣΟ ΕΚΚΙΝΗΣΗΣ: 1.500.000 δρχ.

ΠΟΣΟ ΕΓΓΥΗΤΙΚΗΣ: 150.000 δρχ.

7. ΘΕΣΗ ΣΤΗΝ ΠΑΡΑΛΙΑ: Κάτω από το εστιατόριο Σωτήρης. Μηχανοκίνητα (θαλάσσιο αλεξίπτωτο, σκι, δακτυλίδι, έλκυθρο) Μη μηχανοκίνητα (υδροποδήλατα, ιστιοσανίδες)

ΠΟΣΟ ΕΚΚΙΝΗΣΗΣ: 1.500.000 δρχ.

ΠΟΣΟ ΕΓΓΥΗΤΙΚΗΣ: 150.000δρχ.

8. ΘΕΣΗ ΣΤΗΝ ΠΑΡΑΛΙΑ: Κάτω από το εστιατόριο Καστρί. Μηχανοκίνητα (θαλάσσιο αλεξίπτωτο, σκί, δακτυλίδι, έλκυθρο) Μη μηχανοκίνητα (υδροποδήλατα, ιστιοσανίδες)

ΠΟΣΟ ΕΚΚΙΝΗΣΗΣ: 1.500.000 δρχ.

ΠΟΣΟ ΕΓΓΥΗΤΙΚΗΣ: 150.000 δρχ.

9. ΘΕΣΗ ΣΤΗΝ ΠΑΡΑΛΙΑ: Περιοχή Καστράκι (στο μέσο των εγκαταστάσεων του ξενοδοχείου Blue Sea) Μηχανοκίνητα (θαλάσσιο αλεξίπτωτο, σκι, δακτυλίδι, έλκυθρο) Μη μηχανοκίνητα υδροποδήλατα, ιστιοσανίδες.

ΠΟΣΟ ΕΚΚΙΝΗΣΗΣ: 1.500.000 δρχ.

ΠΟΣΟ ΕΓΓΥΗΤΙΚΗΣ: 150.000 δρχ.

10. ΘΕΣΗ ΣΤΗΝ ΠΑΡΑΛΙΑ: Περιοχή Καστράκι Νο1 (στο μέσο των εγκαταστάσεων του Epsilon) Μηχανοκίνητα (θαλάσσιο αλεξίπτωτο, σκι, δακτυλίδι, έλκυθρο) Μη μηχανοκίνητα (υδροποδήλατα, ιστιοσανίδες).

ΠΟΣΟ ΕΚΚΙΝΗΣΗΣ: 1.500.000 δρχ.

ΠΟΣΟ ΕΓΓΥΗΤΙΚΗΣ: 150.000 δρχ.

11. ΘΕΣΗ ΣΤΗΝ ΠΑΡΑΛΙΑ: Αμμούδες Νο1 (στο μέσον των εγκαταστάσεων του Ξενοδ. Esperides) Μηχανοκίνητα (θαλάσσιο αλεξίπτωτο, σκι, δακτυλίδι, έλκυθρο) Μη μηχανοκίνητα (υδροποδήλατα, ιστιοσανίδες).

ΠΟΣΟ ΕΚΚΙΝΗΣΗΣ: 1.500.000 δρχ.

ΠΟΣΟ ΕΓΓΥΗΤΙΚΗΣ: 150.000 δρχ.

12. ΘΕΣΗ ΣΤΗΝ ΠΑΡΑΛΙΑ: Αμμούδες Νο2 (στο μέσον των εγκαταστάσεων Esperos) Μηχανοκίνητα (θαλάσσιο αλεξίπτωτο, σκι, δακτυλίδι, έλκυθρο) Μη μηχανοκίνητα (υδροποδήλατα, ιστιοσανίδες).

ΠΟΣΟ ΕΚΚΙΝΗΣΗΣ: 1.500.000 δρχ.

ΠΟΣΟ ΕΓΓΥΗΤΙΚΗΣ: 150.000 δρχ.

13. ΘΕΣΗ ΣΤΗΝ ΠΑΡΑΛΙΑ: Αμμούδες Νο3 (κάτω από το Ξεν. Κολοσσός υφιστάμενο πόστο) Μηχανοκίνητα (θαλάσσιο αλεξίπτωτο, σκι, δακτυλίδι, έλκυθρο) Μη μηχανοκίνητα (υδροποδήλατα, ιστιοσανίδες).

ΠΟΣΟ ΕΚΚΙΝΗΣΗΣ: 1.500.000 δρχ.

ΠΟΣΟ ΕΓΓΥΗΤΙΚΗΣ: 150.000 δρχ.

14. ΘΕΣΗ ΣΤΗΝ ΠΑΡΑΛΙΑ: Περιοχή Ρένη (μετά το ποτάμι στο Κολοσσός) Μηχανοκίνητα (θαλάσσιο αλεξίπτωτο, σκι, δακτυλίδι, έλκυθρο) Μη μηχανοκίνητα (υδροποδήλατα, ιστιοσανίδες).

ΠΟΣΟ ΕΚΚΙΝΗΣΗΣ: 1.500.000 δρχ.

ΠΟΣΟ ΕΓΓΥΗΤΙΚΗΣ: 150.000 δρχ.

15. ΘΕΣΗ ΣΤΗΝ ΠΑΡΑΛΙΑ: Αγγάλη (στο μέσο των εγκαταστάσεων του Ξενοδ. Palladiym) Μηχανοκίνητα (θαλάσσιο αλεξίπτωτο, σκι, δακτυλίδι, έλκυθρο) Μη μηχανοκίνητα (υδροποδήλατα, ιστιοσανίδες, jet ski).

ΠΟΣΟ ΕΚΚΙΝΗΣΗΣ: 1.500.000 δρχ.

ΠΟΣΟ ΕΓΓΥΗΤΙΚΗΣ: 150.000 δρχ.

16. ΘΕΣΗ ΣΤΗΝ ΠΑΡΑΛΙΑ: Κάτω από το εστιατόριο Ευκάλυπτος Μηχανοκίνητα (θαλάσσιο αλεξίπτωτο, σκι, δακτυλίδι, έλκυθρο) Μη μηχανοκίνητα (υδροποδήλατα, ιστιοσανίδες).

ΠΟΣΟ ΕΚΚΙΝΗΣΗΣ: 1.500.000 δρχ.

ΠΟΣΟ ΕΓΓΥΗΤΙΚΗΣ: 150.000 δρχ.

17. ΘΕΣΗ ΣΤΗΝ ΠΑΡΑΛΙΑ: Στο βόρειο πέραν του όρμου Καλλιθέας (Βραχάκια) Μη μηχανοκίνητα (υδροποδήλατα, ιστιοσανίδες).

ΠΟΣΟ ΕΚΚΙΝΗΣΗΣ: 350.000 δρχ.

ΠΟΣΟ ΕΓΓΥΗΤΙΚΗΣ: 35.000 δρχ.

18. ΘΕΣΗ ΣΤΗΝ ΠΑΡΑΛΙΑ: Καβουράκια Μη μηχανοκίνητα (υδροποδήλατα, ιστιοσανίδες).

ΠΟΣΟ ΕΚΚΙΝΗΣΗΣ: 350.000 δρχ.

ΠΟΣΟ ΕΓΓΥΗΤΙΚΗΣ: 35.000 δρχ.

19. ΘΕΣΗ ΣΤΗΝ ΠΑΡΑΛΙΑ: Τραουνού Νο1 Μηχανοκίνητα (θαλάσσιο αλεξίπτωτο, σκι, δακτυλίδι, έλκυθρο).

ΠΟΣΟ ΕΚΚΙΝΗΣΗΣ: 500.000 δρχ.

ΠΟΣΟ ΕΓΓΥΗΤΙΚΗΣ: 50.000 δρχ.

20. ΘΕΣΗ ΣΤΗΝ ΠΑΡΑΛΙΑ: Τραουνού Νο2 Μηχανοκίνητα (θαλάσσιο αλεξίπτωτο, σκι, δακτυλίδι, έλκυθρο) Μη μηχανοκίνητα (υδροποδήλατα, ιστιοσανίδες, Jet Ski).

ΠΟΣΟ ΕΚΚΙΝΗΣΗΣ: 500.000 δρχ.

ΠΟΣΟ ΕΓΓΥΗΤΙΚΗΣ: 50.000 δρχ.

Κάθε προσφορά θα είναι προσαυξημένη κατά 5% επί της προηγούμενης.

Την αναλυτική προκήρυξη συνοδεύει χάρτης σε Κλίμακα 1:5000 όπου έχει σημειωθεί η ακριβής θέση του κάθε πόστου.

Το ποσό που θα προκύψει από τον διαγωνισμό θα είναι ετήσιο.

Οι όροι της σχετικής διακήρυξης βρίσκονται στα γραφεία του Δημοτικού Καταστήματος Τμήμα Διοίκησης, όπου οι ενδιαφερόμενοι μπορούν να λάβουν γνώση κατά τις εργάσιμες μέρες και ώρες.

Ο ΔΗΜΑΡΧΟΣ
ΙΑΤΡΙΔΗΣ ΙΩΑΝΝΗΣ

ΕΛΛΗΝΙΚΟ ΦΕΣΤΙΒΑΛ Α.Ε.
Αθήνα, 29 Μαΐου 2001
Αριθμ. Πρωτ. 1502

ΠΕΡΙΛΗΨΗ ΑΝΑΚΟΙΝΩΣΗΣ

Η Ανώνυμη Εταιρεία με την επωνυμία «ΕΛΛΗΝΙΚΟ ΦΕΣΤΙΒΑΛ Α.Ε.» ανακοινώνει ότι θα προσλάβει, σύμφωνα με τις διατάξεις του άρθρου 21 του Ν. 2190/94, ένα (1) άτομο για την ειδικότητα ελεγκτή εισόδου με σύμβαση εργασίας ιδιωτικού δικαίου ορισμένου χρόνου διάρκειας μέχρι πέντε (5) μηνών, για την κάλυψη των αναγκών της στο θέαμα Ηχος - Φως Ρόδου, με τα εξής ειδικά τυπικά προσόντα:

1. Δίπλωμα επαγγελματικής κατάρτισης ΙΕΚ ή απολυτήριο τίτλο οποιασδήποτε αναγνωρισμένης σχολικής μονάδας ΔΕ της ημεδαπής ή της αλλοδαπής.

2. Πολύ καλή γνώση της αγγλικής γλώσσας και εν ελλείψει θα προσληφθεί υποψήφιος χωρίς την γνώση αυτής.

Η πολύ καλή γνώση της αγγλικής γλώσσας **αποδεικνύεται** με πτυχίο LOWER - CERTIFICATE IN ENGLISH του Πανεπιστημίου CAMBRIDGE ή με πτυχίο (MCCE) MICHIGAN CERTIFICATE OF COMPETENCY IN ENGLISH του Πανεπιστημίου MICHIGAN.

Η πολύ καλή γνώση ξένης γλώσσας **αποδεικνύεται επίσης** και με τους εξής τρόπους:

α) με πτυχίο ή δίπλωμα ξενόγλωσσου τμήματος ή σχολής ΑΕΙ της ημεδαπής ή ισότιμο της αλλοδαπής ή

β) με οποιοδήποτε πτυχίο ΑΕΙ ή μεταπτυχιακό τίτλο σπουδών ΑΕΙ της αλλοδαπής διάρκειας ενός (1) τουλάχιστον ακαδημαϊκού έτους ή

γ) με απολυτήριο σχολείου δευτεροβάθμιας εκπαίδευσης (ΔΕ) της αλλοδαπής ή αντίστοιχο ξενόγλωσσο σχολείου της ημεδαπής ή

δ) με πιστοποιητικό διδακτικού έργου σε ΑΕΙ της αλλοδαπής διάρκειας ενός (1) τουλάχιστον ακαδημαϊκού έτους.

Ολα τα ανωτέρω ξενόγλωσσα πιστοποιητικά - τίτλοι σπουδών ξένης γλώσσας πρέπει να συνοδεύονται από επίσημη μετάφρασή τους στην ελληνική γλώσσα.

Σημείωση:

Δεν απαιτείται η απόδειξη της γνώσης της ξένης γλώσσας εάν οι επικαλούμενοι τίτλοι σπουδών έχουν αποκτηθεί στο εξωτερικό, όπου τα μαθήματα διδάσκονται στην ίδια γλώσσα.

Εντυπη αίτηση - δήλωση μαζί με τα απαιτούμενα δικαιολογητικά, μπορούν να υποβάλουν οι ενδιαφερόμενοι στα γραφεία της Εταιρείας μας οδός Χατζηχρήστου αριθμ. 23 και Μακρυγιάννη 11742 Αθήνα και ειδικότερα στην Δ/νση Προσωπικού (αρμόδια κ. Σαλμά Ευγενία), καθώς και στο θέαμα Ηχος - Φως - Ρόδου, (Δημοτικός Κήπος πόλης Ρόδου) τηλ. 0241 - 21922, εντός προθεσμίας δέκα (10) ημερών, που αρχίζει από την επόμενη ημέρα της δημοσίευσης της παρούσας στον ημερήσιο Τύπο της Ρόδου ή της ανάρτησής της στο Κατάστημα της Εταιρείας και στο χώρο ανακοινώσεων του Δημοτικού Καταστήματος Ρόδου.

Οι αιτήσεις θα γίνονται δεκτές κατά τις εργάσιμες ημέρες και από ώρα 10:00 μέχρι 14:00.

Οι υποψήφιοι πρέπει να είναι άνεργοι και ανεπάγγελτοι, να έχουν συμπληρώσει το 18ο έτος της ηλικίας τους και να μην έχουν υπερβεί το 60ο.

Ο Γενικός Διευθυντής
Γιάννης Καραχισαρίδης

«ΡΟΔΑ»
ΔΗΜΟΤΙΚΗ ΕΠΙΧΕΙΡΗΣΗ ΣΥΓΚΟΙΝΩΝΙΩΝ
ΑΓΙΟΥ ΙΩΑΝΝΟΥ 54
- 85100 ΡΟΔΟΣ
(Β.Δ. 26-8-1955 ΦΕΚ 250 9-9-55 Τ.Α.)
ΑΦΜ 096054600 ΔΟΥ ΡΟΔΟΥ
Αριθ. πρωτ. 161
Ρόδος 8 Ιουνίου 2001

ΠΕΡΙΛΗΨΗ ΠΡΟΚΗΡΥΞΗΣ ΔΙΑΓΩΝΙΣΜΟΥ

Η Δημοτική Επιχείρηση Συγκοινωνιών Ρόδου «ΡΟΔΑ» προκηρύσσει μειοδοτικό διαγωνισμό, με σφραγισμένες προσφορές, με συμπλήρωση τιμολογίου.

1) Για την προμήθεια 50.000 μπλόκ εισιτηρίων για την περιαστική και υπεραστική περιοχή.

2) Για την προμήθεια 250.000 εισιτηρίων για την αστική περιοχή (πόλη Ρόδου).

Ο διαγωνισμός θα διενεργηθεί στα γραφεία της «ΡΟΔΑ» (Αγίου Ιωάννη 54) στις 21-6-2001 ημέρα Πέμπτη και από ώρα 11.30 -11.45.

Οι ενδιαφερόμενοι πρέπει να απευθύνονται στη Διεύθυνση της «ΡΟΔΑ» στις εργάσιμες ημέρες και ώρες και στα τηλέφωνα 36370 - 36360.

Ο Πρόεδρος του Δ.Σ.
Γιάννης Τσιγάρος
Πρόεδρος Δημοτικού Συμβουλίου Δήμου Ροδίων

ΠΕΡΙΛΗΨΗ
Κοινοποιηθέντος Δικογράφου - αγωγής

Με την υπ'αριθμ. 1316/30.5.2001 έκθεση επιδόσεως μου επέδωσα στον Εισαγγελέα Πρωτοδικών Ρόδου για τους εναγομένους: 1) Μαρία συζ. Χινόλ, το γένος Ιορδάνου Ζανετίδη ή Διακοζανεττή. 2) Σταμάτιο Ζανετίδη ή Διακοζανετή του Ιορδάνου και 3) Νικόλαο Ζανετίδη ή Διακοζανετή του Ιορδάνου, κατοίκων Η.Π.Α. και ήδη αγνώστου διαμονής και διευθύνσεως, την από 5-4-2001 και με αριθμό κατάθεσης 467/2001 αγωγή των 1) Κρυστάλλως Τούτση του Νικολάου και 2) Μιχαήλ Τούτση του Νικολάου, αμφοτέρων κατοίκων Κατταβιάς Ρόδου, ενώπιον του Ειρηνοδικείου Ρόδου, με την οποία ζητούν να αναγνωρισθεί ότι συμπληρώθηκε στο πρόσωπο τους ο νόμιμος χρόνος κτητικής παραγραφής για την δια χρησικτησίας κτήση κυριότητας: α) στην πρώτη ενάγουσα επί του τμήματος Αλφα (Α), εμβαδού 100 τ.μ. και Β) στον δεύτερο ενάγοντα επί του τμήματος Βήτα (Β), εμβαδού 320 τ.μ. ενός αγρού συνολικής έκτασης 420 τ.μ. που βρίσκεται στην Κτηματική περιφέρεια Κατταβιάς Ρόδου και με κτηματομερίδα γαιών Κατταβιάς 6170.

Δικάσιμος ορίστηκε η 29-01-2002 ημέρα Τρίτη και ώρα 09.00 π.μ. στο κατάστημα του Ειρηνοδικείου Ρόδου (αριθμ. πιν. 1) και καλούνται οι εναγόμενοι να παραστούν στη συζήτηση της αγωγής.

Ρόδος, 7 Ιουνίου 2001
Η ΔΙΚΑΣΤΙΚΗ
ΕΠΙΜΕΛΗΤΡΙΑ ΠΡΩΤ. ΡΟΔΟΥ
ΧΡΙΣΤΙΝΑ Ν. ΚΑΡΑΜΑΡΙΟΥ

ΤΟΥΡΙΣΤΙΚΗ ΠΑΠΑΒΑΣΙΛΕΙΟΥ Α.Ε.

ΠΡΟΣΚΛΗΣΗ

Σύμφωνα με το άρθρο 23 του καταστατικού της εταιρείας προσκαλούνται οι μέτοχοι, σε Τακτική Γενική Συνέλευση την 30ήν Ιουνίου 2001, ημέρα Σάββατο και ώρα 11.00 π.μ. στα γραφεία της εταιρείας μέσα στο ξενοδοχείο BLUE BAY, προκειμένου να λάβουν αποφάσεις στα παρακάτω θέματα της ημερήσιας διάταξης.

1. Υποβολή και έγκριση του Ισολογισμού της 31.12.2000 μαζί με τις εκθέσεις του Διοικητικού Συμβουλίου και των Ελεγκτών.

2. Απαλλαγή του Διοικητικού Συμβουλίου και των ελεγκτών από κάθε ευθύνη για την χρήση 2000.

3. Εκλογή ενός τακτικού και ενός αναπληρωματικού ορκωτού ελεγκτή δια την από 1ης Ιανουαρίου 2001 νέα χρήση.

4. Αύξηση Μετοχικού Κεφαλαίου.

5. Διάφορα.

Οι Μέτοχοι που επιθυμούν να μετάσχουν στην παραπάνω Γενική Συνέλευση θα πρέπει να συμμορφωθούν με τις διατάξεις του Νόμου και του Καταστατικού της Εταιρείας.

Ρόδος 25 Μαΐου 2001
Το Διοικητικό Συμβούλιο

ΞΕΝΟΔΟΧΕΙΑΚΕΣ ΕΚΜΕΤΑΛΛΕΥΣΕΙΣ Α.Ε.

ΠΡΟΣΚΛΗΣΗ

Σύμφωνα με το νόμο και το καταστατικό καλούνται οι μέτοχοι, σε Τακτική Γενική Συνέλευση την 30ην Ιουνίου 2001, ημέρα Σάββατο και ώρα 13.00 μ.μ. που θα γίνει στα γραφεία της εταιρείας που βρίσκονται στη Ρόδο, για να πάρουν αποφάσεις στα ακόλουθα θέματα της ημερήσιας διατάξεως:

1. Υποβολή και έγκριση του Ισολογισμού της 31ης Δεκεμβρίου 2000 και των Αποτελεσμάτων Χρήσεως με τις εκθέσεις του Διοικητικού Συμβουλίου.

2. Απαλλαγή του Διοικητικού Συμβουλίου και των ελεγκτών από κάθε ευθύνη για την χρήση 2000.

3. Εκλογή δύο τακτικών και δύο αναπληρωματικών ελεγκτών για τη νέα εταιρική χρήση 2001 και καθορισμός της αμοιβής αυτών.

4. Αύξηση Μετοχικού Διοικητικού Συμβουλίου.

5. Εκλογή νέου Διοικητικού Συμβουλίου

6. Διάφορα.

Οι Μέτοχοι που επιθυμούν να μετάσχουν στην παραπάνω Γενική Συνέλευση θα πρέπει να συμμορφωθούν με τις διατάξεις του Νόμου και του Καταστατικού της Εταιρείας.

Ρόδος 25 Μαΐου 2001
Το Διοικητικό Συμβούλιο

ΣΩΜΑΤΕΙΟ ΣΕΡΒΙΤΟΡΩΝ ΜΑΙΤΡ ΜΠΑΡΜΑΝ ΚΑΙ ΒΟΗΘΩΝ ΡΟΔΟΥ
ΣΤΕΦ. ΚΑΖΟΥΛΗ 30 - ΤΗΛ. 32220

ΑΝΑΚΟΙΝΩΣΗ ΤΗΣ ΕΦΟΡΕΥΤΙΚΗΣ ΕΠΙΤΡΟΠΗΣ ΠΡΟΣ ΟΛΑ ΤΑ ΜΕΛΗ ΤΟΥ ΣΩΜΑΤΕΙΟΥ

Συνάδελφοι

Σας ανακοινώνουμε ότι οι εκλογές για την ανάδειξη της νέας Διοίκησης και των άλλων οργάνων του Σωματείου μας θα γίνουν στις 16-17-18/6/2001 ημέρες Σάββατο - Κυριακή και Δευτέρα και από ώρα 09.00 μέχρι 19.00 στην αίθουσα του Εργατοϋπαλληλικού Κέντρου Ρόδου.

Οσοι θέλουν να θέσουν υποψηφιότητα για το Διοικητικό Συμβούλιο και τα λοιπά όργανα του Σωματείου μπορούν να υποβάλλουν αίτηση υποψηφιότητας, στην εφορευτική επιτροπή, καθημερινά από της 16.00 ώς 18.00 μέχρι την 12/6/2001 ημέρα Τρίτη στα γραφεία του Σωματείου μας.

Συνάδελφοι σας καλούμε όλους να προσέλθετε και να πάρετε μέρος στις εκλογές του Σωματείου μας και να δώσουμε με την καθολική μας συμμετοχή το μήνυμα προς κάθε κατεύθυνση ότι είμαστε αποφασισμένοι να παλέψουμε δυναμικά για την λύση των προβλημάτων που απασχολούν τον κλάδο μας.

με Συναδελφικούς χαιρετισμούς
η Εφορευτική Επιτροπή
Μαχραμάς Μιχαήλ
Χαραλάμπους Ιωάννης
Σχοινάς Αλέξανδρος

ΞΕΝΟΔΟΧΕΙΑΚΕΣ ΕΚΜΕΤΑΛΛΕΥΣΕΙΣ Α.Ε.

Μ.Α.Ε: 35731/80/Β/96/20 **ΙΣΟΛΟΓΙΣΜΟΣ 31ης ΔΕΚΕΜΒΡΙΟΥ 2000 - 2η ΕΤΑΙΡΙΚΗ ΧΡΗΣΗ (1 ΙΑΝΟΥΑΡΙΟΥ - 31 ΔΕΚΕΜΒΡΙΟΥ 2000)**

ΕΝΕΡΓΗΤΙΚΟ

Β. ΕΞΟΔΑ ΕΓΚΑΤΑΣΤΑΣΕΩΣ	Ποσά κλειομένης χρήσεως 2000 Αξία Κτήσ.	Αποσβέσ.	Αναπ. Αξία	Ποσά προηγουμένης χρήσεως 1999 Αξία Κτήσ.	Αποσβ.	Αναπ. Αξία
1. Εξοδα Ιδρύσεως & Α' Εγκατ.	15.111.770	3.022.354	12.089.416	2.724.621	----------	2.724.621
Γ. ΠΑΓΙΟ ΕΝΕΡΓΗΤΙΚΟ						
ΙΙ. Ενσώματες ακινητοποιήσεις:						
1. Γήπεδα - Οικόπεδα	168.197.600	----------	168.197.600	160.188.096	----------	160.188.096
3. Κτίρια και Τεχνικά Εργα	1.428.353.479	73.302.868	1.355.050.611	125.827.385	----------	125.827.385
4. Μηχαν/τα - Τεχνικές Εγκαταστ. και λοιπός μηχαν. εξοπλισμός	79.531.739	6.669.015	72.862.724	1.327.436	----------	1.327.436
5. Μεταφορικά Μέσα	8.741.387	753.272	7.988.115	2.622.034	----------	2.622.034
6. Επιπλα και λοιπός Εξοπλισμός	272.941.557	48.808.376	224.133.181	650.000.	----------	650.000.
7. Ακινητοπ. υπό εκτέλ. & προκατ.	502.565.463	----------	502.565.463	237.395.644	----------	237.395.644
Σύνολο Ακινητοποιήσεων (ΓΙΙ)	2.460.331.225	129.533.531	2.330.797.694	528.010.595	----------	528.010.595
Δ. ΚΥΚΛΟΦΟΡΟΥΝ ΕΝΕΡΓΗΤΙΚΟ						
Ι. Αποθέματα:						
1. Εμπορεύματα			11.293.314			----------
4. Πρώτες και βοηθητικές ύλες - Αναλώσιμα υλικά - Ανταλλακτ. και είδη συσκευασ.			4.055.189			----------
			15.348.503			----------
ΙΙ. Απαιτήσεις:						
1. Πελάτες			26.110.938			----------
8. Δεσμευμένοι λογ/μοί καταθ.			400.000.000			----------
11. Χρεώστες Διάφοροι			67.207.417			418.728.956
12. Λογαρ. Διαχειρήσεως - Ελλ. Δημόσιο			----------			17.2198.738
			493.318.355			435.927.694
IV. Διαθέσιμα						
1. Ταμείο			20.895.079			105.018.700
3. Καταθέσεις Οψεως και Προθεσμίας			88.580.791			6.384.074
			109.475.870			111.402.774
Σύνολο Κυκλοφ. Ενεργητ. (ΔΙ+ΔΙΙ+ΔΙV)			618.142.728			547.330.468
Γενικό Σύνολο Ενεργητικού (Β+Γ+Δ)			2.961.029.838			1.078.065.684

ΠΑΘΗΤΙΚΟ

Α. ΙΔΙΑ ΚΕΦΑΛΑΙΑ	Ποσά κλειομ. χρήσ. 2000	Ποσά προηγ. χρήσ. 1999
Ι. Κεφάλαιο Μετοχικό (53.577 μετοχές των 10.000 δρχ.)		
1. Καταβεβλημένο	535.770.000	20.000.000
ΙΙΙ. Διαφορές αναπροσαρμογής:		
2. Διαφορές από αναπροσ/γή αξίας λοιπών περιουσιακών στοιχείων	8.009.504	----------
V. Αποτελέσματα εις νέο:		
Υπόλοιπο ζημιών χρήσεως εις νέο	(75.607.127)	----------
VI. Ποσά προορισμένα για αύξηση κεφαλαίου:		
1. Καταθέσεις μετόχων	541.504.687	429.770.175
Σύνολο ιδίων κεφαλαίων	1.009.677.064	449.770.175
Γ. ΥΠΟΧΡΕΩΣΕΙΣ		
Ι. Μακροπρόθεσμες Υποχρεώσεις:		
2. Δάνεια Τραπεζών	998.097.378	----------
ΙΙ. Βραχυπρόθεσμες Υποχρεώσεις:		
1. Προμηθευτές	67.095.612	42.370.050
2. Επιταγές πληρωτέες	53.505.508	----------
3. Τράπεζες λ/βραχυπρ. υποχρεώσ.	200.008.973	----------
4. Προκαταβολές Πελατών	538.775.268	418.000.000
5. Υποχρεώσεις από φόρους - τέλη	27.562.265	----------
6. Ασφαλιστικοί Οργανισμοί	44.545.207	----------
11. Πιστωτές Διάφοροι	21.762.563	167.925.459
	953.255.396	628.295.509
Σύνολο Υποχρεώσεων (ΓΙ+ΓΙΙ)	1.951.352.774	628.295.509
Γενικό Σύνολο Παθητικού (Α+Γ)	2.961.029.838	1.078.065.684

Σημειώσεις:
1) Τελευταία Αναπροσαρμογή της αξίας των ακινήτων έγινε στη χρήση 2000, βάσει του Ν. 2065/92
2) Η εταιρεία κατά την προηγούμενη χρήση δεν είχε παραγωγική δραστηριότητα.

ΚΑΤΑΣΤΑΣΗ ΛΟΓΑΡΙΑΣΜΟΥ ΑΠΟΤΕΛΕΣΜΑΤΩΝ ΧΡΗΣΕΩΣ
31ης ΔΕΚΕΜΒΡΙΟΥ 2000 (1 ΙΑΝΟΥΑΡΙΟΥ - 31 ΔΕΚΕΜΒΡΙΟΥ 2000)

		Ποσά κλειομ. χρήσ. 2000	Ποσά προηγ. χρήσ. 1999
Ι. ΑΠΟΤΕΛΕΣΜΑΤΑ ΕΚΜΕΤΑΛΛΕΥΣΕΩΣ			
Κύκλος εργασιών (πωλήσεις)		515.095.598	----------
Μείον: Κόστος πωλήσεων		472.483.013	----------
Μικτά Αποτελέσματα (κέρδη) Εκμεταλλεύσεως		42.612.585	----------
Πλέον: Αλλα έσοδα εκμεταλλεύσεως		30.913	----------
Σύνολο		42.643.498	----------
Μείον: 1. Εξοδα διοικητικής λειτουργίας	63.743.003		
3. Εξοδα λειτουργίας διαθέσεως	21.328.325	85.071.328	----------
Μερικά αποτελέσματα (ζημιές) Εκμεταλλεύσεως		(42.427.830)	----------
Μείον: 3. Χρεωστικοί τόκοι και συναφή έξοδα		33.179.297	----------
Ολικά αποτελέσματα (ζημιές) εκμεταλλεύσεως		(75.607.127)	----------
Μείον: Σύνολο αποσβέσεων πάγιων στοιχείων	132.555.885		
Μείον: Οι από αυτές ενσώμ. στο λειτ. κόστος	132.555.885	----------	----------
ΚΑΘΑΡΑ ΑΠΟΤΕΛΕΣΜΑΤΑ (ζημιές) ΧΡΗΣΕΩΣ		(75.607.127)	----------

ΠΙΝΑΚΑΣ ΔΙΑΘΕΣΕΩΣ ΑΠΟΤΕΛΕΣΜΑΤΩΝ

	Ποσά κλειομ. χρήσ. 2000	Ποσά προηγ. χρήσ. 1999
Καθαρά αποτελ/τα (ζημιές) χρήσεως	(75.607.127)	----------
Ζημιές εις νέο	(75.607.127)	----------

Ο Πρόεδρος του Δ.Σ.
ΒΑΣΙΛΕΙΟΣ Ι. ΠΑΠΑΒΑΣΙΛΕΙΟΥ
ΑΔΤ Ι392872

Ο Διευθύνων Σύμβουλος
ΙΩΑΝΝΗΣ Β. ΠΑΠΑΒΑΣΙΛΕΙΟΥ
ΑΔΤ Κ399232

Ο επί του Λογιστηρίου
ΒΑΣΙΛΕΙΟΣ Φ. ΜΑΝΩΛΑΣ
ΑΔΤ Β832242

ΠΙΣΤΟΠΟΙΗΤΙΚΟ ΕΛΕΓΧΟΥ ΟΡΚΩΤΟΥ ΕΛΕΓΚΤΗ ΛΟΓΙΣΤΗ
Προς τους κ.κ. Μετόχους της Ανώνυμης Εταιρείας "ΞΕΝΟΔΟΧΕΙΑΚΕΣ ΕΚΜΕΤΑΛΛΕΥΣΕΙΣ Α.Ε."

Ελέγξαμε τις ανωτέρω Οικονομικές Καταστάσεις καθώς και το σχετικό Προσάρτημα της Ανώνυμης Εταιρείας "ΞΕΝΟΔΟΧΕΙΑΚΕΣ ΕΚΜΕΤΑΛΛΕΥΣΕΙΣ Α.Ε." της εταιρικής χρήσεως που έληξε την 31η Δεκεμβρίου 2000. Ο έλεγχός μας, έγινε σύμφωνα με τις διατάξεις του άρθρου 37 του Κ. Ν. 2190/1920 "περί Ανωνύμων Εταιρειών" και τις ελεγκτικές διαδικασίες που κρίναμε κατάλληλες, βάσει των αρχών και κανόνων ελεγκτικής που ακολουθεί το Σώμα Ορκωτών Ελεγκτών - Λογιστών και που είναι σύμφωνες με τις βασικές αρχές των Διεθνών Ελεγκτικών Προτύπων. Τέθηκαν στη διάθεσή μας τα βιβλία και στοιχεία που τήρησε η εταιρεία και μας δόθηκαν οι αναγκαίες για τον έλεγχο πληροφορίες και επεξηγήσεις που ζητήσαμε. Η εταιρεία εφάρμοσε ορθά το Ελληνικό Γενικό Λογιστικό Σχέδιο. Δεν τροποποιήθηκε η μέθοδος απογραφής σε σχέση με την προηγούμενη χρήση. Επαληθεύσαμε τη συμφωνία του περιεχομένου της Εκθέσεως Διαχειρίσεως του Διοικητικού Συμβουλίου προς την τακτική Γενική Συνέλευση των Μετόχων, με τις σχετικές Οικονομικές Καταστάσεις. Το Προσάρτημα περιλαμβάνει τις πληροφορίες που προβλέπονται από την παράγρ. 1 του άρθρου 43α του Κ. Ν. 2190/1920. Από τον παραπάνω έλεγχό μας προέκυψε ότι: Με βάση τις διατάξεις του Ν. 2065/1992, έγινε στη χρήση 2000, αναπροσαρμογή της αξίας κτήσεως των Γηπέδων, εξαιτίας της οποίας η αξία κτήσεως τους, αυξήθηκε κατά δρχ. 8.009.504, η δε προκύψασα διαφορά αναπροσαρμογής καταχωρήθηκε στο λ/σμό του Παθητικού "Διαφορές από αναπροσαρμογή αξίας λοιπών περιουσιακών στοιχείων". Κατά την γνώμη μας, οι ανωτέρω Οικονομικές Καταστάσεις οι οποίες προκύπτουν από τα βιβλία και στοιχεία της εταιρείας, απεικονίζουν μαζί με το Προσάρτημα, αφού ληφθεί υπόψη η παραπάνω παρατηρήση μας, καθώς και οι σημειώσεις της εταιρείας, την περιουσιακή διάρθρωση και την οικονομική θέση της εταιρείας κατά την 31η Δεκεμβρίου 2000, καθώς και τα αποτελέσματα της χρήσεως που έληξε αυτή την ημερομηνία, βάσει των σχετικών διατάξεων που ισχύουν και λογιστικών αρχών οι οποίες έχουν γίνει γενικά παραδεκτές και δεν διαφέρουν από εκείνες που η εταιρεία εφάρμοσε στην προηγούμενη χρήση.

Αθήνα, 1 Ιουνίου 2001
Ο Ορκωτός Ελεγκτής Λογιστής
ΚΑΛΟΓΕΡΟΠΟΥΛΟΣ Β. ΙΩΑΝΝΗΣ
ΑΜ/ΣΟΕ: 10741

"Κ & Β ΟΡΚΩΤΟΙ ΛΟΓΙΣΤΕΣ" Α.Ε.Ε.
SUMMIT INTERNATIONAL ASS. INC.

ΑΝΩΤΕΡΑ ΔΙΟΙΚΗΣΗ ΤΑΓΜΑΤΩΝ ΕΘΝΟΦΥΛΑΚΗΣ
ΔΙΑΚΗΡΥΞΗ

Ανακοινώνεται ότι την 22 Ιουνίου 2001 ημέρα Παρασκευή και ώρα 10.00 θα διενεργηθεί Επαναληπτικός Δημόσιος Μειοδοτικός Διαγωνισμός με έγγραφες ενσφράγιστες προσφορές στα γραφεία της ΛΕΘ Ρόδου (οδός Εθνάρχου Μακαρίου 18 τηλ. 28134) για την ανάδειξη προμηθευτού κατεψυγμένων προϊόντων προς κάλυψη αναγκών Μονάδων 95 ΑΔΤΕ.

Πληροφορίες κατά τις εργάσιμες ημέρες και ώρες στα τηλέφωνα 0241 -55610 και 0241 -30462 από όπου οι ενδιαφερόμενοι μπορούν να ενημερωθούν.

Από την Ανωτέρα Διοίκηση Ταγμάτων Εθνοφυλακής

ΔΙΑΔΗΜΟΤΙΚΗ ΕΠΙΧΕΙΡΗΣΗ ΚΑΤΑΣΚΗΝΩΣΕΩΝ ΠΡΟΦΗΤΗ ΗΛΙΑ

ΠΡΟΣΚΛΗΣΗ ΕΝΔΙΑΦΕΡΟΝΤΟΣ

Η Διαδημοτική Επιχείρηση Κατασκηνώσεων Προφήτη Ηλία ανακοινώνει ότι θα δεχτεί προσφορές για τα είδη παντοπωλείου, κρεοπωλείου, οπωροπωλείου, κατεψυγμένων λαχανικών - ψαριών - πουλερικών, άρτου και ειδών ζαχαροπλαστικής από τις 11/6 - 15/6/01 από τις 9:00 - 12:00 καθημερινά στα γραφεία του Δ.Ο.Π. Ερυθρού Σταυρού 6.

Πληροφορίες στο τηλέφωνο 26846.

Για το Διοικητικό Συμβούλιο
Ο Πρόεδρος
Εμμανουήλ Γλυνός
Αντιδήμαρχος Δ.Ρ.

ΑΔΕΛΦΟΤΗΤΑ ΚΡΗΤΩΝ ΡΟΔΟΥ «Ο ΨΗΛΟΡΕΙΤΗΣ»

Πατρ. Αθηναγόρα 28 - Τ.Θ. 328 - 85100 ΡΟΔΟΣ

ΥΠΕΝΘΥΜΙΣΗ

Υπενθυμίζεται στα μέλη της Αδελφότητας Κρητών Ρόδου «Ο ΨΗΛΟΡΙΤΗΣ» ότι η Γενική Συνέλευση που αναβλήθηκε λόγω μη απαρτίας την 3-6-2001 θα γίνει την **Κυριακή 10-6-2001 και ώρα 10.00** στη στέγη της Αδελφότητας (Πατρ. Αθηναγόρα 28, Ρόδος), με θέματα:

- Διοικητικός - Οικονομικός απολογισμός
- Εγκριση Διοικητικού - Οικονομικού απολογισμού
- Εκλογή Εφορευτικής επιτροπής
- Εκλογή νέου Διοικητικού Συμβουλίου και Εξελεγκτικής Επιτροπής

«ΚΑΙΡ» Α.Ε.

ΠΡΟΣΛΗΨΗ ΗΛΕΚΤΡΟΛΟΓΟΥ

Η «ΚΑΙΡ Α.Ε.» προκειμένου να προσλάβει ένα υπάλληλο ηλεκτρολόγο, για τακτική απασχόληση καλεί τους έχοντες τα τυπικά και ουσιαστικά προσόντα να εκδηλώσουν ενδιαφέρον στα γραφεία της εταιρείας.

Απαραίτητα προσόντα:

1) Να είναι αδειούχος ηλεκτρολόγος γνώστης βιομηχανικών και εσωτερικών ηλεκτρολογικών εγκαταστάσεων κατά προτίμηση και με γνώσεις ηλεκτρονικής

2) Να παρέχει εχέγγυα μόνιμης εγκατάστασης στην Ρόδο

3) Να έχει ηλικία μέχρι 45 ετών

4) Σπουδαίο προσόν θα αποτελέσει και η σχετική εμπειρία στο αντικείμενο

Για περισσότερες πληροφορίες οι ενδιαφερόμενοι μπορούν να απευθύνονται στα γραφεία της ΚΑΙΡ, Λεωφ. Ρόδου Λίνδου 2ο χλμ. στην κα Κωνσταντινίδου Ελένη - Προσωπάρχη, τηλ. 68770, 68772 ή στον κ. Χατζηκυριαζή - Κυριαζή - Μηχανολόγο, τηλ. 22320, 37163.

CASINO RODOS

ΖΗΤΟΥΝΤΑΙ

Καθαριστής
Υπάλληλος Υποδοχής
Γραμματέας F & B
Βοηθός Μάρκετινγκ

Πληροφορίες - Αιτήσεις:
ΚΑΖΙΝΟ ΡΟΔΟΥ Α.Ε.

Διεύθυνση Προσωπικού,
Παπανικολάου 4, Ρόδος,
τηλ. 97-530, 97-535,
ΔΕΥ - ΠΑΡ. (08:00 - 16:00)

ΝΤΕΤΕΚΤΙΒΣ

30 ΧΡΟΝΙΑ ΜΟΝΙΜΑ
ΚΑΙ ΣΤΗ ΡΟΔΟ

35354

ΠΛΑΤΕΙΑ ΑΓΙΟΥ ΙΩΑΝΝΟΥ
Η ΛΥΣΗ!!!
ΣΕ ΚΑΘΕ ΣΑΣ ΠΡΟΒΛΗΜΑ
EXPRESS SECURITY



GR
Grand Hotel Rhodes
*****

Day & Night

Naiades by the Pool

Στήν τροπική ατμόσφαιρα της μεγάλης πισίνας του Grand Hotel, το Ναιάδες λειτουργεί με ανανεωμένο Μενού ως Καφέ-Ουζερί (10:30 - 17:30)

Piano Bar

Το γνωστό σημείο συνάντησης στο κέντρο της Πόλης.

Ο Τάκης Τσώνης κάθε βράδυ* στο πιάνο. (20:30 - 01:00)

* Εκτός Τρίτης

A Member of
MITSIS HOTELS

ΣΥΝΕΔΡΙΑΣΗ ΤΗΣ 8ης Ιουνίου 2001

ΤΡΑΠΕΖΕΣ	ΤΙΜΗ	%	ΕΑΑΧ	ΜΕΤ.	ΤΕΜ
ΑΤΤΙΚΗΣ (ΚΟ)	5.78	1.37	5.62	5.80	10 942
ΕΘΝΙΚΗ ΤΡΑΠΕΖΑ ΤΗΣ ΕΛΛ.	10.38	1.52	10.26	10.46	17 490
ΕΘΝΙΚΗ ΤΡΑΠΕΖΑ ΤΗΣ ΕΛΛ.	39.00	0.41	38.70	39.70	282 595
ΕΤΕΒΑ (ΚΟ)	14.10	-0.70	13.88	14.20	7 025
ΕΤΕΒΑ (ΠΟ)	14.00	0.00	14.00	14.00	310
ΕΛΛΑΚΤΩΡ (ΚΟ)	70.55	1.33	70.45	71.45	1 110
ΕΜΠΟΡΙΚΗ ΤΡΑΠΕΖΑ ΤΗΣ ΕΛΛ.	50.06	1.26	49.96	50.98	54 334
EUROBANK ERGASIAS	16.42	0.00	16.22	16.52	203 503
ΠΕΙΡΑΙΩΣ (ΚΟ)	13.98	-0.85	13.90	14.18	1 099 267
ALPHA ΤΡΑΠΕΖΑ ΠΙΣΤΕΩΣ	29.02	-0.96	28.90	29.80	257 414
ΕΓΝΑΤΙΑ ΤΡΑΠΕΖΑ (ΚΟ)	5.12	-0.39	5.00	5.16	49 680
ΕΓΝΑΤΙΑ ΤΡΑΠΕΖΑ (ΠΟ)	5.00	1.57	4.96	5.10	2 753
ΑΣΠΙΣ BANK	8.56	-0.23	8.36	8.76	10 675
ΕΤΒΑ	6.10	-4.98	6.00	6.42	288 480
ΤΡΑΠΕΖΑ ΚΥΠΡΟΥ	4.34	-0.46	4.28	4.40	7 890
ΑΓΡΟΤΙΚΗ ΤΡΑΠΕΖΑ	8.96	0.22	8.78	9.02	50 090
ΤΕΛΕΙΣΗ ΤΡΑΠΕΖΑ ΕΠΙΧΕΙΡΗΣΕΩΝ	7.32	-0.54	7.22	7.58	16 761
ΑΣΦΑΛΕΙΕΣ					
ΕΘΝΙΚΗ ΑΣΦ.	12.08	0.17	11.96	12.18	34 149
ΑΣΤΕΡ ΠΡΟΝΟΙΑ (ΚΟ)	6.18	0.32	5.92	6.20	67 907
ΦΟΙΝΙΞ ΓΕΝ. ΑΣΦ.	23.74	-0.42	23.50	23.92	3 365
ΕΥΡΩΠΑΪΚΗ ΠΙΣΤΗ ΑΕ (ΚΟ)	3.14	-2.48	3.12	3.34	7 803
ΕΥΡΩΠΑΪΚΗ ΠΙΣΤΗ ΑΕ (ΠΟ)	2.82	-2.76	2.78	2.84	551
ΑΓΡΟΤΙΚΗ Α.Ε. ΓΕΝ. ΑΣΦΑΛ. (ΚΟ)	20.16	0.79	19.70	20.34	4 780
INTERAMERICAN (ΚΟ)	19.92	0.10	19.88	19.94	169 796
ΑΓΡΟΤΙΚΗ ΖΩΗΣ	16.64	0.60	16.16	16.74	1 580
METROLIFE ΕΜΠΟΡΙΚΗ	2.55	3.41	2.54	2.68	54 860
ΕΤΑΙΡΙΕΣ ΕΠΕΝΔΥΣΕΩΝ					
ΕΘΝΙΚΗ ΕΤ. ΕΠΕΝΔ.ΧΑΡΤ.	2.61	2.25	2.56	2.68	19 361
ΕΛΛΗΝΙΚΗ ΕΤ. ΕΠΕΝΔ. (ΚΑ)	2.12	1.40	2.12	2.21	29 362
ΕΠΕΝΔ. ΕΡΓΑΣΙΑΣ (ΚΑ)	1.95	1.02	1.94	1.98	45 940
ΕΠΕΝΔ. ΑΝΑΠΤΥΞΕΩΣ (ΚΑ)	2.16	-1.37	2.15	2.20	19 412
ALPHA ΕΠΕΝΔΥΣΕΩΝ (ΚΑ)	3.66	-2.14	3.64	3.80	53 102
ΠΕΙΡΑΙΩΣ ΕΠΕΝΔΥΤΙΚΗ	1.86	-3.12	1.86	1.94	16 770
ΠΡΟΟΔΟΣ ΕΛΛ.ΕΠΕΝΔ.	3.16	0.00	3.10	3.20	27 950
INTERINVEST - ΔΙΕΘ. ΕΠΕΝΔ.	1.73	0.00	1.68	1.77	20 530
ΕΤΕΑΝΤΗ Α.Ε.Ε.Χ. (ΚΑ)	0.94	-2.08	0.93	0.98	149 500
ΔΙΑΣ Α.Ε.Ε.Χ (ΚΑ)	1.78	-1.66	1.75	1.85	33 360
ΑΙΟΛΙΚΗ Α.Ε.Ε.Χ. (ΚΑ)	1.62	-1.82	1.61	1.66	19 880
ΕΜΠΟΡΙΚΗ ΕΠΕΝΔΥΤΙΚΗ (ΚΑ)	3.46	-3.35	3.40	3.58	96 460
MARFIN ΑΕΕΧ	2.68	0.74	2.60	2.70	30 680
ΟΡΙΟΝ Δ.Α.Ε.Ε.Χ (ΚΑ)	1.90	3.06	1.90	1.97	25 870
ΑΣΤΙΣ ΕΠΕΝΔΥΤΙΚΗ (ΚΑ)	2.13	-1.39	2.08	2.16	10 620
ALPHA TRUST ASSET M. (ΚΟ)	3.14	-3.68	2.87	3.28	2 750
ΑΚΤΙΟ ΕΠΕΝΔΥΤΙΚΗ Α.Ε.Ε.Χ.	1.98	-0.50	1.91	1.99	5 592
ΕΤ. ΧΡΗΜ/ΚΗΣ ΜΕΣΟΛΑΒΗΣΗΣ					
ETBA ANZINIK (ΚΟ)	3.94	-2.48	3.90	4.10	12 053
ALPHA LEASING (ΚΟ)	8.74	-2.46	8.74	9.00	4 790
ΠΕΙΡΑΙΩΣ ΧΡΗΜ/ΚΕΣ ΜΕΣΟΘΕΣΕΙΣ	7.10	1.14	7.10	7.10	50
ΕΤΑΙΡΙΕΣ ΣΥΜΜΕΤΟΧΩΝ					
ALBIO Α.Ε. ΣΥΜΜΕΤΟΧΩΝ (ΚΟ)	2.90	-3.01	2.85	2.97	2 770
ΜΠΟΥΤΑΡΗΣ (ΚΑ)	1.87	-0.53	1.80	1.93	122 070
ΜΠΟΥΤΑΡΗΣ (ΠΑ)	1.80	-5.26	1.80	1.86	400
ΚΕΡΑΝΗΣ (ΚΑ)	1.30	-5.80	1.25	1.38	28 430
ΚΕΡΑΝΗΣ (ΠΑ)	1.08	-6.09	1.03	1.09	10 190
ΕΠΙΔΕΙΞΕΙΣ ΑΤΤΙΚΗΣ (Κ)	8.04	-2.19	8.00	8.30	22 310
ΟΜΙΛΟΣ ΙΝΤΕΑΛ (Κ)	3.42	-4.47	3.40	3.58	29 922
ΟΜΙΛΟΣ ΙΝΤΕΑΛ (Π)	7.10	-10.13	6.96	7.10	60
ΚΛΩΝΑΤΕΞ (ΚΑ)	4.26	-6.17	4.20	4.60	359 990
ΚΛΩΝΑΤΕΞ (ΠΑ)	3.26	-5.23	3.22	3.48	94 790
ΒΙΟΧΑΛΚΟ (ΚΑ)	10.32	-0.19	10.16	10.44	49 964
ΕΛΛΗΝΙΚΑ ΧΡΗΜΑΤΟΠΗΡΙΑ	10.44	-0.57	10.40	10.48	16 360
ΔΕΛΤΑ ΣΥΜΜΕΤΟΧΩΝ (ΚΑ)	7.54	-1.05	7.50	7.70	10 384
ΔΕΛΤΑ ΣΥΜΜΕΤΟΧΩΝ (ΠΑ)	7.32	-3.17	7.20	7.56	6 359
NOTOS COM	2.50	-2.72	2.49	2.60	35 782
ΧΑΤΖΗΙΩΑΝΝΟΥ Α.Ε.	4.26	-1.39	4.22	4.38	6 656
AXON A.E.	3.94	-1.99	3.92	4.06	83 230
SANYO HELLAS A.E.B.E.	2.24	-3.45	2.22	2.35	66 258
ΚΟΥΜΠΑΣ Α.Ε.	3.12	-3.70	3.12	3.26	58 860
ALPHA ΑΡΩΝΑ ΣΥΜΜΕΤΟΧΕΣ	4.68	-0.85	4.58	4.76	82 515
ΠΑΡΝΑΣΣΟΣ ΕΠΙΧΕΙΡΗΣΕΙΣ	1.09	3.81	1.06	1.12	21 650
ΦΟΥΡΛΗΣ Α.Ε. ΣΥΜΜΕΤΟΧΩΝ	10.16	-2.31	10.10	10.50	11 096
ΜΕΣΙΤΙΚΟΣ ΣΥΜΜΕΤΟΧΙΚΗ	2.60	-1.62	2.53	2.70	12 155
ΑΘΗΝΑΪΚΟΣ ΣΥΜΜΕΤΟΧΕΣ	2.11	-7.46	2.08	2.32	243 980
ΜΕΛΑ Α.Ε. ΣΥΜΜΕΤΟΧΩΝ (ΚΑ)	2.72	-0.37	2.68	2.86	68 320
ELBISCO AE ΣΥΜΜΕΤΟΧΩΝ	3.88	-2.02	3.72	4	8 020
ΔΙΑΧΕΙΡΙΣΗ ΑΚΙΝΗΤΗΣ ΠΕΡΙΟΥΣΙΑΣ					
ΚΟΚΚΙΝΟΥ	49.24	-2.88	48.82	52.22	2 220
ΕΡΜΗΣ Α.Ε.	4.12	-3.29	4.10	4.30	37 630
ΙΟΝΙΚΗ	8.06	1.99	8.04	8.20	710
ALPHA ΑΣΤΙΚΑ ΑΚΙΝΗΤΑ	9.24	-5.13	9.16	9.80	6 140
ΒΙΟΒΟΣ (ΚΟ)	9.4	0.8584	9.16	9.48	107 680
ΕΝΟΙΚΙΑΣΕΙΣ ΜΕΤΑΦΟΡΙΚΩΝ ΜΕΣΩΝ					
ΘΕΡΜΙΚΟΣ-ΚΟΤΤΕΡΑ	3.66	-1.08	3.50	3.68	25 100
AUTOHELLAS A.E.	6.96	-2.52	6.74	7.10	2 390
ΚΥΡΙΑΚΟΥΛΗΣ Μ.Κ.Ν.	2.82	-1.74	2.70	2.90	12 160
ΠΛΗΡΟΦΟΡΙΚΗ					
INTRASOFT (ΚΟ)	8.48	-1.40	8.36	8.74	15 681
ΔΕΛΤΑ ΠΛΗΡΟΦΟΡΙΚΗ	4.80	-1.23	4.76	4.90	31 083
BYTE COMPUTER	3.08	-2.53	2.88	3.16	12 900
INTRALOT (ΚΟ)	14.72	-0.27	14.48	15.10	24 049
QUALITY AND RELIABILITY A.B.E.E.	10.02	-2.34	10.00	10.26	4 800
INFORMER (ΚΟ)	8.60	2.38	8.18	8.68	82 330
FORTHnet	8.96	-0.88	8.72	9.04	11 300
LOGIC D.I.S.	3.16	0.64	2.99	3.20	92 930
SINGULAR	4.78	-0.42	4.70	4.82	74 910
UNISOFT AE	3.52	0.57	3.40	3.58	34 100
UNIBRAIN SA	7.94	-4.337	7.86	8.58	29 360
ΔΙΑΦΗΜΙΣΗ					
ΑΤΕΡΜΟΝ ΔΥΝΑΜΙΚΗ	2.71	-3.56	2.70	2.85	22 770
ΥΓΕΙΑ					
ΙΑΤΡΙΚΟ ΑΘΗΝΩΝ	4.90	0.00	4.70	5.00	83 655
ΙΑΤΡΙΚΟ ΑΘΗΝΩΝ Π.ΦΑΛΗΡ.	3.08	-0.65	3.00	3.14	20 970
ΙΑΣΩ	10.90	0.18	10.62	11.00	15 231
ΔΑΝΙΗΛΙΔΗΣ	6.86	-0.58	6.60	7.04	3 240
ΤΗΛΕΟΡΑΣΗ-ΨΥΧΑΓΩΓΙΑ					
ΤΗΛΕΤΥΠΟΣ	5.92	-1.33	5.64	6.10	35 454
HYATT REGENCY	5.44	1.12	5.30	5.54	82 943
ΕΛΕΥΘΕΡΗ ΤΗΛΕΟΡΑΣΗ	6.48	-2.99	6.46	6.68	1 570
ΟΠΑΠ ΑΕ (ΚΟ)	5.20	0.00	5.06	5.22	56 000
ΓΕΩΡΓΙΑ					
ΙΠΠΟΤΟΥΡ (Κ)	2.94	0.00	2.82	2.94	2 250
ΔΙΟΥΛΟΤΡΟΦΕΙΑ					
ΔΙΟΥΛΟΤΡΟΦΕΙΑ ΣΕΛΟΝΤΑ	2.70	-1.46	2.66	2.78	89 377
ΝΗΦΕΥΣ	3.08	-1.28	3.02	3.16	15 200
SEAFARM	1.87	-3.11	1.84	1.93	14 320
ΕΛΛΗΝΙΚΑΙ ΔΙΟΥΛΟΚΑΛΛΙΕΡΓΕΙΑΙ	11.38	0.52	10.90	11.70	1 270
ΟΡΥΧΕΙΑ					
ΑΡΓΥΡΟΜΕΤ/ΤΩΝ & ΒΑΡΥΤΙΝΙΟΥ	21.18	2.58	21.04	21.70	2 220
ΜΕΤΑΦΟΡΕΣ					
ΜΠΕΤΡΟ (ΚΟ)	4.86	2.80	4.84	4.90	800
ΕΠΙΒΑΤΗΓΟΙ ΝΑΥΤΙΛΙΑ					
ΓΡΑΜΜΕΣ ΣΥΡΤΗΣ	1.82	2.15	1.82	1.88	52 204
ΝΑΥΤΙΛΙΑΚΗ ΕΤΑΙΡΕΙΑ ΛΕΣΒΟΥ	1.83	3.17	1.83	1.89	23 628
ΑΝΕΚ (ΚΟ)	2.39	2.05	2.36	2.50	31 077
ΑΝΕΚ (ΠΟ)	2.65	0.38	2.60	2.70	1 000
ΜΑΚΕΔΟΝΙΚΕΣ ΓΡΑΜΜΕΣ	3.58	0.00	3.54	3.68	142 905
ΒΟΗΘΗΤΙΚΕΣ ΠΡΟΣ ΜΕΤΑΦΟΡΕΣ ΔΡΑΣΤΗΡΙΟΤΗΤΕΣ					
ΕΘΝΙΚΗ ΑΣΠΟΠ. ΑΚΙΝ. ΒΕΒΑΙΩΣΕΩΣ	7.32	0.00	7.32	7.34	69 526
ΤΗΛΕΠΙΚΟΙΝΩΝΙΕΣ					
ΟΤΕ (ΚΟ)	16.60	-0.95	16.34	16.90	699 271
ΠΑΝΑΦΟΝ ΑΕΕ (ΚΟ)	6.54	-1.80	6.48	6.72	702 170
COSMOTE (ΚΟ)	10.52	0.19	10.42	10.60	391 734
ΞΕΝΟΔΟΧΕΙΑ ΚΑΙ ΛΟΙΠΑ ΚΑΤΑΛΥΜΑΤΑ					
ΑΣΤΗΡ PALACE	7.80	-1.02	7.72	7.90	3 970
ΓΕΚΕ Α.Ε.	6.10	2.24	6.00	6.22	1 980
ΑΛΜΥΡΑ	4.84	6.76	4.54	4.86	51 245
ΝΗΣΟΣ ΓΚΑΛΗΣ	5.24	-5.76	5.20	5.38	5 220
ΕΣΤΙΑΤΟΡΙΑ					
OLYMPIC CATERING A.E.	6.30	3.67	6.28	6.54	11 870
ΕΡΓΑΣΙΑΚΗ ΜΙΚΡΟΓΕΥΜΑΤΑ	14.30	1.79	14.10	14.40	5 240
EVEREST	3.10	0.64	2.96	3.14	18 568
GOODYS A.E.	14.50	3.57	14.22	14.84	20 751

ΚΑΛΟΣΤΟΥΦΑΝΤΟΥΡΓΙΚΕΣ	ΤΙΜΗ	%	ΕΑΑΧ	ΜΕΤ.	ΤΕΜ
ΕΛΛΗΝ. ΥΦΑΝΤΟΥΡΓΕΙΑ (ΚΑ)	5.06	1.56	4.98	5.16	6 570
ΤΡΙΑ ΑΛΦΑ (ΚΟ)	38.90	0.46	37.00	39.06	125
ΚΑΣΕΤ. ΝΑΟΥΣΗΣ (ΚΑ)	3.60	4.49	3.36	3.66	410 018
ΔΟΥΚΑΣ (ΚΑ)	3.34	1.76	3.22	3.46	226 620
ΦΙΝΤΕΞΠΟΡΤ (ΚΟ)	3.52	0.56	3.48	3.54	3 050
ΕΛΒΙΡΚΟ (ΚΑ)	5.10	-3.77	4.78	5.38	4 230
ΕΠΙΛΕΚΤΟΣ ΚΑΣΕΤ/ΡΤΑ	1.85	-3.14	1.85	1.92	28 470
ΚΑΣΕΤ. ΝΑΥΠΛΑΚΤΟΥ	2.8	-2.78	2.74	2.88	20 500
ΒΑΡΒΑΡΕΤΟΣ	6.76	0.88	6.72	6.90	18 630
ΤΕΞΑΠΡΕΤ	3.74	1.58	3.66	3.82	13 540
ΓΙΑΝΝΟΥΛΗΣ	11.80	5.60	11.74	12.10	4 910
ΚΑΣΕΤ. ΚΟΡΙΝΘΟΥ (ΚΟ)	3.28	-7.34	3.24	3.60	50 742
ΚΑΣΕΤ. ΚΟΡΙΝΘΟΥ (ΠΟ)	4.36	-2.24	4.3	4.38	450
ΜΟΥΖΑΚΗΣ (ΚΑ)	3.28	-1.20	3.22	3.32	6 030
ΜΟΥΖΑΚΗΣ (ΠΑ)	7.2	0.00	0.00	0.00	0
ΠΑΛΑΤΖΙΑ ΘΡΑΚΗΣ (ΚΑ)	2.61	1.88	2.60	2.66	16 628
ΜΑΞΙΜ ΠΕΡΤΣΙΝΙΔΗΣ	1.83	-4.69	1.80	1.92	65 750
Μ. & Α. ΚΑΡΑΤΖΗ HELLAS NET	3.44	-2.82	3.40	3.52	7 240
ΦΙΕΡΑΤΕΣ ΑΦΟΙ ΑΝΕΖΟΥΛΑΚΗ	2.86	-6.54	2.85	3.10	15 890
ΤΡΟΦΙΜΑ-ΠΟΤΑ					
ΚΥΛΙΝΔΡΟΜΥΛΟΙ ΛΟΥΗ	3.56	1.11	3.44	3.60	10 170
ΕΛΛ. ΒΙΟΜ. ΖΑΧΑΡΗΣ	7.30	0.27	7.06	7.44	36 030
ΕΛΑΪΣ	21.04	0.48	19.92	21.24	3 040
ΚΑΤΣΕΛΗΣ	4.56	1.79	4.42	4.58	13 088
Π.Γ. ΝΙΚΑΣ (ΚΑ)	3.28	0.61	3.20	3.30	7 668
ΧΗΡΙΤΑ (ΚΑ)	7.32	1.08	7.20	7.34	20 707
ΚΥΛΙΝ/ΛΟΙ ΣΑΡΑΝΤΟΠΟΥΛΟΣ	5.66	-1.05	5.32	5.66	3 425
ΕΦΑΡΜΟΓΕΣ					
ΚΡΕΤΑ ΦΑΡΜ	28.30	0.56	27.94	28.40	1 580
ΚΤΗΜΑ ΛΑΖΑΡΙΔΗ	8.96	1.75	8.60	9.60	570
ΑΛΕΥΡΟΒ/ΝΙΑ ΤΥΡΝΑΒΟΥ	5.92	1.33	5.62	6.08	970
ΚΑΡΑΜΟΛΕΓΚΟΣ	4.48	-3.03	4.26	4.60	2 450
ΕΥΡΑΪΣ (ΚΑ)	2.51	-4.20	2.50	2.60	14 900
ΕΥΡΑΪΣ (ΠΑ)	5.26	-7.72	5.04	5.4	160
ΚΡΕΚΑ	2.80	-4.11	2.79	3.02	5 340
ΠΑΥΛΙΔΗΣ (ΠΟ)	10.68	-0.56	10.40	10.70	1 975
ΜΠΑΡΜΠΑ ΣΤΑΘΗΣ (Κ)	5.38	-0.37	5.32	5.40	1 520
ΜΠΑΡΜΠΑ ΣΤΑΘΗΣ (Π)	5.4	1.88068	5.38	5.4	610
COCA COLA E.E.E.	14.20	0.28	13.66	14.56	274 618
ΠΡΟΪΟΝΤΑ ΚΑΠΝΟΥ					
ΚΑΠΝΟΒΙΟΜΗΧΑΝΙΑ ΚΑΡΕΛΙΑ	57	0.00	0.00	0.00	0
ΠΑΠΑΣΤΡΑΤΟΣ	13.34	0.00	13.22	13.54	21 480
ΕΙΔΗ ΕΝΔΥΜΑΣΙΑΣ					
ΜΙΝΕΡΒΑ	2.98	3.47	2.79	3.14	520
SEX ΦΟΡΜ	8.96	-0.88	8.80	9.10	14 940
ΕΛΒΕ-ΕΝΔΥΜΑΤΩΝ	2.00	1.48	1.90	2.00	3 850
FANCO A.E.	7.10	-5.84	7.04	7.34	13 086
ΠΡΟΪΟΝΤΑ ΣΥΛΟΥ & ΘΕΛΛΟΥ					
ΒΑΛΚΑΝ (Κ)	0.53	-3.64	0.52	0.56	384 620
ΑΚΡΙΤΑΣ (ΚΟ)	3.82	-0.52	3.78	3.82	2 350
ΓΕΛΜΑΝ	2.72	-2.16	2.68	2.81	18 710
ΠΡΟΪΟΝΤΑ ΧΑΡΤΟΥ					
ΒΙΣ (ΚΟ)	4.64	1.69	4.48	4.74	3 400
ΒΙΣ (ΠΟ)	4.90	1.61	4.90	4.90	20
ΡΑΠΕΡΜΑΣΚ-ΤΣΟΥΚΑΡΙΔΗΣ	14.58	3.06	13.90	14.90	240
ΕΚΔΟΣΕΙΣ					
INFORM ΛΥΚΟΣ	14.76	-0.94	14.76	15.46	5 898
ΕΚΔΟΣΕΙΣ ΑΥΜΠΕΡΗ	9.30	0.43	9.00	9.44	12 720
ΙΜΑΚΟ ΜΗΝΤΙΑ ΝΕΤ ΓΚΡΟΥΠ	3.26	2.98	3.20	3.40	43 590
ΧΑΪΔΕΜΕΝΟΣ	4.5	2.17	4.50	4.70	4 280
ΠΗΓΑΣΟΣ	2.87	3.69	2.84	2.93	16 230
ΔΗΜ/ΚΟΣ ΟΡΓ. ΛΑΜΠΡΑΚΗ	8.28	3.04	8.26	8.66	134 950
ΑΙΤΗΣΗΣ ΕΚΔΟΣΕΙΣ	5.72	-5.30	5.7	6.02	3 680
ΓΕΩΠΟΝΟΥΛΟΣ ΕΚΔΟΣΕΙΣ	2.55	-4.49	2.53	2.72	76 520
ΝΑΥΤΕΜΠΟΡΙΚΗ	3.34	2.34	3.3	3.42	1 090
ΚΑΘΗΜΕΡΙΝΗ ΕΚΔΟΣΕΙΣ	6.88	3.37	6.8	7.28	8 680
ΤΕΧΝΙΚΕΣ ΕΚΔΟΣΕΙΣ	6.44	-0.92	5.96	6.54	3 190
ΧΗΜΙΚΕΙΑ					
ΕΤΜΑ (ΚΟ)	1.8	-4.76	1.68	1.89	16 320
ΕΤΜΑ (ΠΟ)	1.59	-1.24	1.55	1.61	11 925
ΒΙΟ.ΚΕΝ	9.36	0.00	9.2	9.42	3 960
ΕΛΛΑΤΕΞ ΣΥΝΘΕΤΙΚΕΣ ΙΝΕΣ	1.88	3.09	1.86	1.94	13 530
ΕΛΑΣΤΙΚΑ-ΠΛΑΣΤΙΚΑ					
ΠΕΤΖΕΤΑΚΙΣ (ΚΑ)	5.54	1.77	5.32	5.64	44 000
ΠΕΤΖΕΤΑΚΙΣ (ΠΑ)	5.48	0.00	5.08	5.48	8 150
ΠΛΑΣΤΙΚΑ ΚΡΗΤΗΣ	7.18	2.71	7.04	7.38	3 650
EURODRIP	7.04	-5.88	6.80	7.20	3 530
ΔΑΪΟΣ ΠΛΑΣΤΙΚΑ	4.36	-4.39	4.30	4.60	11 520
ΠΑΪΡΗΣ Α.Β.Ε.Ε. ΠΛΑΣΤΙΚΩΝ	6.28	-4.85	6.24	6.74	6 010
FLEXOPACK A.E.B.E.Π.	11.98	0.34	11.64	12.04	400
ΠΛΑΣΤΙΚΑ ΜΑΚΕΔΟΝΙΑΣ (ΚΑ)	2.64	2.94	2.62	2.80	24 300
ΜΗ ΜΕΤΑΛΛΙΚΑ ΟΡΥΚΤΑ-ΣΤΟΙΧΕΙΑ					
ΕΣΚΑ	33.40	-3.58	33.10	34.64	5 210
ΧΑΛΥΨ (ΚΟ)	5.66	-2.41	5.66	5.80	500
ΧΑΛΥΨ (ΠΟ)	5.48	0.00	0.00	0.00	0
ΒΤΙΝΟΣ	3.40	1.80	3.36	3.50	18 360
ΜΑΡΜΑΡΑ ΠΥΡΓΑΡΑΚΑ	7.24	-0.28	7.00	7.28	2 230
ΚΥΡΙΑΚΙΔΗΣ ΜΑΡΜΑΡΑ	4.06	0.50	3.82	4.10	27 310
ΚΕΡΑΜΕΙΑ-ΑΛΛΑΤΙΝΗ	20.12	2.24	19.60	20.50	971
ΗΡΑΚΛΗΣ	12.66	-1.09	12.58	12.80	14 014
TITAN (ΚΟ)	38.52	-0.98	38.42	39.46	34 964
TITAN (ΠΟ)	34.46	2.26	33.20	34.98	3 740
ΒΑΣΙΚΑ ΜΕΤΑΛΛΑ					
ΑΛΟΥΜΙΝΙΟ ΤΗΣ ΕΛΛΑΔΟΣ	36.12	1.29	35.66	36.26	14 863
ΜΑΪΛΛΗΣ Α.Ε.Β.Ε.	7.48	-0.53	7.36	7.66	53 654
ΧΑΛΚΟΡ	4.28	-4.04	4.24	4.40	18 004
ΑΛΟΥΜΥΛ. ΜΥΛΩΝΑΣ	4.28	-0.47	4.24	4.40	5 180
ΣΙΔΗΝΟΥΡΓΕΙΑ ΚΟΡΙΝΘΟΥ	3.78	-2.58	3.72	3.82	9 440
ΑΛΚΟ ΕΛΛΑΣ	1.64	-2.96	1.58	1.72	100 786
ΣΙΔΗΝ. ΤΖΙΡΑΚΙΑΝ ΠΡΟΦΙΛ	2.43	0.00	2.16	2.56	4 540
ΕΛΒΑΛ Α.Ε.	4.10	-2.84	4.08	4.22	30 374
ΣΙΔΕΝΟΡ	3.52	-3.30	3.52	3.66	11 220
ΕΤΕΜ Α.Ε.	2.86	-1.38	2.80	2.90	3 750
FITCO A.E. (ΚΟ)	10.42	-2.80	10.02	10.84	10 610
ΜΕΤΑΛΛΙΚΑ ΠΡΟΪΟΝΤΑ					
ΒΙΟΚΕΔΑ (ΚΟ)	0.81	-4.71	0.80	0.84	42 975
ΒΙΟΚΕΔΑ (ΠΟ)	0.81	-10.99	0.81	0.91	75
SPIDER	10.70	-6.47	10.50	11.58	7 570
MEVACO	2.68	-1.11	2.62	2.72	5 790
HELLAS CAN (Κ)	7.14	-1.11	7.08	7.18	7 180
ΧΑΛΥΒΔΟΡΥΛΛΩΝ	1.48	-3.27	1.48	1.59	22 920
ΜΕΤΑΛ. ΑΡΚΑΔΙΑΣ ΡΟΚΑΣ (ΚΟ)	10.30	0.00	10.24	10.30	18 530
ΜΕΤΑΛ. ΑΡΚΑΔΙΑΣ ΡΟΚΑΣ (ΠΟ)	9.30	-1.06	9.10	9.30	650
ΜΕΤΚΑ	4.92	-2.38	4.82	5.10	45 220
ΔΑΡΔΑΝΗ & ΣΙΑ	2.84	0.00	2.77	2.98	43 710
ΛΕΒΕΝΤΕΡΗΣ (Κ)	2.23	-4.70	2.20	2.50	15 290
ΛΕΒΕΝΤΕΡΗΣ (Π)	1.86	-7.46	1.85	2.10	1 784
ΜΟΝΑΔΕΣ & ΕΙΔΗ ΕΞΟΠΛΙΣΜΟΥ					
KLEEMAN HELLAS	7.44	1.09	7.10	7.50	27 177
FRIGOGLASS	5.02	-2.33	5.00	5.12	11 240
ΚΑΛΩΔΙΑ					
NEXANS ELLAS	6.58	1.54	6.42	6.58	4 060
ΕΛΛΗΝΙΚΑ ΚΑΛΩΔΙΑ	3.58	-5.29	3.58	3.70

HYUNDAI SANTA FE

Κορεάτικη εισβολή στα τετρακίνητα

Το νέο μοντέλο στην υπηρεσία του... οδηγού

Το 2000 έφερε μαζί του μια μεγάλη γιορτή για τους ανθρώπους της Hyundai Motor Company. Ο λόγος δεν είναι άλλος από την άφιξη του νέου μοντέλου ελεύθερου χρόνου της Hyundai που το δίκτυο και οι πελάτες της με τόση αγωνία περίμεναν.

Ενα αυτοκίνητο με σύγχρονο και δυναμικό σχεδιασμό που όχι μόνο σηματοδοτεί το ξεκίνημα μιάς νέας εποχής για τη Hyundai στην εκτός δρόμου κίνηση, αλλά αποτελεί ένα πολύ δυνατό όπλο που την καθιστά ιδιαίτερα ανταγωνιστική σε μια γρήγορα αναπτυσσόμενη αγορά. Ο υποψήφιος πελάτης του Santa Fe θα ενθουσιαστεί ανακαλύπτοντας ότι κάτω από το στιβαρό εντυπωσιακό αμάξωμα κρύβεται ένα (κατεξοχήν) τετρακίνητο εκτός δρόμου όχημα, που όμως υποδεικνύει υποδειγματική συμπεριφορά και στον αυτοκινητόδρομο.

Το Santa Fe πραγματώνει το στάχο της δημιουργίας ενός έντονου σχεδιαστικά χαρακτήρα που αναγνωρίζεται αμέσως ως μέλος της οικογένειας Hyundai. Από οποιαδήποτε οπτική γωνιά, οι έντονες καμπύλες εκπέμπουν συναρπαστικό στυλ και συνθέτουν μια δυναμική και μοντέρνα εικόνα. Η διχρωμία του αμαξώματος και ο πρωτότυπος σχεδιασμός της μπροστινής πλευράς δίνουν μια ισχυρή και αλάνθαστη πρώτη εντύπωση: Η όψη του είναι πλατιά και συμπαγής, ενώ τα κυρτά φτερά των τροχών και η επιθετική εμφάνιση του προφυλακτήρα ενισχύουν ακόμα περισσότερο την εικόνα. Οι τολμηρές γραμμές του καπό συναντώνται στην άκρη της μάσκας, προβάλλοντας μια δυνατή παρουσία. Οι στρογγυλοί προβολείς ομίχλης καθαρού κρυστάλλου πλαισιώνουν τον αεραγωγό του προφυλακτήρα, ενώ τα καμπύλα φωτιστικά σώματα τελευταίας τεχνολογίας αναδεικνύουν τις νευρώσεις του καπό, ενισχύοντας την κομψή και δυναμική εντύπωση. Η μεταλλική ποδιά προστασίας που βρίσκεται κάτω από το εμπρός μέρος ενσωματώνεται στον προφυλακτήρα και αντανακλά το σπορ προσανατολισμό του αυτοκινήτου.

Η πλαϊνή όψη του Santa Fe ενισχύεται από αεροδυναμικά σε εμφάνιση προστατευτικά στο κάτω μέρος, ενώ οι καμπύλες του καπό συνεχίζονται προς τα πίσω με μια ευδιάκριτη ανοδική γραμμή πάνω από τους πίσω τροχούς. Οι ράγες της οροφής και οι ζάντες αλουμινίου 16 ιντσών με τις πέντε ακτίνες ενισχύουν ακόμα περισσότερο τη σπορ και επιθετική εικόνα.

Η πίσω πλευρά είναι εφοδιασμένη με υψηλής τεχνολογίας φωτιστικά σώματα και με ένα μεγάλο προφυλακτήρα που συνεχίζει την «άγρια» εμφάνιση στο πίσω μέρος. Σε όλα τα μοντέλα υπάρχει η δυνατότητα ανοίγματος του πίσω παραθύρου προς τα πάνω, προσφέροντας ευελιξία στην πρόσβαση στο χώρο των αποσκευών και μειώνοντας την ανάγκη ανοίγματος της 5ης πόρτας.

Ισχυροί κινητήρες

Ο κινητήρας των 2,7 λίτρων αποδίδει 170 ίππους στις 6.000 σαλ και μέγιστη ροπή 25,5 χλγρ. στις 4.000 σαλ. Η ισχύς μεταφέρεται στους τροχούς μέσω ενός 4τάχυτου αυτόματου κιβωτίου εφοδιασμένου με σύστημα H- Matic, γεγονός που αποτελεί πρωτοπορία για τον κόσμο των SUV. Το σύστημα H- Matic, προϊόν συνεργασίας της Hyundai με την Porsche, δίνει τη δυνατότητα στον οδηγό να επιλέξει ανάμεσα στην πλήρως αυτόματη ή τη χειροκίνητη αλλαγή ταχυτήτων διαμέσου μιας διαφορετικής διαδρομής του μοχλού ταχυτήτων σχήματος. Τοποθετώντας τον μοχλό στην αριστερή πλευρά, οι αλλαγές των ταχυτήτων γίνονται αυτόματα, ενώ στη δεξιά πλευρά οι αλλαγές γίνονται χειροκίνητα χωρίς τη χρήση μηχανικού συμπλέκτη. Εκτός από το κινητήρα των 2,7 λίτρων, το Santa Fe προσφέρεται και με ένα κινητήρα 2,4 λίτρων ο οποίος αποδίδει 145 ίππους στις 5.500 σαλ και μέγιστη ροπή 20,4 χλγρ. στις 4.000 σαλ. Αυτό το μηχανικό σύνολο συνεργάζεται με 5τάχυτο μηχανικό κιβώτιο 5 σχέσεων που διαθέτει συγχρονιζέ διπλού κώνου, βελτιώνοντας την ποιότητα των αλλαγών ανάμεσα στην 1η και 2η σχέση. Για τη μέγιστη δυνατή πρόσφυση, όταν οι συνθήκες είναι αντίξοες, ένα διαφορετικό περιορισμένης ολίσθησης προσφέρεται ως επιλογή στον πίσω άξονα.

Εν ολίγοις...

Το Santa Fe είναι το νέο μέλος στην οικογένεια Hyundai και χάρη στα ιδιαίτερα πλεονεκτήματα του αναμένεται να προσελκύσει το ενδιαφέρον όλων των ηλικιών. Θα προκαλέσει όχι μόνο τις επιδοκιμασίες των ιδιοκτητών αυτοκινήτων της Hyundai, αλλά με το τολμηρό, μοναδικό του στυλ, θα προκαλέσει το ενδιαφέρον πολλών καινούργιων αγοραστών.

Το Santa Fe κατασκευάζεται στο εργοστάσιο Ulsan, το οποίο έχει εξοπλιστεί και είναι προγραμματισμένο για την κατασκευή 100.000 μονάδων ετησίως.



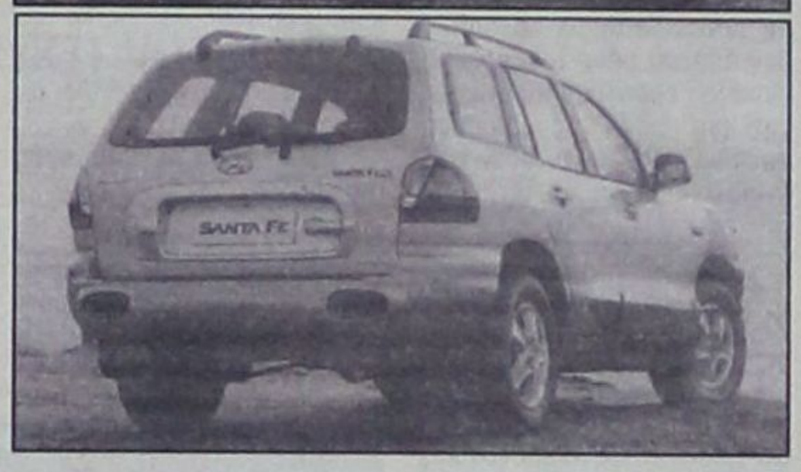

ΜΕ ΜΙΑ ΜΑΤΙΑ ΤΗ HYUNDAI SANTA FE	
Μήκος	4,50 μ.
Πλάτος	1,82μ.
Υψος	1,67 μ.
Κινητήρας	4/6κύλινδρος
Κυβισμός	2.351 / 2.656 κ.εκ.
Ιπποδύναμη	145/5.500
	170/6.000 ίππου/ σ.α.λ.
Ροπή στρέψης	21,5/ 3.00
	25/4.000 χλγρ./σ.α.λ.
Επιδόσεις	
Τελική ταχ.	170/175 χλμ./ώρα
Επιτάχυνση 0-100 χλμ./ώρα	12,5/11,7
Κατανάλωση	12/13 λίτρα /100 χλμ.
Hyundai Hellas	
25ο χλμ. Ε.Ο. Αθηνών - Κορίνθου	
Τηλ.: 55 61 256-9	

Εσείς γνωρίζατε ότι όλα τα κλιματιστικά που υπάρχουν στον κόσμο έχουν τον ίδιο πατέρα;

Carrier

Ο Εφευρέτης του Κλιματισμού

Rodos Air Ε.Π.Ε.

ΤΕΧΝΙΚΗ & ΕΜΠΟΡΙΚΗ ΕΤΑΙΡΙΑ

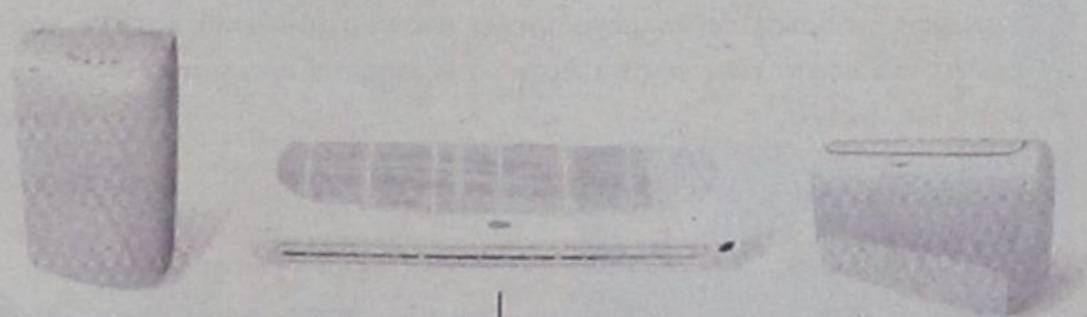

Ρόδος, Καμείρου 1 Τηλ. Κέντρο: (0241) 70710, Fax: (0241) 70720
e-mail: rodosair@rho.forthnet.gr • www.rodosair.gr

ΓΡΑΜΜΗ ΠΑΝΤΟΣ ΚΑΙΡΟΥ CARRIER 0801-19000

ΤΟ 80% ΤΩΝ ΕΝΗΛΙΚΩΝ ΕΩΣ 40 ΕΤΩΝ ΚΟΛΛΑΝΕ ΤΟΝ ΙΟ ΤΗΣ ΛΟΙΜΩΔΟΥΣ ΜΟΝΟΠΥΡΗΝΩΣΗΣ

Πώς μεταδίδεται η «ασθένεια του φιλιού»

Ακόμη και έξι μήνες μετά την εξαφάνιση των συμπτωμάτων ο ιός μεταδίδεται



Από το φιλί κυρίως, αλλά όχι μόνο, μεταδίδεται η λοιμώδης μονοπυρήνωση

Η «ασθένεια του φιλιού», όπως ονομάζεται η λοιμώδης μονοπυρήνωση, επειδή μεταδίδεται με το σάλιο, δεν πλήττει μόνο τους... φλογερούς εραστές! Πρόκειται για μια πολύ συνηθισμένη ασθένεια καθώς το 80% των ενηλίκων μέχρι να φτάσουν την ηλικία των 40 ετών θα έχουν κολλήσει τον ιο...

«Ο ιός Epstein Barr, που ευθύνεται για τη λοιμώδη μονοπυρήνωση, ανήκει στην ομάδα του ιού του έρπητα. Ο ιός αναπτύσσεται και πολλαπλασιάζεται μέσα στους σιελογόνους αδένες. Ετσι, λοιπόν, ο πιο συνηθισμένος τρόπος μετάδοσης της λοιμώδους μονοπυρήνωσης είναι το... φιλί! Στα μικρά παιδιά όμως η νόσος μεταδίδεται βάζοντας τα χέρια στο στόμα με τα οποία έχουν πιάσει ένα άλλο άρρωστο παιδί. Επίσης, τα νήπια κολλάνε στους παιδικούς σταθμούς τον ιό, βάζοντας στο στόμα το ίδιο παιχνίδι.

Οπως εξηγεί ο παιδίατρος κ. Κώστας Νταλούκας, ο ιός μεταδίδκεται μερικές ημέρες πριν από την εμφάνιση των συμπτωμάτων. Ακόμη όμως και έξι μήνες μετά την εξαφάνιση τους ο ιός παραμένει στο σάλιο.

Αν και πολλοί θα έρθουν σε επαφή με τον ιό, μόνο μερικοί θ'αναπτύξουν συμπτώματα. Οι υπόλοιποι θα την περάσουν τόσο ελαφρά ώστε δεν θα καταλάβουν ότι ο πονόλαιμος ή η κούραση που ένιωθαν ήταν στην πραγματικότητα λοιμώδης μονοπυρήνωση.

Ενα με δύο μήνες από την στιγμή που θα έρθουμε σε επαφή με τον ιό, θα εμφανιστεί πυρετός, πονόλαιμος και διόγκωση των αδένων. Οι διογκωμένοι αδένες ποικίλουν σε μέγεθος από ένα μικρό φασόλι μέχρι ένα μικρό αυγό και είναι σκληροί και επώδυνοι. Στα μικρά, όμως, παιδιά είναι πιθανόν να μην υπάρχουν αυτά τα συμπτώματα, οπότε και είναι δύσκολο να διαγνωστεί αμέσως η νόσος. Εξάλλου, τα περισσότερα από τα συμπτώματα της λοιμώδους μονοπυρήνωσης αποτελούν συμπτώματα και άλλων ασθενειών και μπορεί να την μπερδέψουμε π.χ. με την αμυγδαλίτιδα ή την οστρακιά».

- Ποιά είναι η θεραπεία της νόσου;

«Η λοιμώδης μονοπυρήνωση είναι μια αυτο-ιώμενη ασθένεια, δηλαδή περνάει από μόνη της χωρίς ειδική θεραπεία, μέσα σε διάστημα από μία έως τέσσερις εβδομάδες. Τα αντιβιοτικά, όπως εξάλλου σε όλες τις ασθένειες που οφείλονται σε ιό, δεν έχουν καμιά αποτελεσματικότητα. Σε γενικές γραμμές μπορούμε να πούμε ότι ο ασθενής πρέπει να παραμείνει στο κρεβάτι του όσο έχει πυρετό ή άλλα συμπτώματα. Αν από τη διόγκωση των αμυγδαλών του δυσκολεύεται να καταπιεί, πρέπει να τρώει μαλακές τροφές. Οι ζεστές σούπες με μοσχάρι και κοτόπουλο είναι ιδανικές. Ο πυρετός μπορεί να κρατήσει γύρω στις πέντε ημέρες και μερικές φορές να συνεχιστεί με διακοπές για μία έως τρεις εβδομάδες. Σε αρκετούς επίσης ασθενείς παρατηρείται διόγκωση του σπληνός ή διόγκωση του ήπατος. Σε αυτή την περίπτωση ο γιατρός θα συστήσει για κάποιο χρονικό διάστημα ν'αποφεύγει τη γυμναστική μέχρι το μέγεθος του σπληνός να επανέλθει σε φυσιολογικά όρια».

- Ποιές είναι οι επιπλοκές της νόσου;

«Οι επιπλοκές είναι σπάνιες. Στα παιδιά πρέπει να είμαστε αρκετά προσεκτικοί. Οι γονείς, όμως, θα πρέπει να καλέσουν αμέσως το γιατρό αν το παιδί με λοιμώδη μονοπυρήνωση εμφανίσει πόνο στο αριστερό μέρος της κοιλιάς, αν γίνει η αναπνοή του δύσκολη ή αν φαίνεται πολύ άρρωστο. Επίσης ο παιδίατρος πρέπει να ενημερωθεί στην περίπτωση που το παιδί αρνείται να πίνει υγρά ή εμφανίσει πόνο στο αυτάκι του ή τα συμπτώματα του παραμείνουν πάνω από 4 εβδομάδες».

- Τα υπόλοιπα μέλη της οικογένειας πρέπει να πάρουν ιδιαίτερα μέτρα προφύλαξης για να μην κολλήσουν;

«Η νόσος είναι πιο μεταδοτική όσο υπάρχει ο πυρετός. Οταν τα συμπτώματα υποχωρήσουν, ο ιός σε πολλές περιπτώσεις παραμένει στο σάλιο για μισό χρόνο. Είναι βέβαια υπερβολή ο ασθενής να απομονωθεί από τα άλλα παιδιά. Παρ'όλα αυτά, καλύτερα να χρησιμοποιεί τα δικά του σκεύη, μέχρι τουλάχιστον να του πέσει ο πυρετός».



ΝΕΟ FIAT DOBLÒ. Ο,ΤΙ ΣΚΕΦΤΕΙΣ ΜΠΟΡΕΙΣ ΝΑ ΤΟ ΚΑΝΕΙΣ.

Αφήστε την φαντασία σας ελεύθερη. Το νέο FIAT DOBLO είναι το απόλυτο πολυμορφικό, αλλά και κάτι παραπάνω. Σας δίνει μόνο δυνατότητες. Εκμεταλλευτείτε τις.

Σκεφτείτε χώρους με την άνεσή σας. Τα 750 λίτρα του χώρου αποσκευών γίνονται 3000 λίτρα, σε ένα δευτερόλεπτο. Επιτρέπει ένα άνετο ταξίδι για πέντε άτομα ύψους 1,90, έχει υπερυψωμένα πίσω καθίσματα για άπλετη ορατότητα και πολλαπλές έξυπνες θήκες.

Μπείτε σε άλλη διάσταση. Το νέο Fiat DOBLO έχει 2 πλαϊνές, συρόμενες πόρτες με το μεγαλύτερο άνοιγμα (645mm) και διπλή πίσω πόρτα τόσο πλατιά ώστε να εξυπηρετεί πραγματικά κάθε σας ανάγκη.

Θέτει standards και στον εξοπλισμό. Η λίστα του βασικού εξοπλισμού ξεκινάει με κλιματισμό, ηλεκτρικά παράθυρα και καθρέπτες, κεντρικό κλείδωμα και υδραυλικό τιμόνι και συνεχίζει...

Η προσωπική σας ασφάλεια. Με standard αερόσακο, και κατόπιν παραγγελίας αερόσακο συνοδηγού, πλευρικούς και ABS τελευταίας γενιάς.

Η αίσθηση της ελευθερίας που σας δίνει το νέο FIAT DOBLO και το επαγγελματικό FIAT DOBLO CARGO είναι απεριόριστη. Ό,τι σκεφτείτε μπορείτε να το κάνετε. **Σκεφτείτε τώρα ένα test drive, στο Δίκτυο Ολοκληρωμένων Συγκροτημάτων Fiat.**

Κέντρο Αμεσης Εξυπηρέτησης FIAT
0800 500 800
(χωρίς χρέωση)

ΤΟ ΠΑΘΟΣ ΜΑΣ ΟΔΗΓΕΙ. FIAT

Auto Center Μανώλης Κωστάκης Α.Ε.Β.Ε.

ΟΛΟΚΛΗΡΩΜΕΝΟ ΣΥΓΚΡΟΤΗΜΑ: FIAT - ALFA ROMEO - LANCIA

14ο χλμ Ρόδου - Αεροδρομίου 85106, Παραδείσι, Ρόδος, Τηλ: (0241) 82000

Βράβευση ξενοδοχείου

Από το Ευρωπαϊκό Κέντρο Πληροφοριών του Επιμελητηρίου Δωδεκανήσου ανακοινώνεται ότι:

Με ιδιαίτερη επιτυχία πραγματοποιήθηκε η τελετή βράβευσης του Ξενοδοχείου SUNWING RESORT KALLITHEA, στα πλαίσια του προγράμματος SAFE - PREVENT, που υλοποίησε το Ευρωπαϊκό Κέντρο Πληροφοριών του Επιμελητηρίου μας. Το βραβείο απενεμήθη για την εφαρμογή καινοτόμων πρακτικών - συστημάτων υγιεινής και ασφάλειας στους χώρους εργασίας.

Από την καθιέρωση του θεσμού βραβείων, στα πλαίσια του Προγράμματος SAFE από το 1997, για πρώτη φορά απονεμήθηκε βραβείο σε τουριστική επιχείρηση στην Ελλάδα και για δεύτερη σε Πανευρωπαϊκό επίπεδο. Την πρώτη φορά είχε απονεμηθεί σε ξενοδοχείο στο Ηνωμένο Βασίλειο το 1998.

Στην έναρξη της εκδήλωσης χαιρετισμό απηύθυνε ο Πρόεδρος του Εργατικού Κέντρου Ρόδου κ. Ι. Σαρικάς, ο οποίος τόνισε την σημασία βελτίωσης των συνθηκών υγιεινής και ασφάλειας των εργαζομένων και συνεχάρη το Ξενοδοχείο για αυτή του τη βράβευση.

Στην εκδήλωση παρέστησαν εκπρόσωποι της Διοίκησης του Επιμελητηρίου Δωδεκανήσου, κ.κ. Γ. Καραγιάννης /Πρόεδρος, Η. Κωτιάδης /Β' Αντιπρόεδρος και Ι. Κακλιός /Πρόεδρος του Τμήματος Μεταποίησης και Μέλος της Νομαρχιακής Επιτροπής Υγιεινής και Ασφάλειας, εκπρόσωπος του Εργατικού Κέντρου Ρόδου κ. Ι. Σαρικάς /Πρόεδρος, εκπρόσωπος της Ενωσης Ξενοδοχοϋπαλλήλων Ρόδου κ. Α. Βρατσάλης/ Πρόεδρος κ.α.

Στην εναρκτήρια ομιλία ο Β' Αντιπρόεδρος του Επιμελητηρίου κ. Ηλίας Κωτιάδης αναφέρθηκε στον θεσμό των βραβείων και τόνισε ιδιαίτερα ότι: «Σε ετήσια βάση στην Ευρωπαϊκή Ενωση έχουν καταγραφεί 5.500 θάνατοι από ατυχήματα στον εργασιακό χώρο. Λόγω των 4,5 εκατομμυρίων ατυχημάτων εργασίας, έχουμε απώλειες 146 εκατομμυρίων ημερών εργασίας. Οι δαπάνες ασφάλισης των ατυχημάτων εργασίας ανέρχονται σε 20 δισεκατομμύρια ευρώ ανά έτος».

Ακολούθησε η εισήγηση της Κας Αναστασίας Δημητρίου, ως εκπρόσωπος του Ελληνικού Ινστιτούτου Υγιεινής και Ασφάλειας της Εργασίας (ΕΛΙΝΥ ΑΕ), η οποία παρουσίασε το ισχύον νομικό πλαίσιο και τις υποχρεώσεις που απορρέουν για τις επιχειρήσεις όσον αφορά τα συστήματα υγιεινής και ασφάλειας στον εργασιακό χώρο των ξενοδοχείων και των επιχειρήσεων γενικότερα.

Οι εκπρόσωποι του Ξενοδοχείου SUNWING κ.κ. Ι. Γκόνος /Διευθυντής, Ι. Ριζωνάκης/ Τεχνικός Ασφαλείας, Ν. Βλαχάκης/ Εκπρόσωπος Εργαζομένων, παρουσίασαν τα συστήματα υγιεινής και ασφάλειας. Μεταξύ άλλων, αναφέρθηκαν στην δημιουργία και τήρηση προτύπων υγιεινής και ασφάλειας (Quality and Standards Manual for health and safety), στους ετήσιους ελέγχους του ξενοδοχείου για θέματα υγιεινής και ασφάλειας από ειδική επιθεωρήτρια και από ειδικό επιστήμονα χημικο-υγιεινολόγο, στις εκτεταμένες επενδύσεις για την βελτίωση των συνθηκών υγιεινής και ασφάλειας των εργαζομένων, στην εκπαίδευση του προσωπικού για σχετικά θέματα. Τέλος, ιδιαίτερη μνεία έγινε στην ηλεκτρονική παρακολούθηση μέσα από ένα κεντρικό υπολογιστή όλων των ηλεκτρομηχανολογικών εγκαταστάσεων με στόχο την πρόληψη των ατυχημάτων (σύστημα BMS).

Η επίδοση του βραβείου έγινε από τον Πρόεδρο του Επιμελητηρίου Δωδεκανήσου, κ. Γ. Καραγιάννη στον Διευθυντή του ξενοδοχείου κ. Ι. Γκόνο. Ακολούθησε ξενάγηση στους χώρους εργασίας του ξενοδοχείου ανά ομάδες.

Rodos Air Ε.Π.Ε.
ΤΕΧΝΙΚΗ & ΕΜΠΟΡΙΚΗ ΕΤΑΙΡΙΑ

Είναι οικονομικό;
Εχει ηλεκτροστατικό φίλτρο;
Είναι αξιόπιστο; Είναι προηγμένης τεχνολογίας;
Εχει πλενόμενο φίλτρο;
Είναι φιλικό προς το περιβάλλον;
Εχει φίλτρο ενεργού άνθρακα;
Είναι αθόρυβο;
Είναι πρακτικο; Είναι οικολογικό;
Είναι σύγχρονο;
Εχει ψύξη και θέρμανση;
Εχει καλό service;
Είναι inverter;

Όταν πρόκειται για κλιματιστικό μία ερώτηση αρκεί.
Είναι Toshiba;

TOSHIBA INFO LINE 0801 - 12222

Rodos Air Ε.Π.Ε. Ρόδος, Καμείρου 1
Τηλ. Κέντρο: (0241) 70710, Fax: (0241) 70720
e-mail: rodosair@rho.forthnet.gr • www.rodosair.gr

In Touch with Tomorrow
TOSHIBA

Διακοπές all-inclusive: Μεγάλα τα ποσοστά αρρώστιας των τουριστών

Σύμφωνα με δημοσίευμα της βρετανικής τουριστικής εφημερίδας TTG, οι τουριστικοί πράκτορες επισημαίνουν ότι οι διακοπές με το σύστημα all-inclusive πολύ συχνά εγκυμονούν κινδύνους για αρρώστιες στους τουρίστες.

Η Ενωση Καταναλωτών της Μεγάλης Βρετανίας αποκάλυψε ότι σύμφωνα με έρευνες της οι τουρίστες έχουν μεγαλύτερες πιθανότητες να αρρωστήσουν όταν ταξιδεύουν με «πακέτα» παρά όταν κάνουν από μόνοι τους τις κρατήσεις. Οι στατιστικές αναφέρουν ότι ένας στους πέντε ταξιδιώτες στα ξενοδοχεία που λειτουργούν με το σύστημα all-inclusive αρρωσταίνει, με κυριότερη ενόχληση της στομαχικές διαταραχές.

Η εφημερίδα TTG δημοσιεύει τις δέκα περιοχές με τα μεγαλύτερα ποσοστά τουριστών που αρρώστησαν σε ξενοδοχεία all-inclusive:

Περού 66%
Κένυα 48%
Ινδία 41%
Δομινικανική Δημοκρατία 39%
Αίγυπτος 34%
Τυνησία 32%
Μεξικό 32%
Κίνα 30%
Ρωσία 28%

Οι τουριστικοί πράκτορες ζητούν την πιο στενή παρακολούθηση της υγιεινής των τροφίμων, και όπως αναφέρει η δημοσιογράφος Patricia Yates του Holiday Which, «οι μπουφέδες στα ξενοδοχεία all-inclusive διατηρούνται για μεγάλα χρονικά διαστήματα».

Ο διευθυντής υγιεινής και ασφάλειας του Thomson κ. Colin McGregor ανέφερε ότι «Διαθέτουμε περισσότερο χρόνο στον έλεγχο των ξενοδοχείων all-inclusive, γιατί ανήκουν σε υψηλή κατηγορία κινδύνου. Κάνουμε κάθε χρόνο εκτεταμένους ελέγχους. Οι φετινές οδηγίες του FTO, Federation of Tour Operators, θα βοηθήσουν πολύ, μιας και καθιερώνουν τις ίδιες προδιαγραφές για όλα τα ξενοδοχεία».

Ενα υπεύθυνο στέλεχος από την γνωστή αλυσίδα all-inclusive Sandals ανέφερε ότι η υγιεινή των τροφίμων είναι υψηλής προτεραιότητας ζήτημα και οι έλεγχοι είναι συνεχής.

Οι κρουαζιέρες, και ιδίως αυτές στα ποτάμια, έχουν ποσοστό αρρώστων επιβατών που φθάνει το 21%, και σύμφωνα με τον κ. Bill Gibbons από το Passenger Shipping Association το βασικότερο πρόβλημα αναφέρθηκε από την περιοχή του Νείλου, αλλά ήταν ένα μόνο γεγονός. Των άλλων ποταμών τα ποσοστά είναι πολύ χαμηλά. Ηδη έχουμε έρθει σε επαφή με τις αρμόδιες αρχές στην Αίγυπτο για αυτό το θέμα.

Τα στατιστικά στοιχεία του άρθρου προέρχονται από 25.000 Βρετανούς τουρίστες μεταξύ του Σεπτεμβρίου του 1999, και του Αυγούστου του 2000.

Μικρές αγγελίες

δωρεάν στη «δ» τηλ: 0241-37500 fax: 0241-37333

ΕΝΟΙΚΙΑΣΕΙΣ

ΠΩΛΟΥΝΤΑΙ ή ενοικιάζονται δύο αποθήκες 160 τ.μ. το σε οικοδομή που ανεγείρεται στ'Ασγούρου (καταστήματα Μανουσέλη). Πληρ. 24118 ώρες 10-2 μ.μ.

ΕΝΟΙΚΙΑΖΕΤΑΙ διαμέρισμα στα Μαριτσά, με δύο υπνοδωματία, σαλόνι, κουζίνα, μπάνιο. Τιμή προσιτή. Πληρ. στο τηλ. 47191.

ΕΝΟΙΚΙΑΖΕΤΑΙ ισόγεια αποθήκη 120 τ.μ. επί της Στεφάνου Καζούλη. Πληρ. Τηλ. 31440

ΕΝΟΙΚΙΑΖΟΝΤΑΙ 2 τουριστικά λεωφορεία 303 υπερυψωμένα σε άριστη κατάσταση με ή χωρίς οδηγούς για την καλοκαιρινή σεζόν. Μόνο σοβαρές προτάσεις. Τηλ. 0945-593404 - 3214222

ΕΝΟΙΚΙΑΖΟΝΤΑΙ στην οδό Αγ. Αναργύρων 20 μια γκαρσονιέρα επιπλωμένη πλήρως με ευρύχωρους χώρους, 2ος όροφος και μια άλλη ημιυπόγεια. Πληρ. Τηλέφωνον 28710.

ΕΝΟΙΚΙΑΖΕΤΑΙ καινούργιο διαμέρισμα τεσσάρι Αγίου Ιωάννη 50. Πληρ. τηλ. 27823.

ΕΝΟΙΚΙΑΖΕΤΑΙ: ο χώρος του μπαρ του ταχύπλοου καταμαράν SEA STAR που εκτελεί κρουαζιέρες για ΤΗΛΟ - ΝΙΣΥΡΟ. Πληροφορίες τηλ. 20625, 30054 κ. Στεφανάκη.

ΕΝΟΙΚΙΑΖΕΤΑΙ παραλιακό εστιατόριο στην παραλία Φαληρακίου έτοιμο για λειτουργία. Πληρ. 0944636141

ΕΝΟΙΚΙΑΖΕΤΑΙ
στην οδό Αλεξ. Διάκου 46 χώρος 80 τ.μ. κατάλληλος για οποιαδήποτε χρήση (γραφείο - αντιπροσωπεία - αποθήκη). Τηλ. 77886, 77887, 74431 κος Παρασκευάς.

ΕΝΟΙΚΙΑΖΕΤΑΙ διαμέρισμα επί της Παρόδου Κοδριγκτώνος 19π. Δύο υπνοδωματίων, σαλόνι μπάνιο, wc Τιμή 140.000 δρχ. τηλ. 39741 μετα τις 7 μ.μ.

ΕΝΟΙΚΙΑΖΟΝΤΑΙ επιπλωμένα δίχωρα διαμερίσματα όπισθεν ξενοδοχείου BELVEDERE περιοχή Ψαροπούλα. Πληροφορίες τηλ. 22050 - 33441

ΕΝΟΙΚΙΑΖΕΤΑΙ κατάστημα 20 τ.μ. στην Βενετοκλέων 1 με ενοίκιο 60.000 δρχ. Ιδανικό για είδη περιπτέρου, μίνι - μάρκετ, επίσης γραφείο ή χώρος αποθήκευσης. Πληρ. στο τηλέφωνο 24667 από 9:00 π.μ. - 2 μ.μ. και 6 μ.μ. - 11 μ.μ.

ΕΝΟΙΚΙΑΖΕΤΑΙ
κατάστημα στην Παλιά Πόλη 20 τ.μ. Πληρ. τηλ. 0945534070.

ΜΕΓΑΛΗ ΕΤΑΙΡΕΙΑ ενδιαφέρεται για την αγορά ή μίσθωση καταστήματος στην Ρόδο συνολικής επιφάνειας 2.000 m2 με Ισόγειο τουλάχιστον 300 m2. Τηλ. επικοινωνίας: 0937-732199

Κάρπαθος Φοινίκι. Ενοικιάζεται επιχείρηση από 10 ενοικιαζόμενα δωμάτια και κατάστημα 150 τ.μ. 50 μέτρα από την θάλασσα. Τηλ. 0937 111463

ΕΝΟΙΚΙΑΖΕΤΑΙ κατάστημα δίπλα στο Super market Βερόπουλος στην Ιαλυσό τηλ. 95340

ΕΝΟΙΚΙΑΖΟΝΤΑΙ έως και τον Ιούνιο επιπλωμένα δωμάτια με κοινόχρηστη κουζίνα και λουτρό, σε 1ο όροφο, επί της Θεμ. Σοφούλη, πλησίον Πανεπιστημίου Αιγαίου. Τιμή δωματίου 50.000 δρχ. Τηλ.: 01-6830081.

ΕΝΟΙΚΙΑΖΕΤΑΙ διαμέρισμα 160 m² 3 υπν/τίων, χωλ, μεγάλο σαλόνι, κουζίνα, αποθήκη κ.τλ. επί της οδού Κοδριγκτώνος. Πληροφορίες τηλ. 26953

ΕΝΟΙΚΙΑΖΟΝΤΑΙ στην Κρεμαστή, 60.000 ολοκαίνουργια STUDIOS 27 M² πλήρης επίπλωση, πολυκουζίνα, σκεύη, ηλιακός, βεράντες, διαμπερή. Τηλ. κ. Μάνος 81478 και 0937168238

ΕΝΟΙΚΙΑΖΕΤΑΙ κατάστημα 100 τ.μ. με αυλή και πισίνα στην οδό Ιερού Λόχου Ιαλυσός. Πληροφορίες τηλ. 31006

ΕΝΟΙΚΙΑΖΟΝΤΑΙ 4 επιπλωμένα διαμερίσματα 35 τ.μ. έκαστο, στην παραλία Λαχανιάς, επί της Επαρχιακής οδού Λαχανιά - Κατταβιά. Πληροφ. τηλ. 0241 - 65000, 0244 - 46075, 0977642733, 0241 - 20887

ΕΝΟΙΚΙΑΖΟΝΤΑΙ
στους Καστελλοριζιούς, (Ιξιά), μικρά δυάρια πλήρως επιπλωμένα, και με τα απαραίτητα σκεύη. Πληρ. Διακογεωργίου Κάλλιστος, τηλ. 29318 - 34598

ΕΝΟΙΚΙΑΖΕΤΑΙ στην οδό Αγίων Αναργύρων 20 ένα δυάρι επιπλωμένο πλήρως διαμέρισμα. Πληρ. τηλ. 28710 - 0244 43458

ΕΝΟΙΚΙΑΖΕΤΑΙ κατάστημα 50 m2 επί της Βενετοκλέων 3. Πληροφορίες τηλ. 74188 9.30π.μ. έως 1.00 μ.μ. και 6.00μ.μ. έως 10.00 μ.μ.

ΠΡΟΣΦΕΡΕΤΑΙ για ενοικίαση χώρος 114 τ.μ. ιδανικός για ιατρείο ή για γραφείο. Περισσότερες πληροφορίες τηλ. 24060, 094433202 μετά τις 10.00

ΕΝΟΙΚΙΑΖΕΤΑΙ εστιατόριον - μπαρ 100 τ.μ. με ιδιόκτητο κήπο 500 τ.μ. και πισίνα στην Ιαλυσό επί της οδού Ιερού Λόχου αριθ. 10. Πληροφορίες τηλ. 31006.

ΕΝΟΙΚΙΑΖΕΤΑΙ κατάστημα 92 τ.μ. στην Ιαλυσό, οδός Τριαντών πλησίον Βερόπουλου. Πληροφορίες στο τηλ. 93374.

ΕΝΟΙΚΙΑΖΕΤΑΙ 3άρι διαμπερές, σε άριστη κατάσταση, στην περιοχή Τριαντών με θέα την Φιλέρημο, 120 τ.μ. στον 1ο όροφο. Τηλέφωνο επικοινωνίας: 0944 347021

ΕΝΟΙΚΙΑΖΕΤΑΙ στην πλατεία Κύπρου, Μακαρίου 31 2ος όροφος απέναντι από την Εθνική Τράπεζα γραφείο για οποιαδήποτε χρήση. Παραχωρείται και επιπλωμένο. Πληρ. τηλ. 31833, 28741

ΕΝΟΙΚΙΑΖΕΤΑΙ κατάστημα 100 τ.μ. με πατάρι 50 τ.μ. στην λεωφόρο Ρόδου Λίνδου στο 7ο χιλιόμετρο έναντι πρώην Φωνής Αμερικής και υπαίθριος χώρος 300 τ.μ. Τηλ. 23716

ΖΗΤΕΙΤΑΙ μονοκατοικία μικρή, παλαιά ή εξοχική σε περιοχή Αφάντου, Κολύμπια, Λάρδος. Τηλ. 33461 - 0932455513 κ. ΔΗΜΗΤΡΗ

ΕΝΟΙΚΙΑΖΕΤΑΙ κατάστημα 18 τ.μ. στην Βενετοκλέων 1Α' ιδανικό για είδη περιπτέρου - γραφείο ή χώρος αποθήκευσης. Πληροφορίες στο 24667 από 8.00 π.μ. - 3.00μ.μ. και από 6μ.μ. - 11.00μ.μ. Ενοίκια αξίας 50.000 δρχ.

ΕΝΟΙΚΙΑΖΕΤΑΙ επιπλωμένη γκαρσονιέρα στην οδό Σουλίου 6. Πληρ. τηλ. 20887

ΕΝΟΙΚΙΑΖΟΝΤΑΙ: α) ΔΙΑΜΕΡΙΣΜΑ ισόγειο με 3 υπνοδωμάτια, σαλόνι, κουζίνα, λουτρό, w.c και λοιπούς βοηθητικούς χώρους με κήπο και αυλή αποκλειστικής χρήσης, επί της οδού Ευκλή 17 στο Καναμάτ - Ρόδου. Πληροφορίες: τηλ. 52635 κιν. 0946795725. **β)** ΗΜΙΥΠΟΓΕΙΑ ΑΠΟΘΗΚΗ με ράμπα περί τα 80 τ.μ. για βοηθητική χρήση επί της οδού Ευκλή 17 στο Καναμάτ - Ρόδου. Πληροφορίες: τηλ. 52635 κιν. 09467957257

ΕΝΟΙΚΙΑΖΕΤΑΙ ισόγειος χώρος 100 τμ κατάλληλος για επαγγελματική στέγη, με ελεύθερη πρόσοψη σε πλατεία κείμενος επί της οδού Αγ. Λαύρας 63. Δεκτές μόνο σοβαρές προτάσεις πληρ. τηλ. 0932 757043 ώρες εργασίας.

ΖΗΤΟΥΝ ΠΡΟΣΩΠΙΚΟ

ΖΗΤΕΙΤΑΙ σχετικά καινούργιο διαμέρισμα εντός Ρόδου ή μέχρι Ιξιά για μεγάλο χρονικό διάστημα με 2 υπνοδωμάτια, μπάνιο, κουζίνα σαλόνι. Πληροφορίες: 0937 459060, 0977 072244.

38χρονη Ελληνίδα ζητάει εργασία για λάτζα σε εστιατόριο εντός της Παλιάς Πόλης 0937490130

ΖΗΤΟΥΝΤΑΙ σερβιτόρες και σερβιτόροι και βοηθοί για εστιατόριο - ονακ μπαρ στο Φαληράκι. Πληρ. 0944636141

ΑΠΟ ΜΕΓΑΛΗ ΞΕΝΟΔΟΧΕΙΑΚΗ ΕΠΙΧΕΙΡΗΣΗ ΖΗΤΟΥΝΤΑΙ
1. ΒΟΗΘΟΙ ΣΕΡΒΙΤΟΡΟΙ
ΓΙΑ ΝΑ ΕΡΓΑΣΘΟΥΝ ΜΕ ΠΛΗΡΗ Ή ΜΕΡΙΚΗ ΑΠΑΣΧΟΛΗΣΗ ΣΤΑ ΤΜΗΜΑΤΑ:
- **SNACK BAR**
- **BAR**
- **ΕΣΤΙΑΤΟΡΙΟ**
2. GROUM
Πληροφορίες - Αιτήσεις:
Πρωί 10.00 - 13.00
Απόγευμα 19:00 - 21:00
Τηλ.: 0241 - 64797

ΝΕΑΡΗ κοπέλα διατίθεται για βραδινές ώρες για την φύλαξη παιδιών προσχολικής και σχολικής ηλικίας με προηγούμενη εμπειρία. Πληρ. τηλ. 0944576916

ΖΗΤΕΙΤΑΙ γυναίκα να εργαστεί σε εστιατόριο στον Πανορμίτη Σύμης. Τηλ. 0246 71305 - 72553

ΖΗΤΟΥΝΤΑΙ άτομα 22 - 55 ετών για την οργάνωση εταιρείας τροφίμων στο νομό Δωδ/σου πληρ. κ. Μουρίκης τηλ.: 01 - 8069065 9-3μ.μ., 0937124530 5-9μ.μ

ΖΗΤΟΥΝΤΑΙ τεχνίτες λαμαρινάδες και βοηθοί για εγκαταστάσεις κλιματισμού. Πληρ. τηλ. 66555 - 66966

ΖΗΤΕΙΤΑΙ, εργάτης γνώστης μηχανημάτων και οδηγός αυτοκινήτων. Τηλ. 64569 - 62929 - κιν. 0972551300.

ΖΗΤΕΙΤΑΙ άτομο με τίτλο Α.Ε.Ι ή Τ.Ε.Ι ή Ι.Ε.Κ γνώστης Β' και Γ' Κατηγορίας βιβλίων κατά προτίμηση με λογισμικό SINGULAR για πλήρη απασχόληση τηλ. 60207, 60227 8-10 μ.μ.

TUI HELLAS ΖΗΤΑ Προσωπικό με γνώση ξένων γλωσσών και εμπειρία στη χρήση υπολογιστού (Προγράμματα Microsoft) Πληροφορίες στο τηλ. (0241) 89501 Δευτέρα - Παρασκευή από 09.00 έως 16.00 η ώρα.

ΖΗΤΕΙΤΑΙ υπάλληλος για να εργασθεί σε snack - Bar πισίνας στο Φαληράκι με πείρα στα πρωϊνά. Τηλ. 85796 - 32359

ΖΗΤΕΙΤΑΙ ΟΔΗΓΟΣ. Από μεγάλη Βιομηχανική και Εμπορική Εταιρεία, ζητείται οδηγός - πωλητής, για διανομή προϊόντων. Συνεχής απασχόληση. Απαραίτητο Επαγγελματικό δίπλωμα Γ' κατηγορίας. Πληροφορίες τηλ. 61434.

ΑΠΟ εταιρεία πληροφορικής ζητείται κοπέλα για τη γραμματεία. Απαραίτητες προϋποθέσεις η γνώση εμπορικών εφαρμογών, Windows και Office. **Πληροφορίες στο τηλ.: 74800 ώρες: 17:30 - 20:30**

Από την εταιρεία AMERIKAN DONUTS
ΖΗΤΕΙΤΑΙ
πωλήτρια και Βοηθός ζαχαροπλάστη.
Τηλ. 61562

ΑΠΟ μεγάλη Βιομηχανική και Εμπορική Εταιρεία, ζητείται οδηγός - πωλητής, για διανομή προϊόντων, στην περιοχή Φαληρακίου. Απαραίτητο Επαγγελματικό δίπλωμα Γ' κατηγορίας. Πληροφορίες τηλ. 61434

ΕΠΙΛΕΓΜΕΝΟ ΠΡΟΣΩΠΙΚΟ ΑΛΛΟΔΑΠΩΝ ΟΙΚΙΑΚΟΙ ΒΟΗΘΟΙ - ΝΟΣΟΚΟΜΟΙ - ΛΑΝΤΖΕΡΗΔΕΣ - ΓΗΡΟΚΟΜΟΙ ΚΑΙ ΚΑΘΕ ΕΙΔΙΚΟΤΗΤΑ ΠΟΥ ΣΑΣ ΕΝΔΙΑΦΕΡΕΙ **«Δ.Γ.Ε. TRADING»** ΤΗΛ.: 01 - 3810294 - 3810957 - 3810973 - 3810977

ΖΗΤΕΙΤΑΙ υπάλληλος γνώστης αγγλικής γλώσσας και κάτοχος ερασιτεχνικού διπλώματος αυτοκινήτου, για να εργασθεί σε γραφείο ενοικιάσεως αυτοκινήτων. Πληροφορίες Τηλ. 61492 Κινητό: 0942-612613

ΜΕΓΑΛΗ Ξενοδοχειακή Μονάδα στην Ρόδο ζητάει υπάλληλο υποδοχής τηλ. 0944558828

ΑΥΤΟΚΙΝΗΤΑ

ΠΩΛΕΙΤΑΙ: SEAT IBIZA 97' 1400 κιβ., 75 ίπποι με 40.000 χιλ. Ηλεκτρικά παράθυρα, κλειδαριές, καθρέπτες, υδραυλικό τιμόνι, ζάντες αλουμινίου ιμομπιλάιζερ, σε τιμή ευκαιρίας λόγω αναχώρησης. Τηλ. 34416 - 0972991666. κ. Γιάννη.

ΠΩΛΕΙΤΑΙ: 1993 ALFA ROMEO (1.4 TS) σε άριστη κατάσταση. Τιμή ευκαιρίας - Τηλ.: 62063

ΠΩΛΕΙΤΑΙ ALFA-155 silverstone, μαύρη, 12ος 94, clima, P/K, Z/A, Η/Π, 1800 cc, 3.200.000 δρχ. μετρητά. Τηλ. 097-2431500 και 0932-396945.

ΠΩΛΕΙΤΑΙ αυτοκίνητο ALFA ROMEO μοντέλο 1992, ατρακάριστο, 1700 κ.εκ. 16βάλβιδο, με καταλυτικό κινητήρα (αμόλυβδη), Air Condition, ζάντες αλουμινίου, υδραυλικό τιμόνι, μεταλλικό χρώμα, ραδιοκασετόφωνο, ηλεκτρικά παράθυρα και πολλά ακόμα extra, 60.000 χιλιόμετρα, σε εξαιρετική κατάσταση, 2.800.000 δρχ. Πληροφορίες τηλεφ. 0241 - 75335.

ΠΩΛΕΙΤΑΙ αυτοκίνητο μάρκας Mercedes 160 χρώματος ασημί - μεταλλικό μοντέλλο 2000, με ελάχιστα χιλιόμετρα, φουλ έξτρα, σε τιμή ευκαιρίας. Πληρ. τηλ. 0932964250.

ΠΩΛΕΙΤΑΙ αυτοκίνητο - «αντίκα» μάρκας CITROEN, τύπου «Βάτραχος», μοντέλο του 1970, το οποίο βρίσκεται σε άριστη κατάσταση. Δεκτός κάθε έλεγχος. Πληροφορίες στο τηλέφωνο 23779

ΠΩΛΕΙΤΑΙ Mercedes Benz I.X πετρελαιοκίνητο, 10 θέσεων, 17 φορ, ίππων έξι ετών σε άριστη κατάσταση. Τηλ. 43138. 43112

ΖΗΤΟΥΝΤΑΙ ντίλερ για τους καλύτερους καταλόγους της αγοράς. Αποστολή δωρεάν. Ποσοστά - δώρα. Τηλ. 01 - 5236998

ΠΩΛΟΥΝΤΑΙ από ιδιώτη: α) Κλούβα NISSAN 1.500 cc δρχ. 500.000 β) Επιβατικό NISSAN BLUE BIRD 1.600 cc δρχ. 1.000.000 Πληροφορίες στα τηλ.: 95046 - 37920

ΠΩΛΕΙΤΑΙ: SEAT CORDOBA Μοντέλο 94 σε άριστη κατάσταση με ζάντες αλουμινίου 15άρες. Πληροφορίες 0932020628.

MERCEDES I.X. 230, σειρά 123, δεκαετίας του '80, χρώματος ασημί, πωλείται από ιδιοκτήτη για 1.3000.000 δραχμές. Πληροφορίες από Δευτέρα μέχρι Παρασκευή από 10.30 π.μ. μέχρι 1.30 μ.μ. στο τηλ. 20996.

ΠΩΛΕΙΤΑΙ μηχανή YAMAHA 400cc Dejverseon σε αρίστη κατάσταση 25.000 Km με βαλίτσα 30cm. Τιμή 900.000 δρχ. Τηλ. 32914.

ΠΩΛΕΙΤΑΙ SUBARU LEGACY μοντέλο '93 1.600 κυβικά, μολυβί χρώμα μεταλλικό, υδραυλικό τιμόνι, air contition, ηλεκτρικά ρυθμιζόμενους καθρέπτες, ηλεκτρικά τζάμια εμπρος - πίσω, κοτσαδόρο, στέρεο σόννυ και ζάντες αλουμινίου. Πληρ. τηλ. 0937132168. Τιμή 2.000.000 δρχ.

ΠΩΛΟΥΝΤΑΙ σε αρίστη κατάσταση δύο μηχανές YAMAHA, η μία DT 200 CC και η άλλη DRAGSTAR 400 C.C. Πληρ. τηλ. 95046 και 37920

ΠΩΛΕΙΤΑΙ αυτοκίνητο μάρκας «OPEL KADET» μοντέλο 1984, για απόσυρση ή ανταλλακτικά (λειτουργεί) τιμή: 170.000. Τηλ.: 0938064811

ΠΩΛΕΙΤΑΙ μοτοσικλέτα SUZUKI US 600 intruder με 10.000 χιλ. μαύρη σε άριστη κατάσταση ανταλλαγή δεκτή. Πληρ. τηλ. 21904 απόγευμα.

ΠΩΛΕΙΤΑΙ αυτοκίνητο - καντίνα σε άριστη κατάσταση, κατασκευής 1996 μάρκας MERCEDES 410 D μήκους 4μ., πλάτους 2μ. και ύψους 2.10 μ. Για περισσότερες πληροφορίες κ. Γιάννης στο τηλ. 0244/44490 από 09.00 π.μ. μέχρι 10.00 μ.μ

ΠΩΛΕΙΤΑΙ: ALFA 155 1.8 TS: Μοντέλο '94. Μαύρο ατρακάριστο, σε άριστη κατάσταση με κλιματισμό, ηλεκτρικά παράθυρα, θερμ/νοι καθρέπτες, εξάτμιση Super sprint, ζάντες αλουμινίου και στερεοφωνικό 4*25 με 10άρι CD. Φυλάσσεται σε γκαράζ. Ελεγχος δεκτός. Τηλεφ. 0944 - 604064.

ΖΗΤΕΙΤΑΙ ΝΗΠΙΑΓΩΓΟΣ

για παιδικό σταθμό μόνο πτυχιούχος Πανεπιστημίου ή Ιδιωτικής Σχολής με προϋπηρεσία.
Πενθήμερη απασχόληση και πλήρες ωράριο.
Τυχόν συστάσεις θα ληφθούν υπόψιν. πληρ. τηλ. 39739 -12-2 μ.μ. και 0972007352 απογευματινές ώρες.

ΖΗΤΟΥΝΤΑΙ ΥΠΑΛΛΗΛΟΙ

Ζητούνται υπαλλήλοι να εργασθούν εποχιακά για την καλοκαιρινή περίοδο σε Super Market - τουριστικό κατάστημα στην περιοχή Ξενοδ. Blue Bay στην Κρεμαστή. Απαραίτητη τουλάχιστον η γνώση της Αγγλικής. Πληροφορίες τηλ.: 90850, 0946 - 284882, κ. ΓΙΩΡΓΟΣ

ΕΝΟΙΚΙΑΖΟΝΤΑΙ

Διαμερίσματα επιπλωμένα λουξ κατασκευής σε καινούργια οικοδομή καθώς και γραφεία, στην οδό Κων/νίδη περιοχή ΖΕΦΥΡΟΣ δίπλα από το ξενοδοχείο LOMENIZ Πληρ. στα τηλ. 0972551300, 69633, 64569, 61220, 61347

ΕΝΟΙΚΙΑΖΟΝΤΑΙ ΓΡΑΦΕΙΑ

ΕΝΟΙΚΙΑΖΟΝΤΑΙ δυο γραφεία επιφανείας 60 τ.μ. το καθένα, πολυτελούς κατασκευής, στην οδό Ι. Καζούλλη (πάνω από το «Καβαλιέρε»). Πληρ. τηλ. 75023 - 22932

ΖΗΤΕΙΤΑΙ ΤΕΧΝΙΚΟΣ

Από μεγάλη Βιομηχανική και Εμπορική Εταιρεία, ζητείται τεχνικός για το τμήμα Παραγωγής. Ηλικίας μεχρι 35 ετών. Θα προτιμηθούν πτυχία τεχνικών σχολών. Πληροφορίες τηλ. 61434.

ΔΙΑΦΟΡΑ

ΠΩΛΕΙΤΑΙ Φούσκα εστιατορίου 2 μέτρων με κανάλια και απορροφητήρα. Πληρ. τηλ. 34.100

ΠΩΛΕΙΤΑΙ βιτρίνα ψυγείου με τζάμι πομπέ σε άριστη κατάσταση. Πληροφορίες 0944314724

ΠΩΛΟΥΝΤΑΙ στην Κάρπαθο διακόσια κατσίκια προς είκοσι χιλιάδες έκαστο. Πληροφορίες κ. Νίκο τηλ. 0245 - 71113 7-9 βράδυ.

ΠΩΛΕΙΤΑΙ

επεξεργαστής Pentium 3 στα 450 Mhz Slot 1 και 64 MB RAM στα 100 Mhz. Τιμές διαπραγματεύσιμες. Ωρες καθημερινές μετά τις 18.00 μ.μ. και Κυριακή όλη μέρα στο (0241) 27919. Ζητήστε τον Κώστα.

ΕΥΚΑΙΡΙΑ ΠΩΛΕΙΤΑΙ ΕΞΟΠΛΙΣΜΟΣ ΜΠΟΥΤΙΚ (Ράφια, φώτα, γραφείο κτλ.). Πληροφορίες κ. Ειρήνη - 29013

ΠΩΛΕΙΤΑΙ αερόθερμο με δύο μοτέρ turbo και ένα καλοριφέρ λαδιού. Πληρ. τηλ. 0945 141701

ΠΩΛΕΙΤΑΙ εξοπλισμός Bar σε τιμή ευκαιρίας!!! Τηλ. 0972371688.

ΠΩΛΕΙΤΑΙ ποδήλατο B.M.X. παιδικό μοντέλο για παιδιά από 5-10 ετών σε πολύ καλή κατάσταση. Τιμή 20.000. Πληρ. στο τηλέφωνο 24667 από 9:00 π.μ. - 2 μ.μ. και 6 μ.μ. - 11 μ.μ.

ΠΩΛΕΙΤΑΙ σύνθετο από ξύλο μασίφ Γερμανικό και γυαλί 3 μέτρων σε άριστη κατάσταση 150.000 δρχ. Πληροφορίες στο τηλ. 46521 τις εργάσιμες ώρες πρωινές και 30094 σπίτι.

ΚΥΡΙΑ

σοβαρή, γερμανίδα, ελληνόφωνη, ετών 37 ζητά εργασία σε σπίτι (φύλαξη παιδιών) για πρωϊνές ώρες από 8.30 έως 14.30. Πληρ. τηλ. (0241) 93048

ΠΩΛΟΥΝΤΑΙ 2 ανατομικά στρώματα σε άριστη κατάσταση λόγω μετακόμισης. 20.000 το καθένα. Πληρ. στο τηλέφωνο 24667 από 9:00 π.μ. - 2 μ.μ. και 6 μ.μ. - 11 μ.μ.

ΠΩΛΟΥΝΤΑΙ κουτάβια μάλαμουτ - Αλάσκας καθαρόαιμα σε τιμή ευκαιρίας. Πληροφορίες τηλ. 0972127909, 76685

ΠΩΛΟΥΝΤΑΙ μια κρεβατοκάμαρα, ένα σαλόνι και μια τραπεζαρία με 6 καρέκλες στην συνολική τιμή των 800.000 δρχ. Πληρ. τηλ. 61970.

ΠΩΛΟΥΝΤΑΙ κουτάβια ράτσας «Γκέκα» (γνήσια) ηλικίας 3 μηνών πληρ. τηλ. 61948.

ΑΝ ΘΕΛΕΤΕ χωρίς ρίσκο να ξεκινήσετε την καλύτερη επιχείρηση παγκόσμια με κέρδη ετήσια μέχρι και 100 εκατομμύρια τηλεφωνήστε (01) 4945715 - 4974993 κα ΜΟΥΝΤΡΙΖΑ.

ΠΩΛΟΥΝΤΑΙ σε τιμή ευκαιρίας καρέκλες μπαμπού, μια τοστιέρα διπλή, μία ψηστιέρα Σιλέξ και μία μηχανή καφέ φίλτρου Κάνον. Τηλ. 92203 και 94223

ΚΟΥΡΤΣΧΑΑΡ, ΣΕΤΕΡ και ΠΟΪΝΤΕΡ, πωλούνται κατά καιρούς, όλα εγγεγραμμένα στον Κ.Ο.Ε. μεγάλα έμπειρα και ξεκινημένα μόνο για γνώστες και με δοκιμή στον κυνηγότοπο. Αποστολή σε όλη την Ελλάδα. Πληροφορίες - Περικλής Τσιβρινής - Κως. Τηλ. 0977835586, 0242 - 29140, 22031

ΠΩΛΟΥΝΤΑΙ 1) Ψυγείο επαγγελματικό (βιτρίνας άριστης κατάστασης 2) Μοτέρ απορροφητήρα 3) Ενας πάγκος ανοξείδωτος 2 μέτρα. Τηλ.: 0244 - 51915, 0244-51028

ΠΩΛΟΥΝΤΑΙ Α): Ντουλάπια κουζίνας πλήρη, με νεροχύτη και μπαταρία (βρύση). **Β)** Ηλεκτρική κουζίνα μάρκας SIEMENS με κεραμική πλάκα. Πληροφορίες Τηλ.: 27577

ΠΩΛΕΙΤΑΙ σκύλος γνήσιος Ντόπερμαν 5 μηνών από Γιουγκοσλαβία με όλα τα πιστοποιητικά. Τηλ. 28810 11 π.μ. ως 11 μ.μ.

ΠΩΛΕΙΤΑΙ σουηδικό κρεββάτι διπλό με στρώμμα μεταχειρισμένο 15 ημερών λόγω αναχωρήσεως. Τιμή 45.000 δρχ Πληρ. τηλ. 0977034130

ΠΩΛΕΙΤΑΙ

Τουριστική επιχείρηση στο κέντρο της πόλης, με τον εξοπλισμό και το εμπόρευμά της σε άριστη κατάσταση. Πληρ. τηλ. 0946/992939

ΠΩΛΟΥΝΤΑΙ μεταχειρισμένα καθίσματα και τραπέζια εστιατορίου και μια βιτρίνα ψυγείο ψαριού με συρτάρια σχεδόν καινούργια. Πληρ. τηλ. 0944636141

ΠΩΛΕΙΤΑΙ στην Κάρπαθο κοπάδι περίπου 200 αίγες οι περισσότερες έγκυες. Τοκετός Φεβρουάριος - Μάρτιος. Δικαίωμα για 90 ζώα. Τιμή με δικαίωμα 30.000 δρχ. χωρίς 20.000 δρχ. Πληροφορίες (0245) 71101, 71254 ώρες 7-9 βράδυ.

ΠΩΛΕΙΤΑΙ

μεταχειρισμένο χρηματοκιβώτιο 1.000 kg διαστάσεων 1,50 x 0,60 x 0,60 σε τιμή ευκαιρίας. Πληροφοριες 32774, 0945791063 κ. Παναγιώτης

ΠΩΛΟΥΝΤΑΙ Οπτικές ίνες για φωτισμό εσωτερικών, εξωτερικών χώρων, πισίνων και για την κατασκευή επιγραφών, αναλαμβάνουμε την μελέτη και κατασκευή. Τηλ.: 0932 440566

ΠΩΛΕΙΤΑΙ βάρκα 4, 30 μέτρα με δύο μηχανές 25 HP και 8 HP και ΤΡΕΙΛΕΡ ΑΣΟΣ. Πληρ. Τηλ.: 86805 - 0937676351

ΠΩΛΟΥΝΤΑΙ θρανία μοντέρνα, σε αρίστη κατάσταση, μάρκας PRODUCTION, κατάλληλα για ΦΡΟΝΤΙΣΤΗΡΙΑ. Πληροφορίες τηλ. 26771 και 33938

ΠΩΛΟΥΝΤΑΙ τίτλοι CD GAMES σε τιμή ευκαιρίας. Πληροφορίες τηλ., 78887 πρωινές ώρες.

ΠΩΛΕΙΤΑΙ Equaliser YAMAHA EQ-630 με τηλεχειριστήριο, τιμή 75.000, Διπλό Deck Technics RS-TR S15 80.000, Tuner YAMAHA TX-500 τιμή 60.000, Ενισχυτής YAMAHA AX-550 2X80, Τιμή 100.000 (με τηλεχειριστήριο) Ηχεία Bose 400W 701 Τιμή 250.000, VCR Sony SLV-486 EE (Mono), ελαφρώς μεταχειρισμένα. Τηλ.: 73548, 0937 - 515880 Βαγγέλης

ΠΩΛΕΙΤΑΙ

ξυλουργικό μηχάνημα σύνθετο Ιταλίας 40άρι - σε τιμή ευκαιρίας και έπιπλο σύνθετο από δεσποτάκιντε καπέ μαύρο - άσπρο υπερμοντέρνο σχεδόν καινούργιο λόγω μετακόμισης. Πληρ. τηλ. 77467 0945 881928

ΠΩΛΕΙΤΑΙ πλυντήριο PITSOS VARIO 2500 σχεδόν καινούργιο σε άριστη κατάσταση και σε τιμή ευκαιρίας. Επίσης ένα κινητό NOKIA 3110 καινούργιο με 20.000 σύνδεσης PANAFON και TELESTET. Πληροφορίες στο 24667 από 8:00π.μ. - 3:00μ.μ. και 6μ.μ. - 11:00 μ.μ.

ΠΩΛΕΙΤΑΙ τηλεφωνικό κέντρο ERICKSON BUSINESS PHONE 24 ψηφιακό, με 3 εξωτερικές γραμμές και 8 εσωτερικές γραμμές. Αποτελείται από 2 κονσόλες και 4 ψηφιακές συσκευές. Πληροφορίες τηλ. 78887 πρωινές ώρες.

ΠΩΛΟΥΝΤΑΙ έπιπλα γραφείου, βιβλιοθήκες, σαλόνι υποδοχής, καρέκλες γραφείου, ντουλάπια SATO και ΔΡΟΜΕΑΣ ελαφρώς μεταχειρισμένα. Πληροφορίες τηλ. 78887 πρωινές ώρες

ΖΗΤΕΙΤΑΙ συνεργάτης - συνεταίρος σε κερδοφόρα επιχείρηση για την ανάπτυξη νέου τομέα. Δεκτές μόνον σοβαρές προτάσεις. Τηλ: 0945 922566 από 9.00 έως 21.00

ΖΗΤΕΙΤΑΙ αντιπρόσωπος στην Ρόδο από Εκδοτική Εταιρεία ταξιδιωτικών οδηγών με έδρα την Αθήνα. Βιογραφικό: Αιγιαλείας 52, Μαρούσι 15125, Τηλ. 01-6856093, 0945 - 859939, Fax: 6856095

ΠΩΛΕΙΤΑΙ οπωροπαντοπωλείον επί της Γρίβα σε τιμή ευκαιρίας. Πληρ. τηλ. 21248

ΠΩΛΕΙΤΑΙ ξενοδοχειακός εξοπλισμός κρεβάτια, ντουλάπες, τραπέζια, πόρτες και ένα ψυγείο βιτρίνα. Πληρ. ξενοδ. ΠΑΝΘΕΟΝ 24557

ΓΡΑΦΕΙΟ Γενικού Τουρισμού με 25ετή πείρα με ιδιόκτητα τουριστικά λεωφορεία ζητεί συνέταιρο από Ρόδο πεπειραμένο στον τουρισμό επαγγελματία. Τηλ. 0945-593404 και 3214222

ΠΩΛΗΣΕΙΣ ΑΚΙΝΗΤΩΝ

ΣΤΑ ΚΟΛΥΜΠΙΑ ΠΩΛΕΙΤΑΙ ΟΙΚΟΠΕΔΟ 9 στρέμματα κατάλληλο για ενοικιαζόμενα ή μεζονέτες 52.000.000 δρχ. Τηλ. 22142 - 0945668060.

ΠΩΛΕΙΤΑΙ στην Παστίδα: Αγροτεμάχιο προς 3.000 δρχ. το τ.μ. Επίσης αποθηκευτικοί χώροι που μπορούν να χρησιμοποιηθούν και για οποιαδήποτε άλλη χρήση σε αγροτεμάχιο προς 5.000 δρχ. το τ.μ. Πληρ. τηλ. 0944796767 ή 67361.

ΣΤΑ ΚΟΛΥΜΠΙΑ ΠΩΛΕΙΤΑΙ ΟΙΚΟΠΕΔΟ 5,30 στρέμματα προνομιούχο κοντά στο βουνό 20.000.000 δρχ. Τηλ. 22142 - 0945668060.

ΠΩΛΕΙΤΑΙ

Από ιδιοκτήτες οικόπεδο στη «Μέγγαβλη» προνομιούχο, εφαπτόμενο σε δύο δρόμους (οδός προς Τρεις και Κ. Ουράνη) έκτασης 9.000 τ.μ. κατάλληλο για καταστήματα, αποθήκες, βιοτεχνίες, βιομηχανίες, γήπεδα 5x5 κ.λπ. Υπάρχει φάκελος με τοπογραφικά και όρους δόμησης κατά περίπτωση. Πληροφ. κ. Φανούρη τηλ. 22527 και κ. Σπύρο τηλ. 51781.

ΠΩΛΟΥΝΤΑΙ στην Κάρπαθο ισόγειοι χώροι των 44 τ.μ. (γωνιακός χώρος), 62 τ.μ. ή και οι δύο μαζί. Υπάρχουν και υπόγεια του ίδιου μεγέθους κατάλληλα για καταστήματα, τράπεζα, γραφεία σε κεντρικό δρόμο. Πληρ. τηλ. 0245-22147.

ΠΩΛΕΙΤΑΙ οικόπεδο στο Ροδίνι άρτιο και οικοδομήσιμο διαμπερές 252 τ.μ. επί της οδού Σμύρνης. Πληροφορίες τηλ.: 0974757957 και στο 28741.

ΠΩΛΕΙΤΑΙ επί της οδού Λευκωσίας, επαγγελματικός χώρος 140 τ.μ. Τηλ. 22142 - 0945668060

ΠΩΛΕΙΤΑΙ επί της Εθνικής Οδού Ρόδου Λίνδου επαγγελματικός χώρος στον 1ο όροφο 100 τ.μ. Τηλ. 22142 - 0945668060

ΛΕΡΟΣ Ιδιοκτήτης πωλεί: λόγω ανάγκης: **Α.** Αγροτεμάχιο επτά χιλιάδων διακοσίων (7.200) τ.μ. άρτιο και οικοδομήσιμο (η μια πλευρά μήκους 58 μέτρων εφάπτεται της θάλασσας) στη θέση Διαπόρι Λακκίου Λέρου. Τιμή 6.500.000 δρχ. **Β.** Αγροτεμάχιο πέντε χιλιάδων οκτακοσίων σαράντα (5.840) τ.μ. άρτιο και οικοδομήσιμο, με παλιό ερειπωμένο κτίσμα, στη θέση Μαύρη Ράχη - Διαπόρι Λακκίου Λέρου. Τιμή: 3.000.000 δρχ. Με την αγορά και των δύο αγροτεμαχίων η τιμή είναι συζητήσιμη, επίσης γίνεται ευκολία πληρωμής ολόκληρο το ποσό τον Ιούλιο 2001. Πληροφορίες: Τηλέφ. ιδιοκτήτη : (0241) 75320 (πρωινές ώρες) (0241) 69386 (Απογευματινές ώρες) 0945-219920 (απογευματινές ώρες) και κ. Ντεληγιώργη Σταύρο (Λέρος) Τηλεφ. (0247) 23293

ΠΩΛΕΙΤΑΙ κατάστημα ελεύθερο μ.τ. 40 απέναντι στο Πανεπιστήμιο σε νεόδμητη οικοδομή επί της ΑΓ. ΙΩΑΝΝΟΥ, πλησίον Ξενοδοχείων τιμή ευκαιρίας τηλ. 01-9959847 και (0241) 27823.

ΠΩΛΕΙΤΑΙ κατάστημα ανταλλακτικών αυτοκινήτων σε κεντρικό σημείο (Κόβα) γεμάτο ανταλλακτικά και πολλή πελατεία για λόγους υγείας. Ελέγχος δεκτός. Τιμή πολύ καλή. Τηλ. 34800

ΖΗΤΕΙΤΑΙ: Για αγορά οικία 200 τ.μ. περίπου και σε καλή κατάσταση, που βρίσκεται στην ευρύτερη περιοχή Φαληρακίου, Καλυθιών, Κοσκινού, και Αφάντου. Αμεση εξόφληση. Πληροφορίες τηλ. 68834 και 094/5056199

ΠΩΛΟΥΝΤΑΙ: 1) Κατάστημα με δύο αποθήκες στην οδό Βερολίνου 23. 2) Καρά - Γιαπί 160 τ.μ. σε τρίτο όροφο οικοδομής. 3)Αγρόκτημα 4.500 τ.μ. στον Αρχάγγελο επί της Εθνικής οδού Ρόδου - Λίνδου, με φως, νερό και τηλέφωνο. Πληροφορίες: 0244 - 51391 και 51184.

ΠΩΛΕΙΤΑΙ κτήμα στην Κω 12,5 στρέμματα. Επίπεδο επί ασφάλτου 3 χιλ. από το λιμάνι. Αριθ. Κτηματ. 1288 1.000.000 το στρέμμα. Πληρ. Τηλ. 01 9813896 - 0944702657

ΠΩΛΕΙΤΑΙ σπίτι σε αρίστη κατάσταση στη Μαλώνα σε καλή τιμή. Πληρ. τηλ. (0244) 51119.

ΠΩΛΕΙΤΑΙ διαμέρισμα 76 τ.μ. κατασκευής 1992. Επί της οδού Περραίας 10 Δ' (Πάροδος Ατταβύρου). Πληρ. τηλ. 20564 - 35196

ΠΩΛΕΙΤΑΙ τουριστική επιχείρηση στην περιοχή της «Ψαροπούλας» παραπλεύρως ξενοδοχείου «Αγλαΐα». Πληρ. τηλ. 27814 και 0945117631.

ΜΑΘΗΜΑΤΑ

ΑΠΟΦΟΙΤΟΣ του Πανεπιστημίου Αιγαίου αναλαμβάνει τη μελέτη των μαθημάτων παιδιών δημοτικού και γυμνασίου τηλ. επικοινωνίας: 0977677766

ΓΕΡΜΑΝΙΚΑ για μαθητές, επαγγελματίες, εταιρείες, τουριστικές - ξενοδοχειακές επιχειρήσεις, από καθηγητή - παιδαγωγό Γερμανικού Πανεπιστημίου με δεκαετή εμπειρία διδασκαλίας της Γερμανικής γλώσσας στη Γερμανία. Αποτελεσματικές μεθόδοι, εύκολη εκμάθηση και οικονομικά γκρούπ 2-3 ατόμων στο χώρο σας. Τηλ. 0945 657788

ΓΙΑΝΝΗΣ ΝΙΚΟΛΙΔΑΚΗΣ
ΜΗΧΑΝΟΛΟΓΟΣ ΜΗΧΑΝΙΚΟΣ
ΓΑΛΛΙΑΣ 12 ΡΟΔΟΣ ΤΗΛ.: 22291 - 35103

ΠΩΛΟΥΝΤΑΙ

Επί της οδού Αναστασιάδη (περιοχή Δασκάλων) διαμ/τα πολυτελούς κατασκευής με υπόγειο χώρο στάθμευσης και αυτόνομη θέρμανση 67 τ.μ., 114 τ.μ., 88 τ.μ., 59,50 τ.μ., 90 τ.μ., 98 τ.μ., 117 τ.μ., 132 τ.μ.

ΑΝΑΣΤΑΣΙΟΣ ΑΤΣΙΔΗΣ
ΟΙΚΟΔΟΜΙΚΕΣ ΕΠΙΧΕΙΡΗΣΕΙΣ

ΠΩΛΟΥΝΤΑΙ

Α) Στην οδό Ιωάννη Μεταξά και Ανθούλας Ζερβού, στο Νιοχώρι:

- Οροφοδιαμερίσματα, αρίστης κατασκευής, των 136 τ.μ. με θέση στάθμευσης και υπόγεια αποθήκη 12 τ.μ., με κεντρική θέρμανση με αυτονομία
- Διαμερίσματα 138, 105, 97, 91, 81, 63, 55 τ.μ. με θέση στάθμευσης, κεντρική θέρμανση με αυτονομία.
- Καταστήματα των 140 και 70 τ.μ.

Β) Στην οδό Αποστόλου Παύλου, Ανάληψη

- Διαμερίσματα ετοιμοπαράδοτα, 116, 112, 88, 93 και 73 τ.μ., με θέση στάθμευσης και κεντρική θέρμανση

Γ) Μονοκατοικίες στην Ιαλυσό, οδός Δημοκρατίας, πανταχόθεν ελεύθερες, από 119 τ.μ., έως 184 τ.μ., διόροφες χωρίς υπόγειο, με οικόπεδο από 250 έως 360 τ.μ., πολυτελούς κατασκευής.

ΠΛΗΡΟΦΟΡΙΕΣ: ΣΤΕΦΑΝΟΥ ΚΑΖΟΥΛΛΗ 74 - ΡΟΔΟΣ
Τηλ. 28616-37848

ΟΙΚΟΔΟΜΙΚΕΣ ΕΠΙΧΕΙΡΗΣΕΙΣ ΔΙΑΚΟΓΕΩΡΓΙΟΥ ΚΑΛΛΙΣΤΟΣ

ΠΩΛΗΣΕΙΣ ΔΙΑΜΕΡΙΣΜΑΤΩΝ ΚΑΤΑΣΤΗΜΑΤΑ - ΑΠΟΘΗΚΕΣ ΑΝΤΑΛΛΑΓΕΣ ΑΚΙΝΗΤΩΝ ΑΓΟΡΕΣ ΟΙΚΟΠΕΔΩΝ ΑΝΑΛΑΜΒΑΝΟΥΜΕ ΑΝΤΙΠΑΡΟΧΕΣ

ΔΙΕΥΘ. ΕΘΝ. ΑΝΤΙΣΤΑΣΕΩΣ 11
(ΠΡΩΗΝ ΑΝΝΗΣ ΜΑΡΙΑΣ) ΤΗΛ: 78501- 78502- 29318

1) Πωλούνται διαμερίσματα λουξ κατασκευής με απεριόριστη θέα. Τα διαμερίσματα διαθέτουν θωρακισμένες πόρτες - εντοιχισμένες κουζίνες - ντουλάπες - εντοιχισμένο νιπτήρα με ντουλάπι - κεντρική θέρμανση αυτόνομη - ανοιγόμενα ανακλινόμενα κουφώματα με διπλά τζάμια - σίτες - ρολά - υδραυλικό ασανσέρ - τριφασικό ρεύμα. Ολοι οι χώροι σπατουλαριστοί - εσωτερικές πόρτες M.D.F. με σχέδιο.

2) Διαμερίσματα
επί της οδού Μεγ. Κων/νου - Κων/νου Παλαιολόγου
50 τ.μ. δυάρια
85 τ.μ. τριάρια } ανά όροφο
110 τ.μ. τεσσάρια

3) Επί της Κων/νου Υδραίου - Στ. Κωτιάδη
70 τ.μ. τριάρια
90 τ.μ. τριάρια - τεσσάρια
110 τ.μ. τεσσάρια } ανά όροφο με μεγάλες βεράντες
130 τ.μ. τεσσάρια-πεντάρια φανταστική θέα

4) Επί της Λεωφ. Καλλιθέας - Καρακόνερο
50 τ.μ. δυάρια
85 τ.μ. τριάρια } ανά όροφο με μεγάλες βεράντες
110 τ.μ. τεσσάρια απεριόριστη θέα

5) Καταστήματα
50 τ.μ.
100 τ.μ. } επί της Λεωφ. Καλλιθέας Καρακόνερο
150 τ.μ.

6) Ιατρεία - Γραφεία
50 τ.μ.
100 τ.μ. } Επί της Μεγ. Κων/νου και Κων. Παλαιολόγου } Φώκιαλη
150 τ.μ.

Δάνεια όλων των ταμείων και όλων των τραπεζών

ΠΛΗΡΟΦΟΡΙΕΣ:
ΔΙΑΚΟΓΕΩΡΓΙΟΥ ΚΑΛΛΙΣΤΟΣ
ΤΗΛΕΦΩΝΟ: 78501 - 78502 29318

Από την εταιρεία

Auto Center
Μανώλης Κωστάκης α.ε.β.ε

Ολοκληρωμένο συγκρότημα

FIAT

14ο χλμ. ΡΟΔΟΥ - ΑΕΡΟΔΡΟΜΙΟΥ,
ΠΑΡΑΔΕΙΣΙ 85106 ΡΟΔΟΣ

ΖΗΤΟΥΝΤΑΙ

- ΛΟΓΙΣΤΗΣ - ΒΟΗΘΟΣ ΛΟΓΙΣΤΗ
- ΥΠΕΥΘΥΝΟΣ ΦΑΝΟΠΟΙΕΙΟΥ
- ΦΑΝΟΠΟΙΟΣ
- ΒΑΦΕΑΣ ΑΥΤΟΚΙΝΗΤΩΝ

Για πληροφορίες παρακαλούμε να απευθύνεστε στον κύριο Κωστάκη Μανώλη στα τηλέφωνα (0241) 82000-3

ΖΗΤΟΥΝΤΑΙ

Ζητούνται από ξενοδοχείο
Α' κατηγορίας σερβιτόροι Α!,
σερβιτόροι Β!
ταμπλίστρια, γκρουμ.
Πληρ. τηλ. 56247 - 56563.

ΚΤΗΜΑΤΟΜΕΣΙΤΙΚΟ ΓΡΑΦΕΙΟ

ΓΕΩΡΓΙΟΣ Ν. ΔΡΑΚΟΣ

Ιωάννη Δενδρινού 40 Ρόδος 85 100
τηλ. 26805, 5 1024 κιν. 0945 406562
Αφάντου - τηλ. - fax: 5 1077

Οικόπεδα

Στη **Λεωφόρο Ρόδου - Λίνδου** κοντά στο χρυσοχοείο ΒΟΓΙΑΤΖΗ 45 στρεμ. 9.000.000 το στρέμ.
Ασγούρου: 4 στρεμ. 17.000.000
Ροδίνι: 400μ. οδός Σμύρνης 30.000.000
Κοσκινού: 1 στρεμ. με άδεια οικοδομής 110 τ.μ. 13.000.000 με θέα την θάλασσα.
Κοσκινού: 2 στρεμ. με θέα την θάλασσα 20.000.000.
Αφάντου: 1 στρεμ. με θέα την θάλασσα και με άδεια οικοδομής 240 τ.μ. 12.000.000
Αφάντου: 2 στρεμ. με άδεια οικοδομής 240 τ.μ. 17.000.000
Αφάντου: στο κύμα της θάλασσας 4 στρεμ. 30.000.000
Τσαΐρι προς αεροδρόμιο 2 στρεμ. με άδεια οικοδομής 9.500.000.
Αφάντου: 700 μ. στην Λεωφόρο με άδεια οικοδομής 120 τ.μ. 7.000.000.
Κολύμπια: 2 στρεμ. με άδεια οικοδομής 75 τ.μ. 15.000.000.
Κολύμπια: 300 μ. από την θάλασσα 30 στρεμ. 27.000.000
Λάρδος εντός σχεδίου... 600 τ.μ. 8.000.000.
Αφάντου: 2 στρέμματα στο κύμα της θάλασσας 20 εκατ.
Αφάντου: 5 στρέμματα 15 εκατ.
Αφάντου: 6 στρέμματα με 20 ελιές 7 εκατ.
Δασκάλους: ισόγειο διαμέρισμα 100 τ.μ. με 100 τ.μ. αυλή 30 εκατ.

Zorpidis

ΤΟΥΡΙΣΤΙΚΟΣ ΟΡΓΑΝΙΣΜΟΣ

ΑΛΕΞ. ΔΙΑΚΟΥ & ΛΟΧΑΓΟΥ ΦΑΝΟΥΡΑΚΗ 38
Τηλ.: (0241) 20625, 30054, 33603, 33607 - Fax: 26745

ΔΡΟΜΟΛΟΓΙΑ
Φ/Β ΚΟΡΝΑΡΟΣ

- Κάθε Τετάρτη και Κυριακή
πρωί 04.30 για
ΧΑΛΚΗ - ΔΙΑΦΑΝΙ -
ΠΗΓΑΔΙΑ - ΚΑΣΟ - ΣΗΤΕΙΑ -
ΑΓ. ΝΙΚΟΛΑΟ - ΜΗΛΟ - ΠΕΙΡΑΙΑ

ΝΤΕΤΕΚΤΙΒΣ

Συνταξιούχος Αστυνομικός

Αναλαμβάνουμε
υποθέσεις ανηλίκων,
οικογενειακές, προσωπικές κ.τ.λ.
Με απόλυτη εχεμύθεια.

ΔΙΑΘΕΤΟΥΜΕ ΤΑ ΠΛΕΟΝ ΣΥΓΧΡΟΝΑ ΟΠΤΙΚΟΑΚΟΥΣΤΙΚΑ ΣΥΣΤΗΜΑΤΑ

✆ 0946 997967

100% εχεμύθεια 100% εχεμύθεια

ΒΙΟΜΗΧΑΝΙΑ ΜΩΣΑΪΚΩΝ ΠΛΑΚΕΣ ΠΕΖΟΔΡΟΜΙΟΥ

«ΠΛΑΚΑΓΕ»

ΕΜΠΟΡΙΑ ΕΙΔΩΝ ΥΓΙΕΙΝΗΣ - ΠΛΑΚΙΔΙΩΝ

ΑΞΕΣΟΥΑΡ ΜΠΑΝΙΟΥ - ΥΔΡΟΜΑΣΑΖ

ΛΙΝΔΟΥ 136 - ΤΗΛ. 62688 - 63604,
Τ.Θ. 206 FAX: 62729 -
TLX: 292594
GE AR - 85100 ΡΟΔΟΣ

TOP PROPERTIES
GEORGIOS S. PIPINOS
ΓΕΩΡΓΙΟΣ Σ. ΠΙΠΙΝΟΣ
ΣΥΜΒΟΥΛΟΣ ΚΑΙ ΕΚΤΙΜΗΤΗΣ ΑΚΙΝΗΤΩΝ
REAL ESTATE AGENT - MEMBER OF F.I.A.B.C.I. - N.A.E.A.
- C.E.I. - Σ.Ε.Κ.



Η "TOP PROPERTIES" είναι ατομική επιχείρηση και ανήκει εξ ολοκλήρου στον κ. Γεώργιο Σ. Πιπίνο, που από το 1971 ασχολείται αποκλειστικά και μόνο με επενδύσεις και REAL ESTATE, στο νησί της Ρόδου, καθώς και στην ευρύτερη περιοχή της Δωδεκανήσου.

ΑΠΕΥΘΥΝΟΜΑΣΤΕ: Στους **σοβαρούς, απαιτητικούς και επιλεκτικούς** επενδυτές - επιχειρηματίες - ελεύθερους επαγγελματίες, Έλληνες και ξένους, υψηλού εισοδηματικού επιπέδου, που ενδιαφέρονται να κάνουν μια σοβαρή επένδυση **προβολής** στο νησί της Ρόδου.

ΠΡΟΣΦΕΡΟΥΜΕ: Α) Υπηρεσίες και πληροφορίες που γίνονται σε προσωπικό επίπεδο με **εχεμύθεια, διακριτικότητα και σοβαρότητα.**
Β) Μεγάλη **γκάμα** υψηλής ποιότητας ακινήτων, όπως: 1) Ξενοδοχεία Α' και Β' κατηγορίας των 600 - 500 - 350 - 300 κλινών 2) Κεντρικά αστικά ακίνητα κατάλληλα για Τράπεζες - καταστήματα - γραφεία 3) Παραλιακές εκτάσεις, κατάλληλες για τουριστικές επενδύσεις των 150.000 - 100.000 - 70.000 - 50.000 - 36.000 τ.μ. και 4) Διαμερίσματα και μαιζονέτες **προβολής**.

ΣΤΟΧΟΣ ΜΑΣ ΕΙΝΑΙ: Να προσφέρουμε στο αγοραστικό μας κοινό **υψηλής ποιότητας ακίνητα και ευκαιρίες** στο νησί της Ρόδου. Η τριακονταετής και πλέον πείρα μας στον τομέα αυτό αποτελεί εγγύηση.

ΣΥΝΘΗΜΑ ΜΑΣ ΕΙΝΑΙ: Επενδύστε στην ΡΟΔΟ ΤΩΡΑ, σε ακίνητα που **ΑΝΤΕΧΟΥΝ ΣΤΟ ΧΡΟΝΟ**.

Γεώργιος Σ. Πιπίνος
ΜΕΣΙΤΗΣ ΑΣΤΙΚΩΝ ΣΥΜΒΑΣΕΩΝ
Γιατί εμείς γνωρίζουμε καλύτερα!

TOP PROPERTIES is a private concern and Mr George S. Pipinos, its owner, has carved, over the years, a reputation for integrity and excellence in the world of Real Estate in the Dodecanese.

At **Top Properties** we try hard to attract important and selective investors: high calibre businessmen/women and discerning professional people, both Greek and foreign, who wish to acquire substantial and valuable property on Rhodes.

We offer our expertise and advice privately, discreetly and in strict confidence.

We keep a compehensive list of real estate of the highest specifications:

a. A' and B' class hotels (600, 500, 350, 300 beds capacity).

b. Centrally situated office buildings and other business premises.

c. Seaside land, ideal for development (hotels, holiday resorts, etc.), of 150.000, 100.000, 70.000, 50.000, 36.000 sq.m.

d. Luxury appartments, maisonettes, detached, semi - detached and terraced houses.

Our aim is to give our clients the opportunity to acquire value for money, first class real estate on Rhodes. Our 30- year - old experience in Real Estate is our warranty.

Our moto is: Invest in Rhodes. Invest in property. It stands the test of time.

TOP PROPERTIES
and
George S. Pipinos
Because we Know best



ΚΕΝΝΕΝΤΥ 38, ΡΟΔΟΣ, 85 100, ΤΗΛ. (0241) 23895, 38243 και 0944-676003. FAX: (0241) 20883
38 KENNEDY STR., RHODES, 85 100, TEL. (0241) 23895, 38243, and 094 - 676003. FAX: (0241) 20883

ΤΟΥΡΙΣΤΙΚΗ ΠΑΠΑΒΑΣΙΛΕΙΟΥ Α.Ε.

Μ.Α.Ε. 12098/80/Β/86/61

ΙΣΟΛΟΓΙΣΜΟΣ 31ης ΔΕΚΕΜΒΡΙΟΥ 2000 - 28η ΕΤΑΙΡΙΚΗ ΧΡΗΣΗ (1 ΙΑΝΟΥΑΡΙΟΥ - 31 ΔΕΚΕΜΒΡΙΟΥ 2000)

ΕΝΕΡΓΗΤΙΚΟ	Ποσά κλειομένης χρήσεως 2000			Ποσά προηγουμένης χρήσεως 1999		
	Αξία Κτήσεως	Αποσβέσεις	Αναπ. Αξία	Αξία Κτήσεως	Αποσβέσεις	Αναπ. Αξία
Γ. ΠΑΓΙΟ ΕΝΕΡΓΗΤΙΚΟ						
II. Ενσώματες ακινητοποιήσεις:						
1. Γήπεδα - Οικόπεδα	1.056.932.198	---------	1.056.932.198	759.237.284	---------	759.237.284
3. Κτίρια και Τεχνικά Εργα	2.327.093.099	1.324.038.323	1.003.054.776	2.116.980.589	1.229.820.657	887.159.932
4. Μηχανήματα - Τεχνικές Εγκαταστάσεις και λοιπός μηχαν. εξοπλισμός	324.296.210	159.337.464	164.958.746	274.541.337	125.157.173	149.384.164
5. Μεταφορικά Μέσα	2.202.409	1.536.074	666.335	2.202.409	1.462.037	740.372
6. Επιπλα και λοιπός Εξοπλισμός	366.343.615	235.273.459	131.070.156	312.985.020	190.785.795	122.199.225
7. Ακινητοποιήσ. υπό εκτέλ. και προκατ.	18.808.680	---------	18.808.680	39.069.765	---------	39.069.765
Σύνολο Ακινητοποιήσεων (ΠΙ)	4.095.676.211	1.720.185.320	2.375.490.891	3.505.016.404	1.547.225.662	1.957.790.742
III. Συμμετ. & άλλες μακροπρόθ. χρηματοοικονομικές απαιτήσεις:						
1α. Συμμετοχές (ποσά προορισμένα για αύξηση μετ. Κεφαλ.)			540.037.575			---------
Δ. ΚΥΚΛΟΦΟΡΟΥΝ ΕΝΕΡΓΗΤΙΚΟ						
I. Αποθέματα:						
1. Εμπορεύματα			15.877.871			18.162.198
4. Πρώτες και βοηθητικές ύλες - Αναλώσιμα υλικά - Ανταλλακτικά και Είδη συσκευασίας			2.965.205			4.215.361
5. Προκαταβολές για αγορές αποθεμάτων			24.401.578			43.246.116
			43.244.654			65.623.675
II. Απαιτήσεις:						
1. Πελάτες			276.510.701			279.597.375
3. Γραμμάτια σε καθυστέρηση			4.053.250			4.053.250
10. Επισφαλείς Επίδικοι πελάτες και χρεώστες	351.525.823			227.204.048		
Μείον Προβλέψεις	78.357.608	273.168.215		70.357.608	156.846.440	
11. Χρεώστες Διάφοροι			378.666.691			529.395.865
			932.398.857			969.892.930
III. Χρεόγραφα						
1. Μετοχές			7.311.000			---------
3. Λοιπά χρεόγραφα			250.000.000			250.000.000
			257.311.000			250.000.000
IV. Διαθέσιμα						
1. Ταμείο			109.797.846			170.319.190
3. Καταθέσεις Οψεως και Προθεσμίας			20.629.150			439.299.881
			130.426.996			609.619.071
Σύνολο Κυκλοφ. Ενεργητικού (ΔΙ+ΔΙΙ+ΔΙΙΙ+ΔΙV)			1.363.381.507			1.895.135.676
Ε. ΜΕΤΑΒΑΤΙΚΟΙ ΛΟΓ. ΕΝΕΡΓΗΤΙΚΟΥ						
1. Εξοδα επόμενων χρήσεων			---------			15.727.283
Γενικό Σύνολο Ενεργητικού (Γ+Δ+Ε)			4.278.909.973			3.868.653.701

ΠΑΘΗΤΙΚΟ	Ποσά κλειομ. χρήσεως 2000	Ποσά προηγ. χρήσεως 1999
Α. ΙΔΙΑ ΚΕΦΑΛΑΙΑ		
I. Κεφάλαιο Μετοχικό (101.000 μετοχές των 10.000 δρχ.)		
1. Καταβεβλημένο	1.010.000.000	763.000.000
III. Διαφορές αναπροσαρμογής - Επιχορηγήσεις Επενδύσεων		
2. Διαφορές από αναπροσαρμογή αξίας λοιπών περιουσιακών στοιχείων	---------	1.030.308
3. Επιχορηγήσεις Επενδύσεων Παγίου Ενεργητικού	44.398.784	56.195.867
	44.398.784	57.226.175
IV. Αποθεματικά κεφάλαια:		
1. Τακτικό αποθεματικό	2.328.547	2.328.547
5. Αφορολόγητα αποθεματικά ειδικών διατάξεων νόμων	10.430.517	10.430.517
	12.759.064	12.759.064
V. Αποτελέσματα εις νέο:		
Υπόλοιπο κερδών (ζημιών) χρήσεως εις νέο	(20.726.860)	9.122.520
Υπόλοιπο ζημιών προηγούμενων χρήσεων	(136.245.364)	(393.671.089)
	(156.972.224)	(384.548.569)
VI. Ποσά προορισμένα για αύξηση κεφαλαίου:		
1. Καταθέσεις μετόχων	67.151.870	314.151.870
Σύνολο ιδίων κεφαλαίων (ΑΙ+ΑΙΙΙ+ΑΙV+ΑV+ΑVΙ)	977.337.494	762.588.570
Γ. ΥΠΟΧΡΕΩΣΕΙΣ		
I. Μακροπρόθεσμες Υποχρεώσεις:		
2. Δάνεια Τραπεζών	946.240.601	1.048.268.643
8. Λοιπές μακροπρόθεσμες υποχρεώσεις	---------	596.589.940
	946.240.601	1.644.858.583
II. Βραχυπρόθεσμες Υποχρεώσεις:		
1. Προμηθευτές	81.244.210	52.646.177
2α. Επιταγές Πληρωτέες	423.840.405	293.247.800
3. Τράπεζες λ/βραχυπρ. υποχρεώσεων	173.628.168	125.489.624
4. Προκαταβολές Πελατών	989.190.935	543.483.485
5. Υποχρεώσεις από φόρους - τέλη	129.738.705	44.686.058
6. Ασφαλιστικοί Οργανισμοί	428.468.849	351.423.578
11. Πιστωτές Διάφοροι	129.220.606	50.229.856
	2.355.331.878	1.461.206.578
Σύνολο Υποχρεώσεων (Γ+ΓΙΙ)	3.301.572.479	3.106.065.161
Γενικό Σύνολο Παθητικού (Α+Γ)	4.278.909.973	3.868.653.701

ΚΑΤΑΣΤΑΣΗ ΛΟΓΑΡΙΑΣΜΟΥ ΑΠΟΤΕΛΕΣΜΑΤΩΝ ΧΡΗΣΕΩΣ
31ης ΔΕΚΕΜΒΡΙΟΥ 2000 (1 ΙΑΝΟΥΑΡΙΟΥ - 31 ΔΕΚΕΜΒΡΙΟΥ 2000)

			Ποσά κλειομ. χρήσεως 2000			Ποσά προηγ. χρήσεως 1999
I. ΑΠΟΤΕΛΕΣΜΑΤΑ ΕΚΜΕΤΑΛΛΕΥΣΕΩΣ						
Κύκλος εργασιών (πωλήσεις)			1.793.431.344			1.476.022.073
Μείον: Κόστος πωλήσεων			1.552.759.644			1.245.251.912
Μικτά Αποτελέσματα (κέρδη) Εκμεταλλεύσεως			240.671.700			230.770.161
Πλέον: Αλλα έσοδα εκμεταλλεύσεως			71.502.893			10.187.122
Σύνολο			312.174.593			240.957.283
Μείον: 1. Εξοδα διοικητικής λειτουργίας		64.458.453			69.015.387	
3. Εξοδα λειτουργίας διαθέσεως		43.873.332	108.331.785		27.179.186	96.194.573
Μερικά αποτελέσματα (κέρδη) Εκμεταλλεύσεως			203.842.808			144.762.710
Μείον: 3. Χρεωστικοί τόκοι και συναφή έξοδα			104.767.589			73.533.703
Ολικά αποτελέσματα (κέρδη) εκμεταλλεύσεως			99.075.219			71.229.007
II. Πλέον: Εκτακτα αποτελέσματα						
1. Εκτακτα και ανόργανα έσοδα		11.797.083			12.903.058	
Μείον:						
1. Εκτακτα και ανόργανα έξοδα	37.059.885			---------		
3. Εξοδα προηγουμένων χρήσεων	86.539.277			75.009.545		
3. Προβλέψεις για έκτακτ. κινδύνους	8.000.000	131.599.162	(119.802.079)	---------	75.009.545	(62.106.487)
Οργανικά και έκτακτα αποτελέσματα (κέρδη/ζημίες)			(20.726.860)			9.122.520
Μείον: Σύνολο αποσβέσ. πάγιων στοιχείων		172.959.658			146.644.897	
Μείον: Οι από αυτές ενσωμ. στο λειτ/κό κόστος		172.959.658	---------		146.644.897	---------
ΚΑΘΑΡΑ ΑΠΟΤΕΛΕΣΜΑΤΑ (κέρδη/ζημίες) ΧΡΗΣΕΩΣ προ φόρων			(20.726.860)			9.122.520

ΠΙΝΑΚΑΣ ΔΙΑΘΕΣΕΩΣ ΑΠΟΤΕΛΕΣΜΑΤΩΝ

	Ποσά κλειομ. χρήσεως 2000	Ποσά προηγ. χρήσεως 1999
Καθαρά αποτελέσματα (κέρδη/ζημίες) χρήσεως	(20.726.860)	9.122.520
Διαφορές φορολογικού ελέγχου προηγ. χρήσεων	(49.889.302)	---------
Μείον: Υπόλοιπο αποτελεσμάτων (ζημιών) προηγούμενων χρήσεων	(87.356.062)	(393.671.089)
Ζημίες εις νέο	(157.972.224)	(384.548.569)

ΣΗΜΕΙΩΣΕΙΣ: 1) Στα ακίνητα της Εταιρείας έχουν εγγραφεί υποθήκες συνολικού ποσού δρχ. 903.327.839 για εξασφάλιση τραπεζικών υποχρεώσεων το υπόλοιπο των οποίων ανέρχεται κατά την 31/12/00 σε δρχ. 1.119.868.769.
2) Τελευταία αναπροσαρμογή των ακινήτων έγινε την 31/12/00 με βάση το Ν. 2065/92.
3) Στην κλειόμενη χρήση, έγινε αύξηση Μετοχικού Κεφαλαίου με κεφαλαιοποίηση "Καταθέσεων Μετόχων".

Ρόδος 30 Απριλίου 2001

Ο Πρόεδρος του Δ.Σ.	Ο Διευθύνων Σύμβουλος	Ο επί του Λογιστηρίου
ΒΑΣΙΛΕΙΟΣ Ι. ΠΑΠΑΒΑΣΙΛΕΙΟΥ	ΙΩΑΝΝΗΣ Β. ΠΑΠΑΒΑΣΙΛΕΙΟΥ	ΒΑΣΙΛΕΙΟΣ Φ. ΜΑΝΩΛΑΣ
Α.Δ.Τ. Ι. 392872	Α.Δ.Τ. Κ. 399232	Α.Δ.Τ. Β. 832242

ΠΙΣΤΟΠΟΙΗΤΙΚΟ ΕΛΕΓΧΟΥ ΟΡΚΩΤΟΥ ΕΛΕΓΚΤΗ ΛΟΓΙΣΤΗ

Προς τους κ.κ. Μετόχους της Ανώνυμης Εταιρείας "ΤΟΥΡΙΣΤΙΚΗ ΠΑΠΑΒΑΣΙΛΕΙΟΥ Α.Ε."

Ελέγξαμε τις ανωτέρω Οικονομικές Καταστάσεις καθώς και το σχετικό Προσάρτημα της Ανώνυμης Εταιρείας "ΤΟΥΡΙΣΤΙΚΗ ΠΑΠΑΒΑΣΙΛΕΙΟΥ Α.Ε." της εταιρικής χρήσεως που έληξε την 31η Δεκεμβρίου 2000. Ο έλεγχός μας, έγινε σύμφωνα με τις διατάξεις του άρθρου 37 του Κ. Ν. 2190/1920 "περί Ανωνύμων Εταιρειών" και τις ελεγκτικές διαδικασίες που κρίναμε κατάλληλες, βάσει των αρχών και κανόνων ελεγκτικής που ακολουθεί το Σώμα Ορκωτών Ελεγκτών - Λογιστών και που είναι σύμφωνες με τις βασικές αρχές των Διεθνών Ελεγκτικών Προτύπων. Τέθηκαν στη διάθεσή μας τα βιβλία και στοιχεία που τήρησε η εταιρεία και μας δόθηκαν οι αναγκαίες για τον έλεγχο πληροφορίες και επεξηγήσεις που ζητήσαμε. Η εταιρεία εφάρμοσε ορθά το Ελληνικό Γενικό Λογιστικό Σχέδιο. Δεν τροποποιήθηκε η μέθοδος απογραφής σε σχέση με την προηγούμενη χρήση. Επαληθεύσαμε τη συμφωνία του περιεχομένου της Εκθέσεως Διαχειρίσεως του Διοικητικού Συμβουλίου προς την τακτική Γενική Συνέλευση των Μετόχων, με τις σχετικές Οικονομικές Καταστάσεις. Το Προσάρτημα περιλαμβάνει τις πληροφορίες που προβλέπονται από την παράγρ. 1 του άρθρου 43α του Κ. Ν. 2190/1920. Από τον παραπάνω έλεγχό μας προέκυψαν τα εξής: 1) Δεν έχει σχηματισθεί πρόβλεψη σε βάρος των Αποτελεσμάτων χρήσεως, για πιθανή ζημιά που θα προκύψει κατά τη ρευστοποίηση απαιτήσεων της εταιρείας που βρίσκονται σε καθυστέρηση, συνολικού ποσού δρχ. 120.000.000 περίπου, που περιλαμβάνονται στους λογαριασμούς του Ισολογισμού ΔΙΙ-1 "Πελάτες" και "ΔΙΙ-11 "Χρεώστες διάφοροι". Επίσης η σχηματισμένη πρόβλεψη ποσού δρχ. 78.357.608 για κάλυψη ζημιάς που θα προκύψει από τη μη είσπραξη απαιτήσεων που εμφανίζονται στο λογαριασμό Δ.ΙΙ.10 "Επισφαλείς - Επίδικοι πελάτες και χρεώστες", κατά την γνώμη μας δεν είναι επαρκής. 2) Η εταιρεία βασιζόμενη στην υπ' αριθμ. 205/1988 γνωμοδότηση των Νομικών Συμβούλων Διοίκησης και το άρθρο 10 του Ν. 2065/1992, δεν σχημάτισε Πρόβλεψη για Αποζημίωση του Προσωπικού της λόγω εξόδου από την υπηρεσία, διότι δεν υπήρχε κανένας που να θεμελιώνει δικαίωμα συνταξιοδότησης μέχρι το τέλος της επόμενης χρήσης. Κυρίως λόγω του πολυαρίθμου του Προσωπικού και του εποχιακού χαρακτήρα της απασχολήσεως του μεγαλύτερου μέρους αυτού, δεν κατέστη δυνατό στα χρονικά πλαίσια του ελέγχου μας, να προσδιοριστεί το ποσό στο οποίο θα ανερχόταν η υποχρέωση της εταιρείας, αν σχηματιζόταν πρόβλεψη για αποζημίωση του συνόλου του προσωπικού της, λόγω εξόδου από την υπηρεσία για συνταξιοδότηση. 3) Με βάση τις διατάξεις του Ν. 2065/1992, έγινε στη χρήση 2000, αναπροσαρμογή της αξίας κτήσεως των Γηπέδων, εξαιτίας της οποίας η αξία κτήσεως τους, αυξήθηκε κατά δρχ. 297.694.914, η δε προκύψασα διαφορά αναπροσαρμογής μείωσε τις ζημίες των προηγούμενων χρήσεων. Κατά την γνώμη μας, οι ανωτέρω Οικονομικές Καταστάσεις οι οποίες προκύπτουν από τα βιβλία και στοιχεία της εταιρείας, απεικονίζουν μαζί με το Προσάρτημα, αφού ληφθούν υπόψη οι παραπάνω παρατηρήσεις μας, την περιουσιακή διάρθρωση και την οικονομική θέση της εταιρείας κατά την 31η Δεκεμβρίου 2000, καθώς και τα αποτελέσματα της χρήσεως που έληξε αυτή την ημερομηνία, βάσει των σχετικών διατάξεων που ισχύουν και λογιστικών αρχών, οι οποίες έχουν γίνει γενικά παραδεκτές και δεν διαφέρουν από εκείνες που η εταιρεία εφάρμοσε στην προηγούμενη χρήση.

"Κ & Β ΟΡΚΩΤΟΙ ΛΟΓΙΣΤΕΣ" Α.Ε.Ε.
SUMMIT INTERNATIONAL ASS. INC.

Αθήνα, 1 Ιουνίου 2001
Ο Ορκωτός Ελεγκτής Λογιστής
ΚΑΛΟΓΕΡΟΠΟΥΛΟΣ Β. ΙΩΑΝΝΗΣ
ΑΜ/ΣΟΕ: 10741

Ηλεκτρονική Στοιχειοθεσία & Δημοσιεύσεις Ισολογισμών «Η ΔΡΑΣΙΣ». Τηλ. 63.790 - 64.393 - 64.200 κ. Μαριά



Καλοκαίρι 2001! ... χωρίς παύση κοντά σας με ταινίες 1ης προβολής

ΠΑΛΛΑΣ 5 CINEMAS CENTER

ΠΡΟΓΡΑΜΜΑ ΕΒΔΟΜΑΔΑΣ
08/06/2001 - 14/06/2001
www.cinemapallas.gr

ΑΙΘΟΥΣΑ 5



BLOW
Μια αληθινή ιστορία για τον πρώτο βαρώνο της κοκαΐνης που εκτίει ακόμα την ποινή του στις φυλακές.
ΠΡΩΤΑΓΩΝΙΣΤΟΥΝ: JOHNI DEPP, PENELOPE CRUZ

Κάθε ημέρα / Ώρες Έναρξης: 17:35, 20:10, 22:45

ΑΙΘΟΥΣΑ 2

* Ειδική επιπλέον παράσταση την Παρασκευή στις 00:15

ΑΙΘΟΥΣΑ 1

ΑΔΕΛΦΟΣ ΕΞ ΑΙΜΑΤΟΣ / BROTHER
Ζήστε την δράση μέσα από την κινέζικη μαφία!
ΠΡΩΤΑΓΩΝΙΣΤΟΥΝ: TAKESI KITANO, OMAR EPS, CLONT MAKI



Κάθε ημέρα / Ώρες Έναρξης: 20:15, 22:35

ΑΙΘΟΥΣΑ 2



Η ΤΡΥΠΑ / THE HOLE
Ένα ατμοσφαιρικό θρίλερ που δεν πρέπει να χάσετε!
ΠΡΩΤΑΓΩΝΙΣΤΟΥΝ: KEIRA KNIGHTLEY, THORA BIRCH

Κάθε ημέρα / Ώρες Έναρξης: 17:45, 20:00, 22:15

ΑΙΘΟΥΣΑ 3

ΣΧΕΔΟΝ ΔΙΑΣΗΜΟΙ / ALMOST FAMOUS
Μια βραβευμένη με Όσκαρ σεναρίου ταινία από τον συγγραφέα και σκηνοθέτη της ταινίας Τζέρι Μαγκουάϊρ.
ΠΡΩΤΑΓΩΝΙΣΤΟΥΝ: BILLY CRUDUP, FRANCES McDORMAND, KATE HUDSON



Κάθε ημέρα / Ώρες Έναρξης: 17:30, 20:05, 22:40

ΑΙΘΟΥΣΑ 4



Η ΕΠΙΣΤΡΟΦΗ ΤΗΣ ΜΟΥΜΙΑΣ
THE MUMMY RETURNS
Η αναγέννηση της περιπέτειας!
ΠΡΩΤΑΓΩΝΙΣΤΟΥΝ: BRENDAN FRASER, RACHEL WEISZ, JOHN HANNAH

Κάθε ημέρα / Ώρες Έναρξης: 17:30, 20:15, 22:50

Kids Club • Παιδική Ζώνη

ΠΟΚΕΜΟΝ 3 / POKEMON 3

ΑΙΘΟΥΣΑ 1 & 2 (μεταγλωτ. στα Ελληνικά)

Κάθε ημέρα / Ώρες Έναρξης: 17:45



Μόνο Κάθε Σάββατο ειδική επιπλέον παράσταση στις 15:45
με ΔΩΡΕΑΝ ΠΟΠ ΚΟΡΝ για όλους τους μικρούς μας φίλους!

ΜΟΝΟ ΓΙΑ ΤΑ ΜΕΛΗ
Είναι η τυχερή σου ημέρα;
Σε **ΚΑΘΕ** παράσταση, **ΚΑΘΕ** ταινίας, **ΚΑΘΕ** ημέρα, κάποιο από τα μέλη που παρακολουθούν την ταινία θα είναι ο τυχερός που θα κερδίσει **1 απίθανο κινηματογραφικό δώρο!** Τα αποτελέσματα θα ανακοινώνονται αμέσως κατά την εξοδό σας από την αίθουσα.

Για κρατήσεις: 24475 και 70670

Το Πρόγραμμα

ΕΤ 1

06.15 ΓΛΥΚΙΑ ΖΩΗ
07.30 ΤΑ ΠΡΟΙΝΑΚΙΑ
08.00 Ο ΔΑΣΚΑΛΟΣ
09.00 ΚΑΛΛΙΤΕΧΝΙΚΟ ΠΑΤΙΝΑΖ
10.00 ΣΙΝΕΑΚ
11.45 ΑΓΑΠΩ ΤΗΝ ΠΟΛΗ
12.00 ΝΤΡΙΝΣΤΟΠ
13.50 **ΕΙΔΗΣΕΙΣ**
14.00 ΕΛΛΗΝΙΚΗ ΤΑΙΝΙΑ: Ο ΜΙΜΙΚΟΣ ΚΑΙ Η ΜΑΙΡΗ
15.30 ΤΕΝΙΣ ΡΟΛΑΝΤ ΓΚΑΡΟΣ
18.00 ΣΤΙΒΟΣ
19.30 ΕΛΛΑΔΑ ΠΟΛΩΝΙΑ
20.00 ΚΛΗΡΩΣΗ ΛΟΤΤΟ
21.00 ΦΩΤΑ ΠΟΡΕΙΑΣ
23.00 **ΕΙΔΗΣΕΙΣ**
23.30 ΞΕΝΗ ΤΑΙΝΙΑ: ΟΤΑΝ ΠΕΦΤΟΥΝ ΟΙ ΜΑΣΚΕΣ
01.00 ΞΕΝΗ ΤΑΙΝΙΑ: ΤΟ ΜΩΡΟ ΤΗΣ ΜΑΚΟΝ
03.00 ΕΛΛΗΝΟΜΑΝΙΑ
04.00 ΜΟΥΣΙΚΟ ΠΡΟΓΡΑΜΜΑ

NET

08.00 ΕΚΠΑΙΔΕΥΤΙΚΗ ΤΗΛΕΟΡΑΣΗ
11.00 ΟΙ ΠΕΡΙΠΕΤΕΙΕΣ ΤΩΝ ΦΥΤΩΝ
11.30 ΠΑΡΑΣΚΗΝΙΑ ΤΗΣ ΜΟΔΑΣ
12.00 ΜΥΣΤΙΚΑ ΑΓΡΙΩΝ ΖΩΩΝ
12.30 ΟΑΣΕΙΣ ΤΟΥ ΩΚΕΑΝΟΥ
13.00 ΤΑΞΙΔΙΑ ΣΤΟ ΧΡΟΝΟ
13.30 ΜΕ ΑΡΕΤΗ ΚΑΙ ΤΟΛΜΗ
14.00 ΚΟΙΝΟΒΟΥΛΙΟ ΑΙΧΜΗΣ
15.00 **ΕΙΔΗΣΕΙΣ**
15.15 ΞΕΝΗ ΤΑΙΝΙΑ: Ο ΓΕΛΩΤΟΠΟΙΟΣ ΤΟΥ ΒΑΣΙΛΙΑ
17.00 ΧΟΝΔΡΟΣ - ΛΙΓΝΟΣ
17.30 ΣΠΟΡ ΣΤΟΝ ΚΟΣΜΟ
18.00 ΣΤΟΝ ΚΟΣΜΟ ΤΗΣ ΟΙΚΟΝΟΜΙΑΣ
19.00 **ΕΙΔΗΣΕΙΣ**
19.15 ΠΟΛΙΤΗΣ 2000
20.15 ΕΠΕΣΤΡΕΦΕ
21.00 **ΕΙΔΗΣΕΙΣ**
22.00 ΞΕΝΗ ΤΑΙΝΙΑ: ΤΟ ΚΥΝΗΓΙ ΤΟΥ ΚΛΕΦΤΗ
24.00 **ΕΙΔΗΣΕΙΣ**
00.15 ΞΕΝΗ ΤΑΙΝΙΑ: ΦΥΛΑΚΕΣ ΥΨΙΣΤΗΣ ΑΣΦΑΛΕΙΑΣ

ΕΤ 3

08.00 ΑΡΜΕΝΙΖΟΝΤΑΣ ΤΗ ΒΟΡΕΙΑ ΕΛΛΑΔΑ
08.30 ΚΛΑΣΙΚΗ ΜΟΥΣΙΚΗ
09.30 ΝΤΟΚΙΜΑΝΤΕΡ
10.00 ΟΝΕΙΡΟΔΡΟΜΙΟ
11.00 ΣΤΗ ΓΗ ΤΗΣ ΕΥΦΟΡΙΑΣ
12.00 ΑΝΟΙΧΤΟΙ ΟΡΙΖΟΝΤΕΣ
12.30 E-LIFE
13.30 ΑΝΙΧΝΕΥΣΕΙΣ
15.00 **ΕΙΔΗΣΕΙΣ**
15.30 ΝΟΣΤΟΣ
17.00 ΕΚ ΤΩΝ ΠΡΟΤΕΡΩΝ Ή ΕΚ ΤΩΝ ΥΣΤΕΡΩΝ;
17.30 ΧΡΥΣΕΣ ΜΕΛΩΔΙΕΣ
18.00 Η ΜΑΓΕΙΑ ΤΟΥ ΜΙΟΥΖΙΚΑΛ
18.30 ΝΤΙΖΑΪΝ ΕΞΤΡΙΜ
19.00 **ΕΙΔΗΣΕΙΣ**
20.00 ΝΤΟΚΙΜΑΝΤΕΡ
20.30 ΞΕΝΗ ΤΑΙΝΙΑ: ΜΙΑ ΞΕΧΩΡΙΣΤΗ ΙΣΤΟΡΙΑ
22.15 ΦΙΛΙΠ ΓΚΛΑΣ: ΚΡΟΥΣΤΑ ΒΑΝΤΑΪΚΟ - ΣΥΓΚΡΟΤΗΜΑ ΚΟΡΕΑΣ
23.30 ΣΤΙΧΟΙ ΜΕΤΑ ΜΟΥΣΙΚΗΣ
24.00 **ΕΙΔΗΣΕΙΣ**
01.00 ΣΥΝΑΥΛΙΑ

MEGA

06.00 ΟΙ ΦΡΟΥΡΟΙ ΤΗΣ ΑΧΑΪΑΣ
07.00 Ο ΕΠΙΣΚΕΠΤΗΣ ΤΗΣ ΟΜΙΧΛΗΣ
08.00 ΤΑ ΕΠΤΑ ΚΑΚΑ ΤΗΣ ΜΟΙΡΑΣ ΜΟΥ
09.00 ΟΙ ΠΕΡΙΠΕΤΕΙΕΣ ΤΟΥ ΗΡΑΚΛΗ
09.30 ΝΤΙΣΝΕΪ ΚΛΑΜΠ
11.00 ΞΕΝΗ ΤΑΙΝΙΑ: ΡΑΝΤΕΒΟΥ ΜΕ ΤΗ ΜΕΡΙΛΙΝ
13.00 MEGA STAR
14.00 **ΕΙΔΗΣΕΙΣ**
14.20 MAZI
15.30 TRACTION
16.20 Η ΑΙΘΟΥΣΑ ΤΟΥ ΘΡΟΝΟΥ
17.25 **ΕΙΔΗΣΕΙΣ**
17.30 ΕΛΛΗΝΙΚΗ ΤΑΙΝΙΑ: Ο ΕΞΥΠΝΑΚΙΑΣ
19.30 **ΕΙΔΗΣΕΙΣ**
21.00 ΕΛΛΗΝΙΚΗ ΤΑΙΝΙΑ: Η ΑΛΙΚΗ ΣΤΟ ΝΑΥΤΙΚΟ
23.15 PRIVE
00.15 **ΕΙΔΗΣΕΙΣ**
00.30 ΞΕΝΗ ΤΑΙΝΙΑ: ΞΥΠΝΗΜΑΤΑ
02.15 ΞΕΝΗ ΤΑΙΝΙΑ: ΠΕΡΙΠΕΤΕΙΑ ΣΤΟ ΝΗΣΙ ΤΩΝ ΘΗΣΑΥΡΩΝ
05.00 ΦΑΣΙΟΝ TV

ANT 1

06.20 **ΟΙ ΕΙΔΗΣΕΙΣ ΤΟΥ CBS**
06.45 ΤΗΛΕΜΑΡΚΕΤΙΝΓΚ - ΤΗΛΕΑΓΟΡΑ
07.00 ΠΑΙΔΙΚΟ ΠΡΟΓΡΑΜΜΑ
11.00 ΕΚΕΙΝΕΣ ΚΙ ΕΓΩ
12.00 Ο ΑΡΧΟΝΤΑΣ ΤΩΝ ΖΩΩΝ
12.55 ΣΟΥΠΕΡ ΓΚΕΪΜ
13.00 ΣΟΥΠΕΡ ΣΑΒΒΑΤΟ
14.00 **ΕΙΔΗΣΕΙΣ**
14.15 ΚΑΙ ΟΙ ΠΑΝΤΡΕΜΕΝΟΙ ΕΧΟΥΝ ΨΥΧΗ
15.15 ΣΕ ΕΠΤΑ ΗΜΕΡΕΣ
16.15 ΕΛΛΗΝΙΚΗ ΣΕΙΡΑ
17.20 ΕΛΛΗΝΙΚΗ ΤΑΙΝΙΑ: ΝΑ'ΤΑΝΕ ΤΟ 13 ΝΑ 'ΠΕΦΤΕ ΣΕ ΜΑΣ
19.25 **ΕΙΔΗΣΕΙΣ**
21.05 ΞΕΝΗ ΤΑΙΝΙΑ: ΕΠΙΧΕΙΡΗΣΗ ΑΘΑΝΑΣΙΑ
23.20 ΣΙΓΑ ΜΗΝ ΕΚΤΕΘΟΥΜΕ
00.15 **ΕΙΔΗΣΕΙΣ**
02.15 ΞΕΝΗ ΤΑΙΝΙΑ: ΝΥΧΤΑ ΤΡΟΜΟΥ
03.45 ΤΗΛΕΜΑΡΚΕΤΙΝΓΚ
04.15 ΞΕΝΗ ΤΑΙΝΙΑ: ΤΟ ΦΑΡΑΓΓΙ ΤΟΥ ΤΡΟΜΟΥ
05.30 ΒΑΣΙΛΗΣ, ΙΑΣΟΝ ΚΑΙ ΝΤΟΚΙ

ALPHA

06.00 ΚΑΡΟΥΣΕΛ
07.00 ΠΕΡΑ ΑΠΟ ΤΟΝ ΟΡΙΖΟΝΤΑ
08.00 ΠΑΝΟΡΑΜΑ
11.00 ΕΚ ΤΟΥ ΣΥΝΕΓΓΥΣ
12.00 ΕΛΛΗΝΙΚΗ ΤΑΙΝΙΑ: ΚΡΑΥΓΗ
14.00 **ΕΙΔΗΣΕΙΣ**
14.30 ΝΙΚΗΤΑ
15.30 ΤΟΤΑΛ ΣΕΚΙΟΥΡΙΤΙ
16.30 ΟΥ ΜΟΙΧΕΥΣΕΙΣ
17.30 ΕΛΛΗΝΙΚΗ ΤΑΙΝΙΑ: ΑΓΑΠΗΣΑ ΚΑΙ ΠΟΝΕΣΑ
19.30 **ΕΙΔΗΣΕΙΣ**
21.00 ΕΛΛΗΝΙΚΗ ΤΑΙΝΙΑ: Σ'ΑΓΑΠΩ
23.00 ΦΟΡΜΟΥΛΑ 1
00.15 ΞΕΝΗ ΤΑΙΝΙΑ: ΝΤΕΤΕΚΤΙΒ ΓΙΑ ΝΟΙΚΙΑΣΜΑ
01.00 **ΕΙΔΗΣΕΙΣ**
03.00 ΠΕΡΑ ΑΠΟ ΤΟΝ ΟΡΙΖΟΝΤΑ
04.00 ΝΤΑΝΙΕΛΑ
05.00 ΚΟΛ ΟΦ ΔΕ ΜΑΟΥΝΤΕΝ

STAR

06.15 ΠΑΙΔΙΚΟ ΠΡΟΓΡΑΜΜΑ
14.00 ΖΙΝΑ
15.00 ΗΡΑΚΛΗΣ
16.00 ΣΤΑΡΓΚΕΪΤ
17.00 ΣΤΟΝ ΕΒΔΟΜΟ ΟΥΡΑΝΟ
18.00 **ΕΙΔΗΣΕΙΣ**
19.30 ΓΟΥΙΛ ΚΑΙ ΓΚΡΕΪΣ
20.00 ΜΙΚΡΕΣ ΑΜΑΡΤΙΕΣ
21.00 ΟΙ ΔΙΑΠΛΕΚΟΜΕΝΟΙ
22.00 ΞΕΝΗ ΤΑΙΝΙΑ: ΤΑ ΣΑΓΟΝΙΑ ΤΟΥ ΚΑΡΧΑΡΙΑ
00.30 **ΕΙΔΗΣΕΙΣ**
00.45 ΞΕΝΗ ΤΑΙΝΙΑ: ΣΚΕΛΕΤΟΝΣ
02.30 ΠΕΡΙΠΟΛΟΣ ΘΑΝΑΤΟΥ
03.30 ΟΙ ΑΕΡΟΣΥΝΟΔΟΙ
04.15 Ο ΚΥΡΙΟΣ ΚΑΘΗΓΗΤΗΣ
05.00 ΑΣΤΕΡΙΑ ΣΤΟ ΠΕΝΤΑΓΡΑΜΜΟ

FILMNET

06.00 Η ΔΙΑΣΩΣΗ
08.00 ΕΝΑΣ ΦΟΝΟΣ ΣΕ ΜΙΚΡΗ ΠΟΛΗ
10.00 ΜΑΠΕΤΣ ΕΞ ΟΥΡΑΝΟΥ
12.00 ΑΠΡΟΘΥΜΟΣ ΗΡΩΑΣ
14.00 Ο ΝΕΡΟΚΟΥΒΑΛΗΤΗΣ
15.40 ΣΤΑΡ ΓΟΥΟΡΣ: ΕΠΕΙΣΟΔΙΟ 5 - Η ΑΥΤΟΚΡΑΤΟΡΙΑ ΑΝΤΕΠΙΤΙΘΕΤΑΙ
18.00 RUGRATS, THE MOVIE
20.00 Η ΠΑΡΟΥΣΙΑ ΤΟΥ ΚΑΚΟΥ
22.00 ΕΧΕΤΕ ΜΗΝΥΜΑ ΣΤΟΝ ΥΠΟΛΟΓΙΣΤΗ ΣΑΣ
00.05 ΘΗΛΥΚΗ ΕΤΑΙΡΕΙΑ
02.00 ΚΑΥΤΕΣ ΚΥΡΙΕΣ
03.55 ΕΠΙΚΙΝΔΥΝΕΣ ΑΝΑΜΝΗΣΕΙΣ

ΤΕΜΡΟ

07.00 ΜΟΥΣΙΚΕΣ ΕΠΙΛΟΓΕΣ
08.30 ΡΑΚΟΥΝΣ
09.00 ΡΩΣΙΚΑ ΠΑΡΑΜΥΘΙΑ
10.45 Η ΜΙΚΡΗ ΝΤΕΤΕΚΤΙΒ ΣΙΡΛΕΪ ΧΟΛΜΣ
10.15 ΓΕΙΑ ΧΑΡΟΥΛΑ
12.30 ΤΑΡΖΑΝ, Ο ΒΑΣΙΛΙΑΣ ΤΗΣ ΖΟΥΓΚΛΑΣ
13.30 **ΕΙΔΗΣΕΙΣ**
13.45 ΑΘΛΗΤΙΚΑ
14.30 **ΕΙΔΗΣΕΙΣ**
14.45 ΑΦΙΕΡΩΜΑ ΣΤΟΝ ΡΙΚΙ ΜΑΡΤΙΝ
16.00 ΞΕΝΗ ΤΑΙΝΙΑ: ΣΤΡΑΤΙΩΤΗΣ ΜΑΜΑ
18.00 **ΕΙΔΗΣΕΙΣ**
18.45 ΞΕΝΗ ΤΑΙΝΙΑ: 1.000 ΑΝΔΡΕΣ ΚΑΙ ΕΝΑ ΜΩΡΟ
20.35 ΜΑΞΙΜΑΛΙΣΤΕΣ
21.00 **ΕΙΔΗΣΕΙΣ**
21.30 ΔΙΕΘΝΗ
21.40 ΟΙΚΟΝΟΜΙΑ - ΑΘΛΗΤΙΚΑ - ΚΑΙΡΟΣ
22.15 COCTAIL ΜΕ ΝΟΤΕΣ
00.15 **ΕΙΔΗΣΕΙΣ**
00.30 ΞΕΝΗ ΤΑΙΝΙΑ: ΤΟ ΣΤΟΙΧΕΙΩΜΕΝΟ ΣΠΙΤΙ

COSMOS - POLIS TV

07.00 ΜΟΥΣΙΚΗ ΚΑΛΗΜΕΡΑ
10.00 ΝΤΟΚΥΜΑΝΤΕΡ
11.00 CAMPIONATO: ΠΑΡΜΑ - ΦΙΟΡΕΝΤΙΝΑ
13.00 **ΕΙΔΗΣΕΙΣ**
13.10 SUPER BIKES
14.10 WESTERN UNION
14.30 POLIS SPORTS
15.30 MOTOCROSS
16.30 HIGHLIGHTS
18.00 **ΕΙΔΗΣΕΙΣ**
18.10 HIGHLIGHTS
18.30 ΟΛΛΑΝΔΙΚΟ ΠΡΩΤΑΘΛΗΜΑ
20.30 ΑΓΩΝΕΣ ΠΟΔΟΣΦΑΙΡΟΥ: ΝΑΥΠΑΚΤΙΑΚΟΣ - ΠΑΝΑΙΓΙΑΛΕΙΟΣ & ΑΓ. ΝΙΚΟΛΑΟΣ - ΠΑΝΑΙΤΩΛΙΚΟΣ
21.15 **ΕΙΔΗΣΕΙΣ**
21.30 ΑΓΩΝΕΣ ΠΟΔΟΣΦΑΙΡΟΥ: ΝΑΥΠΑΚΤΙΑΚΟΣ - ΠΑΝΑΙΓΙΑΛΕΙΣΟ & ΑΓ. ΝΙΚΟΛΑΟΣ - ΠΑΝΑΙΤΩΛΙΚΟΣ
22.30 ΝΥΧΤΕΡΙΝΗ ΜΟΥΣΙΚΗ

ΡΟΣΚΟΠΙΟ

ΚΡΙΟΣ:
21 ΜΑΡΤΙΟΥ - 19 ΑΠΡΙΛΙΟΥ

Ο επαγγελματικός τομέας αποσπά το μέγιστο του χρόνου και της ενεργητικότητάς σας. Θα κουραστείτε πολύ αυτή τη περίοδο γιατί θα αντιμετωπίσετε πολλά εμπόδια στη προσπάθειά σας να υλοποιήσετε τα σχέδιά σας. Να θυμάστε ότι τελικά θα τα καταφέρετε, έστω και με λίγη καθυστέρηση. Δεν δίνετε χρόνο στη προσωπική σας ζωή και θα πληρώσετε το τίμημα της επιλογής σας.

ΤΑΥΡΟΣ
20 ΑΠΡΙΛΙΟΥ - 20 ΜΑΪΟΥ

Ακόμη κι αν δυσκολευτείτε στην υλοποίηση των σχεδίων σας, λόγω της αναμενόμενης έκλειψης, τελικά θα μπορέσετε να βάλετε σε κάποια τάξη τα πράγματα και να αυξήσετε το εισόδημά σας. Ωστόσο, πρέπει να είστε πολύ προσεκτικοί, ιδιαίτερα οι ελεύθεροι επαγγελματίες και οι καλλιτέχνες, γιατί είναι πιθανό να κάνετε λάθος επιλογές.

ΔΙΔΥΜΟΙ
21 ΜΑΪΟΥ - 21 ΙΟΥΝΙΟΥ

Η περίοδος αυτή είναι πολύ δύσκολη για σας γι αυτό πρέπει να προσέχετε τις κινήσεις σας σε όλους τους τομείς. Τόσο τα οικογενειακά προβλήματα όσο και τα επαγγελματικά θα σας βγάλουν εκτός προγράμματος. Το άγχος σας και η φοβία για το μέλλον σας θα σας κάνουν ευάλωτους σε προβλήματα υγείας.

ΚΑΡΚΙΝΟΣ
22 ΙΟΥΝΙΟΥ - 22 ΙΟΥΛΙΟΥ

Τα μάτια σας δεκατέσσερα αυτή τη περίοδο που αναμένουμε τις εκλείψεις στον άξονά σας. Δεν πρέπει να εμπιστεύεστε κανένα, αν δεν είστε σίγουροι για τη φερεγγυότητά του. Ο κίνδυνος να πέσετε θύματα ίντριγκας ή απάτης είναι μεγάλος. Κάντε οικονομία γιατί είναι πιθανότατο να βγείτε εκτός προϋπολογισμού. Οι δεσμευμένοι προσέξτε τα ξεσπάσματά σας που ενοχλούν το ταίρι σας.

ΛΕΩΝ
23 ΙΟΥΛΙΟΥ - 22 ΑΥΓΟΥΣΤΟΥ

Θα είστε πολύ αγχωμένοι αυτή την περίοδο λόγω οικονομικών δυσκολιών που θα αντιμετωπίσετε. Μειωμένα έσοδα και έκτακτα έξοδα θα είναι ο συνδυασμός που θα σας εξαντλήσει ψυχολογικά και θα σας «βάλει τα δύο πόδια σ' ένα παπούτσι». Μην πανικοβάλλεστε.

ΠΑΡΘΕΝΟΣ
23 ΑΥΓΟΥΣΤΟΥ - 23 ΣΕΠΤΕΜΒΡΙΟΥ

Πέφτετε με τα μούτρα στη δουλειά, αναλαμβάνετε πολλές υποχρεώσεις, δεν λετε όχι σε κανένα, με αποτέλεσμα να είστε ευάλωτοι σε ιώσεις, εμπύρετες αδιαθεσίες και ψυχοσωματικά προβλήματα. Αν δεν φροντίσετε να βρείτε χρόνο για τον εαυτό σας, θα καταρρεύσετε. Μην κάνετε επενδύσεις και σημαντικές αγορα-πωλησίες αυτή τη περίοδο γιατί μπορεί να χάσετε χρήματα.

ΖΥΓΟΣ:
24 ΣΕΠΤΕΜΒΡΙΟΥ - 23 ΟΚΤΩΒΡΙΟΥ

Το υπερβολικό άγχος από το οποίο διακατέχεστε αυτές τις μέρες, οφείλεται περισσότερο στις ανασφάλειές σας παρά στα γεγονότα. Η αλήθεια είναι ότι υπάρχουν κάποια εμπόδια που καλείστε να ξεπεράσετε προκειμένου να υλοποιήσετε τα σχέδιά σας αλλά δεν είναι τόσο σημαντικά όσο νομίζετε.

ΣΚΟΡΠΙΟΣ:
24 ΟΚΤΩΒΡΙΟΥ - 22 ΝΟΕΜΒΡΙΟΥ

Είστε από τους πιο ευνοημένους αυτής της περιόδου. Τα οικονομικά σας σημειώνουν ανοδική πορεία ενώ οι δουλειές σας πάνε καλά καθώς οι ανώτεροί σας δείχνουν την ικανοποίησή τους προσφέροντάς σας καλύτερη αμοιβή αλλά και περισσότερες υποχρεώσεις. Αποφύγετε τα ταξίδια γιατί αναμένονται ταλαιπωρίες, ιδιαίτερα αν είναι επαγγελματικά.

ΤΟΞΟΤΗΣ:
23 ΝΟΕΜΒΡΙΟΥ - 21 ΔΕΚΕΜΒΡΙΟΥ

Η περίοδος που διανύουμε είναι πολύ δύσκολη για σας. Θα αντιμετωπίσετε πολλά προβλήματα τόσο στην επαγγελματική όσο και στη προσωπική σας ζωή. Το άγχος και η πίεση θα βγάλουν στην επιφάνεια τις φοβίες σας και θα σας κάνουν ευάλωτους σε θέματα υγείας. Προσέξτε τη συμπεριφορά σας και τις κινήσεις σας γιατί είναι πιθανό να κάνετε λάθη επειδή είστε πελαγωμένοι.

ΑΙΓΟΚΕΡΩΣ:
22 ΔΕΚΕΜΒΡΙΟΥ - 19 ΙΑΝΟΥΑΡΙΟΥ

Βρισκόμαστε στις επιδράσεις των εκλείψεων που θα γίνουν στον άξονά σας και σας επηρεάζουν σε όλους τους τομείς. Η προσοχή σας, όμως, πρέπει να είναι στραμμένη κυρίως σε θέματα σχέσεων είτε προσωπικών είτε επαγγελματικών. Κάποιοι φίλοι ή ακόμη και το ταίρι σας είναι πιθανό να σας απογοητεύσουν. Παράλληλα θα πέσετε θύματα κάποιας ίντριγκας .

ΥΔΡΟΧΟΟΣ
20 ΙΑΝΟΥΑΡΙΟΥ - 19 ΦΕΒΡΟΥΑΡΙΟΥ

Πρέπει να κάνετε οικονομία για να μην βγείτε εκτός προϋπολογισμού γιατί θα προκύψουν έκτακτα έξοδα. Μην κάνετε αγοραπωλησίες ζωής και επενδύσεις αυτή τη περίοδο και -πάνω απ' όλα- μην ρισκάρετε μεγάλα ποσά σε τυχερά παιχνίδια. Τα πράγματα στον αισθηματικό τομέα παραμένουν σταθερά. Αν αντιμετωπίζατε προβλήματα, φροντίστε να ανακτήσετε το χαμένο έδαφος αυτό το τριήμερο.

ΙΧΘΥΕΣ:
19 ΦΕΒΡΟΥΑΡΙΟΥ - 20 ΜΑΡΤΙΟΥ

Θα κουραστείτε πάρα πολύ λόγω υποχρεώσεων που επωμίζεστε. Από τη μια η δουλειά που δεν σας αφήνει χρόνο για προσωπική ζωή και από την άλλη τα οικογενειακά προβλήματα που θα σας πιέσουν και θα σας αγχώσουν. Πρέπει να προσέχετε την υγεία σας η οποία είναι εκτεθειμένη στις ιώσεις



«Γερανοί του Ιβίκου»

Οταν ο Ιβικος, λυρικός ποιητής, (6ος αιώνας π.Χ.) δολοφονήθηκε κοντά στον Ισθμό της Κορίνθου από ληστές, επικαλέστηκε, καθώς λέει η παράδοση, ένα κοπάδι γερανούς, που είδε να πετούν από πάνω του, για να εκδικηθούν το θάνατό του.

Οταν σε λίγο ένας από τους ληστές είδε στο πανηγύρι των Ισθμίων, που βρισκόταν, να ξεπετούν οι γερανοί, φώναξε αθέλητα: «Να οι γερανοί του Ιβίκου» και έτσι προδόθηκαν οι κακούργοι · πιάστηκαν και τιμωρήθηκαν (Αντίπατρος ο Σιδώνιος). Τη φράση αυτή τη λένε για μάρτυρες απροσδόκητους, που βοηθούν ξαφνικά να βρεθεί ο ένοχος ή όταν κάποιος μαρτυριέται μόνος του, χωρίς να το νιώσει.

«Γέφυρα των στεναγμών»

Συνέδεε το πίσω μέρος του Δουκικού ανακτόρου του Δόγη της Βενετίας (Palazzo ducale) με τις φυλακές του Ενετικού Κράτους. Την ονόμασαν έτσι, γιατί από αυτήν περνούσαν στενάζοντας και κλαίγοντας οι κατάδικοι, για να τους πάνε στα υπόγεια βασανιστήρια (Camera del tormento), χωρίς ελπίδα, σχεδόν κατά κανόνα, να γυρίσουν πίσω στο φως της ζωής. (Ε.Λ.Η. 187/5, Π.Λ. 887/4)

«Γήν και ύδωρ»

Σύμφωνα με μια αρχαία περσική συνήθεια, έπρεπε ο υποτασσόμενος να δίνει «γην και ύδωρ» · ήταν σημάδι υποταγής.

Οταν οι Πέρσες έστειλαν κήρυκες στην Ελλάδα, για να ζητήσουν «γην και ύδωρ», πολλές πόλεις της Ελλάδας έδωσαν, γιατί η δύναμη των Περσών και ο θρύλος γύρω από την αριθμητική τους υπεροχή ήταν τόσο μεγάλη, ώστε μόνο το όνομα τους έσπερνε το φόβο και τον τρόμο. Οι Αθηναίοι όμως και οι Σπαρτιάτες όχι μόνο δε φοβήθηκαν, αλλά σκότωσαν τους κήρυκες του Πέρση Βασιλιά. Λέγεται ότι οι μεν Αθηναίοι τους έριξαν σε πηγάδι, οι δε Σπαρτιάτες σε βάραθρο, λέγοντάς τους: «Πάρτε τώρα σείς οι ίδιοι γην και ύδωρ».

«Γην ορώ»

Δηλαδή, «βλέπω γη». Η φράση αποδίδεται και αυτή στο Διογένη. Οταν τη λέμε σήμερα σημαίνει πως φάνηκε, επιτέλους, ή βρέθηκε εκείνο που περιμέναμε ή που το ζητούσαμε.

Η Αγάπη σας, μας δίνει
τη δύναμη να συνεχίσουμε

ΤΩΡΑ

rent a car

ALEXANDER



και σε ΑΘΗΝΑ, ΚΡΗΤΗ, ΚΕΡΚΥΡΑ με:

Ειδικές οικονομικές προσφορές
στους Ροδίτες συμπολίτες μας και
άμεσες παραδόσεις παραλαβές
σε αεροδρόμια, λιμάνια
και κεντρικά σημεία.

ΖΗΣΤΕ ΤΗΝ ΕΞΥΠΗΡΕΤΗΣΗ ALEXANDER

ΑΘΗΝΑ τηλ. 018979658 Fax 018979659
ΡΟΔΟΣ τηλ. 31018 Fax 35253

ΔΩΔΕΚΑΝΗΣΟΣ ΝΑΥΤΙΛΙΑΚΗ Ν.Ε.

Κρατήσεις on line:
«ΔΩΔΕΚΑΝΗΣΟΣ ΝΑΥΤΙΛΙΑΚΗ» Ν.Ε
Αυστραλίας 3, Ρόδος 85100,
Τηλ.: 0241 - 70590, Fax: 70591
και
Στον ταξιδιωτικό σας πράκτορα

ΔΡΟΜΟΛΟΓΙΑ ΤΟΥ ΤΑΧΥΠΛΟΟΥ ΚΑΤΑΜΑΡΑΝ «DODEKANISOS EXPRESS»
ΑΠΟ 29 Μαΐου έως 30 Ιουνίου 2001

	Αναχωρήσεις από ΡΟΔΟ (Κεντρικό λιμάνι - Κολώνα)
ΔΕΥΤΕΡΑ	08.30 από ΡΟΔΟ για ΣΥΜΗ- ΚΩ - ΛΕΡΟ - ΛΕΙΨΟΙ - ΠΑΤΜΟ - ΛΕΙΨΟΙ - ΛΕΡΟ - ΚΑΛΥΜΝΟ - ΚΩ - ΣΥΜΗ - ΡΟΔΟ
ΤΡΙΤΗ	08.30 από ΡΟΔΟ για ΚΩ - ΚΑΛΥΜΝΟ - ΚΩ - ΡΟΔΟ
ΤΕΤΑΡΤΗ	08.30 από ΡΟΔΟ για ΤΗΛΟ- ΝΙΣΥΡΟ - ΚΩ - ΚΑΛΥΜΝΟ - ΚΩ - ΝΙΣΥΡΟ - ΤΗΛΟ - ΡΟΔΟ
ΠΕΜΠΤΗ	08.30 από ΡΟΔΟ για ΚΩ - ΚΑΛΥΜΝΟ - ΚΩ - ΡΟΔΟ
ΠΑΡΑΣΚΕΥΗ	08.30 από ΡΟΔΟ για ΣΥΜΗ - ΚΩ - ΛΕΡΟ - ΛΕΙΨΟΙ - ΠΑΤΜΟ - ΛΕΡΟ - ΚΑΛΥΜΝΟ - ΚΩ - ΣΥΜΗ - ΡΟΔΟ
ΣΑΒΒΑΤΟ	08.30 από ΡΟΔΟ για ΣΥΜΗ - ΚΩ - ΚΑΛΥΜΝΟ - ΛΕΡΟ - ΚΑΛΥΜΝΟ - ΚΩ - ΡΟΔΟ
ΚΥΡΙΑΚΗ	08.30 από ΡΟΔΟ για ΚΩ - ΚΑΛΥΜΝΟ - ΛΕΡΟ - ΛΕΙΨΟΙ - ΠΑΤΜΟ - ΛΕΡΟ - ΚΑΛΥΜΝΟ - ΚΩ - ΣΥΜΗ - ΡΟΔΟ

ΜΑΣ ΔΙΑΚΑΤΕΧΕΙ ΜΑΝΙΑ ΑΥΤΟΚΑΤΑΣΤΡΟΦΗΣ

Μήπως φταίμε τελικά οι *ίδιοι για το «μαύρο χάλι»;*

Είμαστε πολύ τυχεροί που έχουμε ακόμα τουρισμό!!



Λίαν επιεικώς απαράδεκτη εξακολουθεί να είναι η κατάσταση που επικρατεί στην επαρχιακή οδό Αεροδρομίου - Ανατολικών Ακτών, που κατασκευάσθηκε - υποτίθεται - για να εξυπηρετήσει τις χιλιάδες των τουριστών μας και ταυτόχρονα να αποσυμφορήσει την Ε.Ο. Αεροδρομίου - Πόλεως Ρόδου που στενάζει από την κυκλοφορία.

Αφού ο δρόμος παρέμεινε κλειστός για μεγάλο διάστημα λόγω κακοτεχνιών κι άλλων αμαρτιών, τελικά άνοιξε στο μεγαλύτερο τμήμα του (χωρίς να αποκατασταθούν όλες οι «βαρβαρότητες») πλην ελαχίστων μέτρων, λίγο πριν το αεροδρόμιο, λόγω προβλημάτων με την απαλλοτρίωση. Οι οδηγοί ταλαιπωρούντο αφάνταστα επί σειράν ετών και οι τουρίστες, ειδικότερα, «χανόταν» στους παρακαμπτήριους δρόμους, λόγω και της πλημμελούς έως ανύπαρκτης σημάνσεως.

Πριν από λίγους μήνες η δικαστική διένεξη τελείωσε, ο ιδιοκτήτης του ακινήτου αποζημιώθηκε κι εγκαταστάθηκε ο εργολάβος για την ολοκλήρωση του έργου (λίγα μέτρα δρόμου), που δυστυχώς συνεχίζει να ταλαιπωρεί χιλιάδες οδηγών.

Για να εξασφαλίσει την απρόσκοπτη κατασκευή του έργου ο εργολάβος έκλεισε συγκεκριμένα το δρόμο με τεράστιους όγκους χωμάτων αλλά και βαρέα μηχανήματα, και ταυτόχρονα προχωρεί με ρυθμούς «χελώνας», με αποτέλεσμα να υφίστανται πρωτοφανή και πάλι ταλαιπωρία οι οδηγοί, αναζητώντας «διέξοδο» αφού προηγουμένως «παγιδεύονται» οι ερχόμενοι από το Φαληράκι λόγω ελλείψεως σημάνσεως. Κι όμως υπήρχε λύση, χωρίς να εμποδίζεται η ολοκλήρωση του έργου και να «ενοχλείται» ο αξιότιμος κύριος εργολάβος. Θα μπορούσε δηλαδή η κυκλοφορία να διοχετευθεί με διάνοιξη λίγων μέτρων δρόμου, στα διπλανά (βέλος) και να διεξάγεται ομαλά και η κυκλοφορία. Φαίνεται όμως, ότι οι εργολάβοι έχουν γεννηθεί για να βασανίζουν τον πολίτη και ταυτόχρονα να αφαιμάσσουν την εθνική οικονομία. Αναρωτιόμαστε από την άλλη πλευρά γιατί αντιμετωπίζει προβλήματα ο ροδιακός τουρισμός. Ούτε σε τριτοκοσμική χώρα δεν συμβαίνουν τελικά αυτά που γίνονται εδώ. Κι όλα αυτά γιατί δεν υπάρχει κράτος ούτε και εποπτεύουσες αρχές.

ΣΤΟ ΜΑΝΤΡΑΚΙ

Χθές το μεσημέρι (Παρασκευή!) και σε ώρες κυκλοφοριακής αιχμής ένας άλλος λαμπρός κύριος, που εκτελεί στην οδό Αβέρωφ (έξω από την Νέα Αγορά) εξωραϊστικά έργα για λογαριασμό του Δήμου Ρόδου, έκλεισε ολόκληρο τον δρόμο, σταθμεύοντας ένα φορτηγό αυτοκίνητο καθέτως, με αποτέλεσμα να σημειωθεί χάος! Επρεπε - λέει - να φορτωθούν κάποιοι τσιμεντόλιθοι με την βοήθεια μικρού φορτωτή, αλλά δεν ήθελε ο αξιότιμος κύριος οδηγός να πάει στην άκρη, όπου υπήρχε τεράστιος χώρος! «Επρεπε» να κλείσει τον δρόμο για να ταλαιπωρηθούν και να αγανακτήσουν εκατοντάδες οδηγοί! Τελικά με παρέμβαση τρίτων (που είδαν να φωτογραφίζεται το «κατόρθωμα») ο αξιότιμος κύριος οδηγός πήγε στην άκρη. Δυστυχώς αυτοί είμαστε!

Και είμαστε άξιοι της μοίρας μας!


Ε.Ο Αεροδρομίου - Αν. Ακτών

ΕΜΠΟΡΙΚΟΣ ΣΥΛΛΟΓΟΣ ΡΟΔΟΥ

Αυστραλίας 88- Τ.Θ. 347 - Μέγαρο Επιμελητηρίου Δωδεκανήσου
85100 ΡΟΔΟΣ - Τηλ. (0241) 22281, 22282 - Fax (0241) 22283

ΑΝΑΚΟΙΝΩΣΗ
ΓΙΑ ΥΠΟΒΟΛΗ ΥΠΟΨΗΦΙΟΤΗΤΩΝ

Ο Εμπορικός Σύλλογος Ρόδου ανακοινώνει ότι δέχεται υποψηφιότητες για Δ.Σ. και εκπροσώπους στην Ομοσπονδία Εμπορικών Συλλόγων Δωδεκανήσου στα γραφεία του Επιμελητηρίου Δωδεκανήσου, Αυστραλίας 88 Ρόδος μέχρις τις 11 Ιουνίου 2001, ενόψει των εκλογών του Εμπορικού Συλλόγου στις 13 Ιουνίου 2001.

Σε περίπτωση μη απαρτίας η Γενική Συνέλευση θα γίνει στις 20 Ιουνίου 2001 στο ΑΚΤΑΙΟΝ, ημέρα Τετάρτη και ώρα 20.00 με τελική ημερομηνία κατάθεσης υποψηφιοτήτων την 18η Ιουνίου 2001.

Ρόδος 7 Ιουνίου 2001
Εκ του Εμπορικού Συλλόγου

ΜΠΑ-ΜΠΑ-ΛΟΥΝΣ CAFE

ΠΑΙΔΙΚΑ ΠΑΡΤΥ

Παιδικά πάρτυ γενεθλίων, εορτών ή όποια άλλη εκδήλωση

BABY PARKING
ΚΑΦΕΤΕΡΙΑ

απολαύστε τον καφέ με τους φίλους σας και τα παιδιά σας παίζοντας υπό την επίβλεψη της παιδαγωγού

Ρόδου Λίνδου και Δημητρίου Αναστασιάδη γωνία.
Τηλ. 75360, 21356, κιν. 0945816205

ΨΑΡΟΤΑΒΕΡΝΑ
ΑΡΓΩ



Στην πιο μαγευτική παραλία του νησιού μας, στο ΧΑΡΑΚΙ
Η ψαροταβέρνα είναι ανοικτή κάθε μέρα με πλούσια εδέσματα.
ΧΑΡΑΚΙ - ΑΡΓΩ:
Ενας συνδυασμός όμορφου τοπίου και εξαιρετικής κουζίνας
Πληρ. τηλ. 0244 - 51410

ΠΩΛΟΥΝΤΑΙ

1) Μονοκατοικίες στην παραλία Ιαλυσού έναντι Βράχου 120, 140, 150, 170, 180, 200 τ.μ. σε μπετά ή τελειωμένες πολυτελούς κατασκευής, σε οικόπεδα αυτοτελή 400 - 700 τ.μ.
2) Καταστήματα και στούντιο των 50 τ.μ. επί της οδού Ιερού Λόχου Ιαλυσός, έναντι ξενοδοχείου Τσίκη.

Πληρ. Γ. Ιωαννίδης
Τηλ. 22714 ή 0932296983

ΠΩΛΟΥΝΤΑΙ

1) Οροφοδιαμερίσματα πολυτελούς κατασκευής εντός της πόλεως Ρόδου (όπισθεν παλαιού Νοσοκομείου) οδός Μεταξά των 136 τ.μ. με αποθήκη και θέση γκαράζ εσωτερική.
2) Διαμερίσματα σε μικρή πολυκατοικία πολυτελούς κατασκευής (με γκαράζ εσωτερικό) μέτρων 91, 98 και 136 τ.μ.
3) Μονοκατοικίες στην περιοχή Mira Mare διόροφες με υπόγειο γκαράζ των 140 τ.μ. και διαμερίσματα των 70 τ.μ.

Πληρ. Γ. Ιωαννίδης
Τηλ. 22714 ή 0932296983

