η δημοκρατική
της Ρόδου

στην υπηρεσία του δωδεκανησιακού λαού

Αρ. φύλλου 5681 - **ΚΥΡΙΑΚΗ 10 ΙΟΥΝΙΟΥ 2001** - Τιμή 200 Δρχ - 0,59 EURO - **www.dimokratiki.gr**



ΟΜΙΛΕΙ Ο ΠΛΕΟΝ ΕΓΚΥΡΟΣ ΚΑΙ ΕΜΠΕΙΡΟΣ ΤΕΧΝΟΚΡΑΤΗΣ

ΠΡΟΓΡΑΜΜΑΤΑ ΚΑΙ ΟΡΑΜΑΤΑ ΤΟΥ ΔΗΜΟΥ
για το παρόν και το μέλλον του

Τι λέει ο κ. Λ. Κωνστάντζος, για την εν γένει ανάπτυξη της πόλεως, τα έργα υποδομής και την εικόνα της

• ΣΕΛ. 12-13

Αρχισε ο πόλεμος προσφορών στην ξενοδοχειακή αγορά

ΔΙΑΒΟΥΛΕΥΣΕΙΣ ΓΙΑ ΤΑ ΝΕΑ ΣΥΜΒΟΛΑΙΑ

• ΣΕΛ. 32



ΣΥΝΕΝΤΕΥΞΗ ΠΟΥ ΣΠΑΕΙ ΚΟΚΚΑΛΑ

Ο κ. Τζακ Γερονικόλας λύνει την σιωπή του και ομιλεί για τα δύσκολα χρόνια της ΔΑΝΕ

• ΣΕΛ. 24, 25, 26



ΜΕ ΑΠΟΚΑΛΥΠΤΙΚΗ ΣΥΝΕΝΤΕΥΞΗ ΤΟΥ ΠΡΟΣ ΤΗΝ «δ»

ΑΝΤΕΠΙΘΕΣΗ
από τον νομάρχη
Σ. Καραγιάννη



Οριστική απόφαση για την ανάθεση της διαχείρισης των υδάτινων πόρων του νομού θα ληφθεί από τα δ.σ. δύο ανωνύμων εταιρειών • Στο κενό θα πέσουν, ως εκτούτου, όλες οι ενστάσεις και οι προσφυγές • Οι δήμαρχοι θα καθορίζουν την τιμολογιακή πολιτική • Τι συμβαίνει στα ενδότερα της Νομαρχίας και της παρατάξεως • Οι αποφάσεις για τις επόμενες εκλογές και ο ρόλος στελεχών και κομμάτων

• ΣΕΛ. 6-7

Φαίνεται καθαρά ότι στην περίπτωση του νερού έγιναν οι «λογαριασμοί» χωρίς τον ξενοδόχο



ΠΛΑΤΩΝ ΛΑΝΙΤΗΣ

Πως βλέπει τον ροδιακό τουρισμό ένας «ξένος»

Τι λέει για το Rodos Bay και την βίλα Σολούνια

• ΣΕΛ. 4-5

ΑΠΟΚΑΛΥΨΕΙΣ Π. ΜΑΧΡΑΜΑ

Σοβαρά προβλήματα αντιμετωπίζουν τα ενοικιαζόμενα

ΕΠΙΘΕΣΗ ΚΑΤΑ ΞΕΝΟΔΟΧΩΝ

• ΣΕΛ. 16





ΚΑΘΕΤΗ ΚΑΙ ΚΑΤΗΓΟΡΗΜΑΤΙΚΗ ΔΙΑΨΕΥΣΗ ΤΟΥ κ. ΤΣ. ΤΡΙΟΜΜΑΤΗ

ΔΕΝ ΑΝΤΙΜΕΤΩΠΙΖΕΙ ΠΡΟΒΛΗΜΑ ΣΥΝΟΧΗΣ
η παράταξη του νομάρχη μας

Χειμαρρώδης και αποκαλυπτικός θέτει πολλά πράγματα στην σωστή τους θέση

• ΣΕΛ. 14.15

ΕΜΠΟΡΙΚΟΣ ΣΥΛΛΟΓΟΣ ΡΟΔΟΥ

Αυστραλίας 88- Τ.Θ. 347 - Μέγαρο Επιμελητηρίου Δωδεκανήσου
85100 ΡΟΔΟΣ - Τηλ. (0241) 22281, 22282 - Fax (0241) 22283

ΑΝΑΚΟΙΝΩΣΗ
ΓΙΑ ΥΠΟΒΟΛΗ ΥΠΟΨΗΦΙΟΤΗΤΩΝ

Ο Εμπορικός Σύλλογος Ρόδου ανακοινώνει ότι δέχεται υποψηφιότητες για Δ.Σ. και εκπροσώπους στην Ομοσπονδία Εμπορικών Συλλόγων Δωδεκανήσου στα γραφεία του Επιμελητηρίου Δωδεκανήσου, Αυστραλίας 88 Ρόδος μέχρις τις 11 Ιουνίου 2001, ενόψει των εκλογών του Εμπορικού Συλλόγου στις 13 Ιουνίου 2001.

Σε περίπτωση μη απαρτίας η Γενική Συνέλευση θα γίνει στις 20 Ιουνίου 2001 στο ΑΚΤΑΙΟΝ, ημέρα Τετάρτη και ώρα 20.00 με τελική ημερομηνία κατάθεσης υποψηφιοτήτων την 18η Ιουνίου 2001.

Ρόδος 7 Ιουνίου 2001
Εκ του Εμπορικού Συλλόγου

ΚΑΤΗΓΟΡΗΜΑΤΙΚΟΣ Ο ΝΟΜΑΡΧΗΣ

Οριστικά και αμετάκλητα στο παλιό νοσοκομείο το υγειονομικό πάρκο

• ΣΕΛ. 8



ΕΝΟΨΕΙ ΤΟΥ ΣΥΜΒΙΒΑΣΜΟΥ

Οδηγείται σε αναβολή η δίκη του Ν. Σολούνια

ΔΕΝ «ΑΠΟΡΡΟΦΑΤΑΙ» Η ΔΑΝΕ ΑΠΟ ΑΝΕΚ

• ΣΕΛ. 3

ΠΩΛΕΙΤΑΙ

Φουσκωτό σκάφος καμπινάτο (κοιμίζει τρία άτομα), μάρκας **OLYMPIC**, μήκους εφτά μέτρων, μηχανή έσω - έξω **MERCRUISER TITRONIC - TURBO DIESEL 300 HP**, καινούργια, άστρωτη, με 32 ώρες λειτουργίας.

Μέγιστη ταχύτητα 45 μίλια. Ποδάρι BRAVO DUE PRO. Αυτονομία 300 μίλια, ντεπόζιτο πετρελαίου 500 lit. Γλυκού νερού 100 lit. - ντουζ.

Πρωτόκολλο 20 ατόμων.

Οργανα: VHF, GPS, βυθόμετρο, ραδιοκασετόφωνο αδιάβροχο, ηλεκτρικό βίντζι, τέντα πλεύσης με μονοφίλ τζάμια αμεταχείριστη, κάλυμμα παρκαρίσματος.

Τρέιλερ «Ελξις» καινούριο τετράτροχο, με αυτόματα φρένα και φώτα.

Δεκτός κάθε έλεγχος, δοκιμή στο νερό.

Πληροφορίες τηλ. (0241) 66060 Κον Ντίνο
(0241) 61747 κον Μιχάλη

η άποψη της ημέρας

Η παραοικονομία είναι σύνθετο φαινόμενο κυρίως κοινωνικό, αλλά συνάμα και οικονομικό, διοικητικό, πολιτισμικό. Ενδημεί σε οικονομίες που η διάρθρωσή τους είναι καθυστερημένη. Ως ένα βαθμό, λοιπόν, είναι εύκολο να έχει αυξημένα ποσοστά στην Ελλάδα, υψηλότερα από άλλες χώρες της Ε.Ε. Κανείς δεν πρέπει να παραξενεύτηκε επειδή η μελέτη του Ι.Ο.Β.Ε. που δημοσιεύθηκε προχθές και εκπόνησε μια ομάδα επιστημόνων με επικεφαλής τον καθηγητή Νίκο Τάτσο, βρήκε τόσο αυξημένα ποσοστά, 37% του υπάρχοντος Α.Ε.Π.

Εκείνο όμως που θα πρέπει να εκπλήσσει είναι, ότι η παραοικονομία βαίνει πάντοτε αυξανόμενη! Υποτίθεται ότι ο εκσυγχρονισμός είναι επίσημη ιδεολογία, ότι διαποτίζει κάθε ενέργεια της κυβερνήσεως και ευρύτερα της κοινωνίας. Τόσο λίγο λοιπόν, έχουμε προχωρήσει;

Για μία χώρα με περιορισμένους πόρους και αυξημένα προβλήματα ανάπτυξης και κοινωνικής υποδομής αυτό είναι πάρα πολύ σπουδαίο ζήτημα. Κι αυτό καθώς η παραοικονομία και ειδικότερα η πτυχή της που λέγεται φοροδιαφυγή, δεν είναι ουδέτερο φαινόμενο αλλά κάποιους ωφελεί και κάποιους ζημιώνει. Δεν μπορούν να κάνουν όλοι ίδιου μεγέθους φοροδιαφυγή, ούτε οι επιπτώσεις λόγω των πόρων που χάνονται είναι οι ίδιες για όλα τα κοινωνικά στρώματα.

Για την προσέλκυση εκλογικής πελατείας

Γιατί όμως δεν αποδίδει η πολιτική περιορισμού της παραοικονομίας; Καθοριστικός παράγοντας είναι η διάρθρωση της οικονομίας που οδηγεί και στη διόγκωση της αυτοαπασχόλησης κάθε μορφής, η οποία διευκολύνει την παραοικονομία. Ο άλλος παράγοντας είναι η υψηλότερη, σε σχέση με άλλες χώρες, φορολογική επιβάρυνση και ιδίως ή άδικη κατανομή της. Αν αυτό συνδυαστεί και με την ύπαρξη ενός ισχνού κοινωνικού κράτους, τότε ο πολίτης «ωθείται» στο να φοροδιαφεύγει. Στη μαύρη εργασία ωθεί επίσης - κυρίως τα χαμηλά εισοδήματα - και η ανεργία, ενώ τέλος, υπάρχει και η αναποτελεσματικότητα του φορολογικού συστήματος.

Για την ύπαρξη των περισσοτέρων από αυτά όμως, η ευθύνη είναι πολιτική, διότι πολιτικά είναι τα μέτρα που πρέπει να παρθούν για να περιοριστεί η επίδρασή τους. Πολύ περισσότερο μάλιστα καθώς μπορεί μεν να φοροδιαφύγουν και τα αδύνατα οικονομικά στρώματα, ωστόσο η φοροδιαφυγή αυτή αφορά αμοιβή εργασίας, με μέγεθος είναι απείρως μικρότερο από αυτήν που πραγματοποιούν τα ανώτερα επιχειρηματικά στρώματα και αφορά επιπλέον, απόκρυψη κέρδους. Μήπως και τα χαμένα έσοδα του δημοσίου από την παραοικονομία, ως μειωμένη δυνατότητα άσκησης κοινωνικής πολιτικής, δεν ενδιαφέρει περισσότερα τα αδύναμα οικονομικά στρώματα;

Είναι απολύτως λάθος να νομίζει κάποιος που ανήκει σε αυτά, ότι είναι προτιμότερο να κάνει λίγο τα στραβά μάτια το κράτος αφήνοντας τον να φοροδιαφεύγει για να ελαφρύνει, δήθεν, τη θέση του. Για την προσέλκυση εκλογικής πελατείας το κάνει. Η παραοικονομία στην πραγματικότητα οξύνει τις κοινωνικές ανισότητες.

ο καιρός

Γενική πρόγνωση για σήμερα Κυριακή 3 Ιουνίου 2001. Σε όλη τη χώρα προβλέπεται αίθριος καιρός. Οι άνεμοι θα πνέουν στα δυτικά ασθενείς και στα ανατολικά βόρειοι μέχρι μέτριοι. Η θερμοκρασία θα σημειώσει άνοδο.

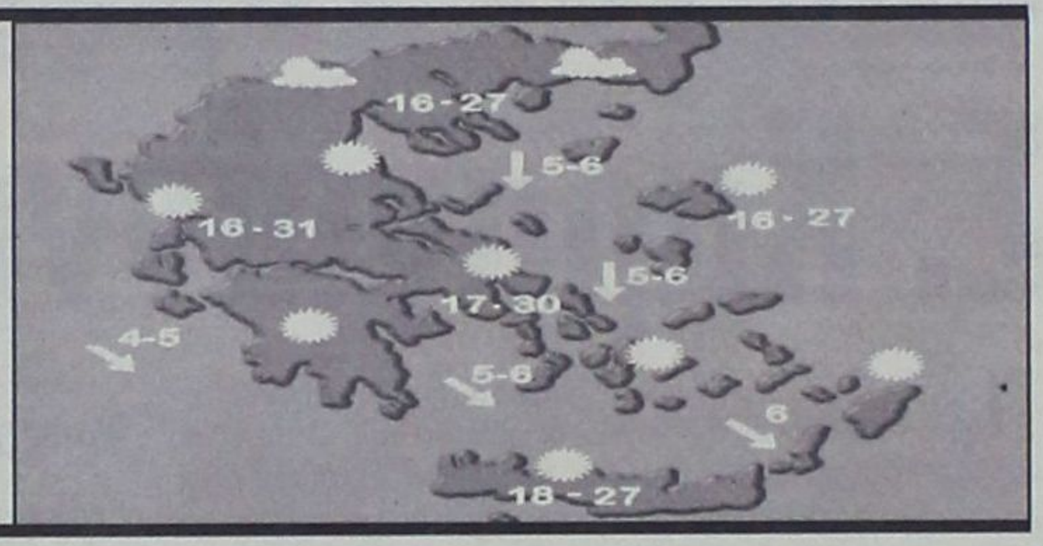

ΗΜΕΡΗΣΙΑ ΕΦΗΜΕΡΙΔΑ
η δημοκρατική της Ρόδου
Ετος ιδρύσεως 1982
Θεμ. Σοφούλη 77
Ταχ. Θυρίδα 339
85100 Ρόδος
Εκδότης - ιδιοκτήτης - διευθυντής:
ΒΑΣΙΛΗΣ Δ. ΑΘΑΝΑΣΙΟΥ
Τηλέφωνα:
28728, 34722, 76655,
37500, 26728, 27919
Telefax:37333
www.dimokratiki.gr
e-mail:contact@dimokratiki.gr



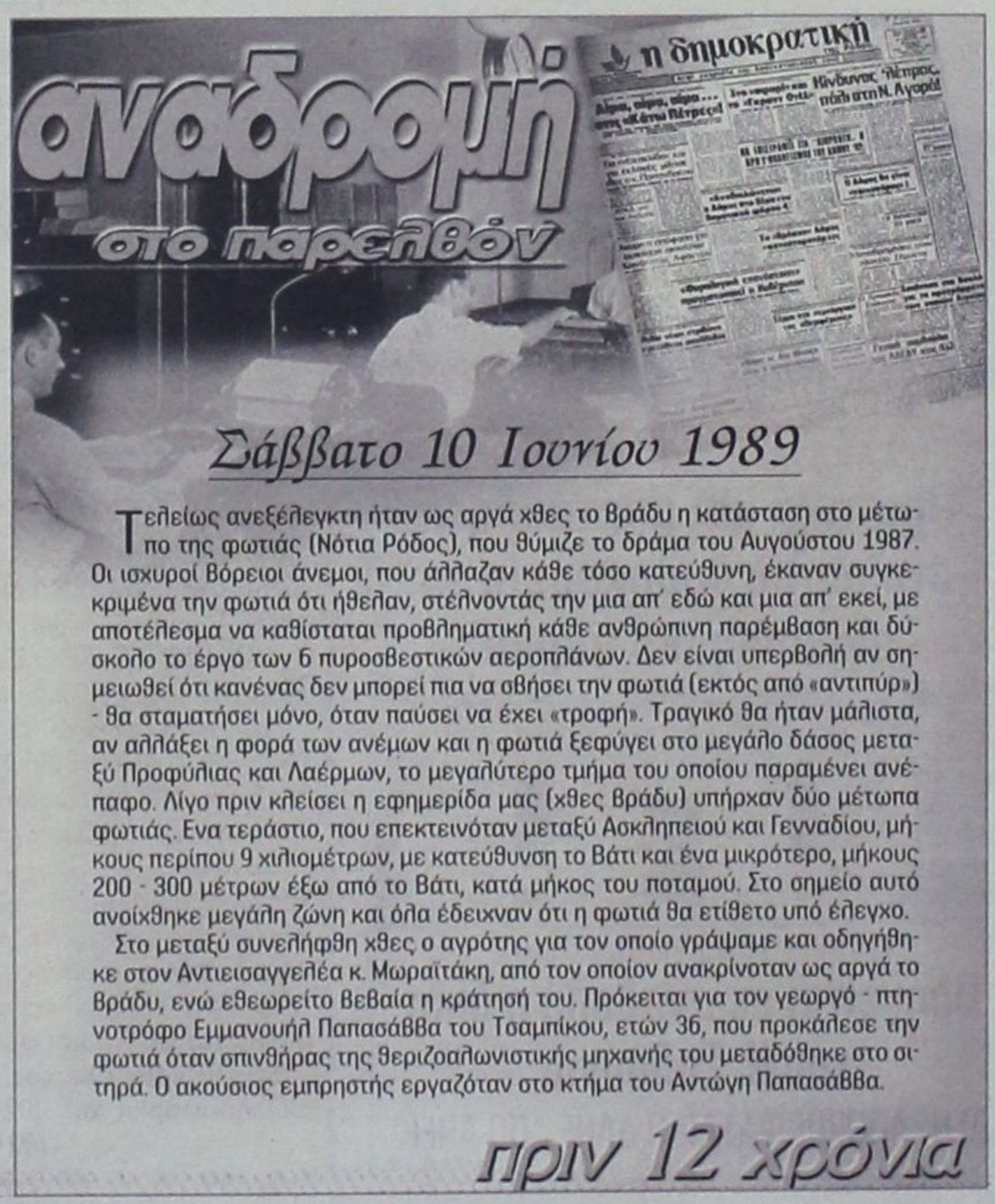

Σάββατο 10 Ιουνίου 1989

Τελείως ανεξέλεγκτη ήταν ως αργά χθες το βράδυ η κατάσταση στο μέτωπο της φωτιάς (Νότια Ρόδος), που θύμιζε το δράμα του Αυγούστου 1987. Οι ισχυροί βόρειοι άνεμοι, που άλλαζαν κάθε τόσο κατεύθυνη, έκαναν συγκεκριμένα την φωτιά ότι ήθελαν, στέλνοντάς την μια απ' εδώ και μια απ' εκεί, με αποτέλεσμα να καθίσταται προβληματική κάθε ανθρώπινη παρέμβαση και δύσκολο το έργο των 6 πυροσβεστικών αεροπλάνων. Δεν είναι υπερβολή αν σημειωθεί ότι κανένας δεν μπορεί πια να σβήσει την φωτιά (εκτός από «αντιπύρ») - θα σταματήσει μόνο, όταν παύσει να έχει «τροφή». Τραγικό θα ήταν μάλιστα, αν αλλάξει η φορά των ανέμων και η φωτιά ξεφύγει στο μεγάλο δάσος μεταξύ Προφύλιας και Λαέρμων, το μεγαλύτερο τμήμα του οποίου παραμένει ανέπαφο. Λίγο πριν κλείσει η εφημερίδα μας (χθες βράδυ) υπήρχαν δύο μέτωπα φωτιάς. Ενα τεράστιο, που επεκτεινόταν μεταξύ Ασκληπειού και Γενναδίου, μήκους περίπου 9 χιλιομέτρων, με κατεύθυνση το Βάτι και ένα μικρότερο, μήκους 200 - 300 μέτρων έξω από το Βάτι, κατά μήκος του ποταμού. Στο σημείο αυτό ανοίχθηκε μεγάλη ζώνη και όλα έδειχναν ότι η φωτιά θα ετίθετο υπό έλεγχο.

Στο μεταξύ συνελήφθη χθες ο αγρότης για τον οποίο γράψαμε και οδηγήθηκε στον Αντιεισαγγελέα κ. Μωραϊτάκη, από τον οποίον ανακρίνοταν ως αργά το βράδυ, ενώ εθεωρείτο βεβαία η κράτησή του. Πρόκειται για τον γεωργό - πτηνοτρόφο Εμμανουήλ Παπασάββα του Τσαμπίκου, ετών 36, που προκάλεσε την φωτιά όταν σπινθήρας της θεριζοαλωνιστικής μηχανής του μεταδόθηκε στο σιτηρά. Ο ακούσιος εμπρηστής εργαζόταν στο κτήμα του Αντώγη Παπασάββα.

πριν 12 χρόνια

πληροφορίες

Η ΤΑΥΤΟΤΗΤΑ ΤΗΣ ΗΜΕΡΑΣ

ΚΥΡΙΑΚΗ 10 ΙΟΥΝΙΟΥ
ΤΩΝ ΑΓΙΩΝ ΠΑΝΤΩΝ, ΑΛΕΞΑΝΔΡΟΥ & ΑΝΤΩΝΙΝΗΣ Μ.
Ανατολή ηλίου 5.02 Δύση ηλίου 7.47 ΣΕΛ. 19 ΗΜΕΡ.

ΦΑΡΜΑΚΕΙΑ

ΣΗΜΕΡΑ: διημερεύει το φαρμακείο ΜΑΥΡΙΚΙΟΥ ΜΑΡΙΑ, Ηρώων Πολυτεχνείου 1γ, (πλησίον ξεν. Ρόδων), τηλ. 28858
ΣΗΜΕΡΑ διανυκτερεύει το φαρμακείο ΑΛΑΒΕΡΑ ΕΙΡΗΝΗ, Καναδά 107, τηλ. 39111

ΚΑΥΣΙΜΑ

ΣΗΜΕΡΑ: Διανυκτερεύουν τα πρατήρια καυσίμων **1)** Σαρικάς Μιχ. **(SHELL Εθν. Αντιστάσεως) 2)** Κορωναίος Δημ. **(ΤΕΧΑCO Ιαλυσός) 3)** Πισσαδάκης Δ. **(JET OIL Παραδείσι) 4)** Παπαθεοδώρου Α. **(ΕΚΟ Φάνες) 5)** Φλοσκάκης Κ. **(JET OIL Εμπωνα) 6)** Σαλαμαστράκης **(ΒΡ Φαληράκι) 7)** Οίκουτας Μ. **(ΕΚΟ Αρχάγγελος) 8)** Αθανασάκη Π. **(ΕΚΟ Λάρδος)**

ΧΡΗΣΙΜΑ ΤΗΛΕΦΩΝΑ

Άμεση δράση	100	Ώρα	141
Πυροσβεστική	23333	Φαρμακεία (Διημ.-Διαν.)	107
Νοσοκομείο	80000	ΠΡΟ-ΠΟ • ΛΟΤΤΟ	111
Οδική Ασφάλεια:		ΡΟΔΑ	26300
EXRESS SERVICE	154	ΚΤΕΥΛ	27706
HELLAS SERVICE	157	ΕΒΕΔ	22281
HOULIS SERVICE	30165	Δικηγορικός Σύλλογος	27469
Ράδιο Ταξί	64712	Εμπορικός Σύλλογος	35255
Αστυν. Διεύθυνση	27653	Ολυμπιακή - Κρατήσεις	24555
Ασφάλεια	23294	ΔΑΝΕ	77070
Τμήμα Τάξης	23849	ΙΚΑ	64912
Τροχαία	26480	ΤΕΒΕ	22688-77034
Λιμεναρχείο	28888	ΤΑΞΥ	68701-3
Δασαρχείο	191	ΟΑΕΔ	23265
Τελωνείο	27703	Εργατικό Κέντρο	24730
Υγειονομείο	26666	Αρχαιολογία	34719
Μητρόπολη	23274	Περιφ. Δ/ντής	38174 - 38175
Νομαρχία	74000	AIRGREECE	36095
Δήμος Ρόδου	46200	Aegean Airlins	98345
Βλάβες ΟΤΕ	121	ΔΗΜ. ΕΠΙΧ. ΚΑΘ. ΡΟΔΟΥ	77600
Βλάβες ΔΕΗ	125	ΥΠΗΡ. ΑΠΟΚΟΜΙΔΗΣ	61057
Πληρ. ΟΤΕ	131		

ΔΕΧΟΝΤΑΙ ΤΟ ΚΟΙΝΟ

- **ΠΕΡ/ΚΟΣ Δ/ΝΤΗΣ ΔΩΔ/ΣΟΥ** δέχεται Τρίτη & Πέμπτη 11:00 - 13:00
- **ΝΟΜΑΡΧΗΣ** δέχεται κάθε Τρίτη & Πέμπτη από 11.00 - 13.00
- **ΑΝΤΙΝΟΜΑΡΧΗΣ ΔΩΔ/ΣΟΥ** κ. Νικόλαος Τατάκης δέχεται το κοινό κάθε Τρίτη & Πέμπτη από 10.00 - 12.00
- **ΔΗΜΑΡΧΟΣ** Ρόδου κ. Γ. Γιαννόπουλος δέχεται ύστερα από συνεννόηση
- **ΑΝΤΙΔΗΜΑΡΧΟΣ** κ. Αντ. Αλαβέρας δέχεται καθημερινά
- **ΑΝΤΙΔΗΜΑΡΧΟΣ** κ. Μαν. Σαββής δέχεται κάθε Τρίτη και Πέμπτη 13.00-14.00
- **ΑΝΤΙΔΗΜΑΡΧΟΣ** Ρόδου Μανώλης Γλυνός δέχεται κάθε Τετάρτη από 12.00 - 14.00
- **ΔΗΜΑΡΧΟΣ** Πεταλούδων Μιχ. Κορδίνας δέχεται το κοινό: Δευτέρα 17.30 - 19.30, Τρίτη 11.00-13.00, Πέμπτη 11.00-13.00

ΑΚΤΟΠΛΟΙΚΑ ΔΡΟΜΟΛΟΓΙΑ

Β. ΚΟΡΝΑΡΟΣ: Απόπλους **04:30** για Χάλκη, Διαφάνι, Πηγάδια, Κάσο, Σητεία, Αγ. Νικόλαο, Μήλο, Πειραιά **ΡΟΔΟΣ:** Απόπλους **14:00** για Κω, Κάλυμνο, Λέρο, Πάτμο, Πειραιά **ΜΑΡΙΝΑ:** Απόπλους **16:00** για Κω, Κάλυμνο, Πειραιά

ΑΕΡΟΠΟΡΙΚΑ ΔΡΟΜΟΛΟΓΙΑ

ΠΤΗΣΕΙΣ ΟΛΥΜΠΙΑΚΗΣ

ΡΟΔΟΣ - ΑΘΗΝΑ: Καθημερινά **07.20, 10.40, 14.25, 20.30, 22.50**
ΡΟΔΟΣ - ΚΑΡΠΑΘΟΣ: (Τρίτη, Πέμπτη, Σάββατο) **09.45** (Δευτέρα, Τετάρτη, Παρασκευή) **10.30** (Δευτέρα, Κυριακή) **12.40**
ΡΟΔΟΣ - ΚΑΣΟΣ: (Δευτέρα, Παρασκευή, Κυριακή) **12.40**
ΡΟΔΟΣ - ΗΡΑΚΛΕΙΟ: (Δευτέρα, Τετάρτη, Παρασκευή) **16.10**
Καθημερινά μέσω Αθηνών
ΡΟΔΟΣ - ΘΕΣΣΑΛΟΝΙΚΗ: (Δευτέρα, Τετάρτη, Παρασκευή) **18.40**
Καθημερινά μέσω Αθηνών
ΡΟΔΟΣ - ΣΑΝΤΟΡΙΝΗ: (Δευτέρα, Σάββατο) **20.55**
ΡΟΔΟΣ - ΜΕΓΙΣΤΗ: (Τετάρτη, Παρασκευή, Κυριακή) **08.10**

ΠΤΗΣΕΙΣ AIR GREECE

ΡΟΔΟΣ - ΑΘΗΝΑ: Καθημερινά **18.00**
ΡΟΔΟΣ - ΗΡΑΚΛΕΙΟ: Καθημερινά **21.30**

ΠΤΗΣΕΙΣ AEGEAN - CRONUS AIRLINES

ΡΟΔΟΣ - ΑΘΗΝΑ: Καθημερινά **08.45 - 14.30 - 18.30 - 22.10**
ΡΟΔΟΣ - ΗΡΑΚΛΕΙΟ: Καθημερινά **19.30**
ΡΟΔΟΣ - ΘΕΣΣΑΛΟΝΙΚΗ: Καθημερινά **11.20**

ΣΥΝΑΛΛΑΓΜΑ

ΠΟΣΟΤΗΤΑ ΝΟΜΙΣΜΑΤΟΣ ΑΝΑ 1 ΕΥΡΩ

ΔΟΛΛΑΡΙΟ Η.Π.Α	0,8468	ΛΑΤ ΛΕΤΟΝΙΑΣ	0,5381
ΓΙΕΝ ΙΑΠΩΝΙΑΣ	102,14	ΛΙΡΑ ΜΑΛΤΑΣ	0,3958
ΚΟΡΩΝΑ ΔΑΝΙΑΣ	7,4546	ΖΛΟΤΙ ΠΟΛΩΝΙΑΣ	3,3728
ΛΙΡΑ ΑΓΓΛΙΑΣ	0,6128	ΛΕΙ ΡΟΥΜΑΝΙΑΣ	24460,00
ΚΟΡΩΝΑ ΣΟΥΗΔΙΑΣ	9,3229	ΤΟΛΑΡ ΣΛΟΒΕΝΙΑΣ	217,5246
ΦΡΑΓΚΟ ΕΛΒΕΤΙΑΣ	1,5219	ΚΟΡΩΝΑ ΣΛΟΒΑΚΙΑΣ	43,012
ΚΟΡΩΝΑ ΙΣΛΑΝΔΙΑΣ	88,53	ΛΙΡΑ ΤΟΥΡΚΙΑΣ	987500,00
ΚΟΡΩΝΑ ΝΟΡΒΗΓΙΑΣ	7,951	ΔΟΛ. ΑΥΣΤΡΑΛΙΑΣ	1,6187
ΛΕΒΑ ΒΟΥΛΓΑΡΙΑΣ	1,9464	ΔΟΛ. ΚΑΝΑΔΑ	1,2864
ΛΙΡΑ ΚΥΠΡΟΥ	0,57561	ΔΟΛ. ΧΟΝΓΚ-ΚΟΝΓΚ	6,6043
ΚΟΡΩΝΑ ΤΣΕΧΙΑΣ	34,081	ΔΟΛ. ΝΕΑΣ ΖΗΛΑΝΔΙΑΣ	2,0266
ΚΟΡΩΝΑ ΕΣΘΟΝΙΑΣ	15,6466	ΔΟΛ. ΣΙΓΚΑΠΟΥΡΗΣ	1,533
ΦΟΡΙΝΤ ΟΥΓΓΑΡΙΑΣ	250,58	ΓΟΥΟΝ Ν. ΚΟΡΕΑΣ	1088,56
ΛΙΤΑ ΛΙΘΟΥΑΝΙΑΣ	3,3875	ΡΑΝΤ Ν. ΑΦΡΙΚΗΣ	6,8328

ΔΕΝ ΟΛΟΚΛΗΡΩΘΗΚΑΝ ΟΙ ΔΙΑΔΙΚΑΣΙΕΣ ΓΙΑ ΤΟΝ ΣΥΜΒΙΒΑΣΜΟ

Οδηγείται σε νέα αναβολή *η δίκη του Νώντα Σολούνια;*

Η ΔΑΝΕ διαψεύδει δημοσίευμα για «απορρόφησή» της από την ΑΝΕΚ - Πως έχει ακριβώς η όλη υπόθεση



Δεν θα διεξαχθεί την προσεχή Πέμπτη, σύμφωνα με όλες τις ενδείξεις, η δίκη του πρώην προέδρου της ΔΑΝΕ κ. Νώντα Σολούνια (με συγκατηγορούμενο τον λογιστή κ. Αντ. Μιχαηλίδη) ενώπιον του Τριμελούς Εφετείου Δωδ/νήσου επί κακουργημάτων (κατηγορείται ειδικότερα ο πρώτος για υπεξαίρεση και ο δεύτερος για συνέργεια). Αναμένεται να ζητηθεί πιο συγκεκριμένα νέα αναβολή (η τέταρτη) και από τις δύο πλευρές, «κοινή συναινέσει», γιατί δεν μπόρεσαν να ολοκληρωθούν οι διαδικασίες συμβιβασμού, στα πλαίσια των αποφάσεων της τελευταίας γενικής συνελεύσεως των μετόχων της ΔΑΝΕ.

Σύμφωνα με αυτήν ο κ. Ν. Σολούνιας θα πρέπει να καταθέσει στην ΔΑΝΕ βεβαίωση αρμόδιας αρχής ότι οι πρώην «Αλευρόμυλοι» δεν έχουν χαρακτηρισθεί «διατηρητέοι» και ταυτόχρονα άδεια κατεδαφίσεως. Το πρώτο πιστοποιητικό πράγματι εξεδόθη, για το δεύτερο, όμως, απαιτείται χρόνος (μέχρι το τέλος του μηνός), καθώς το θέμα πρέπει να περάσει από διάφορες επιτροπές και συμβούλια. Στην συγκεκριμένη δηλαδή περίπτωση υπάρχει «ανωτέρα βία» και έτσι θα ζητηθεί, μάλλον η αναβολή εκδικάσεως της υποθέσεως. Επ'αυτού θα αποφασίσει, φυσικά, το Δικαστήριο.

Προχθές, εξάλλου, κάθισαν στο εδώλιο του κατηγορουμένου (Μονομελές Πλημμελειοδικείο Ρόδου) για χρέη προς το Δημόσιο της ΔΑΝΕ, οι κ.κ. Νώντας Σολούνιας και Αντώνης Γεωργιάδης, αλλά αθωώθηκαν, γιατί όπως διαπιστώθηκε τα χρέη ήταν της ΔΑΝΕ, που στο μεταξύ είχαν εξοφληθεί.

ΑΝΤΙΔΡΑΣΕΙΣ ΑΠΟ ΔΗΜΟΣΙΕΥΜΑ

Αντιδράσεις προκάλεσε, στο μεταξύ, χθες στην Δωδ/νησο, δημοσίευμα της Οικονομικής Εφημερίδας «Ναυτεμπορική», σύμφωνα με το οποίο η ΑΝΕΚ «σχεδιάζει απορρόφηση της ΔΑΝΕ».

Πιο συγκεκριμένα η εφημερίδα δημοσίευσε τα εξής:

«Σχέδιο για απορρόφηση της ΔΑΝΕ επεξεργάζονται οι διοικούντες την ΑΝΕΚ. Ειδικότερα η ΑΝΕΚ, η οποία είναι στρατηγικός επενδυτής στην ΔΑΝΕ, σχεδιάζει να ανταλλάξει τις μετοχές της ΔΑΝΕ με δικές της και να προχωρήσει στην απορρόφηση της Δωδεκανησιακής Ανώνυμης Εταιρείας. Αυτό υπολογίζεται να γίνει μόλις ολοκληρωθεί η αποτίμηση της ΔΑΝΕ και πριν ξεκινήσει η επαναδιαπραγμάτευση της μετοχής στο Χρηματιστήριο Αξιών Αθηνών. Η «Ν» επικοινώνησε με τον διευθύνοντα σύμβουλο της ΑΝΕΚ, Στέλιο Ζαμπετάκη, ο οποίος δεν διέψευσε το σενάριο αυτό δηλώνοντας: «Σε αυτήν την φάση δεν υπάρχει τέτοιο θέμα. Βέβαια μπορεί να μας απασχολήσει την επόμενη χρονιά». Πάντως το θέμα δεν αποκλείεται να συζητηθεί στη γενική συνέλευση της ΑΝΕΚ που είναι προγραμματισμένη για την προσεχή Κυριακή στα Χανιά!

Κύκλοι της ΔΑΝΕ δήλωναν, ωστόσο, χθες προς την «δ» (ερωτηθέντες σχετικά με το δημοσίευμα) ότι δεν υπάρχει τέτοιο θέμα αυτήν τουλάχιστον την περίοδο και ότι πρόκειται περί παρεξηγήσεως. Το μόνο που συζητήθηκε, ως «σενάριο» είναι, τι θα πρέπει να γίνει, σε περίπτωση που δεν «επιστρέψει» η ΔΑΝΕ στο Χρηματιστήριο. Για να μην δημιουργηθούν, λοιπόν, προβλήματα, σε μια τέτοια περίπτωση και για να μην χαθούν οι μετοχές των επενδυτών, θα γίνει αντικατάσταση των μετοχών της ΔΑΝΕ με μετοχές της ΑΝΕΚ.

Στο μεταξύ το όλο θέμα, της επιστροφής δηλαδή της ΔΑΝΕ στο ταμπλώ του ΧΑΑ, συνεχίζει να βρίσκεται σε εκκρεμότητα γιατί δεν ολοκληρώθηκε ακόμα ο έλεγχος που διενεργεί η Εφορία, το πόρισμα του οποίου είναι απαραίτητο για το ΧΑΑ, προ της λήψεως κάθε αποφάσεως.



ΕΠΗΛΘΕ ΣΧΕΤΙΚΗ ΣΥΜΦΩΝΙΑ

«Συνδιαχείριση» του λιμανιού από *το Δήμο Ρόδου και το ΕΒΕΔ*



Ανατίθεται στην «Αναπτυξιακή» η εκπόνηση σχετικής μελέτης

Να «συνδιαχειριστούν» το λιμάνι της Ρόδου, με την ευκαιρία της μεταφοράς των αρμοδιοτήτων στους Δήμους, συμφώνησαν προχθές το βράδυ ο δήμαρχος Ροδίων κ. Γιώργος Γιαννόπουλος και η διοίκηση του Εμποροβιομηχανικού Επιμελητηρίου Δωδ/σου.

Την πρόθεση του να ζητήσει την συμμετοχή των «κοινωνικών εταίρων» στην διαχείριση του λιμανιού είχε δημοσιοποιήσει ο κ. Γ. Γιαννόπουλος παλαιότερα και επανέφερε στο προσκήνιο πριν από 3 ημέρες, όταν ανακοινώθηκε η δημοσίευση στην εφημερίδα της Κυβερνήσεως του Προεδρικού Διατάγματος για την ίδρυση δημοτικού Λιμενικού Ταμείου Νότιας Δωδ/σου.

Στην συνάντηση που έγινε προχθές το βράδυ συμμετείχε πολυμελής αντιπροσωπεία του ΕΒΕΔ με επικεφαλής τον πρόεδρο κ. Γιώργο Καραγιάννη. Η αντιπροσωπεία απετελείτο συγκεκριμένα από τους αντιπροέδρους κ.κ. Σίμο Παρασκευά και Ηλία Κωτιάδη, τον οικονομικό επόπτη κ. Γιώργο Χατζημάρκο και τα μέλη του διοικητικού συμουλίου κ.κ. Μιχάλη Κάρρα και Αριστείδη Καμπουρόπουλο. Στην συνάντηση μετείχε επίσης ο πρόεδρος του υπο κατάργηση πλέον Λιμενικού Ταμείου Δωδ/σου κ. Νίκος Ζωίδης.

Η πρόταση του κ. Γ. Γιαννόπουλου έγινε δεκτή με ιδιαίτερη ικανοποίηση απο τη διοίκηση του Εμπροβιομηχανικού Επιμελητηρίου που πιστεύει ότι οι παραγωγικές τάξεις μπορούν να διαδραματίσουν ουσιαστικό ρόλο στην αναβάθμιση την εμφάνιση και την λειτουργία του λιμανιού.

Κατά την διάρκεια της συναντήσεως έγινε ανταλλαγή απόψεων αφ' ενός για το τί πρέπει να γίνει στο λιμάνι για να βελτιωθεί η κατάσταση (συμφώνησαν όλοι ότι πρώτη προϋπόθεση είναι η ολοκλήρωση των εργολαβιών και προς αυτήν την κατεύθυνση θα ασκηθούν πιέσεις) και αφ' ετέρου για την μορφή που θα έχει η συνεργασία και η συνδιαχείριση (π.χ. μιας κοινής εταιρείας).

Ο δήμαρχος πάντως υποσχέθηκε ότι το ΕΒΕΔ θα εκπροσωπείται στο διοικητικό συμβούλιο του Δημοτικού Λιμενικού Ταμείου και συμφωνήθηκε να ανατεθεί στην αναπτυξιακή εταιρεία του Επιμελητηρίου (ΔΕΤΑΠ) να εκπονήσει μελέτη για το μοντέλο συνδιαχείρισης του λιμανιού.

Οι συζητήσεις θα συνεχιστούν μόλις αποσαφηνιστούν θέματα σχετικά με το πλαίσιο λειτουργίας των δημοτικών Λιμενικών Ταμείων και με την μορφή της συνδιαχείρισης. Πάντως οι εκπρόσωποι του ΕΒΕΔ απεχώρησαν από την συνάντηση ιδιαιτέρως ικανοποιημένοι, καθώς πιστεύουν ότι πρόκειται για την μεγάλη ευκαιρία, να αντιμετωπισθούν τα προβλήματα του λιμανιού, που ταλανίζουν εδώ και πολλά χρόνια το νησί.

Κατάργηση της βίζας για *Τούρκους τουρίστες ζητεί η Ελλάδα*

Η Ελλάδα αναμένεται να ζητήσει τη Δευτέρα από το Συμβούλιο Γενικών Υποθέσεων της Ε.Ε. την κατάργηση της βίζας για τους Τούρκους τουρίστες που επιθυμούν να επισκεφθούν για μία ημέρα τα νησιά του Αιγαίου, στο πλαίσιο οργανωμένων κρουαζιέρων. Συγκεκριμένα, ο υπουργός Εξωτερικών Γ. Παπανδρέου, ο οποίος θα εκπροσωπήσει την Ελλάδα τη Δευτέρα στο Λουξεμβούργο, θα ζητήσει να μην ισχύσουν στην περίπτωση αυτή οι προβλεπόμενες από τη Συνθήκη του Σένγκεν διατάξεις που απαιτούν την έκδοση βίζας για τους Τούρκους υπηκόους.

Το μείζον πρόβλημα έγκειται στο γεγονός ότι η Συνθήκη του Σένγκεν δεν επιτρέπει ουδεμία εξαίρεση.



ΝΕΕΣ, ΜΟΝΑΔΙΚΕΣ ΙΔΕΕΣ ΚΑΙ ΕΚΠΛΗΞΕΙΣ ΚΑΘΕ ΜΕΡΑ

8 *επιπλέον λόγοι για να επισκεφθείτε το Casino Rodos*

- *Κερδίστε από 100.000 δρχ. έως και 500.000 δρχ. στο ΔΩΡΕΑΝ ΣΥΜΜΕΤΟΧΗΣ ΛΟΤΤΟ! (Δευτέρα έως Πέμπτη)*
- *Συγκεντρώστε ΒΑΘΜΟΥΣ με την είσοδό σας και ανταλλάξτε τους με ΠΟΛΥΤΙΜΑ ΔΩΡΑ!*
- *Κερδίστε ένα ΔΩΡΟ στο ΔΩΡΕΑΝ ΣΥΜΜΕΤΟΧΗΣ SLOTS ΤΟΥΡΝΕ! (κάθε Τρίτη στις 18:00)*
- *Γιορτάστε τα γενέθλιά σας στο Casino Rodos! Σας περιμένουμε, με μια αξέχαστη βραδιά και ένα ΜΟΝΑΔΙΚΟ ΔΩΡΟ!*
- *«ΠΡΟΗΓΗΘΕΙΤΕ» του παιχνιδιού, συμμετέχοντας στα ΔΩΡΕΑΝ ΜΑΘΗΜΑΤΑ ΠΑΙΧΝΙΔΙΩΝ! (από Κυριακή έως Πέμπτη, στις 16:00)*
- *Για τους Ροδίτες που μας επισκέπτονται για πρώτη φορά, 2.000 δρχ. από την τιμή του εισιτηρίου εξαργυρώνονται σε ΚΕΡΜΑΤΑ ΚΟΥΛΟΧΕΡΗΔΩΝ!*
- *Πιείτε μία ΣΑΜΠΑΝΙΑ MOET & CHANDON «στην υγειά» των τριών 7ριών σας στο Blackjack!*
- *Απολαύστε ΖΕΣΤΑ ΟΡΕΚΤΙΚΑ στους ορόφους των παιχνιδιών! (καθημερινά, μεταξύ 01:00 και 05:00 π.μ.)*

... και οι εκπλήξεις συνεχίζονται...

CASINO RODOS

Εδώ η διασκέδαση γράφει ιστορία.

Παπανικολάου 4, Ρόδος 85 100, Τηλ.: +30(0)241 97500, Fax: +30(0)241 97504, 97417
Website: www.casinorodos.gr, e-mail:info@casinorodos.gr



ΣΥΝΕΝΤΕΥΞΗ ΜΕ ΤΟΝ ΚΥΠΡΙΟ ΕΠΙΧΕΙΡΗΜΑΤΙΑ ΠΛ. ΛΑΝΙΤΗ

Πως βλέπει το ροδιακό τουρισμό

ένας «ξένος», που εκρίθη πριν δράσει!

✓ Τι λέει για το «Rodos Bay» και την Βίλα Σολούνια ✓ Ο τουρισμός είναι ένα αγαθό το οποίον ουδέποτε πρέπει να πολιτικοποιείται

Επιτυχημένο θεωρεί το τουριστικό «μοντέλο» της Ρόδου ο Κύπριος τουριστικός επιχειρηματίας κ. Πλάτων Λανίτης, που δραστηριοποιείται τελευταία και στο νησί της Ρόδου, σε συνέντευξή του προς την «δ», αν και επισημαίνει οτι «επιβάλλεται να βελτιώνονται συνεχώς οι παρεχόμενες προς τον τουρίστα υπηρεσίες και γενικότερα το σύστημα των υποδομών».

Συνέντευξη στον Μιχάλη Νιοτή

Ο κ. Πλ. Λανίτης αποδίδει το λεγόμενο «τουριστικό θαύμα της Ρόδου» στους ικανούς τουριστικούς επιχειρηματίες του «σμαραγδένιου» νησιού και χαρακτηρίζει αναγκαίο τον εκσυγχρονισμό του σε όλους τους τομείς, προκειμένου να ανταπεξέλθει στον σκληρό ανταγωνισμό με τους άλλους τουριστικούς προορισμούς. Δηλώνει πάντως ικανοποιημένος για την σημερινή κατάσταση.

Εχοντας ιδιαίτερη γνώση και εμπειρία από την Κύπρο πάνω στα θέματα επιμήκυνσης της τουριστικής περιόδου, ο κ. Λανίτης προτείνει την δημιουργία ενός δικτύου υποδομών για την ανάπτυξη εναλλακτικών μορφών τουρισμού δωδεκάμηνης διάρκειας.

Χαρακτηρίζει επίσης απόλυτα φυσικό το φαινόμενο της «εισβολής» ξένων επενδυτών, όπως του ιδίου, στον ροδιακό τουρισμό και εξηγεί τους λόγους που τον ώθησαν να δραστηριοποιηθεί τουριστικά στο νησί μας. Σχολιάζει εκ των υστέρων τις αντιδράσεις που είχαν σημειωθεί κατά του πλειστηριασμού του «Rodos Bay» και του ιδίου, καθώς και τις πρόσφατες αντιδράσεις για τον εκπλειστηριασμό της βίλας του Νώντα Σολούνια στην τιμή των 430 εκ. δρχ.

Χαρακτηρίζει «μουδιασμένη» την εφετινή τουριστική περίοδο, ενώ για την ποιότητα των επισκεπτών μας πιστεύει ότι μπορεί να αναβαθμισθεί με την παροχή καλύτερων υπηρεσιών. Τέλος σκιαγραφεί το «προφίλ» που πρέπει να έχει η εκάστοτε τουριστική ηγεσία της χώρας μας.

Αναλυτικά η συνέντευξη του κ. Πλ. Λανίτη προς την «δ»:

Ερ.: Πώς αποφασίσατε να επενδύσετε στον ροδιακό τουρισμό. Τι θυμάστε αλήθεια από εκείνη την περίοδο των αντιδράσεων κατά του πλειστηριασμού του Rodos Bay και κατά πόσον υπήρχε παρασκήνιο πίσω από αυτόν; Και μια και αναφερόμαστε σε πλειστηριασμό θα ήθελα να σας ρωτήσω και για την περιβόητη υπόθεση της βίλας του Νώντα Σολούνια...

Απ.: Πριν την απόκτηση του Rodos Bay, είχαμε ήδη σε λειτουργία δύο ξενοδοχεία delux στην Κύπρο και ειλημμένη απόφαση για ανέγερση και τρίτου. Με το τρίτο ξενοδοχείο θεωρήσαμε ότι καλύψαμε επαρκώς τον τουριστικό χάρτη της Κύπρου, γι' αυτό κοιτάξαμε για επέκταση των ξενοδοχειακών μας δραστηριοτήτων έξω από το νησί μας. Τι πιό φυσικό ήταν παρά να κοιτάξουμε στον ευρύτερο Ελλαδικό χώρο. Οπως είναι γνωστό, οι πιό δημοφιλείς τουριστικοί προορισμοί της Ελλάδας είναι η Κέρκυρα, η Κρήτη και η Ρόδος. Διαλέξαμε πρώτα την Ρόδο με την οποία είχαμε πάντοτε στενούς δεσμούς. Η παρουσία της ευκαιρίας του Rodos Bay ήλθε για μας στην κατάλληλη στιγμή. Ο πλειστηριασμός του Rodos Bay ήταν γνωστή περίπτωση σε όλους, καθώς είχε συζητηθεί πλατειά και ήταν επόμενο να έλθει και στην δική μας αντίληψη, εφόσον ενδιαφερόμασταν για ξενοδοχειακή μονάδα στην Ρόδο.

Καμιά προσυνεννόηση με τρίτους δεν υπήρχε, οπωσδήποτε είχαμε και εμείς μια μέγιστη τιμή κατά νου που είμαστε διατεθειμένοι να πάμε, πιστεύω ότι το τίμημα που καταλήξαμε είναι δίκαιο αν λάβει υπόψη κανείς το ύψος των ανακαινίσεων που χρειάστηκαν να γίνουν για να φέρουμε το ξενοδοχείο στα σημερινά επίπεδα.

Οι αντιδράσεις ήταν δικαιολογημένες, ιδίως από τους εργαζόμενους, αλλά πιστεύω ότι με τις επαναπροσλήψεις οι ανησυχίες έχουν καθησυχάσει. Μέλημά μας είναι πάντοτε να δίνουμε εργασία στους ανθρώπους της περιοχής που εργαζόμαστε.

Ερχόμενος τώρα στον πλειστηριασμό της βίλας, ένα θέμα που έλαβε υπερβολικές διαστάσεις, θα ήθελα να αναφέρω μόνο ότι επενδυτικός σκοπός μας είναι η συνεχής αναβάθμιση του ξενοδοχείου. Γι' αυτό, θέλουμε να προσθέσουμε πισίνες, κέντρο θαλασσοθεραπείας και άλλες υπηρεσίες που όπως αντιλαμβάνεσθε, χρειάζονται χώρους. Ηταν φυσικό όταν η βίλα και η γη της βγήκαν στον πλειστηριασμό, να ενδιαφερθούμε. Οπως ενδιαφερθήκαμε εμείς θα μπορούσαν να είχαν εκδηλώσει και άλλοι ενδιαφέρον κατά τον πλειστηριασμό, κάτι που τελικά δεν έγινε. Τηρήθηκαν πάντως κατά γράμμα όλες οι προβλεπόμενες από το νόμο διαδικασίες για την εγκυρότητα αυτού του πλειστηριασμού.

Ερ.: Συγκρίνοντας την Ρόδο με την Κύπρο, από τουριστικής πλευράς, τι θα παρατηρούσατε;

Απ.: Σε απόλυτους αριθμούς πιστεύω ότι η Ρόδος αποτελεί επιτυχία αν λάβει κανείς υπόψη ότι είναι νησί με 119 χιλιάδες κατοίκους και έχει επιτύχει για το 2000 αφίξεις 1.340.000, έναντι της Κύπρου με πληθυσμό 600.000 και αφίξεις 2,4 εκατομμύρια. Εξ' άλλου, αν λάβουμε υπόψη ότι η τουριστική περίοδος της Ρόδου είναι μικρότερη απ' αυτήν της Κύπρου, τότε η επιτυχία είναι ακόμη μεγαλύτερη.

Οσον αφορά τα επίπεδα των παρεχομένων υπηρεσιών, πιστεύω ότι είναι αρκετά καλά, αλλά αυτά πρέπει συνεχώς να βελτιώνονται όσο αυξάνονται και οι απαιτήσεις των πελατών μας.

Σχετικά με τις τιμές, πιστεύω ότι υπάρχουν περιθώρια βελτίωσης νοουμένου βεβαίως ότι οι υπηρεσίες που προσφέρουν με αναβαθμίζονται.

Ερ.: Δραστηριοποιείστε επιχειρηματικά μικρό μόνο διάστημα στην Ρόδο, αλλά θα ήθελα τις κρίσεις σας για τις τουριστικές υποδομές της Ρόδου και για τα προβλήματα που διαπιστώσατε τυχόν στο ροδιακό τουρισμό...

Απ.: Πιστεύω ότι υπάρχουν πολλοί πιό κατάλληλοι από εμένα και με μεγαλύτερη πείρα στα τουριστικά δρώμενα της Ρόδου για να απαντήσουν στην ερώτηση αυτή. Θα έλεγα όμως ότι σε γενικές γραμμές οι υποδομές του Ροδιακού τουρισμού είναι αρκετά καλές. Πρέπει όμως συνεχώς να αναβαθμίζονται διότι οι ανάγκες των επισκεπτών αυξάνονται και αλλάζουν. Για μένα όλοι οι τομείς πρέπει συνεχώς να εκσυγχρονίζονται, λαμβάνοντας υπόψη και το τί προσφέρουν οι συναγωνιστικοί προορισμοί και εκτός του Ελληνικού χώρου (Τουρκία, Αίγυπτος, κ.α.).

Ενα ορθό και ασφαλές περιβάλλον θα είναι πάντοτε το πρώτο θέμα και οι απαιτήσεις του Ευρωπαίου τουρίστα. Ομως, πέραν απ' αυτό, η αναζήτησή του θα τον στρέψει προς το αρχαίο, το μεσαιωνικό, το παλαιό περιβάλλον, που η Ρόδος έχει να προσφέρει. Την φιλικότητα και την θέρμη του κόσμου μας.



EFSTATHIA
HOTEL

ΗΣΥΧΕΣ ΚΑΙ ΞΕΓΝΟΙΑΣΤΕΣ
οικογενειακές διακοπές στην πανέμορφη Λέρο
ΣΤΟ ΞΕΝΟΔΟΧΕΙΟ «ΕΥΣΤΑΘΙΑ»

Το Ξενοδοχείο ΕΥΣΤΑΘΙΑ είναι ένα σύγχρονο συγκρότημα χτισμένο στον γραφικό Ξηρόκαμπο 100 μόλις μέτρα από την θάλασσα. Διαθέτει 25 πολυτελή διαμερίσματα, δίκλινα και τρίκλινα, πλήρως εξοπλισμένα με κουζίνα μπάνιο, ψυγείο και τηλέφωνο. Θα βρείτε ακόμα μεγάλη πισίνα και μπαρ. Η συγκοινωνία είναι τακτική και το λεωφορείο περνάει μπροστά από το ξενοδοχείο. Στην περιοχή υπάρχουν τρία εσπατόρια και καθημερινή συγκοινωνία με την Κάλυμνο.

ΤΟ ΞΕΧΩΡΙΣΤΟ ΠΕΡΙΒΑΛΛΟΝ
ΤΟΥ ΞΕΝΟΔΟΧΕΙΟΥ «ΕΥΣΤΑΘΙΑ»

η φιλική εξυπηρέτηση καθώς και οι όμορφες βραδιές στο μπαρ της πισίνας, εξασφαλίζουν τις πιο ευχάριστες και ξεκούραστες διακοπές

ΕΠΙΠΛΩΜΕΝΑ ΔΙΑΜΕΡΙΣΜΑΤΑ
ΙΩΑΝΝΗΣ ΜΑΥΡΟΥΔΗΣ
Ξηρόκαμπος - Λέρος
Τηλ. 0247 - 24099, 24199, FAX: 25660

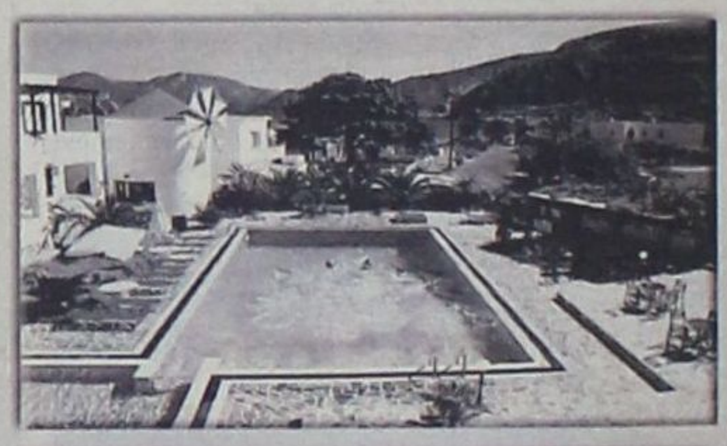





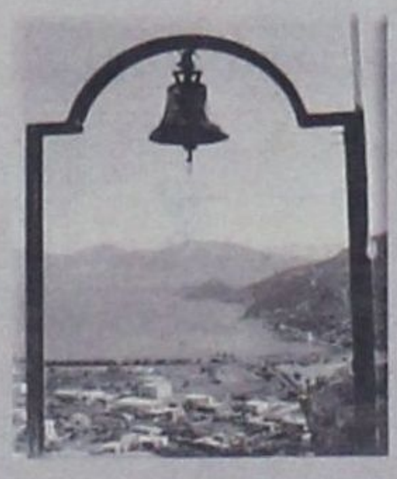


Η Παναγία η Καβουραδαινα • The Virgin Kavouradena





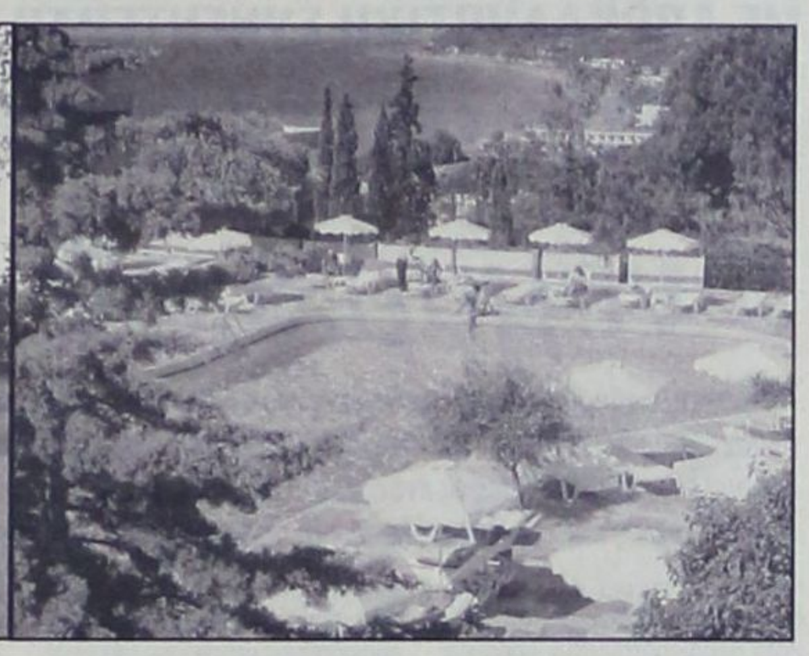

μέσα από την ιστορία της Ρόδου και την φυσική της ομορφιά. Αν όλοι μαζί μπορέσουμε να ικανοποιήσουμε αυτές τις απαιτήσεις, τότε πιστεύω ότι η υποδομή της Ρόδου θα συνεχίσει να προσφέρει αυτά που απαιτεί ο τουρίστας του σήμερα και του αύριο.

Ερ.: Εχετε από την Κύπρο την εμπειρία της μακράς τουριστικής περιόδου, διάρκειας 10 - 12 μηνών. Πώς μπορεί η Ρόδος να επιμηκύνει την σαιζόν της;

Απ.: Από τις εμπειρίες μας στην Κύπρο, για να επιμηκυνθεί η τουριστική περίοδος, ιδίως τον χειμώνα, πρέπει να γίνουν έργα υποδομής, όπως γκολφ, γήπεδα ποδοσφαίρου, θεματικά πάρκα, έργα συνεδριακού τουρισμού, γενικά υποδομή που να προσελκύει τον χειμερινό τουρισμό. Παράλληλα, οι συγκοινωνίες προς το νησί από τις χώρες προέλευσης του τουρισμού πρέπει να βελτιωθούν κατά τους χειμερινούς μήνες, διότι αν αυτό δεν γίνει, ούτε και τα προαναφερόμενα έργα θα δώσουν λύση.

Ερ.: Είναι στέρεο το τουριστικό «οικοδόμημα» της Ρόδου και πώς κρίνετε το γεγονός ότι ξένοι επενδυτές, όπως εσείς, εισήλθαν το τελευταίο διάστημα δυναμικά σε αυτό;

Απ.: Πιστεύω ότι το τί έχει πετύχει η Ρόδος μέχρι σήμερα, δηλαδή να καταφέρει να εδραιωθεί σαν ένας από τους δημοφιλέστερους τουριστικούς προορισμούς στην Ελλάδα, είναι άξιο συγχαρητηρίων. Οφείλεται κατά κύριο λόγο στους τουριστικούς παράγοντες και είμαι σίγουρος ότι θα επιβιώσουν και στις μελλοντικές προκλήσεις του τουρισμού. Ολες οι καλές μονάδες είναι γνωστές στην Κύπρο και ας μή ξεχνάμε ότι μας χωρίζουν μόνο 250 περίπου ναυτικά μίλια.

Οι πωλήσεις ξενοδοχείων σε τρίτους δεν είναι αποκλειστικό φαινόμενο της Ρόδου. Αυτό συμβαίνει παντού, ακόμη και στην Κύπρο όπου πολλές μονάδες αλλάζουν χέρια για διάφορους λόγους, όπως επιθυμία πολλών να εγκαταλείψουν την βιομηχανία, στρατηγικές συμμαχίες, κ.α.

Η είσοδος ξένων επενδυτών στο τουριστικό οικοδόμημα της Ρόδου δεν μπορεί παρά να έχει θετικά αποτελέσματα διότι και αυτοί με την σειρά τους θα θέλουν να δουν να ενδυναμώνεται η εδραίωση της Ρόδου σαν μόνιμου τουριστικού προορισμού.

Παράλληλα, αρκετοί από τους ξένους αυτούς, εκτός από την τεχνογνωσία, φέρουν μαζί τους και τις συμμαχίες που έχουν συνάψει και στους άλλους προορισμούς όπου εργάζονται.

Ερ.: Είστε ικανοποιημένος για την πορεία της τουριστικής περιόδου, αλλά και την ποιότητα των επισκεπτών της Ρόδου και πώς θεωρείτε ότι οι λεγόμενοι «φτωχοί» τουρίστες μπορούν να γίνουν... πλουσιότεροι;

Απ.: Οι δικές μας πρώτες ενδείξεις είναι ότι η αγορά είναι κάπως «μουδιασμένη» αλλά ελπίζουμε ότι αυτή θα εξελιχθεί καλύτερα.

Οσον αφορά στους «φτωχούς» τουρίστες, αν έτσι έχουν τα πράγματα, αυτό μπορεί μόνο να διορθωθεί με συνεχή αναβάθμιση των υπηρεσιών που προσφέρουμε ώστε να προσελκύουμε τουρίστες ανώτερης εισοδηματικής τάξης.

Ερ.: Ποιά στοιχεία πρέπει να διακρίνουν κατά την γνώμη σας την Ελληνική τουριστική πολιτική και να συνθέτουν γενικότερα την φυσιογνωμία της τουριστικής ηγεσίας;

Απ.: Οπωσδήποτε η πολιτεία πρέπει να σταθεί αρωγός της ιδιωτικής πρωτοβουλίας για την αναβάθμιση του τουριστικού προϊόντος, βοηθώντας την δημιουργία των έργων υποδομής που χρειάζεται ο κάθε τουριστικός προορισμός. Οι επιχορηγήσεις που δίνονται στις ξενοδοχειακές μονάδες ώστε αυτές να αναβαθμίζουν τις υπηρεσίες τους καθώς και τα ειδικά προγράμματα, π.χ. για συνεδριακό τουρισμό, είναι ένα μέτρο προς την ορθή κατεύθυνση και πρέπει να συνεχιστεί.

Ο τουρισμός είναι ένα αγαθό το οποίον ουδέποτε πρέπει να πολιτικοποιείται. Αυτό το αγαθό θα πρέπει να διαχειρίζεται οπωσδήποτε από ανθρώπους που αγαπούν το θέμα τους με τρόπο αξιοκρατικό, με αξιοπιστία, που το έχουν μελετήσει σε βάθος και που έχουν γνώση διαχείρισης και προώθησης πέραν από το παρόν, με στρατηγική σκέψη και εφαρμογές. Με αυτό τον τρόπο, θα μπορέσουν να διατηρήσουν αυτό το αγαθό και για τις μελλοντικές γενιές που θα ακολουθήσουν. Ετσι, οι αλλαγές που θα προκύψουν από τις μεταρρυθμίσεις θα πρέπει να καθρεφτίζουν τις αρχές που έχω αναφέρει πιο πάνω, αλλά επίσης θα πρέπει να δημιουργούν εμπιστοσύνη σε όλους όσους έχουν δέσει το παρόν και το μέλλον τους στο θέμα τουρισμός.

«Πιστεύω ότι η Ρόδος έχει ένα πολύ αξιόλογο τουριστικό προϊόν γι' αυτό και παραμένει δημοφιλής τουριστικός προορισμός, αυτό εξ' άλλου υποδηλούν και οι υψηλοί αριθμοί αφίξεων. Επιβάλλεται πάντως η διαρκής βελτίωση του, λόγω του σκληρού παγκόσμιου ανταγωνισμού», τονίζει ο κ. Πλ. Λανίτης στο τέλος αυτής της ενδιαφέρουσας συνέντευξης, εκφράζοντας παράλληλα την αισιοδοξία του για το τουριστικό μέλλον του «σμαραγδένιου» νησιού.

ΤΑΧΥΔΡΟΜΕΙΑ

Αυξήσεις τιμολογίων *έως 11% από αύριο*

Αυξήσεις που μεσοσταθμικά φτάνουν τα 11% θα εφαρμοστούν από αύριο Δευτέρα στα τιμολόγια των Ελληνικών Ταχυδρομείων.

Μετά από σχετική συμφωνία με την Εθνική Επιτροπή Τηλεπικοινωνιών Ταχυδρομείων, τα ΕΛΤΑ θα εφαρμόσουν τα νέα τιμολόγια που σύμφωνα με τον νόμο περί απελευθέρωσης της ταχυδρομικής αγοράς, θα πρέπει κάθε τιμολόγιο να είναι σε αναλογία με το κόστος της υπηρεσίας που παρέχεται.

Ετσι από τις 11 Ιουνίου αυξάνονται τόσο οι τιμές για αποστολή απλής επιστολής όσο και για την αποστολή δεμάτων.

Τι αλλάζει

Συγκεκριμένα

• Η επιστολή εσωτερικού έως 10 γραμμάρια αν αποστέλλεται αυθημερόν θα κοστίζει πλέον 140 δρχ. από 130 που ήταν μέχρι σήμερα.

Αν η επιστολή ζητηθεί να φθάσει στον προορισμό της την επόμενη ημέρα, τότε το κόστος αποστολής διαμορφώνεται στις 130 δρχ. από 120 δραχμές που ισχύει.

• Η επιστολή των 50 γραμμαρίων θα κοστίζει πλέον 200 δρχ. από 180 δρχ. που είναι σήμερα, ενώ των 100 γραμμαρίων θα φτάσει τις 270 δρχ. από 240 δραχμές.

Αλλαγές θα υπάρξουν και στις επιστολές με προορισμό την Ευρώπη. Ειδικότερα:

1. Η επιστολή των 20 γραμμαρίων από 180 δρχ. διαμορφώνεται στις 200 δρχ.

2. Η επιστολή των 50 γραμμαρίων από 280 δρχ. αυξάνεται στις 320 δραχμές.

3. Των 100 γραμμαρίων από 400 δρχ. γίνεται πλέον 450 δρχ.

Οι μεγαλύτερες πάντως αυξήσεις επιβάλλονται στα δέματα είτε στο εσωτερικό είτε στο εξωτερικό που κυμαίνονται από 40% έως και 50%. Από τις αυξήσεις αυτές τα Ελληνικά Ταχυδρομεία προσδοκούν σε ετήσια βάση επιπλέον έσοδα περίπου 11,7 δισ. δραχμές.

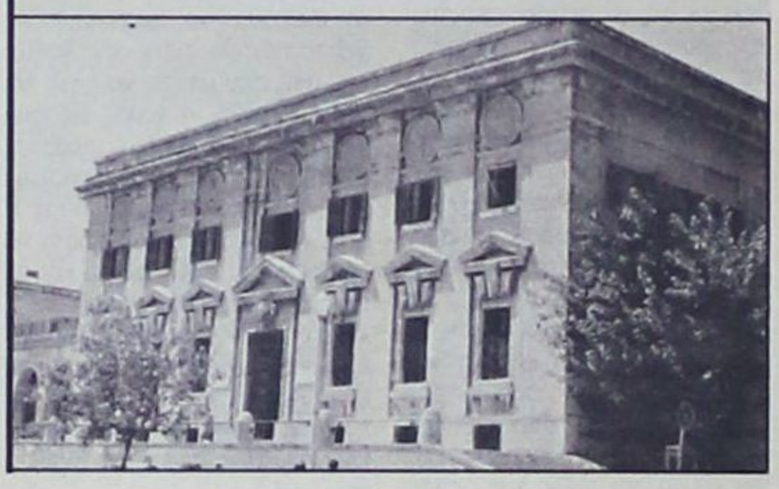

RESTAURANT

YACHT CLUB

Δημιουργήσαμε ένα ***εστιατόριο*** *σε εκπληκτικό χώρο, δίνοντας ιδιαίτερη έμφαση στις γεύσεις* ***της ιταλικής κουζίνας,*** *ζυμωμένες από αγνά υλικά.*

Φέραμε από το ***Casa di Pasta*** *τον κορυφαίο* ***σεφ Σιράζ*** *και σας περιμένουμε...*

M E N U

Σαλάτα Yacht Club
Μαρούλι ελληνικό - γαλλικό, κρουτόν, σταφίδα, κουκουνάρι, παρμεζάνα και σάλτσα vinegraite

Ορεκτικό Μελιτζάνα Yacht Club
Λεπτές φέτες μελιτζάνες παναρισμένες με γέμιση από ζαμπόν, τυρί, μοτσαρέλα και τομάτα.

Μακαρόνια di mare
Σπαγγέτι με διάφορα θαλασσινά σερβιρισμένα με λευκή ή κόκκινη σάλτσα

Κοτόπουλο di pollo
Στήθος κοτόπουλο, γεμιστό με φρέσκο σπανάκι, προσούτο, φρέσκια μοτσαρέλα και σάλτσα από τυρί gorgotzolla ή ροκφόρ

Γλυκό πανακότα
Καραμελομένα φρέσκα φρούτα και σιρόπι με φράουλα και μάνγκο

Τιμή γνωριμίας 5.000 δρχ.
Περιορισμένες θέσεις
Κρατήσεις 87879
Yacht Club • Αγησάνδρου - Φαληράκι



ΤΗΛΟΣ 21ος ΑΙΩΝΑΣ

ΝΑΥΤΙΚΗ ΕΤΑΙΡΕΙΑ

ΠΡΟΓΡΑΜΜΑ «SEA STAR»
ΓΙΑ ΤΗΛΟ - ΝΙΣΥΡΟ



	ΡΟΔΟΣ	ΤΗΛΟΣ		ΝΙΣΥΡΟΣ		ΤΗΛΟΣ		ΡΟΔΟΣ
	ΑΝΑΧ.	ΑΦΙΞΗ	ΑΝΑΧ.	ΑΦΙΞΗ	ΑΝΑΧ.	ΑΦΙΞΗ	ΑΝΑΧ.	ΑΦΙΞΗ
ΔΕΥΤΕΡΑ	09:00	10:15	10:30	11.00	14:30	15:00	18.00	19.15
ΤΡΙΤΗ	09:00	10:15	10:30	11.00	14:30	15:00	18.00	19.15
ΤΕΤΑΡΤΗ	09:00	10:15	10:30	11.00	14:30	15:00	18.00	19.15
ΠΕΜΠΤΗ	09:00	10:15	10:30	11.00	14:30	15:00	18.00	19.15
ΠΑΡΑΣΚΕΥΗ	09:00	10:15	10:30	11.00	14:30	15:00	18.00	19.15
	20:00	21.15 ΔΙΑΝΥΚ/ΣΗ						
	(ΑΠΟ 15/6)							
ΣΑΒΒΑΤΟ							08:00	09:15
	09:30	10:45	11.00	11.30	14:30	15:00	18.00	19.15
	20:00	21.15 ΔΙΑΝΥΚ/ΣΗ						
	(ΑΠΟ 9/6)							
ΚΥΡΙΑΚΗ							08:00	09:15
	09:30	10:45	11.00	11.30	14.30	15:00	18.00	19.15
	20.00	21.15					21.30	21.15
	(ΑΠΟ 10/6)							

ΜΕ ΑΠΟΚΑΛΥΠΤΙΚΗ ΣΥΝΕΝΤΕΥΞΗ ΤΟΥ ΠΡΟΣ ΤΗΝ «δ»

Στην αντεπίθεση περνά ο νομάρχης Σ. Καραγιάννης

• Φαίνεται καθαρά ότι στην περίπτωση του νερού έγιναν λογαριασμοί χωρίς τον ξενοδόχο! • Η οριστική απόφαση για την ανάθεση της διαχείρισης των υδάτινων πόρων του νομού θα ληφθεί από τα δ.σ. δύο ανώνυμων εταιρειών • Στο κενό θα πέσουν ως εκτούτου όλες οι ενστάσεις • Οι δήμαρχοι θα καθορίζουν την τιμολογιακή πολιτική • Τι συμβαίνει στα ενδότερα της Νομαρχίας και της Παρατάξεως • Οι αποφάσεις για τις επόμενες εκλογές και ο ρόλος των στελεχών και των κομμάτων



Στην αντεπίθεση περνά ο νομάρχης Σάββας Καραγιάννης, με μια αποκαλυπτική συνέντευξη που παραχώρησε στην «δ».

Βασικό αντικείμενο, ο θόρυβος που προκάλεσε η απόφαση της Νομαρχιακής Επιτροπής της Ν.Α. για την Ολοκληρωμένη Διαχείριση του Υδάτινου Δυναμικού και, αναπόφευκτα, οι πολιτικές προεκτάσεις του θέματος, σε μια περίοδο που έστω και άτυπα είναι προεκλογική.

Ο νομάρχης υπεραμύνεται των αποφάσεων της Ν.Ε. και του Νομαρχιακού Συμβουλίου και διατυπώνει την βεβαιότητα ότι οι προσφυγές και οι ενστάσεις θα πέσουν στο κενό και δεν θα μπορέσουν να ματαιώσουν την προσπάθεια που καταβάλλεται για να λυθεί ένα από τα πλέον ζωτικά ζητήματα για το νομό. Αφήνει σαφή υπονοούμενα για μεθοδεύσεις παρασκηνίου που είχαν ως αποτέλεσμα η κοινοπραξία «Αμύντας» να προχωρήσει σε προσφυγή πριν κάν εκδοθεί η απόφαση της Νομαρχιακής Επιτροπής!

ΣΥΝΕΝΤΕΥΞΗ ΣΤΗΝ ΡΕΝΑ ΔΙΑΚΙΔΗ

Παράλληλα δεν αποκλείει το ενδεχόμενο να υποκρύπτονται και άλλα συμφέροντα σχετιζόμενα με μελέτες και εργολαβίες των επιμέρους έργων που εντάσσονται στο «πακέτο» της ολοκληρωμένης διαχείρισης.

Ως προς το πολιτικό σκέλος της όλης υπόθεσης ο νομάρχης παραδέχεται ότι, σε πολλές περιπτώσεις διαπιστώνεται, δυσλειτουργία της παράταξης και έλλειμμα συλλογικότητας.

Εξακολουθεί να δηλώνει «ανεξάρτητος» τονίζοντας ότι την απόφαση μιας εκ νέου καθόδου τους στις εκλογές θα την λάβει η παράταξη συνολικά και όχι προσωπικά ο ίδιος και ανεξάρτητα από την στήριξη που μπορεί να έχει από τα κόμματα και κυρίως από τη Νέα Δημοκρατία. Η μόνη παράμετρος που θα κρίνει την απόφαση της παράταξης, είναι ο απολογισμός του έργου στο τέλος της 4ετίας και κατά πόσον αυτό θα αξιολογηθεί θετικό.

ΑΝΑΛΥΤΙΚΑ
Η ΣΥΝΕΝΤΕΥΞΗ ΚΑΡΑΓΙΑΝΝΗ

• Κύριε Νομάρχα, η προσπάθειά σας να εκπονήσετε ένα Ολοκληρωμένο Πρόγραμμα Διαχείρισης του Υδάτινου Δυναμικού για όλο το νομό, αναδείχθηκε όχι μόνο σε ένα από τα κύρια θέματα της επικαιρότητας τις τελευταίες εβδομάδες, αλλά και σε ένα από τα σοβαρότερα που κλήθηκε να αντιμετωπίσει η Νομαρχιακή Αυτοδιοίκηση, όχι χωρίς προβλήματα. Πού βρίσκεται σήμερα το όλο θέμα;

«Αυτήν την στιγμή εξετάζεται από τα αρμόδια όργανα της Περιφέρειας, για να σταλεί εν συνεχεία η πρότασή μας στο Υπουργείο Εθνικής Οικονομίας και από εκεί στο Ταμείο Συνοχής. Ο όλος θόρυβος που εξακολουθεί να υπάρχει γύρω από αυτό το θέμα, δεν μας εμπόδισε να καταθέσουμε την πρότασή μας στο Ταμείο Συνοχής και αντιλαμβάνεσθε ότι πέρα από την τεράστια σημασία που έχει για την περαιτέρω ανάπτυξη του νομού η επίλυση ενός τόσο ζωτικού θέματος όπως το νερό, υπάρχει και μια άλλη διάσταση. Είναι χρήματα που έρχονται προσθετικά για να συμπληρώσουν όσα θα απορροφήσουμε μέσα από το Γ' ΚΠΣ.

Εάν καταφέρουμε να έχουμε την χρηματοδότηση που πιστεύω ότι μπορούμε να εξασφαλίσουμε για το σύνολο αυτής της πρότασής μας, που μπορεί να είναι και μέχρι το 70%, ο νομός θα έχει ωφεληθεί 7 δισ. δρχ. περίπου, χρήματα που δεν θα μπορούσε με κανένα τρόπο να πάρει από το Γ' ΚΠΣ. Νομίζω ότι βρισκόμαστε σε καλό δρόμο, αφού ακόμα και σε εθνικό επίπεδο ίσως να μην υπάρχουν τόσο ολοκληρωμένες προτάσεις για το Ταμείο Συνοχής, για ένα τόσο ζωτικό θέμα, όπως είναι η εξασφάλιση του πόσιμου νερού και μάλιστα σ' ένα νομό νησιωτικό».

• Η απόφαση της Περιφέρειας, για τον φάκελο που κατέθεσε η κοινοπραξία «Αμύντας», αν είναι αρνητική θα μπορούσε να προκαλέσει κάποια εμπλοκή;

«Οχι. Καμία απολύτως εμπλοκή. Την τελική απόφαση θα την λάβουν τα Δ.Σ. των δύο Ανωνύμων Εταιρειών για λογαριασμό των οποίων έγινε ο διαγωνισμός. Την αποδοχή ή μη της απόφασης του Νομαρχιακού Συμβουλίου θα την έχουν τα δύο διοικητικά συμβούλια της «Φυτώριο Α.Ε.» και του Ενεργειακού Γραφείου της Ν.Α.. Ρητά αναφερόταν στην πρόσκληση εκδήλωσης ενδιαφέροντος ότι η κοινοπραξία που θα εγκριθεί θα πρέπει να συμπράξει σε κοινή εταιρεία με τις δύο Ανώνυμες Εταιρείες της Νομαρχιακής Αυτοδιοίκησης. Το Νομαρχιακό Συμβούλιο δεν υποκαθιστά βέβαια την απόφαση των δύο Δ.Σ. ούτε και την προεξοφλεί κι ας κατέληξε -όπως και η Νομαρχιακή Επιτροπή- σε μία από τις κοινοπραξίες».

• Δηλαδή τα δύο διοικητικά συμβούλια θα επανεξετάσουν με την σειρά τους τις προτάσεις των τριών κοινοπραξιών;

«Πιστεύω ότι θα το κάνουν, μετά τον θόρυβο που έχει προκληθεί, για να διαπιστώσουν αν η πρόταση που προκρίθηκε είναι βιώσιμη και εξυπηρετεί το δημόσιο συμφέρον».

• Αν είναι έτσι, η προσφυγή στην Περιφέρεια κατά της απόφασης της Νομαρχιακής Επιτροπής τι νόημα είχε;

«Αυτό πρέπει να το πουν αυτοί που έκαναν τις προσφυγές».

• Εάν η «Αμύντας» προχωρήσει σε μηνύσεις, όπως αρχικά είχε ειπωθεί, ποιές επιπτώσεις θα μπορούσε να επιφέρει;

«Δεν έχουν καμία απολύτως αξία. Εχει πολλές φορές ειπωθεί ότι στα επόμενα χρόνια οι πόλεμοι θα γίνονται για το νερό, αλλά εγώ περίμενα να γίνονται ανάμεσα στους λαούς και στα κράτη. Δεν περίμενα ότι θα γινόταν τέτοιος πόλεμος εις βάρος της Νομαρχιακής Αυτοδιοίκησης, η οποία εκτιμώντας την σπουδαιότητα του θέματος, με σοβαρότητα και διαφάνεια ξεκίνησε από τον Ιούλιο του 2000 να ασχολείται με την επίλυση αυτού του θέματος. Και δεν θέλω να είμαι μάντης κακών, αλλά αν δεν καταφέρουμε τώρα μέσα από αυτήν την διαδικασία να το αντιμετωπίσουμε, πιστεύω ότι στο μέλλον δεν θα τολμήσει κανένας εύκολα να ξαναρχίσει μια τέτοια προσπάθεια όταν ξέρει ότι έχει να κάνει με ανθρώπους που, προκειμένου να πάρουν μια μελέτη ή ένα έργο δεν υπολογίζουν τις διαστάσεις που καθημερινά λαμβάνει το φαινόμενο της λειψυνδρίας στα νησιά μας. Αυτοί όλοι, έχουν κάθε λόγο να το βλέπουν από την δική τους την σκοπιά, αλλά μέχρι ένα ορισμένο σημείο. Εμείς δεν πρόκειται να σταματήσουμε την προσπάθειά μας».

• Θα βάλω λοιπόν ευθέως αυτήν την παράμετρο: Μέσα από την ολοκληρωμένη διαχείριση του υδάτινου δυναμικού ήδη «χάνονται» κάποιες δεκάδες μελετών και εργολαβιών μεμονωμένων. Θα μπορούσαν να δικαιολογηθούν έτσι οι όποιες αντιδράσεις;

«Δεν θα ήθελα να το σκεφτώ έτσι. Οτι μπορεί να μέτρησε στην συνείδηση κάποιων ένα τέτοιο ενδεχόμενο. Θεωρητικά μόνο θα μπορούσα να το αποδεχθώ, από την άλλη πλευρά όμως ομολογώ ότι θα ήταν πάρα πολύ μικρόψυχο. Μπορεί να είναι ένα πετραδάκι κι αυτό στο «οικοδόμημα» που συνθέτουν αυτήν την στιγμή οι χίλιες δυό αιτιάσεις για την μη υλοποίηση ενός τέτοιου έργου».

• Ο μεγάλος προϋπολογισμός του έργου, που αγγίζει τα 10 δισ. δεν εξηγεί τον πόλεμο μεταξύ των δύο κοινοπραξιών; Είναι λογικό ότι η μία, εφ' όσον μάλιστα προκρίθηκε από την Επιτροπή Αξιολόγησης δεν θα προάσπιζε με κάθε τρόπο τα συμφέροντά της;

«Ωραία... Μέσα όμως στην νόμιμη διεκδίκηση των συμφερόντων της και μέσα στην λογική. Ομως εδώ ξεκίνησε πολύ στραβά η ιστορία. Πριν καν καθαρογραφεί η απόφαση της Νομαρχιακής Επιτροπής, υπήρξε ήδη ένσταση. Αρα τίθενται πολλά ερωτηματικά. Πώς γνώριζε η «Αμύντας» εκ των προτέρων, πριν καταλήξει η Νομαρχιακή Επιτροπή και η Επιτροπή Αξιολόγησης, ποιά θα είναι η απόφασή τους; Είναι πολλά τα ερωτηματικά για το που μπορεί να φτάσει κάποιος. Και αναφέρομαι και στην Νομαρχιακή Αυτοδιοίκηση, που είναι υποχρεωμένη να προασπίσει το δημόσιο συμφέρον.

Δεύτερον: Η «Αμύντας» δεν έλαβε υπόψιν της την δέσμευση, που υπήρχε μέσα στο Νομαρχιακό Συμβούλιο, την τελική απόφαση να την λάβει το Νομαρχιακό Συμβούλιο. Αρα, το να κάνεις μια προσφυγή, για μια **πρόταση** της Νομαρχιακής Επιτροπής προς το Νομαρχιακό Συμβούλιο, νομίζω ότι ήταν και άκαιρο και ενοχλητικό για τα όργανα που καλούνται να εξετάσουν μια υπόθεση που δεν έχει ουσία. Αλλωστε, όπως σας είπα, η τελική απόφαση θα ληφθεί από τις δύο Ανώνυμες Εταιρείες της Ν.Α. Ποιός έχει το δικαίωμα να προσβάλει αποφάσεις Ανωνύμων Εταιρειών; Εκτιμώ πάντως ότι δεν θα υπάρξει συνέχεια. Εκτός αν για την τιμή των όπλων η «Αμύντας» συνεχίσει κάποιες παραστάσεις, αν νομίζει ότι πρέπει να συνεχισει να ταλαιπωρεί την Νομαρχιακη Αυτοδιοίκηση».

• Πίσω από την προσφυγή στην Περιφέρεια βλέπετε να υπάρχουν μόνο επιχειρηματικά ή και πολιτικά συμφέροντα;

«Πολιτικά συμφέροντα γιατί να υπάρξουν; Προς Θεού, θα παίξουμε πάνω σε τόσο σοβαρά θέματα από τον φόβο μήπως ο νομάρχης καρπωθεί πολιτικά ενδεχόμενη επιτυχή εξέλιξη αυτής της προσπάθειας;».

• Τις διαφοροποιήσεις μέσα στο Νομαρχιακό Συμβούλιο, όχι μόνο της μειοψηφίας, αλλά και συμβούλων της παράταξής σας πώς τις ερμηνεύετε;

«Ισως δικό μου σφάλμα ήταν το γεγονός ότι επειδή ζυμώθηκα με μια πολύ μικρή ομάδα ανθρώπων από τον Ιούλιο μέχρι σήμερα, με αυτό το θέμα και έχοντας κάνει δηλώσεις, συνεντεύξεις κατ' επανάληψη και έχοντας την δυνατότητα, όποιος μου ζητούσε συμπληρωματικά στοιχεία να του τα διαθέτω, πίστευα ότι είχε γίνει ενημέρωση η οποία θα ήταν επαρκής. Φρόντισα βέβαια να εφοδιάσω τα μέλη της Νομαρχιακής Επιτροπής με όλο το υλικό που καθημερινά εμπλουτιζόταν, ώστε να καταλήξουν σε ομόφωνη απόφαση. Υπήρξαν και κοινές συναντήσεις με την Επιτροπή Αξιολόγησης. Πιστεύαμε ότι αυτό είχε μεταφερθεί και στα υπόλοιπα μέλη του Νομαρχιακού Συμβουλίου. Δεν το καταφέραμε... Εν πάση περιπτώσει δεν φανταζόμασταν ότι θα εδημιουργείτο ένα τόσο μεγάλο ζήτημα για ένα θέμα που είναι πασιφανές ότι πρέπει να αντιμετωπισθεί».

• Αφέθησαν όμως και σκληρά υπονοούμενα εντός και εκτός Νομαρχιακού Συμβουλίου, ενώ παράλληλα επιχειρήθηκε να δημιουργηθεί και να συντηρηθεί μια ατμόσφαιρα σκανδαλολογίας. Πόσο σας αγγίζει αυτό;

«Οχι βέβαια! Δεν μ' αγγίζει και δεν μπορεί να αγγίζει ούτε εμένα, ούτε κανένα μέλος της Νομαρχιακής Επιτροπής και του Νομαρχιακού Συμβουλίου. Εμείς υποβάλαμε μία αίτηση 160 σελίδων στο Ταμείο Συνοχής, όπου περιγράφονται λεπτομερώς όλα τα οικονομικά στοιχεία αυτού του διεθνούς διαγωνισμού και συνολικά και για τα επιμέρους έργα.

Η πρόταση αυτή τελεί κάτω από την έγκριση του Ταμείου Συνοχής, που θα εκτιμήσει την αλήθεια ή όχι αυτών που λέμε».

• Την διαφοροποίηση -όπως τουλάχιστον εμφανίσθηκε- δημάρχων της Δωδ/σου, παρά την αρχική συμφωνία και υπογραφή τους στο όλο εγχείρημα, πώς την εξηγείτε;

«Πρόκειται περί παρεξηγήσεως. Πίστεψαν οι δήμαρχοι ότι η Νομαρχία θέλει να διαχειρισθεί το νερό για λογαριασμό τους. Δεν πρόκειται να γίνει αυτό. Εμείς αυτό που καταφέραμε είναι να πιστεύουμε πως θα εξασφαλίσουμε την παραγωγή πόσιμου νερού σε μια πολύ προσιτή τιμή.

Η Αγάπη σας, μας δίνει τη δύναμη να συνεχίσουμε ΤΩΡΑ

rent a car
ALEXANDER

και σε ΑΘΗΝΑ, ΚΡΗΤΗ, ΚΕΡΚΥΡΑ με:

Ειδικές οικονομικές προσφορές στους Ροδίτες συμπολίτες μας και άμεσες παραδόσεις παραλαβές σε αεροδρόμια, λιμάνια και κεντρικά σημεία.

ΖΗΣΤΕ ΤΗΝ ΕΞΥΠΗΡΕΤΗΣΗ ALEXANDER

ΑΘΗΝΑ τηλ. 018979658 Fax 018979659
ΡΟΔΟΣ τηλ. 31018 Fax 35253

ΨΑΡΙΑ ΑΙΓΑΙΟΥ
Ολόφρεσκα ψάρια από τις θάλασσές μας
ΚΛΑΥΔΙΟΥ ΠΕΠΠΕΡ 1 - ΤΗΛ.: 0241/39097 FAX: 32391
AEGEAN FISH



Οταν σήμερα ένα μπουκάλι εμφαλωμένο νερό κάνει 400 δραχμές, εμείς θα τους δίνουμε 1.000 μπουκάλια με 360 δραχμές. Από εκεί και πέρα, η μόνη υποχρέωση που έχουν, εάν συνυπογράψουν την συνεργασία μας αυτήν, αποδοχής δηλαδή του προϊόντος που προσφέρουμε, είναι το αντίτιμο των 360 δραχμών ανά κυβικό νερού, για να γίνει η απόσβεση των ιδιωτικών κεφαλαίων που θα επενδυθούν. Την τιμολογιακή πολιτική τους θα την καθορίσουν οι ίδιοι. Είναι δική τους η διαχείριση του νερού.

Είμαι πολυ προσεκτικός. Και θα έλεγα ότι με περισσή λεπτότητα αντιμετωπίζω αυτά τα δυόμισυ χρόνια την δυσπιστία των φίλων δημάρχων του νομού, απέναντι στην Νομαρχιακή Αυτοδιοίκηση, οι οποίοι ξεχνούν τις περισσότερες φορές ότι υπάρχει και μια Νομαρχία που έχει υποχρέωση να ασχοληθεί με τα μεγάλα προβλήματα, που δεν μπορούν να αποτελούν αντικείμενο μεμονωμένων δήμων. Ο νομάρχης είναι για όλους».

• Η ενασχόληση της ΤΕΔΚ με το ίδιο αντικείμενο και η μελέτη Μουτέν που βρίσκεται σε εξέλιξη, μπορεί να συνδυαστει με την δική σας προσπάθεια;

«Βλέπω ότι στο τεύχος που θα εγκρίνουμε στο Νομαρχιακό Συμβούλιο για το Γ' ΚΠΣ μπαίνει στο ΠΕΠ κονδύλι 2,5 δισ. για την αξιοποίηση του νερού του βιολογικού καθαρισμού της Ρόδου. Αυτό θα μπορούσε να είχε πάει στο Ταμείο Συνοχής και να κερδίσουμε αυτά τα 2,5 δισ. για κάτι άλλο. Πιστεύω όμως ότι απ' όπου και να βγουν αυτά τα χρήματα, αν πρόκειται να γίνει ένα τέτοιο έργο, καλώς θα γίνει και δεν θα είμαστε εμείς αυτοί που θα πούμε γιατί το πήγατε εκεί και δεν το φέρατε από εδώ. Δεδομένου ότι εμπλέκεται η ΔΕΥΑΡ, ένας καταξιωμένος φορέας διαχείρισης του νερού, είναι σίγουρο ότι με τον καλύτερο δυνατό τρόπο θα αντιμετωπίσει το θέμα.

Εγώ περιμένω να δω ποιά τύχη θα έχει η δική μας ολοκληρωμένη πρόταση στο Ταμείο Συνοχής».

Η ΠΟΛΙΤΙΚΗ ΔΙΑΣΤΑΣΗ

• Μετά απ' όσα είπαμε για το θέμα του υδάτινου δυναμικού, θα ήθελα να δούμε και την πολιτική του διάσταση. Με αφορμή αυτό, ετέθη και πάλι από ορισμένους νομαρχιακούς συμβούλους ζήτημα λειτουργίας της παράταξής σας. Από τον κ. Ηλία Καματερό, για παράδειγμα ελέχθη ότι υπάρχει έλλειμμα συλλογικότητας. Τι φταίει γι' αυτό;

«Δύο εκτιμήσεις μπορώ να κάνω. Η πρώτη αφορά το σύνολο της Νομαρχιακής Αυτοδιοίκησης σαν θεσμό, η οποία στα δυόμισυ αυτά χρόνια έχει μπει σε τροχιά συστηματικής υποβάθμισης και αποδυνάμωσης από κάθε άποψη. Δεν αναφέρομαι μόνο στο θέμα των αρμοδιοτήτων και των πόρων. Αυτή η συστηματική υπονόμευση και η συσκότιση που υπάρχει γύρω από τις προθέσεις της κυβέρνησης για τον δεύτερο βαθμό Τοπικής Αυτοδιοίκησης, να τον διατηρήσει όπως είναι σήμερα ή να τον μεταξελίξει -γιατί γνωρίζετε ότι το Σύνταγμα μιλά πλέον για δύο βαθμίδες αυτοδιοίκησης, η πρώτη είναι οι δήμοι, η δεύτερη ποιά είναι;- δημιουργεί σαφώς προβλήματα λειτουργίας.

Η δεύτερη παρατήρηση έχει να κάνει με απλά και καθημερινά πράγματα. Δεν έχουμε δυνατότητα αν δεν καθίσουμε από το πρωΐ μέχρι το βράδυ, να προωθήσουμε μια υπόθεσή μας. Οι δυσκολίες είναι τεράστιες. Τα έγγραφά μας διεκπεραιώνονται με πολύ μεγάλη δυσκολία και η ανταπόκριση που έχουμε από τα υπουργεία είναι από μηδαμινή μέχρι ασήμαντη. Αρα έχουμε ένα γενικότερο πρόβλημα δυσλειτουργίας που επηρεάζει την όρεξη και την διάθεσή μας να ασχοληθούμε με τα προβλήματα που καθημερινά μας απασχολούν».

• Το έλλειμμα συλλογικότητας δηλαδή έχει να κάνει με θεσμικά και λειτουργικά προβλήματα μόνο;

«Υπάρχει και η ιδιομορφία του δικού μας του νομού που αποτελεί πρόσθετο πρόβλημα, καθώς ο νομάρχης δεν μπορεί να συντονίσει -και δεν επιτρέπεται άλλωστε- την δουλειά των επαρχιακών συμβουλίων. Δεν είναι ενιαίο το Νομαρχιακό Συμβούλιο. Θα ήταν όμως κρίμα και παράλογο για μένα να καθίσω να ασχοληθώ πώς λειτουργεί ένα επαρχιακό συμβούλιο. Αντιλαμβάνεστε, λοιπόν, ότι αν κάπου δεν υπάρχει αυτή η επαφή των μελών του επαρχιακού συμβουλίου δημιουργείται ένα κενό, το οποίο εκδηλώνεται απευθείας μέσα στο νομαρχιακό συμβούλιο και έτσι δημιουργούνται οι εντυπώσεις. Από την άλλη πλευρά, πρέπει να ομολογήσω ότι αυτά τα δυόμισυ χρόνια και όσο μου μένει ακόμη, έχω την πρόθεση να εξαντλήσω όλα τα περιθώρια της ψυχικής, πνευματικής και σωματικής μου ικανότητας, προκειμένου αυτό που θα παραχθεί να αντέξει στον χρόνο και να θεμελιώσει την ικανότητα να προστεθούν στην συνέχεια κι άλλα πράγματα, όποιος κι αν είναι ο αυριανός νομάρχης και το νομαρχιακό συμβούλιο που θα αντικαταστήσει το σημερινό. Μέσα από αυτήν την προσπάθεια, δεν έκανα αυτό που θεωρείται αυτονόητο για κάποιους άλλους, να ταξιδεύω συνέχεια στα νησιά. Εγώ έχω την συναίσθηση ότι ο πολίτης περιμένει έργα, ότι του λείπουν βασικά έργα και δράσεις και ενέργειες και αποφάσεις που θα βελτιώσουν την ποιότητα της ζωής του και θα του εξασφαλίσουν ένα καλύτερο αύριο. Κι αυτό δεν γίνεται με λόγια, ούτε μ' ένα «σούρτα - φέρ'τα» από το ένα νησί στο άλλο μόνο και μόνο για να μας δούνε. Γίνεται με πολύ σκληρή δουλειά».

• Ο τομέας της παραγωγής έργου είναι ένα από τα σημεία στα οποία έχετε δεχθεί κριτική. Θα αναφέρω την πιο πρόσφατη εκτίμηση του γραμματέα της Ν.Ε. του ΠΑΣΟΚ κ. Τιμόθεου Παρασκευά που είπε ότι δεν έχετε βάλει μια πέτρα πάνω σε άλλη.

«Ας μη βιαστούμε... Η τετραετία κοντεύει να τελειώσει κι όταν θα τραβήξουμε εμείς την γραμμή από κάτω, θα μετρήσουμε τα έργα και θα δείτε τι αξίας και εμβέλειας έργα θα έχουν γίνει και θα έχουν δρομολογηθεί. Θα έλθει η στιγμή να αναφερθούν και οι δυσκολίες που αντιμετωπίσαμε και σ' αυτήν την φάση δεν θα ήθελα να αναφερθώ, γιατί υπάρχουν τεράστιες δυσκολίες, τεράστιες όσο και αδικαιολόγητες...».

• Πριν λίγους μήνες και πάλι σε συνέντευξή μας είχατε πει ότι θα τραβήξετε την γραμμή κάτω από την τετραετία, θα κάνετε την πρόσθεση και αναλόγως του αθροίσματος θα αποφασίσετε αν θα είστε και πάλι υποψήφιος νομάρχης Δωδ/σου. Ισχύει το ίδιο και σήμερα;

«Εχω την αίσθηση ότι πολλοί αντιμετωπίζουν την παράταξή μας σαν να είναι κόμμα και γι' αυτό υπάρχει αυτή η τόσο σκληρή αντιπαράθεση, η οποία δεν δικαιολογείται. Από την άλλη πλευρά, εμείς κατεθήκαμε πράγματι σαν παράταξη ανθρώπων οι οποίοι, ξεκινώντας ο καθένας από το δικό του μετερίζι, με τις δικές του πολιτικές πεποιθήσεις και κομματικές αποδοχές, αποφασίσαμε να πορευθούμε από κοινού στο χώρο της Νομαρχιακής Αυτοδιοίκησης. Το να δηλώσω εγώ προσωπικά, μόνος μου, ερήμην αυτής της πολύ μεγάλης παράταξης -που δεν είναι μόνο αυτοί που έχουν εκλεγεί στο Νομαρχιακό Συμβούλιο- ότι «ναι θα είμαι υποψήφιος», χωρίς να έχει γίνει μια τεκμηριωμένη, αν πέτυχε το πείραμά μας, το εγχείρημά μας, νομίζω ότι θα ήταν πολύ εγωιστικό να εκμαιεύσω και να προκαταλάβω μια δική τους απόφαση. Θεωρώ λοιπόν συνεπές με τον εαυτό μου να μην προδικάσω την απόφαση κανενός συναδέλφου και από κοινού, όλοι μαζί να αποφασίσουμε, σαν παράταξη, τι θα κάνουμε την ερχόμενη τετραετία. Θα μας δοθεί τώρα πια η δυνατότητα μιας και μεγάλα έργα μας έχουν δρομολογηθεί, να τα συζητήσουμε ψύχραιμα και να εκτιμήσουμε αν κάναμε όλα όσα μπορούσαμε να κάνουμε, ποιά ήταν τα λάθη μας και να μπορούμε να τα αποκαταστήσουμε, πως μπορούμε να αποκτήσουμε μεγαλύτερη ευελιξία στην ανάμεσά μας σχέση, αλληλοενημέρωση και αλληλοκάλυψη και ανάλογα με τις διαθέσεις και την όρεξη του καθενός. Και αν η πλειοψηφία αποφασίσει να συνεχίσουμε να προσφέρουμε στα κοινά καταπίνοντας τόση πίκρα κάθε μέρα, τότε θα συνεχίσουμε. Αν αποφασίσει ότι δεν εξίζει τον κόπο να πληγώνεσαι σε μια προσπάθεια ολοήμερη να προσφέρεις στα κοινά και ν' ακούς και τα σχολιανά σου, τότε η απόφαση θα είναι διαφορετική».

• Είπατε λίγο πριν ότι πολλοί είναι αυτοί που θεωρούν την παράταξη ως κόμμα γι' αυτό και δέχεται τόσο έντονη πολεμική. Μήπως όμως, μεταξύ αυτών, είναι και μέλη της ίδιας της παράταξής σας; Και εξηγώ: Μήπως ορισμένοι περίμεναν κάποιο αντάλλαγμα ή μια διαφορετική ανέλιξή τους μέσα στη Νομαρχιακή Αυτοδιοίκηση, στο όνομα της στήριξης που σας παρείχε ο κομματικός φορέας στον οποίον ανήκουν;

«Αυτά τα πράγματα ήταν γνωστά πριν καν ξεκινήσουμε την όλη προσπάθεια και δεν νομίζω ότι θα μπορούσαν να είχαν τεθεί στη συνέχεια. Από την άλλη πλευρά, είναι γνωστό πως έχω κινηθεί όλα αυτά τα χρόνια που ασχολούμαι με τα κοινά. Η εκτίμησή μου για το ποιός θα προσφέρει και από ποιά θέση είναι καθαρά υποκειμενική. Μπορεί να είναι λαθεμένη, αλλά είναι υποκειμενική. Είναι από τα λίγα πράγματα που μπορώ να κρατήσω για τον εαυτό μου, γιατί η τελική πολιτική ευθύνη είναι του επικεφαλής. Εάν πάει καλά η πορεία μας ωφελείται και ο επικεφαλής και όλοι όσοι συμμετείχαν στην προσπάθεια. Εάν δεν πάει καλά, η ευθύνη είναι αποκλειστικά δική μου. Και ενώ δέχομαι και υποστηρίζω τις όποιες πρωτοβουλίες συνεργατών και φίλων θα ήθελαν, μετά από την εμπειρία τους στη Νομαρχιακή Αυτοδιοίκηση, να μεταπηδήσουν σε άλλους χώρους, δεν θα είχα καμία αντίρρηση να το κάνω και στο βαθμό που μου επιτρέπεται να βοηθήσω. Αλλά δεν θα μπορούσε η Νομαρχιακή Αυτοδιοίκηση, με το θεσμικό πλαίσιο που λειτουργεί και με τις δυσκολίες που αντιμετωπίζει, να επιτρέψει τέτοιου είδους καταστάσεις, όπως τις περιγράφετε. Ευτυχώς, δεν μου έχει ανακοινωθεί επίσημα τίποτα, από κανένα συνάδελφό μου αν και έγιναν συζητήσεις μέσα στην πλειοψηφία και ζήτησα να γνωρίζω αν κάποιος από μας επιθυμεί να μεταπηδήσει αλλού, και τότε να το δηλώσει, για να μπορούμε να κινηθούμε ανάλογα ως Νομαρχιακή Αυτοδιοίκηση, που δεν θα έπρεπε να εμπλακούμε σε υποθέσεις που δεν είναι ούτε της στιγμής, αλλά ούτε και της συγκεκριμένης παράταξης, η οποία δηλώνει ανεξάρτητη, αδέσμευτη από τις όποιες κομματικές επιδιώξεις, αφού εμείς αφήσαμε την κομματική μας ταυτότητα έξω από τη Νομαρχία, όταν αναλάβαμε».

• Θέλετε να πείτε ότι ούτε ο κ. Χατζής Χατζηευθυμίου σας έχει ξεκαθαρίσει αν πράγματι προτίθεται να διεκδικήσει τον Δήμο της Ρόδου; Θεωρείται ως κάτι δεδομένο πλέον.

«Οχι... όχι...».

• Οπως πιστεύω, θα γνωρίζετε, υπάρχει αυτήν την περίοδο έντονος προβληματισμός στη Νέα Δημοκρατία, για την τακτική που θα ακολουθήσει στις προσεχείς νομαρχιακές εκλογές, αν θα στηρίξει κομματικό υποψήφιο, ή αν θα καταφύγει σε ανεξάρτητη υποψηφιότητα, όπως η δική σας το 1998. Εάν καταλήξει στον κομματικό υποψήφιο και δεν έχετε την στήριξη του δεύτερου μεγάλου κόμματος θα λειτουργήσει αυτό ανασταλτικά σε πιθανή απόφαση και νέας καθόδου της παράταξής σας;

«Νομίζω ότι ήδη έχω απαντήσει σ' αυτό. Την όποια απόφαση δεν θα την πάρει κανένα κόμμα για μας. Την απόφαση θα την πάρουμε εμείς σαν παράταξη, όπως την είχαμε πάρει και το 1998. Εμείς είμασταν αυτοί που βγήκαμε ανοιχτά στον κόσμο και είπαμε «αυτοί είμαστε» και ζητούμε από όλους τους πολίτες να μας στηρίξουν αλλά και από όλα τα κόμματα».

• Εννοείτε ότι δεν θα προαπαιτήσετε την εγγύηση στήριξης ενός μεγάλου κόμματος για να λάβετε την απόφασή σας;

«Ακριβώς. Πρώτοι εμείς κάναμε ξεκάθαρες τις προθέσεις μας και μετά ακολούθησαν τα κόμματα. Αν θυμάστε, μετά από λίγους μήνες βγήκε ο ΣΥΝ με μια δική του απόφαση. Πολύ αργότερα και μετά από πάρα πολλές ζυμώσεις εσωκομματικές βγήκε και η Νέα Δημοκρατία και μας στήριξε. Ούτε παρασύραμε, ούτε εγκλωβίσαμε αυτά τα δύο κόμματα να πάρουν αυτές τις αποφάσεις. Είχαν την δυνατότητα να επιλέξουν αυτό που θα συνέφερε τον δικό τους κομματικό μηχανισμό. Το ίδιο θα ισχύσει και τώρα. Εμείς δεν θέλουμε και δεν μπορούμε να εκβιάσουμε κόμματα και συνειδήσεις ατόμων. Αν ένα κόμμα θεωρήσει ότι η δική μας παράταξη, από την στιγμή που θα αποφασίσει να συνεχίσει, ήταν επωφελής για τον τόπο, ας αναλάβει το κομμάτι της ευθύνης που του αναλογεί και να πει ναι ή όχι».

• Συνήθως, απευθύνεσθε κατ' αρχάς στον Δωδεκανησιακό λαό και δευτερευόντως στα κόμματα.

«Εμείς, εάν αποφασίσει η παράταξη να είμαστε ξανά στο προσκήνιο, ανεξαρτήτως εάν έχουμε ή όχι την στήριξη κάποιου κόμματος, θα ζητήσουμε κατ' αρχήν από τον Δωδεκανήσιο ψηφοφόρο να εκτιμήσει αυτό που θα έχουμε προσφέρει. Κι αν εκτιμήσει ότι αξίζει τον κόπο να μας εμπιστευθεί ξανά, στο χέρι του είναι να το κάνει. Εάν, παράλληλα και ανεξάρτητα από τους πολίτες, τα διάφορα κόμματα κάνουν τους ίδιους υπολογισμούς κι αν πιστεύουν ότι υπάρχουν καλύτερα σχήματα από το δικό μας, δεν καταλαβαίνω γιατί θα πρέπει με το ζόρι να στηρίξουν εμάς. Κι εδώ που τα λέμε, εσείς πιστεύετε ότι σήμερα τα κόμματα έχουν την δυνατότητα να εγκλωβίσουν τους πολίτες στις όποιες αποφάσεις τους;».

• Ισως να μη μπορούν να το κάνουν τόσο αποτελεσματικά πλέον σε επίπεδο πολιτών, σίγουρα όμως τα κόμματα έχουν λόγο στην συγκρότηση των ψηφοδελτίων. Και ίσως εκεί να δημιουργηθεί πρόβλημα.

«Εγώ υποστήριξα και συνεχίζω να υποστηρίζω ότι για τα τοπικά μας πράγματα πρέπει τα κόμματα απλά να βοηθούν και να στηρίζουν τις τοπικές αρχές. Δεν λέω ότι πρέπει να απεμπολήσουμε την κομματική μας ιδιότητα και τις πεποιθήσεις και έρχεται στιγμή που το εκφράζουμε σε βουλευτικές εκλογές και Ευρωεκλογές. Αλλά για τα τοπικά μας πράγματα, είναι ποτέ δυνατόν με μόνη την κομματική ένδειξη να προχωρήσουμε στην επιλογή μας; Δεν λέω ότι δεν έχει σημασία η πολιτική που εκφράζει ένας υποψήφιος με βάση τις κομματικές του καταβολές, έχει πολύ μεγάλη σημασία αυτό, αλλά δεν είναι το μόνο. Είναι ολόκληρη η συγκροτημένη πρόταση αυτή που προέχει, το όραμα που έχει ένας υποψήφιος για μια ολόκληρη κοινωνία όπως είναι ένας νομός ή ένας δήμος. Υπό αυτό το πρίσμα τα κόμματα έχουν ένα ευρύτατο πεδίο επιλογής υποψηφίων που θα στηρίξουν, ανάλογα με τα κριτήρια, τις επιδιώξεις και τις ευαισθησίες τους απέναντι στα προβλήματα ενός τόπου».

• Πόσοι υποψήφιοι νομάρχες πιστεύετε ότι θα φθάσουν στο νήμα αυτήν την φορά;

«Δεν μπορώ να ξέρω. Εκτιμώ όμως ότι ένας αριθμός τριών ή τεσσάρων είναι πολύ πιθανός.

• Εννοείτε δηλαδή ότι από το ΠΑΣΟΚ θα υπάρξουν και πάλι δύο υποψήφιοι;

«Δεν το αποκλείω. Οπως δεν αποκλείω ότι θα υπάρχει υποψήφιος και από το Κομμουνιστικό Κόμμα ως μεμονωμένη παράταξη».

GR
Grand Hotel Rhodes
*****
Day & Night
Naiades by the Pool
Στήν τροπική ατμόσφαιρα της μεγάλης πισίνας του Grand Hotel, το Ναιάδες λειτουργεί με ανανεωμένο Μενού ως Καφέ-Ουζερί (10:30 - 17:30)
Piano Bar
Το γνωστό σημείο συνάντησης στο κέντρο της Πόλης.
Ο Τάκης Ταώνης κάθε βράδυ* στο πιάνο (20:30 - 01:00)
* Εκτός Τρίτης
A Member of
MITSIS

ΚΑΤΗΓΟΡΗΜΑΤΙΚΗ ΔΗΛΩΣΗ ΤΟΥ ΝΟΜΑΡΧΗ

Οριστικά και αμετάκλητα «υγειονομικό πάρκο» το παλιό νοσοκομείο

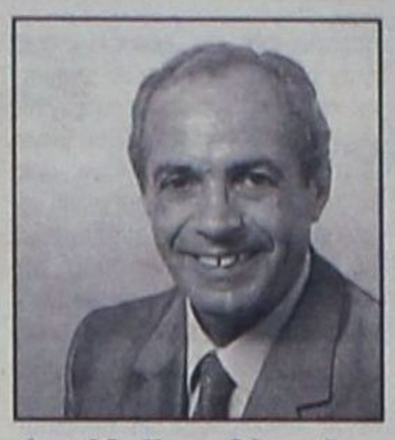

Δεν είναι αληθές ότι υπαναχώρησε ο υπουργός Υγείας Αλ. Παπαδόπουλος

Λήξαν θεωρεί το θέμα της μετατροπής του παλιού νοσοκομείου της Ρόδου σε Υγειονομικό Πάρκο, ο νομάρχης Δωδ/σου κ. Σάββας Καραγιάννης, ο οποίος δήλωσε χθες κατηγορηματικά προς την «δ» ότι οι όποιες προσπάθειες ματαιώσεως των αποφάσεων των συλλογικών οργάνων δεν πρόκειται να αποδώσουν. Παράλληλα, καταθέτει τις δικές του προτάσεις που δίνουν λύση στο πρόβλημα της στέγασης του ΠΕΣΥ Δωδ/σου, ώστε, όχι μόνο να μην αναπτυχθεί η μία λειτουργία σε βάρος της άλλης, αλλ' απεναντίας, να συμπράξουν στον ίδιο χώρο. του παλιού νοσοκομείου, προς όφελος του κοινωνικού συνόλου.

Την βεβαιότητα ότι το παλαιό νοσοκομείο θα γίνει τελικά ένα υγειονομικό πάρκο που θα συγκεντρώσει όλα τα Ασφαλιστικά Ταμεία και τις υπηρεσίες πρωτοβάθμιας περίθαλψης, ο νομάρχης την στηρίζει στις συνεννοήσεις που ο ίδιος έκανε με τον υπουργό Υγείας Αλέκο Παπαδόπουλο και στις διαβεβαιώσεις που έλαβε, μετά και την επίσκεψη στην Ρόδο εκπροσώπου του υπουργείου Υγείας, για να διευθετηθεί, σε συνεργασία με το δ.σ. του Νοσοκομείου και η τελευταία εκκρεμότητα που έχει απομείνει για την μεταβίβαση και του τμήματος του παλιού νοσοκομείου, που θα στεγάσει το ΙΚΑ. Ο νομάρχης δήλωσε ότι είναι θέμα ημερών για να κλείσει και αυτό το ζήτημα, και να μπορέσει να ξεκινήσει απρόσκοπτα πλέον η διαμόρφωση των χώρων και η μεταφορά των Ασφαλιστικών Ταμείων και των υπηρεσιών.

Της εξελίξεως αυτής είχε προηγηθεί επιστολή του νομάρχη προς τον υπουργό Υγείας κ. Αλ. Παπαδόπουλο, με την οποία τον καλούσε να αποσαφηνίσει τις προθέσεις του, ώστε να μην υπάρχει η αίσθηση περί υπαναχωρήσεως του υπουργείου από την αρχική του θέση. Επιπλέον, να επισπευθούν οι διαδικασίες ώστε η χρηματοδότηση του όλου εγχειρήματος να προταθεί για ένταξη στο Γ' ΚΠΣ.

Συγκεκριμένα στην επιστολή του προς τον υπουργό Υγείας Αλέκο Παπαδόπουλο, ο νομάρχης αναφέρει τα εξής:

Αγαπητέ κε Υπουργέ,

Μετά και την τελευταία συζήτησή μας στην Ρόδο κατά την διάρκεια της ολιγοήμερης επίσκεψής σας, εξακολουθώ να μένω με την εντύπωση και την βεβαιότητα ότι ένθερμα, και εσείς, επιθυμείτε την δημιουργία του υγειονομικού πάρκου στην πόλη της Ρόδου, στις εγκαταστάσεις του πρώην Νομαρχιακού Νοσοκομείου Ρόδου, ιδέα την οποία είχαμε παρουσιάσει και στο γραφείο σας στην Αθήνα.

Σύμφωνα με αυτή την αντίληψη, διεκπεραιώθηκε από μέρους μας η ενημέρωση όλων των ασφαλιστικών ταμείων, τα οποία καλούνται να καταλάβουν συγκεκριμένο χώρο, που ειδική αρχιτεκτονική μελέτη καθόρισε, ενώ για τα προβλήματα που εντόπισε ο Διοικητής του ΙΚΑ κος Νεκτάριος, λήφθηκε συμπληρωματικά και ειδική απόφαση του Διοικητικού Συμβουλίου του Νοσοκομείου Ρόδου για την επί πλέον διευκόλυνση της Διοίκησης του ΙΚΑ.

Ενώ λοιπόν ο Δήμος Ροδίων μετά από επισκευές έχει ήδη εγκαταστήσει το Ιατροπαιδαγωγικό Κέντρο του, σε χώρους του πρώην Νοσοκομείου, και τα υπόλοιπα ασφαλιστικά ταμεία θα μπορούσαν να μεταφερθούν, δυστυχώς αρχίζει να διαμορφώνεται η αίσθηση ότι υπάρχει υπαναχώρηση του Υπουργείου Υγείας για την ολοκλήρωση του σχεδίου.

Αποτέλεσμα της κατάστασης αυτής είναι, αφενός η αδράνεια των ασφαλιστικών ταμείων να μεταστεγαστούν, αφετέρου η παράταση εγκατάλειψης και φθοράς των κτιριακών εγκαταστάσεων του πρώην Νοσοκομείου.

Σας παρακαλώ θερμά, δεδομένου ότι η χρηματοδότηση μετατροπής των εγκαταστάσεων του πρώην Νοσοκομείου σε Υγειονομικό Πάρκο, προτείνονται στο Γ' ΚΠΣ του νομού μας, να παρέμβετε άμεσα, ώστε να γίνει σαφής και η δική σας επιθυμία για υλοποίηση του παραπάνω έργου.

Με ιδιαίτερη εκτίμηση
και αγάπη
Δρ. Σάββας Καραγιάννης
Νομάρχης Δωδεκανήσου

ΣΕ ΞΕΝΟ ΑΧΥΡΩΝΑ

Αναφερόμενος επί της ουσίας του θέματος, ο νομάρχης σημείωσε, ομιλώντας προς την «δ» ότι «δεν συμβαίνει συχνά να έχουμε αποφάσεις ομόφωνες τόσων διαφορετικών φορέων για ένα θέμα» όπως στην περίπτωση της αξιοποίησης των χώρων του παλιού νοσοκομείου. Υπό αυτήν την έννοια, οι αποφάσεις θα πρέπει να γίνουν σεβάστές και να πάψουν οι προσπάθειες ματαιώσεως των σχεδίων και οι παλινωδίες από ορισμένους κύκλους».

Πρόσθεσε δε χαρακτηριστικά πως «όλοι τσακωνόμαστε σε ξένο αχυρώνα, γιατί τον κυρίαρχο ρόλο και λόγο έχει ο δήμος της Ρόδου. Δεν καταλαβαίνω γιατί εγώ ο νομάρχης να μην αποδεχθώ και να μην στηρίξω μια πρόταση που ο δήμαρχος θεωρεί ότι θα εξυπηρετήσει καλύτερα τους δημότες της Ρόδου. Το να λέμε ότι στο παλιό νοσοκομείο θα πάνε τα Δικαστήρια ή η Πυροσβεστική Υπηρεσία δημιουργεί σύγχυση, αυξάνει την αναποτελεσματικότητα και κυρίως αποπροσανατολίζει από την ουσία του θέματος».

ΤΟ ΠΕΣΥ

Ερωτηθείς για το πρόβλημα στέγασης του ΠΕΣΥ Δωδ/σου, ο νομάρχης είπε ότι σε πρόσφατη συνάντηση που είχε με την πρόεδρό του Ιωάννα Αρσενοπούλου, συμφωνήθηκε ότι είναι επιτακτική ανάγκη να λειτουργήσει άμεσα το ΠΕΣΥ με όσο προσωπικό διαθέτει και σε όποιο χώρο διατίθεται, δεδομένης της μεγάλης διαστάσεως των προβλημάτων υγείας στο νομό. Η ίδια η κ. Αρσενοπούλου παραδέχθηκε ότι το ΠΕΣΥ θα βρίσκεται σε πλήρη ανάπτυξη σε 2 έως 3 χρόνια από τώρα, που η στελέχωσή του θα φθάσει τα 50 έως 60 άτομα.

«Δεν έχουμε την πολυτέλεια να περιμένουμε 3 χρόνια για να εγκατασταθεί το ΠΕΣΥ σ' ένα πολύ καλό χώρο. Η κ. Αρσενοπούλου, κατανοώντας την αναγκαιότητα να δραστηριοποιηθεί το ΠΕΣΥ σύντομα, απεδέχθη και εκείνη την ανάγκη να βρεθεί η χρυσή τομή στο πρόβλημα», είπε ο νομάρχης και αναφέρθηκε στις δύο προτάσεις που έκανε για την στέγαση του ΠΕΣΥ. Λόγω των παραμέτρων «αισθητικής και πρεστίζ» που έθεσε η κ. Αρσενοπούλου, ο κ. Καραγιάννης της πρότεινε να της παραχωρήσει τον χώρο τον οποίο η αρχιτεκτονική μελέτη του Δήμου προβλέπει για εγκατάσταση των υπηρεσιών Υγείας της Νομαρχίας στον πρόσοψη του κτιρίου, κοντά στον Μύλο.

«Προς Θεού, δεν μπορούμε να λέμε ότι δεν μπορούμε να βρούμε χώρο σ' ένα τόσο μεγάλο κτίριο για να εγκαταστήσουμε 15 - 20 υπαλλήλους», είπε ο νομάρχης, αλλά και σ' αυτήν ακόμη την έσχατη περίπτωση πρότεινε να εγκατασταθεί προσωρινά το ΠΕΣΥ στους χώρους του νέου Περιφερειακού Νοσοκομείου.

Κατά την εκτίμηση του κ. Καραγιάννη φαίνεται πως η πρόεδρος του ΠΕΣΥ αποδέχθηκε την λύση που της προτάθηκε και είναι θέμα ημερών η τελική της απάντηση. Και ο νομάρχης καταλήγει λέγοντας: «Όταν κάποιος θέλει να προσφέρει, δεν υπάρχει πρόβλημα που να μην μπορεί να ξεπεραστεί».

ΣΥΜΦΩΝΑ ΜΕ ΤΟΝ κ. Ν. ΖΩΙΔΗ

Κατάκτηση για τους ΟΤΑ τα δημοτικά λιμάνια

Πρέπει να δημιουργηθούν, όμως, συνθήκες διαφάνειας



Κατάκτηση της πρωτοβάθμιας Τοπικής Αυτοδιοίκησης χαρακτήρισε την μεταβίβαση των αρμοδιοτήτων του Λιμενικού Ταμείου Δωδ/σου στους Δήμους Ρόδου και Κω, σε πρώτη φάση, ο απερχόμενος πρόεδρος του ΛΤΔ κ. Νίκος Ζωΐδης, ερωτηθείς σχετικά, αμέσως μόλις έγινε γνωστή η δημοσίευση των σχετικών Προεδρικών Διαταγμάτων στο ΦΕΚ.

Ο κ. Ν. Ζωΐδης, αν και αντίθετος στον κατακερματισμό του Λιμενικού Ταμείου (θεωρεί ότι θα ήταν προτιμότερη η δημιουργία δύο αντί τεσσάρων) έθεσε ως προϋπόθεση επιτυχίας οι δήμοι να κάνουν καλή χρήση των νέων αρμοδιοτήτων που τους παραχωρήθηκαν.

«Εάν δεν γίνει καλή χρήση, εάν δεν υπάρξουν συνθήκες διαφάνειας και αντικειμενικότητας ως προς την αξιολόγηση των προβλημάτων, κατά την άποψή μου θα υπάρξει πρόβλημα στις λιμενικές υποδομές των μικρών νησιών», είπε ο κ. Ζωΐδης και συνέστησε στα δημοτικά συμβούλια, τα οποία θα έχουν την ευθύνη επιλογής των προσώπων που θα στελεχώσουν τις νέες Λιμενικές Επιτροπές να είναι ιδιαίτερα προσεκτικά, ώστε να επιλεγούν άτομα που θα τα διακρίνει εργατικότητα, κύρος και διαφάνεια στις κινήσεις».

Ερωτηθείς εάν θα δεχόταν να είναι μέλος της νέας Λιμενικής Επιτροπής, εφ' όσον το επιτρέπει ο νόμος, ο κ. Ζωΐδης απάντησε ότι θα το σκεφτεί πολύ σοβαρά, αφού πρόκειται για ένα αντικείμενο που το γνωρίζει και το έχει αγαπήσει. Κληθείς -τέλος- να σχολιάσει την άποψη που κατέθεσε ο βουλευτής κ. Αριστοτέλης Παυλίδης, ο οποίος είπε ότι η παρουσία του κ. Ζωΐδη στην Κάσο ήταν απλώς προς εντυπωσιασμό, αφού δεν είναι πλέον πρόεδρος του ΛΤΔ, ο κ. Ζωΐδης απάντησε: «Θα παραμείνω στην θέση μου μέχρις ότου συντρέξουν οι νομικές προϋποθέσεις που απαιτούνται: Μέχρις ότου τεθούν σε ισχύ τα Προεδρικά Διατάγματα, συσταθούν οι Λιμενικές Επιτροπές, γίνει ο καταμερισμός πόρων αρμοδιοτήτων και των περιουσιακών στοιχείων που διαθέτει το Λ.Τ.Δ. στα νέα Νομικά Πρόσωπα».

Και κατέληξε: «Οταν συντρέξουν όλα αυτά, εγώ θα επιστρέψω στο γραφείο μου. Δεν θα επιστρέψω στην περίπτωση που η πολιτεία και οι αρμόδιοι κρίνουν -και εγώ αποδεχτώ- ότι θα πρέπει να συνεχίχω να προσφέρω τις υπηρεσίες μου από οποιοδήποτε πόστο».





ΑΚΡΙΤΙΚΑ

κουβεντούλες με κάποιο νόημα

Θάρσει· λέγων τ' αληθές σου σφαλεί ποτέ
ΣΟΦΟΚΛΗΣ

ΜΕΙΝΑΜΕ ΠΟΛΥ ΠΙΣΩ

Ο κόμπος έχει πλησιάσει στο χτένι, εάν δεν το έχει αγγίξει. Η διαπίστωση αυτή δεν υποκρύπτει ούτε γκρίνια, ούτε τάσεις στείρας κριτικής. Το δεδομένο είναι ένα: Μπορεί κάποτε να είχε επικρατήσει ευφορία για τους ρυθμούς ανάπτυξης. Μπορεί πριν από ένα χρόνο οι αρμόδιοι παράγοντες να υπερασπίζονταν σε όλους τους τόνους τις επιλογές στην οικονομία και την κοινωνία. Μπορεί ορισμένοι να δήλωναν ότι οι καθυστερήσεις είναι αναγκαίες, ώστε να μη σημειωθούν λάθη και ανεπανόρθωτη ζημία.

Σήμερα, ωστόσο, η χώρα βρίσκεται σε εκείνο το σημείο, στο οποίο θα πρέπει να γίνουν όλα γρήγορα, αποτελεσματικά και χωρίς κινήσεις απόγνωσης. Διότι, ως γνωστόν, «ο πανικός είναι ο χειρότερος σύμβουλος», όταν ο λόγος γίνεται για το εάν θα συνεχίσουμε να παρακολουθούμε τις ευρωπαϊκές εξελίξεις ως παρατηρητές ή εάν θα συμμετάσχουμε ισότιμα και ισοδύναμα (όσο αυτό μπορεί να γίνει πραγματικότητα), τότε οι κινήσεις θα πρέπει να είναι μελετημένες, μεθοδικές και με απόλυτη σιγουριά για τα αποτελέσματά τους.

Για το λόγο αυτό, δεν θα πρέπει να μας καταμαρτυρήσει κανείς ούτε ίχνος γκρίνιας, όταν αναφερόμαστε στα προβλήματα που δημιουργούνται από τη σημαντική απώλεια χρόνου στην προώθηση των ριζικών αλλαγών στην ελληνική οικονομία και την κοινωνία. Αντιθέτως, προβάλλοντας τα «κακώς κείμενα», τις ελληνικού τύπου στρεβλώσεις, τα «κόλπα» και τις πονηριές που μετέρχονται διάφοροι παράγοντες, είτε για να δικαιολογήσουν τα αδικαιολόγητα, είτε για να καλύψουν κάποιες από τις ευθύνες που έχουν για την κατάσταση που διαμορφώνεται, η εφημερίδα μας προσπαθεί να ρίξει φως εκεί όπου απαιτούνται άμεσες λύσεις.

Οι απαιτήσεις των καιρών μεγαλώνουν όσο κυλά ο χρόνος και οι παρεμβάσεις πρέπει να γίνουν άμεσα. Το τρένο της ανάπτυξης έχει ήδη ξεκινήσει την πορεία του και δεν μπορεί να περιμένει πότε οι ιθύνοντες θα αποφασίσουν να επιβιβασθούν! Ούτε θα αποβεί προς όφελος κανενός να χρησιμοποιηθεί το... χειρόφρενο.

ΣΕΝΑΡΙΑ ΠΑΡΑΙΤΗΣΗΣ

Φουντώνουν οι φήμες περί παραίτησης ή αποπομπής του υπουργού Εργασίας Τ. Γιαννίτση. Ωστε τον Σεπτέμβριο, ο διάλογος για το ασφαλιστικό να ξεκινήσει με άλλο υπουργό.



Οπως πληροφορούμαστε και οι σχέσεις, όμως, του κ. Γιαννίτση με τον πρωθυπουγό δεν περνούν και τις καλύτερες μέρες τους. Ο κ. Σημίτης καταλογίζει στον υπουργό Εργασίας ότι τον ενημέρωσε λάθος και τον παρέσυρε σε λάθος αποφάσεις για το ασφαλιστικό. Δημοσίως, πάντως, ο κ. Γιαννίτσης αρνείται με κατηγορηματικό τρόπο ότι υπάρχει θέμα παραίτησής του...

ΠΕΡΙ... ΕΠΕΝΔΥΣΕΩΝ

«Ανοιγμα» προς τους βιομηχάνους αποφάσισε τελικά ο κ. Σημίτης. Τους ανοίγει ήδη τον... λάκκο.

Αλλωστε, τι τις χρειαζόμαστε τις επενδύσεις; Οσο πιο πολλές γίνονται τόσο περισσότερες πιέσεις δέχονται οι πολιτικοί για να βολέψουν σε καμια δουλειά τους ανέργους.

ΤΗΣ... ΕΠΑΡΑΤΗΣ

Για όλα φταίει η Δεξιά. Για τα μισά ο Τσαλδάρης και για τα άλλα μισά ο Παπάγος.

Με αυτήν την παρελθοντολογία μου πέρασε από το μυαλό... μπας και θέλει να ξαναφέρει πίσω τον Κωνσταντίνο. Ολυμπιακοί έρχονται, πληρώματα δεν έχουμε για τα Φιν...

Και για την εκτροπή του Αχελώου που δεν έχει γίνει, πάλι η Δεξιά φταίει. Αν είχε φροντίσει να την κάνει, τώρα το ΠΑΣΟΚ δεν θα εμφανιζόνταν ανακόλουθο.

ΠΑΣ ΜΗ ΕΛΛΗΝ, ΒΑΡΒΑΡΟΣ!

Το πολυπολιτισμικό μέλλον της Ελλάδας προδιαγράφεται σκιώδες και προβληματικό. Μπορεί η κυβέρνηση να κάνει βήματα σε ό,τι αφορά το θέμα των μεταναστών, αλλά αυτό δεν αρκεί. Χρειάζεται να τρέξει, και μάλιστα με υψηλές τατύχητες, για να καταφέρει να ανατρέψει την προδιαγεγραμμένη πορεία των πραγμάτων. Η προσωρινή άδεια παραμονής η οποία εκχωρείται αυτές τις ημέρες σε χιλιάδες μετανάστες δεν λύνει το πρόβλημα, απλά το παρατείνει. Οι αρμόδιοι φορείς αυτή τη στιγμή αντί να αναζητούν ρεύμα για να ηλεκτροδοτήσουν τα κέντρα υποβολής των αιτήσεων, θα έπρεπε να έχουν ήδη προβλέψει για το τι θα γίνει όταν παρέλθει το εξάμηνο. Την ίδια ώρα τα φαινόμενα ρατσισμού κάνουν και πάλι την εμφάνισή τους, επιβεβαιώνοντας όλες αυτές τις υποψίες που κάνουν λόγο για έξαρση του φαινομένου τα επόμενα χρόνια.

Σε όλα τα μήκη και πλάτη της Γης ζουν και βασιλεύουν Ελληνες. Εδώ, στο Hellada, ισχύει, όμως το «πας μη Ελλην, βάρβαρος»!

ΒΗΜΑΤΑ ΠΡΟΣ ΤΑ ΠΙΣΩ

Υπάρχει χώρος στο πολιτικό σκηνικό για νέες ιδέες στην πολιτική, για ενδιαφέρουσες προτάσεις; Υπάρχει και μάλιστα πολύς. Τα κομμάτα όμως τι κάνουν;

Ο πρωθυπουργός στην τηλεοπτική του εμφάνιση ζητεί αίφνης το... βιογραφικό της ΝΔ και διαπιστώνει ότι «η Δεξιά δεν έχει αλλάξει». Κι έπειτα; Επειτα πρέπει να αποδείξεις ότι είσαι... κυβέρνηση. Γι' αυτό και ορισμένοι αναλύουν με σοβαρότητα ότι ο αντιδεξιός λόγος και το φιλολαϊκό προφίλ του κ. Σημίτη θα πρέπει να «γεμίσει» με προτάσεις ακόμα και με μέτρα υπέρ των «κοινωνικά αδύναμων»! Αν όμως το ζητούμενο είναι η χάραξη μιας κοινωνικά δίκαιης πολιτικής, πάνω όμως σε πραγματική βάση, τότε προς τι οι υψηλοί τόνοι και οι τακτικές πόλωσης; Εκτός αν με τον τρόπο αυτόν βρέθηκε το αντίδοτο να καλυφθούν οι γκάφες στο ασφαλιστικό και να διασφαλιστεί η εσωκομματική ηρεμία του ΠΑΣΟΚ. Αλλά αυτά ποσώς ενδιαφέρουν την κοινή γνώμη. Το έδειξαν άλλωστε και τα χαμηλά νούμερα της τηλεθέασης της συνέντευξης του πρωθυπουργού...

ΜΕ ΠΟΙΑ ΣΥΝΤΑΓΗ;

Ο Κώστας Καραμανλής, από την άλλη, δεν ακολουθεί την τακτική της πόλωσης, επιλέγει να κινηθεί στα μονοπάτια της μετριοπάθειας και του «μεσαίου χώρου». Ομως, με ποιά συνταγή; Η τακτική της «σίγουρης» και «νομοτελειακής» νίκης της ΝΔ στις επόμενες εκλογές λειτουργεί σαν ηρεμιστικό στις συνειδήσεις των περισσότερων βουλευτών και στελεχών. Οι χαμηλοί τόνοι γίνονται συνώνυμο της απραξίας και ενός πολιτικού λόγου φτωχού, το λίφτινγκ του οποίου έχει αναλάβει εργολαβικά ο Γ. Σουφλιάς στο... διπλανό διαμέρισμά του Πολιτικού Σχεδιασμού!

Οσο για τον Δημήτρη Αβραμόπουλο, εξακολουθεί να ακροβατεί μεταξύ ενός μητροπολιτικού δήμου, μιας κομματικής συγκρότησης που χωλαίνει, των δημοσκοπήσεων που δείχνουν πτωτικές τάσεις και των προτάσεων του ΚΕΠ που ακόμα... βρίσκονται στο δρόμο.

Το συμπέρασμα; Η παλαιά τάξη πραγμάτων θριαμβεύει. Και πώς να μην είναι έτσι, όταν τα πολτικά κόμματα ομφαλοσκοπούν και περί άλλα τυρβάζουν!

ΔΥΟΣ ΠΕΣΟΥΣΗΣ...!

Είναι κοινός τόπος ότι η - κάθε - κυβέρνηση στην δική μας κοινωνία στοιχίζει ακριβά. Εκλέγεται για να υπηρετήσει τον τόπο και να βοηθήσει στη λύση των προβλημάτων και τελικά, αυτό που αντιλαμβάνονται όλοι, συμπαθούντες και αντιπαθούντες, δεν είναι μόνο ότι στοιχίζει ο κούκος αηδόνι και ότι οι λαοπρόβλητοι εξαχρειώνονται, αλλά ότι οι αντικαταστάτες τους εκλέγονται πιο πολύ για να τους εκδιώξουν. Σήμερα, το πολιτικό σχόλιο - είτε στο καφενείο είτε σε πιο υπεύθυνα παρασκήνια - ένα μόνο διαπιστώνει: ότι η κυβέρνηση έχασε την αίγλη της, παραπαίει, ενώ αντίθετα η αντιπολίτευση αντικρίζει με αισιοδοξία την προοπτική του βιράζ. Από τη μια έχουμε πολλά μπαϊράκια, αδυναμία ανασχηματισμού, σκόπιμη σκλήρυνση και έναν πρωθυπουγό που μάλλον κοιτάζει προς τα πίσω, ενώ από την άλλη - σάμπως η ασθένεια του αντιπάλου να τους εξυγίανε εν μία νυκτί - κυριαρχεί η σύμπνοια και το φρόνημα του νικητή.

Περιττό να σημειωθεί ότι όλοι έγιναν ξαφνικά... Νεοδημοκράτες και όλοι... Αντιπασόκ! Είναι αυτό που λένε, «δρυός πεσούσης...»

«ΑΥΤΗ ΕΙΝΑΙ Η ΕΛΛΑΔΑ!»

Μπροστά στα παράδοξα και τα στραβά αυτού του τόπου όλες οι επιστήμες υψώνουν τα χέρια ψηλά - εκτός από την ψυχιατρική. Τις τελευταίες μέρες είδαμε: μια μελέτη του ΙΟΒΕ κατά την οποία η παραοικονομία φθάνει το 30% (ή 15 τρισ. δρχ!), μια έκθεση του ΟΟΣΑ - κατά παραγγελία της κυβέρνησης μάλιστα - που της λέει ότι «το κράτος εξωθεί τους πολίτες στην παρανομία», την κυβέρνηση να αντιδρά επειδή και ο ΣΕΒ της καταλογίζει τα ίδια (αδράνεια, κακοδιοίκηση, διωγμός των επιχειρήσεων), τον Γιάννο Παπαντωνίου να παραδέχεται ότι υπάρχει «κάτι σάπιο» στο «χαρτοβασίλειο της Ελλάδος»... και τέλος τον πρωθυπουργό να δηλώνει ότι περίπου «όλα πάνε καλά». Τι λέει η επιστήμη για όλα αυτά; Ποιός χρειάζεται το ανάκλιντρο του ψυχολόγου; Ο πρωθυπουργός πάντως όχι. Αυτός βγήκε νωρίς από τα αδιέξοδα, όταν διαπίστωσε πως «αυτή είναι η Ελλάδα». Το μόνο που ίσως τον αναστατώνει είναι πώς ξεφεύγει ακόμη η παραοινομία, παρά το πολυέξοδο φοροεισπρακτικό σύστημα που εγκατέστησε. Αλλά και αυτό το πρόβλημα αμβλύνεται όσο θα υπάρχουν μισθωτοί και συνταξιούχοι να πληρώνουν το 40% του μισθού τους σε πάσης φύσεως φόρους (η «δεκάτη» αποτελεί δυστυχώς παρελθόν).

ΤΟΥΡΙΣΤΙΚΑ

Καλά, ωρές αδέρφια Ρωμιοί, τόσο κακό κάνει πια αυτός ο τουρισμός στην εθνική οικονομία και βαλθήκατε να τον διαλύσετε; Σκεφθήκατε, ωρές, τι θα απογίνει το ...Hellada χωρίς τουρισμό. Στο 80% θα φθάσει η ανεργία και θα πεινάσουν και οι γύπες! Που ξανακούστηκε, ωρές άσχετοι, να υποβαθμίζεται ο τουρισμός σε ...γραμματεία του υπουργείου Αναπτύξεως αντί να αποκτήσει η χώρα υπουργείο Τουρισμού; Λολαθήκατε γενικώς ή μήπως έπεσε κατάρα σ' αυτήν την χώρα και χάσατε το φως σας;

ΟΑΟΡΑΤΟΣ ΠΛΟΥΣ» ΣΤΗΝ ΑΣΤΥΠΑΛΑΙΑ

Ανησυχία προκάλεσε, και εύλογα, στους κατοίκους της Αστυπάλαιας η εμφάνιση της τουρκικής πυραυλακάτου μερικά μίλια μακρυά από τις ακτές του νησιού.

Και τι πιο φυσικό από τον αλιέα που την εντόπισε, να ειδοποιήσει τις αρμόδιες αρχές να σπεύσουν προς αναγνώριση και τα συναφή που προβλέπονται.

Μετά από διαβεβαιώσεις που έδωσε μάλιστα το Γενικό Επιτελείο Ναυτικού, το τουρκικό πλοίο έπλεε σε διεθνή χωρικά ύδατα και έτσι δεν προκάλεσε καμία παραβίαση.

Ωραία ως εδώ.

Ομως δυστυχώς η αλήθεια είναι πολύ διαφορετική.

Το τουρκικό πολεμικό ναυτικό έκανε μια πρωτοφανή επίδειξη ισχύος, σπάζοντας την ελληνική γραμμή άμυνας στο Αιγαίο, μη εντοπιζόμενο από κανένα σταθμό ραντάρ ή επίγειο παρατηρητήριο ή ελληνικό περιπολικό σκάφος, κάνοντας αυτό που λέγεται «αόρατο πλου».

Φανταστείτε λοιπόν σε περίπτωση εμπλοκής, αυτή η εξοπλισμένη με πυραύλους επιφανείας - επιφανείας Harpoon (με βεληνεκές 80 χιλιομέτρων) πυραυλάκατος τι θα μπορούσε να κάνει στη γραμμή ανεφοδιασμού του πολεμικού ναυτικού προς τη Ρόδο, τη Σάμο ή σε άλλα νησιά του νοτιοανατολικού Αιγαίου.

Μήπως είναι λοιπόν καιρός κάποιοι να σταματήσουν να «σφυρίζουν αδιάφορα» και να πάρουν κάποια μέτρα ουσίας πριν είναι αργά;

ΚΛΑΙΝΕ ΚΑΙ ΟΔΥΡΟΝΤΑΙ

Κλαίνε και οδύρονται πραγματικά οι έμποροι με τις αναδουλειές που υπάρχουν φαινόμενο που έχει προσλάβει πλέον χαρακτήρα «επιδημιακής κρίσεως». Από την μια η «φτώχεια» των καταναλωτών, από την άλλη η μεγάλη «χασούρα» στο Χρηματιστήριο και τέλος, ο καλπάζων υπερεπαγγελματισμός, στέρεψαν την αγορά από κινητήριο δύναμη, με αποτέλεσμα να οδηγείται πλέον σε καταστάσεις ανεξέλεγκτες. Ιδιαίτερο δράμα ζουν οι καταστηματάρχες της Παλιάς Αγοράς, καθώς άδειασε στην κυριολεξία η Μεσαιωνική Πόλη απο τουρίστες. Δύσκολες εποχές για το εμπόριο.

«ΑΡΡΩΣΤΗΜΕΝΗ» Η ΥΓΕΙΑ

Μόνο τα απολύτως επείγοντα περιστατικά θα καλύπτουν οι υγειονομικές υπηρεσίες του ΙΚΑ σε ολόκληρη τη χώρα, από την ερχόμενη Δευτέρα μέχρι τις 6 Ιουλίου.

Στο μεταξύ, την ερχόμενη Τετάρτη 13 Ιουνίου, οι εργαζόμενοι στα δημόσια νοσοκομεία, επανέρχονται με νέα επτάωρη στάση εργασίας από τις 9 π.μ. - 4 μ.μ.

Οι γιατροί του ΙΚΑ θα πραγματοποιήσουν τέσσερις πενθήμερες απεργίες, επαναλαμβανόμενες μέχρι να ικανοποιηθούν τα αίτηματά τους, που είναι η αποτροπή της υποβάθμισης της περίθαλψης με τον ενιαίο φορέα πρωτοβάθμιας υγείας και τον ΟΔΙΠΥ και βελτίωση των παροχών κατά την πρόταση των γιατρών του ΙΚΑ, μονιμοποίηση των συμβασιούχων και καθιέρωση ιατρικού βαθμολογίου και μισθολογίου στο ΙΚΑ.

Οι εργαζόμενοι στα νοσοκομεία διεκδικούν την ικανοποίηση θεσμικών και οικονομικών αιτημάτων, μεταξύ των οποίων περιλαμβάνεται η διατήρηση του δημόσιου χαρακτήρα της κοινωνικής ασφάλισης και της υγείας, η υπαγωγή στα βαρέα και ανθυγιεινά επαγγέλματα κλπ.

Υ.Τ.Υ.

δημοκρατικά

ΥΠΑΡΧΕΙ ΑΝΤΙΚΕΙΜΕΝΙΚΗ ΠΡΑΓΜΑΤΙΚΟΤΗΤΑ Η ΟΠΟΙΑ ΔΙΝΕΙ ΤΟ ΜΕΤΡΟ ΤΗΣ ΑΛΗΘΕΙΑΣ (ΑΡΙΣΤΟΤΕΛΗΣ)

Εγινε... «Βαγγέλης» *ο Κώστας Σημίτης;*

Αλλιώς μας είχε συνηθίσει ο Κώστας Σημίτης πρίν γίνει πρωθυπουργός, αλλά και αφότου έγινε, τουλάχιστον τα πρώτα χρόνια. η προσήλωσή του σε ένα νέο πολιτισμό, με εγγύηση το δημοκρατικό ύφος και ήθος που είχε να επιδείξει προσωπικά σε όλη του τη διαδρομή, υπήρξε μια βασική παράμετρος που τον βοήθησε να εξασφαλίσει την ηγεμονία σε όλα σχεδόν τα επίπεδα. Ισως να έπαιξε και μεγαλύτερο ρόλο απ' ότι το ιδεολογικό νεφέλωμα του «εκσυγχρονισμού» ή οι πολιτικές ικανότητες που είχε παρουσιάσει πριν εγκατασταθεί στο Μέγαρο Μαξίμου. Με αυτή την «προίκα» παντρεύτηκε κατά κύριο λόγο λοιπόν μέχρι τις εκλογές, αλλά τώρα που ήρθαν τα πραγματικα δύσκολα για τον ίδιο και ο κίνδυνος της «αποκαθήλωσης» είναι ορατός και κοντινός όσο ποτέ, αποφάσισε να την σπαταλήσει χωρίς πολλή σκέψη. Είναι πανικός; Είναι η νομοτελειακή εξέλιξη μιας κατάστασης που προσέλαβε καθεστωτικά χαρακτηριστικά και τώρα απειλείται με κατάρρευση;

«ΑΛΛΙΩΣ ΜΑΣ ΕΙΧΕ ΣΥΝΗΘΙΣΕΙ Ο ΚΩΣΤΑΣ ΣΗΜΙΤΗΣ ΠΡΙΝ ΓΙΝΕΙ ΠΡΩΘΥΠΟΥΡΓΟΣ, ΑΛΛΑ ΚΑΙ ΑΦΟΤΟΥ ΕΓΙΝΕ, ΤΟΥΛΑΧΙΣΤΟΝ ΣΤΑ ΠΡΩΤΑ ΧΡΟΝΙΑ»

Είναι η αποκάλυψη του πραγματικού στη θέση του εικονικού; Ο,τι και αν είναι, η δημόσια διολίσθηση του πρωθυπουργού σε ένα νέο μοντέλο αντίληψης περί την άσκηση της εξουσίας δεν πρέπει να περάσει επ' ουδενί απαρατήρητη. Για τον Κ. Σημίτη το «εγώ» έχει μετατραπεί πλέον σε κεντρικό μοχλό της πολιτικής του σκέψης και πρακτικής. Η τουλάχιστον έτσι δείχνει. Αν αυτό δεν απειλούσε με σοβαρές παρενέργειες την ίδια την θεσμική λειτουργία και ισορροπία του δημοσίου βίου, θα μπορούσε να αποτελέσει απλώς αντικείμενο μιας άλλης προσέγγισης. Οταν όμως ο κ. Σημίτης διακηρύσσει, επί παραδείγματι, κατ' αυτό τον τρόπο ότι θα συνεχίσει να ηγείται του ΠΑΣΟΚ και ότι θα δρομολογήσει ο ίδιος τη διαδοχή μετά το 2004, το ερωτηματικό για το κατά πόσον έχουμε να κάνουμε με μια δημοκρατική αντίληψη για τα πολιτικά πράγματα γίνεται μείζον. Διότι ο κ. Σημίτης ασφαλώς δεν αγνοεί ότι υπάρχουν ορισμένες διαδικασίες από τις οποίες πρέπει να διέλθει για να φθάσει μέχρι τις εκλογές. Διαδικασίες που έχουν σχέση με το συνέδριο του ΠΑΣΟΚ και με τις οποίες όπως επιτάσσει το παιχνίδι της εσωκομματικής δημοκρατίας πρέπει να συμμορφωθεί.

Επειδή μάλιστα διανύουμε μια περίοδο που στην πολιτική ζωή και τα «αυτονόητα» απαιτούν εκ νέου διαρκή επιβεβαίωση, πώς ο κ. Σημίτης γνωρίζει ότι το συνέδριο του ΠΑΣΟΚ θα τον επανεκλέξει επικεφαλής; Επομένως είτε βρίσκεται σε ένα στάδιο περιφρόνησης του κόμματός του, με ό,τι αυτό συνεπάγεται, είτε έχει συνάψει «κρυφές συμφωνίες» με τα κορυφαία στελέχη του ΠΑΣΟΚ που αποκρύπτονται. Αλλά και αν ισχύει κάτι τέτοιο - με δεδομένο ότι στην πολιτική όλες οι συμφωνίες είναι αμφιβόλου βιωσιμότητας - τότε, πάλι ο κ. Σημίτης δεν είναι ο «κυρίαρχος» όπως θέλει να εμφανίζεται, αλλά βρίσκεται υπό την εξάρτηση ισορροπιών και παλινδρομήσεων. Ούτε φυσικά έχουν κάποιο πραγματικό αντίκρισμα οι περί τη διαδοχή δηλώσεις του, είτε κερδίσει είτε χάσει τις εκλογές - για να μη θυμηθούμε τις προ ετών, τω όντι εκσυγχρονισμτικές πλήν όμως - πρόσκαιρες, δεσμεύσεις του περί maximum δύο πρωθυπουργικών θητειών.

Λίγο ενδιαφέρουν βέβαια την κοινή γνώμη αν ο κ. Σημίτης έχασε τον προσανατολισμό του και επιχειρεί με διάφορους τρόπους να «αγοράσει χρόνο» για να παρατείνει την παραμονή του στην εξουσία και την ηγεσία του ΠΑΣΟΚ. Μάλλον την ενδιαφέρει λίγο πλέον και ο ίδιος ο κ. Σημίτης, όπως απέδειξαν τα πενιχρά ποσοστά τηλεθέασης της συνέντευξής του στη ΝΕΤ. Η σταδιακή ανάπτυξη όμως μιας τέτοιας «εγωπαθούς» νοοτροπίας, όταν μάλιστα συνδυάζεται με την καταφανή έλλειψη οραματικού πολιτικού σχεδίου, όπως εφάνη και από την ομιλία του στην τελευταία σύνοδο της Κεντρικής Επιτροπής, μπορεί να αποδειχτεί πολλαπλά επικίνδυνη για τον τόπο. Και ασφαλώς ο κ. Σημίτης δεν πρέπει να φιλοδοξεί να κλείσει τον πολιτικό του κύκλο προσφέροντας μια τέτοια αρνητική υπηρεσία.

ΑΝΑΚΟΙΝΩΣΗ

Στο Δημοτικό Διαμέρισμα Θεολόγου (Θολού) του Δήμου Πεταλούδων συγκεντρώνονται στοιχεία για την έκδοση ενός βιβλίου για την καταγραφή όλων των κατοίκων που έζησαν στο χωριό από το έτος 1850 έως σήμερα. Οσοι κατάγονται από το Θεολόγο από πατέρα ή μητέρα και όσοι εγκαταστάθηκαν στο χωριό μέχρι το έτος 2000 και επιθυμούν να εγγραφούν στο βιβλίο για να γνωρίσουν τους προγόνους τους χωρίς χρηματική υποχρέωση παρακαλούνται να επικοινωνήσουν με τον κ. Βασίλειο Νικ. Παπανικολάου, κάτοικο Θεολόγου, στα τηλέφωνα 41935 - 20934 και ώρα 8 έως 10 μ.μ. ή γραπτώς στην ταχυδρομική θυρίδα αριθμ. 76 στο Δημοτικό Διαμέρισμα Θεολόγου του Δήμου Πεταλούδων.

Ο ΟΙΚΟΥΜΕΝΙΚΟΣ ΠΑΤΡΙΑΡΧΗΣ κ. ΒΑΡΘΟΛΟΜΑΙΟΣ

«Ο Φάρος της Ορθοδοξίας»

Γράφει ο δικηγόρος κ. Ιωάννης Εμμ. Πάππου

Η Αυτού Θειοτάτη Παναγιότης, ο Οικουμενικός μας Πατριάρχης κ.κ. Βαρθολομαίος, γεννήθηκε στην Νήσο Ιμβρο στις 29 Φεβρουαρίου 1940, από τον Χρήστο και την Μερόπη Αρχοντώνη. Το κατά κόσμο όνομά Του υπήρξε Δημήτριος Αρχοντώνης. Εζησε τα παιδικά του χρόνια και φοίτησε σε σχολείο στην Ιμβρο και μετά στην Πόλη και εισήλθε στην περίφημη Θεολογική Σχολή της Χάλκης από όπου απεφοίτησε το έτος 1961. Χειροτονήθηκε διάκονος αμέσως μετά - στις 13 Αυγούστου 1961 - και μετονομάσθηκε Βαρθολομαίος.

Από το 1963 έως το 1968 μετεκπαιδεύτηκε ως υπότροφος του Οικουμενικού Πατριαρχείου εις το Ινστιτούτο Ανατολικών Σπουδών Ρώμης (όπου ανηγορεύθη και διδάκτωρ), στο Οικουμενικό Ινστιτούτο Bossey Ελβετίας και στο Πανεπιστήμιο του Μονάχου, ειδικευθείς στο Κανονικό Δίκαιο. Το 1968 επέστρεψε στην Πόλη και διορίσθηκε βοηθός Σχολάρχης στην Ιερά Θεολογική Σχολή της Χάλκης, εις την οποία το επόμενο έτος χειροτονήθηκε πρεσβύτερος ενώ μετά από εξάμηνο ο αείμνηστος Πατριάρχης Αθηναγόρας Τον εχειροθέτησε εις το οφίκιο του Αρχιμανδρίτου.

Διετέλεσε Διευθυντής του Ιδιαιτέρου Πατριαρχικού Γραφείου από το 1972 επί Πατριαρχίας του Πατριάρχου Δημητρίου - και το επόμενο έτος (Χριστούγεννα 1973) προήχθη σε Μητροπολίτη Φιλαδελφείας, ενώ παρέμεινε Διευθυντής του Ιδιαιτέρου Πατριαρχικού Γραφείου μέχρι του έτους 1990 ότε και προήχθη σε Μητροπολίτη Γέροντα Χαλκηδόνος. Επίσης από τον Μάρτιο του 1974 μέχρι της εκλογής του στον Οικουμενικό Θρόνο διετέλεσε αδιάκοπα μέλος της Αγίας και Ιεράς Συνόδου. Εξελέγη στην θέση του Οικουμενικού Πατριάρχου το έτος 1991.

Τυγχάνει σπανίας και πολύπλευρης μορφώσεως, ομιλεί έξι γλώσσες, την Ελληνική, Τουρκική, Ιταλική, Αγγλική, Γαλλική και Γερμανική, είναι ιδρυτικό μέλος της «Εταιρείας του Δικαίου των Ανατολικών Εκκλησιών», Αντιπρόεδρος της Επιτροπής «Πίστις και Τάξις του Παγκοσμίου Συμβουλίου Εκκλησιών, ενώ εκπροσώπευσε το Οικουμενικό Πατριαρχείο σε πολλά Διορθόδοξα και Διαχριστιανικά Συνέδρια, και έδωσε αμέτρητες διαλέξεις και ομιλίες σε διάφορες πόλεις για θέματα Εκκλησιαστικά, κοινωνικά ανθρωπιστικά κλπ. ενώ έχει αναλάβει αξιοσημείωτες πρωτοβουλίες στα πλαίσια του διαθρησκευτικού διαλόγου που διεξάγεται.

Ιδιαιτέρως πρέπει να επισημανθεί η ευαισθησία Του κα-



θώς και οι ενέργειές Του σε θέματα σχετικά με την προστασία του περιβάλλοντος, όπως η οργάνωση Ημερίδας για την Οικολογία και το Περιβάλλον στην Χάλκη το 1992, όπου δέχθηκε προσωπικότητες από όλο τον κόσμο, η διοργάνωση του διεθνούς πλωτού συνεδρίου - συμποσίου για μόλυνση της Μαύρης Θάλασσας και τις συνέπειες της για το οικοσύστημα. Μάλιστα λόγω των δραστηριοτήτων αυτών αποκαλείται παγκοσμίως - και απολύτως δικαιολογημένα - ως «ο Πράσινος Πατριάρχης».

Μεγάλη αγάπη αλλά και ιδιαίτερη αδυναμία Του, τα Δωδεκάνησα μας! Στα δέκα χρόνια της Πατριαρχίας Του μας επισκέφθηκε τρεις φορές. Το 1994 περιοδεία σε όλα τα Δωδεκάνησα και την Ρόδο, τον Σεπτέμβριο 1995 στην Πάτμο, τον Σεπτέμβριο 1999 στα εγκαίνια του «Πατριαρχείου Λέρου», ενώ επίκειται και τέταρτη επίσκεψη στις 4-6 Αυγούστου στην Νίσυρο για τα 600 χρόνια της Παναγίας της Σπηλιανής.

Πρέπει να υπογραμμισθεί και η δραστηριότητα σχετικά με την νέα τεχνολογία όπως η δημιουργια ιστοσελίδας του Οικουμενικού Πατριαρχείου στο διαδίκτυο, όπου οι επισκέπτες μπορούν να βρουν θαυμάσια θέματα, άρθρα και φωτογραφίες σχετικά με τις δραστηριότητες, τις ειδήσεις και την ιστορία του Πατριαρχείου στις διευθύνσεις: «http://www.patriarchate.org/greek και http://www.epnet.gr/default.asp

Από τις πιο πρόσφατες δραστηριότητές Του, στο πλαίσιο των εκδηλώσεων για τα 200 χρόνια από την γέννηση του Χριστού, πρέπει να επισημανθούν ιδιαίτερα η οργάνωση και διεξαγωγή με απόλυτη επιτυχία στην Πόλη του Παγκόσμιου Συνεδρίου Ορθόδοξης Νεολαίας, η διεξαγωγή της Κληρικολαϊκής Συνέλευσης στην Πόλη περί τα τέλη Νοεμβρίου 2000, με θέμα: «Η ενορία κύτταρο της ζωής της εκκλησίας. Βιουμένη πραγματικότης και σύγχρονοι προσανατολισμοί και προκλήσεις». Επίσης η Σύναξη όλων των Ορθοδόξων Πατριαρχών και Προκαθημένων στην Πόλη και στην Νίκαια της Βιθυνίας τα Χριστούγεννα 2000, η πρόσφατη (26 και 27 Μαΐου 2001) τέλεση Λειτουργίας στην ιστορική Συνασσό, στο Προκόπιο και στα Πετρομονάστηρα της Καππαδοκίας ύστερα από 76 ολόκληρα χρόνια!

Είναι ο εμπνευστής του τριπτύχου Ελληνικής γλώσσας - σκέψεως - συνειδήσεως, ενώ από την έναρξη της Πατριαρχίας Του ανέλαβε να φέρει σε πέρας, με συνεχείς και αδιάκοπες προσπάθειες, προς τις Τουρκικές Αρχές και Διεθνείς Οργανισμούς, τη δυσχερή αποστολή για επαναλειτουργία της περιώνυμης Θεολογικής Σχολής της Χάλκης, της οποίας η λειτουργία ανεστάλη το 1971 από τις Τουρκικές αρχές. Εδωσε λάμψη και ακτινοβολία στο Οικουμενικό Πατριαρχείο και με το κύρος της προσωπικότητας Του και της εκτιμήσεως που απολαμβάνει παγκοσμίως, τυγχάνει αναγνωρίσεως και σεβασμού ακόμη και από μουσουλμάνους αλλά και από τις τοπικές αρχές. Για τον λόγο αυτό κυκλοφορεί στην Πόλη αλλά και στην λοιπή Τουρκική επικράτεια χωρίς οιαδήποτε προσωπική φρουρά ή άλλα μέτρα πρόληψης και ασφαλείας. Τυγχάνει «ασύγκριτος οικοδεσπότης», αυθορμήτως πρόσχαρος και ανυποκρίτως φιλόξενος με τους επισκέπτες και τους προσκυνητές (ανεξαρτήτως φύλου, χρώματος και θρησκείας) που σπεύδουν να Τον συναντήσουν στο Πατριαρχείο, επιβλητικός και ακλόνητος «Ακτινοβόλος Φάρος».



Αύριο Δευτέρα 11 Ιουνίου 2001, εορτάζεται από την Εκκλησία μας η μνήμη των Αποστόλων Βαρθολομαίου και Βαρνάβα, ονομαστική εορτή του Οικουμενικού μας Πατριάρχου, εις Τον οποίο και αφιερώνεται η παρούσα δημοσίευση.

Ιωάννης Εμμ. Πάππου

Τα αποκαλυπτήρια ανδριάντα του Ανδρέα την Κυριακή από Λαλιώτη

Το απόγευμα της προσεχούς Κυριακής 17 Ιουνίου, θα γίνουν τα (επίσημα) αποκαλυπτήρια του ανδριάντα του Ανδρέα Παπανδρέου, επι σειράν ετών πρωθυπουργού και προέδρου του ΠΑΣΟΚ, που έχει στηθεί στην ομώνυμη πλατεία (Αγ. Φραγκίσκος). Τα αποκαλυπτήρια θα κάνει ο υπουργός ΠΕΧΩΔΕ Κώστας Λαλιώτης που θα αφιχθεί στο νησί το βράδυ του Σαββάτου ειδικά για την τελετή και δεν θα μετέχει του κυβερνητικού κλιμακίου.



Ολο το πρόγραμμα της εκδηλώσεως θα ανακοινωθεί εντός των ημερών από τον δήμαρχο Γ. Γιαννόπουλο.

CASINO RODOS

RICKY MARTIN IN RHODES?
MADONNA AS WELL?

YOUR CHANCE TO POPLULARITY
TALENTED IN DANCING OR SINGING?

Working basically in service you will be able to present your perfomance skills

SOMETHING NEW AND UNIQUE IN RODOS

AUDITIONS TO TAKE PLACE ON JUNE 15.
REGISTER A.S.A.P.

Information - applications
CASINO RODOS S.A.
Human Resources, 4 Papanikolaou st. Rhodos
tel. 97-530, 97-535, MON - FRI (08:00 - 16:00)

CASINO RODOS

Ο ΡΙΚΥ ΜΑΡΤΙΝ ΣΤΗ ΡΟΔΟ;
ΚΑΙ Η ΜΑΝΤΟΝΑ;

Η ΕΥΚΑΙΡΙΑ ΣΑΣ ΣΤΗ ΔΙΑΣΗΜΟΤΗΤΑ
ΕΧΕΤΕ ΤΑΛΕΝΤΟ ΣΤΟ ΧΟΡΟ ή το ΤΡΑΓΟΥΔΙ;

ΜΕ ΒΑΣΙΚΗ ΔΟΥΛΕΙΑ ΣΕΡΒΙΤΟΡΟΥ ΘΑ
ΠΑΡΟΥΣΙΑΖΕΤΕ ΤΟ ΚΑΛΛΙΤΕΧΝΙΚΟ ΣΑΣ ΤΑΛΕΝΤΟ

ΚΑΤΙ ΝΕΟ ΚΑΙ ΜΟΝΑΔΙΚΟ ΣΤΗ ΡΟΔΟ

ΟΙ ΑΚΡΟΑΣΕΙΣ ΘΑ ΓΙΝΟΥΝ ΣΤΙΣ 15 ΙΟΥΝΙΟΥ
ΔΗΛΩΣΤΕ ΣΥΜΜΕΤΟΧΗ ΝΩΡΙΤΕΡΑ

Πληροφορίες - Αιτήσεις:
ΚΑΖΙΝΟ ΡΟΔΟΥ Α.Ε.
Διεύθυνση Προσωπικού, Παπανικολάου 4, Ρόδος,
τηλ. 97-530, 97-535, ΔΕΥ - ΠΑΡ. (08:00 - 16:00)

ευθέως & ωλαχίως



με τη γραφίδα της ΡΕΝΑΣ ΔΙΑΚΙΔΗ

RENAD@RHO.FORTHNET.GR.

Η ΚΑΛΟΚΑΙΡΙΝΗ ΡΑΣΤΩΝΗ ΤΗΣ ΝΔ

Το καλοκαίρι δεν ήταν ποτέ καλή εποχή για τη **Νέα Δημοκρατία.** Η ζέστη, η καλοκαιρινή ραστώνη πάντα χαλάρωνε τις αντιστάσεις της και τότε έβρισκε την ευκαιρία που αναζητούσε το **ΠΑΣΟΚ** να κερδίσει το χαμένο έδαφος.

Και σχεδόν πάντα τα καταφέρνει, όπως αποδεικνύεται και στις δημοσκοπήσεις και ακόμα περισσότερο - στις εκλογικές αναμετρήσεις. **Ο Κώστας Καραμανλής** τα γνωρίζει όλα αυτά πολύ καλά και ειδικά αυτό το καλοκαίρι δεν θέλει να δώσει την ευκαιρία στο ΠΑΣΟΚ να κλείσει υπέρ του το σημαντικό άνοιγμα της ψαλίδας. Ο ίδιος θα αρκεστεί σε ολιγοήμερες διακοπές τον Αύγουστο, όπως λένε οι πληροφορίες ενώ παράλληλα ψάχνει να βρει τρόπους να πείσει τους βουλευτές να ακολουθήσουν το παράδειγμά του.

Στην χειρότερη περίπτωση που αυτοί θα είναι αμετάπειστοι στο να θυσιάσουν τις καλοκαιρινές τους διακοπές τότε, να φροντίσουν τουλάχιστον να τις περάσουν σε περιοχές που η Ν.Δ. έχει ένα σχετικό πρόβλημα και μάλιστα να συμμετέχουν σε **«εκδηλώσεις τοπικού χαρακτήρα»**. Αυτό το τελευταίο δεν διευκρινίσθηκε, προφανώς όμως εννοούνται τα πάσης φύσεως γλέντια, πανηγύρια και άλλα τινά που κατά τους καλοκαιρινούς μήνες λαμβάνουν χώρα στην ελληνική ύπαιθρο.

ΝΕΡΟ ΣΤΟ ΚΡΑΣΙ ΤΗΣ

Η «δ» το είχε γράψει προ ημερών και ήλθε να επιβεβαιωθεί δια στόματος του ιδίου του νομάρχη **Σ. Καραγιάννη**. Οι όντως επίπονες προσπάθειες που κατεβλήθησαν δεν είναι τελικά ικανές να ανατρέψουν την απόφαση των τοπικών φορέων για μετατροπή του παλιού νοσοκομείου σε υγειονομικό πάρκο. Ο υπουργός Υγείας **Αλέκος Παπαδόπουλος** θεωρεί δεδομένο και σ'αυτή τη λογική κινούνται και οι τελευταίες διαδικασίες που γίνονται για την παραχώρηση του τμήματος εκείνου που προορίζεται για την στέγαση του **ΙΚΑ.** Η πρόεδρος του **ΠΕΣΥ** από την άλλη πλευρά, η **κ. Ιωάννα Αρσενοπούλου** αναγκάστηκε να παραδεχθεί ότι το Περιφερειακό Συμβούλιο Υγείας Δωδεκανήσου θα καταφέρει να φθάσει σε πλήρη σύνθεση μετά από τρία περίπου χρόνια! Αυτή η «πλήρης σύνθεση» θα εξαντλείται στα **40 με 50** άτομα, μάλλον λίγα για να χρειαστεί να δεσμεύσουν από τώρα ένα ολόκληρο κτιριακό συγκρότημα σαν το παλιό νοσοκομείο.

Το **ΠΕΣΥ** τελικά θα στεγαστεί εκεί, παράλληλα με τις άλλες υπηρεσίες υγείας, όπως τα ασφαλιστικά ταμεία, οι υπηρεσίες πρωτοβάθμιας περίθαλψης και υπηρεσίες πρόνοιας δήμου και νομαρχίας. Η πιό λογική και ενδεδειγμένη λύση, που φαίνεται τελικά να παίρνει το δρόμο της υλοποίησης, αφού και η **κ. Αρσενοπούλου** κατά τα λεγόμενα τουλάχιστον του νομάρχη, συμφώνησε να βρεθεί η χρυσή τομή για να λειτουργήσει το ΠΕΣΥ το συντομότερο δυνατόν.

ΑΠΤΟΗΤΟΣ Ο ΝΟΜΑΡΧΗΣ

Απτόητος συνεχίζει ο νομάρχης **Σάββας Καραγιάννης** το έργο του στη Νομαρχιακή Αυτοδιοίκηση. Απτόητος από τις επικρίσεις που δέχεται και αισιόδοξος για την αίσια εξέλιξη που θα έχουν οι φιλόδοξες και πρωτοπόρες για τα νομαρχιακά δεδομένα ιδέες του, όπως η ίδρυση **αεροπορικής εταιρείας και η ολοκληρωμένη διαχείριση του υδάτινου δυναμικού του νομού.** Αυτό προκύπτει ξεκάθαρα από τη συνέντευξη που δημοσιεύεται σήμερα στη «δ». Ο νομάρχης πιστεύει ότι οι 18 μήνες που υπολείπονται για να ολοκληρώσει την πρώτη του τετραετία στη Νομαρχιακή Αυτοδιοίκηση Δωδεκανήσου θα είναι καθοριστικοί αφού θα αρχίσουν να φαίνονται **τα αποτελέσματα** των προσπαθειών των δυόμισυ χρόνων που έχουν περάσει. Εκεί «ποντάρει» ο νομάρχης και δεν υποκύπτει στο αρνητικό κλίμα που δείχνει να καλλιεργείται σχετικά με την ανανέωση της στήριξής του από τη **Νέα Δημοκρατία.** Πολλοί πιστεύουν ότι αν η Ν.Δ. αρνηθεί τη στήριξή της ο κ. Καραγιάννης δεν θα διακινδυνεύσει να θέσει εκ νέου υποψηφιότητα. Ο ίδιος στη συνέντευξή του φαίνεται να κινείται σε εντελώς διαφορετικό μήκος κύματος. **Αρνείται** να κάνει οποιαδήποτε διασύνδεση της υποψηφιότητας του με την όποια κομματική στήριξη και ξεκαθαρίζει ότι, όπως και το '98 πρώτα θα ανακοινώσει την κάθοδό του (αν κατέβει τελικά) στις εκλογές και μετά «όστις θέλει οπίσω του ελθείν».

ΤΕΛΟΣ ΣΤΑ ΑΝΕΚΔΟΤΑ

Τέλειωσαν τα ψέμματα και τα ανέκδοτα μαζί.

Το **κλιμάκιο** των εκπροσώπων της κυβέρνησης έρχεται στη **Ρόδο**. Και για να μας αποζημιώσει δεν θα μείνει μία, αλλά δύο ολόκληρες ημέρες. Το **«Καστρί»** έγινε κούκλα και τους περιμένει. Το ζητούμενο είναι αν θα δικαιώσουν την παρουσία τους στη Ρόδο. **Η Νομαρχιακή Επιτροπή** του ΠΑΣΟΚ από την πλευρά της υποστήριζει ότι έγινε μια καλή προετοιμασία. Για να μην ισχυρισθεί κάποιος από τους υψηλούς προσκεκλημένους ότι δεν γνώριζε (τα προβλήματα) η Ν.Ε. φρόντισε να τα καταγράψει και να τους ενημερώσει εγκαίρως, ώστε μια που θα έλθουν να είναι σε θέση να πουν κάτι συγκεκριμένο. Αν είναι να έλθουν για ν'ακούσουν και να φύγουν με δύο σελίδες σημειώσεις, ευχαριστούμε το έργο το έχουμε δει πολλάκις στο παρελθόν. Εδώ είμαστε, έτοιμοι να πάρουμε πίσω κάθε κακό λόγο που είπαμε. Ιδού η Ρόδος κ.κ. της κυβερνήσεως.

ΤΗΝ ΤΙΜΗΤΙΚΗ ΤΟΥ

Αυτός που τελικά θα έχει την «τιμητική» του εξ' όλων των υπουργών και υφυπουργών συμμετεχόντων στο κλιμάκιο θα είναι ο υπουργός Ανάπτυξης **Νίκος Χριστοδουλάκης.** Οχι αναίτια αφού σε μια κατ' εξοχήν τουριστική περιοχή τα περισσότερα ζητήματα, που απασχολούν τους παραγωγικούς φορείς, άπτονται της δικής του αρμοδιότητας. Αν ζητήματα τουρισμού, εμπορίου, αγοράς, ανάπτυξης κ.λπ. όπου στην κοινή σύσκεψη, μάλλον δεν θα υπάρξει δυνατότητα για τίποτε άλλο. Αυτό σκέφθηκε ο **Τιμόθεος Παρασκευάς** και οργάνωσε μια εκδήλωση με πολιτική ομιλία του κ. Χριστοδουλάκη, ειδικά για τα μέλη **ΕΒΕΔ, ΕΣΡ και ΕΞΡ**.

Απομένει να την αποδεχθούν οι πρόεδροι των εν λόγω φορέων και μάλλον θα την αποδεχθούν, αφού οι κ.κ. **Β. Μηναΐδης και Γ. Καραγιάννης** ουδέποτε έλειψαν από κάθε ανάλογο κάλεσμα. Η είδηση θα είναι αν οι δύο προαναφερθέντες πρόεδροι καταφέρουν να φύγουν ικανοποιημένοι, κάτι που έχει πάψει προ πολλού να συμβαίνει σε ανάλογες συναντήσεις.

ΔΕΝ ΤΟ ΔΗΛΩΣΕ

Μια λεπτομέρεια που όμως έχει την αξία της: Παρ'ότι οι περισσότεροι - όχι όλοι - θεωρούν δεδομένη την διεκδίκηση του δήμου της Ρόδου από τον αντινομάρχη **κ. Χατζή Χατζηευθυμίου** ο ίδιος δεν δηλώνει ακόμη τίποτα. Ούτε καν ενώπιον της νομαρχιακής παράταξης στην οποία ανήκει. Ο νομάρχης είπε στη «δ» ότι σε πρόσφατη συνάντηση της παράταξής του κάλεσε όσους έχουν ανάλογες βλέψεις να το δηλώσουν, για να ξέρουν κι οι υπόλοιποι τι τους γίνεται και με ποιούς θα πορευθούν ενδεχομένως στο μέλλον. Κανένας δεν ανέφερε το παραμικρό. Ούτε ο κ. Χατζηευθυμίου.



ARISTON

ΤΑ ΠΑΝΤΑ ΑΡΙΣΤΑ

Ευκολίες πληρωμής από 18 μέχρι και 36 μήνες χωρίς προκαταβολή

ΧΑΜΗΛΕΣ ΤΙΜΕΣ ΚΑΙ ΔΟΣΕΙΣ

ARISTON ΙΤΑΛΙΑΣ:

ΚΟΥΖΙΝΕΣ ΚΑΙ ΦΟΥΡΝΟΙ ΠΑΝΤΟΣ ΤΥΠΟΥ - ΕΣΤΙΕΣ ΚΕΡΑΜΙΚΕΣ ΚΑΙ ΑΠΛΕΣ - ΨΥΓΕΙΑ - ΚΑΤΑΨΥΚΤΕΣ- ΨΥΓΕΙΟΚΑΤΑΨΥΚΤΕΣ - ΠΛΥΝΤΗΡΙΑ ΡΟΥΧΩΝ ΚΑΙ ΠΙΑΤΩΝ - ΘΕΡΜΟΣΙΦΩΝΕΣ ΓΙΑΛΙΟΥ ΑΠΟΡΡΟΦΗΤΗΡΕΣ ΚΟΥΖΙΝΑΣ ΠΑΝΤΟΣ ΤΥΠΟΥ
απλά και εντοιχιζόμενα σε ποικιλία χρωμάτων

ΚΑΙ ΤΩΡΑ ΑΠΛΑ - ΕΝΤΟΙΧΙΖΟΜΕΝΑ

ΠΛΥΝΤΗΡΙΑ - ΨΥΓΕΙΑ - ΚΟΥΖΙΝΕΣ ΚΑΙ ΜΙΚΡΟΣΥΣΚΕΥΕΣ ELKO - ΕΣΚΙΜΟ - BOSCH - SIEMENS (ΜΠΟΣ - ΣΙΜΕΝΣ) ΣΤΙΣ ΧΑΜΗΛΟΤΕΡΕΣ ΤΙΜΕΣ ΤΗΣ ΑΓΟΡΑΣ ΠΡΟΪΟΝΤΑ PHILIPS - SONY - PANASONIC - PIONEER - AIWA - HITACHI - SAMSUNG - TECHNICS

Επισκεφθείτε μας για να βεβαιωθείτε για τις ΧΑΜΗΛΕΣ ΤΙΜΕΣ μας!

Εισάγουμε και γι' αυτό πουλάμε φθηνότερα

ARISTON Η ΠΡΟΗΓΜΕΝΗ ΤΕΧΝΟΛΟΓΙΑ

ΤΗΛΕΟΡΑΣΕΙΣ - ΒΙΝΤΕΟ - ΒΙΝΤΕΟΚΑΜΕΡΕΣ - ΒΙΝΤΕΟΤΗΛΕΟΡΑΣΕΙΣ - ΜΙΚΡΟΣΥΣΚΕΥΕΣ - FAX - ΣΤΕΡΕΟ - ΤΗΛΕΦΩΝΑ - C.D. - ΣΚΟΥΠΕΣ
ΟΛΕΣ ΟΙ ΜΑΡΚΕΣ ΣΕ ΠΟΙΚΙΛΙΑ ΤΥΠΩΝ

Αντιπρόσωποι - Εισαγωγείς ΔΩΔΕΚΑΝΗΣΟΥ από το 1960

ΑΔΕΛΦΟΙ ΣΤΕΦΑΝΟΥ Ο.Ε.

ΝΕΑ ΚΑΤΑΣΤΗΜΑΤΑ ΣΤΕΛΙΟΥ ΚΩΤΙΑΔΗ 3
FAX 22568, ΤΗΛ.: 22568 - 22695

ΟΜΙΛΕΙ Ο ΠΛΕΟΝ ΕΓΚΥΡΟΣ ΚΑΙ ΕΜΠΕΙΡΟΣ ΤΕΧΝΟΚΡΑΤΗΣ, Ο κ. ΛΕΥΤΕΡΗΣ ΚΩΝΣΤΑΝΤΖΟΣ

Προγράμματα και οράματα του Δήμου για το παρόν και το μέλλον του!

Η εν γένει ανάπτυξη της πόλεως Ρόδου, τα έργα υποδομής και η «εικόνα» της, οι λειτουργίες της και το «δέον γενέσθαι»



Η εν γένει ανάπτυξη της πόλεως Ρόδου, το παρόν και το μέλλον της, τα όργανα υποδομής και η «εικόνα» και γενικά η «λειτουργία» της, ώστε να αισθάνονται καλύτερα όσο γίνεται οι κάτοικοι και οι επισκέπτες της, είναι τα θέματα που κυριαρχούν στην καθημερινή μας ζωή, που μας απασχολούν, μας προβληματίζουν και πολλές φορές μας ανησυχούν.

Τα ερωτήματα είναι πολλά και οι απαντήσεις λίγες γι' αυτό και είναι «θολό» το τοπίο, ακόμα κι εκεί που δεν πρέπει. Είναι γνωστό, άλλωστε, ότι η έλλειψη ενημέρωσης είναι «κακός σύμβουλος» και κατά κανόνα οδηγεί σε λαθεμένα συμπεράσματα. Για την κάλυψη των κενών και για μια υπεύθυνη, σοβαρή και αντικειμενική ενημέρωση η «δ» απεφάσισε να απευθυνθεί αυτήν την φορά, όχι σε πολιτικό πρόσωπο, αλλά σε έναν τεχνοκράτη, τον προϊστάμενο των Τεχνικών Υπηρεσιών του Δήμου Ροδίων κ. Λευτέρη Κωνστάντζο, πολιτικό μηχανικό, που από το 1975 ρυθμίζει τις τύχες της πόλεως, ως εκτελεστής αποφάσεων της δημοτικής αρχής και του δημοτικού συμβουλίου. Κι έπεσε «διάνα», όπως θα διαπιστώσουν οι αναγνώστες μας.

Γνώστης όσο ελάχιστοι των προβλημάτων της πόλεως, αλλά και της δυναμικής και των προοπτικών της, ο κ. Κωνστάντζος φωτίζει όλες τις πτυχές της «ζώσας πραγματικότητας», δίνοντας απαντήσεις με την λογική ενός «ψυχρού τεχνοκράτη» και όχι την «διπλωματία» και τις περιστροφές ενός πολιτικού προσώπου. Του οποιουδήποτε πολιτικού προσώπου.

Δεν χρειάζεται, όμως, άλλη εισαγωγή. Θα μπούμε κατ' ευθείαν στο «ψαχνό» αφού σημειώσουμε ότι πρόκειται για μια συνέντευξη «εργαλείο - ενημέρωση» και αφού ευχαριστήσουμε τον κ. Λευτέρη Κωνστάντζο για την αρτιότητα του λόγου και τη σαφήνεια των απαντήσεων.

Ερ: «Ποιά έργα βρίσκονται σε εξέλιξη την περίοδο αυτή στην πόλη της Ρόδου;»

Απ: Τα έργα που προβλέπονται στο Τεχνικό Πρόγραμμα του έτους 2001, συνεχιζόμενα και νέα, μαζί μ' εκείνα που εντάχθηκαν μέχρι σήμερα είναι 88 συνολικού προϋπολογισμού χωρίς Φ.Π.Α. 4.284.500.000 δρχ.

Μέχρι σήμερα μπορούμε να πούμε ότι αποπερατώθηκαν 18 έργα και απορροφήθηκε η προβλεπόμενη γι' αυτά πίστωση τους που ανήρχετο περίπου στο ποσό των 260.500.000 δρχ.

Την περίοδο αυτή ευρίσκονται σε εξέλιξη 24 έργα προϋπολογισμού 1.317.000.000 δρχ. τα περισσότερα εκ των οποίων σύντομα αποπερατούνται.

Αυτές τις ημέρες επίκειται η εγκατάσταση των αναδόχων και η έναρξη των εργασιών 16 έργων προϋπολογισμού 1.182.000.000 δρχ που αφορούν εργασίες ασφαλτοστρώσεων, ανακατασκευής πεζοδρομίων, αναπλαστικές παρεμβάσεις στα οδοστρώματα και πεζοδρόμια του εμπορικού κέντρου, επισκευή και διαρρύθμιση του πρώην κτιρίου της ΔΕΥΑΡ, επισκευές στα σχολεία, διάνοιξη νέων οδών, κατασκευή νησίδων, κλπ.

Ερ: «Ειδικότερα, πού θα γίνουν ασφαλτοστρώσεις και κατασκευή ή ανακατασκευή πεζοδρομίων;»

Απ: Η νέα εργολαβία των ασφαλτοστρώσεων προϋπολογισμού χωρίς το Φ.Π.Α. 250.000.000 δρχ δεν περιλαμβάνει άλλες εργασίες οδοποιίας παρά μόνο την ανακατασκευή του υφισταμένου ασφαλτικού τάπητα στους δρόμους που αυτός παρουσιάζει φυσιολογικές φθορές ή εκτελέσθηκαν εργασίες από τους οργανισμούς που αλλοίωσαν την προτέρα του κατάσταση. Οι εργασίες προβλέπεται να εκτελεσθούν σε πάρα πολλούς δρόμους και συγκεκριμένα σε 73 γι' αυτό δεν θα αναφερθούμε ονομαστικά σ' αυτούς. Οι εργασίες ανακατασκευής των πεζοδρομίων με συμπλήρωση του Δημοτικού Φωτισμού όπου απαιτείται που έχουν προϋπολογισμό χωρίς Φ.Π.Α. 250.000.000 δρχ. προβλέπεται να εκτελεσθούν είτε σε όλους τους δρόμους μιας ευρύτερης περιοχής όπως αυτή του Αγ. Στεφάνου (Κέννεντυ, Θ. Σοφούλη, Διαγοριδών, Π. Μελά, Χειμάρας, Βορ. Ηπείρου, Ρήγα Φερραίου, κλπ), εκείνη της πλατείας «Φώκιαλη» (Κ. Παλαιολόγου, Λεμεσού, Μ. Κωνσταντίνου, Παλαιών Πατρών Γερμανού, Αγ. Αναστασίας κλπ) είτε σε μεμονωμένους δρόμους όπως εκείνοι της Δημοκρατίας, Κομνηνών, 28ης Οκτωβρίου, Κόδριγκτων, Τηλιακού, κλπ..

Πέρα των ανωτέρω εργασιών προβλέπεται επίσης η εκτέλεση της εργολαβίας που έχει προϋπολογισμό χωρίς το Φ.Π.Α. 270.000.000 δρχ και που αφορά την αντικατάσταση του ασφαλτικού οδοστρώματος και των πεζοδρομίων με άλλα πιο φιλικά στο περιβάλλον υλικά όπως κυβόλιθοι, σχιστόπλακες Λάρδου, βοτσαλωτά κλπ σχεδόν σε όλους τους δρόμους του εμπορικού κέντρου (Γαλλίας, Κύπρου, Εθν. Μακαρίου, Λαμπράκη, Εθελ. Δωδεκανησίων, 25ης Μαρτίου, Ιερού Λόχου, Τάρπον Σπρινγκς, κλπ).

Ερ: «Τι πρέπει να γίνει για να έχουμε δρόμους χωρίς λακκούβες και παντού πεζοδρόμια»

Απ: Σε ό,τι αφορά το πρώτο σκέλος της ερώτησης σας θα πρέπει να πούμε ότι κατ' αρχήν ευελπιστούμε μετά την αποπεράτωση των σημαντικότατων σ' έκταση έργων της ΔΕΥΑΡ και επί πολλά χρόνια να μην υπάρχει η ανάγκη κατασκευής νέων έργων υποδομής από τους οργανισμούς κοινής ωφέλειας τέτοιας έκτασης που πάντοτε επηρεάζουν σε μεγάλο βαθμό την συνοχή των δρόμων μας με αποτέλεσμα να έχουμε τις γνωστές καθιζήσεις. Ανεξάρτητα όμως από την ανωτέρω επιθυμία μας θα πρέπει πάντοτε οι οργανισμοί σε συνεργασία με τον Δήμο να προχωρούν με προγραμματισμό στην εκτέλεση των έργων τους ούτως ώστε οι επεμβάσεις στα οδοστρώματα να γίνονται μία φορά και συντονισμένα. Επίσης οι οργανισμοί θα πρέπει να ελαττώσουν ή να τα μεταφέρουν εκτός οδοστρώματος τα επιρρεπή σε ζημιές, λόγω του κυκλοφοριακού φορτίου, τμήματα των υποδομών τους (η ΔΕΥΑΡ ήδη το πράττει με τα κλειδιά των παροχών του νερού) ούτως ώστε να εκλείψει η συνεχής και πρόχειρη επισκευή αυτών που καταλήγει συνήθως σε λακκούβα. Οι εργολάβοι των ασφαλτικών εργασιών αλλά και τα λατομεία παραγωγής αδρανών υλικών να εκσυγχρονιστούν με νέας τεχνολογίας μηχανήματα, η δε εκτέλεση να γίνεται σύμφωνα με τις προδιαγραφές και να τίθεται σε κυκλοφορία ο δρόμος όταν αποπερατωθεί πλήρως και όχι όπως συνήθως γίνεται κατά την διάρκεια των εργασιών προκαλώντας ζημιές που μπορουν να παρουσιαστούν και μετά την παρέλευση αρκετού χρόνου.

Για να αποκτήσει η πόλη μας σε όλους τους δρόμους της νέα και λειτουργικά πεζοδρόμια θα πρέπει να γίνει αντιληπτό ότι η υποχρέωση της κατασκευής αυτών δεν ανήκει στον Δήμο αλλά στους παρόδιους ιδιοκτήτες που οφείλουν να κατασκευάζουν αυτοί τα πεζοδρόμια ταυτόχρονα με τις οικοδομές τους και σύμφωνα με τις προδιαγραφές της υπηρεσίας μας.

Φυσικά υπάρχει το μειονέκτημα της σποραδικής κατασκευής ή και της μη κατασκευής, γι' αυτό έρχεται ο Δήμος και κατασκευάζει ενιαία τα πεζοδρόμια και στη συνέχεια κοστολογεί τις εργασίες στους παρόδιους. Ο αναλογισμός όμως της δαπάνης είναι δύσκολος, χρονοβόρος και κατά κανόνα αμφισβητείται, τα ποσά όμως που απαιτούνται για την αντιμετώπιση του προβλήματος είναι τεράστια γι' αυτό θα πρέπει να βρεθεί σύντομα ο καταλληλότερος τρόπος είσπραξης του αναλογούντος ποσού από τους ιδιοκτήτες που θα πρέπει ν' ανταποκριθούν για να μπορέσει ο Δήμος με συνεχείς εργολαβίες να κατασκευάσει όλα τα πεζοδρόμια. Πρέπει επιτέλους όλοι μας να αντιληφθούμε ότι όπως ξοδεύουμε για την εκτέλεση εργασιών στην ιδιοκτησία μας αφήνοντας στον Δήμο να καλύψει μόνο την δαπάνη που αναλογεί στους κοινόχρηστους χώρους και κατά κανόνα της ιδιοκτησίας του Δημοσίου.

Ερ: «Τι προγραμματίζεται να γίνει ως το τέλος του χρόνου;»

Απ: Ο προγραμματισμός της υπηρεσίας μας μέχρι το τέλος του χρόνου έχει ως στόχο την πλήρη υλοποίηση του τεχνικού μας προγράμματος στόχος εξαιρετικά δύσκολος αλλά εφικτός. Κινείται δε σε δύο άξονες ο πρώτος είναι η συνεχής επίβλεψη των έργων που ήδη εκτελούνται ούτως ώστε να αποπερατωθούν έντεχνα και εντός του χρονοδιαγράμματος των. Ο δεύτερος άξονας είναι η υλοποίηση πρώτα των ήδη ανειλημμένων υποχρεώσεων μας όπως είναι η έναρξη των εργασιών της κατασκευής του Νέου Χώρου Υγειονομικής Ταφής των απορριμάτων που έχει συμβατικό κόστος 1.037.340.000 δρχ., η ολοκλήρωση της μελέτης του Παλαί ντε Σπορ της πόλης μας που θα κατασκευαστεί στην περιοχή του Ζέφυρος για το οποίο έχουμε εξασφαλίσει μία αρχική πίστωση 1.200.000.000 δρχ, η οριστικοποίηση της κυκλοφοριακής μελέτης που εκπονείται από την υπηρεσία μας με την συμβολή ειδικών καθηγητών του Πολυτεχνείου, η οποία και θα οριοθετήσει τις θέσεις των χώρων στάθμευσης, τις διαδρομές των πεζών και των ποδηλάτων, τα συγκοινωνιακά δρομολόγια κλπ. και τέλος είναι η σύνταξη των μελετών και των υπολοίπων έργων που προβλέπονται στο Τεχνικό Πρόγραμμα ούτως ώστε να ξεκινήσει και γι' αυτά η διαδικασία υλοποίησης

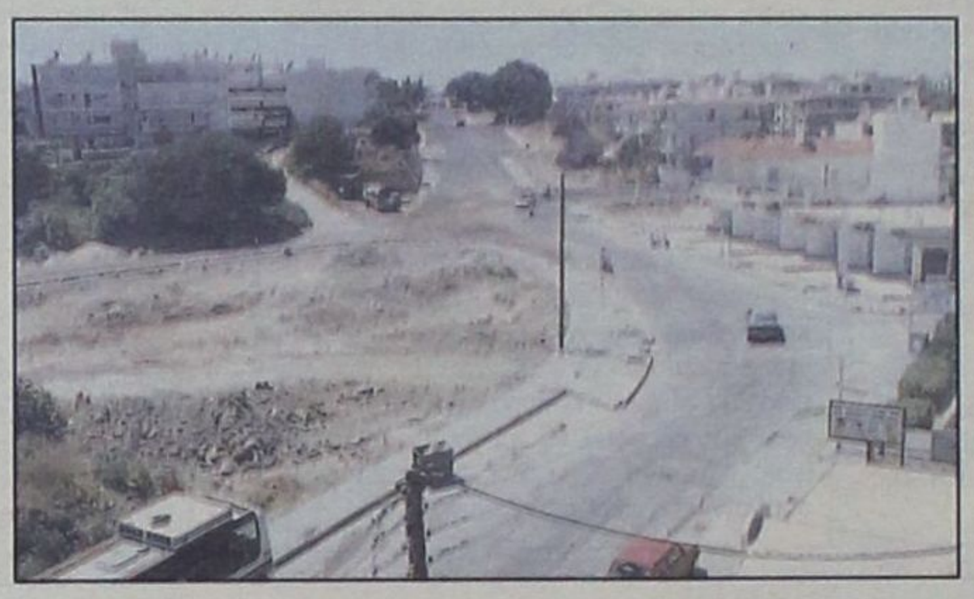

των.

Ερ: «Τι προβλέπουν τα έργα αναπλάσεως των εισόδων της πόλεως και πού βρίσκονται αυτή τη στιγμή;»

Απ: Οι είσοδοι της πόλης μας από αισθητικής και λειτουργικής απόψεως δεν ήταν ό,τι καλύτερο για την πόλη μας και γι' αυτό αρχίσαμε μία προσπάθεια αναβάθμισης των. Ηδη το πρώτο σκέλος των εργασιών της εισόδου από την Εθνική οδό Ρόδου - Λίνδου έχει αποπερατωθεί και εναπομένει η ένταξη του δεύτερου σκέλους των εργασιών σε χρηματοδοτικό πρόγραμμα, μιας και έχουμε προ πολλού έτοιμη την μελέτη εφαρμογής και που αφορά την διάνοιξη και κατασκευή της Λεωφ. Μεσογείων (παράλληλα με το ρέμα που διαμορφώνεται μετά από σειρά λειτουργικών και αισθητικών παρεμβάσεων έτσι που θα έχουμε την ίδια και ίσως καλύτερη εικόνα του «Ροδινιού») και η οποία θα αποτελέσει την νέα είσοδο της πόλης για να καταστεί η οδός Λίνδου μόνο έξοδος. Οταν εκτελεσθεί και αυτό το τμήμα του έργου τότε η κεντρική είσοδος της πόλης μας θα είναι πάρα πολύ λειτουργική, ωραία και έτσι όπως την επιθυμούμε.

Σε ό,τι αφορά την Δυτική Είσοδο της πόλης οι εργασίες που αφορούν στο τμήμα της Ακτή Κανάρη σχεδόν ολοκληρώνονται και σύντομα θα έχουμε ένα αποτέλεσμα καλύτερο από τις όποιες προσδοκίες μας. Το έργο όμως δεν τελειώνει εδώ ήδη εκπονείται η σχετική μελέτη και σχεδόν έχουμε εξασφαλίσει την απαιτούμενη πίστωση για να ολοκληρώσουμε πιστεύουμε μια εντυπωσιακή είσοδο της πόλης μας από το ύψος των Διοικητικών ορίων της. Η μελέτη προβλέπει σε όλο το μήκος των Κρητικών τον διαχωρισμό των λωρίδων κυκλοφορίας οχημάτων ανά κατεύθυνση με ενδιάμεση νησίδα όπου εκτός του φωτισμού θα φυτευτούν και σ' αυτή ψηλές χουρμαδιές με ταυτόχρονη ανάπλαση των κοινόχρηστων χώρων εκατέρωθεν της οδού.

Στο φετινό τεχνικό μας πρόγραμμα προβλέπεται και ελπίζουμε σύντομα να αρχίσουν οι εργασίες ανακατασκευής της οδού Σεφέρη η οποια είναι επίσης πύλη εισόδου της πόλης σύμφωνα με τις προβλεπόμενες χαράξεις της περιμετρικής οδού και της Νέας Εισόδου. Αναλυτικότερα η οδός Σεφέρη θα έχει διαχωριστική νησίδα με δέντρα και φωτισμό με δυο λωρίδες κυκλοφορίας ανά κατεύθυνση και θα καταλήγει στην συμβολή των οδών Μ. Πετρίδη που θα γίνει μονόδρομος εξόδου.

Τέλος σε ό,τι αφορά την Ανατολική είσοδο η υπηρεσία μας ολοκληρώνει την οριστική μελέτη του έργου στο οποίο προβλέπονται εργασίες κατασκευής πεζοδρομίων, διαμόρφωσης των κοινοχρήστων χώρων ειδικά στην περιοχή των Κοιμητηρίων, διαδρομές ποδηλάτων, νέος φωτισμός και άλλες αναπλαστικές παρεμβάσεις. Για τη συγκεκριμένη είσοδο πιστεύουμε ότι θα είναι ένα από τα πρώτα έργα που θα εκτελεσθούν στο επόμενο έτος.

Ερ: «Μιας και αναφερθήκατε στον οικισμό των Κρητικών, τι προτείνετε για να εκλείψει η τωρινή ασχήμια».

Απ: Πιστεύω ότι το σχέδιο που εγκρίθηκε και ειδικότερα οι όροι δόμησης που προβλέπονται και προήλθαν μετά την επιβολή των απόψεων του Υπουργείου Πολιτισμού δεν αρκεί από μόνο του για να δώσει το κίνητρο κατεδάφισης όλων των αυθαιρέτων κτισμάτων και ανοικοδόμησης του οικισμού.

Για να γίνει αυτό θα πρέπει κατά τη γνώμη μου η περιοχή να αποκτήσει πολύ μεγάλη οικοπεδική αξία και αυτό είναι δυνατό να γίνει μόνο μετά από εκτέλεση ορισμένων έργων, πέρα από αυτά που ανέφερα για την είσοδο της πόλης, που θα αναβαθμίσουν σημαντικά την όλη περιοχή.

Τέτοια έργα θα μπορούσαν να είναι εκείνα της οργάνωσης της παραλίας με κατασκευή και μικρού αλιευτικού καταφυγίου και της διαμόρφωσης των κοινοχρήστων χώρων στους πρόποδες του βουνού. Με αυτά τα έργα οι προβλεπόμενες κατοικίες θα είναι προνομιούχες και επομένως περιζήτητες.

Ερ: «Σε ποιά φάση βρίσκονται τα μεγάλα αναπτυξιακά έργα της πόλεως (νέα είσοδος, περιμετρικός, κλπ) και τι προβλέπουν σε γενικές γραμμές;»

Απ: Την εκτέλεση των δύο μεγάλων οδικών έργων του Περιμετρικού και της νέας εισόδου ανέλαβαν οι αρμόδιες υπηρεσίες του ΥΠΕΧΩΔΕ. Εκείνο που γνωρίζω διότι παρακολουθούμε το θέμα είναι ότι προτεραιότητα δόθηκε στο έργο της Περιμετρικής οδού και μετά σε εκείνο της εισόδου. Τόσο ο Περιμετρικός όσο και η νέα είσοδος προβλέπουν δύο λωρίδες κυκλοφορίας ανά κατεύθυνση με διαχωριστική νησίδα χαμηλή ή ζέρσει ανάλογα αν είναι κατοικημένες ή όχι οι περιοχές από τις οποίες διέρχονται. Ο Δήμος τελευταία ζήτησε να μελετηθεί και η δυνατότητα κατασκευής και διαδρομών ποδηλάτων. Για το πρώτο τμήμα του Περιμετρικού που ξεκινά από την Πλατεία Γέροντα και καταλήγει στην επαρχιακή οδό της Καλλιθέας στο ύψος περίπου της οδού Καλλιπάτειρας, είναι έτοιμο το ΥΠΕΧΩΔΕ να προχωρήσει στη δημοπράτησή του. Γι αυτό το τμήμα όπως είναι γνωστό η υπηρεσία μας είχε υποβάλλει πλήρη μελέτη στην Περιφέρεια Νοτίου Αιγαίου για να εκτελεσθεί από το Β' Κοινοτικό Πλαίσιο αλλά δυστυχώς παρ' ότι ώριμο δεν τύχαμε της τελικής έγκρισης και χάσαμε πολύτιμο χρόνο.

Σε ό,τι αφορά τέλος το τελευταίο τμήμα του Περιμετρικού που είναι η είσοδος της πόλης από τα Κρητικά όπως ελέχθηκε ο Δήμος δε συμφωνεί με την πρόταση του μελετητή του ΥΠΕΧΩΔΕ και αντιπροτείνει να το εκτελέσει ο ίδιος με τη δική του μελέτη στην οποία αναφερθήκαμε διαβιβάζοντάς του το ΥΠΕΧΩΔΕ την σχετική επιχορήγηση.

Ερ. «Γιατί τελικά η Περιφέρεια Νοτίου Αιγαίου αφού ήταν ώριμο το έργο του πρώτου τμήματος δεν σας ενέκρινε την εκτέλεσή του;»

Απ. Πράγματι ο φάκελος της μελέτης του έργου με όλα τα παραστατικά στοιχεία είχε ελεγχθεί και εγκριθεί, μετά από μακροχρόνια διαδικασία, από τις Τεχνικές Υπηρεσίες της Περιφέρειας δηλαδή είχε πλέον «ωριμάσει» το έργο και πιστεύαμε όλοι μας ότι θα μας εδίδετο η τελική έκριση για την δημοπράτησή του. Βέβαια το έργο υποβλήθηκε στην Περιφέρεια ως υπεράριθμο, όπως και άλλα πολλά, διότι ήδη εκτελούσαμε προ πολλού τα έργα που αναλογούσαν στον Δήμο μας από την κατανομή των πιστώσεων που εγκρίθηκε.

Προσωπικά πιστεύω ότι δεν τύχαμε της τελικής έγκρισης διότι ο Δήμος Ρόδου χάρη στις προσπάθειες της Δημοτικής Αρχής και ειδικά του Δημάρχου αλλά και της ετοιμότητας (είχαμε προνοήσει να ετοιμάσουμε πολλές μελέτες) καθώς και της προσπάθειας που κατέβαλλαν όλες οι υπηρεσίες του Δήμου και των επιχειρήσεων του κατορθώσαμε να εντάξουμε πέρα των αναλογούντων πολλά έργα και ν'απορροφήσουμε ανά κωδικό σχεδόν διπλάσια και τριπλάσια ποσά. Οταν λοιπόν άλλοι Δήμοι κυρίως του νομού των Κυκλάδων τρέχανε στην κυριολεξία, διότι έληξε η προθεσμία, ν'απορροφήσουν μέρος των αναλογούντων πιστώσεών τους ίσως η Περιφέρεια να θέλησε, για να τους ικανοποιήσει έστω και την ύστατη στιγμή, να μη διαθέσει σε άλλους Δήμους το όποιο περίσσευμα των πιστώσεων είχε. Τώρα αν αυτοί οι Δήμοι πρόλαβαν να απορροφήσουν ή όχι τις πιστώσεις αυτό δεν το γνωρίζω.





Ερ. «Ενας δημότης με «όραμα» τι θα πρότεινε να γίνει ακόμα στην πόλη αυτή;»

Απ. Κάθε Δημοτική Αρχή πιστεύω ότι πέραν από τα «οράματα» της παράταξης της θα πρέπει να είναι ανοικτή προς συζήτηση και να επεξεργάζεται και να αξιολογεί κάθε νέα πρόταση που έχει σχέση με τον προγραμματισμό και εκτέλεση μεγάλων αναπτυξιακών έργων που έχει ανάγκη η πόλη μας απ' όπου και να προέρχονται αυτές οι προτάσεις (Δημοτικό Συμβούλιο, Υπηρεσίες, Φορείς, Δημότες).

Η σημερινή Δημοτική Αρχή αξιολόγησε όλα τ' ανωτέρω, κινείται στο ρυθμό της εποχής, νομίζω ότι τα έργα που εξήγγειλε ο Δήμαρχος είναι προωθημένης αντίληψης και εύχομαι όπως ο κάθε δημότης αυτής της πόλης να υλοποιηθούν έστω και μερικώς διότι θα είναι ένα τεράστιο κέρδος.

Τώρα αν πρέπει ως δημότης να προτείνω και εγώ κάτι, αυτό θα ήταν να δω την πόλη της Ρόδου να γεμίζει με έργα τέχνης και εν γένει κατασκευές με υψηλή αισθητική που θα γίνουν σημεία αναφοράς της πόλης μας.

Ερ. «Στον τομέα της κυκλοφορίας, που συνεχίζει να «στενάζει» λόγω των πολλών οχημάτων, τι πρέπει ακόμα να γίνει; Η μέχρι τώρα εμπειρία προς ποιές λύσεις οδηγεί;

Απ. Το κυκλοφοριακό είναι ένα μεγάλο πρόβλημα που πρέπει να επιλυθεί σύντομα για να μην πληρώσει μεγαλύτερο τίμημα η πόλη μας. Για την επίλυση του προβλήματος θα πρέπει να συμβάλουν όλοι ανεξαρτήτως διότι μας αφορά όλους. Με την ευκαιρία αυτή θα ήθελα να επισημάνω ότι η εφημερίδα σας εδώ και χρόνια παρακολουθεί, γνωρίζει το πρόβλημα και πάντοτε προτείνει λύσεις προς την σωστή κατεύθυνση.

Η Δ/νσή μας έχει ετοιμάσει μία αρχική πρόταση η οποία πρώτα θα τεθεί στη θεσμοθετημένη επιτροπή κυκλοφοριακών ρυθμίσεων του Δήμου και στους εμπλεκομένους φορείς για να πάρει την τελική μορφή της και ύστερα θα δοθεί στους Τεχνικούς μας Συμβούλους, τους καθηγητές του Πολυτεχνείου, οι οποίοι και θα καταλήξουν στις οριστικές προτάσεις για όλες τις περιπτώσεις.

Το πρόβλημα είναι γνωστό και οι επιπτώσεις επίσης γνωστές και αφορούν έτσι με τυχαία σειρά στον εκνευρισμό οδηγών και πεζών, στα τροχαία ατυχήματα πολλές φορές θανατηφόρα, στη μόλυνση και κακοποίηση του περιβάλλοντος, στην αισθητική ρύπανση, στην αφαίμαξη της τοπικής οικονομίας, στο θόρυβο και εν γένει σε ό,τι έχει σχέση με την ποιότητα ζωής.

Οι λύσεις που πρέπει να εφαρμοστούν είναι από απλές που δεν απαιτούνται μεγάλες δαπάνες αλλά μόνο θέληση, μέχρι σύνθετες που έχουν ένα μεγάλο κόστος όπως είναι η κατασκευή των στεγασμένων χώρων στάθμευσης. Μερικές από τις απλές λύσεις θα μπορούσε να είναι οι παρακάτω:

- Ολοι οι εργαζόμενοι που χρησιμοποιούν το αυτοκίνητό τους μόνο για να πάνε και να φύγουν από την εργασία τους, ο αριθμός των οποίων είναι πάρα πολύ μεγάλος, θα πρέπει να σταματήσουν να κατεβάζουν το αυτοκίνητό τους στο κέντρο και να καταλαμβάνουν «παθητικά» τις θέσεις στάθμευσης οι οποίες πρέπει να εξυπηρετούν όχι ένα αλλά πολλά αυτοκίνητα κατά τη διάρκεια της ημέρας. Στην εργασία τους μπορούν να μεταβούν επιλέγοντας κάποιο άλλο τρόπο όπως χρησιμοποίηση των περιφερειακών χώρων στάθμευσης, χρησιμοποίηση της αστικής συγκοινωνίας, χρησιμοποίηση δικύκλων κ.λπ.
- Επιβάλλεται πλέον οι κάτοικοι να διαμορφώσουν εντός των ιδιοκτησιών τους χώρους στάθμευσης ανάλογους με τον αριθμό των αυτοκινήτων που διαθέτουν. Γίνεται γνωστό ότι σε αυτές τις περιπτώσεις η Δ/νση μας χορηγεί γραπτή άδεια εισόδου γκαράζ επί της οποίας απαγορεύεται η στάση και η στάθμευση για να ειναι συνεχώς προσβάσιμη.
- Αστυνόμευση όλων των χώρων και επιβολή των προβλεπομένων κυρώσεων για τους παραβάτες με απομάκρυνση, στις εξαιρετικές περιπτώσεις, των αυτοκινήτων με γερανοφόρο όχημα.
- Νέα θεσμοθέτηση της ελεγχόμενης στάθμευσης που θα λαμβάνει υπόψη της και την απόφαση του Συμβουλίου της Επικρατείας.
- Αναδιάρθρωση της κυκλοφορίας καταργώντας όλες τις διαμπερείς κινήσεις εντός της περιοχής που περιβάλλεται από τους δρόμους Λεωφ. Ελευθερίας - Παπανικολάου - Ακτή Μιαούλη - Αλεξ. Διάκου - Αλεξ. Παπάγου - Λεωφ. Ελευθερίας.
- Δημιουργία λωρίδων κυκλοφορίας ποδηλάτων, ειδικές διαδρομές πεζών για την άνετη πρόσβαση σε αξιόλογους και ειδικούς χώρους, όπως Αρχαιολογικοί, πεζόδρομοι αναψυχής, κ.λπ μετατροπή δρόμων έστω και για περιορισμένο ωράριο σε πεζόδρομους.
- Οργάνωση της κυκλοφορίας συμπληρώνοντας την υπάρχουσα υποδομή με τα αναγκαία έργα όπως εκείνα της υποχρεωτικής και ενημερωτικής τροχαίας οριζόντιας και κάθετης σήμανσης, κατασκευή νησίδων και κυκλοφοριακών κόμβων με φωτεινή ή όχι σηματοδότηση.

Η υπηρεσία μας προς αυτή τη κατεύθυνση είναι έτοιμη να προχωρήσει στην εκτέλεση των απαραίτητων έργων. Ενδεικτικά αναφέρουμε ότι εκτός από τους ήδη κατασκευασθέντες κόμβους (Ροδίνι, Θαλασσινή Πύλη - Τελωνείο, Ερνεστ Μπέβιν - Κοδριγκτώνος) για τους οποίους περιμένουμε την έγκριση του προγράμματός τους από το ΥΠΕΧΩΔΕ για να τους θέσουμε σε λειτουργία, έχουμε σχεδόν έτοιμη μία νέα μελέτη για την εγκατάσταση φωτεινής σηματοδότησης σε πολλούς ακόμη σημαντικούς κόμβους της πόλης μας όπως Δημοκρατίας - Κομνηνών - Μ. Κωνσταντίνου και Στ. Καζούλη, Εθν. Αντίστασης - Στ. Κωτιάδη, Μεγ. Κωνσταντίνου - Τσάτσου - Εθν. Αντίστασης, Λίνδου - Κων. Υδραίου κ.λπ.

Τέλος σε ό,τι αφορά την Περιφέρεια, διότι και εκεί έχουμε πρόβλημα, θα συνεχίσουμε την προσπάθεια που αρχίσαμε διάνοιξης και πλήρους κατασκευής και των υπολοίπων κεντρικών αρτηριών που προβλέπονται από το σχέδιο πόλεως.

Ερ. «Γιατί καθυστέρησε ο Δήμος να προχωρήσει στην διάνοιξη τόσων σημαντικών δρόμων;»

Απ. Το θέμα ήταν και είναι σοβαρό και πάντοτε ετίθετο επί τάπητος. Ομως από την μία η χρονοβόρα διαδικασία της πράξης αναλογισμού που απαιτείται για να συντελεσθούν οι απαλλοτριώσεις και από την άλλη τα μεγάλα χρηματικά ποσά που πρέπει να καταβάλει ο Δήμος στους ιδιοκτήτες συν εκείνα για την εκτέλεση των έργων ήταν κυρίως οι αιτίες που ο Δήμος δεν ξεκίνησε γρηγορότερα την προσπάθεια για τη διάνοιξη αυτών των οδών.

Εδώ όμως και ένα - δυο χρόνια η Δημοτική Αρχή αναλαμβάνοντας το πολιτικό κόστος - διότι πράγματι είναι κόστος - όταν έχεις ν' αντιμετωπίσεις τους ιδιοκτήτες των ρυμοτομούμενων οικοπέδων και να κατεδαφίζεις σπίτια μαζί με τις διαμαρτυρίες των περιοίκων για την ταλαιπωρία τους από την εκτέλεση των εργασιών, έδωσε τις σχετικές εντολές στις εμπλεκόμενες υπηρεσίες για να προχωρήσουν στις απαραίτητες ενέργειες.

Σήμερα μπορούμε να πούμε ότι πετύχαμε το στόχο μας και έτσι μπορέσαμε και δώσαμε στη κυκλοφορία νέους κεντρικούς οδικούς άξονες όπως είναι οι οδοί Μητροπολίτη Σπυρίδωνος, Κωνσταντινουπόλεως, Αποστ. Παύλου, Πτολεμαίων, προέκταση Κλαυδίου Πέπερ ενώ ολοκληρώνονται οι οδοί Καμείρου, Τσαλδάρη, Τσάτσου, κ.λπ και η προσπάθεια συνεχίζεται.

Ερ. «Υπόθεση πάρκινγκ: Τι γίνεται με το πελώριο αυτό θέμα; Ποίοι σχεδιασμοί υπάρχουν και πότε θα τεθούν σε φάση υλοποίησης;»

Απ. Την υπόθεση της κατασκευής των στεγασμένων χώρων στάθμευσης θα πρέπει να τη δούμε ως μία επιχείρηση και προς αυτή τη κατεύθυνση η πολιτεία έλαβε ορισμένες αποφάσεις που αφορούν ολόκληρη την επικράτεια όπως είναι η αρκετά μεγάλη χρηματική επιχορήγηση ανά θέση στάθμευσης όπου πολεοδομικά επιτρέπεται η κατασκευή γκαράζ.

Η μη κατασκευή μέχρι σήμερα στεγασμένων χώρων στάθμευσης προφανώς για μεν την ιδιωτική πρωτοβουλία η επένδυση ήταν αντιοικονομική για δε το Δήμο δεν ήταν δυνατή η ανεύρεση τέτοιων μεγάλων ποσών που απαιτούνται. Σήμερα έχει πλέον ωριμάσει η υλοποίηση τέτοιων επενδύσεων διότι έχει μεσολαβήσει το μέτρο της ελεγχόμενης στάθμευσης (αποδοχή της καταβολής τιμήματος), έγιναν αυστηρότερες οι ποινές του κώδικα οδικής κυκλοφορίας, υπάρχει κίνδυνος φθορών στα Ι.Χ. οχήματα που είναι όλα πλέον καινούργια και τέλος μπορεί να συνδυασθούν η Δημοτική Πρωτοβουλία με το ιδιωτικό κεφάλαιο. Προς αυτή λοιπόν τη κατεύθυνση κινείται πλέον ο Δήμος Ρόδου και σύντομα πιστεύω θα δει το φως της δημοσιότητας η πρόσκληση ενδιαφέροντος για τη κατασκευή του πρώτου υπόγειου χώρου στάθμευσης που θα είναι μάλλον αυτό της Πλατείας του Δημαρχείου.

Εκτός όμως των επενδύσεων της κατασκευής χώρων στάθμευσης ο Δήμος Ροδίων θα πρέπει να εκμεταλλευτεί τις σημερινές πολύ καλές συγκυρίες και νομίζω ότι ο Δήμαρχος ήδη κινείται δυναμικά προς αυτή την κατεύθυνση και να αναζητήσει την συνεργασία διαφόρων φορέων και του ιδιωτικού κεφαλαίου. Τα τελευταία «Μέτρα» και «Δράσεις» του Υπουργείου Ανάπτυξης δίνουν μεγάλα ποσοστά επιχορηγήσεων σε κάθε είδους αναπτυξιακά έργα και ειδικότερα σε αυτά που έχουν σχέση με την αναβάθμιση του τουριστικού προϊόντος. Είναι λοιπόν μεγάλη η ευκαιρία που παρουσιάζεται που δεν πρέπει να την χάσουμε.

Η πόλη της Ρόδου θα πρέπει να συνεχίσει να είναι πρωτοπόρα στον Τουρισμό, Δήμος Ρόδου και ιδιωτικό κεφάλαιο μαζί μπορούν να επιτύχουν πολλά και η πόλη μας να αποκτήσει τις νέες υποδομές που έχει ανάγκη.

Ερ. «Σε ποιούς τομείς «πάσχει» ακόμα η πόλη της Ρόδου κατά την κρίση σας;»

Απ. Η πόλη της Ρόδου θα πρέπει να συνεχίσει την δυναμική της ποεία και συνεχώς να βελτιώνεται σε όλους τους τομείς και προς αυτή την κατεύθυνση θα πρέπει να συνδράμουν όλοι οι φορείς και οι κάτοικοι της πόλης μας.

Η πόλη «πάσχει» (σε σύγκριση με το τέλειο φυσικά) ακόμη σε πολλούς τομείς θα αρκεστώ σε μερικούς από αυτούς που έχουν να κάνουν με τον Τουρισμό, διότι αυτός είναι κυρίως που συντηρεί την τοπική οικονομία μας και με την ποιότητα ζωής των κατοίκων της πόλης μας, και είναι οι ακόλουθοι:

- Να ολοκληρωθούν τα έργα, να εκλείψουν τα λειτουργικά προβλήματα και να διορθωθεί η εικόνα στις πύλες εισόδου του νησιού μας (Αεροδρόμιο και Λιμάνι).
- Να ελαχιστοποιήσουμε τα προβλήματα και να οργανωθεί η πόλη της Ρόδου σε τέτοιο βαθμό που ο επισκέπτης της αλλά και ο μόνιμος κάτοικος να αισθάνεται άνετος και σίγουρος όταν κυκλοφορεί στους δρόμους της είτε οδηγώντας οποιοδήποτε όχημα είτε πεζός στους πεζόδρομους και πεζοδρόμια της. Για να γίνει αυτό δεν αρκούν μόνο τα μέτρα που προτάθηκαν σχετικά με το κυκλοφοριακό θα πρέπει να απελευθερωθούν όλοι οι κοινόχρηστοι χώροι που κινούνται οι πεζοί από κάθε είδους αντικείμενα που αυθαίρετα καταλαμβάνουν αυτούς (κτίσματα, εμπορεύματα, παράνομες πινακίδες, οχήματα κ.λπ).

Πρέπει επιτέλους όλοι μας να μπορούμε να θαυμάζουμε και να απολαμβάνουμε όλες τις ομορφιές της πόλης μας.

- Πρέπει και είναι επιτακτική ανάγκη να λάβουμε κάθε αναγκαίο μέτρο για την εξαφάνιση όλων των περιπτώσεων που προκαλούν αισθητική και γενικότερη ρύπανση του περιβάλλοντος της πόλης. Θα αναφερθώ ενδεικτικά στην εμφάνιση των ημιτελών επί σειρά ετών νέων κτισμάτων ή των εγκαταλελειμμένων ερειπίων και των ακάλυπτων οικοπέδων.



Α. ΓΚΑΓΚΟΣ & ΥΙΟΣ Ο.Ε

BUILD

ΣΤΟ ΝΕΟ ΜΑΣ ΥΠΟΚΑΤΑΣΤΗΜΑ
ΑΓΟΡΕΣ ΤΩΡΑ! ΧΩΡΙΣ ΠΡΟΚΑΤΑΒΟΛΗ ΕΩΣ
ΚΑΙ 72 ΜΗΝΕΣ ΕΞΟΦΛΗΣΗ ΣΕ ΟΛΑ ΜΑΣ ΤΑ ΕΙΔΗ!
ΤΙΜΕΣ ΓΝΩΡΙΜΙΑΣ ΣΕ 3500 ΔΙΑΦΟΡΕΤΙΚΑ ΕΙΔΗ
• ΝΑΥΤΙΛΙΑΚΑ • ΗΛΕΚΤΡΙΚΑ ΕΡΓΑΛΕΙΑ • ΜΟΝΩΤΙΚΑ
•ΧΡΩΜΑΤΑ • ΣΙΔΗΡΙΚΑ •ΔΟΜΙΚΑ
ΕΙΔΙΚΕΣ ΤΙΜΕΣ ΓΙΑ ΕΠΑΓΓΕΛΜΑΤΙΕΣ ΚΑΙ ΞΕΝΟΔΟΧΕΙΑ
ΜΟΝΑΔΙΚΕΣ ΠΡΟΣΦΟΡΕΣ ΣΕ ΗΛΕΚΤΡΙΚΑ ΕΡΓΑΛΕΙΑ
ΟΙ ΚΑΛΥΤΕΡΕΣ ΤΙΜΕΣ ΤΗΣ ΑΓΟΡΑΣ
ΣΕ ΕΡΓΑΛΕΙΑ BOSCH - DEWALT

BOSCH BLACK&DECKER isomat ποιότητα στη δόμηση DEWALT High Performance Industrial Tools Χρωτέχ STANLEY metabo

ΥΠΟΚ/ΜΑ: Λ. ΡΟΔΟΥ - ΚΑΛΛΙΘΕΑΣ, ΚΑΛΛΙΠΑΤΕΙΡΑΣ 2 • ΤΗΛ.: (0241) 63494
• FAX: 69767 ΡΟΔΟΣ • ΚΕΝΤΡΙΚΟ: ΣΤΕΛΙΟΥ ΚΩΤΙΑΔΗ 37 • ΡΟΔΟΣ 85100



ΚΑΘΕΤΗ ΚΑΙ ΚΑΤΗΓΟΡΗΜΑΤΙΚΗ ΔΙΑΨΕΥΣΗ ΤΟΥ κ. ΤΣ. ΤΡΙΟΜΜΑΤΗ

Δεν αντιμετωπίζει πρόβλημα συνοχής η παράταξη Καραγιάννη

Σε συνέντευξή του «εφ' όλης της ύλης» το πρωτοκλασάτο στέλεχος της «Νομαρχιακής Αναγέννησης» και της Ν.Δ. περιγράφει την κατάσταση, καταρρίπτει μύθους και δοξασίες και σχολιάζει τα «κακώς κείμενα»

Σημαντικό έργο προσφέρει στο νομό η σημερινή νομαρχιακή αρχή, παρά τις αντίξοες πολιτικές συνθήκες και συγκυρίες υπό τις οποίες κλήθηκε να υπηρετήσει τα κοινά.

Την άποψη αυτήν εκφράζει σήμερα, σε συνέντευξή του προς την «δ» ο κ. Τσαμπίκος Τριομμάτης, πρωτοκλασάτο στέλεχος της «Νομαρχιακής Αναγέννησης» και επί σειράν ετών αντιπρόεδρος της Νομαρχιακής Επιτροπής της Νέας Δημοκρατίας.

Ο κ. Τριομμάτης αναφέρεται σε μικρές και μεγάλες πρωτοβουλίες που ανέλαβε η νομαρχιακή αρχή και τονίζει ότι παρά την αίσθηση που δημιουργήθηκε το τελευταίο διάστημα -κυρίως με αφορμή την υπόθεση των υδάτινων πόρων- η παράταξη δεν αντιμετωπίζει κανένα πρόβλημα συνοχής.

Ωστόσο, με πολύ κομψό και προσεκτικό τρόπο επισημαίνει ότι υπάρχει έλλειμμα στις δημόσιες σχέσεις και στην ενημέρωση του κοινού για το έργο της Νομαρχίας, και ότι πρέπει να αξιοποιηθεί ολόκληρο το στελεχιακό δυναμικό της παράταξης.

Συνέντευξη στην Μαριέττα Γαβριλιώτη

Απαντώντας, εξ' άλλου, σε σχετικές ερωτήσεις, ο κ. Τριομμάτης:

- αναφέρει ότι μέχρι στιγμής ο κ. Σάββας Καραγιάννης δεν έχει ανοίξει τα χαρτιά του για τις επόμενες εκλογές
- τονίζει ότι η Νέα Δημοκρατία ωφελήθηκε από την συνεργασία της μαζί του, αν και με επίσης προσεκτικό τρόπο αφήνει να εννοηθεί ότι μετεκλογικά η συνεργασία αυτή είναι μάλλον χαλαρή
- υπογραμμίζει ότι είναι πρόωρο και άκαιρο θέμα το πως θα διεκδικήσει η Νέα Δημοκρατία την Νομαρχιακή Αυτοδιοίκηση στις επόμενες εκλογές, τάσσεται όμως ανεπιφύλακτα υπέρ της στήριξης της υποψηφιότητας του κ. Χατζή Χατζηευθυμίου για τον Δήμο Ροδίων. Στους υπόλοιπους Δήμους, επισημαίνει ότι η στάση της Ν.Δ. θα πρέπει να καθοριστεί ανάλογα με τα τοπικά δεδομένα
- τέλος εμφανίζεται βέβαιος ότι η Ν.Δ. θα κερδίσει τις επόμενες βουλευτικές εκλογές.

Αναλυτικά η συνέντευξη του κ. Τριομμάτη:

• Να ξεκινήσουμε από την Νομαρχιακή Αυτοδιοίκηση της οποίας είστε στέλεχος. Πώς κρίνετε την πορεία και την προσφορά της νομαρχιακής αρχής; Πού πιστεύετε ότι δεν κατάφερε να παρουσιάσει κάτι ιδιαίτερο;

Απ.: Είμαι Νομαρχιακός Σύμβουλος της παράταξης του Σάββα Καραγιάννη.

Θα τολμήσω, προκαλούμενος από την ερώτησή σας, να καταθέσω την προσωπική μου άποψη για την πορεία και την προσφορά της Νομαρχιακής Αρχής, με ειλικρίνεια, χωρίς συναισθηματισμούς ή επηρεασμένος από προσωπικές πικρίες ή απαγοητεύσεις.

Η παρούσα, λοιπόν, Νομαρχιακή Αρχή, παρά τις αντίξοες πολιτικές συνθήκες και συγκυρίες που κλήθηκε να διοικήσει το νομό με επιμονή και πείσμα προσπαθεί να προσφέρει σημαντικό έργο και φαίνεται ότι τα καταφέρνει πολύ καλά.

Οι προσπάθειες που καταβάλλονται θα καρποφορούσαν ασφαλώς ευκολότερα αν σε θεσμικές θέσεις μέσα από τις οποίες πρέπει να περάσουν οι αποφάσεις μας δεν βρισκόταν άνθρωποι που δρουν αρνητικά και που στόχο έχουν την αποτυχία της σημερινής Νομαρχιακής Αρχής, αδιαφορώντας για την ζημιά που προκαλούν στον τόπο.

Ανθρωποι που πάνω από τα τοπικά και κοινωνικά συμφέροντα τοποθετούν τα κομματικά τους συμφέροντα. Και, βεβαίως, διαφωνώ με την τακτική του Νομάρχη να μην τους καταγγέλλει δημοσίως.

Εκεί που νομίζω ότι θα μπορούσε να βελτιώσει την απόδοσή της η Νομαρχιακή Αρχή είναι οι δημόσιες σχέσεις και η ενημέρωση του λαού μας για το έργο της.

Πιστεύω επίσης ότι η αξιοποίηση όλου του στελεχιακού δυναμικού της παράταξης, εκτός του ότι θα την έκανε πιό παραγωγική και πιό εντυπωσιακή, θα περιόριζε τα όποια παράπονα και μεμψιμοιρίες.

• Η νομαρχιακή επιτροπή της οποίας είστε μέλος, βρέθηκε στο επίκεντρο της δημοσιότητας και της προσοχής στο τελευταίο διάστημα, με αφορμή την υπόθεση των υδάτινων πόρων. Εκτιματε ότι λειτούργησε, όπως έπρεπε; Πώς απαντάτε στις καταγγελίες των δύο Κ/Ξ που αποκλείστηκαν από τον διαγωνισμό για καταστρατήγηση των διαδικασιών;

Απ.: Είμαι αντιπρόεδρος για τρίτο χρόνο της Νομαρχιακής Επιτροπής και ειλικρινά αισθάνομαι υπερήφανος και ιδιαίτερα ικανοποιημένος για την λειτουργία και την προσφορά αυτού του θεσμικού οργάνου που πραγματικά είναι η καρδιά της Νομαρχιακής Αυτοδιοίκησης.

Στο διάστημα των τριών χρόνων που λειτουργούμε έχουμε εξετάσει εκατοντάδες θέματα που έχουν άμεση σχέση με την ανάπτυξη του τόπου μας και έχουμε προγραμματίσει και εγκρίνει εκατοντάδες έργα αξίας πολλών δισεκατομμυρίων, τα περισσότερα των οποίων προέρχονται από την.. επάρετη ΕΟΚ.

Σχεδόν όλες οι αποφάσεις, παίρνονται ομόφωνα από την Συμπολίτευση και την Αντιπολίτευση, γεγονός που δείχνει το υψηλό αίσθημα ευθύνης που διακρίνει όλα τα μέλη της Επιτροπής.

Οσον αφορά το συγκεκριμένο θέμα των υδάτινων πόρων, μετά απο εξαντλητικές συνεδριάσεις, διάρκειας δεκάδων ωρών, και λεπτομερή εξέταση όλων των πτυχών των τριών προσφορών που η ορισθείσα κατά το Νόμο Επιστημονική Επιτροπή ενέκρινε, κρίναμε ομόφωνα ότι πιό συμφέροουσα και πλήρης για την λύση του προβλήματος, αλλά και για την εξυπηρέτηση των συμφερόντων του Δωδεκανησιακού Λαού, ήταν η προσφορά της εταιρείας ΑΚΤΩΡ.

Κατανοούμε τις διαμαρτυρίες των δύο άλλων κοινοπραξιών, που επίσης κατέθεσαν αξιόλογες προσφορές, αλλά δεν μας αγγίζουν -και το τονίζουμε αυτό- ούτε ψίθυροι, ούτε μισόλογα και υπονοούμενα.

Αν νομίζουν ότι αδικήθηκαν, να προσφύγουν στα υπερκείμενα όργανα που ο Νόμος προβλέπει, για να διεκδικήσουν το δίκαιό τους.

Ή αν έχουν κάτι συγκεκριμένο να καταγγείλουν, να το πράξουν επωνύμως, δημοσίως και με στοιχεία.

Εμείς την απόφασή μας και την δικαιολογήσαμε και την τεκμηριώσαμε Δημόσια.

• Πιστεύετε ότι οι μεγάλες πρωτοβουλίες που ανέλαβε η νομαρχιακή αρχή, όπως η διαχείριση των υδάτινων πόρων και η αεροπορική εταιρεία, μπορούν να υλοποιηθούν και να αντιμετωπισθούν τα προβλήματα;

Απ.: Πράγματι, η παρούσα Νομαρχιακή Αρχή τόλμησε να αγγίξει και να επιχειρήσει να δώσει λύσεις σε μεγάλα προβλήματα που χρόνια ταλαιπωρούν το Νομό μας, και που μέχρι σήμερα ο οραματισμός και μόνο της όποιας λύσης, φάνταζε ουτοπία.

Τέτοια προβλήματα είναι η παροχή Υγειονομικής πρωτοβάθμιας περίθαλψης στα απομονωμένα νησιά, που έλυσε με το Δελφίνι -Πολυϊατρείο- η αεροπορική σύνδεση της Δωδεκανήσου που επιχειρούμε να λύσουμε με την ίδρυση Αεροπορικής Εταιρείας και η λύση του προβλήματος ύδρευσης αποχέτευσης που επιχειρείται να δοθεί μέσω της τελευταίας απόφασης, για τους υδάτινους πόρους.

Ειδικά το τελευταίο πρόβλημα του νερού, που για την μερική αντιμετώπισή του, το κράτος πληρώνει μόνο για μεταφορά πάνω από ένα δισ. δρχ., ουδείς μέχρι σήμερα τόλμησε να το αγγίξει και πολύ περισσότερο να δρομολογήσει λύση.

Περιέργως μετά την απόφαση της Νομαρχίας όλοι οι φορείς παριστάνουν τους Νερουλάδες και τους ειδικούς.

Για την επιτυχία των λύσεων βεβαίως χρειάζεται τουλάχιστον η συναίνεση και σύμπραξη και άλλων φορέων εξουσίας.

Και εδώ πρέπει να ομολογήσουμε, ότι διάθεση για σύμπραξη και υποβοήθηση του έργου της Νομαρχίας για ευνόητους λόγους, δεν διαφαίνεται από πουθενά, τουλάχιστον όσον αφορά τα κυβερνητικά κέντρα εξουσίας.

Η Νομαρχιακή, λοιπόν, Αρχή, τόλμησε και έλαβε αποφάσεις για την λύση των σοβαρών προβλημάτων.

Ας αναλάβουν και κάποιοι άλλοι τις ευθύνες τους και ας μην παριστάνουν, όποτε τους συμφέρει, τους αναρμόδιους ή όποτε τους συμφέρει να κηρύσσουν αναρμόδια την Νομαρχιακή Αρχή.

Ο Λαός έχει πάρει είδηση το παιχνίδι που παίζεται με την Νομαρχία Δωδ/σου.

• Το τελευταίο διάστημα υπάρχει η αίσθηση ότι η παράταξη του κ. Καραγιάννη αντιμετωπίζει προβλήματα συνοχής. Είναι πράγματι έτσι;

Απ.: Δηλώνω υπεύθυνα και κατηγορηματικά -ΟΧΙ-.

Η παράταξη Καραγιάννη αριθμεί 25 Νομαρχιακούς Συμβούλους και δεκάδες άλλα πρωτοκλασσάτα στελέχη που δεν έτυχε να εκλεγούν.

Μέχρι στιγμής, τουλάχιστον, όλοι ανεξαιρέτως συμπαρίστανται με πάθος και προσφέρουν με ζήλο ότι τους ζητηθεί, όχι διότι βεβαίως δεν υπάρχουν προσωπικές πικρίες, παράπονα ή απογοητεύσεις.

Αλλά διότι πάνω απ' όλα και πρώτα απ' όλα, όλοι έχουμε θέσει την επιτυχία των στόχων και την εφαρμογή του προγράμματος της παράταξης, διότι αυτό μας επιβάλλει το χρέος μας απέναντι στον Δωδεκανησιακό Λαό, που μας τίμησε με το πρωτοφανές ποσοστό του 63%.

Ολοι θα μείνουμε στις επάλξεις, πιστοί μαχητές στην παράταξη της Νομαρχιακής Αναγέννησης, μέχρι και την τελευταία ημέρα της τετραετίας, που ισχύει η εντολή που πήραμε από τον Λαό μας.

• Υπάρχουν επίσης πληροφορίες που αναφέρουν ότι πολλά στελέχη της παράταξης στις επόμενες εκλογές έχουν αποφασίσει να ακολουθήσουν διαφορετικό δρόμο. Η παράταξη έχει αποφασίσει να διεκδικήσει εκ νέου την ψήφο του Δωδ/κού λαού; Εσείς τι θα πράξετε;

Απ.: θα αρχίσω την απάντηση της ερώτησης αυτής από το δεύτερο σκέλος της.

α) Μέχρι στιγμής, αυτός που έχει την πρωτοβουλία των κινήσεων της παράτα-



ΝΤΕΤΕΚΤΙΒΣ
30 ΧΡΟΝΙΑ ΜΟΝΙΜΑ ΚΑΙ ΣΤΗ ΡΟΔΟ
35354
ΠΛΑΤΕΙΑ ΑΓΙΟΥ ΙΩΑΝΝΟΥ
Η ΛΥΣΗ!!!
ΣΕ ΚΑΘΕ ΣΑΣ ΠΡΟΒΛΗΜΑ
EXPRESS SECURITY

ΣΩΜΑΤΕΙΟ ΣΕΡΒΙΤΟΡΩΝ ΜΑΙΤΡ ΜΠΑΡΜΑΝ ΚΑΙ ΒΟΗΘΩΝ ΡΟΔΟΥ
ΣΤΕΦ. ΚΑΖΟΥΛΗ 30 - ΤΗΛ. 32220

ΑΝΑΚΟΙΝΩΣΗ ΤΗΣ ΕΦΟΡΕΥΤΙΚΗΣ ΕΠΙΤΡΟΠΗΣ ΠΡΟΣ ΟΛΑ ΤΑ ΜΕΛΗ ΤΟΥ ΣΩΜΑΤΕΙΟΥ

Συνάδελφοι

Σας ανακοινώνουμε ότι οι εκλογές για την ανάδειξη της νέας Διοίκησης και των άλλων οργάνων του Σωματείου μας θα γίνουν στις 16-17-18/6/2001 ημέρες Σάββατο - Κυριακή και Δευτέρα και από ώρα 09.00 μέχρι 19.00 στην αίθουσα του Εργατοϋπαλληλικού Κέντρου Ρόδου.

Οσοι θέλουν να θέσουν υποψηφιότητα για το Διοικητικό Συμβούλιο και τα λοιπά όργανα του Σωματείου μπορούν να υποβάλλουν αίτηση υποψηφιότητας, στην εφορευτική επιτροπή, καθημερινά από της 16.00 ώς 18.00 μέχρι την 12/6/2001 ημέρα Τρίτη στα γραφεία του Σωματείου μας.

Συνάδελφοι σας καλούμε όλους να προσέλθετε και να πάρετε μέρος στις εκλογές του Σωματείου μας και να δώσουμε με την καθολική μας συμμετοχή το μήνυμα προς κάθε κατεύθυνση ότι είμαστε αποφασισμένοι να παλέψουμε δυναμικά για την λύση των προβλημάτων που απασχολούν τον κλάδο μας.

με Συναδελφικούς χαιρετισμούς
η Εφορευτική Επιτροπή
Μαχραμάς Μιχαήλ
Χαραλάμπους Ιωάννης
Σχοινάς Αλέξανδρος



ξης, δηλαδή ο κ. Καραγιάννης, επίσημα, τουλάχιστον, δεν δημοσιοποίησε καμία σκέψη του για το τι προτίθεται να πράξει στις επερχόμενες εκλογές.

Πιστεύω όμως ότι σύντομα θα εξωτερικεύσει τις όποιες σκέψεις του, διότι ο καιρός περνά και τα περιθώρια στενεύουν.

β) Προσωπικά βρέθηκα στην παράταξη Καραγιάννη επειδή το κόμμα μου απεφάσισε την στήριξή του στις εκλογές που μας πέρασαν.

Οπως γνωρίζετε είμαι πειθαρχημένο κομματικό στέλεχος και η συμμετοχή μου στις προσεχής εκλογές, θα πρέπει να συμβαδίζει με τις αποφάσεις των αρμοδίων κομματικών οργάνων, που προβλέπει ο Κανονισμός Λειτουργίας του κόμματος.

Αναμένω, λοιπόν, τις αποφάσεις των οργάνων για να εναρμονίσω την πορεία μου με αυτές.

Οπως είναι γνωστό η παράταξη Καραγιάννη είναι και ανεξάρτητη και πολυσυλλεκτική.

Δεν μπορώ, λοιπόν, να προεξοφλήσω τις διαθέσεις και τις αποφάσεις των υπολοίπων συναδέλφων, που είναι οι μόνοι αρμόδιοι να ξεκαθαρίσουν την θέση τους.

Προσωπικά προβλέπω αποχωρήσεις συναδέλφων, που φιλοδοξούν να δώσουν την εκλογική τους μάχη, από άλλα μετερίζια της Τοπικής Αυτοδιοίκησης και είναι βεβαίως δικαιωμά τους αναφαίρετο.

• Με την ιδιότητα του αντιπροέδρου της Νομαρχιακής Επιτροπής της Νέας Δημοκρατίας τώρα, θεωρείτε ότι η συνεργασία του κόμματος με τον κ. Καραγιάννη είναι θετική για τη Ν.Δ.;

Απ.: Αντιπρόεδρος της Νομαρχιακής Επιτροπής της Νέας Δημοκρατίας είμαι και τώρα, αλλά και τότε που λάβαμε την απόφαση συνεργασίας με τον κ. Καραγιάννη.

Δεν σας κρύβω ότι ήμουν από τους πρωταγωνιστές της ιδέας υλοποίησης της συνεργασίας αυτής, γεγονός που με έφερε σε οξεία αντιπαράθεση με κομματικούς συναγωνιστές μου, που είχαν αντίθετη γνώμη για διαφόρους λόγους.

Σήμερα, μετά τρία περίπου χρόνια, επιμένω ότι η απόφασή μας εκείνη, ήταν η καλύτερη για την εποχή και ότι το κόμμα μας βγήκε πολλαπλώς ωφελημένο.

Αλλωστε είναι ένα γεγονός, που και πολλοί πολέμιοι της ιδέας αυτής την εποχή εκείνη, τώρα αναγνωρίζουν την ορθότητα της απόφασης.

Λυπάμαι, που δεν μπορώ να επεκταθώ περισσότερο, για τα θετικά στοιχεία που προέκυψαν από την συνεργασία μας αυτή.

Επιφυλάσσομαι να το πράξω όταν έλθει η ώρα, απολογούμενος.

• Πέρα από την προεκλογική συνεργασία, υπάρχουν σχέσεις μεταξύ της πλατείας Κύπρου και του νομαρχιακού μεγάρου; Η Ν.Δ. ενημερώνεται και εκφράζει τις απόψεις της για σοβαρές πρωτοβουλίες ή αποφάσεις της νομαρχιακής αρχής;

Απ.: Η Νέα Δημοκρατία, με πλήρη επίγνωση των αποφάσεών της, στήριξε την παράταξη Καραγιάννη, αφού προηγουμένως ενημερώθηκε για το πρόγραμμά της, χωρίς δεσμεύσεις, περιορισμούς ή συμφωνίες κάτω από το τραπέζι.

Τυχόν επιτυχία του Σάββα Καραγιάννη ανήκει αποκλειστικά στον ίδιο και την παράταξη και μεις σαν κόμμα θα είμαστε ευτυχείς που συμβάλαμε με την στήριξή μας στην υλοποίηση των στόχων του προγράμματος.

Τυχόν αποτυχία και πάλι θα βαρύνει τον Σάββα Καραγιάννη και θα λυπηθούμε γι' αυτό.

Καμία δέσμευση, καμία παραίνεση ή συμβουλή από το δικό μας κόμμα.

Παρακολουθούμε την πορεία με προσοχή και ενδιαφέρον και όπου μπορούμε να συμπαρασταθούμε χωρίς να δημιουργούμε προβλήματα ή εντυπώσεις το πράττουμε.

• Στις επόμενες εκλογές, πιστεύετε ότι η Ν.Δ. θα πρέπει να διεκδικήσει την Νομαρχιακή Αυτοδιοίκηση με δικό της στέλεχος, ή να επαναλάβει την συνεργασία είτε με τον κ. Καραγιάννη, είτε με άλλο πρόσωπο έξω από τον ιδεολογικό - κομματικό της χώρο;

Απ.: Οι επόμενες εκλογές απέχουν αρκετά. Το κόμμα μας δια των οργάνων του, ανάλογα με το πολιτικό σκηνικό που θα διαμορφωθεί την εποχή που θα λαμβάνονται οι αποφάσεις, αλλά και με τις προοπτικές που θα διαφαίνονται στον πολιτικό ορίζοντα της χώρας, θα λάβει τις αποφάσεις του.

Οτι και να πούμε τώρα θα είναι και πρόωρο και άκαιρο.

Στην πολιτική λένε ότι μια εβδομάδα είναι χρόνος πολύς. Θέλουμε πολλές εβδομάδες για τις εκλογές.

• Στον Δήμο Ροδίων τι θα κάνει η Ν.Δ.; Θα στηρίξει τον βοηθό νομάρχη κ. Χατζή Χατζηευθυμίου που φέρεται να εκδηλώνει ενδιαφέρον;

Απ.: Ο Δήμος Ρόδου -πρωτεύουσα του Νομού- αποτελεί στοιχείο ειδικού προβληματισμού για το κόμμα μας.

Πράγματι ενώ έχουμε πλειοψηφία ψηφοφόρων, δεν καταφέρνουμε να εκλέξουμε δήμαρχο.

Γνώμη μου είναι ότι αν κατορθώσουμε να περιορίσουμε την διαρροή στελεχών μας σε άλλα ψηφοδέλτια και αν κατορθώσουμε να συσπειρωθούμε γύρω από ένα υποψήφιο θα το καταφέρουμε.

Ο Αντινομάρχης κ. Χατζηευθυμίου για τον οποίο με ερωτάτε, είναι πράγματι μια ξεχωριστή περίπτωση που μπορεί να συσπειρώσει τον ευρύτερο χώρο της παράταξης και να γεφυρώσει όλες τις τάσεις.

Συμβάλλει, σ' αυτό ο χαρακτήρας και το ήθος του.

Ακόμη η εργατικότητά του καθώς και η ανεκτίμητη προσφορά του στα Νομαρχιακά μας πράγματα, που τον καθιέρωσαν σαν αναντικατάστατο στενό συνεργάτη του Νομάρχη, είναι η καλύτερη εγγύηση ότι μπορεί να χειριστεί κατά τον καλύτερο τρόπο τα Δημαρχιακά μας πράγματα.

• Στους υπόλοιπους Δήμους τι πιστεύετε ότι θα πρέπει να γίνει; Θα πρέπει να δοθούν χρίσματα σε κομματικούς υποψηφίους ή κατά περίπτωση να γίνουν ευρύτερες συνεργασίες;

Απ.: Στους υπόλοιπους Δήμους του Νομού, η Νέα Δημοκρατία θα αποφασίσει κατά περίπτωση, λαμβάνοντας υπόψη συνθήκες και συγκυρίες, αλλά προ πάντων την γνώμη και τις αποφάσεις των Τοπικών Κοινωνιών, που οπωσδήποτε θα έχουν τον πρώτο λόγο.

Στόχος μας είναι η ενεργοποίηση και εκλογή υγιών και ηθικών κυττάρων των τοπικών κοινωνιών, με διάθεση προσφοράς για να μην αντιμετωπίσουμε ξανά στο μέλλον δυσάρεστες καταστάσεις, στις οποίες γίναμε μάρτυρες σε ορισμένους Δήμους του Νομού.

Προκαταβολικά, βέβαια, ζητάμε την συνεργασία όλων των κατοίκων των νεοσύστατων προπαντός Δήμων, προς την κατεύθυνση αυτήν.

• Η λειτουργία της Οργάνωσης της Ν.Δ. στα Δωδ/σα είναι ικανοποιητική; Τα εσωτερικά προβλήματα -και του πρόσφατου ακόμα παρελθόντος- έχουν ξεπεραστεί;

Απ.: Η Κομματική Οργάνωση της Νέας Δημοκρατίας αριθμεί 5.000 και πλέον οργανωμένα μέλη στο Νομό μας.

Είναι επόμενο να υπάρχουν και διαφορετικές ιδέες και διαφορετικές απόψεις και πολυφωνία και πλουραλισμός, στοιχεία που χαρακτηρίζουν τα δημοκρατικώς δομημένα κόμματα.

Κατά τις περιόδους των εσωκομματικών εκλογών, οι αντιπαραθέσεις ιδεών και θέσεων για ευνόητους λόγους, ενίοτε φθάνουν σε υψηλά σημεία όξυνσης, με αποτέλεσμα πολλές φορές να έχουμε δυσάρεστες εξελίξεις.

Μόλις περάσουν οι εκλογές οι όποιες διαφορές, και αντιπαραθέσεις πάνε στο περιθώριο.

Μπορώ να σας διαβεβαιώσω ότι σήμερα οι οργανώσεις προετοιμάζονται πυρετωδώς για την επιτυχία των επερχομένων εκλογών, που φαίνεται θα έλθουν πολύ σύντομα και που βέβαιο είναι, όπως δείχνουν και οι τελευταίες σφυγμομετρήσεις, ότι θα τις κερδίσουμε και μάλιστα με συντριπτική πλειοψηφία.

δημιουργίες cair

ΡΟΔΟΣ 2400 Λευκός Ξηρός ΟΠΑΠ
ΑΡΧΟΝΤΙΚΟ Ερυθρός Ξηρός
Δωδεκανησιακός τοπικός

Δύο αντιπροσωπευτικά κρασιά της ΚΑΪΡ Α.Ε., που αποδεικνύουν για άλλη μια φορά την αναμφισβήτητη ικανότητα της Δωδεκανησιακής Εταιρείας να παράγει υψηλής ποιότητας προϊόντα. Ικανότητα που επιβεβαιώνεται από την πρόσφατη παρουσίαση του μοναδικού στην ελληνική αγορά συλλεκτικού αφρώδους CAIR ROSE RESERVE 10 ετών, σε περιορισμένο αριθμό φιαλών και ποιότητα που συναντάται στην πλούσια γκάμα των διεθνώς αναγνωρισμένων προϊόντων της, όπως RODOS 2400 λευκό ξηρό, VQPRD (χρυσό στο Μιλάνο), ΜΟΣΧΑΤΟΣ ΡΟΔΟΥ ΟΠΕ (χρυσό στο Μιλάνο), MOULIN λευκό ξηρό (χρυσό στις Βρυξέλλες), MOULIN ροζέ ημίξηρο (χρυσό σε Μπορντό και Μιλάνο), CAIR φυσικός αφρώδης (χρυσά μετάλλια σε Μιλάνο και Monde Selection).

Εγγύηση
C·A·I·R
Επιλεγμένοι οίνοι ποιότητας

CAIR Δαβάκη - Πίνδου 65, Ν. Φάληρο, τηλ.: 4813876, 4813125 fax: 4814695.
2ο χλμ. Ρόδου - Λίνδου, Ρόδος τηλ.: 0241/68770-3 fax: 0241/62575.



Η BUSINESS LOGIC
ΚΟΝΤΑ ΣΤΑ
ΚΟΣΜΗΜΑΤΟΠΩΛΕΙΑ

Η BUSINESS LOGIC A.E.
η μοναδική πανελλαδικά αλυσίδα παροχής ολοκληρωμένων λύσεων πληροφορικής αποκλειστικά για επιχειρήσεις, είναι και πάλι κοντά σας.

Με το πληρέστερο πρόγραμμα της αγοράς για διαχείριση και οργάνωση καταστημάτων αργυροχρυσοχοΐας.

Για περισσότερες πληροφορίες ....

BUSINESS LOGIC

BUSINESS LOGIC ΤΑΜΒΑΚΑΣ ΔΗΜΗΤΡΗΣ
ΒΟΥΛΓΑΡΟΚΤΟΝΟΥ 14, ΡΟΔΟΣ
ΤΗΛ : 0241-75218, FAX : 0241-35104
e-mail address: dimitamb@otenet.gr



ΣΕ ΑΠΟΓΝΩΣΗ ΒΡΙΣΚΟΝΤΑΙ ΟΙ ΕΠΙΧΕΙΡΗΜΑΤΙΕΣ

Η πρόεδρος κ. Πόπη Μαχραμά κατηγορεί τους ξενοδόχους για δημιουργία «συνθηκών ανοικτού ανταγωνισμού» και για αποκλεισμό του κλάδου από τα προγράμματα προβολής και διαφήμισης!

Σοβαρά προβλήματα πληρότητας

αντιμετωπίζουν τα ενοικιαζόμενα!

Την ύπαρξη και σκόπιμη διατήρηση συνθηκών ανοικτού ανταγωνισμού με τους ξενοδόχους του νησιού και την αδικαιολόγητη αδιαφορία του ΠΡΟΤΟΥΡ σε ό,τι αφορά την κατανομή της διαφημιστικής πίτας για την προβολή του τουριστικού προϊόντος, καταγγέλλει σε συνέντευξή της προς την «δ», η πρόεδρος της Ομοσπονδίας Ενοικιαζομένων Δωματίων - Διαμερισμάτων Νομού Δωδ/σου κ. Πόπη Μαχραμά.

Η κ. Μαχραμά αναφέρεται επίσης στις θετικές και αρνητικές επιπτώσεις του νέου νομοσχεδίου που αφορά την κατάταξη των τουριστικών καταλυμάτων και καταθέτει τα στοιχεία που συγκέντρωσε σχετικά με την πληρότητα που είχαν τα ενοικιαζόμενα δωμάτια στο νομό Δωδ/σου έως και τα τέλη Μαΐου.

• Κυρία Μαχραμά, τι πληρότητα παορυσιάζουν τα ενοικιαζόμενα δωμάτια την περίοδο αυτήν και πώς εκτιμάτε ότι θα κινηθεί η τουριστική αγορά στο υπόλοιπο της σαιζόν;

Είναι γεγονός ότι η φετινή σαιζόν, σε ότι αφορά τουλάχιστον τα οικογενειακά ξενοδοχεία, δεν πάει καλά. Τα μέχρι τώρα στοιχεία του Μαΐου δείχνουν ότι δεν προσεγγίζουμε την περσινή πληρότητα, μετά βίας καταφέραμε να «αγγίξουμε» ένα 20%. Αν κρίνουμε μάλιστα από το Φαληράκι, που αποτελεί και τον πυρήνα, ενώ πέρσι τέτοια εποχή είχαμε πληρότητα της τάξεως του 80-85% φέτος αυτή είναι μειωμένη κατά 30 μονάδες περίπου.

• Που οφείλεται κατά την γνώμη σας η πρωτοφανής αυτή μείωση;

Μέχρι στιγμής δεν έχουν ανοίξει όλα τα καταλύματα παρά μόνο αυτά που έχουν συνάψει συμβόλαια με πρακτορεία. Αν και οι αφίξεις προς τα Δωδ/σα κινούνται ανοδικά δεν γνωρίζω ακριβώς ακόμη γιατί εμείς δεν πάμε καλά. Τα νέα πακέτα διακοπών και οι υπερβολικά μειωμένες τιμές που προσφέρουν τα ξενοδοχεία κάνουν την διαφορά, οι τουρίστες δεν βρίσκουν πλέον φθηνές τις τιμές των οικογενειακών ξενοδοχείων. Πρέπει να τονίσω, όμως, ότι προσφέρουμε καλύτερη ποιότητα και όχι ένα δωμάτιο τεσσάρων τοίχων. Προσφέρουμε ένα οικογενειακό περιβάλλον, δωμάτια που έχουν όλα τα απαραίτητα και θυμίζουν το σπίτι των επισκεπτών μας. Υπάρχει αμεσότητα και καλύτερη επικοινωνία με τον ιδιοκτήτη.

Εκτιμώ όμως ότι η κατάσταση θα αλλάξει. Είναι γεγονός ότι οι Αγγλοι και μεγάλο ποσοστό των Ιταλών και των Ελλήνων μας προτιμούν, η κατάσταση θα μεταβληθεί μετά τις 10 Ιουλίου. Μην ξεχνάτε επίσης ότι καταφέραμε να έχουμε κόσμο και μετά τον Δεκαπενταύγουστο έως και το πρώτο δεκαήμερο του Σεπτεμβρίου.

• Ποιά είνια η δυναμικότητα του νομού σε ενοικιαζόμενα δωμάτια και ποιές οι τιμές;

Στο νομό Δωδ/σου λειτουργούν φέτος 2.000 ενοικιαζόμενα καταλύματα και οι τιμές κυμαίνονται μεταξύ 12.000 και 40.000 δρχ. την υψηλή περίοδο. Δεν είναι τιμές ξενοδοχείων.

• Ποιά είναι τα κυριότερα προβλήματα που αντιμετωπίζετε σαν κλάδος;

Με τους συνεχείς αγώνες μας και την μαχητική ικανότητα που επιδείξαμε καταφέραμε φέτος μετά από 19 χρόνια να επιτύχουμε την αναγνώριση του κλάδου ως την «ραχοκοκαλιά του τουρισμού», έτσι μας απεκάλεσε ο γ.γ. του ΕΟΤ κ. Ευγ. Γιανακόπουλος. Ο νέος νόμος προβλέπει πλέον να ανανεώνεται η άδεια μας κάθε 5 χρόνια έναντι τριών που ίσχυε μέχρι τώρα, έχουμε δηλαδή ίση «θητεία» με τα ξενοδοχεία. Η κατηγοριοποίηση μας σε κλειδιά θα αποτελέσει κίνητρο για περαιτέρω εκσυγχρονισμό. Ενώ μπορέσαμε να συμπεριληφθούμε και στην κατανομή των πόρων του Γ' ΚΠΣ και να πετύχουμε επιδότηση 40% σε εργασίες που θα αγγίζουν τα 25 εκατ. δρχ. στις επιχειρήσεις μας.

Το πρόβλημα τώρα είναι ότι με ευθύνη των ξενοδόχων υπάρχουν παγίδες, πρέπει επιτέλους να καταλάβουν ότι το κουτάβι ξύπνησε και πως το κουτάβι είναι πολλές φορές και λυκόσκυλο! Ενώ έχουμε μεγαλουργήσει στο σύνολό μας, φαίνεται ότι στο νόμο κρύβονται ορισμένες διατάξεις που μπορούν να αποβούν μοιραίες για τον κλάδο μας.

Διευκρινιστικά σας αναφέρω ότι επιβάλλεται άμεσα η έκδοση ερμηνευτικής εγκυκλίου από τον ΕΟΤ μετά την πρόσφατη ψήφιση του σχετικού Νόμου του Υπουργείου Ανάπτυξης. Πρέπει να τακτοποιηθεί το θέμα της ανανέωσης των παλαιών σημάτων λειτουργίας του ΕΟΤ σε 5ετούς διάρκειας και να απαλειφθεί η προϋπόθεση της 3ετούς προϋπηρεσίας των υπό νομιμοποίηση καταλυμάτων, που είναι δυνατόν να δημιουργήσει προβλήματα με την εφορία. Με την απάλειψη της προϋπόθεσης αυτής δίνεται η δυνατότητα να νομιμοποιηθούν όλα τα υφιστάμενα καταλύματα αλλά συγχρόνως αυξάνεται και η δυναμικότητα του κλάδου.

Εκεί που προβλέπεται η μετάταξη των «μη κύριων» ξενοδοχειακών καταλυμάτων όπως μας αποκαλούν, όπως λένε δηλαδή «όμορφος», ή «άσχημος» άνθρωπος, για καταλύματα άνω των 15 δωματίων και άνω των 20 διαμερισμάτων, να γίνει πλέον προαιρετική για να αποφευχθεί η μετάταξή τους σε ξενοδοχειακά καταλύματα που θα είναι καταστροφική για τους ιδιοκτήτες και τις επιχειρήσεις τους. Πρέπει να γίνεται αυτοψία από τις Νομαρχιακές και Περιφερειακές Επιτροπές Τουρισμού για να κρίνουν εάν μπορούν, εφόσον συντρέχουν οι απαραίτητες προϋποθέσεις, να γίνουμε ξενοδοχεία.

Εξηγώ ότι αν για παράδειγμα κάποιος συνάδελφος έχει ένα κατάλυμα τεσσάρων κλειδιών με το νόμο τοποθετειται, αφού έχει 16 δωμάτια, στην κατηγορία του ξενοδοχείου. Μετά θα πασχίσει για να αποκτήσει ένα άστρο και θα ανήκει στην κατηγορία εκείνων των μικροξενοδόχων που ανταγωνίζονται μεγαθήρια και θα οδηγηθεί σε αφανισμό.

Δεν έχουμε τίποτε να ζηλέψουμε από τα ξενοδοχεία, θα χρειαζόμαστε περισσότερο προσωπικό μεγαλύτερη φορολογία και πολλά άλλα.

• Μιλάτε για τον χαρακτηρισμό που σας έχουν απονείμει ως «μη κύρια ξενοδοχειακά καταλύματα και σας πειράζει...!»

Ναι, το έχουμε ζητήσει επανειλημμένως πρέπει ο όρος «ROOMS TO LET» να αντικατασταθεί με τον όρο «FAMILY HOTEL» εφόσον διατηρούμε από το νόμο τον όρο «ξενοδοχείο». Είναι ένας τρόπος να αποφύγουμε πλέον την υποβάθμιση στα μάτια των επισκεπτών που μας επιβάλλουν τα γνωστά κέντρα. Δεν είμαστε «δωμάτια προς ενοικίαση» έχουμε υγιείς και πλήρως οργανωμένες επιχειρήσεις που διαφέρουν ακριβώς από τα ξενοδοχεία στο ότι τα δωμάτια θυμίζουν την κατοικία του φιλοξενούμενου. Μερικούς τους συμφέρει να μας μειώνουν.

• Δεν έχουμε δει να συμμετέχετε στην διαφημιστική καμπάνια του ΠΡΟΤΟΥΡ, δείχνετε αμέτοχοι στην συνολική προσπάθεια για διαφήμιση του τουριστικού προϊόντος του νησιού; Γιατί;

Κάποτε μας καλέσανε. Εγώ με τον κ. Σπανό συμφωνήσαμε και υπογράψαμε το καταστατικό του ΠΡΟΤΟΥΡ, είμασταν και εμείς δηλαδή ιδρυτικά του μέλη. Εκτοτε και μετά από συνεχή τηλεφωνήματα και εκκλήσεις το μόνο που κάνανε ήταν να μας στείλουν ένα τροποποιημένο δεύτερο καταστατικό που δεν αναφερόμασταν πουθενά! Ποτέ δεν μας καλέσανε για να συμμετέχουμε στην διαφήμιση, στις εκθέσεις πάντα αμέτοχοι και στην αφάνεια. Μετά από παράπονα που κάναμε, ο πρόεδρος προφορικά, και το τονίζω, προφορικά, μας είπε να στείλουμε την πρόταση μας για να φτιάξουν - λέει - ένα ξεχωριστό φυλλάδιο. Εμείς ζητιάνοι δεν γίναμε ούτε και ποτέ θα γίνουμε. Είμαστε μπροστάρηδες και φροντίζουμε από μόνοι μας. Και να σκεφθείτε ακόμη ότι ο ΠΡΟΤΟΥΡ είναι διαδημοτικός οργανισμός και όχι ξενοδοχειακός! Αυτό λέει πολλά.

• Πως προβάλλετε το προϊόν σας;

Με προσωπικά μας έξοδα και με την συμβολή της Συνομοσπονδίας έχουμε εκδώσει ταξιδιωτικό οδηγό σε όλες τις γλώσσες. Εχουμε προσωπικά φυλλάδια και συμμετέχουμε σε όλες τις τουριστικές εκθέσεις. Πρόσφατα φτιάξαμε και ιστοσελίδα στο internet όπου κάθε μέλος, μόνο με 10 χιλιάδες μπορεί να προβληθεί αλλά και να γίνουν κρατήσεις δωματίων στο κατάλυμά του. Είναι ένα σύγχρονο σύστημα που μας βοηθάει ακόμη να μην είμαστε δέσμιοι των πρακτορείων. Επιπλέον μπορέσαμε μέσω του ΕΟΜΜΕΧ να έχουμε 40% χρηματοδότηση επί της αγοράς υπολογιστών στις επιχειρήσεις μας.

ΔΩΔΕΚΑΝΗΣΟΣ ΝΑΥΤΙΛΙΑΚΗ Ν.Ε.

Κρατήσεις on line:
«ΔΩΔΕΚΑΝΗΣΟΣ ΝΑΥΤΙΛΙΑΚΗ» Ν.Ε
Αυστραλίας 3, Ρόδος 85100,
Τηλ.: 0241 - 70590, Fax: 70591
και
Στον ταξιδιωτικό σας πράκτορα

ΔΡΟΜΟΛΟΓΙΑ ΤΟΥ ΤΑΧΥΠΛΟΟΥ ΚΑΤΑΜΑΡΑΝ «DODEKANISOS EXPRESS»
ΑΠΟ 29 Μαΐου έως 30 Ιουνίου 2001

	Αναχωρήσεις από ΡΟΔΟ (Κεντρικό λιμάνι - Κολώνα)
ΔΕΥΤΕΡΑ	08.30 από ΡΟΔΟ για ΣΥΜΗ- ΚΩ - ΛΕΡΟ - ΛΕΙΨΟΙ - ΠΑΤΜΟ - ΛΕΙΨΟΙ - ΛΕΡΟ - ΚΑΛΥΜΝΟ - ΚΩ - ΣΥΜΗ - ΡΟΔΟ
ΤΡΙΤΗ	08.30 από ΡΟΔΟ για ΚΩ - ΚΑΛΥΜΝΟ - ΚΩ - ΡΟΔΟ
ΤΕΤΑΡΤΗ	08.30 από ΡΟΔΟ για ΤΗΛΟ- ΝΙΣΥΡΟ - ΚΩ - ΚΑΛΥΜΝΟ - ΚΩ - ΝΙΣΥΡΟ - ΤΗΛΟ - ΡΟΔΟ
ΠΕΜΠΤΗ	08.30 από ΡΟΔΟ για ΚΩ - ΚΑΛΥΜΝΟ - ΚΩ - ΡΟΔΟ
ΠΑΡΑΣΚΕΥΗ	08.30 από ΡΟΔΟ για ΣΥΜΗ - ΚΩ - ΛΕΡΟ - ΛΕΙΨΟΙ - ΠΑΤΜΟ - ΛΕΡΟ - ΚΑΛΥΜΝΟ - ΚΩ - ΣΥΜΗ - ΡΟΔΟ
ΣΑΒΒΑΤΟ	08.30 από ΡΟΔΟ για ΣΥΜΗ - ΚΩ - ΚΑΛΥΜΝΟ - ΛΕΡΟ - ΚΑΛΥΜΝΟ - ΚΩ - ΡΟΔΟ
ΚΥΡΙΑΚΗ	08.30 από ΡΟΔΟ για ΚΩ - ΚΑΛΥΜΝΟ - ΛΕΡΟ - ΛΕΙΨΟΙ - ΠΑΤΜΟ - ΛΕΡΟ - ΚΑΛΥΜΝΟ - ΚΩ - ΣΥΜΗ - ΡΟΔΟ



sports

ΕΠΙΜΕΛΕΙΑ:
Ηλίας Λοΐζος
Γιάννης Κουμέντος



ΟΛΟΙ ΕΝΩΜΕΝΟΙ ΣΑΝ ΜΙΑ ΓΡΟΘΙΑ

Η Ρόδος ετοιμάζεται για την μάχη της Τετάρτης, μαζί της οργανώνονται και οι φίλαθλοι

Σελ. 18





❒ Νέα αντιπολίτευση στην ΕΠΟ

Σελ. 19

Διαιτησία

Νικάκης:

«Ολοι οι αξιολογημένοι στο Πήλιο»



Β' κατηγορία Ιάλυσος

• Στην Κατερίνη αποχαιρετά τα επαγγελματικά σαλόνια

Σελ.20



Για την καρό σημαία στο Κιάτο ο Λυρίου

Σελ.20

• Εντονη διαμαρτυρία του Σπ. Αγγελόπουλου για δημοσίευμα

Σελ.21



ΜΠΑΡΑΖ ΕΘΝΙΚΗΣ ΚΑΤΗΓΟΡΙΑΣ

Ο.Φ.Η. - ΠΑΣ ΓΙΑΝΝΕΝΑ σήμερα στις 8.30 μ.μ. στο Εθνικό Στάδιο

Μέρες Α' Εθνικής



ΡΙΓΚΟ ο τρομπετίστας που θα δώσει τον παλμό στην εξέδρα

➤ Ζει το νησί της Ρόδου και ετοιμάζεται για το παιχνίδι της Τετάρτης με τον Ηρόδοτο

Το αίμα νερό δε γίνεται. Αυτό τουλάχιστον μπορούμε να χρησιμοποιήσουμε για την περίπτωση του προέδρου του ΔΟΝΑ κ. Κάλλιστου Διακογεωργίου όπου έχει ενεργοποιηθεί τις τελευταίες ημέρες και προσπαθεί να βρει τρόπους για να βοηθήσει τη Ρόδο στέλνοντας τον περισσότερο κόσμο στο γήπεδο.

Ηδη για την Δευτέρα στις 6 το απόγευμα έχει προγραμματισθεί συνάντηση μεταξύ του κ. Διακογεωργίου και του Συνδέσμου Φιλάθλων «Κακιά Σκάλα» που έχει ενεργοποιηθεί, ώστε την ημέρα του αγώνα το γήπεδο να θυμίζει Ρίο.

Αναμένεται περισσότερα από 100.000 χαρτάκια να δοθούν στους φιλάθλους, να τοποθετηθούν οι κόρνερ στη θέση τους, και ο Ρίνγκο με την τρομπέτα του να δίνει το ρυθμό. Εχει κληθεί και ο γνωστός φίλαθλος «Αρμάρα» για να δώσει το δικό του χρώμα στην «Κακιά Σκάλα». Ολα θα θυμίζουν μέρες Α' Εθνικής στην προσπάθεια της δημιουργίας της νέας Μεγάλης Ρόδου. Χθες οι ποδοσφαιριστές είχαν έξοδο με τον κ. Διακογεωργίου στο «Paradiso». Ολα γίνονται για να φτιαχτεί το κλίμα όσο το δυνατόν καλύτερο και να δουλέψουν όλα σαν μια γροθιά.

Πέρα όμως από την προσπάθεια κλήσης των φιλάθλων στο γήπεδο, η ομάδα προπονείται σε εντατικούς ρυθμούς για να είναι πανέτοιμη στη μάχη της ανόδου. Την Τρίτη θα «μαντρωθεί» στο ξενοδοχείο Blue Bay του πρώην προέδρου της Βασίλη Παπαβασιλείου. Θεωρείται το γούρι της.

Πάντως αναμένται την Τετάρτη στις 4 μ.μ. που θα ξεκινήσει το παιχνίδι, το Εθνικό Στάδιο να γνωρίσει μεγάλες πιένες.

ΠΑΣ Γιάννινα, Μάνθος Κολέμπας: Και στο φεγγάρι να μας πάνε θα είμαστε περισσότεροι στην Ρόδο «Για μας αυτό το μαρτύριο δεν τελείωσε...»

➤ Δηλώσεις του προέδρου του ΠΑΣ για το σημερινό παιχνίδι

Μετά το τέλος του αγώνα με τον Πανηλειακό εμείς οι ίδιοι είπαμε «πάμε για τα μπαράζ», με όλη αυτή την κωμωδία που ζούμε φέτος στο πρωτάθλημα. Θα ρωτήσω το εξής: Ποιός τιμωρείται από αυτήν την απόφαση; Ο ΟΦΗ ή ο ΠΑΣ;», αναρωτήθηκε ο πρόεδρος της ΠΑΕ ΠΑΣ Γιάννινα Μάνθος Κολέμπας.

Ο Ηπειρώτης πρόεδρος μίλησε για την μάχη των μπαράζ που θα δώσει σε λίγες μέρες η ομάδα του και τον ορισμό του γηπέδου της Ρόδου ως έδρα των αγώνων με τον ΟΦΗ. «Και στο φεγγάρι να μας πάνε οι φίλαθλοι του ΠΑΣ θα είναι περισσότεροι...

Εγώ πρότεινα στον κ. Λουκόπουλο να γίνουν οι αγώνες στην Αθήνα. Η απάντηση που πήρα ήταν ότι οι έδρες είχαν οριστεί από την αρχή. Ο Ολυμπιακός με την ΑΕΚ γιατί έπαιξαν στο Ηράκλειο και όχι στην Αλεξανδρούπολη, που είχε οριστεί ως έδρα; Το γήπεδο της Ρόδου δεν τηρεί τους κανόνες ασφαλείας. Η χωρητικότητα του είναι 4.000. Τόσοι θα είναι μόνο οι οπαδοί του ΠΑΣ που θα μπούνε όλοι αυτοί;»

Ο κ. Κολέμπας μίλησε και για την απόφαση της ΕΠΟ να μειώσει τις ομάδες την επόμενη χρονιά και να τις αυξήσει την μεθεπόμενη. «Η απόφαση της ΕΠΟ είναι «προφάσεις εν αμαρτίαις». Κάποτε θα διαβάζουν και θα γελάνε με αυτά που αποφασίζουνε οι ηγέτες του ελληνικού ποδοσφαίρου. Βεβαίως, είμαι και εγώ απ' αυτούς που εγκλημάτησαν, που δέχτηκαν την απόφαση ενός ανδρός, του δικτάτορα που διοικούσε και δυστυχώς το παρασκήνιο συνεχίζει να διοικεί το ελληνικό ποδόσφαιρό», είπε ο Κολέμπας και έκανε ευθεία επίθεση στον έκπτωτο πρόεδρο της ΕΠΑΕ Βίκτωρα Μητρόπουλο. «Ο Βίκτωρας Μητρόπουλος αποφάσισε μόνος του, γιατί κανείς δεν τολμούσε να σηκώσει φωνή...!

Ολοι έχουμε ευθύνες γι' αυτήν την κατάσταση και κυρίως οι παράγοντες των μεγάλων ομάδων. Αν θέλουν ένα πρωτάθλημα με 14, 12 ή 10 ομάδες τότε ας το κάνουν... Αρκεί να βρούνε την ασφαλιστική δικλείδα ώστε να μην είναι οι 8 από την Αθήνα!!! Πρέπει να ενισχύσουν τα γεωγραφικά και οικονομικά κριτήρια για τις ομάδες».

Τέλος, αναφέρθηκε στην απόφαση για την αναδιάρθρωση και για το αν είναι αποσπασματική ή έχει μείνει μια κεντρική ιδέα στην οποία κινούνται η ΕΠΟ και η ΕΠΑΕ.

«Οι αποφάσεις είναι αποσπασματικές και όχι με καθαρό μυαλό και αγνές προθέσεις. Είναι ξεκάθαρο! Δεν αποφάσισαν μόνοι τους αυτοί οι κύριοι. Δυστυχώς κομματοποιήθηκε και το ποδόσφαιρο... Δεν είναι τυχαίο ότι οι ποδοσφαιρικές ενώσεις που ανήκουν στο κυβερνών κόμμα δεν παρέστησαν... Και αυτό έγινε κατ' εντολήν... Εγινε μια επερώτηση, η οποία δεν έγινε δεκτή γιατί δεν υπέγραφαν οι βουλευτές του ΠΑ.ΣΟ.Κ.

Φέτος ζήσαμε σε όλο το μεγαλείο την κατάλυση των θεσμών. Σε ένα ευνοούμενο κράτος, ποιά είναι η θέση της Πολιτείας; Να παρακολουθεί από μακριά; Δεν είναι υποχρεωμένη να προστατεύσει τις κοινωνικές τάξεις; Γιατί το ποδόσφαιρο είναι μια κοινωνική λειτουργία.

Ξεκίνησε ο Γιώργος Φλωρίδης που πιστεύω ότι είχε πολύ καλές προθέσεις, αλλά τον σταμάτησαν. Λυπάμαι πολύ που το λέω. Για μένα το πρωτάθλημα έπρεπε να διεξαχθεί με 18 ομάδες, καθώς δεν υπήρχε ισονομία και κάποιες ομάδες αδικήθηκαν. Δεν έχουμε έσοδα από τον ΟΠΑΠ ούτε από το στοίχημα, όπως μας είχε υποσχεθεί ο κ. Φούρας...», κατέληξε ο Μάνθος Κολέμπας.

ΑΝΑΚΟΙΝΩΣΗ

Ο Ομιλος Αντισφαίρισης Ιαλυσού δημιουργεί Ακαδημία Tius για παιδιά προσχολικής ηλικίας 4-6 ετών.

Οι ενδιαφερόμενοι μπορούν να επικοινωνούν στο τηλέφωνο 92792 ώρα 9.00 π.μ. - 13.00 π.μ.

Οι εγγραφές θα ολοκληρωθούν ως τις 25/6/01.

Εκ του Διοικ. Συμβουλίου



Ο 95,9 Fm κοντά στα σπορ, δίπλα στην Ρόδο

Την Τετάρτη 13 Ιουνίου συντονιστείτε στους 96,2 και 95,9 και λεπτό προς λεπτό παρακολουθείστε την προσπάθεια της Ρόδου για άνοδο στην Εθνική Ερασιτεχνική.

95,9 Νέοι Ορίζοντες

Για να είστε πρωταγωνιστές και όχι μόνο ακροατές. Το παιχνίδι περιγράφουν οι

Γιάννης Κουμέντος, Ηλίας Λοΐζος.

Χορηγοί: Shark Energy drink, Super Market Bazaar, 298 Golden Shop, Ανταλλακτικά Ριζόπουλος, Κομμωτήρια Μπάμπης - Χρύσα.

YACHT CLUB SPORTS

ΤΟΥΡΝΟΥΑ ΠΟΔΟΣΦΑΙΡΟΥ 5Χ5

TOYOTA

ΝΕΟ γήπεδο 5Χ5 διεθνών προδιαγραφών στο Φαληράκι

16-17 Ιουνίου

(Σαββατοκύριακο)

Κάντε τη δική σας ομάδα και δηλώστε συμμετοχή

Τηλ. 87879

YACHT CLUB

Ένας μοναδικός πολυχώρος Αγησάνδρου - Φαληράκι

ΠΡΟΣΕΧΩΣ Ακαδημία Ποδοσφαίρου Προπονητής: Αργύρης Παπαδιός

Νέα αντιπολίτευση στην Ε.Π.Ο.



➤ Δεκαοχτώ φιλικά προσκείμενες ποδοσφαιρικές ενώσεις με επικεφαλής τον Βίκτωρα Μητρόπουλο ανακαλούν στην... τάξη την Ομοσπονδία



Εξ ιδίων άρχισαν να εκτοξεύονται τα βέλη προς τη διοίκηση της ποδοσφαιρικής ομοσπονδίας, τα μέλη της οποίας δεν μπορούν να αισθάνονται και τόσο άνετα στις θέσεις τους. Ειδικά ο Κώστας Αλεξανδρίδης, ο Βασίλης Γκαγκάτσης και ο Δημήτρης Κούκης, που άκουσαν τα... εξ αμάξης σε σύσκεψη με εννέα εκπροσώπους φίλα προσκείμενων σ'αυτούς ενώσεων!

Συγκεκριμένα, οι εκπρόσωποι των ΕΠΣ Αρκαδίας, Καστοριάς, Καβάλας και Γρεβενών άσκησαν δριμεία κριτική στη διοίκηση της ΕΠΟ και δεν δίστασαν να υποστηρίξουν: «Εχει δίκιο ο Μητρόπουλος σ'αυτά που λέει. Κι εμείς δεν συμφωνούμε με τον τρόπο λειτουργίας της ομοσπονδίας».

Στη συγκέντρωση της ΕΠΟ, που οργανώθηκε για αντιπερισπασμό στην κίνηση Μητρόπουλου μετείχαν ακόμα εκπρόσωποι των ενώσεων Κιλκίς, Μεσσηνίας, Λακωνίας, Σάμου και Εύβοιας.

Από την άλλη πλευρά, ο Βίκτωρας Μητρόπουλος κερδίζει συνεχώς έδαφος, όσον αφορά την επιρροή του στις ενώσεις κι αυτό φαίνεται από την απήχηση που είχε η πρωτοβουλία του να καλέσει τους εκπροσώπους τους, οι οποίοι έδωσαν βροντερό παρόν στη σχετική συγκέντρωση.

Συνολικά ανταποκρίθηκαν 18 ενώσεις, οι οποίες αποφάσισαν μάλιστα να εκλέξουν μια επιτροπή, που σύντομα θα στείλει και επιστολή στη διοίκηση της ΕΠΟ, την οποία θα ανακαλέσει στην... τάξη.

Την επιτροπή αποτελούν ο Μητρόπουλος, ο Βούρβαχης (ΕΠΣ Χανίων), ο Ψαρρόπουλος (ΕΠΣ Λέσβου), ο Αναστασόπουλος (ΕΠΣ Ηλείας), ο Παπαθανασίου (ΕΠΣ Φλώρινας) και ο Βούλγαρης (ΕΠΣ Χαλκιδικής).



Ποδοσφαιρικό τουρνουά «Αγ. Σουλάς 2001»

Σε μια εβδομάδα περίπου λήγουν οι δηλώσεις συμμετοχής για το Παιδικό Ποδοσφαιρικό τουρνουά «Αγ. Σουλάς 2001», που διοργανώνει η Ε.Π.Σ.Δ. με συνδιοργανωτές τον Νομαρχιακό Αθλητικό Οργανισμό Δωδεκανήσου (Ν.Α.Ο.Δ.) και την Επιτροπή Παιδείας και Αθλησης του Δήμου Καμείρου.

Σύμφωνα με ανακοίνωση της Ε.Π.Σ.Δ. οι δηλώσεις θα γίνονται δεκτές από την γραμματεία μέχρι και την Παρασκευή 15 Ιουνίου.

Οπως είναι γνωστό τα σωματεία μπορούν να χρησιμοποιήσουν στο τουρνουά ποδοσφαιριστές που έχουν γεννηθεί από την 1-1-1988 και μετά.

Γενική Συνέλευση σήμερα στο Βάτι

Καλούμε όλα τα μέλη του Α.Σ. Διαγόρας Βατίου σε τακτική Γενική Συνέλευση την Κυριακή 10 Ιουνίου 2001 και ώρα 11 π.μ. στο παλιό Δημοτικό Σχολείο στο Βάτι με τα ακόλουθα θέματα ημερησίας διατάξεως:

1. Απολογισμός απερχομένου Δ.Σ.
2. Εκλογή νέου Δ.Σ.
3. Εκλογή εξελεγκτικής επιτροπής
4. Διάφορα

Σε περίπτωση μη απαρτίας η Γ.Σ. θα επαναληφθεί την επόμενη Κυριακή 17-6-2001 και ώρα 11 π.μ. στον ίδιο χώρο.

Για το Δ.Σ. του Διαγόρα Βατίου
Ο πρόεδρος
Γιάννης Σ. Καμπούρης

Στις 16 Ιουνίου Δόξα Ψ. - Απόλλωνας Απ.

Λόγω του αγώνα Ρόδου - Ηροδότου, που θα γίνει την Τετάρτη 13 Ιουνίου, ο προγραμματισμένος αρχικά αγώνας κατάταξης, από την Ε.Π.Σ.Δ., ανάμεσα στην Δόξα Ψίνθου και τον Απόλλωνα Απολλώνων, μετατίθεται για το Σάββατο 16 Ιουνίου και ώρα 5.00' το απόγευμα.

Βεβαίως το παραπάνω παιχνίδι θα διεξαχθεί, εφ' όσον χρειασθεί, ενώ το γήπεδο που θα γίνει ο αγώνας, θα οριοθεί σε προσεχή συνεδρίαση του Δ.Σ. της Ε.Π.Σ.Δ.

ΑΝΑΚΟΙΝΩΣΗ

Ο **Τσακμακίδης Ανδρέας** καθηγητής Φ. Αγωγής στο Αθλητικό Γυμνάσιο Ρόδου θα προσφέρει και φέτος μια μοναδική ευκαιρία σε νέα παιδιά να δοκιμάσουν και να αναδείξουν το ταλέντο τους στη **σχολή ποδοσφαίρου** που θα οργανώσει σ'ένα όμορφο και άνετο περιβάλλον (Αθλητικές εγκαταστάσεις ξενοδοχείου SUNWING).

Ελα κι εσύ να δοκιμάσεις
Πληροφορίες και εγγραφές
τηλ. 30417 & 75051
Τεχνικός Υπεύθυνος
Τσακμακίδης Ανδρέας



Αποχαιρετά το επαγγελματικό ποδόσφαιρο


Λίγο δύσκολο να έχει τόσους παίκτες στον πάγκο ο Θεοδώρου

➤ Για τελευταία φορά ο Ιάλυσος παίζει στην Κατερίνη με τον Πιερικό, επιστρέφοντας στα Ερασιτεχνικά πρωταθλήματα

Αναχωρεί σήμερα το πρωί ο Ιάλυσος για την Θεσσαλονίκη και από εκεί για την Κατερίνη όπου το απόγευμα θα τεθεί αντιμέτωπος με τον Πιερικό. Ολοκληρώνει έτσι τις υποχρεώσεις του στην Β' κατηγορία και επιστρέφει μετά από αρκετά χρόνια (1992-93) και πάλι στα ερασιτεχνικά πρωταθλήματα.

Ο προπονητής της ομάδας Θεόδωρος Θεοδώρου δεν θα έχει μαζί του τον Γ. Ράιο, αντίθετα επιστρέφει για το τελευταίο παιχνίδι της Β' κατηγορίας ο Β. Ράιος. Το σημερινό παιχνίδι και για τις δύο ομάδες είναι περισσότερο αγγαρεία μιας και οι δύο έχουν καταδικαστεί σε υποβιβασμό, ανεξάρτητα αναδιάρθρωσης.

Στον Ιάλυσο ήδη ψάχνουν να κρατήσουν τους παίκτες ώστε η συνοχή της ομάδας να παραμείνει η ίδια.

Το πρόβλημα όμως είναι ότι διοίκηση δεν υπάρχει ουσιαστικά, και κανείς δεν γνωρίζει τι θα γίνει με την επιστροφή των «Ερυθροκίτρινων» στον ερασιτέχνη. Εν τω μεταξύ η ομάδα χρωστάει αρκετά λεφτά στους παίκτες της και εάν δεν τους τα πληρώσει κανείς δεν είναι διατεθειμένος να συνεχίσει. Απόλυτα λογικό βέβαια αφού πρώτα θα πρέπει να Ασφαλισθούν τα χρωστούμενα και στη συνέχεια να ανοιχθούν νέες «πληγές». Ετσι καταλαβαίνει κανείς, ότι το μέλλον είναι αβέβαιο για ομάδα και παίκτες.

Β' κατηγορία

Η τελευταία αγωνιστική

Ατρόμητος - Νάουσα
Πατραϊκός - Εθνικός
Μαρκό - Αχαρναϊκός
Βέροια - Κρύα Βρύση
Πιερικός - Ιάλυσος
Κοζάνη - Αναγέννηση Κ.
Κιλκισιακός - Λαμία
Χαλκηδόνα - Αμπελόκηποι
Λύκοι - Λεωνίδιο

Η ΒΑΘΜΟΛΟΓΙΑ

ΟΜΑΔΕΣ	ΑΓ.	ΤΕΡ.	ΒΑΘ.
1. Πατραϊκός	33	75-22	83
2. Χαλκηδόνα	33	59-22	67
3. Ατρόμητος	33	67-32	64
4. Εθνικός	33	66-40	63
5. Λεωνίδιο	33	68-38	62
6. Μαρκό	33	56-37	57
7. Κιλκισιακός	33	54-46	52
8. Κρύα Βρύση	33	54-54	51
9. Αχαρναϊκός	33	50-47	49
10. Νάουσα	33	39-43	47
11. Κοζάνη	33	51-55	41
12. Αμπελόκηποι	33	39-59	38
13. Λαμία	33	33-41	37
14. Βέροια	33	43-56	35
15. Αναγέννηση	33	26-59	26
16. Λύκοι	33	29-56	23
17. Πιερικός	33	25-60	18
18. Ιάλυσος	33	26-90	14

Σημ.: Η Βέροια έχει δύο μηδενισμούς και μείον τρεις βαθμούς. Ο Ιάλυσος με μείον τρεις βαθμούς.

Σε ρυθμό μπαράζ τα πάντα στον ΟΦΗ



Στο ρυθμό των αγώνων μπαράζ κινούνται τα πάντα στον ΟΦΗ, με την αρχή να γίνεται την Κυριακή στις 20:30 στο γήπεδο της Ρόδου. Οπως είναι γνωστό η ομάδα της Κρήτης υποδέχεται τα Γιάννινα σε αυτό το γήπεδο γιατί είναι τιμωρημένη, από τα επεισόδια στο ματς με την Παναχαϊκή, αλλά όλοι θέλουν να πιστεύουν ότι αυτό δεν θα τους επηρεάσει.

Η σημερινή προπόνηση έγινε βράδυ και υπό το φως των προβολέων σε μία προσπάθεια προσαρμογής στις συνθήκες του αγώνα.

Πάντως, προβληματισμός υπάρχει για την παρουσία του κόσμου. Και αν αρκετοί είναι αυτοί που κατοικούν στη Ρόδο και υποστηρίζουν την ομάδα του ΟΦΗ και θα δώσουν το παρών στο γήπεδο, δεν συμβαίνει το ίδιο και με αυτούς της Κρήτης.

Και αυτό γιατί για να πραγματοποιηθεί δρομολόγιο με πλοίο, πρέπει να συγκεντρωθούν 1000 οπαδοί, αλλά μέχρι στιγμής κάτι τέτοιο δεν είναι εφικτό. Ετσι, στην ουσία την τελευταία στιγμή θα φανεί αν θα μεταβούν φίλαθλοι από την Κρήτη. Κατά τα άλλα, το ευχάριστο για την τεχνική ηγεσία είναι ότι θα έχει στη διάθεσή της τον Γκόμεζ, που εξασφάλισε άδεια και έτσι αναμένεται να είναι ο "ηγέτης" της ομάδας στην επίθεση.

Γενική συνέλευση στον Ευαγόρα

Ο Α.Ο. ΕΥΑΓΟΡΑΣ ΡΟΔΟΥ

Καλεί τα μέλη του για την ετήσια γενική συνέλευση του την Τρίτη 12 Ιουνίου και ώρα 6 μ.μ. στο γήπεδο των Αγίων Αποστόλων

Εκ του Δ.Σ. Α.Ο. ΕΥΑΓΟΡΑΣ ΡΟΔΟΥ

Εκλογές στον Ακουσίλαο

Το Δ.Σ. του Α.Σ. ΑΚΟΥΣΙΛΑΟΣ ΦΑΝΩΝ μετά τη λήξη της θητείας του, καλεί τα μέλη και τους φίλους του συλλόγου στη Γενική Συνέλευση που θα γίνει το Σάββατο 16 Ιουνίου και ώρα 9 μ.μ. στην αίθουσα συγκεντρώσεων του Δημοτικού Διαμερίσματος Φανών με θέμα Απολογισμός απερχόμενου Δ.Σ.

Εκλογή νέου Δ.Σ.

Η παρουσία όλων κρίνεται απαραίτητη.

Το Δ.Σ.

Moto cross

Για την καρό σημαία



➤ Αγωνίζεται στο Κιάτο σήμερα ο Λυρίου

Στις 10 το πρωί ρίχνεται σήμερα σε έναν ακόμη αγώνα μότο κρος, 125 cc, ο πρωταθλητής μας Σταμάτης Λυρίου. Ο αγώνας θα γίνει στη νέα πίστα στο Κιάτο και αναμένεται να τον παρακολουθήσουν πάρα πολύς κόσμος. Ο Ρόδιος αναβάτης βρίσκεται σε πάρα πολύ καλή αγωνιστική κατάσταση και ευελπιστεί ότι θα ξαναφέρει ακόμα μία καρό σημαία στην Ρόδο.

Ο Λυρίου είναι πάντα πρώτος στην βαθμολογία και θέλει να κλείσει αυτή την σειρά των αγώνων επιτυχημένα. Ο επόμενος αγώνας θα γίνει στις αρχές του Σεπτέμβρη, αφού λόγω του καλοκαιριού αγώνες μότο κρος δεν διεξάγονται.

Ο πρωταθλητής μας έχει δείξει ότι είναι αποφασισμένος φέτος να κατακτήσει την πρώτη θέση και δεν έχει αφήσει τουλάχιστον μέχρι σήμερα περιθώρια στους αντιπάλους του να τον αμφισβητήσουν.

«Ολοι οι αξιολογημένοι θα είναι στο Πήλιο»



Οπως είναι γνωστό, τη μεθεπόμενη Δευτέρα, 18 Ιουνίου στην Πορταριά θα συγκεντρωθούν οι διαιτητές της Α και Β' κατηγορίας και θα περάσουν από τεστ μέχρι τη Τετάρτη, αφού από τις 21 θα πάνε οι διαιτητές της Εθνικής κατηγορίας με τους βοηθούς της μεγάλης κατηγορίας, καθώς και οι 9 διαιτητίνες - εποπτίνες, που θα συγκροτήσουν μέχρι τις 24/6 το διεθνές σεμινάριο, στο οποίο θα διδάξει και το μέλος της επιτροπής διαιτησίας της ΟΥΕΦΑ Νορβηγός Μπιόρνεσταντ.

Μια απόφαση πέρα και έξω από την δεοντολογία που επιβάλλει διαφάνεια, θάρρος και παρρησία στην ανακοίνωση ονομάτων, πήρε η διοίκηση της ΟΔΠΕ. Εκοψε σύμφωνα με ασφαλείς πληροφορίες πέντε διαιτητές της εθνικής κατηγορίας από το σεμινάριο και αρνήθηκε να δώσει τα ονόματά τους στη δημοσιότητα, γιατί φοβήθηκε τους συνδέσμους, στους οποίους είναι δεσμευμένη και από τους οποίους εξαρτάται η εκλογή της διοίκησης από την ψήφο τους. Η απόφαση, αποτελεί ντροπή για τη διαιτησία, γιατί χωρίς αιτιολογία αλλά και τρέμοντας μην τους γίνει μομφή, οι διοικούντες της ομοσπονδίας κοίταξαν να ικανοποιήσουν τον υφυπουργό αθλητισμού και συνάμα να μην πουν τα ονόματα, φοβούμενοι την κριτική των συνδέσμων αλλά και των ίδιων των θιγομένων διαιτητές.

Οι σύμβουλοι της ομοσπονδίας δεσμεύτηκαν να μην αποκαλύψουν τα ονόματα που έκοψαν και τα οποία θα βάλει η επιτροπή διαιτησίας, την ερχόμενη Δευτέρα στο σεμινάριο. Μάλιστα ελέχθη ότι θα σταλούν στην ΕΠΟ που θα είναι κλειστή για να μην διαρρεύσουν. Ομως και η ΚΕΔ είναι υποχρεωμένη να τα δώσει επίσημα στη δημοσιότητα και να φανεί τι κρύβει η πρωτοφανής αυτή ενέργεια της ομοσπονδίας. Ηλθε η ώρα να πέσουν οι μάσκες και να ξεγυμνωθούν κάποιοι που είναι με όλες τις καταστάσεις.

➤ Αυτή την θέση πήρε ο αρχιδιαιτητής Νικάκης σε συνάντησή του με την Ο.Δ.Π.Ε.

Γύρω από τα ονόματα



που έκοψαν κυκλοφορούν πολλά και κάθε αναφορά είναι παρακινδυνευμένη. Λέγεται όμως ότι πρόκειται για ένα διαιτητή της Αθήνας, ένα του Πειραιά, ένα της Θεσσαλονίκης και δύο από την επαρχία. Βέβαια δεν αποκλείεται να υπάρχουν και παραπάνω κομμένοι και από τις υπόλοιπες κατηγορίες. Το ερώτημα όμως είναι με ποιά κριτήρια κόπηκαν αυτοί οι διαιτητές, όταν βαθμολογίες διαιτητών δεν είχε η ΟΔΠΕ, αλλά το κυριότερο οι σύμβουλοι της όταν γίνονταν τα διάφορα πρωταθλήματα, προτιμούσαν τη ζεστασιά του σπιτιού τους παρά να πηγαίνουν στα γήπεδα και να έχουν προσωπική άποψη.

Πιέσεις της Ο.Δ.Π.Ε. στην επιτροπή διαιτησίας

Η ομοσπονδία διαιτητών θέλοντας να περάσει γραμμή έφτασε σε σημείο να έλθει σε επαφή με τα πέντε μέλη που έχει βάλει στην επιτροπή διαιτησίας και να ζητήσει να στηρίξουν την πρότασή της για αποπομπή από το σεμινάριο των διαιτητών που έκοψε. Αυτή είναι μια ενέργεια που δείχνει ωμή παρέμβαση στη λειτουργία του οργάνου, όταν είναι γνωστό ότι με βάση τον κανονισμό η επιτροπή διαιτησίας είναι εκείνη που τελικά συμπληρώνει μέσω του αρχιδιαιτητή τον πίνακα προεπιλογής. Ο πρόεδρος της ομοσπονδίας όμως μένει εκτεθειμένος και φυσικά πήρε την απάντηση από την ΚΕΔ ότι στο σεμινάριο θα είναι παρόντες και οι 230 που ήταν στους πίνακες των κατηγοριών. Αρα είτε πέντε έκοψαν, είτε δεκαπέντε, είναι χωρίς ουσία.

Ο Νικάκης ήταν ξεκάθαρος όταν ήλθε σε επαφή με το προεδρείο της ομοσπονδίας τονίζοντας: στο Πήλιο θα είναι όλοι οι αξιολογημένοι τελεία και παύλα. Μετά από το σεμινάριο η επιτροπή θα κρίνει ποιούς θα κόψει ή, θα προωθήσει στους πίνακες. Τα δικαιώματα της δεν τα απεμπολεί, ούτε και αφήνει άλλους να κρίνουν την απόδοση των διαιτητών ή να πουν ποιοί θα είναι στο σεμινάριο».

Τώρα όσον αφορά την σκέψη της Ο.Δ.Π.Ε. να βάλει στο σεμινάριο τους κομμένους διαιτητές Κουτσογιάννη (Αγρίνιο) Μιχαλάκη (Δωδεκάνησα) και κάποιους άλλους αυτό δεν έχει καμμιά τύχη και σύμφωνα με πληροφορίες θα είναι μάταιος κόπος να μεταβούν στο Πήλιο.

Τρίτο μάτι

• Πέφτουν οι τόνοι στις συζητήσεις για την αναδιάρθρωση στην Κοδριγκτώνος. Ολοι λίγο - πολύ βάζουν νερό στο κρασί τους και προσπαθούν να βρουν κοινό σημείο αναφοράς για το καλό του ποδοσφαίρου.

• Σίγουρα αν ο καθένας προσπαθούσε να μπει στην λογική του ποιός είναι και το τι έχει προσφέρει στον χώρο θα χρειάζονταν χιλιάδες εργατώρες για να βρεθεί η άκρη.

• Εάν πραγματικά όλοι έχουν ταπεινά κίνητρα και δεν τους ενδιαφέρει η δημοσιότητα ή απλά να λέγονται μέλη της Κοδριγκτώνος, τότε θα φανεί ότι το ποδόσφαιρο θα βγει από τον βάλτο στον οποίο βρίσκεται.

• Η μικτή συμμαχία που θα διεκδικήσει τα ηνία στην Κοδριγκτώνος στις 23 Ιουνίου δείχνει καλά και θετικά στοιχεία μέχρι βεβαίως αποδείξεως του αντιθέτου.

• «Η ισχύς εν τη ενώσει». Το παραπάνω ρητό το αποδέχθηκαν όλοι στην ελαφοοικογένεια και την Τετάρτη το απόγευμα θα πανηγυρίσουν όλοι μαζί την πολυπόθητη άνοδο της ομάδας τους στην Δ' Εθνική.

• Ομοψυχία όμως χρειάζεται και μετά τα πανηγύρια γιατί τότε ξεκινούν τα προβλήματα και ο γολγοθάς της εθνικής ερασιτεχνικής κατηγορίας.

• Αύριο, την Τρίτη και την Τετάρτη πρέπει η πόλις να νοιώσει ότι το απόγευμα γίνεται «μάχη» στο γήπεδο και χρειάζονται πολεμιστές στις εξέδρες.

ΗΛΙΑΣ Κ.



«Δεν είναι του ήθους μου»

➤ Ο κ. Σπύρος Αγγελόπουλος διαψεύδει αυτά που είδαν χθες το φως της δημοσιότητας σε μερίδα του τοπικού τύπου

Με αφορμή το χθεσινό δημοσίευμα σε μερίδα του τοπικού τύπου ο έμπειρος προπονητής κ. Σπύρος Αγγελόπουλος, σε επικοινωνία που είχε μαζί του η «δσπορ», τόνισε τα παρακάτω: «κατ'αρχάς θα ήθελα να πω ότι τέτοια πράγματα δεν είναι του ήθους και του ύφους μου.

Επίσης τα ίδια ισχύουν και για τον ποδοσφαιριστή Παναγιώτη Αγγελόπουλο, που τυγχάνει να είναι ανηψιός μου, ο οποίος έχει δώσει τα διαπιστευτήρια του εντός και εκτός αγωνιστικών χώρων. Οσο αφορά το συγκεκριμένο ρεπορτάζ που παρουσιάζει τον Παναγιώτη Αγγελόπουλο να θέτει τέτοιους όρους για την μεταγραφή του στην ομάδα της Ρόδου είναι όλα αποκυήματα της φαντασίας του συντάκτη καθώς ουδέποτε ο ανηψιός μου συνομίλησε ή ήλθε σε προσωπική επαφή με κάποιον από τους παράγοντες της Ρόδου».

Enter
Σαφοκλή Βενιζέλου 4 Ρόδος
τηλ./ φαξ (0241)20006
Design system



Εσύ τι δουλειά έχεις να μπλέξεις με την ΕΠΣΔ; Πρέπει να τελειώσεις το γήπεδο

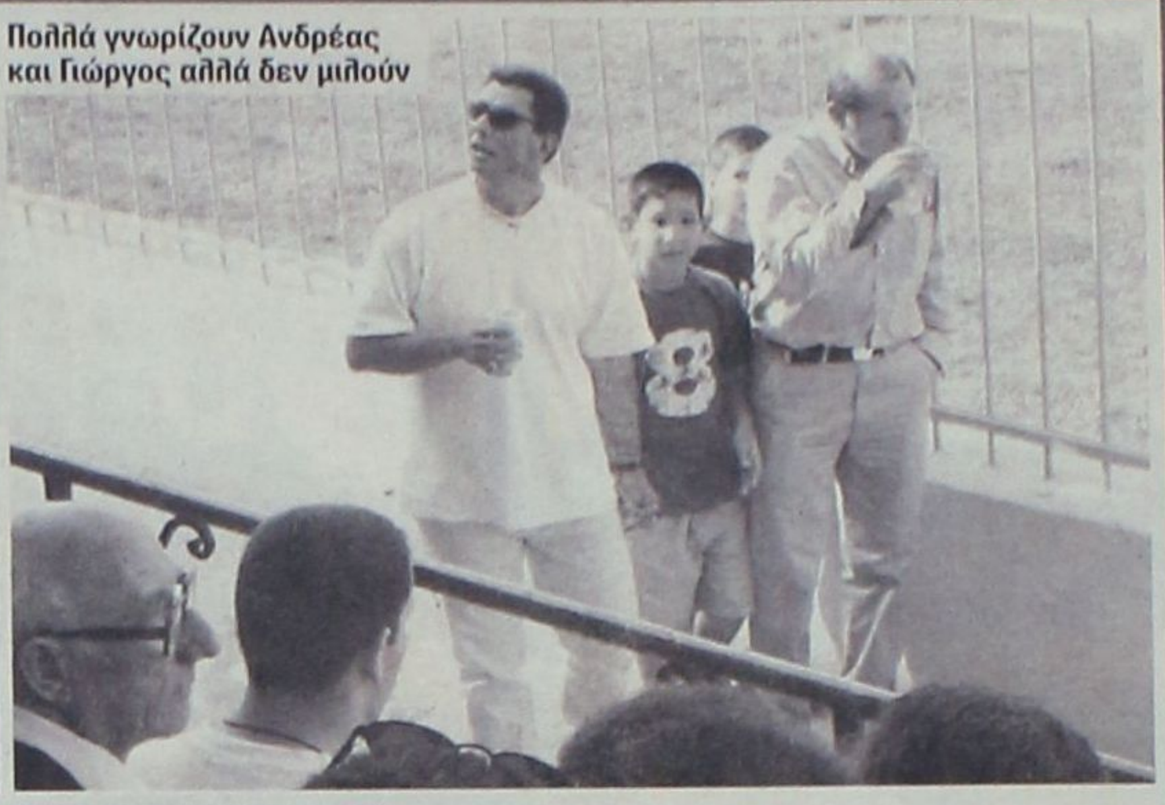

Πολλά γνωρίζουν Ανδρέας και Γιώργος αλλά δεν μιλούν

Το Φωτορεπορτάζ της Κυριακής



Ζήλεψε το ρεκόρ της Μάγδας και του Παύλου ο Πατρός και άρχισε τις προπονήσεις



Εμείς τμήμα για μοντέλα δεν θα λειτουργήσουμε



Πρόεδρε στα Island Games θα πάμε καλά



Αφησαν τις καρέκλες τους και αλωνίζουν τα γήπεδα Νίκος και Γιάννης





Πολλές σκέψεις



Στο ξυστό στράφηκε ο Σάλβος για να δει αν η άνοδος της ομάδας συνοδεύεται με τύχη



Με ούζο χωρίς μεζέ κανόνιζαν χθες βράδυ στον «ΣΑΚΗ» τις τύχες του αθλητισμού

ΟΣΟΙ ΠΡΟΛΑΒΟΥΝ ΧΤΙΖΟΥΝ

Σαρωτικές αλλαγές στους όρους δόμησης για εκτός σχεδίου οικόπεδα!

Ποια είναι τα χαρακτηριστικά στοιχεία της καταστάσεως που διαμορφώνεται



Οι σαρωτικές αλλαγές στους όρους δόμησης εκτός σχεδίου οικοπέδων, που ετοιμάζεται να θέσει σε εφαρμογή το ΥΠΕΧΩΔΕ εντός του 2001 στην μισή Ελλάδα, κυρίως στις νησιωτικές και παράκτιες περιοχές, σημαίνουν συναγερμό για χιλιάδες ιδιοκτήτες ακινήτων. Οσοι προλάβουν χτίζουν. Εκδίδουν άδειες με τις ευνοϊκές ρυθμίσεις εντός 9 μηνών και ισχύουν για τέσσερα χρόνια.

Ας δούμε, όμως, αναλυτικά πώς διαμορφώνεται η κατάσταση:

1. Ποιές περιοχές αφορούν άμεσα οι αλλαγές όρων δόμησης που ετοιμάζει το ΥΠΕΧΩΔΕ;

Σε 40 νησιωτικές και παράκτιες περιοχές είναι έτοιμες ή ολοκληρώνονται Ειδικές Χωροταξικές Μελέτες (ΕΧΜ), οι οποίες έχουν εκπονηθεί σταδιακά από το 1992 έως σήμερα. Με βάση τα δεδομένα των ΕΧΜ θεσμοθετούνται νέες Ζώνες Οικιστικού Ελέγχου (ΖΟΕ). Οι νέες ΖΟΕ προβλέπουν αυστηρότερους όρους δόμησης, απαγορευτικούς για χιλιάδες ιδιοκτήτες να κτίσουν.

2. Ποιές είναι οι βασικές αλλαγές που επιφέρουν οι νέες ΖΟΕ;

Με την θεσμοθέτηση των νέων ΖΟΕ, οι οποίες θα καθορίζουν τις χρήσεις γης (οικιστικές, τουριστικές, βιομηχανικές, πολιτιστικά μνημεία, περιοχές ειδικής προστασίας και φυσικού κάλλους κ.α.) στις νησιωτικές και παράκτιες περιοχές, σε γενικές γραμμές και κατά περίπτωση προβλέπεται ότι:

- Αυξάνεται η αρτιότητα των εκτός σχεδίου οικοπέδων από 4 σε 6,8 και 10 στρέμματα.
- Καταργείται η κατά παρέκκλιση εκτός σχεδίου δόμηση. Δηλαδή, δεν θα χτίζουν όπως μέχρι τώρα οικόπεδα 750 τ.μ., 1.250 τ.μ. και 2.000 τετραγωνικών μέτρων, ανάλογα με την χρονολογία κατάτμησής τους, εφόσον συνόρευαν με χαρακτηρισμένο κοινοτικό ή επαρχιακό δρόμο ή βρίσκονταν σε ζώνη οικισμού.
- Αυξάνονται οι αποστάσεις των κτισμάτων από τον αιγιαλό και τις όχθες ρεμάτων και τίθενται περιορισμοί δόμησης σε οικόπεδα με κλίση του εδάφους άνω του 35%.

3. Πότε θα ισχύσουν οι νέες ΖΟΕ και πώς μπορεί να ενημερωθεί κάθε ενδιαφερόμενος για το ακριβές περιεχόμενό τους;

Το ΥΠΕΧΩΔΕ ανακοίνωσε ότι οι 40 ΕΧΜ των νησιωτικών και παράκτιων περιοχών βρίσκονται στο τελικό στάδιο ολοκλήρωσής τους και προανήγγειλε ότι ως ΖΟΕ θα τεθούν σε ισχύ σταδιακά με την μορφή Προεδρικού Διατάγματος εντός του 2001 έως τις αρχές του νέου χρόνου. Πολλά από τα σχέδια των νέων ΖΟΕ αφού ολοκληρώθηκε η επεξεργασία τους σε επίπεδο Κεντρικού Συμβουλίου Χωροταξίας και Πολεοδομίας (ΚΣΧΟΠ) έχουν ήδη αναρτηθεί με την μορφή χαρτών στα κατά τόπους νομαρχιακά και δημοτικά καταστήματα, κυρίως νησιωτικών περιοχών, προκειμένου να εκφράσουν τις απόψεις τους τοπικοί φορείς. Μάλιστα οι προωθούμενες ρυθμίσεις έχουν προκαλέσει αντιδράσεις ιδιοκτητών, οι οποίοι ζητούν τροποποιήσεις.

4. Τι σημαίνουν οι νέες ρυθμίσεις για τους ιδιοκτήτες;

Υπάρχει γνωμάτευση των νομικών υπηρεσιών του ΥΠΕΧΩΔΕ, που παγίως απαγορεύει την προαναγγελία πολεοδομικών αλλαγών, ακριβώς για να αποφευχθούν ανατροπές στις εμπορικές αξίες των ακινήτων και τις δικαιοπραξίες, πελατειακά φαινόμενα, συναλλαγές με τις πολεοδομίες και έξαρση της οικοδομικής δραστηριότητας, πριν τις νέες απαγορευτικές ή περιοριστικές ρυθμίσεις. Το ΥΠΕΧΩΔΕ, προκειμένου να διασκεδάσει τις εντυπώσεις για την ανυπαρξία χωροταξικής και πολεοδομικής πολιτικής των προηγούμενων χρόνων αλλά και για να αμβλύνει τις αντιδράσεις για τις νέες απαγορεύσεις, με αναγγελίες ακόμη αυστηρότερων ρυθμίσεων, όπως ότι επίκειται η σταδιακή κατάργηση της εκτός σχεδίου δόμησης, ανοίγει τον φαύλο κύκλο των πελατειακών σχέσεων και δίνει το σύνθημα, «όποιος προλάβει κτίζει»!

5. Πώς θα αντιδράσουν οι ιδιοκτήτες εν όψει των νέων ρυθμίσεων;

Ηδη στις νησιωτικές και παράκτιες περιοχές, όπου επίκειται η θεσμοθέτηση των νέων ΖΟΕ, πολλοί ιδιοκτήτες εκτός σχεδίου ακινήτων, που χτίζουν κατά παρέκκλιση, με την αρτιότητα των 4 στρεμμάτων, ακόμη και σε μεγαλύτερα οικόπεδα, όπου είναι πιθανόν να ισχύσουν ηπιότεροι όροι δόμησης, αναζητούν δάνεια και σπεύδουν να αναθέσουν την έκδοση οικοδομικών αδειών σε διπλωματούχους μηχανικούς για να κτίσουν πριν τεθούν σε εφαρμογή οι νέες αυστηρότερες πολεοδομικές ρυθμίσεις.

6. Οσοι έχουν ήδη εκδώσει ή θα εκδώσουν οικοδομικές άδειες από τώρα έως ότου τεθούν σε ισχύ οι νέες ρυθμίσεις, τι κινδύνους διατρέχουν;

Παγίως τα Προεδρικά Διατάγματα των νέων ΖΟΕ προβλέπουν μεταβατικές διατάξεις, που καλύπτουν όσες άδειες έχουν εκδοθεί ή έχουν κατατεθεί σχετικοί φάκελοι (με πλήρεις μελέτες και δικαιολογητικά) στις Πολεοδομίες, μέχρι την ημερομηνία δημοσίευσης του Π.Δ. της ΖΟΕ στο φύλλο της Εφημερίδας της Κυβερνήσεως, οπότε τίθεται σε ισχύ.

7. Τι προβλέπεται εάν η Πολεοδομία καθυστερήσει να εκδώσει την οικοδομική άδεια και στο μεταξύ ισχύουν οι νέες ρυθμίσεις;

Με βάση το νέο νόμο Γενικό Οικοδομικό Κανονισμό (ν. 2831/2000) και σχετική ερμηνευτική εγκύκλιο του ΥΠΕΧΩΔΕ, προβλέπεται ότι από την ημερομηνία ισχύος των νέων Π.Δ. και για εννέα μήνες, εάν, στο μεταξύ, η Πολεοδομία δεν έχει θέσει το φάκελο αίτησης έκδοσης οικοδομικής άδειας στο αρχείο, τότε η οικοδομική άδεια εκδίδεται κανονικά με τις προϊσχύουσες διατάξεις. Δηλαδή, εάν η άδεια δεν έχει προβλήματα νομιμότητας, πληρότητας μελετών κ.λπ., ο ιδιοκτήτης δεν επιβαρύνεται από την γραφειοκρατική ή σκόπιμη καθυστέρηση της Πολεοδομίας αλλά για διάστημα το πολύ ενός χρόνου από την ισχύ των νέων διατάξεων.

8. Οι άδειες λοιπόν που έχουν εκδοθεί ή θα εκδοθούν με τις ευνοϊκές για τους ιδιοκτήτες ρυθμίσεις για πόσο χρόνο ισχύουν;

Οι άδειες αυτές ισχύουν κανονικά για τέσσερα χρόνια, διάστημα μέσα στο οποίο θα πρέπει να υλοποιηθούν.

9. Τι θα συμβεί εάν ο ιδιοκτήτης δεν καταφέρει να υλοποιήσει μερικώς ή στο σύνολό της την άδεια εντός της 4ετούς ισχύος της;

Μετά την λήξη της τετραετίας ο ιδιοκτήτης θα πρέπει να εκδώσει νέα άδεια με τους περιοριστικούς όρους που στο μεταξύ θα ισχύουν, ενώ αν απαγορεύεται η δόμηση στο εκτός σχεδίου οικόπεδό του δεν θα κτίσει. Εάν η οικοδομή μείνει ημιτελής η σχετική νομοθεσία (άρθρο 26, ν. 2831/2000) προβλέπει ότι «μετά την λήξη τους οικοδομικές άδειες επιτρέπεται να αναθεωρούνται με τις προϊσχύουσες διατάξεις, μόνον για το τμήμα του κτιρίου στο οποίο έχει περατωθεί ο φέρων οργανισμός μέσα στο χρόνο ισχύος τους, ενώ για το υπόλοιπο τμήμα του κτιρίου η αναθεώρηση γίνεται με τους νέους όρους και περιορισμούς δόμησης. Επίσης, κάθε μεταγενέστερη προσθήκη γίνεται με τους νέους όρους και περιορισμούς δόμησης.

10. Τι ισχύει όταν στο ίδιο οικόπεδο υπάρχει συνιδιοκτησία;

Το άρθρο 26 (ν. 2831/2000) προβλέπει σχετικά ότι «σε οικόπεδο που έχει εκδοθεί οικοδομική άδεια πριν την μεταβολή γενικών ή ειδικών διατάξεων, που αφορούν την επιτρεπόμενη κάλυψη και εφόσον πριν από την έκδοση της οικοδομικής άδειας είχε συσταθεί διηρημένη ιδιοκτησία κατά τις διατάξεις του ν. 1024/71, οι συνιδιοκτήτες μπορούν να χρησιμοποιήσουν ποσοστό της νέας επιτρεπόμενης κάλυψης ίσο με τον αναλογούν σε αυτούς ποσοστό συνιδιοκτησίας (για οποιαδήποτε χρήση)».

11. Υπάρχει ενδεχόμενο τα νεα Π.Δ. των ΖΟΕ να ισχύσουν χωρίς μεταβατικές διατάξεις του θα επιτρέπουν σε όσους έχουν εκδώσει άδειες να χτίσουν με τους προϊσχύοντες όρους;

Αποκλείεται οι ΖΟΕ να μην προβλέπουν μεταβατικές διατάξεις κατοχύρωσης των νομίμων αδειών που έχουν εκδώσει οι ιδιοκτήτες. Εάν συνέβαινε κάτι τέτοιο, θα ήταν κακοπιστία της πολιτείας και αυτομάτως θα νομιμοποιούσε τους πολίτες να εγείρουν δικαιώματα για αποζημιώσεις.

Αξίζει όμως να σημειωθεί ότι ο κ. Η. Μπεριάτος, γενικός γραμματέας ΥΠΕΧΩΔΕ, απαντώντας χθες σε σχετική ερώτηση σε συνέντευξή τους στο «Flash», δεν απέκλεισε κατηγορηματικά το ενδεχόμενο ιδιοκτήτες να βρεθούν προ απροόπτων. Συγκεκριμένα, είπε ότι «σε πολλές από τις μελέτες προβλέπονται μεταβατικές διατάξεις. Είναι βέβαια η νομολογία του ΣτΕ, που άλλες φορές το επιτρέπει, άλλες δεν το επιτρέπει, αλλά πάντοτε το υπουργείο προχωράει με βάση τις αρχές του δικαίου».

12. Υπάρχει ενδεχόμενο για όσους κτίζουν με τις μεταβατικές διατάξεις να αντιμετωπίσουν προσφυγές στο ΣτΕ επί τη βάσει των νέων αυστηρότερων ρυθμίσεων των νέων ΖΟΕ και να μείνουν οι οικοδομές τους στη μέση;

Ο νόμος για το νέο ΓΟΚ θωρακίζει τις μεταβατικές διατάξεις έκδοσης οικοδομικών αδειών έναντι του ΣτΕ και με την μέχρι τώρα νομολογία οι ειδικοί υπογραμμίζουν ότι οι άδειες αυτές δεν είναι ευάλωτες. Κατά συνέπεια, αποκλείεται ενδεχόμενο αναστολής ή διακοπής εργασιών μετά από προσφυγές.

Οι περιοχές στις οποίες προωθούνται οι νέες ρυθμίσεις είναι: Ανδρος, Τήνος, Μύκονος, Κέα, Κύθνος, Σέριφος, Σίφνος, Πάρος, Αντίπαρος, Θήρα, Ιος, Μήλος, Κίμωλος, Λήμνος, Ικαρία, Αστυπάλαια, Νίσυρος, Γυαλί, Κάλυμνος, Κως, Σύμη, Κεφαλλονιά, Ιθάκη, Λευκάδα, Ζάκυνθος, Κορινθιακός, Ακτές Χαλκιδικής, Ακτές Ηρακλείου, Ακτές Ρεθύμνης, Νάξος, Λέσβος, Χίος, Σύρος, Πάτμος, Θίσβη - Δόμβραινα, Οινόφυτα, Πήλιο - Σποράδες, Μεσσηνιακή Μάνη, Ταυρωπός, Ρόδος.

Ξενοδοχειακές και Τουριστικές Επιχειρήσεις ΣΙΡΕΝΕ Α.Ε.

Μ.Α.Ε 12196/80/Β/86/159

ΙΣΟΛΟΓΙΣΜΟΣ 31ης ΔΕΚΕΜΒΡΙΟΥ 2000 - ΕΤΑΙΡΙΚΗ ΧΡΗΣΗ (1 ΙΑΝΟΥΑΡΙΟΥ - 31 ΔΕΚΕΜΒΡΙΟΥ 2000)

ΕΝΕΡΓΗΤΙΚΟ	Ποσά κλειομένης χρήσεως 2000			Ποσά Προηγουμέν. Χρήσεως 1999		
Β. ΕΞΟΔΑ ΕΓΚΑΤΑΣΤΑΣΕΩΣ	Αξία Κτήσ.	Αποσβέσ.	Αναπ. Αξία	Αξία Κτήσ.	Αποσβέσ.	Αναπ. Αξία
1. Εξοδα ιδρύσεως και Α' εγκατ.	436.759	426.759	10.000.	436.759	426.759	10.000.
Γ. ΠΑΓΙΟ ΕΝΕΡΓΗΤΙΚΟ						
ΙΙ. Ενσώματες ακινητοποιήσεις:						
1. Γήπεδα - Οικόπεδα	193.579.712	---------	193.579.712	138.271.223	---------	138.271.223
3. Κτίρια και τεχνικά έργα	1.073.147.329	1.006.860.653	66.286.676	813.277.423	757.041.544	56.235.879
4. Μηχαν/τα - Τεχνικές εγκατ.	287.172.869	261.552.992	25.619.877	271.648.512	254.512.997	17.135.515
5. Μεταφορικά μέσα	2.213.000	2.212.999	1	2.213.000	2.212.999	1
6. Επιπλα & λοιπός εξοπλισμός	224.988.807	155.678.465	69.310.342	168.313.603	131.877.009	36.436.594
Σύνολο Ακινητοποιήσεων	1.781.101.717	1.426.305.109	354.796.608	1.393.723.761	1.145.644.549	248.079.212
ΙΙΙ. Συμ/χές & άλλες μακρ/μες χρηματ/νομικές απαιτήσεις:						
2. Συμμ/χές σε λοιπές επιχειρ.	366.000.	---------	366.000.	366.000.	---------	366.000.
7. Λοιπές μακρ/σμες απαιτήσεις	86.560.	---------	86.560.	86.560.	---------	86.560.
	452.560.	---------	452.560.	452.560.	---------	452.560.
Σύνολο Παγίου Ενεργ/κού (ΓΙΙ+ΓΙΙΙ)	1.781.554.277	1.426.305.109	355.249.168	1.394.176.321	1.145.644.549	248.531.772
Δ. ΚΥΚΛΟΦ. ΕΝΕΡΓΗΤΙΚΟ						
Ι. Αποθέματα:						
1. Εμπορεύματα			1.364.547			846.870.
4. Πρώτες και βοηθ. ύλες-Είδη συσκευασ.			212.601			14.041
ΙΙ. Απαιτήσεις:						
1. Πελάτες			14.888.211			12.301.161
11. Χρεώστες διάφοροι			42.318.156			62.099.570
IV. Διαθέσιμα						
1. Ταμείο			175.138.857			139.868.799
3. Καταθέσεις όψεως και προθεσμίας			293.921			---------
Σύνολο κυκλοφ. Ενεργητ. (ΔΙ+ΔΙΙ+ΔΙV)			234.216.293			215.130.441
Γενικό Σύνολο Ενεργητικού (Β+Γ+Δ)			589.475.461			463.672.213

ΠΑΘΗΤΙΚΟ	Ποσά κλειομ. χρήσ. 2000	Ποσά προηγ. χρήσ.1999
Α. ΙΔΙΑ ΚΕΦΑΛΑΙΑ		
Ι. Κεφάλαιο Μετοχικό (368.400 μετοχές των 1.000 δρχ.)		
1. Καταβλημένο	378.150.000	368.400.000
ΙΙΙ. Διαφορές αναπροσαρμογής - Επιχορηγήσεις επενδύσεων:		
2. Διαφορές από αναπροσ/γή λοιπών περιουσιακών στοιχείων	67.820.014	---------
3. Επιχορηγήσεις επενδύσεων παγίου Ενεργητικού	14.807.357	5.871.011
V. Αποτελέσματα εις νέο:		
Υπόλ. κερδών χρήσεως εις νέο	21.139.320	50.324.050
Υπόλ. ζημιών προηγ. χρήσεων	(86.602.800)	(136.926.850)
Σύνολο ιδίων κεφαλαίων (ΑΙ+ΑΙΙΙ+ΑV)	395.313.891	287.668.211
Γ. ΥΠΟΧΡΕΩΣΕΙΣ		
Ι. Μακροπρ/σμες Υποχρεώσεις:		
2. Δάνεια τραπεζών	103.316.612	10.100.696
ΙΙ. Βραχυπρ/σμες Υποχρεώσεις:		
3. Τράπεζες λ/βραχ. υποχρεώσ.	71.153.501	160.201.883
5. Υποχρεώσ. από φόρους - τέλη	3.743.637	150.302
6. Ασφαλιστικοί Οργανισμοί	2.663.329	2.859.991
11. Πιστωτές διάφοροι	11.182.222	---------
Σύνολο Υποχρεώσεων (ΓΙ+ΓΙΙ)	192.059.301	173.312.872
Δ. ΜΕΤΑΒ. ΛΟΓ. ΠΑΘΗΤΙΚΟΥ		
2. Εξοδα χρήσεως δουλευμένα	2.050.632	2.639.493
3. Λοιποί μεταβ. λογ. Παθητικού	51.637	51.637
	2.102.269	2.691.130
Γενικό Σύν. Παθητικού (Α+Γ+Δ)	589.475.461	463.672.213

ΣΗΜΕΙΩΣΗ: Εγινε αναπροσαρμογή της αξίας των ακινήτων της εταιρείας σύμφωνα με το Ν. 2065/92 και Ν. 2443/96 την 31.12.2000.

ΚΑΤΑΣΤΑΣΗ ΛΟΓΑΡΙΑΣΜΟΥ ΑΠΟΤΕΛΕΣΜΑΤΩΝ ΧΡΗΣΕΩΣ
31ης ΔΕΚΕΜΒΡΙΟΥ 2000 (1 ΙΑΝΟΥΑΡΙΟΥ - 31 ΔΕΚΕΜΒΡΙΟΥ 2000)

		Ποσά κλειομ. χρήσ. 2000		Ποσά προηγ. χρήσ. 1999
Ι. ΑΠΟΤΕΛΕΣΜΑΤΑ ΕΚΜΕΤΑΛΛΕΥΣΕΩΣ				
Κύκλος εργασιών (πωλήσεις)		279.022.139		271.391.289
Μείον: Κόστος πωλήσεων		164.151.494		166.391.316
Μικτά Αποτελέσματα (κέρδη) Εκμεταλλεύσεως		114.870.645		104.999.973
Πλέον: 1. Αλλα έσοδα εκμεταλλεύσεως		3.834.530		10.560.164
Σύνολο		118.705.175		115.560.137
Μείον: 1. Εξοδα διοικητικής λειτουργίας	17.838.701		17.129.380	
3. Εξοδα λειτουργίας διαθέσεως	3.741.934	21.580.635	3.701.667	20.831.047
Μερικά αποτελ/τα (κέρδη) Εκμεταλλεύσεως		97.124.540		94.729.090
Μείον: 3. Χρεωστικοί τόκοι και συναφή έξοδα		13.853.804		46.484.814
Ολικά αποτελέσματα (κέρδη) εκμεταλλεύσεως		83.270.736		48.244.276
ΙΙ. ΠΛΕΟΝ: Εκτακτα αποτελέσματα				
1. Εκτακτα και ανόργανα έσοδα	3.931.514		37.008.101	
2. Εκτακτα κέρδη	462.072	4.393.586	---------	37.008.101
Μείον: 1. Εκτακτα και ανόργανα έξοδα		8.918.723		---------
Οργανικά και έκτακτα αποτελέσματα (κέρδη)		78.745.599		85.252.377
Μείον: Σύνολο αποσβέσεων πάγιων στοιχείων		57.606.279		34.928.327
ΚΑΘΑΡΑ ΑΠΟΤΕΛΕΣΜΑΤΑ (κέρδη) ΧΡΗΣΕΩΣ		21.139.320		50.324.050

ΠΙΝΑΚΑΣ ΔΙΑΘΕΣΕΩΣ ΑΠΟΤΕΛΕΣΜΑΤΩΝ

	Ποσά κλειομ. χρήσ. 2000	Ποσά προηγ. χρήσ.1999
Καθαρά αποτελ. (κέρδη) χρήσ.	21.139.320	50.324.050
Μείον: Υπόλοιπο αποτελ/των (ζημιών) προηγ/νων χρήσεων	(86.602.800)	(136.926.850
Ζημίες εις νέο	(65.463.480)	(86.602.800)

Ο Πρόεδρος του Δ.Σ.
ΘΩΜΑΣ ΝΙΚΟΛΗΣ

Ο Διευθύνων Σύμβουλος
ΙΩΑΝΝΗΣ ΔΙΑΚΟΣΑΒΒΑΣ

Ο Υπεύθυνος Λογιστηρίου
ΝΙΚΟΣ ΑΥΓΕΝΙΚΟΣ



ΟΜΙΛΕΙ ΠΡΟΣ ΤΗΝ «δ» ΕΝΑΣ ΑΠΟ ΤΟΥΣ ΒΑΣΙΚΟΥΣ ΠΡΩΤΑΓΩΝΙΣΤΕΣ

Τι έγινε στην ΔΑΝΕ τα *δύσκολα χρόνια 1998 - 2000;*

Ο κ. Ιάκωβος Γερονικόλας, πρώην πρόεδρος, λύνει για πρώτη φορά την σιωπή του και εξιστορεί με κάθε λεπτομέρεια όλα τα γεγονότα

Για πρώτη φορά ο γνωστός τουριστικός επιχειρηματίας της Ρόδου κ. Ιάκωβος Γερονικόλας, που διετέλεσε πρόεδρος της ΔΑΝΕ στο κρισιμότερο, ίσως, σημείο της ιστορίας της, απεφάσισε να ομιλήσει για την ΔΑΝΕ χωρίς κανένα ενδοιασμό.

Με συνέντευξή του προς την «δ» αποκαλύπτει γεγονότα και σκέψεις που βλέπουν για πρώτη φορά το φως της δημοσιότητας και αναμένεται να προκαλέσουν ιδιαίτερη αίσθηση όσο και αντιδράσεις.

Συνέντευξη στον Μιχάλη Νιοτή

Αφηγείται τι ακριβώς διαδραματίσθηκε μέχρι την διάσωση της εταιρείας, ξεχωρίζει τους ανθρώπους που συνέβαλαν σε αυτήν την μεγάλη προσπάθεια, χαρακτηρίζει μεγάλο λάθος του το γεγονός ότι επέτρεψε στην ΑΝΕΚ να εξαγοράσει τόσο μεγάλο ποσοστό μετοχών, αποκαλύπτει ότι η σημερινή διοίκηση μορφοποιήθηκε σε.... καφετέρια από «παρασυμβούλιο» και γενικότερα αφήνει εμμέσως πλήν σαφώς πολλές αιχμές κατά της ΑΝΕΚ, προειδοποιώντας την ταυτόχρονα ότι θα εγκαταλείψουν οι Δωδεκανήσιοι την ΔΑΝΕ εάν απωλέσει τον δωδεκανησιακό χαρακτήρα της! Μάλιστα υποστηρίζει ότι επιβάλλεται εκ των πραγμάτων να διοικείται από Δωδεκανήσιο πρόεδρο η εταιρεία.

Ασκεί επίσης κριτική στο προεδρικό έργο του Γεράσιμου Καλογηράτου, λέγοντας ότι «σε γενικές γραμμές κινείται προς την σωστή κατεύθυνση» και εκτιμά ότι ο Κεφαλλονίτης εφοπλιστής θα εκπληρώσει τελικά τις δεσμεύσεις του για την άρση των προσημειώσεων επί της ακίνησης περιουσίας του Νώντα Σολούνια. Μιλάει ακόμα για την συμφωνία που επετεύχθη πρόσφατα με τον τέως πρόεδρο της ΔΑΝΕ, Νώντα Σολούνια ενώ για την λειτουργία της εταιρείας δεν κρύβει την απογοήτευση του.

Δεν θα μπορούσαν, τέλος, να λείψουν από αυτήν την συνέντευξη «εφ' όλης της ύλης» οι θέσεις του για τον τουρισμό, καθώς και για το Επιμελητήριο Δωδεκανήσου, αφού μετέχει εδώ και πολλά χρόνια στην διοίκησή του. Μάλιστα θέτει ευθέως θέμα ανανέωσης της ηγετικής ομάδας του, προκειμένου να αναβαθμισθεί περαιτέρω η παρουσία του ΕΒΕΔ στα επιχειρηματικά πράγματα.

Αναλυτικά η συνέντευξη:

Ερ. Κύριε Γερονικόλα, όταν παραδώσατε την προεδρία της ΔΑΝΕ και μέχρι σήμερα αποφύγατε να τοποθετηθείτε σε θέματα της εταιρείας, ακόμα και στο έργο επί της προεδρίας σας. Γυρνώντας πίσω σε εκείνες τις δύσκολες ημέρες για την ΔΑΝΕ και τους μετόχους της και ενώ έχει ήδη παρέλθει το απαραίτητο χρονικό διάστημα για την εξαγωγή ασφαλών συμπερασμάτων, ποιά θεωρείτε ότι ήταν τα επιτεύγματα και ποιά τα λάθη της διοίκησής σας; Προς τα που γέρνει η «ζυγαριά» της αποτίμησης;

Απ. Είναι ανάγκη, αφενός προς ενημέρωση των μετόχων και αφετέρου για την καταγραφή της ιστορικής αλήθειας, να κάνουμε αναφορά στην σκληρή πραγματικότητα, που αντιμετώπισα στο τιμόνι της εταιρείας, αλλά και στο έργο που συντελέσθηκε με πολύ μόχθο και με προσωπικό κόστος, στην διετία της Προεδρίας μου 1998-2000.

Επιστρατεύθηκα μεταξύ άλλων και εγώ το καλοκαίρι του 1998, για την διάσωση της εταιρείας και το τότε εκλεγέν Διοικητικό Συμβούλιο, μου ανέθεσε το βαρύ έργο του προέδρου, μίας διαλυμένης οικονομικά και στα πρόθυρα της χρεοκοπίας επιχείρησης.

Εμφορούμενος από πατριωτικό - τοπικιστικό συναίσθημα, αλλά και συναισθανόμενος την βαριά ευθύνη, αποδέχθηκα τον άχαρο για την εποχή εκείνη ρόλο του προέδρου, ρόλο που καθιστούσε ακόμα πιο δυσχερή, η δεινή και άθλια οικονομική θέση στην οποία είχε περιέλθει η εταιρεία, λόγω των γνωστών σε όλους περιπετειών και προβλημάτων της.

Παραλάβαμε από το πουθενά την εταιρεία και συναντήσαμε μια ναυτιλιακή με τα δύο μεγάλα της πλοία λαβωμένα ή και παροπλισμένα, τα ταμεία της άδεια, το προσωπικό της απλήρωτο επί δέκα μήνες, γεμάτη με χρέη και τους δανειστές και προμηθευτές της έτοιμους να την κατασπαράξουν.

Χάρις στις προσπάθειες των τότε μελών του Δ.Σ. και εμού προσωπικώς, οι οποίοι δεν διστάσαμε ακόμα και το χέρι να βάλουμε στην τσέπη, προκειμένου να αντιμετωπισθούν άμεσα και εκ των ενόντων τουλάχιστον τα στοιχειώδη λειτουργικά έξοδα της εταιρείας, κατορθώσαμε με εμβαλωματικές στην αρχή και στην συνέχεια με πιο θαρραλέες επιχειρηματικά λύσεις, να την διατηρήσουμε εν ζωή.

Η πορεία και το έργο μου στο τιμόνι της εταιρείας την περίοδο της προεδρίας μου υπήρξε όχι απλά δυσχερές, αλλά δυσβάστακτο έργο, η δε απασχόλησή μου με τα καυτά θέματα της εταιρείας, όχι απλά συνεχής, αλλά τρομερά αποκλειστική και επί εικοσιτετραώρου βάσεως.

Αντιμετωπίσαμε επιτυχώς εκατοντάδες επισχέσεις εργασίας των εργαζομένων στα πλοία, τα οποία έπρεπε να κινούνται μετά τις απαραίτητες επισκευές τους, τις οποίες είναι γνωστό σε όλους πως και με ποία χρήματα ολοκληρώσαμε (δεν ήταν λίγες οι φορές που ο υποφαινόμενος και πολλά από τα τότε μέλη του Δ.Σ., ο Γεν. Δ/ντης, ο Αχιπλοίαρχος της εταιρείας και ο Γεράσιμος Καλογηράτος διευκολύναμε ταμειακά την επιχείρηση), αφενός μεν για να διατηρήσουν τις άδειες σκοπιμότητας τους και για να μην αλώσουν νέες εταιρείες την γραμμή και αφετέρου για να διατηρήσουμε στην ζωή την εταιρεία, απόκτημα και περιουσία του Δωδεκανησιακού λαού, ο οποίος μας εμπιστεύθηκε την διοίκηση και τη διαχείρισή της.

Πρέπει στο σημείο αυτό να τονίσουμε ότι η συνδρομή όλων των εργαζομένων στην εταιρεία και ιδίως των υψηλά ισταμένων στελεχών της (Γεν. Δ/ντου, Αρχιπλοιάρχου, Πλοιάρχων, Ν. Συμβούλου κ.α.) και



η συμβολή τους στο να κρατηθεί με «νύχια και με δόντια» η εταιρεία, υπήρξε αποφασιστική, γενναία και συγκινητική, αφού ένα μεγάλο χρονικό διάστημα εδέχοντο και προσέφεραν τις υπηρεσίες τους χωρίς να λαμβάνουν τις αποδοχές τους και χωρίς καμία βεβαιότητα ότι κάποτε θα τις λάβουν, με προσωπικές θυσίες δηλαδή και αξιοθαύμαστη για τα σημερινά κοινωνικά και εργασιακά δεδομένα αυταπάρνηση. Πρέπει επίσης στο σημείο αυτό να υπογραμμίσω ότι ευτυχώς η εταιρεία είχε και έχει στελέχη με υψηλό φρόνημα ευθύνης, έμπειρα και ικανά, χάρις δε σε αυτά τα γνωστά σε όλους σας στελέχη, η εταιρεία παρά το οικονομικό πλήγμα που είχε δεχθεί κατόρθωσε να διατηρήσει την οργανωτική δομή και λειτουργία της, χωρίς καμία απολύτως χαλάρωση ή αποδιοργάνωση (εκτός της οχεδόν πλήρους διάλυσης του Λογιστηρίου, μετά την αποχώρηση της Προϊσταμένης κ. Ευδοκίας Μιχαλάκη) και ότι η εταιρεία στους ανθρώπους της αυτούς, που συνέδραμαν αγόγγυστα το έργο μας και που πίστεψαν στις ελπίδες που τους είχαμε μεταλαμπαδεύσει, οφείλει σήμερα την ύπαρξή της. Αν αυτοί οι άνθρωποι δεν υπήρχαν και αν δεν μας συνέδραμαν, πολύ αμφιβάλλω αν θα υπήρχε σήμερα η ΔΑΝΕ.

Αποκρούσαμε με επιτυχία αμυνόμενοι, αγωγές, αναγκαστικές κατασχέσεις και δεκάδες πλειστηριασμούς δανειστών, προμηθευτών και ναυτεργατών και διάφορες δικαστικές και εξώδικες πράξεις εναντίον της εταιρείας, που υπερβαίνουν τον αριθμό 300, αντεπιτεθήκαμε εκεί και όπου έπρεπε για την προάσπιση των συμφερόντων της εταιρείας, χάρις στι εύστοχες και επιτυχημένες ενέργειες της Νομικής μας Υπηρεσίας, της οποίας οι άνθρωποι αξίζουν κάθε επαίνου για την φιλοτιμία τους, και κατορθώσαμε, χωρίς να παραβλέπουμε και την συνδρομή και υποβοήθηση του έργου μας από τους βουλευτές μας, τον Γεν. Γραμματέα του Υπουργείου Αιγαίου, τον Νομάρχη, τους Δημάρχους Ρόδου και των Νησιών μας Κρατικούς και άλλους φορείς, τους οποίους εγώ προσωπικά ευχαριστώ για την κατανόηση, να φέρουμε φως και ελπίδα στην παραπαίουσα τότε επιχείρηση.

Αναδιοργανώσαμε το διαλυμένο Λογιστήριο, από το υπάρχον προσωπικό και βάλαμε τάξη και νοικοκυριό εκεί όπου όλα είχαν σχεδόν αποσυντεθεί και δώσαμε νέα ώθηση και ελπίδα στο προσωπικό που πίστεψε σε μας και τις προσπάθειες μας.

Παράλληλα διαχειριζόμενοι με επιτυχία της αλλεπάλληλες κρίσεις που η μία διαδέχετο την άλλη, ξεπεράσαμε κατά τον καλύτερο τρόπο την διπλή κατάσχεση των πλοίων Rijnhaven και Veerhaven με την πώληση του υπό σημαία Μάλτας Rijnhaven σε Φιλανδική εταιρεία και την πώληση του υπό σημαία Παναμά Verheaven σε Νορβηγική εταιρεία, με αποτέλεσμα να αποκαταστήσουμε επ' ωφελεία της εταιρείας μία σχέση εμπιστοσύνης με την πώληση των πλοίων αυτών, με τρείς μεγάλους πιστωτές μας, τις Τράπεζες Εμπορική, Εγνατία, και Κύπρου.

Ταυτόχρονα με την βοήθεια πάντοτε των μελών του Δ.Σ. του Γεν. Δ/ντου, του Αρχιπλοιάρχου αλλά και των στελεχών και εργαζομένων της επιχείρησης, αφού κατορθώσαμε να την σταθεροποιήσουμε σε κάποιο βαθμό, προχωρήσαμε με πολύ μόχθο σε περισσότερο βιώσιμη λύση, που εκ των πραγμάτων ανεδεικνύετο ως επιβαλλόμενη και που δεν ήταν άλλη από μια γενναία αύξηση του μετοχικού κεφαλαίου της εταιρείας, από την εξεύρεση στρατηγικού επενδυτή και την ταυτόχρονη υπαγωγή της στις ευεργετικές διατάξεις του άρθρου 44 για τις προβληματικές εταιρείες, στις οποίες κατορθώσαμε να υπαγάγουμε την επιχείρηση, χάρις και στις υποδείξεις του χρηματοικονομικού μας συμβούλου, ύστερα δε από πολύπονες και χρονοβόρες διαδικασίες και προσπάθειες πετύχαμε και την εξεύρεση του πολυπόθητου στρατηγικού επενδυτή, στο πρόσωπο της ΑΝΕΚ και των ανθρώπων της.

Σ'όλη αυτή την μακρά και δύσκολη πορεία μου στο πηδάλιο της ΔΑΝΕ ήρθα επίσης αντιμέτωπος με ζημίες των χρήσεων της εταιρείας, οφειλόμενες στον κλονισμό εμπιστοσύνης του επιβατηγού κοινού, των συνεργαζομένων πρακτορείων και των μεταφορικών εταιρειών, σε μειώσεις στις πωλήσεις λόγω της μακρόχρονης απουσίας από τη γραμμή των πλοίων ΡΟΔΟΣ και ΠΑΤΜΟΣ, η ακινησία του οποίου διήρκεσε 18 μήνες και το υψηλό κόστος αδράνειας τους, αντιμέτωπος με πρόστιμα, προσαυξήσεις και τόκους υπερημερίας, λόγω της αδυναμίας της εταιρείας να ανταποκριθεί στις υποχρεώσεις της με την υπάρχουσα ρευστότητα της, προς τους οργανισμούς του Δημοσίου, το οποίο έλαβε και εναντίον μου το μέτρο της απαγόρευσης εξόδου από τη χώρα, για τα χρέη της εταιρείας και τις πιστώτριες Τράπεζες. Ηλθα αντιμέτωπος με προβλήματα που αφορούσαν τις ασφαλίσεις των πλοίων και με την τρομακτική άνοδο των βραχυπρόθεσμων υποχρεώσεων προς τις Τράπεζες, με αύξηση των υποχρεώσεων σε φόρους και τέλη, αλλά και με το ατυχές και εντελώς απροσδόκητο κι αναπάντεχο γεγονός της απώλειας του ΛΕΡΟΣ, λόγω πυρκαϊάς, που στέρησε την εταιρεία από τις πολύτιμες υπηρεσίες του τον Δεκέμβριο του 1998, σε μια γι'αυτήν κρίσιμη περίοδο, δυσχεραίνοντας εξαιρετικά τις διαπραγματεύσεις που είχα τότε αρχίσει με τις πιστώτριες Τράπεζες και ιδιαίτερα με την Εμπορική. Ετσι, σε μία περίοδο που η εταιρεία επιζητεί ηρεμία και νηφαλιότητα, η πυρκαϊά ξαναφέρνει επιτακτικά προς τη ΔΑΝΕ το ζέον θέμα χορήγησης αδειών σκοπιμότητας στη γραμμή της Δωδεκανήσου. Είναι γνωστό ότι μετά από κινητοποιήσεις όλων σχεδόν των επαγγελματικών και πολιτικών φορέων του τόπου υπερ της αγωνιζόμενης ΔΑΝΕ, ότι ξεπεράστηκαν τότε και οι αντιδράσεις και η κρίση.

Αποκαταστήσαμε τις κλονισμένες σχέσεις εμπιστοσύνης με τους διάφορους Κρατικούς και άλλους φορείς και Αρχές και ιδίως με το Υπουργείο Εμπορικής Ναυτιλίας, της οποίας οι εκπροσώποι πολλάκις έμεναν απορημένοι για το πώς εμείς λέγοντας τα σύκα σύκα και τη σκάφη - σκάφη, μη ειδικοί περί τα ναυτιλιακά, παρά μόνο έχοντας γνώσεις και πείρα σε διοικήσεις επιχειρήσεων, κατορθώσαμε να διατηρούσε λειτουργούσα μια ημιθανή επιχείρηση, της οποίας τόσο ο συντονισμός όσο και η μηχανοργάνωση και η όλη λειτουργία να διεξάγονται κατά τρόπο άψογο και υποδειγματικό, συμμετέχοντας όλα τα Μέλη του Δ.Σ. στις αποφάσεις και στους σχεδιασμούς, με έξι επιτροπές καθώς και με συσκέψεις των στελεχώντης κάθε Πέμπτη εκτός από την καθημερινή ενημέρωση και συνεργασία. Αποβάλαμε την εταιρεία που εκμεταλλευόταν τα εστιατόρια και τα μπαρ και τα ανέλαβε η ΔΑΝΕ, έργο δύσκολο και επίπονο, την υλοποίηση του οποίου ανέλαβε ο τότε Αντιπρόεδρος κύριος Γ. Ιωαννίδης με μεγάλη επιτυχία, τον οποίο πρέπει και δημόσια να συγχαρώ.

Καταστήσαμε την λειτουργία της εταιρείας και την οργάνωσή της, υπόδειγμα ακόμα και για μεγάλες σήμερα ναυτιλιακές επιχειρήσεις.

Παρά την δραματική μείωση του στόλου και των εσόδων της εταιρείας, αποκαθιστώντας κλίμα εμπιστοσύνης και αξιοπιστίας, αυξήσαμε την κίνηση επιβατών και οχημάτων, οι δε δείκτες και τα οικονομικά μεγέθη των δύο τελευταίων ετών, ομιλούν αφ' εαυτών.

Αρχές του 1999 εξευρέθη ύστερα από συνεχείς διαβουλεύσεις και διαπραγματεύσεις με πολλούς ενδιαφερομένους μεγάλους επενδυτές, με την μεσολάβιση και του χρηματοικονομικού μας συμβούλου, ο πολυπόθητος στρατηγικός επενδυτής και στις 10-3-1999 οι μέτοχοι της εταιρείας αποφασίζουν την σύμπραξη με την ΑΝΕΚ.

Οι συνδυασμένες κινήσεις υπαγωγής της εταιρείας στο άρθρο 44 με την ταυτόχρονη αύξηση του μετοχικού κεφαλαίου, την οποία προσωπικά και με δική μου ευθύνη εισηγήθηκα να είναι μεγαλύτερη των 5,5 δις δραχμών κατά δέκα και πλέον δις δραχμές, ελθών σε ευθεία σύγκρουση τόσο με τον εκπρόσωπο του χρηματοοικονομικού μας συμβούλου, όσο και με τους ανθρώπους της ΑΝΕΚ, ώστε τα χρήματα που θα αντλούντο να επαρκέσουν όχι μόνο για την ικανοποίηση των απαιτήσεων των πιστωτών, αλλά και για περαιτέρω επενδύσεις, εγένετο τελικώς αποδεκτή από τους Δωδεκανησίους μετόχους της, οι οποίοι με την τελική απόφασή τους στη Γενική Συνέλευση του Σεπτεμβρίου 1999 την αποδέχονται και απεδείχθη πραγματικά ευεργετική για την εταιρεία, γεγονός για το οποίο δικαιωθείς πλήρως, αισθάνομαι απολύτως ικανοποιημένος.

Η θετική και συνάμα ιστορική απόφαση του Εφετείου Δωδεκανήσου, η συγκινητική πράγματι ανταπόκριση των παλαιών και νέων μετόχων - επενδυτών, η συμμετοχή στο κεφάλαιο 15 δις δραχμών, απετέλεσε την απαρχή υλοποίησης του τρίπτυχου που είχα θέσει ως ορόσημο, δηλαδή α) την επιβίωση, β) την εξυγίανση και γ) την επιστροφή στην κερδοφορία, γι'αυτό και μετά από αυτά, με την βοήθεια των μελών του Δ.Σ. αρχίζουμε, μετά την επίτευξη των δύο πρώτων στόχων, τον νέο αγώνα για την επιστροφή στην κερδοφορία, με νέες επενδύσεις, που μοιραία συνεπάγεται και την ταυτόχρονη επαναφορά της μετοχής της εταιρείας στο ταμπλώ της Σοφοκλέους, στόχοι στους οποίους προσηλώνομαι και έκτοτε εργάζομαι πυρετωδώς, για την υλοποίησή τους.

Είναι γνωστή σε όλους σας η συνεχής και αέναη προσπάθειά μου για τον εκσυχρονισμό του στόλου μας και την αγορά νέου πλοίου, που πραγματοποιήθηκε με πρόταση που έφερα στο Δ.Σ από τοπική ναυτική εταιρεία, το οποίο τελικώς αγοράσθηκε σε συμφέρουσα για την εταιρεία τιμή και ήδη μετασκευάζεται, όπως γνωρίζετε, στα ναυπηγεία του Περάματος, με προοπτική να δρομολογηθεί φέτος το καλοκαίρι.

Για να μην υπάρχουν σύννεφα στον ορίζοντα όλες οι συζητήσεις για αγορά - παραγγελία πλοίων από τα διάφορα ναυπηγεία έγιναν στα γραφεία της ΑΝΕΚ στα Χανιά ή στα γραεία της ΔΑΝΕ στον Πειραιά ή στα γραφεία της Εγνατίας, πάντοτε παρουσία της ΔΑΝΕ των εκπροσώπων της ΑΝΕΚ και του Συμβούλου (Εγνατία Euromercher) με γραπτή εντολή, οι οικονομικές διαπραγματεύσεις να γίνονται με αυτούς.

Τα δύο χρόνια της προεδρίας του (1998-2000) πέρασαν και άφησαν πίσω τους μια μοναδικότητα. Την μοναδικότητα εκείνη για όσους την βίωναν από μακρυά, για να μην πώ την βεβαιότητα ότι η εταιρεία σύντομα θα κλείσει, ενώ για μένα και πολλούς από εσάς και όσους την ζούσαν από κοντά ένα αίσθημα βαθειάς και ατέρμονης αγωνίας για το αύριο, αλλά και την καθημερινά γιγαντούμενη ελπίδα, ότι η επιβίωση της ΔΑΝΕ θα καταστεί σύντομα ένα αδιαμφισβήτητο γεγονός.

Στην αέναη αυτή πάλη μεταξύ συμπληγάδων, κέρδισε η δύναμη της πίστης, το πείσμα και η σιγουριά που ποτέ δεν με εγκατέλειψε, ότι έχουμε τη δυνατότητα να διαχειρισθούμε την κρίση. Είναι φανερό ότι στην περίπτωση της ΔΑΝΕ, η ψυχή των ανθρώπων της κέρδισε τους αριθμούς και η σκέψη γιγάντωσε τη συνεχή αναζήτηση για το καλύτερο.

Η εταιρεία, από μια μέχρι το 1998 αρνητική καθαρή θέση στην οποία την παραλάβαμε, επαναλαμβάνω από το πουθενά, κατορθώσαμε το καλοκαίρι του 2000 να εμφανίζει 14,680 δις δραχμές θετική καθαρή θέση, Ομολογουμένως επετεύχθη μέγας ΑΘΛΟΣ, παρά τις μεμψιμοιρίες και τα όσα επεχείρησαν και επιχειρούν με τις μηδενιστικές θέσεις και προσπάθειες τους οι διάφορες Κασσάνδρες.

Ολη αυτή την κρίσιμη περίοδο προσπαθήσαμε τα μέλη του Δ.Σ. οι συνεργάτες μας και εγώ να εργαστούμε και εργαστήκαμε πάντοτε επ' ωφελεία και μόνον της εταιρείας και των χιλιάδων Δωδεκανησίων μετόχων της, με θέρμη, σεβασμό, σοβαρότητα και μεθοδικότητα, αναλώσαντες αμισθί και νυχθημερόν ολόκληρο τον χρόνο μας για την εταιρεία, αποσπασθέντες πλήρως και συνειδητά από τις επαγγελματικές, οικογενειακές, προσωπικές και κοινωνικές μας ενασχολήσεις και υποχρεώσεις και αφοσιωθέντες στο καθήκον, στο οποίο μας έταξαν πρίν τρία ακριβώς χρόνια, οι χιλιάδες των Δωδεκανησίων μετόχων της εταιρείας.

Μεταξύ των σημαντικοτάτων για την ύπαρξη και λειτουργία της εταιρείας παρεμβάσεων στο ΥΕΝ και προσωπικών απολύτως ενεργειών μου, για τις οποίες είχα μόνος αναλάβει την ευθύνη και το κόστος, υπήρξε η αντιμετώπιση του μείζονος ζητήματος που δημιουργήθηκε από τις τεράστιες οφειλές προς το ΝΑΤ, εναντίον των αποφάσεων του οποίου δεν δίστασα με προσωπική ευθύνη, παρά τις περί του αντιθέτου απόψεις και αυτής ακόμη της ΑΝΕΚ, να δώσω εντολή για την κατάθεση προσφυγής στα Δικαστήρια, αφού έδωσα το μήνυμα ότι ή θα ρυθμισθούν καθ' οιονδήποτε τρόπο τα χρέη της εταιρείας έναντι του ΝΑΤ ή η εταιρεία κλείνει αμέσως.

Ολη επίσης αυτήν την περίοδο της προεδρίας μου, υπέστην αήθεις και άδικες προσωπικές επιθέσεις, πρωτοφανείς στα τοπικά χρονικά και μείωση της προσωπικής τιμής και υπόληψής μου, με εξυβριστικού και συκοφαντικού περιεχομένου και ψευδή δημοσιεύματα μερίδας του τοπικού τύπου, τα οποία υπέμεινα χάριν αποκλειστικά του συμφέροντος της εταιρείας. Η εταιρεία είχε εξακολουθητικώς μεγάλα προβλήματα προς αντιμετώπιση και επίλυση, ο χρόνος για μένα ήτο πολύτιμος και ανεπαρκές το εικοσιτετράωρο, για να εγκαταλείψω το έργο μου και να προσφεύγω στα Δικαστήρια, ζητώντας την τιμωρία των υβριστών και των συκοφαντών μου. Χάριν της εταιρείας ανέχθηκα τις ύβρεις, τα ψευδή και τις συκοφαντίες και την καταρράκωση της ανθρώπινης αξιοπρέπειάς μου, το πόσο δε ανυπόστατα, ψευδή, συκοφαντικά και άδικα υπήρξαν όλα αυτά, είσθε όλοι σας σε θέση να γνωρίζετε, παρά το ότι ουδείς σας αντέδρασε εκεί και όπου έπρεπε, ούτε διεμαρτυρήθη για την σε βάρος του έργου και της προσφοράς μου πολεμική. Ουδεμία όμως καταλείπεται αμφιβολία και κάλλιστα το γνωρίζετε όλοι, ότι όπισθεν της εναντίον μου ενορχηστρωμένης επίθεσης, για την οποία μπορεί να σιώπησα, αλλά ποτέ δεν πτοήθηκα, εκρύπτοντο και εξακολουθούν ξένα αντίθετα προς τη ΔΑΝΕ συμφέροντα, που πολέμησα και θα πολεμώ μετά μανίας.

Για όσο διάστημα παρέμεινα στο πηδάλιο της εταιρείας επετέλεσα το βαρύ έργο που επωμίσθηκα με ευσυνειδησία, συνέπεια, τόλμη και σεβασμό για την περιουσία του Δωδεκανησιακού λαού και της εταιρείας του, της οποίας τον χαρακτήρα ως δρώσης και υπηρετούσης τον ευλογημένο αυτό τόπο, θέλησα να προασπίσω πάση δυνάμει και θυσία.

Οι εξελίξεις και οι απότομες, αδικαιολόγητες μεταβολές στη Διοίκηση, πέρυσι το καλοκαίρι, έπεσαν ως κεραυνός εν αιθρία και χωρίς να συντρέχουν εξαιρετικοί ή άλλοι επιτακτικοί προς τούτο λόγοι, που μάλιστα λανθασμένα χαρακτηρίσθηκαν από μερίδα του τύπου ως «σικέ» παιχνίδι και δικαιολογούνται απολύτως και προς γνώση σας, απλά επαναλαμβάνω ορισμένα διαδραματισθέντα και αδιαμφισβήτητα γεγονότα, αποδεικνύοντα γιατί ανεκόπη αιφνιδίως το έργο του Γερονικόλα, ο οποίος ήταν και θα παραμείνει μακρυά από στημένα παιχνίδια.

Ο Γερονικόλας δεν δίστασε να συγκρουσθεί χάριν των συμφερόντων της εταιρείας με κανέναν απολύτως, ακόμα και με τους ισχυρούς άνδρες του στρατηγικού επενδυτή. Ορισμένα όμως στελέχη του τελευταίου (στρατηγικού επενδυτή), όπως με διαβεβαιώνουν άλλα στελέχη της ΑΝΕΚ, φαίνεται πως δεν συγχώρησαν το γεγονός ότι ο Γερονικόλας, με την εισήγησή του στη Γενική Συνέλευση των μετόχων της ΔΑΝΕ για μεγαλύτερη αύξηση κατά 10 δισ. περίπου δραχμές, υπεχρέωσε τον επενδυτή αντί ν' αποκτήσει το 50% της ΔΑΝΕ με 2,5 δισ. δραχμές, να συμμετάσχει στο 41% περίπου του κεφαλαίου έναντι 7,2 δισ. δραχμές. Ορισμένοι ισχυροί άνδρες της ΑΝΕΚ δεν του συγχώρησαν το γεγονός ότι πρότεινε στη ΓΣ της ΔΑΝΕ να εκλεγεί εκτός του κ. Ι. Βαρδινογιάννη και το μέλος και διευθύνων Σύμβουλος της ΑΝΕΚ κ. Στ. Ζαμπετάκης, όλοι δε μαζί δυσαρεστήθηκαν έντονα για την πρωτοβουλία του Γερονικόλα να φέρει στην περυσινή Γενική



Συνέλευση πρόταση για μη μεταφορά της έδρας εκτός Ρόδου.

Ετσι, όμως, ερωτώ, διαψεύδεται ή επαληθεύεται το κατά καιρούς επαναλαμβανόμενο ρεφρέν περί ενοσκήψεως κατακτητή και όχι στρατηγικού επενδυτή, όταν αυτός και οι άνθρωποι του αναλαμβάνουν την υποχρέωση η πλειοψηφία στην διοίκηση της εταιρείας να διατηρείται πάντοτε από Δωδεκανησίους; Αν όχι πως εξηγείται η μη υποστήριξη και μη εκλογή Δωδεκανησίων στο ΔΣ της ΔΑΝΕ στις τελευταίες αρχαιρεσίες και πως διερμηνεύεται η υποστήριξη και τελική εκλογή στην περυσινή Γενική Συνέλευση δύο προσώπων μη Δωδεκανησίων ως μελών του, εκ των οποίων το μεν ένα προήρχετο από τον χρηματοοικονομικό της εταιρείας σύμβουλο και πως εξηγείται η μη εκλογή Δωδεκανησίων στην θέση αυτών των δύο που πρόσφατα παραιτήθηκαν;

Πως δικαιολογείται το εκτός ΔΑΝΕ προηγηθέν τον περασμένο Αύγουστο, προ της συνεδριάσεως του για συγκρότηση σε σώμα, παρασυμβούλιο, ερήμην του Γερονικόλα, όπου σε χώρο γνωστού cafe bar, στο κέντρο της πόλης της Ρόδου, προαποφασίζονται και κατανέμονται αξιώματα και αρμοδιότητες συμβούλων;

Τέλος πως ερμηνεύεται η «ατολμία» να ληφθεί μέχρι σήμερα απόφαση, παρά την επιμονή μου, για πρόσληψη ως βοηθού Γενικού Διευθυντή, εμπείρου Δωδεκανησίου ναυτικού, ο οποίος διατηρείται ως Διευθυντής σε μία από τις μεγαλύτερες εφοπλιστικές εν Ελλάδι εταιρείες, με τεράστια πείρα και γνώση, γνωστή μάλιστα της ΔΑΝΕ στην οποίαν υπηρέτησε στο παρελθόν επί βραχύ χρονικό διάστημα, προς υποβοήθηση του έργου του Γενικού Διευθυντή;

Μα πως αλλιώς; για όλους αυτούς και πιθανόν και άλλους λόγους που αδυνατώ να φαντασθώ ή δεν επιθυμώ ούτε γι' αστείο να σκεφθώ, που οι ίδιες οι ερωτήσεις απαντούν εύλογα.

Το έργο του Γερονικόλα, ο οποίος ματαιώνει την υλοποίηση σχεδίων που εξυφαίνονται ή χαλκεύονται εκτός ΔΑΝΕ και ο οποίος παραμένει προσηλωμένος στο συμφέρον της, αποβλέποντας στην περαιτέρω άνδρωση και ανάπτυξή της ώστε να μπορεί αυτοτελώς να σταθεί, πρέπει ν' αποκοπεί, παρ' ότι αυτός έχει ήδη δηλώσει ότι μόλις επιτελέσει το έργο του, που δεν είναι άλλο από την επιστροφή στην κερδοφορία, την επαναδιαπράγματευση της μετοχής της εταιρείας και την αύξηση του στόλου της, θα αποχωρήσει, το αργότερο δε τέλος του 2000.

Αδυνατώ και δεν επιθυμώ να κάνω την σκέψη, πως υπάρχουν άτομα, που χάριν μωροφιλοδοξιών θα παίξουν τον ρόλο της λεοντής ή του Δουρείου Ιππου, σε ξένα προς τον τόπο και τους ανθρώπους του συμφέροντα. Θλίβομαι στην ιδέα ότι πιθανά σενάρια που κυκλοφορούν, σχετικά με την ύπαρξη οργανωμένων σχεδίων και συμφερόντων ορισμένων, ότι είναι πιθανόν να επαληθευθούν.

Ο Γερονικόλας από οποιαδήποτε στην εταιρεία θέση, είτε εντός είτε εκτός, δεν θα παύσει να αγωνίζεται, για τα συμφέροντα της ΔΑΝΕ και των μετόχων της, τιμώντας την εμπιστοσύνη με την οποίαν τον περιέβαλαν οι Δωδεκανήσιοι ιδιοκτήτες της.

Για την τιμή που μου έγινε και το καθήκον που μου ανετέθη μέχρι σήμερα, το οποίο με θέρμη, τόλμη, αισιοδοξία και προσωπικό κόστος υπηρέτησα και έφερα σε αίσιο πέρας, εξάγοντας με την βοήθεια όλων την εταιρεία από την βαθεία κρίση στην οποία είχε περιέλθει, νιώθω απόλυτα ικανοποιημένος και θέλω να ευχαριστήσω όλους εκείνους οι οποίοι μου συμπαραστάθηκαν στο έργο μου, το προσωπικό και τους μετόχους της εταιρείας, προς τους οποίους παρέχω την διαβεβαίωση, απαντώντας έτσι στα μεγάλα γιατί που μου απηύθυναν, μετά τις απροσδόκητες εξελίξεις, ότι εξακολουθώ μετά όλα τα παραπάνω να είμαι και θα είμαι ετοιμοπόλεμος και παρών μέχρις ότου γίνει βίωμα των πάντων ότι η ΔΑΝΕ και ο Ιβίσκος της, γεννήθηκαν στην Δωδεκάνησο και ότι οι Δωδεκανήσιοι που χωρίς αυτούς δεν είναι δυνατόν αυτή να υπάρξει ή να ζήσει, θα έχουν πάντοτε τον πρώτο και τον τελευταίο λόγο. Ολα τα παραπάνω, νομίζω ότι απαντούν στο ερώτημά σας αυτό και το αν υπήρξαν ή όχι επιτεύγματα επί της Προεδρίας μου. Είναι μια ιστορία που ήδη κατεγράφη με ανεξίτηλη μελάνη και ως εκ τούτου η ιστορία αυτή δεν διαγράφεται, δεν απαλείφεται, δεν μπορεί να παραποιηθεί, δεν μπορεί να παρακαμφθεί, ούτε να αμαυρωθεί.

Τα λάθη της τότε Διοίκησης ήσαν μόνο δικά μου, ίσως θα έπρεπε η ΑΝΕΚ να πάρει μικρότερο ποσοστό ούτως ώστε οι αποφάσεις των Γενικών Συνελεύσεων να ήσαν πιο αντικειμενικές, για αυτό ευθύνομαι προσωπικά εγώ, έπρεπε να το είχα προβλέψει. Βέβαια δεν ήταν εύκολο καθότι οι Σύμβουλοι ήσαν απόλυτοι και δεν δεχόντουσαν διαφοροποίηση των όσων είχαν υποσχεθεί στις δανείστριες τράπεζες, δηλαδή όχι λιγότερο από το 50% για την ΑΝΕΚ, παρόλα αυτά φθάσαμε στο 41,7%. Η μόνη δικαιολογία που θα μπορούσε να υπάρχει είναι ότι ο τότε ισχυρός άντρας της ΑΝΕΚ κ. Βαρδινογιάννης μου υποσχέθηκε ότι εμείς σαν αδελφή εταιρεία ερχόμαστε «σαν Ελβετοί και όχι σαν Γερμανοί» η διοίκηση θα ανήκει στους Δωδεκανήσιους εμείς θα ελέγχουμε, θα συμβουλεύουμε και θα έχουμε δύο με τρεις δικούς μας στο Συμβούλιο, ανεξάρτητα από αυτές τις διαβεβαιώσεις εγώ οφείλω να ζητήσω συγγνώμη από τους Δωδεκανήσιους Μετόχους «MEA CULPA».

Ερ: Ηταν σωστή τελικά η απόφαση που πήρε το Δ.Σ. της ΔΑΝΕ επί των ημερών σας για να παραιτηθεί από την διεκδίκηση του 1,5 εκ. μετοχών, που κατείχε υπό μεσεγγύηση και παραχώρησε εν συνεχεία στον Καλογηράτο; Πιστεύετε αλήθεια ότι ο Κεφαλλονίτης εφοπλιστής θα τηρήσει τους όρους του μνημονίου συμφωνίας με τη ΔΑΝΕ, αίροντας τις προσημειώσεις του επί των ακινήτων του Ν. Σολούνια;

Απ: Η απόφαση για την απόδοση των υπό μεσεγγύηση μετοχών στον νυν Πρόεδρο του Δ.Σ. κ. Γερ. Καλογηράτο, στηρίχθηκε στα πορίσματα της Δικαστικής πραγματογνωμοσύνης που είχε διαταχθεί από την ανάκριση που διενεργήθηκε από δύο δικαστικούς πραγματογνώμονες, καθώς και σε γνωμοδότηση έγκριτου νομικού και η άρση της έγινε νομότυπα με δικαστική απόφαση. Πράγματι, επακολούθησε δανειοδότηση της ΔΑΝΕ από τον κ. Καλογηράτο, σε μετρητά που η ΔΑΝΕ είχε απόλυτη ανάγκη και με άτοκη εκ μέρους του πρόσθετη χρηματοδότηση, που συνίστατο στην προεξόφληση επιταγών πελατείας της ΔΑΝΕ, τις οποίες η ίδια αδυνατούσε να προεξοφλήσει στις Τράπεζες, που την είχαν βάλει στην Black List. Η συμφωνία με το μνημόνιο ήταν και απεδείχθη επωφελής για την εταιρεία. Η άρση των βαρών επί των ακινήτων Σολούνια, εκ μέρους του κ. Καλογηράτου, θα γίνει μόλις πληρωθούν οι όροι του μνημονίου, εκτός αν ενωρίτερα αρθούν με απόφαση των Δικαστηρίων στα οποία έχει προσφύγει ο Σολούνιας.

«Αν μπορούσαν μόνοι τους οι Δωδεκανήσιοι να σώσουν τη ΔΑΝΕ; Η απάντηση μου είναι ΝΑΙ. Μπορούσαν κάλλιστα οι Δωδεκανήσιοι να καλύψουν απόλυτα το σύνολο της αυξήσεως του μετοχικού της κεφαλαίου και αυτό απεδείχθη από το αποτέλεσμα» επισημαίνει ο κ. Ιάκωβος Γερονικόλας.

Ερ: Πώς κρίνετε την προεδρία Καλογηράτου που έχει δεχθεί οξύτατη κριτική για τη στάση που κράτησε στα θέματα που είχαν σχέση και με τα προσωπικά συμφέροντα του;

Απ: Είναι νωρίς ακόμα να κριθεί καθ' οιονδήποτε τρόπο η Προεδρία του κ. Καλογηράτου. Εχει μόλις 9 μήνες στο τιμόνι της εταιρείας, η οποία είναι εταιρεία λαϊκής βάσεως και δεν Διοικείται όπως μια οικογενειακή επιχείρηση ή μια επιχείρηση που ανήκει σ' έναν και μόνο ιδιοκτήτη. Η επιλογή και η υπόδειξη του στην Προεδρία του Διοικητικού Συμβουλίου της ΔΑΝΕ, έγινε, όπως γνωρίζετε, κατ' απαίτηση ορισμένων ανθρώπων της ΑΝΕΚ, στων οποίων τις ενδόμυχες σκέψεις δεν μπορώ νω μπω. Νομίζω όμως ότι καταβάλλει προσπάθειες αν και είναι πολύ απασχολημένος με τις δικές του επιχειρήσεις. Πιστεύω δε ότι οι οι ενέργειες του γενικώς, είναι προς την σωστή κατεύθυνση. Δηλαδή, προς όφελος της ΔΑΝΕ, άλλωστε ο ίδιος έχει δηλώσει επανειλημμένα ότι είναι Δωδεκανήσιος και σκέφτεται δωδεκανησιακά.

Ερ: Η στάση της ΑΝΕΚ έναντι της ΔΑΝΕ και των Δωδεκανησίων μετόχων της πως ήταν μέχρι σήμερα και πως θα την κρίνατε συνολικά, πέρα από όσα έχετε ήδη αναφέρει;

Απ: Για την στάση της ΑΝΕΚ έναντι της ΔΑΝΕ, ήδη σας έχω πει νομίζω αρκετά. Είναι ο μεγαλομέτοχος της Εταιρείας μας, αλλά δεν πρέπει ποτέ να διαφεύγει από το επιχειρηματικό σκεπτικό και λειτουργικό της, ότι η ΔΑΝΕ όχι μόνο γεννήθηκε στη Δωδεκάνησο και από Δωδεκανησιακά χρήματα, όχι μόνο απασχολεί ντόπιο εργατικό και επιστημονικό δυναμικό, αλλά και ότι δραστηριοποιείται στην ευαίσθητη περιοχή μας και ως εκ τούτου, απαιτούνται λεπτοί χειρισμοί στα θέματα της ΔΑΝΕ, γιατί οι Δωδεκανήσιοι μέτοχοι, αλλά και οι μη μέτοχοι, υπάρχει κίνδυνος να παύσουν να την στηρίζουν με οποιονδήποτε τρόπο, είτε οικονομικά είτε ηθικά, πράγμα που θα επιφέρει με βεβαιότητα, τον θάνατο της επιχείρησης.

Ερ: Είστε ικανοποιημένος από τη σημερινή λειτουργία της ΔΑΝΕ; Πώς προδιαγράφονται σήμερα οι προοπτικές της εταιρείας;

Απ: Οχι, κύριε Νιοτή. Δεν είμαι ευχαριστημένος από την έν γένει λειτουργία της ΔΑΝΕ. Είμαι πολύ απαιτητικός και πείσμων, ώστε να πω ότι είμαι ευχαριστημένος. Είχα και έχω διαφορετικούς στόχους και προσανατολισμούς, σχετικά με την επιχειρηματική δράση της Εταιρείας, με την πίστη και την πεποίθηση ότι θα οδηγηθεί με ταχύτατους ρυθμούς στην ανάπτυξη και την επιστροφή στην κερδοφορία και βεβαίως και στο Ταμπλώ της Σοφοκλέους. Οι λύσεις για να γίνει αυτοδύναμα ανταγωνιστική και βιώσιμη είναι πολλές και ποικίλες, αλλά οι λύσεις για να έλθουν γρήγορα και με βεβαιότητα απαιτούν εμπορική οξυδέρκεια, πείρα, επιχειρηματικό δαιμόνιο και προσήλωση στο έργο που αναλαμβάνει ο επικεφαλής της επιχείρησης, γρήγορες αποφάσεις και έχοντας υπόψιν του ότι μπορεί να γίνουν και λάθη - λάθη δεν κάνουν μόνον αυτοί που δεν παράγουν έργο. Ο Πρόεδρος επομένως της ΔΑΝΕ, που απερίφραστα διατείνομαι και υποστηρίζω με φανατισμό, αν θέλετε, για όλους τους παραπάνω λόγους και επιπλέον διότι το έργο και οι πελάτες της εταιρείας είναι από τη Δωδεκάνησο, πρέπει και επιβάλλεται να είναι Δωδεκανήσιος. Δόξα τω Θεώ, ο τόπος μας, έχει αποδείξει ότι από πρόσωπα επιτυχημένα και με επιχειρηματικό δαιμόνιο, έχει περίσσευμα.

ΣΥΝΕΧΕΙΑ ΣΤΗΝ ΣΕΛ. 26

Τι έγινε στην ΔΑΝΕ τα δύσκολα χρόνια 1998 - 2000;

ΣΥΝΕΧΕΙΑ ΑΠΟ ΣΕΛ. 24-25

Ερ: Πώς κρίνετε τη συμφωνία που επετεύχθη με το Ν. Σολούνια και ποιά πιθανολογείτε ότι θα είναι τελικά η ωφελιμότητά της; Προασπίσθηκαν έναντι του τέως προέδρου τα συμφέροντα της ΔΑΝΕ ή έγιναν λάθη; Θα καλυφθεί η «τρύπα» που άνοιξε στα ταμεία της εταιρείας ο Ν. Σολούνιας με τους «Αλευρόμυλους» και γιατί χάθηκε η βίλα για 430 εκ. δρχ.;

Απ: Η πρόταση εκ μέρους του Σολούνια για συμβιβασμό με την Εταιρεία, για την οποία ήδη απεφάσισε η πρόσφατη έκτακτη Γενική Συνέλευση των μετόχων της ΔΑΝΕ, ήταν η μόνη δυνατή πρόταση που μπορούσε αυτός να υποβάλει, γιατί δεν έχει τίποτε άλλο να δώσει. Απ' ότι ξέρω ουδείς μέτοχος είχε κάτι άλλο να προτείνει. Ηταν και είναι γνωστό ότι όλη η ακίνητη περιουσία του Σολούνια είχε πολλά βάρη, προσημειώσεις, υποθήκες και κατασχέσεις από Τράπεζες, που προηγούντο των απαιτήσεων της ΔΑΝΕ. Η ΔΑΝΕ το 1997, δηλαδή πριν από εμάς, πέτυχε νομικά σε βάρος του Σολούνια και να εκδοθεί απόφαση για προσημείωση στο Ξενοδοχείο και να διαταχθεί με δικαστική απόφαση συντηρητική κατάσχεση κάθε κινητής και ακίνητης περιουσίας του, όπως τα ακίνητα του στη Σάμο. Είχε λοιπόν τις αποφάσεις στα χέρια της, αλλά δεν είχε ούτε δραχμή στα χέρια του εκείνο το Διοικητικό Συμβούλιο, για να πληρώσει τα έξοδα υπέρ του Δημοσίου, τα τέλη του Κτηματολογίου Ρόδου και τα έξοδα και τέλη υπέρ του Υποθηκοφύλακα της Σάμου, που ανέρχονταν σε αρκετές δεκάδες εκατομμυρίων, ώστε να γράψει με τις αποφάσεις αυτές βάρη στα ακίνητά του. Οταν αργότερα η ΔΑΝΕ απέκτησε χρήματα, ήτο πλέον αργά γιατί οι Τράπεζες και μετέτρεψαν τις προσημειώσεις σε υποθήκες και επέβαλαν και κατασχέσεις και δεν επιτρέπεται πλέον μετά τις κατασχέσεις η εγγραφή άλλων βαρών. Απ' ότι ξέρω την πρόταση που υπέβαλε ο Σολούνιας για συμβιβασμό, την επεξεργάσθηκαν Αθηναίοι Δικηγόροι που ώρισε η ΔΑΝΕ, με την σύμπραξη των Δικηγόρων του Σολούνια. Δεν είμαι νομικός και δεν μπορώ να έχω άποψη γι' αυτήν. Γεγονός είναι ότι έγινε αποδεκτή και εγκρίθηκε από την πλειοψηφία των μετόχων της ΔΑΝΕ. Η περιέλευση στη ΔΑΝΕ του ακινήτου των ΜΥΛΩΝ, από Εμπορικής πλευράς, θα βελτιώσει τους δείκτες της. Αυτό είναι προφανές. Για την αξιοποίηση του στην συνέχεια ή την εκποίηση του, θα αποφασίσει η Διοίκηση της ΔΑΝΕ, αφού εξετάσει όλες τις συμφέρουσες λύσεις ή τις τυχόν προτάσεις που θα της υποβληθούν. Η βίλλα του Σολούνια είναι γεγονός ότι άξιζε περισσότερο από τα 430 εκατ. δραχμές, με τα οποία εκπλειστηριάσθηκε τελικώς. Κατά την άποψη μου, αν υπήρχαν πολλοί ενδιαφερόμενοι το ποσό αυτό θα ανέβαινε σημαντικά. Ενδιαφέρθηκε όμως ένας μόνο, ο οποίος και την πήρε στην τιμή της πρώτης προσφοράς. Τελειώνοντας πρέπει να συγχαρώ τα προηγούμενα ΔΣ της ΔΑΝΕ τα οποία κατόρθωσαν μετά το ξέσπασμα της κρίσης να διατηρήσουν στη ζωή την εταιρεία και έτσι μπορέσαμε εμείς να ολοκληρώσουμε το έργο της διάσωσης το οποίο βέβαια πρέπει να ομολογήσω για άλλη μια φορά δεν ήταν εύκολο.

Ερ: Δεν θα μπορούσε να λείπει από αυτήν τη συνέντευξη η κρίση σας για τα τουριστικά πράγματα της Ρόδου, καθώς παραμένετε πάντοτε εξέχων τουριστικός παράγοντας. Τι χρειάζεται σήμερα ο Ροδιακός τουρισμός, πως βλέπετε ότι είναι δυνατό να ενισχυθεί η θέση της Ρόδου; Θα υπάρξει εφέτος αύξηση στις αφίξεις; Πώς κρίνετε το τουριστικό έργο των τοπικών «αρχόντων»;

Απ: Η Ρόδος, το σμαραγδένιο νησί, προικισμένο από τη φύση τόσο, που ακόμα και τώρα παρ' όλη την συνειδητή και ασυνείδητη αλλοίωση του περιβάλλοντος παραμένει από τους καλύτερους τουριστικούς προορισμούς. Χρειάζεται όμως νοικοκύρεμα. Η απελπιστική καθυστέρηση και συνεχώς επιδεινούμενη υστέρηση έργων υποδομής είναι ανασταλτικοί παράγοντες στην ανάπτυξη του νησιού. Απαραίτητα έργα τα γνωστά: Γκολφ - Μαρίνες - Λιμάνι - ΔΕΗ - Οδικό δίκτυο - Φράγμα - Συγκοινωνιακό - αντιμετώπιση ηχορύπανσης - Εξωραϊσμός - Διαφήμιση κτλ., που έχει ανάγκη για να αποκτήσει την θέση που της αξίζει στο τουριστικό στερέωμα και για να παύσουμε να απειλούμαστε από τους Γείτονες μας που κατάφεραν να γίνουν ανταγωνιστικοί.

Για την αύξηση των αφίξεων, πιστεύω ότι δεν είναι σημαντικός δείκτης οι αριθμοί αλλά η ανά άφιξη δαπάνη, δηλαδή η ποιότητα των τουριστών. Οσο για τους τοπικούς άρχοντες, όπως ξέρετε, δεν διορίζονται αλλά εκλέγονται και μάλιστα από εμάς. Ο,τιδήποτε λοιπόν ειπωθεί είναι περιττό για την αποτελεσματικότητα τους στην επίλυση των προβλημάτων, που έχουν άμεση ή έμμεση σχέση με τον τουρισμό.

Ερ: Μετέχετε στην διοίκηση του Επιμελητηρίου Δωδεκανήσου, που αποτελεί, όπως είναι γνωστό, τον φορέα εκπροσώπησης των επιχειρηματιών της περιοχής μας και τον θεσμοθετημένο σύμβουλο της Πολιτείας σε θέματα οικονομίας και ανάπτυξης. Είστε ικανοποιημένος από το έργο της διοίκησης. Μήπως τελικά χρειάζεται ανανέωση προσώπων στην ηγεσία του ΕΒΕΔ για να ανταποκριθεί ακόμα καλύτερα στο ρόλο του;

Απ: Στην τετραετία το Επιμελητήριο προχώρησε στην υλοποίηση έργων και παρεμβάσεων που θα προσδιορίσουν την δυναμική και την αποτελεσματικότητα στήριξης της αναπτυξιακής πορείας της Δωδεκανήσου. Με την ανακαίνιση των κτιρίων της Ρόδου της Καλύμνου, την αγορά ιδιόκτητων γραφείων στην Κω, την ενίσχυση του κέντρου πληροφοριών, την δημιουργία αναπτυξιακής εταιρείας και τον πρωταγωνιστικό ρόλο που διαδραμάτισε στην ίδρυση του δικτύου των Ευρωπαϊκών Επιμελητηρίων των νησιωτικών περιοχών, έθεσε τις βάσεις μιας στρατηγικής συμμετοχής στις επενδυτικές και αναπτυξιακές πρωτοβουλίες της περιοχής μας.

Ασφαλώς **μια ανανέωση προσώπων και ηγετικής ομάδας θα προσδώσει νέα δυναμική στο επιτελούμενο έργο του Επιμελητηρίου**, εάν συνδυασθεί ιδιαίτερα με την πολύτιμη εμπειρία των καταξιωμένων μελών του ΔΣ. Ενα ισορροπημένο μίγμα ανανέωσης θα αποτελέσει την βέλτιστη αφετηρία για την νέα τετραετία.

Rodos Air Ε.Π.Ε.
ΤΕΧΝΙΚΗ & ΕΜΠΟΡΙΚΗ ΕΤΑΙΡΙΑ

Είναι οικονομικό;
Εχει ηλεκτροστατικό φίλτρο;
Είναι αξιόπιστο; Είναι προηγμένης τεχνολογίας;
Εχει πλενόμενο φίλτρο;
Είναι φιλικό προς το περιβάλλον;
Εχει φίλτρο ενεργού άνθρακα;
Είναι αθόρυβο;
Είναι πρακτικό; Είναι οικολογικό;
Είναι σύγχρονο;
Εχει ψύξη και θέρμανση;
Εχει καλό service;
Είναι inverter;

Όταν πρόκειται για κλιματιστικό μία ερώτηση αρκεί.
Είναι Toshiba;

TOSHIBA INFO LINE 0801 - 12222

Rodos Air Ε.Π.Ε. Ρόδος, Καμείρου 1
Τηλ. Κέντρο: (0241) 70710, Fax: (0241) 70720
e-mail: rodosair@rho.forthnet.gr • www.rodosair.gr

In Touch with Tomorrow
TOSHIBA

ΣΥΣΤΑΣΕΙΣ ΤΟΥ ΟΟΣΑ ΣΤΑ ΚΡΑΤΗ - ΜΕΛΗ ΤΗΣ ΕΕ

«Προχωρήστε τώρα σε μειώσεις φόρων»

Ο ΟΟΣΑ προτείνει την υιοθέτηση ενός ορθολογικού φορολογικού συστήματος, κοινωνικά δίκαιου, το οποίο θα ενισχύει την αποτελεσματικότητα στην είσπραξη των φόρων

«Μειώστε τώρα τους φόρους εισοδήματος για να καταπολεμήσετε την ανεργία και να «απογειώσετε» την ανάπτυξη»! Ο ΟΟΣΑ σε έκθεσή του για τις «προκλήσεις της φορολογικής πολιτικής στα κράτη - μέλη», καλεί τις κυβερνήσεις να προχωρήσουν σε μεταρρύθμιση των φορολογικών συστημάτων τους, ισορροπώντας μεταξύ της αποτελεσματικής διαχείρισης της οικονομίας και της στήριξης του κράτους πρόνοιας.

Συστάσεις που φαίνεται να «ταιριάζουν γάντι» στην περίπτωση της ελληνικής οικονομίας, η οποία άλλωστε δείχνει να έχει ένα αντιπροσωπευτικό φορολογικό σύστημα των κρατών του οργανισμού: Τα φορολογικά έσοδα ισοδυναμούν με το 37,1% του ΑΕΠ (μ.ο. ΟΟΣΑ 37,3%), και στηρίζονται κατά τα δύο τρίτα σε φόρους της κεντρικής κυβέρνησης (μ.ο. ΟΟΣΑ 63%) και κατά 30,1% σε εισφορές κοινωνικής ασφάλισης (μ.ο. ΟΟΣΑ 23,7%). Η χρονική συγκυρία, άλλωστε δεν θα μπορούσε να είναι καλύτερη για την Ελλάδα, καθώς ως γνωστόν έχουν εδώ και μερικές εβδομάδες ξεκινήσει οι εργασίες της Επιτροπής Γεωργακόπουλου που θα ασχοληθεί με τη φορολογική μεταρρύθμιση.

Τη μεγαλύτερη διαρθρωτική αλλαγή, όπως φάνηκε και στην πρόσφατη μελέτη του ΙΟΒΕ, σύμφωνα με την οποία το κράτος χάνει κάθε χρόνο τρισεκατομμύρια δραχμές από εισφοροδιαφυγή και φοροδιαφυγή, με το αναποτελεσματικό φορολογικό σύστημα να έχει διογκώσει την παραοικονομία στο 37% του ΑΕΠ (15 τριο. δρχ.)!

Για αυτό τον λόγο, άλλωστε, προτείνεται η υιοθέτηση ενός ορθολογικού φορολογικού συστήματος, που δεν θα στρεβλώνει τα οικονομικά κίνητρα, θα είναι λειτουργικό αλλά και κοινωνικά δίκαιο και θα ενισχύει την αποτελεσματικότητα στη συλλογή των φόρων.

ΦΟΡΟΛΟΓΙΚΟΙ ΣΥΝΤΕΛΕΣΤΕΣ

Ο διεθνής Οργανισμός δεν ζητεί, δηλαδή, γενικόλογα να μειωθούν οι φόροι, αναγνωρίζοντας ότι «στις σύγχρονες οικονομίες, που υπόκεινται σε δημοκρατικό έλεγχο και άρα στον εκλογικό κύκλο, η φορολογία είναι αναγκαία για να χρηματοδοτεί τις επιλογές για τις δημόσιες δαπάνες, προκειμένου να επιτευχθούν οικονομικοί και κοινωνικοί στόχοι».

Οι συντάκτες της έκθεσης, όμως, υπογραμμίζουν παράλληλα σειρά προβλημάτων που δημιουργούν στην εύρυθμη λειτουργία των αναπτυγμένων οικονομιών τα ισχύοντα φορολογικά συστήματα. Ευνοούν τους «ευκίνητους» παραγωγικούς πόρους (όπως το κεφάλαιο, που αν φορολογηθεί έντονα θα... αλλάξει χώρα), αποθαρρύνουν την επιχειρηματικότητα και κυρίως την απασχόληση (λόγω του υψηλού μη μισθολογικού κόστους εργασίας) και δεν έχουν προσαρμοστεί πλήρως στο σύγχρονο περιβάλλον της παγκοσμιοποιημένης οικονομίας.

Γενικές αρχές μιας φορολογικής πολιτικής προς τη σωστή κατεύθυνση θα πρέπει να είναι, σύμφωνα με τους αναλυτές του ΟΟΣΑ:

• η διεύρυνση της φορολογικής βάσης μέσω της κατάργησης των «εξαιρέσεων» και των «ειδικών καθεστώτων»

• η εξομοίωση των φορολογικών συντελεστών

• η ενσωμάτωση ή εξομοίωση διαφορετικών φορολογικών καθεστώτων, ώστε να μη δημιουργούνται δυνατότητες κερδοσκοπίας (arbitrage).

Αναγνωρίζεται, όμως, ότι η ουδετερότητα των φορολογικών συντελεστών θα πρέπει να μην υιοθετείται σε συγκεκριμένες περιπτώσεις, όπως τα αγαθά με σχετικά ανελαστικές τιμές ή όσα συνδέονται με επιβάρυνση του περιβάλλοντος (καύσιμα) και της κοινωνίας (αλκοόλ και τσιγάρο).

Ταυτόχρονα αναγνωρίζουν ότι θα πρέπει να υιοθετείται και κάποια διαφοροποίηση στο πλαίσιο είτε της περιφερειακής είτε της αναδιανεμητικής πολιτικής ενός κράτους, ενώ προτείνεται και η ευνοϊκή φορολογική μεταχείριση των συνταξιοδοτικών ταμείων (δημόσιων και ιδιωτικών), ειδικά για χώρες με προβλήματα αντίστοιχα εκείνων της Ελλάδας.

Σε κάθε περίπτωση, όμως, οι όποιες εξαιρέσεις θα πρέπει να είναι επαρκώς δικαιολογημένες, ενώ σε καμία περίπτωση δεν ενδείκνυται υπέρμετρη αύξηση του κόστους συλλογής των φόρων και γενικότερα λειτουργίας του συστήματος. Στις γραμμές αυτές είχε κινηθεί πρόσφατα και η έκθεση της οικονομολόγου Ch. Bronchi ειδικά για την Ελλάδα, με τίτλο «Επιλογές για την αναθεώρηση του φορολογικού συστήματος».

«Οι μέχρι τώρα αλλαγές στη φορολογία έγιναν με αποσπασματικό τρόπο και οδήγησαν στη δημιουργία ενός πολύπλοκου και αδιαφανούς συστήματος, που χαρακτηρίζεται από «στενές» φορολογικές βάσεις και σχετικά υψηλούς συντελεστές», σχολίαζε η αναλυτής του ΟΟΣΑ, προτείνοντας η φορολογική μεταρρύθμιση της κυβέρνησης να κινηθεί σε τρεις άξονες:

• Ενίσχυση της αξιοπιστίας του συστήματος μέσω της κατάργησης των «φορολογικών αμνηστιών» και της άρσης του τραπεζικού απορρήτου για φορολογικούς λόγους. Καταγραφή, επανεξέταση και σταδιακή κατάργηση των περισσότερων φόρων υπέρτριτων (κρίνονται ως δαπανηροί και αναποτελεσματικοί) και αντικατάσταση του συστήματος των «αντικειμενικών κριτηρίων».

• Δικαιότερη κατανομή και ελάφρυνση της φορολογίας της εργασίας. Η μείωση των εισφορών για την κοινωνική ασφάλιση κρίνεται επιβεβλημένη όπως και η αναδιάρθρωση των μισθών, καθώς το κόστος εργασίας ενός μέσου εργάτη είναι 1,3 φορές μεγαλύτερο από τις ακαθάριστες αποδοχές του.

• Διεύρυνση της φορολογικής βάσης, ιδιαίτερα για τον φόρο εισοδήματος φυσικών προσώπων (η Ελλάδα εισπράττει το μικρότερο μερίδιο των συνολικών φορολογικών της εσόδων από την πηγή αυτή) και περαιτέρω μείωση των φορολογικών συντελεστών για τις επιχειρήσεις, με παράλληλη κατάργηση των φορολογικών κινήτρων και των κάθε είδους προνομίων, εξαιρουμένων αυτών που αφορούν την έρευνα και τεχνολογία, την προστασία του περιβάλλοντος και την επαγγελματική κατάρτιση. Επανεξέταση του φορολογικού καθεστώτος των ναυτιλιακών και των υπεράκτιων (offshore) εταιρειών. Εναρμόνιση των φορολογικών συντελεστών στα εισοδήματα κεφαλαίου, ώστε να υπάρχει ίση αντιμετώπιση των διάφορων επενδυτικών επιλογών.

Η συζήτηση βέβαια στην Ελλάδα τώρα ανοίγει και το έργο της Επιτροπής Γεωργακόπουλου αναμένεται μακρύ και δύσκολο...

ΦΟΡΟΙ ΠΟΣΟΣΤΟ ΤΟΥ ΑΕΠ ΣΕ ΧΩΡΕΣ ΤΟΥ ΟΟΣΑ ΚΑΙ ΤΗΣ ΕΕ

	1970	1980	1990	1999
Γαλλία	35,1	40,6	43,0	46,0
Γερμανία	32,9	33,1	32,6	37,7
Ελλάδα	20,9	24,0	29,4	37,1
Ιρλανδία	29,9	31,5	33,6	31,9
Ιταλία	26,1	30,3	38,9	43,0
Ιαπωνία	19,7	25,4	30,9	27,7
Πορτογαλία	19,8	24,6	29,6	34,5
Ισπανία	16,9	22,9	33,0	35,1
ΗΠΑ	27,7	27,0	26,7	-
Σύνολο ΟΟΣΑ	25,4	28,3	30,3	33,0
Σταθμισμένος μέσος όρος	31,6	34,6	37,7	40,7

ΜΙΑ ΥΠΕΡΠΑΡΑΓΩΓΗ ΤΗΣ FORD ΜΕ 4 ΜΟΝΤΕΛΑ...



Τώρα **400.000** δρχ./1.173,88 €
κέρδος με απόσυρση
και μόνο **10%** προκαταβολή.

Μηνιαίο επιτόκιο από 0,69%*. Εξόφληση έως 60 μήνες.

Στην αναφερόμενη δόση δεν περιλαμβάνονται έξοδα φακέλου 40.000 δρχ. Ε.Π.Ε. 0,1029 Η χρηματοδότηση καλύπτει μέρος των αναλυμένων εξόδων κτήσης και ασφάλισης του οχήματος οι οποίοι δεν περιλαμβάνονται στην προσφορά.
* Το επιτόκιο χορηγήσεως 0,69% ισχύει για προκαταβολή 35%. Για το 10% προκαταβολή το επιτόκιο είναι 0,88%. Ε.Π.Ε. 0,1420



fordka από 2.859.000 δρχ. 8.390,32 €
fordfiesta από 2.899.000 δρχ. 8.507,70 €
fordfocus από 3.899.000 δρχ. 11.442,41 €
fordpuma από 5.159.000 δρχ. 15.140,13 €

Ford **Β. Σ. Σωτηράκης Α.Ε.Β.Ε.**
... 1949 - 1999 • 50 χρόνια Ford
ΑΥΤΟΚΙΝΗΤΑ - ΑΝΤΑΛΛΑΚΤΙΚΑ - ΣΥΝΕΡΓΕΙΟ
Κολοκοτρώνη 41-43 • Ταχ. Θυρίδα 56 • 851 00 Ρόδος Τηλ. (0241) 29162, 27750, 35715 • Fax (0241) 20470 E-Mail:vs_sotirakis_sa@yahoo.com



η Βαθμολογία της εβδομάδας

Παρά την μεγάλη οικοδομική δραστηριότητα που παρουσιάζει η πόλη της Ρόδου, το στεγαστικό πρόβλημα παραμένει οξύ.

Αυτό το γνωρίζει η δημοτική αρχή γι'αυτό και αποφάσισε να δώσει οριστική λύση: Στην επόμενη προεκλογική περίοδο θα μοιράζει στους ψηφοφόρους σπίτια.



- Πάρε κι εσύ ένα σπίτι, μπορείς, θα είναι το σλόγκαν.

Ηδη άρχισαν μάλιστα και οι δοκιμές με τους... πρυτάνεις στα προεκλογικά μαγειρεία Γ. Γιαννόπουλο, Γ. Τσιγάρο και Καλ. Διακογεωργίου.

Και στους τρεις, για τις επιτυχείς δοκιμές και την αυθεντική παρουσία του... προγράμματος αποκαταστάσεως αστέγων, ΔΕΚΑ (10) άριστα.

Δύο αγγελούδια, ένα αγοράκι κι ένα κοριτσάκι, που σίγουρα μοιάζουν μόνο του μπαμπά τους και καθόλου της μαμάς τους, έφερε στον κόσμο η Ρένα Μαντικού, σκορπίζοντας ρίγη συγκινήσεως στην Περιφέρεια Νοτίου Αιγαίου, αλλά ταυτόχρονα υπερηφάνεια και ενθουσιασμό.



Μέχρι και ο Γιώργος Πόκιας κερνούσε σοκολατάκια!

Αθανασία - Σοφία θα λένε το κοριτσάκι και Μιχάλη - Τσαμπίκο, το αγοράκι, θα τα βαπτίσει δε η στήλη, μαζί με το... μισό ΠΑΣΟΚ.

Στην Ρένα που μ'ένα σμπάρο πέτυχε δύο... τρυγόνια ΔΕΚΑ (10) άριστα και να της ζήσουν τα δίδυμα.

Σε πελάγη ευτυχίας... πλέει, όμως, και η γιαγιά Κική Αλαβέρα, σύζυγος Αντωνίου, που από την χαρά του, έχασε την φωνή του, και άλλαζε... εσώβρακα κάθε δίωρο!



Ο πατήρ Λουκής Πανηγύρης και η μήτηρ Ειρήνη Αλαβέρα απέκτησαν ένα χαριτωμένο αγοράκι, που πριν συμπληρώσει τρεις μέρες ζωής, τραγουδούσε στην γιαγιά Κική! Κι αυτή καμαρώνει, ευχαριστώντας ταυτόχρονα τον θεό που το παιδί μοιάζει της ίδιας και όχι του παππού του Αντώνη κι έτσι έχει εξασφαλισμένο το μέλλον του!

Στον παππού Αντώνη Αλαβέρα, που ζηλεύει... όλους τους όμορφους ένα ΤΕΣΣΑΡΙ (4).

Σοβαρά σχέδια για την ανάπτυξη της περιοχής Ασγούρου - Κοσκινού και την ανάδειξή της σε κέντρο αναφοράς του διεθνούς γυναικείου... κουνήματος, έχει ο Presitende Giovanni Tsigaro.

Εισηγήθηκε ειδικότερα, ως πρόεδρος επιτροπής την εκεί μεταφορά όλων των οίκων ενοχής και ανοχής, τους οποίους θα... «στεγάσει» σε πολυτελή διαμερίσματα ενώ θα δρομολογήσει και σύγχρονα λεωφορεία, επιδοτώντας μάλιστα και τα εισιτήρια, όπως προβλέπει, άλλωστε, το σοσιαλιστικό όραμα.



Για την εν γένει κοινωνική πολιτική που ασκεί και τις ανεκτίμητες υπηρεσίες που σκέπτεται να προσφέρει στον σκληρά δοκιμαζόμενον λαό μας, στον presitende ΔΕΚΑ (10) άριστα.

Ηδήλωση της εβδομάδας, «πονηρή» α λα κώτικα, ανήκει στον Τέλη, τον εξ' Ιπποκράτους πατρίδος ορμώμενον και εις Ευρωκοινοβούλιον συντόμως... καταληξόμενον!



Σχολιάζοντας ήγουν, την ομιλία του Βαγγέλη Σημίτη, ενώπιον της ΚΕ του ΠΑΣΟΚ, είπε: «Τέτοιες διακυμάνσεις του κ. Σημίτη, πότε δεξιά, πότε αριστερά... Και να'πινε...»!!

Αν και ο οίνος ευφραίνει καρδίαν ανθρώπου, όπως λένε αι Γραφαί, στους δεδηλωμένους πολέμιους του αλκοόλ, ως ο Τέλης από την Κω, ΔΕΚΑ (10) άριστα.

Δεν παίζεται με τί-πο-τα! Εγινε ο φόβος της Νέας Αγοράς και όπου φύγει - φύγει! Φέρεται μάλιστα να έλυσε και το οικονομικό πρόβλημα των... δισεγγονών του!

Ο λόγος για τον μεγάλο Γιαγκούλα, που σαρώνει στο τάβλι, όποιον βρει μπροστά του.



Αρχίζει στις 6.30 το πρωί και τελειώνει στις 12 τα μεσάνυκτα. Και φέρνει όποια ζαριά θέλει γιατί πιστεύει στο θεό και προσεύχεται κάθε μέρα.

Στον μεγαλύτερο παίκτη στο τάβλι, που ανέδειξε η νεώτερη Ελλάδα «Γιαγκούλα», ΔΕΚΑ (10) άριστα.

Μπορεί να «σαρώνει» εντός της Νέας Αγοράς ο «Γιαγκούλας», δεν πάει, όμως, χειρότερα εκτός αυτής, στο στενάκι της οδού Καρπάθου (έναντι Εμπορικής), ο κλασικός παίκτης Νίκος Σορωνιάτης που όσο μεγαλώνει όλο και πιο νέος και ακμαίος δείχνει. Με αποτέλεσμα να αισιοδοξεί ο γιός Λούης, ότι θα του μοιάσει, τουλάχιστον στα βασικά ανδρικά χαρακτηριστικά.



Κτυπάει αλύπητα στο τάβλι όποιον κάνει το λάθος να τον παίξει, ο Νίκος Σορωνιάτης!

Τις προάλλες έπαιξε μάλιστα μέσω κινητού τηλεφώνου, τον άτυχο τον Κ. Ζερβό και τον άφησε άγραφο, προς τέρψιν του... φιλοθεάμονος κοινού!!

Στον Νίκο Σορωνιάτη, που παίζει τα θύματά του, όπως η γάτα το ποντίκι, ΔΕΚΑ (10) άριστα.

Ηφώτο είναι παρμένη από το «βιβλίο Γκίνες», αφού κατεβλήθησαν προηγουμένως τα νόμιμα δικαιώματα, και απεικονίζει «επί το έργον» τον διάσημο Ρόδιο κυνηγό αγρίων ζώων (κλάσεις ανώτερο του Μάκη Γιαννίκου), Θανάση Μαντζούνη!!

Ρίχνοντας τρεις ντουφεκιές από απόσταση 1.486 μέτρων (παναφρικανικό ρεκόρ) ο φοβερός εκτελεστής Μαντζούνης, έστειλε στον... άλλο κόσμο τις ψυχές τριών τεράστιων «Water Books» και, εν συνεχεία, το κρέας τους στην κατάψυξη για να κάνει μπριζολάκια και να διατηρεί την σιλουέτα του!



ΔΕΚΑ (10) άριστα, μαζί με τα χαιρετίσματα του Νίκου Παπαδόπουλου - Μαχαιρά!

Εγνοιαστο τριήμερο διακοπών στην Λέρο, πέρασε, έχοντας και την επιφοίτηση του Αγίου Πνεύματος, μαζί με την μονάκριβη κορούλα του, ο πρόεδρος του Δικηγορικού Συλλόγου Ρόδου κ. Κ. Σαρρής.



Και καθώς... φοβόταν την θάλασσα, κάθισε δίπλα σε πισίνα, αλλά με στραμμένα τα νώτα για να μην του έρθει η επιθυμία να πέσει μέσα και να... βρεχεί!! Βεβαίως, όλα αυτά τα διαψεύδει ο συνάδελφος και φίλος του Γιάννης Πάππου, αλλά ο Γιάννης Κουμπιάδης επιμένει ότι ο πρόεδρος προτιμά τους περιπάτους στην στεριά από τις... περιπέτειες στην θάλασσα!

Σε όσους ζηλεύουν τον πρόεδρο, επειδή δεν μπορούν να τον φθάσουν ΠΟΥΘΕΝΑ, λιαν επιεικώς ένα ΠΕΝΤΑΡΙ (5).

Οπόδρ διασκεδάζει! Με τραγούδι και χορό! Και ως είναι... «φυσικόν», πρωταγωνιστούν, από πλευράς ανδρικού γένους, η προεδράρα Μανώλης Αντώνογλου (αριστερά) και η διευθυντάρα Φιλ. Παπανικολάου (δεξιά), που βρέθηκαν στο στοιχείο τους.



- Και που'σαι, ρωτά ο Μανώλης, και να'μαι, αποκρίνεται ο Φίλιππος!

Στους μεγάλους χορευτές αλλά και χαρισματικούς στο θέατρο Μανώλη και Φίλιππο, ΔΕΚΑ (10) άριστα.

Ανήκει εις τον κύκλο των πιο επιφανών και επιτυχημένων αρχιτεκτόνων. Είναι και καλό παιδί.

Είναι λεύτερος, ήγουν, έχει αφάγωτη την προίκα. Πολιορκείται καθημερινά από δεκάδες γύναια, έτοιμα

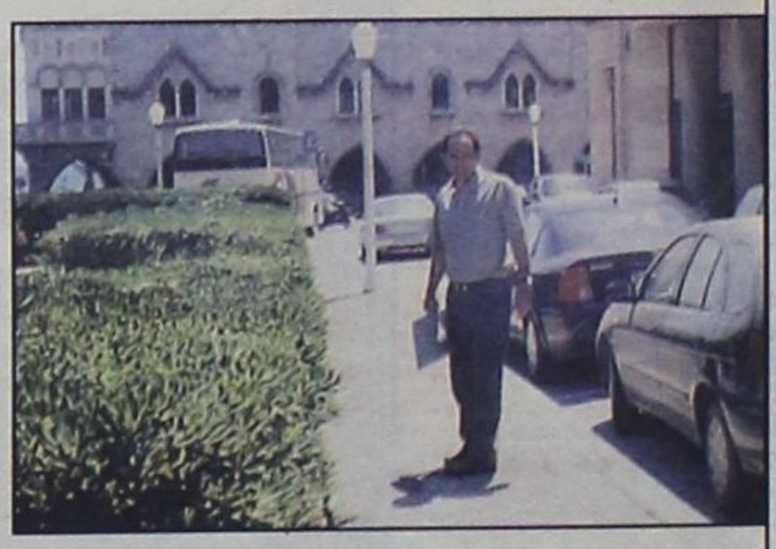

να τον κατασπαράξουν και να τον οδηγήσουν στην... συζυγική κρεμάλα, αλλά δεν ενέδωσε ακόμα. Αντέχει...

Τις ει; Ο ευρών αμειφθήσεται με ένα ΔΕΚΑΡΙ (10) άριστα.

ΕΙΚΟΣΙ (20) άριστα σε όποιαν γυναίκα τον καταφέρει και χορέψει μαζί του τον χορό του Ησαΐα!

PAPARAZZI

κάθε εβδομάδα με νέες φώτο...


PARADISO






ΣΑΜΠΡΙΝΑ LIVE


ΦΩΤΕΙΝΗ


Dr ΤΡΙΑΝΤΑΦΥΛΛΟΥ - PLASTIC SURGEON


ΦΕΡΕΝΙΚΗ


ΠΟΥΚΑΜΙΣΟ ΕΡΓΟ ΤΕΧΝΗΣ


POLICE WEAR - ΤΟ ΣΥΝΟΛΑΚΙ ΠΟΥ ΘΑ ΦΟΡΕΘΕΙ ΠΟΛΥ ΑΥΤΟ ΤΟ ΚΑΛΟΚΑΙΡΙ ΙΔΙΑΙΤΕΡΑ ΣΤΗ ΜΕΣΑΙΩΝΙΚΗ ΠΟΛΗ !



• Ο ΖΙΚΟ του ΚΛΙΚ στο SUNDANCE ! Στο Γεννάδι σε ερημική τοποθεσία σε νέο BEACH BAR πέραν των όσων έχετε συνηθίσει. Με αιώρες στο chill out area κάτω από την δροσιά των δέντρων 10 μέτρα από την παραλία, με water sports, beach volley και δύο μπάρ για να δροσιστείτε. 20 KW ήχος - Dance area και δωρεάν μετάβαση με λεωφορεία από και προς τη Ρόδο. Πολλά άλλα που θα μάθετε σύντομα. 17 Ιουνίου 2001. BE THERE OR BE SQUARE! • Από την Σαμπρίνα στην Ιακωβίδου. Glamour φέτος στο Paradiso. Το team του Paradiso υπόσχεται πολλά για αυτό το καλοκαίρι• Το MONCAFE κοντά σας από την επόμενη εβδομάδα.


ΜΟΡΦΗ


ΣΥΝΔΗΜΟΣΙΑ


ΓΙΑΝΝΗΣ & ΑΝΕΣΤΗΣ ΙΔΟΥ Η ΡΟΔΟΣ !




MEMET

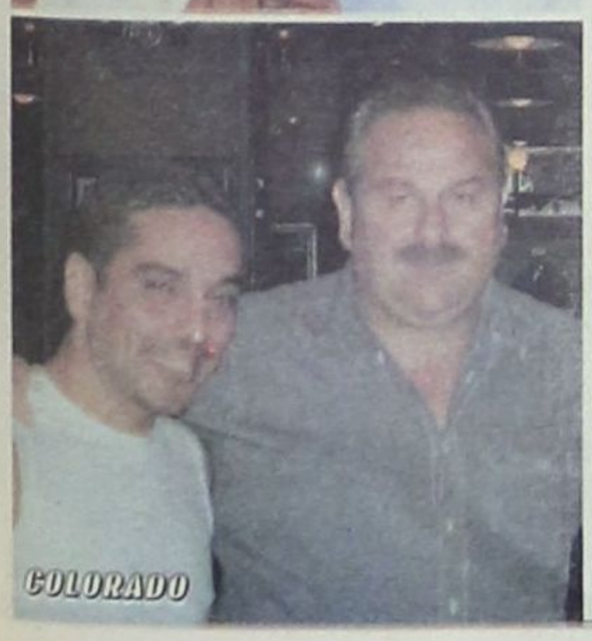
COLORADO


HATS

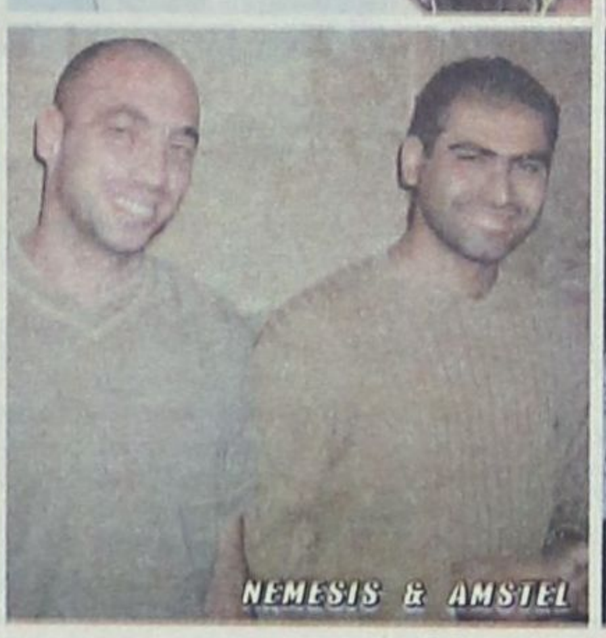
NEMESIS & AMSTEL


DENTIST

ο ρυθμός της πόλης

τα τελευταία μουσικά νέα



Μουσικές Ειδήσεις

ΝΕΕΣ ΚΥΚΛΟΦΟΡΙΕΣ - ΝΕΕΣ ΠΑΡΑΛΑΒΕΣ

• ΔΙΑΦΟΡΟΙ - «RADIO PLAY». Ελληνική συλλογή με χορευτικά κυρίως κομάτια από τους Μ. Χατζηγιάννη, Ε. Πέτα, Antaeus, Στερεο Νόβα, Χαχακες κ.α.
• BOB DYLAN - «THE ESSENTIAL» Διπλό best of και περιέχει το βραβευμένο με oscar τραγούδι «THINGS HAVE CHANGED»
• TINDERSTICKS - «CAN OUR LOVE... (νέο άλμπουμ).
• J.J. CALE - «LIVE»
• MIKE OLDFIELD - «THE BEST OF TUBULAR BELLS».
• ST. GERMAIN - «BOULEVARD».
• VARIOUS - «DRIFTIN»
• CIRCULATION - «ABSTRACT FUNK THEORY»
• LLORCA - «NEW COMER»
• VARIOUS - «MANY SHADES - THE REAL HOUSE SOUND OF BLACK VINYL RECORDS
• VARIOUS - «DEEPBURNT» Mixed by FRANKIE VALENTINE.
• VARIOUS - «SOUND OF THE PIRATES 2» - THE GARAGE SOUND OF UK PIRATE RADIO.
• VARIOUS - «FEELIN' IT!» - R & B GROOVES.
• VARIOUS - «EVE - TRANCE 02».

Ελληνικό Top 10	Ξένο Top 10
1. ΓΙΑΝΝΗΣ ΠΑΡΙΟΣ - ΑΛΛΗ ΜΙΑ ΦΟΡΑ	1. ANTIQUE - I WOULD DIE FOR YOU (CD SINGLE)
2. ΓΙΑΝΝΗΣ ΠΛΟΥΤΑΡΧΟΣ - ΜΙΚΡΕΣ ΦΩΤΟΓΡΑΦΙΕΣ	2. CRAZY TOWN - BUTTERFLY (CD SINGLE)
3. ΝΙΚΟΣ ΚΟΥΡΚΟΥΛΗΣ - ΜΟΝΟΣ ΜΟΥ	3. VARIOUS - SMASH! HITS SUMMER 2001
4. ΒΑΣΙΛΗΣ ΚΑΡΡΑΣ - ΓΥΡΙΣΕ	4. REM - REVEAL
5. ΓΙΩΡΓΟΣ ΛΕΜΠΕΣΗΣ - Η ΑΓΑΠΗ ΒΛΑΠΤΕΙ ΣΟΒΑΡΑ ΤΗΝ ΥΓΕΙΑ	5. MANU CHAO - PROXIMA ESTACION ESPERANS
6. ΒΑΛΑΝΤΗΣ - ΓΥΡΙΣΑ ΤΟΝ ΧΡΟΝΟ ΠΙΣΩ	6. DESTINY'S CHILD - SURVIVOR
7. ΧΑΡΙΣ ΑΛΕΞΙΟΥ - ΠΑΡΑΞΕΝΟ ΦΩΣ	7. SCORPIONS - ACOUSTICA
8. ΓΙΩΡΓΟΣ ΝΤΑΛΑΡΑΣ - Η ΑΣΦΑΛΤΟΣ ΠΟΥ ΤΡΕΧΕΙ	8. DEPECHE MODE - EXCITER
9. ΕΛΕΥΘΕΡΙΑ ΑΡΒΑΝΙΤΑΚΗ - ΕΚΠΟΜΠΗ	9. VARIOUS - NOW 48
10. ΓΙΑΝΝΗΣ ΒΑΡΔΗΣ - ΥΠΑΡΧΩ ΚΙ ΕΓΩ	10. PINK MARTINI - SYMPATHIQUE

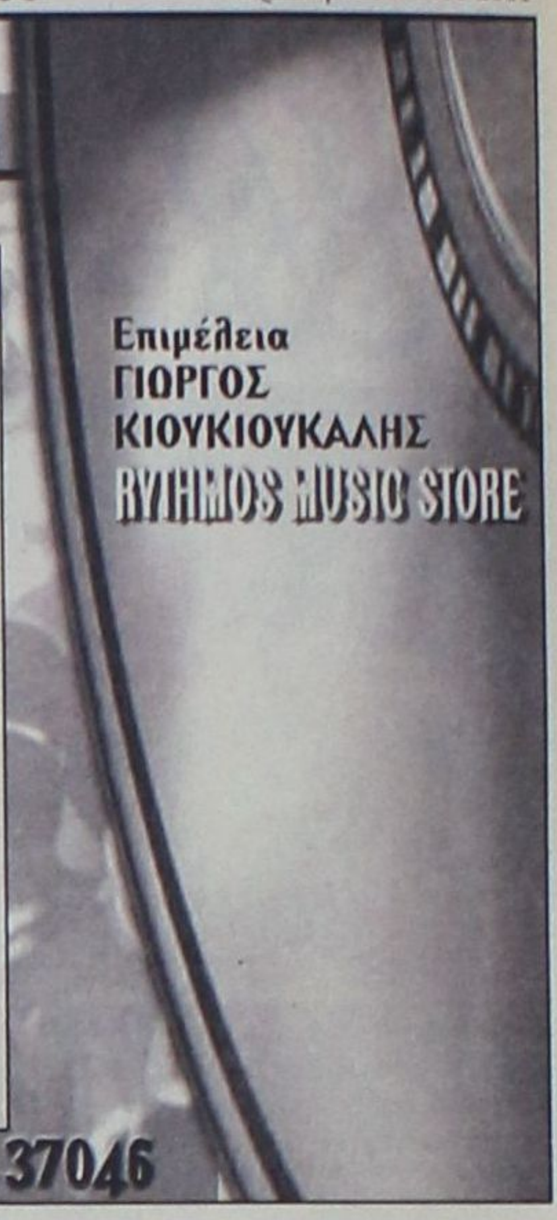

Rythmos Music Store - Αλεξάνδρου Διάκου 50 - Τηλ: 0241 37046

DJ NEWS

ΕΠΙΜΕΛΕΙΑ ΜΙΧΑΛΗΣ ΜΑΥΡΑΚΗΣ & ΝΙΚΟΣ ΜΑΛΛΙΑΚΑΣ - UMA DISCOVERIES

LATEST NEWS AND GOSSIP

Homelands Report!

Όλα τα μεγάλα ονόματα djs και παραγωγών πέρασαν για τρίτη χρονιά από το μεγαλύτερο μουσικό γεγονός της χρονιάς, το Homelands 2001! Πάρα πολλά stages, ατελείωτο γρασίδι και κόσμος "πολύχρωμος" και ζωντανός, που πλησίαζε τους 35.000. Τα highlights του φεστιβάλ ήταν οι Pulp, ο Moby, τα sets των John Digweed και Pete Tong, καθώς και του μεγανθρώπου Danny Tenaglia . Πολύ ενέργεια συγκέντρωσαν το The Radio One Outdoor Stage, με τον Judje Jules στα decks, το the End Arena με Carl Cox και στο The Bud Ice Bus με Groove Amanda. Στο Space Arena Βρέθηκαν ο Danny Tenaglia και ο Sander Kleinenberg, χωρίς όμως ιδιαίτερη ανταπόκριση στον τελευταίο, ενώ φαβορί της βραδιάς ήταν οι Orbital με όλα τα καλύτερα κομμάτια από παλιά και νέα δισκογραφία. Του χρόνου πάλι! Play digital the analog way! Χάρη στη νέα τεχνολογία τα "βάρη" του Dj τελειώνουν οριστικά γιατί όλη η μουσική μπορεί πλέον να μεταφερθεί σε ένα lap top. Το Final Scratch System, είναι η γέφυρα του Dj για τον ψηφιακό κόσμο,μιξάροντας κομμάτια σε MP3, Wav και Audio CD με τον τρόπο που έκανε πάντα, δηλαδή με το χέρι και με το βινίλιο. Με λίγα λόγια, οι Djs σήμερα μπορούν να μιξάρουν αναλογικό και ψηφιακό ήχο με τον ίδιο ακριβώς τρόπο. Ο John Acguaviva και ο Richie Hawtin χρησιμοποιούν και επιδεικνύουν το Final Scratch System στο tour που κάνουν αυτό τον καιρό και δηλώνουν πολύ ενθουσιασμένοι!





TOP TUNES AND FORTHCOMING RELEASES

- PETE HELLER SPUTNIK 1&2
- KC FLIGHT VOICES
- SESSOMATO MOODY RMXS
- HARRY CHOO CHOO ROMERO TANIA
- JOESKI STATESIDE CONNECTION EP
- DJ DAN NEEDLE DAMAGE RMX
- ORGANIZED NOIZE I AM THE DRUM
- HIPP-E & TONY AFTERDARK INC
- AUTOKAT GIMME THE BEAT
- HARRY CHOO CHOO ROMERO NIGHT AT THE BLACK
- BIPATH PARANOIZE
- CIRCUIT BOY FTR. ALAN T DOOR - D. TENEGLIA RMX'S
- MR. G HOMEWARD BOUND
- DJ VITAMIN D & DJ NIQUE OVERPASS
- BASIC CONNECTS HELLO EP
- MIGUEL GRACA & TREVOR WALKER TIME 20/20
- TRIBALATION WHY DID YOU DO THAT?
- JOESKI DEEP SESSIONS
- SOUL DELUXE FREE AT LAST (DOMESTIC)
- PHATS & SMALL THIS TIME AROUND 1

U.M.A DISCOVERIES ΣΟΦΟΚΛΗ ΒΕΝΙΖΕΛΟΥ 91 - ΡΟΔΟΣ 85100 - ΤΗΛ 0241 24185 - FAX 0241 35795 U.M.A DISCOVERIES



Internet news

Το παλιό PlayStation ίσως μετατραπεί σε... PC!

Πράγα: Το (παραγκωνισμένο από το διάδοχό του) PlayStation επιχειρεί να «αναστήσει» μία τσέχικη εταιρεία, η Blokman Trading, η οποία ανακοίνωσε την Τετάρτη μία έκδοση του ανοιχτού λειτουργικού συστήματος Linux, ονόματι... Runix, που μετατρέπει το -άλλοτε - PlayStation σε ένα υποτυπώδες PC!

Η είδηση ακολουθεί την πρόσφατη απόφαση της κατασκευάστριας Sony να θέσει στη διάθεση των προγραμματιστών της κοινότητας ανοιχτού πηγαίου κώδικα ένα σετ εργαλείων για την ανάπτυξη εφαρμογών για Linux στο (ιαπωνικό μόνο) PlayStation2.

Το πρώτο PlayStation κυκλοφόρησε στην Ιαπωνία στο τέλος του 1994, και το επόμενο έτος στον υπόλοιπο κόσμο, ως παιχνιδομηχανή. Έκτοτε υπήρξε ιδιαίτερα δημοφιλές. Το BBC αναφέρει ότι το 1/4 των Αμερικανών έχει PlayStation.

Τώρα, η προαναφερόμενη τσέχικη εταιρεία δηλώνει ότι έχει στα σκαριά λογισμικό που θα επιτρέψει στους ιδιοκτήτες του να το μετατρέψουν σε PC, το οποίο θα εκτελεί τις βασικές λειτουργίες ενός προσωπικού υπολογιστή.

Το βρετανικό δίκτυο μεταδίδει ότι η Blokman Trading έχει αναπτύξει μία έκδοση του Linux, την οποία βάπτισε Runix και διαθέτει από το δικτυακό της τόπο (μεγέθους 26MB). Μετά την εγγραφή του λειτουργικού αυτού συστήματος σε CD, μπορεί να μετατρέψει την παιχνιδομηχανή σε υπολογιστή «γενικού σκοπού», όπως υποστηρίζει η εταιρεία.



Η πρώτη έκδοση του Runix βρίσκεται ακόμη σε δοκιμαστική φάση η τελική έκδοση εκτιμάται ότι θα είναι έτοιμη τον Οκτώβριο. Η εταιρεία εργάζεται επίσης σε μία έκδοση του Runix και για το νεότερο PlayStation 2, αν και δεν έχει προς το παρόν ορίσει την ημερομηνία διάθεσής της.

Η Blokman Trading σκοπεύει ακόμη να κατασκευάσει ένα σκληρό δίσκο και έναν εκτυπωτή για το PlayStation, ώστε να καταστήσει εφικτή την αποθήκευση αρχείων και την εκτύπωση κειμένων από την κονσόλα.

Η Jennifer Lopez γυμνή;

Συναισθήματα χαράς και κατόπιν βαθιάς απογοήτευσης θα κυριέψουν όσους χρήστες λάβουν το e-mail ιό, που υποτίθεται ότι παρουσιάζει τη διάσημη τραγουδίστρια-ηθοποιό, Jennifer Lopez, γυμνή.

Στην ουσία πρόκειται για έναν ακόμα κακόβουλο ιό, σε μορφή μηνύματος ηλεκτρονικού ταχυδρομείου, που προσπαθεί να εκμεταλλευτεί το όνομα (και το καλλίγραμμο σώμα) μιας διασημότητας, για να προξενήσει ζημιά στους υπολογιστές. Κάτι αντίστοιχο είχαμε συναντήσει και με την περίπτωση του ιού Κουρνίκοβα.

Στην περιοχή του θέματος εμφανίζεται το "Where are you?", ενώ το κυρίως σώμα περιέχει το "This is my pic in the beach!". Με το διπλό click του συνημμένου αρχείου JENNIFERLOPEZ_NAKED.JPG.vbs, ο ιός εντοπίζει και γράφει τον εαυτό του, επάνω σε όλα τα αρχεία τύπου .VBS, .VBE, .JS, .JSE, .CSS, .WSH, .SCT, .HTA, JPG, .JPEG, .MP2 and .MP3.

Εκτός των άλλων, μετονομάζει όλα τα αρχεία με extension .JS, .JSE, .CSS, .WSH, .SCT και HTA σε .VBS, ενώ προσθέτει το .VBS σε όλα τα .MP2 και MP3. Σαν να μην έφταναν όλα αυτά, το worm "ρίχνει" στον υπολογιστή και τον ιό Chernobyl!





Πλούσιο το πρόγραμμα εκδηλώσεων του ΠΟΔΡ

Μετέχουν αγαπημένοι Ελληνες τραγουδιστές

Οριστικοποιήθηκε το πρόγραμμα για τις πολιτιστικές εκδηλώσεις του φετεινού καλοκαιριού από τον Πολιτιστικο Οργανισμό του Δήμου. Πρόκειται για ένα φιλόδοξο και ποιοτικό πρόγραμμα, που απευθύνεται σε όλες τις ηλικίες και όλα τα γούστα, καθώς καλύπτει ένα ευρύ φάσμα μουσικών και άλλων εκδηλώσεων, όπως συναυλίες σοβαρής μουσικής, ποιοτικές θεατρικές παραστάσεις, αλλά και συναυλίες γνωστών και αγαπημένων Ελλήνων τραγουδιστών. Να σημειωθεί ότι ο ΠΟΔΡ συνεχίζει να βρίσκεται σε συνομιλίες με γνωστούς καλλιτέχνες και σχήματα για εκδηλώσεις στην Ρόδο, τις οποίες και θα στηρίξει.

Εξάλλου αποφασίστηκε όπως οι συναυλίες γνωστών Ελλήνων καλλιτεχνών δοθούν στο Εθνικό Στάδιο, προκειμένου να υπάρξει η δυνατότητα σε όσο γίνεται περισσότερους ακροατές να τις παρακολουθήσουν με προσιτό εισιτήριο.

Το πρόγραμμα αναλυτικότερα έχει ως εξής:

• Συναυλίες της Φιλαρμονικής του Δήμου Ροδίων και της Big Band σε κεντρικά σημεία της πόλης, σε ημερομηνίες που θα ανακοινώνονται κατά περίσταση.

• Συναυλίες με τοπικά σχήματα στις γειτονιές και σε πλατείες της πόλης, σε ημερομηνίες που θα ανακοινώνονται κατά περίσταση.

- Κυριακή, 8/7: Φρουτοπία του Ευγένιου Τριβιζά με την Παιδική Σκηνή του ΠΟΔΡ.
- Τετάρτη, 11/7: Οδύσσεια από το Εθνικό Θέατρο σε σκηνοθεσία Κάρμεν Ρουγγέρη.
- Σάββατο, 14/7: Συναυλα Νάνας Μούσχουρη στο Καστέλλο.
- Κυριακή, 15/7: Δον Ζουάν, με τους Απ. Γκλέτσο, Δημ. Χατούπη κ.α. στο Θέατρο Τάφρου.
- Τρίτη, 17/7: Συναυλία Μίκη Θεοδωράκη με τους Γ. Μπέζο, Δ. Μπάση και Ν. Βενετσάνου στο Καστέλλο.
- Παρασκευή, 20/7: Δον Κιχώτης με τους Π. Χαϊκάλη, Μ. Μποτέλλη στο Θέατρο Τάφρου.

Φεστιβάλο Οπερας από την Κρατική Ορχήστρα της Σόφιας στο Καστέλλο:

- Τετάρτη, 25/7: Ναμπούκο του Βέρντι
- Παρασκευή, 27/7: Τόσκα του Πουτσίνι
- Σάββατο, 28/7: Κάρμεν του Μπιζέ
- Κυριακή, 29/7: Γκαλά αφιέρωμα στον Βέρντι
- Τετάρτη, 1/8: Συναυλία Μακεδόνα - Μπάση στο Θέατρο Τάφρου
- Δευτέρα, 6/8: Τα τραγούδια της θάλασσας με την συμμετοχή των συγκροτημάτων Bretons (Γαλλία - Ατλαντικός), The Nyckelharpa Orchestra (Σουηδία - Βαλτική), Ross Daly and Ladyrinth, Georgyi Petrov and friends (Βουλγαρία - Μαύρη Θάλασσα), Lounia Bedini (Τυνησία - Μεσόγειος) και συγκροτήματα από Κάσο και Χάλκη (Θέατρο Τάφρου).
- Τετάρτη, 8/8: (Εθν. Στάδιο Ρόδου) Συναυλία Αλκ. Πρωτοψάλτη.
- Παρασκευή, 10/8: (Εθν. Στάδιο) Συναυλία Γ. Νταλάρα σε συνεργασία με το Σπίτι της Ευρώπης.
- Τετάρτη, 15/8: (Ακταίον) Συναυλία Φιλαρμονικής Oestersund Symphony Band.
- Παρασκευή, 17/8: (Θέατρο Τάφρου) Συναυλία Γ. Κότσιρα σε συνεργασία με τον Πολιτιστικό Σύλλογο Γυναικών.
- Σάββατο, 18/8: (Θέατρο Τάφρου) Ο Γάμος του Νιορδανά από το Συμιακό Θέατρο.





- Τετάρτη, 22/8: (Εθν. Στάδιο) Συναυλία με την Χ. Αλεξίου.
- Δευτέρα, 27/8: (Εθν. Στάδιο) Συναυλία με την Ελ. Αρβανιτάκη.
- Αρχές Σεπτεμβρίου (η ακριβής ημερομηνία και ο χώρος θα ανακοινωθούν σε λίγες ημέρες): Βάκχες του Ευριπίδη με τον Μ. Φραγκούλη.
- Δευτέρα, 10/9: Συναυλία English Champer Orchestra.
- Κυριακή, 16/9: (Θέατρο Τάφρου) Συναυλία Σαββίνας Γιαννάτου, Γισδάκη και Λογιάδη.
- Δευτέρα, 24/9: (Εθν. Θέατρο) Σολίστες του Gewandhauss της Λειψίας σε έργα Μπαχ.
- Τετάρτη, 26/9: Unicom- συγκρότημα μεσαιωνικής μουσικής με μουσική από την ζωή του Ελ Γκρέκο.
- Πέμπτη, 27/9: Franz Liszt Trio Weimar σε έργα Σούμπερτ.
- Παρασκευή, 28/9: Η London Festival Orchestra σε διεύθυνση Ross Pople με έργα Ροσσίνι - Τσαλαχούρη - Καραϊνδρου.
- Κυριακή, 30/9: Μεσσίας του Χαίντελ από την London Festival Orchestra σε διεύθυνση Ross Pople.
- Πέμπτη, 4/10: Συναυλία με 2 κιθάρες και φωνή, αφιέρωμα στον Μίκη Θεοδωράκη. Παίζουν οι Δημ. Γεωργαλής και Στ. Χατζηπαπάκης και τραγουδά η Νίτσα Κουρτίδου.
- Κυριακή, 7/10: Μήτηρ Θεού του Χρ. Λεοντή με τους Αννα Συνοδινού, Μ. Λιδάκη και Νένα Βενετσάνου
- Τετάρτη, 10/10: Πειραματική Χορωδία του Δήμου Ροδίων.



βιβλιοπωλείο το Δένδρο

επιμέλεια Καβαλιέρος Λευτέρης

βιβλίο





1 ΤΙΤΣΑ ΠΙΠΙΝΟΥ «Γυναίκα της σκιάς»

Ενα βιβλίο εμπνευσμένο από τη βίαιη πραγματικότητα που μέχρι και πριν λίγα χρόνια βίωναν οι κάτοικοι ενός απομακρυσμένου χωριού.
Η μοίρα μιας γυναίκας όπου οι συνθήκες καθώς και τα απάνθρωπα έθιμα την έταξαν να ζει στο περιθώριο της ζωής.
Εξορισμένη από την κοινότητα των ανθρώπων στην ερημιά, εκείνα τα δύσκολα χρόνια, χωρίς δικαίωμα στην ξεγνοιασιά, τη χαρά, τον έρωτα, το γάμο αλλά ούτε ακόμη και στις μικρές καθημερινές απολαύσεις που κάνουν όμορφη τη ζωή.
Κι όμως θα έρθει η στιγμή που αυτή, η πιο ταπεινή, η πιο καταφρονεμένη θα πατάξει τη μοίρα της και θα λάμψει με τον πιο συγκλονιστικό τρόπο. Θα μεταμορφωθεί και θα γίνει όμορφη και θελκτική, γλυκιά και απαλή όταν κάποιος την κοιτάξει, την αγγίξει και την επιθυμήσει σαν τη γυναίκα που είναι. Αυτός δε θα είναι άλλος από τον πιο αρρενωπό άντρα του τόπου. Θα αξιωθεί το μεγάλο έρωτα και το πάθος.
Είναι όμως παράλληλα και η ιστορία μιας άλλης γυναίκας που φεύγει από την πρωτεύουσα για να γλιτώσει το αδιέξοδο της ερωτικής της ζωής. Οι ιστορίες των δύο γυναικών θα αλληλοπλεχθούν μέσα σε τούτη τη διήγηση. Το παρελθόν, οι μοίρες και οι εποχές τους θα συναντιούνται και θα απομακρύνονται δίχως και οι ίδιες να το γνωρίζουν

ΕΚΔΟΣΕΙΣ ΑΓΚΥΡΑ



2 ΕΙΡΗΝΗ ΒΟΓΙΑΤΖΗ-ΧΑΡΑΛΑΜΠΗ «Πικρό νερό»

Η μυστηριώδης εξαφάνιση μιας γυναίκας κι ο έρωτας με την καταλυτική του ιδιότητα, είναι τα νήματα που μ' αυτά θα πλέξουν τις ζωές τους απρόσμενα, ένας ηλικιωμένος φοβισμένος άνθρωπος, ο Γεράσιμος, μια γεωλόγος, η Λύδια, και ένας δάσκαλος, ο Λέανδρος, στον υποβλητικό χώρο της Νισύρου.
Το υποσυνείδητο μέσα από εφιαλτικά όνειρα, πού θα οδηγήσει την ηρωίδα;
Με ποιο τρόπο ο Γεράσιμος θα εξορύξει το παρελθόν;
Ισως μια έκρηξη ηφαιστείου να είχε λιγότερη ένταση, μπροστά στην κραυγή της Λυδίας από τη φανέρωση της αβάσταχτης αλήθειας της ζωής της.

ΕΚΔΟΣΕΙΣ ΑΓΚΥΡΑ



3 ΚΩΣΤΑΣ ΚΑΤΣΟΥΛΑΡΗΣ «Ο παραθεριστής»

Ιούλιος, ντάλα μεσημέρι, ένα εισιτήριο χωρίς επιστροφή για κάποιο μακρινό νησί του Αιγαίου.
Ο Λεωνίδας θα μαγευτεί από το πιο μοναχικό κορίτσι στο πλοίο και θα ξαναζήσει το παρελθόν σαν μια μεγάλη παράξενη ταινία: Από το χαμό της μάνας του, τη στιγμή που έφερνε στον κόσμο τον αδελφό του Μάνθο, έως την έλευση στο σπίτι τους της γοητευτικής μα και αμφιλεγόμενης Αλεξάνδρας. Ενας μυστηρίδης ψυχίατρος, μια καλλίφωνη νεαρή που δεν ξέρει τι θέλει, ο λαμπερός κόσμος των λάιφ στάιλ περιοδικών μα κι εκείνος των απανταχού αδύναμων πλασμάτων, όλα βιώνονται ξανά και ξανά όσο διαρκεί το πολύωρο γεμάτο εκπλήξεις ταξίδι του, οπότε ο Λεωνίδας θα βρεθεί πρόσωπο με πρόσωπο με την πιο σκοτεινή επιθυμία του.
Περιπέτεια στις επικίνδυνες περιοχές των οικογενειακών σχέσεων, στα βουβά συναισθήματα, στις παρυφές της πατρίδας

ΕΚΔΟΣΕΙΣ ΕΣΤΙΑ

ΗΡΟΣΚΟΠΙΟ

ΚΡΙΟΣ:
21 ΜΑΡ. - 19 ΑΠΡ.

Πολλές οι δυνατότητες εξέλιξης αυτή την περίοδο, ανακαλύψτε λοιπόν καινούργια σημεία επαφής κυρίως με άτομα του εξωτερικού, προκειμένου να επιτύχετε τους στόχους που έχετε βάλει. Ασχοληθείτε επίσης με την τακτοποίηση νομικών υποθέσεων αν υπάρχουν.

ΤΑΥΡΟΣ
20 ΑΠΡ. - 20 ΜΑΪ.

Οι πλανητικές επιρροές που δέχεται το ζώδιό σας στον άξονα της επικοινωνίας διευκολύνουν τις δημόσιες σχέσεις, τα επαγγελματικά ταξίδια, τις σπουδές και τη μόρφωση. Επωφεληθείτε λοιπόν από τις αλλαγές που θα επηρεάσουν θετικά τη ζωή σας.

ΔΙΔΥΜΟΙ
21 ΜΑΪ. - 21 ΙΟΥΝ.

Κυνηγήστε τους στόχους σας με προσοχή και σωστό τρόπο. Η απότομη συμπεριφορά σας θα μπορούσε να φέρει αντίθετα αποτελέσματα από αυτά που επιθυμείτε. Κάντε λοιπόν τις σωστές επιλογές σας και μην αφήνετε τις ευκαιρίες να πάνε χαμένες.

ΚΑΡΚΙΝΟΣ
22 ΙΟΥΝ. - 22 ΙΟΥΛ.

Χαρείτε όλα όσα μπορούν να σας προσφέρουν οι σχέσεις σας, τόσο οι προσωπικές όσο και οι επαγγελματικές. Δώστε κίνητρα στους ανθρώπους που βρίσκονται δίπλα σας και παρακινήστε τους να εκδηλώσουν τις βαθύτερες σκέψεις και επιθυμίες τους.

ΛΕΩΝ
23 ΙΟΥΛ. - 22 ΑΥΓ.

Οι συναισθηματικές σας μεταπτώσεις, αλλά και ο καθημερινός φόρτος εργασίας και ευθυνών που έχετε αναλάβει, θα μπορούσαν να έχουν αρνητικές επιπτώσεις στην υγεία σας. Προγραμματίστε έστω και μια ολιγοήμερη «απόδραση», τώρα που ο καιρός και οι συνθήκες το επιτρέπουν.

ΠΑΡΘΕΝΟΣ
23 ΑΥΓ. - 23 ΣΕΠΤ.

Γοητευτικές, τρυφερές και φιλικές προβλέπεται να είναι οι γνωριμίες αυτών των ημερών. Άλλωστε η περίοδος αυτή είναι ιδανική για μετακινήσεις στην πόλη, για εξορμήσεις στην εξοχή, αλλά και για τον προγραμματισμό ενός μακρινού ταξιδιού.

ΖΥΓΟΣ:
24 ΣΕΠΤ. - 23 ΟΚΤ.

Μην αφήνετε τον εαυτό σας να επηρεάζεται από την αρνητική ίσως διάθεση που δημιουργείται στο σπίτι, γιατί τότε η μέρα σας θα γεμίσει με άγχος που θα σας καταβάλει, χωρίς λόγο και χωρίς αποτέλεσμα. Αντιμετωπίστε με ρεαλισμό ανθρώπους και καταστάσεις.

ΣΚΟΡΠΙΟΣ:
24 ΟΚΤ. - 22 ΝΟΕ.

Παρ' όλο το στρες που περνάτε από το πιεστικό περιβάλλον σας, οι περισσότεροι από σας φαίνεται να βρίσκεστε σε καλή ψυχολογική κατάσταση, γεγονός που σας κάνει ν' αντιμετωπίζετε με αποφασιστικότητα τη ζωή σας. Αντιμετωπίστε με διπλωματικό τρόπο τις απαιτήσεις συγγενικών σας προσώπων σας και αναθερμάνετε τις σχέσεις μαζί τους.

ΤΟΞΟΤΗΣ:
23 ΝΟΕ. - 21 ΔΕΚ

Στον άξονα των οικονομικών σας είναι ουσιαστική η ρεαλιστική αντιμετώπιση των υποχρεώσεών σας. Οργανωθείτε ώστε να έχετε μεγαλύτερα οφέλη και αποφύγετε προς το παρόν οποιοδήποτε επενδυτικό ρίσκο.

ΑΙΓΟΚΕΡΩΣ:
22 ΔΕΚ. - 19 ΙΑΝ.

Η παρουσία της Σελήνης στο δικό σας ζώδιο σάς δίνει την ενέργεια που χρειάζεστε για να επεκτείνετε τις προοπτικές σας μέσα από νέες γνωριμίες, δραστηριότητες, αλλά και εμπειρίες που θα σας φανούν πολύ χρήσιμες στο άμεσο μέλλον.

ΥΔΡΟΧΟΟΣ
20 ΙΑΝ. - 18 ΦΕΒΡ.

Η εξέλιξη χρειάζεται κόπο και προσπάθειες και δεν είναι αρκετό το να περνάτε απλώς καλά. Γι' αυτό λοιπόν κοιτάξτε μακρύτερα, όπως ταιριάζει στους εκπροσώπους του δικού σας ζωδίου και μη βαρύνετε τον ψυχικό σας κόσμο με απωθημένα του παρελθόντος.

ΙΧΘΥΕΣ:
19ΦΕΒΡ.-20 ΜΑΡ.

Η έλλειψη χρόνου σάς έχει απομακρύνει τελευταίως από το φιλικό και το κοινωνικό σας περιβάλλον, καιρός λοιπόν να συγκεντρώσετε το ενδιαφέρον σας στον τομέα αυτό και με την ευελιξία και την εξυπνάδα που σας διακρίνει να προωθήσετε αποτελεσματικά τις δημόσιες σχέσεις σας.

ΣΚΑΝΔΙΝΑΒΙΚΟ ΣΤΑΥΡΟΛΕΞΟ

ΑΣΚΟΠΗ ΦΛΥΑΡΙΑ ΒΑΣΑΝΙΣΤΙΚΟΣ, ΤΥΡΑΝΝΙΚΟΣ ΑΝΘΡΩΠΟΣ			ΣΤΑΓΟΝΑ ΑΓΓΛΙΚΟ ΣΥΜΦΩΝΟ ΑΣΕΒΗΣ, ΑΜΑΡΤΩΛΟΣ			ΕΡΩΤΗΜΑΤΙΚΟ ΕΠΙΘΗΜΑ ΣΚΕΡΤΣΑ ΝΙΖΑ (μτβ.) ΤΟ ΔΕΚΑΤΟ ΤΗΣ ΚΛΙΑΔΑΣ			ΛΑΤΙΝΟΥ «ΚΑΙ»- ΑΡΙΘΜΗΤΙΚΟ ΤΑΚΤΙΚΟ ΜΕΡΟΣ ΝΑΟΥ			ΜΙΑ ΑΠΟΧΡΩΣΗ (Επ.) ΣΥΓΧΡΟΝΟΣ ΠΕΖΟΓΡΑΦΙΚΟΣ ΜΑΣ
								ΑΡΧΙΚΑ ΤΡΑΠΕΖΑΣ ΠΟΛΗ ΤΗΣ ΜΙΚΡΑΣΙΑΣ					
ΒΑΘΜΙΑΙΑ, ΠΡΟΔΕΥΤΙΚΑ ΦΩΝΗ ΑΠΕΛΠΙΣΙΑΣ ΑΤΟΜΟ ΠΟΥ ΔΕΝ ΕΝΟΙΚΙΑΖΕΙ				ΕΛΛΗΝΙΚΟ ΚΕΡΜΑ ΛΕΓΕΤΑΙ Η ΗΘΟΠΟΙΟΣ ΔΙΑΛΥΝΑ								ΑΓΑΠΗΣΕ ΤΟ ΛΟΡΔΟ ΒΥΡΩΝΑ	
											Η ΝΟΤΑ ΤΟΥ ΔΙΑΠΑΣΩΝ ΙΤΑΡ ΠΡΑΚΤΟΡΕΙΟ ΕΙΔΗΣΕΩΝ		
					ΠΟΤΑΜΙ ΤΗΣ ΑΙΘΙΟΠΙΑΣ ΑΥΤΟ ΔΕΝ ΕΓΙΝΕ ΤΗΝ ΚΑΤΑΛΛΗΛΗ ΣΤΙΓΜΗ					ΕΡΗΜΟΣ ΤΗΣ ΙΝΔΙΑΣ ΑΠΑΝΤΗΣΗ ΣΤΟ «ΠΟΣΕΣ»			
ΚΑΝΟΝΕΣ ΔΙΚΑΙΟΥ ΧΑΜΑΡΑ, ΜΠΟΣΙΚΑ ΟΡΟΣ ΤΟΥ ΠΟΚΕΡ						ΠΑΡΕΑ, ΜΑΖΙ ΤΗ ΖΗΤΑΝΕ ΤΑ ΜΟΡΑ						
			ΜΟΝΑΧΟΣ... ΜΑΚΑΡΟΝΑΣ ΑΡΧΗΓΟΙ ΚΟΖΑΚΩΝ								ΕΙΔΟΣ ΖΥΜΑΡΙΚΟΥ	
				ΚΙ ΑΥΤΟΣ... ΦΟΒΕΡΑ ΘΕΛΕΙ ΗΜΕΡΑ ΑΝΑΠΑΥΣΗΣ (Επ.)						ΜΟΡΙΟ ΑΡΙΘΜΟΥΣ ΜΑΡΚΑ ΚΑΦΕ (Επ.)		
ΒΓΑΙΝΟΥΝ ΣΤΗ ΛΕΙΤΟΥΡΓΙΑ ΤΕΤΟΙΑ ΕΡΓΑΛΕΙΑ ΤΑ ΝΥΣΤΕΡΙΑ								ΜΟΝΑΔΙΚΟΣ ΣΤΟ ΕΙΔΟΣ ΤΟΥ ΑΙΕΙΟΠΙΚΗ ΛΙΜΝΗ					
		ΠΟΛΕΜΙΚΗ ΙΑΧΗ ΤΟΥ 1940 ΠΟΛΗ ΤΗΣ ΡΟΥΜΑΝΙΑΣ					ΤΡΑΠΕΖΙΚΗ ΕΠΙΤΑΓΗ (Επ.) ΤΟΥΣ ΒΓΑΖΟΥΜΕ ΤΟ ΛΑΔΙ					ΑΝΤΙΜΕΤΩΠΙΖΕΤΑΙ ΑΠΟ ΠΑΤΡΟ
ΜΟΡΙΟ ΤΟΥ ΜΕΛΛΟΝΤΟΣ ΜΑΤΙΛΝΤΕ... ΠΑΛΙΔΑ ΣΥΓΓΡΑΦΕΑΣ	ΦΡΑΓΜΑΤΑ ΣΕ ΚΟΙΤΕΣ ΡΥΑΚΙΩΝ ΕΧΕΙ ΔΩΔΕΚΑ... ΠΑΙΔΙΑ								ΤΡΟΠΙΚΟ ΕΠΙΤΡΗΜΑ Η ΓΥΝΑΙΚΑ ΤΟΥ ΑΒΡΑΑΜ				
					ΞΑΚΟΥΣΤΟΣ ΑΡΧΑΙΟΣ ΓΥΜΝΑΣΤΗΣ ΛΑΟΣ ΤΟΥ ΒΙΕΤΝΑΜ					ΤΥΡΑΝΝΗΣΕ ΤΟΝ... ΔΗΜΟΣΘΕΜΗ ΤΟ ΚΥΠΡΙΑΚΟ ΡΑΔΙΟΦΩΝΟ (αρχικά)		
				ΗΡΩΑΣ ΠΟΥ ΕΒΑΣΕ ΤΟ ΟΝΟΜΑ ΤΟΥ ΣΕ ΕΝΑ ΑΚΡΩΤΗΡΙΟ (μτβ.) ΜΟΡΙΟ ΟΡΚΟΥ								
ΑΜΑ, ΑΦΟΥ ΤΟ ΔΙΝΟΥΝ ΑΝΑΔΟΧΟΙ ΑΡΧΑΙΟΣ ΤΥΡΑΝΝΟΣ ΤΗΣ ΜΙΛΗΤΟΥ						ΑΝΟΙΞΙΑΤΙΚΟ						
								Ο ΓΙΟΣ ΤΟΥ ΘΕΟΥ ΦΑΥΝΟΥ (μτβ., καθ.)					



ΓΕΛΑΣΤΕ

Οι παρακάτω είναι αληθινές συνομιλίες που έγιναν στο κέντρο εξυπηρέτησης πελατών της TELESTET!!!

Rep: Το κατάστημά μας στο Μαρούσι είναι απέναντι από το μέγαρο του ΟΤΕ, δίπλα από την τράπεζα Eurobank.

Συνδρ: Σε ποια; Σε αυτή που πήρα το δάνειο; ...

.....

Συνδρ: Γεια σας! Από την αρχή της σύνδεσης δεν έχω λάβει λογαριασμό.

Rep: Σε ποια διεύθυνση έχετε δηλώσει να αποστέλλονται οι λογαριασμοί σας;

Συνδρ: Στη διεύθυνση τάδε...

Rep: Κι εμείς αυτή τη διεύθυνση έχουμε.

Συνδρ: Αλήθεια; ... Πού μένετε; ...

.....

Rep: Σε ποια περιοχή είσαστε;

Συνδρ: Εδώ, πίσω από το κατάστημα με τα ηλεκτρικά!

.....

Rep: Πείτε μου παρακαλώ το όνομά σας.

Συνδρ: Νικολάου.

Rep: Το μικρό;

Συνδρ:...Κοιμάται...

.....

Συνδρ: Ναι, καλημέρα σας, θα ήθελα να ξεκουμπώσω το B-free μου!



Καλοκαίρι 2001! ... χωρίς παύση κοντά σας με ταινίες 1ης προβολής

ΠΑΛΛΑΣ 5 CINEMAS CENTER

ΠΡΟΓΡΑΜΜΑ ΕΒΔΟΜΑΔΑΣ
08/06/2001 · 14/06/2001
www.cinemapallas.gr

ΑΙΘΟΥΣΑ 5



BLOW
Μια αληθινή ιστορία για τον πρώτο βαρώνο της κοκαΐνης που εκτίει ακόμα την ποινή του στις φυλακές.
ΠΡΩΤΑΓΩΝΙΣΤΟΥΝ: JOHNI DEPP, PENELOPE CRUZ

Κάθε ημέρα / Ώρες Έναρξης: 17:35, 20:10, 22:45

ΑΙΘΟΥΣΑ 2

* Ειδική επιπλέον παράσταση την Παρασκευή στις 00:15

ΑΙΘΟΥΣΑ 1

ΑΔΕΛΦΟΣ ΕΞ ΑΙΜΑΤΟΣ / BROTHER
Ζήστε την δράση μέσα από την κινέζικη μαφία!
ΠΡΩΤΑΓΩΝΙΣΤΟΥΝ: TAKESI KITANO, OMAR EPS, CLONT MAKI



Κάθε ημέρα / Ώρες Έναρξης: 20:15, 22:35

ΑΙΘΟΥΣΑ 2



Η ΤΡΥΠΑ / THE HOLE
Ένα ατμοσφαιρικό θρίλερ που δεν πρέπει να χάσετε!
ΠΡΩΤΑΓΩΝΙΣΤΟΥΝ: KEIRA KNIGHTLEY, THORA BIRCH

Κάθε ημέρα / Ώρες Έναρξης: 17:45, 20:00, 22:15

ΑΙΘΟΥΣΑ 3

ΣΧΕΔΟΝ ΔΙΑΣΗΜΟΙ / ALMOST FAMOUS
Μια βραβευμένη με Όσκαρ σεναρίου ταινία από τον συγγραφέα και σκηνοθέτη της ταινίας Τζέρι Μαγκουάϊρ.
ΠΡΩΤΑΓΩΝΙΣΤΟΥΝ: BILLY CRUDUP, FRANCES McDORMAND, KATE HUDSON



Κάθε ημέρα / Ώρες Έναρξης: 17:30, 20:05, 22:40

ΑΙΘΟΥΣΑ 4



Η ΕΠΙΣΤΡΟΦΗ ΤΗΣ ΜΟΥΜΙΑΣ
THE MUMMY RETURNS
Η αναγέννηση της περιπέτειας!
ΠΡΩΤΑΓΩΝΙΣΤΟΥΝ: BRENDAN FRASER, RACHEL WEISZ, JOHN HANNAH

Κάθε ημέρα / Ώρες Έναρξης: 17:30, 20:15, 22:50

Kids Club • Παιδική Ζώνη

ΠΟΚΕΜΟΝ 3 / POKEMON 3

ΑΙΘΟΥΣΑ 1 & 2 (μεταγλωτ. στα Ελληνικά)



Κάθε ημέρα / Ώρες Έναρξης: 17:45

Μόνο Κάθε Σάββατο ειδική επιπλέον παράσταση στις 15:45
με ΔΩΡΕΑΝ ΠΟΠ ΚΟΡΝ
για όλους τους μικρούς μας φίλους!

ΜΟΝΟ ΓΙΑ ΤΑ ΜΕΛΗ
Είναι η τυχερή σου ημέρα;
Σε **ΚΑΘΕ** παράσταση, **ΚΑΘΕ** ταινίας, **ΚΑΘΕ** ημέρα, κάποιο από τα μέλη που παρακολουθούν την ταινία θα είναι ο τυχερός που θα κερδίσει **1 απίθανο κινηματογραφικό δώρο!**
Τα αποτελέσματα θα ανακοινώνονται αμέσως κατά την έξοδό σας από την αίθουσα.

Για κρατήσεις: 24475 και 70670

Τ Υ Πρόγραμμα

ΕΤ 1

05.00 ΓΛΥΚΙΑ ΖΩΗ
06.30 MEDITERANEO
07.30 ΚΛΑΣΙΚΗ ΜΟΥΣΙΚΗ
08.30 ΘΕΙΑ ΛΕΙΤΟΥΡΓΙΑ
11.15 ΑΡΧΟΝΤΑΡΙΚΙ
12.15 ΜΟΥΣΙΚΗ ΠΑΡΑΔΟΣΗ
13.15 ΑΝΤ' ΑΥΤΟΥ
13.50 **ΕΙΔΗΣΕΙΣ**
14.00 ΕΛΛΗΝΙΚΗ ΤΑΙΝΙΑ: ΕΝΑΣ ΒΛΑΚΑΣ ΜΕ ΠΑΤΕΝΤΑ
15.30 ΣΤΑ ΦΤΕΡΑ ΤΟΥ ΕΡΩΤΑ (Ε)
16.00 ΡΟΛΑΝ ΓΚΑΡΟΣ
17.00 **ΕΙΔΗΣΕΙΣ**
17.15 ΣΤΑ ΦΤΕΡΑ ΤΟΥ ΕΡΩΤΑ
19.00 ΕΛΛΗΝΟΜΑΝΙΑ
20.00 ΚΛΗΡΩΣΗ ΠΡΟΤΟ - ΤΖΟΚΕΡ
20.10 ΣΥΝΕΙΚΟΝΕΣ
20.50 Η ΑΛΛΗ ΜΕΡΙΑ ΤΟΥ ΦΕΓΓΑΡΙΟΥ
22.00 ΜΠΑΝΤΙ ΦΑΡΟ
23.00 **ΕΙΔΗΣΕΙΣ**
00.30 SMOKING
03.00 NBA JAM
03.30 ΒΡΑΖΙΛΙΑΝΙΚΟ ΠΟΔΟΣΦΑΙΡΟ
05.30 ΦΩΤΑ ΠΟΡΕΙΑΣ

NET

07.30 ΑΓΡΟΤΙΚΗ ΕΝΗΜΕΡΩΣΗ
08.00 7 ΜΜΕ
10.00 ΜΕ ΤΗ ΒΟΥΛΗ ΤΩΝ ΕΛΛΗΝΩΝ
11.00 ΣΤΟΝ ΚΟΣΜΟ ΤΗΣ ΟΙΚΟΝΟΜΙΑΣ
12.00 ΕΒΔΟΜΗ ΗΜΕΡΑ
13.00 ΘΗΣΑΥΡΟΙ
14.00 Η ΣΥΝΑΝΤΗΣΗ ΤΗΣ ΚΥΡΙΑΚΗΣ
15.00 **ΕΙΔΗΣΕΙΣ**
15.15 ΕΛΛΗΝΙΚΗ ΤΑΙΝΙΑ: Ο ΜΠΟΥΦΟΣ
16.50 ΤΑΞΙΔΕΥΟΝΤΑΣ ΣΤΗΝ ΕΛΛΑΔΑ
18.00 ΟΙ ΜΟΥΣΙΚΟΙ ΤΟΥ ΚΟΣΜΟΥ
19.00 **ΕΙΔΗΣΕΙΣ**
19.15 ΝΤΟΚΟΥΜΕΝΤΟ
20.15 ΚΟΣΜΟΣ
21.00 **ΕΙΔΗΣΕΙΣ**
22.00 ΟΙ ΕΛΛΗΝΕΣ
23.00 ΞΕΝΗ ΤΑΙΝΙΑ: ΤΟ ΝΟΗΜΑ ΤΗΣ ΖΩΗΣ
24.00 **ΕΙΔΗΣΕΙΣ**
00.15 ΤΑΙΝΙΑ ΣΥΝΕΧΕΙΑ
01.00 ΣΙΣΙ ΤΟ ΠΑΠΑΚΙ

ΕΤ 3

08.30 ΘΕΙΑ ΛΕΙΤΟΥΡΓΙΑ
10.00 ΟΠΕΡΑ
12.30 ΧΡΟΝΙΚΑ
13.30 ΡΕΠΟ
15.00 **ΕΙΔΗΣΕΙΣ**
15.30 ΠΕΛΕ! Ο ΘΡΥΛΟΣ
17.00 WOMAN
17.30 ΑΝΟΙΧΤΟΙ ΟΡΙΖΟΝΤΕΣ
18.00 ΕΠΙ ΤΡΟΧΩΝ
18.30 DESIGN FOREVER
19.00 **ΕΙΔΗΣΕΙΣ**
19.30 ΟΙΚΟΝΟΜΙΑ ΚΑΙ ΑΝΑΠΤΥΞΗ
20.00 Η ΜΑΓΕΙΑ ΤΟΥ ΣΙΝΑΤΡΑ
20.30 ΞΕΝΗ ΤΑΙΝΙΑ: ΕΝΑ ΤΡΕΛΟ ΖΕΥΓΑΡΙ
22.30 ΣΥΝΑΥΛΙΑ
24.00 **ΕΙΔΗΣΕΙΣ**
00.30 ΣΠΟΡ ΣΤΟ 3

MEGA

06.00 ΟΙ ΦΡΟΥΡΟΙ ΤΗΣ ΑΧΑΪΑΣ
07.00 Ο ΕΠΙΣΚΕΠΤΗΣ ΤΗΣ ΟΜΙΧΛΗΣ
08.00 ΤΑ ΕΠΤΑ ΚΑΚΑ ΤΗΣ ΜΟΙΡΑΣ ΜΟΥ
09.00 Ο ΒΑΣΙΛΙΑΣ ΤΩΝ ΛΙΟΝΤΑΡΙΩΝ
09.30 ΝΤΙΣΝΕΪ ΚΛΑΜΠ
11.00 ΝΤΑΝΤΑ ΑΜΕΣΟΥ ΔΡΑΣΕΩΣ
11.30 ΔΕΝ ΞΕΡΕΙΣ ΤΙ ΣΟΥ ΓΙΝΕΤΑΙ
12.00 ΝΕΑΝΙΚΕΣ ΑΝΗΣΥΧΙΕΣ
13.00 ΕΥΡΩ
14.00 **ΕΙΔΗΣΕΙΣ**
14.10 ΟΣΑ ΦΕΡΝΕΙ Η ΩΡΑ
15.20 ΞΕΝΗ ΤΑΙΝΙΑ: ΕΠΙΣΤΡΟΦΗ ΣΤΗ ΓΑΛΑΖΙΑ ΛΙΜΝΗ
17.25 **ΕΙΔΗΣΕΙΣ**
17.30 ΕΛΛΗΝΙΚΗ ΤΑΙΝΙΑ: ΕΜΠΑΙΝΕ ΜΑΝΩΛΙΟ
19.30 **ΕΙΔΗΣΕΙΣ**
21.00 ΞΕΝΗ ΤΑΙΝΙΑ: Η ΑΠΑΓΩΓΗ
23.40 ΑΝΑΤΡΟΠΗ
00.15 **ΕΙΔΗΣΕΙΣ**
00.45 ΜΟΥΣΙΚΟ ΑΦΙΕΡΩΜΑ ΣΤΟΝ ΜΙΧΑΛΗ ΧΑΤΖΗΓΙΑΝΝΗ
01.45 ΞΕΝΗ ΤΑΙΝΙΑ: ΨΥΧΡΟΣ ΕΚΤΕΛΕΣΤΗΣ
03.30 ΤΗΛΕΜΑΡΚΕΤΙΝΓΚ
04.00 FASHION TV

ANT 1

06.20 **ΕΙΔΗΣΕΙΣ ΤΟΥ CBS**
06.45 ΤΗΛΕΜΑΡΚΕΤΙΝΓΚ - ΤΗΛΕΑΓΟΡΑ
07.00 EXTREME DINOSAURS
07.30 ΠΑΙΔΙΚΟ ΠΡΟΓΡΑΜΜΑ
11.00 ΕΚΕΙΝΕΣ ΚΑΙ ΕΓΩ
12.00 ΤΟ ΤΙΜΗΜΑ ΤΟΥ ΠΑΘΟΥΣ
12.55 SUPER GAME
13.00 2004 ΠΛΗΝ 3
14.00 **ΕΙΔΗΣΕΙΣ**
14.15 ΚΑΙ ΟΙ ΠΑΝΤΡΕΜΕΝΟΙ ΕΧΟΥΝ ΨΥΧΗ (Ε)
15.15 ΕΛΛΗΝΙΚΗ ΤΑΙΝΙΑ: ΔΕΛΗΣΤΑΥΡΟΥ ΚΑΙ ΥΙΟΣ
17.10 ΞΕΝΗ ΤΑΙΝΙΑ: ΚΥΝΗΓΩΝΤΑΣ ΤΟ ΠΡΑΣΙΝΟ ΔΙΑΜΑΝΤΙ
18.00 **ΕΙΔΗΣΕΙΣ**
18.10 ΞΕΝΗ ΤΑΙΝΙΑ ΣΥΝΕΧΕΙΑ
19.25 **ΕΙΔΗΣΕΙΣ**
21.05 ΕΛΛΗΝΙΚΗ ΤΑΙΝΙΑ: ΚΑΤΙ ΝΑ ΚΑΙΕΙ
23.15 Μ.Π.Α.Μ.
00.15 **ΕΙΔΗΣΕΙΣ**
00.30 X-FILES
01.40 ΞΕΝΗ ΤΑΙΝΙΑ: ΤΖΟΝ ΣΙΛΒΕΡ, Ο ΠΕΙΡΑΤΗΣ
03.30 ΤΗΛΕΜΑΡΚΕΤΙΝΓΚ - ΤΗΛΕΑΓΟΡΑ
04.00 ΞΕΝΗ ΤΑΙΝΙΑ: ΠΛΑΣΜΕΝΟΙ Ο ΕΝΑΣ ΓΙΑ ΤΟΝ ΑΛΛΟ

ALPHA

06.00 ΚΑΡΟΥΖΕΛ
07.00 7 ΗΜΕΡΕΣ ALPHA
08.00 ΠΑΝΟΡΑΜΑ
11.00 ΕΞΑΝΤΑΣ
12.00 ΕΛΛΗΝΙΚΗ ΤΑΙΝΙΑ: ΤΥΦΛΟΣ ΑΓΓΕΛΟΣ
14.00 **ΕΙΔΗΣΕΙΣ**
14.30 ΝΙΚΗΤΑ
15.30 ΕΛΛΗΝΙΚΗ ΤΑΙΝΙΑ: Ο ΠΑΠΑΤΡΕΧΑΣ
18.00 **ΕΙΔΗΣΕΙΣ**
19.30 ΦΟΡΜΟΥΛΑ 1
22.00 ΚΙΤΡΙΝΟΣ ΤΥΠΟΣ
01.00 **ΕΙΔΗΣΕΙΣ**
01.15 ΚΙΤΡΙΝΟΣ ΤΥΠΟΣ ΣΥΝ
02.00 L.A. HEAT
03.00 TWIST
04.00 ΝΤΑΝΙΕΛΑ
05.00 7 ΗΜΕΡΕΣ ALPHA (Ε)

STAR

06.15 ΠΑΙΔΙΚΟ ΠΡΟΓΡΑΜΜΑ
14.30 ΤΑ ΜΥΣΤΗΡΙΑ ΤΗΣ ΙΝΤΙΑΝΑ
15.00 ΗΡΑΚΛΗΣ
16.00 ΟΙ ΠΕΡΙΠΕΤΕΙΕΣ ΤΗΣ ΣΙΝΤΝΕΪ ΦΟΞ
17.00 ΣΤΟΝ ΕΒΔΟΜΟ ΟΥΡΑΝΟ
18.00 **ΕΙΔΗΣΕΙΣ**
19.30 ΓΟΥΙΛ ΚΑΙ ΓΚΡΕΙΣ
20.00 ΜΙΚΡΕΣ ΑΜΑΡΤΙΕΣ (Ε)
21.00 ΒΑΘΥ ΚΟΚΚΙΝΟ
22.00 ΑΡΩΜΑ ΓΥΝΑΙΚΑΣ
22.45 ΣΑΝ ΧΕΙΜΩΝΙΑΤΙΚΗ ΛΙΑΚΑΔΑ
23.45 **ΕΙΔΗΣΕΙΣ**
24.00 ΞΕΝΗ ΤΑΙΝΙΑ: ΚΛΩΝΟΠΟΙΗΣΗ: ΤΟ ΕΠΙΚΙΝΔΥΝΟ ΠΕΙΡΑΜΑ
02.00 ΠΕΡΙΠΟΛΟΣ ΘΑΝΑΤΟΥ
03.30 ΟΙ ΑΕΡΟΣΥΝΟΔΟΙ
04.15 Ο ΚΥΡΙΟΣ ΚΑΘΗΓΗΤΗΣ
05.00 ΑΣΤΕΡΙΑ ΣΤΟ ΠΕΝΤΑΓΡΑΜΜΟ

FILMNET

06.00 ΤΟ ΚΑΤΣΑΡΙΔΑΚΙ ΣΤΟ ΜΟΝΤΕ ΚΑΡΛΟ
08.00 ΤΟ ΠΕΙΡΑΜΑ ΤΟΥ ΠΕΝΤΑΓΩΝΟΥ
10.00 ΜΙΑ ΞΕΧΩΡΙΣΤΗ ΕΥΧΗ
12.00 ΧΤΥΠΗΜΑ ΣΤΗΝ ΚΑΡΔΙΑ
14.00 Η ΩΡΑΙΑ ΠΕΘΕΡΑ
16.00 Η ΓΙΑΓΙΑ ΜΟΥ ΚΙ ΕΓΩ
17.50 Η ΠΟΛΙΟΡΚΙΑ ΜΙΑΣ ΓΥΝΑΙΚΑΣ
20.00 THE NEXT BEST THING
22.00 ΑΜΕΤΑΝΟΗΤΟΣ ΕΡΓΕΝΗΣ
00.05 Ο ΑΝΘΡΩΠΟΣ ΤΟΥΣ ΒΑΛΤΟΥ
02.00 ΕΡΑΣΤΕΣ ΓΙΑ ΠΑΝΤΑ
04.00 ΑΔΕΛΦΕΣ ΨΥΧΕΣ
05.30 THE MOVIE SHOW

TEMPO

07.00 ΜΟΥΣΙΚΕΣ ΕΠΙΛΟΓΕΣ
08.30 ΡΑΚΟΥΝΣ
09.00 ΡΩΣΙΚΑ ΠΑΡΑΜΥΘΙΑ
10.45 ΣΙΡΛΕΪ ΧΟΜΣ
10.30 ΓΕΙΑ ΧΑΡΟΥΛΑ
12.30 ΤΑΡΖΑΝ
13.30 ΕΙΔΗΣΕΙΣ
13.45 ΕΛΛΗΝΙΚΗ ΤΑΙΝΙΑ: Ο ΕΡΑΣΤΗΣ
16.00 ΞΕΝΗ ΤΑΙΝΙΑ: ΤΣΑΚΙ ΤΣΑΝ ΡΑΝΤΕΒΟΥ ΜΕ ΤΗ ΔΙΚΑΙΟΣΥΝΗ
18.00 **ΕΙΔΗΣΕΙΣ**
18.45 ΣΥΜΒΑΙΝΕΙ ΣΤΟΝ ΚΟΣΜΟ
19.15 ΕΛΛΗΝΙΚΗ ΤΑΙΝΙΑ: ΕΚΕΙΝΟ ΤΟ ΚΑΛΟΚΑΙΡΙ
21.00 **ΕΙΔΗΣΕΙΣ**
22.15 COSMOPOLIS
23.30 ΚΥΡΙΑΚΗ ΣΤΑ SPORTS
00.15 **ΕΙΔΗΣΕΙΣ**
00.30 ΚΥΡΙΑΚΗ ΣΤΑ SPORTS
01.15 Η ΑΝΑΘΕΩΡΗΣΗ
02.15 ΜΟΥΣΙΚΕΣ ΕΠΙΛΟΓΕΣ

COSMOS - POLIS TV

07.00 ΜΟΥΣΙΚΗ ΚΑΛΗΜΕΡΑ
10.00 ΑΓΩΝΑΣ ΠΟΔΟΣΦΑΙΡΟΥ: ΝΑΥΠΑΚΤΙΑΚΟΣ - ΠΑΝΑΙΓΙΑΛΕΙΟΣ
11.30 Μ.Α.Τ
12.00 POLIS SPORTS
12.50 **ΕΙΔΗΣΕΙΣ**
13.00 SUPER BIKES
14.00 MOTOCROSS (250 κ.ε. - ΑΥΣΤΡΙΑ)
15.00 MOTOCROSS (125 κ.ε. - ΑΥΣΤΡΙΑ)
16.00 CAMPIONATO: ΝΑΠΟΛΙ - ΡΟΜΑ, ΒΙΤΣΕΝΤΖΑ - ΓΙΟΥΒΕΝΤΟΥΣ, ΛΑΤΣΙΟ - ΦΙΟΡΕΝΤΙΝΑ
18.00 **ΕΙΔΗΣΕΙΣ**
18.15 SUPER BIKES (RACE 2 - ΓΕΡΜΑΝΙΑ)
19.15 MOTOCROSS (500 κ.ε. - ΑΥΣΤΡΙΑ)
20.15 HIGHLIGHTS
21.00 **ΕΙΔΗΣΕΙΣ**
21.30 ELECTROPOLIS
22.30 CAMPIONATO: ΝΑΠΟΛΙ - ΡΟΜΑ
00.30 ΝΥΧΤΕΡΙΝΗ ΜΟΥΣΙΚΗ

ΕΝΔΙΑΦΕΡΟΥΣΑ ΜΕΛΕΤΗ ΤΟΥ ΚΑΘΗΓΗΤΗ ΓΡΗΓΟΡΗ Θ. ΠΑΠΑΝΙΚΟΥ

Μία ξενοδοχειακή ακτινογραφία

«Το μέγεθος της τουριστικής ανάπτυξης μιάς περιοχής μετράται, μεταξύ άλλων, με τη διαθέσιμη ξενοδοχειακή υποδομή, γεγονός που μαρτυρεί ότι ο ξενοδοχειακός κλάδος αποτελεί το σημαντικότερο τμήμα του τουριστικού τομέα. Είναι βέβαιον ότι ένα μεγάλο μέρος της συμβολής του τουρισμού στην περιφερειακή ανάπτυξη της χώρας οφείλεται στην ύπαρξη των χιλιάδων ξενοδοχειακών επιχειρήσεων. Μάλιστα, η ποιότητα, αλλά και το μέγεθος της τουριστικής δραστηριότητας σε μία περιοχή επηρεάζονται σημαντικά από την ποιότητα του χώρου και τις υπηρεσίες που προσφέρουν τα τοπικά ξενοδοχεία, σε συνδυασμό, βέβαια, με την ευρύτερη υπάρχουσα υποδομή, όπως το δίκτυο μεταφορών/συγκοινωνιών, οι υπηρεσίες υγείας, τα κέντρα ψυχαγωγίας, η πολεοδομία, αλλά και το φυσικό περιβάλλον». Αυτό επισημαίνεται, μεταξύ άλλων, στο άρθρο του καθηγητή Γρηγόρη Θ. Παπανίκου με τίτλο «Περιφερειακά χαρακτηριστικά γνωρίσματα των ελληνικών ξενοδοχείων», που δημοσιεύεται στο περιοδικό «Ελληνική Οικονομία και Τουρισμός» του Ινστιτούτου Τουριστικών Ερευνών και Προβλέψεων, το οποίο συμβάλλει καθοριστικά στην επιστημονική διερεύνηση των περιφερειακών διαφορών των ελληνικών ξενοδοχείων.

Οι διαφορές αυτές αφορούν τον αριθμό των ξενοδοχείων που είναι εγκατεστημένα σε κάθε περιφέρεια, την κατηγορία και το μέγεθός τους, τα χαρακτηριστικά του ιδιοκτήτη/διαχειριστή τους, τα οικονομικά τους στοιχεία, την περίοδο λειτουργίας τους και άλλα στοιχεία. Στη μελέτη διατυπώνονται προτάσεις περιφεριακής πολιτικής, με σκοπό να αμβλυνθούν εκείνες οι διαφορές που κρίνονται επιβλαβείς για τη συνολική τουριστική και οικονομική ανάπτυξη της χώρας. Παράλληλα, καθίσταται σαφές ότι σε πολλές περιπτώσεις η διαφοροποίηση των ξενοδοχειακών επιχειρήσεων είναι θεμιτή, καθώς συνιστά μια προσπάθεια προσαρμογής του προϊόντος τους στα κατά τόπους μορφολογικά, πολιτιστικά, κοινωνικά και οικονομικά χαρακτηριστικά, με αποτέλεσμα να αποφεύγονται τάσεις ολικής επιβολής ενός μόνο τουριστικού /ξενοδοχειακού προτύπου, που δύναται να οδηγήσει πολλούς επιχειρηματίες σε μη βιώσιμες επενδυτικές επιλογές.

Περιφερειακά χαρακτηριστικά του ελληνικού ξενοδοχείου

Στο σύνολο της χώρας, τα ξενοδοχεία, από 7.477 που ήταν το 1996, αυξήθηκαν σε 7.936 το 2000. Μεταξύ των περιφερειών παρατηρούνται διαφοροποιήσεις. Αναλυτικότερα, τα περισσότερα ξενοδοχεία είναι συγκεντρωμένα στην περιφέρεια του Νοτίου Αιγαίου και ο αριθμός τους ανέρχεται σε 1.786. Από αυτά, τα 951 βρίσκονται στα Δωδεκάνησα και τα 835 στις Κυκλάδες. Ακολουθεί η περιφέρεια της Κρήτης που συγκεντρώνει το 15% των ελληνικών ξενοδοχείων (1.278 ξενοδοχεία), ενώ υψηλούς αριθμούς ξενοδοχείων παρουσιάζουν, επίσης, οι Περιφέρειες της Θεσσαλίας (890) και του Ιονίου (716). Επιπλέον, πρέπει να σημειωθεί ότι από την Περιφέρεια της Κεντρικής Μακεδονίας ξεχωρίζουν ο νομός Χαλκιδικής που παρουσιάζει έντονη τουριστική ανάπτυξη και κατά δεύτερο λόγο ο νομός Πιερίας. Ο αριθμός των ξενοδοχείων στη Χαλκιδική ανέρχεται σε 416, ενώ στην Πιερία τα ξενοδοχεία είναι 305. Αντίθετα, ο χαμηλότερος αριθμός ξενοδοχείων εμφανίζεται στη θράκη (75) και ακολουθεί η Περιφέρεια της Ηπείρου με 181 ξενοδοχεια. Επίσης, χαμηλός είναι ο αριθμός των ξενοδοχείων και στο υπόλοιπο Μακεδονίας (358). Οι παραπάνω περιοχές παρουσιάζουν εξαιρετικά συγκριτικά πλεονεκτήματα (φυσική ομορφιά, ιστορική παράδοση κ.λπ.), που ευνοούν την ανάπτυξη ειδικών μορφών τουρισμού. Τα πλεονεκτήματα αυτά δεν έχουν προς το παρόν αξιοποιηθεί και προβληθεί στο μέτρο που πρέπει.

Το υψηλότερο ποσοστό ξενοδοχείων πολυτελείας συγκεντρώνεται στην Κρήτη και ανέρχεται στο 25% του συνολικού αριθμού ξενοδοχείων πολυτελείας της χώρας. Ακολουθούν η Αθήνα (13%), το υπόλοιπο Αττικής (11%) και τα Δωδεκάνησα (10%). Αντίθετα, δεν εμφανίζονται ξενοδοχεία πολυτελείας στην Πιερία, στο υπόλοιπο Μακεδονίας και στη θράκη.

Επίσης, η Κρήτη συγκεντρώνει το 21% από το σύνολο των ελληνικών ξενοδοχείων που ανήκουν στην πρώτη κατηγορία, το οποίο αποτελεί και το υψηλότερο ποσοστό, και ακολουθούν τα Δωδεκάνησα με 16% και οι Κυκλάδες με 13%. Αντίθετα, μόνο το 1% από τα ξενοδοχεία πρώτης κατηγορίας κατανέμεται στην Ηπειρο, ενώ το ίδιο ισχύει και για το υπόλοιπο Μακεδονίας. Η περιφέρεια που παρουσιάζει το μεγαλύτερο ποσοστό μεγάλων ξενοδοχείων είναι η Αθήνα (18%) και ακολουθούν η Χαλκιδική, η Πιερία και οι Σποράδες, όπου το ποσοστό μεγάλων ξενοδοχεείων είναι 10%. Παρά τα σχετικώς υψηλά ποσοστά μεγάλων ξενοδοχείων που καταγράφονται στις τέσσερις προαναφερθείσες περιφέρειες, παρουσιάζονται ταυτόχρονα, στις ίδιες περιοχές, μεγάλα ποσοστά οικογενειακών και μικρών ξενοδοχείων. Συγκεκριμένα, τα μισά ξενοδοχεία της Αθήνας (50%) είναι μικρά, ενώ περίπου ίδιο είναι και το αντίστοιχο ποσοστό στην περιφέρεια της Χαλκιδικής (51%). Επίσης η Πιερία και οι Σποράδες εμφανίζουν υψηλά ποσοστά οικογενειακών ξενδοχοείων (62% και 50% αντίστοιχα). Στη θράκη, στο υπόλοιπο Μακεδονίας και στις Κυκλάδες δεν καταγράφεται κανένα μεγάλο ξενοδοχείο. Στις δύο πρώτες περιπτώσεις, η απουσία μεγάλων ξενοδοχείων συμφωνεί με τη μικρή τουριστική ανάπτυξη των περιοχών αυτών, καθώς και με την απουσία μεγάλων αστικών κέντρων. Η έλλειψη, μάλιστα, παραθαλάσσιων περιοχών στο μεγαλύτεο κομμάτι τους (με εξαίρεση τους νομούς Καβάλας και Ροδόπης) δεν δίνει τη δυνατότητα ανάπτυξης του θαλάσσιου - παραθεριστικού τουρισμού. Οι περιοχές αυτές ενδείκνυνται περισσότερο για την ανάπτυξη των εναλλακτικών μορφών τουρισμού. Αντίθετα, στην περίπτωση των Κυκλάδων η απουσία μεγάλων ξενοδοχείων συμφωνεί με τη νησιωτική και ταυτόχρονα βραχώδη γεωμορφολογία τους, που δεν επιτρέπει την κατασκευή μεγάλων κτιριακών εγκαταστάσεων, οι οποίες, άλλωστε, δεν ταιριάζουν με το γνωστό κυκλαδίτικο αρχιτεκτονικό ύφος (π.χ. στενά, γραφικά σοκάκια, μικρά σπίτια κ.λπ.). Ωστόσο, η θράκη, παρά την απουσία μεγάλων ξενοδοχειακών μονάδων, εμφανίζει το μεγαλύτερο ποσοστό μεσαίων ξενοδοχείων (75%), ενώ στην ίδια περιφέρεια δεν καταγράφεται κανένα μικρό ξενοδοχείο. Στις Κυκλάδες παρουσιάζεται το μεγαλύτερο ποσοστό οικογενειακών ξενοδοχείων σε ολόκληρη τη χώρα (63%), ενώ ακολουθούν η Πιερία (62%) και η Στερεά Ελλάδα (59%).

Γεωγραφική Κατανομή των Ξενοδοχείων, 2000

Περιφέρειες	Σύνολο	Κατηγορίες					
		Ε'	Δ'	Γ'	Β'	Α'	Πολυτελείας
Στερεά Ελλάδα	6%	12%	7%	7%	5%	3%	2%
Αττική (εκτός Αθήνας)	5%	4%	5%	5%	5%	5%	11%
Αθήνα	3%	5%	5%	3%	3%	3%	13%
Ηπειρος	2%	2%	2%	2%	2%	1%	1%
Μακεδονία (υπόλοιπο)	4%	3%	6%	4%	4%	1%	0%
Θεσσαλονίκη	1%	1%	3%	1%	1%	1%	5%
Χαλκιδική	5%	1%	11%	4%	5%	4%	2%
Πιερία	4%	1%	13%	3%	1%	0,4%	0%
Πελοπόννησος	7%	7%	8%	7%	8%	6%	5%
Θεσσαλία	9%	13%	8%	9%	7%	10%	7%
Θράκη	1%	1%	1%	1%	1%	0,5%	0%
Βόρειο Αιγαίο	5%	5%	2%	5%	7%	3%	4%
Κρήτη	15%	8%	9%	16%	18%	21%	25%
Κυκλάδες	10%	16%	9%	9%	9%	13%	5%
Δωδεκάνησα	11%	9%	5%	12%	13%	16%	10%
Νησιά Ιονίου	9%	6%	5%	10%	10%	10%	7%
Σποράδες	2%	4%	1%	2%	2%	2%	2%
Σύνολο	**100%**	**100%**	**100%**	**100%**	**100%**	**100%**	**100%**



ΝΕΟ FIAT DOBLÒ. Ο,ΤΙ ΣΚΕΦΤΕΙΣ ΜΠΟΡΕΙΣ ΝΑ ΤΟ ΚΑΝΕΙΣ.

Αφήστε την φαντασία σας ελεύθερη. Το νέο FIAT DOBLO είναι το απόλυτο πολυμορφικό, αλλά και κάτι παραπάνω. Σας δίνει μόνο δυνατότητες. Εκμεταλλευτείτε τις.

Σκεφτείτε χώρους με την άνεσή σας. Τα 750 λίτρα του χώρου αποσκευών γίνονται 3000 λίτρα, σε ένα δευτερόλεπτο. Επιτρέπει ένα άνετο ταξίδι για πέντε άτομα ύψους 1,90, έχει υπερυψωμένα πίσω καθίσματα για άπλετη ορατότητα και πολλαπλές έξυπνες θήκες.

Μπείτε σε άλλη διάσταση. Το νέο Fiat DOBLO έχει 2 πλαϊνές, συρόμενες πόρτες με το μεγαλύτερο άνοιγμα (645mm) και διπλή πίσω πόρτα τόσο πλατιά ώστε να εξυπηρετεί πραγματικά κάθε σας ανάγκη.

Θέτει standards και στον εξοπλισμό. Η λίστα του βασικού εξοπλισμού ξεκινάει με κλιματισμό, ηλεκτρικά παράθυρα και καθρέπτες, κεντρικό κλείδωμα και υδραυλικό τιμόνι και συνεχίζει...

Η προσωπική σας ασφάλεια. Με standard αερόσακο, και κατόπιν παραγγελίας αερόσακο συνοδηγού, πλευρικούς και ABS τελευταίας γενιάς.

Η αίσθηση της ελευθερίας που σας δίνει το νέο FIAT DOBLO και το επαγγελματικό FIAT DOBLO CARGO είναι απεριόριστη. Ό,τι σκεφτείτε μπορείτε να το κάνετε. **Σκεφτείτε τώρα ένα test drive, στο Δίκτυο Ολοκληρωμένων Συγκροτημάτων Fiat.**

Κέντρο Άμεσης Εξυπηρέτησης FIAT
0800 500 800
(χωρίς χρέωση)

ΤΟ ΠΑΘΟΣ ΜΑΣ ΟΔΗΓΕΙ. FIAT

Auto Center Μανώλης Κωστάκης Α.Ε.Β.Ε.
ΟΛΟΚΛΗΡΩΜΕΝΟ ΣΥΓΚΡΟΤΗΜΑ: FIAT - ALFA ROMEO - LANCIA
14ο χλμ Ρόδου - Αεροδρομίου 85106, Παραδείσι, Ρόδος. Τηλ: (0241) 82000

ΠΕΡΙΛΗΨΗ ΑΡΙΘΜΟΣ 535/2001
Επαναληπτικού Προγράμματος Αναγκαστικού Πλειστηριασμού ΚΙΝΗΤΩΝ

Εγώ ο Δικαστικός Επιμελητής του Πρωτοδικείου Ρόδου ΙΩΑΝΝΗΣ Κ. ΠΙΝΝΗΣ που έχω την έδρα μου στην Ρόδο, οδός Μονής Πανορμίτου 18 τηλ. 67888

Σας γνωρίζω ότι

Στις εικοσιεπτά (27) του μήνα Ιουνίου του έτους 2001, ημέρα Τετάρτη και ώρα 12.00 μ. - 2 μ.μ. της ίδιας ημέρας, στον τόπο των Δημόσιων Αναγκαστικών Πλειστηριασμών του Δήμου Ρόδου, δηλαδή στο Δημοτικό Κατάστημα αυτού που βρίσκεται στην οδό Αγ. Ιωάννου και Διαγοριδών (ΔΟΝΑ) θα βγει σε πλειστηριασμό με υπάλληλο του πλειστηριασμού τον συμβολαιογράφο Ρόδου κ. Δημήτρη Γιώρτσο, ή τον νόμιμο σε περίπτωση κωλύματός του αναπληρωτή του τα παρακάτω κινητά της οφειλέτιδας ΕΠΕ που εδρεύει στην Ρόδο με την επωνυμία «ΟΞΥΓΟΝΟ ΔΩΔ/ΣΟΥ ΕΠΕ» νόμιμα εκπροσωπουμένη με επίσπευση του Παναγιώτη Καραβοκύρη του Κων/νου κατοίκου Ρόδου.

Αυτό έχει κατασχεθεί με την υπ'αριθμ. 576/93 Εκθεσης του δικαστικού επιμελητή του Πρωτ. Ρόδου Σπυρίδωνα Κατσιγιάννη αναγκαστικής κατάσχεσης, σε εκτέλεση της υπ'αριθμ. 396/93 Διαταγής Πληρωμής του Μον. Πρωτ. Ρόδου. Την παραπάνω επισπεύδει ο Παναγιώτης Καραβοκύρης με δήλωση συνέχειας πλειστηριασμού προκειμένου να πληρωθεί η αίτηση του που απορρέει από την υπ'αριθμ. 354/1990 διαταγή πληρωμής του Μονομελούς Πρωτοδικείου Ρόδου και ανέρχεται κατά την επιταγή της σε 45.983.668 δρχ. πλέον παραγγελία για εκτέλεση και όλα τα έξοδα για τον πλειστηριασμό και είναι:

1) Ενα κομπιούτερ με οθόνη και πληκτρολόγιο I.B.M.
- Δύο εκτυπωτές ETAP
- Μια κεντρική μονάδα I.B.M. σύνολο 300.000 δχ.
2) Μια ντουλάπα μεταλλική 8.000 δρχ.
3) Μια ντουλάπα δίφυλλη μεταλλική 8.000 δρχ.
4) Δύο πολυθρόνες υφασμάτινες 10.000 δρχ. η μία
5) Δύο καθίσματα γραφείου από 10.000 δρχ. το καθένα
6) Ενα FAX CUNAI CPF 5800 70.000 δρχ.
7) Ενα γραφείο μεταλλικό φορμάϊκά 8.000 δρχ.
8) Ενα γραφείο με συνθετικό υλικό 15.000 δρχ.
9) Μια βιτρίνα - εργαλειοθήκη με διάφορα εργαλεία USAG 30.000 δρχ.
10) 12 σιδηροπαλέτες με ψάντα 12.000 δρχ. εκάστη
11) 13 φιάλες θειώδους γεμάτες των 50 κιλών από 30.000 δρχ. η κάθε μία
12) 5 φιάλες προπανίου των 20 κιλών κενή από 7.000 δρχ. η μία
13) 4 φιάλες GREON κενές των 65 κιλών προς 20.000 δρχ. η μία

Η συνολική αξία των πιο πάνω κατασχεθέντων κινητών πραγμάτων ανέρχεται σε 1.128.000. Η εκτίμηση των ανωτέρω έγινε σύμφωνα με την υπ'αριθμ. 589/93 απόφαση του Μονομελούς Πρωτοδικείου Ρόδου.

Πρώτη προσφορά ορίζεται το μισό της εκτίμησης που έγινε σύμφωνα με την υπ'αριθμ. 589/93 απόφαση του Μον. Πρωτ. Ρόδου. Για τα υπόλοιπα ο πλειστηριασμός θα γίνει σύμφωνα με τους όρους του παραπάνω Προγράμματος του και του Νόμου.

Σε βεβαίωση των παραπάνω, εγώ ο Δικαστικός Επιμελητής που επιμελούμαι τον πλειστηριαμσό έγραψα την παρούσα περίληψη στις 2 Ιουνίου 2001 στο γραφείο μου στην οδό Πανορμίτου 18, το υπογράφω και το σφραγίζω νόμιμα.

Ο ΔΙΚΑΣΤΙΚΟΣ ΕΠΙΜΕΛΗΤΗΣ
ΙΩΑΝΝΗΣ Κ. ΠΙΝΝΗΣ

ΑΠΟΣΠΑΣΜΑ ΤΗΣ ΥΠ' ΑΡΙΘΜΟΝ 94/2001 ΕΠΑΝΑΛΗΠΤΙΚΗΣ ΠΕΡΙΛΗΨΗΣ ΚΑΤΑΣΧΕΤΗΡΙΑΣ ΕΚΘΕΣΗΣ ΑΚΙΝΗΤΗΣ ΠΕΡΙΟΥΣΙΑΣ

Δικαστικός Επιμελητής: Κωνσταντίνος Αναστασίου Γρηγοράκης

Επισπεύδωντας: Νικόλαος Παπαχριστοδούλου κάτοικος Ρόδου

Οφειλέτης: Γεώργιος Ταμπουράς του Νικολάου

Τίτλος Εκτελεστός: 685/1999, 784/99 Διαταγές πληρωμής του Μονομελούς Πρωτοδικείου Ρόδου.

Ποσό οφειλής: 6.556.780 δρχ.

Ημερομηνία & τόπος πλειστηριασμού: Στις 27-6-2001 ημέρα Τετάρτη και από τις 12.00-2.00 μ.μ. στην αίθουσα του ΔΟΝΑ Ρόδου.

Υπάλληλος του πλειστηριασμού: Η Συμβολαιογράφος Ρόδου Μαίρη Παπαδάκη

Αντικείμενο πλειστηριασμού: Αγρός - οικόπεδο έκτασης 215,80 τ.μ. με κτηματολογικά στοιχεία Τόμος 35 γαιών Ρόδου, φύλλο 43 μερίδα 607 με εκθέτη 5 και φάκελος 3641 στην θέση δρόμος του Σαντουρλή της κτηματικής περιφέρειας Ρόδου Εντός του παραπάνω οικοπέδου υπάρχει αποπερατωμένη οικοδομή που αποτελείται από ισόγειο, α και β όροφο επιφανείας εκάστου ορόφου 100 τ.μ. Το παραπάνω ακίνητο εκτιμήθηκε με το ποσό των 80.000.000 δρχ. με τιμή πρώτης προσφοράς το ποσό των 40.000.000 δρχ. δυνάμει της υπ' αριθμόν 656/2000 Απόφασης του Μονομελούς Πρωτοδικείου Ρόδου.

Ρόδος 25-4-2001
Ο ΔΗΛΟΠΟΙΩΝ
ΚΩΝΣΤΑΝΤΙΝΟΣ ΑΝΑΣΤ. ΓΡΗΓΟΡΑΚΗΣ
ΔΙΚΑΣΤΙΚΟΣ ΕΠΙΜΕΛΗΤΗΣ ΠΡΩΤΟΔΙΚΕΙΟΥ ΡΟΔΟΥ

«ΚΑΙΡ» Α.Ε.

ΠΡΟΣΛΗΨΗ ΗΛΕΚΤΡΟΛΟΓΟΥ

Η «ΚΑΙΡ Α.Ε.» προκειμένου να προσλάβει ένα υπάλληλο ηλεκτρολόγο, για τακτική απασχόληση καλεί τους έχοντες τα τυπικά και ουσιαστικά προσόντα να εκδηλώσουν ενδιαφέρον στα γραφεία της εταιρείας.

Απαραίτητα προσόντα:

1) Να είναι αδειούχος ηλεκτρολόγος γνώστης βιομηχανικών και εσωτερικών ηλεκτρολογικών εγκαταστάσεων κατά προτίμηση και με γνώσεις ηλεκτρονικής
2) Να παρέχει εχέγγυα μόνιμης εγκατάστασης στην Ρόδο
3) Να έχει ηλικία μέχρι 45 ετών
4) Σπουδαίο προσόν θα αποτελέσει και η σχετική εμπειρία στο αντικείμενο

Για περισσότερες πληροφορίες οι ενδιαφερόμενοι μπορούν να απευθύνονται στα γραφεία της ΚΑΙΡ, Λεωφ. Ρόδου Λίνδου 2ο χλμ. στην κα Κωνσταντινίδου Ελένη - Προσωπάρχη, τηλ. 68770, 68772 ή στον κ. Χατζηκυριαζή - Κυριαζή - Μηχανολόγο, τηλ. 22320, 37163.



Μικρές αγγελίες

δωρεάν στη «δ» τηλ: 0241-37500 fax: 0241-37333

ΕΝΟΙΚΙΑΣΕΙΣ

ΠΩΛΟΥΝΤΑΙ ή ενοικιάζονται δύο αποθήκες 160 τ.μ. το σε οικοδομή που ανεγείρεται στ'Αγούρου (καταστήματα Μανουσέλη). Πληρ. 24118 ώρες 10-2 μ.μ.

ΕΝΟΙΚΙΑΖΕΤΑΙ διαμέρισμα στα Μαριτσά, με δύο υπνοδωματία, σαλόνι, κουζίνα, μπάνιο.
Τιμή προσιτή. Πληρ. στο τηλ. 47191.

ΕΝΟΙΚΙΑΖΕΤΑΙ ισόγεια αποθήκη 120 τ.μ. επί της Στεφάνου Καζούλη. Πληρ. Τηλ. 31440

ΕΝΟΙΚΙΑΖΟΝΤΑΙ 2 τουριστικά λεωφορεία 303 υπερυψωμένα σε άριστη κατάσταση με ή χωρίς οδηγούς για την καλοκαιρινή σεζόν. Μόνο σοβαρές προτάσεις. Τηλ. 0945-593404 - 3214222

ΕΝΟΙΚΙΑΖΟΝΤΑΙ στην οδό Αγ. Αναργύρων 20 μια γκαρσονιέρα επιπλωμένη πλήρως με ευρύχωρους χώρους, 2ος όροφος και μια άλλη ημιυπόγεια. Πληρ. Τηλέφωνον 28710.

ΕΝΟΙΚΙΑΖΕΤΑΙ καινούργιο διαμέρισμα τεσσάρι Αγίου Ιωάννη 50. Πληρ. τηλ. 27823.

ΕΝΟΙΚΙΑΖΕΤΑΙ: ο χώρος του μπαρ του ταχύπλοου καταμαράν SEA STAR που εκτελεί κρουαζιέρες για ΤΗΛΟ - ΝΙΣΥΡΟ. Πληροφορίες τηλ. 20625, 30054 κ. Στεφανάκη.

ΕΝΟΙΚΙΑΖΕΤΑΙ παραλιακό εστιατόριο στην παραλία Φαληρακίου έτοιμο για λειτουργία. Πληρ. 0944636141

ΕΝΟΙΚΙΑΖΕΤΑΙ
στην οδό Αλεξ. Διάκου 46 χώρος 80 τ.μ. κατάλληλος για οποιαδήποτε χρήση (γραφείο - αντιπροσωπεία - αποθήκη). Τηλ. 77886, 77887, 74431 κος Παρασκευάς.

ΕΝΟΙΚΙΑΖΕΤΑΙ διαμέρισμα επί της Παρόδου Κοδριγκτώνος 19π. Δύο υπνοδωματίων, σαλόνι μπάνιο, wc Τιμή 140.000 δρχ. τηλ. 39741 μετα τις 7 μ.μ.

ΕΝΟΙΚΙΑΖΟΝΤΑΙ επιπλωμένα δίχωρα διαμερίσματα όπισθεν ξενοδοχείου BELVEDERE περιοχή Ψαροπούλα. Πληροφορίες τηλ. 22050 - 33441

ΕΝΟΙΚΙΑΖΕΤΑΙ κατάστημα 20 τ.μ. στην Βενετοκλέων 1 με ενοίκιο 60.000 δρχ. Ιδανικό για είδη περιπτέρου, μίνι - μάρκετ, επίσης γραφείο ή χώρος αποθήκευσης. Πληρ. στο τηλέφωνο 24667 από 9:00 π.μ. - 2 μ.μ. και 6 μ.μ. - 11 μ.μ.

ΕΝΟΙΚΙΑΖΕΤΑΙ
κατάστημα στην Παλιά Πόλη 20 τ.μ. Πληρ. τηλ. 0945534070.

Κάρπαθος Φοινίκι. Ενοικιάζεται επιχείρηση από 10 ενοικιαζόμενα δωμάτια και κατάστημα 150 τ.μ. 50 μέτρα από την θάλασσα. Τηλ. 0937 111463

ΕΝΟΙΚΙΑΖΕΤΑΙ κατάστημα δίπλα στο Super market Βερόπουλος στην Ιαλυσό τηλ. 95340

ΜΕΓΑΛΗ ΕΤΑΙΡΕΙΑ ενδιαφέρεται για την αγορά ή μίσθωση καταστήματος στην Ρόδο συνολικής επιφάνειας 2.000 m2 με ισόγειο τουλάχιστον 300 m2. Τηλ. επικοινωνίας: 0937-732199

ΕΝΟΙΚΙΑΖΟΝΤΑΙ έως και τον Ιούνιο επιπλωμένα δωμάτια με κοινόχρηστη κουζίνα και λουτρό, σε 1ο όροφο, επί της Θεμ. Σοφούλη, πλησίον Πανεπιστημίου Αιγαίου. Τιμή δωματίου 50.000 δρχ. Τηλ.: 01-6830081.

ΕΝΟΙΚΙΑΖΕΤΑΙ διαμέρισμα 160 m^2 3 υπν/τίων, χωλ, μεγάλο σαλόνι, κουζίνα, αποθήκη κ.τλ. επί της οδού Κοδριγκτώνος. Πληροφορίες τηλ. 26953

ΕΝΟΙΚΙΑΖΟΝΤΑΙ στην Κρεμαστή, 60.000 ολοκαίνουργια STUDIOS 27 M^2 πλήρης επίπλωση, πολυκουζίνα, σκεύη, ηλιακός, βεράντες, διαμπερή. Τηλ. κ. Μάνος 81478 και 0937168238

ΕΝΟΙΚΙΑΖΕΤΑΙ κατάστημα 100 τ.μ. με αυλή και πισίνα στην οδό Ιερού Λόχου Ιαλυσός. Πληροφορίες τηλ. 31006

ΕΝΟΙΚΙΑΖΟΝΤΑΙ 4 επιπλωμένα διαμερίσματα 35 τ.μ. έκαστο, στην παραλία Λαχανιάς, επί της Επαρχιακής οδού Λαχανιά - Κατταβιά. Πληροφ. τηλ. 0241 - 65000, 0244 - 46075, 0977642733, 0241 - 20887

ΕΝΟΙΚΙΑΖΟΝΤΑΙ
στους Καστελλοριζιούς, (Ιξιά), μικρά δυάρια πλήρως επιπλωμένα, και με τα απαραίτητα σκεύη. Πληρ. Διακογεωργίου Κάλλιστος, τηλ. 29318 - 34598

ΕΝΟΙΚΙΑΖΕΤΑΙ στην οδό Αγίων Αναργύρων 20 ένα δυάρι επιπλωμένο πλήρως διαμέρισμα. Πληρ. τηλ. 28710 - 0244 43458

ΕΝΟΙΚΙΑΖΕΤΑΙ κατάστημα 50 m2 επί της Βενετοκλέων 3. Πληροφορίες τηλ. 74188 9.30π.μ. έως 1.00 μ.μ. και 6.00μ.μ. έως 10.00 μ.μ.

ΠΡΟΣΦΕΡΕΤΑΙ για ενοικίαση χώρος 114 τ.μ. ιδανικός για ιατρείο ή για γραφείο. Περισσότερες πληροφορίες τηλ. 24060, 094433202 μετά τις 10.00

ΕΝΟΙΚΙΑΖΕΤΑΙ εστιατόριον - μπαρ 100 τ.μ. με ιδιόκτητο κήπο 500 τ.μ. και πισίνα στην Ιαλυσό επί της οδού Ιερού Λόχου αριθ. 10. Πληροφορίες τηλ. 31006.

ΕΝΟΙΚΙΑΖΕΤΑΙ κατάστημα 92 τ.μ. στην Ιαλυσό, οδός Τριαντών πλησίον Βερόπουλου. Πληροφορίες στο τηλ. 93374.

ΕΝΟΙΚΙΑΖΕΤΑΙ κατάστημα 100 τ.μ. με πατάρι 50 τ.μ. στην λεωφόρο Ρόδου Λίνδου στο 7ο χιλιόμετρο έναντι πρώην Φωνής Αμερικής και υπαίθριος χώρος 300 τ.μ. Τηλ. 23716

ΖΗΤΕΙΤΑΙ μονοκατοικία μικρή, παλαιά ή εξοχική σε περιοχή Αφάντου, Κολύμπια, Λάρδος. Τηλ. 33461 - 0932455513 κ. ΔΗΜΗΤΡΗ

ΕΝΟΙΚΙΑΖΕΤΑΙ επιπλωμένη γκαρσονιέρα στην οδό Σουλίου 6. Πληρ. τηλ. 20887

ΕΝΟΙΚΙΑΖΕΤΑΙ κατάστημα 18 τ.μ. στην Βενετοκλέων 1Α' ιδανικό για είδη περιπτέρου - γραφείο ή χώρος αποθήκευσης. Πληροφορίες στο 24667 από 8.00 π.μ. - 3.00μ.μ. και από 6μ.μ. - 11.00μ.μ. Ενοίκια αξίας 50.000 δρχ.

ΕΝΟΙΚΙΑΖΕΤΑΙ 3άρι διαμπερές, σε άριστη κατάσταση, στην περιοχή Τριαντών με θέα την Φιλέρημο, 120 τ.μ. στον 1ο όροφο. Τηλέφωνο επικοινωνίας: 0944 347021

ΕΝΟΙΚΙΑΖΕΤΑΙ στην πλατεία Κύπρου, Μακαρίου 31 2ος όροφος απέναντι από την Εθνική Τράπεζα γραφείο για οποιαδήποτε χρήση. Παραχωρείται και επιπλωμένο. Πληρ. τηλ. 31833, 28741

ΕΝΟΙΚΙΑΖΟΝΤΑΙ: α) ΔΙΑΜΕΡΙΣΜΑ ισόγειο με 3 υπνοδωμάτια, σαλόνι, κουζίνα, λουτρό, w.c και λοιπούς βοηθητικούς χώρους με κήπο και αυλή αποκλειστικής χρήσης, επί της οδού Ευκλή 17 στο Καναμάτ - Ρόδου. Πληροφορίες: τηλ. 52635 κιν. 0946795725. **β)** ΗΜΙΥΠΟΓΕΙΑ ΑΠΟΘΗΚΗ με ράμπα περί τα 80 τ.μ. για βοηθητική χρήση επί της οδού Ευκλή 17 στο Καναμάτ - Ρόδου. Πληροφορίες: τηλ. 52635 κιν. 09467957257

ΕΝΟΙΚΙΑΖΕΤΑΙ ισόγειος χώρος 100 τμ κατάλληλος για επαγγελματική στέγη, με ελεύθερη πρόσοψη σε πλατεία κείμενος επί της οδού Αγ. Λαύρας 63. Δεκτές μόνο σοβαρές προτάσεις πληρ. τηλ. 0932 757043 ώρες εργασίας.

ΖΗΤΟΥΝ ΠΡΟΣΩΠΙΚΟ

ΖΗΤΕΙΤΑΙ σχετικά καινούργιο διαμέρισμα εντός Ρόδου ή μέχρι Ιξιά για μεγάλο χρονικό διάστημα με 2 υπνοδωμάτια, μπάνιο, κουζίνα σαλόνι. Πληροφορίες: 0937 459060, 0977 072244.

38χρονη Ελληνίδα ζητάει εργασία για λάτζα σε εστιατόριο εντός της Παλιάς Πόλης 0937490130

ΖΗΤΟΥΝΤΑΙ σερβιτόρες και σερβιτόροι και βοηθοί για εστιατόριο - σνακ μπαρ στο Φαληράκι. Πληρ. 0944636141

ΝΕΑΡΗ κοπέλα διατίθεται για βραδινές ώρες για την φύλαξη παιδιών προσχολικής και σχολικής ηλικίας με προηγούμενη εμπειρία. Πληρ. τηλ. 0944576916

ΖΗΤΟΥΝΤΑΙ άτομα λαντζιέρες, σερβιτόροι, μάγειροι για καφετέρια στην πόλη της Ρόδου. Πληροφορίες τηλ. 27310.

ΖΗΤΟΥΝΤΑΙ άτομα 22 - 55 ετών για την οργάνωση εταιρείας τροφίμων στο νομό Δωδ/σου πληρ. κ. Μουρίκης τηλ.: 01 - 8069065 9-3μ.μ., 0937124530 5-9μ.μ

ΖΗΤΕΙΤΑΙ γυναίκα να εργαστεί σε εστιατόριο στον Πανορμίτη Σύμης. Τηλ. 0246 71305 - 72553

ΖΗΤΟΥΝΤΑΙ τεχνίτες λαμαρινάδες και βοηθοί για εγκαταστάσεις κλιματισμού. Πληρ. τηλ. 66555 - 66966

ΖΗΤΕΙΤΑΙ, εργάτης γνώστης μηχανημάτων και οδηγός αυτοκινήτων. Τηλ. 64569 - 62929 - κιν. 0972551300.

ΖΗΤΕΙΤΑΙ άτομο με τίτλο Α.Ε.Ι ή Τ.Ε.Ι ή Ι.Ε.Κ γνώστης Β' και Γ' Κατηγορίας Βιβλίων κατά προτίμηση με λογισμικό SINGULAR για πλήρη απασχόληση τηλ. 60207, 60227 8-10 μ.μ.

TUI HELLAS ΖΗΤΑ Προσωπικό με γνώση ξένων γλωσσών και εμπειρία στη χρήση υπολογιστού (Προγράμματα Microsoft) Πληροφορίες στο τηλ. (0241) 89501 Δευτέρα - Παρασκευή από 09.00 έως 16.00 η ώρα.

ΖΗΤΕΙΤΑΙ υπάλληλος για να εργασθεί σε snack - Bar πισίνας στο Φαληράκι με πείρα στα πρωϊνά. Τηλ. 85796 - 32359

ΖΗΤΕΙΤΑΙ ΟΔΗΓΟΣ. Από μεγάλη Βιομηχανική και Εμπορική Εταιρεία, ζητείται οδηγός - πωλητής, για διανομή προϊόντων. Συνεχής απασχόληση. Απαραίτητο Επαγγελματικό δίπλωμα Γ' κατηγορίας. Πληροφορίες τηλ. 61434.

ΑΠΟ εταιρεία πληροφορικής ζητείται κοπέλα για τη γραμματεία. Απαραίτητες προϋποθέσεις η γνώση εμπορικών εφαρμογών, Windows και Office. **Πληροφορίες στο τηλ.: 74800 ώρες: 17:30 - 20:30**

Από την εταιρεία AMERIKAN DONUTS
ΖΗΤΕΙΤΑΙ
πωλήτρια και βοηθός ζαχαροπλάστη.
Τηλ. 61562

ΑΠΟ μεγάλη Βιομηχανική και Εμπορική Εταιρεία, ζητείται οδηγός - πωλητής, για διανομή προϊόντων, στην περιοχή Φαληρακίου. Απαραίτητο Επαγγελματικό δίπλωμα Γ' κατηγορίας. Πληροφορίες τηλ. 61434

ΕΠΙΛΕΓΜΕΝΟ ΠΡΟΣΩΠΙΚΟ ΑΛΛΟΔΑΠΩΝ ΟΙΚΙΑΚΟΙ ΒΟΗΘΟΙ - ΝΟΣΟΚΟΜΟΙ - ΛΑΝΤΖΕΡΗΔΕΣ - ΓΗΡΟΚΟΜΟΙ ΚΑΙ ΚΑΘΕ ΕΙΔΙΚΟΤΗΤΑ ΠΟΥ ΣΑΣ ΕΝΔΙΑΦΕΡΕΙ **«Δ.Γ.Ε. TRADING»** ΤΗΛ.: 01 - 3810294 - 3810957 - 3810973 - 3810977

ΖΗΤΕΙΤΑΙ υπάλληλος γνώστης αγγλικής γλώσσας και κάτοχος ερασιτεχνικού διπλώματος αυτοκινήτου, για να εργασθεί σε γραφείο ενοικιάσεως αυτοκινήτων. Πληροφορίες Τηλ. 61492 Κινητό: 0942-612613

ΜΕΓΑΛΗ Ξενοδοχειακή Μονάδα στην Ρόδο ζητάει υπάλληλο υποδοχής τηλ. 0944558828

ΑΥΤΟΚΙΝΗΤΑ

ΠΩΛΕΙΤΑΙ: SEAT IBIZA 97' 1400 κιβ., 75 ίπποι με 40.000 χιλ. Ηλεκτρικά παράθυρα, κλειδαριές, καθρέπτες, υδραυλικό τιμόνι, ζάντες αλουμινίου ιμομπιλάιζερ, σε τιμή ευκαιρίας λόγω αναχώρησης. Τηλ. 34416 - 0972991666. κ. Γιάννη.

ΠΩΛΕΙΤΑΙ: 1993 ALFA ROMEO (1.4 TS) σε άριστη κατάσταση. Τιμή ευκαιρίας - Τηλ.: 62063

ΠΩΛΕΙΤΑΙ ALFA-155 silverstone, μαύρη, 12ος 94, clima, P/K, Z/A, Η/Π, 1800 cc, 3.200.000 δρχ. μετρητά. Τηλ. 097-2431500 και 0932-396945.

ΠΩΛΕΙΤΑΙ αυτοκίνητο ALFA ROMEO μοντέλο 1992, ατρακάριστο, 1700 κ.εκ. 16βάλβιδο, με καταλυτικό κινητήρα (αμόλυβδη), Air Condition, ζάντες αλουμινίου, υδραυλικό τιμόνι, μεταλλικό χρώμα, ραδιοκασετόφωνο, ηλεκτρικά παράθυρα και πολλά ακόμα extra, 60.000 χιλιόμετρα, σε εξαιρετική κατάσταση, 2.800.000 δρχ. Πληροφορίες τηλεφ. 0241 - 75335.

ΠΩΛΕΙΤΑΙ αυτοκίνητο μάρκας Mercedes 160 χρώματος ασημί - μεταλλικό μοντέλλο 2000, με ελάχιστα χιλιόμετρα, φουλ έξτρα, σε τιμή ευκαιρίας. Πληρ. τηλ. 0932964250.

ΠΩΛΕΙΤΑΙ αυτοκίνητο - «αντίκα» μάρκας CITROEN, τύπου «Βάτραχος», μοντέλο του 1970, το οποίο βρίσκεται σε άριστη κατάσταση. Δεκτός κάθε έλεγχος. Πληροφορίες στο τηλέφωνο 23779

ΠΩΛΕΙΤΑΙ Mercendes Benz LX πετρελαιοκίνητο, 10 θέσεων, 17 φορ, ίππων έξι ετών σε άριστη κατάσταση. Τηλ. 43138. 43112

ΖΗΤΟΥΝΤΑΙ ντίλερ για τους καλύτερους καταλόγους της αγοράς. Αποστολή δωρεάν. Ποσοστά - δώρα. Τηλ. 01 - 5236998

ΠΩΛΕΙΤΑΙ μηχανή YAMAHA 400cc Dejverseon σε αρίστη κατάσταση 25.000 Km με βαλίτσα 30cm. Τιμή 900.000 δρχ. Τηλ. 32914.

ΠΩΛΟΥΝΤΑΙ από ιδιώτη: α) Κλούβα NISSAN 1.500 cc δρχ. 500.000 β) Επιβατικό NISSAN BLUE BIRD 1.600 cc δρχ. 1.000.000 Πληροφορίες στα τηλ.: 95046 - 37920

ΠΩΛΕΙΤΑΙ: SEAT CORDOBA Μοντέλο 94 σε άριστη κατάσταση με ζάντες αλουμινίου 15άρες. Πληροφορίες 0932020628.

MERCEDES I.X. 230, σειρά 123, δεκαετίας του '80, χρώματος ασημί, πωλείται από ιδιοκτήτη για 1.3000.000 δραχμές. Πληροφορίες από Δευτέρα μέχρι Παρασκευή από 10.30 π.μ. μέχρι 1.30 μ.μ. στο τηλ. 20996.

ΠΩΛΕΙΤΑΙ SUBARU LEGACY μοντέλο '93 1.600 κυβικά, μολυβί χρώμα μεταλλικό, υδραυλικό τιμόνι, air contition, ηλεκτρικά ρυθμιζόμενους καθρέπτες, ηλεκτρικά τζάμια εμπρος - πίσω, κοτσαδόρο, στέρεο σόννυ και ζάντες αλουμινίου. Πληρ. τηλ. 0937132168. Τιμή 2.000.000 δρχ.

ΠΩΛΟΥΝΤΑΙ σε αρίστη κατάσταση δύο μηχανές YAMAHA, η μία DT 200 CC και η άλλη DRAGSTAR 400 C.C. Πληρ. τηλ. 95046 και 37920

ΠΩΛΕΙΤΑΙ αυτοκίνητο μάρκας «OPEL KADET» μοντέλο 1984, για απόσυρση ή ανταλλακτικά (λειτουργεί) τιμή: 170.000. Τηλ.: 0938064811

ΠΩΛΕΙΤΑΙ μοτοσικλέτα SUZUKI US 600 intruder με 10.000 χιλ. μαύρη σε άριστη κατάσταση ανταλλαγή δεκτή. Πληρ. τηλ. 21904 απόγευμα.

ΠΩΛΕΙΤΑΙ αυτοκίνητο - καντίνα σε άριστη κατάσταση, κατασκευής 1996 μάρκας MERCEDES 410 D μήκους 4μ., πλάτους 2μ. και ύψους 2.10 μ. Για περισσότερες πληροφορίες κ. Γιάννης στο τηλ. 0244/44490 από 09.00 π.μ. μέχρι 10.00 μ.μ

ΠΩΛΕΙΤΑΙ: ALFA 155 1.8 TS: Μοντέλο '94. Μαύρο ατρακάριστο, σε άριστη κατάσταση με κλιματισμό, ηλεκτρικά παράθυρα, θερμ/νοι καθρέπτες, εξάτμιση Super sprint, ζάντες αλουμινίου και στερεοφωνικό 4*25 με 10άρι CD. Φυλάσσεται σε γκαράζ. Ελεγχος δεκτός. Τηλεφ. 0944 - 604064.

ΖΗΤΕΙΤΑΙ ΝΗΠΙΑΓΩΓΟΣ

για παιδικό σταθμό μόνο πτυχιούχος Πανεπιστημίου ή Ιδιωτικής Σχολής με προϋπηρεσία.
Πενθήμερη απασχόληση και πλήρες ωράριο.
Τυχόν συστάσεις θα ληφθούν υπόψιν. πληρ. τηλ. 39739 -12-2 μ.μ. και 0972007352 απογευματινές ώρες.

ΖΗΤΟΥΝΤΑΙ ΥΠΑΛΛΗΛΟΙ

Ζητούνται υπαλλήλοι να εργασθούν εποχιακά για την καλοκαιρινή περίοδο σε Super Market - τουριστικό κατάστημα στην περιοχή Ξενοδ. Blue Bay στην Κρεμαστή. Απαραίτητη τουλάχιστον η γνώση της Αγγλικής. Πληροφορίες τηλ.: 90850, 0946 - 284882, κ. ΓΙΩΡΓΟΣ.

ΕΝΟΙΚΙΑΖΟΝΤΑΙ

Διαμερίσματα επιπλωμένα λουξ κατασκευής σε καινούργια οικοδομή καθώς και γραφεία, στην οδό Κων/νίδη περιοχή ΖΕΦΥΡΟΣ δίπλα από το ξενοδοχείο LOMENIZ Πληρ. στα τηλ. 0972551300, 69633, 64569, 61220, 61347

ΕΝΟΙΚΙΑΖΟΝΤΑΙ ΓΡΑΦΕΙΑ

ΕΝΟΙΚΙΑΖΟΝΤΑΙ δυο γραφεία επιφανείας 60 τ.μ. το καθένα, πολυτελούς κατασκευής, στην οδό Ι. Καζούλλη (πάνω από το «Καβαλιέρε»). Πληρ. τηλ. 75023 - 22932

ΖΗΤΕΙΤΑΙ ΤΕΧΝΙΚΟΣ

Από μεγάλη Βιομηχανική και Εμπορική Εταιρεία, ζητείται τεχνικός για το τμήμα Παραγωγής. Ηλικίας μεχρι 35 ετών. Θα προτιμηθούν πτυχία τεχνικών σχολών. Πληροφορίες τηλ. 61434.

ΔΙΑΦΟΡΑ

ΠΩΛΕΙΤΑΙ Φούσκα εστιατορίου 2 μέτρων με κανάλια και απορροφητήρα. Πληρ. τηλ. 34.100

ΠΩΛΕΙΤΑΙ βιτρίνα ψυγείου με τζάμι πομπέ σε άριστη κατάσταση. Πληροφορίες 0944314724

ΠΩΛΟΥΝΤΑΙ στην Κάρπαθο διακόσια κατοίκια προς είκοσι χιλιάδες έκαστο. Πληροφορίες κ. Νίκο τηλ. 0245 - 71113 7-9 Βράδυ.

ΠΩΛΕΙΤΑΙ

επεξεργαστής Pentium 3 στα 450 Mhz Slot 1 και 64 MB RAM στα 100 Mhz. Τιμές διαπραγματεύσιμες. Ωρες καθημερινές μετά τις 18.00 μ.μ. και Κυριακή όλη μέρα στο (0241) 27919. Ζητήστε τον Κώστα.

ΕΥΚΑΙΡΙΑ ΠΩΛΕΙΤΑΙ ΕΞΟΠΛΙΣΜΟΣ ΜΠΟΥΤΙΚ (Ράφια, φώτα, γραφείο κ.τ.λ.). Πληροφορίες κ. Ειρήνη - 29013

ΠΩΛΕΙΤΑΙ αερόθερμο με δύο μοτέρ turbo και ένα καλοριφέρ λαδιού. Πληρ. τηλ. 0945 141701

ΠΩΛΕΙΤΑΙ εξοπλισμός Bar σε τιμή ευκαιρίας!!! Τηλ. 0972371688.

ΠΩΛΕΙΤΑΙ ποδήλατο B.M.X. παιδικό μοντέλο για παιδιά από 5-10 ετών σε πολύ καλή κατάσταση. Τιμή 20.000. Πληρ. στο τηλέφωνο 24667 από 9:00 π.μ. - 2 μ.μ. και 6 μ.μ. - 11 μ.μ.

ΠΩΛΕΙΤΑΙ σύνθετο από ξύλο μασίφ Γερμανικό και γυαλί 3 μέτρων σε άριστη κατάσταση 150.000 δρχ. Πληροφορίες στο τηλ. 46521 τις εργάσιμες ώρες πρωινές και 30094 σπίτι.

ΚΥΡΙΑ

σοβαρή, γερμανίδα, ελληνόφωνη, ετών 37 ζητά εργασία σε σπίτι (φύλαξη παιδιών) για πρωϊνές ώρες από 8.30 έως 14.30. Πληρ. τηλ. (0241) 93048

ΠΩΛΟΥΝΤΑΙ 2 ανατομικά στρώματα σε άριστη κατάσταση λόγω μετακόμισης. 20.000 το καθένα. Πληρ. στο τηλέφωνο 24667 από 9:00 π.μ. - 2 μ.μ. και 6 μ.μ. - 11 μ.μ.

ΠΩΛΟΥΝΤΑΙ κουτάβια μάλαμουτ - Αλάσκας καθαρόαιμα σε τιμή ευκαιρίας. Πληροφορίες τηλ. 0972127909, 76685

ΠΩΛΟΥΝΤΑΙ μια κρεβατοκάμαρα, ένα σαλόνι και μια τραπεζαρία με 6 καρέκλες στην συνολική τιμή των 800.000 δρχ. Πληρ. τηλ. 61970.

ΠΩΛΟΥΝΤΑΙ κουτάβια ράτσας «Γκέκα» (γνήσια) ηλικίας 3 μηνών πληρ. τηλ. 61948.

ΑΝ ΘΕΛΕΤΕ χωρίς ρίσκο να ξεκινήσετε την καλύτερη επιχείρηση παγκόσμια με κέρδη ετήσια μέχρι και 100 εκατομμύρια τηλεφωνήστε: (01) 4945715 - 4974993 κα ΜΟΥΝΤΡΙΖΑ.

ΠΩΛΟΥΝΤΑΙ σε τιμή ευκαιρίας καρέκλες μπαμπού, μια τοστιέρα διπλή, μία ψηστιέρα Σιλέξ και μία μηχανή καφέ φίλτρου Κάνον. Τηλ. 92203 και 94223

ΚΟΥΡΤΣΧΑΑΡ, ΣΕΤΕΡ και ΠΟΪΝΤΕΡ, πωλούνται κατά καιρούς, όλα εγγεγραμμένα στον Κ.Ο.Ε. μεγάλα έμπειρα και ξεκινημένα μόνο για γνώστες και με δοκιμή στον κυνηγότοπο. Αποστολή σε όλη την Ελλάδα. Πληροφορίες - Περικλής Τσιβρινής - Κως, Τηλ. 0977835586, 0242 - 29140, 22031

ΠΩΛΟΥΝΤΑΙ 1) Ψυγείο επαγγελματικό (βιτρίνας άριστης κατάστασης 2) Μοτέρ απορροφητήρα 3) Ενας πάγκος ανοξείδωτος 2 μέτρα. Τηλ.: 0244 - 51915, 0244-51028

ΠΩΛΟΥΝΤΑΙ Α): Ντουλάπια κουζίνας πλήρη, με νεροχύτη και μπαταρία (βρύση). **Β)** Ηλεκτρική κουζίνα μάρκας SIEMENS με κεραμική πλάκα. Πληροφορίες Τηλ.: 27577

ΠΩΛΕΙΤΑΙ σκύλος γνήσιος Ντόπερμαν 5 μηνών από Γιουγκοσλαβία με όλα τα πιστοποιητικά. Τηλ. 28810 11 π.μ. ως 11 μ.μ.

ΠΩΛΕΙΤΑΙ σουηδικό κρεββάτι διπλό με στρώμμα μεταχειρισμένο 15 ημερών λόγω αναχωρήσεως. Τιμή 45.000 δρχ Πληρ. τηλ. 0977034130

ΠΩΛΕΙΤΑΙ

Τουριστική επιχείρηση στο κέντρο της πόλης, με τον εξοπλισμό και το εμπόρευμά της σε άριστη κατάσταση. Πληρ. τηλ. 0946/992939

ΠΩΛΟΥΝΤΑΙ μεταχειρισμένα καθίσματα και τραπέζια εστιατορίου και μια βιτρίνα ψυγείο ψαριού με συρτάρια σχεδόν καινούργια. Πλήρ. τηλ. 0944636141

ΠΩΛΕΙΤΑΙ στην Κάρπαθο κοπάδι περίπου 200 αίγες οι περισσότερες έγκυες. Τοκετός Φεβρουάριος - Μάρτιος. Δικαίωμα για 90 ζώα. Τιμή με δικαίωμα 30.000 δρχ. χωρίς 20.000 δρχ. Πληροφορίες (0245) 71101, 71254 ώρες 7-9 βράδυ.

ΠΩΛΕΙΤΑΙ

μεταχειρισμένο χρηματοκιβώτιο 1.000 kg διαστάσεων 1,50 x 0,60 x 0,60 σε τιμή ευκαιρίας. Πληροφοριες 32774, 0945791063 κ. Παναγιώτης

ΠΩΛΟΥΝΤΑΙ Οπτικές ίνες για φωτισμό εσωτερικών, εξωτερικών χώρων, πισίνων και για την κατασκευή επιγραφών, αναλαμβάνουμε την μελέτη και κατασκευή. Τηλ.: 0932 440566

ΠΩΛΕΙΤΑΙ βάρκα 4, 30 μέτρα με δύο μηχανές 25 HP και 8 HP και ΤΡΕΙΛΕΡ ΑΣΟΣ. Πληρ. Τηλ.: 86805 - 0937676351

ΠΩΛΟΥΝΤΑΙ θρανία μοντέρνα, σε αρίστη κατάσταση, μάρκας PRODUCTION, κατάλληλα για ΦΡΟΝΤΙΣΤΗΡΙΑ. Πληροφορίες τηλ. 26771 και 33938

ΠΩΛΟΥΝΤΑΙ τίτλοι CD GAMES σε τιμή ευκαιρίας. Πληροφορίες τηλ., 78887 πρωινές ώρες.

ΠΩΛΕΙΤΑΙ Equaliser YAMAHA EQ-630 με τηλεχειριστήριο, τιμή 75.000, Διπλό Deck Technics RS-TR S15 80.000, Tuner YAMAHA TX-500 τιμή 60.000, Ενισχυτής YAMAHA AX-550 2X80, Τιμή 100.000 (με τηλεχειριστήριο) Ηχεία Bose 400W 701 Τιμή 250.000, VCR Sony SLV-486 EE (Mono), ελαφρώς μεταχειρισμένα. Τηλ.: 73548, 0937 - 515880 Βαγγέλης

ΠΩΛΕΙΤΑΙ

ξυλουργικό μηχάνημα σύνθετο Ιταλίας 40άρι - σε τιμή ευκαιρίας και έπιπλο σύνθετο από δεσποτάκιντε-καπέ μαύρο - άσπρο υπερμοντέρνο σχεδόν καινούργιο λόγω μετακόμισης. Πληρ. τηλ. 77467 0945 881928

ΠΩΛΕΙΤΑΙ πλυντήριο PITSOS VARIO 2500 σχεδόν καινούργιο σε άριστη κατάσταση και σε τιμή ευκαιρίας. Επίσης ένα κινητό NOKIA 3110 καινούργιο με 20.000 σύνδεσης PANAFON και TELESTET. Πληροφορίες στο 24667 από 8:00π.μ. - 3:00μ.μ. και 6μ.μ. - 11:00 μ.μ.

ΠΩΛΕΙΤΑΙ τηλεφωνικό κέντρο ERICKSON BUSINESS PHONE 24 ψηφιακό, με 3 εξωτερικές γραμμές και 8 εσωτερικές γραμμές. Αποτελείται από 2 κονσόλες και 4 ψηφιακές συσκευές. Πληροφορίες τηλ. 78887 πρωινές ώρες.

ΠΩΛΟΥΝΤΑΙ έπιπλα γραφείου, βιβλιοθήκες, σαλόνι υποδοχής, καρέκλες γραφείου, ντουλάπια SATO και ΔΡΟΜΕΑΣ ελαφρώς μεταχειρισμένα. Πληροφορίες τηλ. 78887 πρωινές ώρες

ΖΗΤΕΙΤΑΙ συνεργάτης - συνεταίρος σε κερδοφόρα επιχείρηση για την ανάπτυξη νέου τομέα. Δεκτές μόνον σοβαρές προτάσεις. Τηλ: 0945 922566 από 9.00 έως 21.00

ΖΗΤΕΙΤΑΙ αντιπρόσωπος στην Ρόδο από Εκδοτική Εταιρεία ταξιδιωτικών οδηγών με έδρα την Αθήνα. Βιογραφικό: Αιγιαλείας 52, Μαρούσι 15125, Τηλ. 01-6856093, 0945 - 859939, Fax: 6856095

ΠΩΛΕΙΤΑΙ οπωροπαντοπωλείον επί της Γρίβα σε τιμή ευκαιρίας. Πληρ. τηλ. 21248

ΠΩΛΕΙΤΑΙ ξενοδοχειακός εξοπλισμός κρεβάτια, ντουλάπες, τραπέζια, πόρτες και ένα ψυγείο βιτρίνα. Πληρ. Ξενοδ. ΠΑΝΘΕΟΝ 24557

ΓΡΑΦΕΙΟ Γενικού Τουρισμού με 25ετή πείρα με ιδιόκτητα τουριστικά λεωφορεία ζητεί συνέταιρο από Ρόδο πεπειραμένο στον τουρισμό επαγγελματία. Τηλ. 0945-593404 και 3214222

ΠΩΛΗΣΕΙΣ ΑΚΙΝΗΤΩΝ

ΣΤΑ ΚΟΛΥΜΠΙΑ ΠΩΛΕΙΤΑΙ ΟΙΚΟΠΕΔΟ 9 στρέμματα κατάλληλο για ενοικιαζόμενα ή μεζονέτες 52.000.000 δρχ. Τηλ. 22142 - 0945668060.

ΠΩΛΕΙΤΑΙ στην Παστίδα: Αγροτεμάχιο προς 3.000 δρχ. το τ.μ. Επίσης αποθηκευτικοί χώροι που μπορούν να χρησιμοποιηθούν και για οποιαδήποτε άλλη χρήση σε αγροτεμάχιο προς 5.000 δρχ. το τ.μ. Πληρ. τηλ. 0944796767 ή 67361.

ΣΤΑ ΚΟΛΥΜΠΙΑ ΠΩΛΕΙΤΑΙ ΟΙΚΟΠΕΔΟ 5,30 στρέμματα προνομιούχο κοντά στο βουνό 20.000.000 δρχ. Τηλ. 22142 - 0945668060.

ΠΩΛΕΙΤΑΙ

Από ιδιοκτήτες οικόπεδο στη «Μέγγαβλη» προνομιούχο, εφαπτόμενο σε δύο δρόμους (οδός προς Τρεις και Κ. Ουράνη) έκτασης 9.000 τ.μ. κατάλληλο για καταστήματα, αποθήκες, βιοτεχνίες, βιομηχανίες, γήπεδα 5x5 κ.λπ. Υπάρχει φάκελος με τοπογραφικά και όρους δόμησης κατά περίπτωση. Πληροφ. κ. Φανούρη τηλ. 22527 και κ. Σπύρο τηλ. 51781.

ΠΩΛΟΥΝΤΑΙ στην Κάρπαθο ισόγειοι χώροι των 44 τ.μ. (γωνιακός χώρος), 62 τ.μ. ή και οι δύο μαζί. Υπάρχουν και υπόγεια του ίδιου μεγέθους κατάλληλα για καταστήματα, τράπεζα, γραφεία σε κεντρικό δρόμο. Πληρ. τηλ. 0245-22147.

ΠΩΛΕΙΤΑΙ οικόπεδο στο Ροδίνι άρτιο και οικοδομήσιμο διαμπερές 252 τ.μ. επί της οδού Σμύρνης. Πληροφορίες τηλ.: 0974757957 και στο 28741.

ΠΩΛΕΙΤΑΙ επί της οδού Λευκωσίας, επαγγελματικός χώρος 140 τ.μ. Τηλ. 22142 - 0945668060

ΠΩΛΕΙΤΑΙ επί της Εθνικής Οδού Ρόδου Λίνδου επαγγελματικός χώρος στον 1ο όροφο 100 τ.μ. Τηλ. 22142 - 0945668060

ΛΕΡΟΣ Ιδιοκτήτης πωλεί: λόγω ανάγκης: **Α.** Αγροτεμάχιο επτά χιλιάδων διακοσίων (7.200) τ.μ. άρτιο και οικοδομήσιμο (η μια πλευρά μήκους 58 μέτρων εφάπτεται της θάλασσας) στη θέση Διαπόρι Λακκίου Λέρου. Τιμή 6.500.000 δρχ. **Β.** Αγροτεμάχιο πέντε χιλιάδων οκτακοσίων σαράντα (5.840) τ.μ. άρτιο και οικοδομήσιμο, με παλιό ερειπωμένο κτίσμα, στη θέση Μαύρη Ράχη - Διαπόρι Λακκίου Λέρου. Τιμή: 3.000.000 δρχ. Με την αγορά και των δύο αγροτεμαχίων η τιμή είναι συζητήσιμη, επίσης γίνεται ευκολία πληρωμής ολόκληρο το ποσό τον Ιούλιο 2001. Πληροφορίες: Τηλέφ. ιδιοκτήτη : (0241) 75320 (πρωινές ώρες) (0241) 69386 (Απογευματινές ώρες) 0945-219920 (απογευματινές ώρες) και κ. Ντεληγιώργη Σταύρο (Λέρος) Τηλεφ. (0247) 23293

ΠΩΛΕΙΤΑΙ κατάστημα ελεύθερο μ.τ. 40 απέναντι στο Πανεπιστήμιο σε νεόδμητη οικοδομή επί της ΑΓ. ΙΩΑΝΝΟΥ, πλησίον Ξενοδοχείων τιμή ευκαιρίας τηλ. 01-9959847 και (0241) 27823.

ΠΩΛΕΙΤΑΙ κατάστημα ανταλλακτικών αυτοκινήτων σε κεντρικό σημείο (Κόβα) γεμάτο ανταλλακτικά και πολλή πελατεία για λόγους υγείας. Ελέγχος δεκτός. Τιμή πολύ καλή. Τηλ. 34800

ΖΗΤΕΙΤΑΙ: Για αγορά οικία 200 τ.μ. περίπου και σε καλή κατάσταση, που βρίσκεται στην ευρύτερη περιοχή Φαληρακίου, Καλυθιών, Κοσκινού, και Αφάντου. Αμεση εξόφληση. Πληροφορίες τηλ. 68834 και 094/5056199

ΠΩΛΟΥΝΤΑΙ: 1) Κατάστημα με δύο αποθήκες στην οδο Βερολίνου 23. 2) Καρά - Γιαπί 160 τ.μ. σε τρίτο όροφο οικοδομής. 3)Αγρόκτημα 4.500 τ.μ. στον Αρχάγγελο επί της Εθνικής οδού Ρόδου - Λίνδου, με φως, νερό και τηλέφωνο. Πληροφορίες: 0244 - 51391 και 51184.

ΠΩΛΕΙΤΑΙ κτήμα στην Κω 12,5 στρέμματα. Επίπεδο επί ασφάλτου 3 χιλ. από το λιμάνι. Αριθ. Κτηματ. 1288 1.000.000 το στρέμμα. Πληρ. Τηλ. 01 9813896 - 0944702657

ΠΩΛΕΙΤΑΙ σπίτι σε αρίστη κατάσταση στη Μαλώνα σε καλή τιμή. Πληρ. τηλ. (0244) 51119.

ΠΩΛΕΙΤΑΙ διαμέρισμα 76 τ.μ. κατασκευής 1992. Επί της οδού Περραίας 10 Δ' (Πάροδος Ατταβύρου). Πληρ. τηλ. 20564 - 35196

ΠΩΛΕΙΤΑΙ τουριστική επιχείρηση στην περιοχή της «Ψαροπούλας» παραπλεύρως ξενοδοχείου «Αγλαΐα». Πληρ. τηλ. 27814 και 0945117631.

ΜΑΘΗΜΑΤΑ

ΑΠΟΦΟΙΤΟΣ του Πανεπιστημίου Αιγαίου αναλαμβάνει τη μελέτη των μαθημάτων παιδιών δημοτικού και γυμνασίου τηλ. επικοινωνίας: 0977677766

ΓΕΡΜΑΝΙΚΑ για μαθητές, επαγγελματίες, εταιρείες, τουριστικές - ξενοδοχειακές επιχειρήσεις, από καθηγητή - παιδαγωγό Γερμανικού Πανεπιστημίου με δεκαετή εμπειρία διδασκαλίας της Γερμανικής γλώσσας στη Γερμανία. Αποτελεσματικές μεθόδοι, εύκολη εκμάθηση και οικονομικά γκρούπ 2-3 ατόμων στο χώρο σας. Τηλ. 0945 657788

ΓΙΑΝΝΗΣ ΝΙΚΟΛΙΔΑΚΗΣ
ΜΗΧΑΝΟΛΟΓΟΣ ΜΗΧΑΝΙΚΟΣ
ΓΑΛΛΙΑΣ 12 ΡΟΔΟΣ ΤΗΛ.: 22291 - 35103

ΠΩΛΟΥΝΤΑΙ

Επί της οδού Αναστασιάδη (περιοχή Δασκάλων) διαμ/τα πολυτελούς κατασκευής με υπόγειο χώρο στάθμευσης και αυτόνομη θέρμανση 67 τ.μ., 114 τ.μ., 88 τ.μ., 59,50 τ.μ., 90 τ.μ., 98 τ.μ., 117 τ.μ., 132 τ.μ.

ΑΝΑΣΤΑΣΙΟΣ ΑΤΣΙΔΗΣ
ΟΙΚΟΔΟΜΙΚΕΣ ΕΠΙΧΕΙΡΗΣΕΙΣ

ΠΩΛΟΥΝΤΑΙ

Α) Στην οδό Ιωάννη Μεταξά και Ανθούλας Ζερβού, στο Νιοχώρι:

- Οροφοδιαμερίσματα, αρίστης κατασκευής, των 136 τ.μ. με θέση στάθμευσης και υπόγεια αποθήκη 12 τ.μ., με κεντρική θέρμανση με αυτονομία
- Διαμερίσματα 138, 105, 97, 91, 81, 63, 55 τ.μ. με θέση στάθμευσης, κεντρική θέρμανση με αυτονομία.
- Καταστήματα των 140 και 70 τ.μ.

Β) Στην οδό Αποστόλου Παύλου, Ανάληψη

- Διαμερίσματα ετοιμοπαράδοτα, 116, 112, 88, 93 και 73 τ.μ., με θέση στάθμευσης και κεντρική θέρμανση

Γ) Μονοκατοικίες στην Ιαλυσό, οδός Δημοκρατίας, πανταχόθεν ελεύθερες, από 119 τ.μ., έως 184 τ.μ., διόροφες χωρίς υπόγειο, με οικόπεδο από 250 έως 360 τ.μ., πολυτελούς κατασκευής.

ΠΛΗΡΟΦΟΡΙΕΣ: ΣΤΕΦΑΝΟΥ ΚΑΖΟΥΛΛΗ 74 - ΡΟΔΟΣ
Τηλ. 28616-37848

ΟΙΚΟΔΟΜΙΚΕΣ ΕΠΙΧΕΙΡΗΣΕΙΣ
ΔΙΑΚΟΓΕΩΡΓΙΟΥ ΚΑΛΛΙΣΤΟΣ

ΠΩΛΗΣΕΙΣ ΔΙΑΜΕΡΙΣΜΑΤΩΝ
ΚΑΤΑΣΤΗΜΑΤΑ - ΑΠΟΘΗΚΕΣ
ΑΝΤΑΛΛΑΓΕΣ ΑΚΙΝΗΤΩΝ
ΑΓΟΡΕΣ ΟΙΚΟΠΕΔΩΝ
ΑΝΑΛΑΜΒΑΝΟΥΜΕ ΑΝΤΙΠΑΡΟΧΕΣ
ΔΙΕΥΘ. ΕΘΝ. ΑΝΤΙΣΤΑΣΕΩΣ 11
(ΠΡΩΗΝ ΑΝΝΗΣ ΜΑΡΙΑΣ) ΤΗΛ: 78501- 78502- 29318

1) Πωλούνται διαμερίσματα λουξ κατασκευής με απεριόριστη θέα. Τα διαμερίσματα διαθέτουν θωρακισμένες πόρτες - εντοιχισμένες κουζίνες - ντουλάπες - εντοιχισμένο νιπτήρα με ντουλάπι - κεντρική θέρμανση αυτόνομη - ανοιγόμενα ανακλινόμενα κουφώματα με διπλά τζάμια - σίτες - ρολά - υδραυλικό ασανσέρ - τριφασικό ρεύμα. Ολοι οι χώροι σπατουλαριστοί - εσωτερικές πόρτες M.D.F. με σχέδιο.

2) Διαμερίσματα
επί της οδού Μεγ. Κων/νου - Κων/νου Παλαιολόγου
50 τ.μ. δυάρια
85 τ.μ. τριάρια } ανά όροφο
110 τ.μ. τεσσάρια

3) Επί της Κων/νου Υδραίου - Στ. Κωτιάδη
70 τ.μ. τριάρια
90 τ.μ. τριάρια - τεσσάρια
110 τ.μ. τεσσάρια } ανά όροφο με μεγάλες βεράντες
130 τ.μ. τεσσάρια-πεντάρια φανταστική θέα

4) Επί της Λεωφ. Καλλιθέας - Καρακόνερο
50 τ.μ. δυάρια
85 τ.μ. τριάρια } ανά όροφο με μεγάλες βεράντες
110 τ.μ. τεσσάρια απεριόριστη θέα

5) Καταστήματα
50 τ.μ.
100 τ.μ. } επί της Λεωφ. Καλλιθέας Καρακόνερο
150 τ.μ.

6) Ιατρεία - Γραφεία
50 τ.μ.
100 τ.μ. } Επί της Μεγ. Κων/νου και Κων. Παλαιολόγου } Φώκιαλη
150 τ.μ.

Δάνεια όλων των ταμείων και όλων των τραπεζών

ΠΛΗΡΟΦΟΡΙΕΣ:
ΔΙΑΚΟΓΕΩΡΓΙΟΥ ΚΑΛΛΙΣΤΟΣ
ΤΗΛΕΦΩΝΟ: 78501 - 78502 29318

CASINO RODOS

ΖΗΤΟΥΝΤΑΙ

Καθαριστής
Υπάλληλος Υποδοχής
Γραμματέας F & B
Βοηθός Μάρκετινγκ

Πληροφορίες - Αιτήσεις:
ΚΑΖΙΝΟ ΡΟΔΟΥ Α.Ε.

Διεύθυνση Προσωπικού,
Παπανικολάου 4, Ρόδος,
τηλ. 97-530, 97-535,
ΔΕΥ - ΠΑΡ. (08:00 - 16:00)

ΖΗΤΟΥΝΤΑΙ

Ζητούνται από ξενοδοχείο
Α' κατηγορίας σερβιτόροι Α!,
σερβιτόροι Β!
ταμπλίστρια, γκρουμ.
Πληρ. τηλ. 56247 - 56563.

ΚΤΗΜΑΤΟΜΕΣΙΤΙΚΟ ΓΡΑΦΕΙΟ

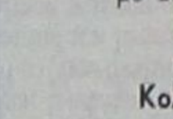

ΓΕΩΡΓΙΟΣ Ν. ΔΡΑΚΟΣ

Ιωάννη Δενδρινού 40 Ρόδος 85 100
τηλ. 26805, 5 1024 κιν. 0945 406562
Αφάντου - τηλ. - fax: 5 1077

Οικόπεδα

Στη **Λεωφόρο Ρόδου - Λίνδου** κοντά στο χρυσοχοείο ΒΟΓΙΑΤΖΗ 45 στρεμ. 9.000.000 το στρέμ.
Ασγούρου: 4 στρεμ. 17.000.000
Ροδίνι: 400μ. οδός Σμύρνης 30.000.000
Κοσκινού: 1 στρεμ. με άδεια οικοδομής 110 τ.μ. 13.000.000 με θέα την θάλασσα.
Κοσκινού: 2 στρεμ. με θέα την θάλασσα 20.000.000.
Αφάντου: 1 στρεμ. με θέα την θάλασσα και με άδεια οικοδομής 240 τ.μ. 12.000.000
Αφάντου: 2 στρεμ. με άδεια οικοδομής 240 τ.μ. 17.000.000
Αφάντου: στο κύμα της θάλασσας 4 στρεμ. 30.000.000
Τσαΐρι προς αεροδρόμιο 2 στρεμ. με άδεια οικοδομής 9.500.000.
Αφάντου: 700 μ. στην Λεωφόρο με άδεια οικοδομής 120 τ.μ. 7.000.000.
Κολύμπια: 2 στρεμ. με άδεια οικοδομής 75 τ.μ. 15.000.000.
Κολύμπια: 300 μ. από την θάλασσα 30 στρεμ. 27.000.000
Λάρδος εντός σχεδίου... 600 τ.μ. 8.000.000.
Αφάντου: 2 στρέμματα στο κύμα της θάλασσας 20 εκατ.
Αφάντου: 5 στρέμματα 15 εκατ.
Αφάντου: 6 στρέμματα με 20 ελιές 7 εκατ.
Δασκάλους: ισόγειο διαμέρισμα 100 τ.μ. με 100 τ.μ. αυλή 30 εκατ.

Zorpidis

ΤΟΥΡΙΣΤΙΚΟΣ ΟΡΓΑΝΙΣΜΟΣ
ΑΛΕΞ. ΔΙΑΚΟΥ & ΛΟΧΑΓΟΥ ΦΑΝΟΥΡΑΚΗ 38
Τηλ.: (0241) 20625, 30054, 33603, 33607 - Fax: 26745

ΔΡΟΜΟΛΟΓΙΑ
Φ/Β ΚΟΡΝΑΡΟΣ

- Κάθε Τετάρτη και Κυριακή
πρωί 04.30 για
ΧΑΛΚΗ - ΔΙΑΦΑΝΙ -
ΠΗΓΑΔΙΑ - ΚΑΣΟ - ΣΗΤΕΙΑ -
ΑΓ. ΝΙΚΟΛΑΟ - ΜΗΛΟ - ΠΕΙΡΑΙΑ

ΝΤΕΤΕΚΤΙΒΣ

Συνταξιούχος Αστυνομικός

Αναλαμβάνουμε
υποθέσεις ανηλίκων,
οικογενειακές, προσωπικές κ.τ.λ.
Με απόλυτη εχεμύθεια.

ΔΙΑΘΕΤΟΥΜΕ ΤΑ ΠΛΕΟΝ ΣΥΓΧΡΟΝΑ ΟΠΤΙΚΟΑΚΟΥΣΤΙΚΑ ΣΥΣΤΗΜΑΤΑ

✆
0946 997967

100% εχεμύθεια 100% εχεμύθεια

ΒΙΟΜΗΧΑΝΙΑ ΜΩΣΑΪΚΩΝ ΠΛΑΚΕΣ ΠΕΖΟΔΡΟΜΙΟΥ

«ΠΛΑΚΑΓΕ»

ΕΜΠΟΡΙΑ ΕΙΔΩΝ ΥΓΙΕΙΝΗΣ - ΠΛΑΚΙΔΙΩΝ

ΑΞΕΣΟΥΑΡ ΜΠΑΝΙΟΥ - ΥΔΡΟΜΑΣΑΖ

ΛΙΝΔΟΥ 136 - ΤΗΛ. 62688 - 63604,
Τ.Θ. 206 FAX: 62729 -
TLX: 292594
GE AR - 85100 ΡΟΔΟΣ

TOP PROPERTIES

GEORGIOS S. PIPINOS
ΓΕΩΡΓΙΟΣ Σ. ΠΙΠΙΝΟΣ
ΣΥΜΒΟΥΛΟΣ ΚΑΙ ΕΚΤΙΜΗΤΗΣ ΑΚΙΝΗΤΩΝ
REAL ESTATE AGENT - MEMBER OF F.I.A.B.C.I. - N.A.E.A.
- C.E.I. - Σ.Ε.Κ.



Η "TOP PROPERTIES" είναι ατομική επιχείρηση και ανήκει εξ ολοκλήρου στον κ. Γεώργιο Σ. Πιπίνο, που από το 1971 ασχολείται αποκλειστικά και μόνο με επενδύσεις και REAL ESTATE, στο νησί της Ρόδου, καθώς και στην ευρύτερη περιοχή της Δωδεκανήσου.

ΑΠΕΥΘΥΝΟΜΑΣΤΕ: Στους **σοβαρούς, απαιτητικούς** και **επιλεκτικούς** επενδυτές - επιχειρηματίες - ελεύθερους επαγγελματίες, Ελληνες και ξένους, υψηλού εισοδηματικού επιπέδου, που ενδιαφέρονται να κάνουν μια σοβαρή επένδυση **προβολής** στο νησί της Ρόδου.

ΠΡΟΣΦΕΡΟΥΜΕ: Α) Υπηρεσίες και πληροφορίες που γίνονται σε προσωπικό επίπεδο με **εχεμύθεια, διακριτικότητα** και **σοβαρότητα.**
Β) Μεγάλη γκάμα υψηλής ποιότητας ακινήτων, όπως: 1) Ξενοδοχεία Α' και Β' κατηγορίας των 600 - 500 - 350 - 300 κλινών 2) Κεντρικά αστικά ακίνητα κατάλληλα για Τράπεζες - καταστήματα - γραφεία 3) Παραλιακές εκτάσεις, κατάλληλες για τουριστικές επενδύσεις των 150.000 - 100.000 - 70.000 - 50.000 - 36.000 τ.μ. και 4) Διαμερίσματα και μαιζονέτες **προβολής.**

ΣΤΟΧΟΣ ΜΑΣ ΕΙΝΑΙ: Να προσφέρουμε στο αγοραστικό μας κοινό **υψηλής ποιότητας ακίνητα** και **ευκαιρίες** στο νησί της Ρόδου. Η τριακονταετής και πλέον πείρα μας στον τομέα αυτό αποτελεί εγγύηση.

ΣΥΝΘΗΜΑ ΜΑΣ ΕΙΝΑΙ: Επενδύστε στην ΡΟΔΟ ΤΩΡΑ, σε ακίνητα που **ΑΝΤΕΧΟΥΝ ΣΤΟ ΧΡΟΝΟ.**

Γεώργιος Σ. Πιπίνος
ΜΕΣΙΤΗΣ ΑΣΤΙΚΩΝ ΣΥΜΒΑΣΕΩΝ
Γιατί εμείς γνωρίζουμε καλύτερα!

TOP PROPERTIES is a private concern and Mr George S. Pipinos, its owner, has carved, over the years, a reputation for integrity and excellence in the world of Real Estate in the Dodecanese.

At Top Properties we try hard to attract important and selective investors: high calibre businessmen/women and discerning professional people, both Greek and foreign, who wish to acquire substantial and valuable property on Rhodes.

We offer our expertise and advice privately, discreetly and in strict confidence.

We keep a compehensive list of real estate of the highest specifications:

a. A' and B' class hotels (600, 500, 350, 300 beds capacity).
b. Centrally situated office buildings and other business premises.
c. Seaside land, ideal for development (hotels, holiday resorts, etc.), of 150.000, 100.000, 70.000, 50.000, 36.000 sq.m.
d. Luxury appartments, maisonettes, detached, semi - detached and terraced houses.

Our aim is to give our clients the opportunity to acquire value for money, first class real estate on Rhodes. Our 30- year - old experience in Real Estate is our warranty.

Our moto is: Invest in Rhodes. Invest in property. It stands the test of time.



TOP PROPERTIES
and
George S. Pipinos
Because we Know best

KENNENTY 38, ΡΟΔΟΣ, 85 100, ΤΗΛ. (0241) 23895, 38243 και 0944-676003. FAX: (0241) 20883
38 KENNEDY STR., RHODES, 85 100, TEL. (0241) 23895, 38243, and 094 - 676003. FAX: (0241) 20883

ΕΛΛΗΝΙΚΗ ΔΗΜΟΚΡΑΤΙΑ
ΠΕΡΙΦΕΡΕΙΑ Ν. ΑΙΓΑΙΟΥ
ΝΟΜΟΣ ΔΩΔΕΚΑΝΗΣΟΥ
ΔΗΜΟΣ ΠΕΤΑΛΟΥΔΩΝ
ΤΕΧΝΙΚΕΣ ΥΠΗΡΕΣΙΕΣ
Ταχ. Δ/νση: Σταδίου 7
Κρεμαστή 85104
Πληρ.: Μανουρά Ελένη
Τηλ./Φαξ: (0241) 90930, 90931
ΚΡΕΜΑΣΤΗ 08/06/2001
Αρ. Πρωτ.: 4083

ΠΕΡΙΛΗΨΗ ΔΙΑΚΗΡΥΞΗΣ ΔΗΜΟΠΡΑΣΙΑΣ ΕΡΓΟΥ

Ο Δήμαρχος Πεταλούδων προκηρύσσει ανοικτή δημοπρασία με σφραγισμένες προσφορές με το σύστημα ΣΥΜΠΛΗΡΩΣΗ ΤΙΜΟΛΟΓΙΟΥ ΚΑΙ ΕΛΕΓΧΟ ΟΜΑΛΟΤΗΤΑΣ για την κατασκευή του έργου «Λειτουργική και αισθητική αναβάθμιση Κεντρικής Πλατείας Κρεμαστής».

Η δημοπρασία θα γίνει την 2η ημέρα ΔΕΥΤΕΡΑ του μήνα ΙΟΥΛΙΟΥ του έτους 2001 στα γραφεία των τεχνικών Υπηρεσιών του Δήμου στην οδό Σταδίου αρ. 7 στην Κρεμαστή από την αρμόδια Επιτροπή Δημοπρασίας. Ωρα έναρξης παραλαβής προσφορών η 09:00 π.μ. και ώρα λήξης παραλαβής των προσφορών η 10.00 π.μ.

Η δημοπρασία και η εκτέλεση του έργου θα γίνουν σύμφωνα με τις διατάξεις του Π.Δ. 609/1985 «Κατασκευή δημοσίων έργων» (όπως τροποποιήθηκε με το Π.Δ. 218/1999 και τον Ν. 2741/1999), του Ν. 1418/1985 «Δημόσια έργα και ρυθμίσεις συναφών θεμάτων», όπως τροποποιήθηκε και συμπληρώθηκε με τον Ν. 2229/1994, του Π.Δ. 171/1987 «Οργανα που αποφασίζουν και γνωμοδοτούν κλπ.» και σύμφωνα με τον Ν. 2576/1998 (ΦΕΚ 25 Α'/9-2-98) και την απόφαση Δ17α/08/16ΦΝ 402/10-2-98 (ΦΕΚ 116Β/12-2-98) και την απόφαση Δ17α/07/37/ΦΝ402/00 ΦΕΚ 887/Β18-7-00.

Ο προϋπολογισμός της δαπάνης των δημοπρατούμενων εργασιών ανέρχεται σε δρχ. 172.000.000 μη συμπεριλαμβανομένου του Φ.Π.Α.

Η εγγύηση για τη συμμετοχή στη δημοπρασία ορίζεται σε 2% επί του προϋπολογισμού δηλαδή σε 3.440.000 (τρία εκατομμύρια τετρακόσιες σαράντα χιλιάδες δρχ. και βεβαιώνετια με την προσκόμιση ισοπόσου γραμματίου του ταμείου Παρακαταθηκών και Δανείων ή Εγγυητικής Επιστολής αναγνωρισμένης Τράπεζας ή του ταμείου Συντάξεως Μηχανικών και Εργοληπτών Δημοσίων Εργων (ΤΣΜΕΔΕ), συντεταγμένη κατά τον ισχύοντα τύπο για το Δημόσιο. Η εγγύηση θα απευθύνεται προς το Δήμο Πεταλούδων.

Στη Δημοπρασία γίνονται δεκτές εργοληπτικές επιχειρήσεις εγγεγραμμένες στο ΜΕΕΠ με τάξη πτυχίου Γ' για έργα ΟΙΚΟΔΟΜΙΚΑ και τάξη πτυχίου Β' για έργα ΗΛΕΚΤΡΟΜΗΧΑΝΟΛΟΓΙΚΑ σε κοινοπραξία.

Για περισσότερες πληροφορίες οι ενδιαφερόμενοι μπορούν να απευθύνονται στα γραφεία των Τεχνικών Υπηρεσιών του Δήμου Πεταλούδων (Ταχ. Δ/νση: Σταδίου 7, Τ.Κ. 85104 Κρεμαστή) και στα τηλέφωνα 0241 - 90930 και 90931.

Ο ΔΗΜΑΡΧΟΣ
ΜΙΧΑΛΗΣ ΚΟΡΔΙΝΑΣ

ΠΕΡΙΛΗΨΗ ΠΡΟΚΗΡΥΞΗΣ 01/2000

Τα Ελληνικά Ταχυδρομεία που εδρεύουν στο Δήμο Αθηναίων

ΠΡΟΚΗΡΥΣΣΟΥΝ

Την πλήρωση 260 κενών οργανικών θέσεων διοικητικού και μη διοικητικού προσωπικού, οι οποίες συνοπτικά κατά κλάδο Νομό και στάθμη εκπαίδευσης έχουν ως εξής:

39 θέσεις του κλάδου ΔΙΟΙΚΗΣΗΣ - ΕΚΜΕΤΑΛΛΕΥΣΗΣ ΠΕ (Ν. Αττική)

175 θέσεις του κλάδου ΔΙΑΝΟΜΕΩΝ Δ.Ε.

Ν. Αττικής 120
Ν. Θεσ/νίκης 24
Ν. Πιερίας 1
Ν. Ξάνθης 1
Ν. Εβρου 1
Ν. Δράμας 1
Ν. Καβάλας 1
Ν. Σερρών 1
Ν. Ημαθίας 1
Ν. Αχαΐας 1
Ν. Καστοριάς 2
Ν. Κοζάνης 1
Ν. Πέλλης 1
Ν. Βοιωτίας 1
Ν. Εύβοιας 1
Ν. Ηλείας 2
Ν. Κυκλάδων 3
Ν. Δωδεκανήσου 7
Ν. Σάμου 5

30 θέσεις του κλάδου ΟΔΗΓΩΝ ΔΕ

Ν. Αττικής 27
Ν. Θεσσαλονίκης 1
Ν. Εύβοιας 1
Ν. Ιωαννίνων 1

10 θέσεις του κλάδου ΔΙΑΜΕΤΑΚΟΜΙΣΤΩΝ Υ.Ε.

Ν. Αττικής 8
Ν. Ν. Θεσ/νίκης 2

4 θέσεις του κλάδου ΤΕΧΝΙΤΩΝ Υ.Ε.

Ν. Αττικής 4

2 θέσεις (αδιαβάθμιτες) για το έργο του ΙΑΤΡΟΥ ΕΛΕΓΚΤΗ ΚΑΙ ΙΑΤΡΟΥ ΕΡΓΑΣΙΑΣ (ΠΕ) (Ν. Αττικής)

Οι αναλυτικότεροι όροι συμμετοχής καθορίζονται στη σχετική προκήρυξη η οποία δημοσιεύθηκε στο ΦΕΚ αριθμ. 148/25.05.2001 (Τεύχος προκηρύξεων ΑΣΕΠ) και θα διατίθεται από το Εθνικό Τυπογραφείο και τις κατά τόπους Νομαρχίες.

Η αίτηση απευθύνεται προς τον ΕΛΤΑ και υποβάλλεται αποκλειστικά και μόνο στην πόλη που επιθυμεί να προσληφθεί και ειδικότερα οι αιτήσεις θα κατατίθενται στην αποκλειστική προθεσμία είκοσι (20) ημερών από 12.06.2001 μέχρι 02.07.2001 από 08:00 - 13:00 στις παρακάτω Υπηρεσιακές Λειτουργίες.

Α. Διοικητικό Προσωπικό και **μη Διοικητικό** Προσωπικού **ΕΣ/ΑΧ (ιατροί) ΜΟΝΟ** στην Κ.Υ. ΕΛΤΑ Δ/νση Διοικητικού (Απελλού 1, Γραφείο 609 τηλ.: 3353228, 3248000).

Β. Μη Διοικητικό Προσωπικό διαφόρων κλάδων:

1. Οι υποψήφιοι για το Ν. Αττικής

• Περ. Δ/νση Επιστολικού Ταχυδρομείου Αττικής, Κουμουνδούρου 29, 4ος όροφος τηλ. 5235561
• Περ. Δ/νση Συναλλαγής Αττικής Βερανζέρου 34,3ος όροφος τηλ. 5222726
• Περ. Δ/νση Πειραιά Τσαμαδού και Φίλωνος, 1ος όροφος τηλ. 4174368

2. Οι υποψήφιοι για το Ν. Θεσσαλονίκης

• Περ. Δ/νση Θεσ/νίκης Πολυτεχνίου 21, 6ος όροφος τηλ. 031 - 533685

3. Οι υποψήφιοι για το Ν. Ημαθίας

• Στο Κεντρικό Ταχ. Γραφείο Βέροιας
• Στο Ταχ. Γρ. Μελίκης

4. Οι υποψήφιοι για το Ν. Βοιωτίας

• Στο Κεντρικό Ταχ. Γραφείο Λιβαδειάς
• Στο Ταχ. Γραφείο Οινοφύτων

5. Οι υποψήφιοι για το Ν. Κοζάνης

• Στο Κεντρικό Ταχ. Γραφείο Κοζάνης
• Στο Ταχ. Γρ. Πτολεμαΐδας

6. Οι υποψήφιοι για το Ν. Πέλλας

• Ταχ. Γραφείο Εδεσσας
• Στο Ταχ. Γραφείο Γιαννιτσών

7. Οι υποψήφιοι για τους Ν. Κυκλάδων και Ν. Δωδεκανήσου

• Περ/κή Δ/νση Νοτίου Αιγαίου, Τσαμαδού και Φίλωνος 2ος όροφος τηλ. 4112325
• Στις κατά τόπους Υπηρ. Λειτουργίες που προκηρύσσονται οι αντίστοιχες θέσεις.

Οι υποψήφιοι για τις λοιπές προκηρυσσόμενες θέσεις κατά τόπους Υπηρ. Λειτουργίες.

Ο ΔΙΕΥΘΥΝΩΝ ΣΥΜΒΟΥΛΟΣ
ΠΑΝΟΣ Ο. ΚΥΡΙΑΚΟΠΟΥΛΟΣ

Δ·Α·Ν·Ε· SEA LINE

ΔΩΔΕΚΑΝΗΣΙΑΚΗ ΑΝΩΝΥΜΗ ΝΑΥΤΙΛΙΑΚΗ ΕΤΑΙΡΕΙΑ
ΑΜΑΕ 12158/06/Β'/86/12

ΠΡΟΣΚΛΗΣΗ ΤΑΚΤΙΚΗΣ ΓΕΝΙΚΗΣ ΣΥΝΕΛΕΥΣΗΣ

Των μετόχων της Ανώνυμης Εταιρείας με την επωνυμία ΔΩΔΕΚΑΝΗΣΙΑΚΗ ΑΝΩΝΥΜΗ ΝΑΥΤΙΛΙΑΚΗ (Δ.Α.Ν.Ε. SEA LINE) σε ετήσια Τακτική Γενική Συνέλευση.

Σύμφωνα με το Νόμο και το Καταστατικό της Εταιρείας και κατόπιν της από 6 Ιουνίου 2001 αποφάσεως του Διοικητικού Συμβουλίου της, καλούνται οι μέτοχοι της Δ.Α.Ν.Ε., σε Τακτική Γενική Συνέλευση την 30ην Ιουνίου 2001, και ώρα 18.00 στην αίθουσα του θεάτρου «ΕΘΝΙΚΟΝ», Πλατεία Ελευθερίας, Ρόδος, με τα κατωτέρω θέματα ημερησίας διατάξεως, ήτοι:

ΘΕΜΑΤΑ ΗΜΕΡΗΣΙΑΣ ΔΙΑΤΑΞΗΣ

1. Ενημέρωση των μετόχων περί της πορείας των εταιρικών υποθέσεων.
2. Εγκριση των Ετησίων Οικονομικών Καταστάσεων (Ισολογισμού, Αποτελεσμάτων Χρήσεως, Πίνακα Διαθέσεως Αποτελεσμάτων και Προσαρτήματος) της χρήσεως 2000, μετά από ακρόαση των σχετικών Εκθέσεων του Διοικητικού Συμβουλίου και των Ορκωτών Ελεγκτών.
3. Απαλλαγή ή όχι των μελών του Διοικητικού Συμβουλίου και των Ελεγκτών της χρήσεως 2000 από κάθε ευθύνη και αποζημίωση.
4. Εκλογή ενός (1) τακτικού και ενός (1) αναπληρωματικού Ορκωτού Ελεγκτού για την χρήση 2001.
5. Εκλογή τεσσάρων (4) μελών του Διοικητικού Συμβουλίου τριετούς θητείας και δύο (2) αναπληρωματικών μελών, σύμφωνα με το Νόμο και το Καταστατικό της Εταιρείας.
6. Επικύρωση των αποφάσεων της έκτακτης επαναληπτικής Γ.Σ. των μετόχων της εταιρείας, της 18-5-2001, για συμβιβασμό με Ε. Σολούνια.

Οι μέτοχοι που επιθυμούν να μετάσχουν στη Γενική Συνέλευση πρέπει, σύμφωνα με το Καταστατικό της Εταιρείας, να καταθέσουν μέχρι και την 23η Ιουνίου 2001, τους Αποθετηρίους ή προσωρινούς τίτλους των μετοχών τους στα Γραφεία της Εταιρείας (Αυστραλίας 92 - Ρόδος) ή στο Ταμείο Παρακαταθηκών και Δανείων ή σε οποιαδήποτε αναγνωρισμένη Τράπεζα στην Ελλάδα και να προσκομίσουν μέσα στην ίδια προθεσμία τις αποδείξεις καταθέσεως και τυχόν έγγραφα αντιπροσωπεύσεως τους στα Γραφεία της εταιρείας για την έκδοση βεβαίωσης (εισιτηρίου) συμμετοχής τους στη Γεν. Συνέλευση.

Οσοι επιθυμούν να θέσουν υποψηφιότητα για το Διοικ. Συμβούλιο, πρέπει απαραιτήτως να το δηλώσουν εγγράφως και επί αποδείξει στα γραφεία της εταιρείας στη Ρόδο μέχρι και την 23η Ιουνίου 2001.

Ρόδος, 6 Ιουνίου 2001
Με την εντολή του Διοικητικού Συμβουλίου
Ο Πρόεδρος του Δ.Σ.
Γεράσιμος Ι. Καλογηράτος

MARIETTE ΓΕΝΙΚΗ ΤΟΥΡΙΣΤΙΚΗ Α.Ε.

Μ.Α.Ε 12216/80/Β/86/179

ΙΣΟΛΟΓΙΣΜΟΣ 31ης ΔΕΚΕΜΒΡΙΟΥ 2000 - ΕΤΑΙΡΙΚΗ ΧΡΗΣΗ (1 ΙΑΝΟΥΑΡΙΟΥ - 31 ΔΕΚΕΜΒΡΙΟΥ 2000)

ΕΝΕΡΓΗΤΙΚΟ	Ποσά κλειομένης χρήσεως 2000 Αξία Κτήσ.	Αποσβέσεις	Αναπ. Αξία	Ποσά προηγουμ. χρήσεως 1999 Αξία Κτήσ.	Αποσβέσεις	Αναπ. Αξία
Γ. ΠΑΓΙΟ ΕΝΕΡΓΗΤΙΚΟ						
II. Ενσώματες ακινητοποιήσεις:						
1. Γήπεδα - Οικόπεδα	94.590.800	--------	94.590.800	72.684.384	--------	72.684.384
3. Κτίρια και Τεχνικά Εργα	165.686.795	132.046.180	33.640.615	128.720.961	96.934.665	31.786.296
4. Μηχ/τα - Τεχνικές Εγκαταστ. & λοιπός μηχαν/κός εξοπλισμός	11.783.325	6.964.746	4.818.579	10.963.325	5.773.444	5.189.881
5. Μεταφορικά Μέσα	11.108.780	7.507.361	3.601.419	11.108.780	5.841.045	5.267.735
6. Επιπλα & λοιπός Εξοπλισμός	23.101.361	21.101.001	2.000.360	22.378.781	20.511.921	1.866.860
7. Ακινητοπ. υπό εκτέλεση & προκ/λές	560.600.	--------	560.600.	1.192.600	--------	1.192.600
Σύνολο Ακινητοποιήσεων (ΓΙΙ)	306.831.661	167.619.288	139.212.373	247.048.831	129.061.075	117.987.756
Δ. ΚΥΚΛΟΦΟΡΟΥΝ ΕΝΕΡΓΗΤΙΚΟ						
I. Αποθέματα:						
4. Πρώτες και βοηθητικές ύλες			56.225			582.675
II. Απαιτήσεις:						
11. Χρεώστες Διάφοροι			7.177.899			7.669.624
III. Χρεώγραφα						
3. Λοιπά χρεώγραφα			500.000.			500.000.
IV. Διαθέσιμα						
1. Ταμείο			17.953.150			12.920.844
3. Καταθέσεις όψεως και προθεσμίας			15.062.000			62.000.
			33.015.150			12.982.844
Σύνολο Κυκλοφ. Ενεργητ. (ΔΙ+ΔΙΙ+ΔΙΙΙ+ΔΙV)			40.749.274			21.735.143
Ε. ΜΕΤΑΒΑΤΙΚΟΙ ΛΟΓΑΡ. ΕΝΕΡΓΗΤΙΚΟΥ						
1. Εξοδα Επομένων Χρήσεων			79.926			77.028
Γενικό Σύνολο Ενεργητικού (Β+Γ+Δ+Ε)			180.041.573			139.799.927

ΠΑΘΗΤΙΚΟ	Ποσά κλειομ. χρήσ. 2000	Ποσά προηγ. χρήσ. 1999
Α. ΙΔΙΑ ΚΕΦΑΛΑΙΑ		
I. Κεφάλαιο Μετοχικό (14.280 μετοχές των 10.000 δρχ.)		
1. Καταβεβλημένο	142.800.000	142.800.000
III. Διαφορές αναπροσαρμογής:		
2. Διαφορές από αναπροσ/γή αξίας λοιπών περιουσιακών στοιχείων	30.232.231	39.134
V. Αποτελέσματα εις νέο:		
Υπόλοιπο ζημιών χρήσεων	(23.616.661)	(24.567.053)
Σύνολο ιδίων κεφαλαίων	149.415.570	118.272.081
Γ. ΥΠΟΧΡΕΩΣΕΙΣ		
II. Βραχυπρόθεσμες Υποχρεώσεις:		
1. Προμηθευτές	2.245.993	1.308.462
3. Τράπεζες λ/βραχυπρ. υποχρεώσεων	17.170.273	10.402.729
5. Υποχρεώσεις από φόρους - τέλη	1.563.412	181.120.
6. Ασφαλιστικοί Οργανισμοί	272.662	490.817
11. Πιστωτές Διάφοροι	8.825.784	8.236.756
Σύνολο Υποχρεώσεων (ΓΙΙ)	30.078.124	20.619.884
Δ. ΜΕΤΑΒΑΤΙΚΟΙ ΛΟΓ. ΠΑΘΗΤΙΚΟΥ		
1. Εσοδα επομένων χρήσεων	266.667	646.533
2. Εξοδα χρήσεως δουλευμένα	281.212	261.429
	547.879	907.962
Γενικό Σύνολο Παθητικού (Α+Γ+Δ)	180.041.573	139.799.927

ΣΗΜΕΙΩΣΗ: Εγινε αναπροσαρμογή της αξίας των ακινήτων της εταιρείας σύμφωνα με το Ν. 2065/92 και Ν. 2443/96 την 31.12.2000.

ΚΑΤΑΣΤΑΣΗ ΛΟΓΑΡΙΑΣΜΟΥ ΑΠΟΤΕΛΕΣΜΑΤΩΝ ΧΡΗΣΕΩΣ
31ης ΔΕΚΕΜΒΡΙΟΥ 2000 (1 ΙΑΝΟΥΑΡΙΟΥ - 31 ΔΕΚΕΜΒΡΙΟΥ 2000)

Ι. ΑΠΟΤΕΛΕΣΜΑΤΑ ΕΚΜΕΤΑΛΛΕΥΣΕΩΣ			Ποσά κλειομ. χρήσεως 2000			Ποσά προηγ. χρήσεως 1999
Κύκλος εργασιών (πωλήσεις)			34.119.597			35.044.967
Μείον: Κόστος πωλήσεων			33.375.238			33.321.130
Μικτά Αποτελ/τα (κέρδη) Εκμεταλλεύσεως			744.359			1.723.837
Πλέον: Αλλα έσοδα εκμεταλλεύσεως			6.684.502			6.146.666
Σύνολο			7.428.861			7.870.503
Μείον: 1. Εξοδα διοικητικής λειτουργίας	2.789.982			3.862.379		
3. Εξοδα λειτουργίας διαθέσεως	1.032.238	3.822.220		1.594.666	5.457.045	
Μερικά αποτελ/τα (κέρδη) Εκμεταλλεύσεως		3.606.641			2.413.458	
Πλέον: 2. Εσοδα χρεωγράφων	--------			27.200.		
Μείον: 3. Χρεωστικοί τόκοι και συναφή έξοδα	1.427.500	(1.427.500)		1.280.658	(1.253.458)	
Ολικά αποτελ/τα (κέρδη) Εκμεταλλεύσεως		2.179.141			1.160.000	
Πλέον: 3. Εσοδα προηγ. χρήσεων	--------			19.800.		
Μείον: 1. Εκτακτα και ανόργανα έξοδα	1.500.		15.000.			
3. Εξοδα προηγ. χρήσεων	16.655	(18.155.)	(18.155.)	343.403	358.403	(338.603.)
Οργανικά και έκτακτα αποτελέσματα (κέρδη)		2.160.986			821.397	
Μείον: Σύνολο αποσβέσ. πάγιων στοιχείων	9.879.060			8.144.689		
Μείον: Οι από αυτές ενσώματες στο λειτ/κό κόστος	9.879.060	--------		8.144.689	--------	
ΚΑΘΑΡΑ ΑΠΟΤΕΛΕΣΜΑΤΑ (κέρδη) ΧΡΗΣΕΩΣ		2.160.986			821.397	

ΠΙΝΑΚΑΣ ΔΙΑΘΕΣΕΩΣ ΑΠΟΤΕΛΕΣΜΑΤΩΝ

	Ποσά κλειομ. χρήσ. 2000	Ποσά προηγ. χρήσ. 1999
Καθαρά αποτελ. (κέρδη) χρήσεως	2.160.986	821.397
Μείον: Υπόλοιπο αποτελεσμάτων (ζημιών) προηγούμενων χρήσεων	(24.567.053)	(25.388.450)
Μείον: Λοιποί μη ενσωματωμένοι στο λειτουργικό κόστος φόροι	(1.210.594)	--------
Ζημιές εις νέο	(23.616.661)	(24.567.053)

Η Πρόεδρος του Δ.Σ
ΜΑΡΙΑ ΑΡΙΣΤ. ΚΑΜΠΟΥΡΟΠΟΥΛΟΥ
Α.Δ.Τ. Σ 830331

Ο Διευθύνων Σύμβουλος
ΑΡΙΣΤ. ΓΕΩΡΓ. ΚΑΜΠΟΥΡΟΠΟΥΛΟΣ
Α.Δ.Τ. Ι 381647

Ο Υπεύθυνος του Λογιστηρίου
ΘΑΡΡΕΝΟΣ ΟΡΦΑΝΟΣ
Α.Δ.Τ. Θ 545066

ΑΝΩΤΕΡΑ ΔΙΟΙΚΗΣΗ ΤΑΓΜΑΤΩΝ ΕΘΝΟΦΥΛΑΚΗΣ
ΔΙΑΚΗΡΥΞΗ

Ανακοινώνεται ότι την 22 Ιουνίου 2001 ημέρα Παρασκευή και ώρα 10.00 θα διενεργηθεί Επαναληπτικός Δημόσιος Μειοδοτικός Διαγωνισμός με έγγραφες ενσφράγιστες προσφορές στα γραφεία της ΛΕΘ Ρόδου (οδός Εθνάρχου Μακαρίου 18 τηλ. 28134) για την ανάδειξη προμηθευτού κατεψυγμένων προϊόντων προς κάλυψη αναγκών Μονάδων 95 ΑΔΤΕ.

Πληροφορίες κατά τις εργάσιμες ημέρες και ώρες στα τηλέφωνα 0241 - 55610 και 0241 -30462 από όπου οι ενδιαφερόμενοι μπορούν να ενημερωθούν.

Από την Ανωτέρα Διοίκηση Ταγμάτων Εθνοφυλακής

ΚΑΤΩ ΑΠΟ ΤΗΝ ΠΙΕΣΗ ΤΩΝ ΤΟΥΡ ΟΠΕΡΕΪΤΟΡΣ

Αρχισε ο πόλεμος προσφορών στην ξενοδοχειακή αγορά!



✓ Διαβουλεύσεις για την υπογραφή των συμβολαίων 2002 σε ευρώ ✓ Πως διαμορφώνεται συνολικά η κατάσταση

Ο πόλεμος των προσφορών και των ειδικών πακέτων από ξένους τουριστικούς οργανισμούς έχουν αρχίσει να κάνουν την εμφάνισή τους στην ελληνική ξενοδοχειακή αγορά καθώς με τον τρόπο αυτό προβλέπεται να καλυφθούν τα κενά της τουριστικής κίνησης και να επαληθευτούν οι φετινές εκτιμήσεις για τη θετική πορεία της τουριστικής κίνησης.

Μπορεί να μην ζητούν απευθείας μείωση των τιμών ωστόσο εμμέσως η τιμή μειώνεται καθώς οι πρώτες «απαιτήσεις» των τουριστικών οργανισμών είναι η διαμονή των πελατών τους επιπλέον ημέρες χωρίς να πληρώσουν για αυτές.

Πέραν της φετινής «μάχης» που δίνεται για την τουριστική κίνηση η υπογραφή των συμβολαίων για την επόμενη τουριστική περίοδο ήδη βρίσκεται σε εξέλιξη. Το χαρακτηριστικό στοιχείο αφορά στο ότι για πρώτη φορά φέτος τα συμβόλαια θα υπογράφονται σε ευρώ, εισάγοντας τον ελληνικό τουρισμό στα «βαθιά» της ΟΝΕ.

Το ελληνικό τουριστικό προϊόν γίνεται ελκυστικό στα ταξίδια των Ευρωπαίων εντός της Ε.Ε. καθώς καταργούνται μια σειρά απο προμήθειες και δαπάνες ωστόσο γίνεται και λιγότερο ανταγωνιστικό έναντι των εκτός Ευρώπης προορισμών της Μεσογείου που διαθέτουν το ισχυρό πλεονέκτημα των συναλλαγματικών ισοτιμιών και της υποτίμησης. Το πρόβλημα αυτό θα συνεχίσει να το αντιμετωπίζει ο ελληνικός προορισμός μέχρι να κατορθώσει να αποκτήσει σύγχρονες δομές.

Μέσα στο κλίμα αυτό η φετινή τουριστική κίνηση σύμφωνα με τις εκτιμήσεις μπορεί να εμφανίσει αύξηση σε ότι αφορά στον αριθμό των τουριστών που θα επισκεφτούν την Ελλάδα χωρίς να υπάρξει αύξηση στις ποιοτικές παραμέτρους καθώς ο πολυπόθητος στόχος της προσέλκυσης πελατών υψηλού εισοδηματικού επιπέδου φαίνεται να είναι ακόμα πολύ μακριά.

Η «καρδιά» της πελατείας αυτής, οι Αμερικανοί τουρίστες, αξαιτίας πολλών παραγόντων έχουν εγκαταλείψει την Ελλάδα και μόλις φέτος σύμφωνα με τα μηνύματα της αγοράς φαίνεται ότι κάτι μπορεί να αλλάξει. Η ειδική αυτή αγορά, όπως και οι περισσότεροι πελάτες του ελληνικού τουρισμού, έπεσε θύμα όχι μόνο της γενικότερης απουσίας τουριστικής πολιτικής και επικοινωνιακής στρατηγικής αλλά και ειδικών αδυναμιών κατά την υποδοχή και τη φιλοξενία των τουριστών.

Η κρίση αυτή του ελληνικού τουρισμού βέβαια δεν οφείλεται μόνο στη δική μας πραγματικότητα, αφού ο έντονος ανταγωνισμός στους τουριστικούς ανταγωνισμούς της Ανατ. Μεσογείου, σε τιμές και παρεχόμενες υπηρεσίες, έχουν περιορίσει ασφυκτικά το παραδοσιακό τουριστικό προϊόν προς όφελος νέων προορισμών, με χαμηλό λειτουργικό κόστος. Το περιβάλλον αυτό θα διατηρείται όσο ο ελληνικός προορισμός αδυνατεί να βρει τον δρόμο προς ένα τουριστικό προϊόν που θα λαμβάνει υπόψη τα συγκριτικά πλεονεκτήματα της Ελλάδας σε συνδυασμό με ένα σύγχρονο και ποιοτικών προδιαγραφών ολοκληρωμένο πακέτο.

Μέσα στο πλαίσιο αυτό είναι απαραίτητη η ύπαρξη ολοκληρωμένης τουριστικής πολιτικής που θα σχεδιάσει σε μακροπρόθεσμο ορίζοντα τις ανάγκες του τουρισμού σε όλα τα επίπεδα π.χ. επικοινωνιακό, επενδυτικό, θεσμικό. Οι τρείς αυτοί κύριοι τομείς πάσχουν σε βασικά σημεία καθώς:

• Σε επικοινωνιακό επίπεδο το ολοκληρωμένο πρόγραμμα έχουν αντικαταστήσει οι αποσπασματικές ενέργειες διαφημιστικών καταχωρήσεων.

• Σε επενδυτικό επίπεδο η ανάγκη ενός σύγχρονου αναπτυξιακού πλαισίου είναι «όνειρο θερινής νυκτός».

• Σε θεσμικό επίπεδο, στα «ίχνη» που άφησε ο ΕΟΤ, ένα πιλοτικό μοντέλο οργάνωσης και διοίκησης του τουριστικού τομέα ξεκινά τους επόμενους μήνες την εφαρμογή του, με άγνωστες προοπτικές.

Η πορεία των κρατήσεων για το σύνολο του έτους και η αναμενόμενη συνολική τουριστική κίνηση για το 2001 εμφανίζεται με βάση τα στοιχεία των υπηρεσιών του ΕΟΤ γενικά θετική σε όλες τις αγορές, σε σχέση με το 2000 με μοναδική εξαίρεση την Ολλανδία.

Αν και παρουσιάζεται σήμερα μια γενική ανάκαμψη των κρατήσεων, σε σχέση με την εμφανή συγκράτηση ή μείωση που είχε παρατηρηθεί σε όλες σχεδόν τις αγορές κατά τους τρείς πρώτους μήνες του 2001, με βάση την πορεία των κρατήσεων και τις εκτιμήσεις των κυριότερων τουριστικών οργανισμών, από τις δύο μεγαλύτερες αγορές (Η.Β και Γερμανία) αναμένεται αύξηση των αφίξεων για το 2001 έως 5%.

Από την Ιταλία, την Αυστρία, τη Γαλλία και το Βέλγιο η αύξηση αναμένεται να ξεπεράσει το 10%. Για τις σκανδιναβικές χώρες αναμένεται γενική αύξηση της κίνησης σε σχέση με το 2000.

Οι αγορές ΗΠΑ και Καναδά αναμένεται να εμφανίσουν αύξηση κατά 15%.

Τα στοιχεία αυτά επιβεβαιώθηκαν και από την Διεθνή Ομοσπονδία Τουριστικών Οργανισμών. IFTO. Για το 2000 η αύξηση ήταν άνω του 5% πράγμα που οδηγεί στην εκτίμηση της συνολικής κίνησης του 2000 για πάνω από 13.000.000 αφίξεις. Κύριο χαρακτηριστικό αποτελεί επίσης ο επαναπροσδιορισμός του χαρτοφυλακίου των ξένων τουριστικών οργανισμών σχετικά με τις περιοχές που επιλέγουν. Έτσι κλασικοί τουριστικοί προορισμοί μπορεί να εμφανίσουν μείωση στην κίνηση προς όφελος άλλων περιοχών που περιέχονται στα προγράμματα.

ΙΤΕΠ

Αντίθετη άποψη για το θέμα της τουριστικής κίνησης έχει εκφράσει το Ινστιτούτο Τουριστικών Ερευνών και Προβλέψεων (ΙΤΕΠ), προβλέποντας μείωση στο τέλος του έτους της τάξης του 3% με 5% ενώ ιδιαίτερα υψηλά είναι τα ποσοστά της μείωσης που εμφανίζουν μέχρι τώρα σύνολό τους οι τουριστικοί προορισμοί ενώ η οποιαδήποτε αλλαγή της εικόνας θα έλθει μέσα από μείσω τιμών και προσφορές.

Η Αθήνα με βάση το ΙΤΕΠ υφίσταται τη μεγαλύτερη μείωση το πρώτο τρίμηνο του 2001 με ποσοστό της τάξης του 20% ενώ δυσοίωνες είναι και οι εκτιμήσεις για τους υπόλοιπους μήνες.

Σύμφωνα με τις εκτιμήσεις του ΙΤΕΠ, στα αντικίνητρα που τίθενται για την τουριστική κίνηση και τις επιχειρήσεις συμπεριλαμβάνεται όχι μόνο η τιμολογιακή πολιτική του αεροδρομίου της Αθήνας και οι αρνητικές επιπτώσεις που υφίστανται τα υπόλοιπα αεροδρόμια της χώρας, αλλά και μια σειρά ελλείψεις που εμφανίζει η τουριστική πολιτική της Ελλάδας.

Η Ελλάδα παραμένει 15ος δημοφιλέστερος προορισμός ενώ κατατάσσεται 10η στη λίστα των 15 πρώτων από πλευράς τουριστικών εισπράξεων χωρών παγκοσμίως (προηγούνται οι ΗΠΑ, Ισπανία, η Γαλλία, η Ιταλία, η Αγγλία, η Γερμανία, η Κίνα, η Αυστρία και ο Καναδάς).



ΠΑΙΔΙΚΑ ΠΑΡΤΥ

Παιδικά πάρτυ γενεθλίων, εορτών ή όποια άλλη εκδήλωση

BABY PARKING ΚΑΦΕΤΕΡΙΑ

απολαύστε τον καφέ με τους φίλους σας και τα παιδιά σας παίζοντας υπό την επίβλεψη της παιδαγωγού

Ρόδου Λίνδου και Δημητρίου Αναστασιάδη γωνία. Τηλ. 75360, 21356, κιν. 0945816205

ΠΩΛΟΥΝΤΑΙ

1) Μονοκατοικίες στην παραλία Ιαλυσού έναντι Βράχου 120, 140, 150, 170, 180, 200 τ.μ. σε μπετά ή τελειωμένες πολυτελούς κατασκευής, σε οικόπεδα αυτοτελή 400 - 700 τ.μ.
2) Καταστήματα και στούντιο των 50 τ.μ. επί της οδού Ιερού Λόχου Ιαλυσός, έναντι ξενοδοχείου Τσίκη.

Πληρ. Γ. Ιωαννίδης
Τηλ. 22714 ή 0932296983

ΠΩΛΟΥΝΤΑΙ

1) Οροφοδιαμερίσματα πολυτελούς κατασκευής εντός της πόλεως Ρόδου (όπισθεν παλαιού Νοσοκομείου) οδός Μεταξά των 136 τ.μ. με αποθήκη και θέση γκαράζ εσωτερική.
2) Διαμερίσματα σε μικρή πολυκατοικία πολυτελούς κατασκευής (με γκαράζ εσωτερικό) μέτρων 91, 98 και 136 τ.μ.
3) Μονοκατοικίες στην περιοχή Mira Mare διόροφες με υπόγειο γκαράζ των 140 τ.μ. και διαμερίσματα των 70 τ.μ.

Πληρ. Γ. Ιωαννίδης
Τηλ. 22714 ή 0932296983

ΑΔΕΛΦΟΤΗΤΑ ΚΡΗΤΩΝ ΡΟΔΟΥ «Ο ΨΗΛΟΡΕΙΤΗΣ»

Πατρ. Αθηναγόρα 28 - Τ.θ. 328 - 85100 ΡΟΔΟΣ

ΥΠΕΝΘΥΜΙΣΗ

Υπενθυμίζεται στα μέλη της Αδελφότητας Κρητών Ρόδου «Ο ΨΗΛΟΡΙΤΗΣ» ότι η Γενική Συνέλευση που αναβλήθηκε λόγω μη απαρτίας την 3-6-2001 θα γίνει την **Κυριακή 10-6-2001 και ώρα 10.00** στη στέγη της Αδελφότητας (Πατρ. Αθηναγόρα 28, Ρόδος), με θέματα:

• Διοικητικός - Οικονομικός απολογισμός
• Εγκριση Διοικητικού - Οικονομικού απολογισμού
• Εκλογή Εφορευτικής επιτροπής
• Εκλογή νέου Διοικητικού Συμβουλίου και Εξελεγκτικής Επιτροπής

