η δημοκρατική της Ρόδου

στην υπηρεσία του δωδεκανησιακού λαού

Αρ. φύλλου 5683 - **ΤΕΤΑΡΤΗ 13 ΙΟΥΝΙΟΥ 2001** - Τιμή 200 Δρχ - 0,59 EURO - **www.dimokratiki.gr**

Μόνο ένας υπουργός θα μετέχει τελικά του κυβερνητικού κλιμακίου

• ΣΕΛ. 21





ΑΙΡΟΝΤΑΙ ΤΑ ΜΕΧΡΙ ΤΩΡΑ ΑΔΙΕΞΟΔΑ

Η ΕΥΡΩΠΑΪΚΗ ΕΠΙΤΡΟΠΗ ΑΝΑΓΝΩΡΙΖΕΙ *την ιδιαιτερότητα των νησιών του Αιγαίου*

Αναμένεται να γίνουν δεκτά νέα μέτρα και δράσεις για την ανάπτυξη του αιγαιοπελαγίτικου συμπλέγματος • ΣΕΛ. 32



ΓΙΑ ΤΙΣ ΥΠΟΨΗΦΙΟΤΗΤΕΣ

Ανταλλαγή «πυρών» μεταξύ Τιμ. Παρασκευά και Φ. Κωστόπουλου

Ο ΡΟΛΟΣ ΤΗΣ ΑΓΙΑΣ ΓΡΑΦΗΣ!

• ΣΕΛ. 3



ΑΠΟ ΤΟ ΥΠΕΧΩΔΕ

Στο μικροσκόπιο η σεισμική αντοχή των κτιρίων με πολλά άτομα

• ΣΕΛ. 8

ΕΥΝΟΕΙΤΑΙ Η ΔΩΔ/ΝΗΣΟΣ

Αναμένεται στα νησιά οικοδομική έκρηξη

ΤΙ ΑΚΡΙΒΩΣ ΑΛΛΑΖΕΙ ΣΤΟ ΚΑΘΕΣΤΩΣ ΔΟΜΗΣΗΣ

• ΣΕΛ. 14



ΑΠΟ ΔΙΚΗΓΟΡΟΥΣ

Καταρτίζεται η πρόταση των τοπικών φορέων για τον αιγιαλό και την παραλία

• ΣΕΛ. 19

ΕΝΤΟΝΟΣ ΠΡΟΒΛΗΜΑΤΙΣΜΟΣ ΚΑΙ ΑΝΗΣΥΧΙΑ

ΡΑΔΙΕΝΕΡΓΟΙ μετασχηματιστές της ΔΕΗ στην Ρόδο;



Υπάρχουν καταγγελίες σύμφωνα με τις οποίες μεγάλος αριθμός έχει εγκαταλειφθεί σε αποθήκη κοντά σε παραλία • Αγνωστο παραμένει, ελλείψει μελετών και μετρήσεων, αν υπάρχει πρόβλημα και σε ποιά έκταση • Σύμφωνα με φήμες παρόμοιοι «τοξικοί» μετασχηματιστές χρησιμοποιούνται ακόμα από ξενοδοχεία και βιοτεχνίες • Η ΔΕΗ οφείλει να δώσει απαντήσεις σε σειρά ερωτημάτων

• ΣΕΛ. 7

“Οι υπεύθυνοι της επιχείρησης διατείνονται, ωστόσο, ότι απεσύρθησαν”

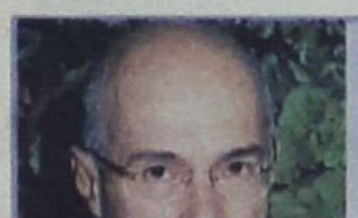

ΑΠΟ ΠΑ.ΣΟ.Κ. ΚΑΙ ΝΕΑ ΔΗΜΟΚΡΑΤΙΑ

«ΚΤΥΠΗΜΑΤΑ ΚΑΤΩ ΑΠΟ ΤΗΝ ΖΩΝΗ» *δέχεται το κόμμα Αβραμόπουλου*

«Αλχημείες» χαρακτηρίζει τα γκάλοπ ο κ. Γιώργος Κρεμλής • ΣΕΛ. 11

ΑΠΟ ΕΙΔΙΚΟ ΓΡΑΦΕΙΟ

Υπό κηδεμονία οι Πολεοδομίες Νομαρχιών - Δήμων

• ΣΕΛ. 10

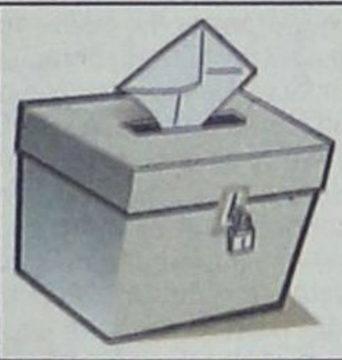

ΣΥΓΚΕΝΤΡΩΣΕ ΠΟΣΟΣΤΟ 54,5%

Περιφανής νίκη της ΠΑΣΚ στις εκλογές των Δασκάλων

• ΣΕΛ. 20



ΓΙΝΕΤΑΙ ΛΟΓΟΣ ΓΙΑ «ΞΑΦΝΙΚΟ ΕΙΔΥΛΛΙΟ»

Ο ΤΕΩΣ ΝΟΜΑΡΧΗΣ Γ. ΠΑΡΑΣΚΕΥΑΣ *επιχειρεί να προσεγγίσει τον Κ. Λαλιώτη*

Θα ενημερωθεί ο υπουργός για την ανάγκη «περαιτέρω αναπτύξεως» της Νότιας Ρόδου;

• ΣΕΛ. 5



η άποψη της ημέρας

Το ΠΑΣΟΚ σε πορεία... Τιτανικού

Ολα πλέον στο ΠΑΣΟΚ προοιωνίζονται ότι θα έχει την τραγική μοίρα του Τιτανικού. Το σκάφος εκείνο προσέκρουσε σε παγόβουνο και βυθίστηκε, ενώ το σκάφος του ΠΑΣΟΚ βυθίζεται αφού προσέκρουσε στη γενική κατακραυγή και τη λαϊκή οργή. Αλλωστε, και ο Κώστας Σκανδαλίδης από τη Γερμανία συνέστησε αλλαγή πλεύσης και ανάγκη να απαλλαγούν από το σύνδρομο του Τιτανικού, αλλά είναι πλέον αργά. Το σκάφος μπάζει νερά από παντού.

Εργαζόμενοι, συνταξιούχοι, βιομήχανοι, ιατροί, εκπαιδευτικοί, φοιτητές, όλες ανεξαιρέτως οι κοινωνικές ομάδες βρίσκονται σε αντιδικία με την κυβέρνηση του κ. Σημίτη, η οποία αθέτησε όλες τις προεκλογικές δεσμεύσεις της. Κοινωνικά και οικονομικά προβλήματα περιμένουν τη λύση τους και η κυβέρνηση σπαράσσεται από εσωτερικές έριδες και έχει καταντήσει ανίκανη για το παραμικρό.

Το κράτος αυτό δεν αντέχεται, λέει ο Θόδωρος Πάγκαλος σε τηλεοπτική του συνέντευξη και αναφέρει ότι όποιος έχει χρήματα εξαγοράζει το κράτος και οι υπηρεσίες δεν πειθαρχούν ούτε σε υπουργούς ούτε στον πρωθυπουργό. Αυθαίρετα «σηκώνονται» παντού και κανείς δεν μπορεί να εμποδίσει την παρανομία. Μόλις πρόσφατα ανακοινώθηκε ότι είμαστε πρωταθλητές Ευρώπης στην παραοικονομία και στη διαφθορά.

Το φαινόμενο της διαφθοράς πήρε τεράστιες διαστάσεις λόγω της μακροχρόνιας παραμονής του ΠΑΣΟΚ στην εξουσία. Οπως είναι γνωστό, όταν δημιουργηθεί καθεστωτική αντίληψη, προκαλούνται φαινόμενα διαφθοράς, καθώς καλλιεργείται νοοτροπία ισοβιότητας και ατιμωρησίας. Τα προβλήματα λιμνάζουν, η παραοικονομία γιγαντώνεται, η διαφθορά γενικεύεται. Ολα συνηγορούν στο ότι η παραμονή της κυβέρνησης Σημίτη μόνο κινδύνους εγκυμονεί και καταδικάζει τη χώρα.

Και ενώ οι πάντες συνειδητοποιούν ότι το σκάφος βυθίζεται και σπεύδουν να φορέσουν σωσίβια αποστασιοποιούμενοι από τις κυβερνητικές επιλογές, ο κ. Σημίτης μιμείται τον κυβερνήτη του Τιτανικού. Διαπιστώνει ότι τα πάντα είναι ωραία και καλεί τους επιβάτες να συνεχίσουν αμέριμνοι τη διασκέδασή τους στα σαλόνια του βυθιζόμενου σκάφους. Τα στελέχη του προειδοποιούν για το ναυάγιο του Σημιτιτανικού, όλοι αντιλαμβάνονται τον επερχόμενο όλεθρο και μόνο ο κ. Σημίτης προσποιείται ότι δεν έχει αντιληφθεί το παραμικρό και ας βλέπει τα νερά να κατακλύζουν το σκάφος, το οποίο έχει πάρει κλίση μη αναστρέψιμη.

ο καιρός

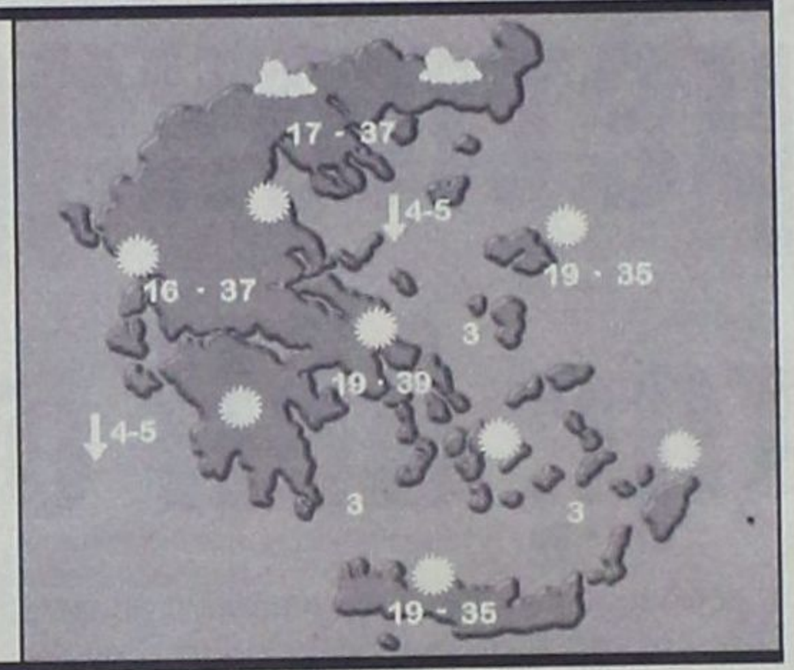

Γενική πρόγνωση για σήμερα Τετάρτη 13 Ιουνίου 2001. Σε όλη τη χώρα προβλέπεται γενικά αίθριος καιρός και μόνο στη βόρεια Ελλάδα τις απογευματινές ώρες θα αναπτυχθούν τοπικές νεφώσεις και είναι πιθανό να σημειωθούν σποραδικές καταιγίδες, κυρίως στα ορεινά. Οι άνεμοι θα πνέουν από βόρειες διευθύνσεις ασθενείς μέχρι μέτριοι και πρόσκαιρα στο Αιγαίο ισχυροί. Η θερμοκρασία θα κυμανθεί στα βόρεια απο 16 εως 33 βαθμούς,στα υπόλοιπα ηπειρωτικά απο 17 εως 37 βαθμούς και στα νησιά απο 19 εως 35 βαθμούς Κελσίου

ΗΜΕΡΗΣΙΑ ΕΦΗΜΕΡΙΔΑ
η δημοκρατική
της Ρόδου
Ετος ιδρύσεως 1982
Θεμ. Σοφούλη 77
Ταχ. Θυρίδα 339
85100 Ρόδος
Εκδότης - ιδιοκτήτης - διευθυντής:
ΒΑΣΙΛΗΣ Δ. ΑΘΑΝΑΣΙΟΥ
Τηλέφωνα:
28728, 34722, 76655,
37500, 26728, 27919
Telefax:37333
www.dimokratiki.gr
e-mail:contact@dimokratiki.gr



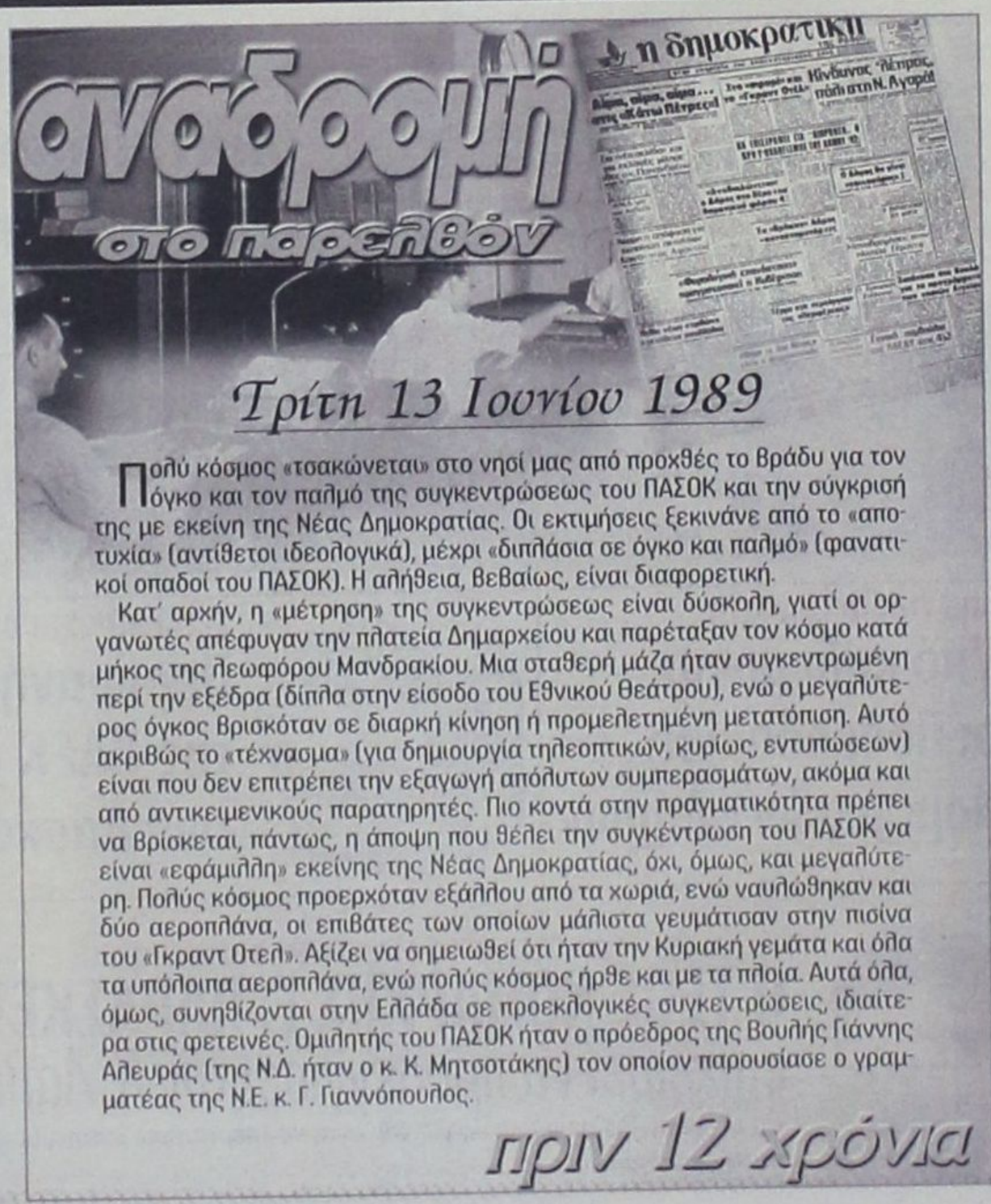

Τρίτη 13 Ιουνίου 1989

Πολύ κόσμος «τσακώνεται» στο νησί μας από προχθές το βράδυ για τον όγκο και τον παλμό της συγκεντρώσεως του ΠΑΣΟΚ και την σύγκρισή της με εκείνη της Νέας Δημοκρατίας. Οι εκτιμήσεις ξεκινάνε από το «αποτυχία» (αντίθετοι ιδεολογικά), μέχρι «διπλάσια σε όγκο και παλμό» (φανατικοί οπαδοί του ΠΑΣΟΚ). Η αλήθεια, βεβαίως, είναι διαφορετική.

Κατ' αρχήν, η «μέτρηση» της συγκεντρώσεως είναι δύσκολη, γιατί οι οργανωτές απέφυγαν την πλατεία Δημαρχείου και παρέταξαν τον κόσμο κατά μήκος της λεωφόρου Μανδρακίου. Μια σταθερή μάζα ήταν συγκεντρωμένη περί την εξέδρα (δίπλα στην είσοδο του Εθνικού Θεάτρου), ενώ ο μεγαλύτερος όγκος βρισκόταν σε διαρκή κίνηση ή προμελετημένη μετατόπιση. Αυτό ακριβώς το «τέχνασμα» (για δημιουργία τηλεοπτικών, κυρίως, εντυπώσεων) είναι που δεν επιτρέπει την εξαγωγή απόλυτων συμπερασμάτων, ακόμα και από αντικειμενικούς παρατηρητές. Πιο κοντά στην πραγματικότητα πρέπει να βρίσκεται, πάντως, η άποψη που θέλει την συγκέντρωση του ΠΑΣΟΚ να είναι «εφάμιλλη» εκείνης της Νέας Δημοκρατίας, όχι, όμως, και μεγαλύτερη. Πολύς κόσμος προερχόταν εξάλλου από τα χωριά, ενώ ναυλώθηκαν και δύο αεροπλάνα, οι επιβάτες των οποίων μάλιστα γευμάτισαν στην πισίνα του «Γκραντ Οτελ». Αξίζει να σημειωθεί ότι ήταν την Κυριακή γεμάτα και όλα τα υπόλοιπα αεροπλάνα, ενώ πολύς κόσμος ήρθε και με τα πλοία. Αυτά όλα, όμως, συνηθίζονται στην Ελλάδα σε προεκλογικές συγκεντρώσεις, ιδιαίτερα στις φετεινές. Ομιλητής του ΠΑΣΟΚ ήταν ο πρόεδρος της Βουλής Γιάννης Αλευράς (της Ν.Δ. ήταν ο κ. Κ. Μητσοτάκης) τον οποίον παρουσίασε ο γραμματέας της Ν.Ε. κ. Γ. Γιαννόπουλος.

πριν 12 χρόνια

πληροφορίες

Η ΤΑΥΤΟΤΗΤΑ ΤΗΣ ΗΜΕΡΑΣ

ΤΕΤΑΡΤΗ 13 ΙΟΥΝΙΟΥ

ΑΚΥΛΙΝΗΣ ΜΑΡΤ. ΔΙΟΔΩΡΟΥ, ΑΝΤΙΠΑΤΡΟΥ ΒΟΣΤΡΩΝ

Ανατολή ηλίου 5.02 Δύση ηλίου 7.48 ΣΕΛΗΝΗ 22 ΗΜΕΡ.

ΦΑΡΜΑΚΕΙΑ

ΣΗΜΕΡΑ: διημερεύει το φαρμακείο ΜΠΙΚΟΥ ΜΙΝΑ., Μεγ. Κων/νου (δίπλα στο Σ/Μ ΣΠΑΝΟΣ), τηλ. 30404

ΣΗΜΕΡΑ: διανυκτερεύει το φαρμακείο ΜΑΓΚΑΚΗΣ Ε., Αμερικής 34 (Μεταξύ ΟΤΕ και Παντελαίου), τηλ. 32770

ΚΑΥΣΙΜΑ

ΣΗΜΕΡΑ: Διανυκτερεύουν τα πρατήρια καυσίμων **1)** Ριζόπουλος Νικ. **(ΒΡ Καναδά 1) 2)** Πασχαλίδης - Μοσχής ΟΕ **(ΒΡ 4ο χιλμ. Ρόδου - Λίνδου) 3)**Τζωρτζής Ι. **(ΒΡ Ιαλυσός) 4)** Κεφαλάς Στ. **(ΕΚΟ Κρεμαστή) 5)** Σαβάκης Μ. **(ΒΡ Θεολόγος) 6)** Διακοστεργάκης Γ. **(ΕΚΟ Μανδρικό) 7)** Κοιλιάς Α. **(ΒΡ Αφάντου) 8)** Αναστασιάδης Σ. **(ΕΚΟ Κάλαθος) 9)** Παπαστεφάνου Α. **(ΕΚΟ Λάρδος)**

ΧΡΗΣΙΜΑ ΤΗΛΕΦΩΝΑ

Άμεση δράση	100	Ώρα	141
Πυροσβεστική	23333	Φαρμακεία (Διημ.-Διαν.)	107
Νοσοκομείο	80000	ΠΡΟ-ΠΟ • ΛΟΤΤΟ	111
Οδική Ασφάλεια:		ΡΟΔΑ	26300
EXRESS SERVICE	154	ΚΤΕΥΛ	27706
HELLAS SERVICE	157	ΕΒΕΔ	22281
HOULIS SERVICE	30165	Δικηγορικός Σύλλογος	27469
Ράδιο Ταξί	64712	Εμπορικός Σύλλογος	35255
Αστυν. Διεύθυνση	27653	Ολυμπιακή - Κρατήσεις	24555
Ασφάλεια	23294	ΔΑΝΕ	77070
Τμήμα Τάξης	23849	ΙΚΑ	64912
Τροχαία	26480	ΤΕΒΕ	22688-77034
Λιμεναρχείο	28888	ΤΑΞΥ	68701-3
Δασαρχείο	191	ΟΑΕΔ	23265
Τελωνείο	27703	Εργατικό Κέντρο	24730
Υγειονομείο	26666	Αρχαιολογία	34719
Μητρόπολη	23274	Περιφ. Δ/ντής	38174 - 38175
Νομαρχία	74000	AIRGREECE	36095
Δήμος Ρόδου	46200	Aegean Airlins	98345
Βλάβες ΟΤΕ	121	ΔΗΜ. ΕΠΙΧ. ΚΑΘ. ΡΟΔΟΥ	77600
Βλάβες ΔΕΗ	125	ΥΠΗΡ. ΑΠΟΚΟΜΙΔΗΣ	61057
Πληρ. ΟΤΕ	131		

ΔΕΧΟΝΤΑΙ ΤΟ ΚΟΙΝΟ

- **ΠΕΡ/ΚΟΣ Δ/ΝΤΗΣ ΔΩΔ/ΣΟΥ** δέχεται Τρίτη & Πέμπτη 11:00 - 13:00
- **ΝΟΜΑΡΧΗΣ** δέχεται κάθε Τρίτη & Πέμπτη από 11.00 - 13.00
- **ΑΝΤΙΝΟΜΑΡΧΗΣ ΔΩΔ/ΣΟΥ** κ. Νικόλαος Τατάκης δέχεται το κοινό κάθε Τρίτη & Πέμπτη από 10.00 - 12.00
- **ΔΗΜΑΡΧΟΣ** Ρόδου κ. Γ. Γιαννόπουλος δέχεται ύστερα από συνεννόηση
- **ΑΝΤΙΔΗΜΑΡΧΟΣ** κ. Αντ. Αλαβέρας δέχεται καθημερινά
- **ΑΝΤΙΔΗΜΑΡΧΟΣ** κ. Μαν. Σαββής δέχεται κάθε Τρίτη και Πέμπτη 13.00-14.00
- **ΑΝΤΙΔΗΜΑΡΧΟΣ** Ρόδου Μανώλης Γλυνός δέχεται κάθε Τετάρτη από 12.00 - 14.00
- **ΔΗΜΑΡΧΟΣ** Πεταλούδων Μιχ. Κορδίνας δέχεται το κοινό: Δευτέρα 17.30 - 19.30, Τρίτη 11.00-13.00,

ΑΚΤΟΠΛΟΙΚΑ ΔΡΟΜΟΛΟΓΙΑ

Β. ΚΟΡΝΑΡΟΣ: Απόπλους **04:30** για Χάλκη, Διαφάνι, Πηγάδια, Κάσο, Σητεία, Αγ. Νικόλαο, Μήλο, Πειραιά **ΠΑΤΜΟΣ:** Απόπλους **14:00** για Τήλο, Κω, Κάλυμνο, Λέρο, Πάτμο, Πειραιά **ΡΟΔΑΝΘΗ:** Απόπλους **16:00** για Κω, Κάλυμνο, Πειραιά

ΑΕΡΟΠΟΡΙΚΑ ΔΡΟΜΟΛΟΓΙΑ

ΠΤΗΣΕΙΣ ΟΛΥΜΠΙΑΚΗΣ

ΡΟΔΟΣ - ΑΘΗΝΑ: Καθημερινά **07.20, 10.40, 14.25, 20.30, 22.50**
ΡΟΔΟΣ - ΚΑΡΠΑΘΟΣ: (Τρίτη, Πέμπτη, Σάββατο) **09.45** (Δευτέρα, Τετάρτη, Παρασκευή) **10.30** (Δευτέρα, Κυριακή) **12.40**
ΡΟΔΟΣ - ΚΑΣΟΣ: (Δευτέρα, Παρασκευή, Κυριακή) **12.40**
ΡΟΔΟΣ - ΗΡΑΚΛΕΙΟ: (Δευτέρα, Τετάρτη, Παρασκευή) **16.10**
Καθημερινά μέσω Αθηνών
ΡΟΔΟΣ - ΘΕΣΣΑΛΟΝΙΚΗ: (Δευτέρα, Τετάρτη, Παρασκευή) **18.40**
Καθημερινά μέσω Αθηνών
ΡΟΔΟΣ - ΣΑΝΤΟΡΙΝΗ: (Δευτέρα, Σάββατο) **20.55**
ΡΟΔΟΣ - ΜΕΓΙΣΤΗ: (Τετάρτη, Παρασκευή, Κυριακή) **08.10**

ΠΤΗΣΕΙΣ AIR GREECE

ΡΟΔΟΣ - ΑΘΗΝΑ: Καθημερινά **18.00**
ΡΟΔΟΣ - ΗΡΑΚΛΕΙΟ: Καθημερινά **21.30**

ΠΤΗΣΕΙΣ AEGEAN - CRONUS AIRLINES

ΡΟΔΟΣ - ΑΘΗΝΑ: Καθημερινά **08.45 - 14.30 - 18.30 - 22.10**
ΡΟΔΟΣ - ΗΡΑΚΛΕΙΟ: Καθημερινά **19.30**
ΡΟΔΟΣ - ΘΕΣΣΑΛΟΝΙΚΗ: Καθημερινά **11.20**

ΣΥΝΑΛΛΑΓΜΑ

ΠΟΣΟΤΗΤΑ ΝΟΜΙΣΜΑΤΟΣ ΑΝΑ 1 ΕΥΡΩ

ΔΟΛΛΑΡΙΟ Η.Π.Α	0,8474	ΛΑΤ ΛΕΤΟΝΙΑΣ	0,5389
ΓΙΕΝ ΙΑΠΩΝΙΑΣ	103,16	ΛΙΡΑ ΜΑΛΤΑΣ	0,3962
ΚΟΡΟΝΑ ΔΑΝΙΑΣ	7,4547	ΖΛΟΤΙ ΠΟΛΩΝΙΑΣ	3,3433
ΛΙΡΑ ΑΓΓΛΙΑΣ	0,6152	ΛΕΙ ΡΟΥΜΑΝΙΑΣ	24468,00
ΚΟΡΟΝΑ ΣΟΥΗΔΙΑΣ	9,32	ΤΟΛΑΡ ΣΛΟΒΕΝΙΑΣ	217,7257
ΦΡΑΓΚΟ ΕΛΒΕΤΙΑΣ	1,5222	ΚΟΡΟΝΑ ΣΛΟΒΑΚΙΑΣ	42,945
ΚΟΡΟΝΑ ΙΣΛΑΝΔΙΑΣ	88,79	ΛΙΡΑ ΤΟΥΡΚΙΑΣ	1008748,0
ΚΟΡΟΝΑ ΝΟΡΒΗΓΙΑΣ	7,9835	ΔΟΛ. ΑΥΣΤΡΑΛΙΑΣ	1,6137
ΛΕΒΑ ΒΟΥΛΓΑΡΙΑΣ	1,9462	ΔΟΛ. ΚΑΝΑΔΑ	1,2915
ΛΙΡΑ ΚΥΠΡΟΥ	0,57534	ΔΟΛ. ΧΟΝΓΚ-ΚΟΝΓΚ	6,6086
ΚΟΡΟΝΑ ΤΣΕΧΙΑΣ	33,905	ΔΟΛ. ΝΕΑΣ ΖΗΛΑΝΔΙΑΣ	2,0236
ΚΟΡΟΝΑ ΕΣΘΟΝΙΑΣ	15,6466	ΔΟΛ. ΣΙΓΚΑΠΟΥΡΗΣ	1,5391
ΦΟΡΙΝΤ ΟΥΓΓΑΡΙΑΣ	248,80	ΓΟΥΟΝ Ν. ΚΟΡΕΑΣ	1093,15
ΛΙΤΑ ΛΙΘΟΥΑΝΙΑΣ	3,3892	ΡΑΝΤ Ν. ΑΦΡΙΚΗΣ	6,8563

Η ΑΓΙΑ ΓΡΑΦΗ ΕΙΝΑΙ ΠΑΝΤΑ ΕΠΙΚΑΙΡΗ

Οι υποψήφιοι νομάρχες του ΠΑΣΟΚ *και ο αποκεφαλισμός του Ιωάννη!*

Ανταλλαγή «πυρών» μεταξύ Φ. Κωστόπουλου και Τιμ. Παρασκευά

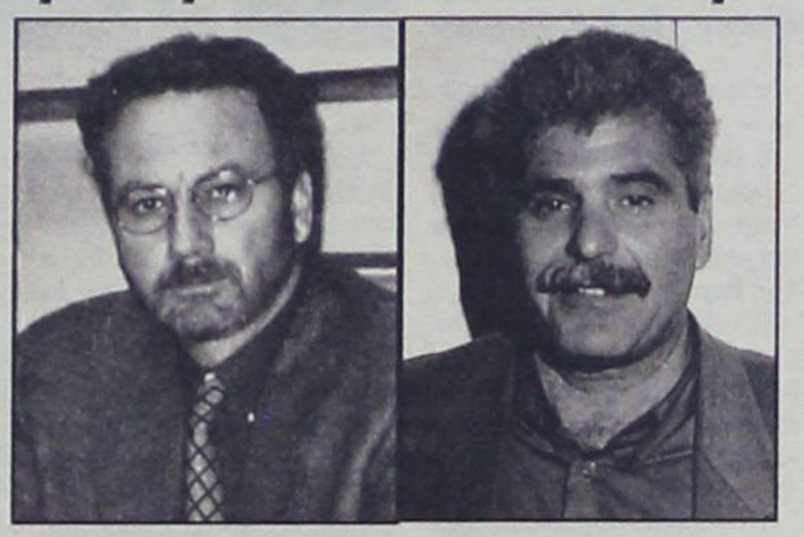

«Ο Ιωάννης, ο Αποκεφαλισθείς, έγινε Αγιος και έχει και Μονή στην Πάτμο»!

Με αυτήν την φράση ο κ. Φώτης Κωστόπουλος, επικεφαλής της ελάσσονος μειοψηφίας του νομαρχιακού συμβουλίου Δωδ/νήσου και ξανά υποψήφιος στις εκλογές του 2002, σχολίασε την αυστηρή προειδοποίηση για «καρατομήσεις» που απηύθυνε ο γραμματέας της Ν.Ε. του ΠΑΣΟΚ Τιμόθεος Παρασκευάς προς όσους δεν συμμορφωθούν προς τις υποδείξεις του Κινήματος, σχετικά, με τις διαδικασίες αναδείξεως του υποψηφίου νομάρχη που θα στηρίξει το κυβερνών κόμμα.

Προχθές το βράδυ, ο κ. Τιμόθεος Παρασκευάς, σε τηλεοπτική του εμφάνιση ήταν κατηγορηματικός και δήλωσε αποφασισμένος «να κάνει ό,τι περνά από το χέρι του για να πάει το ΠΑΣΟΚ στις εκλογές με ένα και μόνο υποψήφιο νομάρχη».

Αναφερόμενος στα γεγονότα του 1998, είπε πως τότε «το κακό ΠΑΣΟΚ πήγε με τον Γιάννη Παρασκευά και το καλό ΠΑΣΟΚ με τον Φώτη Κωστόπουλο», άποψη που ο γραμματέας της Ν.Ε. είχε διατυπώσει και σε πρόσφατη συνέντευξη του προς την «δ».

Ο κ. Παρασκευάς εμφανίσθηκε αυστηρός: «Αυτά να τα ξεχάσει ο Φώτης Κωστόπουλος και ο κάθε Κωστόπουλος. Το ΠΑΣΟΚ είναι ένα και με έναν υποψήφιο νομάρχη θα πάει στις εκλογές. Οποιοι δεν πειθαρχήσουν προς τις αποφάσεις του Κινήματος, θα υποστούν τις συνέπειες. Είμαι αποφασισμένος...»

Με την απάντησή του περί Αγίου Ιωάννη του Προδρόμου (προφανώς κατά παράφραση, αφού δεν έχει Μονή στην Πάτμο), ο κ. Κωστόπουλος είναι προφανές ότι αφ' ενός προσπάθησε να διακωμωδήσει τις απειλές του γραμματέα της Ν.Ε. του ΠΑΣΟΚ και αφ' ετέρου να περάσει ένα πολιτικό μήνυμα, ότι οι υποψηφιότητες «καθαγιάζονται» από τον λαό και όχι από τα κόμματα. Από εκεί και πέρα, ο κ. Φ. Κωστόπουλος αρνήθηκε για μια ακόμη φορά να αποσαφηνίσει τις προθέσεις του. Επανέλαβε ότι θα αποδεχθεί τις διαδικασίες επιλογής υποψηφίου νομάρχη μόνο εάν αυτές έχουν πολιτικό περιεχόμενο και δεν είναι απλώς «πασαρέλα».

Απέφυγε να δεσμευθεί ότι θα ξεκαθαρίσει την θέση του αμέσως μετά την Σύνοδο της Κεντρικής Επιτροπής του ΠΑΣΟΚ, που ως γνωστόν, μέσα στον Ιούλιο θα καταλήξει στις διαδικασίες επιλογής υποψηφίων νομαρχών και δημάρχων και η οποία τελικά δεν θα διεξαχθεί στην Ρόδο αλλά στην Αρχαία Ολυμπία.

Ακόμα κι αν αποδεχθεί τελικά τις διαδικασίες, ο κ. Κωστόπουλος απέφυγε να απαντήσει στο ερώτημα αν θα συμμετάσχει στο ψηφοδέλτιο αυτού που θα επιλεγεί, λέγοντας ότι το ζήτημα αυτό δεν είναι τόσο απλό για να απαντήσει από τώρα με ένα «ναι» ή ένα «όχι».

Ο κ. Κωστόπουλος φάνηκε να απορρίπτει και την διαδικασία εκείνη, που ενδεχομένως να εφαρμοσθεί στην πράξη, ως η πλέον ασφαλής με βάση το κριτήριο της εκλογιμότητας, δηλαδή ο υποψήφιος νομάρχης που θα στηρίξει το ΠΑΣΟΚ, να προκύψει μέσα από καθολική ψηφοφορία όλων των μελών του Κινήματος στο νομό: Οι αντιρρήσεις του κ. Κωστόπουλου για την περίπτωση αυτήν εστιάζονται στα κριτήρια με τα οποία θα αναγκασθούν να δείξουν την προτίμησή τους τα μέλη του ΠΑΣΟΚ στον ένα ή στον άλλο ενδιαφερόμενο να αποσπάσει την στήριξη του Κινήματος.

Με τον τρόπο αυτόν, υποστήριξε, δεν θα μπορεί να γίνει πολιτική προσέγγιση των μελών από τους υποψηφίους, με επισκέψεις, πολιτικές ομιλίες, συνελεύσεις κλπ ώστε «να εκτιμηθεί ποιά είναι η εκλογιμότητα του καθενός, μέσα από αντικειμενικά κριτήρια, όπως οι πολιτικές θέσεις, το πρόγραμμα και η αντίληψή του για την λειτουργία του θεσμού». Ο κ. Κωστόπουλος κατέληξε: «Αν μπορούν να γίνουν αυτά, τότε να ψηφίσουν όχι μόνο 5.000 αλλά 15.000 μέλη του ΠΑΣΟΚ».

Συνεχίζονται κανονικά *οι πανελλαδικές εξετάσεις*

Σε μαθήματα γενικής παιδείας συνεχίσθηκαν χθες οι πανελλαδικές εξετάσεις της δευτέρας και της τρίτης τάξεως των ενιαίων λυκείων.

Μετά από ένα διάλειμμα μιας ημέρας οι μαθητές της δευτέρας τάξεως λυκείου διαγωνίσθηκαν χθες στην Ιστορία και της τρίτης στην Φυσική, χωρίς να αντιμετωπίσουν ιδιαίτερα προβλήματα. Ολα σχεδόν τα ζητήματα χαρακτηρίσθηκαν από τους υποψήφιους «προσιτά». Κανονικά έγινε και η μετάδοση των θεμάτων στα εξεταστικά κέντρα και αρκετοί ήταν οι μαθητές που ολοκλήρωσαν τα γραπτά πριν από την ώρα λήξεως των εξετάσεων. Οι εξετάσεις θα συνεχισθούν και πάλι αύριο και θα ολοκληρωθούν στις 18 του μηνός.

Εν τω μεταξύ έληξε και η προθεσμία που είχαν οι μαθητές των Τεχνικών Επαγγελματικών Εκπαιδευτηρίων για να καταθέσουν τα μηχανογραφικά δελτία τους και να συμμετάσχουν στις εξετάσεις για την εισαγωγή τους στα Τεχνολογικά Εκπαιδευτικά Ιδρύματα.

Συνολικά, σύμφωνα με τον προϊστάμενο της Διεύθυνσης Δευτεροβάθμιας Εκπαίδευσης κ. Τάσο Μαυρόπουλο, κατατέθηκαν 289 μηχανογραφικά δελτία. Οι υποψήφιοι στο νότιο συγκρότημα Δωδ/σου ανέρχονται σε 215 και στο βόρειο σε 74.

Ο αριθμός των εξεταστικών κέντρων που θα λειτουργήσουν στο νομό θα καθοριστεί από το υπουργείο Παιδείας, χωρίς να αποκλείεται να λειτουργήσει μόνο ένα στο νησί της Ρόδου για όλα τα Δωδ/σα.



RESTAURANT
YACHT CLUB

Δημιουργήσαμε ένα ***εστιατόριο*** *σε εκπληκτικό χώρο, δίνοντας ιδιαίτερη έμφαση στις γεύσεις* ***της ιταλικής κουζίνας,*** *ζυμωμένες από αγνά υλικά.*
Φέραμε από το ***Casa di Pasta*** *τον κορυφαίο* ***σεφ Σιράζ*** *και σας περιμένουμε...*

M E N U

Σαλάτα Yacht Club
Μαρούλι ελληνικό - γαλλικό, κρουτόν, σταφίδα, κουκουνάρι, παρμεζάνα και σάλτσα vinegraite

Ορεκτικό Μελιτζάνα Yacht Club
Λεπτές φέτες μελιτζάνες παναρισμένες με γέμιση από ζαμπόν, τυρί, μοτσαρέλα και τομάτα.

Μακαρόνια di mare
Σπαγγέτι με διάφορα θαλασσινά σερβιρισμένα με λευκή ή κόκκινη σάλτσα

Κοτόπουλο di pollo
Στήθος κοτόπουλο, γεμιστό με φρέσκο σπανάκι, προσούτο, φρέσκια μοτσαρέλα και σάλτσα από τυρί gorgotzolla ή ροκφόρ

Γλυκό πανακότα
Καραμελομένα φρέσκα φρούτα και σιρόπι με φράουλα και μάνγκο

Τιμή γνωριμίας 5.000 δρχ.
Περιορισμένες θέσεις
Κρατήσεις 87879
Yacht Club • Αγησάνδρου - Φαληράκι



ΤΗΛΟΣ 21ος ΑΙΩΝΑΣ
ΝΑΥΤΙΚΗ ΕΤΑΙΡΕΙΑ

ΠΡΟΓΡΑΜΜΑ «SEA STAR»
ΓΙΑ ΤΗΛΟ - ΝΙΣΥΡΟ



	ΡΟΔΟΣ	ΤΗΛΟΣ		ΝΙΣΥΡΟΣ		ΤΗΛΟΣ		ΡΟΔΟΣ
	ΑΝΑΧ.	ΑΦΙΞΗ	ΑΝΑΧ.	ΑΦΙΞΗ	ΑΝΑΧ.	ΑΦΙΞΗ	ΑΝΑΧ.	ΑΦΙΞΗ
ΔΕΥΤΕΡΑ	09:00	10:15	10:30	11.00	14:30	15:00	18.00	19.15
ΤΡΙΤΗ	09:00	10:15	10:30	11.00	14:30	15:00	18.00	19.15
ΤΕΤΑΡΤΗ	09:00	10:15	10:30	11.00	14:30	15:00	18.00	19.15
ΠΕΜΠΤΗ	09:00	10:15	10:30	11.00	14:30	15:00	18.00	19.15
ΠΑΡΑΣΚΕΥΗ	09:00	10:15	10:30	11.00	14:30	15:00	18.00	19.15
	20:00	21.15 ΔΙΑΝΥΚ/ΣΗ						
	(ΑΠΟ 15/6)							
ΣΑΒΒΑΤΟ							08:00	09:15
	09:30	10:45	11.00	11.30	14:30	15:00	18.00	19.15
	20:00	21.15 ΔΙΑΝΥΚ/ΣΗ						
	(ΑΠΟ 9/6)							
ΚΥΡΙΑΚΗ							08:00	09:15
	09:30	10:45	11.00	11.30	14:30	15:00	18.00	19.15
	20.00	21.15					21.30	21.15
	(ΑΠΟ 10/6)							

ΣΤΑ ΠΛΑΙΣΙΑ ΤΟΥ ΚΟΙΝΟΒΟΥΛΕΥΤΙΚΟΥ ΕΛΕΓΧΟΥ

Απαντήσεις υπουργών σε αναφορές βουλευτών

Το ΙΚΑ - Ρόδου - Οι ρυθμίσεις για χρέη των επιχειρήσεων - Το Κ.Υ. Πάτμου





Στα πλαίσια του Κοινοβουλευτικού ελέγχου της Βουλής οι αρμόδιοι υπουργοί έδωσαν απαντήσεις σε ερωτήσεις που κατέθεσαν βουλευτές της Δωδ/νήσου πάνω σε διάφορα θέματα. Πιο συγκεκριμένα ο υφ/ργός Εργασίας και Κοινωνικών Ασφαλίσεων κ. Νίκος Φαρμάκης, απαντώντας σε ερώτηση που κατέθεσε ο βουλευτής κ. Βασ. Παπανικόλας, σχετικά με τις ελλείψεις σε προσωπικό που παρουσιάζει το ΙΚΑ Ρόδου, δηλώνει ότι γνωρίζει το πρόβλημα, πετάει, όμως το «μπαλάκι» στο υπουργείο Εσωτερικών.

Σε σχετική ερώτηση με τα πανωτόκια και τα δάνεια που συνήψεαν επιχειρήσεις εγκατεστημένες σε νησιά του Ανατολικού Αιγαίου, την οποίαν κατέθεσε στην Βουλή ο κ. Βασ. Παπανικόλας, ο αρμόδιος υπουργός κ. Γιάννος Παπαντωνίου κάνει γνωστό ότι έγιναν ρυθμίσεις με ευνοϊκούς όρους.

Τέλος, σε ερώτηση των βουλευτών κ.κ. Αρ. Παυλίδη, Βασ. Κεδίκογλου και Βασ. Παπανικόλα, σχετικά με την στελέχωση του Κέντρου Υγείας Πάτμου, η υφυπουργός Υγείας κ. Χρ. Σπυράκη γνωστοποιεί στην Βουλή ότι έγιναν ήδη κάποιες προσλήψεις.

ΤΟ ΙΚΑ

Σχετικά με το ΙΚΑ ο αρμόδιος υφ/ργός Νικ. Φαρμάκης αναφέρει τα εξής:

ΘΕΜΑ: Σχετικά με έλλειψη διοικητικού προσωπικού στα Υποκ/ματα ΙΚΑ Νομού Δωδεκανήσου.

Απαντώντας στα ΠΑΒ 4680/16-5-01 και 4721/18-5-01 έγγραφα της Βουλής, σχετικά με αναφορά του Συλλόγου Διοικητικού και Τεχνικού Προσωπικού ΙΚΑ Δωδεκανήσου, που κατατέθηκε στην Βουλή από τους βουλευτές κ.κ. Βασίλη Παπανικόλα και Αριστοτέλη Παυλίδη, αναφορικά με το παραπάνω θέμα, σας γνωρίζουμε τα ακόλουθα:

Η εικόνα που παρουσιάζουν τα Υποκ/ματα ΙΚΑ Ν. Δωδεκανήσου είναι η εξής:

1. Περ/κό Υποκ/μα Ρόδου

Προβλέπονται 88 θέσεις διοικητικών υπαλλήλων και υπηρετούν 47.

2. Τοπικό Υποκ/μα Καλύμνου

Προβλέπονται 12 θέσεις διοικητικών υπαλλήλων και υπηρετούν 7.

3. Τοπικό Υποκ/μα Κω

Προβλέπονται 18 θέσεις διοικητικών υπαλλήλων και υπηρετούν 8.

4. Τοπικό Υποκ/μα Λέρου

Προβλέπονται 8 θέσεις διοικητικών υπαλλήλων και υπηρετούν 9.

5. Παρ/μα Αρχαγγέλου

Προβλέπονται 5 θέσεις διοικητικών υπαλλήλων και υπηρετούν 3 διοικητικοί και 1 υπάλληλος του κλάδου Δακτυλογράφων - Στενογράφων.

6. Παρ/μα Καρπάθου

Προβλέπονται 3 θέσεις διοικητικών υπαλλήλων και υπηρετούν 2.

7. Παρ/μα Πάτμου

Προβλέπονται 3 θέσεις διοικητικών υπαλλήλων και υπηρετεί 1 διοικητικός υπάλληλος και 1 υπάλληλος του κλάδου Δακτυλογράφων - Στενογράφων.

Το Υπουργείο μας γνωρίζοντας τις ελλείψεις σε διοικητικό προσωπικό στο ΙΚΑ, στον προγραμματισμό προσλήψεων προσωπικού στους Ασφαλιστικούς Οργανισμούς έτους 2001, ο οποίος έχει προωθηθεί στο Υπουργείο Εσωτερικών, Δημόσιας Διοίκησης και Αποκέντρωσης, έχει συμπεριλάβει και πρόταση για πρόσληψη διοικητικού προσωπικού στο ΙΚΑ.

Με την έγκριση πρόσληψης αυτού του προσωπικού που αναμένεται, η Διοίκηση του Ιδρύματος θα φροντίσει για την ενίσχυση των μονάδων του με διοικητικό προσωπικό.

ΤΑ ΔΑΝΕΙΑ

Σχετικά με τα δάνεια των επιχειρήσεων και τις ρυθμίσεις που έγιναν ο αρμόδιος υπουργός Γ. Παπαντωνίου αναφέρει τα εξής:

ΘΕΜΑ: Η από 16-5-2001 αναφορά του Βουλευτή κ. Β. Παπανικόλα.

ΣΧΕΤ.: Η ΠΑΒ 4653/16-5-2001.

Με την ΚΥΑ 11991/Β.598/31-3-1999 όπως ισχύει ρυθμίστηκαν με ευνοϊκό τρόπο τα υπόλοιπα των δανείων της 31-12-1999 των Ξενοδ/κών Επιχειρήσεων Αν. Αιγαίου. Η ρύθμιση αφορά την σύναψη νέου δεκαετούς δανείου με δυνατότητα παράτασης μέχρι 15 χρόνια, με πολύ ευνοϊκούς όρους όπως διαγραφή ποσοστού εξωλογιστικών τόκων, διαγραφή εξωλογιστικών τόκων υπερημερίας και επιδότηση επιτοκίου με τρεις (3) εκατοστιαίες μονάδες.

Επί πλέον σας γνωρίζουμε ότι με την παρ. 10 (Ν. 2912/2001 Αρθρο 42) δίδεται η δυνατότητα έκδοσης ΚΥΑ για την υπαγωγή στις διατάξεις του ανωτέρω Νόμου, περιπτώσεις δανείων που έχουν ρυθμιστεί και βαρύνουν τον λογαριασμό του Ν. 128/75, αφού μελετηθούν και συνεκτιμηθούν οι προϋποθέσεις της παραγράφου αυτής.

ΤΟ Κ.Υ. ΠΑΤΜΟΥ

Τέλος, σχετικά με το Κέντρο Υγείας Πάτμου, η αρμόδια υφ/ργός κ. Χρ. Σπυράκη αναφέρει τα εξής:

Απαντώντας στις με αριθμ. 4562/14-5-01 και 4641/16-5-01 αναφορές που κατατέθηκαν στην Βουλή από τους Βουλευτές κ.κ. Αρ. Παυλίδη, Βασ. Κεδίκογλου και Βασ. Παπανικόλα σχετικά με την στελέχωση του Κέντρου Υγείας Πάτμου, σας πληροφορούμε τα εξής:

Με την αριθ. πρωτ. Υ108/5151/12-4-2001 απόφαση «κατανομή προσωπικού με σχέση εργασίας Ιδιωτικού Δικαίου Ορισμένου χρόνου» διάρκειας τεσσάρων (4) μηνών, εγκρίθηκε η κατανομή, μεταξύ άλλων, για το ΚΥ Πάτμου:

Ενα (1) άτομο του κλάδου ΔΕ Παρασκευαστών

Ενα (1) άτομο του κλάδου ΔΕ πληρωμάτων Ασθενοφόρων

Οσον αφορά τις αεροδιακομιδές ασθενών, αυτές πραγματοποιούνται από τα αεροπορικά μέσα του ΕΚΑΒ (ελικόπτερα), τα οποία έχουν βάση τον Κρατικό Αερολιμένα Αθηνών, την Μυτιλήνη και την Ρόδο. Σε περίπτωση δε που οι δυσμενείς καιρικές συνθήκες δεν το επιτρέπουν, οι αεροδιακομιδές πραγματοποιούνται από τα αεροπορικά μέσα των Ενόπλων Δυνάμεων και ενίοτε από την Ολυμπιακή Αεροπορία.

Επίσης σας γνωρίζουμε ότι σύντομα πρόκειται να εγκατασταθούν και να λειτουργήσουν 20 νέα συστήματα τηλεϊατρικής σε ισάριθμους υγειονομικούς σχηματισμούς στην περιοχή του Αιγαίου, τα οποία θα συμβάλουν στην αναβάθμιση της παροχής υπηρεσιών υγείας στην περιοχή.

Συλλήψεις για κατοχή ναρκωτικών ουσιών

Από άνδρες του Τμήματος Ασφαλείας Κω συνελήφθησαν και παραπέμφθηκαν αρμοδίως για τα περαιτέρω οι α)Νικόλαος Σκέντζος του Σπυρίδωνος, ετών 28, από την Πάτρα, προσωρινά κάτοικος Κω β) Christofern Scropos του Θεοδώρου, ετών 20, από τις ΗΠΑ, προσωρινά κάτοικος Κω και Paul Scropos του Θεοδώρου (αδερφός του προηγούμενου) ετών 23, γιατί σε έλεγχο που τους έγινε βρέθηκαν να κατέχουν, ο πρώτος ποσότητα 1,5 γραμμ. ακατέργαστης ινδικής κάνναβης (στην τσέπη του παντελονιού του) και οι δύο τελευταίοι στο σπίτι τους ποσότητα 96,5 γραμμ. ακατέργαστης ινδικής κάνναβης και 13 δισκία ecstasy.

• Από άνδρες του Αστυνομικού Τμήματος Αεροδρομίου Ρόδου συνελήφθη κι απεστάλη αρμοδίως για τα περαιτέρω ο Γεώργιος Παναγιωτίδης του Ιωάννη, ετών 21, από την Αθήνα, προσωρινά κάτοικος Ρόδου, γιατί σε έλεγχο που του έγινε βρέθηκε να κατέχει δύο νάυλον συσκευασίες, οι οποίες περιείχαν ποσότητα 220 γραμμ. ακατέργαστης ινδικής κάνναβης, η οποία και κατασχέθηκε.

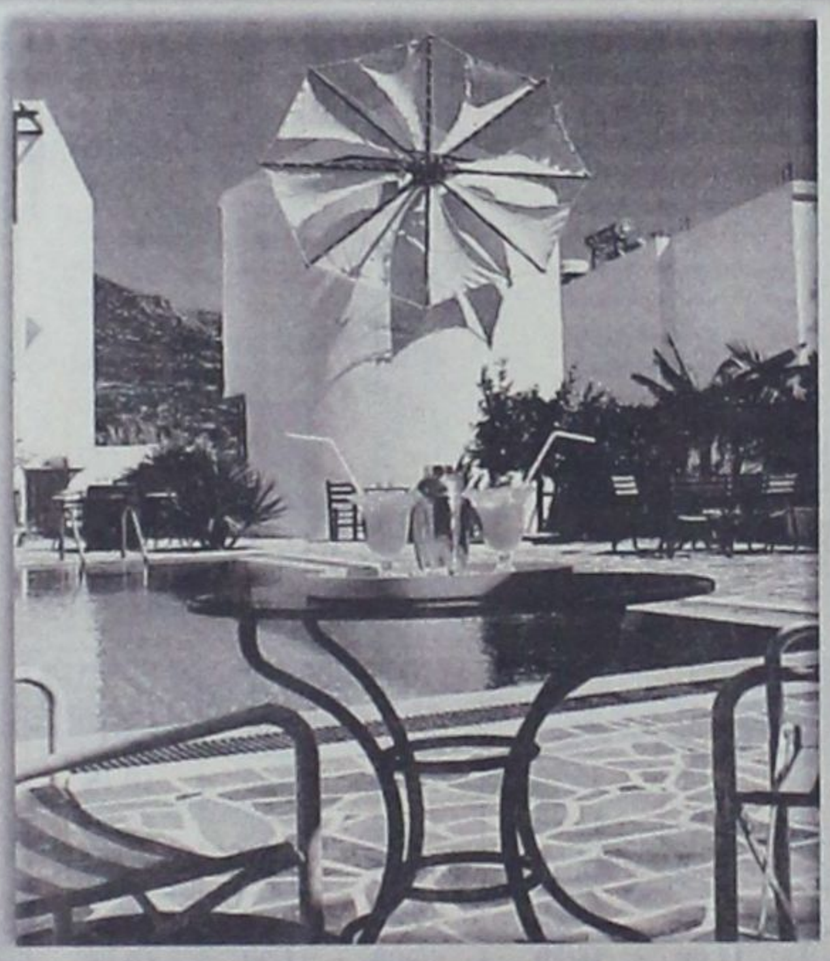

EFSTATHIA
HOTEL

ΗΣΥΧΕΣ ΚΑΙ ΞΕΓΝΟΙΑΣΤΕΣ
οικογενειακές διακοπές στην πανέμορφη Λέρο
ΣΤΟ ΞΕΝΟΔΟΧΕΙΟ «ΕΥΣΤΑΘΙΑ»

Το Ξενοδοχείο ΕΥΣΤΑΘΙΑ είναι ένα σύγχρονο συγκρότημα χτισμένο στον γραφικό Ξηρόκαμπο 100 μόλις μέτρα από την θάλασσα. Διαθέτει 25 πολυτελή διαμερίσματα, δίκλινα και τρίκλινα, πλήρως εξοπλισμένα με κουζίνα μπάνιο, ψυγείο και τηλέφωνο. Θα βρείτε ακόμα μεγάλη πισίνα και μπαρ. Η συγκοινωνία είναι τακτική και το λεωφορείο περνάει μπροστά από το ξενοδοχείο. Στην περιοχή υπάρχουν τρία εστιατόρια και καθημερινή συγκοινωνία με την Κάλυμνο.

ΤΟ ΞΕΧΩΡΙΣΤΟ ΠΕΡΙΒΑΛΛΟΝ
ΤΟΥ ΞΕΝΟΔΟΧΕΙΟΥ «ΕΥΣΤΑΘΙΑ»

η φιλική εξυπηρέτηση καθώς και οι όμορφες βραδιές στο μπαρ της πισίνας, εξασφαλίζουν τις πιο ευχάριστες και ξεκούραστες διακοπές






Η Παναγία η Καβουρδάνα • The Virgin Kavourdana

ΕΠΙΠΛΩΜΕΝΑ ΔΙΑΜΕΡΙΣΜΑΤΑ
ΙΩΑΝΝΗΣ ΜΑΥΡΟΥΔΗΣ
Ξηρόκαμπος - Λέρος
Τηλ. 0247 - 24099, 24199, FAX: 25660

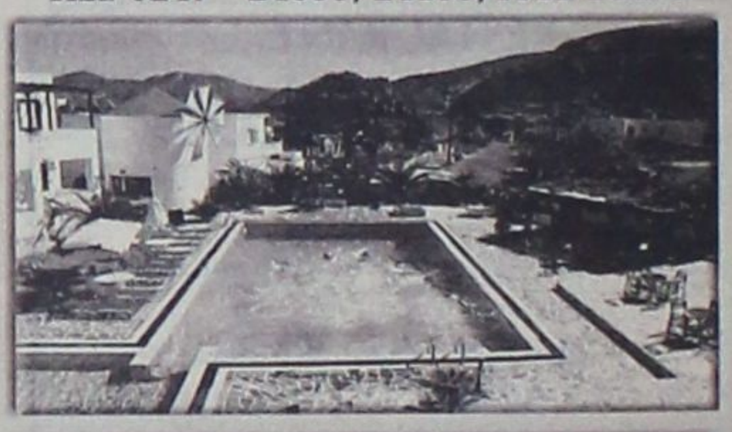





ΓΙΝΕΤΑΙ ΛΟΓΟΣ ΓΙΑ «ΞΑΦΝΙΚΟ ΕΙΔΥΛΛΙΟ»

Ο τ. νομάρχης Γ. Παρασκευάς

επιχειρεί προσέγγιση του Κ. Λαλιώτη!

θα ενημερωθεί ο υπουργός για την ανάγκη... περαιτέρω αναπτύξεως της Νότιας Ρόδου;



Εντύπωση προκαλεί το ξαφνικό «ειδύλλιο» μεταξύ του κ. Γιάννη Παρασκευά και του υπουργού ΠΕΧΩΔΕ κ. Κώστα Λαλιώτη, όπως τουλάχιστον προκύπτει από τα λεγόμενα του τέως νομάρχη στο τελευταίο διάστημα.

Είναι γνωστό ότι οι σχέσεις των δύο ανδρών, επί νομαρχίας Παρασκευά (αλλά και από πολύ παλιά, όταν ο τελευταίος ήταν αντιδήμαρχος) ήταν πολύ άσχημες, με δεδομένα τα προβλήματα που αντιμετώπιζε ο τότε νομάρχης με μία σειρά έργων και ο υπουργός ΠΕΧΩΔΕ δεν του παρείχε την υποστήριξη που θα επιθυμούσε.

Μια σειρά δηλώσεων και επιστολών τις τελευταίες ημέρες, με το «άλλοθι» της επισκέψεως του κυβερνητικού κλιμακίου, έκαναν περισσότερο από εμφανή την αλλαγή πλεύσης του Γιάννη Παρασκευά απέναντι στον Κώστα Λαλιώτη. Είναι χαρακτηριστικό ότι ενώ η αρχική θέση του κ. Παρασκευά, ως προς την επίσκεψη του κλιμακίου, ήταν η γνωστή περί «περιοδεύοντος θιάσου» και της ευθείας και απροκάλυπτης αμφισβήτησης της αποτελεσματικότητας μιας τέτοιας ενέργειας, λίγες μέρες μετά επανέρχεται με εμφανώς χαμηλότερους τόνους και με «διαλλακτικότητα» ως προς την σκοπιμότητα της παρουσίας των κυβερνητικών στελεχών στην Ρόδο, με επιστολή του προς τον υπουργό ΠΕΧΩΔΕ.

Ο κ. Γ. Παρασκευάς ζητούσε από τον κ. Κ. Λαλιώτη να ηγηθεί του κλιμακίου, να δώσει «νόημα» στην παρουσία του στην Ρόδο και να επιληφθεί μίας σειράς μεγάλων έργων που καρκινοβατούν εδώ και χρόνια. Ταυτόχρονα, στην ίδια επιστολή, του πρότεινε, με την άφιξή του στην Ρόδο, να κάνει και τα αποκαλυπτήρια του αδριάντα του Ανδρέα Παπανδρέου, πρόσκληση που, πρίν από τον τέως νομάρχη, είχε απευθύνει προς τον υπουργό ο δήμαρχος Γιώργος Γιαννόπουλος.

Οι «γέφυρες» που για δικούς του λόγους επιχειρεί να ρίξει ο Γιάννης Παρασκευάς προς τον Κώστα Λαλιώτη έγιναν και χθές «αντιληπτές» από ραδιοφωνικές δηλώσεις του τέως νομάρχη.

Οταν ρωτήθηκε συγκεκριμένα, αν με την παρουσία του στην Ρόδο ο υπουργός ΠΕΧΩΔΕ θα δώσει λύσεις σε θέματα της αρμοδιότητας του, δηλαδή στην προώθηση των μεγάλων έργων, ο κ. Παρασκευάς πέταξε το μπαλάκι της ευθύνης στους «θεσμικούς εκπροσώπους του νομού», λέγοντας χαρακτηριστικά: «Αν η επίσκεψη Λαλιώτη δεν έχει κανένα ουσιαστικό αποτέλεσμα, το λάθος δεν θα είναι δικό του. Θα είναι λάθος των τοπικών παραγόντων, εάν δεν καταφέρουν να εκμεταλλευθούν την παρουσία του και να αναπτύξουν μια επιχειρηματολογία τέτοια, που δεν θα αφήσει περιθώρια άρνησης στον υπουργό».

Ως τοπικούς παράγοντες ο Γ. Παρασκευάς ανέφερε όλους τους θεσμικούς εκπροσώπους του νομού, αρχής γενομένης από τους βουλευτές, τον νομάρχη, τον πρόεδρο της ΤΕΔΚ, τους δημάρχους και τους εκπροσώπους των φορέων και τάξεων.

Η πρόθεση του κ. Παρασκευά να «καλύψει» τον Κώστα Λαλιώτη, για τους δικούς του λόγους, φάνηκε και από ένα ακόμη περιστατικό. Οταν προ ημερών οι δύο άνδρες συναντήθηκαν στην Αθήνα, στο πλαίσιο της Συνόδου της Κεντρικής Επιτροπής του ΠΑΣΟΚ ο τέως νομάρχης ζήτησε από τον υπουργό και «δια ζώσης» να επισκεφθεί την Ρόδο και να δει τα προβλήματα. Η απάντηση του Κ. Λαλιώτη ήταν (κατά δήλωση του Γιάννη Παρασκευά): μα τι προβλήματα έχετε εσείς εκεί; Ενα πρόβλημα είχατε με το λιμάνι, κι αυτό το λύσαμε»! Φαίνεται ότι ο κ. Λαλιώτης δεν ήταν ακόμα ενήμερος για τα υπόλοιπα προβλήματα μεταξύ των οποίων και για τα θέματα «ανάπτυξης» της Νότιας Ρόδου. Σε άλλες εποχές μια τέτοια δήλωση θα προκαλούσε σίγουρα την μήνιν του κ. Παρασκευά, αυτήν την φορά όμως αντιμετωπίσθηκε με συγκατάβαση και απεδόθη σε κακή ενημέρωση του Υπουργού, έλλειμμα το οποίο ανέλαβε να καλύψει ο ίδιος!

Πέραν όλων αυτών ο κ. Παρασκευάς υποστήριξε χθες ότι σε αυτόν οφείλεται η επίσκεψη του κ. Λαλιώτη στην Ρόδο, για τα αποκαλυπτήρια του αγάλματος του Ανδρέα Παπανδρέου, μετά την - γνωστή - επιστολή που του απέστειλε.

Η αλήθεια είναι ότι ο Υπουργός ΠΕΧΩΔΕ είχε προσκληθεί πολύ καιρό ενωρίτερα, από τον δήμαρχο Ρόδου Γιώργο Γιαννόπουλο και συγκεκριμένα τον περασμένο Φεβρουάριο, όταν στήθηκε ο ανδριάντας του εκλιπόντος ηγέτη στο πάρκο του Αγίου Φραγκίσκου, με σκοπό να γίνουν τότε τα αποκαλυπτήρια, τα οποία δεν έγιναν λόγω αδυναμίας του Κ. Λαλιώτη να έλθει στην Ρόδο, επικαλούμενος ανειλημμένες υποχρεώσεις του.

Συμφωνία κορυφής

Airtours με Aqua Sol

Η νέα βρετανοκυπριακή συμμαχία μεταξύ του κολοσσιαίου τουριστικού οργανισμού Airtours και της ξενοδοχειακής αλυσίδας Aqua Sol που διαπραγματεύεται στο ΧΑΚ, περιλαμβάνει στους κύριους στόχους την περαιτέρω διείσδυση στην ελληνική αγορά.

Μέσω συμφωνίας που υπέγραψαν οι δύο Ομιλοι, ο ευρωπαϊός τουριστικός Οργανισμός Airtours εξαγοράζει το 19,99% της κυπριακής ξενοδοχειακής εταιρείας Aqua Sol, η οποία διαθέτει 36 ξενοδοχεία στην Κύπρο και 3 στην Ελλάδα. Η κίνηση αυτή αναμένεται να ενισχύσει την παρουσία του βρετανικού τουριστικού οργανισμού στην περιοχή, δεδομένου ότι η κυπριακή ξενοδοχειακή επιχείρηση σκοπεύει στην περαιτέρω επέκτασή της στην Ελλάδα, μέσω νέων εξαγορών ξενοδοχειακών μονάδων. Χαρακτηριστικό είναι ότι στην επίσημη ανακοίνωση που εξέδωσε ο βρετανικός Τ.Ο., σημειώνεται ότι οι δύο πλευρές στοχεύουν στην ανάπτυξη και αξιοποίηση των ξενοδοχείων και τουριστικών συγκροτημάτων σε προορισμούς - κλειδιά της Airtours, με κυρίαρχη την Ελλάδα. Ηδη η Aqua Sol στην Ελλάδα λειτουργεί τα ξενοδοχεία Blue Horizon και Sun Palace στη Ρόδο και το Elounda Marmin Hotel στην Κρήτη, συνολικής δυναμικότητας 1.292 κλινών.

Αντίστοιχα, η Airtours δραστηριοποιείται στην Ελλάδα μέσω του πρακτορείου Manos Travel, με έδρα το Λονδίνο και μέσω της Amphitrion Air Services. Στο παρασκήνιο, βέβαια, των εξελίξεων αυτών, θα πρέπει να σημειωθεί ότι λίγες ημέρες πριν από την ανακοίνωση της Airtours για τη συμφωνία εξαγοράς ποσοστού της κυπριακής ξενοδοχειακής επιχείρησης, επισημοποιήθηκε η αποχώρηση από το μετοχικό κεφάλαιο του βρετανικού Τ.Ο., του διεθνούς Ομίλου Carnival Corp. που πραγματοποιεί κρουαζιέρες και σε μεσογειακούς προορισμούς μεταξύ των οποίων και η Ελλάδα.

Η Carnival είχε εξαγοράσει ποσοστό 25% της Airtours, τον Απρίλιο του 1996, στοχεύοντας κυρίως στη διείσδυσή της στην αγορά κρουαζιέρας στην Ευρώπη και ειδικά στη Μεσόγειο.

Ενας από τους λόγους αποχώρησης είναι ότι στην περιοχή της Ευρώπης, ήδη η Carnival έχει ισχυρή παρουσία μέσω των θυγατρικών της εταιρειών κρουαζιέρας, Costa και Cunard. Οι δύο αυτές θυγατρικές πραγματοποιούν και κρουαζιέρες σε ελληνικούς προορισμούς όπως Σαντορίνη, Μύκονο, Ρόδο, Κατάκωλο κλπ.

ΔΙΑΒΑΤΗΡΙΑ

Τούρκοι τουρίστες χωρίς θεώρηση

Η Ελλάδα έθεσε στο Συμβούλιο Γενικών Υποθέσεων της Ε.Ε. το θέμα της εξαίρεσης από τη θεώρηση διαβατηρίων των Τούρκων τουριστών που επισκέπτονται νησιά του Αιγαίου στο πλαίσιο κρουαζιέρων μιας μέρας.

Συγκεκριμένα, ο υπουργός Εξωτερικών, Γιώργος Παπανδρέου, ζήτησε από τους «15» να μην εφαρμόζεται για τους τουρίστες αυτούς η προβλεπόμενη από τη συνθήκη του Σένγκεν θεώρηση διαβατηρίων. Το θέμα αυτό θα μελετηθεί, όπως δήλωσε ο υπουργός Εξωτερικών προς τους Ελληνες δημοσιογράφους, από την Ευρωπαϊκή Επιτροπή, η οποία θα παρουσιάσει τις προτάσεις της.

Με την ελληνική πρόταση διαφωνούν πολλές χώρες - μέλη της Ε.Ε., που φοβούνται τη δημιουργία κυμάτων λαθρομεταναστών προς την επικράτεια τους και εμμένουν στην πιστή εφαρμογή της συνθήκης του Σένγκεν.



«ΠΡΑΣΙΝΟ ΦΩΣ» ΑΠΟ ΤΗΝ ΠΕΡΙΦΕΡΕΙΑ

Δημοπρατείται η ανάπλαση της κεντρικής πλατείας Κρεμαστής

✓ Εγκαινιάζεται το Μουσείο Φυσικής Ιστορίας ✓ Η ανάπτυξη των ορεινών περιοχών



Στις 2 Ιουλίου 2001 δημοπρατείται το έργο «διαμόρφωση και ανάπλαση της κεντρικής πλατείας Κρεμαστής». Με απόφαση του Γενικού Γραμματέα της Περιφέρειας Νοτίου Αιγαίου κ. Παναγιώτη Σαλτούρου ανακοινώθηκε ήδη η διακήρυξη του συγκεκριμένου διαγωνισμού.

Το έργο της ανάπλασης της πλατείας Κρεμαστής είναι προϋπολογισμού 200 εκατ. δρχ. και είναι ενταγμένο στο ΕΠΤΑ.

Η εκτέλεση των εργασιών του έργου θα αρχίσουν τον ερχόμενο Σεπτέμβρη.

Η μελέτη ανάπλασης της πλατείας εκπονήθηκε από τον αρχιτέκτονα κ. Σταμάτη Σωτηράκη ενώ ο σχεδιασμός του Πνευματικού Κέντρου που προβλέπεται να κατασκευαστεί στην πλατεία ανήκει στον αρχιτέκτονα Βασίλη Σωτηράκη.

Ενδεικτικά αναφέρουμε κάποιες αλλαγές που θα γίνουν στην πλατεία Κρεμαστής.

Μεταφέρεται το άγαλμα της πλατείας μπροστά στη βιβλιοθήκη, δημιουργούνται μικρές οάσεις πρασίνου, το πλακόστρωτο όλο αλλάζει και σε συνάφεια με την άλλη μελέτη των πεζοδρόμων της Κρεμαστής, όλο το κέντρο της Κρεμαστής αλλάζει όψη.

Αρκετοί κάθετοι δρόμοι, στον κεντρικό, πεζοδρομούνται, ενώ θα γίνει αντικατάσταση των παλαιών πλακών των πεζοδρομιών μέχρι την εκκλησία.

ΤΟ ΜΟΥΣΕΙΟ ΦΥΣΙΚΗΣ ΙΣΤΟΡΙΑΣ

Καθηγητές του Πανεπιστημίου Πατρών επισκέφθηκαν το προηγούμενο Σαββατοκύριακο το Μουσείο Φυσικής Ιστορίας και τον Δήμαρχο Πεταλούδων κ. Μιχάλη Κορδίνα.

Ο καθηγητής κ. Θεόδωρος Γεωργιάδης και οι συνεργάτες του ήρθαν και πάλι στην περιοχή μας, προκειμένου να προβούν σε μια τελευταία γενική προσέγγιση για το Μουσείο Φυσικής Ιστορίας με κάποιες παρατηρήσεις και παρεμβάσεις οι οποίες πρέπει να γίνουν πριν τα επίσημα εγκαίνια, αρχές Ιουλίου.

Φυσικά σε ένα τέτοιο Μουσείο Φυσικής Ιστορίας, όπως τονίζει και ο δήμαρχος κ. Μιχάλης Κορδίνας, «δεν πρέπει να σταματήσει ποτέ η προσπάθεια εμπλουτισμού του, της υψηλής ποιότητας που πρέπει να έχει αλλά και ταυτόχρονα της ανάπτυξης του σε κέντρο Περιβαλλοντικής Εκπαίδευσης».

ΟΙ ΟΡΕΙΝΕΣ ΠΕΡΙΟΧΕΣ

Κλιμάκιο του Ορεινού Συνδέσμου Ρόδου παρακολούθησε τις εργασίες του 3ου Διεπιστημονικού Διαπανεπιστημιακού Συνεδρίου του Εθνικού Μετσόβιου Πολυτεχνείου που πραγματοποιήθηκε 7,8, 9 και 10 Ιουνίου στο Συνεδριακό Κέντρο Μετσόβου.

Θέμα του συνεδρίου ήταν «Η ολοκληρωμένη ανάπτυξη στις ορεινές περιοχές – Θεωρία και Πράξη» και το παρακολούθησαν από τον Ορεινό Σύνδεσμο Ρόδου ο πρόεδρός του και δήμαρχος Ατταβύρου κ. Παναγιώτης Κυριακούλης, το μέλος του δ.σ. του συνδέσμου κ. Μανόλης Λέργος και η δημοσιογράφος, εκπρόσωπος του Δήμου Πεταλούδων κ. Γεωργία Καψάλη.

Στις εργασίες του συνεδρίου παρουσιάσθηκαν και συζητήθηκαν πενήντα-τέσσερις ανακοινώσεις οι οποίες εγκρίθηκαν από την Επιτροπή του Συνεδρίου ενώ παρουσιάσθηκαν και αναλύθηκαν τα προβλήματα των ορεινών περιοχών.

Κατά την έναρξη των εργασιών του συνεδρίου χαιρετισμούς απηύθυναν ο Γ.Γ. του Υπουργείου Παιδείας κ. Θανάσης Τσουροκλής, ο Περιφερειάρχης Ηπείρου κ. Λιακόπουλος, ο Νομάρχης Ιωαννίνων κ. Ζαρμπαλάς, ο Δήμαρχος Μετσόβου κ. Καχριμάνης, ο Πρύτανης του Πανεπιστημίου Ιωαννίνων κ. Μασσαλάς και ο Πρύτανης του Πανεπιστημίου Θεσσαλίας κ. Λαζαρίδης.

Στο συνέδριο συμμετείχαν καθηγητές κυρίως του Εθνικού Μετσόβιου Πολυτεχνείου, φοιτητές και αρκετά μέλη της Τοπικής Αυτοδιοίκησης της περιοχής.

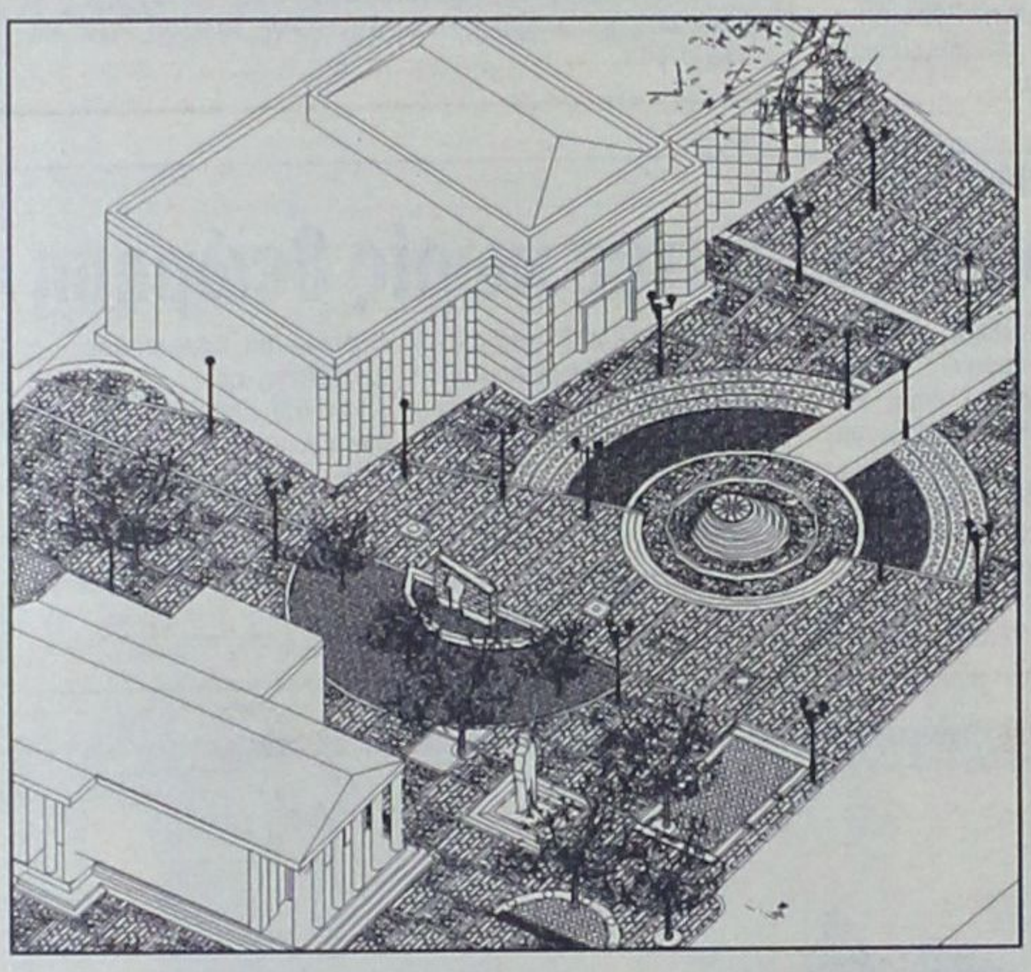

ΛΟΓΩ ΑΚΥΡΩΣΕΩΣ ΤΟΥ ΔΙΑΓΩΝΙΣΜΟΥ

Η ΔΕΗ αδυνατεί να δώσει λύση στα προβλήματα της Σύμης

«Αιχμηρά» σχόλια του δημάρχου Μιλτ. Σαρρή



Σταμάτησαν οι διαδικασίες για την προμήθεια από την ΔΕΗ νέας μονάδας ηλεκτροπαραγωγής για τις ανάγκες της Σύμης, λόγω ακυρώσεως του διαγωνισμού από το Ελεγκτικό Συνέδριο.

Αυτά αναφέρονται σε έγγραφο της ΔΕΗ προς τον δήμαρχο Σύμης κ. Μιλτ. Σαρρή, στο οποίο αναλυτικά αναφέρονται τα εξής:

Περίληψη: Λειτουργία ΤΣΠ ΣΥΜΗΣ - Εγκατάσταση Νέας Μονάδας Ηλεκτροπαραγωγής.

Σχετικά: α) Το υπ' αριθμ. 792/14.3.2001 έγγραφο Δήμου Σύμης.

Κύριε Δήμαρχε,

Απαντώντας στο α' σχετικό έγγραφό σας, σας πληροφορούμε ότι η ΔΕΗ καταβάλλει κάθε δυνατή προσπάθεια για την προώθηση του διαγωνισμού εγκατάστασης της νέας μονάδας Ηλεκτροπαραγωγής στο ΤΣΠ Σύμης (εντός του μηχανοστασίου). Οι διαδικασίες για την απόκτησή της εν λόγω μονάδας σταμάτησαν λόγω ακύρωσης του διαγωνισμού από το Ελεγκτικό Συνέδριο. Γίνονται προσπάθειες απεμπλοκής του θέματος με πρωτοβουλία του Συμβουλίου Διεύθυνσης της ΔΕΗ. Εφ' όσον αυτό επιτευχθεί, με την εγκατάσταση τς νέας μονάδας, θα αποξηλωθεί η υπαίθρια μονάδα της οποίας η λειτουργία ενοχλεί τους κατοίκους.

Τέλος όσον αφορά την Ηχομόνωση του ΤΣΠ Σύμης αυτή βρίσκεται σε εξέλιξη υλοποίησης.

Διενεργήθηκε διαγωνισμός για Μελέτη - Κατασκευή, ο οποίος απέβη άγονος και πρόκειται σύντομα να επαναληφθεί.

Με εκτίμηση
Μαρίνος Σιδέρης
Διευθυντής Περιφέρειας Νησιών
Ο ΔΗΜΑΡΧΟΣ

Μετά την εξέλιξη αυτήν ο δήμαρχος Σύμης κ. Μιλτ. Σαρρής προέβη στην ακόλουθη γραπτή δήλωση:

Μία φορά και έναν καιρό πήραμε μία γραπτή δέσμευση από τους γραφιάδες της Αθήνας, ότι μετά από τις έντονες διαμαρτυρίες ΜΑΣ (το σπίτι μου είναι στο Σύλλογο και με τον Νοτιά...) - φαντάζεστε πόσο οικολογικό είναι να ζεις σε απόσταση 100-200-500 μέτρων από το «Τσέρνομπιλ της ΔΕΗ στο Πέδι - θα λυνόταν το πρόβλημα, τόσο με τη μόνωση του κτιρίου, όσο και με την κατάργηση της ΚΑΡΑΒΑΝΟΜΗΧΑΝΗΣ που έξω δουλεύει τόσο ενοχλητικά που τρελαίνει ακόμα και φυσιολογικούς Συμιακούς, πόσο μάλλον άτυχους παραθεριστές.

Τα φίδια μας έζωσαν, όταν βλέπαμε τους μήνες να περνούν, τα χαρτιά να μην υπογράφονται και «οι αρμόδιοι» να μας απαντούν με έπεα πτερόεντα. Μπέρδεψαν τα Οινόφυτα και τα Μέγαρα με τη Σύμη; Πέφτουμε και λίγο μακριά από τα Πατήσια - Αμπελόκηποι άντε και τα νεονακαλυφθέντα Σπάτα του γνωστού πλέον αεροδρομίου, έτσι ο συγγραφέας απάντησε, όπως διαβάζετε, γενικά, αόριστα, άσχετα αν εμείς έχουμε το φοβερό πρόβλημα εδώ, ενώ εκείνος φουλ air condition, σβουριχτή καρέκλα και δύο τρεις μίνι φορούσες προσωπικό, πριν σηκώσει ο ίδιος το προσωπικό του τηλέφωνο. Ξέρετε πόσους τέτοιους βολεμένους αρμόδιους έχω γνωρίσει στα δεκάμισυ χρόνια της Δημαρχιακής μου Οδύσσειας στο κράτος των Αθηνών, που θέλουν να δείχνουν ότι (μας) δουλεύουν, να... όσοι και οι κάτοικοι της συμπαθέστατης Χάλκης το χειμώνα.

Τόσο δύσκολο είναι να ξεχωρίσουν τις ιδιαιτερότητες των τουριστικών νησιών, που απορούν όταν αγανακτώντας τους «κολλάμε» τη ρετσινιά του λιμουζινοκινούμενου, που μόνη θέση - επιδίωξη έχει τις περισσότερες φορές τη διατήρηση της καρέκλας ή την απόκτηση και μίας δεύτερης για κάποιο μέλος της φαμίλιας.

Οσο για τους συμπατριώτες μου κατοίκους στο Πέδι, πραγματικά στεναχωριέμαι γιατί για μία ακόμη φορά η αδιαφορία κάποιων θα τους δημιουργήσει και για φέτος τουλάχιστον φοβερά προβλήματα.

Ο Δήμαρχος
Μιλτιάδης Σαρρής

GR
Grand Hotel Rhodes
*****

Day & Night

Naiades by the Pool



Στήν τροπική ατμόσφαιρα της μεγάλης πισίνας του Grand Hotel, το Ναιάδες λειτουργεί με ανανεωμένο Μενού ως Καφέ-Ουζερί (10:30 - 17:30)

Piano Bar

Το γνωστό σημείο συνάντησης στο κέντρο της Πόλης.

Ο Τάκης Τσώνης κάθε βράδυ* στο πιάνο. (20:30 - 01:00)

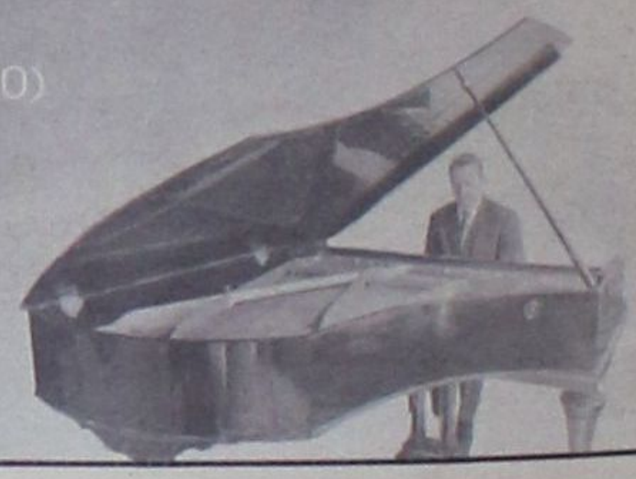

* Εκτός Τρίτης

A Member of
MITSIS HOTELS

ΕΝΤΟΝΟΣ ΠΡΟΒΛΗΜΑΤΙΣΜΟΣ ΚΑΙ ΑΝΗΣΥΧΙΑ

Ραδιενεργοί μετασχηματιστές *της ΔΕΗ στο νησί της Ρόδου;*

✓ Η επιχείρηση διατείνεται ότι απεσύρθησαν
✓ Χρησιμοποιούνται από ξενοδοχεία και βιοτεχνίες;
✓ Μεγάλος αριθμός εγκαταλείφθηκε σε αποθήκη;



Τα PCB, γνωστά με τις εμπορικές ονομασίες κλοφέν και αροκλόρ, είναι επικίνδυνες χημικές ουσίες, ραδιενεργές, σταθερές στο περιβάλλον και ιδιαίτερα τοξικές. Πρόκειται για μια οικογένεια 209 ενώσεων με πολλαπλές χρήσεις, όπως μονωτικό λάδι πυκνωτών και μετασχηματιστών, λιπαντικό αντλιών και κομπρεσέρ, υδραυλικό υγρό αλλά και ως πρόσθετο σε ορυκτέλαια και δομικά υλικά.

Τέτοιες ουσίες, αποδεδειγμένα, χρησιμοποιούνται κατά κόρον σε μετασχηματιστές (υποσταθμούς ρεύματος) για μόνωση και ψύξη, σε εσωτερικά δοχεία και σε υγρή μορφή. Η διοχέτευση ουσιών αυτού του είδους στο περιβάλλον προκαλεί αλυσιδωτά ανεπανόρθωτες βλάβες στην υγεία του ανθρώπου και στο οικοσύστημα. Σύμφωνα με καταγγελίες που έγιναν μεγάλος αριθμός (έγινε λόγος για είκοσι) μετασχηματιστών του είδους, οι οποίοι αποσύρθηκαν για ευνόητους λόγους από την Δημόσια Επιχείρηση Ηλεκτρισμού (ΔΕΗ) του νησιού και αντικαταστάθηκαν με άλλους νεώτερης τεχνολογίας και αβλαβείς έχουν εγκαταλειφθεί σε αφύλακτη αποθήκη στην περιοχή της Αγίας Μαρίνας στην παραλία πλησίον του ξενοδοχείου «SUNWING».

Αρμόδιος της ΔΕΗ διέψευσε πάντως χθες το γεγονός τονίζοντας πως η επιχείρηση ενημερώθηκε για την επικινδυνότητα των εν λόγω μετασχηματιστών, τους αντικατέστησε και παρέδωσε τους ραδιενεργούς μετασχηματιστές σε ειδική υπηρεσία χημικών της Αθήνας για καταστροφή.

Ο ίδιος αρμόδιος δήλωσε πιο πέρα:

«Σύμφωνα με την έρευνα που διενεργήσαμε η ΔΕΗ δεν χρησιμοποιεί πλέον τέτοιους μετασχηματιστές στο νησί. Οι υπεύθυνοι κάθε περιοχής τους μαζέψαμε και τους στείλαμε στην Αθήνα για να αποφύγουμε τα δυσάρεστα. Ολες οι μονάδες λάβαμε γράμμα από τα κεντρικά γραφεία για να προβούμε στις ανάλογες ενέργειες. Τώρα πλέον χρησιμοποιούμε μετασχηματιστές που φέρουν μονωτικό λάδι (;) και όχι κλοφέν».

Ο ίδιος αρμόδιος, η ανωνυμία του οποίου διατηρείται για ευνόητους λόγους, κατάγγειλε ωστόσο, ότι.... «Μπορεί η ΔΕΗ να μην χρησιμοποιεί πλέον τέτοιους μετασχηματιστές, αλλά και εγώ ο ίδιος έχω εντοπίσει ορισμένους σε ιδιωτικές επιχειρήσεις και ειδικότερα σε ξενοδοχεία!».

Επί του θέματος αυτού, εξήγησε: «Πελάτες της ΔΕΗ που θέλουν ρεύμα άλλης τάσεως έχουν την υποχρέωση να εφοδιασθούν οι ίδιοι με μετασχηματιστές ρεύματος και να στήσουν τους δικούς τους υποσταθμούς. Βέβαια έχουν την υποχρέωση να τους χειρίζονται οι ίδιοι και να τους συντηρούν».

Ερωτηθείς, εξάλλου, σχετικά δήλωσε: «Οι υποσταθμοί αυτοί δεν έχουν κάποιο όριο ηλικίας και έτσι πολλές μεγάλες μονάδες του νησιού και ξενοδοχεία έχουν αγοράσει από παλαιότερα χρόνια, μετασχηματιστές που περιέχουν κλοφέν και τους λειτουργούν»!

Ο υπεύθυνος της ΔΕΗ δεν απέκρυψε την ανησυχία του, λέγοντας: «Οι μετασχηματιστές είναι έκθετοι λόγω ηλικίας στον καιρό, ιδιαίτερα τον χειμώνα γιαυτό και ελλοχεύει ο κίνδυνος ανα πάσαν στιγμή από το ιδιαίτερα ραδιενεργό υγρό που φέρουν!».

Τα ερωτήματα φυσικά που προκύπτουν είναι πολλά και εύλογα:

- Ποιά είναι η καταστροφή που υπέστη ήδη το περιβάλλον και ο άνθρωπος από τους απουρμένους έστω ραδιενεργούς μετασχηματιστές; Οταν λάβουμε μάλιστα υπ'όψιν ότι η ραδιενέργεια απορροφάται εύκολα και παραμένει ενεργή για μεγάλο χρονικό διάστημα;
- Για ποιό λόγο δεν έγιναν μελέτες ή έρευνες για πιθανή τοξική ρύπανση;
- Εχουν σταλεί πράγματι στην Αθήνα όλοι οι ραδιενεργοί μετασχηματιστές και γιατί γίνεται λόγος για «παρατημένους» σε αποθήκη στην λεωφόρο Ρόδου - Καλλιθέας;
- Γιατί δεν ενημερώθηκαν ή δεν προέβησαν σε αλλαγή των ραδιενεργών μετασχηματιστών οι ξενοδόχοι και οι βιοτέχνες;

Επί των ερωτημάτων αυτών η ΔΕΗ οφείλει να δώσει συγκεκριμένες απαντήσεις κι ενδεχομένως και κάποιες αρμόδιες επί του θέματος, κρατικές υπηρεσίες.

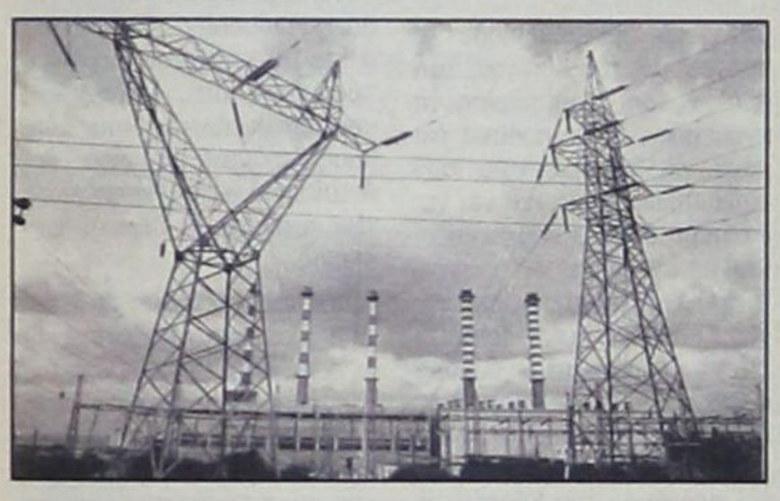

ΠΑΣΟΚ Δεν θα συνέλθει στην *Ρόδο η Κ.Ε. του ΠΑ.ΣΟ.Κ.*

Σειρά εκδηλώσεων για τα πέντε χρόνια από το θάνατο του ιδρυτή του ΠΑΣΟΚ, Ανδρέα Παπανδρέου, αποφάσισε να οργανώσει το ΠΑΣΟΚ κατά την χθεσινή συνεδρίαση της Εκτελεστικής Γραμματείας του κόμματος.

Σύμφωνα με τις αποφάσεις που ελήφθησαν στις 2 Ιουλίου θα πραγματοποιηθεί εκδήλωση, παρουσία και του πρωθυπουργού Κώστα Σημίτη. Νωρίτερα στις 23 Ιουνίου, ημέρα της συμπλήρωσης των 5 ετών από τον θάνατο του Ανδρέα Παπανδρέου, θα πραγματοποιηθεί μνημόσυνο στο Α' Νεκροταφείο. Θα καταβληθεί προσπάθεια το μνημόσυνο να είναι κοινό με την οικογένεια του ιδρυτή του ΠΑΣΟΚ.

Κατά την σημερινή του συνεδρίαση η Εκτελεστική Γραμματεία αποφάσισε να συνέλθει αύριο η Ολομέλεια, ενώ έλαβε δύο αποφάσεις σχετικές με τα οργανωτικά του κόμματος.

Σύμφωνα με την πρώτη απόφαση η συνεδρίαση της Κεντρικής Επιτροπής για την τοπική αυτοδιοίκηση, το διήμερο 13 και 14 Ιουλίου, που είχε αποφασιστεί να πραγματοποιηθεί στην Ρόδο, θα πραγματοποιηθεί στην Αρχαία Ολυμπία. Και θα συνδυαστεί με μεγάλη εκδήλωση για την επιστροφή των Μαρμάρων του Φιλιππείου στην Ελλάδα από το μουσείο της Περγάμου του Βερολίνου. Στην εκδήλωση αυτή ενδέχεται να παραστεί και ο υπουργός Εξωτερικών της Γερμανίας, Γιόσκα Φίσερ.

Η δεύτερη απόφαση που ελήφθη αφορά την πραγματοποίηση στην Λευκάδα το διήμερο 6 και 7 Ιουλίου του Α' περιφερειακού συνεδρίου του κόμματος. Το περιφερειακό αυτό συνέδριο (θα ακολουθήσουν και άλλα στις υπόλοιπες περιφέρειες της χώρας) αφορά την περιφέρεια Ιονίων Νήσων. Την έναρξη των εργασιών του συνεδρίου ενδέχεται να κηρύξει ο πρωθυπουργός Κώστας Σημίτης.

Συνεδρίασε το Δ.Σ. της ΔΕΥΑΡ

Με την πορεία των εκτελούμενων έργων ύδρευσης και αποχέτευσης στην πόλη της Ρόδου ασχολήθηκε κατά κύριο λόγο το διοικητικό συμβούλιο της ΔΕΥΑΡ που συνεδρίασε χθές υπό την προεδρία του δημάρχου κ. Γιώργου Γιαννόπουλου.

Μεταξύ άλλων ελήφθησαν οι ακόλουθες αποφάσεις:

- εγκρίθηκε η παράταση της προθεσμίας κατασκευής 5 αντλιοστασίων ύδρευσης λόγω απαραίτητων αλλαγών στην μελέτη.
- εγκρίθηκε η παράταση της προθεσμίας κατασκευής των δικτύων αποχέτευσης ομβρίων και ακαθάρτων στις περιοχές Μακρύ Στενό και Αγιος Νικόλαος.
- αναβλήθηκε η παραλαβή του έργου κατασκευής δικτύων αποχέτευσης ομβρίων και ακαθάρτων της περιοχής Φανερωμένης.
- εγκρίθηκε η παραλαβή των δικτύων αποχέτευσης ομβρίων και ακαθάρτων στους Δασκάλους.

H BUSINESS LOGIC
ΚΟΝΤΑ ΣΤΑ
ΚΟΣΜΗΜΑΤΟΠΩΛΕΙΑ

H BUSINESS LOGIC A.E.
η μοναδική πανελλαδικά αλυσίδα παροχής ολοκληρωμένων λύσεων πληροφορικής αποκλειστικά για επιχειρήσεις, είναι και πάλι κοντά σας.

Με το πληρέστερο πρόγραμμα της αγοράς για διαχείριση και οργάνωση καταστημάτων αργυροχρυσοχοΐας.

Για περισσότερες πληροφορίες ....

BUSINESS LOGIC
BUSINESS LOGIC ΤΑΜΒΑΚΑΣ ΔΗΜΗΤΡΗΣ
ΒΟΥΛΓΑΡΟΚΤΟΝΟΥ 14, ΡΟΔΟΣ
ΤΗΛ : 0241-75218, FAX : 0241-35104
e-mail address: dimitamb@otenet.gr

Rodos Tec
COMPUTER SYSTEMS



Ταμειακές μηχανές με δυνατότητα διπλής αναγραφής τιμών σε δραχμές και EURO

ΔΗΜΟΣ ΑΝΑΣΤΑΣΑΣ - ΣΩΤΗΡΗΣ ΓΕΩΡΓΑΣ
ΔΗΜ. ΑΝΑΣΤΑΣΙΑΔΗ 1- 85100 ΡΟΔΟΣ ΤΗΛ. 0241 - 28393

Στο μικροσκόπιο η σεισμική

αντοχή των κτιρίων με πολλά άτομα

Πανελλαδικό Πρόγραμμα Ελέγχου από το ΥΠΕΧΩΔΕ

Σε έλεγχο για τη σεισμική τους αντοχή θα υποβληθούν όλα τα κτίρια του δημόσιου και ιδιωτικού τομέα που συγκεντρώνουν πολλά άτομα, στο πλαίσιο του Πανελλαδικού Προγράμματος Προσεισμικού Ελέγχου που θέτει σε εφαρμογή το ΥΠΕΧΩΔΕ, το οποίο προβλέπεται ότι θα ολοκληρωθεί σε ένα χρόνο. Το πρόγραμμα έχει ιδιαίτερη σημασία, αφού αφορά τη σεισμική επάρκεια κτίρων συνάθροισης κοινού ή κρίσιμων λειτουργιών, όπως κατά κανόνα είναι τα δημόσια και κοινωφελή κτίρια και κυρίως τα νοσοκομεία, σχολεία, κτίρια διοίκησης, τηλεπικοινωνιών, παραγωγής και μεταφοράς ενέργειας, πυροσβεστικοί σταθμοί και άλλα.

Πρώτο βήμα για την αντιμετώπιση του ζητήματος της σεισμικής επάρκειας αποτελεί ο πρωτοβάθμιας προσεισμικός έλεγχος των υφιστάμενων κτιρίων δημόσιας η κοινωφελούς χρήσης, ο οποίος τίθεται σε εφαρμογή - σε πανελλαδική κλίμακα - από το ΥΠΕΧΩΔΕ, με απόφαση του υφυπουργού Νάσου Αλευρά και μετά από επεξεργασία του σχετικού θεσμικού πλαισίου από τον ΟΑΣΠ.

Ο πρωτοβάθμιος προσεισμικός έλεγχος ή Ταχύς Οπτικός Ελεγχος (ΤΟΕ) αποσκοπεί στην καταγραφή όλων των κτιρίων κοινωφελούς χρήσης (δημόσιων και ιδιωτικών), τα οποία στεγάζουν κρίσιμες λειτουργίες ή αποτελούν χώρους μεγάλης συνάθροισης κοινού. Επίσης στη συλλογή και καταγραφή των βασικών στοιχείων και χαρακτηριστικών (σεισμολογικών, γεωλογικών και δομικών) που καθορίζουν ή επηρεάζουν τη σεισμική συμπεριφορά τους και στην πρώτη αποτίμηση της σεισμικής ικανότητας και ασφάλειας των κτιρίων αυτών. Στον εντοπισμό με βάση τα παραπάνω, των κτιρίων που παρουσιάζουν σεισμική αντοχή μικρότερη από τα επιστημονικά αποδεκτά όρια και στον καθορισμό των προτεραιοτήτων για τον επανέλεγχο των κτιρίων (δευτεροβάθμιο προσεισμικό έλεγχο) και τη λήψη των απαιτούμενων μέτρων προστασίας, με βάση και τη σεισμική επικινδυνότητα κάθε περιοχής. Ο έλεγχος διενεργείται με βάση δελτίο ελέγχου και οδηγίες που έχουν συνταχθεί από τον ΟΑΣΠ και περιλαμβάνονται σε ειδικό τεύχος, το οποίο αποστέλλεται στους φορείς που θα διενεργήσουν τον έλεγχο. Ο προσεισμικός έλεγχος διενεργείται σε επίπεδο νομού από τους φορείς που έχουν την ευθύνη της λειτουργίας και ασφάλειας των κτιρίων και εγκαταστάσεων κοινωφελούς χρήσης. Οι φορείς που θα διενεργήσουν τον έλεγχο θα αποστείλουν αντίγραφα δελτίων ελέγχου στις αρμόδιες νομαρχιακές αυτοδιοικήσεις, οι οποίες έχουν την ευθύνη συγκέντρωσης των δελτίων ελέγχου όλων των κτιρίων που βρίσκονται στα διοικητικά όρια των οικείων νομών και αποστολής τους στο ΥΠΕΧΩΔΕ για περαιτέρω επεξεργασία. Η χρονική διάρκεια για την ολοκλήρωση του πρωτοβάθμιου προσεισμικού ελέγχου ορίζεται σε ένα χρόνο. Παράλληλα με τον πρωτοβάθμιο έλεγχο, θα διενεργηθεί από τους αρμόδιους φορείς και έλεγχος της μη δομικής τρωτότητας κτιρίων και εγκαταστάσεων με βάση ειδικό τεύχος οδηγιών που επεξεργάστηκε ο ΟΑΣΠ.

Ο έλεγχος αυτός αποσκοπεί στον εντοπισμό των μη δομικών στοιχείων (δηλαδή των στοιχείων που δεν συμμετέχουν στον φέροντα οργανισμό του κτιρίου, όπως ψευδοροφών, υαλοπετασμάτων, τοίχων πληρώσεως, επίπλων, μηχανημάτων κ.λπ.) τα οποία, λόγω ανεπαρκούς κατασκευής ή στείρωσης, εγκυμονούν κινδύνους σε περίπτωση σεισμού και στη λήψη των απαιτούμενων μέτρων προστασίας. Το ΥΠΕΧΩΔΕ ανέθεσε στον ΟΑΣΠ την επεξεργασία του σχετικού θεσμικού πλαισίου. Η εργασία διαμόρφωσης μιας εφικτής, προσαρμοσμένης στις ελληνικές συνθήκες και επιστημονικά τεκμηριωμένης πρότασης για τον προσεισμικό έλεγχο των δημόσιων κτιρίων ανατέθηκε από τον ΟΑΣΠ σε επιστημονική ομάδα, στην οποία συμμετείχαν επιστήμονες από τα μεγαλύτερα πανεπιστημιακά ιδρύματα της χώρας, καθώς και σε μελετητές μηχανικούς.

Η ομάδα μελέτης, αφού εξέτασε τα ισχύοντα σε άλλες χώρες (Ιταλία, Ν. Ζηλανδία, Ιαπωνία, ΗΠΑ κ.λπ.) και αφού διερεύνησε τις δυσχέρειες αποτίμησης της σεισμικής ικανότητας των υφιστάμενων κτιρίων, κατέληξε στη διατύπωση πρότασης ελέγχου των δημόσων κτιρίων προσαρμοσμένης στα ελληνικά δεδομένα. Από τη διερεύνηση που έγινε από την ομάδα μελέτης, προέκυψε ότι πουθενά στον κόσμο δεν έχει ξεκινήσει γενικευμένο πρόγραμμα ελέγχου της σεισμικής ικανότητας των δημόσιων κτιρίων, με εξαίρεση την προσπάθεια που έγινε στις ΗΠΑ, όπου πρόσφατα θεσμοθετήθηκε κανονιστικό πλαίσιο. Αξίζει να σημειωθεί ακόμη ότι ο ΟΑΣΠ έχει ήδη επεξεργαστεί και εκδώσει ειδικό εγχειρίδιο με τίτλο «Συστάσεις για προσεισμικές και μετασεισμικές επεμβάσεις στα κτίρια», με το οποίο δίνονται οδηγίες για τον τρόπο ενίσχυσης των κτιρίων που κρίνεται ότι δεν παρουσιάζουν επαρκή σεισμική ικανότητα, ενώ παράλληλα, έχει ανατεθεί σε επιστημονική επιτροπή η σύνταξη ειδικού κανονισμού επεμβάσεων σε υφιστάμενα κτίρια, αντίστοιχος του οποίου δεν υπάρχει σε ευρωπαϊκό επίπεδο.



Το πρόγραμμα αφορά δημόσια και ιδιωτικά κτίρια, βιομηχανίες, σχολεία, κ.λπ.

ΕΝΟΨΕΙ ΤΗΣ ΠΑΓΚΟΣΜΙΑΣ ΗΜΕΡΑΣ

Εκδήλωση για τα ναρκωτικά

από το Κέντρο «Δημιουργία»

Δραστηριοποιείται προς πολλές κατευθύνσεις

Εκδήλωση με αντικείμενο το πρόβλημα των ναρκωτικών που έχει προσλάβει πλέον καταστροφικές διαστάσεις στο νησί της Ρόδου, όπως προκύπτει και από τα επίσημα στοιχεία που παρουσιάσθηκαν πρόσφατα θα διοργανώσει το Κέντρο Πρόληψης της Χρήσης Εξαρτησιογόνων Ουσιών «Δημιουγία».

Η απόφαση για την διοργάνωση μιας μεγάλης εκδηλώσεως για τα ναρκωτικά ελήφθη στην τελευταία συνεδρίαση του διοικητικού συμβουλίου του Κέντρου, εν όψει της παγκόσμιας ημέρας κατά των ναρκωτικών στις 26 Ιουνίου. Η εκδήλωση θα γίνει πάντως μια ημέρα νωρίτερα, την Δευτέρα 25 του μηνός.

Στην ίδια συνεδρίαση το διοικητικό συμβούλιο του Κέντρου συζήτησε τον απολογισμό δράσης του περασμένου

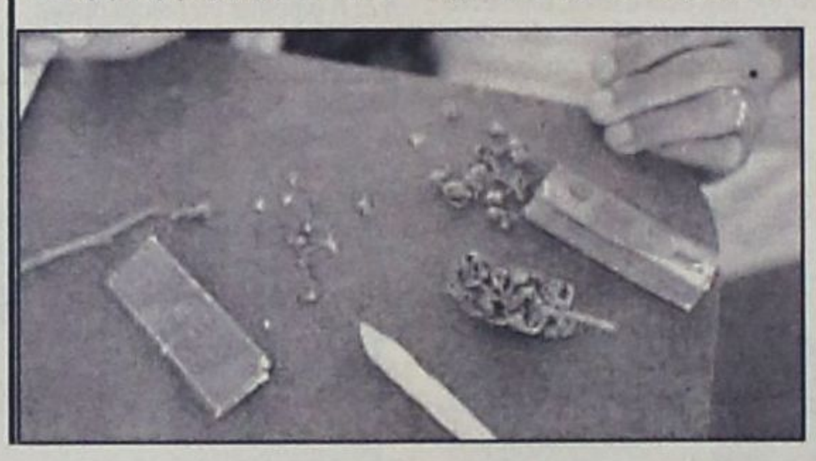



μήνα και οριστικοποίησε το πρόγραμμα του Ιουνίου, στο πλαίσιο της προσπάθειας να ενημερώσει τους πολίτες όχι μόνο για το πρόβλημα των ναρκωτικών, αλλά και για γενικότερα θέματα που σχετίζονται με την υγεία.

«Το άνοιγμα της «Δημιουργίας» προς την κοινωνία συνεχίζεται και μάλιστα με δυναμικό τρόπο», δήλωσε χαρακτηριστικά χθες ο αντιδήμαρχος αρμόδιος για θέματα πρόνοιας και πρόεδρος του Κέντρου κ. Μανώλης Γλυνός.

Το πρόγραμμα του Ιουνίου εκτός από την εκδήλωση για τα ναρκωτικά περιλαμβάνει συναντήσεις με στελέχη των Διευθύνσεων Πρωτοβάθμιας και Δευτεροβάθμιας Εκπαίδευσης, την Ενωση Συλλόγου Γονέων και Κηδεμόνων κλπ.

Αντιθέτως τον Μάϊο δόθηκε βαρύτητα στις επισκέψεις σε Δήμους αλλά και σε σχολεία του νησιού. Μεταξύ άλλων έγιναν ενημερωτικές ομιλίες στους γονείς μαθητών του 1ου, του 4ου και του 6ου γυμνασίου Ρόδου καθώς και στους γονείς των μαθητών των 3 δημοτικών σχολείων του Δήμου Ιαλυσού με θέμα το ρόλο του γονέα στην σύγχρονη πραγματικότητα. Επίσης έγιναν συναντήσεις στους Δήμους Αφάντου, Καμείρου και Ατταβύρου για την ενημέρωση των κατοίκων σε θέματα πρόληψης.

Πάντως, πέρα από τα θέματα που αφορούν την υγεία, κύριος στόχος της διοίκησης της «Δημιουργίας» είναι το πρόβλημα των ναρκωτικών. Μετά την καταγραφή των χρηστών από τα στοιχεία του νοσοκομείου και της αστυνομίας, από τα οποία προέκυψε ένας ενδεικτικός αλλά μεγάλος αριθμός, επιδίωξη είναι η ευαισθητοποίηση και η ενημέρωση διαφόρων «ομάδων» όπως οι μαθητές.

RODOGAZ

Στη Ρόδο από το 1963

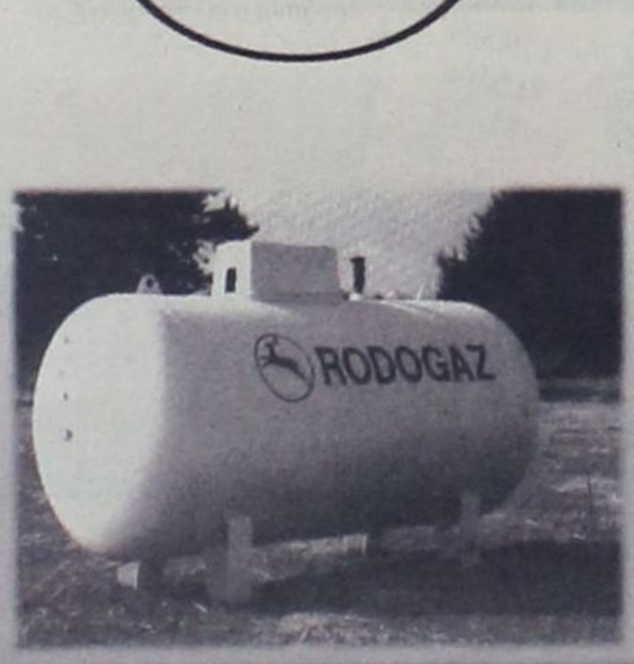

✓ Διανομή φιαλών υγραερίου κατ' οίκον
τηλέφωνα παραγγελιών: 64409 - 094-4-528212
✓ Διανομή χύμα υγραερίου
✓ Πώληση καυστήρων και λεβήτων υγραερίου για κεντρικά συστήματα θέρμανσης
✓ Θερμαντικά σώματα



Διεύθυνση εργοστασίου: Καναμάτ Ρόδου • τηλ. 62649
Διεύθυνση πρατηρίου: Αυστραλίας 50 • τηλ. 34244-5

ΑΚΡΙΤΙΚΑ

κουβεντούλες με κάποιο νόημα

Θάρσει· λέγων τ' αληθές σου σφαλεί ποτέ
ΣΟΦΟΚΛΗΣ

ΑΝΤΙΔΕΞΙΑ ΕΘΝΕΓΕΡΣΙΑ

Η επανάληψη της ιστορίας ως φάρσα. Το γραφέν υπό του Μαρξ βρίσκει και πάλι τη δικαίωσή του στα συμβαίνοντα εσχάτως, εις τα καθ'ημάς. Κυρίως δε, μετά την εξαγγελθείσα εκ Δολιανών νέα αντιδεξιά εθνεγερσία. Οπου στα καλά καθούμενα, υπουργοί, υφυπουργοί γραμματείς και λοιποί φαρισαίοι, επιχειρούν να πείσουν το αφελές πόπολο, πως χάος χωρίζει τις παρατάξεις και πως όσοι επιχειρούν να στήσουν γέφυρες πέφτουν εντός του κενού τούτου. Ματαίως οι αφελείς συνέλληνες ερευνούν προσεκτικά τα όρια, ώστε να εντοπίσουν το προκείμενο χάος. Αντ'αυτού όλο και συχνότερα, λόγω της προσεκτικής παρατήρησης, διαπιστώνουν τις εκλεκτικές συγγένειες, μεταξύ των δυο γειτόνων.

Δεν είναι μόνο η περίπτωση του τρομονόμου, ο οποίος βρήκε φανατικούς υποστηρικτές στη ΝΔ και αδύναμους άτολμους επικριτές στο ΠΑΣΟΚ, για να ψηφιστεί εν τέλει ομοφώνως από τους πρώτους και με επιφυλάξεις από τους δεύτερους. Δεν είναι η περίπτωση του ασφαλιστικού συστήματος, όπου το ΠΑΣΟΚ κατήγγειλε τη ΝΔ πως στο δικό της σάιτ είχε δημοσιοποιήσει τις ίδιες απόψεις που είχε ανακοινώσει η κυβέρνηση. Δεν είναι τα τόσα μικρά και μεγάλα νομοθετήματα που παραπέμπουν ευθέως στην ιδεολογία και τη νοοτροπία της «επάρατης» παράταξης.

Είναι και η καθημερινή συμπεριφορά και πρακτική υπουργείων και στελεχών. Η νοοτροπία που μεταδίδουν προς άπασαν την επικράτειαν, μέσω όλων των δρόμων που ανήκουν ή συνδέονται ή εξαρτώνται ή εξυπηρετούν τις κρατικές γραμμές. Κι έτσι, όπως το άνοιξαν το θέμα, μάλλον ζημιά προκαλούν στους εαυτούς των. Καθότι οι συμπατριώτες, εκεί που είχαν χωνέψει πως όλοι ίδιοι είναι, και απλώς ψηφίζουμε εκείνους που έχουν πάρει το κολάι, τώρα πρέπει να εξετάσουν ξανά με τα ιδεολογικά γυαλιά τι ψηφίζουν και τι υποστηρίζουν. Και τότε τι θα δουν; Πως είναι ίδιοι!..

ΤΟ ΜΑΘΑΙΝΟΥΝ ΤΕΛΕΥΤΑΙΟΙ

Τα Προεδρικά Διατάγματα για το νέο τουριστικό μηχανισμό, ο περιορισμός του ΕΟΤ, η δημιουργία Γενικής Γραμματείας Τουρισμού στο υπουργείο Ανάπτυξης και η ένταξη των διευθύνσεων του ΕΟΤ στις Περιφέρειες, βρίσκονται ήδη στο ΣτΕ. Οσονούπω θα έλθουν τα πάνω κάτω δημιουργώντας νέα δεδομένα στον δημόσιο τουριστικό μηχανισμό. Στο παραπέντε κι ενώ όλοι περίμεναν ότι θα έχει διευθετηθεί το θέμα των εργαζομένων στον ΕΟΤ, κανείς, με εξαίρεση αυτούς που θα πάνε στις Περιφέρειες, δεν γνωρίζει που θα πάει, πότε θα πάει και τι θα κάνει. Οπως συμβαίνει και σε άλλους τομείς τον τελευταίο καιρό θα το μάθουν τελευταίοι.

Η χώρα - ξεκουρδιστάν γράφει νέα ιστορία.

ΕΛΟΙΟΠΟΙΗΘΗΚΑΝ ΚΑΙ ΤΑ ΑΝΕΚΔΟΤΑ!

Τελικά σ'αυτήν την χώρα, επί των ημερών του περίφημου πλέον εκσυγχρονισμού - φάρσας (αν όχι, τραγωδίας) γελοιοποιήθηκαν και τα ανέκδοτα. Αν ζούσε μάλιστα ο Νάστραδίν Χότζας θα αυτοκτονούσε από το κακό του. Για όλα όσα συνέβησαν και συμβαίνουν στην χώρα της φαιδράς πορτοκαλέας, φταίει η επάρατη! Από την πτώση του Βυζαντίου, μέχρι τον πόλεμο του κόλπου και το έτος 1989! Κι έκτοτε φταίει η ίδια επάρατη παράταξη γιατί διέλυσε τα πάντα, κυβερνώντας την χώρα για δύο χρόνια!

Σύντροφοι, συνέλθετε, γελάνε και οι... κουρκούταβλοι (για ερμηνεία, αποτανθείτε στο λεξικό Μπαμπινιώτη). Προσέξτε, γιατί με τα μυαλά που πάτε θα πάθετε τέτοια εκλογική πανωλεθρία, που θα συμπαρασύρετε στην πτώση όλες τις δημοκρατικές παρατάξεις.

Δεν μπορεί να γυρίσει ΚΑΝΕΙΣ το νερό του ποταμού πίσω!

ΠΕΡΙ... ΔΙΑΦΘΟΡΑΣ

Από την άλλη πλευρά και δια των ιδίων δικαστικών και ασυνάρτητων στομάτων, ενοχοποιούνται οι Δήμοι και οι Νομαρχίες για την διαφθορά που υπάρχει στην χώρα!

Τόσο απλά! Αυτοί φταίνε για όλα και όχι οι αρχιληστάδες, που έφεραν στην χώρα την σήψη, την διαφθορά και το...ρεντικολοζαμέντε!

Αιδώς Αργείοι!

ΤΡΕΛΟΣ ΚΑΙΡΟΣ

Σε μεγάλη άνοδο η θερμοκρασία την εβδομάδα αυτή αλλά το ΠΑΣΟΚ πλήττεται ιδιαίτερα από τον καύσωνα και ταυτόχρονα από καταιγίδες. Κάτι αφίσες από εσωκομματικούς, κάτι η γκρίνια για τους... καλύτερους παίκτες που λέει ότι χρησιμοποιεί ο κόουτς, ανέβασαν το θερμόμετρο στο εσωτερικό του. Συγχρόνως σημειώθηκαν και αστραπόβροντα με κεραυνούς από τον Θόδωρο Πάγκαλο για το διεφθαρμένο κράτος:

- Αυτό το κράτος δεν αντέχεται, είπε μιλώντας στον «ΑΛΦΑ» ο Θόδωρος και έδωσε μια ζοφερή εικόνα του κράτους όπως το κατάντησε το ΠΑΣΟΚ.

ΟΙ ΔΗΜΟΣΚΟΠΗΣΕΙΣ

Σε αντίθεση με τους συντρόφους του, που προσποιούνται τους αδιάφορους για τις δυσμενείς δημοσκοπήσεις, ο Θόδωρος Πάγκαλος τις βρίσκει ανησυχητικές. Από τον «ΑΛΦΑ» είπε:

- Βεβαίως οι δημοσκοπήσεις καταγράφουν την εντύπωση της κοινής γνώμης σε μια δεδομένη στιγμή αλλά όταν υπάρχει συνέχεια στην καταγραφή προς τα κάτω, αυτό είναι ιδιαίτερα ανησυχητικό για το ΠΑΣΟΚ.

Παρέλειψε, πάντως, ο Θόδωρος να προσθέσει ότι:

- Αυτά παθαίναι όποιος κόβει τα δάχτυλα του χεριού του!..

ΝΕΚΡΑΝΑΣΤΑΣΗ

Αφίσες σε αρκετά σημεία με τον μακαρίτη ιδρυτή αντίκρισαν οι Αθηναίοι. Διάβασαν στις αφίσες ότι «το ΠΑΣΟΚ ιδρύθηκε για να υπηρετεί τον λαό και την πατρίδα» και κάποιος φανατικός οπαδός παρατήρησε σε κυβερνητικό βουλευτή:

- Γιατί δεν βάλατε κανένα σύγχρονο σύνθημα; Λες να μην ξέρει ο κόσμος γιατί ιδρύθηκε το ΠΑΣΟΚ;

Η απάντηση του ομοϊδεάτη του βουλευτή άφησε άφωνο τον οπαδό:

- Ο κόσμος το ξέρει. Το ξέρει όμως και ο Σημίτης;

ΤΟΥ... ΤΙΤΑΝΙΚΟΥ

Από τη Γερμανία που βρίσκεται ο γραμματέας του ΠΑΣΟΚ Κώστας Σκανδαλίδης, μόλις έμαθε τα τεκταινόμενα στους κόλπους του κόμματος, είπε:

- Το ΠΑΣΟΚ πρέπει να αλλάξει γραμμή πλεύσης και να απαλλαγεί από το σύνδρομο του Τιτανικού!

Αρκετοί σύντροφοι παρατήρησαν:

- Κάτι ξέρουνε όλοι και τρέχουνε να φορέσουνε σωσίβια. Ο Σημίτης ωστόσο προτρέπει:

- Συνεχίσετε τη διασκέδαση στο σαλόνι της πρώτης θέσης. Ολα πάνε πρίμα. Και ο σώζων εαυτόν σωθήτω.

ΤΟΥ... ΧΡΗΜΑΤΙΣΤΗΡΙΟΥ

Οι ένδοξες στιγμές του Χρηματιστηρίου αποτελούν παρελθόν, αν και η ελπίδα πρέπει πάντα να πεθαίνει τελευταία. Ομως ποιά ελπίδα, όταν με έναν τζίρο της τάξεως των 40 δισ. δρχ. συνθλίβεται το σύνολο του Ελληνικού Χρηματιστηρίου.

Η αγορά επιχειρεί να συμμαζέψει τα ασυμμάζευτα, αν και αυτό στην παρούσα φάση δεν δείχνει εφικτό, καθώς όλα τα σημεία στήριξης καταρρέουν το ένα μετά το άλλο, ενώ όπως παρατηρούσαν κάποιοι καλοί αναλυτές, οι ελπίδες επικεντρώνονται στις 2.760 μονάδες όσον αφορά την ύπαρξη κάποιας αντίδρασης.

Σύντροφοι - αγωνιστές, της φακής και του τραχανά, αν αυτά συνέβαιναν επί... επάρατης, θα τους είχαμε καθαρίσει ΟΛΟΥΣ!!

ΜΑΣ ΒΓΗΚΕ ΞΙΝΗ

Το έργο μετατρέπεται σε δράμα και όχι αρχαίο, όπου ο από μηχανής θεός έφερνε τη λύση και τη λύτρωση, οδηγώντας στην περιώνυμη κάθαρση. Εδώ το δράμα είναι σύγχρονο, όπου οι θεοί έχουν σιωπήσει, η λύση δεν έρχεται και η κάθαρση λέγεται, αλλά δεν βριοκεται. Οπότε και ο ναός των σύγχρονων θεών βρίσκεται σε συνεχή υποτίμηση. Το προχθεσινό ήταν μια ακόμη τρανή απόδειξη για του λόγου το αληθές. Κοντολογίς μια πτώση του δείκτη κατά 2,85%, που τον υποβίβασε στις 2.876,96 μονάδες, επιστρέφοντας στα επίπεδα του Δεκεμβρίου 1998. Αγοραστικό ενδιαφέρον δεν υπάρχει και η πολύ μεγάλη σχέση καθοδικών και ανοδικών μετοχών, που χθες έφτασε σε αναλογία 16 προς 1, ώστε να μην υπάρχουν μεγάλα περιθώρια αισιοδοξίας. Το οποίον, ξινή μας βγήκε η ωριμότητα.

ΚΟΥΒΕΝΤΑ ΝΑ ΓΙΝΕΤΑΙ!

Οσο για τους κυβερνητικούς παράγοντες, συνεχίζουν απτόητοι την παλιά τους τέχνη κόσκινο. Και του κυβερνητικού εκπροσώπου, φυσικά, συμπεριλαμβανομένου. Ο οποίος διέψευσε, για ακόμα μια φορά, τα περί ανασχηματισμού. Τότε γιατί το σκόρπισε ο πρωθυπουργός; Για να σφίγγουν μερικοί υπουργικοί θώκοι; Ή για να αναπτερωθούν οι ελπίδες κάποιων βουλευτών; Ή έτσι στην τύχη, κουβέντα να γίνεται;

ΠΑΡΑΛΙΓΟ... ΧΑΜΟΣ!

Υπάρχει ανεπιβεβαίωτη πληροφορία ότι οι σκληροί της εσωκομματικής αντιπολίτευσης που κυκλοφόρησαν τις αφίσες με τον μακαρίτη, είχαν σκεφθεί να προσθέσουν και φωτογραφία του Σημίτη και να γράψουν: «Το ΠΑΣΟΚ ιδρύθηκε για να υπηρετεί το λαό και την πατρίδα και όχι τους έχοντες και κατέχοντες».

- Θα χοντρύνουμε πολύ το παιχνίδι, παρατήρησαν ορισμένοι.

- Θα μας κατηγορήσουν οι εκσυγχρονιστές ότι δώσαμε λαβή τη Ν.Δ. να μας ειρωνευτεί.

- Καλύτερα να το αφήσουμε για αργότερα.

Εν αναμονή λοιπόν.

ΟΥΠΟΠΤΟΣ

Εξω φρενών έγινε ο Σημίτης με τις αφίσες και διαμαρτυρήθηκε στους συντρόφους του:

Δηλαδή, εμείς τι υπηρετούμε; Δεν καταλαβαίνουν ότι θα μας λένε οι αντίπαλοι ότι «ο Εβραίος σαν φτωχάνει τα παλιά τεφτέρια πιάνει»;

Επειτα είπε:

- Να φροντίσουμε αμέσως να μάθουμε ποιός είχε την αρχική έμπνευση.

Τι να ψάξουμε αφού ξέρουμε, πρόεδρε; του απάντησαν. Και «εκσυγχρονιστικό» στέλεχος είπε:

- Ας το πάρει το ποτάμι: ο Παναγιωτακόπουλος είναι ο δράστης.

Μόνο ο Παναγιωτακόπουλος;

ΡΑΣΙΝΗ ΨΥΧΗ

Το είπε από τα ερτζιανά ο σύντροφος Αντώνης Κοτσακάς, μέλος της Κ.Ε. του ΠΑΣΟΚ:

- Το ΠΑΣΟΚ θα χάσει την ψυχή του όταν θέλει να γίνει το κόμμα και του εργάτη και του βιομήχανου. Η προειδοποίηση προς την κυβέρνηση είναι σαφής:

- Αν δεν αλλάξεις πολιτική, θα χάσεις την ψυχή σου. Και τώρα: «Τι ψυχή θα παραδώσεις μωρή»;

ΔΟΝ ΚΙΧΩΤΗΣ

Σχόλιο του Μιλτιάδη Εβερτ για την τηλεοπτική συνέντευξη του εφημερεύοντα ιατρού:

- Ο κ. Σημίτης βλέπει σκιάχτρα και κινείται ως Δον Κιχώτης της πολιτικής. Δεν βλάπτει μόνο το ΠΑΣΟΚ αλλά και τον τόπο. Και κάποιος πρόσθεσε:

- Δον Κιχώτης εναντίον ανεμόμυλων και στο ρόλο του Πάντσο ο Βασίλης Κοντογιαννόπουλος!..

ΣΠΟΡ

Από τα ερτζιανά ο βουλευτής του ΠΑΣΟΚ Ανδρέας Μακρυπίδης είπε:

- Η φοροδιαφυγή στη χώρα μας, χρόνια τώρα, είναι και παραμένει το καλύτερο σπορ.

- Και η κυβέρνηση τι κάνει;

- Καλά ευχαριστώ. Σας χαιρετά...

ΣΤΡΑΤΗΓΟΣ

Συνέντευξη σε αθλητική εφημερίδα έδωσε ο «στρατηγός» και απάντησε σε διάφορες ερωτήσεις:

- Ποιούς πολιτικούς δεν θα βάζατε στην Εθνική Ελλάδος; Τον Καραμανλή γιατί γλιστράει συνέχεια, και τον Αβραμόπουλο γιατί χάνει χωρίς να παίξει.

- Εχετε υποπέσει σε πέναλτι;

- Εχω κερδίσει πολλά πέναλτι αλλά άλλοι κλήθηκαν να τα χτυπήσουν. Και επειδή μιλάμε για αθλητικά, πρέπει να διευκρινίσουμε ότι δεν τα είπε ο επονομαζόμενος στρατηγός Μίμης Δομάζος αλλά ο καθαιρεθείς «στρατηγός» Θόδωρος Τσουκάτος.

ΤΑ ΙΔΙΑ

Εξήγηση για τη διστακτικότητα του Σημίτη να κάνει ανασχηματισμό:

- Είναι η νοοτροπία του Σημίτη να μην κάνει αλλαγές, αν σκεφθείτε ότι επί 25 χρόνια πήγαινε στο ίδιο νησί, στο ίδιο ξενοδοχείο και στο ίδιο δωμάτιο. Ακόμα και στον ίδιο κουρέα. Κι έπειτα απορούμε που από το 1996 υπόσχεται συνεχώς ακριβώς τα ίδια πράγματα ότι θΑ κάνει.

Υ.Τ.Υ.

Τριτοκοσμικά
και άλλα ανέκδοτα

Ο νέος γύρος υποσχέσεων και εξαγγελιών για φορολογικές μεταρρυθμίσεις και αλλαγές στο όλο σύστημα που εγκαινίασε μέσω κρατικής τηλεόρασης η κυβέρνηση διά στόματος του υπουργού Εθνικής Οικονομίας Γιάννου Παπαντωνίου, πολύ ελάχιστη αξία έχουν πλέον. Και τούτο διότι, στην κοινή γνώμη το συγκεκριμένο πρόσωπο εμφανίζεται ως τουλάχιστον αναξιόπιστο, για να μην πούμε ως το κατ'εξοχήν υπεύθυνο για σωρεία λαθών, άστοχων χειρισμών και καθυστερήσεων, που οδήγησαν στο να χαθεί πραγματικά πολύτιμος χρόνος και μοναδικές ευκαιρίες για την ανασυγκρότηση της ελληνικής οικονομίας. Η άποψη αυτή της κοινής γνώμης, εκτός βέβαια των ειδικών περί την οικονομία, εστιάζεται και εκκινείται από ένα και μοναδικό σημείο, που δεν είναι άλλο από την κακή πορεία του Χρηματιστηρίου το οποίο παρά την αναβάθμιση και την ένταξή του στις «ώριμες» αγορές, εξακολουθεί να βολοδέρνει μεταξύ φθοράς και ανυπαρξίας.

Για τους ειδικούς βέβαια και τους γνωρίζοντες, οι εξαγγελίες Παπαντωνίου δεν μπορούν και δεν λαμβάνονται σοβαρά υπόψη, όχι βέβαια εξαιτίας της κακής πορείας του Χρηματιστηρίου, αλλά εξαιτίας της ανακόλουθης πορείας και των λαθών τα οποία διέπραξε η παρούσα κυβέρνηση και ο συγκεκριμένος υπουργός. Εξ αυτού άλλωστε του γεγονότος, ο μέχρι χθες ένθερμος υποστηρικτής της εκσυγχρονιστικής προσπάθειας την οποία δήθεν κατέβαλε ο «κρυπτοσοσιαλιστής» Σημίτης, ο Σύνδεσμος Ελληνικών Βιομηχανιών, του επιτέθηκε με τέτοια οξύτητα και σφοδρότητα, κατηγορώντας τον για σωρεία λαθών και παραλείψεων. Τι να σήμαινε όμως αυτή η ξαφνική «παροχολογία» του κ. Παπαντωνίου, καθώς η χώρα ούτε σε προεκλογική περίοδο βρίσκεται ούτε κάποιο θέμα μείζονος πολιτικής σημασίας είναι στο προσκήνιο, οπότε να δικαιολογείται αυτή η «πρεμούρα». Πρέπει να σημειώσουμε ιδιαίτερα το γεγονός της ενόχλησης προσωπικά του κ. Σημίτη, όχι τόσο από αυτή καθ'εαυτή την επίθεση του προέδρου του ΣΕΒ κ. Οδ. Κυριακόπουλου, όσο κυρίως από την αντίδραση του Τύπου και των ΜΜΕ απέναντι σ'αυτή την αλλαγή στάσης. Αξίζει να σημειωθεί δε, ότι είναι η πρώτη φορά από συστάσεως ΠΑΣΟΚ, που το κυβερνών κόμμα δεν καταφέρνει να «περάσει» την άποψή του στα φίλα προς αυτήν ΜΜΕ, και να αντιστρέψει έτσι την εικόνα που δημιουργήθηκε σε βάρος της ακολουθητέας κυβερνητικής πολιτικής. Το γεγονός αυτό, αποτελεί μια πρωτοφανή ήττα για τον ίδιο τον πρωθυπουργό και όχι για το κόμμα. Καθώς ο εκσυγχρονιστής Σημίτης αποδεικνύεται ως αναξιόπιστος και ανακόλουθος απέναντι σε όσα υποσχέθηκε στον ελληνικό λαό από το 1996 μέχρι σήμερα, και όχι το ΠΑΣΟΚ το οποίο πολέμησε και τον εκσυγχρονισμό και τους εκσυγχρονιστές. Ο κ. Σημίτης και οι περί αυτόν «Σημιτοφύλακες» χρεώνονται το πολιτικό κόστος των επιλογών στο μέτωπο της οικονομίας και της αγοράς, και όχι το ΠΑΣΟΚ που από το 1981 που ο Α. Παπανδρέου ανέλαβε την εξουσία, διέλυσε το ασφαλιστικό σύστημα, κατέστρεψε όλες τις βασικές δομές της οικονομίας και της αγοράς και οδήγησε τη χώρα στο τέλμα των τρικοσμικών χωρών των φίλων των Καντάφι, Αραφάτ, κ.α. Ο κ .Σημίτης έκανε λάθη. Λάθη πολλά και σημαντικά. Το καθοριστικό του, όμως, λάθος ήταν η στιγμή που επέλεξε να κάνει τη «στροφή» από τον εκσυγχρονισμό προς το ΠΑΣΟΚ, που ο ίδιος άλλοτε είχε απαρνηθεί και πολεμήσει φανατικά. Και έμεινε χωρίς κανένα φίλο και κανένα υποστηρικτή. Αυτός είναι ο λόγος για τον οποίο ο ένας εκ των «Σημιτοφυλάκων», ο επονομαζόμενος και «τσάρος» της οικονομίας, βγήκε να ανακοινώσει νέο πακέτο μέτρων φοροελαφρύνσεων και άλλες κομψές πολιτικολογίες. Τώρα, όμως, ποιός τους πιστεύει πλέον;



ΔΗΜΙΟΥΡΓΕΙΤΑΙ ΕΙΔΙΚΟ ΓΡΑΦΕΙΟ ΚΑΙ ΕΛΕΓΚΤΙΚΟΣ ΜΗΧΑΝΙΣΜΟΣ ΓΙΑ ΤΙΣ ΑΥΘΑΙΡΕΣΙΕΣ

Υπό κηδεμονία οι πολεοδομικές
υπηρεσίες δήμων και νομαρχιών

Στο μικροσκόπιο θέτει τις πολεοδομικές υπηρεσίες των Δήμων και Νομαρχιών το ΥΠΕΧΩΔΕ, σύμφωνα με όσα ανακοίνωσε ο Κώστας Λαλιώτης, ο οποίος πέταξε «το μπαλάκι» στους ΟΤΑ αποδίδοντας τους ευθύνες για τις παραβάσεις στην εφαρμογή της πολεοδομικής νομοθεσίας.

Ο υπουργός ΠΕΧΩΔΕ προανήγγειλε τη δημιουργία ενός ειδικού γραφείου που θα λειτουργεί ως ελεγκτικός μηχανισμός προς τους Δήμους και τις Νομαρχίες, τους οποίους ο κ. Λαλιώτης θεωρεί αποκλειστικά υπεύθυνους για το συγκεκριμένο πρόβλημα.

Το γραφείο θα λειτουργεί, επίσης, ως «υποδοχέας» καταγγελιών αφού μέσω ενός τετραψήφιου τηλεφωνικού αριθμού οι πολίτες θα μπορούν να καταγγέλλουν περιστατικά πολεοδομικών αυθαιρεσιών. Ο τηλεφωνικός αριθμός θα τεθεί σε λειτουργία μέσα στις επόμενες ημέρες.

Ο Κώστας Λαλιώτης υποστήριξε ότι τα φαινόμενα διαφθοράς που παρατηρούνται στις πολεοδομίες πρέπει να πατάχθούν ώστε τα γραφεία να λειτουργήσουν με διαφάνεια και εντός της νομιμότητας και να μην ταλαιπωρούν τους πολίτες.

Ολα αυτά έγιναν στον απόηχο της προ ολίγων ωρών τηλεοπτικής συνέντευξης του Θεόδωρου Πάγκαλου στον Alpha. Ο πρώην υπουργός δημιούργησε αίσθημα υποστηρίζοντας ότι μεγάλος επιχειρηματίας χτίζει αυτή τη στιγμή παράνομη κατοικία στη Σαρωνίδα σε έκταση που έχει χαρακτηριστεί ως αιγιαλός και απαγορεύεται η δόμηση.

Ο κ. Πάγκαλος εμφανίστηκε ιδιαίτερα καυστικός λέγοντας χαρακτηριστικά πως «όλοι στις πολεοδομίες τα παίρνουν, δεν υπάρχει άνθρωπος στις πολεοδομικές υπηρεσίες που να μην είναι διεφθαρμένος». Είπε, ακόμη, ότι προσπάθησε να εμποδίσει τον επιχειρηματία αναφέροντας το γεγονός στον αρμόδιο υπουργό Κώστα Λαλιώτη χωρίς να καταφέρει, όπως είπε, πολλά.

Μετά από αυτό, η εισαγγελία πρωτοδικών διέταξε τη διενέργεια προκαταρκτικής εξέτασης ενώ ο Θεόδωρος Πάγκαλος θα κληθεί να καταθέσει στον εισαγγελέα κ. Ηλία Κολιούση.


Ευθύνες στους ΟΤΑ απέδωσε ο Κ. Λαλιώτης για τις πολεοδομικές παραβάσεις

Εξάλλου, σφοδρότατη ήταν χτες η επίθεση που εξαπέλυσε για μια ακόμη φορά ο υπουργός ΠΕΧΩΔΕ εναντίον της Νέας Δημοκρατίας, σχετικά με τα δημόσια έργα, επαναλαμβάνοντας όσα είπε προ ημερών στο Σώμα της Βουλής για παραλείψεις και αδιαφάνεια στη δημοπράτηση των έργων της τριετίας της διακυβέρνησης από τη ΝΔ (1990 - 1993). Η απάντηση της Νέας Δημοκρατίας ήρθε λίγο μετά δια στόματος του αρμόδου τομεάρχη Σάββα Τσιτουρίδη, ο οποίος έκανε λόγο για «πολιτικό θράσος».

Επιπλέον, ο κ. Λαλιώτης έδωσε στοιχεία για τους ελέγχους που διενεργήθηκαν σε 1.323 δημόσια έργα την περίοδο 1998 - 2000 από τον ειδικό Σύμβουλο Ποιοτικού Ελέγχου που δημιουργήθηκε το 1996.

Σύμφωνα με τα στοιχεία, το 61% του συνόλου των έργων βρέθηκε χωρίς πρόβλημα, στο 37% εντοπίστηκαν μεμονωμένα προβλήματα ως προς την τήρηση των προδιαγραφών και στο 2% εντοπίστηκαν σοβαρές κακοτεχνίες και αστοχίες που χαρακτηρίζονται ως μη ανατάξιμες.

Απεργούν οι εργαζόμενοι στο Νοσοκομείο Ρόδου

Με προσωπικό ασφαλείας θα λειτουργήσει σήμερα Τετάρτη το Περιφερειακό Νοσοκομείο της Ρόδου λόγω της 24ωρης απεργίας που εξήγγειλε ο Σύλλογος Εργαζομένων του Ιδρύματος.

Τα κύρια αιτήματα των εργαζομένων είναι η απόσυρση του ασφαλιστικού νομοσχεδίου και η κάλυψη των κενών οργανικών θέσεων σε όλους τους κλάδους.

Στο πλαίσιο των κινητοποιήσεων πραγματοποιήθηκε προχθές Εκτακτη Γενική Συνέλευση του Συλλόγου Εργαζομένων του Νοσοκομείου με την συμμετοχή του μέλους του Γενικού Συμβουλίου, της Εκτελεστικής Επιτροπής της ΠΟΕΔΗΝ και του Γενικού Συμβουλίου της ΑΔΕΔΥ κ. Σπύρου Παπακωνσταντίνου. Της εισηγήσεως του κ. Παπακωνσταντίνου ακολούθησε συζήτηση.

Το συμπέρασμα στο οποίο κατέληξε η Γενική Συνέλευση, όπως χαρακτηριστικά ειπώθηκε είναι ότι «ο μόνος δρόμος που θα αποτελέσει εγγύηση για την επιτυχή έκβαση των δίκαιων διεκδικήσεων μας είναι ο δρόμος της μαζικής συμμετοχής των ίδιων των εργαζομένων. Να συμμετέχουμε μαζικά και αποφασιστικά στην 24ωρη απεργία που προκηρύχθηκε από το σωματείο».

SALON VERT
• Η Γαλλική φινέτσα
• Το Ιταλικό ταμπεραμέντο
• Η Αγγλική λεπτομέρεια συγκεντρώθηκαν στο νέο κατάστημα υφασμάτων
ΣΤΟ ΚΕΝΤΡΟ ΤΗΣ ΠΟΛΗΣ
Μοναδικά σχέδια και χρώματα που αναδεικνύουν την γυναικεία φινέτσα την ανδρική κομψότητα και το νεανικό στύλ
- Ελκυστικές τιμές
- Εκλεκτά υφάσματα
- Υψηλή αισθητική
Δημητρούλης και Υιός
Αμερικής 93 δίπλα στον ΟΤΕ, ΤΗΛ: 27778
SALON VERT

ΑΠΟ ΠΑΣΟΚ ΚΑΙ ΝΕΑ ΔΗΜΟΚΡΑΤΙΑ

«Κτυπήματα κάτω από την ζώνη» δέχεται το Κόμμα Αβραμόπουλου

«Αλχημείες» χαρακτηρίζει τα γκάλοπ ο κ. Γ. Κρεμλής

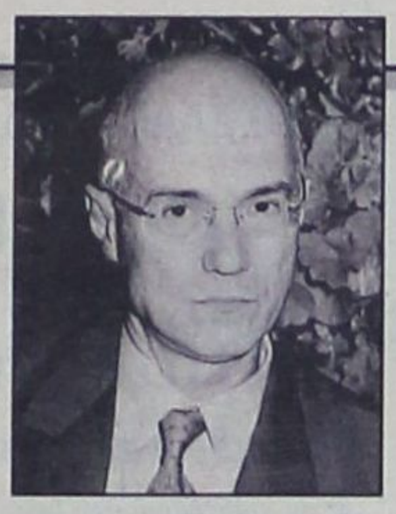

Στην Ρόδο βρέθηκε ο κ. Γιώργος Κρεμλής, υπεύθυνος της Περιφερειακής Οργάνωσης του «Κινήματος Ελευθέρων Πολιτών» και στενός συνεργάτης του Δημήτρη Αβραμόπουλου.

Συνέντευξη στην Ρένα Διακίδη

Η παρουσία του στην Ρόδο οφείλεται στην προσπάθεια που καταβάλλεται για την επιτυχία της προσυνεδριακής συνδιάσκεψης του ΚΕΠ που θα διεξαχθεί το Σάββατο στο ΟΑΚΑ και θα είναι η «πρόβα τζενεράλε» πριν από την πρεμιέρα που θα γίνει στο Συνέδριο της Θεσσαλονίκης το φθινόπωρο, καθοριστικής σημασίας ως προς τις εντυπώσεις που θα αφήσει πίσω της.

Ο κ. Γ. Κρεμλής, σε συνέντευξή του προς την «δ» δηλώνει αισιόδοξος για την επιτυχία της συνδιάσκεψης του Σαββάτου και παραδέχεται ότι πράγματι ο πήχυς τοποθετήθηκε από την αρχή πολύ ψηλά.

Αμφισβήτησε τις δημοσκοπήσεις που ρίχνουν το ΚΕΠ σε μονοψήφιο ποσοστό και κάνει λόγο για «αλχημείες» που στόχο έχουν να πλήξουν το ΚΕΠ στο ξεκίνημά του. Την ίδια προσπάθεια, με «χτυπήματα κάτω από την ζώνη», βλέπει και από πλευράς των δύο μεγάλων πόλων του δικομματικού συστήματος, «μπροστά στον φόβο της εξάπλωσης του Κινήματος».

Ο κ. Γ. Κρεμλής αποδίδει τις διαρροές που σημειώθηκαν τις τελευταίες ημέρες σε πιέσεις που δέχονται άνθρωποι της αυτοδιοίκησης, υπό την απειλή των επερχόμενων εκλογών.

Τέλος, δηλώνει κατηγορηματικά ότι ο Δ. Αβραμόπουλος δεν ενδιαφέρεται για τον μητροπολιτικό δήμο της Αθήνας, παρά μόνο σε επίπεδο θεσμικό, κατά την πάγια θέση του ιδίου και του κόμματός του.

Η ΣΥΝΕΝΤΕΥΞΗ ΑΝΑΛΥΤΙΚΑ

• Κύριε Κρεμλή, σε ποιά φάση βρίσκεται αυτήν την περίοδο το «Κίνημα Ελευθέρων Πολιτών»; Υπάρχει διάχυτη η εντύπωση ότι έχουν ενταθεί οι πιέσεις που δέχεται, μετά και την δήλωση του κ. Β. Μεϊμαράκη ότι η Ν.Δ. επιχειρεί την αποψίλωση του ΚΕΠ από τα στελέχη του.

«Κατ' αρχάς, θέλω να πω ότι βρισκόμαστε σε μια περίοδο οργανωτικού οργασμού. Το ενδιαφέρον μας επικεντρώνεται στην οργάνωση της πρώτης προσυνεδριακής πανελλαδικής συνδιάσκεψης που θα γίνει το Σάββατο το πρωί στο Ολυμπιακό Στάδιο. Περιμένουμε απ' όλη την Ελλάδα στελέχη και φίλους του Κινήματος, οι οποίοι ανταποκρίθηκαν πρόθυμα στην πρόσκλησή μας. Και πρέπει να σας πω ότι η ανταπόκριση των πολιτών ήταν πολύ μεγαλύτερη απ' ότι περιμέναμε και ευελπιστούμε ότι το Στάδιο θα κατακλυσθεί από κόσμο».

• Πρέπει να παραδεχθείτε ότι ήταν πολύ ριψοκίνδυνη επιλογή εκ μέρους σας ο χώρος του Ολυμπιακού Σταδίου, καθώς η επιτυχία ή η αποτυχία της συνδιάσκεψης θα σημαδέψει το μέλλον του Κινήματος.

«Εχετε δίκιο. Ωστόσο, είμαστε αισιόδοξοι έστω κι αν η περίοδος είναι δύσκολη, λόγω των εξετάσεων και της τουριστικής περιόδου που έχει αρχίσει σε πολλές περιοχές της χώρας. Περιμένουμε πολύ μεγάλη προσέλευση από την Ελληνική Περιφέρεια».

• Δηλώνετε αισιόδοξος, όμως οι δημοσκοπήσεις του τελευταίου διαστήματος, εκ πρώτης όψεως, δημιουργούν ένα διαφορετικό κλίμα, ρίχνοντας το ΚΕΠ σε μονοψήφια ποσοστά.

«Πρέπει να σας πω ότι σύμφωνα με τις δικές μας εκτιμήσεις, από τις επαφές που έχουμε σε πανελλαδική κλίμακα, ο αριθμός των ανθρώπων που είναι κοντά μας, μας δίνουν σίγουρα διψήφιο ποσοστό. Οι δημοσκοπήσεις στις οποίες αναφέρεσθε εκφράζουν μια πλασματική, εικονική πραγματικότητα. Πρόκειται για αλχημείες που προσπαθούν να αλλοιώσουν την έκφραση της στήριξης και της συμπάθειας που υπάρχει προς το «Κίνημα Ελευθέρων Πολιτών». Ούτως ή άλλως η περίοδος που βγαίνουν αυτές οι δημοσκοπήσεις είναι θα έλεγα άκαιρες από πλευράς πολιτικών εξελίξεων και γενικότερα από πλευράς παρουσίας του Κινήματός μας. Αυτήν την στιγμή, για να χρησιμοποιήσω μια έκφραση που χρησιμοποιεί ο πρόεδρός μας Δημήτρης Αβραμόπουλος, το Κίνημά μας έρχεται από το μέλλον. Θα αποκτήσει «σάρκα και οστά» στο πρώτο μας συνέδριο που θα γίνει τον Νοέμβριο στην Θεσσαλονίκη. Τότε και μόνο θα κριθούμε επί ίσοις όροις με τα άλλα κόμματα. Αλλωστε εμείς δεν είμαστε ακόμα στην Βουλή. Οταν θα είμαστε στην Βουλή, όταν θα μπορούμε να χρησιμοποιήσουμε το Βήμα της Βουλής, τότε θα μπορούν και οι δημοσκοπήσεις να σταθμίσουν την εμβέλεια του Κινήματός μας. Είμαι βέβαιος ότι στο μέλλον θα αυξηθούν τα ποσοστά έκφρασης θετικής προτίμησης στο ΚΕΠ, όταν η κοινή γνώμη θα διαπιστώσει ότι το Κίνημα προχωρεί με σταθερά βήματα μπροστά και ότι θα διαδραματίσει σημαντικό ρόλο στα πολιτικά πράγματα της χώρας μας».

• Την πίεση που ασφυκτικά αρχίζει να ασκεί στο ΚΕΠ η Νέα Δημοκρατία πως την ερμηνεύετε;

«Δεν θα μιλούσα μόνο για την Νέα Δημοκρατία, αλλά και για τους δύο ισχυρούς πόλους του δικομματικού συστήματος. Ο διπολισμός αισθάνεται ότι η απειλή από την τρίτη πρόταση του ΚΕΠ είναι πάρα πολύ μεγάλη. Αισθάνεται ότι αν αφήσει το πεδίο ελεύθερο, το Κίνημά μας θα φουντώσει και επιχειρεί τώρα να χτυπήσει αυτήν την προσπάθεια στο ξεκίνημά της, με χτυπήματα κάτω από την ζώνη και με παλαιοκομματικές μεθόδους, οι οποίες έχουν χρησιμοποιηθεί κατ' επανάληψη στο παρελθόν. Είμαι βέβαιος ότι ο κόσμος γνωρίζει αυτές τις μεθόδους και τις απορρίπτει ηθικά και πολιτικά».

• Τις τελευταίες ημέρες σημειώθηκαν και διαρροές από πλευράς δημάρχων που αρχικά είχαν ταχθεί στο πλευρό του Δ. Αβραμόπουλου. Είναι φανερό πιστεύω ότι το ΚΕΠ έχει να αντιμετωπίσει και τις πιέσεις των δύο μεγάλων κομμάτων προς τους ανθρώπους του που ανήκουν στον χώρο της αυτοδιοίκησης, με την απειλή της μη στήριξής τους στις επερχόμενες εκλογές.

«Με την ερώτησή σας βάζετε τον δάκτυλο επί τον τύπο των ήλων. Ηδη υποψήφιοι δήμαρχοι και νομάρχες προσπαθούν να εξασφαλίσουν χρίσματα και στηρίγματα. Η πάγια θέση του ΚΕΠ είναι ότι στηρίζουμε την ακομμάτιστη και ανεξάρτητη αυτοδιοίκηση. Μέσα στο σημερινό διπολικό σύστημα είναι λογικό ότι μια πρόταση που θα στηρίζει τον ανεξάρτητο και ακομμάτιστο δεν βρίσκει πρόσφορο έδαφος στα άτομα που ξέρουν ότι αν δεν έχουν κομματική στήριξη δεν θα πάνε μακρυά. Ετσι ερμηνεύονται οι κινήσεις δημάρχων που προαναφέρατε, αν και στην περίπτωση του ενός από τους δύο, υπήρξε διάψευση».

• Πρόσφατα μια δήλωση του κ. Αβραμόπουλου για τον Μητροπολιτικό Δήμο της Αθήνας ερμηνεύτηκε ως έμμεση έκφραση της πρόθεσης του δημάρχου να παραμείνει στον χώρο της Αυτοδιοίκησης. Πιστεύετε ότι αυτή η δήλωση ζημίωσε το Κίνημα και την οργανωτική του προσπάθεια;

«Ηταν μια τοποθέτηση σ' ένα καίριο πολιτικό θέμα θεσμικής φύσεως. Πρόκειται για ένα πάγιο αίτημα του Δημήτρη Αβραμόπουλου, αίτημα που αποτελεί θέση και πρόταση του Κινήματός μας, ανεξάρτητα από την οποιαδήποτε υποψηφιότητα».

• Το ερώτημά μου είναι αν εσείς διαπιστώσατε κάποιες επιπτώσεις από αυτήν την δήλωση και την ερμηνεία που της προσδόθηκε. Υπήρξαν π.χ. ορισμένοι που σας είπαν, γιατί να έλθω κ. Κρεμλή στο ΚΕΠ, αφού αύριο ο αρχηγός του μπορεί να κάνει πίσω και να μείνει το κόμμα «ξεκρέμαστο».

«Δεν υπάρχει τέτοια περίπτωση. Ο κ. Αβραμόπουλος, ακόμη και αν η Αθήνα μετατραπεί σε μητροπολιτικό δήμο, δεν υπάρχει καμία απολύτως περίπτωση, να διεκδικήσει την δημαρχία του νέου αυτού δήμου. Ο κ. Αβραμόπουλος έκανε μια πρόταση για να επισπεύσει τον δημόσιο διάλογο στο κρίσιμο αυτό θέμα και ίσως ήταν και μια πρόταση πρόκληση για να δει ποιές είναι οι αντιδράσεις των κομμάτων πάνω σ' ένα τόσο σοβαρό θέμα που αυτήν την στιγμή εξαντλείται σε επίπεδο δημαρχολογίας και μόνο».

Ερευνα για την Υγεία σε 9 Ακριτικά νησιά

Πολύτεκνοι είναι στη συντριπτική τους πλειονότητα οι κάτοικοι των νησιών μας που φαίνεται να παραμελούν τη δική τους υγεία σε σχέση με αυτή των παιδιών τους, την οποία προσέχουν ιδιαίτερα.

Σε αποστολή εξειδικευμένων γιατρών του νοσοκομείου Παίδων «Αγλαΐα Κυριακού» σε εννέα ακριτικά νησιά στο πλαίσιο του προγράμματος του Σωματείου Φίλων Κοινωνικής Παιδιατρικής, εξετάσθηκαν συνολικά 1.000 παιδιά και ενήλικες. Τα νησιά που επισκέφθηκαν είναι: Φούρνοι, Θύμαινα, Λειψοί, Αγαθονήσι, Νίσυρο, Τήλο, Χάλκη και Κάσο.

Οι ειδικοί διαπίστωσαν ότι οι ακρίτες μας στο μεγαλύτερό τους ποσοστό είναι πολύτεκνοι και μάλιστα στους Φούρνους, στους Λειψούς και τη Νίσυρο το 70% έχει περισσότερα από τέσσερα παιδιά. Η υγεία των παιδιών, πάντως, είναι σε καλύτερη κατάσταση από αυτή των ενηλίκων, επειδή οι γονείς ενδιαφέρονται και προσέχουν περισσότερο τα παιδιά τους.

Σύμφωνα με την έρευνα, το πρόγραμμα του βασικού εμβολιασμού τηρείται σε γενικές γραμμές. Αλλά ένα στα δύο παιδιά παρουσιάζει τερηδόνα, το 8% ουλίτιδα και το 7% ορθοδοντικά προβλήματα. Επίσης το 65% των παιδιών είναι υπέρβαρα και το 45% παχύσαρκα. Σχετικά με τους ενήλικες ακρίτες μας, πολλοί κάνουν χρήση φαρμάκων, τα οποία ουσιαστικά δεν χρειάζονται, επειδή δεν μπορούν να επανεκτιμήσουν την κατάσταση της υγείας τους σε ειδικό γιατρό, ενώ ελάχιστες γυναίκες έχουν εξετασθεί σε γυναικολόγο.

Ομως, θετικό είναι ότι η αποστολή των γιατρών έσωσε ένα μωρό 16 μηνών, το οποίο προσεβλήθη για πρώτη φορά από οξεία κρίση άσθματος.

δημιουργίες cair

ΡΟΔΟΣ 2400 Λευκός Ξηρός ΟΠΑΠ
ΑΡΧΟΝΤΙΚΟ Ερυθρός Ξηρός
Δωδεκανησιακός τοπικός

Δύο αντιπροσωπευτικά κρασιά της ΚΑΪΡ Α.Ε., που αποδεικνύουν για άλλη μια φορά την αναμφισβήτητη ικανότητα της Δωδεκανησιακής Εταιρείας να παράγει υψηλής ποιότητας προϊόντα. Ικανότητα που επιβεβαιώνεται από την πρόσφατη παρουσίαση του μοναδικού στην ελληνική αγορά συλλεκτικού αφρώδους CAIR ROSE RESERVE 10 ετών, σε περιορισμένο αριθμό φιαλών και ποιότητα που συναντάται στην πλούσια γκάμα των διεθνώς αναγνωρισμένων προϊόντων της, όπως RODOS 2400 λευκό ξηρό, VQPRD (χρυσό στο Μιλάνο), ΜΟΣΧΑΤΟΣ ΡΟΔΟΥ ΟΠΕ (χρυσό στο Μιλάνο), MOULIN λευκό ξηρό (χρυσό στις Βρυξέλλες), MOULIN ροζέ ημίξηρο (χρυσό σε Μπορντό και Μιλάνο), CAIR φυσικός αφρώδης (χρυσά μετάλλια σε Μιλάνο και Monde Selection).



Εγγύηση
C·A·I·R
Επιλεγμένοι οίνοι ποιότητας

CAIR Δαβάκη - Πίνδου 65,
Ν. Φάληρο, τηλ.: 4813876, 4813125
fax: 4814695.
2η χλμ. Ρόδου - Λίνδου, Ρόδος
τηλ.: 0241/68770-3 fax: 0241/62575.

Μια Ξεχωριστή Διαδρομή στη Θάλασσα

ΔΡΟΜΟΛΟΓΙΑ ΑΠΟ
13/06/2001 ΕΩΣ 30/06/2001
ΑΝΑΧΩΡΗΣΕΙΣ ΑΠΟ ΡΟΔΟ

ΗΜ/ΝΙΑ		ΠΛΟΙΟ	ΩΡΑ	ΠΡΟΟΡΙΣΜΟΣ
13.06	ΤΕΤΑΡΤΗ	ΠΑΤΜΟΣ	14.00	ΤΗΛΟ - ΚΩ - ΚΑΛΥΜΝΟ - ΛΕΡΟ - ΠΑΤΜΟ - ΠΕΙΡΑΙΑ
14.06	ΠΕΜΠΤΗ	ΡΟΔΟΣ	17.00	ΣΥΜΗ - ΚΩ - ΠΕΙΡΑΙΑ
15.06	ΠΑΡΑΣΚΕΥΗ	ΠΑΤΜΟΣ	14.00	ΚΩ - ΚΑΛΥΜΝΟ - ΛΕΡΟ - ΠΑΤΜΟ - ΠΕΙΡΑΙΑ
16.06	ΣΑΒΒΑΤΟ	ΡΟΔΟΣ	10.00	ΚΩ - ΣΑΜΟ - ΘΕΣΣΑΛΟΝΙΚΗ
17.00	ΚΥΡΙΑΚΗ	ΠΑΤΜΟΣ	14.00	ΚΩ - ΚΑΛΥΜΝΟ - ΛΕΡΟ - ΠΑΤΜΟ - ΠΕΙΡΑΙΑ
18.06	ΔΕΥΤΕΡΑ	ΡΟΔΟΣ	15.00	ΝΙΣΥΡΟ - ΚΩ - ΑΣΤΥΠΑΛΑΙΑ - ΠΕΙΡΑΙΑ
19.06	ΤΡΙΤΗ	ΠΑΤΜΟΣ	14.00	ΚΩ - ΚΑΛΥΜΝΟ - ΛΕΡΟ - ΠΑΤΜΟ - ΠΕΙΡΑΙΑ
20.06	ΤΕΤΑΡΤΗ	ΡΟΔΟΣ	14.00	ΤΗΛΟ - ΚΩ - ΚΑΛΥΜΝΟ - ΛΕΡΟ - ΠΑΤΜΟ - ΠΕΙΡΑΙΑ
21.06	ΠΕΜΠΤΗ	ΠΑΤΜΟΣ	14.00	ΣΥΜΗ - ΚΩ - ΛΕΡΟ - ΠΑΤΜΟ - ΠΕΙΡΑΙΑ
22.06	ΠΑΡΑΣΚΕΥΗ	ΡΟΔΟΣ	14.00	ΚΩ - ΚΑΛΥΜΝΟ - ΛΕΡΟ - ΠΑΤΜΟ - ΠΕΙΡΑΙΑ
23.06	ΣΑΒΒΑΤΟ	ΠΑΤΜΟΣ	10.00	ΚΩ - ΣΑΜΟ - ΘΕΣΣΑΛΟΝΙΚΗ
24.06	ΚΥΡΙΑΚΗ	ΡΟΔΟΣ	14.00	ΚΩ - ΚΑΛΥΜΝΟ - ΛΕΡΟ - ΠΑΤΜΟ - ΠΕΙΡΑΙΑ
25.06	ΔΕΥΤΕΡΑ	ΠΑΤΜΟΣ	15.00	ΝΙΣΥΡΟ - ΚΩ - ΑΣΤΥΠΑΛΑΙΑ - ΠΕΙΡΑΙΑ
26.06	ΤΡΙΤΗ	ΡΟΔΟΣ	14.00	ΚΩ - ΚΑΛΥΜΝΟ - ΛΕΡΟ - ΠΑΤΜΟ - ΠΕΙΡΑΙΑ
27.06	ΤΕΤΑΡΤΗ	ΠΑΤΜΟΣ	14.00	ΤΗΛΟ - ΚΩ - ΚΑΛΥΜΝΟ - ΛΕΡΟ - ΠΑΤΜΟ - ΠΕΙΡΑΙΑ
28.06	ΠΕΜΠΤΗ	ΡΟΔΟΣ	14.00	ΣΥΜΗ - ΚΩ - ΛΕΡΟ - ΠΑΤΜΟ - ΠΕΙΡΑΙΑ
29.06	ΠΑΡΑΣΚΕΥΗ	ΠΑΤΜΟΣ	14.00	ΚΩ - ΚΑΛΥΜΝΟ - ΛΕΡΟ - ΠΑΤΜΟ - ΠΕΙΡΑΙΑ
30.06	ΣΑΒΒΑΤΟ	ΡΟΔΟΣ	10.00	ΚΩ - ΣΑΜΟ - ΘΕΣΣΑΛΟΝΙΚΗ

Κεντρικό Πρακτορείο ΔΑΝΕ SEA LINE Αυστραλίας 92
Ωρες λειτουργίας 08.00 - 20.00 ΤΗΛ. 43150 (10 γραμμές)

D·A·N·E· SEA LINE
ΔΩΔΕΚΑΝΗΣΙΑΚΗ ΑΝΩΝΥΜΗ ΝΑΥΤΙΛΙΑΚΗ ΕΤΑΙΡΙΑ

δημοκρατικά
ΥΠΑΡΧΕΙ ΑΝΤΙΚΕΙΜΕΝΙΚΗ ΠΡΑΓΜΑΤΙΚΟΤΗΤΑ Η ΟΠΟΙΑ ΔΙΝΕΙ ΤΟ ΜΕΤΡΟ ΤΗΣ ΑΛΗΘΕΙΑΣ (ΑΡΙΣΤΟΤΕΛΗΣ)

Σε κακή συγκυρία
η οικονομία της χώρας

Και ενώ η κυβέρνηση σε διάστημα λίγων εβδομάδων έχει αναθεωρήσει δύο φορές τις προβλέψεις της για τον πληθωρισμό του τρέχοντος έτους προς τα πάνω, αναθεωρεί τώρα και εκείνες για την ανάπτυξη, αλλά προς την αντίθετη φορά, δηλαδη προς τα κάτω. Σε εξίσουν αρνητική πορεία βρίσκεται και η εκτέλεση του Προϋπολογισμού, με την Ευρωπαϊκή Επιτροπή να αμφισβητεί ξεκάθαρα την πιθανότητα πραγματοποίησης πλεονάσματος στη φετινή δημοσιονομική χρήση.

«ΟΙ ΝΙΚΕΣ ΣΗΜΙΤΗ ΩΣ ΤΩΡΑ ΟΦΕΙΛΟΝΤΟ ΣΤΟΝ ΠΡΟΣΕΤΑΙΡΙΣΜΟ ΤΟΥ ΚΕΝΤΡΩΟΥ ΧΩΡΟΥ, Ο ΟΠΟΙΟΣ ΔΕΝ ΝΟΙΩΘΕΙ ΑΥΤΗ ΤΗΝ ΣΤΙΓΜΗ ΑΝΕΤΑ ΜΕ ΤΙΣ ΕΠΙΛΟΓΕΣ ΤΗΣ ΚΥΒΕΡΝΗΣΗΣ»

Αν σε όλα αυτά προσθέσουμε και τον κακό δρόμο που έχει πάρει η οδός Σοφοκλέους, με την αναβάθμιση να παραμένει γράμμα νεκρό, τότε η οικονομική κατάσταση της χώρας συνολικά βρίσκεται σε κακή συγκυρία. Με τις εξελίξεις αυτές δεν είναι άσχετα και τα πολιτικά προβλήματα που αντιμετωπίζει η κυβέρνηση σε πολλά επίπεδα. Ετσι, η πολιτική συγκυρία είναι τόσο αρνητική για την κυβέρνηση, σε βαθμό που έχει αναγκάσει τον πρωθυπουργό να κάνει στροφή 180 μοιρών, με σαφή επιστροφή στη γλώσσα του λαϊκισμού. Ο ίδιος, ωστόσο κέρδισε της μάχες τόσο στο εσωτερικό του ΠΑΣΟΚ όσο και στις γενικές εκλογές, υιοθετώντας μια γλώσσα που ερχόταν σε κατ'ευθείαν αντίθεση με το λαϊκισμό του ιδρυτή του κόμματος. Ας μην ξεχνά, πάντως, ο κ. Σημίτης ότι τα κέρδη του σε όλες τις εκλογικές αναμετρήσεις οφείλονται ακριβώς στον προσεταιρισμό του κεντρώου συντηρητικού πολιτικού χώρου, οι εκπρόσωποι του οποίου αυτήν τη στιγμή δεν νοιώθουν καθόλου άνετα με τις επιλογές της κυβέρνησης, κυρίως στο οικονομικό πεδίο. Και η κακή αρχή έγινε αναμφίβολα με τον τρόπο που αντιμετωπίστηκε το ασφαλιστικό, εξέλιξη που σηματοδότησε τη δημιουργία νέων προβλημάτων τόσο στο οικονομικό πεδίο όσο και στο πολιτικό για τον κ. Σημίτη. Εδώ όμως θα θέλαμε να παραμείνουμε λίγο και να πάμε λίγο βαθύτερα στις επιλογές του Πρωθυπουργού. Δεν υπάρχει καμία αμφιβολία ότι η λύση του ασφαλιστικού, όπως προτάθηκε αρχικά από την κυβέρνηση, ήταν πολύ σκληρή για να είναι... αληθινή και εύκολα υλοποιήσιμη.

Οταν όμως φάνηκε ξακάθαρα ότι οι προτάσεις δεν ήταν δυνατόν να περάσουν χωρίς την... αστυνομία στους δρόμους, έγινε η μεγάλη στροφή των 180 μοιρών, η οποία παρέσυρε όμως και όλη την οικονομική πολιτική της κυβέρνησης, αλλά τελικά και τις πολιτικές της επιλογές, με την επιστροφή στο λαϊκισμό και την παρελθοντολογία. Η εσχάτη πλάνη, δε, ήταν σίγουρα χείρων της πρώτης. Τώρα ο κ. Σημίτης και η κυβέρνηση του, ίσως όχι... όλη, ασχολούνται με την αποκατάσταση του πολιτικού κεφαλαίου του ΠΑΣΟΚ στην ελληνική κοινωνία. Το εγχείρημα όμως είναι από τη φύση του δύσκολο και ήδη η χώρα πληρώνει το κόστος ως μη όφειλε. Διότι σε τι άλλο οφείλεται η δυστοκία στο μέτωπο των ιδιωτικοποιήσεων, της περιστολής των δαπανών του Προϋπολογισμού, της αναθεώρησης του κάκιστου φορολογικού καθεστώτος που έχει υποσχεθεί η κυβέρνηση κλπ. κλπ. Να, λοιπόν, που η επιχειρηματική κοινότητα έχει τους λόγους της τώρα που σκληραίνει τη γλώσσα της κριτικής.

ΓΙΑ ΤΟ ΧΑΛΙ ΤΟΥ ΔΡΟΜΟΥ ΠΟΥ ΕΣΚΑΨΕ

Το «μπαλάκι» στην Νομαρχία
πετάει ο δήμαρχος Ιαλυσού!

Προσπαθεί να... ξεφύγει (!) αντί να αναλάβει τις ευθύνες του



Στις καθιζήσεις που δεν επέτρεψαν μέχρι την αρχή της τουριστικής σαιζόν την οριστική αποκατάσταση των οδοστρωμάτων απέδωσε τα προβλήματα που διαπιστώνονται στην επαρχιακή οδό Ρόδου - Καμείρου (κυρίως στο τμήμα της οδού από την Φανερωμένη μέχρι το ξενοδοχείο Mira - Mare) ο δήμαρχος Ιαλυσού κ. Σάκης Στάγκας παίρνοντας αφορμή από χθεσινές δηλώσεις του νομάρχη κ. Σάββα Καραγιάννη.

Συγκεκριμένα ο νομάρχης είχε δηλώσει προς την «δ» ότι ο συγκεκριμένος δρόμος «αποτελεί χαρακτηριστικό παράδειγμα κακότεχνου έργου», είχε προειδοποιήσει ότι θα γίνει έλεγχος και από τις υπηρεσίες της Νομαρχίας και είχε προειδοποιήσει ότι το έργο δεν πρόκειται να παραληφθεί αν δε αποκατασταθούν οι κακοτεχνίες.

Σχολιάζοντας τις δηλώσεις αυτές, ο δήμαρχος Ιαλυσού κ. Στ. Στάγκας σημείωσε κατ' αρχήν ότι οι καθιζήσεις δεν επέτρεψαν την πλήρη αποκατάσταση του οδοστρώματος πριν από την έναρξη της τουριστικής σαιζόν, δήλωσε ότι επιθυμεί την διενέργεια ελέγχου και υπογράμμισε ότι το έργο δεν θα παραληφθεί αν δεν αποκατασταθεί πλήρως το οδόστρωμα, γεγονός που αποτελεί υποχρέωση του εργολάβου.

Από 'κει και πέρα όμως ο κ. Στάγκας υπενθύμισε ότι ο Δήμος Ιαλυσού έχει αναλάβει μεγάλο μέρος των ευθυνών της Νομαρχιακής Αυτοδιοίκησης για την επαρχιακή οδό Ρόδου - Καμείρου (η αρμοδιότητα για το επαρχιακό οδικό δίκτυο ανήκει στις Νομαρχιακές Αυτοδιοικήσεις) και κάλεσε την Νομαρχιακή Αυτοδιοίκηση, αν ενδιαφέρεται πράγματι για την επαρχιακή οδό Ρόδου - Καμείρου να το αποδείξει εμπράκτως αναλαμβάνοντας τις ευθύνες που της αναλογούν! Δηλαδή το έργο το έφτιαξε ο Δήμος Ιαλυσού, τις κακοτεχνίες τις έκανε ο εργολάβος του, τις ευθύνες, όμως, θα πρέπει να αναλάβει η Νομαρχία!! Ο δήμαρχος Ιαλυσού, προφανώς θα αστειεύεται!

«Ο Δήμος Ιαλυσού δαπανά ετησίως περισσότερα από 100 εκατ. δρχ. για τον δρόμο αυτόν. Οι δαπάνες για τον ηλεκτροφωτισμό φθάνουν τα 50 εκατ. δρχ., για την συντήρηση των φωτεινών σηματοδοτών τα 12 εκατ. δρχ., ενώ φροντίζουμε ακόμα για την καθαριότητα, τις παρεμβάσεις σε σημεία που πλημμυρίζουν κ.λπ.», δήλωσε χαρακτηριστικά ο κ. Στ. Στάγκας.

Πάντως, πέρα από την οριστική αποκατάσταση του συγκεκριμένου τμήματος του δρόμου στην περιοχή της Ιξιάς, έχει προταθεί για χρηματοδότηση από το 3ο Κοινοτικό Πλαίσιο Στήριξης με το ποσό του 1 δισ. δρχ. η συνολική ανάπλαση - διαμόρφωση της Ε.Ο. Ρόδου - Καμείρου, με νέα δίκτυα ομβρίων καθ' όλο το μήκος της, καλώνες φωτισμού, χώρους πάρκινγκ κ.α.

«Καλό θα ήταν η Νομαρχιακή Αυτοδιοίκηση να κινήσει τις διαδικασίες για το συγκεκριμένο έργο, ώστε ο δρόμος που συνδέει το αεροδρόμιο με την Ιαλυσό και την πόλη της Ρόδου να αποκτήσει την μορφή που του αρμόζει. Αν πάντως δεν μπορεί, μπορούμε να το αναλάβουμε εμείς», κατέληξε ο δήμαρχος Ιαλυσού, μετατοπίζοντας και ταυτόχρονα διευρύνοντας το όλο θέμα.

ΠΡΟΒΛΕΠΕΤΑΙ ΜΙΑ ΠΟΛΥ ΘΕΡΜΗ ΠΕΡΙΟΔΟΣ

Προεκλογικές αψιμαχίες
από τώρα στην Κάλυμνο

Καταγγελίες για εκτέλεση έργων «προεκλογικού χαρακτήρα»



Σε καταγγελίες για την εκτέλεση έργων «προεκλογικού χαρακτήρα» προχωρούν από τώρα τοπικοί παράγοντες της Καλύμνου δίνοντας το «στίγμα» για την «επι θύραις» θερμή προεκλογική περίοδο!

Αφορμή για τις καταγγελίες αυτές του τέως προέδρου του δημοτικού συμβουλίου και τώρα ανεξάρτητου δημοτικού συμβούλου κ. Γιώργου Ψαρά έδωσαν η ασφαλτόστρωση του δρόμου που συνδέει το Μασούρι με τις Μυρτιές, σε δύο δηλαδή τουριστικές περιοχές της Καλύμνου, στις οποίες εκτελέσθηκαν στους προηγούμενους μήνες έργα για την κατασκευή του αποχετευτικού δικτύου.

Ο κ. Ψαρράς χαρακτήρισε την ασφαλτόστρωση ως «έργο - ντροπή» και το απέδωσε στις δημοτικές εκλογές που θα διενεργηθούν μετά από ενάμισυ χρόνο. Παράλληλα κατάγγειλε ότι το αποχετευτικό δίκτυο που ολοκληρώθηκε πρόσφατα, δεν έχει ελεγχθεί ακόμα από τις αρμόδιες υπηρεσίες για να διαπιστωθεί αν έχει κατασκευασθεί σωστά και να γίνει η παραλαβή του.

Ο ανεξάρτητος δημοτικός σύμβουλος υποστήριξε ότι στο αποχετευτικό έργο έχουν σημειωθεί κακοτεχνίες και ότι ο Δήμος προχώρησε στην ασφαλτόστρωση του δρόμου ακριβώς για να μην εντοπισθούν από τον έλεγχο (σημειώνεται ότι το έργο κόστισε 150 εκατ. δρχ.)

Απαντήσεις στις καταγγελίες αυτές έδωσε ο αντιδήμαρχος κ. Παντελής Σαγρές (ο δήμαρχος κ. Δημήτρης Διακομιχάλης βρίσκεται στο Ντάργουιν της Αυστραλίας) ο οποίος φυσικά απέρριψε τους ισχυρισμούς περί προεκλογικού έργου και περί κακοτεχνιών στο αποχετευτικό.

Ο αντιδήμαρχος υποστήριξε ότι ήταν κατάλληλη ευκαιρία για να αποκατασταθεί ο επικίνδυνος δρόμους, αφού βρίσκεται στην Κάλυμνο ο εργολάβος που εκτελεί το έργο του αεροδρομίου, τόνισε ότι το αποχετευτικό έχει ελεγχθεί και ότι η ασφαλτόστρωση έγινε με μικρό κόστος.

Η αντιπαράθεση για το έγο δεν αποκλείεται να συνεχισθεί μέσα στις επόμενες ημέρες, παρά την απουσία του δημάρχου από το νησί. Ο κ. Ψαρράς που ανεξαρτητοποιήθηκε από την παράταξη του κ. Διακομιχάλη πριν από αρκετούς μήνες και αντικαταστάθηκε από την προεδρία του δημοτικού συμβουλίου όταν έληξε η διετία του στο τέλος του προηγούμενου χρόνου, φέρεται από ορισμένους να ενδιαφέρεται για το Δήμο Καλυμνίων και να προχωρεί σε «διερευνητικές κινήσεις» για πιθανή υποψηφιότητά του.

ΝΤΕΤΕΚΤΙΒΣ
30 ΧΡΟΝΙΑ ΜΟΝΙΜΑ ΚΑΙ ΣΤΗ ΡΟΔΟ
35354
ΠΛΑΤΕΙΑ ΑΓΙΟΥ ΙΩΑΝΝΟΥ
Η ΛΥΣΗ!!!
ΣΕ ΚΑΘΕ ΣΑΣ ΠΡΟΒΛΗΜΑ
EXPRESS SECURITY

CASINO RODOS

RICKY MARTIN IN RHODES?
MADONNA AS WELL?

YOUR CHANCE TO POPLULARITY
TALENTED IN DANCING OR SINGING?

Working basically in service you will be able to present your perfomance skills

SOMETHING NEW AND UNIQUE IN RODOS

AUDITIONS TO TAKE PLACE ON JUNE 15,
REGISTER A.S.A.P.

Information - applications
CASINO RODOS S.A.
Human Resources, 4 Papanikolaou st. Rhodos
tel. 97-530, 97-535, MON - FRI (08:00 - 16:00)

CASINO RODOS

Ο ΡΙΚΥ ΜΑΡΤΙΝ ΣΤΗ ΡΟΔΟ;
ΚΑΙ Η ΜΑΝΤΟΝΑ;

Η ΕΥΚΑΙΡΙΑ ΣΑΣ ΣΤΗ ΔΙΑΣΗΜΟΤΗΤΑ
ΕΧΕΤΕ ΤΑΛΕΝΤΟ ΣΤΟ ΧΟΡΟ ή το ΤΡΑΓΟΥΔΙ;

ΜΕ ΒΑΣΙΚΗ ΔΟΥΛΕΙΑ ΣΕΡΒΙΤΟΡΟΥ ΘΑ
ΠΑΡΟΥΣΙΑΖΕΤΕ ΤΟ ΚΑΛΛΙΤΕΧΝΙΚΟ ΣΑΣ ΤΑΛΕΝΤΟ

- ΚΑΤΙ ΝΕΟ ΚΑΙ ΜΟΝΑΔΙΚΟ ΣΤΗ ΡΟΔΟ

ΟΙ ΑΚΡΟΑΣΕΙΣ ΘΑ ΓΙΝΟΥΝ ΣΤΙΣ 15 ΙΟΥΝΙΟΥ
ΔΗΛΩΣΤΕ ΣΥΜΜΕΤΟΧΗ ΝΩΡΙΤΕΡΑ

Πληροφορίες - Αιτήσεις:
ΚΑΖΙΝΟ ΡΟΔΟΥ Α.Ε.
Διεύθυνση Προσωπικού, Παπανικολάου 4, Ρόδος,
τηλ. 97-530, 97-535, ΔΕΥ - ΠΑΡ. (08:00 - 16:00)

ευθέως & ωλαΐως



με τη γραφίδα της ΡΕΝΑΣ ΔΙΑΚΙΔΗ

RENAD@RHO.FORTHNET.GR.

ΣΥΝΩΝΥΜΙΕΣ

«Συνελήφθη ο **Γιώργος Γιαννόπουλος,** αρχιτέκτονας μηχανικός, γιατί σε έρευνα που έγινε στο σπίτι του βρέθηκαν και κατασχέθηκαν ένας οξυπύθμενος ροδιακός αμφορέας, ύψους 78 εκατοστών και ένας ευρύστομος αμφοροειδής σταμνίσκος, ύψους 14 εκατοστών.

Τα κατασχεθέντα χρονολογούνται στους ελληνιστικούς και μεταβυζαντινούς χρόνους 2ος π.Χ. και 11ος μ.Χ. αιώνας. Ο Γιαννόπουλος με την σε βάρος του σχηματισθείσα δικογραφία θα αποσταλεί στον Εισαγγελέα Πλημμελειοδικών Αθηνών».

Την είδηση αλιεύσαμε χθές το απόγευμα στο Αθηναϊκό Πρακτορείο Ειδήσεων. Κάθε ομοιότητα με γνωστά πρόσωπα είναι εντελώς **συμπτωματική** και ως εκ τούτου αντιμετωπίζεται με χιούμορ. Είναι αξιοσημείωτο πάντως ότι οι συμπτώσεις είναι περισσότερες του ονόματος.

ΜΕΤΑΞΕΤΑΣΤΕΟΣ

Μπορεί ο κ. **Φώτης Κωστόπουλος** να διακρίνεται στα Νομικά και τα Αυτοδιοικητικά, στα **θρησκευτικά** όμως δεν τα πάει και τόσο καλά, με ορατό τον κίνδυνο να τον ξεπεράσει στη βαθμολογία, ως βαθύς γνώστης του αντικειμένου **ο Γιάννης Παρασκευάς.**

«Ο Ιωάννης ο Αποκεφαλισθείς έγινε Αγιος και έχει και Μονή στην Πάτμο» δήλωσε χθές και μάλλον μπέρδεψε τους Αγίους. **Διότι, άλλος ο Ιωάννης της Αποκάλυψης, εν τω σπηλαίω της Πάτμου και άλλος ο Ιωάννης ο Βαπτιστής, ο αποκεφαλισθείς κατόπιν επιμόνου αιτήματος της Σαλώμης περί της κεφαλής του επί πίνακι.** Αναγνωρίζουμε πάντως ως ελαφρυντικό πιθανή σύγχυση που δύναται να προκάλεσε, στιγμιαίως ο αδελφός ενός άλλου Ιωάννη, του Παρασκευά ο οποίος απειλεί τον κ. Κωστόπουλο με καρατόμηση, σε περίπτωση που επιχειρήσει να χωρίσει το ΠΑΣΟΚ σε «καλό» και «κακό», χρεώνοντας στον εαυτό του το πρώτο κομμάτι, το καλό.

ΞΑΦΝΙΚΟΣ ΕΡΩΤΑΣ

Ξαφνικός έρως ενέσκηψε και ευχόμεθα ολοψύχως να μην είναι μονομερής, διότι τότε πρόκειται περί δράματος. Περί του ζεύγους **Γιάννη Παρασκευά - Κώστα Λαλιώτη** ο λόγος. Ο μεν πρώτος δεν κρύβει τα αισθήματά του, δια τον δε δεύτερο επιφυλασσόμεθα μέχρι της αφίξεώς του στη Ρόδο. Οι γνωρίζοντες τι χωρίζει τους δύο άνδρες από το σχετικά πρόσφατο παρελθόν ενδέχεται να απορούν. Υπάρχουν όμως και αυτοί που για όλα έχουν μιαν εξήγηση. Κάτι παραπάνω θα ξέρουν...

Αποτέλεσμα αυτής της αιφνίδιας μεταστροφής των συναισθημάτων του κ. Παρασκευά προς τον Υπουργό ΠΕΧΩΔΕ ήταν ένας ακόμη χαρακτηρισμός τον οποίο ο κ. Λαλιώτης μπορεί να συμπληρώσει στον μακρύ κατάλογο των διαφόρων κοσμητικών επιθέσεων που έχει δεχθεί κατά καιρούς. **«Ο Λαλιώτης είναι ο ιδεολογικός γκουρού του ΠΑΣΟΚ»** δήλωσε χθες ο τέως νομάρχης.

Ο Γιώργος Πόκκιας τώρα δικαιώνεται. Σ' αυτόν ανήκει το περίφημο ρηθέν «τον έρωτα από το μίσος χωρίζει μια πολύ λεπτή κλωστή»!

ΤΟΥΛΑΧΙΣΤΟΝ ΕΧΟΥΝ ΧΙΟΥΜΟΡ

Με χιούμορ δείχνουν να αντιμετωπίζουν τα σχόλια για τις μεταξύ τους όχι ιδιαίτερα θερμές σχέσεις και οι κ.κ. **Παναγιώτης Σαλτούρος και Σάββας Καραγιάννης.** «Το καλοκαίρι οι πάγοι λυώνουν» είπε ο Περιφερειάρχης. «Δεν δικαιούμαστε να συμπεριφερόμαστε σαν μικρά παιδιά» σχολίασε ο Νομάρχης για να δείξουν ότι η ατμόσφαιρα ζεσταίνεται σιγά - σιγά, έστω και αν το καλοκαίρι κάθε σταγόνα δροσιάς είναι καλοδεχούμενη.

Στην «διακεκαυμένη ζώνη» της **Σύμης** βρέθηκαν χθές οι κ.κ. Σαλτούρος και Καραγιάννης και το αστείο περί του κοινού ταξιδίου συνεχίσθηκε. Οταν κάποια στιγμή το απόγευμα τους αναζητήσαμε, για τις ανάγκες του ρεπορτάζ, μας είπαν (όχι δεν ανακαλύπτουμε τις πηγές μας) ότι ο μεν είχε αναχωρήσει... αεροπορικώς με την **Air Καραγιάννης** και ο άλλος είχε προτιμήσει το **πλοίο** για να μην συνταξιδέψουν!

Τελικά μάθαμε ότι απλώς ξεκουράζονταν στο πλοίο, μετά από μια κουραστική μέρα, λόγω ζέστης, αλλά και πολλών επαφών. Ισως το γεγονός ότι τα κινητά τηλέφωνα και των δύο κρατούσε ο ίδιος άνθρωπος (όχι, δεν αποκαλύπτουμε τις πηγές μας), όσο νομάρχης και περιφερειάρχης ξεκουράζονταν, να είναι ένα ακόμη δείγμα των καλών σχέσεων μεταξύ των δύο ανδρών.

ΜΕΤΡΗΣΑΝ ΤΗΝ ΠΙΕΣΗ

Εκτός από τα έργα της Σύμης, ο Περιφερειάρχης είχε χθές τη δυνατότητα να δεί, για πρώτη φορά εκ των έσω, το **«Δελφίνι της Ζωής και της Ελπίδας».**

Το πλωτό πολυιατρείο της Νομαρχιακής Αυτοδιοίκησης ήταν χθές στη Σύμη και ο **κ. Σαλτούρος** εξεδήλωσε την επιθυμία να το δει από κοντά. Ο νομάρχης, γιατρός γαρ, είπε ότι θα ήταν μια καλή ευκαιρία λόγω της ζέστης και της κούρασης να μετρήσουν την πίεσή τους. Μπήκαν λοιπόν και οι δύο μετά της ακολουθίας τους και μετρήθηκαν. Η πίεσή τους, κατά πληροφορίες της στήλης, ήταν μια χαρά. Πρόβλημα ουδέν. Εκείνη την ώρα το πλωτό πολυϊατρείο ήταν γεμάτο ασθενείς που περίμεναν τη σειρά τους. Είχαν ήδη εξετασθεί 46 άτομα.

ΕΙΔΙΚΟΝ ΒΑΡΟΣ

Στους θεσμικούς εκπροσώπους του νομού, βουλευτές, νομάρχη, δήμαρχο Ρόδου και λοιπούς δημάρχους, εκπροσώπους φορέων κλπ. έριξε ευθέως την ευθύνη για τυχόν αποτυχία της επίσκεψης του **κ. Λαλιώτη** στη Ρόδο ο **κ. Γιάννης Παρασκευάς.** Για να δεχθεί - ως ήτο αναμενόμενο - τον αντίλογο, που θέλει και τον ίδιο έχοντα θεσμική υπόσταση, ως μέλος της Κ.Ε. του ΠΑΣΟΚ και ως επικεφαλής της μείζονος μειοψηφίας του Νομαρχιακού Συμβουλίου. **«Δεν έχω θεσμικό βάρος επί της ουσίας. Εχω όμως ειδικό βάρος λόγω της προσωπικότητας και της προϊστορίας μου»** αντιγύρισε. Και εξήγησε πως όσες φορές παίρνει το λόγο σε διάφορες συναθροίσεις, το κάνει **αυτοβούλως** έστω κι αν κάποιοι τον στραβοκοιτάζουν. Ως εκ τούτου ουδείς μπορεί να του καταλογίσει ευθύνη για τυχόν αποτυχία της επίσκεψης Λαλιώτη και του κλιμακίου. Μπροστά στον κίνδυνο όμως να εμφανισθεί ότι δεν έχει δύναμη επιρροής, έσπευσε, προς άρσιν πιθανής παρεξηγήσεως να τονίσει: **Το τι θα κάνω εγώ με το κλιμάκιο, είναι θέμα δικό μου».**

ΠΟΙΟΥΣ ΕΠΕΙΣΕ;

Τι ζητούσε η αλεπού στο παζάρι; Με άλλα λόγια τι ήθελε **ο Δημήτρης Αβραμόπουλος** να ανοίξει θέμα μητροπολιτικού δήμου στην Αθήνα και να παρεξηγηθεί ότι φλερτάρει με την ιδέα να γίνει υπέρ - δήμαρχος;

Θεσμικοί ήταν οι λόγοι, προσπάθησε να τον δικαιολογήσει ο **Γιώργος Κρεμλής,** με δηλώσεις του στην «δ». «Ο Δ. Αβραμόπουλος ήθελε να βάλει τα κόμματα στην διαδικασία του διαλόγου γι' αυτό το τόσο σοβαρό ζήτημα» μας είπε, αλλά δεν ξέρω ποιούς έπεισε. Διότι όταν πας να φτιάξεις, κόμμα όταν σ' έχουν πρεσάρει τα δύο μεγάλα κόμματα, όταν στελέχη δηλώνουν «λάθος» και φεύγουν, όταν οι μέρες δόξας των δημοσκοπήσεων έχουν παρέλθει, το να σ' ενδιαφέρει αν η Αθήνα γίνει μητροπολιτικός δήμος είναι μάλλον άκαιρο εκτός κι αν ενδιαφέρεσαι να γίνεις δήμαρχος.



ARISTON

ΤΑ ΠΑΝΤΑ ΑΡΙΣΤΑ

Ευκολίες πληρωμής από 18 μέχρι και 36 μήνες χωρίς προκαταβολή

ΧΑΜΗΛΕΣ ΤΙΜΕΣ ΚΑΙ ΔΟΣΕΙΣ

ARISTON ΙΤΑΛΙΑΣ:

ΚΟΥΖΙΝΕΣ ΚΑΙ ΦΟΥΡΝΟΙ ΠΑΝΤΟΣ ΤΥΠΟΥ - ΕΣΤΙΕΣ ΚΕΡΑΜΙΚΕΣ ΚΑΙ ΑΠΛΕΣ - ΨΥΓΕΙΑ - ΚΑΤΑΨΥΚΤΕΣ- ΨΥΓΕΙΟΚΑΤΑΨΥΚΤΕΣ - ΠΛΥΝΤΗΡΙΑ ΡΟΥΧΩΝ ΚΑΙ ΠΙΑΤΩΝ - ΘΕΡΜΟΣΙΦΩΝΕΣ ΓΙΑΛΙΟΥ ΑΠΟΡΡΟΦΗΤΗΡΕΣ ΚΟΥΖΙΝΑΣ ΠΑΝΤΟΣ ΤΥΠΟΥ
απλά και εντοιχιζόμενα σε ποικιλία χρωμάτων

ΚΑΙ ΤΩΡΑ ΑΠΛΑ - ΕΝΤΟΙΧΙΖΟΜΕΝΑ

ΠΛΥΝΤΗΡΙΑ - ΨΥΓΕΙΑ - ΚΟΥΖΙΝΕΣ ΚΑΙ ΜΙΚΡΟΣΥΣΚΕΥΕΣ ELKO - ΕΣΚΙΜΟ - BOSCH - SIEMENS (ΜΠΟΣ - ΣΙΜΕΝΣ) ΣΤΙΣ ΧΑΜΗΛΟΤΕΡΕΣ ΤΙΜΕΣ ΤΗΣ ΑΓΟΡΑΣ ΠΡΟΪΟΝΤΑ PHILIPS - SONY - PANASONIC - PIONEER - AIWA - HITACHI - SAMSUNG - TECHNICS

Επισκεφθείτε μας για να βεβαιωθείτε για τις ΧΑΜΗΛΕΣ ΤΙΜΕΣ μας!

Εισάγουμε και γι' αυτό πουλάμε φθηνότερα

ARISTON Η ΠΡΟΗΓΜΕΝΗ ΤΕΧΝΟΛΟΓΙΑ

ΤΗΛΕΟΡΑΣΕΙΣ - ΒΙΝΤΕΟ - ΒΙΝΤΕΟΚΑΜΕΡΕΣ - ΒΙΝΤΕΟΤΗΛΕΟΡΑΣΕΙΣ - ΜΙΚΡΟΣΥΣΚΕΥΕΣ - FAX - ΣΤΕΡΕΟ - ΤΗΛΕΦΩΝΑ - C.D. - ΣΚΟΥΠΕΣ ΟΛΕΣ ΟΙ ΜΑΡΚΕΣ ΣΕ ΠΟΙΚΙΛΙΑ ΤΥΠΩΝ

Αντιπρόσωποι - Εισαγωγείς ΔΩΔΕΚΑΝΗΣΟΥ από το 1960

ΑΔΕΛΦΟΙ ΣΤΕΦΑΝΟΥ Ο.Ε.

ΝΕΑ ΚΑΤΑΣΤΗΜΑΤΑ ΣΤΕΛΙΟΥ ΚΩΤΙΑΔΗ 3
FAX 22568, ΤΗΛ.: 22568 - 22695

ΣΥΜΦΩΝΑ ΜΕ ΝΕΑ ΡΥΘΜΙΣΗ ΤΟΥ Ν. 2915/2001 ΓΙΑ ΤΟΥΣ ΚΑΚΟΠΛΗΡΩΤΕΣ ΕΝΟΙΚΙΑΣΤΕΣ

Εξώσεις σε 53 ημέρες *με εξπρές διαδικασία*

Εξώσεις σούπερ-εξπρές προβλέπονται πλέον για τους κακοπληρωτές ενοικιαστές. Συγκεκριμένα, όσοι ενοικιαστές, για οποιοδήποτε λόγο, δεν πληρώνουν το ενοίκιο στους ιδιοκτήτες τους, θα υφίστανται έξωση από το ακίνητο που διαμένουν μέσα σε μόλις 20 ημέρες μετά τη σχετική δικαστική απόφαση κι εντός 53 ημερών από τη μη καταβολή του ενοικίου.

Η νέα αυτή ρύθμιση, που περιλαμβάνεται στο νόμο του 2915/29-5-2001 (άρθρο 20) του υπουργείου Δικαιοσύνης περί επιτάχυνσης των δικών, αναλύθηκε κατά τη διάρκεια ημερίδας που πραγματοποίησε η Πανελλήνια Ομοσπονδία Ιδιοκτητών Ακινήτων σε κεντρικό ξενοδοχείο της Αθήνας, στο πλαίσιο της έκθεσης και των εκδηλώσεων του money show και real estate show.

Ο πρόεδρος της ΠΟΜΙΔΑ, Στράτος Παραδιάς, δήλωσε ότι ένα ποσοστό που αγγίζει το 5% των ενοικιαστών στη χώρα μας (περίπου 20.000 - 25.000 άτομα σε ένα σύνολο περίπου 550.000 ενοικιαστών) είναι κατ'επάγγελμα κακοπληρωτές.

Με το νέο νόμο οι ενοικιαστές αυτοί θα εξώνονται άμεσα από τα ακίνητα που διαμένουν.

Η διαδικασίες που προβλέπονται είναι οι εξής:

Ο ιδιοκτήτης του ακινήτου εάν το επιθυμεί έχει το δικαίωμα από τις πρώτες κιόλας ημέρες καθυστέρησης της πληρωμής του ενοικίου ν'αποστείλει εξώδικο στον κακοπληρωτή ενοικιαστή, καλώντας τον να καταβάλει τα ενοίκια σε διάστημα ενός μηνός.

Μετά την παρέλευση του χρονικού αυτού διαστήματος, ο ιδιοκτήτης δικαιούται να προσφύγει στα δικαστήρια, χωρίς την παρουσία του ενοικιαστή και εκεί να υποβάλει αίτηση έκδοσης διαταγής απόδοσης του μισθίου (ακινήτου) λόγω δυστροπίας.

Τα απαραίτητα έγγραφα που πρέπει να προσκομίσει

είναι το εξώδικο, το μισθωτήριο συμβόλαιο, βεβαίωση από την εφορία ότι δηλώνονται τα ενοίκια και η αίτηση απόδοσης μισθίου υπογεγραμμένη από δικηγόρο.

Η απόφαση του δικαστηρίου που διατάσσει την έξωση βγαίνει σε τρεις ημέρες.

Στη συνέχεια, ο ιδιοκτήτης ειδοποιεί τον κακοπληρωτή ενοικιατή, ο οποίος πρέπει να εγκαταλείψει το ακίνητο μέσα σε διάστημα 20 ημερών.

Σημειώνεται ότι ο παλαιότερος νόμος προέβλεπε ότι ο κακοπληρωτής υποχρεούτο να εγκαταλείψει το ακίνητο σε διάστημα 2 μηνών, το οποίο κρίθηκε μεγάλο - γι'αυτό και μειώθηκε περαιτέρω ο χρόνος - καθώς ο κακοπληρωτής έχει δικαίωμα ανακοπής της απόφασης (μέσα στο πρώτο 15νθήμερο από την έκδοση της δικαστικής απόφασης), ενώ στο διάστημα αυτό εκτός από το ότι «φέσωνε» τον ιδιοκτήτη, άφηνε απλήρωτους και τους λογαριασμούς των ΔΕΚΟ, καθώς και τα κοινόχρηστα.

Κατά συνέπεια, η διάρκεια της συνολικής διαδικασίας μπορεί να μειωθεί μέχρι και στις 53 ημέρες (ένας μήνας δικαίωμα να πληρώσει ο ενοικιαστής, 3 ημέρες για τη δικαστική απόφαση και 20 ημέρες μέχρι να εκτελεστεί η απόφαση). Πάντως, ο πρόεδρος της ΠΟΜΙΔΑ, Στράτος Παραδιάς, τόνισε ότι συνήθως οι ιδιοκτήτες αφήνουν ένα 15νθήμερο πριν αποστείλουν εξώδικο στον κακοπληρωτή, γεγονός που ανεβάζει τη διάρκεια της συνολικής διαδικασίας σε 65-70 ημέρες από την έναρξή της.

ΨΑΡΙΑ ΑΙΓΑΙΟΥ
Ολόφρεσκα ψάρια από τις θάλασσές μας
ΚΛΑΥΔΙΟΥ ΠΕΠΠΕΡ 1 - ΤΗΛ.: 0241/39097 FAX: 32391
AEGEAN FISH



ΤΙ ΑΛΛΑΖΕΙ ΣΤΟ ΚΑΘΕΣΤΩΣ ΔΟΜΗΣΗΣ

Οικοδομική έκρηξη στα νησιά

Ευνοείται ο νομός Δωδ/σου με το νέο καθεστώς

Η οικιστική μορφή πολλών νησιών και νομών της χώρας θα αλλάξει πρόσωπο, σε σύντομο χρονικό διάστημα, στην περίπτωση που υλοποιηθούν οι αλλαγές σε αρτιότητες και χρήσεις γης, οδηγώντας έτσι σε νέο καθεστώς δόμησης πολλές νησιωτικές και ορεινές περιοχές.

Σύμφωνα με πρόσφατα δημοσιεύματα του Τύπου, στην περίπτωση που υλοποιηθούν οι εξειδικευμένες χωροταξικές μελέτες που έχει εκπονήσει και προωθεί το ΥΠΕΧΩΔΕ, θα δημιουργήσουν νέα δεδομένα σε πολλά νησιά που βρίσκονται στο στόχαστρο επενδυτικής δραστηριότητας για κτηματομεσιτικές επιχειρήσεις. Συγκεκριμένα, νησιά όπως Κέα, Κύθνος, Σέριφος, Σίφνος, Πάρος, Αντίπαρος, Θήρα, Ιος, Μήλος, Κίμωλος, Λήμνος, Ικαρία, Αστυπάλαια, Νίσυρος, Νάξος, Λέσβος, Χίος, Σύρος, Πάτμος, Ρόδος, αλλά και πολλές άλλες περιοχές διασκορπισμένες σε ολόκληρη την Ελλάδα θα γνωρίσουν κοσμογονικές αλλαγές, συνδεόμενες άμεσα με την τύχη οικοπέδων εκτός σχεδίου, καθώς και με τα σχέδια οικοδομικών συνεταιρισμών. Οπως αναφέρουν δημοσιεύματα, οι παραπάνω αλλαγές συνδέονται άμεσα με μια προσπάθεια χωροταξικής αναθεώρησης, που ξεκίνησε ουσιαστικά από απόφαση του Συμβουλίου της Επικρατείας, όταν επικαλέστηκε την έλλειψη εξειδικευμένων χωροταξικών σχεδίων για να ακυρώσει οικιστικές δραστηριότητες. Οπως έγινε γνωστό, η προώθηση των αλλαγών αυτών θα γίνει μέσω ζωνών οικιστικού ελέγχου, ζωνών οικιστικής ανάπτυξης καθώς και ειδικών χωροταξικών μελετών. Οπως επισημαίνεται στις σχετικές εισηγήσεις, οι περισσότερες από αυτές τις αλλαγές συνδέονται άμεσα με νησιωτικές και παράκτιες περιοχές, στις οποίες η αρτιότητα των οικοπέδων εκτός σχεδίου πρόκειτια να αυξηθεί, από τα τέσσερα στρέμματα που είναι σήμερα στα έξι, οκτώ ή και δέκα. Στην περίπτωση που υλοποιηθούν αυτές οι παρεμβάσεις, αναμένται να σημειωθεί νέα οικοδομική έκρηξη σε πολλά νησιά των Κυκλάδων, στα οποία - με τα μέχρι σήμερα δεδομένα - έχουν εκδοθεί πολλές αποφάσεις αναστολής έκδοσης νέων οικοδομικών αδειών.

ΠΑΠΑΔΟΠΟΥΛΟΣ ΙΑΚ. & ΣΙΑ Ο.Ε.
ΜΗΧΑΝΗΜΑΤΑ - ΕΡΓΑΛΕΙΑ - ΑΝΟΞΕΙΔΩΤΑ
ΝΑΥΤΙΛΙΑΚΑ ΕΙΔΗ - ΒΙΟΜΗΧΑΝΙΚΑ ΕΙΔΗ
ΒΙΔΕΣ INOX ΚΑΙ ΑΤΣΑΛΙΝΕΣ - ΑΝΤΛΙΕΣ
μιά ΟΛΟΚΛΗΡΩΜΕΝΗ
πρόταση στα
Ερασιτεχνικά & Επαγγελματικά
Εργαλεία
&
Ναυτιλιακά Είδη
LALIZAS
ΣΥΣΤΗΜΑΤΑ ΔΙΑΣΩΣΗΣ
ΦΟΥΣΚΩΤΑ ΣΩΣΙΒΙΑ
ΖΩΝΕΣ & ΙΜΑΝΤΕΣ ΑΣΦΑΛΕΙΑΣ
ΒΥΘΙΖΟΜΕΝΕΣ ΑΝΤΛΙΕΣ
ΡΟΥΧΑ ΘΑΛΑΣΣΗΣ
ΣΧΟΙΝΙΑ
ΑΓΚΥΡΕΣ
ΑΛΥΣΙΔΕΣ
ΑΝΟΞΕΙΔΩΤΑ ΕΙΔΗ
& ΑΞΕΣΟΥΑΡ ΣΚΑΦΩΝ
ΧΡΩΜΑΤΑ ΣΚΑΦΩΝ
ΚΑΘΑΡΙΣΤΙΚΑ
ΔΙΑΛΥΤΙΚΑ
ΔΕΡΜΑΤΙΝΕΣ
ΑΦΡΟΛΕΞ
ΥΠΟΒΡΥΧΙΕΣ
ΗΛΕΚΤΡΙΚΕΣ
ΑΝΤΛΙΕΣ
PEDROLLO
LALIZAS
ΠΑΠΑΔΟΠΟΥΛΟΣ ΙΑΚΩΒΟΣ & ΣΙΑ Ο.Ε. ΑΥΣΤΡΑΛΙΑΣ 114 ΡΟΔΟΣ ΤΗΛ. 0241/76258 FAX: 0241/76260

δsports

Επιμέλεια: Ηλίας Λοΐζος - Γιάννης Κουμέντος

✔ «Ιάλυσος καλοκαίρι 2001»
✔ «Θα είμαστε έτοιμοι»
Σελ. 16-17
✔ Βραδιά υποτροφιών Golf
Σελ. 18

Η ΩΡΑ ΤΩΝ «ΕΛΑΦΙΩΝ»



➡ Μόνο νίκη θέλει η Ρόδος για να ανέβει στην Εθνική Ερασιτεχνική με τον Ηρόδοτο.
➡ Επιβάλλεται η παρουσία των οπαδών στο γήπεδο.

Η πιο μεγάλη ώρα είναι τώρα. Μετά από αρκετά χρόνια η Ρόδος βρίσκεται δίπλα στην άνοδο στην Εθνική Ερασιτεχνική και στο ξεκίνημα μιας νέας χρυσής εποχής.

Αρωγός της σε αυτή την προσπάθεια σήμερα πρέπει να είναι όλος ο φίλαθλος κόσμος του νησιού. Είναι ένα παιχνίδι χωρίς επιστροφή, ένας αγώνας μια ολόκληρη κατηγορία.

Το Εθνικό Στάδιο της Ρόδου θα γνωρίσει μεγάλες πιένες αφού υπολογίζεται ότι περισσότεροι από 2000 φίλαθλοι θα βρεθούν εκεί και θα εμψυχώσουν τους ποδοσφαιριστές για να κατακτήσουν το νικηφόρο αποτέλεσμα.

Η πίστη για την άνοδο υπάρχει, η θέληση υπάρχει, άρα αυτό που μένει είναι οι ποδοσφαιριστές να πράξουν το καθήκον τους.

Χθες έγινε ένα χαλάρωμα στο γήπεδο και ο Σάββας Ορφανίδης πήρε στο ξενοδοχείο όλους τους παίκτες του. Την 18άδα θα την ανακοινώσει λίγο πριν να ξεκινήσει το παιχνίδι. Διαιτητής έχει οριστεί ο κ. Δούρος (Θεοδώρου, Καρακίτσιος). Το παιχνίδι θα ξεκινήσει στις 4μ.μ. Παρατηρητής ορίσθηκε ο κ. Θεοδοσίου.

Δήλωση Ορφανίδη

«Μετά την αποπεράτωση και της τελευταίας προπόνησης ο τεχνικός της Ρόδου ευχαριστεί τους συνεργάτες του Νίκο Μιχαήλο και Μιχάλη Βογιατζάκη οι οποίοι προσέφεραν στην ομάδα τα μέγιστα από το πόστο τους.»

ΑΝΑΚΟΙΝΩΣΗ

Οι Σύνδεσμοι Φιλάθλων Ρόδου, Ολυμπιακού, Παναθηναϊκού, ΠΑΟΚ, Αρη, έστειλαν την παρακατω ανακοίνωση:

«Φίλαθλοι. Η ώρα της Ρόδου έφτασε. Πρέπει όλοι μας να βρεθούμε στο γήπεδο και να υποστηρίξουμε την ομάδα του νησιού μας στην προσπάθεια της για την άνοδο στην Δ΄ Εθνική.

Δεν υπάρχουν πράσινοι, κόκκινοι, κίτρινοι, μαύροι. Ολοι σήμερα υποστηρίζουμε την Ρόδο μας. Την ομάδα που μπορεί με την βοήθεια όλων μας να γυρίσει στις μεγάλες κατηγορίες.»

Ο ΔΟΝΑ καλεί τους φιλάθλους στο γήπεδο



Ο Πρόεδρος του Δ.Ο.Ν.Α. Ροδίων Κάλλιστος Διακογεωργίου και τα μέλη του Διοικητικού Συμβουλίου του Οργανισμού καλούν τον φίλαθλο κόσμο του νησιού μας να συμπαρασταθεί στην προσπάθεια που καταβάλλει ο Α.Σ. Ρόδος για άνοδο στην Εθνική Ερασιτεχνική Κατηγορία.

Είναι καιρός πια μια ομάδα της πόλης μας να αρχίσει να ανεβαίνει σιγά - σιγά τα σκαλοπάτια των Εθνικών κατηγοριών για να φτάσει εκεί που ήταν παλιά και να την καμαρώνουν έτσι όλοι οι Ροδίτες φίλαθλοι στις μεγάλες κατηγορίες, αντάξια της πόλης της Ρόδου και της αθλητικής της παράδοσης.

Ο αγώνας με τον Ηρόδοτο ξεκινάει στις 4μ.μ. Ο διαιτητής είναι ο κ. Δούρος.

ΑΝΑΚΟΙΝΩΣΗ

Ο Ομιλος
Αντισφαίρισης
Ιαλυσού
δημιουργεί Ακαδημία Τένις
για παιδιά προσχολικής
ηλικίας 4-6 ετών.

Οι ενδιαφερόμενοι μπορούν
να επικοινωνούν
στο τηλέφωνο 92792
ώρα 9.00 π.μ. - 13.00 π.μ.

Οι εγγραφές θα ολοκληρωθούν
ως τις 25/6/01.

Εκ του Διοικ. Συμβουλίου



Ο 95,9 Fm κοντά στα σπορ,
δίπλα στην Ρόδο
Την Τετάρτη 13 Ιουνίου
συντονιστείτε στους 96,2 και 95,9
και λεπτό προς λεπτό παρακολουθείστε
την προσπάθεια της Ρόδου για άνοδο
στην Εθνική Ερασιτεχνική.

95,9 Νέοι Ορίζοντες
Για να είστε πρωταγωνιστές
και όχι μόνο ακροατές.
Το παιχνίδι περιγράφουν οι

Γιάννης Κουμέντος, Ηλίας Λοΐζος.

Χορηγοί: Shark Energy drink,
Super Market Bazaar,
298 Golden Shop,
Ανταλλακτικά Ριζόπουλος,
Κομμωτήρια Μπάμπης - Χρύσα.

YACHT CLUB SPORTS

ΤΟΥΡΝΟΥΑ
ΠΟΔΟΣΦΑΙΡΟΥ 5Χ5
TOYOTA

ΝΕΟ γήπεδο 5Χ5
διεθνών προδιαγραφών
στο Φαληράκι
16-17 Ιουνίου
(Σαββατοκύριακο)
Κάντε τη δική σας ομάδα
και δηλώστε συμμετοχή
Τηλ. 87879

YACHT CLUB
Ένας μοναδικός πολυχώρος
Αγησάνδρου - Φαληράκι

ΠΡΟΣΕΧΩΣ
Ακαδημία Ποδοσφαίρου
Προπονητής:
Αργύρης Παπαδιός

«Ιάλυσος καλοκαίρι 2001»

• 6ο τουρνουά μπάσκετ στις κατηγορίες μίνι και σούπερ μίνι

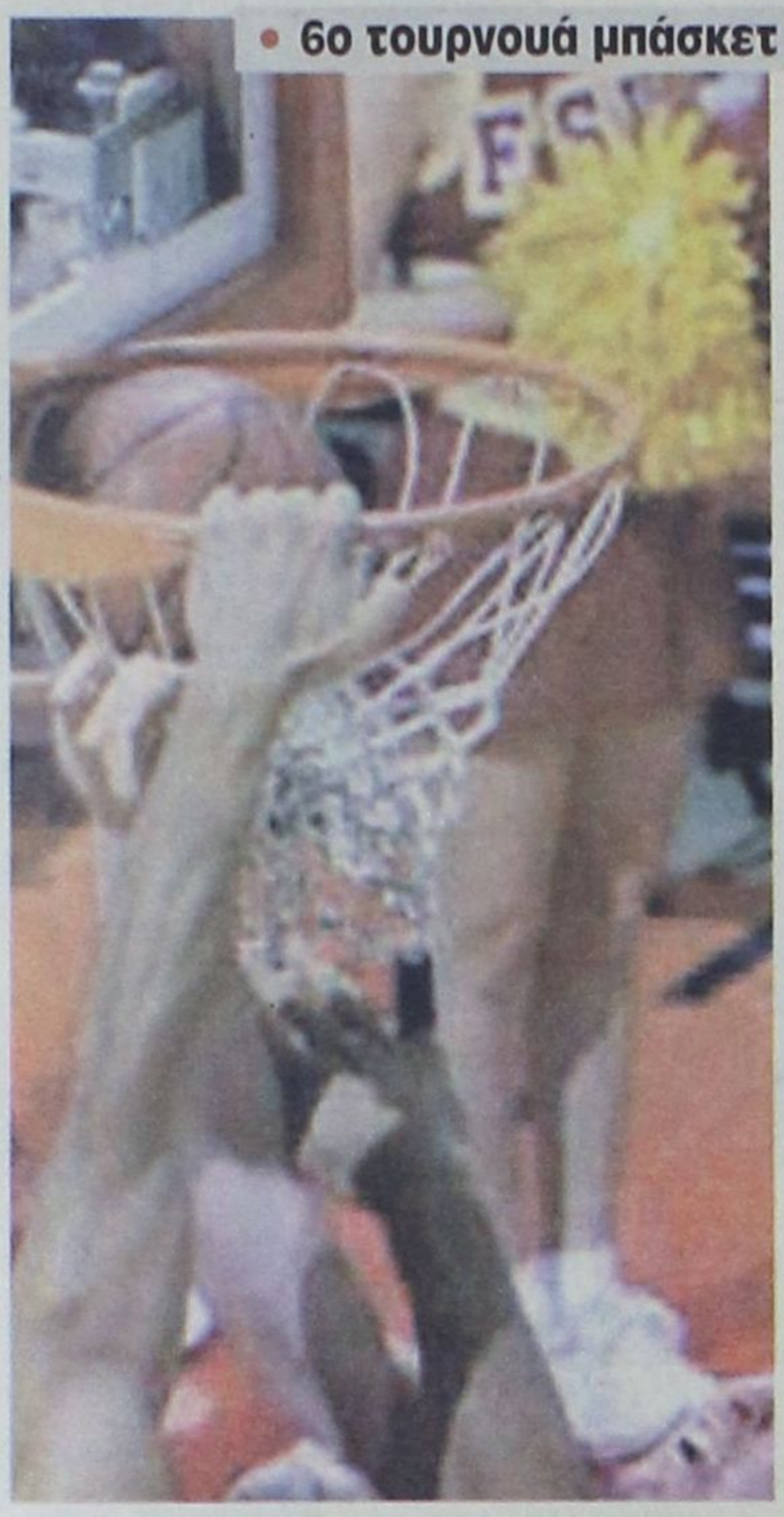

Στο πλαίσιο της διοργάνωσης των προκριματικών πανευρωπαϊκών αγώνων καλαθοσφαίρισης νέων που θα διεξαχθούν από την Δήμο Ιαλυσού και την Ελληνική Ομοσπονδία Καλαθοσφαίρισης στο δημοτικό κλειστό γυμναστήριο από 9 - 11 Ιουλίου 2001. Ο Δημοτικός Οργανισμός Αθλησης Νεολαίας (Δ.Ο.Α.Ν.) Ιαλυσού, σε συνεργασία με τον Γ.Α.Σ. Ιαλυσός και την Τ.Ε. ΕΟΚ Δωδ/νήσου, συνεχίζοντας την πρωτοπόρο προσπάθεια ανάπτυξης προώθησης και στήριξης του αναπτυξιακού προγράμματος και της Σχολής Μπάσκετ Ιαλυσού, διοργανώνει το 6ο τουρνουά μπάσκετ με την ονομασία «Ιάλυσος 2001» για μικρά παιδιά γεννηθέντα τα έτη 1989 - 90 για την κατηγορία μίνι - και τα έτη 1991 και νεώτεροι για την κατηγορία σούπερ μίνι.

Οι αγώνες θα διεξαχθούν στο Δημοτικό Κλειστό Γυμναστήριο Ιαλυσού στις 5 - 6 και 7 Ιουλίου, το πρόγραμμα, οι ώρες διεξαγωγής των αγώνων, θα ανακοινωθούν αργότερα στις ομάδες που θα συμμετάσχουν.

Κατά την διάρκεια του τουρνουά θα γίνονται διάφοροι διαγωνισμοί για τους αθλητές και τους γονείς με πολλά δώρα και εκπλήξεις.

Τέλος, κατά την διάρκεια του αναπτυξιακού τουρνουά Ιάλυσος καλοκαίρι 2001 θα λειτουργεί προπονητικό κάμπ - σχολή μπάσκετ όπου θα διδάξουν προπονητές του αναπτυξιακού κλιμακίου της Ελληνικής Ομοσπονδίας Καλαθοσφαίρισης με την παρουσία αθλητών της εθνικής ομάδας ανδρών. Στο προπονητικό κάμπ - σχολή μπάσκετ μπορούν να πάρουν μέρος τα παιδιά των ομάδων που συμμετέχουν καθώς και όσα παιδιά θέλουν να παρακολουθήσουν.

Το αναπτυξιακό τουρνουά είναι χωρίς βαθμολογία διότι αποκλειστικός σκοπός όλων μας στις συγκεκριμένες κατηγορίες - ηλικίες δεν είναι η νίκη αλλά η συμμετοχή - αγωνιστική δραστηριότητα και η βελτίωση και ανάπτυξη των ατομικών και ομαδικών δεξιοτήτων των παιδιών. Σύμφωνα με τα παραπάνω παρακαλούμε τις ομάδες να δηλώσουν συμμετοχή μέχρι 22 Ιουνίου 2001 προσκομίζοντας στην έναρξη των αγώνων πιστοποιητικό με φωτογραφία για κάθε αθλητή καθώς και καταστάσεις των αθλητών που συμμετέχουν θεωρημένες από το σωματείο και τον ιατρό της ομάδος.

Γι' οποιοδήποτε πρόβλημα προκύψει υπεύθυνοι είναι η επιτροπή διοργάνωσης των αγώνων.

Για περισσότερες πληροφορίες και δηλώσεις συμμετοχής στον Αθλητικό Οργανισμό του Δήμου μας και στο δημοτικό κλειστό γυμναστήριο Ιαλυσού (Γιώργος Χατζηκαλημέρης, Αντώνης Κορωναίος, Παναγιώτης Παπακώστας) στα τηλέφωνα 94444 - 96222-23, FAX 90555 - 96101.

Σκληρή προετοιμασία των αθλητών καγιάκ



• Στόχος του προπονητή Σπύρου Πλειαδάκη να καλυφθεί το χαμένο έδαφος

Εξι εβδομάδες σκληρής προπόνησης αναμένουν τα μέλη της ομάδας καγιάκ του Ναυτικού Ομίλου Ρόδου.

Οι υποχρεώσεις σχολείου και εξετάσεων έχουν κρατήσει τους αθλητές της ομάδας εκτός προπόνησης κατά την διάρκεια των προηγούμενων δύο μηνών.

Το τέλος του σχολικού έτους, εντούτοις, χαρακτηρίζει την έναρξη της εντατικής προπόνησης, με καθορισμένο στόχο το εθνικό πρωτάθλημα τον Αύγουστο.

Ο προπονητής του καγιάκ **Σπύρος Πλειαδάκης** σχολίασε: «Είναι πάντα δύσκολο αυτή την στιγμή του έτους, αφού τα περισσότερα μέλη των ομάδων έχουν αφοσιωθεί στην σχολική εργασία και έχουν ελάχιστο ή καθόλου χρόνο για προπόνηση».

Παραμένει βέβαιος ότι θα έχει το χρόνο να φτάσει τα μέλη της ομάδας στην καλύτερη κατάσταση πριν από το εθνικό πρωτάθλημα στα Ιωάννινα τον Αύγουστο. Πέρυσι και τα 11 μέλη της ομάδας έφθασαν στους τελικούς k1, k2 και k4 των κατηγοριών τους, με τον **Γιάννη Μόρτζο** να κερδίζει το χάλκινο στο KI 500 m.

«Μέσα στις επόμενες δύο εβδομάδες θα έχουμε το νέο αγωνιστικό μας σκάφος K2. Πέρυσι είχαμε καλά αποτελέσματα με παμπάλαιο σκάφος, έτσι φέτος με το νέο σκάφος γινόμαστε ανταγωνιστικοί για τα μετάλλια αυτού του έτους», είπε ο κ. Πλειαδάκης. Ολοι οι νέοι καγιάκερς άρχισαν να κωπηλατούν μερικά έτη πριν ως αρχάριοι.

«Είναι ένα αγώνισμα το οποίο τα παιδιά και οι έφηβοι μπορούν αν γνωρίσουν, να απολαύσουν και να προχωρήσουν γρήγορα», τόνισε ο κ. Πλειαδάκης καταλήγοντας: «Είμαστε τυχεροί εδώ δεδομένου ότι η Ρόδος είναι ένα ιδανικό μέρος για καγιάκ ήρεμων νερών, ειδικά κατά την διάρκεια των θερινών μηνών».

Η έναρξη των θερινών μαθημάτων είναι από την Δευτέρα 18 Ιουνίου. Οι εκμαθήσεις θα γίνονται Δευτέρα - Τετάρτη - Παρασκευή από 17.00' - 18.30'. Οι ενδιαφερόμενοι πρέπει να είναι ικανοί καλυμβητές!

Συμπληρωματικές πληροφορίες στο γραφείο του Ν.Ο.Ρ. και στο τηλέφωνο 38043.

Τουρνουά open από τον ΡΟΑ



Ο ΡΟΑ προκηρύσσει open νυκτερινό τουρνουά που θα πραγματοποιηθεί την Παρασκευή 15/6/2001 και ώρα 21.00' στα κεραμικά γήπεδα «Πεζώνη» στο Καρακόνερο.

Το τουρνουά αυτό είναι για όλες τις ηλικίες. Τα παιχνίδια θα πραγματοποιούνται στο 1 σετ (στα 5-5 games θα γίνεται tie - break). Το αγώνισμα θα είναι μονό ή διπλό αναλόγως των συμμετοχών. Παράβολο συμμετοχής ορίζεται το ποσό των 1.000 δρχ.. Δηλώσεις συμμετοχής (για αυτούς που θα αγωνισθούν) στον κ. Σταύρο στο τηλ. 28218.

Για τρίτη συνεχή χρονιά

Η ΑΘΛΗΤΙΚΗ ΓΙΟΡΤΗ ΤΟΥ ΔΗΜΟΥ ΚΑΜΕΙΡΟΥ ΣΤΟΝ ΑΓ. ΣΟΥΛΑ

Για τρίτη συνεχή χρονιά ο Δήμος Καμείρου, με φορέα την αθλητική του επιτροπή, διοργανώνει, σε συνεργασία με την ΕΑΣ ΣΕΓΑΣ Δωδ/σου, την ετήσια αθλητική γιορτή στις αθλητικές εγκαταστάσεις του Αγίου Σουλά.

Στους αγώνες παίρνουν μέρος μαθητές και μαθήτριες απ' όλα τα νηπιαγωγεία και δημοτικά σχολεία του Δήμου Καμείρου. Ειδικότερα φέτος η πρόσκληση συμμετοχής απευθύνθηκε και στους όμορους Δήμους Πεταλούδων και Αττα-βύρου.

Το αγωνιστικό πρόγραμμα χωρίζεται σε δύο μέρη. Το πρώτο μέρος περιλαμβάνει τα αγωνίσματα του στίβου που ολοκληρώνονται την πρώτη μέρα (Σάββατο) και το δεύτερο μέρος, που περιλαμβάνει κυρίως παραδοσιακά αγωνιστικά παιχνίδια (αυγοδρομίες - τσουβαλοδρομίες - διελκυστίνδα κ.λπ.) και διεξάγεται την δεύτερη μέρα (Κυριακή).

Η ΕΑΣ ΣΕΓΑΣ Δωδ/σου ενθαρρύνει τέτοιες πρωτοβουλίες και ειδικότερα αυτές που προέρχονται από την Τοπική Αυτοδιοίκηση, γιατί την θεωρεί αρωγό στις προσπάθειές της για την προώθηση και ανάπτυξη του κλασικού αθλητισμού.

Για την ΕΑΣ ΣΕΓΑΣ Δωδ/σου η ευρύτερη περιοχή των Δήμων Καμείρου - Πεταλούδων - Αττα-βύρου θεωρείται **«παρθένα»** στο επίπεδο του στίβου, αφού δεν υφίσταται σωματείο με τμήμα κλασικού αθλητισμού.

Με βάση τα αποτελέσματα των αγώνων που διοργανώνει ο Δήμος Καμείρου τα τελευταία τρία χρόνια, φαίνεται ότι υπάρχει πλούσιο έμψυχο δυναμικό, που δυστυχώς δεν αξιοποιείται προς την κατεύθυνση του κλασικού αθλητισμού. Η μόνη τους αθλητική διέξοδος είναι το ποδόσφαιρο.

Ο Δήμαρχος Καμείρου κ. Στέφανος Δημητράς, παλιός αθλητής του ποδοσφαίρου αλλά και του στίβου, απευθυνόμενος στους μαθητές - αθλητές και φιλάθλους, που βρέθηκαν στο στάδιο του Αγίου Σουλά, στους προχθεσινούς αγώνες δεσμεύθηκε να καταβάλει κάθε προσπάθεια γι ατην αποπεράτωση του νέου Δημοτικού Σταδίου Καμείρου, που βρίσκεται δίπλα από τον Αγιο Σουλά, στην καρδιά μιας καταπράσινης έκτασης από πεύκα, προκειμένου οι επόμενοι αγώνες να πραγματοποιηθούν σ' αυτό το νεό στάδιο.

Η ΕΑΣ ΣΕΓΑΣ Δωδ/σου έχει κάθε λόγο να υποστηρίξει αυτές τις προσπάθειες, αφού η ολοκλήρωση αυτού του σταδίου (Ολυμπιακών προδιαγραφών) θα λύσει ένα από τα βασικότερα ζητήματα αθλητικής υποδομής στο νησί.

Παράλληλα θα δοθεί διέξοδος στα παιδιά της ευρύτερης περιοχής να ασχοληθούν και με τον κλασικό αθλητισμό, το βασιλιά των Ολυμπιάδων.

ISLAND GAMES

«Θα είμαστε έτοιμοι»

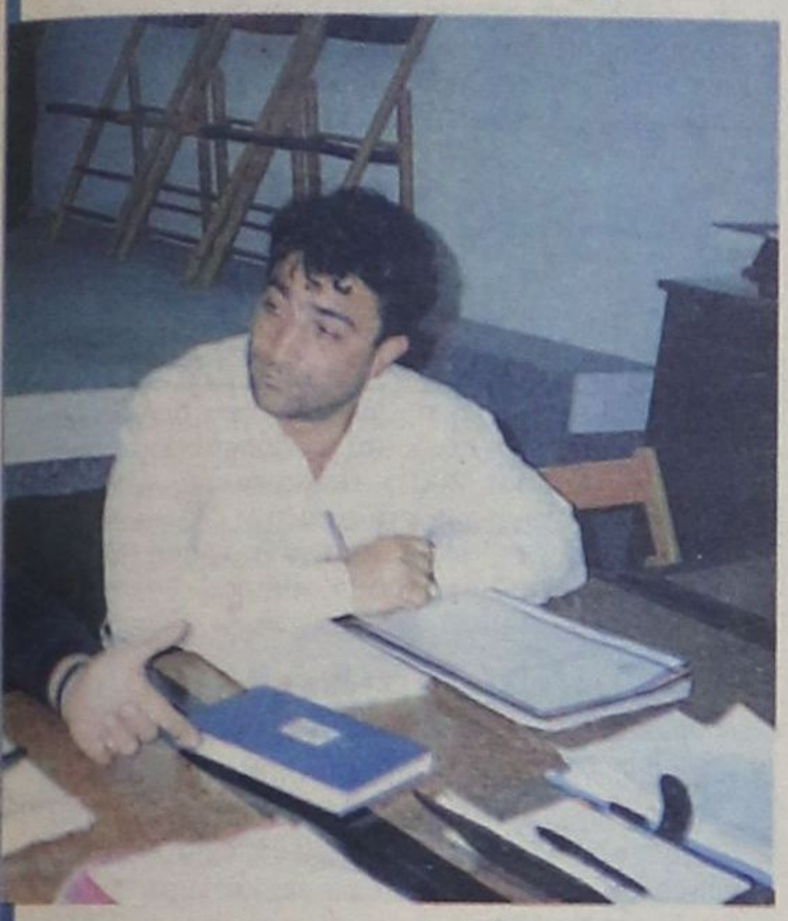

• Αυτό τόνισε χθες ο γραμματέας της Τοπικής Επιτροπής των Island Games κ. Τάκης Μιχαηλίδης, για την ανάληψη των αγώνων από το νησί μας το 2007

Υποψηφιότητα για την ανάληψη των αγώνων του 2007, θα θέσει η Ροδίτικη αποστολή στην Γενική Συνέλευση που θα γίνει στο Isle of Man. Οι αρμόδιες αθλητικές αρχές θεωρούν πως η Ρόδος την πιό πάνω χρονολογία θα είναι έτοιμη από πλευράς υποδομών.

Την ανακοίνωση έκανε χθες στην καθιερωμένη πλέον εκπομπή του TOP-FM ο κ. **Τάκης Μιχαηλίδης** που αναφερόμενος στην ανάληψη των αγώνων από πλευράς Ρόδου τόνισε χαρακτηριστικά: «Το 2007 θεωρώ πως θα 'μαστε έτοιμοι από κάθε άποψη για να διοργανώσουμε τα Island Games στο νησί μας. Θυμίζω πώς το 2003 τους αγώνες θα διοργανώσει στο GUENSEY, που βρίσκεται στην θάλασσα της Μάγχης, ενώ το 2005 οι αγώνες θα γίνουν στο SEETLAND (Σκωτία)».

Αναφερόμενος στο Isle of Man ο κ. Μιχαηλίδης τόνισε χαρακτηριστικά: «Οι αγώνες αποκτούν αίγλη, σημασία και σοβαρότητα με την παρουσία ενός γαλαζοαίματου. Αποκτούν άλλη αίγλη. Ο Εδουάρδος θα μείνει τρεις μέρες στο Man και φυσικά όσοι εκ των εκπροσώπων του τύπου θέλουν μπορούν να ακολουθήσουν το πρόγραμμά του δηλώνοντάς το από τώρα στους διοργανωτές».

Το Κέντρο Τύπου

Ενα αρκετά σύγχρονο κέντρο τύπου στήνεται αυτές τις μέρες στο Isle of Man. Οπως αναφέρουν τα τελευταία νέα θα υπάρξουν:

- 34 ηλεκτρονικοί υπολογιστές
- 26 πρίντερ και φυσικά
- Μεγάλος αριθμός φωτοτυπικών και φαξ, για να μπορούν οι εκπρόσωποι Τύπου και ΜΜΕ να παρακολουθούν οποιαδήποτε στιγμή θέλουν όλο το φάσμα των αγώνων, αφού θα διεξάγονται καθημερινά 28 αγώνες στις κατηγορίες ανδρών και γυναικών. Οι διοργανωτές πρέπει να σημειωθεί πως δίνουν ιδιαίτερη βαρύτητα στον τρόπο μετάδοσης των αποτελεσμάτων σ' ολόκληρο τον κόσμο.

Το Τρίαθλο

Στην χθεσινή εκπομπή του TOP-FM μίλησε και ο πρωταθλητής του Τριάθλου Γιάννης Ματροσάββας, που συγκρίνοντας μεταξύ άλλων το επίπεδο του αθλήματος και διαβλέποντας τις πιθανότητες διάκρισης τόνισε χαρακτηριστικά: «Είναι γνωστό πως στα βρετανικά νησιά υπάρχουν πολύ καλοί Τριαθλητές-τριες. Αυτό το διαπιστώνει κανείς από την διαρκή συμμετοχή τους στα εθνικά συγκροτήματα αλλά αυτή την στιγμή δεν γνωρίζει κανείς σε τι κατάσταση είναι και φυσικά δεν μπορούμε να ξέρουμε για το επίπεδο των αντιπάλων αφού αγώνες Τριάθλου διεξαγονται για πρώτη φορά στην διοργάνωση. Από την δική μας την πλευρά κάνουμε ότι είναι ανθρωπίνως δυνατόν, ούτως ώστε να παρουσιασθούμε καλύτερα προετοιμασμένοι κι εγώ, αλλά και η Γκικοπούλου που είναι μεγάλο ταλέντο στον χώρο, θα προσπαθήσουμε για το καλύτερο και πιστεύω πως κάτι καλό θα πετύχουμε στο τέλος».

Και απλοί πολίτες

Οι διοργανωτές της IGA στην Ρόδο, πάντως, ανακοίνωσαν χθες πως μπορούν και οι απλοί πολίτες να πάνε στο Isle of Man, για να παρακολουθήσουν τους αγώνες συμμετέχοντας στην Ροδιακή αποστολή. Η μετάβαση δεν είναι ακριβή, αλλά όποιοι θέλουν να συμμετάσχουν πρέπει να το κάνουν έγκαιρα στα τηλ. 37557 - 37558. Υπενθυμίζεται πως χορηγοί της αποστολής είναι:

- Η PIAGGIO ABETE Κ. ΚΩΣΤΑΡΙΔΗΣ
- Το Σούπερ Μάρκετ BAZAAR
- Η LATO
- Η Τεχνική Εταιρεία ΜΙΧΑΗΛΙΔΗ
- Η AR-DE Πληροφορική
- Η CORONEL TAPIOCA
- Η ΤΡΑΠΕΖΑ ΔΩΔΕΚΑΝΗΣΟΥ και
- Η ΚΑΪΡ

Τρίτο μάτι

• Καλημέρα σε όλο τον κόσμο. Για να είναι όμως πραγματικά καλή μέρα σήμερα όλοι να βρεθούμε στο εθνικό στάδιο στις 4.00' το απόγευμα.

• Τα «ελάφια» παίζουν το τελευταίο τους χαρτί για την άνοδο σε μεγαλύτερη κατηγορία και εκπροσωπούν το νησί μας. Επιβάλλεται, λοιπόν, να στηριχθεί η προσπάθειά τους για να έχουν τα παιδιά την δύναμη να ξεπεράσουν τον εαυτό τους.

• Ας δείξει επιτέλους το νησί μας ότι μπορεί να ξεκινήσει μια νέα προσπάθεια με πορεία και στόχο τα σαλόνια της Α' εθνικής κατηγορίας. Σε όλους τους τομείς είμαστε ουραγοί, ας δείξουμε, τουλάχιστον στο ποδόσφαιρο ότι κάτι θετικό μπορούμε να κάνουμε.

• Σ' αυτό οφείλει να βοηθήσει και η Κοδριγκτώνος, που είναι και τυπικά η πρώτη ποδοσφαιρική αρχή. Κάτι φαίνεται στον ορίζοντα με τις τελευταίες κινήσεις που γίνονται για την αναδιάρθρωσή της.

• Σίγουρα τα ονόματα που φαίνεται ότι θα διεκδικήσουν την είσοδό τους στο μέγαρο της Κοδριγκτώνος έχουν δοκιμασθεί σε άλλες δραστηριότητες, τώρα θα κληθούν να δοκιμασθούν στην πιο ευαίσθητη.

• Τα ονόματα, σύμφωνα με τις πληροφορίες που έχω, τα οποία ακούγονται είναι Χατζηγεωργίου, Σάββενας, Αχλαδιώτης, Μάχλης, Μανιάς, Λέργος, Μανωλάκης, Χατζησμάλης, Τανίδης, Καραντάνης, Ζωάννου, Μαυρουδής, Νικηταράς, Χαρινός, Δουρδουνάς, Κάτρης, Τιβριντίδης, Βεργωτής.

• Βεβαίως μπορεί σήμερα να προστεθούν ή να αφαιρεθούν διάφοροι, αλλά όπως διακρίνεται ο πυρήνας έχει διαμορφωθεί.

• Σήμερα μετά το ματς των ελαφιών ο πρόεδρος του ΝΑΟΔ Μ. Μπαριανάκης και ο αρχιτέκτονας Παναγιώτης Σακελλαρίου θα παραδώσουν στο συμβούλιο του ΠΑΟ Διαγόρα τα ιστορικά έγγραφα του συλλόγου που βρέθηκαν στην Παλιά Πόλη.

ΗΛΙΑΣ Κ.

«Παιδί και κολύμβηση»



• Τον Ιούλιο ξεκινά το πρόγραμμα της Επιτροπής Παιδείας και Αθλησης του Δήμου Καμείρου

Η Επιτροπή Παιδείας και Αθλησης του Δήμου Καμείρου ξεκινά και πάλι το πρόγραμμα «Παιδί και Κολύμβηση» διάρκειας 2 μηνών (Ιούλιος - Αύγουστος 2001).

Δικαίωμα συμμετοχής: Εχουν τα παιδιά, αγόρια - κορίτσια, όλων των τάξεων Δημοτικών σχολείων του Δήμου Καμείρου.

Τα μαθήματα θα διεξάγονται στο HOTEL DORETA, καθημερινώς από τις 16.00' - 18.00'.

Η Επιτροπή προτίθεται να δημιουργήσει, ανάλογα με τις συμμετοχές, δύο κατηγορίες τμημάτων (αρχάριων - προχωρημένων) με δύο καθηγητές Φυσικής Αγωγής, την κ. **Σαμαρά Μιχαέλα** η οποία επιμελήθηκε και τα περσινά μαθήματα κολύμβησης, και τον κ. **Καριοφυλλάκη Βαγγέλη**.

Το αναλυτικό πρόγραμμα των μαθημάτων, καθώς και ο τρόπος μετακίνησης των παιδιών θα ανακοινωθεί μετά την συγκέντρωση των δηλώσεων συμμετοχής.

Οι δηλώσεις συμμετοχής θα συγκεντρώνονται στα κατά τόπους Δημοτικά Διαμερίσματα μέχρι τις 28/6/2001, εκτός από τα Δ.Δ. Καλαβάρδων, Σαλάκου και Σορωνής, όπου θα συγκεντρώνονται στο Γραφείο Πολίτη του Δήμου στο Δημαρχείο.

Κάθε παιδί πρέπει να έχει ιατρική βεβαίωση η οποία θα προσκομίζεται με την δήλωση συμμετοχής. (Εάν υπάρχει ήδη από συμμετοχή σε άλλα αθλητικά προγράμματα, να προσκομίζεται η ήδη υπάρχουσα).

Συνδρομή μαθημάτων για 2 μήνες: 1ο παιδί 10.000 δρχ., 2ο παιδί 8.000 δρχ., 3ο παιδί δωρεάν (της ίδιας οικογένειας).

Τα χρήματα της συνδρομής θα προκαταβάλλονται με την δήλωση συμμετοχής.

ΠΡΟΣΚΛΗΣΗ ΓΕΝΙΚΗΣ ΣΥΝΕΛΕΥΣΗΣ ΤΟΥ ΑΘΛΗΤΙΚΟΥ & ΦΙΛΕΚΠΑΙΔΕΥΤΙΚΟΥ ΣΩΜΑΤΕΙΟΥ «ΑΓΙΟΣ ΓΕΩΡΓΙΟΣ» ΜΑΛΩΝΑΣ

Καλούμε όλα τα μέλη του **ΑΘΛΗΤΙΚΟΥ & ΦΙΛΕΚΠΑΙΔΕΥΤΙΚΟΥ ΣΩΜΑΤΕΙΟΥ «ΑΓΙΟΣ ΓΕΩΡΓΙΟΣ» ΜΑΛΩΝΑΣ** ΣΕ ΓΕΝΙΚΗ ΣΥΝΕΛΕΥΣΗ το Σάββατο **16/6/2001** και ώρα 18:00 στο Κοινοτικό Κατάστημα του Δημοτικού Διαμερίσματος Μαλώνας δήμου Αρχαγγέλου, με θέματα:

1. Απολογισμός (Διοικητικός & Οικονομικός) απερχόμενου Δ.Σ.
2. Εκλογή νέου Δ.Σ.
3. Εκλογή Εξελεγκτικής Επιτροπής.

Σε περίπτωση μη απαρτίας η Γενική Συνέλευση θα επαναληφθεί την Κυριακή 17/06/2001, την ίδια ώρα στον ίδιο τόπο και χώρο.

ΓΙΑ ΤΟ ΣΩΜΑΤΕΙΟ
Ο ΠΡΟΕΔΡΟΣ
Αντώνης Χατζηκωνσταντίνου
Η ΓΕΝΙΚΗ ΓΡΑΜΜΑΤΕΑΣ
Ανθούλα Μαρουλλάκη



Βραδιά υποτροφιών Golf



Εγινε το περασμένο Σάββατο στα Αφάντου

Το Σάββατο 9/6/2001 ο Δημ. Οργανισμός Νεολαίας & Αθλησης Αφάντου πραγματοποίησε, παρουσία του Δημάρχου, του Προέδρου του Δ.Σ. Αφάντου, των μελών του Δ.Σ. του ΔΟΝΑ καθώς και εκπροσώπου του Ομίλου Γκόλφ, βραδιά απονομής υποτροφιών σε αθλητές Γκόλφ που κατάγονται από τ' Αφάντου. Κατά τη διάρκεια της εκδήλωσης δόθηκαν επιχορηγήσεις σ'αυτούς που ενεργά συμμετέχουν και πρωτεύουν στο χώρο του αθλήματος, ώστε να βοηθηθεί η προσπάθειά τους αυτή και ο Δήμαρχος θέλοντας να αποδώσει την βαρύτητα που αρμόζει, ανακοίνωσε την πρόθεση του Δήμου να προσλαμβάνονται στο Δήμο άτομα που θα πετύχουν Πανευρωπαϊκή επίδοση. Πρέπει να τονισθεί ιδιαίτερα ότι από την περιοχή Αφάντου βγαίνουν αθλητές που πρωταγωνιστούν σε διεθνείς αγώνες. Η εθνική ομάδα που συμμετέχει στο Πανευρωπαϊκό πρωτάθλημα τον άλλο μήνα αποτελείται από τρεις (3) Αφαντενούς αθλητές: τον Βλάχο Δημήτρη, το Διάκου Χρήστο, και τον έφηβο Νικόπουλο Χρήστο, ο οποίος είναι και ο νεότερος παγκοσμίως αθλητής που συμμετέχει και πρωτεύει στο άθλημα.

Το νέο Δ.Σ. του Διαγόρα Β.

Πρόεδρος: Καμπούρης Γιάννης του Σάββα.
Α' Αντιπρόεδρος: Παπασταματίου Βασίλης
Β' Αντιπρόεδρος: Καμπούρης Θανάσης.
Γεν. Γραμματέας: Καμπούρης Γιάννης του Τριανταφύλλου.
Ταμίας: Καλαθενός Σάκης
Ειδ. Γραμματέας: Λέκκας Μανώλης
Γεν. Αρχηγός: Καραγιάννης Γιάννης
Εφορος Ποδ/που: Κάππος Γιάννης
Εφορος Υποδομής: Σαββάκης Βαγγέλης
Μέλη: Μέγγιος Βασίλης, Καμπούρης Γιάννης του Διαγόρα, Ψαρομπάς Γιώργος, Παπανδρέου Θεόδωρος, Μηναΐδης Μηνάς και Μαντικός Γιώργος.

Αναβάλλονται οι εκλογές στον ΑΕΡΑ Αφάντου

Το Δ.Σ. ΑΕΡΑ Αφάντου ανακοινώνει ότι η Γεν. Συνέλευση και οι εκλογές για την ανάδειξη νέου Δ.Σ. αναβάλλονται λόγω ανωτέρας βίας. Τα μέλη του Συλλόγου θα ενημερωθούν για την νέα ημερομηνία μέσω του τύπου αλλά και με νέες ατομικές προσκλήσεις ξανά.

Για το Δ.Σ. ΑΕΡΑ
Ο Πρόεδρος
Χριστοφής Χρήστος

Λήγουν οι συμμετοχές στα τουρνουά του ΔΟΝΑ Ρόδου

Η επιτροπή του Δ.Ο.Ν.Α Ροδίων ανακοινώνει ότι οι ενδιαφερόμενοι που θέλουν να δηλώσουν συμμετοχή στο τουρνουά ποδοσφαίρου υπηρεσιών και ανωνύμων εταιρειών καθώς και στο παιδικό τουρνουά μπορούν να προσκομίζουν τις δηλώσεις συμμετοχής στα γραφεία του Δ.Ο.Ν.Α. (Διαγοριδών 1) μέχρι σήμερα Τετάρτη 13-6-2001 και ώρα 13.00.

Παιδικό τουρνουά «Αγ. Σουλάς 2001»

Μεθαύριο Παρασκευή 15 Ιουνίου και ώρα 15.00 λήγει η προθεσμία των δηλώσεων συμμετοχής του παιδικού ποδοσφαίρου τουρνουά «Αγ. Σουλάς 2001». Οπως είναι γνωστό το τουρνουά διοργανώνεται από την ΕΠΣΔ με συνδιοργανωτές τον ΝΑΟΔ και την Επιτροπή Παιδείας και Αθλησης του Δήμου Καμείρου.

Στο Παραδείσι το μπαράζ

Ο αγώνας μεταξύ του **ΑΠΟΛΛΩΝΑ ΑΠΟΛΛΩΝΩΝ** και της **ΔΟΞΑΣ ΨΙΝΘΟΥ**, εφ' όσον χρειασθεί θα γίνει το ΣΑΒΒΑΤΟ 16 Ιουνίου και **ώρα 17.00** στο γήπεδο του Παραδεισίου με παρατηρητή τον κ. **Σπάρταλη Νικόλαο**

Η σύνθεση του Δ.Σ. στον Κλεάνθη

Συγκροτήθηκε σε σώμα το νέο διοικητικό συμβούλιο του Κλεάνθη Παραδεισίου, το οποίο προέκυψε από την τελευταία γενική συνέλευση που έγινε το περασμένο Σάββατο. Στο νέο σχήμα επικεφαλής τέθηκε ο πρόεδρος **Ηρακλής Χοροζίδης** με σκοπό και πάλι η ομάδα να πρωταγωνιστήσει στο Δωδεκανησιακό ποδόσφαιρο.

Η σύνθεση του νέου Δ.Σ. του Κλεάνθη που συγκροτήθηκε το βράδυ της Κυριακής 10/6/2001 και πρόεδρος θα ηγηθεί ο Ηρακλής Χοροζίδης (σε μία νέα προσπάθεια να πρωταγωνιστήσει στο Δωδεκανησιακό Ποδοσφαιρικό στερέωμα) είναι η ακόλουθη:

Πρόεδρος: Χοροζίδης Ηρακλής
Αντιπρόεδρος: Σορωνιάτης Λοΐζος
Γεν. Γραμματέας: Σταυρουλάκης Γιάννης
Γεν. Αρχηγός: Παπαγρηγορίου Δημήτρης
Εφορ. Ποδοσφαίρου: Κάλφας Ιωάννης
Ταμίας: Χριστοφής Χρήστος
Εφ. Υλικού: Ντελάκης Ιωάννης
Εφ. Ακαδημίας: Φώτης Γεώργιος
Δημ. Σχέσεις: Θεοφιλίδης Ιωάννης

Συμπαράσταση του Αστέρα Παστίδας στον Α.Σ. Ρόδος

Ο Αθλητικός Σύλλογος Αστέρας Παστίδας καλεί όλο τον φίλαθλο κόσμο να συμπαρασταθεί στον αγώνα της ομάδας της Ρόδου με τον Ηρόδοτο για την άνοδό της στην Δ' Εθνική, θέση η οποία της αρμόζει λόγω της μεγάλης και ένδοξης ιστορίας της.

Ευχές ανόδου στον Α.Σ. Ρόδος από την ΕΠΣΔ

Ο Πρόεδρος και τα μέλη του Δ.Σ. της ΕΠΣΔ εύχονται στον «Α.Σ ΡΟΔΟΣ» καλή επιτυχία στον κρίσιμο αγώνα του με τον ΗΡΟΔΟΤΟ.

Η ΕΠΣΔ καλεί όλο τον φίλαθλο κόσμο της Δωδεκανήσου να συμπαρασταθεί στην ομάδα μας στον σημερινό της αγώνα.

ΑΝΑΚΟΙΝΩΣΗ

Ο **Τσακμακίδης Ανδρέας** καθηγητής Φ. Αγωγής στο Αθλητικό Γυμνάσιο Ρόδου θα προσφέρει και φέτος μια μοναδική ευκαιρία σε νέα παιδιά να δοκιμάσουν και να αναδείξουν το ταλέντο τους στη **σχολή ποδοσφαίρου** που θα οργανώσει σ'ένα όμορφο και άνετο περιβάλλον (Αθλητικές εγκαταστάσεις ξενοδοχείου SUNWING).

Ελα κι εσύ να δοκιμάσεις
Πληροφορίες και εγγραφές
τηλ. 30417 & 75051
Τεχνικός Υπεύθυνος
Τσακμακίδης Ανδρέας

ΑΠΟ ΔΙΚΗΓΟΡΟΥΣ ΤΩΝ ΦΟΡΕΩΝ

Καταρτίζεται η τοπική πρόταση για τον αιγιαλό και την παραλία

Συζήτηση στην ΤΕΔΚ για την διαχείριση των υδάτινων πόρων



Στην επεξεργασία της πρότασεως που θα κατατεθεί στο υπουργείο Οικονομικών για τις ζώνες αιγιαλού και παραλίας προχωρούν οι τοπικοί φορείς, όπως συμφωνήθηκε πρίν από λίγες ημέρες μεταξύ των κυβερνητικών βουλευτών και του υπουργού Εθνικής Οικονομίας κ. Γιάννου Παπαντωνίου, κατά την συνεδρίαση του ΚΤΕ του ΠΑΣΟΚ (η οποία είχε ασχοληθεί με το Ν/Σ για τον αιγιαλό και την παραλία).

Οι βουλευτές είχαν ζητήσει την απόσυρση από το νομοσχέδιο του υπουργείου Οικονομικών του άρθρου 27 με το οποίο επιχειρείται να εφαρμοσθεί ειδικό καθεστώς στα νησιά της Δωδεκανήσου που διαθέτουν κτηματολόγιο και ο υπουργός είχε προτείνει να του υποβληθεί βελτιωμένη πρόταση που να συγκεντρώνει την συναίνεση όλων των τοπικών κοινωνιών.

Την πρόταση εκλήθησαν κατ' αρχήν να επεξεργασθούν οι νομικοί σύμβουλοι των φορέων ώστε στην συνέχεια να συζητηθεί μεταξύ των δημάρχων, των συλλόγων και των βουλευτών. Η διαδικασία ξεκίνησε χθές το μεσημέρι στα γραφεία της Τοπικής Ενωσης Δήμων και Κοινοτήτων μεταξύ του νομικού συμβούλου της κ. Νίκου Πέρρου, του νομικού συμβούλου του Δήμου Ροδίων κ. Θεοδώρου Παπαγεωργίου και του εκπροσώπου του Δικηγορικού Συλλόγου κ. Γ. Κουμπιάδη.

Κύριος άξονας της προτάσεως θα είναι όπως δηλώθηκε η διασφάλιση του κοινόχρηστου χαρακτήρα των παραλιών. Θα προτείνονται επίσης διάφορες ρυθμίσεις, μεταξύ των οποίων και η νομιμοποίηση μεμονωμένων αυθαιρέτων κτισμάτων κυρίως στην περιοχή του Φαληρακίου, που ανεγέρθηκαν πριν από αρκετές δεκαετίες και χρησιμοποιούνται ως κατοικίες.

Η ΤΕΔΚ

Εν τω μεταξύ το διοικητικό συμβούλιο της Τοπικής Ενωσης Δήμων και Κοινοτήτων θα συνεδριάσει το απόγευμα της ερχόμενης Τρίτης στην αίθουσα του δημοτικού συμβουλίου Ρόδου με 6 θέματα στην ημερησία διάταξή του. Εκτός ημερησίας διατάξεως πρόκειται να συζητηθεί η πορεία της πρωτοβουλίας που έχουν αναλάβει οι δήμαρχοι του νησιού της Ρόδου για την προστασία των υδάτινων πόρων. Στην συνεδρίαση αυτήν θα παραστεί ο υδρογεωλόγος κ. Πιέρ Μουτέν που θα ενημερώσει τους δημάρχους για τα μέχρι τώρα συμπεράσματά του και τις προτάσεις του για την εξοικονόμηση νερού. Στην συνεδρίαση έχει προσκληθεί για να μετάσχει και το προεδρείο του Τεχνικού Επιμελητηρίου Δωδεκανήσου προκειμένου να συζητηθούν διάφορα θέματα της αρμοδιότητάς του.

Απο' κει και πέρα το διοικητικό συμβούλιο της ΤΕΔΚ θα συζητήσει τρία θέματα που αναβλήθηκαν την προηγούμενη συνεδρίαση και συγκεκριμένα τις προτάσεις που θα κατατεθούν στην προσεχή συνεδρίαση του περιφερειακού συμβουλίου, την δεύτερη φάση της μελέτης για τον ενιαίο συγκοινωνιακό φορέα και την δεύτερη φάση της μελέτης για το χωροταξικό σχέδιο του νησιού.

Ακόμα θα εξεταστεί αν θα υπογράψει για δεύτερη χρονιά σύμβαση με την «Τεχνική Προστασία Περιβάλλοντος Α.Ε» που διαθέτει το αντιρρυπαντικό σκάφος για την προστασία των θαλασσών και θα αντικατασταθεί ένα παραιτηθέν μέλος του υπηρεσιακού συμβουλίου.

Τελετή για την συμπλήρωση 50 χρόνων του 2ου Δημοτικού Σχολείου Αφάντου

Την περασμένη Κυριακή 10 Ιουνίου 2001 και ώρα 19.00 μ.μ. πραγματοποιήθηκε μια σεμνή τελετή για την συμπλήρωση 50 χρόνων από την στέγαση του 2ου δημοτικού Σχολείου Αφάντου, στο διδακτήριο το οποίο κτίσθηκε με χρηματοδότηση από την τότε UNRA σημερινό Ο.Η.Ε.

Την τελετή άνοιξε η διευθύντρια του Σχολείου κ. Δέσποινα Μπακίρη ως εκπρόσωπος της Ενιαίας Σχολικής Επιτροπής του β' δημοτικού σχολείου που είχε την πρωτοβουλία της οργάνωσης βοηθούμενη από το διδακτικό προσωπικό του σχολείου και τη χορηγία του Πολιτιστικού Οργανισμού της Νεολαίας και Αθλησης του Δήμου Αφάντου.

Στη συνέχεια, ο κεντρικός ομιλητής Δήμαρχος Αφάντου κ. Σταύρος Σταυρής αναφέρθηκε στο ιστορικό ανέγερσης του διδασκτηρίου, στην αξία της εκπαίδευσης και στην προσφορά των εκπαιδευτικών στην κοινωνία του Αφάντου.

Στην εκδήλωση κλήθηκαν και παρευρέθηκαν ο Νομάρχης Δωδ/σου κ. Σάββας Καραγιάννης, η εκπρόσωπος του Ο.Η.Ε., οι εφημέριοι του Δήμου, οι Δημοτικοί Σύμβουλοι, οι συνταξιούχοι και εν ενεργεία εκπαιδευτικοί του Δήμου, ο Διευθυντής Δημοτικής εκπαίδευσης, σχολικοί σύμβουλοι, ο πρόεδρος του συλλόγου δασκάλων και πολλοί κάτοικοι του Αφάντου.

Η σεμνή αυτή τελετή, εκτός από το πρόγραμμα που παρουσιάσθηκε με φροντίδα των δασκάλων του σχολείου, περιελάμβανε και βράβευση των συνταξιούχων δασκάλων που υπηρέτησαν στο 2ο Δημοτικό Σχολείο από το σχολικό έτος 1950-51 μέχρι σήμερα ως Διευθυντές και Δάσκαλοι.

Παρευρέθηκαν από τους συνταξιούχους Διευθυντές ο κ. Αποστολάκης Μανώλης από το Ηράκλειο Κρήτης, ο οποίος με σύντομη αναφορά στην περίοδο που ήταν Διευθυντής στο σχολείο, έδωσε το στίγμα της δικής του προσφοράς στα πρώτα χρόνια λειτουργίας του και πρόσφερε δώρο μια κρητική Λύρα τονίζοντας να αποτελέσει το δώρο αυτό ειρηνική και χαρούμενη συνέχεια στη λειτουργία του σχολείου τα επόμενα χρόνια.

Μεγάλη ήταν η συγκίνηση από όσους έλαβαν το λόγο να χαιρετήσουν την εκδήλωση και ιδιαίτερα του τέως προέδρου του Δημοτικού Συμβουλίου του Δήμου Ρόδου κ. Νίκου Νικολάου απόγονου εκπαιδευτικής οικογένειας του Αφάντου, που υπήρξε από τους πρώτους που φοίτησαν στο σχολείο τούτο και πρόσφερε δωρεάν 100.000 δρχ. στην μνήμη του παππού και της θείας του Γεωργίου και Ελένης Καληδόνη του πατέρα του Μιχαήλ Νικολάου και της μητέρας του Αικατερίνης Καληδόνη - Νικολάου, διδάσκαλων του Δήμου Αφάντου.

Η όλη τελετή έκλεισε με έκθεση παλαιού φωτογραφικού υλικού της σχολικής ζωής των χρόνων της περιόδου 50-60 και την προσφορά αναψυκτικών.

Θαυμάσιος ο απόηχος της εκδήλωσης αποδόθηκαν έπαινοι στη Διευθύντρια και στο διδακτικό προσωπικό του σχολείου για την πραγματικά άρτια οργάνωση και παρουσίαση της σεμνής αυτής Τελετής.

Δ·Α·Ν·Ε· SEA LINE
ΔΩΔΕΚΑΝΗΣΙΑΚΗ ΑΝΩΝΥΜΗ ΝΑΥΤΙΛΙΑΚΗ ΕΤΑΙΡΙΑ

Πρόσκληση ενδιαφέροντος

Η Εταιρεία ΔΑΝΕ Sea Line καλεί τις επιχειρήσεις που ενδιαφέρονται να διαφημιστούν σε ειδικούς χώρους (φωτεινές πινακίδες) εντός των πλοίων της, να υποβάλουν αιτήσεις έως τις 30-6-2001.Οι αιτήσεις θα υποβληθούν στα Γραφεία της εταιρείας, Αυστραλίας 92, πληροφορίες τηλ. 43150 κ. Κυριάκο Πότσο.

Δ·Α·Ν·Ε· SEA LINE
ΔΩΔΕΚΑΝΗΣΙΑΚΗ ΑΝΩΝΥΜΗ ΝΑΥΤΙΛΙΑΚΗ ΕΤΑΙΡΙΑ

Πρόσκληση ενδιαφέροντος

Η Εταιρεία ΔΑΝΕ Sea Line προκηρύσσει πλειοδοτικό διαγωνισμό για διαφήμιση στα έντυπα των εισιτηρίων μας (200.000 εισιτήρια).

Η προθεσμία για την υποβολή προσφορών λήγει στις 20-6-2001.

Οι προσφορές θα υποβληθούν στα Γραφεία της εταιρείας, Αυστραλίας 92, πληροφορίες τηλ. 43150 κ. Κυριάκο Πότσο.

ΚΕΔ
ΚΤΗΜΑΤΙΚΗ ΕΤΑΙΡΙΑ ΤΟΥ ΔΗΜΟΣΙΟΥ

ΑΝΑΚΟΙΝΩΣΗ

Η Κτηματική Εταιρεία του Δημοσίου ανακοινώνει ότι η έκταση του ΒΚ 3341 (ΚΜ 4207 γαιών Αρχαγγέλου - τμήμα) που η δημοπρασία εκποίησης θα γίνει την 22-6-2001 στα γραφεία του Κλιμακίου ΚΕΔ Ρόδου, είναι 410.000 τ.μ. και όχι 410.800 τ.μ. που εκ παραδρομής αναφέρθηκε στην από 29-5-2001 διακήρυξη και περίληψη του αναφερόμενου ακινήτου και η οποία περίληψη δημοσιεύθηκε στον τοπικό τύπο της Ρόδου.

Αθήνα 11.6.20001

ΚΤΗΜΑΤΙΚΗ ΕΤΑΙΡΕΙΑ ΔΗΜΟΣΙΟΥ Α.Ε ΛΕΩΦ. ΑΛΕΞΑΝΔΡΑΣ 158Α, 115 21 ΑΘΗΝΑ, ΤΗΛ. 645 9700, 640 5000, FAX 644 0479

ΕΥΧΑΡΙΣΤΗΡΙΟ

Αισθανόμαστε την ανάγκη να ευχαριστήσουμε δημοσίως τον Δήμαρχο Ρόδου κ. ΓΙΑΝΝΟΠΟΥΛΟ καθώς και όλους τους τοπικούς φορείς που συμμετείχαν στη σύσκεψη που πραγματοποιήθηκε στις 11/6/2001 στο Δημαρχιακό Μέγαρο και στην οποία δόθηκαν λύσεις στα προβλήματα που απασχολούσαν τον κλάδο μας. Ετσι αποφεύχθηκαν οι απεργιακές κινητοποιήσεις μας, που θα ταλαιπωρούσαν το επιβατικό κοινό της Ρόδου.

Ιδιαίτερα τονίζουμε την μεσολάβηση του Δημάρχου κ. ΓΙΑΝΝΟΠΟΥΛΟΥ αφού με δική του πρωτοβουλία πραγματοποιήθηκε αυτή η σύσκεψη, δείχνοντας έτσι για άλλη μία φορά ότι τιμά το αξίωμα που του εμπιστεύτηκε ο Ροδιακός λαός. Αποδεικνύει έτσι καθημερινά, με τις πράξεις και τα έργα του, την αγάπη του για τον τόπο αυτό.

Ρόδος 12/6/2001
Ο ΠΡΟΕΔΡΟΣ
ΧΑΤΖΗΓΕΩΡΓΙΟΥ Αθανάσιος

ΕΛΛΗΝΙΚΗ ΔΗΜΟΚΡΑΤΙΑ
ΠΕΡΙΦΕΡΕΙΑ ΝΟΤΙΟΥ ΑΙΓΑΙΟΥ
ΔΗΜΟΣ ΡΟΔΙΩΝ
ΔΙΕΥΘΥΝΣΗ: ΠΟΛΕΟΔΟΜΙΑΣ
ΤΜΗΜΑ: ΠΟΛ/ΚΟΥ ΣΧΕΔΙΑΣΜΟΥ & ΠΡΟΣΤΑΣΙΑΣ ΠΕΡΙΒΑΛΛΟΝΤΟΣ
Ταχ. Δ/νση: Διαγοριδών 1, Τ.Κ. 85100
Πληροφορίες: Μ. Παστρικού
Τηλέφωνα: (0241) 46-452, 44453

ΑΝΑΚΟΙΝΩΣΗ

Ο Δήμαρχος Ροδίων ανακοινώνει ότι σύμφωνα με την υπ' αριθμ. 183/2001 απόφαση του Δημοτικού Συμβουλίου Ροδίων, αναρτήθηκε στα γραφεία της Δ/νσης Πολεοδομίας του Δήμου Ροδίων, οδός Διαγοριδών αριμ. 1, τροποποίηση του Σχεδίου Πόλης στα Ο.Τ. 145-146, οδός Πατριάρχου Αθηναγόρα.

Παρακαλούνται οι ενδιαφερόμενοι να λάβουν γνώση της αναφερόμενης τροποποίησης.

Η προθεσμία υποβολής ενστάσεων είναι δέκα πέντε (15) ημέρες από την τελευταία δημοσίευση στον τοπικό τύπο, ή την παραλαβή της ανακοίνωσης από τους ιδιοκτήτες.

Ο Δήμαρχος κ.κ.ε.
Ο Δ/ντής Πολεοδομίας α.α.
Ι. Παπαχριστοδούλου

ΠΡΑΚΤΟΡΕΙΟ ΠΡΟΠΟΛΥΡΙΣΤΗΣ ΤΑΣΟΣ

ΣΤ. ΚΩΤΙΑΔΗ 64 ΡΟΔΟΣ ΦΑΞ. 36407 ΤΗΛ.: 36407
ΛΑΪΚΟ ΛΑΧΕΙΟ. ΚΑΤΑΛΟΓΟΣ ΚΕΡΔΩΝ ΚΛΗΡΩΣΗ 24Η της 12 Ιουν. 2001
ΚΕΡΔΗ ΤΡΙΔΥΜΟΥ ΛΑΧΝΟΥ:177.000.000 ΚΥΚΛΟΦΟΡΗΣΑΝ ΣΕΙΡΕΣ: 10

	Σειρά	Στοιχείο	Αριθμός	Δραχμές
Μεγάλος Λαχνός	5η	Γ	64969	100.000.000
Υπόλοιπα στοιχεία	5η	Α+Β+Δ	64969	21.000.000
Β' Λαχνός τριδύμου	6η	Α-Δ	64969	28.000.000
Γ' Λαχνός τριδύμου	4η	Α-Δ	64969	28.000.000
Σε όλες τις άλλες σειρές			64969	15.000.000

ΚΑΤΑΛΟΓΟΣ ΚΕΡΔΩΝ ΣΕ ΟΛΕΣ ΤΙΣ ΣΕΙΡΕΣ

Αριθμός	Ποσό	Αριθμός	Ποσό	Αριθμός	Ποσό	Αριθμός	Ποσό
158	70.000	21110	70.000	40911	70.000	60344	70.000
839	300.000	21861	70.000	41163	70.000	60815	70.000
1610	70.000	22592	70.000	41634	70.000	61426	100.000
2421	70.000	23273	100.000	42355	70.000	61977	70.000
3002	100.000	23324	70.000	43016	100.000	62745	100.000
3893	70.000	24835	70.000	43767	70.000	63608	70.000
4674	100.000	24866	2.000.000	44648	100.000	64959	70.000
5461	70.000	25013	70.000	45195	70.000	64969	Πρώτος
5892	70.000	25754	70.000	46956	70.000	65719	70.000
6603	100.000	26325	100.000	47527	200.000	66470	70.000
6814	70.000	26936	70.000	48108	70.000	67221	100.000
7485	70.000	27767	200.000	48859	70.000	67972	70.000
7726	300.000	28308	70.000	49640	100.000	68743	70.000
8647	70.000	29039	70.000	50161	70.000	69564	200.000
9198	70.000	29820	70.000	50242	70.000	70355	70.000
9749	70.000	30571	100.000	50523	70.000	70976	100.000
10160	100.000	31322	70.000	51094	100.000	71927	70.000
10651	70.000	32013	300.000	51925	70.000	72648	70.000
11322	70.000	32764	70.000	52866	200.000	73320	70.000
11943	200.000	33645	70.000	53317	70.000	73942	200.000
12864	70.000	34276	70.000	54068	70.000	74364	70.000
14105	70.000	34887	100.000	54799	100.000	74956	70.000
15092	300.000	35964	70.000	54976	100.000	74980	70.000
15863	70.000	36775	200.000	55737	70.000	75661	200.000
16644	70.000	37636	70.000	56448	70.000	76452	70.000
17355	100.000	37967	70.000	56909	300.000	76933	100.000
18016	70.000	38788	70.000	57630	70.000	77544	70.000
18847	70.000	39599	100.000	58111	70.000	78235	70.000
19648	70.000	40350	70.000	58782	70.000	78946	100.000
20399	200.000	40782	1.000.000	59693	200.000	79627	70.000

Από 10.000 δρχ. κερδίζουν όλοι οι αριθμοί που λήγουν σε 69.
Από 4.000 δρχ. κερδίζουν όλοι οι αριθμοί που λήγουν σε 9.
Από 2000 δρχ. κερδίζουν όλοι οι αριθμοί που αρχίζουν από 64 24 40. Στην κλήρωση αυτή: Εννοήθηκαν οι χιλιάδες 40 50 54 74. Τα κέρδη άνω των 100.000 φορολογούνται με 10%.

ΔΙΕΝΕΡΓΟΥΝΤΑΙ ΤΟ ΤΡΙΗΜΕΡΟ 16, 17 ΚΑΙ 18 ΙΟΥΝΙΟΥ

Τρεις Συνδυασμοί στις εκλογές

του Σωματείου Σερβιτόρων Ρόδου

Ποιοί μετέχουν στα ψηφοδέλτια

Τρείς Συνδυασμοί θα μετάσχουν τελικά στις εκλογές που θα διενεργηθούν το τριημέρο 16, 17 και 18 Ιουνίου στο Εργατικό Κέντρο για την ανάδειξη νέου διοικητικού συμβουλίου στο Σωματείο Σερβιτόρων, Μαίτρ, Μπάρμαν και Βοηθών.

Η «Δημοκρατική Πορεία» (με βάση την ΠΑΣΚΕ), η Δημοκρατική Ανεξάρτητη Κίνηση Σερβιτόρων (με βάση την ΔΑΚΕ) και η Ανεξάρτητη Ενωτική Κίνηση (με βάση το ΚΚΕ).

Αναλυτικά οι υποψήφιοι κατά Συνδυασμό.

• Δημοκρατική πορεία

Για το Δ.Σ.

1. **Αλεξάνδρου** Σάββας του Δημητρίου.
2. **Ανδριας** Νικόλαος του Ανδρέα
3. **Γιακουμάκης** Γεώργιος του Νικολάου
4. **Κάβουρας** Στυλιανός του Νικηφόρου
5. **Καμπούρης** Γεώργιος του Ιωάννη
6. **Κλαδίτης** Νικόλαος του Μιχαήλ
7. **Κωσταρά** Σεβαστή του Αντωνίου
8. **Λουκαράς** Μάριος του Αλεξάνδρου
9. **Μανέττας** Γεώργιος του Παντελή
10. **Μισομικές** Αντώνιος του Μαντελή
11. **Νικολάου** Νικόλαος του Σωτηρίου
12. **Ξύρης** Εμμανουήλ του Ευάγγελου
13. **Ορφανός** Γεώργιος του Βασιλείου
14. **Παλαλάς** Δημήτριος του Βασιλείου
15. **Πάλλας** Τσαμπίκος του Κυριάκου
16. **Πατρακάης** Τσαμπίκος του Κωνσταντίνου
17. **Πάττας** Γεώργιος του Σάββα
18. **Πλίγκος** Βασίλειος του Παναγιώτη
19. **Ρουσακάκη** Δέσποινα του Ελευθέριου
20. **Σκαρτάδος** Θεόδωρος του Δημητρίου
21. **Ταμβακάς** Ιωάννης του Βασιλείου
22. **Τσαβαρής** Νικόλαος του Ιωάννη
23. **Τσούλος** Ιωάννης του Γεωργίου
24. **Χατζαντώνης** Παναγιώτης του Βασιλείου
25. **Χριστοφίδης** Νικόλαος του Γεωργίου

Ελεγκτική Επιτροπή

1. **Δρακογιαννάκης** Αναστάσιος του Ιωάννη
2. **Μανέττας** Βασίλειος του Ηλία
3. **Μοσχούς** Γεώργιος του Νικολάου

Αντιπρόσωποι για το ΕΚΡ

1. **Αλεξάνδρου** Σάββας του Δημητρίου
2. **Κάβουρας** Στυλιανός του Νικηφόρου
3. **Καμπούρης** Γεώργιος του Ιωάννη
4. **Κατταβενός** Θεόδωρος του Ιωάννη
5. **Κλαδίτης** Νικόλαος του Μιχαήλ
6. **Κωσταρά** Σεβαστή του Αντωνίου
7. **Λούκαρας** Μάριος του Αλέξανδρου
8. **Μάγκος** Παντελής του Ιωάννη
9. **Μανέττας** Γεώργιος του Βασιλείου
10. **Μοσχούς** Γεώργιος του Νικολάου
11. **Νικολάου** Νικόλαος του Σωτηρίου
12. **Ξύρης** Εμμανουήλ του Ευαγγέλου
13. **Ορφανός** Γεώργιος του Βασιλείου
14. **Πάλλας** Τσαμπίκος του Κυριάκου
15. **Πατρακάης** Τσαμπίκος του Κωνσταντίνου
16. **Πλίγκος** Βασίλειος του Παναγιώτη
17. **Ταμβακάς** Ιωάννης του Βασιλείου
18. **Χριστοφίδης** Νικόλαος του Γεωργίου

Αντιπρόσωποι στην ΠΟΕΕΥΤΕ

1. **Αλεξάνδρου** Σάββας του Δημητρίου
2. **Ανδριάς** Νικόλαος του Ανδρέα
3. **Γιακουμάκης** Γεώργιος του Νικολάου
4. **Διονυσίου** Πανορμίτης του Βασιλείου
5. **Δοντάς** Λουκάς του Αντωνίου
6. **Κάβουρας** Στυλιανός του Νικηφόρου
7. **Καμπούρης** Γεώργιος του Ιωάννη
8. **Καρίκης** Φιλήμονας του Παναγιώτη
9. **Μανέττας** Γεώργιος του Βασιλείουι
10. **Μισομικές** Αντώνιος του Παντελή
11. **Νικολάου** Νικόλαος του Σωτηρίου
12. **Ξύρης** Εμμανουήλ του Ευαγγέλου
13. **Ορφανός** Γεώργιος του Βασιλείου
14. **Παλαλάς** Δημήτριος του Βασιλείου
15. **Πάττας** Γεώργιος του Σάββα
16. **Ρουσάκη** Φάσλη Δέσποινα του Ελευθερίου
17. **Σκαρτάδος** Θεόδωρος του Δημητρίου
18. **Τσαβαρής** Νικόλαος του Ιωάννη
19. **Τσούλος** Ιωάννης του Γεωργίου
20. **Χατζαντώνης** Παναγιώτης του Βασιλείου

• Δημοκρατική Ανεξάρτητη Κίνηση Σερβιτόρων

Για το Δ.Σ

Αρφαράς Θεόδωρος του Τσαμπίκου
Γιακουμής Γεώργιος του Νικολάου
Δρακιού Ιωάννης του Γεωργίου
Ευθυμιάδη Μαρία του Ιωάννη
Καζανάς Ναπολέων του Θεοφίλου
Κιαουρτζή Καλοτίνα του Αντωνίου
Κουβαρτά Φιλιώ του Αντωνίου
Πάμπαλης Μιχαήλ του Ζαχαρία

Για την Εξελεγκτική Επιτροπή

Σκουλούδη Αλεξάνδρα του Νικολάου
Χαβιαράς Γεβριήλ του Ηλία

Για τους Αντιπροσώπους στο ΕΚΡ

Αρφαράς Θεόδωρος του Τσαμπίκου
Γιακουμής Γεώργιος του Νικολάου
Δρακιού Ιωάννης του Γεωργίου
Ευθυμιάδη Μαρία του Ιωάννη
Καζανάς Ναπολέων του Θεοφίλου
Κιαουρτζή Καλοτίνα του Αντωνίου
Κουβαρτά Φιλιώ του Αντωνίου
Πάμπαλης Μιχαήλ του Ζαχαρία
Σκουλούδη Αλεξάνδρα του Νικολάου
Χαβιαράς Γαβριήλ του Ηλία

Για τους Αντιπροσώπους της ΠΟΕΕΥΤΕ

Αρφαράς Θεόδωρος του Τσαμπίκου
Δρακιού Ιωάννης του Γεωργίου
Ευθυμιάδη Μαρία του Ιωάννη
Καζανάς Ναπολέων του Θεοφίλου
Κιαουρτζή Καλοτίνα του Αντωνίου
Πάμπαλης Μιχαήλ του Ζαχαρία

• Ανεξάρτητη Ενωτική Κίνηση (ΚΚΕ)

Για το Δ.Σ.

Ευθυμίου Νεκτάριος του Ιωάννη
Ζανετίδης Ζανέτος του Νικολάου
Θεοδωράκη Ελένη του Δημητρίου
Καραγιάννης Νικόλαος του Γεωργίου
Κασσανής Ελευθέριος του Στέργου
Κωνσταντινίδης Κωνσταντίνος του Σταύρου
Λαζαράκης Αθανάσιος του Λαζάρου
Μαντικός Ηλίας του Κωνσταντίνου
Μαργαρίτης Ευστράτιος του Δημητρίου
Μίγκλης Κωνσταντίνος του Μιχαήλ
Μπάτης Εμμανουήλ του Σταύρου
Παπαγεωργίου Ελευθέριος του Γεωργίου
Παπανθύμου Τσαμπίκος του Γεωργίου
Παυλίδης Παύλος του Χαραλάμπους
Παύλου Ευθύμιος του Αθανασίου
Πενλόγλου Βασίλειος του Παναγιώτη
Σταμούλης Αθανάσιος του Μιχαήλ
Τσαρουχίδης Παναγιώτης του Θεοδώρου
Χειμωνέτος Μανασής του Σταματίου

Για την Εξελεγκτική Επιτροπή

Κωνσταντινίδης Παναγιώτης του Βασιλείου
Φασλής Θωμάς του Λάμπρου
Χατζηλαζάρου Σταμάτιος του Βασιλείου

Υποψήφιοι Αντιπρόσωποι ΕΚΡ

Αλβανός Νικόλαος του Σωτηρίου
Γκουλιούμης Χρήστος του Θωμά
Ευθυμίου Νεκτάριος του Ιωάννη
Θεοδωράκη Ελένη του Δημητρ.
Καραγιάννης Νικόλαος του Γεωργίου
Κασσανής Ελευθέριος του Στέργου
Κορκίδας Ηλία του Μιχαήλ
Κωνσταντινίδης Κωνσταντίνος του Σταύρου
Κωνσταντινίδης Παναγιώτης του Βασιλείου
Μαργαρίτης Ευστράτιος του Δημητρίου
Ντος Σαντός Χριστίνα του Αντωνίου
Πορτοκαλάς Κωνσταντίνος του Αντώνη
Σκαρτάδος Θεόδωρος του Νικολάου
Σταμούλης Αθανάσιος του Μιχαήλ
Χατζηνικόλας Στυλιανός του Κωνσταντίνου

Υποψήφιοι Αντιπρόσωποι ΠΟΕΕΥΤΕ

Αλβανός Νικόλαος του Σωτηρίου
Θεοδωράκη Ελένη του Δημητρίου
Πορτοκαλάς Κωνσταντίνος του Αντώνη
Σταμούλης Αθανάσιος του Μιχαήλ
Χατζηνικόλας Στυλιανός του Κωνσταντίνου

ΣΥΓΚΕΝΤΡΩΣΕ ΠΟΣΟΣΤΟ 54.5%

Περιφανής νίκη της ΠΑΣΚ

στις εκλογές των Δασκάλων

Τα αναλυτικά αποτελέσματα

Περηφανή νίκη της ΠΑΣΚ στους Δασκάλους. Πήρε την απόλυτη πλειοψηφία με 54,5% για το Δ.Σ. και εκλέγει 4 αντιπροσώπους στους 7 για την ΔΟΕ.

Εγγεγραμμένοι 824. Ψήφισαν 739 και βρέθηκαν 712 έγκυρα ψηφοδέλτια, 20 λευκά και 7 άκυρα.

Οι παρατάξεις έλαβαν

ΠΑΣΚ: 401 ψήφους.
ΔΑΚΕ: 203 ψήφους.
Ανεξάρτητοι: 108 ψήφους.

Από την ΠΑΣΚ για το Δ.Σ. εκλέγονται:

Ράπτης Νικόλαος: 261 ψήφους
Ζανεττούλλης Κώστας: 153 ψήφους
Γρηγόρα Αθηνά: 109 ψήφους
Χατζής Αρης: 97 ψήφους
Μοντσάκης Κώστας: 97 ψήφους

Για την Ε.Ε.

Μπίλλης Μιχάλης: 188 ψήφους
Σπάρταλης Νίκος: 114 ψήφους

Αντιπρόσωποι στη ΔΟΕ

Τσιαβός Γεώργιος: 320 ψήφους
Ελένης Αντώνης: 202 ψήφους
Κελακιός Γεώργιος: 151 ψήφους
Καραγιάννης Γιάννης: 133 ψήφους

Από την ΔΑΚΕ για το Δ.Σ.

Βασιλειάδης - Αθενας Ηλίας: 132 ψήφους
Ζερβός Βασίλειος: 125 ψήφους
Ταρασλιάς Κώστας: 70 ψήφους

Για την Ε.Ε.

Καπνουλά Χριστίνα: 100 ψήφους

Αντιπρόσωποι στη ΔΟΕ

Ζερβός Βασίλειος: 171 ψήφους
Κόνσολας Εμμανουήλ: 137 ψήφους

Από την Ανεξάρτητη Αγωνιστική Κίνηση για το Δ.Σ.

Αυγουστής Μιχάλης: 49 ψήφους

Αντιπρόσωπος στη ΔΟΕ

Καραπλή Πάτρα: 54 ψήφους

Οι εκλεγέντες θα συνέλθουν μέσα στις επόμενες ημέρες σε πρώτη συνεδρίαση προκειμένου να συγκροτήθουν σε σώμα. Ως πρόεδρος προαλείφεται και πάλι ο κ. Νικ. Ράπτης.

ΤΑ ΑΝΑΛΥΤΙΚΑ ΑΠΟΤΕΛΕΣΜΑΤΑ

• ΠΑΣΚ

Δ.Σ.

Ράπτης Νίκος: 261
Ζανεττούλης Κώστας: 153
Γρηγόρα Αθηνά: 109
Χατζής Αρης: 97
Μουτσάκης Κώστας: 97
Γκαραβέλας Θεόδωρος: 88
Παπαμιχαήλ Μοσχοβία: 84
Διακοσταματίου Σάββας: 79
Τσερλικάκης Δημήτρης: 66
Ορφανίδου Γεωργία: 61

Ε.Ε.

Μπίλλης Μιχάλης: 188
Σπάρταλης Νίκος: 114
Ζώρζος Δημήτριος: 94

Αντιπρόσωποι στη ΔΟΕ

Τσιαβός Γεώργιος: 320
Ελένης Αντώνιος: 202
Κελακιός Γεώργιος: 151
Καραγιάννης Γιάννης: 133
Τσερλικάκης Δημήτρης: 41

• ΔΑΚΕ

Δ.Σ.

Βασιλειάδης - Αθενας Ηλίας: 132
Ζερβός Βασίλειος: 125
Ταρασλιάς Κώστας: 70
Τρέχα Στεργούλα: 57
Λεβιδιώτης Κώστας: 53
Μαλωνάς Δημήτριος: 48
Παγίδα Μαρία: 48

Ε.Ε.

Καπνουλά Χριστίνα: 100
Διακοσάββας Κώστας: 95

Αντιπρόσωποι στη ΔΟΕ

Ζερβός Βασίλειος: 171
Βασιλειάδης Ηλίας: 110
Κόνσολας Εμμανουήλ: 137
Κωνσταντάρος Ιωάννης: 47
Ταρασλιάς Κώστας: 42
Λεβιδιώτης Κώστας: 27

• Ανεξάρτητη Αγωνιστική Κίνηση

Δ.Σ.

Αυγουστής Μιχάλης: 49
Μανής Κώστας: 46
Μαριεττής Ιωάννης: 45
Καραπιπέρη Θεοδώρα: 38
Παπανωνσταντίνου Δέσποινα: 29
Τασιούδη Γιώτα: 23

Ε.Ε.

Παπανικολάου Ιωάννα: 55

Αντιπρόσωποι στη ΔΟΕ

Καραπλή Πάτρα: 54
Τερλόγκου Φαίδρα: 47
Μαριεττής Ιωάννης: 30

ΕΥΧΑΡΙΣΤΗΡΙΟ ΠΕΝΘΟΥΣ

Ευχαριστούμε θερμά όσους καθ' οιονδήποτε τρόπο συμμετείχαν στο βαρύ πένθος της απώλειας του προσφιλούς μας συζύγου, πατέρα, πάππου και προπάππου

ΓΕΩΡΓΙΟΥ ΝΙΚΟΛΑΟΥ ΔΙΑΚΟΣΑΒΒΑ

Η σύζυγος Χρυσάνθη το γένος Ιωάννου Γιαννά, τα τέκνα του Τασία και Αντώνης Παπαπαύλου, Τέτα Κων/νου Πλατή, Ρία και Νίκος Φιλιππάκης, τα εγγόνια, τα δισέγγονά του και οι λοιποί συγγενείς.



ΕΠΙΣΚΕΦΘΗΚΑΝ ΧΘΕΣ ΤΟ ΝΗΣΙ

Επιθεώρησαν τα έργα της Σύμης

Περιφερειάρχης - Νομάρχης

Κοινές αποφάσεις για την πορεία





Την Σύμη επισκέφθηκαν χθές ο Γ.Γ. της Περιφέρειας Νοτίου Αιγαίου Παναγιώτης Σαλτούρος και ο Νομάρχης Δωδεκανήσου Σάββας Καραγιάννης, μετά από πρόσκληση του δημάρχου του νησιού Μιλτιάδη Σαρρή.

Είχαν την δυνατότητα να διαπιστώσουν από κοντά την πορεία όλων των έργων που βρίσκονται σε εξέλιξη, καθώς και αυτά που έχουν ήδη ολοκληρωθεί, ενώ διερευνήθησαν και οι δυνατότητες υλοποίησης έργων κλίμακας, όπως βιολογικός, ΧΥΤΑ και βέβαια της επίλυσης του προβλήματος της επάρκειας πόσιμου νερού.

Ο νομάρχης κ. Σάββας Καραγιάννης σε δηλώσεις του προς την «δ» μετά το πέρας της επισκέψεως στην Σύμη χθές το απόγευμα, τόνισε πως ήταν πολύ καλή η ιδέα του δημάρχου, καθώς η επίσκεψη αποδείχθηκε ιδιαίτερα εποικοδομητική, αφού εξετάσθηκε το σύνολο των έργων στο νησί.

Κατ' αρχάς Περιφερειάρχης και Νομάρχης επισκέφθηκαν και επιθεώρησαν το κτίριο του Τελωνείου και του Νηπιαγωγείου της Σύμης που ολοκληρώθηκαν πρόσφατα και απομένει να προσδιορίσει ο Δήμος την ημερομηνία παράδοσης - παραλαβής τους.

Σε πολύ καλή φάση βρίσκεται η πορεία υλοποίησης των λιμενικών έργων, καθώς και ο δρόμος Γλυφωνιές - Πανορμίτης που θα έχει ολοκληρωθεί μέχρι τον Νοέμβριο.

Συζητήθηκαν επίσης τα περιθώρια βελτίωσης της πρότασης έργων για ένταξη στο Γ' ΚΠΣ μεταξύ των οποίων το Κλειστό Γυμναστήριο και το Δημοτικό Γήπεδο. Κατά γενική εκτίμηση δεν θα υπάρξει πρόβλημα ένταξης των έργων αυτών στο πρόγραμμα.

Μεγάλη συζήτηση έγινε για τα μεγάλα έργα που έχει ανάγκη η Σύμη, όπως τα δίκτυα αποχέτευσης, ο βιολογικός Καθαρισμός, ο ΧΥΤΑ και η εξασφάλιση πόσιμου νερού. Ως προς τα δίκτυα, τον βιολογικό και το πόσιμο νερό, ήδη περιλαμβάνονται στην πρόταση της Ν.Α. για την Ολοκληρωμένη Διαχείριση του Υδάτινου Δυναμικού, που έχει κατατεθεί για χρηματοδότηση από το Ταμείο Συνοχής.

Για τον ΧΥΤΑ, Περιφερειάρχης και Νομάρχης συμφώνησαν ότι δεν πρέπει να προωθηθεί ως μεμονωμένο έργο αλλά ως μέρος μιας ολοκληρωμένης πρότασης κατασκευής ΧΥΤΑ σε όλο το νομό, ώστε να μπορεί να τύχει χρηματοδότησης από το Ταμείο Συνοχής.

Ο κ. Σαλτούρος συμφώνησε οι μελέτες αυτής της πρότασης να χρηματοδοτηθούν από το Γ' ΚΠΣ και στην συνέχεια να κατατεθούν στο Ταμείο Συνοχής για έγκριση χρηματοδότησης των αντίστοιχων έργων.

Τον Γ.Γ. της Περιφέρειας και τον Νομάρχη συνόδευσαν στη Σύμη υπηρεσιακοί παράγοντες της Περιφέρειας αλλά και του Γραφείου Μεσαιωνικής Πόλης που ασχολήθηκαν με την υπόγεια δικτύωση της ΔΕΗ, στα πρότυπα των υπογείων δικτύων της Μεσαιωνικής Πόλης της Ρόδου.

ΔΕΝ ΕΡΧΕΤΑΙ ΤΕΛΙΚΑ Ο κ. ΧΡ. ΠΑΠΟΥΤΣΗΣ

Μόνο ένας υπουργός θα μετέχει

του Κυβερνητικού κλιμακίου

Κατά δήλωση Σκανδαλίδη θα κάνει έντονη την παρουσία του στο νησί



Ενας και μοναδικός υπουργός και συγκεκριμένα ο υπουργός Ανάπτυξης κ. Νίκος Χριστοδουλάκης, θα μετέχει τελικά του κυβερνητικού κλιμακίου το οποίο θα επισκεφθεί το νησί μας την προσεχή Κυριακή και την Δευτέρα για να επιληφθεί τοπικών ζητημάτων. Ακυρώθηκε ειδικότερα και η άφιξη του ΥΕΝ κ. Χρήστου Παπουτσή, ενώ ο ΥΠΕΧΩΔΕ κ. Κώστας Λαλιώτης, που θα βρίσκεται στην Ρόδο από το προσεχές Σάββατο, θα αρκεσθεί στα αποκαλυπτήρια του ανδριάντα του Ανδρέα Παπανδρέου (απόγευμα Κυριακής), δεν θα μετέχει δηλαδή του κυβερνητικού κλιμακίου.

Καταβάλλονται, ωστόσο, προσπάθειες να επιληφθεί (το Σάββατο) ο κ. Κ. Λαλιώτης τοπικών θεμάτων, αρμοδιότητας του ΥΠΕΧΩΔΕ ή να εκπροσωπηθεί το υπουργείο από άλλο στέλεχος.

Εν πάση περιπτώσει του κυβερνητικού κλιμακίου θα μετέχουν τελικά οι κ.κ. Νίκος Χριστοδουλάκης, υπουργός Ανάπτυξης, Π. Αργυρης, υφ/ργός Γεωργίας, Γ. Δρυς, υφ/ργός Οικονομικών, Κ. Κάισερλης, υφ/ργός Εσωτερικών και Κ. Χαλβατζόγλου, γ.γ. του υπουργείου Εμπορικής Ναυτιλίας. Θα μετέχουν, τέλος, και 5 βουλευτές του ΠΑΣΟΚ, εκτός των 3 του νομού Δωδ/νήσου, ενώ της αποστολής θα ηγείται ο γραμματέας της ΚΕ του ΠΑΣΟΚ κ. Κώστας Σκανδαλίδης.

Ο τελευταίος δήλωσε χθες προς την «δ» ότι το κλιμάκιο θα είναι «αποτελεσματικό» και ότι θα κάνει στο νησί «έντονη την παρουσία του». Θα δώσει, ειδικότερα, λύσεις ή θα δρομολογήσει λύσεις βασικών τοπικών προβλημάτων και θα δώσει απαντήσεις, επί της ουσίας, πάνω στα μεγάλα θέματα της περιοχής (τουρισμός, μαρίνες, συγκοινωνίες, εργοστάσιο ΔΕΗ κα).

ΜΙΑ ΥΠΕΡΠΑΡΑΓΩΓΗ ΤΗΣ FORD ΜΕ 4 ΜΟΝΤΕΛΑ...



Τώρα **400.000** δρχ./1.173,88 €
κέρδος με απόσυρση
και μόνο **10%** προκαταβολή.

Μηνιαίο επιτόκιο από 0,69%*. Εξόφληση έως 60 μήνες.



fordka από 2.859.000 δρχ. 8.390,32 €
fordfiesta από 2.899.000 δρχ. 8.507,70 €
fordfocus από 3.899.000 δρχ. 11.442,41 €
fordpuma από 5.159.000 δρχ. 15.140,13 €

Β. Σ. Σωτηράκης Α.Ε.Β.Ε.
... 1949 - 1999 • 50 χρόνια
ΑΥΤΟΚΙΝΗΤΑ - ΑΝΤΑΛΛΑΚΤΙΚΑ - ΣΥΝΕΡΓΕΙΟ
Κολοκοτρώνη 41-43 • Ταχ. Θυρίδα 56 • 851 00 Ρόδος Τηλ. (0241) 29162, 27750, 35715 • Fax (0241) 20470 E-Mail:vs_sotirakis_sa@yahoo.com

ΧΡΗΜΑΤΙΣΤΗΡΙΟ

ΣΥΝΕΔΡΙΑΣΗ ΤΗΣ 12ης Ιουνίου 2001

ΤΡΑΠΕΖΕΣ	ΤΙΜΗ	%	ΕΛΑΧ	ΜΕΓ.	ΤΖΜ
ΑΤΤΙΚΗΣ (ΚΟ)	5.78	1.40	5.58	5.84	25 631
ΓΕΝΙΚΗ ΤΡΑΠΕΖΑ ΤΗΣ ΕΛΛ.	10.14	0.80	9.52	10.26	16 904
ΕΘΝΙΚΗ ΤΡΑΠΕΖΑ ΤΗΣ ΕΛΛ.	38.72	0.05	38.00	39.38	363 588
ΕΤΕΒΑ (ΚΟ)	13.88	-0.57	13.40	14.06	16 552
ΕΤΕΒΑ (ΠΟ)	13.80	-0.86	13.36	13.92	3 180
ΕΛΛΑΚΤΩΡ (ΚΟ)	71.35	0.07	70.65	72.00	2 666
ΕΜΠΟΡΙΚΗ ΤΡΑΠΕΖΑ ΤΗΣ ΕΛΛ.	50.26	2.82	49.30	50.48	98 114
ΕΥΡΩΒΑΝΚ ΕΡΓΑΣΙΑΣ	16.00	0.13	15.82	16.18	193 831
ΠΕΙΡΑΙΩΣ (ΚΟ)	13.68	0.00	13.36	13.96	156 488
ALPHA ΤΡΑΠΕΖΑ ΠΙΣΤΕΩΣ	28.48	1.57	28.04	28.68	358 614
ΕΘΝΙΚΗ ΤΡΑΠΕΖΑ (ΚΟ)	5.00	1.21	4.92	5.04	40 556
ΕΘΝΙΚΗ ΤΡΑΠΕΖΑ (ΠΟ)	5.02	0.80	4.96	5.02	5 581
ASPIS BANK	8.30	-0.24	8.16	8.40	37 515
ΕΤΒΑ	5.58	-2.79	5.56	5.88	153 740
ΤΡΑΠΕΖΑ ΚΥΠΡΟΥ	4.28	0.47	4.20	4.34	27 606
ΑΓΡΟΤΙΚΗ ΤΡΑΠΕΖΑ	8.90	0.00	8.86	8.94	55 760
ΤΕΛΕΣΤ. ΤΡΑΠΕΖΑ ΕΠΕΝΔΥΣΕΩΝ	7.20	0.55	7.10	7.28	16 940
ΑΣΦΑΛΕΙΕΣ					
ΕΘΝΙΚΗ ΑΣΦ.	11.88	0.83	11.80	12.12	14 421
ΑΣΠΙΣ ΠΡΟΝΟΙΑ (ΚΟ)	5.92	-2.31	5.76	6.00	98 789
ΦΟΙΝΙΞ ΓΕΝ. ΑΣΦ.	23.26	1.77	22.90	23.50	1 475
ΕΥΡΩΠΑΪΚΗ ΠΕΤΡ. ΑΕ (ΚΟ)	2.88	-3.68	2.84	3.00	1 830
ΕΥΡΩΠΑΪΚΗ ΠΕΤΡ. ΑΕ (ΠΟ)	2.63	-5.05	2.53	2.64	2 850
ΑΓΡΟΤΙΚΗ Α.Ε. ΓΕΝ. ΑΣΦΑΛ. (ΚΟ)	19.88	1.49	19.68	20.06	3 990
INTERAMERICAN (ΚΟ)	19.96	0.20	19.92	19.96	370 589
ΑΓΡΟΤΙΚΗ ΖΩΗΣ	16.70	0.24	16.18	16.70	3 680
METROLIFE ΕΜΠΟΡΙΚΗ	2.32	-2.93	2.28	2.44	50 860
ΕΤΑΙΡΕΙΕΣ ΕΠΕΝΔΥΣΕΩΝ					
ΕΘΝΙΚΗ ΕΤ. ΕΠΕΝΔ.ΧΑΡΤ.	2.34	-3.70	2.32	2.36	20 349
ΕΛΛΗΝΙΚΗ ΕΤ. ΕΠΕΝΔ. (ΚΑ)	2.01	-2.43	2.00	2.09	71 801
ΕΠΕΝΔ. ΕΡΓΑΣΙΑΣ (ΚΑ)	1.87	1.06	1.86	1.92	70 564
ΕΠΕΝΔ. ΑΝΑΠΤΥΞΕΩΣ (ΚΑ)	2.01	1.47	2.00	2.08	18 730
ALPHA ΕΠΕΝΔΥΣΕΩΝ (ΚΑ)	3.44	-2.27	3.44	3.58	53 680
ΠΕΙΡΑΙΩΣ ΕΠΕΝΔΥΤΙΚΗ	1.73	0.57	1.72	1.92	17 374
ΠΡΟΟΔΟΣ ΕΛΛ.ΕΠΕΝΔ.	3.14	1.29	3.08	3.14	94 450
INTERINVEST ΔΙΕΘ. ΕΠΕΝΔ.	1.64	-2.38	1.63	1.73	8 250
ΕΠΕΝΔΥΤΗ Α.Ε.Ε.Χ. (ΚΑ)	0.88	-1.12	0.87	0.91	147 280
ΔΙΑΣ Α.Ε.Ε.Χ (ΚΑ)	1.65	1.79	1.62	1.72	36 380
ΑΙΟΛΙΚΗ Α.Ε.Ε.Χ. (ΚΑ)	1.41	-9.03	1.37	1.58	124 560
ΕΜΠΟΡΙΚΗ ΕΠΕΝΔΥΤΙΚΗ (ΚΑ)	3.38	-0.59	3.34	3.40	10 580
MARFIN ΑΕΕΧ	2.54	1.93	2.48	2.56	22 120
ΟΡΙΟΝ Δ.Α.Ε.Ε.Χ (ΚΑ)	1.79	0.56	1.75	1.83	49 050
ΑΣΠΙΣ ΕΠΕΝΔΥΤΙΚΗ (ΚΑ)	1.90	-6.40	1.87	2.00	19 870
ALPHA TRUST ASSET M. (ΚΟ)	2.86	-3.38	2.86	3.00	2 620
ΑΚΤΙΝΗ ΕΠΕΝΔΥΤΙΚΗ Α.Ε.Ε.Χ.	1.89	-2.58	1.80	1.92	6 365
ΕΤ. ΧΡΗΜ/ΚΗΣ ΜΕΣΟΛΑΒΗΣΗΣ					
ΕΤΒΑ ΑΝΖΙΝΓΚ (ΚΟ)	3.60	-3.74	3.54	3.78	24 254
ALPHA LEASING (ΚΟ)	8.38	-2.56	8.34	8.60	4 740
ΠΕΙΡΑΙΩΣ ΧΡΗΜ/ΚΗΣ ΜΕΣΟΛΑΒ.Ε.Π.	6.86	0.29	6.46	6.94	5 460
ΕΤΑΙΡΕΙΕΣ ΣΥΜΜΕΤΟΧΩΝ					
ΑΛΦΑ Α.Ε. ΣΥΜΜΕΤΟΧΩΝ (ΚΟ)	2.73	-3.87	2.66	2.82	7 390
ΜΠΟΥΤΑΡΗΣ (ΚΑ)	1.69	-3.43	1.68	1.77	52 100
ΜΠΟΥΤΑΡΗΣ (ΠΑ)	1.79	-3.24	1.72	1.85	280
ΚΕΡΑΝΗΣ (ΚΑ)	1.20	0.00	1.20	1.26	25 170
ΚΕΡΑΝΗΣ (ΠΑ)	1.00	0.00	0.98	1.00	23 802
ΕΠΙΘΕΡΜΗΣΕΙΣ ΑΤΤΙΚΗΣ (Κ)	7.66	1.03	7.62	8.00	77 846
ΟΜΙΛΟΣ ΙΝΤΕΑΛ (Κ)	3.16	-0.63	3.04	3.34	48 480
ΟΜΙΛΟΣ ΙΝΤΕΑΛ (Π)	7.36	0.00	0.00	0.00	0
ΚΛΩΝΑΤΕΞ (ΚΑ)	3.78	-4.06	3.74	4.06	272 620
ΚΛΩΝΑΤΕΞ (ΠΑ)	2.87	-3.37	2.85	3.06	142 770
ΒΙΟΧΑΛΚΟ (ΚΑ)	10.14	2.63	9.88	10.20	56 250
ΕΛΛΗΝΙΚΑ ΧΡΗΜΑΤΙΣΤΗΡΙΑ	9.82	1.60	9.72	10.02	23 305
ΔΕΛΤΑ ΣΥΜΜΕΤΟΧΩΝ (ΚΑ)	7.14	1.92	7.10	7.44	14 466
ΔΕΛΤΑ ΣΥΜΜΕΤΟΧΩΝ (ΠΑ)	7.18	1.91	7.14	7.32	1 000
NOTOS COM	2.35	0.43	2.26	2.38	30 942
ΧΑΤΖΗΙΩΑΝΝΟΥ Α.Ε.	4.04	-1.46	3.96	4.06	26 170
ΑΧΙΟΝ Α.Ε.	3.58	-3.76	3.50	3.78	24 805
SANYO HELLAS A.E.B.E.	2.02	-4.27	2.01	2.13	81 762
ΚΟΥΜΠΑΣ Α.Ε.	2.75	-3.51	2.68	2.93	73 630
ALPHA ΑΡΤΑ ΣΥΜΜΕΤΟΧΕΣ	4.44	-2.20	4.42	4.60	90 740
ΠΑΡΝΑΣΣΟΣ ΕΠΙΘΕΡΗΣΕΙΣ	1.01	-6.48	1.01	1.10	31 824
ΦΟΥΡΛΗΣ Α.Ε. ΣΥΜΜΕΤΟΧΩΝ	9.80	-1.01	9.80	10.02	41 769
ΜΟΝΤΡΟΣ ΣΥΜΜΕΤΟΧΗΣ	2.41	-2.43	2.31	2.54	17 350
ΑΘΗΝΑΪΚΕΣ ΣΥΜΜΕΤΟΧΕΣ	1.70	5.03	1.69	1.84	373 150
ΜΕΣΑΓΑ Α.Ε. ΣΥΜΜΕΤΟΧΩΝ (ΚΑ)	2.43	-3.19	2.33	2.56	53 080
EUROSCO ΑΕ ΣΥΜΜΕΤΟΧΩΝ	3.74	-1.06	3.66	3.96	29 550
ΔΙΑΧΕΙΡΙΣΗ ΑΚΙΝΗΤΗΣ ΠΕΡΙΟΥΣΙΑΣ					
ΚΕΚΡΟΦ	43.60	-4.47	43.26	46.68	6 520
ΕΡΜΗΣ Α.Ε.	3.86	-3.02	3.80	4.04	47 180
ΙΩΝΙΚΗ	7.30	-7.59	7.14	7.64	7 420
ALPHA ΑΣΤΙΚΑ ΑΚΙΝΗΤΑ	8.36	-3.91	8.32	9.00	11 720
ΒΟΒΟΣ (ΚΟ)	8.98	-1.535	8.84	9.12	42 410
ΕΝΟΙΚΙΑΣΕΙΣ ΜΕΤΑΦΟΡΙΚΩΝ ΜΕΣΩΝ					
ΒΕΡΝΙΚΟΣ ΚΟΥΤΤΕΡΑ	3.14	6.55	3.02	3.28	22 900
AUTONELLAS A.E.	6.62	-2.65	6.50	6.76	2 500
ΚΥΡΙΑΚΟΥΛΗΣ Μ.Κ.Ν.	2.69	-2.18	2.63	2.75	14 340
ΠΛΗΡΟΦΟΡΙΚΗ					
ΙΝΤΡΑΣΟΦΤ (ΚΟ)	8.32	-1.19	8.24	8.50	15 526
ΔΕΛΤΑ ΠΛΗΡΟΦΟΡΙΚΗ	4.58	-1.29	4.40	4.64	47 213
BYTE COMPUTER	2.82	-1.74	2.65	2.97	12 940
ΙΝΤΡΑΛΟΤ (ΚΟ)	14.18	-1.53	14.00	14.40	5 962
QUALITY AND RELIABILITY A.B.E.E	10.08	2.65	9.70	10.08	7 720
INFORMER (ΚΟ)	8.38	0.24	8.24	8.48	1 460
FORTHnet	8.40	-3.23	8.36	8.66	4 538
LOGIC D.I.S.	3.00	-1.96	2.94	3.06	46 223
SINGULAR	4.52	-1.74	4.40	4.60	35 437
UNISOFT AE	3.24	-1.82	3.18	3.30	9 160
UNIBRAIN SA	7.04	-3.03	6.92	7.56	28 700
ΔΙΑΦΗΜΙΣΗ					
ΑΤΕΡΜΟΝ ΔΥΝΑΜΙΚΗ	2.55	-1.54	2.50	2.66	37 395
ΥΓΕΙΑ					
ΙΑΤΡΙΚΟ ΑΘΗΝΩΝ	4.66	-1.69	4.60	4.74	49 135
ΙΑΤΡΙΚΟ ΑΘΗΝΩΝ Π.ΦΑΛΗΡ.	2.91	-1.02	2.90	3.00	19 430
ΙΑΣΩ	10.68	0.19	10.56	10.84	23 751
ΔΑΝΑΗΛΙΔΗΣ	6.78	2.11	6.54	7.28	4 495
ΤΗΛΕΟΡΑΣΗ ΨΥΧΑΓΩΓΙΑ					
ΤΗΛΕΤΥΠΟΣ	5.72	-0.68	5.64	5.80	10 721
HYATT REGENCY	5.30	-1.12	5.24	5.40	51 173
ΕΛΕΥΘΕΡΗ ΤΗΛΕΟΡΑΣΗ	5.94	-2.94	5.76	6.08	1 830
ΟΠΑΠ ΑΕ (ΚΟ)	5.06	-1.94	5.00	5.16	65 260
ΓΕΩΡΓΙΑ					
ΙΠΠΟΤΟΥΡ (Κ)	2.93	2.09	2.79	3.00	3 700
ΔΟΥΡΟΤΡΟΦΕΙΑ					
ΔΕΥΡΟΤΡΟΦΕΙΑ ΣΕΛΟΝΤΑ	2.69	-1.97	2.48	2.60	31 895
ΝΗΡΕΥΣ	2.93	-1.35	2.90	3.20	15 180
SEAFARM	1.80	-1.10	1.71	1.80	9 914
ΕΛΛΗΝΙΚΑΙ ΘΕΡΜΟΚΑΛΛΙΕΡΓΕΙΑΙ	11.14	-0.89	10.40	11.26	1 300
ΟΡΥΧΕΙΑ					
ΑΡΕΥΡΟΜΕΤ/ΤΟΝ & ΒΑΡΥΤΙΝΗΣ	20.76	-1.24	20.62	21.02	5 579
ΜΕΤΑΦΟΡΕΣ					
ΒΙΠΕΡΙΟ (ΚΟ)	4.56	-1.30	4.12	4.60	2 100
ΕΠΙΒΑΤΗΓΟΙ ΝΑΥΤΙΛΙΑ					
ΓΡΑΜΜΕΣ ΣΤΡΙΝΤΖΗ	1.78	0.00	1.74	1.80	118 246
ΝΑΥΤΙΛΙΑΚΗ ΕΤΑΙΡΕΙΑ ΛΕΣΒΟΥ	1.76	-1.12	1.75	1.80	34 546
ΑΝΕΚ (ΚΟ)	2.23	-1.33	2.22	2.32	27 832
ΑΝΕΚ (ΠΟ)	2.50	0.40	2.41	2.50	193
ΜΙΝΩΙΚΕΣ ΓΡΑΜΜΕΣ	3.68	3.37	3.54	3.68	44 408
ΒΟΗΘΗΤΙΚΕΣ ΠΡΟΣ ΜΕΤΑΦΟΡΕΣ ΔΡΑΣΤΗΡΙΟΤΗΤΕΣ					
ΓΕΝΙΚΗ ΑΣΦΟΠ. ΑΚΙΝ ΣΕΚΟΜ/ΣΕΩΣ	7.30	-0.27	7.08	7.40	1 263 690
ΤΗΛΕΠΙΚΟΙΝΩΝΙΕΣ					
ΟΤΕ (ΚΟ)	16.26	1.75	15.98	16.42	1 765 092
ΠΑΝΑΦΟΝ ΑΕΕ (ΚΟ)	6.36	0.63	6.24	6.44	379 935
COSMOTE (ΚΟ)	10.40	-0.19	10.26	10.42	547 144
ΞΕΝΟΔΟΧΕΙΑ ΚΑΙ ΛΟΙΠΑ ΚΑΤΑΛΥΜΑΤΑ					
ΑΣΤΗΡ PALACE	7.78	2.37	7.58	8.00	14 110
ΓΕΚΕ Α.Ε.	6.24	1.96	6.06	6.40	2 480
ΛΑΜΨΑ	5.08	0.40	5.00	5.12	56 563
ΝΙΚΟΣ ΓΚΑΛΗΣ	4.66	-2.92	4.44	4.70	5 580
ΕΣΤΙΑΤΟΡΙΑ					
OLYMPIC CATERING A.E.	5.84	-2.99	5.78	6.00	8 390
ΓΡΗΓΟΡΗΣ ΜΙΚΡΟΕΥΜΑΤΑ	14.22	0.57	14.02	14.30	4 530
EVEREST	2.86	-4.67	2.76	2.98	16 616
GOODYS A.E.	14.42	-1.10	14.00	14.58	5 637

ΚΛΩΣΤΟΥΦΑΝΤΟΥΡΓΙΚΕΣ	ΤΙΜΗ	%	ΕΛΑΧ.	ΜΕΓ.	ΤΖΜ
ΕΛΛΗΝ. ΥΦΑΝΤΟΥΡΓΙΑ (ΚΑ)	4.70	-5.24	4.62	4.94	11 887
ΤΡΙΑ ΑΛΦΑ (ΚΟ)	34.00	6.59	33.30	34.20	600
ΚΑΛΩΤ. ΝΑΟΥΣΗΣ (ΚΑ)	3.04	-2.56	2.99	3.22	426 688
ΔΟΥΛΟΣ (ΚΑ)	3.06	0.00	2.94	3.16	205 550
ΦΡΙΝΤΕΧΠΟΡΤ (ΚΟ)	3.46	0.58	3.36	3.56	650
ΕΛΒΟ (ΚΑ)	5.02	0.40	4.62	5.02	1 140
ΕΤΒΑΚΤΟΣ ΚΑΛΩΤ/ΡΙΑ	1.79	2.29	1.70	1.80	36 240
ΚΑΛΩΤ. ΝΑΥΠΑΚΤΟΥ	2.71	0.73	2.68	2.74	6 760
ΠΑΡΝΑΡΕΤΟΣ	6.54	-0.91	6.50	6.62	11 400
ΤΕΧΑΠΡΕΤ	3.5	3.31	3.42	3.64	17 958
ΓΙΑΝΝΗΣ ΓΙΑΝΝΟΥΣΗΣ	9.96	6.74	9.82	10.72	22 750
ΚΑΛΩΤ. ΚΟΡΙΝΘΟΥ (ΚΟ)	2.55	10.84	2.52	2.88	94 060
ΚΑΛΩΤ. ΚΟΡΙΝΘΟΥ (ΠΟ)	3.52	10.20	3.52	3.72	2 480
ΜΟΥΖΑΚΙΩΤ. (ΚΑ)	3	1.96	2.92	3.06	7 890
ΜΟΥΖΑΚΙΩΤ. (ΠΑ)	7.2	0.00	6.80	7.20	500
ΠΛΑΣΤΙΚΑ ΒΙΡΑΚΟΥ (ΚΑ)	2.48	2.36	2.48	2.56	31 474
ΜΑΣΤΙΧ ΠΕΡΤΣΙΝΙΔΗΣ	1.63	1.21	1.60	1.72	83 680
Μ. & Α. ΚΑΡΑΤΖΗ HELLAS NET	3.10	5.49	3.08	3.24	12 180
ΦΡΕΑΤΕΣ ΑΦΟΙ ΑΝΕΖΟΥΛΑΚΗ	2.44	3.56	2.44	2.60	28 880
ΤΡΟΦΙΜΑ-ΠΟΤΑ					
ΚΥΛΙΝΔΡΟΜΥΛΟΙ ΛΟΥΛΗ	3.32	1.78	3.26	3.40	6 700
ΕΛΛ. ΒΙΟΜ. ΖΑΧΑΡΕΩ	7.18	0.56	7.00	7.24	25 307
ΕΛΑΪΣ	20.60	0.39	20.50	21.18	2 034
ΚΑΤΣΕΛΗΣ	4.60	1.32	4.44	4.62	7 471
ΚΑΡΑΜΟΛΕΓΚΟΣ	3.90	7.14	3.84	4.06	2 180
ΦΡΙΤΖΗΣ (ΚΑ)	2.29	2.55	2.26	2.35	28 270
ΕΨΑΣ (ΠΑ)	5.2	1.14	4.98	5.64	200
ΚΡΕΚΑ	2.55	-2.30	2.50	2.64	2 270
ΠΑΥΛΙΔΗΣ (ΠΟ)	9.92	5.16	9.92	9.92	25
ΜΠΑΡΜΠΑ ΣΤΑΘΗΣ (Κ)	5.28	0.00	5.06	5.30	7 156
ΜΠΑΡΜΠΑ ΣΤΑΘΗΣ (Π)	5	3.7344	5	5	160
COCA COLA E.E.E.	13.64	0.87	13.56	13.96	152 585
ΠΡΟΪΟΝΤΑ ΚΑΠΝΟΥ					
ΚΑΠΝΟΒΙΟΜΗΧΑΝΙΑ ΚΑΡΕΛΙΑ	55.98	0.00	0.00	0.00	0
ΠΑΠΑΣΤΡΑΤΟΣ	13.16	1.39	12.96	13.20	13 434
ΕΙΔΗ ΕΝΔΥΜΑΣΙΑΣ					
ΜΙΝΕΡΒΑ	2.79	3.13	2.56	2.86	5 032
SEX ΦΟΡΜ	8.10	0.25	7.40	8.18	77 750
ΕΛΒΕ ΕΝΔΥΜΑΤΩΝ	1.91	1.06	1.81	1.94	7 785
FANCO A.E.	6.06	5.02	5.98	6.40	8 635
ΠΡΟΪΟΝΤΑ ΣΥΛΟΥ & ΘΕΑΛΟΥ					
ΒΑΛΚΑΝ (Κ)	0.50	0.00	0.50	0.52	580 810
ΑΚΡΙΤΑΣ (ΚΟ)	3.58	2.19	3.48	3.66	3 220
ΓΕΛΜΑΝ	2.57	0.39	2.52	2.65	25 551
ΠΡΟΪΟΝΤΑ ΧΑΡΤΟΥ					
ΒΙΣ (ΚΟ)	4.56	-1.30	4.44	4.58	5 430
ΒΙΣ (ΠΟ)	4.90	0.00	0.00	0.00	0
ΡΑΠΕΡΒΑΚ ΤΣΟΥΚΑΡΙΔΗΣ	12.74	5.63	12.30	13.48	870
ΕΚΔΟΣΕΙΣ					
INFORM ΛΥΚΟΣ	14.28	0.14	14.02	14.30	11 280
ΕΚΔΟΣΕΙΣ ΑΥΜΠΕΡΗ	8.54	-4.69	8.44	8.94	8 530
ΙΜΑΚΟ ΜΗΝΤΙΑ ΝΕΤ ΓΚΡΟΥΠ	2.67	8.25	2.66	2.94	44 770
ΧΑΪΔΕΜΕΝΟΣ	4.16	1.89	4.06	4.26	4 220
ΠΗΓΑΣΟΣ	2.7	3.57	2.62	2.8	16 600
ΔΗΜ/ΚΟΣ ΟΡΓ. ΛΑΜΠΡΑΚΗ	7.64	2.30	7.62	7.96	136 563
ΑΤΤΙΚΕΣ ΕΚΔΟΣΕΙΣ	5.48	-0.72	5.28	5.5	2 310
ΓΕΩΠΟΝΟΥΛΟΣ ΕΚΔΟΣΕΙΣ	2.41	0.42	2.36	2.5	76 103
ΝΑΥΤΕΜΠΟΡΙΚΗ	3.14	3.09	3.06	3.18	2 650
ΚΑΘΗΜΕΡΙΝΕΣ ΕΚΔΟΣΕΙΣ	6.68	0.60	6.54	6.94	9 420
ΤΕΧΝΙΚΕΣ ΕΚΔΟΣΕΙΣ	6.18	-2.52	5.86	6.34	720
ΧΗΜΙΚΕΣ					
ΕΤΜΑ (ΚΟ)	1.66	0.00	1.61	1.69	33 489
ΕΤΜΑ (ΠΟ)	1.51	0.66	1.5	1.59	15 015
RILKEN	8.88	1.77	8.8	8.92	5 950
ΒΑΡΒΑΡΕΣΟΣ	8.56	-0.91	8.50	8.62	11 400
ΒΙΟΚΑΡΝΤΕΡ	3.5	3.31	3.42	3.64	17 958
ΓΕΩΡΓΑΚΗΣ	9.96	6.74	9.82	10.72	22 750
ΔΙΑΜΠΕΡΤΗΣ (ΚΟ)	2.55	10.84	2.52	2.88	94 060
ΔΙΑΜΠΕΡΤΗΣ (ΠΟ)	3.52	10.20	3.52	3.72	2 480
ΔΙΑΣ ΦΑΡΜΑ	3	1.96	2.92	3.06	7 890
ΔΡΟΥΚΑ	7.2	0.00	6.80	7.20	500
ΕΛΒΕ ΕΝΔΥΜΑΤΩΝ	2.48	2.36	2.48	2.56	31 474
ΕΛΒΕ ΦΑΡΜΑΚΕΥΤΙΚΑ	1.63	1.21	1.60	1.72	83 680
ΕΛΒΕ ΧΗΜΙΚΑ	3.10	5.49	3.08	3.24	12 180
ΕΛΠΕΝ	2.44	3.56	2.44	2.60	28 880
ΙΑΣΩ	7.20	0.55	7.10	7.28	16 940
ΚΕΠΕΝΟΣ	11.88	0.83	11.80	12.12	14 421
ΚΡΙ-ΚΡΙ	5.92	-2.31	5.76	6.00	98 789
ΛΑΜΔΑ ΦΑΡΜΑ	23.26	1.77	22.90	23.50	1 475
ΛΑΝΑΚΟ	2.88	-3.68	2.84	3.00	1 830
ΛΑΝΑΚΟ (ΠΟ)	2.63	-5.05	2.53	2.64	2 850
ΛΑΡΚΟ	19.88	1.49	19.68	20.06	3 990
ΛΕΒΕΝΤΗΡΙΣ (ΚΟ)	13.88	-0.57	13.40	14.06	16 552
ΛΕΒΕΝΤΗΡΙΣ (ΠΟ)	13.80	-0.86	13.36	13.92	3 180
ΛΙΠΑΣΜΑ	71.35	0.07	70.65	72.00	2 666
ΜΑΚΕΔΟΝΙΑ ΠΡΟΪΟΝΤΑ	50.26	2.82	49.30	50.48	98 114
ΜΑΡΚΟΠΟΥΛΟΣ	16.00	0.13	15.82	16.18	193 831
ΜΕΒΑΚ	13.68	0.00	13.36	13.96	156 488
ΜΕΒΑΚ (ΠΟ)	28.48	1.57	28.04	28.68	358 614
ΜΕΤΚΑ	5.00	1.21	4.92	5.04	40 556
ΜΕΤΚΑ (ΠΟ)	5.02	0.80	4.96	5.02	5 581
ΜΟΤΟΡ ΟΙΛ	8.30	-0.24	8.16	8.40	37 515
ΜΠΕΝΡΟΥΜΠΗΣ Θ. ΥΙΟΙ (Κ)	5.58	-2.79	5.56	5.88	153 740
ΜΠΕΝΡΟΥΜΠΗΣ Θ. ΥΙΟΙ (Π)	4.28	0.47	4.20	4.34	27 606
ΝΑΚΑΣ	8.90	0.00	8.86	8.94	55 760
ΝΙΚΑΣ	7.20	0.55	7.10	7.28	16 940
ΝΙΚΑΣ (ΠΡ)					
ΝΙΚΑΣ (ΠΡΑ)					
ΝΙΚΑΣ (ΠΡΒ)					
ΝΙΚΑΣ (ΠΡΓ)					
ΝΙΚΑΣ (ΠΡΔ)					
ΝΙΚΑΣ (ΠΡΕ)					
ΝΙΚΑΣ (ΠΡΖ)					
ΝΙΚΑΣ (ΠΡΗ)					
ΝΙΚΑΣ (ΠΡΘ)					
ΝΙΚΑΣ (ΠΡΙ)					
ΝΙΚΑΣ (ΠΡΚ)					
ΝΙΚΑΣ (ΠΡΛ)					
ΝΙΚΑΣ (ΠΡΜ)					
ΝΙΚΑΣ (ΠΡΝ)					
ΝΙΚΑΣ (ΠΡΞ)					
ΝΙΚΑΣ (ΠΡΟ)					
ΝΙΚΑΣ (ΠΡΠ)					
ΝΙΚΑΣ (ΠΡΡ)					
ΝΙΚΑΣ (ΠΡΣ)					
ΝΙΚΑΣ (ΠΡΤ)					
ΝΙΚΑΣ (ΠΡΥ)					
ΝΙΚΑΣ (ΠΡΦ)					
ΝΙΚΑΣ (ΠΡΧ)					
ΝΙΚΑΣ (ΠΡΨ)					
ΝΙΚΑΣ (ΠΡΩ)					
ΝΙΚΑΣ (ΠΡΑΑ)					
ΝΙΚΑΣ (ΠΡΒΒ)					
ΝΙΚΑΣ (ΠΡΓΓ)					
ΝΙΚΑΣ (ΠΡΔΔ)					
ΝΙΚΑΣ (ΠΡΕΕ)					
ΝΙΚΑΣ (ΠΡΖΖ)					
ΝΙΚΑΣ (ΠΡΗΗ)					
ΝΙΚΑΣ (ΠΡΘΘ)					
ΝΙΚΑΣ (ΠΡΙΙ)					
ΝΙΚΑΣ (ΠΡΚΚ)					
ΝΙΚΑΣ (ΠΡΛΛ)					
ΝΙΚΑΣ (ΠΡΜΜ)					
ΝΙΚΑΣ (ΠΡΝΝ)					
ΝΙΚΑΣ (ΠΡΞΞ)					
ΝΙΚΑΣ (ΠΡΟΟ)					
ΝΙΚΑΣ (ΠΡΠΠ)					
ΝΙΚΑΣ (ΠΡΡΡ)					
ΝΙΚΑΣ (ΠΡΣΣ)					
ΝΙΚΑΣ (ΠΡΤΤ)					
ΝΙΚΑΣ (ΠΡΥΥ)					
ΝΙΚΑΣ (ΠΡΦΦ)					
ΝΙΚΑΣ (ΠΡΧΧ)					
ΝΙΚΑΣ (ΠΡΨΨ)					
ΝΙΚΑΣ (ΠΡΩΩ)					
ΝΙΚΑΣ (ΠΡΑΑΑ)					

ΤΟ ΝΟΜΟΣΧΕΔΙΟ ΓΙΑ ΤΙΣ ΚΑΤΑΣΚΕΥΑΣΤΙΚΕΣ ΦΟΡΟΛΟΓΕΙ ΤΟΥΣ ΕΡΓΟΛΑΒΟΥΣ ΣΤΑ ΛΟΓΙΣΤΙΚΑ ΚΕΡΔΗ

Πώς θα εφαρμοσθεί ο ΦΠΑ στα ακίνητα

Τα πάνω κάτω θα φέρει στην αγορά ακινήτων η επιβολή του ΦΠΑ στις οικοδομές από την 1η Ιανουαρίου 2002. Και αυτό γιατί με την αλλαγή του προσδιορισμού του ελάχιστου κόστους της οικοδομής προκύπτει συμπληρωματική φορολογική επιβάρυνση την οποία δεν είναι σίγουρο ότι θα την απορροφήσει ο εργολάβος. Το πιθανότερο μάλιστα είναι να οδηγηθεί στην αγορά με ανατιμητικές επιπτώσεις στο κόστος του τελικού προϊόντος.

Η αρχή για την προσαρμογή της φορολόγησης της οικοδομής από το τεκμαρτό σύστημα προσδιορισμού του φορολογητέου εισοδήματος στο λογιστικό προσδιορισμό του εισοδήματος αυτού έγινε πριν από λίγες ημέρες με το νομοσχέδιο για τις κατασκευαστικές εταιρειες όπου αναφέρεται ότι τα καθαρά κέρδη των ανωνύμων εταιρειών και των εταρειών περιορισμένης ευθύνης, οι οποίες αναλαμβάνουν την εκτέλεση τεχνικού έργου ή ανεγείρουν οικοδομές, θα φορολογούνται με βάση τα καθαρά κέρδη που προκύπτουν λογιστικώς.

Ο νέος τρόπος προσδιορισμού των καθαρών κερδών των τεχνικών επιχειρήσεων αποτελεί απαραίτητη προϋπόθεση για την επιβολή του ΦΠΑ στα ακίνητα, από 1.1.2002 όπως προβλέπει η διάταξη του άρθρου 6 του Ν. 1642/1986.

Το μόνο προϊόν που παράγεται στη χώρα μας και δεν ολοκληρώνεται ο κύκλος του ΦΠΑ είναι τα προϊόντα του οικοδομικού τομέα. Με τη διάταξη του άρθρου 8 του Ν. 2753/1999 έχει οριστεί ότι η επιβολή του ΦΠΑ στην παράδοση ακινητων θα αφορά κτίρια που θα ανεγερθούν με άδεια η οποία θα εκδοθεί από 1.1.2002 και μετά. Ας δούμε πώς θα λειτουργήσει το σύστημα της επιβολής του ΦΠΑ στα ακίνητα, τι προβλέπουν δηλαδή οι διατάξεις που ισχύουν, εφόσον αυτές ενεργοποιηθούν.

• Φορολογητέα παράδοση ακινήτων

Σύμφωνα με τις διατάξεις της παρ. 1 του άρθρου 6 του Ν. 1642/1986, συνιστά παράδοση και συνεπώς φορολογητέα πράξη η μεταβίβαση από υποκείμενο σε φόρο έναντι ανταλλάγματος της κυριότητας αποπερατωμένων ή ημιτελών κτιρίων ή τμημάτων αυ τών, καθώς και του οικοπέδου που μεταβιβάζεται μαζί μ'αυτά, εφόσον η μεταβίβαση αυτή γίνεται πριν από την πρώτη εγκατάσταση σ'αυτά. Ετσι η παράδοση ακινήτων υπόκειται σε ΦΠΑ εφόσον η μεταβίβαση:

• Ενεργείται από πρόσωπο που υπόκειται στον ΦΠΑ, δηλαδή εργολάβο, κατασκευαστή, τεχνική εταιρεία.

• Γίνεται με αντάλλαγμα.

• Αφορά κτίρια. Ετσι, η μεταβίβαση οικοπέδου, γηπέδου, εντός ή εκτός σχεδίου δεν υπόκειται σε ΦΠΑ. Ως κτίρια νοούνται τα κτίσματα γενικά και οι κάθε είδους κατασκευές που συνδέονται με τα κτίσματα ή με το έδαφος κατά τρόπο σταθερό.

• Αφορά καινούργιο κτίριο το οποίο μεταβιβάζεται πριν από την πρώτη εγκατάσταση σε αυτό. Πρώτη εγκατάσταση νοείται η πρώτη χρησιμοποίηση του ακινήτου με οποιονδήποτε τρόπο ύστερα από την ανέγερσή του, όπως είναι η ιδιοκατοίκηση, η ιδιόχρηση, η μισθωση ή άλλη χρήση. Οταν με το ακίνητο μεταβιβάζεται οικόπεδο μεγαλύτερο εκείνου που ορίζεται ως οικοδομήσιμο από τις ισχύουσες πολεοδομικές διατάξεις, η παράδοση του επιπλέον οικοπέδου υπόκειται στον ΦΠΑ εφόσον αυτό είναι οικοδομήσιμο.

Παράδοση ακινήτου, σύμφωνα με τη διάταξη της παρ. 2 του άρθρου 6 του Ν. 1642/1986, θεωρείται ακόμη:

• Η μεταβίβαση της ψιλής κυριότητας, η σύσταση ή η παραίτηση από το δικαίωμα προσωπικής δουλείας, καθώς και η μεταβίβαση του δικαιώματος άσκησης επικαρπίας σε καινούργιο ακίνητο.

• Η εκτέλεση εργασιών στα ακίνητα με μίσθωση έργου, ανεξάρτητα αν τα υλικά τα διαθέτει ο εργοδότης ή ο εργολάβος. Εργασίες κατά την πιο πάνω έννοια είναι οι εκσκαφές, οι κατεδαφίσεις, η κατασκευή οικοδομών, γεφυρών, υδραγωγείων, υδραυλικών και αποχετευτικών έργων, ηλεκτρολογικών και μηχανολογικών εγκαταστάσεων και τεχνικών έργων γενικά, καθώς και οι συμπληρώσεις, επεκτάσεις, διαρρυθμίσεις και επισκευές, εκτός από τις εργασίες συνήθους συντήρησης των έργων αυτών.

ΦΠΑ δεν επιβάλλεται όταν οι μεταβιβάσεις ακινήτων δεν συνιστούν πάντοτε παραδόσεις με την έννοια του άρθρου 6 του Ν. 1642/1986. Οι μεταβιβάσεις παλαιών ακινήτων αποτελούν πράξεις απαλλασσόμενες από τον φόρο για τις οποίες δεν παρέχεται δικαίωμα έκπτωσης του φόρου των εισροών. Κατά συνέπεια, όταν μεταβιβάζονται παλαιά ακίνητα δεν θα επιβάλλεται ΦΠΑ αλλά φόρος μεταβίβασης. Για να υπαχθεί εξάλλου η παράδοση καινούργιου ακινήτου σε ΦΠΑ θα πρέπει ο μεταβιβάζων να είναι πρόσωπο υποκείμενο σε ΦΠΑ. Επομένως σε περίπτωση πώλησης καινούργιου κτίσματος από ιδιώτη η μεταβίβαση αυτή δεν θα υπαχθεί σε ΦΠΑ, αλλά σε φόρο μεταβίβασης.

• ΦΠΑ στην αντιπαροχή

Στην πράξη συνηθέστατη είναι η περίπτωση ανέγερσης πολυώροφων οικοδομών με το σύστημα της αντιπαροχής. Στην περίπτωση αυτή τα διαμερίσματα που τυχόν θα πουλήσει ο οικοπεδούχος σε τρίτους, τα οποία πήρε ως αντιπαροχή, δεν θα υπαχθούν σε ΦΠΑ διότι ο οικοπεδούχος δεν είναι υποκείμενος στον φόρο. Αντίθετα, για την πώληση των διαμερισμάτων από τον εργολάβο, σε ΦΠΑ θα υπαχθεί η αξία τους και σε φόρο μεταβίβασης η πλασματική αξία της μεταβίβασης από τον οικοπεδούχο των ποσοστών του οικοπέδου.



ΠΟΙΟΙ ΜΑΣ ΠΡΟΤΙΜΟΥΝ ΚΑΙ ΓΙΑΤΙ - ΠΟΙΟΙ ΜΑΣ ΕΓΚΑΤΑΛΕΙΠΟΥΝ

13 εκ. τουρίστες με... τον φόβο της Τουρκίας

Για προσέλκυση τουριστών που θα φθάσουν τα 13 εκατομμύρια και αύξηση της τουριστικής κίνησης κατά 7% κατά τη διάρκεια της θερινής, υψηλής τουριστικής σεζόν μίλησε ο υπουργός Ανάπτυξης, κ. Νίκος Χριστοδουλάκης.

Για αριθμό τουριστών που θα κυμαίνεται στα ίδια με πέρσι επίπεδα, γύρω στα 12,5 εκατομμύρια και την ελπίδα και ευχή για μικρή αύξηση που δεν θα ξεπερνά το 5% συνολικά για όλη τη χώρα μιλούν άλλοι αρμόδιοι παράγοντες του τουρισμού που εκπροσωπούν τους τουρ- οπερέιτορ και τις τοπικές ξενοδοχειακές ενώσεις.

Με βάση τα μέχρι στιγμής στοιχεία από τις κρατήσεις που έχουν γίνει στις διάφορες περιοχές της χώρας μας αλλά και την κίνηση του πρώτου 4μήνου και 5μήνου του 2001, η κίνηση εμφανίζεται ήδη μειωμένη από 8% μέχρι και 15% σε αρκετές περιπτώσεις σε σχέση με την αντίστοιχη περσινή περίοδο.

Τα χρονικά περιθώρια για βελτίωση της ήδη ισχύουσας κατάστασης μικραίνουν όσο προχωράμε προς το καλοκαίρι και σίγουρα δεν θα λείψουν - στην Κρήτη για παράδειγμα έχουν ήδη αρχίσει - οι προσφορές της τελευταίας στιγμής προς τους αλλοδαπούς τουρίστες για την κάλυψη των κενών που υπάρχουν στις κρατήσεις σε πτήσεις τσάρτερ αλλά και στα ξενοδοχεία.

«Το πρώτο τετράμηνο του 2001, της χρονιάς που διανύουμε δεν ήταν καλό» λέει ο κ. Σπύρος Γκίνης, αντιπρόεδρος του ΗΑΤΤΑ και μέλος του ΔΣ του ΠΕΤΑΓΑ.

«Ιδιαίτερα ο Απρίλης, μήνας που θα έπρεπε λόγω του Πάσχα να πάει καλύτερα, εμφανίζεται με αισθητή μείωση σε σχέση με τον αντίστοιχο περσινό. Η μείωση κυμαίνεται από 8% μέχρι 15% και το πρόβλημα εντοπίζεται κυρίως στη γερμανική αγορά, η οποία είναι ο κύριος «τροφοδότης» μας σε τουρίστες.

Η πορεία βέβαια του καλοκαιριού μπορεί να ανατρέψει την αρνητική και πτωτική πορεία που υπάρχει μέχρι σήμερα, να συγκεντρώσουμε τουρίστες στον ίδιο με πέρσι αριθμό και φυσικά θα πρέπει να είμαστε ευτυχείς αν καταφέρουμε να αυξήσουμε τους επισκέπτες μας έστω και ένα μόλις 5%».

«Οι κρατήσεις είναι οι μισές σχεδόν από πέρσι νομίζω ότι τελικά θα κλείσουμε τη θερινή σεζόν, την υψηλή για τον τουρισμό με 3% - 5% μείωση σε σχέση με πέρσι», υποστηρίζει και ο κ. Βασίλης Μηναΐδης, πρόεδρος της Πανελλήνιας Ομοσπονδίας Ξενοδόχων και πρόεδρος της Ένωσης Ξενοδόχων Ρόδου.

«Ειδικά στη Ρόδο, οι αφίξεις για το 4μηνο του 2001 ήταν 69.490 ενώ το αντίστοιχο του 2000, ήταν 83.018, σημείωσαν δηλαδή πτώση της τάξης του 16%».

Στην Κέρκυρα η κάμψη φθάνει το 13,5%. Η τάση όμως μπορεί να αναστραφεί, σύμφωνα με τον πρόεδρο της τοπικής Ενωσης Ξενοδόχων κ. Παναγιώτη Μπράμο, και να κλείσει η σεζόν στα περσινά επίπεδα, αγγίζοντας τους 1.100.000 τουρίστες. «Τα μέχρι στιγμής στοιχεία δείχνουν πτώση στις αφίξεις που από 1/4 μέχρι και 15/5 ήταν 71.058 έναντι των 81.738 που ήταν την αντίστοιχη περίοδο του 2000.

Ωστόσο, το καλοκαίρι είναι μπροστά μας και τα περιθώρια να πάμε καλά είναι αρκετά. Πάντως εκτιμώ ότι η τουριστική κίνηση στην Κέρκυρα θα είναι στα ίδια με πέρσι επίπεδα».

Ιδιαίτερα αυξημένη η τουριστική κίνηση εμφανίζεται στην Κω για τον μήνα Απρίλιο. Η αύξηση αγγίζει περίπου το 17%.

Ενθαρρυντικές είναι και οι πρώτες εκτιμήσεις για το πώς θα κινηθεί τουριστικά το νησί το καλοκαίρι.

«Από τη γερμανική αγορά τα μηνύματα που δεχόμαστε δείχνουν ότι θα κινηθούμε στα ίδια με πέρσι επίπεδα, όσον αφορά στην προσέλευση των Γερμανών τουριστών. Πέρσι οι αφίξεις στην Κω ήταν 521.623 και οι διανυκτερεύσεις 5.061.150, σημειώνοντας άνοδο κατά 0,38% σε σχέση με το 1999. Φέτος οι αριθμοί αλλά και οι προοπτικές είναι καλές και έτσι υπολογίζουμε σε αύξηση της τουριστικής κίνησης κατά 5% περίπου σε σχέση με το 2000».

Στο μεταξύ, ενώ στη χώρα μας η κατάσταση που παρουσιάζεται στην τουριστική κίνηση μοιάζει με μωσαϊκό - αλλού αύξηση των τουριστών, αλλού μείωση-, στην γειτονική Τουρκία, το ενδιαφέρον για διακοπές από αλλοδαπούς τουρίστες έχει ανάψει για τα καλά. Από τις κρατήσεις στα ξενοδοχεία τους για την καλοκαιρινή σεζόν προκύπτει overbooking (κρατήσεις περισσότερες από τις προβλεπόμενες), ενώ σύμφωνα με εκτιμήσεις των τουρ οπερέιτορ φέτος η Τουρκία θα απορροφήσει 700.000 τουρίστες από την Ελλάδα και την Ισπανία.

Η υποτίμηση του νομίσματος της χώρας κυρίως φαίνεται να αποδίδει καρπούς. Βέβαια, αξίζει να σημειωθεί ότι η αύξηση της τουριστικής κίνησης στην Τουρκία ήταν κάτι αναμενόμενο στους τουριστικούς κύκλους, μετά την «κοιλιά» που εμφάνισε τα τελευταία 3 με 4 χρόνια, λόγω της τρομοκρατίας που μάστιζε τη χώρα, την υπόθεση Οτσαλάν και άλλων εσωτερικών κυρίως προβλημάτων. Στο μεταξύ, σε συνέδριο που πραγματοποίησαν τουρ οπερέιτορ του εξωτερικού παρουσιάστηκε μια έρευνα, σύμφωνα με την οποία οι περισσότεροι από όσους επισκέπτονται την Τουρκία, το κάνουν μόνο μια φορά και δεν επαναλαμβάνουν την επίσκεψή τους στην ίδια τη χώρα, ενώ στην Ελλάδα, οι Αγγλοι κυρίως, σε ποσοστό 60% έρχονται ξανά και ξανά για διακοπές στη χώρα μας.



Στόχος του υπουργού Ανάπτυξης, κ. Νίκου Χριστοδουλάκη για φέτος είναι 13 εκ. τουρίστες. Σαν πιο σημαντικό εμπόδιο στην επίτευξη του στόχου προβάλλει η Τουρκία. Σύμφωνα με εκτιμήσεις των τουρ - οπερέιτορ φέτος η Τουρκία θα απορροφήσει 700.000 τουρίστες από την Ελλάδα και την Ισπανία.

Οι δικοί μας, οι Ελληνες παράγοντες του τουρισμού, δείχνοντας στάση ωριμότητας και επαγγελματισμού, δεν θεωρούν την Τουρκία άμεση απειλή για την έκβαση της δικής μας τουριστικής σεζόν. «Μετράμε τις δυνάμεις μας και ας κερδίσει ο καλύτερος («Let the best man win»). Ωστόσο, δεν κρύβουν την πικρία τους για την καθυστερημένη δική μας διαφημιστική καμπάνια και προβολή της χώρας μας στο εξωτερικό καθώς και το γεγονός ότι δεν αντιμετωπίζεται ο τουρισμός μας συνολικά και διαχρονικά αλλά αποσπασματικά και περιστασιακά.

«Θα είναι ευτύχημα αν η τουριστική κίνηση φέτος προσεγγίσει τα περσινά δεδομένα» λέει ο κ. Γιώργος Δρακόπουλος, γενικός διευθυντής του Συνδέσμου Ελληνικών Τουριστικών Επιχειρήσεων (ΣΕΤΕ).

«Είναι λυπηρό πάντως για την Ελλάδα να κάθεται και να περιμένει ουσιαστικά πόσοι τουρίστες θα έρθουν αντί να έχει μια δυναμική παρουσία, να μάχεται προς τα έξω και να πλασάρει το τουριστικό προϊόν της. Θα πρέπει εμείς να φροντίζουμε να τους φέρουμε και να έχουμε μια τουριστική πολιτική συνεχή και συνεπή. Πάντως μέχρι στιγμής η αίσθηση της αγοράς είναι ότι ή θα είναι λιγότεροι από πέρσι, οι Αγγλοι ελαφρώς περισσότεροι και από τις υπόλοιπες χώρες, στα ίδια με πέρσι επίπεδα. Οι αφίξεις στις πτήσεις τσάρτερ σημείωσαν ελαφρά μείωση. Οταν όμως αυτό συμβαίνει στην αρχή της σεζόν, δύσκολα θα ξεπεράσουμε τα περσινά επίπεδα και για να γίνει αυτό θα πρέπει να είναι πολύ γεμάτοι μήνες Σεπτέμβρης, Οκτώβρης και Νοέμβρης».



ΝΕΟ FIAT DOBLÒ. Ο,ΤΙ ΣΚΕΦΤΕΙΣ ΜΠΟΡΕΙΣ ΝΑ ΤΟ ΚΑΝΕΙΣ.

Αφήστε την φαντασία σας ελεύθερη. Το νέο FIAT DOBLO είναι το απόλυτο πολυμορφικό, αλλά και κάτι παραπάνω. Σας δίνει μόνο δυνατότητες. Εκμεταλλευτείτε τις.

Σκεφτείτε χώρους με την άνεσή σας. Τα 750 λίτρα του χώρου αποσκευών γίνονται 3000 λίτρα, σε ένα δευτερόλεπτο. Επιτρέπει ένα άνετο ταξίδι για πέντε άτομα ύψους 1,90, έχει υπερυψωμένα πίσω καθίσματα για άπλετη ορατότητα και πολλαπλές έξυπνες θήκες.

Μπείτε σε άλλη διάσταση. Το νέο Fiat DOBLO έχει 2 πλαϊνές, συρόμενες πόρτες με το μεγαλύτερο άνοιγμα (645mm) και διπλή πίσω πόρτα τόσο πλατιά ώστε να εξυπηρετεί πραγματικά κάθε σας ανάγκη.

Θέτει standards και στον εξοπλισμό. Η λίστα του βασικού εξοπλισμού ξεκινάει με κλιματισμό, ηλεκτρικά παράθυρα και καθρέπτες, κεντρικό κλείδωμα και υδραυλικό τιμόνι και συνεχίζει...

Η προσωπική σας ασφάλεια. Με standard αερόσακο, και κατόπιν παραγγελίας αερόσακο συνοδηγού, πλευρικούς και ABS τελευταίας γενιάς.

Η αίσθηση της ελευθερίας που σας δίνει το νέο FIAT DOBLO και το επαγγελματικό FIAT DOBLO CARGO είναι απεριόριστη. Ό,τι σκεφτείτε μπορείτε να το κάνετε. **Σκεφτείτε τώρα ένα test drive, στο Δίκτυο Ολοκληρωμένων Συγκροτημάτων Fiat.**

Κέντρο Άμεσης Εξυπηρέτησης FIAT
0800 500 800
(χωρίς χρέωση)

ΤΟ ΠΑΘΟΣ ΜΑΣ ΟΔΗΓΕΙ. FIAT

Auto Center Μανώλης Κωστάκης Α.Ε.Β.Ε.
ΟΛΟΚΛΗΡΩΜΕΝΟ ΣΥΓΚΡΟΤΗΜΑ: FIAT - ALFA ROMEO - LANCIA
14ο χλμ Ρόδου - Αεροδρομίου 85106, Παραδείσι, Ρόδος. Τηλ: (0241) 82000

Ν.Δ.: «Το στοίχημα είναι δικό μας»

Στη Ρηγίλλης αισιοδοξούν ότι θα κατοχυρώσουν το προβάδισμά τους στο κέντρο



Ως ένα είδος πολιτικού στοιχήματος, που βάζει με τον εαυτό της και καλείται να το κερδίσει, αντιμετωπίζει η ηγεσία της Νέας Δημοκρατίας την εικόνα που παρουσιάζει το ΠΑΣΟΚ και η κυβέρνηση.

«Είναι η μεγάλη ευκαιρία για εμάς», υπογραμμίζουν χαρακτηριστικά οι στενοί συνεργάτες του κ. Κ. Καραμανλή και θεωρούν ότι η προσοχή της Ρηγίλλης το προσεχές διάστημα πρέπει να επικεντρωθεί στο πώς ακριβώς θα εκπέμπει η κυβέρνηση για να εδραιώσει τη «δυναμική νίκη» υπέρ αυτής και να πείσει ότι αποτελεί την επόμενη κυβέρνηση της χώρας.

Σύμφωνα με τους επιτελείς της αξιωματικής αντιπολίτευσης, η τακτική της παρελθοντολογίας, της οξύτητας και της ανάδειξης των διαχωριστικών γραμμών, που έχει υιοθετήσει ο πρωθυπουργός κ. Κ. Σημίτης, υπαγορεύεται από τις εσωκομματικές ισορροπίες, στις οποίες είναι εγκλωβισμένος. Οπως επισημαίνεται, «η συγκεκριμένη στρατηγική διαπνέται από τη λογική ότι έως το συνέδριο του ΠΑΣΟΚ θα πρέπει να συμμαζευθεί και να συσπειρωθεί το «μαγαζί» και στη συνέχεια, εάν έχει επιτευχθεί ο στόχος αυτός, δεν αποκλείεται να υπάρξει επιστροφή στην παλαιότερη λογική της «συνετής διαχείρισης» και των ανοιγμάτων προς την Κεντροδεξιά».

Η κατεύθυνση ακριβώς της «αναγκαστικής», όπως χαρακτηρίζεται, επιλογής του κ. Σημίτη με στόχο να συμμαζέψει τα του οίκου του, αποτελεί, όπως εκτιμά η Ρηγίλλης, τη χρυσή ευκαιρία για τη Νέα Δημοκρατία προκειμένου να ανακτήσει την πρωτοβουλία των κινήσεων σε ένα χώρο, όπου τα τελευταία χρόνια ήταν απόλυτη η κυριαρχία του πρωθυπουργού. «Η στρατηγική δεν αγγίζει, αλλά αντιθέτως απομακρύνει τους ψηφοφόρους που κινούνται στο μεσαίο χώρο και οι οποίοι αποτελούν την κρίσιμη μάζα που προσφέρει κάθε φορά τη νίκη στις εκλογές», επισημαίνουν συνεργάτες του κ. Καραμανλή, οι οποίοι προσθέτουν ότι οι επιθέσεις κατά του ΣΕΒ, η ανάσυρση από το «χρονοντούλαπο της Ιστορίας» του «μπαμπούλα της Δεξιάς» και η καταφυγή σε αριστερόστροφο και «σοσιαλιστικό» λεξιλόγιο της δεκαετίας του '80, προκαλούν τη «χλεύη» όλων αυτών που επέλεξαν τον κ. Σημίτη γιατί είχε πείσει ότι επρόκειτο περί ενός «συνετού, μετριοπαθούς και εκσυγχρονιστή πρωθυπουργού, ο οποίος θα μπορούσε να οδηγήσει τον τόπο μπροστά, προωθώντας τις αναγκαίες τομές και διαρθρωτικές αλλαγές».

Κατά τις εκτιμήσεις της Ρηγίλλης, όσοι εμπιστεύτηκαν τον πρωθυπουργό διαπιστώνουν τώρα ότι «πίσω από την εικονική πραγματικότητα κρύβονταν ουσιαστικά προβλήματα και ότι όλη αυτή η προσπάθεια ήταν τουλάχιστον ελλιπής».

Ως εκ τούτου, η προσοχή της ηγεσίας της ΝΔ πρέπει να στραφεί προς αυτήν την κρίσιμη μάζα της κοινής γνώμης με στόχο να την κατακτήσει εκμεταλλευόμενη τη φθορά της αξιοπιστίας, πλέον, του κ. Σημίτη. «Μέχρι τώρα ο Σημίτης μας έπαιρνε αυτό το χώρο. Τώρα πλέον πρέπει να τον επανακτήσουμε», τονίζουν οι συνεργάτες του κ. Καραμανλή, οι οποίοι πάντως εκφράζουν επιφυλάξεις κατά πόσον η οξύτητα πείθει ακόμη και τους ψηφοφόρους του ΠΑΣΟΚ «πέραν των χαμηλών λαϊκών στρωμάτων» και γι'αυτό το λόγο δεν αποκλείουν να υπάρξει εκ νέου στροφή στην τακτική του, ανάλογα και με τα στοιχεία των δημοσκοπήσεων που θα δουν το φως της δημοσιότητας το Φθινόπωρο.

Προϋπόθεση για την επιτυχία της προσπάθειας της ΝΔ «να επανακτήσει την τιμή της», όπως χαρακτηρίζουν ορισμένα κορυφαία στελέχη του κόμματος την επιχείρηση προσέγγισης των δυσαρεστημένων από το ΠΑΣΟΚ, είναι, σύμφωνα με τη στρατηγική που έχει εκπονηθεί, να μην παρασυρθεί στη γοητεία της πόλωσης. Αυτό, όμως, δεν σημαίνει, όπως τονίζουν οι επιτελείς της, ότι θα πρέπει να εγκαταλείψει την αντιπολίτευση, η οποία θα είναι μεν σκληρή, αλλά υπεύθυνη με επιχειρήματα και συγκεκριμένο πολιτικό λόγο.

Πολύ περισσότερο θα πρέπει η αξιωματική αντιπολίτευση να αποδεικνύει ότι προετοιμάζεται να γίνει κυβέρνηση, όχι στα λόγια, αλλά με σύγχρονες προτάσεις και πρόγραμμα.

Η πιστή εφαρμογή της συγκεκριμένης τακτικής εκτιμάται ότι θα ενισχύσει τους προσεχείς μήνες τον αέρα νίκης που έχουν αρχίσει να καταγράφουν υπέρ της ΝΔ οι πρόσφατες δημοσκοπήσεις.

Παράλληλα, η Ρηγίλλης εκτιμά πως η κατάσταση δεν θα σταματήσει να επιδεινώνεται για το ΠΑΣΟΚ, καθώς είναι εμφανές πλέον ότι «η κυβέρνηση είναι παράλυτη» και ότι «δεν μπορεί να πάρει αποφάσεις, δεν μπορεί να προωθήσει τις εκσυγχρονιστικές αλλαγές που είχε ευαγγελιστεί και δεν διαθέτει πυξίδα άσκησης πολιτικής».

Rodos Air Ε.Π.Ε.
ΤΕΧΝΙΚΗ & ΕΜΠΟΡΙΚΗ ΕΤΑΙΡΙΑ

Είναι οικονομικό;
Έχει ηλεκτροστατικό φίλτρο;
Είναι αξιόπιστο; Είναι προηγμένης τεχνολογίας;
Έχει πλενόμενο φίλτρο;
Είναι φιλικό προς το περιβάλλον;
Έχει φίλτρο ενεργού άνθρακα;
Είναι αθόρυβο;
Είναι πρακτικό; Είναι οικολογικό;
Είναι σύγχρονο;
Έχει ψύξη και θέρμανση;
Έχει καλό service;
Είναι inverter;

Όταν πρόκειται για κλιματιστικό μία ερώτηση αρκεί.
Είναι Toshiba;

TOSHIBA INFO LINE 0801 - 12222

Rodos Air Ε.Π.Ε. Ρόδος, Καμείρου 1
Τηλ. Κέντρο: (0241) 70710, Fax: (0241) 70720
e-mail: rodosair@rho.forthnet.gr • www.rodosair.gr

In Touch with Tomorrow
TOSHIBA

Μικρές αγγελίες

δωρεάν στη «δ» τηλ: 0241-37500 fax: 0241-37333

ΕΝΟΙΚΙΑΣΕΙΣ

ΠΩΛΟΥΝΤΑΙ ή ενοικιάζονται δύο αποθήκες 160 τ.μ. το σε οικοδομή που ανεγείρεται στ' Αγούρου (καταστήματα Μανουσέλη). Πληρ. 24118 ώρες 10-2 μ.μ.

ΕΝΟΙΚΙΑΖΕΤΑΙ διαμέρισμα στα Μαριτσά, με δύο υπνοδωματία, σαλόνι, κουζίνα, μπάνιο. Τιμή προσιτή. Πληρ. στο τηλ. 47191.

ΕΝΟΙΚΙΑΖΕΤΑΙ ισόγεια αποθήκη 120 τ.μ. επί της Στεφάνου Καζούλη. Πληρ. Τηλ. 31440

ΕΝΟΙΚΙΑΖΟΝΤΑΙ 2 τουριστικά λεωφορεία 303 υπερυψωμένα σε άριστη κατάσταση με ή χωρίς οδηγούς για την καλοκαιρινή σεζόν. Μόνο σοβαρές προτάσεις. Τηλ. 0945-593404 - 3214222

ΕΝΟΙΚΙΑΖΟΝΤΑΙ στην οδό Αγ. Αναργύρων 20 μια γκαρσονιέρα επιπλωμένη πλήρως με ευρύχωρους χώρους, 2ος όροφος και μια άλλη ημιυπόγεια. Πληρ. Τηλέφωνον 28710.

ΕΝΟΙΚΙΑΖΕΤΑΙ καινούργιο διαμέρισμα τεσσάρι Αγίου Ιωάννη 50. Πληρ. τηλ. 27823.

ΕΝΟΙΚΙΑΖΕΤΑΙ: ο χώρος του μπαρ του ταχύπλοου καταμαράν SEA STAR που εκτελεί κρουαζιέρες για ΤΗΛΟ - ΝΙΣΥΡΟ. Πληροφορίες τηλ. 20625, 30054 κ. Στεφανάκη.

ΕΝΟΙΚΙΑΖΕΤΑΙ παραλιακό εστιατόριο στην παραλία Φαληρακίου έτοιμο για λειτουργία. Πληρ. 0944636141

ΕΝΟΙΚΙΑΖΕΤΑΙ
στην οδό Αλεξ. Διάκου 46 χώρος 80 τ.μ. κατάλληλος για οποιαδήποτε χρήση (γραφείο - αντιπροσωπεία - αποθήκη). Τηλ. 77886, 77887, 74431 κος Παρασκευάς.

ΕΝΟΙΚΙΑΖΕΤΑΙ διαμέρισμα επί της Παρόδου Κοδριγκτώνος 19π. Δύο υπνοδωματίων, σαλόνι μπάνιο, wc Τιμή 140.000 δρχ. τηλ. 39741 μετα τις 7 μ.μ.

ΕΝΟΙΚΙΑΖΟΝΤΑΙ επιπλωμένα δίχωρα διαμερίσματα όπισθεν ξενοδοχείου BELVEDERE περιοχή Ψαροπούλα. Πληροφορίες τηλ. 22050 - 33441

ΕΝΟΙΚΙΑΖΕΤΑΙ κατάστημα 20 τ.μ. στην Βενετοκλέων 1 με ενοίκιο 60.000 δρχ. Ιδανικό για είδη περιπτέρου, μίνι - μάρκετ, επίσης γραφείο ή χώρος αποθήκευσης. Πληρ. στο τηλέφωνο 24667 από 9:00 π.μ. - 2 μ.μ. και 6 μ.μ. - 11 μ.μ.

ΕΝΟΙΚΙΑΖΕΤΑΙ
κατάστημα στην Παλιά Πόλη 20 τ.μ. Πληρ. τηλ. 0945534070.

Κάρπαθος Φοινίκι. Ενοικιάζεται επιχείρηση από 10 ενοικιαζόμενα δωμάτια και κατάστημα 150 τ.μ. 50 μέτρα από την θάλασσα. Τηλ. 0937 111463

ΕΝΟΙΚΙΑΖΕΤΑΙ επιπλωμένη γκαρσονιέρα στην οδό Σουλίου 6. Πληρ. τηλ. 20887

ΕΝΟΙΚΙΑΖΕΤΑΙ κατάστημα δίπλα στο Super market Βερόπουλος στην Ιαλυσό τηλ. 95340

ΜΕΓΑΛΗ ΕΤΑΙΡΕΙΑ ενδιαφέρεται για την αγορά ή μίσθωση καταστήματος στην Ρόδο συνολικής επιφάνειας 2.000 m2 με Ισόγειο τουλάχιστον 300 m2. Τηλ. επικοινωνίας: 0937-732199

ΕΝΟΙΚΙΑΖΟΝΤΑΙ έως και τον Ιούνιο επιπλωμένα δωμάτια με κοινόχρηστη κουζίνα και λουτρό, σε 1ο όροφο, επί της Θεμ. Σοφούλη, πλησίον Πανεπιστημίου Αιγαίου. Τιμή δωματίου 50.000 δρχ. Τηλ.: 01-6830081.

ΕΝΟΙΚΙΑΖΕΤΑΙ διαμέρισμα 160 m² 3 υπν/τίων, χωλ, μεγάλο σαλόνι, κουζίνα, αποθήκη κ.τλ. επί της οδού Κοδριγκτώνος. Πληροφορίες τηλ. 26953

ΕΝΟΙΚΙΑΖΟΝΤΑΙ στην Κρεμαστή, 60.000 ολοκαίνουργια STUDIOS 27 M² πλήρης επίπλωση, πολυκουζίνα, σκεύη, ηλιακός, βεράντες, διαμπερή. Τηλ. κ. Μάνος 81478 και 0937168238

ΕΝΟΙΚΙΑΖΕΤΑΙ κατάστημα 100 τ.μ. με αυλή και πισίνα στην οδό Ιερού Λόχου Ιαλυσός. Πληροφορίες τηλ. 31006

ΕΝΟΙΚΙΑΖΟΝΤΑΙ 4 επιπλωμένα διαμερίσματα 35 τ.μ. έκαστο, στην παραλία Λαχανιάς, επί της Επαρχιακής οδού Λαχανιά - Κατταβιά. Πληροφ. τηλ. 0241 - 65000, 0244 - 46075, 0977642733, 0241 - 20887

ΕΝΟΙΚΙΑΖΟΝΤΑΙ
στους Καστελλοριζιούς, (Ιξιά), μικρά δυάρια πλήρως επιπλωμένα, και με τα απαραίτητα σκεύη. Πληρ. Διακογεωργίου Κάλλιστος, τηλ. 29318 - 34598

ΕΝΟΙΚΙΑΖΕΤΑΙ στην οδό Αγίων Αναργύρων 20 ένα δυάρι επιπλωμένο πλήρως διαμέρισμα. Πληρ. τηλ. 28710 - 0244 43458

ΕΝΟΙΚΙΑΖΕΤΑΙ κατάστημα 50 m2 επί της Βενετοκλέων 3. Πληροφορίες τηλ. 74188 9.30π.μ. έως 1.00 μ.μ. και 6.00μ.μ. έως 10.00 μ.μ.

ΕΝΟΙΚΙΑΖΕΤΑΙ κατάστημα 92 τ.μ. στην Ιαλυσό, οδός Τριαντών πλησίον Βερόπουλου. Πληροφορίες στο τηλ. 93374.

ΕΝΟΙΚΙΑΖΕΤΑΙ κατάστημα 100 τ.μ. με πατάρι 50 τ.μ. στην λεωφόρο Ρόδου Λίνδου στο 7ο χιλιόμετρο έναντι πρώην Φωνής Αμερικής και υπαίθριος χώρος 300 τ.μ. Τηλ. 23716

ΖΗΤΕΙΤΑΙ μονοκατοικία μικρή, παλαιά ή εξοχική σε περιοχή Αφάντου, Κολύμπια, Λάρδος. Τηλ. 33461 - 0932455513 κ. ΔΗΜΗΤΡΗ

ΕΝΟΙΚΙΑΖΕΤΑΙ κατάστημα 18 τ.μ. στην Βενετοκλέων 1Α' ιδανικό για είδη περιπτέρου - γραφείο ή χώρος αποθήκευσης. Πληροφορίες στο 24667 από 8.00 π.μ. - 3.00μ.μ. και από 6μ.μ. - 11.00μ.μ. Ενοίκια αξίας 50.000 δρχ.

ΠΡΟΣΦΕΡΕΤΑΙ για ενοικίαση χώρος 114 τ.μ. ιδανικός για ιατρείο ή για γραφείο. Περισσότερες πληροφορίες τηλ. 24060, 094433202 μετά τις 10.00

ΕΝΟΙΚΙΑΖΕΤΑΙ εστιατόριον - μπαρ 100 τ.μ. με ιδιόκτητο κήπο 500 τ.μ. και πισίνα στην Ιαλυσό επί της οδού Ιερού Λόχου αριθ. 10. Πληροφορίες τηλ. 31006.

ΕΝΟΙΚΙΑΖΕΤΑΙ 3άρι διαμπερές, σε άριστη κατάσταση, στην περιοχή Τριαντών με θέα την Φιλέρημο, 120 τ.μ. στον 1ο όροφο. Τηλέφωνο επικοινωνίας: 0944 347021

ΕΝΟΙΚΙΑΖΕΤΑΙ στην πλατεία Κύπρου, Μακαρίου 31 2ος όροφος απέναντι από την Εθνική Τράπεζα γραφείο για οποιαδήποτε χρήση. Παραχωρείται και επιπλωμένο. Πληρ. τηλ. 31833, 28741

ΕΝΟΙΚΙΑΖΟΝΤΑΙ: ΗΜΙΥΠΟΓΕΙΑ ΑΠΟΘΗΚΗ με ράμπα περί τα 80 τ.μ. για βοηθητική χρήση επί της οδού Ευκλή 17 στο Καναμάτ - Ρόδου. Πληροφορίες: τηλ. 52635 κιν. 09467957257

ΕΝΟΙΚΙΑΖΕΤΑΙ ισόγειος χώρος 100 τμ κατάλληλος για επαγγελματική στέγη, με ελεύθερη πρόσοψη σε πλατεία κείμενος επί της οδού Αγ. Λαύρας 63. Δεκτές μόνο σοβαρές προτάσεις πληρ. τηλ. 0932 757043 ώρες εργασίας.

ΖΗΤΟΥΝ ΠΡΟΣΩΠΙΚΟ

ΖΗΤΕΙΤΑΙ σχετικά καινούργιο διαμέρισμα εντός Ρόδου ή μέχρι Ιξιά για μεγάλο χρονικό διάστημα με 2 υπνοδωμάτια, μπάνιο, κουζίνα σαλόνι. Πληροφορίες: 0937 459060, 0977 072244.

ΖΗΤΟΥΝΤΑΙ σερβιτόρες και σερβιτόροι και βοηθοί για εστιατόριο - σνακ μπαρ στο Φαληράκι. Πληρ. 0944636141

ΝΕΑΡΗ κοπέλα διατίθεται για βραδινές ώρες για την φύλαξη παιδιών προσχολικής και σχολικής ηλικίας με προηγούμενη εμπειρία. Πληρ. τηλ. 0944576916

ΖΗΤΕΙΤΑΙ γυναίκα να εργαστεί σε εστιατόριο στον Πανορμίτη Σύμης. Τηλ. 0246 71305 - 72553

ΖΗΤΟΥΝΤΑΙ τεχνίτες λαμαρινάδες και βοηθοί για εγκαταστάσεις κλιματισμού. Πληρ. τηλ. 66555 - 66966

ΖΗΤΕΙΤΑΙ, εργάτης γνώστης μηχανημάτων και οδηγός αυτοκινήτων. Τηλ. 64569 - 62929 - κιν. 0972551300.

ΜΕΓΑΛΗ Ξενοδοχειακή Μονάδα στην Ρόδο ζητάει υπάλληλο υποδοχής τηλ. 0944558828

ΖΗΤΕΙΤΑΙ άτομο με τίτλο Α.Ε.Ι ή Τ.Ε.Ι ή Ι.Ε.Κ γνώστης Β' και Γ' Κατηγορίας βιβλίων κατά προτίμηση με λογισμικό SINGULAR για πλήρη απασχόληση τηλ. 60207, 60227 8-10 μ.μ.

ΖΗΤΟΥΝΤΑΙ άτομα λαντζιέρες, σερβιτόροι, μάγειροι για καφετέρια στην πόλη της Ρόδου. Πληροφορίες τηλ. 27310.

ΖΗΤΟΥΝΤΑΙ άτομα 22 - 55 ετών για την οργάνωση εταιρείας τροφίμων στο νομό Δωδ/σου πληρ. κ. Μουρίκης τηλ.: 01 - 8069065 9-3μ.μ., 0937124530 5-9μ.μ

38χρονη Ελληνίδα ζητάει εργασία για λάτζα σε εστιατόριο εντός της Παλιάς Πόλης 0937490130

TUI HELLAS ΖΗΤΑ Προσωπικό με γνώση ξένων γλωσσών και εμπειρία στη χρήση υπολογιστού (Προγράμματα Microsoft) Πληροφορίες στο τηλ. (0241) 89501 Δευτέρα - Παρασκευή από 09.00 έως 16.00 η ώρα.

ΖΗΤΕΙΤΑΙ υπάλληλος για να εργασθεί σε snack - Bar πισίνας στο Φαληράκι με πείρα στα πρωϊνά. Τηλ. 85796 - 32359

ΖΗΤΕΙΤΑΙ ΟΔΗΓΟΣ. Από μεγάλη Βιομηχανική και Εμπορική Εταιρεία, ζητείται οδηγός - πωλητής, για διανομή προϊόντων. Συνεχής απασχόληση. Απαραίτητο Επαγγελματικό δίπλωμα Γ' κατηγορίας. Πληροφορίες τηλ. 61434.

ΑΠΟ εταιρεία πληροφορικής ζητείται κοπέλα για τη γραμματεία. Απαραίτητες προϋποθέσεις η γνώση εμπορικών εφαρμογών, Windows και Office. **Πληροφορίες στο τηλ.: 74800 ώρες: 17:30 - 20:30**

Από την εταιρεία AMERIKAN DONUTS
ΖΗΤΕΙΤΑΙ
πωλήτρια και βοηθός ζαχαροπλάστη.
Τηλ. 61562

ΑΠΟ μεγάλη Βιομηχανική και Εμπορική Εταιρεία, ζητείται οδηγός - πωλητής, για διανομή προϊόντων, στην περιοχή Φαληρακίου. Απαραίτητο Επαγγελματικό δίπλωμα Γ' κατηγορίας. Πληροφορίες τηλ. 61434

ΕΠΙΛΕΓΜΕΝΟ ΠΡΟΣΩΠΙΚΟ ΑΛΛΟΔΑΠΩΝ ΟΙΚΙΑΚΟΙ ΒΟΗΘΟΙ - ΝΟΣΟΚΟΜΟΙ - ΛΑΝΤΖΕΡΗΔΕΣ - ΓΗΡΟΚΟΜΟΙ ΚΑΙ ΚΑΘΕ ΕΙΔΙΚΟΤΗΤΑ ΠΟΥ ΣΑΣ ΕΝΔΙΑΦΕΡΕΙ **«Δ.Γ.Ε. TRADING»** ΤΗΛ.: 01 - 3810294 - 3810957 - 3810973 - 3810977

ΖΗΤΕΙΤΑΙ υπάλληλος γνώστης αγγλικής γλώσσας και κάτοχος ερασιτεχνικού διπλώματος αυτοκινήτου, για να εργασθεί σε γραφείο ενοικιάσεως αυτοκινήτων. Πληροφορίες Τηλ. 61492 Κινητό: 0942-612613

ΑΥΤΟΚΙΝΗΤΑ

ΠΩΛΕΙΤΑΙ: SEAT IBIZA 97' 1400 κιβ., 75 ίπποι με 40.000 χιλ. Ηλεκτρικά παράθυρα, κλειδαριές, καθρέπτες, υδραυλικό τιμόνι, ζάντες αλουμινίου ιμομπιλάιζερ, σε τιμή ευκαιρίας λόγω αναχώρησης. Τηλ. 34416 - 0972991666. κ. Γιάννη.

ΠΩΛΕΙΤΑΙ: 1993 ALFA ROMEO (1.4 TS) σε άριστη κατάσταση. Τιμή ευκαιρίας - Τηλ.: 62063

ΠΩΛΕΙΤΑΙ ALFA-155 silverstone, μαύρη, 12ος 94, clima, P/K, Z/A, Η/Π, 1800 cc, 3.200.000 δρχ. μετρητά. Τηλ. 097-2431500 και 0932-396945.

ΠΩΛΕΙΤΑΙ αυτοκίνητο ALFA ROMEO μοντέλο 1992, ατρακάριστο, 1700 κ.εκ. 16βάλβιδο, με καταλυτικό κινητήρα (αμόλυβδη), Air Condition, ζάντες αλουμινίου, υδραυλικό τιμόνι, μεταλλικό χρώμα, ραδιοκασετόφωνο, ηλεκτρικά παράθυρα και πολλά ακόμα extra, 60.000 χιλιόμετρα, σε εξαιρετική κατάσταση, 2.800.000 δρχ. Πληροφορίες τηλεφ. 0241 - 75335.

ΠΩΛΕΙΤΑΙ αυτοκίνητο μάρκας Mercedes 160 χρώματος ασημί - μεταλλικό μοντέλλο 2000, με ελάχιστα χιλιόμετρα, φουλ έξτρα, σε τιμή ευκαιρίας. Πληρ. τηλ. 0932964250.

ΠΩΛΕΙΤΑΙ αυτοκίνητο - «αντίκα» μάρκας CITROEN, τύπου «Βάτραχος», μοντέλο του 1970, το οποίο βρίσκεται σε άριστη κατάσταση. Δεκτός κάθε έλεγχος. Πληροφορίες στο τηλέφωνο 23779

ΠΩΛΕΙΤΑΙ Mercendes Benz I.X πετρελαιοκίνητο, 10 θέσεων, 17 φορ, ίππων έξι ετών σε άριστη κατάσταση. Τηλ. 43138. 43112

ΖΗΤΟΥΝΤΑΙ ντίλερ για τους καλύτερους καταλόγους της αγοράς. Αποστολή δωρεάν. Ποσοστά - δώρα. Τηλ. 01 - 5236998

ΠΩΛΟΥΝΤΑΙ από ιδιώτη: α) Κλούβα NISSAN 1.500 cc δρχ. 500.000 β) Επιβατικό NISSAN BLUE BIRD 1.600 cc δρχ. 1.000.000 Πληροφορίες στα τηλ.: 95046 - 37920

ΠΩΛΕΙΤΑΙ μηχανή YAMAHA 400cc Dejverseon σε αρίστη κατάσταση 25.000 Km με βαλίτσα 30cm. Τιμή 900.000 δρχ. Τηλ. 32914.

ΠΩΛΕΙΤΑΙ: SEAT CORDOBA Μοντέλο 94 σε άριστη κατάσταση με ζάντες αλουμινίου 15άρες. Πληροφορίες 0932020628.

MERCEDES I.X. 230, σειρά 123, δεκαετίας του '80, χρώματος ασημί, πωλείται από ιδιοκτήτη για 1.3000.000 δραχμές. Πληροφορίες από Δευτέρα μέχρι Παρασκευή από 10.30 π.μ. μέχρι 1.30 μ.μ. στο τηλ. 20996.

ΠΩΛΕΙΤΑΙ SUBARU LEGACY μοντέλο '93 1.600 κυβικά, μολυβί χρώμα μεταλλικό, υδραυλικό τιμόνι, air contition, ηλεκτρικά ρυθμιζόμενους καθρέπτες, ηλεκτρικά τζάμια εμπρος - πίσω, κοτσαδόρο, στέρεο σόννυ και ζάντες αλουμινίου. Πληρ. τηλ. 0937132168. Τιμή 2.000.000 δρχ.

ΠΩΛΟΥΝΤΑΙ σε αρίστη κατάσταση δύο μηχανές YAMAHA, η μία DT 200 CC και η άλλη DRAGSTAR 400 C.C. Πληρ. τηλ. 95046 και 37920

ΠΩΛΕΙΤΑΙ αυτοκίνητο μάρκας «OPEL KADET» μοντέλο 1984, για απόσυρση ή ανταλλακτικά (λειτουργεί) τιμή: 170.000. Τηλ.: 0938064811

ΠΩΛΕΙΤΑΙ μοτοσικλέτα SUZUKI US 600 intruder με 10.000 χιλ. μαύρη σε άριστη κατάσταση ανταλλαγή δεκτή. Πληρ. τηλ. 21904 απόγευμα.

ΠΩΛΕΙΤΑΙ αυτοκίνητο - καντίνα σε άριστη κατάσταση, κατασκευής 1996 μάρκας MERCEDES 410 D μήκους 4μ., πλάτους 2μ. και ύψους 2.10 μ. Για περισσότερες πληροφορίες κ. Γιάννης στο τηλ. 0244/44490 από 09.00 π.μ. μέχρι 10.00 μ.μ

ΠΩΛΕΙΤΑΙ: ALFA 155 1.8 TS: Μοντέλο '94. Μαύρο ατρακάριστο, σε άριστη κατάσταση με κλιματισμό, ηλεκτρικά παράθυρα, θερμ/νοι καθρέπτες, εξάτμιση Super sprint, ζάντες αλουμινίου και στερεοφωνικό 4*25 με 10άρι CD. Φυλάσσεται σε γκαράζ. Ελεγχος δεκτός. Τηλεφ. 0944 - 604064.

ΖΗΤΕΙΤΑΙ ΝΗΠΙΑΓΩΓΟΣ

για παιδικό σταθμό μόνο πτυχιούχος Πανεπιστημίου ή Ιδιωτικής Σχολής με προϋπηρεσία.
Πενθήμερη απασχόληση και πλήρες ωράριο.
Τυχόν συστάσεις θα ληφθούν υπόψιν. πληρ. τηλ. 39739 -12-2 μ.μ. και 0972007352 απογευματινές ώρες.

ΖΗΤΟΥΝΤΑΙ ΥΠΑΛΛΗΛΟΙ

Ζητούνται υπαλλήλοι να εργασθούν εποχιακά για την καλοκαιρινή περίοδο σε Super Market - τουριστικό κατάστημα στην περιοχή Ξενοδ. Blue Bay στην Κρεμαστή. Απαραίτητη τουλάχιστον η γνώση της Αγγλικής. Πληροφορίες τηλ.: 90850, 0946 - 284882, κ. ΓΙΩΡΓΟΣ.

ΕΝΟΙΚΙΑΖΟΝΤΑΙ

Διαμερίσματα επιπλωμένα λουξ κατασκευής σε καινούργια οικοδομή καθώς και γραφεία, στην οδό Κων/νίδη περιοχή ΖΕΦΥΡΟΣ δίπλα από το ξενοδοχείο LOMENIZ Πληρ. στα τηλ. 0972551300, 69633, 64569, 61220, 61347

ΕΝΟΙΚΙΑΖΟΝΤΑΙ ΓΡΑΦΕΙΑ

ΕΝΟΙΚΙΑΖΟΝΤΑΙ δυο γραφεία επιφανείας 60 τ.μ. το καθένα, πολυτελούς κατασκευής, στην οδό Ι. Καζούλλη (πάνω από το «Καβαλιέρε»). Πληρ. τηλ. 75023 - 22932

ΖΗΤΕΙΤΑΙ ΤΕΧΝΙΚΟΣ

Από μεγάλη Βιομηχανική και Εμπορική Εταιρεία, ζητείται τεχνικός για το τμήμα Παραγωγής. Ηλικίας μεχρι 35 ετών. Θα προτιμηθούν πτυχία τεχνικών σχολών. Πληροφορίες τηλ. 61434.

ΔΙΑΦΟΡΑ

ΠΩΛΕΙΤΑΙ Φούσκα εστιατορίου 2 μέτρων με κανάλια και απορροφητήρα. Πληρ. τηλ. 34100

ΠΩΛΕΙΤΑΙ βιτρίνα ψυγείου με τζάμι πομπέ σε άριστη κατάσταση. Πληροφορίες 0944314724

ΠΩΛΟΥΝΤΑΙ στην Κάρπαθο διακόσια κατσίκια προς είκοσι χιλιάδες έκαστο. Πληροφορίες κ. Νίκο τηλ. 0245 - 71113 7-9 βράδυ.

ΠΩΛΕΙΤΑΙ

επεξεργαστής Pentium 3 στα 450 Mhz Slot 1 και 64 MB RAM στα 100 Mhz. Τιμές διαπραγματεύσιμες. Ωρες καθημερινές μετά τις 18.00 μ.μ. και Κυριακή όλη μέρα στο (0241) 27919. Ζητήστε τον Κώστα.

ΕΥΚΑΙΡΙΑ ΠΩΛΕΙΤΑΙ ΕΞΟΠΛΙΣΜΟΣ ΜΠΟΥΤΙΚ (Ράφια, φώτα, γραφείο κ.τ.λ.). Πληροφορίες κ. Ειρήνη - 29013

ΠΩΛΕΙΤΑΙ αερόθερμο με δύο μοτέρ turbo και ένα καλοριφέρ λαδιού. Πληρ. τηλ. 0945 141701

ΠΩΛΕΙΤΑΙ εξοπλισμός Bar σε τιμή ευκαιρίας!!! Τηλ. 0972371688.

ΠΩΛΕΙΤΑΙ ποδήλατο B.M.X. παιδικό μοντέλο για παιδιά από 5-10 ετών σε πολύ καλή κατάσταση. Τιμή 20.000. Πληρ. στο τηλέφωνο 24667 από 9:00 π.μ. - 2 μ.μ. και 6 μ.μ. - 11 μ.μ.

ΠΩΛΕΙΤΑΙ σύνθετο από ξύλο μασίφ Γερμανικό και γυαλί 3 μέτρων σε άριστη κατάσταση 150.000 δρχ. Πληροφορίες στο τηλ. 46521 τις εργάσιμες ώρες πρωινές και 30094 σπίτι.

ΚΥΡΙΑ

σοβαρή, γερμανίδα, ελληνόφωνη, ετών 37 ζητά εργασία σε σπίτι (φύλαξη παιδιών) για πρωϊνές ώρες από 8.30 έως 14.30. Πληρ. τηλ. (0241) 93048

ΠΩΛΟΥΝΤΑΙ 2 ανατομικά στρώματα σε άριστη κατάσταση λόγω μετακόμισης. 20.000 το καθένα. Πληρ. στο τηλέφωνο 24667 από 9:00 π.μ. - 2 μ.μ. και 6 μ.μ. - 11 μ.μ.

ΠΩΛΟΥΝΤΑΙ κουτάβια μάλαμουτ - Αλάσκας καθαρόαιμα σε τιμή ευκαιρίας. Πληροφορίες τηλ. 0972127909, 76685

ΠΩΛΟΥΝΤΑΙ μια κρεβατοκάμαρα, ένα σαλόνι και μια τραπεζαρία με 6 καρέκλες στην συνολική τιμή των 800.000 δρχ. Πληρ. τηλ. 61970.

ΠΩΛΕΙΤΑΙ σκύλος γνήσιος Ντόπερμαν 5 μηνών από Γιουγκοσλαβία με όλα τα πιστοποιητικά. Τηλ. 28810 11 π.μ. ως 11 μ.μ.

ΑΝ ΘΕΛΕΤΕ χωρίς ρίσκο να ξεκινήσετε την καλύτερη επιχείρηση παγκόσμια με κέρδη ετήσια μέχρι και 100 εκατομμύρια τηλεφωνήστε: (01) 4945715 - 4974993 κα ΜΟΥΝΤΡΙΖΑ.

ΠΩΛΟΥΝΤΑΙ κουτάβια ράτσας «Γκέκα» (γνήσια) ηλικίας 3 μηνών πληρ. τηλ. 61948.

ΠΩΛΟΥΝΤΑΙ σε τιμή ευκαιρίας καρέκλες μπαμπού, μια τοστιέρα διπλή, μία ψησταριέρα Σιλέξ και μία μηχανή καφέ φίλτρου Κάνον. Τηλ. 92203 και 94223

ΚΟΥΡΤΣΧΑΑΡ, ΣΕΤΕΡ και ΠΟΪΝΤΕΡ, πωλούνται κατά καιρούς, όλα εγγεγραμμένα στον Κ.Ο.Ε. μεγάλα έμπειρα και ξεκινημένα μόνο για γνώστες και με δοκιμή στον κυνηγότοπο. Αποστολή σε όλη την Ελλάδα. Πληροφορίες - Περικλής Τσιβρινής - Κως, Τηλ. 0977835586, 0242 - 29140, 22031

ΠΩΛΟΥΝΤΑΙ 1) Ψυγείο επαγγελματικό (βιτρίνας άριστης κατάστασης 2) Μοτέρ απορροφητήρα 3) Ενας πάγκος ανοξείδωτος 2 μέτρα. Τηλ.: 0244 - 51915, 0244-51028

ΠΩΛΟΥΝΤΑΙ Α): Ντουλάπια κουζίνας πλήρη, με νεροχύτη και μπαταρία (βρύση). **Β)** Ηλεκτρική κουζίνα μάρκας SIEMENS με κεραμική πλάκα. Πληροφορίες Τηλ.: 27577

ΠΩΛΕΙΤΑΙ σουηδικό κρεββάτι διπλό με στρώμμα μεταχειρισμένο 15 ημερών λόγω αναχωρήσεως. Τιμή 45.000 δρχ Πληρ. τηλ. 0977034130

ΠΩΛΕΙΤΑΙ

Τουριστική επιχείρηση στο κέντρο της πόλης, με τον εξοπλισμό και το εμπόρευμά της σε άριστη κατάσταση. Πληρ. τηλ. 0946/992939

ΠΩΛΟΥΝΤΑΙ μεταχειρισμένα καθίσματα και τραπέζια εστιατορίου και μια βιτρίνα ψυγείο ψαριού με συρτάρια σχεδόν καινούργια. Πλρ. τηλ. 0944636141

ΠΩΛΕΙΤΑΙ στην Κάρπαθο κοπάδι περίπου 200 αίγες οι περισσότερες έγκυες. Τοκετός Φεβρουάριος - Μάρτιος. Δικαίωμα για 90 ζώα. Τιμή με δικαίωμα 30.000 δρχ. χωρίς 20.000 δρχ. Πληροφορίες (0245) 71101, 71254 ώρες 7-9 βράδυ.

ΠΩΛΕΙΤΑΙ

μεταχειρισμένο χρηματοκιβώτιο 1.000 kg διαστάσεων 1,50 x 0,60 x 0,60 σε τιμή ευκαιρίας. Πληροφοριες 32774, 0945791063 κ. Παναγιώτης

ΠΩΛΕΙΤΑΙ βάρκα 4, 30 μέτρα με δύο μηχανές 25 HP και 8 HP και ΤΡΕΪΛΕΡ ΑΣΟΣ. Πληρ. Τηλ.: 86805 - 0937676351

ΠΩΛΟΥΝΤΑΙ τίτλοι CD GAMES σε τιμή ευκαιρίας. Πληροφορίες τηλ., 78887 πρωινές ώρες.

ΠΩΛΟΥΝΤΑΙ θρανία μοντέρνα, σε αρίστη κατάσταση, μάρκας PRODUCTION, κατάλληλα για ΦΡΟΝΤΙΣΤΗΡΙΑ. Πληροφορίες τηλ. 26771 και 33938

ΠΩΛΟΥΝΤΑΙ Οπτικές ίνες για φωτισμό εσωτερικών, εξωτερικών χώρων, πισίνων και για την κατασκευή επιγραφών, αναλαμβάνουμε την μελέτη και κατασκευή. Τηλ.: 0932 440566

ΠΩΛΕΙΤΑΙ Equaliser YAMAHA EQ-630 με τηλεχειριστήριο, τιμή 75.000, Διπλό Deck Technics RS-TR S15 80.000, Tuner YAMAHA TX-500 τιμή 60.000, Ενισχυτής YAMAHA AX-550 2X80, Τιμή 100.000 (με τηλεχειριστήριο) Ηχεία Bose 400W 701 Τιμή 250.000, VCR Sony SLV-486 EE (Mono), ελαφρώς μεταχειρισμένα. Τηλ.: 73548, 0937 - 515880 Βαγγέλης

ΠΩΛΕΙΤΑΙ

ξυλουργικό μηχάνημα σύνθετο Ιταλίας 40άρι - σε τιμή ευκαιρίας και έπιπλο σύνθετο από δεσποτάκιντε-καπέ μαύρο - άσπρο υπερμοντέρνο σχεδόν καινούργιο λόγω μετακόμισης. Πληρ. τηλ. 77467 0945 881928

ΠΩΛΕΙΤΑΙ πλυντήριο PITSOS VARIO 2500 σχεδόν καινούργιο σε άριστη κατάσταση και σε τιμή ευκαιρίας. Επίσης ένα κινητό NOKIA 3110 καινούργιο με 20.000 σύνδεσης PANAFON και TELESTET. Πληροφορίες στο 24667 από 8:00π.μ. - 3:00μ.μ. και 6μ.μ. - 11:00 μ.μ.

ΠΩΛΕΙΤΑΙ τηλεφωνικό κέντρο ERICKSON BUSINESS PHONE 24 ψηφιακό, με 3 εξωτερικές γραμμές και 8 εσωτερικές γραμμές. Αποτελείται από 2 κονσόλες και 4 ψηφιακές συσκευές. Πληροφορίες τηλ. 78887 πρωινές ώρες.

ΠΩΛΟΥΝΤΑΙ έπιπλα γραφείου, βιβλιοθήκες, σαλόνι υποδοχής, καρέκλες γραφείου, ντουλάπια SATO και ΔΡΟΜΕΑΣ ελαφρώς μεταχειρισμένα. Πληροφορίες τηλ. 78887 πρωινές ώρες

ΖΗΤΕΙΤΑΙ συνεργάτης - συνεταίρος σε κερδοφόρα επιχείρηση για την ανάπτυξη νέου τομέα. Δεκτές μόνον σοβαρές προτάσεις. Τηλ: 0945 922566 από 9.00 έως 21.00

ΠΩΛΕΙΤΑΙ οπωροπαντοπωλείον επί της Γρίβα σε τιμή ευκαιρίας. Πληρ. τηλ. 21248

ΠΩΛΕΙΤΑΙ ξενοδοχειακός εξοπλισμός κρεβάτια, ντουλάπες, τραπέζια, πόρτες και ένα ψυγείο βιτρίνα. Πληρ. ξενοδ. ΠΑΝΘΕΟΝ 24557

ΖΗΤΕΙΤΑΙ αντιπρόσωπος στην Ρόδο από Εκδοτική Εταιρεία ταξιδιωτικών οδηγών με έδρα την Αθήνα. Βιογραφικό: Αιγιαλείας 52, Μαρούσι 15125, Τηλ. 01-6856093, 0945 - 859939, Fax: 6856095

ΓΡΑΦΕΙΟ Γενικού Τουρισμού με 25ετή πείρα με ιδιόκτητα τουριστικά λεωφορεία ζητεί συνέταιρο από Ρόδο πεπειραμένο στον τουρισμό επαγγελματία. Τηλ. 0945-593404 και 3214222

ΠΩΛΗΣΕΙΣ ΑΚΙΝΗΤΩΝ

ΣΤΑ ΚΟΛΥΜΠΙΑ ΠΩΛΕΙΤΑΙ ΟΙΚΟΠΕΔΟ 9 στρέμματα κατάλληλο για ενοικιαζόμενα ή μεζονέτες 52.000.000 δρχ. Τηλ. 22142 - 0945668060.

ΠΩΛΕΙΤΑΙ στην Παστίδα: Αγροτεμάχιο προς 3.000 δρχ. το τ.μ. Επίσης αποθηκευτικοί χώροι που μπορούν να χρησιμοποιηθούν και για οποιαδήποτε άλλη χρήση σε αγροτεμάχιο προς 5.000 δρχ. το τ.μ. Πληρ. τηλ. 0944796767 ή 67361.

ΣΤΑ ΚΟΛΥΜΠΙΑ ΠΩΛΕΙΤΑΙ ΟΙΚΟΠΕΔΟ 5,30 στρέμματα προνομιούχο κοντά στο βουνό 20.000.000 δρχ. Τηλ. 22142 - 0945668060.

ΠΩΛΕΙΤΑΙ

Από ιδιοκτήτες οικόπεδο στη «Μέγγαθλη» προνομιούχο, εφαπτόμενο σε δύο δρόμους (οδός προς Τρεις και Κ. Ουράνη) έκτασης 9.000 τ.μ. κατάλληλο για καταστήματα, αποθήκες, βιοτεχνίες, βιομηχανίες, γήπεδα 5x5 κ.λπ. Υπάρχει φάκελος με τοπογραφικά και όρους δόμησης κατά περίπτωση. Πληροφ. κ. Φανούρη τηλ. 22527 και κ. Σπύρο τηλ. 51781.

ΠΩΛΟΥΝΤΑΙ στην Κάρπαθο ισόγειοι χώροι των 44 τ.μ. (γωνιακός χώρος), 62 τ.μ. ή και οι δύο μαζί. Υπάρχουν και υπόγεια του ίδιου μεγέθους κατάλληλα για καταστήματα, τράπεζα, γραφεία σε κεντρικό δρόμο. Πληρ. τηλ. 0245-22147.

ΠΩΛΕΙΤΑΙ οικόπεδο στο Ροδίνι άρτιο και οικοδομήσιμο διαμπερές 252 τ.μ. επί της οδού Σμύρνης. Πληροφορίες τηλ.: 0974757957 και στο 28741.

ΠΩΛΕΙΤΑΙ επί της οδού Λευκωσίας, επαγγελματικός χώρος 140 τ.μ. Τηλ. 22142 - 0945668060

ΠΩΛΕΙΤΑΙ επί της Εθνικής Οδού Ρόδου Λίνδου επαγγελματικός χώρος στον 1ο όροφο 100 τ.μ. Τηλ. 22142 - 0945668060

ΛΕΡΟΣ Ιδιοκτήτης πωλεί: λόγω ανάγκης: **Α.** Αγροτεμάχιο επτά χιλιάδων διακοσίων (7.200) τ.μ. άρτιο και οικοδομήσιμο (η μια πλευρά μήκους 58 μέτρων εφάπτεται της θάλασσας) στη θέση Διαπόρι Λακκίου Λέρου. Τιμή 6.500.000 δρχ. **Β.** Αγροτεμάχιο πέντε χιλιάδων οκτακοσίων σαράντα (5.840) τ.μ. άρτιο και οικοδομήσιμο, με παλιό ερειπωμένο κτίσμα, στη θέση Μαύρη Ράχη - Διαπόρι Λακκίου Λέρου. Τιμή: 3.000.000 δρχ. Με την αγορά και των δύο αγροτεμαχίων η τιμή είναι συζητήσιμη, επίσης γίνεται ευκολία πληρωμής ολόκληρο το ποσό τον Ιούλιο 2001. Πληροφορίες: Τηλέφ. ιδιοκτήτη : (0241) 75320 (πρωινές ώρες) (0241) 69386 (Απογευματινές ώρες) 0945-219920 (απογευματινές ώρες) και κ. Ντεληγιώργη Σταύρο (Λέρος) Τηλεφ. (0247) 23293

ΠΩΛΕΙΤΑΙ κατάστημα ελεύθερο μ.τ. 40 απέναντι στο Πανεπιστήμιο σε νεόδμητη οικοδομή επί της ΑΓ. ΙΩΑΝΝΟΥ, πλησίον Ξενοδοχείων τιμή ευκαιρίας τηλ. 01-9959847 και (0241) 27823.

ΠΩΛΕΙΤΑΙ κατάστημα ανταλλακτικών αυτοκινήτων σε κεντρικό σημείο (Κόβα) γεμάτο ανταλλακτικά και πολλή πελατεία για λόγους υγείας. Ελέγχος δεκτός. Τιμή πολύ καλή. Τηλ. 34800

ΠΩΛΟΥΝΤΑΙ: 1) Κατάστημα με δύο αποθήκες στην οδό Βερολίνου 23. 2) Καρά - Γιαπί 160 τ.μ. σε τρίτο όροφο οικοδομής. 3)Αγρόκτημα 4.500 τ.μ. στον Αρχάγγελο επί της Εθνικής οδού Ρόδου - Λίνδου, με φως, νερό και τηλέφωνο. Πληροφορίες: 0244 - 51391 και 51184.

ΠΩΛΕΙΤΑΙ διαμέρισμα 76 τ.μ. κατασκευής 1992. Επί της οδού Περραίας 10 Δ' (Πάροδος Ατταβύρου). Πληρ. τηλ. 20564 - 35196

ΠΩΛΕΙΤΑΙ κτήμα στην Κω 12,5 στρέμματα. Επίπεδο επί ασφάλτου 3 χιλ. από το λιμάνι. Αριθ. Κτηματ. 1288 1.000.000 το στρέμμα. Πληρ. Τηλ. 01 9813896 - 0944702657

ΖΗΤΕΙΤΑΙ: Για αγορά οικία 200 τ.μ. περίπου και σε καλή κατάσταση, που βρίσκεται στην ευρύτερη περιοχή Φαληρακίου, Καλυθιών, Κοσκινού, και Αφάντου. Αμεση εξόφληση. Πληροφορίες τηλ. 68834 και 094/5056199

ΠΩΛΕΙΤΑΙ σπίτι σε άριστη κατάσταση στη Μαλώνα σε καλή τιμή. Πληρ. τηλ. (0244) 51119.

ΠΩΛΕΙΤΑΙ τουριστική επιχείρηση στην περιοχή της «Ψαροπούλας» παραπλεύρως ξενοδοχείου «Αγλαΐα». Πληρ. τηλ. 27814 και 0945117631.

ΜΑΘΗΜΑΤΑ

ΚΑΘΗΓΗΤΡΙΑ πτυχιούχος πανεπιστημίου παραδίδει ιδιαίτερα μαθήματα μουσικής για όλα τα επίπεδα σε παιδιά, πιάνου, αρμονίου και θεωρίας. Τιμές προσιτές. Τηλ. 32-805 κ. Ελένη.

ΑΠΟΦΟΙΤΟΣ του Πανεπιστημίου Αιγαίου αναλαμβάνει τη μελέτη των μαθημάτων παιδιών δημοτικού και γυμνασίου τηλ. επικοινωνίας: 0977677766

ΓΕΡΜΑΝΙΚΑ για μαθητές, επαγγελματίες, εταιρείες, τουριστικές - ξενοδοχειακές επιχειρήσεις, από καθηγητή - παιδαγωγό Γερμανικού Πανεπιστημίου με δεκαετή εμπειρία διδασκαλίας της Γερμανικής γλώσσας στη Γερμανία. Αποτελεσματικές μεθόδοι, εύκολη εκμάθηση και οικονομικά γκρούπ 2-3 ατόμων στο χώρο σας. Τηλ. 0945 657788

ΓΙΑΝΝΗΣ ΝΙΚΟΛΙΔΑΚΗΣ
ΜΗΧΑΝΟΛΟΓΟΣ ΜΗΧΑΝΙΚΟΣ
ΓΑΛΛΙΑΣ 12 ΡΟΔΟΣ ΤΗΛ.: 22291 - 35103

ΠΩΛΟΥΝΤΑΙ

Επί της οδού Αναστασιάδη (περιοχή Δασκάλων) διαμ/τα πολυτελούς κατασκευής με υπόγειο χώρο στάθμευσης και αυτόνομη θέρμανση 67 τ.μ., 114 τ.μ., 88 τ.μ., 59,50 τ.μ., 90 τ.μ., 98 τ.μ., 117 τ.μ., 132 τ.μ.

ΑΝΑΣΤΑΣΙΟΣ ΑΤΣΙΔΗΣ
ΟΙΚΟΔΟΜΙΚΕΣ ΕΠΙΧΕΙΡΗΣΕΙΣ

ΠΩΛΟΥΝΤΑΙ

Α) Στην οδό Ιωάννη Μεταξά και Ανθούλας Ζερβού, στο Νιοχώρι:
- Οροφοδιαμερίσματα, αρίστης κατασκευής, των 136 τ.μ. με θέση στάθμευσης και υπόγεια αποθήκη 12 τ.μ., με κεντρική θέρμανση με αυτονομία
- Διαμερίσματα 138, 105, 97, 91, 81, 63, 55 τ.μ. με θέση στάθμευσης, κεντρική θέρμανση με αυτονομία.
- Καταστήματα των 140 και 70 τ.μ.

Β) Στην οδό Αποστόλου Παύλου, Ανάληψη
- Διαμερίσματα ετοιμοπαράδοτα, 116, 112, 88, 93 και 73 τ.μ., με θέση στάθμευσης και κεντρική θέρμανση

Γ) Μονοκατοικίες στην Ιαλυσό, οδός Δημοκρατίας, πανταχόθεν ελεύθερες, από 119 τ.μ., έως 184 τ.μ., διόροφες χωρίς υπόγειο, με οικόπεδο από 250 έως 360 τ.μ., πολυτελούς κατασκευής.

ΠΛΗΡΟΦΟΡΙΕΣ: ΣΤΕΦΑΝΟΥ ΚΑΖΟΥΛΛΗ 74 - ΡΟΔΟΣ
Τηλ. 28616-37848

ΟΙΚΟΔΟΜΙΚΕΣ ΕΠΙΧΕΙΡΗΣΕΙΣ
ΔΙΑΚΟΓΕΩΡΓΙΟΥ ΚΑΛΛΙΣΤΟΣ

ΠΩΛΗΣΕΙΣ ΔΙΑΜΕΡΙΣΜΑΤΩΝ
ΚΑΤΑΣΤΗΜΑΤΑ - ΑΠΟΘΗΚΕΣ
ΑΝΤΑΛΛΑΓΕΣ ΑΚΙΝΗΤΩΝ
ΑΓΟΡΕΣ ΟΙΚΟΠΕΔΩΝ
ΑΝΑΛΑΜΒΑΝΟΥΜΕ ΑΝΤΙΠΑΡΟΧΕΣ
ΔΙΕΥΘ. ΕΘΝ. ΑΝΤΙΣΤΑΣΕΩΣ 11
(ΠΡΩΗΝ ΑΝΝΗΣ ΜΑΡΙΑΣ) ΤΗΛ: 78501- 78502- 29318

1) Πωλούνται διαμερίσματα λουξ κατασκευής με απεριόριστη θέα. Τα διαμερίσματα διαθέτουν θωρακισμένες πόρτες - εντοιχισμένες κουζίνες - ντουλάπες - εντοιχισμένο νιπτήρα με ντουλάπι - κεντρική θέρμανση αυτόνομη - ανοιγόμενα ανακλινόμενα κουφώματα με διπλά τζάμια - σίτες - ρολά - υδραυλικό ασανσέρ - τριφασικό ρεύμα. Ολοι οι χώροι σπατουλαριστοί - εσωτερικές πόρτες M.D.F. με σχέδιο.

2) Διαμερίσματα
επί της οδού Μεγ. Κων/νου - Κων/νου Παλαιολόγου
50 τ.μ. δυάρια
85 τ.μ. τριάρια } ανά όροφο
110 τ.μ. τεσσάρια

3) Επί της Κων/νου Υδραίου - Στ. Κωτιάδη
70 τ.μ. τριάρια
90 τ.μ. τριάρια - τεσσάρια
110 τ.μ. τεσσάρια } ανά όροφο με μεγάλες βεράντες
130 τ.μ. τεσσάρια-πεντάρια φανταστική θέα

4) Επί της Λεωφ. Καλλιθέας - Καρακόνερο
50 τ.μ. δυάρια
85 τ.μ. τριάρια } ανά όροφο με μεγάλες βεράντες
110 τ.μ. τεσσάρια απεριόριστη θέα

5) Καταστήματα
50 τ.μ.
100 τ.μ. } επί της Λεωφ. Καλλιθέας Καρακόνερο
150 τ.μ.

6) Ιατρεία - Γραφεία
50 τ.μ.
100 τ.μ. } Επί της Μεγ. Κων/νου και Κων. Παλαιολόγου } Φώκιαλη
150 τ.μ.

Δάνεια όλων των ταμείων και όλων των τραπεζών

ΠΛΗΡΟΦΟΡΙΕΣ:
ΔΙΑΚΟΓΕΩΡΓΙΟΥ ΚΑΛΛΙΣΤΟΣ
ΤΗΛΕΦΩΝΟ: 78501 - 78502 29318

CASINO RHODOS

ΖΗΤΟΥΝΤΑΙ

Καθαριστής
Υπάλληλος Υποδοχής
Γραμματέας F & B
Βοηθός Μάρκετινγκ

Πληροφορίες - Αιτήσεις:
ΚΑΖΙΝΟ ΡΟΔΟΥ Α.Ε.

Διεύθυνση Προσωπικού,
Παπανικολάου 4, Ρόδος,
τηλ. 97-530, 97-535,
ΔΕΥ - ΠΑΡ. (08:00 - 16:00)

ΖΗΤΟΥΝΤΑΙ

Ζητούνται από ξενοδοχείο
Α' κατηγορίας σερβιτόροι Α!,
σερβιτόροι Β!
ταμπλίστρια, γκρουμ.
Πληρ. τηλ. 56247 - 56563.

ΚΤΗΜΑΤΟΜΕΣΙΤΙΚΟ ΓΡΑΦΕΙΟ

ΓΕΩΡΓΙΟΣ Ν. ΔΡΑΚΟΣ

Ιωάννη Δενδρινού 40 Ρόδος 85 100
τηλ. 26805, 5 1024 κιν. 0945 406562
Αφάντου - τηλ. - fax: 5 1077

Οικόπεδα

Στη **Λεωφόρο Ρόδου - Λίνδου** κοντά στο χρυσοχοείο ΒΟΓΙΑΤΖΗ 45 στρεμ. 9.000.000 το στρέμ.
Ασγούρου: 4 στρεμ. 17.000.000
Ροδίνι: 400μ. οδός Σμύρνης 30.000.000
Κοσκινού: 1 στρεμ. με άδεια οικοδομής 110 τ.μ. 13.000.000 με θέα την θάλασσα.
Κοσκινού: 2 στρεμ. με θέα την θάλασσα 20.000.000.
Αφάντου: 1 στρεμ. με θέα την θάλασσα και με άδεια οικοδομής 240 τ.μ. 12.000.000
Αφάντου: 2 στρεμ. με άδεια οικοδομής 240 τ.μ. 17.000.000
Αφάντου: στο κύμα της θάλασσας 4 στρεμ. 30.000.000
Τσαΐρι προς αεροδρόμιο 2 στρεμ. με άδεια οικοδομής 9.500.000.
Αφάντου: 700 μ. στην Λεωφόρο με άδεια οικοδομής 120 τ.μ. 7.000.000.
Κολύμπια: 2 στρεμ. με άδεια οικοδομής 75 τ.μ. 15.000.000.
Κολύμπια: 300 μ. από την θάλασσα 30 στρεμ. 27.000.000
Λάρδος εντός σχεδίου... 600 τ.μ. 8.000.000.
Αφάντου: 2 στρέμματα στο κύμα της θάλασσας 20 εκατ.
Αφάντου: 5 στρέμματα 15 εκατ.
Αφάντου: 6 στρέμματα με 20 ελιές 7 εκατ.
Δασκάλους: ισόγειο διαμέρισμα 100 τ.μ. με 100 τ.μ. αυλή 30 εκατ.

ΝΤΕΤΕΚΤΙΒΣ

Συνταξιούχος Αστυνομικός

Αναλαμβάνουμε
υποθέσεις ανηλίκων,
οικογενειακές, προσωπικές κ.τ.λ.
Με απόλυτη εχεμύθεια.

ΔΙΑΘΕΤΟΥΜΕ ΤΑ ΠΛΕΟΝ ΣΥΓΧΡΟΝΑ ΟΠΤΙΚΟΑΚΟΥΣΤΙΚΑ ΣΥΣΤΗΜΑΤΑ

✆ 0946 997967

100% εχεμύθεια 100% εχεμύθεια

Zorpidis

ΤΟΥΡΙΣΤΙΚΟΣ ΟΡΓΑΝΙΣΜΟΣ

ΑΛΕΞ. ΔΙΑΚΟΥ & ΛΟΧΑΓΟΥ ΦΑΝΟΥΡΑΚΗ 38

Τηλ.: (0241) 20625, 30054, 33603, 33607 - Fax: 26745

ΔΡΟΜΟΛΟΓΙΑ
Φ/Β ΚΟΡΝΑΡΟΣ

- Κάθε Τετάρτη και Κυριακή
πρωί 04.30 για
ΧΑΛΚΗ - ΔΙΑΦΑΝΙ -
ΠΗΓΑΔΙΑ - ΚΑΣΟ - ΣΗΤΕΙΑ -
ΑΓ. ΝΙΚΟΛΑΟ - ΜΗΛΟ - ΠΕΙΡΑΙΑ

ΒΙΟΜΗΧΑΝΙΑ ΜΩΣΑΪΚΩΝ ΠΛΑΚΕΣ ΠΕΖΟΔΡΟΜΙΟΥ

«ΠΛΑΚΑΓΕ»

ΕΜΠΟΡΙΑ ΕΙΔΩΝ ΥΓΙΕΙΝΗΣ - ΠΛΑΚΙΔΙΩΝ

ΑΞΕΣΟΥΑΡ ΜΠΑΝΙΟΥ - ΥΔΡΟΜΑΣΑΖ

ΛΙΝΔΟΥ 136 - ΤΗΛ. 62688 - 63604,
Τ.Θ. 206 FAX: 62729 -
TLX: 292594
GE AR - 85100 ΡΟΔΟΣ

TOP PROPERTIES
GEORGIOS S. PIPINOS
ΓΕΩΡΓΙΟΣ Σ. ΠΙΠΙΝΟΣ

ΣΥΜΒΟΥΛΟΣ ΚΑΙ ΕΚΤΙΜΗΤΗΣ ΑΚΙΝΗΤΩΝ
REAL ESTATE AGENT - MEMBER OF F.I.A.B.C.I. - N.A.E.A.
- C.E.I. - Σ.Ε.Κ.



Η "TOP PROPERTIES" είναι ατομική επιχείρηση και ανήκει εξ ολοκλήρου στον κ. Γεώργιο Σ. Πιπίνο, που από το 1971 ασχολείται αποκλειστικά και μόνο με επενδύσεις και REAL ESTATE, στο νησί της Ρόδου, καθώς και στην ευρύτερη περιοχή της Δωδεκανήσου.

ΑΠΕΥΘΥΝΟΜΑΣΤΕ: Στους **σοβαρούς, απαιτητικούς και επιλεκτικούς** επενδυτές - επιχειρηματίες - ελεύθερους επαγγελματίες, Έλληνες και ξένους, υψηλού εισοδηματικού επιπέδου, που ενδιαφέρονται να κάνουν μια σοβαρή επένδυση **προβολής** στο νησί της Ρόδου.

ΠΡΟΣΦΕΡΟΥΜΕ: Α) Υπηρεσίες και πληροφορίες που γίνονται σε προσωπικό επίπεδο με **εχεμύθεια, διακριτικότητα και σοβαρότητα**.
Β) Μεγάλη γκάμα υψηλής ποιότητας ακινήτων, όπως: 1) Ξενοδοχεία Α' και Β' κατηγορίας των 600 - 500 - 350 - 300 κλινών 2) Κεντρικά αστικά ακίνητα κατάλληλα για Τράπεζες - καταστήματα - γραφεία 3) Παραλιακές εκτάσεις, κατάλληλες για τουριστικές επενδύσεις των 150.000 - 100.000 - 70.000 - 50.000 - 36.000 τ.μ. και 4) Διαμερίσματα και μαιζονέτες **προβολής**.

ΣΤΟΧΟΣ ΜΑΣ ΕΙΝΑΙ: Να προσφέρουμε στο αγοραστικό μας κοινό **υψηλής ποιότητας ακίνητα και ευκαιρίες** στο νησί της Ρόδου. Η τριακονταετής και πλέον πείρα μας στον τομέα αυτό αποτελεί εγγύηση.

ΣΥΝΘΗΜΑ ΜΑΣ ΕΙΝΑΙ: Επενδύστε στην ΡΟΔΟ ΤΩΡΑ, σε ακίνητα που **ΑΝΤΕΧΟΥΝ ΣΤΟ ΧΡΟΝΟ**.

Γεώργιος Σ. Πιπίνος
ΜΕΣΙΤΗΣ ΑΣΤΙΚΩΝ ΣΥΜΒΑΣΕΩΝ
Γιατί εμείς γνωρίζουμε καλύτερα!

TOP PROPERTIES is a private concern and Mr George S. Pipinos, its owner, has carved, over the years, a reputation for integrity and excellence in the world of Real Estate in the Dodecanese.

At Top Properties we try hard to attract important and selective investors: high calibre businessmen/women and discerning professional people, both Greek and foreign, who wish to acquire substantial and valuable property on Rhodes.

We offer our expertise and advice privately, discreetly and in strict confidence.

We keep a compehensive list of real estate of the highest specifications:

a. A' and B' class hotels (600, 500, 350, 300 beds capacity).
b. Centrally situated office buildings and other business premises.
c. Seaside land, ideal for development (hotels, holiday resorts, etc.), of 150.000, 100.000, 70.000, 50.000, 36.000 sq.m.
d. Luxury appartments, maisonettes, detached, semi - detached and terraced houses.

Our aim is to give our clients the opportunity to acquire value for money, first class real estate on Rhodes. Our 30- year - old experience in Real Estate is our warranty.

Our moto is: Invest in Rhodes. Invest in property. It stands the test of time.



TOP PROPERTIES
and
George S. Pipinos
Because we Know best

KENNENTY 38, ΡΟΔΟΣ, 85 100, ΤΗΛ. (0241) 23895, 38243 και 0944-676003. FAX: (0241) 20883
38 KENNEDY STR., RHODES, 85 100, TEL. (0241) 23895, 38243, and 094 - 676003. FAX: (0241) 20883

ΔΗΜΟΣ ΣΥΜΗΣ
ΔΗΜΟΤΙΚΟ ΝΑΥΤΙΚΟ ΛΑΟΓΡΑΦΙΚΟ ΜΟΥΣΕΙΟ ΣΥΜΗΣ
Σύμη, 12 Ιουνίου 2001
Αριθμ. Πρωτ. 7
Τηλέφωνο: (0246) 71302
71817, 71344
Φαξ: 71344

ΑΝΑΚΟΙΝΩΣΗ

Για την πρόσληψη προσωπικού με σύμβαση εργασίας ιδιωτικού δικαίου ορισμένου χρόνου.

Το Δημοτικό Ναυτικό Λαογραφικό Μουσείο Σύμης ύστερα από την υπ' αριθμ. ΔΙΠΠ/Φ. ΕΓΚΡ. 1/153/4950/5-4-01 απόφαση της Επιτροπής του άρθρου 2 παρ. 1 της 55/98 ΠΥΣ (άρθρο 1 παρ. 51 του Ν. 2412/96) και ΤΗΣ 12108/20-4-01 απόφασης του Υφυπουργού Εσωτερικών Δημόσιας Διοίκησης και Αποκέντρωσης, ανακοινώνει ότι θα προσλάβει έναν (1) υπάλληλο με σχέση εργασίας ιδιωτικού δικαίου ορισμένου χρόνου για την κάλυψη παροδικών αναγκών των υπηρεσιών του, σύμφωνα με τις διατάξεις του άρθρου 21 του Ν. 2190/94, όπως ισχύει μετά τις τροποποιήσεις και συμπληρώσεις των Ν. 2225/1994, 2247/1994, 2266/1994, 2349/1995, 2527/1997 ΚΑΙ 2738/1999 για την εξής, ειδικότητα τα αντίστοιχα τυπικά προσόντα και την αντίστοιχη χρονική περίοδο.

Ειδικότητα: Φύλακας Κατηγορίας ΔΕ

Αριθμός: 1

Ειδικά τυπικά προσόντα: Απολυτήριο τίτλο οιουδήποτε Τύπου Λυκείου ή άλλον ισότιμο και αντίστοιχο τίτλο σχολικής Μονάδας της ημεδαπής ή αλλοδαπής.

Χρονική διάρκεια: 4 μήνες και όχι πέραν της 31ης Οκτωβρίου 2001.

• Οι υποψήφιοι πρέπει να έχουν ηλικία από 18 έως 65 ετών.

• Οι υποψήφιοι δεν πρέπει να έχουν κώλυμα κατά το άρθρο 8 του Υπαλληλικού Κώδικα (καταδίκη, υποδικία, δικαστική συμπαράσταση), με επιφύλαξη των ειδικών διατάξεων του άρθρου 4 παρ. 6 του Ν. 2207/1994.

Γνωστοποιείται ότι μεταξύ των υποψηφίων έχουν πρώτη προτεραιότητα οι μακροχρονίως άνεργοι, εγγεγραμμένοι στον ΟΑΕΔ για διάστημα δώδεκα (12) τουλάχιστον συνεχών μηνών (άρθρο 9 Ν. 2434/1996) και έπονται οι λοιποί άνεργοι και ανεπάγγελτοι.

Η σειρά κατάταξης των παραπάνω δύο κατηγοριών ανέργων υποψηφίων γίνεται από άποψη εντοπιότητας (κατοικία - δημοτικότητα) και κριτηρίων ως εξής:

Από άποψη εντοπιότητας:

Πρώτη προτεραιότητα πρόσληψης έχουν:

α) Οι κάτοικοι και δημότες του δήμου ή της κοινότητας που θα παρασχεθούν οι υπηρεσίες ή θα εκτελεσθούν οι εργασίες.

β) Οι μόνιμοι κάτοικοι του δήμου Σύμης.

γ) Οι μόνιμοι κάτοικοι του πλησιέστερου δήμου ή Κοινότητας (Δήμος Ρόδου)

δ) Οι μόνιμοι κάτοικοι των δήμων και κοινοτήτων του νομού

ε) Οι μόνιμοι κάτοικοι των δήμων και κοινοτήτων των νομών της περιφέρειας Νοτίου Αιγαίου και τέλος:

στ) Οι μόνιμοι κάτοικοι των υπολοίπων νομών της Χώρας

Από άποψη κριτηρίων:

Η σειρά κατάταξης κάθε ομάδας εντοπιότητας γίνεται με βάση τα επόμενα κατά σειρά κριτήρια σε πέντε (5) κατηγορίες. Για κάθε κατηγορία υποψηφίων αναλογεί το 20% των θέσεων που προκηρύσσονται.

Όταν οι θέσεις που προκηρύσσονται δεν επαρκούν για όλες τις κατηγορίες κατανέμονται ανά μία με την σειρά των κατηγοριών. Αν σε μια κατηγορία οι υποψήφιοι δεν καλύπτουν το σύνολο των θέσεων που αντιστοιχεί στο ποσοστό της, οι θέσεις που περισσεύουν κατανέμονται αναλογικά στις λοιπές κατηγορίες με την σειρά των κατηγοριών.

Κατά τον υπολογισμό των θέσεων βάσει του ποσοστού 20% κατά κατηγορία, οι θέσεις που τυχόν περισσεύουν, μετά την αρχική κατανομή, προστίθενται ανά μία κατά σειρά των κατηγοριών.

α) Οι έχοντες ανήλικα τέκνα.

β) Τα τέκνα πολυτέκνων οικογενειών, προτασσομένων των υποψηφίων μέχρι 25 ετών (ασχέτως αν αυτά είναι άγαμα ή έγγαμα) χωρίς να αποκλείονται τα μεγαλύτερης ηλικίας.

γ) Οσοι συνοικούν και έχουν την επιμέλεια συζύγου ή ενήλικου τέκνου ή αδελφού με βαριά ηθικά ή ψυχοσωματικά προβλήματα με αναπηρία 67% και άνω.

- Οσοι έχουν την επιμέλεια συζύγου, ή γονέα ή αδελφού μη δυνάμενου να αυτοεξυπηρετηθεί λόγω παθήσεως ή λόγω ηλικίας μεγαλύτερης των 78 ετών.

δ) Οι νέοι ηλικίας 18 - 28 ετών.

ε) Υπόλοιποι υποψήφιοι άνω των 28 ετών.

Επισημαίνεται ότι, στην τέταρτη και πέμπτη κατηγορία, κατατάσσονται κατά περίπτωση, βάσει της ημερομηνίας γέννησής τους, και οι πέρα του αριθμού των προσλαμβανομένων υποψήφιοι των τριών πρώτων κατηγοριών αντίστοιχης ηλικίας.

Σημειώνεται, ότι επί ίσων προϋποθέσεων, προτάσσονται υποψήφιοι με ορισμένες άλλες ιδιότητες οι οποίες ορίζονται συγκεκριμένα στην παρ. 11 του άρθρου 21 του Ν. 2190/1994 (ο άνεργος που έχει απολυθεί από συνεταιριστική οργάνωση που προήλθε από συγχώνευση αγροτικών συνεταιριστικών οργανώσεων της παραγρ. 2 του άρθρου 23 του Ν. 2538/1997 και εφόσον είχε συνεχή προϋπηρεσία δύο (2) τουλάχιστον ετών, ο γονέας τέκνου, με βαριά, ηθικά ή ψυχοσωματικά προβλήματα ποσοστού αναπηρίας 67% και άνω, γονέας που βαρύνεται βάσει δικαστικής αποφάσεως ή συμβολαιογραφικής πράξεως με την διατροφή των ανηλίκων τέκνων, άλλως αυτός που έχει την επιμέλειά τους και είναι άγαμος, ή χήρος ή διαζευγμένος ή σε διάσταση, τα τέκνα θυμάτων πολέμου, τα τέκνα συνταξιοδοτούμενων αναπήρων πολέμου, τα τέκνα αναπήρων και θυμάτων πολέμου αμάχου πληθυσμού και τα τέκνα τραυματιών ή πολεμιστών της ζώνης των πρόσσω).

Οι μακροχρονίως άνεργοι υποψήφιοι προτάσσονται εντός της ομάδας εντοπιότητας και της κατηγορίας κριτηρίων που ανήκουν και προσλαμβάνονται εφόσον στην αντίστοιχη ομάδα εντοπιότητας και κατηγορία κριτηρίων αναλογεί θέση.

ΠΡΟΘΕΣΜΙΑ ΥΠΟΒΟΛΗΣ ΑΙΤΗΣΕΩΝ

Οι ενδιαφερόμενοι μπορούν να υποβάλουν αίτηση στα γραφεία της υπηρεσίας μας, και ειδικότερα στο Γραφείο Προσωπικού (αρμόδια κ. Μπαλασκά Μαριάννα) εντός προθεσμίας δέκα (10) ημερών, που αρχίζει από την επόμενη ημέρα της τελευταίας δημοσίευσης της παρούσας σε τοπικές εφημερίδες ή της ανάρτησής της στο κατάστημα της υπηρεσίας και στον χώρο ανακοινώσεων του δημοτικού ή κοινοτικού καταστήματος, εφόσον η ανάρτησή της είναι τυχόν μεταγενέστερη της δημοσίευσης στις εφημερίδες.

ΑΠΑΡΑΙΤΗΤΑ ΔΙΚΑΙΟΛΟΓΗΤΙΚΑ

Οι ενδιαφερόμενοι μαζί με την αίτησή τους πρέπει να υποβάλλουν υποχρεωτικώς τα εξής δικαιολογητικά:

1. Κυρωμένο φωτοαντίγραφο των δύο όψεων της αστυνομικής ταυτότητας

2. Κυρωμένο φωτοαντίγραφο του τίτλου των σπουδών τους (όπου απαιτείται).

3. Κυρωμένο φωτοαντίγραφο άδειας άσκησης επαγγέλματος (όπου απαιτείται).

4. Πιστοποιητικό εμπειρίας στο αντικείμενο της ειδικότητας (όπου απαιτείται) η οποία αποδεικνύεται ως εξής: α) Είτε με τυχόν υπάρχουσα δικαστική απόφαση, από την οποία προκύπτει το είδος της παρασχεθείσης εργασίας και η χρονική διάρκεια της παροχής της, β) Είτε με ομοίου περιεχομένου βεβαίωση αρμόδιας, ελληνικής ή αλλοδαπής δημόσιας αρχής, γ) Είτε με όμοια βεβαίωση νομικού προσώπου του άρθρου 14 παρ. 1 Ν. 2190/94. δ) Είτε με όμοια βεβαίωση του οικείου ασφαλιστικού φορέα, ε) Εάν από την προσκομιζόμενη βεβαίωση του οικείου ασφαλιστικού φορέα δεν προκύπτει το είδος της παρεσχεθείσης εργασίας, τότε απαιτούνται πρόσθετη βεβαίωση του εργοδότη και υπεύθυνη δήλωση του υποψηφίου κατά το άρθρο 8 Ν. 1599/86, σε συνδυασμό πάντοτε και με το βιβλιάριο κύριας ασφαλίσεως.

5. Υπεύθυνη δήλωση του Ν. 1599/86, ότι δεν έχουν κώλυμα κατά το άρθρο 8 του Υπαλληλικού Κώδικα: (α) ότι δεν έχουν καταδικαστεί για κακούργημα και σε οποιαδήποτε κλοπή, υπεξαίρεση, (κοινή και στην υπηρεσία) απάτη, εκβίαση, πλαστογραφία, απιστία δικηγόρου, δωροδοκία, καταπίεση, απιστία περί την υπηρεσία, παράβαση καθήκοντος καθ' υποτροπή, συκοφαντική δυσφήμιση, καθώς και για οποιοδήποτε έγκλημα κατά της γενετήσιας ελευθερίας ή οικονομικής εκμετάλλευσης της γενετήσιας ζωής, δεν έχουν λόγω καταδίκης, στερηθεί τα πολιτικά τους δικαιώματα, έστω και αν έχει λήξει ο χρόνος που ορίστηκε για την στέρηση, β) ότι δεν είναι υπόδικοι και δεν έχουν παραπεμφθεί με τελεσίδικο βούλευμα για κακούργημα ή για πλημμέλημα της προηγούμενης περίπτωσης έστω και αν το αδίκημα παραγράφηκε, γ) ότι δεν έχουν λόγω καταδίκης, στερηθεί τα πολιτικά τους δικαιώματα και για όσο χρόνο διαρκεί η στέρηση αυτή, δ) ότι δεν τελούν υπό δικαστική συμπαράσταση.

6. Υπεύθυνη δήλωση του Ν. 1599/86 στην οποία να δηλώνουν αν το έτος 200-2001 έχουν απασχοληθεί σε δημόσια υπηρεσία ή νομικό πρόσωπο του άρθρου 14 παρ. 1 του Ν. 2190/1994 με την ιδιότητα του εποχιακού υπαλλήλου ή για κάλυψη περιοδικών ή πρόσκαιρων αναγκών, ή όχι. Σε περίπτωση που έχουν απασχοληθεί να δηλώσουν την υπηρεσία στην οποία απασχολήθηκαν και την ακριβή χρονική διάρκεια της απασχόλησης (έναρξη και λήξη).

7. Πρόσφατη βεβαίωση του ΟΑΕΔ για την απόδειξη της μακροχρόνιας ανεργίας.

8. Υπεύθυνη δήλωση του Ν. 1599/86 ότι ο υποψήφιος είναι άνεργος ή ανεπάγγελτος.

9. Πιστοποιητικό οικογενειακής κατάστασης (όπου απαιτείται).

10. Πιστοποιητικό του οικείου δήμου ή κοινότητας για την μόνιμη κατοικία του υποψηφίου.

11. Προκειμένου για απολυμένους από αγροτικές συνεταιριστικές οργανώσεις σύμφωνα με την παρ. 2 του άρθρου 23 του Ν. 2538/97, βεβαίωση της νέας συνεταιριστικής οργάνωσης ότι είχαν συνεχή υπηρεσία δύο (2) τουλάχιστον ετών και πρόσφατη βεβαίωση του ΟΑΕΔ ότι είναι άνεργοι.

Επιπροσθέτως:

Τα δικαιολογητικά τα οποία πρέπει να υποβάλουν οι υποψήφιοι για υπαγωγή τους σε ομάδα εντοπιότητας και σε κατηγορίες κριτηρίων της παρ. 11 του άρθρου 21 του Ν. 2190/1994 αναφέρονται σε επεξηγηματικό σημείωμα (ΠΑΡΑΡΤΗΜΑ ΙΙ) που αποτελεί αναπόσπαστο μέρος της παρούσας ανακοίνωσης και ευρίσκεται αναρτημένο στο κατάστημα της υπηρεσίας και στον χώρο ανακοινώσεων του δημοτικού ή κοινοτικού Καταστήματος.

ΔΗΜΟΣΙΟΠΟΙΗΣΗ

Περίληψη της παρούσας να δημοσιευθεί σε δύο (2) ημερήσιες ή εβδομαδιαίες τοπικές εφημερίδες της έδρας του Νομού και να αναρτηθεί ολόκληρη στο κατάστημα της υπηρεσίας και στον χώρο ανακοινώσεων του δημοτικού η κοινοτικού καταστήματος.

ΕΝΣΤΑΣΕΙΣ

Οι ενδιαφερόμενοι μπορούν να υποβάλουν στο ΑΣΕΠ ενστάσεις κατά των πινάκων κατάταξης μέσα σε αποκλειστική προθεσμία, η οποία λήγει μετά την πάροδο δέκα (10) ημερών από την ανάρτηση τους.

Για την υποβολή ένστασης απαιτείται η καταβολή στο δημόσιο ταμείο παραβόλου πέντε χιλιάδων (5.000) δραχμών.

Ο ΔΗΜΑΡΧΟΣ Δ.Ν.Λ.Μ.Σ
ΜΙΧΑΗΛ ΜΑΡΑΒΕΛΙΑΣ

ΕΛΛΗΝΙΚΗ ΔΗΜΟΚΡΑΤΙΑ
ΠΕΡΙΦΕΡΕΙΑ ΝΟΤΙΟΥ ΑΙΓΑΙΟΥ
ΝΟΜΟΣ ΔΩΔΕΚΑΝΗΣΟΥ
ΔΗΜΟΣ ΝΟΤΙΑΣ ΡΟΔΟΥ
Τηλέφωνα: 0244/29120-29136
FAX: 0244/43385

ΠΕΡΙΛΗΨΗ ΔΙΑΚΗΡΥΞΗΣ ΓΙΑ ΕΓΚΑΤΑΣΤΑΣΗ ΟΜΠΡΕΛΩΝ ΚΑΙ ΚΑΘΙΣΜΑΤΩΝ ΣΕ ΚΟΙΝΟΧΡΗΣΤΟ ΧΩΡΟ ΑΙΓΙΑΛΟΥ ΚΑΙ ΠΑΡΑΛΙΑΣ ΤΟΥ ΔΗΜΟΥ ΝΟΤΙΑΣ ΡΟΔΟΥ

Ο Δήμαρχος του Δήμου Νότιας Ρόδου, διακηρύσσει ότι:

Εκτίθεται σε φανερή και προφορική δημοπρασία, η εκμίσθωση θέσεων του κοινόχρηστου χώρου αιγιαλού και παραλίας του Δήμου Νότιας Ρόδου, για την εγκατάσταση ομπρελών και καθισμάτων για το έτος 2001, στις παραλίες Γενναδίου, Λαχανιάς, Απολακκιάς.

Απαραίτητα δικαιολογητικά συμμετοχής:

1) Γραμμάτιο του Ταμείου Παρακαταθηκών και Δανείων ή εγγυητική επιστολή αναγνωρισμένης τράπεζας από το Κράτος ποσού 100.000 δρχ.

2) Βεβαίωση της Ταμειακής Υπηρεσίας του Δήμου ότι δεν είναι οφειλέτες του Δήμου Νότιας Ρόδου.

Ο διαγωνισμός θα διεξαχθεί στο Δημοτικό κατάστημα του Δήμου Νότιας Ρόδου ενώπιον της αρμόδιας επιτροπής στις 27 Ιουνίου, ημέρα Τετάρτη του έτους 2001.

Ωρα έναρξης της δημοπρασίας 10.00 π.μ.

Ο ΔΗΜΑΡΧΟΣ ΝΟΤΙΑΣ ΡΟΔΟΥ
ΤΟΟΥΛΟΥ ΙΩΑΝΝΗΣ

ΑΝΑΚΟΙΝΩΣΗ

Στο Δημοτικό Διαμέρισμα Θεολόγου (Θολού) του Δήμου Πεταλούδων συγκεντρώνονται στοιχεία για την έκδοση ενός βιβλίου για τήν καταγραφή όλων των κατοίκων που έζησαν στο χωριό από το έτος 1850 έως σήμερα. Οσοι κατάγονται από το Θεολόγο από πατέρα ή μητέρα και όσοι εγκαταστάθηκαν στο χωριό μέχρι το έτος 2000 και επιθυμούν να εγγραφούν στο βιβλίο για να γνωρίσουν τους προγόνους τους χωρίς χρηματική υποχρέωση παρακαλούνται να επικοινωνήσουν με τον κ. Βασίλειο Νικ. Παπανικολάου, κάτοικο Θεολόγου, στα τηλέφωνα 41935 - 20934 και ώρα 8 έως 10 μ.μ. ή γραπτώς στην ταχυδρομική θυρίδα αριθμ. 76 στο Δημοτικό Διαμέρισμα Θεολόγου του Δήμου Πεταλούδων.

«ΚΑΙΡ» Α.Ε.

ΠΡΟΣΛΗΨΗ ΗΛΕΚΤΡΟΛΟΓΟΥ

Η «ΚΑΙΡ Α.Ε.» προκειμένου να προσλάβει ένα υπάλληλο ηλεκτρολόγο, για τακτική απασχόληση καλεί τους έχοντες τα τυπικά και ουσιαστικά προσόντα να εκδηλώσουν ενδιαφέρον στα γραφεία της εταιρείας.

Απαραίτητα προσόντα:

1) Να είναι αδειούχος ηλεκτρολόγος γνώστης βιομηχανικών και εσωτερικών ηλεκτρολογικών εγκαταστάσεων κατά προτίμηση και με γνώσεις ηλεκτρονικής

2) Να παρέχει εχέγγυα μόνιμης εγκατάστασης στην Ρόδο

3) Να έχει ηλικία μέχρι 45 ετών

4) Σπουδαίο προσόν θα αποτελέσει και η σχετική εμπειρία στο αντικείμενο

Για περισσότερες πληροφορίες οι ενδιαφερόμενοι μπορούν να απευθύνονται στα γραφεία της ΚΑΙΡ, Λεωφ. Ρόδου Λίνδου 2ο χλμ. στην κα Κωνσταντινίδου Ελένη - Προσωπάρχη, τηλ. 68770, 68772 ή στον κ. Χατζηκυριαζή - Κυριαζή - Μηχανολόγο, τηλ. 22320, 37163.

ΠΑΝΕΠΙΣΤΗΜΙΟ ΑΙΓΑΙΟΥ

Λ. Δημοκρατίας 1, Ρόδος 85100
Τηλ. (0241) 99100 & 99110 & 99111, fax (0241) 99009

ΔΙΑΤΜΗΜΑΤΙΚΟ ΠΡΟΓΡΑΜΜΑ ΜΕΤΑΠΤΥΧΙΑΚΩΝ ΣΠΟΥΔΩΝ «ΠΑΙΔΙΚΟ ΒΙΒΛΙΟ ΚΑΙ ΠΑΙΔΑΓΩΓΙΚΟ ΥΛΙΚΟ»

Ρόδος, 2/06/01

Το Τμήμα Επιστημών Προσχολικής Αγωγής και Εκπαίδευσης του Πανεπιστημίου Αιγαίου σε συνεργασία με:

α) Το Παιδαγωγικό Τμήμα Δημοτικής Εκπαίδευσης του Πανεπιστημίου Αιγαίου

β) Το Τμήμα Διοίκησης Επιχειρήσεων του ίδιου Πανεπιστημίου

γ) Καθηγητές ξένων Πανεπιστημίων

δ) Στελέχη ξένων ερευνητικών Ιδρυμάτων,

οργανώνει και λειτουργεί από το ακαδ. έτος 2001/2002 Πρόγραμμα Μεταπτυχιακών Σπουδών στο γνωστικό αντικείμενο **«Παιδικό Βιβλίο και Παιδαγωγικό Υλικό: Σχέσεις ανταγωνισμού ή συμπληρωματικότητας».**

Οι Μεταπτυχιακές Σπουδές οδηγούν στη λήψη Μεταπτυχιακού Διπλώματος Ειδίκευσης (ΜΔΕ) μετά από σπουδές τεσσάρων ακαδ. εξαμήνων.

Κατηγορίες Πτυχιούχων

Στο ΠΜΣ γίνονται δεκτοί πτυχιούχοι ΑΕΙ ή ομοταγών Ιδρυμάτων της αλλοδαπής των Παιδαγωγικών Τμημάτων (Νηπιαγωγών ή Δημοτικής Εκπαίδευσης), των Τμημάτων των Φιλοσοφικών Σχολών, του Τμήματος Ιστορίας και Μεθοδολογίας της Επιστήμης, όπως και των λοιπών λεγόμενων «Καθηγητικών» Σχολών.

Κριτήρια Επιλογής

Η επιλογή των μεταπτυχιακών φοιτητών γίνεται **κυρίως** με εξετάσεις στα μαθήματα:

α) Παιδικό βιβλίο

β) Στοιχεία Ψυχοπαιδαγωγικής

γ) Στοιχεία Πληροφορικής.

Συνεκτιμώνται τα παρακάτω κριτήρια:

1. Τεκμηριωμένη γνώση ξένων γλωσσών (αγγλικά - γερμανικά ή γαλλικά)

2. Βαθμολογία στα σχετικά με το Π.Μ.Σ. προπτυχιακά μαθήματα

3. Επίδοση σε διπλωματική εργασία.

Στη διαδικασία επιλογής συμπεριλαμβάνεται επίσης η προσωπική συνέντευξη.

Αιτήσεις υποψηφιότητας

Οι ενδιαφερόμενοι καλούνται να υποβάλουν μέχρι 10 Ιουλίου 2001 στη γραμματεία του Διατμηματικού Μεταπτυχιακού Προγράμματος (κα Παπαποστόλου Μαργαρίτα ή κα Τσουβαλά Σταματία) (Δημοκρατίας 1, 85100 Ρόδος Τηλ. (fax): 0241 /99115):

1. Αίτηση

2. Αντίγραφο Πτυχίου

3. Βεβαίωση ισοτιμίας από το ΔΙΚΑΤΣΑ για όσους προέρχονται από Πανεπιστήμιο της αλλοδαπής

4. Πιστοποιητικό αναλυτικής βαθμολογίας

5. Τεκμηρίωση επαρκούς γνώσης ξένων γλωσσών

6. Βιογραφικό Σημείωμα.

Σχετικές πληροφορίες για ειδικότερα θέματα, ενδεικτική βιβλιογραφία κ.λπ. παρέχονται από τη Γραμματεία του Διατμηματικού Μεταπτυχιακού Προγράμματος στο τηλέφωνο (fax) 0241/99115, ώρες 08:00 έως 15.00.

Η Διευθύντρια του Δ.Π.Μ.Σ.
Αλεξάνδρα Ζερβού
Καθηγήτρια Παιδικής Λογοτεχνίας
zerbou@rhodes.aegean.gr



Καλοκαίρι 2001! ... χωρίς παύση κοντά σας με ταινίες 1ης προβολής

ΠΑΛΛΑΣ 5 CINEMAS CENTER

ΠΡΟΓΡΑΜΜΑ ΕΒΔΟΜΑΔΑΣ
08/06/2001 - 14/06/2001
www.cinemapallas.gr

ΑΙΘΟΥΣΑ 5



BLOW
Μια αληθινή ιστορία για τον πρώτο βαρώνο της κοκαΐνης που εκτίει ακόμα την ποινή του στις φυλακές.
ΠΡΩΤΑΓΩΝΙΣΤΟΥΝ: JOHNI DEPP, PENELOPE CRUZ

Κάθε ημέρα / Ώρες Έναρξης: 17:35, 20:10, 22:45

ΑΙΘΟΥΣΑ 2

* Ειδική επιπλέον παράσταση την Παρασκευή στις 00:15

ΑΙΘΟΥΣΑ 1

ΑΔΕΛΦΟΣ ΕΞ ΑΙΜΑΤΟΣ / BROTHER
Ζήστε την δράση μέσα από την κινέζικη μαφία!
ΠΡΩΤΑΓΩΝΙΣΤΟΥΝ: TAKESI KITANO, OMAR EPS, CLONT MAKI



Κάθε ημέρα / Ώρες Έναρξης: 20:15, 22:35

ΑΙΘΟΥΣΑ 2



Η ΤΡΥΠΑ / THE HOLE
Ένα ατμοσφαιρικό θρίλερ που δεν πρέπει να χάσετε!
ΠΡΩΤΑΓΩΝΙΣΤΟΥΝ: KEIRA KNIGHTLEY, THORA BIRCH

Κάθε ημέρα / Ώρες Έναρξης: 17:45, 20:00, 22:15

ΑΙΘΟΥΣΑ 3

ΣΧΕΔΟΝ ΔΙΑΣΗΜΟΙ / ALMOST FAMOUS
Μια βραβευμένη με Όσκαρ σεναρίου ταινία από τον συγγραφέα και σκηνοθέτη της ταινίας Τζέρι Μαγκουάϊρ.
ΠΡΩΤΑΓΩΝΙΣΤΟΥΝ: BILLY CRUDUP, FRANCES McDORMAND, KATE HUDSON



Κάθε ημέρα / Ώρες Έναρξης: 17:30, 20:05, 22:40

ΑΙΘΟΥΣΑ 4



Η ΕΠΙΣΤΡΟΦΗ ΤΗΣ ΜΟΥΜΙΑΣ
THE MUMMY RETURNS
Η αναγέννηση της περιπέτειας!
ΠΡΩΤΑΓΩΝΙΣΤΟΥΝ: BRENDAN FRASER, RACHEL WEISZ, JOHN HANNAH

Κάθε ημέρα / Ώρες Έναρξης: 17:30, 20:15, 22:50

Kids Club • Παιδική Ζώνη

ΠΟΚΕΜΟΝ 3 / POKEMON 3

ΑΙΘΟΥΣΑ 1 & 2 (μεταγλωτ. στα Ελληνικά)

Κάθε ημέρα / Ώρες Έναρξης: 17:45



Μόνο Κάθε Σάββατο ειδική επιπλέον παράσταση στις 15:45
με ΔΩΡΕΑΝ ΠΟΠ ΚΟΡΝ για όλους τους μικρούς μας φίλους!

ΜΟΝΟ ΓΙΑ ΤΑ ΜΕΛΗ
Είναι η τυχερή σου ημέρα;
Σε **ΚΑΘΕ** παράσταση, **ΚΑΘΕ** ταινίας, **ΚΑΘΕ** ημέρα, κάποιο από τα μέλη που παρακολουθούν την ταινία θα είναι ο τυχερός που θα κερδίσει **1 απίθανο κινηματογραφικό δώρο!**
Τα αποτελέσματα θα ανακοινώνονται αμέσως κατα την εξοδό σας από την αιθουσα.

ΑΜ Για κρατήσεις: 24475 και 70670

Το Πρόγραμμα

ΕΤ 1

06.00 ΟΠΩΣ ΜΑΣ ΑΡΕΣΕΙ
07.30 ΠΑΝΤΟΣ ΚΑΙΡΟΥ
08.00 ΤΑ ΠΡΩΙΝΑΚΙΑ
08.30 ΛΕΟ Ο ΒΑΣΙΛΙΑΣ ΤΗΣ ΖΟΥΓΚΛΑΣ
09.00 ΑΛΛΗ ΜΙΑ ΜΕΡΑ... ΦΩΤΕΙΝΗ
10.15 ΓΛΥΚΙΑ ΖΩΗ
12.00 ΧΡΥΣΕΣ ΣΥΝΤΑΓΕΣ
12.30 ΣΤΑ ΦΤΕΡΑ ΤΟΥ ΕΡΩΤΑ
13.00 ΦΕΛΙΠΕ, ΤΟ ΔΩΡΟ ΑΠΟ ΤΗ ΘΑΛΑΣΣΑ
13.50 **ΕΙΔΗΣΕΙΣ**
14.00 ΟΠΩΣ ΜΑΣ ΑΡΕΣΕΙ
15.30 ΟΙ ΑΤΡΟΜΗΤΟΙ
16.20 ΑΤΑΧΤΟΥΛΗΔΕΣ
16.25 ΤΟ ΧΡΟΝΙΚΟ ΤΗΣ ΝΑΡΝΑ
17.00 **ΕΙΔΗΣΕΙΣ**
17.15 ΓΕΝΝΗΜΕΝΑ ΕΛΕΥΘΕΡΑ
18.00 ΥΜΕΙΣ ΚΑΙ ΗΜΕΙΣ
19.45 ΠΙΣΤΕΥΤΑ ΚΙ ΑΠΙΣΤΕΥΤΑ
20.00 ΚΛΗΡΩΣΗ ΛΟΤΤΟ
20.10 ΣΤΑ ΦΤΕΡΑ ΤΟΥ ΕΡΩΤΑ
22.15 Ο ΠΡΙΓΚΙΠΑΣ
23.45 ΕΜΕΙΣ ΚΑΙ ΤΟ ΣΕΞ
01.15 ΜΕΝΤΙΤΕΡΑΝΕΟ
01.45 ΥΜΕΙΣ ΚΑΙ ΗΜΕΙΣ
03.15 ΓΛΥΚΙΑ ΖΩΗ
04.45 ΑΛΛΗ ΜΙΑ ΜΕΡΑ... ΦΩΤΕΝΗ

NET

06.00 ΕΤΣΙ ΕΧΟΥΝ ΤΑ ΠΡΑΓΜΑΤΑ
07.00 ΠΡΩΤΗ ΜΑΤΙΑ
10.00 ΤΟ ΥΓΡΟ ΣΤΟΙΧΕΙΟ
10.30 ΤΑ ΠΑΡΑΛΛΗΛΑ
11.01 ΤΑ ΜΥΣΤΙΚΑ ΤΗΣ ΑΓΡΙΑΣ ΑΥΣΤΡΑΛΙΑΣ
11.30 ΤΑ ΜΕΓΑΛΑ ΠΑΡΚΑ ΤΟΥ ΚΟΣΜΟΥ
12.00 **ΕΙΔΗΣΕΙΣ**
12.01 ΤΑΞΙΔΕΥΟΝΤΑΣ ΣΤΟΝ ΠΛΑΝΗΤΗ ΜΕ ΤΟΝ ΣΤΕΦΑΝ ΠΕΪΡΟΝ
13.00 **ΕΙΔΗΣΕΙΣ**
13.30 ΔΕΛΤΙΟ ΧΡΗΜΑΤΙΣΤΗΡΙΟΥ
13.45 ΔΙΑΣΤΗΜΟΠΛΟΙΟ ΓΗ
14.00 ΠΟΛΙΤΙΣΜΟΙ ΣΕ ΚΙΝΔΥΝΟ
15.00 **ΕΙΔΗΣΕΙΣ**
16.00 ΣΥΝ ΚΑΙ ΠΛΗΝ
18.00 **ΕΙΔΗΣΕΙΣ**
18.05 ΦΩΤΟΣΦΑΙΡΑ
18.30 ΤΗ ΓΛΩΣΣΑ ΜΟΥ ΕΔΩΣΑΝ ΕΛΛΗΝΙΚΗ
19.00 **ΕΙΔΗΣΕΙΣ**
19.30 ΠΑΘΟΣ ΓΙΑ ΠΕΡΙΠΕΤΕΙΑ
20.00 ΟΛΗ Η ΑΜΕΡΙΚΗ
21.00 **ΕΙΔΗΣΕΙΣ**
22.00 ΠΡΩΤΑΓΩΝΙΣΤΕΣ
23.00 ΟΙ ΚΛΕΦΤΕΣ ΤΟΥ ΥΠΝΟΥ
24.00 **ΕΙΔΗΣΕΙΣ**
00.30 ΠΟΡΤΡΕΤΑ

ΕΤ 3

08.01 ΚΕΝΤΡΙΚΗ ΜΑΚΕΔΟΝΙΑ
08.30 ΟΙ ΕΞΕΡΕΥΝΗΣΕΙΣ ΤΟΥ ΡΑΝΤ ΜΑΚΝΑΛΙ
09.30 ΕΒΙΒΑ
10.30 ΠΡΩΪΝΟ ΔΡΟΜΟΛΟΓΙΟ
12.00 ΓΑΙΑ ΦΕΣΤΙΒΑΛ
13.00 Η ΟΔΥΣΣΕΙΑ ΤΟΥ ΓΑΛΑΞΙΑ
13.30 ΚΥΡΙΑΚΑΤΙΚΟ ΜΑΓΚΑΖΙΝΟ
14.10 ΣΤΑΥΡΟΦΟΡΙΑ ΣΤΗΝ ΕΥΡΩΠΗ
15.00 **ΕΙΔΗΣΕΙΣ**
15.30 ΜΕ ΜΙΑ ΤΡΙΤΗ ΜΑΤΙΑ
17.00 ΤΑΡΑΤΣΑ
18.30 ΑΘΛΗΤΙΚΟ ΗΜΙΩΡΟ
19.00 **ΕΙΔΗΣΕΙΣ**
20.00 ΕΚ ΤΩΝ ΠΡΟΤΕΡΩΝ Ή ΕΚ ΤΩΝ ΥΣΤΕΡΩΝ
20.30 ΑΠΛΕΣ ΣΥΝΕΝΤΕΥΞΕΙΣ
21.00 E-LIFE
22.00 ΞΕΝΗ ΤΑΙΝΙΑ: Η ΚΑΡΔΙΑ ΤΟΥ ΣΚΥΛΟΥ
24.00 **ΕΙΔΗΣΕΙΣ**
01.00 ΜΕ ΜΙΑ ΤΡΙΤΗ ΜΑΤΙΑ

MEGA

06.00 ΠΡΩΤΗ ΕΚΔΟΣΗ
08.00 ΣΗΜΕΡΑ ΜΕ ΤΗΝ ΑΝΝΑ
10.00 ΣΑΝ ΣΤΟ ΣΠΙΤΙ ΣΑΣ
13.10 **ΕΙΔΗΣΕΙΣ ΣΤΗ ΝΟΗΜΑΤΙΚΗ ΓΛΩΣΣΑ**
13.15 ΒΡΕΣ ΤΗ ΦΡΑΣΗ
14.00 **ΕΙΔΗΣΕΙΣ**
15.00 ΤΟ ΡΕΤΙΡΕ
16.00 ΕΜΕΙΣ ΚΙ ΕΜΕΙΣ
17.00 **ΕΙΔΗΣΕΙΣ**
17.15 ΓΙΑ ΜΙΑ ΘΕΣΗ ΣΤΟΝ ΗΛΙΟ
17.50 ΑΠΑΓΟΡΕΥΜΕΝΗ ΑΓΑΠΗ
18.40 ΠΟΙΟΣ ΘΕΛΕΙ ΝΑ ΓΙΝΕΙ ΕΚΑΤΟΜΜΥΡΙΟΥΧΟΣ;
19.30 **ΕΙΔΗΣΕΙΣ**
21.00 ΕΛΛΗΝΙΚΗ ΤΑΙΝΙΑ: ΤΟ ΔΟΛΩΜΑ
23.00 ΓΚΡΙΖΕΣ ΖΩΝΕΣ
00.15 **ΕΙΔΗΣΕΙΣ**
00.30 ΡΑΝΤΕΒΟΥ ΓΙΑ ΣΙΝΕΜΑ
00.45 ΞΕΝΗ ΤΑΙΝΙΑ: ΤΟ ΠΟΡΤΡΑΙΤΟ ΜΙΑΣ ΚΥΡΙΑΣ
03.00 ΤΗΛΕΜΑΡΚΕΤΙΝΓΚ
03.30 ΦΑΣΙΟΝ V

ANT 1

06.00 **ΤΑ ΝΕΑ ΤΟΥ ANTENNA SATELLITE**
06.20 **ΟΙ ΕΙΔΗΣΕΙΣ ΤΟΥ CBS**
06.45 ΠΡΙΝ ΤΟ ΣΧΟΛΕΙΟ
06.55 **ΕΙΔΗΣΕΙΣ ΣΤΗΝ ΝΟΗΜΑΤΙΚΗ ΓΛΩΣΣΑ**
07.00 ΚΑΛΗΜΕΡΑ ΕΛΛΑΔΑ
10.01 Ο ΚΑΙΡΟΣ ΤΗΣ ΕΒΔΟΜΑΔΑΣ
10.05 ΠΡΩΙΝΟΣ ΚΑΦΕΣ
11.00 **ΤΑ ΝΕΑ ΤΟΥ ANT1 ΣΕ 1'**
13.10 SUPER GAME
13.15 ΠΑΤΕΡ ΗΜΩΝ
14.00 ΤΑ ΝΕΑ ΤΟΥ ΑΝΤΕΝΝΑ
14.40 ΧΡΗΜΑ ΚΑΙ ΧΡΗΜΑΤΙΣΤΗΡΙΟ
14.45 ΚΑΙ ΟΙ ΠΑΝΤΡΕΜΕΝΟΙ ΕΧΟΥΝ ΨΥΧΗ
15.45 SUPER GAME
15.50 ΕΓΚΛΗΜΑΤΑ
16.35 SUPER GAME
16.40 ΑΤΙΘΑΣΑ ΝΙΑΤΑ
17.40 Ο ΚΑΙΡΟΣ ΤΗΣ ΕΒΔΟΜΑΔΑΣ
17.45 **ΤΑ ΝΕΑ ΤΟΥ ANT1**
17.50 ΚΑΛΗΜΕΡΑ ΖΩΗ
18.45 Η ΛΑΜΨΗ
19.25 **ΤΑ ΝΕΑ ΤΟΥ ΑΝΤΕΝΝΑ**
21.00 ΔΕΛΤΙΟ ΚΑΙΡΟΥ
21.05 ΞΕΝΗ ΤΑΙΝΙΑ: ΠΟΛΥ ΣΚΛΗΡΟΣ ΓΙΑ ΝΑ ΠΕΘΑΝΕΙ
23.45 ΜΕ ΤΑ ΜΑΤΙΑ ΤΗΣ ΕΛΛΗΣ
01.00 **ΝΥΧΤΕΡΙΝΕΣ ΕΙΔΗΣΕΙΣ**
01.15 ΟΙ ΔΡΟΜΟΙ ΤΗΣ ΠΟΛΗΣ
02.15 ΞΕΝΗ ΤΑΙΝΙΑ: Η ΜΕΡΑ ΤΗΣ ΣΦΑΓΗΣ
04.00 ΤΗΛΕΜΑΡΚΕΤΙΝΓΚ
04.30 Η ΘΥΣΙΑ

ALPHA

06.00 ΠΡΩΤΗ ΕΝΗΜΕΡΩΣΗ
08.00 ΤΟ ΜΑΓΚΑΖΙΝΟ ΤΟΥ ALPHA
10.00 ΑΛΟΝΤΡΑ
10.30 ΟΛΑ ΓΙΑ ΤΗΝ ΑΓΑΠΗ
11.30 **ΕΙΔΗΣΕΙΣ**
12.15 ΕΛΛΗΝΙΚΗ ΤΑΙΝΙΑ: ΤΟ ΜΕΓΑΛΟ ΚΑΝΟΝΙ
14.00 **ΕΙΔΗΣΕΙΣ**
15.30 ΓΥΑΛΙΝΟΣ ΤΟΙΧΟΣ
17.15 ΥΠΑΣΤΥΝΟΜΟΣ ΡΕΞ
18.00 Ο ΠΟΛΕΜΟΣ ΤΩΝ ΡΟΔΩΝ
18.45 Ο ΛΑΒΥΡΙΝΘΟΣ ΤΟΥ ΠΑΘΟΥΣ
19.30 **ΕΙΔΗΣΕΙΣ**
21.00 ΘΑ ΣΕ ΔΩ ΣΤΟ ΠΛΟΙΟ
21.45 ΠΟΔΟΣΦΑΙΡΟ: ΦΙΟΡΕΝΤΙΝΑ - ΠΑΡΜΑ
23.00 ΤΟΥΙΣΤ
01.00 **ΕΙΔΗΣΕΙΣ**
01.15 ΞΕΝΗ ΤΑΙΝΙΑ: ΑΠΟΦΑΣΗ ΖΩΗΣ
03.00 ΤΡΕΙΣ ΓΥΝΑΙΚΕΣ
04.00 ΤΑΜΠΟΥ
05.00 ΜΟΙΡΑΙΟ ΠΑΘΟΣ

STAR

06.40 ΠΑΙΔΙΚΟ ΠΡΟΓΡΑΜΜΑ
09.00 **ΕΙΔΗΣΕΙΣ**
09.05 ΚΑΤΑΛΙΝΑ ΚΑΙ ΣΕΜΠΑΣΤΙΑΝ
10.00 ΛΟΓΙΑ STARATA
12.00 Η ΜΙΚΡΗ ΚΥΡΙΑ
12.25 Η ΥΓΕΙΑ ΚΤΙΖΕΤΑΙ ΚΑΘΕ ΜΕΡΑ
12.30 ΤΟΛΜΗ ΚΑΙ ΓΟΗΤΕΙΑ
13.00 **ΕΙΔΗΣΕΙΣ**
14.00 ΙΖΑΜΠΕΛΑ, ΜΙΑ ΕΡΩΤΕΥΜΕΝΗ ΓΥΝΑΙΚΑ
15.00 ΤΟΠ ΜΟΝΤΕΛΣ
16.00 Σ' ΑΓΑΠΩ ΡΟΖΙΤΑ
17.00 ΤΖΟΥΛΙΑΝΑ, Η ΓΥΝΑΙΚΑ ΤΟΥ ΑΝΕΜΟΥ
18.00 **ΕΙΔΗΣΕΙΣ**
19.30 ΣΤΗ ΛΕΩΦΟΡΟ ΤΟΥ ΜΕΛΡΟΟΥΖ
20.30 ΛΟΙΣ ΚΑΙ ΚΛΑΡΚ
21.30 ΤΟ ΚΛΕΙΔΙ
22.30 ΞΕΝΗ ΤΑΙΝΙΑ: ΚΡΑΥΓΗ ΑΓΩΝΙΑΣ 2
01.00 **ΕΙΔΗΣΕΙΣ**
00.15 ΞΕΝΗ ΤΑΙΝΙΑ: ΟΡΜΗΣΤΕ ΚΑΙ ΣΠΑΣΤΕ ΤΑ
03.00 ΠΕΡΙΠΟΛΟΣ ΘΑΝΑΤΟΥ
04.00 ΟΙ ΑΕΡΟΣΥΝΟΔΟΙ
05.00 ΑΣΤΕΡΙΑ ΣΤΟ ΠΕΝΤΑΓΡΑΜΜΟ

FILMNET

06.15 Η ΠΑΡΟΥΣΙΑ ΤΟΥ ΚΑΚΟΥ
08.20 ΕΞΑΦΑΝΙΣΗ ΧΩΡΙΣ ΙΧΝΗ
09.40 ΜΙΑ ΥΠΕΡΟΧΗ ΓΥΝΑΙΚΑ
11.25 Ο ΙΠΠΟΤΗΣ ΤΟΥ ΚΑΜΕΛΟΤ
13.10 Η ΝΥΦΗ ΤΟΣΚΑΣΕ
17.20 ΜΙΑ ΥΠΕΡΟΧΗ ΖΩΗ
19.00 ΤΑ ΦΙΛΑΡΑΚΙΑ
20.00 ΣΚΗΝΟΘΕΣΙΑ ΕΝΟΣ ΦΟΝΟΥ
22.00 Ο ΣΤΡΑΤΗΓΟΣ
00.10 Η ΕΙΣΒΟΛΗ
02.00 ΠΡΩΤΟΓΟΝΕΣ ΟΡΜΕΣ
03.35 ΞΕΝΟΙΑΣΤΟΣ ΚΑΒΑΛΑΡΗΣ
05.10 US: ΟΙ ΚΑΛΥΤΕΡΕΣ ΤΑΙΝΙΕΣ ΤΗΣ ΕΒΔΟΜΑΔΑΣ

TEMPO

06.00 ΜΟΥΣΙΚΕΣ ΕΠΙΛΟΓΕΣ
08.00 ΟΤΙ ΞΗΜΕΡΩΣΕΙ
09.50 **ΕΙΔΗΣΕΙΣ**
09.55 TEMPO CLUB
12.30 ΤΡΟΠΙΚΑΛ ΧΙΤ
13.30 **ΕΙΔΗΣΕΙΣ**
15.00 ΠΙΤ ΠΟΝΙ
16.00 ΤΑΙΝΙΑ: ΤΑ ΔΙΔΥΜΑ
18.00 **ΕΙΔΗΣΕΙΣ**
18.30 **ΚΑΙΡΟΣ**
18.45 ΤΑΙΝΙΑ: ΜΟΝΑ ΖΥΓΑ ΔΙΚΑ ΜΟΥ
20.35 ΜΑΞΙΜΑΛΙΣΤΕΣ
21.00 **ΕΙΔΗΣΕΙΣ**
22.00 ΚΑΙΡΟΣ ΑΥΡΙΟ
22.15 ΞΕΝΗ ΤΑΙΝΙΑ: ΑΜΕΡΙΚΑΝ ΓΙΑΚΟΥΖΑ
00.15 **ΕΙΔΗΣΕΙΣ**
00.45 PANOS GOES TO HOLLYWOOD
01.00 ΞΕΝΗ ΤΑΙΝΙΑ: ΠΡΩΤΟΤΥΠΟ
03.15 ΞΕΝΗ ΤΑΙΝΙΑ: ΑΓΟΡΙΑ ΚΑΙ ΚΟΡΙΤΣΙΑ

ΡΟΣΚΟΠΙΟ

ΚΡΙΟΣ:
21 ΜΑΡΤΙΟΥ - 19 ΑΠΡΙΛΙΟΥ

Μην διανοηθείτε να αφήσετε ανεκμετάλλευτες αυτές τις μέρες, οι οποίες είναι καλές για να κάνετε στρατηγικές κινήσεις που θα σας καταξιώσουν. Ευνοούνται τα καινούργια ξεκινήματα τόσο επαγγελματικού χαρακτήρα όσο και διαπροσωπικών σχέσεων. Οι δυνατότητές σας είναι πολλές και θα πρέπει τώρα να πάρετε πολύ σημαντικές αποφάσεις.

ΤΑΥΡΟΣ
20 ΑΠΡΙΛΙΟΥ - 20 ΜΑΪΟΥ

Οι εντάσεις των τελευταίων εβδομάδων μειώνονται αρκετά, γεγονός που σας επιτρέπει να υλοποιήσετε κάποια σχέδιά σας. Το βάρος των ημερών πέφτει στον επαγγελματικό τομέα και στην προσπάθεια να αυξήσετε τα εισοδήματά σας. Πρέπει να είστε πολύ προσεκτικοί, να σκέφτεστε πολύ καλά τις κινήσεις που θα κάνετε και να μην παρασύρεστε από τους άλλους.

ΔΙΔΥΜΟΙ
21 ΜΑΪΟΥ - 21 ΙΟΥΝΙΟΥ

Θα νιώσετε μεγάλη ικανοποίηση και θα ανακτήσετε την αυτοπεποίθησή σας, παραβλέποντας το γεγονός ότι θα είστε αναγκασμένοι να ενδώσετε σε εξαντλητικά ωράρια και να παραμελήσετε τη προσωπική σας ζωή. Θα πραγματώσετε κάποιες από τις φιλοδοξίες σας και θα αποκτήσετε περισσότερη και καλύτερη φήμη στον επαγγελματικό σας χώρο. Καλές θα είναι οι εξελίξεις για τα αισθηματικά σας.

ΚΑΡΚΙΝΟΣ
22 ΙΟΥΝΙΟΥ - 22 ΙΟΥΛΙΟΥ

Το βάρος αυτών των ημερών πέφτει, σχεδόν εξ' ολοκλήρου, στα πρακτικά σας θέματα, γεγονός που σας βάζει σε εξαντλητικά ωράρια και σας αγχώνει. Η προσπάθεια να κερδίσετε έδαφος στον επαγγελματικό σας χώρο και να αυξήσετε τα εισοδήματά σας αποσπά όλο το χρόνο σας και σας παίρνει τα μυαλά. Προσπαθήστε να κάνετε ένα πιο ισορροπημένο χρονοδιάγραμμα.

ΛΕΩΝ
23 ΙΟΥΛΙΟΥ - 22 ΑΥΓΟΥΣΤΟΥ

Οι προσπάθειές σας να αναπτύξετε περισσότερες δραστηριότητες, οι δημόσιες σχέσεις, οι συνεργασίες και τα καινούργια ξεκινήματα ευνοούνται αυτή την περίοδο. Αξιοποιείστε όσο περισσότερο μπορείτε αυτές τις μέρες στις οποίες είναι πιθανό να κάνετε κάποιες κινήσεις που θα αλλάξουν τη ζωή σας.

ΠΑΡΘΕΝΟΣ
23 ΑΥΓΟΥΣΤΟΥ - 23 ΣΕΠΤΕΜΒΡΙΟΥ

Πρέπει να βάλετε σε πρώτη προτεραιότητα τα πρακτικά σας θέματα καθώς οι οιωνοί είναι καλοί για να διεκπεραιώσετε τις οικονομικές σας εκκρεμότητες, να κάνετε συμφέροντες διακανονισμούς, να επενδύσετε χρήματα και να προβείτε σε σημαντικές αγοραπωλησίες, ιδιαίτερα μεταφορικών μέσων.

ΖΥΓΟΣ:
24 ΣΕΠΤΕΜΒΡΙΟΥ - 23 ΟΚΤΩΒΡΙΟΥ

Διευρύνονται οι ορίζοντές σας. Αυτή είναι η καταλληλότερη στιγμή για να κάνετε τα πολύ σημαντικά σας ραντεβού, να ξεκινήσετε καινούργιες συνεργασίες, να κάνετε άριστους διακανονισμούς και συμφωνίες, να επιδιώξετε την ευόδωση των στόχων σας, ακόμη και των πιο μεγαλεπήβολων. Μην φέρεστε εγωιστικά και μην υπερβαίνετε το μέτρο σας.

ΣΚΟΡΠΙΟΣ:
24 ΟΚΤΩΒΡΙΟΥ - 22 ΝΟΕΜΒΡΙΟΥ

Προετοιμαστείτε ψυχικά και σωματικά γιατί σας περιμένει μια περίοδος σκληρής δουλειάς αλλά και επιτυχιών καθώς ανοίγουν οι επαγγελματικοί σας ορίζοντες και δέχεστε αξιόλογες προτάσεις. Συνειδητοποιήσετε πολλά πράγματα για την προσωπική σας ζωή, πράγμα που πρέπει να εκμεταλλευτείτε προκειμένου να συντηρήσετε καταστάσεις που σας προάγουν και είναι συμβατές προς τις επιθυμίες σας.

ΤΟΞΟΤΗΣ:
23 ΝΟΕΜΒΡΙΟΥ - 21 ΔΕΚΕΜΒΡΙΟΥ

Αν και θα αντιμετωπίσετε πολλές δυσκολίες, δεν πρέπει να το βάζετε κάτω. Αν κατανικήσετε την κυκλοθυμία και την αχαλίνωτη παρόρμησή σας και έχετε υπομονή και σταθερότητα, θα βγείτε νικητές απ' αυτή την περίοδο. Μια αλληλουχία γεγονότων θα σας δείχνουν τα θετικά και τα αρνητικά των σχέσεών σας. Θα πάρετε αποφάσεις και είναι πιθανό να κάνετε καθοριστικές αλλαγές.

ΑΙΓΟΚΕΡΩΣ:
22 ΔΕΚΕΜΒΡΙΟΥ - 19 ΙΑΝΟΥΑΡΙΟΥ

Ναι μεν αυτή η εβδομάδα θα είναι κουραστική για σας αλλά θα είναι αποδοτική και παραγωγική. Η περίοδος είναι ιδανική για να αλλάξετε σπίτι, να προβείτε σε κάποια αγοραπωλησία ακινήτου, να διακοσμήσετε το σπίτι ή το γραφείο σας. Αν επιδιώκετε κάποιες αλλαγές στη δουλειά σας, οι μέρες αυτές είναι καλές για καινούργια ξεκινήματα.

ΥΔΡΟΧΟΟΣ
20 ΙΑΝΟΥΑΡΙΟΥ - 19 ΦΕΒΡΟΥΑΡΙΟΥ

Η περίοδος είναι άριστη για να κάνετε τις σημαντικές επαφές, να διεκδικήσετε καλύτερη μεταχείριση από τους ανωτέρους σας ή να κάνετε καινούργιες συμφωνίες. Αν ξέρετε το μέτρο σας και δεν είστε αλαζόνες, θα μπορέσετε να κάνετε άλματα στον χώρο της καριέρας σας.

ΙΧΘΥΕΣ:
19 ΦΕΒΡΟΥΑΡΙΟΥ - 20 ΜΑΡΤΙΟΥ

Αυτό το διήμερο είναι καλό για να δρομολογήσετε τις οικονομικές σας υποθέσεις, να κάνετε σημαντικές αγοραπωλησίες και να κλείσετε ραντεβού επαγγελματικού χαρακτήρα. Ωστόσο, μη παρασύρεστε και κάνετε αλόγιστες επενδύσεις ή αγορές γιατί, αν βγείτε εκτός προϋπολογισμού, θα τα βρείτε σκούρα μέσα στις επόμενες μέρες. Θα ηρεμήσετε αρκετά, γεγονός που θα σας επιτρέψει να δείτε πιο λογικά τα πράγματα, να επανεξετάσετε τα δεδομένα σας και να καταλήξετε σε πιο συνετές αποφάσεις.



«Γηραιά Αλβιών»

Ετσι, συνηθίζεται να λέγεται η Βρετανία (η Αγγλία). Υποστηρίχθηκε ότι το όνομα «Αλβιών» προέρχεται από το όνομα του γιου του Ποσειδώνα Αλβίωνος ή από τη λατινική λέξη: Albus που σημαίνει λευκός κι αυτό από το λευκό χρώμα των ακτών μπροστά στη θάλασσα της Μάγχης, που πρωτοαντίκρισαν οι Ρωμαίοι. Πιθανότατα όμως, να προέρχεται από την Κελτική γλώσσα του albainn, σημαίνει το όνομα των σκωτικών βουνών. Το όνομα Βρετανία δόθηκε αργότερα, άγνωστο πότε. Βέβαιο είναι όμως ότι είχε καθιερωθεί προς της εισβολής των Ρωμαίων. Το όνομα προέρχεται από τη Γαλλική Βρετάνη.

«Γηράσκω δ' αεί πολλά διδασκόμενος»

Τη φράση αυτή, που θα πει «γερνώ μαθαίνοντας πάντα πολλά», την είπε ένας από τους επτά σοφούς της αρχαιότητας ο νομοθέτης Αθηναίος Σόλωνας. Δείχνει τη δίψα και την ακούραστη αγάπη για μάθηση, ως μέσα στα γηρατειά του.

«Γη της Επαγγελίας», «Μέλι γάλα»

Η φράση αυτή έχει την προέλευσή της από την Παλαιά Διαθήκη. Εκεί περιγράφεται η γη της Επαγγελίας, που για τους Εβραίους ήταν η γη Χαναάν και που έτρεχε μέλι και γάλα και υπήρχαν όλα τα αγαθά. Τη φράση τη χρησιμοποιούμε, όταν θέλουμε να συμφιλιώσουμε δύο ανθρώπους.

«Για ιδές καιρό που διάλεξεν ο χάρος να με πάρει...»

«Για ιδές καιρό που διάλεξεν ο χάρος να με πάρει, τώρα π' ανθίζουν τα κλαριά και βγάζει η γης χορτάρι...». Αυτοί είναι οι στίχοι ενός δημοτικού μας τραγουδιού, που λένε πως τους είπε ο Θανάσης Διάκος, όταν τον ετοίμαζαν για το θάνατό του, βλέποντας την ανοιξιάτικη ομορφιά γύρω του.

«Γιάννης Πατάτας»

Ετσι λεγόταν ο πρώτος κυβερνήτης της Ελλάδας Ιωάννης Καποδίστριας, γιατί αυτός πρωτοέφερε την πατάτα στην Ελλάδα και από τότε έμεινε και η έκφραση.

«Για ποιον χτυπά η καμπάνα»

Ο Ερνεστ Χεμινγουέη, διάσημος Αμερικανός συγγραφέας, το 1936 ήταν ανταποκριτής μιας εφημερίδας στον εμφύλιο Ισπανικό πόλεμο. Από 'κει εμπνεύστηκε το πολύκροτο μυθιστόρημα του «Για ποιόν χτυπά η καμπάνα». (Γυρίστηκε και ταινία στην οποία πρωταγωνίστησε η Ελληνίδα ηθοποιός Κατίνα Παξινού και πήρε το Οσκαρ).

Η Αγάπη σας, μας δίνει
τη δύναμη να συνεχίσουμε

ΤΩΡΑ
rent a car
ALEXANDER

και σε ΑΘΗΝΑ, ΚΡΗΤΗ, ΚΕΡΚΥΡΑ με:

Ειδικές οικονομικές προσφορές
στους Ροδίτες συμπολίτες μας και
άμεσες παραδόσεις παραλαβές
σε αεροδρόμια, λιμάνια
και κεντρικά σημεία.

ΖΗΣΤΕ ΤΗΝ ΕΞΥΠΗΡΕΤΗΣΗ ALEXANDER

ΑΘΗΝΑ τηλ. 018979658 Fax 018979659
ΡΟΔΟΣ τηλ. 31018 Fax 35253

ΔΩΔΕΚΑΝΗΣΟΣ ΝΑΥΤΙΛΙΑΚΗ Ν.Ε.

Κρατήσεις on line:
«ΔΩΔΕΚΑΝΗΣΟΣ ΝΑΥΤΙΛΙΑΚΗ» Ν.Ε
Αυστραλίας 3, Ρόδος 85100,
Τηλ.: 0241 - 70590, Fax: 70591
και
Στον ταξιδιωτικό σας πράκτορα

ΔΡΟΜΟΛΟΓΙΑ ΤΟΥ ΤΑΧΥΠΛΟΟΥ ΚΑΤΑΜΑΡΑΝ «DODEKANISOS EXPRESS»
Μέχρι 30/9/2001

	Αναχωρήσεις από ΡΟΔΟ (Κεντρικό λιμάνι - Κολώνα)
ΔΕΥΤΕΡΑ	08.30 από ΡΟΔΟ για ΣΥΜΗ- ΚΩ - ΛΕΡΟ - ΛΕΙΨΟΙ - ΠΑΤΜΟ - ΛΕΙΨΟΙ - ΛΕΡΟ - ΚΑΛΥΜΝΟ - ΚΩ - ΣΥΜΗ - ΡΟΔΟ
ΤΡΙΤΗ	08.30 από ΡΟΔΟ για ΚΩ - ΛΕΡΟ - ΛΕΙΨΟΙ - ΠΑΤΜΟ - ΛΕΡΟ - ΚΑΛΥΜΝΟ - ΚΩ - ΡΟΔΟ
ΤΕΤΑΡΤΗ	08.30 από ΡΟΔΟ για ΤΗΛΟ- ΝΙΣΥΡΟ - ΚΩ - ΛΕΡΟ - ΠΑΤΜΟ - ΛΕΡΟ - ΚΑΛΥΜΝΟ - ΚΩ - ΝΙΣΥΡΟ - ΤΗΛΟ - ΡΟΔΟ
ΠΕΜΠΤΗ	08.30 από ΡΟΔΟ για ΚΩ - ΚΑΛΥΜΝΟ - ΛΕΡΟ ΛΕΙΨΟΙ - ΛΕΡΟ - ΚΑΛΥΜΝΟ - ΚΩ - ΡΟΔΟ
ΠΑΡΑΣΚΕΥΗ	08.30 από ΡΟΔΟ για ΣΥΜΗ - ΚΩ - ΛΕΡΟ - ΛΕΙΨΟΙ - ΠΑΤΜΟ - ΛΕΡΟ - ΚΑΛΥΜΝΟ - ΚΩ - ΣΥΜΗ - ΡΟΔΟ
ΣΑΒΒΑΤΟ	08.30 από ΡΟΔΟ για ΣΥΜΗ - ΚΩ - ΚΑΛΥΜΝΟ - ΛΕΡΟ - ΚΑΛΥΜΝΟ - ΚΩ - ΡΟΔΟ
ΚΥΡΙΑΚΗ	08.30 από ΡΟΔΟ για ΚΩ - ΚΑΛΥΜΝΟ - ΛΕΡΟ - ΛΕΙΨΟΙ - ΠΑΤΜΟ - ΛΕΡΟ - ΚΑΛΥΜΝΟ - ΚΩ - ΣΥΜΗ - ΡΟΔΟ
ΣΗΜΕΙΩΣΗ:	ΓΙΑ ΤΗΝ ΚΑΛΥΤΕΡΗ ΕΞΥΠΗΡΕΤΗΣΗ ΣΑΣ ΠΑΡΑΚΑΛΟΥΜΕ ΝΑ ΕΝΗΜΕΡΩΝΕΣΤΕ ΤΗΛΕΦΩΝΙΚΑ ΑΠΟ ΤΑ ΓΡΑΦΕΙΑ ΤΗΣ ΕΤΑΙΡΕΙΑΣ ΜΑΣ

ΑΙΡΟΝΤΑΙ ΤΑ ΜΕΧΡΙ ΤΩΡΑ ΑΔΙΕΞΟΔΑ

Η Ευρωπαϊκή Επιτροπή αναγνωρίζει *την ιδιαιτερότητα των νησιών του Αιγαίου*



Αναμένεται να γίνουν δεκτά νέα μέτρα και δράσεις για την ανάπτυξη του αιγαιοπελαγίτικου συμπλέγματος

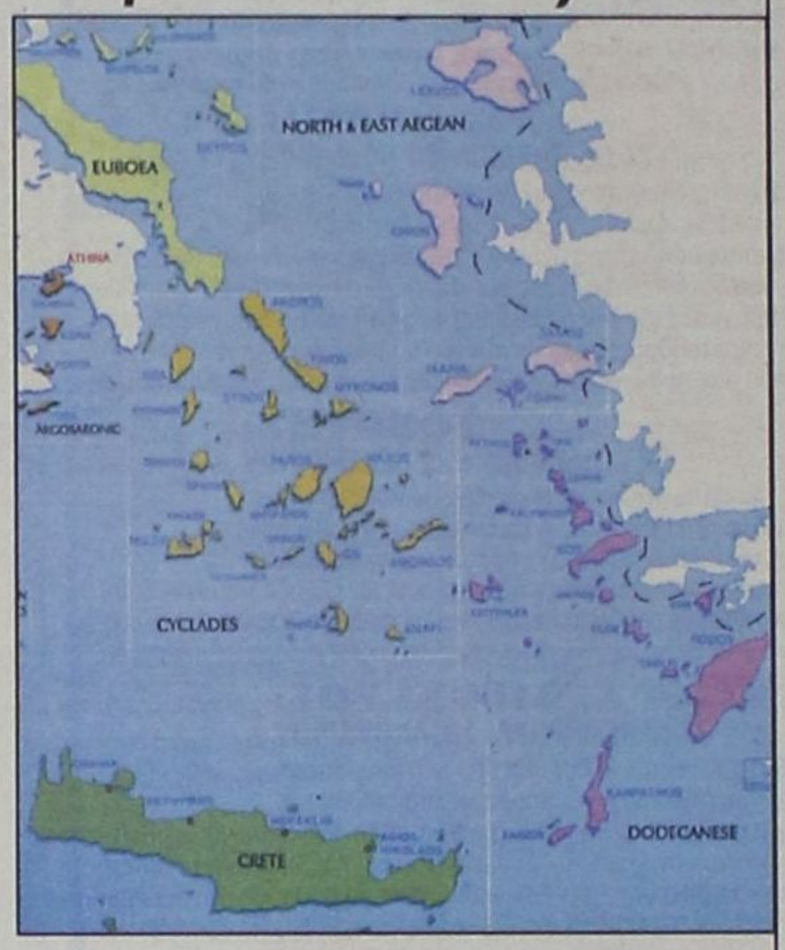

Με μια θετική δήλωση της Επιτροπής για τα Νησιά του Αιγαίου ήρθη το αδιέξοδο, το οποίο είχε δημιουργηθεί στις συνεδριάσεις της Επιτροπής Μονίμων Αντιπροσώπων στις Βρυξέλλες για το πακέτο προτάσεων για τις Εξόχως Απόκεντρες Περιοχές της Ευρώπης.

Οπως είναι γνωστό, βάσει των αποφάσεων της Νίκαιας, η Ευρωπαϊκή Επιτροπή συνέταξε την πρότασή της τον Ιανουάριο του 2001 για το θέμα αυτό. Στις προτάσεις αυτές η ελληνική πλευρά απαίτησε την προσθήκη ειδικής παραγράφου για τα ελληνικά νησιά.

Η Επιτροπή αντέτεινε ότι τα νησιά του Αιγαίου καλύπτονται από ειδικό νομικό καθεστώς κοινοτικών στηρίξεων και δεν χρειάζεται να προστεθεί ειδική παράγραφος γι' αυτά. Μετά από τετράμηνες διαπραγματεύσεις, η ελληνική πλευρά ήρε τις αντιρρήσεις, αφού η Επιτροπή δέχθηκε στην Απόφασή της να προσθέσει παράγραφο για τα νησιά του Αιγαίου, η οποία έχει ως εξής:

Τα μικρά νησιά του Αιγαίου

Σε εφαρμογή του τροποποιημένου Αρθρου 29 (4) (β) της πρότασης Κανονισμού του Συμβουλίου Ν. 1260/99, η Επιτροπή παρουσίασε το παρακάτω σχέδιο δήλωσης:

«Στη δεύτερη έκθεση για την οικονομική και κοινωνική Συνοχή που θεσπίστηκε στις 31 Ιανουαρίου 2001, η Επιτροπή αναγνώρισε τις «ζώνες που χαρακτηρίζονται από σοβαρά γεωγραφικά ή φυσικά μειονεκτήματα», όπως τα νησιά, μεταξύ των δέκα προτεραιοτήτων οικονομικής κοινωνικής ή εδαφικής τάξης για τη μελλοντική πολιτική της συνοχής.

Ενας μεγάλος αριθμός νησιών λαμβάνει ήδη μια περιφερειακή ενίσχυση από την Ενωση δεδομένου ότι το 95% αυτών καλύπτεται από τους στόχους 1 και 2 των διαρθρωτικών ταμείων που απορρέουν από τις διατάξεις των άρθρων 158 έως 160 της συνθήκης.

Λαμβάνοντας υπόψη την παράγραφο 57 των συμπερασμάτων του Συμβουλίου της Ευρώπης στη Νίκαια, η Επιτροπή εκπόνησε επίσης μια μελέτη προκειμένου να αποκτήσει μια εμπεριστατωμένη γνώση της κατάστασης των νησιών της Ενωσης. Τα αποτελέσματα της θα είναι διαθέσιμα προς το τέλος του 2001 και θα κοινοποιηθούν στα άλλα θεσμικά όργανα. Εξ άλλου, η Επιτροπή θα παρακολουθήσει τη συζήτηση με τους αρμόδιους των κρατών - μελών, σε κάθε ένα από τα δέκα θέματα προτεραιότητας της δεύτερης έκθεσης για τη συνοχή μεταξύ των οποίων σημειώνεται και αυτό των ζωνών που χαρακτηρίζονται από σοβαρά γεωγραφικά ή φυσικά μειονεκτήματα».

Η προσθήκη στο άρθρο 29.4 του Καν. 1260/99 διάταξης για ελληνικά περιφερειακά νησιά, δίνει τη δυνατότητα συγχρηματοδότησης μέχρι 50% των επενδύσεων που αφορούν την ανάπτυξη της υπαίθρου και όχι μόνο τις γεωγραφικές εκμεταλλεύσεις.

Βάσει μελέτης, την οποία η Επιτροπή θα καταθέσει μέχρι το τέλος του 2001, αναμένεται να γίνουν δεκτά νέα μέτρα και δράσεις για τα νησιά του Αιγαίου, των οποίων η ανάπτυξη της γεωργίας και οι αγροτουριστικές πολιτικές αποτελούν ακρογωνιαίο λίθο για την ανασυγκρότηση της Υπαίθρου στα νησιά.

Με αφορμή την εμμονή της Κυβέρνησης στην περαιτέρω στήριξη των νησιών του αιγαιοπελαγίτικου συμπλέγματος ο Υπουργός Γεωργίας κ. Γιώργος Ανωμερίτης παρουσίασε απολογιστικά στοιχεία των τελευταίων ετών από τα οποία προκύπτουν:

1. - Καταβλήθηκαν από το 1994 έως το 1999 για επιδοτήσεις στην τοπική παραγωγή και για μεταφορικά έξοδα εφοδιασμών (Τμήμα Εγγυήσεων) ποσά ύψους 38,56 δισ. δρχ.

2. - Καταβλήθηκαν από το 1994 έως το 1999 για επιδοτήσεις σε σχέδια βελτίωσης κλπ (Τμήμα Προσανατολισμού) ποσά ύψους 13,24 δισ. δρχ.

3. - Εφαρμόζονται ειδικά αγροπεριβαλλοντικά μέτρα (α) εκτάσεις βιολογικής γεωργίας 22.071 στρ. (β) Μακροχρόνια μέτρα παύσης εκμετάλλευσης γαιών 30.445 στρ. (γ) εντάξεις για τη διατήρηση σπάνιων φυλών ζώων 3.369 ζώα.

4. - Συνολικά έχουν δαπανηθεί για τα έτη 1994 - 1999 ποσά ύψους 51,8 δισ. δρχ.

«Με δεδομένο το συνεχές ενδιαφέρον του Υπουργείου Γεωργίας για την ενίσχυση των νησιών είμαστε βέβαιοι ότι τόσο στον Καν. 1260/99, όσο και στον τροποποιημένο Καν. 2019/93, θα καταφέρουμε να αυξήσουμε ποσά και ποσότητες εντάσσοντας και νέα μέτρα.

ΕΝΩΣΗ ΞΕΝΟΔΟΧΩΝ ΡΟΔΟΥ

ΠΡΟΣΚΛΗΣΗ

Την Τετάρτη 13 Ιουνίου και ώρα 18.00 στην αίθουσα του 1ου ορόφου του ΑΚΤΑΙΟΝ, πραγματοποιείται η ετήσια τακτική Γενική Συνέλευση η οποία ανεβλήθη λόγω έλλειψης απαρτίας με τα κάτωθι θέματα της ημερήσιας διάταξης:

1. Πεπραγμένα Διοικητικού Συμβουλίου 2000.
2. Εγκριση Οικονομικού Απολογισμού έτους 2000.
3. Εκθεση Ελεγκτικής Επιτροπής 2000.
4. Εγκριση Προϋπολογισμού έτους 2001.
5. Απολογισμός τουριστικής κίνησης του 2000.
6. Πολιτική τιμών ξενοδοχείων.
7. Εργασιακές σχέσεις ξενοδουπαλλήλων.
8. Ολοκλήρωση προγράμματος προβολής μέσω Internet και στο Αεροδρόμιο Διαγόρα Ρόδου. (www.rodosislands.gr).
9. Προγραμματισμός δράσης της Ενωσης.
10. Διάφορα θέματα.

ΒΑΣ. ΜΗΝΑΙΔΗΣ

ΣΩΜΑΤΕΙΟ ΕΡΓΑΤΟΤΕΧΝΙΤΩΝ ΟΙΚΟΔΟΜΩΝ & ΣΥΝΑΦΩΝ ΕΠΑΓΓΕΛΜΑΤΩΝ ΡΟΔΟΥ

Στ. Καζούλη 30 - 85100 Ρόδος - Τηλ. 0241/28088

ΑΝΑΚΟΙΝΩΣΗ

Οικοδόμοι & Εργαζόμενοι στα τεχνικά και τα συναφή

ΑΠΕΡΓΟΥΜΕ ΠΕΜΠΤΗ 14 ΙΟΥΝΗ 2001

• Για υπεράσπιση και διεύρυνση της κοινωνικής ασφάλισης

• Για καλύτερα μεροκάματα

Συνάδελφοι,

Στις πανεργατικές απεργιακές κινητοποιήσεις 26 Απρίλη, 17 Μάη που σωστά χαρακτηρίστηκαν σαν οι μεγαλύτερες σε επιτυχία και μαζικότητα των 30 τελευταίων ετών, οι χιλιάδες εργάτες, όλοι οι εργαζόμενοι έστειλαν μήνυμα σαφές, ρητό και κατηγορηματικό.

Τα αντιασφαλιστικά μέτρα θα μείνουν στα χαρτιά, δεν θα περάσουν.

Η εργατική τάξη, η νεολαία, δεν παζαρεύεται, δεν παζαρεύει κεκτημένα δικαιώματα.

Παραλήπτες των μηνυμάτων των εργαζόμενων, κεφάλαιο - κυβέρνηση, συνδικαλιστικές ηγεσίες και όλες εκείνες οι δυνάμεις που ρίχνουν νερό στο μύλο της κυβέρνησης, ενισχύοντας τους σχεδιασμούς της για την ανατροπή της μεγαλύτερης κατάκτησης του αιώνα. Οι εργαζόμενοι όλης της χώρας ανεβάζοντας την ταξική τους ενότητα απόδειξαν ότι δεν αρκούνται στη διατήρηση, στοιχειωδών δικαιωμάτων τους που απειλούνται με κατεδάφιση, αλλά απαιτούν και διεκδικούν μέτρα και ρυθμίσεις που θα απαντούν στις αυξημένες σύγχρονες ανάγκες.

Συνάδελφοι, η κυβέρνηση και ο πρωθυπουργός επιχείρησαν να θέσουν ψεύτικα και συνάμα αστεία διλήμματα, όπως: χρειάζονται παρεμβάσεις και αλλαγές στην κοινωνική ασφάλιση, αλλά ακριβώς στην αντίθετη κατεύθυνση.

Για παράδειγμα:

Τα όρια συνταξιοδότησης να μην ξεπερνούν τα 60 χρόνια για τους άνδρες και τα 55 για τις γυναίκες, τα 55 και τα 50 αντίστοιχα για τους εργαζόμενους στα βαρέα και ανθυγιεινά επαγγέλματα.

Βάση του υπολογισμού της σύνταξης να αποτελεί ο μέσος όρος όλων των αποδοχών της τελευταίας τριετίας.

Το κατώτατο όριο συντάξεων να κατοχυρώνεται με 4050 ένσημα και να καθορίζεται με βάση τα ημερομίσθια του ανειδίκευτου εργάτη.

Να επιστραφούν τα κλεμμένα στα ασφαλιστικά ταμεία, να καταργηθούν οι εισφοροαπαλλαγές των επιχειρήσεων, να πατάχθεί η εισφοροδιαφυγή, κτλ. Ποιά σχέση έχουν αυτές οι διεκδικήσεις μας με τις προτάσεις της κυβέρνησης; Ο «διάλογος» που προπαγανδίζει η κυβέρνηση δεν είναι άλλο από μια τεράστια απάτη που γίνεται για ν'ακυρωθούν και να αναιρεθούν κατακτήσεις μας.

Η άρνηση της πλειοψηφίας της ΓΣΕΕ να προχωρήσει σε κινητοποιήσεις και σε κλιμάκωση της πάλης, αρνούμενη συγκεκριμένη πρόταση που κατέθεσαν τα στελέχη του ΠΑΜΕ, έρχεται να επιβεβαιώσει τον πρωθυπουργό, που στις 18 Μάη δήλωνε ότι «έκλεισε ο κύκλος των κινητοποιήσεων και αρχίζει ο κύκλος του διαλόγου».

Ο κλάδος μας δεν θα πέσει στις μυλόπετρες της συναίνεσης και της υποταγής.

Στις τελευταίες κινητοποιήσεις απέδειξε ότι έχει το τσαγανό να δώσει συνέχεια στους αγώνες του, όχι μόνο για την υπεράσπιση της κοινωνικής ασφάλισης, αλλά και για την διεκδίκηση ρυθμίσεων που θα απαντούν στις σύγχρονες ανάγκες, για τη λύση χρονιζόντων κλαδικών προβλημάτων του, όπως η αναγνώριση και διανομή των «υπέρ αγνώστων» ενσήμων, για το ξεμασκάρεμα των αντεργατικών νόμων, για καλύτερα μεροκάματα.

ΟΛΟΙ ΣΤΗ ΣΥΓΚΕΝΤΡΩΣΗ ΤΗΝ ΠΕΜΠΤΗ 14 ΙΟΥΝΗ ΣΤΙΣ 10 ΤΟ ΠΡΟΙ ΣΤΟ ΕΡΓΑΤ/ΚΟ ΚΕΝΤΡΟ ΡΟΔΟΥ
Η ΔΙΟΙΚΗΣΗ ΤΟΥ ΣΩΜΑΤΕΙΟΥ

ΠΩΛΟΥΝΤΑΙ

1) Μονοκατοικίες στην παραλία Ιαλυσού
έναντι Βράχου 120, 140, 150, 170, 180, 200 τ.μ.
σε μπετά ή τελειωμένες πολυτελούς κατασκευής,
σε οικόπεδα αυτοτελή 400 - 700 τ.μ.
2) Καταστήματα και στούντιο των 50 τ.μ. επί της οδού Ιερού Λόχου Ιαλυσός, έναντι ξενοδοχείου Τσίκη.

Πληρ. Γ. Ιωαννίδης
Τηλ. 22714 ή 0932296983

ΠΩΛΟΥΝΤΑΙ

1) Οροφοδιαμερίσματα πολυτελούς κατασκευής εντός της πόλεως Ρόδου (όπισθεν παλαιού Νοσοκομείου) οδός Μεταξά των 136 τ.μ. με αποθήκη και θέση γκαράζ εσωτερική.
2) Διαμερίσματα σε μικρή πολυκατοικία πολυτελούς κατασκευής (με γκαράζ εσωτερικό) μέτρων 91, 98 και 136 τ.μ.
3) Μονοκατοικίες στην περιοχή Mira Mare διόροφες με υπόγειο γκαράζ των 140 τ.μ. και διαμερίσματα των 70 τ.μ.

Πληρ. Γ. Ιωαννίδης
Τηλ. 22714 ή 0932296983

ΕΥΧΑΡΙΣΤΗΡΙΟ

Κλείνοντας ένα μεγάλο κύκλο της ζωής μου που ήταν συνδεδεμένος με την υπηρεσία μου στη Διεύθυνση Τουρισμού Δωδεκανήσου και αφού πήρα την δύσκολη, ομολογουμένως για μένα, απόφαση να συνταξιοδοτηθώ, αισθάνομαι την ανάγκη **να ευχαριστήσω** όλους εκείνους: Αρχές, Υπηρεσίες, τουριστικούς φορείς, συναδέλφους εντός και εκτός Ελλάδος, ΜΜΕ, ιδιώτες, που κατά την διάρκεια της θητείας μου, τόσον ως απλού στελέχους του ΕΟΤ όσο και ως Προϊσταμένης της Διεύθυνσης, με βοήθησαν στο έργο μου και σε όλες μου τις προσπάθειες που είχαν ένα στόχο: την αναβάθμιση του τουρισμού της περιοχής μας. Πιστεύω ότι υπηρέτησα αυτό τον στόχο με αυταπάρνηση, αντιμετωπίζοντας πολλές δυσμενείς συνθήκες και πρωτίστως την έλλειψη προσωπικού, γι'αυτό και οφείλω επίσης ευχαριστίες στο προσωπικό της Διεύθυνσης που συνέβαλε στην επίτευξη του κοινού σκοπού που τάξαμε και που σαν μια ομάδα αγωνισθήκαμε να ευοδωθεί.

Εύχομαι ο τουρισμός στα Δωδεκάνησα να συνεχίσει την ανοδική πορεία των τελευταίων ετών, πράγμα το οποίο θα εξακολουθεί να είναι πάντα δικό μου μέλημα, όχι πια από καθήκον αλλά μόνο από αγάπη για τον τόπο, που το αξίζει.

Στέλλα Καραβοκυρού
τ. Προϊσταμένη Δ/νσης
Τουρισμού Δωδεκανήσου