# η δημοκρατική
της Ρόδου

στην υπηρεσία του δωδεκανησιακού λαού

Αρ. φύλλου 5687 - **ΚΥΡΙΑΚΗ 17 ΙΟΥΝΙΟΥ 2001** - Τιμή 200 Δρχ - 0,59 EURO - **www.dimokratiki.gr**




ΝΕΑ ΜΕΓΑΛΗ ΕΠΙΤΥΧΙΑ ΤΟΥ ΤΜΗΜΑΤΟΣ ΔΙΩΞΗΣ

## ΕΞΑΡΘΡΩΘΗΚΕ ΕΠΙΚΙΝΔΥΝΟ ΚΥΚΛΩΜΑ μεγαλεμπόρων ναρκωτικών

*Οι «εγκέφαλοι» είναι Αλβανοί, καλά οργανωμένοι και αποφασισμένοι για όλα* • ΣΕΛ. 40

## Σήμερα το βράδυ τα αποκαλυπτήρια του ανδριάντα του Α. Παπανδρέου ΣΤΗΝ ΡΟΔΟ ΚΑΙ Η ΔΗΜΗΤΡΑ



• ΣΕΛ. 10

ΣΥΝΕΝΤΕΥΞΗ ΤΟΥ ΠΡΟΕΔΡΟΥ

### Οι θέσεις και οι απόψεις του Τεχνικού Επιμελητηρίου πάνω σε όλα τα θέματα



• ΣΕΛ. 4-5

ΓΙΑΝΝΗΣ ΠΑΠΑΒΑΣΙΛΕΙΟΥ:

### Το «δέον γενέσθαι» για το ροδιακό τουρισμό

«Λοξή τομή» στα τουριστικά πράγματα



• ΣΕΛ. 14-15

ΣΤΕΛΛΑ ΚΑΡΑΒΟΚΥΡΟΥ

### 28 χρόνια προσφοράς στον τουρισμό μας

ΕΜΠΕΙΡΙΕΣ ΚΙ ΕΚΤΙΜΗΣΕΙΣ



• ΣΕΛ. 24-25

ΓΙΩΡΓΟΣ ΓΙΑΝΝΟΠΟΥΛΟΣ:

## ΠΩΣ ΟΡΑΜΑΤΙΖΟΜΑΙ την ανάπτυξη της πόλης

Τι περιμένουν αυτοδιοίκηση και τοπική κοινωνία από το κυβερνητικό κλιμάκιο που επισκέπτεται το νησί • Το κράτος έχει κρίση ταυτότητας • Δεν έχει ξεκαθαρίσει ακόμα αν είναι ένα συγκεντρωτικά δομημένο ή ένα αποκεντρωμένο κράτος • Ο Δήμος Ροδίων είναι έτοιμος για να προσελκύσει ιδιωτικά κεφάλαια • Η στήριξη που του παρέχουν οι τάξεις δεν είναι «πολιτική» • Γίνεται με λάθος τρόπο η προσέγγιση της Αυτοδιοίκησης από τα κόμματα • Οι θέσεις του για τις επερχόμενες δημοτικές εκλογές • ΣΕΛ. 12-13



***Μια συνέντευξη προς την «δ» πέρα από τα τετριμμένα και τα «καθιερωμένα»***

ΕΚΤΙΜΗΣΕΙΣ ΤΗΣ CFS

### «Παρόν και μέλλον» του Χρηματιστηρίου

Τα αίτια της κρίσεως και οι προοπτικές για ανάκαμψη

• ΣΕΛ. 26

ΟΜΙΛΟΥΝ ΓΝΩΣΤΟΙ ΕΠΙΧΕΙΡΗΜΑΤΙΕΣ

### Ο κόσμος της διασκέδασης και τα προβλήματά του

Οι επιθυμίες των πελατών και το συμφέρον του τουρισμού

• ΣΕΛ. 16

ΣΕ ΑΠΟΚΑΛΥΠΤΙΚΗ ΣΥΝΕΝΤΕΥΞΗ ΤΟΥ ΠΡΟΣ ΣΤΗΝ «δ»

### ΘΥΕΛΛΩΔΗΣ ΕΚΡΗΞΗ ΜΠΑΛΑΝΟΥ ΑΠΟ ΠΙΚΡΙΑ ΚΑΙ ΑΓΑΝΑΚΤΗΣΗ



*Ελληξε η θητεία του δ.σ. • Από ποιούς και γιατί υπονομεύθηκε • Τι σκέπτεται για το μέλλον* • ΣΕΛ. 6-7


Sundance

ΠΑΡΑΛΙΑ ΓΕΝΝΑΔΙΟΥ
ΕΓΚΑΙΝΙΑ 17/6/2001
GUEST DJ:
KOSTAS ZIKOS
(KLIK FM, PRIVILEGE, VENUE)
ΕΛΕΥΘΕΡΗ ΜΕΤΑΒΑΣΗ
ΑΠΟ ΚΑΙ ΠΡΟΣ
ΤΟ ΓΕΝΝΑΔΙ
ΜΕ ΠΟΥΛΜΑΝ
ΑΠΟ ΤΟ ΜΑΝΔΡΑΚΙ
ΣΤΙΣ 12:30 Μ.Μ.

marinos s.a.
First Class Spirits & Wines




**ΠΑΣΟΚ**

**ΠΡΟΣΚΛΗΣΗ**

Η Νομαρχιακή Επιτροπή του
**ΠΑΝΕΛΛΗΝΙΟΥ ΣΟΣΙΑΛΙΣΤΙΚΟΥ ΚΙΝΗΜΑΤΟΣ**
**Νοτίου Συγκροτήματος Δωδεκανήσου**
σας καλεί
στα εγκαίνια των ανακαινισμένων γραφείων της,
την **Κυριακή 17 Ιουνίου 2001, στις 8 μ.μ.** στην
**Πλατεία Ανδρέα Παπανδρέου**
(Πάρκο Αγίου Φραγκίσκου).

Θα μιλήσει ο Γραμματέας της Κ.Ε. του ΠΑ.ΣΟ.Κ.
**ΚΩΣΤΑΣ ΣΚΑΝΔΑΛΙΔΗΣ**
Η εκδήλωση θα γίνει αμέσως μετά τα αποκαλυπτήρια του ανδριάντα του Ανδρέα Παπανδρέου από τον Υπουργό ΠΕ.ΧΩ.ΔΕ. Κώστα Λαλιώτη

Για την Ν.Ε.
Ο Γραμματέας
Τιμόθεος Παρασκευάς

## *ΠΡΟΣΚΛΗΣΗ*

*Ο Δήμος Ροδίων και η Επιτροπή Πρωτοβουλίας για τη φιλοτέχνηση του ανδριάντα του Ανδρέα Παπανδρέου, σας προσκαλούν στα αποκαλοπτήρια του ανδριάντα, που θα γίνουν την* **Κυριακή, 17 Ιουνίου και ώρα 7.00 μ.μ.** *στο Πάρκο Ανδρέα Παπανδρέου από τον Υπουργό Περιβάλλοντος, Χωροταξίας και Δημοσίων Εργων* **κ. Κώστα Λαλιώτη.**

# η άποψη της ημέρας

**Η κοινωνία αργοπεθαίνει και οι ταγοί του πράσινου στρατοπέδου διαρρηγνύουν τα ιμάτιά τους για τους θώκους.**

Στην πρόσφατη ομιλία του ο Θεόδωρος Πάγκαλος εξαπέλυσε νέα δριμεία επίθεση κατά του πρωθυπουργού αλλά και του υπουργού Εξωτερικών, Γιώργου Παπανδρέου, με αφορμή τις πρόσφατες εξελίξεις στη Βαλκανική.

Κατηγόρησε, μάλιστα, τον υπουργό Εξωτερικών για ενδοτική πολιτική, ενώ τόνισε με έμφαση πως με το να πηγαίνεις σε γεύματα και να φεύγεις με άδεια χέρια δεν ασκείς εθνική πολιτική.

Είναι απολύτως βέβαιο ότι η εξωτερική μας πολιτική έχει πολλά σημεία που χρήζουν αναδίπλωσης και επανεξέτασης, δεν πρέπει όμως να λησμονούμε το γεγονός ότι ο Θεόδωρος Πάγκαλος αποτελεί ιστορικό στέλεχος του ΠΑΣΟΚ, με πλούσια δράση και θητεία και με συμμετοχή στη χάραξη της πολιτικής από το κυβερνών κόμμα. Το γεγονός αυτό τον καθιστά αυτόματα συνυπεύθυνο για τις πολιτικές αποφάσεις που έχουν ληφθεί από τον πολιτικό φορέα που ανήκει.

Είναι λοιπόν, σαφές πως κάτω από τις εμπρηστικές δηλώσεις υποβόσκει μια προσωπική βεντέτα που δυναμιτίζει σίγουρα το κλίμα στο κυβερνών κόμμα. Από την άλλη πλευρά, ο πρωθυπουργός, Κώστας Σημίτης δείχνει να βρίσκεται υπό ομηρία, ενώ μέρα με τη μέρα πολλαπλασιάζονται και οι φωνές που ζητούν αλλαγή πλεύσης αλλά και αμφισβητούν ευθέως τις επιλογές του.

## Περί.... εθνικής πολιτικής

Η λέξη συνοχή ακούγεται προς το παρόν, ως κακόηχο ευφυολόγημα, ενώ δεν είναι λίγα τα πρωτοκλασάτα στελέχη που ακονίζουν τα μαχαίρια τους, προκειμένου να κερδίσουν πόντους στην κούρσα για τη διαδοχή.

Την ίδια, λοιπόν, στιγμή που τα πάντα στο χώρο του ΠΑΣΟΚ είναι ρευστά, η ελληνική κοινωνία βυθίζεται στα προβλήματά της.

Και δυστυχώς τα προβλήματα αυτά δεν τυγχάνουν της δέουσας προσοχής από την κυβέρνηση αλλά και από το σύνολο, πολλές, φορές, της πολιτικής ηγεσίας.

Η παρέμβαση, λοιπόν, του Θεόδωρου Πάγκαλου μπορεί να προσφέρει μιας πρώτης τάξεως τροφή σε εμάς τους δημοσιογράφους για σχόλια, όμως δεν προσφέρει επί της ουσίας λύσεις στα μεγάλα και ακανθώδη προβλήματα.

Ο τόπος σήμερα έχει ανάγκη απο δυναμικές παρεμβάσεις και όχι από προσωπικές επιδιώξεις και αντιπαραθέσεις. Τα Βαλκάνια φλέγονται, τα νέα κύματα των προσφύγων αποτελούν έναν πραγματικό γόρδιο δεσμό για όλους μας, ενώ το φυσικό περιβάλλον θυσιάζεται απερίσκεπτα σε παγκόσμιο επίπεδο, με μόνο στόχο το κέρδος.

Οι δείκτες ανεργίας συνεχώς σκαρφαλώνουν, οδηγώντας σε απόγνωση το πιο ζωντανό και αναγκαίο κύτταρο της ελληνικής κοινωνίας, τους νέους. Σε αυτά τα ερωτήματα θα πρέπει να δώσει απάντηση ο Θεόδωρος Πάγκαλος, όπως και τα άλλα στελέχη του ΠΑΣΟΚ.

# ο καιρός




Γενική πρόγνωση για σήμερα Κυριακή 17 Ιουνίου 2001. Σε όλη τη χώρα προβλέπεται γενικά αίθριος καιρός. Οι άνεμοι θα πνέουν βόρειοι στα δυτικά ασθενείς μέχρι μέτριοι στα ανατολικά μέτριοι μέχρι ισχυροί και τοπικά στο νότιο Αιγαίο πολύ ισχυροί. Η θερμοκρασία θα κυμανθεί στα βόρεια από 14 έως 28 βαθμούς, στο Ιόνιο και στα υπόλοιπα ηπειρωτικά από 17 έως 32 βαθμούς και στα νησιά του Αιγαίου από 20 έως 27 βαθμούς κελσίου.

ΗΜΕΡΗΣΙΑ ΕΦΗΜΕΡΙΔΑ
η δημοκρατική
της Ρόδου
Ετος ιδρύσεως 1982
Θεμ. Σοφούλη 77
Ταχ. Θυρίδα 339
85100 Ρόδος
Εκδότης - ιδιοκτήτης - διευθυντής:
ΒΑΣΙΛΗΣ Δ. ΑΘΑΝΑΣΙΟΥ
Τηλέφωνα:
28728, 34722, 76655,
37500, 26728, 27919
Telefax:37333

www.dimokratiki.gr
e-mail:contact@dimokratiki.gr




# αναδρομή στο παρελθόν

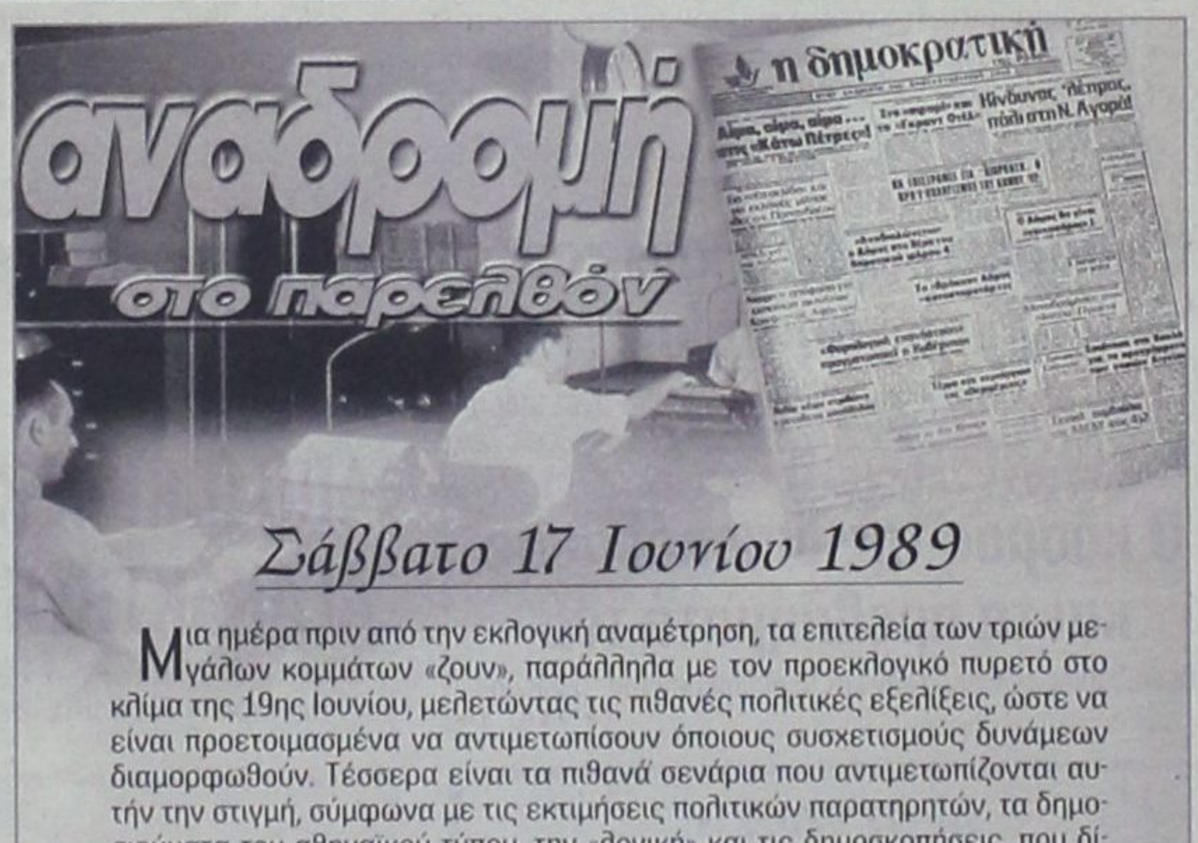


## Σάββατο 17 Ιουνίου 1989

Μια ημέρα πριν από την εκλογική αναμέτρηση, τα επιτελεία των τριών μεγάλων κομμάτων «ζουν», παράλληλα με τον προεκλογικό πυρετό στο κλίμα της 19ης Ιουνίου, μελετώντας τις πιθανές πολιτικές εξελίξεις, ώστε να είναι προετοιμασμένα να αντιμετωπίσουν όποιους συσχετισμούς δυνάμεων διαμορφωθούν. Τέσσερα είναι τα πιθανά σενάρια που αντιμετωπίζονται αυτήν την στιγμή, σύμφωνα με τις εκτιμήσεις πολιτικών παρατηρητών, τα δημοσιεύματα του αθηναϊκού τύπου, την «λογική» και τις δημοσκοπήσεις, που δίνουν, ως γνωστόν, την Νέα Δημοκρατία να προηγείται του ΠΑΣΟΚ.

• Σενάριο πρώτο: Η Ν.Δ. εξασφαλίζει την αυτοδυναμία, οπότε δεν τίθεται, φυσικά, θέμα συνεργασιών. • Σενάριο δεύτερο: Δυνατότητα σχηματισμού συμμαχικής κυβέρνησης ΠΑΣΟΚ και Συνασπισμού. • Σενάριο τρίτο: Δεν υπάρχει κομματική αυτοδυναμία και η Ν.Δ. ζητεί ψήφο ανοχής για ορισμένη χρονική διάρκεια και με μοναδικό στόχο την διαδικασία της κάθαρσης. • Σενάριο τέταρτο - Η ώρα του Προέδρου της Δημοκρατίας ή η διαδικασία της «τέταρτης εντολής»: Απ' όλα τα κομματικά επιτελεία κρίνεται, πως αν φτάσουν οι μετεκλογικές εξελίξεις σ' αυτήν την φάση, ΠΑΣΟΚ και Νέα Δημοκρατία θα βρεθούν σε δύσκολη θέση, γιατί, ενδεχόμενη άρνησή τους να μετάσχουν σε «οικουμενική κυβέρνηση» θα σημαίνει νέες εκλογές, αλλά με δεδομένο ότι το σκάνδαλο Κοσκωτά παραγράφεται οριστικά, γεγονός που δεν θα μείνει ανεκμετάλλευτο κατά την προεκλογική περίοδο που θα ακολουθήσει.

*πριν 12 χρόνια*

# πληροφορίες

## Η ΤΑΥΤΟΤΗΤΑ ΤΗΣ ΗΜΕΡΑΣ

**ΚΥΡΙΑΚΗ 17 ΙΟΥΝΙΟΥ**

Β' ΜΑΤΘΑΙΟΥ ΙΣΑΥΡΟΥ ΜΑΝΟΥΗΛ, ΣΑΒΗΛ & ΛΟΙΠ. Μ.
Ανατολή ηλίου 5.02 Δύση ηλίου 7.50 ΣΕΛ. 26 ΗΜΕΡ.

## ΦΑΡΜΑΚΕΙΑ

**ΣΗΜΕΡΑ:** διημερεύει το φαρμακείο ΠΟΛΙΤΟΥ ΣΤΑΥΡΑ Ε. Γράμμου και Βασ. Ηρακλείου (γωνία) Αγ. Ανάργυροι τηλ. 36291
**ΣΗΜΕΡΑ** διανυκτερεύει το φαρμακείο ΓΛΕΝΤΗΣ ΚΩΝ/ΝΟΣ, Π. Μελά 40, τηλ. 28828

## ΚΑΥΣΙΜΑ

**ΣΗΜΕΡΑ:** Διανυκτερεύουν τα πρατήρια καυσίμων **1)** Γκινάκης Αλ. **(SHELL Αυστραλίας) 2)** Σαμουράκης Α. **(JET OIL Λ. Καλλιθέας) 3)** Παναγιωτίδης **(ΕΚΟ Κρεμαστή) 4)** Πισσαδάκη **(SHELL Φάνες) 5)** Νικολίτση Α. **(ΒΡ Φάνες) 6)** Διακοστεργάκης Γ. **(ΕΚΟ Μανδρικό) 7)** Κούτρης Δ. **(ΕΚΟ 17χλμ. Ρόδου - Λίνδου) 8)** Καλλιθενός Π. **(ΕΚΟ Αρχάγγελος) 9)** Παπαντωνίου Π. **(SHELL Κατταβιά)**

## ΧΡΗΣΙΜΑ ΤΗΛΕΦΩΝΑ

| | | | |
|---|---|---|---|
| Άμεση δράση | 100 | Ώρα | 141 |
| Πυροσβεστική | 23333 | Φαρμακεία (Διημ.-Διαν.) | 107 |
| Νοσοκομείο | 80000 | ΠΡΟ-ΠΟ • ΛΟΤΤΟ | 111 |
| **Οδική Ασφάλεια:** | | ΡΟΔΑ | 26300 |
| EXRESS SERVICE | 154 | ΚΤΕΥΛ | 27706 |
| HELLAS SERVICE | 157 | ΕΒΕΔ | 22281 |
| HOULIS SERVICE | 30165 | Δικηγορικός Σύλλογος | 27469 |
| Ράδιο Ταξί | 64712 | Εμπορικός Σύλλογος | 35255 |
| Αστυν. Διεύθυνση | 27653 | Ολυμπιακή - Κρατήσεις | 24555 |
| Ασφάλεια | 23294 | ΔΑΝΕ | 77070 |
| Τμήμα Τάξης | 23849 | ΙΚΑ | 64912 |
| Τροχαία | 26480 | ΤΕΒΕ | 22688-77034 |
| Λιμεναρχείο | 28888 | ΤΑΞΥ | 68701-3 |
| Δασαρχείο | 191 | ΟΑΕΔ | 23265 |
| Τελωνείο | 27703 | Εργατικό Κέντρο | 24730 |
| Υγειονομείο | 26666 | Αρχαιολογία | 34719 |
| Μητρόπολη | 23274 | Περιφ. Δ/ντής | 38174 - 38175 |
| Νομαρχία | 74000 | AIRGREECE | 36095 |
| Δήμος Ρόδου | 46200 | Aegean Airlins | 98345 |
| Βλάβες ΟΤΕ | 121 | ΔΗΜ. ΕΠΙΧ. ΚΑΘ. ΡΟΔΟΥ | 77600 |
| Βλάβες ΔΕΗ | 125 | ΥΠΗΡ. ΑΠΟΚΟΜΙΔΗΣ | 61057 |
| Πληρ. ΟΤΕ | 131 | | |

## ΔΕΧΟΝΤΑΙ ΤΟ ΚΟΙΝΟ

- **ΠΕΡ/ΚΟΣ Δ/ΝΤΗΣ ΔΩΔ/ΣΟΥ** δέχεται Τρίτη & Πέμπτη 11:00 - 13:00
- **ΝΟΜΑΡΧΗΣ** δέχεται κάθε Τρίτη & Πέμπτη από 11.00 - 13.00
- **ΑΝΤΙΝΟΜΑΡΧΗΣ ΔΩΔ/ΣΟΥ** κ. Νικόλαος Τατάκης δέχεται το κοινό κάθε Τρίτη & Πέμπτη από 10.00 - 12.00
- **ΔΗΜΑΡΧΟΣ** Ρόδου κ. Γ. Γιαννόπουλος δέχεται ύστερα από συνεννόηση
- **ΑΝΤΙΔΗΜΑΡΧΟΣ** κ. Αντ. Αλαβέρας δέχεται καθημερινά
- **ΑΝΤΙΔΗΜΑΡΧΟΣ** κ. Μαν. Σαββής δέχεται κάθε Τρίτη και Πέμπτη 13.00-14.00
- **ΑΝΤΙΔΗΜΑΡΧΟΣ** Ρόδου Μανώλης Γλυνός δέχεται κάθε Τετάρτη από 12.00 - 14.00
- **ΔΗΜΑΡΧΟΣ** Πεταλούδων Μιχ. Κορδίνας δέχεται το κοινό: Δευτέρα 17.30 - 19.30, Τρίτη 11.00-13.00, Πέμπτη 11.00-13.00

## ΑΚΤΟΠΛΟΙΚΑ ΔΡΟΜΟΛΟΓΙΑ

**Β. ΚΟΡΝΑΡΟΣ:** Απόπλους **04:30** για Χάλκη, Διαφάνι, Πηγάδια, Κάσο, Σητεία, Αγ. Νικόλαο, Μήλο, Πειραιά **ΠΑΤΜΟΣ:** Απόπλους **14:00** για Κω, Κάλυμνο, Λέρο, Πάτμο, Πειραιά **ΡΟΔΑΝΘΗ:** Απόπλους **16:00** για Κω, Κάλυμνο, Πειραιά

## ΑΕΡΟΠΟΡΙΚΑ ΔΡΟΜΟΛΟΓΙΑ

**ΠΤΗΣΕΙΣ ΟΛΥΜΠΙΑΚΗΣ**

**ΡΟΔΟΣ - ΑΘΗΝΑ:** Καθημερινά **07.20, 10.40, 14.25, 20.30, 22.50**
**ΡΟΔΟΣ - ΚΑΡΠΑΘΟΣ:** (Τρίτη, Πέμπτη, Σάββατο) **09.45** (Δευτέρα, Τετάρτη, Παρασκευή) **10.30** (Δευτέρα, Κυριακή) **12.40**
**ΡΟΔΟΣ - ΚΑΣΟΣ:** (Δευτέρα, Παρασκευή, Κυριακή) **12.40**
**ΡΟΔΟΣ - ΗΡΑΚΛΕΙΟ:** (Δευτέρα, Τετάρτη, Παρασκευή) **16.10** Καθημερινά μέσω Αθηνών
**ΡΟΔΟΣ - ΘΕΣΣΑΛΟΝΙΚΗ:** (Δευτέρα, Τετάρτη, Παρασκευή) **18.40** Καθημερινά μέσω Αθηνών
**ΡΟΔΟΣ - ΣΑΝΤΟΡΙΝΗ:** (Δευτέρα, Σάββατο) **20.55**
**ΡΟΔΟΣ - ΜΕΓΙΣΤΗ:** (Τετάρτη, Παρασκευή, Κυριακή) **08.10**

**ΠΤΗΣΕΙΣ AIR GREECE**

**ΡΟΔΟΣ - ΑΘΗΝΑ:** Καθημερινά **18.00**
**ΡΟΔΟΣ - ΗΡΑΚΛΕΙΟ:** Καθημερινά **21.30**

**ΠΤΗΣΕΙΣ AEGEAN - CRONUS AIRLINES**

**ΡΟΔΟΣ - ΑΘΗΝΑ:** Καθημερινά **08.45 - 14.30 - 18.30 - 22.10**
**ΡΟΔΟΣ - ΗΡΑΚΛΕΙΟ:** Καθημερινά **19.30**
**ΡΟΔΟΣ - ΘΕΣΣΑΛΟΝΙΚΗ:** Καθημερινά **11.20**

## ΣΥΝΑΛΛΑΓΜΑ

**ΠΟΣΟΤΗΤΑ ΝΟΜΙΣΜΑΤΟΣ ΑΝΑ 1 ΕΥΡΩ**

| | | | |
|---|---|---|---|
| ΔΟΛΛΑΡΙΟ Η.Π.Α | 0,8468 | ΛΑΤ ΛΕΤΟΝΙΑΣ | 0,5381 |
| ΓΙΕΝ ΙΑΠΩΝΙΑΣ | 102,14 | ΛΙΡΑ ΜΑΛΤΑΣ | 0,3958 |
| ΚΟΡΩΝΑ ΔΑΝΙΑΣ | 7,4546 | ΖΛΟΤΙ ΠΟΛΩΝΙΑΣ | 3,3728 |
| ΛΙΡΑ ΑΓΓΛΙΑΣ | 0,6128 | ΛΕΙ ΡΟΥΜΑΝΙΑΣ | 24460,00 |
| ΚΟΡΩΝΑ ΣΟΥΗΔΙΑΣ | 9,3229 | ΤΟΛΑΡ ΣΛΟΒΕΝΙΑΣ | 217,5246 |
| ΦΡΑΓΚΟ ΕΛΒΕΤΙΑΣ | 1,5219 | ΚΟΡΩΝΑ ΣΛΟΒΑΚΙΑΣ | 43,012 |
| ΚΟΡΩΝΑ ΙΣΛΑΝΔΙΑΣ | 88,53 | ΛΙΡΑ ΤΟΥΡΚΙΑΣ | 987500,00 |
| ΚΟΡΩΝΑ ΝΟΡΒΗΓΙΑΣ | 7,951 | ΔΟΛ. ΑΥΣΤΡΑΛΙΑΣ | 1,6187 |
| ΛΕΒΑ ΒΟΥΛΓΑΡΙΑΣ | 1,9464 | ΔΟΛ. ΚΑΝΑΔΑ | 1,2864 |
| ΛΙΡΑ ΚΥΠΡΟΥ | 0,57561 | ΔΟΛ. ΧΟΝΓΚ-ΚΟΝΓΚ | 6,6043 |
| ΚΟΡΩΝΑ ΤΣΕΧΙΑΣ | 34,081 | ΔΟΛ. ΝΕΑΣ ΖΗΛΑΝΔΙΑΣ | 2,0266 |
| ΚΟΡΩΝΑ ΕΣΘΟΝΙΑΣ | 15,6466 | ΔΟΛ. ΣΙΓΚΑΠΟΥΡΗΣ | 1,533 |
| ΦΟΡΙΝΤ ΟΥΓΓΑΡΙΑΣ | 250,58 | ΓΟΥΟΝ Ν. ΚΟΡΕΑΣ | 1088,56 |
| ΛΙΤΑ ΛΙΘΟΥΑΝΙΑΣ | 3,3875 | ΡΑΝΤ Ν. ΑΦΡΙΚΗΣ | 6,8328 |

### ΣΤΟ 25% ΕΦΤΑΣΕ Η ΑΠΟΧΗ ΑΠΟ ΤΙΣ ΓΕΝΙΚΕΣ ΕΞΕΤΑΣΕΙΣ

# Πτώση των βάσεων *σε όλες τις δέσμες*

**Από τον περασμένο Μάϊο οι Γενικές Εξετάσεις (Δέσμες) ολοκλήρωσαν τον κύκλο τους και ανήκουν πια στην ιστορία. Ηταν οι τελευταίες γενικές εξετάσεις - μετά από 19 χρόνια εφαρμογής τους - και για τους υποψηφίους των παλαιότερων ετών. Η πρώιμη ανίχνευση για το πώς θα κινηθεί το «ασανσέρ» των βάσεων εισαγωγής στηρίζεται σε συγκεκριμένους σταθερούς παράγοντες.**

Το «ασανσέρ» των βάσεων πέρσι (2000), σταμάτησε στον υψηλότερο... όροφο της τελευταίας πενταετίας. Η μεγάλη ζήτηση και οι περισσότερες θέσεις εισαγωγής σε ΑΕΙ - ΤΕΙ που προκάλεσαν δικαστικές διαμάχες οι οποίες συνεχίζονται και φέτος, οδήγησε τις βάσεις εισαγωγής στα ύψη. Ειδικότερα στην Α' Δέσμη έσπασαν τα... κοντέρ. Ανοδος κατά 875 μόρια! Μέχρι και 593 μόρια ήταν η άνοδος σε σχολές της Β' Δέσμης. Μικρότερη ήταν η άνοδος στις σχολές της Δ', μέχρι 275 μόρια. Στη Γ' υπήρξαν αυξομοιώσεις κατά σχολές και χωρίς μεγάλες διακυμάνσεις, συγκριτικά με το 1999. Επίσης, άνοδο παρουσίασαν και όλες οι σχολές της κοινής ομάδας μέχρι 200 μόρια (πίνακας 1).

#### Ευνοϊκότερη αναλογία

Μελετώντας τον πίνακα 2 διαπιστώνουμε ότι η αναλογία υποψηφίων - εισακτέων 1:2,3 Είναι ευνοϊκότερη για τους 18.166 φετινούς υποψηφίους παρά το περιορισμένο ποσοστό θέσεων εισαγωγής που τους δόθηκε το οποίο ανέρχεται στο 9,7% επί του συνόλου των εισακτέρων φέτος. Επιπλέον πρέπει να συνυπολογιστεί το μεγάλο... άλμα της αποχής που ξεπερνώντας κάθε προηγούμενο, προσεγγίζει το 25%. Ωστόσο, όπως συμβαίνει κάθε χρόνο, ένα ποσοστό απ' όσους δεν προσήλθαν σε κάποιο ή κάποια μαθήματα έχουν κατοχυρώσει την περσινή βαθμολογία τους. Τα παραπάνω στοιχεία σε συνδυασμό με τον βαθμό δυσκολίας /ευκολίας των θεμάτων που δεν φαίνεται να παρουσιάζει σοβαρές αυξομειώσεις συγκριτικά με πέρσι μας επιτρέπει να οροθετήσουμε μια πτωτική πορεία των βάσεων σε όλες τις δέσμες.

Ωστόσο στις περισσότερες σχολές υψηλής ζήτησης δεν πρέπει να αναμένονται θεαματικές αξομειώσεις. Ιδιαίτερα, αν ληφθεί υπόψη ότι η συντριπτική πλειοψηφία των «εγκλωβισμένων» των δεσμών, περίπου οι εννέα στους δέκα είναι προσανατολισμένοι σε υψηλόβαθμες σχολές των ΑΕΙ και ειδικότερα στις σχολές αιχμής (Ιατρικά Τμήματα, Πολυτεχνικά Αθήνας και Θεσσαλονίκης, κυρίως, Νομικά και σε ορισμένα τμήματα του Οικονομικού Πανεπιστημίου και του Πανεπιστημίου Πειραιά). Η συντριπτική πλειοψηφία απ' αυτούς περίπου τέσσερις στους πέντε, δεν πρόκειται να κατακτήσει το πολυπόθητο «εισιτήριο» για μια θέση στον «ήλιο» των ΑΕΙ, αφού οι θέσεις είναι μόλις 3.888. Αυτό σημαίνει ότι η αναλογία εισακτέων - υποψηφίων, χωρίς να προσμετράται η αποχή, είναι 1:4,7. Εξάλλου ο άγνωστος Χ που θα παίξει κάποιο ρόλο στην πορεία των βάσεων είναι η κατοχύρωση βαθμολογίας σε κάποιο ή κάποια μαθήματα από πέρσι. Οι περσινοί υποψήφιοι που κατοχύρωσαν υψηλές βαθμολογίες δεν έχουν εξασφαλίσει και de facto συγκριτικό πλεονέκτημα. Αυτό θα εξαρτηθεί από τις φετινές επιδόσεις ανά μάθημα.

Στην πρώτη δέσμη η αναλογία εισακτέων υποψηφίων είναι 1:1,9 και είναι ευνοϊκότερη από κάθε άλλη δέσμη. Το ποσοστό αποχής εμφανίζεται αυξημένο κατά 9,3% συγκριτικά με πέρσι και ανέρχεται σε 23,3%. Αυτό μας δίνει τη δυνατότητα να προβλέψουμε πτώση των βάσεων ακόμα και σε ορισμένες υψηλόβαθμες σχολές. Στα τμήματα των ΤΕΙ αλλά και σε πολλά τμήματα των ΑΕΙ που η «ανταλλακτική αξία» των πτυχίων έχει μειωθεί στην αγορά εργασίας, με αποτέλεσμα να μη συγκεντρώνουν τις πρώτες προτιμήσεις της πλειοψηφίας των υποψηφίων, η πτώση των βάσεων αναμένεται να είναι σημαντική. Δυσμενέστερες είναι οι συνθήκες για όσους διαγωνίστηκαν στη Β' Δέσμη. Ιστορικά το μεγαλύτερο, από κάθε άλλη δέσμη, ποσοστό των υποψηφίων πετυχαίνει την εισαγωγή του δίνοντας εξετάσεις για δεύτερη ή τρίτη φορά και με υψηλότατη βαθμολογία. Ειδικότερα για τους υποψηφίους οι θέσεις των Ιατρικών τμημάτων είναι εξαιρετικά περιορισμένες, μόλις 133! Το «κρυφό χαρτί» για όσους διεκδικήσουν την εισαγωγή τους στις «περιζήτητες» σχολές θα είναι η κατοχύρωση της βαθμολογίας σε ένα ή περισσότερα μαθήματα. Γενικά η Βάση εισαγωγής της Β' Δέσμης θα είναι χαμηλότερη συγκριτικά με πέρσι.

Στην Γ' Δέσμη η αναλογία εισακτέων - υποψηφίων 1:1,9 αναμένεται να είναι ευνοϊκότερη με δεδομένη την υψηλή αποχή, 22,9% οδηγώντας το «ασανσέρ» των βάσεων σε χαμηλότερα επίπεδα από τα περσινά. Σε ορισμένα τμήματα ξένων γλωσσών, στα θεολογικά και στα τμήματα τα οποία χρόνο με το χρόνο δεν προσελκύουν τις προτιμήσεις των υποψηφίων, αναμένεται θεαματική πτώση των βάσεων.

Στην τέταρτη δέσμη εντοπίζεται η δυσμενέστερη αναλογία εισακτέων - υποψηφίων 1:3 περίπου. Αυτό αντισταθμίζεται ως ένα σημείο, από το υψηλότερο ποσοστό αποχής από κάθε άλλη δέσμη που προσεγγίζει το 27,4%. Ετσι αναμένεται πτώση των βάσεων σε τμήματα των ΤΕΙ και ΑΕΙ «χαμηλής» ή «μεσαίας» ζήτησης.

**Πίνακας 1** *Οι βάσεις εισαγωγής ανά δέσμη 1999 και 2000*

| Δέσμες | Βάσεις 1999 | Βάσεις 2000 |
|---|---|---|
| Α' ΔΕΣΜΗ | 3.440 | 4.315 |
| Β' ΔΕΣΜΗ | 4.940 | 5.533 |
| Γ' ΔΕΣΜΗ | 4.345 | 4.542 |
| ΚΟΙΝΗ ΟΜΑΔΑ | 4.662 | 4.882 |



**Πίνακας 2** *Αριθμός και αναλογία υποψηφίων /επιτυχόντες - εισακτέους των γενικών εξετάσεων 2000 και 2001*

| Δέσμες | 2001 Υποψήφιοι | 2001 Θέσεις Εισακτ. | 2001 Αναλ. Υποψ. Εισακτ | 2000 Αναλ. Υποψ. Επιτυχόντων | 2000 Υποψ. | 2000 Επιτ. |
|---|---|---|---|---|---|---|
| Α' | 5.591 | 2.900 | 1:1,9 | 1:2,2 | 17.303 | 7.991 |
| Β' | 1.384 | 650 | 1:2,1 | 1:2,4 | 4.307 | 1.810 |
| Γ' | 2.945 | 1.560 | 1:1,9 | 1:2,2 | 10535 | 4.870 |
| Δ' | 8.286 | 2.850 | 1:2,9 | 1:3,6 | 26.774 | 7.360 |
| ΣΥΝΟΛΟ | 18.166 | 7.969 | 1:2,3 | 1:2,7 | 58.919 | 22.031 |

**Πίνακας 3** *Γενικές εξετάσεις - Σύστημα δεσμών*
*Οι Βάσεις εισαγωγής το 2000 και εκτιμήσεις για τις βάσεις του 2001"*

| Δέσμες | Βάσεις 2000 (Αναγωγή με άριστα το 20) | Εκτίμηση της πορείας των βάσεων 2001 2001 |
|---|---|---|
| Α' ΔΕΣΜΗ | ΑΕΙ: 13,4<br>ΤΕΙ: 6,0 | ΑΕΙ: Πτώση των βάσεων στα περισσότερα τμήματα και σε ορισμένα υψηλόβαθμα<br>ΤΕΙ: Χωρίς αλλαγές η βάση εισαγωγής - σημαντική πτώση των βάσεων σε αρκετά τμήματα. |
| Β' ΔΕΣΜΗ | ΑΕΙ: 17,2<br>ΤΕΙ: 13,6 | ΑΕΙ: Η βάση εισαγωγής στο τελευταίο τμήμα ΑΕΙ της Β' Δέσμης θα είναι χαμηλότερη από πέρσι |
| Γ' ΔΕΣΜΗ | ΑΕΙ: 14,4<br>ΤΕΙ: 15,0 | ΑΕΙ - ΤΕΙ: Το «ασανσέρ» των βάσεων σε χαμηλότερα επίπεδα από τα περσινά. Σε ορισμένα τμήματα τα οποία χρόνο με το χρόνο δεν προσελκύουν τις προτιμήσεις των υποψηφίων, αναμένεται θεαματική πτώση των βάσεων. |
| Δ' ΔΕΣΜΗ | ΑΕΙ: 14,1<br>ΤΕΙ: 13.7 | ΑΕΙ - ΤΕΙ: Πτώση των βάσεων σε τμήματα των ΑΕΙ και ΤΕΙ «χαμηλής» ή «μεσαίας» ζήτησης. |




ΝΕΕΣ, ΜΟΝΑΔΙΚΕΣ ΙΔΕΕΣ ΚΑΙ ΕΚΠΛΗΞΕΙΣ ΚΑΘΕ ΜΕΡΑ

8 επιπλέον λόγοι για να επισκεφθείτε το Casino Rodos

- *Κερδίστε από 100.000 δρχ. έως και 500.000 δρχ. στο ΔΩΡΕΑΝ ΣΥΜΜΕΤΟΧΗΣ ΛΟΤΤΟ! (Δευτέρα έως Πέμπτη)*
- *Συγκεντρώστε ΒΑΘΜΟΥΣ με την είσοδό σας και ανταλλάξτε τους με ΠΟΛΥΤΙΜΑ ΔΩΡΑ!*
- *Κερδίστε ένα ΔΩΡΟ στο ΔΩΡΕΑΝ ΣΥΜΜΕΤΟΧΗΣ SLOTS ΤΟΥΡΝΕ! (κάθε Τρίτη στις 18:00)*
- *Γιορτάστε τα γενέθλιά σας στο Casino Rodos! Σας περιμένουμε, με μια αξέχαστη βραδιά και ένα ΜΟΝΑΔΙΚΟ ΔΩΡΟ!*
- *«ΠΡΟΗΓΗΘΕΙΤΕ» του παιχνιδιού, συμμετέχοντας στα ΔΩΡΕΑΝ ΜΑΘΗΜΑΤΑ ΠΑΙΧΝΙΔΙΩΝ! (από Κυριακή έως Πέμπτη, στις 16:00)*
- *Για τους Ροδίτες που μας επισκέπτονται για πρώτη φορά, 2.000 δρχ. από την τιμή του εισιτηρίου εξαργυρώνονται σε ΚΕΡΜΑΤΑ ΚΟΥΛΟΧΕΡΗΔΩΝ!*
- *Πιείτε μία ΣΑΜΠΑΝΙΑ MOET & CHANDON «στην υγειά» των τριών 7ριών σας στο Blackjack!*
- *Απολαύστε ΖΕΣΤΑ ΟΡΕΚΤΙΚΑ στους ορόφους των παιχνιδιών! (καθημερινά, μεταξύ 01:00 και 05:00 π.μ.)*

*... και οι εκπλήξεις συνεχίζονται...*

CASINO RODOS

*Εδώ η διασκέδαση γράφει ιστορία.*

*Παπανικολάου 4, Ρόδος 85 100, Τηλ.: +30(0)241 97500, Fax: +30(0)241 97504, 97417*
*Website: www.casinorodos.gr, e-mail:info@casinorodos.gr*



## ΣΥΝΕΝΤΕΥΞΗ ΤΟΥ ΠΡΟΕΔΡΟΥ κ. ΠΑΝΟΥ ΒΕΝΕΡΗ

# Οι θέσεις και απόψεις του ΤΕΕ

## *πάνω σε όλα τα «καυτά» θέματα*

***Τα προβλήματα των μηχανικών • Οι στόχοι και οι επιδιώξεις του ΤΕΕ • Αυθαίρετα και μέτρα θεραπείας • Τα αίτια της μείωσης της οικοδομικής δραστηριότητας • Τα δημόσια έργα • Οι αντικειμενικές αξίες ακινήτων • Το ν/σ για τον αιγιαλό και την παραλία***

**Τις θέσεις και απόψεις του Τεχνικού Επιμελητηρίου Ελλάδος - Τμήματος Δωδ/νήσου, επί θεμάτων γενικότερου ενδιαφέροντος, αλλά και τρέχουσας επικαιρότητας, διατυπώνει σε συνέντευξη του προς την «δ» την πρώτη μετά την ανάληψη των καθηκόντων του, ο νέος πρόεδρος κ. Πάνος Βενέρης, άνθρωπος του «μέτρου» και «χαμηλών τόνων», όπως και ο προκάτοχος του (Στ. Κουσουρνάς).**

Ο κ. Πάνος Βενέρης αναφέρεται ειδικότερα, απαντώντας σε σχετικές ερωτήσεις:

- Στα προβλήματα που αντιμετωπίζει ο κλάδος των μηχανικών
- Στους βασικούς στόχους και επιδιώξεις του ΤΕΕ
- Στο ισχύον θεσμικό πλαίσιο για τις οικοδομές
- Στα αυθαίρετα και τις ευθύνες των ιδίων των μηχανικών
- Στα αίτια που οδήγησαν στην μείωση της οικοδομικής δραστηριότητας
- Στις αντικειμενικές αξίες των ακινήτων
- Στο περίφημο άρθρο 27 του Ν/Σ για τον αιγιαλό και την παραλία
- Στα δημόσια έργα και στα προβλήματα που δημιουργούνται
- Στον αντισεισμικό κανονισμό και στις πρακτικές εφαρμογής του

Αναλυτικά η συνέντευξη:

**• Κύριε Βενέρη, ποιά είναι τα πιο σημαντικά προβλήματα που αντιμετωπίζουν σήμερα οι μηχανικοί της περιοχής;**

Οπως σε κάθε επάγγελμα έτσι και στο δικό μας, υπάρχει θέμα ανεργίας ή υποαπασχόλησης. Το θέμα αυτό είναι πολυδιάστατο και εντάσσεται στο γενικότερο πλαίσιο των εργασιακών δεδομένων της χώρας. Εξ αιτίας του γεγονότος αυτού και όχι μόνο, τίθεται και θέμα ανταγωνισμού που μερικές φορές μπορεί να υπερβαίνει τα εσκαμμένα. Ετσι πολλές φορές ο Μηχανικός αντιμετωπίζεται από τον εργοδότη όχι σαν επιστήμονας που συμβάλλει στη διαμόρφωση του οικιστικού περιβάλλοντος ή των παραγωγικών δραστηριοτήτων, αλλά σαν «αναγκαίο κακό» (επιτρέψτε μου την έκφραση) μεταξύ του εργοδότη και του προσδοκώμενου αποτελέσματος (πχ έκδοση οικοδομικής αδείας). Η αντιμετώπιση αυτή είναι επιζήμια τόσο για τους συναδέλφους όσο και εν τέλει για τον ίδιο τον εργοδότη και βέβαια πολύ περισσότερο για το παραγόμενο προϊόν. Θα χρειασθεί να καταβάλουμε όλοι μας μεγάλη προσπάθεια είτε συλλογικά είτε ατομικά για να προασπίσουμε την επιστημονική μας υπόσταση και προσφορά. Η στήριξη των συναδέλφων από το φορέα μας είναι αυτονόητη, όπως επίσης και η ανάληψη σχετικών πρωτοβουλιών από την πλευρά μας.

Αλλα μείζονα προβλήματα είναι η άνιση μεταχείριση στις διάφορες Υπηρεσίες (αφορά κυρίως τους νέους συναδέλφους), οι αλληλοεπικαλύψεις επαγγελματικών δικαιωμάτων, η πολυδιάσπαση αρμοδιοτήτων και η λειτουργία των διαφόρων οργάνων καθώς επίσης η πολυνομοθεσία, η γραφειοκρατία, η υποβαθμισμένη Δημόσια Διοίκηση τόσο στο σύνολό της όσο και στον κλάδο μας, τα ειδικά θέματα εργοληπτών - μελετητών Δημοσίων Εργων και Μηχανικών διαφόρων ειδικοτήτων, το ασφαλιστικό κλπ.

**• Ποιοί είναι οι βασικοί στόχοι σας ως νέου Προέδρου του ΤΕΕ;**

Πρώτος μας στόχος είναι να προτρέψουμε τους συναδέλφους στην ανάδειξη των ποιοτικών στοιχείων της δουλειάς τους σε όλα τα επίπεδα. Οσο και αν αυτό φαίνεται απλό ή αυτονόητο, κατά την άποψή μας είναι το κλειδί για την επίλυση πολλών προβλημάτων. Οι λέξεις κλειδιά είναι: Γνώση - Ποιότητα - Αλληλεγγύη - Συνεργασία - Προσφορά - Διεκδίκηση. Στόχος μας επίσης είναι να ενεργοποιήσουμε το θεσμικό μας ρόλο σαν τεχνικού - επιστημονικού Συμβούλου της Πολιτείας. Σαν τμήμα, έχουμε επεξεργασθεί ένα φιλόδοξο σχέδιο δράσης που εγκρίθηκε από τη Δ.Ε. και την Αντιπροσωπεία και θα τεθεί υπ' όψιν των συναδέλφων μέσω ειδικού ενημερωτικού φυλλαδίου που έχουμε ήδη προγραμματίσει να εκδίδουμε ανά τακτά χρονικά διαστήματα (περίπου ανά δίμηνο). Το πρόγραμμα αυτό περιέχει 14 άξονες δράσης - θεματικές ενότητες και φιλοδοξία μας είναι με τη βοήθεια όλων των συναδέλφων, να το εφαρμόσουμε σ' ένα μεγάλο βαθμό. Στο τέλος της θητείας μας ούτως ή άλλως θα κριθούμε στο κατά πόσον συμβαδίζουν αυτά που λέμε μ' αυτά που κάνουμε.

**• Το ισχύον θεσμικό πλαίσιο για ανέγερση νέων οικοδομών είναι επαρκές ή χρειάζεται συμπλήρωση ή τροποποίηση;**

Στην Ελλάδα δεν πάσχουμε από έλλειψη θεσμικών πλαισίων, αλλά από την εφαρμογή τους. Το ζητούμενο είναι ο έλεγχος του παραγόμενου προϊόντος και την προκειμένη περίπτωση ο έλεγχος από πλευράς Πολιτείας τόσο στη φάση κατασκευής όσο και στη φάση περαίωσης της οικοδομής. Πρέπει παράλληλα να επισημάνω την αναγκαιότητα κωδικοποίησης της δαιδαλώδους πολεοδομικής νομοθεσίας και απλούστευσης των διαδικασιών παραγωγής του Πολεοδομικού - Χωροταξικού σχεδιασμού, έτσι ώστε οι κανόνες του παιχνιδιού να είναι ξεκάθαροι και να τεθούν συγκεκριμένοι αναπτυξιακοί στόχοι. Σ' αυτό το αντικείμενο έχω να επισημάνω την αναγκαιότητα ενεργοποίησης των διατάξεων του νέου οικιστικού Νόμου 2508/97 και ειδικότερα ως προς την κατανομή αρμοδιοτήτων έγκρισης Πολεοδομικών - Χωροταξικών μελετών. Ο Νόμος αυτός είναι σωστός στο σύνολο του μόνο που οι διατάξεις που προέβλεπαν μεταφορά αρμοδιοτήτων σε τοπικό επίπεδο έχουν τροποποιηθεί κατόπιν σχετικής νομολογίας του ΣτΕ και μεταφέρθηκαν πάλι σε κεντρικό επίπεδο. Με την αναθεώρηση του Συντάγματος νομίζω ότι είναι εφικτή πλέον η εφαρμογή της φιλοσοφίας αποκέντρωσης που διέπει το Νόμο.

**• Τα αυθαίρετα διαρκώς αυξάνουν. Που αποδίδετε το φαινόμενο; Υπάρχει ευθύνη των Μηχανικών;**

Είμαστε ήδη στην τρίτη γενιά αυθαιρέτων κτισμάτων. Το φαινόμενο είναι σύνθετο και έχει βαθιές κοινωνικές και πολιτικές ρίζες. Η Πολιτεία δεν έχει κατορθώσει μέχρι σήμερα να προλάβει τις εξελίξεις και να καταγράψει τις αναγκαιότητες, με αποτέλεσμα τα μέτρα που λαμβάνει να είναι τις περισσότερες φορές διαπιστωτικού χαρακτήρα, πυροσβεστικά και εισπρακτικά. Η μη απόδοση επαρκούς πολεοδομημένης γης, η έλλειψη χωροταξικού σχεδιασμού, το καθεστώς μικρών ή κατατετμημένων ιδιοκτησιών που επικρατεί στη χώρα μας, η υπέρμετρη φορολόγηση, επιτείνουν το φαινόμενο. Αν όλα αυτά συνδυασθούν με την έμφυτη αμφισβήτηση των κανόνων που έχουμε σαν λαός και κυρίως με την έλλειψη ελέγχου, τότε νομίζω ότι γίνεται πλήρως κατανοητή η απάντηση στο ερώτημα σας.

Στο δεύτερο σκέλος του ερωτήματός σας πρέπει να πούμε ότι ασφαλώς και υπάρχει ευθύνη από πλευράς Μηχανικών. Μερικές φορές κάτων από την πίεση των γεγονότων, δεν εκτελούμε το καθήκον μας όπως θα έπρεπε, κυρίως όσον αφορά στην υπέρβαση των όρων της οικοδομικής αδείας. Το γεγονός αυτό σχετίζεται με τις απόψεις που εξέφρασα στην πρώτη ερώτησή σας. Δεν αναιρεί όμως την κύρια ευθύνη του Κράτους που έχει την υποχρέωση του προγραμματισμού και του ελέγχου και βέβαια της επιβολής κυρώσεων. Πάντως σε κάθε περίπτωση ισχύει το «καλύτερα να προλαμβάνεις παρά να θεραπεύεις».

**• Σε ποιά και σε ποιούς παράγοντες αποδίδετε τη μείωση της οικοδομικής δραστηριότητας. Τα «πλαφόν» εισφορών που θέτει το ΙΚΑ κάνουν καλό ή κακό;**

Η οικοδομική δραστηριότητα μειώθηκε δραματικά στις αρχές της δεκαετίας του '90 έπειτα υπήρξε μια αρκετά μεγάλη ανάκαμψη και τώρα βρισκόμαστε σε περίοδο μερικής ύφεσης τουλάχιστον σε ορισμένες περιοχές της χώρας. Τα αίτια είναι σε συνάφεια με τη γενικότερη οικονομική πολιτική, το φορολογικό σύστημα και τα όσα προανέφερα. Σχετίζονται επίσης με τις τάσεις της επενδυτικής πρωτοβουλίας των πολιτών και την ασκούμενη χωροταξική πολιτική. Τελευταία με τη μείωση του πληθωρισμού και τη πτώση των επιτοκίων, παρατηρείται μετατροπή στην επενδυτική πρωτοβουλία πάλι προς τον κατασκευαστικό τομέα. Πρέπει επίσης να επισημάνουμε ότι η οικοδομική δραστηριότητα και τα περί αυτήν, επωμίζονται ένα μεγάλο και δυσανάλογο μέρος των φορολογικών βαρών, γεγονός που αποτελεί ανασταλτικό παράγοντα.

Οσον αφορά στα «πλαφόν» εισφορών που θέτει το ΙΚΑ, πρέπει να πούμε ότι αποτε-



RODOGAZ

*Στη Ρόδο από το 1963*




✓ Διανομή φιαλών υγραερίου κατ' οίκον
τηλέφωνα παραγγελιών: 64409 - 094-4-528212
✓ Διανομή χύμα υγραερίου
✓ Πώληση καυστήρων και λεβήτων υγραερίου για κεντρικά συστήματα θέρμανσης
✓ Θερμαντικά σώματα



Διεύθυνση εργοστασίου: Καναμάτ Ρόδου • τηλ. 62649
Διεύθυνση πρατηρίου: Αυστραλίας 50 • τηλ. 34244-5



λούν μια εύκολη εισπρακτική λύση, όπως πολλές αντίστοιχες που έχουν εφαρμοσθεί στη χώρα μας τα τελευταία χρόνια. Το σύστημα αυτό δημιουργεί ανισότητες εξομοιώνοντας ανόμοια πράγματα και σε τελευταία ανάλυση πιστεύω ότι δεν είναι προς όφελος ούτε του φορέα αλλά ούτε και των πολιτών. Χρειάζεται αναθεώρηση σύμφωνα με τα πραγματικά και όχι λεγόμενα «αντικειμενικά» ή «λογιστικά» δεδομένα.

**• Αντικειμενικές αξίες ακινήτων: Ποιά η θέση του ΤΕΕ;**

Είναι υπερβολικά υψηλές με αρνητικές επιπτώσεις σ' όλη τη διαδικασία παραγωγής ιδιωτικών κτιριακών έργων και εν γένει στην εμπορική κίνηση. Πρόθεσή μας είναι να συμβάλλουμε στην από κοινού αντιμετώπιση του προβλήματος με το Δήμο Ροδίων και το Επιμελητήριο Δωδ/σου που ήδη έχουν αναλάβει σχετικές πρωτοβουλίες και έχουν διαμορφώσει ένα πλέγμα προτάσεων.

**• Ν/Σ για αιγιαλό και παραλία και ειδικότερα το αρθ. 27 για τη Δωδ/νησο. Ποιές οι θέσεις του ΤΕΕ;**

Οι θέσεις μας είναι σαφείς και έχουν διατυπωθεί δημόσια.

Διαχωρίζουμε την παρέμβαση μας σε δύο κατηγορίες. Στις εντός σχεδίου περιοχές και στις εκτός σχεδίου.

Είμαστε υπέρ της δημιουργίας κτηματολογικών μερίδων σε τμήματα της παραλιακής ζώνης όπως αυτή είχε καθορισθεί κατά την κατάρτιση του κτηματολογίου, τα οποία δεν περιλαμβάνονται πλέον σύμφωνα με τις προτεινόμενες νέες ρυθμίσεις στην έννοια της παραλίας, εφόσον αθροιστικά: α) τα τμήματα αυτά εντάσσονται σε σχέδιο πόλεως ή σε εγκεκριμένο Γενικό Πολεοδομικό Σχέδιο οικισμού ή σε οριοθετημένο οικισμό και β) παραχωρηθούν στον αντίστοιχο Δήμο με αποκλειστική χρήση κοινόχρηστου χώρου, έτσι ώστε να είναι δυνατή η άμεση αξιοποίηση τους προς όφελος των πολιτών.

Σε περιοχές εκτός σχεδίου (εκτός δηλαδή σχεδίου πόλεως ή εγκεκριμένου Γ.Π.Σ. οικισμού ή οριοθετημένου οικισμού), σε κάθε περίπτωση τα προβλεπόμενα από τα κτηματολογικά διαγράμματα, εφόσον είναι υπέρ της προστασίας της παράλιας ζώνης, πρέπει να κατισχύουν των ρυθμίσεων του νέου προτεινόμενου νόμου (πλην ασφαλώς ειδικών περιπτώσεων όπως τα κηρυγμένα παραδοσιακά κτίσματα) Να μην είναι δηλαδή δυνατή η δημιουργία νέων κτηματολογικών μερίδων στη ζώνη παραλίας όπως έχει καθορισθεί στο κτηματολόγιο.

Ζητούμε την απόσυρση του επίμαχου άρθρου και την επαναδιατύπωση του με βάση την αρχή προστασίας του κοινόχρηστου χαρακτήρα των παραλιών.

Θα επιδιώξουμε συνεργασία με άλλους φορείς προκειμένου να ενδυναμώσουμε τη θέση μας και να διαμορφώσουμε ένα πλέγμα προτάσεων κοινής αποδοχής. Μ' αυτό τον τρόπο μεγιστοποιείται η ισχύς του διεκδικητικού μας πλαισίου.

**• Γιατί κατά κανόνα καθυστερούν τα έργα του Δημοσίου και των ΟΤΑ και πάντα σχεδόν ανατρέπονται οι προϋπολογισμοί;**

Στο σύστημα παραγωγής δημοσίων έργων, υπεισέρχονται πολλοί παράγοντες. Ο σχεδιασμός του έργου και η ένταξή του σε κάποιο χρηματοδοτικό σχήμα, η διαδικασία ανάθεσης, η εκπόνηση της αντίστοιχης μελέτης, η διαδικασία αδειοδότησης, η διαδικασία δημοπράτησης, η κατασκευή και επίβλεψη και βέβαια η ροή χρηματοδότησης. Αν ένας κρίκος από την παραπάνω αλυσίδα «στραβώσει», είναι αυτονόητο ότι θα υπάρξει και η ανάλογη καθυστέρηση. Το πρόβλημα εντοπίζεται κυρίως στη διαδικασία αδειδότησης που είναι εξαιρετικά πολύπλοκη και χρονοβόρα. Χρειάζεται απλούστευση και αποκέντρωση. Πάντως πρέπει να πούμε ότι με το νέο θεσμικό πλαίσιο χρηματοδότησης των έργων από το Γ' ΚΠΣ, η απορροφητικότητα των κονδυλίων πρέπει να γίνει εντός του προκαθορισμένου χρονοδιαγράμματος. Σε αντίθετη περίπτωση είναι ορατός ο κίνδυνος απώλειας κοινοτικών πόρων. Επομένως χρειάζεται ιδιαίτερη προσοχή και εγρήγορση.

Οι προϋπολογισμοί ορισμέρνες φορές ανατρέπονται είτε από εσφαλμένη προεκτίμηση του κόστους, είτε από επιπλέον εργασίες που προκύπτουν κατά τη διάρκεια εκτέλεσης του έργου άρα τον όχι καλό σχεδιασμό, είτε από αναθεώρηση τιμών. Αν ένα έργο σχεδιασθεί, μελετηθεί και εκτελεσθεί σωστά, τότε τα περιθώρια απόκλισης του προϋπολογισμού είναι από μηδενικά ως ελάχιστα.

**• Γιατί κατά κανόνα τα έργα αυτά δεν είναι καλής ποιότητας ή εν πάση περιπτώσει της ποιότητας που θα έπρεπε;**

Η παθογένεια του συστήματος παραγωγής των δημοσίων έργων, έχει ασφαλώς επίπτωση και στην ποιότητα του παραγόμενου προϊόντος. Επιπλέον η ποιότητα εξαρτάται κυρίως από το σχεδιασμό δηλαδή τις προδιαγραφές και το οικονομικό αντικείμενο. Υπό την πίεση των πραγμάτων να κάνουμε πολλά πράγματα μαζί προκειμένου να «επιδιώξουμε έργο» ή να «μπαλώσουμε τρύπες» κατά τα κοινώς λεγόμενα, κατακερματίζουμε τους διαθέσιμους πόρους δίχως να υπάρχει πραγματική αξιολόγηση των αναγκών και αντίστοιχα συρρικνώνουμε το χρονοδιάγραμμα μελέτης και εκτέλεσης. Αυτή η επιλογή σε συνδυασμό με το σύστημα δημοπράτησης έχει επίπτωση στην ποιότητα. Πάγια άποψή μας είναι ότι τα δημόσια έργα ακριβώς λόγω του δημόσιου χαρακτήρα τους, πρέπει «να παράγουν πολιτισμό» και προς αυτή την κατεύθυνση πρέπει να κινηθούμε. Τρόποι υπάρχουν. Βούληση και ευαισθησία απαιτούνται.

**• Αντισεισμικός κανονισμός: Είναι επαρκής, δεδομένης της σεισμικότητας της περιοχής ή χρειάζεται βελτίωση; Εφαρμόζεται γενικά ο αντισεισμικός κανονισμός στην περιοχή;**

Ο νέος αντισεισμικός κανονισμός είναι υπερεπαρκής. Το ζητούμενο όπως προανέφερα δεν είναι η διαμόρφωση θεσμικών πλαισίων αλλά η εφαρμογή τους. Στα χαρτιά σίγουρα εφαρμόζεται. Στην πράξη εξαρτάται από την ευσυνειδησία του επιβλέποντος, του εργολήπτη και του εργοδότη και ασφαλώς από την ποιότητα των υλικών κατασκευής. Είναι και εδώ ζήτημα ελέγχου. Επί πλέον η αντισεισμική θωράκιση εξαρτάται και από άλλες προαπαιτούμενες μελέτες. Ενδεικτικά αναφέρω ότι κατά την διαδικασία έγκρισης ενός σχεδίου πόλεως, δεν απαιτούνταν μέχρι τώρα η εκπόνηση μελέτης γεωλογικής καταλληλότητας της υπό ένταξη περιοχής. Η εξαιρετικά σημαντική αυτή παράμετρος τέθηκε μετά την θέσπιση του νέου οικιστικού νόμου, δηλαδή μετά το '97 και ενσωματώθηκε σαν απαραίτητο στοιχείο στις προδιαγραφές σύνταξης των νέων πολεοδομικών μελετών. Πλην όμως τα περισσότερα σχέδια πόλεως έχουν γίνει με το προηγούμενο θεσμικό καθεστώς. Πρέπει επίσης να αναφέρω ότι το ΥΠΕΧΩΔΕ προχωρά στη θέσπιση ενός πλαισίου αντισεισμικού ελέγχου κατ' αρχήν των δημοσίων κτιρίων ειδικού ενδιαφέροντος (πχ σχολείων) που στη συνέχεια ελπίζουμε να επεκταθεί σε όλα τα κτίρια.


ΜΙΧΑΗΛ. Π. ΜΑΡΚΑΚΙΟΥ

ΕΚΘΕΣΙΑΚΟΣ ΧΩΡΟΣ - ΟΔΟΣ ΘΕΣ/ΝΙΚΗΣ 14
ΕΝΑΝΤΙ ΕΜΠΟΡΙΚΟΥ ΚΕΝΤΡΟΥ ΜΗΔΕΙΑ - ΤΗΛ.: 0241 - 67500, 20327 - ΦΑΧ: 94162 ΡΟΔΟΣ

ROCCA PORT COLLECTION

Θωρακισμένες Πόρτες

ΒΑΣΙΚΟΣ ΕΞΟΠΛΙΣΜΟΣ
σε όλα τα μοντέλα:

- Πανοραμικό ματάκι
- Ανεμοφράκτης
- Μηχανισμός ελεγχόμενου ανοίγματος της πόρτας
- Ρυθμιζόμενους μεντεσέδες βορέως τύπου
- Κλειδαριά ασφαλείας
- Κλειδί υπηρεσίας
- Λάστιχο περιμετρικά
- Πλάκα χάλυβα - μαγγανίου στην κλειδαριά

Μοντέλο STANDARD

ΕΜΒΟΛΑ
4σταθερά
κινητά7

- Διπλή θωράκιση με μονοκόμματα κοιλώδινα φύλλα
- Ειδική επικάλυψη για επιπλέον αντιδιαβρωτική προστασία
- Χαλύβδινη κάσα πάχους 2.5 χιλ.

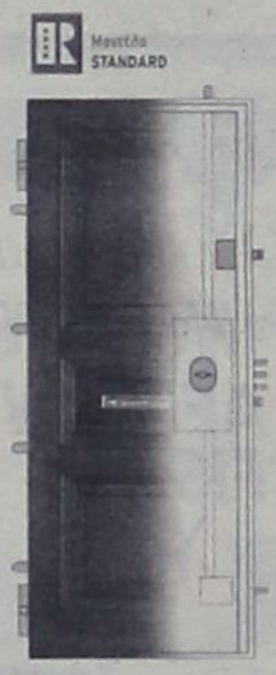

Μοντέλο LUSSO

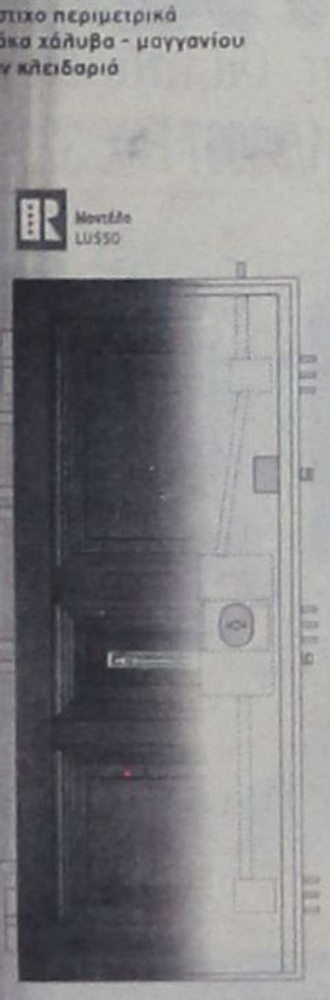

ΕΜΒΟΛΑ
6σταθερά
κινητά12

- Διπλή θωράκιση με μονοκόμματα κοιλώδινα φύλλα
- Ειδική επικάλυψη για επιπλέον αντιδιαβρωτική προστασία
- Χαλύβδινη κάσα πάχους 2.5 χιλ.



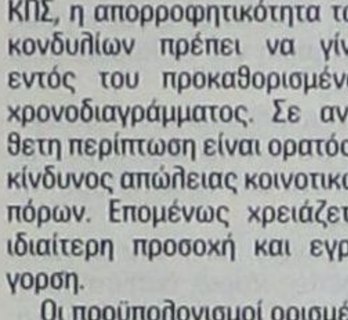

ΚΛΕΙΔΑΡΙΑ
Προστατεύεται από πλάκα ατσαλομαγγανίου σε όλα τα μοντέλα

ΚΥΡΤΑ ΕΜΒΟΛΑ
Το μοντέλο start είναι η μόνη θωρακισμένη πόρτα που εφοδιάζεται με κυρτά σταθερά έμβολα στο πίσω μέρος.

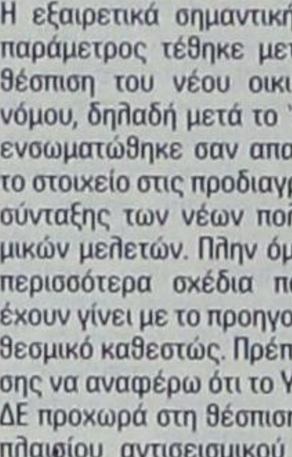

Μοντέλο START

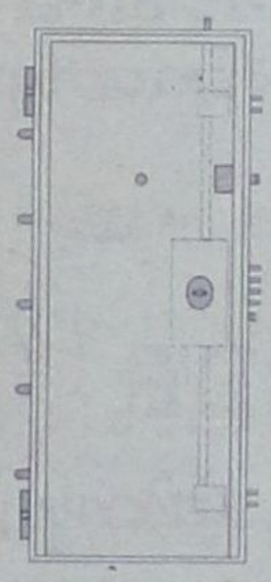

ICIM
Η πόρτα φέρει την εγγύηση PICIM που είναι πιστοποιητικό ποιότητας τελικού προϊόντος.

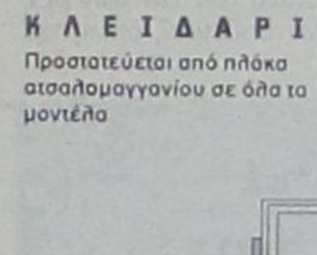

ΜΟΝΩΣΗ
σε όλα τα μοντέλα
Ειδική μόνωση στο εσωτερικό της πόρτας εξασφαλίζει θερμομόνωση και ηχομόνωση.

Μοντέλο START

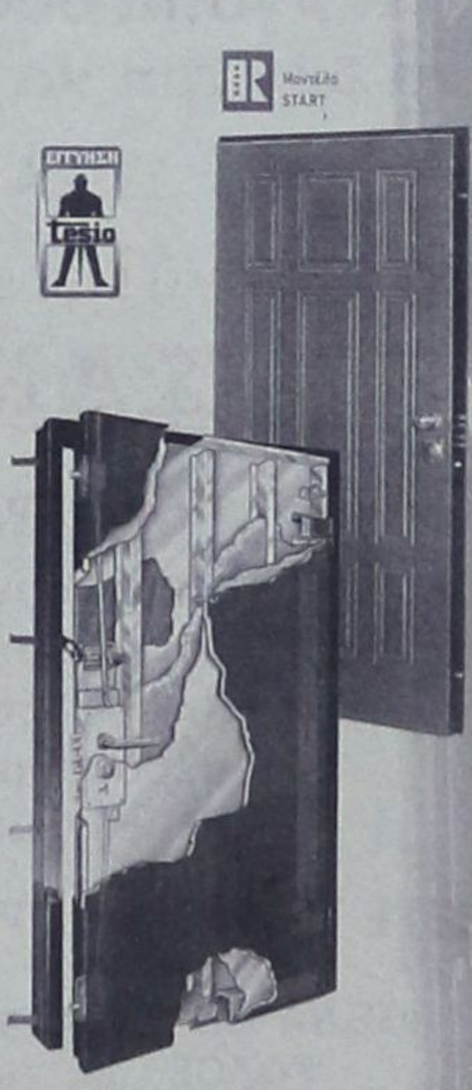

ΕΜΒΟΛΑ
5σταθερά
κινητά11

- Διπλή θωράκιση
- Κυρτά σταθερά έμβολα
- Χαλύβδινη κάσα πάχους 2.5 χιλ.



## ΣΕ ΑΠΟΚΑΛΥΠΤΙΚΗ ΣΥΝΕΝΤΕΥΞΗ ΤΟΥ ΠΡΟΣ ΤΗΝ «δ»

# Εκρηξη Μπαλάνου από πικρία και αγανάκτηση!

### ✓ Ελιξε χθες η θητεία του δ.σ. του νοσοκομείου • Τι έγινε στα 4 χρόνια
### ✓ Γιατί και από ποιούς υπονομεύθηκε • Τι σκέπτεται για το μέλλον

**Ικανοποιημένος από την εν γένει λειτουργία του νοσοκομείου Ρόδου, το οποίο χαρακτηρίζει ως ένα από τα καλύτερα της χώρας, δηλώνει ο πρόεδρος του κ. Μιχάλης Μπαλάνος και μάλιστα την ημέρα που συμπληρώνει 4 - δύσκολα - χρόνια στο «τιμόνι» του Ιδρύματος.**

Συγκεκριμένα χθες, έληξε η θητεία του σημερινού διοικητικού συμβουλίου γεγονός που έδωσε αφορμή για μια αποκαλυπτική και άκρως ενδιαφέρουσα συνέντευξη με τον κ. Μπαλάνο.

***Συνέντευξη στη Μαριέττα Γαβριλιώτη***

Εκτίμηση του είναι ότι το νοσοκομείο Ρόδου με το εξαιρετικό επιστημονικό δυναμικό που διαθέτει και το άξιο προσωπικό προσφέρει έργο εφάμιλλο μεγάλων νοσοκομείων του κέντρου, παρά το γεγονός ότι υπάρχουν ακόμα σοβαρά προβλήματα υποστελέχωσης, καθώς και φαινόμενα καθημερινής υποβάθμισης που οφείλονται στην παροχή υπηρεσιών για τις οποίες ο πολίτης θα έπρεπε να απευθύνεται στους γιατρούς των ασφαλιστικών ταμείων.

Στα 4 αυτά χρόνια, το διοικητικό συμβούλιο του νοσοκομείου, αλλά κυρίως ο ίδιος ο πρόεδρος του, κλήθηκαν να αντιμετωπίσουν τεράστια εσωτερικά προβλήματα και σφοδρότατες επιθέσεις. Μέσα από την συνέντευξη του προς την «δ» ο κ. Μπαλάνος απαντά με σκληρές εκφράσεις στις επιθέσεις αυτές κάνοντας λόγο μάλιστα για «κατ' επάγγελμα υπονομευτές», για «μικροψυχία και κακομοιριά» καθώς και για «δαιμονισμένους εγκεφάλους που ξεπέρασαν ακόμα και την αθλιότητά τους γράφοντας και υποστηρίζοντας απίθανα πράγματα».

Αυτού του είδους η ενασχόληση με το νοσοκομείο - όπως την περιγράφει ο ίδιος - σταμάτησε, όπως επισημαίνει, «ως δια μαγείας», γιατί αυτοί οι άνθρωποι «ασχολούνται τώρα με το κόκκαλο που τους πέταξαν» (Είναι προφανές ότι ο κ. Μπαλάνος αναφέρεται στην σύνθεση επιτροπών του ΠΕΣΥ).

Κληθείς να σχολιάσει την μη συμμετοχή του στο διοικητικό συμβούλιο του ΠΕΣΥ δηλώνει ότι ο γενικός γραμματέας της Περιφέρειας είχε προτείνει την συμμετοχή του αλλά «τελικά επικράτησε άλλο πνεύμα» ή κατ' άλλους «άλλες σκοπιμότητες», σημειώνει όμως ότι αυτό δεν τον ενόχλησε. «Το πνεύμα που επέβαλε την επιλογή αυτήν με στενοχωρεί, αλλά αυτό αφορά κυρίως αυτούς που το έχουν. Οχι εμένα», δήλωσε χαρακτηριστικά ο κ. Μιχ. Μπαλάνος.

Ο κ. Μπαλάνος αφήνει ουσιαστικά ανοιχτό το ενδεχόμενο να διεκδικήσει την δημαρχία της πόλεως Ρόδου (προς επιβεβαίωση πρόσφατου σχετικού δημοσιεύματος της «δ») λέγοντας ότι «αυτό θα εξαρτηθεί από το χρόνο και την δυναμική της ομάδας των ανθρώπων που πιστεύουν στην ανανέωση».

Προσθέτει ότι δεν συμμετέχει πλέον, όπως παλαιότερα, στις συνεδριάσεις του δημοτικού συμβουλίου γιατί δεν του αρέσουν οι διακοσμητικοί ρόλοι και δηλώνει ότι λυπάται αν οι απόψεις που εξέφρασε για το μέλλον της παράταξης του κ. Μάνου Κόκκινου, με την οποία έχει εκλεγεί, ερμηνεύθηκαν ως ρήξη, γιατί δεν σήμαιναν απαραιτήτως αυτό.

Αναλυτικά, η άκρως ενδιαφέρουσα συνέντευξη του προέδρου του περιφερειακού γενικού νοσοκομείου Ρόδου:

**• Κύριε Μπαλάνο, μετά από τέσσερα χρόνια θητείας στη θέση του Προέδρου του Δ.Σ. ποιά είναι η γενική σας εκτίμηση για το Νοσοκομείο μας;**

Εξακολουθώ να υποστηρίζω ότι το Νοσοκομείο μας είναι ένα από τα καλύτερα της χώρας.

Στεγάζεται σ' ένα μεγαλοπρεπές κτίριο, διαθέτει σύγχρονο ιατροτεχνολογικό εξοπλισμό και στελεχώνεται από εξαιρετικούς επιστήμονες και ικανότατο νοσηλευτικό προσωπικό, που αν και πολύ λιγότερο απ' αυτό που χρειαζόμαστε ανταποκρίνεται με επιτυχία στα καθήκοντά του.

**• Να υποθέσω λοιπόν ότι είσθε ικανοποιημένος από τη λειτουργία του;**

Για την καθημερινή λειτουργία ναι, είμαι ικανοποιημένος. Εφαρμόζουμε πολύ αυστηρούς κανόνες σε ό,τι αφορά την προστασία του κτιρίου, την καθαριότητα, το επισκεπτήριο και τη συμπεριφορά προς τον ασθενή και προσφέρουμε ιατρικό έργο ποιοτικά και ποσοτικά εφάμιλλο του έργου που παράγουν μεγάλα Νοσοκομεία του Κέντρου.

Ιδιαίτερα είμαι ικανοποιημένος από τη στενή ανθρώπινη σχέση που αναπτύσσεται μεταξύ των γιατρών μας και των ασθενών, όπως και από τον τρόπο που οι νοσηλευτές εκτελούν τα καθήκοντά τους.

**• Είπατε όμως προηγουμένως ότι το νοσηλευτικό προσωπικό είναι λιγότερο απ' όσο χρειάζεσθε;**

Ναι, το είπα και το επαναλαμβάνω, είναι πολύ λιγότερο αλλά άξιο.

Πόσοι αλήθεια ξέρουν ότι αυτοί οι άνθρωποι, που τρέχουν από ασθενή σε ασθενή και πάντα με το χαμόγελο και τον καλό λόγο στα χείλη, εργάζονται με 7.000 οφειλόμενα ρεπό; Άραγε χρειάζεται κανένα άλλο στοιχείο για να αποδειχθεί η αυταπάρνηση και η προσήλωση στην αποστολή τους, πέρα κι απ' αυτή την εκχώρηση ακόμη και βασικών εργασιακών δικαιωμάτων υπέρ των ασθενών;

**• Αντιμετωπίζετε πρόβλημα έλλειψης προσωπικού και σε άλλες ειδικότητες;**

Σε όλες τις Υπηρεσίες έχουμε προβλήματα υποστελέχωσης και σε ορισμένες κενά όχι μόνο ποσοτικά αλλά και ποιοτικά, που πάντως αναπληρώνονται.

**• Ανακοινώθηκαν όμως κάποιοι διορισμοί. Τι έγινε τελικά. Δεν πραγματοποιήθηκαν;**

Ανακοινώθηκαν αρκετοί διορισμοί και οι εγκρίσεις ισχύουν, αλλά οι ρυθμοί παραμένουν βραδύτατοι.

Πριν λίγες ημέρες ανέλαβαν υπηρεσία 17 νέοι μόνιμοι υπάλληλοι και ήδη ολοκληρώθηκαν οι διαδικασίες για την πρόσληψη, ελπίζω πολύ σύντομα 29 ακόμη εποχικών, ενώ τρέχουν και οι ημερομηνίες για την πρόσληψη 56 μονίμων.

Συνολικά δηλαδή 100 περίπου εργαζόμενοι, από τους οποίους οι περισσότεροι νοσηλευτές. Είναι αυτοί που περιμένομε όχι μόνο για να ανασάνουν οι συνάδελφοί τους αλλά και για να λειτουργήσομε νέες Μονάδες και Τμήματα.

**• Γίνονται επομένως βήματα. Πότε όμως το Νοσοκομείο μας θα αναπτυχθεί πλήρως;**

Και βέβαια γίνονται σημαντικά βήματα. Παράλληλα με τη Νοσηλευτική ολοένα και πιο ισχυρή γίνεται και η Ιατρική αλλά και οι άλλες Υπηρεσίες.

Σύντομα πιστεύω ότι θα ολοκληρωθούν οι διαδικασίες για την πρόσληψη ενός σημαντικού αριθμού γιατρών, ενώ με ταχύτατες και θα έλεγα πρωτοφανείς για τον τόπο μας διαδικασίες προσλάβαμε τέσσερις επικουρικούς γιατρούς για την κάλυψη του Τμήματος Επειγόντων Περιστατικών.

Αλλά το ερώτημά σας για το πότε το Νοσοκομείο μας θα αναπτυχθεί πλήρως δεν μπορεί ούτε εύκολα ούτε με λίγες λέξεις να απαντηθεί.

**• Για ποιό λόγο κ. Μπαλάνο; Υπάρχουν άλλα προβλήματα εκτός από την κάλυψη των κενών θέσεων;**

Ασφαλώς και υπάρχουν. Η κάλυψη των κενών θέσεων είναι ένα μόνο απ' αυτά και μακάρι να ήταν μόνο αυτό ή έστω να ήταν το σημαντικότερο.

Θα λέγαμε τότε ότι σε ένα - δύο ή τρία χρόνια θα καλύπταμε όλες τις οργανικές μας θέσεις και το ζήτημα θα τελείωνε.

Αλλά δυστυχώς δεν είναι έτσι.

**• Ποιές είναι αυτές οι άλλες δυσκολίες που αντιμετωπίζετε;**

Θα έλεγα, πολύ περιεκτικά, ότι σημαντική δυσχέρεια είναι η καθημερινή υποβάθμιση, αν όχι και η αλλοτρίωση του κυρίως ρόλου του Νοσοκομείου σε ρόλο Ιδρύματος παροχής πρωτοβάθμιας φροντίδας υγείας.

Γνωρίζετε βέβαια τι συμβαίνει στα Εξωτερικά Ιατρεία μας και κατ' επέκταση και στα Εργαστήριά μας.

Ογδόντα χιλιάδες ασθενείς στα Τ.Ε.Ι. και δεκάδες χιλιάδες μικροβιολογικές και ακτινολογικές εξετάσεις εξοντώνουν τους νοσοκομειακούς γιατρούς, εις βάρος του κλινικού έργου.

Κι όμως αυτή η πρωτοβάθμια φροντίδα θα μπορούσε και θα έπρεπε να παρέχεται από ένα Αστικό Κέντρο Υγείας αλλά και από τους γιατρούς των Ασφαλιστικών Ταμείων.

Δεν συμβαίνει όμως αυτό. Αντίθετα όλοι απευθύνονται στο Νοσοκομείο ακόμη και για να γράψουν τα φάρμακά τους. Και μπαίνουν σε ουρές, παραπονιούνται, ταλαιπωρούνται αλλά επιμένουν και ταυτόχρονα απορρυθμίζουν τη λειτουργία μας.


Η Αγάπη σας, μας δίνει
τη δύναμη να συνεχίσουμε
ΤΩΡΑ
rent a car
ALEXANDER

και σε ΑΘΗΝΑ, ΚΡΗΤΗ, ΚΕΡΚΥΡΑ με:

Ειδικές οικονομικές προσφορές
στους Ροδίτες συμπολίτες μας και
άμεσες παραδόσεις παραλαβές
σε αεροδρόμια, λιμάνια
και κεντρικά σημεία.

ΖΗΣΤΕ ΤΗΝ ΕΞΥΠΗΡΕΤΗΣΗ ALEXANDER

ΑΘΗΝΑ τηλ. 018979658 Fax 018979659
ΡΟΔΟΣ τηλ. 31018 Fax 35253






Ίσως αυτό που συμβαίνει να είναι αποτέλεσμα αύξησης της εμπιστοσύνης προς το Νοσοκομείο. Ίσως είναι έτσι, μπορεί ίσως να συνηγορούν και άλλοι παράγοντες αλλά το πρόβλημα της υπερπασχόλησης και της καταπόνησης των γιατρών παραμένει, εις βάρος της δουλειάς τους στις Κλινικές, στα Εργαστήρια και στα Χειρουργεία.

Κι αυτό δεν επιτρέπει την ολοκλήρωση του σκοπού μας έστω και με το προσωπικό που περιμένουμε.

**• Με ποιές προϋποθέσεις και πότε ο σκοπός του Νοσοκομείου μπορεί να ολοκληρωθεί;**

Όταν η εξάρτησή μας από το Κέντρο θα αφορά περίθαλψη μόνο σε Ειδικά Νοσοκομεία. Για να συμβεί αυτό πρέπει να λειτουργήσουν Μονάδες και Τμήματα που δεν λειτουργούν και όταν το αρμόζον ποιοτικά και ποσοτικά προσωπικό ασχοληθεί κυρίως με το Νοσοκομειακό έργο.

**• Θα έχουμε τότε ένα καλύτερο Ε.Σ.Υ. στα Δωδεκάνησα;**

Χωρίς αμφιβολία καλύτερο. Με τα Περιφερειακά Ιατρεία, τα Κέντρα Υγείας και τις Υγειονομικές Υπηρεσίες των Ασφαλιστικών Ταμείων συντεταγμένους στην παροχή πρωτοβάθμιας φροντίδας, με τα μικρότερα Νοσοκομεία του νομού να καλύπτουν ανάγκες που οφείλονται στη γεωγραφική ιδιαιτερότητά μας, με ένα ισχυρό Νοσοκομείο στη Ρόδο ικανό να προσφέρει δευτεροβάθμια και τριτοβάθμια περίθαλψη και με το ΕΚΑΒ έτσι οργανωμένο ώστε να παρεμβαίνει γρήγορα και αποτελεσματικά όχι απλά για να διακομίζει ασθενείς αλλά και για να προσφέρει αν χρειασθεί βοήθεια στον τόπο του ατυχήματος.

**• Κύριε Μπαλάνο, είναι μια ευχάριστη διαπίστωση ότι ξεπεράστηκαν τα εντονότατα εσωτερικά προβλήματα που ταλάνιζαν επί πολύ καιρό το Ίδρυμα. Πού οφείλεται αυτό;**

Ποιά ήταν αλήθεια αυτά τα προβλήματα όπου με πρωτοφανή βαρβαρότητα επικεντρώθηκε η κριτική των κατ' επάγγελμα υπονομευτών κάθε καλού που επιχειρείται σ' αυτό τον τόπο;

Μήπως ότι μεταφέραμε το Νοσοκομείο σε 5 μέρες και χωρίς να επιβαρύνουμε ούτε δραχμή το Δημόσιο;

Μήπως επειδή καλύψαμε λειτουργικές ανάγκες χωρίς και πάλι να επιβαρυνθεί το Ταμείο του Νοσοκομείου;

Μήπως επειδή επιχειρήσαμε να χρησιμοποιήσουμε Ροδίτικα συνεταιριστικά προϊόντα;

Μήπως επειδή υλικά για τη λειτουργία των πλυντηρίων και οι ενημερωτικές πινακίδες καταμετρήθηκαν μετά και όχι πριν την τοποθέτησή τους;

Μήπως επειδή πληρώθηκαν εφημερίες στους γιατρούς του Αξονικού που ξενύχτησαν μαζί μου επί 26 ημέρες προετοιμάζοντας την καλή λειτουργία των ακτινολογικών εργαστηρίων;

Ή μήπως επειδή τάχα εμπορευθήκαμε το διαλυμένο νεφρό του άτυχου Άγγλου που κατέληξε στο Νοσοκομείο μας;

Ήταν αυτά θέματα για να απασχολούν την κοινή γνώμη;

**• Κι όμως όλα αυτά συζητήθηκαν αρκετά. Που το αποδίδετε;**

Υπήρχαν και θα υπάρχουν πάντοτε δαιμονισμένοι εγκέφαλοι. Κάποιους απ' αυτούς τους αποδαιμόνισε εντελώς η παρουσία μας στο Δ.Σ. Σίγουρα κάποια σούπα τους τη χαλάσαμε και γι' αυτό ξεπέρασαν ακόμη και την αθλιότητά τους γράφοντας και υποστηρίζοντας απίθανα πράγματα επί ολόκληρα χρόνια τέσσερα. Αναπάντητοι βέβαια, μόνοι στην κακομοιριά και τη μικροψυχία τους γιατί ο δημοδιδάσκαλος ούτε ασχολείται ούτε καταλαβαίνει από εκβιασμούς.

Αυτοί λοιπόν, οι άνθρωποι ξαφνικά ως δια μαγείας εσίγησαν. Τώρα ασχολούνται με το κόκκαλο που τους πέταξαν και άφησαν και εμάς ήσυχους.

Παράλληλα άλλαξε και η συνδικαλιστική έκφραση στο Νοσοκομείο. Την αμετροέπεια και την ανευθυνότητα του παρελθόντος αντικατέστησε ένας διεκδικητικός μεν αλλά καλά δομημένος συνδικαλιστικός λόγος.

**• Πρόσφατα κ. Μπαλάνο, ανακοινώθηκε η σύνθεση του Δ.Σ. του ΠΕΣΥ στο οποίο περιέργως δεν συμμετέχετε. Ήταν δική σας επιλογή ή απόφαση άλλων;**

Η συμμετοχή ατόμου ή ατόμων με εμπειρία στο χώρο της υγείας πιστεύω ότι ήταν χρήσιμη.

Αυτό προφανώς πίστευε και ο Περιφερειάρχης που καθώς γνωρίζω είχε προτείνει τη συμμετοχή μου. Τελικά επικράτησε άλλο πνεύμα. Πολλοί λένε και άλλες σκοπιμότητες. Δεν ήταν λοιπόν δική μου επιλογή αλλά, ας είναι, δεν υπάρχει πρόβλημα.

**• Θέλετε να πείτε ότι δεν ενοχληθήκατε;**

Καθόλου, και αυτό το γνωρίζει καλά το περιβάλλον μου. Ίσως και γιατί το έχω ξαναζήσει αυτό το σενάριο. Δεν με ενόχλησε λοιπόν, η πράξη αυτή καθεαυτή. Το πνεύμα που την επέβαλε με στενοχωρεί και με ανησυχεί αλλά αυτό αφορά κυρίως εκείνους που το έχουν. Όχι εμένα.

**• Εκτιμάτε ότι αυτός ο νέος θεσμός θα μπορέσει να αντιμετωπίσει τα προβλήματα στο χώρο της υγείας;**

Στο σύνολο του ο Ν.2889 είναι εξαιρετικός και πολύ αισιόδοξες μπορεί να είναι και οι προβλέψεις για τη λειτουργία του ΠΕΣΥ που έχει σοβαρές επιτελικές αρμοδιότητες. Φτάνει ο Νόμος να εφαρμοσθεί και τα Όργανα του να μην πνιγούν στις καθημερινές ανθρώπινες μικροαδυναμίες.

**• Ποιά είναι η άποψή σας για την αξιοποίηση του παλιού Νοσοκομείου;**

Η ίδια, όπως από την αρχή τη διατυπώσαμε. Γιατί το Δ.Σ. του Νοσοκομείου έβαλε πρώτο την ιδέα της οργάνωσης Υγειονομικού Πάρκου και δική μας ήταν και η πρώτη ολοκληρωμένη εισήγηση που κατατέθηκε. Το αναφέρω για την ιστορία αυτό.

**• Κύριε Μπαλάνο, πότε λήγει η θητεία του Δ.Σ. σας και τι προβλέπετε να γίνει;**

Σήμερα 16 Ιουνίου και με τη συμπλήρωση 4 ακριβώς χρόνων. Προσωπικά δεν θα είχα αντίρρηση να είχε λήξει και ενωρίτερα. Θα πρέπει όμως καθώς φαίνεται να παραμείνουμε περιμένοντας το νέο Διοικητικό σχήμα. Θα το κάνουμε με απόλυτη αίσθηση ευθύνης και δουλεύοντας μέχρι την τελευταία στιγμή με τον ενθουσιασμό που ξεκινήσαμε. Ελπίζω ωστόσο να μην αργήσει πάρα πολύ η αντικατάστασή μας.

**• Τι θα κάνει ο Μιχάλης Μπαλάνος όταν φύγει από τη θέση του Προέδρου του Νοσοκομείου; Τελευταία δημοσιεύματα σας φέρουν να ενδιαφέρεσθε για τη Δημαρχία της πόλεως Ρόδου. Ποιές είναι οι προσωπικές σας βλέψεις για το μέλλον;**

Δεν θα απαρνηθώ ασφαλώς τον εαυτό μου. Θα συνεχίσω να ανήκω περισσότερο στον τόπο μου απ' όσο στην οικογένειά και στον ίδιο τον εαυτό μου γιατί, είπαμε, η ενασχόληση με τα κοινά είναι ασθένεια που θεραπεύεται μετά θάνατο.

**• Και τα περί Δημαρχίας;**

Ο χρόνος θα δείξει και η δυναμική της ομάδας των συμπολιτών που πιστεύουν στην ανανέωση πώς και με ποιούς πρέπει να επιδιωχθεί.

**• Πως σχολιάζετε την πορεία του Δήμου Ροδίων αλλά και γενικότερα της Τοπικής Αυτοδιοίκησης;**

Δεν είναι βέβαια ένας οποιοσδήποτε Δήμος. Και οργάνωση έχει -φλύαρη και σπάταλη κατά την προσωπική μου άποψη- και κάποιο έργο παράγει ή σχεδιάζει.

Αλλά θα ήταν άδικο να μην πω ότι πέρα από τις δικές μας μικρές ή μεγάλες αδυναμίες δεν πληρώνομε κι εμείς τα τερτίπια της Ελληνικής γραφειοκρατίας και του αμετανόητου Αθηνοκεντρισμού. Κι αν αυτό συμβαίνει στον 1ο βαθμό που προσεγγίζει αμεσότερα τα προβλήματα, σκεφθείτε τι συμβαίνει στη Νομαρχία κι έχετε έτσι και την άποψή μου για την Αυτοδιοίκηση.

**• Εδώ και αρκετό καιρό δεν συμμετέχετε παρά ελάχιστα στις συνεδριάσεις του Δημοτικού Συμβουλίου. Γιατί;**

Είναι αλήθεια αυτό. Δεν είμαι όπως παλαιότερα πάντοτε παρών και όχι μόνο επειδή η εργασία μου στο Νοσοκομείο με απασχολεί ατελείωτες ώρες αλλά γιατί δεν θέλω να μιλώ σε ώτα μη ακουόντων αλλά ούτε και να παραμένω αμέτοχος. Δεν μου αρέσανε ποτέ και δεν μου αρέσουν ούτε και τώρα οι διακοσμητικοί ρόλοι. Ας πούμε ότι με την απουσία μου διαμαρτύρομαι για διαδικασίες που δεν εγκρίνω.

**• Με την παράταξη του κ. Κόκκινου πως είναι οι σχέσεις σας; Είναι αλήθεια ότι έχετε αποστασιοποιηθεί;**

Η εκτίμησή μου τόσο στον κ. Κόκκινο όσο και στα υπόλοιπα μέλη της παράταξης παραμένει ακέραια και η άποψή μας για τα μεγάλα θέματα του Δήμου μας ίδια.

Αν στα πλαίσια μιας συγκεκριμένης διαδικασίας εξέφρασα απόψεις για το μέλλον της παράταξης που δεν άρεσαν αυτό δε σημαίνει απαραιτήτως και ρήξη και αν έτσι ερμηνεύθηκε πραγματικά λυπάμαι.

## Απερρίφθη το αίτημα για κατάργηση της βίζας των Τούρκων επισκεπτών στην Ελλάδα

**Απερρίφθη το αίτημα της Ελλάδας να καταργηθεί η βίζα για τους Τούρκους τουρίστες που επισκέπτονται τα νησιά του Αιγαίου για μονοήμερες εκδρομές.**

Το αίτημα της κατάργησης της βίζας τέθηκε από τον υπουργό Εξωτερικών κ. Γ. Παπανδρέου στο πρόσφατο Συμβούλιο Γενικών Υποθέσεων της Ευρωπαϊκής Ένωσης αλλά υπήρξαν διαφωνίες. Η συνεδρίαση έγινε στο Λουξεμβούργο και στη διάρκειά της ο κ. Παπανδρέου ζήτησε να μην εφαρμόζεται για τους τουρίστες αυτούς η προβλεπόμενη από τη συνθήκη του Σένγκεν θεώρηση διαβατηρίων.

Το θέμα αυτό θα μελετηθεί, όπως δήλωσε ο υπουργός Εξωτερικών προς τους Έλληνες δημοσιογράφους, από την Ευρωπαϊκή Επιτροπή, η οποία θα παρουσιάσει τις προτάσεις της. Με την ελληνική πρόταση διαφωνούν πολλές χώρες-μέλη της ΕΕ που φοβούνται τη δημιουργία κυμάτων λαθρομεταναστών προς την επικράτειά τους και εμμένουν στην πιστή εφαρμογή της συνθήκης του Σένγκεν.

Όπως προκύπτει από τις δηλώσεις του κ. Παπανδρέου υπάρχουν κάποιες πιθανότητες να συναινέσουν οι άλλες χώρες στο "παραθυράκι" εφαρμογής της συνθήκης Σένγκεν, το πιθανότερο όμως είναι ότι δεν θα το πράξουν.

Σύμφωνα με όσα υποστηρίζουν οι τουριστικοί επιχειρηματίες του Αιγαίου η κατάργηση της βίζας θα έχει ως αποτέλεσμα να αυξηθεί σημαντικά ο αριθμός των Τούρκων τουριστών που επισκέπτονται την Ρόδο, την Κω και τα άλλα νησιά, με εξίσου ανάλογες θετικές επιπτώσεις στην κίνηση της αγοράς.




ΚΑΙ ΑΛΛΟ «ΚΑΤΟΡΘΩΜΑ» ΤΟΥ κ. ΧΡ. ΚΑΤΣΑΝΗ

# Ο δήμαρχος Καρπάθου επινόησε συνεδριάσεις *του δημοτικού συμβουλίου!*

*✓ Καταγγελία δημοτικών συμβούλων προς τον γραμματέα της Περιφέρειας ✓ Διετάχθη η διενέργεια προκαταρκτικής εξετάσεως*



**Να ελεγχθεί πειθαρχικά ο δήμαρχος Καρπάθου Χρήστος Κατσάνης (που σημειωτέον, στην διάρκεια της θητείας του έχει δημιουργήσει πλείστα όσα προβλήματα), και μαζί του και ο πρόεδρος του δημοτικού συμβουλίου κ. Μιχ. Ιωαννίδης, γιατί εμφάνισαν να έχουν διεξαχθεί συνεδριάσεις που ποτέ δεν έγιναν (!), ζητούν με αναφορά τους προς το γενικό γραμματέα της Περιφέρειας Νοτίου Αιγαίου κ. Παν. Σαλτούρο οι δημοτικοί σύμβουλοι κ.κ. Αλεξ. Καμαράτος και Γ. Σισάμης.**

Σημειώνεται ότι για το ίδιο θέμα διετάχθη η διενέργεια προκαταρκτικής εξετάσεως από τον εισαγγελέα, ενώ εις βάρος του κ. Χρ. Κατσάνη, έχει ασκηθεί ήδη ποινική δίωξη γιατί χειροδίκησε κατά δασκάλου!

Αναλυτικά στην αναφορά των δύο δημοτικών συμβούλων προς το γενικό γραμματέα της Περιφέρειας, αναφέρονται τα εξής:

Αξιότιμε κ. Γενικέ Γραμματέα,

με βαθιά πίστη στις αρχές της χρηστής διοίκησης και της διαφάνειας του δημόσιου βίου αισθανόμαστε επιβεβλημένο το καθήκον να σας αναφέρουμε τις ακόλουθες εντελώς παράνομες και αυθαίρετες ενέργειες του Δημάρχου Καρπάθου κ. Χρήστου Κατσάνη και του Προέδρου του Δ.Σ. κ. Ιωαννίδη Μιχαήλ και αιτούμαστε τη διενέργεια από μέρους σας κάθε νόμιμης πράξης προς αποκατάσταση της εντιμότητας και της νομιμότητας στα τεκταινόμενα στο Δήμο Καρπάθου:

1. Η παράταξη «Ενωμένη Κάρπαθος» που κατά πλειοψηφία διοικεί το Δήμο Καρπάθου με επικεφαλής τον κ. Χρήστο Κατσάνη θέλοντας να αποδώσει τιμητική διάκριση στη Σοφία Σακοράφα επινόησε μια ανύπαρκτη συνεδρίαση του δημοτικού συμβουλίου του Δήμου Καρπάθου, στην οποία φέρονται παρόντες όλοι οι δημοτικοί σύμβουλοι και δημαρχιακοί πάρεδροι, ενώ στην πραγματικότητα ούτε εμείς οι αναφερόντες αυτά, αλλά ούτε και κανένας άλλος δημοτικός σύμβουλος ή πάρεδρος ήταν παρών. Μάλιστα καμιά ενημέρωση δεν μας έγινε και καμιά συναίνεση στη λήψη τέτοιας απόφασης δεν δόθηκε.

Συγκεκριμένα η απόφαση απονομής τιμητικής διάκρισης στη Σοφία Σακοράφα από το Δήμο Καρπάθου παρουσιάζετια να έχει ληφθεί σε δυο συνεδριάσεις, μια την 03-07-2000 και μια την 08-07-2000 και λαμβάνει τον ίδιο αριθμό, 92/2000.

Ούτε όμως την 3η αλλά ούτε και την 8η του μήνα Ιουλίου του 2000 πραγματοποιήθηκε καμία συνεδρίαση του δημοτικού συμβουλίου του Δήμου Καρπάθου και οποιοσδήποτε άλλος ισχυρισμός αντίθετος από αυτό αποτελεί ασύστολο ψεύδος.

Απόδειξη αυτού αποτελεί το γεγονός ότι στη συνεδρίαση της 19-07-2000, στην οποία εγκρίθηκαν πρακτικά προηγούμενων συνεδριάσεων του δημοτικού συμβουλίου, ως προηγούμενη της 19-07-2000 αναφέρεται συνεδρίαση της 08-07-2000 και όχι της 03-07-2000. Ούτε όμως στην περιφέρεια που προϊστασθε περιήλθε σύμφωνα με το νόμο απόφαση ως ειλημμένη σε συνεδρίαση της 08-07-2000 αλλά ούτε και απόφαση με αριθμό 92/2000.

Συνακόλουθα, την 19-07-2000 το δημοτικό συμβούλιο του Δήμου Καρπάθου φέρεται να διεξήγαγε δύο συνεδριάσεις με αριθμούς 9/2000 και 10/2000.

2. Μολονότι στην πρόσκληση για την συνεδρίαση της 19-07-2000 δεν περιλαμβανόταν η ψήφιση πίστωσης 150.000 δραχμών για τον εφοδιασμό του γραφείου του πολίτη του Δήμου Καρπάθου με χαρτόσημα, εντούτοις ο Πρόεδρος του Δ.Σ. κ. Μιχαήλ Ιωαννίδης, προχώρησε στη συζήτηση του θέματος και το δημοτικό συμβούλιο έλαβε απόφαση σύμφωνα με την εισήγησή του.

Υποβάλλουμε συνημμένα:

1. Απόσπασμα από το πρακτικό της με αριθμό 9/2000 συνεδρίασης του δημοτικού συμβουλίου του Δήμου Καρπάθου, στο οποίο αυτή φέρεται να διεξήχθη την 03-07-2000.

2. Απόσπασμα από το πρακτικό με αριθμό 9/2000 συνεδρίασης του δημοτικού συμβουλίου του Δήμου Καρπάθου, στο οποίο αυτή φέρεται να διεξήχθη την 08-07-2000.

3. Το με αρ. πρωτοκ. 374/25-09-2000 έγγραφο της Υπηρεσίας σας.

4. Το πρακτικό συνεδρίασης του δημοτικού συμβουλίου της 19-07-2000 στο οποίο αναγράφονται τα θέματα ημερήσιας διάταξης της συνεδρίασης.

5. Η με αριθμό 93/2000 απόφαση του δημοτικού συμβουλίου για θέμα μη αντιγραφόμενο στην πρόσκληση προς τους δημοτικούς συμβούλους για τη διεξαγωγή της.

6. Τις με αριθμό πρωτοκόλλου 374/25-09-2000 και 6134/25-09-2000 προς το Δήμο Καρπάθου και την Υπηρεσία σας αντίστοιχα αιτήσεις για την χορήγηση των ως άνω αντιγράφων με σκοπό τη διαλεύκανση του θέματος.

7. Την απάντηση του Δημάρχου Καρπάθου κ. Χρήστου Κατσάνη προς τους κ. Αλέξιο Καμαράτο και κ. Γεώργιο Σισάμη με αριθμό πρωτοκόλλου 760/1/27-11-2000.

Επειδή πέρνα της εφαρμογής της ποινικής νομοθεσίας, που ήδη κινήθηκε με προκαταρκτική εξέταση, τα παραπάνω θέματα είναι της αρμοδιότητας σας,

**ΖΗΤΟΥΜΕ**

Να επιληφθείτε για κάθε παράνομη διοικητική πράξη και παράλειψη του Δημάρχου Καρπάθου κ. Χρήστου Κατσάνη και του Προέδρου του Δ.Σ. κ. Μιχαήλ Ιωαννίδη, και παρακαλούμε να μας ενημερώσετε σχετικά.

**Με τιμή**
**Αλέξιος Καμαράτος**
**Γεώργιος Σισάμης**

ΕΝΩ ΑΡΧΙΖΟΥΝ ΣΤΑ ΤΕΙ

# Τελειώνει αύριο ο Γολγοθάς *των εξετάσεων στα Λύκεια*

***Δεν αντιμετώπισαν ιδιαίτερο πρόβλημα χθες οι μαθητές***



**Πέφτει αύριο η αυλαία των γενικών εξετάσεων για χιλιάδες μαθητές της δευτέρας και της τρίτης τάξεως των ενιαίων λυκείων, ενώ αρχίζει ο «μαραθώνιος» των εξετάσεων για την εισαγωγή των μαθητών των Τεχνικών Επαγγελματικών Εκπαιδευτηρίων στα ΤΕΙ.**

Οι μαθητές της δευτέεας λυκείου διαγωνίσθηκαν χθές στο μάθημα της γεωμετρίας, με θέματα που, όπως δηλώθηκε, ήταν βατά και χωρίς ιδιαίτερες δυσκολίες. Οι μαθητές της τρίτης τάξεως εξετάσθηκαν στην οικονομική θεωρία, μάθημα επιλογής με αυξημένη όμως βαρύτητα για όσους επιδιώκουν την εισαγωγή τους σε οικονομικές σχολές.

Οπως δήλωσε ο προϊστάμενος της Διευθύνσεως Δευτεροβάθμιας Εκπαίδευσης κ. Τάσος Μαυρόπουλος, προβλήματα στην όλη διαδικασία της χθεσινής ημέρας δεν σημειώθηκαν. Ωστόσο πολλοί ήταν οι υποψήφιοι της τρίτης λυκείου (στο συγκεκριμένο μάθημα διαγωνίστηκαν και αρκετοί υποψήφιοι παρελθόντων ετών) που ζήτησαν διευκρινίσεις για τα θέματα της οικονομικής θεωρίας με αποτέλεσμα να παραταθεί τελικά ο χρόνος των εξετάσεων κατά 15 περίπου λπετά, για να έχουν χρονική άνεση και να απαντήσουν σε όλα τα ζητήματα.

Η αυλαία των εξετάσεων πέφτει αύριο με τους μαθητές της δευτέρας τάξεως λυκείου να διαγωνίζονται στα λατινικά θεωρητικής κατεύθυνσης και στην Φυσική της θετικής και τεχνολογικής κατεύθυνσης και της τρίτης λυκείου σειρά έχει η εξέταση των ειδικών μαθημάτων που θα ξεκινήσει στις 23 Ιουνίου και θα ολοκληρωθεί στις 4 Ιουλίου.

Οπως και κάθε χρόνο στην Ρόδο θα εξετασθούν όσοι έχουν επιλέξει ως ειδικό μάθημα τα αγγλικά, ενώ όλα τα υπόλοιπα ειδικά μαθήματα (γαλλικά, γερμανικά, σχέδιο, μουσική, αθλήματα) θα δοθούν στην Αθήνα σε εξεταστικά κέντρα που ανακοινώθηκαν πρίν από λίγες ημέρες απο το υπουργείο Παιδείας.

Σημειώνεται ότι όπως αποφασίστηκε από το υπουργείο οι 289 μαθητές των ΤΕΕ από την Δωδεκάνησο που κατέθεσαν μηχανογραφικά δελτία για την εισαγωγή τους σε Τεχνολογικά Εκπαιδευτικά Ιδρύματα, θα διαγωνισθούν σε ένα εξεταστικό κέντρο και συγκεκριμένα στο 1ο ΤΕΕ Ρόδου.







# ΑΚΡΙΤΙΚΑ

κουβεντούλες με κάποιο νόημα

Θάρσει· λέγων τ' αληθές συ σφαλεί ποτέ
ΣΟΦΟΚΛΗΣ

## ΑΠΟΤΕΛΕΙ ΠΡΟΚΛΗΣΗ

Μέγα πολιτικό λάθος, αν όχι και πρόκληση κατά των θεσμών, αποτελεί η απόφαση του ΠΑΣΟΚ (χωρίς να έχει σημασία από ποιόν ελήφθη), να πραγματοποιηθεί η συνάντηση των μελών του κυβερνητικού κλιμακίου με εκπροσώπους των Τοπικών φορέων και τάξεων σε ξενοδοχείο, και όχι στον φυσικό του χώρο, στο νομαρχιακό μέγαρο.

Τελικά τα στελέχη του ΠΑΣΟΚ δείχνουν να είναι επιρρεπή στα κότερα, στα υπερπολυτελή ξενοδοχεία και στα ...πανάκριβα νυχτάδικα, ενώ την ίδια ώρα σφίγγουν μέχρι... σκασμού τα ζωνάρια του ελληνικού λαού!

Φαίνεται ότι η φτώχεια σε ιδέες, αναπληρώνεται από την καλοπέραση του στομάχου και του .... παχέος εντέρου.

Εξω φτώχεια και καϋμοί!

## «ΤΟΥΡΙΣΤΙΚΑ»

Σε υψηλά επίπεδα φαίνεται ότι κινείται τελικά η τουριστική κίνηση για τη Ρόδο, αφού ο αριθμός των τουριστών που φιλοξενούνται στο νησί αυτές τις μέρες υπολογίζεται ότι ξεπερνά τους 55.000 τουλάχιστον, καταγράφοντας έτσι ικανοποιητικό ποσοστό αύξησης σε σύγκριση με τις αντίστοιχες περιόδους των προηγούμενων ετών.

Γενικά όλος ο Ιούνιος εκτιμάται ότι θα κλείσει με θετικό πρόσημο, σύμφωνα με την εικόνα των κρατήσεων.

Αλλά και ο Ιούλιος και ο Αύγουστος μάλλον θα κρατηθούν στα περσινά επίπεδα, σύμφωνα με τις προγραμματισμένες αφίξεις των ξένων αλλά και των Ελλήνων τουριστών.

## ΠΕΡΙ... ΑΥΘΑΙΡΕΤΩΝ

Νομιμοποίηση από το 2002 των αυθαιρέτων που έχουν απλές παρεκκλίσεις και άμεση κατεδάφιση όσων ανηγέρθησαν σε δάση και αναδασωτέες περιοχές, σε αιγιαλό, σε ρέματα σε αρχαιολογικές ζώνες και σε άλλες προστατευόμενες περιοχές, προωθεί το ΥΠΕΧΩΔΕ σε συνδυασμό με την χωροταξική και πολεοδομική ανασυγκρότηση της χώρας, όπως προκύπτει από χθεσινή συνέντευξη του κ. Κ. Λαλιώτη προς «Το Βήμα».

Και αναρωτιέται κανείς: Αν πράγματι έτσι θα γίνει τότε, προς τι το άρθρο 27 στο νομοσχέδιο περί αιγιαλού και παραλίας;




## ΚΑΙ ΣΤΟΝ ΤΟΥΡΙΣΜΟ



Αρχιεπίσκοπος Χριστόδουλος. Η Εκκλησία της Ελλάδος επιχειρεί να αναπτύξει τον θρησκευτικό τουρισμό, σε μια προσπάθεια να αξιοποιηθούν τα ιστορικά και θρησκευτικά κειμήλια της χώρας. Να σημειωθεί ότι η Εκκλησία θα προχωρήσει στην κατασκευή τριών ξενοδοχείων στην Αττική για τις ανάγκες της Ολυμπιάδας του 2004, τα οποία στη συνέχεια θα αξιοποιηθούν στο πλαίσιο του θρησκευτικού τουρισμού. Επίσης, εξετάζεται η αγορά δύο κρουαζιερόπλοιων.

Δεν αγοράζεις άγιε Δέσποτα και την ΔΑΝΕ για να ησυχάσουμε όλοι μας;

## ΑΝΤΑΡΤΙΚΟ

Στο αντάρτικο το'χουν ρίξει οι βουλευτές του ΠΑΣΟΚ και αναζητούνται εναγωνίως προκειμένου να ψηφίσουν για να μην καταψηφιστούν κυβερνητικά νομοσχέδια. Αυτά τα φαινόμενα εσωτερικής ανταρσίας έχουν προκαλέσει δυσφορία στο κυβερνών κόμμα και τα στελέχη αποφεύγουν κάθε σχολιασμό.

- Και γιατί δεν κάνουν αυτό που κάνει ο Τηλέμαχος Χυτήρης;
- Δηλαδή;
- Οταν τον ρωτάνε για τις δηλώσεις Πάγκαλου, Ακη, Σκανδαλίδη, Βάσως, Κακλαμάνη έχει έτοιμη την απάντηση: «Ουδέν σχόλιον».

Ας κάνουνε κι αυτοί το ίδιο να ξεμπερδεύουνε από τις ερωτήσεις των... περίεργων.

## ΤΑ ΚΟΤΕΡΑ

Ρώτησαν τον Θόδωρο Τσουκάτο:

- Εχετε ξαναπάει βόλτα με κότερο;

Ο «στρατηγός» απάντησε:

- Συνεχίζω με μεγάλη ικανοποίηση και ενδιαφέρον τη βόλτα μου στους χώρους του πολιτικού προσκηνίου. Η πολιτική είναι για μένα η μεγάλη περιπέτεια της ζωής.

Στα κότερα, στρατηγέ, έχει φουρτούνες στη θάλασσα και στην πολιτική φουρτούνες στα μπατζάκια μας. Ζήτημα επιλογής.

## ΠΕΡΙ... ΤΡΟΧΑΙΩΝ

Αλλη μια απόδειξη ότι η Αστυνομική Δ/νση Δωδεκανήσου «κουκουλώνει» τροχαία ατυχήματα για δικούς της, «κατανοητούς» γιαυτήν, ακατανόητους για όλους εμάς τους.... αφελείς, λόγους! Την προηγούμενη εβδομάδα, γιός ανώτατου αξιωματικού τραυματίσθηκε σοβαρά, οδηγώντας δίκυκλο, σε τροχαίο ατύχημα κι έκτοτε νοσηλεύεται στο νοσοκομείο.

Το ατύχημα έχει... γαργάρα!

Ινα αποδειχθεί το ρηθέν ότι... τα τροχαία στο νησί μας... «μηδενίσθηκαν», με εξαίρεση φυσικά όσων συμβαίνουν!

## ΑΛΛΕΣ ΧΩΡΕΣ, ΑΛΛΑ ΗΘΗ!

Πρίν από μερικά χρόνια, ένας Βρετανός τροχονόμος σταμάτησε έναν οδηγό που έτρεχε με υπερβολική ταχύτητα. Ζήτησε την άδεια οδηγήσεως (που του δόθηκε αδιαμαρτύρητα και χωρίς προσπάθεια δικαιολογήσεως) και έβγαλε από την τσέπη του το μπλοκ για να γράψει την παράβαση, που βέβαια σήμαινε επιβολή προστίμου. Τη στιγμή, όμως, που ήταν έτοιμος να αρχίσει το γράψιμο, διαπίστωσε με έκπληξη ότι ο παραβάτης οδηγός ήταν... υπουργός! Αμήχανος, έσπευσε να επιστρέψει τα χαρτιά στον οδηγό, χαιρέτησε και άφησε τον παραβάτη - υπουργό να φύγει ατιμώρητος.

Το ενδιαφέρον βρίσκεται στη συνέχεια της ιστορίας. Μόλις ο υπουργός έφτασε στο γραφείο του, έσπευσε να καταγγείλει τον τροχονόμο για... παράβαση καθήκοντος! Διότι έκρινε (και ορθώς) ότι οι νόμοι πρέπει να είναι ίδιοι για όλους τους πολίτες.

Πως είπατε; Οχι, δεν είναι ανέκδοτο αλλά ένα πραγματικό επεισόδιο. Θα μου πείτε, βέβαια (και θα έχετε δίκιο): Αλλες χώρες, άλλα ήθη. Σε μας, ισχύει το περίφημο «Ξέρεις ποιός είμαι εγώ;».

## ΠΟΔΟΣΦΑΙΡΟΠΟΛΙΤΙΚΑ

Τι ταύτιση, επιτέλους, είναι αυτή της πολιτικής με το κλωτσοσκούφι...

Το ένα μετά το άλλο τα στελέχη του ΠΑΣΟΚ με τον Σημίτη πρώτο χρησιμοποιούν ποδοσφαιρικούς όρους για να περιγράψουν την κυβέρνηση, τους υπουργούς, το έργο τους. Η ομάδα, ο «προπονητής», οι παίκτες, ο πάγκος, το αυτογκόλ, τα «πέναλτι» είχαν μπει στην πολιτική ορολογία των τελευταίων ημερών. Ετσι και γίνουν και «μεταγραφές» το θέμα τελείωσε. Ο πολιτικός θα προμηθεύεται το φανελάκι, το σορτσάκι, το νούμερο και στην εξέδρα.

Ούτε ο Θ. Τσουκάτος, ο πρ. στρατηγός που μάλλον η στρατιωτική ορολογία του ταιριάζει περισσότερο, ξέφυγε από τη μόδα.

«Απο 'δω και πέρα, είπε χθές («Αλφα Νιους»), πρέπει να γίνουν ενέργειες ώστε να είμαστε εμείς αυτοί που θα καθορίσουμε το γήπεδο που θα κρίνει το πολιτικό παιχνίδι και όχι να τρέχουμε πίσω από τα γεγονότα...»

Τα αιωνίως άλυτο ερώτημα, παραμένει: Ποδοσφαιροποίηση της πολιτικής ή πολιτικοποίηση του ποδοσφαίρου;

## ΤΗΣ... ΑΚΤΟΠΛΟΪΑΣ

Λεπτούς χειρισμούς και ιδιαίτερες ικανότητες «πλοιάρχου» πρέπει να αποκτήσει ο υπουργός Εμπορικής Ναυτιλίας Χρήστος Παπουτσής για να αποφύγει το σκόπελο των αντιδράσεων που προέκυψαν με αφορμή το νομοσχέδιο για την ακτοπλοΐα. Οι εφοπλιστές, δια του προέδρου της Ενωσης Ακτοπλόων Στέλιου Ζαμπετάκη, απειλούν με προσφυγή στα ευρωπαϊκά όργανα και αποχώρηση από την Γνωμοδοτική Επιτροπή, κατηγορώντας την κυβέρνηση για «μη απελευθέρωση» της αγοράς και προσπάθεια παρεμβάσεων που «πνίγουν τα επιχειρηματικά σχέδια». Αντιθέτως, ο υπουργός δήλωσε ότι «η κυβέρνηση δεν θα επιτρέψει στα οικονομικά συμφέροντα να καταστήσουν όμηρους τους νησιώτες και τα νησιά». Οι αιχμές του υπουργού και η αντίδραση των εφοπλιστών θυμίζουν άλλες εποχές, αλλά και το πρόβλημα της ακτοπλοΐας δεν είναι ούτε μικρό, ούτε ήσσονος σημασίας. Γι'αυτό, λέμε, πως ο υπουργός χρειάζεται να οπλιστεί με ικανότητες πλοηγού και να οδηγήσει το «σκάφος» της ελληνικής επιβατηγού ναυτιλίας μακριά από συγκρουσιακούς κινδύνους.

## ΕΠΛΥΜΑ ΧΡΗΜΑΤΟΣ

Η Επιτροή Θεσμών και Διαφάνειας έδωσε στη δημοσιότητα πόρισμα από το οποίο προκύπτει ότι η Ελλάδα είναι πλουντήριο βρώμικου χρήματος. Ευκαιρία να βγεί ο Γιάννος να διευκρινίσει σε συνταξιούχους, εργαζόμενους και πάντα ενδιαφερόμενο;

- Καταλάβατε γιατί δεν σας δίνουμε ούτε δραχμή; Για να μη λερώσετε τα χέρια σας, αφού το χρήμα είναι βρώμικο.

## ΜΕΤΑ ΒΑΪΩΝ ΚΑΙ ΚΛΑΔΩΝ



Μετά Βαΐων και κλάδων υποδέχθηκαν τον Οικουμενικό Πατριάρχη οι εκπρόσωποι της πολιτείας, οι κάτοικοι και οι τοπικοί φορείς της Μυτιλήνης.

Κατά τη διάρκεια της τελετής υποδοχής, ο υπουργός Αιγαίου Νίκος Σηφουνάκης σημείωσε με νόημα ότι «η ελληνική πολιτεία δεν θα επιτρέψει σε κανέναν να αμφισβητήσει τον κ. Βαρθολομαίο», βάζοντας έτσι στη θέση τους όλους όσοι αμφισβητούν την Πρωτοκαθεδρία του Οικουμενικού Πατριαρχείου και υπερασπίζονται την ιδέα της «μεγάλης» Ελλαδικής Εκκλησίας...

## ΠΑΙΣΙΟΔΟΞΙΑ

Δεν φαίνεται και πολύ αισιόδοξος για το μέλλον του ΠΑΣΟΚ ο Κώστας Σκανδαλίδης και λέει:

- Δεν υπάρχει περίπτωση ν'αναστραφεί το κλίμα αν δεν κινηθούμε σε τροχιά νικηφόρας στρατηγικής.

Τώρα, σύντροφε, που εκτροχιαστήκατε θα μπείτε σε τροχιά νικηφόρας στρατηγικής; Και μάλιστα τώρα που καθαιρέθηκαν και στρατηγοί;

## ΞΙΣΩΣΕΙΣ ΠΑΣΟΚ

Και του ύψους και του βάθους ο κυβερνητικός εκπρόσωπος κ. Ρέππας όσον αφορά τον πιθανό ανασχηματισμό της κυβέρνησης.

«Ξεχάστε τον ανασχηματισμό για σήμερα», δήλωσε χθές και όταν ρωτήσαμε εάν θα γίνει αύριο επανήλθε δριμύτερος, «ξεχάστε τον ανασχηματισμό για τα επτά επόμενα χρόνια...», είπε.

Πώς μας προκύπτει το επτά ξαναρωτήσαμε 3+4 ήταν η απάντηση του κ. Ρέππα, εννοώντας ότι το ΠΑΣΟΚ θα κερδίσει και τις επόμενες εκλογές.

Από εξισώσεις στο ΠΑΣΟΚ άλλο τίποτα, από το 2+4 του κ. Λαλιώτη προαχθήκαμε στο 3+4 του κ. Ρέππα. Μια τέτοια δήλωση στην Κ.Ο του κυβερνώντος κόμματος, να δείτε ευφορία που θα προκαλέσει.

## ΑΝΔΡΕΑ ΖΕΙΣΙ




Ο ενδοκομματικός διάλογος στο ΠΑΣΟΚ γίνεται με... αισθητικές «φόρμες» και στιχάκια: η «αντιπολίτευση» βγάζει αφίσα με τον Ανδρέα (σαν να... θυμίζει, «να'μαστε πάλι εδώ, Ανδρέα...»!) και ο .... εκσυγχρονιστικός αχταρμάς με τις αντιτιθέμενες απόψεις του «απαντά» με το τραγουδάκι «λίγο αριστερά, λίγο δεξιά, θα τη βρώ την αλήθεια τελικά, λίγο αληθινά, λίγο ψεύτικα, θα... αποκτήσω και άλλα υλικά»!

## ΙΔΟΥ Η ΡΟΔΟΣ....

Στη Ρόδο θα παιχθεί η συνέχεια του σίριαλ «Αριστερή στροφή». Τη Δευτέρα εξορμά στο νησί κλιμάκιο του ΠΑΣΟΚ. Επί τη ευκαιρία θα γίνουν σήμερα και τα αποκαλυπτήρια του ανδριάντα του Α. Παπανδρέου που έχει στηθεί στην ομώνυμη πλατεία. Τα αποκαλυπτήρια θα κάνει ο... (ποιός άλλος;) Κ. Λαλιώτης, ενώ κεντρικός ομιλητής θα είναι ο Κ. Σκανδαλίδης.

Το ΠΑΣΟΚ ποντάρει αρκετά στις εκδηλώσεις για τον ιδρυτή του αλλά ταυτόχρονα ανησυχεί. Ο λόγος; Μα, τέτοιου είδους εκδηλώσεις, όπως για παράδειγμα αυτή στο Θέατρο των Βράχων, χρειάζονται κόσμο. Και οι εποχές είναι αρκετά δύσκολες...

## ΠΕΡΙ... ΠΟΙΗΣΕΩΣ

Λόγια μεγάλων ανδρών:

- Η ποίηση σώζει.

Διότι καλλιεργεί την ευαισθησία και ταυτόχρονα και το όνειρο.

Τάδε έφη Τηλέμαχος Χυτήρης και πολλοί ρωτούν:

- Η ποίηση σώζει τους πολιτικούς. Την ποίηση όμως ποιός τη σώζει από τους πολιτικούς;

## ΤΟΥ... ΠΑΓΚΑΛΟΥ

Απαισιόδοξος και ο Θόδωρος Πάγκαλος για την πορεία του κόμματος λόγω απώλειας της επαφής του πρωθυπουργού με την πραγματικότητα. Και ο Θόδωρος δεν διστάζει να προειδοποιήσει:

- Το πρόβλημα της επαφής με την πραγματικότητα δεν λύνεται με τις συνήθεις περιοδείες.
- Δηλαδή;
- Από εφημερεύων ιατρός ο Σημίτης έγινε περιοδεύων αγροτικός γιατρός.

Υ.Τ.Υ.

δημοκρατικά
ΥΠΑΡΧΕΙ ΑΝΤΙΚΕΙΜΕΝΙΚΗ ΠΡΑΓΜΑΤΙΚΟΤΗΤΑ Η ΟΠΟΙΑ ΔΙΝΕΙ ΤΟ ΜΕΤΡΟ ΤΗΣ ΑΛΗΘΕΙΑΣ (ΑΡΙΣΤΟΤΕΛΗΣ)

# Εμπρός γκρεμός και πίσω ρέμα!

**«Να κάνει κάτι», περιμένουν από τον Σημίτη όλοι πλέον στο κυβερνών κόμμα, καθώς ο κίνδυνος να μετατραπεί η κατάσταση σε μη αναστρέψιμη, δείχνει αρκετά πιθανή. Ο ίδιος ο κ. Σημίτης δείχνει να «αγοράζει χρόνο», στελέχη, όμως που τον συναντούν τον βλέπουν αρκετά προβληματισμένο, χωρίς ωστόσο, να κατανοούν τι ακριβώς επιθυμεί να πράξει.**

Κορυφαία πράξη του πρωθυπουργού αν γίνει, θα αποτελέσει ασφαλώς ο ανασχηματισμός. Αν, όμως, αυτός δεν συνοδεύεται και από διακριτές πολιτικές και, κυρίως από την επανάσταση της πολιτικής και ιδεολογικής του ηγεμονίας, ασφαλώς και δεν αρκεί. Ισως, μάλιστα, να οδηγεί και σε κάψιμο ενός πολύ σημαντικού χαρτιού.

**«ΑΝ Ο ΑΝΑΣΧΗΜΑΤΙΣΜΟΣ ΤΗΣ ΚΥΒΕΡΝΗΣΗΣ ΔΕΝ ΣΥΝΟΔΕΥΕΤΑΙ ΚΑΙ ΑΠΟ ΔΙΑΚΡΙΤΕΣ ΠΟΛΙΤΙΚΕΣ ΘΑ ΟΔΗΓΗΣΕΙ ΣΕ ΑΝΤΙΘΕΤΑ ΑΠΟΤΕΛΕΣΜΑΤΑ»**

Τι θα κερδίσει ο πρωθυπουργός από έναν ανασχηματισμό; Αν αυτός είναι επιτυχής, αν δηλαδή σε επίπεδο πολιτικού κλίματος επιδοκιμαστεί από την κοινωνία, θα ξανακερδίσει την πρωτοκαθεδρία του στο εσωτερικό του κυβερνώντος κόμματος - αν μη τι άλλο, εδώ και καιρό, είναι τελείως άκομψο να του υποδεικνύει ο ένας και ο άλλος υπουργός, ακόμα και τι είδους ανασχηματισμό πρέπει να κάνει!. Κυρίως, όμως, ο πρωθυπουργός θα κερδίσει αυτό το ό,τι θα απεμπλακεί από καυτά μέτωπα, όπως αυτά με την Εκκλησία, το ασφαλιστικό (ένας νέος υπουργός θα ξεκινήσει με διαφορετικό αέρα το φθινόπωρο το διάλογο με τους κοινωνικούς φορείς) και στην οικονομία, όπου ο Γιάννης Παπαντωνίου βάλλεται πανταχόθεν, αν και η οικονομία αποτελεί - ακόμα και τώρα, με τα τόσα προβλήματα της - το ισχυρό χαρτί της κυβέρνησης.

Ποιες είναι οι δυσκολίες ενός ανασχηματισμού, πέραν του κινδύνου να υπάρξουν καθυστερήσεις, έστω και απώλειες, στο Γ' ΚΠΣ;

Οτι μετά τη διαβεβαίωση του πρωθυπουργού ότι δεν θα προχωρήσει σε δομικό ανασχηματισμό, οι δυσαρεστημένοι βουλευτές (που στην πλειοψηφία τους περιμένουν την.... υφυπουργοποίησή τους) θα είναι σαφώς περισσότεροι από όσους θα ικανοποιηθούν. Ενώ, επειδή ο πρωθυπουργός εμφανίζεται αδύναμος στο εσωτερικό του κυβερνώντος κόμματος και έχει επιλέξει ως στρατηγική του τη συμπόρευση με τους «δελφίνους», δύσκολα θα μετακινήσει κορυφαία στελέχη, ωστόσο, εκ των ων ουκ άνευ για να δώσει τόσο την εικόνα μίας νέας αρχής όσο και την εντύπωση ότι ο πρωθυπουργός δεν είναι «αιχμάλωτος» στο ίδιο του το κόμμα κι αν πάντως επιχειρήσει την μετακίνηση κορυφαίων υπό τις παρούσες συνθήκες, εκτιμάται ότι θα συμβεί κάτω απο συγκεκριμένες συμφωνίες και με... πολύ σκληρές διαπραγματεύσεις.

Ο πρωθυπουργός, ωστόσο, σύμφωνα τουλάχιστον με τους συνομιλητές του, δεν φαίνεται αυτή τη στιγμή έτοιμος να προχωρήσει σε εκλογές. Τι θα πράξει π.χ. με τον κ. Πάγκαλο; Αν τον αφήσει απ' έξω, θα αποτελέσει την μεγαλύτερη.... αντιπολίτευση.

Ο κ. Σημίτης, συνεπώς θα μετρήσει τα υπέρ και τα κατά και θα κρίνει. Το σίγουρο είναι ότι δεν μπορεί να μείνει για πολύ καιρό αδρανής....

ΥΓ: Την Τρίτη, πάντως, όταν δοθούν στη δημοσιότητα οι «ΤΑΣΕΙΣ» της MRB, το κλίμα μάλλον θα γίνει χειρότερο για τον κ. Σημίτη και την κυβέρνησή του....

# 8,8 δισ. ο τζίρος Μήτση το 2000

**Στα 8.779 εκατ. δραχμές ανήλθε κατά το 2000 ο κύκλος εργασιών της Ξενοδοχεία Ελλάδος - Mitsis Company Α.Ε. από 2.045 εκατ. τον προηγούμενο χρόνο για να παρουσιάσει κέρδη προ φόρων 1.196 εκατ. δραχμών από ζημιές 288 εκατ. το 1999. Η εταιρεία με πρόεδρο τον κ. Κωνσταντίνο Μήτση, δραστηριοποιείται στον ξενοδοχειακό τομέα με σύνολο του ενεργητικού - παθητικού να διαμορφώνεται στα 18.599 εκατ. δραχμές στα τέλη 2000, από τα οποία 10.815 εκατ. δραχμές είναι τα ίδια κεφάλαια. Σύμφωνα με τους ορκωτούς ελεγκτές η εταιρεία για γραμμάτια σε καθυστέρηση ύψους 2,783 εκατ. και επισφαλείς πελάτες ύψους 978 εκατ. δραχμών έχει σχηματίσει προβλέψεις 51,8 εκατ. δραχμών, η οποία δεν επαρκεί για την κάλυψη των απωλειών από τη μη ρευστοποίηση τους.**

Επίσης, η εταιρεία πραγματοποίησε σημαντικής αξίας αναπροσαρμογές αξίας παγίων και αποσβέσεων με αποτέλεσμα να προκύψει διαφορά αναπροσαρμογής 602 εκατ. δραχμών που συμψήφισε συσσωρευμένες ζημιές 595 εκατ. δραχμών προηγουμένων χρήσεων.

Τέλος, συμμετοχές της σε δύο μη εισηγμένες εταιρείες έχουν τρέχουσα αξία ισόποση της αξίας κτήσεως τους και δεν έχει γίνει πρόβλεψη σε βάρος των αποτελεσμάτων χρήσης.

## ΑΠΟ ΤΟΝ ΥΠΕΧΩΔΕ ΚΩΣΤΑ ΛΑΛΙΩΤΗ

# Σήμερα τα αποκαλυπτήρια του ανδριάντα του Α. Παπανδρέου



***✓ Θα παραστεί και η κ. Δήμητρα Λιάνη - Παπανδρέου ✓ Θα ακολουθήσουν τα εγκαίνια των γραφείων του ΠΑΣΟΚ ✓ Καταφθάνει και ενεργοποιείται αμέσως το κυβερνητικό κλιμάκιο ✓ Επίθεση από την Ν.Ε. της ΝΔ***

**Στην Ρόδο βρίσκονται από χθές το πρωί ο υπουργός ΠΕΧΩΔΕ κ. Κώστας Λαλιώτης και ο γραμματέας της Κεντρικής Επιτροπής του ΠΑΣΟΚ κ. Κώστας Σκανδαλίδης, που θα τεθεί επικεφαλής του κυβερνητικού κλιμακίου, το οποίο θα δραστηριοποιηθεί σήμερα και αύριο στο νησί της Ρόδου.**

Στο αεροδρόμιο τους υποδέχθηκαν ο δήμαρχος Ροδίων κ. Γιώργος Γιαννόπουλος και ο γραμματέας της Νομαρχιακής Επιτροπής κ. Τιμόθεος Παρασκευάς, ενώ στο ξενοδοχείο «Rodos Royal» όπου κατέλυσαν είχαν άτυπες συναντήσεις με στελέχη του ΠΑΣΟΚ και τοπικούς παράγοντες, τον δήμαρχο Ροδίων κ.λπ.

Σύμφωνα με το πρόγραμμα, χθές στις 7 το απόγευμα ο κ. Κ. Λαλιώτης είχε συνάντηση με εκπροσώπους των τοπικών αρχών και των φορέων και τάξεων στο ξενοδοχείο «Rodos Palace» προκειμένου να επιληφθεί θεμάτων της αρμοδιότητάς του. Στην συνάντηση αυτήν αναμενόταν να κυριαρχήσει το μέγα πρόβλημα με την πορεία των μεγάλων έργων υποδομής είτε αυτά ανήκουν στην αρμοδιότητα του ΥΠΕΧΩΔΕ, όπως π.χ. στο λιμάνι της «Ακαντιάς» είχε όχι.

Αργά το βράδυ, η Νομαρχιακή Επιτροπή του ΠΑΣΟΚ παράθετε δείπνο προς τιμήν των κ.κ. Λαλιώτη και Σκανδαλίδη, παρουσία των βουλευτών και των μελών της Περιφερειακής Επιτροπής όπου θα είχαν την ευκαιρία να συζητήσουν τοπικά αλλά και κομματικά θέματα.

Σύμφωνα με τις πληροφορίες και η Νομαρχιακή Επιτροπή ήταν αποφασισμένη να θέσει στον κ. Κ. Λαλιώτη τα προβλήματα των μεγάλων έργων και να ζητήσει να δοθούν γρήγορα λύσεις για να μπορέσουν επιτέλους να προχωρήσουν.

Σήμερα στις 7.30 το απόγευμα, παρουσία όλων των τοπικών αρχών και εκπροσώπων φορέων και τάξεων και σίγουρα, πλήθους κόσμου, ο πρόεδρος ΠΕΧΩΔΕ θα κάνει τα αποκαλυπτήρια του ανδριάντα του Ανδρέα Παπανδρέου στην ομώνυμη πλατεία και γραμματέας της Κεντρικής θα εγκαινιάσει τα ανακαινισμένα γραφεία της Νομαρχιακής Επιτροπής. Σημειώνεται ότι σήμερα το πρωί αναμένεται να αφιχθεί στην Ρόδο για να παραστεί στις απογευματινές εκδηλώσεις και η σύζυγος του αείμνηστου ηγέτη Ανδρέα Παπανδρέου, Δήμητρα Λιάνη - Παπανδρέου.

Λόγω των εκδηλώσεων στο πάρκο του Ανδρέα Παπανδρέου αλλά και του ποδοσφαιρικού αγώνα μεταξύ των ομάδων του ΟΦΗ και των Ιωαννίνων, που θα διεξαχθεί την ίδια περίπου ώρα στο Εθνικό Στάδιο Ρόδου, θα ληφθούν έκτακτα κυκλοφοριακά μέτρα στην περιοχή, ενώ αναμένεται να ληφθούν και πρόσθετα μέτρα ασφαλείας. Σύμφωνα εξ' άλλου με ορισμένες πληροφορίες, φοιτητές του Πανεπιστημίου Αιγαίου έχουν προγραμματίσει να συγκεντρωθούν στο χώρο των εκδηλώσεων προκειμένου να διαμαρτυρηθούν για τα προβλήματα που αντιμετωπίζει η Τριτοβάθμια Εκπαίδευση.

Από σήμερα το πρωί θα αρχίσουν να καταφθάνουν εξάλλου στην Ρόδο τα μέλη του κυβερνητικού κλιμακίου, το οποίο θα επιληφθεί διαφόρων τοπικών προβλημάτων. Υπενθυμίζεται ότι το κλιμάκιο θα αποτελείται από τους υπουργούς ΠΕΧΩΔΕ και Ανάπτυξης κ.κ. Κώστα Λαλιώτη και Νίκο Χριστοδουλάκη, τους υφυπουργούς Γεωργίας κ. Αργύρη, Εσωτερικών κ. Κάισερλη, Οικονομικών κ. Φωτιάδη και τους γενικούς γραμματείς του υπουργείου Εμπορικής Ναυτιλίας κ. Χαλβατζόγλου και Αιγαίου κ. Μαχαιρίδη.

Επίσης θα μετέχουν οι βουλευτές κ.κ. Γεννηματά, Κουράκης, Ματζαπετάκης, Τσουρή, Κρεμαστινός, Σφυρίου και Παπανικόλας, ο γενικός γραμματέας της Περιφέρειας Νοτίου Αιγαίου κ. Σαλτούρος και ο τέως νομάρχης και μέλος της ΚΕ του ΠΑΣΟΚ κ. Γ. Παρασκευάς.

Το κλιμάκιο αύριο από τις 10 το πρωί μέχρι τη 1 το μεσημέρι θα έχει συναντήσεις με τοπικούς φορείς στο «Rodos Palace» και αμέσως μετά θα δώσει συνέντευξη Τύπου. Το απόγευμα τα μέλη του χωρισμένα σε ομάδες θα επισκεφθούν μαζί με στελέχη του ΠΑΣΟΚ τους Δήμους Αταβύρου, Καλλιθέας, Αρχαγγέλου, Λινδίων, Καμείρου και Αφάντου, ενώ ο γραμματέας του ΥΕΝ (το μεσημέρι) θα έχει συνάντηση με δημάρχους νησιών και εκπροσώπους ναυτιλιακών εταιρειών, με αντικείμενο συζητήσεως το ακτοπλοϊκό.

### Η ΝΕΑ ΔΗΜΟΚΡΑΤΙΑ

Σχετικά με την επίσκεψη του κυβερνητικού κλιμακίου στη Ρόδο από την Νομαρχιακή Επιτροπή Δωδεκανήσου της Νέας Δημοκρατίας εκδόθηκε χθες η ακόλουθη ανακοίνωση:

Η ΝΕ του ΠΑΣΟΚ και το κυβερνητικό κλιμάκιο με επικεφαλής τον βουλευτή Αθηνών κ. Σκανδαλίδη επιδίδεται από σήμερα σε μια απέλπιδα προσπάθεια που ως σκοπό έχει, όχι την επίλυση των τοπικών μας προβλημάτων, αλλά την προσωπική τους προβολή μέσα από φιέστες και εγκαίνια. Βασική τους επιδίωξη είναι να εξαπατήσουν και να εμπαίξουν τον Δωδεκανησιακό λαό προκειμένου να αντιστρέψουν το εις βάρος τους αρνητικό κλίμα και την συσσωρευμένη οργή και αγανάκτηση που διακατέχει ολόκληρη την τοπική κοινωνία, εξ αιτίας της επικίνδυνης και καταστροφικής πολιτικής που ακολούθησαν μέχρι σήμερα σε ότι αφορά τα μεγάλα προβλήματα που αντιμετωπίζει ο νομός. Ελπίζουμε να τους μείνει χρόνος για να ασχοληθούν πραγματικά και να δώσουν πειστικές απαντήσεις και λύσεις στα πολλά, μεγάλα και γνωστά προβλήματα που δυστυχώς παραμένουν άλυτα εξ αιτίας της προχειρότητας και της αδιαφορίας της Κυβέρνησης και του κ. Σημίτη.







**Δ·Α·Ν·Ε· SEA LINE**
ΔΩΔΕΚΑΝΗΣΙΑΚΗ ΑΝΩΝΥΜΗ ΝΑΥΤΙΛΙΑΚΗ ΕΤΑΙΡΙΑ

***Πρόσκληση ενδιαφέροντος***

Η Εταιρεία ΔΑΝΕ Sea Line καλεί τις επιχειρήσεις που ενδιαφέρονται να διαφημιστούν σε ειδικούς χώρους (φωτεινές πινακίδες) εντός των πλοίων της, να υποβάλουν αιτήσεις έως τις 30-6-2001.Οι αιτήσεις θα υποβληθούν στα Γραφεία της εταιρείας, Αυστραλίας 92, πληροφορίες τηλ. 43150 κ. Κυριάκο Πότσο.

**Δ·Α·Ν·Ε· SEA LINE**
ΔΩΔΕΚΑΝΗΣΙΑΚΗ ΑΝΩΝΥΜΗ ΝΑΥΤΙΛΙΑΚΗ ΕΤΑΙΡΙΑ

***Πρόσκληση ενδιαφέροντος***

Η Εταιρεία ΔΑΝΕ Sea Line προκηρύσσει πλειοδοτικό διαγωνισμό για διαφήμιση στα έντυπα των εισιτηρίων μας (200.000 εισιτήρια).

Η προθεσμία για την υποβολή προσφορών λήγει στις 20-6-2001.

Οι προσφορές θα υποβληθούν στα Γραφεία της εταιρείας, Αυστραλίας 92, πληροφορίες τηλ. 43150 κ. Κυριάκο Πότσο.

ΝΤΕΤΕΚΤΙΒΣ
30 ΧΡΟΝΙΑ ΜΟΝΙΜΑ ΚΑΙ ΣΤΗ ΡΟΔΟ
35354
ΠΛΑΤΕΙΑ ΑΓΙΟΥ ΙΩΑΝΝΟΥ
Η ΛΥΣΗ!!!
ΣΕ ΚΑΘΕ ΣΑΣ ΠΡΟΒΛΗΜΑ
EXPRESS SECURITY

# ευθέως & πλαγίως



με τη γραφίδα της ΡΕΝΑΣ ΔΙΑΚΙΔΗ

RENAD@RHO.FORTHNET.GR.

## ΑΝ ΘΕΛΟΥΝ ΜΠΟΡΟΥΝ

Η στήλη οφείλει να θέσει το κυβερνητικό κλιμάκιο προ των ευθυνών του. Το κλίμα δεν είναι το καλύτερο δυνατό και οι **παλινδρομήσεις** που προηγήθηκαν ως προς την ημερομηνία έλευσής του το επιδείνωσαν ακόμη περισσότερο.

**Διακωμώδηση** της όλης ιστορίας σε συνάρτηση με την **αμφισβήτηση** του αποτελέσματος της παρουσίας τόσων κυβερνητικών στελεχών μαζί. Μέχρι και ο **Αριστοτέλης Παυλίδης** υπαινίχθηκε προχθές ότι ήλθαν για τουρισμό.

Οι φίλτατοι κυβερνητικοί παράγοντες έχουν όλα τα περιθώρια να διαψεύσουν παταγωδώς και τους πλέον επιφυλακτικούς, ακόμη και τους κακόπιστους. Τα περισσότερα από τα προβλήματα που θα ακούσουν δεν τους είναι άγνωστα. Τα αιτήματα που θα τους θέσουν οι τοπικοί φορείς δεν θα τα ακούσουν για πρώτη φορά. **Θέμα πολιτικής βούλησης είναι τα περισσότερα από αυτά**. Ας την αναλάβουν επιτέλους.

Αλλωστε, η τόση «διαφήμιση» της παρουσίας τους στην Ρόδο μεγάλωσε τις προσδοκίες. Κι όσο πιο μεγάλες οι προσδοκίες, τόσο μεγαλύτερες οι συνέπειες για το κυβερνών κόμμα στην περίπτωση που στο τέλος αποδειχθεί ότι η όλη συζήτηση τόσον καιρό γινόταν περί όνου σκιάς.

## ΥΠΑΡΧΕΙ ΛΟΓΟΣ ΣΟΒΑΡΟΣ

Υπάρχουν πολλοί πιο σοβαροί λόγοι που μπορούν να οδηγήσουν κάποιον στο συμπέρασμα ότι η κυβέρνηση αποψιλώνει σταδιακά τη **Νομαρχιακή Αυτοδιοίκηση**, με στόχο την συρρίκνωση, ακόμη και την κατάργησή της, από το γεγονός ότι το κυβερνητικό κλιμάκιο δεν θα επισκεφθεί μετά των τοπικών φορέων το **Νομαρχιακό Μέγαρο**, την Δευτέρα.

Αρκεί να μπει κανείς στην διαδικασία να μετρήσει πόσες φορές, κατά την διάρκεια μιας ομιλίας της, η υπουργός Εσωτερικών **Βάσω Παπανδρέου** αναφέρεται στον πρώτο βαθμό Τοπικής Αυτοδιοίκησης και πόσες στον δεύτερο βαθμό. Παρεμπιπτόντως, το έκανε ο πρόεδρος της ΕΝΑΕ **Θεόδωρος Κατριβάνος** στην σχετικά πρόσφατη συνδιάσκεψη του ΠΑΣΟΚ για την Αυτοδιοίκηση στο «Κάραβελ».

Στην προκειμένη περίπτωση -και με αφορμή την άποψη περί υποβάθμισης της Ν.Α. που διατύπωσε ο κ. **Αριστοτέλης Παυλίδης**- οι λόγοι που οδήγησαν στην επιλογή του Ρόδος Παλλάς είναι μάλλον πρακτικοί.

Η αίθουσα του Νομαρχιακού Συμβουλίου μετά βίας χωρά τους εκπροσώπους των φορέων όταν έρχεται ένας κυβερνητικός παράγοντας. Πόσο μάλλον τώρα που έρχονται επτά υπουργοί, υφυπουργοί και Γ.Γ. υπουργείων! Επιπλέον θα απαιτηθούν πρόσθετες αίθουσες για τις παράλληλες «συνεδρίες» ανά θέμα και ανά αρμοδιότητα υπουργού, που θα ακολουθήσουν την πρώτη γενική συνάντηση του κλιμακίου με τους φορείς. Ακόμη και εκτός Νομαρχιακού Μεγάρου οι εκπρόσωποι της κυβέρνησης μπορούν, εφ' όσον το επιθυμούν, να δείξουν εμπράκτως το ενδιαφέρον τους για τη Νομαρχιακή Αυτοδιοίκηση, γενικώς -ως θεσμό- και ειδικώς.

## ΠΥΡΑ ΣΕ ΤΡΕΙΣ ΣΤΟΧΟΥΣ

Από τις λίγες φορές, τις ελάχιστες κατ' ακριβολογίαν που ο κ. Αριστοτέλης Παυλίδης χρησιμοποίησε τόσο σκληρή γλώσσα κατά Υπουργών της κυβέρνησης, ήταν στην προχθεσινή συνέντευξη Τύπου. Οι στόχοι του τρεις: **Χρήστος Παπουτσής, Κώστας Κάισερλης** και **Κώστας Λαλιώτης**. Στον μεν Υπουργό Εμπορικής Ναυτιλίας καταλόγισε το **«επιπόλαιο εγχείρημα της πρόωρης άρσης του καμποτάζ, ως προϊόν του τρόμου που κατέλαβε την κυβέρνηση μετά το τραγικό ναυάγιο του «Σάμινα»**. Στον δεν υφυπουργό Εσωτερικών χρέωσε **«πονηρές σκέψεις Καποδιστριακής εμπνεύσεως»** ως προς τον κατακερματισμό του Λιμενικού Ταμείου Δωδεκανήσου. Και αναρωτήθηκε πως είναι δυνατόν ο εμπνευστής των συνενώσεων στην περίπτωση των δήμων και των κοινοτήτων, με το επιχείρημα της καλύτερης αντιμετώπισης των τοπικών προβλημάτων, να θεωρεί ότι τα προβλήματα των λιμενικών υποδομών θα λυθούν καλύτερα από την... ανάποδη, με τον κατακερματισμό των Λιμενικών Ταμείων. Οσο για τον Υπουργό ΠΕΧΩΔΕ χάρηκε που πρόκειται να έλθει στη Ρόδο, θυμίζοντας του ότι υπάρχει Ελλάδα και πέρα από την πλατεία Ομονοίας, **«με την οποία συνεχώς ασχολείται ο κ. Λαλιώτης, λες και δεν έχει δήμαρχο η Αθήνα»**.

## ΑΦΙΞΕΙΣ

Με την ίδια πτήση έφθασαν χθες το πρωί στη Ρόδο ο Υπουργός ΠΕΧΩΔΕ **Κώστας Λαλιώτης** μετά της συζύγου και ο γραμματέας της Κ.Ε. του ΠΑΣΟΚ **Κώστας Σκανδαλίδης**. Αφού άφησαν τις αποσκευές τους στα ξενοδοχεία όπου κατέλυσαν, το μεν ζεύγος Λαλιώτη εξέδραμε στην παραλίαν, ο δε Κ. Σκανδαλίδης στη σκιά των φίκων του «Ακταίον» με κύκλο φίλων και συντρόφων που όλο και διευρυνόταν, μέχρι την ώρα που κι εκείνος αποφάσισε να πάει σε κάποια παραλία. Το κινητό του δεν έπαψε ούτε στιγμή να χτυπά και έχω την εντύπωση ότι οι περισσότερες τηλεφωνικές συζητήσεις που έκανε αφορούσαν την μεγάλη του αγάπη, τον **Ολυμπιακό!**

Τελικά, έχω την αίσθηση ότι πιο πολύ τον ενδιαφέρει η ομάδα του παρά το... κόμμα του. Εκτός κι αν ο Ολυμπιακός, όπως και το **τάβλι,** προηγούνται για στιγμές χαλάρωσης τα καλοκαιρινά μεσημέρια.

## ΤΟ ΑΓΑΛΜΑ ΤΟΥ ΕΡΩΤΑ

Περί αγαλμάτων η συζήτηση κάποια στιγμή στην παρέα του Κώστα Σκανδαλίδη στο «Ακταίον» και βγήκε η είδηση που πρώτη η στήλη κατ' αποκλειστικότητα δημοσιεύει σήμερα. Ο τέως νομάρχης Γιάννης Παρασκευάς εξέφρασε την επιθυμία να ζητήσει από τον γνωστό γλύπτη Γ. Μπάρδη την κατασκευή του αγάλματος του έρωτα (!) με σκοπό να στηθεί στην είσοδο του λιμανιού της Ρόδου. Η εκτίμησις ότι η έμπνευσις του κ. Παρασκευά πιθανόν να προήλθε από την επικείμενη άφιξη του κυβερνητικού κλιμακίου, δεν κατέστη δυνατόν να διασταυρωθεί ως προς την εγκυρότητά της.

## ΑΙΣΘΗΣΗ ΑΠΟ ΤΗΝ ΣΥΝΕΝΤΕΥΞΗ ΓΙΑΝΝΟΠΟΥΛΟΥ

Είναι βέβαιον ότι θα προκαλέσουν αίσθηση στον κύκλο των στελεχών του **ΠΑΣΟΚ** - και των προσκεκλημένων βεβαίως - τα όσα ο δήμαρχος **Γιώργος Γιαννόπουλος** λέει στη συνέντευξή του που φιλοξενεί σήμερα η «δ». Κυρίως ως προς την διαφορετική προσέγγιση που εκφράζει για το τι μπορεί να περιμένει κανείς από την επίσκεψη του κυβερνητικού κλιμακίου. Απο τα λεγόμενα του δημάρχου προκύπτει αβίαστα ο **βαθμός αυτονομίας** που έχει επιτύχει ο **Δήμος της Ρόδου** ως προς την επίλυση τοπικών προβλημάτων, με τρόπο που ξεπερνά συχνά το στενό πλαίσιο των αρμοδιοτήτων του **Κώδικα Δήμων και Κοινοτήτων**.

Ως εκ τούτου ο Γιώργος Γιαννόπουλος έχει την «πολυτέλεια» να μην απαιτεί λύσεις στα προβλήματα από τους κυβερνητικούς παράγοντες, αλλά **θεσμικές παρεμβάσεις και νομοθετήματα** που θα καλύψουν τις πρωτοποριακές δράσεις και ενέργειες του δήμου, όπου αυτές δεν καλύπτονται από το ισχύον θεσμικό πλαίσιο, και θα δώσουν χώρο στην αυτοδιοίκηση να αναπνεύσει και να λειτουργήσει μόνη της, όπως αυτή ξέρει να λειτουργεί.

Ο κ. Γιαννόπουλος σπεύδει να τονίσει ότι αυτή του η άποψη καθόλου δεν υποτιμά την επίσκεψη του κλιμακίου. Δεν είναι, άλλωστε, όλοι οι δήμοι Ρόδος. Επιπλέον υπάρχουν υποθέσεις που ακόμη άπτονται της αποκλειστικής αρμοδιότητας των υπουργείων. Σε κάθε περίπτωση είναι σημαντικό να μπορούν να έχουν ιδίαν αντίληψη των ιδιαιτεροτήτων μιας περιοχής όπως η δική μας και ακόμα πιο σημαντικό να αποδείξουν οι τοπικοί φορείς ότι μπορούν να τεκμηριώσουν με επιχειρήματα τις απαιτήσεις τους, προβάλλοντας τις δυνατότητές τους.




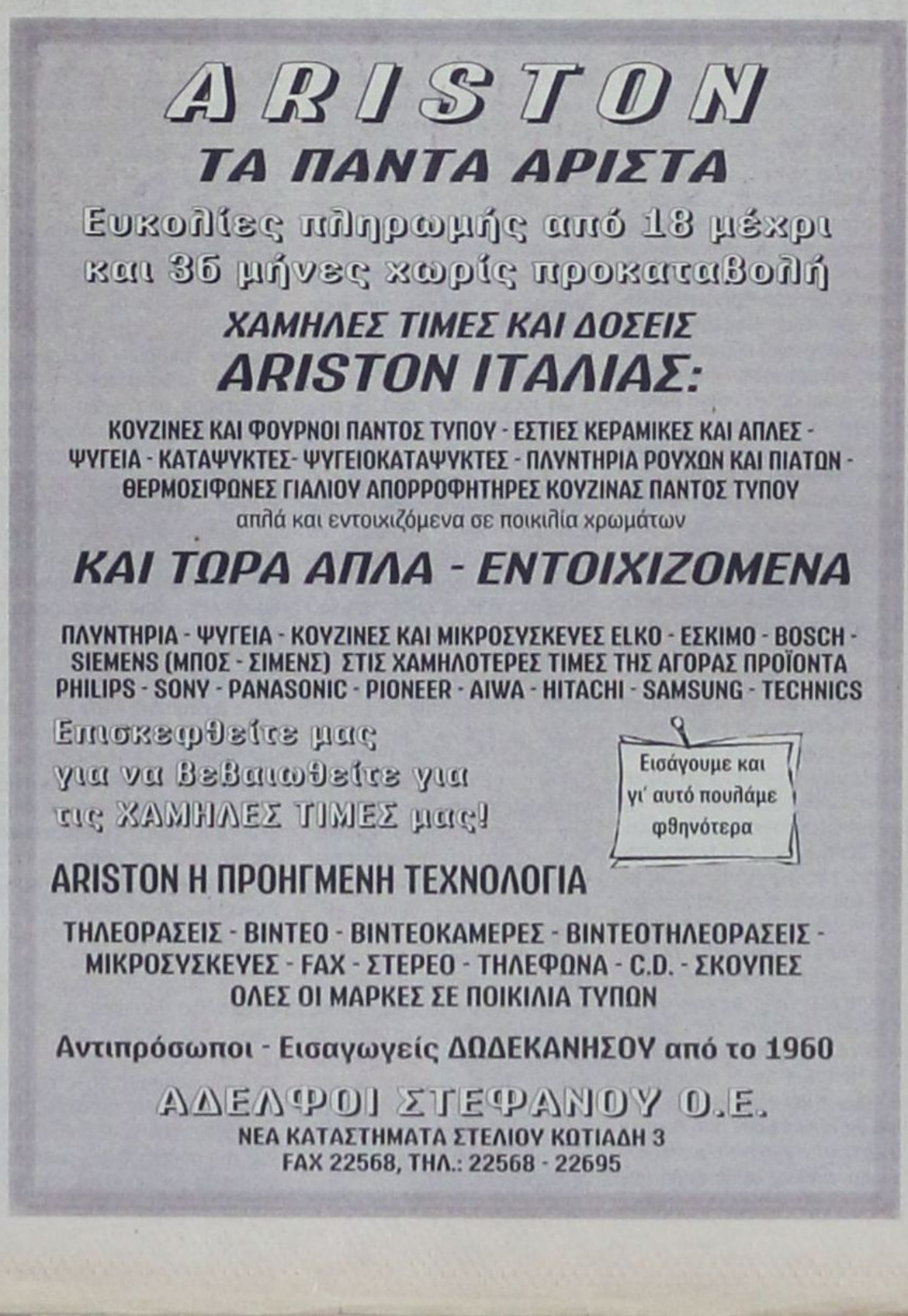

## Ο ΔΗΜΑΡΧΟΣ ΡΟΔΟΥ ΑΝΟΙΓΕΙ ΤΑ ΧΑΡΤΙΑ ΤΟΥ

# Γ. Γιαννόπουλος: Πως οραματίζομαι *την ανάπτυξη της πόλης!*



**«Υπάρχει κρίση ταυτότητας στο Κράτος σήμερα. Δεν έχει ξεκαθαρίσει ακόμη αν είναι ένα συγκεντρωτικά δομημένο ή ένα αποκεντρωμένο Κράτος»!**

Την άποψη αυτήν, μεταξύ άλλων, διατυπώνει σε συνέντευξή του προς την «δ» ο δήμαρχος Ροδίων Γιώργος Γιαννόπουλος, ξεφεύγοντας από τα τετριμμένα και τα χιλιοειπωμένα.

Με αφορμή και την συζήτηση για την παρουσία στην Ρόδο του **κυβερνητικού κλιμακίου**, σήμερα και αύριο, αναδεικνύεται η προσπάθεια του Δήμου Ροδίων, προκειμένου να ξεπεράσει τις συνέπειες της «κρίσης ταυτότητας» του κράτους ως προς την ουσιαστική αποκέντρωση και αυτοδιοίκηση, να επιτύχει σε μεγάλο βαθμό **την αυτονομία** του σε ό,τι αφορά την επίλυση των τοπικών προβλημάτων και την συμμετοχή του στην ανάπτυξη όχι μόνο σε επίπεδο προγραμματισμού, αλλά και σε επίπεδο δημιουργίας ενός ελκυστικού επενδυτικού περιβάλλοντος.

### *Συνέντευξη στη Ρένα Διακίδη*

**«Δεν είναι πάντα οι λύσεις αυτό που ζητάμε από τους κυβερνητικούς, αλλά το περιθώριο να κινηθούμε για να πετύχουμε μόνοι μας λύσεις στα προβλήματά μας, μέσα από νομοθετικές ρυθμίσεις» υπογραμμίζει ο κ. Γ. Γιαννόπουλος.**

• **Αναλύοντας** το πως αντιλαμβάνεται την ανάπτυξη της πόλης και γενικά του νησιού της Ρόδου, ο κ. Γιαννόπουλος τονίζει πως ο Δήμος Ροδίων είναι έτοιμος να προσελκύσει ιδιωτικά κεφάλαια για την ενίσχυση του μεγαλύτερου κέντρου δυναμικής ανάπτυξης στον Αιγαιακό χώρο, που είναι η Ρόδος. Και δηλώνει υπερήφανος για τον βαθμό ετοιμότητας του δήμου και την επάρκεια μελετών έργων κλίμακας, που πέρα από την προσέλκυση της ιδιωτικής πρωτοβουλίας, θα επιδιωχθεί και η χρηματοδότησή τους από τα τομεακά προγράμματα των υπουργείων.

• **Αναφερόμενος** στην ενεργό στήριξη που του παρέχουν οι παραγωγικές τάξεις και οι κοινωνικοί εταίροι, ο δήμαρχος της Ρόδου την ερμηνεύει όχι ως «πολιτική στήριξη» αλλά πρωτίστως ως συμφωνία και καλή συνεργασία πάνω σε κοινούς στόχους. **«Η όποια πολιτική συνταύτιση έρχεται ως αποτέλεσμα αυτής της συνεργασίας»**, σχολιάζει ο δήμαρχος.

• **Αρνείται** να μπει στην λογική της μικροπολιτικής -όπως την χαρακτηρίζει- προσέγγισης των εκλογών της αυτοδιοίκησης και δηλώνει **κάθετα αντίθετος** στον τρόπο με τον οποίο εκδηλώνεται η ανάμειξη των κομμάτων σ' αυτές.

• **Ζητεί** από τα κόμματα να κάνουν διάλογο επί των ουσιαστικών προβλημάτων της Αυτοδιοίκησης και να παρουσιάσουν συγκεκριμένες προτάσεις για τα τοπικά ζητήματα. Αναγνωρίζει πάντως ότι το κυβερνών κόμμα εξακολουθεί να έχει τις πρωτοβουλίες στον τομέα αυτόν, ασχέτως αν ο ίδιος συχνά διαφωνεί σε επιμέρους διοικητικές ρυθμίσεις και μεταρρυθμίσεις που επηρεάζουν και την πολιτική διάσταση των θεμάτων, τα οποία αφορούν.

• **Πιστεύει** ότι οι υποψήφιοι δήμαρχοι και νομάρχες θα πρέπει να προκύψουν από διεργασίες που θα εκφράζουν την κοινωνία, αλλιώς κάθε άλλη επιλογή είναι καταδικασμένη σε αποτυχία.

• **Εκφράζει** την πεποίθηση ότι στις εκλογές της αυτοδιοίκησης τα κομματικά στεγανά έχουν προ πολλού κατεδαφιστεί και τάσσεται απερίφραστα υπέρ των **συνθετικών προτάσεων υποψηφίων**, όπου κατ' ανάγκην οδηγείται η αυτοδιοίκηση αν θέλει «να περπατήσει το πράγμα».

Αναλυτικά η συνέντευξη:

**• Κύριε Δήμαρχε, θέμα συζήτησης και κριτικής -θετικής ή αρνητικής- τις τελευταίες εβδομάδες αποτελεί η παρουσία κλιμακίου υπουργών, υφυπουργών και υπηρεσιακών παραγόντων υπουργείων σήμερα και αύριο στην Ρόδο. Τα θέματα που θα τεθούν δεν είναι άγνωστα σ' αυτούς. Κατά συνέπειαν, είναι απαραίτητη η παρουσία τους εδώ για την επίλυσή τους ή εντάσσεται στην γενικότερη επικοινωνιακή στρατηγική της κυβέρνησης για την αναστροφή του αρνητικού γι'αυτήν κλίματος;**

«Μπορεί να συμβαίνει και το δεύτερο. Σίγουρα η παρουσία κυβερνητικών εκπροσώπων στην περιφέρεια βελτιώνει την εικόνα της κυβέρνησης, όπως και να το κάνουμε... Μπορεί λοιπόν να έχει και μια επικοινωνιακή στόχευση, όμως όταν το αίτημα συνεχώς είναι να έχουμε κοντά μας κυβερνητικούς εκπροσώπους, για να δουν την κατάσταση «εκ του σύνεγγυς» και να δώσουν λύσεις άμεσες, τώρα που έχουμε την ευκαιρία να τους δούμε όλους μαζί, καλύπτοντας ένα ευρύτερο φάσμα αρμοδιοτήτων, προσφέρεται μια πρώτης τάξεως ευκαιρία να τους δείξουμε ποιά είναι η πραγματικότητα».

**• Σε ποιό βαθμό υφίσταται σήμερα η εξάρτηση της Τοπικής Αυτοδιοίκησης από την Κεντρική Διοίκηση, από το Κράτος;**

«Η προσπάθεια που γίνεται όλα αυτά τα χρόνια είναι να αποσυγκεντρωθεί το Κράτος. Πάρα πολλές από τις αρμοδιότητες των υπουργείων, που εξακολουθούν βέβαια να έχουν την υψηλή πολιτική εποπτεία, έχουν περάσει στις Περιφέρειες, άλλες έχουν αποκεντρωθεί **ουσιαστικά** στις νομαρχίες και τους δήμους, υπάρχουν όμως ζητήματα, επειδή βρισκόμαστε σε μια μεταβατική περίοδο, για τα οποία το Κράτος δεν έχει ξεκαθαρίσει ακόμα **αν είναι ένα συγκεντρωτικά δομημένο κράτος ή ένα αποκεντρωμένο κράτος. Υπάρχει μια κρίση ταυτότητας.** Σ' αυτή την μεταβατική περίοδο, υπάρχει ένας αριθμός προβλημάτων, των οποίων την τελική ευθύνη επίλυσης έχουν τα υπουργεία, πράγμα που δεν θα έπρεπε να ισχύει. Θα έπρεπε να έχουμε την δυνατότητα να τα λύνουμε στην περιφέρεια. Νομίζω ότι είναι στο χέρι μας, πάντως, να παρουσιάσουμε με σοβαρότητα ένα πλαίσιο επιλογών που έχουν ανάγκη να στηριχθούν».

**• Περιμένετε συγκεκριμένες λύσεις γι' αυτές τις επιλογές;**

«Δεν είναι πάντα λύσεις αυτό που μας δίνουν οι κυβερνητικοί. Αυτό που χρειάζεται είναι να μας δώσουν το περιθώριο να κινηθούμε για να πετύχουμε μόνοι μας λύσεις στα προβλήματά μας».

**• Με δεδομένο, λοιπόν, ότι διανύουμε μια μεταβατική περίοδο, με μια κρίση ταυτότητας του Κράτους ως προς τον βαθμό αποκέντρωσής τους, ποιές είναι οι πραγματικές δυνατότητες της Αυτοδιοίκησης να δώσει μόνη της λύσεις στα προβλήματά της;**

«Δυστυχώς, υπάρχει ακόμη Αυτοδιοίκηση πολλών ταχυτήτων. Είναι καινούργιο και το εγχείρημα του «Καποδίστρια» και δεν έχει τύχει της «προίκας» που θα έπρεπε να έχει τύχει, για να μπορέσει να λειτουργήσει, όπως ονειρευόμασταν όλοι, όταν ξεκινούσε αυτή η πάρα πολύ σπουδαία μεταρρύθμιση. Αυτό που θέλω να σας πω είναι ότι, ιδιαίτερα για τον Δήμο της Ρόδου του οποίου έχω την τιμή να έχω την ευθύνη, η πρόκληση για να προχωρήσουμε σε εμπλοκή και σε πεδία πολύ ευρύτερα από τα στενά πλαίσια που διαμορφώνει ο Κώδικας Δήμων και Κοινοτήτων έχει αναληφθεί από μια σειρά δημοτικών αρχών, όχι μόνο από την δικιά μας. Θέλω να πιστεύω ότι η δικιά μας δημοτική αρχή διεύρυνε ακόμη περισσότερο το πλαίσιο της ενασχόλησης του Δήμου και με θέματα που είναι πέρα από τα στενά όρια των αρμοδιοτήτων του και κάνει παρεμβάσεις σε τομείς και πεδία που αφορούν και την ανάπτυξη. Οχι μόνο με την συμμετοχή του σε προγραμματικό επίπεδο, αλλά και επί της ουσίας, αποτελώντας έναν από τους μοχλούς, μέσα από τους οποίους μπορούν να επιτευχθούν διαφορετικοί ρυθμοί ανάπτυξης, νέα πεδία επενδυτικών πρωτοβουλιών. Επομένως, αυτό που τώρα συμβαίνει στην Ε.Ε., όπου προσανατολίζονται όλοι στην εξεύρεση ενός μοντέλου για το πως μπορούν να συμμετέχουν οι παραγωγικές δυνάμεις μιας κλειστής κοινωνίας στην διαμόρφωση καλύτερων συνθηκών ζωής, περιβάλλοντος, κοινωνικής αλληλεγγύης, το αντιμετωπίζουμε κι εμείς εδώ, στον δικό μας δήμο, κάτω από έναν συνολικό σχεδιασμό, όχι αποσπασματικά, που αφορά και την δημιουργία υποδομών ικανών να διαμορφώσουν ένα **«δελεαστικό επενδυτικό περιβάλλον»** και τον σχεδιασμό του κράτους πρόνοιας, ειδικά τώρα που βρισκόμαστε σε μια περίοδο μετάλλαξης του κράτους πρόνοιας, σε υπηρεσίες κοινωνικής φροντίδας. Είμαστε ο μόνος δήμος που έχουμε στα χέρια μας ερευνητικές μελέτες κοινωνικού χαρακτήρα, που μας δίνουν χρήσιμα στοιχεία που συνθέτουν το κοινωνικό προφίλ της πόλης. Χωρίς αυτό δύσκολα θα μπορούσαμε να πούμε ότι ασκούμε συντεταγμένη και ολοκληρωμένη πολιτική κοινωνικής φροντίδας.

Ολα αυτά πρέπει να ειπωθούν όχι γιατί προσδοκούμε κάτι να επιλυθεί, αλλά γιατί περιμένουμε να μας δοθεί χώρος για να αναπτύξουμε αυτές τις πρωτοβουλίες, ο οποίος «χώρος» προϋποθέτει καμιά φορά και νομοθετικές ρυθμίσεις που θα μας επιτρέψουν να κινηθούμε».

**• Με βάση όλα όσα είπατε, ποιά είναι τα ζητήματα πρώτης προτεραιότητας που θα θέσετε στο κλιμάκιο των κυβερνητικών στελεχών;**

«Υπάρχουν θέματα αρμοδιότητας του υφυπουργού Οικονομικών κ. Α. Φωτιάδη και αφορούν τις αντικειμενικές αξίες και την προσαρμογή τους σε πλαίσια που ανταποκρίνονται στην πραγματικότητα της αγοράς, την διαχείριση της δημόσιας περιουσίας και την εμπλοκή της αυτοδιοίκησης σ' αυτήν. Στον υπουργό Ανάπτυξης κ. Ν. Χριστοδουλάκη θα τεθούν θέματα επιμήκυνσης της τουριστικής περιόδου, της ακίνητης περιουσίας του ΕΟΤ, μετασχηματισμού του ΕΟΤ εν μέρει σε Α.Ε. διαχείρισης της περιουσίας, προβολής της χώρας κ.λπ. Υπάρχουν θέματα διαρθρωτικά της οικονομίας που μπορούμε να θέσουμε στο οικονομικό επιτελείο, όχι για να προκαλέσουμε κατ' ανάγκην μια εξαγγελία, αλλά για να δώσουμε μια καλύτερη εικόνα του υφιστάμενου πλαισίου ανάπτυξης της περιοχής, ώστε όταν υπάρχει ανάγκη για την σύμφωνη γνώμη των συναρμοδίων υπουργών να μπορεί να υπάρξει.

Στον εκπρόσωπο του υπουργείου Γεωργίας θα τεθούν τα θέματα των περιαστικών δασών, της πυροπροστασίας κ.λπ. Υπάρχει και το θέμα του λιμανιού και των Λιμενικών Ταμείων, θέματα που αφορούν τις διαδημοτικές συνεργασίες και θα τεθούν στον υφυπουργό Εσωτερικών. Αυτά σε γενικές γραμμές. Υπάρχει ένα ευρύτατο πλαίσιο θεμάτων που έχουμε επεξεργαστεί και μπορούμε να ξαναδούμε. Να συμπληρώσω το ζήτημα ένταξης έργων της περιφέρειας στα τομεακά προγράμματα των υπουργείων. Πρέπει να υπάρξουν επαφές με τους υπουργούς για να αναλάβουν την κατασκευή έργων κλίμακας, συμπληρωματικά και προσθετικά στις κατανομές που γίνονται μέσα από τα Περιφερειακά προγράμματα του Γ' ΚΠΣ. Αν θυμάστε, αυτό που είχαμε συμφωνήσει παραγωγικές τάξεις και κοινωικοί εταίροι είναι να προσπαθήσουμε να πολλαπλασιάσουμε τους πόρους του Γ' ΠΕΠ με την ένταξη έργων στα επιχειρηματικά προγράμματα των υπουργείων. Εδώ, λοιπόν, υπάρχει δυνατότητα, εφ' όσον παρουσιάσουμε συγκροτημένα τις προτάσεις μας, να «περάσουμε» έργα στα τομεακά των υπουργείων Γεωργίας, Χωροταξίας, Εσωτερικών, Ανάπτυξης... Είναι μια σειρά από έργα που έχουμε καταγράψει με πάρα πολύ κόπο, είναι έτοιμα και μπορούμε να τα παρουσιάσουμε και να διεκδικήσουμε την χρηματοδότησή τους».

### ΕΠΕΝΔΥΣΕΙΣ ΙΔΙΩΤΙΚΩΝ ΚΕΦΑΛΑΙΩΝ - ΚΑΖΙΝΟ

**• Λίγο πριν δώσατε έμφαση στην ουσιαστική εμπλοκή του Δήμου στην αναπτυξιακή διαδικασία, με την δημιουργία ενος δελεαστικού περιβάλλοντος για την προσέλκυση ιδιωτικών κεφαλαίων. Ποιές κινήσεις έχουν γίνει προς αυτήν την κατεύθυνση;**

«Αυτό που πρέπει να αποδείξουμε είναι ότι ως δήμος, ως αυτοδιοίκηση, δεν σταματάμε μόνο στο διεκδικητικό πλαίσιο, ζητώντας μόνο αρμοδιότητες και πόρους. Αυτό το πετύχαμε, πέρασε στο Σύνταγμα, τελειώσαμε... Το ζήτημα είναι πώς θα αποδείξουμε -κι εδώ είναι η μεγάλη πρόκληση- ότι, πέρα από την ανάληψη των αυτονόητων αρμοδιοτήτων, μπορούμε να συμμετέχουμε, επί της ουσίας, σε αναπτυξιακές πρωτοβουλίες. Οταν για δυναμικά κέντρα ανάπτυξης της περιφέρειας στο ΠΕΠ προβλέπεται συμμετοχή του ιδιωτικού τομέα σ' ένα μεγάλο ποσοστό, σημαίνει ότι για να παίξουμε εμείς τον ρόλο που οφείλουμε να παίξουμε, πρέπει να ενεργοποιήσουμε τα ιδιωτικά κεφάλαια, για να επενδυθούν συμπληρωματικά σε διάφορους τομείς δράσης. Αυτό που μπορώ να πω με μεγάλη ικανοποίηση είναι ότι ο Δήμος Ρόδου είναι έτοιμος. Υπάρχει εδώ και πολύ καιρό συνεργασία άριστη και «συναπόφαση» με τους κοινωνικούς εταίρους. Ολα αυτά δεν μένουν στα χαρτιά. Μεταφράζονται σε μελέτες που στόχο έχουν την μεγιστοποίηση των κεφαλαίων που θα επενδυθούν στον τομέα της ενίσχυσης και αναπροσανατολισμού του μεγαλύτερου κέντρου δυναμικής ανάπτυξης που υπάρχει στον Αιγαιακό χώρο και είναι η πόλη της Ρόδου».

**• Με την ευκαιρία, έχουμε πολύ πρόσφατη την επιστολή - προειδοποίηση του προέδρου της Επιτροπής Καζίνων προς την Εμπορική Τράπεζα για την επένδυση των 20 δισ. σε ανταποδοτικά έργα στην Ρόδο. Πώς περιμένετε να κινηθεί από εδώ και πέρα η Εμπορική;**

«Θα υπάρξει, πιστεύω, μεγαλύτερη προσοχή στις προτάσεις οι οποίες υποβάλλονται. Θα μελετώνται καλύτερα και δεν θα απορρίπτονται αβασάνιστα ως μη βιώσιμες».

**• Υπήρξαν τέτοιες περιπτώσεις;**

«Υπήρξε μια επιφύλαξη ότι κάποιες από τις προτάσεις που κατατέθηκαν μπορεί να... μην ήταν βιώσιμες! Εδώ όμως η βιωσιμότητα είναι αποδεδειγμένη και αυτό είναι που θέλω να υπογραμμίσω. Ενα μεγάλο κομμάτι της ζωής της πόλης, που αφορά υποδομές, οι χώροι στάθμευσης για παράδειγμα, που θα μπορούσαμε να τους είχαμε κατασκευάσει μόνοι μας με πόρους του ΥΠΕΧΩΔΕ, παλεύουμε να αποδείξουμε ότι είναι βιώσιμες επενδύσεις για να υλοποιηθούν από τον ιδιωτικό τομέα, προσθέτοντας έτσι πόρους από την ελεύθερη αγορά. Το ίδιο συμβαίνει με πολύ σοβαρες παρεμβάσεις που αφορούν τον πολιτισμό, όπως είναι το Μέγαρο Μουσικής που έχουμε μελετήσει, η αξιοποίηση της τεράστιας ακίνητης περιουσίας του Δήμου, που θα μας επιτρέψει την βελτίωση των οικονομικών παραμέτρων του Δήμου και την -με καλύτερους όρους- επένδυση χρημάτων σε τομείς που αφορούν την ποιότητα ζωής. Και είναι εξαιρετικά ενδιαφέρον ότι οι επενδύσεις που αφορούν την αποκατάσταση της παλιάς χωματερής, την χρήση του βιοαερίου, την παραγωγή ηλεκτρικής ενέργειας κ.λπ. είναι επενδύσεις μεγάλου ενδιαφέροντος και για τον ιδιωτικό τομέα. Αυτό θέλω να επισημάνω στο κυβερνητικό κλιμάκιο, για να αποδείξω, για άλλη μία φορά, ότι εδώ δεν είμαστε ένας τόπος που από μόνος του δημιουργει τις κατάλληλες συνθήκες. Κι αυτές δημιουργούνται όχι τυχαία, αλλά γιατί υπάρχει μια ανήσυχη κοινωνία που φροντίζει να βρίσκει και άλλους τρόπους καινοτόμους και πρωτοπόρους για να προχωρεί μπροστά. Αυτό θα έπρεπε να μας κάνει υπερήφανους και εγώ τουλάχιστον είμαι, γι' αυτό που κάνουμε τώρα και πρέπει να το δείξω».

**• Η Εμπορική θα μπορούσε να επενδύσει και σε έργα εκτός πόλεως Ρόδου; Είναι γνωστό ότι η «Ρόδων Αναπτυξιακή Α.Ε.» εξετάζει και την περίπτωση αξιοποιήσεως του golf Αφάντου.**

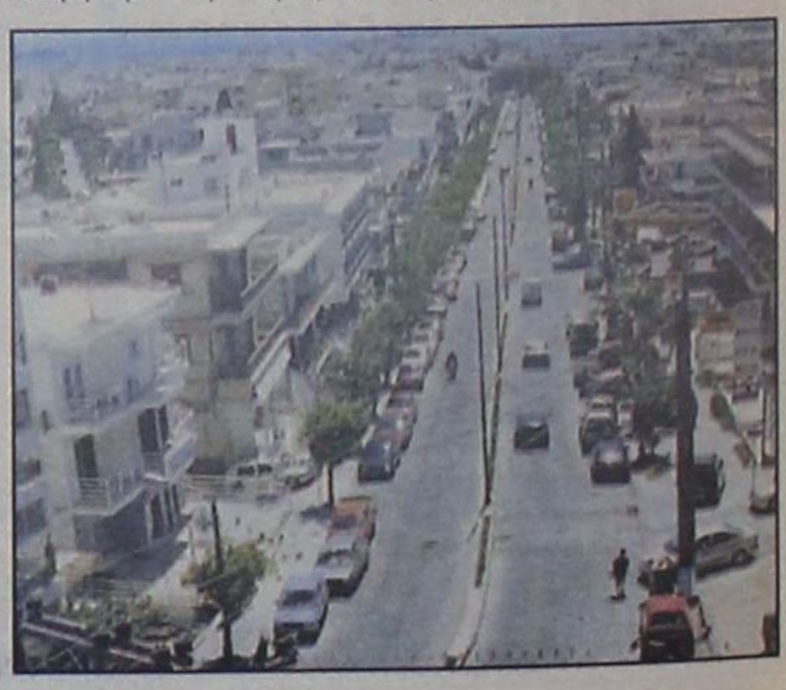

***Μια συνέντευξη προς την «δ» πέρα από τα τετριμμένα και τα χιλιοειπωμένα • Τι περιμένουν αυτοδιοίκηση και τοπική κοινωνία από το κυβερνητικό κλιμάκιο που επισκέπτεται το νησί • Το κράτος έχει κρίση ταυτότητας • Δεν έχει ξεκαθαρίσει ακόμα αν είναι ένα συγκεντρωτικά δομημένο ή ένα αποκεντρωμένο κράτος • Ο Δήμος Ρόδου είναι έτοιμος για να προσελκύσει ιδιωτικά κεφάλαια • Η στήριξη που του παρέχουν οι τάξεις δεν είναι «πολιτική» • Γίνεται με λάθος τρόπο η προσέγγιση της Αυτοδιοίκησης από τα κόμματα • Οι θέσεις του για τις επερχόμενες δημοτικές εκλογές***



«Δεν είναι κακό να επενδύσει και στο golf. Δεν μπορεί να θεωρηθεί ότι η Ρόδος σταματάει στα διοικητικά όρια του Δήμου. Δεν μπορώ να το δω έτσι. Αν την δούμε κι από ψηλά, δεν υπάρχουν οι διαχωριστικές γραμμές των διοικητικών ορίων της μικρότητας και της μικρόνοιας μας της καθημερινής. Θεωρώ ότι όποια επένδυση τέτοιου είδους γίνει πάνω στο νησί είναι καλή. Να αναφέρω ενδεικτικά το water-park ή τις καλύτερες εγκαταστάσεις συνεδριακού τουρισμού στα Βαλκάνια τις οποίες διαθέτει η Ρόδος, ως αποτέλεσμα ιδιωτικών επενδύσεων, από τις οποίες ωφελείται συνολικά το νησί. Αυτό που ισχυρίζομαι είναι ότι υπάρχει μεγάλο επενδυτικό ενδιαφέρον στον χώρο της πόλεως κι αυτό πρέπει να γίνει κατανοητό από τους κεφαλαιούχους, είτε είναι η Εμπορική Τράπεζα, είτε είναι η «Ρόδων Αναπτυξιακή», είτε είναι άλλοι κεφαλαιούχοι. Η μαρίνα είναι εδώ, το καρνάγιο, οι χώροι στάθμευσης, τα εμπορικά κέντρα στην πόλη, οι χώροι άθλησης και σωματικής υγείας... Ολα αυτά παρουσιάζουν εξαιρετικό ενδιαφέρον».

**• Αρα ο Δήμος δεν τα συνδέει όλα αυτά κατ' ανάγκην με τα 20 δισ. του Καζίνο.**

«Εμάς μας ενδιαφέρει να γίνουν επενδύσεις στην Ρόδο. Αν, εξαιτίας του ντόρου που έχει γίνει καταφέρουμε και ενεργοποιήσουμε κι άλλα κεφάλαια θα πούμε όχι; Αλλωστε εμείς θα πάμε με διαφανείς διαδικασίες πρόσκλησης ενδιαφέροντος και όχι με απευθείας ανάθεση. Εκεί θα υπάρξει ανταγωνισμός. Πρέπει κατ' αρχήν εμείς να διασφαλίσουμε ότι οι διαγωνισμοί που θα κάνουμε δεν θα αποβούν άγονοι».

**ΠΟΛΙΤΙΚΗ - ΚΟΜΜΑΤΑ**

**• Η στήριξη των παραγωγικών τάξεων στις επιλογές και τα σχέδιά σας -και εν προκειμένω του ΕΒΕΔ- αφορά μόνο την ουσία του πράγματος ή έχει και την πολιτική της διάσταση, με την έννοια της πολιτικής στήριξης του δημάρχου Γ. Γιαννόπουλου;**

«Η πολιτική διάσταση, αν υπάρχει, υπάρχει σαν αποτέλεσμα καλής συνεργασίας με όλους τους τοπικούς φορείς και τους κοινωνικούς εταίρους, με στόχο την βελτίωση των πραγμάτων στον τόπο.

Αν μέσα από αυτήν την διαδικασία πετυχαίνουμε πράγματα για το καλό του τόπου, αυτό δεν σημαίνει διαπλοκή κ.λπ., σημαίνει καλή συνεργασία. Αποτέλεσμα της καλής συνεργασίας είναι και η όποια πολιτική συνταύτιση, την οποία όμως δεν βλέπω και δεν θεωρώ ότι είναι ώρα να συζητάμε. Απέχουμε ενάμισυ χρόνο από τις εκλογές. Δεν μπορώ να τα καταλάβω αυτά τα πράγματα...».

**• Αυτά τα πράγματα όμως υπάρχουν, ασχέτως αν εσείς αρνείσθε να εμπλακείτε σε τέτοιες συζητήσεις και λογικές.**

«Ας υπάρχουν...».

**• Γνωρίζετε πολύ καλά ότι όλες οι κινήσεις, όλες οι ενέργειες φιλτράρονται και ερμηνεύονται μέσα από αυτό το πρίσμα.**

«Αυτό γίνεται από ένα μικρό υποσύνολο της κοινωνίας μας. Δεν νομίζω ότι η κοινωνία αντιλαμβάνεται έτσι τα πράγματα, ούτε την ενδιαφέρει να μπει σ' αυτές τις λεπτομέρειες».

**• Δεν ενδιαφέρει λέτε την κοινωνία όλη αυτή η φιλολογία που αναπτύχθηκε στο τελευταίο διάστημα, για το αν π.χ. η Νέα Δημοκρατία και κάτω από ποιές προϋποθέσεις θα μπορούσε να εξετάσει το ενδεχόμενο στήριξής σας στις προσεχείς εκλογές;**

«Η Νέα Δημοκρατία και το ΠΑΣΟΚ και όλα τα κόμματα, εν όψει των δημοτικών εκλογών, βρίσκονται σε μια φάση «ενδοσκόπησης» για να αποφασίσουν πώς θα πάνε στις επόμενες εκλογές. Με αυτήν την έννοια, που αποτελεί και πολιτική θέση, αν θέλετε, της μη εμπλοκής των κομμάτων στις τοπικές εκλογές με τρόπο ισοπεδωτικό, που θεωρώ ότι είναι και λίγο απολίτικο, θέλω να πω τα εξής: Το να συμμετέχουν τα κόμματα με τον τρόπο που συμμετέχουν, με την επιλογή δηλαδή προσώπων, με το να θυμούνται ότι υπάρχει αυτοδιοίκηση πριν από τις εκλογές, με το να θεωρούν ότι εξαντλείται η συνεισφορά τους στις τοπικές εκλογές μόνο στην επιλογή των προσώπων, και στον καταρτισμό νικηφόρων συνδυασμών, με βρίσκει αντίθετο.

Μ' αυτήν την λογική εγώ, βεβαίως, διαφωνώ. Τα κόμματα πρέπει να μετέχουν μέσα από επεξεργασμένες πολιτικές θέσεις για κάθε θέμα που αφορά την τοπική κοινωνία. Αν μπορέσουν να φθάσουν να έχουν επεξεργασμένη θέση για κάθε τι που μας αφορά και να έχει πολιτικό υπόβαθρο και διάσταση αυτή η διαδικασία, να καταδεικνύει διαφορετική πολιτική προσέγγιση, η οποία να διασυνδέεται με την ιδεολογία του κάθε κόμματος, τότε οφείλουν τα κόμματα να μπερδεύονται στις τοπικές εκλογές».

**• Το γεγονός ότι διαφωνείτε για τον τρόπο που λειτουργούν τα κόμματα σήμερα τι σημαίνει πρακτικά για σας;**

«Δεν σημαίνει τίποτα. Σημαίνει απλά ότι διαφωνώ».

**• Ομως σε λίγο τα κόμματα θα ξεκινήσουν τις διαδικασίες επιλογής των προσώπων που θα στηρίξουν και το ΠΑΣΟΚ μεταξύ αυτών. Με βάση όσα μου είπατε, να υποθέσω ότι δεν θα δεχθείτε κομματική στήριξη;**

«Θεωρώ ότι έτσι αποπροσανατολίζουμε ασυστόλως τον κόσμο με το να συζητάμε ποιός θα τύχει του χρίσματος χωρίς να έχουμε πολιτικούς όρους για όλη αυτήν την διαδικασία, θα με ενδιέφερε πάρα πολύ να συζητήσουν, όλα τα κόμματα, αν ήταν δυνατόν και να εκφράσουν τις θέσεις τους για την αυτοδιοίκηση, γιατί υπάρχει μια... θολούρα. Θα με ενδιέφερε πάρα πολύ να ήξερα ποιά είναι η θέση τους, για το αν θα έπρεπε η αυτοδιοίκηση να λειτουργεί με ιδιωτικά και οικονομικά κριτήρια, σε ποιό βαθμό μπορεί να συμμετέχει στην παροχή υπηρεσιών δημόσιου χαρακτήρα, μέσα από Νομικά Πρόσωπα Ιδιωτικού Δικαίου, για να διασφαλίζει την ποιότητα των παρεχομένων υπηρεσιών. Ζητήματα των καιρών... Εδώ απελευθερώνονται αγορές, θεωρούμε ότι η ιδιωτικοποίηση είναι η πανάκεια, οι Ανώνυμες Εταιρείες, επειδή μπαίνει μια πινακίδα πάνω, είναι η πανάκεια, χωρίς να συζητάμε τους ποιοτικούς όρους των παρεχομένων υπηρεσιών μετά την απελευθέρωση. Σ' αυτό οφείλουν όλα τα κόμματα να έχουν μια θέση. Και αυτήν την θέση δυστυχώς δεν την βλέπω. Βλέπω να υπάρχει μια ασύστολη διαδικασία αποπροσανατολισμού του κόσμου, με την ανάδειξη της παραπολιτικής σε πολιτική, με την ανάδειξη του φλερτ του ενός με τον άλλο σε πολιτική πράξη, με τις προσωπικές επιδιώξεις του καθενός. Αυτά δεν είναι πολιτικές πράξεις. Είναι παραπολιτική του αισχίστου είδους και δυστυχώς έχουν μπει και τα κόμματα σ' αυτήν την διαδικασία. Και αυτό με λυπεί».

**• Δηλαδή, ούτε το κυβερνών κόμμα έχει ξεκαθαρίσει τις θέσεις του στα θέματα της αυτοδιοίκησης;**

«Το κυβερνών κόμμα, τουλάχιστον, έχει μπει σε μια διαδικασία που προσπαθεί να ξεκαθαρίσει τα πράγματα. Το κυβερνών κόμμα είναι αυτό που παίρνει τις πρωτοβουλίες της πρότασης νομοθετικών ρυθμίσεων. Επομένως, έχει και την ευθύνη κατάθεσης πρότασης. Εχει πρόταση και για την Τοπική Αυτοδιοίκηση, έχει πρόταση και για τις διαδημοτικές συνεργασίες. Αλλο αν διαφωνώ στις επιμέρους ρυθμίσεις διοικητικού χαρακτήρα οι οποίες επηρεάζουν και την πολιτική βάση του πράγματος. Αυτό είναι άλλο θέμα. Το ΠΑΣΟΚ έχει κάποιες προτάσεις. Οφείλουν και τα υπόλοιπα κόμματα να καταθέσουν τις δικές τους προτάσεις επ' αυτών και όχι να συζητάμε δίκην... Ολυμπιακός - Παναθηναϊκός, «εγώ θέλω αιρετή Περιφέρεια, εσύ δεν θέλεις, εγώ θέλω τρεις βαθμούς αυτοδιοίκησης, εσύ θέλεις δύο...».

Αυτό δεν λέει τίποτα στον απλό πολίτη. Κάποτε όλα αυτά πρέπει να τελειώνουν, αν θέλουμε να λέμε ότι μετέχουμε στην πολιτική, για να παράγουμε πολιτική, να μετέχουμε στο πολιτικό παιχνίδι. Εμένα δεν με ενδιαφέρει να κάνω τίποτα άλλο. Αν είναι να μετέχω σ' αυτήν την διαδικασία μόνο και μόνο για να λέω ότι έχω επίσημο αυτοκίνητο και οδηγώ, δεν με ενδιαφέρει».

**• Εγώ θα επιμείνω στο κεφάλαιο των κομματικών διαδικασιών γιατί ούτως ή άλλως σε ένα μήνα περίπου συνέρχεται η Κεντρική Επιτροπή για να πάρει τις αποφάσεις της επ' αυτών. Κατά την άποψή σας ποιός θα ήταν ο ενδεδειγμένος τρόπος επιλογής των υποψηφίων που θα στηρίξει το ΠΑΣΟΚ;**

«Νομίζω ότι είναι αυτό που περιέγραψε ο γραμματέας του ΠΑΣΟΚ στην Συνδιάσκεψη του Κάραβελ για την Αυτοδιοίκηση. Θα πρέπει να γίνουν επιλογές που θα προκύψουν μέσα από διεργασίες της ίδιας της κοινωνίας. Αλλωστε, έχει αποδειχθεί ότι αν πας κόντρα σε επιλογές που η ίδια η κοινωνία έχει αναδείξει ως κυρίαρχες, συνήθως χάνεις».

**• Ποιά διαδικασία πρακτικά θα μπορούσε να αποτυπώσει με μεγαλύτερη ακρίβεια την βούληση της κοινωνίας. Ποιά μορφή θα μπορούσε να έχει μια τέτοια κοινωνική διεργασία;**

«Θα πρέπει να εμφανισθούν οι κινήσεις αυτές οι οποίες αναδεικνύουν τρόπους συμμετοχής του πολίτη στα τοπικά δρώμενα. Αν υπάρχουν πολίτες που πιστεύουν σ' αυτό. Θα πρέπει τότε να αναδειχθούν. Μπορεί βέβαια να υπάρχουν κι αυτοί που πιστεύουν ότι αυτό δεν είναι απαραίτητο. Αυτόματα αναδεικνύονται δύο ειδών προσεγγίσεις πάνω στο ίδιο θέμα και είναι μια πρώτη, ας πούμε, διαλογή του τι πιστεύουν οι μεν, τι πιστεύουν οι δε. Ετσι μπορεί κανείς να κατατάξει τον εαυτό του σε μια από τις δύο, πέρα και έξω από τις κομματικές δοξασίες. Αυτές οι διεργασίες θα αναδείξουν και τους δρόμους που μπορεί να επιλέξει το κάθε κόμμα. Πρόκειται για χαρακτηριστικά που αφορούν μια κοινωνική ομάδα η οποία έχει ένα βαθμό «συνειδητότητας» εξελιγμένο. Δυστυχώς ο Ελληνας πολίτης χάνει σιγά - σιγά το ενδιαφέρον του για την πολιτική. Ισως να ήταν μια ευκαιρία αυτή των δημοτικών εκλογών να συμφωνήσουν τα κόμματα πώς θα μπορούσαν να ενεργοποιήσουν ξανά το ενδιαφέρον και την εμπιστοσύνη του πολίτη στην πολιτική, μέσα από ένα χώρο που απέδειξε ότι μπορεί -και αποδεικνύει καθημερινά- ότι μπορεί να είναι πιό αξιόπιστος, τον χώρο της Αυτοδιοίκησης».

**• Ενδιαφέρονται όμως τα κόμματα να κάνουν τις επιλογές τους με τέτοιου είδους κριτήρια ή με βάση την εκλογιμότητα προσώπων και συνδυασμών; Το λέω αυτό γιατί φαίνεται να προωθείται η άποψη της διενέργειας δημοσκοπήσεων στην οργανωμένη βάση του ΠΑΣΟΚ, για να δοθεί έτσι η στήριξη εκ του ασφαλούς.**

«Εντάσσεται και αυτό στο πλαίσιο των συζητήσεων που γίνονται -και που θεωρώ πολύ θετικές- στον χώρο του ΠΑΣΟΚ.

Οπως σας είπα, τα κόμματα βρίσκονται σε μια φάση ενδοσκόπησης. Θεωρώ ότι μπορούμε να βρούμε τρόπους, να υπάρξουν λύσεις τέτοιες, που να βοηθήσουν να καταλήξουμε σε συνθετικές προτάσεις. Και με αυτό δεν υποννοώ κάτι για τον Δήμο της Ρόδου. Το λέω γιατί πιστεύω ότι αποδείχθηκε πως εκεί όπου υπάρχουν συνθετικές προτάσεις μπόρεσε να «περπατήσει» καλύτερα το πράγμα. Αυτό φάνηκε και στους Καποδιστριακούς δήμους. Κατ' ανάγκην οδηγείσαι τελικά σε συνθετικές επιλογές. Και νομίζω ότι πάλι εκεί θα πάμε. Οι γνωρίζοντες πρόσωπα και πράγματα ξέρουν πολύ καλά ότι τα κομματικά στεγανά έχουν προ πολλού κατεδαφιστεί σε επίπεδο βάσης, όταν μιλάμε για δημοτικές και νομαρχιακές εκλογές».

**ΤΟ ΣΥΝΔΚΕ**

**• Νά επιστρέψω στα της αυτοδιοίκησης και ιδιαίτερα στα των νησιωτικών δήμων και να σας ρωτήσω σε ποιά φάση της δραστηριότητάς του βρίσκεται το Συμβούλιο Νησιωτικών Δήμων και Κοινοτήτων Ελλάδος, του οποίου είστε πρόεδρος.**

«Πιστεύω ότι μετά την πρώτη επιτυχία που ήταν αυτή καθ' αυτή η δημιουργία του ΣΥΝΔΚΕ και την μεγάλη επιτυχία καταγραφής στο νέο αναθεωρημένο Σύνταγμα της χώρας, με την μορφή της ερμηνευτικής διάταξης, της ιδιαιτερότητας των νησιών και του τρόπου αντιμετώπισης αυτής της ιδιαιτερότητας και ο νομοθέτης και η διοίκηση όταν δρα κανονιστικά, δημιουργείται για μας η υποχρέωση να προχωρήσουμε αυτό που είχαμε συμφωνήσει: Να δημιουργήσουμε μια «προστατευτική ομπρέλλα», σε συνεργασία με τους βουλευτές, ώστε να υπάρχει μηχανισμός παρακολούθησης των νομοθετημάτων και να ενεργοποιείται παρεμβατικά το όλο σύστημα, όταν δεν τηρείται το γράμμα του Συντάγματος. Μέσα στον επόμενο μήνα θα έχουμε νεώτερα επί του θέματος αυτού».

Α. ΓΚΑΓΚΟΣ & ΥΙΟΣ Ο.Ε
BUILD
ΣΤΟ ΝΕΟ ΜΑΣ ΥΠΟΚΑΤΑΣΤΗΜΑ
ΑΓΟΡΕΣ ΤΩΡΑ! ΧΩΡΙΣ ΠΡΟΚΑΤΑΒΟΛΗ ΕΩΣ
ΚΑΙ 72 ΜΗΝΕΣ ΕΞΟΦΛΗΣΗ ΣΕ ΟΛΑ ΜΑΣ ΤΑ ΕΙΔΗ!
ΤΙΜΕΣ ΓΝΩΡΙΜΙΑΣ ΣΕ 3500 ΔΙΑΦΟΡΕΤΙΚΑ ΕΙΔΗ
• ΝΑΥΤΙΛΙΑΚΑ • ΗΛΕΚΤΡΙΚΑ ΕΡΓΑΛΕΙΑ • ΜΟΝΩΤΙΚΑ
•ΧΡΩΜΑΤΑ • ΣΙΔΗΡΙΚΑ •ΔΟΜΙΚΑ
ΕΙΔΙΚΕΣ ΤΙΜΕΣ ΓΙΑ ΕΠΑΓΓΕΛΜΑΤΙΕΣ ΚΑΙ ΞΕΝΟΔΟΧΕΙΑ
ΜΟΝΑΔΙΚΕΣ ΠΡΟΣΦΟΡΕΣ ΣΕ ΗΛΕΚΤΡΙΚΑ ΕΡΓΑΛΕΙΑ
ΟΙ ΚΑΛΥΤΕΡΕΣ ΤΙΜΕΣ ΤΗΣ ΑΓΟΡΑΣ
ΣΕ ΕΡΓΑΛΕΙΑ BOSCH - DEWALT
BOSCH BLACK&DECKER isomat ποιότητα στη δόμηση DEWALT High Performance Industrial Tools Χρωτέχ STANLEY metabo
ΥΠΟΚ/ΜΑ: Λ. ΡΟΔΟΥ - ΚΑΛΛΙΘΕΑΣ, ΚΑΛΛΙΠΑΤΕΙΡΑΣ 2 • ΤΗΛ.: (0241) 63494
• FAX: 69767 ΡΟΔΟΣ • ΚΕΝΤΡΙΚΟ: ΣΤΕΛΙΟΥ ΚΩΤΙΑΔΗ 37 • ΡΟΔΟΣ 85100



### ΓΙΑ ΝΑ ΜΠΟΡΕΣΕΙ ΝΑ ΣΥΝΕΧΙΣΕΙ ΤΟ ΔΡΟΜΟ ΤΟΥ...

# Το «δέον γενέσθαι» για το ροδιακό τουρισμό

***Ενας νέος επιτυχημένος επιχειρηματίας και επιστήμονας, ο Γιάννης Παπαβασιλείου, επιχειρεί «λοξή τομή» στα τουριστικά μας πράγματα και προτείνει εφικτά μέτρα θεραπείας***

**Δεν είναι τόσο «ρόδινα» τα πράγματα για τον ροδιακό τουρισμό, γιαυτό και χρειάζεται προσοχή, συνεχής εγρήγορση και σωστός προγραμματισμός, για να μην βρεθεί το νησί μια μέρα, προ αδιεξόδων ή, εν πάση περιπτώσει, ενώπιον σοβαρών προβλημάτων.**

Αυτή είναι η θέση - άποψη ενός νέου επιχειρηματία και επιστήμονα (εκ των πλέον καταξιωμένων και μορφωμένων), του κ. Γιάννη Παπαβασιλείου, που συνεχίζει με μεγάλη επιτυχία το έργο του πατέρα του Βασίλη.

Σε συνέντευξή του προς την «δ» ο κ. Γ. Παπαβασιλείου, εκφράζει την απαισιοδοξία του για το «παρόν» του τουρισμού και τις συνθήκες που δείχνουν να διαμορφώνονται, δεν εγκαταλείπει όμως την αισιοδοξία του για το μέλλον, υπό την προϋπόθεση ότι θα γίνουν οι «κινήσεις» που πρέπει και να ασκηθούν οι πολιτικές, που εκ των πραγμάτων, πλέον επιβάλλονται.

Ο κ. Παπαβασιλείου, προχωρεί, όμως, και πιο πέρα. Επιχειρεί μια «λοξή τομή» στα τουριστικά μας πράγματα και οριοθετεί το «δέον γενέσθαι» ώστε να μπορέσει με τα ολιγότερα δυνατά προβλήματα να συνεχίσει τον δρόμο του.

Αναλυτικά η συνέντευξη:

**• Κύριε Παπαβασιλείου, ποιές είναι οι προβλέψεις σας για την εξέλιξη της εφετινής τουριστικής σαιζόν;**

Από το Μάρτιο, στην έκθεση του Βερολίνου, είχαμε τα πρώτα μηνύματα ότι η φετινή τουριστική σαιζόν θα είναι μειωμένη κατά 10% περίπου, σε σύγκριση με το 2000.

Βέβαια, το ποσοστό αυτό του 10%, ίσως να μπορεί να διορθωθεί και να περιορισθεί στο 6 - 8%, ύστερα από παρεμβάσεις με προσφορές τιμών των ξενοδόχων. Φυσικά το ποσοστό του 10% δεν είναι απόλυτο και δεν κατανέμεται ίσα σε όλα τα ξενοδοχεία, αφού παρατηρούμε το εξής φαινόμενο: κάποιες ξενοδοχειακές μονάδες να κλείσουν με αύξηση +10% και άλλες μονάδες με μείωση -20%, σε σχέση με την περσινή σαιζόν.

Ένα ακόμη αξιοσημείωτο γεγονός είναι ότι για τον Σεπτέμβριο και τον Οκτώβριο δεν υπάρχουν επιβεβαιωμένες κρατήσεις, οπότε θα υποχρεωθούμε να κινηθούμε προς τους πελάτες της «τελευταίας στιγμής». Μ' αυτό το βήμα θα έχουμε πιθανότητες να απορροφήσουμε αρκετούς πελάτες, αφού η ανταγωνίστριά μας χώρα, η Τουρκία, έχει ήδη γεμίσει. Ως προς τους άλλους μήνες, τον Απρίλιο η τουριστική κίνηση ήταν ανύπαρκτη. Ο Μάιος και ο Ιούνιος παρουσίασαν μια γενική μείωση περίπου κατά 10%. Τέλος, για τους υπόλοιπους μήνες, δηλαδή για τον Ιούλιο και Αύγουστο, η τουριστική κίνηση προβλέπεται ότι θα ενισχυθεί από τον εσωτερικό τουρισμό.

**• Ποιές προοπτικές προδιαγράφονται για το 2002;**

Είναι νωρίς ακόμη για να διατυπωθούν προοπτικές σχετικά με το 2002. Θεωρείται όμως ενθαρρυντικό το ότι η Ρόδος σαν τουριστικός προορισμός, έχει σημαντική θέση στις προτιμήσεις, κυρίως των Γερμανών και των Άγγλων. Έτσι οι όποιες αυξομειώσεις στην τουριστική κίνηση, δεν μπορεί να απέχουν πολύ από το 7%.

**3) Είναι χαμηλές ή υψηλές οι τιμές των ξενοδοχείων και πώς θα πρέπει, κατά τη γνώμη σας, να διαμορφωθεί η τιμολογιακή πολιτική;**

Το 2002 θεωρώ ότι είναι η χρονιά «κλειδί» της επόμενης δεκαετίας του τουριστικού μας προϊόντος, για τον εξής λόγο: Είναι η πρώτη χρονιά όπου τα συμβόλαια των ξενοδοχείων έχουν υπογραφεί σε «Ευρώ» και έχουν υπογραφεί από το 2001 για την επόμενη χρονιά. Το κόστος του προσφερόμενου προϊόντος σίγουρα θα αυξηθεί και αυτό θα διαπιστωθεί από το ξεκίνημα της σαιζόν του 2002.

Τα δύο παραπάνω στοιχεία κάνουν τις τιμές των ξενοδοχείων και κατ' επέκταση την τιμή του πακέτου ανελαστική, με αποτέλεσμα τα περιθώρια να στενέψουν πολύ.

Για τις χρονιές μετά το 2002, οι τιμές των ξενοδοχείων θα είναι πάρα πολύ δύσκολο να αυξηθούν και να ακολουθήσουν την αύξηση του κόστους. Γι αυτό, αφού οι τιμές των ξενοδοχείων είναι ήδη χαμηλές, νομίζω ότι οι αυξήσεις θα πρέπει να είναι σε ποσοστό μεγαλύτερο από 6% τουλάχιστον, για τα «καλά» ξενοδοχεία και έως 10% για τα ξενοδοχεία που έχουν ήδη χαμηλές τιμές.

**• Υπάρχει κρίση στον τουρισμό και γενικά στην τοπική οικονομία, κι αν ναι, ποιά θα ήταν κατά τη γνώμη σας τα ενδεδειγμένα μέσα θεραπείας;**

Η τοπική οικονομία είναι αναμφισβήτητα εξαρτημένη από την πορεία του τουρισμού. Άρα, η όποια κρίση στον τουρισμό επεκτείνεται κατ' ανάγκη σε όλη την οικονομική δραστηριότητα του νησιού. Σήμερα, αν και γενικά ο αριθμός των επισκεπτών, δηλαδή των αφίξεων, στο νησί μας έχει αυξηθεί στους 1.340.830 κατά το έτος 2000, παρατηρούμε ότι οι επιχειρήσεις δεν παρουσιάζουν ανάλογο επίπεδο ευημερίας.

Οι λόγοι είναι πολλοί και διάφοροι.

Α) Τα ξενοδοχεία είναι παραγωγικές επιχειρήσεις οι οποίες διοχετεύουν τα έσοδά τους στις περισσότερες από τις υπόλοιπες παραγωγικές τάξεις και στους οργανισμούς του τόπου μας, όπως: α) στους ξενοδοχοϋπαλλήλους (27000), β) στα ασφαλιστικά ταμεία γ) στις δημόσιες οικονομικές υπηρεσίες δ) στους εμπόρους - προμηθευτές ε) στους κατασκευαστές στ) στις τράπεζες και σε διάφορους άλλους κοινωνικούς φορείς. Ένα μικρό μέρος από τον κύκλο εργασιών μένει μέσα στις ίδιες τις επιχειρήσεις. Επομένως, είναι λογικό η ενδεχόμενη κρίση να έχει αλυσιδωτή επίδραση και στις υπόλοιπες τάξεις.

Τα τελευταία δέκα χρόνια το κράτος έχει αφήσει απροστάτευτες τις ξενοδοχειακές επιχειρήσεις σε σύγκριση με άλλους κλάδους όπως για παράδειγμα, τη βιομηχανία, τη ναυτιλία, τις εξαγωγικές επιχειρήσεις. Χαρακτηριστικό είναι ότι όποιος φόρος ή πρόστιμο έχει επιβληθεί από κρατικούς οργανισμούς, αφορά τα ξενοδοχεία.

Αλλά και το τραπεζικό σύστημα, εκμεταλλευόμενο την ασάφεια των νόμων, έχει επιτεθεί όλα αυτά τα χρόνια με ληστρικό τρόπο στα ξενοδοχεία, χρεώνοντας τα δάνειά τους με επιτόκια έως και 50%, γιατί απλά υπήρχε η σιγουριά ότι όσο ψηλή κι αν ήταν η χρέωση, το σύστημα θα μπορούσε να την εισπράξει πουλώντας ή εκπλειστηριάζοντας τις επιχειρήσεις και να καλύψει το 30% της αξίας που είχε χρηματοδοτηθεί. Η κρίση που δημιουργήθηκε απ' αυτές τις διαδικασίες, απλά μεταφέρθηκε και στους υπόλοιπους κλάδους της τοπικής οικονομίας.

Η κρίση, νομίζω, θα αντιμετωπισθεί μόνο όταν όλοι οι φορείς, κρατικοί τραπεζικοί, συνδικαλιστικοί κλπ αρχίσουν να σκέπτονται σε τουριστικά πλαίσια.

Επίσης, αίτιο της κρίσης στην οικονομική ζωή του τόπου μας

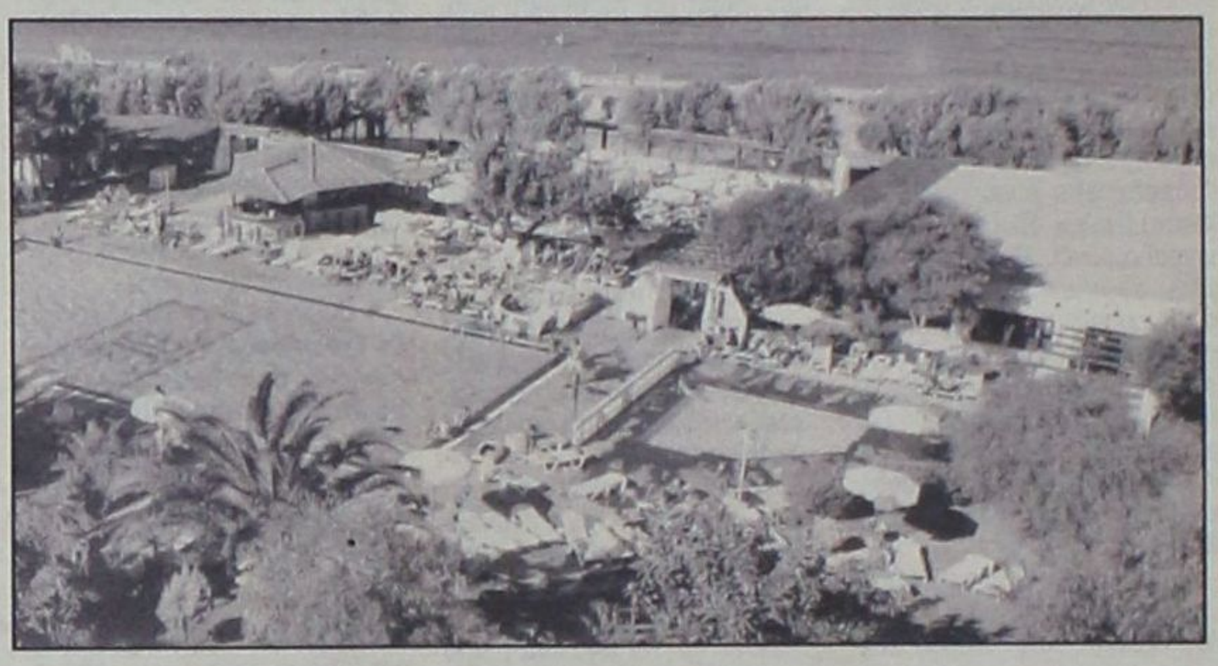


Η BUSINESS LOGIC
ΚΟΝΤΑ ΣΤΑ
ΚΟΣΜΗΜΑΤΟΠΩΛΕΙΑ

Η BUSINESS LOGIC A.E.
η μοναδική πανελλαδικά αλυσίδα παροχής ολοκληρωμένων λύσεων πληροφορικής αποκλειστικά για επιχειρήσεις, είναι και πάλι κοντά σας.

Με το πληρέστερο πρόγραμμα της αγοράς για διαχείριση και οργάνωση καταστημάτων αργυροχρυσοχοΐας.

Για περισσότερες πληροφορίες ....

BUSINESS LOGIC

BUSINESS LOGIC ΤΑΜΒΑΚΑΣ ΔΗΜΗΤΡΗΣ
ΒΟΥΛΓΑΡΟΚΤΟΝΟΥ 14, ΡΟΔΟΣ
ΤΗΛ : 0241-75218, FAX : 0241-35104
e-mail address: dimitamb@otenet.gr



δημιουργίες cair

**ΡΟΔΟΣ 2400** Λευκός Ξηρός ΟΠΑΠ
**ΑΡΧΟΝΤΙΚΟ** Ερυθρός Ξηρός
Δωδεκανησιακός τοπικός

Δύο αντιπροσωπευτικά κρασιά της ΚΑΪΡ Α.Ε., που αποδεικνύουν για άλλη μια φορά την αναμφισβήτητη ικανότητα της Δωδεκανησιακής Εταιρείας να παράγει υψηλής ποιότητας προϊόντα. Ικανότητα που επιβεβαιώνεται από την πρόσφατη παρουσίαση του μοναδικού στην ελληνική αγορά συλλεκτικού αφρώδους CAIR ROSE RESERVE 10 ετών, σε περιορισμένο αριθμό φιαλών και ποιότητα που συναντάται στην πλούσια γκάμα των διεθνώς αναγνωρισμένων προϊόντων της, όπως RODOS 2400 λευκό ξηρό, VQPRD (χρυσό στο Μιλάνο), ΜΟΣΧΑΤΟΣ ΡΟΔΟΥ ΟΠΕ (χρυσό στο Μιλάνο), MOULIN λευκό ξηρό (χρυσό στις Βρυξέλλες), MOULIN ροζέ ημίξηρο (χρυσό σε Μπορντό και Μιλάνο), CAIR φυσικός αφρώδης (χρυσά μετάλλια σε Μιλάνο και Monde Selection).

Εγγύηση
C·A·I·R
Επιλεγμένοι οίνοι ποιότητας

CAIR Δαβάκη - Πίνδου 65, Ν. Φάληρο, τηλ.: 4813876, 4813125 fax: 4814695
2ο χλμ. Ρόδου - Λίνδου, Ρόδος τηλ.: 0241/68770-3 fax: 0241/62575.






είναι η υπέρμετρη ανάπτυξη των ιδιωτικών επενδύσεων σε σχέση με τις αφίξεις των τουριστών. Έτσι, στον τομέα της προσφοράς του προϊόντος, έχουμε πολλά ξενοδοχεία, πολλά εστιατόρια, πολλά εμπορικά μαγαζιά. Σ' αυτές τις δραστηριότητες παρατηρήθηκε αύξηση 100% τα τελευταία χρόνια.

Στον τομέα της ζήτησης, έχουμε λίγους tour operators, λίγες αεροπορικές και ναυσιπλοϊκές εταιρείες, σταθερές αφίξεις τουριστών.

Η θεραπεία σ' αυτή προβληματική κατάσταση είναι απλή: σταθεροποίηση της προσφοράς και παράλληλη προσπάθεια για αύξηση της ζήτησης.

Σταθεροποίηση της προσφοράς σημαίνει,

Α) Έλεγχος και ελεγχόμενη έγκριση επενδύσεων.

Β) Αναβάθμιση των υπηρεσιών σε όλα τα επίπεδα.

Αύξηση της ζήτησης σημαίνει,

Α) Αναζήτηση νέων αγορών, όπως της Ρωσίας, της Πολωνίας, της Τσεχίας, των ΗΠΑ, της Γαλλίας.

Β) Ενίσχυση των παραδοσιακών μας αγορών δηλαδή της Αγγλίας, της Γερμανίας, της Ολλανδίας, του Βελγίου, με χρήση επιθετικής διαφήμισης.

Γ) Μείωση του κόστους μεταφοράς και υπηρεσιών, η οποία πρέπει να μεταφερθεί κατ' ευθείαν στον πελάτη και όχι σε ενδιάμεσους φορείς. Σίγουρα η τεχνολογία με τη ψηφιακή επικοινωνία (internet) μας δίνει αυτή τη δυνατότητα.

**• Ποιά είναι τα «κακώς κείμενα» στο νησί μας, που κατά τη γνώμη σας, επηρεάζουν αρνητικά την υπόθεση του τουρισμού;**

Η Ρόδος είναι σίγουρα ένας από τους ωραιότερους τόπους της Μεσογείου. Το φυσικό περιβάλλον, οι παραλίες, τα δάση, ο καλός καιρός, την κάνουν ιδανική περιοχή διακοπών. Δυστυχώς, οι ανθρώπινες παρεμβάσεις, μπορούν να καταστρέψουν πολλά από τα στοιχεία μοναδικότητας που έχει σαν τουριστικός προορισμός.

Ένας τουριστικός τόπος αναπτύσσεται αναδεικνύοντας, εκτός από τις φυσικές ομορφιές, και τις πολιτισμικές του κατακτήσεις αλλά και την ποιότητα του τρόπου ζωής σ' αυτόν.

Η Ρόδος έχει να επιδείξει καταπληκτικά δημιουργήματα του παρελθόντος, σαν την ακρόπολη της Λίνδου, το θέατρο και το στάδιο από την αρχαιότητα, ή την παλιά πόλη από το μεσαίωνα.

Από την περίοδο της δεινής Ιταλικής κατοχής και παρά τις καταστροφές του πολέμου, έμεινε ο πολεοδομικός σχεδιασμός, το Μανδράκι, το Δημοτικό και Νομαρχιακό Μέγαρο, τα πάρκα της πόλης, οι διαμορφωμένοι βιότοποι της εξοχής, οι Πεταλούδες, η Καλλιθέα, το ολοκληρωμένο οδικό δίκτυο του νησιού.

Σήμερα, δυσκολευόμαστε να κατασκευάσουμε τη μαρίνα, να βελτιώσουμε το λιμάνι, να εκσυγχρονίσουμε το αεροδρόμιο, να λύσουμε τα κυκλοφοριακά προβλήματα.

Παρ' όλ' αυτά είμαι αισιόδοξος. Πιστεύω ότι η τοπική αυτοδιοίκηση θα καταφέρει να κινήσει πιο αποτελεσματικά τα «γρανάζια» του κρατικού μηχανισμού, για να δημιουργηθεί μια καλύτερη εικόνα της ζωής μας και του τόπου μας .

**• Τα ξενοδοχεία της Ρόδου είναι σε θέση να αντιμετωπίσουν τον διαρκώς εντεινόμενο ανταγωνισμό; Οι αγορές ξενοδοχείων από «ξένους» θα βλάψουν ή θα ωφελήσουν το ροδιακό τουρισμό;**

Οι έννοιες «ανταγωνισμός' και «εξαγορά ξενοδοχείων από ξένους επενδυτές» είναι αλληλένδετες. Ουσιαστικά, η μια είναι συνέπεια της άλλης. Ο σκληρός ανταγωνισμός είχε μέχρι τώρα σαν αποτέλεσμα να αγοραστούν πολλά ξενοδοχεία από ξένους επενδυτές. Η πραγματικότητα αυτή έχει και θετικές και αρνητικές διαστάσεις.

Θετικά επακόλουθα της εξαγοράς ξενοδοχείων από ξένους είναι ότι,

Α) Αναπροσαρμόσθηκαν οι αξίες των ξενοδοχειακών μονάδων κι αυτό είχε σαν αποτέλεσμα να εμφανίζονται αυτές σαν πιο εύρωστες επιχειρήσεις στο χώρο του τουρισμού.

Β) Καθώς οι επενδυτές στηρίζουν τη βιωσιμότητά τους στο μεγάλο αριθμό κλινών που διαθέτουν σε διάφορες περιοχές, είναι υποχρεωμένοι να αποσβέσουν το κεφάλαιο που έχουν επενδύσει και κατά συνέπεια, αυξάνουν τις τιμές του τουριστικού προϊόντος, παρασύροντας και τα υπόλοιπα ξενοδοχεία σε σταθεροποίηση των τιμών τους.

Γ) Κατά κάποιο τρόπο, μας δίδαξαν ότι σαν τόπος και σαν τουριστική βιομηχανία έχουμε μία αξία την οποία τα τελευταία χρόνια είχαμε υποτιμήσει.

Αρνητικό επακόλουθο της εξαγοράς είναι ένα:

Α) Δυστυχώς οι οικογενειακές επιχειρήσεις έχουν ένα τέλος. Αναπόφευκτα θα πρέπει να μετατραπούν σε σύγχρονες, απρόσωπες, παραγωγικές μονάδες.

Εγώ, προσωπικά νομίζω ότι ήλθε η ώρα για μια γενναία απόφαση των επιχειρηματιών του κλάδου μας. Πρέπει να συνεργαστούμε στενότερα και να δημιουργήσουμε κοινές επιχειρηματικές δραστηριότητες με την οργάνωση mini αλυσίδων με κοινούς στόχους και με την ομαδική διαπραγμάτευση δανειακών συμβάσεων. Το αποτέλεσμα αυτής της συνεργασίας θα είναι θετικό για την κάθε επιχείρηση ξεχωριστά, αφού οι όροι των συμβάσεων κάθε μορφής θα είναι ευνοϊκότεροι και σίγουρα πιο «τουριστικοί». Θα πρέπει εξάλλου να αναλογισθούμε ότι χωρίς φθηνό τραπεζικό χρήμα, οι ξένοι δεν θα επιχειρούσαν ποτέ να επενδύσουν.

Ακόμη, θα πρέπει να επιδιώξουμε,

Τη δημιουργία ομάδας έρευνας και προώθησης συμβολαίων που θα εξασφαλίζουν το ελάχιστο έσοδο για κάθε ξενοδοχείο και τη σίγουρη αποπληρωμή των υποχρεώσεών τους.

• Τη δημιουργία ομάδας που θα προσφέρει βοήθεια στα ξενοδοχεία ώστε να επιτύχουν καλές υπηρεσίες και ενδεχομένως καινούργια θεματικά προγράμματα.

• Κοινή αντιμετώπιση κάθε είδους κρίσεων.

• Μεγαλύτερη διαπραγματευτική ικανότητα.

• Αποτελεσματικότερη διαφημιστική καμπάνια, και πολλές άλλες δραστηριότητες.

Όλα τα παραπάνω θα έχουν σαν αποτέλεσμα τον έλεγχο της προσφοράς, την αύξηση της ζήτησης, τη μείωση του κόστους και τέλος, την αύξηση του ατομικού και συλλογικού κέρδους,

**• Ποιές προοπτικές προδιαγράφονται για τον συνεδριακό τουρισμό;**

Ο συνεδριακός τουρισμός είναι ο τομέας που θα βοηθήσει σε μεγάλο βαθμό την ανάπτυξη του τόπου. Είναι εντυπωσιακό το πρόσφατο γεγονός ότι οι 3000 σύνεδροι των ορθοπεδικών, ομαλοποίησαν τη μείωση των τουριστών τους μήνες Μάιο και Ιούνιο.

Σ' αυτόν τον τομέα χρειάζεται όλοι να βοηθήσουμε. Περισσότερη διαφήμιση των συνεδριακών κέντρων της Ρόδου, που είναι μοναδικά στον κόσμο, θα έχει απήχηση. Θα πρέπει να προβάλουμε και τη μοναδικότητα που διαθέτουμε ανάμεσα στις άλλες τουριστικές περιοχές, τη δυνατότητα δηλαδή να φιλοξενούμε άνετα έως και 10000 συνέδρους ταυτόχρονα, στην πόλη της Ρόδου και στην περιοχή της Ιξιάς, που απέχει 5 χιλιόμετρα απ' το κέντρο.

**• Τουριστικές υποδομές. Το σχόλιό σας.**

Οι τουριστικές υποδομές αποτελούν το πλαίσιο μιας αναβαθμισμένης τουριστικής φιλοξενίας. Σ' αυτές αντανακλάται και η ποιότητα της δικής μας καθημερινής ζωής, ο πολιτισμός και η παράδοση του τόπου μας, η νοοτροπία μας, ο σεβασμός σε κάθε άτομο που μένει μόνιμα ή επισκέπτεται σαν τουρίστας το νησί μας και γενικά, η κοινωνική μας αξιοπρέπεια. Περισσότερο από τις επιχειρήσεις και τις μεμονωμένες εγκαταστάσεις, μέσα από το λειτουργικό και αισθητικό επίπεδο των τουριστικών υποδομών, διαφαίνεται και αξιολογείται η πολιτική βούληση για εκσυγχρονισμό και παραγωγικότητα, η αποτελεσματικότητα των τοπικών διοικητικών φορέων και η αληθινή μακροχρόνια προοπτική για τουριστική ανάπτυξη, βασισμένη όχι σε προχειρότητες και προσωρινές λύσεις, αλλά σε τεχνοκρατικό σχεδιασμό με στόχο τόσο το ανταποδοτικό όφελος, όσο και το σεβασμό στο περιβάλλον.

Η σημερινή εικόνα των τουριστικών μας υποδομών, από μόνη της αποκαλύπτει την απόλυτη ανάγκη για προγραμματισμό και επαναπροσδιορισμό των τουριστικών και αναπτυξιακών μας προτεραιοτήτων.

**• Προβολή - διαφήμιση του τουριστικού προϊόντος. Τα σχόλια και οι προτάσεις σας.**

Η προβολή και η διαφήμιση του τόπου μας είναι σίγουρο ότι χρειάζεται τεράστια κεφάλαια για να έχει αξιόλογη απήχηση μέσα στις έντονες ανταγωνιστικές τάσεις της σύγχρονης αγοράς με τις παγκόσμιες διαστάσεις. Τέτοιες προσπάθειες ήδη εκδηλώνονται από τις ανταγωνίστριες χώρες, την Τουρκία, την Ισπανία, την Κύπρο. Ο «Προτουρ» είναι αποτέλεσμα άψογης συνεργασίας της Ένωσης Ξενοδόχων, των Δήμων Ρόδου και του Επιμελητηρίου. Όμως τα κεφάλαια που επενδύονται σ' αυτόν και κατά συνέπεια και τα επίπεδα οργάνωσης σε υλικό τουλάχιστον τομέα, είναι ακόμη αναμφισβήτητα ανεπαρκή. Θα πρέπει, αφού έχει γίνει από καιρό συνειδητή, η ζωτική σημασία της τουριστικής προβολής της Ρόδου, να διατυπωθούν προτάσεις για εξεύρεση άλλων πόρων, και για σχεδιασμό των διαφημιστικών προγραμμάτων με τρόπο ευέλικτο, πρωτότυπο και αποδοτικό. Γενικά, κάθε τουριστικός κλάδος για να αναπτυχθεί απαιτεί επενδύσεις σε χρήμα, τεχνολογία και επιχειρηματική οργάνωση. Παράλληλα όμως χρειάζεται φαντασία, ευρηματικότητα, όραμα και έμπνευση, ώστε να λειτουργήσει παραγωγικά και δημιουργικά όχι μόνο για τα άτομα, τις ομάδες και τον τόπο, αλλά και για την ευρύτερη κοινωνία.

RESTAURANT
YACHT CLUB

*Δημιουργήσαμε ένα* ***εστιατόριο*** *σε εκπληκτικό χώρο, δίνοντας ιδιαίτερη έμφαση στις γεύσεις* ***της παλικής κουζίνας,*** *ζυμωμένες από αγνά υλικά.*
*Φέραμε από το* **Casa di Pasta** *τον κορυφαίο* ***σεφ Σιράζ*** *και σας περιμένουμε...*

M E N U

**Σαλάτα Yacht Club**
Μαρούλι ελληνικό - γαλλικό, κρουτόν, σταφίδα, κουκουνάρι, παρμεζάνα και σάλτσα vinegraite

**Ορεκτικό Μελιτζάνα Yacht Club**
Λεπτές φέτες μελιτζάνες παναρισμένες με γέμιση από ζαμπόν, τυρί, μοτσαρέλα και τομάτα.

**Μακαρόνια di mare**
Σπαγγέτι με διάφορα θαλασσινά σερβιρισμένα με λευκή ή κόκκινη σάλτσα

**Κοτόπουλο di pollo**
Στήθος κοτόπουλο, γεμιστό με φρέσκο σπανάκι, προσούτο, φρέσκια μοτσαρέλα και σάλτσα από τυρί gorgotzolla ή ροκφόρ

**Γλυκό πανακότα**
Καραμελομένα φρέσκα φρούτα και σιρόπι με φράουλα και μάνγκο

Τιμή γνωριμίας 5.000 δρχ.
Περιορισμένες θέσεις
Κρατήσεις 87879
Yacht Club • Αγησάνδρου - Φαληράκι



ΤΗΛΟΣ 21ος ΑΙΩΝΑΣ
ΝΑΥΤΙΚΗ ΕΤΑΙΡΕΙΑ

ΠΡΟΓΡΑΜΜΑ «SEA STAR»
ΓΙΑ ΤΗΛΟ - ΝΙΣΥΡΟ




| | ΡΟΔΟΣ | ΤΗΛΟΣ | | ΝΙΣΥΡΟΣ | | ΤΗΛΟΣ | | ΡΟΔΟΣ |
|---|---|---|---|---|---|---|---|---|
| | ΑΝΑΧ. | ΑΦΙΞΗ | ΑΝΑΧ. | ΑΦΙΞΗ | ΑΝΑΧ. | ΑΦΙΞΗ | ΑΝΑΧ. | ΑΦΙΞΗ |
| ΔΕΥΤΕΡΑ | 09:00 | 10:15 | 10:30 | 11.00 | 14:30 | 15:00 | 18.00 | 19.15 |
| ΤΡΙΤΗ | 09:00 | 10:15 | 10:30 | 11.00 | 14:30 | 15:00 | 18.00 | 19.15 |
| ΤΕΤΑΡΤΗ | 09:00 | 10:15 | 10:30 | 11.00 | 14:30 | 15:00 | 18.00 | 19.15 |
| ΠΕΜΠΤΗ | 09:00 | 10:15 | 10:30 | 11.00 | 14:30 | 15:00 | 18.00 | 19.15 |
| ΠΑΡΑΣΚΕΥΗ | 09:00 | 10:15 | 10:30 | 11.00 | 14:30 | 15:00 | 18.00 | 19.15 |
| | 20:00 | 21.15 ΔΙΑΝΥΚ/ΣΗ | | | | | | |
| | (ΑΠΟ 15/6) | | | | | | | |
| ΣΑΒΒΑΤΟ | | | | | | | 08:00 | 09:15 |
| | 09:30 | 10:45 | 11.00 | 11.30 | 14:30 | 15:00 | 18.00 | 19.15 |
| | 20:00 | 21.15 ΔΙΑΝΥΚ/ΣΗ | | | | | | |
| | (ΑΠΟ 9/6) | | | | | | | |
| ΚΥΡΙΑΚΗ | | | | | | | 08:00 | 09:15 |
| | 09:30 | 10:45 | 11.00 | 11.30 | 14.30 | 15:00 | 18.00 | 19.15 |
| | 20.00 | 21.15 | | | | | 21.30 | 21.15 |
| | (ΑΠΟ 10/6) | | | | | | | |

ΟΜΙΛΟΥΝ ΠΡΟΣ ΤΗΝ «δ» ΟΙ ΓΝΩΣΤΟΤΕΡΟΙ ΕΠΙΧΕΙΡΗΜΑΤΙΕΣ

# Ο κόσμος της διασκέδασης *και τα προβλήματά του*

***Μειωμένη εμφανίζεται η κίνηση • Το ωράριο, η ηχορύπανση, οι επιθυμίες των πελατών και το συμφέρον του τουρισμού • Υψηλό το επίπεδο των υπηρεσιών που παρέχονται • Δεν προσφέρονται ποτά «μπόμπες»***



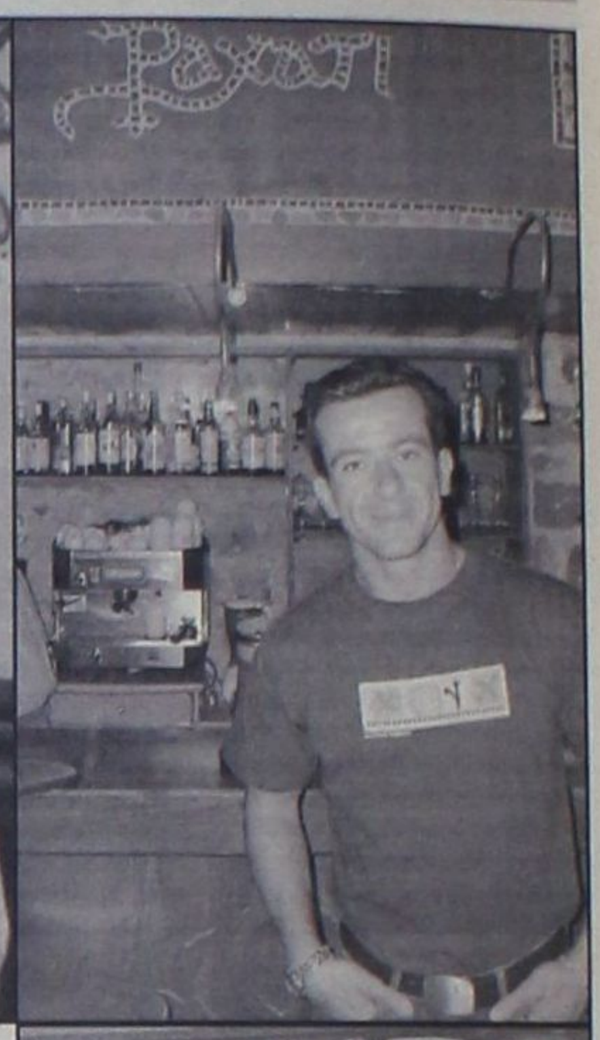

**Το παρόν και το μέλλον της διασκέδασης σε συνάρτηση με τον τουρισμό και την πορεία του, το νομοθετικό πλαίσιο που διέπει την λειτουργία των νυκτερινών κέντρων και την ποιότητα των αλκοολούχων ποτών που καταναλώνουμε σχολιάζουν σε μία επίκαιρη συνέντευξη τρείς από τους περισσότερο καταξιωμένους επαγγελματίες του είδους.**

Στην «δ» ομιλούν πιο συγκεκριμένα οι κ.κ. **Σωτήρης Βλαχονικολός**, συνιδιοκτήτης του νυχτερινού κέντρου Paradiso και του Cafe El divino, **Μεμέτ Μπεκάκης**, συνιδιοκτήτης των Havana bar, Mojo bar, του SUNDANCE και του Ραχάτι Cafe και **Μιχάλης Ταχλιαμπούρης**, ιδιοκτήτης του Colorado Club και του CROWN PRINCE Pub.

ΑΝΑΛΥΤΙΚΑ ΟΙ ΣΥΝΕΝΤΕΥΞΕΙΣ

## Σωτήρης Βλαχονικολός

**•Πως πάει η κίνηση φέτος σε σύγκριση με πέρσι;**

Ο Απρίλιος ήταν ένας πολύ καλός μήνας με αύξηση του τζίρου, ο Μάϊος και ο Ιούνιος κινούνται στα περσινά επίπεδα. Στις επιχειρήσεις μου το μεγάλο ποσοστό των πελατών είναι ημεδαποί και δεν μπορώ ακόμη να γνωρίζω αν μια ενδεχόμενη αύξηση των τουριστών τους επόμενους μήνες θα έχει και αντίκτυπο στις εισπράξεις μας.

**• Ποιά είναι τα προβλήματα που αντιμετωπίζει ο κλάδος σας;**

Είναι γεγονός ότι η σαιζόν έχει περιοριστεί στους 3 μήνες τον χρόνο από τους οποίους μάλιστα ο Ιούνιος, μέχρι να κλείσουν τα σχολεία είναι νεκρός μήνας.

Πρέπει, επίσης, να προσθέσω ότι η Ρόδος έχει χάσει τον κοσμοπολίτικο χαρακτήρα που είχε στο παρελθόν.

Υστερούμε σοβαρά στον εγχώριο τουρισμό, στον τουρισμό επιπέδου. Εμείς σαν κλάδος βοηθάμε όσο μπορούμε για να επιτύχουμε την αναβάθμιση του νησιού και την προβολή του.

Η ποιότητα της διασκέδασης που προσφέρουμε είναι υψηλού επιπέδου, και αυτό, σε συνάρτηση με τις χαμηλές τιμές μας, που είναι και οι χαμηλότερες σε όλη την Ελλάδα αποτελεί ένα καλό συνδυασμό. Δυστυχώς, όμως, δεν τυγχάνουμε σαν κλάδος και σαν νησί της ανάλογης προβολής. Μέχρι στιγμής ούτε ο Δήμος ούτε ο ΠΡΟΤΟΥΡ ούτε ο ΕΟΤ ή οποιοσδήποτε άλλος φορέας έχει διαφημίσει το νησί σαν προορισμό που διαθέτει και παρέχει υψηλού επιπέδου διασκέδαση.

Από τα ΜΜΕ δε, της Αθήνας αντιμετωπιζόμαστε σαν «παρατρεχάμενοι». Για να διαφημιστεί η Ρόδος μαζί με τις επιχειρήσεις μας σε ένα Αθηναϊκό περιοδικό και σε μισή σελίδα μας στοιχίζει γύρω στο ένα εκατομμύριο όταν σε άλλα μέρη αφιλοκερδώς κυκλοφορούν ολόκληρα ένθετα.

**• Τι απαντάτε στις κατηγορίες για «ηχορύπανση»;**

Οφείλω να πώ, πως αν οριοθετείτο μια περιοχή που να πληρούσε τις προϋποθέσεις και να διέθετε την κατάλληλη υποδομή σίγουρα δεν θα υπήρχαν τέτοιου είδους προβλήματα.

Με δεδομένο τον υφιστάμενο χωροταξικό σχεδιασμό νομίζω ότι είναι καλύτερα να υπάρξει μία τροπολογία του νόμου που να εξυπηρετεί και τις δύο πλευρές να βρεθεί επιτέλους η χρυσή τομή.

**• Πως κρίνετε το ωράριο και τι προτείνετε;**

Ο αναχρονιστικός νόμος του Παπαθεμελή δεν πρέπει να εφαρμόζεται ως έχει σε ένα νησί που ζεί από τον τουρισμό και την διασκέδαση, αυτό θα πρέπει επιτέλους να γίνει κατανοητό. Ο σκοπός που ψηφίστηκε αυτός ο νόμος ήταν να πηγαίνουν οι δημόσιοι υπάλληλοι νωρίς στις δουλειές τους και όχι οι τουρίστες που είναι σε διακοπές, νωρίς στα ξενοδοχεία τους.

Προτείνω το ωράριο που ισχύει το Σάββατο να ισχύει κάθε μέρα.

**• Αληθεύουν οι καταγγελίες ότι προσφέρονται στο νησί ποτά «μπόμπες»;**

Θα μιλήσω γενικά και για όλα τα κέντρα στο νησί.

Ο όρος «μπόμπα» δεν υφίσταται. Οι αντιπρόσωποι αλκοολούχων ποτών είναι μετρημένοι στα δάχτυλα και τα ποτά είναι ελεγχόμενα. Οι έλεγχοι που γίνονται είναι πάντα θετικοί και αυτό δεν γίνεται γνωστό από τα ΜΜΕ, έτσι η φαντασία ορισμένων οργιάζει.

## Μεμέτ Μπεκάκης

**• Πως πάει η κίνηση φέτος σε σύγκριση με πέρσι;**

Υπάρχει μείωση του τζίρου σε σχέση με την περσινή χρονιά πράγμα που το αποδίδω στην έλλειψη ρευστότητας των κατοίκων και στην υποτονική τουριστική αγορά.

Είναι αλυσιδωτές οι αντιδράσεις. Αν ο ντόπιος δεν εισπράξει από τους τουρίστες δεν θα βγεί να διασκεδάσει, είναι μια γενικότερη κρίση που αντιμετωπίζει το νησί.

**• Ποιά προβλήματα αντιμετωπίζει ο κλάδος;**

Σε ότι αφορά τις επιχειρήσεις που στεγάζονται στην Μεσαιωνική Πόλη τα προβλήματα είναι πολλά. Λόγω της ιδιομορφίας του χώρου η εφαρμογή των πολεοδομικών διατάξεων που ισχύουν σε όλα τα καταστήματα υγειονομικού ενδιαφέροντος αποτελεί τροχοπέδη για τον τζίρο μας. Τα καταστήματα είναι μικρού μεγέθους και δεν μας δίδεται λόγω της έλλειψης πεζοδρομίων άδεια για να αναπτύξουμε τραπεζοκαθίσματα και οι μηνύσεις πέφτουν βροχή. Αντιλαμβάνεστε, εξάλλου, πως ενώ περιμένουμε να δουλέψουμε το καλοκαίρι τελικά δεν καταφέρνουμε τους επιθυμητούς τζίρους.

**• Τι απαντάτε στις κατηγορίες για «ηχορύπανση»;**

Στην οδό Μιλτιάδου που βρίσκονται οι επιχειρήσεις μας στην ουσία δεν παρενοχλούμε τους κατοίκους αφού το κοντινότερο σπίτι απέχει 300 μέτρα. Πρέπει επίσης να σημειωθεί ότι τα εμπορικά καταστήματα κλείνουν την ίδια ώρα με τις καφετέριες. Εχουμε καταβάλει προσπάθειες να παραταθεί το ωράριο έστω και για μια ώρα αλλά ναυάγησαν.. Επιπλέον, οι καθημερινοί έλεγχοι από ένστολους αστυνομικούς δημιουργούν άσχημες εντυπώσεις και απορίες στους τουρίστες που διασκεδάζουν και δυσφήμιση του νησιού. Οι επιχειρήσεις κινδυνεύουν με αφανισμό αφού τα έξοδα από πρόστιμα είναι υπέρογκα και αδυνατούμε να καλύψουμε τις λειτουργικές μας δαπάνες.

**• Πως κρίνετε το ωράριο λειτουργίας και τι προτείνετε;**

Τους θερινούς τουλάχιστον μήνες το ωράριο θα έπρεπε να παραταθεί έως τις δύο.

**• Αληθεύουν οι καταγγελίες ότι προσφέρονται ποτά «μπόμπες»;**

Ολα τα ποτά φέρουν όνομα γνωστών εταιρειών και είναι ελεγχόμενα, είμαστε στη διάθεση κάθε αρμοδίου οργάνου για να μας ελέγξει.

## Μιχάλης Ταχλιαμπούρης

**• Πως πάει η κίνηση φέτος σε σύγκριση με πέρσι;**

Η κίνηση φέτος είναι μειωμένη, ο τζίρος είναι μικρότερος του προσδοκώμενου κάθε χρονιά και για τον λόγο αυτό δεν γίνονται και αξιόλογες επενδύσεις στο χώρο, δεν προσφέρουμε συνολικά ποιότητα πράγμα που το αντιλαμβάνεται ο τουρίστας και ο Tour Operator. Είναι και ο νόμος, που είναι κοινός για όλη την Ελλάδα, ενώ πρέπει να τροποποιηθεί κατά γεωγραφική περιοχή. Πρέπει για τις τουριστικές περιοχές να αλλάξει.

**• Ποιά είναι τα προβλήματα που αντιμετωπίζετε;**

Εγώ, σέβομαι τους νόμους και τους ακολουθώ, οι επιχειρήσεις μου είναι υγιείς δεν αντιμετωπίζω προβλήματα.

Υπερβαίνω συχνά ελάχιστα το ωράριο γιατί όπως έχει η κατάσταση οι πελάτες έχουν μάθει να διασκεδάζουν μέχρι πρωίας και είναι δύσκολο να τους διώξεις όλους στις 4.00 όταν το μαγαζί είναι γεμάτο. Αν κλείσουμε το μαγαζί και τους βγάλουμε όλους έξω μέσα σε 20 λεπτά, όπως προβλέπεται, τότε δημιουργείται μια οχλαγωγία, ένα κουμφούζιο και μεγάλη ηχορύπανση. Είναι δίκοπο μαχαίρι. Δεν πρέπει να ξεχνάτε επίσης ότι είναι και δυσφήμιση για το ίδιο το κέντρο. Πρέπει να αποχωρούν σταδιακά οι πελάτες.

**• Σε ότι αφορά την ηχορύπανση που προαναφέρατε και το ωράριο λειτουργίας, τι προτείνετε;**

Επίσημη θέση επί των θεμάτων αυτών θα πάρει ο νεοσύστατος σύλλογος καταστηματαρχών της Ορφανίδου μετά την πρώτη του συνεδρίαση και την εκλογή του προεδρείου. Προσωπικές απόψεις υπάρχουν αλλά προτιμώ να τις εκφράσει επίσημα το σύνολο και όχι εγώ μεμονωμένα.

**• Αληθεύουν οι καταγγελίες ότι προσφέρονται ποτά «μπόμπες» στο νησί;**

Κατηγορηματικά το διαψεύδω. Υπάρχουν σε ορισμένα καταστήματα τα λεγόμενα ποτά β' κατηγορίας τα οποία είναι εισαγωγής αλλά ελεγχόμενα. Να είστε σίγουροι επίσης ότι ο πελάτης που ζητάει ένα ποτό ονομάζοντάς το, παίρνει αυτό που ζητάει πάντα.

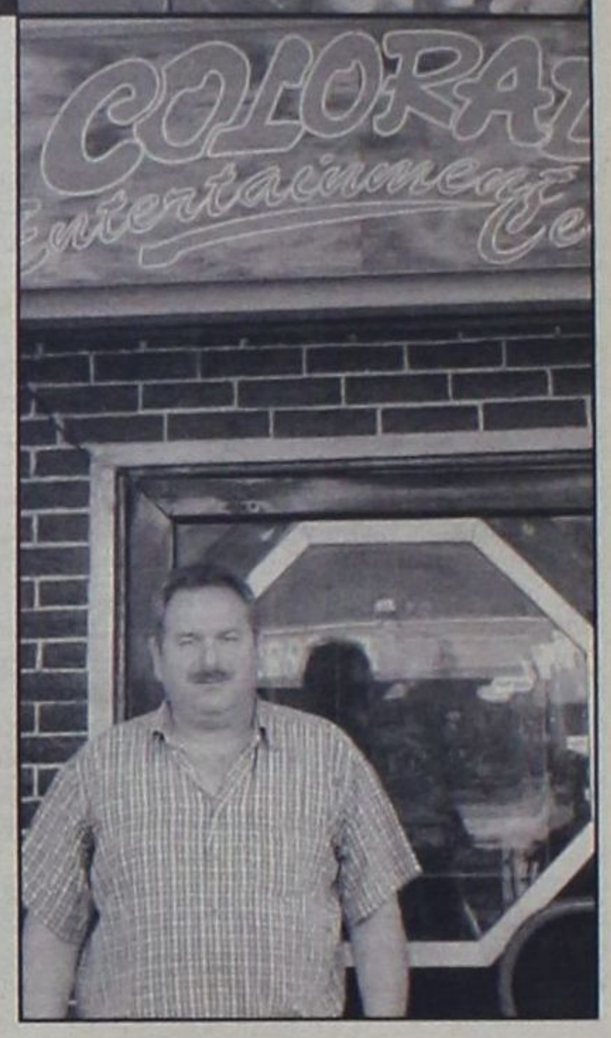


ΔΩΔΕΚΑΝΗΣΟΣ ΝΑΥΤΙΛΙΑΚΗ Ν.Ε.

**Κρατήσεις on line:**
**«ΔΩΔΕΚΑΝΗΣΟΣ ΝΑΥΤΙΛΙΑΚΗ» Ν.Ε**
Αυστραλίας 3, Ρόδος 85100,
Τηλ.: 0241 - 70590, Fax: 70591
και
**Στον ταξιδιωτικό σας πράκτορα**

**ΔΡΟΜΟΛΟΓΙΑ ΤΟΥ ΤΑΧΥΠΛΟΟΥ ΚΑΤΑΜΑΡΑΝ «DODEKANISOS EXPRESS»**
**Μέχρι 30/9/2001**

| | *Αναχωρήσεις από ΡΟΔΟ (Κεντρικό λιμάνι - Κολώνα)* |
|---|---|
| ΔΕΥΤΕΡΑ | 08.30 από ΡΟΔΟ για ΣΥΜΗ- ΚΩ - ΛΕΡΟ - ΛΕΙΨΟΙ - ΠΑΤΜΟ - ΛΕΙΨΟΙ - ΛΕΡΟ - ΚΑΛΥΜΝΟ - ΚΩ - ΣΥΜΗ - ΡΟΔΟ |
| ΤΡΙΤΗ | 08.30 από ΡΟΔΟ για ΚΩ - ΛΕΡΟ - ΛΕΙΨΟΙ - ΠΑΤΜΟ - ΛΕΡΟ - ΚΑΛΥΜΝΟ - ΚΩ - ΡΟΔΟ |
| ΤΕΤΑΡΤΗ | 08.30 από ΡΟΔΟ για ΤΗΛΟ- ΝΙΣΥΡΟ - ΚΩ - ΛΕΡΟ - ΠΑΤΜΟ - ΛΕΡΟ - ΚΑΛΥΜΝΟ - ΚΩ - ΝΙΣΥΡΟ - ΤΗΛΟ - ΡΟΔΟ |
| ΠΕΜΠΤΗ | 08.30 από ΡΟΔΟ για ΚΩ - ΚΑΛΥΜΝΟ - ΛΕΡΟ ΛΕΙΨΟΙ - ΛΕΡΟ - ΚΑΛΥΜΝΟ - ΚΩ - ΡΟΔΟ |
| ΠΑΡΑΣΚΕΥΗ | 08.30 από ΡΟΔΟ για ΣΥΜΗ - ΚΩ - ΛΕΡΟ - ΛΕΙΨΟΙ - ΠΑΤΜΟ - ΛΕΡΟ - ΚΑΛΥΜΝΟ - ΚΩ - ΣΥΜΗ - ΡΟΔΟ |
| ΣΑΒΒΑΤΟ | 08.30 από ΡΟΔΟ για ΣΥΜΗ - ΚΩ - ΚΑΛΥΜΝΟ - ΛΕΡΟ - ΚΑΛΥΜΝΟ - ΚΩ - ΡΟΔΟ |
| ΚΥΡΙΑΚΗ | 08.30 από ΡΟΔΟ για ΚΩ - ΚΑΛΥΜΝΟ - ΛΕΡΟ - ΛΕΙΨΟΙ - ΠΑΤΜΟ - ΛΕΡΟ - ΚΑΛΥΜΝΟ - ΚΩ - ΣΥΜΗ - ΡΟΔΟ |
| ΣΗΜΕΙΩΣΗ: | ΓΙΑ ΤΗΝ ΚΑΛΥΤΕΡΗ ΕΞΥΠΗΡΕΤΗΣΗ ΣΑΣ ΠΑΡΑΚΑΛΟΥΜΕ ΝΑ ΕΝΗΜΕΡΩΝΕΣΤΕ ΤΗΛΕΦΩΝΙΚΑ ΑΠΟ ΤΑ ΓΡΑΦΕΙΑ ΤΗΣ ΕΤΑΙΡΕΙΑΣ ΜΑΣ |

# δsports

**ΕΠΙΜΕΛΕΙΑ:**
**Ηλίας Λοΐζος**
**Γιάννης Κουμέντος**



# ΓΙΑ ΜΙΑ ΘΕΣΗ ΣΤΗΝ... ΕΘΝΙΚΗ ΚΑΤΗΓΟΡΙΑ

**ΟΦΗ - ΓΙΑΝΝΕΝΑ αγωνίζονται για την παραμονή τους στο Εθνικό Στάδιο Ρόδου (8:30 μ.μ.)**

Σελ. 19



❒ Ο Μαντικός στον Κλεάνθη

Σελ. 18



• Οι φίλαθλοι της Ρόδου ζητούν ηρεμία...

Σελ.18

**Επιλογές παικτών απότο Τ.Α.Δ.**

Σελ.20



Αποκλείστηκε ο Πέππας

Σελ.18

**Οι διαιτητές στο Βόλο για σεμινάριο**

Σελ.21

**5ος Ο «ΥΓΕΙΑΣ» ΣΤΟΝ ΣΤΙΒΟ**

Σελ. 19



**Ο φακός τα είδε... όλα** Σελ.22

# Στον ΚΛΕΑΝΘΗ ο ΜΑΝΤΙΚΟΣ



## ➤ Συμφώνησε να αναλάβει την ομάδα με συνεργάτη του τον Στάθη Φαρμακίδη

Δυναμικά ξεκίνησε τη θητεία της η νέα διοίκηση του Ηρακλή Χοροζίδη στον Κλεάνθη.

Ετσι έκλεισε αμέσως προπονητή το Νίκο Μαντικό που θα έχει συνεργάτη του τον Στάθη Φαρμακίδη. Οι συζητήσεις έγιναν την Παρασκευή βράδυ από την αρχή φάνηκε ταύτιση απόψεων και σε σύντομο χρονικό διάστημα επήλθε η συμφωνία.

Ο πρόεδρος της ομάδας κ. Χοροζίδης δήλωσε «Πιστεύουμε ότι στο πρόσωπο του Νίκου Μαντικού και με συνεργάτη του τον Στάθη Φαρμακίδη βρήκαμε την πιο ενδεδειγμένη λύση που δένει απόλυτα με τη νέα φιλοσοφία που θα έχει η ομάδα. Στόχος μας είναι ο Κλεάνθης και φέτος να έχει μια αξιόλογη πορεία».

Στις εφηβικές ομάδες προπονητές θα είναι ο Μιχάλης Πότσος και ο Νίκος Σπάρταλης.

## Φιλικά παιχνίδια

Με αφορμή την επικείμενη έναρξη του πρωταθλήματος που διοργανώνει ο Δ.Ο.Ν.Α. Ρόδου αρκετές ομάδες στο πλαίσιο της προετοιμασίας τους δίνουν φιλικά παιχνίδια στο γήπεδο των Αγ. Αποστόλων.

Χθες το απόγευμα θα έπαιζαν Αρχαιολογία - Υπηρεσία καθαριότητας. Αύριο θα γίνει η συνάντηση ΔΕΥΑΡ - Μονάδα Στρατού Μηχανικού, την Τρίτη θα τεθούν αντιμέτωποι Δ.Ο.Π.Ε. - Δ.Ε.Κ.Ρ. και την Τετάρτη οι Παλαίμαχοι πόλεως Ρόδου θα αντιμετωπίσουν την Δ.Ο.Υ. Ρόδου.

Στο μεταξύ η διοίκηση του γηπέδου των Αγ. Αποστόλων υπενθυμίζει στις ομάδες που επιθυμούν να κάνουν χρήση του γηπέδου για τα φιλικά και την προετοιμασία τους να έρχονται έγκαιρα σε συνεννόηση με τον πρόεδρο του σταδίου κ. **Μιχάλη Παναγιώτου**, στο τηλέφωνο 68750 ή με τον υπεύθυνο του γηπέδου κ. **Τσόπελα** στο τηλέφωνο 68719.

### *Συγχαρητήριο του Π.Σ.Ε.Π.Π.*

Ο πρόεδρος και τα μέλη του Πανδωδεκανησιακού Συνδέσμου Ελλήνων Προπονητών Ποδοσφαίρου εκφράζουν τα θερμά τους συγχαρητήρια στον **«Α.Σ. ΡΟΔΟΣ»** για την άνοδό τους στην Εθνική Ερασιτεχνική κατηγορία και καλή επιτυχία στο νέο πρωτάθλημα.

**Ο πρόεδρος** — **Ο Γ. Γραμματέας**
**Μ. Μικιόζος** — **Σπ. Αγγελόπουλος**

## Παρέμβαση της πολιτείας στο ποδόσφαιρο

Νομοθετική ρύθμιση (ειδικές διατάξεις στο νομοσχέδιο για τους Ολυμπιακούς) για τις μεταβιβάσεις αθλητικών εταιρειών ανακοίνωσε ο υπουργός Πολιτισμού Ευάγγελος Βενιζέλος. Οι αλλαγές ιδιοκτησιακών καθεστώτων σε ΑΕΚ και ΠΑΟΚ κάτω από... θολές συνθήκες και με πολλά αιωρούμενα ερωτηματικά προκάλεσαν την επέμβαση της πολιτείας η οποία ετοιμάζει ρύθμιση που θα καθορίζει κανόνες διαφάνειας στις οικονομικές σχέσεις και στις μεταβιβάσεις των αθλητικών εταιριών. Μάλιστα αυτές οι διατάξεις θα είχαν γίνει ήδη νόμος, όπως τόνισε ο Υπουργός, αν δεν είχαν τεθεί υπό συζήτηση με την ΕΠΟ μετά την γνωστή εμπλοκή της ΦΙΦΑ. Πάντως για τον κ. Βενιζέλο η ρύθμιση αυτή είναι μείζονος σημασίας. «Από την πρώτη στιγμή που ανέλαβα τα καθήκοντά μου έχω ανακοινώσει ότι το πρώτο από τα θέματα που πρέπει να ρυθμισθούν στο ποδόσφαιρο και γενικά στον επαγγελματικό αθλητισμό είναι η διαφάνεια των οικονομικών σχέσεων και της επιχειρηματικής δράσης» δήλωσε στο «ΒΗΜΑ» ο Υπουργός Πολιτισμού αφού όπως υποστηρίζει «δεν μπορεί στον χώρο του Αθλητισμού οι εγγυήσεις να είναι λιγότερες από αυτές που ισχύουν για οποιαδήποτε επιχείρηση» Οι ρυθμίσεις θα έχουν αναδρομική ισχύ καθώς σύμφωνα με τον κ. Βενιζέλο: «δεν αφορούν μόνο τους νέους επενδυτές αλλά το σύνολο της επιχειρηματικής δραστηριότητας, παλαιάς και νέας, στον χώρο του επαγγελματικού αθλητισμού»

Στο σημείο του ελέγχου με τις κείμενες διατάξεις αναφέρθηκε και η υφυπουργός Ανάπτυξης κυρία Μιλένα Αποστολάκη με δηλώσεις της στην ίδια εφημερίδα: «Το Υπουργείο Ανάπτυξης έχει φυσικά την αρμοδιότητα της εποπτείας των αθλητικών Ανώνυμων Εταιριών και της συμμετοχής φυσικών ή νομικών προσώπων σε αυτά. Σύμφωνα με το νόμο περί ΑΕ πάντως, σε συνδυασμό με τον αθλητικό νόμο για την ουσία μιας τέτοιας μεταβίβασης, οι ΠΑΕ υποχρεούνται να δώσουν όλα τα στοιχεία αναλυτικά στην ΕΠΑΕ. Παρ' όλα αυτά, και επειδή τελευταία γράφονται και ακούγονται πολλά, το Υπουργείο Ανάπτυξης (Τομέας Εμπορίου) παρακολουθεί εκ του σύνεγγυς και με μεγάλη προσοχή τις εξελίξεις στις ΠΑΕ ΑΕΚ και ΠΑΕ ΠΑΟΚ και θα ελέγξει κατά πόσον η νέα σύνθεση του μετοχικού κεφαλαίου τους και οι διαδικασίες μεταβίβασης είναι σύμφωνες με το Ν. 2190 περί ΑΕ και τον αθλητικό νόμο»

Από την πλευρά του ο Υφυπουργός Αθλητισμού, Γιώργος Φλωρίδης, χαρακτήρισε και αυτός ως επείγουσα την νομοθετική ρύθμιση μετά τις "καταγγελίες" που εμφανίσθηκαν μέσω δημοσιευμάτων για τη μεταβίβαση, τόσο του πακέτου των μετοχών της ΠΑΕ ΑΕΚ, όσο και για τη μεταβίβαση της ΠΑΕ ΠΑΟΚ, σε ομίλους επιχειρήσεων αγνώστου προελεύσεως "Με προβληματισε ιδιαίτερα όλος αυτός ο θόρυβος της μεταβίβασης των δύο μεγάλων ιστορικών ομάδων, καθώς και το έντονο ενδιαφέρον που έδειξαν όλα τα ΜΜΕ για τους νέους ιδιοκτήτες. Μέσα στο νομοθετικό πλαίσιο του νόμου 2725/99, οι ελεγκτικοί μηχανισμοί του υπουργείου πολιτισμού και των συναρμόδιων υπουργείων, οικονομικών και ανάπτυξης, θα φροντίσουν ώστε να διαλευκανθεί η νομιμότητα των εταιρειών αυτών, καθώς και οι τρόποι που αναπτύσσουν οι εταιρίες αυτές την επιχειρηματική τους δραστηριότητα. Ολες αυτές οι ενέργειες θα γίνουν, προκειμένου να "μην υπάρχουν γκρίζες ζώνες, να μην υπάρχει η παραμικρή αμφιβολία για την πιστή εφαρμογή του νόμου, μα πάνω απ' όλα γιατί επιτέλους οι νόμοι ψηφίζονται για να εφαρμόζονται".

Για να καταλήξει ο κ. Φλωρίδης λέγοντας ότι είναι ακόμη "πολύ νωρίς" για οποιοδήποτε επίσημο σχόλιο, καθώς δεν υπάρχουν, προς το παρόν τουλάχιστον, ενδείξεις τέτοιες που να καταδεικνύουν παράνομες ενέργειες".



## «Εμπρός για τη Ρόδο που ονειρευόμαστε»

Οι σύνδεσμοι φιλάθλων Ρόδου έστειλαν στον τύπο την ακόλουθη επιστολή:

«Σαν φίλαθλοι της Ρόδου νιώθουμε την ανάγκη να ευχαριστήσουμε μέσα απο την καρδιά μας τους ποδοσφαιριστές, τον προπονητή, την διοίκηση και όλους όσους συνετέλεσαν στην άνοδο της ομάδας στην Εθνική Ερασιτεχνική κατηγορία.

Για μας το γκολ του Γιώργου Πατρού σήμανε

## ➤ Οι σύνδεσμοι φιλάθλων με επιστολή τους δηλώνουν ακόμα μια φορά την συμπαράστασή τους στην Ρόδο

την ανάσταση της Ρόδου και άνοιξε τον δρόμο για μία πορεία σε μεγαλύτερες κατηγορίες, αντάξια με την ιστορία και το όνομα της ομάδας μας.

Υποσχόμαστε ότι θα είμαστε κοντά στους ανθρώπους που πραγματικά αγωνίζονται για την δημιουργία της **μεγάλης Ρόδου** και όχι με αυτούς που όλη την χρονιά δημιούργησαν προβλήματα ακόμα και στην περίοδο των μπαράζ, αλλά και τώρα η μόνη λύση για αυτους είναι η **έξοδος.**

**ΕΜΠΡΟΣ ΓΙΑ ΤΗ ΡΟΔΟ ΠΟΥ ΟΛΟΙ ΟΝΕΙΡΕΥΟΜΑΣΤΕ.**

## Ηττήθηκε ο Πέππας από τον Ζαμπαλέτα

Στα πολύ δύσκολα έπεσε χθες ο Σόλων Πέππας και δεν κατάφερε να περάσει στην ημιτελική φάση του διεθνούς «Τσάλεντζερ» τουρνουά τένις (100.000 δολαρίων) στην πόλη Μπιέλα της Ιταλίας. Ο διεθνής Ροδίτης τενίστας δεν τα κατάφερε απέναντι στον Αργεντίνο Μαριάνο Ζαμπαλέτα (No 80 στον κόσμο), αφού έχασε σε δύο σετ (6-0, 6-3).



### Συγχαρητήριο

Το Δ.Σ. του Κολοσσού συγχαίρει τον Α.Σ. Ρόδος για την κατάκτηση της ανόδου στην Εθνική Ερασιτεχνική κατηγορία και της εύχεται πάντα τέτοιες επιτυχίες.

### ΑΝΑΚΟΙΝΩΣΗ

Ο **Τσακμακίδης Ανδρέας** καθηγητής Φ. Αγωγής στο Αθλητικό Γυμνάσιο Ρόδου θα προσφέρει και φέτος μια μοναδική ευκαιρία σε νέα παιδιά να δοκιμάσουν και να αναδείξουν το ταλέντο τους στη **σχολή ποδοσφαίρου** που θα οργανώσει σ'ένα όμορφο και άνετο περιβάλλον (Αθλητικές εγκαταστάσεις ξενοδοχείου SUNWING).

**Ελα κι εσύ να δοκιμάσεις**
**Πληροφορίες και εγγραφές**
**τηλ. 30417 & 75051**
**Τεχνικός Υπεύθυνος**
**Τσακμακίδης Ανδρέας**

YACHT CLUB SPORTS

ΤΟΥΡΝΟΥΑ ΠΟΔΟΣΦΑΙΡΟΥ 5Χ5
TOYOTA
ΝΕΟ γήπεδο 5Χ5 διεθνών προδιαγραφών στο Φαληράκι
16-17 Ιουνίου
(Σαββατοκύριακο)
Κάντε τη δική σας ομάδα και δηλώστε συμμετοχή
Τηλ. 87879
YACHT CLUB
Ένας μοναδικός πολυχώρος
Αγησάνδρου - Φαληράκι
ΠΡΟΣΕΧΩΣ
Ακαδημία Ποδοσφαίρου
Προπονητής:
Αργύρης Παπαδιός
Yacht Club

# Μαζί με τους φιλάθλους του ο ΟΦΗ σήμερα στη Ρόδο

Στο πιο κρίσιμο σταυροδρόμι των τελευταίων 20 χρόνων βρίσκεται ο ΟΦΗ. Οι Κρητικοί σε ένα παιχνίδι ο θάνατος σου η ζωή μου χρειάζονται μόνο τη νίκη στο αυριανό παιχνίδι με τον ΠΑΣ Γιάννενα για να μην γνωρίσουν την δυσάρεστη εμπειρία της Α' κατηγορίας. Η ήττα με 2-0 στο δεύτερο παιχνίδι με τον Αγιαξ της Ηπείρου ήταν καθοριστική, αφού πλέον δεν έχουν καν το περιθώριο για την ισοπαλία.

Ολη αυτή η κατάσταση έχει ξεσηκώσει τους οπαδούς της ομάδας, οι οποίοι μπροστά στο φάσμα του υποβιβασμού, είναι αποφασισμένοι να βρεθούν στην Ρόδο και να συμπαρασταθούν στην προσπάθεια των παικτών για την παραμονή. Σημαντική χείρα βοηθείας προσέφερε και η διοίκηση της ΠΑΕ, δεδομένου ότι εξασφάλισε για τους οπαδούς δωρεάν εκδρομή με πλοίο, το οποίο αναχώρησε χθες στις 12 τα μεσάνυχτα.

Ο προπονητής της ομάδας Γιάννης Σαμαράς μετά το τέλος του δευτέρου αγώνα προσπαθεί να τονώσει το ηθικό των ποδοσφαιριστών και να τους αποβάλει το άγχος ενόψει του σημερινού αγώνα. Οι απουσίες για ένα ακόμα παιχνίδι δεν λείπουν για τον τεχνικό των Κρητικών. Οι συνήθεις ... ύποπτοι Μαρινάκης και Σιπνιέφσκι, οι οποίοι δεν έχουν ακόμα ξεπεράσει το πρόβλημα τραυματισμού που αντιμετώπισαν θα παρακολουθήσουν το παιχνίδι από την εξέδρα.

Η πιθανή ενδεκάδα του ΟΦΗ για το σημερινό ματς είναι Μπεκιάι, Σταυρακάκης, Πίτσος, Κολιτσιδάκης, Αδάμος, Κώτσιος, Νιόπλιας, Διγκόζης, Κιάσος, Γκόμεζ, Μάουρο.

## Αισιόδοξοι είναι στον ΠΑΣ Γιάννενα

### Οι Ηπειρώτες της Ρόδου κοντά στους «μπλε»

Τη μαγική εικόνα που παρουσίασε την περασμένη Τετάρτη στα Γιάννενα θέλει να επαναλάβει και αύριο στη Ρόδο ο θρυλικός «Αγιαξ της Ηπείρου» στο καθοριστικό παιχνίδι με τον ΟΦΗ, και να εξασφαλίσει έτσι την παραμονή του στην Εθνική κατηγορία. Υπάρχει πίστη και αισιοδοξία στο κυανόλευκο στρατόπεδο, ότι και αύριο θα είναι η δική τους βραδιά και θα σημειώσουν μια ιστορική επιτυχία. Η εμπειρία από τέτοιου είδους αναμετρήσεις, η αναμενόμενη και στη Ρόδο συγκλονιστική παρουσία των φιλάθλων, το αβαντάζ που έχει ο ΠΑΣ ακόμα και σε περίπτωση ισοπαλίας, η καλή ψυχολογία, αλλά προπαντός η πολύ καλή κατάσταση στην οποία βρίσκεται αυτές τις ημέρες ο ιστορικός σύλλογος των Ιωαννίνων, δημιουργεί σ'όλους τους Ηπειρώτες την πεποίθηση ότι ο ΠΑΣ μπορεί να καταφέρει και να πετύχει τον στόχο του. Η πολύ καλή αγωνιστική παρουσία στο παιχνίδι της περασμένης Τετάρτης είναι μια πιστοποίηση ότι ο ΠΑΣ είναι σε καλή κατάσταση, γεγονός απ'το οποίο πηγάζει και η αισιοδοξία των ανθρώπων του για την αυριανή αναμέτρηση. Μια αναμέτρηση, στην οποία θα παραταχθεί χωρίς άγχος, αφού και η ισοπαλία είναι αποτέλεσμα που του σφραγίζει το διαβατήριο της παραμονής. Χτες, με μια προπόνηση που έγινε το βράδυ στο εθνικό στάδιο, ολοκληρώθηκε η προετοιμασία, και σήμερα το βράδυ η αποστολή αναχωρεί με πτήση τσάρτερ για τη Ρόδο. Ο Νίκος Αναστόπουλος έχει όλους τους παίκτες στη διάθεσή του καθώς επέστρεψε και ο Στράτος Γκαρόζης και συνεχώς επαναλαμβάνει ότι «ο ΠΑΣ, όταν παίζει κομπλέ, δεν φοβάται κανέναν αντίπαλο και έχει τον τρόπο να παίρνει αποτελέσματα και να ανταποκρίνεται στις πιο δύσκολες αποστολές». Σε σχέση με το πρώτο παιχνίδι της Ρόδου, αυτήν τη φορά στο στρατόπεδο του ΠΑΣ τα πράγματα είναι πολύ διαφορετικά και αντιστρόφως ανάλογα. Στο πρώτο παιχνίδι έλειπαν ο Κορμάρης, Κεμπάτζε, Σέμος, Τζανετής, γιατί είχαν κάρτες και, σαν να μην έφταναν αυτές οι σημαντικές ελλείψεις, αποβλήθηκε στο 55' άδικα από τον Χέλη και ο Στράτος Γκαρόζης. Ουσιαστικά, έλειπε το ένα τρίτο των βασικών παικτών και ο ΠΑΣ ήταν αποδεκατισμένος. Τώρα όμως τα πράγματα άλλαξαν. Ο ΠΑΣ θα παίξει κομπλέ και χωρίς απουσίες και ασφαλώς θα είναι ενισχυμένος σ'όλες τις γραμμές. Ετσι, ο Αναστόπουλος θα έχει στα χέρια του πολλές εναλλακτικές λύσεις, για να ακολουθήσει τη στρατηγική που θέλει. Κοντά στον ΠΑΣ αύριο θα είναι και εκπρόσωποι της πολιτικής ηγεσίας, όπως ο Γιαννιώτης Υφυπουργός Γεωργίας, κ. Βαγγέλης Αργύρης, ο νομάρχης Ιωαννίνων, κ. Νίκος Ζορμπαλάς, ο δήμαρχος κ. Αναστάσιος Παπασταύρος και διάφοροι βουλευτές. Πλην των Γιαννιωτών, στο γήπεδο αναμένεται να είναι και άλλοι πολιτικοί, βλέποντας το παιχνίδι από τη σκοπιά του ουδέτερου παρατηρητή, όπως ο Υπουργός ΠΕΧΩΔΕ, κ. Κώστας Λαλιώτης, και ο Γραμματέας της Κ.Ε. του ΠΑΣΟΚ, κ. Κώστας Σκανδαλίδης, που θα βρίσκονται στη Ρόδο για τα αποκαλυπτήρια προτομής του αείμνηστου Ανδρέα Παπανδρέου.

Στα μπλε θα ντυθεί το «σμαραγδένιο νησί».



## Πέμπτος ο «Υγείας» μέχρι τώρα στον Ελληνικό στίβο

**Οι μέχρι τώρα βαθμολογίες**
(μετά τη διεξαγωγή των αγωνισμάτων βάδην και συνθέτων)

**ΑΝΔΡΕΣ**

ΠΓΣ 58, ΠΑΟΚ 13, Παναθηναϊκός 13, ΑΕΚ 11, **ΓΑΣ «Η Υγεια Ρόδου» 9,** ΑΓΣ Ιωαννίνων 8, ΓΣ «Τα Φάλαρα» 7.

**ΓΥΝΑΙΚΕΣ**

ΓΣ' Εδεσσας 16, Αστέρας Πρεβέζης 13, ΑΣ Πελασγός Λάρισας 13, ΠΓΣ 11, ΓΣ Ηλιούπολης 10, ΠΑΟΚ 10.

Η στιγμή για το πρώτο μεγάλο ραντεβού του ελληνικού στίβου πλησιάζει. Το Ευρωπαϊκό Κύπελλο (Μπρούνο Τζάουλι) που θα διεξαχθεί το άλλο Σαββατοκύριακο, αποτελεί το πρώτο «γαλανόλευκο» στοίχημα τούτη την περίοδο (το άλλο είναι το Παγκόσμιο Πρωτάθλημα του Εντμοντον).

Ενόψει του Ευρωπαϊκού Κυπέλλου, λοιπόν, όπου η Ελλάδα θα πάρει μέρος στη Σούπερ Λίγκα στους άνδρες και στην Α' κατηγορία στις γυναίκες, το Πανελλήνιο Πρωτάθλημα που διεξάγεται σήμερα και αύριο στο ΟΑΚΑ αποτελεί ένα πρώτης τάξεως «κρας τεστ» των πρωταθλητών και πρωταθλητριών μας, ενώ (αυτό είναι και το βασικότερο) θα αποτελέσει και πρόκριμα για τη στελέχωση της Εθνικής ομάδας. Ολη η αφρόκρεμα του ελληνικού στίβου (εκτός των τραυματιών) θα βρίσκεται αυτό το Σαββατοκύριακο στο ΟΑΚΑ με σκοπό να δώσει ένα δείγμα γραφής. Στη σημερινή πρώτη μέρα ξεχωρίζουν οι παρουσίες της Κατερίνας Θάνου και του Κώστα Κεντέρη στα 100 μ., καθώς και των Κώστα Γκατσιούδη και Μιρέλας Τζελίλη στον ακοντισμό. Από εκεί και πέρα, σήμερα θα δούμε την Πόπη Ουζούνη να επανέρχεται (σφαιροβολία) μετά την εγχείρησή της με στόχο μία επίδοση κοντά στα 17.50 μ. Επίσης, θα δούμε τις Τσάμογλου, Παπαγεωργίου στη σφυροβολία, τη Χοτοκουρίδου στο ύψος, τους Ζαλαγκίτη και Μελέτογλου στο τριπλούν και τους Γκούση, Ντούπη και Δημότσιο στα 400 μ.

**ΤΟ ΠΡΟΓΡΑΜΜΑ ΤΗΣ Α' ΜΕΡΑΣ (ΤΕΛΙΚΟΙ)**

16.45: Σφυροβολία (Γ) τελικός, 18.00: Επί κοντώ (Α) τελικός, 18.00: Υψος (Γ) τελικός, 18.00: Τριπλούν (Γ) τελικός, 18.10: 100 μ. εμπ. (Γ) (σειρές), 18.15: Ακοντισμός (Γ) τελικός, 18.25: 110 μ. εμπ. (Α) (σειρές), 18.30: Σφαιροβολία (Γ) τελικός, 18.40: 100 μ. (Α) (σειρές), 18.55: 100μ. (Γ) (σειρές), 19.10: 8000 μ. (Α) (σσειρές), 19.30: Τριπλούν (Α) τλεικός, 1.500 μ. (Γ) σειρές), 19.45: Ακοντισμός (Α) τελικός, σφαιροβολία (Α) τελικός, 400 μ. (Α) (σειρές), 20.00: 400 μ. (Γ) (σειρές), 20.15: 3.000 λμ. στιπλ (Γ) τελικός, 20.35: 5.000 μ. (Α) τελικός, 20.55: 10.000 μ. (Γ) τελικός, 21.35: 4x100μ. (Γ) (σειρές), 21.45: 4x100μ. (Α) (σειρές).





Δ. Ο. Α. Ν.
ΔΗΜΟΤΙΚΟΣ ΟΡΓΑΝΙΣΜΟΣ ΑΘΛΗΣΗΣ & ΝΕΟΛΑΙΑΣ ΙΑΛΥΣΟΥ
ΣΧΟΛΗ ΜΠΑΣΚΕΤ
ΔΕΛΤΙΟ ΣΥΜΜΕΤΟΧΗΣ - ΕΓΓΡΑΦΗΣ ΣΤΑ ΑΘΛΗΤΙΚΑ ΠΡΟΓΡΑΜΜΑΤΑ ΤΟΥ Δ.Ο.Α.Ν ΙΑΛΥΣΟΥ

ΟΝΟΜΑ: .....
ΕΠΩΝΥΜΟ: .....
ΟΝΟΜΑ ΠΑΤΕΡΑ: .....
ΟΝΟΜΑ ΜΗΤΕΡΑΣ: .....
ΕΤΟΣ ΓΕΝΝΗΣΕΩΣ: ..... ΜΗΝΑΣ: ..... ΗΜΕΡΟΜ: .....
ΔΙΕΥΘΥΝΣΗ ΚΑΤΟΙΚΙΑΣ: ..... ΤΗΛΕΦΩΝΟ: .....
ΣΧΟΛΕΙΟ: ..... ΤΑΞΗ: .....

ΚΑΛΟΚΑΙΡΙΝΟ ΠΡΟΓΡΑΜΜΑ

| ΤΜΗΜΑ | ΗΛΙΚΙΑ | ΗΜΕΡΑ | ΩΡΑ | ΠΡΟΠΟΝΗΤΗΣ |
|---|---|---|---|---|
| ΣΧΟΛΗ ΜΠΑΣΚΕΤ | 5-8 ΕΤΩΝ | ΔΕΥΤΕΡΑ- ΤΕΤΑΡΤΗ ΠΑΡΑΣΚΕΥΗ | 16.00- 17.15 | ΧΑΤΖΗΚΑΛΗΜΕΡΗΣ Γ ΚΟΡΩΝΑΙΟΣ ΑΝΤΩΝ. |
| ΣΟΥΠΕΡ - ΜΙΝΙ ΜΙΝΙ | 9-10 ΕΤΩΝ<br>11-12 ΕΤΩΝ | ΔΕΥΤΕΡΑ - ΠΑΡΑΣΚΕΥΗ<br>ΔΕΥΤΕΡΑ - ΤΕΤΑΡΤΗ ΠΑΡΑΣΚΕΥΗ | 19.00 -21.00<br>17.15- 19.00 | ΚΟΡΩΝΑΙΟΣ ΑΝΤΩΝ. ΠΑΠΑΚΩΣΤΑΣ ΠΑΝ. ΧΑΤΖΗΚΑΛΗΜΕΡΗΣ Γ. |
| ΠΑΜΠΑΙΔΕΣ | 12-13 ΕΤΩΝ | ΤΡΙΤΗ - ΠΕΜΠΤΗ ΣΑΒΒΑΤΟ | 19.30- 20.30 | ΣΑΜΑΡΑΣ ΑΝΤΩΝΗΣ |

ΠΡΟΠΟΝΗΣΕΙΣ ΣΤΟ ΔΗΜΟΤΙΚΟ ΚΛΕΙΣΤΟ ΓΗΠΕΔΟ ΜΠΑΣΚΕΤ ΙΑΛΥΣΟΥ
Ζήστε κοντά μας το όραμα του Αθλητισμού

ΠΛΗΡΟΦΟΡΙΕΣ
Για την εγγραφή σας στις Ακαδημίες Μπάσκετ ενημερωθείτε επίσης στα τηλέφωνα του ΔΟΑΝ Ιαλυσού 94444 - 90555- 96222 από τον υπεύθυνο του Δημοτικού ΟργΑνισμού Αθλησης και Νεολαίας Ιαλυσού κο ΧΑΤΖΗΚΑΛΗΜΕΡΗ Γ.
Αναμένεται να γίνουν κάποιες τροποποιήσεις στο πρόγραμμα μετά τις 15 Ιουνίου οι οποίες θα σας ανακοινωθούν εγκαίρως κατά τη διάρκεια των προπονήσεων.

ΣΑΣ ΠΕΡΙΜΕΝΟΥΜΕ ΜΕ ΕΚΤΙΜΗΣΗ ΚΑΙ ΑΓΑΠΗ
ΣΤΕΡΓΟΣ ΣΤΑΓΚΑΣ
ΔΗΜΑΡΧΟΣ ΙΑΛΥΣΟΥ



# Οι επιλεγέντες για το Τ.Α.Δ.

## Τα ονόματα όλων των παιδιών που πέρασαν τα τεστ με επιτυχία

Μετά την επιτυχημένη διεξαγωγή των τεστ που υποβλήθηκαν οι μαθητές και οι μαθήτριες της Στ' τάξης των Δημοτικών Σχολείων για την επιλογή τους να φοιτήσουν στα αθλητικά γυμνάσια της Ρόδου και της Καλύμνου, το Γραφείο φυσικής αγωγής με βάση τις επιδόσεις των παιδιών στα τεστ ανακοινώνει τα ονόματα των μαθητών που επελέγησαν. Σε περίπτωση που κάποιοι από τους επιτυχόντες δεν θελήσουν να ενταχθούν στα τμήματα Αθλητικής Διευκόλυνσης τότε ο αριθμός θα συμπληρωθεί από αυτούς που έχουν σειρά στον κατάλογο επιτυχίας. Στα αθλητικά γυμνάσια λοιπόν θα φοιτούν από την νέα περίοδο οι εξής:

**ΡΟΔΟΣ**

**ΠΟΔΟΣΦΑΙΡΟ:**

1. Καρπαθάκης Νικόλαος
2. Λύμουρας Αγγελος
3. Μανιάς Μιχάλης
4. Δρίτσας Γεώργιος
5. Ευγενικός Εμμανουήλ
6. Καλημέρης Ιωάννης
7. Μέντος Βασίλης
8. Κακιαντώνης Αντώνης
9. Μαλανδρής Βασίλης
10. Κυριαζής Μιχαήλ
11. Μοσκιού Μιχαήλ
12. Μιχελαράκης Σάντρο
13. Κελεπέρας Χρήστος
14. Φασάκης Βασίλης
15. Χατζηγεωργιου Κυριάκος
16. Πλαγκέντης Ελευθέριος
17. Καριώτης Δημήτριος
18. Κοντός Ευστάθιος

**ΚΑΛΑΘΟΣΦΑΙΡΙΣΗ:**

1. Αυγερινός Στυλιανός
2. Πετράκη Αρετή
3. Παρδακάς Αλέξανδρος
4. Φιλίππου Σκεύος
5. Σάνιος Βασίλης

**ΣΤΙΒΟΣ:**

Περγαντής Παναγιώτης
Πλαγγέντης Ελευθέριος
Καρικοπούλου Ντέινα
Μπελουλαί Ανδρέας
Κυπριώτης Σωτήρης
Λουλού Αλεξάνδρα
Ριζοπούλου Βαλέρια
Σανδάλη Τσαμπίκα
Σανδάλη Χριστίνα
Λοΐζου Φωτεινή
Σπάρταλη Χρυσοβαλάντη
Ροντρίγκεζ Φίλιππος
Πεταυράκης Μιχαήλ

**ΠΟΔΗΛΑΣΙΑ:**

Βλαχίδης Στέλιος
Δολαπλής Ηλίας
Κουσουρνάς Σάββας
Νικολέτος Αντώνης
Παρασκευάς Εμμανουήλ
Κούρος Παναγιώτης
Ανθούλας Φώτης
Ράπκας Ντενάλντα
Σαμαρά Ειρήνη
Δημητράκης Κων/νος
Καρασάββας Τσαμπίκος
Κλήμα Ενγιόλα
Τανανάκης Αγγελος
Σέρφας Γεώργιος



**ΤΖΟΥΝΤΟ:**

Πάλλη Σταματία
Λανάι Κοτιάνα
Νικολάου Στέργος
Μάντι Λίντα - Ελένη
Παπαχριστοδούλου Αναστασία
Πέππα Ρεζίνα
Τρικοίλης Νικόλαος
Τσαταλιός Πέτρος
Χατζηκώστας Βασίλειος
Χρύσαλος Εμμανουήλ

**ΚΑΛΥΜΝΟΣ**

**ΚΑΛΑΘΟΣΦΑΙΡΙΣΗ:**

Παντελής Ζερβός
Θεοφίλης Κλειδαράς
Στέλιος Ελκολης
Γιώργος Κατσουράκης
Πόπη Καμπούρη
Ειρήνη Νίννη
Αγγελική Κλήμη
Γιώργος Αλαχούζος
Μιχάλης Βρουβής
Ιωάννα Κυπραίου
Ειρήνη Κουτούζη
Βαλαντούλα Σβύνου
Μανώλης Μωραΐτης
Μανώλης Εγγλέζος
Νικολέτα Αρβύρη

**ΣΤΙΒΟΣ:**

Κορφιάς Γεώργιος
Τόλιος Γεώργιος
Μακαρούνας Σάββας
Πασχάλης Μάμας
Μάρθας Μιχαήλ
Κουτσουρδής Γιάννης
Λάμπρος Θεοφίλης
Βρούβης Κυριάκος
Ζωγραφάκης Αντώνης
Κορφιάς Γεώργιος
Αντωνοπούλου Φρόσω
Μανιά Αμαλία
Βελόνης Μιχαήλ
Γαβαλάς Γεώργιος
Πιζάνια Πόπη



Ο Κ. Οίκουτας (δεξιά) με τον συμπαίκτη του στον Διγενή Γ. Μοσκιού

# Υπάρχει διάσταση

## Δεν τα βρήκαν Οίκουτας - Διγενής και χωρίζουν οι δρόμοι τους

Σε αδιέξοδο οδηγήθηκαν οι συζητήσεις ανάμεσα στον «στράϊκερ» Κώστα Οίκουτα και τον Διγενή. Σύμφωνα με πληροφορίες, ενώ κατ' αρχάς υπήρξε κοινό σημείο επαφής και τα πράγματα έδειχναν ότι ο ποδοσφαιριστής θα συνέχιζε να αγωνίζεται και στη νέα περίοδο στον Διγενή, στην συνέχεια το αγκάθι που προέκυψε ήταν το οικονομικό. Οι δύο πλευρές δεν υποχώρησαν από τις θέσεις τους με αποτέλεσμα να προκύψει το «διαζύγιο». Μετά τις εξελίξεις αυτές ο Οίκουτας που είχε δεχθεί και άλλες προτάσεις από την θύελλα Πυλώνας, τον Α.Ε.Ρ.Α. και τον Αρη Αρχαγγέλου, είναι έτοιμος να συζητήσει την πιθανή ένταξή του σε κάποια από τις παραπάνω ομάδες.

Αξίζει να τονισθεί ιδιαίτερα ότι στην περίοδο που έληξε ο Κώστας Οίκουτας είχε πετύχει μαζί με τον Π. Αγγελόπουλο σχεδόν τα μισά γκολ του Διγενή με τα χρώματα του οποίου αγωνίσθηκε στην δεύτερη κατηγορία.

ΔΙΑΙΤΗΣΙΑ

# Ξεκ... σεμ...

## Εξι διαιτητ... από τον Σύνδεσμο Διαι... τών Δωδεκανή... παίρνουν μέρ... στα τεστ

Τις τελευταίες προετ... κάνουν οι διαιτητές πο... ρουν μέρος στο σεμινάριο ... ταριάς. Το φετινό θα είναι τ... σκολο και ίσως και το πιο κ... κό για τη συνέχιση της κ... ορισμένων εξ'αυτών. Το γεγ... κανένα μέλος της επιτροπή... σίας δεν θα κρατάει χρονόμ... θα υπάρχουν έξι επίσημοι ... τρες του ΣΕΓΑΣ από το Βόλ... κεφαλής τον πρόεδρο του ... σου κριτών Νίκο Λαγογιάνν... τοδοτεί εξελίξεις. Τα 280... που πρέπει το λιγότερο να ... μέσα σε 12 λεπτά θα είναι β... κάποιους που δεν είναι ε... προετοιμασμένοι. Και ίσως ... αστεί μετά η ΚΕΔ να ασχολη... τους, αφού θα της έχουν ... χέρια με την αποτυχία τους ... καιολογημένα όλοι ασχο... από τώρα με το μεγάλο σε... αν και τα βάσανα ξεκινούν ... Δευτέρα που αρχίζει το μ... τους ρέφερει της Α' και Β'... ρίας, τους επιλεγέντες από ... ΠΕ αλλά και τους 17 επιλ... από την εθνική ερασιτεχνικ...

Ηδη στο Πήλιο βρίσκεται ... τικό υλικό που θα χρησιμο... ενώ σήμερα το πρωί θα είνα... όλο το συμβούλιο της επιτρ... αιτησίας, που θα κάνει γι... ταία φορά, με αυτή την σύνθ... μινάριο. Σύμφωνα με το πρ... που έχει κυκλοφορήσει, η ... του μικρού σεμιναρίου θα ... Δευτέρα στις 5 μ.μ. και θα ... θήσει ομιλία του αντιπροέδ... ΕΠΟ Α. Σταθόπουλου για το ... νίζεσθαι, καθώς και εκπρ... του ΠΣΑΠ για την σχέση δ... ποδοσφαιριστή. Υπάρχει επ... λεξη εκπροσώπου της ΟΔΠ ... φιλοσοφία των κανονισμών ... τη Τρίτη θα ξεκινήσουν οι π... διδασκαλίες με κύρια αυτ... κάκη, για τις θέσεις στον αγ... χώρο που θα γίνει στο εθνικ... Βόλου. Τα τεστ θα γίνουν τη... τη το απόγευμα και την επό... ξεκινήσει το μεγάλο σεμιν... την παρουσία και του μέλ... επιτροπής διαιτησίας της ... Νορβηγού **Μπιορνεσταντ**, ... θα είναι και ομιλητής για ... ώρα, την Πέμπτη το απόγευμ... μα κανονισμοί ποδοσφαίρο... συνοδευτεί με βίντεο και ... σεις. Το πιο σκληρό κομμάτι ... διαιτητές και βοηθούς της ... κατηγορίας θα είναι το άλλ... το, 23 Ιουνίου που θα πάνε ... ξουν στο εθνικό στάδιο και ... υπάρξουν όπως δείχνουν ο ... νήσεις και εκπλήξεις.

Οι διαιτητές που θα ... σχουν στο ετήσιο σεμινάριο

# κινά αύριο το ινάριο στον Βόλο

λογής διαιτητών είναι οι κάτωθι:

**Από 18 έως 21 Ιουνίου:**

ΓΡΙΜΜΑΣ Ι. ΑΘΗΝΩΝ
ΝΙΚΟΛΑΚΟΠΟΥΛΟ Κ. ΑΘΗΝΩΝ
ΦΛΑΜΠΟΥΡΗΣ Ι. ΑΘΗΝΩΝ
ΦΛΕΤΣΗΣ Δ. ΑΘΗΝΩΝ
ΕΓΚΑΡΧΟΣ Δ. ΑΘΗΝΩΝ
ΘΕΟΔΩΡΑΚΟΠΟΥΛΟΣ Π. ΑΘΗΝΩΝ
ΙΑΤΡΑΚΗΣ ΧΡ. ΑΘΗΝΩΝ
ΛΟΥΚΑΣ Ε. ΑΘΗΝΩΝ
ΠΕΠΠΑΣ Ι. ΑΘΗΝΩΝ
ΤΟΥΜΠΑΝΗΣ Ι. ΑΘΗΝΩΝ
ΓΙΑΝΝΟΠΟΥΛΟΣ Γ. ΑΘΗΝΩΝ
ΒΑΣΗΛΙΑΣ Κ. ΒΟΙΩΤΙΑΣ
ΔΕΦΙΓΓΟΣ ΣΤ. ΒΟΙΩΤΙΑΣ
ΓΕΩΡΓΟΥΔΑΣ Δ. ΓΡΕΒΕΝΩΝ
ΑΘΑΝΑΣΙΑΔΗΣ Ι. ΔΡΑΜΑΣ
ΤΕΡΨΙΑΔΣΗ Β. ΔΡΑΜΑΣ
**ΤΣΑΓΓΑΡΗΣ Β. ΔΩΔ/ΝΗΣΟΥ**
**ΖΑΝΕΤΙΔΗΣ Κ. ΔΩΔ/ΝΗΣΟΥ**
**ΧΑΤΖΗΝΙΚΟΛΑΣ Ν. ΔΩΔ/ΝΗΣΟΥ**
**ΜΙΧΑΛΑΚΗΣ Π. ΔΩΔ/ΝΗΣΟΥ**
**ΦΡΑΓΓΙΝΗΣ Μ. ΔΩΔ/ΝΗΣΟΥ**
ΟΥΖΟΥΝΙΔΗΣ Γ. ΕΒΡΟΥ
ΔΑΛΗΣ Α. ΕΒΡΟΥ
ΣΤΡΑΤΟΥΔΗΣ Ι. ΕΒΡΟΥ
ΒΟΥΡΓΑΝΑΣ ΑΠ. ΛΑΡΙΣΑΣ
ΚΕΡΕΑΜΙΔΑΣ Ν. ΛΑΡΙΣΑΣ
ΚΥΡΙΤΣΗΣ Α. ΛΑΡΙΣΑΣ
ΔΡΥΣΤΕΛΛΑΣ Α. ΛΑΡΙΣΑΣ
ΚΡΥΟΒΡΥΣΑΝΑΚΗΣ Ν. ΛΑΣΙΘΙΟΥ
ΜΠΟΤΑΚΗΣ Μ. ΛΕΣΒΟΥ
ΒΟΜΒΑΣ Ε. ΛΕΣΒΟΥ
ΝΤΟΡΜΟΥΣΟΓΛΟΥ Π. ΜΕΣΣΗΝΙΑΣ
ΤΣΙΝΙΚΗΣ ΗΡ. ΜΕΣΣΗΝΙΑΣ
ΚΟΝΤΟΓΙΑΝΝΙΔΗΣ Ρ. ΞΑΝΘΗΣ
ΧΑΛΒΑΤΖΗΣ Β. ΞΑΝΘΗΣ
ΕΠΙΤΡΟΠΑΚΗΣ Α. ΠΕΛΛΑΣ
ΠΟΛΑΤΙΑΝ Λ. ΠΕΛΛΑΣ



ΜΑΝΙΑΚΗΣ ΑΘ. ΑΘΗΝΩΝ
ΠΑΠΑΣΤΑΜΑΤΗΣ Κ. ΑΘΗΝΩΝ
ΧΡΙΣΤΟΠΟΥΛΟΣ Κ. ΘΕΣΣ/ΝΙΚΗΣ
ΚΕΜΠΕΡΙΔΗΣ Α. ΘΕΣΣ/ΝΙΚΗΣ
ΜΠΑΛΙΟΖΟΓΛΟΥ Γ. ΘΕΣΣ/ΝΙΚΗΣ
ΜΠΙΣΟΓΙΑΝΝΗΣ Ι ΘΕΣΣ/ΝΙΚΗΣ
ΠΑΡΑΣΚΕΥΟΠΟΥΛΟΣ Γ. ΘΕΣΣ/ΝΙΚΗΣ
ΖΟΛΩΤΑΣ Γ. ΘΕΣΣ/ΝΙΚΗΣ
ΚΑΛΟΠΟΥΛΟΣ Α. ΘΕΣΣ/ΝΙΚΗΣ
ΚΑΛΟΠΟΥΛΟΣ Δ. ΘΕΣΣ/ΝΙΚΗΣ
ΝΙΚΟΛΑΪΔΗΣ ΑΠ. ΘΕΣΣ/ΝΙΚΗΣ
ΣΙΔΗΡΟΠΟΥΛΟΣ Κ. ΘΕΣΣ/ΝΙΚΗΣ
ΦΩΤΙΑΔΗΣ Θ. ΘΕΣΣ/ΝΙΚΗΣ
ΤΖΙΚΑΣ Ι. ΘΕΣΣ/ΝΙΚΗΣ
ΗΛΙΑΔΗΣ Ν. ΠΕΙΡΑΙΑ
ΚΑΡΑΝΙΚΟΛΑΣ Ν. ΠΕΙΡΑΙΑ
ΜΟΙΡΑΔΩΡΑΚΗΣ Χ. ΠΕΙΡΑΙΑ
ΠΑΠΑΔΟΓΟΥΛΑΔ Δ. ΠΕΙΡΑΙΑ
ΚΩΣΤΑΚΟΣ Γ. ΠΕΙΡΑΙΑ
ΝΤΟΜΠΡΟΒΙΤΣ Ε. ΠΕΙΡΑΙΑ
ΤΡΙΑΝΤΑΦΥΛΛΙΔΗΣ Θ. ΠΕΙΡΑΙΑ
ΤΣΑΧΕΙΛΙΔΗΣ Ι. ΠΕΙΡΑΙΑ
ΚΩΝΣΤΑΝΤΟΠΟΥΛΟΣ Κ. ΠΕΙΡΑΙΑ
ΛΟΥΡΜΠΕΑΣ Σ. ΠΕΙΡΑΙΑ
ΚΑΨΑΛΗΣ Π. ΑΙΤ/ΝΙΑΣ
ΠΑΝΑΣ ΣΤ. ΑΙΤ/ΝΙΑΣ
ΚΟΥΤΣΟΓΙΑΝΝΗΣ ΣΠ. ΑΙΤ/ΝΙΑΣ
ΚΡΕΜΑΣΤΙΩΤΗΣ ΣΤ. ΑΡΓΟΛΙΔΑΣ
ΜΠΟΤΣΩΝΗΣ Θ. ΑΡΓΟΛΙΔΑΣ
ΝΑΣΚΟΣ Ι. ΑΡΓΟΛΙΔΑΣ
ΓΕΩΡΓΟΠΟΥΛΟΣ ΣΤ. ΑΡΚΑΔΙΑΣ
ΠΟΡΦΥΡΗΣ Ι. ΑΡΚΑΔΙΑΣ
ΓΚΟΥΒΑΣ Λ. ΑΡΤΑΣ
ΜΑΖΑΡΑΚΟΣ ΗΛ. ΑΡΤΑΣ
ΤΗΛΙΓΑΔΑΣ Δ. ΑΡΤΑΣ
ΑΘΑΝΑΣΑΚΟΠΟΥΛΟΣ Ν. ΑΡΤΑΣ
ΝΙΚΟΛΑΚΟΠΟΥΛΟΣ Ν: ΑΡΤΑΣ
ΠΑΠΑΝΤΩΝΟΠΟΥΛΟΣ Ι. ΑΡΤΑΣ
ΓΚΟΥΛΕΜΑΝΗΣ Γ. ΑΡΤΑΣ
ΑΠΟΣΤΟΛΟΥ Ι. ΒΟΙΩΤΙΑΣ
ΚΑΡΑΤΖΑΣ Χ. ΕΥΒΟΙΑΣ
ΦΩΤΙΟΥ Π. ΕΥΒΟΙΑΣ
ΣΕΓΓΟΣ Γ. ΕΥΒΟΙΑΣ
ΛΑΘΥΡΗΣ Ν. ΕΥΒΡΥΤΑΝΙΑΣ
ΚΑΤΣΑΝΟΣ Ν. ΕΥΒΡΥΤΑΝΙΑΣ
ΚΩΣΤΑΚΗΣ Δ. ΖΑΚΥΝΘΟΥ
ΒΑΣΙΛΕΙΟΥ ΣΠ. ΗΛΕΙΑΣ
ΜΠΛΑΘΡΑΣ Α. ΗΛΕΙΑΣ
ΚΑΡΑΒΙΔΑΣ Γ. ΗΛΕΙΑΣ
ΠΙΣΣΑΣ Δ. ΗΜΑΘΙΑΣ
ΜΑΣΤΟΡΑΣ Α. ΗΜΑΘΙΑΣ
ΕΜΒΡΑΙΖΟΓΛΟΥ Α. ΗΠΕΙΡΟΥ
ΚΥΡΙΑΚΑΚΗΣ ΣΤ. ΗΡΑΚΛΕΙΟΥ
ΚΟΥΚΟΥΛΑΚΗΣ Μ. ΗΡΑΚΛΕΙΟΥ
ΠΑΠΑΔΑΚΗΣ Φ. ΗΡΑΚΛΕΙΟΥ
ΓΑΛΑΝΟΣ Κ. ΗΡΑΚΛΕΙΟΥ
ΚΡΙΘΙΝΑΚΗΣ Ι. ΗΡΑΚΛΕΙΟΥ
ΑΘΑΝΑΣΙΟΥ Ν. ΘΕΣΠΡΩΤΙΑΣ
ΚΟΥΛΙΑΣ Ν. ΘΕΣΠΡΩΤΙΑΣ
ΒΑΣΙΛΕΙΟΥ ΧΡ. ΘΕΣΣΑΛΙΑΣ
ΒΑΣΙΛΕΙΟΥ Δ. ΘΕΣΣΑΛΙΑΣ
ΓΚΟΛΙΑΣ Δ. ΘΕΣΣΑΛΙΑΣ
ΤΑΠΑΝΤΖΑΣ Ε. ΘΡΑΚΗΣ
ΝΤΟΣΙΔΗΣ ΑΝ. ΘΡΑΚΗΣ
ΑΝΤΕΣΧΟΣ ΑΝ. ΚΑΒΑΛΑΣ
ΑΛΕΞΙΟΥ Β. ΚΑΡΔΙΤΣΑΣ
ΕΥΑΓΓΕΛΟΥ Β. ΚΑΡΔΙΤΣΑΣ
ΤΖΑΧΑΛΗΣ Γ. ΚΑΣΤΟΡΙΑΣ
ΑΡΓΥΡΟΠΟΥΛΟΣ Β. ΚΑΣΤΟΡΙΑΣ
ΚΑΚΚΟΣ Α. ΚΕΡΚΥΡΑΣ
ΜΑΖΑΡΑΚΗΣ Γ. ΚΕΦ/ΝΙΑΣ
ΜΑΥΡΙΔΗΣ Χ. ΚΕΦ/ΝΙΑΣ
ΤΑΚΙΔΗΣ Δ. ΚΙΛΚΙΣ
ΠΑΜΚΠΟΡΙΔΗΣ Β. ΚΙΛΚΙΣ
ΚΑΖΑΚΙΔΗΣ Ν. ΚΙΛΚΙΣ
ΔΑΜΙΑΝΟΣ Ε. ΚΟΖΑΝΗΣ
ΛΕΦΑΣ Γ. ΚΟΖΑΝΗΣ
ΠΑΤΡΑΣ Χ. ΚΟΡΙΝΘΟΥ
ΠΑΠΑΦΙΛΗΣ Β. ΚΟΡΙΝΘΟΥ
ΑΝΔΡΕΟΠΟΥΛΟΣ Α. ΛΑΡΙΣΑΣ
ΡΟΔΟΒΙΤΗΣ Γ. ΠΕΛΛΑΣ
ΛΙΟΛΙΟΣ Δ. ΠΕΛΛΑΣ
ΝΤΑΜΠΟΣΗΣ Δ. ΠΕΛΛΑΣ
ΣΠΥΡΑΚΟΣ Α. ΠΡΕΒΕΖΑΣ
ΧΡΙΣΤΟΔΟΥΛΑΚΗΣ Δ. ΡΕΘΥΜΝΟΥ
ΑΡΑΠΟΣ Γ. ΣΑΜΟΥ
ΦΩΤΙΑΔΗΣ Γ. ΣΕΡΡΩΝ
ΤΣΑΚΙΡΙΔΗΣ Ν. ΣΕΡΡΩΝ
ΤΣΕΣΜΕΤΖΗΣ Σ. ΣΕΡΡΩΝ
ΠΑΓΚΟΣ Π. ΤΡΙΚΑΛΩΝ
ΚΡΙΚΚΗΣ Ι. ΤΡΙΚΑΛΩΝ
ΣΠΥΡΟΠΟΥΛΟΣ Ι. ΦΘΙΩΤΙΔΑΣ
ΝΤΟΒΑΣ Δ. ΦΘΙΩΤΙΔΑΣ
ΣΤΑΜΑΤΗΣ Χ. ΦΘΙΩΤΙΔΑΣ
ΠΟΥΓΚΑΚΙΩΤΗΣ ΣΠ. ΦΘΙΩΤΙΔΑΣ
ΒΑΚΑΛΟΠΟΥΛΟΣ Χ. ΦΛΩΡΙΝΑΣ
ΦΛΩΡΑΚΗΣ Κ. ΦΩΚΙΔΑΣ
ΜΠΟΖΑΣ Ι. ΦΩΚΙΔΑΣ
ΜΙΧΑΗΛΙΔΗΣ Π. ΧΑΛΚΙΔΗΣ
ΤΣΕΛΙΟΣ Ε. ΧΑΛΚΙΔΙΚΗΣ
ΚΟΥΚΛΑΚΗΣ Α. ΧΑΝΙΩΝ
ΛΕΤΤΑΣ Γ. ΧΑΝΙΩΝ
ΝΤΑΝΤΗΣ Ν. ΧΙΟΥ

**Από 21 έως 24 Ιουνίου οι εξής:**

ΓΕΡΟΝΤΗΣ Γ. ΑΘΗΝΩΝ
ΓΙΑΚΟΥΜΗΣ Α. ΑΘΗΝΩΝ
ΖΩΓΡΑΦΟΣ ΧΡ. ΑΘΗΝΩΝ
ΗΛΙΑΔΗΣΣ ΧΡ. ΑΘΗΝΩΝ
ΘΕΟΔΩΡΟΠΟΥΛΟΣ Χ. ΑΘΗΝΩΝ
ΘΕΟΔΩΡΟΥ Ν. ΑΘΗΝΩΝ
ΚΑΣΝΑΦΕΡΗΣ Γ. ΑΘΗΝΩΝ
ΚΑΛΑΒΡΙΑ ΣΜ. ΑΘΗΝΩΝ
ΚΟΛΛΙΑΚΟΣ ΣΤ. ΑΘΗΝΩΝ
ΚΟΝΙΑΡΗΣ Π. ΑΘΗΝΩΝ
ΛΑΠΠΑΣ Κ. ΑΘΗΝΩΝ
ΜΗΤΡΟΦΑΝΗΣ Γ. ΑΘΗΝΩΝ
ΜΠΑΚΑΣ Γ. ΑΘΗΝΩΝ
ΜΠΑΚΟΥΡΟΣ ΧΡ. ΑΘΗΝΩΝ
ΝΤΟΒΑΣ Η. ΑΘΗΝΩΝ
ΝΤΟΒΑΣ Φ. ΑΘΗΝΩΝ
ΣΚΟΥΦΙΤΣΑΣ Β. ΑΘΗΝΩΝ
ΣΤΑΣΙΝΟΣ Ι. ΑΘΗΝΩΝ
ΣΩΜΑΡΑΚΑΚΗΣ ΦΡ. ΑΘΗΝΩΝ
ΤΖΩΡΑΣ Ε. ΑΘΗΝΩΝ
ΤΣΙΓΚΡΑΣ Ε. ΑΘΗΝΩΝ
ΤΣΟΛΑΚΙΔΗΣ Σ. ΑΘΗΝΩΝ
ΦΙΝΟΚΑΛΙΩΤΗΣ Κ. ΑΘΗΝΩΝ
ΑΓΓΕΛΑΚΗΣ Ν. ΘΕΣΣ/ΝΙΚΗΣ
ΒΑΣΣΑΡΑΣ Κ. ΘΕΣΣ/ΝΙΚΗΣ
ΒΛΑΧΟΣ Χ. ΘΕΣΣ/ΝΙΚΗΣ
ΒΟΥΤΣΑΛΑΣ Κ. ΘΕΣΣ/ΝΙΚΗΣ
ΔΑΓΚΛΗΣ ΧΡ. ΘΕΣΣ/ΝΙΚΗΣ
ΚΩΣΤΙΔΗΣ Θ. ΘΕΣΣ/ΝΙΚΗΣ
ΜΑΥΡΟΠΟΥΛΟΣ Π. ΘΕΣΣ/ΝΙΚΗΣ
ΜΟΥΡΑΤΙΔΗΣ Α. ΘΕΣΣ/ΝΙΚΗΣ
ΜΠΑΚΑΣ Π. ΘΕΣΣ/ΝΙΚΗΣ
ΜΠΟΖΑΤΖΙΔΗΣ Δ. ΘΕΣΣ/ΝΙΚΗΣ
ΝΙΚΟΛΑΪΔΗΣ Π. ΘΕΣΣ/ΝΙΚΗΣ
ΠΑΠΑΔΟΠΟΥΛΟΣ Δ/Χ ΘΕΣΣ/ΝΙΚΗΣ
ΠΟΝΤΙΚΗΣ Δ. ΘΕΣΣ/ΝΙΚΗΣ
ΣΚΑΦΙΔΑΣ Γ. ΘΕΣΣ/ΝΙΚΗΣ
ΣΩΤΗΡΙΑΔΗΣ Δ. ΘΕΣΣ/ΝΙΚΗΣ
ΑΠΟΣΤΟΛΙΔΗΣ ΣΠ. ΠΕΙΡΑΙΑ
ΒΛΑΧΟΣ Χ. ΠΕΙΡΑΙΑ
ΒΟΥΛΓΑΡΗΣ ΣΠ. ΠΕΙΡΑΙΑ
ΓΑΛΙΤΗΣ Ε. ΠΕΙΡΑΙΑ
ΔΑΜΙΑΝΑΚΗΣ Μ. ΠΕΙΡΑΙΑ
ΔΡΟΣΙΝΟΣ Ν. ΠΕΙΡΑΙΑ
ΚΑΡΑΚΙΤΣΙΟΣ Β. ΠΕΙΡΑΙΑ
ΚΟΛΟΚΑΣ ΑΠ. ΠΕΙΡΑΙΑ
ΚΩΝΣΤΑΝΙΝΙΔΟΥ Ι. ΠΕΙΡΑΙΑ
ΜΑΝΩΛΑΚΟΣ Β. ΠΕΙΡΑΙΑ
ΠΑΠΑΠΑΝΑΓΙΩΤΟΥ Θ. ΠΕΙΡΑΙΑ
ΠΑΠΙΛΙΑΣ Π. ΠΕΙΡΑΙΑ
ΒΑΛΛΙΑΝΟΣ Κ. ΑΙΤ/ΝΙΑΣ
ΚΑΡΡΑ ΧΡ. ΑΙΤ/ΝΙΑΣ
/lang 1032 ΞΠΑΝΟΥ Γ. ΑΙΤ/ΝΙΑΣ
ΤΑΠΡΑΝΤΖΗΣ Γ. ΑΙΤ/ΝΙΑΣ
ΤΕΡΟΒΙΤΣΑΣ Β. ΑΙΤ/ΝΙΑΣ
ΤΟΜΑΡΑΣ Σ. ΠΕΙΡΑΙΑ
ΔΑΝΙΓΓΕΛΗΣ Φ. ΑΡΓΟΛΙΔΑΣ
ΠΑΝΑΓΙΩΤΟΠΟΥΛΟΣ ΣΤ. ΑΡΓΟΛΙΔΑΣ
ΚΥΡΙΟΥ Ε. ΑΡΚΑΔΙΑΣ
ΜΗΛΙΩΝΗΣ Π. ΑΡΚΑΔΙΑΣ
ΜΠΟΡΟΒΗΛΟΣ Γ. ΑΡΚΑΔΙΑΣ
ΤΣΟΥΚΑΣ Γ. ΑΡΚΑΔΙΑΣ
ΚΩΣΤΑΔΗΜΑΣ Λ. ΑΧΑΪΑΣ
ΛΕΒΕΝΤΑΚΟΣ Δ. ΑΧΑΪΑΣ
ΤΡΙΑΝΤΑΦΥΛΛΗΣ Α. ΑΧΑΪΑΣ
ΦΛΩΤΣΟΣ ΣΤ. ΒΟΙΩΤΙΑΣ
ΕΥΘΥΜΙΑΔΗΣ Ι. ΔΡΑΜΑΣ
ΖΑΧΑΡΟΠΟΥΛΟΣ Ε. ΔΡΑΜΑΣ
ΝΟΥΣΚΑΣ Α. ΔΡΑΜΑΣ
**ΧΑΛΑΝΤΑΣ Ι. ΔΩΔ/ΝΗΣΟΥ**
ΑΡΒΑΝΙΤΗ Κ. ΕΥΒΟΙΑΣ
ΜΑΡΓΑΡΙΤΗΣ ΧΡ. ΕΥΒΟΙΑΣ
ΣΤΑΥΡΟΥ Ν. ΕΥΒΟΙΑΣ
ΦΩΤΙΟΥ Ι. ΕΥΒΟΙΑΣ
ΓΕΩΡΓΑΚΟΠΟΥΛΟΣ Ι. ΗΛΕΙΑΣ
ΓΕΩΡΓΙΟΠΟΥΛΟΣ Γ. ΗΛΕΙΑΣ
ΠΑΝΝΟΠΟΥΛΟΣ Δ.Σ ΗΛΕΙΑΣ
ΚΩΣΤΙΑΝΤΙΔΗΣ ΣΠ. ΗΜΑΘΙΑΣ
ΠΑΠΑΔΟΠΟΥΛΟΣ Π. ΗΜΑΘΙΑΣ
ΝΙΚΟΥ Π. ΗΜΑΘΙΑΣ
ΔΑΛΛΑΣ Κ. ΗΠΕΙΡΟΥ
ΔΡΑΓΑΤΗΣ ΑΘ. ΗΠΕΙΡΟΥ
ΜΠΡΙΑΚΟΣ ΑΘ. ΗΠΕΙΡΟΥ
ΤΟΥΡΛΟΥΚΑΚΗ ΧΡ. ΗΡΑΚΛΕΙΟΥ
ΧΟΥΛΙΑΡΑΣ Π. ΘΕΣΣΑΛΙΑΣ
ΓΑΒΡΙΗΛΙΔΗΣ Β. ΘΡΑΚΗΣ
ΚΟΡΜΠΟΥΛΟΣ Κ. ΚΑΒΑΛΑΣ
ΚΩΝΣΤΑΝΤΙΝΙΔΗΣ Λ. ΚΑΒΑΛΑΣ
ΧΕΛΗΣ Π. ΚΑΒΑΛΑΣ
ΜΠΑΪΡΑΚΤΑΡΗ Β. ΚΑΡΔΙΤΣΑΣ
ΚΑΣΤΡΙΝΟΣ Χ. ΚΕΡΚΥΡΑΣ
ΚΩΤΟΥΛΑΣ Π. ΚΙΛΚΙΣ
ΓΚΡΟΥΤΣΗΣ Δ. ΚΟΡΙΝΘΟΥ
ΔΟΥΡΟΣ Γ. ΚΟΡΙΝΘΟΥ
ΖΗΣΗΣ Α. ΚΟΡΙΝΘΟΥ
ΑΓΑΔΑΚΟΣ Ν. ΛΑΚΩΝΙΑΣ
ΠΑΠΑΔΑΚΟΣ ΣΠ. ΛΑΚΩΝΙΑΣ
ΣΑΜΠΑΝΗΣ Ι. ΛΑΡΙΣΑΣ
ΨΑΡΡΟΣ Χ. ΛΑΡΙΣΑΣ
ΓΙΑΝΝΑΔΑΚΗΣ Ε. ΛΑΣΙΘΙΟΥ
ΣΟΥΛΙΜΑΣ Ι. ΜΕΣΣΗΝΙΑΣ
ΧΡΟΝΟΠΟΥΛΟΣ Ν. ΜΕΣΣΗΝΙΑΣ
ΣΑΒΒΟΓΛΟΥ Δ. ΞΑΝΘΗΣ
ΣΗΠΑΚΗΣ Ε. ΠΕΛΛΑΣ
ΟΦΙΔΗΣ ΑΡ. ΠΙΕΡΙΑΣ
ΠΑΠΑΔΗΜΗΤΡΙΟΥ Ι. ΠΙΕΡΙΑΣ
ΔΗΜΑΝΟΥΔΗΣ Χ. ΣΕΡΡΩΝ
ΚΑΡΙΩΤΗΣ Ν. ΣΕΡΡΩΝ
ΤΡΙΚΑΛΗΣ ΧΡ. ΤΡΙΚΑΛΩΝ
ΠΑΠΑΜΙΧΟΣ Γ. ΦΘΙΩΤΙΔΑΣ
ΜΠΙΛΙΜΗΣ Α. ΧΑΛΚΙΔΙΚΗΣ
ΠΑΝΤΕΛΕΡΗΣ Χ. ΧΑΛΚΙΔΙΚΗΣ
ΓΡΥΛΛΑΚΗΣ Σ. ΧΑΝΙΩΝ
ΚΟΥΡΚΟΥΝΑΣ ΑΠ. ΧΑΝΙΩΝ
ΤΣΑΓΚΑΡΑΚΗΣ Γ. ΧΑΝΙΩΝ

## Τρίτο μάτι

• Συμβούλιο θα γινόταν χθες στην ελαφοοικογένεια και ελπίζω η λογική να πρυτάνευσε, ώστε να ξεκινήσουν τα πράγματα να μπαίνουν στ' αυλάκι και να παίρνει το κάθε ένα την σειρά του.

• Καιρός είναι πλέον όλοι να κοιτάξουν το πραγματικό συμφέρον της ομάδας και όχι της οποιασδήποτε καρέκλας.

Στο τέλος - τέλος οι συζητήσεις πρέπει να γίνονται μόνο στην Ελληνική γλώσσα.

• Βραχνιασμένος γύρισε από την Κάλυμνο ο Μπάρι.

Τον πείραξε ο αέρας που έμπαζε το καράβι με το οποίο ταξίδεψε.

• Εκτός από το πρόβλημα της φωνής του ο Μπάρι καλείται να λύσει και το πρόβλημα που δημιουργήθηκε με τον Δονάρχη, ο οποίος δεν θέλει να προϊσταται σε καμιά επιτροπή των Διαγορείων.

• Τα δίδυμα και τα τετράδυμα ψηφοδέλτια άρχισαν να μοιράζονται.

Πραγματική μάχη θα γίνει μέχρι τις 23 Ιουνίου ημέρα των εκλογών στην Κοδριγκτώνος.

• Το μαχαίρι και το καρπούζι το έχουν τα σωματεία, αυτά θα επιλέξουν τους άξιους για το μέγαρο και όχι τα ψηφοδέλτια του παρασκηνίου.

• Ωρα όμως για τις παραλίες, καλό τσουρούφλισμα.

ΗΛΙΑΣ Κ.





Σημαδιακό και γούρικο το σουτ του τζούνιορ Κυπριώτη



Συμπαράσταση από τον πάγκο με την παρουσία και του Κ. Ζουρούδη

# Το Φωτορεπορτάζ της Κυριακής



Μαζί «κατεβαίνουν» στις εκλογές;

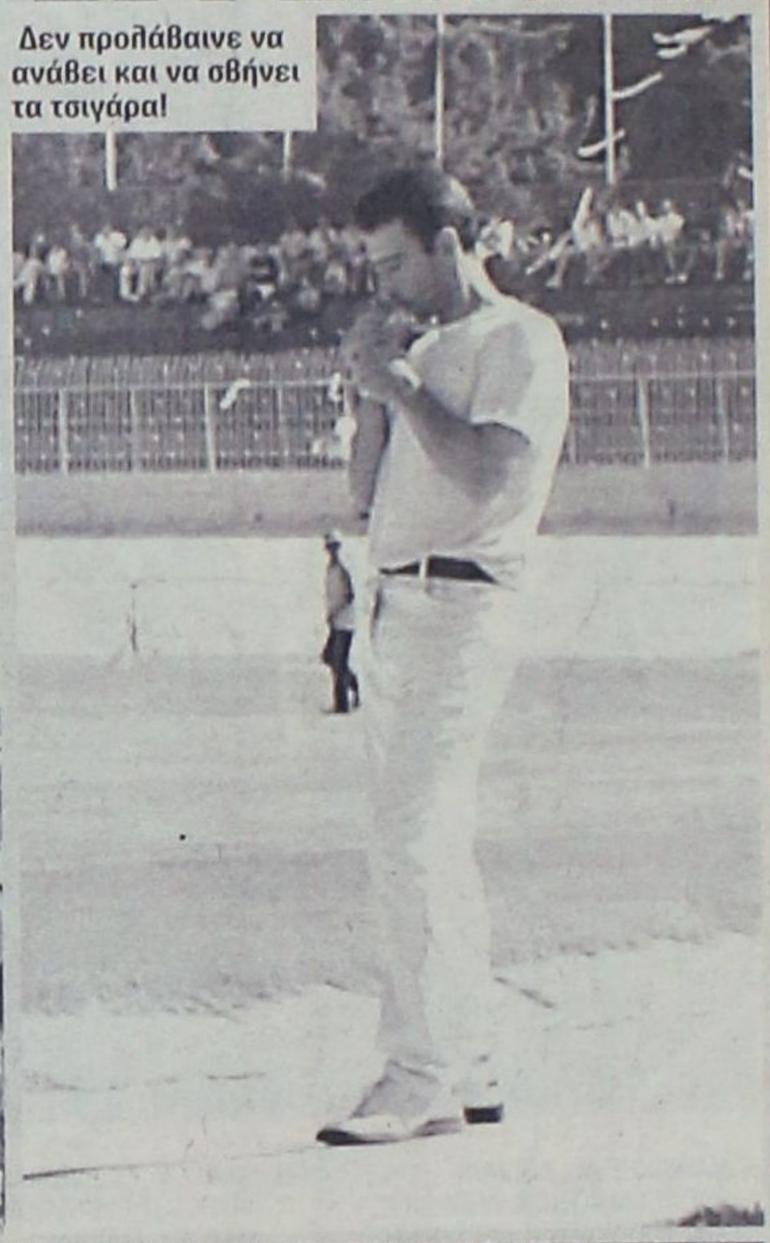

Δεν προλάβαινε να ανάβει και να σβήνει τα τσιγάρα!



Η παρουσία του Γ. Μπαριανού (πινέλλο) στο γήπεδο λέει πολλά!



Και ο σύνδεσμος διαιτητών στο πλευρό της Ρόδου



Εντάξει νικήσατε πρέπει να φάμε και ξύλο;



Πηγαδάκι πριν να ξεκινήσει το μπαράζ





Δεν πέρασε ο τσαμπουκάς τους!



ΠΕΝΤΕ ΧΡΟΝΙΑ ΜΕΤΑ ΤΟΝ ΘΑΝΑΤΟ ΤΟΥ...

# Ο Ανδρέας συνεχίζει να ζει στις καρδιές και στις σκέψεις των Ελλήνων

### Γράφει ο κ. Γ. Χιωτάκης, πρώην βουλευτής Δωδεκανήσου



**Στον εικοστόν αιώνα η Ελλάδα ευτύχησε να έχει δύο μεγάλες και ξεχωριστές Πολιτικές προσωπικότητες: Τον Ελευθέριο Βενιζέλο και τον Ανδρέα Παπανδρέου.**

Ο πρώτος απελευθέρωσε όλους τους υπόδουλους Έλληνες, έφτιαξε το σύγχρονο αστικό κράτος, έδωσε σάρκα και οστά στην Μεγάλη Ιδέα, ίδρυσε την Ελλάδα των δύο Ηπείρων και των πέντε θαλασσών.

Ο δεύτερος έφερε την Εθνική συμφιλίωση, αναγνώρισε την Εθνική Αντίσταση, έδωσε την Ελλάδα στους Έλληνες, κατάργησε τις πολιτικές διακρίσεις, σταμάτησε την μετανάστευση των Ελλήνων και έδωσε στους μη προνομιούχους Έλληνες την θέση που τους αξίζει στην κοινωνική και πολιτική ζωή του τόπου.

Τον πρώτον, τον Ελευθέριο Βενιζέλο, τον αναθεμάτισαν μοναρχικοί και δεξιοί, τον καταδίκασαν εις... θάνατον και απεπειράθησαν δύο φορές να τον σκοτώσουν την μια στο Παρίσι και την άλλη στην Αθήνα!

Τον δεύτερον, τον Ανδρέα Παπανδρέου τα ίδια αντιδραστικά στοιχεία τον... φυλάκισαν και έφτιαξαν την Αποστασία και την σκευωρία του ΑΣΠΙΔΑ για να τον εξοντώσουν και αργότερα επινόησαν την σκευωρία του Κοσκωτά και το Ειδικό Δικαστήριο για να τον σπιλώσουν και να τον εξοντώσουν πολιτικά!!!

Ο Ελευθέριος Βενιζέλος, αφού λοιδωρήθηκε και κατασυκοφαντήθηκε, καταψηφίσθηκε στις εκλογές του Νοεμβρίου 1920, αν και είχε στα χέρια του την Συνθήκη των Σεβρών, με την οποία κατοχυρώνετο η απελευθέρωση της Κρήτης, της Ηπείρου, της Μακεδονίας και των Νησιών του Αιγαίου και απελευθερώνοντο η ανατολική και δυτική θράκη και η Ιωνία με την Σμύρνη, ενώ και τα Δωδ/σα με την συμφωνία Τιτόνι - Βενιζέλου θα περιήρχοντο και αυτά στην Ελλάδα. Δυστυχώς έζησε για να δει, ύστερα από δύο χρόνια, να καταστρέφεται το Εθνικό του Οικοδόμημα, η Μεγάλη Ελλάδα, να γκρεμίζεται και να καταστρέφεται από τους πολιτικούς του αντιπάλους και την Ελλάδα να γεμίζει με πρόσφυγες, με πένητας, με αίμα και με δυστυχισμένους ανθρώπους. Ο Ανδρέας καταψηφίσθηκε και αυτός το 1989 και έζησε να δει τις προσπάθειες κατασυκοφάντησης του και κατακρήμνισης του Κοινωνικού Κράτους που είχε φτιάξει και την αναβίωση των διακρίσεων σε βάρος των πολλών, γεγονότα που συντόμευσαν το τέλος του.

Εφέτος τον Μάρτιο συμπληρώθηκαν 65 χρόνια από τον θάνατο του Ελευθέριου Βενιζέλου και αυτές τις μέρες συμπληρώνονται πέντε χρόνια από τον θάνατο του Ανδρέα.

Εξήντα πέντε χρόνια για την πατρίδα μας, γεμάτα δικατορίες, πολέμους, δυστυχίες, πείνα, καταστροφές και μόνο για δεκαπέντε χρόνια από αυτά, τα χρόνια που κυβερνά το ΠΑΣΟΚ, υπάρχει πρόοδος, ισοπολιτεία και κοινωνική δικαιοσύνη. Δεν υπάρχει καμμία αμφιβολία πως, αν αφήνονταν να κυβερνήσουν την Ελλάδα οι δύο αυτοί Μεγάλοι Πολιτικοί, σήμερα η Πατρίδα μας θα ήταν ακόμα πιο μεγάλη, πιο ισχυρή, πιο σεβαστή και περισσότερο ευημερούσα. Οι Ελληνες, πολλές φορές, με μικρότητες, με κακία, με μίσος, με ανευθυνότητα, με φθόνο για τα μεγάλα και ωραία, με αίσθημα αυτοκαταστροφής, που εγγίζει τα όρια του μαζοχισμού, καταστρέφουν και γκρεμίζουν οι ίδιοι ό,τι ωραίο και μεγάλο γίνεται σ'αυτή την χώρα!

Αν οι φθονεροί και στενοκέφαλοι αντιβενιζελικοί δεν είχαν γκρεμίσει την Μεγάλη Ελλάδα, του Ελευθ. Βενιζέλου, αν δεν είχαν προκαλέσει την Μικρασιατική Καταστροφή, αν δεν έφτιαχναν την δικτατορία του Μεταξά που έφερε τον Εμφύλιο, τους διωγμούς, την μισαλλοδοξία, το αίμα και τις καταστροφές, η Ελλάδα σήμερα θα συγκατελέγετο και από απόψεως πληθυσμού και από απόψεως γεωγραφικού μεγέθους (Ευρώπη - Μ. Ασία) ανάμεσα στις πιο μεγάλες και πιο πολυπληθείς χώρες της Ευρώπης. Αν οι φανατικοί και στενοκέφαλοι βασιλοδεξιοί δεν κατασκεύαζαν τον ΑΣΠΙΔΑ και την Αποστασία, για να εξοντώσουν τον Ανδρέα και αν δεν έφερναν, για τον ίδιο λόγο, την δικτατορία των συνταγματαρχών, που προετοίμασε και προκάλεσε τον διαμελισμό και την κατ αστροφή της Κύπρου, αν δεν κατασκεύαζαν την σκευωρία Κοσκωτά, ως προς τον Ανδρέα και το Ειδικό Δικαστήριο, η Ελλάδα μας θα ευρίσκετο σήμερα ακόμα πιο μπροστά σε όλους τους τομείς!

Σήμερα πολλοί δεξιοί καμώνονται πως θαυμάζουν τον Ελευθέριο Βενιζέλο και προσπαθούν να τον... οικειοποιηθούν. Ομως, είναι βέβαιο, πως, αν τους δινόταν η ευκαιρία, θα κρατούσαν την ίδια στάση που κράτησαν και οι πρόγονοί τους απέναντι στον Μεγάλο Πολιτικό. Το ίδιο αμετανόητοι δείχνουν και απέναντι στον άλλο Μεγάλο, τον Ανδρέα Παπανδρέου. Ομως ο Λαός δεν ξεχνά, πως αν δεν ήταν ο Ανδρέας, δεν θα είχαν καταργηθεί οι διακρίσεις σε εθνιόφρονες και μη, δεν θα είχε αναγνωρισθεί η Εθνική Αντίσταση, δεν θα είχε επέλθει η Εθνική συμφιλίωση, δεν θα είχε σταματήσει η μετανάστευση των Ελλήνων «προς τα σκλαβοπάζαρα της Δύσης» και πως οι μεγάλες τάξεις των μη προνομιούχων Ελλήνων θα ήσαν καταδικασμένες στην οικονομική και κοινωνική εξαθλίωση, καθηλωμένες στην ανέχεια και στις στερήσεις!

Με τους αγώνες του Ανδρέα στην ΕΟΚ καθιερώθησαν τα Ολοκληρωμένα Μεσογειακά Προγράμματα και τα διάφορα πακέτα της ΕΟΚ, που βοηθούν στην αλματώδη ανάπτυξη της Ελλάδας! Γι'αυτό ο Ανδρέας ήταν ξεχωριστός!

Πέντε χρόνια από τον θάνατο του Ανδρέα και όμως ζει. Ζει μέσα στις καρδιές των Ελλήνων, ζει στις σκέψεις των κυβερνώντων, ζει στην συνείδηση όλων μας και μας οδηγεί προς το μέλλον. Το ΠΑΣΟΚ συνεχίζοντας τους αγώνες του Ανδρέα για κοινωνική και οικονομική δικαιοσύνη, δίνει καθημερινά τις μάχες για να την επιτύχει. Οι καιροί είναι δύσκολοι, τα προβλήματα πολλά και περίπλοκα, αλλά το ΠΑΣΟΚ θα συνεχίσει να αγωνίζεται στην πρώτη γραμμή με τις ιδέες και τα Οράματα του Ιδρυτή του, διότι το ΠΑΣΟΚ ανήκει στον Λαό, υπηρετεί τον Λαό και αγωνίζεται για τα προβλήματά του, σύμφωνα με τις παρακαταθήκες Εκείνου!

**Ανδρέα, ζεις, εσύ μας οδηγείς!**

**Γεώργιος Λογ. Χιωτάκης**
**πρ. Βουλευτής Δωδ/σου**





**ΝΕΟ FIAT DOBLÒ. Ο,ΤΙ ΣΚΕΦΤΕΙΣ ΜΠΟΡΕΙΣ ΝΑ ΤΟ ΚΑΝΕΙΣ.**

Αφήστε την φαντασία σας ελεύθερη. Το νέο FIAT DOBLO είναι το απόλυτο πολυμορφικό, αλλά και κάτι παραπάνω. Σας δίνει μόνο δυνατότητες. Εκμεταλλευτείτε τις.

**Σκεφτείτε χώρους με την άνεσή σας.** Τα 750 λίτρα του χώρου αποσκευών γίνονται 3000 λίτρα, σε ένα δευτερόλεπτο. Επιτρέπει ένα άνετο ταξίδι για πέντε άτομα ύψους 1,90, έχει υπερυψωμένα πίσω καθίσματα για άπλετη ορατότητα και πολλαπλές έξυπνες θήκες.

**Μπείτε σε άλλη διάσταση.** Το νέο Fiat DOBLO έχει 2 πλαϊνές, συρόμενες πόρτες με το μεγαλύτερο άνοιγμα (645mm) και διπλή πίσω πόρτα τόσο πλατιά ώστε να εξυπηρετεί πραγματικά κάθε σας ανάγκη.

**Θέτει standards και στον εξοπλισμό.** Η λίστα του βασικού εξοπλισμού ξεκινάει με κλιματισμό, ηλεκτρικά παράθυρα και καθρέπτες, κεντρικό κλείδωμα και υδραυλικό τιμόνι και συνεχίζει...

**Η προσωπική σας ασφάλεια.** Με standard αερόσακο, και κατόπιν παραγγελίας αερόσακο συνοδηγού, πλευρικούς και ABS τελευταίας γενιάς.

Η αίσθηση της ελευθερίας που σας δίνει το νέο FIAT DOBLO και το επαγγελματικό FIAT DOBLO CARGO είναι απεριόριστη. Ό,τι σκεφτείτε μπορείτε να το κάνετε. **Σκεφτείτε τώρα ένα test drive, στο Δίκτυο Ολοκληρωμένων Συγκροτημάτων Fiat.**

Κέντρο Άμεσης Εξυπηρέτησης FIAT
**0800 500 800**
(χωρίς χρέωση)

**ΤΟ ΠΑΘΟΣ ΜΑΣ ΟΔΗΓΕΙ.** FIAT

**Auto Center Μανώλης Κωστάκης Α.Ε.Β.Ε.**

**ΟΛΟΚΛΗΡΩΜΕΝΟ ΣΥΓΚΡΟΤΗΜΑ: FIAT - ALFA ROMEO - LANCIA**

*14ο χλμ Ρόδου - Αεροδρομίου 85106, Παραδείσι, Ρόδος, Τηλ: (0241) 82000*

### ΟΜΙΛΕΙ Η ΣΤΕΛΛΑ ΚΑΡΑΒΟΚΥΡΟΥ ΜΕ ΤΑ 28 ΧΡΟΝΙΑ ΠΡΟΣΦΟΡΑΣ

# Ροδιακός τουρισμός: Εμπειρίες *και εκτιμήσεις μιας γυναίκας!*

***Αναμνήσεις - Αποτίμηση έργου - Τα προβλήματα - Η ποιότητα των τουριστών - Η τουριστική πολιτική - Τα κακώς κείμενα - Παραξενοδοχία, άγρα πελατών και κατευθυνόμενο εμπόριο***

**Η Στέλλα Καραβοκυρού με το πλατύ χαμόγελο, το καλωσυνάτο πρόσωπο και τους χαμηλούς τόνους απεχώρησε πριν από λίγες ημέρες από τον Ε.Ο.Τ., την υπηρεσία που έγινε κομμάτι της ίδιας της ζωής της. Εικοσιοκτώ χρόνια σαν υπάλληλος και εφτά χρόνια από αυτά σαν προϊσταμένη έζησε τις καλές και τις κακές στιγμές του ροδιακού τουρισμού, «βούτηξε» στα μεγάλα και μικρά προβλήματα και προσπάθησε στο μέτρο κάθε φορά των δυνατοτήτων της να επιλύσει ορισμένα από αυτά**



«Η καλύτερη διαφήμιση της Ρόδου είναι ο τουρίστας που φεύγει ικανοποιημένος από το νησί μας», έλεγε σε κάθε ευκαιρία και προσπαθούσε και η ίδια να φεύγουν οι τουρίστες χαμογελαστοί από τον Ε.Ο.Τ., αναγκαζόμενη πολλές φορές, λόγω της έλλειψης προσωπικού, να δίνει πληροφορίες πίσω από τα γκισέ του Ε.Ο.Τ.

***Συνέντευξη στον Μιχάλη Νιοτή***

Αυτή ήταν η Στ. Καραβοκυρού η χαμογελαστή πρέσβειρα του ροδιακού τουρισμού, που σίγουρα θα λείψει. Σε συνέντευξή της προς την «δ», εφ' όλης της τουριστικής ύλης, με την ευκαιρία της αποχωρήσεώς της, ομιλεί για τον ροδιακό τουρισμό, τα προτερήματα και τα μειονεκτήματά του, και αφήνει παρακαταθήκη ορισμένες από τις πλούσιες εμπειρίες της στα τουριστικά θέματα του «σμαραγδένιου νησιού».

Αναλυτικά η συνέντευξη:

**Ερ.: Μια ολόκληρη ζωή υπηρετήσατε στον Ε.Ο.Τ., στα τελευταία χρόνια μάλιστα ως προϊσταμένη του στα Δωδεκάνησα, αλλά πριν από λίγες μέρες ήρθε η στιγμή της αποχώρησης. Με ποιά συναισθήματα αφήσατε τον Ε.Ο.Τ. και τι σήμαιναν για σας όλα αυτά τα χρόνια της ενασχόλησης με τα τουριστικά πράγματα του τόπου μας;**

**Απ.**: Είναι μεγάλη η συναισθηματική μου φόρτιση με την αποχώρηση από τον ΕΟΤ μετά από 28 χρόνια συνολικής υπηρεσίας και περίπου 7 με την ιδιότητα της Προϊσταμένης της Διεύθυνσης Τουρισμού Δωδεκανήσου. Ολα αυτά τα χρόνια συνδέθηκα τόσο με το αντικείμενο, το λάτρεψα μπορώ να πω, ώστε η κάθε σκέψη και η κάθε πράξη μου είχε απόρροια και αποδεκτή το βέλτιστο για τον τουρισμό.

Για να επιτευχθεί όμως αυτό, η αγάπη για το αντικείμενο και η διάθεση να το προωθήσεις δεν αρκεί αν δεν έχεις την συνεργασία κάποιων ανθρώπων, οι οποίοι θα συνδράμουν στο έργο σου.

Προσωπικά ευτύχησα να έχω καλή συνεργασία με όλους: Αρχές, τουριστικούς φορείς, Υπηρεσίες, ΜΜΕ, ιδιώτες και προπάντων συναδέλφους του ΕΟΤ τόσο της Διεύθυνσής μας όσο και της Κεντρικής Υπηρεσίας και των Διευθύνσεων του ΕΟΤ εξωτερικού. Μάλιστα είναι συγκινητικό ότι όλοι αυτοί με το άκουσμα της απόφασής μου να αποχωρήσω έσπευσαν να μου τηλεφωνήσουν και προσπάθησαν να με αποτρέψουν από αυτήν, αρκετοί ήταν δε εκείνοι οι οποίοι μου έγραψαν συγκινητικότατα γράμματα ή ηλεκτρονικά μηνύματα, που είναι στην διάθεσή σας.

Ποτέ δεν ζήτησα από κανένα προσωπικές χάρες και όλοι ήξεραν ότι αυτό που τους ζητούσα αποσκοπούσε στο κοινό καλό, γι' αυτό και **κανείς δεν μου είπε ποτέ όχι**.

Γιατί να μου πει όχι ο συνάδελφος της Κεντρικής Υπηρεσίας όταν του παρουσιάζω ένα πρόβλημα που προκύπτει και συγχρόνως του προτείνω λύση εφικτή;;; Γιατί να μου πει όχι ο τουριστικός επιχειρηματίας όταν του ζητάω μια φιλοξενία για ένα δημοσιογράφο που θα γράψει άρθρο για την Ρόδο (ή για ένα άλλο νησί της Δωδεκανήσου) και που σκοπό έχει την τουριστική προβολή όχι μόνο του τόπου αλλά συγχρόμως και της δικής του επιχείρησης;;

Από την άλλη πλευρά η σχέση μου με τους τουριστικούς επιχειρηματίες ήταν πάντα πολύ στενή. Ζητούσα πάντα να γνωρίσω τους νέους επιχειρηματίες και τους νέους Διευθυντές για να τους δώσω τις συμβουλές μου και τις ευχές μου για καλές δουλειές.

Ηξεραν πάντα ότι όταν απευθυνθούν σε μένα θα προσπαθούσα να βρώ λύσεις στα προβλήματά τους.

Αρκετές ήταν όμως, οι φορές που **αναγκαζόμουν να πω όχι** σε επιχειρηματίες αν αυτό που μου ζητούσαν δεν ήταν σύννομο. Δεν παρέλειπα όμως πάντα να τους εξηγώ τους λόγους και έφευγαν έχοντας την ικανοποίηση ότι είχα εξαντλήσει κάθε περίπτωση ικανοποίησης του αιτήματός τους. Σχετικά με τις σχέσεις μου με τους τουρίστες, ήταν δύο οι ομάδες με τους οποίους ερχόμουν σε επαφή:

Οι επαναλαμβανόμενοι τουρίστες, πολλούς από τους οποίους είχαμε βραβεύσει, και οι οποίοι έρχονται συνήθως δύο φορές τον χρόνο στην Ρόδο και οι οποίοι δεν παρέλειπαν κάθε φορά να με επισκεφθούν.

Η επίσκεψη αυτή ήταν για μένα μια ευκαιρία να παίρνω την γνώμη τους για την εικόνα της Ρόδου και να ζητώ τις συμβουλές τους για πράγματα τα οποία έπρεπε να γίνουν για την βελτίωση της εικόνας αυτής.

Η άλλη ομάδα ήταν των τουριστών που είχαν παράπονα ή ήθελαν να κάνουν κάποια καταγγελία. Ηταν χαρακτηριστικό ότι όλοι έμπαιναν μαινόμενοι ταύροι στο γραφείο μου και έφευγαν ήρεμοι με την πεποίθηση ή και με την γνώση ότι δικαιώθηκαν. Δεν λογαριάζω βέβαια σαν τουρίστες τους επαγγελματίες δημοσιογράφους και τα τηλεοπτικά συνεργεία ή τις ομάδες των εκπαιδευτικών ταξιδιών Πρακτόρων, με τους οποίους ερχόμουν σε προσωπική επαφή, και η συνεργασία μου με τους οποίους απέδωσε τα μέγιστα στην τουριστική προβολή του νησιού και από τους οποίους εκτός από την δουλειά τους (άρθρα, ταινίες, βίντεο) έχω και εκατοντάδες ευχαριστήρια γράμματα για την οργάνωση της διαμονής τους στην Ρόδο και όχι μόνο.

**Ερ.: Κάνοντας έναν απολογισμό της θητείας σας στην διεύθυνση του ΕΟΤ πώς αποτιμάτε το έργο που επιτελέσθηκε και σε ποιούς τομείς θεωρείτε ότι δεν επετεύχθησαν οι στόχοι σας;**

**Απ.**: Πιστεύω ότι στα θέματα της προβολής η Διεύθυνσή μας επετέλεσε σημαντικό έργο, άλλωστε παρακαταθήκη του έργου αυτού υπάρχει στο Αρχείο της Διεύθυνσης. Επίσης σημαντική ήταν η προσφορά της Διεύθυνσης στον τομέα της Πληροφόρησης, είτε αυτή ήταν Πληροφόρηση στον τουρίστα (και εδώ έχουμε χιλιάδες ευμενείς κρίσεις τουριστών όπως καταγράφηκαν στο Βιβλίο Εντυπώσεων που ανοίξαμε στο γραφείο Πληροφοριών μας) είτε στον επιχειρηματία. Με τα πληροφοριακά μας έντυπα τα οποία καλύπτουν κάθε πιθανή ερώτηση ή αίτημα, τα οποία παρέχουμε και μέσω του INTERNET, δίνουμε όλες τις πληροφορίες που χρειάζεται ο τουρίστας αλλά και ο τουριστικός επιχειρηματίας, όπου και αν βρίσκεται και χωρίς να είναι απαραίτητο να έρθει στα γραφεία μας.

Θεωρώ πάρα πολύ σημαντική την σύνδεση της Διεύθυνσης με το INTERNET από τον Φεβρουάριο του 1998, όταν ήταν λίγες οι Υπηρεσίες στην Ελλάδα που είχαν συνδεθεί. Με την συνδρομή της ΑΝ. ΔΩ., την οποία οφείλω να ευχαριστήσω και δημόσια, φτιάξαμε και τις ιστοσελίδες μας και φρόντισα ώστε η διεύθυνση του ηλεκτρονικού μας ταχυδρομείου (e-mail) και οι ιστοσελίδες μας (web site) να γίνουν γνωστά μέσω των διασυνδέσεων (Links) στις κυριότερες τουριστικές ιστοσελίδες. Ετσι συνέβαινε το παράδοξο να απευθύνονται σε μας για να βρουν πληροφορίες για όλη την Ελλάδα και αρκετές φορές να αποφασίζουν τελικά να έρθουν στα Δωδεκάνησα γιατί εδώ βρήκαν άμεση πληροφόρηση.



Ενας τομέας στον οποίο η Διεύθυνσή μας υστέρησε είναι οι επιθεωρήσεις. Οχι ότι δεν έγιναν επιθεωρήσεις, αλλά έγιναν λιγότερες από ό,τι έπρεπε να γίνουν και αυτό λόγω της έλλειψης προσωπικού. Δυστυχώς η Διεύθυνσή μας δεν διαθέτει αποκλειστικά επιθεωρητές, αλλά κάποιους υπαλλήλους που παράλληλα με τα άλλα καθήκοντά τους διενεργούν και επιθεωρήσεις. Γι' αυτό ακόμα και είκοσι μέρες πριν παραιτηθώ και ενώ βρισκόμουν υπηρεσιακά στην Αθήνα, ζήτησα από τους συναδέλφους Διευθυντή και Τμηματάρχη της Επιθεώρησης της Κεντρικής Υπηρεσίας του ΕΟΤ την συμβολή τους με αποστολή επιθεωρητών, πράγμα που μου υποσχέθηκαν ότι θα γίνει.

**Ερ.: Ποιά ήταν τα εμπόδια και οι δυσκολίες που συναντήσατε και αποτελούν ακόμα σοβαρά προβλήματα στην λειτουργία του Ε.Ο.Τ. στα Δωδεκάνησα;**

**Απ.**: Οπως διαφαίνεται και από τα παραπάνω μια από τις μεγάλες δυσκολίες της Διεύθυνσης ήταν και η έλλειψη προσωπικού. Να μη ξεχνάμε ότι έχουμε και το γραφείο της Κω, το οποίο δεν είναι στελεχωμένο με μόνιμο προσωπικό και λειτουργεί εποχιακά με προσωπικό που προσλαμβάνει με την διαδικασία του ΑΣΕΠ. Το υπάρχον προσωπικό, που στην ουσία ήταν περίπου 10 άτομα, είχε αρμοδιότητα για όλα τα νησιά της Δωδεκανήσου, που σημειωτέον είναι ο πιο δύσκολος και ο πιο τουριστικός Νομός της χώρας. Παρά το γεγονός ότι ζητήσαμε να οργανώσει η Διεύθυνση Εκπαίδευσης του ΕΟΤ σεμινάρια στην Ρόδο για την επιμόρφωση των υπαλλήλων στην πληροφορική, αυτό δεν έγινε και αναγκασθήκαμε να μάθουμε μόνοι μας, πράγμα που μας πήρε χρόνο και πρόσθετη ταλαιπωρία.

Δεν είναι όμως μόνο η έλλειψη προσωπικού αλλά και η έλλειψη οργανογράμματος. Δεν υπάρχουν Τμήματα με Τμηματάρχες και έτσι όλη η ευθύνη πέφτει μόνο στον Προϊστάμενο της Διεύθυνσης. Παρόλα αυτά και έχοντας επίγνωση των πρόσθετων οχλήσεων και της επιφόρτισης επιδιώξαμε και επιτύχαμε την ανακαίνιση του κτιρίου της Διεύθυνσης και καταφέραμε να γίνει στολίδι για την πόλη μας και καύχημά μας. Υπήρξε μια εποχή που ο κόσμος έκανε ουρές στα γραφεία μας για να εξυπηρετηθεί με την εκπνοή των προθεσμιών του Ν. 2160 και συγχρόνως υπήρχαν οικοδομικές εργασίες. Ακόμη και οι τουρίστες εξυπηρετούντο στον α' όροφο του κτιρίου, ενώ υπήρχαν παντού πινακίδες, στα ελληνικά και στα αγγλικά, με τις οποίες ζητούσαμε συγγνώμη για την ταλαιπωρία.

**Ερ.: Ακούμε συχνά τους τουριστικούς επιχειρηματίες να παραπονούνται για την κακή ποιότητα των τουριστών μας. Πιστεύετε ότι πράγματι αντιμετωπίζει πρόβλημα η Ρόδος σε αυτόν τον τομέα;**

**Απ.**: Τα τελευταία χρόνια η πορεία του τουρισμού είναι ανοδική. Πολλοί λένε ότι ευημερούν οι αριθμοί αλλά όχι και τα έσοδα. Τότε όμως πώς η ΔΟΥ Ρόδου καταγράφει περίπου 20% υψηλότερες εισπράξεις;; **Δεν συμμερίζομαι την άποψη ότι έρχονται στην Ρόδο φτηνοτουρίστες. Το μέσο επίπεδο των τουριστών μας είναι του μέσου αστού και έχουμε πολλούς τουρίστες υψηλότερης εισοδηματικής στάθμης, τους οποίους μπορούμε να αυξήσουμε, αν βελτιώσουμε τις υποδομές μας.** Και αναφέρομαι εδώ στις δημόσιες υποδομές μας και όχι στις ιδιωτικές, γιατί εδώ έχουν σημειωθεί άλματα. Τα τελευταία χρόνια, βοηθούντος και του Αναπτυξιακού Νόμου, πολλά ξενοδοχεία ανακαινίσθηκαν, άλλαξε η μορφή πολλών καταστημάτων και η αγορά πλουτίσθηκε με πολλά εστιατόρια υψηλής γαστρονομικής και αισθητικής ποιότητας. Δεν θα ξεχάσω που με επισκέφθηκε μια μέρα ένας εκπρόσωπος Δήμου νησιού των Κυκλάδων που θεωρείται το νησί των «jet sets», για να με ρωτήσει τι προσπάθειες κάναμε και καταφέραμε να έχουμε ποιοτικούς τουρίστες. Η προσπάθεια λοιπόν όσων ασχολούνται με την προβολή του νησιού θα πρέπει να είναι τέτοια ώστε να βγει προς τα έξω η ποιότητα του τουρισμού μας και η βελτίωση αυτή που συντελέσθηκε ώστε να επιτευχθεί η προσέλκυση ανώτερης τάξης τουριστών. Για να γίνει όμως πρέπει οι ίδιοι να το πιστέψουμε και να πάψουμε να μεμψιμοιρούμε.

**Ερ.: Είναι αναπόφευκτο σε κάθε συζήτηση τουριστικού περιεχομένου να θίγονται και τα προβλήματα του τουρισμού μας, τα χιλιοειπωμένα! Εσείς με την εμπειρία σας τι θα παρατηρούσατε για τις ελλείψεις και τα προβλήματα της τουριστικής Ρόδου;**

**Απ.**: Δεν χωρά αμφιβολία ότι πολλές από τις υποδομές πάσχουν. Δεν μου αρέσει να τις απαριθμώ, γιατί είναι χιλιοειπωμένες και τις γνωρίζει όλος ο κόσμος. Η δική μου η δουλειά ήταν να ενημερώνωνω πάντα την Κεντρική Υπηρεσία για τις ελλείψεις και τα προβλήματα με την ελπίδα, όχι ότι ο ΕΟΤ θα έδινε λύσεις, **γιατί τις περισσότερες φορές δεν ήταν δική του αρμοδιότητα**, αλλά ότι θα μεσολαβούσε στα αρμόδια Υπουργεία ή Υπηρεσίες για να βρεθεί λύση που θα είχε αντίκρυσμα στον τουρισμό. Είναι κρίμα π.χ. να έχουμε ένα σύγχρονο Αεροδρόμιο και αυτό να πάσχει από ηλεκτρονική πληροφόρηση, γιατί δεν είχε κατάλληλο προσωπικό. Σε συνεννόηση με τον Αερολιμενάρχη ζητήσαμε την μεσολάβηση της Κεντρικής Υπηρεσίας του ΕΟΤ στην Κεντρική ΥΠΑ και καταφέραμε να στελεχωθεί το τμήμα αυτό του Αεροδρομίου ώστε να είναι σε θέση επί 24ώρου βάσεως να προσφέρει τις υπηρεσίες του στο διακινούμενο κοινό. Θα ήθελα εδώ να προσθέσω ότι έχει συμβεί, στην προσπάθειά μας να διορθώσουμε τα κακώς κείμενα, να έλθουμε σε σύγκρουση με τους αρμόδιους φορείς. Δεν θα ξεχάσω, τον πρώτο καιρό της θητείας μου σαν Προϊσταμένης της Διεύθυνσης, διάβασα σε τοπική εφημερίδα ότι τα εκδρομικά καραβάκια που πηγαίνουν στην Λίνδο ρίχνουν τα λύματά τους στην θάλασσα και την ρυπαίνουν. Παρατηρήθηκαν δε σκουπίδια στην παραλία Αφάντου που κάθε άλλο παρά ήταν κολακευτικά για τις καθαρές θάλασσες που υποτίθεται ότι έχουμε και για τις Γαλάζιες Σημαίες που είχαμε κερδίσει και που σαν ΕΟΤ φροντίζαμε να μεταδώσουμε ότι διαθέτουμε.

Με έγγραφό μας στο Λιμεναρχείο Ρόδου ζητήσαμε να γίνονται έλεγχοι με ταχύπλοα σκάφη του Λιμενικού και να επιβάλλονται πρόστιμα σε περίπτωση διαπίστωσης τέτοιων φαινομένων. Αντιμετωπίσαμε λοιπόν την μήνιν του τότε Λιμενάρχη, ο οποίος ούτε λίγο ούτε πολύ μας είπε να μην μπαίνουμε στα χωράφια του. Ηταν η αρχή όμως για να τακτοποιηθεί ένα θέμα και τα τεθούν κάποιοι όροι λειτουργίας στα καραβάκια αυτά, όπως μας ενημέρωσε πέρσι ο Λιμενάρχης της Ρόδου με την εγκύλιο που μας έστειλε.

**Ερ.: Υπάρχει πλήθος τουριστικών φορέων στην Ρόδο. Πώς βλέπετε την συνύπαρξη και την συνεργασία τους και κατά πόσο είναι δυνατός ο συντονισμός τους στα πλαίσια μιας τοπικής τουριστικής πολιτικής;**

**Απ.**: Ολοι οι τουριστικοί φορείς κάνουν ό,τι μπορούν, με τις συνθήκες με τις οποίες εργάζονται (ελάχιστο προσωπικό και προσφορά των ίδιων των επιχειρηματιών στα κοινά) για την προαγωγή του ροδιακού τουρισμού. Ποτέ ο ΕΟΤ δεν είδε ανταγωνιστικά κανένα από τους τουριστικούς φορείς. Αντίθετα πάντα πιστεύαμε ότι με την συνεργασία όλων (και αυτή την έχουμε επιτύχει) επιτυγχάνεται ευκολότερα και ο κοινός μας στόχος. Ως προς την χάραξη τουριστικής στρατηγικής για την Ρόδο δεν υπήρχε μέχρι τώρα μια Υπηρεσία αρμόδια. Στα νέα Προεδρικά Διατάγματα, που αφορούν στην μεταβίβαση αρμοδιοτήτων στις Περιφέρειες και που βρίσκονται αυτή την στιγμή προς υπογραφή στο Συμβούλιο Επικρατείας, προβλέπεται στην Διεύθυνση Τουρισμού και ειδικό τμήμα Ανάπτυξης, μέσα από το οποίο θα μπορεί να ασκείται χάραξη στρατηγικής για τον τουρισμό, αφού βεβαίως ληφθούν υπόψη οι θέσεις όλων των συναρμόδιων φορέων. Εξυπακούεται ότι θα πρέπει το τμήμα αυτό να στελεχωθεί με εξειδικευμένο προσωπικό και να γίνεται συχνά, επιστημονικά τεκμηριωμένη, έρευνα αγοράς.

Μέχρι τώρα η στρατηγική της Ανάπτυξης ασκείτο από την Κεντρική Υπηρεσία του ΕΟΤ, μέσω της Διεύθυνσης Ανάπτυξης και Προγραμματισμού, που έδινε το στίγμα της Ανάπτυξης για όλες τις περιοχές της Ελλάδος.

**Ερ.: Πριν αποχωρήσετε από τον ΕΟΤ ζήσατε όλη την περίοδο αναμονής των τουριστικών εξελίξεων για το 2001 και είσασταν δέκτης των μηνυμάτων από τις τουριστικές αγορές του εξωτερικού. Θα είναι καλή η εφετινή σαιζόν;**

**Απ.**: Η τουριστική κίνηση φέτος, πιστεύω ότι θα κινηθεί στα ίδια περίπου επίπεδα με τα περσινά, ίσως να έχουμε τελικά και μια αύξηση αν κάποιες αγορές μας κάνουν την έκπληξη. Τα στοιχεία αφίξεων του Αεροδρομίου για τον μήνα Μάϊο δείχνουν μια αλματώδη αύξηση των Αγγλων, της τάξεως περίπου του 18%, ενώ παρουσιάζουν μια ομαλοποίηση των αφίξεων των Γερμανών που βρίσκονται μόλις 2% κάτω από τις περσινές αφίξεις. Πολύ καλά πάει και η αγορά του Ισραήλ που, βοηθούντος του Καζίνο, μας φέρνει κόσμο και τον χειμώνα, και η αγορά του Βελγίου που πιστεύω ότι φέτος θα είναι η αγορά έκπληξη. Η φινλανδική αγορά φαίνεται ότι ανακάμπτει, ενώ η ιταλική αγορά, που παρουσίασε πτώση τον Απρίλιο λογω των εκλογών στην Ιταλία, φαίνεται να πηγαίνει καλά από τώρα.

Η εξαγγελία από τον ΕΟΤ των κινήτρων χειμερινού τουρισμού είχε ανταπόκριση κυρίως στην αγγλική αγορά από την οποία, πιστεύω, ότι θα έχουμε φέτος τους πρώτους τουρίστες κατά τους μήνες Νοέμβριο και Μάρτιο, ενώ ήδη έχει εξαγγελθεί η συμμετοχή στο πρόγραμμα αυτό της βελγικής εταιρείας JET AIR. Η προσπάθεια των τοπικών παραγόντων θα πρέπει να είναι τέτοια ώστε οι τουρίστες που θα έλθουν τους μήνες αυτούς να βρουν μια ζωντανή πόλη και ένα πρόγραμμα που θα τους εξασφαλίσει μια ευχάριστη διαμονή ακόμα και κατά τις μέρες που, μοιραία, οι καιρικές συνθήκες δεν θα είναι καλές.

Η Διεύθυνσή μας έχει στην διάθεση των επισκεπτών μας αλλά και των οργανωτών χειμερινών προγραμμάτων καταλόγους με τα κέντρα εστίασης και αναψυχής που είναι ανοικτά όλο τον χρόνο και φυσικά κατάλογο των καταλυμάτων που είναι ανοικτά.

**Ερ.: Επειδή η ανάπτυξη εναλλακτικών μορφών τουρισμού σας απασχόλησε κατά την διάρκεια της θητείας σας στην διεύθυνση του Ε.Ο.Τ. θα ήθελα να κάνετε μια ιδιαίτερη αναφορά σε αυτές και την σπουδαιότητά τους...**

**Απ.**: Σχετικά με τις εναλλακτικές μορφές τουρισμού, για τις οποίες έχει γίνει πολύς λόγος, θα ήθελα να τονίσω την σπουδαιότητα που πρέπει να δοθεί στον τομέα του συνεδριακού τουρισμού. Πρέπει να γίνει συνείδηση ότι η Ρόδος έχει όλες τις προϋποθέσεις για την περαιτέρω ανάπτυξη του συνεδριακού τουρισμού, αφού ήδη έχουν πολλαπλασιασθεί τα ξενοδοχεία που διαθέτουν συνεδριακές αίθουσες και υπάρχει και ο επαγγελματισμός που είναι απαραίτητος για την ειδική αυτή μορφή τουρισμού.

Πρόσφατα ήμουν στην Γενεύη, όπου κάθε χρόνο λαμβάνει χώρα ειδική έκθεση για συνεδριακό τουρισμό. Μίλησα με ανθρώπους ειδήμοντες του τουρισμού που γνώριζαν και την Ρόδο και μου έλεγαν ότι απορούν γιατί οι Ρόδιοι ξενοδόχοι δεν δίνουν την βαρύτητα που πρέπει σ' αυτόν τον τομέα που θα τους δώσει και την δυνατότητα να γεμίσουν τους μήνες με την χαμηλή πληρότητα και, αντί να κάνουν προσπάθειες για την προσέλκυση ομάδων συνεδριακού τουρισμού ή τουρισμού κινήτρων -που βέβαια δεν είναι εύκολες- προτιμούν να υφίστανται τις πιέσεις των Tour Operators για χαμηλότερες τιμές πακέτων μαζικού τουρισμού. Επειτα είναι γεγονός ότι όταν υπάρχουν συνέδρια δουλεύει όλη η Αγορά, γιατί, κατά τεκμήριο οι συνεδριακοί επισκέπτες μας είναι επισκέπτες υψηλής οικονομικής στάθμης.

Χαίρομαι ιδιαίτερα γιατί ο ΠΡΟΤΟΥΡ κατανοώντας την ανάγκη προώθησης της μορφής αυτής τουρισμού αποφάσισε να εκδώσει ειδικό φυλλάδιο που να απευθύνεται στους διοργανωτές συνεδρίων και να περιέχει τις ειδικές υποδομές της Ρόδου και πιστεύω ότι αυτό θα ωφελήσει τα μέγιστα αν προωθηθεί κατάλληλα στις ενδιαφερόμενες αγορές.

Η Διεύθυνσή μας, από την μεριά της, διαθέτει κατάλογο με τα ξενοδοχεία που διαθέτουν συνεδριακές αίθουσες και την δυναμικότητά τους και καταγράφει τα τελευταία χρόνια όλα τα συνέδρια και ταξίδια κινήτρων που διεξάγονται στην Ρόδο, έχει δε πρόχειρα για πιθανή ζήτηση τα κυριότερα από τα συνέδρια των τελευταίων ετών που μπορούν να επιβεβαιώσουν σ' αυτούς που αποφασίζουν (decision makers) την δυνατότητα της επιτυχίας ενός συνεδρίου στην Ρόδο.

Χρειάζεται όμως η Ρόδος ένα κρατικό συνεδριακό κέντρο, το οποίο να χρησιμοποιείται και για πολιτιστικές εκδηλώσεις. Ετσι θα είναι ευκολότερη και η μετάκληση διεθνούς φήμης καλλιτεχνών που έχουν απήχηση σε μεγαλύτερο αριθμό θεατών, ντόπιων και ξένων. Πιστεύετε μήπως ότι θα μπορούσαμε, π.χ., να καλέσουμε τον Παβαρόττι, για μια παράσταση στην Ρόδο, όταν οι χώροι που διαθέτουμε μετά βίας είναι για 1.500 - 2.000 άτομα;;; Το συνεδριακό αυτό κέντρο δεν θα είναι καθόλου ανταγωνιστικό προς τις συνεδριακές αίθουσες των ξενοδοχείων, γιατί εκείνο που συνήθως ζητούν οι διοργανωτές των μεγάλων συνεδρίων είναι ένας κρατικός συνεδριακός χώρος, όπου συνήθως κηρύσσεται η έναρξη του συνεδρίου και γίνονται κάποιες καλλιτεχνικές εκδηλώσεις, και ο συνεδριακός χώρος του ξενοδοχείου, όπου συνήθως διεξάγεται το συνέδριο. Επομένως, το κρατικό συνεδριακό κέντρο θα είναι συμπληρωματικό των ξενοδοχείων και υποβοηθητικό της λειτουργίας τους.

**Ερ.: Παραξενοδοχία, άγρα πελατών, κατευθυνόμενο εμπόριο και άλλα μικρά, αλλά σοβαρά προβλήματα που παραμένουν δυστυχώς άλυτα παρά τις προσπάθειες των Αρχών. Γιατί;**

**Απ.**: Το πρόβλημα της παραξενοδοχίας αντιμετωπίσθηκε τόσο από τον ΕΟΤ γενικά για όλη την Ελλάδα, όσο και από την Διεύθυνσή μας. Ο Νόμος 2160/93 δημιουργήθηκε γι' αυτόν τον σκοπό. Με τον Νόμο αυτό ο ΕΟΤ νομιμοποίησε **λειτουργικά** όλα τα καταλύματα -υπό ορισμένες προϋποθέσεις- και όλα τα, επιπλέον των εγκριμένων από τον ΕΟΤ σχεδίων, δωμάτια και κοινόχρηστους χώρους ξενοδοχείων. Πλην όμως παρατηρήθηκε ότι η παραγωγή παράνομων πολεοδομικά δωματίων συνεχίσθηκε και ο ΕΟΤ όπως είναι γνωστό, δεν έχει αρμοδιότητα να ελέγχει τα δωμάτια εν τη γενέσει τους. Για να επέμβει με τις διοικητικές του κυρώσεις πρέπει τα δωμάτια αυτά να λειτουργούν ήδη και δεν ήταν λίγες οι περιπτώσεις που η Διεύθυνσή μας αναγκάστηκε να επιβάλει πρόστιμα.

Ολα αυτά θα αποφεύγονταν αν οι Πολεοδομικές Υπηρεσίες διέθεταν ελεγκτικούς μηχανισμούς και ειδικούς επιθεωρητές που να οργώνουν το νησί και να ψάχνουν για παράνομες κατασκευές. Δυστυχώς υπάρχουν αποφάσεις στην Πολεοδομία για κατεδάφιση αυθαιρέτων που ουδέποτε υλοποιήθηκαν. Είπα κάποτε στον Διευθυντή του Πολεοδομικού Γραφείου ότι, αν κατεδάφιζαν ένα αυθαίρετο κάθε χρόνο η κατάσταση δεν θα έφτανε εδώ που έφτασε και που δυστυχώς δεν έχει πισωγυρίσματα..

Το θέμα της «άγρας πελατών» και του «κατευθυνόμενου εμπορίου» απασχόλησε πολύ την Διεύθυνσή μας. Μετά από συνεννόηση με τον Εμπορικό Σύλλογο και τον Σύλλογο Αργυροχρυσοχόων η Διεύθυνση Ανάπτυξης και Προγραμματισμού του ΕΟΤ εξέδωσε πέροι μια εγκύκλιο, την οποία η Διεύθυνσή μας κοινοποίησε σε όλα τα Τουριστικά Γραφεία και την περιέλαβε στις οδηγίες που τους έστειλε πριν την έναρξη της νέας τουριστικής περιόδου. Η εγκύκλιος αυτή προβλέπει ότι για να μπορεί ένα τουριστικό γραφείο να συνεργάζεται με κάποιο κατάστημα -εργαστήριο- θα πρέπει να έχει συνάψει μαζί του συμβόλαιο συνεργασίας θεωρημένο από την Εφορία. Μέχρι την αποχώρησή μου από την Υπηρεσία η Διεύθυνσή μας δεν είχε καμιά καταγγελία για καταστρατήγηση της εγκυκλίου.

**Ερ.: Ποιά είναι κατά την γνώμη σας η «χρυσή συνταγή» για να διατηρηθεί η Ρόδος μεταξύ των ανταγωνιστικών τουριστικών προορισμών;**

**Απ.**: Για να παραμείνει ανταγωνιστική θα πρέπει η Ρόδος να συντηρήσει την εικόνα της ως προορισμού παραθεριστικού τουρισμού (ήλιος - θάλασσα) αλλά με παράλληλη σταδιακή μεταφορά της έμφασης **στον εμπλουτισμό της τουριστικής προσφοράς και το βελτιωμένο επίπεδο υπηρεσιών** και να προωθήσει τις ειδικές μορφές τουρισμού για τις εκτός αιχμής περιόδους που θα συνδράμουν στην επέκταση της τουριστικής περιόδου και, γιατί όχι;, στην ανάπτυξη του τουρισμού για όλες τις εποχές. Πιστεύω επίσης ότι το θέμα **«περιβάλλον» (φυσικό και δομημένο)** θα πρέπει να μας απασχολήσει ιδιαίτερα και θα πρέπει να αποτελέσει στόχο τόσο για τους Δήμους του νησιού και τις αρμόδιες Υπηρεσίες όσο και για τους ιδιώτες.


Rodos Air Ε.Π.Ε.
ΤΕΧΝΙΚΗ & ΕΜΠΟΡΙΚΗ ΕΤΑΙΡΙΑ

Είναι οικονομικό;
Εχει ηλεκτροστατικό φίλτρο;
Είναι αξιόπιστο; Είναι προηγμένης τεχνολογίας;
Εχει πλενόμενο φίλτρο;
Είναι φιλικό προς το περιβάλλον;
Εχει φίλτρο ενεργού άνθρακα;
Είναι αθόρυβο;
Είναι πρακτικό; Είναι οικολογικό;
Είναι σύγχρονο;
Εχει ψύξη και θέρμανση;
Εχει καλό service;
Είναι inverter;

Όταν πρόκειται για κλιματιστικό μία ερώτηση αρκεί.
Είναι Toshiba;

TOSHIBA INFO LINE 0801 - 12222

Rodos Air Ε.Π.Ε. Ρόδος, Καμείρου 1
Τηλ. Κέντρο: (0241) 70710, Fax: (0241) 70720
e-mail: rodosair@rho.forthnet.gr • www.rodosair.gr

In Touch with Tomorrow
TOSHIBA

CFS
*Μέλος του Χρηματιστηρίου Αξιών Αθηνών*
*Μέλος του Χρηματιστηρίου Παραγώγων Αθηνών*

## ΕΚΤΙΜΗΣΕΙΣ ΤΗΣ ΑΧΕ CFS- ΚΟΝΤΑΛΕΞΗΣ

# «Παρόν και μέλλον» *του Χρηματιστηρίου*

✓ *Τα αίτια που προκάλεσαν την κρίση και οι προοπτικές ανάκαμψης*
✓ *Η Κυβέρνηση θα μπορούσε να συμβάλει στην βελτίωση της κατάστασης*

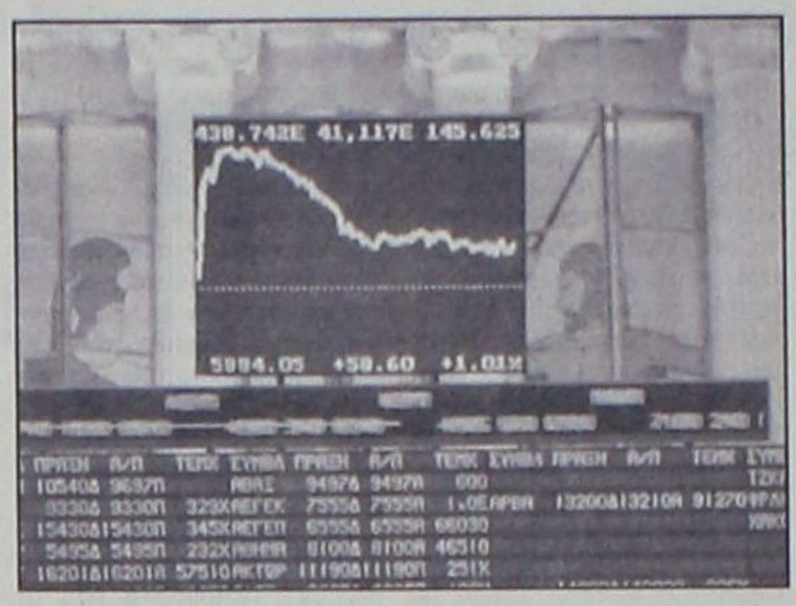


**Πολλά λέγονται και γράφονται και ακόμα περισσότερα φημολογούνται σχετικά με τα αίτια που προκάλεσαν την κρίση στο Χρηματιστήριο και τις προοπτικές που προδιαγράφονται όταν και εφ'όσον ανακτηθεί η χαμένη εμπιστοσύνη των επενδυτών.**

Πολλά λέγονται ακόμα για το ύψος των χαμένων χρημάτων στο ΧΑΑ και συνεπακόλουθα για την κρίση που προκάλεσε στις επιχειρήσεις και στα νοικοκυριά.

Η «δ» απευθύνθηκε με μια σειρά από ερωτήματα στην ΑΧΕ «CFS» (Κονταλέξης), που είναι μέλος του ΧΑΑ και του Χρηματιστηρίου Παραγώγων Αθηνών, σε μια προσπάθεια μιας πιο υπεύθυνης ενημερώσεως του αναγνωστικού της κοινού.

Ο κ. Δημήτρης Ζερβός, υπεύθυνος του υποκαταστήματος της «CFS» στην Ρόδο, εκτιμά, προβλέπει και διαπιστώνει, ότι:

• Η διαρκής καθοδική πορεία της Σοφοκλέους τους τελευταίους 21 μήνες σε συνδυασμό με την έλλειψη αποφασιστικότητας από την κυβέρνηση να προωθήσει τις διαρθρωτικές αλλαγές και να αντιμετωπίσει τα μεγάλα κοινωνικά θέματα, έχουν απομακρύνει τους ιδιώτες επενδυτές από το χρηματιστήριο.

• Οι προοπτικές της αγοράς μέχρι το τέλος του χρόνου είναι άμεσα συνυφασμένες με την αποφασιστικότητα της κυβέρνησης να χειρισθεί τα μεγάλα προβλήματα του τόπου.

• Η σταδιακή βελτίωση των μακροοικονομικών μεγεθών και των κερδών των επιχειρήσεων θα συμβάλουν στη σταδιακή αποκατάσταση της εμπιστοσύνης των επενδυτών.

• Η ποινικοποίηση των συναλλαγών κλόνισε περισσότερο την εμπιστοσύνη των επενδυτών στο ΧΑΑ.

• Δεν είναι δυνατόν να γίνουν αξιόπιστες εκτιμήσεις σχετικά με τις ζημίες που υπέστησαν οι επενδυτές.

Αναλυτικά η συνέντευξη:

**• Κύριε Ζερβέ, παρά την αναβάθμιση, η προσδοκώμενη «άνοιξη» στην Σοφοκλέους δεν έρχεται. Ποιοί είναι οι βασικοί λόγοι κατά την κρίση σας;**

Σχετικά με την αναβάθμιση της Σοφοκλέους σε ανεπτυγμένη αγορά είχε καλλιεργηθεί η προσδοκία ότι η αγορά θα ανακάμψει άμεσα ως αποτέλεσμα της εισροής σημαντικών κεφαλαίων θεσμικών του εξωτερικού, που βάσει κανονισμού λειτουργίας αγοράζουν ποσοστό του δείκτη ανεπτυγμένων αγορών. Η εισροή των συγκεκριμένων κεφαλαίων δεν είναι απαραίτητο να πραγματοποιηθεί κατά τη χρονική στιγμή της αναβάθμισης, αλλά κατά την κρίση των εκάστοτε θεσμικών και σύμφωνα με τις δικές τους εκτιμήσεις περί προοπτικής ανάπτυξης μιας αγοράς, ρευστότητας και διασποράς των μετοχών που διαπραγματεύονται στο χρηματιστήριό της και του αναλαμβανόμενου συνολικά κινδύνου.

**• Ποιές είναι οι προοπτικές που προδιαγράφονται μέχρι το τέλος του χρόνου που διανύουμε;**

Η διαρκής καθοδική πορεία της Σοφοκλέους τους τελευταίους 21 μήνες σε συνδυασμό με την έλλειψη αποφασιστικότητας από την κυβέρνηση να προωθήσει τις διαρθρωτικές αλλαγές και να αντιμετωπίσει τα μεγάλα κοινωνικά θέματα έχουν απομακρύνει τους ιδιώτες επενδυτές από το χρηματιστήριο. Η αγορά κινείται σε στενό πλαίσιο διακύμανσης με μειωμένο όγκο συναλλαγών. Οι προοπτικές της αγοράς μέχρι το τέλος του χρόνου είναι άμεσα συνυφασμένες με την αποφασιστικότητα της κυβέρνησης να χειρισθεί τα μεγάλα προβλήματα του τόπου. Εάν καταστεί εφικτό ο ρυθμός αύξησης της οικονομίας να κινηθεί άνω του 4% με τα κέρδη των επιχειρήσεων να αυξάνονται γρηγορότερα σε σύγκριση με Ευρώπη και Αμερική, τότε η ανάκαμψη της χρηματιστηριακής αγοράς είναι θέμα χρόνου.

**• Εχουν λόγους οι επενδυτές (κυρίως οι «μικροί») να μην εμπιστεύονται το ΧΑΑ, μετά τα όσα συνέβησαν πέρσι;**

Η αναβάθμιση της Σοφοκλέους σε ανεπτυγμένη αγορά από τη MSCI επιβάλλει την εφαρμογή εργαλείων όπως το Margin Account και το Short Selling που, μεταξύ άλλων αποτελούν προϋπόθεση για την είσοδο στην αγορά θεσμικών του εξωτερικού. Η υιοθέτηση του μέτρου αναμένεται να επιδράσει θετικά στην αγορά και θα διαμορφώσει ένα περιβάλλον μετρήσιμο, μέσω σταθμισμένων συντελεστών και καλύτερα εποπτεύσιμο. Η σταδιακή βελτίωση των μακροοικονομικών μεγεθών και των κερδών των επιχειρήσεων ο επενδυτής καθώς και η συνεχώς βελτιούμενη εποπτεία των χρηματιστηριακών συναλλαγών, θα συμβάλουν στη σταδιακή αποκατάσταση της εμπιστοσύνης των επενδυτών, η οποία έχει κλονισθεί τελευταία.

**• Πόση δόση αληθείας έχουν οι φήμες για «βρώμικα» παιχνίδια με επίκεντρο το Χρηματιστήριο;**

Το χρηματιστήριο λειτουργεί με βάση την προφορά και τη ζήτηση όπως και όλες οι οργανωμένες αγορές. Σε περιόδους ευφορίας, όπως ήταν η περίοδος 1998-1999 οι επενδυτές διακατέχονται από αισιοδοξία σε σχέση με την πορεία της οικονομίας και κατ'επέκταση του χρηματιστηρίου και είναι διατεθειμένοι να πληρώσουν υπερβολικό τίμημα σε σχέση με αυτό που αγοράζουν. Στη δημιουργία κλίματος ευφορίας συμβάλλουν και τα μέσα ενημέρωσης που κατακλύζουν την αγορά με πληθώρα σεναρίων και δημιουργία εντυπώσεων. Οι περιπτώσεις μεγάλης ανόδου της τιμής μετοχών εταιρειών χωρίς ουσιαστικό λόγο είναι ήδη αντικείμενο εισαγγελικής έρευνας.

**• Η ποινικοποίηση των συναλλαγών έκανε καλό ή έβλαψε την υπόθεση του Χρηματιστηρίου;**

Η ποινικοποίηση των συναλλαγών κλόνισε περισσότερο την εμπιστοσύνη των επενδυτών στο ΧΑΑ δημιουργώντας την εντύπωση ότι το χρηματιστήριο δεν λειτουργεί βάσει κανονισμών, αλλά είναι προνόμιο ολίγων που αξιοποιούν εσωτερική πληροφόρηση.

**• Πόσα χρήματα εκτιμάτε ότι έχασαν οι επενδυτές στην Σοφοκλέους στα χρόνια 2000 - 2001 (ως σήμερα); Πόση δόση αληθείας μπορεί να έχει η φήμη ότι στην Ρόδο χάθηκαν πάνω από 50 δισ;**

Δεν είναι δυνατόν να γίνουν αξιόπιστες εκτιμήσεις σχετικά με τις ζημίες που υπέστησαν οι επενδυτές το 2000 και το 2001 μέχρι σήμερα.

**• Ποιές συμβουλές δίνετε στους επενδυτές για την αντιμετώπιση της καταστάσεως;**

Η πτωτική πορεία του Γενικού Δείκτη του ΧΑΑ που συνεχίζεται και στις αρχές του 2001 έρχεται σε πλήρη αντίθεση με τα καλά μακροοικονομικά δεδομένα και, κυρίως, τους αναμενόμενους ρυθμούς αύξησης της ελληνικής οικονομίας μέχρι το 2004. Τα κέρδη και οι πωλήσεις μεγάλου αριθμού εισηγμένων εταιρειών αναπτύσσονται με ρυθμό σημαντικά υψηλότερο από αντίστοιχες εταιρείες σε Ευρώπη και Αμερική.

Η πληθώρα και η πολυπλοκότητα των επενδυτικών επιλογών καθιστούν τη χάραξη επενδυτικής στρατηγικής υπόθεση που πρέπει να ανατίθεται σε επαγγελματίες που διαθέτουν εξειδικευμένα στελέχη και την απαραίτητη υποδομή. Οι επενδυτικοί σύμβουλοι θα αναλάβουν να καθοδηγήσουν τον επενδυτή που επιλέγει το χρηματιστήριο σαν εναλλακτική επενδυτική πρόταση και να τον ενημερώσουν ως προς τον σχετικό κίνδυνο που διατρέχει όταν αποφασίσει να επενδύσει σε μία μετοχή ή «καλάθι» μετοχών. Η επιλογή εταιρειών θα πρέπει να εστιάζεται στις μακροπρόθεσμες προοπτικές με βάση την θέση που κατέχουν στον αντίστοιχο κλάδο και τα θεμελιώδη στοιχεία των. Αυτό που απαιτείται είναι η διαμόρφωση επενδυτικής αντίληψης που προϋποθέτει υιοθέτηση μεσο-μακροπρόθεσμου επενδυτικού ορίζοντα, επένδυση με βάση τα θεμελιώδη μεγέθη, διασπορά κινδύνου και «χτίσιμο» υγιών χαρτοφυλακίων.




EFSTATHIA
HOTEL

ΕΠΙΠΛΩΜΕΝΑ ΔΙΑΜΕΡΙΣΜΑΤΑ
ΙΩΑΝΝΗΣ ΜΑΥΡΟΥΔΗΣ
Ξηρόκαμπος - Λέρος
Τηλ. 0247 - 24099, 24199, FAX: 25660

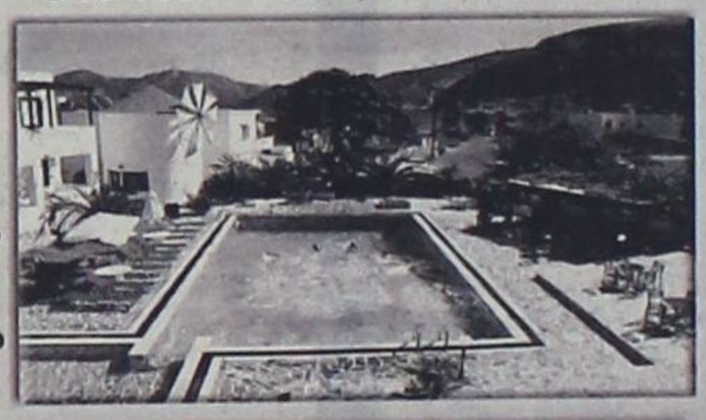

ΗΣΥΧΕΣ ΚΑΙ ΞΕΓΝΟΙΑΣΤΕΣ
οικογενειακές διακοπές στην πανέμορφη Λέρο

ΣΤΟ ΞΕΝΟΔΟΧΕΙΟ «ΕΥΣΤΑΘΙΑ»

Το Ξενοδοχείο ΕΥΣΤΑΘΙΑ είναι ένα σύγχρονο συγκρότημα χτισμένο στον γραφικό Ξηρόκαμπο 100 μόλις μέτρα από την θάλασσα. Διαθέτει 25 πολυτελή διαμερίσματα, δίκλινα και τρίκλινα, πλήρως εξοπλισμένα με κουζίνα μπάνιο, ψυγείο και τηλέφωνο. Θα βρείτε ακόμα μεγάλη πισίνα και μπαρ. Η συγκοινωνία είναι τακτική και το λεωφορείο περνάει μπροστά από το ξενοδοχείο. Στην περιοχή υπάρχουν τρία εστιατόρια και καθημερινή συγκοινωνία με την Κάλυμνο.



ΤΟ ΞΕΧΩΡΙΣΤΟ ΠΕΡΙΒΑΛΛΟΝ
ΤΟΥ ΞΕΝΟΔΟΧΕΙΟΥ «ΕΥΣΤΑΘΙΑ»

η φιλική εξυπηρέτηση καθώς και οι όμορφες βραδιές στο μπαρ της πισίνας, εξασφαλίζουν τις πιο ευχάριστες και ξεκούραστες διακοπές




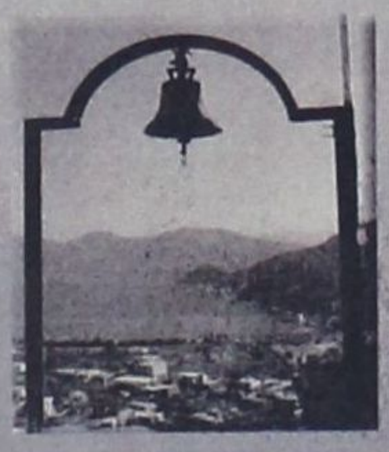


Η Παναγία η Καλογεράινα • The Virgin Kavouradena



# Που πάμε χωρίς ανταγωνιστική οικονομία;

*• Ποιά είναι τα «βαρίδια» που... περιγελούν τις ελληνικές προσδοκίες • Τι υποστηρίζουν οι αρμόδιοι*



## Ιδιωτικοποιήσεις και πολιτικό κόστος

**Από το 1996, όταν τέθηκε ο στόχος για την είσοδο της χώρας στην ΟΝΕ, η Ελλάδα επιχείρησε μέσα σε ένα διάστημα τεσσάρων ετών να πετύχει την σύγκλιση των μακροοικονομικών δεικτών, στα κριτήρια του Μάαστριχτ. Πέτυχε, λοιπόν, να ρίξει τον πληθωρισμό στα επίπεδα του 2%, να περιορίσει τα ελλείμματα, να υπάρξει νομισματική σταθερότητα, να συγκλίνει τα βασικό παρεμβατικό επιτόκιο, στα επίπεδα της ευρωζώνης.**

**Τέλος οι ρυθμοί οικονομικής ανάπτυξης ξέφυγαν από τα μέσα επίπεδα του 0.7% της προηγούμενης δεκαετίας για να φτάσουν στο τέλος του 2000, το 4,1% του ΑΕΠ.**

**Παράλληλα, επί μια πενταετία η ανεργία διατηρήθηκε πάνω από το 10% του οικονομικά ενεργού εργατικού δυναμικού, η βιομηχανική παραγωγή παρέμεινε χαμηλή και μόλις στα τέλη του 1999 άρχισε να παρουσιάζει αύξηση πάνω από 1%. Ταυτοχρόνως, η ιδιωτική κατανάλωση, το μεγάλο άνοιγμα του ισοζυγίου τρεχουσών συναλλαγών και ο υψηλότερος φορολογικός συντελεστής επιχειρήσεων στην ευρωζώνη (45%) λειτουργούσαν αρνητικά.**

**Η Νέα Οικονομία, η δημιουργία και η ραγδαία εξέλιξη του δείκτη υψηλής τεχνολογίας και οι τεράστιες υπεραξίες εταιρειών που έγιναν κολοσσοί, ήταν μέχρι πριν δύο χρόνια terra incognita.**

**Η είσοδος στην ευρωζώνη δεν επηρέασε ούτε κατ' ελάχιστο το τεράστιο δημόσιο τομέα και την γραφειοκρατία. Κάποια πρώτα στοιχεία ήρθαν στο φως με την επιχειρούμενη αναμόρφωση του μηχανισμού ίδρυσης νέων επιχειρήσεων: Τρεις μήνες αναμονή, 1,7 εκατ. δραχμές και πολλές χαμένες εργατοώρες για να βγουν τα εννέα απαραίτητα δικαιολογητικά, μόνο στην αρχή, ενώ την ίδια ώρα, υπηρεσίες όπως τηλεφωνία και παροχή ρεύματος παρέμεναν κρατικά μονοπώλια.**

**Οι προσδοκίες που δημιουργήθηκαν από την είσοδό μας στην ευρωζώνη είναι πολύ μεγάλες, καθώς αναμένεται η εκτόξευση των δημόσιων επενδύσεων στο 5% του ΑΕΠ, λόγω των έργων υποδομής που χρηματοδοτούνται από τα κονδύλια του Β' και Γ' ΚΠΣ, αλλά και η δραστηριοποίηση σημαντικών ιδιωτικών κεφαλαίων. Χωρίς ανταγωνιστική οικονομία, ωστόσο, τι μέλλον έχουμε;**

Οι ξένοι οργανισμοί που κρίνουν σε ετήσια βάση την ελληνική οικονομία, μας επικρίνουν για την καθυστέρηση των διαρθρωτικών αλλαγών, οι οποίες θα μπορούσαν να απεγκλωβίσουν παραγωγικές δυνάμεις και να αποτελέσουν πηγές ταχύτερων ρυθμών ανάπτυξης. Η καθυστέρηση οφείλεται στον υπερβολικό προστατευτισμό και τη διογκωμένη κρατική παρέμβαση, σε συνδυασμό με το μεγάλο μέγεθος του δημοσίου τομέα, στις δεκαετίες '80 και '90. Οι συνθήκες αυτές δημιούργησαν μια υδροκέφαλη κρατική μηχανή μέσα στην οποία δημιουργήθηκαν και συντηρήθηκαν κεκτημένα συμφέροντα, που αντιδρούν σε κάθε αλλαγή. Ο ΟΟΣΑ και το ΔΝΤ, στις εκθέσεις τους ζητούν επίμονα την τολμηρή μείωση του δημοσίου τομέα και την απελευθέρωση των αγορών. Αυτό σημαίνει αποκρατικοποίηση των ΔΕΚΟ και αναδιάρθρωση του σκληρού πυρήνα του δημόσιου τομέα, προκειμένου να γίνει περισσότερο παραγωγικός. Στο θέμα των αποκρατικοποιήσεων έπρεπε να επιτευχθούν δύο στόχοι:

• Να περάσουν οι μεγάλες δημόσιες επιχειρήσεις σε ιδιώτες.

• Να διασφαλιστούν τα έσοδα και η περιουσία του δημοσίου και οι υπεράριθμες θέσεις εργασίας.

Μέσω των 22 αποκρατικοποιήσεων, το δημόσιο είχε έσοδα 3,3 τρισ. δρχ. τα πέντε τελευταία χρόνια και η συνολική επιχειρηματική παρουσία του δημοσίου περιορίστηκε στο 25%, σύμφωνα με στοιχεία του ΥΠΕΘΟ.

**Ειδικό βάρος**

Τα τελευταία χρόνια, ωστόσο, οι ιδιωτικοποιήσεις είχαν πολύ μικρότερο ειδικό βάρος, από τον παράγοντα «πολιτικό κόστος». Η καθυστέρηση στο θέμα της Ολυμπιακής έφερε το κυβερνητικό επιτελείο σε απόγνωση, όταν καμία από τις τέσσερις προσφορές που κατατέθηκαν δεν κρίθηκε ικανοποιητική. Το 1999 ο κ. Παπαντωνίου μιλούσε για πώληση μειοψηφικού ποσοστού της Ο.Α. Τώρα υπάρχει μειωμένο ενδιαφέρον ακόμη και για το πλειοψηφικό πακέτο.

Για τον ΟΤΕ, πριν από πέντε χρόνια, κανείς δεν διανοούνταν να μιλήσει για ιδιωτικοποίηση. Η σκέψη της ιδιωτικοποίησης ήρθε μέσα στο 2000, αλλά τώρα καταγράφεται κατάρρευση τιμών στις μετοχές των μεγάλων τηλεπικονωνιακών ομίλων. Ουδείς έχει πλέον χρήματα για αγορές. Ετσι λοιπόν το δημόσιο μειώνει την συμμετοχή του κάτω από 51%, μέσω ομολογιακού δανείου. Την ίδια ώρα η Cosmote ετοιμάζεται να προσφέρει και δεύτερο πακέτο μετοχών μέσω της αγοράς.

Αλλη μια στρατηγικής σημασίας εταιρεία, η ΕΑΒ έγινε στόχος δύο κοινοπραξιών, με αποτέλεσμα να κηρυχθεί άγονος ο διαγωνισμός. Αντίθετα η ΕΛΒΟ μεταβιβάσθηκε στον όμιλο Μυτιληναίου. Από το... βάσανο του εκσυγχρονισμού περνάει και η ΔΕΗ που μετοχοποιείται από τα τέλη του 1999. Μόλις ολοκληρώθηκε η διοικητική αναδιοργάνωση και η λειτουργία της με βάση τα ιδιωτικοοικονομικά κριτήρια και κάποιοι μιλούν δειλά για μετοχοποίηση 20% μέχρι τα τέλη του χρόνου.

Οι απελευθερώσεις των αγορών ηλεκτρικής ενέργειας και τηλεπικοινωνιών βρίσκονται ακόμη σε εμβρυακό στάδιο και τα οφέλη θα φανούν μετά το 2003.

Στο «σκληρό πυρήνα» του δημοσίου, οι 140.000 δημόσιοι υπάλληλοι, θύματα μίας νοοτροπίας δεκαετιών, ζητούν μέσω της ΑΔΕΔΥ, αυξήσεις για το 2001 πάνω από τον πληθωρισμό και μάλιστα απορούν όταν ακούν τον κ. Παπαντωνίου να λέει ότι οι αυξήσεις θα πρέπει να συμβαδίσουν κάποτε με την παραγωγικότητα και όχι με τον πληθωρισμό.

# Η πραγματική σύγκλιση *έχει δρόμο ακόμη*

**Τι σημαίνει όμως για τον Ελληνα πολίτη η υστέρηση ανταγωνιστικότητας της ελληνικής Οικονομίας;**

**Στο εισόδημα:** Είναι αναγκασμένος να αμείβεται με τα 2/3 του μισθού του μέσου Ευρωπαίου. Το 20% των Ελλήνων, σύμφωνα με πρόσφατη έρευνα της Ε.Ε., βρίσκεται κάτω από το όριο της φτώχειας, δηλαδή έχουν μέσο μηνιαίο εισόδημα κάτω από 170 χιλιάδες δραχμές, ενώ το 10% δηλώνει ελάχιστο έως μηδενικό εισόδημα.

**Στην απασχόληση:** Η Ελλάδα βρίσκεται μέσα στις τρεις πρώτες χώρες με την μεγαλύτερη ανεργία στην Ε.Ε., σύμφωνα με τα στοιχεία της ΕΣΥΕ. Για το δεύτερο τρίμηνο του 2000 η ανεργία βρίσκεται στο 10,8%. Σύμφωνα με έρευνα της Ε.Ε., σημαντικό αντικίνητρο για την αύξηση της απασχόλησης είναι οι υψηλές εργοδοτικές εισφορές που πυροδοτούν και τον κύκλο της μαύρης εργασίας. Η αναπλήρωση εισοδήματος (επίδομα ανεργίας) ένα μήνα μετά την απώλεια εργασίας, βρίσκεται στο 30%, ενώ ο μέσος ευρωπαϊκός όρος είναι 57%. Για τους μακροχρόνια ανέργους, η αναπλήρωση εισοδήματος στην Φινλανδία είναι 100%, ενώ στην Ελλάδα μηδενική.

**Στην υγεία:** Τα δημόσια νοσοκομεία στερούμενα καλής διαχείρισης σπαταλούν το 7,5% του ΑΕΠ, από τα κονδύλια που λαμβάνουν ως κρατική δαπάνη. Κατά την σύνταξη του Γ' ΚΠΣ, οι καινοτικοί αντέδρασαν όταν ζητήσαμε περισσότερους πόρους για την υγεία, με το επιχείρημα ότι τα περισσότερα χρήματα θα πρέπει να συμβαδίζουν με προοπτική προόδου, που δεν καταγράφεται στα στοιχεία των προηγούμενων ΚΠΣ.

**Στην παιδεία:** Η δημόσια δαπάνη πέρασε το 6% του ΑΕΠ στον προϋπολογισμό του 2001, ενώ μέχρι τότε ήταν από τις χαμηλότερες των χωρών - μελών της ευρωζώνης. Και σε αυτό το σημείο δεν χωρά καμία σύγκριση με τα ευρωπαϊκά δεδομένα.

**Στην καταναλωτική πίστη:** Το καθεστώς της σκληρής δραχμής επέβαλε πολύ ψηλά επιτόκια δανεισμού, σε περιβάλλον διψήφιου πληθωρισμού. Με την σύγκλιση των επιτοκίων και τα ιστορικά χαμηλά του πληθωρισμού, η διαφορά των επιτοκίων των ελληνικών τραπεζών παραμένει στο 2%, έναντι των ευρωπαϊκών, σε όλες τις κατηγορίες, πλην των στεγαστικών.

**Στις υπηρεσίες των ΔΕΚΟ:** Είχαμε πρότυπος την ακριβότερη αστική και υπεραστική μονάδα κλήσης. Αυτό δημιουργούσε αντικίνητρα για την ανάπτυξη του Διαδικτύου και επιβάρυνε τους οικογενειακούς προϋπολογισμούς και τις επιχειρήσεις. Η ΔΕΗ προσφέρει το φθηνότερο ρεύμα στην Ευρώπη, αλλά οι παρεχόμενες υπηρεσίες κρίνονται τουλάχιστον ανεπαρκείς.

**Στις συναλλαγές με το δημόσιο:** Σύμφωνα με έρευνα της Κομισιόν, ο Ελληνας σπαταλά τριπλάσιες εργατοώρες από τον μέσο ευρωπαίο στα γκισέ των υπηρεσιών, περιμένοντας να εξυπηρετηθεί. Ως αιτία αναφέρονται η έλλειψη μηχανογράφησης, η ελλιπής εκπαίδευση των υπαλλήλων και η μεγάλη γραφειοκρατία.





SALON VERT

• Η Γαλλική φινέτσα
• Το Ιταλικό ταμπεραμέντο
• Η Αγγλική λεπτομέρεια συγκεντρώθηκαν στο νέο κατάστημα υφασμάτων

ΣΤΟ ΚΕΝΤΡΟ ΤΗΣ ΠΟΛΗΣ

Μοναδικά σχέδια και χρώματα που αναδεικνύουν την γυναικεία φινέτσα την ανδρική κομψότητα και το νεανικό στύλ

- Ελκυστικές τιμές
- Εκλεκτά υφάσματα
- Υψηλή αισθητική

Δημητρούλης και Υιός

Αμερικής 93 δίπλα στον ΟΤΕ, ΤΗΛ: 27778

SALON VERT

# η Βαθμολογία της εβδομάδας



Για κάποιο... τρενάκι γίνεται πολλή κουβέντα και πολύς θόρυβος τις τελευταίες ημέρες στο νησί μας και ο καθένας αραδιάζει ό,τι του κατέβει στο μυαλό!

Η στήλη ερεύνησε το όλο θέμα εις... μήκος, πλάτος και... βάθος, αν και το... τούνελ ήταν σκοτεινό, και διαπίστωσε ότι πίσω από την περίπτωση κρύβεται... διαφημιστική καμπάνια για το τρενάκι της ΡΟΔΑ, με δράστη τον πρόεδρο Γιάννη Τσιγάρο, σκοπός της οποίας ήταν η αύξηση των εσόδων της δημοτικής επιχείρησης. Και ότι άλλο τρενάκι δεν έκανε... δρομολόγια στην πόλη. Ούτε το τρενάκι του Δήμου Αφάντου, ούτε το τρενάκι του Δήμου Καλλιθέας!!

Σε όσους διαδίδουν ψευδείς ειδήσεις, με σκοπό να θίξουν την τιμή και την υπόληψη των... τρένων, ένα ΜΗΔΕΝΙΚΟ (0).

Επί Νομαρχίας αλήστου μνήμης Τζένης Καραβέλλη, κάποια «σαΐνια» άρπαξαν από την Μονή της Πάτμου χρυσοφόρα ακίνητα, υποσχόμενοι στους μοναχούς την καλλιέργεια και εξαγωγή... τετράγωνης ντομάτας!



Τα ακίνητα έκαναν φτερά, οι ντομάτες, όμως, δεν... εφύτρωσαν με αποτέλεσμα να γράψει τότε η «δ» ένα δημοσίευμα με τίτλο «τετράγωνες ντομάτες», το οποίο έκανε πάταγο και πέρασε στην ιστορία.

Ο,τι δεν μπόρεσε να γίνει, όμως, τότε, το πέτυχε στο Γεννάδι, με διασταυρώσεις και κλωνοποιήσεις ο Κώστας ο Σκανδαλίδης (τέως αντιδήμαρχος και σήμερα... συν-επί-κουρος): Παράγει **τετράγωνα καρπούζια** και μάλιστα αρίστης ποιότητας!

Για το μέγα αυτό επίτευγμα στον Κώστα Σκανδαλίδη ΔΕΚΑ (10) άριστα.

Να σου το πω στ'αυτί, Παναγιώτατε, γιατί έχουν και οι τοίχοι αυτιά, και δώσε την ευχή σου και την συγχώρεση, δωρεάν ελάβατε, δωρεάν δότε ημίν, ακούγεται να λέει στον Πατριάρχη ο Τζακ ο Γερονικόλας.



Και μόλις ο Πατριάρχης τέντωσε τ'αυτί, ο Τζακ απεκάλυψε:

Σαν άνθρωπος κι εγώ έκανα κάποιες ψιλοαμαρτίες.

Τι ποιήσω, ουν, ίνα έξω ζωήν την αιώνιον;

- Υπαγε και μηκέτι αμάρτανε, του απάντησε Εκείνος!

Σε όσους μετανοούν και ζητούν άφεση αμαρτιών, ΔΕΚΑ (10) άριστα.

Ούτε επί... χούντας συνέβαιναν τέτοιες... ωμότητες και τέτοιες απροκάλυπτες παραβιάσεις των ανθρωπίνων δικαιωμάτων. Ομως, εδώ είναι Hellada, ήγουν τριτοκοσμική χώρα και οι αξιότιμοι κύριοι αντιδήμαρχοι



Μανώλης Γλυνός και Αντώνης Αλαβέρας απεφάσισαν να δείξουν τα ένστικτά τους, επιτιθέμενοι αγρίως κατά του διευθυντή της εφημερίδας μας, επειδή τόλμησε (!) να καθίσει στην καρέκλα του αντιδημάρχου για να δει πως είναι ο κόσμος από θέση... εξουσίας (!), αλλά και για να νοιώσει κι αυτός «μεγάλος», για λίγα λεπτά της ώρας!!

Στους δύο αγριάνθρωπους - αντιδημάρχους, τους οποίους συνεχίζει να καλύπτει και να ανέχεται ο δήμαρχος, ως μη όφειλε, ένα ΜΗΔΕΝΙΚΟ (0).

Αυτά, μόνο στην Βιλανόβα μπορούν να συμβούν! Να βγαίνει δηλαδή από το σπίτι του για μισή ώρα ο... εκδιωχθείς από την θέση του γραμματέα του ΠΑΣΟΚ και από την Κοινότητα Παραδεισίου Basile Stavriano και να επιστρέφει φορτωμένος με 66 οκάδες και 150 δράμια ψάρια, πρώτης κατηγορίας! Και να λέει ότι τα ψάρεψε!!



Ούτε ο διάολος, όμως μπορεί να ανεχθεί τέτοιο ψέμα, πολύ δε ολιγότερον οι αξιότιμοι κύριοι Giovanni Tsigaro και Andrea Stileto, που ζήτησαν από την στήλη να βαθμολογήσει **«δεόντως»** τον Βιλανοβίτη εργολάβο.

Ασυζητητί για την «αλχημεία» ένα ΜΗΔΕΝΙΚΟ (0).

Αλλά μιας και μιλάμε για ψαρικές και για... ψαράδες της πλάκας, ήγουν, τουτέστιν, δηλαδή ψαράδες - μαϊμού, ας πάμε πιο πέρα...



Με ένα ταχύπλοο... τρεχαντήρι μετέβησαν στην Τουρκία (ο θεός να βάλει το χέρι Του για να μην φυσήξει κανένα... μπουρίνι!) οι κατά φαντασίαν... καθηγητάδες της ψαρικής Κώστας Κωσταρίδης και Μανώλης Γλυνός.

Φεύγοντας έβαλαν στοιχήματα ότι θα γυρίσουν έχοντας αλιεύσει «το ολιγότερον 80 κιλά ρουζέτια»!!

Και ότι θα φέρουν, στην στήλη 5-6 κιλά για να τα κάνει με την... σκορδαλιά και για να τους βαθμολογήσει δεόντως!

Επειδή πρόκειται για μπλόφα, αν όχι για παραμύθια της Χαλιμάς, και στους δύο ένα ΜΗΔΕΝΙΚΟ (0).

Οπως με σαφήνεια και χωρίς την παραμικρή αμφισβήτηση προκύπτει από τα πειστήρια, ήγουν την αποκαλυπτική φωτογραφία, βρισκόμαστε ενώπιον μιας κλασικής περιπτώσεως αποπλάνησης... ανήλικης παιδίσκης κι ενδεχομένως και βιασμό παρά φύσιν και κατά φύσιν, από... σεξουαλικώς ανώμαλο και αχόρταγο παπαγάλο!



Ταυτόχρονα πρόκειται ενδεχομένως και για κλασική περίπτωση προσβολής της δημοσίας αιδούς, αφού το... αδίκημα διεπράχθη στην οδό 25ης Μαρτίου, εγγύς του Δικαστικού Μεγάρου (κέντρο: Lagoon») και δικαιολογεί την αυτεπάγγελτη ποινική δίωξη.

Στον επίδοξο βιαστή - παπαγάλο ένα ΜΗΔΕΝΙΚΟ (0).

Σκυλάκι μου, εγώ σ'αγαπώ, σε φροντίζω, σε ταΐζω, σε πλένω, σε χτενίζω, σε κουρεύω, εσύ γιατί... τσαλαπουρδάς;



Κάτσε ήσυχα, για να μπορέσω να σε κουμαντάρω!!

Αυτά δείχνει να λέει, ολίγον... θυμωμένη, προς το σκυλάκι - ράτσα που απέκτησε η Ρένα Διακίδου, όπως τουλάχιστον διατείνεται η Τούλα Παντελίδου, που εφοδίασε την στήλη με την φωτο και η οποία αγαπά ομοίως τα σκυλάκια, αν και εκ πρώτης όψεως δεν το δείχνει!

Στο άτακτο σκυλάκι της Ρένας, που προσπαθεί να δείξει ότι είναι άγριο αν και είναι ήμερο, ένα ΜΗΔΕΝΙΚΟ (0).

Παρασκευή, 8 Ιουνίου, Cafe Chantant, ώρες πρωινές, λίγο πριν την ανατολή του Ηλίου: κόσμος πολύς, σοσια-ληστικός, τρώει, πίνει και γλεντάει και την Αρτα... χαιρετάει!

Η «εκδήλωση» βγήκε προς τα έξω, ως «δείπνος προδοσίας», άγνωστο γιατί! Μέχρι και η Ρένα Βενιανάκη, καθηγήτρια σε τέτοιου είδους «ανιχνεύσεις», δεν μπόρεσε να βρει άκρη...

Σίγουρο είναι ότι οι σοσιαληστάδες της... ιστορικής ηγεσίας Γιώργος Ανδριωτάκης και Νίκος Βασιλαράς, χόρευαν ασταμάτητα στα πλαίσια της ελληνοτουρκικής φιλίας και... προσεγγίσεως (της... υφαλοκρηπίδας), ενώ σε διπλανό τραπέζι τους απολάμβαναν οι Γ. Τσιγάρος, Γρ. Μοράρης, Δέσποινα Κοκκάρη και μια δημοσιογραφίνα, μάλλον από τας... Παρισίους!

Οι χορευτάδες τραγουδούσαν επιπλέον το... εμβατήριο «αεροπλάνα και βαπόρια», γεγονός που εντυπωσίασε.

Σε όλα τα... αεροπλανικά κόλπα, που έγιναν με στόχο την διαφύλαξη της... εδαφικής ακεραιότητας της χώρας και την προστασία της... υφαλοκρηπίδας, ΔΕΚΑ (10) άριστα.

Πληρωμένος... ρουφιάνος της στήλης, κατάφερε να εντοπίσει, διεισδύοντας στα... άδυτα των αδύτων, και να αποθανατίσει, και μάλιστα σε θυρίδα, που πουλάει συνάλλαγμα, τρεις μεγάλους της σοσιαλιστικής νομενκλατούρας, οι οποίοι κάτι πρέπει να «μαγειρεύουν», ενόψει των νομαρχιακών εκλογών, εκτός κι αν τα φαινόμενα απατούν!




Γιατί, όπως τουλάχιστον, διατείνεται ο μεγάλος λόγιος και ποιητής Σπ. Κατσούρης, που είχε... τεντωμένο τ'αυτί, για τα... ζαρζαβατικά του Δημ. Μοσχογιάννη, που καλλιεργεί στο Γεννάδι, γινόταν η συζήτηση! Και ότι τάχα... συμπτωματικά (!) βρέθηκε εκεί ο Παν. Γιασιράνης, που είναι το... μάτι του Σφυρίου! Και ότι, τάχα, ο Στάθης Κουσουρνάς, για την τιμή... του Δηναρίου ρωτούσε!!

Ο ίδιος ο Κουσουρνάς, ερωτηθείς σχετικά από δημοσιογράφο ισχυρίσθηκε ότι... βολιδοσκοπούσε συντοπίτες του ενόψει των δημοτικών εκλογών, με το βλέμμα στραμμένο προς το Δήμο Νότιας Ρόδου!!

Σε όλους τους συνωμότες, τα... μυστικοσυμβούλια, τους... εκλογομάγειρους, τους... τριπλαδόρους, τους... λαοπλάνους και τους... παραπληροφοριοδότες της κοινής γνώμης, λίαν επιεικώς, λόγω του προτέρου εντίμου... σοσιαλιστικού βίου, ένα ΠΕΝΤΑΡΙ (5).

Ντετέκτιβ, που εργάζεται για λογαριασμό της στήλης, με υψηλές μηνιαίες αποδοχές και με πλήρη ασφαλιστική κάλυψη στα... ανθυγιεινά και βαρέα, αντελήφθη την Παρασκευή το μεσημέρι, ύποπτο άτομο να έχει εισέλθει στο γραφείο του δημάρχου Γ. Γιαννόπουλου, με άγνωστες τις προθέσεις, αν και ...εμ-φα-νέ-στα-τες!!



Προσπάθησε μάλιστα να κρυφτεί για να αποφύγει την... επ'αυτοφώρω σύλληψη με φακό, ενώ όταν του ζητήθηκαν τα στοιχεία του, ισχυρίσθηκε ότι είναι... Αλβανός, που έφθασε στην περιοχή με το... τρενάκι του Τσιγάρου (ΡΟΔΑ) και όχι με το... «άλλο» για να καταθέσει δικαιολογητικά... νομιμοποίησης από τον Αντώνη Αλαβέρα!

Ούτε παίκτης του... Κλεάνθη Παραδεισίου να ήταν, πολύ δε ολιγότερο Χατζής ή Νικόλας, για τόση... μυστικότητα.

Σε όσους κρύβονται από το φως της ημέρας, και αναζητούν καταφύγιο στα μαύρα σκοτάδια γραφείων που προσφέρουν... διπλωματική ασυλία, ένα ΜΗΔΕΝΙΚΟ (0).

Ογνωστός αγρότης και παραγωγός καρπουζιών Τσαμπ. Καμπαστάνας, δεν έχει μόνο κλίση στα... αυτοδιοικητικά, αλλά και στα... ανώτερα Μαθηματικά, αφού διδάσκει και σε αναγνωρισμένους καθηγητές Πανεπιστημίων και σε μηχανικούς, έστω και... καθιστούς!

Εκτός κι αν παίρνει ο ίδιος μαθήματα και διαστρεβλώνει τεχνηέντως την αλήθεια για να αποδείξει ότι είναι... ανώτερης ποιότητας αντιδήμαρχος από τον Αντώνη Χατζηκωνσταντίνου!

Εν πάση περιπτώσει, επειδή η κατάσταση στο Δήμο Αρχαγγέλου εξακολουθεί να είναι συγκεχυμένη και ρευστή και να μην αποκλείεται να γίνεται διδασκαλία κοινωνιολογίας και όχι μαθηματικών, στον Καμπαστάνα, για... προληπτικούς λόγους ένα ΜΗΔΕΝΙΚΟ (0).



# PAPARAZZI

κάθε εβδομάδα με νέες φώτο...


HAPPY BIRTHDAY PARADISO


ΙΑΚΩΒΙΔΟΥ PARADISO


Ο ΑΛΚΗΣ ΠΑΡΑΚΑΛΑΕΙ ΓΙΑ ΕΝΑ ΣΦΡΑΓΙΣΜΑ...


ΒΑΣΙΛΗΣ - ΛΙΤΣΑ - ΓΙΩΡΓΟΣ


JAG ALSKA DEJ


VALENTINO - PRIVILEGE


ΧΘΕΣ ΕΙΔΑ ΕΝΑ ΤΟΣΟΟΟΟ ΚΟΡΙΟ...


ΠΟΥΚΑΜΙΣΟ ΕΡΓΟ ΤΕΧΝΗΣ


ΜΠΡΟΣΤΑ.....


ΚΑΙ ΠΙΣΩ!

• 1600 έως και 1900 ο Dj ZIKO του ΚΛΙΚ FM παρέα με ήχους από τουμπερλέκια στο SUNDANCE. Το καλύτερο Happening με διαφορά για τον μήνα Ιούνιο. Στην παραλία του Γενναδίου θα είναι όλοι. • 5 χρόνια Paradiso γιόρτασαν προχθές οι θαμώνες του club με τον guest dj από το Privilege της Αθήνας Valentino. Την προηγούμενη εβδομάδα Guest Star η αποκαλυπτική οδοντίατρος Ιακωβίδου. • Έτοιμο να ανοίξει το Moncafe στη Μεσαιωνική πόλη, περισσότερα αυτή την εβδομάδα • Ετοιμαστείτε για το γεγονός της χρονιάς... περισσότερα δεν μπορούμε να αποκαλύψουμε αλλά να είστε σίγουροι ότι τον Ιούλιο η Ρόδος και για μία μέρα θα θυμίζει IBIZA...


ΦΩΝΤΑΣ


ΓΙΩΤΟΠΟΥΛΟΣ


Ο ΚΑΜΠΟΥΡΟΠΟΥΛΟΣ ΣΤΟ HAVANA


ΓΕΡΟΝΙΚΟΛΑΣ


SISTER BLISS


DANCER


Ο ΑΝΤΩΝΗΣ ΔΙΑΣΚΕΔΑΖΕΙ


BOULEVARD

# ο ρυθμός της πόλης

## τα τελευταία μουσικά νέα



## Μουσικές Ειδήσεις

### ΝΕΕΣ ΚΥΚΛΟΦΟΡΙΕΣ - ΝΕΕΣ ΠΑΡΑΛΑΒΕΣ

• ΜΑΝΩΛΗΣ ΛΙΔΑΚΗΣ - «ΥΛΙΚΟ ΟΝΕΙΡΩΝ» (Νέο άλμπουμ)
• ΚΑΛΛΙΟΠΗ ΒΕΤΤΑ - «ΚΑΛΕΙΔΟΣΚΟΠΙΟ» Νέο πολύ καλό άλμπουμ με διασκευές γνωστών κομματιών, ερμηνευμένα από τη «φωνή» της Καλλιόπης Βέττα.
• ΕΛΕΝΗ ΠΕΤΑ - «ΟΛΑ ΑΡΧΙΖΟΥΝ ΕΔΩ» (Νέο άλμπουμ)
• ΜΕΛΙΝΑ ΤΑΝΑΓΡΗ - «ΤΟ'ΧΕΙΣ» (Νέο άλμπουμ)
• VARIOUS - «NITRO HOUSE SESSIONS»
• VARIOUS - «DO ITAS: BRIQUE ROUGE». Αξιόλογη house συλλογή.
• BOSSACUCANOBA & ROBERTO MENESCAL - «BRASILIDADE»
• ZUCO 103 - «THE OTHER SIDE OF OUTRO LADO»
• «BARRIO LATINO II BY CARLOS CAMPOS»
• MASALA - «LUCID DREAMS» - DROP 7.3
• ARLO BIGAZZI - «THE WOLF AND THE MOON»- DROP 6.
• FANFARE CIOCARLIA - «BARO BIAO» (Τσιγγάνικα από Ρουμανία)
• «PARIS LOUNGE» Νέα πολύ καλή Lounge συλλογή.
• MINISTRY OF SOUND - «THE CHILLOUT

| Ελληνικό Top 10 | Ξένο Top 10 |
|---|---|
| 1. ΓΙΑΝΝΗΣ ΠΛΟΥΤΑΡΧΟΣ - ΜΙΚΡΕΣ ΦΩΤΟΓΡΑΦΙΕΣ | 1. ANTIQUE - I WOULD DIE FOR YOU (CD SINGLE) |
| 2. ΓΙΩΡΓΟΣ ΛΕΜΠΕΣΗΣ - Η ΑΓΑΠΗ ΒΛΑΠΤΕΙ ΣΟΒΑΡΑ ΤΗΝ ΥΓΕΙΑ | 2. MANUCHAO - PROXIMA ESTACION ESFERANZA |
| 3. ΓΙΑΝΝΗΣ ΠΑΡΙΟΣ - ΑΛΛΗ ΜΙΑ ΦΟΡΑ | 3. VARIOUS - SMASH HITS SUMMER 2001 |
| 4. ΝΙΚΟΣ ΚΟΥΡΚΟΥΛΗΣ - ΜΟΝΟΣ ΜΟΥ | 4. VARIOUS - Now 48 |
| 5. ΧΡΗΣΤΟΣ ΔΑΝΤΗΣ - ΤΟ ΔΩΜΑΤΙΟ | 5. DESTINY'S CHILD - SURVIVOR |
| 6. ΠΕΓΚΥ ΖΗΝΑ - ΕΝΑ ΧΑΔΙ | 6. VARIOUS - HOUSE EXPERIENCE 5 |
| 7. ΓΙΩΡΓΟΣ ΤΣΑΛΙΚΗΣ - ΑΝ ΗΜΟΥΝΑ ΠΑΛΙΟΠΑΙΔΟ | 7. CYAN - TRANCEMISSION |
| 8. ΔΙΑΦΟΡΟΙ - ΚΑΥΤΕΣ ΕΠΙΤΥΧΙΕΣ 2001 | 8. VARIOUS /CAVO PARADISO - MYCONOS |
| 9. ΔΙΑΦΟΡΟΙ - Ο,ΤΙ ΚΑΛΥΤΕΡΟ 2001 | 9. REM - REVEAL |
| 10. ΜΙΧΑΛΗΣ ΧΑΤΖΗΓΙΑΝΝΗΣ - ΠΑΡΑΞΕΝΗ ΓΙΟΡΤΗ | 10. SCORPIONS - ACOUSTICA |

Επιμέλεια ΓΙΩΡΓΟΣ ΚΙΟΥΚΙΟΥΚΑΛΗΣ
RYTHMOS MUSIC STORE
Rythmos Music Store - Αλεξάνδρου Διάκου 50 - Τηλ: 0241 37046

# DJ NEWS

ΕΠΙΜΕΛΕΙΑ ΜΙΧΑΛΗΣ ΜΑΥΡΑΚΗΣ & ΝΙΚΟΣ ΜΑΛΛΙΑΚΑΣ - UMA DISCOVERIES

### LATEST NEWS AND GOSSIP

• RENEGADE SOUNDWAVE
MUSIC FR ALL (CD)
• FUTURE BREEZE
FUTURE BREEZE VAN BELLEN RMX
• CHRISTIAN WEBER
AUDIOPHONICS (CD)
• ELEKTROCHEMIE LK
GIRL
• GEFAHRLICHE
GEFAHRLICHE (CD)
• DRAIN PIPE
NEW LIFE
• UNN 3 PILOTS
UNN 3 PILOTS
• DECISION
THE BLUE PILL
• GADGETS LIVE
GADGETS LIVE
• THE PRODUCERS
FLYING THE FUNKY PATH
• EDDIE RICHARDS
LOVE IS
• EHE
5
• KAY CEE/ELEKTROCHEMIE
UNSOLVED REMIXES
• STEREOTYP-TIKIMAN JAHMAN
??
• GROOVE FACTORY 2
GROOVE FACTORY 2
• CANYON
AGITATOR



### TOP TUNES AND FORTHCOMING RELEASES

• VAN BELLEN & C LINDER
ELEKTRONIC NIGHT
• ROOM SERVICE
ROOM SERNICE 2 (CD)
• STASHRIDER
VOODOO
• GLOBAL CLUBBING
GLOBAL CLUBBING
• ATTILA JAHANVASH
I CAN'T STOP
• PETE BONES
IN MY MIND
• SLEEPFREAKS
CRASH
• NOSTRUM
LAST EXIT-TRANCE
• REPHLEKTOR
ESCAPE
• SUNRISE@TARIFA
SUNRISE@TARIFA
• PARDON
?
• TOFFEEMAKER
TOFFEEMAKER
• D EX MYSTERIES
MYSTERIES OF THE LOOPS
• EXPANSION
SUBMERGE PT 2
• GABRIELLE ANANDA
WILD CHERRY EP
• GRAYSON SHIPLEY
HYPNOTISE YOU
• H FOUNDATION
RELEASE

U.M.A DISCOVERIES ΣΟΦΟΚΛΗ ΒΕΝΙΖΕΛΟΥ 91 - ΡΟΔΟΣ 85100 - ΤΗΛ 0241 24185 - FAX 0241 35795 U.M.A DISCOVERIES

# Internet news

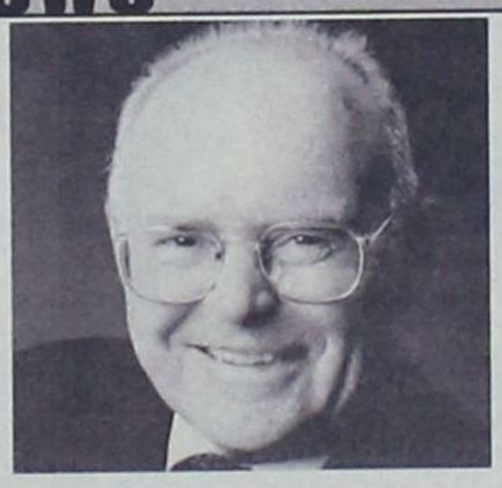

## Επεξεργαστές 20GHz σε έξι μόλις χρόνια υπόσχεται η Intel

Η Intel κατόρθωσε να κατασκευάσει τρανζίστορ η κατάσταση των οποίων αλλάζει από ανοικτό σε κλειστό ή αντίστροφα χίλιες περίπου φορές ταχύτερα από τα σημερινά. Επιπλέον, τα νέα τρανζίστορ είναι τόσο μικρά που χωράνε 25 φορές περισσότερα σε έναν επεξεργαστή.

Την ανακοίνωση αυτή έκανε η εταιρεία στο συνέδριο Silicon Nanoelectronics Workshop που διεξάγεται αυτές τις ημέρες στην Ιαπωνία. Ο πρώτος υπολογιστής με τρανζίστορ που κατασκεύασε η IBM το 1954 είχε 2.000 τρανζίστορ. Περίπου 47 χρόνια αργότερα, ο Pentium 4 της Intel 42 εκατομμύρια τρανζίστορ. Η Intel υποστηρίζει ότι χάρη στη νέα της τεχνολογία θα κατορθώσει να «στριμώξει» ένα δισεκατομμύριο τρανζίστορ σε έναν επεξεργαστή.

Ο συνιδρυτής της Intel, Γκόρντον Μουρ είχε προβλέψει το 1965 ότι ο αριθμός των τρανζίστορ ενός τσιπ θα διπλασιάζεται κάθε 18 μήνες. Η πρόβλεψη αυτή, που έμεινε στην ιστορία ως ο «νόμος του Μουρ», έχει επανειλημμένα επαληθευτεί κυρίως λόγω της τεχνολογίας κατασκευής μικρότερων και ταχύτερων τρανζίστορ.

Τα ταχύτατα νέα τρανζίστορ έχουν πάχος 20 μόλις νανομέτρων (όπου ένα νανόμετρο ισοδυναμεί με το 1/10.000 της ανθρώπινης τρίχας) ή 0,02 μικρά. Τα σημερινά τρανζίστορ έχουν πλάτος 0,18 μικρά.

Το γεγονός αναμένεται να οδηγήσει στην κατασκευή τσιπ επεξεργαστικής ισχύος 20GHz. Εκτός από την αυξημένη επεξεργαστική ισχύ, τα νέα τρανζίστορ έχουν μικρές απαιτήσεις σε κατανάλωση ενέργειας και τάση. Ένας Pentium 4 λειτουργεί με 1,7 Volt, τα νέα τσιπ όμως θα απαιτούν λιγότερο από 1 Volt.

Τα πρώτα δείγματα των δυνατοτήτων τους δεν θα γίνουν ορατά πριν το 2007. Τόσο ισχυροί επεξεργαστές αναμένεται να δώσουν ώθηση στην ανάπτυξη εφαρμογών όπως η αναγνώριση φωνής. Ενδέχεται επίσης, να αναλάβουν το δύσκολο έργο σημερινών υπερυπολογιστών.




## Θύμα crackers, site της Ευρωπαϊκής Ενωσης για το ασφαλές Internet

Δύο κενά ασφαλείας ήταν αρκετά για να ενδώσει στην επίθεση crackers το SaferInternet.org, site της Ευρωπαϊκής Ενωσης που ασχολείται με θέματα ασφάλειας στο Internet.Το πρώτο κενό ασφάλειας έδωσε τη δυνατότητα στους crackers να αποκτήσουν προνόμια administrator στον server που φιλοξενούσε τις σελίδες, ενώ το δεύτερο αποκάλυψε στοιχεία όπως e-mail address και ονόματα των χρηστών είχαν εγγραφεί στην ειδική distribution list που διατηρεί το site.Οπως ανέφερε η Tara Morris, επικεφαλής του SaferInternet.org, το πρόβλημα ασφαλείας επιδιορθώθηκε το πρωί της περασμένης Τετάρτης, ενώ η Ευρωπαϊκή Ενωση περιμένει πλήρη αναφορά για το γεγονός. Οι πρώτες ενδείξεις αναφέρουν πως η επίθεση στηρίχθηκε σε πρόβλημα ασφαλείας του Index Server της Microsoft, ο οποίος τρέχει πάνω στον IIS.

Η λειτουργία του SaferInternet.org ξεκίνησε πριν από δύο εβδομάδες περίπου. Το site καλύπτει θέματα ασφαλείας του Internet, όχι όμως για το ευρύ κοινό, αλλά μόνο για οργανώσεις όπως των Η.Ε. Στόχος του είναι η ευαισθητοποίηση απέναντι στο συγκεκριμένο θέμα.

# ΠΟΛΙΤΙΣΤΙΚΕΣ ΕΚΔΗΛΩΣΕΙΣ

Από τον ΠΟΔΡ ανακοινώθηκε το πλήρες πρόγραμμα των πολιτιστικών εκδηλώσεων, που έχουν προγραμματισθεί για το καλοκαίρι.

**ΙΟΥΝΙΟΣ**

26 Τρίτη Συναυλία Τάκη Βούη
Αυλή Συσσιτίου: Ώρα 9.30 μ.μ.

**ΙΟΥΛΙΟΣ**

8 Κυριακή «Φρουτοποιία» Ευγ. Τριβιζά Παιδική Σκηνή ΠΟΔΡ
Θέατρο Μεσαιωνικής Τάφρου «Μελίνα Μερκούρη» Ώρα 8.30 μ.μ.
11 Τετάρτη «Οδύσσεια» Εθνικό Θέατρο
Θέατρο Μεσαιωνικής Τάφρου «Μελίνα Μερκούρη» Ώρα 8.30 μ.μ.
14 Σάββατο Συναυλία Νανά Μούσχουρη
Καστέλλο Ώρα 9.30 μ.μ.
15 Κυριακή «Δον Ζουάν» Απ. Γκλέτσος, Δημ. Χατούπη
Θέατρο Μεσαιωνικής Τάφρου «Μελίνα Μερκούρη» Ώρα 9.30 μ.μ.
16 Δευτέρα «Δον Ζουάν» Απ. Γκλέτσος, Δημ. Χατούπη
Θέατρο Μεσαιωνικής Τάφρου «Μελίνα Μερκούρη» Ώρα 9.30 μ.μ.
17 Τρίτη Συναυλία Μίκη Θεοδωράκη (Λυρικά, Λιποτάκτες, Επιτάφιος, Τραγούδι Νεκρού Αδελφού) Με τους Δημήτρη Μπάση, Γιάννη Μπέζο, Νένα Βενετσάνου
Καστέλλο Ώρα 9.30 μ.μ. Τιμές Εισιτηρίων: 7000 & 5000 δρχ.



20 Παρασκευή «Δον Κιχώτης» Παύλος Χαϊκάλης, Μελίνα Μποτέλη, Βλαδίμηρος Κυριακίδης
Θέατρο Μεσαιωνικής Τάφρου «Μελίνα Μερκούρη» Ώρα 9.30 μ.μ.
25 Τετάρτη «NABUCCO» VERDI Βραδιά Οπερας
Καστέλλο Ώρα 9.30 μ.μ. Τιμές Εισιτηρίων: 8000, 6000, 4000 δρχ.
26 Πέμπτη «TOSCA» PUCCINI
28 Σάββατο «CARMEN» BIJET Βραδιά Οπερας
Καστέλλο Ώρα 9.30 μ.μ. Τιμές Εισιτηρίων: 8000, 6000, 4000 δρχ.
29 Κυριακή «GALA» Αφιερωμένο στο Verdi
Καστέλλο Ώρα 9.30 μ.μ. Τιμές Εισιτηρίων: 5000, 3000 δρχ.

**ΑΥΓΟΥΣΤΟΣ**

1 Τετάρτη Συναυλία Κώστα Μακεδόνα και Δημήτρη Μπάση
Θέατρο Μεσαιωνικής Τάφρου «Μελίνα Μερκούρη» ΩΡΑ 9.30 μ.μ.
4 Σάββατο «Ο Γάμος του Νιορδανά» Συμιακό Θέατρο
Θέατρο Μεσαιωνικής Τάφρου «Μελίνα Μερκούρη» Ώρα 9.30 μ.μ.
5 Κυριακή «Ο Γάμος του Νιορδανά» Συμιακό Θέατρο
Θέατρο Μεσαιωνικής Τάφρου «Μελίνα Μερκούρη» Ώρα 9.30 μ.μ.



6 Δευτέρα Τραγούδια της Θάλασσας με συγκροτήματα από Γαλλία (Ατλαντικός), Βουλγαρία (Μαύρη Θάλασσα), Σουηδία (Βαλτική), Τυνησία (Μεσόγειος), Χάλκη, Κάσος.
Επιμέλεια Ross Daly
Θέατρο Μεσαιωνικής Τάφρου «Μελίνα Μερκούρη» Ώρα 9.30 μ.μ.
7 Τρίτη Τραγούδια της Θάλασσας με συγκροτήματα από Γαλλία (Ατλαντικός), Βουλγαρία (Μαύρη Θάλασσα), Σουηδία (Βαλτική), Τυνησία (Μεσόγειος), Χάλκη, Κάσος.
Επιμέλεια Ross Daly
Θέατρο Μεσαιωνικής Τάφρου «Μελίνα Μερκούρη» Ώρα 9.30 μ.μ.
8 Τετάρτη Συναυλία Αλκηστη Πρωτοψάλτη
Στάδιο ΔΙΑΓΟΡΑ Ώρα 9.30 μ.μ.
10 Παρασκευή Συναυλία Γιώργου Νταλάρα Οργάνωση «Το Σπίτι της Ευρώπης»
Στάδιο ΔΙΑΓΟΡΑ Ώρα 9.30 μ.μ.
15 Τετάρτη Συναυλία Φιλαρμονικής Σουηδίας
ΑΚΤΑΙΟΝ Ώρα 9.00 μ.μ.
17 Παρασκευή Συναυλία Γιάννη Κότσιρα
Θέατρο Μεσαιωνικής Τάφρου «Μελίνα Μερκούρη» Ώρα 9.30 μ.μ.
19 Κυριακή Συναυλία Big Band Δήμου Ροδίων
Αυλή Συσσιτίου Ώρα 9.00 μ.μ.
22 Τετάρτη Συναυλία Χαρις Αλεξίου
Στάδιο ΔΙΑΓΟΡΑ Ώρα 9.30 μ.μ.
25 Σάββατο Συναυλία Φιλαρμονικής Δήμου Ροδίων
Παλιά Πόλη Ώρα 9 μ.μ.
27 Δευτέρα Συναυλία Ελευθερίας Αρβανιτάκη
Στάδιο ΔΙΑΓΟΡΑ Ώρα 9.30 μ.μ.

**ΣΕΠΤΕΜΒΡΙΟΣ**

1 Σάββατο Συναυλία ΠΥΞ ΛΑΞ
Στάδιο ΔΙΑΓΟΡΑ Ώρα 9.30 μ.μ.
8 Σάββατο Διαγόρεια
16 Κυριακή Συναυλία Σαββίνας Γιαννάτου, Γισδάκη, Λογιάδη
Τιμές Εισιτηρίων: 3500 δρχ.
19 Τετάρτη Ρεσιτάλ με δύο κιθάρες και μία φωνή, αφιερωμένο στο έργο του Μίκη Θεοδωράκη με τους Στέργιο Χατζηπαπάκη, Δημήτρη Γεωργαλίδη και την Νίτσα Κουρτίδου.
Αυλή Ροδιακής Επαυλης Ώρα 9 μ.μ.
24 Δευτέρα Σολίστες του Gewandhauss της Λειψίας (Εργα Bach)
Εθνικό Θέατρο Ώρα 9.30 μ.μ.
26 Τετάρτη Unicort συγκρότημα μεσαιωνικής μουσικής (Με μουσική από την ζωή του El Greco)
Προμαχώνας Αη Γιώργη Ώρα 9.30 μ.μ.
27 Πέμπτη Franz List Trio Weimar (σε έργα Schubert)
Εθνικό Θέατρο Ώρα 9.30 μ.μ.
28 Παρασκευή London Festival Orchestra σε διεύθυνση Ross Reople (έργα Rossini, Τσαλαχούρης, Καραΐνδρου)
Εθνικό Θέατρο Ώρα 9.30 μ.μ.
30 Κυριακή London Festival Orchestra σε διεύθυνση Ross People «Μεσσίας» του Handel
Εθνικό Θέατρο Ώρα 9.30 μ.μ.
• «Βάκχες» του Ευριπίδη
ΔΗ.ΠΕ.ΘΕ. Λάρισσας Σκην. Νικολαΐδης με τους Μάριο Φραγκούλη κα.
• Μπαλέτα της Βάρνας της Βουλγαρίας.
(•) Σε ημερομηνίες που θα ανακοινωθούν

**ΟΚΤΩΒΡΙΟΣ**

28 Κυριακή «ΜΗΤΗΡ ΘΕΟΥ»
Μουσική Χ. Λεοντής, Επιμέλεια Αννα Συνοδινού.
Ερμηνεύουν: Μανώλης Λιδάκης, Νένα Βενετσάνου και Πειραματική Χορωδία Δήμου Ροδίων.

## ΕΚΔΗΛΩΣΕΙΣ ΣΤΗΝ ΙΑΛΥΣΟ

Από τον πολιτισμό Οργανισμό του Δήμου Ιαλυσού έχουν προγραμματισθεί εξάλλου για το φετεινό καλοκαίρι οι ακόλουθες εκδηλώσεις:

**ΙΟΥΛΙΟΣ: 10-16**

• Χορευτικά συγκροτήματα από το Μεξικό ANAHUAK DANZAS MEXICANAS AC και από Κίνα THE HUMAN PROVINCIAL YOUTH ART ENSEMBLE OF CHINA

**ΑΥΓΟΥΣΤΟΣ: 11-16 & 24-28**

• Χορευτικά συγκροτήματα από την Σερβία VUK STEFANOVIC KARATDIC BASCA TOROLA - Κύπρο Λαογραφικό όμιλο ΑΚΡΙΤΕΣ ΓΕΡΙΟΥ - Μεσολόγγι - Κεφαλονιά - Χίο Δήμος Ομηρούπολης - Θεσσαλονίκη, Δήμος Ευόσμου, Νάουσα Πάρου & τοπικά χορευτικά συγκροτήματα από τον Δήμο Καμείρου - Δήμο Καλλιθέας - Δήμο Λινδίων

Είναι σε εκκρεμότητα ακόμη τρία χορευτικά συγκροτήματα από την Βραζιλία την Ρωσία & την Ρουμανία τα οποία θα έρθουν την Τρίτη εβδομάδα του Αυγούστου.

• Μουσική συναυλία με τον Δημήτρη Κόκοτα
• Θεατρικά σχήματα
• Κλόουν - καραγκιόζης

Θα θέλαμε να σας ενημερώσουμε ότι ο πολιτιστικός οργανισμός του Δήμου Ιαλυσού Ρόδου στα πλαίσια των πολιτιστικών του δραστηριοτήτων μέσα στο 2001 διοργανώνει και πληθώρα άλλων εκδηλώσεων που σαν στόχο έχουν το πολιτιστικό παρών στα δρώμενα του τόπου μας. Επίσης πρέπει να αναφέρουμε την συνεργασία του οργανισμού μας και με άλλους πολιτιστικούς οργανισμούς του νησιού μας όπως ο ΜΕΚΤΟ Δήμου Καλλιθέας & ο Πολιτιστικός Δήμου Λινδίων.

## Η ΠΑΓΚΩΑΚΗ ΑΔΕΛΦΟΤΗΤΑ

Το Δ.Σ. της ΠΑΓΚΩΑΚΗΣ ΑΔΕΛΦΟΤΗΤΑΣ ΡΟΔΟΥ «Ο ΙΠΠΟΚΡΑΤΗΣ» στην τελευταία του συνεδρίαση απεφάσισε τα ακόλουθα:

1. Να ενοικιάσει γραφείο για τις λειτουργικές ανάγκες του Συλλόγου και να δημιουργήσει ένα μόνιμο χώρο συγκέντρωσης των ΚΩΩΝ που παροικούν στην Ρόδο. Το γραφείο βρίσκεται στην πάροδο της οδού Αγ. Λαύρας (στην μικρή πλατεία) και μετά τις εργασίες συντήρησης και ευπρεπισμού θα ανακοινωνθεί η ημερομηνία για τα εγκαίνια και οι μέρες και ώρες λειτουργίας του.

2. Στις 30 Ιουνίου Σάββατο βράδυ θα πραγματοποιηθεί Συνεστίαση με φαγητό, κρασί και Μουσική για να γιορτασθεί η ημέρα ίδρυσης του Συλλόγου, όπως προβλέπεται από το καταστατικό και να δοθεί η ευκαιρία να γνωρισθούν οι Κώοι πρώτης και δεύτερης γενιάς μεταξύ τους.

Η συνεστίαση θα γίνεισ την μουσική ταβέρνα «ΦΑΝΤΑΣΙΑ» (μετά τα Κρητικά) και όλοι οι Κώοι και οι φίλοι μας μπορούν να προμηθεύονται προσκλήσεις από τα μέλη της Διοίκησης.

3. Κάνει αποδεκτή την οικονομική προσφορά των 100.000 δρχ. του κ. Ιωάννη Τσιγάρου προέδρου του Δημοτικού Συμβουλίου Ρόδου και δια μέσω του τύπου εκφράζει τις πιο θερμές ευχαριστίες γιατί γνωρίζουμε την αγάπη που τρέφει για την παροικία των ΚΩΩΝ και τις φιλικές σχέσεις που διατηρεί με πολλούς ΚΩΟΥΣ.

- Να ευχαριστήσουμε επίσης τον τυπογράφο κ. Σωτήριο Παπαγεωργίου για την δωρεά κατασκευή σφραγίδων για τις ανάγκες του Συλλόγου.

- Συγχαίρει το μέλος του Δ. Συμβουλίου Μαριέττα Φουρτούνη (δικηγόρο) που πρόσφατα πήρε την άδεια άσκησης επαγγέλματος και τις ευχές καλής προόδου και επαγγελματική αποκατάσταση.


βιβλιοπωλείο το Δένδρο
επιμέλεια Καβαλιέρος Λευτέρης

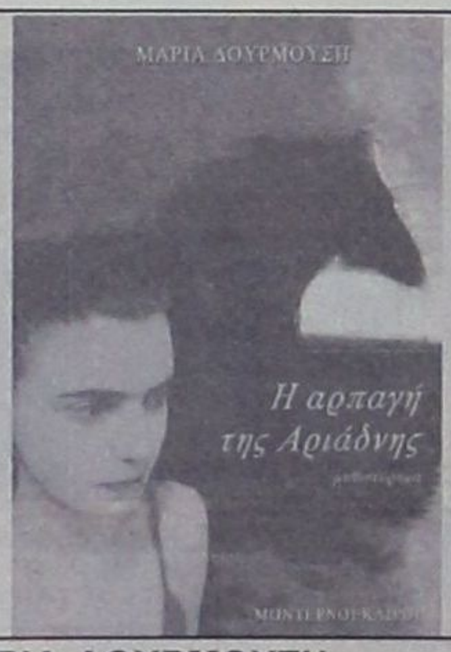


**1 ΜΑΡΙΑ ΔΟΥΡΜΟΥΣΗ «Η αρπαγή της Αριάδνης»**

*Εγώ είμαι η εκδίκησή σου...*
*Με μένα εξαργυρώνεις ό,τι σου οφείλουν. Παίρνεις ό,τι σου χρωστάνε σε αγάπη. Την αγάπη μου στο χιλιαπλάσιο... Κι ο άλλος; Αυτόν τον διάλεξε η θεία Δίκη για να ξεπληρώσει τα χρέη του πατέρα του προς εσένα. Θα ξεχρέωνε χάνοντας τη δική μου αγάπη...*
Η Αριάδνη τώρα έχει αρχίσει να φτάνει στην ψυχή της μέσα από δύσβατα καλντερίμια και πόθους που καταλύουν το κορμί της και καταργούν τη λογική και τις συμβατικότητες. Δε φοβάται τίποτα... γιατί επιτέλους ορίζει τις επιλογές της και έχει το θάρρος να τις χρεώνεται. Δεν ελπίζει τίποτα... γιατί δεν μπορεί πλέον να μεταθέτει τις αποφάσεις της. Είναι ελεύθερη... γιατί τώρα ζει την πραγματική ζωή, έναν αποκλεισμό με τον άντρα που την έχει συγκλονίσει στις ερημιές της φύσης, σ' ένα βραχονήσι, ναυαγός της ζωής της!

**ΕΚΔΟΣΕΙΣ ΜΟΝΤΕΡΝΟΙ ΚΑΙΡΟΙ**




**2 ΚΑΛΗ ΚΑΡΑΤΖΑ «Ολα χάθηκαν στη βροχή»**

Πέρασε πολύς καιρός για ν' ανακαλύψουν ότι η πραγματικότητα ξεπερνά τη φαντασία και φέρνει στο νου χαμένα παραμύθια και σβησμένες ελπίδες. Η Μαρί μια πετυχημένη συγγραφέας στο Παρίσι της δεκαετίας του '60, πλέκει μύθους και εικόνες, σταλάζει αλήθειες και δάκρυα πάνω στα χαρτιά της, δημιουργώντας την πιο ζωντανή ηρωίδα των βιβλίων της. Κρυφά κομμάτια ξεχύθηκαν από την πένα της κι έγιναν διαβατήριο για να μάθει η Νικόλ την αρχή και το τέλος της ζωής της. Μοιραίες συγκυρίες, έρωτες που ήρθαν και χάθηκαν, έφεραν τις δυο γυναίκες πίσω στη γη που αγάπησαν την Ελλάδα εκεί όπου το παρελθόν σωριάσθηκε μέσα στο χείμαρρο της βροχής

**ΕΚΔΟΣΕΙΣ ΜΟΝΤΕΡΝΟΙ ΚΑΙΡΟΙ**




**3 ΙΦΙΓΕΝΕΙΑ ΘΕΟΔΩΡΟΥ «Μελέκ θα πει άγγελος»**

Πρόσωπα αρκετά και τόποι δύο-η ορεινή Ροδόπη της μουσουλμανικής μειονότητας και η σημερινή πολύβουη Σμύρνη- ντύνουν αυτό το μυθιστόρημα, που μαρτυρεί το πώς κερδίζεται η διαφορετικότητα. Αναφαίρετο, βέβαια, δικαίωμα αλλά κοπιώδες και εξανλτητικό, που δείχνει όμως στον καθρέπτη της ζωής πλατύ και ζεστό χαμόγελο.

Ενα αυτοκινητικό δυστύχημα φέρνει στο φως την ιστορία της Πολίτισσας Αγγελικής και του Τούρκου Εμίν: δυο άνθρωποι που κάτω από τον ίδιο ουρανό, με τα αιώνια σχήματα μιναρέδων και τρούλων, αγαπήθηκαν και τόλμησαν να ζήσουν τον εξωμότη έρωτά τους, αντίθετα από τις θρησκευτικές και κοινωνικές συμβάσεις.

Στην ατμοσφαιρική αφήγηση, οι μνήμες ανασύρονται, τα σπασμένα κομμάτια της ιστορίας ανασκάπτονται και συγκολλούνται, νέοι ρόλοι διαμοιράζονται.

**ΕΚΔΟΣΕΙΣ ΕΛΛΗΝΙΚΑ ΓΡΑΜΜΑΤΑ**

# ΡΟΣΚΟΠΙΟ

**ΚΡΙΟΣ:**
**21 ΜΑΡ. - 19 ΑΠΡ.**

Κάποιοι από τους στόχους σας υλοποιούνται, ενώ η εξέλιξή σας είναι σταθερά ανοδική. Αποφύγετε όμως κάποιους επιπόλαιους οικονομικούς χειρισμούς και φροντίστε να επέμβετε δυναμικά, εκεί που θίγεται το κύρος, αλλά και το συμφέρον σας.

**ΤΑΥΡΟΣ**
**20 ΑΠΡ. - 20 ΜΑΪ.**

Η Αφροδίτη κυριαρχεί με την παρουσία της στο ζώδιό σας, δέχεται όμως τη δυσαρμονική επιρροή του Ποσειδώνα και ο σύντροφός σας μάλλον δεν φαίνεται να είναι ιδιαίτερα συνεργάσιμος, γιατί οι ευθύνες του είναι πολλές.

**ΔΙΔΥΜΟΙ**
**21 ΜΑΪ. - 21 ΙΟΥΝ.**

Μια ανέλπιστη βοήθεια έρχεται να σας βγάλει από κάποια δύσκολη θέση. Τα σύννεφα σύντομα απομακρύνονται και σας δίνεται η ευκαιρία να προωθήσετε επαγγελματικά και κοινωνικά σχέδια. Μια ξαφνική γνωριμία έρχεται με ανέλπιστο τρόπο να αλλάξει τα σημερινά «δεδομένα».

**ΚΑΡΚΙΝΟΣ**
**22 ΙΟΥΝ. - 22 ΙΟΥΛ.**

Έχετε φτάσει αισίως στο μεταίχμιο μιας «νέας εποχής» και, το πιο σημαντικό, είναι ότι το συνειδητοποιείτε, επιτέλους. Αφήστε λοιπόν πίσω σας ψευδαισθήσεις και παρεξηγήσεις και προχωρήστε στις απαραίτητες ανακατατάξεις που θα βελτιώσουν τη ζωή σας.

**ΛΕΩΝ**
**23 ΙΟΥΛ. - 22 ΑΥΓ.**

Τώρα που σας δίνεται η ευκαιρία να ξανοιχτείτε περισσότερο και να βελτιώσετε τη ζωή σας, κάντε ένα σαφή διαχωρισμό ανάμεσα στα προσωπικά και στα επαγγελματικά σας και κάντε νέες γνωριμίες και διασυνδέσεις, που αντιπροσωπεύουν το σημερινό τρόπο ζωής σας.

**ΠΑΡΘΕΝΟΣ**
**23 ΑΥΓ. - 23 ΣΕΠΤ.**

Η περίοδος αυτή βάζει τις βάσεις για νέες εργασιακές εξελίξεις, που θα ολοκληρωθούν σύντομα. Έχει λοιπόν μεγάλη σημασία η σωστή και φιλική συνεννόηση με συναδέλφους και ανωτέρους, και κυρίως η αποφυγή παρεξηγήσεων.

**ΖΥΓΟΣ:**
**24 ΣΕΠΤ. - 23 ΟΚΤ.**

Η δυσαρμονική όψη της Αφροδίτης που κυριαρχεί στο ζώδιό σας με τον Ποσειδώνα, θα μπορούσε να σας οδηγήσει σε ψευδαισθήσεις, αλλά και αισθηματικές παρεξηγήσεις, καθώς επίσης και στη λανθασμένη διαχείριση των οικονομικών σας. Αναστείλετε λοιπόν προς το παρόν κάθε δραστηριότητα, προτού ξεκαθαρίσει ο ορίζοντας.

**ΣΚΟΡΠΙΟΣ:**
**24 ΟΚΤ. - 22 ΝΟΕ.**

Η ανεξαρτησία, οι φιλοδοξίες και η κοινωνικότητά σας έρχονται μάλλον σε ακατάλληλη στιγμή με τα «αιτήματα» του αγαπημένου προσώπου, ή των ανθρώπων που συνεργάζονται μαζί σας. Ηρεμήστε λοιπόν ψυχολογικά. Μην πάρετε σημαντικές αποφάσεις που θα σας δεσμεύσουν μακροχρόνια.

**ΤΟΞΟΤΗΣ:**
**23 ΝΟΕ. - 21 ΔΕΚ**

Έχετε υιοθετήσει μια συμπεριφορά που μάλλον δεν σας βοηθά να πετύχετε τους στόχους που έχετε βάλει. Θυμηθείτε λοιπόν ότι, κι εσάς, δεν σας αρέσει να σας πιέζουν. Δεν είναι η κατάλληλη στιγμή να προβάλετε απαιτήσεις.

**ΑΙΓΟΚΕΡΩΣ:**
**22 ΔΕΚ. - 19 ΙΑΝ.**

Μη σπεύσετε να δεχθείτε οποιαδήποτε πρόταση σας υπόσχεται γρήγορη και εύκολη αύξηση των οικονομικών σας, αν δεν εξετάσετε πολύ καλά όλες τις παραμέτρους. Μη δανείζετε και μη δανείζεστε χρήματα, αν δεν είστε σίγουροι ότι μπορείτε να ανταποκριθείτε στις υποχρεώσεις σας.

**ΥΔΡΟΧΟΟΣ**
**20 ΙΑΝ. - 18 ΦΕΒΡ.**

Η οικογένειά σας μάλλον φαίνεται να σας κουράζει με τις υπερβολικές απαιτήσεις της. Μπορείτε με το δικό σας τρόπο να τους δώσετε να καταλάβουν ότι δεν αντέχετε άλλη καταπίεση. Άλλωστε, η συναισθηματική φόρτιση και η πίεση δεν οδηγούν παρά μόνο σε λανθασμένες ενέργειες.

**ΙΧΘΥΕΣ:**
**19ΦΕΒΡ.-20 ΜΑΡ.**

Η κοινωνική σας ζωή είναι ιδιαίτερα ευχάριστη και δημιουργική. Μην αφήσετε λοιπόν το άγχος να σας αποδιοργανώσει.
Μοιραστείτε τα σχέδιά σας με τους αγαπημένους σας ανθρώπους και αποφασίστε μαζί ένα καλοκαιρινό ταξιδάκι.

## ΣΚΑΝΔΙΝΑΒΙΚΟ ΣΤΑΥΡΟΛΕΞΟ



ΤΟ ΕΠΙΘΕΤΟ ΤΗΣ ΕΙΚΟΝΙΖΟΜΕΝΗΣ ΤΑ ΟΡΙΣΜΕΝΑ ΓΙΑ ΤΗΝ ΕΡΓΑΣΙΑ
ΕΝΟΤΙΚΟ ΠΟΥ ΕΓΙΝΕ ... ΤΑΙΝΙΑ ΣΥΜΦΩΝΟ ΤΟΥ ΑΛΦΑΒΗΤΟΥ ΜΑΣ
ΑΡΧΟΥΝ ΘΕΑΤΡΙΚΕΣ ΣΥΓΓΡΑΦΕΑΣ ΠΛΗΘΗ ΚΑΤΑΘΕΣΗ
ΕΡΕΥΝΑ ΤΟ ΔΙΑΣΤΗΜΑ ΤΟΥ ΘΕΡΙΣΜΟΥ Ο ΙΟΥΝΗΣ
...ΒΑΣΙΛΙΚΟΣ ΣΥΓΓΡΑΦΕΑΣ ΕΓΡΑΨΕ ΤΟ ΕΡΓΟ «Η ΠΑΝΟΥΚΛΑ»
ΕΙΝΑΙ ΜΟΝΑΔΙΚΟ ΟΝΕΙΡΑ ΠΟΥ ΕΜΕΙΝΑΝ ΟΝΕΙΡΑ
ΔΥΝΑΜΗ, ΑΝΤΟΧΗ ΚΙΝΕΖΙΚΗ ΜΕΤΡΗΣΗ ΜΟΝΑΔΑ
ΠΡΟΥΠΟΘΕΤΕΙ ΕΡΩΤΗΣΗ
...ΑΡΤ: ΠΑΛΙΑ ΤΕΧΝΟΤΡΟΠΙΑ ΕΛΛΗΝΙΚΗ ΡΑΔΙΟΦΩΝΙΑ
ΔΙΚΑ ΣΟΥ (αρχ.) ΑΓΝΩΣΤΟΣ ΤΗΣ ΑΛΓΕΒΡΑΣ
ΟΙΚΟΔΟΜΗΜΑ ΣΤΗΝ ΑΚΡΟΠΟΛΗ ΤΩΝ ΑΘΗΝΩΝ ΠΡΟΕΞΑΓΟΓΙΚΑ
ΔΕΣΠΟΙΝΕΙ ΕΛΛΗΝΑΣ ΠΟΙΗΤΗΣ ΜΕΡΟΣ ΤΟΥ ΨΩΜΙΟΥ
ΑΡΧΑΙΟ ΣΥΜΠΛΕΚΤΙΚΟ ΑΝΑΓΚΑΙΕΣ (ΓΥΝΤΟ ΟΙ ΡΑΚΕΤΕΣ (Ελν.)
ΕΠΙΦΩΝΗΜΑ ΠΟΙΝΟΥ Η ΠΑΡΟΠΛΙΑ ΤΩΝ ΑΛΟΓΩΝ
ΛΕΠΙΟΙ... ΚΗΠΟΙ
ΠΡΟΑΣΤΙΟ ΤΗΣ ΑΘΗΝΑΣ ΜΠΟΡΕΙ ΚΑΝΕΙΣ ΝΑ ΤΑ ΔΕΙ
ΒΟΥΒΗ... ΓΝΩΣ ΟΝΟΜΑ ΒΑΣΙΛΙΑΔΩΝ ΤΗΣ ΜΑΚΕΔΟΝΙΑΣ
ΜΑΡΚΟ... ΙΤΑΛΟΣ ΕΞΕΡΕΥΝΗΤΗΣ ΚΟΚΑΛΟ ΤΗΣ ΚΙΝΗΜΗΣ
ΛΕΞΗ... ΣΕΦ ΤΟ ΟΝΟΜΑ ΤΗΣ ΕΙΚΟΝΙΖΟΜΕΝΗΣ
Ο ΑΡΙΘΜΟΣ 25
ΕΙΝΑΙ ΩΣΑ ΧΡΕΙΑΖΟΝΤΑΙ ΚΙ ΑΥΤΗ ΥΠΟΛΑΒΑ
ΑΡΩΜΑΤΙΚΟ ΦΥΤΟ ΤΟ 38 ΜΕ ΓΡΑΜΜΑΤΑ
ΠΑΡΕΧΟΥΝ ΕΙΔΙΚΗ ΠΕΡΙΒΑΛΨΗ ΔΑΚΟΣ ΤΗ... ΛΑΜΠΣΕΤΑΙ
ΑΡΧΙΚΑ ΕΠΙΤΕΛΕΙΟΥ ΟΜΟΙΑ ΣΥΜΦΩΝΙΑ
ΓΑΛΛΙΚΕΣ ΕΚΔΟΣΕΙΣ ΟΠΤΙΚΑ... ΔΟΚΑΡΙΑ
ΜΑΖΙ ΣΤΗΝ... ΟΠΕΡΑ ΒΛΕΜΜΑ ΚΕΝΟ
ΧΟΡΙΚΟΥ... ΖΩΑ ΑΓΙΟΣ ΤΟΥ... ΧΟΡΙΟΥ
ΠΡΟΣΘΗΤΙΚΟΣ ΜΗΧΑΝΙΣΜΟΣ
ΓΑΛΛΟΣ ΧΗΜΙΚΟΣ ΠΟΛΗ ΠΟΥ ΘΥΜΙΖΕΙ ΠΟΡΣΕΛΑΝΕΣ
ΟΘΗΣΗ ΠΡΟΣ ΤΑ ΠΑΝΩ
ΟΝΟΜΑ ΠΟΥ... ΕΥΩΔΙΑΖΕΙ ΜΙΣΟ... ΣΚΟΡ
ΑΠΑΙΤΗΣΗ ΠΛΕΟΝΕΚΤΗ ΛΕΞΟΥΛΑ ΒΑΡΗΚΟΟΥ
ΚΡΑΤΟΣ ΤΗΣ ΔΥΤΙΚΗΣ ΑΦΡΙΚΗΣ ΚΑΤΟΙΚΙΑ ΑΡΧΙΚΑ
Η ΑΡΧΑΙΑ ΙΟΝΙΚΗ ΔΙΑΛΕΚΤΟΣ ΝΗΠΙΑΚΟΣ... ΠΕΡΙΠΑΤΟΣ
ΕΠΩΝΥΜΑ ΕΤΑΙΡΕΙΑΣ (αρχικά) ΓΙΑΠΩΝΕΖΑ ΒΟΥΔΩΤΡΙΑ ΚΑΛΟΓΡΙΑ
ΔΙΠΛΟ ΣΤΗΝ... ΥΓΕΙΑ ΣΟΥ ΟΜΗΡΙΚΗ «ΣΥΖΥΓΟΣ»
ΓΡΑΜΜΑΤΑ... ΛΑΚΩΝΙΚΑ ΟΡΙΖΟΥΝ ΤΗ... ΡΟΜΗ
ΔΥΣΚΟΛΟΙ ΓΙΑ ΤΟΥΣ ΠΡΙΓΚΙΠΕΣ ΣΥΝΔΕΕΙ ΠΡΟΤΑΣΕΙΣ
ΕΙΔΟΣ ΓΥΝΑΙΚΕΙΟΥ ΚΑΠΕΛΟΥ (Ξεν.) ΣΥΝΕΤΑΙΡΙΚΑ, ΚΟΙΝΑ
Η ΜΗΤΕΡΑ ΤΟΥ ΕΡΜΗ (μυθ.)
ΤΖΕΦΡΙ... ΗΘΟΠΟΙΟΣ
ΑΠΟΚΡΥΨΗ ΚΙ ΑΥΤΗ




## ΓΕΛΑΣΤΕ

***Οι παρακάτω είναι αληθινές συνομιλίες που έγιναν στο κέντρο εξυπηρέτησης πελατών της TELESTET!!!***

Συνδρ: Εχουμε 5 κινητά και είναι ακόμη στο Personal. Πότε θα μας βάλετε στο ForAll;
Rep: Το έχετε ζητήσει;
Συνδρ: Οχι, αφού είναι για όλους! ! ...

.....

Συνδρ: Καλημέρα, είμαι ο ταχυδρόμος!
Rep: Ποιος είστε παρακαλώ;
Συνδρ: Ο ταχυδρόμος του «Αρχάγγελου»!
Rep: Ποιου Αρχάγγελου εννοείτε παρακαλώ;
Συνδρ: Του Αρχάγγελου της Ρόδου!
Rep: Μάλιστα, και τι θα θέλατε;
Συνδρ: Ακυρώστε, σας παρακαλώ, τα νούμερα που ζητάνε ακύρωση με συστημένη επιστολή, γιατί έρχονται και με δέρνουν επειδή νομίζουν ότι εγώ δεν σας αποστέλλω τα συστημένα! ! ...

.....

Rep: Να σας αφήσουμε ένα τηλέφωνο, να μας καλέσει ο γιος σας;
Συνδρ.: Πού να σας καλέσει, παιδάκι μου, ένα μικρό σπιτάκι έχουμε, πού να χωρέσετε όλοι; !




**Καλοκαίρι 2001!** ... χωρίς παύση κοντά σας με ταινίες 1ης προβολής

ΠΑΛΛΑΣ 5 CINEMAS CENTER

ΠΡΟΓΡΑΜΜΑ ΕΒΔΟΜΑΔΑΣ
**15/06/2001 - 21/06/2001**
**www.cinemapallas.gr**

**ΑΙΘΟΥΣΑ 5**

**ΧΑΪΛΑΝΤΕΡ: ΤΕΛΙΚΗ ΑΝΑΜΕΤΡΗΣΗ**



**HIGHLANDER: ENDGAME**
*Στο τέλος μπορεί να μείνει μόνο ένας!*
ΠΡΩΤΑΓΩΝΙΣΤΟΥΝ: CHRISTOPHER LAMBERT, ADRIAN PAUL

Κάθε ημέρα / Ώρες Έναρξης: 18:40, 20:40, 22:40

**ΑΙΘΟΥΣΑ 2**

**ΕΥΦΛΕΚΤΟ ΘΗΛΥΚΟ**
**ONE NIGHT AT McCOOL'S**



*Έχει 3 άνδρες πάνω από το όριο που επιτρέπει ο νόμος!*
ΠΡΩΤΑΓΩΝΙΣΤΟΥΝ: LIV TYLER, MATT DILLON, JOHN GOODMAN, MICHAEL DOUGLAS

Κάθε ημέρα / Ώρες Έναρξης: 18:15, 20:15, 22:15

**ΑΙΘΟΥΣΑ 3**



**ΑΥΤΟΧΕΙΡΕΣ ΠΑΡΘΕΝΟΙ**
**THE VIRGIN SUICIDES**
*Μία κοινωνική ταινία με μοναδικές ερμηνείες που δεν πρέπει να χάσετε.*
ΠΡΩΤΑΓΩΝΙΣΤΟΥΝ: JAMES WOODS, KATHREEN TURNER

Κάθε ημέρα / Ώρες Έναρξης: 17:20, 20:00, 22:40

**ΑΙΘΟΥΣΑ 1**



**BLOW**
*Μια αληθινή ιστορία για τον πρώτο βαρώνο της κοκαΐνης που εκτίει ακόμα την ποινή του στις φυλακές.*
ΠΡΩΤΑΓΩΝΙΣΤΟΥΝ: JOHNI DEPP, PENELOPE CRUZ

Κάθε ημέρα / Ώρες Έναρξης: 20:00, 22:35

**ΑΙΘΟΥΣΑ 4**



**Η ΕΠΙΣΤΡΟΦΗ ΤΗΣ ΜΟΥΜΙΑΣ**
**THE MUMMY RETURNS**
*Η αναγέννηση της περιπέτειας!*
ΠΡΩΤΑΓΩΝΙΣΤΟΥΝ: BRENDAN FRASER, RACHEL WEISZ, JOHN HANNAH

Κάθε ημέρα / Ώρες Έναρξης: 17:30, 20:15, 22:50

**Kids Club • Παιδική Ζώνη**

**ΠΟΚΕΜΟΝ 3 / POKEMON 3**



**ΑΙΘΟΥΣΑ 1** (μεταγλωτ. στα Ελληνικά)

Κάθε ημέρα / Ώρες Έναρξης: 18:10

**ΑΙΘΟΥΣΑ 5**

**Μόνο Κάθε Σάββατο & Κυριακή ειδική επιπλέον παράσταση στις 17:00**
**με ΔΩΡΕΑΝ ΑΝΑΨΥΚΤΙΚΟ για όλους τους μικρούς μας φίλους!**

**ΜΟΝΟ ΓΙΑ ΤΑ ΜΕΛΗ**

Απαντήστε στην ερώτηση:
**"Σε ποιά πρόσφατη underground ταινία είχε πρωταγωνιστήσει ο Τζον Τραβόλτα;"**
Οι 10 πρώτοι νικητές της κλήρωσης που θα γίνει την Παρασκευή 22/6/2001 θα κερδίσουν από 1 ΔΩΡΕΑΝ εισιτήριο για την ταινία **"Swordfish"** με τον Τζον Τραβόλτα, που θα προβληθεί στο Παλλάς σε Πρώτη Πανελλήνια Προβολή την ερχόμενη εβδομάδα. Τα ονόματα των τυχερών θα ανακοινωθούν στα ταμεία μας την Παρασκευή 22/6/2001.

Για κρατήσεις: 24475 και 70670


# Το Πρόγραμμα

## ΕΤ 1

05.00 ΓΛΥΚΙΑ ΖΩΗ
06.30 MEDITERANEO
07.00 ΜΟΥΣΙΚΗ ΚΑΙ ΜΟΥΣΙΚΗ
08.00 ΘΕΙΑ ΛΕΙΤΟΥΡΓΙΑ
10.15 ΑΡΧΟΝΤΑΡΙΚΙ
11.15 ΜΟΥΣΙΚΗ ΠΑΡΑΔΟΣΗ
11.45 ΜΙΑ ΠΑΡΑΞΕΝΗ ΚΙΒΩΤΟΣ
12.15 ΔΗΜΙΟΥΡΓΩΝΤΑΣ ΤΟ ΑΥΡΙΟ
12.45 ΣΤΑ ΙΧΝΗ ΤΟΥ ΠΑΥΣΑΝΙΑ
13.15 ΑΝΤ' ΑΥΤΟΥ
13.50 **ΕΙΔΗΣΕΙΣ**
14.00 ΠΥΓΜΑΧΙΑ
14.45 ΠΟΛΟ
16.00 ΠΟΛΟ.
17.00 **ΕΙΔΗΣΕΙΣ**
17.00 ΡΥΘΜΙΚΗ ΓΥΜΝΑΣΤΙΚΗ
19.00 ΣΤΙΒΟΣ
20.00 ΚΛΗΡΩΣΗ ΠΡΟΤΤΟ- ΤΖΟΚΕΡ
21.15 ΠΟΛΟ
22.15 ΠΥΓΜΑΧΙΑ
23.00 **ΕΙΔΗΣΕΙΣ**
23.30 ΜΠΑΝΤΙ ΦΑΡΟ
00.30 Ο ΠΙΟ ΚΑΛΟΣ ΚΑΘΗΓΗΤΗΣ
02.10 NBA JAM
02.40 ΒΡΑΖΙΛΙΑΝΙΚΟ ΠΟΔΟΣΦΑΙΡΟ
04.40 ΦΩΤΑ ΠΟΡΕΙΑΣ

## NET

07.30 ΑΓΡΟΤΙΚΗ ΕΝΗΜΕΡΩΣΗ
08.00 7 ΜΜΕ
10.00 ΜΕ ΤΗ ΒΟΥΛΗ ΤΩΝ ΕΛΛΗΝΩΝ
11.00 ΣΤΟΝ ΚΟΣΜΟ ΤΗΣ ΟΙΚΟΝΟΜΙΑΣ
12.00 ΕΒΔΟΜΗ ΗΜΕΡΑ
13.00 ΘΗΣΑΥΡΟΙ
14.00 Η ΣΥΝΑΝΤΗΣΗ ΤΗΣ ΚΥΡΙΑΚΗΣ
15.00 **ΕΙΔΗΣΕΙΣ**
15.15 ΕΛΛΗΝΙΚΗ ΤΑΙΝΙΑ: Ο ΚΑΤΑΦΕΡΤΖΗΣ
16.30 ΧΟΝΔΡΟΣ - ΛΙΓΝΟΣ
17.00 ΤΑΞΙΔΕΥΟΝΤΑΣ ΣΤΗΝ ΕΛΛΑΔΑ
18.00 ΟΙ ΜΟΥΣΙΚΟΙ ΤΟΥ ΚΟΣΜΟΥ
19.00 **ΕΙΔΗΣΕΙΣ**
19.15 ΟΙ ΔΡΟΜΟΙ ΤΟΥ ΕΥΡΩ
20.15 ΚΟΣΜΟΣ
21.00 **ΕΙΔΗΣΕΙΣ**
22.00 ΟΙ ΕΛΛΗΝΕΣ
23.00 ΞΕΝΗ ΤΑΙΝΙΑ: ΟΘΕΛΛΟΣ
24.00 **ΕΙΔΗΣΕΙΣ**

## ΕΤ 3

08.30 ΘΕΙΑ ΛΕΙΤΟΥΡΓΙΑ
10.00 ΟΠΕΡΑ
12.30 ΧΡΟΝΙΚΑ
13.00 ΧΡΟΝΙΚΑ
15.00 **ΕΙΔΗΣΕΙΣ**
15.30 ΞΕΝΗ ΤΑΙΝΙΑ: ΥΠΕΡΟΧΕ ΜΕΓΑΛΕ ΜΠΑΜΠΑ ΜΟΥ
17.00 WOMAN
17.30 ΑΝΟΙΧΤΟΙ ΟΡΙΖΟΝΤΕΣ
18.00 ΕΠΙ ΤΡΟΧΩΝ
18.30 DESIGN FOREVER
19.00 **ΕΙΔΗΣΕΙΣ**
19.30 ΟΙΚΟΝΟΜΙΑ ΚΑΙ ΑΝΑΠΤΥΞΗ
20.00 Η ΜΑΓΕΙΑ ΤΟΥ ΣΙΝΑΤΡΑ
20.30 ΞΕΝΗ ΤΑΙΝΙΑ: ΦΡΑΝΚΕΣΤΑΪΝ ΤΖΕΝΕΡΑΛ ΧΟΣΠΙΤΑΛ
22.30 Ο ΡΟΣ ΝΤΕΪΛΙ ΣΤΑ ΣΤΑΓΕΙΡΑ
24.00 **ΕΙΔΗΣΕΙΣ**
00.30 ΣΠΟΡ ΣΤΟ 3

## MEGA

06.00 ΟΙ ΦΡΟΥΡΟΙ ΤΗΣ ΑΧΑΪΑΣ
07.00 Ο ΕΠΙΣΚΕΠΤΗΣ ΤΗΣ ΟΜΙΧΛΗΣ
08.00 ΤΑ ΕΠΤΑ ΚΑΚΑ ΤΗΣ ΜΟΙΡΑΣ ΜΟΥ
09.00 Ο ΒΑΣΙΛΙΑΣ ΤΩΝ ΛΙΟΝΤΑΡΙΩΝ
09.30 ΝΤΙΣΝΕΪ ΚΛΑΜΠ
11.00 ΝΤΑΝΤΑ ΑΜΕΣΟΥ ΔΡΑΣΕΩΣ
11.30 ΔΕΝ ΞΕΡΕΙΣ ΤΙ ΣΟΥ ΓΙΝΕΤΑΙ
12.00 ΝΕΑΝΙΚΕΣ ΑΝΗΣΥΧΙΕΣ
13.00 ΕΥΡΩ
14.00 **ΕΙΔΗΣΕΙΣ**
14.10 ΟΣΑ ΦΕΡΝΕΙ Η ΩΡΑ
15.20 ΞΕΝΗ ΤΑΙΝΙΑ: ΜΟΝΟ ΓΙΑ ΣΕΝΑ
17.25 **ΕΙΔΗΣΕΙΣ**
17.30 ΕΛΛΗΝΙΚΗ ΤΑΙΝΙΑ: ΤΕΝΤΙ ΜΠΟΪ ΑΓΑΠΗ ΜΟΥ
19.30 **ΕΙΔΗΣΕΙΣ**
21.00 ΞΕΝΗ ΤΑΙΝΙΑ: ΕΝΤΑΣΗ
00.15 **ΕΙΔΗΣΕΙΣ**
01.00 ΞΕΝΗ ΤΑΙΝΙΑ: ΓΛΥΚΙΑ ΑΝΥΠΑΡΞΙΑ
03.30 ΤΗΛΕΜΑΡΚΕΤΙΝΓΚ

## ΑΝΤ 1

06.20 **ΕΙΔΗΣΕΙΣ ΤΟΥ CBS**
06.45 ΤΗΛΕΜΑΡΚΕΤΙΝΓΚ - ΤΗΛΕΑΓΟΡΑ
07.00 EXTREME DINOSAURS
07.30 ΠΑΙΔΙΚΟ ΠΡΟΓΡΑΜΜΑ
11.00 ΕΚΕΙΝΕΣ ΚΑΙ ΕΓΩ
12.00 ΤΟ ΤΙΜΗΜΑ ΤΟΥ ΠΑΘΟΥΣ
12.55 SUPER GAME
13.00 2004 ΠΛΗΝ 3
14.00 **ΕΙΔΗΣΕΙΣ**
14.15 ΚΑΙ ΟΙ ΠΑΝΤΡΕΜΕΝΟΙ ΕΧΟΥΝ ΨΥΧΗ (Ε)
15.15 ΑΝΩ ΚΑΤΩ
16.00 ΕΛΛΗΝΙΚΗ ΤΑΙΝΙΑ: Ο ΜΑΝΩΛΙΟΣ ΞΑΝΑΧΤΥΠΑ
17.20 ΞΕΝΗΤΑΙΝΙΑ: Η ΜΕΓΑΛΗ ΤΩΝ ΜΠΑΤΣΩΝ ΣΧΟΛΗ
18.00 **ΕΙΔΗΣΕΙΣ**
18.10 ΞΕΝΗ ΤΑΙΝΙΑ ΣΥΝΕΧΕΙΑ
19.25 **ΕΙΔΗΣΕΙΣ**
21.05 ΕΛΛΗΝΙΚΗ ΤΑΙΝΙΑ: ΠΙΣΩ ΜΟΥ Σ' ΕΧΩ ΣΑΤΑΝΑ
23.15 Μ.Π.Α.Μ.
00.15 **ΕΙΔΗΣΕΙΣ**
00.30 X-FILES
01.30 ΞΕΝΗ ΤΑΙΝΙΑ: Ο ΓΕΛΑΣΤΟΣ ΝΕΚΡΟΣ
03.15 ΤΗΛΕΜΑΡΚΕΤΙΝΓΚ - ΤΗΛΕΑΓΟΡΑ
03.45 ΞΕΝΗ ΤΑΙΝΙΑ: Ο ΕΥΘΥΜΟΣ ΦΑΝΤΑΡΟΣ
05.00 ΟΙΚΟΓΕΝΕΙΑ ΚΑΖΙΝΟ

## ALPHA

06.00 ΚΑΡΟΥΖΕΛ
07.00 7 ΗΜΕΡΕΣ ALPHA
08.00 ΠΑΝΟΡΑΜΑ
11.00 ΕΞΑΝΤΑΣ
12.00 ΕΛΛΗΝΙΚΗ ΤΑΙΝΙΑ: ΣΥΝΟΙΚΙΑ ΤΟ ΟΝΕΙΡΟ
14.00 **ΕΙΔΗΣΕΙΣ**
14.30 ΝΕΡΑΪΔΟΣΤΟΡΙΕΣ
16.30 ΠΑΣΙΦΙΚ ΜΠΛΟΥ
17.30 ΤΑΙΝΙΑ: ΣΤΟΥΡΝΑΡΑ 288
19.30 **ΕΙΔΗΣΕΙΣ**
21.00 ΞΕΝΗ ΤΑΙΝΙΑ: ΕΠΑΦΗ
12.00 ΚΙΤΡΙΝΟΣ ΤΥΠΟΣ
01.00 **ΕΙΔΗΣΕΙΣ**
03.00 TWIST
04.00 ΤΑΜΠΟΥ
05.00 7 ΗΜΕΡΕΣ ALPHA (Ε)

## STAR

06.35 ΠΑΙΔΙΚΟ ΠΡΟΓΡΑΜΜΑ
14.30 ΤΑ ΜΥΣΤΗΡΙΑ ΤΗΣ ΙΝΤΙΑΝΑ
15.00 ΗΡΑΚΛΗΣ
16.00 ΟΙ ΠΕΡΙΠΕΤΕΙΕΣ ΤΗΣ ΣΙΝΤΝΕΪ ΦΟΞ
17.00 ΣΤΟΝ ΕΒΔΟΜΟ ΟΥΡΑΝΟ
18.00 **ΕΙΔΗΣΕΙΣ**
19.30 ΓΟΥΙΛ ΚΑΙ ΓΚΡΕΙΣ
20.00 ΜΙΚΡΕΣ ΑΜΑΡΤΙΕΣ (Ε)
21.00 ΒΑΘΥ ΚΟΚΚΙΝΟ
22.00 ΑΡΩΜΑ ΓΥΝΑΙΚΑΣ
22.45 ΣΑΝ ΧΕΙΜΩΝΙΑΤΙΚΗ ΛΙΑΚΑΔΑ
23.45 **ΕΙΔΗΣΕΙΣ**
24.00 ΞΕΝΗ ΤΑΙΝΙΑ: ΡΕΙΒΕΝ
02.00 ΠΕΡΙΠΟΛΟΣ ΘΑΝΑΤΟΥ
03.30 ΟΙ ΑΕΡΟΣΥΝΟΔΟΙ
04.00 ΤΑ ΤΕΛΕΥΤΑΙΑ ΣΥΝΟΡΑ
05.00 ΑΣΤΕΡΙΑ ΣΤΟ ΠΕΝΤΑΓΡΑΜΜΟ

## FILMNET

07.15 ΤΟ ΤΕΛΟΣ ΤΗΣ ΣΕΞΟΥΑΛΙΚΗΣ ΑΘΩΟΤΗΤΑΣ
09.05 ΕΝΑΣ ΑΛΛΙΩΤΙΚΟΣ ΑΙ ΒΑΣΙΛΗΣ
10.45 ΔΕΙΠΝΟ ΗΛΙΘΙΩΝ
12.15 ΕΝΑΣ ΑΛΛΙΩΤΙΚΟΣ ΗΡΩΑΣ
02.00 ΒΡΩΜΙΚΟ ΧΡΗΜΑ
04.00 ΜΠΕΜΠΙ ΜΠΛΟΥ ΜΑΡΙΝ
05.50 ΓΚΟΣΤ ΝΤΟΓΚ
08.00 ΣΚΑΝΔΑΛΑ ΣΤΑ ΘΡΑΝΙΑ
10.00 ΑΝΘΡΩΠΟΣ ΣΤΟ ΦΕΓΓΑΡΙ
12.05 Ο ΒΡΟΧΟΠΟΙΟΣ
02.25 ΛΟΓΟΚΡΙΣΙΑ
04.10 ΚΑΤΣΑΡΙΔΑΚΙ ΛΑΤΡΕΙΑ ΜΟΥ

## TEMPO

08.30 ΡΑΚΟΥΝΣ
09.00 ΡΩΣΙΚΑ ΠΑΡΑΜΥΘΙΑ
10.45 ΣΙΡΛΕΪ ΧΟΜΣ
11.15 ΓΕΙΑ ΧΑΡΟΥΛΑ
12.30 ΤΑΡΖΑΝ
13.30 **ΕΙΔΗΣΕΙΣ**
16.00 ΞΕΝΗ ΤΑΙΝΙΑ: ΤΣΑΚΙ ΤΣΑΝ
18.00 **ΕΙΔΗΣΕΙΣ**
18.30 ΚΑΙΡΟΣ
18.45 ΣΥΜΒΑΙΝΕΙ ΣΤΟΝ ΚΟΣΜΟ
19.15 ΕΛΛΗΝΙΚΗ ΤΑΙΝΙΑ: Ο ΣΠΑΓΚΟΡΑΜΜΕΝΟΣ
21.00 **ΕΙΔΗΣΕΙΣ**
22.15 COSMOPOLIS
23.30 ΚΥΡΙΑΚΗ ΣΤΑ SPORTS
00.15 **ΕΙΔΗΣΕΙΣ**
00.30 ΚΥΡΙΑΚΗ ΣΤΑ SPORTS
01.15 Η ΑΝΑΘΕΩΡΗΣΗ
02.15 ΜΟΥΣΙΚΕΣ ΕΠΙΛΟΓΕΣ

## COSMOS - POLIS TV

07.00 ΜΟΥΣΙΚΗ ΚΑΛΗΜΕΡΑ
10.00 ΜΟΥΣΙΚΟ BRUNCH
11.00 POLIS SPORTS
12.15 MOTO GRAND PRIX - 125 κ.ε.
13.30 MOTO GRAND PRIX - 250 κ.ε.
14.30 WESTERN UNION
15.00 MOTO GRAND PRIX - 500 κ.ε.
16.00 CAMPIONATO: ΡΟΜΑ - ΠΑΡΜΑ, ΛΕΤΣΕ - ΛΑΤΣΙΟ, ΓΙΟΥΒΕΝΤΟΥΣ - ΑΤΑΛΑΝΤΑ
18.00 **ΕΙΔΗΣΕΙΣ**
18.10 ΚΟΠΑ ΛΙΜΠΕΡΤΑΔΟΡΕΣ: ΚΡΟΥΑΣΟΝ - ΡΟΖΑΡΙΟ
20.00 MOTOCROSS
21.00 **ΕΙΔΗΣΕΙΣ**
21.30 ΡΟΜΑ - ΠΑΡΜΑ
23.30 ΝΥΧΤΕΡΙΝΗ ΜΟΥΣΙΚΗ

ΒΑΣΕΙ ΜΙΑ ΕΡΕΥΝΑΣ ΤΟΥ ΙΤΕΠ

# Ενας «καθρέπτης» των Ελλήνων ξενοδόχων

**Σημαντικές διαφοροποιήσεις ανάλογα με την περιοχή ή την περιφέρεια στην οποία δραστηριοποιούνται παρατηρούνται μεταξύ των Ελλήνων ξενοδόχων, τόσο όσον αφορά τον τρόπο λειτουργίας της μονάδας τους (οικογενειακού χαρακτήρα) όσο και το επίπεδο της μόρφωσής τους και τις απολαβές του επαγγέλματος τους. Τα διαφοροποιά αυτά στοιχεία καταγράφονται χαρακτηριστικά σε πρόσφατη έρευνα του Ινστιτούτου Τουριστικών Ερευνών και Προβλέψεων, σχετικά με τα περιφερειακά χαρακτηριστικά των ξενοδοχείων και των ξενοδόχων.**

Σύμφωνα με τα όσα αναγράφονται στην έρευνα, η απασχόληση των μελών της οικογένειας, εκτός από τον ιδιοκτήτη, αποτελεί ένα σημαντικό χαρακτηριστικό γνώρισμα των ξενοδόχων.

Σύμφωνα με τα όσα αναγράφονται στην έρευνα, η απασχόληση των μελών της οικογένειας, εκτός από τον ιδιοκτήτη, αποτελεί ένα σημαντικό χαρακτηριστικό γνώρισμα των ξενοδοχείων. Η Θράκη παρουσιάζει τη μεγαλύτερη μέση οικογενειακή απασχόλησηη (3,75 μέλη) και ακολουθούν ξενοδοχεία της Πελοποννήσου, του Ιονίου και της Πιερίας που απασχολούν, κατά μέσο όρο, πάνω από 3 μέλη της οικογένειας του ξενοδόχου. Η μικρότερη οικογενειακή απασχόληση εμφανίζεται στην περιοχή της Αθήνας, με μέσο όρο 1,86. Αυτό συμβαίνει διότι στην Αθήνα το μέγεθος των ξενοδοχείων είναι γενικά μεγαλύτερο από τις άλλες περιφέρειες και η οργάνωση τους έχει ξεφύγει, πλέον, από τα στενά οικογενειακά πρότυπα.

Ο αμέσως επόμενος χαμηλότερος μεσος όρος εμφανίζεται στην Κρήτη και είναι 2,32. Βασικό χαρακτηριστικό γνώρισμα του ξενοδόχου αποτελεί το επίπεδο εκπαίδευσης. Εντονη είναι η διαφορά που παρατηρείται μεταξύ καθενός από τα δύο μεγάλα αστικά κέντρα της χώρας (Αθήνα και Θεσσαλονίκη) και των υπόλοιπων περιφερειών. Η διαφορά αυτή δικαιολογείται αφενός μεν από το πληθυσμιακό μέγεθος που συγκεντρώνουν οι δύο πόλεις, αφετέρου δε από το γεγονός ότι ένα σημαντικό ποσοστό ατόμων εγκαθίσταται στον τόπο που πραγματοποίησε τις σπουδές του και δεν επιστρέφει στον τόπο καταγωγής του. Πάνω από το 60% των ξενοδόχων στις περιφέρειες Αθήνας (68,2%), Θεσσαλονίκης (72,7%), Σποράδων (70%), Θεσσαλίας (62,5%) και Κρήτης (63,9%) έχουν επίπεδο εκπαίδευσης μεγαλύτερο του σημερινού λυκείου. Από την άλλη πλευρά, η συντριπτική πλειονότητα των ξενοδόχων στις Περιφέρειες Στερεάς Ελλάδας (70,4%), Ηπείρου (61,6%), Μακεδονίας (66,7%), Πιερίας (67,8%) και Βορείου Αιγαίου (66,6%) δεν έχει λάβει μεταδετευροβάθμια εκπαίδευση, ενώ το μεγαλύτερο ποσοστό αποφοίτων δημοτικού εμφανίζεται στην περιφέρεια της Ηπείρου (38,5%).

Το υψηλότερο ποσοστό ξενοδόχων με μεταπτυχιακό τίτλο σπουδών παρουσιάζεται την Αθήνα και είναι 18,2%. Σημαντική παράμετρο του επιπέδου εκπαίδευσης αποτελεί και η λήψη εξειδικευμένων σπουδών. Τα υψηλότερα ποσοστά ξενοδόχων με εξιδεικευμένες σπουδές στον ξενοδοχειακό - τουριστικό κλάδο εμφανίζονται στο υπόλοιπο Αττικής (28%) και στην Αθήνα (23%). Ακολουθούν οι Σποράδες (20%), η Θεσσαλονίκη (18%) και η Κρήτη (17%). Σημαντικό είναι και το θέμα της πολυαπασχόλησης των ξενοδόχων. Τα σχετικώς υψηλά ποσοστά πολυαπασχόλησης που παρατηρούνται στις διάφορες περιφέρειες δείχνουν πως ο ξενοδοχειακός κλάδος, για ένα μεγάλο αριθμό ξενοδόχων, δεν μπορεί να προσφέρει ικανοποιητικά εισοδήματα. Το υψηλότερο ποσοστό ξενοδόχων που παράλληλα με τη διοίκηση του ξενοδοχείου ασκεί και δεύτερο επάγγελμα παρουσιάζεται στο υπόλοιπο Μακεδονίας (62%) και ακολουθούν νησιά του Ιονίου (55%) και η Χαλκιδική (52%). Η Αθήνα, ωστόσο, διαφοροποιείται σημαντικά από όλες τις άλλες περιφέρειες, καθώς εμφανίζει, με μεγάλη απόκλιση, το χαμηλότερο ποσοστό πολυαπασχόλησης (9%).

Αυτό μπορεί να αποδοθεί στο μεγάλο μέγεθος των αθηναϊκών ξενοδοχείων, που δεν αφήνει στον ξενοδόχο επαρκή περιθώρια χρόνου για την ανάπτυξη παράλληλων επαγγελματικών δραστηριοτήτων. Το θέμα της πολυαπασχόλησης συνδέεται άμεσα και με την υποκειμενική βιωσιμότητα του ξενοδοχείου, όπως την αντιλαμβάνεται ο ίδιος ο ξενοδόχος, ανεξάρτητα από τα πραγματικά έσοδα της επιχείρησής του. Ετσι, δεν είναι τυχαίο ότι στη Μακεδονία και τη Χαλκιδική, όπου εμφανίζονται τα υψηλότερα ποσοστά πολυαπασχόλησης, εμφανίζονται και τα χαμηλότερα ποσοστά υποκειμενικής βιωσιμότητας, ενώ αντίστροφα στην Αθήνα το υψηλό ποσοστό υποκειμενικής βιωσιμότητας, που παρατηρείται συνδυάζεται με χαμηλό ποσοστό πολυαπασχόλησης. Από τα παραπάνω προκύπτει ότι η ενίσχυση της απασχόλησης στην ξενοδοχία πρέπει να διαφοροποιείται μεταξύ των δύο μεγάλων αστικών κέντρων Αθήνας και Θεσσαλονίκης και της υπόλοιπης περιφέρειας.

## Ζημιά στον τουρισμό η απαράδεκτη διαδικασία έκδοσης τουριστικής βίζας στην Ρωσία, καταγγέλλει ο ΗΑΤΤΑ



**Τις αρνητικές, άμεσες και μακροχρόνιες, συνέπειες στον τουρισμό της χώρας μας, που δημιουργεί η απαράδεκτη κατάσταση στη Ρωσία -και όχι μόνο- όσον αφορά στις συνθήκες και διαδικασίες έκδοσης τουριστικής βίζας, τόνισε για μία ακόμη φορά ο ΗΑΤΤΑ σε χθεσινή συνέντευξη Τύπου.**

Αποτέλεσμα αυτής της κατάστασης είναι να χάνονται πολυάριθμες αυξήσεις και διανυκτερεύσεις τουριστών, ενώ ταυτόχρονα δημιουργείται μία ιδιαίτερα άσχημη εικόνα για την Ελλάδα στη μεγάλη αυτή τουριστική αγορά, την ίδια στιγμή που, όπως ανέφερε ο πρόεδρος του Συνδέσμου Γιάννης Ευαγγέλου, προσπαθούμε να ανοίξουμε νέες αγορές που αμβλύνουν το φαινόμενο της εξάρτησης της τουριστικής μας ζήτησης από λίγες ευρωπαϊκές αγορές.

Κάθε άλλο παρά σπάνια φαινόμενα αποτελούν οι μεγάλες ουρές από υπαλλήλους τουριστικών γραφείων -κυρίως- έξω από τα προξενεία, που φτάνουν σε σημείο να διανυκτερεύσουν, ώστε να έχουν μία καλή θέση στην ουρά την επόμενη μέρα και τουρίστες που αν και ταξιδεύουν την ίδια ημέρα και έχουν πληρώσει όλα τα χρήματα του πακέτου, δεν βγάζουν τελικά βίζα. Ακόμη χειρότερη εμφανίζεται η κατάσταση στα ελληνικά προξενεία της Μαριούπολης και Οδησσού, όπου χρειάζεται μέχρι και τρεις εβδομάδες για μία απλή απάντηση, γεγονός που αποθαρρύνει την προσέλευση τουριστών ακόμη και από τις πλουσιότερες περιοχές της Ουκρανίας. Ας σημειωθεί ότι ο μέσος όρος των κρατήσεων που γίνεται από Ρώσους τουρίστες αφορά σε καταλύματα Α! και Lux κατηγορίας.

Η κατάσταση αυτή, σύμφωνα με πληροφορίες Ελλήνων τουριστικών πρακτόρων που συνεργάζονται με Ρώσους tour operators, έχει οδηγήσει στην άποψη να μειωθεί η προσφορά πακέτων για την Ελλάδα και να κατευθυνθεί προς άλλους προορισμούς, όπως η Τουρκία και η Τυνησία, που βρίσκει όλο και περισσότερο πρόσφορο έδαφος, ενώ έχει οδηγήσει τη χώρα μας στο τέλος της λίστας των επιθυμητών προορισμών για διακοπές από Ρώσους τουρίστες. Χαρακτηριστικό είναι ότι το 2000 εκδόθηκαν περίπου 40.000 βίζες από τη Ρωσία για την Ελλάδα, ενώ η Τουρκία δέχθηκε περίπου 1.200.000 τουρίστες.

Και εκτός του ότι οι σκηνές που εκτυλίσσονται στο προξενείο αποτελούν ντροπή για τη χώρα μας και βλάπτουν μακροπρόθεσμα τον τουρισμό μας, υπάρχει και τεράστια οικονομική απώλεια, αφού ακόμη και με τους μετριότερους υπολογισμούς-και με βάση ότι το κόστος κάθε βίζας που πωλείται από το προξενείο μας ανέρχεται στα 33 δολάρια ΗΠΑ-προκύπτουν έσοδα για το ελληνικό δημόσιο, τα οποία ετησίως αγγίζουν το 1.320.000 δολάρια τουλάχιστον.

Ακόμα και ένα μικρό τμήμα του ανωτέρω ποσού εάν είχε διατεθεί για την επίλυση των προβλημάτων, θα υπήρχε θεαματική βελτίωση στην προσέλευση τουριστών αλλά και άμεσα αυξημένα έσοδα προς όφελος του ελληνικού δημοσίου. Τα προβλήματα που επισημαίνει ο ΗΑΤΤΑ έχουν ως εξής:

Σοβαρή ανεπάρκεια προσωπικού

Σημαντική καθυστέρηση στη διαδικασία έγκρισης της βίζας λόγω ανεπαρκούς μηχανοργάνωσης

Ανεπάρκεια του υπάρχοντος κτηρίου που στεγάζεται το γενικό προξενείο-Σοβαρές ελλείψεις στην οργάνωση της προσέλευσης και της επίδοσης των δικαιολογητικών εκ μέρους των τουριστικών γραφείων και των μεμονωμένων πελατών

Ο ΗΑΤΤΑ τονίζοντας ότι αν και έχουν ενημερωθεί οι αρμόδιες ελληνικές αρχές κανείς δεν φαίνεται να ευαισθητοποιείται, καταθέτει για μία ακόμη φορά τις προτάσεις του, δηλώνοντας επιπλέον πως είναι πρόθυμος να αναλάβει σημαντικές πρωτοβουλίες για την αντιμετώπιση των προβλημάτων και συγκεκριμένα:

Αποστολή στη Μόσχα εξειδικευμένου προσωπικού για την εκπόνηση μελέτης όσον αφορά στην κάλυψη του προξενείου με την απαραίτητη υποδομή σε μηχανήματα και σε λογισμικό σύμφωνα με τις πραγματικές ανάγκες του.

Οικονομική συνδρομή (μέρος ή εξ ολοκλήρου) για την αγορά αυτού του υλικού. Βοήθεια στη εξεύρεση των απαραίτητων πιστώσεων ώστε να μπορεί το προξενείονα προσλάβει επιπλέον προσωπικό, τουλάχιστον κατά τους μήνες αιχμής Κατηγοριοποίηση ανά προξενείο των διαδικασιών και δικαιολογητικών για την έκδοση βίζας Σένγκεν και όσο το δυνατόν απλούστερες και σαφέστερες διαδικασίες.

Επίσης ο ΗΑΤΤΑ δηλώνει ότι, με τα σημερινά δεδομένα και κυρίως την ασυνεννοησία των εμπλεκομένων υπουργείων (Εξωτερικών, Δημοσίας Τάξεως και Ανάπτυξης) για την εξεύρεση λύσης, θεωρεί προς το παρόν άσκοπη-αν όχι επιβλαβή- την κίνηση για άνοιγμα γραφείου στη Σαγκάη, διότι θα αποτελέσει κέντρο δυσφήμισης της χώρας μας σε μία παρθένα αγορά.


ΜΙΑ ΥΠΕΡΠΑΡΑΓΩΓΗ ΤΗΣ FORD ΜΕ 4 ΜΟΝΤΕΛΑ...




Τώρα 400.000 δρχ./1.173,88 €
κέρδος με απόσυρση
και μόνο 10% προκαταβολή.

Μηνιαίο επιτόκιο από 0,69%*. Εξόφληση έως 60 μήνες.



fordka από 2.859.000 δρχ. 8.390,32 €
fordfiesta από 2.899.000 δρχ. 8.507,70 €
fordfocus από 3.899.000 δρχ. 11.442,41 €
fordpuma από 5.159.000 δρχ. 15.140,13 €

Ford Β. Σ. Σωτηράκης Α.Ε.Β.Ε.
... 1949 - 1999 • 50 χρόνια
ΑΥΤΟΚΙΝΗΤΑ - ΑΝΤΑΛΛΑΚΤΙΚΑ - ΣΥΝΕΡΓΕΙΟ
Κολοκοτρώνη 41-43 • Ταχ. Θυρίδα 56 • 851 00 Ρόδος Τηλ. (0241) 29162, 27750, 35715 • Fax (0241) 20470 E-Mail:vs_sotirakis_sa@yahoo.com

### ΓΙΑ ΝΑ «ΞΕΣΚΕΠΑΣΟΥΝ» ΠΡΑΚΤΟΡΕΙΑ ΚΑΙ TOUR LEADERS

# Στον εισαγγελέα θα πάνε οι διπλωματούχοι ξεναγοί!

## *Μια αποκαλυπτική συνέντευξη με τον πρόεδρο του σωματείου κ. Στ. Χρύσαλο*



**Με τεκμηριωμένες αναφορές προς την Εισαγγελική αρχή προτίθενται να δώσουν ένα τέλος οι ξεναγοί στις παραβάσεις του νόμου και των συλλογικών συμβάσεων που υπέγραψαν, «ξεσκεπάζοντας» πρακτορεία και tour leaders καθώς και την αδράνεια των αρμόδιων υπηρεσιών του ΕΟΤ και της Τουριστικής Αστυνομίας.**

Ο πρόεδρος του Σωματείου Διπλωματούχων Ξεναγών Δωδ/σου κ. Στέφανος Χρύσαλος ομιλεί για όλους και για όλα σε μια συνέντευξη «νυστέρι» για τα προβλήματα του κλάδου του.

Σχολιάζει, επίσης, την εμφάνιση των αρχαιολογικών χώρων στα Δωδ/σα και το κατευθυνόμενο εμπόριο και καταθέτει τις εκτιμήσεις του για την πορεία της φετινής τουριστικής περιόδου.

Αναλυτικά η συνέντευξη:

**• Πώς βλέπετε κ. Χρύσαλε να εξελίσσεται η εφετινή τουριστική σαιζόν;**

Από τις καθημερινές επαφές που έχουμε με τα Ελληνικά και ξένα πρακτορεία τουρισμού φαίνεται ότι η φετινή τουριστική σαιζόν θα κινηθεί στα ίδια επίπεδα με πέρσι. Ορισμένες εθνικότητες παρουσιάζουν μείωση προς το παρόν, όπως οι Γερμανοί και δεν ξέρουμε πως θα εξελιχθεί αυτή η αγορά. Από την άλλη οι Σκανδιναβοί και οι Αγγλοι έχουν μικρή αύξηση.

**• Ποιά είναι τα προβλήματα που αντιμετωπίζουν οι ξεναγοί φέτος;**

Και φέτος οι παραβιάσεις του νόμου 710/77 περί ξεναγών συνεχίζονται. Ο νόμος που καθορίζει την έννοια του διπλωματούχου ξεναγού και ορίζει τις διαφορές μας από τους tour leaders και τις υποχρεώσεις των πρακτόρων καταπατείται κατάφωρα.

Πρέπει κάποτε να καταλάβουν ορισμένοι πράκτορες ότι είναι υπάλληλοι, των τουριστικών γραφείων που δεν μπορούν να υποκαθιστούν τις υπηρεσίες των ξεναγών.

Τα τελευταία χρόνια που το φαινόμενο έχει προσλάβει διαστάσεις έχουμε επανειλημμένως καταγγείλει τέτοιες περιπτώσεις και γραπτά και προφορικά στον ΕΟΤ χωρίς να γίνεται όμως τίποτα.

Ο ΕΟΤ έχει αδρανήσει εντελώς, μας λένε ότι δεν έχουν αρκετό προσωπικό για να διενεργούν συνεχείς ελέγχους. Το ίδιο και η τουριστική αστυνομία που την έχουν διαλύσει. Δεν είναι δυνατόν οι αστυνομικοί στην τουριστική αστυνομία μετά βίας να βγάζουν την βάρδια υπηρεσίας τους.

Κατά τις απογευματινές ώρες και μέχρι τις 9 το βράδυ υπάρχει μόνο ένα άτομο και μετά τις 9 κλείνει!

**• Η συλλογική σύμβαση που υπεγράφη πέρσι με τους εργοδότες σας δεν έλυσε τα προβλήματα;**

Με την τριετή σύμβαση που υπογράψαμε πιστεύαμε ότι είχαμε εξασφαλίσει εργασιακή ειρήνη. Μερικοί εργοδότες ωστόσο εκμεταλλευόμενοι την αδράνεια του ΕΟΤ και της τουριστικής αστυνομίας παραβαίνουν το νόμο και την ίδια ώρα συνάδελφοι μου είναι άνεργοι.

Επειδή οι καταγγελίες μας δεν έφεραν αποτέλεσμα το μόνο που μας απομένει είναι ο εισαγγελέας! Το νεοεκλεγέν διοικητικό συμβούλιο, στην πρώτη τακτική του συνεδρίαση απεφάσισε την συγκρότηση επιτροπής που σκοπό θα έχει την καταγραφή και συγκέντρωση τεκμηρίων για τις εν λόγω παραβάσεις. Ηδη την Τετάρτη 13 του μήνα έγιναν έλεγχοι στην Νίσυρο και ξεκίνησε εισαγγελική έρευνα.

**• Στην Ρόδο τι γίνεται;**

Το μόνο που σας λέω είναι ότι ο εισαγγελέας ή μάλλον οι εισαγγελείς θα ενημερωθούν για όλες τις παραβάσεις που διαπράττονται στα Δωδ/σα.

Δεν χαριζόμαστε πλέον σε κανέναν.

**• Ακούγονται και λέγονται πολλά και για το κατευθύνομενο εμπόριο...**

Κοιτάξτε, αυτό είναι κάτι έξω από τις δικές μας δραστηριότητες. Η δουλειά και η εκπαίδευσή μας είναι να ξεναγούμε και για την εργασία μας αυτήν έχουμε και ακολουθούμε κατά γράμμα συγκεκριμένο πρόγραμμα που καθορίζει ο εργοδότης μας. Το ακολουθούμε πιστά και το προβλέπει και η σύμβασή μας.

**• Τι περιλαμβάνει αυτό το πρόγραμμα ώστε να γίνεται λόγος για κατευθυνόμενο εμπόριο;**

Περιλαμβάνουν, μερικά εξ'αυτών και στάσεις πέραν των αρχαιολογικών χώρων. Στάσεις, επισκέψεις σε εργαστήρια λαϊκής τέχνης.

Δεν είμαι νομικός για να αναλύσω την έννοια «κατευθυνόμενο εμπόριο», αλλά ένα πρόγραμμα μπορεί να περιλαμβάνει και τέτοιες επισκέψεις.

**• Ποιά εικόνα παρουσιάζουν οι αρχαιολογικοί χώροι και γενικά τα αξιοθέατα;**

Δύσκολη ερώτηση. Εμείς σαν ξεναγοί αυτό που παρουσιάζουμε το ωραιοποιούμε. Προσπαθούμε να το ζωντανέψουμε, να μεταδώσουμε με λόγια τις εικόνες από το παρελθόν.

**• Ειπατε να «ωραιοποιήσουμε»;**

Ναι, οι αρχαιολογικοί χώροι θα έπρεπε να είναι περισσότερο προσεγμένοι. Καταρχήν, η συμπεριφορά ορισμένων αρχαιοφυλάκων μπορεί να χαρακτηρισθεί απαράδεκτη. Κάθονται κάτω από τα δέντρα, σε πηγαδάκια και αν δουν κανένα τουρίστα για παράδειγμα να ανεβαίνει σε αρχαίες πέτρες του σφυρίζουν από μακριά! Σαν τον τσοπάνο με το αρνί που πάει να φύγει από το κοπάδι. Ακόμα και η ενδυμασία τους δεν είναι η προσήκουσα.

Θα έπρεπε να υπάρχει ομοιόμορφη στολή για όλους αυτούς σε όλα τα μουσεία και τους αρχαιολογικούς χώρους.

Η καθαριότητα σε ορισμένους χώρους κατά την διάρκεια της ημέρας είναι απαράδεκτη.

Είναι και πρακτικά πράγματα που πρέπει να διορθωθούν. Για παράδειγμα πρέπει να επιτραπεί στην Αρχαία Κάμειρο η λειτουργία μιας καντίνας, να μην «ψοφάνε» οι τουρίστες από την δίψα. Στην Ακρόπολη της Λίνδου πρέπει να γίνουν νέες τουαλέττες και ο υπάλληλος εκεί, Αλβανικής καταγωγής, να μην δίνει με το ένα χέρι το χαρτί υγείας και με το άλλο να ζητάει λεφτά. Υπάρχουν πολλά τέτοια θέματα που έχουν σοβαρό αντίκτυπο στους ξένους.

**• Τι πρέπει να αλλάξει στον ξεναγό του 2001;**

Η κατάρτιση του σημερινού ξεναγού στην Ελλάδα, μετά την τριετή σπουδή είναι η καλύτερη της Ευρώπης το ίδιο και η νομοθεσία μας. Αλλες χώρες της Ευρώπης χρησιμοποιούν τα προγράμματά μας σαν παράδειγμα για να φτιάξουν τα δικά τους.

Εσείς γνωρίζατε ότι όλα τα κλιματιστικά που υπάρχουν στον κόσμο έχουν τον ίδιο πατέρα;

Carrier

Ο Εφευρέτης του Κλιματισμού

Rodos Air Ε.Π.Ε.

Τεχνική & Εμπορική Εταιρια

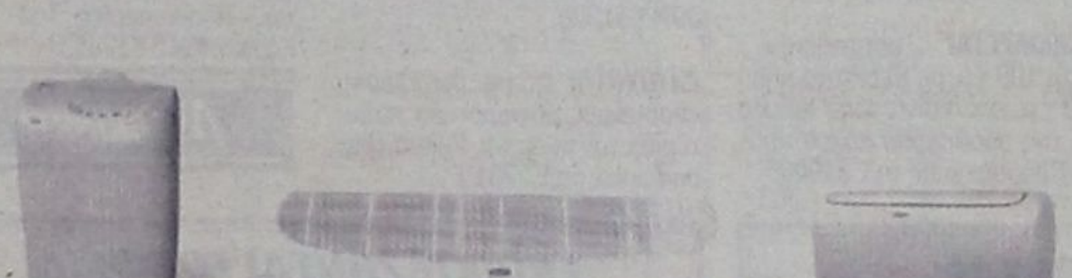

Ρόδος, Καμείρου 1 Τηλ. Κέντρο: (0241) 70710, Fax: (0241) 70720
e-mail: rodosair@rho.forthnet.gr • www.rodosair.gr

ΓΡΑΜΜΗ ΠΑΝΤΟΣ ΚΑΙΡΟΥ CARRIER 0801-19000

# Μικρές αγγελίες

**δωρεάν στη «δ» τηλ: 0241-37500 fax: 0241-37333**

## ΕΝΟΙΚΙΑΣΕΙΣ

**ΠΩΛΟΥΝΤΑΙ ή ενοικιάζονται** δυο αποθήκες 160 τ.μ. το σε οικοδομή που ανεγείρεται στ'Ασγούρου (καταστήματα Μανουσέλη). Πληρ. 24118 ώρες 10-2 μ.μ.

**ΕΝΟΙΚΙΑΖΕΤΑΙ** διαμέρισμα στα Μαριτσά, με δύο υπνοδωματία, σαλόνι, κουζίνα, μπάνιο. Τιμή προσιτή. Πληρ. στο τηλ. 47191.

**ΕΝΟΙΚΙΑΖΕΤΑΙ** ισόγεια αποθήκη 120 τ.μ. επί της Στεφάνου Καζούλη. Πληρ. Τηλ. 31440

**ΕΝΟΙΚΙΑΖΟΝΤΑΙ** 2 τουριστικά λεωφορεία 303 υπερυψωμένα σε άριστη κατάσταση με ή χωρίς οδηγούς για την καλοκαιρινή σεζόν. Μόνο σοβαρές προτάσεις. Τηλ. 0945-593404 - 3214222

**ΕΝΟΙΚΙΑΖΟΝΤΑΙ** στην οδό Αγ. Αναργύρων 20 μια γκαρσονιέρα επιπλωμένη πλήρως με ευρύχωρους χώρους, 2ος όροφος και μια άλλη ημιυπόγεια. Πληρ. Τηλέφωνον 28710.

**ΕΝΟΙΚΙΑΖΕΤΑΙ** καινούργιο διαμέρισμα τεσσάρι Αγίου Ιωάννη 50. Πληρ. τηλ. 27823.

**ΕΝΟΙΚΙΑΖΕΤΑΙ**: ο χώρος του μπαρ του ταχύπλοου καταμαράν SEA STAR που εκτελεί κρουαζιέρες για ΤΗΛΟ - ΝΙΣΥΡΟ. Πληροφορίες τηλ. 20625, 30054 κ. Στεφανάκη.

**ΕΝΟΙΚΙΑΖΕΤΑΙ** παραλιακό εστιατόριο στην παραλία Φαληρακίου έτοιμο για λειτουργία. Πληρ. 0944636141

**ΕΝΟΙΚΙΑΖΕΤΑΙ**
στην οδό Αλεξ. Διάκου 46 χώρος 80 τ.μ. κατάλληλος για οποιαδήποτε χρήση (γραφείο - αντιπροσωπεία - αποθήκη). Τηλ. 77886, 77887, 74431 κος Παρασκευάς.

**ΕΝΟΙΚΙΑΖΕΤΑΙ** διαμέρισμα επί της Παρόδου Κοδριγκτώνος 19π. Δύο υπνοδωματίων, σαλόνι μπάνιο, wc Τιμή 140.000 δρχ. τηλ. 39741 μετα τις 7 μ.μ.

**ΕΝΟΙΚΙΑΖΕΤΑΙ** κατάστημα 20 τ.μ. στην Βενετοκλέων 1 με ενοίκιο 60.000 δρχ. Ιδανικό για είδη περιπτέρου, μίνι - μάρκετ, επίσης γραφείο ή χώρος αποθήκευσης. Πληρ. στο τηλέφωνο 24667 από 9:00 π.μ. - 2 μ.μ. και 6 μ.μ. - 11 μ.μ.

**ΕΝΟΙΚΙΑΖΕΤΑΙ**
κατάστημα στην Παλιά Πόλη 20 τ.μ. Πληρ. τηλ. 0945534070.

**Κάρπαθος Φοινίκι.** Ενοικιάζεται επιχείρηση από 10 ενοικιαζόμενα δωμάτια και κατάστημα 150 τ.μ. 50 μέτρα από την θάλασσα. Τηλ. 0937 111463

**ΕΝΟΙΚΙΑΖΕΤΑΙ** επιπλωμένη γκαρσονιέρα στην οδό Σουλίου 6. Πληρ. τηλ. 20887

**ΜΕΓΑΛΗ ΕΤΑΙΡΕΙΑ** ενδιαφέρεται για την αγορά ή μίσθωση καταστήματος στην Ρόδο συνολικής επιφάνειας 2.000 m2 με Ισόγειο τουλάχιστον 300 m2. Τηλ. επικοινωνίας: 0937-732199

**ΕΝΟΙΚΙΑΖΕΤΑΙ** κατάστημα δίπλα στο Super market Βερόπουλος στην Ιαλυσό τηλ. 95340

**ΕΝΟΙΚΙΑΖΟΝΤΑΙ** έως και τον Ιούνιο επιπλωμένα δωμάτια με κοινόχρηστη κουζίνα και λουτρό, σε 1ο όροφο, επί της Θεμ. Σοφούλη, πλησίον Πανεπιστημίου Αιγαίου. Τιμή δωματίου 50.000 δρχ. Τηλ.: 01-6830081.

**ΕΝΟΙΚΙΑΖΕΤΑΙ** διαμέρισμα 160 $m^2$ 3 υπν/τίων, χωλ, μεγάλο σαλόνι, κουζίνα, αποθήκη κ.τλ. επί της οδού Κοδριγκτώνος. Πληροφορίες τηλ. 26953

**ΕΝΟΙΚΙΑΖΟΝΤΑΙ** στην Κρεμαστή, 60.000 ολοκαίνουργια STUDIOS 27 $M^2$ πλήρης επίπλωση, πολυκουζίνα, σκεύη, ηλιακός, βεράντες, διαμπερή. Τηλ. κ. Μάνος 81478 και 0937168238

**ΕΝΟΙΚΙΑΖΕΤΑΙ** κατάστημα 100 τ.μ. με αυλή και πισίνα στην οδό Ιερού Λόχου Ιαλυσός. Πληροφορίες τηλ. 31006

**ΕΝΟΙΚΙΑΖΟΝΤΑΙ** 4 επιπλωμένα διαμερίσματα 35 τ.μ. έκαστο, στην παραλία Λαχανιάς, επί της Επαρχιακής οδού Λαχανιά - Κατταβιά. Πληροφ. τηλ. 0241 - 65000, 0244 - 46075, 0977642733, 0241 - 20887

**ΕΝΟΙΚΙΑΖΟΝΤΑΙ**
στους Καστελλοριζιούς, (Ιξιά), μικρά δυάρια πλήρως επιπλωμένα, και με τα απαραίτητα σκεύη. Πληρ. Διακογεωργίου Κάλλιστος, τηλ. 29318 - 34598

**ΕΝΟΙΚΙΑΖΕΤΑΙ** στην οδό Αγίων Αναργύρων 20 ένα δυάρι επιπλωμένο πλήρως διαμέρισμα. Πληρ. τηλ. 28710 - 0244 43458

**ΕΝΟΙΚΙΑΖΕΤΑΙ** κατάστημα 50 m2 επί της Βενετοκλέων 3. Πληροφορίες τηλ. 74188 9.30π.μ. έως 1.00 μ.μ. και 6.00μ.μ. έως 10.00 μ.μ.

**ΕΝΟΙΚΙΑΖΕΤΑΙ** κατάστημα 92 τ.μ. στην Ιαλυσό, οδός Τριαντών πλησίον Βερόπουλου. Πληροφορίες στο τηλ. 93374.

**ΕΝΟΙΚΙΑΖΕΤΑΙ** κατάστημα 100 τ.μ. με πατάρι 50 τ.μ. στην λεωφόρο Ρόδου Λίνδου στο 7ο χιλιόμετρο έναντι πρώην Φωνής Αμερικής και υπαίθριος χώρος 300 τ.μ. Τηλ. 23716

**ΖΗΤΕΙΤΑΙ** μονοκατοικία μικρή, παλαιά ή εξοχική σε περιοχή Αφάντου, Κολύμπια, Λάρδος. Τηλ. 33461 - 0932455513 κ. ΔΗΜΗΤΡΗ

**ΕΝΟΙΚΙΑΖΕΤΑΙ** κατάστημα 18 τ.μ. στην Βενετοκλέων 1Α' ιδανικό για είδη περιπτέρου - γραφείο ή χώρος αποθήκευσης. Πληροφορίες στο 24667 από 8.00 π.μ. - 3.00μ.μ. και από 6μ.μ. - 11.00μ.μ. Ενοίκια αξίας 50.000 δρχ.

**ΠΡΟΣΦΕΡΕΤΑΙ** για ενοικίαση χώρος 114 τ.μ. ιδανικός για ιατρείο ή για γραφείο. Περισσότερες πληροφορίες τηλ. 24060, 094433202 μετά τις 10.00

**ΕΝΟΙΚΙΑΖΕΤΑΙ** εστιατόριον - μπαρ 100 τ.μ. με ιδιόκτητο κήπο 500 τ.μ. και πισίνα στην Ιαλυσό επί της οδού Ιερού Λόχου αριθ. 10. Πληροφορίες τηλ. 31006.

**ΕΝΟΙΚΙΑΖΕΤΑΙ** 3άρι διαμπερές, σε άριστη κατάσταση, στην περιοχή Τριαντών με θέα την Φιλέρημο, 120 τ.μ. στον 1ο όροφο. Τηλέφωνο επικοινωνίας: 0944 347021

**ΕΝΟΙΚΙΑΖΕΤΑΙ** στην πλατεία Κύπρου, Μακαρίου 31 2ος όροφος απέναντι από την Εθνική Τράπεζα γραφείο για οποιαδήποτε χρήση. Παραχωρείται και επιπλωμένο. Πληρ. τηλ. 31833, 28741

**ΕΝΟΙΚΙΑΖΟΝΤΑΙ:** ΗΜΙΥΠΟΓΕΙΑ ΑΠΟΘΗΚΗ με ράμπα περί τα 80 τ.μ. για βοηθητική χρήση επί της οδού Ευκλή 17 στο Καναμάτ - Ρόδου. Πληροφορίες: τηλ. 52635 κιν. 09467957257

**ΕΝΟΙΚΙΑΖΕΤΑΙ** ισόγειος χώρος 100 τμ κατάλληλος για επαγγελματική στέγη, με ελεύθερη πρόσοψη σε πλατεία κείμενος επί της οδού Αγ. Λαύρας 63. Δεκτές μόνο σοβαρές προτάσεις πληρ. τηλ. 0932 757043 ώρες εργασίας.

## ΖΗΤΟΥΝ ΠΡΟΣΩΠΙΚΟ

**ΖΗΤΟΥΝΤΑΙ ΝΗΠΙΑΓΩΓΟΙ**
Νηπιαγωγείο στη Λευκωσία προσφέρει συμβόλαιο εργασίας, για τουλάχιστον δύο χρόνια, σε νηπιαγωγούς αποφοίτους πανεπιστημίου.Μισθός πολύ υψηλός. Δωρεάν διαμονή. Για πληροφορίες τηλ. 00357 -2-350480 ή 00357- 9- 424459

**ΖΗΤΕΙΤΑΙ** υπάλληλος για να εργαστεί σε γραφείο ενοικιάσεως αυτ/των, που να γνωρίζει Αγγλικά ή Γερμανικά στο τμήμα πωλήσεων. Τηλ. 85050 και 85051.

**ΖΗΤΕΙΤΑΙ** σχετικά καινούργιο διαμέρισμα εντός Ρόδου ή μέχρι Ιξιά για μεγάλο χρονικό διάστημα με 2 υπνοδωμάτια, μπάνιο, κουζίνα σαλόνι. Πληροφορίες: 0937 459060, 0977 072244.

**ΖΗΤΟΥΝΤΑΙ** σερβιτόρες και σερβιτόροι και βοηθοί για εστιατόριο - σνακ μπαρ στο Φαληράκι. Πληρ. 0944636141

**ΝΕΑΡΗ** κοπέλα διατίθεται για βραδινές ώρες για την φύλαξη παιδιών προσχολικής και σχολικής ηλικίας με προηγούμενη εμπειρία. Πληρ. τηλ. 0944576916

**ΖΗΤΕΙΤΑΙ** γυναίκα να εργαστεί σε εστιατόριο στον Πανορμίτη Σύμης. Τηλ. 0246 71305 - 72553

**ΖΗΤΟΥΝΤΑΙ** τεχνίτες λαμαρινάδες και βοηθοί για εγκαταστάσεις κλιματισμού. Πληρ. τηλ. 66555 - 66966

**ΖΗΤΕΙΤΑΙ,** εργάτης γνώστης μηχανημάτων και οδηγός αυτοκινήτων. Τηλ. 64569 - 62929 - κιν. 0972551300.

**ΖΗΤΟΥΝΤΑΙ** άτομα λαντζιέρες, σερβιτόροι, μάγειροι για καφετέρια στην πόλη της Ρόδου. Πληροφορίες τηλ. 27310.

**ΜΕΓΑΛΗ** ξενοδοχειακή Μονάδα στην Ρόδο ζητάει υπάλληλο υποδοχής τηλ. 0944558828

**ΖΗΤΕΙΤΑΙ** άτομο με τίτλο Α.Ε.Ι ή Τ.Ε.Ι ή Ι.Ε.Κ γνώστης Β' και Γ' Κατηγορίας βιβλίων κατά προτίμηση με λογισμικό SINGULAR για πλήρη απασχόληση τηλ. 60207, 60227 8-10 μ.μ.

**ΖΗΤΟΥΝΤΑΙ** άτομα 22 - 55 ετών για την οργάνωση εταιρείας τροφίμων στο νομό Δωδ/σου πληρ. κ. Μουρίκης τηλ.: 01 - 8069065 9-3μ.μ., 0937124530 5-9μ.μ

**38χρονη** Ελληνίδα ζητάει εργασία για λάτζα σε εστιατόριο εντός της Παλιάς Πόλης 0937490130

**TUI HELLAS ΖΗΤΑ** Προσωπικό με γνώση ξένων γλωσσών και εμπειρία στη χρήση υπολογιστού (Προγράμματα Microsoft) Πληροφορίες στο τηλ. (0241) 89501 Δευτέρα - Παρασκευή από 09.00 έως 16.00 η ώρα.

**ΖΗΤΕΙΤΑΙ** υπάλληλος για να εργασθεί σε snack - Bar πισίνας στο Φαληράκι με πείρα στα πρωϊνά. Τηλ. 85796 - 32359

**ΖΗΤΕΙΤΑΙ ΟΔΗΓΟΣ.** Από μεγάλη Βιομηχανική και Εμπορική Εταιρεία, ζητείται οδηγός - πωλητής, για διανομή προϊόντων. Συνεχής απασχόληση. Απαραίτητο Επαγγελματικό δίπλωμα Γ' κατηγορίας. Πληροφορίες τηλ. 61434.

**ΑΠΟ** εταιρεία πληροφορικής ζητείται κοπέλα για τη γραμματεία. Απαραίτητες προϋποθέσεις η γνώση εμπορικών εφαρμογών, Windows και Office. **Πληροφορίες στο τηλ.: 74800 ώρες: 17:30 - 20:30**

Από την εταιρεία AMERIKAN DONUTS
**ΖΗΤΕΙΤΑΙ**
πωλήτρια και Βοηθός ζαχαροπλάστη.
Τηλ. 61562

**ΑΠΟ** μεγάλη Βιομηχανική και Εμπορική Εταιρεία, ζητείται οδηγός - πωλητής, για διανομή προϊόντων, στην περιοχή Φαληρακίου. Απαραίτητο Επαγγελματικό δίπλωμα Γ' κατηγορίας. Πληροφορίες τηλ. 61434

**ΕΠΙΛΕΓΜΕΝΟ ΠΡΟΣΩΠΙΚΟ ΑΛΛΟΔΑΠΩΝ** ΟΙΚΙΑΚΟΙ ΒΟΗΘΟΙ - ΝΟΣΟΚΟΜΟΙ - ΛΑΝΤΖΕΡΗΔΕΣ - ΓΗΡΟΚΟΜΟΙ ΚΑΙ ΚΑΘΕ ΕΙΔΙΚΟΤΗΤΑ ΠΟΥ ΣΑΣ ΕΝΔΙΑΦΕΡΕΙ **«Δ.Γ.Ε. TRADING»** ΤΗΛ.: 01 - 3810294 - 3810957 - 3810973 - 3810977

**ΖΗΤΕΙΤΑΙ** υπάλληλος γνώστης αγγλικής γλώσσας και κάτοχος ερασιτεχνικού διπλώματος αυτοκινήτου, για να εργασθεί σε γραφείο ενοικιάσεως αυτοκινήτων. Πληροφορίες Τηλ. 61492 Κινητό: 0942-612613

## ΑΥΤΟΚΙΝΗΤΑ

**ΠΩΛΕΙΤΑΙ:** SEAT IBIZA 97' 1400 κιβ., 75 ίπποι με 40.000 χιλ. Ηλεκτρικά παράθυρα, κλειδαριές, καθρέπτες, υδραυλικό τιμόνι, ζάντες αλουμινίου ιμομπιλάϊζερ, σε τιμή ευκαιρίας λόγω αναχώρησης. Τηλ. 34416 - 0972991666. κ. Γιάννη.

**ΠΩΛΕΙΤΑΙ:** 1993 ALFA ROMEO (1.4 TS) σε άριστη κατάσταση. Τιμή ευκαιρίας - Τηλ.: 62063

**ΠΩΛΕΙΤΑΙ** ALFA-155 silverstone, μαύρη, 12ος 94, clima, P/K, Z/A, Η/Π, 1800 cc, 3.200.000 δρχ. μετρητά. Τηλ. 097-2431500 και 0932-396945.

**ΠΩΛΕΙΤΑΙ** αυτοκίνητο ALFA ROMEO μοντέλο 1992, ατρακάριστο, 1700 κ.εκ. 16βάλβιδο, με καταλυτικό κινητήρα (αμόλυβδη), Air Condition, ζάντες αλουμινίου, υδραυλικό τιμόνι, μεταλλικό χρώμα, ραδιοκασετόφωνο, ηλεκτρικά παράθυρα και πολλά ακόμα extra, 60.000 χιλιόμετρα, σε εξαιρετική κατάσταση, 2.800.000 δρχ. Πληροφορίες τηλεφ. 0241 - 75335.

**ΠΩΛΕΙΤΑΙ** αυτοκίνητο μάρκας Mercedes 160 χρώματος ασημί - μεταλλικό μοντέλλο 2000, με ελάχιστα χιλιόμετρα, φουλ έξτρα, σε τιμή ευκαιρίας. Πληρ. τηλ. 0932964250.

**ΠΩΛΕΙΤΑΙ** αυτοκίνητο - «αντίκα» μάρκας CITROEN, τύπου «Βάτραχος», μοντέλο του 1970, το οποίο βρίσκεται σε άριστη κατάσταση. Δεκτός κάθε έλεγχος. Πληροφορίες στο τηλέφωνο 23779

**ΠΩΛΕΙΤΑΙ** μηχανή YAMAHA 400cc Dejverseon σε αρίστη κατάσταση 25.000 Km με βαλίτσα 30cm. Τιμή 900.000 δρχ. Τηλ. 32914.

**ΠΩΛΕΙΤΑΙ:** SEAT CORDOBA Μοντέλο 94 σε άριστη κατάσταση με ζάντες αλουμινίου 15άρες. Πληροφορίες 0932020628.

**MERCEDES** I.X. 230, σειρά 123, δεκαετίας του '80, χρώματος ασημί, πωλείται από ιδιοκτήτη για 1.3000.000 δραχμές. Πληροφορίες από Δευτέρα μέχρι Παρασκευή από 10.30 π.μ. μέχρι 1.30 μ.μ. στο τηλ. 20996.

**ΠΩΛΕΙΤΑΙ** Mercendes Benz I.X πετρελαιοκίνητο, 10 θέσεων, 17 φορ, ίππων έξι ετών σε άριστη κατάσταση. Τηλ. 43138. 43112

**ΖΗΤΟΥΝΤΑΙ** ντίλερ για τους καλύτερους καταλόγους της αγοράς. Αποστολή δωρεάν. Ποσοστά - δώρα. Τηλ. 01 - 5236998

**ΠΩΛΟΥΝΤΑΙ** από ιδιώτη: α) Κλούβα NISSAN 1.500 cc δρχ. 500.000 β) Επιβατικό NISSAN BLUE BIRD 1.600 cc δρχ. 1.000.000 Πληροφορίες στα τηλ.: 95046 - 37920

**ΠΩΛΕΙΤΑΙ** SUBARU LEGACY μοντέλο '93 1.600 κυβικά, μολυβί χρώμα μεταλλικό, υδραυλικό τιμόνι, air contition, ηλεκτρικά ρυθμιζόμενους καθρέπτες, ηλεκτρικά τζάμια εμπρος - πίσω, κοτσαδόρο, στέρεο σόννυ και ζάντες αλουμινίου. Πληρ. τηλ. 0937132168. Τιμή 2.000.000 δρχ.

**ΠΩΛΟΥΝΤΑΙ** σε αρίστη κατάσταση δύο μηχανές YAMAHA, η μία DT 200 CC και η άλλη DRAGSTAR 400 C.C. Πληρ. τηλ. 95046 και 37920

**ΠΩΛΕΙΤΑΙ** αυτοκίνητο μάρκας «OPEL KADET» μοντέλο 1984, για απόσυρση ή ανταλλακτικά (λειτουργεί) τιμή: 170.000. Τηλ.: 0938064811

**ΠΩΛΕΙΤΑΙ** μοτοσικλέτα SUZUKI US 600 intruder με 10.000 χιλ. μαύρη σε άριστη κατάσταση ανταλλαγή δεκτή. Πληρ. τηλ. 21904 απόγευμα.

**ΠΩΛΕΙΤΑΙ** αυτοκίνητο - καντίνα σε άριστη κατάσταση, κατασκευής 1996 μάρκας MERCEDES 410 D μήκους 4μ., πλάτους 2μ. και ύψους 2.10 μ. Για περισσότερες πληροφορίες κ. Γιάννης στο τηλ. 0244/44490 από 09.00 π.μ. μέχρι 10.00 μ.μ

**ΠΩΛΕΙΤΑΙ:** ALFA 155 1.8 TS: Μοντέλο '94. Μαύρο ατρακάριστο, σε άριστη κατάσταση με κλιματισμό, ηλεκτρικά παράθυρα, θερμ/νοι καθρέπτες, εξάτμιση Super sprint, ζάντες αλουμινίου και στερεοφωνικό 4*25 με 10άρι CD. Φυλάσσεται σε γκαράζ. Ελεγχος δεκτός. Τηλεφ. 0944 - 604064.

## ΖΗΤΕΙΤΑΙ ΝΗΠΙΑΓΩΓΟΣ

για παιδικό σταθμό μόνο πτυχιούχος Πανεπιστημίου ή Ιδιωτικής Σχολής με προϋπηρεσία.
Πενθήμερη απασχόληση και πλήρες ωράριο.
Τυχόν συστάσεις θα ληφθούν υπόψιν. πληρ. τηλ. 39739 -12-2 μ.μ. και 0972007352 απογευματινές ώρες.

## ΖΗΤΟΥΝΤΑΙ ΥΠΑΛΛΗΛΟΙ

*Ζητούνται υπαλλήλοι να εργασθούν εποχιακά για την καλοκαιρινή περίοδο σε Super Market - τουριστικό κατάστημα στην περιοχή Ξενοδ. Blue Bay στην Κρεμαστή. Απαραίτητη τουλάχιστον η γνώση της Αγγλικής. Πληροφορίες τηλ.: 90850, 0946 - 284882, κ. ΓΙΩΡΓΟΣ.*

## ΕΝΟΙΚΙΑΖΟΝΤΑΙ

*Διαμερίσματα επιπλωμένα λουξ κατασκευής σε καινούργια οικοδομή καθώς και γραφεία, στην οδό Κων/νίδη περιοχή ΖΕΦΥΡΟΣ δίπλα από το ξενοδοχείο LOMENIZ Πληρ. στα τηλ. 0972551300, 69633, 64569, 61220, 61347*

## ΕΝΟΙΚΙΑΖΟΝΤΑΙ ΓΡΑΦΕΙΑ

*ΕΝΟΙΚΙΑΖΟΝΤΑΙ δυο γραφεία επιφανείας 60 τ.μ. το καθένα, πολυτελούς κατασκευής, στην οδό Ι. Καζούλλη (πάνω από το «Καβαλιέρε»). Πληρ. τηλ. 75023 - 22932*

## ΖΗΤΕΙΤΑΙ ΤΕΧΝΙΚΟΣ

*Από μεγάλη Βιομηχανική και Εμπορική Εταιρεία, ζητείται τεχνικός για το τμήμα Παραγωγής. Ηλικίας μεχρι 35 ετών. Θα προτιμηθούν πτυχία τεχνικών σχολών. Πληροφορίες τηλ. 61434.*

## ΔΙΑΦΟΡΑ

**ΠΩΛΕΙΤΑΙ** Φούσκα εστιατορίου 2 μέτρων με κανάλια και απορροφητήρα. Πληρ. τηλ. 34.100

**ΠΩΛΕΙΤΑΙ** θιτρίνα ψυγείου με τζάμι πομπέ σε άριστη κατάσταση. Πληροφορίες 0944314724

**ΠΩΛΟΥΝΤΑΙ** μετοχές της ΔΑΝΕ. Πληρ. τηλ. 0944876619.

**ΠΩΛΟΥΝΤΑΙ** στην Κάρπαθο διακόσια κατσίκια προς είκοσι χιλιάδες έκαστο. Πληροφορίες κ. Νίκο τηλ. 0245 - 71113 7-9 βράδυ.

**ΠΩΛΕΙΤΑΙ**

επεξεργαστής Pentium 3 στα 450 Mhz Slot 1 και 64 MB RAM στα 100 Mhz. Τιμές διαπραγματεύσιμες. Ωρες καθημερινές μετά τις 18.00 μ.μ. και Κυριακή όλη μέρα στο (0241) 27919. Ζητήστε τον Κώστα.

**ΕΥΚΑΙΡΙΑ ΠΩΛΕΙΤΑΙ ΕΞΟΠΛΙΣΜΟΣ ΜΠΟΥΤΙΚ** (Ράφια, φώτα, γραφείο κ.τ.λ.). Πληροφορίες κ. Εφήνη - 29013

**ΠΩΛΕΙΤΑΙ** αερόθερμο με δύο μοτέρ turbo και ένα καλοριφέρ λαδιού. Πληρ. τηλ. 0945 141701

**ΠΩΛΕΙΤΑΙ** εξοπλισμός Bar σε τιμή ευκαιρίας!!! Τηλ. 0972371688.

**ΠΩΛΕΙΤΑΙ** ποδήλατο B.M.X. παιδικό μοντέλο για παιδιά από 5-10 ετών σε πολύ καλή κατάσταση. Τιμή 20.000. Πληρ. στο τηλέφωνο 24667 από 9:00 π.μ. - 2 μ.μ. και 6 μ.μ. - 11 μ.μ.

**ΠΩΛΕΙΤΑΙ** σύνθετο από ξύλο μασίφ Γερμανικό και γυαλί 3 μέτρων σε άριστη κατάσταση 150.000 δρχ. Πληροφορίες στο τηλ. 46521 τις εργάσιμες ώρες πρωινές και 30094 σπίτι.

**ΚΥΡΙΑ**

σοβαρή, γερμανίδα, ελληνόφωνη, ετών 37 ζητά εργασία σε σπίτι (φύλαξη παιδιών) για πρωϊνές ώρες από 8.30 έως 14.30. Πληρ. τηλ. (0241) 93048

**ΠΩΛΟΥΝΤΑΙ** 2 ανατομικά στρώματα σε άριστη κατάσταση λόγω μετακόμισης. 20.000 το καθένα. Πληρ. στο τηλέφωνο 24667 από 9:00 π.μ. - 2 μ.μ. και 6 μ.μ. - 11 μ.μ.

**ΠΩΛΟΥΝΤΑΙ** κουτάβια μάλαμουτ - Αλάσκας καθαρόαιμα σε τιμή ευκαιρίας. Πληροφορίες τηλ. 0972127909, 76685

**ΠΩΛΟΥΝΤΑΙ** μια κρεβατοκάμαρα, ένα σαλόνι και μια τραπεζαρία με 6 καρέκλες στην συνολική τιμή των 800.000 δρχ. Πληρ. τηλ. 61970.

**ΠΩΛΟΥΝΤΑΙ** κουτάβια ράτσας «Γκέκα» (γνήσια) ηλικίας 3 μηνών πληρ. τηλ. 61948.

**ΠΩΛΕΙΤΑΙ** σκύλος γνήσιος Ντόπερμαν 5 μηνών από Γιουγκοσλαβία με όλα τα πιστοποιητικά. Τηλ. 28810 11 π.μ. ως 11 μ.μ.

**ΑΝ ΘΕΛΕΤΕ** χωρίς ρίσκο να ξεκινήσετε την καλύτερη επιχείρηση παγκόσμια με κέρδη ετήσια μέχρι και 100 εκατομμύρια τηλεφωνήστε: (01) 4945715 - 4974993 κα ΜΟΥΝΤΡΙΖΑ.

**ΠΩΛΟΥΝΤΑΙ** σε τιμή ευκαιρίας καρέκλες μπαμπού, μια τοστιέρα διπλή, μία ψηστιέρα Σιλέξ και μία μηχανή καφέ φίλτρου Κάνον. Τηλ. 92203 και 94223

**ΚΟΥΡΤΣΧΑΑΡ, ΣΕΤΕΡ και ΠΟΪΝΤΕΡ**, πωλούνται κατά καιρούς, όλα εγγεγραμμένα στον Κ.Ο.Ε. μεγάλα έμπειρα και ξεκινημένα μόνο για γνώστες και με δοκιμή στον κυνηγότοπο. Αποστολή σε όλη την Ελλάδα. Πληροφορίες - Περικλής Τσιβρινής - Κως, Τηλ. 0977835586, 0242 - 29140, 22031

**ΠΩΛΟΥΝΤΑΙ** 1) Ψυγείο επαγγελματικό (βιτρίνας άριστης κατάστασης 2) Μοτέρ απορροφητήρα 3) Ενας πάγκος ανοξείδωτος 2 μέτρα. Τηλ.: 0244 - 51915, 0244-51028

**ΠΩΛΟΥΝΤΑΙ Α):** Ντουλάπια κουζίνας πλήρη, με νεροχύτη και μπαταρία (Βρύση). **Β)** Ηλεκτρική κουζίνα μάρκας SIEMENS με κεραμική πλάκα. Πληροφορίες Τηλ.: 27577

**ΠΩΛΕΙΤΑΙ** σουηδικό κρεββάτι διπλό με στρώμμα μεταχειρισμένο 15 ημερών λόγω αναχωρήσεως. Τιμή 45.000 δρχ Πληρ. τηλ. 0977034130

**ΠΩΛΕΙΤΑΙ**

Τουριστική επιχείρηση στο κέντρο της πόλης, με τον εξοπλισμό και το εμπόρευμά της σε άριστη κατάσταση. Πληρ. τηλ. 0946/992939

**ΠΩΛΟΥΝΤΑΙ** μεταχειρισμένα καθίσματα και τραπέζια εστιατορίου και μια βιτρίνα ψυγείο ψαριού με συρτάρια σχεδόν καινούργια. Πλήρ. τηλ. 0944636141

**ΠΩΛΕΙΤΑΙ** στην Κάρπαθο κοπάδι περίπου 200 αίγες οι περισσότερες έγκυες. Τοκετός Φεβρουάριος - Μάρτιος. Δικαίωμα για 90 ζώα. Τιμή με δικαίωμα 30.000 δρχ. χωρίς 20.000 δρχ. Πληροφορίες (0245) 71101, 71254 ώρες 7-9 βράδυ.

**ΠΩΛΕΙΤΑΙ**

μεταχειρισμένο χρηματοκιβώτιο 1.000 kg διαστάσεων 1,50 x 0,60 x 0,60 σε τιμή ευκαιρίας. Πληροφοριες 32774, 0945791063 κ. Παναγιώτης

**ΠΩΛΕΙΤΑΙ** βάρκα 4, 30 μέτρα με δύο μηχανές 25 HP και 8 HP και ΤΡΕΪΛΕΡ ΑΣΟΣ. Πληρ. Τηλ.: 86805 - 0937676351

**ΠΩΛΟΥΝΤΑΙ** τίτλοι CD GAMES σε τιμή ευκαιρίας. Πληροφορίες τηλ. 78887 πρωινές ώρες.

**ΓΙΑΝΝΗΣ ΝΙΚΟΛΙΔΑΚΗΣ**
**ΜΗΧΑΝΟΛΟΓΟΣ ΜΗΧΑΝΙΚΟΣ**
**ΓΑΛΛΙΑΣ 12 ΡΟΔΟΣ ΤΗΛ.: 22291 - 35103**

**ΠΩΛΟΥΝΤΑΙ**

**Επί της οδού Αναστασιάδη (περιοχή Δασκάλων) διαμ/τα πολυτελούς κατασκευής με υπόγειο χώρο στάθμευσης και αυτόνομη θέρμανση 67 τ.μ., 114 τ.μ., 88 τ.μ., 59,50 τ.μ., 90 τ.μ., 98 τ.μ., 117 τ.μ., 132 τ.μ.**

**ΠΩΛΟΥΝΤΑΙ** θρανία μοντέρνα, σε άριστη κατάσταση, μάρκας PRODUCTION, κατάλληλα για ΦΡΟΝΤΙΣΤΗΡΙΑ. Πληροφορίες τηλ. 26771 και 33938

**ΠΩΛΟΥΝΤΑΙ** Οπτικές ίνες για φωτισμό εσωτερικών, εξωτερικών χώρων, πισίνων και για την κατασκευή επιγραφών, αναλαμβάνουμε την μελέτη και κατασκευή. Τηλ.: 0932 440566

**ΠΩΛΕΙΤΑΙ** Equaliser YAMAHA EQ-630 με τηλεχειριστήριο, τιμή 75.000, Διπλό Deck Technics RS-TR S15 80.000, Tuner YAMAHA TX-500 τιμή 60.000, Ενισχυτής YAMAHA AX-550 2X80, Τιμή 100.000 (με τηλεχειριστήριο) Ηχεία Bose 400W 701 Τιμή 250.000, VCR Sony SLV-486 EE (Mono), ελαφρώς μεταχειρισμένα. Τηλ.: 73548, 0937 - 515880 Βαγγέλης

**ΠΩΛΕΙΤΑΙ**

ξυλουργικό μηχάνημα σύνθετο Ιταλίας 40άρι - σε τιμή ευκαιρίας και έπιπλο σύνθετο από δεσποτάκιντεκαπέ μαύρο - άσπρο υπερμοντέρνο σχεδόν καινούργιο λόγω μετακόμισης. Πληρ. τηλ. 77467 0945 881928

**ΠΩΛΕΙΤΑΙ** πλυντήριο PITSOS VARIO 2500 σχεδόν καινούργιο σε άριστη κατάσταση και σε τιμή ευκαιρίας. Επίσης ένα κινητό NOKIA 3110 καινούργιο με 20.000 σύνδεσης PANAFON και TELESTET. Πληροφορίες στο 24667 από 8:00π.μ. - 3:00μ.μ. και 6μ.μ. - 11:00 μ.μ.

**ΠΩΛΕΙΤΑΙ** τηλεφωνικό κέντρο ERICKSON BUSINESS PHONE 24 ψηφιακό, με 3 εξωτερικές γραμμές και 8 εσωτερικές γραμμές. Αποτελείται από 2 κονσόλες και 4 ψηφιακές συσκευές. Πληροφορίες τηλ. 78887 πρωινές ώρες.

**ΠΩΛΟΥΝΤΑΙ** έπιπλα γραφείου, βιβλιοθήκες, σαλόνι υποδοχής, καρέκλες γραφείου, ντουλάπια SATO και ΔΡΟΜΕΑΣ ελαφρώς μεταχειρισμένα. Πληροφορίες τηλ. 78887 πρωινές ώρες

**ΖΗΤΕΙΤΑΙ** συνεργάτης - συνεταίρος σε κερδοφόρα επιχείρηση για την ανάπτυξη νέου τομέα. Δεκτές μόνον σοβαρές προτάσεις. Τηλ: 0945 922566 από 9.00 έως 21.00

**ΠΩΛΕΙΤΑΙ** ξενοδοχειακός εξοπλισμός κρεβάτια, ντουλάπες, τραπέζια, πόρτες και ένα ψυγείο βιτρίνα. Πληρ. ξενοδ. ΠΑΝΘΕΟΝ 24557

**ΖΗΤΕΙΤΑΙ** αντιπρόσωπος στην Ρόδο από Εκδοτική Εταιρεία ταξιδιωτικών οδηγών με έδρα την Αθήνα. Βιογραφικό: Αιγιαλείας 52, Μαρούσι 15125, Τηλ. 01-6856093, 0945 - 859939, Fax: 6856095

**ΑΝΑΣΤΑΣΙΟΣ ΑΤΣΙΔΗΣ**
**ΟΙΚΟΔΟΜΙΚΕΣ ΕΠΙΧΕΙΡΗΣΕΙΣ**

**ΠΩΛΟΥΝΤΑΙ**

Α) Στην οδό Ιωάννη Μεταξά και Ανθούλας Ζερβού, στο Νιοχώρι:
- Οροφοδιαμερίσματα, αρίστης κατασκευής, των 136 τ.μ. με θέση στάθμευσης και υπόγεια αποθήκη 12 τ.μ., με κεντρική θέρμανση με αυτονομία
- Διαμερίσματα 138, 105, 97, 91, 81, 63, 55 τ.μ. με θέση στάθμευσης, κεντρική θέρμανση με αυτονομία.
- Καταστήματα των 140 και 70 τ.μ.

Β) Στην οδό Αποστόλου Παύλου, Ανάληψη
- Διαμερίσματα ετοιμοπαράδοτα, 116, 112, 88, 93 και 73 τ.μ., με θέση στάθμευσης και κεντρική θέρμανση

Γ) Μονοκατοικίες στην Ιαλυσό, οδός Δημοκρατίας, πανταχόθεν ελεύθερες, από 119 τ.μ., έως 184 τ.μ., διόροφες χωρίς υπόγειο, με οικόπεδο από 250 έως 360 τ.μ., πολυτελούς κατασκευής.

**ΠΛΗΡΟΦΟΡΙΕΣ: ΣΤΕΦΑΝΟΥ ΚΑΖΟΥΛΛΗ 74 - ΡΟΔΟΣ**
**Τηλ. 28616-37848**

**ΠΩΛΕΙΤΑΙ** οπωροπαντοπωλείον επί της Γρίβα σε τιμή ευκαιρίας. Πληρ. τηλ. 21248

**ΓΡΑΦΕΙΟ** Γενικού Τουρισμού με 25ετη πείρα με ιδιόκτητα τουριστικά λεωφορεία ζητεί συνέταιρο από Ρόδο πεπειραμένο στον τουρισμό επαγγελματία. Τηλ. 0945-593404 και 3214222

## ΠΩΛΗΣΕΙΣ ΑΚΙΝΗΤΩΝ

**ΠΩΛΕΙΤΑΙ** κτήμα επιφανείας 21.500 Μ² στο Κανδυλί Ρόδου. Εχει φάτσα επί του επαρχιακού δρόμου 250 μέτρα - φώς και νερό Τηλ. 0651 72106 Κινητό 0977/ 402718 Κον Μιλτιάδη.

**ΣΤΑ ΚΟΛΥΜΠΙΑ ΠΩΛΕΙΤΑΙ** ΟΙΚΟΠΕΔΟ 9 στρέμματα κατάλληλο για ενοικιαζόμενα ή μεζονέτες 52.000.000 δρχ. Τηλ. 22142 - 0945668060.

**ΠΩΛΕΙΤΑΙ στην Παστίδα:** Αγροτεμάχιο προς 3.000 δρχ. το τ.μ. Επίσης αποθηκευτικοί χώροι που μπορούν να χρησιμοποιηθούν και για οποιαδήποτε άλλη χρήση σε αγροτεμάχιο προς 5.000 δρχ. το τ.μ. Πληρ. τηλ. 0944796767 ή 67361.

**ΣΤΑ ΚΟΛΥΜΠΙΑ ΠΩΛΕΙΤΑΙ** ΟΙΚΟΠΕΔΟ 5,30 στρέμματα προνομιούχο κοντά στο Βουνό 20.000.000 δρχ. Τηλ. 22142 - 0945668060.

**ΠΩΛΕΙΤΑΙ**

Από ιδιοκτήτες οικόπεδο στη «Μέγγαβλη» προνομιούχο, εφαπτόμενο σε δύο δρόμους (οδός προς Τρεις και Κ. Ουράνη) έκτασης 9.000 τ.μ. κατάλληλο για καταστήματα, αποθήκες, βιοτεχνίες, βιομηχανίες, γήπεδα 5x5 κ.λπ. Υπάρχει φάκελος με τοπογραφικά και όρους δόμησης κατά περίπτωση. Πληροφ. κ. Φανούρη τηλ. 22527 και κ. Σπύρο τηλ. 51781.

**ΠΩΛΟΥΝΤΑΙ** στην Κάρπαθο ισόγειοι χώροι των 44 τ.μ. (γωνιακός χώρος), 62 τ.μ. ή και οι δύο μαζί. Υπάρχουν και υπόγεια του ίδιου μεγέθους κατάλληλα για καταστήματα, τράπεζα, γραφεία σε κεντρικό δρόμο. Πληρ. τηλ. 0245-22147.

**ΠΩΛΕΙΤΑΙ** οικόπεδο στο Ροδίνι άρτιο και οικοδομήσιμο διαμπερές 252 τ.μ. επί της οδού Σμύρνης. Πληροφορίες τηλ.: 0974757957 και στο 28741.

**ΠΩΛΕΙΤΑΙ** επί της οδού Λευκωσίας, επαγγελματικός χώρος 140 τ.μ. Τηλ. 22142 - 0945668060

**ΠΩΛΕΙΤΑΙ** επί της Εθνικής Οδού Ρόδου Λίνδου επαγγελματικός χώρος στον 1ο όροφο 100 τ.μ. Τηλ. 22142 - 0945668060

**ΛΕΡΟΣ** Ιδιοκτήτης πωλεί λόγω ανάγκης: **Α.** Αγροτεμάχιο επτά χιλιάδων διακοσίων (7.200) τ.μ. άρτιο και οικοδομήσιμο (η μια πλευρά μήκους 58 μέτρων εφάπτεται της θάλασσας) στη θέση Διαπόρι Λακκίου Λέρου. Τιμή 6.500.000 δρχ. **Β.** Αγροτεμάχιο πέντε χιλιάδων οκτακοσίων σαράντα (5.840) τ.μ. άρτιο και οικοδομήσιμο, με παλιό ερειπωμένο κτίσμα, στη θέση Μαύρη Ράχη - Διαπόρι Λακκίου Λέρου. Τιμή: 3.000.000 δρχ. Με την αγορά και των δύο αγροτεμαχίων η τιμή είναι συζητήσιμη, επίσης γίνεται ευκολία πληρωμής ολόκληρο το ποσό τον Ιούλιο 2001. Πληροφορίες: Τηλέφ. ιδιοκτήτη : (0241) 75320 (πρωινές ώρες) (0241) 69386 (Απογευματινές ώρες) 0945-219920 (απογευματινές ώρες) και κ. Ντεληγιώργη Σταύρο (Λέρος) Τηλεφ. (0247) 23293

**ΠΩΛΕΙΤΑΙ** κατάστημα ελεύθερο μ.τ. 40 απέναντι στο Πανεπιστήμιο σε νεόδμητη οικοδομή επί της ΑΓ. ΙΩΑΝΝΟΥ, πλησίον Ξενοδοχείων τιμή ευκαιρίας τηλ. 01-9959847 και (0241) 27823.

**ΠΩΛΟΥΝΤΑΙ:** 1) Κατάστημα με δύο αποθήκες στην οδό Βερολίνου 23. 2) Καρά - Γιαπί 160 τ.μ. σε τρίτο όροφο οικοδομής. 3)Αγρόκτημα 4.500 τ.μ. στον Αρχάγγελο επί της Εθνικής οδού Ρόδου - Λίνδου, με φως, νερό και τηλέφωνο. Πληροφορίες: 0244 - 51391 και 51184.

**ΠΩΛΕΙΤΑΙ** διαμέρισμα 76 τ.μ. κατασκευής 1992. Επί της οδού Περραίας 10 Δ' (Πάροδος Ατταβύρου). Πληρ. τηλ. 20564 - 35196

**ΠΩΛΕΙΤΑΙ** σπίτι σε αρίστη κατάσταση στη Μαλώνα σε καλή τιμή. Πληρ. τηλ. (0244) 51119.

**ΠΩΛΕΙΤΑΙ** κτήμα στην Κω 12,5 στρέμματα. Επίπεδο επί ασφάλτου 3 χιλ. από το λιμάνι. Αριθ. Κτηματ. 1288 1.000.000 το στρέμμα. Πληρ. Τηλ 01 9813896 - 0944702657

**ΖΗΤΕΙΤΑΙ:** Για αγορά οικία 200 τ.μ. περίπου και σε καλή κατάσταση, που βρίσκεται στην ευρύτερη περιοχή Φαληρακίου, Καλυθιών, Κοσκινού, και Αφάντου. Αμεση εξόφληση. Πληροφορίες τηλ. 68834 και 094/5056199

**ΠΩΛΕΙΤΑΙ** κατάστημα ανταλλακτικών αυτοκινήτων σε κεντρικό σημείο (Κόβα) γεμάτο ανταλλακτικά και πολλή πελατεία για λόγους υγείας. Ελέγχος δεκτός. Τιμή πολύ καλή. Τηλ. 34800

**ΠΩΛΕΙΤΑΙ** τουριστική επιχείρηση στην περιοχή της «Ψαροπούλας» παραπλεύρως ξενοδοχείου «Αγλαΐα». Πληρ. τηλ. 27814 και 0945117631.

## ΜΑΘΗΜΑΤΑ

**ΚΑΘΗΓΗΤΡΙΑ** πτυχιούχος πανεπιστημίου παραδίδει ιδιαίτερα μαθήματα μουσικής για όλα τα επίπεδα σε παιδιά, πιάνου, αρμονίου και θεωρίας. Τιμές προσιτές. Τηλ. 32-805 κ. Ελένη.

**ΑΠΟΦΟΙΤΟΣ** του Πανεπιστημίου Αιγαίου αναλαμβάνει τη μελέτη των μαθημάτων παιδιών δημοτικού και γυμνασίου τηλ. επικοινωνίας: 0977677766

**ΓΕΡΜΑΝΙΚΑ** για μαθητές, επαγγελματίες, εταιρείες, τουριστικές - ξενοδοχειακές επιχειρήσεις, από καθηγητή - παιδαγωγό Γερμανικού Πανεπιστημίου με δεκαετή εμπειρία διδασκαλίας της Γερμανικής γλώσσας στη Γερμανία. Αποτελεσματικές μεθόδοι, εύκολη εκμάθηση και οικονομικά γκρούπ 2-3 ατόμων στο χώρο σας. Τηλ. 0945 657788

**ΟΙΚΟΔΟΜΙΚΕΣ ΕΠΙΧΕΙΡΗΣΕΙΣ**
**ΔΙΑΚΟΓΕΩΡΓΙΟΥ ΚΑΛΛΙΣΤΟΣ**

***ΠΩΛΗΣΕΙΣ ΔΙΑΜΕΡΙΣΜΑΤΩΝ***
***ΚΑΤΑΣΤΗΜΑΤΑ - ΑΠΟΘΗΚΕΣ***
***ΑΝΤΑΛΛΑΓΕΣ ΑΚΙΝΗΤΩΝ***
***ΑΓΟΡΕΣ ΟΙΚΟΠΕΔΩΝ***
***ΑΝΑΛΑΜΒΑΝΟΥΜΕ ΑΝΤΙΠΑΡΟΧΕΣ***
***ΔΙΕΥΘ. ΕΘΝ. ΑΝΤΙΣΤΑΣΕΩΣ 11***
***(ΠΡΩΗΝ ΑΝΝΗΣ ΜΑΡΙΑΣ) ΤΗΛ: 78501- 78502- 29318***

**1) Πωλούνται διαμερίσματα** λουξ κατασκευής με απεριόριστη θέα. Τα διαμερίσματα διαθέτουν θωρακισμένες πόρτες - εντοιχισμένες κουζίνες - ντουλάπες - εντοιχισμένο νιπτήρα με ντουλάπι - κεντρική θέρμανση αυτόνομη - ανοιγόμενα ανακλινόμενα κουφώματα με διπλά τζάμια - σίτες - ρολά - υδραυλικό ασανσέρ - τριφασικό ρεύμα. Ολοι οι χώροι σπατουλαριστοί - εσωτερικές πόρτες M.D.F. με σχέδιο.

**2) Διαμερίσματα**
επί της οδού Μεγ. Κων/νου - Κων/νου Παλαιολόγου
50 τ.μ. δυάρια
85 τ.μ. τριάρια } ανά όροφο
110 τ.μ. τεσσάρια

**3) Επί της Κων/νου Υδραίου - Στ. Κωτιάδη**
70 τ.μ. τριάρια
90 τ.μ. τριάρια - τεσσάρια } ανά όροφο με μεγάλες βεράντες
110 τ.μ. τεσσάρια
130 τ.μ. τεσσάρια-πεντάρια } φανταστική θέα

**4) Επί της Λεωφ. Καλλιθέας - Καρακόνερο**
50 τ.μ. δυάρια
85 τ.μ. τριάρια } ανά όροφο με μεγάλες βεράντες
110 τ.μ. τεσσάρια } απεριόριστη θέα

**5) Καταστήματα**
50 τ.μ.
100 τ.μ. } επί της Λεωφ. Καλλιθέας Καρακόνερο
150 τ.μ.

**6) Ιατρεία - Γραφεία**
50 τ.μ.
100 τ.μ. } Επί της Μεγ. Κων/νου και Κων. Παλαιολόγου } Φώκιαλη
150 τ.μ.

***Δάνεια όλων των ταμείων και όλων των τραπεζών***

**ΠΛΗΡΟΦΟΡΙΕΣ:**
**ΔΙΑΚΟΓΕΩΡΓΙΟΥ ΚΑΛΛΙΣΤΟΣ**
**ΤΗΛΕΦΩΝΟ: 78501 - 78502 29318**

**ΔΩΔΕΚΑΝΗΣΙΑΚΟΣ ΣΥΛΛΟΓΟΣ ΑΤΟΜΩΝ ΜΕ ΕΙΔΙΚΕΣ ΑΝΑΓΚΕΣ**
Δαμασκηνού 102, 851 00 ΡΟΔΟΣ
☎ (0241) 73109 & 38401 - Fax: (0241) 33278
e-mail: disrho@mail.otenet.gr

## ΑΝΑΚΟΙΝΩΣΗ

ΘΕΜΑ: **Ανακοίνωση - Διανομή Λαδιού**

Ο Δωδεκανησιακός Σύλλογος Ατόμων με Ειδικές Ανάγκες ανακοινώνει στα μέλη του ότι από Δευτέρα 18 Ιουνίου 2001 θα ξεκινήσει η διανομή λαδιού στα μέλη του Συλλόγου.

Η διανομή θα γίνει στα γραφεία του Συλλόγου, στην οδό Δαμασκηνού 102 καθημερινά από 10 π.μ. έως 1.30 μ.μ.

Παρακαλούμε τα Μέλη να έχουν μαζί τους την αστυνομική τους ταυτότητα και την κάρτα μέλους του Συλλόγου. Τα μέλη παρακαλούνται με την παραλαβή του προϊόντος να τακτοποιούν και τις οφειλές των συνδρομών τους.

Για περισσότερες πληροφορίες, παρακαλούμε να επικοινωνήσετε με τα γραφεία του Συλλόγου στα τηλέφωνα 73109 και 38401.

**ΓΙΑ ΤΟ ΔΙΟΙΚΗΤΙΚΟ ΣΥΜΒΟΥΛΙΟ**

**Ο Πρόεδρος** Ζηδιανάκης Εμμανουήλ
**Ο Γεν. Γραμματέας** Χατζηδημητρίου Μιχαήλ

**ΖΗΤΟΥΝΤΑΙ**

Ζητούνται από ξενοδοχείο
Α' κατηγορίας σερβιτόροι Α!,
σερβιτόροι Β!
ταμπλίστρια, γκρουμ.
Πληρ. τηλ. 56247 - 56563.

**Zorpidis** LANE

**ΤΟΥΡΙΣΤΙΚΟΣ ΟΡΓΑΝΙΣΜΟΣ**
ΑΛΕΞ. ΔΙΑΚΟΥ & ΛΟΧΑΓΟΥ ΦΑΝΟΥΡΑΚΗ 38
Τηλ.: (0241) 20625, 30054, 33603, 33607 - Fax: 26745

**ΔΡΟΜΟΛΟΓΙΑ**
**Φ/Β ΚΟΡΝΑΡΟΣ**
- Κάθε Τετάρτη και Κυριακή
πρωί 04.30 για
ΧΑΛΚΗ - ΔΙΑΦΑΝΙ -
ΠΗΓΑΔΙΑ - ΚΑΣΟ - ΣΗΤΕΙΑ -
ΑΓ. ΝΙΚΟΛΑΟ - ΜΗΛΟ - ΠΕΙΡΑΙΑ

**ΚΤΗΜΑΤΟΜΕΣΙΤΙΚΟ ΓΡΑΦΕΙΟ**
**ΓΕΩΡΓΙΟΣ Ν. ΔΡΑΚΟΣ**
Ιωάννη Δενδρινού 40 Ρόδος 85 100
τηλ. 26805, 5 1024 κιν. 0945 406562
Αφάντου - τηλ. - fax: 5 1077

**Οικόπεδα**

Στη **Λεωφόρο Ρόδου - Λίνδου** κοντά στο χρυσοχοείο ΒΟΓΙΑΤΖΗ 45 στρεμ. 9.000.000 το στρέμ.
**Ασγούρου:** 4 στρεμ. 17.000.000
**Ροδίνι:** 400μ. οδός Σμύρνης 30.000.000
**Κοσκινού:** 1 στρεμ. με άδεια οικοδομής 110 τ.μ. 13.000.000 με θέα την θάλασσα.
**Κοσκινού:** 2 στρεμ. με θέα την θάλασσα 20.000.000.
**Αφάντου:** 1 στρεμ. με θέα την θάλασσα και με άδεια οικοδομής 240 τ.μ. 12.000.000
**Αφάντου:** 2 στρεμ. με άδεια οικοδομής 240 τ.μ. 17.000.000
**Αφάντου:** στο κύμα της θάλασσας 4 στρεμ. 30.000.000
**Τσαΐρι** προς αεροδρόμιο 2 στρεμ. με άδεια οικοδομής 9.500.000.
**Αφάντου:** 700 μ. στην Λεωφόρο με άδεια οικοδομής 120 τ.μ. 7.000.000.
**Κολύμπια:** 2 στρεμ. με άδεια οικοδομής 75 τ.μ. 15.000.000.
**Κολύμπια:** 300 μ. από την θάλασσα 30 στρεμ. 27.000.000
**Λάρδος** εντός σχεδίου... 600 τ.μ. 8.000.000.
**Αφάντου:** 2 στρέμματα στο κύμα της θάλασσας 20 εκατ.
**Αφάντου:** 5 στρέμματα 15 εκατ.
**Αφάντου:** 6 στρέμματα με 20 ελιές 7 εκατ.
**Δασκάλους**: ισόγειο διαμέρισμα 100 τ.μ. με 100 τ.μ. αυλή 30 εκατ.

**ΝΤΕΤΕΚΤΙΒΣ**
Συνταξιούχος Αστυνομικός
**Αναλαμβάνουμε**
υποθέσεις ανηλίκων,
οικογενειακές, προσωπικές κ.τ.λ.
Με απόλυτη εχεμύθεια.
ΔΙΑΘΕΤΟΥΜΕ ΤΑ ΠΛΕΟΝ ΣΥΓΧΡΟΝΑ ΟΠΤΙΚΟΑΚΟΥΣΤΙΚΑ ΣΥΣΤΗΜΑΤΑ
✆ 0946 997967
100% εχεμύθεια 100% εχεμύθεια

**ΒΙΟΜΗΧΑΝΙΑ ΜΩΣΑΪΚΩΝ ΠΛΑΚΕΣ ΠΕΖΟΔΡΟΜΙΟΥ**
**«ΠΛΑΚΑΓΕ»**
ΕΜΠΟΡΙΑ
ΕΙΔΩΝ ΥΓΙΕΙΝΗΣ
- ΠΛΑΚΙΔΙΩΝ
ΑΞΕΣΟΥΑΡ ΜΠΑΝΙΟΥ
- ΥΔΡΟΜΑΣΑΖ
ΛΙΝΔΟΥ 136 - ΤΗΛ. 62688 - 63604,
Τ.Θ. 206 FAX: 62729 -
TLX: 292594
GE AR - 85100 ΡΟΔΟΣ

**TOP PROPERTIES**
**GEORGIOS S. PIPINOS**
**ΓΕΩΡΓΙΟΣ Σ. ΠΙΠΙΝΟΣ**
*ΣΥΜΒΟΥΛΟΣ ΚΑΙ ΕΚΤΙΜΗΤΗΣ ΑΚΙΝΗΤΩΝ*
*REAL ESTATE AGENT - MEMBER OF F.I.A.B.C.I. - N.A.E.A. - C.E.I. - Σ.Ε.Κ.*

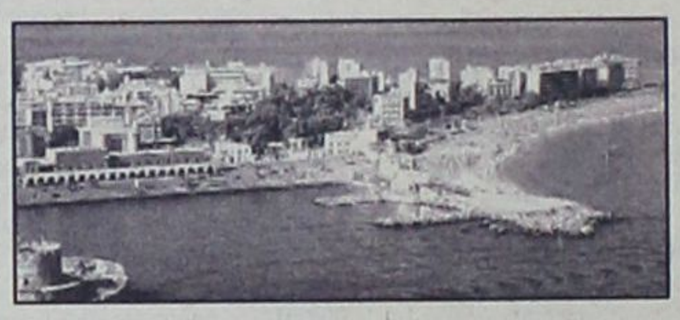

**Η "TOP PROPERTIES"** είναι ατομική επιχείρηση και ανήκει εξ ολοκλήρου στον κ. Γεώργιο Σ. Πιπίνο, που από το 1971 ασχολείται αποκλειστικά και μόνο με επενδύσεις και REAL ESTATE, στο νησί της Ρόδου, καθώς και στην ευρύτερη περιοχή της Δωδεκανήσου.

**ΑΠΕΥΘΥΝΟΜΑΣΤΕ:** Στους **σοβαρούς, απαιτητικούς και επιλεκτικούς** επενδυτές - επιχειρηματίες - ελεύθερους επαγγελματίες, Ελληνες και ξένους, υψηλού εισοδηματικού επιπέδου, που ενδιαφέρονται να κάνουν μια σοβαρή επένδυση **προβολής** στο νησί της Ρόδου.

**ΠΡΟΣΦΕΡΟΥΜΕ:** Α) Υπηρεσίες και πληροφορίες που γίνονται σε προσωπικό επίπεδο με **εχεμύθεια, διακριτικότητα και σοβαρότητα.**
Β) Μεγάλη **γκάμα** υψηλής ποιότητας ακινήτων, όπως: 1) Ξενοδοχεία Α' και Β' κατηγορίας των 600 - 500 - 350 - 300 κλινών 2) Κεντρικά αστικά ακίνητα κατάλληλα για Τράπεζες - καταστήματα - γραφεία 3) Παραλιακές εκτάσεις, κατάλληλες για τουριστικές επενδύσεις των 150.000 - 100.000 - 70.000 - 50.000 - 36.000 τ.μ. και 4) Διαμερίσματα και μαιζονέτες **προβολής.**

**ΣΤΟΧΟΣ ΜΑΣ ΕΙΝΑΙ:** Να προσφέρουμε στο αγοραστικό μας κοινό **υψηλής ποιότητας ακίνητα και ευκαιρίες** στο νησί της Ρόδου. Η τριακονταετής και πλέον πείρα μας στον τομέα αυτό αποτελεί εγγύηση.

**ΣΥΝΘΗΜΑ ΜΑΣ ΕΙΝΑΙ: Επενδύστε στην ΡΟΔΟ ΤΩΡΑ,** σε ακίνητα που **ΑΝΤΕΧΟΥΝ ΣΤΟ ΧΡΟΝΟ.**

*Γεώργιος Σ. Πιπίνος*
*ΜΕΣΙΤΗΣ ΑΣΤΙΚΩΝ ΣΥΜΒΑΣΕΩΝ*
*Γιατί εμείς γνωρίζουμε καλύτερα!*

**TOP PROPERTIES** is a private concern and Mr George S. Pipinos, its owner, has carved, over the years, a reputation for integrity and excellence in the world of Real Estate in the Dodecanese.

**At Top Properties** we try hard to attract important and selective investors: high calibre businessmen/women and discerning professional people, both Greek and foreign, who wish to acquire substantial and valuable property on Rhodes.

**We offer** our expertise and advice privately, discreetly and in strict confidence.

**We keep** a compehensive list of real estate of the highest specifications:

a. A' and B' class hotels (600, 500, 350, 300 beds capacity).
b. Centrally situated office buildings and other business premises.
c. Seaside land, ideal for development (hotels, holiday resorts, etc.), of 150.000, 100.000, 70.000, 50.000, 36.000 sq.m.
d. Luxury appartments, maisonettes, detached, semi - detached and terraced houses.

**Our aim** is to give our clients the opportunity to acquire value for money, first class real estate on Rhodes. Our 30- year - old experience in Real Estate is our warranty.

**Our moto is: Invest in Rhodes. Invest in property. It stands the test of time.**




*TOP PROPERTIES*
*and*
*George S. Pipinos*
*Because we Know best*

**ΚΕΝΝΕΝΤΥ 38, ΡΟΔΟΣ, 85 100, ΤΗΛ. (0241) 23895, 38243 και 0944-676003. FAX: (0241) 20883**
**38 KENNEDY STR., RHODES, 85 100, TEL. (0241) 23895, 38243, and 094 - 676003. FAX: (0241) 20883**

**ΑΡΙΘΜΟΣ 1002/2001**
**ΠΕΡΙΛΗΨΗ ΚΑΤΑΣΧΕΤΗΡΙΑΣ ΕΚΘΕΣΗΣ**

Δικαστική Επιμελήτρια: Μαρία Μανωλά - Τσιγαρίδα

Επισπεύδουσα: «ΑΕΒΕ ΓΕΩΡΓΟΚΤΗΝΟΤΡΟΦΙΚΩΝ ΕΙΔΩΝ VITEMA».

Οφειλέτης: Τζιβελέκ Τζενκίζ, κάτοικος Ρόδου.

Εκτελεστός Τίτλος: Η υπ'αριθ. 529/1994 Διαταγή Πληρωμής του Ειρηνοδικείου Ρόδου.

Ποσόν οφειλής: 7.682.888 δραχμές εντόκως.

Μεσεγγυούχος: Ο ίδιος ο οφειλέτης.

Υπάλληλος του πλειστηριασμού: Μαίρη Παπαδάκη - Γιαννοπούλου

Ημερομηνία πλειστηριασμού: 4 Ιουλίου 2001, ημέρα Τετάρτη και από ώρα 12 το μεσημέρι μέχρι τις 2 το απόγευμα της ίδιας ημέρας.

Τόπος Πλειστηριασμού: Το Δημοτικό Κατάστημα του Δήμου Ροδίων, αίθουσα ΔΟΝΑ, οδός Διαγοριδών 1.

Εχουν κατασχεθεί με την υπ'αριθ. 986/2001 έκθεση μου και είναι:

Α) Τα 3/4 των 273/832 συν τα 3/6 των 117/832 ποσοστά εξ αδιαιρέτου μιας αποθήκης με στοιχείο πίνακα Υ1, της Α οικοδομής, καθαρής επιφάνειας 175,30 τ.μ.

Εκτιμήθηκαν τα πιο πάνω ποσοστά 10.000.000 δρχ.

Β) Τα 3/4 των 273/832 συν τα 3/6 των 117/832 ποσοστά εξ αδιαιρέτου μιας αποθήκης με στοιχείο πίνακα Υ2, της Α οικοδομής, καθαρής επιφάνειας 124,56 τ.μ.

Εκτιμήθηκαν τα πιο πάνω ποσοστά 8.000.000 δρχ.

Τα πιο πάνω ακίνητα, βρίσκονται σε οικοδομή, με Κτηματολογικά στοιχεία: Τόμος γαιών Ρόδου 27, φύλλο 147, μερίδα 318[ΑΑ] και και φάκελος 3276.

Τιμή πρώτης προσφοράς για το πρώτο 5.000.000 δρχ. και για το δεύτερο 4.000.000 δρχ.

Εχουν τρία βάρη.

Τα υπόλοιπα σύμφωνα με το νόμο.

Συντάχθηκε η παρούσα στις 15-6-2001.

**Η Δικαστική Επιμελήτρια**
**Μαρία Μανωλά - Τσιγαρίδα**

## ΕΥΧΑΡΙΣΤΗΡΙΟ ΠΕΝΘΟΥΣ

Θεωρούμε υποχρέωση μας να ευχαριστήσουμε και δημόσια θερμά όλους όσους παρακολούθησαν την κηδεία, τους καταθέσαντες στεφάνια ή δωρεές και γενικά όσους συμπαραστάθησαν στο βαρύ πένθος μας για τον θάνατο του πολυαγαπημένου μας συζύγου - πατέρα και παππού.

**ΑΝΤΩΝΙΟΥ ΒΑΡΕΛΗ**

**Θερμά ευχαριστούμε.**
**Εκ της οικογενείας**

## ΑΝΑΚΟΙΝΩΣΗ

Στο Δημοτικό Διαμέρισμα Θεολόγου (Θολού) του Δήμου Πεταλούδων συγκεντρώνονται στοιχεία για την έκδοση ενός βιβλίου για την καταγραφή όλων των κατοίκων που έζησαν στο χωριό από το έτος 1850 έως σήμερα. Οσοι κατάγονται από το Θεολόγο από πατέρα ή μητέρα και όσοι εγκαταστάθηκαν στο χωριό μέχρι το έτος 2000 και επιθυμούν να εγγραφούν στο βιβλίο για να γνωρίσουν τους προγόνους τους χωρίς χρηματική υποχρέωση παρακαλούνται να επικοινωνήσουν με τον κ. Βασίλειο Νικ. Παπανικολάου, κάτοικο Θεολόγου, στα τηλέφωνα 41935 - 20934 και ώρα 8 έως 10 μ.μ. ή γραπτώς στην ταχυδρομική θυρίδα αριθμ. 76 στο Δημοτικό Διαμέρισμα Θεολόγου του Δήμου Πεταλούδων.

## ΧΑΘΗΚΕ ΣΚΥΛΑΚΙ



**Χάθηκα την Πέμπτη 14/06/2001 απόγευμα 20.00 κοντά στο Στάδιο Διαγόρας (κοντά στον «Mike's Bindi») είμαι άσπρο Γκριφόν με μαύρα αυτιά και με λένε Μάϊλς (Miles)- φοράω μπλέ περιλαίμιο και έχω μαζί μου μια χοντρή αλυσίδα - παρακαλώ αν με βρείτε ειδοποιήστε το 20382 ή το 22971 - ή το 0946355809, ευχαριστώ πολύ (είμαι όπως στη φωτογραφία αλλά κουρεμένος).**

**ΕΛΛΗΝΙΚΗ ΔΗΜΟΚΡΑΤΙΑ**
**ΝΟΜΟΣ ΔΩΔΕΚΑΝΗΣΟΥ**
**ΔΗΜΟΣ ΡΟΔΙΩΝ**
**ΤΜΗΜΑ ΔΗΜΟΤΙΚΗΣ ΚΑΤΑΣΤΑΣΗΣ**
**Γραφ. Δημοτολογίου**
**Πληροφ. Ασημίνα Τάσσου και Αργυρίου Μαγδαληνή**
**Τηλεφ. 46232**

## ΑΝΑΚΟΙΝΩΣΗ

**Ο Δήμαρχος Ροδίων ανακοινώνει ότι:**

Οι αλλοδαποί που διαμένουν παράνομα στην Ελλάδα και είναι κάτοικοι του Δήμου Ροδίων, παρακαλούνται να προσέλθουν στο γραφείο 4 του τμήματος Δημοτικής Κατάστασης προσκομίζοντας τα σχετικά δικαιολογητικά έχοντας μαζί τους και τον αριθμό προτεραιότητας που έχουν προμηθευτεί από την υπηρεσία μας, προκειμένου να υποβάλουν την απαραίτητη αίτηση για την έκδοση της προσωρινής άδειας παραμονής, στις παρακάτω ημερομηνίες:

15 Ιουνίου 2001, οι αριθμοί 1 έως 50.
18 Ιουνίου 2001, οι αριθμοί 51 έως 90.
19 Ιουνίου 2001, οι αριθμοί 91 έως 130.
20 Ιουνίου 2001, οι αριθμοί 131 έως 170.
21 Ιουνίου 2001, οι αριθμοί 171 έως 210.
22 Ιουνίου 2001, οι αριθμοί 211 έως 250.
25 Ιουνίου 2001, οι αριθμοί 251 έως 290.
26 Ιουνίου 2001, οι αριθμοί 291 έως 330.
27 Ιουνίου 2001, οι αριθμοί 331 έως 370.
28 Ιουνίου 2001, οι αριθμοί 371 έως 410.
29 Ιουνίου 2001, οι αριθμοί 411 έως 450.

02 Ιουλίου 2001, οι αριθμοί 451 έως 490.
03 Ιουλίου 2001, οι αριθμοί 491 έως 530.
04 Ιουλίου 2001, οι αριθμοί 531 έως 570.
05 Ιουλίου 2001, οι αριθμοί 571 έως 610.
06 Ιουλίου 2001, οι αριθμοί 611 έως 650.
09 Ιουλίου 2001, οι αριθμοί 651 έως 690.
10 Ιουλίου 2001, οι αριθμοί 691 έως 730.
11 Ιουλίου 2001, οι αριθμοί 731 έως 770.
12 Ιουλίου 2001, οι αριθμοί 771 έως 810.
13 Ιουλίου 2001, οι αριθμοί 811 έως 850.
16 Ιουλίου 2001, οι αριθμοί 851 έως 890.
17 Ιουλίου 2001, οι αριθμοί 891 έως 930.
18 Ιουλίου 2001, οι αριθμοί 931 έως 970.
19 Ιουλίου 2001, οι αριθμοί 971 έως 1.010.
20 Ιουλίου 2001, οι αριθμοί 1.010 έως 1.050.

**Ο Αντιδήμαρχος**
**Αντώνιος Αλαβέρας**



### ΝΕΑ ΜΕΓΑΛΗ ΕΠΙΤΥΧΙΑ ΤΟΥ ΤΜΗΜΑΤΟΣ ΔΙΩΞΗΣ ΡΟΔΟΥ

# Εξαρθρώθηκε κύκλωμα εμπόρων ναρκωτικών - «σκληρών» κακοποιών!!

***Οι «εγκέφαλοι» είναι Αλβανοί, καλά οργανωμένοι και αποφασισμένοι για όλα***



**Ενα από τα μεγαλύτερα κυκλώματα εμπόρων ναρκωτικών που δραστηριοποιήθηκαν ποτέ στην Ρόδο εξουδετέρωσε και εξάρθρωσε το Τμήμα Δίωξης Ναρκωτικών Ρόδου, ύστερα από επίπονη, παρακολούθηση και συντονισμένες ενέργειες. Πρόκειται μάλιστα, σύμφωνα με τις πληροφορίες, για μεγάλους εμπόρους που πουλάνε ναρκωτικά μόνο σε εμπόρους και όχι σε χρήστες, κάτω απο ασφυκτικά (από τους ίδιους) μέτρα ασφαλείας τους, συνεχείς αλλαγές των ωρών και των χώρων συναλλαγής, ενώ ποτέ τους δεν μεταφέρουν μαζί τους το εμπόρευμα. Το κρύβουν ασφαλώς, σε κάποιο σημείο, και όταν διαπιστώσουν ότι το πεδίο δράσεως είναι ελεύθερο προχωρούν στην συναλλαγή.**

Επικεφαλής του κυκλώματος είναι «σκληροί Αλβανοί», αποφασισμένοι για όλα, που αφίχθησαν στο νησί το τελευταίο 8μηνο, ενώ το κέντρο εξορμήσεως τους ήταν η Αθήνα. Είναι προφανές ότι τα ναρκωτικά εισάγονται από την Αλβανία.

Ηδη συνελήφθησαν 4 άτομα και αναζητούνται άλλα τρία (δύο Ελληνες και ένας Αλβανός) για τα οποία αναμένεται η έκδοση σχετικών ενταλμάτων. Οι συλληφθέντες οδηγήθηκαν χθές το απόγευμα στον Εισαγγελέα υπηρεσίας κ. Χρ. Μπαρδάκη ο οποίος τους άσκησε ποινική δίωξη και τους παρέπεμψε στον Τακτικό Ανακριτή.

Σύμφωνα με τα στοιχεία που έχουν οι αρχές οι εισαγωγείς Αλβανοί (που χαρακτηρίσθηκαν μάλιστα «σκληροί και επικίνδυνοι κακοποιοί» έχουν εισάγει στο νησί μας δεκάδες κιλά χασίς, αποτελούν δηλαδή πραγματικό δημόσιο κίνδυνο.

Για να μπορέσει να φθάσει στο κύκλωμα το Τμήμα Δίωξης χρειάσθηκε να χρησιμοποιήσει τελικά «συνεργάτη», ο οποίος πράγματι μπόρεσε να επιτύχει την αποστολή του, παραλαμβάνοντας ποσότητα 340 γραμμ. ηρωίνης (αξίας 12 εκ. δρχ.) ένα πιστόλι και μια γεμίστρα και φυσίγγια.



Στο κύκλωμα εμπλέκεται και ο Ρόδιος Δημ. Παστρικός, Βιοτέχνης (γνωστός στις αρχές από διακίνηση ναρκωτικών) ο οποίος μάλιστα ενοικίασε αυτοκίνητο στο όνομά του για λογαριασμό των Αλβανών, ενώ τους παραχώρησε και δίκυκλο!

Ο Παστρικός δεν μπόρεσε να εντοπισθεί, αναμένεται ωστόσο, η έκδοση εντάλματος συλλήψεως.

Σχετικά με το θέμα, από την Αστυνομική Διεύθυνση Δωδεκανήσου εκδόθηκε χθές η ακόλουθη ενημερωτική ανακοίνωση:

«Από Αστυνομικούς του Τμήματος Δίωξης Ναρκωτικών Ρόδου συνελήφθησαν χθές (15-6-2001) και ώρες απογευματινές στην Ρόδο - Λ. Ρόδου Καλλιθέας, οι υπήκοοι Αλβανίας, α) KURRETA KRENAR του ANDREA, ετών 27, κατ. Ρόδου υδραυλικός, β) NAZERAJ BUJAR του FIQIRI ετών 34, κατ. Ρόδου, οικοδόμος, γ) FEJZULLA SHKELOIM του FETI ετών 30, κατ. Ρόδου, οικοδόμος, διότι στην κατοχή τους βρέθηκε ένα δέμα που περιείχε δύο (2) αυτοσχέδιες συσκευασίες με ηρωίνη βάρους (340) γραμμ. ένα (1) πιστόλι 7,65 mm, μία γεμιστήρα και (4) φυσίγγια των 7,65 mm.

Από την διενεργηθείσα προανάκριση βρέθηκε ποσότητα (1200) γραμμ. ακατέργαστης κάνναβης και μία ζυγαριά ακριβείας που ανήκουν στους (β), (γ) και (δ) υπήκοο Αλβανίας LLAKA ADRIAN ετών 25, κατ. Ρόδου. Στην κατοχή του (β) δράστη βρέθηκε χρηματικό ποσό (2.200.000) δρχ. προερχόμενο από εμπορία ναρκωτικών. Επίσης προέκυψε ότι ο ΚΟΥΤΕΛΑΣ Νικόλαος του Εμμανουήλ ετών 40, κατ. Ρόδου, κτηνοτρόφος ο οποίος συνελήφθη, αγόρασε από ανωτέρω Αλβανούς υπηκόους ποσότητα κάνναβης και στην κατοχή του βρέθηκε ποσότητα δύο (2) γραμμ. ακατέργαστης κάνναβης, ένα δενδρύλιο κάνναβης ύψους (60) εκατ. και μία ηλεκτρονική ζυγαριά ακριβείας. Ο (στ) ΠΑΣΤΡΙΚΟΣ Δημήτριος του Ιωάννη ετών 45, κατ. Ρόδου, βιοτέχνης είχε παραδώσει στους (α) και (γ) δράστες το υπ' αριθ. ΡΚΕ 625 μοτοποδήλατο του για να κάνουν μεταφορά ναρκωτικών, το οποίο κατασχέθηκε. Επίσης ο ίδιος δράστης μίσθωσε ΙΧΕ αυτοκίνητο και το παρέδωσε στους ανωτέρω για τον ίδιο σκοπό. Οι (δ) και (στ) δράστες αναζητούνται».

---

**ΑΔΕΛΦΟΤΗΤΑ ΚΡΗΤΩΝ ΡΟΔΟΥ**
**«Ο ΨΗΛΟΡΕΙΤΗΣ»**
Πατρ. Αθηναγόρα 28 - Τ.Θ. 328 - 85100 ΡΟΔΟΣ

**ΚΑΛΕΣΜΑ**

Καλούμε τους Κρητικούς
και τους φίλους της Κρήτης
να στηρίξουν την ομάδα του **ΟΦΗ**
στον αγώνα της **Κυριακής 17-6-2001.**
Οι στενοί δεσμοί φιλίας των δύο νησιών
οι οποίοι έχουν επιβεβαιωθεί
με τη διδυμοποίηση Ρόδου - Ηρακλείου
επιβάλλουν να ενισχύσουμε
την ιστορική κρητική ομάδα του ΟΦΗ
σ'αυτόν τον κρίσιμο αγώνα της πορείας του.

---

**ΕΥΡΩΠΑΪΚΟ ΚΕΝΤΡΟ ΠΛΗΡΟΦΟΡΙΩΝ**
**GR-164 ΠΕΡΙΦΕΡΕΙΑΣ Ν. ΑΙΓΑΙΟΥ**
**ΕΠΙΜΕΛΗΤΗΡΙΟ ΔΩΔΕΚΑΝΗΣΟΥ**
Αυστραλίας 88- Τ.Θ. 5-85100 ΡΟΔΟΣ
ΤΗΛ.: +30-241-34840 - ΦΑΞ: +30-241-34755
E-mail: eic164@ebed.gr

**ΑΝΑΚΟΙΝΩΣΗ**

*Από το Ευρωπαϊκό Κέντρο Πληροφοριών του Επιμελητηρίου Δωδεκανήσου ανακοινώνεται ότι:*

Το Επιμελητήριο Δωδεκανήσου σε συνεργασία με την Κεντρική Ενωση Επιμελητηρίων Ελλάδος και το Ευρωπαϊκό Κέντρο Πληροφοριών, ανακοινώνει την έναρξη χορήγησης του ΕΥΡΩ-ΛΟΓΟΤΥΠΟΥ, για όσες επιχειρήσεις μπορούν και επιθυμούν να διευκολύνουν τις πληρωμές των πελατών τους σε ΕΥΡΩ, στην λογιστική του μορφή (κάρτα, επιταγή, τραπεζικό έμβασμα).

Το ΕΥΡΩ-ΛΟΓΟΤΥΠΟ που επικολλάται σε εμφανές σημείο του καταστήματός σας, φέρει την ένδειξη **«Δεκτές πληρωμές σε ΕΥΡΩ»** σε τέσσερις γλώσσες.

Οι επιχειρήσεις που θα προμηθευτούν το ΕΥΡΩ-ΛΟΓΟΤΥΠΟ υποχρεούνται:
- να μην επιβαρύνουν τους καταναλωτές που πληρώνουν σε ευρώ με κανένα έξοδο
- να ενημερώνουν τους καταναλωτές σχετικά με το ευρώ.

Αρμόδιο για την τήρηση των δεσμεύσεων της επιχείρησης που χρησιμοποιεί το ΕΥΡΩ-ΛΟΓΟΤΥΠΟ είναι το Ευρωπαρατηρητήριο της Νομαρχίας Δωδεκανήσου.

Εντυπες αιτήσεις και πληροφορίες για την χορήγηση του ΕΥΡΩ-ΛΟΓΟΤΥΠΟΥ παρέχονται από το Ευρωπαϊκό Κέντρο Πληροφοριών του Επιμελητηρίου Δωδεκανήσου, Αυστραλίας 88-85100 Ρόδος - Τηλ. (0241) 34840 - Φαξ: 34755 - E-mail: eic@ebed.gr

---


**ΠΩΛΟΥΝΤΑΙ**

1) Μονοκατοικίες στην παραλία Ιαλυσού
έναντι Βράχου 120, 140, 150, 170, 180, 200 τ.μ.
σε μπετά ή τελειωμένες πολυτελούς κατασκευής,
σε οικόπεδα αυτοτελή 400 - 700 τ.μ.
2) Καταστήματα και στούντιο των 50 τ.μ. επί της οδού Ιερού Λόχου Ιαλυσός, έναντι ξενοδοχείου Τσίκη.

Πληρ. Γ. Ιωαννίδης
Τηλ. 22714 ή 0932296983

**ΠΩΛΟΥΝΤΑΙ**

**1)** Οροφοδιαμερίσματα πολυτελούς κατασκευής εντός της πόλεως Ρόδου (όπισθεν παλαιού Νοσοκομείου) οδός Μεταξά των 136 τ.μ. με αποθήκη και θέση γκαράζ εσωτερική.
**2)** Διαμερίσματα σε μικρή πολυκατοικία πολυτελούς κατασκευής (με γκαράζ εσωτερικό) μέτρων 91, 98 και 136 τ.μ.
**3)** Μονοκατοικίες στην περιοχή Mira Mare διόροφες με υπόγειο γκαράζ των 140 τ.μ. και διαμερίσματα των 70 τ.μ.

Πληρ. Γ. Ιωαννίδης
Τηλ. 22714 ή 0932296983


