η δημοκρατική της Ρόδου

στην υπηρεσία του δωδεκανησιακού λαού

Αρ. φύλλου 5688 - **ΤΡΙΤΗ 19 ΙΟΥΝΙΟΥ 2001** - Τιμή 200 Δρχ - 0,59 EURO - **www.dimokratiki.gr**

Γενική επίθεση αναμένεται να εξαπολύσει το ΠΑ.ΣΟ.Κ.

ΕΠΙΣΤΡΟΦΗ ΣΤΙΣ ΔΙΑΧΩΡΙΣΤΙΚΕΣ ΓΡΑΜΜΕΣ

• ΣΕΛ. 5



ΣΕ ΜΙΑ ΑΚΡΩΣ ΣΥΓΚΙΝΗΤΙΚΗ ΑΤΜΟΣΦΑΙΡΑ

ΕΓΙΝΑΝ ΤΑ ΑΠΟΚΑΛΥΠΤΗΡΙΑ του ανδριάντα του Α. Παπανδρέου

Μεστή περιεχομένου ομιλία του Κ. Λαλιώτη • Μελανό σημείο τα ΜΑΤ και η χρήση δακρυγόνων

• ΣΕΛ. 32

ΜΙΛΟΥΝ ΔΙΑΦΟΡΕΤΙΚΗ ΓΛΩΣΣΑ

Κάθετη διαφωνία ΕΟΤ - επιχειρηματιών για την πορεία της σαιζόν

• ΣΕΛ. 10-11



ΔΗΜΟΣΙΕΥΘΗΚΕ Ο ΟΔΗΓΟΣ

Οι επενδύσεις στον τουρισμό για το 2001

ΤΙ ΠΡΟΒΛΕΠΕΤΑΙ ΚΑΤΑ ΠΕΡΙΠΤΩΣΗ

• ΣΕΛ. 8

ΑΠΟ ΤΟΝ Α. ΦΩΤΙΑΔΗ

Αναμένεται «διόρθωση» των αντικειμενικών αξιών ακινήτων



• ΣΕΛ. 7

ΠΡΟΚΗΡΥΧΘΗΚΑΝ ΧΘΕΣ

Στις 8 και 9 Δεκεμβρίου οι εκλογές στο ΕΒΕΔ

ΠΟΙΟΙ ΦΕΡΟΝΤΑΙ ΝΑ ΔΙΕΚΔΙΚΟΥΝ ΤΗΝ ΠΡΟΕΔΡΙΑ

• ΣΕΛ. 3



ΕΚΑΝΕ ΤΗΝ ΕΚΠΛΗΞΗ ΤΟ ΚΥΒΕΡΝΗΤΙΚΟ ΚΛΙΜΑΚΙΟ

30 ΔΕΣΜΕΥΣΕΙΣ από την Κυβέρνηση για τα Δωδεκάνησα

«Καλά διαβασμένοι» ήρθαν στην Ρόδο υπουργοί και υφυπουργοί, αλλά την παράσταση «έκλεψαν» οι κ.κ. Νίκος Χριστοδουλάκης και Απ. Φωτιάδης • Τι προβλέπεται να γίνει απ' εδώ κι εμπρός για τα μεγάλα αναπτυξιακά έργα • **Σκανδαλίδης**: «Δεν ήρθαμε για τουρισμό αλλά για να ξεμπλοκάρουμε τα προβλήματα και να δώσουμε λύσεις»

• ΣΕΛ. 6-7

Παρουσίαση των αποτελεσμάτων της επισκέψεως από τον γραμματέα της Κ.Ε. του ΠΑ.ΣΟ.Κ. Κ. Σκανδαλίδη





ΟΠΩΣ ΔΙΕΦΑΝΗ ΚΑΙ ΣΤΙΣ ΧΘΕΣΙΝΕΣ ΣΥΣΚΕΨΕΙΣ

ΔΙΧΑΣΜΕΝΟΙ ΟΙ ΤΟΠΙΚΟΙ ΦΟΡΕΙΣ για το επίμαχο άρθρο 27 του Ν.Σ.

Δεν έχουν κοινή γραμμή πλεύσης • Ασφαλιστικά μέτρα κατά της ΚΕΔ από τον Δήμο Αρχαγγέλου

• ΣΕΛ. 3

ΑΠΟ ΤΟ ΔΙΚΑΣΤΗΡΙΟ ΑΝΗΛΙΚΩΝ

Αθωώθηκαν πανηγυρικά οι καταληψίες μαθητές του Β' Λυκείου Ρόδου



• ΣΕΛ. 4

ΑΠΟ ΤΟ ΤΡΙΜΕΛΕΣ

Αθώοι οι 6 ανήλικοι για τον ομαδικό βιασμό 28 χρονης Αγγλίδας

• ΣΕΛ. 5

Ο ΔΗΜΑΡΧΟΣ ΚΑΙ Ο ΠΡΟΕΔΡΟΣ ΤΟΥ Δ.Σ.

ΠΛΑΣΤΟΓΡΑΦΗΣΑΝ ΚΑΙ ΝΟΘΕΥΣΑΝ ΑΝΥΠΑΡΚΤΗ

συνεδρίαση του δημοτικού συμβουλίου Καρπάθου

Μήνυση από δύο δημοτικούς συμβούλους

• ΣΕΛ. 11

η άποψη της ημέρας

Είναι ήδη αργά!

Προετοιμάζοντας το σημερινό αφιέρωμα στον ηγέτη του ΠΑΣΟΚ, τον άνθρωπο που με την ιδιόμορφη φωνή του για 20 χρόνια περίπου κατόρθωνε να πείθει ένα ολόκληρο λαό ότι το ανέφικτο, το απίθανο και το πολιτικώς επικίνδυνο, είναι και εφικτό και πιθανό και πολιτικώς ορθό να συμβεί, οι συγκρίσεις ήταν αδύνατον να αποφευχθούν.

Οχι βέβαια με την έννοια ότι θα μπορούσε ποτέ κανένας να συγκρίνει την χαρισματική μορφή του Α. Παπανδρέου με αυτή του διαχειριστή Κ. Σημίτη.

Αλλωστε, κανένας από αυτούς που ανέδειξαν στην κορυφαία θέση της ηγεσίας της κυβέρνησης και του κόμματος, αλλά και από αυτούς που ψήφισαν τον Κ. Σημίτη, πήραν την απόφαση αυτή, έχοντας σαν μέτρο σύγκρισης των εκλιπόντα ηγέτη.

Ο Α. Παπανδρέου, ήταν αυτό που λέει ο λαός «ο άνθρωπος της εποχής του».

Ο Κ. Σημίτης είναι ο ήρεμος, ψύχραιμος διαχειριστής, ο «χαμηλών τόνων» τεχνοκράτης, ο οποίος ανέλαβε το δύσκολο, σχεδόν ακατόρθωτο ρόλο της ανασύνταξης της επιχείρησης με την επωνυμία: «Ελληνικό Κράτος», μετά την περίοδο κραιπάλης και κακοδιαχείρισης του προηγούμενου διαχειριστή.

Κάπως έτσι τον είδε και αυτή τη συγκεκριμένη αποστολή του ανέθεσε η συντριπτική πλειοψηφία του Ελληνικού λαού.

Τότε, προς τι η σύγκριση στην οποία «μοιραία» και «αναπόφευκτα» οδηγηθήκαμε προετοιμάζοντας το αφιέρωμα στον Αντρέα;

Μα φυσικά, η «λοξοδρόμηση» την οποία επέλεξε να ακολουθήσει ο πάλαι ποτέ ψύχραιμος και χαμηλών τόνων διαχειριστής, ο οποίος κυριολεκτικά εν μια νυκτί, προσπάθησε να μεταβληθεί σε σκληροπυρηνικό «πρασινοφρουρό» εποχής 1983-85 και να ανατρέψει κυριολεκτικά το σύμπαν.

Για να πείσει, αλήθεια, ποιόν;

Τους πρώην «συντρόφους του και νυν φανατικούς πολέμιούς του, ή όλους αυτούς που για διαφορετικούς λόγους ο καθένας, τον ψήφισε κυρίως στις περσινές εκλογές;

Ή μήπως πράγματι, στο βάθος ο Κ. Σημίτης ήταν ανέκαθεν ένας σκληροπυρηνικός «πρασινοφρουρός», ο οποίος βλέποντας ότι δεν είχε πλέον άλλα περιθώρια, το «έπαιξε» Ευρωπαίος εκσυγχρονιστής προκειμένου να πετύχει τους στόχους του;

Και τα δύο ερωτήματα, είναι καθαρά ρητορικά, όπως ρητορική είναι και η μεταμόρφωση του Κ. Σημίτη σε Σοσιαλιστή.

Είναι γνωστή άλλωστε η πολιτική διαδρομή και ιστορία του ανδρός, όπως γνωστές είναι και οι κόντρες τις οποίες είχε με τον τότε ηγέτη του Κινήματος.

Τι συνέβη λοιπόν;

Στη συγκεκριμένη περίπτωση, ο Κ. Σημίτης ήταν το πρώτο (και το μοναδικό θύμα) της πολιτικής παγίδας που έστησε κυρίως στο κόμμα της αξιωματικής ανιπολιτεύσεως.

Διότι μπορεί μεν οι συγκυρίες και η αξιοποίηση κάποιων δεδομένων να τον βοήθησαν να «διολισθήσει» σε θέσεις και απόψεις τις οποίες ο ίδιος ουδέποτε πίστεψε, πλην όμως η «σκληρός πυρήνας» των υποστηρικτών της παράταξής του, ήταν ο πρώτος ο οποίος δέχθηκε τις επιπτώσεις των μέτρων «εκσυγχρονιστικής» οικονομικής πολιτικής.

Και όπως ήταν αναμενόμενο, όχι μόνο επαναστάτησε, αλλά απείλησε ευθέως με ανατροπή.

Τότε, ο κ. Σημίτης κατάλαβε την αλήθεια ενός άλλου παλιού γνωμικού: «Μπορείς να κοροϊδεύεις πολλούς για λίγο, ή λίγους για πολύ. Πολλούς όμως για πολύ δεν γίνεται»

Και τότε προσπάθησε να αναδιπλωθεί.

Είναι όμως αργά...

ο καιρός

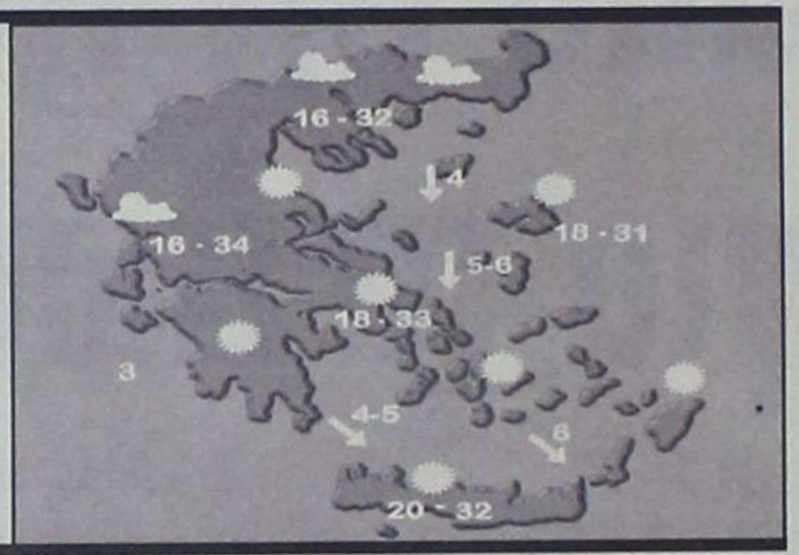

Γενική πρόγνωση για σήμερα Τρίτη 19 Ιουνίου 2001. Στη δυτική,την κεντρική και τη βόρεια Ελλάδα προβλέπονται τοπικές νεφώσεις με σποραδικές βροχές η καταιγίδες κυρίως τις απογευματινές ώρες.Τα φαινόμενα είναι πιθανό κατά τόπους να είναι έντονα.Στην υπόλοιπη χώρα προβλέπονται λίγες νεφώσεις. Οι άνεμοι θα πνέουν απο δυτικές διευθύνσεις ασθενείς μέχρι μέτριοι και στα νότια πελάγη ισχυροί.Η θερμοκρασία θα κυμανθεί στα βόρεια απο 12 εως 27 βαθμούς,στο Ιόνιο και τα υπόλοιπα ηπειρωτικά απο 14 εως 32 βαθμούς και στα νησιά του Αιγαίου απο 17 εως 29 βαθμούς Κελσίου.

ΗΜΕΡΗΣΙΑ ΕΦΗΜΕΡΙΔΑ
η δημοκρατική της Ρόδου
Ετος ιδρύσεως 1982
Θεμ. Σοφούλη 77
Ταχ. Θυρίδα 339
85100 Ρόδος
Εκδότης - ιδιοκτήτης - διευθυντής:
ΒΑΣΙΛΗΣ Δ. ΑΘΑΝΑΣΙΟΥ
Τηλέφωνα:
28728, 34722, 76655,
37500, 26728, 27919
Telefax:37333
www.dimokratiki.gr
e-mail:contact@dimokratiki.gr





Δευτέρα 19 Ιουνίου 1989

Η Νέα Δημοκρατία, νικητής των χθεσινών εκλογών, αναμένει τα τελικά αποτελέσματα από τα οποία θα κριθεί κατά τις εκτιμήσεις της και η αυτοδυναμία της, ενώ το υπουργείο Εσωτερικών γύρω στις 4.30 η ώρα έδινε αποτελέσματα από τα οποία φαίνονταν ότι κανένα κόμμα δεν συγκεντρώνει αυτοδυναμία (151 έδρες). Ειδικότερα εδόθησαν τα ακόλουθα αποτελέσματα: ΝΔ 45,20% (144 έδρες), ΠΑΣΟΚ 38,5% (123 έδρες), Συνασπισμός 12,8% (31 έδρες), ΔΗΑΝΑ 1,5% (1 έδρα). Τέλος 3,5% παίρνουν όλα τα υπόλοιπα κόμματα, εκ των οποίων οι ανεξάρτητοι Μουσουλμάνοι καταλαμβάνουν μια έδρα. Κατά τις εκτιμήσεις της Νέας Δημοκρατίας με τα τελικά αποτελέσματα είναι ενδεχόμενο να εξασφαλισθεί οριακή αυτοδυναμία, δεδομένου ότι α) η κατανομή των εδρών γίνεται σε Α και Β κατανομή με προβολή το 41% των εκλογικών τμημάτων και β) το ποσοστό που απαιτείται για την κατάληψη εκ μέρους της Νέας Δημοκρατίας ορισμένων εδρών από την πρώτη κατανομή είναι πάρα πολύ μικρό. Υπό ορισμένες προϋποθέσεις, κατά τις εκτιμήσεις της Νέας Δημοκρατία, τούτο είναι δυνατό να συμβεί όταν καταμετρηθούν όλες οι ψήφοι όλων των εκλογικών τμημάτων.

Ακριβώς εν αναμονή των τελικών αποτελεσμάτων ο πρόεδρος της Νέας Δημοκρατίας δήλωσε σήμερα στις 3.30 το πρωί ότι ο Ανδρέας Παπανδρέου έσπευσε να προδικάσει το τελικό αποτέλεσμα, ενώ εκείνος θα το περιμένει για να δει αν έχει την αυτοδυναμία. Σημειώνεται ότι στις 2.15 το πρωί ο Πρωθυπουργός Ανδρέας Παπανδρέου στην Εκάλη, προέβη σε δηλώσεις, παραδεχόμενος την ήττα του, αλλά σημειώνοντας ότι στη Βουλή «υπάρχει δημοκρατική προοδευτική πλειοψηφία» και τονίζοντας ότι παραμένει στις επάλξεις του αγώνα με αισιοδοξία και βεβαιότητα για την τελική έκβαση.

πριν 12 χρόνια

πληροφορίες

Η ΤΑΥΤΟΤΗΤΑ ΤΗΣ ΗΜΕΡΑΣ

ΤΡΙΤΗ 19 ΙΟΥΝΙΟΥ
ΙΟΥΔΑ ΑΠ. ΤΟΥ ΘΕΑΔΕΛΦΟΥ, ΠΑΙΣΙΟΥ ΟΣ. ΜΕΓΑΛΟΥ
Ανατολή ηλίου 5.02 Δύση ηλίου 7.50 ΣΕΛΗΝΗ 28 ΗΜΕΡ.

ΦΑΡΜΑΚΕΙΑ

ΣΗΜΕΡΑ: διημερεύει το φαρμακείο ΜΙΚΡΟΠΟΥΛΟΥ Ε., Τσαλδάρη 26, Ανάληψη, τηλ. 37911
ΣΗΜΕΡΑ: διανυκτερεύει το φαρμακείο ΧΑΤΖΗΚΩΣΤΑΣ Ι., Γρίβα 24, Νιοχώρι (έναντι ξεν. Σεβαλιέ) τηλ. 33245

ΚΑΥΣΙΜΑ

ΣΗΜΕΡΑ: Διανυκτερεύουν τα πρατήρια καυσίμων **1)** Μιχαήλου Παν. **(ΕΚΟ Χρ. Τσιγάντε) 2)** Ντανοβασίλης - Αυγενικός **(ΕΚΟ Γ. Σεφέρη) 3)** Τζωρτζής Ι. **(ΒΡ Ιαλυσός) 4)** Κεφαλάς Σ. **(ΕΚΟ Κρεμαστή) 5)** Πιτροπάκης Μ. **(ΒΡ Καλαβάρδα) 6)** Νικολουδάκης Τρ. **(ΕΚΟ Κρητηνία) 7)** Κοιλιάς Α. **(ΒΡ Αφάντου) 8)** Λουκαράς Ε. **(SHELL Κάλαθος) 9)** Χαραλάμπους Σ. **(ΕΚΟ Κιοτάρι)**

ΧΡΗΣΙΜΑ ΤΗΛΕΦΩΝΑ

Άμεση δράση	100	Ώρα	141
Πυροσβεστική	23333	Φαρμακεία (Διημ.-Διαν.)	107
Νοσοκομείο	80000	ΠΡΟ-ΠΟ • ΛΟΤΤΟ	111
Οδική Ασφάλεια:		ΡΟΔΑ	26300
EXRESS SERVICE	154	ΚΤΕΥΛ	27706
HELLAS SERVICE	157	ΕΒΕΔ	22281
HOULIS SERVICE	30165	Δικηγορικός Σύλλογος	27469
Ράδιο Ταξί	64712	Εμπορικός Σύλλογος	35255
Αστυν. Διεύθυνση	27653	Ολυμπιακή - Κρατήσεις	24555
Ασφάλεια	23294	ΔΑΝΕ	77070
Τμήμα Τάξης	23849	ΙΚΑ	64912
Τροχαία	26480	ΤΕΒΕ	22688-77034
Λιμεναρχείο	28888	ΤΑΞΥ	68701-3
Δασαρχείο	191	ΟΑΕΔ	23265
Τελωνείο	27703	Εργατικό Κέντρο	24730
Υγειονομείο	26666	Αρχαιολογία	34719
Μητρόπολη	23274	Περιφ. Δ/ντής	38174 - 38175
Νομαρχία	74000	AIRGREECE	36095
Δήμος Ρόδου	46200	Aegean Airlins	98345
Βλάβες ΟΤΕ	121	ΔΗΜ. ΕΠΙΧ. ΚΑΘ. ΡΟΔΟΥ	77600
Βλάβες ΔΕΗ	125	ΥΠΗΡ. ΑΠΟΚΟΜΙΔΗΣ	61057
Πληρ. ΟΤΕ	131		

ΔΕΧΟΝΤΑΙ ΤΟ ΚΟΙΝΟ

- **ΠΕΡ/ΚΟΣ Δ/ΝΤΗΣ ΔΩΔ/ΣΟΥ** δέχεται Τρίτη & Πέμπτη 11:00 - 13:00
- **ΝΟΜΑΡΧΗΣ** δέχεται κάθε Τρίτη & Πέμπτη από 11.00 - 13.00
- **ΑΝΤΙΝΟΜΑΡΧΗΣ ΔΩΔ/ΣΟΥ** κ. Νικόλαος Τατάκης δέχεται το κοινό κάθε Τρίτη & Πέμπτη από 10.00 - 12.00
- **ΔΗΜΑΡΧΟΣ** Ρόδου κ. Γ. Γιαννόπουλος δέχεται ύστερα από συνεννόηση
- **ΑΝΤΙΔΗΜΑΡΧΟΣ** κ. Αντ. Αλαβέρας δέχεται καθημερινά
- **ΑΝΤΙΔΗΜΑΡΧΟΣ** κ. Μαν. Σαββής δέχεται κάθε Τρίτη και Πέμπτη 13.00-14.00
- **ΑΝΤΙΔΗΜΑΡΧΟΣ** Ρόδου Μανώλης Γλυνός δέχεται κάθε Τετάρτη από 12.00 - 14.00
- **ΔΗΜΑΡΧΟΣ** Πεταλούδων Μιχ. Κορδίνας δέχεται το κοινό: Δευτέρα 17.30 - 19.30, Τρίτη 11.00-13.00,

ΑΚΤΟΠΛΟΙΚΑ ΔΡΟΜΟΛΟΓΙΑ

ΙΕΡΑΠΕΤΡΑ: Απόπλους **04:30** για Διαφάνι, Πηγάδια, Κάσο, Σητεία, Αγ. Νικόλαο, Μήλο, Πειραιά **ΠΑΤΜΟΣ:** Απόπλους **14:00** για Κω, Κάλυμνο, Λέρο, Πάτμο, Πειραιά **ΔΗΜΗΤΡΟΥΛΑ:** Απόπλους **15:00** για Σύμη, Τήλο, Νίσυρο, Κω, Κάλυμνο, Λέρο, Πάτμο, Πειραιά **ΡΟΔΑΝΘΗ:** Απόπλους **16:00** για Κω, Κάλυμνο, Αστυπάλαια, Κατάπωλα, Πειραιά

ΑΕΡΟΠΟΡΙΚΑ ΔΡΟΜΟΛΟΓΙΑ

ΠΤΗΣΕΙΣ ΟΛΥΜΠΙΑΚΗΣ

ΡΟΔΟΣ - ΑΘΗΝΑ: Καθημερινά **07.20, 10.40, 14.25, 20.30, 22.50**
ΡΟΔΟΣ - ΚΑΡΠΑΘΟΣ: (Τρίτη, Πέμπτη, Σάββατο) **09.45** (Δευτέρα, Τετάρτη, Παρασκευή) **10.30** (Δευτέρα, Κυριακή) **12.40**
ΡΟΔΟΣ - ΚΑΣΟΣ: (Δευτέρα, Παρασκευή, Κυριακή) **12.40**
ΡΟΔΟΣ - ΗΡΑΚΛΕΙΟ: (Δευτέρα, Τετάρτη, Παρασκευή) **16.10** Καθημερινά μέσω Αθηνών
ΡΟΔΟΣ - ΘΕΣΣΑΛΟΝΙΚΗ: (Δευτέρα, Τετάρτη, Παρασκευή) **18.40** Καθημερινά μέσω Αθηνών
ΡΟΔΟΣ - ΣΑΝΤΟΡΙΝΗ: (Δευτέρα, Σάββατο) **20.55**
ΡΟΔΟΣ - ΜΕΓΙΣΤΗ: (Τετάρτη, Παρασκευή, Κυριακή) **08.10**

ΠΤΗΣΕΙΣ AIR GREECE

ΡΟΔΟΣ - ΑΘΗΝΑ: Καθημερινά **18.00**
ΡΟΔΟΣ - ΗΡΑΚΛΕΙΟ: Καθημερινά **21.30**

ΠΤΗΣΕΙΣ AEGEAN - CRONUS AIRLINES

ΡΟΔΟΣ - ΑΘΗΝΑ: Καθημερινά **08.45 - 14.30 - 18.30 - 22.10**
ΡΟΔΟΣ - ΗΡΑΚΛΕΙΟ: Καθημερινά **19.30**
ΡΟΔΟΣ - ΘΕΣΣΑΛΟΝΙΚΗ: Καθημερινά **11.20**

ΣΥΝΑΛΛΑΓΜΑ

ΠΟΣΟΤΗΤΑ ΝΟΜΙΣΜΑΤΟΣ ΑΝΑ 1 ΕΥΡΩ

ΔΟΛΛΑΡΙΟ Η.Π.Α	0,8581	ΛΑΤ ΛΕΤΟΝΙΑΣ	0,5436
ΓΙΕΝ ΙΑΠΩΝΙΑΣ	105,71	ΛΙΡΑ ΜΑΛΤΑΣ	0,3973
ΚΟΡΩΝΑ ΔΑΝΙΑΣ	7,4554	ΖΛΟΤΙ ΠΟΛΩΝΙΑΣ	3,4023
ΛΙΡΑ ΑΓΓΛΙΑΣ	0,6124	ΛΕΙ ΡΟΥΜΑΝΙΑΣ	24863,00
ΚΟΡΩΝΑ ΣΟΥΗΔΙΑΣ	9,10	ΤΟΛΑΡ ΣΛΟΒΕΝΙΑΣ	217,9914
ΦΡΑΓΚΟ ΕΛΒΕΤΙΑΣ	1,5292	ΚΟΡΩΝΑ ΣΛΟΒΑΚΙΑΣ	42,93
ΚΟΡΩΝΑ ΙΣΛΑΝΔΙΑΣ	90,49	ΛΙΡΑ ΤΟΥΡΚΙΑΣ	1046000,0
ΚΟΡΩΝΑ ΝΟΡΒΗΓΙΑΣ	7,9225	ΔΟΛ. ΑΥΣΤΡΑΛΙΑΣ	1,6444
ΛΕΒΑ ΒΟΥΛΓΑΡΙΑΣ	1,9469	ΔΟΛ. ΚΑΝΑΔΑ	1,3122
ΛΙΡΑ ΚΥΠΡΟΥ	0,57509	ΔΟΛ. ΧΟΝΓΚ-ΚΟΝΓΚ	6,6928
ΚΟΡΩΝΑ ΤΣΕΧΙΑΣ	33,963	ΔΟΛ. ΝΕΑΣ ΖΗΛΑΝΔΙΑΣ	2,0735
ΚΟΡΩΝΑ ΕΣΘΟΝΙΑΣ	15,6466	ΔΟΛ.ΣΙΓΚΑΠΟΥΡΗΣ	1,5588
ΦΟΡΙΝΤ ΟΥΓΓΑΡΙΑΣ	245,74	ΓΟΥΟΝ Ν. ΚΟΡΕΑΣ	1115,96
ΛΙΤΑ ΛΙΘΟΥΑΝΙΑΣ	3,4315	ΡΑΝΤ Ν. ΑΦΡΙΚΗΣ	6,9015

ΟΠΩΣ ΔΙΕΦΑΝΗ ΚΑΙ ΣΤΙΣ ΧΘΕΣΙΝΕΣ ΣΥΣΚΕΨΕΙΣ

Διχασμένοι οι φορείς για το επίμαχο άρθρο 27 του *ν/σ για αιγιαλό και παραλία*



✓ Δεν είχαν κοινή γραμμή πλεύσης ✓ Αίτηση ασφαλιστικών μέτρων από το Δήμο Αρχαγγέλου για να μη γίνει η δημοπρασία της ΚΕΔ

Στην λήψη ασφαλιστικών μέτρων, με την κατάθεση σχετικής αιτήσεως στο Μονομελές Πρωτοδικείο Ρόδου, προχώρησε χθες ο Δήμος Αρχαγγέλου (δια του πληρεξουσίου δικηγόρου του κ. Κ. Σαρρή) σε μια προσπάθεια αποτροπής της πλειοδοτικής δημοπρασίας που είναι προγραμματισμένη για την προσεχή Παρασκευή 22 Ιουνίου, με σκοπό την εκποίηση, από την ΚΕΔ, εκτάσεως 410 στρεμμάτων περίπου του Δημοσίου στην θέση «Σφουγγάρια - Κατσούνα» του Δήμου Αρχαγγέλου (μεταξύ «Στεγνών» και «Τσαμπίκας») και με τιμή εκκίνησης 1,8 δισ. δρχ.

Η συζήτηση της αιτήσεως θα γίνει μεθαύριο Πέμπτη, 21 Ιουνίου και δεν αποκλείεται να γίνει δεκτό το αίτημα, καθώς μάλιστα ο Δήμος Αρχαγγέλου επικαλείται, εκτός από λόγους προστασίας του περιβάλλοντος και λόγους συνταγματικής τάξεως.

Το όλο θέμα ετέθη επίσης στον υφυπουργό Οικονομικών κ. Απ. Φωτιάδη, σε σύσκεψη που πραγματοποιήθηκε στο ξενοδοχείο «Rodos Palace» με συμμετοχή εκπροσώπων τοπικών φορέων και τάξεων, αλλά η ΚΕΔ, ασκώντας πολιτική του υπουργείου είναι αποφασισμένη να προχωρήσει, εκτός κι αν είναι απαγορευτική δι αυτήν η απόφαση του Πρωτοδικείου Ρόδου.

Στην ίδια σύσκεψη ετέθη από εκπροσώπους φορέων και τάξεων (μεταξύ αυτών και από τον πρόεδρο του Δικηγορικού Συλλόγου Ρόδου) και το περίφημο πλέον νομοσχέδιο περί αιγιαλού και παραλίας, με ιδιαίτερη έμφαση στο άρθρο 27, με το οποίο δίνεται η δυνατότητα στον υπουργό Οικονομικών να άρει, με απόφασή του τον κοινόχρηστο χαρακτήρα της παραλίας, αλλά ο υφυπουργός κ. Φωτιάδης καθαρά δήλωσε ότι είναι έτοιμος να αποδεχθεί την οποιανδήποτε κοινή απόφαση των φορέων. Τόνισε συγκεκριμένα ότι διαπιστώνεται διαφωνία απόψεων και ένα περίεργο «ανακάτεμα»... κοινωνικής ευαισθησίας και σκληρότητας.

Το όλο θέμα αναμενόταν να συζητηθεί εκτενώς και κατά την επίσκεψη που θα πραγματοποιούσε χθες βράδυ ο υφυπουργός Οικονομικών κ. Φωτιάδης στις Καλυθιές και στο Φαληράκι, το οποίο, όπως τουλάχιστον δείχνουν τα πράγματα, αντιμετωπίζει το μεγαλύτερο πρόβλημα. Αξίζει να σημειωθεί ότι ο κ. Φωτιάδης έκανε λόγο για 2.000 και πλέον περιπτώσεις αυθαιρέτων καταλήψεων ακινήτων του Δημοσίου στο νησί της Ρόδου, σημειώνοντας μάλιστα μέ έμφαση ότι έχει στην διάθεσή του τα απο δεικτικά στοιχεία.

Στον υφ/ργό Οικονομικών κ. Απ. Φωτιάδη τέθηκαν ακόμα από τον πρόεδρο του Δικηγορικού Συλλόγου Ρόδου κ. Κώστα Σαρρή θέματα σχετιζόμενα με τον φόρο χρησικτησίας, την στέγαση των δημοσίων υπηρεσιών και ειδικότερα του Δικαστικού Μεγάρου και γενικότερα θέματα φορολογίας, στα οποία εστάθη επίσης ο πρόεδρος της ΕΞΡ κ. Βασίλης Μηναΐδης, εστιάζοντας ωστόσο το πρόβλημα στον ξενοδοχειακό κλάδο. Μάλιστα διεξήχθη και κάποιος σκληρός διάλογος όταν ο κ. Φωτιάδης αντέδρασε στα επιχειρήματα του κ. Μηναΐδη περί επαχθούς φορολογίας λέγοντας ότι «εσείς μιλάτε (δηλαδή οι ξενοδόχοι) που ποτέ δεν πληρώνετε φόρους;»!

Γενικώς οι απόψεις που εκφράστηκαν και οι προτάσεις που υπεβλήθηκαν δεν είχαν κοινή συνιστώσα, ο καθένας έλεγε ό,τι γούσταρε ή ό,τι τον συνέφερε, με αποτέλεσμα η συζήτηση να καταντήσει «φιλολογικού περιεχομένου».

Τελικά ο βουλευτής κ. Βασ. Παπανικόλας είπε στον υπουργό ότι οι βουλευτές θα του καταθέσουν σύντομα κοινή πρόταση η οποία θα εκφράζει όλους τους φορείς και τις τάξεις ώστε να δοθεί λύση στο όλο πρόβλημα.

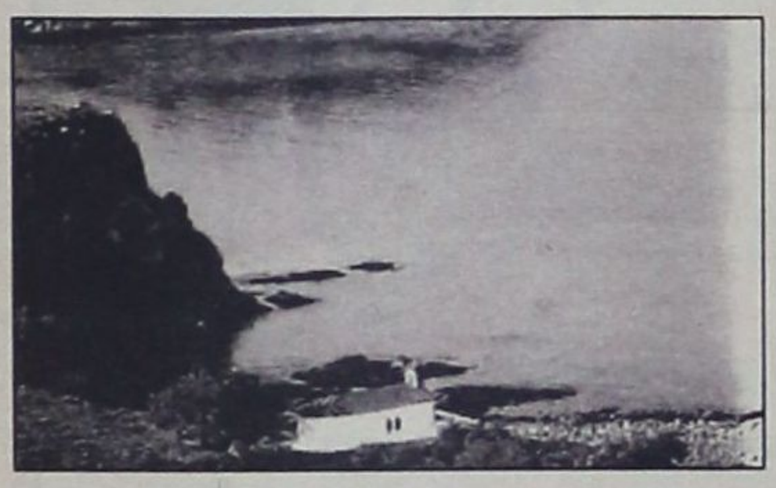

ΠΡΟΚΗΡΥΧΘΗΚΑΝ ΧΘΕΣ ΑΠΟ ΤΗΝ ΕΚΛΟΓΙΚΗ ΕΠΙΤΡΟΠΗ

Στις 8 και 9 Δεκεμβρίου *2001 οι εκλογές στο ΕΒΕΔ*

✓ Αποχωρεί ο κ. Γ. Καραγιάννης ✓ Ποιοί φέρονται να διεκδικούν την προεδρία



Προκηρύχθηκαν οι εκλογές για το Εμπορικό και Βιομηχανικό Επιμελητήριο Ελλάδος (ΕΒΕΔ) οι οποίες θα διεξαχθούν στις 8 και 9 Δεκεμβρίου 2001.

Σύμφωνα με χθεσινή ανακοίνωση της εκλογικής επιτροπής για να περιληφθούν τα μέλη του ΕΒΕΔ στους εκλογικούς καταλόγους και να έχουν δικαίωμα ψήφου, θα πρέπει:

• Να έχουν εγγραφεί στο Επιμελητήριο μέχρι και τις 8/12/2000.

• Να εξοφλήσουν μέχρι και τις 8/10/2001 τις οικονομικές προς το Επιμελητήριο υποχρεώσεις τους μέχρι και του έτους 2000.

• Τα Νομικά Πρόσωπα (Α.Ε., Ε.Π.Ε., Ο.Ε., Ε.Ε., Συνεταιρισμοί Περιορισμένης Ευθύνης και Υποκαταστήματα Ημεδαπών και Αλλοδαπών Επιχειρήσεων) να υποδείξουν τους εκπροσώπους τους μέχρι και τις 29/10/2000, συμπληρώνοντας το σχετικό έντυπο που θα τους αποσταλεί.

Διευκρινίζεται ότι σύμφωνα με τις διατάξεις του Π.Δ. 372/92 δεν απαιτείται υπόδειξη εκπροσώπων για την άσκηση του εκλογικού δικαιώματος:

α) Για τις ομόρρυθμες ή ετερόρρυθμες που έχουν έως και δύο ομόρρυθμα μέλη, γιατί αυτά συμπεριλαμβάνονται αυτοδίκαια στον εκλογικό κατάλογο.

β) Για τις Ε.Π.Ε. που έχουν έως και δύο διαχειριστές γιατί αυτοί συμπεριλαμβάνονται αυτοδίκαιο στον εκλογικό κατάλογο. Αν στην Ε.Π.Ε. υπάρχουν μόνο δύο εταίροι εκ των οποίων ο ένας είναι διαχειριστής, συμπεριλαμβάνονται αυτοδίκαια και οι δύο στον εκλογικό κατάλογο.

γ) Για τους Συνεταιρισμούς γιατί στον εκλογικό κατάλογο συμπεριλαμβάνονται ο Πρόεδρος και ο Γενικός Γραμματέας αυτών, εφόσον είναι καταχωρημένοι στο Μητρώο του Επιμελητηρίου με την ιδιότητα αυτή.

Κατά συνέπεια υποχρέωση υπόδειξης εκπροσώπων για την άσκηση του εκλογικού δικαιώματος έχουν οι εταιρείες που δεν ανήκουν σε μία από τις παραπάνω κατηγορίες. Εάν το ίδιο πρόσωπο ή η ίδια επιχείρηση ασκεί περισσότερα επαγγέλματα, το εκλογικό δικαίωμα ασκείται στην κατηγορία που θα επιλέξει με δήλωσή του.

Σημειώνεται ότι κανένας δεν μπορεί να έχει περισσότερες από μία (1) ψήφους οσεσδήποτε ιδιότητες και αν έχει.

Στο Επιμελητήριο θα αναρτηθεί εντός 15 ημερών κατάλογος των εγγεγραμμένων μελών για την ενημέρωση των ενδιαφερομένων.

Η Εκλογική Επιτροπή ανακοινώνει επίσης ότι τα εγγεγραμμένα μέλη των Παραρτημάτων του Επιμελητηρίου στην Κω και Κάλυμνο θα μπορούν να ασκήσουν το εκλογικό τους δικαίωμα στα κατά τόπους Παραρτήματα και για τον λόγο αυτό έχει αποφασισθεί η σύσταση δύο αντίστοιχων Εφορευτικών Επιτροπών.

Οι διαβουλεύσεις και τα παρασκήνια για την συγκρότηση συνδυασμών και την διεκδίκηση της διοικήσεως του ΕΒΕΔ, όπως κατ' επανάληψη έγραψε η «δ», έχουν αρχίσει προ πολλού και συνεχίζονται, χωρίς ωστόσο να έχει ξεκαθαρίσει το τοπίο.

Ως υποψήφιοι για την προεδρία του ΕΒΕΔ (ο κ. Γιώργος Καραγιάννης αποχωρεί ύστερα από πολυετή επιτυχή παρουσία στα πράγματα), συνεχίζουν να φέρονται οι κ.κ. Σίμος Παρασκευάς, Ιάκωβος Γερονικόλας, Ηλίας Κωτιάδης, Κυριάκος Αρχοντάκης και Μιχαήλ Κάρρας, κανένας όμως απ' αυτούς μέχρι στιγμής, με εξαίρεση τον κ. Κυρ. Αρχοντάκη, δεν επιβεβαίωσε την πρόθεσή του. Είναι προφανές ότι όλοι σχεδόν προβληματίζονται και διερευνούν τα πράγματα, κανένας όμως, δεν πρέπει να έχει ακόμα λάβει τις οριστικές αποφάσεις του.



ΝΕΕΣ, ΜΟΝΑΔΙΚΕΣ ΙΔΕΕΣ ΚΑΙ ΕΚΠΛΗΞΕΙΣ ΚΑΘΕ ΜΕΡΑ

8 *επιπλέον λόγοι για να επισκεφθείτε το Casino Rodos*

- *Κερδίστε από 100.000 δρχ. έως και 500.000 δρχ. στο ΔΩΡΕΑΝ ΣΥΜΜΕΤΟΧΗΣ ΛΟΤΤΟ! (Δευτέρα έως Πέμπτη)*
- *Συγκεντρώστε ΒΑΘΜΟΥΣ με την είσοδό σας και ανταλλάξτε τους με ΠΟΛΥΤΙΜΑ ΔΩΡΑ!*
- *Κερδίστε ένα ΔΩΡΟ στο ΔΩΡΕΑΝ ΣΥΜΜΕΤΟΧΗΣ SLOTS ΤΟΥΡΝΕ! (κάθε Τρίτη στις 18:00)*
- *Γιορτάστε τα γενέθλιά σας στο Casino Rodos! Σας περιμένουμε, με μια αξέχαστη βραδιά και ένα ΜΟΝΑΔΙΚΟ ΔΩΡΟ!*
- *«ΠΡΟΗΓΗΘΕΙΤΕ» του παιχνιδιού, συμμετέχοντας στα ΔΩΡΕΑΝ ΜΑΘΗΜΑΤΑ ΠΑΙΧΝΙΔΙΩΝ! (από Κυριακή έως Πέμπτη, στις 16:00)*
- *Για τους Ροδίτες που μας επισκέπτονται για πρώτη φορά, 2.000 δρχ. από την τιμή του εισιτηρίου εξαργυρώνονται σε ΚΕΡΜΑΤΑ ΚΟΥΛΟΧΕΡΗΔΩΝ!*
- *Πιείτε μία ΣΑΜΠΑΝΙΑ MOET & CHANDON «στην υγειά» των τριών 7ριών σας στο Blackjack!*
- *Απολαύστε ΖΕΣΤΑ ΟΡΕΚΤΙΚΑ στους ορόφους των παιχνιδιών! (καθημερινά, μεταξύ 01:00 και 05:00 π.μ.)*

... και οι εκπλήξεις συνεχίζονται...

CASINO RODOS

Εδώ η διασκέδαση γράφει ιστορία.

Παπανικολάου 4, Ρόδος 85 100, Τηλ.: +30(0)241 97500, Fax: +30(0)241 97504, 97417
Website: www.casinorodos.gr, e-mail: info@casinorodos.gr

Συνεδριάζει το βράδυ το *Δ.Σ. της ΤΕΔΚ Δωδεκανήσου*

Συνέρχεται στις 6 σήμερα το απόγευμα, στην αίθουσα συνεδριάσεων του δημοτικού συμβουλίου, σε τακτική συνεδρίαση το δ.σ. της Τοπικής Ενωσης Δήμων και Κοινοτήτων Δωδεκανήσου (ΤΕΔΚΔ) με τα ακόλουθα ενδιαφέροντα θέματα στην ημερήσια του διάταξη:

- Ενημέρωση Προέδρου.

1. Εγκριση Β' φάσης μελέτης για τις χερσαίες συγκοινωνίες. 2. Συζήτηση για τη Β' φάση της χωροταξικής μελέτης Νήσου Ρόδου. 3. Προτάσεις ΤΕΔΚΔ εν όψει της συνεδρίασης του Περιφερειακού Συμβουλίου. 4. Ανανέωση ή μη της σύμβασης με την Τεχνική Προστασία Περιβάλλοντος Α.Ε. (αντιρρυπαντικό σκάφος). 5. Αντικατάσταση παραιτηθέντος μέλους του Υπηρ. Συμβουλίου 6. Προτάσεις - Διάφορα.

Οπως ανακοινώθηκε, στην συνεδρίαση θα παραστεί και ο γεωλόγος κ. Moutin με συνεργάτες του, προκειμένου να ενημερώσει το δ.σ. της ΤΕΔΚΔ σχετικά με την πρόοδο της έρευνας που διεξάγεται για τους υδάτινους πόρους στο νομό Δωδεκανήσου.

Επίσης θα παραστεί το προεδρείο του ΤΕΕ - Ρόδου προκειμένου να ανταλλάξει με το δ.σ. της ΤΕΔΚΔ απόψεις πάνω σε θέματα κοινού ενδιαφέροντος.

ΑΠΟ ΤΟ ΔΙΚΑΣΤΗΡΙΟ ΑΝΗΛΙΚΩΝ

Αθωώθηκαν οι καταληψίες

μαθητές του Β! Λυκείου

Ανακούφιση και χαρά στην μαθητική κοινότητα



Αθωώθηκαν χθες ύστερα από ακροαματική διαδικασία που διεξήχθη «κεκλεισμένων των θυρών», από το Δικαστήριο Ανηλίκων Ρόδου (Ελένη Μουρτζή, πρόεδρος, Χρ. Μπαρδάκης, εισαγγελέας, Αικ. Μαυρουδάκη, γραμματέας), οι 15 μαθητές του Β' Λυκείου Ρόδου (πρόκειται, ειδικότερα, για το 15μελές μαθητικό συμβούλιο), που κατηγορούντο για διατάραξη οικιακής ειρήνης κατ' εξακολούθηση και από κοινού.

Πιο συγκεκριμένα οι 15 μαθητές κατηγορούντο ότι στο χρονικό διάστημα από τις 23 Νοεμβρίου 1998 έως και τον Ιανουάριο του 1999, κατέλαβαν το Β' Λύκειο Ρόδου («Καζούλλειο») σε ένδειξη διαμαρτυρίας κατά της λεγόμενης «εκπαιδευτικής μεταρρύθμισης» και δεν επέτρεπαν την διεξαγωγή των μαθημάτων, ενώ επιπλέον, προκάλεσαν και ζημιές στο σχολείο (κατά την άποψη -τότε- του λυκειάρχη, «ευρείας κλίμακας»).

Οπως προέκυψε, ωστόσο, από την ακροαματική διαδικασία ζημίες στο σχολείο δεν έγιναν, ενώ και τα κίνητρα των μαθητών δεν ήταν «ταπεινά», αφού αποσκοπούσε η διαμαρτυρία στην επίτευξη καλύτερων όρων και προϋποθέσεων εκπαίδευσης και σπουδών. Αξίζει, εξάλλου, να σημειωθεί ότι δεν προσήλθαν για να καταθέσουν στο Δικαστήριο οι καθηγητές -μάρτυρες κατηγορίας. Η απόφαση του Δικαστηρίου χαιρετίσθηκε με πολλή χαρά, ανακούφιση και ικανοποίηση από την μαθητική κοινότητα. Πολλοί ήταν οι μαθητές, πάντως, αλλά και οι σπουδαστές του Πανεπιστημίου Αιγαίου που κατέκλυσαν τους χώρους του Δικαστικού Μεγάρου, για «συμπαράσταση», αναμένοντας εναγωνίως και την έκβαση της δίκης.

Με ανακοινώσεις τους τις τελευταίες ημέρες, τόσον το ΚΚΕ και ο ΣΥΝ, όσο και οι σπουδαστές του Πανεπιστημίου Αιγαίου, η Α' ΕΛΜΕΔ και η ΟΛΜΕ, ετάχθησαν κατά των διώξεων των μαθητών, αλλά και του ισχύοντος νομοθετικού πλαισίου.

Πανωλεθρία υποψηφίων στα μαθηματικά

Στα... σημεία θα κριθεί η εισαγωγή των υποψηφίων των τριών διαφορετικών κατευθύνσεων, στις κοινές σχολές των ΑΕΙ - Πολυτεχνικές, Φυσικομαθηματικές, Οικονομικές - με τα Μαθηματικά και τα μαθήματα γενικής παιδείας να διαδραματίζουν καθοριστικό ρόλο.

Η εικόνα που παρουσιάζουν τα γραπτά των τελειοφοίτων στις πανελλαδικές εξετάσεις, οι οποίες ολοκληρώθηκαν χθες, είναι απογοητευτική. Σύμφωνα με τα στοιχεία που καταφθάνουν από τα βαθμολογικά κέντρα, τα ποσοστά αποτυχίας είναι ιδιαίτερα υψηλά, με αποτέλεσμα ένα ποσοστό της τάξεως του 10-15% (περίπου 6.000 τελειόφοιτοι) ακόμη και να μην καταφέρει να αποκτήσει Απολυτήριο Λυκείου.

Τον μεγαλύτερο κίνδυνο διατρέχουν οι υποψήφιοι της τεχνολογικής κατεύθυνσης, οι οποίοι υπέστησαν «πανωλεθρία» στα Μαθηματικά κατεύθυνσης. Είναι ενδεικτικό ότι η πλειονότητα, περίπου το 60%, έχει «πέσει» κάτω από τη βάση, ενώ μόλις το 5% έχει αποσπάσει άριστες βαθμολογίες. Ωστόσο, το οξύμωρο είναι ότι οι άριστοι υποψήφιοι της τεχνολογικής κατεύθυνσης θεωρούνται «ευνοημένοι» και έχουν περισσότερες πιθανότητες να εισαχθούν στις σχολές που διεκδικούν από κοινού με τους υποψηφίους της θετικής κατεύθυνσης (Φυσικομαθηματικές, Πολυτεχνικές Σχολές), λόγω του διαφορετικού επιπέδου δυσκολίας των μαθημάτων στα οποία εξετάζονται.

Κι αυτό, γιατί οι υποψήφιοι της τεχνολογικής του α' κύκλου εξετάζονται στη Χημεία - Βιοχημεία και την Ηλεκτρολογία, ενώ του β' κύκλου στην Ανάπτυξη Εφαρμογών σε Προγραμματιστικό Περιβάλλον και τις Αρχές Οργάνωσης & Διοίκησης Επιχειρήσεων, μαθήματα τα οποία θεωρούνται κατά παράδοση εύκολα, την ώρα που οι υποψήφιοι της θετικής κατευθυνσης διαγωνίζονται στη Χημεία και τη Βιολογία.

Πάντως, οι υποψήφιοι της θετικής κατεύθυνσης έχουν σαφώς «συγκριτικό πλεονέκτημα» έναντι των υποψηφίων της θεωρητικής κατεύθυνσης στις κοινές πανεπιστημιακές σχολές. Οι επιδόσεις τους στα μαθήματα γενικής παιδείας, Φυσική και Μαθηματικά & Στοιχεία Στατιστικής Παιδείας, τα οποία έχουν αυξημένους συντελεστές βαρύτητας για την εισαγωγή τους στις Οικονομικές Σχολές, είναι καλύτερες από αυτές των υποψηφίων της θεωρητικής. Είναι ενδεικτικό, άλλωστε, ότι στα Μαθηματικά διαγωνίστηκαν σε ένα τμήμα της εξεταστέας ύλης, το οποίο είναι ίδιο με τα Μαθηματικά της κατεύθυνσής τους.

Την ίδια ώρα, η πλειονότητα των υποψηφίων της θεωρητικής κατεύθυνσης απέσπασαν χαμηλούς βαθμούς, που κυμαίνονται μεταξύ του 9 και του 14, στη Νεοελληνική Λογοτεχνία κατεύθυνσης. Η εικόνα των γραπτών τους είναι καλύτερη στα Αρχαία Ελληνικά, όπου το μεγαλύτερο ποσοστό των υποψηφίων κινείται βαθμολογικά μεταξύ του 15 έως και του 17.

Αρκετά είναι τα άριστα γραπτά, ενώ υπολογίζεται ότι ένα ποσοστό της τάξεως του 15% έχει βαθμολογηθεί κάτω από τη βάση.

ΧΩΡΙΣ ΙΔΙΑΙΤΕΡΑ ΠΡΟΒΛΗΜΑΤΑ

Ολοκληρώθηκε χθες

η περίοδος των εξετάσεων

Αρχίζει ο γολγοθάς για τα ΤΕΕ

Ολοκληρώθηκε χθες ο μαραθώνιος των εξετάσεων για χιλιάδες μαθητές της δευτέρας και της τρίτης τάξεως των Ενιαίων Λυκείων, ενώ αύριο αρχίζει η περίοδος των εξετάσεων για τους αποφοίτους του β' κύκλου των ΤΕΕ.

Οι μαθητές της δευτέρας Λυκείου διαγωνίσθηκαν χθές στα λατινικά θεωρητικής κατεύθυνσης και στην φυσική φετινής και τεχνολογικής κατεύθυνσης και της τρίτης τάξεως στην βιολογία γενικής παιδείας χωρίς σοβαρά προβλήματα.

Και για τις δύο περιπτώσεις τα θέματα χαρακτηρίσθηκαν προσιτά.

Οσοι από τους μαθητές έχουν δηλώσει κάποιο από τα ειδικά μαθήματα θα κάνουν ένα διάλειμμα ολίγων ημερών πρίν επανέλθουν στα θρανία. Στην Ρόδο θα εξετασθούν στις 23 του μηνός μόνο όσοι έχουν επιλέξει το μάθημα των Αγγλικών, ενώ όλοι οι υπόλοιποι θα πρέπει να μεταβούν στην Αθήνα για να εξετασθούν στο ελεύθερο σχέδιο και στα Ιταλικά στις 25 Ιουνίου, στο γραμμικό σχέδιο στις 26, στα Γαλλικά στις 27, στα Γερμανικά στις 28, στην αρμονία και τα Ισπανικά στις 29 και στην υπαγόρευση μουσικού κειμένου στις 4 Ιουλίου.

Οι βαθμολογίες των εξετάσεων αναμένεται να ανακοινωθούν από το υπουργείο Παιδείας περί τα μέσα Ιουλίου, οπότε οι υποψήφιοι των Ενιαίων Λυκείων θα κληθούν να καταθέσουν στις Διευθύνσεις Δευτεροβάθμιας Εκπαίδευσης τα μηχανογραφικά δελτία για την εισαγωγή τους στις σχολές της Τριτοβάθμιας Εκπαίδευσης. Πάντως, σύμφωνα με τις εκτιμήσεις, οι βάσεις των σχολών που θα ανακοινωθούν στα τέλη Αυγούστου θα είναι χαμηλότερες σε σύγκριση με τις περσινές. (Επ' αυτού βλέπε και διπλανές στήλες).

Σημειώνεται ότι από αύριο μέχρι και τις 29 Ιουνίου εξετάσεις για την εισαγωγή τους στα ΤΕΙ θα δίνουν οι απόφοιτοι του β' κύκλου των ΤΕΕ, ενώ από τις 16 του μηνός εξετάζονται και οι απόφοιτοι των πρώην ΤΕΛ (από την περιοχή της Δωδεκανήσου οι ελάχιστοι απόφοιτοι των πρώην ΤΕΛ εξετάζονται στην Αθήνα). Επίσης καθημερινά από τις 30 Ιουνίου μέχρι τις 12 Ιουλίου θα γίνονται οι επαναληπτικές προαγωγικές και απολυτήριες εξετάσεις για τους μαθητές της δευτέρας και της τρίτης τάξεως των Ενιαίων Λυκείων που απουσίασαν δικαιολογημένα από τις εξετάσεις των μαθημάτων που ολοκληρώθηκαν χθές.

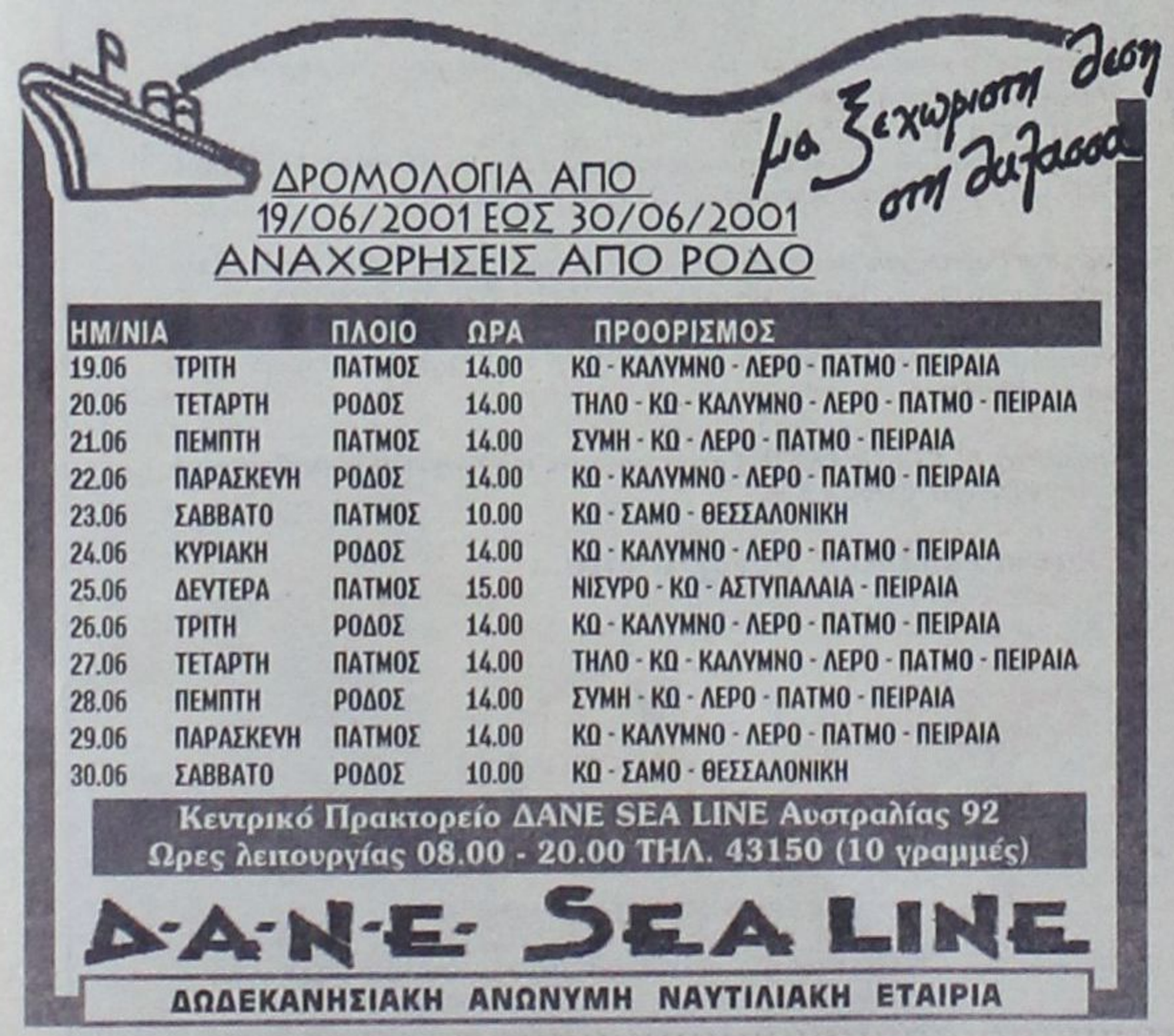



ΟΠΩΣ ΜΕ ΣΑΦΗΝΕΙΑ ΔΗΛΩΣΕ Ο κ. Κ. ΣΚΑΝΔΑΛΙΔΗΣ

Γενική επίθεση αναμένεται *να εξαπολύσει το ΠΑΣΟΚ!*

Επιστροφή στις «διαχωριστικές γραμμές» με σχέδιο Λαλιώτη



Οι υψηλοί τόνοι και το επιθετικό ύφος της ομιλίας του γραμματέα της Κ.Ε. του ΠΑΣΟΚ Κώστα Σκανδαλίδη, κατά την διάρκεια της τελετής των εγκαινίων των ανακαινισμένων γραφείων του ΠΑΣΟΚ στην Ρόδο την Κυριακή, σηματοδοτούν ουσιαστικά την αλλαγή της στρατηγικής του κυβερνώντος κόμματος, στην προσπάθειά του, αφ' ενός να βελτιώσει το αρνητικό κλίμα αφ' ετέρου να τονώσει το ηθικό των μελών και οπαδών του.

Τους υψηλούς τόνους σ'ένα βαθμό πυροδότησαν και τα απαξιωτικά, κατά την άποψη των στελεχών του ΠΑΣΟΚ, σχόλια και δημοσιεύματα μερίδας του τοπικού Τύπου, που, όπως έλεγαν «επιχειρούσαν να διαστρεβλώσουν την αλήθεια και να μηδενίσουν το έργο που το κυβερνών κόμμα έχει επιτελέσει στην περιοχή».

Τόσο από την ομιλία του κ. Σκανδαλίδη στα εγκαίνια των γραφείων του ΠΑΣΟΚ, όσο και στις τοποθετήσεις του χθές στο ξενοδοχείο «Ρόδος Πάλας» στην έναρξη και στο κλείσιμο της συνεργασίας του κυβερνητικού κλιμακίου με τους τοπικούς φορείς, έγινε σαφές ότι το «όπλο» που το ΠΑΣΟΚ θα χρησιμοποιήσει στην επιχείρηση αναστροφής του κλίματος θα είναι η επίλυση των τοπικών προβλημάτων. Ταυτόχρονα, όμως θα επαναφέρει και τις «διαχωριστικές γραμμές», γιατί πιστεύει ότι η πόλωση και η οξύτητα το ευνοούν.

Αυτή άλλωστε ήταν και η ουσία της πρώτης, πανηγυρικής συνεδρίασης της Ν.Ε αμέσως μετά το πέρας των εκδηλώσεων, με την συμμετοχή και του υπουργού ΠΕΧΩΔΕ Κώστα Λαλιώτη. Η συνεδρίαση διήρκησε περισσότερο από δύο ώρες και κατά τις πληροφορίες, κοινή διαπίστωση όλων ήταν ότι «δεν πάει άλλο». Μάλιστα ασκήθηκε από τα μέλη της ΝΕ εντονότατη κριτική κατά της κυβέρνησης την οποίαν επεχείρησε να ανασκευάσει ο κ. Κ. Λαλιώτης.

Τα ανοιχτά επί 10ετες ζητήματα του νομού πρέπει να κλείσουν και προς αυτήν την κατεύθυνση θα ασκούντο πιέσεις στα μέλη του κυβερνητικού κλιμακίου, ώστε αυτή η πρωτοβουλία της επισκέψεώς του να σηματοδοτήσει και μια άλλη σχέση του ΠΑΣΟΚ με τους τοπικούς φορείς και τους Δωδεκανησίους πολίτες. Υπό αυτό το πρίσμα ερμηνεύεται και η δήλωση του Κ. Σκανδαλίδη στο κλείσιμο της χθεσινής διαδικασίας, όταν είπε ότι **«μετά από την σημερινή συνάντηση, η Ρόδος γίνεται πιλοτικός χώρος ανασύνταξης του ΠΑΣΟΚ και επίλυσης προβλημάτων σε ολόκληρη τη χώρα».**

Μόλις το προηγούμενο βράδυ, της Κυριακής, ο γραμματέας του ΠΑΣΟΚ κλείνοντας την ομιλία των εγκαινίων είχε πει: «Η Ρόδος ξεκινά ξανά. Το ΠΑΣΟΚ, που από εδώ ξεκινά, από αύριο θα το φοβούνται. Και θα το φοβούνται γιατί θα καταλάβουν ότι δεν ξεμπερδεύουν εύκολα απ' αυτό».

Μιλώντας για την ανάγκη να αναπτυχθούν πολιτικές πρωτοβουλίες μέσα στην κοινωνία και να επιτευχθεί η ενότητα στους κόλπους του Κινήματος, ως απαράβατες προϋποθέσεις για την εκλογική νίκη του ΠΑΣΟΚ ο Κ. Σκανδαλίδης τόνισε: «Δεν μπορεί να σέρνεται ένα αρνητικό πολιτικό κλίμα ακόμα, σ' αυτήν την περιοχή, όπου το ΠΑΣΟΚ έχει πάνω από το 55% και μεις να μην απαντάμε ουσιαστικά στα δημοσιεύματα της κάθε μέρας.»

Ο γραμματέας του ΠΑΣΟΚ εξαπέλυσε δριμύτατη επίθεση και κατά της Νέας Δημοκρατίας «της συντήρησης» όπως την αποκάλεσε. Την κατηγόρησε συγκεκριμένα για λαϊκισμό ενώ, επικαλούμενος τις δημοσκοπήσεις που φέρουν το ΠΑΣΟΚ πολύ πίσω από την Νέα Δημοκρατία, είπε: «Παρ' όλα αυτά οι πολίτες την κατατάσσουν στην κλίμακα του 9,84, όταν το 10 είναι η άκρα δεξιά και το 0 η άκρα αριστερά».

«Δεν πείθει η Ν.Δ. ότι εξυπηρετεί τα συμφέροντα του λαού» κατέληξε, αφού λίγο πριν έθεσε ένα ακόμη χρονικό ορόσημο του ΠΑΣΟΚ προς την νίκη στις βουλευτικές εκλογές, το Συνέδριο, που, όπως σημείωσε θα είναι αυτό που θα κρίνει και τις τοπικές εκλογές το φθινόπωρο του 2002.

ΑΠΟ ΤΟ ΤΡΙΜΕΛΕΣ ΑΝΗΛΙΚΩΝ

Αθωώθηκαν οι 6 ανήλικοι που *φέρονται να βίασαν Αγγλίδα*

Δεν επείσθη το Δικαστήριο

Από το Τριμελές Δικαστήριο Ανηλίκων αθωώθηκαν χθές, ύστερα από πολύωρη ακροαματική διαδικασία (η δίκη άρχισε στις 1 το μεσημέρι και τελείωσε στις 6 το βράδυ) οι 6 ανήλικοι από τ' Αφάντου, που κατηγορούντο για βιασμό απο κοινού μιας 28χρονης Αγγλίδας τουρίστριας το βράδυ της 14ης Ιουνίου 1996, στην παραλία του Φαληρακίου.

Το Δικαστήριο αθώωσε τους ανηλίκους λόγω αμφιβολιών καθώς μάλιστα ο «βιασμός» δεν στοιχειοθετήθηκε ούτε με τις Ιατροδικαστικές εξετάσεις ούτε και με τις καταθέσεις που δόθηκαν στον Αστυνομικό Σταθμό Αφάντου, μετά τον εντοπισμό και την σύλληψη των 6 ανηλίκων.

Η υπεράσπιση ενίων εκ των κατηγορουμένων (Ακης Δημητριάδης) ζήτησε μάλιστα και εξαιρέθηκε της καταθέσεως αστυνομικού του ΑΣ. Αφάντου με το επιχείρημα ότι οι καταθέσεις που έγιναν ήτο προϊόν «μεθοδεύσεως».

Υπερ της αθωώτητας των κατηγορουμένων τάχθηκε και ο Εισαγγελέας της έδρας κ. Γ. Οικονόμου, ενώ, σημειώνεται ότι δεν μετείχε της διαδικασίας η Αγγλίδα αν και η δίκη ήταν εξ' αναβολής (η πρώτη είχε προγραμματισθεί για τις 12 Μαρτίου 2001 αλλά δεν έγινε).

Σύμφωνα με το κατηγορητήριο οι 6 ανήλικοι (ηλικίας 15 και 16 ετών) την νύκτα της 14ης Ιουνίου βίασαν την Αγγλίδα διαδοχικά ασκώντας βία.

Με βάση τις περιγραφές, συνελήφθησαν ύστερα από 3 ημέρες και καταθέτοντας φέρονται να ομολόγησαν την πράξη τους, την οποίαν χθές, όμως, δεν απεδέχθησαν.

Η νέα διοίκηση του συλλόγου Κρητικών

Το νέο Διοικητικό Συμβούλιο της Αδελφότητας Κρητών Ρόδου το οποίο αναδείχθηκε κατά τις αρχαιρεσίες της 10-6-2001 συγκροτήθηκε σε σώμα ως ακολούθως:

Πρόεδρος: Γιάννης Νιωτάκης **Αντιπρόεδρος:** Αντ. Γεωργ. Ξεπαπαδάκης **Γεν. Γραμματέας:** Μανώλης Τσιρακάκης **Ειδικ. Γραμματέας:** Χρυσούλα Παπαδάκη **Ταμίας:** Αντ. Ευαγ. Ξεπαπαδάκης **Εφοροι Πνευματικών - Πολιτιστικών Δραστηριοτήτων:** Μανώλης Βυρ. Καρυδάκης, Αγάπη Καλομοίρη - Χατζηδιάκου, Δημήτρης Βαλέργας. **Εφοροι Λέσχης:** Κατερίνα Βορεινάκη, Νίκος Κουρουπάκης, Βαγγέλης Κορακάκης.

Το νεοσυσταθέν Διοικητικό Συμβούλιο αποτελείται από τα μέλη του προηγούμενου Δ.Σ. τα οποία δημιούργησαν το αξιόλογο έργο της περιόδου που πέρασε. Η ανανέωση της εμπιστοσύνης των Κρητικών της Ρόδου στα πρόσωπά τους φανερώνει την αναγνώριση των προσπαθειών που κατέβαλαν προκειμένου να υλοποιηθεί η πολύπλευρη πολιτιστική παρουσία της Αδελφότητας Κρητών στη Ρόδο. Ενώ καταρτίζεται το πρόγραμμα των πολιτιστικών εκδηλώσεων της Αδελφότητας για τη νέα περίοδο, το οποίο και θα ανακοινωθεί το φθινόπωρο, την 1η Ιουλίου 2001 θα παρουσιαστεί στο Εθνικό Θέατρο Ρόδου το γνωστό συμφωνικό έργο του Μπάμπη Πραματευτάκη σε ποίηση Δημήτρη Λετουδάκη «Οδή στη Μάχη της Κρήτης». Στη σημαντική αυτή εκδήλωση η οποία οργανώνεται από την Αδελφότητα Κρητών Ρόδου, την Ενωση Συντακτών Νήσων και τον Πολιτιστικό Οργανισμό Ρεθύμνου, συμμετέχουν η Δημοτική χορωδία και κλιμάκιο της Πειραματικής Συμφωνικής Ορχήστρας Ρεθύμνου ενώ στην εκδήλωση θα παραστεί και ο Δήμαρχος Ρεθύμνου.

R D C
Ρόδον Αναπτυξιακή ΑΕ

INVITATION FOR EXPRESSION OF INTEREST

The RODOS DEVELOPMENT COMPANY S.A invites the submission of proposals for projects to be development and financed on the island of Rhodes in Greece.

Interested parties are requested to submit their proposals to the RODOS DEVELOPMENT COMPANY S.A. for assessment.
In order for a proposal to be considered and evaluated, it must be in the form of detailed five-year business plan, providing clear evidence that the following prerequisites have been met:

- ✔ A strong management team with a proven record in the industry segment;
- ✔ A potentially large and dynamically growing market;
- ✔ A new or innovative product, technology or service that can better satisfy existing or new needs;
- ✔ Ability to provide a significant return to the investors;
- ✔ A clear exit route for investors within a reasonable time framework (4 – 7 years)

Furthermore, only projects that will begin generating a positive cash flow early in their lifecycle will be considered.
Inquiries should be directed to the Managing Director:
Mr. ENRICO B. AIDAN not later that the 30st of June 2001 in Greek and English version.

Address: "RDC S.A"
4 Papanikolaou Str., 85 100 Rhodes, Greece.

For inquiry to:
Telephone: 0241 – 97415
Fax: 0241 – 97504

ΠΡΟΣΚΛΗΣΗ ΕΚΔΗΛΩΣΗΣ ΕΝΔΙΑΦΕΡΟΝΤΟΣ

Η εταιρεία ΡΟΔΩΝ ΑΝΑΠΤΥΞΙΑΚΗ Α.Ε προσκαλεί κάθε ενδιαφερόμενο να υποβάλει προς αξιολόγηση, πρόταση για υλοποίηση και χρηματοδότηση αναπτυξιακών έργων στη Ρόδο και την ευρύτερη περιοχή των Δωδεκανήσων.

Οι ενδιαφερόμενοι παρακαλούνται να υποβάλλουν τις προτάσεις τους στην εταιρεία ΡΟΔΩΝ ΑΝΑΠΤΥΞΙΑΚΗ Α.Ε για αξιολόγηση.
Προκειμένου να εκτιμηθεί και να αξιολογηθεί μία πρόταση, πρέπει να συνοδεύεται από λεπτομερές 5ετές επιχειρηματικό σχέδιο, από το περιεχόμενο του οποίου να προκύπτει με σαφήνεια ότι πληρούνται οι εξής προϋποθέσεις:

- ✔ Ικανή ομάδα διοίκησης με εμπειρία στο σχετικό κλάδο Ευρεία και δυναμικά αναπτυσσόμενη αγορά
- ✔ Νέο ή καινοτόμο προϊόν ή υπηρεσία προς ικανοποίηση υφισταμένων ή νέων αναγκών.
- ✔ Προοπτική σημαντικής απόδοσης στους επενδυτές
- ✔ Θετική ταμειακή ροή ήδη από τα αρχικά στάδια
- ✔ Σαφής δυνατότητα εξόδου για τους επενδυτές εντός ευλόγου χρονικού διαστήματος

Για την υποβολή προτάσεων και σχετικές πληροφορίες μπορείτε να απευθυνθείτε στον κ. ENRICO B. AIDAN, Διευθύνοντα σύμβουλο, όχι αργότερα από την 30η Ιουνίου 2001. Οι προτάσεις θα πρέπει να είναι μεταφρασμένες στα αγγλικά και στα ελληνικά.

Διεύθυνση: «ΡΟΔΩΝ ΑΝΑΠΤΥΞΙΑΚΗ Α.Ε»
Παπανικολάου 4, 85 100 Ρόδος, Ελλάδα.

Για πληροφορίες απευθυνθείτε στο:
Τηλέφωνο: 0241 – 97415
Fax: 0241 – 97504



ΕΚΑΝΕ ΤΕΛΙΚΑ ΤΗΝ «ΕΚΠΛΗΞΗ» ΤΟ ΚΥΒΕΡΝΗΤΙΚΟ ΚΛΙΜΑΚΙΟ

30 Δεσμεύσεις από την Κυβέρνηση *για θέματα της Δωδεκανήσου*

Παρουσίαση των συμπερασμάτων της επισκέψεως από τον γραμματέα της Κ.Ε. του ΠΑΣΟΚ Κ. Σκανδαλίδη

Στην ανάληψη δεσμεύσεων, με την μορφή των εξαγγελιών, επί 30 σημείων που άπτονται των μεγάλων έργων, των παραγωγικών τομέων, της οικονομίας, του περιβάλλοντος, της χωροταξίας, των θεσμικών παρεμβάσεων, των συγκοινωνιών - μεταφορών και του ανθρώπινου δυναμικού, κατέληξε η εκτεταμένη συζήτηση των μελών του κυβερνητικού κλιμακίου με τους εκπροσώπους των τοπικών φορέων, κατά την διάρκεια κοινής συσκέψεως αλλά και παράλληλων θεματικών συζητήσεων που έγιναν χθες στο ξενοδοχείο «Ρόδος Πάλας».

Τα συμπεράσματα της «πρωτόγνωρης» όπως χαρακτηρίστηκε διαδικασίας που ακολούθησε το πολυθρύλητο κυβερνητικό κλιμάκιο, κωδικοποίησε και παρουσίασε νωρίς το απόγευμα σε συνέντευξη Τύπου ο Γραμματέας της Κ.Ε. του ΠΑΣΟΚ Κώστας Σκανδαλίδης, δίνοντας ιδιαίτερη έμφαση στα μεγάλα έργα αρμοδιότητας ΥΠΕΧΩΔΕ και Υπουργείου Ανάπτυξης και στις ενέργειες και πρωτοβουλίες που στόχο έχουν την αναβάθμιση του τουριστικού προϊόντος.

Ως εκ τούτου, «πρωταγωνιστές» του τριημέρου αναδείχθηκαν ο Υπουργός ΠΕΧΩΔΕ Κώστας Λαλιώτης, σε ξεχωριστή συνάντησή του με τους εκπροσώπους των τοπικών φορέων το περασμένο Σάββατο και ο Υπουργός Ανάπτυξης Νίκος Χριστοδουλάκης στην χθεσινή κοινή συνάντηση, με όλους τους μετέχοντες στο κλιμάκιο.

Εκτός των δύο υπουργών το κλιμάκιο απετελείτο από τους: υφυπουργό Οικονομικών Α. Φωτιάδη, υφυπουργό Γεωργίας Ε. Αργύρη, υφυπουργό Εσωτερικών Κ. Κάισερλη, Γ.Γ. Υπουργείου Εμπορικής Ναυτιλίας Γ. Χαλβατζόγλου, Γ.Γ. Υπουργείου Αιγαίου Γ. Μαχαιρίδη, Γ.Γ. Περιφέρειας Νοτίου Αιγαίου Π. Σαλτούρο, τους βουλευτές Δωδ/σου Δ. Κρεμαστινό, Κ. Σφυρίου, Β. Παπανικόλα, την βουλευτή Αθηνών Φ. Γεννηματά, τους βουλευτές Ηρακλείου Γ. Κουράκη και Σ. Ματζαπετάκη, την βουλευτή Χίου Ε. Τσουρή και τα μέλη της Κ.Ε. του ΠΑΣΟΚ Γιάννη Παρασκευά και Σούλα Ευθυμίου.

Ο Κ. ΣΚΑΝΔΑΛΙΔΗΣ

Παρουσιάζοντας τα κωδικοποιημένα συμπεράσματα της επισκέψεως του κυβερνητικού κλιμακίου στην Ρόδο ο γραμματέας της Κ.Ε. του ΠΑΣΟΚ Κώστας Σκανδαλίδης έκανε λόγο για «διαδικασία που δεν έχει ξαναγίνει στην περιοχή», μετά από μια υποδειγματική προετοιμασία που προηγήθηκε και από τις ελάχιστες φορές που κυβερνητικός παράγων φεύγει από την Ρόδο έχοντας αναλάβει συγκεκριμένες δεσμεύσεις.

«Δεν ήλθαμε για να ενημερωθούμε και για να καταγράψουμε προβλήματα. Ηλθαμε για να ξεμπλοκάρουμε προβλήματα και να επιταχύνουμε τις λύσεις», υπογράμμισε και έκανε την εκτίμηση πως ακόμη και όλοι εκείνοι που αμφισβήτησαν την επίσκεψη του κλιμακίου, λέγοντας ότι έρχεται για διακοπές, «δείχνουν να κατανοούν απόλυτα την επιτυχία του, καθώς το αποτέλεσμα διέψευσε όσους εκ των προτέρων προσπάθησαν να ακυρώσουν αυτήν την πρωτοβουλία».

Ο κ. Κ. Σκανδαλίδης πρόσθεσε ότι η διαδικασία που αυτήν την φορά ακολουθήθηκε από το ΠΑΣΟΚ ανοίγει νέους δρόμους συνεργασίας της κυβερνήσεως με τους τοπικούς φορείς, για την αναπτυξιακή προοπτική του τόπου. Φανερά ενοχλημένος για την αρνητική κριτική που προηγήθηκε το τελευταίο διάστημα είπε χαρακτηριστικά πως «υπάρχουν και όρια ανάμεσα στο ψεύδος και στην αλήθεια».

Καταλήγοντας, τόνισε πως, η Ρόδος με την επίσκεψη του κυβερνητικού κλιμακίου και την πρωτοφανή διαδικασία που ακολουθήθηκε, γίνεται ο πιλοτικός χώρος ανασύνταξης του ΠΑΣΟΚ μέσα από την επίλυση των τοπικών προβλημάτων.

ΟΙ 30 ΔΕΣΜΕΥΣΕΙΣ

Τριάντα ήταν συνολικά τα κύρια σημεία, που με την μορφή δεσμεύσεων και εξαγγελιών, παρουσιάσθηκαν από τον γραμματέα της Κ.Ε. του ΠΑΣΟΚ Κ. Σκανδαλίδη, ως αποτέλεσμα της παρουσίας του κυβερνητικού κλιμακίου στην Ρόδο, τα οποία θα καθαρογραφούν και θα διανεμηθούν στους τοπικούς φορείς για να ελέγχουν την υλοποίησή τους.

1. ΜΕΓΑΛΑ ΕΡΓΑ

Φράγμα Γαδουρά - έργο συνολικού προϋπολογισμού 33 δισ. δρχ. χρηματοδοτούμενο από το Γ' ΚΠΣ. Μέσα στον Αύγουστο θα εγκατασταθεί ο ανάδοχος, μετά τον έλεγχο νομιμότητας της προσφοράς που θα επιλεγεί μεταξύ των 10 κοινοπραξιών που πήραν μέρος στον διαγωνισμό.

Μέσα στο 2001 θα ολοκληρωθεί ο διαγωνισμός για την κατασκευή του διϋλιστηρίου νερού, με την υποβολή οικονομικών προσφορών από τις 10 προεπιλεγείσες κοινοπραξίες.

Παράλληλα, μέσα στο δεύτερο εξάμηνο του 2001 θα δημοπρατηθεί ο αγωγός μεταφοράς νερού.

Η ολοκλήρωση του έργου τοποθετείται χρονικά στο 2005.

Λιμάνι Ακαντιάς - έργο προϋπολογισμού 11 δισ. δρχ.

Δρομολογείται η απεμπλοκή του από την διελκυστίνδα των προβληματικών συμπληρωματικών εργολαβιών, με την υπαγωγή του σε ενιαίο φορέα διαχείρισης, μεσα στον Ιούλιο, ώστε να επιτευχθεί συντονισμός σε τεχνικό και διοικητικό επίπεδο. Ο Κ. Σκανδαλίδης πρότεινε στον υπουργό ΠΕΧΩΔΕ Κώστα Λαλιώτη την ευθύνη του ενιαίου φορέα να αναλάβει το νέο δημοτικό Λιμενικό Ταμείο Ρόδου.

Λιμάνι Κάσου - Δέσμευση για ολοκλήρωση του έργου εντός του έτους. Σε ένα μήνα από σήμερα θα υπάρχει δυνατότητα να δέσει καράβι στο λιμάνι.

Σε περίπτωση που η εξέλιξη των εργασιών δεν κριθεί ικανοποιητική, το έργο θα αναληφθεί από την Κεντρική Υπηρεσία του Υπουργείου.

Μαρίνα Ρόδου - Δέσμευση του υπουργού Ανάπτυξης Νίκου Χριστοδουλάκη, μέχρι το φθινόπωρο να έχουν ολοκληρωθεί όλες οι διαδικασίες για την ιδιωτικοποίησή της, με στόχο να λειτουργεί την επόμενη τουριστική περίοδο. (Η εξαγγελία του κ. Χριστοδουλάκη χαρακτηρίσθηκε από τον κ. Σκανδαλίδη ως «τολμηρή δέσμευση»).

Αεροδρόμιο Ρόδου (συμπληρωματικές εγκαταστάσεις προϋπολογισμού 15 δισ. δρχ.). Προβλεπόμενος χρόνος ανάδειξης και εγκατάστασης αναδόχου για την επέκταση των κτιριακών εγκαταστάσεων και την διαμόρφωση του περιβάλλοντος χώρου ο Σεπτέμβριος του 2001. Το ολοκληρωμένο αεροδρόμιο θα έχει την δυνατότητα εξυπηρέτησης 2,5 εκατ. επιβατών, έναντι 500.000 σήμερα.

Γκολφ Αφάντου - Θα αποτελέσει μια μείζονα, νέου τύπου υποδομή για ολόκληρη την χώρα, με προοπτική να είναι έτοιμη μέσα στο 2004 για τις ανάγκες και των Ολυμπιακών Αγώνων. Στις 15 Ιουλίου θα γίνει η προκήρυξη του διεθνούς διαγωνισμού. Τον Σεπτέμβριο θα ανοίξουν οι προσφορές. Μέχρι το τέλος του χρόνου θα έχει εγκατασταθεί ο ανάδοχος.

Περιμετρικός Δακτύλιος πόλεως Ρόδου, προϋπολογισμού 14,5 δισ.

Το πλέον ώριμο έργο της περιμετρικής οδού είναι το τμήμα από τη νέα μαρίνα ως τον κόμβο της Καλλιθέας, μήκους 2 χλμ. και προϋπολογισμού 1,85 δισ. Η έναρξη κατασκευής του έργου θα γίνει μέσα σε τρεις μήνες από σήμερα.

Εθνική οδός Ρόδου - Λίνδου. Για την ολοκλήρωσή της θα διατεθούν κονδύλια από το ΥΠΕΧΩΔΕ, συμπληρωματικά στο χρηματοδοτικό πρόγραμμα Interreg II.

Ελικοδρόμια. Εχουν ολοκληρωθεί από το Υπουργείο Αιγαίου τα έργα των ελικοδρομίων, σε όλα τα νησιά της Δωδ/σου που δεν διαθέτουν αεροδρόμια. Τελευταίο το ελικοδρόμιο των Αρκιών που δημοπρατήθηκε πρόσφατα.

Λιμνοδεξαμενές - Φράγματα (πλην Φράγματος Γαδουρά). Από το Υπουργείο Γεωργίας έγινε σαφές ότι η λιμνοδεξαμενή της Σύμης, η αξιοποίηση του Φράγματος της Απολακκιάς, το Φράγμα Σχοινά στην Κάρπαθο, και η ολοκλήρωση του Φράγματος της Κρητηνίας είναι ενταγμένα στα τομεακά προγράμματα του Υπουργείου και αναλόγως του βαθμού ωριμότητάς τους θα πάρουν σειρά προτεραιότητας.

ΠΑΡΑΓΩΓΙΚΟΙ ΤΟΜΕΙΣ

Ενέργεια: Προωθείται ο συνδυασμός της κατασκευής του νέου εργοστασίου στην Νότια Ρόδο, το οποίο δρομολογείται από τον Σεπτέμβριο, με την εγκατάσταση αιολικών πάρκων. Συγκεκριμένα, ο υπουργός Ανάπτυξης εξήγγειλε την δημιουργία από ιδιώτες αιολικών πάρκων συνολικής ισχύος 35 MW. Πρόκειται για τις εταιρείες EUROWIND A.E. (συμφερόντων του ομίλου Ροδγκάζ) 23 MW, ΚΟΛΟΣΣΟΣ Α.Ε. 7 MW και ΔΕΗ 5 MW.

Βιοτεχνικό πάρκο: Δέσμευση του Υπουργείου Ανάπτυξης και της Περιφέρειας Νοτίου Αιγαίου για την κατασκευή σύγχρονου Βιοτεχνικού πάρκου με σκοπό την ανέγερση βιομηχανικών - βιοτεχνικών μονάδων εναρμονισμένων με τις τοπικές αναπτυξιακές επιλογές.

Πρόγραμμα Επιδότησης Χει-



ΤΗΛΟΣ 21ος ΑΙΩΝΑΣ

ΝΑΥΤΙΚΗ ΕΤΑΙΡΕΙΑ

ΠΡΟΓΡΑΜΜΑ «SEA STAR»
ΓΙΑ ΤΗΛΟ - ΝΙΣΥΡΟ



	ΡΟΔΟΣ	ΤΗΛΟΣ		ΝΙΣΥΡΟΣ		ΤΗΛΟΣ		ΡΟΔΟΣ
	ΑΝΑΧ.	ΑΦΙΞΗ	ΑΝΑΧ.	ΑΦΙΞΗ	ΑΝΑΧ.	ΑΦΙΞΗ	ΑΝΑΧ.	ΑΦΙΞΗ
ΔΕΥΤΕΡΑ	09:00	10:15	10:30	11.00	14:30	15:00	18.00	19.15
ΤΡΙΤΗ	09:00	10:15	10:30	11.00	14:30	15:00	18.00	19.15
ΠΕΜΠΤΗ	09:00	10:15	10:30	11.00	14:30	15:00	18.00	19.15
ΠΑΡΑΣΚΕΥΗ	09:00	10:15	10:30	11.00	14:30	15:00	18.00	19.15
	20:00	21.15 ΔΙΑΝΥΚ/ΣΗ						
	(ΑΠΟ 15/6)							
ΣΑΒΒΑΤΟ							08:00	09:15
	09:30	10:45	11.00	11.30	14:30	15:00	18.00	19.15
	20:00	21.15 ΔΙΑΝΥΚ/ΣΗ						
	(ΑΠΟ 9/6)							
ΚΥΡΙΑΚΗ							08:00	09:15
	09:30	10:45	11.00	11.30	14.30	15:00	18.00	19.15
	20.00	21.15					21.30	22.45
	(ΑΠΟ 10/6)							

RESTAURANT
YACHT CLUB

Δημιουργήσαμε ένα ***εστιατόριο*** *σε εκπληκτικό χώρο, δίνοντας ιδιαίτερη έμφαση στις γεύσεις* ***της ιταλικής κουζίνας,*** *ζυμωμένες από αγνά υλικά.*
Φέραμε από το ***Casa di Pasta*** *τον κορυφαίο* ***σεφ Σιράζ*** *και σας περιμένουμε...*

MENU

Σαλάτα Yacht Club
Μαρούλι ελληνικό - γαλλικό, κρουτόν, σταφίδα, κουκουνάρι, παρμεζάνα και σάλτσα vinegraite

Ορεκτικό Μελιτζάνα Yacht Club
Λεπτές φέτες μελιτζάνες παναρισμένες με γέμιση από ζαμπόν, τυρί, μοτσαρέλα και τομάτα.

Μακαρόνια di mare
Σπαγγέτι με διάφορα θαλασσινά σερβιρισμένα με λευκή ή κόκκινη σάλτσα

Κοτόπουλο di pollo
Στήθος κοτόπουλο, γεμιστό με φρέσκο σπανάκι, προσούτο, φρέσκια μοτσαρέλα και σάλτσα από τυρί gorgotzolla ή ροκφόρ

Γλυκό πανακότα
Καραμελωμένα φρέσκα φρούτα και σιρόπι με φράουλα και μάνγκο

Τιμή γνωριμίας 5.000 δρχ.
Περιορισμένες θέσεις
Κρατήσεις 87879
Yacht Club • Αγησάνδρου - Φαληράκι



μερινού Τουρισμού: Με στόχο την επιμήκυνση της τουριστικής περιόδου, επιδότηση με 40 ευρώ ανά τουρίστα που θα έρχεται στην Ελλάδα τους μήνες Νοέμβριο και Μάρτιο. Παράλληλη διάθεση αυξημένων κονδυλίων για την διαφήμιση και προβολή της περιοχής στις τουριστικές αγορές του εξωτερικού.

Αγροτοτουρισμός: Σε συνεργασία του Υπουργείου Γεωργίας με την Περιφέρεια Νοτίου Αιγαίου, ένταξη των μικρών και των ορεινών περιοχών της Ρόδου σε προγράμματα Αγροτοτουρισμού.

Δασικές εκτάσεις: Συμμετοχή των τοπικών φορέων στον διάλογο για το νέο δασικό νομοσχέδιο, μετά και την αναθεώρηση του Συντάγματος.

ΠΕΡΙΒΑΛΛΟΝ - ΧΩΡΟΤΑΞΙΑ - ΑΝΑΠΤΥΞΗ

Χωροταξικές μελέτες: Δέσμευση του υπουργού ΠΕΧΩΔΕ Κώστα Λαλιώτη, ότι τον Ιούλιο, που θα επισκεφθεί ξανά την Ρόδο θα ξεμπλοκαρισθούν οι ειδικες χωροταξικές μελέτες Ρόδου, Κω, Πάτμου, Σύμης, Καλύμνου, Αστυπάλαιας, Νισύρου και Γυαλιού, με οριστική επίλυση των θεμάτων που σχετίζονται με αυτές.

Αναπλάσεις.

Το ΥΠΕΧΩΔΕ, στα πλαίσια της προστασίας και ανάδειξης της αρχιτεκτονικής κληρονομιάς υλοποιεί έργα συνολικού προϋπολογισμού 2 δισ. δρχ στην Μεσαιωνική Πόλη της Ρόδου.

Διαχείριση Απορριμμάτων.

Από το Ειδικό Πρόγραμμα Περιβάλλοντος του ΥΠΕΧΩΔΕ έχουν χρηματοδοτηθεί στο νησί της Ρόδου παρεμβάσεις συνολικού προϋπολογισμού περίπου 1 δισ. για ΧΥΤΑ και ΕΕΛ (Εγκαταστάσεις Επεξεργασίας Λυμάτων).

Πολιτιστική Κληρονομιά.

Από το Υπουργείο Αιγαίου, μέχρι τέλος του έτους θα έχει ολοκληρωθεί η λειτουργία γραφείων Προστασίας Αρχιτεκτονικής Κληρονομιάς στις Νομαρχίες και τα Επαρχεία.

Παρατηρητήρια.

Ολοκληρώθηκαν από το Υπουργείο Αιγαίου όλα τα οικολογικά παρατηρητήρια, μαζί με τις λιμενικές εγκαταστάσεις σε όλα τα νησιά. Κηρύχθηκαν ως τοπία ιδιαίτερου φυσικού κάλλους όλα τα μικρά νησιά και οι νησίδες.

Σχέδιο Νόμου για Αιγιαλό και Παραλία.

Δέσμευση του υφυπουργού Οικονομικών κ. Φωτιάδη ότι η κυβέρνηση θα προχωρήσει στην αναθεώρηση του άρθρου 27 του ν/σ για τον αιγιαλό και την παραλία, με βάση τις προτάσεις των τοπικών φορέων. Ωστόσο είναι πρόωρο να προβλεφθεί ποιά μορφή θα πάρει το συγκεκριμένο άρθρο.

Αξιοποίηση Δημόσιας Περιουσίας.

Το Υπουργείο Εθνικής Οικονομίας αναγνωρίζει ότι υπάρχουν στην Δωδ/σο τεράστιες εκτάσεις. Ωστόσο, δεν μπορεί να υπάρξει ένα ειδικό καθεστώς που να είναι αντίθετο με το ισχύον θεσμικό πλαίσιο. Προτείνεται η ενίσχυση της λειτουργίας της ΚΕΔ. Οι αποφάσεις που θα λαμβάνονται κατά περίπτωση για την αξιοποίηση της περιουσίας θα εντάσσονται σε ολοκληρωμένα προγράμματα σε συνεργασία με τους τοπικούς φορείς.

Καζίνο.

Εχει ξεκινήσει έλεγχος από εμπειρογνώμονες του Υπουργείου Ανάπτυξης, κατά πόσον οι εταιρείες που έχουν λάβει τις άδειες λειτουργίας Καζίνο έχουν ανταποκριθεί στους αναπόσπαστους όρους των συμβάσεων για την κατασκευή και ολοκλήρωση ανταποδοτικών έργων. Η ίδια διαδικασία θα ακολουθηθεί και για το καζίνο της Ρόδου.

Αρμοδιότητες.

Απόφαση του Υπουργείου Εσωτερικών για αποκέντρωση αρμοδιοτήτων πολιτικών αλληλεγγύης και πρόνοιας στην Τοπική Αυτοδιοίκηση. Απόφαση του ΥΠΕΧΩΔΕ για επαναφορά των αρμοδιοτήτων που ενώ είχαν εκχωρηθεί αρχικά, αφαιρέθηκαν από την Τοπική Αυτοδιοίκηση.

ΑΝΘΡΩΠΙΝΟ ΔΥΝΑΜΙΚΟ

Δέσμευση του Υπουργείου Ανάπτυξης ότι από τον Σεπτέμβριο θα λειτουργούν Τμήματα Μεταπτυχιακών Σπουδών στην ΑΣΤΕΡ, στο πλαίσιο αναβάθμισης των Σχολών. Μέσα στις επόμενες ημέρες η απόφαση αναμένεται να δημοσιευθεί στο ΦΕΚ.

ΣΥΓΚΟΙΝΩΝΙΕΣ - ΜΕΤΑΦΟΡΕΣ

Ολοκληρώνεται η μεταφορά αρμοδιοτήτων στα Δημοτικά Λιμενικά Ταμεία.

Από το Υπουργείο Αιγαίου ανατέθηκε μελέτη βιωσιμότητας των άγονων γραμμών παράλληλα με την απόφαση ναυπήγησης νέων πλοίων.

ΑΠΟ ΤΟΝ κ. ΑΠ. ΦΩΤΙΑΔΗ

Εγιναν δεκτά όλα τα *αιτήματα του Δήμου*



Αναμένεται «διόρθωση» και των αντικειμενικών αξιών

Τα ζητήματα της αναπροσαρμογής «επί το δικαιότερον» των αντικειμενικών αξιών ακινήτων στην πόλη της Ρόδου, του ιδιοκτησιακού καθεστώτος του κτιρίου του παλιού Νοσοκομείου και του διακανονισμού της οφειλής της «Ρόδων Α.Ε.» ύψους 650 εκατ. δρχ. προς το Δημόσιο από την σύναψη δανείου για τις ανάγκες της οργανώσεως της Συνόδου Κορυφής των «12» το 1988 στην Ρόδο, έθεσε ο Δήμαρχος Ροδίων Γιώργος Γιαννόπουλος στον υφυπουργό Οικονομικών Απόστολο Φωτιάδη στο πλαίσιο της επισκέψεως του κυβερνητικού κλιμακίου χθές στην Ρόδο.

Σχετικά με το θέμα των αντικειμενικών αξιών, ο υφυπουργός είπε ότι αποτελεί δέσμευση της κυβερνήσεως σε καμία περίπτωση οι αντικειμενικές αξίες των ακινήτων να μην υπερβαίνουν τις πραγματικές, αγοραίες αξίες. «Αν υπάρχει πρόβλημα θα λυθεί ώστε να μην αδικηθεί κανένας απολύτως. Θα πράξωμεν το καλύτερο» είπε και σημείωσε ότι η Δευτεροβάθμια Επιτροπή του υπουργείου Οικονομικών θα εξετάσει την ένσταση - πρόταση του Δήμου Ροδίων που ως γνωστόν έχει ήδη κατατεθεί αρμοδίως.

Ο κ. Φωτιάδης έκανε ιδιαίτερη αναφορά στην άψογη συνεργασία του υπουργείου με τον Δήμο Ροδίων, καθώς και στην τεκμηριωμένη πρόταση που κατέθεσε, η οποία δεν περιοριζόταν στην απλή ένσταση κατά των νέων αντικειμενικών αξιών, όπως αυτές διαμορφώθηκαν μετά τις νέες αυξήσεις, αλλά συνοδευόταν από ολόκληρη ανάλυση των δεδομένων της τοπικής αγοράς, καταλήγοντας σε συγκεκριμένη πρόταση. Ο υφυπουργός Οικονομικών χαρακτήρισε την διαδικασία ιδανική, «θα ήταν ευχής έργον αν την ακολουθούσαν και οι άλλοι δήμοι της χώρας» είπε και πρόσθεσε πως έχει δώσει ήδη εντολή στην Δευτεροβάθμια Επιτροπή του υπουργείου να συνεργασθεί με τον Δήμο Ροδίων για την διευθέτηση του θέματος.

ΤΟ ΠΑΛΙΟ ΝΟΣΟΚΟΜΕΙΟ

Αναφερόμενος στο ιδιοκτησιακό καθεστώς του παλιού Νοσοκομείου της Ρόδου ο κ. Φωτιάδης είπε ότι ανήκει στο Υπουργείο Υγείας και πως η διαχείρισή του ανήκει στο ΠΕΣΥ.

Συμφώνησε απόλυτα με την απόφαση των τοπικών φορέων για την μετατροπή του σε υγειονομικό πάρκο και επικαλούμενος μόλις προχθεσινή του τηλεφωνική επικοινωνία με τον Υπουργό Υγείας είπε πως ότι έχει συζητήσει ο κ. Αλέκος Παπδόπουλος με τους τοπικούς φορείς για αξιοποίηση του συγκεκριμένου χώρου εξακολουθούν να ισχύουν. Ως προς την διευθέτηση οφειλής του Δήμου των 650 εκατ. στο Δημόσιο Ταμείο ο κ. Γ. Γιαννόπουλος πρότεινε να εγκριθεί η αύξηση του προϋπολογισμού του Υπουργείου Τύπου με το συγκεκριμένο ποσό, με το οποίο εν συνεχεία να επιχορηγηθεί ο Δήμος ή η «Ρόδων ΑΕ». Ο υφυπουργός Οικονομικών δεσμεύθηκε ότι θα προχωρήσει στην διευθέτηση και αυτού του ζητήματος.

ΜΙΧΑΗΛ Π. ΜΑΡΚΑΚΙΟΥ

ΕΚΘΕΣΙΑΚΟΣ ΧΩΡΟΣ - ΟΔΟΣ ΘΕΣ/ΝΙΚΗΣ 14
ΕΝΑΝΤΙ ΕΜΠΟΡΙΚΟΥ ΚΕΝΤΡΟΥ ΜΗΔΕΙΑ - ΤΗΛ.: 0241 - 67500, 20327 - ΦΑΧ: 94162 ΡΟΔΟΣ

ROCCA PORT COLLECTION

Θωρακισμένες Πόρτες

ΒΑΣΙΚΟΣ ΕΞΟΠΛΙΣΜΟΣ
σε όλα τα μοντέλα:

- Πανοραμικό ματάκι
- Ανεμοφράκτης
- Μηχανισμός ελεγχόμενου ανοίγματος της πόρτας
- Ρυθμιζόμενους μεντεσέδες βαρέως τύπου
- Κλειδαριά ασφαλείας
- Κλειδί υπηρεσίας
- Λάστιχο περιμετρικά
- Πλάκα χάλυβα - μαγγανίου στην κλειδαριά



ΚΛΕΙΔΑΡΙΑ
Προστατεύεται από πλάκα ατσαλομαγγανίου σε όλα τα μοντέλα

ΚΥΡΤΑ ΕΜΒΟΛΑ
Το μοντέλο start είναι η μόνη θωρακισμένη πόρτα που εφοδιάζεται με κυρτά σταθερά έμβολα στο πίσω μέρος.



Μοντέλο STANDARD

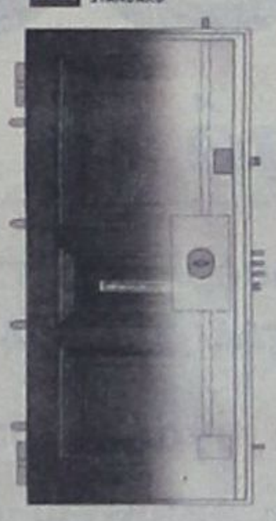

ΕΜΒΟΛΑ
4σταθερά
κινητά7

- Διπλή διαδρομή
- Ειδικά επικάθυρα
- Χαλύβδινη κάσα

Μοντέλο START
ICIM
Η πόρτα φέρει την εγγύηση PICIM που είναι πιστοποιητικό ποιότητας τελικού προϊόντος.

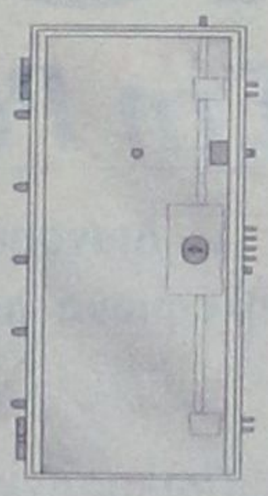

Μοντέλο LUSSO



ΕΜΒΟΛΑ
6σταθερά
κινητά12

- Διπλή διαδρομή
- Ειδικά επικάθυρα
- Χαλύβδινη κάσα

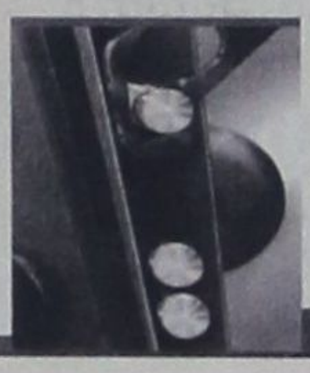



ΜΟΝΩΣΗ
σε όλα τα μοντέλα

Ειδική μόνωση στο εσωτερικό της πόρτας εξασφαλίζει θερμομόνωση και ηχομόνωση.

ΕΜΒΟΛΑ
5σταθερά
κινητά11

- Διπλή διαδρομή
- Κυρτά σταθερά έμβολα
- Χαλύβδινη κάσα

Μοντέλο START

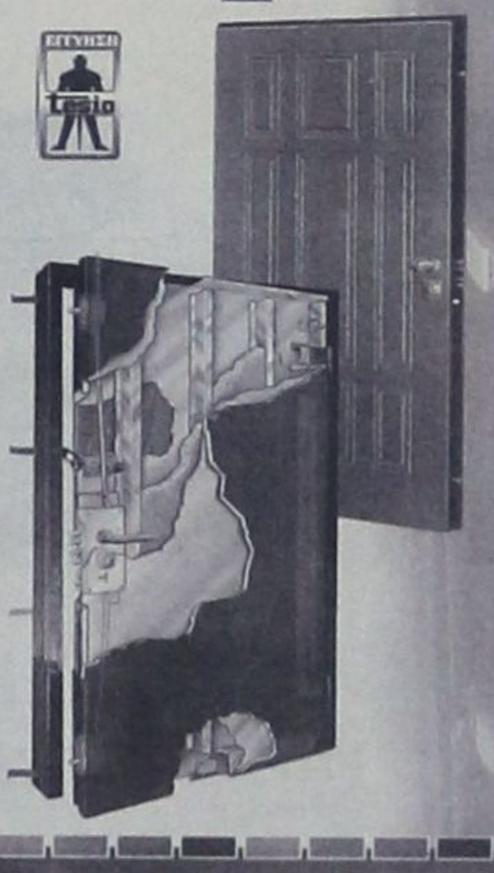

Είναι έγκλημα να είσαι νομοταγής!

Δεν είναι λίγες φορές, που στη διαδρομή της ζωής μας το όνειρο φροντίζουν κάποιοι να το μετατρέπουν σε εφιάλτη. Μία από αυτές είναι δυστυχώς πολύ συχνά η οικοδόμηση ενός σπιτιού σε κάποιο οικόπεδο που η οικογένεια έχει επιλέξει. Και προφανώς δεν αναφέρομαι σε αυθαίρετους οικιστές, που αναλαμβάνουν εκ των προτέρων το ρίσκο και ό,τι αυτό συνεπάγεται.

Το μεγάλο πρόβλημα είναι τελικώς να αποφασίσει κάποιος να χτίσει νόμιμα, με όλες τις διατυπώσεις και τα δικαιολογητικά.

Αφού ξεπεράσει μια απίστευτη γραφειοκρατία, στην οποία πρόσφατα αναφέρθηκε ο Θεόδωρος Πάγκαλος αλλά και ο ΥΠΕΧΩΔΕ Κώστας Λαλιώτης, αρχίζει η αγωνία του... γείτονα.

Ανά πάσα στιγμή κινδυνεύει να δει την επένδυσή του να ακυρώνεται από τον «κακό γείτονα», που είτε έχει δίκαιο είτε έχει άδικο αν προσφύγει στην πολεοδομία έχει κάτι περισσότερο από σίγουρη την εμπλοκή της διαδικασίας για πολλούς μήνες ή και χρόνια.

Είναι τότε που καταριέται την ώρα και τη στιγμή που αποφάσισε να... χτίσει το σπίτι του νόμιμα, μια και αν ήταν αυθαίρετο θα είχε κερδίσει χρόνο, χρήμα και ψυχική ηρεμία.

Ουσιαστικά καθίσταται «όμηρος» του κάθε δικομανούς γείτονα, που θεωρεί μονομερώς και αυθαίρετα ότι η συγκεκριμένη οικοδομή του κόβει τη θέα, υποβαθμίζει την αξία του δικού του ακινήτου κ.λπ.

Στην περίπτωση αυτή κανείς δεν προστατεύει τον ιδιοκτήτη της οικοδομής. Τότε μάλιστα αρχίζει και ο εκβιασμός των πολεοδόμων, που ουσιαστικά βρίσκουν ευκαιρία να βελτιώσουν το βιοτικό τους επίπεδο «πατώντας» πάνω στην αγωνία του πολίτη, που τοποθέτησε όλα του τα χρήματα σ'ένα σπίτι και είναι αναγκασμένος να μένει στο ενοίκιο.

Και επαναλαμβάνω. Δεν αναφέρομαι σε περιπτώσεις καταπατημένων εκτάσεων σε δασικές περιοχές ή πάνω στο κυμοθάλασσο. Μιλώ για νόμιμες περιπτώσεις εντός σχεδίου πόλης και με άδεια οικοδόμησης, με όλες τις διατυπώσεις και τις βούλες.

Αυτόν τον πολίτη δεν τον προστατεύει κανείς.

Από τη στιγμή που «σηκώνει« οικοδομή ειναι κατά τεκμήριο ένοχος. Είναι εκείνος που πρέπει να παρακαλάει τους πάντες να δεχθούν τη νομιμότητα του εγχειρήματός του, τρέχοντας από υπηρεσία σε υπηρεσία και το χειρότερο προσπαθώντας να συνεννοηθεί με κάποιον που δεν θέλει να καταλάβει.

Η κοινωνία μας, όμως, δικαιώνει τις κραυγές και τις απειλές, οδηγώντας και τους πιο νομοταγείς και φιλήσυχους πολίτες στους δρόμους της βίας και της αυτοδικίας.

ΨΑΡΙΑ ΑΙΓΑΙΟΥ

Ολόφρεσκα ψάρια από τις θάλασσές μας

ΚΛΑΥΔΙΟΥ ΠΕΠΠΕΡ 1 - ΤΗΛ.: 0241/39097 FAX: 32391

AEGEAN FISH



ΔΗΜΟΣΙΕΥΘΗΚΕ Ο ΟΔΗΓΟΣ 2001

Οι επενδύσεις στον τουρισμό για το 2001

Τι προβλέπεται κατά περίπτωση



Δημοσιεύθηκε πρόσφατα ο οδηγός επενδύσεων στον τουρισμό για το 2001 που υπάγονται στον αναπτυξιακό νόμο.

Για την πραγματοποίηση των υπαγομένων στις διατάξεις του Ν. 2601/98 επενδύσεων, προγραμμάτων και επιχειρηματικων σχεδίων, παρέχονται τα ακόλουθα είδη ενισχύσεων:

(α) Επιχορήγηση, που συνίσταται στη δωρεάν παροχή από το Δημόσιο χρηματικού ποσού για την κάλυψη τμήματος της ενισχυόμενης δαπάνης της επένδυσης ή του επιχειρηματικού σχεδίου.

(β) Επιδότηση τόκων, που συνίσταται στην κάλυψη από το Δημόσιο τμήματος των καταβαλλόμενων τόκων των μεσομακροπρόθεσμων δανείων τετραετούς τουλάχιστον διάρκειας, που λαμβάνονται για την υλοποίηση της ενισχυόμενης δαπάνης της επένδυσης.

(γ) Επιδότηση χρηματοδοτικής μίσθωσης, που συνίσταται στην κάλυψη από το Δημόσιο τμήματος των καταβαλλόμενων δόσεων χρηματοδοτικής μίσθωσης που συνάπτεται για την απόκτηση της χρήσης καινούργιου μηχανολογικού και λοιπού εξοπλισμού.

(δ) Φορολογική απαλλαγή ύψους μέχρι ενός ποσοστού ή του συνόλου της αξίας της πραγματοποιούμενης και ενισχυόμενης δαπάνης της επένδυσης ή και της αξίας της χρηματοδοτικής μίσθωσης καινούργιου μηχανολογικού και λοιπού εξοπλισμού, του οποίου αποκτάται η χρήση. Η ενίσχυση αυτή συνίσταται στην απαλλαγή από την καταβολή φόρου εισοδήματος μη διανεμόμενων κερδών της πρώτης δεκαετίας από την πραγματοποίηση της επένδυσης ή του προγράμματος, με το σχηματισμό ισόποσού αφορολόγητου αποθεματικού.

(ε) Ειδικά κίνητρα, πέραν των ανωτέρω, για ιδιαζόντως σημαντικές βιομηχανικές, μεταλλευτικές και τουριστικές επενδύσεις, ύψους άνω των είκοσι πέντε (25) δισ. δρχ., που προέβλεπαν οι διατάξεις των παραγράφων 1,2, 3, 4 του άρθρου 3 και της παρ. 6 του άρθρου 4 του καταργηθέντος νόμου 4171/1961 «Περί λήψεως γενικών μέτρων γαι την υποβοήθηση των αναπτύξεων της οικονομίας της χώρας» (ΦΕΚ 93/Α/*1961).

Για την εφαρμογή των ενισχύσεων του Ν. 2601/98, οι φορείς (εταιρείες ή ατομικοί επιχειρηματιες) της επενδυτικής δραστηριότητας διακρίνονται σε νέους και παλαιούς.

Νέοι: ειναι οι νεοϊδρυόμενες εταιρικές ή ατομικές επιχειρήσεις, καθώς και εκείνες που υποβάλλουν αίτηση για εφαρμογή των ενισχύσεων του παραπάνω Νόμου, πριν παρέλθει πενταετία από τη σύσταση τους ή την έναρξη επιτηδεύματος προκειμένου για ατομικές επιχειρήσεις.

Εταιρείες που προήλθαν από μετατροπή άλλης εταιρείας ή ατομικής επιχείρησης ή από συγχώνευση εταιρειών ή και ατομικών επιχειρήσεων ή εκείνες που απορρόφησαν άλλη εταιρεία ή ατομική επιχειρηση ή κλάδο άλλης καθώς και εκείνες που απορροφήθηκαν από άλλη εταιρεία, δεν νοούνται ως νέοι φορείς, εφόσον μία από τις πιο πάνω εταιρείες ή ατομικές επιχειρήσεις πριν από τη μετατροπή, τη συγχώνευση ή την απορρόφηση αποτελεί παλαιό φορέα. Για τις επενδύσεις ή/και προγράμματα χρηματοδοτικής μίσθωσης εξοπλισμού των νέων φορέων παρέχονται όλα τα είδη ενισχύσεων, εναλλακτικά ως εξής: * Επιχορήγηση και επιδότηση τόκων ή /και επιδότηση χρηματοδοτικής μίσθωσης.

* Φορολογική απαλλαγή και επιδότηση τόκων.

Παλαιοί: είναι εκείνοι που υποβάλλουν αίτηση για εφαρμογή των ενισχύσεων του Ν. 2601/98, για εφαρμογή των ενισχύσεων του εν λόγω Νόμου, μετά την πάροδο πενταετίας από τη σύσταση τους, ή την έναρξη προκειμένου για ατομικές επιχειρήσεις.

Για τις επενδύσεις των παλαιών φορέων, παρέχονται μόνο οι ενισχύσεις της φορολογικής απαλλαγής και της επιδότησης των τόκων.

Παρέχονται εναλλακτικά όλα τα είδη των ενισχύσεων:

* Για τις ιδιαζόντως σημαντικές για την εθνική οικονομία επενδύσεις ή/ και προγράμματα χρηματοδοτικής μίσθωσης εξοπλισμού, τόσο των νέων όσο και των παλαιών φορέων, ύψους άνω των είκοσι πέντε (25) δισ. δρχ. του άρθρου 10 του Ν. 1601/98

• Για τις επενδύσεις εκσυγχρονισμού ολοκληρωμένης μορφής ξενοδοχειακών μονάδων και τουριστικών οργανωμένων κατασκηνώσεων (campings), που γίνονται από παλαιούς φορείς.

RODOGAZ

Στη Ρόδο από το 1963



✓ Διανομή φιαλών υγραερίου κατ' οίκον
τηλέφωνα παραγγελιών: 64409 - 094-4-528212

✓ Διανομή χύμα υγραερίου

✓ Πώληση καυστήρων και λεβήτων υγραερίου για κεντρικά συστήματα θέρμανσης

✓ Θερμαντικά σώματα



Διεύθυνση εργοστασίου: Καναμάτ Ρόδου • τηλ. 62649
Διεύθυνση πρατηρίου: Αυστραλίας 50 • τηλ. 34244-5

ΑΚΡΙΤΙΚΑ

κουβεντούλες με κάποιο νόημα

Θάρσει· λέγων τ' αληθές σου σφαλεί ποτέ
ΣΟΦΟΚΛΗΣ

ΑΣΤΥΝΟΜΙΚΟ ΚΡΑΤΟΣ

Γράφαμε πριν από λίγες ημέρες ότι στο νησί μας δημιουργείται σιγά - σιγά, ένα «ιδιότυπο» αστυνομικό κράτος και ότι η συμπεριφορά ορισμένων, τουλάχιστον, αστυνομικών δεν είναι η πρέπουσα προς τους πολίτες (απειλές, ξυλοδαρμοί, προκλήσεις, ύβρεις κ.λπ.)

Προχθές, έδρασε, πάλι το «ιδιότυπο» αυτό αστυνομικό κράτος κάνοντας χρήση δακρυγόνων (!) για να διαλύσει μια ειρηνική πορεία σπουδαστών. Αυτός ο «υπερβάλλων ζήλος», που δεν έχει σχέση ούτε με δημοκρατικό πολίτευμα ούτε με την νομιμότητα (στ'αλήθεια, ποιός έδωσε την εντολή), δεν έκανε φυσικά καλό, ούτε στο ΠΑΣΟΚ, ούτε στην κυβέρνηση, πολύ δε ολιγότερο «ωφέλησε» την εκδήλωση. Πρέπει να αναζητηθούν ευθύνες για να μην δούμε σύντομα τα χειρότερα.

Είναι προφανές ότι όταν ένα κράτος είναι ανίκανο να πάρει μέτρα (στην προκειμένη περίπτωση να επιβάλει την τάξη με ειρηνικά και νόμιμα μέσα) καταφεύγει στην βία.

Είναι λυπηρό το θέαμα που παρουσίασε στην Ρόδο το «κράτος».

Δικαίως, λοιπόν, οι πολίτες δυσφόρησαν και αγανάκτησαν.

ΤΗΣ ΔΗΜΗΤΡΑΣ

Αγαπητοί σύντροφοι, όταν ένας άνθρωπος (άνδρας ή γυναίκα) και μάλιστα όχι ο οποιοσδήποτε (γιατί, ας μην ξεχνάμε ότι η κ. Δήμητρα Λιάνη υπήρξε σύζυγος εν ενεργεία Πρωθυπουργού) προσκαλείται σε επίσημη εκδήλωση, οι κανόνες συμπεριφοράς, ευγενείας και πρωτοκόλλου πρέπει να είναι δεδομένοι. Στην περίπτωση Λιάνη οι κανόνες αυτοί αγνοήθηκαν και φυσικά αυτό δεν έβλαψε την ίδια.

Οταν ζούσε ο μακαρίτης, δεν υπήρχε σχεδόν άνθρωπος που να μην την... «έγλειφε», που να μην γονάτιζε μέχρι... σπασίματος της σπονδυλικής στήλης. Τώρα τι θέλετε να αποδείξετε;

Και όλα αυτά τα γράφει μια εφημερίδα, που ΟΥΔΕΠΟΤΕ, έδειξε ιδιαίτερη συμπάθεια προς το συγκεκριμένο άτομο όταν ασκούσε εξουσία.

Δρυός πεσούσης πας ανήρ ξυλεύεται;

ΠΟΛΛΗ ΘΑΛΑΣΣΑ

Πολλή θάλασσα είχε η συνδιάσκεψη του ΚΕΠ και πολλούς απόντες είχε η Κεντρική Επιτροπή της Νέας Δημοκρατίας που έγινε το Σαββατοκύριακο. Προφανώς, προτίμησαν την παραλία. Ενδιαφέρον είχε όμως η ομιλία του Κ. Καραμανλή, που κάλεσε τα στελέχη σε θερινή εργασιοθεραπεία, μιλώντας για περίοδο επαγρύπνησης, όχι βέβαια για να σβήνουν τις φωτιές (καμιά εκατοστή είχαμε το Σαββατοκύριακο), αλλά για να μην δώσουν καμιά ανάσα στην κυβέρνηση. Πρωταγωνίστησε όμως και η Ντόρα Μπακογιάννη, που μιλώντας για το ασφαλιστικό είπε ότι βασικό μέλημα της ΝΔ πρέπει να είναι η ουσία και όχι οι εντυπώσεις.

ΣΥΣΤΑΣΗ

Ο Θόδωρος Πάγκαλος συνιστά στην Ευρωπαϊκή Ενωση τι πρέπει να κάνει:

- Να πει στην Τουρκία ότι δεν υπάρχει Ευρώπη «α λα καρτ», όπου η Αγκυρα θα αποκομίζει από την Ευρωπαϊκή Ενωση ό,τι επιθυμεί χωρίς να ανταποκρίνεται στις υποχρεώσεις της.

Προσυπογράφουμε όλοι. Συμφωνεί όμως ο Γιωργάκης;

ΟΠΑΓΚΟΣ

Παρά το ότι η κυβέρνηση του κ. Σημίτη έχει περιέλθει στη δικαιοδοσία των αθλητικών στηλών, καταχωρούμε τη δήλωση του κ. Χρήστου Βερελή:

- Εχουμε πολύ καλό πάγκο για να έχει τη δυνατότητα ο πρωθυπουργός να κάνει οποιαδήποτε παρέμβαση επιθυμεί.

Και κάθε κατεργάρης στον πάγκο του...

60 ΧΡΟΝΙΑ ΜΕΤΑ ΤΗΝ... ΑΠΕΛΕΥΘΕΡΩΣΗ

60 χρόνια πέρασαν από την απελευθέρωση και ακόμα καθόμαστε σούζα μπροστά στην... εξουσία! Την όποια εξουσία! Μείναμε στην κατοχή! Μιλάμε πολύ, αλλά στις γωνίες μη τυχόν και μας ακούσουν οι... τοίχοι ή κανένας χωροφύλακας και μας... λερώσει το μητρώο.

Από μπροστά γλείφουμε, χαϊδεύουμε και λιβανίζουμε και από πίσω βρίζουμε!

Είχε δίκιο, ως φαίνεται, ο μακαρίτης ο Μένιος όταν κάποτε έλεγε ότι «εκεί στην Ρόδο μένουν καλοί άνθρωποι, δεν θυμώνουν ό,τι και να τους κάνεις. Κοιτάξτε τους άλλους που φωνάζουν»!

Αδέρφια, μας πήραν γενικώς χαμπάρι ότι είμαστε... .χάρτινα τιγράκια!

ΠΑΡΑΔΕΚΤΑ ΠΡΑΓΜΑΤΑ

Δεν είναι απλώς απαράδεκτα τα όσα συμβαίνουν στην πολεοδομία του Δήμου και μάλιστα κατά συρροή και κατ'επανάληψη. Μια συγκεκριμένη, απλή υπόθεση εκκρεμεί εδώ και χρόνια, υπάλληλοι πιέζονται, απειλούνται και εκβιάζονται, κάθε τόσο σημειώνονται μαζικές έφοδοι... δίκην τρομοκρατών, αλλά κανενός καρφί δεν του καίγεται.

Δεν είναι επιτροπή αυτή που «συνεδριάζει» Αν είχε στοιχειώδη ευθιξία ή σοβαρότητα ή θα καλούσε τον εισαγγελέα ή θα παραιτείτο.

Αλλά, που τέτοια ευαισθησία;

ΠΕΡΙ ΠΑΡΚΩΝ

Η κατάσταση που επικρατεί στα περισσότερα πάρκα της πόλεως είναι, λίαν επιεικώς, απαράδεκτη. Δέντρα και θάμνοι ξηραίνονται αλλά δεν αντικαθίστανται. Σε λίγο δεν θα υπάρχει ιβίσκος! Στ'αλήθεια, τι κάνει η υπηρεσία πρασίνου; Απλώς προεδρεύει;

ΠΕΡΙ... ΠΑΙΔΕΙΑΣ

Η τραγελαφική κατάσταση που έχει διαμορφωθεί στο χώρο της Παιδείας με τους συνεχείς πειραματισμούς, αντανακλάται και στις γενικές εξετάσεις, με τις βάσεις να γίνονται ασανσέρ. Σε όλα τα κράτη του κόσμου οι εξεταστές προσπαθούν να διαπιστώσουν τις πραγματικές γνώσεις των εξεταζομένων, σε αντίθεση με ό,τι συμβαίνει στη χώρα μας, όπου δίδεται η εντύπωση ότι επιδιώκεται το μπέρδεμα των υποψηφίων.

Δυστυχώς, με τους συνεχείς πειραματισμούς η επιτυχία των διαγωνιζομένων είναι κυρίως θέμα συγκυριών και υπόθεση τύχης. Ετσι, άλλοτε αριστούχοι και ικανότατοι υποψήφιοι αποτυγχάνουν, ενώ σε άλλες περιπτώσεις επιτυγχάνουν οι έσχατοι. Πότε δίδονται θέματα εκτός διδακτέας ύλης ή θέματα τα οποία προκαλούν διαφωνίες μεταξύ ειδικών και μπερδέυουν ακόμη και καταξιωμένους καθηγητές φροντιστηρίων.

Υπάρχουν, επίσης, περιπτώσεις που δίδονται θέματα του τύπου «τι χρώμα είχε το άσπρο άλογο του Ναπολέοντα» και γενικά δεν υπάρχει μέσος όρος. Από το ένα άκρο πηγαίνουν στο άλλο, με αποτέλεσμα κάθε χρόνο να προκαλούνται αδικίες και παράπονα των εξεταζομένων. Αυτή η τακτική προκαλεί σοβαρές ανισότητες μεταξύ των διαγωνιζομένων. Οταν τα θέματα των εξετάσεων δεν επιλέγονται με συγκεκριμένους κανόνες μοιραία και η επιλογή είναι συμπτωματική και δεν διασφαλίζεται ότι θα προκριθούν οι άριστοι.

ΠΕΡΙ... ΔΗΜΟΚΡΑΤΙΑΣ

Γιατί άραγε γίνεται τόσος πολύς λόγος περί Δημοκρατίας επί των ημερών μας και αναζητούνται, αγωνιωδώς, από τους κυβερνώντες, ηθικά ερείσματα, ώστε να μη χάνεται το έδαφος κάτω από τα πόδια τους;

Διότι ακριβώς τα δημοκρατικά ιδεώδη έχουν υποκατασταθεί από ένα νέο τύπο Δημοκρατίας, που ουδόλως Δημοκρατία είναι, εκτός εάν αποδεχθούμε την Καταναλωτική Δημοκρατία, που ευνοεί την Τυραννία της Αγοράς.

Αυτά όλα δεν έχουν συμβεί ούτε ως διά μαγείας, ούτε ερήμην των πολιτών, αλλά οπωσδήποτε, συνετελέσθησαν ερήμην των πολιτικών, οι οποίοι αποδέχθηκαν την εγκατάλειψη της πολιτικής σκέψης και πράξης. Πάντως, ο βαθμός συνυπευθυνότητας είναι κοινός και αναμφισβήτητη η ενοχή των πολιτικών.

ΣΟΥΠΕΡ ΜΑΡΚΕΤ ΟΠΛΩΝ...

Φουλάρετε τις μηχανές για την παραγωγή νέων όπλων τα οποία με μεγαλύτερη ακρίβεια και αποτελεματικότητα θα σπέρνουν τον θάνατο. Αυτό είναι το μήνυμα που θέλησε να στείλει ο νέος πλανητάρχης σε όλον τον κόσμο. Και για να «γλυκάνει» τους δικαίως ανησυχούντες Ευρωπαίους ηγέτες, θέλησε να τους βάλει στη νέα κούρσα εξοπλισμών, μιλώντας «εμπορικά»: «Το ζήτημα δεν είναι αν θα αγοράζει κανείς αμερικανικά ή ευρωπαϊκά. Το ζήτημα θα πρέπει να είναι το πώς θα αγοράζουμε ευρωατλαντικά. Οι βορειοαμερικανικές και οι ευρωπαϊκές εταιρείες θα πρέπει να συνεργαστούν για να παράγουν περισσότερο εξελιγμένα οπλικά συστήματα με το χαμηλότερο κόστος». Αιμοσταγείς κι αιμοδιψείς πολεμοκάπηλοι όλου του κόσμου, ενωθείτε. Ο πλανητάρχης είναι εδώ για να κάνει πραγματικότητα τα πιο διεστραμμένα όνειρα σας...

ΤΟΥ ΧΡΗΜΑΤΙΣΤΗΡΙΟΥ

Η πλήρης διάψευση των προσδοκιών που είχε «θρέψει» η αναβάθμιση του ελληνικού Χρηματιστηρίου, έχει καταρρακώσει πλέον το ηθικό και των τελευταίων αισιόδοξων. Το κυβερνητικό τέλμα, εξάλλου, που προκάλεσε και τη γνωστή αντιπαράθεση με τον ΣΕΒ (εξ ορισμού άσχημη εξέλιξη για ένα χρηματιστήριο...), σε συνδυασμό με την πολύμηνη εισαγγελική «σκιά» πάνω από τα χρηματιστηριακά δρώμενα, περιορίζουν τις ελπίδες για κάποιο φως. Αυτή τη στιγμή και εφόσον δεν προκύψει κάποιο ενθαρρυντικό γεγονός, η αντίδραση θα είναι μόνον τεχνική, καθώς ο δείκτης «γλείφει» τα κατώτατα, που προσδιορίζει η τεχνική ανάλυση. Αν συνασπισθούν και τα λόμπι μπορεί να δούμε μια ολιγοήμερη έξαρση στην περιφέρεια (εκτός και αν, μεταξύ των τουριστών, μας έλθουν ξαφνικά και τίποτα θεσμικοί...). Σε αυτές τις περιπτώσεις, βεβαιως, την πληρώνουν οι... θυρωροί (αυτοί που αναγκάζονται να κλείσουν την πόρτα).

ΑΝΕΚΔΟΤΑ ΚΑΙ ΑΛΛΑ

Κυκλοφορούν:

- Γιατί οι βιομήχανοι δεν τον πάνε τον Σημίτη;
- Διότι ανακάλυψαν ότι είναι... πολυμήχανος.
- Και πως αισθάνεται τώρα ο Σημίτης που δεν τον θέλει κανένας βιομήχανος;
- ...Αμήχανος.
- Τι έγινε ο Σημίτης που με τον ΣΕΒ τα'κανε θάλασσα;
- ...ΣΕΒάχ ο θαλασσινός.
- Τι άκουσε ο Ευθυμίου μετά το σκάνδαλο με τα «δοσμένα» θέματα;
- ...Αναθέματα.
- Τι σημαίνει όταν μεγαλογιατρός, ιδιοκτήτης ψυχιατρικής κλινικής απεξάρτησης τοξικομανών, είναι και ο ίδιος... τοξικομανής;
- Οτι η Ελλάδα κατάντησε ένας απέραντος τεκές.
- Τι σημαίνει όταν στο ΠΑΣΟΚ πανε όλοι εναντίον όλων;
- Οτι στο κόμμα έπεσε... πανώλη.
- Γιατί ο Σημίτης κάνει τώρα 180 μοιρών στροφή;
- Για ν'αποφύγει την... καταστροφή.

ΕΛΕΥΘΕΡΗ ...ΕΛΛΑΔΑ

Αντιγράφοντας λίγο την Μαρινέλα (...λίγο θάλασσα, θυμάστε το τραγούδι;) με λίγο Ρουτέλι (Ελιά) και έναν ήλιο ο δήμαρχος Αθηναίων ζωγράφισε την αφίσα για τη συνδιάσκεψη του κόμματός του και κάνοντας ιστορική αναδρομή στον Παπαναστασίου και τον Καφαντάρη, προσθέτοντας λίγο Τρικούπη, Ελευθέριο Βενιζέλο και φθάνοντας στον Καραμανλή και τον Παπανδρέου άκουσε να το φωνάζουν οι σύνεδροι: «Ηρθε ο πρόεδρος της Ελεύθερης... Ελλάδας».

ΑΓΟΙ ΜΕ ΠΕΤΡΑΧΗΛΙΑ

Διευκρίνιση του Χρήστου Πρωτόπαππα:

- Μαγικές λύσεις και λαγοί στα καπέλα δεν υπάρχουν.

Μηπως, όμως, υπάρχουν και απλές λύσεις; Οσο για τους λαγούς, πάνε να παραγγείλουν πετραχήλια και θα επιστρέψουν στα καπέλα.

ΚΑΛΗ ΟΜΑΔΑ

Μπορεί ο υπουργός Μεταφορών και ορισμένοι άλλοι να θέλουν να κολακέψουν τον προπονητή ότι τάχα έχουν καλή ομάδα και με αξιόλογο πάγκο, ο Θόδωρος Πάγκαλος όμως τους προσγειώνει:

- Δεν έχουμε την καλύτερη ομάδα. Οι κερκίδες φωνάζουν «παίξτε μπάλα» και η ομάδα δεν παίζει και δεν βάζει γκολ.

Η στήλη ζητάει συγγνώμη από τους συναδέλφους του αθλητικού που καταπατά τα θικόπεδά τους, αλλά έτσι που πάμε και οι αθλητικές σελίδες θα γράφονται από τους πολιτικούς και παραπολιτικούς συντάκτες.

Υ.Τ.Υ.

Ο ΔΗΜΑΡΧΟΣ ΚΑΙ Ο ΠΡΟΕΔΡΟΣ ΤΟΥ ΔΗΜΟΤΙΚΟΥ ΣΥΜΒΟΥΛΙΟΥ...

Πλαστογράφησαν και νόθευσαν ανύπαρκτη

συνεδρίαση του δημοτικού συμβουλίου Καρπάθου!

Σύμφωνα με μήνυση που τους υπέβαλαν οι δημοτικοί σύμβουλοι Α. Καμαράτος και Γ. Σισαμής

Εκτός της αναφοράς την οποίαν έκαναν προς τον γενικό γραμματέα της Περιφέρειας Νοτίου Αιγαίου κ. Παν. Σαλτούρο και μήνυση κατέθεσαν κατά του δημάρχου Καρπάθου Χρ. Κατσάνη και του προέδρου του δημοτικού συμβουλίου Μιχ. Ιωαννίδη, οι δημοτικοί σύμβουλοι Αλέξιος Καμαράτος και Γεώργιος Σισαμής κατηγορώντας τους για πλαστογραφία υπογραφών και για νόθευση ανύπαρκτης συνεδριάσεως του δημοτικού συμβουλίου!

Κατά μία πληροφορία ο εισαγγελέας άσκησε ήδη ποινική δίωξη εις βάρος των δύο κορυφαίων του Δήμου Καρπάθου. Στην μήνυση που κατέθεσαν οι δύο σύμβουλοι, αναφέρονται αναλυτικά τα ακόλουθα:

Οι ανωτέρω εγκαλούμενοι υπό την ιδιότητα του Δημάρχου και του Προέδρου του δημοτικού συμβουλίου Καρπάθου ενεργούντες από κοινού με πρωτοφανή αδίστακτο δικτατορικό παράνομο και καταχρηστικό τρόπο έλαβαν την υπ'αριθμ. 92/2000 απόφαση του Δημοτικού Συμβουλίου Καρπάθου και συνέταξαν πρακτικά εις τα οποία μας παρουσιάζουν παρόντες πλαστογραφώντας τις υπογραφές μας. Συγκεκριμένα δια της υπ'αρ. 92/2000 απόφασης της 3ης Ιουλίου 2000 εις το πρακτικό της ανύπαρκτης συνεδρίασης του Δημοτικού Συμβουλίου Καρπάθου αναφέρουν ψευδώς, αναληθώς και παρανόμως ότι με την από 1.7.2000 έγγραφη πρόσκληση του Δήμου η οποία μας επιδόθηκε νόμιμα και εμπρόθεσμα με αποδεικτικό επίδοσης, έλαβεν χώρα έκτακτη συνεδρίαση με θέμα την τιμητική διάκριση της Βουλευτή Σοφίας Σακοράφα. Οι ανωτέρω εγκαλούμενοι ουδέποτε μας ενημέρωσαν και ουδέποτε μας επιδόθηκε όπως ψευδώς αναφέρουν πρόσκληση για συνεδρίαση. Ως εκ τούτου ενήργησαν παράνομα, αυθαίρετα και καταχρηστικά παραβαίνοντες τον νόμο και το Σύνταγμα, αγνόησαν τον θεσμικό μας ρόλο ως αντιπολίτευση και πλαστογραφώντας τις υπογραφές μας εξέδωσαν την υπ'αρ. 92/2000 απόφαση του Δημοτικού Συμβουλίου Καρπάθου.

Οι ανωτέρω εγκαλούμενοι μάλιστα ψευδώς και αναληθώς εις τα ανωτέρω πρακτικά τα οποία επισυνάπτονται, ενεργούντες από κοινού συνέταξαν άνευ της παρουσίας μας και χωρίς την συμμετοχή μας και ανέγραψαν ότι έλαβεν χώρα διαλογική συζήτηση και ο κ. Δήμαρχος ανέπτυξεν το θέμα παρουσία της αντιπολίτευσης ενώ εμείς ούτε παρόντες είμεθα ως ψευδώς ανέγραψαν ούτε οποιαδήποτε ενημέρωση είχαμεν. Ακολούθως ο πρόεδρος του Δημοτικού Συμβουλίου κάλεσε το Συμβούλιο να αποφασίσει και φερόμεθα ως παρόντες υπογράφοντες το πρακτικό ως αναφέρεται εις την ανωτέρω απόφαση. Η ανωτέρω παράνομη συμπεριφορά καταργεί το κράτος δικαίου καταργεί τους νόμους και θεμελιώνει συμπεριφορές απολυταρχικών καθεστώτων. Κατόπιν εντόνου διαμαρτυρίας προς τον διευθυντή της περιφέρειας Νοτίου Αιγαίου με το υπ'αρ. πρωτοκόλλου 374/25.9.2000 έγγραφο, μας γνωστοποιήθηκε ότι ουδεμία απόφαση με αριθμό 92/2000 περιήλθεν εις την υπηρεσία για έγκριση. Ο δε Δήμος Καρπάθου κατόπιν αιτήσεως μας απήντησε με το υπ'αριθμ. πρωτ. 7601 έγγραφο ότι η απόφαση ελήφθη με προφορική συνεννόηση και συναίνεση των δημοτικών συμβούλων. Δηλαδή οι ανωτέρω συνέταξαν ψευδή και αναληθή πρακτικά συνεδρίασης του Δημοτικού Συμβουλίου Καρπάθου εις τα οποία ρητώς αναφέρουν ότι προσεκλήθημεν με αποδεικτικά επίδοσης, ότι συνεδριάσαμεν, ότι έλαβεν χώρα διαλογική συζήτηση τηρουμένων πρακτικών από τον υπάλληλο του Δήμου Τίγκα Θεοφάνη και ομόφωνα αποφασίσαμεν εγκρίνοντες την εισήγηση του Δημάρχου και ελήφθη παρουσία μας η υπ'αρ. 92/2000 απόφαση του Δήμου Καρπάθου την οποία και υπογράψαμεν! Επειδή άπαντα τα ανωτέρω είναι ψευδή, παράνομα, καταχρηστικά, αυθαίρετα, οι δε υπαίτιοι προκάλεσαν και παρήγαγαν πλαστογραφώντας και νοθεύοντας ανύπαρκτη συνεδρίαση Δημοτικού συμβουλίου καταχρηστικώς ασκούντες τα καθήκοντά των, διέπραξαν αδικήματα προβλεπόμενα και τιμωρούμενα από τον Π.Κ.

Επειδή στην συνεδρίαση της 19 Ιουλίου 2000 οι ανωτέρω έθεσαν θέμα εγκρίσεως των πρακτικών συνεδρίασης του Δημοτικού συμβουλίου της 8.9.2000 και ρητώς ανεφέρθη από τον κ. Καμαράτο Αλέξιο και Σισαμή Γεώργιο ότι τοιαύτη συνεδρίαση δεν εγένετο παρ'όλα ταύτα η συμπολίτευση ενέκρινε τα πλαστογραφημένα πρακτικά της ανύπαρκτης συνεδρίασης την 8.9.2000 για την οποία ακολούθως δι' εγγράφου των υπ'αρ. πρωτ. 7601/27.11.2000 αναφέρουν ότι η ανύπαρκτη συνεδρίαση της 3.9.2000 εκ παραδρομής ανεγράφη ότι έλαβεν χώρα της 8.9.2000 και εγκρίθηκε με την υπ'αρ. 304/3.8.2000 και απόφαση του περιφερειακού Διευθυντή. Ενώ η περιφέρεια ρητώς αναφέρει ότι η υπ'αρ. 92/2000 απόφαση ουδέποτε περιήλθεν εις την υπηρεσία.

Επειδή τα παρατιθέμενα ανωτέρω πραγματικά περιστατικά συγκροτούν εξ αντικειμένου και εξ υποκειμένου υπόσταση εγκλημάτων προβλεπομένων και τιμωρημένων από τον Π.Κ.

ΔΙΑ ΤΑΥΤΑ

ΕΓΚΑΛΟΥΜΕΝ: 1) τον κ. Χρήστο Κατσάνη Δήμαρχο Καρπάθου, 2) Μιχαήλ Ιωαννίδη πρόεδρο του Δημοτικού Συμβουλίου Καρπάθου, Δικηγόρο για τας ανωτέρω παρανόμους και ποινικώς διωκόμενας εγκληματικάς ενεργείας των και δηλούμεν ότι παριστάμεθα ως πολιτικώς ενάγοντες για χρηματική ικανοποίηση λόγω ηθικής βλάβης την οποίαν υπέστημεν εκ των ως άνω κατά ημών εγκλημάτων των ανωτέρω μηνυομένων.

Μάρτυρας προτείνομεν

1) Ιωάννη Νισύριο κάτοικο Καρπάθου, Δημοτικό Σύμβουλο **2)** Τσαουσόπουλο Μιχαήλ Δημοτικό σύμβουλο, κάτοικο Καρπάθου **3)** Λαμπρινό Μιχαήλ Φαρμακοποιό, κάτοικο Καρπάθου **4)** Χατζηκωστή Αριστείδη, Δημοτικό σύμβουλο, κάτοικο Καρπάθου **5)** Λαμπρίδη Εμμανουήλ, Δημοτικό σύμβουλο, κάτοικο Αρκάσας Καρπάθου **6)** Λυτό Βασίλειο του Γεωργίου Δημοτικό συμβουλο, κάτοικο Καρπάθου **7)** Παραγυιό Κων/νο του Πέτρου Δημοτικό σύμβουλο, κάτοικο Καρπάθου **8)** Φελλουζή Κων/νο του Μιχαήλ, Δημοτικό σύμβουλο, κάτοικο Καρπάθου

Οι εγκαλούντες
Αλέξιος Καμαράτος
Γεώργιος Σισαμής

ΜΕΙΩΜΕΝΗ ΒΛΕΠΟΥΝ ΕΦΕΤΟΣ ΤΗΝ ΚΙΝΗΣΗ

Οι επιχειρηματίες

έχουν αντίθετη άποψη

Υποστηρίζουν ότι δεν έγινε κεντρικά οργανωμένη και έγκαιρη διαφήμιση

Μειωμένη σε σχέση με την περσινή, κρίνεται από τους επιχειρηματίες που δραστηριοποιούνται στο χώρο του τουρισμού ότι θα είναι η τουριστική κίνηση για το 2001. Ο αριθμός των 13.000.000 τουριστών που επισκέφθηκαν τη χώρα μας το 2000, θεωρείται πολύ δύσκολα προσεγγίσιμος.

Ταξιδιωτικοί πράκτορες και ξενοδόχοι υποστηρίζουν ότι η περιορισμένη εισροή τουριστών κατά το πρώτο τετράμηνο, αλλά και η μείωση των κρατήσεων για τους επόμενους μήνες σε σχέση με την αντίστοιχη περίοδο πέρσι, προδιαγράφουν μια χρονιά τουριστικά κατώτερη της προηγούμενης.

Και αν ο υπουργός Ανάπτυξης Νίκος Χριστοδουλάκης δήλωσε την περασμένη εβδομάδα ότι η αρνητική εικόνα των πρώτων μηνών θα ανατραπεί από το έντονο ενδιαφέρον για τους καλοκαιρινούς μήνες εκείνοι που ζουν από τον τουρισμό έχουν διαφορετική άποψη. «Οι μήνες που κρίνουν τη σεζόν είναι οι πρώτοι και οι τελευταίοι. Είναι δεδομένο ότι τους καλοκαιρινούς θα είμαστε πλήρεις. Το παιχνίδι κρίνεται στους πριν και μετά. Αν πάμε εκεί καλά, τότε πάμε καλά και στο σύνολο. Θα πρέπει να γίνει κάτι εντυπωσιακό για το υπόλοιπο του έτους, και κυρίως τους τελευταίους μήνες, για να αναστραφεί η υπάρχουσα αρνητική εικόνα», εξηγεί ο Γιώργος Δρακόπουλος, γενικός διευθυντής του Συνδέσμου Ελληνικών Τουριστικών Επιχειρήσεων (ΣΕΤΕ).

Σημαντική ήταν η μείωση των αφίξεων πτήσεων τσάρτερ κατά το πρώτο τετράμηνο του έτους. Στο αεροδρόμιο της Ρόδου προσγειώθηκαν 12% λιγότερα αεροπλάνα, σε σχέση με πέρσι. Η αντίστοιχη μείωση στο αεροδρόμιο Ηρακλείου ήταν 10%, σύμφωνα με στοιχεία του ΣΕΤΕ. Ανάλογος ήταν ο περιορισμός της κίνησης και στην Κω. Ελάττωση των εισερχόμενων πτήσεων παρατηρείται και στο αεροδρόμιο της Αθήνας.

«Τον Απρίλιο σημειώθηκαν 14.039 αφίξεις στα Σπάτα, ενώ τον ίδιο μήνα πέρσι είχαμε 2.361 περισσότερες. Οι εταιρείες έχουν μειώσει τις πτήσεις τους προς το «Ελευθέριος Βενιζέλος», εξαιτίας της υψηλής φορολογίας. Σκεφθείτε ότι για να διανυκτερεύσει ένα τζάμπο στα Σπάτα απαιτείται το ποσό των 2.200.000 δραχμών, ενώ στο Ελληνικό στοίχιζε 300.000 δρχ. Η υπερβολική φορολογία αντανακλάται και στις τιμές των εισιτηρίων με αποτέλεσμα τη μείωση της ζήτησης. Αυτό δεν σημαίνει απλώς ότι επιλέγουν ως προορισμό ένα περιφερειακό αεροδρόμιο, αλλά ότι χάνουμε ένα σημαντικό μέρος τουριστών που δεν είχαν ως προορισμό τους γενικά την Ελλάδα, αλλά συγκεκριμένα την Αθήνα», υποστηρίζει ο Σπύρος Γκίνης, πρόεδρος της Πανελλήνιας Ενωσης Ταξιδιωτικών Γραφείων Αερομεταφορών.

Μείωση 15% στην πληρότητα

Μειωμένη κατά 15% σε σχέση με πέρσι, ήταν και η πληρότητα των ξενοδοχείων το πρώτο τετράμηνο του έτους, σύμφωνα με τα στοιχεία της Πανελλήνιας Ομοσπονδίας Ξενοδόχων (ΠΟΞ). «Τον Μάιο βελτιώθηκε η κατάσταση και τώρα η μείωση είναι μόλις 5%. Από τα δεδομένα αυτά και από τις ενδείξεις που έχουμε για τις κρατήσεις καταλήγουμε στο συμπέρασμα ότι η χρονιά θα κλείσει με μικρή μείωση της τάξεως του 3% - 5%», επισημαίνει ο Βασίλης Μηναΐδης, πρόεδρος της ΠΟΞ. Σε ακόμη πιο δυσμενή θέση είναι η πρωτεύουσα, όπως αποκαλύπτει ο Σπύρος Διβάνης, πρόεδρος της Ενωσης Ξενοδόχων Αθηνών. «Το πρώτο τετράμηνο έκλεισε για τα ξενοδοχεία της Αθήνας με πτώση στην πληρότητά τους κατά 25% σε σχέση με το προηγούμενο έτος. Με τέτοια δεδομένα θα είναι θαύμα αν η χρονιά κλείσει στα ίδια επίπεδα με πέρσι».

Η απουσία οργανωμένης διαφημιστικής καμπάνιας το τρέχον έτος είναι η αιτία της περιορισμένης τουριστικής κίνησης, υποστηρίζουν ταξιδιωτικοί πράκτορες και ξενοδόχοι. Παρά τους αντίθετους ισχυρισμούς του ΕΟΤ, οι ιδιώτες που ασχολούνται με τον τουρισμό υποστηρίζουν ότι φέτος δεν υπήρχε κεντρικά οργανωμένη και έγκαιρη διαφήμιση του ελληνικού τουριστικού προϊόντος. «Επειτα από την πολύ μεγάλη καθυστέρηση εξόφλησης της περσινής καμπάνιας, καμία εταιρεία δεν εξεδήλωσε ενδιαφέρον για ανάληψη της καινούργιας, με αποτέλεσμα ο διαγωνισμός που έγινε τον Ιανουάριο να κηρυχθεί άγονος, καθώς καμία εταιρεία δεν συμμετείχε. Ετσι, αναγκαστικά ξεκίνησε η αποσπασματική διαφήμιση της χώρας μας από τους διευθυ-



GR
Grand Hotel Rhodes

Day & Night

Naiades by the Pool



Στήν τροπική ατμόσφαιρα της μεγάλης πισίνας του Grand Hotel, το Ναιάδες λειτουργεί με ανανεωμένο Μενού ως Καφέ-Ουζερί (10:30 - 17:30)

Piano Bar

Το γνωστό σημείο συνάντησης στο κέντρο της Πόλης.

Ο Τάκης Τσώνης κάθε βράδυ* στο πιάνο. (20:30 - 01:00)

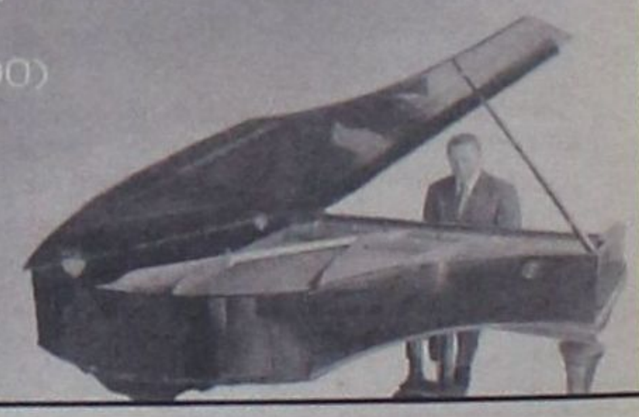

* Εκτός Τρίτης

A Member of
MITSIS HOTELS



ντές του ΕΟΤ στο εξωτερικό», τονίζει ο κ. Δρακόπουλος.

Πολλοί κάνουν λόγο για πολύ πιο οργανωμένη και έγκαιρη διαφημιστική στρατηγική της Τουρκίας σε σχέση με εκείνη της χώρας μας, η οποία ευθύνεται για τη διαφορετική εικόνα που παρουσιάζουν οι δύο γειτονικές χώρες κατά το πρώτο τετράμηνο. Σύμφωνα με στοιχεία του ΠΟΞ, οι αφίξεις στην Τουρκία φέτος είναι κατά 25% αυξημένες σε σχέση με πέρσι. Ανησυχία στους τουριστικούς κύκλους έχει προκαλέσει το γεγονός ότι σημειώνεται μια τάση για προσέλκυση από τα τουρκικά παράλια ενός μέρους των τουριστών που θα επισκέπτονταν τα νησιά του Αιγαίου.

«Τόσο η υποτίμηση της τουρκικής λίρας που καθιστά πιο φθηνή τη διαμονή εκεί όσο και η σταθεροποίηση της κατάστασης συμβάλλουν καθοριστικά στην ενίσχυση της φετινής τουριστικής κίνησης στην Τουρκία. Στις αρχές Μαΐου ακυρώθηκαν δύο από τις τρεις εβδομαδιαίες πτήσεις τσάρτερ, που είχαν προγραμματιστεί για το καλοκαίρι, με χώρα προέλευσης την Αυστρία και προορισμό τη Μύκονο, και οι οποίες τελικά θα καταλήγουν στα τουρκικά παράλια», υποστηρίζει χαρακτηριστικά ο Γιάννης Αρμακόλας, ιδιοκτήτης τουριστικού γραφείου στη Μύκονο.

ΕΥΓΕΝΙΟΣ ΓΙΑΝΝΑΚΟΠΟΥΛΟΣ:

«Αναμένουμε ένα εκατομμύριο *περισσότερους επισκέπτες από πέρυσι»*

Αισιόδοξος για την τρέχουσα περίοδο εμφανίζεται ο γενικός γραμματέας του ΕΟΤ, Ευγένιος Γιαννακόπουλος. Μιλώντας στην «Ελευθεροτυπία» εξηγεί τους λόγους, ενώ μιλά και για τη διαφημιστική καμπάνια, καθώς και για πλήθος άλλων θεμάτων.

• Οι επιχειρηματίες που δραστηριοποιούνται στον τομέα του τουρισμού διαμαρτύρονται γιατί φέτος δεν υπήρξε οργανωμένη καμπάνια της χώρας μας στο εξωτερικό. Γιατί συνέβη αυτό;

«Κάνουν λάθος. Καμπάνια υπήρχε και ξεκίνησε από τα τέλη του 2000 στην Αγγλία, για να επεκταθεί σταδιακά στη Γερμανία, στη Σκανδιναβία, στην Ολλανδία, στην Ιταλία, στη Γαλλία, στις ΗΠΑ, στις χώρες της πρώην ΕΣΣΔ, στην Ισπανία, στην Ιαπωνία ιδιαίτερα έντονα και για πρώτη φορά φέτος στην Πορτογαλία. Η σύγχυση μπορεί να προέρχεται από το γεγονός ότι δεν άλλαξε το περιεχόμενο της διαφήμισης. Υστερα από έρευνα αγοράς που κάναμε πρόπερσι, προέκυψε ότι πρέπει να διατηρήσουμε την ίδια καμπάνια για τρία χρόνια. Ετσι πέρσι προκηρύξαμε χωριστά το δημιουργικό από τα μέσα, ξοδεύοντας συνολικά 12 δισ., τα 8 εκ των οποίων ήταν για αμιγή διαφήμιση και τα υπόλοιπα για δαπάνες επικοινωνίας. Φέτος διαθέτουμε ακριβώς το ίδιο ποσό, αλλά μόνο για την αγορά των μέσων, καθώς το δημιουργικό είναι το ίδιο και θα είναι το ίδιο και για του χρόνου. Η διαφημιστική εκστρατεία ξεκίνησε, υλοποιήθηκε και θα συνεχίσει να υλοποιείται μέσω των διευθύνσεων του ΕΟΤ στο εξωτερικό».

•Ταξιδιωτικοί πράκτορες και ξενοδόχοι υποστηρίζουν ότι η φετινή χρονιά θα είναι τουριστικά κατώτερη της περσινής. Ο ΕΟΤ τι στοιχεία έχει;

«Οι πρώτοι μήνες δεν πήγαν καλά, αλλά οι ελαφρές μειώσεις των εκτός τουριστικής περιόδου μηνών δεν συνεπάγονται τελική και γνωστή από τώρα επιρροή στο τελικό αποτέλεσμα. Σύμφωνα με όσα μας ανακοίνωσε η Διεθνής Ομοσπονδία των Τουρ Οπερέιτορς (IFTO) - στην οποία συμμετέχουν οι πράκτορες που στέλνουν τα 7 από τα 13 εκατομμύρια τουρίστες στη χώρα μας - αλλά και με βάση τα στοιχεία που συλλέγουν οι διευθυντές μας στο εξωτερικό, πιστεύουμε ότι θα βρεθούμε σαφώς αυξητικά ως ταξιδιωτικός προορισμός σε σχέση με πέρσι. Είναι πιθανό να έχουμε διαφοροποίηση εντός της χώρας, αλλά όχι στο σύνολο. Η μόνη αγορά η οποία μπορεί να καταλήξει τελικά ελαφρώς μειωμένη είναι η ολλανδική. Οι υπόλοιπες θα είναι από αυξητικές έως σημαντικά αυξητικές. Ισως μάλιστα να ξεπεράσουμε κατά ένα εκατομμύριο τον συνολικό αριθμό εισερχομένων τουριστών για φέτος, φτάνοντας τα 14.000.000. Η καθυστέρηση στην εκδήλωση ενδιαφέροντος για το ελληνικό τουριστικό προϊόν προέρχεται τόσο από την τάση που διαμορφώνεται τελευταία να κάνουν τις κρατήσεις τους όλο και αργότερα, προκειμένου να μειωθούν οι τιμές, όσο και από την επανείσοδο της Τουρκίας στην αγορά, η οποία είχε μια επιρροή στις υπόλοιπες».

• Η κατά 20% αύξηση του εισερχόμενου τουρισμού στην Τουρκία σε σχέση με πέρσι, σύμφωνα με τις προβλέψεις του Τουρκικού Συνδέσμου Τουριστικών Επιχειρήσεων, είναι δυνατό να επηρεάσει την ελληνική τουριστική κίνηση;

«Δεν υπάρχει κανένας ανταγωνισμός με τους γειτόνους μας για δύο λόγους. Πρώτον, η Τουρκία είναι μια μεγάλη χώρα και είναι λογικό να χρησιμοποιεί τα πλεονεκτήματά της προκειμένου να προσελκύσει τουρίστες. Και δεύτερον, γιατί οι έρευνες λένε ότι οι δύο αυτές χώρες είναι ανόμοιες στη συνείδηση του καταναλωτή. Η Ελλάδα είναι ένας μεγάλος παραδοσιακός τουριστικός προορισμός, με υψηλό δείκτη επανεπισκεψιμότητας. Η Τουρκία έχει προβλήματα, μπαίνει και βγαίνει στην τουριστική αγορά. Οτιδήποτε μπορεί να την κλωνίσει. Αλλωστε η Τουρκία προσεγγίζει τουρίστες χαμηλού προϋπολογισμού, οι οποίοι δεν είναι δικός μας στόχος. Ο κίνδυνος δεν προέρχεται από τους γειτόνους μας. Ο ανταγωνισμός που θα υποστούμε τα επόμενα χρόνια θα έρθει από μακρινούς προορισμούς, όπως οι Τροπικοί και η Ασία. Γι' αυτό η νοτιοανατολική Ευρώπη πρέπει να εξελιχθεί σε ένα μεγάλο τουριστικό πόλο έλξης για να ανταγωνιστεί τους μακρινούς».



Ο γ.γ. του ΕΟΤ Ευγ. Γιαννακόπουλος.

• Παρ' όλα αυτά η φετινή καμπάνια του τουρκικού υπουργείου Τουρισμού στοίχισε 19,5 δισ. δραχμές, τη στιγμή που το κόστος για την αντίστοιχη ελληνική είναι 12 δισ. Αυτή η χρηματική διαφορά δεν θα έχει αντίκτυπο και στην τουριστική κίνηση;

«Είναι φυσικό μια νεότερη χώρα να χρειάζεται πολύ μεγαλύτερες δαπάνες για να μπει στην αγορά από κάποια που βρίσκεται μέσα σε αυτή και μάλιστα με σταθερό προφίλ επί δεκαετίες. Κάποτε επενδύσαμε και τώρα δρέπουμε τους καρπούς αυτής της επένδυσης. Αναλογικά λοιπόν, η δική μας επένδυση είναι πολύ μεγαλύτερη».

• Ο ιδιωτικός τομέας κατηγορεί τον ΕΟΤ ότι δεν συνεργάζεται με αυτόν και μάλιστα ότι η συμβολή του στο σχεδιασμό της καμπάνιας ήταν τυπική.

«Η συνεργασία μας με τον ιδιωτικό τομέα είναι πάντα πολύ στενή. Στην επιτροπή που έκανε την επιλογή της καμπάνιας συμμετείχαν 25 εκπρόσωποι όλων των φορέων της αγοράς. Τη μέθοδο διαφήμισης, το δημιουργικό και τα μέσα τα επέλεξε η αγορά διά των εκπροσώπων της. Αλλωστε το Εθνικό Συμβούλιο Τουρισμού, στο οποίο συμμετέχουν μόνο φορείς της αγοράς, είναι ενημερωμένο και σύμφωνο».

• Ποιά είναι τα άμεσα σχέδια του ΕΟΤ για την ενίσχυση του τουρισμού;

«Φέτος δίνουμε ιδιαίτερη βαρύτητα στην προώθηση του καινούργιου μας προγράμματος, το οποίο στοχεύει στην επιμήκυνση της τουριστικής περιόδου τους μήνες Μάρτιο και Απρίλιο, καθώς και Οκτώβριο και Νοέμβριο. Για το σκοπό αυτό επιδοτούμε κάθε εισερχόμενο τουρίστα, ο οποίος έρχεται οργανωμένα με γκρουπ, με 40 ευρώ. Το πρόγραμμα είναι για τρία χρόνια και βαρύτητα θα δώσουμε και στη διαφημιστική μας προβολή τους συγκεκριμένους μήνες. Μάλιστα πετύχαμε να μπει αυτή η καμπάνια στα φυλλάδια των μεγάλων τουρ οπερέϊτορς. Γενικά στοχεύουμε στην ενίσχυση των εναλλακτικών μορφών τουρισμού, οι οποίες θα δώσουν ώθηση και στο βασικό μας προϊόν που είναι ο ήλιος, η θάλασσα και οι αρχαιότητες. Για το σκοπό αυτό εξασφαλίσαμε από το Γ' ΚΠΣ 3,3 δισ.».

• Η μείωση του αριθμού των πτήσεων στο νέο αεροδρόμιο θα επηρεάσει τον τουρισμό της χώρας και πιο συγκεκριμένα της πρωτεύουσας;

«Είναι φυσιολογικό τον πρώτο χρόνο να υπάρχει μείωση των πτήσεων. Αλλά η επένδυση είναι τεράστια και τα οφέλη που αναμένονται είναι ιλιγγιώδη εν όψει και των Ολυμπιακών Αγώνων. Η Αθήνα ως τουριστικός προορισμός έχει βγει από τη διεθνή αγορά εδώ και 10 χρόνια. Τα Σπάτα, μαζί με την προσπάθεια συνολικής αναβάθμισης της πρωτεύουσας, θα συμβάλουν στην ενίσχυση της τουριστικής κίνησης».



EFSTATHIA
HOTEL

ΗΣΥΧΕΣ ΚΑΙ ΞΕΓΝΟΙΑΣΤΕΣ
οικογενειακές διακοπές στην πανέμορφη Λέρο
ΣΤΟ ΞΕΝΟΔΟΧΕΙΟ «ΕΥΣΤΑΘΙΑ»

Το Ξενοδοχείο ΕΥΣΤΑΘΙΑ είναι ένα σύγχρονο συγκρότημα χτισμένο στον γραφικό Ξηρόκαμπο 100 μόλις μέτρα από την θάλασσα. Διαθέτει 25 πολυτελή διαμερίσματα, δίκλινα και τρίκλινα, πλήρως εξοπλισμένα με κουζίνα μπάνιο, ψυγείο και τηλέφωνο. Θα βρείτε ακόμα μεγάλη πισίνα και μπαρ. Η συγκοινωνία είναι τακτική και το λεωφορείο περνάει μπροστά από το ξενοδοχείο. Στην περιοχή υπάρχουν τρία εστιατόρια και καθημερινή συγκοινωνία με την Κάλυμνο.

ΤΟ ΞΕΧΩΡΙΣΤΟ ΠΕΡΙΒΑΛΛΟΝ
ΤΟΥ ΞΕΝΟΔΟΧΕΙΟΥ «ΕΥΣΤΑΘΙΑ»

η φιλική εξυπηρέτηση καθώς και οι όμορφες βραδιές στο μπαρ της πισίνας, εξασφαλίζουν τις πιο ευχάριστες και ξεκούραστες διακοπές





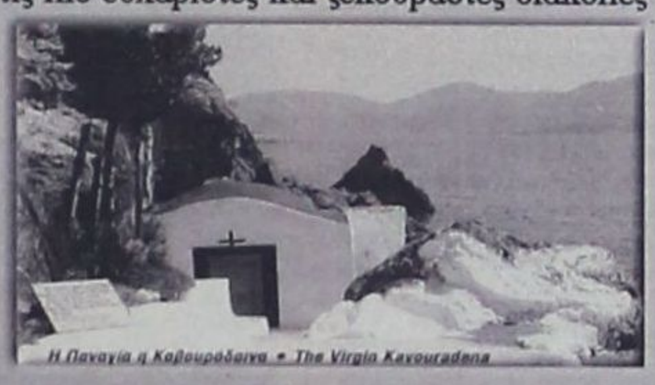

Η Παναγία η Καβουράδαινα • The Virgin Kavouradena

ΕΠΙΠΛΩΜΕΝΑ ΔΙΑΜΕΡΙΣΜΑΤΑ
ΙΩΑΝΝΗΣ ΜΑΥΡΟΥΔΗΣ
Ξηρόκαμπος - Λέρος
Τηλ. 0247 - 24099, 24199, FAX: 25660

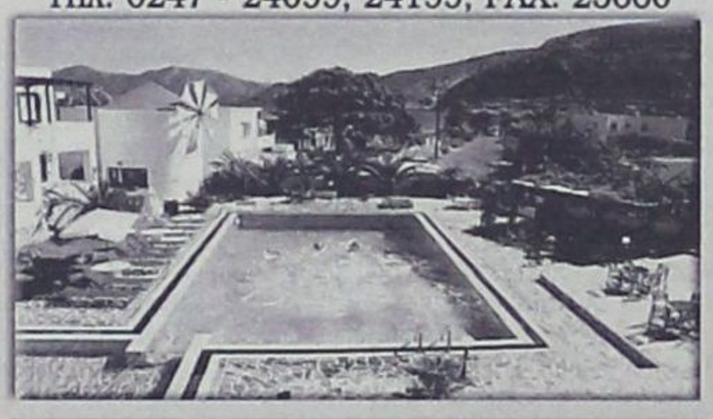





δημοκρατικά

ΥΠΑΡΧΕΙ ΑΝΤΙΚΕΙΜΕΝΙΚΗ ΠΡΑΓΜΑΤΙΚΟΤΗΤΑ Η ΟΠΟΙΑ ΔΙΝΕΙ ΤΟ ΜΕΤΡΟ ΤΗΣ ΑΛΗΘΕΙΑΣ (ΑΡΙΣΤΟΤΕΛΗΣ)

Η πολιτική κρίση *θα έρθει σύντομα*

Είναι φανερό πως στο πρωθυπουργικό περιβάλλον και κάποια σημαντικά πολιτικά κέντρα που έχουν δημιουργήσει φιλόδοξοι υπουργοί, επικρατεί νευρικότητα.

Πώς να εξηγήσει κανείς διαφορετικά την... παλαιοντολογία Λαλιώτη - Σημίτη για τις ευθύνες της «Δεξιάς», την αχαρακτήριστη επίθεση κατά του ΣΕΒ, αλλά και κατά της Αριστεράς, που με την κριτική της - όπως είπε ο πρωθυπουργός - βοηθάει τη Δεξιά να έρθει στην εξουσία;

Και ενώ οι... ξένοι δεν δικαιούνται διά να ομιλούν και να ασκούν κριτική, όταν αυτό γίνεται από τον κ. Πάγκαλο, τον κ. Σκανδαλίδη ή τον κ. Κακλαμάνη, δεν είναι τίποτα άλλο παρά παράδειγμα δημοκρατίας, πλουραλισμού και πολυσυλλεκτικότητας ενός μεγάλου κόμματος σαν το ΠΑΣΟΚ!

«ΜΕ ΛΙΓΑ ΛΟΓΙΑ Η ΚΥΒΕΡΝΗΣΗ ΜΑΣ ΔΕΝ ΦΤΑΙΕΙ ΣΕ ΤΙΠΟΤΑ. ΤΙΣ ΕΥΘΥΝΕΣ ΕΧΟΥΝ ΟΛΟΙ ΟΙ ΑΛΛΟΙ, ΟΣΟΙ ΔΕΝ ΚΥΒΕΡΝΟΥΝ, ΔΕΝ ΑΝΗΚΟΥΝ ΣΤΟ ΠΑΣΟΚ ΑΛΛΑ ΑΠΛΑ ΑΣΚΟΥΝ ΤΟ ΔΙΚΑΙΩΜΑ ΤΗΣ ΚΡΙΤΙΚΗΣ!»

Με λίγα λόγια η κυβέρνησή μας δεν φταίει σε τίποτα. Τις ευθύνες έχουν όλοι οι άλλοι, όσοι δεν κυβερνούν, δεν ανήκουν στο ΠΑΣΟΚ αλλά απλά ασκούν το δικαίωμα της κριτικής!

Πολύ βολικά τα έχουν καμωμένα.

Εχει κανείς την αίσθηση πως για το νομοσχέδιο κατά της τρομοκρατίας δεν φταίει η κυβέρνηση που το κατέθεσε αλλά η Ν.Δ. που το ψήφισε!

Τα σπουδαία λαλίστατα στελέχη του ΠΑΣΟΚ φρόνισαν να μην ερωτηθούν και τραυματίσουν έτσι το αριστερό τους προφίλ.

Ακόμα και αυτός ο υπουργός Δημόσιας Τάξης, οι υπηρεσίες του οποίου θα δουλέψουν με το νέο νομικό πλαίσιο, κρύφτηκε και δεν πήγε - ως όφειλε - στη Βουλή για να υπερασπισθεί και να ψηφίσει το σχέδιο νόμου της κυβέρνησης στην οποία ανήκει. Ξαφνικά, μέσα στην εβδομάδα, μια καταγγελία του κ. Παγκάλου για απόλυτη διαφθορά και διαπλοκή των υπηρεσιών πολεοδομίας ανάγκασε τον αρμόδιο υπουργό να μιλήσει. Και τι είπε; Δεν φταίμε εμείς, ως υπουργείο και κυβέρνηση αλλά η τοπική αυτοδιοίκηση στην οποία έχουν μεταφερθεί οι αρμοδιότητες.

Στη μακροσκελή ανακοίνωση του ΥΠΕΧΩΔΕ αναφέρεται, πως δική του ευθύνη είναι να ελέγχει την αυθαίρετη δόμηση με το ειδικό ελεγκτικό σώμα που διαθέτει και να χρηματοδοτεί τις κατεδαφίσεις που θα χρειαστεί να κάνουν οι δήμοι ή οι νομάρχες. Η αλήθεια όμως είναι πως ουσιαστικά κανένας έλεγχος δεν γίνεται και καμιά δραχμή δεν δίδεται, αφού δεν ζητείται, για αποκατάσταση της οικιστικής νομιμότητας. Τι είδους εκσυγχρονισμός της κοινωνίας είναι αυτός, δεν μπορώ να καταλάβω. Μοιάζει σαν αυτή την περίφημη αναβάθμιση της Σοφοκλέους που συντρίβεται ανώριμη στο νέο δύσκολο σκληρό αμείλικτο διεθνές οικονομικό περιβάλλον. Η πρωτοβουλία βουλευτών για τον διαχωρισμό των ναρκωτικών μοιάζει όμως ανέκδοτο όταν τα τελευταία στοιχεία δείχνουν τη ραγδαία απειλητική εξάπλωσή τους ειδικά στους νέους!

Και σαν κερασάκι στη διαβρωμένη κοινωνικοπολιτική μας τούρτα, βλέπουμε στο επαγγελματικό μας ποδόσφαιρο να γίνονται πράγματα και θαύματα.

Κάποιος Αλεχάντρο Σκλαβενίτης από το Μεξικό, με έναν συνεταίρο από τη Νότιο Αφρική και έναν από τη Σαουδική Αραβία, με γενικό διευθυντή τον Μάκη Ψωμιάδη αγοράζουν την ΑΕΚ, ενώ ένα γραφείο μάνατζερ παικτών της Νοτίου Αμερικής - λένε - αγοράζει το 35% του ΠΑΟΚ!

Γραπτά για τις αγοραπωλησίες δεν υπάρχουν πουθενά. Πλένουν, ξεπλένουν, στεγνώνουν, καθαρίζουν, κανείς δεν ξέρει. Τι σίγουρο είναι πως το σύστημα είναι μπάτε σκύλοι αλέστε... Τα σαΐνια της κυβέρνησης βλέποντας πως η κοινή γνώμη παρακολουθεί άφωνη τα όσα συμβαίνουν, ξύπνησαν και μας λένε ότι θα επιληφθούν του θέματος. Τι θα κάνουν δηλαδή; Οταν το 90% των ΠΑΕ ειναι χρεοκοπημένες επιχειρήσεις και με την εφαρμογή του νόμου πρέπει να βάλουν λουκέτο, ποιά παρέμβασή τους μπορεί να μας καθησυχάσει;

Αν συνεχισθεί αυτή η κατάσταση με τον πρωθυπουργό, εκτός από τους βουλευτές του να μην μπορεί να ελέγξει ούτε τους υπουργούς του, η πολιτική κρίση θα έρθει σύντομα.

Το ερώτημα είναι απλό και σαφές. Κύριοι, μπορείτε ή δεν μπορείτε να κυβερνήσετε και να υλοποιήσετε όχι τις δικές μας απόψεις, αλλά τις δικές σας υποσχέσεις;

Διημερίδα του ΔΗΚΚΙ

Το ΔΗΚΚΙ διοργανώνει το Σάββατο 30 Ιουνίου 2001 διημερίδα στο Μουσικό Θέατρο «ΓΥΑΛΙΝΟ», Λ. Συγγρού 143 με θέμα: «Ασφαλιστικό - Εργασιακές σχέσεις - Ανεργία - Απασχόληση» και την Κυριακή 01 Ιουλίου 2001 Πανελλαδική Συνδιάσκεψη Συνδικαλιστικών Στελεχών με συνεστίαση στον ίδιο χώρο.

Στην διημερίδα θα λάβουν μέρος εκλεγμένοι Συνδικαλιστές (μέλη - φίλοι) σε Πρωτοβάθμια Σωματεία, Ομοσπονδίες, Εργατικά Κέντρα, ΓΣΕΕ, ΑΔΕΔΥ, Τοπικά στελέχη που δρουν στον Συνδικαλισμό σε οποιονδήποτε τομέα (εργατικό - αγροτικό, ΤΑ, εμπορικό), εργαζόμενοι, συνταξιούχοι, άνεργοι.

Θέματα συζήτησης:

1. Συνδιλακιστικό Κίνημα, Ρόλος - Προοπτικές
2. Δημιουργία Πανελλαδικής Συνδικαλιστικής Κίνησης

Τα έξοδα μετάβασης και παραμονής θα καλυφθούν από το Κίνημα.

Οσοι επιθυμούν να συμμετάσχουν θα πρέπει να δηλώσουν συμμετοχή μέχρι 20 Ιουνίου στο τηλέφωνο 0938070160.

ΔΙΑΔΗΛΩΣΑΝ ΕΞΩ ΑΠΟ ΤΟ «RODOS PALACE»

Συνεχίσθηκαν και χθες οι κινητοποιήσεις *σπουδαστών του Πανεπιστημίου Αιγαίου*

Επεισόδια χωρίς λόγο στις εκδηλώσεις για τον Ανδρέα



Συνεχίστηκαν και χθες οι κινητοποιήσεις των φοιτητών του Πανεπιστημίου Αιγαίου, που είχαν ξεκινήσει προχθές το απόγευμα με συγκέντρωση διαμαρτυρίας στο χώρο δίπλα από το πάρκο του «Ανδρέα Παπανδρέου» στον Αγιο Φραγκίσκο και με πορεία το βράδυ στο κέντρο της πόλεως.

Χθες το πρωί οι φοιτητές συγκεντρώθηκαν αρχικώς στο Δικαστικό Μέγαρο για να συμπαρασταθούν στο 15μελές μαθητικό συμβούλιο του 2ου λυκείου Ρόδου που δικάζοταν για τις καταλήψεις που έγιναν στο σχολείο τους πριν από 2 χρόνια (σχετικά βλέπε στην σελ. 4).

Το μεσημέρι η συγκέντρωση «μεταφέρθηκε» στο συνεδριακό κέντρο του ξενοδοχείου «Rodos Palace», όπου βρίσκονταν σε εξέλιξη οι συναντήσεις του κυβερνητικού κλιμακίου με τους τοπικούς φορείς. Οι φοιτητές «εισέβαλαν» με ειρηνικό τρόπο στο ξενοδοχείο ζητώντας να συναντηθούν με τον γραμματέα της Κεντρικής Επιτροπής του ΠΑΣΟΚ κ. Κώστα Σκανδαλίδη και να παραστούν στην συνέντευξη τύπου που ετοιμαζόταν να παραχωρήσει, για να του θέσουν ερωτήσεις σχετικά με την εκπαιδευτική πολιτική της κυβέρνησης.

Μετά από αρκετές διαβουλεύσεις πείσθηκαν να αποχωρήσουν από το συνεδριακό κέντρο (παρέμειναν μέχρι αργά το μεσημέρι στην είσοδο του ξενοδοχείου) με την συμφωνία να συναντηθεί με τον κ. Κ. Σκανδαλίδη μια αντιπροσωπεία τους.

Πράγματι η συνάντηση έγινε και η αντιπροσωπεία εξέφρασε στον κ. Σκανδαλίδη την αντίθεση των φοιτητών στην ανωτατοποίηση των ΤΕΙ, διαμαρτυρήθηκαν για την συμπλοκή με την διμοιρία των ΜΑΤ και ανέφεραν ότι εκπρόσωπος της Νομαρχιακής Επιτροπής του ΠΑΣΟΚ τους ζήτησε να μην πραγματοποιήσουν συγκέντρωση διαμαρτυρίας την ώρα των εκδηλώσεων του ΠΑΣΟΚ και του Δήμου Ροδίων και να τους παραχωρηθεί το στάδιο για την διοργάνωση συναυλίας.

Την απόφαση τους να πραγματοποιήσουν συγκέντρωση την ώρα των εκδηλώσεων καυτηρίασε πάντως ο γραμματέας της Κεντρικής Επιτροπής του ΠΑΣΟΚ, λέγοντας χαρακτηριστικά ότι αυτά δεν γίνονταν ούτε την εποχή της δικτατορίας. (Παράπονα για την αντισυγκέντρωση και για τα συνθήματα διαμαρτυρίας που ακούγονταν ακόμα και την ώρα της επιμνημόσυνης δέησης έκανε και ο δήμαρχος κ. Γιώργος Γιαννόπουλος σε κατ' ιδίαν συζητήσεις του με τους φοιτητές).

«Αντισύγκεντώσεις σε δημοκρατικά οργανωμένες συγκεντρώσεις αποτελούν πρακτικές ξένες προς τη Δημοκρατία. Τα δικαιώματα έχουν όρια και όπως εμείς σεβόμαστε εσάς, έπρεπε και εσείς να σεβαστείτε τις εκδηλώσεις. Αν με την ίδια λογική κινητοποιούσαμε και εμείς τις δυνάμεις μας, θα γινόταν ζούγκλα», δήλωσε ο κ. Κ. Σκανδαλίδης και πρόσθεσε ότι η Αστυνομία δεν έλαβε εντολή από τους διοργανωτές των εκδηλώσεων για να συμπλακεί με τους φοιτητές.

«Εμείς ζητήσαμε από την Αστυνομία το αυτονόητο δικαίωμα της προστασίας των εκδηλώσεων. Στις συγκρούσεις στα πεζοδρόμια γίνονται και λάθος πράγματα που ασφαλώς εκ των υστέρων είναι κατακριτέα. Ομως διαπραγματευόμασταν επί μέρες αν θα μας επιτρέψουν να διοργανώσουμε τις εκδηλώσεις», παρατήρησε ο γραμματέας της Κεντρικής Επιτροπής του ΠΑΣΟΚ.

Παράλληλα «διόρθωσε» τους φοιτητές που έκαναν λόγο για νομοσχέδιο για την ανωτατοποίηση των ΤΕΙ, λέγοντας τους ότι πρόκειται για νόμο που ψηφίστηκε με όλη την δημοκρατική νομιμότητα της Βουλής. «Μπορεί να υπάρχουν διαφωνίες, μπορεί και εγώ να διαφωνώ με επιμέρους σημεία. Μπορούμε να συζητήσουμε τα αιτήματα σας, να δούμε τι μπορεί να βελτιωθεί, αλλά οι νόμοι δεν ακυρώνονται», τόνισε στους σπουδαστές ο κ. Σκανδαλίδης.

Ο κ. Σκανδαλίδης δεσμεύθηκε ότι θα μεταφέρει το ψήφισμα με τα αιτήματα στο Υπουργείο Παιδείας και τάχθηκε υπέρ του διαλόγου για τα προβλήματα της Εκπαίδευσης.

ΑΝΑΚΟΙΝΩΣΕΙΣ

Για την προχθεσινή συγκέντρωση από τους συλλόγους φοιτητών του Πανεπιστημίου Αιγαίου εκδόθηκε η ακόλουθη ανακοίνωση, που απευθύνεται σε ολόκληρη την Πανεπιστημιακή Κοινότητα:

Στις 17/06/2001 οι φοιτητές της σχολής μετά από αποφάσεις των γενικών συνελεύσεων πραγματοποίησαν ειρηνική πορεία διαμαρτυρίας για την ακολουθούμενη εκπαιδευτική πολιτική στο χώρο όπου θα μιλούσαν εκπρόσωποι της κυβέρνησης (Κ. Λαλιώτης, Κ. Σκανδαλίδης).

Λίγη ώρα πριν την έναρξη της εκδήλωσης ήταν συγκεντρωμένοι σε σημείο αρκετά μακρυά από τον πυρήνα της εκδήλωσης. Τα ΜΑΤ απαίτησαν να υποχωρήσουν προς τα πίσω προκειμένου όπως δήλωναν να μην προκληθούν επεισόδια. Οι φοιτητές αντέτειναν ότι δεν υπάρχει λόγος επεισοδίων αφού διαδήλωναν εντελώς ειρηνικά. Μέσα σε λίγα λεπτά τα ΜΑΤ περικύκλωσαν τους φοιτητές και άρχισαν να εκτοξεύουν δακρυγόνα και να χτυπούν άγρια με κλόμπ, σπάζοντας το χέρι μιας φοιτήτριας και προκαλώντας τις λιποθυμίες δυο άλλων φοιτητριών.

Μετά τη συμπλοκή οι φοιτητές διατήρησαν την ψυχραιμία τους και συνέχιζαν να φωνάζουν συνθήματα. Πρόκειται για ένα ακόμα κρούσμα αστυνομικής βίας πάνω σε φοιτητές του πανεπιστημίου (είναι η πρώτη φορά που συμβαίνει κάτι ανάλογο στη Ρόδο). Το ΠΑΝΕΠΙΣΤΗΜΙΟ ΠΡΕΠΕΙ ΑΜΕΣΑ ΝΑ ΠΑΡΕΙ ΘΕΣΗ.

Οι φοιτητές συνέχισαν τις κινητοποιήσεις με πορεία στο κέντρο της πόλης.







ευθέως & πλαγίως



με τη γραφίδα της ΡΕΝΑΣ ΔΙΑΚΙΔΗ

RENAD@RHO.FORTHNET.GR.

ΝΑ ΜΗΝ ΞΕΧΝΙΟΜΑΣΤΕ

Να υπάρξει ένα θεσμικό πλαίσιο για express διαδικασίες σε ότι αφορά την υλοποίηση έργων, ζήτησε από τον Υπουργό ΠΕΧΩΔΕ **Κώστα Λαλιώτη**, ο δήμαρχος Ροδίων **Γιώργος Γιαννόπουλος**, χαρακτηρίζοντάς το ως κρίσιμη παράμετρο για την επίτευξη επενδύσεων στην Ρόδο είτε του δημοσίου είτε του ιδιωτικού τομέα. Με άλλα λόγια, ο κ. Γιαννόπουλος παρουσίασε στον κ. Λαλιώτη το δικό του όραμα ως προς τους δρόμους που πρέπει να ακολουθήσει η μελλοντική ανάπτυξη του τόπου, όπως ακριβώς το είχε αναλύσει στην συνέντευξή του στην «δ» την περασμένη Κυριακή, επαναλαμβάνοντας ότι στην πόλη της Ρόδου υπάρχει γόνιμο έδαφος για **ιδιωτικές επενδύσεις** και σε επίπεδο υποδομών. Ο υπουργός ΠΕΧΩΔΕ συμφώνησε και για να δείξει την συμβολή του Υπουργείου του στην επίτευξη αυτού του στόχου έσπευσε να θυμίσει ότι κάθε θέση αυτοκινήτου στα πάρκινγκ που θέλει να κατασκευάσει ο Δήμος επιδοτείται με 1 εκατομμύριο δραχμές. **«1,5 απ' ότι ξέρω»** τον διόρθωσε με νόημα ο δήμαρχος. Για να μην ξεχνιόμαστε... ούτε να κάνουμε ότι δεν γνωρίζουμε υπουργέ μου...

ΝΕΑ ΠΟΛΙΤΙΚΑ ΗΘΗ

Μόνο καλά λόγια για τον γραμματέα της Ν.Ε. του ΠΑΣΟΚ **Τιμόθεο Παρασκευά είχε ο Φώτης Κωστόπουλος,** λέγοντας στην δική του τοποθέτηση το περασμένο Σάββατο, παρόντος του **κ. Λαλιώτη** ότι η πρωτοβουλία του γραμματέα να οργανώσει την επίσκεψη του κλιμακίου με τον τρόπο που την οργάνωσε εισάγει νέα ήθη στα πολιτικά πράγματα του τόπου.

Κατόπιν αυτού, ίσως ο κ. Παρασκευάς να πρέπει να επανεξετάσει την περίπτωση Κωστόπουλου ως υποψηφίου νομάρχη.

ΤΟ ΠΕΤΑΓΜΑ ΤΗΣ ΠΕΤΑΛΟΥΔΑΣ

Ολα μέλι - γάλα κύλησαν στην σύσκεψη των τοπικών φορέων υπό τον **Κώστα Λαλιώτη**, το Σάββατο το βράδυ στο Ρόδος Παλλάς. Οταν τόσα χρόνια ο μεγάλος καημός όλων ανεξαιρέτως των τοπικών παραγόντων είναι τα μεγάλα έργα που έχουν καταντήσει χειρότερα από της **Αρτας το γεφύρι**, το πιο φυσιολογικό θα ήταν να γίνει... επανάσταση. Να στηθεί ο κ. Λαλιώτης στον τοίχο και να τον πυροβολούν όλοι εξ' επαφής. Τίποτα τέτοιο δεν έγινε, σε σημείο που το πράγμα να μοιάζει ύποπτο. Μάλλον η αύρα που περιβάλλει τον κ. Λαλιώτη (πάλαι ποτέ θείον βρέφος) να έχει μια περίεργη επίδραση σε όσους συναναστρέφονται μαζί του.

Τελικά, όπως αποδείχθηκε, ο Κ. Λαλιώτης ήταν ενήμερος για τα θέματα αρμοδιότητάς του. Και ήλθε προετοιμασμένος, διανέμοντας κι ένα φυλλάδιο σε όλους τους παρισταμένους με ένα συνοπτικό ιστορικό καθ' ενός από τα μεγάλα έργα, φορέας υλοποίησης των οποίων είναι το ΥΠΕΧΩΔΕ, παράλληλα με το τι μέλλει γενέσθαι.

Ως προς αυτό, ουδείς μπορεί να προσάψει το παραμικρό στον υπουργό. Εκεί όπου μπορεί να διατηρεί ο καθένας τις επιφυλάξεις του, είναι κατά πόσον οι εκπρόσωποι των φορέων κατόρθωσαν να δώσουν το στίγμα των αναγκών και των προβλημάτων του τόπου.

Δεν ξέρω πάντως και δεν επιχειρώ να ερμηνεύσεω αυτό που ο κ. Λαλιώτης κράτησε για το τέλος της σύσκεψης, αποχαιρετώντας τους τοπικούς φορείς. Την θεωρία του πετάγματος της πεταλούδας. Μίλησε για **χάος και αταξία, όπου και μόνο το πέταγμα μιας πεταλούδας μπορεί να φέρει την καταστροφή**. Ζοφερό σκηνικό...

ΕΔΩ ΚΑΙ ΤΩΡΑ

Εκείνος που δεν άντεξε την αβάσταχτη ελαφρότητα της σύσκεψης υπό τον Κ. Λαλιώτη ήταν ο Γιάννης Παρασκευάς. Και γνωρίζοντας πολύ καλά - όντας και ο ίδιος μέρος του ιδίου σκηνικού - ότι από αύριο (δηλαδή χθές) θα αρχίσει η παρέλαση των διαφόρων παραγόντων στα ερτζιανά για να σχολιάσουν ότι «ο Λαλιώτης μας εξήγησε πως γίνεται η κατανομή των κονδυλίων της ΕΕ αλλά δεν μας έδωσε τίποτα» τους κάλεσε να πουν ότι έχουν να πουν μπροστά στον υπουργό και όχι να παριστάνουν τις.... αντιλαμβάνεσθε...

Σ'αυτό το πλαίσιο ο τέως νομάρχης έθεσε πρακτικού τύπου ζητήματα. Οπως τα διάφορα επίπεδα ελέγχου των διαδικασιών υλοποίησης έργων που προβλέπει το Γ'ΚΠΣ στα οποία ούτε η Νομαρχία ούτε ο Δήμος μπορούν να ανταποκριθούν. (Και καλά τη Νομαρχία την ξέρει, τον Δήμο τον ρώτησε;). Εθεσε ακόμα την δυσαρμονία μεταξύ Εθνικού και Κοινοτικού Δικαίου (με άλλα λόγια αλαλούμ περί τού τι είναι νόμιμο ή παράνομο, είναι παθών ο κ. Παρασκευάς) και βέβαια το μείζον θέμα των αδειοδοτήσεων, προτείνοντας την ενοποίηση των χρονοβόρων διαδικασιών σε μια υπηρεσία. Επ'αυτών πάντως απάντηση δεν έλαβε. Αντί απαντήσεως ο Κώστας Λαλιώτης άρχισε να περιγράφει τον δικό του καημό λέγοντας πως 7 χρόνια στο **ΥΠΕΧΩΔΕ** δεν μπόρεσε να πάρει ούτε έναν υπάλληλο παραπάνω για να ανταπεξέλθει στον τεράστιο όγκο των περιβαλλοντικών μελετών που δεκαπλασιάσθηκε στο διάστημα αυτό, λόγω των **Κοινοτικών Πλαισίων Στήριξης.**

ΣΟΒΑΡΗ ΠΑΡΟΥΣΙΑ

Από τις σοβαρές παρουσίες μεταξύ των συμμετεχόντων στο κλιμάκιο ο Υπουργός Ανάπτυξης **Νίκος Χριστοδουλάκης.** Ηλθε και χωρίς περιστροφές, προετοιμασμένος ως και καλά διαβασμένος και αυτός εξήγγειλε μια σειρά άμεσων ενεργειών που θα ξεμπλοκάρουν τα μεγάλα έργα τουριστικής υποδομής της Ρόδου (περιγράφονται στο σχετικό ρεπορτάζ). Οι συνήθως ανικανοποίητοι και απαιτητικοί εκπρόσωποι των παραγωγικών φορέων και τάξεων του τόπου αυτή τη φορά έφυγαν ικανοποιημένοι. Ορισμένοι έλεγαν ότι «και τα μισά απ' αυτά που είπε να γίνουν και πάλι ικανοποιημένοι θα είμαστε». Ομως, **εχθρός του καλού είναι το καλύτερο** και το καλύτερο εν προκειμένω είναι να γίνουν όλα όπως εξαγγέλθησαν. Αν αποδειχθεί και αυτός ο θησαυρός σκέτος άνθρακας, η κυβέρνηση και το ΠΑΣΟΚ αυτή τη φορά θα το πληρώσουν ακριβά. Γιατί τώρα πλέον δημιούργησαν μεγάλες προσδοκίες. Δεν τους παίρνει άλλο...

ΒΡΕΙΤΕ ΤΑ ΜΕΤΑΞΥ ΣΑΣ

Από τις συμπαθείς παρουσίες, παρά το άχαρον του αντικειμένου του, **ο υφυπουργός Οικονομικών Απόστολος Φωτιάδης.** Με καλή πρόθεση και καλή προαίρεση απέναντι στους εκπροσώπους αυτοδιοίκησης και φορέων που συζήτησαν μαζί του. Αν στην περίπτωση του άρθρου **27** για τον **αιγιαλό και την παραλία** δεν προχώρησε σε συγκεκριμένες απόψεις, ο λόγος είναι απλός. Ο άνθρωπος ζαλίστηκε από τις αντικρουόμενες απόψεις που εκφράζονται από τους τοπικούς φορείς. Τι τους είπε; Βρείτε τα μεταξύ σας, πέστε μας τι θέλετε και τα βρίσκουμε. Μέχρι τότε το ζήτημα παραμένει σε εκρεμμότητα.



ARISTON

ΤΑ ΠΑΝΤΑ ΑΡΙΣΤΑ

Ευκολίες πληρωμής από 18 μέχρι και 36 μήνες χωρίς προκαταβολή

ΧΑΜΗΛΕΣ ΤΙΜΕΣ ΚΑΙ ΔΟΣΕΙΣ

ARISTON ΙΤΑΛΙΑΣ:

ΚΟΥΖΙΝΕΣ ΚΑΙ ΦΟΥΡΝΟΙ ΠΑΝΤΟΣ ΤΥΠΟΥ - ΕΣΤΙΕΣ ΚΕΡΑΜΙΚΕΣ ΚΑΙ ΑΠΛΕΣ - ΨΥΓΕΙΑ - ΚΑΤΑΨΥΚΤΕΣ- ΨΥΓΕΙΟΚΑΤΑΨΥΚΤΕΣ - ΠΛΥΝΤΗΡΙΑ ΡΟΥΧΩΝ ΚΑΙ ΠΙΑΤΩΝ - ΘΕΡΜΟΣΙΦΩΝΕΣ ΓΙΑΛΙΟΥ ΑΠΟΡΡΟΦΗΤΗΡΕΣ ΚΟΥΖΙΝΑΣ ΠΑΝΤΟΣ ΤΥΠΟΥ
απλά και εντοιχιζόμενα σε ποικιλία χρωμάτων

ΚΑΙ ΤΩΡΑ ΑΠΛΑ - ΕΝΤΟΙΧΙΖΟΜΕΝΑ

ΠΛΥΝΤΗΡΙΑ - ΨΥΓΕΙΑ - ΚΟΥΖΙΝΕΣ ΚΑΙ ΜΙΚΡΟΣΥΣΚΕΥΕΣ ELKO - ΕΣΚΙΜΟ - BOSCH - SIEMENS (ΜΠΟΣ - ΣΙΜΕΝΣ) ΣΤΙΣ ΧΑΜΗΛΟΤΕΡΕΣ ΤΙΜΕΣ ΤΗΣ ΑΓΟΡΑΣ ΠΡΟΪΟΝΤΑ PHILIPS - SONY - PANASONIC - PIONEER - AIWA - HITACHI - SAMSUNG - TECHNICS

Επισκεφθείτε μας για να βεβαιωθείτε για τις ΧΑΜΗΛΕΣ ΤΙΜΕΣ μας!

Εισάγουμε και γι' αυτό πουλάμε φθηνότερα

ARISTON Η ΠΡΟΗΓΜΕΝΗ ΤΕΧΝΟΛΟΓΙΑ

ΤΗΛΕΟΡΑΣΕΙΣ - ΒΙΝΤΕΟ - ΒΙΝΤΕΟΚΑΜΕΡΕΣ - ΒΙΝΤΕΟΤΗΛΕΟΡΑΣΕΙΣ - ΜΙΚΡΟΣΥΣΚΕΥΕΣ - FAX - ΣΤΕΡΕΟ - ΤΗΛΕΦΩΝΑ - C.D. - ΣΚΟΥΠΕΣ ΟΛΕΣ ΟΙ ΜΑΡΚΕΣ ΣΕ ΠΟΙΚΙΛΙΑ ΤΥΠΩΝ

Αντιπρόσωποι - Εισαγωγείς ΔΩΔΕΚΑΝΗΣΟΥ από το 1960

ΑΔΕΛΦΟΙ ΣΤΕΦΑΝΟΥ Ο.Ε.

ΝΕΑ ΚΑΤΑΣΤΗΜΑΤΑ ΣΤΕΛΙΟΥ ΚΩΤΙΑΔΗ 3
FAX 22568, ΤΗΛ.: 22568 - 22695

ΚΙΝΔΥΝΕΥΟΥΝ ΝΑ ΜΕΙΝΟΥΝ ΣΤΟ ΣΚΟΤΑΔΙ

Οξύ πρόβλημα ηλεκτροδότησης

αντιμετωπίζουν Κάρπαθος - Κάσος

Διάβημα του δημοτικού συμβουλίου Καρπάθου προς τον υπουργό Ανάπτυξης Ν. Χριστοδουλάκη

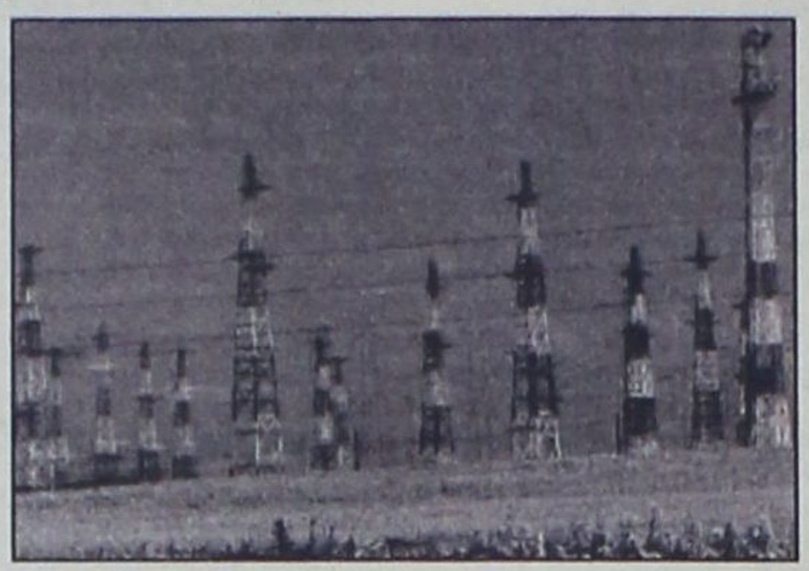

Σοβαρότατο πρόβλημα ηλεκτροδότησης συνεχίζουν να αντιμετωπίζουν τα ακριτικά νησιά μας Κάρπαθος και Κάσος, με ορατό μάλιστα τον κίνδυνο οξύνσεως και σε τελευταία ανάλυση, οριστικής διακοπής. Το όλο θέμα απασχόλησε την περασμένη Τετάρτη το δημοτικό συμβούλιο Καρπάθου το οποίο ομοφώνως **απεφάσισε να προβεί στην λήψη όλων των ενδεικνυομένων μέτρων προς αποτροπή της ολοσχερούς διακοπής του ρεύματος και ταυτόχρονα να προχωρήσει στην υποβολή μηνύσεων κατά παντός υπευθύνου.**

Οπως προκύπτει, ειδικότερα, από τα πρακτικά έγινε η ακόλουθη συζήτηση (σ.σ: τα πρακτικά υποβλήθηκαν στον υπουργό Ανάπτυξης κ. Ν. Χριστοδουλάκη «για να ενεργήσει τα δέοντα»):

«... Στην συνέχεια έδωσε τον λόγο στον κ. Δήμαρχο ο οποίος εισηγήθηκε το ανωτέρω θέμα και αναφέρθηκε στο οξύ πρόβλημα που αντιμετωπίζει η Κάρπαθος λόγω του ότι οι μηχανές της ΔΕΗ είναι παλιές, χωρίς συντήρηση, οι περισσότερες είναι εκτός λειτουργίας, χρειάζονται αντικατάσταση και δεν επαρκούν για να καλύψουν τις ανάγκες του νησιού ειδικά κατά τους θερινούς μήνες που λόγω του τουρισμού αυξάνονται οι ανάγκες σε ρεύμα. Διάβασε τα έγγραφα και διαμαρτυρίες του Δήμου προς την Διεύθυνση της ΔΕΗ και αναφέρθηκε και στις ανυπολόγιστες ζημιές που υφίστανται οι πολίτες και ειδικά οι καταστηματάρχες και επιχειρηματίες του νησιού, λόγω των συνεχών διακοπών ρεύματος. Τονίστηκε επίσης ότι υπάρχει κίνδυνος ανά πάσαν στιγμή το νησί να μείνει εντελώς χωρίς ηλεκτρικό ρεύμα. Σημειωτέον ότι το εργοστάσιο της ΔΕΗ έχει δυνατότητα παραγωγής 5,6 MW, ενώ η παραγωγή που απαιτείται για την κάλυψη των αναγκών είναι 7 MW. Ο Δήμαρχος εξήρε την συμβολή του προσωπικού που εργάζεται στην ΔΕΗ στην Κάρπαθο το οποίο καταβάλλει φιλότιμες προσπάθειες για την αντιμετώπιση του προβλήματος και σημείωσε ότι χάρη στις προσπάθειες του προσωπικού έχουμε μέχρι σήμερα ρεύμα στο νησί. Στην συνέχεια πρότεινε να ληφθούν άμεσα δραστικά μέτρα κατά της ΔΕΗ.

Το Δ.Σ. μετά από διαλογική συζήτηση, και αφού οι Δημοτικοί Σύμβουλοι αναφέρθηκαν στο πρόβλημα αυτό, επισημαίνοντας ότι απαιτείται άμεση αντίδραση του Δήμου και άμεση επίλυση του προβλήματος από πλευράς ΔΕΗ παρά τις συνεχείς και έντονες διαμαρτυρίες του Δήμου (γραπτές και προφορικές), που γίνονται επί δύο τουλάχιστον χρόνια, ουδεμία μέριμνα ελήφθη για την βελτίωση της απαράδεκτης αυτής κατάστασης, με αποτέλεσμα λόγω της αδιαφορίας αυτής, να σημειώνονται συνεχείς διακοπές και να υφίσταται άμεσος κίνδυνος οριστικής διακοπής της ηλεκτροδότησης.

ΚΑΤΑ ΠΛΕΙΟΨΗΦΙΑ ΑΠΟΦΑΙΝΕΤΑΙ

Εγκρίνει τις προτάσεις του κ. Δημάρχου και του κ. Φελλουζή και αποφασίζει:

1. Να εξουδιοδοτηθεί ο Δήμαρχος, να υποβάλλει εναντίον κάθε υπευθύνου μήνυση για κάθε πράξη ή παράλειψη η οποία είχε σαν αποτέλεσμα τη μη συντήρηση των μηχανών παραγωγής ρεύματος, που ευρίσκονται στο εργοστάσιο της ΔΕΗ στην Κάρπαθο και για τη μη τοποθέτηση μηχανών παραγωγής ρεύματος στο ίδιο εργοστάσιο, ικανών να καλύψουν τις ανάγκες Καρπάθου - Κάσου, και όλα αυτά παρά τις έντονες οχλήσεις του Δήμου Καρπάθου και παρά το γεγονός ότι όλοι (Προϊστάμενοι, Υπάλληλοι κ.λπ.) γνωρίζουν ότι υπάρχει άμεσος κίνδυνος οριστικής διακοπής της ηλεκτροδότησης.

2. Οπως εντός 15 ημερών τοποθετηθούν φορητές μηχανές, ικανές να αντιμετωπίσουν τις θερινές ανάγκες, μέχρι την οριστική εγκατάσταση νέων μηχανών. Σε διαφορετική περίπτωση να συνέλθει εκτάκτως το Δ.Σ. και να καθορίσει δυναμικούς τρόπους αντιμετώπισης του προβλήματος (κινητοποιήσεις).

3. Να κοινοποιηθεί η παρούσα απόφαση στον υπουργό Ανάπτυξης, στον Διευθυντή της ΔΕΗ, στους Βουλευτές Δωδ/σου και σε κάθε αρμόδιο.

4. Να δημοσιευθεί η παρούσα απόφαση στα Μέσα Μαζικής Ενημέρωσης (πρόταση κ. Φελλουζή).

Κατά της πρότασης του Δημάρχου ψηφίζει ο κ. Χατζηκωστής, γιατί δεν είναι σε θέση να γνωρίζει αν οι συνεχείς διακοπές της ηλεκτροδότησης οφείλονται στην κακή συντήρηση των υπευθύνων, για να μπορέσει να υιοθετήσει την πρόταση του Δημάρχου για υποβολή μηνύσεων. Συμφωνεί με τον κ. Φελλουζή να βγει το πρόβλημα στον αέρα, να βγει ο υπεύθυνος διοικητής της ΔΕΗ της περιφέρειας Αιγαίου, να πει τις απόψεις του και στην συνέχεια το Δημοτικό Συμβούλιο να αποφασίσει σχετικά.

Η απόφαση αυτή πήρε αριθμό 94/2001.

Αφού εξαντλήθηκαν τα θέματα της ημερήσιας διάταξης λύεται η συνεδρίαση.

Γι' αυτό συντάχθηκε το πρακτικό αυτό και υπογράφεται ως κατωτέρω:

Ο ΠΡΟΕΔΡΟΣ
Μιχαήλ Ιωαννίδης
ΤΑ ΜΕΛΗ
Λάμπρος Ηλίας
Λαμπρινός Μιχαήλ
Χριστοδούλου Ηλίας
Τσαουσόπουλος Μιχαήλ
Χατζηκωστής Αριστείδης
Νισύριος Ιωάννης
Φελλουζής Κων/νος
Σισαμής Γεώργιος
Καμαράτος Αλέξιος
Λαμπρίδης Μιχαήλ
Η ΓΡΑΜΜΑΤΕΑΣ
Μαρία Καρίκη

ΑΥΤΑ ΜΟΝΟ ΣΤΗΝ ΕΛΛΑΔΑ ΣΥΜΒΑΙΝΟΥΝ

«Πέταξαν» τους επιβάτες του

«Δημητρούλα» έξω απο το πλοίο!

Οργισμένη επιστολή ενός επιβάτη προς το Λιμεναρχείο

Συγκεκριμένα ερωτήματα προς απάντηση θέτει με επιστολή του προς το Λιμεναρχείο ο κ. Μιχ. Παπαστεφάνου, ένας από τους επιβάτες του Ε/Γ-Ο/Γ «Δημητρούλα», που αντί για το Καστελλόριζο, όπως ήταν προγραμματισμένο, βρέθηκε στο... Ηράκλειο Κρήτης για να μεταφέρει φιλάθλους του ΟΦΗ, με εντολή... «άνωθεν», όπως ελέχθη.

Οι επιβάτες στην κυριολεξία πετάχθηκαν στην Ρόδο χωρίς φροντίδα. Στην επιστολή, που κοινοποιήθηκε στην «δ», αναφέρονται αναλυτικά τα ακόλουθα:

Είμαι ένας από τους επιβάτες του πλοίου «ΔΗΜΗΤΡΟΥΛΑ» που απέπλευσε από τον Πειραιά την Παρασκευή με τελικό προορισμό το Καστελλόριζο, το Σάββατο. Το Σάββατο το πρωί εν πλώ, οι υπεύθυνοι του πλοίου μας επληροφόρησαν ότι με σήμα του Υπουργείου, το πλοίο δεν θα πάει στο Καστελλόριζο, αλλά από την Ρόδο θα μεταβεί στο Ηράκλειο για να φέρει φιλάθλους στην Ρόδο, εν όψει του ποδοσφαιρικού αγώνα του ΟΦΗ που θα γίνει στην Ρόδο. Θα πρέπει να παραμείνουμε 1 ημέρα στην Ρόδο, και το δρομολόγιο για Καστελλόριζο θα πραγματοποιηθεί, ευθύς ως επιστρέψει το πλοίο από το Ηράκλειο. Η εταιρεία «ΑΓΟΥΔΗΜΟΣ» δεν μας έδωσε χρήματα για ξενοδοχείο και φαγητό στην Ρόδο, και αρκετοί από τους επιβαίνοντες στο καράβι με προορισμό το Καστελλόριζο, αναγκάστηκαν να περάσουν την βραδυά **«στα παγκάκια»**.

Δυστυχώς, θλίβομαι γι'αυτό το συμβάν και με βασανίζουν πολλά ερωτήματα:

1ον Εάν έπρεπεν να μεταφερθούν οι φίλαθλοι από το Ηράκλειο στην Ρόδο δεν έπρεπε να είχε ληφθεί πρόνοια ενωρίτερα;

2ον Γιατί δεν ειδοποιηθήκαμε προ της επιβιβάσεως μας από τον Πειραιά; αλλά αυτό έγινε εν πλώ;

3. Εάν υπήρχε ομάδα Ευρωπαίων τουριστών προς Καστελλόριζο, θα είχε ακολουθηθεί η ίδια τακτική;

Μόνο μια Ιταλίδα επισκέπτρια επήγαινε προς Καστελλόριζο με τους υπόλοιπους συμπατριώτες μου, και η οποία αφελέστατα ρώτησε, σε ποιό ξενοδοχείο της Ρόδου θα φιλοξενηθούμε, πήρε την εξής απάντηση από παριστάμενο επιβάτη. «Κυρία μου αυτά που ζητάτε γίνονται σε πολιτισμένα μέρη».

Μετά από τα παραπάνω, παρακαλώ το Λιμεναρχείο Ρόδου όπως διερευνήσει και μου γνωστοποιήσει τα αποτελέσματα στα εξής:

1ον: Γιατί το πλοίο «ΔΗΜΗΤΡΟΥΛΑ» δεν εξετέλεσε το δρομολόγιο του μέχρι το Καστελλόριζο, όπως ήταν προγραμματισμένο;

2ον: Γιατί η εταιρεία «ΑΓΟΥΔΗΜΟΣ» δεν μας αποζημίωσε, για τα έξοδα ξενοδοχείου, φαγητού κτλ. κατά την παραμονή μας, στην Ρόδο;

Θα ήθελα να σημειώσω ότι στο πρώτο μου ερώτημα, μια απάντηση όπως «ήλθε σήμα από το «Υπουργείο», δεν είναι αποδεκτή επειδή, βάσει του ελληνικού συντάγματος, έχω τα ίδια δικαιώματα και υποχρεώσεις με τους φιλάθλους του ΟΦΗ, και συνεπώς δεν αντιλαμβάνομαι γιατί να προτιμηθούν εκείνοι έναντι εμού.

Μετά τιμής
Μιχαήλ Παπαστεφάνου

ΜΙΑ ΥΠΕΡΠΑΡΑΓΩΓΗ ΤΗΣ FORD ΜΕ 4 ΜΟΝΤΕΛΑ...



Τώρα **400.000** δρχ./1.173,88 €
κέρδος με απόσυρση
και μόνο **10%** προκαταβολή.

Μηνιαίο επιτόκιο από 0,69%*. Εξόφληση έως 60 μήνες.

*Το επιτόκιο καταγράφεται 0,69% τοκο για προκαταβολή 35% για 10% προκαταβολή τοκο μηνιαίο επιτόκιο 0,58% Ε.Π.Ε. 0,142)



fordka από 2.859.000 δρχ. 8.390,32 €
fordfiesta από 2.899.000 δρχ. 8.507,70 €
fordfocus από 3.899.000 δρχ. 11.442,41 €
fordpuma από 5.159.000 δρχ. 15.140,13 €

Ford **Β. Σ. Σωτηράκης** Α.Ε.Β.Ε.
... 1949 - 1999 • 50 χρόνια Ford
ΑΥΤΟΚΙΝΗΤΑ - ΑΝΤΑΛΛΑΚΤΙΚΑ - ΣΥΝΕΡΓΕΙΟ
Κολοκοτρώνη 41-43 • Ταχ. Θυρίδα 56 • 851 00 Ρόδος Τηλ. (0241) 29162, 27750, 35715 • Fax (0241) 20470 E-Mail:vs_sotirakis_sa@yahoo.com

sports

Επιμέλεια: Ηλίας Λοΐζος - Γιάννης Κουμέντος

✔ Φορά και πάλι τα εθνόσημο
✔ Γέλασε ο Απόλλωνας Σελ. 16-17
✔ Παιδικό τουρνουά «Αγ. Σουλάς 2001» Σελ.18



Αποφασίζουν για την συμμετοχή τους

➤ Την Κυριακή συνεδριάζει η παράταξη Καφετζή

Την απόφασή τους για το αν τελικά «κατέβουν» στις εκλογές της 30ης Ιουνίου θα λάβουν την προσεχή Κυριακή τα μέλη της κίνησης Καφετζή.

Ο υποψήφιος πρόεδρος για προσωπικούς λόγους βρίσκεται στην Αθήνα και μόλις επιστρέψει θα καλέσει τους ανθρώπους που τον στηρίζουν για να δουν όλες τις παραμέτρους και να αποφασίσουν αν τελικά προχωρήσουν στην διεκδίκηση της ομάδας.

Σύμφωνα με πληροφορίες, επειδή έχει χαθεί πολύτιμος χρόνος αρκετοί πλέον σκέφτονται να μην ασχοληθούν αφού όπως λένε είναι οι πιθανότητες αποτυχίας μεγάλες. Επρεπε να έχουν ήδη γίνει οι εκλογές και να έχουν ξεκινήσει οι εκδηλώσεις οικονομικής ενίσχυσης, που κάθε καλοκαίρι κάνει ο σύλλογος. Οι τελικές αποφάσεις τους θα παρθούν την Κυριακή και όλα τα ενδεχόμενα είναι ανοικτά.

• Ο Μιχάλης Καφετζής εύχεται στον Χρήστο Γαλατά σύντομη ανάρρωση και γρήγορη επάνοδο στα διοικητικά της ομάδας.

«Να πράξει το Δημοτικό Συμβούλιο όσα υποσχέθηκε»

➥ Επιστολή του Παράσχου Κουλούμπρη δημοτικού συμβούλου στο Δήμο Ιαλυσού.

Ο Παράσχος Κουλούμπρης είναι ίσως ο μοναδικός δημοτικός σύμβουλος στο Δήμο Ιαλυσού που έχει τόσο πάθος και αγάπη για τον Ιάλυσο. Θέλοντας να ευχαριστήσει δημόσια κάποιους ανθρώπους που βοήθησαν ο καθένας με τον τρόπο του, την ομάδα έστειλε την παρακάτω ευχαριστήρια επιστολή.

Η επιστολή, αναφέρει:

«Αγαπητοί φίλοι,

Φίλαθλοι της Ιαλυσού αλλά και ολόκληρης της Δωδεκανήσου, με το τέλος της ποδοσφαιρικής περιόδου 2000-2001, θέλουμε να ευχαριστήσουμε όλους όσους στάθηκαν συμπαραστάτες στο δύσκολο έργο μας και ιδιαίτερα,

• Τον ιδιοκτήτη του ξενοδοχείου Golden Beach κύριο Λελάκη, τόσο για την οικονομική βοήθεια που μας προσέφερε, όσο και για την δωρεάν χρήση δωματίων του ξενοδοχείου από τους ποδοσφαιριστές της ομάδας μας.

• Τους ιατρούς κ. Πατσούρη και Σαββάκη που πάντα προσέφεραν αφιλοκερδώς τις υπηρεσίες τους σε όλους τους εντός έδρας αγώνες της ομάδας μας.

• Τον «ανώνυμο» συμπολίτη μας για την οικονομική διευκόλυνση που μας παρείχε από τον Φεβρουάριο έως το τέλος του πρωταθλήματος.

• Το Α.Τ. Ιαλυσού για την αμέριστη συμπαράσταση του στην ασφαλή διεξαγωγή των αγώνων της ομάδας.

• Τους λιγοστούς φιλάθλους που μας συμπαραστάθηκαν μέχρι το τέλος της περιόδου.

• Τους ποδοσφαιριστές της ομάδας που έδωσαν τον καλύτερο εαυτό τους κάτω από τις πραγματικά δύσκολες συνθήκες που αγωνίσθηκαν φέτος.

• Και τέλος τον προπονητή της ομάδας κ. Θεοδώρου ο οποίος προσέφερε το παν στην ομάδα μας, αμισθί.

Τελειώνοντας θα θέλαμε να ευχηθούμε ο Δήμαρχος και όλοι οι Δημοτικοί Σύμβουλοι της Ιαλυσού να τηρήσουν την υπόσχεση που έδωσαν στο Δημοτικό Συμβούλιο, να μην αφήσουν καμία εκκρεμότητα προς το ποδοσφαιρικό τμήμα καθώς και προς τους ανθρώπους που κατά καιρούς διευκόλυναν την ΠΑΕ.

Και κλείνουμε με την ευχή, όλοι μαζί Δήμος και φίλαθλοι ενωμένοι να ξαναφτιάξουμε την ομάδα μας και να την πάμε ξανά εκεί που της αξίζει».

ΠΑΙΔΙΑ ΕΝΟΣ ΚΑΤΩΤΕΡΟΥ ΘΕΟΥ

Ετσι μας θεωρεί τους Δωδεκανήσιους το Αθηνοκεντρικό κράτος και «πάγωσε» τα δημοπρατημένα αθλητικά έργα σε Κάλυμνο και Λέρο

Νέα αναβολή πήρε η κατασκευή αθλητικών έργων στη Δωδεκάνησο. Για μια ακόμα φορά η περιοχή μας **θεωρείται ότι** δεν έχει άμεση ανάγκη αθλητικών εγκαταστάσεων από το κράτος των Αθηνών. Ετσι και ενώ είχαν **δημοπρατηθεί από τη Γ.Γ.Α.** το κολυμβητήριο Καλύμνου και το κλειστό γυμναστήριο Λέρου αυτά τα έργα εντάσσονται στο πρόγραμμα Αθήνα 2004, που σημαίνει ότι πολύ δύσκολα θα γίνουν.

Το ερώτημα που δημιουργείται είναι γιατί κανείς από τους Δωδεκανήσιους βουλευτές δεν συγκινήθηκε από την απόφαση αυτή και δεν έτριξε τα δόντια στην κυβέρνηση, ώστε να μην χαθούν τα δύο αυτά πολύτιμα αθλητικά έργα από το νομό.

Ως πότε οι Δωδεκανήσιοι δεν θα έχουν βουλευτές άξιους για να τους υπηρετούν στα αθλητικά θέματα;

Ως πότε οι Δωδεκανήσιοι θα πρέπει να αισθάνονται ότι είναι παιδιά ενός κατώτερου θεού; Μέχρι πότε η Δωδεκάνησος θα δίνει στο κράτος, χωρίς όμως το κράτος να τις ανταποδίδει αυτά που της αναλογούν; Τις απαντήσεις περιμένουμε να τις δούμε σύντομα με επερωτήσεις στην Βουλή.

Βράβευση του συναδέλφου Δ. Δραγάτη από τον ΠΣΑΤ

Η Επιτροπή Δημοσιογραφικών Αθλητικών Βραβείων του ΠΣΑΤ ανακοινώνει τα βραβεία του 2000, τα οποία θα απονεμηθούν σε ειδική εκδήλωση που θα διοργανωθεί τον προσεχή Σεπτέμβριο. Τα βραβεία θα απονεμηθούν στους εξής συναδέλφους-μέλη του ΠΣΑΤ: 1. ΝΙΚΗΤΑΣ ΓΑΒΑΛΑΣ: "Ποιός θα προετοιμάσει τη γενιά του 2004;". Σχόλιο της αξιόλογης μόνιμης στήλης της "Καθημερινής" με τίτλο "Εφ' όλης της ύλης". 2. ΔΗΜ. ΔΟΝΤΑΣ: "Βαρύ κατηγορώ". Ερευνά για την παραίτηση της Ν. Τζαβέλλα από το 2004, δημοσιευθείσα στην Α' σελίδα των "ΝΕΩΝ". 3. ΣΩΚΡΑΤΗΣ ΓΚΙΟΛΙΑΣ: "Με δηλητηρίασαν οι απαγορευμένες ουσίες".

Εκτεταμένο ρεπορτάζ για το ντόπινγκ δημοσιευθέν στην "ΩΡΑ ΓΙΑ ΣΠΟΡ". 4. ΔΗΜ. ΜΩΡΟΣ: "Γρηγόρης Γεωργάτος".

Αποκαλυπτική συνέντευξη δημοσιευθείσα στην "ΟΜΑΔΑ". 5. ΔΗΜ. ΔΡΑΓΑΤΗΣ: "Το κύπελλο Ελλάδας και οι ροδίτικες ομάδες".

Απεικόνιση του μαρασμού του ποδοσφαίρου σε μια άλλοτε ανθούσα περιοχή της χώρας. (Εφημερίδα "Δράσις" Ρόδου). 6. ΔΗΜ. ΧΑΤΖΗΓΕΩΡΓΙΟΥ: "Βούλα Πατουλίδου", η ζωή της. Εκπομπή στην TV NET του αξιόλογου κύκλου εκπομπών "ΣΠΟΡ ΙΣΤΟΡΙΕΣ". 7. ΘΕΟΔΩΡΟΣ ΑΚΑΛΕΣΤΟΣ - ΙΣΙΔΩΡΟΣ ΠΡΙΝΤΕΖΗΣ: "Μουσουλμάνοι ποδοσφαιριστές στην Ελλάδα". Πρωτότυπη θεματολογική εκπομπή του SUPERSPORT. 8. ΕΥΑΓΓ. ΜΕΛΕΚΟΓΛΟΥ: "Σπορ Ανάλυσις", στον ιδιωτικό ραδιοφωνικό σταθμό "ΑΛΦΑ ΣΠΟΡ 107,4" για την λίαν επιτυχή καθημερινή σχολίαση και ενημέρωση επί των αθλητικών γεγονότων. 9. ΝΙΚΟΣ ΜΑΚΡΗΣ: "Φωτογραφικό στιγμιότυπο του αείμνηστου φωτορεπόρτερ, με τον μπασκετμπολίστα Ράτζα και την... σκιά του.

YACHT CLUB SPORTS

ΤΟΥΡΝΟΥΑ
ΠΟΔΟΣΦΑΙΡΟΥ 5Χ5
TOYOTA
ΝΕΟ γήπεδο 5Χ5
διεθνών προδιαγραφών
στο Φαληράκι
16-17 Ιουνίου
(Σαββατοκύριακο)
Κάντε τη δική σας ομάδα
και δηλώστε συμμετοχή
Τηλ. 87879
YACHT CLUB
Ένας μοναδικός πολυχώρος
Αγησάνδρου - Φαληράκι
ΠΡΟΣΕΧΩΣ
Ακαδημία Ποδοσφαίρου
Προπονητής:
Αργύρης Παπαδιός
Yacht Club



Φορά και πάλι τα εθνόσημο

➤ Στην Εθνική ο Χειμωνέτος

Ο Γιώργος Χειμωνέτος επιστρέφει στην Εθνική! Ο ποδηλάτης της Εθνικής ομάδας ποδηλασίας πίστας και αναπόσπαστο μέλος μέχρι και τις αρχές Αυγούστου του 2000, από την Πέμπτη 21/6 θα ενσωματωθεί και πάλι στις προπονήσεις του αντιπροσωπευτικού μας συγκροτήματος.

Ο Χειμωνέτος είχε βρεθεί ντοπαρισμένος το καλοκαίρι του 2000. Πιο συγκεκριμένα, μετά από ξαφνικό ντόπινγκ που είχε κάνει η Ελληνική Ολυμπιακή Επιτροπή, στα τέλη Ιουλίου, είχε βρεθεί θετικός στην ουσία στανοζολόλης. Ετσι, αποκλείστηκε από την Ολυμπιακή ομάδα του Σίδνεϊ και τιμωρήθηκε με αποκλεισμό. Η τιμωρία του ολοκληρώθηκε στις 8 Ιουνίου.

Ο ποδηλάτης, παρουσιαστής και μοντέλο, δεν έμεινε με δεμένα χέρια. Εκανε κάποιες επαφές με τους διοικούντες της ομάδας αλλά και με τον ομοσπονδιακό τεχνικό Γιάννη Καρυπί και έτσι από την ερχόμενη εβδομάδα θα προ νείται και πάλι με την Εθνική ομάδα.

Πάντως, όπως λέει ο ίδιος: «Θα συνεχίσω τ προσπάθειά μου μέσω της δικαστικής οδού, να αποδείξω την αθωότητά μου».

**** Στους τελικούς του Πανελληνίου πρ ταθλήματος Ποδηλασίας πίστας που διεξήχθ σαν το Σάββατο, η Ελληνικάκη πήρε τον τίτ στα 500μ. ατομικής χρονομέτρησης (39.166) ομάδα του ΠΟ Πατρών (Αναστόπουλος, Ρο πουλος) αναδείχθηκε νικήτρια στον αγώνα ντισον 120 στροφών με 43 πόντους, ενώ κέριν πανελληνιονίκης αναδείχθηκε ο Μπ γκας.

Τέλος, στο ομαδικό πουρσουίτ 4 χιλιομέτρ επικράτησε η Νέα Ιωνία.

Τα πεπραγμένα της Επιτροπής Στατιστικής και Γηπέδων

Αρκετή δουλειά φέτος η Επιτροπή Στατιστικής και Γηπέδων, αφού προσπάθησε να υποδείξει όλες τις απαραίτητες εργασίες για την καλυτέρευση των αγωνιστικών χώρων.

Συνέχισε και τη φετεινή χρονιά η επιτροπή Στατιστικής και Γηπέδων τις διαρκείς επισκέψεις σε όλα τα γήπεδα της Δωδεκανήσου. Ελεγξε όλα τα γήπεδα που διεξάγονται αγώνες πρωταθλημάτων, πριν από την έναρξη της ποδοσφαιρικής περιόδου, ούτως ώστε να υποδείξει τις απαραίτητες εργασίες που θα έπρεπε να πραγματοποιηθούν και να ενημερώσει σχετικά την Επιτροπή Πρωταθλήματος για τον καλύτερο προγραμματισμό των αγώνων.

Ανάλογα έπραξε και κατά την διάρκεια των πρωταθλημάτων μετά από σχετικές επισημάνσεις των διαιτητών και των παρατηρητών αγώνων. Επισκέφθηκε τα γήπεδα σε τακτές ημερομηνίες προκειμένου να διαπιστώσει την πρόοδο των εκτελουμένων εργασιών. Συνόδεψε τις Επιτροπές γηπέδων της Νομαρχίας, στους ελέγχους που πραγματοποίησε σε όλα τα γήπεδα και σε συνεργασία με τις αρμόδιες Επιτροπές των Δήμων και των Κοινοτήτων, προσπάθησε για την δημιουργία όσο το δυνατόν καλύτερων συνθηκών λειτουργίας τους.

Βέβαια τα προβλήματα εξακολουθούν να είναι πολύ μεγάλα και χωρίς την άμεση παρέμβαση της πολιτείας που θα πρέπει να διαθέσει κάποια χρηματικά ποσά, δεν θα μπορούσε να πούμε ότι υπάρχει σημαντική βελτίωση στις συνθήκες, κάτω από τις οποίες αγωνίζονται οι ερασιτέχνες ποδοσφαιριστές της Δωδεκανήσου.

Στην ποδοσφαιρική περιόδο 2000 - 2001 η επιτροπή επιμελήθηκε των κάτωθι αποφάσεων:

Εγκρίθηκε η συγχώνευση των σωματείων

α.- ΑΘΛΗΤΙΚΟΣ ΡΟΔΙΑΚΟΣ ΣΥΛΛΟΓΟΣ Α.Ρ.Σ.

β.- ΑΘΛΗΤΙΚΗ ΕΝΩΣΗ ΡΟΔΟΥ Η ΑΝΑΓΕΝΝΗΣΗ

γ.- ΑΘΛΗΤΙΚΟΣ ΣΥΛΛΟΓΟΣ ΡΟΔΙΝΙΟΥ ΡΟΔΟΥ σε νέο σωματείο με την επωνυμία ΑΘΛΗΤΙΚΟΣ ΡΟΔΙΑΚΟΣ ΣΥΛΛΟΓΟΣ Α.Ρ.Σ. με έδρα την Ρόδο και αυξ. Α.Μ. 270.

- Με απόφαση του Δ.Σ. στις 26-07-00 ενεγράφη στην δύναμη των σωματείων της Ε.Π.Σ.Δ. το σωματείο «ΠΕΤΡΩΝΑΣ ΑΡΧΑΓΓΕΛΟΥ» που με το υπ' αριθμ. πρωτ. 14060/1.08.00 έγγραφο της ΕΠΟ ενεκρίθη και έλαβε το Α.Μ. 5462.

- Ενεκρίθη από την ΕΠΟ μ το υπ' αριθμ. πρω 14060/1.08.00 και με Α.Μ 5401 το σωματεί «ΑΘΛΗΤΙΚΟΣ ΟΜΙΛΟΣ ΔΗΜΟ ΑΣΤΥΠΑΛΑΙΑΣ».

- Με απόφαση του Δ.Σ. τη Ε.Π.Σ.Δ. της 3/08/2000 ενε κρίθη η συγχώνευση των σω ματείων ΑΣ ΡΟΔΙΝΙ και ΑΝΑ ΓΕΝΝΗΣΗΣ ΡΟΔΟΥ με το σω ματείο ΡΟΔΙΑΚΟΣ.

- Με απόφαση του Δ.Σ. τη 30-08-2000 ενεγράφη το σω ματείο «ΑΘΛΗΤΙΚΟΣ ΣΥΛΛΟ ΓΟΣ ΑΝΑΓΕΝΝΗΣΗ ΡΟΔΟΥ».

Η επιτροπή αποτελείτ από τους: πρόεδρο Γιώργ Κακούλη και μέλη τους Δι κοφώτη Παναγιώτη και Σ Βαστό Μανιά.,

Δυνατά επέστρεψε η Χρύσα Ιακώβου



Επιστροφή στα... γνωστά για την Χρυσούλα Ιακώβου, που κέρδισε στα 5.000 μ. με 15.33.03.

Η κορυφαία Ελληνίδα δρομέας κέρδισε την κούρσα και έκανε την δεύτερη επίδοση όλων των εποχών μετα το δικό της ρεκόρ.

Η αθλήτρια του Νίκου Δημητριάδη έκανε πολύ καλή κούρσα και αποσπάστηκε στα 3.000 μ. Η Μαρία Πρωτόπαππα ακολούθησε στην δεύτερη θέση συντρίβοντας το ατομικό της ρεκόρ που ήταν 16.12.00.

Αλλωστε, αυτό θα είναι το μελλοντικό της αγώνισμα. Η αθλήτρια του Χρ. Παπαχρήστου θα τρέξει στα 3.000 μ. στο «Μπρούνο Ζάουλι» και στα 5.000 μ. η «ανανεωμένη» Χρ. Ιακώβου.

Στο νυκτερινό πρωτάθλημα αντισφαίρισης



➤ Μαν. Γλυνός - Νικηταράς οι νικητέ

Με πρωτοφανή επιτυχία διεξήχθη το πρώτο φετινό νυκτερινό πρωτάθλημα αντισφαίρισης. Η συμμετοχή ήταν πολύ μεγάλη καθώς δεν υπήρχαν περιορισμοί ηλικίας ή ικανοτήτων των αθλητών.

Εκείνο που χαροποίησε ιδιαίτερα, ήταν και η παρουσία μη αθλητών, αλλά φίλων του αθλήματος, οι οποί συνέβαλλαν σημαντικά στην όμορφ ατμόσφαιρα και φυσικά στο κέφι πο δημιουργήθηκε.

Τον όμιλο τίμησε με την παρουσ του και ο υπεύθυνος των Islan Games, κ. Μιχαηλίδης.

Στον αγωνιστικό τομέα, έγιναν μόν αγώνες διπλού, καθώς οι συμμετοχέ ήταν πολλές και η ώρα προχωρημέν Παρόλα αυτά οι αγώνες ήταν συναρ παστικοί και κράτησαν ως τις πρώτε πρωϊνές ώρες.

Νικητές αναδείχθηκαν οι Μ. Γλυνό - Νικηταράς που επικράτησαν στον τ λικό των Σπ. Δεληγιάννη - Αναστασι δη.

Ο Ρ.Ο.Α. προγραμματίζει να διοργ νώσει και άλλα πρωταθλήματα πο στόχο έχουν να φέρουν περισσότερ κόσμο κοντά στο πολύ όμορφο άθλ μα της αντισφαίρισης.



Ορθιοι οι φίλαθλοι του Απόλλωνα αποθεώνουν τους ποδοσφαιριστές της ομάδας τους.

• Η ομάδα των Απολλώνων παρέμεινε στην Β' κατηγορία κερδίζοντας στα πέναλτυ 5-4 την Δόξα Ψίνθου
• Ισόπαλο 2-2 έληξε το παιχνίδι στην κανονική διάρκεια όπως και η παράταση

Γέλασε ο Απόλλωνας



Μία από τις πολλές φάσεις που έγιναν στον αγώνα.

Την δική τους «μάχη» έδωσαν το Σάββατο στο γήπεδο Παραδεισίου ο Απόλλων Απολλώνων και η Δόξα Ψίνθου, με μοναδικό στόχο να διεκδικήσουν την παραμονή τους στην Β' κατηγορία.

Στους δύο «μονομάχους» δεν έφθασαν τα 120' αγώνα για να βγει ο νικητής και οδηγήθηκαν στην διαδικασία των πέναλτυ, από την οποία θριαμβευτής βγήκε ο Απόλλωνας με τους ποδοσφαιριστές και φιλάθλους να πανηγυρίζουν την παραμονή της ομάδας τους στην δεύτερη κατηγορία.

Στον αγωνιστικό τομέα οι παίκτες και των δύο ομάδων έδωσαν τον καλύτερό τους εαυτό, παρά την αφόρητη ζέστη που επικρατούσε.

Η ένταση και το πάθος που υπήρχε στον αγωνιστικό χώρο μεταδόθηκε για λίγο και στις εξέδρες (με τις απαραίτητες φιλοφρονήσεις), που ευτυχώς γρήγορα εκτονώθηκε με την παρέμβαση των ψυχραιμότερων και της αστυνομίας.

Τον αγώνα διηύθυνε με επιτυχία ο **Νίκος Χατζηνικόλας** με την πολύ καλή απόδοση των βοηθών του Φραγκίνη - Ορφανού.

Οι ομάδες

Απόλλων Απ.: Μιχαλάκης, Φλεβάρης, Πετρίδης, Σωτηρίου (32' Διακαντωνίου Α.), Γουλάρας (50' Μαργιέλλος), Παλάζης, Γιαννακόπουλος Π., Πανάγος, Καραμανώλης Ν., Χάσταλης Χρ., Καραμανώλης Π. (75' Χ"νικολάου).

Δόξα Ψ.: Χρυσανθής, Τσούλλος, Πλύγκος Χ., Κωστομοίρης Γ., Μαριάς (62' Πλύγκος Γ.), Ορφανός Β., Σαχινίδης, Σαράγιας (46' Πετράς), Σαρίκος (19' Μπατέστας), Μπαρμπαντώνης, Πλύγκος Μ.



Τα πανηγύρια του προέδρου κ. Μαχραμά με την κορούλα του στα χέρια.



Προσπάθησε να βοηθήσει ο Ηλίας όσο μπορούσε, αλλά.



Μετανοιωμένος και συγκινημένος ο Πλύγκος (Δόξα Ψ.) μετά την αποβολή του, περιμένει την λήξη του αγώνα.

Φιλική νίκη της Δ.Ε.Κ.Ρ.

Κέρδισε στους Αγ. Αποστόλους την Αρχαιολογία με 4-3

Παιχνίδι με πολλά γκολ ήταν ο φιλικός αγώνας που έγινε το Σάββατο ανάμεσα στην Υπηρεσία Καθαριότητας (ΔΕΚΡ) και την Αρχαιολογία, στο πλαίσιο της προετοιμασίας τους για το πρωτάθλημα των Υπηρεσιών που διοργανώνει και φέτος ο ΔΟΝΑ Ρόδου. Στο σκορ προηγήθηκαν οι φιλοξενούμενοι με τον **Μπάκαλο** (10', 1-0) και ισοφάρισε η Δ.Ε.Κ.Ρ. στο 12' με τον **Μικκιού**.

Στο 20' ο ίδιος παίκτης έδωσε το προβάδισμα στους γηπεδούχους 2-1, ενώ στο 30' ο **Κανάκης** ισοφάρισε σε 2-2.

Στο 55' ο **Σταματίου** πέτυχε το 2-3 και στο 56' ο **Μικκιού** ισοφάρισε σε 3-3.

Η Δ.Ε.Κ.Ρ. πήρε την νίκη με 4-3 μετά από γκολ που σημείωσε στο 70' ο **Μ. Κρητικός**.

Οι ομάδες

Δ.Ε.Κ.Ρ.: *Νομικός, Μ. Κρητικός, Ιορδάνου, Δράκος, Σεβδαλλάκης, Καλαφατάς, Κούτρης, Αλαφάκης Ι., Αθανασίου, Μικκιού, Χρυσοχός.*

Επαιξαν και οι *Κουμπιάδης, Τιράκ, Διακάκης.*

Αρχαιολογία: *Κουντουρτζής, Γ. Κρητικός, Κοιλιάς, Καλούδης, Νικηταράς, Κυπριώτης Μ., Σταματίου, Κανάκης, Μπάκαλος, Καΐκης, Κυπριώτης Τ.*

Επαιξαν και οι *Μαντάλης, Χατζηαντώνης.*



Συνάντηση της πολιτικής με τον αθλητισμό. Αφού πρώτα τα είπαν με θέμα, τι άλλο το ποδόσφαιρο, οι κ.κ. Γιαννόπουλος, Λαλιώτης, Αναστόπουλος δεν αρνήθηκαν την παρότρυνση του συνέδελφου αθλητικογράφου (συμφοιτητής του Υπουργού κ. Λαλιώτη) κ. Πουζουκάκη για αναμνηστική φωτογραφία (φωτο: Αντ. Πάχος).

Τρίτο μάτι

• Τέρμα οι αγωνίες για αποτελέσματα, παραμονές και οτιδήποτε έχει σχέση με πρωταθλήματα. Την σκυτάλη παίρνουν και πάλι τα πιτσιρίκια που θα τα απολαύσουμε στο τουρνουά του Αγ. Σουλά.

• Η ηρεμία στην ελαφροοικογένεια φαίνεται ότι θα έλθει σύντομα, αφού όλοι καταλαβαίνουν ότι ο κοινός σκοπός και στόχος είναι η ομάδα και μόνο η ομάδα.

• Παρέλαση των υποψηφίων βουλευτών της Κοδριγκτώνος είχαμε την Κυριακή το απόγευμα στο γήπεδο Παραδεισίου.

• Μυρίστηκαν ψητό και έτρεξαν με 35 βαθμούς υπό σκιάν να δουν το μπαράζ. Λες και τους ενδιέφερε πραγματικά ποιά ομάδα θα έπεφτε και ποιά θα έμενε.

• Απλά στην πρόβλεψή τους έπεσαν διάνα. Κατάλαβαν ότι αρκετοί παράγοντες σωματείων (Πρόεδροι, Αντιπρόεδροι, Γραμματείς κ.λπ.), θα πήγαιναν εκεί να δουν το ματς (αυτοί πραγματικά ήταν διψασμένοι για ποδόσφαιρο) και οι υποψήφιοι βουλευτές της Κοδριγκτώνος την έπεφταν σαν τις κυρίες της Συγγρού μήπως και εξοικονομήσουν κάποιο κουκί για τις εκλογές του Σαββάτου.

• Ορισμένοι εκεί στην Βιλανόβα μεριά έχουν ξεχάσει μάλλον τι θα πει «fair - play». Τα βάζουν με τον τέως κώουτς, ενώ εκείνος τους έχει φερθεί παραπάνω από άριστα.

• Γιατί δεν συνέχισε εκεί και για ορισμένα πράγματα που ακούγονται καλύτεροι για να απαντήσουν είναι ο τέως «πρέσινταντ» και ποδοσφαιριστής που φημολογήθηκε ότι έφευγε γι' άλλη ομάδα.

ΗΛΙΑΣ Κ.



Παιδικό τουρνουά «Αγ. Σουλάς 2001»

➥ Με την συμμετοχή είκοσι ομάδων αρχίζει την προσεχή Κυριακή 24 Ιουνίου το ποδοσφαιρικό παιδικό τουρνουά με συνδιοργανωτές την ΕΠΣΔ, τον ΝΑΟΔ και την Οργανωτική Επιτροπή Εκδηλώσεων Αγ. Σουλά.

Ακόμη ένα παιδικό ποδοσφαιρικό τουρνουά αναμένεται να ξεκινήσει την προσεχή Κυριακή 24 Ιουνίου, με την επωνυμία «Αγ. Σουλάς 2001» που συνδιοργανώνουν η **ΕΠΣΔ**, ο **ΝΑΟΔ** και η **Οργανωτική Επιτροπή Εκδηλώσεων Αγ. Σουλά.**

Το τουρνουά θα διεξαχθεί σε τέσσερις φάσεις με τις ομάδες να διεκδικούν την πρόκρισή τους στην Β' φάση με βαθμολογικό σύστημα ενώ στην συνέχεια οι αγώνες θα γίνονται με σύστημα «νοκ - άουτ».

Στο τουρνουά σύμφωνα με την προκήρυξη μπορούν ν'αγωνισθούν παιδιά που έχουν γεννηθεί από την 1-1-1987 και μετά.

ΟΙ ΚΥΡΙΟΤΕΡΟΙ ΟΡΟΙ ΤΟΥ ΤΟΥΡΝΟΥΑ

1) Θα αγωνίζονται παιδιά γεννηθέντα από **1-1-1987** και μετά.

2) Οι αγώνες θα είναι **40λέπτου διαρκείας** (20' ανά ημίχρονο, με **5λεπτη ανάπαυλα)**

3) Τα παιδιά θα αγωνίζονται με **Κανονικά Δελτία** και για όσα δεν έχουν με **Πιστοποιητικό Γέννησης με φωτογραφία.**

4) Απαγορεύεται σε ποδοσφαιριστή που κατέχει Κανονικό Δελτίο σε άλλη ομάδα, να αγωνισθεί με άλλη ομάδα στο τουρνουά. Σε περίπτωση που διαπιστωθεί κάτι τέτοιο τότε αυτεπάγγελτα ή κατόπιν ενστάσεως η ομάδα **θα μηδενίζεται και θα αποβάλλεται άμεσα από το τουρνουά.**

5) Την ίδια τύχη θα έχει και η ομάδα στην οποία διαπιστωθεί πλαστοπροσωπεία.

6) Ολες οι ομάδες **υποχρεούνται να προσκομίζουν συνολική κατάσταση Υγείας υπογραμμένη από γιατρό. Σε διαφορετική περίπτωση δεν θα της επιτρέπεται η συμμετοχή.**

7) Οποιοδήποτε πρόβλημα προκύπτει θα επιλύεται από τη Γραμματεία.

Οι είκοσι ομάδες που δήλωσαν συμμετοχή χωρίσθηκαν σε τέσσερις ομίλους που είναι

Α' ΟΜΙΛΟΣ
1) Δαμάγητος
2) Ευκλής
3) Θύελλα Πυλώνας
4) Δόξα Ψίνθου
5) Κλεόβουλος

Β' ΟΜΙΛΟΣ
1) Ερμής Καλυθιών
2) Κλεάνθης
3) ΑΕΡΑ
4) Αναγέννηση Εμπ.
5) ΠΑΣ Ασκληπειού

Γ' ΟΜΙΛΟΣ
1) Ηρακλής Μαρ.
2) ΠΑΟ Διαγόρας
3) Απόλλων Απολλώνων
4) Διαγόρας Βατίου
5) Ηλιος

Δ' ΟΜΙΛΟΣ
1) Πετρώνας
2) Φοίβος
3) Ιάλυσος '97
4) Νήσος Ρόδος
5) Κάμειρος

ΤΟ ΠΡΟΓΡΑΜΜΑ ΤΩΝ ΑΓΩΝΩΝ
Α' ΦΑΣΗ
ΚΥΡΙΑΚΗ 24 ΙΟΥΝΙΟΥ

Ωρα 16.00: Δαμάγητος - Ευκλής

Ωρα 17.00: Θύελλα Πυλώνας - Δόξα Ψίνθου

Ωρα 18.00: Ερμής - Κλεάνθης

Ωρα 19.00: ΑΕΡΑ - Αναγέννηση Εμπωνας

ΣΑΒΒΑΤΟ 30 ΙΟΥΝΙΟΥ

Ωρα 16.00: Ηρακλής Μαρ. - ΠΑΟ Διαγόρας

Ωρα 17.00: Απόλλων Απολλώνων - Διαγόρας Βατίου

Ωρα 18.00: Πετρώνας - Φοίβος

Ωρα 19.00: Ιάλυσος '97 - νήσος Ρόδο

ΚΥΡΙΑΚΗ 1 ΙΟΥΛΙΟΥ

Ωρα 16.00: Ευκλής - Θύελλα Πυλώνας

Ωρα 17.00: Δόξα Ψίνθου - Κλεόβουλος

Ωρα 18.00: Κλεάνθης - ΑΕΡΑ



Ωρα 19.00: Αναγέννηση Εμπ. - ΠΑΣ Ασκληπειού

ΣΑΒΒΑΤΟ 7 ΙΟΥΛΙΟΥ

Ωρα 16.00: ΠΑΟ Διαγόρας - Απόλλων Απολλώνων

Ωρα 17.00: Διαγόρας Βατίου - Ηλιος

Ωρα 18.00: Φοίβος - Ιάλυσος '97

Ωρα 19.00: Νήσος Ρόδος - Κάμειρος

ΚΥΡΙΑΚΗ 8 ΙΟΥΛΙΟΥ

Ωρα 16.00: Θύελλα Πυλώνας - Δαμάγητος

Ωρα 17.00: Κλεόβουλος - Ευκλής

Ωρα 18.00: ΑΕΡΑ - Ερμής Καλυθιών

Ωρα 19.00: ΠΑΣ Ασκληπειού - Κλεάνθης

ΤΕΤΑΡΤΗ 11 ΙΟΥΛΙΟΥ

Ωρα 16.00: Απόλλων Απολλώνων - Ηρακλής Μαρ.

Ωρα 17.00: Ηλιος - ΠΑΟ Διαγόρας

Ωρα 18.00: Ιάλυσος '97 - Πετρώνας

Ωρα 19.00: Κάμειρος - Δόξα Ψίνθου

ΣΑΒΒΑΤΟ 14 ΙΟΥΛΙΟΥ

Ωρα 16.00: Ερμής - ΠΑΣ Ασκληπειού

Ωρα 17.00: Κλεάνθης - Αναγέννηση Εμπ.

Ωρα 18.00: Δαμάγητος - Κλεόβουλος

Ωρα 19.00: Ευκλής - Δόξα Ψίνθου

ΚΥΡΙΑΚΗ 15 ΙΟΥΛΙΟΥ

Ωρα 16.00: Ηρακλής Μαρ. - Ηλιος

Ωρα 17.00: ΠΑΟ Διαγόρας - Διαγόρας Βατίου

Ωρα 18.00: Πετρώνας - Κάμειρος

Ωρα 19.00: Φοίβος - Νήσος Ρόδος

ΤΕΤΑΡΤΗ 18 ΙΟΥΛΙΟΥ

Ωρα 16.00: Κλεόβουλος - Θύελλα Πυλώνας

Ωρα 17.00: Δόξα Ψίνθου - Δαμάγητος

Ωρα 18.00: Αναγέννηση Εμπωνας - Ερμής

Ωρα 19.00: ΠΑΣ Ασκληπειού - ΑΕΡΑ

ΣΑΒΒΑΤΟ 21 ΙΟΥΛΙΟΥ

Ωρα 16.00: Ηλιος - Απόλλων Απολλώνων

Ωρα 17.00: Διαγόρας Βατίου - Ηρακλής Μαρ.

Ωρα 18.00: Νήσος Ρόδος - Πετρώνας

Ωρα 19.00: Κάμειρος - Ιάλυσος '97

Οι αγώνες της Α' Φάσης θα γίνουν με **το βαθμολογικό σύστημα** σύμφωνα με το **άρθρο 20 του ΚΑΠ**. Από κάθε όμιλο θα προκρίνονται **οι δύο (2) πρώτες ομάδες** (1η+2η της βαθμολογίας).

Σε περίπτωση ισοβαθμίας και αφού εξαντληθούν οι σχετικές διατάξεις του άρθρου 20 του ΚΑΠ θα εκτελούνται **από τρία (3) πέναλτυ.**

Β' ΦΑΣΗ
ΚΥΡΙΑΚΗ 22 ΙΟΥΛΙΟΥ

Ωρα 16.00:
Αγώνας Α1= 1ος Α' Ομίλου -2ος Β' Ομίλου

Ωρα 17.00: Αγώνας Α2=2ος Α' Ομίλου - 1ος Β' Ομίλου

Ωρα 18.00: Αγώνας Α3= 1ος Γ' Ομίλου - 2ος Δ' Ομίλου

Ωρα 19.00: Αγώνας Α4= 2ος Γ' Ομίλου - 1ος Δ' Ομίλου

Οι αγώνες θα γίνονται με το σύστημα νοκ - άουτ.

Σε περίπτωση ισόπαλου αποτελέσματος θα εκτελούνται από 3 πέναλτυ.

ΑΓΩΝΕΣ Γ' ΦΑΣΗΣ (ΗΜΙΤΕΛΙΚΗ)
ΤΕΤΑΡΤΗ 25 ΙΟΥΛΙΟΥ

Ωρα 16.00: Αγώνας Α5 = Νικητής αγώνα Α1 - Νικητής Αγώνα Α4

Ωρα 19.00 Αγώνας Α6 = Νικητής Αγώνα Α2- Νικητής Αγώνα Α3

Οι νικητές των ανωτέρω αγώνων θα διαγωνισθούν στο ΜΕΓΑΛΟ ΤΕΛΙΚΟ (1η=2η θέση) και οι ηττημένιοι στο ΜΙΚΡΟ ΤΕΛΙΚΟ (3η +4η θέση).

ΤΕΛΙΚΗ ΦΑΣΗ
ΚΥΡΙΑΚΗ 29 ΙΟΥΛΙΟΥ
ΗΜΕΡΑ ΠΑΝΗΓΥΡΗΣ

Ωρα 15.000:
Μικρός τελικός
Ωρα 16.00:
Μεγάλος τελικός.

Η ΕΠΣΔ - ΝΑΟΔ θα απονείμουν Κύπελλα στις **4 πρώτες ομάδες, και Κύπελλα στους τρείς (3) πρώτους σκόρερ,** σε όλες δε τις συμμετάσχουσες αναμνηστικά διπλώματα.

Η Οργανωτική Επιτροπή Εκδηλώσεων **Αγίου Σουλά** θα βραβεύσει με Κύπελλα την **1η ομάδα του τουρνουά** και τον 1ο Σκόρερ. Οι διοργανωτές εύχονται καλή επιτυχία σε όλες τις ομάδες.



Διευκρινίσεις της ΕΠΣΔ

Λόγω τυπογραφικών λαθών στο έντυπο του Διοικητικού Απολογισμού, η ΕΠΣΔ διευκρινίζει προς τα Σωματεία τα κάτωθι:

Σελίδα 29: Τα υπόλοιπα ποινών ποδ/στων αφορούν την περίοδο **2001-2002.**

Σελίδα 32: Τα υπόλοιπα ποινών ποδ/στών βάσει του άρθρου 30 του ΚΑΠ αφορούν την περίοδο 2001-2002.

Σελίδα 35: Οι υπολειπόμενες ποινές φυσικών προσώπων αφορούν την περίοδο 2001-2002.

Επίσης οι αναφερόμενες στη σελίδα 29 του εντύπου υπολειπόμενες ποινές των ποδ/στών Μακαρούνα Μ. και Σεντόνα Σ. (αμφότεροι του ΑΠΟΛΛΩΝΑ Απολλώνων) **ΔΕΝ ΙΣΧΥΟΥΝ** διότι εκτίθησαν στον αγώνα ΑΠΟΛΛΩΝΑ ΑΠΟΛΛΩΝΩΝ- ΔΟΞΑΣ ΨΙΝΘΟΥ που έγινε μετά την έκδοση του ανωτέρω εντύπου.

Αντίθετα ο αποβληθείς στον ανωτέρω αγώνα ποδ/στής της **ΔΟΞΑΣ ΨΙΝΘΟΥ Πλίγκος Μιχ.** θα έχει υπόλοιπο **1 αγωνιστικής** την περίοδο 2001-2002.

Πυρετώδεις διαβουλεύσεις

Εν αναμονή των αποφάσεων του ΝΑΤΟ για την αποστολή στρατιωτών στην ΠΓΔΜ

Με αντικείμενο την αποστολή ή μη στρατευμάτων στην ΠΓΔΜ συνεδριάζουν τη Δευτέρα στη βελγική πρωτεύουσα οι μόνιμοι αντιπρόσωποι των χωρών - μελών του ΝΑΤΟ. Την ίδια ώρα, στα Σκόπια, συνεχίζονται οι διαβουλεύσεις μεταξύ των αρχηγών των σλαβικών και αλβανικών κομμάτων για το σχέδιο ειρήνευσης, που πρότεινε ο πρόεδρος Μπόρις Τραϊκόφσκι.

Οι πρεσβευτές των χωρών - μελών του ΝΑΤΟ αναμένεται ότι θα ανταποκριθούν θετικά στο αίτημα για αποστολή συμμαχικών δυνάμεων στη χώρα.

Η απόφαση θα προβλέπει πιθανότατα την αποστολή στρατιωτικής δύναμης περίπου 800 ανδρών. Στα Σκόπια επαναλαμβάνονται οι συνομιλίες μεταξύ σλαβικών και αλβανικών κομμάτων που διεκόπησαν το βράδυ της Κυριακής.

Εντούτοις πολιτικοί παρατηρητές στην ΠΓΔΜ εκφράζουν αμφιβολίες αν τελικά οι συνομιλίες θα έχουν θετική έκβαση, υποστηρίζοντας ότι τα αλβανικά αιτήματα οδηγούν σε ομοσπονδιακή δομή, προοπτική για την οποία αντιδρά έντονα το σλαβικό στοιχείο της χώρας.

Σύμφωνα με όσα μετέδωσαν οι τηλεοπτικοί σταθμοί, τα αλβανικά κόμματα ζητούν την αλλαγή 18 άρθρων του Συντάγματος, τον χαρακτηρισμό της ΠΓΔΜ ως «κράτους των Αλβανών και των Σλαβομακεδόνων και των Αλβανών», τη θέση του αντιπροέδρου της χώρας να έχει Αλβανός, καθώς επίσης και το δικαίωμα βέτο στις κυβερνητικές αποφάσεις.

Ο προεδρεύων του ΟΑΣΕ, Μιρτσέα Νταν Γκεοάνα, επικεφαλής της ρουμανικής διπλωματίας, επισκέπτεται σήμερα την ΠΓΔΜ για επαφές με την πολιτική ηγεσία, όπως ανακοινώθηκε στα Σκόπια από την αποστολή του Οργανισμού για την Ασφάλεια και τη Συνεργασία στην Ευρώπη.

Ο Ρουμάνος υπουργός Εξωτερικών θα συναντηθεί με τον πρόεδρο της ΠΓΔΜ, Μπόρις Τραϊκοφσκι και με τους αρχηγούς των τεσσάρων μεγαλυτέρων κομμάτων που συμμετέχουν στον κυβερνητικό συνασπισμό και τα οποία έχουν αρχίσει διαβουλεύσεις για την προώθηση πολιτικών μεταρρυθμίσεων με στόχο τη γεφύρωση των διαφορών μεταξύ των Αλβανών και των Σλαβομακεδόνων.

Στο μέτωπο των συγκρούσεων, νέα ανταλλαγή πυρών μεταξύ των κυβερνητικών δυνάμεων και των Αλβανών ανταρτών αναφέρθηκε στη διάρκεια της νύχτας στο βόρειο τμήμα της χώρας, όπως ανακοίνωσε ο εκπρόσωπος Τύπου του στρατού, συνταγματάρχης Μπλαγκόγια Μάρκοφσκι.

Σύμφωνα με τον εκπρόσωπο του στρατού, οι αντάρτες έβαλαν με όλμους και πυρά ελευθέρων σκοπευτών εναντίον θέσεων των κυβερνητικών δυνάμεων κοντά στα χωριά Σλούπτσανε και Νίκουστακ. Ο στρατός απάντησε με πυρά πυροβολικού.

Διεκόπησαν οι διπλωματικές σχέσεις με Ταϊβάν

Διέκοψε η Ταϊβάν τις διπλωματικές σχέσεις της με την ΠΓΔΜ, σταματώντας παράλληλα την παροχή κάθε είδους οικονομικής βοήθειας, μετά την απόφαση της κυβέρνησης της ΠΓΔΜ να αποκαταστήσει τις σχέσεις της με την Κίνα.

Η ΠΓΔΜ είχε αναγνωρίσει την Ταϊβάν το 1999 εξασφαλίζοντας ως αντάλλαγμα ένα σημαντικό πακέτο επενδύσεων, αλλά σήμερα αναζητεί την στήριξη της Κίνας, προκειμένου να μπορέσει να αντιμετωπίσει την κρίση που προκλήθηκε από τη δράση των Αλβανών ανταρτών. Εξοργισμένη για τη συμφωνία ΠΓΔΜ - Ταϊβάν, η Κίνα - ένα από τα πέντε μόνιμα μέλη του Συμβουλίου Ασφαλείας του ΟΗΕ- είχε διακόψει τις σχέσεις της με την ΠΓΔΜ και άσκησε βέτο πριν από δύο χρόνια στα σχέδια του ΟΗΕ για παράταση της εντολής της ειρηνευτικής δύναμης των Ηνωμένων Εθνών στην ΠΓΔΜ.

Λίγες ώρες μετά την ανακοίνωση για διακοπή των σχέσεων Σκοπίων - Ταϊπέι, η Κίνα και η ΠΓΔΜ υπέγραψαν συμφωνία για την πλήρη αποκατάσταση των διπλωματικών σχέσεών τους.

Ανησυχεί η ιταλική κυβέρνηση

Φόβοι για έκτροπα στη Γένοβα κατά τη σύνοδο της G-8

Σε κατάσταση επιφυλακής βρίσκεται η ιταλική κυβέρνηση, η οποία ανησυχεί για το ενδεχόμενο να σημειωθούν βία επεισόδια κατά τη διάσκεψη των ηγετών της G-8 στη Γένοβα, ανάλογα με τα έκτροπα που συνέβησαν στο Γκέτεμποργκ στη διάρκεια της Συνόδου Κορυφής της ΕΕ

Ιδιαίτερα ανήσυχος είναι ο Ιταλός πρωθυπουργός Σίλβιο Μπερλουσκόνι, ο οποίος άφησε ανοιχτό το ενδεχόμενο να αλλάξει έδρα η διάσκεψη. «Αυτό που συνέβη στην Σουηδία δεν είναι τίποτε σε σύγκριση με αυτά που προετοιμάζουν στην Γένοβα» είπε ο Ιταλός πρωθυπουργός και καταλόγισε ευθύνες για την επιλογή να διεξαχθεί η σύνοδος στη Γένοβα στην προηγούμενη κυβέρνηση της κεντροαριστεράς. «Ήταν μια ατυχής επιλογή η Γένοβα, για την οποία εμένα δεν με ρώτησαν πριν το αποφασίσουν» τόνισε.

Ο κ.Μπερλουσκόνι συναντήθηκε το βράδυ της Κυριακής με τον υπουργό Εσωτερικών Κλάουντιο Σαγιόλα, με τον οποίο εξέτασαν τα μέτρα της αστυνομίας. Ταυτόχρονα εξετάσθηκαν και άλλες λύσεις, όπως η αναβολή της ημερομηνίας διεξαγωγής της συνόδου, 20-22 Ιουλίου, ή η αλλαγή της έδρας σε μια τοποθεσία που θα είναι ελεγχόμενη. Έτσι αναφέρθηκε η πόλη Καμπιόνε που βρίσκεται στα σύνορα με την Ελβετία.

Εξετάζεται επίσης το ενδεχόμενο να αποκλειστεί η Γένοβα από την υπόλοιπη Ιταλία για πέντε ημέρες, κλείνοντας το αεροδρόμιο, το λιμάνι, το σιδηροδρομικό σταθμό και τις οδικές αρτηρίες που οδηγούν στη πόλη.

Εσείς γνωρίζατε ότι όλα τα κλιματιστικά που υπάρχουν
στον κόσμο έχουν τον
ίδιο πατέρα;

Carrier

Ο Εφευρέτης του Κλιματισμού

Rodos Air Ε.Π.Ε.

ΤΕΧΝΙΚΗ & ΕΜΠΟΡΙΚΗ ΕΤΑΙΡΙΑ

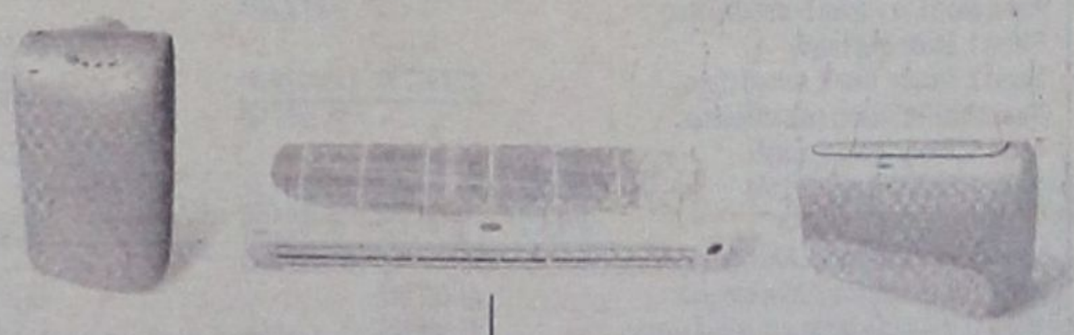

Ρόδος, Καμείρου 1 Τηλ. Κέντρο: (0241) 70710, Fax: (0241) 70720
e-mail: rodosair@rho.forthnet.gr • www.rodosair.gr

ΓΡΑΜΜΗ ΠΑΝΤΟΣ ΚΑΙΡΟΥ CARRIER 0801-19000

Περιμένοντας τα αποτελέσματα

Πέφτουν οι βάσεις για την εισαγωγή σε ΑΕΙ και ΤΕΙ

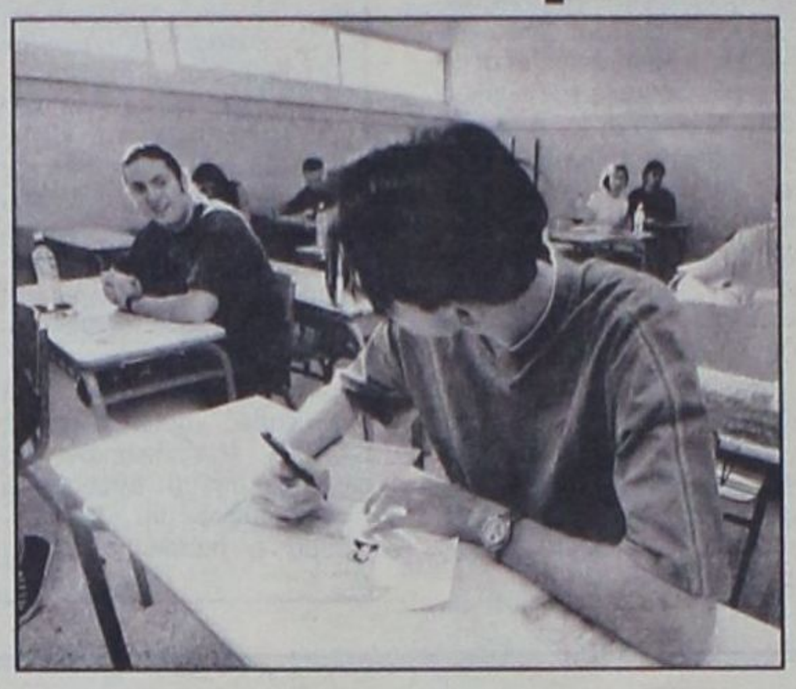

Πτώση των βάσεων για την εισαγωγή σε ΑΕΙ και ΤΕΙ εκτιμάται ότι θα σημειωθεί φέτος, γεγονός που αποδίδεται στον μικρό αριθμό υποψηφίων, αλλά και στο βαθμό δυσκολίας των θεμάτων που τέθηκαν. Εν τω μεταξύ, σήμερα Δευτέρα, παίρνει τέλος η αγωνία των μαθητών καθώς τελείωσαν οι πανελλαδικές εξετάσεις.

Ειδικότερα, πτώση των βάσεων αναμένεται να σημειωθεί για όλα τα τμήματα ΑΕΙ, ενώ αυξομειώσεις θα υπάρξουν σε ορισμένες πανεπιστημιακές σχολές που είχαν πέρσι βαθμολογία ανάμεσα στο 15,5 και στο 18. Την κατιούσα αναμένεται να πάρουν οι βάσεις και για τα ΤΕΙ.

Σημειώνεται ότι στη διαμόρφωση των βάσεων εισαγωγής στην Τριτοβάθμια Εκπαίδευση σημαντικό ρόλο παίζει η αντιστοιχία υποψηφίων - θέσεων εισακτέων, που φέτος είναι 63.200 προς 63.155, καθώς επίσης και ο βαθμός δυσκολίας των θεμάτων.

Συγκεκριμένα, σε ό,τι αφορά το βαθμό δυσκολίας των θεμάτων, κοινή διαπίστωση είναι ότι αυτός ήταν ιδιαίτερα αυξημένος σε σχέση με τα αντίστοιχα περσινά θέματα. Και αυτό γιατί όλες οι ερωτήσεις που δόθηκαν είχαν βαθμό κλιμακούμενης δυσκολίας, ώστε να αποφευχθεί το περσινό φαινόμενο αριστούχων υποψηφίων, που έμειναν εκτός Πανεπιστημίου.

Εν τω μεταξύ, σήμερα έπεσε η αυλαία των πανελλαδικών εξετάσεων. Απομένουν μόνο οι εξετάσεις των ειδικών μαθημάτων για όλους τους υποψηφίους, που προέρχονται τόσο από το σύστημα των δεσμών, όσο και για τους τελειόφοιτους του ενιαίου λυκείου.

Οι εξετάσεις για τα ειδικά μαθήματα θα αρχίσουν το επόμενο Σάββατο.

Στο πρόγραμμα επισκέψεων του Τζορτζ Μπους και η Πάτμος



Συνεχίζει την κρουαζιέρα του στα ελληνικά νησιά, ο πρώην Πρόεδρος των ΗΠΑ, Τζορτζ Μπους. Ο πρώην Αμερικανός Πρόεδρος και πατέρας του σημερινού πλανητάρχη, έφθασε χθες με ιδιωτικό αεροπλάνο στην Αθήνα, προσκεκλημένος του μεγαλοεφοπλιστή, Γιάννη Λάτση.

Ο Τζορτζ Μπους, με τα 38 άτομα που τον συνοδεύουν οδηγήθηκαν στη θαλαμηγό του Λάτση "Αλεξάντερ", για να περιηγηθούν στα νησιά του Αιγαίου. Σύμφωνα με πληροφορίες πρώτος σταθμός αναφέρεται η Μύκονος, ενώ στο πρόγραμμα περιλαμβάνεται επίσκεψη στην Πάτμο και σε μερικά ερημονήσια του Αιγαίου.

Σύμφωνα με πληροφορίες πιθανή είναι η συνάντηση του πρώην Αμερικανού Προέδρου με τον Κωνσταντίνο Μητσοτάκη με τον οποίο διατηρεί φιλικές σχέσεις εδώ και χρόνια και έχει συναντηθεί μαζί του στο παρελθόν άλλες δύο φορές.

Απηλλάγη από το Πειθαρχικό ο διευθυντής του ΣΔΟΕ

Την Πέμπτη, 14 Ιουνίου 2001, το Πειθαρχικό Συμβούλιο του Υπουργείου Οικονομικών, με ομόφωνη απόφασή του, απάλλαξε πλήρως τον Δ/ντή του ΣΔΟΕ Νοτίου Αιγαίου κο Γ. Γερογιαννάκη από τις κατηγορίες που είχαν διατυπωθεί σε βάρος του, τις οποίες έκρινε παντελώς αβάσιμες. Κατηγορείτο ειδικότερα για α) μη διενέργεια ελέγχου στο Καζίνο Ρόδου β) για τις ανακοινώσεις που έκανε στον Τύπο την 19η Ιανουαρίου (μετά την άσκηση ποινικών διώξεων εις βάρος υπαλλήλων του ΣΔΟΕ) και για παράνομη είσπραξη αποζημιώσεων για «εκτός έδρας». Πιο συγκεκριμένα, το Πειθαρχικό Συμβούλιο έκρινε, ότι ο κος Γερογιάννακης ουδέποτε εισέπραξε παράνομες εκτός έδρας αποζημιώσεις, ενώ ανεγνώρισε την πολύτιμη προσφορά του στην πάταξη του οικονομικού εγκλήματος καθώς και την υπευθυνότητα που έχει επιδείξει καθ' όλη τη θητεία του ως προϊσταμένου ΣΔΟΕ. Υπενθυμίζεται, ότι το ίδιο ως άνω Υπηρεσιακό Συμβούλιο, στη συνεδρίαση της 22-3-2001, είχε αποφασίσει ομοφώνως, υπέρ της μη θέσεως του ανωτέρω σε δυνητική αργία.

MARITOUR A.E. ΞΕΝΟΔΟΧΕΙΑΚΕΣ & ΕΜΠΟΡΙΚΕΣ ΕΠΙΧΕΙΡΗΣΕΙΣ

Μ.Α.Ε 12298/80/Β/86/261

ΙΣΟΛΟΓΙΣΜΟΣ 31ης ΔΕΚΕΜΒΡΙΟΥ 2000 - ΕΤΑΙΡΙΚΗ ΧΡΗΣΗ (1 ΙΑΝΟΥΑΡΙΟΥ - 31 ΔΕΚΕΜΒΡΙΟΥ 2000)

ΕΝΕΡΓΗΤΙΚΟ	Ποσά κλειομένης χρήσεως 2000 Αξία Κτήσ.	Αποσβέσεις	Αναπ. Αξία	Ποσά προηγουμ. χρήσεως 1999 Αξία Κτήσ.	Αποσβέσεις	Αναπ. Αξία
Γ. ΠΑΓΙΟ ΕΝΕΡΓΗΤΙΚΟ						
ΙΙ. Ενσώματες ακινητοποιήσεις:						
1. Γήπεδα - Οικόπεδα	499.349.790	-------	499.349.790	386.243.600	-------	386.243.600
3. Κτίρια και Τεχνικά Εργα	479.626.149	291.991.633	187.634.516	468.609.792	262.179.721	206.430.071
4. Μηχ/τα - Τεχνικές Εγκαταστ. και λοιπός μηχαν. εξοπλισμός	45.610.512	30.909.972	14.700.540	45.488.388	26.201.191	19.287.197
6. Επιπλα και λοιπός Εξοπλισμός	119.545.184	99.841.368	19.703.816	113.808.003	92.899.514	20.908.489
Σύνολο Ακινητοποιήσεων (ΓΙΙ)	1.144.131.635	422.742.973	721.388.662	1.014.149.783	381.280.426	632.869.357
Δ. ΚΥΚΛΟΦΟΡΟΥΝ ΕΝΕΡΓΗΤΙΚΟ						
Ι. Αποθέματα:						
1. Εμπορεύματα, πρώτες και βοηθητικές ύλες			8.433.632			9.378.442
ΙΙ. Απαιτήσεις:						
1. Πελάτες			3.175.102			3.579.946
11. Χρεώστες Διάφοροι			116.095			472.345
			3.291.197			4.052.291
ΙΙΙ. Χρεόγραφα						
3. Λοιπά χρεόγραφα			2.400.000			2.400.000
IV. Διαθέσιμα						
1. Ταμείο			1.519.202			1.110.859
3. Καταθέσεις όψεως και προθεσμίας			4.356.960			692.132
			5.876.162			1.802.991
Σύνολο Κυκλοφ. Ενεργητ. (ΔΙ+ΔΙΙ+ΔΙΙΙ+ΔΙV)			20.000.991			17.633.724
Ε. ΜΕΤΑΒΑΤΙΚΟΙ ΛΟΓΑΡ. ΕΝΕΡΓΗΤΙΚΟΥ						
1. Εξοδα Επομένων Χρήσεων			328.071			323.522
Γενικό Σύνολο Ενεργητικού (Γ+Δ+Ε)			741.717.724			650.826.603

ΠΑΘΗΤΙΚΟ	Ποσά κλειομ. χρήσ. 2000	Ποσά προηγ. χρήσ. 1999
Α. ΙΔΙΑ ΚΕΦΑΛΑΙΑ		
Ι. Κεφάλαιο Μετοχικό (64.100 μετοχές των 10.000 δρχ.)	641.000.000	641.000.000
1. Καταβεβλημένο		
ΙΙΙ. Διαφορές αναπροσαρμογής:		
2. Διαφορές από αναπροσ/γή αξίας λοιπών περιουσιακών στοιχείων	49.586.320	121.600.
V. Αποτελέσματα εις νέο:		
Υπόλοιπο ζημιών χρήσεως εις νέο	(86.726.044)	(133.039.682)
VI. Ποσά για αύξηση κεφαλαίου:		
1. Καταθέσεις μετόχων	15.000.000	15.000.000
Σύνολο ιδίων κεφαλαίων	618.860.276	523.081.918
Γ. ΥΠΟΧΡΕΩΣΕΙΣ		
Ι. Μακροπρόθεσμες Υποχρεώσεις:		
2. Δάνεια Τραπεζών	11.685.168	18.430.062
ΙΙ. Βραχυπρόθεσμες Υποχρεώσεις:		
1. Προμηθευτές	5.810.438	6.822.637
3. Τράπεζες λ/βραχυπρ. υποχρεώσ.	50.324.885	43.708.381
4. Προκαταβολές πελατών	3.500.000	3.500.000
5. Υποχρεώσεις από φόρους - τέλη	469.222	345.993
6. Ασφαλιστικοί Οργανισμοί	3.805.753	3.788.735
11. Πιστωτές Διάφοροι	46.324.179	50.350.428
	110.234.477	108.516.174
Σύνολο Υποχρεώσεων (ΓΙ+ΓΙΙ)	121.919.645	126.946.236
Δ. ΜΕΤΑΒΑΤΙΚΟΙ ΛΟΓ. ΠΑΘΗΤΙΚΟΥ		
2. Εξοδα χρήσεως δουλευμένα	937.803	798.449
Γενικό Σύνολο Παθητικού (Α+Γ+Δ)	741.717.724	650.826.603

ΣΗΜΕΙΩΣΗ: Εγινε αναπροσαρμογή της αξίας των ακινήτων της εταιρείας σύμφωνα με το Ν. 2065/92 και Ν. 2443/96 την 31.12.2000.

ΚΑΤΑΣΤΑΣΗ ΛΟΓΑΡΙΑΣΜΟΥ ΑΠΟΤΕΛΕΣΜΑΤΩΝ ΧΡΗΣΕΩΣ
31ης ΔΕΚΕΜΒΡΙΟΥ 2000 (1 ΙΑΝΟΥΑΡΙΟΥ - 31 ΔΕΚΕΜΒΡΙΟΥ 2000)

						Ποσά κλειομ. χρήσεως 2000	Ποσά προηγ. χρήσεως 1999
Ι. ΑΠΟΤΕΛΕΣΜΑΤΑ ΕΚΜΕΤΑΛΛΕΥΣΕΩΣ							
Κύκλος εργασιών (πωλήσεις)						263.946.996	249.754.154
Μείον: Κόστος πωλήσεων						217.303.970	213.873.375
Μικτά Αποτελ/τα (κέρδη) Εκμεταλλεύσεως						46.643.026	35.880.779
Πλέον: Αλλα έσοδα εκμεταλλεύσεως						3.072.413	-------
Σύνολο						49.715.439	35.880.779
Μείον: 1. Εξοδα διοικητικής λειτουργίας			31.458.298		34.818.843		
3. Εξοδα λειτουργίας διαθέσεως			13.620.144	45.078.442	4.722.677	39.541.520	
Μερικά αποτελ/τα (κέρδη) Εκμεταλλεύσεως				4.636.997		(3.660.741)	
Πλέον: 1. Εσοδα συμμετοχών			-------		81.600.		
Μείον: 3. Χρεωστ. τόκοι & συναφή έξοδα			12.799.709	(12.799.709)	7.277.990	(7.196.390)	
Ολικά αποτελ/τα (ζημίες) εκμεταλλεύσεως				(8.162.712)		(10.857.131)	
Πλέον: 3. Εσοδα προηγ. χρήσεων	-------		-------		936.957	936.957	
Μείον: 1. Εκτακτα & ανόργ. έξοδα	8.665.696				2.147.852		
3. Εξοδα προηγ. χρήσεων	499.424		9.165.120	(9.165.120)	2.252.457	4.400.309	(3.463.352)
Οργανικά & έκτακτα αποτελ. (ζημίες)				(17.327.832)			(14.320.483)
Μείον: Σύνολο αποσβέσ. παγίων στοιχείων			41.462.547			43.293.697	
Μείον: Οι από αυτές ενσώμ. στο λειτ/κό κόστος			41.462.547	-------		43.293.697	-------
ΚΑΘΑΡΑ ΑΠΟΤΕΛ/ΤΑ (ζημίες) ΧΡΗΣΕΩΣ				(17.327.832)			(14.320.483)

ΠΙΝΑΚΑΣ ΔΙΑΘΕΣΕΩΣ ΑΠΟΤΕΛΕΣΜΑΤΩΝ

	Ποσά κλειομ. χρήσ. 2000	Ποσά προηγ. χρήσ. 1999
Καθαρά αποτελ. (ζημίες) χρήσεως	(17.327.832)	14.320.483
Πλέον: Υπόλοιπο αποτελεσμάτων (ζημιών) προηγούμενων χρήσεων	(133.039.682)	118.719.199
Μείον: Υπεραξία αναπροσαρμογής Ν. 2065/92	63.641.470	-------
Ζημίες εις νέο	86.726.044	133.039.682

Η Πρόεδρος του Δ.Σ
ΜΑΡΙΑ ΑΡΙΣΤ. ΚΑΜΠΟΥΡΟΠΟΥΛΟΥ
Α.Δ.Τ. Σ. 830331

Ο Δ/νων Σύμβουλος
ΑΡΙΣΤ. ΓΕΩΡΓ. ΚΑΜΠΟΥΡΟΠΟΥΛΟΣ
Α.Δ.Τ. Ι. 381647

Ο Υπεύθυνος του Λογιστηρίου
ΘΑΡΡΕΝΟΣ ΟΡΦΑΝΟΣ
Α.Δ.Τ. Θ 545066

Σύσκεψη στου Μαξίμου

Έτοιμη η Ελλάδα να αποστείλει στρατιωτική δύναμη στην ΠΓΔΜ, δηλώνει ο ΥΠΕΘΑ

Η κατάσταση στην ΠΓΔΜ και η αποστολή ελληνικής στρατιωτικής δύναμης στη γειτονική χώρα και ο ευρωστρατός βρέθηκαν στην κορυφή της ατζέντας στη σύσκεψη που πραγματοποιήθηκε το μεσημέρι της Δευτέρας υπό τον πρωθυπουργό, Κώστα Σημίτη, με τη συμμετοχή των υπουργών Εξωτερικών και Εθνικής Αμυνας, Γιώργου Παπανδρέου και Ακη Τσοχατζόπουλου.

«Η Ελλάδα είναι έτοιμη και τώρα. Ανά πάσα στιγμή μπορούμε να στείλουμε στρατιωτική δύναμη στην ΠΓΔΜ» τόνισε εξερχόμενος από το Μέγαρο Μαξίμου ο κ.Τσοχατζόπουλος, διευκρινίζοντας ότι αναμένουμε τη σχετική απόφαση των Μονίμων Αντιπροσώπων του ΝΑΤΟ, η οποία θα ληφθεί τελικά την Τετάρτη.

Ο υπουργός Εθνικής Αμυνας ξεκαθάρισε ότι η αποστολή των στρατιωτικών δυνάμεων στη γειτονική χώρα θα εξαρτηθεί εν πολλοίς από την επίτευξη ή μη συμφωνίας μεταξύ των πολιτικών κομμάτων στην ΠΓΔΜ, καθώς το ζητούμενο είναι ο έλεγχος του αφοπλισμού των Αλβανών ανταρτών.

Σύμφωνα με πληροφορίες, είναι ήδη έτοιμο ένα μηχανοκίνητο τάγμα, περίπου 600 ανδρών, το οποίο θα αποτελούν στην πλειοψηφία τους μόνιμοι εθελοντές αλλά, ενδεχομένως, και κάποιοι εθελοντές κληρωτοί.

Στη συνάντηση εξετάστηκαν επίσης και το θέμα του ευρωστρατού, με αφορμή την εμπλοκή που παρατηρείται μεταξύ ΕΕ και ΝΑΤΟ, λόγω των θέσεων της Τουρκίας. Για το θέμα αυτό αντηλλάγησαν απόψεις και δρομολογήθηκαν οι περαιτέρω κινήσεις της χώρας μας.

Απαντώντας σε ερώτηση για τις απειλές των Αλβανών ανταρτών για δράση στην Ελλάδα, ο υπουργός Εξωτερικών Γιώργος Παπανδρέου, δήλωσε ότι ολόκληρη η διεθνής κοινότητα καταδικάζει την δράση αυτών των ομάδων, τόσο στο έδαφος της ΠΓΔΜ όσο και αλλού. Παράλληλα, τόνισε ότι στην Ελλάδα δεν υπάρχει καμία δραστηριότητά τους, ούτε έχουμε κάποια ένδειξη προς την κατεύθυνση αυτή.

Στο ίδιο θέμα αναφέρθηκε κατά την ενημέρωσης των πολιτικών συντακτών και κυβερνητικός εκπρόσωπος Δημήτρης Ρέππας, ο οποίος υποστήριξε ότι δεν τίθεται κανένα θέμα που να αφορά στην ακεραιότητα της χώρας μας.

Κληθείς να σχολιάσει τη δήλωση του προέδρου της Γιουγκοσλαβίας ότι ο αλβανικός αλυτρωτισμός έχει βάλει στο μάτι και την ελληνική Ήπειρο, ο κυβερνητικός εκπρόσωπος τόνισε ότι οι απόψεις που εκθέτει ο Βόισλαβ Κοστούνιτσα είναι προσωπικές και προσέθεσε ότι κατά καιρούς διατυπώνονται από διάφορους κύκλους ανάλογες θέσεις.

«Η ιστορία είναι ξεκάθαρη, όπως ξεκάθαρη είναι και η πολιτική που ακολουθούν για το θέμα αυτό, εδώ και χρόνια όλες οι κυβερνήσεις», είπε χαρακτηριστικά ο κ. Ρέππας.

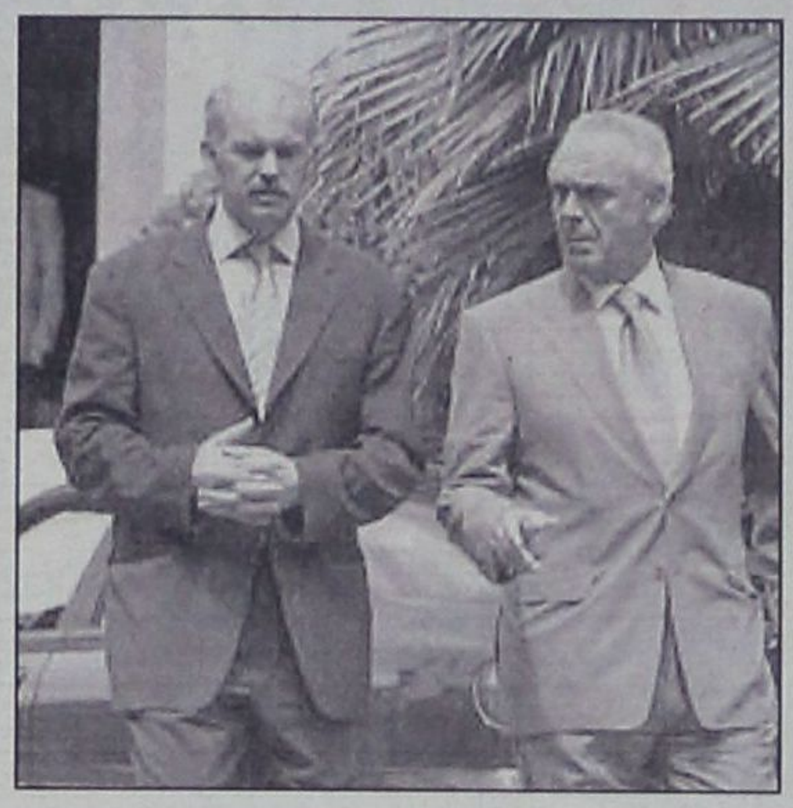

Αυτοκτόνησε τρόφιμος του θεραπευτηρίου Λέρου

Ενα μακάβριο θέαμα αντίκρυσαν προχθές το πρωί οι εργαζόμενοι στο Κρατικό θεραπευτήριο Λέρου και συγκεκριμένα στις ενδονοσοκομειακές μονάδες στην περιοχή των Λεπίδων.

Συγκεκριμένα το προσωπικό που πραγματοποιούσε την πρωινή επίσκεψη στους θαλάμους βρήκε απαγχονισμένο στο δωμάτιο του, 30χρονο ασθενή. Πρόκειται για το Νικόλαο Κάνδρο του Δημητρίου που είχε νοσηλευτεί αρκετές φορές τον τελευταίο καιρό στο θεραπευτήριο λόγω ψυχολογικών προβλημάτων.

Οι γιατροί του θεραπευτηρίου μπόρεσαν μόνο να διαπιστώσουν το θάνατο του. Για το τραγικό περιστατικό διενεργείται προανάκριση από το Αστυνομικό Τμήμα Λέρου.

Rodos Air Ε.Π.Ε.
ΤΕΧΝΙΚΗ & ΕΜΠΟΡΙΚΗ ΕΤΑΙΡΙΑ

Είναι οικονομικό;
Εχει ηλεκτροστατικό φίλτρο;
Είναι αξιοπιστο; Είναι προηγμένης τεχνολογίας;
Εχει πλενόμενο φίλτρο;
Είναι φιλικό προς το περιβάλλον;
Εχει φίλτρο ενεργού άνθρακα;
Είναι αθόρυβο;
Είναι πρακτικο; Είναι οικολογικό;
Είναι σύγχρονο;
Εχει ψύξη και θέρμανση;
Εχει καλό service;
Είναι inverter;

Όταν πρόκειται για κλιματιστικό μία ερώτηση αρκεί.
Είναι Toshiba;

TOSHIBA INFO LINE 0801 - 12222

Rodos Air Ε.Π.Ε. Ρόδος, Καμείρου 1
Τηλ. Κέντρο: (0241) 70710, Fax: (0241) 70720
e-mail: rodosair@rho.forthnet.gr • www.rodosair.gr

In Touch with Tomorrow
TOSHIBA

ΧΡΗΜΑΤΙΣΤΗΡΙΟ

ΣΥΝΕΔΡΙΑΣΗ ΤΗΣ 18ης Ιουνίου 2001

ΤΡΑΠΕΖΕΣ	ΤΙΜΗ	%	ΕΑΑΧ	ΜΕΤ.	ΤΕΜ
ΑΤΤΙΚΗΣ (ΚΟ)	5.50	2.14	5.46	5.62	11 531
ΕΘΝΙΚΗ ΤΡΑΠΕΖΑ ΤΗΣ ΕΛΛ.	10.16	0.79	10.02	10.24	5 605
ΕΘΝΙΚΗ ΤΡΑΠΕΖΑ ΤΗΣ ΕΛΛ.	37.68	0.21	37.56	37.90	76 610
ΕΤΕΒΑ (ΚΟ)	13.86	0.29	13.72	13.74	1 724
ΕΤΕΒΑ (ΠΟ)	13.72	0.00	13.58	13.72	1 054
ΕΑΛΔΟΣ (ΚΟ)	71.30	0.07	70.05	71.43	1 204
ΕΜΠΟΡΙΚΗ ΤΡΑΠΕΖΑ ΤΗΣ ΕΛΛ.	47.32	1.99	47.22	48.26	47 234
EUROBANK EFG(ASSAS	14.88	0.87	14.70	15.04	231 544
ΠΕΙΡΑΙΩΣ (ΚΟ)	13.10	0.76	12.90	13.22	161 875
ALPHA ΤΡΑΠΕΖΑ ΠΙΣΤΕΩΣ	27.84	0.36	27.64	27.92	109 969
ΙΟΝΙΑΤΙΚΗ ΤΡΑΠΕΖΑ (ΚΟ)	5.12	1.92	5.08	5.22	51 043
ΙΟΝΙΑΤΙΚΗ ΤΡΑΠΕΖΑ (ΠΟ)	4.94	4.63	4.72	4.96	4 680
ASPIS BANK	8.10	0.98	7.92	8.36	15 998
ΕΤΒΑ	5.70	0.35	5.68	5.82	82 010
ΤΡΑΠΕΖΑ ΚΥΠΡΟΥ	4.08	1.92	3.94	4.14	27 358
ΑΓΡΟΤΙΚΗ ΤΡΑΠΕΖΑ	8.68	0.91	8.62	8.94	20 070
ΤΣΑΚΟΣ ΤΡΑΠΕΖΑ ΕΠΕΝΔΥΣΕΩΝ	6.70	2.90	6.56	7.00	5 562
ΑΣΦΑΛΕΙΕΣ					
ΕΘΝΙΚΗ ΑΣΦ.	12.06	0.50	11.76	12.16	8 839
ΑΣΠΙΣ ΠΡΟΝΟΙΑ (ΚΟ)	5.38	1.10	5.26	5.52	12 590
ΦΟΙΝΙΞ ΓΕΝ. ΑΣΦ.	23.10	0.09	22.76	23.10	425
ΕΥΡΩΠΑΪΚΗ ΠΙΣΤΗ ΑΕ (ΚΟ)	2.94	0.00	2.94	3.06	2 223
ΕΥΡΩΠΑΪΚΗ ΠΙΣΤΗ ΑΕ (ΠΟ)	2.61	3.98	2.61	2.61	10
ΑΓΡΟΤΙΚΗ Α.Ε. ΓΕΝ. ΑΣΦΑΛ. (ΚΟ)	19.50	0.00	19.38	19.66	1 640
INTERAMERICAN (ΚΟ)	19.96	0.00	19.94	19.96	394 563
ΑΓΡΟΤΙΚΗ ΖΩΗΣ	16.80	0.36	16.32	17.00	1 790
METROLIFE ΕΜΠΟΡΙΚΗ	2.35	0.42	2.33	2.40	29 670
ΕΤΑΙΡΙΕΣ ΕΠΕΝΔΥΣΕΩΝ					
ΕΘΝΙΚΗ ΕΤ. ΕΠΕΝΔ.ΧΑΡΤ.	2.13	3.18	2.07	2.26	54 374
ΕΛΛΗΝΙΚΗ ΕΤ. ΕΠΕΝΔ. (ΚΑ)	2.00	2.44	2.00	2.04	39 530
ΕΠΕΝΔ. ΤΡΙΤΑΣΙΑΣ (ΚΑ)	1.79	2.72	1.78	1.86	57 645
ΕΠΕΝΔ. ΑΝΑΠΤΥΞΕΩΣ (ΚΑ)	1.96	2.99	1.94	2.00	14 190
ALPHA ΕΠΕΝΔΥΣΕΩΝ (ΚΑ)	3.42	3.39	3.40	3.60	23 220
ΠΕΙΡΑΙΩΣ ΕΠΕΝΔΥΤΙΚΗ	1.78	1.14	1.73	1.79	8 445
ΠΡΟΟΔΟΣ ΕΛΛ.ΕΠΕΝΔ.	3.10	0.64	3.08	3.12	21 120
INTERINVEST - ΔΙΕΘ. ΕΠΕΝΔ.	1.55	3.13	1.54	1.59	14 270
ΕΤΕΑΝΤΗ Α.Ε.Ε.Χ. (ΚΑ)	0.88	1.12	0.88	0.90	141 090
ΔΙΑΣ Α.Ε.Ε.Χ (ΚΑ)	1.69	1.74	1.66	1.76	24 780
ΔΙΟΛΚΟΣ Α.Ε.Ε.Χ. (ΚΑ)	1.48	1.99	1.48	1.54	15 430
ΕΜΠΟΡΙΚΗ ΕΠΕΝΔΥΤΙΚΗ (ΚΑ)	3.44	0.58	3.36	3.62	12 160
MARFIN ΑΕΕΧ	2.49	0.00	2.46	2.54	26 153
ORION Δ.Α.Ε.Ε.Χ (ΚΑ)	1.78	0.00	1.72	1.80	18 230
ΑΣΠΙΣ ΕΠΕΝΔΥΤΙΚΗ (ΚΑ)	1.76	1.12	1.73	1.80	16 980
ALPHA TRUST ASSET M. (ΚΟ)	2.78	4.47	2.76	2.97	2 155
ΑΚΤΙΝΗ ΕΠΕΝΔΥΤΙΚΗ Α.Ε.Ε.Χ.	1.85	3.14	1.84	1.86	3 088
ΕΤ. ΧΡΗΜ/ΚΟΥ ΜΕΤΟΧΟΥ					
ΕΤΒΑ ANZINK (ΚΟ)	3.76	1.57	3.72	3.80	6 830
ALPHA LEASING (ΚΟ)	8.10	0.00	8.00	8.16	7 745
ΠΕΙΡΑΙΩΣ ΧΡΗΜ/ΚΕΣ ΜΕΘΟΔΕΣ	6.78	0.59	6.64	6.80	5 165
ΕΤΑΙΡΙΕΣ ΣΥΜΜΕΤΟΧΩΝ					
ΑΛΦΑ Α.Ε. ΣΥΜΜΕΤΟΧΩΝ (ΚΟ)	2.90	1.75	2.76	2.90	4 620
ΜΠΟΥΤΑΡΗΣ (ΚΑ)	1.84	1.66	1.80	1.90	56 750
ΜΠΟΥΤΑΡΗΣ (ΠΑ)	1.86	2.20	1.70	1.86	250
ΚΕΡΑΜΕΙΚ (ΚΑ)	1.55	3.33	1.52	1.55	27 290
ΚΕΡΑΜΕΙΚ (ΠΑ)	1.25	5.93	1.25	1.28	13 400
ΕΠΙΧΕΙΡΗΣΕΙΣ ΑΤΤΙΚΗΣ (Κ)	7.80	-0.26	7.60	7.82	65 883
ΟΜΙΛΟΣ ΙΝΤΕΚΑ (Κ)	3.16	-1.25	3.14	3.28	22 800
ΟΜΙΛΟΣ ΙΝΤΕΚΑ (Π)	7.30	-0.82	7.30	7.30	10
ΚΛΩΝΑΤΕΞ (ΚΑ)	4.52	2.73	4.42	4.60	344 760
ΚΛΩΝΑΤΕΞ (ΠΑ)	3.36	2.44	3.30	3.42	111 090
ΒΙΟΚΑΛΚΟ (ΚΑ)	10.02	2.34	10.00	10.26	61 601
ΕΛΛΗΝΙΚΑ ΧΡΗΜΑΤΟΠΗΓΙΑ	9.84	0.20	9.66	9.88	9 673
ΔΕΛΤΑ ΣΥΜΜΕΤΟΧΩΝ (ΚΑ)	7.06	-0.84	7.02	7.38	8 107
ΔΕΛΤΑ ΣΥΜΜΕΤΟΧΩΝ (ΠΑ)	7.20	-0.83	6.86	7.24	6 060
NOTOS COM	2.35	-0.42	2.34	2.40	22 933
ΧΑΤΖΗΙΩΑΝΝΟΥ Α.Ε.	4.06	1.00	3.94	4.06	14 000
AXON A.E.	3.62	-2.16	3.58	3.74	18 234
SANYO HELLAS A.E.B.E.	2.13	2.40	2.08	2.18	134 328
ΚΟΥΜΠΑΣ Α.Ε.	2.94	1.38	2.89	3.02	133 440
ALPHA ΑΡΩΝΑ ΣΥΜΜΕΤΟΧΕΣ	4.52	-0.88	4.48	4.64	87 140
ΠΑΡΝΑΣΣΟΣ ΕΠΙΧΕΙΡΗΣΕΙΣ	1.34	11.67	1.34	1.34	16 688
ΦΟΥΡΛΗΣ Α.Ε. ΣΥΜΜΕΤΟΧΩΝ	10.30	0.00	10.22	10.48	36 157
ΜΕΤΚΡΟΣ ΣΥΜΜΕΤΟΧΙΚΗ	2.36	1.67	2.33	2.40	15 260
ΑΘΗΝΑΪΚΕΣ ΣΥΜΜΕΤΟΧΕΣ	2.40	7.14	2.26	2.42	596 900
ΜΕΑΓΑ Α.Ε. ΣΥΜΜΕΤΟΧΩΝ (ΚΑ)	2.99	3.10	2.90	3.02	63 620
ELBISCO AE ΣΥΜΜΕΤΟΧΩΝ	3.20	-1.84	3.14	3.28	6 440
ΔΙΑΧΕΙΡΙΣΗ ΑΚΙΝΗΤΗΣ ΠΕΡΙΟΥΣΙΑΣ					
ΚΕΚΡΟΦ	47.86	3.68	46.00	49.40	11 410
ΕΡΜΗΣ Α.Ε.	4.02	2.55	3.86	4.12	50 260
ΙΟΝΙΚΗ	6.92	-1.98	6.84	7.10	2 600
ALPHA ΑΣΤΙΚΑ ΑΚΙΝΗΤΑ	8.34	0.97	8.16	8.48	6 310
ΒΟΒΟΣ (ΚΟ)	8.86	2.0737	8.52	8.96	85 760
ΕΝΟΙΚΙΑΣΕΙΣ ΜΕΤΑΦΟΡΙΚΩΝ ΜΕΣΩΝ					
ΒΕΡΝΙΚΟΣ-ΚΟΤΤΕΡΑ	3.36	1.20	3.28	3.48	4 150
AUTOHELLAS A.E.	6.76	0.29	6.46	6.78	2 650
ΚΥΡΙΑΚΟΥΛΗΣ Μ.Κ.Ν.	2.78	0.00	2.70	2.78	2 980
ΠΛΗΡΟΦΟΡΙΚΗ					
INTRASOFT (ΚΟ)	8.36	0.48	8.22	8.44	21 411
ΔΕΛΤΑ ΠΛΗΡΟΦΟΡΙΚΗ	4.46	-0.89	4.40	4.54	27 382
BYTE COMPUTER	3.16	4.64	3.02	3.24	22 030
INTRALOT (ΚΟ)	14.70	0.96	14.38	14.70	4 920
QUALITY AND RELIABILITY A.B.E.E.	10.42	0.19	10.26	10.44	1 750
INFORMER (ΚΟ)	8.06	0.25	7.80	8.10	6 350
FORTHnet	7.54	-3.09	7.48	7.90	4 814
LOGIC D.I.S.	3.04	-1.30	2.98	3.10	67 396
SINGULAR	4.54	1.79	4.40	4.64	28 574
UNISOFT AE	3.30	1.23	3.20	3.30	3 400
UNIBRAIN SA	7.96	3.9154	7.46	8.06	19 710
M.I.S ΠΛΗΡΟΦΟΡΙΚΗ	17.48	2.10	16.40	17.88	37 810
ΔΙΑΦΗΜΙΣΗ					
ΑΤΕΡΜΟΝ ΔΥΝΑΜΙΚΗ	2.70	0.37	2.65	2.77	21 715
ΥΓΕΙΑ					
ΙΑΤΡΙΚΟ ΑΘΗΝΩΝ	4.78	-0.83	4.72	4.84	21 869
ΙΑΤΡΙΚΟ ΑΘΗΝΩΝ ΠΡΑΞΙΚΑΡ	3.00	0.33	2.97	3.04	8 410
ΙΑΣΩ	10.58	-0.75	10.22	10.70	12 331
ΛΑΝΒΙΑΛΗΣ	7.06	-0.56	7.00	7.40	2 750
ΠΑΡΑΓΩΓΗ ΨΥΧΑΓΩΓΙΑ					
ΠΑΛΕΤΟΥΡΟΣ	5.74	-2.38	5.74	5.90	9 153
HYATT REGENCY	5.38	0.00	5.34	5.44	60 320
ΕΛΕΥΘΕΡΗ ΤΗΛΕΟΡΑΣΗ	5.72	-2.05	5.64	5.82	3 670
ΟΠΑΠ ΑΕ (ΚΟ)	4.88	0.41	4.80	4.94	9 760
ΓΕΩΡΓΙΑ					
ΚΡΙΤΩΤΟΥΡ (Κ)	2.88	0.00	0.00	0.00	0
ΚΤΗΝΟΤΡΟΦΙΑ					
ΚΤΗΝΟΤΡΟΦΙΑ ΣΕΛΟΝΤΑ	2.63	1.54	2.61	2.65	20 936
ΚΗΦΕΥΣ	2.92	-0.34	2.83	2.97	16 650
ΣΕΛΑΦΑΡΜ	1.88	0.00	1.83	1.88	5 780
ΕΛΛΗΝΙΚΑ ΚΤΗΝΟΤΕΧΝΙΚΑ	11.60	2.11	11.02	11.90	3 740
ΟΡΥΧΕΙΑ					
ΑΡΓΥΡΟΜΕΤ/ΤΟΝ & ΒΑΡΥΤΙΝΗΣ	21.72	2.35	21.22	22.68	4 823
ΜΕΤΑΦΟΡΕΣ					
ΜΗΤΙΕΡΟ (ΚΟ)	5.18	4.44	4.44	5.28	1 120
ΕΠΙΒΑΤΗΓΟΙ ΝΑΥΤΙΛΙΑ					
ΓΡΑΜΜΕΣ ΣΤΡΙΝΤΖΗ	1.85	0.54	1.82	1.87	99 232
ΝΑΥΤΙΛΙΑΚΗ ΕΤΑΙΡΕΙΑ ΛΕΣΒΟΥ	1.75	1.69	1.73	1.81	17 402
ΑΝΕΚ (ΚΟ)	2.30	1.29	2.30	2.34	15 178
ΑΝΕΚ (ΠΟ)	2.63	-0.38	2.60	2.65	1 800
ΜΑΙΝΟΙΚΕΣ ΓΡΑΜΜΕΣ	3.94	0.51	3.86	4.00	40 176
ΒΟΗΘΗΤΙΚΕΣ ΠΡΟΣ ΜΕΤΑΦΟΡΕΣ ΔΡΑΣΤΗΡΙΟΤΗΤΕΣ					
ΕΘΝΙΚΗ ΑΣΦΟΛ. ΑΚΙΝ ΕΚΟΜ/ΤΕΣΟΣ	7.30	0.00	7.16	7.34	57 300
ΤΗΛΕΠΙΚΟΙΝΩΝΙΕΣ					
OTE (ΚΟ)	16.00	-1.72	15.96	16.28	362 200
ΠΑΝΑΦΟΝ ΑΕΕ (ΚΟ)	6.14	1.66	5.98	6.16	340 206
COSMOTE (ΚΟ)	10.24	1.56	10.12	10.28	131 857
ΞΕΝΟΔΟΧΕΙΑ ΚΑΙ ΛΟΙΠΑ ΚΑΤΑΛΥΜΑΤΑ					
ΑΣΤΗΡ PALACE	7.60	2.56	7.56	7.66	5 570
ΓΕΚΕ Α.Ε.	6.22	2.20	6.16	6.26	2 040
ΛΑΜΨΑ	5.16	0.77	5.10	5.24	14 965
ΝΙΚΟΣ ΓΚΑΛΗΣ	4.82	0.00	4.80	4.82	4 220
ΕΣΤΙΑΤΟΡΙΑ					
OLYMPIC CATERING A.E.	6.30	3.28	6.08	6.58	8 350
ΓΡΗΓΟΡΗΣ ΜΑΚΡΟΓΕΥΜΑΤΑ	14.20	0.14	14.14	14.30	9 830
EVEREST	2.68	2.55	2.66	2.78	10 458
GOODYS A.E.	14.00	0.72	13.72	14.18	2 394

ΚΛΩΣΤΟΥΦΑΝΤΟΥΡΓΙΚΕΣ	ΤΙΜΗ	%	ΕΑΑΧ	ΜΕΤ.	ΤΕΜ
ΕΛΛΗΝ. ΥΦΑΝΤΟΥΡΓΙΑ (ΚΑ)	4.54	0.44	4.48	4.58	14 076
ΤΡΙΑ ΑΛΦΑ (ΚΟ)	31.18	0.58	30.24	31.70	175
ΚΑΛΟΓ. ΝΑΟΥΣΗΣ (ΚΑ)	3.60	3.45	3.50	3.64	396 864
ΔΟΥΝΟΣ (ΚΑ)	3.34	0.60	3.30	3.44	258 620
ΦΙΝΤΕΞΠΟΡΤ (ΚΟ)	3.68	3.16	3.62	3.78	5 300
ΕΛΒΙΟ (ΚΑ)	5.10	3.77	5.04	5.16	1 025
ΕΠΙΛΕΚΤΟΣ ΚΑΛΟΓ/ΡΙΑ	1.90	1.60	1.87	1.91	22 550
ΚΑΛΟΓ. ΝΑΥΠΑΚΤΟΥ	2.84	1.79	2.82	2.86	3 330
ΒΑΡΒΑΡΕΙΤΟΣ	6.62	0.30	6.50	6.70	7 290
ΓΙΑΝΝΗΣ ΓΙΑΝΝΟΥΣΗΣ	10.88	0.00	10.78	11.30	12 166
ΚΑΛΟΓ. ΚΟΡΙΝΘΟΥ (ΚΟ)	3.62	4.62	3.50	3.80	61 150
ΚΑΛΟΓ. ΚΟΡΙΝΘΟΥ (ΠΟ)	4.34	0.46	4.06	4.66	860
ΜΟΥΖΑΚΗΣ (ΚΑ)	3	1.32	2.90	3.06	1 160
ΜΟΥΖΑΚΗΣ (ΠΑ)	7.2	0.00	0.00	0.00	0
ΠΛΑΣΤΙΚΑ ΘΡΑΚΗΣ (ΚΑ)	2.52	0.40	2.50	2.55	33 520
ΜΑΞΙΜ ΠΕΡΤΖΙΝΔΗΣ	1.88	1.08	1.85	1.93	60 390
Μ. Β. Α. ΚΑΡΑΤΖΗ HELLAS NET	3.30	0.00	3.24	3.30	1 960
ΦΙΕΡΑΤΕΞ-ΑΦΟΙ ΑΝΕΖΟΥΛΑΚΗ	2.74	1.11	2.66	2.80	17 034
ΤΡΟΦΙΜΑ-ΠΟΤΑ					
ΚΥΛΙΝΔΡΟΜΥΛΟΙ ΛΟΥΛΗ	3.22	3.59	3.20	3.36	8 550
ΕΛΛ. ΒΙΟΜ. ΖΑΧΑΡΗΣ	7.76	3.47	7.56	7.94	29 958
ΕΛΑΪΣ	20.88	1.06	20.20	20.90	6 673
ΚΑΤΣΕΛΗΣ	4.70	0.43	4.56	4.74	9 140
ΚΑΡΑΜΟΛΕΓΚΟΣ	3.50	0.57	3.38	3.50	31 710
ΔΟΥΚΑΣ	3.40	0.84	3.38	3.47	21 800
ΤΡΙΑΣ (ΚΑ)	5.20	1.49	5.20	5.20	60
ΚΡΕΚΑ	2.57	0.39	2.53	2.58	1 361
ΠΑΥΛΙΔΗΣ (ΠΟ)	10.60	0.19	10.18	10.70	1 700
ΜΠΑΡΜΠΑ ΣΤΑΘΗΣ (Κ)	5.16	0.00	4.96	5.16	4 745
ΜΠΑΡΜΠΑ ΣΤΑΘΗΣ (Π)	5	0	0	0	0
COCA COLA E.E.	13.16	0.00	12.94	13.22	132 197
ΠΡΟΪΟΝΤΑ ΚΑΠΝΟΥ					
ΚΑΠΝΟΒΙΟΜΗΧΑΝΙΑ ΚΑΡΕΛΙΑ	55.9	0.00	0.00	0.00	0
ΠΑΠΑΣΤΡΑΤΟΣ	13.96	1.90	13.54	13.98	6 995
ΕΙΔΗ ΕΝΔΥΜΑΣΙΑΣ					
ΜΙΝΕΡΒΑ	2.81	2.77	2.74	2.99	3 000
SEX ΦΟΡΜ	8.58	0.69	8.34	8.80	7 970
ΕΛΒΙΕ ΕΝΔΥΜΑΤΩΝ	1.95	0.00	1.90	2.07	3 770
FANCO A.E.	6.42	1.58	6.16	6.48	11 202
ΠΡΟΪΟΝΤΑ ΣΥΛΛΟΥ & ΨΕΛΛΟΥ					
ΒΑΛΚΑΝ (Κ)	0.56	0.00	0.55	0.57	501 075
ΑΚΡΙΤΑΣ (ΚΟ)	3.64	2.25	3.44	3.64	3 840
ΣΕΛΜΑΝ	2.68	3.08	2.64	2.74	25 930
ΠΡΟΪΟΝΤΑ ΧΑΡΤΟΥ					
ΒΙΣ (ΚΟ)	4.56	3.64	4.46	4.66	8 080
ΒΙΣ (ΠΟ)	4.54	-5.81	4.30	4.60	180
PAPERPACK-ΤΣΟΥΚΑΡΙΔΗΣ	13.02	2.20	12.84	13.02	110
ΕΚΔΟΣΕΙΣ					
INFORM ΛΥΚΟΣ	14.46	0.98	14.26	14.48	3 934
ΕΚΔΟΣΕΙΣ ΛΥΜΠΕΡΗ	9.02	-0.66	8.78	9.26	10 130
ΙΜΑΚΟ ΜΗΝΤΙΑ ΝΕΤ ΕΚΡΟΥΤ	3.14	1.95	3.08	3.22	45 740
ΧΑΪΔΕΜΕΝΟΣ	4.5	1.35	4.26	4.74	1 280
ΠΗΓΑΣΟΣ	2.66	-0.37	2.56	2.7	5 090
ΔΗΜ/ΚΟΣ ΟΡΓ. ΛΑΜΠΡΑΚΗ	7.48	-1.32	7.44	7.7	122 720
ΑΤΤΙΚΕΣ ΕΚΔΟΣΕΙΣ	5.92	0.34	5.7	5.94	1 380
ΤΕΓΟΠΟΥΛΟΣ ΕΚΔΟΣΕΙΣ	2.49	0.00	2.47	2.55	36 450
ΝΑΥΤΕΜΠΟΡΙΚΗ	3.22	-1.23	3.12	3.36	1 860
ΚΑΘΗΜΕΡΙΝΗ ΕΚΔΟΣΕΙΣ	6.54	-1.80	6.52	6.8	3 270
ΤΕΧΝΙΚΕΣ ΕΚΔΟΣΕΙΣ	6	-1.96	5.8	6.12	3 110
ΧΗΜΙΚΕΣ					
ΕΤΜΑ (ΚΟ)	1.8	3.45	1.75	1.89	35 040
ΕΤΜΑ (ΠΟ)	1.54	0.65	1.47	1.6	26 531
ΡΙΛΚΕΝ	9.06	-1.09	9	9.32	2 530
ΕΛΛΑΤΕΞ ΣΥΝΘΕΤΙΚΕΣ ΙΝΕΣ	2.18	5.83	2.16	2.2	23 090
ΕΛΑΣΤΙΚΑ-ΠΛΑΣΤΙΚΑ					
ΠΕΤΖΕΤΑΚΗΣ (ΚΑ)	5.90	0.68	5.70	5.98	13 727
ΠΕΤΖΕΤΑΚΗΣ (ΠΑ)	5.08	0.40	5.08	5.08	100
ΠΛΑΣΤΙΚΑ ΚΡΗΤΗΣ	7	0.00	6.78	7.10	1 270
EURODRIP	6.5	1.25	6.18	6.78	2 370
ΔΑΙΟΣ ΠΛΑΣΤΙΚΑ	4.18	0.00	4.04	4.28	13 840
ΠΑΙΡΗΣ Α.Β.Ε.Ε. ΠΛΑΣΤΙΚΩΝ	5.94	-0.67	5.90	6.02	4 920
FLEXOPACK A.E.B.E.Π.	10.80	2.00	10.62	10.96	750
ΠΛΑΣΤΙΚΑ ΜΑΚΕΔΟΝΙΑΣ (ΚΑ)	2.58	1.98	2.53	2.66	16 500
ΜΗ ΜΕΤΑΛ/ΚΑ ΟΡΥΚΤΑ-ΤΣΙΜΕΝΤΑ					
ΕΣΚΑ	30.14	-1.76	30.10	31.00	5 540
ΧΑΛΥΨ (ΚΟ)	5.78	2.48	5.60	5.78	1 010
ΧΑΛΥΨ (ΠΟ)	5.60	0.00	0.00	0.00	0
ΛΑΪΚΟΣ ΠΥΡΗΜΑΧΑ	7.16	1.70	7.00	7.20	620
ΚΥΡΙΑΚΙΔΗΣ ΜΑΡΜΑΡΑ	4.10	0.49	3.98	4.28	25 540
ΚΕΡΑΜΕΙΑ-ΑΛΛΑΤΙΝΗ	18.26	-0.33	17.60	18.32	690
ΗΡΑΚΛΗΣ	12.76	2.57	12.16	12.92	10 571
TITAN (ΚΟ)	37.88	-0.63	37.58	38.12	58 481
TITAN (ΠΟ)	32.88	-0.18	32.80	32.92	3 760
ΒΑΣΙΚΑ ΜΕΤΑΛΛΑ					
ΑΛΟΥΜΙΝΙΟ ΤΗΣ ΕΛΛΑΔΟΣ	35.70	1.16	35.26	36.12	5 694
ΜΑΛΛΗΣ Α.Ε.Β.Ε.	7.56	-0.79	7.50	7.62	52 539
ΧΑΛΚΟΡ	4.24	0.47	4.20	4.44	20 649
ΑΛΟΥΜΥΛ ΜΥΛΩΝΑΣ	4.18	3.98	4.02	4.20	2 600
ΣΙΔΗΝΟΥΡΓΕΙΑ ΚΟΡΙΝΘΟΥ	3.48	1.75	3.36	3.52	10 555
ΑΛΦΑ ΕΛΛΑΣ	1.61	0.63	1.60	1.63	28 567
ΣΙΔΗΡ. Τ�ζΙΡΑΚΙΑΝ ΠΡΟΦΙΛ	2.33	-0.85	2.32	2.40	3 170
ΕΛΒΑΛ. Α.Ε.	4.20	-0.47	4.16	4.30	43 269
ΤΙΤΑΝΟΡ	3.92	11.36	3.52	3.94	986 365
ΕΤΕΜ Α.Ε.	2.74	-0.36	2.70	2.80	118 902
FITCO A.E. (ΚΟ)	9.88	7.63	9.00	9.98	78 630
ΜΕΤΑΛΛΙΚΑ ΠΡΟΪΟΝΤΑ					
ΒΙΟΚΕΣΑ (ΚΟ)	0.79	0.00	0.79	0.79	23 705
ΒΙΟΚΕΣΑ (ΠΟ)	1.00	0.00	1.00	1.00	200
SPIDER	9.44	0.43	9.30	9.50	1 890
MEVACO	2.57	-0.77	2.49	2.65	5 810
HELLAS CAN (Κ)	7.66	1.06	7.52	7.86	28 800
ΧΑΛΥΒΔΟΦΥΛΛΩΝ	1.51	4.86	1.46	1.61	49 480
ΜΕΤΑΛ. ΑΡΚΑΔΙΑΣ ΡΟΚΑΣ (ΚΟ)	9.20	1.29	9.18	9.46	23 390
ΜΕΤΑΛ. ΑΡΚΑΔΙΑΣ ΡΟΚΑΣ (ΠΟ)	8.36	-6.28	8.30	8.76	790
ΜΕΤΚΑ	4.42	2.21	4.38	4.58	46 142
ΔΑΡΔΑΝΗ & ΣΙΑ	2.72	0.37	2.67	2.77	43 870
ΛΕΒΕΝΤΕΡΗΣ (Κ)	1.93	2.12	1.86	1.98	43 830
ΛΕΒΕΝΤΕΡΗΣ (Π)	1.63	3.16	1.56	1.67	4 970
ΜΗΧΑΝ/ΤΑ & ΕΙΔΗ ΕΞΟΠΛΙΣΜΟΥ					
KLEEMAN HELLAS	7.12	-0.28	6.96	7.20	15 960
FRIGOGLASS	4.40	0.92	4.28	4.58	3 940
ΚΑΛΩΔΙΑ					
NEXANS ELLAS	7.38	2.79	7.18	7.48	6 690
ΕΛΛΗΝΙΚΑ ΚΑΛΩΔΙΑ	3.60	1.12	3.54	3.62	4 230
ΗΛΕΚΤΡΟΝΙΚΟΣ ΕΞΟΠΛΙΣΜΟΣ					
INTRACOM (ΚΟ)	18.48	0.43	18.40	18.60	60 521
ΚΑΤΑΣΚΕΥΗ ΟΧΗΜΑΤΩΝ					
ΠΕΤΡΟΠΟΥΛΟΣ	6.06	-0.33	5.92	6.10	1 510
ΝΑΥΠΗΓΕΙΑ					
NEORION ΝΑΥΠΗΓΕΙΑ ΣΥΡΟΥ	5.56	3.81	5.54	5.78	2 730
ΒΙΟΜΗΧΑΝΙΑ ΕΠΙΠΛΩΝ					
SATO (Κ)	2.02	0.98	2.02	2.08	19 365
ΒΑΡΑΓΚΗΣ	2.60	2.36	2.44	2.6	3 322
ΔΡΟΜΕΑΣ	9.92	0.40	9.88	9.98	6 680

| ΔΙΑΦΟ

ΑΠΟ 1ης ΙΑΝΟΥΑΡΙΟΥ 2002 ΘΑ ΥΠΟΒΑΛΛΟΝΤΑΙ ΟΙ ΑΝΑΛΥΤΙΚΕΣ ΠΕΡΙΟΔΙΚΕΣ ΔΗΛΩΣΕΙΣ

Στο μικροσκόπιο του ΙΚΑ

επιχειρήσεις - εργοδότες

300 δισ. ετησίως αύξηση εσόδων προβλέπει το ΙΚΑ

Κάθε μήνα ή κάθε τρίμηνο (ανάλογα με το είδος της επιχείρησης) θα υποβάλουν στο ΙΚΑ, από την 1/1/2002 και μετά, υποχρεωτικά όλοι οι εργοδότες Αναλυτικές Περιοδικές Δηλώσεις (ΑΠΔ) με πλήρη στοιχεία για την ασφάλιση του προσωπικού τους, το ύψος των ασφαλίστρων καθώς και για τις ημέρες ασφάλισης, ενώ και οι αυτοτελώς απασχολούμενοι (οι οποίοι ασφαλίζονται στο Ιδρυμα Κοινωνικών Ασφαλίσεων) θα καταθέτουν κάθε τρίμηνο στοιχεία για τις αποδοχές και τις αντίστοιχες εισφορές τους.

Το νέο μέτρο - που θα αρχίσει να εφαρμόζεται παράλληλα με την κατάργηση των ενσήμων, με βασικό στόχο την ενίσχυση του ελέγχου πληρωμής των ασφαλιστικών εισφορών και τη μείωση της εισφοροδιαφυγής (πάνω από 500 δισ. δρχ. ετησίως μόνο στο ΙΚΑ) - περιλαμβάνεται σε σχέδιο - απόφαση του διοικητή του ΙΚΑ Μιλτ. Νεκτάριου.

Σύμφωνα με το σχέδιο της απόφασης, Αναλυτικές Περιοδικές Δηλώσεις θα υποχρεωθούν να υποβάλλουν στο ΙΚΑ το Δημόσιο, τα ΝΠΔΔ, οι ΟΤΑ, νομικά ή φυσικά πρόσωπα που απασχολούν προσωπικό ακόμη και επιχειρήσεις με εποχική λειτουργία αξιοποιώντας και τη νέα τεχνολογία (υποβολή με μαγνητικό μέσο ή μέσω και του Internet) όπως ισχύει για τον ΦΠΑ.

ΥΠΟΧΡΕΩΤΙΚΗ

Η εφαρμογή του νέου μέτρου θα γίνεται σταδιακά από την 1/1/2002 και θα είναι υποχρεωτική σε κάθε υποκατάστημα του ΙΚΑ στο οποίο θα τίθεται σε λειτουργία το Ολοκληρωμένο Πληροφορικό Σύστημα (μέσω του οποίου θα γίνονται και οι σχετικές διασταυρώσεις σε συνεργασία με το ΚΕΠΥΟ). Αν και το μέτρο θα είναι καθολικό, διαφορές θα υπάρχουν σε ό,τι αφορά τη συχνότητα υποβολής των σχετικών δηλώσεων (υποβολή ανάλογα με τη νομική μορφή των επιχειρήσεων όπως φαίνεται στους σχετικούς πίνακες) ώστε να αποφευχθούν προβλήματα στη διαχείριση και τον έλεγχο των στοιχείων. Ειδικά για τους αυτοαπασχολούμενους, η απόφαση προβλέπει να μην υποβάλλουν ΑΠΔ, αλλά, αποδείξεις πληρωμών για κάθε τρίμηνο μαζί με τις αντίστοιχες εισφορές. Πρόβλεψη υπάρχει για τη δήλωση και αναδρομικών αποδοχών που θα καταβάλλουν οι επιχειρήσεις (π.χ. λόγω αλλαγής της συλλογικής σύμβασης εργασίας, bonus, διανομή κερδών κ.λπ.) ενώ σε περίπτωση δήλωσης αναδρομικών περιόδων απασχόλησης θα διενεργούνται ειδικοί έλεγχοι από ελεγκτές του Ιδρύματος.

Πραγματική «ακτινογραφία» των επιχειρήσεων θα είναι οι Αναλυτικές Περιοδικές Δηλώσεις που θα υποβάλλονται καθώς, όπως προβλέπει η σχετική απόφαση, θα πρέπει να περιλαμβάνουν: Την «ταυτότητα» του εργοδότη με αριθμό μητρώου, υποκατάστημα υποβολής, επωνυμία, ΑΦΜ, σύνολο αποδοχών - εισφορών ασφαλισμένου και εργοδότη, συνολικό αριθμό ημερών ασφάλισης καθώς και την αντίστοιχη «ταυτότητα» των ασφαλισμένων (Αριθμό Μητρώου Κοινωνικής Ασφάλισης, ονοματεπώνυμο, ΑΦΜ, ένδειξη αν είναι συνταξιούχος, κωδικό επαγγέλματος, τύπο αποδοχών, ημέρες απασχόλησης, ημέρες ασφάλισης, πακέτο καλύψεων, συνολικό ποσό εισφορών, ένδειξη για εργασία και ασφάλιση πλήρους ή μειωμένου ωραρίου, ένδειξη αν εργάζεται τις Κυριακές, αν είναι παλιός ή νέος εργαζόμενος, ποσό επιδότησης εισφορών κ.α.).

Με βάση τα δεδομένα αυτά, η διοίκηση του ΙΚΑ εκτιμά ότι μέσω της υποχρεωτικής υποβολής των ΑΠΔ θα αυξήσει θεαματικά τα έσοδα (προβλέπεται μια αύξηση της τάξης των 300 δισ. δρχ. κατά τον πρώτο χρόνο εφαρμογής του νέου μέτρου) υπέρ της κοινωνικής ασφάλισης. Ταυτόχρονα, όμως, θα κάνει μια πρώτη επίσημη καταγραφή όλων των στοιχείων της ασφάλισης και της απασχόλησης που, μέχρι σήμερα, είτε συγκεντρώνονταν δειγματοληπτικά είτε αποτυπώνονταν σε έρευνες και μελέτες χωρίς, φυσικά, να αποτυπώνουν την πραγματική εικόνα ούτε της αγοράς εργασίας ούτε και της ασφάλισης.

ΠΟΙΟΙ ΚΑΙ ΠΟΤΕ ΘΑ ΥΠΟΒΑΛΛΟΥΝ ΑΝΑΛΥΤΙΚΕΣ ΠΕΡΙΟΔΙΚΕΣ ΔΗΛΩΣΕΙΣ

Υπόχρεοι Εργοδότες	Υπεύθυνοι για την ορθότητα των στοιχείων	Συχνότητα Υποβολής	Μορφή	Καταβολή εισφορών
- Δημόσιο - ΝΠΔΔ - ΟΤΑ	Νομικό πρόσωπο ή νόμιμος εκπρόσωπος	Κάθε τρίμηνο	Ηλεκτρονική	Κάθε δίμηνο
Ταμείο Λαϊκών Αγορών (Πωλητές)	Νομικό πρόσωπο ή νόμιμος εκπρόσωπος	Για κάθε μισθολογική περίοδο το Ταμείο Λαϊκών Αγορών υποβάλει ΑΠΔ και καταβάλλει τις αντίστοιχες εισφορές μέσα στον μεθεπόμενο μήνα	Ηλεκτρονική	Για κάθε μισθολογική περίοδο το Ταμείο Λαϊκών Αγορών υποβάλει ΑΠΔ και καταβάλλει τις αντίστοιχες εισφορές μέσα στον μεθεπόμενο μήνα
- Νομικά Πρόσωπα (πλήρης λειτουργία)	Νομικό πρόσωπο ή νόμιμος εκπρόσωπος	Κάθε μήνα	Ηλεκτρονική	Κάθε μήνα
- Νομικά Πρόσωπα (εποχική λειτουργία)	Νομικό πρόσωπο ή νόμιμος εκπρόσωπος	Κάθε μήνα	Ηλεκτρονική	Κάθε μήνα
- Νομικά Πρόσωπα καταβάλλουν στο ΙΚΑ μόνο εισφορές υπέρ τρίτων	Νομικό πρόσωπο ή νόμιμος εκπρόσωπος	Κάθε τρίμηνο (Για τους επί συμβάσει υπαλλήλους υποβάλλεται ΑΠΔ μηνιαία, όπως για όλα τα ΝΠΔΔ)	Ηλεκτρονική	Κάθε μήνα
- Φυσικά Πρόσωπα (πλήρης Λειτουργία)	Φυσικό πρόσωπο ή νόμιμος εκπρόσωπος	Κάθε τρίμηνο	Χειρόγραφη (για λιγότ. από 5 εργαζόμενους) ή ηλεκτρονική (για περισσότερους από 5 εργαζόμενους)	Κάθε μήνα
- Φυσικά Πρόσωπα Εποχική Λειτουργία	Φυσικό πρόσωπο ή νόμιμος εκπρόσωπος	Κάθε μήνα	Χειρόγραφη (για λιγότ. από 5 εργαζόμενους) ή ηλεκτρονική (για περισσότερους από 5 εργαζόμενους)	Κάθε μήνα
- Ιδιωτικά Οικοδομικά έργα	Κύριος έργου ή νόμιμος εκπρόσωπος	Κάθε μήνα	Χειρόγραφη ή ηλεκτρονική	Κάθε μήνα
- Δημόσια Οικοδομικά έργα με ανάθεση	Ανάδοχοι ή εργολάβοι ή νόμιμοι εκπρόσωποί τους	Κάθε μήνα	Ηλεκτρονική	Κάθε μήνα
- Δημόσια Οικοδομικά με αυτεπιστασία	Νόμιμοι εκπρόσωποι Δημοσίου	Κάθε μήνα	Χειρόγραφη ή ηλεκτρονική	Κάθε δίμηνο

• Επισημαίνεται ότι ως ηλεκτρονική θεωρείται η υποβολή με μαγνητικό μέσο ή μέσω Internet

Δεν θα υποβάλλουν ΑΠΔ οι: • Οικιακοί βοηθοί απασχολούμενοι σε πολλούς εργοδότες • Αποκλειστικές Νοσοκόμοι • Αυτοτελώς απασχολούμενοι στο θέαμα και ακρόαμα (θεατρικοί συγγραφείς, Πεζογράφοι, Μουσικοσυνθέτες, Ποιητές, Στιχουργοί, Σκηνοθέτες, Σκηνογράφοι, Χορογράφοι, Κριτικοί, Ενδυματολόγοι, Καραγκιοζοπαίκτες, Θεατρικοί Επιχειρηματίες, Τραγουδιστές, Ηθοποιοί, Μουσικοί, Χορωδοί, Χορευτές). • Εργαζόμενοι στην περιοχή του Αγίου Ορους. • Ιερόδουλες

Οι παραπάνω κατηγορίες υποβάλλουν στο Υποκατάστημα του τόπου κατοικίας τους, στα στοιχεία αποδοχών τους (αποδείξεις πληρωμής) κάθε τρίμηνο και καταβάλλουν τις αντίστοιχες εισφορές κάθε τρίμηνο. Οι αποδείξεις πληρωμής θα συνοδεύονται από ειδικό έντυπο στο οποίο αναγράφονται τα προσωπικά στοιχεία του ασφαλισμένου και σε επίπεδο μήνα οι αριθμοί των αποδείξεων πληρωμής (από Νο... έως Νο...) και αντίστοιχες αποδοχές.





Προτεραιότητα ο τουρισμός

Το υπουργείο Ανάπτυξης, η ΕΤΑ και η Fuji πρέπει να συνεργασθούν στενά και εποικοδομητικά

Του ΝΙΚΟΥ ΝΙΚΟΛΑΟΥ

Η βαριά βιομηχανία της Ελλάδας είναι πλέον ο τουρισμός. Το πιστοποιούν τα έσοδα που πραγματοποιεί, ο αριθμός των εργαζομένων που απασχολεί, οι νέες επιχειρήσεις που ιδρύονται και προπαντός οι μεγάλες προοπτικές ανάπτυξης που εμφανίζει στο πλαίσιο της ΟΝΕ αλλά και της παγκοσμιοποίησης των αγορών. Πολύ σωστά λοιπόν ο υπουργός Ανάπτυξης κ. Ν. Χριστοδουλάκης αποφάσισε να ξεκινήσει από τον κλάδο αυτόν τη διαδικασία των ιδιωτικοποιήσεων για να ενισχύσει τον δυναμισμό του και να τον καταστήσει πόλο έλξης ξένων επενδύσεων.

Η αξιοποίηση της ακίνησης περιουσίας του ΕΟΤ με την ίδρυση της εταιρείας Ελληνικά Τουριστικά Ακίνητα ΑΕ, η πρόσληψη ύστερα από διεθνή διαγωνισμό ως χρηματοοικονομικού συμβούλου της Fuji Bank και η απελευθέρωση της αγοράς της Αθήνας είναι τρία μεγάλα βήματα του υπουργού Ανάπτυξης για την ποιοτική αναβάθμιση του κλάδου και τη μετεξέλιξή του σε πρωταγωνιστή της ανάπτυξης της χώρας. Η Fuji, που είναι η μεγαλύτερη τράπεζα του κόσμου, εκτιμά ότι με την αξιοποίηση της τουριστικής υποδομής μπορούν να εξασφαλισθούν τα αμέσως προσεχή χρόνια ιδιωτικές επενδύσεις στη χώρα μας ύψους 5 δισ. δολαρίων, εκ των οποίων τα 3 δισ. δολάρια θα προέλθουν από το εξωτερικό!

Οταν η έλλειψη ξένων επενδύσεων είναι η κρίσιμη αδυναμία της οικονομίας μας, γίνεται αντιληπτό ότι στον τουρισμό το υπουργείο Ανάπτυξης, η Ελληνικά Τουριστικά Ακίνητα ΑΕ που διεδέχθη τον ΕΟΤ και η Fuji πρέπει να συνεργασθούν στενά και εποικοδομητικά και με ένα πνεύμα αξιοποίησης της υψηλής τεχνογνωσίας και του επιτελείου του ξένου συμβούλου για να φέρουν σε πέρας το μεγάλο έργο. Οπως εύστοχα δηλώνει ο εδώ γενικός διευθυντής της Fuji κ. Γ. Γκούτης, «το πρόγραμμα αξιοποίησης της περιουσίας του ΕΟΤ θα δείξει σε μεγάλο βαθμό τις δυνατότητες των ελληνικών εταιρειών να τοποθετηθούν ανταγωνιστικά στο διεθνές περιβάλλον καθώς και τη δυνατότητα του ελληνικού Δημοσίου να δημιουργήσει τις προϋποθέσεις και συνθήκες της βέλτιστης αξιοποίησης της περιουσίας του.

Ποιά είναι μέχρι στιγμής η πορεία αυτής της συνεργασίας; Δεν γεννάται θέμα ότι η πολιτική ηγεσία, δηλαδή ο κ. Ν. Χριστοδουλάκης, έχει αναγάγει σε βασική προτεραιότητα του υπουργείου του τη στήριξη του όλου εγχειρήματος και με το πρόσφατο ταξίδι του στις ΗΠΑ και πρηγουμένως στο Λονδίνο προσπαθεί να φέρει στην Ελλάδα σοβαρούς και μεγάλους επενδυτές.

Η FUJI, από την πλευρά της, με ένα υψηλής στάθμης επιτελείο 70 εμπειρογνωμόνων, ύστερα από την εγκατάστασή της τον Φεβρουάριο του 2001, έχει προχωρήσει σε μεγάλο βαθμό την προετοιμασία του στρατηγικού σχεδίου, προσχέδιο του οποίου θα είναι έτοιμο τον Ιούλιο του 2001. Σύμφωνα με ασφαλείς πληροφορίες, θα υπάρξει συζήτηση για τουλάχιστον τρεις μήνες, δεδομένου ότι τα στοιχεία που υπήρχαν στα αρχεία της ΕΤΑ ήταν ιδιαίτερα ελλιπή. Το στρατηγικό σχέδιο θα περιλαμβάνει καταγραφή όλων ανεξαιρέτως των περίπου 300 περιουσιακών στοιχείων της ΕΤΑ ΑΕ και θα προτείνει επιλογές αξιοποίησής τους.

Η FUJI έχει ολοκληρώσει επίσης την προκαταρκτική αξιολόγηση των 10 περιουσιακών στοιχείων που το υπουργείο Ανάπτυξης και η ΕΤΑ ΑΕ αποφάσισαν να αξιοποιηθούν κατά προτεραιότητα με ιδιωτικοποιήσεις κτλ. Μέσα στον Ιούλιο η Fuji ολοκληρώνει τον αναλυτικό σχεδιασμό και τις διαδικασίες δημοπράτησης για τις μαρίνες Φλοίσβου Αττικής, Ζέας Πειραιά και Αλίμου, για να ακολουθήσουν εντός του Ιουλίου επίσης τα ακίνητα στρατηγικής σημασίας τα οποία περιλαμβάνουν τις ιδιοκτησίες του ΕΟΤ στα Αφάντου Ρόδου, στους Αγίους Αποστόλους Χανίων, στην Ανάβυσσο Αττικής και στα δύο αλίπεδα Βούλας Αττικής, ενώ ως τις 10 Αυγούστου θα ολοκληρωθεί ο αναλυτικός σχεδιασμός για τις ιαματικές πηγές ιδιοκτησίας ΕΟΤ στα Λουτρά Καϊάφα Ηλείας και στα Καμένα Βούρλα Φθιώτιδος.

Το μεγάλο ερώτημα βέβαια που θα κρίνει και την επιτυχία όλου του έργου είναι αν η αξιοποίηση αυτής της ανεκτίμητης τουριστικής περιουσίας της χώρας θα δώσει την ευκαιρία να κινητοποιηθούν η ελληνική και η διεθνής επενδυτική κοινότητα ώστε να επενδυθούν στον κλάδο τα κεφάλαια που θα εγγυηθούν έργα υψηλής ποιότητας και ανάπτυξη νέων μορφών τουριστικής δραστηριότητας.

Το έργο λοιπόν της πληροφόρησης των επενδυτών, Ελλήνων και ξένων, είναι κρίσιμο και η Fuji με τις διεθνείς διασυνδέσεις της και το κύρος της στα μεγάλα χρηματοοικονομικά κέντρα του εξωτερικού υπόσχεται ότι θα το έχει ολοκληρώσει με σωστές και καλά προετοιμασμένες διεθνείς παρουσιάσεις ως τις 20 Σεπτεμβρίου έτσι ώστε οι πρώτοι ανάδοχοι να εμπλακούν στα έργα στα τέλη του 2001.

Στη συνέχεια μελετάται η επιτάχυνση των διαδικασιών και για άλλα περιουσιακά στοιχεία τα οποία θα παρουσιασθούν στην επενδυτική κοινότητα τον Ιανουάριο του 2002 και των οποίων η δημοπράτηση θα ολοκληρωθεί τον Ιούλιο του 2002.

Στον τουρισμό λοιπόν με τη συνεργασία κυβέρνησης, κρατικών υπηρεσιών και ξένου χρηματοοικονομικού συμβούλου γίνεται τώρα ένα μεγάλο εγχείρημα το οποίο δεν έχει παρά μια επιλογή, την πλήρη επιτυχία, ώστε να αποδειχθεί πιλοτικό πρόγραμμα μετεξέλιξης του δημόσιου τομέα σε ιδιωτικές επιχειρήσεις που θα συνδυάζουν την προστασία του περιβάλλοντος και την αξιοποίηση του πλουτοπαραγωγικού δυναμικού της χώρας και θα προσελκύσουν ογκώδεις ξένες επενδύσεις που θα προσφέρουν υψηλή τεχνογνωσία.

Πολλά λοιπόν θα κριθούν από την ικανότητα αλλά και την ευελιξία των υπευθύνων της ΕΤΑ ΑΕ να συνεργασθούν με τη Fuji και να αποφύγουν βιαστικές προχειρότητες και πειραματισμούς που θα οδηγήσουν στη μείωση της αξιοπιστίας του προγράμματος.







ΝΕΟ FIAT DOBLÒ. Ο,ΤΙ ΣΚΕΦΤΕΙΣ ΜΠΟΡΕΙΣ ΝΑ ΤΟ ΚΑΝΕΙΣ.

Αφήστε την φαντασία σας ελεύθερη. Το νέο FIAT DOBLO είναι το απόλυτο πολυμορφικό, αλλά και κάτι παραπάνω. Σας δίνει μόνο δυνατότητες. Εκμεταλλευτείτε τις.

Σκεφτείτε χώρους με την άνεσή σας. Τα 750 λίτρα του χώρου αποσκευών γίνονται 3000 λίτρα, σε ένα δευτερόλεπτο. Επιτρέπει ένα άνετο ταξίδι για πέντε άτομα ύψους 1,90, έχει υπερυψωμένα πίσω καθίσματα για άπλετη ορατότητα και πολλαπλές έξυπνες θήκες.

Μπείτε σε άλλη διάσταση. Το νέο Fiat DOBLO έχει 2 πλαϊνές, συρόμενες πόρτες με το μεγαλύτερο άνοιγμα (645mm) και διπλή πίσω πόρτα τόσο πλατιά ώστε να εξυπηρετεί πραγματικά κάθε σας ανάγκη.

Θέτει standards και στον εξοπλισμό. Η λίστα του βασικού εξοπλισμού ξεκινάει με κλιματισμό, ηλεκτρικά παράθυρα και καθρέπτες, κεντρικό κλείδωμα και υδραυλικό τιμόνι και συνεχίζει...

Η προσωπική σας ασφάλεια. Με standard αερόσακο, και κατόπιν παραγγελίας αερόσακο συνοδηγού, πλευρικούς και ABS τελευταίας γενιάς.

Η αίσθηση της ελευθερίας που σας δίνει το νέο FIAT DOBLO και το επαγγελματικό FIAT DOBLO CARGO είναι απεριόριστη. Ό,τι σκεφτείτε μπορείτε να το κάνετε. **Σκεφτείτε τώρα ένα test drive, στο Δίκτυο Ολοκληρωμένων Συγκροτημάτων Fiat.**

Κέντρο Άμεσης Εξυπηρέτησης FIAT
0800 500 800
(χωρίς χρέωση)

ΤΟ ΠΑΘΟΣ ΜΑΣ ΟΔΗΓΕΙ. FIAT

Auto Center Μανώλης Κωστάκης Α.Ε.Β.Ε.
ΟΛΟΚΛΗΡΩΜΕΝΟ ΣΥΓΚΡΟΤΗΜΑ: FIAT - ALFA ROMEO - LANCIA
14ο χλμ Ρόδου - Αεροδρομίου 85106, Παραδείσι, Ρόδος. Τηλ: (0241) 82000

ΣΤΕΡΕΥΕΙ ΕΠΙΚΙΝΔΥΝΑ ΤΟ ΝΕΡΟ ΣΤΗΝ ΕΛΛΑΔΑ

Από τη λειψυδρία στην ερημοποίηση

Η λειψυδρία και το φαινόμενο της ερημοποίησης είναι πλέον δεδομένα για τη χώρα μας. Εάν το φαινόμενο του θερμοκηπίου πραγματικά λάβει χώρα στις διαστάσεις τις οποίες προβλέπουν οι επιστήμονες, τότε η κατάσταση θα είναι ιδιαίτερα τραγική.

Οι περιοχές που πλήττονται είναι κυρίως οι ανατολικές περιοχές της Κεντρικής και Βόρειας Ελλάδας, η Νότια Ελλάδα ολόκληρη, τα νησιά του Αιγαίου και το μεγαλύτερο μέρος της Κρήτης.

Τρεις είναι οι συνθήκες οι οποίες μπορούν να χειροτερέψουν την κατάσταση. Η μία είναι πράγματι η παρατηρούμενη αύξηση της θερμοκρασίας και η μείωση της βροχόπτωσης. Το δεύτερο είναι ο διπλασιασμός των κατοίκων της Μέσης Ανατολής, σήμερα είναι περίπου 200 εκατ., το '50 ήταν 70 εκατ. και σε μερικά χρόνια, ίσως σε 2 δεκαετίες, θα διπλασιαστεί.

Από την άλλη, ο αγροτικός τομέας καταναλώνει το 83-87% των υδάτινων πόρων της χώρας. Είναι γνωστός ο τεράστιος αριθμός των γεωτρήσεων που έχουν γίνει. Καθώς επίσης και τα αρδευτικά δίκτυα τα οποία έχουν γίνει και τα οποία σήμερα καλύπτουν με νερό 13,5 εκατομμύρια στρέμματα.

Ωστόσο, το πρόβλημα του νερού δεν είναι ενιαίο στη χώρα. Εντοπίζεται σε συγκεκριμένες περιοχές. Και μία από τις χειρότερες είναι η Θράκη, όπου πραγματικά έχουμε μειωμένες βροχοπτώσεις στο 4μηνο Σεπτεμβρίου - Δεκεμβρίου του 2000. Δεν είναι όμως μόνο η μείωση των βροχοπτώσεων. Σοβαρό πρόβλημα καταγράφεται και με τη στάθμη των υπόγειων νερών, καθώς εφέτος, εκτός από την Κρήτη στην οποία υπάρχει μικρή άνοδος, στις άλλες περιοχές έχουμε πτώση από κάποια εκατοστά του μέτρου (έως και 4,12 μέτρα στη Θεσσαλία).

Ανάλογη όμως είναι η κατάσταση και στους ταμιευτήρες, των οποίων η στάθμη επίσης έχει μειωθεί σημαντικά τα τελευταία δύο χρόνια. Μέχρι το τέλος Μαρτίου του 2001 σε 312 ταμιευτήρες ελάχιστοι εμφανίζουν πληρότητα ενώ οι περισσότεροι δεν έχουν αποθηκευμένο ούτε το 40% της χωρητικότητάς τους.

Πολυδάπανη η υδροδότηση *στα νησιά του Αιγαίου*

Το υπουργείο Αιγαίου έχει αυξήσει σημαντικά τις δαπάνες που αφορούν τη μεταφορά νερού στα άνυδρα νησιά.

Είναι χαρακτηριστικό ότι οι πιστώσεις που έχουν διατεθεί για την υδροδότηση των άνυδρων νησιών το 2000 είναι κατά πολύ ανώτερες από εκείνες του 1999.

Ειδικότερα:

• Για τις Κυκλάδες μέχρι το 2000 διατέθηκαν 383.029.994 δρχ.

• Για τα Δωδεκάνησα, για την ίδια χρονική περίοδο, οι διατιθέμενες πιστώσεις έφτασαν στα 671.314.474 δρχ.

• Για το έτος 2001 προβλέπεται ότι οι αντίστοιχες δαπάνες θα κυμανθούν περίπου στα 1.500.000.000 δρχ.

Το έτος 2000 αυξήθηκαν οι μεταφερόμενες ποσότητες νερού στα νησιά. Σε 8 άνυδρα νησιά του νομού Κυκλάδων έχουν μεταφερθεί (μέχρι 31/12/2000) 148.460 κ.μ. νερού, παρουσιάζοντας αύξηση 67% σε σχέση με την αντίστοιχη περίοδο του προηγούμενου έτους.

Σε 9 άνυδρα νησιά του νομού Δωδεκανήσου έχουν μεταφερθεί (μέχρι 31/12/2000) 555.214 κ.μ. νερού, παρουσιάζοντας αύξηση 21% σε σχέση με την αντίστοιχη περίοδο του προηγούμενου έτους.

Να σημειωθεί ότι το 2000 για πρώτη φορά χρηματοδοτήθηκε η μεταφορά νερού και στις Οινούσες Χίου, στη Θύμαινα Σάμου και στους Αρκιούς Δωδεκανήσου.

Μέχρι τον Απρίλιο του 2001, στο Νότιο Αιγαίο, έχουν διατεθεί πιστώσεις ύψους 302.235.135 δρχ., ενώ έχουν μεταφερθεί 23.749 κ.μ. στα άνυδρα νησιά των Κυκλάδων και 161.587 κ.μ. σε αυτά του νομού Δωδεκανήσου. Χρηματοδοτήθηκε επίσης για πρώτη φορά η μεταφορά νερού στη νήσο Θηρασιά.

Αιτήματα από τα νησιά Πάρος και Ιος για την κάλυψη των υδρευτικών αναγκών με μεταφορά νερού δεν ικανοποιήθηκαν, γιατί τέτοια δυνατότητα από το υπουργείο Αιγαίου δεν υπάρχει και οι πιστώσεις που διαθέτει δεν θα επαρκέσουν ούτε για την κάλυψη των ήδη υδροδοτούμενων 18 νησιών.

Το αίτημα κάλυψης των υδρευτικών αναγκών των μεγάλων νησιών των Κυκλάδων μπορεί να ικανοποιηθεί από τις εγκαταστάσεις της ΕΥΔΑΠ στο Λαύριο (τα έργα βρίσκονται σε εξελίξη).

Οι ποσότητες δε που απαιτούνται για τα νησιά (Πάρος, Μύκονος, Ιος κ.λπ.) είναι πολύ μεγάλες και η μεταφορά καθίστατα ιδύσκολη, ενώ δεν υπάρχουν στην ελληνική αγορά υδροφόρα πλοία.

Εκτός από τη μεταφορά νερού στα άνυδρα νησιά, το υπουργείο Αιγαίου χρηματοδοτεί από τα προγράμματα Δημοσίων Επενδύσεων έργα και μελέτες για την αντιμετώπιση των υδρευτικών αναγκών των νησιών. Συγκεκριμένα:

Α. Εργα σε εξέλιξη

• Μελέτη φράγματος Γροίκου (Πάτμος) Π/Υ: 30.000.000 δρχ.

• Μελέτη λιμνοδεξαμενής Λακκί (Λέρος), Π/Υ: 15.000.000 δρχ.

• Μελέτη φράγματος Αργους (Κάλυμνος), Π/Υ: 20.000.000 δρχ.

• Μελέτη λιμνοδεξαμενής Μεγ. Χωριό (Αγαθονήσι), Π/Υ: 10.000.000 δρχ.

• Μελέτη για ανάσχεση ομβρίων Χώρας Καλύμνου, Π/Υ: 30.000.000 δρχ.

Β. Ολοκληρωμένα έργα

Τα έργα που ολοκληρώθηκαν μέσα στο 2000 αφορούσαν:

• Βελτίωση φράγματος Συκαμιάς Λέρου, τελικού κόστους 21.680.000 δρχ.

• Αγωγός δεξαμενής ύδρευσης Αγαθονησίου, τελικού κόστους 46.486.394 δρχ.

• Δεξαμενή νερού Φαρμακονησίου, τελικού κόστους 64.869.219 δρχ.

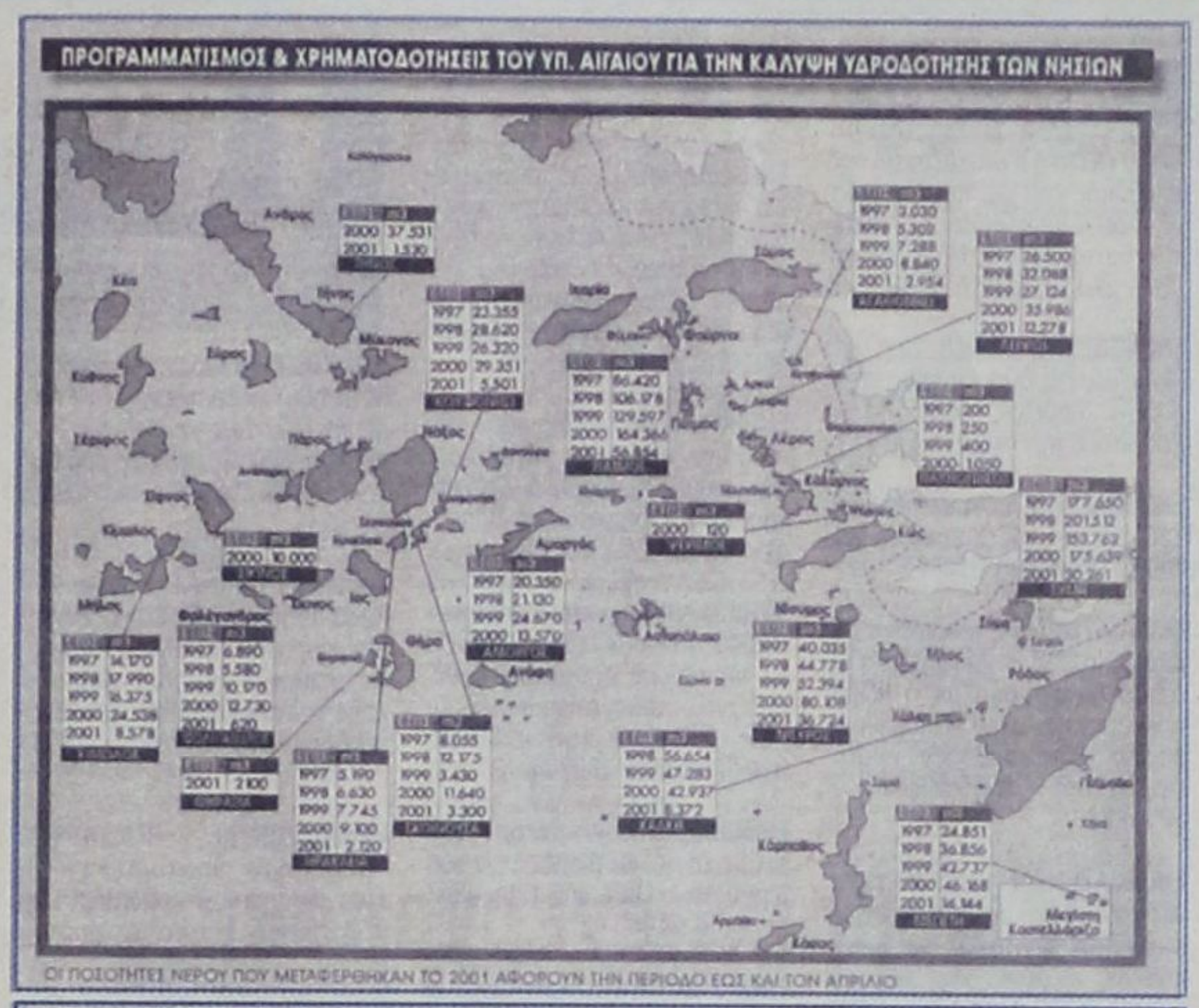





ΕΛΛΗΝΙΚΗ ΔΗΜΟΚΡΑΤΙΑ
ΥΠΟΥΡΓΕΙΟ ΥΓΕΙΑΣ & ΠΡΟΝΟΙΑΣ
ΝΟΜΑΡΧΙΑΚΟ ΓΕΝ. ΝΟΣΟΚΟΜΕΙΟ
ΚΕΝΤΡΟ ΥΓΕΙΑΣ ΚΑΛΥΜΝΟΥ
«ΤΟ ΒΟΥΒΑΛΕΙΟ»

Αριθ. εγκρίσεως απολογισμού 3028/7-6-2001 **Κάλυμνος 18/6/2001**

α) Ανεπτυγμ. Κρεββάτια	73
β) Προσωπικό: Σύνολο	153
α. Ιατρικό	30
β. Παραϊατρικό	9
γ. Νοσηλευτικό	61
δ. Διοικητικό	53

Ι) ΣΥΝΟΠΤΙΚΟΣ ΑΠΟΛΟΓΙΣΜΟΣ ΟΙΚΟΝΟΜΙΚΩΝ ΣΤΟΙΧΕΙΩΝ 2000

1) Ταμ. Υπόλοιπο 1999		1) Ταμ. Υπόλοιπο 2000	
α) από μισθοδοσία	23.889.063	α) από μισθοδοσία	-
β) από λειτουργικά	-	β) από λειτουργικά	-
γ) απο εξοπλισμό	48.017.431	γ) απο εξοπλισμό	162.943.541
δ) απο κτιριακά	15.678.047	δ) απο κτιριακά	16.482.453
ε) απο Δ.Ε.	-	ε) απο Δ.Ε.	885.000
στ) στο λοιπά	5.752.011	στ) απο λοιπά	4.176.460
ΕΣΟΔΑ 2000		ΕΞΟΔΑ 2000	
2) Επιχ. μισθοδοσίας	-	2) για μισθοδοσία	-
3) Επιχ. λειτουργικών	54.000.000	3) για φάρμακα	89.573.405
4) Επιχ. για πάγιο εξοπλ.	100.198.930	4) για υγειον υλικό	57.414.494
5) Επιχ. για εκτελ. έργων	-	5) για χημικά αντιδρ.	15.469.481
6) Επιχ. τακτική για Δ.Ε.	-	6) για τρόφιμα	15.093.208
7) Επιχ. από προϋπολ Δ.Ε.	99.958.800	7) για καύσιμα	7.582.575
8) Επιχ. για μελέτες, έρευνα	-	8) για πάγιο εξοπλισμό	9.149.610
9) Επιχ. για προγρ. ΕΟΚ	-	9) για επισκ. και συντήρ.	11.962.783
10) Επιχ. για λοιπούς σκοπούς	885.000	10) για Δ.Ε απο τακτ. πρ.	135.231.620
11) Εσοδα απο νοσήλεια (φάρμακα εξετάσεις κ.λπ)	254.822.201	11) για Δ.Ε. απο τακτ.	-
12) Λοιπά ίδια έσοδα	42.619.886	12) για μελέτες, έρευνες	-
		13) για προγρ. ΕΟΚ	-
		14) για λοπές δαπάνες	119.856.739
Σύνολα 1-12	645.821.369	Σύνολα 1-14	645.821.369
Απαιτήσεις ανείσπρακτες	117.663.097	Υποχρεώσεις	123.336.848
Αξία αποθεμάτων	-		

ΙΙ) ΣΤΟΙΧΕΙΑ ΝΟΣΗΛΕΥΤΙΚΗΣ ΔΡΑΣΤΗΡΙΟΤΗΤΑΣ 2000

α) Εξετασθέντες στα εξ. Ιατρεία		129.883
β) Νοσηλευθέντες		2.099
γ) Ημέρες Νοσηλείας		8.685
δ) Μέση διάρκεια νοσηλείας	(Ημ. Νοσηλείας) / (Νοσηλευθέντες)	= 8.685 / 2.099 = 4
ε) Χειρουγικές επεμβάσεις		470
στ) Εργαστηριακές εξετάσεις		102.952
ζ) Μέση κάλυψη κλινών	(Ημερ. Νοσηλείας) Χ 100 / (Κλίνες Χ365)	= 32,5%

Ο Πρόεδρος Δ.Σ. **Η Δ/κη Δ/ντρια** **Η προϊσταμένη Οικ. Τμήματος**
Γ. Θανάτσης **Ευζ. Μαγρίππη** **Γ. Κοκκώνη**

Μικρές αγγελίες

δωρεάν στη «δ» τηλ: 0241-37500 fax: 0241-37333

ΕΝΟΙΚΙΑΣΕΙΣ

ΠΩΛΟΥΝΤΑΙ ή ενοικιάζονται δύο αποθήκες 160 τ.μ. το σε οικοδομή που ανεγείρεται στ'Ασγούρου (καταστήματα Μανουσέλη). Πληρ. 24118 ώρες 10-2 μ.μ.

ΕΝΟΙΚΙΑΖΕΤΑΙ διαμέρισμα στα Μαριτσά, με δύο υπνοδωματία, σαλόνι, κουζίνα, μπάνιο. Τιμή προσιτή. Πληρ. στο τηλ. 47191.

ΕΝΟΙΚΙΑΖΕΤΑΙ ισόγεια αποθήκη 120 τ.μ. επί της Στεφάνου Καζούλη. Πληρ. Τηλ. 31440

ΕΝΟΙΚΙΑΖΟΝΤΑΙ 2 τουριστικά λεωφορεία 303 υπερυψωμένα σε άριστη κατάσταση με ή χωρίς οδηγούς για την καλοκαιρινή σεζόν. Μόνο σοβαρές προτάσεις. Τηλ. 0945-593404 - 3214222

ΕΝΟΙΚΙΑΖΟΝΤΑΙ στην οδό Αγ. Αναργύρων 20 μια γκαρσονιέρα επιπλωμένη πλήρως με ευρύχωρους χώρους, 2ος όροφος και μια άλλη ημιυπόγεια. Πληρ. Τηλέφωνον 28710.

ΕΝΟΙΚΙΑΖΕΤΑΙ καινούργιο διαμέρισμα τεσσάρι Αγίου Ιωάννη 50. Πληρ. τηλ. 27823.

ΕΝΟΙΚΙΑΖΕΤΑΙ: ο χώρος του μπαρ του ταχύπλοου καταμαράν SEA STAR που εκτελεί κρουαζιέρες για ΤΗΛΟ - ΝΙΣΥΡΟ. Πληροφορίες τηλ. 20625, 30054 κ. Στεφανάκη.

ΕΝΟΙΚΙΑΖΕΤΑΙ παραλιακό εστιατόριο στην παραλία Φαληρακίου έτοιμο για λειτουργία. Πληρ. 0944636141

ΕΝΟΙΚΙΑΖΕΤΑΙ
στην οδό Αλεξ. Διάκου 46 χώρος 80 τ.μ. κατάλληλος για οποιαδήποτε χρήση (γραφείο - αντιπροσωπεία - αποθήκη). Τηλ. 77886, 77887, 74431 κος Παρασκευάς.

ΕΝΟΙΚΙΑΖΕΤΑΙ διαμέρισμα επί της Παρόδου Κοδριγκτώνος 19π. Δύο υπνοδωματίων, σαλόνι μπάνιο, wc Τιμή 140.000 δρχ. τηλ. 39741 μετα τις 7 μ.μ.

ΕΝΟΙΚΙΑΖΕΤΑΙ κατάστημα 20 τ.μ. στην Βενετοκλέων 1 με ενοίκιο 60.000 δρχ. Ιδανικό για είδη περιπτέρου, μίνι - μάρκετ, επίσης γραφείο ή χώρος αποθήκευσης. Πληρ. στο τηλέφωνο 24667 από 9:00 π.μ. - 2 μ.μ. και 6 μ.μ. - 11 μ.μ.

ΕΝΟΙΚΙΑΖΕΤΑΙ
κατάστημα στην Παλιά Πόλη 20 τ.μ. Πληρ. τηλ. 0945534070.

Κάρπαθος Φοινίκι. Ενοικιάζεται επιχείρηση από 10 ενοικιαζόμενα δωμάτια και κατάστημα 150 τ.μ. 50 μέτρα από την θάλασσα. Τηλ. 0937 111463

ΕΝΟΙΚΙΑΖΕΤΑΙ επιπλωμένη γκαρσονιέρα στην οδό Σουλίου 6. Πληρ. τηλ. 20887

ΜΕΓΑΛΗ ΕΤΑΙΡΕΙΑ ενδιαφέρεται για την αγορά ή μίσθωση καταστήματος στην Ρόδο συνολικής επιφάνειας 2.000 m2 με Ισόγειο τουλάχιστον 300 m2. Τηλ. επικοινωνίας: 0937-732199

ΕΝΟΙΚΙΑΖΕΤΑΙ κατάστημα δίπλα στο Super market Βερόπουλος στην Ιαλυσό τηλ. 95340

ΕΝΟΙΚΙΑΖΟΝΤΑΙ έως και τον Ιούνιο επιπλωμένα δωμάτια με κοινόχρηστη κουζίνα και λουτρό, σε 1ο όροφο, επί της Θεμ. Σοφούλη, πλησίον Πανεπιστημίου Αιγαίου. Τιμή δωματίου 50.000 δρχ. Τηλ.: 01-6830081.

ΕΝΟΙΚΙΑΖΕΤΑΙ διαμέρισμα 160 m^2 3 υπν/τίων, χωλ, μεγάλο σαλόνι, κουζίνα, αποθήκη κ.τλ. επί της οδού Κοδριγκτώνος. Πληροφορίες τηλ. 26953

ΕΝΟΙΚΙΑΖΟΝΤΑΙ στην Κρεμαστή, 60.000 ολοκαίνουργια STUDIOS 27 M^2 πλήρης επίπλωση, πολυκουζίνα, σκεύη, ηλιακός, βεράντες, διαμπερή. Τηλ. κ. Μάνος 81478 και 0937168238

ΕΝΟΙΚΙΑΖΕΤΑΙ κατάστημα 100 τ.μ. με αυλή και πισίνα στην οδό Ιερού Λόχου Ιαλυσός. Πληροφορίες τηλ. 31006

ΕΝΟΙΚΙΑΖΟΝΤΑΙ 4 επιπλωμένα διαμερίσματα 35 τ.μ. έκαστο, στην παραλία Λαχανιάς, επί της Επαρχιακής οδού Λαχανιά - Κατταβιά. Πληροφ. τηλ. 0241 - 65000, 0244 - 46075, 0977642733, 0241 - 20887

ΕΝΟΙΚΙΑΖΟΝΤΑΙ
στους Καστελλοριζιούς, (Ιξιά), μικρά δυάρια πλήρως επιπλωμένα, και με τα απαραίτητα σκεύη. Πληρ. Διακογεωργίου Κάλλιστος, τηλ. 29318 - 34598

ΕΝΟΙΚΙΑΖΕΤΑΙ στην οδό Αγίων Αναργύρων 20 ένα δυάρι επιπλωμένο πλήρως διαμέρισμα. Πληρ. τηλ. 28710 - 0244 43458

ΕΝΟΙΚΙΑΖΕΤΑΙ κατάστημα 50 m2 επί της Βενετοκλέων 3. Πληροφορίες τηλ. 74188 9.30π.μ. έως 1.00 μ.μ. και 6.00μ.μ. έως 10.00 μ.μ.

ΕΝΟΙΚΙΑΖΕΤΑΙ κατάστημα 92 τ.μ. στην Ιαλυσό, οδός Τριαντών πλησίον Βερόπουλου. Πληροφορίες στο τηλ. 93374.

ΕΝΟΙΚΙΑΖΕΤΑΙ κατάστημα 100 τ.μ. με πατάρι 50 τ.μ. στην λεωφόρο Ρόδου Λίνδου στο 7ο χιλιόμετρο έναντι πρώην Φωνής Αμερικής και υπαίθριος χώρος 300 τ.μ. Τηλ. 23716

ΖΗΤΕΙΤΑΙ μονοκατοικία μικρή, παλαιά ή εξοχική σε περιοχή Αφάντου, Κολύμπια, Λάρδος. Τηλ. 33461 - 0932455513 κ. ΔΗΜΗΤΡΗ

ΕΝΟΙΚΙΑΖΕΤΑΙ κατάστημα 18 τ.μ. στην Βενετοκλέων 1Α' ιδανικό για είδη περιπτέρου - γραφείο ή χώρος αποθήκευσης. Πληροφορίες στο 24667 από 8.00 π.μ. - 3.00μ.μ. και από 6μ.μ. - 11.00μ.μ. Ενοίκια αξίας 50.000 δρχ.

ΠΡΟΣΦΕΡΕΤΑΙ για ενοικίαση χώρος 114 τ.μ. ιδανικός για ιατρείο ή για γραφείο. Περισσότερες πληροφορίες τηλ. 24060, 094433202 μετά τις 10.00

ΕΝΟΙΚΙΑΖΕΤΑΙ εστιατόριον - μπαρ 100 τ.μ. με ιδιόκτητο κήπο 500 τ.μ. και πισίνα στην Ιαλυσό επί της οδού Ιερού Λόχου αριθ. 10. Πληροφορίες τηλ. 31006.

ΕΝΟΙΚΙΑΖΕΤΑΙ 3άρι διαμπερές, σε άριστη κατάσταση, στην περιοχή Τριαντών με θέα την Φιλέρημο, 120 τ.μ. στον 1ο όροφο. Τηλέφωνο επικοινωνίας: 0944 347021

ΕΝΟΙΚΙΑΖΕΤΑΙ στην πλατεία Κύπρου, Μακαρίου 31 2ος όροφος απέναντι από την Εθνική Τράπεζα γραφείο για οποιαδήποτε χρήση. Παραχωρείται και επιπλωμένο. Πληρ. τηλ. 31833, 28741

ΕΝΟΙΚΙΑΖΟΝΤΑΙ: ΗΜΙΥΠΟΓΕΙΑ ΑΠΟΘΗΚΗ με ράμπα περί τα 80 τ.μ. για βοηθητική χρήση επί της οδού Ευκλή 17 στο Καναμάτ - Ρόδου. Πληροφορίες: τηλ. 52635 κιν. 09467957257

ΕΝΟΙΚΙΑΖΕΤΑΙ ισόγειος χώρος 100 τμ κατάλληλος για επαγγελματική στέγη, με ελεύθερη πρόσοψη σε πλατεία κείμενος επί της οδού Αγ. Λαύρας 63. Δεκτές μόνο σοβαρές προτάσεις πληρ. τηλ. 0932 757043 ώρες εργασίας.

ΖΗΤΟΥΝ ΠΡΟΣΩΠΙΚΟ

ΖΗΤΟΥΝΤΑΙ ΝΗΠΙΑΓΩΓΟΙ
Νηπιαγωγείο στη Λευκωσία προσφέρει συμβόλαιο εργασίας, για τουλάχιστον δύο χρόνια, σε νηπιαγωγούς αποφοίτους πανεπιστημίου.Μισθός πολύ υψηλός. Δωρεάν διαμονή. Για πληροφορίες τηλ. 00357 -2-350480 ή 00357- 9- 424459

ΖΗΤΕΙΤΑΙ υπάλληλος για να εργαστεί σε γραφείο ενοικιάσεως αυτ/των, που να γνωρίζει Αγγλικά ή Γερμανικά στο τμήμα πωλήσεων. Τηλ. 85050 και 85051.

ΖΗΤΕΙΤΑΙ σχετικά καινούργιο διαμέρισμα εντός Ρόδου ή μέχρι Ιξιά για μεγάλο χρονικό διάστημα με 2 υπνοδωμάτια, μπάνιο, κουζίνα σαλόνι. Πληροφορίες: 0937 459060, 0977 072244.

ΖΗΤΟΥΝΤΑΙ σερβιτόρες και σερβιτόροι και βοηθοί για εστιατόριο - σνακ μπαρ στο Φαληράκι. Πληρ. 0944636141

ΝΕΑΡΗ κοπέλα διατίθεται για βραδινές ώρες για την φύλαξη παιδιών προσχολικής και σχολικής ηλικίας με προηγούμενη εμπειρία. Πληρ. τηλ. 0944576916

ΖΗΤΕΙΤΑΙ γυναίκα να εργαστεί σε εστιατόριο στον Πανορμίτη Σύμης. Τηλ. 0246 71305 - 72553

ΖΗΤΟΥΝΤΑΙ τεχνίτες λαμαρινάδες και βοηθοί για εγκαταστάσεις κλιματισμού. Πληρ. τηλ. 66555 - 66966

ΖΗΤΕΙΤΑΙ, εργάτης γνώστης μηχανημάτων και οδηγός αυτοκινήτων. Τηλ. 64569 - 62929 - κιν. 0972551300.

ΖΗΤΟΥΝΤΑΙ άτομα λαντζιέρες, σερβιτόροι, μάγειροι για καφετέρια στην πόλη της Ρόδου. Πληροφορίες τηλ. 27310.

ΜΕΓΑΛΗ ξενοδοχειακή Μονάδα στην Ρόδο ζητάει υπάλληλο υποδοχής τηλ. 0944558828

ΖΗΤΕΙΤΑΙ άτομο με τίτλο Α.Ε.Ι ή Τ.Ε.Ι ή Ι.Ε.Κ γνώστης Β' και Γ' Κατηγορίας βιβλίων κατά προτίμηση με λογισμικό SINGULAR για πλήρη απασχόληση τηλ. 60207, 60227 8-10 μ.μ.

ΖΗΤΟΥΝΤΑΙ άτομα 22 - 55 ετών για την οργάνωση εταιρείας τροφίμων στο νομό Δωδ/σου πληρ. κ. Μουρίκης τηλ.: 01 - 8069065 9-3μ.μ., 0937124530 5-9μ.μ

38χρονη Ελληνίδα ζητάει εργασία για λάτζα σε εστιατόριο εντός της Παλιάς Πόλης 0937490130

TUI HELLAS ΖΗΤΑ Προσωπικό με γνώση ξένων γλωσσών και εμπειρία στη χρήση υπολογιστού (Προγράμματα Microsoft) Πληροφορίες στο τηλ. (0241) 89501 Δευτέρα - Παρασκευή από 09.00 έως 16.00 η ώρα.

ΖΗΤΕΙΤΑΙ υπάλληλος για να εργασθεί σε snack - Bar πισίνας στο Φαληράκι με πείρα στα πρωϊνά. Τηλ. 85796 - 32359

ΖΗΤΕΙΤΑΙ ΟΔΗΓΟΣ. Από μεγάλη Βιομηχανική και Εμπορική Εταιρεία, ζητείται οδηγός - πωλητής, για διανομή προϊόντων. Συνεχής απασχόληση. Απαραίτητο Επαγγελματικό δίπλωμα Γ' κατηγορίας. Πληροφορίες τηλ. 61434.

ΑΠΟ εταιρεία πληροφορικής ζητείται κοπέλα για τη γραμματεία. Απαραίτητες προϋποθέσεις η γνώση εμπορικών εφαρμογών, Windows και Office. **Πληροφορίες στο τηλ.: 74800 ώρες: 17:30 - 20:30**

Από την εταιρεία AMERIKAN DONUTS
ΖΗΤΕΙΤΑΙ
πωλήτρια και βοηθός ζαχαροπλάστη.
Τηλ. 61562

ΑΠΟ μεγάλη Βιομηχανική και Εμπορική Εταιρεία, ζητείται οδηγός - πωλητής, για διανομή προϊόντων, στην περιοχή Φαληρακίου. Απαραίτητο Επαγγελματικό δίπλωμα Γ' κατηγορίας. Πληροφορίες τηλ. 61434

ΕΠΙΛΕΓΜΕΝΟ ΠΡΟΣΩΠΙΚΟ ΑΛΛΟΔΑΠΩΝ ΟΙΚΙΑΚΟΙ ΒΟΗΘΟΙ - ΝΟΣΟΚΟΜΟΙ - ΛΑΝΤΖΕΡΗΔΕΣ - ΓΗΡΟΚΟΜΟΙ ΚΑΙ ΚΑΘΕ ΕΙΔΙΚΟΤΗΤΑ ΠΟΥ ΣΑΣ ΕΝΔΙΑΦΕΡΕΙ **«Δ.Γ.Ε. TRADING»** ΤΗΛ.: 01 - 3810294 - 3810957 - 3810973 - 3810977

ΖΗΤΕΙΤΑΙ υπάλληλος γνώστης αγγλικής γλώσσας και κάτοχος ερασιτεχνικού διπλώματος αυτοκινήτου, για να εργασθεί σε γραφείο ενοικιάσεως αυτοκινήτων. Πληροφορίες Τηλ. 61492 Κινητό: 0942-612613

ΑΥΤΟΚΙΝΗΤΑ

ΠΩΛΕΙΤΑΙ: SEAT IBIZA 97' 1400 κιβ., 75 ίπποι με 40.000 χιλ. Ηλεκτρικά παράθυρα, κλειδαριές, καθρέπτες, υδραυλικό τιμόνι, ζάντες αλουμινίου ιμομπιλάϊζερ, σε τιμή ευκαιρίας λόγω αναχώρησης. Τηλ. 34416 - 0972991666. κ. Γιάννη.

ΠΩΛΕΙΤΑΙ: 1993 ALFA ROMEO (1.4 TS) σε άριστη κατάσταση. Τιμή ευκαιρίας - Τηλ.: 62063

ΠΩΛΕΙΤΑΙ ALFA-155 silverstone, μαύρη, 12ος 94, clima, P/K, Z/A, Η/Π, 1800 cc, 3.200.000 δρχ. μετρητά. Τηλ. 097-2431500 και 0932-396945.

ΠΩΛΕΙΤΑΙ αυτοκίνητο ALFA ROMEO μοντέλο 1992, ατρακάριστο, 1700 κ.εκ. 16βάλβιδο, με καταλυτικό κινητήρα (αμόλυβδη), Air Condition, ζάντες αλουμινίου, υδραυλικό τιμόνι, μεταλλικό χρώμα, ραδιοκασετόφωνο, ηλεκτρικά παράθυρα και πολλά ακόμα extra, 60.000 χιλιόμετρα, σε εξαιρετική κατάσταση, 2.800.000 δρχ. Πληροφορίες τηλεφ. 0241 - 75335.

ΠΩΛΕΙΤΑΙ αυτοκίνητο μάρκας Mercedes 160 χρώματος ασημί - μεταλλικό μοντέλλο 2000, με ελάχιστα χιλιόμετρα, φουλ έξτρα, σε τιμή ευκαιρίας. Πληρ. τηλ. 0932964250.

ΠΩΛΕΙΤΑΙ αυτοκίνητο - «αντίκα» μάρκας CITROEN, τύπου «Βάτραχος», μοντέλο του 1970, το οποίο βρίσκεται σε άριστη κατάσταση. Δεκτός κάθε έλεγχος. Πληροφορίες στο τηλέφωνο 23779

ΠΩΛΕΙΤΑΙ μηχανή YAMAHA 400cc Dejverseon σε αρίστη κατάσταση 25.000 Km με βαλίτσα 30cm. Τιμή 900.000 δρχ. Τηλ. 32914.

ΠΩΛΕΙΤΑΙ: SEAT CORDOBA Μοντέλο 94 σε άριστη κατάσταση με ζάντες αλουμινίου 15άρες. Πληροφορίες 0932020628.

MERCEDES I.X. 230, σειρά 123, δεκαετίας του '80, χρώματος ασημί, πωλείται από ιδιοκτήτη για 1.3000.000 δραχμές. Πληροφορίες από Δευτέρα μέχρι Παρασκευή από 10.30 π.μ. μέχρι 1.30 μ.μ. στο τηλ. 20996.

ΠΩΛΕΙΤΑΙ Mercendes Benz I.X πετρελαιοκίνητο, 10 θέσεων, 17 φορ, ίππων έξι ετών σε άριστη κατάσταση. Τηλ. 43138. 43112

ΖΗΤΟΥΝΤΑΙ ντίλερ για τους καλύτερους καταλόγους της αγοράς. Αποστολή δωρεάν. Ποσοστά - δώρα. Τηλ. 01 - 5236998

ΠΩΛΟΥΝΤΑΙ από ιδιώτη: α) Κλούβα NISSAN 1.500 cc δρχ. 500.000 Β) Επιβατικό NISSAN BLUE BIRD 1.600 cc δρχ. 1.000.000 Πληροφορίες στα τηλ.: 95046 - 37920

ΠΩΛΕΙΤΑΙ SUBARU LEGACY μοντέλο '93 1.600 κυβικά, μολυβί χρώμα μεταλλικό, υδραυλικό τιμόνι, air contition, ηλεκτρικά ρυθμιζόμενους καθρέπτες, ηλεκτρικά τζάμια εμπρος - πίσω, κοτσαδόρο, στέρεο σόννυ και ζάντες αλουμινίου. Πληρ. τηλ. 0937132168. Τιμή 2.000.000 δρχ.

ΠΩΛΟΥΝΤΑΙ σε αρίστη κατάσταση δύο μηχανές YAMAHA, η μία DT 200 CC και η άλλη DRAGSTAR 400 C.C. Πληρ. τηλ. 95046 και 37920

ΠΩΛΕΙΤΑΙ αυτοκίνητο μάρκας «OPEL KADET» μοντέλο 1984, για απόσυρση ή ανταλλακτικά (λειτουργεί) τιμή: 170.000. Τηλ.: 0938064811

ΠΩΛΕΙΤΑΙ μοτοσικλέτα SUZUKI US 600 intruder με 10.000 χιλ. μαύρη σε άριστη κατάσταση ανταλλαγή δεκτή. Πληρ. τηλ. 21904 απόγευμα.

ΠΩΛΕΙΤΑΙ αυτοκίνητο - καντίνα σε άριστη κατάσταση, κατασκευής 1996 μάρκας MERCEDES 410 D μήκους 4μ., πλάτους 2μ. και ύψους 2.10 μ. Για περισσότερες πληροφορίες κ. Γιάννης στο τηλ. 0244/44490 από 09.00 π.μ. μέχρι 10.00 μ.μ

ΠΩΛΕΙΤΑΙ: ALFA 155 1.8 TS: Μοντέλο '94. Μαύρο ατρακάριστο, σε άριστη κατάσταση με κλιματισμό, ηλεκτρικά παράθυρα, θερμ/νοι καθρέπτες, εξάτμιση Super sprint, ζάντες αλουμινίου και στερεοφωνικό 4*25 με 10άρι CD. Φυλάσσεται σε γκαράζ. Ελεγχος δεκτός. Τηλεφ. 0944 - 604064.

ΖΗΤΕΙΤΑΙ ΝΗΠΙΑΓΩΓΟΣ

για παιδικό σταθμό μόνο πτυχιούχος Πανεπιστημίου ή Ιδιωτικής Σχολής με προϋπηρεσία.
Πενθήμερη απασχόληση και πλήρες ωράριο.
Τυχόν συστάσεις θα ληφθούν υπόψιν. πληρ. τηλ. 39739 -12-2 μ.μ. και 0972007352 απογευματινές ώρες.

ΖΗΤΟΥΝΤΑΙ ΥΠΑΛΛΗΛΟΙ

Ζητούνται υπαλλήλοι να εργασθούν εποχιακά για την καλοκαιρινή περίοδο σε Super Market - τουριστικό κατάστημα στην περιοχή Ξενοδ. Blue Bay στην Κρεμαστή. Απαραίτητη τουλάχιστον η γνώση της Αγγλικής. Πληροφορίες τηλ.: 90850, 0946 - 284882, κ. ΓΙΩΡΓΟΣ.

ΕΝΟΙΚΙΑΖΟΝΤΑΙ

Διαμερίσματα επιπλωμένα λουξ κατασκευής σε καινούργια οικοδομή καθώς και γραφεία, στην οδό Κων/νίδη περιοχή ΖΕΦΥΡΟΣ δίπλα από το ξενοδοχείο LOMENIZ Πληρ. στα τηλ. 0972551300, 69633, 64569, 61220, 61347

ΕΝΟΙΚΙΑΖΟΝΤΑΙ ΓΡΑΦΕΙΑ

ΕΝΟΙΚΙΑΖΟΝΤΑΙ δυο γραφεία επιφανείας 60 τ.μ. το καθένα, πολυτελούς κατασκευής, στην οδό Ι. Καζούλλη (πάνω από το «Καβαλιέρε»). Πληρ. τηλ. 75023 - 22932

ΖΗΤΕΙΤΑΙ ΤΕΧΝΙΚΟΣ

Από μεγάλη Βιομηχανική και Εμπορική Εταιρεία, ζητείται τεχνικός για το τμήμα Παραγωγής. Ηλικίας μεχρι 35 ετών. Θα προτιμηθούν πτυχία τεχνικών σχολών. Πληροφορίες τηλ. 61434.

ΔΙΑΦΟΡΑ

ΠΩΛΕΙΤΑΙ Φούσκα εστιατορίου 2 μέτρων με κανάλια και απορροφητήρα. Πληρ. τηλ. 34.100

ΠΩΛΕΙΤΑΙ βιτρίνα ψυγείου με τζάμι πομπέ σε άριστη κατάσταση. Πληροφορίες 0944314724

ΠΩΛΟΥΝΤΑΙ μετοχές της ΔΑΝΕ. Πληρ. τηλ 0944876619.

ΠΩΛΟΥΝΤΑΙ στην Κάρπαθο διακόσια κατσίκια προς είκοσι χιλιάδες έκαστο. Πληροφορίες κ. Νίκο τηλ. 0245 - 71113 7-9 βράδυ.

ΠΩΛΕΙΤΑΙ

επεξεργαστής Pentium 3 στα 450 Mhz Slot 1 και 64 MB RAM στα 100 Mhz. Τιμές διαπραγματεύσιμες. Ωρες καθημερινές μετά τις 18.00 μ.μ. και Κυριακή όλη μέρα στο (0241) 27919. Ζητήστε τον Κώστα.

ΕΥΚΑΙΡΙΑ ΠΩΛΕΙΤΑΙ ΕΞΟΠΛΙΣΜΟΣ ΜΠΟΥΤΙΚ (Ράφια, φώτα, γραφείο κ.τ.λ.). Πληροφορίες κ. Ειρήνη - 29013

ΠΩΛΕΙΤΑΙ αερόθερμο με δύο μοτέρ turbo και ένα καλοριφέρ λαδιού. Πληρ. τηλ. 0945 141701

ΠΩΛΕΙΤΑΙ εξοπλισμός Bar σε τιμή ευκαιρίας!!! Τηλ. 0972371688.

ΠΩΛΕΙΤΑΙ ποδήλατο B.M.X. παιδικό μοντέλο για παιδιά από 5-10 ετών σε πολύ καλή κατάσταση. Τιμή 20.000. Πληρ. στο τηλέφωνο 24667 από 9:00 π.μ - 2 μ.μ. και 6 μ.μ - 11 μ.μ.

ΠΩΛΕΙΤΑΙ σύνθετο από ξύλο μασίφ Γερμανικό και γυαλί 3 μέτρων σε άριστη κατάσταση 150.000 δρχ. Πληροφορίες στο τηλ. 46521 τις εργάσιμες ώρες πρωινές και 30094 σπίτι.

ΚΥΡΙΑ

σοβαρή, γερμανίδα, ελληνόφωνη, ετών 37 ζητά εργασία σε σπίτι (φύλαξη παιδιών) για πρωϊνές ώρες από 8.30 έως 14.30. Πληρ. τηλ. (0241) 93048

ΠΩΛΟΥΝΤΑΙ 2 ανατομικά στρώματα σε άριστη κατάσταση λόγω μετακόμισης. 20.000 το καθένα. Πληρ. στο τηλέφωνο 24667 από 9:00 π.μ - 2 μ.μ. και 6 μ.μ - 11 μ.μ.

ΠΩΛΟΥΝΤΑΙ κουτάβια μάλαμουτ - Αλάσκας καθαρόσιμα σε τιμή ευκαιρίας. Πληροφορίες τηλ. 0972127909, 76685

ΠΩΛΟΥΝΤΑΙ μια κρεβατοκάμαρα, ένα σαλόνι και μια τραπεζαρία με 6 καρέκλες στην συνολική τιμή των 800.000 δρχ. Πληρ. τηλ. 61970.

ΠΩΛΟΥΝΤΑΙ κουτάβια ράτσας «Γκέκα» (γνήσια) ηλικίας 3 μηνών πληρ. τηλ. 61948.

ΠΩΛΕΙΤΑΙ ακύλος γνήσιος Ντόπερμαν 5 μηνών από Γιουγκοσλαβία με όλα τα πιστοποιητικά. Τηλ. 28810 11 π.μ. ως 11 μ.μ.

ΑΝ ΘΕΛΕΤΕ χωρίς ρίσκο να ξεκινήσετε την καλύτερη επιχείρηση παγκόσμια με κέρδη ετήσια μέχρι και 100 εκατομμύρια τηλεφωνήστε: (01) 4945715 - 4974993 κα ΜΟΥΝΤΡΙΖΑ.

ΠΩΛΟΥΝΤΑΙ σε τιμή ευκαιρίας καρέκλες μπαμπού, μια τοστιέρα διπλή, μία ψησταριά Σιλέξ και μία μηχανή καφέ φίλτρου Κάνον. Τηλ. 92203 και 94223

ΚΟΥΡΤΣΑΑΡ, ΣΕΤΕΡ και ΠΟΪΝΤΕΡ, πωλούνται κατά καιρούς, όλα εγγεγραμμένα στον Κ.Ο.Ε. μεγάλα έμπειρα και ξεκινημένα μόνο για γνώστες και με δοκιμή στον κυνηγότοπο. Αποστολή σε όλη την Ελλάδα. Πληροφορίες - Περικλής Τσιβρινής - Κως, Τηλ. 0977835586, 0242 - 29140, 22031

ΠΩΛΟΥΝΤΑΙ 1) Ψυγείο επαγγελματικό (Βιτρίνας άριστης κατάστασης 2) Μοτέρ απορροφητήρα 3) Ενας πάγκος ανοξείδωτος 2 μέτρα. Τηλ: 0244 - 51915, 0244-51028

ΠΩΛΟΥΝΤΑΙ Α): Ντουλάπια κουζίνας πλήρη, με νεροχύτη και μπαταρία (βρύση). **Β)** Ηλεκτρική κουζίνα μάρκας SIEMENS με κεραμική πλάκα. Πληροφορίες Τηλ.: 27577

ΠΩΛΕΙΤΑΙ σουηδικό κρεββάτι διπλό με στρώμμα μεταχειρισμένο 15 ημερών λόγω ανακωρήσεως. Τιμή 45.000 δρχ Πληρ. τηλ. 0977034130

ΠΩΛΕΙΤΑΙ

Τουριστική επιχείρηση στο κέντρο της πόλης, με τον εξοπλισμό και το εμπόρευμά της σε άριστη κατάσταση. Πληρ. τηλ. 0946/992939

ΠΩΛΟΥΝΤΑΙ μεταχειρισμένα καθίσματα και τραπέζια εστιατορίου και μια βιτρίνα ψυγείο ψαριού με συρτάρια σχεδόν καινούργια. Πληρ. τηλ. 0944636141

ΠΩΛΕΙΤΑΙ στην Κάρπαθο κοπάδι περίπου 200 αίγες οι περισσότερες έγκυες. Τοκετός Φεβρουάριος - Μάρτιος. Δικαίωμα για 90 ζώα. Τιμή με δικαίωμα 30.000 δρχ. χωρίς 20.000 δρχ. Πληροφορίες (0245) 71101, 71254 ώρες 7-9 βράδυ.

ΠΩΛΕΙΤΑΙ

μεταχειρισμένο χρηματοκιβώτιο 1.000 kg διαστάσεων 1,50 × 0,60 × 0,60 σε τιμή ευκαιρίας. Πληροφοριες 32774, 0945791063 κ. Παναγιώτης

ΠΩΛΕΙΤΑΙ βάρκα 4, 30 μέτρα με δύο μηχανές 25 HP και 8 HP και ΤΡΕΪΛΕΡ ΑΣΟΣ. Πληρ. Τηλ.: 86805 - 0937676351

ΠΩΛΟΥΝΤΑΙ τίτλοι CD GAMES σε τιμή ευκαιρίας. Πληροφορίες τηλ., 78887 πρωινές ώρες.

ΓΙΑΝΝΗΣ ΝΙΚΟΛΙΔΑΚΗΣ
ΜΗΧΑΝΟΛΟΓΟΣ ΜΗΧΑΝΙΚΟΣ
ΓΑΛΛΙΑΣ 12 ΡΟΔΟΣ ΤΗΛ.: 22291 - 35103

ΠΩΛΟΥΝΤΑΙ

Επί της οδού Αναστασιάδη (περιοχή Δασκάλων) διαμ/τα πολυτελούς κατασκευής με υπόγειο χώρο στάθμευσης και αυτόνομη θέρμανση 67 τ.μ., 114 τ.μ., 88 τ.μ., 59,50 τ.μ., 90 τ.μ., 98 τ.μ., 117 τ.μ., 132 τ.μ.

ΠΩΛΟΥΝΤΑΙ θρανία μοντέρνα, σε άριστη κατάσταση, μάρκας PRODUCTION, κατάλληλα για ΦΡΟΝΤΙΣΤΗΡΙΑ. Πληροφορίες τηλ. 26771 και 33938

ΠΩΛΟΥΝΤΑΙ Οπτικές ίνες για φωτισμό εσωτερικών, εξωτερικών χώρων, πισίνων και για την κατασκευή επιγραφών, αναλαμβάνουμε την μελέτη και κατασκευή. Τηλ.: 0932 440566

ΠΩΛΕΙΤΑΙ Equaliser YAMAHA EQ-630 με τηλεχειριστήριο, τιμή 75.000, Διπλό Deck Technics RS-TR S15 80.000, Tuner YAMAHA TX-500 τιμή 60.000, Ενισχυτής YAMAHA AX-550 2X80, Τιμή 100.000 (με τηλεχειριστήριο) Ηχεία Bose 400W 701 Τιμή 250.000, VCR Sony SLV-486 EE (Mono), ελαφρώς μεταχειρισμένα. Τηλ.: 73548, 0937 - 515880 Βαγγέλης

ΠΩΛΕΙΤΑΙ

ξυλουργικό μηχάνημα σύνθετο Ιταλίας 40άρι - σε τιμή ευκαιρίας και έπιπλο σύνθετο από δεσποτάκιντεκαπέ μαύρο - άσπρο υπερμοντέρνο σχεδόν καινούργιο λόγω μετακόμισης. Πληρ. τηλ. 77467 0945 881928

ΠΩΛΕΙΤΑΙ πλυντήριο PITSOS VARIO 2500 σχεδόν καινούργιο σε άριστη κατάσταση και σε τιμή ευκαιρίας. Επίσης ένα κινητό NOKIA 3110 καινούργιο με 20.000 σύνδεσης PANAFON και TELESTET. Πληροφορίες στο 24667 από 8:00π.μ - 3:00μ.μ. και 6μ.μ - 11:00 μ.μ.

ΠΩΛΕΙΤΑΙ τηλεφωνικό κέντρο ERICKSON BUSINESS PHONE 24 ψηφιακό, με 3 εξωτερικές γραμμές και 8 εσωτερικές γραμμές. Αποτελείται από 2 κονσόλες και 4 ψηφιακές συσκευές. Πληροφορίες τηλ. 78887 πρωινές ώρες.

ΠΩΛΟΥΝΤΑΙ έπιπλα γραφείου, βιβλιοθήκες, σαλόνι υποδοχής, καρέκλες γραφείου, ντουλάπια SATO και ΔΡΟΜΕΑΣ ελαφρώς μεταχειρισμένα. Πληροφορίες τηλ. 78887 πρωινές ώρες

ΖΗΤΕΙΤΑΙ συνεργάτης - συνεταίρος σε κερδοφόρα επιχείρηση για την ανάπτυξη νέου τομέα. Δεκτές μόνον σοβαρές προτάσεις. Τηλ: 0945 922566 από 9.00 έως 21.00

ΠΩΛΕΙΤΑΙ ξενοδοχειακός εξοπλισμός κρεβάτια, ντουλάπες, τραπέζια, πόρτες και ένα ψυγείο βιτρίνα. Πληρ. ξενοδ. ΠΑΝΘΕΟΝ 24557

ΖΗΤΕΙΤΑΙ αντιπρόσωπος στην Ρόδο από Εκδοτική Εταιρεία ταξιδιωτικών οδηγών με έδρα την Αθήνα. Βιογραφικό: Αιγιαλείας 52, Μαρούσι 15125, Τηλ. 01-6856093, 0945 - 859939, Fax: 6856095

ΓΡΑΦΕΙΟ Γενικού Τουρισμού με 25ετή πείρα με ιδιόκτητα τουριστικά λεωφορεία ζητεί συνέταιρο από Ρόδο πεπειραμένο στον τουρισμό επαγγελματία. Τηλ. 0945-593404 και 3214222

ΠΩΛΗΣΕΙΣ ΑΚΙΝΗΤΩΝ

ΠΩΛΕΙΤΑΙ κτήμα επιφανείας 21.500 M^2 στο Κανδυλί Ρόδου. Εχει φάτσα επί του επαρχιακού δρόμου 250 μέτρα - φως και νερό Τηλ. 0651 72106 Κινητό 0977/ 402718 Κον Μιλτιάδη.

ΣΤΑ ΚΟΛΥΜΠΙΑ ΠΩΛΕΙΤΑΙ ΟΙΚΟΠΕΔΟ 9 στρέμματα κατάλληλο για ενοικιαζόμενα ή μεζονέτες 52.000.000 δρχ. Τηλ. 22142 - 0945668060.

ΠΩΛΕΙΤΑΙ στην Παστίδα: Αγροτεμάχιο προς 3.000 δρχ. το τ.μ. Επίσης αποθηκευτικοί χώροι που μπορούν να χρησιμοποιηθούν και για οποιαδήποτε άλλη χρήση σε αγροτεμάχιο προς 5.000 δρχ. το τ.μ. Πληρ. τηλ. 0944796767 ή 67361.

ΣΤΑ ΚΟΛΥΜΠΙΑ ΠΩΛΕΙΤΑΙ ΟΙΚΟΠΕΔΟ 5,30 στρέμματα προνομιούχο κοντά στο Βουνό 20.000.000 δρχ. Τηλ. 22142 - 0945668060.

ΠΩΛΕΙΤΑΙ

Από ιδιοκτήτες οικόπεδο στη «Μέγγαβλη» προνομιούχο, εφαπτόμενο σε δύο δρόμους (οδός προς Τρεις και Κ. Ουράνη) έκτασης 9.000 τ.μ. κατάλληλο για καταστήματα, αποθήκες, βιοτεχνίες, βιομηχανίες, γήπεδα 5x5 κ.λπ. Υπάρχει φάκελος με τοπογραφικά και όρους δόμησης κατά περίπτωση. Πληροφ. κ. Φανούρη τηλ. 22527 και κ. Σπύρο τηλ. 51781.

ΛΕΡΟΣ Ιδιοκτήτης πωλεί: λόγω ανάγκης: **Α.** Αγροτεμάχιο επτά χιλιάδων διακοσίων (7.200) τ.μ. άρτιο και οικοδομήσιμο (η μια πλευρά μήκους 58 μέτρων εφάπτεται της θάλασσας) στη θέση Διαπόρι Λακκίου Λέρου. Τιμή 6.500.000 δρχ. **Β.** Αγροτεμάχιο πέντε χιλιάδων οκτακοσίων σαράντα (5.840) τ.μ. άρτιο και οικοδομήσιμο, με παλιό ερειπωμένο κτίσμα, στη θέση Μαύρη Ράχη - Διαπόρι Λακκίου Λέρου. Τιμή: 3.000.000 δρχ. Με την αγορά και των δύο αγροτεμαχίων η τιμή είναι συζητήσιμη, επίσης γίνεται ευκολία πληρωμής ολόκληρο το ποσό τον Ιούλιο 2001. Πληροφορίες: Τηλέφ. ιδιοκτήτη : (0241) 75320 (πρωινές ώρες) (0241) 69386 (Απογευματινές ώρες) 0945-219920 (απογευματινές ώρες) και κ. Ντελιγιώργη Σταύρο (Λέρος) Τηλεφ. (0247) 23293

ΠΩΛΟΥΝΤΑΙ στην Κάρπαθο ισόγειοι χώροι των 44 τ.μ. (γωνιακός χώρος), 62 τ.μ. ή και οι δύο μαζί. Υπάρχουν και υπόγεια του ίδιου μεγέθους κατάλληλα για καταστήματα, τράπεζα, γραφεία σε κεντρικό δρόμο. Πληρ. τηλ. 0245-22147.

ΠΩΛΕΙΤΑΙ οικόπεδο στο Ροδίνι άρτιο και οικοδομήσιμο διαμπερές 252 τ.μ. επί της οδού Σμύρνης. Πληροφορίες τηλ.: 0974757957 και στο 28741.

ΠΩΛΕΙΤΑΙ επί της οδού Λευκωσίας, επαγγελματικός χώρος 140 τ.μ. Τηλ. 22142 - 0945668060
ΠΩΛΕΙΤΑΙ επί της Εθνικής Οδού Ρόδου Λίνδου επαγγελματικός χώρος στον 1ο όροφο 100 τ.μ. Τηλ. 22142 - 0945668060

ΠΩΛΕΙΤΑΙ κατάστημα ελεύθερο μ.τ. 40 απέναντι στο Πανεπιστήμιο σε νεόδμητη οικοδομή επί της ΑΓ. ΙΩΑΝΝΟΥ, πλησίον Ξενοδοχείων τιμή ευκαιρίας τηλ. 01-9959847 και (0241) 27823.

ΠΩΛΟΥΝΤΑΙ: 1) Κατάστημα με δύο αποθήκες στην οδό Βερολίνου 23. 2) Καρά - Γιαπί 160 τ.μ. σε τρίτο όροφο οικοδομής. 3)Αγρόκτημα 4.500 τ.μ. στον Αρχάγγελο επί της Εθνικής οδού Ρόδου - Λίνδου, με φως, νερό και τηλέφωνο. Πληροφορίες: 0244 - 51391 και 51184.

ΠΩΛΕΙΤΑΙ διαμέρισμα 76 τ.μ. κατασκευής 1992. Επί της οδού Περραίας 10 Δ' (Πάροδος Ατταβύρου). Πληρ. τηλ. 20564 - 35196

ΠΩΛΕΙΤΑΙ σπίτι σε αρίστη κατάσταση στη Μαλώνα σε καλή τιμή. Πληρ. τηλ. (0244) 51119.
ΠΩΛΕΙΤΑΙ κτήμα στην Κω 12,5 στρέμματα. Επίπεδο επί ασφάλτου 3 χιλ. από το λιμάνι. Αριθ. Κτηματ. 1288 1.000.000 το στρέμμα. Πληρ. Τηλ. 01 9813896 - 0944702657

ΠΩΛΕΙΤΑΙ επιχείρηση Mini Market - τουριστικά είδη, στο Μαντράκι, εν λειτουργία, μαζί με το εμπόρευμα και όλο τον εξοπλισμό σε τιμή πολύ καλή. Μόνο σοβαροί ενδιαφερόμενοι τηλ. 29192, 69249.

ΖΗΤΕΙΤΑΙ: Για αγορά οικία 200 τ.μ. περίπου και σε καλή κατάσταση, που βρίσκεται στην ευρύτερη περιοχή Φαληρακίου, Καλυθιών, Κοσκινού, και Αφάντου. Αμεση εξόφληση. Πληροφορίες τηλ. 68834 και 094/5056199

ΠΩΛΕΙΤΑΙ κατάστημα ανταλλακτικών αυτοκινήτων σε κεντρικό σημείο (Κόβα) γεμάτο ανταλλακτικά και πολλή πελατεία για λόγους υγείας. Ελέγχος δεκτός. Τιμή πολύ καλή. Τηλ. 34800

ΠΩΛΕΙΤΑΙ τουριστική επιχείρηση στην περιοχή της «Ψαροπούλας» παραπλεύρως ξενοδοχείου «Αγλαΐα». Πληρ. τηλ. 27814 και 0945117631.

ΜΑΘΗΜΑΤΑ

ΚΑΘΗΓΗΤΡΙΑ πτυχιούχος πανεπιστημίου παραδίδει ιδιαίτερα μαθήματα μουσικής για όλα τα επίπεδα σε παιδιά, πιάνου, αρμονίου και θεωρίας. Τιμές προσιτές. Τηλ. 32-805 κ. Ελένη.
ΑΠΟΦΟΙΤΟΣ του Πανεπιστημίου Αιγαίου αναλαμβάνει τη μελέτη των μαθημάτων παιδιών δημοτικού και γυμνασίου τηλ. επικοινωνίας: 0977677766

ΓΕΡΜΑΝΙΚΑ για μαθητές, επαγγελματίες, εταιρείες, τουριστικές - ξενοδοχειακές επιχειρήσεις, από καθηγητή - παιδαγωγό Γερμανικού Πανεπιστημίου με δεκαετή εμπειρία διδασκαλίας της Γερμανικής γλώσσας στη Γερμανία. Αποτελεσματικές μεθόδοι, εύκολη εκμάθηση και οικονομικά γκρούπ 2-3 ατόμων στο χώρο σας. Τηλ. 0945 657788

ΑΝΑΣΤΑΣΙΟΣ ΑΤΣΙΔΗΣ
ΟΙΚΟΔΟΜΙΚΕΣ ΕΠΙΧΕΙΡΗΣΕΙΣ

ΠΩΛΟΥΝΤΑΙ

Α) Στην οδό Ιωάννη Μεταξά και Ανθούλας Ζερβού, στο Νιοχώρι:
- Οροφοδιαμερίσματα, αρίστης κατασκευής, των 136 τ.μ. με θέση στάθμευσης και υπόγεια αποθήκη 12 τ.μ., με κεντρική θέρμανση με αυτονομία
- Διαμερίσματα 138, 105, 97, 91, 81, 63, 55 τ.μ. με θέση στάθμευσης, κεντρική θέρμανση με αυτονομία.
- Καταστήματα των 140 και 70 τ.μ.

Β) Στην οδό Αποστόλου Παύλου, Ανάληψη
- Διαμερίσματα ετοιμοπαράδοτα, 116, 112, 88, 93 και 73 τ.μ., με θέση στάθμευσης και κεντρική θέρμανση

Γ) Μονοκατοικίες στην Ιαλυσό, οδός Δημοκρατίας, πανταχόθεν ελεύθερες, από 119 τ.μ., έως 184 τ.μ., διόροφες χωρίς υπόγειο, με οικόπεδο από 250 έως 360 τ.μ., πολυτελούς κατασκευής.

ΠΛΗΡΟΦΟΡΙΕΣ: ΣΤΕΦΑΝΟΥ ΚΑΖΟΥΛΛΗ 74 - ΡΟΔΟΣ
Τηλ. 28616-37848

ΟΙΚΟΔΟΜΙΚΕΣ ΕΠΙΧΕΙΡΗΣΕΙΣ ΔΙΑΚΟΓΕΩΡΓΙΟΥ ΚΑΛΛΙΣΤΟΣ

ΠΩΛΗΣΕΙΣ ΔΙΑΜΕΡΙΣΜΑΤΩΝ
ΚΑΤΑΣΤΗΜΑΤΑ - ΑΠΟΘΗΚΕΣ
ΑΝΤΑΛΛΑΓΕΣ ΑΚΙΝΗΤΩΝ
ΑΓΟΡΕΣ ΟΙΚΟΠΕΔΩΝ
ΑΝΑΛΑΜΒΑΝΟΥΜΕ ΑΝΤΙΠΑΡΟΧΕΣ
ΔΙΕΥΘ. ΕΘΝ. ΑΝΤΙΣΤΑΣΕΩΣ 11
(ΠΡΩΗΝ ΑΝΝΗΣ ΜΑΡΙΑΣ) ΤΗΛ: 78501- 78502- 29318

1) Πωλούνται διαμερίσματα λουξ κατασκευής με απεριόριστη θέα. Τα διαμερίσματα διαθέτουν θωρακισμένες πόρτες - εντοιχισμένες κουζίνες - ντουλάπες - εντοιχισμένο νιπτήρα με ντουλάπι - κεντρική θέρμανση αυτόνομη - ανοιγόμενα ανακλινόμενα κουφώματα με διπλά τζάμια - σίτες - ρολά - υδραυλικό ασανσέρ - τριφασικό ρεύμα. Ολοι οι χώροι σπατουλαριστοί - εσωτερικές πόρτες M.D.F. με σχέδιο.

2) Διαμερίσματα
επί της οδού Μεγ. Κων/νου - Κων/νου Παλαιολόγου
50 τ.μ. δυάρια
85 τ.μ. τριάρια } ανά όροφο
110 τ.μ. τεσσάρια

3) Επί της Κων/νου Υδραίου - Στ. Κωτιάδη
70 τ.μ. τριάρια
90 τ.μ. τριάρια - τεσσάρια
110 τ.μ. τεσσάρια } ανά όροφο με μεγάλες βεράντες
130 τ.μ. τεσσάρια-πεντάρια φανταστική θέα

4) Επί της Λεωφ. Καλλιθέας - Καρακόνερο
50 τ.μ. δυάρια
85 τ.μ. τριάρια } ανά όροφο με μεγάλες βεράντες
110 τ.μ. τεσσάρια απεριόριστη θέα

5) Καταστήματα
50 τ.μ.
100 τ.μ. } επί της Λεωφ. Καλλιθέας Καρακόνερο
150 τ.μ.

6) Ιατρεία - Γραφεία
50 τ.μ.
100 τ.μ. } Επί της Μεγ. Κων/νου και Κων. Παλαιολόγου } Φώκιαλη
150 τ.μ.

Δάνεια όλων των ταμείων και όλων των τραπεζών

ΠΛΗΡΟΦΟΡΙΕΣ:
ΔΙΑΚΟΓΕΩΡΓΙΟΥ ΚΑΛΛΙΣΤΟΣ
ΤΗΛΕΦΩΝΟ: 78501 - 78502 29318

ΝΤΕΤΕΚΤΙΒΣ

Συνταξιούχος Αστυνομικός

Αναλαμβάνουμε

υποθέσεις ανηλίκων,
οικογενειακές, προσωπικές κ.τ.λ.
Με απόλυτη εχεμύθεια.

ΔΙΑΘΕΤΟΥΜΕ ΤΑ ΠΛΕΟΝ
ΣΥΓΧΡΟΝΑ ΟΠΤΙΚΟΑΚΟΥΣΤΙΚΑ
ΣΥΣΤΗΜΑΤΑ

0946 997967

100% εχεμύθεια 100% εχεμύθεια

ΖΗΤΟΥΝΤΑΙ

Ζητούνται από ξενοδοχείο
Α' κατηγορίας σερβιτόροι Α!,
σερβιτόροι Β!
ταμπλίστρια, γκρουμ.
Πληρ. τηλ. 56247 - 56563.

ΚΤΗΜΑΤΟΜΕΣΙΤΙΚΟ ΓΡΑΦΕΙΟ

ΓΕΩΡΓΙΟΣ Ν. ΔΡΑΚΟΣ

Ιωάννη Δενδρινού 40 Ρόδος 85 100
τηλ. 26805, 5 1024 κιν. 0945 406562
Αφάντου - τηλ. - fax: 5 1077

Οικόπεδα

Στη **Λεωφόρο Ρόδου - Λίνδου** κοντά στο χρυσοχοείο ΒΟΓΙΑΤΖΗ 45 στρεμ. 9.000.000 το στρέμ.
Ασγούρου: 4 στρεμ. 17.000.000
Ροδίνι: 400μ. οδός Σμύρνης 30.000.000
Κοσκινού: 1 στρεμ. με άδεια οικοδομής 110 τ.μ. 13.000.000 με θέα την θάλασσα.
Κοσκινού: 2 στρεμ. με θέα την θάλασσα 20.000.000.
Αφάντου: 1 στρεμ. με θέα την θάλασσα και με άδεια οικοδομής 240 τ.μ. 12.000.000
Αφάντου: 2 στρεμ. με άδεια οικοδομής 240 τ.μ. 17.000.000
Αφάντου: στο κύμα της θάλασσας 4 στρεμ. 30.000.000
Τσαΐρι προς αεροδρόμιο 2 στρεμ. με άδεια οικοδομής 9.500.000.
Αφάντου: 700 μ. στην Λεωφόρο με άδεια οικοδομής 120 τ.μ. 7.000.000.
Κολύμπια: 2 στρεμ. με άδεια οικοδομής 75 τ.μ. 15.000.000.
Κολύμπια: 300 μ. από την θάλασσα 30 στρεμ. 27.000.000
Λάρδος εντός σχεδίου... 600 τ.μ. 8.000.000.
Αφάντου: 2 στρέμματα στο κύμα της θάλασσας 20 εκατ.
Αφάντου: 5 στρέμματα 15 εκατ.
Αφάντου: 6 στρέμματα με 20 ελιές 7 εκατ.
Δασκάλους: ισόγειο διαμέρισμα 100 τ.μ. με 100 τ.μ. αυλή 30 εκατ.

Zorpidis

ΤΟΥΡΙΣΤΙΚΟΣ ΟΡΓΑΝΙΣΜΟΣ

ΑΛΕΞ. ΔΙΑΚΟΥ & ΛΟΧΑΓΟΥ ΦΑΝΟΥΡΑΚΗ 38
Τηλ.: (0241) 20625, 30054, 33603, 33607 - Fax: 26745

ΔΡΟΜΟΛΟΓΙΑ
Φ/Β ΚΟΡΝΑΡΟΣ

- Κάθε Τετάρτη και Κυριακή
πρωί 04.30 για
ΧΑΛΚΗ - ΔΙΑΦΑΝΙ -
ΠΗΓΑΔΙΑ - ΚΑΣΟ - ΣΗΤΕΙΑ -
ΑΓ. ΝΙΚΟΛΑΟ - ΜΗΛΟ - ΠΕΙΡΑΙΑ

ΧΑΘΗΚΕ ΣΚΥΛΑΚΙ



Χάθηκα την Πέμπτη 14/06/2001 απόγευμα 20.00 κοντά στο Στάδιο Διαγόρας (κοντά στον «Mike's Bindi») είμαι άσπρο Γκριφόν με μαύρα αυτιά και με λένε Μάϊλς (Miles)- φοράω μπλέ περιλαίμιο και έχω μαζί μου μια χοντρή αλυσίδα - παρακαλώ αν με βρείτε ειδοποιήστε το 20382 ή το 22971 - ή το 0946355809, ευχαριστώ πολύ (είμαι όπως στη φωτογραφία αλλά κουρεμένος).

ΒΙΟΜΗΧΑΝΙΑ ΜΩΣΑΪΚΩΝ ΠΛΑΚΕΣ ΠΕΖΟΔΡΟΜΙΟΥ

«ΠΛΑΚΑΓΕ»

ΕΜΠΟΡΙΑ
ΕΙΔΩΝ ΥΓΙΕΙΝΗΣ
- ΠΛΑΚΙΔΙΩΝ

ΑΞΕΣΟΥΑΡ ΜΠΑΝΙΟΥ
- ΥΔΡΟΜΑΣΑΖ

ΛΙΝΔΟΥ 136 - ΤΗΛ. 62688 - 63604,
Τ.Θ. 206 FAX: 62729 -
TLX: 292594
GE AR - 85100 ΡΟΔΟΣ

TOP PROPERTIES

GEORGIOS S. PIPINOS

ΓΕΩΡΓΙΟΣ Σ. ΠΙΠΙΝΟΣ

ΣΥΜΒΟΥΛΟΣ ΚΑΙ ΕΚΤΙΜΗΤΗΣ ΑΚΙΝΗΤΩΝ

REAL ESTATE AGENT - MEMBER OF F.I.A.B.C.I. - N.A.E.A. - C.E.I. - Σ.Ε.Κ.



Η "TOP PROPERTIES" είναι ατομική επιχείρηση και ανήκει εξ ολοκλήρου στον κ. Γεώργιο Σ. Πιπίνο, που από το 1971 ασχολείται αποκλειστικά και μόνο με επενδύσεις και REAL ESTATE, στο νησί της Ρόδου, καθώς και στην ευρύτερη περιοχή της Δωδεκανήσου.

ΑΠΕΥΘΥΝΟΜΑΣΤΕ: Στους **σοβαρούς, απαιτητικούς και επιλεκτικούς** επενδυτές - επιχειρηματίες - ελεύθερους επαγγελματίες, Ελληνες και ξένους, υψηλού εισοδηματικού επιπέδου, που ενδιαφέρονται να κάνουν μια σοβαρή επένδυση **προβολής** στο νησί της Ρόδου.

ΠΡΟΣΦΕΡΟΥΜΕ: Α) Υπηρεσίες και πληροφορίες που γίνονται σε προσωπικό επίπεδο με **εχεμύθεια, διακριτικότητα και σοβαρότητα.**
Β) Μεγάλη γκάμα υψηλής ποιότητας ακινήτων, όπως: 1) Ξενοδοχεία Α' και Β' κατηγορίας των 600 - 500 - 350 - 300 κλινών 2) Κεντρικά αστικά ακίνητα κατάλληλα για Τράπεζες - καταστήματα - γραφεία 3) Παραλιακές εκτάσεις, κατάλληλες για τουριστικές επενδύσεις των 150.000 - 100.000 - 70.000 - 50.000 - 36.000 τ.μ. και 4) Διαμερίσματα και μαιζονέτες **προβολής.**

ΣΤΟΧΟΣ ΜΑΣ ΕΙΝΑΙ: Να προσφέρουμε στο αγοραστικό μας κοινό **υψηλής ποιότητας ακίνητα και ευκαιρίες** στο νησί της Ρόδου. Η τριακονταετής και πλέον πείρα μας στον τομέα αυτό αποτελεί εγγύηση.

ΣΥΝΘΗΜΑ ΜΑΣ ΕΙΝΑΙ: Επενδύστε στην ΡΟΔΟ ΤΩΡΑ, σε ακίνητα που **ΑΝΤΕΧΟΥΝ ΣΤΟ ΧΡΟΝΟ.**

Γεώργιος Σ. Πιπίνος
ΜΕΣΙΤΗΣ ΑΣΤΙΚΩΝ ΣΥΜΒΑΣΕΩΝ
Γιατί εμείς γνωρίζουμε καλύτερα!

TOP PROPERTIES is a private concern and Mr George S. Pipinos, its owner, has carved, over the years, a reputation for integrity and excellence in the world of Real Estate in the Dodecanese.

At Top Properties we try hard to attract important and selective investors: high calibre businessmen/women and discerning professional people, both Greek and foreign, who wish to acquire substantial and valuable property on Rhodes.

We offer our expertise and advice privately, discreetly and in strict confidence.

We keep a compehensive list of real estate of the highest specifications:

a. A' and B' class hotels (600, 500, 350, 300 beds capacity).

b. Centrally situated office buildings and other business premises.

c. Seaside land, ideal for development (hotels, holiday resorts, etc.), of 150.000, 100.000, 70.000, 50.000, 36.000 sq.m.

d. Luxury appartments, maisonettes, detached, semi - detached and terraced houses.

Our aim is to give our clients the opportunity to acquire value for money, first class real estate on Rhodes. Our 30- year - old experience in Real Estate is our warranty.

Our moto is: Invest in Rhodes. Invest in property. It stands the test of time.

TOP PROPERTIES
and
George S. Pipinos
Because we Know best



ΚΕΝΝΕΝΤΥ 38, ΡΟΔΟΣ, 85 100, ΤΗΛ. (0241) 23895, 38243 και 0944-676003. FAX: (0241) 20883
38 KENNEDY STR., RHODES, 85 100, TEL. (0241) 23895, 38243, and 094 - 676003. FAX: (0241) 20883

ΕΛΛΗΝΙΚΗ ΔΗΜΟΚΡΑΤΙΑ
ΝΟΜΟΣ ΔΩΔΕΚΑΝΗΣΟΥ
ΔΗΜΟΣ ΣΥΜΗΣ
Τηλέφωνο: (0241) - 71302 - 71817
FAX: 71344
Σύμη, 18 Ιουνίου 2001
Αρ. Πρωτ.: 1865

ΑΝΑΚΟΙΝΩΣΗ

Για την πρόσληψη προσωπικού με σύμβαση εργασίας ιδιωτικού δικαίου ορισμένου χρόνου.

Ο Δήμος Σύμης ύστερα από την υπ'αριθμ. ΔΙΠΠ/Φ. ΕΓΚΡ. 1/153/4950/5-4-2001 απόφαση της Επιτροπής του άρθρου 2 παρ. 1 της 55/1998 ΠΥΣ (άρθρο 1 παρ. 51 του Ν. 2412/96) και της υπ'αριθμ. 12108/20-4-01 απόφαση του Υφυπουργού Εσωτερικών Δημόσιας Διοίκησης και Αποκέντρωσης, ανακοινώνει ότι θα προσλάβει προσωπικό με σχέση εργασίας ιδιωτικού δικαίου ορισμένου χρόνου συνολικού αριθμού ενός (1) ατόμου για την κάλυψη παροδικών αναγκών των υπηρεσιών του Δήμου σύμφωνα με τις διατάξεις του άρθρου 21 του Ν. 2190/94, όπως ισχύει μετά τις τροποποιήσεις και συμπληρώσεις των Ν. 2225/94, 2247/94, 2266/94, 2349/95, 2527/97 και 2738/1999 για τις εξής, κατά αριθμό ατόμων, με τα αντίστοιχα ειδικά τυπικά προσόντα και την αντίστοιχη χρονική περίοδο.

Ειδικότητα: Κοινωνική Λειτουργός Κατηγορίας ΤΕ2. **Αριθμός:** 1. **Ειδικά τυπικά προσόντα:** Πτυχίο ή δίπλωμα ΤΕΙ της ημεδαπής ή ισότιμων τίτλων σχολών της ημεδαπής ή αλλοδαπής ή ΚΑΤΕΕ ή ισότιμων σχολών της ημεδαπής ή αλλοδαπής και άδεια άσκησης επαγγέλματος.

Χρονική διάρκεια 8 μήνες

• Οι υποψήφιοι πρέπει να έχουν ηλικία από 18 έως 65 ετών.

• Οι υποψήφιοι δεν πρέπει να έχουν κώλυμα κατά το άρθρο 8 του Υπαλληλικού Κώδικα (καταδίκη, υποδικία, δικαστική συμπαράσταση), με επιφύλαξη των ειδικών διατάξεων του άρθρου 4 παρ. 6 του Ν. 2207/1994.

Γνωστοποιείται ότι μεταξύ των υποψηφίων έχουν πρώτη προτεραιότητα οι μακροχρονίως άνεργοι, εγγεγραμμένοι στον ΟΑΕΔ για διάστημα δώδεκα (12) τουλάχιστον συνεχών μηνών (άρθρο 9 Ν. 2434/1996) και έπονται οι λοιποί άνεργοι ή ανεπάγγελτοι.

Η σειρά κατάταξης των παραπάνω δύο κατηγοριών ανέργων υποψηφίων γίνεται από άποψη εντοπιότητας (κατοικία - δημοτικότητα) και κριτηρίων ως εξής:

Από άποψη εντοπιότητας:

Πρώτη προτεραιότητα πρόσληψης έχουν:

α) Οι κάτοικοι και δημότες του δήμου ή της κοινότητας που θα παρασχεθούν οι υπηρεσίες ή θα εκτελεσθούν οι εργασίες.

β) Οι μόνιμοι κάτοικοι του Δήμου.

γ) Οι μόνιμοι κάτοικοι του πλησιέστερου Δήμου ή κοινότητας (Δήμος Ρόδου)

δ) Οι μόνιμοι κάτοικοι των δήμων και κοινοτήτων του νομού

ε) Οι μόνιμοι κάτοικοι των δήμων και κοινοτήτων των νομών της περιφέρειας Νοτίου Αιγαίου και τέλος:

στ) Οι μόνιμοι κάτοικοι των υπολοίπων νομών της Χώρας

Από άποψη κριτηρίων:

Η σειρά κατάταξης κάθε ομάδας εντοπιότητας γίνεται με βάση τα επόμενα κατά σειρά κριτήρια σε πέντε (5) κατηγορίες.

Για κάθε κατηγορία υποψηφίων αναλογεί το 20% των θέσεων που προκηρύσσονται.

Οταν οι θέσεις που προκηρύσσονται δεν επαρκούν για όλες τις κατηγορίες κατανέμονται ανά μία με την σειρά των κατηγοριών. Αν σε μια κατηγορία οι υποψήφιοι δεν καλύπτουν το σύνολο των θέσεων που αντιστοιχεί στο ποσοστό της, οι θέσεις που περισσεύουν κατανέμονται αναλογικά στις λοιπές κατηγορίες με την σειρά των κατηγοριών.

Κατά τον υπολογισμό των θέσεων βάσει του ποσοστού 20% κατά κατηγορία, οι θέσεις που τυχόν περισσεύουν, μετά την αρχική κατανομή, προστίθενται ανά μία κατά σειρά των κατηγοριών.

Α) Οι έχοντες ανήλικα τέκνα.

Β) Τα τέκνα πολυτέκνων οικογενειών, προτασσομένων των υποψηφίων μέχρι 25 ετών (ασχέτως αν αυτά είναι άγαμα ή έγγαμα) χωρίς να αποκλείονται τα μεγαλύτερης ηλικίας.

Γ) Οσοι συνοικούν και έχουν την επιμέλεια συζύγου ή ενήλικου τέκνου ή αδελφού με βαριά ηθικά ή ψυχοσωματικά προβλήματα με αναπηρία 67% και άνω.

- Οσοι έχουν την επιμέλεια συζύγου, ή γονέα ή αδελφού μη δυνάμενου να αυτοεξυπηρετηθεί λόγω παθήσεως ή λόγω ηλικίας μεγαλύτερης των 78 ετών.

Δ) Οι νέοι ηλικίας 18 - 28 ετών.

Ε) Υπόλοιποι υποψήφιοι άνω των 28 ετών.

Επισημαίνεται ότι, στην Τέταρτη και Πέμπτη κατηγορία, κατατάσσονται κατά περίπτωση, βάσει της ημερομηνίας γέννησής τους, και οι πέρα του αριθμού των προσλαμβανομένων υποψήφιοι των τριών πρώτων κατηγοριών αντίστοιχης ηλικίας.

Σημειώνεται, ότι επί ίσων προϋποθέσεων, προτάσσονται υποψήφιοι με ορισμένες άλλες ιδιότητες οι οποίες ορίζονται συγκεκριμένα στην παρ. 11 του άρθρου 21 του Ν. 2190/94 (ο άνεργος που έχει απολυθεί από συνεταιριστική οργάνωση που προήλθε από συγχώνευση αγροτικών συνεταιριστικών οργανώσεων της παραγρ. 2 του άρθρου 23 του Ν. 2538/1997 και εφόσον είχε συνεχή προϋπηρεσία δύο (2) τουλάχιστον ετών, ο γονέας τέκνου, με βαριά, ηθικά ή ψυχοσωματικά προβλήματα ποσοστού αναπηρίας 67% και άνω, γονέας που βαρύνεται βάσει δικαστικής αποφάσεως ή συμβολαιογραφικής πράξεως με την διατροφή των ανηλίκων τέκνων, άλλως αυτός που έχει την επιμέλειά τους και είναι άγαμος, ή χήρος ή διαζευγμένος ή σε διάσταση, τα τέκνα θυμάτων πολέμου, τα τέκνα συνταξιοδοτούμενων αναπήρων πολέμου, τα τέκνα αναπήρων και θυμάτων πολέμου αμάχου πληθυσμού και τα τέκνα τραυματιών ή πολεμιστών της ζώνης των πρόσω).

Οι μακροχρονίως άνεργοι υποψήφιοι προτάσσονται εντός της ομάδας εντοπιότητας και της κατηγορίας κριτηρίων που ανήκουν και προσλαμβάνονται εφόσον στην αντίστοιχη ομάδα εντοπιότητας και κατηγορία κριτηρίων αναλογεί θέση.

ΠΡΟΘΕΣΜΙΑ ΥΠΟΒΟΛΗΣ ΑΙΤΗΣΕΩΝ

Οι ενδιαφερόμενοι μπορούν να υποβάλουν αίτηση στα γραφεία της υπηρεσίας μας, και ειδικότερα στο Γραφείο Προσωπικού (αρμόδια κ. Μπαλασκά Μαριάννα) εντός προθεσμίας δέκα (10) ημερών, που αρχίζει από την επόμενη ημέρα της τελευταίας δημοσίευσης της παρούσας σε τοπικές εφημερίδες ή της ανάρτησής της στο κατάστημα της υπηρεσίας και στον χώρο ανακοινώσεων του δημοτικού ή κοινοτικού καταστήματος, εφόσον η ανάρτησή της είναι τυχόν μεταγενέστερη της δημοσίευσης στις εφημερίδες.

ΑΠΑΡΑΙΤΗΤΑ ΔΙΚΑΙΟΛΟΓΗΤΙΚΑ

Οι ενδιαφερόμενοι μαζί με την αίτησή τους πρέπει να υποβάλλουν υποχρεωτικώς τα εξής δικαιολογητικά:

1. Κυρωμένο φωτοαντίγραφο των δύο όψεων της αστυνομικής ταυτότητας

2. Κυρωμένο φωτοαντίγραφο του τίτλου των σπουδών τους (όπου απαιτείται).

3. Κυρωμένο φωτοαντίγραφο άδειας άσκησης επαγγέλματος (όπου απαιτείται).

4. Πιστοποιητικό εμπειρίας στο αντικείμενο της ειδικότητας (όπου απαιτείται) η οποία αποδεικνύεται ως εξής: α) Είτε με τυχόν υπάρχουσα δικαστική απόφαση, από την οποία προκύπτει το είδος της παρασχεθείσης εργασίας και η χρονική διάρκεια της παροχής της, β) Είτε με ομοίου περιεχομένου βεβαίωση αρμόδιας, ελληνικής ή αλλοδαπής δημόσιας αρχής, γ) Είτε με όμοια βεβαίωση νομικού προσώπου του άρθρου 14 παρ. 1 Ν. 2190/94. δ) Είτε με όμοια βεβαίωση του οικείου ασφαλιστικού φορέα, ε) Εάν από την προσκομιζόμενη βεβαίωση του οικείου ασφαλιστικού φορέα δεν προκύπτει το είδος της παρεσχεθείσης εργασίας, τότε απαιτούνται πρόσθετη βεβαίωση του εργοδότη και υπεύθυνη δήλωση του υποψηφίου κατά το άρθρο 8 Ν. 1599/86, σε συνδυασμό πάντοτε και με το βιβλιάριο κύριας ασφαλίσεως.

5. Υπεύθυνη δήλωση του Ν. 1599/86, ότι δεν έχουν κώλυμα κατά το άρθρο 8 του Υπαλληλικού Κώδικα: (α) ότι δεν έχουν καταδικαστεί για κακούργημα και σε οποιαδήποτε κλοπή, υπεξαίρεση, (κοινή και στην υπηρεσία) απάτη, εκβίαση, πλαστογραφία, απιστία δικηγόρου, δωροδοκία, καταπίεση, απιστία περί την υπηρεσία, παράβαση καθήκοντος καθ' υποτροπή, συκοφαντική δυσφήμιση, καθώς και για οποιοδήποτε έγκλημα κατά της γενετήσιας ελευθερίας ή οικονομικής εκμετάλλευσης της γενετήσιας ζωής, δεν έχουν λόγω καταδίκης, στερηθεί τα πολιτικά τους δικαιώματα, έστω και αν έχει λήξει ο χρόνος που ορίστηκε για την στέρηση, β) ότι δεν είναι υπόδικοι και δεν έχουν παραπεμφθεί με τελεσίδικο βούλευμα για κακούργημα ή για πλημμέλημα της προηγούμενης περίπτωσης έστω και αν το αδίκημα παραγράφηκε, γ) ότι δεν έχουν λόγω καταδίκης, στερηθεί τα πολιτικά τους δικαιώματα και για όσο χρόνο διαρκεί η στέρηση αυτή, δ) ότι δεν τελούν υπό δικαστική συμπαράσταση.

6. Υπεύθυνη δήλωση του Ν. 1599/86 στην οποία να δηλώνουν αν το έτος 2000-2001 έχουν απασχοληθεί σε δημόσια υπηρεσία ή νομικό πρόσωπο του άρθρου 14 παρ. 1 του Ν. 2190/1994 με την ιδιότητα του εποχιακού υπαλλήλου ή για κάλυψη περιοδικών ή πρόσκαιρων αναγκών, ή όχι. Σε περίπτωση που έχουν απασχοληθεί να δηλώσουν την υπηρεσία στην οποία απασχολήθηκαν και την ακριβή χρονική διάρκεια της απασχόλησης (έναρξη και λήξη).

7. Πρόσφατη βεβαίωση του ΟΑΕΔ για την απόδειξη της μακροχρόνιας ανεργίας.

8. Υπεύθυνη δήλωση του Ν. 1599/86 ότι ο υποψήφιος είναι άνεργος ή ανεπάγγελτος.

9. Πιστοποιητικό οικογενειακής κατάστασης (όπου απαιτείται).

10. Πιστοποιητικό του οικείου δήμου ή κοινότητας για την μόνιμη κατοικία του υποψηφίου.

11. Προκειμένου για απολυμένους από αγροτικές συνεταιριστικές οργανώσεις σύμφωνα με την παρ. 2 του άρθρου 23 του Ν. 2538/97, βεβαίωση της νέας συνεταιριστικής οργάνωσης ότι είχαν συνεχή υπηρεσία δύο (2) τουλάχιστον ετών και πρόσφατη βεβαίωση του ΟΑΕΔ ότι είναι άνεργοι.

Επιπροσθέτως:

Τα δικαιολογητικά τα οποία πρέπει να υποβάλουν οι υποψήφιοι για υπαγωγή τους σε ομάδα εντοπιότητας και σε κατηγορίες κριτηρίων της παρ. 11 του άρθρου 21 του Ν. 2190/1994 αναφέρονται σε επεξηγηματικό σημείωμα (ΠΑΡΑΡΤΗΜΑ ΙΙ) που αποτελεί αναπόσπαστο μέρος της παρούσας ανακοίνωσης και ευρίσκεται αναρτημένο στο κατάστημα της υπηρεσίας και στον χώρο ανακοινώσεων του δημοτικού ή κοινοτικού καταστήματος.

ΔΗΜΟΣΙΟΠΟΙΗΣΗ

Περίληψη της παρούσας να δημοσιευθεί σε δύο (2) ημερήσιες ή εβδομαδιαίες τοπικές εφημερίδες της έδρας του Νομού και να αναρτηθεί ολόκληρη στο κατάστημα της υπηρεσίας και στον χώρο ανακοινώσεων του δημοτικού η κοινοτικού καταστήματος.

ΕΝΣΤΑΣΕΙΣ

Οι ενδιαφερόμενοι μπορούν να υποβάλουν στο ΑΣΕΠ ενστάσεις κατά των πινάκων κατάταξης μέσα σε αποκλειστική προθεσμία, η οποία λήγει μετά την πάροδο δέκα (10) ημερών από την ανάρτηση τους.

Για την υποβολή ένστασης απαιτείται η καταβολή στο δημόσιο ταμείο παραβόλου πέντε χιλιάδων (5.000) δραχμών.

Ο ΔΗΜΑΡΧΟΣ
ΜΙΛΤΙΑΔΗΣ ΣΑΡΡΗΣ

ΑΝΑΚΟΙΝΩΣΗ

Στο Δημοτικό Διαμέρισμα Θεολόγου (Θολού) του Δήμου Πεταλούδων συγκεντρώνονται στοιχεία για την έκδοση ενός βιβλίου για την καταγραφή όλων των κατοίκων που έζησαν στο χωριό από το έτος 1850 έως σήμερα. Οσοι κατάγονται από το Θεολόγο από πατέρα ή μητέρα και όσοι εγκαταστάθηκαν στο χωριό μέχρι το έτος 2000 και επιθυμούν να εγγραφούν στο βιβλίο για να γνωρίσουν τους προγόνους τους χωρίς χρηματική υποχρέωση παρακαλούνται να επικοινωνήσουν με τον κ. Βασίλειο Νικ. Παπανικολάου, κάτοικο Θεολόγου, στα τηλέφωνα 41935 - 20934 και ώρα 8 έως 10 μ.μ. ή γραπτώς στην ταχυδρομική θυρίδα αριθμ. 76 στο Δημοτικό Διαμέρισμα Θεολόγου του Δήμου Πεταλούδων.

Δ·Α·Ν·Ε· SEA LINE
ΔΩΔΕΚΑΝΗΣΙΑΚΗ ΑΝΩΝΥΜΗ ΝΑΥΤΙΛΙΑΚΗ ΕΤΑΙΡΙΑ

Πρόσκληση ενδιαφέροντος

Η Εταιρεία ΔΑΝΕ Sea Line καλεί τις επιχειρήσεις που ενδιαφέρονται να διαφημιστούν σε ειδικούς χώρους (φωτεινές πινακίδες) εντός των πλοίων της, να υποβάλουν αιτήσεις έως τις 30-6-2001.Οι αιτήσεις θα υποβληθούν στα Γραφεία της εταιρείας, Αυστραλίας 92, πληροφορίες τηλ. 43150 κ. Κυριάκο Πότσο.

Δ·Α·Ν·Ε· SEA LINE
ΔΩΔΕΚΑΝΗΣΙΑΚΗ ΑΝΩΝΥΜΗ ΝΑΥΤΙΛΙΑΚΗ ΕΤΑΙΡΙΑ

Πρόσκληση ενδιαφέροντος

Η Εταιρεία ΔΑΝΕ Sea Line προκηρύσσει πλειοδοτικό διαγωνισμό για διαφήμιση στα έντυπα των εισιτηρίων μας (200.000 εισιτήρια).

Η προθεσμία για την υποβολή προσφορών λήγει στις 20-6-2001.

Οι προσφορές θα υποβληθούν στα Γραφεία της εταιρείας, Αυστραλίας 92, πληροφορίες τηλ. 43150 κ. Κυριάκο Πότσο.

Η εταιρεία «Ι. Χατζηλαζάρου Α.Ε.» ζητά προς άμεση πρόσληψη έμπειρο:

Εργοταξιάρχη

για την ανέγερση ξενοδοχείου Α΄ τάξης στην θέση Πεύκοι του Δήμου Λινδίων, με αποδεδειγμένη εμπειρία σε αντίστοιχα έργα.
Αποδοχές αναλόγως προσόντων.
Για περισσότερες πληροφορίες:
Κος Ιωάννης Χατζηλαζάρου
Τηλ: (0241) 47102, Fax: (0241) 47267

ΑΝΑΚΟΙΝΩΣΗ

Ειδοποιούνται οι κάτοικοι των παρακάτω περιοχών ότι για να εκτελεστούν απαραίτητες τεχνικές εργασίες της ΔΕΗ, θα γίνει διακοπή στις 20/6/01 ημέρα Τετάρτη ως εξής:

Από ώρας 08.00 μέχρι 08.15 και 13.30 μέχρι 14.00 στις περιοχές:

Αφάντου (Περιοχή Στρατοπέδου) - Καλλιθιές - Λατομείο, Καλλιθιών - Φαληράκι (πλατεία - Αγ. Νεκτάριος μέχρι τους σηματοδότες της διασταύρωσης (Πλάτανος) προς Καλλιθιές.

Αν οι εργασίες τελειώσουν νωρίτερα το ρεύμα θα ξαναδοθεί πριν από τον χρόνο λήξης της διακοπής που αναφέρουμε πιο πάνω.

Γι'αυτό το λόγο οι ηλεκτρικές εγκαταστάσεις και τα δίκτυα της ΔΕΗ θα πρέπει να θεωρούνται ότι έχουν συνέχεια ρεύμα.

Ετσι για λόγους ασφαλείας απαγορεύεται η προσέγγιση σε αγωγούς ή άλλα στοιχεία του δικτύου και αν βρίσκονται καταγής γιατί υπάρχει σοβαρός κίνδυνος ατυχήματος.

ΑΠΟ ΤΗΝ ΔΕΗ

euro craft
tradition & innovation in european craft
ΧΕΙΡΟΤΕΧΝΙΚΟ ΚΕΝΤΡΟ ΡΟΔΟΥ
Γ. Σεφέρη 108 (Εμπορικό Κέντρο Πανάγου)
Τ.Κ. 85 100 Ρόδος
Α.Φ.Μ.: 090049500
Πληροφορίες: Ν. Κούσβος
Τηλ.: (0241) 62 990
Fax: (0241) 60 068
Κιν: 094 5 226 411
E-mail: handcrop@otenet.gr

ΘΕΜΑ: ΠΡΟΣΚΛΗΣΗ ΕΚΔΗΛΩΣΗΣ ΕΝΔΙΑΦΕΡΟΝΤΟΣ ΓΙΑ ΤΗΝ ΣΥΜΜΕΤΟΧΗ ΧΕΙΡΟΤΕΧΝΩΝ ΣΤΟ ΕΚΘΕΤΗΡΙΟ - EUROSHOP ΤΟΥ ΧΕΙΡΟΤΕΧΝΙΚΟΥ ΚΕΝΤΡΟΥ ΡΟΔΟΥ

Το Χειροτεχνικό Κέντρο Ρόδου στα πλαίσια συμμετοχής του στο σχέδιο EUROCRAFT (RECITE II) του οποίου σκοπός είναι η στήριξη και η σύνδεση των Χειροτεχνών και των Μικρομεσαίων Χειροτεχνικών Επιχειρήσεων των τεσσάρων συνεργαζόμενων πόλεων της Ευρώπης που έχουν ενταχθεί σε αυτό (Αμβούργο, Ρόδος, Μπέλφαστ, Ερίτσε Ιταλίας), έχει δημιουργήσει και θα λειτουργήσει στις εγκαταστάσεις του στην οδό Γ. Σεφέρη 108 μόνιμο Εκθετήριο Χειροτεχνικών Προϊόντων - Euroshop, όπου θα εκθέτονται χειροτεχνικά προϊόντα (Κεραμικής, Αργυροχρυσοχοΐας, Υφαντουργίας, Ξυλογλυπτικής, Δερμάτινων Ειδών κλπ) από τις τέσσερις παραπάνω συνεργαζόμενες πόλεις.

Παρακαλούνται οι ενδιαφερόμενοι Χειροτέχνες του Νομού Δωδεκανήσου που επιθυμούν να εκθέσουν τα προϊόντα τους στον παραπάνω μόνιμο Εκθεσιακό Χώρο - Euroshop, όπως επικοινωνήσουν με το Χειροτεχνικό Κέντρο Ρόδου στο τηλ. 62990 καθημερινά από τις 09.00-15.00. Υπόψιν κ. Κούσβου Ν.

Ο Πρόεδρος του Δ.Σ.
του Χειροτεχνικού Κέντρου Ρόδου
και Δήμαρχος Ροδίων
Γεώργιος Γιαννόπουλος



Καλοκαίρι 2001! ... χωρίς παύση κοντά σας με ταινίες 1ης προβολής

ΠΑΛΛΑΣ 5 CINEMAS CENTER

ΠΡΟΓΡΑΜΜΑ ΕΒΔΟΜΑΔΑΣ
15/06/2001 - 21/06/2001
www.cinemapallas.gr

ΑΙΘΟΥΣΑ 5

ΧΑΪΛΑΝΤΕΡ: ΤΕΛΙΚΗ ΑΝΑΜΕΤΡΗΣΗ



HIGHLANDER: ENDGAME
Στο τέλος μπορεί να μείνει μόνο ένας!
ΠΡΩΤΑΓΩΝΙΣΤΟΥΝ: CHRISTOPHER LAMBERT, ADRIAN PAUL

Κάθε ημέρα / Ώρες Έναρξης: 18:40, 20:40, 22:40

ΑΙΘΟΥΣΑ 2

ΕΥΦΛΕΚΤΟ ΘΗΛΥΚΟ
ONE NIGHT AT McCOOL'S



Έχει 3 άνδρες πάνω από το όριο που επιτρέπει ο νόμος!
ΠΡΩΤΑΓΩΝΙΣΤΟΥΝ: LIV TYLER, MATT DILLON, JOHN GOODMAN, MICHAEL DOUGLAS

Κάθε ημέρα / Ώρες Έναρξης: 18:15, 20:15, 22:15

ΑΙΘΟΥΣΑ 3



ΑΥΤΟΧΕΙΡΕΣ ΠΑΡΘΕΝΟΙ
THE VIRGIN SUICIDES
Μία κοινωνική ταινία με μοναδικές ερμηνείες που δεν πρέπει να χάσετε.
ΠΡΩΤΑΓΩΝΙΣΤΟΥΝ: JAMES WOODS, KATHREEN TURNER

Κάθε ημέρα / Ώρες Έναρξης: 17:20, 20:00, 22:40

ΑΙΘΟΥΣΑ 1

BLOW



Μια αληθινή ιστορία για τον πρώτο βαρώνο της κοκαΐνης που εκτίει ακόμα την ποινή του στις φυλακές.
ΠΡΩΤΑΓΩΝΙΣΤΟΥΝ: JOHNI DEPP, PENELOPE CRUZ

Κάθε ημέρα / Ώρες Έναρξης: 20:00, 22:35

ΑΙΘΟΥΣΑ 4



Η ΕΠΙΣΤΡΟΦΗ ΤΗΣ ΜΟΥΜΙΑΣ
THE MUMMY RETURNS
Η αναγέννηση της περιπέτειας!
ΠΡΩΤΑΓΩΝΙΣΤΟΥΝ: BRENDAN FRASER, RACHEL WEISZ, JOHN HANNAH

Κάθε ημέρα / Ώρες Έναρξης: 17:30, 20:15, 22:50

Kids Club • Παιδική Ζώνη

ΠΟΚΕΜΟΝ 3 / POKEMON 3

ΑΙΘΟΥΣΑ 1 (μεταγλωτ. στα Ελληνικά)



Κάθε ημέρα / Ώρες Έναρξης: 18:10

ΑΙΘΟΥΣΑ 5

Μόνο Κάθε Σάββατο & Κυριακή ειδική επιπλέον παράσταση στις 17:00
με ΔΩΡΕΑΝ ΑΝΑΨΥΚΤΙΚΟ για όλους τους μικρούς μας φίλους!

ΜΟΝΟ ΓΙΑ ΤΑ ΜΕΛΗ

Απαντήστε στην ερώτηση:
"Σε ποιά πρόσφατη underground ταινία είχε πρωταγωνιστήσει ο Τζον Τραβόλτα;"
Οι 10 πρώτοι νικητες της κλήρωσης που θα γίνει την Παρασκευή 22/6/2001 θα κερδίσουν από 1 ΔΩΡΕΑΝ εισιτήριο για την ταινία **"Swordfish"** με τον Τζον Τραβολτα, που θα προβληθεί στο Παλλάς σε Πρώτη Πανελλήνια Προβολή την ερχόμενη εβδομαδα. Τα ονόματα των τυχερων θα ανακοινωθουν στα ταμεία μας την Παρασκευη 22/6/2001.

Για κρατήσεις: 24475 και 70670

AM

Το Πρόγραμμα

ΕΤ 1

06.00 ΟΠΩΣ ΜΑΣ ΑΡΕΣΕΙ
07.30 ΠΑΝΤΟΣ ΚΑΙΡΟΥ
08.00 ΤΑ ΠΡΩΙΝΑΚΙΑ
08.30 ΛΕΟ Ο ΒΑΣΙΛΙΑΣ ΤΗΣ ΖΟΥΓΚΛΑΣ
09.00 ΑΛΛΗ ΜΙΑ ΜΕΡΑ... ΦΩΤΕΙΝΗ
10.15 ΓΛΥΚΙΑ ΖΩΗ
12.00 ΧΡΥΣΕΣ ΣΥΝΤΑΓΕΣ
12.30 ΣΤΑ ΦΤΕΡΑ ΤΟΥ ΕΡΩΤΑ
13.00 ΦΕΛΙΠΕ, ΤΟ ΔΩΡΟ ΑΠΟ ΤΗ ΘΑΛΑΣΣΑ
13.50 **ΕΙΔΗΣΕΙΣ**
14.00 ΟΠΩΣ ΜΑΣ ΑΡΕΣΕΙ
15.30 ΤΟ ΧΡΟΝΙΚΟ ΤΗΣ ΝΑΡΝΙΑ
16.00 ΕΥΡΩΠΑΪΚΟ ΠΡΩΤΑΘΛΗΜΑ ΠΟΛΟ (Α): ΓΑΛΛΙΑ - ΕΛΛΑΔΑ
17.00 **ΕΙΔΗΣΕΙΣ**
17.30 ΕΥΡΩΠΑΪΚΟ ΠΡΩΤΑΘΛΗΜΑ ΠΟΛΟ (Γ)
18.30 ΥΜΕΙΣ ΚΑΙ ΗΜΕΙΣ
19.00 ΚΛΗΡΩΣΗ ΛΑΪΚΟΥ ΛΑΧΕΙΟΥ
20.00 ΔΙΕΘΝΕΣ ΤΟΥΡΝΟΥΑ ΧΑΝΤΜΠΟΛ: ΕΛΛΑΔΑ - ΤΥΝΗΣΙΑ
21.15 ΑΝΙΣΧΥΡΑ ΨΕΥΔΗ
22.30 ΕΥΡΩΠΑΪΚΟ ΠΡΩΤΑΘΛΗΜΑ ΠΟΛΟ (Α): ΙΤΑΛΙΑ - ΓΙΟΥΓΚΟΣΛΑΒΙΑ
23.35 ΜΕ ΥΓΕΙΑ ΠΑΝΩ ΑΠΟ ΟΛΑ
00.35 ΠΑΜΕ ΣΤΟΙΧΗΜΑ;
00.40 ΜΟΡΦΕΣ ΤΕΧΝΗΣ
01.30 ΥΜΕΙΣ ΚΑΙ ΗΜΕΙΣ
03.00 ΓΛΥΚΙΑ ΖΩΗ

NET

06.00 ΕΤΣΙ ΕΧΟΥΝ ΤΑ ΠΡΑΓΜΑΤΑ
07.00 ΠΡΩΤΗ ΜΑΤΙΑ
10.00 ΟΙ ΔΡΟΜΟΙ ΤΟΥ ΘΡΥΛΟΥ: ΘΕΙΕΣ ΕΙΚΟΝΕΣ ΣΤΑ ΥΔΑΤΑ ΤΟΥ ΔΙΟΥ
10.30 ΤΑ ΠΑΡΑΛΛΗΛΑ
11.00 ΤΑ ΠΑΡΑΣΚΗΝΙΑ ΤΗΣ ΜΟΔΑΣ
11.30 ΜΥΘΟΙ ΚΑΙ ΦΑΝΤΑΣΙΑ
12.00 **ΕΙΔΗΣΕΙΣ**
12.01 ΤΑΞΙΔΕΥΟΝΤΑΣ ΣΤΟΝ ΠΛΑΝΗΤΗ ΜΕ ΤΟΝ ΣΤΕΦΑΝ ΠΕΪΡΟΝ
13.00 **ΕΙΔΗΣΕΙΣ**
13.30 ΔΕΛΤΙΟ ΧΡΗΜΑΤΙΣΤΗΡΙΟΥ
13.45 ΔΙΑΣΤΗΜΟΠΛΟΙΟ ΓΗ
14.00 ΠΕΡΑ ΑΠΟ ΤΑ ΟΡΙΑ
15.00 **ΕΙΔΗΣΕΙΣ**
16.00 ΣΥΝ ΚΑΙ ΠΛΗΝ
18.00 **ΕΙΔΗΣΕΙΣ**
18.05 ΣΕ ΡΥΘΜΟΥΣ ΕΛΛΗΝΙΚΟΥΣ
18.30 ΟΙΝΟΠΟΙΗΜΑΤΑ
19.00 **ΕΙΔΗΣΕΙΣ**
19.30 ΜΥΘΟΙ ΚΑΙ ΦΑΝΤΑΣΙΑ
20.00 ΟΛΗ Η ΑΜΕΡΙΚΗ
21.00 **ΕΙΔΗΣΕΙΣ**
22.00 ΠΡΩΤΑΓΩΝΙΣΤΕΣ
23.00 Ο ΚΟΣΜΟΣ ΤΩΝ ΝΕΑΝΤΕΡΤΑΛ
24.00 **ΕΙΔΗΣΕΙΣ**
00.30 ΞΕΝΗ ΤΑΙΝΙΑ: ΝTIOMEX

ΕΤ 3

08.01 ΤΑ ΒΟΥΝΑ ΤΗΣ ΜΑΚΕΔΟΝΙΑΣ
08.30 ΠΟΡΤΟΓΑΛΙΑ
09.30 Η ΙΣΤΟΡΙΑ ΤΗΣ ΓΑΛΛΙΚΗΣ ΕΠΑΝΑΣΤΑΣΗΣ
10.30 ΠΡΩΪΝΟ ΔΡΟΜΟΛΟΓΙΟ
12.00 ΓΟΝΕΙΣ ΚΑΙ ΠΑΙΔΙΑ
13.00 ΘΕΣΣΑΛΟΝΙΚΗΣ ΕΓΚΩΜΙΟΝ: Η ΠΛΑΤΕΙΑ ΒΑΡΔΑΡΙΟΥ
13.30 ΣΥΝΘΕΤΕΣ ΤΗΣ ΘΕΣΣΑΛΟΝΙΚΗΣ: ΧΡΗΣΤΟΣ ΣΑΜΑΡΑΣ
14.00 ΠΕΡΑ ΑΠΟ ΤΑ ΣΥΝΝΕΦΑ
15.00 **ΕΙΔΗΣΕΙΣ**
15.30 ΜΕ ΜΙΑ ΤΡΙΤΗ ΜΑΤΙΑ
17.00 ΤΑΡΑΤΣΑ
18.30 ΑΘΛΗΤΙΚΟ ΗΜΙΩΡΟ
19.00 **ΕΙΔΗΣΕΙΣ**
20.00 ΔΡ. ΓΑΡΙΦΑΛΛΟΣ
20.10 Η ΥΓΕΙΑ ΣΗΜΕΡΑ
20.30 ΕΚΤΟΣ ΙΣΤΟΡΙΑΣ: 39405
21.00 ΕΒΙΒΑ
22.00 ΞΕΝΗ ΤΑΙΝΙΑ: ΒΟΪΤΣΕΚ
24.00 **ΕΙΔΗΣΕΙΣ**
01.00 ΜΕ ΜΙΑ ΤΡΙΤΗ ΜΑΤΙΑ

MEGA

06.00 ΠΡΩΤΗ ΕΚΔΟΣΗ
08.00 ΣΗΜΕΡΑ ΜΕ ΤΗΝ ΑΝΝΑ
10.00 ΣΑΝ ΣΤΟ ΣΠΙΤΙ ΣΑΣ
13.10 **ΕΙΔΗΣΕΙΣ ΣΤΗ ΝΟΗΜΑΤΙΚΗ ΓΛΩΣΣΑ**
13.15 ΣΤΗΝ ΚΟΥΖΙΝΑ ΟΛΟΤΑΧΩΣ
14.00 **ΕΙΔΗΣΕΙΣ**
15.00 ΤΟ ΡΕΤΙΡΕ
16.00 ΕΜΕΙΣ ΚΙ ΕΜΕΙΣ
17.00 **ΕΙΔΗΣΕΙΣ**
17.15 ΓΙΑ ΜΙΑ ΘΕΣΗ ΣΤΟΝ ΗΛΙΟ
17.50 ΑΠΑΓΟΡΕΥΜΕΝΗ ΑΓΑΠΗ
18.40 ΠΟΙΟΣ ΘΕΛΕΙ ΝΑ ΓΙΝΕΙ ΕΚΑΤΟΜΜΥΡΙΟΥΧΟΣ;
19.30 **ΕΙΔΗΣΕΙΣ**
21.00 ΞΕΝΗ ΤΑΙΝΙΑ: Η ΦΥΛΗ
00.15 **ΕΙΔΗΣΕΙΣ**
00.30 ΕΙΝΑΙ ΑΝΑΜΕΣΑ ΜΑΣ
01.00 ΞΕΝΗ ΣΕΙΡΑ: ΤΟ ΜΥΣΤΙΚΟ ΤΗΣ ΧΡΥΣΗΣ ΠΥΡΑΜΙΔΑΣ
03.30 ΤΗΛΕΜΑΡΚΕΤΙΝΓΚ
04.00 ΦΑΣΙΟΝ TV

ΑΝΤ 1

06.20 **ΟΙ ΕΙΔΗΣΕΙΣ ΤΟΥ CBS**
06.45 ΚΙΝΟΥΜΕΝΑ ΣΧΕΔΙΑ
06.55 **ΕΙΔΗΣΕΙΣ ΣΤΗΝ ΝΟΗΜΑΤΙΚΗ ΓΛΩΣΣΑ**
07.00 ΚΑΛΗΜΕΡΑ ΕΛΛΑΔΑ
10.01 Ο ΚΑΙΡΟΣ ΤΗΣ ΕΒΔΟΜΑΔΑΣ
10.00 ΠΡΩΙΝΟΣ ΚΑΦΕΣ
11.00 **ΤΑ ΝΕΑ ΤΟΥ ΑΝΤ1 ΣΕ 1'**
13.10 SUPER GAME
13.15 ΠΑΤΕΡ ΗΜΩΝ
14.00 **ΕΙΔΗΣΕΙΣ**
14.40 ΧΡΗΜΑ ΚΑΙ ΧΡΗΜΑΤΙΣΤΗΡΙΟ
14.45 ΚΑΙ ΟΙ ΠΑΝΤΡΕΜΕΝΟΙ ΕΧΟΥΝ ΨΥΧΗ
15.45 SUPER GAME
15.50 ΟΙ ΜΕΝ ΚΑΙ ΟΙ ΔΕΝ
16.35 SUPER GAME
16.40 ΑΤΙΘΑΣΑ ΝΙΑΤΑ
17.40 Ο ΚΑΙΡΟΣ ΤΗΣ ΕΒΔΟΜΑΔΑΣ
17.45 **ΕΙΔΗΣΕΙΣ**
17.50 ΚΑΛΗΜΕΡΑ ΖΩΗ
18.43 ΠΡΕΜΙΕΡΑ
18.45 Η ΛΑΜΨΗ
19.25 **ΕΙΔΗΣΕΙΣ**
21.05 ΑΝΩ ΚΑΤΩ
21.45 ΑΛΙΚΗ
22.45 **ΕΙΔΗΣΕΙΣ**
22.50 ΚΑΤΣΕ ΚΑΛΑ
24.00 **ΕΙΔΗΣΕΙΣ**
00.15 X-FILES
01.15 ΟΙ ΔΡΟΜΟΙ ΤΗΣ ΠΟΛΗΣ
02.15 ΞΕΝΗ ΤΑΙΝΙΑ: ΤΟ ΤΕΡΑΣ ΤΗΣ ΛΙΜΝΗΣ
04.00 ΤΗΛΕΜΑΡΚΕΤΙΝΓΚ
04.30 ΟΙΚΟΓΕΝΕΙΑ ΚΑΖΙΝΟ

ALPHA

06.00 ΠΡΩΤΗ ΕΝΗΜΕΡΩΣΗ
08.00 ΤΟ ΜΑΓΚΑΖΙΝΟ ΤΟΥ ALPHA
10.00 ΑΛΟΝΤΡΑ
10.30 ΟΛΑ ΓΙΑ ΤΗΝ ΑΓΑΠΗ
11.30 **ΕΙΔΗΣΕΙΣ**
12.15 ΕΛΛΗΝΙΚΗ ΤΑΙΝΙΑ: ΜΙΑ ΝΥΧΤΑ ΣΤΟΝ ΠΑΡΑΔΕΙΣΟ
14.00 **ΕΙΔΗΣΕΙΣ**
15.30 ΓΥΑΛΙΝΟΣ ΤΟΙΧΟΣ
17.15 ΥΠΑΣΤΥΝΟΜΟΣ ΡΕΞ
18.00 Ο ΠΟΛΕΜΟΣ ΤΩΝ ΡΟΔΩΝ
18.45 Ο ΛΑΒΥΡΙΝΘΟΣ ΤΟΥ ΠΑΘΟΥΣ
19.30 **ΕΙΔΗΣΕΙΣ**
21.00 ΕΛΛΗΝΙΚΗ ΤΑΙΝΙΑ: ΙΣΤΟΡΙΑ ΜΙΑΣ ΖΩΗΣ
23.00 ΚΟΚΚΙΝΟΣ ΚΥΚΛΟΣ
24.00 ΕΞΑΝΤΑΣ: UCK
01.00 **ΕΙΔΗΣΕΙΣ**
01.15 ΞΕΝΗ ΤΑΙΝΙΑ: ΜΙΑ ΑΣΤΕΙΑ ΛΗΣΤΕΙΑ
03.00 ΤΡΕΙΣ ΓΥΝΑΙΚΕΣ
04.00 ΤΑΜΠΟΥ
05.00 ΜΟΙΡΑΙΟ ΠΑΘΟΣ

STAR

06.40 ΠΑΙΔΙΚΟ ΠΡΟΓΡΑΜΜΑ
09.00 **ΕΙΔΗΣΕΙΣ**
09.05 ΚΑΤΑΛΙΝΑ ΚΑΙ ΣΕΜΠΑΣΤΙΑΝ
10.00 ΛΟΓΙΑ STARATA
12.00 Η ΜΙΚΡΗ ΚΥΡΙΑ
12.25 Ο ΚΟΣΜΟΣ ΤΟΥ ΠΑΙΔΙΟΥ
12.30 ΤΟΛΜΗ ΚΑΙ ΓΟΗΤΕΙΑ
13.00 **ΕΙΔΗΣΕΙΣ**
14.00 ΟΙ ΠΕΤΑΛΟΥΔΕΣ ΕΛΕΥΘΕΡΕΣ ΠΕΤΟΥΝ
15.00 ΤΟΠ ΜΟΝΤΕΛ
16.00 ΙΖΑΜΠΕΛΑ, ΜΙΑ ΕΡΩΤΕΥΜΕΝΗ ΓΥΝΑΙΚΑ
17.00 ΤΖΟΥΛΙΑΝΑ, Η ΓΥΝΑΙΚΑ ΤΟΥ ΑΝΕΜΟΥ
18.00 **ΕΙΔΗΣΕΙΣ**
19.30 ΣΤΗ ΛΕΩΦΟΡΟ ΤΟΥ ΜΕΛΡΟΟΥΖ
20.30 ΛΟΙΣ ΚΑΙ ΚΛΑΡΚ
21.30 ΞΕΝΗ ΤΑΙΝΙΑ: Ο ΔΙΩΚΤΗΣ
23.30 ΣΗΜΕΙΟ ΑΝΑΦΟΡΑΣ
00.30 **ΕΙΔΗΣΕΙΣ**
00.45 ΞΕΝΗ ΤΑΙΝΙΑ: ΕΡΩΤΙΚΟ ΜΑΣΑΖ
02.30 ΠΕΡΙΠΟΛΟΣ ΘΑΝΑΤΟΥ
03.30 ΟΙ ΑΕΡΟΣΥΝΟΔΟΙ
04.15 Ο ΚΥΡΙΟΣ ΚΑΘΗΓΗΤΗΣ
05.00 ΑΣΤΕΡΙΑ ΣΤΟ ΠΕΝΤΑΓΡΑΜΜΟ

FILMNET

09.40 ΓΟΥΙΛΟΟΥ, Η ΟΡΓΗ ΤΩΝ ΘΡΥΛΩΝ
11.50 RUGRATS, THE MOVIE
13.20 ΣΚΗΝΟΘΕΣΙΑ ΕΝΟΣ ΦΟΝΟΥ
15.00 ΕΧΕΤΕ ΜΗΝΥΜΑ ΣΤΟΝ ΥΠΟΛΟΓΙΣΤΗ ΣΑΣ
17.05 ΖΑΡΙΑ, ΠΟΚΕΡ ΚΑΙ... ΚΑΤΙ ΑΛΛΟ!
19.00 ΤΑ ΦΙΛΑΡΑΚΙΑ
20.00 ΚΟΡΙΤΣΙΑ ΓΙΑ... ΣΚΟΤΩΜΑ
22.00 ΑΝΟΙΞΕ ΤΑ ΜΑΤΙΑ
00.05 Ο ΠΡΙΓΚΙΠΑΣ ΤΟΥ ΣΕΝΤΡΑΛ ΠΑΡΚ
02.00 Η ΕΚΤΗ ΑΙΣΘΗΣΗ

ΤΕΜΡΟ

06.00 ΜΟΥΣΙΚΕΣ ΕΠΙΛΟΓΕΣ
08.00 ΟΤΙ ΞΗΜΕΡΩΣΕΙ
09.50 **ΕΙΔΗΣΕΙΣ**
09.55 TEMPO CLUB
12.30 ΤΡΟΠΙΚΑΛ ΧΙΤ
13.30 **ΕΙΔΗΣΕΙΣ**
15.00 ΠΙΤ ΠΟΝΙ
16.00 ΤΑΙΝΙΑ: ΑΝΗΣΥΧΑ ΝΙΑΤΑ
18.00 **ΕΙΔΗΣΕΙΣ**
18.30 **ΚΑΙΡΟΣ**
18.45 ΞΕΝΗ ΤΑΙΝΙΑ: Ο ΚΟΣΜΟΣ ΤΡΕΛΑΘΗΚΕ
20.35 ΜΑΞΙΜΑΛΙΣΤΕΣ
21.00 **ΕΙΔΗΣΕΙΣ**
22.00 ΚΑΙΡΟΣ ΑΥΡΙΟ
22.15 ΞΕΝΗ ΤΑΙΝΙΑ: ΘΑΝΑΣΙΜΟ ΚΥΚΛΩΜΑ
00.15 **ΕΙΔΗΣΕΙΣ**
00.45 ΞΕΝΗ ΤΑΙΝΙΑ: Ο ΕΦΙΑΛΤΗΣ
02.30 ΞΕΝΗ ΤΑΙΝΙΑ
04.15 ΜΟΥΣΙΚΕΣ ΕΠΙΛΟΓΕΣ

ΡΟΣΚΟΠΙΟ

ΚΡΙΟΣ:
21 ΜΑΡΤΙΟΥ - 19 ΑΠΡΙΛΙΟΥ

Με τις ευνοϊκές επιρροές των άστρων ευνοούνται τα ταξίδια, οι μετακινήσεις, οι νέες φιλικές, και όχι μόνο, γνωριμίες. Μην κλείνεστε λοιπόν στο σπίτι. Ξεκινήστε από αυτό το Σαββατοκύριακο και ανοιχτείτε, για να πλησιάσετε βαθύτερα και καλοπροαίρετα τους ανθρώπους γύρω σας.

ΤΑΥΡΟΣ
20 ΑΠΡΙΛΙΟΥ - 20 ΜΑΪΟΥ

Η σύνοδος Ήλιου - Ερμή δημιουργεί ένα νέο άνοιγμα στα επαγγελματικά και στα οικονομικά σας θέματα. Εσείς δεν έχετε παρά να προχωρήσετε σε ένα γρήγορο αναπρογραμματισμό των δραστηριοτήτων σας, ξεκινώντας από το κλείσιμο των εκκρεμοτήτων που υπάρχουν.

ΔΙΔΥΜΟΙ
21 ΜΑΪΟΥ - 21 ΙΟΥΝΙΟΥ

Ο «δικός» σας Ερμής σε σύνοδο με τον Ήλιο στο ζώδιό σας κάνει πιο γρήγορο το πολύστροφο μυαλό σας, τονίζει τη λογική σας και φυσικά διευκολύνει την επικοινωνία σας με ανθρώπους του περιβάλλοντός σας. Τα επιχειρήματά σας σίγουρα πείθουν τους άλλους, προσέξτε μόνο μη γίνετε κουραστικοί με το να μιλάτε συνεχώς.

ΚΑΡΚΙΝΟΣ
22 ΙΟΥΝΙΟΥ - 22 ΙΟΥΛΙΟΥ

Γεγονότα και καταστάσεις σας έχουν οδηγήσει σε ένα νέο, σημαντικό βήμα προς την εσωτερική ωριμότητά σας. Τώρα βρίσκεστε πια σε στάδιο που έχετε κατασταλάξει σε κάποια πράγματα, που θα σας επιτρέψουν να δείτε ορισμένες σημαντικές αλήθειες της ζωής σας, αλλά από διαφορετική οπτική γωνία.

ΛΕΩΝ
23 ΙΟΥΛΙΟΥ - 22 ΑΥΓΟΥΣΤΟΥ

Ενδιαφέρουσα η σημερινή σύνοδος Ήλιου - Ερμή, θα προβάλει την προσωπικότητά σας και θα εξασφαλίσει ένα καλύτερο αποτέλεσμα για την κοινωνική αλλά και για την επαγγελματική σας ζωή. Καιρός, λοιπόν, να επωφεληθείτε τόσο από τις φιλικές όσο και από τις κοινωνικές σας γνωριμίες.

ΠΑΡΘΕΝΟΣ
23 ΑΥΓΟΥΣΤΟΥ - 23 ΣΕΠΤΕΜΒΡΙΟΥ

Ο Ερμής, κυβερνήτης και του δικού σας ζωδίου, σε σύνοδο με τον Ήλιο σας κάνει πιο δραστήριους, δημιουργικούς και πιο ανεξάρτητους στις επαγγελματικές σας κινήσεις. Ήρθε, λοιπόν, η στιγμή να συζητήσετε, να κλείσετε συμφωνίες, αλλά και να διεκδικήσετε δυναμικά αυτά που σας ανήκουν.

ΖΥΓΟΣ:
24 ΣΕΠΤΕΜΒΡΙΟΥ - 23 ΟΚΤΩΒΡΙΟΥ

Οι ευνοϊκές πλανητικές συνθήκες του Σαββατοκύριακου θα σας δώσουν τη δυνατότητα να προγραμματίσετε ένα ταξίδι στο εξωτερικό, συνδυάζοντας ίσως κάποιες επαγγελματικές υποχρώσεις με μέρες αναψυχής. Ή, ακόμα, να έρθετε πιο κοντά σε άτομα που βρίσκονται πολύ μακριά σας και νιώθετε την ανάγκη να επικοινωνήσετε μαζί τους.

ΣΚΟΡΠΙΟΣ:
24 ΟΚΤΩΒΡΙΟΥ - 22 ΝΟΕΜΒΡΙΟΥ

Απρόσμενες αλλαγές σας περιμένουν. Αφεθείτε λοιπόν στη ροή των γεγονότων και μην αντιστέκεστε. Έχετε έξυπνες ιδέες και ήρθε η στιγμή να τις αξιοποιήσετε, όσο περισσότερο μπορείτε και φυσικά όσο σας το επιτρέπουν οι συνθήκες. Υποθέσεις ακινήτων ευνοούνται επίσης αυτό το διάστημα.

ΤΟΞΟΤΗΣ:
23 ΝΟΕΜΒΡΙΟΥ - 21 ΔΕΚΕΜΒΡΙΟΥ

Αφήστε τους ανταγωνισμούς στην άκρη και δραστηριοποιηθείτε σε κοινωνικό, αισθηματικό και επαγγελματικό επίπεδο. Διασκεδάστε, ταξιδέψτε, εκτονωθείτε και προχωρήστε σε διαπραγματεύσεις «εφ' όλης της ύλης», τώρα που η λογική και το συναίσθημά σας συνυπάρχουν αρμονικά.

ΑΙΓΟΚΕΡΩΣ:
22 ΔΕΚΕΜΒΡΙΟΥ - 19 ΙΑΝΟΥΑΡΙΟΥ

Τώρα που το καλοκαίρι έχει μπει πια δυναμικά, ο οργανισμός σας χρειάζεται ανανέωση. Γυμναστική και σπορ θα σας χαρίσουν ευεξία, ενώ μια δίαιτα αποτοξίνωσης θα μπορούσε να καθαρίσει τον οργανισμό σας και να σας χαρίσει λάμψη και ομορφιά.

ΥΔΡΟΧΟΟΣ
20 ΙΑΝΟΥΑΡΙΟΥ - 19 ΦΕΒΡΟΥΑΡΙΟΥ

Η σύνοδος του Ήλιου με τον Ερμή στο φιλικό για σας ζώδιο των Διδύμων σάς χαρίζει λάμψη, αυτοπεποίθηση και ζωτικότητα. Διεκδικήστε λοιπόν δυναμικά αυτά που θέλετε και βάλτε τα δικά σας όρια, χωρίς όμως ανταγωνισμούς και αντιπαραθέσεις.

ΙΧΘΥΕΣ:
19 ΦΕΒΡΟΥΑΡΙΟΥ - 20 ΜΑΡΤΙΟΥ

Οι προσωπικές σας σχέσεις καλυτερεύουν, ενώ οι φιλοδοξίες σας πλησιάζουν τους στόχους σας. Αφεθείτε λοιπόν στην καλή διάθεση των ατόμων της οικογένειάς σας και δεχθείτε τις συμβουλές τους, που θα σας βοηθήσουν να ξεπεράσετε τους δισταγμούς σας.



«Γκρεκ», «Γραικός»

Οπως είναι γνωστό, στη Γαλλία η λέξη Γκρεκ είναι ισοδύναμη με το χαρτοκλέφτης. Η κακή αυτή φήμη δημιουργήθηκε τον 17ον αιώνα και τη χρωστάμε σε κάποιον Ελληνα της εποχής εκείνης, το Θόδωρο Απουλο. Ο περίφημος αυτός Ρωμηός, που μας έκανε κυριολεκτικά ρεζίλι, είχε εγκατασταθεί στο Παρίσι και κατόρθωσε να αναπτύξει μεγάλες σχέσεις με την αριστοκρατία.

Στα 1686 έγινε δεκτός και στη Γαλλική Αυλή, στις Βερσαλλίες, προσκαλεσμένος από το μαρκήσιο ντε Βιλλερουά. Εκεί έπαιξαν χαρτιά, το λασκενέ - που ήταν της μόδας τότε - κι ο Απουλος κέρδισε. Από εκείνη την ημέρα άρχισαν να παίζουν τακτικά κι ο Ελληνας δεν έχανε ποτέ του. Αυτό έκανε εντύπωση σ' όλους κι άρχισαν να τον παρακολουθούν. Κάποτε, λοιπόν, τον έπιασαν να έχει σημαδεμένα από πριν τα χαρτιά, που τα έκρυβε στο κεντητό του φόρεμα. Η αποκάλυψη αυτή προσκάλε μεγάλο σκάνδαλο στη γαλλική αυλή και ο.. ευπατρίδης της ταχυδακτυλουργός, που κατόρθωνε να ζει πλουσιοπάροχα, διώχτηκε κυριολεκτικά με τις κλωτσιές από το παλάτι. Από τότε, έμεινε η λέξη «Γκρεκ» να σημαίνει τον Ελληνα στην Ευρώπη, επειδή ήταν Ελληνας αυτός που τους έκλεβε στα χαρτιά. Το όνομα «Γραικός» είναι το πανάρχαιο όνομα του Ελληνα. Ο Αριστοτέλης λέγει: «Η Ελλάς η αρχαία εστίν η περί την Δωδώνην και τον Αχελώον · ώκουν γαρ οι Σελλοί και οι καλούμενοι τότε μεν Γραικοί, νυν δ' Ελληνες». Επίσης και ο Ησίοδος και ο Αλκμάν αναφέρουν το όνομα.

«Γρεμίσου από δω» - «Δεν πας να κρεμαστείς»

Οταν καμιά φορά έχουμε τα νεύρα μας, συνηθίζουμε να λέμε τη φράση: «Γκρεμίσου από δω». Η προέλευση της είναι από τους παλιούς Βυζαντινούς χρόνους, την εποχή που οι σκληροί αφέντες, πάνω στην οργή τους, διέταζαν τους δούλους τους να γκρεμισθούν. Ετσι ανάγκασαν το νόμο να απαγορέψει στους δεσπότες να έχουν τέτοια προνόμια. Στα «Βασιλικά» διαβάζουμε: «απαγορεύεται, ίνα ο δεσπότης αγχόνη χρήσασθαι ή κρημνίσαι εαυτόν» και σε άλλη παράγραφο: «ουδείς επί τω κατακρημνισθήναι καταδικάζεται».

Το σημερινό λοιπόν, «δεν πας να κρεμαστείς» είναι η συνέχεια του Βυζαντινού, «αγχόνη χρήσασθαι».

Η Αγάπη σας, μας δίνει
τη δύναμη να συνεχίσουμε

ΤΩΡΑ
rent a car
ALEXANDER



και σε ΑΘΗΝΑ, ΚΡΗΤΗ, ΚΕΡΚΥΡΑ με:

Ειδικές οικονομικές προσφορές
στους Ροδίτες συμπολίτες μας και
άμεσες παραδόσεις παραλαβές
σε αεροδρόμια, λιμάνια
και κεντρικά σημεία.

ΖΗΣΤΕ ΤΗΝ ΕΞΥΠΗΡΕΤΗΣΗ ALEXANDER

ΑΘΗΝΑ τηλ. 018979658 Fax 018979659
ΡΟΔΟΣ τηλ. 31018 Fax 35253

ΔΩΔΕΚΑΝΗΣΟΣ ΝΑΥΤΙΛΙΑΚΗ Ν.Ε.

Κρατήσεις on line:
«ΔΩΔΕΚΑΝΗΣΟΣ ΝΑΥΤΙΛΙΑΚΗ» Ν.Ε
Αυστραλίας 3, Ρόδος 85100,
Τηλ.: 0241 - 70590, Fax: 70591
και
Στον ταξιδιωτικό σας πράκτορα

ΔΡΟΜΟΛΟΓΙΑ ΤΟΥ ΤΑΧΥΠΛΟΟΥ ΚΑΤΑΜΑΡΑΝ «DODEKANISOS EXPRESS»
Μέχρι 30/9/2001

	Αναχωρήσεις από ΡΟΔΟ (Κεντρικό λιμάνι - Κολώνα)
ΔΕΥΤΕΡΑ	08.30 από ΡΟΔΟ για ΣΥΜΗ- ΚΩ - ΛΕΡΟ - ΛΕΙΨΟΙ - ΠΑΤΜΟ - ΛΕΙΨΟΙ - ΛΕΡΟ - ΚΑΛΥΜΝΟ - ΚΩ - ΣΥΜΗ - ΡΟΔΟ
ΤΡΙΤΗ	08.30 από ΡΟΔΟ για ΚΩ - ΛΕΡΟ - ΛΕΙΨΟΙ - ΠΑΤΜΟ - ΛΕΡΟ - ΚΑΛΥΜΝΟ - ΚΩ - ΡΟΔΟ
ΤΕΤΑΡΤΗ	08.30 από ΡΟΔΟ για ΤΗΛΟ- ΝΙΣΥΡΟ - ΚΩ - ΛΕΡΟ - ΠΑΤΜΟ - ΛΕΡΟ - ΚΑΛΥΜΝΟ - ΚΩ - ΝΙΣΥΡΟ - ΤΗΛΟ - ΡΟΔΟ
ΠΕΜΠΤΗ	08.30 από ΡΟΔΟ για ΚΩ - ΚΑΛΥΜΝΟ - ΛΕΡΟ ΛΕΙΨΟΙ - ΛΕΡΟ - ΚΑΛΥΜΝΟ - ΚΩ - ΡΟΔΟ
ΠΑΡΑΣΚΕΥΗ	08.30 από ΡΟΔΟ για ΣΥΜΗ - ΚΩ - ΛΕΡΟ - ΛΕΙΨΟΙ - ΠΑΤΜΟ - ΛΕΡΟ - ΚΑΛΥΜΝΟ - ΚΩ - ΣΥΜΗ - ΡΟΔΟ
ΣΑΒΒΑΤΟ	08.30 από ΡΟΔΟ για ΣΥΜΗ - ΚΩ - ΚΑΛΥΜΝΟ - ΛΕΡΟ - ΚΑΛΥΜΝΟ - ΚΩ - ΡΟΔΟ
ΚΥΡΙΑΚΗ	08.30 από ΡΟΔΟ για ΚΩ - ΚΑΛΥΜΝΟ - ΛΕΡΟ - ΛΕΙΨΟΙ - ΠΑΤΜΟ - ΛΕΡΟ - ΚΑΛΥΜΝΟ - ΚΩ - ΣΥΜΗ - ΡΟΔΟ
ΣΗΜΕΙΩΣΗ:	ΓΙΑ ΤΗΝ ΚΑΛΥΤΕΡΗ ΕΞΥΠΗΡΕΤΗΣΗ ΣΑΣ ΠΑΡΑΚΑΛΟΥΜΕ ΝΑ ΕΝΗΜΕΡΩΝΕΣΤΕ ΤΗΛΕΦΩΝΙΚΑ ΑΠΟ ΤΑ ΓΡΑΦΕΙΑ ΤΗΣ ΕΤΑΙΡΕΙΑΣ ΜΑΣ

ΣΕ ΜΙΑ ΑΚΡΩΣ ΣΥΓΚΙΝΗΤΙΚΗ ΑΤΜΟΣΦΑΙΡΑ

Εγιναν τα αποκαλυπτήρια του Ανδριάντα του Ανδρέα

✓ Μεστή περιεχομένου ομιλία του Κώστα Λαλιώτη ✓ Μελανό σημείο τα ΜΑΤ και η χρήση δακρυγόνων

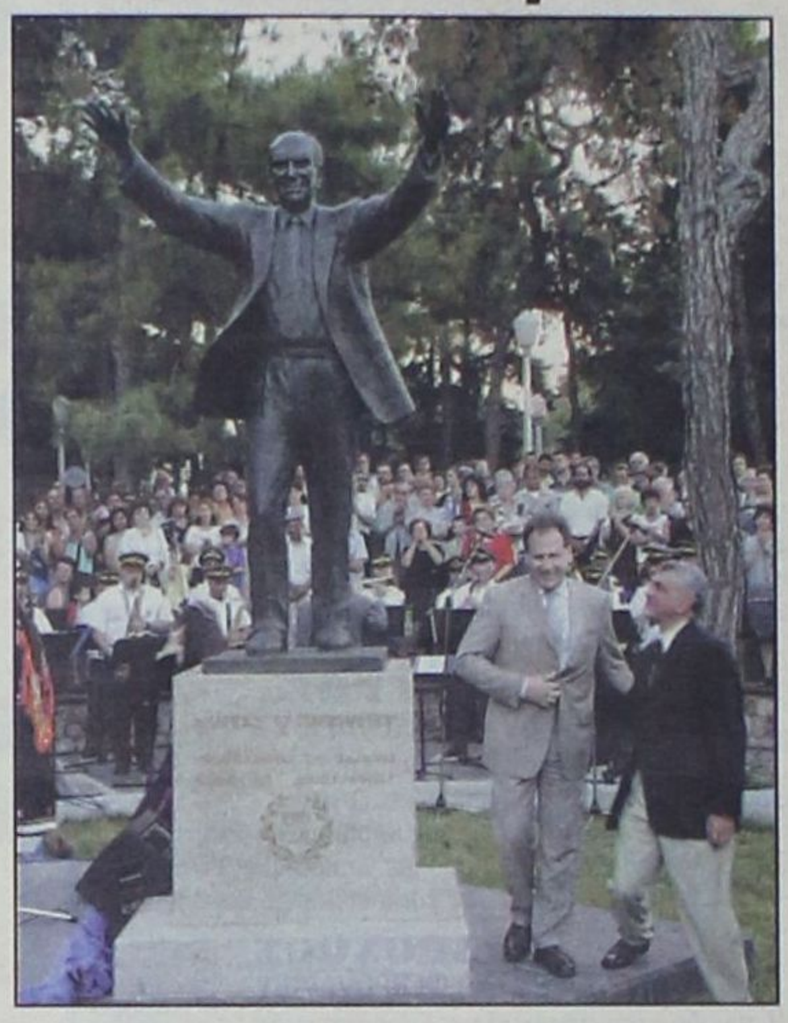

Φόρο τιμής στον αείμνηστο πρωθυπουργό και πρόεδρο του ΠΑΣΟΚ Ανδρέα Παπανδρέου, που έφυγε από την ζωή πριν από 5 χρόνια (σημ: ήταν και βουλευτής Δωδ/σου) απέτισε προχθές η πόλη της Ρόδου με τα αποκαλυπτήρια του ανδριάντα του από τον υπουργό ΠΕΧΩΔΕ κ. Κώστα Λαλιώτη.

Λίγη ώρα μετά τα αποκαλυπτήρια ο γραμματέας της Κεντρικής Επιτροπής του ΠΑΣΟΚ κ. Κώστας Σκανδαλίδης εγκαινιάζοντας τα ανακαινισμένα γραφεία της Νομαρχιακής Επιτροπής έκανε πολλές αναφορές στην πολιτική κατάσταση της χώρας τονίζοντας ότι το ΠΑΣΟΚ «θα αναστρέψει σύντομα το άσχημο κλίμα και θα είναι ο νικητής των επομένων εκλογών».

Οι δύο εκδηλώσεις έγιναν προχθές το απόγευμα στο πάρκο Ανδρέα Παπανδρέου, παρουσία της χήρας του Δήμητρας Λιάνη- Παπανδρέου, του συνόλου της τοπικής πολιτικής ηγεσίας και των στελεχών του ΠΑΣΟΚ. Αίσθηση προκάλεσε η απουσία του βουλευτή κ. Δημήτρη Κρεμαστινού, ο οποίος φέρεται να διεφώνησε επειδή οι εκδηλώσεις έγιναν «φίρδην - μίγδην» με αποτέλεσμα την υποβάθμισή τους.

Η εκδήλωση για τον Ανδρέα Παπανδρέου ξεκίνησε με επιμνημόσυνη δέηση που τέλεσε ο Πρωτοσύγκελος της Μητροπόλεως Ρόδου κ. Παΐσιος και συνεχίστηκε με χαιρετισμό του δημάρχου Ροδίων κ. Γιώργου Γιαννόπουλου (την απόφαση για την τοποθέτηση του ανδριάντα είχε λάβει το δημοτικό συμβούλιο και η εκδήλωση διοργανώθηκε από το Δήμο).

Τα αποκαλυπτήρια του ανδριάντα που φιλοτέχνησε ο γλύπτης κ. Γιάννης Μπάρδης, έκανε ο υπουργός ΠΕΧΩΔΕ κ. Κώστας Λαλιώτης ένας από τους παλαιότερους και στενότερους συνεργάτες του. Ο κ. Κ. Λαλιώτης μίλησε για το όραμα, τις παρακαταθήκες και την πολιτική κληρονομιά που άφησε πίσω του ο Ανδρέας Παπανδρέου τον οποίο χαρακτήρισε «χαρισματικό εθνικό ηγέτη, λαοφιλή πολιτικό των μεγάλων οραμάτων, αφυπνισμένο, μαχόμενο και δημιουργικό πολιτικό με ασίγαστο αγωνιστικό πάθος για την δημοκρατία, την εθνική ανεξαρτησία, την λαϊκή κυριαρχία, τις κοινωνικές μεταρρυθμίσες και τις αρχές του δημοκρατικού σοσιαλισμού».

Ο κ. Λαλιώτης αναφέρθηκε επίσης στα οράματα του Ανδρέα για την Ελλάδα, που συμπυκνώθηκαν στην λέξη «Αλλαγή» και στο «φορτίο» για την συνέχεια και την ανανέωση του ΠΑΣΟΚ που άφησε πίσω του.

Είπε μεταξύ άλλων ο υπουργός ΠΕΧΩΔΕ:

«Υπάρχει παντού και ζει μέσα μας γιατί η πολιτική κληρονομιά και οι υποθήκες που μας άφησε για την ενότητα και την προοπτική της Δημοκρατικής και Προοδευτικής Παράταξης για την ενότητα, την συνέχεια, την ανανέωση και την αναγέννηση του ΠΑΣΟΚ του μέλλοντος μας έχουν βαρύτατο φορτίο.

Οφείλουμε να έχουμε συνείδηση ότι εκπροσωπούμε πολιτικές και κοινωνικές δυνάμεις, που έρχονται από πολύ μακριά και φιλοδοξούν να πάνε μακριά, γιατί αυτές οι Δυνάμεις έχουν αφήσει και αφήνουν τα θετικά τους ίχνη στην Πορεία της Ελλάδας, στην εξέλιξη της Δημοκρατίας και της Κοινωνίας, κατοχυρώνοντας μέσα και από τις δύο τελευταίες συνεχιζόμενες νίκες του ΠΑΣΟΚ με τον ΚΩΣΤΑ ΣΗΜΙΤΗ, τις νέες κατακτήσεις και τις νέες ελπίδες των Ελλήνων στον 21ο αιώνα.

Ο ΑΝΔΡΕΑΣ ζει μέσα μας και μέσα από όλους μας γιατί το μήνυμά του που ήταν συνυφασμένο με τη ζωή του «Από το Λαό, με το Λαό, για το Λαό, για τους πολίτες, για τον Ανθρωπο», παραμένει πάντα επίκαιρο και γιατί το «ΟΛΟΙ ΜΑΖΙ» αποτελεί σημείο αναφοράς της συντριπτικής πλειοψηφίας των Ελλήνων, γιατί όπως ο ίδιος έλεγε και υπέγραφε «Οι Ελληνες έχουμε μια δυνατότητα: να πετύχουμε».

• 5 χρόνια ο ΑΝΔΡΕΑΣ ΠΑΠΑΝΔΡΕΟΥ δεν είναι πια κοντά μας, δεν είναι πια Μαζί μας όμως Ζει και θα Ζει για πάντα με όλα όσα επαγγέλθηκε, συμβόλισε και δημιούργησε στις σκέψεις, στην καρδιά, στις μνήμες, στα όνειρα, στις αφηγήσεις, στις αξιολογήσεις και στα συναισθήματα του Ελληνικού Λαού και του Κάθε Ελληνα.

Ο κάθε Ελληνας έχει τα δικά του βιώματα, τη δική του θύμηση για τον δικό του ΑΝΔΡΕΑ, για τον ανθρώπινο, τον γήινο, τον οικείο, τον ανοιχτό και συναισθηματικό Μεγάλο Πολιτικό με την έμφυτη λαϊκότητά του και τις αυθεντικές εκφράσεις του.

• Ενας χαρισματικός και Εθνικός Ηγέτης καταγράφεται πάντα στην Ιστορία γιατί γράφει Ιστορία, δεν περνάει ποτέ απαρατήρητος, δεν αφήνει ποτέ και κανέναν αδιάφορο.

Οι Ελληνες συγκινήθηκαν, δονήθηκαν και εμπνεύστηκαν από τον ΑΝΔΡΕΑ ΠΑΠΑΝΔΡΕΟΥ».

Ο κ. Κ. Λαλιώτης «έκλεισε» την ομιλία του καλώντας τους παρευρισκόμενους στην εκδήλωση, «με τα αποκαλυπτήρια του ανδριάντα να αναπολήσουν το πρόσωπο, την ματιά, τον λόγο, το χαμόγελο, την κίνηση του Ανδρέα Παπανδρέου».

Ιδιαιτέρως συγκινημένη ήταν η σύζυγος του εκλιπόντος πρωθυπουργού κ. Δήμητρα Λιάνη - Παπανδρέου που ευχαρίστησε για την τιμή που του επεφύλαξε η Ρόδος και ευχήθηκε την απόφαση του Δήμου Ροδίων να μιμηθούν και άλλοι Δήμοι στην υπόλοιπη χώρα. Η κ. Παπανδρέου αναχώρησε από την Ρόδο λίγη ώρα αργότερα, ενώ το ίδιο βράδυ αναχώρησε και ο υπουργός ΠΕΧΩΔΕ με την σύζυγό του.

Μόλις ολοκληρώθηκε η εκδήλωση για τ' αποκαλυπτήρια, ο κόσμος «μεταφέρθηκε» στην άλλη πλευρά του πάρκου για τα εγκαίνια των ανακαινισμένων γραφείων της Νομαρχιακής Επιτροπής του ΠΑΣΟΚ. Τον αγιασμό τέλεσε και πάλι ο Πρωτοσύγκελος κ. Παΐσιος και στη συνέχεια απηύθηνε χαιρετισμό ο γραμματέας της Νομαρχιακής Επιτροπής κ. Τιμόθεος Παρασκευάς. Τα γραφεία εγκαινίασε ο γραμματέας της Κεντρικής Επιτροπής κ. Κώστας Σκανδαλίδης που αναφέρθηκε με έμφαση στην ικανότητα του ΠΑΣΟΚ να αναστρέφει το άσχημο πολιτικό κλίμα και δήλωσε βέβαιος ότι η λαϊκή εντολή που εκφράζεται μέσα από τις κάλπες και όχι τις δημοσκοπήσεις, θα δοθεί στις επόμενες εκλογές και πάλι στο ΠΑΣΟΚ (για την ομιλία Σκανδαλίδη, βλέπε άλλες σελίδες).

ΟΙ ΦΟΙΤΗΤΕΣ

Καθ'όλη την διάρκεια των εκδηλώσεων, ομάδα φοιτητών του Πανεπιστημίου Αιγαίου πραγματοποιούσε συγκέντρωση διαμαρτυρίας σε απόσταση ολίγων μέτρων, στην είσοδο του 3ου Λυκείου Ρόδου.

Κατά την έναρξη της φοιτητικής συγκεντρώσεως σημειώθηκαν μικροσυμπλοκές με την διμοιρία των ΜΑΤ που προσπαθούσε να τους «απωθήσει» στην οδό Κομνηνών. Οι αστυνομικοί έκαναν χρήση δακρυγόνων με αποτέλεσμα μια φοιτήτρια να μεταφερθεί στο νοσοκομείο. Τελικώς οι φοιτητές συγκεντρώθηκαν στην οδό Κομνηνών όπου παρέμειναν φρουρούμενοι από τα ΜΑΤ και φωνάζοντας διάφορα συνθήματα, μέχρι το πέρας των εκδηλώσεων. Γενική ήταν, πάντως η εκτίμηση ότι τα δακρυγόνα θα μπορούσαν να είχαν αποφευχθεί αν οι δυνάμεις των ΜΑΤ (που μεταφέρθηκαν από την Αθήνα) δεν επεδείκνυαν υπερβάλλοντα ζήλο.



ΕΠΙΜΕΛΗΤΗΡΙΟ ΔΩΔΕΚΑΝΗΣΟΥ
ΕΚΛΟΓΙΚΗ ΕΠΙΤΡΟΠΗ

ΑΝΑΚΟΙΝΩΣΗ

Η Εκλογική Επιτροπή του Επιμελητηρίου Δωδεκανήσου κάνει γνωστό στα μέλη του ότι οι εκλογές για την ανάδειξη του νέου Διοικητικού Συμβουλίου θα διεξαχθούν στις 8 και 9 Δεκεμβρίου 2001.

Ενημερώνει τα μέλη του Επιμελητηρίου, ότι προκειμένου να συμπεριληφθούν στους εκλογικούς καταλόγους και να έχουν δικαίωμα ψήφου θα πρέπει:

• **Να έχουν εγγραφεί στο Επιμελητήριο μέχρι και τις 8/12/2000**

• **Να εξοφλήσουν μέχρι και τις 8/10/2001 τις οικονομικές προς το Επιμελητήριο υποχρεώσεις τους μέχρι και του έτους 2000.**

• **Τα Νομικά Πρόσωπα** (Α.Ε., Ε.Π.Ε, Ο.Ε., Ε.Ε. Συνεταιρισμοί Περιορισμένης Ευθύνης και Υποκαταστήματα Ημεδαπών και Αλλοδαπών Επιχειρήσεων) **να υποδείξουν τους εκπροσώπους τους μέχρις και τις 29/10/2001 συμπληρώνοντας το σχετικό έντυπο που θα τους αποσταλεί.**

Διευκρινίζεται ότι σύμφωνα με τις διατάξεις του Π.Δ. 372/92 δεν απαιτείται υπόδειξη εκπροσώπων για την άσκηση του εκλογικού δικαιώματος:

α) Για τις ομόρρυθμες ή ετερόρρυθμες που έχουν έως και δύο ομόρρυθμα μέλη, γιατί αυτά συμπεριλαμβάνονται αυτοδίκαια στον εκλογικό κατάλογο.

β) Για τις Ε.Π.Ε που έχουν έως και δύο διαχειριστές γιατί αυτοί συμπεριλαμβάνονται αυτοδίκαια στον εκλογικό κατάλογο. Αν στην Ε.Π.Ε. υπάρχουν μόνο δύο εταίροι εκ των οποίων ο ένας είναι διαχειριστής, συμπεριλαμβάνονται αυτοδίκαια και οι δύο στον εκλογικό κατάλογο.

γ) Για τους Συνεταιρισμούς γιατί στον εκλογικό κατάλογο συμπεριλαμβάνονται ο Πρόεδρος και ο Γενικός Γραμματέας αυτών, εφόσον είναι καταχωρημένοι στο Μητρώο του Επιμελητηρίου με την ιδιότητα αυτή.

Κατά συνέπεια υποχρέωση υπόδειξης εκπροσώπων για την άσκηση του εκλογικού δικαιώματος έχουν οι εταιρείες που δεν ανήκουν σε μία από τις παραπάνω κατηγορίες. Εάν το ίδιο πρόσωπο ή η ίδια επιχείρηση ασκεί περισσότερα επαγγέλματα, το εκλογικό δικαίωμα ασκείται στην κατηγορία που θα επιλέξει με δήλωσή του.

Σημειώνεται ότι κανένας δεν μπορεί να έχει περισσότερες από μία (1) ψήφους οσεσδήποτε ιδιότητες και αν έχει.

Στο Επιμελητήριο θα αναρτηθεί εντός15 ημερών κατάλογος των εγγεγραμμένων μελών για την ενημέρωση των ενδιαφερομένων.

Η Εκλογική Επιτροπή ανακοινώνει επίσης ότι τα εγγεγραμμένα μέλη των Παραρτημάτων του Επιμελητηρίου στην Κω και Κάλυμνο θα μπορούν να ασκήσουν το εκλογικό τους δικαίωμα στα κατά τόπους Παραρτήματα και για το λόγο αυτό έχει αποφασισθεί η σύσταση δύο αντίστοιχων Εφορευτικών Επιτροπών.

Ρόδος 14 Ιουνίου 2001
Από την Εκλογική Επιτροπή

Φροντιστήριο ΠΥΘΑΓΟΡΑΣ
Στ. Κωτιάδη 2, Ρόδος
Τηλ.: 0241 29593
Fax: 0241 - 76101

ΑΝΑΚΟΙΝΩΣΗ
Ημερομηνίες Εναρξης Μαθημάτων

Τάξη	Ημερομηνία
Β' και Γ' Λυκείου	1 Αυγούστου
Α' Λυκείου	6 Αυγούστου
Γυμνάσια	27 Αυγούστου

Εγγραφές καθημερινά στη Γραμματεία του φροντιστηρίου μας.
Περίοδος Εγγραφών: 16/5 - 20/6
Ωρες Εγγραφών: 14:00 - 21:00

ΠΩΛΟΥΝΤΑΙ

1) Οροφοδιαμερίσματα πολυτελούς κατασκευής εντός της πόλεως Ρόδου (όπισθεν παλαιού Νοσοκομείου) οδός Μεταξά των 136 τ.μ. με αποθήκη και θέση γκαράζ εσωτερική.
2) Διαμερίσματα σε μικρή πολυκατοικία πολυτελούς κατασκευής (με γκαράζ εσωτερικό) μέτρων 91, 98 και 136 τ.μ.
3) Μονοκατοικίες στην περιοχή Mira Mare διόροφες με υπόγειο γκαράζ των 140 τ.μ. και διαμερίσματα των 70 τ.μ.

Πληρ. Γ. Ιωαννίδης
Τηλ. 22714 ή 0932296983

ΠΩΛΟΥΝΤΑΙ

1) Μονοκατοικίες στην παραλία Ιαλυσού έναντι Βράχου 120, 140, 150, 170, 180, 200 τ.μ. σε μπετά ή τελειωμένες πολυτελούς κατασκευής, σε οικόπεδα αυτοτελή 400 - 700 τ.μ.
2) Καταστήματα και στούντιο των 50 τ.μ. επί της οδού Ιερού Λόχου Ιαλυσός, έναντι ξενοδοχείου Τσίκη.

Πληρ. Γ. Ιωαννίδης
Τηλ. 22714 ή 0932296983