η δημοκρατική της Ρόδου

στην υπηρεσία του δωδεκανησιακού λαού

Αρ. φύλλου 5689 - **ΤΕΤΑΡΤΗ 20 ΙΟΥΝΙΟΥ 2001** - Τιμή 200 Δρχ - 0,59 EURO - **www.dimokratiki.gr**



ΑΠΟ ΤΟ ΠΡΩΤΟΒΑΘΜΙΟ ΜΙΚΤΟ ΟΡΚΩΤΟ ΔΙΚΑΣΤΗΡΙΟ

ΙΣΟΒΙΑ ΚΑΘΕΙΡΞΗ ΣΤΟΝ ΣΤΥΓΕΡΟ *δολοφόνο της Καρπάθου!!*

Ο θ. Μενεάκης είχε σκοτώσει πέρσι με την γκλίτσα του τον κτηνοτρόφο Αντ. Αναστασιάδη

• ΣΕΛ. 5

Ακρως επικίνδυνο το κύκλωμα Αλβανών μεγαλεμπόρων ναρκωτικών

• ΣΕΛ. 3



ΝΕΑ ΔΗΛΩΣΗ ΦΩΤΙΑΔΗ

Το υπουργείο είναι έτοιμο να αποδεχθεί προτάσεις των τοπικών φορέων για αιγιαλό και παραλία και για «αναμόρφωση» του άρθρου 27 του Ν/Σ

• ΣΕΛ. 10-11



Ο κ. ΦΩΤΗΣ ΚΩΣΤΟΠΟΥΛΟΣ

Προτείνει αποχή από τις εσωκομματικές διαδικασίες του ΠΑ.ΣΟ.Κ. στους συνυποψηφίους

• ΣΕΛ. 5



ΝΑ, ΓΙΑΤΙ ΔΕΝ ΠΗΓΕ ΣΤΗ ΕΚΔΗΛΩΣΗ

ΔΗΜ. ΚΡΕΜΑΣΤΙΝΟΣ: Ο Ανδρέας δεν είναι «χρησιμοποιήσιμος»!

Δεν συμφωνούσε με το πρόγραμμα των εκδηλώσεων • Επρεπε να προσκληθούν όλα τα μέλη της Κυβερνήσεως, οι αρχηγοί των κομμάτων, η πνευματική ηγεσία του τόπου, η οικογένεια Παπανδρέου και το Ιδρυμα Γεωργίου και Ανδρέα Παπανδρέου • Προβληματίζεται γιατί δεν έχουμε ακόμα καταφέρει να γράψουμε με μεγάλα γράμματα το όνομα του Ανδρέα έξω από το Νοσοκομείο

• ΣΕΛ. 32

Η «δ» αποκαλύπτει την επιστολή που απέστειλε προς τον νομάρχη, τον δήμαρχο και την Ν.Ε. του ΠΑ.ΣΟ.Κ.





ΟΜΙΛΩΝΤΑΣ ΠΡΟΣ ΤΟΥΣ ΦΟΡΕΙΣ ΚΑΙ ΤΙΣ ΤΑΞΕΙΣ

Ν. ΧΡΙΣΤΟΔΟΥΛΑΚΗΣ: *Η Ρόδος πρέπει να δώσει την μάχη της ποιότητας κι όχι της φθήνειας*

Παραδέχεται ότι οι υποδομές βρίσκονται στα προ 20ετίας επίπεδα αλλά απαλλάσσει το κράτος, πάσης ευθύνης!!

• ΣΕΛ. 7

ΕΜΠΟΡΙΚΟΣ ΣΥΛΛΟΓΟΣ ΡΟΔΟΥ

Αυστραλίας 88· Τ.Θ. 347 - Μέγαρο Επιμελητηρίου Δωδεκανήσου
85100 ΡΟΔΟΣ - Τηλ. (0241) 22281, 22282 - Fax (0241) 22283

ΑΝΑΚΟΙΝΩΣΗ

Σήμερα, 20 ΙΟΥΝΙΟΥ 2001 ημέρα ΤΕΤΑΡΤΗ και ώρα 20.00 στην αίθουσα συνεδριάσεων του ΑΚΤΑΙΟΝ, γίνονται οι εκλογές του Εμπορικού Συλλόγου Ρόδου, με θέματα ημερήσιας διάταξης τα ακόλουθα:

1. Εκλογές Προεδρείου Γενικής Συνέλευσης.
2. Διοικητικός και Οικονομικός Απολογισμός
3. Απαλλαγή απερχομένου Συμβουλίου πάσης ευθύνης
4. Εκλογή Εφορευτικής Επιτροπής
5. Ανακήρυξη υποψηφιοτήτων
6. Εκλογή Δ.Σ
7. Εκλογή Αντιπροσώπων στις Ομοσπονδίες

Εκ του Εμπορικού Συλλόγου

ΘΑ ΜΑΣ «ΤΡΕΛΑΝΟΥΝ» ΟΙ ΑΓΓΛΟΙ

Νέα απίθανα σενάρια για την εξαφάνιση του Μπεν Νίντχαμ

• ΣΕΛ. 4



ΓΙΑ ΕΝΗΜΕΡΩΣΗ

Επισκέψεις στους δήμους πραγματοποίησαν μέλη του κυβερνητικού κλιμακίου

• ΣΕΛ. 6

ΣΥΝΕΤΑΙΡΙΣΤΙΚΗ ΤΡΑΠΕΖΑ ΔΩΔΕΚΑΝΗΣΟΥ
η δική μας τράπεζα

Στεγαστικά Δάνεια από την ΤΡΑΠΕΖΑ ΔΩΔΕΚΑΝΗΣΟΥ με 5,9% τελικό επιτόκιο και ... 0% επιβαρύνσεις!

Ελάτε σήμερα σε ένα από τα 8 καταστήματά μας και ενημερωθείτε, γιατί τα ΨΙΛΑ ΓΡΑΜΜΑΤΑ κάνουν την διαφορά!

ΡΟΔΟΣ - ΚΩΣ - ΚΑΛΥΜΝΟΣ - ΙΑΛΥΣΟΣ - ΑΡΧΑΓΓΕΛΟΣ - ΛΑΡΔΟΣ - ΣΟΡΩΝΗ - ΝΙΣΥΡΟΣ

η άποψη της ημέρας

Η κατάρρευση των μύθων

Οταν η κυβέρνηση αποφάσισε ότι η πορεία του Χρηματιστηρίου αποτελεί ένα από τα κορυφαία προεκλογικά «όπλα» της και μέσω των δηλώσεων κορυφαίων στελεχών της - παρότρυνε τη λεγόμενη «μαρίδα» να τοποθετηθεί στη Σοφοκλέους, λειτούργησε και ως «καταλύτης» για την κατάρριψη του πρώτου μύθου: την ύπαρξη «βάθους» στην ελληνική χρηματιστηριακή αγορά, ήτοι τη συνεχή ανοδική πορεία τυ Γενικού Δείκτη ανεξαρτήτως των υπολοίπων στοιχείων που συνθέτουν το ευρύτερο μακροοικονομικό περιβάλλον της χώρας. Οι κινήσεις στήριξης της Σοφοκλέους λίγο πριν από τις τελευταίες βουλευτικές εκλογές, ήταν απλώς «καρδιοτονωτικές ενέσεις» σε μια αγορά, κύριο χαρακτηριστικό της οποίας ήταν η μείωση της εμπιστοσύνης του ευρύτερου εγχώριου επενδυτικού κοινή σε μηδαμινά επίπεδα.

Για την ιστορία, ακολούθησαν οι νευρικές δηλώσεις των ίδιων ακριβώς κυβερνητικών στελεχών για άρση της... νευρικότητας με την, περί πολλού, αναβάθμιση της αγοράς στις ώριμες, αλλά και οι «εμβριθείς αναλύσεις» των παροικούντων τη Σοφοκλέους για το πού υπάρχει τελικά το περιβόητο σημείο στήριξης του Γενικού Δείκτη. Και τα δύο αυτά διαψεύστηκαν στην πράξη. Ούτε οι 3.500, ούτε οι 3.000, ούτε οι 2.900 μονάδες του Γενικού Δείκτη αποτέλεσαν τον «πάτο» του βαρελιού», αλλά ούτε και η αναβάθμιση έφερε την - πολυπόθητη για κυβέρνηση και «εγκλωβισμένους» - άνοιξη.

Αντίθετα, κατά τη διάρκεια των πρώτων ημερών χρηματιστηριακών συναλλαγών στην - αναβαθμισμένη πλέον - Σοφοκλέους, καταρρίφθηκε και ο δεύτερος μύθος: για το Χρηματιστιτήριο που λειτουργεί ελεύθερα, με βάση τους κανόνες της αγοράς, εκείνους της προσφοράς και της ζήτησης. Η ελληνική χρηματιστηριακή αγορά χειραγωγήθηκε με τον πλέον απροκάλυπτο τρόπο, κυρίως από ξένους θεσμικούς επενδυτές, οι οποίοι - κακά τα ψέματα - δεν έπραξαν κάτι διαφορετικό από αυτό που γνωρίζουν πολύ καλά: να καλλιεργούν προσδοκίες για νέα άνοδο, να «χτυπούν» τις μετοχές, να αγοράζουν φθηνά και να πωλούν ακριβά.

Σήμερα, οι πρώτες παρενέργειες από τη χρηματιστηριακή κρίση έχουν φανεί. Οι εφημερίδες που στηρίχθηκαν στην άνοδο του Δείκτη, προχωρούν σε δραστικές περικοπές. Οι ΑΧΕ και οι ΕΛΔΕ που εν ριπή οφθαλμού κατέκλυσαν απ'άκρη σ'άκρη την επικράτεια, απολύουν προσωπικό ή προσέρχονται στα εισαγγελικά γραφεία. Ορισμένοι πιστεύουν, μάλιστα, ότι εάν η κατάσταση συνεχισθεί επί μακρόν, οι επιπτώσεις θα αγγίξουν και την πραγματική οικονομία.

Και οι «εγκλωβισμένοι» με τους «κόκκινους κωδικούς» ή τα μετοχοδάνεια που κάποιοι έσπευσαν να αποκτήσουν; Παρακολουθούν, ανήμποροι να αντιδράσουν, την πορεία του Χρηματιστηρίου. Από τη μια πλευρά, έχουν απωλέσει την εμπιστοσύνη τους στο θεσμό, από την άλλη διαπιστώνουν ότι η κυβέρνηση προσπαθεί να απεγκλωβισθεί, και η ίδια, με «ασπιρίνες» όπως το λεγόμενο margin account (το οποίο, σύμφωνα με αρκετούς, μπορεί να εγκλωβίσει ακόμη περισσότερο, μέσω της αύξησης του δανεισμού, το επενδυτικό κοινό) και όχι με διαρθρωτικές αλλαγές που θα αποτελέσουν την αιτία για την είσοδο μακροπρόθεσμων επενδυτικών κεφαλαίων. Κατά μία ρήση, αθώα θύματα δεν υπάρχουν. Αλλωστε, οι πρώτες ενδείξεις ήταν ορατές από καιρό...

ο καιρός

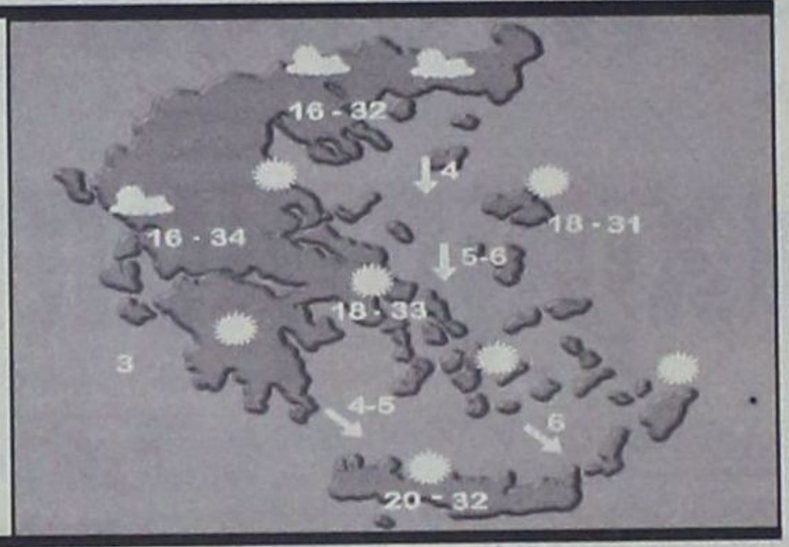

Γενική πρόγνωση για σήμερα Τετάρτη 20 Ιουνίου 2001. Στο Ιόνιο, τα ηπειρωτικά και το Βόρειο Αιγαίο προβλέπεται αίστατος καιρός κατά περιόδους νεφελώδης με σποραδικές βροχές ή καταιγίδες. Στην υπόλοιπη χώρα προβλέπονται λίγες νεφώσεις. Οι άνεμοι θα πνέουν στη δυτική Ελλάδα βορειοδυτικοί μέτριοι μέχρι ισχυροί και στην υπόλοιπη χώρα δυτικοί νοτιοδυτικοί μέτριοι μέχρι ισχυροί και τοπικά στα νότια πολύ ισχυροί. Η θερμοκρασία θα κυμανθεί στα Βόρεια από 15 έως 26 βαθμούς, στα δυτικά από 17 έως 29 βαθμούς και τα υπόλοιπα από 16 έως 31 βαθμούς κελσίου.

ΗΜΕΡΗΣΙΑ ΕΦΗΜΕΡΙΔΑ
η δημοκρατική της Ρόδου
Ετος ιδρύσεως 1982
Θεμ. Σοφούλη 77
Ταχ. Θυρίδα 339
85100 Ρόδος
Εκδότης - ιδιοκτήτης - διευθυντής:
ΒΑΣΙΛΗΣ Δ. ΑΘΑΝΑΣΙΟΥ
Τηλέφωνα:
28728, 34722, 76655,
37500, 26728, 27919
Telefax:37333

www.dimokratiki.gr
e-mail:contact@dimokratiki.gr



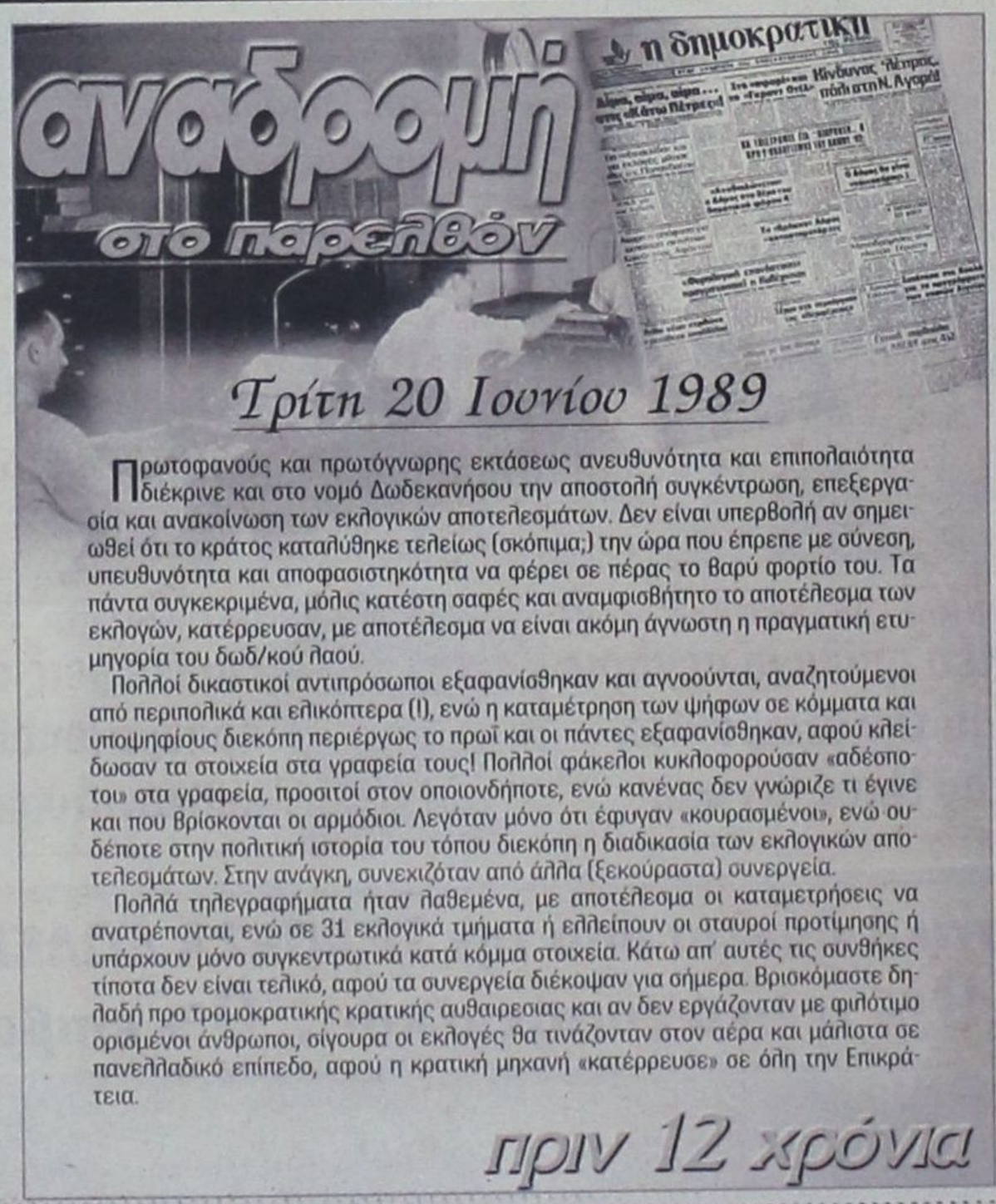

Πρωτοφανούς και πρωτόγνωρης εκτάσεως ανευθυνότητα και επιπολαιότητα διέκρινε και στο νομό Δωδεκανήσου την αποστολή συγκέντρωση, επεξεργασία και ανακοίνωση των εκλογικών αποτελεσμάτων. Δεν είναι υπερβολή αν σημειωθεί ότι το κράτος καταλύθηκε τελείως (σκόπιμα;) την ώρα που έπρεπε με σύνεση, υπευθυνότητα και αποφασιστηκότητα να φέρει σε πέρας το βαρύ φορτίο του. Τα πάντα συγκεκριμένα, μόλις κατέστη σαφές και αναμφισβήτητο το αποτέλεσμα των εκλογών, κατέρρευσαν, με αποτέλεσμα να είναι ακόμη άγνωστη η πραγματική ετυμηγορία του δωδ/κού λαού.

Πολλοί δικαστικοί αντιπρόσωποι εξαφανίσθηκαν και αγνοούνται, αναζητούμενοι από περιπολικά και ελικόπτερα (!), ενώ η καταμέτρηση των ψήφων σε κόμματα και υποψηφίους διεκόπη περιέργως το πρωΐ και οι πάντες εξαφανίσθηκαν, αφού κλείδωσαν τα στοιχεία στα γραφεία τους! Πολλοί φάκελοι κυκλοφορούσαν «αδέσποτοι» στα γραφεία, προσιτοί στον οποιονδήποτε, ενώ κανένας δεν γνώριζε τι έγινε και που βρίσκονται οι αρμόδιοι. Λεγόταν μόνο ότι έφυγαν «κουρασμένοι», ενώ ουδέποτε στην πολιτική ιστορία του τόπου διεκόπη η διαδικασία των εκλογικών αποτελεσμάτων. Στην ανάγκη, συνεχιζόταν από άλλα (ξεκούραστα) συνεργεία.

Πολλά τηλεγραφήματα ήταν λαθεμένα, με αποτέλεσμα οι καταμετρήσεις να ανατρέπονται, ενώ σε 31 εκλογικά τμήματα ή ελλείπουν οι σταυροί προτίμησης ή υπάρχουν μόνο συγκεντρωτικά κατά κόμμα στοιχεία. Κάτω απ' αυτές τις συνθήκες τίποτα δεν είναι τελικό, αφού τα συνεργεία διέκοψαν για σήμερα. Βρισκόμαστε δηλαδή προ τρομοκρατικής κρατικής αυθαιρεσιας και αν δεν εργάζονταν με φιλότιμο ορισμένοι άνθρωποι, σίγουρα οι εκλογές θα τινάζονταν στον αέρα και μάλιστα σε πανελλαδικό επίπεδο, αφού η κρατική μηχανή «κατέρρευσε» σε όλη την Επικράτεια.

πριν 12 χρόνια

πληροφορίες

Η ΤΑΥΤΟΤΗΤΑ ΤΗΣ ΗΜΕΡΑΣ

ΤΕΤΑΡΤΗ 20 ΙΟΥΝΙΟΥ
ΜΕΘΟΔΙΟΥ ΕΠ. ΠΑΤΑΡΩΝ, ΝΙΚΟΛΑΟΥ ΚΑΒΑΣΙΛΑ
Ανατολή ηλίου 5.03 Δύση ηλίου 7.51 ΣΕΛΗΝΗ 29 ΗΜΕΡ.

ΦΑΡΜΑΚΕΙΑ

ΣΗΜΕΡΑ: διημερεύει το φαρμακείο ΧΙΩΤΗ Ε., 25η Μαρτίου 24, (έναντι κατ. ΠΑΠΠΟΥ), τηλ. 31612
ΣΗΜΕΡΑ: διανυκτερεύει το φαρμακείο ΑΛΑΦΑΚΗΣ Ι. Γ., Κων/νου Παλαιολόγου 15 (έναντι Βενετοκλείου Γυμνασίου) τηλ. 22285

ΚΑΥΣΙΜΑ

ΣΗΜΕΡΑ: Διανυκτερεύουν τα πρατήρια καυσίμων **1)** Ακρίτας ΕΠΕ **(Γ. Σεφέρη) 2)** Τσαγκαράκης - Σαλαμαστράκης ΟΕ **(ΒΡ Λ. Καλλιθέας) 3)** Τοδουλάκης Γ. **(ΒΡ Ιαλυσός) 4)** Κοντομανώλης Εμ. **(SHELL Κρεμαστή) 5)** Πάππου Κ. **(ΕΚΟ Παραδείσι) 6)** Θεουλάκης Ι. **(ΕΚΟ Εμπωνα) 7)** Παπαοικονόμου Μ **(Αφάντου) 8)** Οίκουτας Μ. **(Αρχάγγελος) 9)** Αθανασάκης Π. **(ΕΚΟ Λάρδος)**

ΧΡΗΣΙΜΑ ΤΗΛΕΦΩΝΑ

Αμεση δράση	100	Ώρα	141
Πυροσβεστική	23333	Φαρμακεία (Διημ. Διαν.)	107
Νοσοκομείο	80000	ΠΡΟ-ΠΟ • ΛΟΤΤΟ	111
Οδική Ασφάλεια:		ΡΟΔΑ	26300
EXRESS SERVICE	154	ΚΤΕΥΛ	27706
HELLAS SERVICE	157	ΕΒΕΔ	22281
HOULIS SERVICE	30165	Δικηγορικός Σύλλογος	27469
Ράδιο Ταξί	64712	Εμπορικός Σύλλογος	35255
Αστυν. Διεύθυνση	27653	Ολυμπιακή - Κρατήσεις	24555
Ασφάλεια	23294	ΔΑΝΕ	77070
Τμήμα Τάξης	23849	ΙΚΑ	64912
Τροχαία	26480	ΤΕΒΕ	22688-77034
Λιμεναρχείο	28888	ΤΑΞΥ	68701-3
Δασαρχείο	191	ΟΑΕΔ	23265
Τελωνείο	27703	Εργατικό Κέντρο	24730
Υγειονομείο	26666	Αρχαιολογία	34719
Μητρόπολη	23274	Περιφ. Δ/ντής	38174 - 38175
Νομαρχία	74000	AIRGREECE	36095
Δήμος Ρόδου	46200	Aegean Airlins	98345
Βλάβες ΟΤΕ	121	ΔΗΜ. ΕΠΙΧ. ΚΑΘ. ΡΟΔΟΥ	77600
Βλάβες ΔΕΗ	125	ΥΠΗΡ. ΑΠΟΚΟΜΙΔΗΣ	61057
Πληρ. ΟΤΕ	131		

ΔΕΧΟΝΤΑΙ ΤΟ ΚΟΙΝΟ

- **ΠΕΡ/ΚΟΣ Δ/ΝΤΗΣ ΔΩΔ/ΣΟΥ** δέχεται Τρίτη & Πέμπτη 11:00 - 13:00
- **ΝΟΜΑΡΧΗΣ** δέχεται κάθε Τρίτη & Πέμπτη από 11.00 - 13.00
- **ΑΝΤΙΝΟΜΑΡΧΗΣ ΔΩΔ/ΣΟΥ** κ. Νικόλαος Τατάκης δέχεται το κοινό κάθε Τρίτη & Πέμπτη από 10.00 - 12.00
- **ΔΗΜΑΡΧΟΣ** Ρόδου κ. Γ. Γιαννόπουλος δέχεται ύστερα από συνεννόηση
- **ΑΝΤΙΔΗΜΑΡΧΟΣ** κ. Αντ. Αλαβέρας δέχεται καθημερινά
- **ΑΝΤΙΔΗΜΑΡΧΟΣ** κ. Μαν. Σαββής δέχεται κάθε Τρίτη και Πέμπτη 13.00-14.00
- **ΑΝΤΙΔΗΜΑΡΧΟΣ** Ρόδου Μανώλης Γλυνός δέχεται κάθε Τετάρτη από 12.00 - 14.00
- **ΔΗΜΑΡΧΟΣ** Πεταλούδων Μιχ. Κορδίνας δέχεται το κοινό: Δευτέρα 17.30 - 19.30, Τρίτη 11.00-13.00,

ΑΚΤΟΠΛΟΙΚΑ ΔΡΟΜΟΛΟΓΙΑ

Β. ΚΟΡΝΑΡΟΣ: Απόπλους **04:00** για Χάλκη, Διαφάνι, Πηγάδια, Κάσο, Σητεία, Αγ. Νικόλαο, Μήλο, Πειραιά **ΡΟΔΟΣ:** Απόπλους **14:00** για Τήλο, Κω, Κάλυμνο, Λέρο, Πάτμο, Πειραιά **ΜΑΡΙΝΑ:** Απόπλους **16:00** για Κω, Κάλυμνο, Πειραιά

ΑΕΡΟΠΟΡΙΚΑ ΔΡΟΜΟΛΟΓΙΑ

ΠΤΗΣΕΙΣ ΟΛΥΜΠΙΑΚΗΣ

ΡΟΔΟΣ - ΑΘΗΝΑ: Καθημερινά **07.20, 10.40, 14.25, 20.30, 22.50**
ΡΟΔΟΣ - ΚΑΡΠΑΘΟΣ: (Τρίτη, Πέμπτη, Σάββατο) **09.45** (Δευτέρα, Τετάρτη, Παρασκευή) **10.30** (Δευτέρα, Κυριακή) **12.40**
ΡΟΔΟΣ - ΚΑΣΟΣ: (Δευτέρα, Παρασκευή, Κυριακή) **12.40**
ΡΟΔΟΣ - ΗΡΑΚΛΕΙΟ: (Δευτέρα, Τετάρτη, Παρασκευή) **16.10** Καθημερινά μέσω Αθηνών
ΡΟΔΟΣ - ΘΕΣΣΑΛΟΝΙΚΗ: (Δευτέρα, Τετάρτη, Παρασκευή) **18.40** Καθημερινά μέσω Αθηνών
ΡΟΔΟΣ - ΣΑΝΤΟΡΙΝΗ: (Δευτέρα, Σάββατο) **20.55**
ΡΟΔΟΣ - ΜΕΓΙΣΤΗ: (Τετάρτη, Παρασκευή, Κυριακή) **08.10**

ΠΤΗΣΕΙΣ AIR GREECE

ΡΟΔΟΣ - ΑΘΗΝΑ: Καθημερινά **18.00**
ΡΟΔΟΣ - ΗΡΑΚΛΕΙΟ: Καθημερινά **21.30**

ΠΤΗΣΕΙΣ AEGEAN - CRONUS AIRLINES

ΡΟΔΟΣ - ΑΘΗΝΑ: Καθημερινά **08.45 - 14.30 - 18.30 - 22.10**
ΡΟΔΟΣ - ΗΡΑΚΛΕΙΟ: Καθημερινά **19.30**
ΡΟΔΟΣ - ΘΕΣΣΑΛΟΝΙΚΗ: Καθημερινά **11.20**

ΣΥΝΑΛΛΑΓΜΑ

ΠΟΣΟΤΗΤΑ ΝΟΜΙΣΜΑΤΟΣ ΑΝΑ 1 ΕΥΡΩ

ΔΟΛΛΑΡΙΟ Η.Π.Α	0,8563	ΛΑΤ ΛΕΤΟΝΙΑΣ	0,5427
ΓΙΕΝ ΙΑΠΩΝΙΑΣ	105,43	ΛΙΡΑ ΜΑΛΤΑΣ	0,3971
ΚΟΡΩΝΑ ΔΑΝΙΑΣ	7,4551	ΖΛΟΤΙ ΠΟΛΩΝΙΑΣ	3,3977
ΛΙΡΑ ΑΓΓΛΙΑΣ	0,6132	ΛΕΙ ΡΟΥΜΑΝΙΑΣ	24804,00
ΚΟΡΩΝΑ ΣΟΥΗΔΙΑΣ	9,0719	ΤΟΛΑΡ ΣΛΟΒΕΝΙΑΣ	218,0567
ΦΡΑΓΚΟ ΕΛΒΕΤΙΑΣ	1,53	ΚΟΡΩΝΑ ΣΛΟΒΑΚΙΑΣ	42,93
ΚΟΡΩΝΑ ΙΣΛΑΝΔΙΑΣ	90,58	ΛΙΡΑ ΤΟΥΡΚΙΑΣ	1048000,0
ΚΟΡΩΝΑ ΝΟΡΒΗΓΙΑΣ	7,90	ΔΟΛ. ΑΥΣΤΡΑΛΙΑΣ	1,638
ΛΕΒΑ ΒΟΥΛΓΑΡΙΑΣ	1,9467	ΔΟΛ. ΚΑΝΑΔΑ	1,3124
ΛΙΡΑ ΚΥΠΡΟΥ	0,57521	ΔΟΛ. ΧΟΝΓΚ-ΚΟΝΓΚ	6,6788
ΚΟΡΩΝΑ ΤΣΕΧΙΑΣ	33,903	ΔΟΛ. ΝΕΑΣ ΖΗΛΑΝΔΙΑΣ	2,067
ΚΟΡΩΝΑ ΕΣΘΟΝΙΑΣ	15,6466	ΔΟΛ. ΣΙΓΚΑΠΟΥΡΗΣ	1,5563
ΦΟΡΙΝΤ ΟΥΓΓΑΡΙΑΣ	246,27	ΓΟΥΟΝ Ν. ΚΟΡΕΑΣ	1116,62
ΛΙΤΑ ΛΙΘΟΥΑΝΙΑΣ	3,4243	ΡΑΝΤ Ν. ΑΦΡΙΚΗ	6,8984

ΦΕΡΕΤΑΙ ΝΑ ΕΙΝΑΙ ΤΟ ΜΕΓΑΛΥΤΕΡΟ ΠΟΥ ΕΔΡΑΣΕ ΠΟΤΕ ΣΤΗΝ ΡΟΔΟ

Ακρως επικίνδυνο το κύκλωμα των Αλβανών *μεγαλεμπόρων ναρκωτικών!*

✓ Συνελήφθη ένα ακόμα μέλος της σπείρας και αναζητούνται και άλλοι ✓ Απολογούνται σήμερα όλοι στον ανακριτή ✓ Μείζον κοινωνικό πρόβλημα, πλέον, τα ναρκωτικά



Νέα 24ωρη προθεσμία ζήτησαν χθες και πήραν από τον τακτικό Ανακριτή Ρόδου κ. Βασ. Παπανικόλα, στον οποίον είχαν παραπεμφθεί το βράδυ του Σαββάτου, με την δικογραφία που σχηματίσθηκε εις βάρος τους, και την απαγγελία των σχετικών κατηγοριών από τον Εισαγγελέα υπηρεσίας κ. Χρ. Μπαρδάκη, οι τρεις Αλβανοί κακοποιοί και μεγαλέμποροι ναρκωτικών, οι οποίοι είχαν συλληφθεί την περασμένη Παρασκευή, 15 Ιουνίου, από άνδρες του Τμήματος Δίωξης Ναρκωτικών, ως μέλη, πολυπρόσωπης σπείρας, ύστερα από παρακολούθηση και συντονισμένες ενέργειες. Οι τρεις Αλβανοί, μαζί με άλλους συμπατριώτες τους, οι οποίοι προφανώς αναζητούνται (στο μεταξύ συνελήφθη χθες το πρωΐ ένας ακόμα ύστερα από σχετικό ένταλμα), έχουν διοχετεύσει μέχρι στιγμής στην αγορά της Ρόδου, όπως εκτιμάται από τις διωκτικές αρχές, δεκάδες κιλά χασίς, η δε συγκεκριμένη σπείρα θεωρείται η μεγαλύτερη και πιο επικίνδυνη που δραστηριοποιήθηκε ποτέ στο νησί της Ρόδου!

Πρόκειται πιο συγκεκριμένα (σχετικό ρεπορτάζ δημοσίευσε η «δ» την Κυριακή) για τους: 1) Krenar Kurreta, ετών 27, κάτοικο Ρόδου, υδραυλικό, 2) Bujar Nazerah, ετών 34, κάτοικο Ρόδου, οικοδόμο, και 3) Shkeloim Fejzulla, ετών 30, κάτοικο Ρόδου, οικοδόμο, στην κατοχή των οποίων είχε βρεθεί ένα δέμα, που περιείχε δύο αυτοσχέδιες συσκευασίες με ηρωίνη βάρους 340 γραμμ., ένα πιστόλι 7,65 mm, μία γεμιστήρα και 6 φυσίγγια των 7,65 mm. Στην συνέχεια βρέθηκε ακόμα ποσότητα 1.200 γραμμ. ακατέργαστης ινδικής κάνναβης και μια ζυγαριά ακριβείας που ανήκαν στους Nazerah και Fejzulla, καθώς και σε έναν άλλο συμπατριώτη τους, τον Adrian Llaka, ετών 25, είς βάρος του οποίου εξεδόθη ένταλμα συλλήψεως από τον Ανακριτή, με αποτέλεσμα να αναζητείται.

Χθες το πρωΐ συνελήφθη, όμως, ένας άλλος Αλβανός, μέλος της σπείρας, ο Festim Duraj, ετών 23, ύστερα από σχετικό ένταλμα συλλήψεως του τακτικού Ανακριτή Ρόδου, ενώπιον του οποίου και θα οδηγηθεί σήμερα, μαζί με τους άλλους, για να απολογηθεί.

Από την προανάκριση προέκυψε, εξάλλου, ότι ο Νικόλαος Κουτελάς του Εμμ., ετών 40, κάτοικος Ροδου, κτηνοτρόφος, ο οποίος επίσης συνελήφθη, αγόρασε από τους Αλβανούς ποσότητα χασίς, ενώ στην κατοχή του βρέθηκε και κατασχέθηκε και ποσότητα 2 γραμμ. ακατέργαστης κάνναβης, ένα δενδρύλλιο κάνναβης ύψους 60 εκ. και μια ηλεκτρονική ζυγαριά ακριβείας. Αναζητείται επίσης ο Δημήτριος Παστρικός του Ιωάννη, ετών 45, κάτοικος Ρόδου, βιοτέχνης, εις βάρος του οποίου εξεδόθη ένταλμα συλλήψεως, γιατί μετείχε στο κύκλωμα, ενώ είχε παραδώσει στους Αλβανούς ένα δίκυκλο και τους είχε ενοικιάσει, στο όνομά του, ένα Ι.Χ., για τις μετακινήσεις τους. Ο Παστρικός, σημειωτέον, απασχολεί τις αρχές με υποθέσεις ναρκωτικών εδώ και χρόνια.

ΚΙ ΑΛΛΕΣ ΣΥΛΛΗΨΕΙΣ

Από άνδρες του Τμήματος Δίωξης Ναρκωτικών Ρόδου, συνελήφθη χθες το πρωΐ στην παλιά πόλη κι απεστάλη αρμοδίως για τα περαιτέρω ο Βασίλης Λαχανάς του Ιωάννη, ετών 52, από την Αμαλιάδα, κάτοικος Λάρδου, σιδεράς (με πλούσιο παρελθόν σε υποθέσεις ναρκωτικών), γιατί στην κατοχή του βρέθηκε και κατασχέθηκε ποσότητα 135 γραμμ. ακατέργαστης ινδικής κάνναβης. Σε έρευνα που διενεργήθηκε, εξάλλου, στο σπίτι του, βρέθηκαν και κατασχέθηκαν 3 μαχαίρια, με αποτέλεσμα να του ασκηθεί δίωξη και για παράνομη οπλοφορία.

• Από άνδρες του Αστυνομικού Τμήματος Αντιμάχειας Κω, συνελήφθη στον Κέφαλο κι απεστάλη αρμοδίως για τα περαιτέρω, ο Αγγλος υπήκοος Paul - Anthony Nelsson, ετών 33, γιατί σε έλεγχο που του έγινε, βρέθηκε να κατέχει ποσότητα 4 γραμμ. ακατέργαστης ινδικής κάνναβης, η οποία και κατασχέθηκε.

• Από άνδρες του Τμήματος Ασφάλειας Κω, συνελήφθησαν χθες κι απεστάλησαν αρμοδίως για τα περαιτέρω, οι Δανοί υπήκοοι α) Kemerh Schov, ετών 25, β) Kristoffer Thorberg, ετών 28 και γ) Henrich Thohassen, ετών 34, διότι σε έλεγχο που τους έγινε, βρέθηκαν να κατέχουν ποσότητα ενός γραμμαρίου κοκαίνης και ένα δισκίο «ecstasy», τα οποία και κατασχέθηκαν.



Νέα ταλαιπωρία *στα αεροδρόμια*

Νέα ταλαιπωρία υπέστησαν χθες στα αεροδρόμια της χώρας χιλιάδες επιβάτες, ημεδαποί και αλλοδαποί, λόγω απεργίας, των μηχανικών εδάφους της «Ολυμπιακής».

Αποτέλεσμα τούτου ήταν να ακυρωθούν οι περισσότερες πτήσεις και να πραγματοποιηθεί στις περισσότερες των περιπτώσεων μόνο μια προς κάθε προορισμό. Προς την Ρόδο πραγματοποιήθηκε μόνο μια πτήση, και συγκεκριμένα η δεύτερη πρωινή (άφιξη στο αεροδρόμιο 9.45), γεγονός που προκάλεσε τεράστια προβλήματα. Εμειναν «αμανάτι» συγκεκριμένα εκατοντάδες επιβάτες ενώ έχασαν τις πτήσεις προς τις πατρίδες τους και πολλοί αλλοδαποί τουρίστες.



ΝΕΕΣ, ΜΟΝΑΔΙΚΕΣ ΙΔΕΕΣ ΚΑΙ ΕΚΠΛΗΞΕΙΣ ΚΑΘΕ ΜΕΡΑ

8 *επιπλέον λόγοι για να επισκεφθείτε το Casino Rodos*

- *Κερδίστε από 100.000 δρχ. έως και 500.000 δρχ. στο ΔΩΡΕΑΝ ΣΥΜΜΕΤΟΧΗΣ ΛΟΤΤΟ! (Δευτέρα έως Πέμπτη)*
- *Συγκεντρώστε ΒΑΘΜΟΥΣ με την είσοδό σας και ανταλλάξτε τους με ΠΟΛΥΤΙΜΑ ΔΩΡΑ!*
- *Κερδίστε ένα ΔΩΡΟ στο ΔΩΡΕΑΝ ΣΥΜΜΕΤΟΧΗΣ SLOTS ΤΟΥΡΝΕ! (κάθε Τρίτη στις 18:00)*
- *Γιορτάστε τα γενέθλιά σας στο Casino Rodos! Σας περιμένουμε, με μια αξέχαστη βραδιά και ένα ΜΟΝΑΔΙΚΟ ΔΩΡΟ!*
- *«ΠΡΟΗΓΗΘΕΙΤΕ» του παιχνιδιού, συμμετέχοντας στα ΔΩΡΕΑΝ ΜΑΘΗΜΑΤΑ ΠΑΙΧΝΙΔΙΩΝ! (από Κυριακή έως Πέμπτη, στις 16:00)*
- *Για τους Ροδίτες που μας επισκέπτονται για πρώτη φορά, 2.000 δρχ. από την τιμή του εισιτηρίου εξαργυρώνονται σε ΚΕΡΜΑΤΑ ΚΟΥΛΟΧΕΡΗΔΩΝ!*
- *Πιείτε μία ΣΑΜΠΑΝΙΑ MOET & CHANDON «στην υγειά» των τριών 7ριών σας στο Blackjack!*
- *Απολαύστε ΖΕΣΤΑ ΟΡΕΚΤΙΚΑ στους ορόφους των παιχνιδιών! (καθημερινά, μεταξύ 01:00 και 05:00 π.μ.)*

... και οι εκπλήξεις συνεχίζονται...

CASINO RODOS

Εδώ η διασκέδαση γράφει ιστορία.

Παπανικολάου 4, Ρόδος 85 100, Τηλ.: +30(0)241 97500, Fax: +30(0)241 97504, 97417
Website: www.casinorodos.gr, e-mail:info@casinorodos.gr

ΟΙ ΑΓΓΛΟΙ ΘΑ ΜΑΣ... «ΤΡΕΛΑΝΟΥΝ», ΤΕΛΙΚΑ, ΟΛΟΥΣ

Νέα απίθανα σενάρια για την εξαφάνιση του Μπεν Νίντχαμ!

Ενας ευφάνταστος γιατρός βρήκε κάπου στην Κω... στάχτη (!) και έφτιαξε ολόκληρο μυθιστόρημα!

Σημαντικά στοιχεία που θα μπορούσαν να οδηγήσουν στη λύση του μυστηρίου του χαμού του μικρού Μπεν Νίντχαμ το 1991 στην Κω, φαίνεται πως αγνοούσε η αστυνομία, όταν ερευνούσε την υπόθεση, σύμφωνα με δημοσίευμα της «The Mail on Sunday».

Τετρακόσια μέτρα ακτιβώς από το σημείο όπου βρισκόταν η απομονωμένη κατοικία που έμενε ο Μπεν με την οικογένειά του στην περιοχή Ηρακλής της Κω, μια ομάδα δημοσιογράφων που ασχολούνταν με τα τηλεοπτικά ντοκιμαντέρ, ανακάλυψε στάχτη πιθανόν από νεκρική πυρά.

Τώρα ένα μέλος αυτής της ομάδας έλυσε τη σιωπή του, κατηγορώντας παράλληλα την υπόλοιπη ομάδα που δεν ενημέρωσε τις Αρχές για το εύρημά της, τον Μάϊο του 2000.

Επρεπε να είχαμε πάει στην αστυνομία

Ο Κιθ Γουάτσον, ένας γιατρός ερευνητής που υπήρξε μέλος της ομάδας, το ντοκιμαντέρ της οποίας «Ben Needham, Somebody knows» θα προβληθεί την προσεχή εβδομάδα στο βρετανικό τηλεοπτικό δίκτυο ITV δήλωσε: «Επρεπε να είχαμε πάει να αναφέρουμε το περιστατικό κατευθείαν στην ελληνική αστυνομία, τον ανακριτή αιφνιδίων θανάτων, τον Βρετανό πρόξενο και την αστυνομία του Ν. Γιορκσάιρ» και υποστηρίζει ακόμα ότι η οικογένεια θα έπρεπε να ήταν ενήμερη για κάθε βήμα της έρευνάς τους. «Επρεπε να μιλήσω γιατί φοβάμαι ότι αυτό που θα δουν την άλλη εβδομάδα στην τηλεόραση, θα είναι καταστροφικό γι'αυτούς».

Νωρίτερα αυτό το μήνα, ο θείος του Μπεν, Στίβεν Νίντχαμ, είχε δεχθεί να υπνωτιστεί, μήπως τυχόν μέσα από αυτή τη δοκιμασία μπορούσε να θυμηθεί γεγονότα που συνέβησαν τη μέρα της εξαφάνισης του μικρού αγοριού.

Οι παραγωγοί του ντοκιμαντέρ κινηματογράφησαν το συναισθηματικό ξέσπασμα του Στίβεν κατά τη διάρκεια που ήταν υπνωτισμένος, ο οποίος είπε ότι είχε μια πνευματική εικόνα συντριβής της μοτοσικλέτας του, ενώ κρατούσε τον μικρό ανιψιό του και στη συνέχεια είδε τον εαυτό του να τον θάβει. Ο Γουάτσον αποφάσισε να εμπλακεί στην υπόθεση των Νίντχαμ ύστερα από προτροπή ενός φίλου του, τον Οκτώβριο του 1999, που του πρότεινε να βοηθήσει την πραγματικά απελπισμένη οικογένεια. Ετσι, πήγε μέχρι την Κω με τον παππού του μικρού, Εντι Νίντχαμ, και συγκεκριμένα στο σπίτι που έμενε, και έψαξαν την τριγύρω περιοχή για πιθανά στοιχεία. Και ενώ ο παππούς επέστρεψε στο Σέφιλντ, ο Γουάτσον αποφασισμένος να ανακαλύψει την αλήθεια πίσω από αυτήν τη μυστηριώδη υπόθεση, έμεινε για να ερευνήσει τις φήμες που υπήρχαν για κάποιο δίκτυο παιδεραστών στην περιοχή.

Τότε, το τηλεοπτικό δίκτυο με το οποίο συνεργαζόταν αποφάσισε να του στείλει για βοήθεια μια ομάδα, προκειμένου να διερευνηθεί καλύτερα η πιθανότητα ο Μπεν να απήχθη από διεστραμμένους. Οι προσπάθειες αποδείχτηκαν άκαρπες, ωστόσο ο Γουάτσον ένιωθε ότι υπήρχαν συγκεχυμένες απόψεις και μαρτυρίες για το μέρος όπου εθεάθη για τελευταία φορά ζωντανός ο μικρός Μπεν. Ετσι, τον Μάιο του 2000 επέστρεψε και πάλι στο νησί μαζί με την ομάδα του ντοκιμαντέρ, για περαιτέρω διευκρινίσεις.

Και τότε ήταν που βρέθηκαν κάποια περίεργα στοιχεία. Κάτω από μια στοίβα κορμών και ριζών σε ένα



Ο Μικρός Μπεν που εξαφανίστηκε μυστηριωδώς στην Κω, το 1991.



Ο Παππούς του μικρού Μπεν έχει επιστρέψει αρκετές φορές μέχρι σήμερα στη χώρα μας, μετέχοντας σε διάφορες κατά καιρούς, έρευνες.



Η μητέρα του Μπεν Κέρι Νίντχαμ, μοιάζει να μην πιστεύει αυτά που ισχυρίζεται ο Γουάτσον

ξεχωριστό κομμάτι γης, δίπλα από μια ξερολιθιά στην άκρη της ρεματιάς, υπήρχε ένας τεχνητός σωρός από πέτρες προσεκτικά τοποθετημένες πάνω από ένα στρώμα άμμου. Οταν αφαιρέθηκε η άμμος, αποκαλύφθηκε ένα παχύ στρώμα στάχτης. Ολα αυτά περιέχονταν σε μια μικρή λακούβα μήκους 91 εκατοστών και πλάτους το πολύ 45 εκατοστών.

«Ηταν σαν χώρος αποτέφρωσης. Είπα ότι θα έπρεπε να καλέσουμε την αστυνομία, γιατί ένιωθα ότι είχαμε ό,τι είχε απομείνει από τον Μπεν Νίντχαμ.

Η μητέρα του Μπεν

Τηλεφωνήσαμε στο Λονδίνο και μας πρότειναν να πάρουμε δείγματα της στάχτης στη Βρετανία. Ξεκαθάρισα όμως, ότι εγώ δεν ήθελα να λάβω μέρος σε όλο αυτό», δήλωσε ο Γουάτσον, που αποκάλυψε ότι τα τεστ αποκάλυψαν ότι είχε χρησιμοποιηθεί ένας επιταχυντής - πιθανότατα πετρέλαιο - για να ανάψει η φωτιά και να καταστραφεί όσο περισσότερο υλικό γινόταν.

Οταν τα νέα αυτά έφτασαν στα αυτιά της μητέρας του Μπεν, Κέρι, εκείνη αντέδρασε με δυσπιστία: «Δεν μπορώ να τα πιστέψω όλα αυτά, λυπάμαι» δήλωσε.

Η αστυνομία του Νότιου Γιορκσάιρ δήλωσε ότι θα ήθελε να επικοινωνήσει με την τηλεοπτική εταιρεία για τους ισχυρισμούς αυτούς, ενώ ο παραγωγός Ρίτσαρντ Μπέλφιλντ που ρωτήθηκε για το μέρος που βρέθηκε η στάχτη, δήλωσε ότι αυτό όπου βρέθηκε ήταν ένα παλιό σημείο φωτιάς, 5 με 8 χρόνων παλιό και όχι δέκα, αλλά ήταν απλά καμένο ξύλο.

Διέψευσε ακόμα το γεγονός ότι είχαν μεταφερθεί δείγματα στη Βρετανία και ότι έγιναν τέστ και αναλύσεις.

(Σημ: το παραπάνω ρεπορτάζ δημοσιεύθηκε χθές στην εφημερίδα «Εσπρέσσο»).

Συμπλοκή και μαχαιρώματα

Από άνδρες του Αστυνομικού Τμήματος Αρχαγγέλου συνελήφθησαν προχθές και με την δικογραφία που σχηματίσθηκε εις βάρος τους απεστάλησαν αρμοδίως για τα περαιτέρω οι α) Εμμ. Κοσκινιάτης του Τσαμπ., ετών 47, κάτοικος Μασάρων και β) Στέργος Μουσελής του Δημ., ετών 61, κάτοικος Λίνδου, γιατί ο πρώτος, χρησιμοποιώντας μαχαίρι το οποίο απέσπασε από τον δεύτερο, καθ' ον χρόνου αυτός του επιτέθηκε, προσπαθώντας να τον κτυπήσει, συνεπλάκη μαζί του, με αποτέλεσμα να προκληθούν και στους δύο θλαστικά τραύματα στα χέρια και στο πρόσωπο.

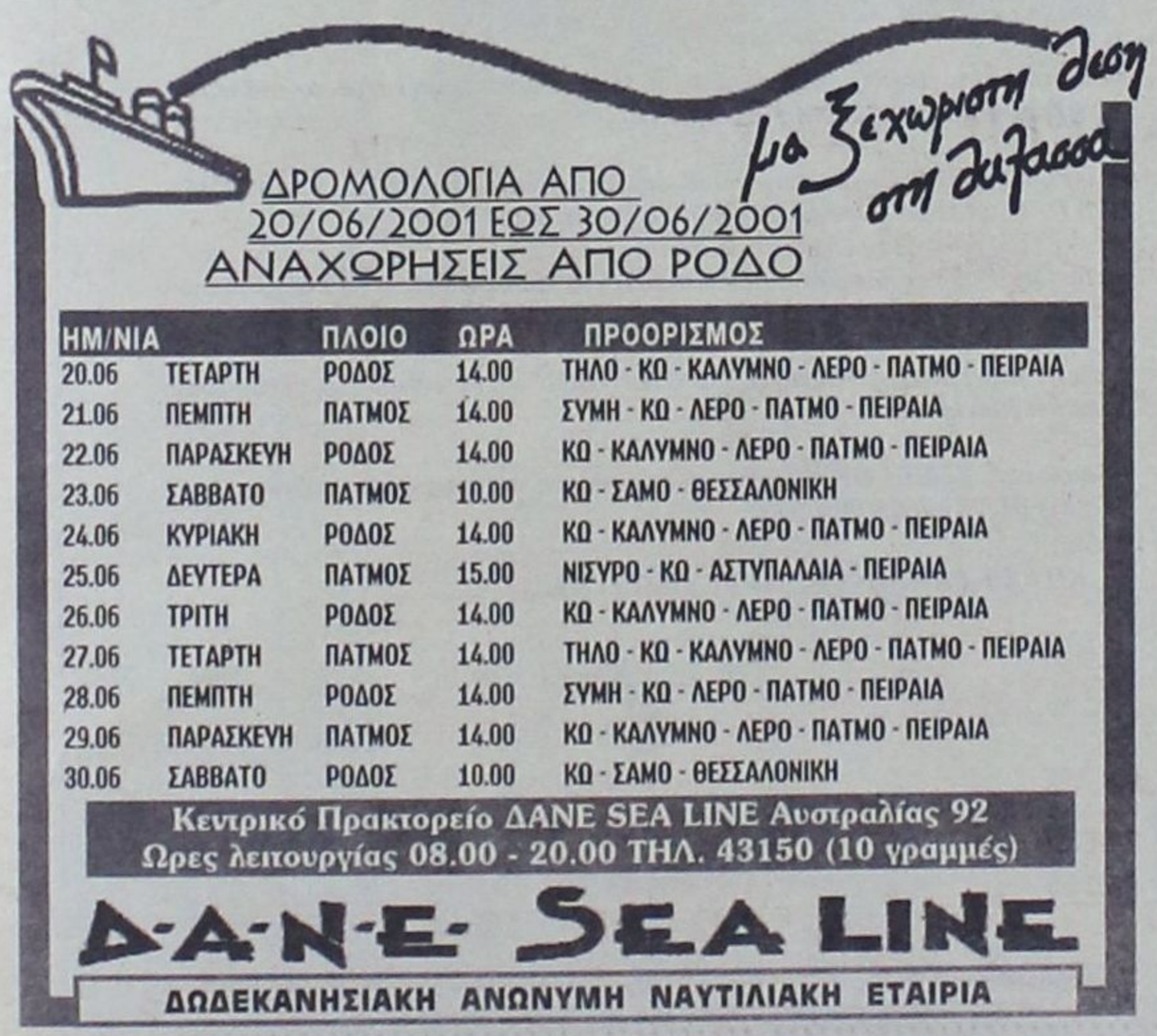



ΑΠΟ ΤΟ ΠΡΩΤΟΒΑΘΜΙΟ ΜΙΚΤΟ ΟΡΚΩΤΟ ΔΙΚΑΣΤΗΡΙΟ ΡΟΔΟΥ

Ισόβια στον στυγερό δολοφόνο της Καρπάθου θεοχάρη Μενεάκη!

✓ *Σκότωσε με γκλίτσα τον κτηνοτρόφο Α. Αναστασιάδη*
✓ *15 χρόνια κάθειρξη για τον βαρύτατο τραυματισμό της Μαρίας Αναστασιάδη*

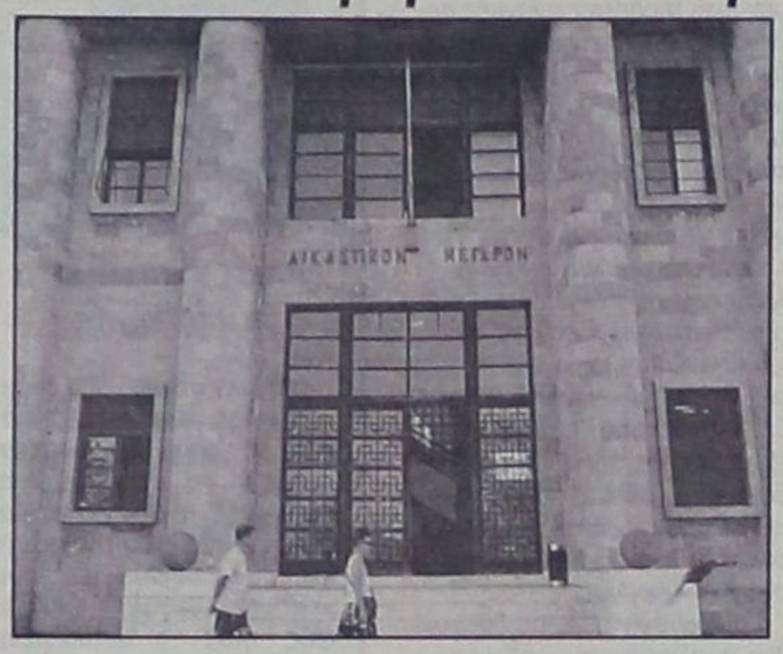

Βαρύς έπεσε χθες ο πέλεκυς της Δικαιοσύνης κατά του στυγερού δολοφόνου της Καρπάθου θεοχάρη Μενεάκη, ο οποίος πέρσι είχε σκοτώσει, κατό τον πλέον απάνθρωπο και φτρικτό τρόπο έναν συμπατριώτη του, κτυπώντας τον αλύπητα με την γκλίτσα του στο κεφάλι, ενώ με τον ίδιο τρόπο είχε τραυματίσει πολύ σοβαρά και την γυναίκα του θύματος, που έσπευσε προς βοήθειάν του!

Το Πρωτοβάθμιο Μικτό Ορκωτό Δικαστήριο Ρόδου, επέβαλε συγκεκριμένα χθες το απόγευμα (σημ: η δίκη άρχισε το πρωΐ της Δευτέρας και τελείωσε στις 4 χθες το απόγευμα) στον Μενεάκη ποινή ισοβίου καθείρξεως για ανθρωποκτονία από πρόθεση του κτηνοτρόφου Αντωνίου Αναστασιάδη και ποινή καθείρξεως 15 χρόνων για απόπειρα ανθρωποκτονίας της Μαρίας Αναστασιάδη, και στέρηση των πολιτικών δικαιωμάτων του για 6 χρόνια, ενώ οι συγγενείς του θύματος προσφεύγουν τώρα στα πολιτικά δικαστήρια διεκδικώντας αποζημιώσεις. Σημειώνεται ότι ο Εισαγγελέας της έδρας κ. Κ. Χατζηπαζαρλής πρότεινε στο Δικαστήριο την επιβολή ποινής, δύο φορές σε ισόβια, στον κατηγορούμενο.

Η δίκη διεξήχθη και χθες κάτω από πρωταφανή μέτρα ασφαλείας (περίπου 20 αστυνομικοί βρισκόταν στο Δικαστικό Μέγαρο), ενώ μετά την έκδοση της αποφάσεως ο Μενεάκης στην κυριολεξία φυγαδεύθηκε για να αποφευχθεί το λυντσάρισμά του από τους μαινόμενους συγγενείς του Αναστασιάδη.

Το τραγικό περιστατικό που κατέληξε στην δολοφονία του Αντωνίου Αναστασιάδη, εν ζωή 87 ετών και στον βαρύτατο τραυματισμό της γυναίκας του Μαρίας, 64 ετών (τότε), συνέβη στις 10 το πρωΐ την 8 Μαΐου 2000 σε αγροτική περιοχή των Σπόων Καρπάθου, κάτω από τις ακόλουθες συνθήκες: Οι δύο άνδρες συναντήθηκαν στα κτήματά τους και ως συνήθως (είχαν κτηματικές διαφορές) άρχισαν την έντονη λογομαχία. Σε κάποια στιγμή «άναψαν τα αίματα» και τότε ο Θεοχάρης Μενεάκης του Εμμ., ετών 64, κτηνοτρόφος, σήκωσε την γκλίτσα του και άρχισε να κτυπάει στο κεφάλι τον επίσης κτηνοτρόφο Αντώνη Αναστασιάδη, μέχρι που τον αποτελείωσε.

Βλέποντας τον άνδρα της να κινδυνεύει, η Μαρία Αναστασιάδη παρενέβη για να τον βοηθήσει, αλλά είχε κι αυτή την ίδια περίπου τύχη, αφού τραυματίσθηκε βαρύτατα από τα κτυπήματα του Μενεάκη στο κεφάλι και σε άλλα μέρη του σώματός της.

Ο επίλογος εγράφη χθες στο Δικαστήριο όπως περιεγράφη παραπάνω.

ΣΕ ΤΗΛΕΟΠΤΙΚΗ ΣΥΝΕΝΤΕΥΞΗ

Πρόταση του κ. Φ. Κωστόπουλου:

Να μη γίνουν εσωκομματικές διαδικασίες!

Χαρακτηρίζει «ανειλικρινή» τον κ. Γ. Μαχαιρίδη



Να μην μπει κανένας υποψήφιος στις εσωκομματικές διαδικασίες του ΠΑΣΟΚ πρότεινε στους ενδιαφερόμενους να διεκδικήσουν την θέση του νομάρχη Δωδεκανήσου, ο κ. Φώτης Κωστόπουλος, αλλά να αναμετρηθούν όλοι επί ίσοις όροις ενώπιον του Δωδεκανησιακού λαού την ώρα της κάλπης!

Την άποψη αυτήν διατύπωσε κατά την διάρκεια τηλεοπτικής συνέντευξης προχθές το βράδυ ο επικεφαλής της ελάσσονος μειοψηφίας του νομαρχιακού συμβουλίου, επιβεβαιώνοντας όσους διέβλεπαν από την αρχή ότι τελικώς δεν πρόκειται να συμμετάσχει στις διαδικασίες ανάδειξης του υποψηφίου νομάρχη που θα στηρίξει το ΠΑΣΟΚ, «όποια μορφή κι αν έχουν αυτές»!

Συγκεκριμενα ο κ. Κωστόπουλος προχθές το βράδυ πρότεινε να μην μπει κανένας υποψήφιος νομάρχης του ΠΑΣΟΚ στις εσωκομματικές διαδικασίες, αλλά να συγκροτήσουν όλοι οι ενδιαφερόμενοι συνδυασμούς και να θέσουν εαυτούς απευθείας στην κρίση του Δωδεκανησιακού λαού.

Η εντύπωση που ο κ. Κωστόπουλος δημιουργεί τώρα σε πολλά στελέχη του ΠΑΣΟΚ τοπικά αλλά και κεντρικά, φέρεται να είναι ότι ευθύς εξ' αρχής δεν προτίθετο να μπει στις εσωκομματικές διαδικασίες!

Κατ' επανάληψη μέχρι σήμερα είχε θέσει, ως όρο συμμετοχής του, την διεξαγωγή τους με πολιτικά κριτήρια και όχι την μετατροπή τους σε «πολιτική πασαρέλα» χωρίς όμως να περιγράφει ποιάς μορφής εσωκομματικές διαδικασίες θα πληρούσαν ενδεχομένως τους όρους και τα κριτήρια που ο ίδιος αποκαλεί «πολιτικά», ώστε να διασφαλίζεται το αποτέλεσμά τους ως το πλέον αντιπροσωπευτικό της βούλησης και των απαιτήσεων της βάσης του ΠΑΣΟΚ και - κατ' επέκταση - της κοινωνίας. Οταν προ ημερών ερωτήθη εάν τα δημοψηφίσματα σε επίπεδο εγγεγραμμένων μελών του ΠΑΣΟΚ σε όλο το νομό είναι μια διαδικασία που θα πληρούσε τις παραπάνω προϋποθέσεις, ο κ. Κωστόπουλος αμφισβήτησε και αυτά, υποστηρίζοντας ότι ακόμα και αυτές η μικρής κλίμακας υποτυπώδεις εκλογές δεν μπορούν να γίνουν χωρίς να έχει προηγηθεί επικοινωνία των υποψηφίων και πολιτικός διάλογος με τα μέλη του ΠΑΣΟΚ στην Δωδεκάνησο.

Το επόμενο βήμα, μετά από αυτήν την τοποθέτηση ήταν η προχθεσινή του πρόταση, ουσιαστικά για κατάργηση της οποιασδήποτε κομματικής στήριξης. Να αφεθούν δηλαδή ελεύθερα τα μέλη του κόμματος και να ψηφίσουν κατά συνείδηση.

Να σημειωθεί ότι λίγες μέρες πρίν ο γραμματέας της Ν.Ε του ΠΑΣΟΚ Τιμόθεος Παρασκευάς είχε προειδοποιήσει τον κ. Φ. Κωστόπουλο «και τον κάθε κύριο Κωστόπουλο» με «αποκεφαλισμό» σε περίπτωση που δεν πειθαρχήσουν στις αποφάσεις του κόμματος σχετικά με τον υποψήφιο νομάρχη.

Με ενδιαφέρον, πάντως, αναμένονται οι αντιδράσεις των στελεχών του επίσημου ΠΑΣΟΚ στην Ρόδο, μετά και τις τελευταίες δηλώσεις του κ. Φώτη Κωστόπουλου, ίσως τις πλέον αποκαλυπτικές των προθέσεών του, μέχρι σήμερα, αλλά ταυτόχρονα και τις πλέον εντυπωσιακές. Ο κ. Κωστόπουλος, στην ίδια συνέντευξή του καταφέρθηκε κατά του Γ.Γ. του Υπουργείου Αιγαίου Γιάννη Μαχαιρίδη τον οποίον χαρακτήρισε «ανειλικρινή», υποστηρίζοντας πως δεν μπορεί να ισχυρίζεται ότι θα πειθαρχήσει στο αποτέλεσμα των εσωκομματικών διαδικασιών του ΠΑΣΟΚ, όταν ήδη συγκροτεί ψηφοδέλτιο.

RESTAURANT
YACHT CLUB

Δημιουργήσαμε ένα ***εστιατόριο*** *σε εκπληκτικό χώρο, δίνοντας ιδιαίτερη έμφαση στις γεύσεις* ***της ιταλικής κουζίνας,*** *ζυμωμένες από αγνά υλικά.*
Φέραμε από το ***Casa di Pasta*** *τον κορυφαίο* ***σεφ Σιράζ*** *και σας περιμένουμε...*

M E N U

Σαλάτα Yacht Club
Μαρούλι ελληνικό - γαλλικό, κρουτόν, σταφίδα, κουκουνάρι, παρμεζάνα και σάλτσα vinegraite

Ορεκτικό Μελιτζάνα Yacht Club
Λεπτές φέτες μελιτζάνες παναρισμένες με γέμιση από ζαμπόν, τυρί, μοτσαρέλα και τομάτα.

Μακαρόνια di mare
Σπαγγέτι με διάφορα θαλασσινά σερβιρισμένα με λευκή ή κόκκινη σάλτσα

Κοτόπουλο di pollo
Στήθος κοτόπουλο, γεμιστό με φρέσκο σπανάκι, προσούτο, φρέσκια μοτσαρέλα και σάλτσα από τυρί gorgotzolla ή ροκφόρ

Γλυκό πανακότα
Καραμελομένα φρέσκα φρούτα και σιρόπι με φράουλα και μάνγκο

Τιμή γνωριμίας 5.000 δρχ.
Περιορισμένες θέσεις
Κρατήσεις 87879
Yacht Club • Αγησάνδρου - Φαληράκι



ΤΗΛΟΣ 21ος ΑΙΩΝΑΣ
ΝΑΥΤΙΚΗ ΕΤΑΙΡΕΙΑ

ΠΡΟΓΡΑΜΜΑ «SEA STAR»
ΓΙΑ ΤΗΛΟ - ΝΙΣΥΡΟ



	ΡΟΔΟΣ	ΤΗΛΟΣ		ΝΙΣΥΡΟΣ		ΤΗΛΟΣ		ΡΟΔΟΣ
	ΑΝΑΧ.	ΑΦΙΞΗ	ΑΝΑΧ.	ΑΦΙΞΗ	ΑΝΑΧ.	ΑΦΙΞΗ	ΑΝΑΧ.	ΑΦΙΞΗ
ΔΕΥΤΕΡΑ	09:00	10:15	10:30	11.00	14:30	15:00	18.00	19.15
ΤΡΙΤΗ	09:00	10:15	10:30	11.00	14:30	15:00	18.00	19.15
ΠΕΜΠΤΗ	09:00	10:15	10:30	11.00	14:30	15:00	18.00	19.15
ΠΑΡΑΣΚΕΥΗ	09:00	10:15	10:30	11.00	14:30	15:00	18.00	19.15
	20:00	21.15 ΔΙΑΝΥΚ/ΣΗ						
	(ΑΠΟ 15/6)							
ΣΑΒΒΑΤΟ							08:00	09:15
	09:30	10:45	11.00	11.30	14:30	15:00	18.00	19.15
	20:00	21.15 ΔΙΑΝΥΚ/ΣΗ						
	(ΑΠΟ 9/6)							
ΚΥΡΙΑΚΗ							08:00	09:15
	09:30	10:45	11.00	11.30	14.30	15:00	18.00	19.15
	20.00	21.15					21.30	22.45
	(ΑΠΟ 10/6)							

ΓΙΑ ΝΑ ΕΝΗΜΕΡΩΘΟΥΝ ΑΠΟ ΤΟΥΣ ΦΟΡΕΙΣ

Μέλη του κυβερνητικού κλιμακίου

επισκέφθηκαν Δήμους του νησιού

Ποιά είναι τα κυριότερα προβλήματα

Ενημέρωση για τα σημαντικότερα προβλήματα που αντιμετωπίζει κάθε Δήμος ξεχωριστά είχαν προχθές το απόγευμα τα μέλη του κυβερνητικού κλιμακίου που επισκέφθηκαν το νησί μας. Οι υφυπουργοί που βρέθηκαν στην Ρόδο για να επιληφθούν θεμάτων της αρμοδιότητάς τους, επισκέφθηκαν το απόγευμα, συνοδευόμενοι από τους βουλευτές και μέλη της Νομαρχιακής Επιτροπής του ΠΑΣΟΚ τις έδρες των Δήμων και είχαν την ευκαιρία να συζητήσουν με τους δημάρχους, τα δημοτικά συμβούλια και σε ορισμένες περιπτώσεις και με τους κατοίκους, να δώσουν απαντήσεις και να κρατήσουν σημειώσεις για θέματα που θα εξετάσουν στα υπουργεία τους.

Το **Δήμο Αρχαγγέλου** επισκέφθηκαν ο υφυπουργός Εσωτερικών κ. Κώστας Καισερλης, ο βουλευτής κ. Δημήτρης Κρεμαστινός και το μέλος της ΝΕ κ. Γιάννης Χριστοφάκης, που συναντήθηκαν με τα μέλη του δημοτικού συμβουλίου, τον δήμαρχο κ. Θεοδόση Κολιάδη αλλά και με κατοίκους.

Από την πλευρά του κλιμακίου έγιναν αναφορές σε γενικότερα θέματα, καθώς και στην πορεία των μεγάλων έργων (μαρίνα, φράγμα Γαδουρά κλπ). Η δημοτική αρχή ενημέρωσε για την έλλειψη υποδομών, τις δυσκολίες στην υλοποίηση των έργων, τα προβλήματα των Καποδιστριακών Δήμων και ζήτησε την ανακατανομή των πόρων προς την κατεύθυνση της ενίσχυσης των ασθενέστερων Δήμων. Εθεσε ακόμα επί τάπητος θέματα διαδημοτικών συνεργασιών με έμφαση στην αστυνόμευση και στο συγκοινωνιακό (ακόμα και στα δρομολόγια στο εσωτερικό του Δήμου). «Ηταν μια εποικοδομητική συζήτηση» δήλωσε χθες ο δήμαρχος κ. Θεοδόσης Κολιάδης.

Πάντως από την συζήτηση δεν έλειψαν οι εντάσεις και οι οξύνσεις καθώς αρκετοί ήταν οι κάτοικοι που έκαναν σοβαρά παράπονα τόσο για τοπικά προβλήματα, όσο και γενικότερα για την πολιτική της κυβέρνησης πάνω σε διάφορα θέματα.

Στο **Δήμο Ιαλυσού** ο γραμματέας της Κεντρικής Επιτροπής του ΠΑΣΟΚ κ. Κώστας Σκανδαλίδης συνοδευόμενος από την κ. Δέσποινα Κοκκάρη μέλος της ΝΕ, συναντήθηκαν με τα μέλη του δημοτικού συμβουλίου και εκπροσώπους τοπικών αρχών.

Ο δήμαραχος κ. Σάκης Στάγκας ενημέρωσε τον κ. Σκανδαλίδη για την πορεία των μεγάλων έργων του Δήμου, όπως το αποχετευτικό και η ύδρευση, αναφέρθηκε στις προτάσεις για το 3ο Κοινοτικό Πλαίσιο Στήριξης (ολοκλήρωση του αποχετευτικού, ανάπλαση της κεντρικής πλατείας, κατασκευή νέας εισόδου, ανάπλαση αρχαιολογικού χώρου Φιλερήμου) καθώς και στην πρόταση για κατασκευή ανοιχτού κολυμβητηρίου προϋπολογισμού 450 εκατ. δρχ. από το πρόγραμμα «Ελλάδα 2004».

Επίσης αναφέρθηκε στο αίτημα για παραχώρηση εκτάσεως από το υπουργείο Εθνικής Αμυνας για την κατασκευή χώρων ψυχαγωγίας, καθώς και για τις προσπάθειες εξασφαλίσεως επαρκούς ποσότητας νερού για τις ανάγκες των χιλιάδων κατοίκων και επισκεπτών.

Ο κ. Σκανδαλίδης δήλωσε εντυπωσιασμένος από το τεράστιο έργο που βρίσκεται σε εξέλιξη και υποσχέθηκε να συνδράμει στην προώθηση των προσπαθειών του Δήμου Ιαλυσού.

Λίγη ώρα αργότερα ο γραμματέας της Κεντρικής Επιτροπής του ΠΑΣΟΚ συναντήθηκε με το **δημοτικό συμβούλιο Πεταλούδων**. Ο δήμαρχος κ. Μιχάλης Κορδίνας δήλωσε ότι ο Δήμος σε γενικές γραμμές «πάει καλά» και προωθεί έργα με πιο πρόσφατα παραδείγματα τις εγκρίσεις δημοπράτησης για την αναμόρφωση της πλατείας της Κρεμαστής και για την πλακόστρωση του Θεολόγου.

Απο'κει και πέρα τόσο ο δήμαρχος όσο και οι δημοτικοί σύμβουλοι και οι εκπρόσωποι φορέων έθεσαν στον κ. Σκανδαλίδη μια σειρά από θέματα όπως η παραχώρηση κατά χρήση των κτημάτων της Βάρης και του Καλαμώνα, η επιτάχυνση των διαδικασιών χωροθέτησης του νέου εργοστασίου της ΔΕΗ, το κυκλοφοριακό πρόβλημα από και προς το αεροδρόμιο, η γέφυρα Κρεμαστής και ο χαρακτηρισμός της εθνικής οδού αεροδρομίου - ανατολικών ακτών σε επαρχιακή, το νομοσχέδιο για τις ζώνες αιγιαλού και παραλίας, το στεγαστικό πρόβλημα του ιδρύματος «Αγιος Ανδρέας», την δημιουργία αθλητικών υποδομών κ.λπ.

Ο κ. Σκανδαλίδης ζήτησε να του κατατεθούν εγγράφως τα αιτήματα και έδωσε ορισμένες απαντήσεις σε ερωτήματα που τους τέθηκαν.

Τον **Δήμο Ατταβύρου** επισκέφθηκαν ο υφυπουργός Γεωργίας κ. Βαγγέλης Αργύρης, ο βουλευτής κ. Κοσμάς Σφυρίου και ο βοηθός νομάρχη κ. Νίκος Τατάκης.

Το κυρίαρχο πρόβλημα που τέθηκε στον υφυπουργό ήταν αυτό του νερού, καθώς ο Δήμος έχει τεράστιες ανάγκες σε ύδρευση αλλά κυρίως σε άρδευση. Μάλιστα έχει σημειωθεί μεγάλη μείωση της στάθμης των γεωτρήσεων στην περιοχή του Μαντρικού με αποτέλεσμα να υπάρχει έντονη ανησυχία για το μέλλον.

Ο δήμαρχος κ. Παναγιώτης Κυριακούλης και το δημοτικό συμβούλιο πρότειναν να αξιοποιηθεί η λίμνη των Νάνων, με μια δεξαμενή και δίκτυα που θα μεταφέρουν νερό μέχρι το Μαντρικό για την άρδευση των θερμοκηπίων και των λοιπών καλλιεργειών, θέμα που υποσχέθηκε να εξετάσει ο υφυπουργός Γεωργίας.

Επίσης έγινε συζήτηση για την αναδιάρθρωση των αμπελώνων, καθώς οι παραγωγοί εκφράζουν ανησυχία για τις ποικιλίες των αμπελιών που τους προτείνονται για την αντικατάσταση των υπαρχουσών.

Τους **Δήμους Λινδίων και Νότιας Ρόδου** επεσκέφθηκαν ο γενικός γραμματέας της Περιφέρειας Νοτίου Αιγαίου κ. Παναγιώτης Σαλτούρος, ο τέως νομάρχης και μέλος της Κεντρικής Επιτροπής κ. Γιάννης Παρασκευάς και οι κ.κ. Γιώργος Πόκκιας και Μιχάλης Νικολαΐδης από την Νομαρχιακή Επιτροπή.

Συζήτησαν προβλήματα που αντιμετωπίζουν οι δύο Δήμοι (ιδιαίτερα ο Δήμος Νότιας Ρόδου που τελευταία εξ' αιτίας της ακυβερνησίας γύρισε πολλά χρόνια πίσω) έδωσαν απαντήσεις σε ορισμένα ερωτήματα και υποσχέθηκαν να συνδράμουν όσο μπορούν στην προώθηση των αιτημάτων και στην επίλυση των προβλημάτων.

ΜΕ ΣΥΜΜΕΤΟΧΗ ΤΟΥ ΝΟΜΑΡΧΗ

Σύσκεψη στην Ιαλυσό για το

σχολικό - στεγαστικό πρόβλημα

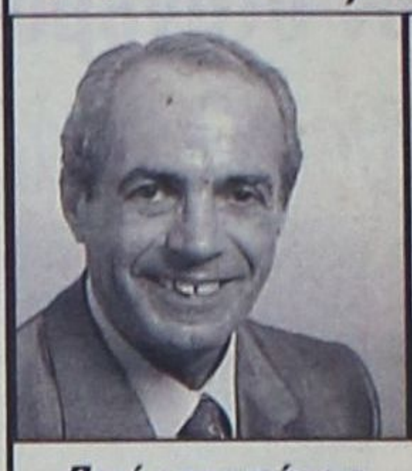



Ποιές αποφάσεις ελήφθησαν

Το πρόβλημα της επάρκειας σχολικών αιθουσών στον Δήμο Ιαλυσού, προκειμένου να καλυφθούν οι αυξημένες ανάγκες της περιοχής, όπως πιστοποιήθηκαν και από τα πλήθυσμιακά στοιχεία της τελευταίας απογραφής, ήταν το αντικείμενο προγραμματισμένης συσκέψεως που πραγματοποιήθηκε χθές στο δημοτικό κατάστημα.

Στην σύσκεψη συμμετείχαν ο νομάρχης Δωδεκανήσου Σάββας Καραγιάννης, ο δήμαρχος Ιαλυσού Σάκης Στάγκας και εκπρόσωποι των Συλλόγων Εκπαιδευτικών, Γονέων και Κηδεμόνων της Α'θμιας και της Β'θμιας εκπαίδευσης.

Βασικό πρόβλημα, που επιβάλλει τον έγκαιρο σχεδιασμό εν όψει της νέας σχολικής περιόδου, είναι, όπως επισημάνθηκε η ακαταλληλότητα τμήματος του υπάρχοντος κτιρίου που στεγάζει το Γυμνάσιο και το Λύκειο Ιαλυσού. Πρόκειται για κτίριο κατασκευής 1985, κομμάτι του οποίου έχει εγκαταλειφθεί μετά από την αποκόλληση που υπέστη από το υπόλοιπο κτίριο και τις ρωγμές που παρουσίασε, πιθανόν από καθίζηση του εδάφους ή από κακή κατασκευή.

Οι Τεχνικές Υπηρεσίες της Νομαρχίας πρόκειται να εκπονήσουν γεωλογική μελέτη του χώρου που είναι χτισμένο το κτίριο με την παράλληλη διενέργεια ελέγχου στατικότητας, ώστε να αποφασισθούν οι περαιτέρω παρεμβάσεις που μπορεί και πρέπει να γίνουν, εάν φυσικά αποδειχθεί ότι επιδέχεται «διορθώσεων».

Για την επόμενη σχολική αποφασίσθηκε να αξιοποιηθεί το κομμάτι του κτιρίου που δεν αντιμετωπίζει πρόβλημα και να προστεθούν κι άλλες προκατασκευασμένες αίθουσες στις 4 που είχαν εγκατασταθεί από πέρυσι στο ίδιο σχολείο.

Στην χθεσινή σύσκεψη τέθηκε και ζήτημα συνολικότερου σχεδιασμού απο πλευράς Δήμου Ιαλυσού και πιο συγκεκριμένα η αντιμετώπιση της ελλείψεως σχολικών αιθουσών για τα επόμενα 4 έως 5 χρόνια. Με τον νομάρχη συζητήθηκαν οι προοπτικές ανεγέρσεως νέων σχολικών κτιρίων είτε μέσω κοινοτικών προγραμμάτων είτε εξ ιδίων πόρων της Νομαρχίας.

Ηδη η κατασκευή ενός νηπιαγωγείου έχει προταθεί για ένταξή στο Γ' ΚΠΣ ενώ ερευνάται η δυνατότητα κατασκευής και ενός δημοτικού σχολείου. Το νέο Γυμνάσιο - Λύκειο Ιαλυσού βρίσκεται στην φάση του ελέγχου του έργου από το Ελεγκτικό Συνέδριο.

Rodos Tec
COMPUTER SYSTEMS



Ταμειακές μηχανές με δυνατότητα διπλής αναγραφής τιμών σε δραχμές και EURO

ΔΗΜΟΣ ΑΝΑΣΤΑΣΑΣ - ΣΩΤΗΡΗΣ ΓΕΩΡΓΑΣ
ΔΗΜ. ΑΝΑΣΤΑΣΙΑΔΗ 1- 85100 ΡΟΔΟΣ ΤΗΛ. 0241 - 28393

Η BUSINESS LOGIC
ΚΟΝΤΑ ΣΤΑ
ΚΟΣΜΗΜΑΤΟΠΩΛΕΙΑ

Η BUSINESS LOGIC A.E.
η μοναδική πανελλαδικά αλυσίδα παροχής ολοκληρωμένων λύσεων πληροφορικής αποκλειστικά για επιχειρήσεις, είναι και πάλι κοντά σας.

Με το πληρέστερο πρόγραμμα της αγοράς για διαχείριση και οργάνωση καταστημάτων αργυροχρυσοχοίας.

Για περισσότερες πληροφορίες ....

BUSINESS LOGIC

BUSINESS LOGIC ΤΑΜΒΑΚΑΣ ΔΗΜΗΤΡΗΣ
ΒΟΥΛΓΑΡΟΚΤΟΝΟΥ 14, ΡΟΔΟΣ
ΤΗΛ : 0241-75218, FAX : 0241-35104
e-mail address: dimitamb@otenet.gr

ΟΜΙΛΩΝΤΑΣ ΠΡΟΣ ΤΟΥΣ ΤΟΠΙΚΟΥΣ ΦΟΡΕΙΣ ΚΑΙ ΤΙΣ ΤΑΞΕΙΣ

Ν. Χριστοδουλάκης: Η Ρόδος πρέπει να δώσει την μάχη της *ποιότητας κι όχι της φθήνειας!*



Παραδέχθηκε ότι οι υποδομές βρίσκονται στα προ 20ετίας επίπεδα, αλλά «απάλλαξε» το κράτος πάσης ευθύνης!!

«Η Ρόδος αποτελεί την παιχμή του δόρατος του Ελληνικού τουρισμού. Ολες οι πολιτικές που εφαρμόζουμε για τον τουρισμό πρέπει να πετύχουν εδώ στην Ρόδο, έτσι ώστε να μεταλαμπαδεύσουμε το παράδειγμα και το πρότυπο και σε άλλες περιοχές της χώρας. Η Ρόδος αποτελεί την κορυφαία περιοχή υλοποίησης και ανάδειξης των νέων και σύγχρονων τουριστικών προτεραιοτήτων».

Με αυτά τα λόγια περιέγραψε την Ρόδο ως τουριστικό προορισμό ο Υπουργός Ανάπτυξης Νίκος Χριστοδουλάκης, κατά την διάρκεια της ομιλίας του προς τους εκπροσώπους των τοπικών φορέων, προχθές στο ξενοδοχείο «Ρόδος Πάλας» στο πλαίσιο της επισκέψεως του κυβερνητικού κλιμακίου. Εδωσε, παράλληλα, το στίγμα του τρόπου με τον οποίο το Υπουργείο Ανάπτυξης αντιλαμβάνεται το τουριστικό μοντέλο που πρέπει να υιοθετηθεί για το νησί.

Περιγράφοντας την τουριστική πολιτική που το Υπουργείο του προωθεί για την Ελλάδα, έκανε αναφορά σε μια «πολιτική ποιότητας η οποία αναδεικνύει τα νέα τουριστικά προϊόντα τα οποία αρχίζουν να διαμορφώνονται στις διεθνείς τουριστικές αγορές, που να μπορεί να ανταγωνισθεί τις νέες αγορές που εμφανίζονται διεκδικώντας μερίδιο στην διεθνή ζήτηση».

Αναγορεύοντας το στοιχείο της ποιότητας ως **«το νέο δόγμα τουριστικής πολιτικής»**, ο κ. Χριστοδουλάκης υπεστήριξε ότι είναι λάθος η άποψη που θέλει αυτόν τον ποιοτικό προσανατολισμό να έρχεται σε αντίθεση με τον μαζικό τουρισμό. «Ομως -τόνισε- έρχεται σε αντίθεση με ορισμένες πεπαλαιωμένες αντιλήψεις που θεωρούν ότι μια φθηνή υποδομή με την κατάλληλη διαφήμιση είναι αρκετή για να προσελκύσει πλήθη τουριστών. Οι έχοντες την τακτική αυτήν είναι λογικό να ανησυχούν κάθε φορά που βλέπουν άλλες αγορές να αναπτύσσονται, όπως π.χ. την αγορά της Τουρκίας».

Με κατηγορηματικό τρόπο ο Υπουργός Ανάπτυξης υπογράμισε, απευθυνόμενος προς τους εκπροσώπους των τουριστικών φορέων και των παραγωγικών τάξεων, ότι **«η Ελλάδα την μάχη της φθήνειας δεν πρόκειται ποτέ να την κερδίσει. Κι επειδή δεν πρόκειται ποτέ να την κερδίσει, είναι καλύτερα να μην την δώσει. Η Ελλάδα σήμερα έχει όλες τις δυνατότητες να κερδίσει την μάχη της υψηλής τουριστικής ποιότητας, να προσελκύσει όλη την εισοδηματική γκάμα και όχι μόνο την γκάμα του μαζικού τουρισμού»**.

Ως βασική προϋπόθεση για να επιτευχθεί αυτός ο στόχος ο κ. Χριστοδουλάκης έθεσε την ύπαρξη υποδομών, συγχρόνων επιχειρήσεων, εκπαιδευμένου ανθρώπινου δυναμικού και συγχρόνων τουριστικών προϊόντων, όλα βασικές παράμετροι της σύγχρονης ποιοτικής στρατηγικής στον τουριστικό τομέα, για να καταλήξει στην παρατήρηση ότι **«οι υποδομές του νησιού της Ρόδου βρίσκονται στα προ 20ετίας επίπεδα»**.

Πέραν των δεσμεύσεων που ανέλαβε για μια σειρά μεγάλων έργων αρμοδιότητάς του, όπως το Golf Αφάντου, η Μαρίνα της Ρόδου, τα λουτρά της Καλλιθέας κ.λπ. (έγραψε αναλυτικά χθες η «δ») με σκοπό την ανανέωση των τουριστικών υποδομών του νησιού, ο Υπουργός Ανάπτυξης είπε πως είναι απαράδεκτο η Ρόδος, με βάση τις κλιματολογικές συνθήκες της, να έχει την πιο μικρή τουριστική περίοδο και έθεσε ως εκ των ων ούκ άνευ προϋπόθεση για την επιτυχία του επιδοτούμενου προγράμματος επέκτασης της σαιζόν την ανταπόκριση των επιχειρήσεων, ώστε οι ξένοι επισκέπτες να μην έρχονται σε μια περιοχή «νεκρή» κατά τους μήνες Μάρτιο και Νοέμβριο.

Αναλύοντας περαιτέρω την στρατηγική του Υπουργείου του στον τουριστικό τομέα, ο κ. Χριστοδουλάκης ήταν κατηγορηματικός και ως προς την ιδιωτικοποίηση των τουριστικών επιχειρήσεων που σήμερα τελούν υπό την ιδιοκτησία του κράτους: Υπάρχουν μέχρι και κρατικά εστιατόρια, είπε ενδεικτικά και εξήγγειλε την αξιοποίησή τους από ιδιώτες (τα αντίστοιχο θα γίνει για την αξιοποίηση της Καλλιθέας). «Το κράτος -είπε- πρέπει να πάψει να παριστάνει τον επιχειρηματία και να αναλάβει με σοβαρότητα αυτό το οποίο μπορεί να κάνει: τον έλεγχο, τον σχεδιασμό προς όφελος του πολίτη, τις προτάσεις για τουριστική ανάπτυξη. Οι ιδιώτες σε στενή συνεργασία με τις τοπικές αρχές θα αναλάβουν τις επιχειρηματικές λειτουργίες, προς όφελος των τοπικών αρχών και σε πολύ μεγαλύτερο όφελος της τουριστικής ανάπτυξης του νησιού».



Ποιοί εκλέγονται στο σωματείο σερβιτόρων

Διενεργήθηκαν οι αρχαιρεσίες του Σωματείου Σερβιτόρων Ρόδου για την ανάδειξη νέου διοικητικού συμβουλίου και αντιπροσώπων.

Συνολικά ψήφισαν 614 μέλη και τα έγκυρα ψηφοδέλτια ήταν 609.

Τα αποτελέσματα:

• Δημοκρατική Πορεία (Γ. Ορφανός) 389, 6 έδρες

• Ανεξάρτητη Κίνηση (ΚΚΕ) 175, 3 έδρες

• Δημοκρατική Ανεξάρτητη Κίνηση (ΔΑΚΕ) 45

Εκλέγονται:

- Από την Δημοκρατική Πορεία

Ορφανός Γ. 330
Μανέτας Γ. 237
Κάβουρας Στ. 222
Τσαβαρής Νικ. 140
Πατρακάης Τσαμ. 110
Καμπούρης Γιάννης 99
(αναπληρωματικοί: Τσούλλος Ι. 91, Χατζαντώνης Π. 90)

- Από την Ανεξάρτητη Κίνηση

Σταμούλης Αθαν. 164
Καραγιάννης Νικ. 134
Παπαντωνίου Κ. 108
(αναπληρωματικοί: Κασσανής Ελ. 91, Παπαγεωργίου Ελ. 81)

Οι εκλεγέντες θα συνέλθουν σήμερα το απόγευμα σε πρώτη συνεδρίαση προκειμένου να συγκροτηθούν σε σώμα.

ΜΙΧΑΗΛ Π. ΜΑΡΚΑΚΙΟΥ

ΕΚΘΕΣΙΑΚΟΣ ΧΩΡΟΣ - ΟΔΟΣ ΘΕΣ/ΝΙΚΗΣ 14
ΕΝΑΝΤΙ ΕΜΠΟΡΙΚΟΥ ΚΕΝΤΡΟΥ ΜΗΔΕΙΑ - ΤΗΛ.: 0241 - 67500, 20327 - ΦΑΧ: 94162 ΡΟΔΟΣ

ROCCA PORT COLLECTION

Θωρακισμένες Πόρτες

ΒΑΣΙΚΟΣ ΕΞΟΠΛΙΣΜΟΣ
σε όλα τα μοντέλα:

- Πανοραμικό ματάκι
- Ανεμοφράκτης
- Μηχανισμός ελεγχόμενου ανοίγματος της πόρτας
- Ρυθμιζόμενους μεντεσέδες βορέως τύπου
- Κλειδαριά ασφαλείας
- Κλειδί υπηρεσίας
- Λάστιχο περιμετρικά
- Πλάκα χάλυβα - μαγγανίου στην κλειδαριά



ΚΛΕΙΔΑΡΙΑ
Προστατεύεται από πλάκα ατσαλομαγγανίου σε όλα τα μοντέλα

ΚΥΡΤΑ ΕΜΒΟΛΑ
Το μοντέλο start είναι η μόνη θωρακισμένη πόρτα που εφοδιάζεται με κυρτά σταθερά έμβολα στο πίσω μέρος.



Μοντέλο STANDARD

ΕΜΒΟΛΑ
4 σταθερά
κινητά 7

- Διπλή θωράκιση με μεσαίο έλασμα χαλύβδινο φύλλο.
- Ειδική επικάλυψη για επιπλέον αντικωμική προστασία.
- Χαλύβδινη κάσα πάχους 2,3 χιλ.

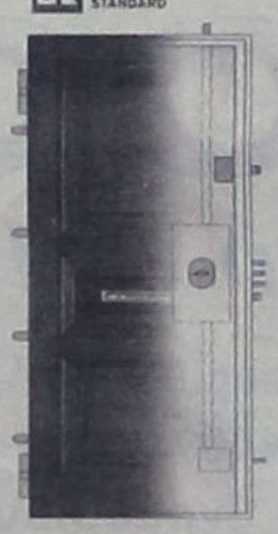

Μοντέλο START

ICIM

Η πόρτα φέρει την εγγύηση PICIM που είναι πιστοποιητικό ποιότητας τελικού προϊόντος.

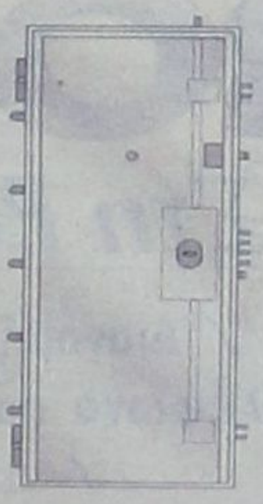

Μοντέλο START

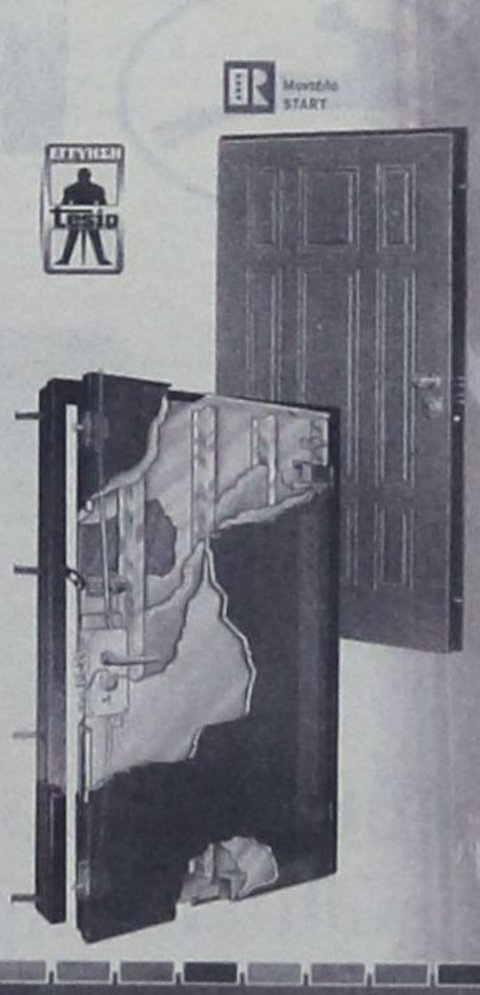

Μοντέλο LUSSO



ΕΜΒΟΛΑ
6 σταθερά
κινητά 12

- Διπλή θωράκιση με μεσαίο χαλύβδινο φύλλο.
- Ειδική επικάλυψη για επιπλέον αντικωμική προστασία.
- Χαλύβδινη κάσα πάχους 2,5 χιλ.

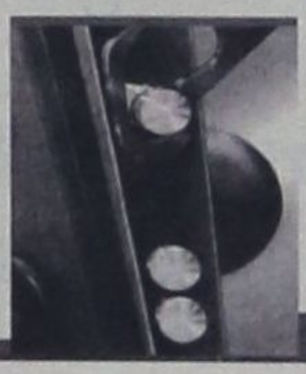



ΜΟΝΩΣΗ
σε όλα τα μοντέλα

Ειδική μόνωση στο εσωτερικό της πόρτας εξασφαλίζει θερμομόνωση και ηχομόνωση.

ΕΜΒΟΛΑ
5 σταθερά
κινητά 11

- Διπλή θωράκιση
- Κυρτά σταθερά έμβολα
- Χαλύβδινη κάσα πάχους 2,5 χιλ.

Η δαμόκλεια σπάθη
αλλοτινών χρόνων

Ασφαλώς θα θυμάστε ότι πριν από τις περυσινές εκλογές, αρκετοί ήταν εκείνοι που υπερθεμάτισαν για τις σημαντικές αλλαγές που επιβάλλεται να πραγματοποιηθούν στα πολιτικά μας κόμματα. Κυρίως όσον αφορά στην εσωτερική τους λειτουργία, με ουσιαστικό άξονα τον απαραίτητο εκσυγχρονισμό που πηγάζει μέσα από τις ανάγκες της σύγχρονης εποχής στα πολιτικά μας πράγματα.

Παρόμοιες φωνές ακούστηκαν και στη συνέχεια, ενώ ακόμα και σήμερα αποδεικνύεται ότι ολοένα και περισσότερο πληθαίνουν. Τα παραδείγματα πολλά. Δίχως το φόβο της «δαμόκλειας σπάθης» αλλοτινών χρόνων, που η οποιαδήποτε αντίδραση ή διαφοροποίηση γνώμης σήμαινε διαγραφή από το κόμμα με συνοπτικές διαδικασίες, οι βουλευτές των δύο μεγάλων κομμάτων ξέρουν ότι έχουν πλέον τη δυνατότητα να δηλώνουν ό,τι και όσα επιθυμούν. Ελεύθερα. Με παρρησία. Ασχετα, βέβαια, εάν το θάρρος αυτό μπορεί και να περιλαμβάνει διάφορες σκοπιμότητες... Τι γίνεται σήμερα λοιπόν; Πώς μπορεί να ερμηνευθεί η στάση πρωτοκλασάτων στελεχών του ΠΑΣΟΚ με τον «αυθάδη» αλλά και συνάμα αντιδραστικό λόγο απέναντι στην πολιτική που εφαρμόζουν κυβέρνηση και αξιωματική αντιπολίτευση; Ο Θεόδωρος Πάγκαλος, είναι φανερό ότι βρίσκει πρόσφορο έδαφος στα έγκατα του κυβερνώντος κόμματος όταν προσπαθεί να αποδυναμώσει - και εν πολλοίς το επιτυγχάνει - ορισμένους εκ των «συντρόφων» του. Μέχρι και ο Κώστας Σκανδαλίδης, που εξ αντικειμένου ο ρόλος του είναι να ενδυναμώνει και να «ομογενοποιεί» τις όποιες διαφορές στο κόμμα, έστειλε στον πρωθυπουργό το μήνυμα του ανασχηματισμού, και μάλιστα πριν από το επικείμενο συνέδριο.

Στη Νέα Δημοκρατία, και μόνο το γεγονός ότι ο Κωνσταντίνος Μητσοτάκης εκφράζει κατά καιρούς θέσεις και απόψεις που δεν συνάδουν με τη «γραμμή πλεύσης» που οριοθετεί ο πρόεδρος της, δίχως άλλο «κάτι» σημαίνει... Αφήστε που όλα ανεξαιρέτως τα κομματικά στελέχη της Ν.Δ. όταν τους το επισημαίνουν, απαντούν πως «ο πρώην πρόεδρος έχει επιβάλλει μόνος του (!) το δικαίωμα να τοποθετείται όπως ο ίδιος νομίζει»...

Ολα αυτά τι σημαίνουν; Προφανώς, ότι οι καιροί έχουν αλλάξει. Εχουν διαφοροποιηθεί. Τούτες τις ημέρες, θυμόμαστε ότι κύλησαν πέντε ολόκληρα χρόνια από τότε που ο Ανδρέας Παπανδρέου πέρασε στην ιστορία. Ηταν εκείνος που ακόμα και χωρίς την παρουσία του, «δεν άφηνε» κανένα στέλεχος του κυβερνώντος κόμματος να εκφράσει αυτό που πολλές φορές σκεφτόταν. Είχε κατορθώσει να επιβάλλει απόλυτη πειθαρχία στην πολιτική που ο ίδιος χάραζε. Εάν έπραττε σωστά ή όχι, θα το κρίνει ο ιστορικός του μέλλοντος. Ωστόσο, όπως όλα δείχνουν, εδώ και καιρό έχουμε εισέλθει σε μια νέα εποχή, όπου οι βουλευτές των πολιτικών σχηματισμών δεν αποτελούν πλέον πειθήνια όργανα του επικεφαλής. Ο οποίος είναι, πλέον, υποχρεωμένος να σέβεται και να ακούει τα όποια επιχειρήματα ή τις θέσεις των συνεργατών του, αφού υποτίθεται ότι εκπορεύονται από τη θέληση του ελληνικού λαού που εκπροσωπείται στο Κοινοβούλιο.

Δεν ξέρω εάν το συγκεκριμένο μοντέλο είναι πιο σύγχρονο ή απλώς πιο «φιγουράτο». Αλλά δεν μπορούμε να αρνηθούμε ότι έτσι έχουν τα πράγματα στην πολιτική μας ζωή και κάτω απ'αυτό το πρίσμα οφείλουμε να τα βλέπουμε και να τα θεωρούμε.

ΣΤΗΝ ΣΥΝΑΝΤΗΣΗ ΤΟΥΣ ΜΕ ΤΟΝ Γ.Γ. ΤΟΥ ΥΕΝ
Περιορίσθηκαν στις υποσχέσεις
οι δήμαρχοι των μικρών νησιών

Οι λύσεις θα πρέπει να.. περιμένουν

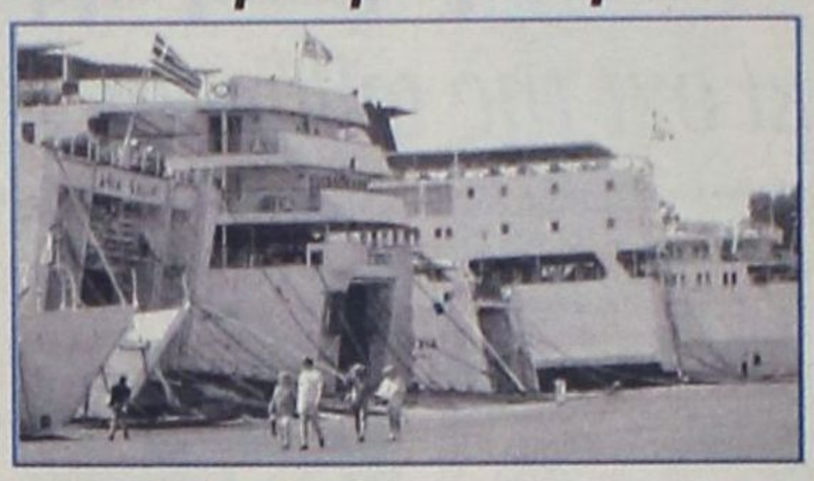

Τα παράπονα των νησιωτών για τις ακτοπλοϊκές συγκοινωνίες και την πλημμελή εξυπηρέτησή τους από τις ναυτιλιακές εταιρείες άκουσε δια στόματος των δημάρχων των μικρών νησιών ο γενικός γραμματέας του υπουργείου Εμπορικής Ναυτιλίας κ. Γ. Χαλβατζόγλου κατά την διάρκεια της επισκέψεως του προχθές στην Ρόδο.

Η συνάντηση του κ. Γ. Χαλβατζόγλου με τους δήμαρχους έγινε το απόγευμα της Δευτέρας στο συνεδριακό κέντρο του ξενοδοχείου «Rodos Palace» και απέβλεπε στην ενημέρωση του για τα προβλήματα της ακτοπλοΐας. Ο γενικός γραμματέας του υπουργείου Εμπορικής Ναυτιλίας ανέλυσε στους δημάρχους το νέο νομοθετικό πλαίσιο σχετικά με την απελευθέρωση των ακτοπλοϊκών συγκοινωνιών (από το Νοέμβριο του 2002) διαβεβαιώνοντας τους ότι «όταν τεθεί σε εφαρμογή θα υπάρξει ουσιαστική βελτίωση της κατάστασης.

Η διαβεβαίωση αυτή δεν εμπόδισε πάντως τους δήμαρχους από το να παραπονεθούν για την ελλιπή εξυπηρέτηση των νησιών κυρίως από τα μεγάλα καράβια αλλά και να θέσουν μια σειρά από άλλα θέματα αρμοδιότητας του υπουργείου Εμπορικής Ναυτιλίας.

Ζητήθηκε ειδικότερα να ληφθεί μέριμνα για την βελτίωση των λιμενικών υποδομών, έγινε συζήτηση για έργα που χρονίζουν, όπως το λιμάνι της Κάσου (αν και δεν ανήκει στις αρμοδιότητες του ΥΕΝ) και τέθηκε το πρόβλημα του ναυλολογίου, για το οποίο πάντως ο γενικός γραμματέας του υπουργείου απέφυγε να τοποθετηθεί την ώρα εκείνη, επιφυλασσόμενος να το μελετήσει όταν θα επιστρέψει στην Αθήνα!

Πάντως οι δήμαρχοι που συμμετείχαν στην συνάντηση όπως π.χ. ο δήμαρχος Χάλκης κ. Λευτέρης Λαθουράκης δεν φάνηκαν να ικανοποιούνται ιδιαιτέρως από τα αποτελέσματα της, εκφράζοντας συγκρατημένη αισιοδοξία για την βελτίωση της καταστάσεως σε ό,τι αφορά την εξυπηρέτηση των νησιών τους με την εφαρμογή του νέου νομοθετικού πλαισίου. «Συζητήθηκαν τα γνωστά προβλήματα και τέθηκαν τα συνηθισμένα αιτήματα των νησιών. Ας ελπίσουμε ότι η κατάσταση θα βελτιωθεί», δήλωσε χαρακτηριστικά ο δήμαρχος Χάλκης κ. Ελ. Λαθουράκης.

Αλλωστε η μικρή συμμετοχή των δημάρχων από τα νησιά στην συνάντηση είναι μάλλον ενδεικτική του κλίματος απαισιοδοξίας που επικρατεί απέναντι στις υποσχέσεις για αναβάθμιση των ακτοπλοϊκών συγκοινωνιών.

ΜΕ ΔΗΛΩΣΕΙΣ ΤΟΥ ΠΡΟΣ ΤΗΝ «δ»
Πως «είδε» το κλιμάκιο
ο νομάρχης Σ. Καραγιάννης

Ικανοποίηση εκφράζει ο γραμματέας του ΠΑΣΟΚ

Θετική για τον τόπο και την πορεία των μεγάλων έργων χαρακτήρισε την επίσκεψη του κυβερνητικού κλιμακίου στην Ρόδο ο νομάρχης Δωδ/σου Σάββας Καραγιάννης με δηλώσεις του προς την «δ».

Το στοιχείο που κατά την άποψη του νομάρχη συνιστά θετική εξέλιξη, είναι η επιτευχθείσα συμφωνία όλων των τοπικών φορέων για τα έργα που πρέπει να ολοκληρωθούν και η τεκμηρίωση η οποία συνόδευσε το αίτημα προώθησής τους προς τα μέλη του κυβερνητικού κλιμακίου. «Ανεξάρτητα από τις άλλες πτυχές αυτής της παρουσίας (εννοώντας προφανώς τα πολιτικά και κομματικά οφέλη που προσδοκά το ΠΑΣΟΚ) θα πρέπει να απομονωθεί το θετικό στοιχείο της» είπε ο κ. Καραγιάννης διατυπώνοντας παράλληλα την ικανοποίησή του τόσο από την διαβεβαίωση του Υφυπουργού Απόστολου Φωτιάδη ότι θα υλοποιηθεί η απόφαση των τοπικών φορέων για μετατροπή του παλαιού νοσοκομείου της Ρόδου σε Υγειονομικό Πάρκο, όσο και για την πρόθεση του Υπουργού Ανάπτυξης Νίκου Χριστοδουλάκη, ως εποπτεύουσα αρχή της Ρυθμιστικής Αρχής Ενέργειας (ΡΑΕ) να προχωρήσει από τον ερχόμενο Σεπτέμβριο η εγκατάσταση του νέου εργοστασίου παραγωγής ηλεκτρικού ρεύματος στην Νότια Ρόδο στην θέση που έχει επιλεγεί.

Με την ευκαιρία αυτή σημειώνεται ότι ο κ. Νίκος Χριστοδουλάκης άφησε καθαρά να εννοηθεί ότι η εκμετάλλευση του νέου εργοστασίου της ΔΕΗ θα ανατεθεί σε ιδιώτες.

Ο ΤΙΜ. ΠΑΡΑΣΚΕΥΑΣ

Επιτυχημένη ήταν η παρουσία του κυβερνητικού κλιμακίου στην Ρόδο την περασμένη Δευτέρα σύμφωνα και με την άποψη του γραμματέα της Ν.Ε. του ΠΑΣΟΚ Νοτίου Συγκροτήματος Δωδεκανήσου κ. Τιμόθεου Παρασκευά.

Οι εκπρόσωποι της κυβέρνησης - είπε - ήλθαν ενημερωμένοι, «διαβασμένοι» για τα τοπικά ζητήματα και αυτό ο κ. Τιμ. Παρασκευάς το απέδωσε στις συντονισμένες προσπάθειες που κατέβαλαν οι βουλευτές του νομού, τα μέλη της ΝΕ, ο δήμαρχος της Ρόδου και τα μέλη της Κεντρικής Επιτροπής του ΠΑΣΟΚ από την περιοχή. «Από εδώ και πέρα ευθύνη μας είναι να παρακολουθήσουμε και να πιέσουμε ώστε να είναι συνεπείς στα χρονοδιαγράμματα που έθεσαν», τόνισε ο γραμματέας της Ν.Ε. και απέδωσε την αποτελεσματικότητα αυτής της πρωτοβουλίας (τουλάχιστον ως προς το επίπεδο της γνώσης των προβλημάτων από τους κυβερνητικούς ιθύνοντες και ως προς τις δεσμεύσεις που αναλήφθησαν) στην σύμπνοια, την συνεργασία και την συλλογική λειτουργία όλων των εκπροσώπων των φορέων που απηχούν τα αιτούμενα της τοπικής κοινωνίας.

Κληθείς να σχολιάσει την φράση του γραμματέα του ΠΑΣΟΚ Κώστα Σκανδαλίδη, ότι «η Ρόδος αναδεικνύεται ως πιλοτικός χώρος ανασύνταξης του ΠΑΣΟΚ» μετά την επιτυχία της παρουσίας των κυβερνητικών παραγόντων, ο κ. Παρασκευάς είπε: «Αυτό για μας, είναι το μεγαλύτερο εύσημο που θα μπορούσε να μας αποδώσει ένας κομματικός παράγων του αναστήματος του κ. Σκανδαλίδη. Κατέδειξε η Ν.Ε. ότι υπάρχει ομόνοια, σύμπνοια, ενιαία έκφραση και άποψη, υπάρχει συλλογικότητα.

Αυτό είναι που έκανε τον κ. Σκανδαλίδη και τους υπολοίπους μετέχοντες στο κλιμάκιο να θεωρήσουν την οργάνωση του ΠΑΣΟΚ στην Νότια Δωδεκάνησο σαν πιλοτική για την ανασύνταξη του ΠΑΣΟΚ πανελλαδικά».

RODOGAZ
Στη Ρόδο από το 1963



✓ Διανομή φιαλών υγραερίου κατ' οίκον
τηλέφωνα παραγγελιών: 64409 - 094-4-528212
✓ Διανομή χύμα υγραερίου
✓ Πώληση καυστήρων και λεβήτων υγραερίου για κεντρικά συστήματα θέρμανσης
✓ Θερμαντικά σώματα



Διεύθυνση εργοστασίου: Καναμάτ Ρόδου • τηλ. 62649
Διεύθυνση πρατηρίου: Αυστραλίας 50 • τηλ. 34244-5

ΑΚΡΙΤΙΚΑ

κουβεντούλες με κάποιο νόημα

Θάρσει· λέγων τ' αληθές ου σφαλεί ποτέ
ΣΟΦΟΚΛΗΣ

ΗΘΑΝ ΔΙΑΒΑΣΜΕΝΟΙ

Ευχάριστη ήταν - σίγουρα - η διαπίστωση των φορέων και τάξεων (αλλά και των δημοσιογράφων) ότι για πρώτη φορά από τότε που το ΠΑΣΟΚ ήρθε στην εξουσία (και αυτό δεν είναι υπερβολή) επισκέφθηκαν το νησί κυβερνητικά στελέχη, καλά διαβασμένα για τα προβλήματα και τις λύσεις που επιβάλλονται (φυσικά και στο παρελθόν υπήρξαν κάποιες φωτεινές εξαιρέσεις, αλλ'αυτές, όπως είθισται να λέμε, «απλώς επιβεβαιώνουν τον κανόνα). Αραγε να διδάχθηκαν και να αρχίσουν να συνέρχονται, μιάς και διαπιστώνουν ότι χάνονται οι εκλογές ή απλώς να πρόκειται για ένα ακόμα θέατρο και μάλιστα φαρσοκωμωδία;

Ο χρόνος θα δείξει. Και φυσικά ευχόμαστε όλοι, να υλοποιηθούν οι υποσχέσεις. Γιατί, σε αντίθετη περίπτωση το ΠΑΣΟΚ θα είναι μειοψηφία στις εκλογές ακόμα και στο νομό Δωδ/νήσου.

ΕΚΣΥΓΧΡΟΝΙΣΜΟΣ ΓΡΑΦΕΙΩΝ

Οσοι επισκέφθηκαν τα ανακαινισμένα γραφεία του ΠΑΣΟΚ διαπίστωσαν ότι πραγματικά εκσυγχρονίστηκαν και ότι... συμβαδίζουν με την γενική τάση που επικρατεί στο ΠΑΣΟΚ τον τελευταίο καιρό, να... ευφραίνονται όλες οι αισθήσεις, εκτός από τις λειτουργίες του σώματος.

Κάποιο μάλιστα στέλεχος σχολίασε ότι και «μη εκσυγχρονιστές, ξέρουν να εκσυγχρονίζουν».

Οπως έγινε εξάλλου γνωστό, η ανακαίνιση των γραφείων έγινε εφικτή με διάφορες εισφορές «φίλων του Κινήματος».

ΠΡΟΣΩΡΙΝΗ ΕΥΦΟΡΙΑ

Αλλα στελέχη του ΠΑΣΟΚ, και μάλιστα όχι τυχαία, λένε ότι η ευφορία που ξαφνικά επικρατεί στο (τοπικό) ΠΑΣΟΚ οφείλεται αποκλειστικά και μόνο στην (επιτυχή) παρουσία του κυβερνητικού κλιμακίου και στις «καλές εντυπώσεις» που άφησαν πρωτίστως (χωρίς να υστερήσουν, φυσικά, οι υπόλοιποι) οι κ.κ. Κ. Λαλιώτης, Ν. Χριστοδουλάκης και Απ. Φωτιάδης (ο τελευταίος, όπως αποδείχθηκε, δεν είναι τόσο «κακός», όπως θέλησαν πολλοί να μας τον παρουσιάσουν. Είναι σοβαρός, υπεύθυνος και μειλίχιος άνθρωπος. Απλώς τον παρέσυραν κάποιοι δικοί μας και βγήκε το έκτρωμα που ακούει στο όνομα άρθρο 27 του Ν/Σ για τον αιγιαλό και την παραλία.

ΤΟ ΑΡΘΡΟ 27!

Και μιας και έγινε, προηγουμένως, αναφορά στο περίφημο πλέον άρθρο 27 του Ν/Σ για τον αιγιαλό και την παραλία, θα πρέπει να γίνουν και άλλες παρατηρήσεις: Ξέχωρα από το (διαπιστωμένο) γεγονός ότι το άρθρο αυτό «σερβιρίστηκε» στον υφ/γό Οικονομικών από κάποιους «δικούς μας», που το παίζουν τώρα μάλιστα... επαναστάτες ή σφυρίζουν αδιάφορα όλοι σχεδόν οι εκπρόσωποι των τοπικών φορέων και τάξεων διαφωνούν μεταξύ τους ως προς την «ορθή διατύπωση».

Το «φίδι από την τρύπα» ανέλαβαν να βγάλουν τελικά οι βουλευτές διατυπώνοντας το άρθρο κατά τέτοιο τρόπο, που να συνδυάζεται η «κοινωνική ευαισθησία» με την νομιμότητα και την συνταγματική τάξη.

Τώρα, ποιοί θα είναι οι... «φτωχοί» που θα ευνοηθούν, μόνο το... Μαντείο των Δελφών πρέπει να γνωρίζει (το πιθανότερο είναι να ευνοηθούν οι γνωστοί «φαταούλες» και να αγνοηθούν οι μερακαματιάρηδες).

ΔΙΑΧΩΡΙΣΤΙΚΕΣ ΓΡΑΜΜΕΣ

Τα «έψαλαν» για τα καλά, όπως τουλάχιστον έγινε γνωστό, τα μέλη της νομαρχιακής επιτροπής του ΠΑΣΟΚ στους κ.κ. Λαλιώτη και Σκανδαλίδη για την γενική εικόνα που παρουσιάζει η κυβέρνηση, την αποτυχία της στους περισσότερους τομείς δράσεως και για πολλά άλλα, «ων ουκ έστιν αριθμός», όπως παρατήρησε γνωστό στέλεχος. Οι περισσότεροι μάλιστα έδειξαν να ανησυχούν εντόνως, για το ενδεχόμενο να χαθεί μια για πάντα η εξουσία (και να μείνουν χιλιάδες άνεργοι καθ'άπασαν την Επικράτεια που σήμερα είναι κρατικοδίαιτοι).

Τους καθησύχασε, όμως, ο κ. Κ. Λαλιώτης κάνονας μια αναδρομή από το 1981 μέχρι σήμερα και παραθέτοντας παραδείγματα για τον τρόπο που «ξέφευγε» πάντα το ΠΑΣΟΚ.

Εξέφρασε μάλιστα ο κ. Λαλιώτης την αισιοδοξία του για την πορεία λέγοντας ή ισχυριζόμενος, ότι με την επιστροφή στις «διαχωριστικές γραμμές» θα δημιουργηθεί το κατάλληλο κλίμα, που θα επιτρέψει στο ΠΑΣΟΚ να κερδηθούν οι εκλογές!

Εκτός δηλαδή από την... ιστορική αναδρομή στα χρόνια της επαναστάσεως του 1821, των βαλκανικών αγώνων, του Βυζαντίου και της εποχής του Περικλέους, θα έχουμε επιστροφή και στα πράσινα, κίτρινα και γαλάζια καφενεία!!

(Μόνο που το 2001 δεν είναι 1981 ο δε κοσμάκης κουράσθηκε, ξύπνησε και δεν είναι διατεθειμένος να ξαναφάει... κουτόχορτο ή να τσακώνεται εν διατεταγμένη υπηρεσία, δικήν λόχου, για τις... κοιλιές άλλων).

ΗΤΑΝ ΛΑΘΟΣ

Η επιτυχία που σημείωσε στην Ρόδο, έστω και στα... χαρτιά και στις εντυπώσεις, μέχρι αποδείξεως του εναντίου, ήγουν μέχρι δρομολογήσεως λύσεων στα προβλήματα, το κυβερνητικό κλιμάκιο δεν σημαίνει ότι ήταν ορθή και πολιτικά φρόνιμη η απόφαση, οι συσκέψεις να γίνουν σε ξενοδοχείο.

Δεν μπορεί να «εξαγνισθεί» η γκάφα, δίκην κολυμβήθρας του Σιλωάμ. Και περιττό να σημειωθεί ότι ο λαουτζίκος (που εδώ και δύο δεκαετίες όλο και πιο πολύ σφίγγει τα λουριά) αγανακτεί και προβληματίζεται, βλέποντας κομματικά και κυβερνητικά στελέχη να περνάνε τις μέρες και τις νύκτες τους σε υπερπολυτελή ξενοδοχεία.

Στ'αλήθεια, προτού γίνουν ό,τι έγιναν (τυχαία ή με την αξία τους), πήγαιναν σε ξενοδοχείο ανώτερης κατηγορίας της τρίτης ή διασκέδαζαν στα πιο ακριβά νυκτερινά κέντρα;

Η λιτότητα τελικά είναι μονο για τους αφελείς;

«ΤΟΥΡΙΣΤΙΚΑ»

Τελικά, ποιά απ'όλα τα στοιχεία για τις αφίξεις τουριστών και ποιές προβλέψεις για την πορεία, πρέπει να λαμβάνονται υπ'όψιν, ως τα πλέον έγκυρα;

Αυτά που δίνει ο ΕΟΤ και κατ'επέκταση το υπουργείο Ανάπτυξης, αυτά που δίνει η ΥΠΑ και η Ολυμπιακή ή αυτά που δίνουν οι τουριστικοί επιχειρηματίες και οι συνδικαλιστικοί τους φορείς;

Γιατί, όπως διαπιστώνεται, μεταξύ των διαφόρων απόψεων δεν υπάρχει «απλή διαφορά», συνισταμένη σε... μερικές εκατοντάδες κεφαλιών, ούτε και σε κάποια... δεκαδικά.

Ολόκληρη άβυσσος χωρίζει τις απόψεις.

Και αυτό ούτε λογικό είναι ούτε και σοβαρό.

ΑΡΧΙΖΟΥΝ ΤΑ ΟΡΓΑΝΑ;

Υπάρχουν φήμες και μάλιστα έντονες, σύμφωνα με τις οποίες και στις τάξεις του τοπικού ΠΑΣΟΚ άρχισαν να αναπτύσσονται «μπλόκα»! Οι μεν είναι με τους «εκσυγχρονιστές», οι δε με την εσωτερική αντιπολίτευση. Οι ομάδες αυτές υπήρχαν φυσικά και εδραστηριοποιούντο από παλιά, τώρα όμως κάνουν πιο ενεργή την παρουσία τους. Η εσωτερική αντιπολίτευση φέρεται μάλιστα αποφασισμένη να «επιβάλει» δια... πυρός και σιδήρου, ως υποψήφιο βουλευτή τον τέως νομάρχη Γιάννη Παρασκευά, οπότε και θα ζήσουμε στην πορεία, ημέρες... θερμοκηπίου!

ΠΡΟΣΟΧΗ, ΓΚΡΕΜΙΖΕΤΑΙ

Θα έχει, πραγματικά, μεγάλη «πλάκα» (για να αποφύγουμε σκληρότερες λέξεις, όπως π.χ. «τραγωδία»), να ...πέσει τελικά το κτίριο στο οποίο στεγάζεται η Πολεοδομία, στην πλατεία Κουντουριώτη! Το κτίριο όχι μόνο είναι ερειπωμένο και ετοιμόρροπο (κρατιέται με... στύλους και πασάλους!) αλλά αποτελεί και ΝΤΡΟΠΗ για τον πολιτισμό μας καθώς βρίσκεται στην «καρδιά» του διοικητικού κέντρου και στην θέα χιλιάδων αλλοδαπών που πάνε στις παραλίες.

Θα είναι μάλιστα «παγκόσμια πρώτη», να πέσει κτίριο το οποίο στεγάζει Πολεοδομία!

Και φυσικά για την κατάσταση αυτήν (ταυτόσημη με αθλιότητα) δεν είναι υπεύθυνοι οι υπάλληλοι, οι οποίοι άλλωστε κινδυνεύουν. Υπεύθυνο είναι το ανύπαρκτο κράτος μας, η κακομοιριά και η μιζέρια μας. Δεν είμαστε ικανοί, τελικά, να διαφυλάξουμε κι αυτά που μας παρέδωσαν οι πρόγονοί μας.

ΠΕΙΡΑΤΕΣ ΚΑΙ ΑΦΑΝΤΟΥ

Με ένα πρωτότυπο τρόπο υποδέχθηκε προχθές το βράδυ στ'Αφάντου τον υφ/γό Οικονομικών κ. Απ. Φωτιάδη ο δήμαρχος Σταύρος Σταυρής. Του είπε, συγκεκριμένα, «εισαγωγικά»:

«...Ο τόπος που επισκέφθηκες απόψε τον έκαναν κάποτε οι πειρατές να γίνει άφαντος και να... κρυφτεί μέσα στην κοιλάδα. Υστερα από χιλιάδες χρόνια ο Δήμος αυτός δεν μπορεί ακόμα να γίνει... παραλιακός εξαιτίας του υπουργείου Οικονομικών.

Οι συνειρμοί είναι «απλοί» (και «τα'σουρε» στην συνέχεια ο δήμαρχος στις υπηρεσίες του υπουργείου με τέτοιο τρόπο, που το ευχαριστήθηκε η... καρδούλα του! Στην κυριολεξία, ξεθύμανε!)

ΜΕΤΑΦΟΡΑ ΣΥΝΤΕΛΕΣΤΗ

Υπόσχεση για την αντιμετώπιση και μάλιστα σύντομα του αδιεξόδου στο οποίο έχουν περιέλθει χιλιάδες πολίτες που εμπλέκονται άμεσα ή έμμεσα με το θεσμό της μεταφοράς του συντελεστή δόμησης, από το 1996 που ο παλιός νόμος είναι ουσιαστικά ανενεργός, μετά την ακυρωτική πράξη του Συμβουλίου Επικρατείας έδωσε ο υπουργός ΠΕΧΩΔΕ.

Ο κ. Λαλιώτης δήλωσε ότι ο νέος νόμος για τη μεταφορά του συντελεστή δόμησης θα ειναι έτοιμος τον Ιούλιο και θα κατατεθεί, εκτός φυσικά απροόπτου στη Βουλή για ψήφιση.

Μέχρι τότε, ας κάνουν, λοιπόν, λιγη υπομονή ακόμα οι ενδιαφερόμενοι.

ΟΙ ΥΠΟΨΗΦΙΟΙ ΤΟΥ ΠΑΣΟΚ

Μπορεί η Χαριλάου Τρικούπη να προσπαθεί να πείσει ότι δεν ασχολείται με τις υποψηφιότητες και τα χρίσματα του ΠΑΣΟΚ για τους Δήμους και τις Νομαρχίες, αλλά οι πληροφοριες και η απλή λογική άλλα λένε.

Να, για παράδειγμα, έχει ήδη αρχίσει η ενημέρωση των ενδιαφερομένων, όχι όλων, αλλά κυρίως εκείνων που «κόβονται» για... χάρη του ενός κυρίαρχου για να λάβει ανεπισήμως το χρίσμα. Οπως λοιπόν λένε οι πληροφορίες, όπου οι ενδιαφερόμενοι ξεπερνούν τον ένα, στελέχη του ΠΑΣΟΚ που έχουν να κάνουν με την οργάνωση και την αυτοδιοίκηση «ενημερώνουν» τους εν δυνάμει... κομμένους ότι πρέπει να αλλάξουν κατεύθυνση. Α, στους δήμους του λεκανοπεδίου έχει ήδη αρχίσει το «ξεκαθάρισμα»...

Οσον αφορά τους υποψηφιους για την Νομαρχία Δωδ/νήσου περιμένετε και θα δείτε. Θα γίνει το «έλα να δεις»!

Ο... ΒΑΣΙΛΙΑΔΕΣ

Η γειτονική Βουλγαρία είναι η νέα έκπληξη στα πολιτικά πράγματα της Βαλκανικής. Ο έκπτωτος Βασιλιάς Συμεών ο Β' επιστρέφει, μετά από πολλά χρόνια, στην πολιτική σκηνή της χώρας. Αυτή τη φορά όμως όχι ως βασιλιάς, τουλάχιστον στο πρώτο στάδιο, αλλά ως πρόεδρος κόμματος και ενδεχομένως ως πρωθυπουργός. Αυτό είναι το πρώτο βήμα για την ενδεχόμενη αλλαγή του πολιτεύματος στη γειτονική χώρα.

Ο θεσμός της βασιλείας φαίνεται πως «ξαναφλερτάρει» με τις χώρες της Χερσονήσου του Αίμου. Η ανάμιξη των Αμερικανών αλλά και των Γερμανών, με την ανοχή των λοιπών ευρωπαϊκών κυβερνήσεων, είχε ως αποτέλεσμα την αλλαγή των συνόρων και τη δημιουργία νέων πολιτικών σχημάτων αλλά και την παρατεταμένη κρίση, η οποία οδηγεί τους πολίτες στην αναζήτηση Μεσσιών. Ως ένας Μεσσίας αναδείχθηκε και ο έκπτωτος βασιλιάς Συμεών Β', ο οποίος δια της πολιτικής οδού επιχειρεί ή καλύτερα θα επιχειρήσει την επιστροφή του στο θρόνο. Οι δηλώσεις του όσον αφορά στο θεσμό της μοναρχίας δεν είναι ξεκάθαρες, αφού δεν δεσμεύεται επισήμως ότι δεν πρόκειται στο μέλλον να θέσει πολιτειακό θέμα.

Η επιστροφή του όμως στα βουλγαρικά πολιτικά πράγματα έχει ιδιαίτερη σημασία, διότι ανοίγει το δρόμο και σε άλλους έκπτωτους μονάρχες όπως ο Λέκκα Β' της Αλβανίας ή ο Καραγιώργεβιτς της Σερβίας να διεκδικήσουν και αυτοί το θρόνο τους.

(Λέτε, να ανοίξει η όρεξη και του δικού μας; Φτύστε στον... κόρφο σας).

ΣΥΝΤΡΟΦΙΚΑ

Συντροφικές κόντρες:

- Ο Βουνάτσος είναι... ακροδεξιός!..

Τάδε έφη ο Νίκος Σηφουνάκης και ο Βουνάτσος δεν χαρίστηκε:

- Δηλαδή, ο Σηφουνάκης είναι... ακροαριστερός;

Και πρόσθεσε:

- Φαντάζεστε τον Σηφουνάκη ακροαριστερό; Αν ζούσε ο Λένιν, θα αυτοκτονούσε.

ΟΑΝΤΑΓΩΝΙΣΜΟΣ ΣΗΚΩΝΕΙ ΤΣΙΓΑΡΟ...

Αύξηση 50 δρχ. σε κάθε πακέτο τσιγάρων επέβαλαν από κοινού όλες οι καπνοβιομηχανίες. Οι αυξήσεις, που ποσοστιαία κυμαίνονται από 6%-9%, άρχισαν να φτάνουν σταδιακά και στη λιανική πώληση της τελευταίες ημέρες. Αραγε, το υπουργείο Ανάπτυξης και η Επιτροπή Ανταγωνισμού σκοπεύουν να ασχοληθούν καθόλου με το ζήτημα; Γιατί, ναι μεν οι τιμές διαμορφώνονται ελεύθερα, αλλά ο νόμος περί ελεύθερου ανταγωνισμού απαγορεύει «διά ροπάλου» τις εναρμονισμένες πρακτικές. Κι αν δεν είναι εναρμονισμένη πρακτική η επιβολή ισόποσης αύξησης από όλες τις εταιρείες ενός κλάδου και η εφαρμογή των νέων τιμών την ίδια ημερομηνία απ'όλους, τότε ποιά είναι;

ΕΜΕΙΣ ΟΙ ΔΥΟ ΟΙ ΦΙΛΟΙ...

Θα πραγματοποιηθεί τελικά η εξ αναβολής συνάντηση του Γιώργου Παπανδρέου με τον Τούρκο ομόλογο του Ισμαήλ Τζεμ το ερχόμενο Σαββατοκύριακο στο ανατολικό Αιγαίο. Μαζί θα περάσουν ένα διήμερο, και αφού επισκεφθούν γραφικές τοποθεσίες της Σάμου, θα επιβιβαστούν στο καΐκι που θα τους μεταφέρει από το Βαθύ στο Κουσάνταση για να βρεθούν στην όμορφη Εφεσο, και να συζητήσουν - μεταξύ άλλων - για θέματα εμπορικών ανταλλαγών κι ενίσχυσης της συνεργασίας στις δύο πλευρές του Αιγαίου.

ΑΤΥΧΙΑ Ή... ΚΙΣΜΕΤ;

Δεν μπόρεσε, τελικά, όσο κι αν προσπάθησε, να συναντήσει «κατ'ιδίαν» τον ΥΠΕΧΩΔΕ Κώστα Λαλιώτη ο τέως νομάρχης Γ. Παρασκευάς, όπως τουλάχιστον αναφέρουν πληροφορίες της στήλης.

Φέρεται μεν να τον «πολιορκούσε» από την στιγμή που έφτασε μέχρι την στιγμή που έφυγε αλλά ο Λαλιώτης φέρεται να το έπαιζε... «άλλα λόγια για να αγαπιόμαστε».

Κρίμα, γιατί ο τέως, σίγουρα πολλά θα είχε να του πει.

Υ.Τ.Υ.

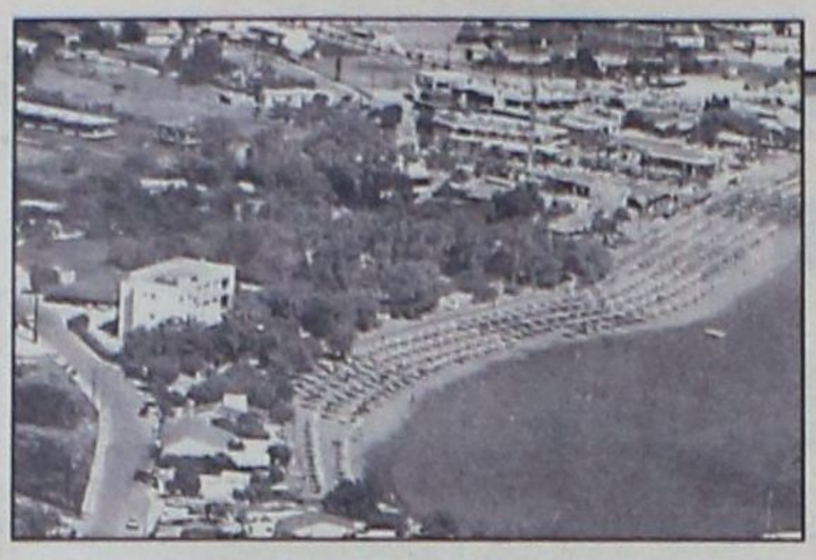

ΝΕΑ ΚΑΤΗΓΟΡΗΜΑΤΙΚΗ ΔΗΛΩΣΗ ΤΟΥ ΥΦ/ΡΓΟΥ ΑΠ. ΦΩΤΙΑΔΗ

Το υπουργείο Οικονομικών είναι έτοιμο να αποδεχθεί προτάσεις των φορέων και τάξεων

✓ Αρκεί να είναι προϊόν συναινέσεως ✓ Ποιά θέματα ετέθησαν από τους Δήμους Καλλιθέας και Αφάντου

Στην «καρδιά» των προβλημάτων, αρμοδιότητας του υπουργείου Οικονομικών (δημόσια κτήματα, δημόσιοι, κοινόχρηστοι χώροι) βρέθηκε προχθές το βράδυ ο αρμόδιος υφυπουργός κ. Απ. Φωτιάδης. Συνοδευόμενος συγκεκριμένα από τον βουλευτή κ. Βασ. Παπανικόλα και τα μέλη της Ν.Ε. του ΠΑΣΟΚ κ.κ. Βασ. Δημητρακόπουλο, Στ. Κουσουρνά και Τάσο Διάκο, επισκέφθηκε κατά σειράν τους Δήμους Καλλιθέας και Αφάντου, όπου του τέθηκαν «διά ζώσης» τα προβλήματα, τόσον από τους δημάρχους και τα μέλη των δημοτικών συμβουλίων, όσο και από πολίτες, που έχουν διαφορές με το Δημόσιο.

Ο κ. Απ. Φωτιάδης άκουσε απλώς και κατέγραψε τα προβλήματα, με την υπόσχεση «να τα δει», επανέλαβε, ωστόσο, αυτό που υπερτόνισε και στην σύσκεψη με τους φορείς και τις τάξεις, στο ξενοδοχείο «Rodos Palace», το πρωί της Δευτέρας: Οτι δηλαδή αναμένει τις κοινές προτάσεις των τοπικών φορέων και τάξεων τις οποίες θα σεβασθεί, αρκεί να είναι προϊόν συναινέσεως. Την ίδια υπόσχεση έδωσε και στους ιδιώτες που διεκδικούν ακίνητα, μεταξύ των οποίων και στους 20 της περιοχής «Βορεινό» του Δήμου Καλλιθέας. «Είναι τοπικό το θέμα», τους είπε, «δεν έχω αντίρρηση για την παραχώρηση αρκεί να τα βρουν μεταξύ τους οι φορείς και οι τάξεις».

Στο Δημαρχείο Καλλιθέας (Καλυθιές) ο δήμαρχος κ. Γιάννης Ιατρίδης και τα μέλη του δημοτικού συμβουλίου, υπέβαλαν μεταξύ άλλων και τα ακόλουθα αιτήματα:

- Να ολοκληρωθούν οι διαδικασίες με το Ν. 719/79 (παραχώρηση ή εξαγορά δημοσίων κτημάτων).
- Να «ξεκαθαρίσει» το άρθρο 14 για την χρήση των παραλιών από τους Δήμους.
- Να ρυθμισθεί το πρόβλημα με τα θαλάσσια σπορ που κατέστη οξύ, λόγω και των «αλλοπρόσαλλων» αποφάσεων των συναρμοδίων υπουργείων
- Να επανέλθει σε ισχύ ο Ν. 2150/52 για τους κοινόχρηστους χώρους στις παραλίες και να προχωρήσει το υπουργείο στην παραχώρηση όλων των κτημάτων που κατέχονται σήμερα από τους ΟΤΑ (ακίνητα, πλατείες, δρόμοι κλπ).
- Να διακοπεί η εκποίηση ακινήτων από την ΚΕΔ μέχρι να ικανοποιηθούν όλα τα αιτήματα των ΟΤΑ.
- Ποσοστό 50% από την εκποίηση των δημοσίων κτημάτων να περιέρχεται στους ΟΤΑ για την εκτέλεση έργων (πιο συγκεκριμένα 50% από το 75% που περιέρχεται στην Νομαρχία και 50% από το 25% που περιέρχεται στο υπουργείο Οικονομικών).

Στο Δημαρχειο Αφάντου όπου συγκεντρώθηκε επίσης πολύς κόσμος ο δήμαρχος κ. Στ. Σταυρής έθεσε όλα τα προβλήματα, ενώ ταυτόχρονα καυτηρίασε την τακτική που ακολουθούν στο νησί οι υπηρεσίες του υπουργείου Οικονομικών.

Οι θέσεις του Δήμου Αφάντου περιέχονται διεξοδικά σε υπόμνημα που παραδόθηκε στον υφ/ργό κ. Απ. Φωτιάδη, και το οποίο αναλυτικά, έχει ως εξής:

Κύριε Υφυπουργέ,

Με την ευκαιρία της προγραμματισθείσας επίσκεψής σας στη Ρόδο, σας εκθέτουμε τα παρακάτω πλέον σημαντικά προβλήματα, αρμοδιότητας του Υπουρείου σας, που απασχολούν το Δήμο Αφάντου.

1. Ο Δήμος μας (Καποδιστριακός) προήλθε από την συνένωση του πρώην Δήμου Αφάντου με την πρώην Κοινότητα Αρχίπολης, έχει πληθυσμό 6.300 με στοιχεία απογραφής έτους 1991 και 2001 που ανέρχονται κατά τους θερινούς μήνες σε 20.000 περίπου.

Ακμάζουσα πληθυσμιακά περιοχή του νησιού μας με υψηλό ποσοστό απασχολουμένων στον τριτογενή τομέα άνω του 70% παρουσιάζει σοβαρές ελλείψεις υποδομών λόγω της παραλιακής ζώνης μήκους 5 χιλ. και 1500 και πλέον στρεμμάτων που καταλαμβάνουν οι εγκαταστάσεις και το γήπεδο του Γκολφ ιδιοκτησίας της Ε.Τ.Α. Α.Ε. και ζώνης 300 περίπου στρεμμάτων ιδιοκτησίας Ελληνικού Δημοσίου (διαχείριση ΚΕΔ), σε τμήμα της οποίας υπάρχουν οι εγκαταστάσεις της Φωνής της Αμερικής.

Αποτέλεσμα των παραπάνω σωρεύονται και οξύνονται τα προβλήματα ανάπτυξης.

Η Δημοτική Αρχή και όλοι οι τοπικοί φορείς επανειλημμένα και σε κάθε ευκαιρία τονίζουμε την ανάγκη άμεσα να δρομολογηθούν λυσεις και να δοθούν απαντήσεις στα παρακάτω κυρίαρχα θέματα, τα οποία με βεβαιότητα θα θέσουν την ευρύτερη περιοχή σε νέα τροχιά ανάπτυξης και θα αναβαθμίσουν τις προσφερόμενες υπηρεσίες προς τους πολίτες του Δήμου μας αλλά και τους ξένους επισκέπτες μας.

2. ΟΙ ΠΡΟΤΑΣΕΙΣ ΜΑΣ

Α. ΑΞΙΟΠΟΙΗΣΗ ΠΕΡΙΟΧΗΣ πρώην Φωνή της Αμερικής

1. Στην παραλιακή ζώνη του Δήμου μας εκτείνονται οι κτημ. Μερίδες 2868 έκτασης 134.550 τ.μ. και 2931 έκτασης 161.120 τ.μ. ιδιοκτησίας του Ελληνικού Δημοσίου, οι οποίες από το 1962 είχαν μισθωθεί μαζι με άλλες ιδιοκτησίες συνδημοτών μας για την εγκατάσταση και λειτουργία του ραδιοφωνικού σταθμού «Φωνή της Αμερικής». Μετά την λήξη της 30ετούς μίσθωσης, οι μερίδες των συνδημοτών μας απεδόθησαν και έγινε μετατόπιση των εγκαταστάσεων «Φωνή της Αμερικής» σε τμήμα της μερίδας 2868 έκτασης 40-50000 τ.μ. με αποτέλεσμα τα μεγαλύτερα τμήματα των κτημ. μερίδων αυτών με τις κτιριακές εγκαταστάσεις τους να παραμείνουν ελεύθερα.

2. Ο Δήμος μας που δέχεται πάνω από 35 χρόνια τη σοβαρή περιβαλλοντική επιβάρυνση από τη λειτουργία αυτών των εγκαταστάσεων με απόφαση του Δ.Σ. (60/99) σε αντιστάθμισμα αυτής της επιβάρυνσης, υπέβαλε πρόταση προς την ΚΕΔ για την παραχώρηση της έκτασης αυτής και των κτισμάτων ή τη σύναψη προγραμματικής σύμβασης για την αξιοποίηση της περιοχής αυτής με ήπιας μορφης τουριστικές υποδομές αλλά κυρίως να συνδεθεί η παραλία Αφάντου με τον οικισμό Κολυμπίων του Δήμου μας με τη διάνοιξη του παραλιακού δρόμου που σήμερα φθάνει μέχρι τις εγκαταλελειμμένες κτιριακές εγκαταστάσεις του ραδιοφωνικού σταθμού.

3. Υστερα από επίσκεψη κλιμακίου της ΚΕΔ αρχές του 2000 συμφωνήθηκε κατ'αρχήν η σύναψη προγραμματικής σύμβασης για την αξιοποίηση της περιοχής και, παρ'ότι, ο Δήμος μας προχώρησε στη λήψη σχετικής απόφασης, μέχρι σήμερα το Δ.Σ. της εταιρείας δεν απάντησε στο αίτημά μας.

4. Πρέπει να σημειωθεί ότι εντός της κτημ. μερίδας 2931 γαιών Αφάντου υπάρχουν διεκδικήσεις τμημάτων από συνδημότες μας (παραχωρητήρια δεκαετίας 1950 Δ/νση Δασών αιτήσεις απόδοσης σύμφωνα με τις διατάξεις του Ν. 719/77 όπως ισχύει σήμερα) αιτήματα τα οποία μέχρι σήμερα δεν έχουν εξετασθεί.

Β. Παραχώρηση ακινήτων του Υπουργείου Οικονομικών

Παρά τις δεσμεύσεις του Υπουργείου Οικονομικών να γίνουν παραχωρήσεις των ακινήτων, εντός των οποίων οι πρώην Κοινότητες Αφάντου και Αρχίπολης και σήμερα ο Δήμος έχουν ανεγείρει κοινωφελείς εγκαταστάσεις, η ΚΕΔ δεν προχώρησε στη λήψη σχετικών αποφάσεων.

ΕΙΔΙΚΟΤΕΡΑ

1. Αγροτικό Ιατρείο του Δήμου (τμήμα έκτασης 1.868 τ.μ. κτημ. μερίδας 630 οικοδομών)

2. Γυμνάσιο - Λύκειο, (τμήμα έκτασης 7.792 τ.μ. κτημ. μερίδας 5544[Α] γαιών Αφάντου).

3. Δημοτικό Σχολείο Αρχίπολης (τμήμα έκτασης 5.163 τ.μ. κτημ. μερίδας 66 γαιών Αρχίπολης).

4. Δημοτικό γήπεδο Αρχίπολης (τμήμα έκτασης 10.000 τ.μ. κτημ. μερίδας (ποταμού) γαιών Αρχίπολης).

Τα αιτήματα μας έχουν υποβληθεί στην ΚΕΔ με τον αριθ. πρωτ. 115/5-4-2000 έγγραφο του Δήμου Αφάντου.

Γ. Παραχώρηση ακινήτου για κατασκευή Ανοικτού Κολυμβητηρίου

Ως γνωστόν, ο ΕΟΤ με απόφαση του Δ.Σ. που εγκρίθηκε με απόφαση των Υπουργών Ανάπτυξης, Οικονομικών, Εσωτερικών - Δημόσιας Διοίκησης και Αποκέντρωσης προένταξε στο ΕΠΤΑ με πρ/σμό 400 εκ. δρχ.



GR
Grand Hotel Rhodes
*****

Day & Night

Naiades by the Pool

Στήν τροπική ατμόσφαιρα της μεγάλης πισίνας του Grand Hotel, το Ναιάδες λειτουργεί με ανανεωμένο Μενού ως Καφέ-Ουζερί (10:30 - 17:30)



Piano Bar

Το γνωστό σημείο συνάντησης στο κέντρο της Πόλης.

Ο Τάκης Τσώνης κάθε βράδυ* στο πιάνο. (20:30 - 01:00)

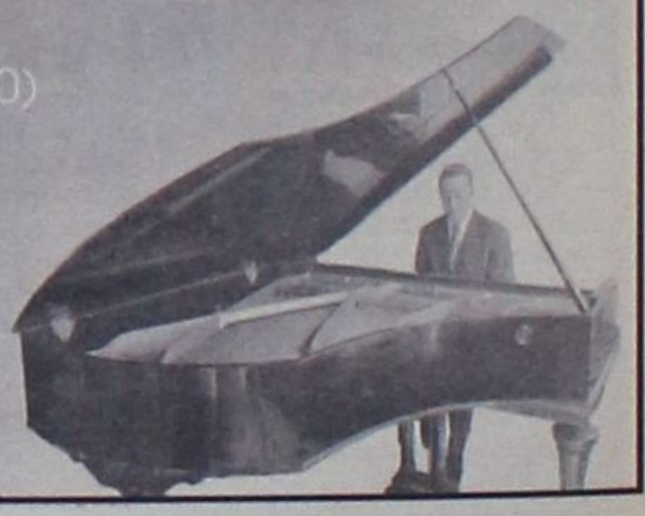

* Εκτός Τρίτης

A Member of
MITSIS HOTELS





Μετά την ανακοίνωση του προγράμματος Αθλητικών υποδομών «ΕΛΛΑΔΑ 2004» έχουμε προτείνει την κατασκευή Ανοικτού Κολυμβητηρίου πρ/σμού 450 εκ. δρχ. στην κτημ. μερίδα 1958 γαιών Αφάντου που γειτνιάζει με τις παραπάνω κτημ. μερίδες και αποτελεί ενιαίο λειτουργικά σύνολο (Δεν γνωρίζουμε για ποιό λόγο δεν έχει παραχωρηθεί στον ΕΟΤ). Επιβάλλεται, λοιπόν, για την ολοκλήρωση της αθλητικής υποδομής της ευρύτερης περιοχής του Δήμου μας και η παραχώρηση για το σκοπό αυτό της πραναφερόμενης μερίδας.

Δ. ΘΕΣΜΙΚΑ ΑΙΤΗΜΑΤΑ

Κύριε Υφυπουργέ,

Πιστεύουμε και εμείς μαζί με όλους τους Τοπικούς Φορείς του Δήμου Δωδ/σου ότι με την ευκαιρία ψήφισης του σχεδίου Νόμου για τον αιγιαλό και παραλία του Υπουργείου σας πρέπει να δοθεί οριστική λύση στα πάγια αιτήματα της Δωδ/σου.

Ειδικότερα:

1. Να περιληφθεί διάταξη στο Νόμο για την απ'ευθείας και χωρίς αντάλλαγμα παραχώρηση της απλής χρήσης και του δικαιώματος εκμετάλλευσης των παραλιών στους οικείους Δήμους.

2. Πρέπει να προβλεφθεί σε διάταξη ο σχεδιασμός των έργων υποδομής και αναπλάσεων στις παραλίες να ανήκει αποκλειστικά στην αρμοδιότητα των οικείων Δήμων και η εκτέλεση των αναγκαίων έργων υποδομής, να γίνεται με σύμφωνη γνώμη του Υπουργείου Ναυτιλίας, χωρίς την παρεμβολή άλλων γραφειοκρατικών διαδικασιών.

3. Να ρυθμισθεί νομοθετικά ώστε τα πρωτόκολλα διοικητικής αποβολής, τα πρωτόκολλα κατεδάφισης, καθώς και τα πρωτόκολλα επιβολής προστίμων και αποζημιώσεων για αυθαίρετες καταλήψεις στον αιγιαλό και την παραλία να εκδίδονται από τον Δήμαρχο μετά, από απόφαση του οικείου Δημοτικού Συμβουλίου.

4. Να προβλεφθεί νομοθετικά ώστε τα τμήματα της παραλίας που τυχόν θα αποχαρακτηρίζονται να αποδίδονται απ'ευθείας κατά κυριότητα και χωρίς αντάλλαγμα στους Δήμους υπό τον όρο ότι αυτά θα έχουν προορισμό την εξυπηρέτηση κοινωφελών δημοτικών αναγκών.

5. Να τύχουν ευνοϊκής μεταχείρισης τα υφιστάμενα από δεκαετίες αυθαίρετα κτίσματα στις παραλίες, να εξετασθεί η περίπτωση νομιμοποίησης τους και να διαγραφούν τα επιβληθέντα πρόστιμα για τα κτίσματα αυτά.

6. Να συσταθεί φορέας με τη συμμετοχή της ΤΕΔΚΔ, της Νομαρχιακής Αυτοδιοίκησης Δωδ/σου, των Δήμων και Κοινοτήτων Δωδ/σου στον οποίο θα περιέλθουν κατά κυριότητα τα δημόσια κτήματα στη Δωδεκάνησο και θα ανατεθεί σ'αυτόν η εν γένει διοίκηση, διαχείριση και αξιοποίησή τους.

7. Να αποδοθούν κατά κυριότητα στους Δήμους και Κοινότητες της Δωδεκανήσου οι κοινόχρηστοι χώροι που βρίσκονται εντός του εγκεκριμένου σχεδίου πόλεως ή εντός των υφισταμένων σχεδίων οικισμών ή εντός εγκεκριμένων πολεοδομικών σχεδίων και να επαναληφθεί η σχετική διάταξη του άρθρου 12 παρ. 2 του Ν. 2100/52.

Με τη βεβαιότητα ότι η επίσκεψή σας στο Δήμο μας θα σηματοδοτήσει μια νέα αναπτυξιακή περίοδο, αφού τα εκκρεμή προβλήματα του τόπου μας έχουν άμεση ή έμμεση σχέση με το Υπουργείο σας, σας καλωσορίζουμε και σας ευχόμαστε καλή παραμονή και καλή επιτυχία στο έργο σας.

Ο Δήμαρχος
Σταύρος Σταυρής

ΑΝΑΦΕΡΟΜΕΝΟΣ ΣΤΙΣ ΕΙΣ ΒΑΡΟΣ ΤΟΥ ΚΑΤΗΓΟΡΙΕΣ

Γ. Πόκκιας: Δεν προσπάθησα να «εξαγοράσω» τους σπουδαστές!

«Πρόκειται για παρεξήγηση και για πολιτικές σκοπιμότητες»



Σε παρεξήγηση και σε πολιτικές σκοπιμότητες απέδωσε ο υπεύθυνος Οργανωτικού της Νομαρχιακής Επιτροπής του ΠΑΣΟΚ και πρόεδρος της Εφορίας Σταδίου κ. Γιώργος Πόκκιας τις εις βάρος του καταγγελίες φοιτητών του Πανεπιστημίου Αιγαίου σχετικά με τις κινητοποιήσεις τους την περασμένη Κυριακή.

Φοιτητές του Πανεπιστημίου, σε συνάντηση που είχαν συγκεκριμένα προχθές το μεσημέρι με τον γραμματέα της Κεντρικής Επιτροπής του ΠΑΣΟΚ κ. Κώστα Σκανδαλίδη ανέφεραν ότι ο κ. Γ. Πόκκιας τους υποσχέθηκε ότι θα τους παραχωρήσει το στάδιο για την διοργάνωση συναυλίας αν απεφάσιζαν να ακυρώσουν τα σχέδιά τους για οργάνωση «αντισυγκέντρωσης» την ώρα των εκδηλώσεων του δήμου Ροδίων και του ΠΑΣΟΚ στο πάρκο «Ανδρέας Παπανδρέου». Σχολιάζοντας την καταγγελία ο κ. Κ. Σκανδαλίδης τήρησε μεν αποστάσεις, υποσχέθηκε όμως, στους φοιτητές ότι το ΠΑΣΟΚ «θα συνδράμει την συναυλία τους».

Απαντώντας χθές σε όλα αυτά, ο κ. Γ. Πόκκιας δήλωσε ότι πρόκειται για παρεξήγηση εκ μέρους των φοιτητών αλλά και για πολιτικές σκοπιμότητες που οδήγησαν στις εις βάρος του καταγγελίες. «Μίλησα μαζί τους προσπαθώντας να τους εξυπηρετήσω γιατί δυσκολεύονταν να καταβάλουν το ασήμαντο ποσό του 1 εκατ. δρχ. που τους ζήτησα για την παραχώρηση του Σταδίου. Σημειώστε ότι με το ίδιο ποσό παραχωρείται το Στάδιο και στο Δήμο Ροδίων για τις εκδηλώσεις του, αν και είναι ο ιδιοκτήτης του χώρου τώρα πια», τόνισε ο κ. Γ. Πόκκιας και πρόσθεσε ότι πέρα από την παρεξήγηση, κάποιοι, κινούμενοι από πολιτικές σκοπιμότητες θεώρησαν ότι βρήκαν τρόπο να δημιουργήσουν θέμα. «Πρόκειται για παιχνιδάκια χωρίς αντίκρυσμα» είπε ο κ. Γ. Πόκκιας.

Παράλληλα άφησε να διαφανεί η πικρία του για την στάση του γραμματέα της Κεντρικής Επιτροπής που τοποθετήθηκε επί της καταγγελίας των φοιτητών χωρίς να έχει ενημερωθεί και για τις απόψεις της άλλης πλευράς. Πάντως ο κ. Γ. Πόκκιας εμφανίστηκε απρόθυμος να δώσει συνέχεια στο όλο θέμα, μετά από αμοιβαίες εξηγήσεις που δόθηκαν τόσο με τον κ. Σκανδαλίδη, όσο και με άλλους τοπικούς παράγοντες που είχαν σχέση με τις εκδηλώσεις του Δήμου και του ΠΑΣΟΚ.

Σημειώνεται ότι και ο γραμματέας της Νομαρχιακής Επιτροπής κ. Τιμόθεος Παρασκευάς που ερωτήθηκε χθές σχετικά δήλωσε ότι δεν εγνώριζε αν είχε γίνει κάποια συζήτηση με τους φοιτητές, απέδωσε όμως το όλο θέμα σε παρεξήγηση, πλέκοντας ταυτόχρονα το εγκώμιο του κ. Γ. Πόκκια.

Λαθρομετανάστες στην Κω από Σιέρα Λεόνε!

Στα πλαίσια τακτικών περιπολιών, από άνδρες της Λιμενικής Αρχής Κω σε συνεργασία με άνδρες Στρατιωτικής περιπόλου Σκανδαρίου εντοπίσθηκαν και συνελήφθησαν τις πρώτες πρωινές ώρες σήμερα στην περιοχή ΛΑΜΠΗ της Κω έξι λαθρομετανάστες (4 άνδρες - 2 γυναίκες) κατά δήλωσή τους υπήκοοι Σιέρα Λεόνε. Από τα πρώτα στοιχεία οι παραπάνω εισήλθαν στη χώρα μας με ταχύπλοο σκάφος που κυβερνούσε Τούρκος υπήκοος ενώ συνολικά σε αυτό επέβαιναν 8 λαθρομετανάστες. Από τη Λιμενική Αρχή Κω που διενεργεί και την προανάκριση διεξάγονται έρευνες για τυχόν εντοπισμό και άλλων λαθρομεταναστών.



EFSTATHIA
HOTEL

ΗΣΥΧΕΣ ΚΑΙ ΞΕΓΝΟΙΑΣΤΕΣ
οικογενειακές διακοπές στην πανέμορφη Λέρο
ΣΤΟ ΞΕΝΟΔΟΧΕΙΟ «ΕΥΣΤΑΘΙΑ»

Το Ξενοδοχείο ΕΥΣΤΑΘΙΑ είναι ένα σύγχρονο συγκρότημα χτισμένο στον γραφικό Ξηρόκαμπο 100 μόλις μέτρα από την θάλασσα. Διαθέτει 25 πολυτελή διαμερίσματα, δίκλινα και τρίκλινα, πλήρως εξοπλισμένα με κουζίνα μπάνιο, ψυγείο και τηλέφωνο. Θα βρείτε ακόμα μεγάλη πισίνα και μπαρ. Η συγκοινωνία είναι τακτική και το λεωφορείο περνάει μπροστά από το ξενοδοχείο. Στην περιοχή υπάρχουν τρία εστιατόρια και καθημερινή συγκοινωνία με την Κάλυμνο.

ΤΟ ΞΕΧΩΡΙΣΤΟ ΠΕΡΙΒΑΛΛΟΝ
ΤΟΥ ΞΕΝΟΔΟΧΕΙΟΥ «ΕΥΣΤΑΘΙΑ»

η φιλική εξυπηρέτηση καθώς και οι όμορφες βραδιές στο μπαρ της πισίνας, εξασφαλίζουν τις πιο ευχάριστες και ξεκούραστες διακοπές





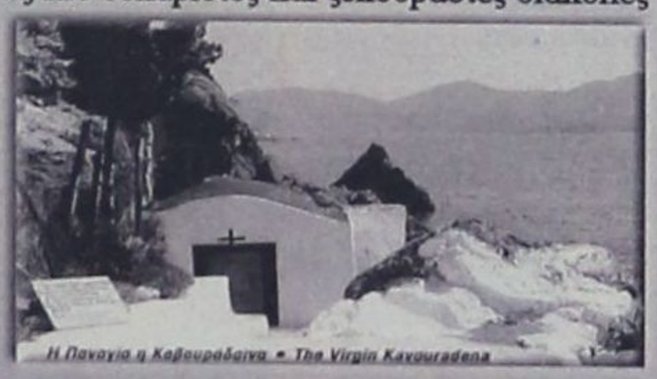
Η Παναγία η Καβουράδαινα • The Virgin Kavouradena

ΕΠΙΠΛΩΜΕΝΑ ΔΙΑΜΕΡΙΣΜΑΤΑ
ΙΩΑΝΝΗΣ ΜΑΥΡΟΥΔΗΣ
Ξηρόκαμπος - Λέρος
Τηλ. 0247 - 24099, 24199, FAX: 25660







δημοκρατικά

ΥΠΑΡΧΕΙ ΑΝΤΙΚΕΙΜΕΝΙΚΗ ΠΡΑΓΜΑΤΙΚΟΤΗΤΑ Η ΟΠΟΙΑ ΔΙΝΕΙ ΤΟ ΜΕΤΡΟ ΤΗΣ ΑΛΗΘΕΙΑΣ (ΑΡΙΣΤΟΤΕΛΗΣ)

Επιβάλλεται η «αλλαγή πλεύσης» στην ακτοπλοΐα

Το νέο θεσμικό πλαίσιο για την ελληνική ακτοπλοΐα είναι πλέον γεγονός. Η Βουλή ψήφισε στο σύνολό τους τα επιμέρους άρθρα και τώρα απομένει η εφαρμογή του. Βασική φιλοσοφία του νέου νόμου είναι η απελευθέρωση των εσωτερικών γραμμών, με τη διασφάλιση του δημόσιου χαρακτήρα της ακτοπλοΐας. Αυτό γίνεται με την καθιέρωση ενός εθνικού δικτύου ακτοπλοϊκών συγκοινωνιακών γραμμών. Με άλλα λόγια θα υπάρχουν και γραμμές στις οποίες ελεύθερα θα δρομολογούνται πλοία, αλλά και γραμμές που θα επιδοτούνται για να καλύπτουν σε ετήσια βάση τις συγκοινωνιακές ανάγκες, κυρίως των μικρών νησιών.

«ΚΥΒΕΡΝΗΣΗ ΚΑΙ ΥΕΝ ΔΕΝ ΠΡΕΠΕΙ ΝΑ ΕΦΗΣΥΧΑΣΟΥΝ ΕΠΕΙΔΗ ΨΗΦΙΣΤΗΚΕ ΤΟ ΝΕΟ ΘΕΣΜΙΚΟ ΠΛΑΙΣΙΟ»

Την τελευταία στιγμή, βέβαια, είχαμε την αντίδραση της Ενωσης Εφοπλιστών Ακτοπλοΐας, η οποία ζήτησε επτά διορθωτικές αλλαγές, ώστε να «εναρμονιστεί ο νόμος με την κοινοτική νομοθεσία». Ο υπουργός Εμπορικής Ναυτιλίας Χρήστος Παπουτσής, επικαλέστηκε επιστολή της αρμόδιας επιτρόπου της Ευρωπαϊκής Ενωσης Λογιόλα ντε Παλάθιο, η οποία επισημαίνει ότι «εάν τα μέτρα αυτά εφαρμοσθούν με τον ορθό τρόπο, θα καταστήσουν το ελληνικό θεσμικό πλαίσιο για τις υπηρεσίες ενδομεταφορών με τη νησιωτική χώρα ένα από τα πιο προηγμένα καθεστώτα της Ευρωπαϊκής Ενωσης».

Δεν αμφιβάλλει κανείς ότι η πρόθεση του υπουργείου Εμπορικής Ναυτιλίας είναι να ενισχύσει τον ανταγωνισμό ανάμεσα στις ακτοπλοϊκές εταιρείες, με προφανή στόχο να πετύχει υψηλότερες υπηρεσίες, αξιόπλοα πλοία και μειωμένες τιμές στα εισιτήρια. Ωστόσο, το νέο θεσμικό πλαίσιο της ακτοπλοΐας, ενώ θέτει προϋποθέσεις για τις απελευθερωμένες ακτοπλοϊκές συγκοινωνίες, δεν λαμβάνει ορισμένα σοβαρά στοιχεία υπόψη του, όπως π.χ. ότι δεν «υπάρχουν πλέον παραδοσιακοί εφοπλιστές, αλλά πολυμετοχικές ακτοπλοϊκές εταιρείες, που τις διευθύνουν απλώς διαχειριστές», ότι «η πλειονότητα των μετοχών των εταιρειών έχει περιέλθει στις τράπεζες και στα αμοιβαία κεφάλαια» και ότι «οι εταιρείες μετά την κατασκευή νεότευκτων επιβατηγών πλοίων έχουν υπερχρεωθεί».

Στις τρεις αυτές επισημάνσεις θα ήταν παράλειψη μας να μην υπενθυμίζαμε ότι τα τελευταία δύο χρόνια έχουμε δύο διαφορετικές φιλοσοφίες στην ελληνική ακτοπλοΐα, που ακολούθησαν δύο υπουργοί της ίδιας κυβέρνησης του ΠΑΣΟΚ, με τον ίδιο πρωθυπουργό, τον Κώστα Σημίτη. Ο μεν Σταύρος Σουμάκης «παρότρυνε για μεγάλα και ισχυρά ακτοπλοϊκά σχήματα», ενώ ο διάδοχός του και σημερινός υπουργός, Χρήστος Παπουτσής, προβάλλει ένα νέο όραμα με «μικρά και ευέλικτα σχήματα». Δεν γνωρίζουμε ποιός από τους δύο θα δικαιωθεί από το χρόνο, αλλά το σίγουρο είναι ότι η κυβέρνηση πρέπει να ενισχύσει τα σημερινά σχήματα της ακτοπλοΐας ώστε να διατηρήσουν την ελληνικότητά τους, γιατί αυτό που προέχει είναι η εδαφική συνέχεια του Αιγαίου και του Ιονίου. Εξάλλου να επισημάνουμε ότι και στο πρόσφατο παρελθόν η κυβέρνηση ψήφισε άλλον ένα νόμο για την ελληνική ναυτιλία - εννοούμε το νόμο για την εισαγωγή των ποντοπόρων πλοίων στο χρηματιστήριο -, ο οποίος παραμένει ανενεργός και μόλις πριν από λίγες ημέρες ο πρόεδρος του ΧΑΑ, κ. Π. Αλεξάκης, ανακοίνωσε έντεκα τροποποιήσεις του νόμου, προκειμένου να διευκολύνουν την εισαγωγή των ελληνικών ποντοπόρων εταιρειών στη Σοφοκλέους.

Λαμβάνοντας υπόψη τα δεδομένα αυτά και γνωρίζοντας την ψυχολογία της αγοράς, κυβέρνηση και υπουργείο Εμπορικής Ναυτιλίας δεν πρέπει να εφησυχάσουν επειδή ψηφίσθηκε το νέο θεσμικό πλαίσιο για την απελευθέρωση των ακτοπλοϊκών γραμμών. Οι διεργασίες μέσα στις ακτοπλοϊκές εταιρείες είναι συνεχείς και καταλυτικές, ενώ το διεθνές περιβάλλον δεν ευνοεί την ανάπτυξη των ελληνικών εταιρειών, λόγω των διαφορών που υπάρχουν στα οικονομικά μεγέθη. Αν ΥΕΝ και ακτοπλοϊκές εταιρείες δεν χαράξουν «κοινή ρότα», πολύ φοβούμεθα ότι σύντομα, παρά την ύπαρξη του νέου θεσμικού πλαισίου, η μεταφορική ικανότητα του υπό ελληνική σημαία επιβατηγού στόλου θα μειωθεί δραματικά, με αλυσιδωτές συνέπειες στη μεταφορά επιβατών και φορτίων από και προς τα δεκάδες νησιά του Αρχιπελάγους...

ΚΑΤΑ ΤΟ ΔΟΚΟΥΝ ΤΑ ΔΡΟΜΟΛΟΓΙΑ

Καταδικασμένο σε απομόνωση το ακριτικό Καστελλόριζο!

Επιστολή διαμαρτυρίας προς τον ΥΕΝ Χρ. Παπουτσή



Σε μόνιμη απομόνωση και καταδικασμένο, όπως δείχνουν τα πράγματα, το ακριτικό Καστελλόριζο, ενώ και αυτά ακόμα τα λίγα δρομολόγια εκτελούνται κατά το δοκούν. Χαρακτηριστική είναι η ακόλουθη επιστολή προς την «δ» αγανακτισμένου κατοίκου.

Κύριε Διευθυντά,

Σας επισυνάπτουμε επιστολή που στείλαμε πριν μερικές ημέρες στον Υπουργό Εμπορικής Ναυτιλίας σχετικά με την απαράδεκτη κατάσταση που επικρατεί τους τελευταίους μήνες με τα ακτοπλοϊκά δρομολόγια προς το νησί μας. Από τότε μέχρι σήμερα η κατάσταση όχι μόνο δεν έχει βελτιωθεί, αλλά επιδεινώνεται δραματικά.

Κανείς υπεύθυνος (Υπουργείο, Κεντρικό Λιμεναρχείο Ρόδου ή αρμόδιο πρακτορείο) δεν μπορεί να μας πληροφορήσει πότε θα εκτελεστεί δρομολόγιο για το νησί μας. Τα δρομολόγια ανακοινώνονται από κάποιον φορέα από τους παραπάνω (χωρίς οι υπόλοιποι δύο να το γνωρίζουν) ελάχιστες ώρες πριν ξεκινήσει κάποιο καράβι από την Ρόδο και σε πολλές περιπτώσεις μετά τον απόπλου του πλοίου (όπως π.χ. την Κυριακή).

Οπως αντιλαμβάνεται κανείς το νησί δεν ξεμένει πλέον μόνο από τουρίστες, αλλά ακόμη και από βασικά είδη πρώτης ανάγκης. Η τελευταία περίπτωση να ευαισθητοποιηθεί κάποιος υπεύθυνος είναι μόνο με την βοήθεια σας, και γι'αυτό απευθυνόμαστε στην εφημερίδα σας.

Σας ευχαριστούμε για την προσοχή σας,

Με τιμή
Γιάννης Δουλγάρογλου.

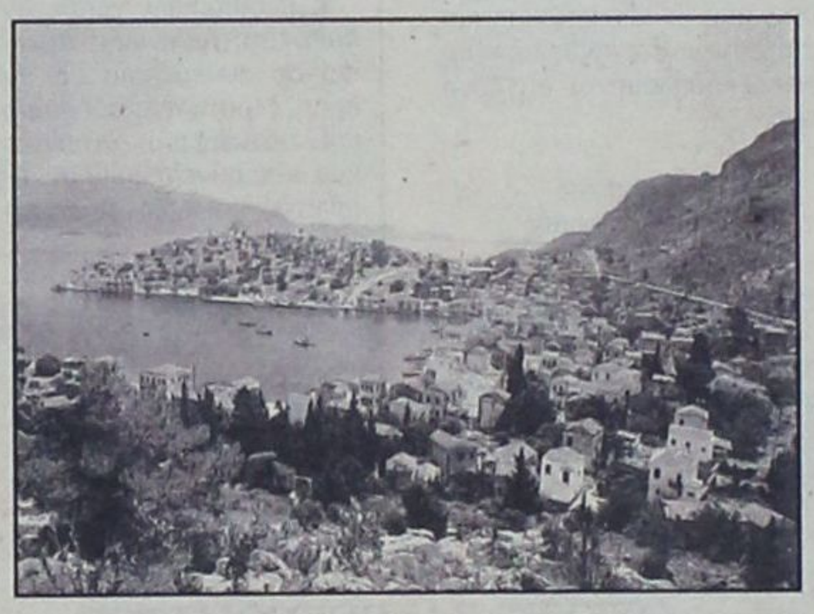

Η ΕΠΙΣΤΟΛΗ ΠΡΟΣ ΤΟΝ ΥΠΟΥΡΓΟ

Στην επιστολή προς τον ΥΕΝ κ. Χρ. Παπουτσή αναφέρονται τα εξής:

Κύριε Υπουργέ,

Είμαι ιδιοκτήτης μιας μικρής ξενοδοχειακής μονάδας στο Καστελλόριζο, και κατά την φετινή ειδικά περίοδο εγώ, αλλά και όλοι εκείνοι που ασχολούνται με τον τουρισμό στο νησί βρισκόμαστε σε απόγνωση. Τα εβδομαδιαία δρομολόγια από Πειραιά αλλάζουν συνεχώς ημέρες (έχει τύχει να έλθει καράβι φέτος Τετάρτη, Πέμπτη, Παρασκευή, Σάββατο και Κυριακή) και πολλές φορές δεν εκτελούνται καθόλου. Οσον αφορά τα δρομολόγια από Ρόδο (2φορές/εβδομάδα) και αυτά μεταβάλλουν συνέχεια ημέρες δρομολογίων, ενίοτε μάλιστα και πλοία. Με αυτές τις συνθήκες δεν μπορούμε να μιλάμε για προγραμματισμό διακοπών από πελάτες στο Καστελλόριζο, οι περισσότεροι από τους οποίους αλλάζουν, δίκαια, τόπο προορισμού. Η τουριστική περίοδος είναι σε εξέλιξη, και εμείς δεν είμαστε σε θέση να γνωρίζουμε τα δρομολόγια ούτε καν για το ερχόμενο Σαββατοκύριακο. Επίσης, μόνο από τύχη μπορεί κάποιος να περάσει από τη Ρόδο κάποιο Σαββατοκύριακο στο νησί μας, εκμεταλλευόμενος τις συνεχείς αλλαγές των δρομολογίων. Τέλος, συμβαίνει συχνά πελάτες που επιβιβάζονται στο περίφημο δρομολόγιο από Πειραιά να ενημερώνονται στο πλοίο ότι το δρομολόγιο για Καστελλόριζο δεν θα εκτελεστεί αλλά τελικά να εκτελείται και αντιστρόφως, είναι μάλιστα συνηθισμένο να ανακοινώνονται τα δρομολόγια μόλις λίγες ώρες πριν.

Κύριε Υπουργέ, γνωρίζουμε πόσο απασχολημένος είστε και με πόσο σοβαρά θέματα, όμως για μας αυτή η υπόθεση είναι πολύ σοβαρή, δεν είναι μόνο θέμα ανάπτυξης του ακριτικού μας νησιού, πράγμα που συνεχώς εξαγγέλλει η Κυβέρνηση σας, αλλά και επιβίωσης των ίδιων των κατοίκων του.

Γι'αυτό και σας παρακαλώ θερμά να αφιερώσετε λίγο από τον πολύτιμο χρόνο σας και να ελέγξετε γιατί υπάρχει αυτή η αστάθεια με τα ακτοπλοϊκά δρομολόγια στο Καστελλόριζο.

Με Τιμή,
Δουλγάρογλου Ιωάννης





ευθέως & ωλαγίως



με τη γραφίδα της ΡΕΝΑΣ ΔΙΑΚΙΔΗ

RENAD@RHO.FORTHNET.GR.

ΙΣΤΟΡΙΕΣ ΡΟΖ

Ομορφος κόσμος ηθικός, αγγελικά πλασμένος.

Περί του κόσμου του **ΠΑΣΟΚ** ο λόγος, του κόσμου που δείχνει να ζει σ' ένα ροζ σύννεφο, μετά τον θετικό απόηχο της επίσκεψης του κυβερνητικού κλιμακίου στη Ρόδο.

Οι όποιες παραφωνίες απομονώθηκαν ή δικαιολογήθηκαν ευσχήμως, όπως η περίπτωση της απουσίας του κ. **Δημήτρη Κρεμαστινού** από τα αποκαλυπτήρια του ανδριάντα και το πολιτικό μνημόσυνο του **Ανδρέα Παπανδρέου**. Ο **Κώστας Σκανδαλίδης** μίλησε για ανειλημμένες υποχρεώσεις του βουλευτή, ως όφειλε να πράξει. Ομοίως απομονώθηκε και ο **Γιώργος Πόκκιας** τον οποίον εμφάνισαν να λειτούργησε εν αγνοία της Ν.Ε. όταν έθετε τους όρους του στους φοιτητές προκειμένου να τους αποτρέψει από την διαδήλωση διαμαρτυρίας, που απειλούσε να χαλάσει την συγκινητική εκδήλωση μνήμης.

Στο εύχαρες αυτό κλίμα, περίσσεψαν οι δηλώσεις περί ομονοίας, συμπνοίας, συλλογικότητας, συνεργασίας, αγάπης και ειρήνης μεταξύ των κομματικών στελεχών.

Ωραία είναι όλα αυτά. Και τα κάνει πιο ωραία το πρόσκαιρον του χαρακτήρος τους. Οσο κρατάει παιδιά ευχαριστηθείτε το , διότι πλησιάζουν εκλογές και ουδείς μπορεί να εγγυηθεί την συνέχεια του ειδυλλιακού κλίματος.

ΠΟΥ ΤΟ ΠΑΕΙ;

Ανακουφισμένος εμφανίσθηκε χθες ο **Τιμόθεος Παρασκευάς**. Και δικαίως. Από την ώρα που έγινε γραμματέας στη Ν.Ε. του **ΠΑΣΟΚ** έβαλε το δικό του στοίχημα (για τους δικούς του λόγους) και μέχρι στιγμής δείχνει να τα καταφέρνει. Ανέλαβε να φέρει σε πέρας μια όχι εύκολη από πλευράς συντονισμού διαδικασία, της παρουσίας των κυβερνητικών στελεχών στη Ρόδο και μετά από πολλά σκαμπανεβάσματα τα κατάφερε. Οχι μόνος του ασφαλώς, αλλά σαν επικεφαλής της κομματικής οργάνωσης, καρπούται ένα μεγάλο μερίδιο της επιτυχίας του εγχειρήματος. Αραγε το ίδιο θα συνέβαινε και σε περίπτωση αποτυχίας ή τότε θα έψαχναν να βρουν υπαιτίους στα πρόσωπα των συνήθων υπόπτων **Σκανδαλίδη, Κάισερλη, Σφυρίου** κ.λπ.;

Οπως και να 'χει, δεν είναι λίγοι οι κομματικοί παράγοντες που παρακολουθούν με **σκεπτικισμό** και **καχυποψία** τις **δραστηριότητες** και τις **πρωτοβουλίες** του κ. Τιμόθεου Παρασκευά, μη πιστεύοντας ότι ο στόχοι του περιορίζονται στο καλό του τόπου και του ΠΑΣΟΚ. Θα δείξει λίαν συντόμως που πάει το πράγμα. Μέχρι τότε, όπως λέει και ο **νομάρχης**, «πέραν των όποιων άλλων πτυχών της υπόθεσης, ας απομονώσουμε τα θετικά στοιχεία για τον τόπο». Μετά, βλέποντας και κάνοντας.

ΣΕΝΑΡΙΑ ΑΝΑΤΡΟΠΗΣ

Το αρνητικό κλίμα που περιβάλλει το κυβερνών κόμμα πυροδοτεί και συντηρεί πλείστα όσα σενάρια για τις κινήσεις μέσα από τις οποίες θα επιδιωχθεί η μεταβολή του. Δεν είναι λίγοι οι προβλέποντες ότι στο **Συνέδριο του ΠΑΣΟΚ** αναπόφευκτα θα υπάρξουν ανατροπές. Οι ίδιοι βλέπουν τον **Κώστα Σημίτη** πρόεδρο της Ευρωπαϊκής Επιτροπής και αρχηγό του κόμματος τον **Γιώργο Παπανδρέου.**

ΣΕ ΝΕΥΡΙΚΗ ΚΡΙΣΗ

Σχεδόν άπνοια επικρατεί στο κόμμα της **Νέας Δημοκρατίας** τοπικά. Φύλλο δεν κουνιέται, τουλάχιστον επιφανειακά. «Υπογείως» τους τρώει το ζήτημα των **δημοτικών και νομαρχιακών εκλογών,** πρόβλημα άλυτο που βυθίζει το κόμμα σε νευρική κρίση - όχι απλώς στα πρόθυρα - κάθε φορά που πρέπει να επιλέξει τους υποψηφίους που θα στηρίξει. Για τον **δήμο της Ρόδου** πάντως, είναι πολλοί οι νεοδημοκράτες που βλέπουν τη λύση στο πρόσωπο του **κ. Τάσου Καραμάριου**. Ο ίδιος, σοφά πράττων, περιμένει να δει και να αποφασίσει.

ΥΠΟΨΗΦΙΟΣ ΔΗΜΑΡΧΟΣ

Δημοσιογράφος, εκδότης του περιοδικού «Καθρέπτης» πολιτευτής, παλαιότερα στην **Πολιτική Ανοιξη,** σήμερα υποστηρικτής του **Κώστα Σημίτη. Ο Παντελής Μαραβέλιας** δήλωσε επισήμως ότι θα είναι υποψήφιος δήμαρχος Λέρου.

ΑΛΑΛΟΥΜ

Τα ονόματα περίπου **40 Δωδεκανησίων** δημοσιεύθηκαν τις τελευταίες ημέρες, ότι πρόκειται περί στελεχών του κόμματος του **Δημήτρη Αβραμόπουλου,** που πήγαν στην προσυνεδριακή συνδιάσκεψη του **ΚΕΠ** το περασμένο Σάββατο. Και τότε άρχισε η σύγχυση διότι αρκετοί ήτάν αυτοί που είδαν δημοσιευμένο το όνομα τους ενώ ουδεμίαν σχέση έχουν με το **«Κίνημα Ελευθέρων Πολιτών».** Σε άλλες περιπτώσεις δεν υπήρχε αντιστοιχεία μεταξύ επωνύμων και μικρών ονομάτων. Το αλαλούμ πρόκειται να λάβει τέλος στο τέλος της εβδομάδας, οπότε πρόκειται να ανακοινωθούν επισήμως τα μέλη του ΚΕΠ ανά νομό.

ΠΟΤΕ ΕΙΣΠΡΑΤΤΟΥΜΕ;

Λέγεται σαν ανέκδοτο, αλλά είναι πραγματικότητα και δείχνει πόσων επιπέδων **αυτοδιοίκηση** υπάρχει στην Ελλάδα σήμερα. Οταν την περασμένη εβδομάδα εκπρόσωποι δήμων που παίρνουν τα **Λιμενικά Ταμεία** βρέθηκαν στο **Υπουργείο Εσωτερικών** για να ενημερωθούν περί του τι μέλλει γενέσθαι, η πρώτη ερώτηση που απηύθυναν στους εκπροσώπους του Υπουργείου ήταν «Πότε εισπράττουμε;»!

ΧΑΙΡΕΤΑΙ Η ΝΕΑ ΔΗΜΟΚΡΑΤΙΑ

Κλίμα ευφορίας θα πρέπει να επικρατεί σήμερα στους κόλπους της **Νέας Δημοκρατίας.** Χθές το βράδυ η τηλεόραση του **Mega** επρόκειτο να παρουσιάσει τα αποτελέσματα της δμηνιαίας έρευνας της MRB. Ηδη από το πρωί είχαν διαρρεύσει κάποια στοιχεία σύμφωνα με τα οποία η Νέα Δημοκρατία εξακολουθεί να προηγείται του ΠΑΣΟΚ με μια διαφορά της τάξης του **7% έως 10%.**

Το πλέον αξιοπρόσεκτο στοιχείο που προκύπτει από την έρευνα της MRB είναι ότι για πρώτη φορά εμφανίζεται καταλληλότερος ως πρωθυπουργός ο **Κώστας Καραμανλής** που προηγείται του **Κώστα Σημίτη κατά 6%.**

Τρίτο κόμμα είναι το **ΚΕΠ** που δείχνει να σταθεροποιείται σε ποσοστά γύρω στο **8% -9%**. Ο **Δημήτρης Αβραμόπουλος** εξακολουθεί να είναι ο δημοφιλέστερος πολιτικός.

Δικαίως, κατόπιν αυτών η Νέα Δημοκρατία εμφορείται από συναισθήματα χαράς και αισιοδοξίας, αλλά η πολιτική είναι... άτιμο πράγμα. Γι'αυτό και ο Κ. Καραμανλής διαμηνύει προς πάσαν κατεύθυνση: **«Μην εφησυχάζετε, προσέξτε τον ρεβανσισμό».** Η πρόσφατη πολιτική ιστορία του τόπου έχει δείξει ότι και τα δύο αυτά συμπτώματα από την στιγμή που θα εμφανισθούν μπορούν να αποβούν μοιραία για τον πάσχοντα.

Σίγουρα ο κ. Καραμανλής δεν ξεχνά εκείνες της αλήστου μνήμης εποχές, όταν οι δημοσκοπήσεις «περιέγραφαν» ένα ανάλογο κλίμα επικείμενης νίκης της Νέας Δημοκρατία, με τον **Ψυχάρη** του ΒΗΜΑΤΟΣ να σπεύδει να χρίσει τον **Μιλτιάδη Εβερτ** ως τον νέο πρωθυπουργό της χώρας, απέναντι στον **Κώστα Σημίτη.** Τριάντα μέρες ήταν αρκετές για το ΠΑΣΟΚ να αναστρέψει το κλίμα υπερ του και να κερδίσει τις εκλογές.



ARISTON

ΤΑ ΠΑΝΤΑ ΑΡΙΣΤΑ

Ευκολίες πληρωμής από 18 μέχρι και 36 μήνες χωρίς προκαταβολή

ΧΑΜΗΛΕΣ ΤΙΜΕΣ ΚΑΙ ΔΟΣΕΙΣ

ARISTON ΙΤΑΛΙΑΣ:

ΚΟΥΖΙΝΕΣ ΚΑΙ ΦΟΥΡΝΟΙ ΠΑΝΤΟΣ ΤΥΠΟΥ - ΕΣΤΙΕΣ ΚΕΡΑΜΙΚΕΣ ΚΑΙ ΑΠΛΕΣ
- ΨΥΓΕΙΑ - ΚΑΤΑΨΥΚΤΕΣ- ΨΥΓΕΙΟΚΑΤΑΨΥΚΤΕΣ -
ΠΛΥΝΤΗΡΙΑ ΡΟΥΧΩΝ ΚΑΙ ΠΙΑΤΩΝ - ΘΕΡΜΟΣΙΦΩΝΕΣ ΓΙΑΛΙΟΥ
ΑΠΟΡΡΟΦΗΤΗΡΕΣ ΚΟΥΖΙΝΑΣ ΠΑΝΤΟΣ ΤΥΠΟΥ
απλά και εντοιχιζόμενα σε ποικιλία χρωμάτων

ΚΑΙ ΤΩΡΑ ΑΠΛΑ - ΕΝΤΟΙΧΙΖΟΜΕΝΑ

ΠΛΥΝΤΗΡΙΑ - ΨΥΓΕΙΑ - ΚΟΥΖΙΝΕΣ ΚΑΙ ΜΙΚΡΟΣΥΣΚΕΥΕΣ ELKO - ΕΣΚΙΜΟ - BOSCH - SIEMENS (ΜΠΟΣ - ΣΙΜΕΝΣ) ΣΤΙΣ ΧΑΜΗΛΟΤΕΡΕΣ ΤΙΜΕΣ ΤΗΣ ΑΓΟΡΑΣ ΠΡΟΪΟΝΤΑ PHILIPS - SONY - PANASONIC - PIONEER - AIWA - HITACHI - SAMSUNG - TECHNICS

Επισκεφθείτε μας
για να βεβαιωθείτε για
τις ΧΑΜΗΛΕΣ ΤΙΜΕΣ μας!

Εισάγουμε και γι' αυτό πουλάμε φθηνότερα

ARISTON Η ΠΡΟΗΓΜΕΝΗ ΤΕΧΝΟΛΟΓΙΑ

ΤΗΛΕΟΡΑΣΕΙΣ - ΒΙΝΤΕΟ - ΒΙΝΤΕΟΚΑΜΕΡΕΣ - ΒΙΝΤΕΟΤΗΛΕΟΡΑΣΕΙΣ - ΜΙΚΡΟΣΥΣΚΕΥΕΣ - FAX - ΣΤΕΡΕΟ - ΤΗΛΕΦΩΝΑ - C.D. - ΣΚΟΥΠΕΣ
ΟΛΕΣ ΟΙ ΜΑΡΚΕΣ ΣΕ ΠΟΙΚΙΛΙΑ ΤΥΠΩΝ

Αντιπρόσωποι - Εισαγωγείς ΔΩΔΕΚΑΝΗΣΟΥ από το 1960

ΑΔΕΛΦΟΙ ΣΤΕΦΑΝΟΥ Ο.Ε.

ΝΕΑ ΚΑΤΑΣΤΗΜΑΤΑ ΣΤΕΛΙΟΥ ΚΩΤΙΑΔΗ 3
FAX 22568, ΤΗΛ.: 22568 - 22695

ΔΟΘΗΚΑΝ ΧΘΕΣ ΤΑ ΟΝΟΜΑΤΑ ΣΤΗΝ ΔΗΜΟΣΙΟΤΗΤΑ

Αριστούχοι και απολυόμενοι μαθητές *λυκείων και γυμνασίων της Ρόδου*

Για το σχολικό έτος 2000-2001

Δόθηκαν χθές στην δημοσιότητα τα ονόματα των αριστούχων και των απολυόμενων μαθητών λυκείων και γυμνασίων της Ρόδου για το σχολικό έτος 2000-2001.

• Ενιαίο Λύκειο Αρχαγγέλου - τάξη Α' - αριστούχοι

Φουτούλη Ζαμπετούλα 19,6
Λεβέντη Αρετή 19,3
Κλωνάρη Χριστίνα 19
Κουτούζη Βασιλεία 18,7
Βασίλη Ελλη 18,5

• Γυμνάσιο Μασάρων - Αριστούχοι

Από την Α' Τάξη

1) **Σαββαΐδη** Εμμα - Βικτωρία 18 6/12

Από την Β' Τάξη

1. **Χατζηιγνατίου** Γεώργιος 19 6/11

Από τη Γ' Τάξη

1. **Ζερβού** Σεβαστή - Κυριακή 19 2/12
2. **Κελεπέρα** Τσαμπίκα 19 9/12
3. **Προφυλιενού** Μαρουλίτσα 18 10/12

- Απολυόμενοι

1. **Ζερβού** Σεβαστή - Κυριακή
2. **Θεοδοσάκη** Σοφία
3. **Ιακωβίδης** Κυριάκος
4. **Ιακωβίδου** Λύδια
5. **Καλαμαρά** Γεωργία
6. **Καπισίκη** Πολυξένη
7. **Κελεπέρα** Τσαμπίκα
8. **Κισσανάκης** Ευστάθιος - Μιχάλης
9. **Κουμούλη** Τσαμπίκα
10. **Κουτσούκη** Ερμιόνη
11. **Κρητικός** Θεοδόσης
12. **Μπάκας** Φώτιος
13. **Νικηταράς** Πέτρος
14. **Παλλάς** Στέφανος
15. **Παλλογιάννης** Τσαμπίκος
16. **Παρασκευάς** Παράσχος
17. **Πατουχέας** Ιωάννης
18. **Προφυλιενού** Μαρουλίτσα
19. **Σκούμπρος** Νικήτας
20. **Σπανού** Νικολέττα
21. **Τριαντενού** Γεωργία
22. **Φραντζάκης** Νικόλαος
23. **Χατζηκώστα** Ναυσικά - Βασιλεία
24. **Χουΐρη** Μαριάνθη
25. **Χοχλαστού** Τσαμπίκα

1ο Ενιαίο Λύκειο Ρόδου Αριστούχοι Α' τάξεως

1. **Ορφανού** Μαργαρίτα 19,2
2. **Βλάσσης** Κωνσταντίνος 18,9
3. **Μανιάς** Παναγιώτης 18,9
4. **Κώστας** Νικόλαος 18,6
5. **Καραμαρίας** Μικές 18,5
6. **Χατζημανώλη** Στέλλα 18,4
7. **Κώστα** Φώτη Σοφία 18,2
8. **Παπασταματίου** Ευστράτιος 18,1

• Γυμνάσιο Σορωνής Αριστούχοι μαθητές

Τάξη Α

1. **Τομάζου** Ελισάβετ - Σοφία του Μιχαήλ 19 11/12
2. **Τομάζος** Νικόλαος του Μιχαήλ 19 5/12
3. **Καλίτσου** Νικολέττα του Ιωάννη 19 4/12
4. **Υφαντή** Βασιλεία - Λουκία του Δημητρίου 19 1/12
5. **Αυγερινού** Παναγιώτα του Χρήστου 18 8/12
6. **Διακονικόλας** Ιωάννης του Μιχαήλ 18 8/12
7. **Ρεουλλάς** Γεώργιος - Θεολ. του Λουλά 18 8/12
8. **Σαββάκη** Ασημίνα - Αγγελική του Ηλία 18 8/12
9. **Μιχαλάκη** Μαρία του Εμμανουήλ 18 7/12

Τάξη Β

1. **Παπαστεργής** Στέργος του Ελευθερίου 20
2. **Πελλέρα** Φραντσέσκα του Ιωάννη 18 10/12
3. **Κοφίτσας** Δημήτριος του Ιωάννη 19 9/12
4. **Παπαστεργής** Γεώργιος - Σίλλας του Δημητρίου 19 9/12
5. **Τομάζου** Μιράντα του Μιχαήλ 19 9/12
6. **Μαριέττος** Αναστάσιος του Στεφάνου 19 7/12
7. **Στυλιανού** Στυλιανός του Κων/νου 19 7/12
8. **Τσιμπλή** Παρασκευά του Γεωργίου 19 8/12
9. **Ανδρίκου** Παναγιώτης του Δημητρίου 19 4/12
10. **Πάσαλλης** Δημήτριος του Εμμανουήλ 19 2/12
11. **Αγαπητού** Παναγιώτης του Σάββα 19
12. **Χατζημανέττας** Παναγιώτης του Μιχαήλ 18 11/12
13. **Ζαγοριανός** Νικόλαος του Ιωάννη 18 9/12
14. **Σταυριάς** Αυγερινός του Γεωργίου 18 9/12
15. **Χρούσης** Στέφανος του Στέργου 18 8/12

Τάξη Γ

1. **Χριστοδούλου** Αναστασία του Σάββα 19 9/12
2. **Σακράκη** Σταματία - Αικ. του Κυριάκου 19 6/12
3. **Μπονιάτης** Εμμανουήλ του Κων/νου 19 10/11
4. **Πλατέλλας** Μάριος του Σταμάτη 18 10/12
5. **Χριστοδούλου** Παρασκευή του Σάββα 18 8/12

• 5ο Γυμνάσιο Ρόδου Αριστούχοι μαθητές Α' Τάξη

Δημητρούλης Παντελής 19 11/13
Ελένη Μαρία 19 7/13
Κιούρδη Μαρία 19 7/13
Βαρίκα Αννα 19 4/13
Παπακωνσταντίνου Φαίδρα 18 12/13
Αποστολόπουλος Ιωάννης 18 10/13
Μαγγιρά Μαγδαληνή 19 12/13
Νιμορακιωτάκη Δέσποινα 19 7/13
Κωνσταντάρου Μαρία 19 3/13
Λογοθέτης Αντώνιος 19 1/13
Μπαξεβάνογλου Γεωργία 18 12/13
Σάρλη Ειρήνη - Χριστίνα 19 8/13
Ρουσακάκης Τριαντάφυλλος 19 2/13
Χατζήογλου Ναντιρέ - Μουρ 18 8/13

Τάξη Β

Ζούρδη Σταματίνα 19 10/13
Καραπάνου Ελισάβετ 19 10/13
Βατσάκη Ευαγγελία 19 9/13
Μπαλτζή Σταματίνα 19 9/13
Ιλτσιος Φιλοκτήμων 19 8/13
Μαυρογιαννάκη Παρασκευή 19
Βουλή Φανερωμένη 18 9/13
Κατταβενού Μιχαλία 18 7/13
Κατσιδώνη Βασιλεία - Χρυσ. 19 9/13
Οικονομίδη Ελευθερία 19 4/13
Πιννίκας Κωνσταντίνος 19 1/13
Χριστοδουλάκης Γεώργιος 18 9/13
Φωταρά Δήμητρα 18 7/13
Παρδαλού Τσαμπίκα 18 7/13

Τάξη Γ'

Μητσού Γεώργιος του Παναγ. 19 10/13
Μιχαήλου Ελένη του Ελευθ. 19 4/13
Γερογιαννάκη Ειρήνη του Γεωργίου 19 3/13
Μανουσάκη Αντωνία του Παντελή 19 3/13
Πλιώτα Πηνελόπη του Κων/νου 19 7/13
Τουντασάκης Γεώργιος του Νικολάου 19 3/13
Ορφανίδου Μαρία - Αικατερίνη του Νικολάου 18 7/13
Φασουλάκη Κρυσταλένια του Ιωάννη 18 7/13

Απολυόμενοι μαθητές Τάξη Α'

Κορδάλη Αγγελινή - Μαρία
Κούλλαρου Ελένη
Κυριακίδη Αννα - Ειρήνη
Κωνσταντάρου Μαρία
Λενακάκη Ευαγγελία
Λογοθέτης Αντώνιος
Μαγγίρα Μαγδαληνή
Ματθαίου Κωνσταντίνα
Μίγκου Ολιάνα
Μιχαήλου Κυριάκος
Μιχελλαράκη Ελευθερία
Μπαλτζής Χαράλαμπος
Μπαξεβάνογλου Γεωργία
Μπεντζόλναγια Ζάνα
Νιμορακιωτάκη Δέσποινα
Βελή Οριάνα
Δεμέναγας Βασίλειος
Καραγιάννη Μαριάννα
Νικήτα Μαρία
Πανοβράκου Ζωή
Παπασταματίου Χρυσάνθη
Πετρόπουλος Αχιλλέας
Πιλάτου Σοφία
Ρουσακάκης Τριαντάφυλλος
Σάρλη Ειρήνη - Χριστίνα
Φωνιαδάκης Κωνσταντίνος
Χαλάτση Μαρία
Χατζημανώλη Σταματία
Χατζήογλου Ναντιρέ - Μουρ
Χούρδας Αριστείδης
Αποστολόπουλος Ιωάννης
Βαρικά Αννα
Βασιλειάδη Λεμονιά
Βλαστού Γεωργία- Σωτηρία
Δημητρούλης Παντελής
Διακογεωργίου Νικόλαος
Δράκου Ευφροσύνη
Ελένη Μαρία
Ζαννετάκης Στέφανος
Ηλιού Χρύση
Θέμελη Μαριέττα
Κακκιού Κωνσταντίνα
Κάππας Αντώνιος
Καραγιάννης Αντώνιος
Καραγιουσούφ Φίγκεν
Καστρουνή Ναταλί
Κατσαράς Σωτήριος
Κιούρδη Μαρία
Νιζάμη Αλεξάνδρα
Παπακωνσταντίνου Φαίδρα
Τραπεζανλίδου Παναγιώτα
Απτόγλου Μιχαήλ
Γαϊτάνος Στέργος
Διακολουκάς Νικόλαος
Δριχούτης Αρμόδιος - Αρη
Θεοδώρου Γεώργιος
Καντιδένου Γεωργία - Νεκταρία
Κιάρης Πέτρος
Κούρζης Αλέξανδρος
Κουτσάγιας Μιχαήλ
Πάλλας Βασίλειος
Σαράντης Αλέξιος
Σταυριάς Αντώνης
Φαρμακίδης Γεώργιος

Β' Τάξη

Ζανετούλλη Ειρήνη
Κατσιδώνη Βασιλεία - Χρυσούλα
Μακρή Αναστασία
Μιχαήλου - Σινά Μαρία - Τουλίκκι
Μιχαλάκης Γεώργιος
Μουρσελλά Ελευθερία
Μπαλάσκας Μιχαήλ
Μπάμπης Κων/νος
Νικολέττου Μαγδαληνή
Ντόκος Γεώργιος
Οικονομίδη Ελευθερία
Παρδαλού Αντωνία
Πασσαλής Ανάργυρος
Πέρου Ελένη
Πέτκος Γεώργιος
Γκννίκας Κωνσταντίνος
Ποτουρίδης Ηλίας
Ροδίτη Θεοδοσία
Σάρλος Δημήτριος
Φωτάρα Δήμητρα
Χάσκας Παναγιώτης
Χατζηελευθερίου Δέσποινα
Χατζημανώλη Μαρίνα
Χατζηπαντελής Εμμανουήλ
Χούδρας Ιωάννης
Χριστοδουλάκης Γεώργιος
Βατσάκη Ευαγγελία
Βουλή Φανερωμένη
Γεωργουδιός Παναγιώτης
Διαμαντάρα Φανερωμένη
Ζαμάγιας Χρήστος
Ζαννάκη Δικαία
Ζούρμπος Χρήστος
Ζούρδη Σταματίνα
Ιλτσιος Φιλοκτήμων
Καλαφατά Ειρήνη
Καλογεράκης Βύρων - Κων/νος
Καραπάνου Ελισάβετ
Κατταβενού Μιχαλία
Κέλλιος Πέτρος
Κυγάης Νικόλαος
Κωνσταντινίδης Σταμάτιος
Κώτης Δημήτρης - Γιο
Λοΐζου Χαριτωμένη
Μαυρογιαννάκη Παρασκευή
Μπαλτζή Σταματίνα
Μπογιατζή Ιναγέτ
Αναστασάκης Αντώνης
Δάμος Θεόδωρος
Δατσέρης Εμμανουήλ
Δραπάνου Ελευθερία
Καστανίδης Ιωάννης
Κουμπιός Ιωάννης
Μανώλακας Κων/νος
Μπίλης Ανάργυρος
Νότα Ανδρέας Λουισ
Πανοβράκου Σωτηρία
Πανόγλου Ελευθερία
Παρδαλού Τσαμπίκα - Αριστ
Σεΐτης Μιχαήλ
Σιδέρης Αναστάσιος
Σταυλάς Γεώργιος
Τσαγκάρης Χρυσοβαλάντης
Τσακίρης Κωνσταντίνος

Γ' Τάξη

Αναγνωστάκη Μαρία
Αστρουλάκη Δανάη - Γεωργία
Ατσά Μαρία
Βλάχου Καθολική
Γερογιαννάκη Ειρήνη
Διακογεωργίου Εμμανουήλ
Καραγιάννης Δημοσθένης
Καραθανάσης Ευστάθιος - Νεκ
Κορνιλάκης Γεώργιος
Κυπρίλλης Ιωάννης - Νεκτ
Μανουσάκη Αντωνία
Μαντζάνου Αικατερίνη
Μαρκιού Δικαία
Μαρκιού Κανάρης
Ματθαίου Χρυσοβαλάντης
Μητσού Γεώργιος
Μιχαήλου Ελένη
Νικήτας Ιωάννης
Αναστασάς Παναγιώτης
Βογιατζής Αθανάσιος
Καρπαθάκης Φανούριος
Κουρδουμπά Ευγενία - Ελίσα
Κουρδουνάκης Γεώργιος
Μαυρουδής Μιχαήλ
Μενίκος Ηλίας
Νάνι Μάρα
Νικολός ή Χατζηνικόλας Στέργος
Ορφανός Αθανάσιος
Παναγιάς Σταμάτιος
Ποτσάκης Παναγιώτης
Σκαφίδας Μιχαήλ
Σπινάσα Μαργαρίτα
Σταυριάς Εμμανουήλ
Τόδες Ηλίας
Τσακίρης Στυλιανός
Τσοπανάκης Λούκας
Εσπίλου Γιούνις - Γκέι
Θεοχαρίδης Χρήστος
Οικονόμου Ελένη
Ορφανίδου Μαρία - Αικατερίνη
Παλαιολόγος Πανορμίτης - Α
Παλαιού Καλλιόπη
Πανταζής Παντελής
Παπακωνσταντίνου Εμμανουέλα
Παρισίδη Παναγιώτα
Πατέρας Ιωάννης
Πετρίδης Ευάγγελος
Πλιώτα Πηνελόπη
Ραμαλιού Αντα - Βασιλεία
Ρετζεπάκης Γιόχαν Μικαέλ
Ροδίτης Δανιήλ
Σιφωνιός Μιχαήλ
Σταματέλλου Διαλεχτή
Τουντασάκης Γεώργιος
Τσαβαρής Μιχαήλ
Τσιλιγκίρης Ηλίας
Φασουλάκη Κρυσταλένια
Φούντα Χριστίνα
Χαλκίτη Γεωργία

• 2ο Ενιαίο Λύκειο Ρόδου Αριστούχοι ΑΙ Τάξεως

Ζιώγα Δέσποινα 19,8
Καραβίδας Νικόλαος 19,8
Βλαστού Τσαμπίκα 19,7
Τσαμπή Αικατερίνη 19,5
Καμπυλαύκα Ιωάννα 19,2
Κοκολάκης Αθανάσιος 19,1
Αντώνογλου Αναστασία 19
Κουγιού Ελένη - Χαρά 18,8
Μανουσάκη Αφροδίτη 18,7
Δροσοπούλου Μαργαρίτα 18,7
Κυριάκου Αικατερίνη - Ε 18,5
Ρόκκος Παναγιώτης - Η 18,5
Φεσάκη Γεωργία 18,4
Ελλήνα Σεβαστή - Ειρη 18,3
Ζέλκα Αγγελική 18,3
Κορναρόπουλος Μιχαήλ 18,3
Μπαριανού Αριστέα 18,3
Μουστάκα Μαρίνα 18,1
Παπαηλία Ασπασία 18,1

Ανάδειξη - ανάπλαση του οικισμού θεολόγου

Δημοπρατείται μέσα στον Ιούλιο το έργο «Ανάδειξη - Ανάπλαση του Οικισμού Θεολόγου», προϋπολογισμού 400 εκατ. δρχ.

Το έργο είναι ενταγμένο στο Γ' Κοινοτικό Πλαίσιο Στήριξης και την έγκριση για την δημοπράτηση του έδωσε με έγγραφο του ο Περιφερειάρχης Νοτίου Αιγαίου κ. Παν. Σαλτούρος.

Πρόκειται για το πρώτο έργο σε όλη την Περιφέρεια Νοτίου Αιγαίου που είναι ενταγμένο στο Γ' ΚΠΣ και δημοπρατείται και που δεν αποτελεί «έργο - γέφυρα» από το Β' ΚΠΣ στο Γ' ΚΠΣ.

Η μελέτη για το έργο «Ανάδειξη - Ανάπλαση του Οικισμού Θεολόγου» εκπονήθηκε από τους αρχιτέκτονες - μηχανικούς Σταμάτη Σωτηράκη και Αννα Γαρούφη - Σωτηράκη.

Ικανοποιημένος από την εξέλιξη αυτή δηλώνει ο Δήμαρχος Πεταλούδων κ. Μιχάλης Κορδίνας ιδιαίτερα μετά την ανακοίνωση για τη δημοπράτηση και ενός άλλου μεγάλου έργου του Δήμου Πεταλούδων, αυτό της «ανάπλασης της Κεντρικής Πλατείας Κρεμαστής», προϋπολογισμού 200 εκατ. δρχ. Εργο που είναι ενταγμένο στο ΕΠΤΑ και σχετικά στοιχεία έχουν δημοσιευθεί.

Μετά το πράσινο φως για την δημοπράτηση του έργου του πλακόστρωτου θεολόγου, απελευθερώνονται 70 εκατ. δρχ. από το Τεχνικό Πρόγραμμα του Δήμου Πεταλούδων τα οποία με απόφαση του το Δημοτικό Συμβούλιο θα διαθέσει για να γίνει το έργο «Ανάπλαση της Πλατείας Μαριτσών». Το έργο αυτό ήταν ενταγμένο στο ΕΠΤΑ αλλά τελικά δεν προχώρησε λόγω έλλειψης πόρων.

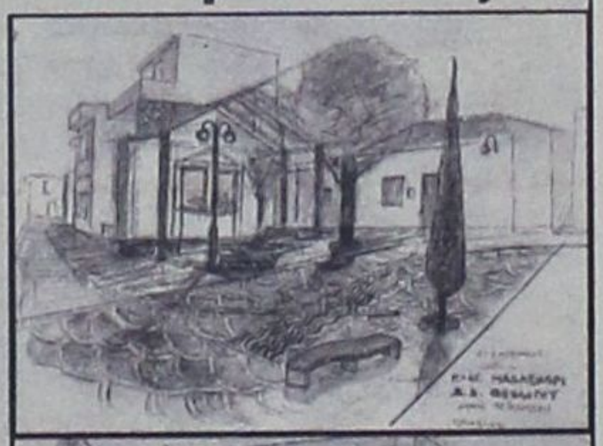

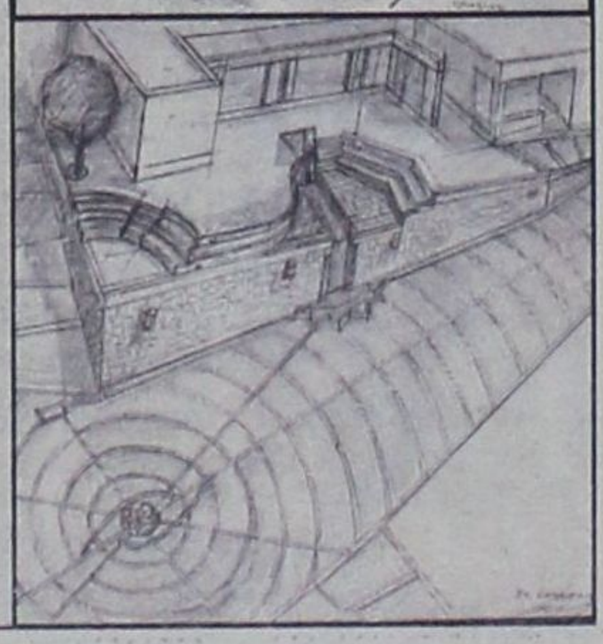



✔ Απομένουν μόνο οι υπογραφές
✔ Αισιοδοξία για διάκριση
Σελ. 16-17
✔ Παιδικό τουρνουά
«Αγ. Σουλάς 2001»
Σελ.18

δsports

Επιμέλεια: Ηλίας Λοΐζος - Γιάννης Κουμέντος

«ΡΟΔΙΑΚΟΣ ΟΡΓΑΝΙΣΜΟΣ ΑΓΩΝΩΝ ΝΗΣΩΝ»



➤ *Ιδρυση στη Ρόδο σωματείου με σκοπό την ανάπτυξη του αθλητισμού και την συμμετοχή στα Island Games.*

Ιδρύεται σύντομα Σωματείο με την επωνυμία «Ροδιακός Οργανισμός Αγώνων Νήσων» και θα έχει έδρα το Δήμο Ροδίων. Σκοπός του σωματείου είναι η συμβολή στην ανάπτυξη του αθλητισμού, η καλλιέργεια του αθλητικού πνεύματος και η συμβολή στην διαμόρφωση του τουριστικού προϊόντος μέσω του αθλητικού τουρισμού και της συμμετοχής σε διεθνείς αθλητικές συναντήσεις στα πλαίσια των Island Games. Ο σκοπός αυτό επιτυγχάνεται κυρίως με τις ακόλουθες ενέργειες:

• Με τη συμβολή στη διαμόρφωση αθλητικών εγκαταστάσεων.
• Με την οργάνωση και συμμετοχή στους αγώνες της Ενωσης Νήσων.
• Με την πρόσκληση και φιλοξενία δημοσιογράφων και παραγόντων του αθλητισμού, οι οποίοι με αρθρογραφία και άλλες ενέργειες μπορούν να προωθήσουν τον αθλητισμό της Ρόδου.
• Με την προσφορά κινήτρων για την οργάνωση συνεδρίων.
• Με την οργάνωση και λειτουργία τοπικού Γραφείου παροχής πληροφοριών και δημοσίων σχέσεων.
• Με τον καταρτισμό προγραμμάτων τουριστικής προβολής και διαφήμισης της Ρόδου.
• Με την ενίσχυση κάθε προσπάθειας που θα συμβάλλει στην βελτίωση των αθλητικών υπηρεσιών και υποδομών.
• Με την προώθηση κάθε ενέργειας που μπορεί άμεσα ή έμμεσα να να συμβάλλει στην βελτίωση των αθλητικών υπηρεσιών και υποδομών.
• Με την προώθηση κάθε ενέργειας που μπορεί άμεσα ή έμμεσα να συμβάλλει στην διάδοση της αθλητικής ιδέας.
• Ο ανωτέρω σκοπός θεωρείται και είναι εξόχως πολιτισμικός - πολιτιστικός, επειδή προβάλλει τις πολιτισμικές - πολιτιστικές ιδιαιτερότητες, χαρακτηριστικά, αξίες, φυσικές καλλονές, την ιστορία και τις παραδόσεις της Ρόδου και το αθλητικό ιδεώδες. Γι' αυτόν τον λόγο το σωματείο έχει κυρίως πολιτιστικό χαρακτήρα.

Το Μουσικό Γυμνάσιο ευχαριστεί το ΔΟΝΑ

Η Διεύθυνση και ο Σύλλογος γονέων και κηδεμόνων του Μουσικού Γυμνασίου Ρόδου απέστειλε προς το Διοικητικό Συμβούλιο του ΔΟΝΑ Ροδίων ευχαριστήρια επιστολή σχετικά με τη διευκόλυνση του Οργανισμού προς τους μαθητές και τις μαθήτριες του Γυμνασίου για την μετάβαση τους στα Ανω Λιόσια Αττικής για την συμμετοχή τους στην εκδήλωση του μουσικού σχολείου Ιλίου στο κινηματοθέατρο Παλλάς στην Αθήνα στις 9-5-2001.

Η επιστολή αυτή αναφέρει συγκεκριμένα τα παρακάτω:

«Σας ευχαριστούμε για την δυνατότητα που μας δώσατε, με την οικονομική σας στήριξη, να συμμετάσχουμε στην εκδήλωση του μουσικού σχολείου Ιλίου.

Σε αυτή την εκδήλωση, οι μαθητές του συνόλου κρουστών παρουσίασαν συνθέσεις για κρουστά με ενδιαφέρον ως προς την ενορχήστρωση και αυτοσχεδιασμό.

Η εμπειρία ήταν μεγάλη και σημαντική γιατί το ακροατήριο αποτελούνταν, εκτός από τον υπουργό παιδείας, την καλλιτεχνική επιτροπή του υπουργείου καταξιωμένους συνθέτες και από μαθητές οι οποίοι συμμετείχαν και αυτοί σε μουσικά σύνολα.

Ετσι η καταξίωση και η επευφημία από αυτό το αυστηρό κοινό, αποτελεί ικανοποίηση για τα αποτελέσματα του μόχθου και δίνει στους μαθητές δύναμη για την συνέχιση της προσπάθειας και τιμά την ιδιαίτερη πατρίδα τους τη Ρόδο».

Προετοιμάζεται η ομάδα της ΔΕΥΑΡ

➥ **Σε φιλικό αγώνα νίκησε την ομάδα του Μηχανικού 95 ΑΔΤΕΑ με 5-3.**

Αρχίζει σιγά - σιγά να βρίσκει την «φόρμα» της η ομάδα της ΔΕΥΑΡ ενόψει του πρωταθλήματος των υπηρεσιών και Ανωνύμων Εταιρειών που διοργανώνει και φέτος ο ΔΟΝΑ Ρόδου με την επωνυμία «Γιάννης Σάββενας».

Προχθές στο γήπεδο των Αγ. Αποστόλων, στο πλαίσιο της προετοιμασίας της, η ΔΕΥΑΡ νίκησε με 5-3 το τάγμα Μηχανικού 95 ΑΔΤΕΑ, ομάδα που και αυτή θα λάβει μέρος στο τουρνουά.

Οι φιλοξενούμενοι προηγήθηκαν στο σκορ με τον **Λιακόπουλο** στο ημίωρο (1-0) μετά από πέντε λεπτά δέχθηκαν την ισοφάριση από το διαγώνιο σουτ του **Κούτρα.** Στο 40' το **Γαλουζής** με πλασέ πέτυχε το 2-1 ενώ στο 55' ο **Κούτρας** με σουτ από πλάγια θέση πέτυχε το 3-1. Στο 60' ο **Πανάγου** με πλασέ μείωσε σε 3-2 και στο 67' ο **Δόσκουρης** ισοφάρισε σε 3-3. Στο 71' ο **Π. Κανάκης** με ατομική ενέργεια έδωσε το προβάδισμα στην ΔΕΥΑΡ 4-3 στο 88' ο **Κούτρας** με ένα περίεργο σουτ κοντά από το κόρνερ πέτυχε το 5-3.

ΔΕΥΑΡ

Κανάκης Ευ., Μαδεμλής, Παναγιώτου, Παπαϊωάννου, Μάχλης, Γρηγορόπουλος, Ζερβός, Κούτρας, Γαλουζής, Κουλουμπράκης, Κοδέλας. Επαιξαν και οι Βαγιαννάκης Ι., Π. Κανάκης.

Μηχανικό 95 ΑΔΤΕΑ

Καρόπουλος, Αρβανιτάκης, Τσέτσας, Πετρινίτης, Δελεγράτης, Κατσαρέας, Βρανάς, Κέντρος, Λιακόπουλος, Ποτολιός, Γκούβρας. Επαιξαν και οι Αγγελής, Γεωργόπουλος, Δόσκουρης, Πανάγου, Χατζηγιάννης.

Σήμερα στους Αγ. Αποστόλους θα γίνει το φιλικό παιχνίδι Παλαίμαχοι Π. Ρόδου - ΔΟΥ Ρόδου.



Ο Γ. Χατζηκαλημέρης με τον Σταυρόπουλο προπονητές της Εθνικής.

Η Εθνική Νέων στη Ρόδο για το Πανεπιστημιακό πρωτάθλημα

Με δέκα τέσσερις αθλητές θα έρθει στη Ρόδο η Εθνική ομάδα Νέων μπάσκετ για να συμμετάσχει στο 6ο Πανευρωπαϊκό πρωτάθλημα (προκριματική φάση - Β' Ομιλος), που θα γίνει στο Δημοτικό κλειστό γυμναστήριο της Ιαλυσού από 11-15 Ιουλίου 2001.

• Οι αθλητές είναι οι ακόλουθοι:

1. Σακελαρίου Γιάννης - Πανελλήνιος
2. Σπανούλης Βασίλης - Γ.Σ. Λάρισας
3. Ζήσης Νίκος - ΑΕΚ
4. Κοσσενάς Αλέξανδρος - Ιωνικός Νίκαιας
5. Διακόπουλος Νίκος - Περιστέρι
6. Ζαπούτος Χρήστος - Νήαρ Ηστ
7. Σταυρουλάκης Χριστ.
8. Τσιάρας Γεώργιος - Λιόσια
9. Μισιακός Δημητρ. - ΑΕΚ
10. Κοτίνης Νίκος - Ηλυσιακός
11. Καϊμάκογλου Νίκος - Κρόνος
12. Γεωργιάδης Σωτήρης - Πάτρα
13. Κοντοστάνος Σταμάτης - Περιστέρι
14. Μπέλλης Γεώργιος - Νήαρ Ηστ.

• Προπονητές της Εθνικής Νέων θα είναι οι Νίκος Σταυρόπουλος, Αντώνης Χρηστέας, Γιάννης Παπαθανασίου και Γιώργος Χατζηκαλημέρης. Γιατρός θα είναι ο Γιώργος Παπαδημητρίου, φυσιοθεραπευτής ο Παναγιώτης Τσαγκρώνης.

• Κομισάριος των αγώνων θα είναι ο κ. Λεονάρδος Φάλζον από τη Μάλτα, ενώ θα έρθουν επτά συνολικά διαιτητές μεταξύ των οποίων και ο Λεωνίδας Σπυρίδωνος από την Πάτρα. Οι υπόλοιποι έξι προέρχονται από διάφορες χώρες.





Απομένουν μόνο οι υπογραφές

➤ Ο Βαλαβανίδης από την Ξάνθη στον Κολοσσό

Πολύ κοντά στην απόκτηση του Βαλαβανίδη της Ξάνθης βρίσκεται, σύμφωνα με δηλώσεις στον 959 FM ο Κολοσσός.

Ο παίκτης ύψους 2,07m., αγωνίσθηκε στα εφηβικά του ΠΑΟΚ, στην συνέχεια πήγε στην ακριτική ομάδα και απομένουν οι υπογραφές για να ενταχθεί στους «θαλασσί».

Ηδη έχουν αποκτηθεί οι Αλμπάνης, Νικηφορίδης, Κοντός και Κοντομάρης, ενώ παραμένουν στο roaster οι Τζίτζας, Κατούφας, Μπελάγιας, Κουγιός, Βλαχοδήμος.

Αποχώρησαν οι Μελής και Μπίλλιας.

Ο Μελής θα αγωνισθεί πιθανότατα στον Αλιμο, ενώ ενδιαφέρον για τον Μπίλλια έχει δείξει ο Ιάλυσος.

Βασικός χορηγός ο Δήμος Ρόδου

Και για τη νέα περίοδο ο Δήμος Ροδίων θα είναι ο βασικός χορηγός του Κολοσσού. Ηδη όμως έχουν βρεθεί και άλλοι, που την επόμενη χρονιά θα διαφημίζονται στο γήπεδο.

Ο Κολοσσός μέσα στο καλοκαίρι δεν θα προχωρήσει σε κάποιες εκδηλώσεις, αφού οι παράγοντές του λόγω φόρτου εργασίας δεν μπορούν να ανταποκριθούν.

Η προετοιμασία της ομάδας θα ξεκινήσει στις αρχές Αυγούστου.

Μπασκέτες από το ΝΑΟΔ σε Ψέριμο και Κάλυμνο

Ο Νομαρχιακός Αθλητικός Οργανισμός Δωδ/σου (Ν.Α.Ο.Δ.) από την πρώτη στιγμή της λειτουργίας του, έδωσε προτεραιότητα στην υποδομή και κυρίως στα μικρά νησιά. Ο Αθλητισμός απευθύνεται σ' όλους τους νέους, όπου κι αν βρίσκονται, ακόμα και στα λίγα άτομα. Σαν πρώτη φάση επιλέξαμε τα μικρά και απομονωμένα νησιά Ψέριμο και Τέλενδο, που υπάγονται στον Δήμο Καλυμνίων. Δύο κινητές Μπασκέτες, προσφορά του Ν.Α.Ο.Δ. για τα λίγα παιδιά των δύο μικρών νησιών που στερούνται των βασικών οργάνων άθλησης. Με την ευκαιρία του Νομαρχιακού Συμβουλίου, που έγινε στην Κάλυμνο, ο πρόεδρος του Ν.Α.Ο.Δ. και Νομαρχιακός Σύμβουλος Δωδ/σου κ. Μιχάλης Μπαριανάκης εξουσιοδότησε το Γ. Γραμματέα και Νομαρχιακό Σύμβουλο κ. Μιχάλη Ερωτόκριτο να επισκεφτεί τα δύο αυτά νησάκια και να παραδώσει ο ίδιος το αθλητικό υλικό. Συγκεκριμένα ο κ. Ερωτόκριτος μαζί με τον συνάδελφο Νομαρχιακό Σύμβουλο Επαρχίας Καλύμνου κ. Σταυλά Κώστα το Σάββατο 16 Ιουνίου 2001 και με τον Ψεριμιώτη μη εν ενεργεία διαιτητή και μέλος του Δ.Σ. τοπικού Συνδέσμου Καλαθοσφαίρισης κ. Κώστα Κάππα, παρέδωσε την μπασκέτα στον δάσκαλο του Δημοτικού Σχολείου, ο οποίος την τοποθέτησε στον αύλειο χώρο του Σχολείου. Επί τέλους τα λιγοστά παιδιά του νησιού θα μπορούν να παίζουν και να ασχολούνται το καλοκαίρι και τον χειμώνα.

Το χαμόγελο που ζωγραφίστηκε στα πρόσωπα των παιδιών τα λέει όλα. Κάποιες λιγοστές φωνούλες θα σπάνε την μονοτονία και την μοναξιά των παιδιών, ιδιαίτερα το καλοκαίρι, που ίσως έχουν την τύχη να τους επισκεφτούν και άλλοι φίλοι τους.

Το απόγευμα της ίδιας ημέρας ο κ. Ερωτόκριτος και ο κ. Κάππας παρέδωσαν μια άλλη κινητή μπασκέτα στο Δημοτικό Σχολείο Τελένδου, στον ιερέα του νησιού πατέρα - Καμπουράκη.

Ο Ν.Α.Ο.Δ. μετά την τοποθέτηση μπασκετών στην Αγ. Μαρίνα Κάσου, Ψέριμο και Τέλενδο, θα ακολουθήσουν οι Αρκιοί, στα πλαίσια της πολιτικής που χάραξε ο Οργανισμός να ανεβάσει το αθλητικό επίπεδο στις πιο απομεμακρυσμένες και ξεχασμένες περιοχές του Νομού μας.



Δεξιοτεχνία στο Καρακόνερο

➤ Την Κυριακή 24 Ιουνίου από τον Α.Ο. Ρόδου

Ο αγωνιστικός όμιλος Ρόδου διοργανώνει **Δεξιοτεχνία αυτοκινήτων** στις 24 Ιουνίου 2001 και από ώρα 10.00 έως 14.00 στο πάρκινγκ του Αθλητικού κέντρου Καρακόνερο.

Προϋποθέσεις συμμετοχής: Αδεια οδήγησης.

Κράνος - ζώνη του κατασκευαστού του αυτοκινήτου.

Κατηγορίες: Α, Β, Γ: ανάλογα με το μεταξόνιο του αυτοκινήτου.

Δ: μόνο για φορτηγάκια μέχρι μεταξόνιο 2,65 μ.

Αγώνας - Διαδρομή: Ο αγώνας θα διεξαχθεί στην πλατεία του αθλητικού κέντρου σε δύο σκέλη ατομικά χρονομετρημένων προσπαθειών στην διαδρομή που θα δώσει στους συμμετέχοντες μετά το πέρας του τεχνικού ελέγχου.

Πρόγραμμα - Δηλώσεις Συμμετοχών: Καποδιστρίου 1 - Ρόδος, από 10.00' έως 14.00' και στον χώρο του αγώνα. Από 8.00' - 10.00'.

Οι συμμετοχές λήγουν με το πέρας του τεχνικού ελέγχου στον χώρο του αγώνα.

Προσέλευση συμμετεχόντων: 08.00, 24/06/01

Προσέλευση συμμετεχόντων: 08.00 - 10.00', 24/06/01

Παράβολο συμμετοχής: 30.000 δρχ. για τους μη κατόχους αγωνιστικής αδείας αυτοκινήτου ΕΘ.Ε.Α.

25.000 δρχ. για τους κατόχους αγωνιστικής αδείας αυτοκινήτου ΕΘ.Ε.Α.



Η εξομολόγηση του Γ. Χειμωνέτου

Με χαραγμένα βαθιά μέσα του τα σημάδια από την πολύκροτη υπόθεση ντόπινγκ, που τον ταλαιπώρησε το περασμένο καλοκαίρι, στερώντας του την δυνατότητα συμμετοχής στους Ολυμπιακούς Αγώνες του Σίδνεϊ, ο Γιώργος Χειμωνέτος επέστρεψε ήδη στην ενεργό δράση και είναι έτοιμος να δώσει την δική του απάντηση, σε όσους έπαψαν να πιστεύουν στην αξία του.

«Εχω επιστρέψει κανονικά στην ενεργό δράση», επισήμανε ο Ροδίτης παγκόσμιος πρωταθλητής, ο οποίος το Σαββατοκύριακο που πέρασε παρακολούθησε από την εξέδρα τους αγώνες του Πανελληνίου Πρωταθλήματος ανδρών - γυναικών, στο Ολυμπιακό Ποδηλατοδρόμιο Αθηνών.

«Ξεκίνησα ήδη προπονήσεις και από 'δω και πέρα θα ακολουθήσω το πρόγραμμα των υπόλοιπων αθλητών στην Εθνική ομάδα πίστας», πρόσθεσε ο Χειμωνέτος, τονίζοντας μάλιστα τα εξής:

«Πιστεύω ότι η πορεία θα δείξει τα πόσο έτοιμος θα είμαι για να ενσωματωθώ και πάλι στο δυναμικό της Εθνικής, ενόψει των επόμενων αγωνιστικών της υποχρεώσεων. Ολα πάντως δείχνουν ότι αυτή τη φορά θα δώσω το παρών στους Ολυμπιακούς Αγώνες της Αθήνας, που είναι και ο βασικότερος στόχος μου.

Μπορεί τώρα να μην είμαι σε καλή αγωνιστική κατάσταση, λόγω του ότι δεν είχα προγραμματίσει να τρέξω κάποιον αγώνα μέχρι τον ερχόμενο Σεπτέμβριο, αλλά είμαι σε μια πολύ καλή ψυχολογική κατάσταση, που θα με βοηθήσει να επανέλθω δριμύτερος στην αγωνιστική φόρμα που θέλω. Οσο για το Ολυμπαικό μετάλλιο που χάθηκε στο Σίδνεϊ, πιστεύω ότι αποτελεί μια επιπλέον πρόκληση για όλους ενόψει του 2004...

Βέβαια, μέχρι τους Ολυμπιακούς Αγώνες της Αθήνας έχουμε πολύ δρόμο ακόμη μπροστά μας και το μόνο που μπορώ να πω αυτή τη στιγμή είναι ότι θα παλέψουμε και θα προσπαθήσουμε για το καλύτερο δυνατό».

Ποδοσφαιρικό τουρνουά Δ.Ο.Ν.Α. Ρόδου

• Την Παρασκευή 22 Ιουνίου θα γίνει η κλήρωση των αγώνων

Η Επιτροπή ποδοσφαίρου του Δ.Ο.Ν.Α. Ρόδου μετά την απόφαση διεξαγωγής παιδικού τουρνουά από 29 - 30 Ιουνίου, καλεί τους υπεύθυνους - προπονητές των ομάδων του Δήμου Ρόδου την Παρασκευή 22 Ιουνίου στα γραφεία του Δ.Ο.Ν.Α. στις 8.30 μ.μ.

Οι υπεύθυνοι - προπονητές των σωματείων:

1. Διαγόρας Ρόδου
2. Ρόδος
3. Ευαγόρας
4. Ορφέας
5. Νήσος Ρόδου
6. Νίκη Ρόδου
7. Δωριέας
8. Ροδιακός
9. Ζεύς
10. Αναγέννηση Νήσου Ρόδου
11. Γ.Σ. Διαγόρας

Παρακαλούνται να βρίσκονται στην συνάντηση συνοδευόμενοι από πέντε (5) ποδοσφαιριστές επιλογής τους γεννηθέντες τα έτη 1990 - 1991, για να τεθούν στην διάθεση της Μικτής ομάδας του Δ.Ο.Ν.Α. Ρόδου που θα λάβει μέρος στο συγκεκριμένο τουρνουά.

Για περισσότερες πληροφορίες στον κ. Φαρμακίδη Ευστάθιο, τηλ. 0945/996677.

• Μετά την συνάντηση που πραγματοποιήθηκε την Δευτέρα 18 Ιουνίου στα γραφεία του Δ.Ο.Ν.Α. και τις διευκρινίσεις που δόθηκαν στους υπεύθυνους των ομάδων που θέλησαν να συμμετάσχουν αποφασίσθηκε όπως την Παρασκευή 22 Ιουνίου και ώρα 13 μ.μ., να γίνει η κλήρωση του τουρνουά αφού πρώτα κατατεθούν οι δηλώσεις συμμετοχής που θα πληρούν τους όρους της προκήρυξης.

ISLAND GAMES



Αισιοδοξία για διάκριση

• Με τέσσερις παίκτες θα συμμετάσχει στο Isle of Man η ομάδα του γκολφ

Με μεγάλο ενδιαφέρον αναμένεται αυτή την δεύτερη φορά η συμμετοχή του Ροδίτικου Γκολφ στα Island Games του Isle of Man. Απώτερος σκοπός των Ροδίων γκολφέρ είναι πάνω απ' όλα η καλή απόδοση και στην συνέχεια η διάκριση και κατά κύριο λόγο, το καλύτερο πλασσάρισμα από την ένατη θέση του Γκότλαντ, επί συνόλου δεκατεσσάρων ομάδων.

Φιλοξενούμενος στο «Island Times» του TOP - FM, ήταν χθες ο Στέφανος Οικονόμου, αρχηγός αποστολής της ομάδας του Γκολφ, που μίλησε επί παντός επιστητού. Τόσο για αυτή την δεύτερη Ροδίτικη αποστολή, όσο και για το μέλλον του γκολφ στην Ρόδο, τονίζοντας μεταξύ άλλων και τα εξής:

«Αυτή είναι η δεύτερη Ροδίτικη αποστολή και για το γκολφ. Στο Γκότλαντ ήταν πολύ καλή η παρουσία μας. Και φέτος όπως και τότε δεν μπορούμε να συγκροτήσουμε την καλύτερη δυνατή ομάδα, αφού ο **Δημήτρης Βλάχος** και ο **Χρήστος Διάκου** απουσιάζουν στους Πανευρωπαϊκούς και δεν μπορούν να πλαισιώσουν τα υπόλοιπα παιδιά. Την αποστολή θα συγκροτήσουν τέσσερις εξαίρετοι παίκτες: οι διεθνείς **Ακης Καϊλής** και **Κώστας Σπανός**, αλλά και οι **Κώστας Παπαμιχαήλ** και **Γιώργος Ανθούλας**. Είμαστε αποφασισμένοι να κάνουμε πρόταση στους διοργανωτές, η διοργάνωση των Island Games να μην συμπίπτει με Πανευρωπαϊκές διοργανώσεις».

Για την διαφορά αγωνιστικού επιπέδου ο Στέφανος Οικονόμου ήταν σαφής: «Εχουμε διαφορές με τους Ευρωπαίους, αφού εκείνοι έχουν να επιλέξουν ανάμεσα σε χιλιάδες, ενώ εμείς στην Ρόδο μέσα από μερικές δεκάδες. Δυστυχώς το γκολφ δεν είναι τόσο διαδεδομένο στην Ελλάδα και οι επιλογές των εκάστοτε εκλεκτόρων περιορισμένες. Χαρακτηριστικά σας αναφέρω πώς την διετία 1968 - 70, η Πορτογαλία είχε τέσσερα γήπεδα γκολφ, ενώ αυτή τη στιγμή ξεπερνούν τα πενήντα.

Αναφερόμενος επίσης και στο έργο που συντελείται στον Ομιλο Αφάντου, ο κ. Οικονόμου τόνισε: «Εχουμε μια πλειάδα πολύ καλών παικτών, ενώ σε λίγο καιρό θα έχουμε και γυναίκες στον χώρο μας. Οφείλω να πω ότι γίνεται πολύ καλή δουλειά στην Ακαδημία του Ομίλου, στην οποία προπονούνται τριάντα αγόρια και κορίτσια υπό τις οδηγίες του κ. Αναστασίου».

Ο κ. Οικονόμου έδειξε αρκετά αισιόδοξος γι' αυτή την συμμετοχή της Ρόδου στα Island Games. Το ίδιο πιστεύουν όλοι οι ιθύνοντες, πως το γκολφ θα διακριθεί στο MAN.

Αποφάσεις του Δ.Ο.Ν.Α.

Το Διοικητικό Συμβούλιο του Δημοτικού Οργανισμού Νεολαίας και Αθλησης Ροδίων κατά την τελευταία του συνεδρίαση πήρε αποφάσεις που αφορούσαν τις εγκρίσεις των οικονομικών απολογισμών του 2000 και του προϋπολογισμού για το 2001.

Αξιολογήθηκαν ακόμα προτάσεις που κατατέθηκαν στον Οργανισμό, καθώς επίσης και πρωτοβουλιών για την καλύτερη λειτουργία του.

• Ετσι, εγκρίθηκε κατ' αρχάς η συμμετοχή στην διοργάνωση του Παγκόσμιου πρωταθλήματος Kick - boxing, που θα διεξαχθεί την άνοιξη του 2002 στον Ρόδο.

• Να συναινέσει στην πρωτοβουλία που έχει αναπτυχθεί για την εξεύρεση κατάλληλων εγκαταστάσεων για το νεοσύστατο Ροδιακό Ομιλο Κωπηλασίας και κανόε - καγιάκ.

• Να προβεί στην εκτύπωση απολογιστικών εντύπων για την δράση του Οργανισμού κατά το 2000, όπως γίνεται κατά τα τελευταία χρόνια.

• Να καλύψει τις δαπάνες για την εγκατάσταση και για την συνδρομή δορυφορικής τηλεόρασης στο Στέκι Νεολαίας της Κάτω Ηλιούπολης.

Ε.Π.Σ.Δ.



Τα πεπραγμένα της Επιτροπής καλλιέργειας και ανάπτυξης του αθλήματος

Πλούσια, θα μπορούσε όμως να ήταν πλουσιότερη, υπήρξε η δράση της Επιτροπής κατά την περίοδο 2000 - 2001, δείχνοντας για μια ακόμη φορά την ευαισθησία που είχε και έχει για την υποδομή, η πρώτη τη τάξει ποδοσφαιρική αρχή του νομού μας με την ευχή στην νέα χρονιά να υπάρξουν πιο φρέσκιες ιδέες για την ανάπτυξη του ποδοσφαίρου.

Περατώθηκε το τουρνουά «Αγιος Σουλάς 2000», στο οποίο συμμετείχαν 21 ομάδες.

Η σειρά κατάταξης:
1. Ηρακλής Μαριτσών
2. Νήσος Ρόδος
3. Πετρώνας Αρχ.
4. Αστέρας Παστ.

1ος σκόρερ: Αθανασίου Παντελής (Αστέρα Παστ.) και Τσαλώλης Νικ. (Ηρακλή Μαρ.), με 10 γκολ.

2ος σκόρερ: Αφαντενός Γ. (Πετρώνα) και Γκεργκίεφ Ν. (Ν. Ρόδου), με 8 γκολ.

3ος σκόρερ: Παλάζης (Απόλλων Απολ.) με 6 γκολ.

Το τουρνουά συνδιοργανώθηκε με τον Δ.Ο.Ν.Α. Τιμής ένεκεν απονεμήθηκε κύπελλο και στον ΠΑΣ Ασκληπειού, σαν την ομάδα από το μακρυνότερο χωριό.

Με συνδιοργανωτή το Ν.Α.Ο.Δ. πραγματοποιήθηκε με συμμετοχή 24 ομάδων το παιδικό τουρνουά «Χριστούγεννα 2000».

Η πρώτη φάση έγινε στα γήπεδα Μαριτσών, Παραδεισίου, Κοσκινού, Αγ. Αποστόλων και Σορωνής στις 30 Δεκεμβρίου 2000.

Η τελική φάση έγινε Τρίτη 2 Ιανουαρίου στο γήπεδο Καλυθιών με τελική σειρά κατάταξης:
1. Αρης Αρχαγγέλου
2. Απόλλων Καλυθιών
3. Διαγόρας Βατίου
4. Απόλλων Απολλώνων

Στις 26 Μαΐου πραγματοποιήθηκε στην Κω με την συμμετοχή δέκα (10) ομάδων το Παιδικό τουρνουά «Κως 2001». Πρώτη ομάδα αναδείχθηκε ο Ανταγόρας.

Συνδιοργανωτής ήταν και πάλι ο Ν.Α.Ο.Δ.

Μετά το τουρνουά πραγματοποιήθηκε στο γήπεδο Κω ο διανησιακός αγώνας σε εφηβικό επίπεδο μεταξύ του Ηρακλή Μαριτσών (πρωτ/τη ομίλου Ρόδου) και Δόξας Καρδάμαινας (πρωτ/τριας ομίλου Κω).

Ο αγώνας έληξε ισόπαλος 1-1 και στην διαδικασία των πέναλτυ νικητής ανεδείχθη ο Ηρακλής Μαριτσών με 3-1.

Επίσης η Επιτροπή προκήρυξε και το Παιδικό τουρνουά «Αγιος Σουλάς 2001».

- Τέλος, διοργανώθηκε για πρώτη φορά Παιδικό πρωτάθλημα ποδ/ρου για παιδιά γεννηθέντα τα έτη 1989 - 1990 και 1991. Συμμετείχαν 16 ομάδες και έγινε στα γήπεδα Αγίων Αποστόλων, Καλυθιών και Σορωνής. Σημειώνεται ότι το πρωτ/μα έγινε χωρίς βαθμολογία.

Η Επιτροπή αποτελείτο από τους: πρόεδρο Γιάννη Κασέρη, και μέλη τους Σπάρταλη Νίκο και Κλεόβουλο Χατζηγεωργίου.

Τρίτο μάτι

• Ο παλιός είναι καλός, ο νέος καλύτερος.
Αυτή η σκέψη άρχισε να κυριαρχεί ανάμεσα στα σωματεία που καλούνται να ψηφίσουν τους βουλευτές που ετοιμάζονται να μπουν στο μέγαρο της Κοδριγκτώνος.

• Στο γήπεδο του Παραδεισίου τους νέους υποψήφιους έδειχνε ο κόσμος παρά τους παλιούς και κορεσμένους.

• Εάν το ψηφοδέλτιο που έδωσε η ενότητα με τα ονόματα των υποψηφίων είχε και τις φωτογραφίες τους πολλά θα ήταν διαφορετικά.
Αλλο ν' ακούς και να διαβάζεις το όνομα και άλλο πράγμα η φωτογραφία που είναι χίλιες λέξεις.

• Παζάρια που οδηγούν σε αδιέξοδο είναι αυτά που γίνονται ανάμεσα σε παράγοντες και ποδοσφαιριστές.
Οι μεν δεν εμπιστεύονται τους δε και αντίστροφα.

• Ο λόγος τιμής που κάποτε μετρούσε τώρα έχει ριχθεί στον Καιάδα.
Η άμυνα του ποδοσφαιριστή είναι η εγγύηση και η άμυνα του παράγοντα είναι το δελτίο.
Και οι δύο πλευρές έχουν δίκαιο.

• Δεν ήξερα ότι αποτελεί είδηση ποιές πέννες θα πάνε στα παιχνίδια εκτός και αν πίσω από τις κουϊντες γίνονται πραγματικά παιχνίδια.

ΗΛΙΑΣ Κ.

Enter
Σοφοκλή Βενιζέλου 4
100 Μαγαζιά Ρόδος
τηλ./ φαξ (0241)20006
fashion system



Παιδικό τουρνουά «Αγ. Σουλάς 2001»

➥ Με την συμμετοχή εικοσιδύο ομάδων θα διεξαχθεί τελικά το ποδοσφαιρικό τουρνουά

➥ Στον Β' Ομιλο προστέθηκε ο Ευαγόρας και στον Δ' ο «ΖΕΥΣ»

Αυξήθηκε κατά δύο ο αριθμός των ομάδων που θα λάβουν τελικά μέρος στο παιδικό ποδοσφαιρικό τουρνουά «Αγ. Σουλάς 2001» που διοργανώνουν η ΕΠΣΔ ο ΝΑΟΔ και η Επιτροπή Εκδηλώσεων Αγ. Σουλά.

Παρά το γεγονός ότι οι ομάδες του «ΖΕΥΣ» και του Ευαγόρα δήλωσαν συμμετοχή εκπρόθεσμα στο τουρνουά έγινε δεκτό το αίτημά τους παραβιάζοντας τους κανονισμούς της δίνοντας όμως το δικαίωμα στα μικρά παιδιά ν'αγωνισθούν στο παραπάνω τουρνουά βγάζοντας παράλληλα τους παράγοντες των δύο σωματείων από την δύσκολη θέση που θα βρίσκονταν απέναντι στους μικρούς αθλητές τους.

Μετά την συμμετοχή λοιπόν του «ΖΕΥΣ» και του Ευαγόρα στο τουρνουά το συμπληρωματικό πρόγραμμα έχει ως εξής:

Συμπληρωματικό πρόγραμμα

«ΖΕΥΣ» - Ευαγόρα

Κυριακή 24 Ιουνίου: Ωρα 15.30: ΕΥΑΓΟΡΑΣ - ΠΑΣ ΑΣΚΛΗΠΕΙΟΣ

Σάββατο 30 Ιουνίου: Ωρα 15.30: ΚΑΜΕΙΡΟΣ - ΖΕΥΣ

Κυριακή 1 Ιουλίου: Ωρα 15.30: ΕΡΜΗΣ - ΕΥΑΓΟΡΑΣ

Σάββατο 7 Ιουλίου: Ωρα 15.30: ΠΕΤΡΩΝΑΣ - ΖΕΥΣ

Κυριακή 8 Ιουλίου: Ωρα 15.30: ΑΝΑΓΕΝΝΗΣΗ ΕΜΠ. - ΕΥΑΓΟΡΑΣ

Τετάρτη 11 Ιουλίου: Ωρα 15.30: ΝΗΣΟΣ ΡΟΔΟΣ - ΖΕΥΣ

Σάββατο 14 Ιουλίου: Ωρα 15.30: ΑΕΡΑ - ΕΥΑΓΟΡΑΣ

Κυριακή 18 Ιουλίου: Ωρα 15.30: ΙΑΛΥΣΟΣ 97 - ΖΕΥΣ

Τετάρτη 18 Ιουλίου: Ωρα 15.30: ΚΛΕΑΝΘΗΣ - ΕΥΑΓΟΡΑΣ

Σάββατο 12 Ιουλίου: Ωρα 15.30: ΦΟΙΒΟΣ - ΖΕΥΣ

Το υπόλοιπο πρόγραμμα είναι όπως έχει δοθεί στη δημοσιότητα **με μετάθεση κατά μισή ώρα** της ώρας έναρξης των αγώνων, ήτοι **16.30, 17.30, 18.30 και 19.30.**

Αναλυτικά το νέο πρόγραμμα θα δοθεί εκ νέου στον τοπικό τύπο αύριο **ΠΕΜΠΤΗ 21 Ιουνίου,** τα Σωματεία θα μπορούν να το παραλαμβάνουν, από τη **Γραμματεία της ΕΠΣΔ.**

Εκτός πρωταθλήματος οι ΠΑΕ χωρίς ερασιτεχνική ομάδα

Πραγματοποιήθηκε χθες στα γραφεία της ΕΠΟ, υπό τον πρόεδρο της Ομοσπονδίας Κώστα Αλεξανδρίδη, τον Γενικό Γραμματέα Βασίλη Γκαγκάτση και τον πρόεδρο της Επιτροπής Ερασιτεχνικού Πρωταθλήματος ΠΑΕ και πρόεδρο της ΕΠΣ Καστοριάς Δημήτρη Φωτιάδη, καθώς και μέλη της Επιτροπής, σύσκεψη με αντικείμενο τα Πρωταθλήματα της περιόδου 2001-2002. Στη σύσκεψη συμμετείχαν εκπρόσωποι από ΠΑΕ της Εθνικής, Α' και Β' Κατηγορίας.

Οπως αποφασίστηκε:

- Η συμμετοχή των ερασιτεχνικών ομάδων ΠΑΕ στο πρωτάθλημα της Εθνικής Κατηγορίας είναι υποχρεωτική ενώ στα πρωταθλήματα της Α' και Β' Κατηγορίας προαιρετική.
- Στα πρωταθλήματα θα συμμετέχουν ποδοσφαιριστές ηλικίας έως 18 ετών (για την περίοδο 2001-2002 γεννηθέντες το 1983), είτε έχουν ερασιτεχνικό δελτίο είτε επαγγελματικό συμβόλαιο.
- Ολοι οι αγώνες θα διεξάγονται Κυριακή και θα ακολουθούν το πρόγραμμα των ΠΑΕ που συμμετέχουν στα Εθνικά Πρωταθλήματα και στο τέλος της περίδου θα ανακηρυχθεί πρωταθλήτρια ομάδα.
- Οι αγώνες, εφόσον το επιτρέπουν οι συνθήκες, θα διεξάγονται στα ίδια γήπεδα με τους αγώνες των ΠΑΕ και θα διευθύνονται από διαιτητές ανώτερης κατηγορίας, οι οποίοι θα προέρχονται από τους κατά τόπους Συνδέσμους.

Κλήρωση Κυπέλλου Ελλάδας

Την Τρίτη 3 Ιουλίου και ώρα 20.45 στις εγκαταστάσεις του Γκολφ Γλυφάδας θα διενεργηθεί η κλήρωση των αγώνων της Α' Φάσης για το Κύπελλο Ελλάδας Supersport περιόδου 2001-2002.

Το προσεχές Σάββατο οι εκλογές ΑΕΡΑ

Το Δ.Σ. ΑΕΡΑ Αφάντου ανακοινώνει ότι η Γεν. Συνέλευση και οι εκλογές για την ανάδειξη νέου Δ.Σ. θα γίνουν Σάββατο 23/6/01 και ώρα 18.00 σε αίθουσα του 2ου Δημοτικού Σχολείου Αφάντου. Σε περίπτωση μη απαρτίας η Γεν. Συνέλευση και οι εκλογές θα γίνουν οριστικά τη Κυριακή 24/6/01 και ώρα 11.00 σε αίθουσα του 2ου Δημοτικού Σχολείου Αφάντου.

Το Δ.Σ.
Ο Πρόεδρος
Χριστοφής Φ. Χρήστος



Εκλογές ΕΠΣΔ

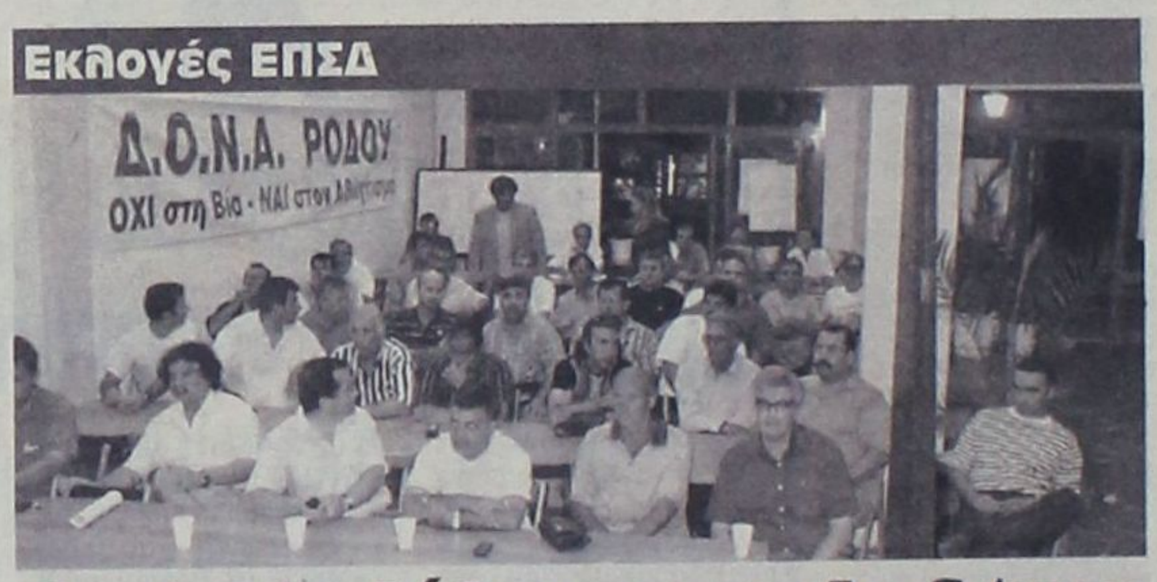

Το ψηφοδέλτιο της «Δωδ/κης ποδοσφαιρικής ενότητας»

Επίσημα πλέον δόθηκαν στον τοπικό Τύπο τα ονόματα των υποψηφίων συμβούλων που το προσεχές Σάββατο θα διεκδικήσουν μία θέση στο διοικητικό συμβούλιο της ΕΠΣΔ. Σύμφωνα με το καταστατικό και κατ' εφαρμογή της παρ. 4 του άρθρου 22 η ΕΠΣΔ γνωστοποιεί στο ευρύ κοινό τα ονόματα αυτών που απαρτίζουν το ψηφοδέλτιο της παράταξης **«ΔΩΔΕΚΑΝΗΣΙΑΚΗ ΠΟΔΟΣΦΑΙΡΙΚΗ ΕΝΟΤΗΤΑ» η οποία είναι η μοναδική που διεκδικεί την διοίκηση της Ενωσης.**

Υποψήφιος Πρόεδρος:
Χατζηγεωργίου Κλεόβουλος του Ματθαίου

Υποψήφια Μέλη
1) Αχλαδιώτης Νικόλαος του Ιωάννη
2) Βεργωτής Μιχαήλ του Θωμά
3) Γιαννικουρής Νικήτας του Ιωάννη
4) Κασέρης Ιωάννης του Γεωργίου
5) Κάτρης Ιωάννης του Γεωργίου
6) Λέργος Ηλίας του Σάββα
7) Μανιάς Σεβαστός του Ιωάννη
8) Μανωλάκης Πέτρος του Ιωάννη
9) Μαχλής Μιχαήλ του Νικολάου
10) Νικολουδάκης Γεώργιος του Σταματίου
11) Παπαεμμανουήλ Νικόλαος του Παύλου
12) Σαββάκης Μιχαήλ του Σάββα
13) Σάββενας Παρασκευάς του Γεωργίου
14) Τιβριντίδης Σπύρος του Νικολάου
15) Τσοπανάκης Δημήτριος του Σάββα.

Υποψήφιοι Εξελεγκτικής Επιτροπής
1) Διακοφώτης Παναγιώτης του Αντωνίου
2) Ελένης Αντώνιος του Εμμανουήλ
3) Καμπούρης Ιωάννης του Μιχαήλ.

ΟΠΩΣ ΔΙΑΠΙΣΤΩΘΗΚΕ ΞΑΝΑ ΣΕ ΣΥΣΚΕΨΗ

Σημαντικές καθυστερήσεις παρουσιάζουν τρία έργα

Κινδυνεύουν να χαθούν οι πιστώσεις

Οι τελευταίες εκκρεμότητες στην πορεία υλοποίησης του Β' ΚΠΣ και ειδικότερα στο σκέλος του Περιφερειακού Επιχειρησιακού Προγράμματος Νοτίου Αιγαίου που αφορά την Δωδ/σο, ήταν το αντικείμενο Τεχνικής συσκέψεως που πραγματοποιήθηκε στο Νομαρχιακό Μέγαρο με την συμμετοχή εκπροσώπων της Περιφέρειας, της Νομαρχιακής Αυτοδιοίκησης και της Τοπικής Ενωσης Δήμων και Κοινοτήτων Δωδ/σου.

Η σύσκεψη έγινε εν όψει των συνεδριάσεων του Περιφερειακού Συμβουλίου και της Επιτροπής Παρακολούθησης στην Μύκονο στις αρχές της ερχόμενης εβδομάδας, οι οποίες δεν θα σηματοδοτήσουν μόνο την έναρξη υλοποίησης του Γ' ΚΠΣ στο Νότιο Αιγαίο, αλλά παράλληλα θα κλείσουν και το Β' ΚΠΣ.

Καταληκτική ημερομηνία του προγράμματος είναι η 31/12/01, οπότε θα πρέπει να έχουν κλείσει όλες οι εργολαβίες, ενώ οι πιστοποιήσεις των τελευταίων πληρωμών των έργων θα πρέπει να γίνουν τον ερχόμενο Αύγουστο και το αργότερο μέχρι τον Σεπτέμβριο.

Οπως προέκυψε από την χθεσινή σύσκεψη, υπάρχουν τρία έργα για τα οποία διαπιστώθηκε καθυστέρηση στην πορεία υλοποίησης τους και για τα οποία θα καταβληθούν προσπάθειες περάτωσης τους μέσα στα προαναφερθέντα χρονοδιαγράμματα.

Πρόκειται κατ' αρχήν για το έργο διαμορφώσεων του κτιρίου του ΕΒΕΔ στην πόλη της Ρόδου, όπου παρουσιάζεται σημαντική καθυστέρηση, με ορατό πλέον τον κίνδυνο απώλειας των πόρων που έχουν δεσμευθεί από το Β' ΚΠΣ, αν το έργο δεν κλείσει μέχρι το τέλος του έτους.

Εκκρεμότητα υπάρχει ακόμη και σε ό,τι αφορά το λιμενικό έργο του Αγίου Ανδρέα Αστυπάλαιας. Ενώ έχουν ολοκληρωθεί οι λιμενικές εγκαταστάσεις, υπολείπεται το κτίριο επιβατών επιφανείας 100 τ.μ., το οποίο δεν έχει ξεκινήσει ακόμη. Σε καλύτερο στάδιο βρίσκεται το λιμάνι των Λειψών, ωστόσο πρέπει να διασφαλισθεί η δυνατότητα ολοκλήρωσης του μέσα στις προβλεπόμενες προθεσμίες. Υπήρξε ωστόσο και μια θετική εξέλιξη, η ολοκλήρωση του λιμενικού καταφυγίου του Ξηρόκαμπου της Λέρου από πόρους του Β' ΚΠΣ, παρ' ότι προοριζόταν για το Γ' ΚΠΣ, με αποτέλεσμα να απελευθερώνονται πόροι του ΠΕΠ 2000-2006, οι οποίοι θα διατεθούν σε άλλο έργο.

Εκτακτο δρομολόγιο προς Καστελλόριζο

Μετά και της αντιδράσεις που σημειώθηκαν, δρομολογήθηκε χθές το απόγευμα εκτάκτως το Ε/Γ - Τ/Ρ «Νικόλαος Χ», με προορισμό το Καστελλόριζο.

Σημειώνεται ότι ακυρώθηκε την Κυριακή το δρομολόγιο του Ε/Γ -Ο/Γ «Δημητρούλα» προκειμένου να μεταφέρει στην Ρόδο από την Κρήτη φιλάθλους του ΟΦΗ, ύστερα απο σχετική εντολή του ΥΕΝ Χρ. Παπουτσή.

Τα προβλήματα των μικροπωλητών

Το πρόβλημα των μικροπωλητών που δραστηριοποιούνται σε διάφορα σημείας της πόλεως θα απασχολήσει μεταξύ άλλων σήμερα την δημαρχιακή επιτροπή του Δήμου Ροδίων.

Η συζήτηση θα γίνει σε μια προσπάθεια να μπει κάποια τάξη καθώς διαπιστώνεται ότι οι μικροπωλητές που παίρνουν άδειες από διάφορες υπηρεσίες πέραν του Δήμου Ροδίων, λειτουργούν εν μέρει ανεξέλεγκτα προκαλώντας προβλήματα στην εμφάνιση και λειτουργία της πόλεως. Το μεγαλύτερο πρόβλημα εντοπίζεται στους πλανόδιους και κυρίως σε όσους διαθέτουν καντίνες που εγκαθίστανται σε διάφορα σημεία της επιλογής τους, παρά την αντίθετη πολλές φορές άποψη της δημοτικής αρχής.

Στην συνεδρίαση της δημαρχιακής επιτροπής έχουν κληθεί να συμμετάσχουν εκπρόσωποι του Τμήματος Εμπορίου που χορηγεί άδειες μικροπωλητών, της Δημοτικής Αστυνομίας και ο πρόεδρος του Εμπορικού Συλλόγου Ρόδου κ. Παναγιώτης Καραγιάννης που έχει επανειλημμένα διαμαρτυρηθεί για την ανεξέλεγκτη δραστηριότητα των μικροπωλητών. Σημειώνεται ότι το πρόβλημα των μικροπωλητών και κυρίως των πλανόδιων έθεσε και η Τοπική Ενωση Δήμων και Κοινοτήτων στο υπόμνημα που κατέθεσε την Δευτέρα στο κυβερνητικό κλιμάκιο.



ΕΝΟΨΕΙ ΤΗΣ ΕΠΙΤΡΟΠΗΣ ΠΑΡΑΚΟΛΟΥΘΗΣΗΣ

Καθορίσθηκαν τα κριτήρια επιλεξιμότητας των έργων

Συνεδριάζουν απόψε στην νομαρχία τα μέλη του περιφερειακού συμβουλίου από την Δωδ/σο

Συνέρχονται σήμερα στις 6 το απόγευμα στο Νομαρχιακό Μέγαρο τα μέλη του Περιφερειακού Συμβουλίου που εκπροσωπούν τα Δωδεκάνησα καθώς και τα μέλη της Επιτροπής Παρακολούθησης του Γ' ΚΠΣ ενόψει των συνεδριάσεων των δύο οργάνων στις 25, 26 και 27 Ιουνίου στην Μύκονο.

Σημειώνεται με την ευκαιρία ότι ο σχεδιασμός των έργων που, από τα Δωδεκάνησα θα προταθούν προς ένταξη στο ΠΕΠ Νοτίου Αιγαίου 2000 - 2006, έχει ολοκληρωθεί, μετά και την ομόφωνη ψήφιση της προτάσεως της Επιτροπής Κατάρτισης από το Νομαρχιακό Συμβούλιο στην πρόσφατη συνεδρίασή του στην Κάλυμνο.

Το ζήτημα το οποίο χαρακτηρίζεται μείζονος σημασίας, στο βαθμό που θα επηρεάσει την υλοποίηση ολόκληρου του Περιφερειακού Επιχειρησιακού Προγράμματος, και ως εκ τούτου θα τεθεί στην σημερινή προπαρασκευαστική σύσκεψη, είναι τα «Κριτήρια Ενταξης Πράξεων» (δηλαδή έργων και ενεργειών) στο ΠΕΠ Νοτίου Αιγαίου.

Τα κριτήρια επιλεξιμότητας των έργων που προτείνει, κατόπιν οδηγιών της Ε.Ε. και του ΥΠΕΘΟ, η Ειδική Υπηρεσία Διαχείρισης του ΠΕΠ, της Περιφέρειας Νοτίου Αιγαίου, σε πολλά σημεία προκαλούν τον προβληματισμό των φορέων υλοποίησης των έργων αυτών. Ενδεικτικό παράδειγμα ο όρος που τίθεται για ένταξη έργου στο ΠΕΠ, σύμφωνα με τον οποίο θα πρέπει να ξεπερνά σε προϋπολογισμό τα 100 εκατ. δρχ. και που δεν μπορεί να ισχύει σε μικρά νησιά, στα οποία δεν εκτελούνται έργα μεγάλης κλίμακας.

Ανάλογα ζητήματα τα οποία έχουν επισημανθεί μεταξύ των κριτηρίων επιλεξιμότητας από τους τοπικούς φορείς θα συζητηθούν στην σημερινή σύσκεψη, προκειμένου να υπάρξουν συγκεκριμένες προτάσεις, οι οποίες θα κατατεθούν στην Επιτροπή Παρακολούθησης της Μυκόνου, την ερχόμενη εβδομάδα, οπότε τα κριτήρια επιλεξιμότητας των έργων του ΠΕΠ 2000 - 2006 θα πάρουν την τελική τους μορφή.

ΚΡΙΤΗΡΙΑ ΕΠΙΛΕΞΙΜΟΤΗΤΑΣ ΠΡΑΞΕΩΝ

Τα προτεινόμενα κριτήρια ένταξης έργων και ενεργειών στο ΠΕΠ Νοτίου Αιγαίου, τα οποία καλείται να εξετάσει και να εγκρίνει η Επιτροπή Παρακολούθησης διακρίνονται σε Γενικά και Ειδικά.

Τα Γενικά αφορούν όλες τις πράξεις (έργα - ενέργειες), ενώ τα Ειδικά έχουν εξειδικευθεί ανάλογα με την φύση και το περιεχόμενο του αντίστοιχου Αξονα και Μέτρου. Οι άξονες 1, 4 και 5 αφορούν την αντιμετώπιση προβλημάτων του νησιωτικού χαρακτήρα της Περιφέρειας.

Γενικά Κριτήρια

- Φύση και Είδος της πράξης.
- Σκοπιμότητα (Οικονομική Βιωσιμότητα και Οικονομικό όφελος).
- Πληρότητα περιεχομένου, λειτουργικότητα και σαφήνεια πράξης.
- Ωριμότητα πράξης.
- Συμβατότητα πράξης με τις Εθνικές και Κοινοτικές Πολιτικές.
- Προϋπολογισμός - Χρονοδιάγραμμα ρεαλιστικό.

Ειδικά Κριτήρια (κατά Αξονα και Μέτρο).

Αξονας 1: Αντιμετώπιση των προβλημάτων του νησιωτικού χαρακτήρα - Βασικές υποδομές

Μέτρο 1: Εναέριες μεταφορές

- Βελτίωση βαθμού προσπελασιμότητας των νησιών / Συμβολή στην αντιμετώπιση της γεωγραφικής απομόνωσης
- Συμβολή στην αντιμετώπιση εκτάκτων περιστατικών
- Βελτίωση - εκσυγχρονισμός του συστήματος εναέριων μεταφορών
- Βελτίωση παρεχόμενων υπηρεσιών στους μετακινούμενους
- Μείωση χρόνου μετακίνησης - Βελτίωση συνθηκών ασφάλειας
- Οικονομική πολλαπλασιαστικότητα σε άλλες δραστηριότητες

Μέτρο 2: θαλάσσιες μεταφορές

- Βελτίωση βαθμού προσπελασιμότητας των νησιών / Συμβολή στην αντιμετώπιση της γεωγραφικής απομόνωσης
- Βελτίωση - εκσυγχρονισμός θαλάσσιων μεταφορών
- Βελτίωση παρεχόμενων υπηρεσιών στους μετακινούμενους
- Βελτίωση συνθηκών ασφάλειας - διευκόλυνση εμπορίας προϊόντων
- Σχέση κόστους - οφέλους επιχειρούμενης ενέργειας

Ειδικότερα θα δοθεί προτεραιότητα σε:

- κομβικά λιμάνια
- εμπορικά λιμάνια
- έργα που εξασφαλίζουν την προστασία των λιμανιών
- έργα που εξασφαλίζουν την λειτουργία ενός λιμανιού σε κάθε νησί της Περιφέρειας

Μέτρο 3: Χερσαίες μεταφορές

- Σύνδεση αστικών κέντρων ή κέντρων έντονης τουριστικής δραστηριότητας με κέντρα αφίξεων - αναχωρήσεων (λιμάνια - αεροδρόμια)
- Σύνδεση κέντρων αφίξεων - αναχωρήσεων (λιμανιών και αεροδρομίων) μεταξύ τους
- Αποσυμφόρηση αστικών κέντρων μέσω περιμετρικών δακτυλίων - περιφερειακών δρόμων - παρακάμψεων οικισμών
- Εξασφάλιση προσπαλασιμότητας σε περιοχές με αξιόλογους φυσικούς - πολιτισμικούς πόρους
- Συμβολή στην αντιμετώπιση της γεωγραφικής απομόνωσης
- Περιβαλλοντική αναβάθμιση οικισμών
- Επίτευξη ασφαλούς, άνετης και ταχύτερης διακίνησης ανθρώπων και εμπορευμάτων

Μέτρο 4: Εκπαίδευση

- Ενίσχυση υποδομών - Εξασφάλιση απαιτούμενου εξοπλισμού όλων των βαθμίδων εκπαίδευσης
- Χρήση νέων εφαρμογών της τεχνολογίας στην διδασκαλία
- Μείωση αναγκών μετακίνησης μαθητών
- Συμβολή στην αντιμετώπιση της γεωγραφικής - κοινωνικής απομόνωσης
- Κάλυψη των αναγκών που προκύπτουν από τη μεταρρύθμιση στην εκπαίδευση
- Δημόσια κτίρια / Σύγχρονες υποδομές εκπαίδευσης για όλες τις βαθμίδες

Μέτρο 5: Υγεία - Πρόνοια

- Ενίσχυση υποδομών - εξοπλισμός - αναβάθμιση παρεχομένων υπηρεσιών Υγείας - Πρόνοιας
- Συμβολή στην αντιμετώπιση αναγκών περίθαλψης σε τοπικό επίπεδο με μείωση των μετακινήσεων
- Χωροθέτηση των ενεργειών ώστε να μεγιστοποιούν οφέλη κλίμακος
- Αξιοποίηση εφαρμογών τηλεϊατρικής
- Εκσυγχρονισμός εξοπλισμού

Αξονας 3: Ελεγχος της τουριστικής ανάπτυξης και αναπροσανατολισμός της

Μέτρο 1: Υποδομές θαλάσσιου τουρισμού

- Συμβατότητα με τον στρατηγικό σχεδιασμό του τουρισμού στην Περιφέρεια
- Η προτεινόμενη πράξη προτείνεται και από την υπό εκπόνηση μελέτη Ε.ΣΥ.Λ.Α.
- Η προτεινόμενη πράξη αφορά σε νησί που αποτελεί τελικό προορισμό για τον τουρισμό

Μέτρο 2: Δράσεις ενίσχυσης θαλάσσιου τουρισμού με συμμετοχή του ιδιωτικού τομέα

- Βαθμός κινητοποίησης (μόχλευσης) ιδιωτικού τομέα / προσέλκυσης ιδιωτικών πόρων
- Η προτεινόμενη πράξη προτείνεται και από την υπό εκπόνηση μελέτη Ε.ΣΥ.Λ.Α.
- Η προτεινόμενη πράξη

SALON VERT

• Η Γαλλική φινέτσα

• Το Ιταλικό ταμπεραμέντο

• Η Αγγλική λεπτομέρεια συγκεντρώθηκαν στο νέο κατάστημα υφασμάτων

ΣΤΟ ΚΕΝΤΡΟ ΤΗΣ ΠΟΛΗΣ

Μοναδικά σχέδια και χρώματα που αναδεικνύουν την γυναικεία φινέτσα την ανδρική κομψότητα και το νεανικό στύλ

- Ελκυστικές τιμές
- Εκλεκτά υφάσματα
- Υψηλή αισθητική

Δημητρούλης και Υιός

Αμερικής 93 δίπλα στον ΟΤΕ, ΤΗΛ: 27778

SALON VERT

ΠΡΑΚΤΟΡΕΙΟ ΠΡΟΠΟ ΛΥΡΙΣΤΗΣ ΤΑΣΟΣ
ΣΤ. ΚΩΤΙΑΔΗ 64 ΡΟΔΟΣ ΦΑΞ. 36407 ΤΗΛ.: 36407
ΛΑΪΚΟ ΛΑΧΕΙΟ. ΚΑΤΑΛΟΓΟΣ ΚΕΡΔΩΝ ΚΛΗΡΩΣΗ 25Η της 19ουν. 2001
ΚΕΡΔΗ ΤΡΙΔΥΜΟΥ ΛΑΧΝΟΥ:177.000.000 ΚΥΚΛΟΦΟΡΗΣΑΝ ΣΕΙΡΕΣ: 10

	Σειρά	Στοιχείο	Αριθμός	Δραχμές
Μεγάλος Λαχνός	2η	Α	36707	100.000.000
Υπόλοιπα στοιχεία	2η	Β+Γ+Δ	36707	21.000.000
Β' Λαχνός τριδύμου	3η	Α-Δ	36707	28.000.000
Γ' Λαχνός τριδύμου	1η	Α-Δ	36707	28.000.000
Σε όλες τις άλλες σειρές			36707	15.000.000

ΚΑΤΑΛΟΓΟΣ ΚΕΡΔΩΝ ΣΕ ΟΛΕΣ ΤΙΣ ΣΕΙΡΕΣ

Αριθμός	Ποσό	Αριθμός	Ποσό	Αριθμός	Ποσό	Αριθμός	Ποσό
46	70.000	21378	100.000	40481	70.000	59464	300.000
777	70.000	21899	70.000	41302	200.000	60385	70.000
1558	70.000	21980	70.000	42093	70.000	60936	70.000
2309	100.000	22261	70.000	42714	100.000	61487	70.000
3060	70.000	22832	100.000	43665	70.000	61898	100.000
3751	300.000	23663	70.000	44383	70.000	62389	70.000
4502	70.000	24604	200.000	45058	70.000	63060	70.000
5383	70.000	25055	70.000	45680	200.000	63681	200.000
6014	70.000	25806	70.000	46102	70.000	64602	70.000
6625	100.000	26537	100.000	46694	70.000	65843	70.000
7702	70.000	26714	100.000	46718	70.000	66830	300.000
8513	200.000	27475	70.000	47399	200.000	67601	70.000
9374	70.000	28186	70.000	48190	70.000	68382	70.000
9705	70.000	28647	300.000	48671	100.000	69093	100.000
10526	70.000	29368	70.000	49282	70.000	69754	70.000
11357	100.000	29849	70.000	49973	70.000	70585	70.000
12088	70.000	30520	70.000	50684	100.000	71386	70.000
12520	1.000.000	31431	200.000	51365	70.000	72137	200.000
12649	70.000	32082	70.000	51896	70.000	72848	70.000
12901	70.000	32553	70.000	52577	300.000	73599	70.000
13372	70.000	33164	100.000	53348	70.000	74330	70.000
14093	70.000	33715	70.000	54159	70.000	75011	100.000
14754	100.000	34483	100.000	54740	100.000	75062	70.000
15505	70.000	35346	70.000	55631	70.000	76573	70.000
16386	100.000	36697	70.000	56412	100.000	76604	2.000.000
16933	70.000	36707	πρώτος	57199	70.000	76751	70.000
18694	70.000	37457	70.000	57630	70.000	77492	70.000
19265	200.000	38202	70.000	58341	100.000	78063	100.000
19846	70.000	38959	100.000	58552	70.000	78674	70.000
20597	70.000	39710	70.000	59223	70.000	79505	200.000

Από 10.000 δρχ. κερδίζουν όλοι οι αριθμοί που λήγουν σε 07. Από 4.000 δρχ. κερδίζουν όλοι οι αριθμοί που λήγουν σε 7. Από 2000 δρχ. κερδίζουν όλοι οι αριθμοί που αρχίζουν από 36, 76, 12. Στην κλήρωση αυτή: Συνοήθηκαν οι χιλιάδες 12 21 46 76. Τα κέρδη άνω των 100.000 φορολογούνται με 10%.

αφορά σε νησί με έντονη τουριστική δραστηριότητα
• Η προτεινόμενη πράξη αφορά σε νησί που αποτελεί σταθμό μετεπιβίβασης

Μέτρο 3: Ενισχύσεις τουριστικής υποδομής
• Συμβολή στην επιμήκυνση της τουριστικής περιόδου
• Συμβολή στη διάχυση της τουριστικής κίνησης
• Βελτίωση της ποιότητας των παρεχόμενων τουριστικών υπηρεσιών
• Εξασφάλιση βασικών υποδομών σε περιοχές χαμηλής και μέσης ανάπτυξης
• Βαθμός κινητοποίησης (μόχλευσης) ιδιωτικού τομέα / προσέλκυσης ιδιωτικών πόρων

Μέτρο 4: Πολιτιστική ανάπτυξη και πολιτιστικός τουρισμός
• Ανάδειξη πολιτισμικών πόρων εθνικού και διεθνούς τουριστικού ενδιαφέροντος
• Συμβολή στη διατήρηση της φυσιογνωμίας και της πολιτιστικής κληρονομιάς των νησιών
• Συνδυαστικότητα με τις δράσεις των άλλων μέτρων του Αξονα προτεραιότητας
• Διασπορά στον χώρο της Περιφέρειας

Μέτρο 5: Προώθηση εναλλακτικών μορφών τουρισμού - Καινοτόμες δράσεις
• Συμβολή στον περιορισμό του εποχικού χαρακτήρα του τουρισμού (επιμήκυνση της τουριστικής περιόδου) και στην προσφορά νέων τουριστικών προϊόντων
• Συμβολή στη διάχυση της τουριστικής κίνησης

Αξονας 4: Ενίσχυση και αξιοποίηση των δυναμικών νησιωτικών κέντρων ανάπτυξης

Μέτρο 1: Δράσεις προώθησης της απασχόλησης και ενέργειες κατάρτισης
• Συμβολή στην προώθηση προς την απασχόληση εποχιακά ανέργων - μακροχρόνια ανέργων
• Συμβολή δράσης στην συγκράτηση του πληθυσμού
• Βελτίωση δεξιοτήτων εργαζομένων
• Ενίσχυση απασχόλησης γυναικών
• Συμβολή στην ένταξη στην αγορά εργασίας ανέργων μικρών αναπτυσσόμενων νησιών
• Συμβολή στην ένταξη στην αγορά εργασίας ομάδων κοινωνικά αποκλεισμένων

Οι όροι και προϋποθέσεις των υλοποιούμενων δράσεων θα καθοριστούν από το Σύστημα Διαχείρισης δράσεων Ε.Κ.Τ. σε εθνικό επίπεδο.

Μέτρο 2: Υπηρεσίες φροντίδας για την προώθηση των ίσων ευκαιριών
• Ενταξη γυναικών στην αγορά εργασίας
• Ενίσχυση - λειτουργία δομών στήριξης γυναικών
• Προώθηση ισότητας γυναικών - ανδρών

Μέτρο 3: Δράσεις στήριξης Μ.Μ.Ε.
• Σκοπιμότητα - βιωσιμότητα - αποδοτικότητα επενδύσεων
• Ενίσχυση ανταγωνιστικότητας τοπικών επιχειρήσεων
• Βαθμός ενίσχυσης της απασχόλησης
• Συμβολή δράσης στην κάλυψη τοπικών αναγκών
• Χρήση νέων τεχνολογιών

Μέτρο 4: Ενίσχυση προωθητικών δραστηριοτήτων με ιδιωτική συμμετοχή
• Ενίσχυση ανταγωνιστικότητας τοπικών επιχειρήσεων
• Συμβολή στην βελτίωση των περιβαλλοντικών συνθηκών
• Βαθμός ενίσχυσης της απασχόλησης
• Χρήση νέων τεχνολογιών

Μέτρο 5: Βελτίωση του παραγωγικού περιβάλλοντος - Καινοτόμες εφαρμογές
• Σκοπιμότητα - βιωσιμότητα - αποδοτικότητα επενδύσεων
• Συμβολή στην αναβάθμιση των παρεχομένων υπηρεσιών
• Βαθμός ενίσχυσης της απασχόλησης
• Ενίσχυση ανταγωνιστικότητας επιχειρήσεων
• Χρήση νέων τεχνολογιών

Μέτρο 6: Αναβάθμιση περιβάλλοντος και ποιότητα ζωής
• Διατήρηση παραδοσιακών κτιρίων - οικισμών
• Περιβαλλοντική αναβάθμιση οικισμών
• Αντιμετώπιση οχλήσεων (θορύβου, ρύπανσης κ.τ.λ.)

Μέτρο 7: Ολοκληρωμένες παρεμβάσεις αστικής ανάπτυξης
• Συμβολή στην πρόληψη - αποφυγή φαινομένων υποβάθμισης των αστικών κέντρων
• Συμβολή στην τόνωση των οικονομικών - κοινωνικών δραστηριοτήτων στα αστικά κέτρα
• Περιβαλλοντική αναβάθμιση οικιστικών κέντρων

Μέτρο 8: Ολοκληρωμένες παρεμβάσεις αστικής ανάπτυξης - Ε.Κ.Τ.
• Συμβολή στην ανάπτυξη της απασχόλησης σε αστικές περιοχές
• Ανάπτυξη δομών κοινωνικής στήριξης

Μέτρο 9: Ενίσχυση νέων μορφών οικονομικής δραστηριότητας νήσου Λέρου
• Συμβολή στην ανάπτυξη νέων μορφών οικονομικής δραστηριότητας
• Βαθμός ενίσχυσης της απασχόλησης των νέων.

Για το Παρίσι αναχώρησε ο βουλευτής Αρ. Παυλίδης

Από το πολιτικό γραφείο του βουλευτή κ. Αρ. Παυλίδη εκδόθηκε χθες το ακόλουθο ενημερωτικό δελτίο.

«Ο Βουλευτής κ. Α. Παυλίδης μεταβαίνει σήμερα στο Παρίσι προκειμένου να μετάσχει στις εργασίες της Κοινοβουλευτικής Συνέλευσης της Δυτικοευρωπαϊκής Ενωσης την οποία, ιδιαιτέρως, θα απασχολήσουν:

Η κατάσταση στα Βαλκάνια με επίκεντρο τα συμβάντα στην Πρώην Γιουγκοσλαβική Δημοκρατία της Μακεδονίας, καθώς βρίσκεται σε εξέλιξη η διαδικασία οριστικοποιήσεως των θέσεων της Ευρωπαϊκής Ενωσης για πιθανή επέμβαση.

Εξίσου σοβαρό θέμα, η δημιουργία του Ευρωστρατού και η σχέση του με κράτη **μη** μέλη της Ευρωπαϊκής Ενωσης, αλλά μέλη του ΝΑΤΟ (π.χ. Τουρκία)

Τέλος, επισκόπηση της καταστάσεως στην Μ. Ανατολή, θέμα στο οποίο συνδέεται με την επικείμενη συνδιάσκεψη στην Ρόδο τον προσεχή Οκτώβριο».

Rodos Air Ε.Π.Ε.
ΤΕΧΝΙΚΗ & ΕΜΠΟΡΙΚΗ ΕΤΑΙΡΙΑ

Είναι οικονομικό;
Εχει ηλεκτροστατικό φίλτρο;
Είναι αξιόπιστο; Είναι προηγμένης τεχνολογίας;
Εχει πλενόμενο φίλτρο;
Είναι φιλικό προς το περιβάλλον;
Εχει φίλτρο ενεργού άνθρακα;
Είναι αθόρυβο;
Είναι πρακτικο; Είναι οικολογικό;
Είναι σύγχρονο;
Εχει ψύξη και θέρμανση;
Εχει καλό service;
Είναι inverter;

Όταν πρόκειται για κλιματιστικό μία ερώτηση αρκεί.
Είναι Toshiba;

TOSHIBA INFO LINE 0801 - 12222

Rodos Air Ε.Π.Ε. Ρόδος, Καμείρου 1
Τηλ. Κέντρο: (0241) 70710, Fax: (0241) 70720
e-mail: rodosair@rho.forthnet.gr • www.rodosair.gr

In Touch with Tomorrow
TOSHIBA

ΧΡΗΜΑΤΙΣΤΗΡΙΟ

ΣΥΝΕΔΡΙΑΣΗ ΤΗΣ 19ης Ιουνίου 2001

ΤΡΑΠΕΖΕΣ	ΤΙΜΗ	%	ΕΑΑΧ	ΜΕΤ.	ΤΖΜ	ΚΑΘΑΡΕΣ ΤΟΠΟΘΕΤΗΣΕΙΣ	ΤΙΜΗ	%	ΕΑΑΧ	ΜΕΤ.	ΤΖΜ	ΚΑΤΑΣΚΕΥΗ ΚΤΙΣΜΑΤΩΝ					
ΑΤΤΙΚΗΣ (ΝΟ)	5.50	0.00	5.50	5.50	5 500	ΕΛΛΗΝ. ΥΦΑΝΤΟΥΡΓΙΑ (ΝΑ)	4.50	0.44	4.50	4.56	20 398	FOLLI FOLLIE	21.86	0.73	21.77	22	50 801
ΕΘΝΙΚΗ ΤΡΑΠΕΖΑ ΤΗΣ ΕΛΛ.	10.05	0.00	9.90	10.30	7 588	ΙΝΤΑΚ ΑΛΦΑ (ΝΟ)	31.75	1.86	31.68	32.00	375	**ΑΥΤΟΚΙΝΗΤΑ**					
ΕΘΝΙΚΗ ΤΡΑΠΕΖΑ ΤΗΣ ΕΛΛ.	37.60	-0.21	37.42	38.18	1 135 554	ΚΛΩΣΤ. ΜΑΥΡΟΣ (ΝΑ)	3.58	0.56	3.54	3.75	510 123	ΕΛΛΗΝΙΚΑ ΠΕΤΡΕΛΑΙΑ	7.64	1.60	7.60	7.7	73 071
ΕΤΕΒΑ (ΝΟ)	13.00	0.00	13.62	13.68	100	ΔΡΟΜΟΣ (ΝΑ)	3.32	0.60	3.30	3.48	282 001	ΠΕΤΡΟΛΑ ΕΛΛΑΣ ΧΡΕΙ	6.40	0.65	6.40	6.50	24 055
ΕΤΕΒΑ (ΠΟ)	13.70	0.00	0.00	0.00	0	ΦΡΙΓΓΟΠΟΡΤ (ΝΟ)	3.00	0.00	3.50	3.70	8 000	**ΕΜΠΟΡΙΟ-ΕΠΙΧΕΙΡ. ΚΤΙ/ΤΙΚΑ**	**ΤΙΜΗ**	**%**	**ΕΑΑΧ.**	**ΜΕΤ.**	**ΤΖΜ**
ΕΛΛΑΚΤΩΡ (ΝΟ)	70.50	1.12	70.45	71.40	882	ΕΜΦΙΑΣ (ΝΑ)	5.15	1.38	5.14	5.18	500	ΓΡΑΦΙΑΔΑΚΗΣ	2.67	0.00	2.64	2.68	1 370
ΕΜΠΟΡΙΚΗ ΤΡΑΠΕΖΑ ΤΗΣ ΕΛΛ.	46.70	1.27	46.20	47.70	76 367	ΕΠΙΛΕΚΤΟΣ ΚΛΩΣΤ/ΡΙΑ	1.90	0.00	1.85	1.93	26 001	**ΧΗΜΙΚΑ-ΦΑΡΜΑΚΑ**					
ΕΛΛΗΝΙΚΗΣ ΕΚΚΑΘΑΡΙΣ.	14.00	-0.13	14.60	14.92	224 688	ΚΛΩΣΤ. ΜΑΥΡΙΔΑΚΗΣ	2.05	0.35	2.05	2.06	1 665	ΑΛΑΤΙΝΗ (Ο)	1.89	1.56	1.86	1.95	22 560
ΠΕΙΡΑΙΩΣ (ΝΟ)	13.00	-0.15	12.90	13.20	293 952	ΒΑΡΒΑΡΕΣΟΣ	7.00	6.95	6.50	7.60	66 000	ΑΑΡΑΚΤΗΣ	3.24	0.00	3.18	3.34	113 150
ΑΛΦΑ ΤΡΑΠΕΖΑ ΠΙΣΤΕΩΣ	27.20	2.30	27.12	28.02	279 793	ΤΕΛΛΙΡΤ	3.72	1.06	3.62	3.84	17 030	ΑΑΡΒΑΜΑ	3.20	0.00	3.16	3.26	38 824
ΕΘΝΑΤΙΚΗ ΤΡΑΠΕΖΑ (ΝΟ)	5.12	0.00	5.06	5.18	44 516	ΓΙΑΝΝΗΣ ΓΙΑΝΝΟΥΣΗΣ	10.78	-0.92	10.60	11.20	10 000	ΜΠΕΝΡΟΥΜΗΣ & ΥΙΟΙ (Κ)	7.00	0.00	6.90	7.00	8 110
ΕΘΝΑΤΙΚΗ ΤΡΑΠΕΖΑ (ΠΟ)	4.80	2.65	4.70	4.84	3 150	ΚΛΩΣΤ. ΚΟΡΝΗΛΙΟΥ (ΝΟ)	3.68	1.66	3.62	3.88	122 870	ΜΠΕΝΡΟΥΜΗΣ & ΥΙΟΙ (Π)	6.68	5.20	6.68	6.68	10
ΑΣΠΙΣ ΒΑΝΚ	8.00	-0.25	7.80	8.16	148 571	ΚΛΩΣΤ. ΚΟΡΝΗΛΙΟΥ (ΠΟ)	4.78	10.14	4.70	4.78	10	ΖΑΜΠΑ	44.98	5.36	44.98	44.98	40
ΕΤΒΑ	5.64	1.05	5.62	5.80	64 565	ΜΟΥΖΑΚΗΣ (ΝΑ)	3	0.00	2.92	3.10	2 000	ΙΣΟΜΟ (Κ)	2.20	0.45	2.14	2.24	92 360
ΤΡΑΠΕΖΑ ΚΥΠΡΟΥ	4.84	0.80	4.80	4.95	25 664	ΜΟΥΖΑΚΗΣ (ΠΑ)	7.00	2.50	6.92	7.16	170	ΙΣΟΜΟ (Π)	2.80	5.66	2.80	2.96	20
ΑΓΡΟΤΙΚΗ ΤΡΑΠΕΖΑ	8.74	0.69	8.58	8.88	13 030	ΠΛΑΣΤΡΑ ΘΡΑΚΗΣ (ΝΑ)	2.51	0.40	2.51	2.58	31 448	ΕΜΠΟΡΙΚΟΣ ΔΕΣΜΟΣ (ΝΟ)	0.69	3.53	0.68	0.93	8 660
ΤΣΑΚΟΣ ΤΡΑΠΕΖΑ ΕΠΕΝΔΥΤΩΝ	6.58	1.79	6.44	6.70	58 170	ΜΑΣΤΙΧ ΠΕΡΤΣΙΝΙΔΗΣ	1.95	3.72	1.90	2.02	171 610	ΕΜΠΟΡΙΚΟΣ ΔΕΣΜΟΣ (ΠΟ)	0.97	0.00	0.97	0.98	300
ΑΣΦΑΛΕΙΕΣ						Κ. & Α. ΚΑΡΑΤΖΗ HELLAS ΜΕΤ	3.28	-0.61	3.26	3.50	3 700	ΕΛΤΑΡ	3.54	2.60	3.44	3.88	7 134
ΕΘΝΙΚΗ ΑΣΦ.	12.00	0.00	11.90	12.26	14 206	ΦΙΛΚΑΤΕΞ ΑΦΟΙ ΑΜΕΣΟΥΛΙΑΝ	2.75	0.36	2.70	2.90	50 008	ΕΛΜΕΣ SPORT	1.68	1.08	1.67	1.90	148 600
ΑΣΤΙΣ ΠΡΟΝΟΙΑ (ΝΟ)	5.36	0.37	5.16	5.38	18 018	**ΤΡΟΦΙΜΑ-ΠΟΤΑ**						ΓΕΝ. ΕΜΠΟΡΙΟΥ & Β/ΜΑΣ	1.84	1.89	1.84	1.93	75 439
ΦΟΙΝΙΞ ΓΕΝ. ΑΣΦ.	23.00	0.17	22.70	23.06	250	ΚΥΛΙΝΔΡΟΜΥΛΟΣ ΑΟΥΛΗ	3.28	1.24	3.24	3.30	10 426	ΑΡΥΕΣΙΑ (Κ)	13.90	1.45	13.70	14.26	2 450
ΕΥΡΩΠΑΪΚΗ ΠΙΣΤΗ ΑΕ (ΝΟ)	2.87	2.38	2.82	3.04	2 630	ΕΛΛ. ΒΙΟΜ. ΖΑΧΑΡΗΣ	7.84	1.03	7.76	8.16	67 631	ΑΡΥΕΣΙΑ (Π)	7.34	4.68	7.30	7.70	200
ΕΥΡΩΠΑΪΚΗ ΠΙΣΤΗ ΑΕ (ΠΟ)	2.58	3.45	2.58	2.58	50	ΕΛΑΪΣ	20.02	0.29	20.00	21.60	7 059	ΕΥΑΕΜΠΟΡΙΑ (Κ)	5.60	1.01	4.84	5.82	16 575
ΑΓΡΟΤΙΚΗ Α.Ε. ΓΕΝ. ΑΣΦΑΛ. (ΝΟ)	19.20	1.13	19.20	19.30	1 200	ΚΑΤΤΕΛΗΣ	4.72	0.43	4.62	4.86	9 293	ΚΑΛΛΙΘΕΑ ΣΙΜΟΣ	3.30	1.23	3.28	3.38	4 970
INTERAMERICAN (ΝΟ)	19.96	0.00	19.96	19.98	128 703	Π.Γ. ΚΙΚΙΖΑΣ (ΝΑ)	3.4	1.80	3.16	3.44	25 311	ΛΑΜΔΑΚΙΜ (ΝΑ)	3.60	1.69	3.60	3.60	150
ΑΓΡΟΤΙΚΗ ΖΩΗΣ	15.60	1.19	15.40	15.68	1 580	ΧΗΡΙΤΑ (ΝΑ)	7.12	1.42	7.00	7.20	40 607	ΛΑΜΔΑΚΙΜ (ΠΑ)	4.46	0.00	6.00	0.00	0
METROLIFE ΕΜΠΟΡΙΚΗ	2.32	1.29	2.30	2.42	28 800	ΚΥΛΙΝΔΡΟΙ ΣΑΡΑΝΤΟΠΟΥΛΟΣ	5.36	3.25	5.30	5.70	7 010	SPACE ΕΛΛΑΣ	16.98	0.12	16.90	17.18	1 350
ΕΤΑΙΡΙΕΣ ΕΠΕΝΔΥΣΕΩΝ						ΕΒΡΟΦΑΡΜΑ	9.66	2.99	9.60	9.88	4 710	Α.Σ. ΕΜΠΟΡΙΚΗ	5.22	5.43	5.20	5.66	71 590
ΕΘΝΙΚΗ ΕΤ. ΕΠΕΝΔ.ΚΑΡΤ.	2.11	-0.94	2.10	2.19	36 150	ΚΡΕΤΑ ΦΑΡΜ	28.16	0.42	27.88	28.30	3 720	ΕΛΤΟΝ ΧΗΜΙΚΑ	6.22	0.97	6.20	6.36	960
ΕΛΛΗΝΙΚΗ ΕΤ. ΕΠΕΝΔ. (ΝΑ)	2.03	1.50	1.98	2.04	48 502	ΚΤΗΜΑ ΛΑΖΑΡΙΔΗ	8.74	2.10	8.60	8.76	1 390	ΔΟΥΡΟΣ	5.44	0.37	5.32	5.76	54 350
ΕΠΕΝΔ. ΕΡΓΑΣΙΑΣ (ΝΑ)	1.79	0.00	1.78	1.84	98 305	ΑΛΕΥΡΟΒΙΟΜΗΧ. ΤΥΡΝΑΒΟΥ	5.40	3.23	5.16	5.84	1 950	ΦΑΛΚΟΠΟΙΕ ΝΑΚΑΣ	5.62	0.36	5.34	5.74	2 680
ΕΠΕΝΔ. ΑΝΑΠΤΥΞΕΩΣ (ΝΑ)	1.94	-0.51	1.96	2.00	24 100	ΚΑΡΑΜΟΛΕΓΚΟΣ	3.46	1.14	3.42	3.64	27 320	ΜΥΡΤ. ΚΟΡΔΑΛΛΟΥ	3.56	-0.56	3.46	3.70	1 970
ALPHA ΕΠΕΝΔΥΤΙΚΗ (ΝΑ)	3.44	0.58	3.38	3.50	21 990	ΕΥΡΑΣ (ΝΑ)	2.38	0.83	2.36	2.48	22 090	ΝΤΟΜΠΟΣ	2.46	1.60	2.44	2.50	28 550
ΠΕΙΡΑΙΩΣ ΕΠΕΝΔΥΤΙΚΗ	1.80	1.12	1.73	1.81	9 616	ΕΡΜΗΣ (ΠΑ)	5.4	2.27	5.4	5.4	30	ΕΛΤΕΚΑ	3.28	0.00	3.22	3.36	3 080
ΠΡΟΟΔΟΣ ΕΑΑ ΕΠΕΝΔ.	3.10	0.00	3.06	3.14	48 850	ΚΡΕΚΑ	2.59	0.78	2.57	2.70	1 848	ΗΛΕΚΤΡΑ	4.54	2.37	4.74	5.18	10 970
INTERINVEST - ΔΙΕΘ. ΕΠΕΝΔ.	1.55	0.00	1.54	1.57	13 700	ΠΑΥΛΙΔΗΣ (ΠΟ)	10.54	0.57	10.50	10.60	995	VETERIN	4.68	0.00	4.64	4.68	2 470
ΕΤΕΑΘΕΝ Α.Ε.Ε.Χ. (ΝΑ)	0.88	0.00	0.87	0.92	216 870	ΜΠΑΡΜΠΑ ΣΤΑΘΗΣ (Κ)	5.22	1.16	5.22	5.22	71	CONNECTION	2.61	0.00	2.52	2.66	32 290
ΔΙΑΣ Α.Ε.Ε.Χ. (ΝΑ)	1.66	1.78	1.65	1.74	53 130	ΜΠΑΡΜΠΑ ΣΤΑΘΗΣ (Π)	5.38	7.6	5.38	5.38	10	ΑΓΡΟΤΙΚΟΣ ΟΙΚΟΣ ΣΠΥΡΟΥ	4.20	0.00	4.12	4.32	27 856
ΔΙΩΛΚΟΣ Α.Ε.Ε.Χ. (ΝΑ)	1.48	0.00	1.47	1.53	15 090	COCA COLA Ε.Ε.Ε.	13.88	-0.61	13.02	13.54	70 096	VALCO-ΚΩΝΣΤΑΝΤΙΝΟΥ	3.34	1.83	3.28	3.42	6 700
ΕΜΠΟΡΙΚΗ ΕΠΕΝΔΥΤΙΚΗ (ΝΑ)	3.44	0.00	3.40	3.46	21 620	**ΠΡΟΪΟΝΤΑ ΚΑΠΝΟΥ**						C.A.P. COSMETICS	1.70	2.86	1.70	1.82	33 300
ΜΑΙΖΟΝ ΑΕΒΕΧ	2.53	1.61	2.44	2.57	21 358	ΚΑΠΝΟΒΙΟΜΗΧΑΝΙΑ ΚΑΡΕΛΙΑ	55.9	0.00	0.00	0.00	0	EIDEMCO	1.81	2.26	1.76	1.88	169 379
ΟΠΑΠ Δ.Α.Ε.Π.Υ. (ΝΑ)	1.81	1.69	1.72	1.82	11 840	ΠΑΠΑΣΤΡΑΤΟΣ	13.90	-0.43	13.90	14.08	29 445	ΜΥΤΙΛΗΝΑΙΟΣ	7.34	0.27	7.10	7.44	62 157
ΑΣΤΙΣ ΕΠΕΝΔΥΤΙΚΗ (ΝΑ)	1.71	-2.84	1.70	1.78	21 570	**ΕΙΔΗ ΕΝΔΥΜΑΣΙΑΣ**						ΚΑΡΑΔΑΣΙΛΑΡΗΣ & ΥΙΟΙ	5.84	-0.68	5.70	5.92	10 580
ALPHA TRUST ΑΣΤΙΚΕΣ Μ. (ΝΟ)	2.88	3.60	2.80	2.96	1 220	ΜΙΝΕΡΒΑ	2.78	1.87	2.68	3.12	3 180	ΣΠΟΡΤΙΜΑΝ	2.20	1.38	2.18	2.26	5 920
ΔΑΚΤΙΟ ΕΠΕΝΔΥΤΙΚΗ Α.Ε.Ε.Χ.	1.83	-1.08	1.80	1.84	4 995	ΠΕΧ ΦΟΡΜ	8.74	1.86	8.58	8.80	20 160	ΤΑΣΟΓΛΟΥ	1.13	0.89	1.11	1.17	32 290
ΕΤ. ΧΡΗΜ/ΚΗΣ ΜΕΣΙΤΕΙΑΣ						ΕΛΒΕ ΕΚΔΥΜΑΤΩΝ	2.00	2.04	1.96	2.00	4 470	MICROMEDIA ΜΠΡΙΤΑΝΝΙΑ	2.02	2.99	2.02	2.15	71 160
ΕΤΒΑ ΑΝΩΝ(Κ) (ΝΟ)	3.72	-1.06	3.56	3.80	17 906	FANCO Α.Ε.	6.36	0.93	6.30	6.62	13 091	ΚΕΚΟ Α.Ε. (ΝΟ)	5.88	1.38	5.32	5.94	1 750
ALPHA LEASING (ΝΟ)	7.90	1.48	7.92	8.24	8 944	**ΠΡΟΪΟΝΤΑ ΣΥΛΟΥ Β ΦΛΛΟΥ**						ΝΤΡΟΥΓΚΑΡΜΑΚΕΥΤΙΚΗ ΕΛΛΑΣ	2.00	2.56	1.96	2.01	9 290
ΠΕΙΡΑΙΩΣ ΧΡΗΜ/ΚΕΣ ΜΕΣΙΤΕΙΕΣ	6.86	1.18	6.78	6.90	5 870	ΒΑΛΚΑΝ (Κ)	0.56	0.00	0.55	0.58	1 005 745	ΒΙΟΓΑΤΖΟΓΛΟΥ SYSTEMS	3.60	1.12	3.58	3.70	6 260
ΕΤΑΙΡΙΕΣ ΣΥΜΜΕΤΟΧΩΝ						ΑΚΡΙΤΑΣ (ΝΟ)	3.64	0.00	3.54	3.68	1 830	**ΕΙΔΗ ΛΥΣΕΩΝ ΠΛΗΡΟΦΟΡΙΚΗΣ**					
ΑΕΒΙΟ Κ.Ε. ΣΥΜΜΕΤΟΧΩΝ (ΝΟ)	2.92	0.69	2.90	3.02	4 570	ΣΕΑΜΑΝ	2.68	0.00	2.64	2.79	33 284	DATAMEDIA	4.72	0.43	4.56	4.82	15 310
ΜΠΕΝΤΑΡΗΣ (ΝΑ)	1.87	1.63	1.85	1.91	70 280	**ΠΡΟΪΟΝΤΑ ΧΑΡΤΟΥ**						ΠΛΗΡΟΦΑΤΙΚΗ Η/Υ	3.15	3.27	3.00	3.16	18 429
ΜΠΕΝΤΑΡΗΣ (ΠΑ)	1.77	-4.84	1.76	1.81	710	ΒΙΣ (ΝΟ)	4.68	2.63	4.66	5.00	4 150	UNISYSTEMS	4.86	0.63	4.52	4.70	10 760
ΚΕΡΑΜΙΚ. (ΚΑ)	1.64	5.81	1.57	1.64	33 920	ΒΙΣ (ΠΟ)	4.56	0.44	4.56	4.56	100	MICROLAND COMPUTERS	2.65	1.49	2.60	2.77	2 660
ΚΕΡΑΜΙΚ. (ΠΑ)	1.29	3.20	1.25	1.29	7 168	ΠΑΡΕΡΑΚΟΣ ΤΣΟΥΚΑΡΙΔΗΣ	12.76	2.00	12.76	13.32	6 180	ΚΤΕΙΠΕΚ ΕΛΛΑΣ	4.68	-0.85	4.60	4.74	32 388
ΕΠΙΧΕΙΡΗΣΕΙΣ ΑΤΤΙΚΗΣ (Κ)	7.92	1.54	7.78	7.96	195 178	**ΕΚΔΟΣΕΙΣ**						INFO QUEST	5.54	1.84	5.48	5.54	14 824
ΟΜΙΛΟΣ ΙΝΤΕΚΑ. (Κ)	3.14	-0.63	3.10	3.24	32 708	INFORM ΛΥΚΟΣ	14.42	0.28	14.40	14.80	9 390	SYSWARE	3.20	1.84	3.12	3.30	7 199
ΟΜΙΛΟΣ ΙΝΤΕΚΑ. (Π)	7.30	0.00	0.00	0.00	0	ΕΚΔΟΣΕΙΣ ΛΥΜΠΕΡΗ	8.94	0.89	8.80	9.06	8 240	ALTEC ΑΒΕΕ	4.46	3.46	4.40	4.74	84 202
ΚΑΟΜΑΤΕΞ (ΚΑ)	4.54	0.44	4.50	4.72	409 587	ΒΑΚΙΟ ΜΙΚΤΙΑ ΝΕΤ ΓΙΡΟΥΝ	3.2	1.91	3.14	3.28	40 370	ΠΟΥΛΜΑΔΗΣ & ΣΥΝΕΡΓΑΤΕΣ	5.10	1.54	5.06	5.18	24 550
ΚΕΡΑΜΙΚ. (ΠΑ)	1.29	3.20	1.25	1.29	7 168	ΠΑΡΕΡΑΚΟΣ ΤΣΟΥΚΑΡΙΔΗΣ	12.76	2.00	12.76	13.32	6 180	INTERTECH	4.50	1.32	4.50	4.66	3 780
ΕΠΙΧΕΙΡΗΣΕΙΣ ΑΤΤΙΚΗΣ (Κ)	7.92	1.54	7.78	7.96	195 178	**ΕΚΔΟΣΕΙΣ**						ΠΛΗΡΟΦΟΡΗΣΗ ΕΡΓΑΣΙΑΣ	4.98	1.97	4.94	5.26	7 770
ΟΜΙΛΟΣ ΙΝΤΕΚΑ. (Κ)	3.14	-0.63	3.10	3.24	32 708	INFORM ΛΥΚΟΣ	14.42	0.28	14.40	14.80	9 390	SYSWARE	3.20	1.84	3.12	3.30	7 199
ΟΜΙΛΟΣ ΙΝΤΕΚΑ. (Π)	7.30	0.00	0.00	0.00	0	ΕΚΔΟΣΕΙΣ ΛΥΜΠΕΡΗ	8.94	0.89	8.80	9.06	8 240	ALTEC ΑΒΕΕ	4.46	3.46	4.40	4.74	84 202
ΚΑΟΜΑΤΕΞ (ΚΑ)	4.54	0.44	4.50	4.72	409 587	ΒΑΚΙΟ ΜΙΚΤΙΑ ΝΕΤ ΓΙΡΟΥΝ	3.2	1.91	3.14	3.28	40 370	ΠΟΥΛΜΑΔΗΣ & ΣΥΝΕΡΓΑΤΕΣ	5.10	1.54	5.06	5.18	24 550
ΚΑΟΜΑΤΕΞ (ΠΑ)	3.38	0.60	3.34	3.50	121 800	ΚΑΪΔΕΜΕΝΟΣ	4.56	1.33	4.46	4.78	600	INTERTECH	4.50	1.32	4.50	4.66	3 780
ΒΙΟΧΑΛΚΟ (ΚΑ)	10.06	0.40	9.92	10.20	54 881	ΠΗΓΑΣΟΣ	2.64	-0.75	2.61	2.7	9 110	ΠΛΗΡΟΦΟΡΗΣΗ ΕΡΓΑΣΙΑΣ	4.98	1.97	4.94	5.26	7 770
ΕΛΛΗΝΙΚΑ ΧΡΗΜΑΤΙΣΤΗΡΙΑ	9.74	-1.02	9.74	9.92	4 560	ΔΗΜΑ/ΚΟΣ ΟΡΓ. ΛΑΜΠΡΑΚΗ	7.4	1.07	7.38	7.62	126 295	CPI A.E.	3.94	1.55	3.88	4.04	14 726
ΔΕΛΤΑ ΣΥΜΜΕΤΟΧΩΝ (ΚΑ)	7.12	0.85	7.06	7.26	4 582	ΑΤΤΙΚΕΣ ΕΚΔΟΣΕΙΣ	5.92	0.00	5.92	5.92	10	PC SYSTEMS	4.34	0.46	4.30	4.36	1 350
ΔΕΛΤΑ ΣΥΜΜΕΤΟΧΩΝ (ΠΑ)	6.92	-3.89	6.88	7.08	5 099	ΤΕΤΟΠΟΥΛΟΣ ΕΚΔΟΣΕΙΣ	2.48	0.40	2.46	2.56	56 546	**ΛΙΑΝΙΚΟ ΕΜΠΟΡΙΟ**					
NOTOS COM	2.32	-1.28	2.30	2.41	39 660	ΝΑΥΤΕΜΠΟΡΙΚΗ	3.14	-2.48	3.12	3.36	4 780	ΡΑΔΙΟ ΑΘΗΝΑΙ (ΚΟ)	5.14	-0.39	5.04	5.16	1 600
ΧΑΤΖΗΔΑΚΗΣΝΟΝ Α.Ε.	4.06	0.00	3.98	4.08	12 550	ΚΑΘΗΜΕΡΙΝΗ ΕΚΔΟΣΕΩΣ	6.54	0.00	6.54	6.74	7 380	ΡΑΔΙΟ ΑΘΗΝΑΙ (ΠΟ)	0.00	0	0.00	0	0
ΔΟΛΩΝ Α.Ε.	3.58	1.10	3.54	3.74	49 870	ΤΕΧΝΙΚΕΣ ΕΚΔΟΣΕΙΣ	5.84	2.67	5.7	6.1	7 900	ΠΛΑΙΣΙΟ COMPUTERS	4.76	0.42	4.66	4.78	6 208
ΣΑΜΥΟ HELLAS Α.Ε.Β.Ε.	2.17	1.88	2.15	2.24	146 700	**ΧΗΜΙΚΑ**						ΚΑΤ. ΑΦΟΡΟΛΟΓΗΤΩΝ ΕΙΔΩΝ	13.66	1.01	13.40	13.88	12 566
ΚΟΥΜΠΑΣ Α.Ε.	2.99	1.70	2.95	3.12	192 250	ΕΤΜΑ (ΚΟ)	1.8	0.00	1.76	1.9	77 126	JUMBO	3.1	0.65	3.06	3.20	75 382
ALPHA ΑΡΕΝΑ ΣΥΜΜΕΤΟΧΕΣ	4.46	-0.88	4.46	4.62	59 730	ΕΤΜΑ (ΠΟ)	1.53	-0.65	1.5	1.62	9 270	ΕΝΔΥΣΗ Α.Ε.	1.38	1.47	1.33	1.42	30 740
ΠΑΡΝΑΣΣΟΣ ΕΠΙΧΕΙΡΗΣΕΙΣ	1.50	11.94	1.35	1.50	35 358	RILKEN	9.38	3.53	9.04	9.38	4 000	ΡΑΔΙΟ ΚΟΡΑΣΙΔΗΣ (ΚΟ)	7.1	1.14	6.94	7.20	10 880
ΦΟΥΡΛΗΣ Α.Ε. ΣΥΜΜΕΤΟΧΩΝ	10.36	0.58	10.20	10.46	6 168	ΕΛΛΑΤΕΞ ΣΥΝΘΕΤΙΚΕΣ ΙΝΕΣ	2.21	1.38	2.13	2.28	38 630	ΜΟΥΡΑΤΗΣ Α.Ε.	1.02	3.03	1.02	1.04	25 429
ΜΕΤΚΡΟΣ ΣΥΜΜΕΤΟΧΩΝ	2.36	0.00	2.31	2.38	24 130	**ΕΛΑΣΤΙΚΑ-ΠΛΑΣΤΙΚΑ**						ΚΑΛΟΥΔΑΤΟΣ (ΝΟ)	2.78	4.89	2.79	2.79	5 450
ΑΘΗΝΑΪΚΕΣ ΣΥΜΜΕΤΟΧΕΣ	2.51	4.58	2.45	2.56	622 592	ΠΕΤΖΕΤΑΚΗΣ (ΚΑ)	5.94	0.68	5.72	5.96	18 414	ΑΜΠΕΡΟΠΟΥΛΟΙ ΑΦΟΙ	1.76	1.68	1.72	1.83	15 330
ΜΕΛΑΝ Α.Ε. ΣΥΜΜΕΤΟΧΩΝ (ΝΑ)	2.96	-0.33	2.96	3.14	101 180	ΠΕΤΖΕΤΑΚΗΣ (ΠΑ)	4.92	-3.15	4.84	5.12	5 308	ΕΙΚΟΝΑ ΚΙΟΣ	5.66	0.00	5.42	5.82	28 419
ELBISCO ΑΕ ΣΥΜΜΕΤΟΧΩΝ	3.18	-0.63	3.14	3.28	2 790	ΠΛΑΣΤΙΚΑ ΚΡΗΤΗΣ	7	0.00	6.82	7.04	1 560	ΒΑΡΒΕΡΗΣ MODA BAGNO	5.4	1.10	5.24	5.66	1 960
ΔΙΑΧΕΙΡΙΣΗ ΑΚΙΝΗΤΩΝ ΠΕΡΙΟΥΣΙΑΣ						EUROCORP	8.54	0.62	8.36	8.80	1 050	ΗΛΕΚΤΡΟΝΙΚΗ ΑΘΗΝΩΝ	3.9	1.02	3.82	3.98	4 295
ΚΕΚΡΟΨ	47.80	0.00	47.80	48.90	6 020	ΔΑΪΟΣ ΠΛΑΣΤΙΚΑ	4.24	1.64	4.12	4.38	65 230	ΚΟΤΤΕΟΒΟΛΟΣ	9.04	4.15	8.60	9.50	27 300
ΕΡΜΗΣ Α.Ε.	4.12	2.49	4.08	4.18	67 280	ΠΛΑΡΜΕ Α.Β.Ε.Ε.Ε. ΠΛΑΣΤΙΚΩΝ	5.88	1.01	5.72	6.02	11 180	Α.Β. ΒΑΣΙΛΟΠΟΥΛΟΣ	13.54	0.45	13.30	13.50	2 003
ΙΩΝΙΚΗ	6.96	0.58	6.94	7.10	2 640	FLEXOPACK Α.Ε.Β.Ε.Π.	10.84	0.37	10.20	11.60	1 310	ΑΤΛΑΝΤΙΚ	2.41	0.42	2.28	2.50	76 960
ALPHA ΔΕΤΙΑ ΑΚΙΝΗΤΑ	8.30	-0.48	8.28	8.50	6 550	ΠΛΑΣΤΙΚΑ ΜΑΚΕΔΟΝΙΑΣ (ΚΑ)	2.56	-0.78	2.50	2.66	23 829	ΒΑΡΔΑΣ	5.88	2.44	5.70	6.12	35 670
ΒΙΟΒΙΟ (ΚΟ)	9.12	2.93415	8.8	9.16	73 000	**ΜΗ ΜΕΤΑΛΛΙΚΑ ΟΡΥΚΤΑ-ΤΣΙΜΕΝΤΑ**						**ΥΠΗΡΕΣΙΕΣ ΚΙΝΗΤ. ΤΗΛΕΦΩΝΙΑΣ**					
ΕΜΠΟΡΙΑ ΣΙΤΗΡΟΥ ΚΑΙ ΤΡΟΦΙΜΩΝ						ΕΣΚΑ	29.66	1.59	29.62	31.00	3 850

ΥΠΟΛΕΙΠΟΝΤΑΙ ΤΩΝ ΠΡΟΒΛΕΨΕΩΝ ΟΙ ΔΗΛΩΣΕΙΣ ΕΙΣΟΔΗΜΑΤΟΣ ΕΠΙΧΕΙΡΗΣΕΩΝ

Νέα τρύπα στον Προϋπολογισμό

από τα μειωμένα εταιρικά κέρδη

Απογοήτευση προκάλεσαν στο υπουργείο Οικονομικών τα στοιχεία για το φόρο εισοδήματος, που θα καταβάλουν φέτος οι επιχειρήσεις, με συνέπεια να δημιουργείται άλλη μία «τρύπα» στον πολύπαθο φετινό Προϋπολογισμό, ενώ η αγωνία μεταφέρεται και στο φόρο εισοδήματος των φυσικών προσώπων, όπου τα μηνύματα είναι επίσης αρνητικά.

Σύμφωνα με τις πρώτες εκτιμήσεις των επιτελών του υπουργείου Οικονομικών, που προκύπτουν από τα στοιχεία των εσόδων του Μαΐου, ο ρυθμός μεταβολής του φόρου εισοδήματος των επιχειρήσεων είναι κάτω από το 5%, ενώ σύμφωνα με την πρόβλεψη που έχει αναγραφεί στον Προϋπολογισμό, τα συγκεκριμένα έσοδα, θα έπρεπε να αυξηθούν κατά 12,3%, σε σύγκριση με τις εισπράξεις του 2000.

Το δυσάρεστο για το υπουργείο Οικονομικών είναι ότι δεν πρόκειται να βελτιωθεί ο ρυθμός στους επόμενους μήνες, αλλά η υστέρηση έναντι των στόχων είναι οριστική. Αυτό προκύπτει από το γεγονός ότι οι επιχειρήσεις ταυτόχρονα με την υποβολή του φόρου εισοδήματος προκαταβάλλουν και το 20% του φόρου εισοδήματος, η πληρωμή του οποίου ολοκληρώνεται σε πέντε δόσεις. Συνεπώς η σύγκριση είναι άμεση και η πρόβλεψη είναι ασφαλής σχετικά με το ύψος των εσόδων, που θα έχει φέτος το Δημόσιο.

Οπως παρατηρούν αρμόδιοι παράγοντες, η ζημιά για το Δημόσιο, από τη μείωση των κερδών των επιχειρήσεων είναι διπλή. Αφενός ο φόρος εισοδήματος για τα κέρδη της χρήσης 2000 είναι μειωμένος, αφετέρου, το Δημόσιο θα αναγκαστεί να επιστρέψει τις αυξημένες προκαταβολές φόρου, που πλήρωσαν οι εταιρείες το 2000. Παράλληλα μειωμένες θα είναι και οι προκαταβολές του φόρου, που θα καταλογιστούν φέτος. Η τοποθέτηση των στόχων σε υψηλό επίπεδο, για το ύψος του φόρου που θα εισπράττονταν φέτος, οφείλεται στην ψευδαίσθηση των συντακτών του Προϋπολογισμού, για τις... αστείρευτες δυνατότητες του Χρηματιστηρίου, που ενίσχυσε την κερδοφορία των επιχειρήσεων το 1999, αλλά, δεν είχε συνέχεια. Στο σχετικό απόσπασμα της εισηγητικής έκθεσης του Προϋπολογσιμού, αναφέρεται χαρακτηριστικά: «Τα έσοδα από το φόρο εισοδήματος νομικών προσώπων προβλέπεται να αυξηθούν κατά 190 δισ. δραχμές (ποσοστό 12,3%). Η άντληση κεφαλαίων μέσω του χρηματιστηρίου, τα μεγάλα έργα που βρίσκονται σε εξέλιξη, αλλά και οι προσπάθειες των επιχειρηματιών για την αύξηση των μεγεθών των επιχειρήσεων, έχουν οδηγήσει στην αύξηση της κερδοφορίας τους με αποτέλεσμα την εντυπωσιακή αύξηση των εσόδων από το φόρο εισοδήματος νομικών προσώπων τα τελευταία έτη».

Στο μεταξύ σύμφωνα με πληροφορίες, η αγωνία μεταφέρεται και στο φόρο εισοδήματος των φυσικών προσώπων, καθώς δεν αποκλείονται νέες αποκλίσεις από τους στόχους.

Η προβλεπόμενη αύξηση είναι της τάξης του 6,2%, σε σύγκριση με τα έσοδα του 2000, αλλά επικρατεί αγωνία εάν θα επιτευχθεί. Αιτία είναι η εφαρμογή των ελαφρύνσεων που ίσχυσαν για τα εισοδήματα του 2000, αλλά και για τα εισοδήματα του 2001, όπως για παράδειγμα ο υπολογισμός της παρακράτησης με βάση το αφορολόγητο των 2.400.000 δραχμών που ισχύει από την 1-1-2001.

Από τα στοιχεία των 1.200.000 δηλώσεων, που έχουν εκκαθαριστεί μέχρι τώρα, προκύπτει ότι το μέσο δηλωθέν εισόδημα (3.400.000 δραχμές), δεν παρουσιάζει ουσιαστική αύξηση σε σχέση με τα εισοδήματα που δήλώθηκαν πέρυσι (3.350.000 δραχμές).

Προς κατάργηση οι φόροι υπέρ τρίτων

Περικοπές στους φόρους υπέρ τρίτων σχεδιάζει η κυβέρνηση στο πλαίσιο εξορθολογισμού του συστήματος αλλά και συμμόρφωσης σε αναμενόμενη απόφαση του Ευρωπαϊκού Δικαστηρίου, με την οποία θα καλείται η χώρα μας να συμμορφωθεί στις κοινοτικές διατάξεις.

Σύμφωνα με δημοσίευμα της εφημερίδος «Το Βήμα της Κυριακής», το Ευρωπαϊκό Δικαστήριο θεωρεί ότι οι εισφορές υπέρ τρίτων ή οι λεγόμενοι κοινωνικοί φόροι παραβιάζουν την κοινοτική νομοθεσία και πρέπει να καταργηθούν, όπως επισημαίνεται στην εισήγηση της γενικής εισαγγελέως του Δικαστηρίου.

Σε δηλώσεις του στην ίδια εφημερίδα ο υφυπουργός Οικονομικών κ. Γ. Δρυς επισημαίνει ότι οι φόροι έπρεπε να έχουν καταργηθεί, καθώς δεν μπορεί να επιβαρύνεται το κοινοτικό σύνολο για να ενισχυθούν συγκεκριμένες κοινωνικές ομάδες.

Από την πλευρά του ο υφυπουργός Απ. Φωτιάδης επισημαίνει ότι πριν από τις τελικές αποφάσεις απαιτείται η εξέταση των φόρων υπέρ Τρίτων από μηδενική βάση.

Η ΕΙΣΟΔΗΜΑΤΙΚΗ ΠΟΛΙΤΙΚΗ ΕΩΣ ΤΟ 2004

Φραγή το +2,3% στις αυξήσεις

των μισθών στο δημόσιο

Η δαπάνη του κρατικού Προϋπολογισμού για τη μισθοδοσία των δημοσίων υπαλλήλων και των υπαλλήλων των νοσοκομείων, όπως επίσης και για την καταβολή των συντάξεων αποτελεί το μεγαλύτερο κονδύλι σε ποσοστό 49% των πρωτογενών δαπανών

Πρόκριμα για την εισοδηματική πολιτική που θα εφαρμοστεί στο δημόσιο τομέα μέχρι και το 2004 αποτελούν οι τριετείς προϋπολογισμοί των υπουργείων που θα υποβληθούν εντός του Ιουνίου στο Γενικό Λογιστήριο του Κράτους.

Στους σχετικούς πίνακες, εκτός των άλλων δαπανών, θα αναγραφούν και οι εκτιμήσεις για το κόστος της μισθοδοσίας των υπαλλήλων που απασχολούν για κάθε έτος, καθώς επίσης και το κόστος των νέων προσλήψεων, που απαιτούνται μέχρι το 2004.

Η δαπάνη του κρατικού Προϋπολογισμού για τη μισθοδοσία των δημοσίων υπαλλήλων και των υπαλλήλων των νοσοκομείων, όπως επίσης και για την καταβολή των συντάξεων αποτελεί το μεγαλύτερο κονδύλι σε ποσοστό 49% των πρωτογενών δαπανών.

Στο πλαίσιο αυτό δίδεται ιδιαίτερη έμφαση από το υπουργείο Οικονομικών, στο ύψος των μισθολογικών αυξήσεων που θα χορηγηθούν τους υπαλλήλους και στους συνταξιούχους, αφού κάθε ποσοστιαία μεταβολή μεταφράζεται σε κόστος δεκάδων δισ. δραχμών για τον Προϋπολογισμό.

Οι εκτιμήσεις των υπουργείων για τις δαπάνες μισθοδοσίας θα στηριχθούν στο ύψος των αποδοχών που θα διαμορφωθεί στις 31-12-2001. Οι εκτιμήσεις θα περιλαμβάνουν τα κονδύλια για τους μισθούς, τις συντάξεις, τις «λοιπές παροχές», τις δαπάνες μισθοδοσίας των νοσοκομείων, τις επιχορηγήσεις των αποδοχών, το κόστος των νέων προσλήψεων και τις δαπάνες περίθαλψης των ασφαλισμένων του Δημοσίου.

Παράλληλα, ιδιαίτερη σημασία έχουν και οι προβλέψεις που θα διατυπώσουν τα υπουργεία για το ύψος των δαπανών των ασφαλιστικών ταμείων, μέχρι και το έτος 2004. Συγκεκριμένα καλούνται να καταγράψουν τις δαπάνες των ταμείων ΟΓΑ, ΙΚΑ, ΝΑΤ και του ΤΕΒΕ.

Η αύξηση των συνολικών δαπανών των υπουργείων για τα έτη 2003 και 2004 δεν πρέπει να υπερβαίνει το 2,3% όπως τονίζεται στη σχετική εγκύκλιο του υπουργείου Οικονομικών.

Οι τριετείς προϋπολογισμοί των υπουργείων έπρεπε να είχαν υποβληθεί μέχρι τις 31 Μαΐου, παράλληλα με την υποβολή των σχεδίων των προϋπολογισμών του έτους 2002, αλλά παρατηρήθηκε και φέτος η συνήθης καθυστέρηση.

Με τη συγκέντρωση τους και την επεξεργασία τους, το Γενικό Λογιστήριο του Κράτους θα καταστρώσει τους μεσοπρόθεσμους δημοσιονομικούς στόχους, μέχρι το 2004. Είναι βέβαιο ότι οι προτάσεις των υπουργείων για το ύψος των δαπανών τους θα υποστούν την κατάλληλη επεξεργασία από τις υπηρεσίες του Γενικού Λογιστηρίου του Κράτους, για να προσαρμοστούν στις υφιστάμενες στενές δημοσιονομικές δυνατότητες.

GOOD YEAR ΚΑΣΑΠΗΣ





Μπαίνω μεσ' το αμάξι και φεύγω με σιγουριά
στο δρόμο είναι πρώτο, κρατήματα γερά
Πω, Πω!! Δες γκάζια, δες πως σταματά!
Που τα βρήκες, πες μας, τέτοια ελαστικά;
Σίγουρα στοιχίζουν κι ένα σωρό λεφτά!
ΦΙΛΕ ΜΟΥ, «ΚΑΣΑΠΗΣ» ΓΙΑ ΕΛΑΣΤΙΚΑ
Τα παίρνεις όλα τώρα και χωρίς λεφτά
χωρίς προκαταβολή, καθόλου μετρητά
ΚΑΣΑΠΗΣ, για ζάντες και για ελαστικά,
36 δόσεις και ούτε δραχμή μπροστά
Λάστιχα και ζάντες δίχως τα λεφτά,
όλοι τρέχουν για να μάθουν τα νέα τα φοβερά







ΚΑΣΑΠΗΣ
ΑΣΦΑΛΕΙΑ
ΣΤΗΝ ΟΔΗΓΗΣΗ
1ο: ΑΥΣΤΡΑΛΙΑΣ 2 - ΤΗΛ. 35367
• 2ο ΛΙΝΔΟΥ 237 - ΤΗΛ. 64025

GOODYEAR MICHELIN BRIDGESTONE DUNLOP EBS BORBET LEICHTMETALLRADER RIM STOCK Dynamics

ΜΕΣΩ ΕΙΔΙΚΟΥ ΚΟΙΝΟΤΙΚΟΥ ΠΡΟΓΡΑΜΜΑΤΟΣ

Ελληνοϊταλική συνεργασία για τον θαλάσσιο τουρισμό

Στόχος, η βελτίωση των υποδομών και η προώθηση νέων τουριστικών προϊόντων

Η 1η Διεθνής Συνάντηση για τα «Λιμάνια του Οδυσσέα», του κοινοτικού προγράμματος για τη συνεργασία Ελλάδος και Ιταλίας στην ανάπτυξη παραθαλάσσιων και νησιωτικών προορισμών, πραγματοποιείται αυτές τις ημέρες στη Μύκονο, ως η πρώτη επίσημη παρουσίαση της πρωτοβουλίας αυτής.

Το πρόγραμμα τριετούς διάρκειας (1999-2001) αποτελεί κοινή δράση μεταξύ φορέων της Ελλάδος και της Ιταλίας, και προβάλλεται ως μοντέλο διεθνικής συνεργασίας στο πλαίσιο της Ε.Ε. Είναι μία υποδράση του προγράμματος Archimed - Κοινοτική Πρωτοβουλία Interreg II-C με στόχο την προσέλκυση του ποιοτικού θαλάσσιου τουρισμού σε λιμάνια της Ιταλίας και του Αιγαίου.

Τα 12 συνολικά λιμάνια που εντάσσονται στο πρόγραμμα είναι η Μύκονος, η οποία επελέγη και ως τόπος διοργάνωσης της 1ης συνάντησης, η Ρόδος, η Κως, η Πάτμος, η Ανδρος, η Τήνος και τα ιταλικά λιμάνια Crotone, Portorosa, Rocdella Jonica, Trani, Tropea, Maratea. Στόχος του προγράμματος είναι η βελτίωση των υποδομών, η πρόκληση συνεργασιών, η προώθηση των τελικών προϊόντων και τελικώς η ώθηση των τοπικών οικονομιών προς την τριτογενή οικονομία.

Κλειδί στο σχεδιασμό του προγράμματος είναι η διάχυση των επισκεπτών προς την ενδοχώρα των λιμανιών, με την ανάδειξη όλων των πλεονεκτημάτων, ενδιαφερόντων και ιδιαίτερων χαρακτηριστικών που έχουν τα ελληνικά νησιά ως προορισμού (αρχαιολογία, λαογραφία, φυσική ομορφιά, μουσεία, τοπική γαστρονομία κ.λπ.).

Στη βάση του προγράμματος, έχει εκπονηθεί ένα σχέδιο marketing που προβλέπει την ανάπτυξη ή και αξιοποίηση των υποδομών εξυπηρέτησης των επισκεπτών και κατ'επέκταση τη διαφημιστική προώθηση των προορισμών με ενιαία στρατηγική, ύφος και συντονισμό. Στη κατεύθυνση αυτή έχει ξεκινήσει και η ύλοποίηση των ενεργειών επικοινωνίας, με την προβολή των λιμανιών μέσω εντύπων, web-site, CD-ROM και μουσικού CD.

Στην τριήμερη συνάντηση (15-17/6) που αποτελεί σημαντική ευκαιρία συνεργασίας μεταξύ των φορέων των δύο κρατών, συμμετέχουν στελέχη και προσωπικότητες από την Τοπική Αυτοδιοίκηση, την Πολιτεία, την Ε.Ε. τα αρμόδια υπουργεία, τους εμπλεκόμενους Δημόσιους Οργανισμούς, τις τοπικές επαγγελματικές ενώσεις επιχειρηματιών κ.λπ.

Στις εργασίες του συνδέσμου περιελήφθησαν εισηγήσεις στελεχών του ΕΟΤ, τουριστικών φορέων και συνδέσμων Ελλάδος και Ιταλίας σχετικά με τις προοπτικές ανάπτυξης του θαλάσσιου τουρισμού, των κρουαζιερών, του ποιοτικού τουρισμού στους προορισμούς των νησιών της Μεσογείου, τα δίκτυα συνεργασιών μεταξύ περιοχων και επιχειρήσεων και τα «Σύμφωνα Ποιότητας» για την αναβάθμιση των προϊόντων και των παρεχομένων υπηρεσιών. Στο γενικό πλαίσιο του προγράμματος Archi-med θα αναφερθούν στελέχη των ελληνικών και ιταλικών υπουργείων.

Ο κεντρικός φορέας υλοποίησης του προγράμματος (project leader) είναι το υπουργείο Αιγαίου και φορείς υλοποίησης από ελληνικής πλευράς η Αναπτυξιακή Εταιρεία Κυκλάδων Α.Ε. και η Αναπτυξιακή Δωδεκανήσου (ΑΝ.ΔΩ) Α.Ε. Εθνικός συντονιστής των Ιταλών εταίρων είναι η Regione Calabria, και συνεργάζονται φορείς οι περιοχές Regione Basilicata, Regione Puglia και Regione Sicilia.

Στο 85% θα κλείσει το τουριστικό Β' ΚΠΣ

Στα τέλη Αυγούστου έτοιμες οι προδιαγραφές για Κέντρα Υγείας και Αθλητικό Τουρισμό

Στα ποσοστιαία επίπεδα του 85% ανέρχεται, σύμφωνα με πληροφορίες, το ποσοστό υλοποίησης του Β' Κοινοτικού Πλαισίου Στήριξης για τον τουρισμό. Μάλιστα, οι ίδιες πηγές αναφέρουν ότι τον προσεχή Οκτώβριο εκτιμάται ότι θα έχει επέλθει η πλήρης ολοκλήρωση του υποπρογράμματος Τουρισμός του Επιχειρησιακού Προγράμματος «Τουρισμός - Πολιτισμός». Παράλληλα αυτή την περίοδο ολοκληρώνονται τα μέτρα τομέα Τουρισμός του Επιχειρησιακού Προγράμματος «Ανταγωνιστικότητα» του υπουργείου Ανάπτυξης.

Εν τω μεταξύ, μέχρι τα τέλη Αυγούστου θα έχουν ολοκληρωθεί οι τεχνικές προδιαγραφές για την κατασκευή Κέντρων Υγείας - Θεραπευτικού Τουρισμού, όπως και αυτές των Κέντρων Αθλητικού Τουρισμού. Κύκλοι του Οργανισμού επισημαίνουν ότι μετά την δετή - όπως σημειώνεται - αδυναμία συνεργασίας με το υπουργείο Υγείας ο γενικός γραμματέας του ΕΟΤ κ. Ευγένιος Γιαννακόπουλος πρόκειται να αναθέσει άμεσα σε εταιρεία μελετών τη σύνταξη των σχετικών προδιαγραφών, ενώ ανάλογη μέθοδος θα ακολουθηθεί και για την ολοκλήρωση των τεχνικών προδιαγραφών για τον Αθλητικό Τουρισμό, δεδομένου ότι σύντομα αναμένεται - όπως προαναφέρθηκε και η σχετική περάτωση των μέτρων του Τομέα Τουρισμός στο Επιχειρησιακό Πρόγραμμα του υπ. Ανάπτυξης. Ταυτόχρονα, έντονη δυσαρέσκεια επικρατεί στο υπουργείο Ανάπτυξης σχετικά με τη ραθυμία που επικρατεί στην Εθνική Στατιστική Υπηρεσία της Ελλάδας αναφορικά με την έκδοση των αποτελεσμάτων για τον τουρισμό (αφίξεις, διανυκτερεύσεις). Τούτο βέβαια έχει ως συνέπεια μέχρι σήμερα κανείς να μη γνωρίζει επακριβώς ποιός είναι ο ακριβής αριθμός των τουριστών που επισκέφθηκαν την Ελλάδα το 2000.

Επίσης, σε διαδικασία αξιολόγησης των υποψηφίων αναδόχων των οικονομικών μελετών για τις 13 περιφέρειες της χώρας βρίσκονται αυτή την περίοδο επιτελικά στελέχη του Ελληνικού Οργανισμού Τουρισμού. Οπως υποστηρίζεται μάλιστα, το πρώτο 15ήμερο του Ιουλίου εκτιμάται ότι θα έχει πραγματοποιηθεί η ανάθεση των μελετών, η δε παράδοση τους υπολογίζεται για τις αρχές του 2002.

Τέλος, αξιοπερίεργο είναι το γεγονός ότι η κινητικότητα που παρατηρείται τις τελευταίες ημέρες στην οδό Αμερικής δεν συνάδει με το δεδομένο ότι μέχρι τα τέλη Ιουνίου αναμένεται και το προδιαγεγραμμένο κύκνειο άσμα του ΕΟΤ.



ΝΕΟ FIAT DOBLÒ. Ο,ΤΙ ΣΚΕΦΤΕΙΣ ΜΠΟΡΕΙΣ ΝΑ ΤΟ ΚΑΝΕΙΣ.

Αφήστε την φαντασία σας ελεύθερη. Το νέο FIAT DOBLO είναι το απόλυτο πολυμορφικό, αλλά και κάτι παραπάνω. Σας δίνει μόνο δυνατότητες. Εκμεταλλευτείτε τις.

Σκεφτείτε χώρους με την άνεσή σας. Τα 750 λίτρα του χώρου αποσκευών γίνονται 3000 λίτρα, σε ένα δευτερόλεπτο. Επιτρέπει ένα άνετο ταξίδι για πέντε άτομα ύψους 1,90, έχει υπερυψωμένα πίσω καθίσματα για άπλετη ορατότητα και πολλαπλές έξυπνες θήκες.

Μπείτε σε άλλη διάσταση. Το νέο Fiat DOBLO έχει 2 πλαϊνές, συρόμενες πόρτες με το μεγαλύτερο άνοιγμα (645mm) και διπλή πίσω πόρτα τόσο πλατιά ώστε να εξυπηρετεί πραγματικά κάθε σας ανάγκη.

Θέτει standards και στον εξοπλισμό. Η λίστα του βασικού εξοπλισμού ξεκινάει με κλιματισμό, ηλεκτρικά παράθυρα και καθρέπτες, κεντρικό κλείδωμα και υδραυλικό τιμόνι και συνεχίζει...

Η προσωπική σας ασφάλεια. Με standard αερόσακο, και κατόπιν παραγγελίας αερόσακο συνοδηγού, πλευρικούς και ABS τελευταίας γενιάς.

Η αίσθηση της ελευθερίας που σας δίνει το νέο FIAT DOBLO και το επαγγελματικό FIAT DOBLO CARGO είναι απεριόριστη. Ό,τι σκεφτείτε μπορείτε να το κάνετε. **Σκεφτείτε τώρα ένα test drive, στο Δίκτυο Ολοκληρωμένων Συγκροτημάτων Fiat.**

Κέντρο Αμεσης Εξυπηρέτησης FIAT
0800 500 800
(χωρίς χρέωση)

ΤΟ ΠΑΘΟΣ ΜΑΣ ΟΔΗΓΕΙ. FIAT

Auto Center Μανώλης Κωστάκης Α.Ε.Β.Ε.
ΟΛΟΚΛΗΡΩΜΕΝΟ ΣΥΓΚΡΟΤΗΜΑ: FIAT - ALFA ROMEO - LANCIA
14ο χλμ Ρόδου - Αεροδρομίου 85106, Παραδείσι, Ρόδος, Τηλ: (0241) 82000

Επικίνδυνες σχέσεις...

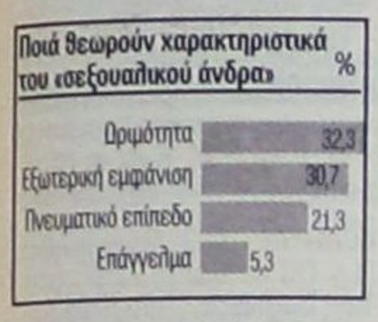

Η μία στις τρεις γυναίκες 35-45 ετών, που ζήτησαν βοήθεια από το Σεξολογικό Ινστιτούτο, δηλώνει πως απατά τον σύντροφό της

Της Μ. ΖΙΩΖΙΟΥ

Μια στις τρεις Ελληνίδες που απευθύνθηκαν στο Ελληνικό Σεξολογικό Ινστιτούτο απατούν το σύντροφό τους, ενώ από κακή έως μέτρια χαρακτηρίζουν τη μόνιμη σχέση τους. Ο λόγος για τις γυναίκες, ηλικίας 35 έως 45 ετών, οι οποίες σύμφωνα με μελέτη που πραγματοποίησε το Ελληνικό Σεξολογικό Ινστιτούτο αναζητούν τη σεξουαλική ικανοποίηση σε εφήμερες σχέσεις.

Αλλάζουν τους ερωτικούς συντρόφους σαν τα... πουκάμισα, απολαμβάνουν το σεξ και όλες τους παραδέχονται πως... «το καλό κρεβάτι» είναι το ελιξήριο της νεότητας.

Τουλάχιστον αυτό αποδεικνύεται μέσα από την «Ανοιχτή Γραμμή Δωρεάν Ενημέρωσης» του Ινστιτούτου που απευθύνθηκε το «ασθενές φύλο» για να αντιμετωπίσει κάποια σεξουαλική δυσλειτουργία.

Στην πενταετία 1995 - 2000 που πραγματοποιήθηκε η μελέτη, 4.791 γυναίκες αποτάθηκαν στο Ινστιτούτο για κάποιο πρόβλημα τους.

Μελετώντας τις περιπτώσεις αυτές οι επιστήμονες κατέληξαν στο συμπέρασμα ότι το 38,1% των γυναικών χαρακτηρίζει τη μόνιμη σχέση του μέτρια, το 17,5% κακή, ενώ το 44,4% απλώς ικανοποιητική.

Αρκετές από αυτές τις γυναίκες δηλώνουν ότι βιώνουν τη ρουτίνα τόσο στη σχέση όσο και στο σεξ και αναζητούν περιστασιακές παράλληλες σχέσεις με κύριο σκοπό τη σεξουαλική ηδονή.

Χαρακτηριστικό στοιχείο είναι ότι ο αριθμός των τηλεφωνημάτων από γυναίκες άνω των 40 ετών για προβλήματα οργασμού διπλασιάστηκε την τελευταία πενταετία.

Τα προβλήματα

«Στόχος μας ήταν να μελετήσουμε τη σεξουαλική συμπεριφορά αλλά και τα προβλήματα που αντιμετωπίζουν οι γυναίκες στην ηλικία των 35 με 45 ετών», επισημαίνει η κ. Ξένια Ντώνη, ψυχολόγος του Ελληνικού Σεξολογικού Ινστιτούτου.

«Η Ελληνίδα γυναίκα εκσυγχρονίζεται σε όλους τους τομείς. Παντρεμένες, ανύπαντρες και χωρισμένες βρίσκονται και συνυπάρχουν σε ίδιους ή διαφορετικούς χώρους εργασίας. Κοινά χαρακτηριστικά τους σε αυτή την ηλικία φαίνεται να είναι το δικαίωμα στον έρωτα. Ενα είναι σίγουρο πως η Ελληνίδα των 40 ετών ξέρει τι θέλει και ξέρει να διεκδικεί αυτό που θέλει».

Οσον αφορά το περιεχόμενο των τηλεφωνημάτων, η πλειοψηφία των γυναικών, το 57,7%, ζητάει κυρίως πληροφορίες και συμβουλές για προβλήματα σχέσης, το 25,4% αναφέρεται στις δυσλειτουργίες του συντρόφου του, ενώ μονάχα το 16,6% τηλεφωνεί για προσωπικούς λόγους.

Εκπληξη αποτελεί το γεγονός ότι από τις γυναίκες που συμμετείχαν στη μελέτη, το 22,2% δήλωσε ότι είχε τουλάχιστον μια περιστασιακή σχέση παράλληλα με τη μόνιμη κατά τη διάρκεια του τελευταίου χρόνου.

Αντίθετα για τους άνδρες η «απιστία» είναι υπόθεση ρουτίνας αφού το 58% των ερωτηθέντων δηλώνει ευθαρσώς πως διατηρεί παράλληλη σχέση.

Ετσι δεν είναι τυχαίο πως σε σχετική ερώτηση για το τι σχέση επιθυμούν, το μεγαλύτερο ποσοστό γυναικών 39,5% δείχνει την προτίμηση τους στις περιστασιακές, το 29% δεν επιθυμεί καμιά σχέση, ενώ το 31,5 αναζητά μια μόνιμη σχέση.

Ωριμότητα

Σημαντικότερο χαρακτηριστικό του σεξουαλικού άνδρα, σύμφωνα με την άποψη των γυναικών το 30,7% θεωρεί την εξωτερική εμφάνιση, το 32,2% την ωριμότητα, το 21,3% το πνευματικό επίπεδο και το 5,3% το επάγγελμα.

«Είναι φανερό πως τις γυναίκες αυτής της ηλικίας δεν τις απασχολεί το πορτοφόλι. Οι ίδιες έχουν εισβάλει δυναμικά στον χώρο εργασίας και αναζητούν έναν σύντροφο με κύριο σκοπό τη σεξουαλική ικανοποίηση και αδιαφορούν εντελώς για το επάγγελμα», διευκρινίζει η κ. Ντώνη.

Αυτό που παρουσιάζει ιδιαίτερο ενδιαφέρον είναι τα στοιχεία που αφορούν την προσδοκία του ασθενούς φύλου από μια περιστασιακή σχέση. Η σεξουαλική ικανοποίηση και η εμπειρία έχουν τον πρώτο λόγο, σε ποσοστό 32% ενώ δεν μένουν αδιάφορες και στην προοπτική μιας μόνιμης σχέσης, σε ποσοστό 21,3%. Ωστόσο τα κριτήρια αξιολόγησης σε μια μόνιμη σχέση διαφέρουν. Η πλειοψηφία, το 80,3% του δείγματος, θεωρεί πως ο ερωτικός τους παρτενέρ πρέπει να τους καλύπτει πρωτίστως συναισθηματικά.

«Η γυναίκα διαθέτει την ετοιμότητα να αναγνωρίζει την ύπαρξη ενός προβλήματος στη σεξουαλική ζωή και να διεκδικεί πιο έγκαιρα από τους άνδρες την επίλυσή του. Πάντως και τα δύο φύλα θεωρούν απόλυτα λογικό να έχουν τουλάχιστον μια περιστασιακή σχέση παράλληλα με τη μόνιμη. Οι άνδρες είναι πιο εξομοιωμένοι στο ζήτημα της απιστίας του συντρόφου», τονίζει η κ. Ντώνη. «Στην κατηγορία των ανύπαντρων γυναικών που μελετάμε, που ολοένα αυξάνεται όσο επιταχύνονται οι εργασιακοί ρυθμοί, υπάρχουν γυναίκες που αναζητούν μια σχέση με προοπτική γάμου και συχνά δεν τους ευχαριστούν οι περιστασιακές σχέσεις. Οι γυναίκες αυτές αργούν να παντρευτούν και ορκίζονται στο όνομα της συντροφικότητας και της μεγάλης πίστης. Πάντως, σε όποια ηλικία κι αν ανήκει, η Ελληνίδα γυναίκα προσέχει την εμφάνιση της και αναγνωρίζει ότι η ομορφιά βρίσκεται και ανανεώνεται μέσα από το πολύ και το καλό σεξ», καταλήγει η κ. Ντώνη.



ΜΙΑ ΥΠΕΡΠΑΡΑΓΩΓΗ ΤΗΣ FORD ΜΕ 4 ΜΟΝΤΕΛΑ...



Τώρα **400.000** δρχ./1.173,88 €
κέρδος με απόσυρση
και μόνο **10%** προκαταβολή.

Μηνιαίο επιτόκιο από 0,69%*. Εξόφληση έως 60 μήνες.

Στην αναφερόμενη δόση δεν περιλαμβάνονται έξοδα φακέλου 40.000 δρχ. Ε.Π.Ε. 0,1029. Η χρηματοδότηση χορηγείται μετά από πιστωτική έγκριση. Η χρηματοδότηση καλύπτει έξοδα φακέλου 40.000 δρχ. Ε.Π.Ε. 0,1029. Η χρηματοδότηση καλύπτει τα απαραίτητα προϊόθεσης.
* Το επιτόκιο χορηγήσεως 0,69% κατώ για προκαταβολή 35%. Για 10% προκαταβολή κατώ μηνιαίο επιτόκιο 0,88%. Ε.Π.Ε. 0,1420.



fordka από 2.859.000 δρχ. 8.390,32 €
fordfiesta από 2.899.000 δρχ. 8.507,70 €
fordfocus από 3.899.000 δρχ. 11.442,41 €
fordpuma από 5.159.000 δρχ. 15.140,13 €

Ford **Β. Σ. Σωτηράκης Α.Ε.Β.Ε.**
... 1949 - 1999 • 50 χρόνια Ford
ΑΥΤΟΚΙΝΗΤΑ - ΑΝΤΑΛΛΑΚΤΙΚΑ - ΣΥΝΕΡΓΕΙΟ
Κολοκοτρώνη 41-43 • Ταχ. Θυρίδα 56 • 851 00 Ρόδος Τηλ. (0241) 29162, 27750, 35715 • Fax (0241) 20470 E-Mail:vs_sotirakis_sa@yahoo.com

Μικρές αγγελίες

δωρεάν στη «δ» τηλ: 0241-37500 fax: 0241-37333

ΕΝΟΙΚΙΑΣΕΙΣ

ΠΩΛΟΥΝΤΑΙ ή ενοικιάζονται δύο αποθήκες 160 τ.μ. το σε οικοδομή που ανεγείρεται στ'Ασγούρου (καταστήματα Μανουσέλη). Πληρ. 24118 ώρες 10-2 μ.μ.

ΕΝΟΙΚΙΑΖΕΤΑΙ διαμέρισμα στα Μαριτσά, με δύο υπνοδωματία, σαλόνι, κουζίνα, μπάνιο. Τιμή προσιτή. Πληρ. στο τηλ. 47191.

ΕΝΟΙΚΙΑΖΕΤΑΙ ισόγεια αποθήκη 120 τ.μ. επί της Στεφάνου Καζούλη. Πληρ. Τηλ. 31440

ΕΝΟΙΚΙΑΖΟΝΤΑΙ 2 τουριστικά λεωφορεία 303 υπερυψωμένα σε άριστη κατάσταση με ή χωρίς οδηγούς για την καλοκαιρινή σεζόν. Μόνο σοβαρές προτάσεις. Τηλ. 0945-593404 - 3214222

ΕΝΟΙΚΙΑΖΟΝΤΑΙ στην οδό Αγ. Αναργύρων 20 μια γκαρσονιέρα επιπλωμένη πλήρως με ευρύχωρους χώρους, 2ος όροφος και μια άλλη ημιυπόγεια. Πληρ. Τηλέφωνον 28710.

ΕΝΟΙΚΙΑΖΕΤΑΙ καινούργιο διαμέρισμα τεσσάρι Αγίου Ιωάννη 50. Πληρ. τηλ. 27823.

ΕΝΟΙΚΙΑΖΕΤΑΙ: ο χώρος του μπαρ του ταχύπλοου καταμαράν SEA STAR που εκτελεί κρουαζιέρες για ΤΗΛΟ - ΝΙΣΥΡΟ. Πληροφορίες τηλ. 20625, 30054 κ. Στεφανάκη.

ΕΝΟΙΚΙΑΖΕΤΑΙ παραλιακό εστιατόριο στην παραλία Φαληρακίου έτοιμο για λειτουργία. Πληρ. 0944636141

ΕΝΟΙΚΙΑΖΕΤΑΙ
στην οδό Αλεξ. Διάκου 46 χώρος 80 τ.μ. κατάλληλος για οποιαδήποτε χρήση (γραφείο - αντιπροσωπεία - αποθήκη). Τηλ. 77886, 77887, 74431 κος Παρασκευάς.

ΕΝΟΙΚΙΑΖΕΤΑΙ διαμέρισμα επί της Παρόδου Κοδριγκτώνος 19π. Δύο υπνοδωματίων, σαλόνι μπάνιο, wc Τιμή 140.000 δρχ. τηλ. 39741 μετα τις 7 μ.μ.

ΕΝΟΙΚΙΑΖΕΤΑΙ κατάστημα 20 τ.μ. στην Βενετοκλέων 1 με ενοίκιο 60.000 δρχ. Ιδανικό για είδη περιπτέρου, μίνι - μάρκετ, επίσης γραφείο ή χώρος αποθήκευσης. Πληρ. στο τηλέφωνο 24667 από 9:00 π.μ. - 2 μ.μ. και 6 μ.μ. - 11 μ.μ.

ΕΝΟΙΚΙΑΖΕΤΑΙ επιπλωμένη γκαρσονιέρα στην οδό Σουλίου 6. Πληρ. τηλ. 20887

ΜΕΓΑΛΗ ΕΤΑΙΡΕΙΑ ενδιαφέρεται για την αγορά ή μίσθωση καταστήματος στην Ρόδο συνολικής επιφάνειας 2.000 m2 με Ισόγειο τουλάχιστον 300 m2. Τηλ. επικοινωνίας: 0937-732199

ΕΝΟΙΚΙΑΖΟΝΤΑΙ έως και τον Ιούνιο επιπλωμένα δωμάτια με κοινόχρηστη κουζίνα και λουτρό, σε 1ο όροφο, επί της Θεμ. Σοφούλη, πλησίον Πανεπιστημίου Αιγαίου. Τιμή δωματίου 50.000 δρχ. Τηλ.: 01-6830081.

Κάρπαθος Φοινίκι. Ενοικιάζεται επιχείρηση από 10 ενοικιαζόμενα δωμάτια και κατάστημα 150 τ.μ. 50 μέτρα από την θάλασσα. Τηλ. 0937 111463

ΕΝΟΙΚΙΑΖΕΤΑΙ κατάστημα δίπλα στο Super market Βερόπουλος στην Ιαλυσό τηλ. 95340

ΕΝΟΙΚΙΑΖΕΤΑΙ διαμέρισμα 160 m² 3 υπν/τίων, χωλ, μεγάλο σαλόνι, κουζίνα, αποθήκη κ.τλ. επί της οδού Κοδριγκτώνος. Πληροφορίες τηλ. 26953

ΕΝΟΙΚΙΑΖΟΝΤΑΙ στην Κρεμαστή, 60.000 ολοκαίνουργια STUDIOS 27 M² πλήρης επίπλωση, πολυκουζίνα, σκεύη, ηλιακός, βεράντες, διαμπερή. Τηλ. κ. Μάνος 81478 και 0937168238

ΕΝΟΙΚΙΑΖΕΤΑΙ κατάστημα 100 τ.μ. με αυλή και πισίνα στην οδό Ιερού Λόχου Ιαλυσός. Πληροφορίες τηλ. 31006

ΕΝΟΙΚΙΑΖΟΝΤΑΙ 4 επιπλωμένα διαμερίσματα 35 τ.μ. έκαστο, στην παραλία Λαχανιάς, επί της Επαρχιακής οδού Λαχανιά - Καταβιά. Πληροφ. τηλ. 0241 - 65000, 0244 - 46075, 0977642733, 0241 - 20887

ΕΝΟΙΚΙΑΖΟΝΤΑΙ
στους Καστελλοριζιούς, (Ιξιά), μικρά δυάρια πλήρως επιπλωμένα, και με τα απαραίτητα σκεύη. Πληρ. Διακογεωργίου Κάλλιστος, τηλ. 29318 - 34598

ΕΝΟΙΚΙΑΖΕΤΑΙ στην οδό Αγίων Αναργύρων 20 ένα δυάρι επιπλωμένο πλήρως διαμέρισμα. Πληρ. τηλ. 28710 - 0244 43458

ΕΝΟΙΚΙΑΖΕΤΑΙ κατάστημα 50 m2 επί της Βενετοκλέων 3. Πληροφορίες τηλ. 74188 9.30π.μ. έως 1.00 μ.μ. και 6.00μ.μ. έως 10.00 μ.μ.

ΕΝΟΙΚΙΑΖΕΤΑΙ κατάστημα 92 τ.μ. στην Ιαλυσό, οδός Τριαντών πλησίον Βερόπουλου. Πληροφορίες στο τηλ. 93374.

ΕΝΟΙΚΙΑΖΕΤΑΙ κατάστημα 100 τ.μ. με πατάρι 50 τ.μ. στην λεωφόρο Ρόδου Λίνδου στο 7ο χιλιόμετρο έναντι πρώην Φωνής Αμερικής και υπαίθριος χώρος 300 τ.μ. Τηλ. 23716

ΖΗΤΕΙΤΑΙ μονοκατοικία μικρή, παλαιά ή εξοχική σε περιοχή Αφάντου, Κολύμπια, Λάρδος. Τηλ. 33461 - 0932455513 κ. ΔΗΜΗΤΡΗ

ΕΝΟΙΚΙΑΖΕΤΑΙ κατάστημα 18 τ.μ. στην Βενετοκλέων 1Α' ιδανικό για είδη περιπτέρου - γραφείο ή χώρος αποθήκευσης. Πληροφορίες στο 24667 από 8.00 π.μ. - 3.00μ.μ. και από 6μ.μ. - 11.00μ.μ. Ενοίκια αξίας 50.000 δρχ.

ΠΡΟΣΦΕΡΕΤΑΙ για ενοικίαση χώρος 114 τ.μ. ιδανικός για ιατρείο ή για γραφείο. Περισσότερες πληροφορίες τηλ. 24060, 094433202 μετά τις 10.00

ΕΝΟΙΚΙΑΖΕΤΑΙ εστιατόριον - μπαρ 100 τ.μ. με ιδιόκτητο κήπο 500 τ.μ. και πισίνα στην Ιαλυσό επί της οδού Ιερού Λόχου αριθ. 10. Πληροφορίες τηλ. 31006.

ΕΝΟΙΚΙΑΖΕΤΑΙ 3άρι διαμπερές, σε άριστη κατάσταση, στην περιοχή Τριαντών με θέα την Φιλέρημο, 120 τ.μ. στον 1ο όροφο. Τηλέφωνο επικοινωνίας: 0944 347021

ΕΝΟΙΚΙΑΖΕΤΑΙ στην πλατεία Κύπρου, Μακαρίου 31 2ος όροφος απέναντι από την Εθνική Τράπεζα γραφείο για οποιαδήποτε χρήση. Παραχωρείται και επιπλωμένο. Πληρ. τηλ. 31833, 28741

ΕΝΟΙΚΙΑΖΟΝΤΑΙ: ΗΜΙΥΠΟΓΕΙΑ ΑΠΟΘΗΚΗ με ράμπα περί τα 80 τ.μ. για βοηθητική χρήση επί της οδού Ευκλή 17 στο Καναμάτ - Ρόδου. Πληροφορίες: τηλ. 52635 κιν. 09467957257

ΕΝΟΙΚΙΑΖΕΤΑΙ ισόγειος χώρος 100 τμ κατάλληλος για επαγγελματική στέγη, με ελεύθερη πρόσοψη σε πλατεία κείμενος επί της οδού Αγ. Λαύρας 63. Δεκτές μόνο σοβαρές προτάσεις πληρ. τηλ. 0932 757043 ώρες εργασίας.

ΖΗΤΟΥΝ ΠΡΟΣΩΠΙΚΟ

ΖΗΤΟΥΝΤΑΙ ΝΗΠΙΑΓΩΓΟΙ

Νηπιαγωγείο στη Λευκωσία προσφέρει συμβόλαιο εργασίας, για τουλάχιστον δύο χρόνια, σε νηπιαγωγούς αποφοίτους πανεπιστημίου.Μισθός πολύ υψηλός. Δωρεάν διαμονή. Για πληροφορίες τηλ. 00357 -2-350480 ή 00357- 9- 424459

ΑΠΟ το συνεργείο Σταμάτης Λυρίου ζητείται τεχνίτης και βοηθός για άμεση πρόσληψη. Τηλ. 0241-78395 Ωρες επικ. 1.00 - 4.30

ΖΗΤΕΙΤΑΙ υπάλληλος για να εργαστεί σε γραφείο ενοικιάσεως αυτ/των, που να γνωρίζει Αγγλικά ή Γερμανικά στο τμήμα πωλήσεων. Τηλ. 85050 και 85051.

ΖΗΤΕΙΤΑΙ σχετικά καινούργιο διαμέρισμα εντός Ρόδου ή μέχρι Ιξιά για μεγάλο χρονικό διάστημα με 2 υπνοδωμάτια, μπάνιο, κουζίνα σαλόνι. Πληροφορίες: 0937 459060, 0977 072244.

ΖΗΤΟΥΝΤΑΙ σερβιτόρες και σερβιτόροι και βοηθοί για εστιατόριο - σνακ μπαρ στο Φαληράκι. Πληρ. 0944636141

ΝΕΑΡΗ κοπέλα διατίθεται για βραδινές ώρες για την φύλαξη παιδιών προσχολικής και σχολικής ηλικίας με προηγούμενη εμπειρία. Πληρ. τηλ. 0944576916

ΖΗΤΕΙΤΑΙ γυναίκα να εργαστεί σε εστιατόριο στον Πανορμίτη Σύμης. Τηλ. 0246 71305 - 72553

ΖΗΤΟΥΝΤΑΙ τεχνίτες λαμαρινάδες και βοηθοί για εγκαταστάσεις κλιματισμού. Πληρ. τηλ. 66555 - 66966

ΖΗΤΕΙΤΑΙ, εργάτης γνώστης μηχανημάτων και οδηγός αυτοκινήτων. Τηλ. 64569 - 62929 - κιν. 0972551300.

ΖΗΤΟΥΝΤΑΙ άτομα λαντζιέρες, σερβιτόροι, μάγειροι για καφετέρια στην πόλη της Ρόδου. Πληροφορίες τηλ. 27310.

ΜΕΓΑΛΗ ξενοδοχειακή Μονάδα στην Ρόδο ζητάει υπάλληλο υποδοχής τηλ. 0944558828

ΖΗΤΕΙΤΑΙ άτομο με τίτλο Α.Ε.Ι ή Τ.Ε.Ι ή Ι.Ε.Κ γνώστης Β' και Γ' Κατηγορίας βιβλίων κατά προτίμηση με λογισμικό SINGULAR για πλήρη απασχόληση τηλ. 60207, 60227 8-10 μ.μ.

ΖΗΤΟΥΝΤΑΙ άτομα 22 - 55 ετών για την οργάνωση εταιρείας τροφίμων στο νομό Δωδ/σου πληρ. κ. Μουρίκης τηλ.: 01 - 8069065 9-3μ.μ., 0937124530 5-9μ.μ

38χρονη Ελληνίδα ζητάει εργασία για λάτζα σε εστιατόριο εντός της Παλιάς Πόλης 0937490130

TUI HELLAS ΖΗΤΑ Προσωπικό με γνώση ξένων γλωσσών και εμπειρία στη χρήση υπολογιστού (Προγράμματα Microsoft) Πληροφορίες στο τηλ. (0241) 89501 Δευτέρα - Παρασκευή από 09.00 έως 16.00 η ώρα.

ΖΗΤΕΙΤΑΙ υπάλληλος για να εργασθεί σε snack - Bar πισίνας στο Φαληράκι με πείρα στα πρωϊνά. Τηλ. 85796 - 32359

ΖΗΤΕΙΤΑΙ ΟΔΗΓΟΣ. Από μεγάλη Βιομηχανική και Εμπορική Εταιρεία, ζητείται οδηγός - πωλητής, για διανομή προϊόντων. Συνεχής απασχόληση. Απαραίτητο Επαγγελματικό δίπλωμα Γ' κατηγορίας. Πληροφορίες τηλ. 61434.

ΑΠΟ εταιρεία πληροφορικής ζητείται κοπέλα για τη γραμματεία. Απαραίτητες προϋποθέσεις η γνώση εμπορικών εφαρμογών, Windows και Office. **Πληροφορίες στο τηλ.: 74800 ώρες: 17:30 - 20:30**

Από την εταιρεία AMERIKAN DONUTS
ΖΗΤΕΙΤΑΙ
πωλήτρια και βοηθός ζαχαροπλάστη.
Τηλ. 61562

ΑΠΟ μεγάλη Βιομηχανική και Εμπορική Εταιρεία, ζητείται οδηγός - πωλητής, για διανομή προϊόντων, στην περιοχή Φαληρακίου. Απαραίτητο Επαγγελματικό δίπλωμα Γ' κατηγορίας. Πληροφορίες τηλ. 61434

ΕΠΙΛΕΓΜΕΝΟ ΠΡΟΣΩΠΙΚΟ ΑΛΛΟΔΑΠΩΝ ΟΙΚΙΑΚΟΙ ΒΟΗΘΟΙ - ΝΟΣΟΚΟΜΟΙ - ΛΑΝΤΖΕΡΗΔΕΣ - ΓΗΡΟΚΟΜΟΙ ΚΑΙ ΚΑΘΕ ΕΙΔΙΚΟΤΗΤΑ ΠΟΥ ΣΑΣ ΕΝΔΙΑΦΕΡΕΙ **«Δ.Γ.Ε. TRADING»** ΤΗΛ.: 01 - 3810294 - 3810957 - 3810973 - 3810977

ΖΗΤΕΙΤΑΙ υπάλληλος γνώστης αγγλικής γλώσσας και κάτοχος ερασιτεχνικού διπλώματος αυτοκινήτου, για να εργασθεί σε γραφείο ενοικιάσεως αυτοκινήτων. Πληροφορίες Τηλ. 61492 Κινητό: 0942-612613

ΑΥΤΟΚΙΝΗΤΑ

ΠΩΛΕΙΤΑΙ: SEAT IBIZA 97' 1400 κιβ., 75 ίπποι με 40.000 χιλ. Ηλεκτρικά παράθυρα, κλειδαριές, καθρέπτες, υδραυλικό τιμόνι, ζάντες αλουμινίου ιμομπιλάιζερ, σε τιμή ευκαιρίας λόγω αναχώρησης. Τηλ. 34416 - 0972991666. κ. Γιάννη.

ΠΩΛΕΙΤΑΙ ALFA-155 silverstone, μαύρη, 12ος 94, clima, P/K, Z/A, Η/Π, 1800 cc, 3.200.000 δρχ. μετρητά. Τηλ. 097-2431500 και 0932-396945.

ΠΩΛΕΙΤΑΙ αυτοκίνητο ALFA ROMEO μοντέλο 1992, ατρακάριστο, 1700 κ.εκ. 16βάλβιδο, με καταλυτικό κινητήρα (αμόλυβδη), Air Condition, ζάντες αλουμινίου, υδραυλικό τιμόνι, μεταλλικό χρώμα, ραδιοκασετόφωνο, ηλεκτρικά παράθυρα και πολλά ακόμα extra, 60.000 χιλιόμετρα, σε εξαιρετική κατάσταση, 2.800.000 δρχ. Πληροφορίες τηλεφ. 0241 - 75335.

ΠΩΛΕΙΤΑΙ αυτοκίνητο μάρκας Mercedes 160 χρώματος ασημί - μεταλλικό μοντέλλο 2000, με ελάχιστα χιλιόμετρα, φουλ έξτρα, σε τιμή ευκαιρίας. Πληρ. τηλ. 0932964250.

ΠΩΛΕΙΤΑΙ αυτοκίνητο - «αντίκα» μάρκας CITROEN, τύπου «Βάτραχος», μοντέλο του 1970, το οποίο βρίσκεται σε άριστη κατάσταση. Δεκτός κάθε έλεγχος. Πληροφορίες στο τηλέφωνο 23779

ΠΩΛΕΙΤΑΙ μηχανή YAMAHA 400cc Dejverseon σε αρίστη κατάσταση 25.000 Km με βαλίτσα 30cm. Τιμή 900.000 δρχ. Τηλ. 32914.

ΠΩΛΕΙΤΑΙ: SEAT CORDOBA Μοντέλο 94 σε άριστη κατάσταση με ζάντες αλουμινίου 15άρες. Πληροφορίες 0932020628.

MERCEDES I.X. 230, σειρά 123, δεκαετίας του '80, χρώματος ασημί, πωλείται από ιδιοκτήτη για 1.3000.000 δραχμές. Πληροφορίες από Δευτέρα μέχρι Παρασκευή από 10.30 π.μ. μέχρι 1.30 μ.μ. στο τηλ. 20996.

ΠΩΛΕΙΤΑΙ Mercendes Benz I.X πετρελαιοκίνητο, 10 θέσεων, 17 φορ, ίππων έξι ετών σε άριστη κατάσταση. Τηλ. 43138. 43112

ΠΩΛΕΙΤΑΙ: 1993 ALFA ROMEO (1.4 TS) σε άριστη κατάσταση. Τιμή ευκαιρίας - Τηλ.: 62063

ΖΗΤΟΥΝΤΑΙ ντίλερ για τους καλύτερους καταλόγους της αγοράς. Αποστολή δωρεάν. Ποσοστά - δώρα. Τηλ. 01 - 5236998

ΠΩΛΟΥΝΤΑΙ από ιδιώτη: α) Κλούβα NISSAN 1.500 cc δρχ. 500.000 Β) Επιβατικό NISSAN BLUE BIRD 1.600 cc δρχ. 1.000.000 Πληροφορίες στα τηλ.: 95046 - 37920

ΠΩΛΕΙΤΑΙ SUBARU LEGACY μοντέλο '93 1.600 κυβικά, μολυβί χρώμα μεταλλικό, υδραυλικό τιμόνι, air contition, ηλεκτρικά ρυθμιζόμενους καθρέπτες, ηλεκτρικά τζάμια εμπρος - πίσω, κοτσαδόρο, στέρεο σόννυ και ζάντες αλουμινίου. Πληρ. τηλ. 0937132168. Τιμή 2.000.000 δρχ.

ΠΩΛΟΥΝΤΑΙ σε αρίστη κατάσταση δύο μηχανές YAMAHA, η μία DT 200 CC και η άλλη DRAGSTAR 400 C.C. Πληρ. τηλ. 95046 και 37920

ΠΩΛΕΙΤΑΙ αυτοκίνητο μάρκας «OPEL KADET» μοντέλο 1984, για απόσυρση ή ανταλλακτικά (λειτουργεί) τιμή: 170.000. Τηλ.: 0938064811

ΠΩΛΕΙΤΑΙ μοτοσικλέτα SUZUKI US 600 intruder με 10.000 χιλ. μαύρη σε άριστη κατάσταση ανταλλαγή δεκτή. Πληρ. τηλ. 21904 απόγευμα.

ΠΩΛΕΙΤΑΙ αυτοκίνητο - καντίνα σε άριστη κατάσταση, κατασκευής 1996 μάρκας MERCEDES 410 D μήκους 4μ., πλάτους 2μ. και ύψους 2.10 μ. Για περισσότερες πληροφορίες κ. Γιάννης στο τηλ. 0244/44490 από 09.00 π.μ. μέχρι 10.00 μ.μ

ΠΩΛΕΙΤΑΙ: ALFA 155 1.8 TS: Μοντέλο '94. Μαύρο ατρακάριστο, σε άριστη κατάσταση με κλιματισμό, ηλεκτρικά παράθυρα, θερμ/νοι καθρέπτες, εξάτμιση Super sprint, ζάντες αλουμινίου και στερεοφωνικό 4*25 με 10άρι CD. Φυλάσσεται σε γκαράζ. Ελεγχος δεκτός. Τηλεφ. 0944 - 604064.

ΖΗΤΕΙΤΑΙ ΝΗΠΙΑΓΩΓΟΣ

για παιδικό σταθμό μόνο πτυχιούχος Πανεπιστημίου ή Ιδιωτικής Σχολής με προϋπηρεσία.
Πενθήμερη απασχόληση και πλήρες ωράριο.
Τυχόν συστάσεις θα ληφθούν υπόψιν. πληρ. τηλ. 39739 -12-2 μ.μ. και 0972007352 απογευματινές ώρες.

ΖΗΤΟΥΝΤΑΙ ΥΠΑΛΛΗΛΟΙ

Ζητούνται υπαλλήλοι να εργασθούν εποχιακά για την καλοκαιρινή περίοδο σε Super Market - τουριστικό κατάστημα στην περιοχή Ξενοδ. Blue Bay στην Κρεμαστή. Απαραίτητη τουλάχιστον η γνώση της Αγγλικής. Πληροφορίες τηλ.: 90850, 0946 - 284882, κ. ΓΙΩΡΓΟΣ.

ΕΝΟΙΚΙΑΖΟΝΤΑΙ

Διαμερίσματα επιπλωμένα λουξ κατασκευής σε καινούργια οικοδομή καθώς και γραφεία, στην οδό Κων/νίδη περιοχή ΖΕΦΥΡΟΣ δίπλα από το ξενοδοχείο LOMENIZ Πληρ. στα τηλ. 0972551300, 69633, 64569, 61220, 61347

ΕΝΟΙΚΙΑΖΟΝΤΑΙ ΓΡΑΦΕΙΑ

ΕΝΟΙΚΙΑΖΟΝΤΑΙ δυο γραφεία επιφανείας 60 τ.μ. το καθένα, πολυτελούς κατασκευής, στην οδό Ι. Καζούλλη (πάνω από το «Καβαλιέρε»). Πληρ. τηλ. 75023 - 22932

ΖΗΤΕΙΤΑΙ ΤΕΧΝΙΚΟΣ

Από μεγάλη Βιομηχανική και Εμπορική Εταιρεία, ζητείται τεχνικός για το τμήμα Παραγωγής. Ηλικίας μεχρι 35 ετών. Θα προτιμηθούν πτυχία τεχνικών σχολών. Πληροφορίες τηλ. 61434.

ΔΙΑΦΟΡΑ

ΠΩΛΕΙΤΑΙ Φούσκα εστιατορίου 2 μέτρων με κανάλια και απορροφητήρα. Πληρ. τηλ. 34.100

ΠΩΛΕΙΤΑΙ βιτρίνα ψυγείου με τζάμι πομπέ σε άριστη κατάσταση. Πληροφορίες 0944314724

ΠΩΛΟΥΝΤΑΙ μετοχές της ΔΑΝΕ. Πληρ. τηλ. 0944876619.

ΠΩΛΕΙΤΑΙ φουσκωτό σκάφος DROMOR 9m 2x225 MERCURY OPTI MAX, RADAR - GPS - VHF Βυθόμετρο, Τιμή 16.500.000 τηλ. 76258, 0944307217

ΠΩΛΟΥΝΤΑΙ στην Κάρπαθο διακόσια κατσίκια προς είκοσι χιλιάδες έκαστο. Πληροφορίες κ. Νίκο τηλ. 0245 - 71113 7-9 βράδυ.

ΠΩΛΕΙΤΑΙ

επεξεργαστής Pentium 3 στα 450 Mhz Slot 1 και 64 MB RAM στα 100 Mhz. Τιμές διαπραγματεύσιμες. Ωρες καθημερινές μετά τις 18.00 μ.μ. και Κυριακή όλη μέρα στο (0241) 27919. Ζητήστε τον Κώστα.

ΕΥΚΑΙΡΙΑ ΠΩΛΕΙΤΑΙ ΕΞΟΠΛΙΣΜΟΣ ΜΠΟΥΤΙΚ (Ράφια, φώτα, γραφείο κ.τ.λ.). Πληροφορίες κ. Ειρήνη - 29013

ΠΩΛΕΙΤΑΙ αερόθερμο με δύο μοτέρ turbo και ένα καλοριφέρ λαδιού. Πληρ. τηλ. 0945 141701

ΠΩΛΕΙΤΑΙ εξοπλισμός Bar σε τιμή ευκαιρίας!!! Τηλ. 0972371688.

ΠΩΛΕΙΤΑΙ ποδήλατο B.M.X. παιδικό μοντέλο για παιδιά από 5-10 ετών σε πολύ καλή κατάσταση. Τιμή 20.000. Πληρ. στο τηλέφωνο 24667 από 9:00 π.μ. - 2 μ.μ. και 6 μ.μ. - 11 μ.μ.

ΠΩΛΕΙΤΑΙ σύνθετο από ξύλο μασίφ Γερμανικό και γυαλί 3 μέτρων σε άριστη κατάσταση 150.000 δρχ. Πληροφορίες στο τηλ. 46521 τις εργάσιμες ώρες πρωινές και 30094 σπίτι.

ΚΥΡΙΑ

σοβαρή, γερμανίδα, ελληνόφωνη, ετών 37 ζητά εργασία σε σπίτι (φύλαξη παιδιών) για πρωϊνές ώρες από 8.30 έως 14.30. Πληρ. τηλ. (0241) 93048

ΠΩΛΟΥΝΤΑΙ κουτάβια μάλαμουτ - Αλάσκας καθαρόαιμα σε τιμή ευκαιρίας. Πληροφορίες τηλ. 0972127909, 76685

ΠΩΛΟΥΝΤΑΙ κουτάβια ράτσας «Γκέκα» (γνήσια) ηλικίας 3 μηνών πληρ. τηλ. 61948.

ΠΩΛΟΥΝΤΑΙ τίτλοι CD GAMES σε τιμή ευκαιρίας. Πληροφορίες τηλ., 78887 πρωινές ώρες.

ΠΩΛΕΙΤΑΙ σκύλος γνήσιος Ντόπερμαν 5 μηνών από Γιουγκοσλαβία με όλα τα πιστοποιητικά. Τηλ. 28810 11 π.μ. ως 11 μ.μ.

ΠΩΛΟΥΝΤΑΙ μια κρεβατοκάμαρα, ένα σαλόνι και μια τραπεζαρία με 6 καρέκλες στην συνολική τιμή των 800.000 δρχ. Πληρ. τηλ. 61970.

ΠΩΛΟΥΝΤΑΙ 2 ανατομικά στρώματα σε άριστη κατάσταση λόγω μετακόμισης. 20.000 το καθένα. Πληρ. στο τηλέφωνο 24667 από 9:00 π.μ. - 2 μ.μ. και 6 μ.μ. - 11 μ.μ.

ΑΝ ΘΕΛΕΤΕ χωρίς ρίσκο να ξεκινήσετε την καλύτερη επιχείρηση παγκόσμια με κέρδη ετήσια μέχρι και 100 εκατομμύρια τηλεφωνήστε: (01) 4945715 - 4974993 κα ΜΟΥΝΤΡΙΖΑ.

ΠΩΛΟΥΝΤΑΙ σε τιμή ευκαιρίας καρέκλες μπαμπού, μια τοστιέρα διπλή, μία ψηστιέρα Σιλέξ και μία μηχανή καφέ φίλτρου Κάνον. Τηλ. 92203 και 94223

ΚΟΥΡΤΣΧΑΑΡ, ΣΕΤΕΡ και ΠΟΪΝΤΕΡ, πωλούνται κατά καιρούς, όλα εγγεγραμμένα στον Κ.Ο.Ε. μεγάλα έμπειρα και ξεκινημένα μόνο για γνώστες και με δοκιμή στον κυνηγότοπο. Αποστολή σε όλη την Ελλάδα. Πληροφορίες - Περικλής Τσιβρινής - Κως, Τηλ. 0977835586, 0242 - 29140, 22031

ΠΩΛΟΥΝΤΑΙ 1) Ψυγείο επαγγελματικό (βιτρίνας άριστης κατάστασης 2) Μοτέρ απορροφητήρα 3) Ενας πάγκος ανοξείδωτος 2 μέτρα. Τηλ.: 0244 - 51915, 0244-51028

ΠΩΛΕΙΤΑΙ

Τουριστική επιχείρηση στο κέντρο της πόλης, με τον εξοπλισμό και το εμπόρευμά της σε άριστη κατάσταση. Πληρ. τηλ. 0946/992939

ΠΩΛΟΥΝΤΑΙ Α): Ντουλάπια κουζίνας πλήρη, με νεροχύτη και μπαταρία (βρύση). **Β)** Ηλεκτρική κουζίνα μάρκας SIEMENS με κεραμική πλάκα. Πληροφορίες Τηλ.: 27577

ΠΩΛΕΙΤΑΙ σουηδικό κρεββάτι διπλό με στρώμμα μεταχειρισμένο 15 ημερών λόγω αναχωρήσεως. Τιμή 45.000 δρχ Πληρ. τηλ. 0977034130

ΠΩΛΕΙΤΑΙ

μεταχειρισμένο χρηματοκιβώτιο 1.000 kg διαστάσεων 1,50 x 0,60 x 0,60 σε τιμή ευκαιρίας. Πληροφοριες 32774, 0945791063 κ. Παναγιώτης

ΠΩΛΕΙΤΑΙ βάρκα 4, 30 μέτρα με δύο μηχανές 25 HP και 8 HP και ΤΡΕΪΛΕΡ ΑΣΟΣ. Πληρ. Τηλ.: 86805 - 0937676351

ΠΩΛΟΥΝΤΑΙ Οπτικές ίνες για φωτισμό εσωτερικών, εξωτερικών χώρων, πισίνων και για την κατασκευή επιγραφών, αναλαμβάνουμε την μελέτη και κατασκευή. Τηλ.: 0932 440566

ΠΩΛΕΙΤΑΙ στην Κάρπαθο κοπάδι περίπου 200 αίγες οι περισσότερες έγκυες. Τοκετός Φεβρουάριος - Μάρτιος. Δικαίωμα για 90 ζώα. Τιμή με δικαίωμα 30.000 δρχ. χωρίς 20.000 δρχ. Πληροφορίες (0245) 71101, 71254 ώρες 7-9 βράδυ.

ΠΩΛΟΥΝΤΑΙ μεταχειρισμένα καθίσματα και τραπέζια εστιατορίου και μια βιτρίνα ψυγείο ψαριού με συρτάρια σχεδόν καινούργια.
Πληρ. τηλ. 0944636141

ΠΩΛΕΙΤΑΙ Equaliser YAMAHA EQ-630 με τηλεχειριστήριο, τιμή 75.000, Διπλό Deck Technics RS-TR S15 80.000, Tuner YAMAHA TX-500 τιμή 60.000, Ενισχυτής YAMAHA AX-550 2X80, Τιμή 100.000 (με τηλεχειριστήριο) Ηχεία Bose 400W 701 Τιμή 250.000, VCR Sony SLV-486 EE (Mono), ελαφρώς μεταχειρισμένα. Τηλ.: 73548, 0937 - 515880 Βαγγέλης

ΠΩΛΕΙΤΑΙ

ξυλουργικό μηχάνημα σύνθετο Ιταλίας 40άρι - σε τιμή ευκαιρίας και έπιπλο σύνθετο από δεσποτάκιντε-καπέ μαύρο - άσπρο υπερμοντέρνο σχεδόν καινούργιο λόγω μετακόμισης. Πληρ. τηλ. 77467 0945 881928

ΠΩΛΕΙΤΑΙ πλυντήριο PITSOS VARIO 2500 σχεδόν καινούργιο σε άριστη κατάσταση και σε τιμή ευκαιρίας. Επίσης ένα κινητό NOKIA 3110 καινούργιο με 20.000 σύνδεσης PANAFON και TELESTET. Πληροφορίες στο 24667 από 8:00π.μ. - 3:00μ.μ. και 6μ.μ. - 11:00 μ.μ.

ΠΩΛΕΙΤΑΙ τηλεφωνικό κέντρο ERICKSON BUSINESS PHONE 24 ψηφιακό, με 3 εξωτερικές γραμμές και 8 εσωτερικές γραμμές. Αποτελείται από 2 κονσόλες και 4 ψηφιακές συσκευές. Πληροφορίες τηλ. 78887 πρωινές ώρες.

ΠΩΛΟΥΝΤΑΙ έπιπλα γραφείου, βιβλιοθήκες, σαλόνι υποδοχής, καρέκλες γραφείου, ντουλάπια SATO και ΔΡΟΜΕΑΣ ελαφρώς μεταχειρισμένα. Πληροφορίες τηλ. 78887 πρωινές ώρες

ΖΗΤΕΙΤΑΙ αντιπρόσωπος στην Ρόδο από Εκδοτική Εταιρεία ταξιδιωτικών οδηγών με έδρα την Αθήνα. Βιογραφικό: Αιγιαλείας 52, Μαρούσι 15125, Τηλ. 01-6856093, 0945 - 859939, Fax: 6856095

ΓΡΑΦΕΙΟ Γενικού Τουρισμού με 25ετή πείρα με ιδιόκτητα τουριστικά λεωφορεία ζητεί συνέταιρο από Ρόδο πεπειραμένο στον τουρισμό επαγγελματία. Τηλ. 0945-593404 και 3214222

ΖΗΤΕΙΤΑΙ συνεργάτης - συνεταίρος σε κερδοφόρα επιχείρηση για την ανάπτυξη νέου τομέα. Δεκτές μόνον σοβαρές προτάσεις. Τηλ: 0945 922566 από 9.00 έως 21.00

ΠΩΛΗΣΕΙΣ ΑΚΙΝΗΤΩΝ

ΠΩΛΕΙΤΑΙ κτήμα επιφανείας 21.500 Μ² στο Κανδυλί Ρόδου. Εχει φάτσα επί του επαρχιακού δρόμου 250 μέτρα - φως και νερό Τηλ. 0651 72106 Κινητό 0977/ 402718 Κον Μιλτιάδη.

ΣΤΑ ΚΟΛΥΜΠΙΑ ΠΩΛΕΙΤΑΙ ΟΙΚΟΠΕΔΟ 9 στρέμματα κατάλληλο για ενοικιαζόμενα ή μεζονέτες 52.000.000 δρχ. Τηλ. 22142 - 0945668060.

ΠΩΛΕΙΤΑΙ στην Παστίδα: Αγροτεμάχιο προς 3.000 δρχ. το τ.μ. Επίσης αποθηκευτικοί χώροι που μπορούν να χρησιμοποιηθούν και για οποιαδήποτε άλλη χρήση σε αγροτεμάχιο προς 5.000 δρχ. το τ.μ. Πληρ. τηλ. 0944796767 ή 67361.

ΣΤΑ ΚΟΛΥΜΠΙΑ ΠΩΛΕΙΤΑΙ ΟΙΚΟΠΕΔΟ 5,30 στρέμματα προνομιούχο κοντά στο βουνό 20.000.000 δρχ. Τηλ. 22142 - 0945668060.

ΠΩΛΕΙΤΑΙ

Από ιδιοκτήτες οικόπεδο στη «Μέγγαβλη» προνομιούχο, εφαπτόμενο σε δύο δρόμους (οδός προς Τρεις και Κ. Ουράνη) έκτασης 9.000 τ.μ. κατάλληλο για καταστήματα, αποθήκες, βιοτεχνίες, βιομηχανίες, γήπεδα 5x5 κ.λπ. Υπάρχει φάκελος με τοπογραφικά και όρους δόμησης κατά περίπτωση. Πληροφ. κ. Φανούρη τηλ. 22527 και κ. Σπύρο τηλ. 51781.

ΛΕΡΟΣ Ιδιοκτήτης πωλεί: λόγω ανάγκης: **Α.** Αγροτεμάχιο επτά χιλιάδων διακοσίων (7.200) τ.μ. άρτιο και οικοδομήσιμο (η μια πλευρά μήκους 58 μέτρων εφάπτεται της θάλασσας) στη θέση Διαπόρι Λακκίου Λέρου. Τιμή 6.500.000 δρχ. **Β.** Αγροτεμάχιο πέντε χιλιάδων οκτακοσίων σαράντα (5.840) τ.μ. άρτιο και οικοδομήσιμο, με παλιό ερειπωμένο κτίσμα, στη θέση Μαύρη Ράχη - Διαπόρι Λακκίου Λέρου. Τιμή: 3.000.000 δρχ. Με την αγορά και των δύο αγροτεμαχίων η τιμή είναι συζητήσιμη, επίσης γίνεται ευκολία πληρωμής ολόκληρο το ποσό τον Ιούλιο 2001. Πληροφορίες: Τηλέφ. ιδιοκτήτη : (0241) 75320 (πρωινές ώρες) (0241) 69386 (Απογευματινές ώρες) 0945-219920 (απογευματινές ώρες) και κ. Ντελιγιώργη Σταύρο (Λέρος) Τηλεφ. (0247) 23293

ΠΩΛΟΥΝΤΑΙ στην Κάρπαθο ισόγειοι χώροι των 44 τ.μ. (γωνιακός χώρος), 62 τ.μ. ή και οι δύο μαζί. Υπάρχουν και υπόγεια του ίδιου μεγέθους κατάλληλα για καταστήματα, τράπεζα, γραφεία σε κεντρικό δρόμο. Πληρ. τηλ. 0245-22147.

ΠΩΛΕΙΤΑΙ οικόπεδο στο Ροδίνι άρτιο και οικοδομήσιμο διαμπερές 252 τ.μ. επί της οδού Σμύρνης. Πληροφορίες τηλ.: 0974757957 και στο 28741.

ΠΩΛΕΙΤΑΙ επί της Εθνικής Οδού Ρόδου Λίνδου επαγγελματικός χώρος στον 1ο όροφο 100 τ.μ. Τηλ. 22142 - 0945668060

ΠΩΛΕΙΤΑΙ κατάστημα ελεύθερο μ.τ. 40 απέναντι στο Πανεπιστήμιο σε νεόδομητη οικοδομή επί της ΑΓ. ΙΩΑΝΝΟΥ, πλησίον Ξενοδοχείων τιμή ευκαιρίας τηλ. 01-9959847 και (0241) 27823.

ΠΩΛΟΥΝΤΑΙ: 1) Κατάστημα με δύο αποθήκες στην οδό Βεροπίνου 23. 2) Καρά - Γιαπί 160 τ.μ. σε τρίτο όροφο οικοδομής. 3)Αγρόκτημα 4.500 τ.μ. στον Αρχάγγελο επί της Εθνικής οδού Ρόδου - Λίνδου, με φως, νερό και τηλέφωνο. Πληροφορίες: 0244 - 51391 και 51184.

ΖΗΤΕΙΤΑΙ συνεργάτης - συνεταίρος σε κερδοφόρα επιχείρηση για την ανάπτυξη νέου τομέα. Δεκτές μόνον σοβαρές προτάσεις. Τηλ: 0945 922566 από 9.00 έως 21.00

ΠΩΛΕΙΤΑΙ σπίτι σε αρίστη κατάσταση στη Μαλώνα σε καλή τιμή. Πληρ. τηλ. (0244) 51119.

ΠΩΛΕΙΤΑΙ κατάστημα ανταλλακτικών αυτοκινήτων σε κεντρικό σημείο (Κόβα) γεμάτο ανταλλακτικά και πολλή πελατεία για λόγους υγείας. Ελέγχος δεκτός. Τιμή πολύ καλή. Τηλ. 34800

ΠΩΛΕΙΤΑΙ κτήμα στην Κω 12,5 στρέμματα. Επίπεδο επί ασφάλτου 3 χιλ. από το λιμάνι. Αριθ. Κτηματ. 1288 1.000.000 το στρέμμα. Πληρ. Τηλ. 01 9813896 - 0944702657

ΠΩΛΕΙΤΑΙ επιχείρηση Mini Market - τουριστικά είδη, στο Μαντράκι, εν λειτουργία, μαζί με το εμπόρευμα και όλο τον εξοπλισμό σε τιμή πολύ καλή. Μόνο σοβαροί ενδιαφερόμενοι τηλ. 29192, 69249.

ΖΗΤΕΙΤΑΙ: Για αγορά οικία 200 τ.μ. περίπου και σε καλή κατάσταση, που βρίσκεται στην ευρύτερη περιοχή Φαληρακίου, Καλυθιών, Κοσκινού, και Αφάντου. Αμεση εξόφληση. Πληροφορίες τηλ. 68834 και 094/5056199

ΠΩΛΕΙΤΑΙ τουριστική επιχείρηση στην περιοχή της «Ψαροπούλας» παραπλεύρως ξενοδοχείου «Αγλαΐα». Πληρ. τηλ. 27814 και 0945117631.

ΜΑΘΗΜΑΤΑ

ΚΑΘΗΓΗΤΡΙΑ πτυχιούχος πανεπιστημίου παραδίδει ιδιαίτερα μαθήματα μουσικής για όλα τα επίπεδα σε παιδιά, πιάνου, αρμονίου και θεωρίας. Τιμές προσιτές. Τηλ. 32-805 κ. Ελένη.
ΑΠΟΦΟΙΤΟΣ του Πανεπιστημίου Αιγαίου αναλαμβάνει τη μελέτη των μαθημάτων παιδιών δημοτικού και γυμνασίου τηλ. επικοινωνίας: 0977677766

ΓΕΡΜΑΝΙΚΑ για μαθητές, επαγγελματίες, εταιρείες, τουριστικές - ξενοδοχειακές επιχειρήσεις, από καθηγητή - παιδαγωγό Γερμανικού Πανεπιστημίου με δεκαετή εμπειρία διδασκαλίας της Γερμανικής γλώσσας στη Γερμανία. Αποτελεσματικές μεθόδοι, εύκολη εκμάθηση και οικονομικά γκρούπ 2-3 ατόμων στο χώρο σας. Τηλ. 0945 657788

ΓΙΑΝΝΗΣ ΝΙΚΟΛΙΔΑΚΗΣ
ΜΗΧΑΝΟΛΟΓΟΣ ΜΗΧΑΝΙΚΟΣ
ΓΑΛΛΙΑΣ 12 ΡΟΔΟΣ ΤΗΛ.: 22291 - 35103

ΠΩΛΟΥΝΤΑΙ

Επί της οδού Αναστασιάδη (περιοχή Δασκάλων) διαμ/τα πολυτελούς κατασκευής με υπόγειο χώρο στάθμευσης και αυτόνομη θέρμανση 67 τ.μ., 114 τ.μ., 88 τ.μ., 59,50 τ.μ., 90 τ.μ., 98 τ.μ., 117 τ.μ., 132 τ.μ.

ΑΝΑΣΤΑΣΙΟΣ ΑΤΣΙΔΗΣ
ΟΙΚΟΔΟΜΙΚΕΣ ΕΠΙΧΕΙΡΗΣΕΙΣ

ΠΩΛΟΥΝΤΑΙ

Α) Στην οδό Ιωάννη Μεταξά και Ανθούλας Ζερβού, στο Νιοχώρι:
- Οροφοδιαμερίσματα, αρίστης κατασκευής, των 136 τ.μ. με θέση στάθμευσης και υπόγεια αποθήκη 12 τ.μ., με κεντρική θέρμανση με αυτονομία
- Διαμερίσματα 138, 105, 97, 91, 81, 63, 55 τ.μ. με θέση στάθμευσης, κεντρική θέρμανση με αυτονομία.
- Καταστήματα των 140 και 70 τ.μ.

Β) Στην οδό Αποστόλου Παύλου, Ανάληψη
- Διαμερίσματα ετοιμοπαράδοτα, 116, 112, 88, 93 και 73 τ.μ., με θέση στάθμευσης και κεντρική θέρμανση

Γ) Μονοκατοικίες στην Ιαλυσό, οδός Δημοκρατίας, πανταχόθεν ελεύθερες, από 119 τ.μ., έως 184 τ.μ., διόροφες χωρίς υπόγειο, με οικόπεδο από 250 έως 360 τ.μ., πολυτελούς κατασκευής.

ΠΛΗΡΟΦΟΡΙΕΣ: ΣΤΕΦΑΝΟΥ ΚΑΖΟΥΛΛΗ 74 - ΡΟΔΟΣ
Τηλ. 28616-37848

ΟΙΚΟΔΟΜΙΚΕΣ ΕΠΙΧΕΙΡΗΣΕΙΣ ΔΙΑΚΟΓΕΩΡΓΙΟΥ ΚΑΛΛΙΣΤΟΣ

ΠΩΛΗΣΕΙΣ ΔΙΑΜΕΡΙΣΜΑΤΩΝ
ΚΑΤΑΣΤΗΜΑΤΑ - ΑΠΟΘΗΚΕΣ
ΑΝΤΑΛΛΑΓΕΣ ΑΚΙΝΗΤΩΝ
ΑΓΟΡΕΣ ΟΙΚΟΠΕΔΩΝ
ΑΝΑΛΑΜΒΑΝΟΥΜΕ ΑΝΤΙΠΑΡΟΧΕΣ
ΔΙΕΥΘ. ΕΘΝ. ΑΝΤΙΣΤΑΣΕΩΣ 11
(ΠΡΩΗΝ ΑΝΝΗΣ ΜΑΡΙΑΣ) ΤΗΛ: 78501- 78502- 29318

1) Πωλούνται διαμερίσματα λουξ κατασκευής με απεριόριστη θέα. Τα διαμερίσματα διαθέτουν θωρακισμένες πόρτες - εντοιχισμένες κουζίνες - ντουλάπες - εντοιχισμένο νιπτήρα με ντουλάπι - κεντρική θέρμανση αυτόνομη - ανοιγόμενα ανακλινόμενα κουφώματα με διπλά τζάμια - σίτες - ρολά - υδραυλικό ασανσέρ - τριφασικό ρεύμα. Ολοι οι χώροι σπατουλαριστοί - εσωτερικές πόρτες M.D.F. με σχέδιο.

2) Διαμερίσματα
επί της οδού Μεγ. Κων/νου - Κων/νου Παλαιολόγου
50 τ.μ. δυάρια
85 τ.μ. τριάρια } ανά όροφο
110 τ.μ. τεσσάρια

3) Επί της Κων/νου Υδραίου - Στ. Κωτιάδη
70 τ.μ. τριάρια
90 τ.μ. τριάρια - τεσσάρια
110 τ.μ. τεσσάρια } ανά όροφο με μεγάλες βεράντες
130 τ.μ. τεσσάρια-πεντάρια φανταστική θέα

4) Επί της Λεωφ. Καλλιθέας - Καρακόνερο
50 τ.μ. δυάρια
85 τ.μ. τριάρια } ανά όροφο με μεγάλες βεράντες
110 τ.μ. τεσσάρια απεριόριστη θέα

5) Καταστήματα
50 τ.μ.
100 τ.μ. } επί της Λεωφ. Καλλιθέας Καρακόνερο
150 τ.μ.

6) Ιατρεία - Γραφεία
50 τ.μ.
100 τ.μ. } Επί της Μεγ. Κων/νου και Κων. Παλαιολόγου } Φώκιαλη
150 τ.μ.

Δάνεια όλων των ταμείων και όλων των τραπεζών

ΠΛΗΡΟΦΟΡΙΕΣ:
ΔΙΑΚΟΓΕΩΡΓΙΟΥ ΚΑΛΛΙΣΤΟΣ
ΤΗΛΕΦΩΝΟ: 78501 - 78502 29318

ΝΤΕΤΕΚΤΙΒΣ

Συνταξιούχος Αστυνομικός

Αναλαμβάνουμε

υποθέσεις ανηλίκων,
οικογενειακές, προσωπικές κ.τ.λ.
Με απόλυτη εχεμύθεια.

ΔΙΑΘΕΤΟΥΜΕ ΤΑ ΠΛΕΟΝ ΣΥΓΧΡΟΝΑ ΟΠΤΙΚΟΑΚΟΥΣΤΙΚΑ ΣΥΣΤΗΜΑΤΑ

0946 997967

100% εχεμύθεια 100% εχεμύθεια

ΖΗΤΟΥΝΤΑΙ

Ζητούνται από ξενοδοχείο
Α' κατηγορίας σερβιτόροι Α!,
σερβιτόροι Β!
ταμπλίστρια, γκρουμ.
Πληρ. τηλ. 56247 - 56563.

ΚΤΗΜΑΤΟΜΕΣΙΤΙΚΟ ΓΡΑΦΕΙΟ

ΓΕΩΡΓΙΟΣ Ν. ΔΡΑΚΟΣ

Ιωάννη Δενδρινού 40 Ρόδος 85 100
τηλ. 26805, 5 1024 κιν. 0945 406562
Αφάντου - τηλ. - fax: 5 1077

Οικόπεδα

Στη **Λεωφόρο Ρόδου - Λίνδου** κοντά στο χρυσοχοείο ΒΟΓΙΑΤΖΗ 45 στρεμ. 9.000.000 το στρέμ.
Ασγούρου: 4 στρεμ. 17.000.000
Ροδίνι: 400μ. οδός Σμύρνης 30.000.000
Κοσκινού: 1 στρεμ. με άδεια οικοδομής 110 τ.μ. 13.000.000 με θέα την θάλασσα.
Κοσκινού: 2 στρεμ. με θέα την θάλασσα 20.000.000.
Αφάντου: 1 στρεμ. με θέα την θάλασσα και με άδεια οικοδομής 240 τ.μ. 12.000.000
Αφάντου: 2 στρεμ. με άδεια οικοδομής 240 τ.μ. 17.000.000
Αφάντου: στο κύμα της θάλασσας 4 στρεμ. 30.000.000
Τσαΐρι προς αεροδρόμιο 2 στρεμ. με άδεια οικοδομής 9.500.000.
Αφάντου: 700 μ. στην Λεωφόρο με άδεια οικοδομής 120 τ.μ. 7.000.000.
Κολύμπια: 2 στρεμ. με άδεια οικοδομής 75 τ.μ. 15.000.000.
Κολύμπια: 300 μ. από την θάλασσα 30 στρεμ. 27.000.000
Λάρδος εντός σχεδίου... 600 τ.μ. 8.000.000.
Αφάντου: 2 στρέμματα στο κύμα της θάλασσας 20 εκατ.
Αφάντου: 5 στρέμματα 15 εκατ.
Αφάντου: 6 στρέμματα με 20 ελιές 7 εκατ.
Δασκάλους: ισόγειο διαμέρισμα 100 τ.μ. με 100 τ.μ. αυλή 30 εκατ.

Zorpidis

ΤΟΥΡΙΣΤΙΚΟΣ ΟΡΓΑΝΙΣΜΟΣ

ΑΛΕΞ. ΔΙΑΚΟΥ & ΛΟΧΑΓΟΥ ΦΑΝΟΥΡΑΚΗ 38
Τηλ.: (0241) 20625, 30054, 33603, 33607 - Fax: 26745

ΔΡΟΜΟΛΟΓΙΑ
Φ/Β ΚΟΡΝΑΡΟΣ

- Κάθε Τετάρτη και Κυριακή
πρωί 04.30 για
ΧΑΛΚΗ - ΔΙΑΦΑΝΙ -
ΠΗΓΑΔΙΑ - ΚΑΣΟ - ΣΗΤΕΙΑ -
ΑΓ. ΝΙΚΟΛΑΟ - ΜΗΛΟ - ΠΕΙΡΑΙΑ

ΧΑΘΗΚΕ ΣΚΥΛΑΚΙ



Χάθηκα την Πέμπτη 14/06/2001 απόγευμα 20.00 κοντά στο Στάδιο Διαγόρας (κοντά στον «Mike's Bindi») είμαι άσπρο Γκριφόν με μαύρα αυτιά και με λένε Μάϊλς (Miles)- φοράω μπλέ περιλαίμιο και έχω μαζί μου μια χοντρή αλυσίδα - παρακαλώ αν με βρείτε ειδοποιήστε το 20382 ή το 22971 - ή το 0946355809, ευχαριστώ πολύ (είμαι όπως στη φωτογραφία αλλά κουρεμένος).

ΒΙΟΜΗΧΑΝΙΑ ΜΩΣΑΪΚΩΝ ΠΛΑΚΕΣ ΠΕΖΟΔΡΟΜΙΟΥ

«ΠΛΑΚΑΓΕ»

ΕΜΠΟΡΙΑ ΕΙΔΩΝ ΥΓΙΕΙΝΗΣ - ΠΛΑΚΙΔΙΩΝ

ΑΞΕΣΟΥΑΡ ΜΠΑΝΙΟΥ - ΥΔΡΟΜΑΣΑΖ

ΛΙΝΔΟΥ 136 - ΤΗΛ. 62688 - 63604,
Τ.Θ. 206 FAX: 62729 -
TLX: 292594
GE AR - 85100 ΡΟΔΟΣ

TOP PROPERTIES

GEORGIOS S. PIPINOS

ΓΕΩΡΓΙΟΣ Σ. ΠΙΠΙΝΟΣ

ΣΥΜΒΟΥΛΟΣ ΚΑΙ ΕΚΤΙΜΗΤΗΣ ΑΚΙΝΗΤΩΝ

REAL ESTATE AGENT - MEMBER OF F.I.A.B.C.I. - N.A.E.A.

- C.E.I. - Σ.Ε.Κ.



Η "TOP PROPERTIES" είναι ατομική επιχείρηση και ανήκει εξ ολοκλήρου στον κ. Γεώργιο Σ. Πιπίνο, που από το 1971 ασχολείται αποκλειστικά και μόνο με επενδύσεις και REAL ESTATE, στο νησί της Ρόδου, καθώς και στην ευρύτερη περιοχή της Δωδεκανήσου.

ΑΠΕΥΘΥΝΟΜΑΣΤΕ: Στους **σοβαρούς, απαιτητικούς και επιλεκτικούς** επενδυτές - επιχειρηματίες - ελεύθερους επαγγελματίες, Έλληνες και ξένους, υψηλού εισοδηματικού επιπέδου, που ενδιαφέρονται να κάνουν μια σοβαρή επένδυση **προβολής** στο νησί της Ρόδου.

ΠΡΟΣΦΕΡΟΥΜΕ: Α) Υπηρεσίες και πληροφορίες που γίνονται σε προσωπικό επίπεδο με **εχεμύθεια, διακριτικότητα και σοβαρότητα.**
Β) Μεγάλη γκάμα υψηλής ποιότητας ακινήτων, όπως: 1) Ξενοδοχεία Α' και Β' κατηγορίας των 600 - 500 - 350 - 300 κλινών 2) Κεντρικά ασικά ακίνητα κατάλληλα για Τράπεζες - καταστήματα - γραφεία 3) Παραλιακές εκτάσεις, κατάλληλες για τουρισιτικές επενδύσεις των 150.000 - 100.000 - 70.000 - 50.000 - 36.000 τ.μ. και 4) Διαμερίσματα και μαιζονέτες **προβολής.**

ΣΤΟΧΟΣ ΜΑΣ ΕΙΝΑΙ: Να προσφέρουμε στο αγορασικό μας κοινό **υψηλής ποιότητας ακίνητα και ευκαιρίες** στο νησί της Ρόδου. Η τριακονταετής και πλέον πείρα μας στον τομέα αυτό αποτελεί εγγύηση.

ΣΥΝΘΗΜΑ ΜΑΣ ΕΙΝΑΙ: Επενδύστε στην ΡΟΔΟ ΤΩΡΑ, σε ακίνητα που **ΑΝΤΕΧΟΥΝ ΣΤΟ ΧΡΟΝΟ.**

Γεώργιος Σ. Πιπίνος
ΜΕΣΙΤΗΣ ΑΣΤΙΚΩΝ ΣΥΜΒΑΣΕΩΝ
Γιατί εμείς γνωρίζουμε καλύτερα!

TOP PROPERTIES is a private concern and Mr George S. Pipinos, its owner, has carved, over the years, a reputation for integrity and excellence in the world of Real Estate in the Dodecanese.

At Top Properties we try hard to attract important and selective investors: high calibre businessmen/women and discerning professional people, both Greek and foreign, who wish to acquire substantial and valuable property on Rhodes.

We offer our expertise and advice privately, discreetly and in strict confidence.

We keep a compehensive list of real estate of the highest specifications:

a. A' and B' class hotels (600, 500, 350, 300 beds capacity).

b. Centrally situated office buildings and other business premises.

c. Seaside land, ideal for development (hotels, holiday resorts, etc.), of 150.000, 100.000, 70.000, 50.000, 36.000 sq.m.

d. Luxury appartments, maisonettes, detached, semi - detached and terraced houses.

Our aim is to give our clients the opportunity to acquire value for money, first class real estate on Rhodes. Our 30- year - old experience in Real Estate is our warranty.

Our moto is: Invest in Rhodes. Invest in property. It stands the test of time.

TOP PROPERTIES
and
George S. Pipinos
Because we Know best



ΚΕΝΝΕΝΤΥ 38, ΡΟΔΟΣ, 85 100, ΤΗΛ. (0241) 23895, 38243 και 0944-676003. FAX: (0241) 20883
38 KENNEDY STR., RHODES, 85 100, TEL. (0241) 23895, 38243, and 094 - 676003. FAX: (0241) 20883

ΔΗΜΟΤΙΚΟΣ ΟΡΓΑΝΙΣΜΟΣ ΠΡΟΝΟΙΑΣ ΔΗΜΟΥ ΡΟΔΟΥ

ΠΕΡΙΛΗΨΗ ΔΙΑΚΗΡΥΞΗΣ ΜΥΣΤΙΚΗΣ ΔΗΜΟΠΑΡΑΣΙΑΣ

Ο Πρόεδρος του Δ.Ο.Π. διακηρύσσει ότι, εκτίθεται σε τακτικό διαγωνισμό με υποβολή σφραγισμένων προσφορών η ανάδειξη προμηθευτών του παιδικού σταθμού «Μ. Καβαρινού» ειδών οπωροπωλείου, κρεοπωλείου, άρτου, ζαχαροπλαστείου, ιχθυοπωλείου και γαλακτοκομικών.

Δεκτοί στον διαγωνισμό είναι κάθε προμηθευτής των παραπάνω ειδών (φυσικά ή νομικά πρόσωπα, συνεταιρισμοί, ενώσεις προμηθευτών) ο διαγωνισμός θα γίνει στα γραφείο του Δ.Ο.Π. στις 29 Ιουνίου 2001, ημέρα Παρασκευή, με ώρα έναρξης 12.00 και ώρα λήξης 13.00 ενώπιον της αρμόδιας επιτροπής του Δ.Ο.Π.

Η χρονική διάρκεια της σύμβασης είναι 1 χρόνος και ο ενδεικτικός προϋ/σμός της δαπάνης είναι 5.500.000 δρχ.

Εγγύηση συμμετοχής στον διαγωνισμό ορίζεται ποσοστό 5% επί του ενδεικτικού προϋ/σμού.

Τον προμηθευτή βαρύνουν τα έξοδα δημοσίευσης της διακήρυξης, η νόμιμη κράτηση υπέρ ΤΑΔΚΥ 2% και 4% φόρου επί της καθαρής αξίας των τιμολογίων.

Περισσότερες πληροφορίες κατά τις εργάσιμες ημέρες και ώρες στα γραφεία του Δ.Ο.Π. Ερυθρού Σταυρού 6 ή στο τηλ. 25790.

Ο πρόεδρος
Μανώλης Στυλ. Γλυνός
Αντιδήμαρχος Δ.Ρ.

Δ·Α·Ν·Ε· SEA LINE
ΔΩΔΕΚΑΝΗΣΙΑΚΗ ΑΝΩΝΥΜΗ ΝΑΥΤΙΛΙΑΚΗ ΕΤΑΙΡΙΑ

Πρόσκληση ενδιαφέροντος

Η Εταιρεία ΔΑΝΕ Sea Line καλεί τις επιχειρήσεις που ενδιαφέρονται να διαφημιστούν σε ειδικούς χώρους (φωτεινές πινακίδες) εντός των πλοίων της, να υποβάλουν αιτήσεις έως τις 30-6-2001.Οι αιτήσεις θα υποβληθούν στα Γραφεία της εταιρείας, Αυστραλίας 92, πληροφορίες τηλ. 43150 κ. Κυριάκο Πότσο.

Δ·Α·Ν·Ε· SEA LINE
ΔΩΔΕΚΑΝΗΣΙΑΚΗ ΑΝΩΝΥΜΗ ΝΑΥΤΙΛΙΑΚΗ ΕΤΑΙΡΙΑ

Πρόσκληση ενδιαφέροντος

Η Εταιρεία ΔΑΝΕ Sea Line προκηρύσσει πλειοδοτικό διαγωνισμό για διαφήμιση στα έντυπα των εισιτηρίων μας (200.000 εισιτήρια).

Η προθεσμία για την υποβολή προσφορών λήγει στις 20-6-2001.

Οι προσφορές θα υποβληθούν στα Γραφεία της εταιρείας, Αυστραλίας 92, πληροφορίες τηλ. 43150 κ. Κυριάκο Πότσο.

Δωδεκανησιακός Σύλλογος γονέων συγγενών και φίλων εξαρτημένων ατόμων

ΠΡΟΣΚΛΗΣΗ

Σας προσκαλούμε στις εκδηλώσεις που διοργανώνουμε στα πλαίσια της Παγκόσμιας Ημέρας κατά των Ναρκωτικών (26.6.01)

Α. Ομιλία: Σάββατο 23 Ιουνίου 2001 και ώρα 11:30 π.μ. στο ΑΚΤΑΙΟΝ με θέμα:

«Τα ναρκωτικά στην κοινωνία της γνώσης και της πληροφορίας. Πρόβλημα συνολικής ευθύνης»

Ομιλητές:

- κα. Μ. Γιαννάκου Βουλευτής Α' Αθηνών Ν.Δ. - Εθνικός συντονιστής για τα ναρκωτικά στην Ε.Ε.
- κος Δ. Κρεμαστινός τ. Υπουργός Υγείας, Βουλευτής ΠΑΣΟΚ Ν. Δωδεκανήσου.

Β. Τρίτη 26 Ιουνίου 2001 και ώρα 9 μ.μ. στην Μεσαιωνική Πόλη «ΠΑΛΑΙΟ ΣΥΣΣΙΤΙΟ».

Συναυλία με τον Τάκη Βούη.

Η παρουσία σας θα μας τιμήσει ιδιαίτερα

Για το Δ.Σ.
Η πρόεδος
Ε. Καρύδη

euro craft

tradition & innovation in european craft
ΧΕΙΡΟΤΕΧΝΙΚΟ ΚΕΝΤΡΟ ΡΟΔΟΥ
Γ. Σεφέρη 108 (Εμπορικό Κέντρο Πανάγου)
Τ.Κ. 85 100 Ρόδος
Α.Φ.Μ.: 090049500
Πληροφορίες: Ν. Κούσβος
Τηλ.: (0241) 62 990
Fax: (0241) 60 068
Κιν: 094 5 226 411
E-mail: handcrop@otenet.gr

ΘΕΜΑ: ΠΡΟΣΚΛΗΣΗ ΕΚΔΗΛΩΣΗΣ ΕΝΔΙΑΦΕΡΟΝΤΟΣ ΓΙΑ ΤΗΝ ΣΥΜΜΕΤΟΧΗ ΧΕΙΡΟΤΕΧΝΩΝ ΣΤΟ ΕΚΘΕΤΗΡΙΟ - EUROSHOP ΤΟΥ ΧΕΙΡΟΤΕΧΝΙΚΟΥ ΚΕΝΤΡΟΥ ΡΟΔΟΥ

Το Χειροτεχνικό Κέντρο Ρόδου στα πλαίσια συμμετοχής του στο σχέδιο EUROCRAFT (RECITE II) του οποίου σκοπός είναι η στήριξη και η σύνδεση των Χειροτεχνών και των Μικρομεσαίων Χειροτεχνικών Επιχειρήσεων των τεσσάρων συνεργαζόμενων πόλεων της Ευρώπης που έχουν ενταχθεί σε αυτό (Αμβούργο, Ρόδος, Μπέλφαστ, Ερίτσε Ιταλίας), έχει δημιουργήσει και θα λειτουργήσει στις εγκαταστάσεις του στην οδό Γ. Σεφέρη 108 μόνιμο Εκθετήριο Χειροτεχνικών Προϊόντων - Euroshop, όπου θα εκθέτονται χειροτεχνικά προϊόντα (Κεραμικής, Αργυροχρυσοχοΐας, Υφαντουργίας, Ξυλογλυπτικής, Δερμάτινων Ειδών κλπ) από τις τέσσερις παραπάνω συνεργαζόμενες πόλεις.

Παρακαλούνται οι ενδιαφερόμενοι Χειροτέχνες του Νομού Δωδεκανήσου που επιθυμούν να εκθέσουν τα προϊόντα τους στον παραπάνω μόνιμο Εκθεσιακό Χώρο - Euroshop, όπως επικοινωνήσουν με το Χειροτεχνικό Κέντρο Ρόδου στο τηλ. 62990 καθημερινά από τις 09.00-15.00. Υπόψιν κ. Κούσβου Ν.

Ο Πρόεδρος του Δ.Σ.
του Χειροτεχνικού Κέντρου Ρόδου
και Δήμαρχος Ροδίων
Γεώργιος Γιαννόπουλος

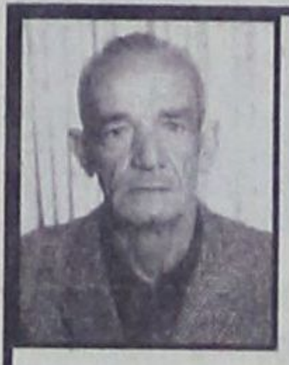

ΜΝΗΜΟΣΥΝΟ

Τελούμε την Παρασκευή 22 Ιουνίου και ώρα 8.30 στον Ιερό Ναό Ταξιαρχών Νεκροταφείου, τετραετές μνημόσυνο υπερ αναπαύσεως της ψυχής του λατρευτού μας συζυγου, πατρός, πάππου, αδελφού και θείου

ΜΙΧΑΗΛ ΨΥΛΛΟΥ

Η σύζυγος Χρυσαφίνα
Τα παιδιά, τα εγγόνια, η αδελφή,
τα ανίψια και οι λοιποί συγγενείς

Η εταιρεία «Ι. Χατζηλαζάρου Α.Ε.» ζητά προς άμεση πρόσληψη έμπειρο:

Εργοταξιάρχη

για την ανέγερση ξενοδοχείου Α' τάξης στην θέση Πεύκοι του Δήμου Λινδίων, με αποδεδειγμένη εμπειρία σε αντίστοιχα έργα.
Αποδοχές αναλόγως προσόντων.
Για περισσότερες πληροφορίες:
Κος Ιωάννης Χατζηλαζάρου
Τηλ: (0241) 47102, Fax: (0241) 47267

ΠΑΝΕΠΙΣΤΗΜΙΟ ΑΙΓΑΙΟΥ
Λ. Δημοκρατίας 1, Ρόδος 85100
Τηλ. (0241) 99100 & 99110 & 99111, fax (0241) 99009

ΔΙΑΤΜΗΜΑΤΙΚΟ ΠΡΟΓΡΑΜΜΑ ΜΕΤΑΠΤΥΧΙΑΚΩΝ ΣΠΟΥΔΩΝ «ΠΑΙΔΙΚΟ ΒΙΒΛΙΟ ΚΑΙ ΠΑΙΔΑΓΩΓΙΚΟ ΥΛΙΚΟ»

Ρόδος, 2/06/01

Το Τμήμα Επιστημών Προσχολικής Αγωγής και Εκπαίδευσης του Πανεπιστημίου Αιγαίου σε συνεργασία με:

α) Το Παιδαγωγικό Τμήμα Δημοτικής Εκπαίδευσης του Πανεπιστημίου Αιγαίου

β) Το Τμήμα Διοίκησης Επιχειρήσεων του ίδιου Πανεπιστημίου

γ) Καθηγητές ξένων Πανεπιστημίων

δ) Στελέχη ξένων ερευνητικών Ιδρυμάτων,

οργανώνει και λειτουργεί από το ακαδ. έτος 2001/2002 Πρόγραμμα Μεταπτυχιακών Σπουδών στο γνωστικό αντικείμενο **«Παιδικό Βιβλίο και Παιδαγωγικό Υλικό: Σχέσεις ανταγωνισμού ή συμπληρωματικότητας».**

Οι Μεταπτυχιακές Σπουδές οδηγούν στη λήψη Μεταπτυχιακού Διπλώματος Ειδίκευσης (ΜΔΕ) μετά από σπουδές τεσσάρων ακαδ. εξαμήνων.

Κατηγορίες Πτυχιούχων

Στο ΠΜΣ γίνονται δεκτοί πτυχιούχοι ΑΕΙ ή ομοταγών Ιδρυμάτων της αλλοδαπής των Παιδαγωγικών Τμημάτων (Νηπιαγωγών ή Δημοτικής Εκπαίδευσης), των Τμημάτων των Φιλοσοφικών Σχολών, του Τμήματος Ιστορίας και Μεθοδολογίας της Επιστήμης, όπως και των λοιπών λεγόμενων «Καθηγητικών» Σχολών.

Κριτήρια Επιλογής

Η επιλογή των μεταπτυχιακών φοιτητών γίνεται **κυρίως** με εξετάσεις στα μαθήματα:

α) Παιδικό βιβλίο

β) Στοιχεία Ψυχοπαιδαγωγικής

γ) Στοιχεία Πληροφορικής.

Συνεκτιμώνται τα παρακάτω κριτήρια:

1. Τεκμηριωμένη γνώση ξένων γλωσσών (αγγλικά - γερμανικά ή γαλλικά)
2. Βαθμολογία στα σχετικά με το Π.Μ.Σ. προπτυχιακά μαθήματα
3. Επίδοση σε διπλωματική εργασία.

Στη διαδικασία επιλογής συμπεριλαμβάνεται επίσης η προσωπική συνέντευξη.

Αιτήσεις υποψηφιότητας

Οι ενδιαφερόμενοι καλούνται να υποβάλουν μέχρι 10 Ιουλίου 2001 στη γραμματεία του Διατμηματικού Μεταπτυχιακού Προγράμματος (κα Παπαποστόλου Μαργαρίτα ή κα Τσουβαλά Σταματία) (Δημοκρατίας 1, 85100 Ρόδος Τηλ. (fax): 0241 /99115):

1. Αίτηση
2. Αντίγραφο Πτυχίου
3. Βεβαίωση ισοτιμίας από το ΔΙΚΑΤΣΑ για όσους προέρχονται από Πανεπιστήμιο της αλλοδαπής
4. Πιστοποιητικό αναλυτικής βαθμολογίας
5. Τεκμηρίωση επαρκούς γνώσης ξένων γλωσσών
6. Βιογραφικό Σημείωμα.

Σχετικές πληροφορίες για ειδικότερα θέματα, ενδεικτική βιβλιογραφία κ.λπ. παρέχονται από τη Γραμματεία του Διατμηματικού Μεταπτυχιακού Προγράμματος στο τηλέφωνο (fax) 0241/99115, ώρες 08:00 έως 15.00.

Η Διευθύντρια του Δ.Π.Μ.Σ.
Αλεξάνδρα Ζερβού
Καθηγήτρια Παιδικής Λογοτεχνίας
zerbou@rhodes.aegean.gr





Καλοκαίρι 2001! ... χωρίς παύση κοντά σας με ταινίες 1ης προβολής

ΠΑΛΛΑΣ 5 CINEMAS CENTER

ΠΡΟΓΡΑΜΜΑ ΕΒΔΟΜΑΔΑΣ
15/06/2001 - 21/06/2001
www.cinemapallas.gr

ΑΙΘΟΥΣΑ 5

ΧΑΪΛΑΝΤΕΡ: ΤΕΛΙΚΗ ΑΝΑΜΕΤΡΗΣΗ



HIGHLANDER: ENDGAME
Στο τέλος μπορεί να μείνει μόνο ένας!
ΠΡΩΤΑΓΩΝΙΣΤΟΥΝ: CHRISTOPHER LAMBERT, ADRIAN PAUL

Κάθε ημέρα / Ώρες Έναρξης: 18:40, 20:40, 22:40

ΑΙΘΟΥΣΑ 2

ΕΥΦΛΕΚΤΟ ΘΗΛΥΚΟ
ONE NIGHT AT McCOOL'S
Έχει 3 άνδρες πάνω από το όριο που επιτρέπει ο νόμος!
ΠΡΩΤΑΓΩΝΙΣΤΟΥΝ: LIV TYLER, MATT DILLON, JOHN GOODMAN, MICHAEL DOUGLAS



Κάθε ημέρα / Ώρες Έναρξης: 18:15, 20:15, 22:15

ΑΙΘΟΥΣΑ 3



ΑΥΤΟΧΕΙΡΕΣ ΠΑΡΘΕΝΟΙ
THE VIRGIN SUICIDES
Μία κοινωνική ταινία με μοναδικές ερμηνείες που δεν πρέπει να χάσετε.
ΠΡΩΤΑΓΩΝΙΣΤΟΥΝ: JAMES WOODS, KATHREEN TURNER

Κάθε ημέρα / Ώρες Έναρξης: 17:20, 20:00, 22:40

ΑΙΘΟΥΣΑ 1



BLOW
Μια αληθινή ιστορία για τον πρώτο βαρώνο της κοκαΐνης που εκτίει ακόμα την ποινή του στις φυλακές.
ΠΡΩΤΑΓΩΝΙΣΤΟΥΝ: JOHNI DEPP, PENELOPE CRUZ

Κάθε ημέρα / Ώρες Έναρξης: 20:00, 22:35

ΑΙΘΟΥΣΑ 4



Η ΕΠΙΣΤΡΟΦΗ ΤΗΣ ΜΟΥΜΙΑΣ
THE MUMMY RETURNS
Η αναγέννηση της περιπέτειας!
ΠΡΩΤΑΓΩΝΙΣΤΟΥΝ: BRENDAN FRASER, RACHEL WEISZ, JOHN HANNAH

Κάθε ημέρα / Ώρες Έναρξης: 17:30, 20:15, 22:50

Kids Club • Παιδική Ζώνη

ΠΟΚΕΜΟΝ 3 / POKEMON 3

ΑΙΘΟΥΣΑ 1 (μεταγλωτ. στα Ελληνικά)



Κάθε ημέρα / Ώρες Έναρξης: 18:10

ΑΙΘΟΥΣΑ 5

Μόνο Κάθε Σάββατο & Κυριακή ειδική επιπλέον παράσταση στις 17:00
με ΔΩΡΕΑΝ ΑΝΑΨΥΚΤΙΚΟ για όλους τους μικρούς μας φίλους!

ΜΟΝΟ ΓΙΑ ΤΑ ΜΕΛΗ

Απαντήστε στην ερώτηση:
"Σε ποιά πρόσφατη underground ταινία είχε πρωταγωνιστήσει ο Τζον Τραβόλτα;"
Οι 10 πρώτοι νικητές της κλήρωσης που θα γίνει την Παρασκευή 22/6/2001 θα κερδίσουν από 1 ΔΩΡΕΑΝ εισιτήριο για την ταινία **"Swordfish"** με τον Τζον Τραβολτα, που θα προβληθεί στο Παλλάς σε Πρώτη Πανελλήνια Προβολή την ερχομενη εβδομάδα. Τα ονόματα των τυχερων θα ανακοινωθούν στα ταμεια μας την Παρασκευη 22/6/2001.

Για κρατήσεις: 24475 και 70670

Το Πρόγραμμα

ΕΤ 1

06.00 ΟΠΩΣ ΜΑΣ ΑΡΕΣΕΙ
07.30 ΠΑΝΤΟΣ ΚΑΙΡΟΥ
08.00 ΤΑ ΠΡΩΙΝΑΚΙΑ
08.30 ΛΕΟ Ο ΒΑΣΙΛΙΑΣ ΤΗΣ ΖΟΥΓΚΛΑΣ
09.00 ΑΛΛΗ ΜΙΑ ΜΕΡΑ... ΦΩΤΕΙΝΗ
10.15 ΓΛΥΚΙΑ ΖΩΗ
12.00 ΧΡΥΣΕΣ ΣΥΝΤΑΓΕΣ
12.30 ΣΤΑ ΦΤΕΡΑ ΤΟΥ ΕΡΩΤΑ
13.00 ΦΕΛΙΠΕ, ΤΟ ΔΩΡΟ ΑΠΟ ΤΗ ΘΑΛΑΣΣΑ
13.50 **ΕΙΔΗΣΕΙΣ**
14.00 ΟΠΩΣ ΜΑΣ ΑΡΕΣΕΙ
15.30 ΟΙ ΑΤΡΟΜΗΤΟΙ
16.20 ΑΤΑΧΤΟΥΛΗΔΕΣ
16.25 ΤΟ ΧΡΟΝΙΚΟ ΤΗΣ ΝΑΡΝΙΑ
17.00 **ΕΙΔΗΣΕΙΣ**
17.15 ΓΕΝΝΗΜΕΝΑ ΕΛΕΥΘΕΡΑ
18.00 ΥΜΕΙΣ ΚΑΙ ΗΜΕΙΣ
20.00 ΚΛΗΡΩΣΗ ΛΟΤΤΟ
20.10 ΣΤΑ ΦΤΕΡΑ ΤΟΥ ΕΡΩΤΑ
21.15 Ο ΠΡΙΓΚΙΠΑΣ
23.00 **ΕΙΔΗΣΕΙΣ**
23.35 ΕΜΕΙΣ ΚΑΙ ΤΟ ΣΕΞ
01.00 ΜΕΝΤΙΤΕΡΑΝΕΟ
01.45 ΥΜΕΙΣ ΚΑΙ ΗΜΕΙΣ
03.15 ΓΛΥΚΙΑ ΖΩΗ
04.45 ΑΛΛΗ ΜΙΑ ΜΕΡΑ... ΦΩΤΕΝΗ

NET

06.00 ΕΤΣΙ ΕΧΟΥΝ ΤΑ ΠΡΑΓΜΑΤΑ
07.00 ΠΡΩΤΗ ΜΑΤΙΑ
10.00 ΟΙ ΔΡΟΜΟΙ ΤΟΥ ΘΡΥΛΟΥ: ΤΟ ΜΙΝΩΪΚΟ ΘΑΥΜΑ - ΚΝΩΣΟΣ
10.30 ΤΑ ΠΑΡΑΛΛΗΛΑ
11.01 ΤΑ ΜΥΣΤΙΚΑ ΤΗΣ ΑΓΡΙΑΣ ΑΥΣΤΡΑΛΙΑΣ
11.30 ΤΑ ΜΕΓΑΛΑ ΠΑΡΚΑ ΤΟΥ ΚΟΣΜΟΥ
12.00 **ΕΙΔΗΣΕΙΣ**
12.01 ΤΑΞΙΔΕΥΟΝΤΑΣ ΣΤΟΝ ΠΛΑΝΗΤΗ ΜΕ ΤΟΝ ΣΤΕΦΑΝ ΠΕΪΡΟΝ
13.00 **ΕΙΔΗΣΕΙΣ**
13.30 ΔΕΛΤΙΟ ΧΡΗΜΑΤΙΣΤΗΡΙΟΥ
13.45 ΔΙΑΣΤΗΜΟΠΛΟΙΟ ΓΗ
14.00 ΑΠΟΣΤΟΛΕΣ
15.00 **ΕΙΔΗΣΕΙΣ**
16.00 ΣΥΝ ΚΑΙ ΠΛΗΝ
18.00 **ΕΙΔΗΣΕΙΣ**
18.05 ΦΩΤΟΣΦΑΙΡΑ
18.30 ΤΗ ΓΛΩΣΣΑ ΜΟΥ ΕΔΩΣΑΝ ΕΛΛΗΝΙΚΗ
19.00 **ΕΙΔΗΣΕΙΣ**
19.30 ΠΑΘΟΣ ΓΙΑ ΠΕΡΙΠΕΤΕΙΑ
20.00 ΟΛΗ Η ΑΜΕΡΙΚΗ
21.00 **ΕΙΔΗΣΕΙΣ**
22.00 ΠΡΩΤΑΓΩΝΙΣΤΕΣ
23.00 ΚΑΙΡΙΚΑ ΦΑΙΝΟΜΕΝΑ
24.00 **ΕΙΔΗΣΕΙΣ**
00.30 ΠΟΡΤΡΕΤΑ: ΣΟΪ ΙΜΑΜΟΥΡΑ

ΕΤ 3

08.01 ΚΕΝΤΡΙΚΗ ΜΑΚΕΔΟΝΙΑ
08.30 ΟΙ ΕΞΕΡΕΥΝΗΣΕΙΣ ΤΟΥ ΡΑΝΤ ΜΑΚΝΑΛΙ
09.30 ΕΝΙΝΑ
10.30 ΠΡΩΪΝΟ ΔΡΟΜΟΛΟΓΙΟ
12.00 ΓΑΙΑ ΦΕΣΤΙΒΑΛ
13.00 ΚΟΣΜΙΚΟ ΤΡΙΓΩΝΟ: ΤΟ ΠΡΩΤΟ ΑΣΤΕΡΟΣΚΟΠΕΙΟ
13.30 ΤΗΛΕΣΚΟΠΙΟ
14.00 ΜΙΣΕΛ ΜΕ ΜΠΕΣΑΜΕΛ
14.10 ΣΤΑΥΡΟΦΟΡΙΑ ΣΤΗΝ ΕΥΡΩΠΗ
15.00 **ΕΙΔΗΣΕΙΣ**
15.30 ΜΕ ΜΙΑ ΤΡΙΤΗ ΜΑΤΙΑ
17.00 ΤΑΡΑΤΣΑ
18.30 ΑΘΛΗΤΙΚΟ ΗΜΙΩΡΟ
19.00 **ΕΙΔΗΣΕΙΣ**
20.00 ΕΚ ΤΩΝ ΠΡΟΤΕΡΩΝ Ή ΕΚ ΤΩΝ ΥΣΤΕΡΩΝ
20.30 ΑΠΛΕΣ ΣΥΝΕΝΤΕΥΞΕΙΣ
21.00 E-LIFE
22.00 ΞΕΝΗ ΤΑΙΝΙΑ: ΕΝΑ ΔΙΑΣΗΜΟ ΑΓΟΡΙ
24.00 **ΕΙΔΗΣΕΙΣ**
01.00 ΜΕ ΜΙΑ ΤΡΙΤΗ ΜΑΤΙΑ

MEGA

06.00 ΠΡΩΤΗ ΕΚΔΟΣΗ
08.00 ΣΗΜΕΡΑ ΜΕ ΤΗΝ ΑΝΝΑ
10.00 ΣΑΝ ΣΤΟ ΣΠΙΤΙ ΣΑΣ
13.10 **ΕΙΔΗΣΕΙΣ ΣΤΗ ΝΟΗΜΑΤΙΚΗ ΓΛΩΣΣΑ**
13.15 ΒΡΕΣ ΤΗ ΦΡΑΣΗ
14.00 **ΕΙΔΗΣΕΙΣ**
15.00 ΤΟ ΡΕΤΙΡΕ
16.00 ΕΜΕΙΣ ΚΙ ΕΜΕΙΣ
17.00 **ΕΙΔΗΣΕΙΣ**
17.15 ΓΙΑ ΜΙΑ ΘΕΣΗ ΣΤΟΝ ΗΛΙΟ
17.50 ΑΠΑΓΟΡΕΥΜΕΝΗ ΑΓΑΠΗ
18.40 ΠΟΙΟΣ ΘΕΛΕΙ ΝΑ ΓΙΝΕΙ ΕΚΑΤΟΜΜΥΡΙΟΥΧΟΣ;
19.30 **ΕΙΔΗΣΕΙΣ**
21.00 ΕΛΛΗΝΙΚΗ ΤΑΙΝΙΑ: ΤΑ ΚΙΤΡΙΝΑ ΓΑΝΤΙΑ
23.00 ΞΕΝΗ ΤΑΙΝΙΑ: ΘΑΝΑΣΙΜΗ ΑΝΑΡΡΙΧΗΣΗ
00.15 **ΕΙΔΗΣΕΙΣ**
01.15 ΞΕΝΗ ΤΑΙΝΙΑ: ΝΙΑΤΑ ΚΑΙ ΡΥΘΜΟΣ
03.00 ΤΗΛΕΜΑΡΚΕΤΙΝΓΚ
03.30 ΦΑΣΙΟΝ V

ΑΝΤ 1

06.00 **ΤΑ ΝΕΑ ΤΟΥ ANTENNA SATELLITE**
06.20 **ΟΙ ΕΙΔΗΣΕΙΣ ΤΟΥ CBS**
06.45 ΠΡΙΝ ΤΟ ΣΧΟΛΕΙΟ
06.55 **ΕΙΔΗΣΕΙΣ ΣΤΗΝ ΝΟΗΜΑΤΙΚΗ ΓΛΩΣΣΑ**
07.00 ΚΑΛΗΜΕΡΑ ΕΛΛΑΔΑ
10.01 Ο ΚΑΙΡΟΣ ΤΗΣ ΕΒΔΟΜΑΔΑΣ
10.05 ΠΡΩΙΝΟΣ ΚΑΦΕΣ
11.00 **ΤΑ ΝΕΑ ΤΟΥ ΑΝΤ1 ΣΕ 1'**
13.10 SUPER GAME
13.15 ΠΑΤΕΡ ΗΜΩΝ
14.00 ΤΑ ΝΕΑ ΤΟΥ ANTENNA
14.40 ΧΡΗΜΑ ΚΑΙ ΧΡΗΜΑΤΙΣΤΗΡΙΟ
14.45 ΚΑΙ ΟΙ ΠΑΝΤΡΕΜΕΝΟΙ ΕΧΟΥΝ ΨΥΧΗ
15.45 SUPER GAME
15.50 ΟΙ ΜΕΝ ΚΑΙ ΟΙ ΔΕΝ
16.35 SUPER GAME
16.40 ΑΤΙΘΑΣΑ ΝΙΑΤΑ
17.40 Ο ΚΑΙΡΟΣ ΤΗΣ ΕΒΔΟΜΑΔΑΣ
17.45 **ΤΑ ΝΕΑ ΤΟΥ ΑΝΤ1**
17.50 ΚΑΛΗΜΕΡΑ ΖΩΗ
18.45 Η ΛΑΜΨΗ
19.25 **ΕΙΔΗΣΕΙΣ**
21.05 ΞΕΝΗ ΤΑΙΝΙΑ: ΟΙ ΔΥΟ ΔΡΑΠΕΤΕΣ
23.15 ΜΕ ΤΑ ΜΑΤΙΑ ΤΗΣ ΕΛΛΗΣ
00.30 **ΕΙΔΗΣΕΙΣ**
00.45 ΟΙ ΔΡΟΜΟΙ ΤΗΣ ΠΟΛΗΣ
01.45 ΞΕΝΗ ΤΑΙΝΙΑ: Η ΑΤΙΜΑΣΜΕΝΗ
03.30 ΤΗΛΕΜΑΡΚΕΤΙΝΓΚ
04.00 Η ΘΥΣΙΑ

ALPHA

06.00 ΠΡΩΤΗ ΕΝΗΜΕΡΩΣΗ
08.00 ΤΟ ΜΑΓΚΑΖΙΝΟ ΤΟΥ ALPHA
10.00 ΑΛΟΝΤΡΑ
10.30 ΟΛΑ ΓΙΑ ΤΗΝ ΑΓΑΠΗ
11.30 **ΕΙΔΗΣΕΙΣ**
12.15 ΕΛΛΗΝΙΚΗ ΤΑΙΝΙΑ: ΦΤΩΧΟ ΜΟΥ ΣΠΟΥΡΓΙΤΑΚΙ
14.00 **ΕΙΔΗΣΕΙΣ**
15.15 ΓΥΑΛΙΝΟΣ ΤΟΙΧΟΣ
17.00 ΥΠΑΣΤΥΝΟΜΟΣ ΡΕΞ
18.00 Ο ΠΟΛΕΜΟΣ ΤΩΝ ΡΟΔΩΝ
18.45 Ο ΛΑΒΥΡΙΝΘΟΣ ΤΟΥ ΠΑΘΟΥΣ
19.30 **ΕΙΔΗΣΕΙΣ**
21.00 ΘΑ ΣΕ ΔΩ ΣΤΟ ΠΛΟΙΟ
22.00 ΟΥ ΜΟΙΧΕΥΣΕΙΣ
23.00 ΤΟΥΙΣΤ
24.00 ΞΕΝΗ ΤΑΙΝΙΑ: Ο ΚΥΡΙΟΣ ΤΖΟΝΣΟΝ
01.00 **ΕΙΔΗΣΕΙΣ**
02.00 TOTAL SECURITY
03.00 ΤΡΕΙΣ ΓΥΝΑΙΚΕΣ
04.00 ΤΑΜΠΟΥ
05.00 ΜΟΙΡΑΙΟ ΠΑΘΟΣ

STAR

06.40 ΠΑΙΔΙΚΟ ΠΡΟΓΡΑΜΜΑ
09.00 **ΕΙΔΗΣΕΙΣ**
09.05 ΚΑΤΑΛΙΝΑ ΚΑΙ ΣΕΜΠΑΣΤΙΑΝ
10.00 ΛΟΓΙΑ STARATA
12.00 Η ΜΙΚΡΗ ΚΥΡΙΑ
12.25 Η ΥΓΕΙΑ ΚΤΙΖΕΤΑΙ ΚΑΘΕ ΜΕΡΑ
12.30 ΤΟΛΜΗ ΚΑΙ ΓΟΗΤΕΙΑ
13.00 **ΕΙΔΗΣΕΙΣ**
14.00 ΟΙ ΠΕΤΑΛΟΥΔΕΣ ΕΛΕΥΘΕΡΕΣ ΠΕΤΟΥΝ
15.00 ΤΟΠ ΜΟΝΤΕΛΣ
16.00 ΙΖΑΜΠΕΛΑ, ΜΙΑ ΕΡΩΤΕΥΜΕΝΗ ΓΥΝΑΙΚΑ
17.00 ΤΖΟΥΛΙΑΝΑ, Η ΓΥΝΑΙΚΑ ΤΟΥ ΑΝΕΜΟΥ
18.00 **ΕΙΔΗΣΕΙΣ**
19.30 ΣΤΗ ΛΕΩΦΟΡΟ ΤΟΥ ΜΕΛΡΟΟΥΖ
20.30 ΛΟΙΣ ΚΑΙ ΚΛΑΡΚ
21.30 ΤΟ ΚΛΕΙΔΙ
22.30 ΞΕΝΗ ΤΑΙΝΙΑ: ΤΟ ΜΥΣΤΙΚΟ ΤΗΣ ΛΙΜΝΗΣ
00.30 **ΕΙΔΗΣΕΙΣ**
00.45 ΞΕΝΗ ΤΑΙΝΙΑ: Η ΤΕΛΙΚΗ ΑΝΑΜΕΤΡΗΣΗ
02.45 ΠΕΡΙΠΟΛΟΣ ΘΑΝΑΤΟΥ
03.45 ΟΙ ΑΕΡΟΣΥΝΟΔΟΙ
04.45 ΑΣΤΕΡΙΑ ΣΤΟ ΠΕΝΤΑΓΡΑΜΜΟ

FILMNET

07.50 ΝΤΑΣ ΚΑΙ ΛΙΛΗ
09.40 ΦΟΝΙΚΑ ΚΙΝΗΤΡΑ
11.25 Η ΓΙΑΓΙΑ ΜΟΥ ΚΙ ΕΓΩ
13.00 ΚΑΤΩ ΑΠΟ ΤΑ ΦΩΤΑ ΤΗΣ ΠΛΑΤΕΙΑΣ
15.10 Η ΦΥΓΗ
17.10 ΤΟ ΠΕΙΡΑΜΑ ΤΟΥ ΠΕΝΤΑΓΩΝΟΥ
19.00 ΤΑ ΦΙΛΑΡΑΚΙΑ
20.00 ΑΠΡΟΘΥΜΟΣ ΗΡΩΑΣ
22.00 Ο ΕΜΠΙΣΤΟΣ ΤΟΥ ΠΡΟΕΔΡΟΥ
23.40 ΘΑΝΑΣΙΜΟ ΕΙΔΟΣ 2: ΤΡΟΜΟΣ ΣΤΗ ΣΑΡΚΑ
01.20 ΡΙΓΟΣ

ΤΕΜΡΟ

06.00 ΜΟΥΣΙΚΕΣ ΕΠΙΛΟΓΕΣ
08.00 ΟΤΙ ΞΗΜΕΡΩΣΕΙ
09.50 **ΕΙΔΗΣΕΙΣ**
09.55 TEMPO CLUB
12.30 ΤΡΟΠΙΚΑΛ ΧΙΤ
13.30 **ΕΙΔΗΣΕΙΣ**
15.00 ΠΙΤ ΠΟΝΙ
16.00 ΤΑΙΝΙΑ: Η ΑΘΗΝΑ ΤΗ ΝΥΧΤΑ
18.00 **ΕΙΔΗΣΕΙΣ**
18.30 **ΚΑΙΡΟΣ**
18.45 ΤΑΙΝΙΑ: Ο ΠΑΠΑΤΡΕΧΑΣ
20.35 ΜΑΞΙΜΑΛΙΣΤΕΣ
21.00 **ΕΙΔΗΣΕΙΣ**
22.00 ΚΑΙΡΟΣ ΑΥΡΙΟ
22.15 ΞΕΝΗ ΤΑΙΝΙΑ: Ο ΜΠΑΛΑΝΤΕΡ
00.15 **ΕΙΔΗΣΕΙΣ**
00.45 PANOS GOES TO HOLLYWOOD
01.15 ΞΕΝΗ ΤΑΙΝΙΑ: ΚΥΝΗΓΩΝΤΑΣ ΤΟ ΧΡΗΜΑ
03.15 ΞΕΝΗ ΤΑΙΝΙΑ

COSMOS - POLIS TV

07.00 ΜΟΥΣΙΚΗ ΚΑΛΗΜΕΡΑ
10.00 ΜΟΥΣΙΚΟ BRUNCH
11.00 ΜΟΥΣΙΚΗ ΔΡΑΣΗ
13.20 POLIS SPORTS
14.00 ΝΤΟΚΥΜΑΝΤΕΡ
14.30 ΜΟΥΣΙΚΗ POLIS
15.30 PRESTIGE
16.00 BUENA VIDA
17.00 ΝΤΟΚΥΜΑΝΤΕΡ
18.00 **ΕΙΔΗΣΕΙΣ**
18.20 CAMPIONATO ΛΕΤΣΕ - ΛΑΤΣΙΟ
20.00 ΜΕΤΑΙΧΜΙΟ
21.00 **ΕΙΔΗΣΕΙΣ**
21.35 MOTO GRAND PRIX 250 κ.ε.
22.30 ΜΟΥΣΙΚΟ ΚΟΚΤΕΪΛ
24.00 PRESTIGE
01.00 BUENA VIDA
01.30 ΜΟΥΣΙΚΗ - POLIS
02.30 ΝΥΧΤΕΡΙΝΗ ΜΟΥΣΙΚΗ

ΡΟΣΚΟΠΙΟ

ΚΡΙΟΣ:
21 ΜΑΡΤΙΟΥ - 19 ΑΠΡΙΛΙΟΥ

Βρίσκεστε σε μια φάση που μπορείτε να εδραιώσετε μια νέα τάξη πραγμάτων στη ζωή σας. Αυτό που απαιτείται είναι η εγρήγορση και η παρατηρητικότητα, καθώς και οι σωστές και καθόλου βιαστικές επιλογές. Δείξτε υπευθυνότητα όπως ξέρετε και σίγουρα έχετε πολλά να κερδίσετε.

ΤΑΥΡΟΣ
20 ΑΠΡΙΛΙΟΥ - 20 ΜΑΪΟΥ

Κάντε ένα σωστό προγραμματισμό σε ό,τι αφορά κυρίως τα οικονομικά σας και δώστε προτεραιότητα στις πιο ουσιαστικές υποχρεώσεις. Προς το παρόν φανείτε προσεκτικοί στα έξοδα και αφήστε τα φιλόδοξα και παρακινδυνευμένα σχέδια σας γι' αργότερα.

ΔΙΔΥΜΟΙ
21 ΜΑΪΟΥ - 21 ΙΟΥΝΙΟΥ

Με το «δικό» σας Ερμή να δέχεται την ευνοϊκή επίδραση του Ουρανού ξεκινά μια εβδομάδα γεμάτη δραστηριότητες, που σας ανοίγουν νέους ορίζοντες και σας δείχνουν πως βαδίζετε σε καλό δρόμο. Με μια σωστή επικοινωνία θα μπορέσετε να αξιοποιήσετε αυτό το διάστημα σε μέγιστο βαθμό.

ΚΑΡΚΙΝΟΣ
22 ΙΟΥΝΙΟΥ - 22 ΙΟΥΛΙΟΥ

Σταθερά και υπομονετικά φαίνεται πως μάλλον αρχίζετε να ξεκολλάτε μια και καλή από τις δυσάρεστες εμπειρίες του παρελθόντος. Έχετε, ήδη, καταφέρει να δώσετε μια ώθηση σε σχέδια και προγράμματα και οι πλανητικοί συνδυασμοί αυτής της εβδομάδας δεν αντιτίθενται στη συνέχειά τους.

ΛΕΩΝ
23 ΙΟΥΛΙΟΥ - 22 ΑΥΓΟΥΣΤΟΥ

Δεν φαίνεται να πλήττετε ιδιαίτερα με τόσους φίλους και γνωστούς από τους οποίους περιστοιχίζεστε. Νεωτεριστές, πρωτοπόροι, αλλά και με λίγη τρέλα αποτελείτε σίγουρα ένα πόλο έλξης για το φιλικό και κοινωνικό σας περιβάλλον. Καιρός να προγραμματίσετε τις φετινές διακοπές σας.

ΠΑΡΘΕΝΟΣ
23 ΑΥΓΟΥΣΤΟΥ - 23 ΣΕΠΤΕΜΒΡΙΟΥ

Η εβδομάδα αυτή απαιτεί από σας τον ύψιστο βαθμό ετοιμότητας και υπευθυνότητας σε επαγγελματικά θέματα. Καινούργιοι κανόνες, ανακατατάξεις, όροι ή νόμοι σάς υποχρεώνουν να ασχοληθείτε πολύ σοβαρά με τις υποχρεώσεις που έχετε αναλάβει.

ΖΥΓΟΣ:
24 ΣΕΠΤΕΜΒΡΙΟΥ - 23 ΟΚΤΩΒΡΙΟΥ

Η αρμονική όψη μεταξύ Ερμή και Ουρανού επιδρά ευνοϊκά σε σπουδές, πνευματικά ενδιαφέροντα, αλλά και επιτυχή αντιμετώπιση πρακτικών θεμάτων. Εκμεταλλευτείτε, λοιπόν, την έμπνευσή σας, καθώς και τη διαύγεια πνεύματος που έχετε, όχι μόνο για τις σπουδές ή την εργασία σας, αλλά και για την καλυτέρευση των σχέσεών σας.

ΣΚΟΡΠΙΟΣ:
24 ΟΚΤΩΒΡΙΟΥ - 22 ΝΟΕΜΒΡΙΟΥ

Αν και συνεχίζετε να είστε αγχωμένοι και ανήσυχοι, τα πράγματα προχωρούν σε αποφασιστικές αλλαγές, που πραγματοποιούνται σύντομα. Μην αφήνετε τα προσωπικά σας να σας αποδυναμώνουν και μην κάνετε άστοχες κινήσεις, κυρίως σε συναλλαγές που αφορούν τακτοποίηση ακίνητης περιουσίας.

ΤΟΞΟΤΗΣ:
23 ΝΟΕΜΒΡΙΟΥ - 21 ΔΕΚΕΜΒΡΙΟΥ

Η βιασύνη, η ζήλια, όπως, επίσης, ο φόβος και το άγχος δεν είναι οι καλύτεροι σύμβουλοι για να διατηρηθούν οι αρμονικές σχέσεις σας τόσο οι προσωπικές όσο και οι επαγγελματικές, φροντίστε, λοιπόν, να τα περιορίσετε εγκαίρως.

ΑΙΓΟΚΕΡΩΣ:
22 ΔΕΚΕΜΒΡΙΟΥ - 19 ΙΑΝΟΥΑΡΙΟΥ

Διώξτε το άγχος και την κούραση αυτής της περιόδου έχετε όλα τα ατού να εντυπωσιάσετε, μπορείτε, άλλωστε, να δείτε ή να βρείτε ευκαιρίες βελτίωσης της υγείας σας, αλλά και των συνθηκών που επικρατούν στην καθημερινή σας ζωή.

ΥΔΡΟΧΟΟΣ
20 ΙΑΝΟΥΑΡΙΟΥ - 19 ΦΕΒΡΟΥΑΡΙΟΥ

Δεχθείτε τις ευκαιρίες που υπάρχουν για μια ευνοϊκή αλλαγή στη ζωή σας, φροντίστε ακόμη και να την προωθήσετε για να ηρεμήσετε ψυχολογικά και να ξαναβρείτε τον εαυτό και τις δραστηριότητές σας. Σταματήστε επιτέλους να επιδιώκετε ό,τι είναι δύσκολο ή ακατόρθωτο.

ΙΧΘΥΕΣ:
19 ΦΕΒΡΟΥΑΡΙΟΥ - 20 ΜΑΡΤΙΟΥ

Μη βιάζεστε να κάνετε αλλαγή σπιτιού ή εργασίας, αν δεν είναι απολύτως απαραίτητο. Φροντίστε να είστε ήρεμοι, να ξεκουράζεστε αρκετά και να προγραμματίζετε τις δραστηριότητές σας. Μιλήστε με ειλικρίνεια για τα θέματα που σας αφορούν μόνο σε ανθρώπους που εμπιστεύεστε πραγματικά.



«Γλίτωσε από του λύκου το στόμα»

Οι προπάτορες μας, στηριζόμενοι στον ύμνο του Δαυίδ, έλεγαν: «σώσον εκ στόματος λέοντος», κάθε φορά που θα πέθαινε ένα παιδί μιας οικογένειας, για ν' αποφύγουν το κακό, μετά τη γέννα. Στη Λέσβο ακριβώς την τρίτη μετά από αυτή την ημέρα πέρναγαν το παιδί, που μόλις είχε γεννηθεί, από του λύκου το στόμα. Ηταν αυτό ένας ξύλινος γύρος, πάνω στον οποίο είχαν κολλήσει δέρμα λύκου.

Αυτό το έθιμο το βλέπουμε και παλιότερα και ένας Νομοκάνονας του ΙΖ' αιώνα κάνει λόγο για εκείνους: «οι οποίοι περούσι τα παιδία των από το στόμα του λύκου, τάχα διά να ζήσουν». Γι' αυτό για κάποιον που διαφεύγει τον κίνδυνο, λέμε σύμφωνα με την αρχαία παροιμία: «εκ λύκου στόματος», ότι: «γλίτωσε από του λύκου το στόμα».

«Γομάρι»-«Είσαι γομάρι»

Η λέξη παράγεται από το αρχαίο «γόμος»=φόρτωμα, του ρήματος, γέμω=είμαι φορτωμένος. Λέγεται για τον όνο (γάιδαρο), που σηκώνει το φορτίο· έτσι έγινε και βρισιά, με τη σημασία του γαϊδάρου («ξέρεις τι γομάρι είναι αυτός;» ή «είναι ένα γομάρι και μισό». Αναφέρεται και η εκδοχή (Λ.Π. σελ. 2373) ότι η λέξη «γομάρι» προέρχεται από το αραβικό «Humar»

«Γονείς αιδού»

Με αυτές τις δύο λέξεις ο σοφός Σόλων συνόψισε τη δεοντολογική άποψη για το σεβασμό, που οφείλουν τα παιδιά προς τους γονείς τους.

«Γολγοθάς»

Ο Γολγοθάς είναι ένα βουνό κοντά στην Ιερουσαλήμ, όπου σταύρωσαν το Ιησού Χριστό.

Τη λέξη τη μεταχειριζόμαστε σαν παροιμιακή, μεταφορικά για τόπο ή ώρες μαρτυρίου.

«Γρίβα (μ) σε θέλει ο βασιλιάς»

Στους νεότερους θυμίζει αυτή η φράση τους αρχικούς στίχους ενός δημοτικού μας τραγουδιού. Στους παλιότερους όμως, θυμίζει τον Θεόδωρο Γρίβα, ένα τρελό - τρελό παλικάρι.

Ο Οθωνας και η Αμαλία θεωρούσαν το Γρίβα τον πιο επικίνδυνο σκόπελο.

Πολλές φορές τον κάλεσαν να συμμορφωθεί, όπως ο Κολοκοτρώνης, αλλά ο Γρίβας νόμιζε ότι μετά το 1821 Ελευθερία σήμαινε αναρχία και ασυδοσία. Η τελευταία πρόσκληση του Οθωνα «Γρίβα σε θέλει ο βασιλιάς» ήταν αποφασιστική διαταγή. Και από τότε ο λαός σε παρόμοιες περιστάσεις χρησιμοποιεί τη φράση αυτή.

Η Αγάπη σας, μας δίνει
τη δύναμη να συνεχίσουμε

ΤΩΡΑ

rent a car

ALEXANDER

και σε ΑΘΗΝΑ, ΚΡΗΤΗ, ΚΕΡΚΥΡΑ με:

Ειδικές οικονομικές προσφορές
στους Ροδίτες συμπολίτες μας και
άμεσες παραδόσεις παραλαβές
σε αεροδρόμια, λιμάνια
και κεντρικά σημεία.

ΖΗΣΤΕ ΤΗΝ ΕΞΥΠΗΡΕΤΗΣΗ ALEXANDER

ΑΘΗΝΑ τηλ. 018979658 Fax 018979659
ΡΟΔΟΣ τηλ. 31018 Fax 35253

ΔΩΔΕΚΑΝΗΣΟΣ ΝΑΥΤΙΛΙΑΚΗ Ν.Ε.

Κρατήσεις on line:
«ΔΩΔΕΚΑΝΗΣΟΣ ΝΑΥΤΙΛΙΑΚΗ» Ν.Ε
Αυστραλίας 3, Ρόδος 85100,
Τηλ.: 0241 - 70590, Fax: 70591
και
Στον ταξιδιωτικό σας πράκτορα

ΔΡΟΜΟΛΟΓΙΑ ΤΟΥ ΤΑΧΥΠΛΟΟΥ ΚΑΤΑΜΑΡΑΝ «DODEKANISOS EXPRESS»
Μέχρι 30/9/2001

	Αναχωρήσεις από ΡΟΔΟ (Κεντρικό λιμάνι - Κολώνα)
ΔΕΥΤΕΡΑ	08.30 από ΡΟΔΟ για ΣΥΜΗ- ΚΩ - ΛΕΡΟ - ΛΕΙΨΟΙ - ΠΑΤΜΟ - ΛΕΙΨΟΙ - ΛΕΡΟ - ΚΑΛΥΜΝΟ - ΚΩ - ΣΥΜΗ - ΡΟΔΟ
ΤΡΙΤΗ	08.30 από ΡΟΔΟ για ΚΩ - ΛΕΡΟ - ΛΕΙΨΟΙ - ΠΑΤΜΟ - ΛΕΡΟ - ΚΑΛΥΜΝΟ - ΚΩ - ΡΟΔΟ
ΤΕΤΑΡΤΗ	08.30 από ΡΟΔΟ για ΤΗΛΟ- ΝΙΣΥΡΟ - ΚΩ - ΛΕΡΟ - ΠΑΤΜΟ - ΛΕΡΟ - ΚΑΛΥΜΝΟ - ΚΩ - ΝΙΣΥΡΟ - ΤΗΛΟ - ΡΟΔΟ
ΠΕΜΠΤΗ	08.30 από ΡΟΔΟ για ΚΩ - ΚΑΛΥΜΝΟ - ΛΕΡΟ ΛΕΙΨΟΙ - ΛΕΡΟ - ΚΑΛΥΜΝΟ - ΚΩ - ΡΟΔΟ
ΠΑΡΑΣΚΕΥΗ	08.30 από ΡΟΔΟ για ΣΥΜΗ - ΚΩ - ΛΕΡΟ - ΛΕΙΨΟΙ - ΠΑΤΜΟ - ΛΕΡΟ - ΚΑΛΥΜΝΟ - ΚΩ - ΣΥΜΗ - ΡΟΔΟ
ΣΑΒΒΑΤΟ	08.30 από ΡΟΔΟ για ΣΥΜΗ - ΚΩ - ΚΑΛΥΜΝΟ - ΛΕΡΟ - ΚΑΛΥΜΝΟ - ΚΩ - ΡΟΔΟ
ΚΥΡΙΑΚΗ	08.30 από ΡΟΔΟ για ΚΩ - ΚΑΛΥΜΝΟ - ΛΕΡΟ - ΛΕΙΨΟΙ - ΠΑΤΜΟ - ΛΕΡΟ - ΚΑΛΥΜΝΟ - ΚΩ - ΣΥΜΗ - ΡΟΔΟ
ΣΗΜΕΙΩΣΗ:	ΓΙΑ ΤΗΝ ΚΑΛΥΤΕΡΗ ΕΞΥΠΗΡΕΤΗΣΗ ΣΑΣ ΠΑΡΑΚΑΛΟΥΜΕ ΝΑ ΕΝΗΜΕΡΩΝΕΣΤΕ ΤΗΛΕΦΩΝΙΚΑ ΑΠΟ ΤΑ ΓΡΑΦΕΙΑ ΤΗΣ ΕΤΑΙΡΕΙΑΣ ΜΑΣ

ΝΑ, ΓΙΑΤΙ ΔΕΝ ΠΗΓΕ ΣΤΗΝ ΕΚΔΗΛΩΣΗ

Δημήτρης Κρεμαστινός: Ο Ανδρέας Παπανδρέου δεν είναι «χρησιμοποιήσιμος»!



Με επιστολή του προς τον νομάρχη τον δήμαρχο και την Ν.Ε. του ΠΑΣΟΚ την οποίαν αποκαλύπτει η «δ» εκφράζει την διαφωνία του για την όλη εκδήλωση

«Ο Ανδρέας Παπανδρέου υπήρξε πολιτική και πνευματική προσωπικότητα με διεθνή εμβέλεια. Υπήρξε από τους μεγαλύτερους πολιτικούς ηγέτες του τόπου μας, του 20ού αιώνα και σας διαβεβαιώνω ότι εξ'όσων γνωρίζω από την προσωπική μου σχέση μαζί του, ουδέποτε υπήρξε χρησιμοποιήσιμος. Το ίδιο θα πρέπει να συμβεί και με το άγαλμά του. Ας σεβαστούμε όλοι μας την μνήμη του εμπράκτως».

Αυτά αναφέρει, μεταξύ άλλων, ο βουλευτής Δωδ/νήσου του ΠΑΣΟΚ, καθηγητής καρδιολογίας και πρώην υπουργός Υγείας και Πρόνοιας κ. Δημ. Κρεμαστινός, σε «φαξ» που απέστειλε προς τον νομάρχη Σάββα Καραγιάννη, τον δήμαρχο Ροδίων Γιώργο Γιαννόπουλο και την Νομαρχιακή Επιτροπή Νότιας Δωδ/νήσου του ΠΑΣΟΚ, λίγες ημέρες πριν από την επίσημη τελετή των αποκαλυπτηρίων του ανδριάντα του Ανδρέα Παπανδρέου, διαφωνώντας καθέτως με την όλη εκδήλωση (η διαφωνία του αυτή «εκφράσθηκε» την περασμένη Κυριακή και «δια ζώσης», με την επιδεικτική απουσία του από την τελετή, γεγονός που προκάλεσε αναταραχή στο ΠΑΣΟΚ και φυσικά διάφορα σχόλια).

Ο κ. Δημ. Κρεμαστινός ήταν πιο συγκεκριμένα της απόψεως ότι τα αποκαλυπτήρια έπρεπε να γίνουν:

• Μετά από επίσημες προσκλήσεις προς τον Πρόεδρο και όλα τα μέλη της Κυβερνήσεως, τα κομματικά στελέχη, τους αρχηγούς των κομμάτων της αντιπολιτεύσεως και όλη την πνευματική ηγεσία του τόπου.

• Με προηγούμενη πρόσκληση προς την οικογένεια Παπανδρέου και το Ιδρυμα Ανδρέα και Γεωργίου Παπανδρέου.



• Ενας ιστορικός θα έπρεπε να αναπτύξει την προσωπικότητα του Ανδρέα Παπανδρέου στο Εθνικό Θέατρο και μέσα σε μια σεμνή και σοβαρή εκδήλωση με την ανάλογη ενδεχομένως μουσική βραδιά, να αποκαλυφθεί το άγαλμα και να εορτασθούν τα 5 χρόνια από τον θάνατό του Ανδρέα Παπανδρέου.

Επειδή πολλά λέγονται και περισσότερα φημολογούνται ως προς το ακριβές περιεχόμενο της επιστολής - φαξ του κ. Δημ. Κρεμαστινού, η «δ» κρίνει σκόπιμο να την φέρει στο φως της δημοσιότητας για να βγάλει ο καθένας τα δικά του, σωστά συμπεράσματα.

Στην επιστολή - φαξ, που φέρει ημερομηνία την 12η Ιουνίου, αναλυτικά αναφέρονται τα ακόλουθα:

«.... Δυστυχώς μόλις προ ολίγων ωρών έμαθα από ανώνυμους παράγοντες ότι την προσεχή Κυριακή θα γίνουν τα αποκαλυπτήρια του αγάλματος του Ανδρέα Παπανδρέου. Αποκαλυπτήρια ενός αγάλματος το οποίο έχει αποκαλυφθεί από μηνών χωρίς να αποκαλυφθεί ποτέ επισήμως.

Επ'ευκαιρία των 5 ετών από τον θάνατο του θα ήταν σωστό να γίνουν τα αποκαλυπτήρια μετά από επίσημες προσκλήσεις προς τον Πρόεδρο και όλα τα μέλη της κυβερνήσεως, τα κομματικά στελέχη, τους αρχηγούς των κομμάτων, της αντιπολιτεύσεως και όλη την πνευματική ηγεσία του τόπου.

Θα ήταν πρέπον να κληθεί η οικογένεια Παπανδρέου και το Ιδρυμα Ανδρέα και Γεωργίου Παπανδρέου.

Θα ήταν σωστό ένας ιστορικός να αναπτύξει την προσωπικότητα του Α. Παπανδρέου στο Εθνικό Θέατρο και μέσα σε μια σεμνή και σοβαρή εκδήλωση με την ανάλογη ενδεχομένως μουσική βραδιά, να αποκαλυφθεί το άγαλμα και να εορτασθούν τα 5 χρόνια από τον θάνατο του Ανδρέα Παπανδρέου.

Σήμερα όμως, 5 ημέρες προ της υποτιθέμενης αποκαλύψεως του αγάλματος χωρίς καμία επίσημη πρόσκληση εξ όσων γνωρίζω, σε κανέναν εξ'αυτών που προανέφερα δεν βλέπω ποιός είναι ο λόγος της εορτής. Δεδομένου μάλιστα ότι ακόμα δεν έχουμε καταφέρει με μεγάλα γράμματα να γράψουμε το όνομα του Νοσοκομείου μας έξω από το Νοσοκομείο που φέρει το όνομα του (ΑΝΔΡΕΑΣ ΠΑΠΑΝΔΡΕΟΥ) μου δημιουργεί περισσότερους προβληματισμούς. Ο Ανδρέας Παπανδρέου υπήρξε πολιτική και πνευματική προσωπικότητα με διεθνή εμβέλεια. Υπήρξε από τους μεγαλύτερους πολιτικούς ηγέτες του τόπου μας του 20ού αιώνα και σας διαβεβαιώνω ότι εξ'όσων γνωρίζω από την προσωπική μου σχέση μαζί του ουδέποτε υπήρξε χρησιμοποιήσιμος. Το ίδιο θα πρέπει να συμβεί και με το άγαλμά του. Ας σεβαστούμε όλοι μας την μνήμη του εμπράκτως.

Με ιδιαίτερη εκτίμηση,
Δημήτριος
Θ. Κρεμαστινός

Υ.Γ.: Εξυπακούεται ότι εάν είχαν σταλεί όλες οι προσκλήσεις και ο οποιοσδήποτε δεν θα μπορούσε να έρθει είναι βέβαιο ότι θα εκπροσωπείτο από έναν ανάλογό του.



ΕΠΙΜΕΛΗΤΗΡΙΟ ΔΩΔΕΚΑΝΗΣΟΥ ΕΚΛΟΓΙΚΗ ΕΠΙΤΡΟΠΗ

ΑΝΑΚΟΙΝΩΣΗ

Η Εκλογική Επιτροπή του Επιμελητηρίου Δωδεκανήσου κάνει γνωστό στα μέλη του ότι οι εκλογές για την ανάδειξη του νέου Διοικητικού Συμβουλίου θα διεξαχθούν στις 8 και 9 Δεκεμβρίου 2001.

Ενημερώνει τα μέλη του Επιμελητηρίου, ότι προκειμένου να συμπεριληφθούν στους εκλογικούς καταλόγους και να έχουν δικαίωμα ψήφου θα πρέπει:

• Να έχουν εγγραφεί στο Επιμελητήριο μέχρι και τις 8/12/2000

• Να εξοφλήσουν μέχρι και τις 8/10/2001 τις οικονομικές προς το Επιμελητήριο υποχρεώσεις τους μέχρι και του έτους 2000.

• Τα Νομικά Πρόσωπα (Α.Ε., Ε.Π.Ε, Ο.Ε., Ε.Ε. Συνεταιρισμοί Περιορισμένης Ευθύνης και Υποκαταστήματα Ημεδαπών και Αλλοδαπών Επιχειρήσεων) **να υποδείξουν τους εκπροσώπους τους μέχρις και τις 29/10/2001 συμπληρώνοντας το σχετικό έντυπο που θα τους αποσταλεί.**

Διευκρινίζεται ότι σύμφωνα με τις διατάξεις του Π.Δ. 372/92 δεν απαιτείται υπόδειξη εκπροσώπων για την άσκηση του εκλογικού δικαιώματος:

α) Για τις ομόρρυθμες ή ετερόρρυθμες που έχουν έως και δύο ομόρρυθμα μέλη, γιατί αυτά συμπεριλαμβάνονται αυτοδίκαια στον εκλογικό κατάλογο.

β) Για τις Ε.Π.Ε που έχουν έως και δύο διαχειριστές γιατί αυτοί συμπεριλαμβάνονται αυτοδίκαια στον εκλογικό κατάλογο. Αν στην Ε.Π.Ε. υπάρχουν μόνο δύο εταίροι εκ των οποίων ο ένας είναι διαχειριστής, συμπεριλαμβάνονται αυτοδίκαια και οι δύο στον εκλογικό κατάλογο.

γ) Για τους Συνεταιρισμούς γιατί στον εκλογικό κατάλογο συμπεριλαμβάνονται ο Πρόεδρος και ο Γενικός Γραμματέας αυτών, εφόσον είναι καταχωρημένοι στο Μητρώο του Επιμελητηρίου με την ιδιότητα αυτή.

Κατά συνέπεια υποχρέωση υπόδειξης εκπροσώπων για την άσκηση του εκλογικού δικαιώματος έχουν οι εταιρείες που δεν ανήκουν σε μία από τις παραπάνω κατηγορίες. Εάν το ίδιο πρόσωπο ή η ίδια επιχείρηση ασκεί περισσότερα επαγγέλματα, το εκλογικό δικαίωμα ασκείται στην κατηγορία που θα επιλέξει με δήλωσή του.

Σημειώνεται ότι κανένας δεν μπορεί να έχει περισσότερες από μία (1) ψήφους οσεσδήποτε ιδιότητες και αν έχει.

Στο Επιμελητήριο θα αναρτηθεί εντός15 ημερών κατάλογος των εγγεγραμμένων μελών για την ενημέρωση των ενδιαφερομένων.

Η Εκλογική Επιτροπή ανακοινώνει επίσης ότι τα εγγεγραμμένα μέλη των Παραρτημάτων του Επιμελητηρίου στην Κω και Κάλυμνο θα μπορούν να ασκήσουν το εκλογικό τους δικαίωμα στα κατά τόπους Παραρτήματα και για το λόγο αυτό έχει αποφασισθεί η σύσταση δύο αντίστοιχων Εφορευτικών Επιτροπών.

Ρόδος 14 Ιουνίου 2001
Από την Εκλογική Επιτροπή

ΠΩΛΟΥΝΤΑΙ

1) Μονοκατοικίες στην παραλία Ιαλυσού έναντι Βράχου 120, 140, 150, 170, 180, 200 τ.μ. σε μπετά ή τελειωμένες πολυτελούς κατασκευής, σε οικόπεδα αυτοτελή 400 - 700 τ.μ.
2) Καταστήματα και στούντιο των 50 τ.μ. επί της οδού Ιερού Λόχου Ιαλυσός, έναντι ξενοδοχείου Τσίκη.

Πληρ. Γ. Ιωαννίδης
Τηλ. 22714 ή 0932296983

ΠΩΛΟΥΝΤΑΙ

1) Οροφοδιαμερίσματα πολυτελούς κατασκευής εντός της πόλεως Ρόδου (όπισθεν παλαιού Νοσοκομείου) οδός Μεταξά των 136 τ.μ. με αποθήκη και θέση γκαράζ εσωτερική.
2) Διαμερίσματα σε μικρή πολυκατοικία πολυτελούς κατασκευής (με γκαράζ εσωτερικό) μέτρων 91, 98 και 136 τ.μ.
3) Μονοκατοικίες στην περιοχή Mira Mare διόροφες με υπόγειο γκαράζ των 140 τ.μ. και διαμερίσματα των 70 τ.μ.

Πληρ. Γ. Ιωαννίδης
Τηλ. 22714 ή 0932296983