# η δημοκρατική της Ρόδου

στην υπηρεσία του δωδεκανησιακού λαού

Αρ. φύλλου 5690 - **ΠΕΜΠΤΗ 21 ΙΟΥΝΙΟΥ 2001** - Τιμή 200 Δρχ - 0,59 EURO - **www.dimokratiki.gr**


## Αναμένεται σαρωτικός ανασχηματισμός της Κυβέρνησης

ΥΠΑΙΝΙΓΜΟΙ ΡΕΠΠΑ ΚΑΙ Κ. ΣΚΑΝΔΑΛΙΔΗ

• ΣΕΛ. 11





ΚΑΤΩ ΑΠΟ ΑΔΙΕΥΚΡΙΝΙΣΤΕΣ ΣΥΝΘΗΚΕΣ

## Ι.Χ. ΜΕ ΕΠΙΒΑΤΕΣ 3 ΣΤΡΑΤΙΩΤΕΣ

## *Βρέθηκε το πρωί στη θάλασσα*

*Ο ένας εγκλωβίσθηκε και ανασύρθηκε νεκρός • Δεν έγινε σωστή εκτίμηση λόγω μέθης;* • ΣΕΛ. 7

ΓΙΑ ΤΟΝ Α. ΠΑΠΑΝΔΡΕΟΥ

### Απάντηση του δημάρχου Γ. Γιαννόπουλου στον βουλευτή Δωδ/σου Δημ. Κρεμαστινό

• ΣΕΛ. 5





ΑΠΟ ΤΗΝ ΑΣΦΑΛΕΙΑ ΑΤΤΙΚΗΣ

### Συνελήφθη και πάλι ο διαβόητος Παναγιώτου για απάτη 700 εκ. δρχ.

ΕΙΧΕ ΔΡΑΣΕΙ ΚΑΙ ΣΤΗΝ ΡΟΔΟ

• ΣΕΛ. 6

ΔΙΑΦΘΟΡΑ ΣΤΟ ΔΗΜΟΣΙΟ

### Ασκούνται ποινικές διώξεις κατά δημοσίων υπαλλήλων

ΣΗΜΕΡΑ ΟΙ ΑΝΑΚΟΙΝΩΣΕΙΣ ΤΟΥ ΕΙΣΑΓΓΕΛΕΑ ΕΦΕΤΩΝ

• ΣΕΛ. 8



ΓΙΑ ΤΙΣ ΕΠΙΘΕΣΕΙΣ

### Οξύτατη ανακοίνωση των Συλλόγων Σπουδαστών του Πανεπιστημίου Αιγαίου

ΕΠΙΜΕΝΟΥΝ ΟΤΙ ΕΓΙΝΕ «ΑΠΟΠΕΙΡΑ ΔΩΡΟΔΟΚΙΑΣ»

• ΣΕΛ. 10



ΕΦΥΓΕ ΣΑΝ «ΚΥΡΙΟΣ» ΕΝΑΣ ΘΡΑΣΥΣ

# ΛΗΣΤΕΙΑ «σαπουνόφουσκα» στην Τράπεζα Πειραιώς



Με λίγη προσπάθεια θα μπορούσε να είχε εξουδετερωθεί • Οι κινήσεις του κατεγράφησαν σε βίντεο • Δεν μπόρεσε ακόμα να αναγνωρισθεί • Μπήκε στην Τράπεζα κρατώντας κυνηγετική καραμπίνα και ζωσμένος με φυσιγγιοθήκη • Είχε καλυμμένο το πρόσωπο με μαντήλι • Αρπαξε 11 εκ. γιατί δεν υπήρχε τσάντα για... περισσότερα • Φεύγοντας ευχαρίστησε , ευχόμενος και «καλή χρονιά»!

• ΣΕΛ. 32



*Ο ληστής εγκατέλειψε την Τράπεζα χωρίς προφύλαξη και με τα νώτα του ακάλυπτα*

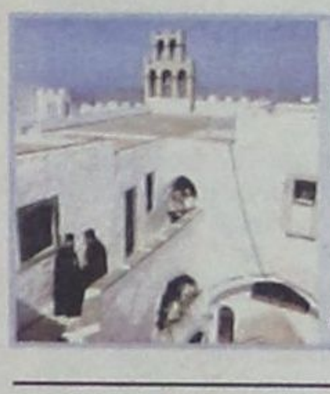

ΔΕΝ ΜΠΟΡΕΙ ΝΑ ΒΡΕΙ ΤΗΝ ΗΡΕΜΙΑ ΤΗΣ

## ΚΑΤΑΓΓΕΛΙΕΣ ΚΑΙ ΓΙΑ «POZ»-ΙΣΤΟΡΙΕΣ

## *στην ιερά Μονή της Πάτμου*

*Διετάχθη η διενέργεια προκαταρκτικής εξετάσεως • Διαψεύδει τις φήμες ο ηγούμενος* • ΣΕΛ. 8

ΜΕΤΑ ΑΠΟ ΣΗΜΑ

### Κινητοποίηση για τρομοκράτες!

**Εχουν προορισμό κάποιο από τα νησιά μας;** • ΣΕΛ. 6



ΓΙΑ ΤΟΝ ΑΝΔΡΙΑΝΤΑ ΚΑΡΑΜΑΝΛΗ

### Υπαινιγμοί Χατζηευθυμίου κατά του δημάρχου Ρόδου Γ. Γιαννόπουλου

• ΣΕΛ. 19



ΟΡΘΩΣ ΚΑΙ ΝΟΜΙΜΩΣ ΕΝΗΡΓΗΣΕ Η ΝΟΜΑΡΧΙΑ

## ΑΠΕΡΡΙΦΘΗ ΑΠΟ ΤΗΝ ΠΕΡΙΦΕΡΕΙΑ

## *η προσφυγή για τους υδάτινους πόρους*

*Είχε κατατεθεί από την Κοινοπραξία «Αμύντας Α.Ε.»* • ΣΕΛ. 3

# η άποψη της ημέρας

## Οι φήμες βλάπτουν σοβαρά την οικονομία

**Ανεξέλεγκτες διαστάσεις έχει προσλάβει η φημολογία για τον περιβόητο πλέον ανασχηματισμό της κυβέρνησης από τον πρωθυπουργό κ. Κώστα Σημίτη και μάλιστα όχι χωρίς λόγο. Εξ όσων γνωρίζουμε υπάρχουν υπουργοί που έχουν αρχίσει να... μαζεύουν τα πράγματα τους από τα υπουργικά γραφεία τους, άλλοι από αυτούς με σκοπό να γυρίσουν σπίτια τους και άλλοι με στόχο να αλλάξουν απλώς υπουργικό γραφείο. Τόσο ισχυρές είναι δε οι φήμες, ώστε μπορεί κανείς να κάνει και διασταυρώσεις από τις διάφορες πηγές που τις προωθούν, καταλήγοντας μάλιστα και σε συμπεράσματα για συγκεκριμένα ονόματα υπουργών. Επίσης έντονες φήμες υπάρχουν και για τις αρχές πάνω στις οποίες θα στηριχθεί ο πρωθυπουργός για να καταρτίσει τον κατάλογο των υπουργών της νέας κυβέρνησης. Για παράδειγμα από πολλές πηγές διασταυρώνεται ότι θα αποχωρήσουν οι εξωκοινοβουλευτικοί υπουργοί, ότι θα μειωθεί στο ελάχιστο ο αριθμός των υφυπουργών και ότι τα προβεβλημένα στελέχη του κόμματος και της κυβέρνησης είτε θα παραμείνουν αμετακίνητα είτε απλώς θα αλλάξουν υπουργείο. Οι ίδιες πηγές αναφέρουν ότι υπουργοποιείται και ο γραμματέας του κόμματος Κώστας Σκανδαλίδης. Όλες όμως αυτές οι αβεβαιότητες έρχονται να προστεθούν στην περιρρέουσα πολιτική αστάθεια των τελευταίων λίγων μηνών, με τις παλινωδίες στο ασφαλιστικό ζήτημα, τα καινούργια «κοινωνικά πακέτα» του πρωθυπουργού, την επιστροφή στο λαϊκισμό και την καθυστέρηση του προγράμματος των ιδιωτικοποιήσεων και της εξυγίανσης της οικονομίας.**

Ετσι ο πρωθυπουργός δεν μπορεί πλέον ούτε να παρατείνει την αβεβαιότητα της παρούσας κυβέρνησης, αλλά περισσότερο δεν μπορεί να συνεχίσει να αποσείει τις ευθύνες του απέναντι στις αγορές και γενικότερα στην οικονομία. Η Ελλάδα είναι μια χώρα που η πρωτοβουλία των κινήσεων ακόμα και στο οικονομικό επίπεδο βρίσκεται ακόμα στα χέρια της κυβέρνησης. Και για την τελευταία αυτή εξέλιξη οι ευθύνες βαραίνουν αναμφίβολα το ΠΑΣΟΚ. Χωρίς λοιπόν ισχυρή κυβερνητική παρουσία με συγκεκριμένες κατευθύνσεις σε όλες τις αγορές, από το χρηματιστήριο μέχρι τα δημόσια έργα οι οικονομία κινείται σε θολό τοπίο. Στο μέτρο δε που πληθαίνουν οι φήμες για ανασχηματισμό παγώνουν κατά παράδοση οι δραστηριότητες σε βαθμό ακινησίας σε όλη την οικονομία. Ακριβώς στο σημείο αυτό βρίσκεται σήμερα η χώρα και ο πρωθυπουργός δεν μπορεί να κλείνει τα μάτια στην πραγματικότητα. Είτε λοιπόν ο κ. Σημίτης θα πρέπει να πραγματοποιήσει τον ανασχηματισμό την εβδομάδα που έρχεται είτε να αναλάβει ο ίδιος μια ισχυρή πρωτοβουλία διάψευσης των φημών. Σε διαφορετική περίπτωση θα μείνουν πίσω οι όποιες σημαντικές οικονομικές δραστηριότητες θα παρέμεναν ενεργές το καλοκαίρι και θα χαθούν ούτε λίγο ούτε πολύ τουλάχιστον τρεις μήνες για όλη την οικονομία. Είναι λοιπόν βαρύτατες οι ευθύνες του πρωθυπουργού στην προκειμένη περίπτωση και ο ίδιος δεν μπορεί να κρύβεται πλέον πίσω από το δάχτυλό του. Τα πράγματα στην οικονομία δεν είναι ποτέ μονοσήμαντα και τα πάντα στις αγορές εξαρτώνται από το καλό κλίμα, σημαντικότατο συστατικό του οποίου είναι η πολιτική κατάσταση. Και αυτό δεν αποτελεί μόνο δική μας εκτίμηση αλλά ολόκληρης της αγοράς, παράγοντες της οποίας μιλούν ακόμα και για παράλυση...

## ο καιρός

Γενική πρόγνωση για σήμερα Πέμπτη 21 Ιουνίου 2001. Στο Ιόνιο, τα ηπειρωτικά, το βόρειο και το ανατολικό Αιγαίο προβλέπεται άστατος καιρός κατά περιόδους νεφελώδης με σποραδικές βροχές και καταιγίδες. Στην υπόλοιπη χώρα προβλέπονται τοπικές νεφώσεις με πιθανότητα σποραδικών βροχών μικρής διάρκειας στις Κυκλάδες και τα Δωδεκάνησα. Από το απόγευμα και από τα δυτικά ο καιρός σταδιακά θα βελτιωθεί. Οι άνεμοι θα στα δυτικά και νότια δυτικοί βορειοδυτικοί μέτριοι μέχρι ισχυροί και πρόσκαιρα πολύ ισχυροί και στην υπόλοιπη χώρα νοτιοδυτικοί ασθενείς μέχρι μέτριοι. Η θερμοκρασία θα κυμανθεί στα βόρεια από 12 έως 26 βαθμούς, στα δυτικά από 14 έως 28 βαθμούς και στα υπόλοιπα από 16 έως 30 βαθμούς Κελσιου.

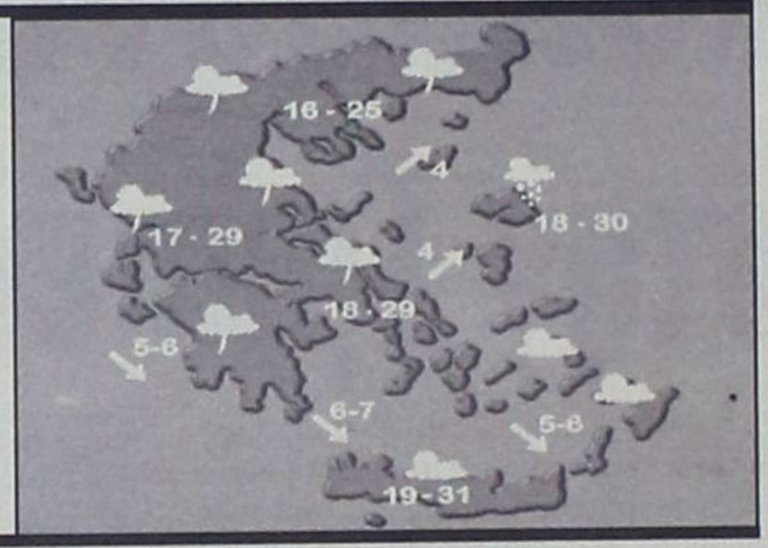


ΗΜΕΡΗΣΙΑ ΕΦΗΜΕΡΙΔΑ
η δημοκρατική της Ρόδου
Ετος ιδρύσεως 1982
Θεμ. Σοφούλη 77
Ταχ. Θυρίδα 339
85100 Ρόδος
Εκδότης - ιδιοκτήτης - διευθυντής:
ΒΑΣΙΛΗΣ Δ. ΑΘΑΝΑΣΙΟΥ
Τηλέφωνα:
28728, 34722, 76655,
37500, 26728, 27919
Telefax:37333
www.dimokratiki.gr
e-mail:contact@dimokratiki.gr




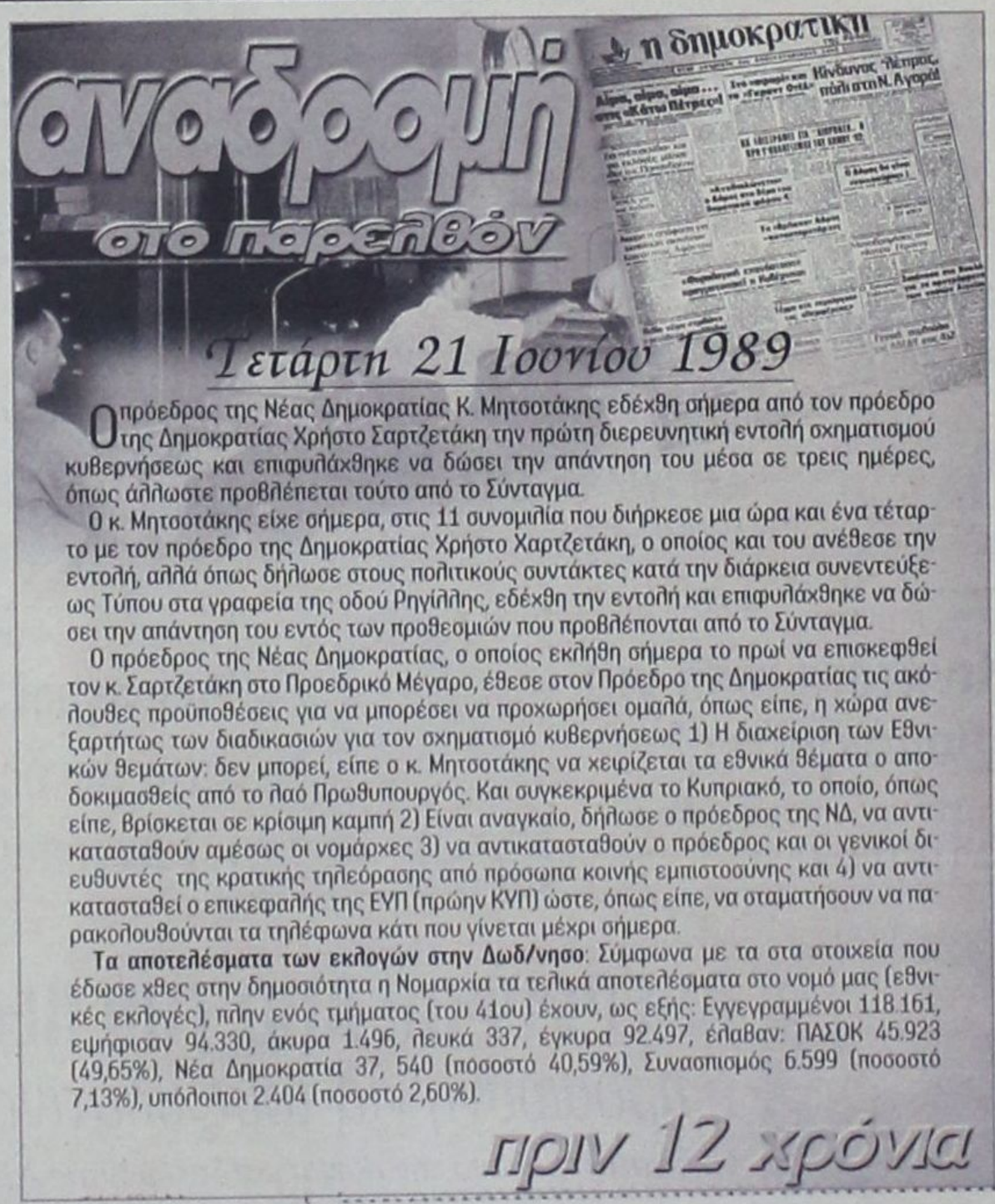


Ο πρόεδρος της Νέας Δημοκρατίας Κ. Μητσοτάκης εδέχθη σήμερα από τον πρόεδρο της Δημοκρατίας Χρήστο Σαρτζετάκη την πρώτη διερευνητική εντολή σχηματισμού κυβερνήσεως και επιφυλάχθηκε να δώσει την απάντηση του μέσα σε τρεις ημέρες, όπως άλλωστε προβλέπεται τούτο από το Σύνταγμα.

Ο κ. Μητσοτάκης είχε σήμερα, στις 11 συνομιλία που διήρκεσε μια ώρα και ένα τέταρτο με τον πρόεδρο της Δημοκρατίας Χρήστο Χαρτζετάκη, ο οποίος και του ανέθεσε την εντολή, αλλά όπως δήλωσε στους πολιτικούς συντάκτες κατά την διάρκεια συνεντεύξεως Τύπου στα γραφεία της οδού Ρηγίλλης, εδέχθη την εντολή και επιφυλάχθηκε να δώσει την απάντηση του εντός των προθεσμιών που προβλέπονται από το Σύνταγμα.

Ο πρόεδρος της Νέας Δημοκρατίας, ο οποίος εκλήθη σήμερα το πρωί να επισκεφθεί τον κ. Σαρτζετάκη στο Προεδρικό Μέγαρο, έθεσε στον Πρόεδρο της Δημοκρατίας τις ακόλουθες προϋποθέσεις για να μπορέσει να προχωρήσει ομαλά, όπως είπε, η χώρα ανεξαρτήτως των διαδικασιών για τον σχηματισμό κυβερνήσεως 1) Η διαχείριση των Εθνικών θεμάτων: δεν μπορεί, είπε ο κ. Μητσοτάκης να χειρίζεται τα εθνικά θέματα ο αποδοκιμασθείς από το λαό Πρωθυπουργός. Και συγκεκριμένα το Κυπριακό, το οποίο, όπως είπε, βρίσκεται σε κρίσιμη καμπή 2) Είναι αναγκαίο, δήλωσε ο πρόεδρος της ΝΔ, να αντικατασταθούν αμέσως οι νομάρχες 3) να αντικατασταθούν ο πρόεδρος και οι γενικοί διευθυντές της κρατικής τηλεόρασης από πρόσωπα κοινής εμπιστοσύνης και 4) να αντικατασταθεί ο επικεφαλής της ΕΥΠ (πρώην ΚΥΠ) ώστε, όπως είπε, να σταματήσουν να παρακολουθούνται τα τηλέφωνα κάτι που γίνεται μέχρι σήμερα.

**Τα αποτελέσματα των εκλογών στην Δωδ/νησο**: Σύμφωνα με τα στα στοιχεία που έδωσε χθες στην δημοσιότητα η Νομαρχία τα τελικά αποτελέσματα στο νομό μας (εθνικές εκλογές), πλην ενός τμήματος (του 41ου) έχουν, ως εξής: Εγγεγραμμένοι 118.161, εψήφισαν 94.330, άκυρα 1.496, λευκά 337, έγκυρα 92.497, έλαβαν: ΠΑΣΟΚ 45.923 (49,65%), Νέα Δημοκρατία 37, 540 (ποσοστό 40,59%), Συνασπισμός 6.599 (ποσοστό 7,13%), υπόλοιποι 2.404 (ποσοστό 2,60%).

πριν 12 χρόνια

# πληροφορίες

## Η ΤΑΥΤΟΤΗΤΑ ΤΗΣ ΗΜΕΡΑΣ

**ΠΕΜΠΤΗ 21 ΙΟΥΝΙΟΥ**
ΑΦΡΟΔΙΣΙΟΥ Μ. ΙΟΥΛΙΑΝΟΥ Μ., ΤΕΡΕΝΤΙΟΥ ΙΕΡΟΜ.
Ανατολή ηλίου 5.03 Δύση ηλίου 7.51 ΝΕΑ ΣΕΛΗΝΗ

## ΦΑΡΜΑΚΕΙΑ

**ΣΗΜΕΡΑ:** διημερεύει το φαρμακείο ΠΑΝΑΣ ΑΡΤΕΜΙΟΣ, Αννης Μαρίας 82, τηλ. 30585
**ΣΗΜΕΡΑ:** διανυκτερεύει το φαρμακείο ΓΡΕΒΕΝΙΩΤΟΥ ΒΑΣΙΛΙΚΗ, Ηρώων Πολυτεχνείου 21, Ακαδημία, τηλ. 70300

## ΚΑΥΣΙΜΑ

**ΣΗΜΕΡΑ:** Διανυκτερεύουν τα πρατήρια καυσίμων **1)** Ριζόπουλος Νικ. **(Καναδά 1 Ρόδος) 2)** Πασχαλίδης - Μοσχής **(4ο χλμ. Ρόδου-Λίνδου) 3)** Γαβριλιώτης Γ. **(ΕΚΟ Ιαλυσός) 4)** Τσουμπλέκας Γ. **(ΕΚΟ Παραδείσι) 5)** Σαββάκης Μ. **(ΒΡ Θεολόγο) 6)** Διακοστεργάκης Γ. **(ΕΚΟ Μανδρικό) 7)** Μάστορης Α. **(Τσαΐρι) 8)** Νεσγός Μ. **(ΕΚΟ Μάσαρι) 9)** Παπαγιάννη Δ. **(ΒΡ Απολακκιά)**

## ΧΡΗΣΙΜΑ ΤΗΛΕΦΩΝΑ

| | | | |
|---|---|---|---|
| Άμεση δράση | 100 | Ώρα | 141 |
| Πυροσβεστική | 23333 | Φαρμακεία (Διημ.-Διαν.) | 107 |
| Νοσοκομείο | 80000 | ΠΡΟ-ΠΟ • ΛΟΤΤΟ | 111 |
| **Οδική Ασφάλεια:** | | ΡΟΔΑ | 26300 |
| EXRESS SERVICE | 154 | ΚΤΕΥΛ | 27706 |
| HELLAS SERVICE | 157 | ΕΒΕΔ | 22281 |
| HOULIS SERVICE | 30165 | Δικηγορικός Σύλλογος | 27469 |
| Ράδιο Ταξί | 64712 | Εμπορικός Σύλλογος | 35255 |
| Αστυν. Διεύθυνση | 27653 | Ολυμπιακή - Κρατήσεις | 24555 |
| Ασφάλεια | 23294 | ΔΑΝΕ | 77070 |
| Τμήμα Τάξης | 23849 | ΙΚΑ | 64912 |
| Τροχαία | 26480 | ΤΕΒΕ | 22688-77034 |
| Λιμεναρχείο | 28888 | ΤΑΞΥ | 68701-3 |
| Δασαρχείο | 191 | ΟΑΕΔ | 23265 |
| Τελωνείο | 27703 | Εργατικό Κέντρο | 24730 |
| Υγειονομείο | 26666 | Αρχαιολογία | 34719 |
| Μητρόπολη | 23274 | Περιφ. Δ/ντής | 38174 - 38175 |
| Νομαρχία | 74000 | AIRGREECE | 36095 |
| Δήμος Ρόδου | 46200 | Aegean Airlins | 98345 |
| Βλάβες ΟΤΕ | 121 | ΔΗΜ. ΕΠΙΧ. ΚΑΘ. ΡΟΔΟΥ | 77600 |
| Βλάβες ΔΕΗ | 125 | ΥΠΗΡ. ΑΠΟΚΟΜΙΔΗΣ | 61057 |
| Πληρ. ΟΤΕ | 131 | | |

## ΔΕΧΟΝΤΑΙ ΤΟ ΚΟΙΝΟ

- **ΠΕΡ/ΚΟΣ Δ/ΝΤΗΣ ΔΩΔ/ΣΟΥ** δέχεται Τρίτη & Πέμπτη 11:00 - 13:00
- **ΝΟΜΑΡΧΗΣ** δέχεται κάθε Τρίτη & Πέμπτη από 11.00 - 13.00
- **ΑΝΤΙΝΟΜΑΡΧΗΣ ΔΩΔ/ΣΟΥ** κ. Νικόλαος Τατάκης δέχεται το κοινό κάθε Τρίτη & Πέμπτη από 10.00 - 12.00
- **ΔΗΜΑΡΧΟΣ** Ρόδου κ. Γ. Γιαννόπουλος δέχεται ύστερα από συνεννόηση
- **ΑΝΤΙΔΗΜΑΡΧΟΣ** κ. Αντ. Αλαβέρας δέχεται καθημερινά
- **ΑΝΤΙΔΗΜΑΡΧΟΣ** κ. Μαν. Σαββής δέχεται κάθε Τρίτη και Πέμπτη 13.00-14.00
- **ΑΝΤΙΔΗΜΑΡΧΟΣ** Ρόδου Μανώλης Γλυνός δέχεται κάθε Τετάρτη από 12.00 - 14.00
- **ΔΗΜΑΡΧΟΣ** Πεταλούδων Μιχ. Κορδίνας δέχεται το κοινό: Δευτέρα 17.30 - 19.30, Τρίτη 11.00-13.00, Πέμπτη 11.00-13.00

## ΑΚΤΟΠΛΟΙΚΑ ΔΡΟΜΟΛΟΓΙΑ

**ΠΑΤΜΟΣ:** Απόπλους **14:00** για Σύμη, Κω, Λέρο, Πάτμο, Πειραιά **ΔΗΜΗΤΡΟΥΛΑ:** Απόπλους **15:00** για Κω, Κάλυμνο, Λέρο, Πάτμο, Πειραιά **ΡΟΔΑΝΘΗ:** Απόπλους **16:00** για Κω, Κάλυμνο, Αστυπάλαια, Πειραιά

## ΑΕΡΟΠΟΡΙΚΑ ΔΡΟΜΟΛΟΓΙΑ

**ΠΤΗΣΕΙΣ ΟΛΥΜΠΙΑΚΗΣ**

**ΡΟΔΟΣ - ΑΘΗΝΑ:** Καθημερινά **07.20, 10.40, 14.25, 20.30, 22.50**
**ΡΟΔΟΣ - ΚΑΡΠΑΘΟΣ:** (Τρίτη, Πέμπτη, Σάββατο) **09.45** (Δευτέρα, Τετάρτη, Παρασκευή) **10.30** (Δευτέρα, Κυριακή) **12.40**
**ΡΟΔΟΣ - ΚΑΣΟΣ:** (Δευτέρα, Παρασκευή, Κυριακή) **12.40**
**ΡΟΔΟΣ - ΗΡΑΚΛΕΙΟ:** (Δευτέρα, Τετάρτη, Παρασκευή) **16.10** Καθημερινά μέσω Αθηνών
**ΡΟΔΟΣ - ΘΕΣΣΑΛΟΝΙΚΗ:** (Δευτέρα, Τετάρτη, Παρασκευή) **18.40** Καθημερινά μέσω Αθηνών
**ΡΟΔΟΣ - ΣΑΝΤΟΡΙΝΗ:** (Δευτέρα, Σάββατο) **20.55**
**ΡΟΔΟΣ - ΜΕΓΙΣΤΗ:** (Τετάρτη, Παρασκευή, Κυριακή) **08.10**

**ΠΤΗΣΕΙΣ AIR GREECE**

**ΡΟΔΟΣ - ΑΘΗΝΑ:** Καθημερινά **18.00**
**ΡΟΔΟΣ - ΗΡΑΚΛΕΙΟ:** Καθημερινά **21.30**

**ΠΤΗΣΕΙΣ AEGEAN - CRONUS AIRLINES**

**ΡΟΔΟΣ - ΑΘΗΝΑ:** Καθημερινά **08.45 - 14.30 - 18.30 - 22.10**
**ΡΟΔΟΣ - ΗΡΑΚΛΕΙΟ:** Καθημερινά **19.30**
**ΡΟΔΟΣ - ΘΕΣΣΑΛΟΝΙΚΗ:** Καθημερινά **11.20**

## ΣΥΝΑΛΛΑΓΜΑ

**ΠΟΣΟΤΗΤΑ ΝΟΜΙΣΜΑΤΟΣ ΑΝΑ 1 ΕΥΡΩ**

| | | | |
|---|---|---|---|
| ΔΟΛΛΑΡΙΟ Η.Π.Α | 0,8513 | ΛΑΤ ΛΕΤΟΝΙΑΣ | 0,5414 |
| ΓΙΕΝ ΙΑΠΩΝΙΑΣ | 105,00 | ΛΙΡΑ ΜΑΛΤΑΣ | 0,3961 |
| ΚΟΡΩΝΑ ΔΑΝΙΑΣ | 7,455 | ΖΛΟΤΙ ΠΟΛΩΝΙΑΣ | 3,4037 |
| ΛΙΡΑ ΑΓΓΛΙΑΣ | 0,611 | ΛΕΙ ΡΟΥΜΑΝΙΑΣ | 24697,00 |
| ΚΟΡΩΝΑ ΣΟΥΗΔΙΑΣ | 9,1139 | ΤΟΛΑΡ ΣΛΟΒΕΝΙΑΣ | 218,0433 |
| ΦΡΑΓΚΟ ΕΛΒΕΤΙΑΣ | 1,5248 | ΚΟΡΩΝΑ ΣΛΟΒΑΚΙΑΣ | 42,89 |
| ΚΟΡΩΝΑ ΙΣΛΑΝΔΙΑΣ | 91,60 | ΛΙΡΑ ΤΟΥΡΚΙΑΣ | 1069000,0 |
| ΚΟΡΩΝΑ ΝΟΡΒΗΓΙΑΣ | 7,8565 | ΔΟΛ. ΑΥΣΤΡΑΛΙΑΣ | 1,644 |
| ΛΕΒΑ ΒΟΥΛΓΑΡΙΑΣ | 1,9465 | ΔΟΛ. ΚΑΝΑΔΑ | 1,3072 |
| ΛΙΡΑ ΚΥΠΡΟΥ | 0,57481 | ΔΟΛ. ΧΟΝΓΚ-ΚΟΝΓΚ | 6,6397 |
| ΚΟΡΩΝΑ ΤΣΕΧΙΑΣ | 33,927 | ΔΟΛ. ΝΕΑΣ ΖΗΛΑΝΔΙΑΣ | 2,062 |
| ΚΟΡΩΝΑ ΕΣΘΟΝΙΑΣ | 15,6466 | ΔΟΛ. ΣΙΓΚΑΠΟΥΡΗΣ | 1,5502 |
| ΦΟΡΙΝΤ ΟΥΓΓΑΡΙΑΣ | 246,70 | ΓΟΥΟΝ Ν. ΚΟΡΕΑΣ | 1103,28 |
| ΛΙΤΑ ΛΙΘΟΥΑΝΙΑΣ | 3,4042 | ΡΑΝΤ Ν.ΑΦΡΙΚΗΣ | 6,8894 |



ΣΤΟ ΕΓ ΤΟΥ ΠΑΣΟΚ ΣΗΜΕΡΑ ΘΑ ΖΗΤΗΘΟΥΝ ΕΥΘΥΝΕΣ ΑΠΟ ΤΟΝ ΣΗΜΙΤΗ

# Η Ομάδα εξεγείρεται κατά του προπονητή ΠΑΣΟΚ

## Δεν αποκλείεται να υπάρξουν ακόμα και δραματικές εξελίξεις

**Θρυαλλίδα στη συνοχή του κυβερνώντος κόμματος αποτέλεσε η εξαιρετικά δυσμενής δημοσκόπηση που είδε το φως της δημοσιότητας και φέρνει τον Κ. Σημίτη να υπολείπεται για πρώτη φορά της ικανότητας για πρωθυπουργία έναντι του Κ. Καραμανλή αλλά και να διευρύνεται η ψαλίδα μεταξύ ΠΑΣΟΚ και ΝΔ στην πρόθεση ψήφου και την παράσταση νίκης.**

Η μετά δυσκολίας αποκρυπτόμενη δυσαρέσκεια στο εσωτερικό του κυβερνώντος κόμματος, αναμένεται να βρει πλέον διέξοδο στο Εκτελεστικό Γραφείο που συνέρχεται σήμερα Πέμπτη στις 12 το μεσημέρι. Ενδεικτικό της σημασίας που αποδίδεται στην εν λόγω συνεδρίαση είναι η πληροφορία ότι ο κ. Σημίτης έχει ζητήσει από τους συνεργάτες του να ξεκαθαρίσουν πως «ο πρόεδρος τους θέλει όλους εκεί, να μην απουσιάσει κανείς».

Ηδη, κορυφαία στελέχη διαμηνύουν ότι πρόκειται να μιλήσουν έξω από τα δόντια, αποδίδοντας το μεγαλύτερο μερίδιο ευθύνης για την απογοητευτική πορεία του ΠΑΣΟΚ στον ίδιο τον Πρωθυπουργό. Ηδη άλλωστε, πολλά πρωτοκλασάτα στελέχη έχουν κρούσει τον κώδωνα του κινδύνου από καιρό ζητώντας δημοσίως αλλαγή πλεύσης στην κυβερνητική πολιτική και κινήσεις φυγής προς τα εμπρός, μεταξύ των οποίων και ανασχηματισμό.

Αντ'αυτού, άκουσαν τον Κ. Σημίτη, μετά τη συνάντησή του με τον Πρόεδρο της Δημοκρατίας, να διαβεβαιώνει ότι θα εξακολουθήσει να ασκεί την ίδια πολιτική.

Την οργή των κορυφαίων στελεχών έχει προκαλέσει και η επιλογή του Πρωθυπουργού να περάσει μέσω διαρροών το μήνυμα πως για τη διαμόρφωση της υπάρχουσας κατάστασης έχουν ευθύνη όλοι. Κάτι που επιβεβαίωσε και ο κυβερνητικός εκπρόσωπος χθες υποστηρίζοντας πως ευθύνη έχουν «όλοι ανεξαιρέτως».

**Καταθέστε προτάσεις**

Στο ίδιο μοτίβο αναμένεται να κινηθεί και ο Κ. Σημίτης στη συνεδρίαση του ΕΓ, ζητώντας από τα στελέχη να ξεφύγουν από τον ανέξοδο διαπιστωτικό λόγο και θα απαιτήσει κατάθεση συγκεκριμένων προτάσεων. «Μετά από μία τόσο κακή δημοσκόπηση κανείς δεν έχει το δικαίωμα απλά να μιλά για το αδιέξοδο» έλεγε χθες συνεργάτης του Πρωθυπουργού.

Η πλευρά των κορυφαίων απορρίπτει τους ισχυρισμούς του Μαξίμου περί συνυπευθυνότητας και εμφανίζεται διατεθειμένη για σύγκρουση.

«Ο Σημίτης έχει χάσει τον έλεγχο και ψάχνει αλλού τις δικές του ευθύνες αλλά την Πέμπτη θα ξεκαθαρίσουν όλα» σημείωνε αξιωματούχος της Χ. Τρικούπη, «Δεν συζητά επί της ουσίας με κανέναν από μας, παρά μόνον με το στενό του κύκλο» σημείωνε στέλεχος του ΕΓ, ενώ έτερος περιέγραφε παραστατικά τον κοινό άξονα που θα κινηθούν οι τοποθετήσεις των πρωτοκλασάτων: «Εχει το μαχαίρι και το πεπόνι, ας αναλάβει επιτέλους τις ευθύνες του. Το μέγεθος της ευθύνης του καθενός είναι ανάλογο της θέσης που κατέχει στην κυβερνητική και κομματική πυραμίδα».

Από την πλευρά του, ο Γ. Παπανδρέου έσπευσε να επωφεληθεί της συγκυρίας , προκειμένου να εμφανιστεί ως η ήρεμη δύναμη. Με μια προσεκτική δήλωση, η οποία εμπεριέχει αιχμές προς όλες τις πλευρές στο εσωτερικό του κυβερνώντος κόμματος, ο υπουργός Εξωτερικών λέγει: «Θα ήταν κακό να μη λάβουμε υπόψη τα μηνύματα της κονής γνώμης. Αυτή είναι μια ευκαιρία. Πρέπει να δούμε τέτοια γκάλοπ ως μια μεγάλη ευκαιρία για το ΠΑΣΟΚ και όχι ως κάτι που θα δημιουργήσει μια εσωστρέφεια, ένα αυτομαστίγωμα, μια διαδοχολογία».

**Δήλωση Λαλιώτη**

Ο Κ. Λαλιώτης δήλωσε ότι «η κυβέρνηση βρίσκεται σε δυσμενή συγκυρία και το κόμμα σε δύσκολη καμπή. Πολλά μπορούν και πρέπει να αλλάξουν» κατέληξε.




Του Κ. ΚΟΥΦΟΓΙΩΡΓΟΥ

ΟΡΘΩΣ ΚΑΙ ΝΟΜΙΜΩΣ ΕΝΗΡΓΗΣΕ Η ΝΟΜΑΡΧΙΑ

# Απερρίφθη η προσφυγή για τους υδάτινους πόρους

## Είχε κατατεθεί από την κοινοπραξία «ΑΜΥΝΤΑΣ ΑΕ»

**Απορρίφθηκε ως απαράδεκτη, όπως άλλωστε αναμενόταν, από την Επιτροπή του άρθρου 7 η προσφυγή της Κοινοπραξίας «Αμύντας ΑΕ» κατά της αποφάσεως της Νομαρχιακής Επιτροπής της Ν.Α. Δωδ/σου σχετικά με την ανάθεση του έργου «Ολοκληρωμένη Διαχείριση Υδάτινου Δυναμικού Νομού Δωδ/σου.**

Στο σκεπτικό της αποφάσεως της Επιτροπής αναφέρεται ότι η απόφαση της Νομαρχιακής Επιτροπής αποτελεί **γνωμοδότηση** προς το Νομαρχιακό Συμβούλιο, δεν συνιστά δηλαδή διοικητική πράξη και ως εκ τούτου δεν υπόκειται σε έλεγχο από την εποπτεύουσα αρχή.

Υπενθυμίζεται ότι στην Επιτροπή του άρθρου 7 είχε προσφύγει η Κοινοπραξία «Αμύντας» η οποία είχε προκριθεί από την Επιτροπή Αξιολόγησης των προσφορών, μεταξύ τριών Κοινοπραξιών που είχαν εκδηλώσει ενδιαφέρον στην σχετική πρόσκληση της Νομαρχίας. Οι άλλες δύο Κοινοπραξίες που συμμετείχαν στον διαγωνισμό ήταν η «Ακκωρ» και η «θεμελιοδομή».

Η «Αμύντας» οδηγήθηκε στην προσφυγή όταν η Νομαρχιακή Επιτροπή της Νομαρχιακής Αυτοδιοίκησης Δωδ/σου, εξετάζοντας τις προσφορές, κατέληξε στην απόφαση να προτείνει στο Νομαρχιακό Συμβούλιο την Κοινοπραξία «Ακτωρ» με το σκεπτικό ότι ανταποκρίνεται καλύτερα στα ζητούμενα που έθετε η Ν.Α. για την αντιμετώπιση του προβλήματος της λειψυδρίας στα νησιά του νομού.

Η προσφυγή κατατέθηκε στην Περιφέρεια Νοτίου Αιγαίου πριν συνεδριάσει το Νομαρχιακό Συμβούλιο και επικυρώσει την απόφαση της Νομαρχιακής Επιτροπής υπέρ της «Ακτωρ». Αυτό έγινε στην προτελευταία συνεδρίαση του Ν.Σ. όπου παρόντες ήταν εκπρόσωποι και των τριών Κοινοπραξιών και ανέλυσαν τις προσφορές τους. Μετά την απόρριψη της προσφυγής της «Αμύντας» από την Επιτροπή του άρθρου 7, δεν αποκλείεται να υπάρξουν και νέες προσφυγές από την «Αμύντας» και την «θεμελιοδομή» αυτήν την φορά κατά της αποφάσεως του Νομαρχιακού Συμβουλίου, η οποία ως «εκτελεστή πράξη συλλογικού οργάνου της διοίκησης» υπόκειται σε έλεγχο «της εποπτεύουσας αρχής».

**Ο ΝΟΜΑΡΧΗΣ**

Την απόφαση της Επιτροπής του άρθρου 7 σχολίασε, με δηλώσεις του προς την «δ» ο νομάρχης Δωδ/σου Σάββας Καραγιάννης: «Πρέπει να γίνει αντιληπτό ότι το πρόβλημα του νομού δεν είναι οι -κατά τα άλλα θεμιτές- αντιδικίες μεταξύ των όποιων εταιρειών και Κοινοπραξιών, αλλά η εξασφάλιση πόσιμου νερού, επιτέλους, στα νησιά μας, τα οποία από χρόνια λένε το νερό νεράκι».

Σημειωτέον ότι σε πρόσφατη συνέντευξή του προς την «δ» ο νομάρχης είχε δηλώσει ότι η προσφυγή της «Αμύντας» κατά του γνωμοδοτικού χαρακτήρα αποφάσεως της Ν.Ε. δεν θα έφερνε καμία εμπλοκή στην εξέλιξη της προσπάθειας της Νομαρχίας να λύσει μέσω της Ολοκληρωμένης Διαχείρισης του Υδάτινου Δυναμικού το πρόβλημα ανεπάρκειας νερού των μικρών νησιών.

**Η ΑΠΟΦΑΣΗ**

Στο πρακτικό της συνεδρίασης της Επιτροπής του άρθρου 7, κατά την οποίαν ελήφθη απόφαση απόρριψης της προσφυγής της «Αμύντας Α.Ε.» αναφέρονται και τα εξής:

«... Στην προκειμένη περίπτωση με την προσβαλλόμενη πράξη (πρακτικό 14/16-5-2001) η Ν.Ε. της Ν.Α. Δωδ/σου αποφασίζει ομόφωνα να εισηγηθεί αυτή στο Ν.Σ. για τη λήψη απόφασης επί του θέματος «Υποβολή στοιχείων διαδικασίας του διαγωνισμού για το έργο: Ολοκληρωμένο Σύστημα Διαχείρισης Υδάτινων Πόρων Νομού Δωδεκανήσου».

Η πράξη αυτή παραπέμπουσα το θέμα λήψης απόφασης στο Ν.Σ. και έχουσα γνωμοδοτικό χαρακτήρα δεν συνιστά εκτελεστή πράξη συλλογικού οργάνου της διοίκησης, υποκείμενη σε έλεγχο της εποπτεύουσας αρχής.

Για τους λόγους αυτούς:

Η επιτροπή ύστερα από διαλογική συζήτηση:

**αποφασίζει ομόφωνα**

Απορρίπτει ως απαράδεκτη την από 24-5-2001 Προσφυγή της Κ/Ξ ΑΜΥΝΤΑΣ Α.Ε. κ.λπ., κατά του αριθμ. 14/17-5-2001 Πρακτικού της Νομαρχιακής Επιτροπής της Ν.Α. Δωδεκανήσου.

Επικυρώνει το αριθμ. 14/17-5-2001 Πρακτικό της Νομαρχιακής Επιτροπής της Ν.Α. Δωδεκανήσου.

**Η ΠΡΟΕΔΡΟΣ**
**ΜΑΡΙΑ ΕΛΕΥΘΕΡΙΟΥ**
**Ο ΓΡΑΜΜΑΤΕΑΣ**
**ΠΑΥΛΟΣ ΤΣΙΠΡΑΣ**


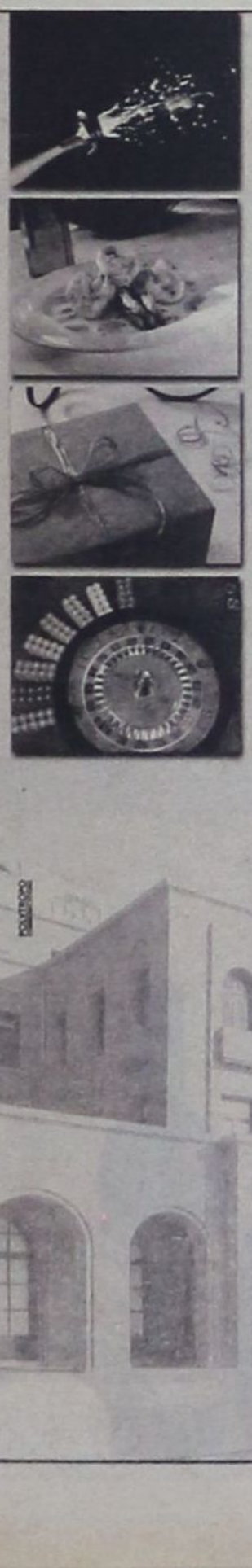

ΝΕΕΣ, ΜΟΝΑΔΙΚΕΣ ΙΔΕΕΣ ΚΑΙ ΕΚΠΛΗΞΕΙΣ ΚΑΘΕ ΜΕΡΑ

8 επιπλέον λόγοι για να επισκεφθείτε το Casino Rodos

- Κερδίστε από 100.000 δρχ. έως και 500.000 δρχ. στο ΔΩΡΕΑΝ ΣΥΜΜΕΤΟΧΗΣ ΛΟΤΤΟ! (Δευτέρα έως Πέμπτη)
- Συγκεντρώστε ΒΑΘΜΟΥΣ με την είσοδό σας και ανταλλάξτε τους με ΠΟΛΥΤΙΜΑ ΔΩΡΑ!
- Κερδίστε ένα ΔΩΡΟ στο ΔΩΡΕΑΝ ΣΥΜΜΕΤΟΧΗΣ SLOTS ΤΟΥΡΝΕ! (κάθε Τρίτη στις 18:00)
- Γιορτάστε τα γενέθλιά σας στο Casino Rodos! Σας περιμένουμε, με μια αξέχαστη βραδιά και ένα ΜΟΝΑΔΙΚΟ ΔΩΡΟ!
- «ΠΡΟΗΓΗΘΕΙΤΕ» του παιχνιδιού, συμμετέχοντας στα ΔΩΡΕΑΝ ΜΑΘΗΜΑΤΑ ΠΑΙΧΝΙΔΙΩΝ! (από Κυριακή έως Πέμπτη, στις 16:00)
- Για τους Ροδίτες που μας επισκέπτονται για πρώτη φορά, 2.000 δρχ. από την τιμή του εισιτηρίου εξαργυρώνονται σε ΚΕΡΜΑΤΑ ΚΟΥΛΟΧΕΡΗΔΩΝ!
- Πιείτε μία ΣΑΜΠΑΝΙΑ ΜΟΕΤ & CHANDON «στην υγειά» των τριών 7ριών σας στο Blackjack!
- Απολαύστε ΖΕΣΤΑ ΟΡΕΚΤΙΚΑ στους ορόφους των παιχνιδιών! (καθημερινά, μεταξύ 01:00 και 05:00 π.μ.)

... και οι εκπλήξεις συνεχίζονται...

CASINO RODOS

Εδώ η διασκέδαση γράφει ιστορία.

Παπανικολάου 4, Ρόδος 85 100, Τηλ.: +30(0)241 97500, Fax: +30(0)241 97504, 97417
Website: www.casinorodos.gr, e-mail:info@casinorodos.gr

ΓΙΑ ΤΗΝ ΠΡΟΩΘΗΣΗ ΤΩΝ ΤΟΠΙΚΩΝ ΘΕΜΑΤΩΝ

# Αναγκαία η συνεργασία Δήμων και μηχανικών

## Σειρά προτάσεων του ΤΕΕ προς το δ.σ. της ΤΕΔΚ



**Μια σειρά από προτάσεις για την συνεργασία του Τεχνικού Επιμελητηρίου με την Τοπική Αυτοδιοίκηση πάνω σε σοβαρά θέματα που αφορούν τα δημόσια κτήματα, τον πολεοδομικό σχεδιασμό, τις χωροταξικές μελέτες και άλλα παρεμφερή θέματα, κατέθεσε ο πρόεδρος του ΤΕΕ Δωδ/σου κ. Πάνος Βενέρης κατά την προχθεσινή συνεδρίαση της Τοπικής Ενωσης Δήμων και Κοινοτήτων Δωδ/σου.**

Ο κ. Βενέρης στην συνάντηση γνωριμίας που είχε ουσιαστικά η ΤΕΔΚ με την προσφάτως συγκροτηθείσα διοίκηση του ΤΕΕ, πρότεινε κατ' αρχήν τον συντονισμό της Τοπικής Αυτοδιοίκησης με το ΤΕΕ, τον Δικηγορικό Σύλλογο και άλλους επιστημονικούς φορείς για την κατάθεση κοινής προτάσεως στο υπουργείο Οικονομικών σχετικά με το Ν/Σ για τον αιγιαλό και την παραλία.

Για την διαχείριση των δημοσίων κτημάτων πρότεινε την συγκρότηση ενός φορέα που θα έχει συμβουλευτικό χαρακτήρα και θα καταθέτει προτάσεις βάσει ολοκληρωμένου σχεδίου αξιοποίησης των δημοσίων κτημάτων. Το σχέδιο αυτό θα είναι εναρμονισμένο με τις τοπικές ανάγκες και προτεραιότητες.

Αναφερόμενος στον οικιστικό νόμο 2508/97 ο πρόεδρος του ΤΕΕ πρότεινε να ενεργοποιηθεί η διάταξή του που προβλέπει τον καθορισμό μητροπολιτικών περιοχών, ειδικά για τον Δήμο Ροδίων. Στις μητροπολιτικές περιοχές υπάρχει η δυνατότητα δημιουργίας Οργανισμού Οικιστικού Σχεδίου ο οποίος θα επιβλέπει οτιδήποτε έχει σχέση με το χωροταξικό σχεδιασμό. Επίσης πρότεινε να ενεργοποιηθούν οι διατάξεις του νόμου για την δημιουργία φορέων αναπλάσεων.

Καταθέτοντας τις προτάσεις του ΤΕΕ ο κ. Βενέρης έδωσε ιδιαίτερη έμφαση στο θέμα των χωροταξικών μελετών μιλώντας για πλήρη σύγχυση και αλαλούμ, λόγω της εμπλοκής πολλών υπηρεσιών σε διάφορα επίπεδα. «Αλλες εγκρίνονται από την Περιφέρεια, άλλες από το ΥΠΕΧΩΔΕ, άλλες από το υπουργείο Αιγαίου και άλλες από τη Νομαρχιακή Αυτοδιοίκηση και τους Δήμους αν ενεργοποιηθούν οι σχετικές διατάξεις του οικιστικού νόμου και επανέλθει η αρμοδιότητα στην Τοπική Αυτοδιοίκηση», είπε χαρακτηριστικά ο κ. Βενέρης.

Για να αντιμετωπισθεί αυτό το αλαλούμ το ΤΕΕ προτείνει την δημιουργία ενός συντονιστικού οργάνου στο οποίο θα μπορούν να απευθύνονται οι Δήμοι για την επίλυση θεμάτων πολεοδομικού ενδιαφέροντος. Οπως χαρακτηριστικά αναφέρεται στο ενημερωτικό σημείωμα του ΤΕΕ «στόχος του θα είναι η καταγραφή των προτεραιοτήτων, ο συντονισμός της δράσης και των διαδικασιών προώθησης - έγκρισης των πολεοδομικών μελετών και η υποβοήθηση των Τεχνικών Υπηρεσιών των Δήμων σε θέματα που λόγω έλλειψης τριβής με το αντικείμενο δεν μπορούν να αντεπεξέλθουν. Το όργανο αυτό μπορεί να συμμετέχει στην επίβλεψη των μελετών».

Τέλος το ΤΕΕ επεξεργάζεται την ειδική χωροταξική μελέτη της νήσου Ρόδου, προκειμένου να διαμορφώσει συγκεκριμένες απόψεις και παρατηρήσεις. Η Β' φάση της μελέτης απασχόλησε στην συνέχεια το δ.σ. της ΤΕΔΚ, το οποίο ωστόσο εντόπισε αρκετά «κενά» και παραλείψεις. Για το λόγο αυτόν αποφασίστηκε να συζητηθεί η μελέτη στα δημοτικά συμβούλια που θα κληθούν στην συνέχεια να καταθέσουν τις προτάσεις τους.

# Σε 2.000 οικισμούς επεκτείνονται οι αντικειμενικές αξίες ακινήτων




**Σε περισσότερους από 2.000 οικισμούς σε όλη τη χώρα επεκτείνεται το αντικειμενικό σύστημα προσδιορισμού της αξίας των ακινήτων, ενώ παράλληλα το υπουργείο Οικονομικών σχεδιάζει αυξήσεις αλλά και μειώσεις στις αντικειμενικές τιμές για τα εκτός σχεδίου οικόπεδα και αγροτεμάχια.**

Σύμφωνα με πληροφορίες, μέσα στο καλοκαίρι το υπουργείο θα ανακοινώσει τις τιμές ζώνης που θα αποκτήσουν για πρώτη φορά οι οικισμοί που βρίσκονται εντός σχεδίου και με βάση τις τιμές αυτές θα γίνονται οι μεταβιβάσεις ακινήτων, οι γονικές παροχές, οι δωρεές και οι κληρονομιές.

Επίσης, είκοσι μήνες μετά την εφαρμογή του αντικειμενικού συστήματος στα εκτός σχεδίου ακίνητα, το υπουργείο Οικονομικών υποχρεώνεται τώρα να αλλάξει τις αντικειμενικές τιμές γης σε πολλές περιοχές της χώρας ύστερα από δεκάδες καταγγελίες που δέχεται από τους τοπικούς φορείς, οι οποίοι κάνουν λόγο για εξωπραγματικές τιμές στα αγροκτήματα και τα οικόπεδα που υπερβαίνουν κατά πολύ τις τιμές που επικρατούν στην αγορά.

Η Διεύθυνση Κεφαλαίου μετά από εντολή του υφυπουργού Οικονομικών Απόστολου Φωτιάδη πραγματοποίησε αυτοψίες σε αρκετές επαρχιακές πόλεις και νησιά της χώρας προκειμένου να διαπιστώσει αν όντως υπάρχουν μεγάλες αποκλίσεις μεταξύ των αντικειμενικών και των πραγματικών τιμών.

Βασική αρχή του υπουργείου είναι οι αντικειμενικές αξίες στα εκτός σχεδίου αγροκτήματα και οικόπεδα να είναι χαμηλότερες τουλάχιστον κατά 30% σε σχέση με τις αγοραίες τιμές. Ετσι, για να μη δημιουργούνται στρεβλώσεις στην αγορά αλλά και να μην επιβαρύνονται υπέρμετρα οι φορολογούμενοι που μεταβιβάζουν την ακίνητη περιουσία τους, το υπουργείο Οικονομικών έχει αποφασίσει:

- Να μειώσει όσες αντικειμενικές τιμές γης αγγίζουν ή υπερβαίνουν τις αγοραίες αξίες.
- Να αυξήσει τις τιμές εκείνες που είναι κατά πολύ χαμηλότερες από αυτές των αγοραίων και δεν ανταποκρίνονται στην πραγματικότητα.

Μάλιστα, όπως αναφέρει ανώτερο στέλεχος του υπουργείου Οικονομικών, πολλοί φορολογούμενοι, επωφελούμενοι από τις ιδιαίτερα χαμηλές αντικειμενικές αξίες γης αλλά και την εφαμρογή των νέων μειωμένων συντελεστών φόρου μεταβίβασης, σπεύδουν να μεταβιβάσουν τα οικόπεδα και τα αγροτεμάχια τους.

Οι αλλαγές στις βασικές αξίες γης αναμένεται να ανακοινωθούν μέχρι το τέλος Αυγούστου.

ΑΝΕΚ • ΤΙ ΜΕΛΛΕΙ ΓΕΝΕΣΘΑΙ ΜΕ ΤΟ ΠΑΚΕΤΟ ΜΕΤΟΧΩΝ ΤΗΣ ΝΕΛ

# Φήμες για αναζήτηση στρατηγικού επενδυτή

## Εγκυροι τραπεζικοί κύκλοι τόνιζαν χθες ότι η «εξεύρεση στρατηγικού επενδυτή είναι μονόδρομος»



**Εντονη είναι η φημολογία για την αναζήτηση «στρατηγικού επενδυτή» στην ΑΝΕΚ και για την «πώληση του πακέτου μετοχών που διαθέτει στη Ναυτιλιακή Εταιρεία Λέσβου».**

Παρά τα αντίθετα λεγόμενα από τους ιθύνοντες της πολυμετοχικής εταιρείας των Χανίων, έγκυροι τραπεζικοί κύκλοι τόνιζαν χθες ότι η «εξεύρεση στρατηγικού επενδυτή είναι μονόδρομος, δεδομένου ότι οι υποχρεώσεις της ΑΝΕΚ προς τις Τράπεζες είναι μεγάλες», Μάλιστα, οι ίδιοι κύκλοι υπογράμμιζαν ότι, εκτός από την παραλαβή των δύο νεότευκτων, η εταιρεία έχει επιβαρυνθεί με υψηλούς τόκους από τη συμμετοχή της στις ακτοπλοϊκές εταιρίες ΔΑΝΕ και ΝΕ Λέσβου».

Μάλιστα για τη ΝΕΛ έχουν εκδηλώσει σημαντικό ενδιαφέρον επενδυτές που επιθυμούν να αγοράσουν το ποσοστό της ΑΝΕΚ στην εταιρεία της Μυτιλήνης, που ανέρχεται στο 20% και ελέγχει, λόγω της διασποράς των μετοχών, την πλειοψηφία της εταιρείας. Με χθεσινή της ανακοίνωση η ΑΝΕΚ, τονίζει ότι η «συνέλευση των μετόχων της ενέκρινε με μεγάλη πλειοψηφία όλα τα θέματα της ημερήσιας διάταξης, ανανεώνοντας την εντολή στο διοικητικό συμβούλιο να συνεχίσει καταβάλλοντας κάθε δυνατή προσπάθεια για την ανάπτυξη της εταιρείας και την αντιμετώπιση των προβλημάτων που δημιούργησαν οι δυσμενείς συγκυρίες τα δύο τελευταία χρόνια» και παράλληλα προσθέτει:

«Τα στοιχεία εκμετάλλευσης για το 2001 επιτρέπουν αισιοδοξία και η εκτίμηση είναι ότι η εφετινή χρονιά θα αποτελέσει τη βάση για την ικανοποίηση των προσδοκιών των μετόχων της εταιρείας. Η ΑΝΕΚ έχοντας ολοκληρώσει το επενδυτικό της πρόγραμμα σχεδιάζει μεθοδικά το μέλλον με στόχο την περαιτέρω ανάπτυξη και την εξυπηρέτηση των συμφερόντων των μετόχων της».

Ανεξάρτητα απ'όλα αυτά, στην Ακτή Μιαούλη υπήρχε η πληροφορία ότι η ΑΝΕΚ και η Εγνατία Τράπεζα έχουν τον τελευταίο καιρό αλληλογραφία που έχει σχέση με τη συμμετοχή της πρώτης στη ΔΑΝΕ.


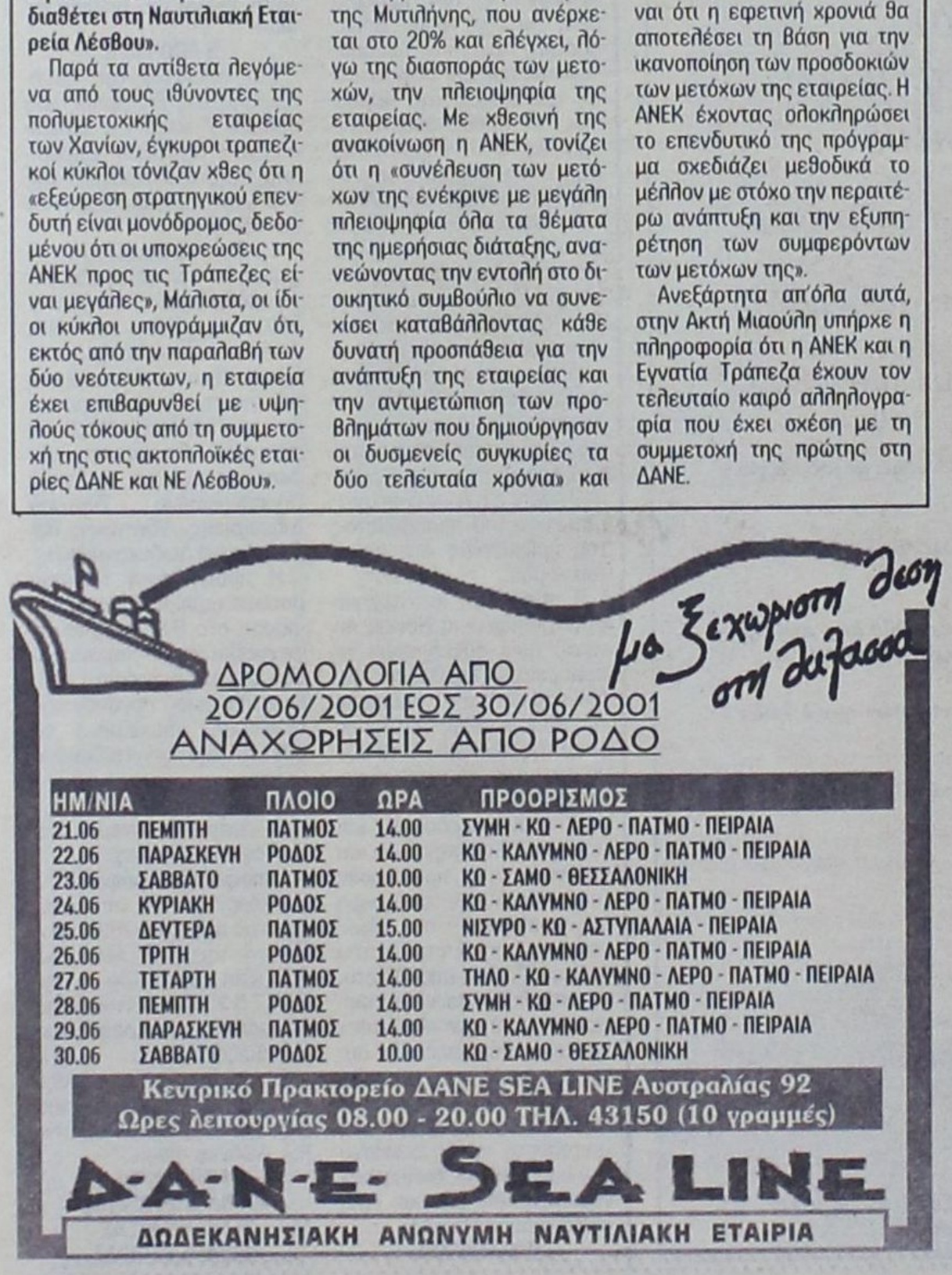


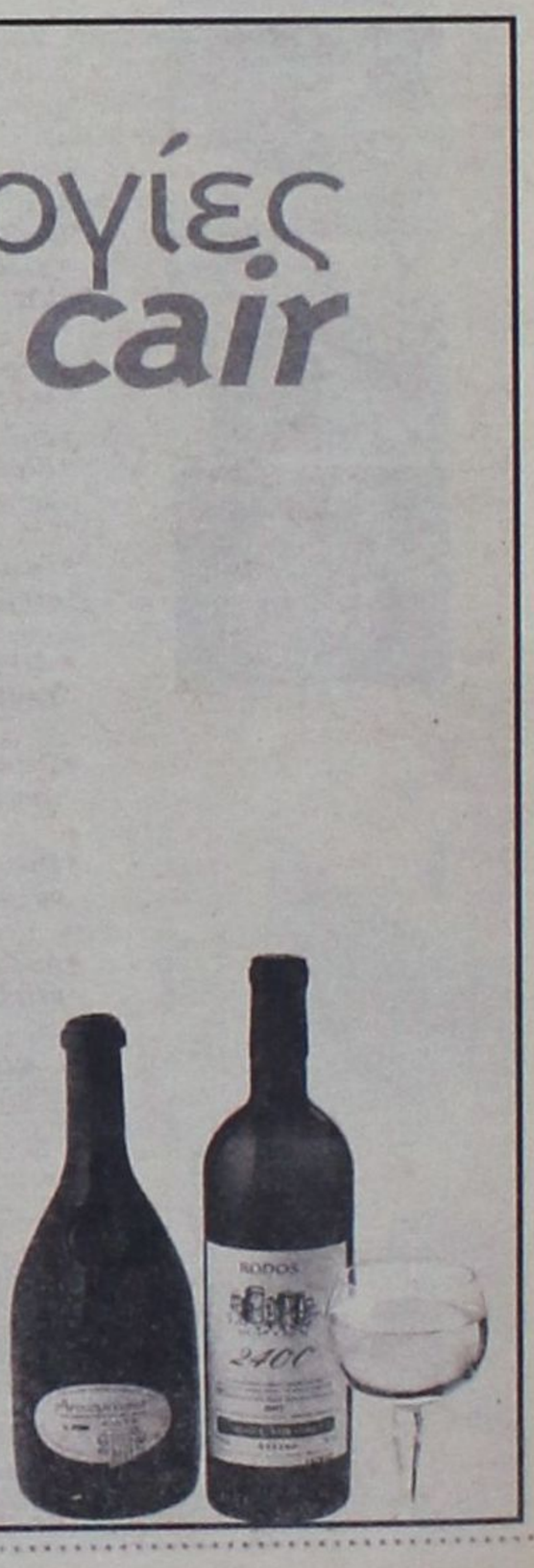

**ΜΕ ΑΦΟΡΜΗ ΤΟ ΧΘΕΣΙΝΟ ΔΗΜΟΣΕΥΜΑ ΤΗΣ «δ»**

# Απάντηση του δημάρχου κ. Γ. Γιαννόπουλου στην επιστολή του κ. Δ. Κρεμαστινού για τον ανδριάντα του Α. Παπανδρέου

***Εξιστορεί τα όσα προηγήθηκαν της εκδηλώσεως, πλέκει το εγκώμιο του Ανδρέα και εξηγεί γιατί έγιναν τα αποκαλυπτήρια από τον Κ. Λαλιώτη***



**Υπάρχει απάντηση του δημάρχου Ροδίων κ. Γ. Γιαννόπουλου στην επιστολή - φαξ του βουλευτή κ. Δημ. Κρεμαστινού, την οποίαν έφερε στο φως χθες η «δ» (όπως έγινε χθες γνωστό) σχετικά με την οργάνωση της εκδήλωσης για τα αποκαλυπτήρια του αδριάντα του αείμνηστου Πρωθυπουργού Ανδρέα Παπανδρέου, την Κυριακή, 17 Ιουνίου. Στην επιστολή του ο δήμαρχος, αφού εξιστορεί τα όσα προηγήθηκαν της τελετής και αφού καταθέτει τις εν γένει απόψεις του (με προεκτάσεις για την προσωπικότητα του Ανδρέα) κάνει γνωστό ότι εγκαίρως απεστάλησαν «όπου έδει» οι σχετικές προσκλήσεις, ενώ σχολιάζοντας την θέση Κρεμαστινού ότι ένας ιστορικός έπρεπε να αναπτύξει την προσωπικότητα του Ανδρέα, αναφέρει: «...είναι μεγάλη η τιμή που νοιώθω, μετά την αποδοχή του Κώστα Λαλιώτη, ενός από τους στενότερους και πιο παλιούς του συνεργάτες, να έρθει για ν' αναδείξει αυτός με τον μοναδικό του τρόπο τον λυρικό, τον ακριβή, τον άρτιο, τον δωρικό, τον πλήρη, την προσωπικότητα του Ανδρέα που γνώρισε. Τον δικό μας Ανδρέα».**

Πιο συγκεκριμένα ο δήμαρχος Ροδίων απέστειλε χθες προς την «δ» την ακόλουθη, ολιγόλογη επιστολή:

Κύριε διευθυντά,

Μετά την δημοσίευση στο σημερινό σας φύλλο της επιστολής του βουλευτή μας κ. Κρεμαστινού, σας αποστέλλω την απαντητική μου επιστολή για λόγους ίσης μεταχείρισης στην πληροφόρηση.

Ευχαριστώ

Με τιμή

Γιώργος Γιαννόπουλος

Δήμαρχος Ροδίων

**Η ΕΠΙΣΤΟΛΗ ΓΙΑΝΝΟΠΟΥΛΟΥ**

Η επιστολή του δημάρχου Γ. Γιαννόπουλου προς τον βουλευτή κ. Δ. Κρεμαστινό, έχει ως εξής:

Αγαπητέ κ. Βουλευτά,

Με ιδιαίτερη έκπληξη και λύπη, πρέπει να ομολογήσω, έλαβα το από 12-6-2001 FAX που μου αποστείλατε περί ώρα 3.50 από το Ωνάσειο. Και τούτο διότι από το πρωί της ίδιας μέρας είχα προσπαθήσει να έλθω σε τηλεφωνική επικοινωνία μαζί σας προκειμένου να σας ενημερώσω σχετικά με την τελετή των αποκαλυπτηρίων, πρώτα εσάς ως όφειλα, καθώς και τους άλλους βουλευτές του νομού. Η γραμματέας σας είπε στο γραφείο μου ότι θα μπορούσα να έλθω σε επαφή μαζί σας μετά τις 11.00 π.μ. και ότι θα με ενημέρωνε σχετικά. Αντί του τηλεφώνου όμως, έλαβα το FAX. Ας είναι...

Ο Δήμος Ροδίων αναγνωρίζοντας την προσφορά του Ανδρέα Παπανδρέου στην πολιτική ζωή της χώρας μας, εκτιμώντας ότι είναι μια προσωπικότητα που με την πολιτική του διαδρομή κατατάσσεται δίκαια ανάμεσα στους κορυφαίους ηγέτες της νεότερης ιστορίας και με το επιπλέον δεδομένο ότι απεβίωσε όντας εν ενεργεία βουλευτής Δωδεκανήσου, σε έκτακτη σύγκληση του Δημοτικού Συμβουλίου, ευθύς μετά το θλιβερό άγγελμα του θανάτου του αποφάσισε ομόφωνα να τιμήσει τη μνήμη του. Αποφάσισε ανάμεσα στα άλλα, να δώσει το όνομά του στο πάρκο απ' όπου ξεκινά η οδός Δημοκρατίας και πλησίον του οποίου χρόνια τώρα στεγάζονται τα γραφεία της Ν.Ε. της κομματικής οργάνωσης του κινήματος. Αποφάσισε ακόμα να φιλοτεχνηθεί ο ανδριάντας του και να τοποθετηθεί στην περιοχή, σε μια θέση περίοπτη, καθώς βρίσκεται σε αρτηρία - είσοδο της πόλης με τους διαπιστωμένα μεγαλύτερους κυκλοφοριακούς φόρτους. Ζήτησε προς τούτο τη συνδρομή όλων των επιθυμούντων να μετάσχουν σ' αυτό το ευγενές εγχείρημα, μέσα από τη σύσταση επιτροπής πρωτοβουλίας, με τη συμμετοχή σ' αυτήν και του τότε γραμματέα της Ν.Ε. του ΠΑΣΟΚ κ. Μοσχογιάννη.

Η πόλη, κοντολογίς ομόφωνα αποφάσισε να τιμήσει τον μεγάλο πολιτικό ηγέτη αντα-ποδίδοντας του την τιμή που περιποίησε στη Δωδεκάνησο ο ίδιος, κρατώντας την ιδιότητα του βουλευτή της ως το τέλος της ζωής του. Αναγνωρίζοντας τη μεγάλη του συμβολή στην πρόοδο και προκοπή της, με πρωτοβουλίες του, που την ανέδειξαν κάποτε και σε πρωτεύουσα της Ευρώπης.

Η ιστορική καταγραφή, η συντήρηση της μνήμης συνήθως γίνεται με μνημεία. Αυτό μαρτυρά άλλωστε και η ετυμολογία της λέξης «μνημείο». Ηδη το πάρκο είναι πια «το πάρκο του Ανδρέα». Ηδη πολλοί πολίτες καλημερίζουν περνώντας το άγαλμα του, ή του κρατούν παρέα καθισμένοι στο πεζούλι πίσω του κάτω απ' τη σκιά των δέντρων του πάρκου, ή περιποιούνται τα λουλούδια στα παρτέρια του, ή του ποτίζουν αυτόβουλα το γρασίδι... Το μνημείο, που στήθηκε για ν' αποκαλυφθεί όπως είχαμε προγραμματίσει απ' τον Υπουργό ΠΕ.ΧΩ.ΔΕ. πριν μήνες, αλλά αναβάλαμε την εκδήλωση λόγω αδυναμίας -που σεβαστήκαμε- των βουλευτών μας να παραστούν τότε εξ' αιτίας άλλων κοινοβουλευτικών σας υποχρεώσεων, έμεινε, όπως λέτε και εσείς αποκαλυμμένο και ήδη έγινε αυτό που ήταν ο ίδιος ο Ανδρέας Παπανδρέου στη ζωή: Οικείο, προσφιλές, κτήμα του κάθε απλού πολίτη της Ρόδου. Αυτό αποτελεί την καλύτερη απόδειξη σωστής και πλήρους λειτουργίας του ως μνημείου. Αυτό αποτελεί εκπλήρωση του σκοπού του. Αν είχαμε προφθάσει να μιλήσουμε θα σας είχα ενημερώσει ότι οι προσκλήσεις που αναφέρατε έφυγαν εκείνη τη στιγμή που εσείς γράψατε το FAX που μου στείλατε. Ολα γίνονται όπως πρέπει. Κλήθηκαν όλοι, ο Πρόεδρος της Κυβέρνησης, η οικογένειά του, το Ιδρυμα Γ. και Α. Παπανδρέου, η κοινοβουλευτική ομάδα του ΠΑ.ΣΟ.Κ., όλη η κυβέρνηση, το ΙΣΤΑΜΕ, η ΚΕΔΚΕ, το μεγάλο τοπικό πρωτόκολλο και γίνεται ευρεία γνωστοποίηση για να έλθει αυτός που πρέπει να έλθει, ο απλός πολίτης, που άδολα αγάπησε και πίστεψε τον Ανδρέα.

Νομίζω ότι ο Δήμος μας έχει πολλές φορές δώσει εξετάσεις και έχει πετύχει στη διοργάνωση εκδηλώσεων σεμνών, με κύρος όμως και πληρότητα.

Ο Ανδρέας Παπανδρέου δεν είναι πολιτικό του οποίου η πρακτική απέχει χρονικά από τη σήμερον. Φιλόλογος - ιστορικός θα είχε ρόλο να παίξει, εάν ήταν απαραίτητη, για να παρουσιαστεί η προσωπικότητά του, η προσφυγή σε ιστορικές πηγές. Για τον Ανδρέα έχουμε την ευτυχία να έχουμε μαρτυρίες ανθρώπων που τον ακολουθούσαν, ζώντας μαζί του, κάθε φάση της μεταπολιτευτικής του διαδρομής.

Εχουμε την τύχη τούτοι, οι συνεργάτες του, να είναι αυτοί που σήμερα μας κυβερνούν και είναι μεγάλη η τιμή που νοιώθω, μετά την αποδοχή του Κώστα Λαλιώτη, ενός απ' τους στενότερους και πιο παλιούς του συνεργάτες, να έρθει για ν' αποδείξει αυτός με τον μοναδικό του τρόπο τον λυρικό, τον ακριβή, τον άρτιο, τον δωρικό, τον πλήρη, την προσωπικότητα του Ανδρέα που γνώρισε. Τον δικό μας Ανδρέα.

Είμαι σίγουρος πως θα ζήσουμε όσοι βρεθούμε εκεί την Κυριακή, και θάμαστε πολλοί, μια ακόμη μοναδική, μια αξέχαστη εμπειρία ανάμεσα στις τόσες άλλες που μας χάρισε ο Ανδρέας και το ΠΑ.ΣΟ.Κ.

**Με ιδιαίτερη εκτίμηση,**
**Ο ΔΗΜΑΡΧΟΣ ΡΟΔΙΩΝ**
**ΓΙΩΡΓΟΣ ΓΙΑΝΝΟΠΟΥΛΟΣ**

Υ.Γ. 1 Λυπάμαι όσο και σεις για την πινακίδα του Νέου μας Νοσοκομείου αλλά δεν είναι της δικής μου αρμοδιότητας. Υπάρχει Δ.Σ. στο νοσοκομείο και αρμόδιο υπουργείο που το εποπτεύει.

Υ.Γ. 2 Τέλος, θα 'θελα να σας πω ότι συμφωνώ μαζί σας. Ο Ανδρέας Παπανδρέου δεν υπήρξε χρησιμοποιήσιμος. Εχω άλλωστε ιδία αντίληψη καθώς μετά από 13 χρόνια θητείας στη θέση του γραμματέα της Ν.Ε. (θέση προσφοράς), χρειάστηκε να εκλεγώ Δήμαρχος με τον χαρακτηρισμό του αντάρτη, απέναντι σε επιλογές που δεν ξέρω πόσο δικές του ήταν. Συνεπώς, δεν μπορώ ν' αποδεχθώ την αιχμή ότι επιχειρώ να τον χρησιμοποιήσω τώρα. Είναι τουλάχιστον άδικη και σίγουρα αστήρικτη με βάση την ως τώρα διαδρομή μου, η αιχμή αυτή. Δεν χρησιμοποίησα ποτέ κανέναν, αντίθετα πρόσφερα πάντα και όσο μπορούσα.


RESTAURANT

YACHT CLUB

*Δημιουργήσαμε ένα* ***εστιατόριο*** *σε εκπληκτικό χώρο, δίνοντας ιδιαίτερη έμφαση στις γεύσεις* ***της ιταλικής κουζίνας,*** *ζυμωμένες από αγνά υλικά.*
*Φέραμε από το* ***Casa di Pasta*** *τον κορυφαίο* ***σεφ Σιράζ*** *και σας περιμένουμε...*

M E N U

**Σαλάτα Yacht Club**
Μαρούλι ελληνικό - γαλλικό, κρουτόν, σταφίδα, κουκουνάρι, παρμεζάνα και σάλτσα vinegraite

**Ορεκτικό Μελιτζάνα Yacht Club**
Λεπτές φέτες μελιτζάνες παναρισμένες με γέμιση από ζαμπόν, τυρί, μοτσαρέλα και τομάτα.

**Μακαρόνια di mare**
Σπαγγέτι με διάφορα θαλασσινά σερβιρισμένα με λευκή ή κόκκινη σάλτσα

**Κοτόπουλο di pollo**
Στήθος κοτόπουλο, γεμιστό με φρέσκο σπανάκι, προσούτο, φρέσκια μοτσαρέλα και σάλτσα από τυρί gorgotzolla ή ροκφόρ

**Γλυκό πανακότα**
Καραμελομένα φρέσκα φρούτα και σιρόπι με φράουλα και μάνγκο

Τιμή γνωριμίας 5.000 δρχ.
Περιορισμένες θέσεις
Κρατήσεις 87879
Yacht Club • Αγησάνδρου - Φαληράκι





ΤΗΛΟΣ 21ος ΑΙΩΝΑΣ
ΝΑΥΤΙΚΗ ΕΤΑΙΡΕΙΑ

ΠΡΟΓΡΑΜΜΑ «SEA STAR»
ΓΙΑ ΤΗΛΟ - ΝΙΣΥΡΟ




| | ΡΟΔΟΣ | ΤΗΛΟΣ | | ΝΙΣΥΡΟΣ | | ΤΗΛΟΣ | | ΡΟΔΟΣ |
|---|---|---|---|---|---|---|---|---|
| | ΑΝΑΧ. | ΑΦΙΞΗ | ΑΝΑΧ. | ΑΦΙΞΗ | ΑΝΑΧ. | ΑΦΙΞΗ | ΑΝΑΧ. | ΑΦΙΞΗ |
| ΔΕΥΤΕΡΑ | 09:00 | 10:15 | 10:30 | 11.00 | 14:30 | 15:00 | 18.00 | 19.15 |
| ΤΡΙΤΗ | 09:00 | 10:15 | 10:30 | 11.00 | 14:30 | 15:00 | 18.00 | 19.15 |
| ΠΕΜΠΤΗ | 09:00 | 10:15 | 10:30 | 11.00 | 14:30 | 15:00 | 18.00 | 19.15 |
| ΠΑΡΑΣΚΕΥΗ | 09:00 | 10:15 | 10:30 | 11.00 | 14:30 | 15:00 | 18.00 | 19.15 |
| | 20:00 | 21.15 ΔΙΑΝΥΚ/ΣΗ | | | | | | |
| | (ΑΠΟ 15/6) | | | | | | | |
| ΣΑΒΒΑΤΟ | | | | | | | 08:00 | 09:15 |
| | 09:30 | 10:45 | 11.00 | 11.30 | 14:30 | 15:00 | 18.00 | 19.15 |
| | 20:00 | 21.15 ΔΙΑΝΥΚ/ΣΗ | | | | | | |
| | (ΑΠΟ 9/6) | | | | | | | |
| ΚΥΡΙΑΚΗ | | | | | | | 08:00 | 09:15 |
| | 09:30 | 10:45 | 11.00 | 11.30 | 14.30 | 15:00 | 18.00 | 19.15 |
| | 20.00 | 21.15 | | | | | 21.30 | 22.45 |
| | (ΑΠΟ 10/6) | | | | | | | |

### ΑΠΟ ΑΝΔΡΕΣ ΤΗΣ ΑΣΦΑΛΕΙΑΣ ΑΤΤΙΚΗΣ

# Συνελήφθη και πάλι ο Παναγιώτου

## *για απάτες ύψους 700 εκ. δρχ.!!*

### *Επέδειξε μεγάλη δραστηριότητα και στην Ρόδο*






**Εξιχνιάστηκε από το Τμήμα Οικονομικού Εγκλήματος της Ασφάλειας Αττικής η υπόθεση απάτης ύψους 700 εκατ. δρχ. σε βάρος τράπεζας και συνελήφθη ο Γιώργος Παναγιώτου του Νικολάου 30 ετών, άεργος.**

Υπεβλήθη μήνυση στην αστυνομία από τράπεζα σύμφωνα με την οποία άτομο σε συνεργασία με εμπορικές επιχειρήσεις των νοτίων προαστίων της Αττικής είχε καταφέρει να αποσπάσει 700 εκατ. δρχ. με τη χρήση πιστωτικών καρτών, οι οποίες είχαν εκδοθεί από τράπεζες του εξωτερικού με πλαστά δικαιολογητικά.

Υστερα από πολυήμερη αξιολόγηση των στοιχείων εντοπίστηκε ως εγκέφαλος της απάτης ο Γιώργος Παναγιώτου, ο οποίος έχει απασχολήσει και στο παρελθόν την αστυνομία με παρόμοιες υποθέσεις ενώ η σχετική δικογραφία υπεβλήθη στον εισαγγελέα Πλημμελειοδικών Αθηνών και στη συνέχεια διαβιβάστηκε στην ανακρίτρια του 21ου τακτικού τμήματος Αθηνών, από την οποία εκδόθηκε σχετικό ένταλμα συλλήψεως σε βάρος του Παναγιώτου.

Σε έρευνες που ακολούθησαν τη σύλληψη βρέθηκαν και κατασχέθηκαν στην κατοχή του κατηγορουμένου δύο πολυτελή αυτοκίνητα, ένα μάρκας Μερσεντές κάμπριο και ένα τζιπ Γκράντ Τσερόκι, μεγάλα χρηματικά ποσά σε μετρητά, 11.000 δολάρια, 3.300.000 δρχ., 1.000 μάρκα, 1.000 φράγκα Ελβετίας, πέντε βιβλιάρια τραπεζικών καταθέσεων, 13 χρεωστικές πιστωτικές κάρτες, ένα μπλοκ επιταγών της τράπεζας BANK OF AMERIKA, ένας ηλεκτρονικός καταμετρητής νομισμάτων, δύο φορητοί ηλεκτρονικοί υπολογιστές, δύο ηλεκτρονικά σημειωματάρια, 10 CD ROMS, 20 ασυμπλήρωτα έντυπα αμερικάνικων τίτλων ιδιοκτησίας αυτοκινήτων, μια ανάγλυφη σφραγίδα εταιρίας και πλήθος εγγράφων τραπεζικών συναλλαγών.

Ο Παναγιώτου (υπότροπος από το 1998), είχε συλληφθεί στην Ρόδο στις 16 Φεβρουαρίου 2000, μαζί με τον Ανέστη Παπαγιαννόπουλο του Κων/νου, ετών 30, κάτοικο Ρόδου όταν επεχείρησε να εξοφλήσει στο ξενοδοχείο «Plaza» (στο οποίο εργαζόταν ο δεύτερος) προσωπικό του λογαριασμό, χρησιμοποιώντας στο ηλεκτρονικό μηχάνημα δύο πιστωτικές κάρτες με στοιχεία A. Muhammad και Demetrios Plengas, χρεώνοντας τες αντίστοιχα με τα ποσά των 80.000 και 70.000 δρχ. και υπογράφοντας τα σχετικά παραστατικά «αντ' αυτών»!

Ο Παπαγιαννόπουλος με την σειρά του δέχθηκε τις κάρτες με τα στοιχεία που προαναφέρθηκαν και την υπογραφή του Παναγιώτου.

Ενημερώθηκε η Ασφάλεια η οποία και διενήργησε έλεγχο, από τον οποίον, προέκυψε ότι ο Παναγιώτου κατείχε άλλες 5 πιστωτικές κάρτες Visa και Master Card, με στοιχεία Muhammad A., Demetrios Plengas και Nicolas Liandrakis.

Εγινε εξάλλου ακόμα γνωστό ότι σε βάρος του Παναγιώτου το καλοκαίρι του '98 είχε σχηματισθεί δικογραφία από την Υποδ/νση Ασφαλείας Ρόδου, ύστερα από μηνυση της Εμπορικής Τράπεζας στο Τμήμα Οικονομικών Εγκλημάτων της Δ/νσης Ασφαλείας Αττικής ότι διάφορα άτομα πραγματοποιούν συναλλαγές με πλαστογραφημένες πιστωτικές κάρτες σε διάφορες περιοχές της χώρας.

Από την έρευνα που τότε διενεργήθηκε προέκυψε ότι ο Παναγιώτου είχε εισάγει στην Ρόδο πλαστογραφημένες πιστωτικές κάρτες μετά από επεξεργασία τους με τελευταίου τύπου υπερσύγχρονα ηλεκτρονικά μηχανήματα οι οποίες είχαν διαφορετικά στοιχεία στο μαγνητικό πεδίο τους από εκείνα που αναγράφοντο στο εμπρόσθιο τους μέρος με ανάγλυφα γράμματα.




### ΜΕΤΑ ΑΠΟ ΣΧΕΤΙΚΟ ΣΗΜΑ

# Κινητοποίηση για τρομοκράτες!

### *Φέρονται να έχουν προορισμό κάποιο από τα νησιά μας!!*

**Σε συναγερμό έχουν τεθεί, σύμφωνα με τις πληροφορίες, τις τελευταίες μέρες οι λιμενικές αρχές του νησιού, μετά την κοινοποίηση σχετικού σήματος για τον εντοπισμό συνεργάτη του αρχιτρομοκράτη Οσάμα Μπιν Λάντεν, που σύμφωνα με τα υπάρχοντα στοιχεία αναχώρησε από το Αλ Φανάρ της Τρίπολης του Λιβάνου με προορισμό τα Δωδεκάνησα ή την Κρήτη, χωρίς και να αποκλείεται να βρίσκεται ήδη σε κάποια από τα νησιά.**

Ο αρχιτρομοκράτης AL HAZIEH YOUSOUF SAIT AL SAADIE καταζητείται, όπως έγινε γνωστό, από τις αρχές της χώρας του για ξέπλυμα βρώμικου χρήματος και μεταφέρει στο 14μέτρο, άσπρο σκάφος με το οποίο ταξιδεύει με την επωνυμία «Royal Grazer» (γίνεται λόγος και για «Royal Cruiser») 4 εκατ. δολλάρια και 6 λαθρομετανάστες εκ των οποίων ο ένας φέρεται να είναι ο γνωστός τρομοκράτης «AWAIZA»!!

Σύμφωνα με άλλα στοιχεία ο Γιουσούφ ανεχώρησε από το στρατόπεδο προσφύγων Ναχρ Ελ Μπαφέντ στο Λίβανο.

Αξίζει να σημειωθεί πως μέχρι και χθες, ούτε η κυπριακή λιμενική αστυνομία ούτε και η Ελληνική φέρονται να είχαν εντοπίσει το σκαφος. Δεν αποκλείεται, όμως, οι σχετικές πληροφορίες που φέρονται να έχουν περιέλθει στις αρχές, να είναι ανακριβείς ή να έχουν άλλο προορισμό οι «τρομοκράτες»

Rodos Tec
COMPUTER SYSTEMS



ΤΙΜΗ:140.000δρχ
Ηλεκτρονική με φορολογική μνήμη 7 ετών!

ΤΙΜΗ: 170.000 δρχ
θερμική, γρήγορη και αθόρυβη

Ταμειακές μηχανές με δυνατότητα διπλής αναγραφής τιμών σε δραχμές και EURO

ΔΗΜΟΣ ΑΝΑΣΤΑΣΑΣ - ΣΩΤΗΡΗΣ ΓΕΩΡΓΑΣ
ΔΗΜ. ΑΝΑΣΤΑΣΙΑΔΗ 1- 85100 ΡΟΔΟΣ ΤΗΛ. 0241 - 28393

Η BUSINESS LOGIC
ΚΟΝΤΑ ΣΤΑ
ΚΟΣΜΗΜΑΤΟΠΩΛΕΙΑ

Η BUSINESS LOGIC A.E.
η μοναδική πανελλαδικά αλυσίδα παροχής ολοκληρωμένων λύσεων πληροφορικής αποκλειστικά για επιχειρήσεις, είναι και πάλι κοντά σας.

Με το πληρέστερο πρόγραμμα της αγοράς για διαχείριση και οργάνωση καταστημάτων αργυροχρυσοχοίας.

Για περισσότερες πληροφορίες ....

BUSINESS LOGIC

BUSINESS LOGIC ΤΑΜΒΑΚΑΣ ΔΗΜΗΤΡΗΣ
ΒΟΥΛΓΑΡΟΚΤΟΝΟΥ 14, ΡΟΔΟΣ
ΤΗΛ : 0241-75218, FAX : 0241-35104
e-mail address: dimitamb@otenet.gr

## ΚΑΤΩ ΑΠΟ ΑΔΙΕΥΚΡΙΝΙΣΤΕΣ ΣΥΝΘΗΚΕΣ

# Ι.Χ. με τρεις στρατιώτες

# *βρέθηκε στην θάλασσα!*

## *Δύο διεσώθησαν - ένας ανεσύρθη νεκρός!*

**Οικτρό θάνατο από πνιγμό, εγκλωβισμένος σε Ι.Χ. αυτοκίνητο, που βυθίστηκε στην θάλασσα κάτω από αδιευκρίνιστες ακόμα συνθήκες, βρήκε στις 4 χθες τα ξημερώματα ένας 22χρονος στρατιώτης, προκαλώντας πραγματικό σοκ στην πόλη και βυθίζοντας στο πένθος την οικογένεια και την μονάδα του. Το ατύχημα, που ανήκει στην κατηγορία των «τροχαίων» και το οποίο είναι από τα πλέον σπάνια, σημειώθηκε κάτω από τις ακόλουθες συνθήκες:**

Ι.Χ. αυτοκίνητο με αριθμό κυκλοφορίας ΥΕΡ 8246, στο οποίο επέβαιναν οι στρατιώτες 1) Στέφανος Κοτρώτσιος του Βαΐου, ετών 25, από τα Τρίκαλα, κάτοικος Ηρακλείου, 2) Στέλιος Καραμαλάκης του Αντωνίου, 22 ετών από το Λευκοχώρι Κρήτης και 3) Κώστας Βασσάλος του Νικολάου, ετών 22, από το Ηράκλειο, βρέθηκε ξαφνικά, στις 4 το πρωΐ στην θάλασσα, κάτω από αδιευκρίνιστες μέχρι στιγμής συνθήκες, στην θέση «Ψαροπούλα», ενώ εκινείτο πάνω στην προβλήτα. Σύμφωνα με τις μέχρι τώρα εκτιμήσεις (προανάκριση διενεργεί το Κεντρικό Λιμεναρχείο Ρόδου), ο οδηγός Στ. Κοτρώτσιος, δεν υπελόγισε σωστά το μήκος της προβλήτας, ενώ είναι πιθανόν οι στρατιώτες να τελούσαν υπό την επήρεια οινοπνευματώδους ποτού.





Η προβλήτα της Ψαροπούλας

Το αυτοκίνητο, εν πάση περιπτώσει βρέθηκε στην θάλασσα, αλλά τόσον ο οδηγός όσο και ο συνοδηγός Στ. Καραμαλάκης, πρόλαβαν και βγήκαν από τα παράθυρα και διεσώθησαν, ο Βασσάλος, όμως, που καθόταν στο πίσω κάθισμα (πίσω από τον οδηγό) εγκλωβίστηκε, δεν μπόρεσε να βγει και βρήκε τον θάνατο από πνιγμό. Σημειώνεται ότι το αυτοκίνητο ήταν δίθυρο!

Το ατύχημα έγινε αμέσως αντιληπτό από περαστικούς οι οποίοι ενημέρωσαν την Αστυνομία, το Λιμεναρχείο και την ΠΥΡ με αποτέλεσμα να σπεύσουν στην περιοχή περιπολικά σκάφη του Λιμεναρχείου, τρία Πυροσβεστικά οχήματα και δύτες της Μονάδας Υποβρυχίων Αποστολών του Λιμενικού Σώματος, ενώ στο μεταξύ είχαν βγει από το όχημα σώοι και αβλαβείς οι δύο στρατιώτες που προαναφέρθησαν. Οι τελευταίοι διεκομίσθησαν στο Νοσοκομείο για την παροχή των πρώτων βοηθειών, αλλά παρέμειναν νοσηλευόμενοι για προληπτικούς λόγους, λόγω και του σοκ που υπέστησαν.

Αξιον μνείας είναι το γεγονός ότι επικεφαλής της 10μελούς Ομάδας Διάσωσης, της Πυροσβεστικής ήταν ο διοικητής της κ. Παν. Νίκας, ο οποίος έπεσε στην θάλασσα μέσα στο σκοτάδι και ανέσυρε τον νεκρό Βασσάλο απεγκλωβίζοντάς τον από το αυτοκίνητο, παρά τις άσχημες συνθήκες (ο βυθός ήταν θολός), βοηθούμενος και από ιδιώτη δύτη.



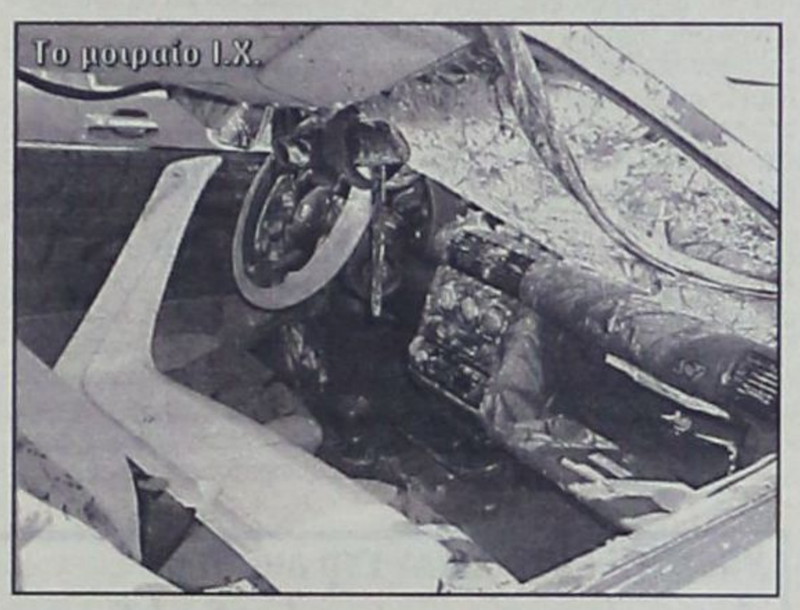

Το μοιραίο Ι.Χ.


ΜΙΧΑΗΛ Π. ΜΑΡΚΑΚΙΟΥ

ΕΚΘΕΣΙΑΚΟΣ ΧΩΡΟΣ - ΟΔΟΣ ΘΕΣ/ΝΙΚΗΣ 14
ΕΝΑΝΤΙ ΕΜΠΟΡΙΚΟΥ ΚΕΝΤΡΟΥ ΜΗΔΕΙΑ - ΤΗΛ.: 0241 - 67500, 20327 - ΦΑΧ: 94162 ΡΟΔΟΣ

ROCCA PORT COLLECTION

Θωρακισμένες Πόρτες

ΒΑΣΙΚΟΣ ΕΞΟΠΛΙΣΜΟΣ
σε όλα τα μοντέλα:

- Πανοραμικό ματάκι
- Ανεμοφράκτης
- Μηχανισμός ελεγχόμενου ανοίγματος της πόρτας
- Ρυθμιζόμενους μεντεσέδες βαρέως τύπου
- Κλειδαριά ασφαλείας
- Κλειδί υπηρεσίας
- Λαστιχο περιμετρικό
- Πλάκα χάλυβα - μαγγανίου στην κλειδαριά



ΚΛΕΙΔΑΡΙΑ
Προστατεύεται από πλάκα ατσαλομαγγανίου σε όλα τα μοντέλα

ΚΥΡΤΑ ΕΜΒΟΛΑ
Το μοντέλο start είναι η μόνη θωρακισμένη πόρτα που εφοδιάζεται με κυρτά σταθερά έμβολα στο πίσω μέρος.



Μοντέλο STANDARD

ΕΜΒΟΛΑ
4σταθερά
κινητά7

- Διπλή θωράκιση με μονοκόμματα χαλύβδινα φύλλα.
- Ειδικά επικάλυψη για επιπλέον ανανεωμένη προστασία.
- Χαλύβδινη κάσα πάχους 2.5 mil.

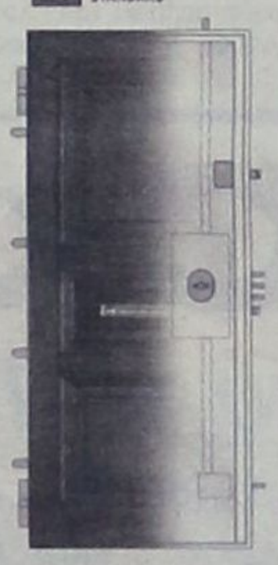

Μοντέλο START

ICIM

Η πόρτα φέρει την εγγύηση PICIM που είναι πιστοποιητικό ποιότητας τελικού προϊόντος.

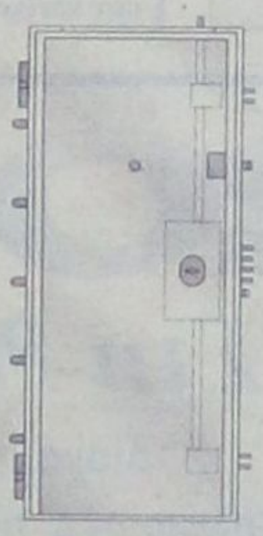

Μοντέλο START

ΕΠΕΝΔΥΣΗ

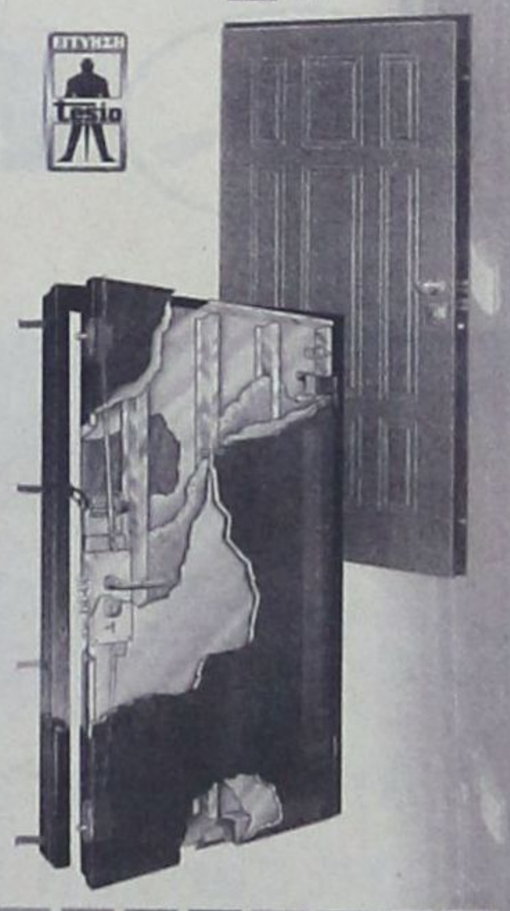

Μοντέλο LUSSO



ΕΜΒΟΛΑ
6σταθερά
κινητά12

- Διπλή θωράκιση με μονοκόμματα χαλύβδινα φύλλα.
- Ειδικά επικάλυψη για επιπλέον ανανεωμένη προστασία.
- Χαλύβδινη κάσα πάχους 2.5 mil.





ΜΟΝΩΣΗ
σε όλα τα μοντέλα

Ειδική μόνωση στο εσωτερικό της πόρτας εξασφαλίζει θερμομόνωση και ηχομόνωση.

ΕΜΒΟΛΑ
5σταθερά
κινητά11

- Διπλή θωράκιση
- Κυρτά σταθερά έμβολα
- Χαλύβδινη κάσα πάχους 2.5 mil.

### ΔΕΝ ΜΠΟΡΕΙ ΝΑ ΒΡΕΙ ΤΗΝ ΗΡΕΜΙΑ ΤΟΥ ΤΟ ΝΗΣΙ

# Καταγγελίες και για «ροζ ιστορίες» στην Ιερά Μονή της Πάτμου!

## Διετάχθη η διενέργεια προκαταρκτικής εξετάσεως



**Καταγγελία «ροζ αποχρώσεως» εναντίον του Ηγούμενου της Ιεράς Μονής Πάτμου ερευνά η Εισαγγελία της Κω. Η προκαταρκτική εξέταση διετάχθη από τον Αντισαγγελέα κ. Κωνσταντίνο Μπούτσικο, μετά από επιστολή αγνώστου που υπογράφει ως «πατήρ Δημήτριος ιερεύς».**

Ο καταγγέλλων δηλώνει ότι φοίτησε στην Πατμιάδα Σχολή, ότι σήμερα είναι έγγαμος κληρικός στον ελλαδικό χώρο κι ότι για τον λόγο αυτόν επιθυμεί να διατηρήσει την ανωνυμία του. Με την επιστολή του προς τον Εισαγγελέα καταγγέλλει τον Ηγούμενο της Μονής Πάτμου πατέρα Αντύπα για «κακές συναναστροφές», καθώς και για βιασμό ανηλίκου μαθητή της Πατμιάδας Σχολής! Επικαλείται μάλιστα καταθέσεις μαθητών καθώς και την εμπειρία του δημάρχου του νησιού και τότε διευθυντή της Πατμιάδας κ. Ματθαίου Μελιανού.

Η επιστολή αυτή ήταν γνωστή στην κοινωνία του νησιού εδώ και περίπου 20 ημέρες, αλλά δημοσιοποιήθηκε προχθές το βράδυ από αθηναϊκό τηλεοπτικό σταθμό και χθες από αθηναϊκή εφημερίδα. Ωστόσο η έρευνα που προηγήθηκε της δημοσιοποιήσεως τόσο από παράγοντες της Πάτμου, όσο και από δημοσιογράφους της Ρόδου, δεν κατάφερε να εντοπίσει τον συντάκτη της. Πολλοί εκτιμούν ότο ο «πατήρ Δημήτριος» είναι ανύπαρκτο πρόσωπο και ότι πίσω από την επιστολή κρύβεται κάποιο άλλο πρόσωπο που επικαλείται την ιδιότητα του ιερέα για να προκαλέσει περισσότερη αίσθηση η καταγγελία του.

Παράλληλα θεωρείται ότι συνδέεται με την πορεία της δικαστικής έρευνας για την διελεύκανση του σκανδάλου ή με την απόφαση της Μονής να διειδικήσει - με την ευκαιρία της σύνταξης κτημοτολογίου στο νησί - ακίνητά της που περιήλθαν σε τρίτους με περίεργες διαδικασίες και χωρίς να είχαν υπογραφεί συμβόλαια (σχετικά έγραψε προ ημερών η «δ»). Οι εκτιμήσεις αυτές γίνονται καθώς η επιστολή, είτε ανταποκρίνεται στην πραγματικότητα είτε όχι, αναφέρεται σε αξιόποινη πράξη που έγινε (αν έγινε) πολλά χρόνια πριν και θα έπρεπε να είχε καταγγελθεί τότε.

Το πλήρες κείμενο της επιστολής προς τον Εισαγγελέα Πλημμελειοδικών Κω που κοινοποιήθηκε στο Πατριαρχείο, στον Αρχιεπίσκοπο Αθηνών, στο υπουργείο Παιδείας και Θρησκευμάτων, στο Αστυνομικό Τμήμα Πάτμου, σε ιερομόναχους και σε εκκλησιαστικά έντυπα, έχει ως εξής:

**Προς τον αξιότιμο Εισαγγελέα Πλημμελειοδικών**
**Πρωτοδικείου της Νήσου Κω**
**Δωδεκανήσου**

Αξιότιμε κύριε Εισαγγελεύ.

Υπήρξα για τρία χρόνια μαθητής της Πατμιάδας Ιερατικής Σχολής και σήμερα έγγαμος κληρικός στον Ελλαδικό χώρο, αιτία των οποίων κρατώ και την ανωνυμία μου. Ομως επισκεπτόμενος το Ιερό Νησί με την οικογένειά μου και διαπιστώνοντας εκεί το άδειασμά του Μοναστηριού από τους σεβαστούς Πατέρες με τους οποίους είχα πάντοτε καλές σχέσεις, οφείλω να ομολογήσω ότι δάκρυσα και πόνεσα γι' αυτόν τον μαρασμό. Μια θλιβερή κατάσταση που πηγάζει από τη τοποθέτηση του νεαρού Ηγουμένου π. Αντύπα και την ανικανότητά του να διοικήσει ένα τέτοιο ιστορικό Μοναστήρι. Και όχι μόνο, αλλα και την έξωθεν κακή μαρτυρία λόγω των ηθικών του παραπτωμάτων σαν Κληρικός και μάλιστα σαν Διδάσκαλος της Ιερατικής Σχολής.

Από τα πρακτικά της ως άνω Σχολής, τις καταθέσεις μαθητών, και από την προσωπική εμπειρία του Δημάρχου της Πάτμου και του τότε Διευθυντού της Σχολής Ματθαίου Μελιανού, μπορείτε να ερευνήσετε και να μάθετε μέχρι και το βιασμό που προέβη σε ανήλικο, μαθητή του, αν θυμάμαι καλά, ονόματι Καπανδρίτη. Αυτός ο μαθητής δεν ήταν Πάτμιος, όμως είχε και αδελφό που υπηρετούσε στο Αστυνομικό Τμήμα του νησιού που τον έλεγαν Σάκη. Πολλές φορές τον είχα ακούσει να μιλά με άσχημα λόγια και με κακές διαθέσεις για τον Αντύπα, όπως και από τους συμμαθητές μου για σεξουαλικές παρενοχλήσεις.

Και επειδή δεν είναι άξιος να έχει τον τίτλο του Ηγουμένου κι εγώ σαν κληρικός έχω σκανδαλισθεί, παρακαλώ να προβείτε σε εισαγγελική έρευνα, για να μάθει και ο κόσμος της Πάτμου την αλήθεια, και για να πάψει ο ψίθυρος.

Εξ' άλλου αυτό θα ενδιαφέρει και τον ίδιο προκειμένου να ξεκαθαρίσει το τοπίο, κι αν είναι αθώος θα του βγάλω το καπέλο, και κάθε θόρυβος παυσάτω.

Αν όμως αποδειχθεί ότι διέπραξε αυτού του είδους το έγκλημα να υποστεί τις προβλεπόμενες υπό του Νόμου κυρώσεις και των Ιερών κανόνων της Εκκλησίας, ομοίως.

Πάντως τα κατά καιρούς επιλήψιμα σημάδια αποτελούν ενδείξεις των απεχθών του ενεργειών όπως οι φιλοξενίες του στο Μοναστήρι, ως Ηγούμενος, με λαϊκούς νταβατζήδες που κάνουν φασαρίες στα μπαράκια του Νησιού, αλλά και με Μοναχούς από διάφορα μέρη όπως ένας π. Βασίλειος που ήταν τραβεστί τον είχε γράψει και μέλος της Αδελφότητας, ένας Συμεών που τον είχε διορίσει Εξομολόγο, διωγμένος από το Αγιο Ορος που συνελήφθη επ' αυτοφώρω να ασχημονεί με αλβανούς. Ο ίδιος δε διατηρεί επί της Πατησίων ερωτική φωλιά (5άρι Ιλιάδος 24) που την έχει γράψει σε κάποιον Γιώργο από τα Μέγαρα, άλλη στη Θεσσαλονίκη και πριν λίγα χρόνια και στη Λέρο από τις ερωτικές του σχέσεις με τους φαντάρους.

Εκείνοι που μπορούν να καταθέσουν και με στοιχεία μάλιστα είναι ο Δήμαρχος ο οποίος γι' αυτό και εξαπολύει έγγραφο προς το Οικουμενικό Πατριαρχείο, ότι δεν τον αναγνωρίζει Ηγούμενο.

Ο τότε Ηγούμενος της Μονής Ισίδωρος Κρικρής και οι περισσότεροι από τους παλαιοτέρους αδελφούς της Μονής. Ενας Γαμπιέρης που διατηρεί καφετέρια «Αδωνις» ο οποίος σε επίσημη εκδήλωσή του τα φώναζε μπροστά του και αυτός δεν αντιδρούσε. Ενας Τουρτουλής το ίδιο. Ενας Λούκας Γρύλλης από το Ξενοδοχείο ΣΚΑΛΑ και άλλοι πολλοί λαϊκοί, που πληροφορήθηκα από την τελευταία μου επίσκεψη στην Πάτμο και από τηλεφωνικές επικοινωνίες που διατηρώ με Πάτμιους φίλους μου, οι οποίοι προσδοκούν στην σύντομη προφυλάκισή του.

Γιατί ισχυρίζεται και διαδίδει ότι πετυχαίνει τα πάντα, αφού δωροδοκεί και πληρώνει Εκκλησιαστικούς, Δικαστικούς, Δικηγορικούς και Δημοσιογραφικούς παράγοντες, όπου δει μηδέν εξαιρουμενου και του Οικουμενικού Πατριαρχείου.

Κι αν είναι αναληθή όλα αυτά, γιατί δεν διαμαρτύρονται οι θιγόμενοι παράγοντες; Απαιτώ διαφάνεια και αμερόληπτη Δικαιοσύνη!

**Μετά τιμής**
**π. Δημήτριος Ιερεύς**
**Ο ΗΓΟΥΜΕΝΟΣ**

Ψευδή και ανυπόστατη χαρακτήρισε την καταγγελία ο Ηγούμενος της Ιεράς Μονής Πάτμου πατέρας Αντύπας, συνδέοντας την ευθέως με την προσπάθεια να επιβάλει την τάξη στα οικονομικά, περιουσιακά και λειτουργικά θέματα της Μονής.

Ο Ηγούμενος έκανε λόγο για «επίπεδο υποκόσμου» στο οποίο δεν επιθυμεί ο ίδιος να φθάσει και παρατήρησε ότι κανείς δεν γνωρίζει ποιός είναι ο πατήρ Δημήτριος και σε ποιά Μητρόπολη υπηρετεί, δηλώνοντας ότι αν τον γνώριζε θα είχε στραφεί εναντίον του προσφεύγοντας στη Δικαιοσύνη.

«Δεν θα αλλάξουμε την πορεία μας. Το Μοναστήρι πηγαίνει μπροστά. Εχουμε να κάνουμε με έναν υπόκοσμο, με μια οργανωμένη αντίδραση. Ας χτυπάνε όσο θέλουν» δήλωσε χαρακτηριστικά και ευχήθηκε να διενεργηθεί η προκαταρκτική εξέταση από την εισαγγελία για να λάμψει η αλήθεια.

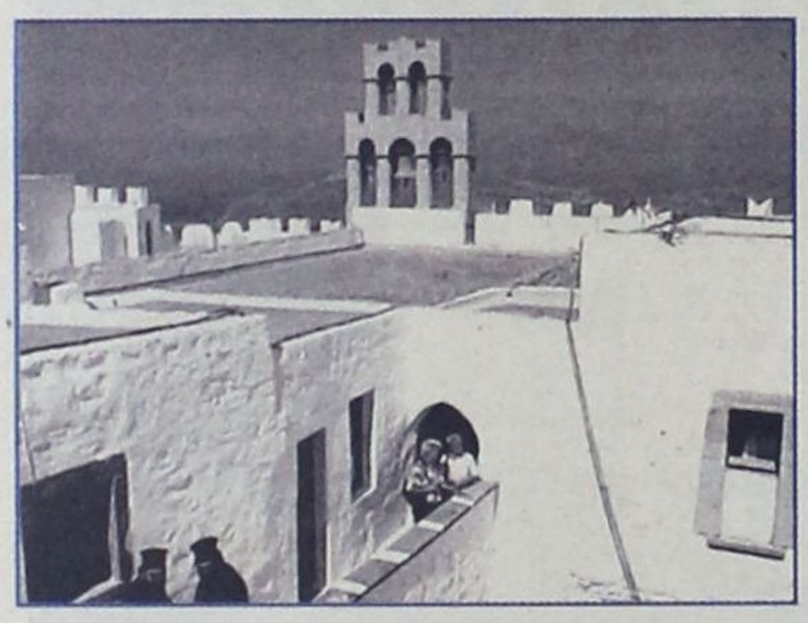

### ΥΠΟΘΕΣΗ ΔΙΑΦΘΟΡΑΣ ΣΤΟ ΔΗΜΟΣΙΟ

# Ασκούνται ποινικές διώξεις κατά δημοσίων υπαλλήλων

*Σήμερα θα προβεί σε ανακοινώσεις ο Εισαγγελέας Εφετών Γ. Σάμιτας*



**Σήμερα το μεσημέρι, σύμφωνα με δημοσιογραφικές πληροφορίες, ο Εισαγγελέας Εφετών Δωδ/νήσου κ. Γιώργος Σάμιτας θα προβεί σε ανακοινώσεις σχετικά με την εξέλιξη της προανακρίσεως για την διαφθορά στο Δημόσιο, την οποίαν διενήργησε ο Αντεισαγγελέας Πλημμελειοδικών Ρόδου κ. Γ. Οικονόμου και η οποία διήρκεσε μεγάλο χρονικό διάστημα, λόγω και των γνωστών «εμποδίων» (ως γνωστόν, σε τέτοιες περιπτώσεις κανένας δεν ομιλεί, ενώ ισχύει και η «συναδελφική αλληλεγγύη»)**

Συγκλίνουσες πληροφορίες, τις οποίες ωστόσο η «δ» μεταφέρει με κάθε επιφύλαξη, αναφέρουν ότι θα ανακοινωθεί η άσκηση ποινικών διώξεων και μάλιστα σε βαθμό κακουργήματος κατά πολλών δημοσίων λειτουργών και υπαλλήλων και πιο συγκεκριμένα κατά υπαλλήλων και στελεχών του ΣΔΟΕ και τουλάχιστον εναντίον ενός αστυφύλακα και τριών πολιτών (από τον Αρχάγγελο) για υποθέσεις «λαδώματος».

Ο αστυφύλακας του Α.Τ. Αρχαγγέλου (σχετικά έγραψε και άλλη φορά η «δ») φέρεται να εκβίαζε αλλοδαπούς στερούμενους εγγράφων και να εισέπραττε «μίζα» για την... τακτοποίηση τους (!), ενώ στην ίδια υπόθεση φέρονται να εμπλέκονται και τουλάχιστον τρεις Αρχαγγελίτες που λειτουργούσαν ως «κράχτες» ή «λαγουδάκια» (φρόντιζαν για την προσέλκυση πελατείας)

Ποινικές διώξεις σε βαθμό κακουργήματος φέρονται επίσης να ασκούνται και κατά δύο επιθεωρητών του υπουργείου Οικονομικών και συγκεκριμένα των Κ. Σταυρακάκη και Αρη Σταματάκη και κατά του διευθυντή του ΣΔΟΕ Νοτίου Αιγαίου Γιώργου Γερογιαννάκη, αλλά κατά μία εκδοχή εμπλέκονται και άλλοι υπάλληλοι του ΣΔΟΕ στην όλη υπόθεση, πιθανότατα και μία γυναίκα.

Σε ό,τι αφορά την Εφορία φαίνεται ότι θα διαταχθεί περαιτέρω έρευνα για να διαπιστώθεί αν εμπλέκονται και άλλοι υπάλληλοι, ενώ λέγεται ότι πρόεκυψαν σοβαρά στοιχεία εις βάρος υπαλλήλου ο οποίος διατηρεί ταυτόχρονα και λογιστικό γραφείο, μέσω του οποίου φέρεται να «τακτοποιούσε» υποθέσεις!

RODOGAZ

Στη Ρόδο από το 1963




✓ Διανομή φιαλών υγραερίου κατ' οίκον
τηλέφωνα παραγγελιών: 64409 - 094-4-528212
✓ Διανομή χύμα υγραερίου
✓ Πώληση καυστήρων και λεβήτων υγραερίου για κεντρικά συστήματα θέρμανσης
✓ Θερμαντικά σώματα



Διεύθυνση εργοστασίου: Καναμάτ Ρόδου • τηλ. 62649
Διεύθυνση πρατηρίου: Αυστραλίας 50 • τηλ. 34244-5

# ΑΚΡΙΤΙΚΑ

κουβεντούλες με κάποιο νόημα

Θάρσει· λέγων τ' αληθές συ σφαλεί ποτέ
ΣΟΦΟΚΛΗΣ

## ΔΥΣΚΟΛΕΣ ΗΜΕΡΕΣ ΓΙΑ ΠΡΩΘΥΠΟΥΡΓΟΥΣ

Η χθεσινή ημέρα κύλησε δυσκολα για τον κ. Κ. Σημίτη... Η αναμενόμενη δημοσκόπηση της MRB που δόθηκε στη δημοσιότητα, επιβεβαίωσε την ισχυρή αποδοκιμασία της κοινής γνώμης στην παρατεταμένη δυσπραγία της κυβέρνησης και του ίδιου του πρωθυπουργού. Το μήνυμα θεωρείται ιδιαιτέρως οδυνηρό, καθώς πλήττει ευθέως το κυβερνητικό στρατόπεδο αλώνοντας επικοινωνιακά το άτρωτο μέχρι χθες οχυρό του: την υπεροχή του κ. Σημίτη έναντι του προέδρου της ΝΔ κ. Κ. Καραμανλή. Η σύγκριση είναι εντυπωσιακή. Στο ερώτημα «ποιός είναι ο καταλληλότερος για πρωθυπουργός της χώρας» ο κ. Σημίτης, με 37,1% υπολείπεται αισθητά του αρχηγού της ΝΔ που συγκεντρώνει το 39,3% των θετικών απαντήσεων. Ακόμα μεγαλύτερη όμως γίνεται η διαφορά εις βάρος του πρωθυπουργού στις δημοτικότητες, όπου συγκεντρώνει μόλις το 32,8% αντιστοίχως. Το εντυπωσιακό είναι ότι ο τελευταίος ανατρέπει πλέον το ισοζύγιο ακόμα και σε τομείς όπου ο πρωθυπουργός διέθετε σαφή υπεροχή: την οικονομία και την εξωτερική πολιτική που αποτελούσαν τα «δυνατά χαρτιά» της κυβέρνησης. Στα θέματα κοινωνικής πολιτικής όπου ο κ. Καραμανλής έχει αποκτήσει προ καιρού προβάδισμα, τα αρνητικά μηνύματα επιτείνονται, καθώς η κοινή γνώση «καίγεται» για την ανεργία (55,5%), την υγεία (39,9%), την παιδεία (35%) και το ασφαλιστικό (24,6%). Σε ό,τι αφορά την παράσταση νίκης, τα στοιχεία είναι συντριπτικά, καθώς 51,3% θεωρεί πως αν γίνονταν εκλογές την Κυριακή, θα τις κέρδιζε η ΝΔ και μόλις το 26,9% έχει την ίδια άποψη για το ΠΑΣΟΚ.

Είναι εξίσου σημαντικό ότι η ΝΔ διεμβολίζει καίρια τον χώρο του Κέντρου, προβάλλοντας μάλιστα μια «ισχυρή ομάδα» στελεχών απέναντι στα κουρασμένα παλικάρια της κυβέρνησης. Οσο για την Αριστερά, τα στοιχεία επιβεβαιώνουν την ανάγκη για επαναληπτικές αναγνώσεις, καθώς τίθεται επιτακτικά το ερώτημα: «τι να κάνουμε;».

## ΤΟ ΤΕΛΜΑ

Η κοινή γνώμη δείχνει λοιπόν στον πρωθυπουργό ότι προσδοκά ουσιαστικές κινήσεις εξόδου από το τέλμα, στέλνοντας παράλληλα μήνυμα αποδοκιμασίας στο σύνολο των μελών της κυβέρνησης. Από την πλευρά του, ο κ. Σημίτης που διαβεβαίωσε χθες ότι θα εμμείνει στην ίδια πολιτική, έχει μπροστά του δύο κρίσιμες συνεδριάσεις, προκειμένου να αποδείξει ότι έχει πειστεί ως προς την αναγκαιότητα ριζικών επανεκτιμήσεων. Σήμερα το μεσημέρι στο ΕΓ και την Παρασκευή στην Κυβερνητική Επιτροπή τα μάτια όλων θα είναι στραμμένα πάνω του περιμένοντας απαντήσεις, λίγο πριν αναχωρήσει για τη μακρινή Κίνα.

## ΑΝΕΠΑΡΚΗ ΟΡΑΜΑΤΑ ΔΙΑΧΕΙΡΙΣΗΣ

Εθισμένοι στις εύκολες προσβάσεις της τηλεοπτικής αγοράς, οι κορυφαίοι υπουργοί και τα κυβερνητικά στελέχη συνειδητοποιούν σήμερα με έκπληξη ότι οι πολίτες αρνούνται να συμμετάσχουν στην ψευδαίσθηση της «επικοινωνίας» που παράγεται στα «παράθυρα» των «7.30». Στο Μαξίμου αναζητούν τρόπους διεξόδου από την κρίση, ενώ την ίδια στιγμή η Ρηγίλλης προσπαθεί να προβάλει πειστικά την εικόνα ενός κόμματος που βρίσκεται στον προθάλαμο της εξουσίας με φρέσκες ιδέες για την αντιμετώπιση των προβλημάτων της χώρας.

Πρόκειται για μια συζήτηση, η οποία συσκοτίζει το μέγεθος των πραγμάτων και αφήνει άθικτο το κυρίαρχο πρόβλημα: Οτι, δηλαδή, η Ελλάδα είναι μια χώρα με ισχνή παρουσία στον διεθνή καταμερισμό εργασίας. Ο πρωθυπουγός, κ. Σημίτης, δήλωσε χθες ότι «θα συνεχίσει την πολιτική που έχει ακολουθήσει τα τελευταία χρόνια, καθώς εξασφαλίζει σταθερότητα στην οικονομία, έντονους αναπτυξιακούς ρυθμούς και διεύρυνση της κοινωνικής πολιτικής». Αλλά αυτά ακριβώς αμφισβητούνται τόσο έντονα σήμερα από τους πολίτες.

Η συγκεκριμένη πολιτική αποτέλεσε ένα επαρκές όχημα για την ευρωζώνη - χωρίς κανείς να ξεχνάει τις μεγάλες απώλειες που υπέστησαν οι ασθενέστεροι - αλλά πλέον αποδεικνύεται ατελέσφορη. Παρά την επιτάχυνση της οικονομικής δραστηριότητας που αναγνώρισαν στο Γκέτεμποργκ οι εταίροι, οι διαπιστώσεις τους για το επίπεδο της ανεργίας και τα υπόλοιπα διαρθρωτικά προβλήματα είναι μελαγχολικές. Εξίσου αποκαρδιωτική είναι και η πρόβλεψη ότι το ισοζύγιο τρεχουσών συναλλαγών θα επιδεινωθεί καθώς αυξάνονται οι εισαγωγές, ενώ οι εξαγωγές υποχωρούν. Υπό το πρίσμα αυτό η εικόνα της ισχυρής Ελλάδας είναι ενδιαφέρουσα μόνο για τους φιλότεχνους. Πώς μπορεί να επιβιώσει μια χώρα στο σημερινό ανταγωνιστικό περιβάλλον όταν δεν έχει δημιουργήσει τις δυνατότητες να παράγει όσα καταναλώνει; Το ερώτημα αυτό βρίσκεται εκτός των ορίων του προβληματισμού της πολιτικής ηγεσίας της χώρας, που ζεσταίνει τις νύχτες της με ανεπαρκή οράματα διαχείρισης...

## ΔΙΑΛΥΣΤΕ ΤΑ ΟΛΑ!

Ενα ακόμα καρφί (το τελευταίο;) προσέθεσαν προχθές στο «φέρετρο» του εθνικού αερομεταφορέα οι ματαιώσεις πτήσεων που προκάλεσε η απεργία των τεχνικών της Ολυμπιακής. Σίγουρα κάθε άλλο παρά ενισχύεται από αυτή την κατάσταση η θέση της ελληνικής κυβέρνησης, που προσπαθεί να «σώσει την πατρίδα» πουλώντας την εταιρεία έναντι όσο το δυνατόν περισσότερο «αξιοπρεπούς» τιμήματος... Κάποιοι καχύποπτοι, μάλιστα, δεν αποκλείεται να συνδυάσουν την κρίσιμη φάση στην οποία έχουν πλέον περιέλθει οι διαπραγματεύσεις με το χθεσινό «φιάσκο». Γιατί, σίγουρα, όσοι ταλαιπωρούντο χθες το πρωί στο «Ελευθέριος Βενιζέλος», τη διοίκηση του κρατικού αερομεταφορέα και κατ'επέκταση την κυβέρνηση κατηγορούσαν, ανεξαρτήτως αν αυτή ήταν υπεύθυνη ή όχι.

Η απόφαση του δικαστηρίου, προχθές τα ξημερώματα, αιφνιδίασε τους πάντες, καθώς ήταν μία από τις σπάνιες φορές που δικαιώθηκαν οι εργαζόμενοι σε μία προσφυγή διοίκησης σχετικά με τη νομιμότητα απεργιακής κινητοποίησης. Αυτό το ενδεχόμενο δεν το είχαν φανταστεί στην Ολυμπιακή, εξ ου δεν είχαν προνοήσει να ειδοποιήσουν τους επίδοξους επιβάτες για τις ματαιώσεις των πτήσεων.

Βέβαια, εμείς δεν είμαστε σε θέση να κρίνουμε τις αποφάσεις των δικαστηρίων. Η Δικαιοσύνη είναι ανεξάρτητη και τυφλή. Αλίμονο αν αρχίσει να πλανάται στην ατμόσφαιρα η υπόνοια ότι η Δικαιοσύνη εμπλέκεται σε επιχειρηματικά «παιχνίδια» εις βάρος του Δημοσίου ή ότι υπόκειται σε μικροπολιτικές σκοπιμότητες!

Γεγονός, όμως, είναι ότι οι τελευταίες εξελίξεις δεν λειτουργούν προς όφελος της διαδικασίας ιδιωτικοποίησης της εταιρείας. Μιας λύσης που ανεξάρτητα αν ο καθένας τη θεωρεί καλή ή κακή, το σίγουρο είναι ότι πλέον αποτελεί μονόδρομο. Γιατί, πρέπει να το καταλάβουμε, η Ολυμπιακή δύσκολα θα επιβιώσει, αν δεν πωληθεί άμεσα! Το ελληνικό Δημόσιο δεν έχει κανένα περιθώριο οικονομικής ενίσχυσης (το απαγορεύει η ευρωπαϊκή νομοθεσία για την υπεράσπιση του ανταγωνισμού) και η εταιρεία συσσωρευει διαρκώς νέα ελλείμματα...

## ΟΦΟΒΟΣ

Μετά τη δήλωση του Ακη ότι πιθανόν να υπάρξει και άλλος υποψήφιος στο συνέδριο, ρωτήθηκε στενός φίλος του υπουργού Αμυνας:

- Μήπως ο Ακης υπονοεί ότι θα είναι ο ίδιος υποψήφιος;

Εκείνος το αρνήθηκε κατηγορηματικά:

- Για κουτό τον έχετε τον Ακη;
- Γιατί, φοβάται ότι θα εκτεθεί άδικα;
- Ισα - ίσα, φοβάται ότι θα νικήσει. Κουτός είναι να φορτωθεί την ήττα;

## «ΠΟΛΥ ΚΑΛΗ ΒΑΣΗ»...

Ο κ. Αβραμόπουλος παγίως δεν σχολιάζει δημοσκοπήσεις. Ωστόσο, συνεργάτες του αξιολογούσαν θετικά τη δημοσκόπηση, επισημαίνοντας και την πρωτιά Αβραμόπουλου μεταξύ των πολιτικών αρχηγών. «Το ΚΕΠ παγιώνεται ως τρίτη πολιτική δύναμη» έλεγαν στη Βασ. Κωνσταντίνου χαρακτηρίζοντας «φυσιολογική» την κάμψη την οποία αποδίδουν στο γεγονός ότι όλο αυτό το διάστημα το βάρος έπεσε σε οργανωτική δουλειά και παραγωγή πολιτικής... Υπ'αυτή την έννοια θεωρούν πως το ποσοστό που καταγράφεται «αποτελεί πολύ καλή βάση για ξεκίνημα προς τα πάνω», προς τον στόχο του διψήφιου «ποσοστού εξουσίας» που μπορεί να καταστήσει τους Ελεύθερους Πολίτες ρυθμιστές...

## ΜΠΛΟΥΜ

Ο Αντώνης Κοτσακάς προειδοποιεί τους συντρόφους:

- Εάν το ΠΑΣΟΚ επιδιώκει να πατάει σε δύο βάρκες, στο τέλος θα πέσει στη θάλασσα.

Λέτε οι συγγραφείς του «Δελφινάριου» να εμπνεύστηκαν από αυτό «Το μαντολίνο του ναυαγού Σημίτη»;

## ΧΡΗΣΙΜΟΣ

Τη μοναδική χρησιμότητα του κ. Σημίτη, αποκαλύπτει ο Προκόπης Παυλόπουλος:

- Ο Κώστας Σημίτης είναι πλέον χρήσιμος μόνο στο κόμμα του για να του χρεωθεί η ήττα.

Και συνάδελφος του συνεπέρανε:

- Τώρα καταλαβαίνω γιατί ο Γιάννος Παπαντωνίου χαρακτηρίζει πράξη αφροσύνης να τεθεί, έστω και εμμέσως, θέμα διαδοχής του Σημίτη.

## ΜΕΙΟΨΗΦΙΑ

Αντιηγετικός στο ΠΑΣΟΚ, μόλις άκουσε τις δηλώσεις του Γιάννου, έσπευσε να ξεκαθαρίσει:

- Οι Μπλερικοί στο ΠΑΣΟΚ είναι μειοψηφία.

Ομως, εκσυγχρονιστής συνάδελφος του τον... προσγείωσε:

- Ναι, αλλά μην ξεχνάς ότι, και έτσι αν είναι, η μειοψηφία κυβερνά στο ΠΑΣΟΚ.

Και η πλειοψηφία ελέγχει.

## ΟΛΟΙ ΦΤΑΙΝΕ

Το πέταξε ο κ. Σημίτης προς αμφισβητίες και μη:

- Η εικόνα της κυβέρνησης δεν μπορει να είναι ευθύνη μόνο ενός, εμένα δηλαδή, αλλά όλων όσοι μετέχουν στη σύνθεσή της.

Φταίμε εμείς, φταίτε εσείς, φταίνε οι άλλοι. Τελικά να δείτε που θα διαπιστωθεί ότι φταίει ο Χατζηπετρής!..

## ΖΗΤΑ ΚΑΙ ΡΕΣΤΑ

Η κυβέρνηση για τις πυρκαγιές κατηγορεί νομάρχες και δημάρχους για αμέλεια:

- Δεν καθαρίσανε τα δάση, δεν προσέλαβαν έγκαιρα δασεργάτες.

Εξω φρενών οι δήμαρχοι απαντούν:

- Ακόμα δεν ενέκρινε τα κονδύλια που έχουν εγγραφεί στον προϋπολογισμό για την προστασία των δασών.

Συμπέρασμα: Η κυβέρνηση έγραψε τα κονδύλια στον προϋπολογισμό και μετά δάση και δικαιούχους έγραψε για... σπίτι!

## ΑΠΟΜΥΘΟΠΟΙΗΣΗ ΕΔΩ ΚΑΙ ΤΩΡΑ

Αυτή η χώρα δεν μπορεί τελικά να ζει και να συντηρείται από τους μύθους. Είτε αυτοί αφορούν πρόσωπα, είτε γεγονότα, είτε ιστορικές διαδρομές.

Ακόμα και η ίδια η ιστορία πρέπει να χρησιμοποιείται ως εργαλείο της φιλοσοφίας και της λογικής. Για μάθηση και μόρφωση.

Ας εγκαταλείψουμε, λοιπόν τους μύθους και ας προσγειωθούμε στην πραγματικότητα.

Το έχουν αυτό ανάγκη ιδιαίτερα οι πολιτικοί μας. Μικροί και μεγάλοι.

## ΑΝΑΔΙΑΝΟΜΗ ΠΛΟΥΤΟΥ

Το είπε ο Γ. Δασκαλάκης από τα ερτζιανά:

- Χρειαζόμαστε νέες πολιτικές που θα αναδιανέμουν τον πλούτο και θα εξασφαλίζουν μια ισόρροπη περιφερειακή ανάπτυξη.

Τη μεγαλύτερη αναδιανομή εισοδήματος που έγινε ποτέ, την πετύχατε μέσω του Χρηματιστηρίου.

Προς θεού, όχι άλλη αναδιανομή α λα σοσιαλιστικά, γιατί ακόμα κλαίνε οι επενδυτές τις οικονομίες τους.

## ΠΡΙΝ ΑΛΕΚΤΩΡ ΦΩΝΗΣΕΙ

Γράφαμε και σχολιάζαμε τις προάλλες ότι η τοπική αστυνομία μετά τις τελευταίες «ακαταλαβίστικες» και πολύ περίεργες αλλαγές (με βάση κριτήρια που όλοι γνωρίζουμε) «κάθησε», εκτός ελαχίστων φωτεινών εξαιρέσεων τμημάτων και ανδρών (αξιωματικών και αστυφυλάκων) με αποτέλεσμα να αυξάνεται διαρκώς η εγκληματικότητα.

Κάναμε επίσης την πρόβλεψη ότι το κακό θα πηγαίνει από το κακό στο χειρότερο (λόγω και της νοοτροπίας που επικρατεί), αν δεν ελεγχθεί η κατάσταση, εκφράζαμε όμως την ευχή να μην επαληθευθούν οι προβλέψεις. Κάποιοι... στενοχωρήθηκαν (!) αντί να προβληματισθούν και να ανησυχήσουν.

Οι εξελίξεις μας δικαίωσαν. Ενωρίτερα του αναμενομένου και λυπούμεθα για αυτό. Ταυτόχρονα ανησυχούμε, όμως, όλο και περισσότερο.

## ΕΛΑΤΕΙΑΚΕΣ ΣΧΕΣΕΙΣ

Είναι γεγονός ότι το ζήτημα των αυθαιρέτων κτισμάτων είναι από τα μεγαλύτερα εθνικά προβλήματα.

Δυστυχώς, όμως, για την επίλυσή του οι κυβερνήσεις των τελευταίων δεκαετιών δεν έχουν κάνει απολύτως τίποτα ή για να λέμε τα σύκα - σύκα και τη σκάφη - σκάφη έχουν κάνει ασκήσεις επί χάρτου!

Και βέβαια, το πρόβλημα όχι μόνο διαιωνίζεται, αλλά πολλαπλασιάζεται. Είναι φανερό πλέον ότι η διαιώνιση του προβλήματος εξυπηρετεί τις πελατειακές σχέσεις των εκάστοτε κυβερνήσεων.

## ΑΘΡΟΜΕΤΑΝΑΣΤΕΣ

Δύο μέτρα και δύο σταθμά χρησιμοποιούν οι Ευρωπαίοι όταν έχουν να αντιμετωπίσουν θέμα οικονομικών μεταναστών.

Αν καταφέρουν οι «οικονομικοί μετανάστες» να φτάσουν σε ευρωπαϊκή χώρα τότε είναι χρήσιμα εργατικά χέρια και μάλιστα φθηνά αλλά αν... ναυαγήσουν σε ελληνικά νερά τότε «φταίει» η Ελλάδα που δεν κάνει τίποτα να τους αποτρέψει.

Δηλαδή οι... «καλοί» χρησιμοποιούν τα φθηνά εργατικά χέρια και οι «κακοί» πρέπει να εμποδίζουν τα χέρια αυτά να φτάσουν στα εργοστάσια της Ευρώπης.

Ποιός κοροϊδεύει ποιόν και γιατί;

Υ.Τ.Υ.

### ΓΙΑ ΤΙΣ ΕΙΣ ΒΑΡΟΣ ΤΟΥΣ ΕΠΙΚΡΙΣΕΙΣ

# Οξύτατη ανακοίνωση των Συλλόγων

## *Σπουδαστών του Πανεπιστημίου Αιγαίου*

***Επιμένουν ότι έγινε απόπειρα δωροδοκίας***

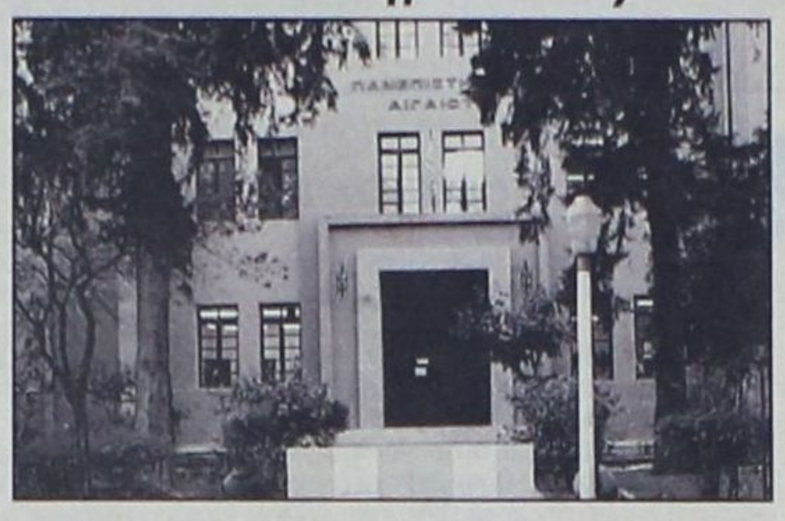

**Από τους Συλλόγους Φοιτητών του Πανεπιστημίου Αιγαίου εκδόθηκε η ακόλουθη κοινή ανακοίνωση:**

Οι Σύλλογοι Φοιτητών της Ρόδου (Π.Τ.Δ.Ε., Τ.Ε.Π.Α.Ε., Τ.Μ.Σ.) εκφράζουν την αγανάκτησή τους για τον τρόπο με τον οποίο αρκετά από τα Μ.Μ.Ε. και ιδιαίτερα η εφημερίδα «ΠΡΟΟΔΟΣ» παρουσίασαν τις τελευταίες κινητοποιήσεις των φοιτητών, καθώς επίσης και για τα ευφυολογήματα του κ. Σκανδαλίδη και των τοπικών στελεχών του ΠΑ.Σ.Ο.Κ.

Η κινητοποίηση της Κυριακής αποτελούσε - πέρα από μέσο προβολής των αιτημάτων μας - και την απάντηση στην απροκάλυπτη προσπάθεια της Ν.Ε. του ΠΑΣΟΚ (δια στόματος κ. Πόκκια) να μας δωροδοκήσει με δέλεαρ την δωρεάν παραχώρηση του γηπέδου για τη συναυλία διαμαρτυρίας που προγραμματίζουμε, προκειμένου να μην παρενοχλήσουμε το κυβερνητικό κλιμάκιο κατά την παραμονή του στη Ρόδο.

Η συγκεκριμένη απαράδεκτη ενέργεια υπήρξε κίνητρο, για να διαδηλώσουμε ειρηνικά στο χώρο της κυβέρνητικής φιέστας, ώστε να αποδείξουμε ότι το Φοιτητικό Κίνημα δε σκύβει το κεφάλι σε δωροδοκίες και απειλές.

Φτάσαμε μπροστά στο γήπεδο του Δωριέα και σταματήσαμε (αυτόβουλα, χωρίς κάποιος να μας εμποδίσει) σε ασφαλή απόσταση από την εκδήλωση Αναίτια όμως πειρκυκλωθήκαμε από ΜΑΤ και αστυνομικούς, οι οποίοι μας ζήτησαν να υποχωρήσουμε μέσα στο στενό της Κομνηνών. Στην άρνησή μας οι δυνάμεις καταστολής απάντησαν με αγριότητα χρησιμοποιώντας γκλομπς και δακρυγόνα. Το αποτέλεσμα ήταν να σπάσει μια συμφοιτήτρια μας το χέρι της, ένας συμφοιτητής μας να βγάλει τον ώμο του και άλλα τρία άτομα να μεταφερθούν στο νοσοκομείο με αναπνευστικά προβλήματα.

Η εφημερίδα «ΠΡΟΟΔΟΣ» θεώρησε σωστό να συγχαρεί την αστυνομία για την αδικαιολόγητη επίθεσή της. Χαρακτήρισε επίσης τους φοιτητές αλλού ως μέλη του Συνασπισμού και αλλού ως υποκινούμενους από αυτόν, ενώ σε προηγούμενη κινητοποίηση μας θεώρησε το σύνολο των ίδιων ανθρώπων οπαδούς του Κ.Κ.Ε. Καλό θα ήταν τουλάχιστον η εν λόγω εφημερίδα να αποφασίσει από ποιούς υποκινούμαστε, ώστε να μην πέφτει σε αντιφάσεις και αυτογελοιοποιείται.

Θα πρέπει βέβαια να τονίσουμε ότι ο οποιοσδήποτε συνδικαλιστικός πολιτικός ή άλλος φορέας θέλει να συμπαρασταθεί στα αιτήματά μας και να συμμετέχει στις κινητοποιήσεις μας είναι ευπρόσδεκτος. Μέσα στο Φοιτητικό Κίνημα δρουν παρατάξεις όλων των πολιτικών αποχρώσεων και τις αποφάσεις για την πορεία του παίρνει η πλειοψηφία με δημοκρατικές και διαφανείς διαδικασίες.

Επιπλέον ο κ. Σκανδαλίδης και τα τοπικά στελέχη του ΠΑΣΟΚ έκαναν λόγο για «αντιδημοκρατική πρακτική» των φοιτητών, ενώ θεωρούν απόλυτα δημοκρατικό το να χτυπιούνται βάναυσα φοιτητές με το πρόσχημα της προστασίας μιας κομματικής συγκέντρωσης που ουδέποτε κινδύνεψε, το να χρησιμοποιείται το γήπεδο ως τσιφλίκι της Ν.Ε. του ΠΑ.Σ.Ο.Κ., το να περνά ο νόμος για την «ανωτατοποίηση» των Τ.Ε.Ι. ενώ διαφωνεί όλη η πανεπιστημιακή κοινότητα, το να ψηφίζεται ο τρομονόμος - ο οποίος καταπατά θεμελιώδη δημοκρατικά δικαιώματα - από μια χούφτα βουλευτές και το να επιχειρείται το ξεχαρβάλωμα των ασφαλιστικών δικαιωμάτων του ελληνικού λαού που με τόσο κόπο κατέκτησε.

Οι Σύλλογοι Φοιτητών είναι αποφασισμένοι να συνεχίσουν τις κινητοποιήσεις τους για Ενιαία και Δημόσια Ανώτατη Παιδεία βασισμένη στις ανάγκες της κοινωνίας κι όχι των επιχειρηματικών συμφερόντων. Καλούμε τη ροδιακή κοινωνία να συνειδητοποιήσει ότι το θέμα την αφορά και να μας συμπαρασταθεί.

**Σύλλογοι Φοιτητών**
**Π.Τ.Δ.Ε., Τ.Ε.Π.Α.Ε., Τ.Μ.Σ.**

### ΦΑΙΝΕΤΑΙ ΟΤΙ ΥΠΑΡΧΟΥΝ ΠΟΛΛΑ ΚΕΝΑ

# Διαπιστώνονται προβλήματα με τον *χωροταξικό σχεδιασμό*

***Σύσκεψη στην Νομαρχία περί του πρακτέου***

**Εντονα προβληματισμένοι με την εξέλιξη του Χωροταξικού Σχεδιασμού του νησιού της Ρόδου είναι οι αρμόδιοι τοπικοί φορείς, καθώς η β' φάση της μελέτης που εκπονείται από το ΥΠΕΧΩΔΕ παρουσιάζει κενά.**

Η μελέτη κοινοποιήθηκε προ ολίγων ημερών σε Νομαρχία, ΤΕΔΚΔ και ΤΕΕ τμ. Δωδ/σου και χθες το πρωί έγινε μια κατ' αρχήν εκτίμησή της σε ειδική σύσκεψη που πραγματοποιήθηκε στο νομαρχιακό μέγαρο.

Συμμετείχαν ο νομάρχης Σ. Καραγιάννης, ο αντινομάρχης Χ. Χατζηευθυμίου, πρόεδρος του ΤΕΕ Π. Βενέρης, ο υπεύθυνος του γραφείου Περιβάλλοντος της Ν.Α. Αρης Σκιαδόπουλος και η αναπληρώτρια προϊσταμένη της Πολεοδομίας Β. Σταυρούλη.

Αποφασίσθηκε να υπάρξει συνεργασία της Ν.Α. τόσο με την ΤΕΔΚ, όσο και το ΤΕΕ, ώστε να διαμορφωθεί κοινή πρόταση όλων των φορέων για το θέμα. Επίσης, θα συζητηθεί στην επόμενη συνεδρίαση του Νομαρχιακού Συμβουλίου, σε μία προσπάθεια η απόφαση για τον Χωροταξικό Σχεδιασμό, που θα κατατεθεί ως επίσημη θέση στο ΥΠΕΧΩΔΕ, να έχει την σύμφωνη γνώμη και να καλύπτει όλους τους συναρμόδιους φορείς, ΤΕΔΚΔ και ΤΕΕ. Η προθεσμία που έχει τεθεί από το υπουργείο λήγει σε 45 ημέρες και στο διάστημα αυτό θα πρέπει να έχουν ολοκληρωθεί οι διαδικασίες.

Παράλληλα στο ΤΕΕ προτείνει στην ΤΕΔΚΔ την συνδιοργάνωση ημερίδας - συνεδρίου με θέμα τον Χωροταξικό και Πολεοδομικό Σχεδιασμό, προκειμένου να εξετασθούν τα θέματα αναλυτικά, να αναλυθεί το νομικό πλαίσιο και οι διαδικασίες και να προταθούν λύσεις για την καλύτερη αντιμετώπιση των προβλημάτων.

# *Συνέδριο στην Λέρο για τον αγροτουρισμό*

**Συνέδριο με θέμα τον «Αγροτουρισμό» πραγματοποιείται στην Λέρο στις 6 και 7 Ιουλίου, με στόχο να γνωστοποιήσει στους κατοίκους του νησιού τις προοπτικές και τις αναπτυξιακές πρωτοβουλίες που παρουσιάζονται μέσα από τα προγράμματα του αγροτουρισμού, τόσο του υπουργείου Γεωργίας όσο και του Leadear - plus, να τους ευαισθητοποιήσει σε θέματα πολιτισμού και ανάδειξης της παράδοσηςε και να στηρίξει την απασχόληση με την προώθηση των εναλλακτικών μορφών τουρισμού.**



Το συνέδριο πραγματοποιείται με τη χορηγία του Υπουργείου Αιγαίου. Οργανωτής φορέας είναι ο Δωδεκανησιακός Οργανισμός Τουρισμού, με συν-διοργανωτές το Εκπαιδευτικό Κέντρο της Αγροτικής Τράπεζας με το γραφείο ARISTI. net, το οποίο διαθέτει πλούσια εμπειρία πάνω στα θέματα του αγροτουρισμού και ίδρυσης - στήριξης και ενημέρωσης συνεταιρισμών και το Πανεπιστήμιο Αιγαίου με το τμήμα Περιβάλλοντος για τη ευαισθητοποίση των. συνέδρων στην προστασία του φυσικού και δομημένου περιβάλλοντος και την καλύτερη ανάδειξη των τοπικών παραδοσιακών στοιχείων του Αιγαίου.

Από την Ρόδο, στο συνέδριο θα συμμετάσχουν ο πρόεδρος του ΔΟΤ Μ. Καμπουρόπουλος, ο γεν. διευθυντής της ΑΝΔΩ Σ. Κουσουρνάς, ο προϊστάμενος της Διεύθυνσης Γεωργίας κ. Σοφός και η αντιπρόεδρος του Συλλόγου Διευθυντών Ξενοδοχείων Α. Καραγιάννη.

Μεταξύ των ομιλητών είναι ο πρώην υπουργός Γεωργίας κ. Ποττάκης, ο γνωστός καθηγητής του Πανεπιστημίου κ. Μάργαρης, η κ. Σιδηρά ως εκπρόσωπος της Αγροτικής Τράπεζας και άλλοι.

Ο πρόεδρος του ΔΟΤ Μανώλης Καμπουρόπουλος σε δηλώσεις του χθες αναφέρθηκε στους λόγους για τους οποίους επελέγη το νησί της Λέρου για την διεξαγωγή του συγκεκριμένου συνεδρίου για τον αγροτουρισμό.


GR
Grand Hotel Rhodes
*****

Day & Night

Naiades by the Pool

Στήν τροπική ατμόσφαιρα της μεγάλης πισίνας του Grand Hotel, το Ναιάδες λειτουργεί με ανανεωμένο Μενού ως Καφέ-Ουζερί (10:30 - 17:30)

Piano Bar

Το γνωστό σημείο συνάντησης στο κέντρο της Πόλης.

Ο Τάκης Τσώνης κάθε βράδυ* στο πιάνο. (20:30 - 01:00)

* Εκτός Τρίτης

A Member of
MITSIS HOTELS

### ΣΑΦΗ ΥΠΟΝΟΟΥΜΕΝΑ ΑΠΟ ΣΚΑΝΔΑΛΙΔΗ ΚΑΙ ΡΕΠΠΑ

# Μονόδρομος για Σημίτη

## *πλέον ο ανασχηματισμός!*

***• Δεν πάει άλλο η κατάσταση • Σκανδαλίδης: Εχει τραυματισθεί η σχέση του ΠΑΣΟΚ με τα λαϊκά στρώματα***



**ΑΘΗΝΑ, 20**

**Ανοιχτό το ενδεχόμενο ανασχηματισμού στην κυβέρνηση και αλλαγών στο ΠΑΣΟΚ άφησε, σήμερα Τετάρτη, ο κυβερνητικός εκπρόσωπος. Ο Δημήτρης Ρέππας, ερωτηθείς για τη δήλωση Σκανδαλίδη, στην οποία ο γραμματέας του Κινήματος, επικαλούμενος το πολιτικό του αισθητήριο, προέβλεψε ότι επίκεινται αλλαγές, δήλωσε: «Κανένα σχόλιο. Ο κ. Σκανδαλίδης είπε τις απόψεις του που είναι σεβαστές. Για τα θέματα που ο πρωθυπουργός έχει την αρμοδιότητα, παρακαλώ να τον αφήσουμε για να πράξει, για να λάβει τις αποφάσεις του!».**

Οι εξελίξεις έχουν οδηγήσει το μέγαρο Μαξίμου σε ένα οριακό σημείο. Τώρα, ακόμη και αν ο κ. Σημίτης έχει αποφασίσει να μην πράξει τίποτα, και απλώς να θέσει προ των ευθυνών τους τα στελέχη του, πρέπει αυτό να γίνει άμεσα σαφές. Στη συνεδρίαση του Εκτελεστικού Γραφείου

το βράδυ της Πέμπτης, είναι υποχρεωμένος να εκπέμψει ένα μήνυμα σαφές και πειστικό.

Απαντώντας σε διευκρινιστική ερώτηση σχετικά με τις πρωτοβουλίες που θα αναλάβει ο Κώστας Σημίτης, ο εκπρόσωπος της κυβέρνησης μίλησε για «την υποχρέωση του πρωθυπουργού να οδηγήσει την κυβέρνηση και τη χώρα σε δρόμο ανάπτυξης μέχρι τις επόμενες εκλογές» και επισήμανε: «ό,τι συμβαίνει στην ενδιάμεση περίοδο δεν μας αφήνει αδιάφορους. Βγάζουμε τα συμπεράσματά μας».

Αναφερόμενος στο αυριανό Εκτελεστικό Γραφείο του ΠΑΣΟΚ, ο κ. Ρέππας προέβλεψε ότι θα είναι «ουσιαστικό και πολύ ενδιαφέρον» και πρόσθεσε: «Πιστεύουμε ότι τα μέλη του οργάνου, με τις αποφάσεις που θα πάρουν, θα δικαιώσουν το ρόλο τους».

«Πρέπει να εντείνουμε την προσπάθειά μας για ένα καλύτερο αποτέλεσμα στο κυβερνητικό έργο και πιστεύω ότι τρία χρόνια μετά, θα μιλάμε σε ένα άλλο κοινωνικό και πολιτικό περιβάλλον» είπε ο κ. Ρέππας, όταν εκλήθη να προσδιορίσει το μήνυμα της δημοσκόπησης της MRB και επισήμανε ότι «οι απαντήσεις για το τι πρέπει να γίνει βρίσκονται στο περιεχόμενό της».

Σχολιάζοντας, τέλος, τις αντιδράσεις στελεχών της ΝΔ, ο κυβερνητικός εκπρόσωπος είπε πως «κάποιοι θεωρούν τις μετρήσεις ως διαβατήριο για την εξουσία, πρέπει να πω όμως ότι κυκλοφορούν πολλά πλαστά διαβατήρια και σε κάθε περίπτωση τη βίζα τη δίνει ο ελληνικός λαός».

**Ο Κ. Σκανδαλίδης στον Flash 9,61**

Ο Κώστας Σκανδαλίδης, μιλώντας το πρωί στον Flash 9,61, τόνισε ότι «έχει τραυματιστεί η σχέση του ΠΑΣΟΚ με τα λαϊκά στρώματα» και πρόσθεσε ότι πρέπει να υπάρξει επανασύνδεση με αυτά. Ο γραμματέας του Κινήματος σημείωσε ότι χρειάζονται αλλαγές και σε πρόσωπα και σε πολιτικές σε κυβέρνηση και κόμμα.

**Χ. Βερελής**

Ιδιαίτερα επικριτικός με τα «στελέχη του ΠΑΣΟΚ τα οποία με επαναλαμβανόμενες κουβέντες, διαρροές και υπαινικτικούς λόγους δημιούργησαν το αρνητικό κλίμα που βγαίνει μέσα από τη δημοσκόπηση» ήταν ο υπουργός Μεταφορών, Χ. Βερελής.

Απαντώντας σε ερωτήσεις δημοσιογράφων, στη διάρκεια των εγκαινίων του αμαξοστασίου της ΕΘΕΛ στα Ανω Λιόσια, ο κ.Βερελής, είπε ότι όλα αυτά γίνονται για την εξυπηρέτηση «προσωπικών ιδιοτελών σκοπών».

«Οι πάντες έχουν καταλάβει ότι οι εύκολες δηλώσεις, έναντι πινακίου δημοσιότητας, μπορούν να βλάψουν τη μεγάλη δημοκρατική παράταξη που έκανε δεκαετίες ολόκληρες να συγκολληθεί και να έχει αποτέλεσμα. Ουδείς δικαιούται να παίρνει στην πλάτη του τις ευθύνες, προκειμένου να ικανοποιήσει δικούς του ιδιοτελείς σκοπούς» σημείωσε ο κ. Βερελής. Ο υπουργός Μεταφορών απαντώντας σε σχετική ερώτηση θεώρησε ότι η κατάσταση είναι αναστρέψιμη.

**Γ. Παπαντωνίου**

Ενδιαφέρον για το κλίμα που επικρατεί στην κυβέρνηση παρουσιάζουν και οι δηλώσεις του υπουργού Εθνικής Οικονομίας, μετά τη συνάντησή του με τον πρωθυπουργό το πρωί της Τετάρτης. Ο κ. Παπαντωνίου τόνισε ότι πρέπει να ακούμε τις δημοσκοπήσεις και να προσαρμόζουμε την πολιτική μας. «Χρειάζεται ψυχραιμία» σημείωσε ο υπουργός, προσθέτοντας ότι «αξία έχουν οι δημοσκοπήσεις την ώρα της κάλπης, όπου ο λαός θα αξιολογήσει θετικά την προσπάθεια της κυβέρνησης».

**Ολα ανοικτά στο ΠΑΣΟΚ**

Ολα ανοικτά, λοιπόν, στο κυβερνών κόμμα. Τι κι αν ο κυβερνητικός εκπρόσωπος αφήνει ανοιχτό το ενδεχόμενο ανασχηματισμού, τι κι αν κλείνει ή αφήνει στην ευχέρεια του πρωθυπουργού το ενδεχόμενο ανάληψης γενικότερων πολιτικών πρωτοβουλιών. Επί της ουσίας, η πρόσφατη δημοσκόπηση της MRB ήρθε να επιβεβαιώσει αφενός ότι το κλίμα είναι βαρύ, αφετέρου ότι το παραμικρό νέο στοιχείο λειτουργεί καταλυτικά στη διαμόρφωση σεναρίων τα οποία δεν μπορεί --πλέον-- να ελέγξει η ηγεσία του κυβερνώντος κόμματος. Οι εξελίξεις έχουν οδηγήσει το μέγαρο Μαξίμου σε ένα οριακό σημείο. Τώρα, ακόμη και αν ο κ. Σημίτης έχει αποφασίσει να μην πράξει τίποτα, και απλώς να θέσει προ των ευθυνών τους τα στελέχη του, πρέπει αυτό να γίνει άμεσα σαφές. Στη συνεδρίαση του Εκτελεστικού Γραφείου το βράδυ της Πέμπτης, είναι υποχρεωμένος να εκπέμψει ένα μήνυμα σαφές και πειστικό.

Ηδη, τα σενάρια πληθαίνουν ως προς τον τρόπο με τον οποίο θα μπορούσε να χειριστεί την δύσκολη κατάσταση ο κ. Σημίτης. Δεν είναι άλλωστε τυχαίο το γεγονός ότι εκφράζονται πλέον ακόμη και απόψεις για ένα έκτακτο συνέδριο, όλα αυτά πάντως είναι σενάρια, και τούτο, γιατί όσοι παρακολουθούν στενά τις εξελίξεις, γνωρίζουν μεν τον προβληματισμό που επικρατεί στο Μέγαρο Μαξίμου, αλλά γνωρίζουν ακόμη ότι ουδεμία έγκυρη πληροφορία υπάρχει που να δρομολογεί εξελίξεις προς τη μια ή την άλλη κατεύθυνση.

Οι πληροφορίες αναφέρουν ότι ο πρωθυπουργός, το πρωί της Τετάρτης, αντέδρασε έντονα στις πληροφορίες που τον έφεραν να προβαίνει σε ανακοινώσεις αποφάσεων του στην συνεδρίαση του Εκτελεστικού Γραφείου, λέγοντας ότι δεν σκοπεύει να κάνει κάτι τέτοιο, αλλά ότι η επιθυμία του είναι να γίνει μια ανοιχτή και ουσιαστική πολιτική συζήτηση με τα ηγετικά στελέχη του.

Αυτό βέβαια αναφέρουν οι πληροφορίες, καθώς από κει και πέρα υπάρχει η πραγματικότητα, η οποία δεν αφήνει άλλα χρονικά περιθώρια στον πρωθυπουργό.

Ακόμη και τακτικοί συνομιλητές του κ. Σημίτη αποδέχονται πλέον την ανάγκη άμεσης ανάληψης πρωτοβουλιών. Δεν χωρεί αμφιβολία ότι το κάθε στέλεχος διατυπώνει απόψεις και εισηγήσεις οι οποίες συνδέονται ευθέως με τις λεγόμενες εσωκομματικές ισορροπίες, αλλά και τις προσωπικές στρατηγικές των στελεχών. Ωστόσο, παρουσιάζει ιδιαίτερο ενδιαφέρον το γεγονός ότι συνεργάτες του κ. Σημίτη, αφού καταθέτουν την άποψη ότι το κυβερνών κόμμα έχει ακόμα μεγάλα αποθέματα ισχύος, όπως και ότι ο κ. Σημίτης εξακολουθεί να διαθέτει συγκριτικά πλεονεκτήματα στρατηγικού χαρακτήρα που άπτονται της διακυβέρνησης της χώρας, προσθέτουν πως η επικρατούσα κατάσταση διαμορφώνει ένα μονόδρομο επί του οποίου μπορεί να κινηθεί ο πρωθυπουργός, δηλαδή των βαθιών αλλαγών και τομών στην κυβέρνηση, το μοντέλο διακυβέρνησης, το κόμμα. Σύμφωνα με άλλες κυβερνητικές πηγές, δεν τίθεται θέμα ανασχηματισμού, αλλά αφήνεται να εννοηθεί ότι υπό τις παρούσες συνθήκες όλοι ανεξαιρέτως είναι υποχρεωμένοι να αναλάβουν τις ευθύνες τους για την πορεία της κυβέρνησης και για το μέλλον του κόμματος. Ορισμένοι εκτιμούν ότι αυτή η τελευταία θέση συνδέεται με τις πληροφορίες που είδαν το φως της δημοσιότητας μετά την τακτική συνάντηση του πρωθυπουργού με τους συνεργάτες του, το πρωί της Δευτέρας, σύμφωνα με τις οποίες, ο πρωθυπουργός δήλωσε ότι είναι ευθύνη όλων η περιφρούρηση της κυβέρνησης και της εικόνας της, δήλωση που ερμηνεύτηκε σαν μήνυμα προς τα στελέχη του κυβερνώντος κόμματος να αποδείξουν το ενδιαφέρον τους στην πράξη και όχι με ποικίλες εισηγήσεις. Τα τρία εικοσιτετράωρα που απομένουν μέχρι την αναχώρηση του πρωθυπουργού, το Σάββατο, για την επίσημη επίσκεψή του στην Κίνα, καθίστανται εκ των πραγμάτων κρίσιμα για το κυβερνών κόμμα. Το κλειδί των εξελίξεων κρατά χωρίς αμφιβολία στο χέρι του ο κ. Σημίτης, και πρέπει να αποδείξει ότι έχει την ικανότητα να το χρησιμοποιήσει όπως πρέπει.

Η απραξία και η επιμονή σε δοκιμασμένες κατά το πρόσφατο παρελθόν πρακτικές, όπως και η διάχυση της ευθύνης στο σύνολο των ηγετικών στελεχών του κυβερνώντος κόμματος, δεν μπορούν πλέον να προσφέρουν τίποτε.

**Ο κ. Δ. ΚΡΕΜΑΣΤΙΝΟΣ**

Την ύπαρξη προβλήματος που απαιτεί θεραπεία παραδέχθηκε ο βουλευτής του ΠΑΣΟΚ Δημήτρης Κρεμαστινός, σχολιάζοντας τα αποτελέσματα της δημοσκόπησης της εταιρίας MRB που εμφανίζουν το κυβερνών κόμμα να υπολείπεται της ΝΔ στην πρόθεση ψήφου. Παράλληλα, τόνισε ότι ο ανασχηματισμός είναι αποκλειστικά θέμα του πρωθυπουργού.




EFSTATHIA
HOTEL

ΗΣΥΧΕΣ ΚΑΙ ΞΕΓΝΟΙΑΣΤΕΣ
οικογενειακές διακοπές στην πανέμορφη Λέρο
ΣΤΟ ΞΕΝΟΔΟΧΕΙΟ «ΕΥΣΤΑΘΙΑ»

Το Ξενοδοχείο ΕΥΣΤΑΘΙΑ είναι ένα σύγχρονο συγκρότημα χτισμένο στον γραφικό Ξηρόκαμπο 100 μόλις μέτρα από την θάλασσα. Διαθέτει 25 πολυτελή διαμερίσματα, δίκλινα και τρίκλινα, πλήρως εξοπλισμένα με κουζίνα μπάνιο, ψυγείο και τηλέφωνο. Θα βρείτε ακόμα μεγάλη πισίνα και μπαρ. Η συγκοινωνία είναι τακτική και το λεωφορείο περνάει μπροστά από το ξενοδοχείο. Στην περιοχή υπάρχουν τρία εστιατόρια και καθημερινή συγκοινωνία με την Κάλυμνο.

ΤΟ ΞΕΧΩΡΙΣΤΟ ΠΕΡΙΒΑΛΛΟΝ
ΤΟΥ ΞΕΝΟΔΟΧΕΙΟΥ «ΕΥΣΤΑΘΙΑ»

η φιλική εξυπηρέτηση καθώς και οι όμορφες βραδιές στο μπαρ της πισίνας, εξασφαλίζουν τις πιο ευχάριστες και ξεκούραστες διακοπές







Η Παναγία η Καβουράδαινα • The Virgin Kavouradena

ΕΠΙΠΛΩΜΕΝΑ ΔΙΑΜΕΡΙΣΜΑΤΑ
ΙΩΑΝΝΗΣ ΜΑΥΡΟΥΔΗΣ
Ξηρόκαμπος - Λέρος
Τηλ. 0247 - 24099, 24199, FAX: 25660

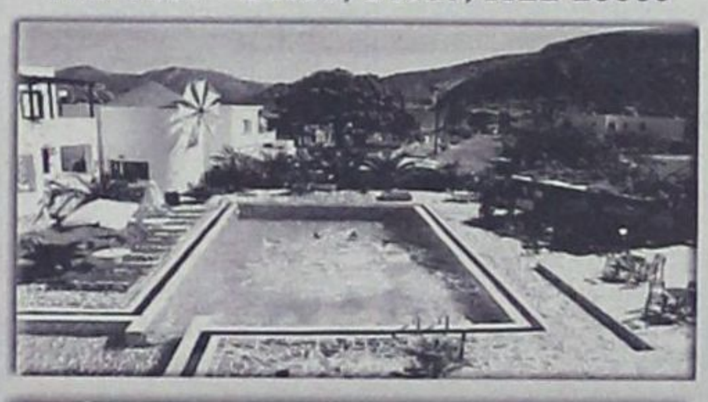





## δημοκρατικά

ΥΠΑΡΧΕΙ ΑΝΤΙΚΕΙΜΕΝΙΚΗ ΠΡΑΓΜΑΤΙΚΟΤΗΤΑ Η ΟΠΟΙΑ ΔΙΝΕΙ ΤΟ ΜΕΤΡΟ ΤΗΣ ΑΛΗΘΕΙΑΣ (ΑΡΙΣΤΟΤΕΛΗΣ)

# Ο πετροπόλεμος θυμίζει μάχες του Δον Κιχώτη *με τους ανεμόμυλους!*

**Είναι τουλάχιστον τραγικό, οι σύνοδοι κορυφής Ενα θεωρούνται σημαντικές μόνον όταν συνοδεύονται από αιματηρές (έως θανατηφόρες) συγκρούσεις μεταξύ «οργισμένων» πολέμιων του καπιταλισμού και αστυνομικών.**

Οπως σε τόσες άλλες συναντήσεις ηγετών, όπου συζητούνται θέματα σαν την παγκοσμιοποίηση και την οικονομική ανάπτυξη, έτσι και στο Γκότενμπουργκ της Σουηδίας, οι ετερόκλητες ομάδες των διαδηλωτών, κατόρθωσαν μεν να ακούσει όλος ο πλανήτης τις απόψεις τους, αλλά αυτή τη φορά, το τίμημα ήταν υπερβολικά υψηλό: Ενας διαδηλωτής σε κώμα, αφού πυροβολήθηκε από αστυνομικό, αρκετοί τραυματίες και σοβαρές υλικές ζημιές, όχι μόνον σε «σύμβολα της παγκοσμιοποίησης» αλλά και σε καταστήματα, γραφεία ή σπίτια ανθρώπων που ουδεμία σχέση έχουν με αυτήν.

**«Η ΟΡΓΗ ΚΑΤΑ ΤΗΣ ΠΑΓΚΟΣΜΙΟΠΟΙΗΣΗΣ ΠΟΛΥ ΕΥΚΟΛΑ ΜΕΤΑΤΡΕΠΕΤΑΙ ΣΕ ΟΡΓΗ ΚΑΤΑ ΤΟΥ ΣΥΣΤΗΜΑΤΟΣ, ΓΕΝΙΚΩΣ ΚΑΙ ΑΟΡΙΣΤΑ»**

Οι ομάδες των διαδηλωτών, αρκετό καιρό πριν από κάθε σύνοδο, αποκαλύπτουν τις προθέσεις τους.

Κάποιες από αυτές περιορίζονται σε εντυπωσιακές αλλά ειρηνικές εκδηλώσεις. Αλλες όμως είναι τόσο επιθετικές, σαν να επιδιώκουν τις βίαιες συγκρούσεις με τους αστυνομικούς, οι οποίοι κατά κανόνα δεν χάνουν την ευκαιρία να εφαρμόσουν στην πράξη τα θεωρητικά μαθήματα καταστολής εξεγέρσεων.

Μεταξύ τους παρεισφρύουν σχεδόν πάντοτε κάποιοι που επιδίδονται σε καθαρό βανδαλισμό και λεηλασίες...

Η οργή κατά της «παγκοσμιοποίησης» πολύ εύκολα μετατρέπεται σε οργή «κατά του συστήματος», γενικώς και αόριστα, το οποίο - φυσικά - εκπροσωπείται από τους πολιτικούς.

Ετσι οι συγκρούσεις με τους αστυνομικούς αποκτούν - μεταφορικώς - τη διάσταση της αντίστασης κατά ολόκληρου του συστήματος. Και είναι αναντίρρητο γεγονός ότι ο πετροπόλεμος θυμίζει έντονα τις μάχες του Δον Κιχώτη με τους ανεμόμυλους...

Οι Σουηδοί αστυνομικοί δεν είναι οι μόνοι που ξέφυγαν από τα όρια και αντέδρασαν με υπερβολικά βίαιες μεθόδους.

Πίσω από το άλλοθι της «αυξημένης ευθύνης» την οποία συνεπάγεται η ταυτόχρονη παρουσία τόσων ηγετών κρατών, οι αστυνομικές δυνάμεις κατά κανόνα υπερβαίνουν τα όρια. Το ίδιο έγινε στο Σιάτλ, στην Ελβετία, στην Πορτογαλία,.. Τίποτε δεν δείχνει ότι τα πράγματα θα αλλάξουν στο μέλλον, όσο και αν από το Γκότενμπουργκ δόθηκαν και επίσημες διαβεβαιώσεις ότι «λαμβάνεται υπόψη» η οργή των διαδηλωτών και το δίκαιο κάποιων αιτημάτων τους.

Η αίσθηση της μάχης με τους ανεμόμυλους γίνεται όμως ακόμη εντονότερη, αν αναλογιστεί κανείς ποιό είναι το βασικό αίτημα που προβάλλεται: Κατάργηση της «παγκοσμιοποίησης», η οποία θεωρείται υπεύθυνη για τα προβλήματα που αντιμετωπίζει ο «τρίτος κόσμος». Η παγκοσμιοποίηση καταδικάζεται επειδή οι «πολυεθνικές» που είναι σε θέση να εκμεταλλευτούν τα οφέλη από την κατάργηση των περιορισμών στο εμπόριο και τις επενδύσεις, καταληστεύουν τους φυσικούς πόρους των μικρών χωρών και συσσωρεύουν πλούτο εις βάρος των φτωχών.

Το μάταιο της στάσης τους δεν φαίνεται μόνο από το γεγονός ότι αυτό που στην ουσία υποστηρίζουν ότι πρέπει να καταργηθεί είναι τα... μέσα στα οποία στηρίζεται η παγκοσμιοποίηση, όπως οι τηλεπικοινωνίες, οι ηλεκτρονικοί υπολογιστές και οι μεταφορές, που έκαναν εφικτή την εκμηδένιση των αποστάσεων και την «ομογενοποίηση» των αγορών.

Αθελά τους, οι ομάδες που «πλαισιώνουν» τις συνόδους κορυφής και τις συναντήσεις του Παγκόσμιου Οργανισμού Εμπορίου, οι ίδιοι άνθρωποι που δεν διστάζουν να ταξιδέψουν από το ένα άκρο της Ευρώπης στο άλλο, ή να περάσουν τον Ατλαντικό, υποστηρίζουν την απομόνωση και τον προστατευτισμό. Το παράλογο της όλης ιστορίας είναι πως με τη στάση τους νομιμοποιούν τις προθέσεις του κ. Μπους να «εξετάσει» τι σημαίνουν οι εισαγωγές χάλυβα από την Ευρώπη στις ΗΠΑ και να «λάβει μέτρα» για να τις εμποδίσει...

### ΣΥΝΕΔΡΙΑΖΕΙ ΣΤΙΣ 25 ΚΑΙ 26 ΙΟΥΝΙΟΥ

# Ποιά θέματα θα συζητηθούν *στο Περιφερειακό Συμβούλιο*

### *Συνέρχεται στις 27 Ιουνίου η Επιτροπή Παρακολούθησης*



**Στις 25 και 26 Ιουνίου θα πραγματοποιηθεί στην αίθουσα συνεδριάσεων του Ξενοδοχείου «Royal Myconian» στη Μύκονο, συνεδρίαση του Περιφερειακού Συμβουλίου Νοτίου Αιγαίου.**

Τα θέματα της συνεδρίασης αυτής είναι:

**1. Περιφερειακό Επιχειρησιακό Πρόγραμμα Νοτίου Αιγαίου 1997 - 1999 (2001)**

Εξέταση πορείας υλοποίησης κια ολοκλήρωσης έργων /ενεργειών του Προγράμματος

**2. Περιφερειακό Επιχειρησιακό Πρόγραμμα Νοτίου Αιγαίου 2000-2006**

➢ Εγκριση Εσωτερικού Κανονισμού Λειτουργίας Επιτροπής Παρακολούθησης

➢ Εγκριση Συμπληρώματος Προγραμματισμού

➢ Εγκριση Κριτηρίων Επιλογής /Ενταξης Πράξεων

➢ Εγκριση Ετήσιας Εκθεσης Προγράμματος για το 2000

➢ Ενημέρωση για τις Ειδικές Δράσεις του Προγράμματος (Αστική Ανάπτυξη - Ανάπτυξη της Υπαίθρου - Καινοτόμες Δράσεις - Κοινωνία της Πληροφορίας)

➢ Προγραμματισμός ενεργειών έως την επόμενη Συνεδρίαση της Επιτροπής Παρακολούθησης

➢ Λοιπά θέματα

**Η ΕΠΙΤΡΟΠΗ ΠΑΡΑΚΟΛΟΥΘΗΣΗΣ**

Στις 27 Ιουνίου θα πραγματοποιηθεί εξάλλου στην αίθουσα συνεδριάσεων του Ξενοδοχείου «Royal Myconian» στη Μύκονο, η 1η Συνεδίαση της Επιτροπής Παρακολούθησης του Π.Ε.Π. Νοτίου Αιγαίου 2000 - 2006.

Η Επιτροπή Παρακολούθησης, η οποία είναι Επιτελικό όργανο με κύρια ευθύνη τον έλεγχο της αποτελεσματικότητας και της ποιότητας υλοποίησης του Προγράμματος, έχει τις ακόλουθες αρμοδιότητες:

1. Επιβεβαιώνει ή προσαρμόζει το Συμπλήρωμα Προγραμματισμού, καθώς και κάθε μεταγενέστερη τροποποίηση του

2. Εξετάζει και εγκρίνει τα κριτήρια επιλογής /ένταξης των πράξεων (έργων - ενεργειών)

3. Αξιολογεί τακτικά τις εξελίξεις και την πρόοδο που σημειώνεται όσον αφορά στην επίτευξη των συγκεκριμένων στόχων του Προγράμματος

4. Εξετάζει τα αποτελέσματα της εφαρμογής, ιδίως την επίτευξη των στόχων που έχουν τεθεί για τα διάφορα μέτρα, καθώς και την ενδιάμεση αξιολόγηση

5. Εξετάζει κι εγκρίνει την ετήσια και την τελική έκθεση εκτέλεσης πριν αποσταλούν στην Ευρωπαϊκή Επιτροπή

6. Εξετάζει κι εγκρίνει προτάσεις τροποποίησης του Προγράμματος που δεν επιφέρουν αλλαγή στη συνολική και την ετήσια συμμετοχή των Ταμείων

7. Εξετάζει οποιαδήποτε πρόταση τροποποίησης του περιεχομένου της απόφασης της Επιτροπής, σχετικά με τη συμμετοχή των Ταμείων, με τη σύμφωνη γνώμη της Διαχειριστικής Αρχής του Προγράμματος και προτείνει σχετικά στη Διαχειριστική Αρχή του Κ.Π.Σ.

8. Προτείνει στη Διαχειριστική Αρχή οποιαδήποτε τροποποίηση του Προγράμματος, που μπορεί να συντελέσει στην επίτευξη των στόχων του Προγράμματος ή να βελτιώσει τη διαχείριση της παρέμβασης, συμπεριλαμβανομένης και της οικονομικής διαχείρισης.

9. Θεσπίζει τον εσωτερικό της κανονισμό σε συμφωνία με τη Διαχειριστική Αρχή του Προγράμματος και τη Διαχειριστική Αρχή του Κ.Π.Σ., σύμφωνα με τον Ν. 2860/2000.

Στην 1η Συνεδρίαση της η Επιτροπή Παρακολούθησης καλείται:

☛ να εγκρίνει τον Εσωτερικό Κανονισμό Λειτουργίας της

☛ να εγκρίνει το Συμπλήρωμα Προγραμματισμού, δηλ. το κείμενο που αφορά στην υλοποίηση της στρατηγικής και των προτεραιοτήτων του Προγράμματος και το οποίο περιλαμβάνει λεπτομερή στοιχεία σε επίπεδο Μέτρου, δηλ.

➢ Την Περίληψη - Επιγραμματική Παρουσίαση του Προγράμματος

➢ Τα Τεχνικά Δελτία των Μέτρων

➢ Ανακεφαλαιωτικό Πίνακα με τους Δείκτες πραγματοποίησης - αποτελέσματος - επιπτώσεων σε επίπεδο Μέτρου

➢ Τους Χρηματοδοτικούς Πίνακες του Προγράμματος σε επίπεδο Μέτρου

➢ Την εκ των προτέρων (ex ante) Αξιολόγηση

➢ Το Επικοινωνιακό Σχέδιο Δράης για την Πληροφόρηση και τη Δημοσιότητα του Προγράμματος

➢ Τους τρόπους Ηλεκτρονικής Ανταλλαγής Δεδομένων

☛ να εγκρίνει τα Γενικά (σε επίπεδο Προγράμματος) και τα ειδικά (σε επίπεδο Αξονα Προτεραιότητας και Μέτρου) Κριτήρια Επιλογής Πράξεων

☛ να εγκρίνει την Ετήσια Εκθεση του Προγράμματος για το έτος 2000

☛ να ενημερωθεί για τις Ειδικές Δράσεις του Προγράμματος

☛ να προγραμματίσει τις ενέργειες της έως την επόμενη Συνεδρίαση της.








# ευθέως & ωλαχίως



με τη γραφίδα της ΡΕΝΑΣ ΔΙΑΚΙΔΗ

RENAD@RHO.FORTHNET.GR.

## ΣΥΝΑΓΕΡΜΟΣ ΣΤΟ ΠΑΣΟΚ

Οχι απλώς καμπανάκι, συναγερμός σήμανε στην κυβέρνηση και το **ΠΑΣΟΚ** μετά τα αποτελέσματα δημοσκόπησης της **MRB**.

Οι φωνές που ζητούν **ανασχηματισμό** πυκνώνουν, ενώ η δήλωση του κυβερνητικού εκπροσώπου **Δ. Ρέππα** «ας αφήσουμε τον πρωθυπουργό να πάρει μόνος του τις αποφάσεις» ερμηνεύεται ουσιαστικά ως προαναγγελία επικείμενου ανασχηματισμού, πιθανόν μετά την σημερινή συνεδρίαση του Εκτελεστικού Γραφείου.

Ενα είναι σίγουρο. Το **κυβερνητικό κλιμάκιο** μόλις που πρόλαβε να έλθει στην Ρόδο. Από χθες κυβερνητικά στελέχη τρέχουν και δεν φθάνουν, που σημαίνει ότι ανάλογες εκδηλώσεις μάλλον αναβάλλονται. Αν η δημοσκόπηση της MRB δημοσιευόταν λίγες μόνο μέρες πριν, η σίγουρη αναβολή της έλευσης των κυβερνητικών παραγόντων, μάλλον θα ισοδυναμούσε με ακύρωση του σχεδίου. Για τον απλούστατο λόγο ότι ο ανασχηματισμός, αν τελικά γίνει θα απαιτήσει ένα εύλογο χρονικό διάστημα για την ενημέρωση των νέων υπουργών και υφυπουργών επί των τοπικών ζητημάτων.

## ΠΡΟΛΑΒΑΝ

Τουλάχιστον η **Νομαρχιακή Επιτροπή** πρόλαβε κι έκανε με κάθε επισημότητα τα εγκαίνια των ανακαινισμένων γραφείων της και ο **Δήμος Ροδίων** τα αποκαλυπτήρια του ανδριάντα του **Ανδρέα Παπανδρέου**.

Αν είχε προηγηθεί η δημοσκόπηση της **MRB**, δεν ξέρει κανείς με τι καρδιά θα τα οργάνωναν όλα αυτά.

## ΟΥΔΕΝ ΚΑΚΟΝ ΑΜΙΓΕΣ ΚΑΛΟΥ

Το ζοφερό σκηνικό που η δημοσκόπηση της MRB σκιαγραφεί για το ΠΑΣΟΚ, ίσως τελικά να βγει σε καλό του τόπου. Δεν δικαιολογείται να υπάρχει πλέον ούτε ένας κυβερνητικός ή κομματικός παράγων που να μην έχει πεισθεί ότι τα ψέμματα τελείωσαν και **πως ο μοναδικός τρόπος βελτίωσης του κλίματος είναι να δει ο τόπος έργα, να μετουσιωθούν σε πράξη τα ωραία λόγια, οι εξαγγελίες, οι υποσχέσεις, οι δεσμεύσεις.** Μια καλή ευκαιρία λοιπόν να πιάσουν όλοι τους δουλειά και να κάνουν πράξη όλα όσα ακούσαμε και καταγράψαμε -ομολογουμένως με κάθε σαφήνεια και πληρότητα- όλα όσα μας υποσχέθηκαν οι κ.κ. μετέχοντες του κυβερνητικού κλιμακίου, πριν λίγες ημέρες. Αλλα περιθώρια ανοχής και αντοχής δεν υπάρχουν.

## ΚΑΗΚΕ ΤΟ ΚΑΛΟ ΧΑΡΤΙ;

Διάχυτη είναι η εντύπωση ότι αυτό που ταρακούνησε την κυβέρνηση και το ΠΑΣΟΚ περισσότερο από τα άλλα στοιχεία της δημοσκόπησης είναι η απώλεια του προβαδίσματος του **Κώστα Σημίτη**, έναντι του **Κώστα Καραμανλή**. Μέχρι τώρα, μπορεί το ΠΑΣΟΚ να υστερούσε στην πρόθεση ψήφου, η διατήρηση όμως της εμπιστοσύνης του κόσμου στο πρόσωπο του πρωθυπουργού Κώστα Σημίτη, έδινε στο κυβερνών κόμμα την δυνατότητα να πιστεύει ότι ανά πάσαν στιγμή μπορεί να ανατρέψει τα δεδομένα. Αλλωστε, αυτό είχε ξαναγίνει.

Τώρα, οι ισορροπίες διαταράχθηκαν γιατί η παράμετρος **«καταλληλότερος για πρωθυπουργός»** ήταν μη αναμενόμενη και ως τέτοια αιφνιδίασε και προκάλεσε ακόμα μεγαλύτερο άγχος στην ηγεσία του κυβερνώντος κόμματος. Οχι μόνο επειδή το ΠΑΣΟΚ χάνει το «καλό χαρτί» δηλαδή την πρωτιά του Κώστα Σημίτη, **αλλά γιατί αποκρυσταλλώνεται όλο και περισσότερο στο εκλογικό σώμα η αίσθηση ότι η Ν.Δ. έχει αυξημένες πιθανότητες να κερδίσει τις επόμενες εκλογές**. Ουδείς μπορεί να αγνοήσει το γεγονός ότι από τον περασμένο Δεκέμβριο -σύμφωνα με την τότε δημοσκόπηση της ίδιας εταιρείας- το ΠΑΣΟΚ έχει χάσει περίπου 5 ποσοστιαίες μονάδες στην πρόθεση ψήφου, με αποτέλεσμα η διαφορά μεταξύ Ν.Δ. και ΠΑΣΟΚ να έχει φθάσει στις 8,9 από τις 2,4 ποσοστιαίες μονάδες.

## Ο ΔΕΚΑΛΟΓΟΣ ΤΗΣ ΝΔ

Η **Νέα Δημοκρατία** από την πλευρά της, μέχρι τώρα αγνοούσε σκόπιμα τα ποιοτικά χαρακτηριστικά των κατά καιρούς δημοσκοπήσεων, για τον απλούστατο λόγο ότι δεν την συνέφεραν τέτοιου είδους αναλύσεις, οι οποίες εξακολουθούσαν να ευνοούν το ΠΑΣΟΚ.

Τώρα οι συνθήκες άλλαξαν και η γραμματεία πολιτικού σχεδιασμού του κόμματος, δηλαδή ο **Γιώργος Σουφλιάς,** προχώρησε άμεσα στην κωδικοποίηση των ευρημάτων της δημοσκόπησης της MRB που δείχνουν και την «ποιοτική», αυτή τη φορά, υπεροχή της Νέας Δημοκρατίας. Πρόκειται για τον εξής δεκάλογο:

1) Παρατηρείται μεγάλη διαφορά στην πρόθεση ψήφου υπέρ της Ν.Δ.

2) Η παράσταση νίκης είναι ευρεία υπέρ της Ν.Δ.

3) Ο Κ. Καραμανλής εμφανίζεται ως ο καταλληλότερος για πρωθυπουργός, ενώ μέχρι τώρα υπερτερούσε ο Κ. Σημίτης σ' αυτή την ερώτηση.

4) Η δημοτικότητα του Κ. Καραμανλή είναι υψηλότερη από αυτήν του Κ. Σημίτη.

5) Η συνολική εικόνα της Ν.Δ. υπερτερεί της κυβέρνησης.

6) Ο Κ. Καραμανλής θεωρείται καταλληλότερος για να αντιμετωπίσει όχι μόνο τα θέματα κοινωνικής πολιτικής, αλλά και τα προβλήματα της οικονομίας και της εξωτερικής πολιτικής.

7) Η εμπιστοσύνη της κοινής γνώμης προς τη Ν.Δ. σε όλους τους επιμέρους τομείς πολιτικής αυξάνεται.

8) Η Ν.Δ. προηγείται σε όλες τις ηλικιακές κατηγορίες και ειδικότερα στους νέους ψηφοφόρους και στις δυναμικές ηλικίες.

9) Η Ν.Δ. προηγείται σε όλες τις κατηγορίες μορφωτικού επιπέδου και

10) Το ισοζύγιο των μετακινήσεων Ν.Δ. - ΠΑΣΟΚ φτάνει το εντυπωσιακό 5 ( από το ΠΑΣΟΚ στη Ν.Δ.) προς 0,4 (από τη Ν.Δ. στο ΠΑΣΟΚ).

## ΠΟΛΙΤΙΚΟ ΑΙΣΘΗΤΗΡΙΟ

Τα σενάρια περί ανασχηματισμού, ουσιαστικά πυροδοτήθηκαν από την δήλωση του γραμματέα του ΠΑΣΟΚ **Κώστα Σκανδαλίδη.** Επικαλούμενος το πολιτικό του αισθητήριο προέβλεψε ότι επίκεινται αλλαγές. Δεν διευκρίνισε ωστόσο σε ποιό επίπεδο **Υπουργών** ή και **ηγεσίας;**

Ο **Κώστας Σκανδαλίδης** σε δηλώσεις του χθες σε Ρ/Σ των Αθηνών τόνισε ότι «έχει τραυματισθεί η σχέση του ΠΑΣΟΚ με τα λαϊκά στρώματα» και πρόσθεσε ότι πρέπει να υπάρξει επανασύνδεση με αυτά. Ο γραμματέας του Κινήματος σημείωσε ότι χρειάζονται αλλαγές και **σε πρόσωπα** και σε **πολιτικές σε κυβέρνηση** και **κόμμα.**




ARISTON

ΤΑ ΠΑΝΤΑ ΑΡΙΣΤΑ

Ευκολίες πληρωμής από 18 μέχρι και 36 μήνες χωρίς προκαταβολή

ΧΑΜΗΛΕΣ ΤΙΜΕΣ ΚΑΙ ΔΟΣΕΙΣ

ARISTON ΙΤΑΛΙΑΣ:

ΚΟΥΖΙΝΕΣ ΚΑΙ ΦΟΥΡΝΟΙ ΠΑΝΤΟΣ ΤΥΠΟΥ - ΕΣΤΙΕΣ ΚΕΡΑΜΙΚΕΣ ΚΑΙ ΑΠΛΕΣ - ΨΥΓΕΙΑ - ΚΑΤΑΨΥΚΤΕΣ- ΨΥΓΕΙΟΚΑΤΑΨΥΚΤΕΣ - ΠΛΥΝΤΗΡΙΑ ΡΟΥΧΩΝ ΚΑΙ ΠΙΑΤΩΝ - ΘΕΡΜΟΣΙΦΩΝΕΣ ΓΙΑΛΙΟΥ ΑΠΟΡΡΟΦΗΤΗΡΕΣ ΚΟΥΖΙΝΑΣ ΠΑΝΤΟΣ ΤΥΠΟΥ
απλά και εντοιχιζόμενα σε ποικιλία χρωμάτων

ΚΑΙ ΤΩΡΑ ΑΠΛΑ - ΕΝΤΟΙΧΙΖΟΜΕΝΑ

ΠΛΥΝΤΗΡΙΑ - ΨΥΓΕΙΑ - ΚΟΥΖΙΝΕΣ ΚΑΙ ΜΙΚΡΟΣΥΣΚΕΥΕΣ ELKO - ΕΣΚΙΜΟ - BOSCH - SIEMENS (ΜΠΟΣ - ΣΙΜΕΝΣ) ΣΤΙΣ ΧΑΜΗΛΟΤΕΡΕΣ ΤΙΜΕΣ ΤΗΣ ΑΓΟΡΑΣ ΠΡΟΪΟΝΤΑ PHILIPS - SONY - PANASONIC - PIONEER - AIWA - HITACHI - SAMSUNG - TECHNICS

Επισκεφθείτε μας για να βεβαιωθείτε για τις ΧΑΜΗΛΕΣ ΤΙΜΕΣ μας!

Εισάγουμε και γι' αυτό πουλάμε φθηνότερα

ARISTON Η ΠΡΟΗΓΜΕΝΗ ΤΕΧΝΟΛΟΓΙΑ

ΤΗΛΕΟΡΑΣΕΙΣ - ΒΙΝΤΕΟ - ΒΙΝΤΕΟΚΑΜΕΡΕΣ - ΒΙΝΤΕΟΤΗΛΕΟΡΑΣΕΙΣ - ΜΙΚΡΟΣΥΣΚΕΥΕΣ - FAX - ΣΤΕΡΕΟ - ΤΗΛΕΦΩΝΑ - C.D. - ΣΚΟΥΠΕΣ ΟΛΕΣ ΟΙ ΜΑΡΚΕΣ ΣΕ ΠΟΙΚΙΛΙΑ ΤΥΠΩΝ

Αντιπρόσωποι - Εισαγωγείς ΔΩΔΕΚΑΝΗΣΟΥ από το 1960

ΑΔΕΛΦΟΙ ΣΤΕΦΑΝΟΥ Ο.Ε.

ΝΕΑ ΚΑΤΑΣΤΗΜΑΤΑ ΣΤΕΛΙΟΥ ΚΩΤΙΑΔΗ 3
FAX 22568, ΤΗΛ.: 22568 - 22695

ΑΠΟ ΤΟ ΔΗΜΟ ΚΑΛΛΙΘΕΑΣ

# Πλούσιο πολιτιστικό πρόγραμμα για το *φετινό καλοκαίρι*

***θα ικανοποιήσει σίγουρα ντόπιους και ξένους***

**Πλούσιο είναι και φέτος το πρόγραμμα των εκδηλώσεων που θα παρουσιάσει ο ΠΟΛΙΤΙΣΤΙΚΟΣ ΟΡΓΑΝΙΣΜΟΣ του Δήμου Καλλιθέας.**

Οι εκδηλώσεις αυτές με τον γενικό τίτλο ΚΑΛΟΚΑΙΡΙ 2001 απλώνονται στα τρία χωριά του Δήμου - Καλυθιές, Κοσκινού, Ψίνθο, αλλά και στο Φαληράκι. Στόχο έχουν να ζωντανέψουν τις πλατείες των χωριών και να φέρουν χορευτικά συγκροτήματα και γνωστούς καλλιτέχνες, κοντά στους ανθρώπους της καθημερινότητας. Συγχρόνως δίνεται η ευκαιρία τόσο στα τμήματα που διατηρεί ο Πολιτιστικός Οργανισμός - Φιλαρμονική, Χορευτικό και Παραδοσιακή Μουσική -, αλλά και σε άλλα τοπικά μουσικοχορευτικά σχήματα να δώσουν δείγματα της δουλειάς τους στον τόπο μας.

Ετσι το πρόγραμμα των Καλοκαιρινών Εκδηλώσεων έχει ως εξής:

**ΠΡΟΓΡΑΜΜΑ ΕΚΔΗΛΩΣΕΩΝ 2001**

**ΙΟΥΝΙΟΣ**

18-6-01, ΨΙΝΘΟΣ, ώρα 20:00: Παράσταση ΜΑΡΙΟΝΕΤΑΣ και ΖΟΓΚΛΕΡ Από την εταιρεία «ΠΑΝΤΟΜΙΜΑΣ ΘΕΑΜΑΤΑ»

21-6-01, ΚΑΛΥΘΙΕΣ, ώρα 20:00: Παράσταση ΜΑΡΙΟΝΕΤΑΣ και ΖΟΓΚΛΕΡ Από την εταιρεία «ΠΑΝΤΟΜΙΜΑΣ ΘΕΑΜΑΤΑ»

25-6-01, ΚΟΣΚΙΝΟΥ, ώρα 20:00: Παράσταση ΜΑΡΙΟΝΕΤΑΣ και ΖΟΓΚΛΕΡ Από την εταιρεία «ΠΑΝΤΟΜΙΜΑΣ ΘΕΑΜΑΤΑ»

**ΙΟΥΛΙΟΣ**

5-7-01, ΦΑΛΗΡΑΚΙ, ώρα 20:30: • ΒΡΑΔΙΑ ΕΛΛΗΝΙΚΩΝ ΧΟΡΩΝ Από το Πολιτιστικό Σωματείο Ελληνικών χορών ΝΕΛΗΣ ΔΗΜΟΓΛΟΥ

• Μικρή Συναυλία με ΤΟΠΙΚΟ ΜΟΥΣΙΚΟ ΣΧΗΜΑ

6-7-01, ΚΑΛΥΘΙΕΣ, ώρες 20:30: Μεγάλη λαϊκή συναυλία. Η Θεσσαλονικιά ΜΑΡΙΩ με την ορχήστρα της σε Λαϊκά - Ρεμπέτικα και Μικρασιάτικα Τραγούδια

12-7-01, ΨΙΝΘΟΣ, ώρα 20:30: ΒΡΑΔΙΑ ΕΛΛΗΝΙΚΩΝ ΧΟΡΩΝ Από το Πολιτιστικό σωματείο Ελληνικών Χορών ΝΕΛΗΣ ΔΗΜΟΓΛΟΥ

15-7-01, ΦΑΛΗΡΑΚΙ, ώρα 20:30: ΧΟΡΟΙ ΤΗΣ ΜΑΚΡΙΝΗΣ ΑΝΑΤΟΛΗΣ Με το χορευτικό συγκρότημα από την Κίνα «THE HUMAN PROVINCIAL YOUTH ART ENSEMBLE OF CHINA»

19-7-01, ΚΟΣΚΙΝΟΥ, ώρα 20:00: ΤΟ ΠΑΝΗΓΥΡΙ ΤΩΝ ΚΛΟΟΥΝ κλόουν και ξυλοπόδαροι σε ένα χορταστικό θέαμα για τους μικρούς μας φίλους

26-7-01, ΚΟΣΚΙΝΟΥ, ώρα 20:30: ΒΡΑΔΙΑ ΕΛΛΗΝΙΚΩΝ ΧΟΡΩΝ Από το Πολιτιστικό Σωματείο Ελληνικών Χορών ΝΕΛΗΣ ΔΗΜΟΓΛΟΥ

27-7-01, ΚΑΛΥΘΙΕΣ, ώρα 20:00: ΤΟ ΠΑΝΗΓΥΡΙ ΤΩΝ ΚΛΟΟΥΝ κλόουν και ξυλοπόδαροι σε ένα χορταστικό θέαμα για τους μικρούς μας φίλους

29-7-01, ΨΙΝΘΟΣ, ώρα 20:00: ΤΟ ΠΑΝΗΓΥΡΙ ΤΩΝ ΚΛΟΟΥΝ κλόουν και ξυλοπόδαροι σε ένα χορταστικό θέαμα για τους μικρούς μας φίλους

**ΑΥΓΟΥΣΤΟΣ**

2-8-01, ΦΑΛΗΡΑΚΙ ώρα 20:30: •ΒΡΑΔΙΑ ΕΛΛΗΝΙΚΩΝ ΧΟΡΩΝ Από το Πολιτιστικό Σωματείο Ελληνικών Χορών ΝΕΛΗΣ ΔΗΜΟΓΛΟΥ

• Ελληνική μουσική από Τοπικό Μουσικό Σχήμα

3-8-01, ΚΟΣΚΙΝΟΥ, ώρα 20:00: ΠΑΡΑΣΤΑΣΗ ΚΑΡΑΓΚΙΟΖΗ Από το Ελληνικό Θέατρο Σκιών ΘΙΑΣΟΣ ΑΘΑΝΑΣΙΟΥ

4-8-01, ΚΑΛΥΘΙΕΣ, ώρα 20:00: ΠΑΡΑΣΤΑΣΗ ΚΑΡΑΓΚΙΟΖΗ Από το Ελληνικό Θέατρο Σκιών ΘΙΑΣΟΣ ΑΘΑΝΑΣΙΟΥ

5-8-01, ΨΙΝΘΟΣ, ώρα 20:00: ΠΑΡΑΣΤΑΣΗ ΚΑΡΑΓΚΙΟΖΗ Από το Ελληνικό Θέατρο Σκιών ΘΙΑΣΟΣ ΑΘΑΝΑΣΙΟΥ

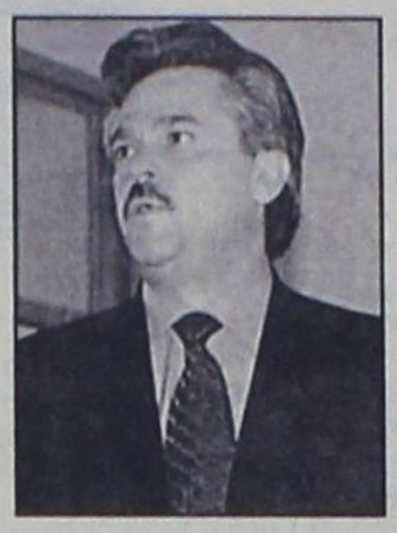

11-8-01, ΚΟΣΚΙΝΟΥ, ώρα 20:30 ΣΥΝΑΥΛΙΑ με τον ΜΙΛΤΟ ΠΑΣΧΑΛΙΔΗ Ο ταλαντούχος τραγουδοποιός ερμηνεύει τραγούδια της θάλασσας - του έρωτα και του Νίκου Ξυλούρη.

13-8-01, ΦΑΛΗΡΑΚΙ, ώρα 20:30: ΒΡΑΔΙΑ ΣΕΡΒΙΚΩΝ ΧΟΡΩΝ Από το χορευτικό Συγκρότημα της Σερβίας «VUK STEFANOVIC KARADZIC BASCA TOPOLA»

14-8-01, ΚΟΣΚΙΝΟΥ, ώρα 20:30: ΤΡΑΓΟΥΔΙΑ ΚΑΙ ΧΟΡΟΙ ΤΟΥ ΑΙΓΑΙΟΥ Συμμετέχουν:

• ΕΡΓΑΣΤΗΡΙ ΠΑΡΑΔΟΣΙΑΚΗΣ ΜΟΥΣΙΚΗΣ Μ.Ε.Κ.Τ.Ο. ΔΗΜΟΥ ΚΑΛΛΙΘΕΑΣ

• ΧΟΡΕΥΤΙΚΟ ΣΥΓΚΡΟΤΗΜΑ ΔΗΜΟΥ ΟΜΗΡΟΥΠΟΛΗΣ ΧΙΟΥ

• ΧΟΡΕΥΤΙΚΗ ΟΜΑΔΑ Μ.Ε.Κ.Τ.Ο. ΔΗΜΟΥ ΚΑΛΛΙΘΕΑΣ

23-8-01, ΚΑΛΥΘΙΕΣ, ώρα 20:30: ΒΡΑΔΙΑ ΕΛΛΗΝΙΚΩΝ ΧΟΡΩΝ Από το Πολιτιστικό Σωματείο Ελληνικών Χορών ΝΕΛΗΣ ΔΗΜΟΓΛΟΥ

26-8-01, ΨΙΝΘΟΣ, ώρα 20:30: ΜΕΓΑΛΗ ΛΑΪΚΗ ΣΥΝΑΥΛΙΑ με τον ΜΠΑΜΠΗ ΤΣΕΡΤΟ Ο Δημοφιλής τραγουδιστής σε επιτυχίες από το Ρεμπέτικο και Παραδοσιακό Τραγούδι. Τον συνοδεύει μεγάλη Ορχήστρα.

29-8-01, ΚΑΛΥΘΙΕΣ, ώρα 20:30, ΜΟΥΣΙΚΗ ΣΥΝΑΝΤΗΣΗ Συμμετέχουν:

• Η ΦΙΛΑΡΜΟΝΙΚΗ ΑΙΓΙΟΥ

• Η ΦΙΛΑΡΜΟΝΙΚΗ Μ.Ε.Κ.Τ.Ο. ΔΗΜΟΥ ΚΑΛΛΙΘΕΑΣ • ΧΟΡωΔΙΑ

31-8-01, ΨΙΝΘΟΣ, ώρα 20:30: ΜΟΥΣΙΚΟΧΟΡΕΥΤΙΚΗ ΒΡΑΔΙΑ Συμμετέχουν:

• ΦΙΛΑΡΜΟΝΙΚΗ ΑΙΓΙΟΥ

• ΦΙΛΑΡΜΟΝΙΚΗ Μ.Ε.Κ.Τ.Ο. ΔΗΜΟΥ ΚΑΛΛΙΘΕΑΣ

• ΧΟΡΕΥΤΙΚΗ ΟΜΑΔΑ Μ.Ε.Κ.Τ.Ο. ΔΗΜΟΥ ΚΑΛΛΙΘΕΑΣ

**ΣΕΠΤΕΜΒΡΙΟΣ**

Η ΘΡΑΚΗ ΣΥΝΑΝΤΑ ΤΗ ΡΟΔΟ

3-9-01, ΚΟΣΚΙΝΟΥ, ώρα 20:30, Συμμετέχουν:

• Χορευτική Ομάδα Συλλόγου ΕΒΡΙΤΩΝ Ν. ΡΟΔΟΠΗΣ (ΚΟΜΟΤΗΝΗ)

• ΦΙΛΑΡΜΟΝΙΚΗ Μ.Ε.Κ.Τ.Ο. ΔΗΜΟΥ ΚΑΛΛΙΘΕΑΣ • ΤΟΠΙΚΟ ΜΟΥΣΙΚΟ ΣΧΗΜΑ

4-9-01, ΨΙΝΘΟΣ, ώρα 20:30, Συμμετέχουν

• Χορευτική Ομάδα Συλλόγου ΕΒΡΙΤΩΝ Ν. ΡΟΔΟΠΗΣ (ΚΟΜΟΤΗΝΗ)

• Ομάδα Εντεχνου Χορού Σορωνής - ΔΗΜΟΣ ΚΑΜΕΙΡΟΥ ΡΟΔΟΥ

• Εργαστήρι Παραδοσιακής Μουσικής Μ.Ε.Κ.Τ.Ο. ΔΗΜΟΥ ΚΑΛΛΙΘΕΑΣ

5-9-01, ΚΑΛΥΘΙΕΣ, ώρα 20:30, Συμμετέχουν

• Χορευτική Ομάδα Συλλόγου ΕΒΡΙΤΩΝ Ν. ΡΟΔΟΠΗΣ (ΚΟΜΟΤΗΝΗ)

• • Χορευτική Ομάδα Μ.Ε.Κ.Τ.Ο. ΔΗΜΟΥ ΚΑΛΛΙΘΕΑΣ

• Εργαστήρι Παραδοσιακής Μουσικής Μ.Ε.Κ.Τ.Ο. ΔΗΜΟΥ ΚΑΛΛΙΘΕΑΣ

7-9-01, ΦΑΛΗΡΑΚΙ ΞΕΝΟΔΟΧΕΙΟ ESPERIDES, ώρα 20:30, ΜΟΥΣΙΚΟΧΟΡΕΥΤΙΚΗ ΒΡΑΔΙΑ Συμμετέχουν:

• Χορευτική Ομάδα Συλλόγου ΕΒΡΙΤΩΝ Ν. ΡΟΔΟΠΗΣ (ΚΟΜΟΤΗΝΗ)

• Χορευτική Ομάδα Απολλώνων «ΝΕΟΙ ΟΡΙΖΟΝΤΕΣ»

Επίσης στο πρόγραμμα περιλαμβάνονται μια παράσταση με το Συμιακό Θέατρο μετά τις 10 Σεπτεμβρίου 2001 και μία εκδήλωση με το Λατινοαμερικάνικο Συγκρότημα COPA SABA (ακριβείς ημερομηνίες και τόπος θα καθοριστούν αργότερα).

Να σημειώσουμε εδώ ότι ο συνεργασίες που ξεκίνησαν πέρσι ο Πολιτιστικός Οργανισμός του Δήμου Καλλιθέας με τους Πολιτιστικούς Οργανισμούς των άλλων Δήμων, συνεχίζονται και φέτος.

Στα παιδικά προγράμματα υπάρχει συνεργασία με τον Δήμο Αρχαγγέλου, Πεταλούδων και Αφάντου στα χορευτικά με τον Δήμο Ιαλυσού και με τον Πολ. Σύλ. Αρχαγγέλου «Ο Αίθωνας», ενώ οι συναυλίες που είναι ανοιχτές για τον κόσμο, γίνονται με την συνεργασία των Πολ. Οργ. Αρχαγγέλου, Πεταλούδων, Συλλόγου Απολλώνων «Νέοι Ορίζοντες» και με την βοήθεια του Ράδιο - Λυχνάρι.

Φέτος θα φιλοξενηθούν στον Δήμο Καλλιθέας η Φιλαρμονική του Δήμου Αιγίου και η Χορευτική Ομάδα Συλλόγου ΕΒΡΙΤΩΝ Κομοτηνής. Επισημαίνεται ιδιαίτερα η καλή σχέση του Δήμου Καλλιθέας με τους Ξενοδόχους της περιοχής, αφού αυτά τα δυο συγκροτήματα θα φιλοξενηθούν στα ξενοδοχεία «ESPERICES» και «ALDEMAR PARADISE ROYAL MARE»

Ταυτόχρονα η Χορευτική Ομάδα και το Εργαστήρι Παραδοσιακής Μουσικής του Πολιτιστικού Οργανισμού θα ταξιδέψουν στις 8 Ιουλίου στην Κάρπαθο, συμμετέχοντας σε ένα Φεστιβάλ Παραδοσιακών Χορών, ενώ η Φιλαρμονική θα πάει στο Αίγιο 21 Ιουλίου προσκεκλημένη στις εκεί εκδηλώσεις. Επίσης η Φιλαρμονική θα ανοίξει το πρόγραμμα των εκδηλώσεων του Φεστιβάλ Σύμης στο τέλος Ιουλίου.

Ο Πολιτιστικός Οργανισμός καλεί όλους τους κατοίκους του Δήμου Καλλιθέας να παρακολουθήσουν τις εκδηλώσεις και συγχρόνως να στηρίξουν την προσπάθεια που γίνεται για την Πολιτιστική αναβάθμιση των χωριών μας με την ενεργό συμμετοχή της νεολαίας.

ΚΟΚ

# Πιό τσουχτερά τα πρόστιμα

***Πόσο θα στοιχίζουν οι τροχαίες παραβάσεις από 6 Ιουλίου***

**Αυξάνονται έως 10% τα πρόστιμα του Κώδικα Οδικής Κυκλοφορίας (ΚΟΚ). Ο νέος ΚΟΚ που τέθηκε σε ισχύ από το καλοκαίρι του 1999 με μεγάλες αυξήσεις των προστίμων έως 335% προβλέπει τιμαριθμική αναπροσαρμογή τους κάθε δύο χρόνια. Ετσι, καθώς συμπληρώνεται τώρα η διετία 1999 - 2001 έρχεται η πρώτη δόση αυξήσεων.**

Σύμφωνα με τα επίσημα στοιχεία της Εθνικής Στατιστικής Υπηρεσίας, ο Γενικός Δείκτης τιμών καταναλωτή αυξήθηκε το 1999 κατά 2,7% και το 2000 κατά 3,9%. Ωστόσο, τα πρόστιμα του ΚΟΚ, που ανάλογα με τη σοβαρότητα της παράβασης διακρίνονται σε πέντε κατηγορίες αυξάνονται πάνω από τον επίσημο τιμάριθμο, ως εξής:

Από 100.000 σε 107.000 δρχ. (αύξηση 7%). Από 50.000 σε 53.000 δρχ. (αύξηση 6%). Από 20.000 σε 21.000 δχ. (αύξηση 5%). Από 10.000 σε 11.000 δρχ. (αύξηση 10%), ενώ τα πρόστιμα της κατηγορίας των 5.000 δρχ. παραμένουν ως έχουν. Τα αυξημένα πρόστιμα του ΚΟΚ τίθενται σε εφαρμογή από τις 6 Ιουλίου 2001, ενώ η σχετική απόφαση του υπουργού Μεταφορών, Χρ. Βερελή, δημοσιεύτηκε ήδη στο φύλλο της Εφημερίδας της Κυβερνήσεως.

**ΤΑ ΝΕΑ ΠΡΟΣΤΙΜΑ ΤΟΥ Κ.Ο.Κ.**

| ΠΑΡΑΒΑΣΗ | ΙΣΧΥΟΝ ΠΡΟΣΤΙΜΟ | ΝΕΟ ΠΡΟΣΤΙΜΟ | ΑΥΞΗΣΗ % |
|---|---|---|---|
| Υποχρεωτική παραχώρηση προτεραιότητας | 100.000 | 107.000 | +7 |
| Αναστροφή σε αυτοκινητόδρομο | 100.000 | 107.000 | +7 |
| Παραβίαση κόκκινου σηματοδότη | 100.000 | 107.000 | +7 |
| Αντικανονικό προσπέρασμα | 100.000 | 107.000 | +7 |
| Υπέρβαση ορίου ταχύτητας πάνω από 40 χλμ | 100.000 | 107.000 | +7 |
| Ζώνη - κράνος | 50.000 | 53.000 | +6 |
| Παραβίαση πινακίδων απαγόρευσης εισόδου | 50.000 | 53.000 | +6 |
| Παράνομη στάθμευση | 20.000 | 21.000 | +5 |
| Πρόστιμο σε οδηγό που οι επιβάτες του δεν φορούν ζώνη ή κράνος | 20.000 | 21.000 | +5 |
| Παραβίαση προτεραιότητας των Μέσων Μαζικής Μεταφοράς | 10.000 | 11.000 | +10 |
| Ελεγχόμενη στάθμευση δήμων | 5.000 | 5.000 | |


## ΑΝΑΚΟΙΝΩΣΗ

Μελετητική Εταιρεία με έδρα τη Ρόδο,
επιθυμεί να προσλάβει για μόνιμη απασχόληση:

**- έναν Τοπογράφο, απόφοιτο ΤΕΙ**
**- μια Σχεδιάστρια μέσω Η/Υ, απόφοιτη ΙΕΚ**

Ελάχιστα απαιτούμενα προσόντα:
α. Πτυχίο αντίστοιχης σχολής
β. Αριστη γνώση Η/Υ και προγραμμάτων Autocard 2000, Word, Excel, Office 2000 κ.λ.π.

Μισθός ανάλογος των προσόντων, τυχόν επιπλέον προσόντα των ενδιαφερομένων θα ληφθούν υπόψη.

Οι ενδιαφερόμενοι μπορούν να λαμβάνουν σχετικές πληροφορίες στο τηλ: (0241) - 70369, κατά τις εργάσιμες ημέρες και ώρες, ή να αποστείλουν βιογραφικό σημείωμα στο fax: (0241) - 70389, ή στο e-mail timosten@otenet.gr

ΨΑΡΙΑ ΑΙΓΑΙΟΥ
Ολόφρεσκα ψάρια από τις θάλασσές μας
ΚΛΑΥΔΙΟΥ ΠΕΠΠΕΡ 1 - ΤΗΛ.: 0241/39097 FAX: 32391
AEGEAN FISH



sports
Επιμέλεια: Ηλίας Λοΐζος - Γιάννης Κουμέντος

✔ Στοχεύουν στην διάκριση
✔ Ταξιδεύει στην Αθήνα η Νίκη Ρόδου
Σελ. 16-17
✔ Νέα «φιντάνια» στην διαιτησία
Σελ.18

# ΧΑΜΟΣ ΣΤΗ ΛΕΣΧΗ ΤΟΥ ΔΙΑΓΟΡΑ



**Μιχάλης Μέντος και Σταμάτης Σπανός τσακώθηκαν έντονα για την «ελευθέρα» του Γιάννη Σπανού από τον ΠΑΟ Διαγόρα.**

Το διαζύγιο μεταξύ Σπανού και Διαγόρα φαίνεται ότι δεν θα είναι συναινετικό.

Χθες στη λέσχη του Διαγόρα δημιουργήθηκε ένταση όταν ο πατέρας του Σπανού ζήτησε από την ομάδα, να καταβάλει ο ίδιος το ποσό των 3,5 εκατομμυρίων, για να πάρει την «ελευθέρα» του αλλά ο Διαγόρας ζήτησε 5,5 εκατομμύρια, όσα δηλαδή είχε ξοδέψει για να τον αποκτήσει. Συνέπεια αυτών ήταν ο πρόεδρος Μιχάλης Μέντος να έλθει στα λόγια με τον Σταμάτη Σπανό και χρειάσθηκε η επέμβαση των ψυχραιμοτέρων για να μην πάρει έκταση το επεισόδιο.

Η κόντρα έχει ξεκινήσει από τα μέσα του πρωταθλήματος όταν ο Γιάννης Σπανός είχε αποφασίσει να διακόψει γιατί αισθανόταν ότι δεν έπαιρνε τις ανάλογες ευκαρίες από τον προπονητή του και είχε λίγα λεπτά συμμετοχής. Στη συνέχεια έφυγε φαντάρος και τώρα ο πατέρας του παίκτη και πρώην ποδοσφαιριστής του Διαγόρα, θέλει να πάρει το δελτίο του από τον «γηραιό» για να παίξει σε άλλη ομάδα.

Ας ελπίσουμε οι δύο πλευρές να βρουν τη χρυσή τομή και για να μην χάσει τα χρήματά του ο Διαγόρας, αλλά και για να μην παρατήσει το ποδόσφαιρο ο παίκτης.




## Πολύ καλή εμφάνιση του Στεργαλλά σε φιλικό με την Εθνική Παίδων



Την ήττα με 1-0 γνώρισε χθες η Εθνική Ομάδα Παίδων στο δεύτερο φιλικό που έδωσε στην πόλη Μπεϊκόζ. Το αντιπροσωπευτικό μας συγκρότημα είχε αναδειχθεί ισόπαλο 1-1 την Κυριακή, αλλά αυτή τη φορά δεν μπόρεσε να σκοράρει χάνοντας ευκαιρίες με τους **Στεργαλλά,** Βελίδη, Τσιτσιλίγκα. Μάλιστα τραυματίστηκαν οι Λιγδαράς, Ρέβας και μεταφέρθηκαν στο νοσοκομείο για προληπτικούς λόγους περισσότερο.

Επαιξαν οι Κυριακίδης (41' Κατσαρέας), Στούμπος, Λιγδάρας (65' Τσιτσιλίγκας), Πινδώνης (41' Ντόπρος), Στεργιάτος, Γεωργίου Πεχλιβανίδης (55' Τσεκούρας), Ρέβας (77' Ζήνδρος), Κυβελίδης, **Στεργαλλάς,** Σαρηγιάννης (45' Γκαλίτσιος).

## Στο Διγενή «έκλεισε» ο Σαρδέλης



Μετά από απουσία ενός έτους ο Γιάννης Σαρδέλης επέστρεψε στον Διγενή.

Ο έμπειρος τερματοφύλακας πέρσι αγωνίσθηκε στον Κλεάνθη όμως δεν τα βρήκε στο οικονομικό με την ομάδα του Παραδεισίου και αφού εκτίμησε την πρόταση του Διγενή αποφάσισε να γυρίσει στην ομάδα του Κοσκινού. Ομως σημαντικό ρόλο στην απόφασή του είναι η παρουσία του Ανδρέα Σταύρου στην τεχνική ηγεσία. Οι δύο άνδρες είχαν δουλέψει αρμονικά τη χρονιά που μας πέρασε γι' αυτό και ήταν εύκολη η επιλογή του Σαρδέλη.




Με αντίπαλο την Ισπανία ξεκίνησε χθες στο Κάλιαρι τους αγώνες της στο Ευρωπαϊκό Κύπελλο Beach Soccer η Εθνική Ελλάδας. Το αντιπροσωπευτικό συγκρότημα των Ιβήρων αποτελείται από διάσημους παίκτες του παρελθόντος, όπως οι Θουμπιθαρέτα, Γκοϊκοτσέα, Μπεκιριστάιν, Σαλίνας και Μπακέρο, ενώ ο Εμίλιο Μπουντραγκένιο δεν θ' αγωνιστεί, τελικά, λόγω αιφνίδιου προβλήματος της τελευταίας στιγμής. Η ελληνική ομάδα θ' αγωνιστεί με τους Βογιατζή, Μάντζιο, Βαμβακούλα, Γεωργαμλή, Καβαλάρη, Ανδριώτη, Σαραβάκο και Μανωλά

Στον όμιλο της Ελλάδας συμμετέχει και η Αυστρία, την οποία το αντιπροσωπευτικό μας συγκρότημα αντιμετωπίζει αύριο, ενώ στον άλλο όμιλο μετέχουν η Ιταλία, η Γερμανία και η Πορτογαλία. Από κάθε όμιλο προκρίνονται δύο ομάδες στα ημιτελικά, που θα διεξαχθούν το Σάββατο.

## Συνεδριάζει το Δ.Σ. της Ρόδου



Συνεδριάζει σήμερα το απόγευμα το Δ.Σ. της Ρόδου όπου θα γίνει το κλείσιμο του ταμείου και των άλλων παραστατικών εγγράφων. Είναι πολύ σημαντικό συμβούλιο αφού θα αποφασισθεί και η ημερομηνία των εκλογών εάν τελικά θα γίνουν.

Ολοι οι φίλαθλοι περιμένουν με ανυπομονησία τις εξελίξεις στην αγαπημένη τους ομάδα αφού ο χρόνος που περνά δεν πρέπει να παραμείνει ανεκμετάλλευτος.

Ο μάνατζερ της Ρόδου κ. Γκιούνιτσε θα προτείνει επίσης στο Δ.Σ. να τιμηθεί ο πρώην πρόεδρος της Ρόδου κ. Βασίλης Παπαβασιλείου, για την προσφορά του στην ομάδα.

# Στοχεύουν στην διάκριση



**➤ Οι αθλητές του Γ.Α.Ο. Κολοσσός Ηλίας και Πέτρος Καραβασίλης συμμετέχουν στην τελική φάση του Πανελληνίου πρωταθλήματος.**

Αναχώρησαν σήμερα για την Αθήνα και στην συνέχεια για τον Τύρναβο οι νεαροί αθλητές του Γ.Α.Ο. Κολοσσός Ρόδου ΤΑΕ ΚΨΟ ΔΟ **Ηλίας Καραβασίλης** και **Πέτρος Καραβασίλης** οι οποίοι θα λάβουν μέρος στην τελική φάση του πανελληνίου πρωταθλήματος Παίδων Νεανίδων.

Ο Ηλίας θα αγωνισθεί στην κατηγορία 32-36 Κg το Σάββατο ενώ ο Πέτρος στην κατηγορια 40-45 Κg την Κυριακή. Στους αγώνες συμμετέχουν αθλητές που έχουν εξασφαλίσει την πρόκρισή τους από την Βόρεια Ελλάδα (8), Νότια (8) και από την Κεντρική Ελλάδα (4). Η προηγούμενη εμφάνιση των νεαρών έδειξε ότι βρίσκονται σε καλή κατάσταση και στόχος τους είναι η διάκριση. Τους δύο αθλητές συνοδεύει ο προπονητής τους κ. Μιχάλης Καραβασίλης.



## Στην Αθήνα το εφηβικό του Κολοσσού

**➤ Αγωνίζεται σήμερα για το πανελλήνιο πρωτάθλημα με την ΑΕΚ.**

Στην Αθήνα βρίσκεται η εφηβική ομάδα του Ιάλυσου όπου για το πανελλήνιο πρωτάθλημα θα τεθεί αντιμέτωπη με την ΑΕΚ και Καλαμάτα.

Ο προπονητής των «θαλασσί» Νίκος Φραγκεσκάκης αισιοδοξεί πως η ομάδα του θα.καταφέρει να προκριθεί στην επόμενη φάση των οκτώ. Από τον όμιλο προκρίνεται μόνον ο πρώτος. Ο αγώνας θα γίνει στο Μετς.

Ετσι στην Αθήνα βρίσκονται οι Παρδακάς, Σκορδάλης, Τρίμμης, Πουζουκάκης, Μαρουλλάκης, Φραγκεσκάκης Ε., Σπανουδάκης, Βλάσης, Αγαπητάκης, Μακράκης, Αλεξίου και Γιακουμάκης. Ο Κολοσσός θα παίξει σήμερα στις 4 μ.μ. με την ΑΕΚ και αύριο στις 6 μ.μ. με την Καλαμάτα. Η αποστολή κατέλυσε στο ξενοδοχείο Athens Center. Συνοδός είναι ο Μπάμπης Σταυρόπουλος.

## Στο Μετς ο Δωριέας

**• Αγωνίζεται στις 27 Ιουνίου για το Πανελλήνιο πρωτάθλημα Κορασίδων**

Με την πρωταθλήτρια Κρήτης και Σάμου κληρώθηκε να αγωνισθεί ο Δωριέας (συμπτωματικά την ίδια κλήρωση είχε στο ποδόσφαιρο η Ρόδος).

Ο πρώτος αγώνας θα γίνει στο Μετς την Τετάρτη 27 Ιουνίου στις 20.00 μ.μ. με την Σάμο και την επομένη ημέρα στις 12.00 μ.μ. με την ΓΕΗ Ηρακλείου.

Σε περίπτωση πρόκρισης για την Β' φάση, οι αγώνες θα συνεχισθούν την Παρασκευή στο ίδιο γήπεδο.

Στον Δωριέα πιστεύεται ότι η Σάμος δεν θα σταθεί εμπόδιο και ότι όλα θα κριθούν στον αγώνα με το Ηράκλειο.

Η ομάδα μας θα αναχωρήσει με αεροπλάνο για την Αθήνα στις 27 Ιουνίου το πρωί.

# ΤΑ ΝΕΑ ΤΟΥ ΜΠΡΙΤΖ

Μεγάλος Αθηναϊκός Ομιλος μπριτζ της Βουλιαγμένης, διοργανώνει εκδρομικό φεστιβάλ μπριτζ στην Ρόδο. Οι αγώνες θα διεξαχθούν στο ξενοδοχείο «ΚΑΛΥΨΩ» στο Φαληράκι στο διάστημα από 30/6 - 7/7.

Στον αγώνα αναμένεται να λάβουν μέρος πολλοί εκδρομείς που θα έρθουν στο νησί μας για το σκοπό αυτό. Να σημειωθεί ότι ανάλογο φεστιβάλ διοργανώνεται από άλλους Αθηναϊκούς Ομίλους σε ξενοδοχείο της Κω στο διάστημα από 7/7 - 14/7.

Φαίνεται ότι φέτος οι Αθηναίοι παίκτες μπριτζ, προτίμησαν τα Δωδεκάνησα για τους εκδρομικούς τους αγώνες, του οποίους πραγματοποιούν κάθε χρόνο. Ο Ομιλος της Ρόδου, αποφάσισε να αναστείλει τις αγωνιστικές του δραστηριότητες για το διάστημα 30/6 - 7/7 και έτσι αρκετοί Ρόδιοι παίκτες αναμένεται να συμμετάσχουν στους αγώνες του Ομίλου Βουλιαγμένης.

Συνεχίζονται σε αίθουσα του «Ακταίον» οι αγωνιστικές δραστηριότητες του Ο.Α.Μ.Ρ. με την συμμετοχή πολλών μελών του Ομίλου, καθώς και ξένων παικτών κατά την διάρκεια των διακοπών τους στο νησί μας.

Ξεκίνησε ο νέος πενθήμερος αγώνας ζευγών όπεν και τα αποτελέσματα της 1ης ημερίδας είναι:

**- Πενθήμερο ζευγών όπεν**

**1η Ημερίδα πενθημέρου ζευγών όπεν**

1. Μηχανιτσίδης Σ. - Φαρατζής Ι., ποσοστό 64,28%
2. Βρούχος Ν. - Ζερβός Ι., ποσοστό 61,90%
3. Βιέγκμινγκ Β. - Χές Κ. & Κελεπέρας Κ. - Διακοσταματίου Μ., ποσοστό 60,31%

Επίσης ξεκίνησε νέος αγώνας ομάδων όπεν με την συμμετοχή εννέα ομάδων, ο οποίος θα ολοκληρωθει σε οκτώ αγωνιστικές (σύστημα όλοι εναντίον όλων).

Τα αποτελέσματα των δύο πρώτων αγωνιστικών είναι:

**- Αγώνες ομάδων όπεν**

**Αποτελέσματα 1ης αγωνιστικής ομάδων όπεν**

- Ομάδα Ράμου - Ομάδα Αγαπητού, σκορ 25-0 VIPS
- Ομάδα Λεριά - Ομάδα Στεφανή, σκορ 17-13 VIPS
- Ομάδα Φώκιαλη - Ομάδα Φιλίππου, σκορ 16-14 VIPS
- Ομάδα Φαρατζή - Ομάδα Πόπορου, σκορ 19-11 VIPS

Ρεπό είχε η ομάδα Γιάκλου.

**Αποτελέσματα 2ης αγωνιστικής ομάδων όπεν**

- Ομάδα Λεριά - Ομάδα Γιάκλου, σκορ 20-10 VIPS
- Ομάδα Ράμου - Ομάδα Φιλίππου, σκορ 19-11 VIPS
- Ομάδα Ποπόρου - Ομάδα Στεφανή, σκορ 20-10 VIPS
- Ομάδα Φαρατζή - Ομάδα Φώκιαλη, σκορ 25-0 VIPS

Ρεπό είχε η ομάδα Αγαπητού.

**Οι συνθέσεις των ομάδων:**

1. Ομάδα **Γιάκλου:** Γιάκλος Κ.,Τυραδέλλη Α., Τυραδέλλης Β., Παπασάββας Γ., Σπαθάρη Ε.
2. Ομάδα **Αγαπητού:** Αγαπητού Σ., Παληγιάννης Φ., Πετρίδης Β., Ράμμος Π., Τερεζάκη Α., Χατζηνικολάου Η.
3. Ομάδα **Λεριά:** Λεριάς Ε., Γιαννιού Μ., Μαρινάκης Α., Παυλούς Σ., Κανταρζόγλου Γ.
4. Ομάδα **Φιλίππου:** Φιλίππου Κ., Καλοπετρής Σ., Χατζηιωάννου Ε., Παπαεμμανουήλ Δ., Ντουμπανάκης Ν.
5. Ομάδα **Ποπόρου:** Πόπορος Γ., Ζερβός Ι., Σβίγγος Ν., Διακοσταματίου Ν., Βρούχος Ν.
6. Ομάδα **Φαρατζή:** Φαρατζής Ι., Τσάβαλος Α., Σιμάτης Α., Κελεπέρας Κ., Διακοσταματίου Μ., Μηχανιτσίδης Σ.
7. Ομάδα **Φώκιαλη:** Φώκιαλη Ι., Βρούχου Ρ., Φώκιαλη Ε., Αδαμάκης Ι.
8. Ομάδα **Στεφανή:** Στεφανής Π., Καλαβρέζος Ε., Μαυράκη Δ., Κουτσάκης Ι., Παπαγεωργίου Β.
9. Ομάδα **Ράμου:** Ράμος Ε., Δανελλάκης Δ., Καρακατσάνης Β., Βρούχος Μ., Αγγελάκος Α.

## Ολοκληρώθηκε το πρόγραμμα «Γυναίκα και Αθληση»

**• Από το Δήμο Καμείρου που σε εκδήλωση θα τιμήσει όσες γυναίκες έλαβαν μέρος**

Η Επιτροπή Παιδείας και Αθλησης του Δήμου Καμείρου, μετά την επιτυχημένη διεξαγωγή του προγράμματος «Γυναίκα και Αθληση», που διεξήχθη με 3 τμήματα συμμετέχοντας 80 περίπου γυναίκες, απ' όλα τα Δημοτικά Διαμερίσματα του Δήμου Καμείρου, κατά το 8μηνο Οκτώβριος 2000 - Μάϊος 2001, διοργανώνει εκδήλωση για τη λήξη του προγράμματος την Παρασκευή 22 Ιουνίου 2001 και ώρα 20.00' στο κιόσκι του Αγίου Σουλά.

Στην εκδήλωση αυτή που θα διεξαχθεί παρουσία και του Δημάρχου Καμείρου κ. Δημητρά Στέφανου, θα απονεμηθούν αναμνηστικά διπλώματα σε όλες τις γυναίκες που συμμετείχαν στο πρόγραμμα, άσχετα από το χρονικό διάστημα που το παρακολούθησαν, ως αναγνώριση και επιβράβευση της συμμετοχής και των προσπαθειών τους.

Θα ακολουθήσει δε συζήτηση με προτάσεις για παρόμοια προγράμματα, αλλά και για άλλα θέματα που απασχολούν τις γυναίκες του Δήμου. Για το λόγο αυτό, η εκδήλωση είναι ανοικτή για όλες τις γυναίκες που επιθυμούν να παρευρεθούν, ασχέτως με το αν συμμετείχαν στο πρόγραμμα ή όχι.




# Ταξιδεύει στην Αθήνα η Νίκη Ρόδου

**• Θα λάβει μέρος στην τελική φάση του Πανελληνίου πρωταθλήματος Σάλας (5Χ5) που θα γίνει στο Ο.Α.Κ.Α.**

Σήμερα αναχωρεί για την Αθήνα η αποστολή του Α.Σ. Νίκη Ρόδου, προκειμένου να λάβει μέρος στην τελική φάση του Πανελληνίου πρωταθλήματος σάλας, που θα γίνει στην Αθήνα στις 22 - 23 - 24/06/01 στις εγκαταστάσεις του Ο.Α.Κ.Α.

Η Νίκη Ρόδου θα λάβει μέρος στην κατηγορία παίδων και παμπαίδων. Οι παίδες θα παίξουν την Παρασκευή 22/06/01 στις 18.00 με την ομάδα των Ιωαννίνων, ενώ οι παμπαίδες θα παίξουν την επομένη ημέρα Σάββατο στις 11.00 με αντίπαλο την περσινή πρωταθλήτρια σε παίδες και παμπαίδες ομάδα του Χαλκίνευου.

Η ομάδα της Νίκης Ρόδου υποστηρίζεται από τη ναυτιλιακή εταιρεία Δ.Α.Ν.Ε., η οποία και ανέλαβε την μεταφορά της αποστολής στον Πειραιά και την επιστροφή της στην Ρόδο, ενώ ο Δήμος Ρόδου είναι αρωγός στην προσπάθεια αυτή, αφού μέσω του Δ.Ο.Ν.Α. βοήθησε οικονομικά την αποστολή των ομάδων, όπως το ίδιο αναμένεται να κάνει και η Νομαρχία Δωδεκανήσου μέσω του Ν.Α.Ο.Δ.

Η Νίκη Ρόδου είναι ο εκπρόσωπος του Αιγαίου πελάγους, ενώ απέκλεισε και τον εκπρόσωπο της Κρήτης πριν από ένα μήνα. Για τα Δωδεκάνησα είναι σπάνιο το φαινόμενο ομάδα μας, σε ομαδικο άθλημα να παίρνει μέρος στην φάση των 8 καλύτερων ομάδων της Ελλάδας σε επίσημο πρωτάθλημα και γι' αυτό ευχόμαστε ότι καλύτερο για τον εκπρόσωπό μας.

Οι αγώνες των τελικών θα μεταδοθούν σε απευθείας μετάδοση από την ΕΤ 1 την Κυριακή 25/06/01.

Οι ποδοσφαιριστές που συμμετέχουν στην αποστολή είναι:

Ζαχαρόπουλος Θανάσης, Μανούσος Θωμάς, Χατζημανώλης Κωνσταντίνος, Χρηστάκης Γεώργιος, Λιβισιάνος Αλέξανδρος, Παντεχής Διονύσης, Μαγκλάρας Μιχάλης, Ζούμπος Χρήστος, Χατζημιχαήλ Ευστράτιος, Σαββάκης Σάββας, Χατζησάββας Λεωνίδας, Κοκιαντώνης Αντώνιος, Χαρτλ Αλέξανδρος, Βενούτσος Δημοσθένης, Μακράκης Μιχάλης, Χονδρόπουλος Κωνσταντίνος, Γκορτζίλας Αργύρης.

## Τρίτο μάτι

• Η Μαρία από την Θεσσαλονίκη μου τηλεφώνησε και με παρακάλεσε να μην τσουρουφλίζω κανένα, διότι το παθαίνετε από τον λαμπερό ήλιο. Δεν θα της κάνω όμως την χάρη, διότι αξίζετε το κράξιμο.

• Οταν βλέπω να μαχαιρώνονται φίλοι και αδέλφια, πισώπλατα, για την πιο μικρή καρεκλίτσα εξουσίας, γιατί να μην σας το καταμαρτυρήσω;

• Οταν βλέπω φίλους να τσουγκρίζουν τα ποτήρια τους πίνοντας ουζάκι και μόλις ο ένας φύγει, ο άλλος τον θάβει και τον καρφώνει, γιατί να μην σας το καταμαρτυρήσω;

• Οταν βλέπω το κουτσομπολιό σας να είναι χειρότερο και από της Κατίνας (αυτή δεν φταίει), γιατί να μην σας το καταμαρτυρήσω;

• Τουλάχιστον φίλοι υποψήφιοι βουλευτές της Κοδριγκτώνος κρατάτε τα προσχήματα όπως κάνουν οι κυρίες της Συγγρού.

• Ο Κάουνας έγινε ταύρος, μπήκε στο κόμμα του Μάνου, του κανονικού Μάνου. Λαμπόγυαλο κόντεψε να κάνει χθες την στοά, θέλοντας να πάρει πίσω το καμάρι του. Το χαρτί όμως δεν έφθανε και έγινε ότι έγινε.

• Οσοι με διαβάσατε προχθές θα είδατε ότι πρόβλεψα τέτοιες καταστάσεις όπου και οι δύο πλευρές έχουν δίκαιο, αφού δεν υπάρχουν συμβόλαια επαγγελματικά.

• Πολύ σκόνη έχει το νησί μας και χρειάζεται μια δυνατή μπόρα να την εξαφανίσει. Πλησιάζει, ετοιμάστε τα αδιάβροχα.

ΗΛΙΑΣ Κ.

**Ε.Π.Σ.Δ.**

# Τα πεπραγμένα των επιτροπών διαιτησίας Ε.Π., Ε.Ο.Δ., Π.Ε.Δ.

**ΕΠΙΤΡΟΠΗ ΔΙΑΙΤΗΣΙΑΣ**

Μεγάλες, ήταν και φέτος οι προσπάθειες της Επιτροπής να καλυφθούν με διαιτητές όλοι οι αγώνες της Ενωσης, αφού υπήρχε και πάλι πρόβλημα στον αριθμό των διαιτητών σε συνάρτηση με τον αριθμό των αγώνων.

Η καλύτερη δυνατή συνεργασία της Επιτροπής Διαιτησίας με το Σύνδεσμο Διαιτητών ήταν ο στόχος του προέδρου της Επιτροπής, προκειμένου να επιλύονται τα όποια προβλήματα δημιουργούνται, γεγονός που σε μεγάλο βαθμό επιτεύχθηκε.

Ηταν γενικά μια δύσκολη χρονιά, με εμπόδια που όμως ξεπεράστηκαν και η χρονιά ολοκληρώθηκε ομαλά.

Ο πρόεδρος της Επιτροπής ανέθεσε και εφέτος την ευθύνη για την κάλυψη με διαιτητές, όλων των αγώνων υποδομής στην ΕΟΔ, που με μεγάλη προσπάθεια και με κινητοποίηση και μη εν ενεργεία διαιτητών, πέτυχε το έργο της.

Σημειώνεται ότι μετά από παραίτηση του κ. Στέφανου Λουλουδάκη την θέση του κατέλαβε ο κ. Δημήτρης Κάπρος.

**ΠΡΟΕΔΡΟΣ:** Ορέστης Παυλίδης
**ΜΕΛΗ:** Μιχάλης Καλαθενός, Γιώργος Μοσχούς, Δημήτρης Κάπρος, Πέτρος Κάζας.

**ΕΠΙΤΡΟΠΗ ΟΡΙΣΜΟΥ ΔΙΑΙΤΗΤΩΝ**

Είναι γνωστό στους παράγοντες των σωματείων, αλλά και σε όσους γνωρίζουν το ερασιτεχνικό ποδόσφαιρο τι δυσκολίες αντιμετωπίζει κάθε χρόνο η Επιτροπή Ορισμού Διαιτητών, στην προσπάθειά της να καλύψει με διαιτητές τους αγώνες πρωταθλήματος όλων των κατηγοριών, του Κυπέλλου, καθώς και τους αγώνες των εφηβικών πρωταθλημάτων και τουρνουά υποδομής.

Με την κατανόηση των παραγόντων των σωματείων, τα οποία εφέτος έκαναν και αγώνες καθημερινές, όλα τα προβλήματα ξεπεράστηκαν.

Οι προσπάθειες της Επιτροπής, η οποία συνεδρίαζε κάθε Τετάρτη δημόσια, ήταν πράγματι φιλότιμες. Η επιτροπή είχε πράγματι ένα επιτυχημένο έργο.

Τέλος, σημειώνεται ότι την θέση του Προέδρου κατέλαβε ο κ. Κάπρος μετά από έγκαιρη παραίτηση του κ. Καλαθενού, για λόγους υγείας, και την θέση του μέλους κ. Κυπραίου Νίκου, μετά από έγγραφη παραίτησή του, κατέλαβε ο κ. Καραμαρίας Χαρ., ύστερα από πρόταση του προέδρου της Τοπικής Επιτροπής Διαιτησίας.

**ΠΡΟΕΔΡΟΣ:** Δημήτρης Κάπρος
**ΜΕΛΗ:** Μανώλης Στέργου, Χαρ. Καραμαρίας.

**ΠΕΙΘΑΡΧΙΚΗ ΕΠΙΤΡΟΠΗ ΔΙΑΙΤΗΣΙΑΣ**

Στην περίοδο 2000 - 2001 παραπέμφθηκαν στην Πειθαρχική Επιτροπή οι κάτωθι διαιτητές:

1. Χάλαντας Ιωάννης: Βάσει έκθεσης παρ. Διαιτησίας (15 ημέρες αποκλεισμό).
2. Γιοβάνι Ζήσο: Βάσει έκθεσης παρ. Διαιτησίας (15 ημέρες αποκλεισμό).
3. Μαυρουδάκης Αντώνης: Δεν προσήλθε σε αγώνα (απηλλάγη ως δικαιολογημένος).
4. Σιδηρόπουλος Σάββας: Δεν προσήλθε σε αγώνα (απηλλάγη ως δικαιολογημένος).
5. Μαστρομιχάλης Νικόλαος: Δεν προσήλθε σε αγώνα (απηλλάγη ως δικαιολογημένος).
6. Κόκκινος Σπύρος: (Για λάθη στο Φ.Α.) /8 ημέρες αποκλεισμό/.
7. Καστής Αναστάσιος: (Για μη εφαρμογή του άρθρου 12 του ΚΑΠ) /8 ημέρες αποκλεισμό/.
8. Σιδηρόπουλος Σάββας: Βάσει έκθεσης του παρ. Διαιτησίας (10 ημέρες αποκλεισμό).
9. Παπανικολάου Σάββας: Δεν προσήλθε σε αγώνα (απηλλάγη ως δικαιολογημένος).
10. Μοντιάδης Α.: Δεν προσήλθε σε αγώνα (απηλλάγη ως δικαιολογημένος).
11. Αντωνόπουλος Σωτήρης: Για κακή εφαρμογή του άρθρου 23 του ΚΑΠ (1 μήνα αποκλεισμό).

ΠΡΟΕΔΡΟΣ: Γιώργος Μοσχούς
ΜΕΛΗ: Μανώλης Χατζημανώλης, Στέργος Κάπρος.

**ΕΠΙΤΡΟΠΗ ΠΑΡΑΤΗΡΗΤΩΝ ΔΙΑΙΤΗΣΙΑΣ**

Υπεύθυνος για τον ορισμό παρατηρητών Διαιτησίας ορίσθηκε από τον πρόεδρο της Επιτροπής Διαιτησίας ο κ. Καλαθενός Μιχάλης.



# Νέα «φιντάνια» στην διαιτησία



**➤ Ολα τα αποτέλεσματα από τις εξετάσεις των διαιτητών για την προαγωγή τους σε μεγαλύτερη κατηγορία.**

Πλουσιότερη σε μεγάλο βαθμό είναι εδώ και λίγες μέρες η οικογένεια των διαιτητών και συγκεκριμένα του Συνδέσμου Διαιτητών Δωδεκανήσου.

Μετά την παρακολούθηση των μαθημάτων της νέας σχολής που λειτούργησε τελευταία οι υποψήφιοι «ρέφερυ» δοκιμάσθηκαν και στις γραπτές εξετάσεις με πολύ θετικά αποτελέσματα. Επίσης την προαγωγή τους σε μεγαλύτερες κατηγορίες διεκδίκησαν και ορισμένοι άλλοι διαιτητές που κρίθηκαν ικανοί μετά τις απαραίτητες εξετάσεις.

Από τον Σύνδεσμο Διαιτητών Ποδοσφαίρου Δωδεκανήσου ανακοινώνονται τα ονόματα και τα αποτελέσματα των εξετάσεων που είναι:

1) Καραχανής Γεώργιος βαθμ. 9,40
2) Φουκαράς Αγγελος βαθμ. 8,90
3) Γρεβένης Αλέξανδρος βαθμ. 8,67
4) Μάγκος Ελευθέριος βαθμ. 8,50
5) Κετσές Δημήτριος βαθμ. 8,47
6) Διαμαντέας Νικόλαος βαθμ. 8,50
7) Μπιλίρης Βασίλειος βαθμ. 8,10
8) Αλαχιώτης Στυλιανός βαθμ. 7,93
9) Νικολέττος Τσαμπίκος βαθμ. 7,87
10) Νότιας Νεκτάριος βαθμ. 7,47
11) Μοσχόπουλος Ευάγγελος βαθμ. 7,30
12) Σιδηρόπουλος Αναστάσιος βαθμ. 7,17
13) Γυφτόπουλος Γεώργιος βαθμ. 7,07
14) Καστανάκης Κων/νος βαθμ. 6,73
15) Αλεξανδράκης Δημήτριος βαθμ. 6,60
16) Παλάζης Παναγιώτης βαθμ. 6,47

Από Γ' σε Β' Ερασιτεχνική κατηγορία προάγονται

1) Μοντιάδης Αντώνιος βαθμ. 7,60
2) Φεσσάρας Νικόλαος βαθμ. 7,47
3) Πάνος Κων/νος βαθμ. 7,13
4) Σάββενας Παναγιώτης βαθμ. 6,50

Από Β' σε Α' ερασιτεχνική προάγονται

1) Κατέρης Βασίλειος βαθμ. 7,07
2) Μηνάς Δημήτρης βαθμ. 7,00

# Σωματεία που ψηφίζουν στις εκλογές της ΕΠΣΔ

Εβδομήντα ένα σύλλογοι της Δωδεκανήσου το Σάββατο 23 Ιουνίου 2001 θα επιλέξουν αυτούς που θα αναλάβουν τις τύχες της ΕΠΣΔ για τα επόμενα τρία χρόνια με στόχο και σκοπό την ανάπτυξη του ποδοσφαίρου στο νομό μας. Από την εκλογική διαδικασία χωρίς δικαιώμα ψήφου αποκλείονται και ορισμένα σωματεία, αφού σύμφωνα με το άρθρο 12 του καταστατικού της ΕΠΣΔ και το άρθρο 14 του Αθλητικού Νόμου 2725, δεν μπορούν να ψηφίσουν. Οι σύλλογοι που έχουν δικαίωμα ψήφου στις εκλογές του Σαββάτου είναι:

ΑΠΟΛΛΩΝ ΚΑΛΥΘΙΩΝ
ΑΣ ΡΟΔΟΣ
ΠΑΟ ΔΙΑΓΟΡΑΣ
ΑΝΑΓΕΝΝΗΣΗ ΕΜΠΩΝΑΣ
ΗΡΑΚΛΗΣ ΜΑΡΙΤΣΩΝ
ΔΙΑΓΟΡΑΣ ΒΑΤΙΟΥ
ΚΑΛΥΜΝΙΑΚΟΣ
ΚΛΕΟΒΟΥΛΟΣ ΛΙΝΔΟΥ
ΦΟΙΒΟΣ ΚΡΕΜΑΣΤΗΣ
ΑΕΡΑ ΑΦΑΝΤΟΥ
ΑΝΤΙΜΑΧΟΣ
ΟΡΦΕΑΣ ΡΟΔΟΥ
ΑΡΗΣ ΑΡΧΑΓΓΕΛΟΥ
ΚΛΕΑΝΘΗΣ ΠΑΡΑΔΕΙΣΙΟΥ
ΑΕ ΛΕΡΟΥ
ΕΥΑΓΟΡΑΣ
ΘΥΕΛΛΑ ΠΥΛΩΝΑΣ
ΑΕ ΚΩΣ
ΑΓΙΟΣ ΓΕΩΡΓΙΟΣ ΜΑΛΩΝΑΣ
ΔΙΓΕΝΗΣ ΚΟΣΚΙΝΟΥ
ΟΦ ΙΣΤΡΙΟΥ
ΔΟΞΑ ΛΕΡΟΥ
ΔΟΞΑ ΚΑΡΔΑΜΑΙΝΑΣ
ΑΚΟΥΣΙΛΑΟΣ ΦΑΝΩΝ
ΔΟΞΑ ΨΙΝΘΟΥ
ΠΟΣΕΙΔΩΝ ΚΑΡΠΑΘΟΥ
ΑΣΠΙΔΑ ΣΑΛΑΚΟΥ
ΠΑΣ ΑΣΚΛΗΠΕΙΟΥ
ΑΣΠΙΔΑ ΑΠΟΛΑΚΚΙΑΣ
ΑΣ ΤΗΛΟΥ
ΑΣΤΕΡΑΣ ΠΑΣΤΙΔΑΣ
ΗΡΑΚΛΗΣ ΛΑΡΔΟΥ
ΑΠΟΛΛΩΝ ΑΠΟΛΛΩΝΩΝ
ΑΕ ΚΑΤΤΑΒΙΑΣ
ΠΑΟ ΚΩ
ΝΙΚΑΓΟΡΑΣ ΚΕΦΑΛΟΥ
ΑΝΤΑΓΟΡΑΣ ΚΩ
ΑΝΑΓΕΝΝΗΣΗ ΑΣΦΙΝΔΙΟΥ
ΟΛΥΜΠΙΑΚΟΣ ΚΑΛΥΜΝΟΥ
ΕΘΝΙΚΟΣ ΑΡΧΙΠΟΛΗΣ
ΔΗΜΗΤΡΑ ΔΑΜΑΤΡΙΑΣ
ΠΟΛΥΒΩΤΗΣ ΝΙΣΥΡΟΥ
ΑΣΤΕΡΑΣ ΜΑΣΣΑΡΩΝ
ΕΡΜΗΣ ΚΑΛΥΘΙΩΝ
ΗΛΙΟΣ ΙΑΛΥΣΟΥ
ΠΟΛΥΣΤΡΑΤΟΣ ΛΑΕΡΜΩΝ
ΑΟ ΣΥΜΗΣ
ΙΑΛΥΣΟΣ 97
ΑΡΧΑΓΓΕΛΟΣ ΑΟ
ΑΤΡΟΜΗΤΟΣ ΔΙΜΥΛΙΑΣ
ΡΟΔΙΑΚΟΣ
ΑΛΘΑΙΜΕΝΗΣ ΚΡΗΤΗΝΙΑΣ
ΕΥΚΛΗΣ ΣΟΡΩΝΗΣ
ΔΑΜΑΓΗΤΟΣ ΘΕΟΛΟΓΟΥ
ΖΕΥΣ ΑΓΙΩΝ ΑΠΟΣΤΟΛΩΝ
ΑΕ ΜΕΣΑΝΑΓΡΟΥ
ΝΗΣΟΣ ΡΟΔΟΣ
ΑΟ ΚΑΛΑΒΑΡΔΑ
ΔΩΡΙΕΑΣ
Γ.Σ. ΔΙΑΓΟΡΑΣ
ΑΟ ΒΑΘΥ
ΑΟ ΠΥΛΙ
ΞΑΝΘΟΣ ΠΑΤΜΟΥ
ΠΟΣΕΙΔΩΝ ΚΑΛΥΜΝΟΥ
Α.Σ.Ε. ΛΕΡΟΥ
ΑΣΚΗΠΕΙΟΣ ΚΩ
ΑΟ ΛΕΙΨΟΙ
ΜΕΡΟΠΙΣ ΚΩ
ΣΤΑΥΡΟΣ ΚΑΛΥΘΙΩΝ
ΝΙΚΗ ΡΟΔΟΥ
ΑΝΑΓΕΝΝΗΣΗ ΝΗΣΟΥ ΡΟΔΟΥ



## ΕΥΧΑΡΙΣΤΗΡΙΟ

Η Ε.Ο.Δ. της Ε.Π.Σ.Δ επ' ευκαιρία της ολοκλήρωσης των τοπικών πρωταθλημάτων αισθάνεται την υποχρέωση να ευχαριστήσει για την συνεργασία που είχε καθ' όλη την διάρκεια της ποδοσφαιρικής περιόδου την ΕΠΣΔ, τον Αρχιδιαιτητή, όλα τα σωματεία, το Δ.Σ. του ΣΔΠ Δωδ/σου, τους δημοσιογράφους του αθλητικού ρεπορτάζ και ιδιαίτερα όλους τους διαιτητές για την στήριξη και την συνεργασία που είχαν με την επιτροπή που σαν αποτέλεσμα είχε να ολοκληρωθούν ομαλά τα πρωταθλήματα με τα λιγότερα ανθρώπινα λάθη!

Τέλος εύχεται σε όλους «καλό καλοκαίρι».

Εκ της επιτροπής Ορισμού Διαιτητών/ ΕΠΣΔ.

**Ο Πρόεδρος**
**Κάπρος Δημήτριος**
**Τα μέλη**
**Στέργου Εμμανουήλ**
**Καραμαριάς Χαράλαμπος**




# «Νοιώθω κουρασμένος»

**⇨ Ο επί σειρά ετών πρόεδρος του Ακουσίλαου Μιχάλης Μαριεττής, δεν θα διεκδικήσει την εκλογή του στο Δ.Σ. του συλλόγου.**

Αρκετοί είναι οι παράγοντες, κουρασμένοι από την πολύχρονη παρουσία τους στα διοικητικά των συλλόγων, που σιγά - σιγά απομακρύνονται από τον χώρο του ποδοσφαίρου. Σειρά παίρνει ο Μιχάλης Μαριεττής τέως και επί σειρά ετών πρόεδρος του Ακουσίλαου, ο οποίος σχετικά με τις εκλογές στην ομάδα των Φανών δήλωσε τα παρακάτω:

«Υπηρέτησα τον Α.Σ. Ακουσίλαο από διάφορες θέσεις πάρα πολλά χρόνια, τα τελευταία δε 5-6 χρόνια απομείναμε 3-4 άτομα σχεδόν οι ίδιοι κάθε χρόνο.

Προσωπικά, μετά από τόσα χρόνια, νοιώθω κουρασμένος και επιθυμώ να αποδεσμευτώ για να ξεκουραστώ για αυτό το λόγο και δεν θα είμαι υποψήφιος για μια θέση στο Δ.Σ. του Ακουσίλαου.

Δηλώνω όμως ότι όποιο και να είναι το νέο Δ.Σ. του Ακουσίλαου θα το βοηθήσω με όλες μου τις δυνάμεις».

# Συγχαρητήριο του ΝΑΟΔ στον Δημήτρη Δραγάτη

Ο Νομαρχιακός Αθλητικός Οργανισμός Δωδεκανήσου συγχαίρει τον αθλητικογράφο Δραγάτη Δημήτρη, γιατί η Επιτροπή Δημοσιογραφικών Αθλητικών Βραβείων του ΠΣΑΤ τον επέλεξε να τον βραβεύσει σε ειδική εκδήλωση που θα διοργανώσει το Σεπτέμβριο.

Η επιλογή αυτή τιμά όλο τον αθλητικό κόσμο της Δωδεκανήσου και δίνει ηθικά κίνητρα στον εργάτη αυτό του αθλητισμού να συνεχίσει να προβληματίζεται πάνω στην πορεία του ποδοσφαίρου, που όλοι παραδέχονται χάνει έδαφος, σε ένα τόπο που άλλοτε δημιουργούσε ρίγη σιγκινήσεως. Ο Πρόεδρος του ΝΑΟΔ κ. Μπαριανάκης Μιχάλης καθώς και όλα τα μέλη συγχαίρουν το φίλο και εκλεκτό αθλητικογράφο και του εύχονται πάντα ΜΠΡΟΣΤΑ.

ΔΟΘΗΚΑΝ ΝΕΑ ΟΝΟΜΑΤΑ ΣΤΗΝ ΔΗΜΟΣΙΟΤΗΤΑ

# Αριστούχοι και απολυόμενοι

## Λυκείων και Γυμνασίων Ρόδου




***Για το σχολικό έτος 2000-2001***

**Δόθηκαν και χθες στην δημοσιότητα από τις οικείες διευθύνσεις τα ονόματα αριστούχων και απολυομένων μαθητών γυμνασίων και λυκείων της Ρόδου για το σχολικό έτος 2000 - 2001, ως ακολούθως:**

**• 3ο ΕΝΙΑΙΟ ΛΥΚΕΙΟ ΡΟΔΟΥ**
**ΑΡΙΣΤΟΥΧΟΙ ΜΑΘΗΤΕΣ**

1. **ΠΑΡΑΦΟΡΟΥ** Μαρούλα 19.9
2. **ΚΑΝΤΗ** Βαρβάρα 19.8
3. **ΠΑΝΑΓΙΑΝΝΑΚΗ** Κωνσταντίνα 19.8
4. **ΤΣΑΜΠΙΚΑΚΗ** Ειρήνη 19.8
5. **ΜΗΤΣΟΥ** Γεώργιος 19.7
6. **ΧΟΥΛΛΗΣ** Δημήτρης 19.6
7. **ΧΡΙΣΤΟΦΗ** Παρασκευή 19.6
8. **ΠΑΤΑΒΟΥΚΑΣ** Ευάγγελος 19.5
9. **ΓΚΑΒΟΓΙΑΝΝΗΣ** Νικήτας - Δημήτ. 19.3
10. **ΡΟΔΙΤΗΣ** Νικόλαος 19.2
11. **ΒΑΡΒΑΡΗΣ** Ιωάννης 19.1
12. **ΠΑΠΑΝΤΩΝΙΟΥ** Σταμάτιος 19
13. **ΔΙΚΗΣΣΙΔΗ** Μοσχούλα 18.9
14. **ΜΗΤΣΗ** Βασιλή 18.9
15. **ΜΠΟΥΚΟΥΒΑΛΑ** Ελένη 18.9
16. **ΠΕΡΡΑΚΗΣ** Πολυχρόνης 18.8
17. **ΔΗΜΗΤΡΑΚΟΠΟΥΛΟΥ** Αννα 18.6
18. **ΜΑΥΡΟΥΛΕΑΣ** Δημήτριος 18.5
19. **ΝΑΝΟΥ** Αικατερίνη 18.5
20. **ΠΟΛΙΤΗΣ** Σεβαστιανός 18.5
21. **ΑΝΤΩΝΙΑΔΗ** Μάρα 18.4
22. **ΕΥΣΤΑΘΙΟΥ** Ζηνοβία 18.3
23. **ΤΟΥΡΚΟΜΑΝΩΛΗ** Σουλτάνα 18.3
24. **ΦΑΚΙΔΑΡΑΚΗ** Μιχαλίτσα 18.3
25. **ΠΑΠΑΔΗΜΗΤΡΙΟΥ** Δημήτριος 18.2
26. **ΜΑΜΟΥΖΕΛΟΣ** Αλέξανδρος 18.1

**ΟΙ ΑΠΟΛΥΟΜΕΝΟΙ**

1. **ΑΓΓΕΛΟΠΟΥΛΟΣ** Παναγιώτης, Σχεδόν καλώς
2. **ΑΝΑΣΤΑΣΙΑΔΗΣ** Ιωάννης, Σχεδόν καλώς
3. **ΑΝΤΩΝΙΑΔΗ** Μάρα, Αριστα
4. **ΑΝΤΩΝΙΑΔΗΣ** Γεώργιος, Σχεδόν καλώς
5. **ΑΝΤΩΝΙΑΔΗΣ** Σωτήρης, Λίαν καλώς
6. **ΑΡΒΑΝΙΤΙΔΗΣ** Κων/νος, Καλώς
7. **ΑΡΝΙΘΕΝΟΥ** Διαμαντούλα, Λίαν καλώς
8. **ΑΤΤΙΤΗΣ** Γεώργιος, Λίαν καλώς
9. **ΒΑΛΣΑΜΙΔΗ** Πολυξένη, Καλώς
10. **ΒΑΡΒΑΡΗΣ** Ιωάννης, Αριστα
11. **ΒΑΡΔΑΛΗΣ** Αγγελος - Χρησ., Καλώς
12. **ΒΕΛΙΑΔΗΣ** Αναστάσιος, Λίαν καλώς
13. **ΒΕΛΩΝΗ** Κάρμεν, Καλώς
14. **ΒΕΡΔΕΛΗΣ** Γεώργιος, Καλώς
15. **ΒΛΑΣΤΟΣ** Γεώργιος, Λίαν καλώς
16. **ΒΟΥΓΙΟΥΚΑ** Μαρία, Καλώς
17. **ΓΑΛΟΥΖΗΣ** Δανιήλ - Οττο, Λίαν καλώς
18. **ΓΙΟΡΔΑΜΝΗ** Ειρήνη, Καλώς
19. **ΓΙΩΤΑΣ** Ιωάννης, Σχεδόν καλώς
20. **ΓΚΑΒΟΓΙΑΝΝΗΣ** Νικήτας - Δημητ., Αριστα
21. **ΓΚΙΝΗ** Κοκκονιώ, Σχεδόν καλώς
22. **ΓΚΡΟΣΛΕΡ** Κωνσταντίνα, Καλώς
23. **ΓΟΥΝΑΡΗΣ** Εμμανουήλ, Σχεδόν καλώς
24. **ΔΑΝΕΖΗΣ** Εμμανουήλ, Καλώς
25. **ΔΗΜΗΤΡΑΚΟΠΟΥΛΟΥ** Αννα, Αριστα
26. **ΔΗΜΟΠΟΥΛΟΣ** Ιωάννης, Λίαν καλώς
27. **ΔΙΑΚΟΔΗΜΗΤΡΙΟΥ** Ιωάννης, Σχεδόν καλώς
28. **ΔΙΚΗΣΣΙΔΗ** Μοσχούλα, Αριστα
29. **ΕΛΕΥΘΕΡΙΟΥ** Κωνσταντίνος, Σχεδόν καλώς
30. **ΕΛΙΑΔΑΚΗΣ** Ηλίας, Λίαν καλώς
31. **ΕΡΩΤΟΚΡΙΤΟΣ** Εμμανουήλ, Καλώς
32. **ΕΥΑΓΓΕΛΙΔΟΥ** Παρασκευή, Λίαν καλώς
33. **ΕΥΓΕΝΙΚΟΥ** Μαρία, Σχεδόν καλώς
34. **ΕΥΣΤΑΘΙΟΥ** Ζηνοβία, Αριστα
35. **ΖΗΔΙΑΝΑΚΗ** Μαρία - Ευριδ., Καλώς
36. **ΖΩΓΡΑΦΟΥ** Παναγιώτα, Σχεδόν καλώς
37. **ΘΕΟΦΙΛΗΣ** Αργύρης, Καλώς
38. **ΚΑΛΑΒΡΟΣ** Παναγιώτης, Καλώς
39. **ΚΑΛΗΜΕΡΗΣ** Κωνσταντίνος, Σχεδόν Καλώς
40. **ΚΑΝΑΒΟΥ** Σοφία, Καλώς
41. **ΚΑΝΤΗ** Βαρβάρα, Αριστα
42. **ΚΑΠΠΑ** Μαρία - Γιολαντ., Καλώς
43. **ΚΑΣΤΑΝΙΔΗ** Μαριέττα - Ναν., Σχεδόν Καλώς
44. **ΚΑΣΤΑΝΙΔΗ** Φλώρα, Λίαν καλώς
45. **ΚΑΣΤΡΗΣΙΟΣ** Δημήτρ. - Ιωα., Λίαν καλώς
46. **ΚΑΤΣΙΒΑ** Βενετία, Καλώς
47. **ΚΟΝΤΟΣ** Χριστόδουλος, Λίαν καλώς
48. **ΚΟΥΓΚΡΑ** Ευανθία, Καλώς
49. **ΚΟΥΛΟΥΜΠΡΗ** Χαρίκλεια, Καλώς
50. **ΚΟΥΜΠΙΑΔΗΣ** Ιωάννης, Καλώς
51. **ΚΟΥΝΑΚΗ** Παρασκευά Καλώς
52. **ΚΟΥΡΔΟΥΝΑΚΗ** Μαρία Λίαν καλώς
53. **ΚΟΥΡΔΟΥΝΑΚΗΣ** Χαράλ. Λίαν καλώς
54. **ΚΟΥΡΟΥΤΖΑΚΗ** Χαρίκλεια Καλώς
55. **ΚΟΥΤΣΑΝΕΛΟΥ** Πιπίνα Μαρία Λίαν καλώς
56. **ΚΟΥΤΣΕΛΙΝΗ** Δήμητρα Ζην. Λίαν καλώς
57. **ΚΡΗΤΙΚΟΥ** Μικαέλα Λίαν καλώς
58. **ΚΥΡΗ** Αντιγόνη Λίαν καλώς
59. **ΚΩΝΣΤΑΝΤΙΝΙΔΗΣ** Γεώργιος Σχεδόν καλώς
60. **ΚΩΣΤΑ** Μαριάνθη Αννα Καλώς
61. **ΚΩΣΤΟΜΟΙΡΗ** Ειρήνη Δάφνη Λίαν καλώς
62. **ΚΩΤΣΑΔΑΜ** Κωνσταντίνος Σχεδόν καλώς
63. **ΛΑΟΥΔΙΚΟΣ** Πέτρος Λίαν καλώς
64. **ΜΑΑΝΙ ΧΕΣΣΑΡΙ** Λούης Γκόλοα Καλώς
65. **ΜΑΚΡΗΣ** Στέφανος Καλώς
66. **ΜΑΛΑΝΔΡΗ** Αοημίνα Σχεδόν καλώς
67. **ΜΑΜΟΥΖΕΛΟΣ** Αλέξανδρος Αριστα
68. **ΜΑΝΙΑ** Ιουλιέττα Καλώς
69. **ΜΑΣΤΗΣ** Μιχαήλ Λίαν καλώς
70. **ΜΑΣΤΟΡΑΚΗ** Αναστασία Σχεδόν Καλώς
71. **ΜΑΣΤΟΡΗ** Ειρήνη Καλώς
72. **ΜΑΥΡΙΔΟΥ** Χριστίνα Καλώς
73. **ΜΑΥΡΟΥΛΕΑΣ** Δημήτριος Αριστα
74. **ΜΗΤΣΗ** Βασιλική Αριστα
75. **ΜΗΤΣΟΥ** Γεώργιος Αριστα
76. **ΜΙΧΑΗΛΟΥ** Ευαγγελία Λίαν καλώς
77. **ΜΟΥΡΟΥΤΣΟΥ** Λεμονιά Καλώς
78. **ΜΠΑΚΑΛΟΥΜΑΣ** Αναστάσιος Λίαν καλώς
79. **ΜΠΟΓΔΑΝΗ** Ελενα Καλώς
80. **ΜΠΟΛΗ** Αννα Καλώς
81. **ΜΠΟΥΚΟΥΒΑΛΑ** Ελένη Αριστα
82. **ΜΠΟΥΧΟΥΝΑ** Ορσαλία Σχεδόν καλώς
83. **ΜΥΛΩΝΑ** Καλλιόπη Σχεδόν Καλώς
84. **ΝΑΚΚΑΣ** Νικόλαος Καλώς
85. **ΝΑΝΟΥ** Αικατερίνη Αριστα
86. **ΝΙΚΟΛΟΥΛΙΑ** Μαριάν. Γαλ. Καλώς
87. **ΠΑΓΑΝΗΣ** Κων/νος Σχεδόν καλώς
88. **ΠΑΝΑΓΙΑΝΝΑΚΗ** Κωνσταν. Αριστα
89. **ΠΑΠΑΓΕΩΡΓΙΟΥ** Μαρία Σχεδόν καλώς
90. **ΠΑΠΑΔΗΜΗΤΡΙΟΥ** Δημ. Αριστα
91. **ΠΑΠΑΛΕΞΙΟΥ** Αννα Σχεδόν καλώς
92. **ΠΑΠΑΝΤΩΝΙΟΥ** Σταμάτιος Αριστα
93. **ΠΑΠΑΣΤΑΜΑΤΑΚΗΣ** Ελευθέριος Λίαν καλώς
94. **ΠΑΠΟΥΤΣΗ** Ευαγγελία Σχεδόν καλώς
95. **ΠΑΡΑΦΟΡΟΥ** Μαρούλα Αριστα
96. **ΠΑΡΔΑΛΟΥ** Τσαμπίκα Καλώς
97. **ΠΑΤΑΒΟΥΚΑΣ** Ευάγγελος Αριστα
98. **ΠΑΤΡΟΣ** Σπυρίδων Καλώς
99. **ΠΕΡΡΑΚΗΣ** Πολυχρόνης Αριστα
100. **ΠΕΤΡΑΚΗ** Μαρία Σχεδόν καλώς
101. **ΠΙΑΔΙΤΗ** Ειρήνη Καλώς
102. **ΠΟΛΙΤΗΣ** Σεβαστιανός Αριστα
103. **ΠΟΥΛΑΚΗ** Καλλιόπη Καλώς
104. **ΡΟΔΙΤΗ** Χαριστούλα Σχεδόν καλώς
105. **ΡΟΔΙΤΗΣ** Νικόλαος Αριστα
106. **ΡΟΥΣΟΥ** Χαριστούλα Καλώς
107. **ΣΑΡΑΣΟΥΑΤΙ - ΔΑΛΙΑΝΗ** Παρασκευή - Γκι Λίαν καλώς
108. **ΣΑΡΡΗ** Αννα Λίαν καλώς
109. **ΣΚΑΛΤΣΑΣ** Μιχαήλ Σχεδόν καλώς
110. **ΣΚΟΡΔΗΣ** Νικόλαος Λίαν καλώς
111. **ΣΠΑΝΟΥ** Σοφία Καλώς
112. **ΣΤΑΥΛΑΣ** Βασίλειος Λίαν καλώς
113. **ΣΤΕΡΓΑΚΗ** Χριστίνα Σχεδόν καλώς
114. **ΤΑΣΙΟΥ** Νικολία Λίαν καλώς
115. **ΤΖΑΜΠΕΡΗ** Νατάσα Σχεδόν καλώς
116. **ΤΗΛΙΑΚΟΥ** Χρυσάνθη Σχεδόν καλώς
117. **ΤΟΥΡΚΟΜΑΝΩΛΗ** Σουλτάνα Αριστα
118. **ΤΣΑΓΚΑΡΗΣ** Νικόλαος Σχεδόν καλώς
119. **ΤΣΑΜΠΙΚΑΚΗ** Ειρήνη Αριστα
120. **ΦΑΚΙΔΑΡΑΚΗ** Μιχαλίτσα Αριστα
121. **ΧΑΡΑΛΑΜΠΙΔΗ** Δέσποινα Σχεδόν καλώς
122. **ΧΑΡΚΙΑΝΑΚΗΣ** Ματθαίος Σχεδόν καλώς
123. **ΧΑΤΖΗΛΑΖΑΡΟΥ** Σταμάτης Γεω Λίαν καλώς
124. **ΧΑΤΖΗΛΑΜΠΟΥ** Πέτρος Καλώς
125. **ΧΑΤΖΗΝΙΚΟΛΑΣ** Μιχαήλ Σχεδόν καλώς
126. **ΧΟΥΛΛΗΣ** Δημήτρης Αριστα
127. **ΧΡΙΣΤΟΦΑΚΗΣ** Ηλίας Σχεδόν καλώς
128. **ΧΡΙΣΤΟΦΗ** Μαρία Καλώς
129. **ΧΡΙΣΤΟΦΗ** Παρασκευή Αριστα
130. **ΧΡΙΣΤΟΦΗΣ** Απόστολος Σχεδόν καλώς
131. **ΧΡΙΣΤΟΦΙΔΗ** Αννα Μιχαέλα Καλώς
132. **ΧΡΥΣΑΝΘΗΣ** Βασίλειος Σχεδόν καλώς
133. **ΧΡΥΣΟΥΛΗΣ** Ιωάννης Σχεδόν καλώς
134. **ΨΑΡΑΣ - ΧΑΤΖΗΓΕΩΡΓΙΟΥ** Τριαντάφυλλος Καλώς

**• ΕΝΙΑΙΟ ΛΥΚΕΙΟ ΙΑΛΥΣΟΥ**
**ΑΡΙΣΤΟΥΧΟΙ**

1. **Διακομιχάλης** Μιχαήλ 20
2. **Τζωρτζή** Δέσποινα 19.3
3. **Ορφανός** Νικόλαος 18.1
4. **Σμαραγδιού** Εμμανουήλ 18.1

**• ΕΝΙΑΙΟ ΛΥΚΕΙΟ ΣΟΡΩΝΗΣ**
**ΑΡΙΣΤΟΥΧΟΙ**

1. **Υφαντή** Μαριέττα 19.3
2. **Μαριέττου** Μαρία 18.9
3. **Χατζησάββα** Παρασκευή 18.7
4. **Ανδρίκου** Δέσποινα 18.6
5. **Μιχαλάκη** Σπυριδούλα 18.4

**• ΓΥΜΝΑΣΙΟ ΙΑΛΥΣΟΥ**
**ΑΡΙΣΤΟΥΧΟΙ**
**Α' ΤΑΞΗ**

1. **Καββαλάκης** Γεώργιος 19 11/12
2. **Σπαθάκη** Βαρβάρα 19 11/12
3. **Μάλτα** Αγάπη 19 10/12
4. **Παπαγούρα** Σεβαστή 19 10/12
5. **Ντέλλα** Βαρβάρα 19 10/12
6. **Καραγιάννης** Χρήστος 19 9/12
7. **Κιούρδη** Αιμιλία 19 9/12
8. **Σακέλλη** Μαρία - Αγγλική 19 7/12
9. **Σμαραγδιού** Σταύρος 19 7/12
10. **Κουφού** Χριστίνα 19 6/12
11. **Παπαεμμανουήλ** Μαρία 19 6/12
12. **Μυλωνά** Ευαγγελία 19 5/12
13. **Τασιούλης** Αλέξανδρος 19 5/12
14. **Κυριακού** Δημήτριος - Τσαμπ. 9 3/12
15. **Ατσικνούδας** Δημήτριος 19 1/12
16. **Κουλουμπρή** Ελένη 19 1/12
17. **Κίμογλου** Μαρία 19 1/12
18. **Βραΐλα** Στέλλα - Ευαγγελία 18 8/12
19. **Διάκουλα** Δέσποινα 18 7/12
20. **Τσαμπή** Γεωργία 18 7/12
21. **Νικολίτσης** Σταύρος - Μιχαήλ 18 6/12
22. **Φωτεινός** Ιωάννης - Μάγκνου 18 6/12

**Β' ΤΑΞΗ**

1. **Καϊζερλή** Ντουσάλ 19 10/11
2. **Ουζούνοφ** Ατανάς - Μπλαγκό 19 10/12
3. **Καραγιάννη** Ελένη - Μιχαλίτσα 19 9/12
4. **Τζωρτζή** Αννα 19 8/12
5. **Μαστρογιάννη** Μαρία 19 6/12
6. **Διακομιχάλη** Βέρα 19 5/12
7. **Λέτσιος** Βασίλειος 19 5/12
8. **Παρασκευά** Μαρία 19 5/12
9. **Παπαχατζής** Γεώργιος 19 3/12
10. **Χανδακάρης** Ελευθέριος 19 2/12
11. **Παπαθεοδώρου** Αργυρώ 18 11/12
12. **Κυπραίου** Ελένη 18 10/12

**Γ' ΤΑΞΗ**

1. **Κωτσιοπούλου** Ιωάννα 20
2. **Παπαχρήστου** Μιχαήλ 20
3. **Παναγιώτου** Νεφέλη 19 10/13
4. **Δημητρά** Σταματία 19 9/13
5. **Καββαλάκης** Ματθαίος 19 9/13
6. **Πατούνα** Παρασκευή 19 7/13
7. **Δημητράκη** Μαρία 19 6/13
8. **Ταμιωλάκη** Φωτεινή 19 5/13
9. **Καλλίτσης** Νικόλαος 19 2/13
10. **Κυπραίος** Ελευθέριος 19 2/13
11. **Διακογιαννάκης** Γεώργιος 18 12/13
12. **Ερωδιάδης** Ιωάννης - Μιχάλης 18 12/13
13. **Λαδικός** Δημήτριος 18 12/13
14. **Αλβανός** Μιχαήλ 18 9/13
15. **Μαλιάκκας** Μιχαήλ 18 9/13
16. **Παπαγρηγορίου** Γεωργία 18 9/13
17. **Κουτσάμπαση** Δέσποινα 18 8/13

ΣΧΕΤΙΚΑ ΜΕ ΤΟΝ ΑΝΔΡΙΑΝΤΑ ΤΟΥ ΚΑΡΑΜΑΝΛΗ

# Υπαινιγμοί Χατζηευθυμίου

## κατά του δημάρχου Ροδίων

***Κάνει λόγο για «πολιτικές σκοπιμότητες»***

**Αιχμές κατά του δημάρχου Ροδίων κ. Γιώργου Γιαννόπουλου άφησε χθες ο αντινομάρχης κ. Χατζής Χατζηευθυμίου κάνοντας λόγο για «πολιτικές σκοπιμότητες» που, κατά την άποψή του, υποκρύπτονται πίσω από την απόφαση του δημοτικού συμβουλίου Ρόδου να στήσει και τον ανδριάντα του ιδρυτή της Νέας Δημοκρατίας Κωνσταντίνου Καραμανλή σε κεντρικό σημείο της πόλεως, μετά τον ανδριάντα του Ανδρέα Παπανδρέου, τα αποκαλυπτήρια του οποίου έγιναν την περασμένη Κυριακή.**

Ο κ. Χατζηευθυμίου, σε ραδιοφωνικές του δηλώσεις όταν κλήθηκε χθες να σχολιάσει την απόφαση αυτήν «ενός δημάρχου του ΠΑΣΟΚ», όπως ο Γ. Γιαννόπουλος, δήλωσε χαρακτηριστικά: «Θέλω να πιστεύω ότι η όποια τέτοια ενέργεια δεν θα έχει στόχο να ρίξει στάχτη στα μάτια του κόσμου», προκειμένου ο δήμαρχος της Ρόδου να εμφανισθεί ως ανεξάρτητος και να αποπρασανατολίσει «από τον πραγματικό στόχο που υποκρύπτεται και ο οποίος είναι προφανής, αφού η περίοδος (που θα στηθεί ο ανδριάντας του Κ. Καραμανλή) θα είναι προεκλογική».

Να σημειωθεί, πάντως, ότι η απόφαση του Δήμου Ροδίων έχει ικανοποιήσει την συντριπτική πλειοψηφία των στελεχών, των μελών και του κόσμου της Νέας Δημοκρατίας, ενώ με συναισθήματα συγκίνησης αντιμετώπισαν αυτήν την προοπτική και τα μέλη της



οικογένειας του ιδρυτή του κόμματος και κυρίως ο αδελφός του Αχιλλέας Καραμανλής, με τον οποίο ο δήμαρχος Γιώργος Γιαννόπουλος συναντήθηκε πρόσφατα, μαζί με τον τέως βουλευτή Αναστάσιο Καραμάριο, για να συζητήσουν τις λεπτομέρειες του θέματος.

Αμέσως μετά την συνάντηση εκείνη ο κ. Καραμάριος είχε δηλώσει ότι η απόφαση του δημοτικού συμβουλίου Ρόδου να φιλοτεχνηθεί και να στηθεί ένα άγαλμα του Κωνσταντίνου Καραμανλή στην πόλη, περιποιεί τιμή για το κόμμα της Νέας Δημοκρατίας και πρόσθεσε ότι η πόλη της Ρόδου θα είναι η πρώτη πόλη στην Ελλάδα που θα έχει τον ανδριάντα του Εθνάρχη.

Τον ανδριάντα του Κωνσταντίνου Καραμανλή, όπως και του Ανδρέα Παπανδρέου, ανέλαβε να φιλοτεχνήσει ο γνωστός γλύπτης Γιάννης Μπάρδης. Το προσχέδιο, ένα μικρού μεγέθους ομοίωμα του αγάλματος, είναι έτοιμο και πριν λίγες μέρες το παρουσίασε στον κ. Γιαννόπουλο. Ο ανδριάντας αναμένεται να είναι έτοιμος σε λίγους μήνες, πιθανότατα μέσα στον ερχόμενο χειμώνα.

Ο κ. Χ. Χατζηευθυμίου σχολίασε χθες και την τελετή αποκαλυπτηρίων του ανδριάντα του Ανδρέα Παπανδρέου, στην οποία παραβρέθηκε: «Δεν πρέπει κανείς να ξεχνά ότι ο Ανδρέας Παπανδρέου ήταν ένας άνθρωπος που σημάδεψε την πορεία της Ελλάδας. Τόσα χρόνια πρωθυπουργός, δεν μπορεί παρά να αφήσει τα σημάδια του».

## ΑΠΟ ΒΟΥΛΕΥΤΕΣ ΤΟΥ ΣΥΝΑΣΠΙΣΜΟΥ

# Ερωτήσεις στην Βουλή και το Ευρωκοινοβούλιο για τις λιμνοδεξαμενές

### *Γίνεται λόγος για προχειρότητες και για έλλειψη μελετών*

**Την προχειρότητα στην κατασκευή και την ανυπαρξία περιβαλλοντικών μελετών και μελετών σκοπιμότητας, όσον αφορά στις λιμνοδεξαμενές που έχουν κατασκευασθεί σε νησιά της Δωδ/σου, καταγγέλλουν με ερωτήσεις τους στην Βουλή και το Ευρωπαϊκό Κοινοβούλιο, ο βουλευτής Αττικής του ΣΥΝ Γιώργος Αμπατζόγλου και ο Ευρωβουλευτής του ιδίου κόμματος Μιχάλης Παπαγιαννάκης.**

Και οι δύο επικαλούνται δημοσιεύματα του τοπικού τύπου και ενεργών πολιτών που αντιδρούν στην κατασκευή των έργων αυτών, και καταλήγουν στο συμπέρασμα ότι μοναδικός σκοπός εκτέλεσής τους - στις περιπτώσεις των λιμνοδεξαμενών Κω, Σύμης και Νισύρου - ήταν η απορρόφηση των Κοινοτικών Κονδυλίων.

Ειδικότερα ο κ. Αμπατζόγλου στην ερώτησή του προς την Βουλή των Ελλήνων αναφέρει μεταξύ άλλων:

«Δημοσιεύματα του τοπικού τύπου και ενέργειες πολιτών αναδεικνύουν την προχειρότητα στην κατασκευή αυτού του έργου και την ανυπαρξία μελέτης για τα αποτελέσματά του, δημιουργώντας την εντύπωση ότι μοναδικός σκοπός ήταν η απορρόφηση των κοινοτικών κονδυλίων.

Συγκεκριμένα στην **Κω** οι αγωγοί που ξεκινούν από το σχηματισμό του Πλατύ ποταμού έσπασαν και δεν τροφοδότησαν τη λίμνη, προφανώς γιατί βρίσκονται υψομετρικά χαμηλότερα από τον προορισμό του νερού και η λίμνη μένει αναξιοποίητη και εξελίσσεται σε σκουπιδότοπο.

Στη **Σύμη** προέκυψε πρόβλημα λόγω αρχαιοτήτων.

Στη **Νίσυρο** προκύπτουν πλήθος προβλημάτων όπως:

• Οι βροχοπτώσεις στο νησί είναι ελάχιστες (σπάνια ξεπερνούν τα 50 εκατοστά το έτος) και ο μεγαλύτερος όγκος τους (περίπου το 50% του συνολικού όγκου) συγκεντρώνεται τον Οκτώβριο - Δεκέμβριο. Αυτά καθιστούν την επιλογή κατασκευής λιμνοδεξαμενής λίαν προβληματική.

• Τα άκρως υδατοπερατά ηφαιστιακά πετρώματα που καλύπτουν το μεγαλύτερο μέρος του νησιού (κίσσηρις, σκουριές, κατακερματισμένες λάβες) και η μικρή επιφάνεια των λεκανών απορροής, αποκλείουν τη δυνατότητα συλλογής στοιχειωδώς αξιόλογων ποσοτήτων νερού. Ιδιαίτερα δε η θέση που έχει επιλεχθεί είναι η χειρότερη δυνατή από άποψη περατότητας.

• Οι χωματουργικές εργασίες για την κατασκευή της λιμνοδεξαμενής δημιουργούν ήδη περιβαλλοντικά προβλήματα (μπάζωμα του χώρου) σε ένα τμήμα της πιο γνωστής και εκτεταμένης παραλίας της Νισύρου, τις Λιγιές.

• Η έντονη σεισμική δραστηριότητα του ενεργού αυτού ηφαιστείου, είναι πιθανόν να δημιουργήσει σοβαρά προβλήματα ευστάθειας και στεγανότητας των κατασκευών.

• Δεν έχει παρθεί υπόψη η δυνατότητα εξεύρεσης άλλων βιώσιμων λύσεων υδροδότησης, όπως αφαλάτωση με τη χρήση εναλλακτικών πηγών ενέργειας, ιδιαίτερα δε της ανεξάντλητης θερμικής ενέργειας, από τα χαμηλής θερμοκρασίας (<100 C) νερά τα οποία αφθονούν σε πολύ μικρά βάθη, στο υπέδαφος της νήσου.

Με βάση τα παραπάνω,

ΕΡΩΤΩΝΤΑΙ οι κ.κ. Υπουργοί:

1. Αν υπάρχουν μελέτες σκοπιμότητας με τον όγκο των βροχοπτώσεων και το οικονομικό ενδιαφέρον των έργων.

2. Αν υπάρχουν μελέτες των πετρωμάτων του υπεδάφους, των λεκανών απορροής, ώστε να διασφαλίζεται η αποδοτικότητα και στεγανότητα των λιμνοδεξαμενών.

3. Αν υπάρχουν Μελέτες Περιβαλλοντικών Επιπτώσεων για περιοχές φυσικού κάλλους, αρχαιολογικούς χώρους, ιδιαίτερα σεισμογενείς χώρους κλπ.

4. Αν υπάρχει μελέτη για ενταλλακτικές λύσεις στα πλαίσια της αειφόρου ανάπτυξης και της αξιοποίησης των ανανεώσιμων πηγών ενέργειας.

5. Τι μέτρα προτίθενται να πάρουν τα συναρμόδια Υπουργεία, ώστε και το περιβάλλον να προστατευθεί και ν' αντιμετωπισθεί το πρόβλημα της λειψυδρίας των κατοίκων των Δωδεκανήσων.

6. Τι μέτρα προτίθενται να πάρουν για την ανεύρεση των υπευθύνων των κακοτεχνιών στο έργο κατασκευής της λιμνοδεξαμενής της Κω και την αποκατάσταση των ζημιών, ώστε να λειτουργήσει το έργο».

**Ο ερωτών βουλευτής Γιώργος Αμπατζόγλου**

Από την πλευρά του ο Ευρωβουλευτής του ΣΥΝ Μιχάλης Παπαγιαννάκης με ερώτησή του προς το Ευρωπαϊκό Κοινοβούλιο ζητά να ενημερωθεί:

- Αν αληθεύουν οι ισχυρισμοί ότι οι Μελέτες Περιβαλλοντικών Επιπτώσεων και οι Μελέτες Σκοπιμότητας για τα συγκεκριμένα έργα είναι ανύπαρκτες.

- Αν υπάρχουν μελέτες πετρωμάτων του υπεδάφους, προκειμένου να διασφαλίζεται η αποδοτικότητα και η στεγανότητα των λιμνοδεξαμενών.

- Αν υπάρχει κάποιο χρονοδιάγραμμα κατασκευής των έργων και αν αυτό τηρείται.

## Το Ινστιτούτο Αιγαίου του Δικαίου της θάλασσας

**Έληξε με επιτυχία το πρόγραμμα μαθημάτων του Ινστιτούτου Αιγαίου του Δικαίου της θάλασσας και του Ναυτικού Δικαίου σε συνεργασία με το Πανεπιστήμιο Tulane της Νέας Ορλεάνης. Στη φετινή διοργάνωση που είναι η έβδομη κατά σειρά και διήρκεσε τρεις εβδομάδες διδάχθησαν μαθήματα Ναυτικού Δικαίου και Δικαίου της θάλασσας από αμερικανούς και έλληνες καθηγητές σε 60 αμερκανούς φοιτητές και 12 υποτρόφους του Ινστιτούτου Αιγαίου (8 Έλληνες, 3 Ουκρανούς και 1 Σέρβο).**

Στα πλαίσια του προγράμματος πραγματοποιήθηκε επίσκεψη και ενημερώθηκαν από τον Πρόεδρο Εφετών κ. Γεώργιο Στίγκα και τον Εφέτη κ. Χαράλαμπο Μαχαίρα για το σύστημα λειτουργίας των ελληνικών δικαστηρίων, παρακολούθησαν συνεδρίαση του Μικτού Ορκωτού Εφετείου Δωδεκανήσου καθώς και του Μονομελούς Πρωτοδικείου Ρόδου, ενώ ο Δικηγορικός Σύλλογος Ρόδου παρέθεσε αναψυκτικά.

Το Ινστιτούτο Αιγαίου ευχαριστεί το Δήμο Ρόδου και ιδιαίτερα την Επίκουρο Δήμαρχο κα Λη Μηναΐδη για την δεξίωση που προσέφερε την Δευτέρα 11 Ιουνίου στο χώρο του παλιού συσσιτίου στην Παλιά Πόλη προς τιμήν των καθηγητών και φοιτητών του προγράμματος.




ΜΕ ΑΠΟΦΑΣΕΙΣ ΤΗΣ ΔΗΜΑΡΧΙΑΚΗΣ

# Λαμβάνονται μέτρα κατά των μικροπωλητών

## Χορηγήθηκαν νέες άδειες καταστημάτων

**Μέτρα κατά της δραστηριότητας των μικροπωλητών - στασίμων και πλανοδίων - που πολλές φορές αποτελούν «παραφωνία» στην γενική εικόνα της πόλεως αποφάσισε να λάβει η δημαρχιακή επιτροπή Ρόδου, που συνεδρίασε χθες υπό την προεδρία του αντιδημάρχου κ. Μανώλη Σαββή.**

Στην συνεδρίαση έλαβαν μέρος ο βοηθός νομάρχη κ. Νίκος Τατάκης και ο προϊστάμενος του Τμήματος Εμπορίου κ. Γιάννης Καμπούρης (η συγκεκριμένη υπηρεσία χορηγεί άδειες πλανοδίων μικροπωλητών), ο πρόεδρος του Εμπορικού Συλλόγου κ. Παναγιώτης Καραγιάννης, ο προϊστάμενος της Εφορίας Νεωτέρων Μνημείων κ. Γιώργος Καρυδάκης και ο νομικός σύμβουλος του Δήμου κ. θεόδωρος Παπαγεωργίου.

Κοινή διαπίστωση ήταν ότι πολλοί μικροπωλητές παραβιάζουν τους όρους των αδειών τους, διαθέτοντας διάφορα είδη που δεν προβλέπονται και καταλαμβάνοντας κοινόχρηστο χώρο, στον οποίο εγκαθιστούν πάγκους, ψυγεία κλπ. Τεράστιο πρόβλημα, αισθητικό και όχι μόνο, προκαλούν οι καντίνες καθώς και οι πλανόδιοι μικροπωλητές που εγκαθίστανται σε σημεία δικής τους επιλογής.

«Υπήρχαν πολλές ασάφειες για το πως ερμηνεύεται η έννοια του πλανόδιου εμπορίου, ποιός είναι αρμόδιος για τον έλεγχο και την ανάκληση των αδειών. Προσπαθήσαμε στο παρελθόν να παρέμβουμε, χωρίς αποτέλεσμα. Τώρα αποσαφηνίσαμε τις εκκρεμότητες και καταλήξαμε σε μια σειρά από μέτρα» δήλωσε ο αντιδήμαρχος και πρόεδρος της δημαρχιακής επιτροπής κ. Μανώλης Σαββής.

Στο πλαίσιο αυτό η δημαρχιακή επιτροπή ομοφώνως αποφάσισε χθες να εκδοθεί κανονιστική πράξη από το δημοτικό συμβούλιο η οποία θα καθορίζει τους χώρους, όπου θα λειτουργούν οι κινητές καντίνες. Οι θέσεις που θα επιλεγούν δεν θα γειτνιάζουν σε καμία περίπτωση με χώρους όπου λειτουργεί οργανωμένο εμπόριο. Επίσης να καθοριστούν θέσεις για τους πλανόδιους μικροπωλητές και να χρησιμοποιούνται οι θέσεις που έχει ήδη καθορίσει το δημοτικό συμβούλιο για όσους ασχολούνται με το στάσιμο εμπόριο (παραγωγοί αγροτικών προϊόντων, ιχθυοπώλες κλπ).

Από 'κει και πέρα η δημαρχιακή επιτροπή αποφάσισε να λάβει δραστικά μέτρα για τους μικροπωλητές, είτε έχουν αδειοδοτηθεί από το Δήμο, είτε από το Λιμενικό Ταμείο, που παραβιάζουν τους όρους των αδειών τους. Σήμερα θα λάβουν σχετικό ενημερωτικό σημείωμα και την Δευτέρα συνεργεία του Δήμου θα απομακρύνουν πάγκους, ψυγεία και λοιπά αντικείμενα που δεν προβλέπονται από τις άδειες. Αν δεν συμμορφωθούν και πάλι θα κινηθεί η διαδικασία ανάκλησης των αδειών.

### ΑΔΕΙΕΣ ΚΑΤΑΣΤΗΜΑΤΩΝ

Στην ίδια συνεδρίαση η δημαρχιακή επιτροπή ασχολήθηκε με την χορήγηση αδειών ίδρυσης και λειτουργίας καταστημάτων υγειονομικού ενδιαφέροντος, καθώς και αδειών λειτουργίας μουσικής:

**• ΑΔΕΙΕΣ ΙΔΡΥΣΗΣ ΚΑΙ ΛΕΙΤΟΥΡΓΙΑΣ ΚΑΤΑΣΤΗΜΑΤΩΝ («ΠΡΟΫΠΑΡΧΟΝΤΑ ΚΑΤΑΣΤΗΜΑΤΑ»)**

1. ΚΑΡΑΜΗΤΡΟΣ Κων/νος, Κατ/μα ξηρών καρπών & ζαχαρωδών προϊόντων εμφιαλωμένων ποτών, Η. Πολυτεχνείου 3
2. ΚΟΥΡΔΟΥΝΑΚΗ Ελένη, Οβελιστήριο για περαστικούς, Δημοκρατίας 23
3. ΔΙΑΚΟΓΕΩΡΓΙΟΥ Γεώργιος & ΣΙΑ Ο.Ε., Οβελιστήριο, Σοφ. Βενιζέλου 51
4. ΕΤΑΙΡΕΙΑ ΕΜΠ. ΤΟΥΡ. & ΕΚΜΕΤΑΛΛΕΥΣΗΣ ΝΥΚΤΕΡΙΝΩΝ ΚΕΝΤΡΩΝ - ΕΣΤΙΑΤΟΡΙΩΝ Ε.Π.Ε., Σνακ - Μπαρ, Εστιατόριο, Καφετέρια, Εθν. Μακαρίου & 25ης Μαρτίου.
5. «Ι. ΚΑΛΟΥΔΗΣ & ΣΙΑ Ο.Ε.», Κρεοπωλείο, Κατεψυγμένα προϊόντα, Αλλαντικά, Τυροκομικά, Παντοπωλείο, Π. Κωσταρίδη 21 - 23.

**• ΑΔΕΙΕΣ ΙΔΡΥΣΗΣ ΚΑΙ ΛΕΙΤΟΥΡΓΙΑΣ ΚΑΤΑΣΤΗΜΑΤΩΝ («ΝΕΑ ΚΑΤΑΣΤΗΜΑΤΑ»)**

1. ΤΣΙΠΑΣ Νικόλαος, Αναψυκτήριο χωρίς παρασκευαστήριο, Μιλτιάδου 21 Γ.
2. ΑΓΓΕΛΟΠΟΥΛΟΣ Μιχαήλ, Παντοπωλείο, Ερν. Μπέβιν 35
3. ΚΑΜΑΤΕΡΟΣ Γεώργιος, Καφενείο, Μητροπόλεως 37
4. ΠΑΣΤΡΙΚΟΥ Μιχαλία, Μπαρ, Στρ. Ζήση 27
5. ΚΟΥΦΟΥ Κυριακή, Αναψυκτήριο άνευ παρασκευαστηρίου, 25ης Μαρτίου 31.

**• ΑΔΕΙΕΣ ΛΕΙΤΟΥΡΓΙΑΣ ΜΟΥΣΙΚΗΣ (ανανέωση)**

1. ΠΑΝΑΓΙΩΤΑΚΗΣ Παναγιώτης, Γ. Παπανικολάου 25
2. ROBERTS JANET, Μανδηλαρά 36
3. ΑΠΟΚΟΥΡΑΣΤΟΥ Πέτερ - Εμμανουήλ, 28ης Οκτωβρίου 53
4. Ρ. ΜΟΡΡΟΟΥ - Ζ. ΝΤΟΙΛ Ο.Ε., Δηλημπεράκη 34
5. ΚΛΗΜΗ Ηρωνία, Γρίβα 82 - 84.
6. ΛΥΚΟΠΑΝΤΗ Γεωργίου, Ορφανίδου 44
7. «Β. ΚΛΩΝΑΡΗΣ & ΣΙΑ Ο.Ε.», 28ης Οκτωβρίου & Γρίβα 110
8. ΠΕΡΗΣ Φωτεινός, Βαλαωρίτου 3
9. «ΕΙΡ. ΣΚΥΛΙΤΗ - ΓΚΙΖ. ΒΑΣΙΛΕΙΑΔΟΥ», Κω 15
10. ΠΑΣΙΔΗΣ Χρήστος, Γ. Λέοντος 12
11. Γ. ΠΑΠΑΟΙΚΟΝΟΜΟΥ & ΚΑΡΑΓΙΑΝΝΗ Α., 25ης Μαρτίου και Αμερικής
12. Α.Ε. ΚΩΝ/ΝΟΣ ΞΕΝ/ΚΕΣ ΤΟΥΡ/ΚΕΣ ΕΠΙΧ/ΣΕΙΣ Α.Ε., Αμερικής 65
13. ΧΑΤΖΗΣΤΕΦΑΝΟΥ Εμμανουήλ, Ι. Καζούλη 1
14. «Μ. ΜΗΝΕΤΤΟΥ & ΣΙΑ Ε.Ε.», Κωνσταντινίδη & Μόσχου
15. BESARAH HARRIS, Σοφοκλέους 11 - 13
16. Β. ΛΑΓΟΣ - Α. ΣΙΜΟΥ Ο.Ε., Κλ. Πέπερ 145


Rodos Air Ε.Π.Ε.
ΤΕΧΝΙΚΗ & ΕΜΠΟΡΙΚΗ ΕΤΑΙΡΙΑ

Είναι οικονομικό;
Έχει ηλεκτροστατικό φίλτρο;
Είναι αξιόπιστο; Είναι προηγμένης τεχνολογίας;
Έχει πλενόμενο φίλτρο;
Είναι φιλικό προς το περιβάλλον;
Έχει φίλτρο ενεργού άνθρακα;
Είναι αθόρυβο;
Είναι πρακτικό; Είναι οικολογικό;
Είναι σύγχρονο;
Έχει ψύξη και θέρμανση;
Έχει καλό service;
Είναι inverter;

Όταν πρόκειται για κλιματιστικό μία ερώτηση αρκεί.
Είναι Toshiba;

TOSHIBA INFO LINE 0801 - 12222

Rodos Air Ε.Π.Ε. Ρόδος, Καμείρου 1
Τηλ. Κέντρο: (0241) 70710, Fax: (0241) 70720
e-mail: rodosair@rho.forthnet.gr • www.rodosair.gr

In Touch with Tomorrow
TOSHIBA


## Ορκωμοσία Νέων Δικηγόρων

**Ορκίσθηκαν χθες οι παρακάτω νέοι δικηγόροι της Ρόδου, οι οποίοι και διορίζονται στο Πρωτοδικείο Ρόδου:**

- Καρέλα Θεοδοσία
- Σαββάκη Μιράντα
- Παναγιωτακόπουλος Σταύρος
- Χριστοδουλίδη Εύη
- Φουρτούνη Μαριέττα
- Νικολένδρης Νίκος
- Μανωλάκη Χριστίνα
- Παπαβασιλείου Παναγιώτα

Η «δ» τους εύχεται λαμπρή σταδιοδρομία.

# ΧΡΗΜΑΤΙΣΤΗΡΙΟ

## ΣΥΝΕΔΡΙΑΣΗ ΤΗΣ 20ης Ιουνίου 2001

| ΤΡΑΠΕΖΕΣ | ΤΙΜΗ | % | ΕΛΑΧ | ΜΕΓ. | ΤΖΜ |
|---|---|---|---|---|---|
| ΑΤΤΙΚΗΣ (ΝΕΟ) | 5.60 | 1.82 | 5.34 | 5.70 | 8 408 |
| ΓΕΝΙΚΗ ΤΡΑΠΕΖΑ ΤΗΣ ΕΛΛ. | 9.64 | 2.19 | 9.60 | 10.00 | 8 282 |
| ΕΘΝΙΚΗ ΤΡΑΠΕΖΑ ΤΗΣ ΕΛΛ. | 36.80 | 2.13 | 36.64 | 37.90 | 388 509 |
| ΕΥΒΑ (ΝΕΟ) | 13.68 | 1.48 | 13.20 | 13.98 | 3 505 |
| ΕΥΒΑ (ΠΡ) | 13.70 | 0.00 | 13.70 | 13.70 | 20 |
| ΕΛΛΑΔΟΣ (ΝΕ) | 70.00 | 0.71 | 69.70 | 70.60 | 1 353 |
| ΕΜΠΟΡΙΚΗ ΤΡΑΠΕΖΑ ΤΗΣ ΕΛΛ. | 45.65 | 2.70 | 45.30 | 46.96 | 119 175 |
| EUROBANK ERGASIAS | 14.82 | 0.27 | 14.62 | 14.98 | 248 141 |
| ΠΕΙΡΑΙΩΣ (ΝΕΟ) | 13.12 | 0.31 | 13.00 | 13.18 | 268 800 |
| ALPHA ΤΡΑΠΕΖΑ ΠΙΣΤΕΩΣ | 27.06 | -0.51 | 26.70 | 27.50 | 282 118 |
| ΕΤΒΑ ΤΡΑΠΕΖΑ (ΝΕΟ) | 4.98 | -2.73 | 4.96 | 5.12 | 32 004 |
| ΕΤΒΑ ΤΡΑΠΕΖΑ (ΠΡ) | 4.58 | -4.58 | 4.56 | 4.66 | 5 845 |
| ΑΣΠΙΣ ΒΑΝΚ | 8.06 | 0.25 | 7.96 | 8.08 | 28 068 |
| ΕΤΒΑ | 5.56 | 1.42 | 5.52 | 5.68 | 66 550 |
| ΤΡΑΠΕΖΑ ΚΥΠΡΟΥ | 4.02 | -0.50 | 4.00 | 4.10 | 18 320 |
| ΑΓΡΟΤΙΚΗ ΤΡΑΠΕΖΑ | 8.74 | 0.00 | 8.58 | 8.84 | 25 616 |
| ΠΑΝΙΟΣ ΤΡΑΠΕΖΑ ΕΠΕΝΔΥΤΩΝ | 5.85 | 1.82 | 5.48 | 5.58 | 15 750 |
| **ΚΑΠΦΑΛΑΙΕΣ** | | | | | |
| ΕΘΝΙΚΗ ΑΣΦ. | 11.56 | -3.32 | 11.52 | 12.08 | 9 298 |
| ΑΣΤΕΡ ΠΡΟΝΟΙΑ (ΝΕΟ) | 5.36 | 0.00 | 5.14 | 5.38 | 22 712 |
| ΦΟΙΝΙΞ ΓΕΝ. ΑΣΦ. | 22.62 | 1.91 | 22.00 | 23.00 | 780 |
| ΓΕΝΙΚΗ (ΝΕΤΡ ΑΕ (ΝΕΟ)) | 2.86 | 0.35 | 2.85 | 2.89 | 1 687 |
| ΓΕΝΙΚΗ (ΝΕΤΡ ΑΕ (ΠΡ)) | 2.59 | 0.39 | 2.58 | 2.59 | 280 |
| ΑΓΡΟΤΙΚΗ Α.Ε. ΓΕΝ. ΑΣΦΑΛ. (ΝΕΟ) | 18.92 | 1.87 | 18.52 | 19.12 | 1 380 |
| INTERAMERICAN (ΝΕΟ) | 19.98 | 0.10 | 19.96 | 20.00 | 314 951 |
| ΑΓΡΟΤΙΚΗ ΖΩΗΣ | 16.02 | 1.08 | 15.18 | 16.48 | 1 430 |
| METROLIFE ΕΜΠΟΡΙΚΗ | 2.25 | 0.02 | 2.24 | 2.26 | 28 026 |
| **ΕΤΑΙΡΙΕΣ ΕΠΕΝΔΥΣΕΩΝ** | | | | | |
| ΕΘΝΙΚΗ ΕΤ. ΕΠΕΝΔ.ΚΑΡΤ. | 2.06 | 2.37 | 2.06 | 2.14 | 25 940 |
| ΕΛΛΗΝΙΚΗ ΕΤ. ΕΠΕΝΔ. (ΝΕΑ) | 2.01 | 0.00 | 1.99 | 2.05 | 24 376 |
| ΕΠΕΝΔ. ΕΡΓΑΣΙΑΣ (ΝΕΑ) | 1.77 | 1.17 | 1.76 | 1.80 | 65 655 |
| ΕΠΕΝΔ. ΔΙΑΛΕΠΤΥΞΕΩΣ (ΝΕΑ) | 1.91 | 1.55 | 1.91 | 1.95 | 13 140 |
| ALPHA ΕΠΕΝΔΥΣΕΩΝ (ΝΕΑ) | 3.44 | 0.00 | 3.38 | 3.48 | 73 805 |
| ΠΕΙΡΑΙΩΣ ΕΠΕΝΔΥΤΙΚΗ | 1.80 | 0.00 | 1.76 | 1.80 | 5 980 |
| ΠΡΟΟΔΟΣ ΕΛΛΑΣ(ΝΕΑ). | 3.06 | -1.29 | 3.04 | 3.08 | 33 180 |
| INTERINVEST - ΔΙΕΘ. ΕΠΕΝΔ. | 1.50 | 2.23 | 1.50 | 1.55 | 4 840 |
| ΕΠΕΝΔΥ Α.Ε.Ε.Χ. (ΝΕΑ) | 0.87 | 4.14 | 0.86 | 0.91 | 141 210 |
| ΔΙΑΣ Α.Ε.Ε.Χ. (ΝΕΑ) | 1.64 | 1.23 | 1.62 | 1.67 | 46 990 |
| ΑΣΠΙΔΑ Α.Ε.Ε.Χ. (ΝΕΑ) | 1.46 | 1.35 | 1.45 | 1.52 | 9 850 |
| ΕΜΠΟΡΙΚΗ ΕΠΕΝΔΥΤΙΚΗ (ΝΕΑ) | 3.40 | 1.16 | 3.36 | 3.42 | 26 950 |
| MARFIN ΑΕΕΧ | 2.50 | 1.13 | 2.46 | 2.58 | 19 746 |
| ΟΡΙΟΝ Δ.Α.Ε.Ε.Χ. (ΝΕΑ) | 1.70 | 1.66 | 1.77 | 1.84 | 16 310 |
| ΑΣΤΙΣ ΕΠΕΝΔΥΤΙΚΗ (ΝΕΑ) | 1.68 | 1.75 | 1.65 | 1.72 | 14 090 |
| ALPHA TRUST ASSET M. (ΝΕΟ) | 2.90 | 0.69 | 2.76 | 2.90 | 2 580 |
| ΑΚΤΙΟ ΕΠΕΝΔΥΤΙΚΗ Α.Ε.Ε.Χ. | 1.78 | 2.73 | 1.76 | 1.86 | 9 497 |
| **ΕΞ. ΧΡΗΜ/ΚΩΝ ΜΕΣΟΤΗΤΕΣ** | | | | | |
| ΕΤΒΑ ΑΝΑΠΤΥΞ. (ΝΕΟ) | 3.66 | 1.61 | 3.66 | 3.72 | 9 097 |
| ALPHA LEASING (ΝΕΟ) | 7.54 | 0.50 | 7.50 | 8.06 | 6 001 |
| ΠΕΙΡΑΙΩΣ ΧΡΗΜ/ΚΕΣ ΜΕΣΟΤΗΤΕΣ | 6.90 | 0.58 | 6.80 | 6.92 | 5 865 |
| **ΕΤΑΙΡΙΕΣ ΣΥΜΜΕΤΟΧΩΝ** | | | | | |
| ALBIO Α.Ε. ΣΥΜΜΕΤΟΧΩΝ (ΝΕΟ) | 2.89 | 1.03 | 2.80 | 2.89 | 2 270 |
| ΜΠΟΥΤΑΡΗΣ (ΝΑ) | 1.83 | 2.14 | 1.80 | 1.89 | 48 680 |
| ΜΠΟΥΤΑΡΗΣ (ΠΑ) | 1.77 | 0.00 | 0.00 | 0.00 | 0 |
| ΚΕΡΑΜΙΚΗ (ΝΑ) | 1.70 | 3.66 | 1.67 | 1.70 | 52 641 |
| ΚΕΡΑΜΙΚΗ (ΠΑ) | 1.30 | 0.78 | 1.20 | 1.30 | 14 650 |
| ΕΠΙΧΕΙΡΗΣΕΙΣ ΑΤΤΙΚΗΣ (Κ) | 7.86 | 0.76 | 7.80 | 7.94 | 32 764 |
| ΟΜΙΛΟΣ ΙΝΤΕΚΑ. (Κ) | 3.06 | 2.55 | 3.02 | 3.18 | 25 758 |
| ΟΜΙΛΟΣ ΙΝΤΕΚΑ. (Π) | 7.30 | 0.00 | 0.00 | 0.00 | 0 |
| ΚΑΘΑΤΕΞ (ΝΑ) | 4.30 | 5.29 | 4.24 | 4.60 | 298 680 |
| ΚΑΘΑΤΕΞ (ΠΑ) | 3.72 | 4.73 | 3.20 | 3.48 | 101 020 |
| ΒΙΟΤΑΛΑΝΤ (ΝΑ) | 10.10 | 0.40 | 9.98 | 10.28 | 136 147 |
| ΕΛΛΗΝΙΚΑ ΧΡΗΜΑΤΙΣΤΗΡΙΑ | 9.94 | -1.03 | 9.58 | 9.80 | 11 560 |
| ΔΕΛΤΑ ΣΥΜΜΕΤΟΧΩΝ (ΝΑ) | 7.00 | 1.69 | 6.98 | 7.20 | 12 694 |
| ΔΕΛΤΑ ΣΥΜΜΕΤΟΧΩΝ (ΠΑ) | 7.06 | 2.02 | 6.80 | 7.08 | 4 760 |
| MOTOS COM | 2.22 | -4.31 | 2.18 | 2.33 | 50 582 |
| ΚΑΤΖΗΔΑΚΗΣ Α.Ε. | 3.92 | 3.45 | 3.90 | 4.00 | 19 730 |
| AXON A.E. | 3.54 | 1.12 | 3.52 | 3.66 | 9 378 |
| SANYO HELLAS A.E.B.E. | 2.18 | 3.23 | 2.07 | 2.18 | 76 585 |
| ΚΟΥΜΒΑΣ Α.Ε. | 2.89 | 3.34 | 2.82 | 3.04 | 99 960 |
| ALPHA ΑΡΣΗΣ ΣΥΜΜΕΤΟΧΕΣ | 4.50 | 0.45 | 4.36 | 4.52 | 78 440 |
| ΠΑΡΝΑΣΣΟΣ ΕΠΙΧΕΙΡΗΣΕΙΣ | 1.62 | 5.33 | 1.42 | 1.54 | 12 766 |
| ΦΟΥΡΛΗΣ Α.Ε. ΣΥΜΜΕΤΟΧΩΝ | 10.32 | 0.39 | 10.12 | 10.50 | 5 789 |
| ΜΕΣΗΤΟΣ ΣΥΜΜΕΤΟΧΩΝ | 2.32 | 1.69 | 2.30 | 2.38 | 13 570 |
| ΑΘΗΝΑΪΚΕΣ ΣΥΜΜΕΤΟΧΕΣ | 2.27 | 9.56 | 2.25 | 2.59 | 814 212 |
| ΜΕΔΙΑ Α.Ε. ΣΥΜΜΕΤΟΧΩΝ (ΝΑ) | 2.74 | 8.05 | 2.72 | 3.02 | 53 730 |
| ELVIRCO AE ΣΥΜΜΕΤΟΧΩΝ | 3.04 | -4.40 | 3.02 | 3.2 | 4 790 |
| **ΔΙΑΧΕΙΡΙΣΗ ΑΚΙΝΗΤΗΣ ΠΕΡΙΟΥΣΙΑΣ** | | | | | |
| ΚΕΚΡΟΨ | 46.10 | -3.68 | 45.50 | 47.56 | 3 510 |
| ΕΡΜΗΣ Α.Ε. | 4.02 | -2.43 | 4.02 | 4.16 | 15 810 |
| ΙΟΝΙΚΗ | 6.66 | -4.31 | 6.60 | 7.00 | 3 120 |
| ALPHA ΑΣΤΙΚΑ ΑΚΙΝΗΤΑ | 8.22 | -0.96 | 8.20 | 8.40 | 8 910 |
| ΒΟΒΟΣ (ΝΕΟ) | 9.14 | 0.2193 | 8.96 | 9.18 | 57 560 |
| **ΕΝΟΠΟΙΗΣΕΙΣ ΜΕΤΑΦΟΡΙΚΩΝ ΜΕΣΩΝ** | | | | | |
| ΒΕΡΜΙΟΣ ΚΟΤΤΕΡΑ | 3.36 | 1.75 | 3.26 | 3.48 | 4 290 |
| AUTOHELLAS A.E. | 6.68 | 1.18 | 6.52 | 6.76 | 2 760 |
| ΨΥΡΑΜΟΥΛΗΣ Μ.Κ.Κ. | 2.70 | 2.88 | 2.60 | 2.78 | 5 532 |
| **ΠΛΗΡΟΦΟΡΙΚΗ** | | | | | |
| INTRACOM (ΝΕΟ) | 8.20 | 0.49 | 8.12 | 8.22 | 35 438 |
| ΔΕΛΤΑ ΠΛΗΡΟΦΟΡΙΚΗ | 4.40 | 1.79 | 4.36 | 4.50 | 51 309 |
| BYTE COMPUTER | 3.02 | 2.58 | 2.98 | 3.16 | 40 420 |
| INTRALOT (ΝΕΟ) | 14.30 | 1.79 | 14.30 | 14.50 | 3 260 |
| QUALITY AND RELIABILITY A.B.E.E. | 10.16 | 2.31 | 9.94 | 10.22 | 9 860 |
| INFORMER (ΝΕΟ) | 7.80 | 3.80 | 7.56 | 7.90 | 19 740 |
| FORTHnet | 7.40 | -1.60 | 7.10 | 7.56 | 7 260 |
| LOGICDIS | 2.98 | -1.97 | 2.94 | 3.06 | 86 506 |
| SINGULAR | 4.40 | -2.22 | 4.38 | 4.60 | 15 084 |
| UNISOFT AE | 3.22 | -1.83 | 3.14 | 3.28 | 96 650 |
| UNIBRAIN SA | 8.48 | -0.469 | 8.40 | 8.88 | 31 550 |
| M.I.S ΠΛΗΡΟΦΟΡΙΚΗ | 19.18 | 3.45 | 18.64 | 19.40 | 18 890 |
| **ΔΙΑΦΗΜΙΣΗ** | | | | | |
| ΑΤΕΡΜΟΝ ΔΥΝΑΜΙΚΗ | 2.60 | 2.62 | 2.59 | 2.72 | 32 965 |
| **ΥΓΕΙΑ** | | | | | |
| ΙΑΤΡΙΚΟ ΑΘΗΝΩΝ | 4.62 | 1.28 | 4.56 | 4.78 | 19 965 |
| ΙΑΤΡΙΚΟ ΔΙΘΝΕΙΟ Π.ΦΑΛΗΡ. | 2.93 | 1.35 | 2.93 | 3.06 | 6 720 |
| ΙΠΠΟΚΡΑΤΕΙΟ | 9.96 | -0.20 | 9.56 | 10.18 | 13 070 |
| ΛΑΜΨΑ ΜΑΔΗΣ | 7.08 | -0.84 | 7.00 | 7.20 | 1 510 |
| **ΤΗΛΕΠΙΚΟΙΝΩΝΙΕΣ ΨΥΧΑΓΩΓΙΑ** | | | | | |
| ΤΗΛΕΤΥΠΟΣ | 5.54 | 1.77 | 5.46 | 5.62 | 15 568 |
| HYATT REGENCY | 5.30 | 1.12 | 5.20 | 5.40 | 25 600 |
| ΕΛΕΥΘΕΡΗ ΤΗΛΕΟΡΑΣΗ | 5.66 | 0.35 | 5.48 | 5.74 | 2 840 |
| ΟΠΑΠ ΑΕ (ΝΕΟ) | 4.68 | 4.48 | 4.62 | 4.92 | 152 800 |
| **ΓΕΩΡΓΙΑ** | | | | | |
| ΕΤΒΑΓΟΝΡ (Κ) | 2.79 | 1.41 | 2.72 | 2.83 | 3 136 |
| **ΟΙΝΟΤΡΟΦΕΙΑ** | | | | | |
| ΟΙΝΟΤΡΟΦΙΚΑ ΣΕΛΛΟΝΤΑ | 2.60 | -1.89 | 2.55 | 2.63 | 45 419 |
| ΗΡΑΚΛΕΙΤΟΣ | 2.86 | -0.69 | 2.86 | 2.92 | 7 250 |
| ΠΑΠΑΓΙΑΝΝΗ | 1.82 | -1.62 | 1.81 | 1.85 | 12 266 |
| ΕΛΛΗΝΙΚΑΙ ΟΙΝΟΠΟΙΑΛΛΑΓΕΣ | 12.00 | 2.04 | 11.82 | 13.85 | 8 740 |
| **ΟΡΥΚΤΑ** | | | | | |
| ΑΡΓΥΡΟΜΕΤ/ΤΟΥ Η. ΒΑΡΥΤΗΣ | 21.20 | -1.40 | 21.00 | 21.52 | 2 373 |
| **ΜΕΤΑΦΟΡΕΣ** | | | | | |
| ΜΕΣΣΗΝΙΑ (ΝΕΟ) | 4.90 | -4.60 | 4.88 | 5.02 | 240 |
| **ΝΑΥΑΓΗΣΗ-ΝΑΥ ΚΑΤΑΣΚΕΥΕΣ** | | | | | |
| ΓΡΑΜΜΕΣ ΣΤΡΑΤΗ/ΝΗ | 1.83 | -1.08 | 1.80 | 1.84 | 78 170 |
| ΝΑΥΤΙΛΙΑΚΗ ΕΤΑΙΡΕΙΑ ΛΕΣΒΟΥ | 1.75 | 1.13 | 1.71 | 1.78 | 19 935 |
| ΑΝΕΚ (ΝΕΟ) | 2.24 | 1.75 | 2.22 | 2.29 | 15 749 |
| ΑΝΕΚ (ΠΡ) | 2.63 | 0.00 | 2.63 | 2.63 | 229 |
| ΜΑΡΚΕΣ ΓΡΑΜΜΕΣ | 3.80 | -0.52 | 3.72 | 3.84 | 30 113 |
| **ΒΙΟΜΗΧΑΝΙΕΣ ΠΡΟΣ ΜΕΤΑΦΟΡΕΣ ΔΡΑΣΤΗΡΙΟΤΗΤΕΣ** | | | | | |
| ΕΘΝΙΚΗ ΑΣΦΑΛ. ΑΚΙΝ. ΒΕΒΑΙΩΣΕΩΣ | 7.32 | 0.00 | 7.20 | 7.32 | 53 548 |
| **ΤΗΛΕΠΙΚΟΙΝΩΝΙΕΣ** | | | | | |
| ΟΤΕ (ΝΕΟ) | 15.92 | -0.38 | 15.84 | 16.14 | 849 633 |
| ΠΑΝΑΦΩΝ ΑΕΕ (ΝΕΟ) | 6.28 | -0.63 | 6.22 | 6.46 | 1 448 192 |
| COSMOTE (ΝΕΟ) | 10.42 | 1.37 | 10.26 | 10.62 | 418 930 |
| **ΞΕΝΟΔΟΧΕΙΑ ΚΑΙ ΛΟΙΠΑ ΚΑΤΑΛΥΜΑΤΑ** | | | | | |
| ΑΣΤΗΡ PALACE | 7.26 | -3.71 | 7.22 | 7.54 | 15 110 |
| ΓΕΚΕ Α.Ε. | 6.30 | 2.27 | 6.22 | 6.32 | 9 840 |
| ΛΑΜΨΑ | 5.06 | 1.61 | 4.96 | 5.16 | 30 260 |
| ΝΙΚΟΣ ΓΚΑΛΗΣ | 4.58 | -4.18 | 4.58 | 4.78 | 2 770 |
| **ΕΣΤΙΑΤΟΡΙΑ** | | | | | |
| OLYMPIC CATERING A.E. | 5.86 | -3.62 | 5.80 | 6.08 | 9 960 |
| ΓΡΗΓΟΡΗΣ ΜΑΡΓΑΡΙΤΟΥΝΑΚΗΣ | 14.12 | 0.57 | 14.00 | 14.26 | 3 060 |
| EVEREST | 2.54 | 2.68 | 2.48 | 2.62 | 93 488 |
| GOODYS A.E. | 13.50 | -1.75 | 13.40 | 14.00 | 62 492 |

| ΚΛΑΔΟΣ ΤΟΥ ΦΑΝΤΟΥΡΓΙΑΣ | ΤΙΜΗ | % | ΕΛΑΧ. | ΜΕΓ. | ΤΖΜ |
|---|---|---|---|---|---|
| ΕΛΛΗΝ. ΥΦΑΝΤΟΥΡΓΙΑ (ΚΑ) | 4.65 | 3.33 | 4.39 | 4.76 | 14 449 |
| ΤΥΡΑ ΔΑΒΙΑ (ΝΕΟ) | 31.20 | 1.79 | 30.20 | 31.90 | 1.75 |
| ΚΛΩΣΤ. ΝΑΟΥΣΗΣ (ΚΑ) | 3.60 | 5.09 | 3.36 | 3.62 | 306 500 |
| ΔΟΥΚΑΣ (ΚΑ) | 3.16 | 4.82 | 3.12 | 3.28 | 230 248 |
| ΦΙΝΤΕΞ ΠΟΡΤ (ΝΕΟ) | 3.82 | 1.82 | 3.50 | 3.70 | 4 200 |
| ΕΛΒΙΡΚΟ (ΚΑ) | 5.06 | 1.56 | 5.06 | 5.18 | 1 500 |
| ΕΠΙΛΕΚΤΟΣ ΚΛΩΣ.Τ/ΡΓΙΑ | 1.93 | 0.53 | 1.83 | 1.82 | 20 815 |
| ΚΛΩΣΤ. ΝΑΥΠΑΚΤΟΥ | 2.78 | 2.46 | 2.77 | 2.80 | 1 670 |
| ΒΑΡΒΑΡΕΣΣΟΣ | 7.32 | 3.39 | 7.06 | 7.34 | 32 700 |
| ΠΕΛΑΣΚΑΣ | 3.6 | -3.23 | 3.50 | 3.76 | 5 190 |
| ΓΙΩΜΗΣ ΓΙΩΜΗΣΤΗΣ | 10.38 | -3.71 | 10.26 | 10.90 | 7 580 |
| ΚΛΩΣΤ. ΚΟΡΔΕΜΕΝΟΥ (ΝΕΟ) | 3.4 | -7.81 | 3.28 | 3.72 | 122 930 |
| ΚΛΩΣΤ. ΚΟΡΔΕΜΕΝΟΥ (ΠΡ) | 1.78 | 0.00 | 0 | 0 | 0 |
| ΜΟΥΖΑΚΗΣ (ΚΑ) | 2.93 | 2.35 | 2.86 | 3.00 | 4 100 |
| ΜΟΥΖΑΚΗΣ (ΠΑ) | 7.1 | 1.14 | 6.60 | 7.10 | 350 |
| ΠΑΛΛΑΤΖΑ ΘΡΑΚΗΣ (ΚΑ) | 2.50 | 6.40 | 2.41 | 2.53 | 17 856 |
| ΜΑΞΕΜ ΠΕΡΓΑΜΙΚΗΣ | 1.84 | 5.64 | 1.80 | 1.99 | 93 130 |
| Μ. Κ. Α. ΚΑΡΑΤΖΗ HELLAS ΜΕΤ | 3.14 | -4.27 | 3.10 | 3.28 | 6 360 |
| ΦΡΕΑΤΤΕΣ ΑΦΟΙ ΑΜΕΖΟΥΛΑΦΗ | 2.68 | 2.55 | 2.64 | 2.80 | 25 625 |
| **ΤΡΟΦΙΜΑ ΠΟΤΑ** | | | | | |
| ΚΥΛΙΝΔΡΟΜΥΛΟΙ ΛΟΥΛΗ | 3.30 | 1.23 | 3.22 | 3.30 | 4 000 |
| ΕΛΛ. ΒΙΟΜ. ΖΑΧΑΡΗΣ | 7.82 | 0.26 | 7.66 | 7.92 | 18 247 |
| ΕΛΑΪΣ | 21.00 | 0.86 | 20.80 | 21.00 | 28 790 |
| ΚΑΤΣΕΛΗΣ | 4.74 | 0.42 | 4.64 | 4.76 | 5 295 |
| Π.Γ. ΝΙΚΑΣ (ΚΑ) | 3.34 | 1.76 | 3.30 | 3.44 | 16 924 |
| ΣΗΦΗΤΑ (ΚΑ) | 7.98 | 0.56 | 7.92 | 7.16 | 20 096 |
| ΚΥΛΑΝΗ/ΝΟΙ ΣΑΡΑΝΤΟΠΟΥΛΟΣ | 5.20 | 2.99 | 5.20 | 5.44 | 2 250 |
| ΕΒΡΟΦΑΡΜΑ | 9.56 | 1.06 | 9.40 | 9.86 | 3 825 |
| ΚΡΕΤΑ ΦΑΡΜ | 27.90 | 0.64 | 26.10 | 28.30 | 3 179 |
| ΚΤΗΜΑ ΛΑΖΑΡΙΔΗ | 8.70 | -0.46 | 8.42 | 9.00 | 4 110 |
| ΑΛΕΥΡΟΒΙΟΜ. ΤΥΡΝΑΒΟΥ | 5.38 | 0.37 | 5.32 | 5.42 | 1 600 |
| ΚΑΡΑΜΟΛΕΓΚΟΣ | 3.34 | -3.47 | 3.30 | 3.54 | 6 570 |
| ΕΜΡΑΕ (ΚΑ) | 2.42 | 1.68 | 2.35 | 2.43 | 32 112 |
| ΕΜΡΑΕ (ΠΑ) | 5.4 | 0.00 | 0 | 0 | 0 |
| ΚΡΕ.ΚΑ | 2.63 | 6.18 | 2.60 | 2.58 | 6 300 |
| ΠΑΥΛΙΔΗΣ (ΠΟ) | 10.68 | 0.76 | 10.12 | 10.68 | 915 |
| ΜΠΑΡΜΠΑ ΣΤΑΘΗΣ (Κ) | 5.16 | 1.15 | 5.06 | 5.32 | 515 |
| ΜΠΑΡΜΠΑ ΣΤΑΘΗΣ (Π) | 5.38 | 0 | 0 | 0 | 0 |
| COCA COLA Ε.Ε.Ε. | 12.94 | 1.07 | 12.90 | 13.24 | 193 667 |
| **ΠΡΟΪΟΝΤΑ ΚΑΠΝΟΥ** | | | | | |
| ΚΑΠΝΟΒΙΟΜΗΧΑΝΙΑ ΚΑΡΕΛΙΑ | 55.26 | 1.14 | 54.02 | 57.00 | 40 |
| ΠΑΠΑΣΤΡΑΤΟΣ | 13.70 | 1.44 | 13.48 | 13.98 | 18 970 |
| **ΕΙΔΗ ΕΝΔΥΜΑΣΙΑΣ** | | | | | |
| ΜΗΜΕΡΙΔΗ | 2.76 | 0.00 | 2.69 | 2.80 | 2 020 |
| ΒΙΟ.Κ ΦΟΡΜ | 8.70 | 0.46 | 8.42 | 8.90 | 11 629 |
| ΕΛΒΕ Ε ΝΑΥΜΑΤΩΝ | 7.06 | 3.00 | 1.93 | 7.00 | 14 380 |
| FANCO A.E. | 6.06 | -4.72 | 6.02 | 6.24 | 12 861 |
| **ΠΡΟΪΟΝΤΑ ΣΥΛΟΥ & ΨΕΛΛΟΥ** | | | | | |
| ΒΑΛΚΑΝ (Κ) | 0.54 | 3.57 | 0.54 | 0.57 | 650 710 |
| ΑΚΡΙΤΑΣ (ΝΕΟ) | 3.56 | 2.20 | 3.44 | 3.56 | 2 270 |
| ΣΕΛΜΑΝ | 2.63 | 1.87 | 2.62 | 2.70 | 11 440 |
| **ΠΡΟΪΟΝΤΑ ΧΑΡΤΟΥ** | | | | | |
| ΒΙΣ (ΝΕΟ) | 4.56 | 2.56 | 4.44 | 4.76 | 1 680 |
| ΒΙΣ (ΠΡ) | 4.50 | 1.32 | 4.40 | 4.50 | 260 |
| ΡΑΦΕΙΡΑΚΗ ΤΣΟΥΚΑΡΙΔΗΣ | 12.40 | 2.82 | 12.20 | 12.70 | 610 |
| **ΕΚΔΟΣΕΙΣ** | | | | | |
| ΔΗΓΟΣΘΕΝΗΣ ΛΥΚΟΣ | 14.36 | 0.42 | 14.36 | 14.52 | 3 010 |
| ΕΚΔΟΣΕΙΣ ΛΥΜΠΕΡΗ | 8.56 | 4.47 | 8.22 | 9.00 | 47 960 |
| ΠΑΚΟ ΜΗΧΤΙΣ ΝΕΤ ΓΚΡΟΥΠ | 3.04 | 5.00 | 3.00 | 3.24 | 44 550 |
| ΚΑΣΣΕΜΕΝΟΣ | 4.64 | 1.75 | 4.40 | 4.78 | 1 440 |
| ΠΗΓΑΣΟΣ | 2.64 | 0.00 | 2.6 | 2.68 | 5 690 |
| ΔΗΜ/ΚΟΣ ΟΡΓ. ΛΑΜΠΡΑΚΗ | 7.42 | 0.27 | 7.28 | 7.48 | 103 366 |
| ΑΤΤΙΚΕΣ ΕΚΔΟΣΕΙΣ | 5.88 | 0.68 | 5.42 | 5.92 | 250 |
| ΤΣΕΤΟΠΟΥΛΟΣ ΕΚΔΟΣΕΙΣ | 2.42 | 2.42 | 2.41 | 2.53 | 41 124 |
| ΚΑΥΤΕΜΠΟΡΙΚΗ | 3.04 | 3.18 | 3 | 3.28 | 12 240 |
| ΚΑΘΗΜΕΡΙΝΕΣ ΕΚΔΟΣΕΙΣ | 6.64 | 1.53 | 6.54 | 6.8 | 10 030 |
| ΤΕΧΝΙΚΕΣ ΕΚΔΟΣΕΙΣ | 5.72 | 2.05 | 5.48 | 6 | 5 910 |
| **ΧΗΜΙΚΕΣ** | | | | | |
| ΕΤΜΑ (ΝΕΟ) | 1.75 | 2.78 | 1.73 | 1.81 | 32 280 |
| ΕΤΜΑ (ΠΡ) | 1.48 | 3.27 | 1.46 | 1.51 | 14 730 |
| ΒΙΟ.ΚΕΝ | 9.28 | 1.87 | 9.22 | 9.54 | 3 770 |
| ΕΛΛ. ΒΙΟΜ. ΣΥΝΘΕΤΙΚΕΣ (ΝΕΟ) | 2.04 | 7.69 | 2.03 | 2.28 | 24 550 |
| **ΕΛΑΣΤΙΚΑ-ΠΛΑΣΤΙΚΑ** | | | | | |
| ΠΕΤΖΕΤΑΚΗΣ (ΚΑ) | 5.96 | 0.34 | 5.74 | 6.02 | 29 796 |
| ΠΕΤΖΕΤΑΚΗΣ (ΠΑ) | 4.90 | 0.41 | 4.86 | 4.92 | 2 275 |
| ΠΛΑΣΤΙΚΑ ΚΡΗΤΗΣ | 8.7 | -4.29 | 8.60 | 7.02 | 4 380 |
| EURODRIP | 6.42 | 1.83 | 6.30 | 6.62 | 1 250 |
| ΔΑΪΟΣ ΠΛΑΣΤΙΚΑ | 4.12 | -2.83 | 4.06 | 4.32 | 33 000 |
| ΠΑΠΡΗΣ Α.Β.Ε.Ε. ΠΛΑΣΤΙΚΩΝ | 5.7 | -3.06 | 5.46 | 5.82 | 25 990 |
| FLEXOPACK Α.Ε.Β.Ε.Π. | 10.88 | 0.37 | 10.84 | 10.90 | 600 |
| ΠΛΑΣΤΙΚΑ ΜΑΚΕΔΟΝΙΑΣ (ΚΑ) | 2.66 | 3.91 | 2.62 | 2.58 | 17 080 |
| **ΜΗ ΜΕΤΑΛΛΙΚΑ ΟΡΥΚΤΑ-ΤΣΙΜΕΝΤΑ** | | | | | |
| ΕΤΒΑ | 28.60 | -3.57 | 28.34 | 30.00 | 5 400 |
| ΚΑΛΥΨ (ΚΑ) | 5.84 | 0.00 | 0.00 | 0.00 | 0 |
| ΚΑΛΥΨ (ΠΑ) | 5.58 | -0.36 | 5.58 | 5.58 | 1.10 |
| ΒΙΟΤΣΙΝΟΣ | 3.24 | -2.41 | 3.16 | 3.40 | 1 348 |
| ΜΑΛΕΟΣ ΠΥΡΑΜΑΧΑ | 7.00 | 0.00 | 6.86 | 7.08 | 5.19 |
| ΚΥΡΙΑΚΟΥΛΗΣ ΜΑΡΜΑΡΑ | 4.00 | 0.00 | 3.90 | 4.10 | 5 612 |
| ΚΕΡΑΜΕΙΑ ΔΑΛΑΤΙΝΗ | 17.78 | -0.67 | 17.50 | 17.80 | 1 110 |
| ΗΡΑΚΛΗΣ | 12.88 | 1.90 | 12.80 | 13.02 | 28 680 |
| TITAN (ΝΕΟ) | 35.68 | -2.34 | 35.58 | 37.80 | 77 389 |
| TITAN (ΠΡ) | 31.26 | -2.31 | 31.00 | 31.90 | 700 |
| **ΒΑΣΙΚΑ ΜΕΤΑΛΛΑ** | | | | | |
| ΑΛΟΥΜΙΝΙΟ ΤΗΣ ΕΛΛΑΔΟΣ | 34.16 | -1.56 | 34.00 | 34.72 | 17 585 |
| ΜΑΪΛΗΣ Α.Ε.Β.Ε. | 7.42 | -1.59 | 7.32 | 7.54 | 28 818 |
| ΧΑΛΚΟΡ | 4.20 | -1.41 | 4.10 | 4.38 | 21 235 |
| ΑΛΟΥΜΥΝΑ ΜΥΛΟΝΑΣ | 4.36 | 0.00 | 4.28 | 4.38 | 14 285 |
| ΕΞΑΝΘΟΥΡΓΕΙΑ ΚΟΡΙΝΘΟΥ | 3.52 | -0.56 | 3.44 | 3.58 | 8 525 |
| ΑΛΚΟ ΕΛΛΑΣ | 1.61 | 0.62 | 1.57 | 1.65 | 64 566 |
| ΣΙΔΗΡΟ ΤΣΕΛΕΠΟΓΛΟΥ ΠΡΟΦΙΛ | 2.30 | -1.29 | 2.28 | 2.32 | 8 530 |
| ΕΛΒΑΛ. Α.Ε. | 4.34 | 1.40 | 4.24 | 4.40 | 87 566 |
| ΣΙΔΕΜΟΡ | 4.00 | 0.00 | 3.92 | 4.06 | 1 124 580 |
| ΕΤΕΜ Α.Ε. | 2.70 | -0.74 | 2.67 | 2.76 | 12 288 |
| FITCO A.E. (ΝΕΟ) | 10.92 | -1.27 | 10.80 | 11.78 | 98 410 |
| **ΜΕΤΑΛΛΙΚΑ ΠΡΟΪΟΝΤΑ** | | | | | |
| ΒΙΟΚΕΠΑ (ΝΕΟ) | 0.78 | -2.50 | 0.78 | 0.81 | 10 725 |
| ΒΙΟΚΕΠΑ (ΠΡ) | 1.00 | 0.00 | 0.00 | 0.00 | 0 |
| ΒΕΚΑΤ | 8.84 | 2.00 | 8.60 | 9.00 | 2 600 |
| ΜΕΥΑΚΟ | 2.52 | 0.00 | 2.44 | 2.63 | 2 570 |
| ΗΕΛΛΑΣ CAN (Κ) | 7.38 | 0.54 | 7.28 | 7.46 | 23 030 |
| ΧΑΛΥΒΔΟΥΡΓΙΚΗ | 1.50 | -0.66 | 1.43 | 1.51 | 24 180 |
| ΜΕΤΑΛ. ΑΡΚΑΔΙΑΣ ΡΟΚΑΣ (ΝΕΟ) | 9.18 | 0.65 | 9.04 | 9.28 | 8 387 |
| ΜΕΤΑΛ. ΑΡΚΑΔΙΑΣ ΡΟΚΑΣ (ΠΡ) | 8.70 | 0.00 | 8.70 | 8.70 | 30 |
| ΜΕΤΚΑ | 4.26 | -1.39 | 4.18 | 4.32 | 32 797 |
| ΣΙΔΕΝΟΡ | 2.95 | 0.00 | 2.89 | 3.10 | 153 979 |
| ΛΕΒΕΝΤΕΡΗΣ (Κ) | 1.88 | -2.59 | 1.82 | 1.98 | 9 431 |
| ΛΕΒΕΝΤΕΡΗΣ (Π) | 1.81 | -3.01 | 1.80 | 1.84

## ΚΑΤΑΡΓΟΥΝΤΑΙ 61 ΠΙΣΤΟΠΟΙΗΤΙΚΑ ΚΑΙ ΑΠΛΟΥΣΤΕΥΟΝΤΑΙ 31 ΔΙΑΔΙΚΑΣΙΕΣ

# Αδειες εξπρές για ίδρυση επιχειρήσεων

**Την έκδοση αδειών ίδρυσης και λειτουργίας επιχειρήσεων σε χρόνο - ρεκόρ υπόσχονται τα υπουργεία Εσωτερικών και Ανάπτυξης. Σε συνέντευξη Τύπου που έδωσαν η κ. Βάσω Παπανδρέου και ο κ. Ν. Χριστοδουλάκης υπέγραψαν κοινή υπουργική απόφαση για την απλούστευση των διαδικασιών και τη σύντμηση των προθεσμιών, όσον αφορά την αδειοδότηση επιχειρήσεων.**

Με το νέο πλαίσιο απλουστεύονται 31 διαδικασίες, καταργούνται 61 μεμονωμένα πιστοποιητικά, καθώς και 5 μεγάλες ομάδες πιστοποιητικών, ενώ καταργείται εντελώς μία διαδικασία. Ο μέγιστος επιτρεπόμενος χρόνος ολοκλήρωσης μιας διοικητικής πράξης μειώνεται στους 2 μήνες. Πρόκειται για 19 περιπτώσεις διοικητικών πράξεων του υπουργείου Ανάπτυξης, στις οποίες επιτυγχάνεται μείωση χρόνου κατά 42%. Το υπουργείο Ανάπτυξης προωθεί επίσης σχέδιο νόμου - το νομοσχέδιο υπογράφηκε χθες και από τον τελευταίο συναρμόδιο υπουργό - για τη συντόμευση του χρόνου σύστασης ΑΕ και εταιρειών αξιοποίησης των ΑΕΠ.

### ΑΜΕΣΗ ΠΑΡΟΧΗ ΠΛΗΡΟΦΟΡΗΣΗΣ

Πρέπει να σημειωθεί ότι με το άρθρο 10 παρ. 3 του νέου Συντάγματος προβλέπεται ότι η αρμόδια υπηρεσία ή αρχή υποχρεούται να απαντά στα αιτήματα για παροχή πληροφοριών και χορήγηση εγγράφων, ιδίως πιστοποιητικών, δικαιολογητικών και βεβαιώσεων μέσα σε ορισμένη προθεσμία, όχι μεγαλύτερη των 60 ημερών, όπως ορίζει ο νόμος. Σε περίπτωση παρόδου άπρακτης της προθεσμίας αυτής ή παράνομης άρνησης, πέραν των άλλων τυχόν κυρώσεων και έννομων συνεπειών καταβάλλεται ειδική χρηματική ικανοποίηση στον αιτούντα.

Στο πλαίσιο αυτό το υπουργείο Εσωτερικών - Δημόσιας Διοίκησης - Αποκέντρωσης προχωρεί επεξεργασία νομοθετικής διάταξης για την καθιέρωση της «Σιωπηρής Εγκρισης», δηλαδή την εφαρμογή στην πράξη του κανόνα, κατά τον οποίο θεωρείται ως θετική γνωμοδότηση η στάση των υπηρεσιών, οι οποίες δεν απαντούν εγκαίρως και μέσα σε καθορισμένους χρόνους σε αιτήματα άλλων υπηρεσιών ή πολιτών.

Στο πλαίσιο της γενικότερης πολιτικής για την απλούστευση των διαδικασιών - πρόγραμμα Πολιτεία - το υπουργείο Εσωτερικών έχει επίσης προχωρήσει:

• Στην καταγραφή περίπου 800 διαδικασιών, οι οποίες περιλαμβάνουν περισσότερα από 1.400 δικαιολογητικά, από τα οποία θα καταργηθούν τα 600.

• Στην επεξεργασία διάταξης νόμου με την οποία αντικαθίστανται δικαιολογητικά από υπεύθυνη δήλωση και καθορίζονται κριτήρια ελέγχου των νέων ρυθμίσεων. Προβλέπεται δειγματοληπτικός έλεγχος του 5% των δηλώσεων από την υπηρεσία κατάθεσης.

• Επανεξετάζονται 56 αποφάσεις στις οποίες καταγράφεται το σύνολο των πιστοποιητικών όλων των υπουργείων με στόχο την παραπέρα κατάργηση δικαιολογητικών ή αντικατάσταση τους από υπεύθυνη δήλωση. Με το μέτρο αυτό θα προκύψει μείωση δικαιολογητικών κατά 40%.

Επίσης γενικεύεται το μέτρο των Χαρτών των δικαιωμάτων του πολίτη, ενώ έχουν εντοπισθεί ομάδες σύνθετων διαδικασιών, των οποίων η απλούστευση είτε εντάσσεται στα Επιχειρησιακά Προγράμματα Πολιτεία, είτε προωθείται σε συνεργασία με την πολιτική ηγεσία των αρμόδιων υπουργείων. Μέχρι στιγμής έχουν καταγραφεί 35 διαδικασίες, όπως η αδειοδότηση των επιχειρήσεων, οι αναδασμοί των αγροτικών εκτάσεων, οι οικοδομικές άδειες, η έκδοση των συντάξεων κ.λπ.



*Κοινή υπουργική απόφαση για την απλούστευση των διαδικασιών υπέγραψαν οι υπουργοί Βάσω Παπανδρέου και Νίκος Χριστοδουλάκης*

### ΑΠΛΟΠΟΙΗΣΗ ΕΠΙΧΕΙΡΗΜΑΤΙΚΟΥ ΠΕΡΙΒΑΛΛΟΝΤΟΣ

Το πακέτο των μέτρων του υπουργείου Ανάπτυξης για την απλούστευση και την επίσπευση της αδειοδότησης των επιχειρήσεων, το οποίο στηρίζεται στους άξονες της εξασφάλισης ηλεκτρονικής πρόσβασης, της ενιαίας εξυπηρέτησης και της διαφάνειας προβλέπει:

• Κέντρα υποδοχής και ενιαίας εξυπηρέτησης επενδυτών και επιχειρηματιών. Ηδη έχουν αρχίσει να συστήνονται σε κάθε νομαρχία. Ο επενδυτής θα μπορεί να παίρνει τις πληροφορίες που χρειάζεται και να διεκπεραιώνει τον φάκελό του.

• Ηλεκτρονική ενημέρωση και εξυπηρέτηση των επιχειρηματιών, μέσα από την ιστοσελίδα του υπουργείου Ανάπτυξης.

Στη διεύθυνση www.ypan.gr και από τους επιμέρους ηλεκτρονικούς οδηγούς πλοήγησης Βιομηχανίας και Εμπορίου ο ενδιαφερόμενος μπορεί να πάρει αναλυτικές πληροφορίες για την ίδρυση μιας βιομηχανικής μονάδας ή μιας εταιρείας. Ηλεκτρονικές κρατικές προμήθειες: Δημοσίευση των επικείμενων να προκηρυχθούν προμηθειών κάθε μήνα. Στόχος του μέτρου η εξοικονόμηση δημοσίου χρήματος και η διευκόλυνση της πρόσβασης των επιχειρήσεων, ιδιαίτερα των μικρομεσαίων στους διαγωνισμούς του Δημοσίου.

• Ηλεκτρονικές λίστες αναμονής, για μεγαλύτερη διαφάνεια, καθώς ο ενδιαφερόμενος μπορεί να παρακολουθήσει μέσω του διαδικτύου το στάδιο επεξεργασίας της αίτησης του.

• Ηλεκτρονική λειτουργία μητρώου προμηθευτών.

• Ηλεκτρονική λειτουργία το μητρώου όλων των επιχειρήσεων.

### ΥΠΟΧΡΕΩΣΗ ΑΔΕΙΟΔΟΤΗΣΗΣ ΣΕ 2 ΜΗΝΕΣ

• Πολλαπλή άδεια εκτέλεσης έργου αξιοποίησης και χρήσης νερού (ν. 1739/87)

• Παραχώρηση μεταλλείου προ του σταδίου της προκήρυξης από τον νομάρχη, για εξέταση της οικονομοτεχνικής μελέτης από ΙΓΜΕ.

• Εκδίκαση προσφυγών εκμεταλλευτών μεταλλείων βιομηχανικών ορυκτών, κατ'αποφάσεων επιθεωρητών ή νομαρχών.

• Αποφάσεις έγκρισης οργανογραμμάτων μεταλλείων και λατομείων βιομηχανικών ορυκτών και μεταλλείων ενεργειακών ορυκτών.

• Αποφάσεις έγκρισης ειδικών κανονισμών ασφαλείας - λειτουργίας ηλεκτρομηχανολογικών εγκαταστάσεων σε μεταλλεία και λατομεία βιομηχανικών ορυκτών καθώς και σε μεταλλεία ενεργειακών ορυκτών.

• Αποφάσεις επί προσφυγών που ασκούνται σύμφωνα με τις διατάξεις του άρθρου 170 του ΝΔ 210/73, κατά εντολών και αποφάσεων των επιθεωτητών μεταλλείων σε εκμεταλλεύσεις ενεργειακών ορυκτών.

• Αποφάσεις επί προσφυγών που ασκούνται βάσει των διατάξεων των άρθρων 13 και 15 του ν. 669/77 και 17 παρ. 4 και 5 του ν. 1428/84 και αφορούν επιβολή κυρώσεων από τον επιθεωρητή μεταλλείων σε εκμεταλλευτές λατομείων για παράβαση υποχρεώσεων τους που απορρέουν από την ως άνω νομοθεσία.

• Αποφάσεις επί προσφυγών που ασκούνται βάσει των διατάξεων του άρθρου 22 παρ. 1 του ν. 669/77 κατά απορριπτικών πράξεων νομαρχών που αφορούν την εκμίσθωση ή παράταση της μίσθωσης δημόσιων λατομείων μαρμάρων

• Αποφάσεις επί προσφυγών της παρ. 2 του άρθρου 17 του ν. 1428/84 κατά αποφάσεων των νομαρχών που αφορούν την ανάκληση άδειας εκμετάλλευσης ή καταγγελία μίσθωσης δημόσιων λατομείων αδρανών υλικών.

• Θεώρηση τεχνικών μελετών σε λειτουργούντα λατομεία αδρανών υλικών και μαρμάρων

• Αποφάσεις άρθρων 74, 75 και 76 του ΝΔ 210/73.

• Γνωμοδοτήσεις επί αιτημάτων πολιτών για προσωρινές καταλήψεις και απαλλοτριώσεις.

• Εξέταση παραπόνων περιοίκων εργαζομένων για οχλήσεις από τη λειτουργία μεταλλείων - λατομείων.

• Αδειες μηχανολογικών εγκαταστάσεων σε λατομεία μαρμάρων και βιομηχανικών ορυκτών.

• Αδειες γομωτών - πυροδοτών και αποκολλητών επισφαλών όγκων.

• Οριστικοποιήσεις χορηγηθεισών ατελειών μηχανημάτων

• Β: ΔΙΣΚΠΟ/Φ.17/26-26420 ΦΕΚ 510/Β/11-7-91: Εκδοση εγκριτικής απόφασης χορήγησης επαγγελματικών αδειών πωλητών λαϊκών αγορών από το Ταμείο Λαϊκών Αγορών.

• Γ: ΔΙΣΚΠΟ/Φ.17/18-26420 ΦΕΚ 510/Β/11-7-91: Εκδοση αδειών εγκατάστασης και λειτουργίας φαρμακοβιομηχανιών κατά τις διατάξεις του ΝΔ 96/73.

### ΥΠΟΧΡΕΩΣΗ ΑΔΕΙΟΔΟΤΗΣΗΣ ΣΕ 4 ΜΗΝΕΣ

• Μίσθωση λατομείων μαρμάρων και αδρανών υλικών


GOOD YEAR ΚΑΣΑΠΗΣ






*Μπαίνω μεσ' το αμάξι και φεύγω με σιγουριά*
*στο δρόμο είναι πρώτο, κρατήματα γερά*
*Πω, Πω!! Δες γκάζια, δες πως σταματά!*
*Που τα βρήκες, πες μας, τέτοια ελαστικά;*
*Σίγουρα στοιχίζουν κι ένα σωρό λεφτά!*
*ΦΙΛΕ ΜΟΥ, «ΚΑΣΑΠΗΣ» ΓΙΑ ΕΛΑΣΤΙΚΑ*
*Τα παίρνεις όλα τώρα και χωρίς λεφτά*
*χωρίς προκαταβολή, καθόλου μετρητά*
*ΚΑΣΑΠΗΣ, για ζάντες και για ελαστικά,*
*36 δόσεις και ούτε δραχμή μπροστά*
*Λάστιχα και ζάντες δίχως τα λεφτά,*
*όλοι τρέχουν για να μάθουν τα νέα τα φοβερά*







ΚΑΣΑΠΗΣ
ΑΣΦΑΛΕΙΑ
ΣΤΗΝ ΟΔΗΓΗΣΗ
1ο: ΑΥΣΤΡΑΛΙΑΣ 2 - ΤΗΛ. 35367
• 2ο ΛΙΝΔΟΥ 237 - ΤΗΛ. 64025

GOODYEAR MICHELIN BRIDGESTONE DUNLOP BBS BORBET LEICHTMETALLRÄDER RIM STOCK Dynamics

## ΜΙΑ ΕΡΕΥΝΑ ΤΟΥ ΙΤΕΠ

# Που ταξιδεύουν οι Ελληνες;

**Πόσο ταξιδεύουν οι Ελληνες στο εξωτερικό και που κατευθύνονται κυρίως; Φαντάζει εύκολο να απαντηθούν αυτά τα ερωτήματα, αλλά η πραγματικότητα είναι εντελώς διαφορετική όπως προκύπτει από σχετική έρευνα που διενήργησε το Ινστιτούτο Τουριστικών Ερευνών και Προβλέψεων (ΙΤΕΠ). Η κυριότερη δυσκολία έγκειται στην έλλειψη αξιόπιστων και ολοκληρωμένων στατιστικών στοιχείων, ικανών να δώσουν μια λεπτομερή και αναλυτική εικόνα. Και αυτός είναι ο λόγος που παρατηρείται μια τεράστια διαφοροποίηση μεταξύ των στοιχείων της Εθνικής Στατιστικής Υπηρεσίας και των διεθνών φορέων, όπως του Παγκόσμιου Οργανισμού Τουρισμού.**

Για την εξαγωγή συμπερασμάτων που αφορούν τη συχνότητα με την οποία οι Ελληνες ταξιδεύουν στο εξωτερικό, για τις προτιμήσεις αυτών όσον αφορά τους προορισμούς τους οποίους επιλέγουν και για τις τάσεις που διαμορφώνονται είναι απαραίτητη η χρήση των διαθέσιμων στατιστικών στοιχείων. Βασικές πηγές πρωτογενών στατιστικών στοιχείων είναι η ΕΣΥΕ και ο Παγκόσμιος Οργανισμός Τουρισμού (ΠΟΤ). Τα στοιχεία, όμως, που προκύπτουν από τις δύο αυτές πηγές διαφέρουν σημαντικά μεταξύ τους, γεγονός που αποκλείει κάθε προσπάθεια συγχρησιμοποίησης αυτών.

Συγκρίνοντας τα στοιχεία του ΠΟΤ από τις σχετικές επετηρίδες και τα στοιχεία δύο δειγματοληπτικών ερευνών που διενήργησε η ΕΣΥΕ το 1996 και το 1997, προκύπτει ότι ο ΠΟΤ δίνει εξαπλάσιο αριθμό Ελλήνων τουριστών στο εξωτερικό από αυτόν που δίνουν οι δύο έρευνες της ΕΣΥΕ. Ακόμη κι αν θεωρήσουμε ότι πράγματι ο ΠΟΤ περιλαμβάνει και ταξιδιώτες που δεν εμπίπτουν στον ορισμό του «τουρίστα», πάλι η διαφορά παραμένει μεγάλη (4,4:1). Από την εξέταση των στοιχείων των δύο αυτών πηγών στατιστικών στοιχείων προκύπτει ότι τα στοιχεία του ΠΟΤ είναι περισσότερο αξιόπιστα και αυτά χρησιμοποιούνται για την εξαγωγή των συμπερασμάτων.

Με βάση, λοιπόν, τα στοιχεία του ΠΟΤ, το 1998 ο αριθμός των ταξιδιών ανά 1.000 κατοίκους ήταν 184, ενώ με βάση τη δειγματοληπτική έρευνα της ΕΣΥΕ (1996/97) ήταν 40, αριθμός μικρότερος και από την τουριστική πυκνότητα χωρών με πολύ χαμηλότερο κατά κεφαλήν εισόδημα από την Ελλάδα, όπως η Συρία (176), η Τουρκία (56), το Μεξικό (127) κ.α. Ο κύριος όγκος των ημεδαπών τουριστών κατευθύνεται σχεδόν αποκλειστικά προς την Ευρώπη (88,5%) και κυρίως προς τις χώρες της Ε.Ε. Δεύτερος κατά σειρά προτίμησης προορισμός είναι η Αμερική (βασικά η Β. Αμερική) και ακολουθούν με πολύ μικρά ποσοστά η Απω Ανατολή και η Μ. Ανατολή.

Ιδιαίτερο ενδιαφέρον παρουσιάζει η εξέταση του τουριστικού ισοζυγίου της χώρας μας, δηλαδή το κατά πόσον η προέλευση των αλλοδαπών τουριστών στη χώρα μας αντιστοιχίζεται σε σχετικούς όρους με τις επισκέψεις των Ελλήνων τουριστών στις εν λόγω χώρες.

Για την Ευρώπη, θα μπορούσαμε να πούμε ότι το τουριστικό μας ισοζύγιο είναι σχεδόν ακριβώς ισοσκελισμένο, αφού οι Ευρωπαίοι τουρίστες αποτελούν το 89% του συνόλου των αλλοδαπών τουριστών στη χώρα μας και το 88,5% των Ελλήνων τουριστών προτιμούν τους ευρωπαϊκούς προορισμούς. Μεγάλη απόκλιση υπάρχει στα σχετικά ποσοστά με την Αμερική, την Ασία και την Αυστραλία.

Το βασικό συμπέρασμα που προκύπτει από την εξέταση των χαρακτηριστικών και των προτιμήσεων των Ελλήνων τουριστών στο εξωτερικό είναι ότι υπάρχει μια έντονη μονομέρεια των τουριστικών ρευμάτων από και προς την Ευρώπη. Το γεγονός αυτό φανερώνει την ολιγωρία που χαρακτηρίζει την τουριστική πολιτική της χώρας ως προς την ενεργοποίηση νέων μεγάλων αγορών προέλευσης τουριστών και την αξιοποίηση του τουριστικού δυναμικού ζήτησης. Το συγκριτικά μικρό και φθίνον μέγεθος του αλλοδαπού τουρισμού από υπερπόντιες περιοχές αποκαλύπτει ακόμη μια αδυναμία της τουριστικής πολιτικής, αφού δεν μπορεί να κινητοποιήσει τουριστικά προς όφελος της χώρας μας το ομογενειακό στοιχείο στις ΗΠΑ, στον Καναδά, αλλά και στην Αυστραλία.

Τέλος, η εισαγωγή του ενιαίου νομίσματος θα επιτείνει τη μονομέρεια που υπάρχει σήμερα με την προτίμηση της Ε.Ε. και η τάση αυτή θα τείνει να εξασθενεί την αναπτυξιακή σημασία του τουριστικού ισοζυγίου. Γι'αυτό πρέπει να εφαρμοστούν πολιτικές αξιοποίησης τόσο των δυνατοτήτων που παρουσιάζουν οι νέες αγορές προέλευσης, όσο και των μεγάλων περιθωρίων που υπάρχουν προς αξιοποίηση από την Ελλάδα σε παραδοσιακές και ώριμες τουριστικές αγορές της

**ΑΦΙΞΕΙΣ ΕΛΛΗΝΩΝ ΤΟΥΡΙΣΤΩΝ ΣΕ ΞΕΝΕΣ ΧΩΡΕΣ**

| | 1994 | 1998 | 1998/1994 % ΜΕΤΑΒΟΛΗ | % ΣΥΝΘΕΣΗ 1994 | % ΣΥΝΘΕΣΗ 1998 |
|---|---|---|---|---|---|
| **ΕΥΡΩΠΗ** | **1.335.731** | **1.714.746** | **28,38** | **86,6** | **88,5** |
| Ε.Ε. | 758.828 | 1.049.509 | 38,31 | 49,2 | 54,2 |
| ΛΟΙΠΗ ΕΥΡΩΠΗ | 576.903 | 665.237 | 15,31 | 37,4 | 34,3 |
| ΚΥΡΙΟΙ | 1.127.018 | 1.470.427 | 30,47 | 73,1 | 75,9 |
| ΠΡΟΟΡΙΣΜΟΙ | | | | | |
| ΙΤΑΛΙΑ | 204.524 | 218.706 | 6,93 | 13,3 | 11,3 |
| Η.Β. | 164.000 | 195.000 | 18,90 | 10,6 | 10,1 |
| ΓΑΛΛΙΑ | 129.000 | 366.100 | 183,80 | 8,4 | 18,9 |
| ΓΕΡΜΑΝΙΑ | 91.571 | 97.118 | 6,06 | 5,9 | 5,0 |
| ΙΣΠΑΝΙΑ | 63.915 | 58.557 | -8,38 | 4,1 | 3,0 |
| ΒΟΥΛΓΑΡΙΑ | 357.345 | 389.759 | 9,07 | 23,2 | 20,1 |
| ΚΥΠΡΟΣ | 57.000 | 70.762 | 24,14 | 3,7 | 3,7 |
| ΕΛΒΕΤΙΑ | 42.273 | 37.559 | -11,15 | 2,7 | 1,9 |
| ΤΟΥΡΚΙΑ | 17.390 | 36.866 | 112,00 | 1,1 | 1,9 |
| ΛΟΙΠΟΙ | 208.713 | 244.319 | 17,06 | 13,5 | 12,6 |
| ΠΡΟΟΡΙΣΜΟΙ | | | | | |
| **ΑΜΕΡΙΚΗ** | **93.004** | **89.683** | **-3,57** | **6,0** | **4,6** |
| Β. ΑΜΕΡΙΚΗ | 70.541 | 72.591 | 2,91 | 4,6 | 3,7 |
| Ν. ΑΜΕΡΙΚΗ | 22.463 | 17.092 | -23,91 | 1,5 | 0,9 |
| **ΑΣΙΑ - ΑΣΥΤΡΑΛΙΑ** | **65.810** | **66.253** | **0,67** | **4,3** | **3,4** |
| **ΑΦΡΙΚΗ** | **14.484** | **18.663** | **28,85** | **0,9** | **1,0** |
| **Μ. ΑΝΑΤΟΛΗ** | **32.859** | **47.432** | **44,35** | **2,1** | **2,4** |
| **ΓΕΝΙΚΟ ΣΥΝΟΛΟ** | **1.541.888** | **1.936.777** | **25,61** | **100,0** | **100,0** |

Πηγή: WWTO, Yearbook of Toyrism Statistics, Madrid, 2000.





**ΝΕΟ FIAT DOBLÒ. Ο,ΤΙ ΣΚΕΦΤΕΙΣ ΜΠΟΡΕΙΣ ΝΑ ΤΟ ΚΑΝΕΙΣ.**

Αφήστε την φαντασία σας ελεύθερη. Το νέο FIAT DOBLO είναι το απόλυτο πολυμορφικό, αλλά και κάτι παραπάνω. Σας δίνει μόνο δυνατότητες. Εκμεταλλευτείτε τις.

**Σκεφτείτε χώρους με την άνεσή σας.** Τα 750 λίτρα του χώρου αποσκευών γίνονται 3000 λίτρα, σε ένα δευτερόλεπτο. Επιτρέπει ένα άνετο ταξίδι για πέντε άτομα ύψους 1,90, έχει υπερυψωμένα πίσω καθίσματα για άπλετη ορατότητα και πολλαπλές έξυπνες θήκες.

**Μπείτε σε άλλη διάσταση.** Το νέο Fiat DOBLO έχει 2 πλαϊνές, συρόμενες πόρτες με το μεγαλύτερο άνοιγμα (645mm) και διπλή πίσω πόρτα τόσο πλατιά ώστε να εξυπηρετεί πραγματικά κάθε σας ανάγκη.

**Θέτει standards και στον εξοπλισμό.** Η λίστα του βασικού εξοπλισμού ξεκινάει με κλιματισμό, ηλεκτρικά παράθυρα και καθρέπτες, κεντρικό κλείδωμα και υδραυλικό τιμόνι και συνεχίζει...

**Η προσωπική σας ασφάλεια.** Με standard αερόσακο, και κατόπιν παραγγελίας αερόσακο συνοδηγού, πλευρικούς και ABS τελευταίας γενιάς.

Η αίσθηση της ελευθερίας που σας δίνει το νέο FIAT DOBLO και το επαγγελματικό FIAT DOBLO CARGO είναι απεριόριστη. Ό,τι σκεφτείτε μπορείτε να το κάνετε. **Σκεφτείτε τώρα ένα test drive, στο Δίκτυο Ολοκληρωμένων Συγκροτημάτων Fiat.**

Κέντρο Άμεσης Εξυπηρέτησης FIAT
**0800 500 800**
(χωρίς χρέωση)

**ΤΟ ΠΑΘΟΣ ΜΑΣ ΟΔΗΓΕΙ.** FIAT

**Auto Center Μανώλης Κωστάκης Α.Ε.Β.Ε.**
**ΟΛΟΚΛΗΡΩΜΕΝΟ ΣΥΓΚΡΟΤΗΜΑ: FIAT - ALFA ROMEO - LANCIA**
*14ο χλμ Ρόδου - Αεροδρομίου 85106, Παραδείσι, Ρόδος, Τηλ: (0241) 82000*

# Ετοιμάζουν νέο λίφτινγκ στον Καραμανλή

***Προφίλ που θα ενισχύει την εικόνα του ως «αυριανού πρωθυπουργού» αναζητούν οι image makers της Ν.Δ. ✓ Ο «νέος» Καραμανλής θα είναι αποφασιστικός και καταγγελτικός αλλά πιο χαλαρός και άνετος***



*Η life style εικόνα του Κ. Καραμανλή και της συζύγου του απέδωσε πέρυσι καθώς έτσι κέρδισε ένα τμήμα της νεολαίας. Σήμερα ως «βέβαιος νικητής των επόμενων εκλογών», όπως πιστεύουν στη Ν.Δ., πρέπει να μεταμορφωθεί, ώστε οι υποψήφιοι να νοιώσουν ασφαλείς και να του εμπιστευτούν την τύχη τους.*

**Σε αναζήτηση νέου ηγετικού προφίλ για τον Κώστα Καραμανλή που να ανταποκρίνεται στη «βεβαιότητα ότι είναι πρωθυπουργός εν αναμονή» βρίσκεται το επικοινωνιακό και ηγετικό επιτελείο της ΝΔ. Αν και αναγνωρίζουν ότι η συχνή αλλαγή ενέχει κίνδυνο καθώς μπορεί να γυρίσει μπούμερανγκ και να δημιουργήσει εντύπωση αναξιοπιστίας αν στη συνείδηση του κοινού δεν έχει παγιωθεί η προηγούμενη εικόνα - «η εικόνα ενός αρχηγού δεν μπορεί να αλλάζει από τη μία μέρα στην άλλη», «ο μέσος πολίτης δεν πρέπει να θυμάται την προηγούμενη αλλαγή», - ωστόσο θεωρούν ότι η πολιτική κατάσταση έχει μεταστραφεί άρδην από τις προηγούμενες εκλογές και η παρουσία του Κ. Καραμανλή θα πρέπει να αντικατοπτρίζει τα καινούργια πολιτικά δεδομένα.**

«Ο Κώστας Καραμανλής είναι ο βέβαιος αυριανός πρωθυπουργός», λένε. Ομως, δεν αρκεί μόνο να το λέει, πρέπει και η όλη εικόνα να συνηγορεί υπέρ αυτού και να πείθει. Επίσης δεν αρκεί να εμφανίζεται με βεβαιότητα, πρέπει να κάνει τον κόσμο να νοιώθει ότι «μπορεί να εμπιστευθεί την τύχη του στα χέρια του».

Αν και έχουν διαπιστώσει την ανάγκη να προβάλλουν μια διαφορετική εικόνα και έχουν προδιαγράψει το γενικό πλαίσιο στο οποίο πρέπει να κινηθεί από εδώ και στο εξής η παρουσία του προέδρου του κόμματος, δεν έχουν καταλήξει στο ιδιαίτερο στοιχείο που θα τονίσουν, όπως π.χ. στην προηγούμενη αλλαγή ήταν η «λάιφ στάιλ εικόνα» του νέου αρχηγού το ιδιαίτερο στοιχείο που προέβαλλαν.

Μια πρώτη γεύση πήραμε από την τελευταία εμφάνιση στη Βουλή όπου παρουσιάστηκε αποφασιστικός και καταγγελτικός αλλά χωρίς ένταση και υστερία. Εκείνο για το οποίο συμφωνούν στο επιτελείο του είναι ότι σε τέτοια θέματα ο Κ. Καραμανλής είναι «δεκτικός στις παρατηρήσεις και εξαιρετικά συνεργάσιμος κατά τρόπο που να διευκολύνει τους ανθρώπους που εμπιστεύεται» και προσθέτουν ότι υπάρχει δυσκολία να «επικοινωνήσουν τα ιδιαίτερα στοιχεία της προσωπικότητάς του και να κάνουν απτή τη χαρισματικότητά του».

Πριν από το φθινόπωρο του 1999 οι ποιοτικές έρευνες που είχε στη διάθεσή του το τότε επικοινωνιακό επιτελείο της ΝΔ έδειχναν ότι η έντονη κινησιολογία του προέδρου της ΝΔ, η οξύτητα στις εκφράσεις, ο έντονα καταγγελτικός λόγος που συνοδευόταν από απότομες κινήσεις - πολλές φορές υπογράμμιζε τις εκφράσεις με τεντωμένο το δείκτη του χεριού - αντί να δημιουργούν την εικόνα ενός αποφασιστικού αρχηγού, έδιναν την εντύπωση ότι είναι ανασφαλής ενώ κατ'εξακολούθηση μετέδιδε την αίσθηση ανασφάλειας και φόβου στο κοινό του.

Το αποτέλεσμα ήταν να προηγείται στις δημοσκοπήσεις στο αίτημα «ποιός είναι πιο κατάλληλος για πρωθυπουργός» ο Κώστας Σημίτης, με διαφορά που έφθανε τις είκοσι ποσοστιαίες μονάδες. Η έκταση της διαφοράς δεν εξηγείτο μόνο από το γεγονός ότι ο ένας ήταν ήδη πρωθυπουργός και ήταν φυσικό να έχει το τεκμήριο της αξιοπιστίας. Επιχειρήθηκε έτσι η πρώτη αλλαγή, που εφαρμόστηκε κατά την προεκλογική περίοδο, η οποία τόνιζε τα πιο «ανθρώπινα στοιχεία του προέδρου και τον έφερεν κοντά στην ηλικία του». Η κινησιολογία άλλαξε εντελώς, «έγινε πιο χαλαρός και λιγότερο έντονος». Οι ποιοτικές έρευνες έδειξαν ότι έτσι είχε «μεγαλύτερο πέρασμα στον κόσμο». Η αλλαγή συνδυάστηκε με τη στροφή σε «λάιφ στάιλ εμφανίσεις» που, αν και επικρίθηκαν από μερίδα του Τύπου, ανέβασαν τα ποσοστά του στο νεανικό κοινό που ήταν πολύ πίσω.

Βέβαια, προς αυτή την κατεύθυνση αξιοποιήθηκαν η Νατάσα Καραμανλή και οι κοινές τους εμφανίσεις - αν και τον συμβουλεύουν να αλλάξει την κινησιολογία των κοινών τους εμφανίσεων διότι «δημιουργεί την εντύπωση μιας υπερπροστατευτικότητας που παρεξηγείται». Το νέο ηγετικό προφίλ του Κώστα Καραμανλή θα πρέπει να τονίζει «την αυτοπεποίθηση του αυριανού πρωθυπουργού».

Θα δοθεί έμφαση στις συναντήσεις του Κ. Καραμανλή με δημόσιους παράγοντες και κυρίως με διεθνείς προσωπικότητες ώστε να αυξηθεί το κύρος του αρχηγού της αξιωματικής αντιπολίτευσης.

Επίσης τηλεοπτικά στιγμιότυπα όπως η «άνετη συνάντηση» του Κ. Καραμανλή και της Νατάσας με τον Μ. Θεοδωράκη θα επαναληφθούν με ανάλογης εμβέλειας προσωπικότητες, καθώς κρίθηκε ότι είχε επικοινωνιακό αποτέλεσμα, πέρα από τον πολιτικό συμβολισμό ενός «αρχηγού υπεράνω κοινωνικών διαχωρισμών του παρελθόντος».


ΜΙΑ ΥΠΕΡΠΑΡΑΓΩΓΗ ΤΗΣ FORD ΜΕ 4 ΜΟΝΤΕΛΑ...




Τώρα **400.000** δρχ./1.173,88 €
**κέρδος** με απόσυρση
και μόνο **10%** προκαταβολή.

**Μηνιαίο επιτόκιο από 0,69%*. Εξόφληση έως 60 μήνες.**

Στην αναφερόμενη δόση δεν περιλαμβάνονται έξοδα φακέλου 40.000 δρχ. Ε.Π.Ε. 0.1029. Η χρηματοδότηση χορηγείται αφού πληρούνται οι απαραίτητες προϋποθέσεις.
* Το επιτόκιο χορήγησης 0,69% ισχύει για προκαταβολή 35%. Για 10% προκαταβολή



fordka από 2.859.000 δρχ. 8.390,32 €
fordfiesta από 2.899.000 δρχ. 8.507,70 €
fordfocus από 3.899.000 δρχ. 11.442,41 €
fordpuma από 5.159.000 δρχ. 15.140,13 €

Β. Σ. Σωτηράκης Α.Ε.Β.Ε.
... 1949 - 1999 • 50 χρόνια
ΑΥΤΟΚΙΝΗΤΑ - ΑΝΤΑΛΛΑΚΤΙΚΑ - ΣΥΝΕΡΓΕΙΟ
Κολοκοτρώνη 41-43 • Ταχ. Θυρίδα 56 • 851 00 Ρόδος Τηλ. (0241) 29162, 27750, 35715 • Fax (0241) 20470 E-Mail:vs_sotirakis_sa@yahoo.com

# Μικρές αγγελίες

**δωρεάν στη «δ» τηλ: 0241-37500 fax: 0241-37333**

## ΕΝΟΙΚΙΑΣΕΙΣ

**ΠΩΛΟΥΝΤΑΙ ή ενοικιάζονται** δύο αποθήκες 160 τ.μ. το σε οικοδομή που ανεγείρεται στ' Ασγούρου (καταστήματα Μανουσέλη). Πληρ. 24118 ώρες 10-2 μ.μ.

**ΕΝΟΙΚΙΑΖΕΤΑΙ** διαμέρισμα στα Μαριτσά, με δύο υπνοδωματία, σαλόνι, κουζίνα, μπάνιο. Τιμή προσιτή. Πληρ. στο τηλ. 47191.

**ΕΝΟΙΚΙΑΖΕΤΑΙ** ισόγεια αποθήκη 120 τ.μ. επί της Στεφάνου Καζούλη. Πληρ. Τηλ. 31440

**ΕΝΟΙΚΙΑΖΟΝΤΑΙ** 2 τουριστικά λεωφορεία 303 υπερυψωμένα σε άριστη κατάσταση με ή χωρίς οδηγούς για την καλοκαιρινή σεζόν. Μόνο σοβαρές προτάσεις. Τηλ. 0945-593404 - 3214222

**ΕΝΟΙΚΙΑΖΟΝΤΑΙ** στην οδό Αγ. Αναργύρων 20 μια γκαρσονιέρα επιπλωμένη πλήρως με ευρύχωρους χώρους, 2ος όροφος και μια άλλη ημιυπόγεια. Πληρ. Τηλέφωνον 28710.

**ΕΝΟΙΚΙΑΖΕΤΑΙ** καινούργιο διαμέρισμα τεσσάρι Αγίου Ιωάννη 50. Πληρ. τηλ. 27823.

**ΖΗΤΕΙΤΑΙ** κτήμα για ενοικίαση στις περιοχές Παστίδα, Δαματριά, Ασγούρου, Κρεμαστή και Μαριτσά. Τηλ. 0977 721352

**ΕΝΟΙΚΙΑΖΕΤΑΙ**: ο χώρος του μπαρ του ταχύπλοου καταμαράν SEA STAR που εκτελεί κρουαζιέρες για ΤΗΛΟ - ΝΙΣΥΡΟ. Πληροφορίες τηλ. 20625, 30054 κ. Στεφανάκη.

**ΕΝΟΙΚΙΑΖΕΤΑΙ** παραλιακό εστιατόριο στην παραλία Φαληρακίου έτοιμο για λειτουργία. Πληρ. 0944636141

**ΕΝΟΙΚΙΑΖΕΤΑΙ**
στην οδό Αλεξ. Διάκου 46 χώρος 80 τ.μ. κατάλληλος για οποιαδήποτε χρήση (γραφείο - αντιπροσωπεία - αποθήκη). Τηλ. 77886, 77887, 74431 κος Παρασκευάς.

**ΕΝΟΙΚΙΑΖΕΤΑΙ** διαμέρισμα επί της Παρόδου Κοδριγκτώνος 19π. Δύο υπνοδωματίων, σαλόνι μπάνιο, wc Τιμή 140.000 δρχ. τηλ. 39741 μετα τις 7 μ.μ.

**ΕΝΟΙΚΙΑΖΕΤΑΙ** κατάστημα 20 τ.μ. στην Βενετοκλέων 1 με ενοίκιο 60.000 δρχ. Ιδανικό για είδη περιπτέρου, μίνι - μάρκετ, επίσης γραφείο ή χώρος αποθήκευσης. Πληρ. στο τηλέφωνο 24667 από 9:00 π.μ. - 2 μ.μ. και 6 μ.μ. - 11 μ.μ.

**ΜΕΓΑΛΗ ΕΤΑΙΡΕΙΑ** ενδιαφέρεται για την αγορά ή μίσθωση καταστήματος στην Ρόδο συνολικής επιφάνειας 2.000 m2 με Ισόγειο τουλάχιστον 300 m2. Τηλ. επικοινωνίας: 0937-732199

**ΕΝΟΙΚΙΑΖΟΝΤΑΙ** έως και τον Ιούνιο επιπλωμένα δωμάτια με κοινόχρηστη κουζίνα και λουτρό, σε 1ο όροφο, επί της Θεμ. Σοφούλη, πλησίον Πανεπιστημίου Αιγαίου. Τιμή δωματίου 50.000 δρχ. Τηλ.: 01-6830081.

**ΕΝΟΙΚΙΑΖΕΤΑΙ** κατάστημα 100 τ.μ. με αυλή και πισίνα στην οδό Ιερού Λόχου Ιαλυσός. Πληροφορίες τηλ. 31006

**Κάρπαθος Φοινίκι.** Ενοικιάζεται επιχείρηση από 10 ενοικιαζόμενα δωμάτια και κατάστημα 150 τ.μ. 50 μέτρα από την θάλασσα. Τηλ. 0937 111463

**ΕΝΟΙΚΙΑΖΕΤΑΙ** επιπλωμένη γκαρσονιέρα στην οδό Σουλίου 6. Πληρ. τηλ. 20887

**ΕΝΟΙΚΙΑΖΕΤΑΙ** κατάστημα δίπλα στο Super market Βερόπουλος στην Ιαλυσό τηλ. 95340

**ΕΝΟΙΚΙΑΖΕΤΑΙ** διαμέρισμα 160 m² 3 υπν/τίων, χωλ, μεγάλο σαλόνι, κουζίνα, αποθήκη κ.τλ. επί της οδού Κοδριγκτώνος. Πληροφορίες τηλ. 26953

**ΕΝΟΙΚΙΑΖΟΝΤΑΙ** στην Κρεμαστή, 60.000 ολοκαίνουργια STUDIOS 27 Μ² πλήρης επίπλωση, πολυκουζίνα, σκεύη, ηλιακός, βεράντες, διαμπερή. Τηλ. κ. Μάνος 81478 και 0937168238

**ΕΝΟΙΚΙΑΖΟΝΤΑΙ** 4 επιπλωμένα διαμερίσματα 35 τ.μ. έκαστο, στην παραλία Λαχανιάς, επί της Επαρχιακής οδού Λαχανιά - Κατταβιά. Πληροφ. τηλ. 0241 - 65000, 0244 - 46075, 0977642733, 0241 - 20887

**ΕΝΟΙΚΙΑΖΟΝΤΑΙ**
στους Καστελλοριζιούς, (Ιξιά), μικρά δυάρια πλήρως επιπλωμένα, και με τα απαραίτητα σκεύη. Πληρ. Διακογεωργίου Κάλλιστος, τηλ. 29318 - 34598

**ΕΝΟΙΚΙΑΖΕΤΑΙ** στην οδό Αγίων Αναργύρων 20 ένα δυάρι επιπλωμένο πλήρως διαμέρισμα. Πληρ. τηλ. 28710 - 0244 43458

**ΕΝΟΙΚΙΑΖΕΤΑΙ** κατάστημα 50 m2 επί της Βενετοκλέων 3. Πληροφορίες τηλ. 74188 9.30π.μ. έως 1.00 μ.μ. και 6.00μ.μ. έως 10.00 μ.μ.

**ΕΝΟΙΚΙΑΖΕΤΑΙ** κατάστημα 92 τ.μ. στην Ιαλυσό, οδός Τριαντών πλησίον Βερόπουλου. Πληροφορίες στο τηλ. 93374.

**ΕΝΟΙΚΙΑΖΕΤΑΙ** κατάστημα 100 τ.μ. με πατάρι 50 τ.μ. στην λεωφόρο Ρόδου Λίνδου στο 7ο χιλιόμετρο έναντι πρώην Φωνής Αμερικής και υπαίθριος χώρος 300 τ.μ. Τηλ. 23716

**ΖΗΤΕΙΤΑΙ** μονοκατοικία μικρή, παλαιά ή εξοχική σε περιοχή Αφάντου, Κολύμπια, Λάρδος. Τηλ. 33461 - 0932455513 κ. ΔΗΜΗΤΡΗ

**ΕΝΟΙΚΙΑΖΕΤΑΙ** 3άρι διαμπερές, σε άριστη κατάσταση, στην περιοχή Τριαντών με θέα την Φιλέρημο, 120 τ.μ. στον 1ο όροφο. Τηλέφωνο επικοινωνίας: 0944 347021

**ΕΝΟΙΚΙΑΖΕΤΑΙ** στην πλατεία Κύπρου, Μακαρίου 31 2ος όροφος απέναντι από την Εθνική Τράπεζα γραφείο για οποιαδήποτε χρήση. Παραχωρείται και επιπλωμένο. Πληρ. τηλ. 31833, 28741

**ΕΝΟΙΚΙΑΖΕΤΑΙ** κατάστημα 18 τ.μ. στην Βενετοκλέων 1Α' ιδανικό για είδη περιπτέρου - γραφείο ή χώρος αποθήκευσης. Πληροφορίες στο 24667 από 8.00 π.μ. - 3.00μ.μ. και από 6μ.μ. - 11.00μ.μ. Ενοίκια αξίας 50.000 δρχ.

**ΠΡΟΣΦΕΡΕΤΑΙ** για ενοικίαση χώρος 114 τ.μ. ιδανικός για ιατρείο ή για γραφείο. Περισσότερες πληροφορίες τηλ. 24060, 094433202 μετά τις 10.00

**ΕΝΟΙΚΙΑΖΕΤΑΙ** εστιατόριον - μπαρ 100 τ.μ. με ιδιόκτητο κήπο 500 τ.μ. και πισίνα στην Ιαλυσό επί της οδού Ιερού Λόχου αριθ. 10. Πληροφορίες τηλ. 31006.

**ΕΝΟΙΚΙΑΖΟΝΤΑΙ:** ΗΜΙΥΠΟΓΕΙΑ ΑΠΟΘΗΚΗ με ράμπα περί τα 80 τ.μ. για βοηθητική χρήση επί της οδού Ευκλή 17 στο Καναμάτ - Ρόδου. Πληροφορίες: τηλ. 52635 κιν. 09467957257

**ΕΝΟΙΚΙΑΖΕΤΑΙ** ισόγειος χώρος 100 τμ κατάλληλος για επαγγελματική στέγη, με ελεύθερη πρόσοψη σε πλατεία κείμενος επί της οδού Αγ. Λαύρας 63. Δεκτές μόνο σοβαρές προτάσεις πληρ. τηλ. 0932 757043 ώρες εργασίας.

## ΖΗΤΟΥΝ ΠΡΟΣΩΠΙΚΟ

**ΖΗΤΟΥΝΤΑΙ ΝΗΠΙΑΓΩΓΟΙ**
Νηπιαγωγείο στη Λευκωσία προσφέρει συμβόλαιο εργασίας, για τουλάχιστον δύο χρόνια, σε νηπιαγωγούς αποφοίτους πανεπιστημίου.Μισθός πολύ υψηλός. Δωρεάν διαμονή. Για πληροφορίες τηλ. 00357 -2-350480 ή 00357- 9- 424459

**ΑΠΟ** το συνεργείο Σταμάτης Λυρίου ζητείται τεχνίτης και βοηθός για άμεση πρόσληψη. Τηλ. 0241-78395 Ωρες επικ. 1.00 - 4.30

**ΖΗΤΕΙΤΑΙ** υπάλληλος για να εργαστεί σε γραφείο ενοικιάσεως αυτ/των, που να γνωρίζει Αγγλικά ή Γερμανικά στο τμήμα πωλήσεων. Τηλ. 85050 και 85051.

**ΖΗΤΕΙΤΑΙ** σχετικά καινούργιο διαμέρισμα εντός Ρόδου ή μέχρι Ιξιά για μεγάλο χρονικό διάστημα με 2 υπνοδωμάτια, μπάνιο, κουζίνα σαλόνι. Πληροφορίες: 0937 459060, 0977 072244.

**ΖΗΤΟΥΝΤΑΙ** σερβιτόρες και σερβιτόροι και βοηθοί για εστιατόριο - σνακ μπαρ στο Φαληράκι. Πληρ. 0944636141

**ΝΕΑΡΗ** κοπέλα διατίθεται για βραδινές ώρες για την φύλαξη παιδιών προσχολικής και σχολικής ηλικίας με προηγούμενη εμπειρία. Πληρ. τηλ. 0944576916

**ΖΗΤΕΙΤΑΙ** γυναίκα να εργαστεί σε εστιατόριο στον Πανορμίτη Σύμης. Τηλ. 0246 71305 - 72553

**ΖΗΤΟΥΝΤΑΙ** τεχνίτες λαμαρινάδες και βοηθοί για εγκαταστάσεις κλιματισμού. Πληρ. τηλ. 66555 - 66966

**ΖΗΤΟΥΝΤΑΙ** άτομα 22 - 55 ετών για την οργάνωση εταιρείας τροφίμων στο νομό Δωδ/σου πληρ. κ. Μουρίκης τηλ.: 01 - 8069065 9-3μ.μ., 0937124530 5-9μ.μ

**ΖΗΤΕΙΤΑΙ,** εργάτης γνώστης μηχανημάτων και οδηγός αυτοκινήτων. Τηλ. 64569 - 62929 - κιν. 0972551300.

**ΖΗΤΟΥΝΤΑΙ** άτομα λαντζιέρες, σερβιτόροι, μάγειροι για καφετέρια στην πόλη της Ρόδου. Πληροφορίες τηλ. 27310.

**ΜΕΓΑΛΗ** ξενοδοχειακή Μονάδα στην Ρόδο ζητάει υπάλληλο υποδοχής τηλ. 0944558828

**ΖΗΤΕΙΤΑΙ** άτομο με τίτλο Α.Ε.Ι ή Τ.Ε.Ι ή Ι.Ε.Κ γνώστης Β' και Γ' Κατηγορίας βιβλίων κατά προτίμηση με λογισμικό SINGULAR για πλήρη απασχόληση τηλ. 60207, 60227 8-10 μ.μ.

**38χρονη** Ελληνίδα ζητάει εργασία για λάτζα σε εστιατόριο εντός της Παλιάς Πόλης 0937490130

**TUI HELLAS ΖΗΤΑ** Προσωπικό με γνώση ξένων γλωσσών και εμπειρία στη χρήση υπολογιστού (Προγράμματα Microsoft) Πληροφορίες στο τηλ. (0241) 89501 Δευτέρα - Παρασκευή από 09.00 έως 16.00 η ώρα.

**ΖΗΤΕΙΤΑΙ** υπάλληλος για να εργασθεί σε snack - Bar πισίνας στο Φαληράκι με πείρα στα πρωϊνά. Τηλ. 85796 - 32359

**ΖΗΤΕΙΤΑΙ ΟΔΗΓΟΣ.** Από μεγάλη Βιομηχανική και Εμπορική Εταιρεία, ζητείται οδηγός - πωλητής, για διανομή προϊόντων. Συνεχής απασχόληση. Απαραίτητο Επαγγελματικό δίπλωμα Γ' κατηγορίας. Πληροφορίες τηλ. 61434.

**ΑΠΟ** εταιρεία πληροφορικής ζητείται κοπέλα για τη γραμματεία. Απαραίτητες προϋποθέσεις η γνώση εμπορικών εφαρμογών, Windows και Office. **Πληροφορίες στο τηλ.: 74800 ώρες: 17:30 - 20:30**

Από την εταιρεία
AMERIKAN DONUTS
**ΖΗΤΕΙΤΑΙ**
πωλήτρια και βοηθός ζαχαροπλάστη.
Τηλ. 61562

**ΑΠΟ** μεγάλη Βιομηχανική και Εμπορική Εταιρεία, ζητείται οδηγός - πωλητής, για διανομή προϊόντων, στην περιοχή Φαληρακίου. Απαραίτητο Επαγγελματικό δίπλωμα Γ' κατηγορίας. Πληροφορίες τηλ. 61434

**ΕΠΙΛΕΓΜΕΝΟ ΠΡΟΣΩΠΙΚΟ ΑΛΛΟΔΑΠΩΝ** ΟΙΚΙΑΚΟΙ ΒΟΗΘΟΙ - ΝΟΣΟΚΟΜΟΙ - ΛΑΝΤΖΕΡΗΔΕΣ - ΓΗΡΟΚΟΜΟΙ ΚΑΙ ΚΑΘΕ ΕΙΔΙΚΟΤΗΤΑ ΠΟΥ ΣΑΣ ΕΝΔΙΑΦΕΡΕΙ **«Δ.Γ.Ε. TRADING»** ΤΗΛ.: 01 - 3810294 - 3810957 - 3810973 - 3810977

**ΖΗΤΕΙΤΑΙ** υπάλληλος γνώστης αγγλικής γλώσσας και κάτοχος ερασιτεχνικού διπλώματος αυτοκινήτου, για να εργασθεί σε γραφείο ενοικιάσεως αυτοκινήτων. Πληροφορίες Τηλ. 61492 Κινητό: 0942-612613

## ΑΥΤΟΚΙΝΗΤΑ

**ΠΩΛΕΙΤΑΙ:** SEAT IBIZA 97' 1400 κιβ., 75 ίπποι με 40.000 χιλ. Ηλεκτρικά παράθυρα, κλειδαριές, καθρέπτες, υδραυλικό τιμόνι, ζάντες αλουμινίου ιμομπιλάϊζερ, σε τιμή ευκαιρίας λόγω αναχώρησης. Τηλ. 34416 - 0972991666. κ. Γιάννη.

**ΠΩΛΕΙΤΑΙ** ALFA-155 silverstone, μαύρη, 12ος 94, clima, P/K, Z/A, Η/Π, 1800 cc, 3.200.000 δρχ. μετρητά. Τηλ. 097-2431500 και 0932-396945.

**ΠΩΛΕΙΤΑΙ** αυτοκίνητο ALFA ROMEO μοντέλο 1992, ατρακάριστο, 1700 κ.εκ. 16βάλβιδο, με καταλυτικό κινητήρα (αμόλυβδη), Air Condition, ζάντες αλουμινίου, υδραυλικό τιμόνι, μεταλλικό χρώμα, ραδιοκασετόφωνο, ηλεκτρικά παράθυρα και πολλά ακόμα extra, 60.000 χιλιόμετρα, σε εξαιρετική κατάσταση, 2.800.000 δρχ. Πληροφορίες τηλεφ. 0241 - 75335.

**ΠΩΛΕΙΤΑΙ** αυτοκίνητο μάρκας Mercedes 160 χρώματος ασημί - μεταλλικό μοντέλλο 2000, με ελάχιστα χιλιόμετρα, φουλ έξτρα, σε τιμή ευκαιρίας. Πληρ. τηλ. 0932964250.

**ΠΩΛΕΙΤΑΙ** αυτοκίνητο - «αντίκα» μάρκας CITROEN, τύπου «Βάτραχος», μοντέλο του 1970, το οποίο βρίσκεται σε άριστη κατάσταση. Δεκτός κάθε έλεγχος. Πληροφορίες στο τηλέφωνο 23779

**ΠΩΛΕΙΤΑΙ** μηχανή YAMAHA 400cc Dejverseon σε αρίστη κατάσταση 25.000 Km με βαλίτσα 30cm. Τιμή 900.000 δρχ. Τηλ. 32914.

**MERCEDES** I.X. 230, σειρά 123, δεκαετίας του '80, χρώματος ασημί, πωλείται από ιδιοκτήτη για 1.3000.000 δραχμές. Πληροφορίες από Δευτέρα μέχρι Παρασκευή από 10.30 π.μ. μέχρι 1.30 μ.μ. στο τηλ. 20996.

**ΠΩΛΟΥΝΤΑΙ** σε αρίστη κατάσταση δύο μηχανές YAMAHA, η μία DT 200 CC και η άλλη DRAGSTAR 400 C.C. Πληρ. τηλ. 95046 και 37920

**ΠΩΛΕΙΤΑΙ** Mercendes Benz I.X πετρελαιοκίνητο, 10 θέσεων, 17 φορ, ίππων έξι ετών σε άριστη κατάσταση. Τηλ. 43138. 43112

**ΠΩΛΕΙΤΑΙ:** 1993 ALFA ROMEO (1.4 TS) σε άριστη κατάσταση. Τιμή ευκαιρίας - Τηλ.: 62063

**ΠΩΛΕΙΤΑΙ:** SEAT CORDOBA Μοντέλο 94 σε άριστη κατάσταση με ζάντες αλουμινίου 15άρες. Πληροφορίες 0932020628.

**ΖΗΤΟΥΝΤΑΙ** ντίλερ για τους καλύτερους καταλόγους της αγοράς. Αποστολή δωρεάν. Ποσοστά - δώρα. Τηλ. 01 - 5236998

**ΠΩΛΟΥΝΤΑΙ** από ιδιώτη: α) Κλούβα NISSAN 1.500 cc δρχ. 500.000 β) Επιβατικό NISSAN BLUE BIRD 1.600 cc δρχ. 1.000.000 Πληροφορίες στα τηλ.: 95046 - 37920

**ΠΩΛΕΙΤΑΙ** SUBARU LEGACY μοντέλο '93 1.600 κυβικά, μολυβί χρώμα μεταλλικό, υδραυλικό τιμόνι, air contition, ηλεκτρικά ρυθμιζόμενους καθρέπτες, ηλεκτρικά τζάμια εμπρος - πίσω, κοτσαδόρο, στέρεο σόννυ και ζάντες αλουμινίου. Πληρ. τηλ. 0937132168. Τιμή 2.000.000 δρχ.

**ΠΩΛΕΙΤΑΙ** αυτοκίνητο μάρκας «OPEL KADET» μοντέλο 1984, για απόσυρση ή ανταλλακτικά (λειτουργεί) τιμή: 170.000. Τηλ.: 0938064811

**ΠΩΛΕΙΤΑΙ** μοτοσικλέτα SUZUKI US 600 intruder με 10.000 χιλ. μαύρη σε άριστη κατάσταση ανταλλαγή δεκτή. Πληρ. τηλ. 21904 απόγευμα.

**ΠΩΛΕΙΤΑΙ** αυτοκίνητο - καντίνα σε άριστη κατάσταση, κατασκευής 1996 μάρκας MERCEDES 410 D μήκους 4μ., πλάτους 2μ. και ύψους 2.10 μ. Για περισσότερες πληροφορίες κ. Γιάννης στο τηλ. 0244/44490 από 09.00 π.μ. μέχρι 10.00 μ.μ

**ΠΩΛΕΙΤΑΙ:** ALFA 155 1.8 TS: Μοντέλο '94. Μαύρο ατρακάριστο, σε άριστη κατάσταση με κλιματισμό, ηλεκτρικά παράθυρα, θερμ/νοι καθρέπτες, εξάτμιση Super sprint, ζάντες αλουμινίου και στερεοφωνικό 4*25 με 10άρι CD. Φυλάσσεται σε γκαράζ. Ελεγχος δεκτός. Τηλεφ. 0944 - 604064.

## ΖΗΤΕΙΤΑΙ ΝΗΠΙΑΓΩΓΟΣ

για παιδικό σταθμό μόνο πτυχιούχος Πανεπιστημίου ή Ιδιωτικής Σχολής με προϋπηρεσία.
Πενθήμερη απασχόληση και πλήρες ωράριο.
Τυχόν συστάσεις θα ληφθούν υπόψιν. πληρ. τηλ. 39739 -12-2 μ.μ. και 0972007352 απογευματινές ώρες.

## ΖΗΤΟΥΝΤΑΙ ΥΠΑΛΛΗΛΟΙ

*Ζητούνται υπαλλήλοι να εργασθούν εποχιακά για την καλοκαιρινή περίοδο σε Super Market - τουριστικό κατάστημα στην περιοχή Ξενοδ. Blue Bay στην Κρεμαστή. Απαραίτητη τουλάχιστον η γνώση της Αγγλικής. Πληροφορίες τηλ.: 90850, 0946 - 284882, κ. ΓΙΩΡΓΟΣ.*

## ΕΝΟΙΚΙΑΖΟΝΤΑΙ

*Διαμερίσματα επιπλωμένα λουξ κατασκευής σε καινούργια οικοδομή καθώς και γραφεία, στην οδό Κων/νίδη περιοχή ΖΕΦΥΡΟΣ δίπλα από το ξενοδοχείο LOMENIZ Πληρ. στα τηλ. 0972551300, 69633, 64569, 61220, 61347*

## ΕΝΟΙΚΙΑΖΟΝΤΑΙ ΓΡΑΦΕΙΑ

*ΕΝΟΙΚΙΑΖΟΝΤΑΙ δυο γραφεία επιφανείας 60 τ.μ. το καθένα, πολυτελούς κατασκευής, στην οδό Ι. Καζούλλη (πάνω από το «Καβαλιέρε»). Πληρ. τηλ. 75023 - 22932*

## ΖΗΤΕΙΤΑΙ ΤΕΧΝΙΚΟΣ

*Από μεγάλη Βιομηχανική και Εμπορική Εταιρεία, ζητείται τεχνικός για το τμήμα Παραγωγής. Ηλικίας μεχρι 35 ετών. Θα προτιμηθούν πτυχία τεχνικών σχολών. Πληροφορίες τηλ. 61434.*

## ΔΙΑΦΟΡΑ

**ΠΩΛΕΙΤΑΙ** Φούσκα εστιατορίου 2 μέτρων με κανάλια και απορροφητήρα. Πληρ. τηλ. 34.100

**ΠΩΛΕΙΤΑΙ** βιτρίνα ψυγείου με τζάμι πομπέ σε άριστη κατάσταση. Πληροφορίες 0944314724

**ΠΩΛΟΥΝΤΑΙ** μετοχές της ΔΑΝΕ. Πληρ. τηλ. 0944876619.

**ΠΩΛΕΙΤΑΙ** φουσκωτό σκάφος DROMOR 9m 2x225 MERCURY OPTI MAX, RADAR - GPS - VHF Βυθόμετρο, Τιμή 16.500.000 τηλ. 76258, 0944307217

**ΠΩΛΕΙΤΑΙ** οικοσκευή λόγω αιφνίδιας αναχώρησης στο εξωτερικό. Τιμές εξαιρετικά χαμηλές. Πληροφορίες στο τηλέφωνο 31587

**ΠΩΛΟΥΝΤΑΙ** στην Κάρπαθο διακόσια κατοίκια προς είκοσι χιλιάδες έκαστο. Πληροφορίες κ. Νίκο τηλ. 0245 - 71113 7-9 βράδυ.

**ΠΩΛΕΙΤΑΙ**

επεξεργαστής Pentium 3 στα 450 Mhz Slot 1 και 64 MB RAM στα 100 Mhz. Τιμές διαπραγματεύσιμες. Ωρες καθημερινές μετά τις 18.00 μ.μ. και Κυριακή όλη μέρα στο (0241) 27919. Ζητήστε τον Κώστα.

**ΕΥΚΑΙΡΙΑ ΠΩΛΕΙΤΑΙ ΕΞΟΠΛΙΣΜΟΣ ΜΠΟΥΤΙΚ** (Ράφια, φώτα, γραφείο κ.τ.λ.). Πληροφορίες κ. Ειρήνη - 29013

**ΠΩΛΕΙΤΑΙ** αερόθερμο με δύο μοτέρ turbo και ένα καλοριφέρ λαδιού. Πληρ. τηλ. 0945 141701

**ΠΩΛΕΙΤΑΙ** εξοπλισμός Bar σε τιμή ευκαιρίας!!! Τηλ. 0972371688.

**ΠΩΛΕΙΤΑΙ** ποδήλατο B.M.X. παιδικό μοντέλο για παιδιά από 5-10 ετών σε πολύ καλή κατάσταση. Τιμή 20.000. Πληρ. στο τηλέφωνο 24667 από 9:00 π.μ. - 2 μ.μ. και 6 μ.μ. - 11 μ.μ.

**ΠΩΛΕΙΤΑΙ** σύνθετο από ξύλο μασίφ Γερμανικό και γυαλί 3 μέτρων σε άριστη κατάσταση 150.000 δρχ. Πληροφορίες στο τηλ. 46521 τις εργάσιμες ώρες πρωινές και 30094 σπίτι.

**ΚΥΡΙΑ**

σοβαρή, γερμανίδα, ελληνόφωνη, ετών 37 ζητά εργασία σε σπίτι (φύλαξη παιδιών) για πρωϊνές ώρες από 8.30 έως 14.30. Πληρ. τηλ. (0241) 93048

**ΠΩΛΟΥΝΤΑΙ** κουτάβια ράτσας «Γκέκα» (γνήσια) ηλικίας 3 μηνών πληρ. τηλ. 61948.

**ΠΩΛΟΥΝΤΑΙ** τίτλοι CD GAMES σε τιμή ευκαιρίας. Πληροφορίες τηλ., 78887 πρωινές ώρες.

**ΠΩΛΟΥΝΤΑΙ** κουτάβια μάλαμουτ - Αλάσκας καθαρόαιμα σε τιμή ευκαιρίας. Πληροφορίες τηλ. 0972127909, 76685

**ΠΩΛΕΙΤΑΙ** σκύλος γνήσιος Ντόπερμαν 5 μηνών από Γιουγκοσλαβία με όλα τα πιστοποιητικά. Τηλ. 28810 11 π.μ. ως 11 μ.μ.

**ΠΩΛΟΥΝΤΑΙ** μια κρεβατοκάμαρα, ένα σαλόνι και μια τραπεζαρία με 6 καρέκλες στην συνολική τιμή των 800.000 δρχ. Πληρ. τηλ. 61970.

**ΠΩΛΟΥΝΤΑΙ** 2 ανατομικά στρώματα σε άριστη κατάσταση λόγω μετακόμισης. 20.000 το καθένα. Πληρ. στο τηλέφωνο 24667 από 9:00 π.μ. - 2 μ.μ. και 6 μ.μ. - 11 μ.μ.

**ΑΝ ΘΕΛΕΤΕ** χωρίς ρίσκο να ξεκινήσετε την καλύτερη επιχείρηση παγκόσμια με κέρδη ετήσια μέχρι και 100 εκατομμύρια τηλεφωνήστε: (01) 4945715 - 4974993 κα ΜΟΥΝΤΡΙΖΑ.

**ΠΩΛΟΥΝΤΑΙ** σε τιμή ευκαιρίας καρέκλες μπαμπού, μια τοστιέρα διπλή, μία ψηστιέρα Σιλέξ και μία μηχανή καφέ φίλτρου Κάνον. Τηλ. 92203 και 94223

**ΚΟΥΡΤΣΧΑΑΡ, ΣΕΤΕΡ και ΠΟΪΝΤΕΡ,** πωλούνται κατά καιρούς, όλα εγγεγραμμένα στον Κ.Ο.Ε. μεγάλα έμπειρα και ξεκινημένα μόνο για γνώστες και με δοκιμή στον κυνηγότοπο. Αποστολή σε όλη την Ελλάδα. Πληροφορίες - Περικλής Τσιβρινής - Κως, Τηλ. 0977835586, 0242 - 29140, 22031

**ΠΩΛΟΥΝΤΑΙ** 1) Ψυγείο επαγγελματικό (βιτρίνας άριστης κατάστασης 2) Μοτέρ απορροφητήρα 3) Ενας πάγκος ανοξείδωτος 2 μέτρα. Τηλ.: 0244 - 51915, 0244-51028

**ΠΩΛΕΙΤΑΙ**

Τουριστική επιχείρηση στο κέντρο της πόλης, με τον εξοπλισμό και το εμπόρευμά της σε άριστη κατάσταση. Πληρ. τηλ. 0946/992939

**ΠΩΛΟΥΝΤΑΙ Α):** Ντουλάπια κουζίνας πλήρη, με νεροχύτη και μπαταρία (βρύση). **Β)** Ηλεκτρική κουζίνα μάρκας SIEMENS με κεραμική πλάκα. Πληροφορίες Τηλ.: 27577

**ΠΩΛΕΙΤΑΙ** σουηδικό κρεββάτι διπλό με στρώμμα μεταχειρισμένο 15 ημερών λόγω αναχωρήσεως. Τιμή 45.000 δρχ Πληρ. τηλ. 0977034130

**ΠΩΛΕΙΤΑΙ**

μεταχειρισμένο χρηματοκιβώτιο 1.000 kg διαστάσεων 1,50 x 0,60 x 0,60 σε τιμή ευκαιρίας. Πληροφοριες 32774, 0945791063 κ. Παναγιώτης

**ΖΗΤΕΙΤΑΙ** αντιπρόσωπος στην Ρόδο από Εκδοτική Εταιρεία ταξιδιωτικών οδηγών με έδρα την Αθήνα. Βιογραφικό: Αιγιαλείας 52, Μαρούσι 15125, Τηλ. 01-6856093, 0945 - 859939, Fax: 6856095

**ΠΩΛΟΥΝΤΑΙ** Οπτικές ίνες για φωτισμό εσωτερικών, εξωτερικών χώρων, πισίνων και για την κατασκευή επιγραφών, αναλαμβάνουμε την μελέτη και κατασκευή. Τηλ.: 0932 440566

**ΠΩΛΕΙΤΑΙ** στην Κάρπαθο κοπάδι περίπου 200 αίγες οι περισσότερες έγκυες. Τοκετός Φεβρουάριος - Μάρτιος. Δικαίωμα για 90 ζώα. Τιμή με δικαίωμα 30.000 δρχ. χωρίς 20.000 δρχ. Πληροφορίες (0245) 71101, 71254 ώρες 7-9 βράδυ.

**ΠΩΛΟΥΝΤΑΙ** μεταχειρισμένα καθίσματα και τραπέζια εστιατορίου και μια βιτρίνα ψυγείο ψαριού με συρτάρια σχεδόν καινούργια. Πληρ. τηλ. 0944636141

**ΠΩΛΕΙΤΑΙ** Equaliser YAMAHA EQ-630 με τηλεχειριστήριο, τιμή 75.000, Διπλό Deck Technics RS-TR S15 80.000, Tuner YAMAHA TX-500 τιμή 60.000, Ενισχυτής YAMAHA AX-550 2X80, Τιμή 100.000 (με τηλεχειριστήριο) Ηχεία Bose 400W 701 Τιμή 250.000, VCR Sony SLV-486 EE (Mono), ελαφρώς μεταχειρισμένα. Τηλ.: 73548, 0937 - 515880 Βαγγέλης

**ΠΩΛΕΙΤΑΙ**

ξυλουργικό μηχάνημα σύνθετο Ιταλίας 40άρι - σε τιμή ευκαιρίας και έπιπλο σύνθετο από δεσποτάκιντεκαπέ μαύρο - άσπρο υπερμοντέρνο σχεδόν καινούργιο λόγω μετακόμισης. Πληρ. τηλ. 77467 0945 881928

**ΠΩΛΕΙΤΑΙ** τηλεφωνικό κέντρο ERICKSON BUSINESS PHONE 24 ψηφιακό, με 3 εξωτερικές γραμμές και 8 εσωτερικές γραμμές. Αποτελείται από 2 κονσόλες και 4 ψηφιακές συσκευές. Πληροφορίες τηλ. 78887 πρωινές ώρες.

**ΠΩΛΟΥΝΤΑΙ** έπιπλα γραφείου, βιβλιοθήκες, σαλόνι υποδοχής, καρέκλες γραφείου, ντουλάπια SATO και ΔΡΟΜΕΑΣ ελαφρώς μεταχειρισμένα. Πληροφορίες τηλ. 78887 πρωινές ώρες

**ΠΩΛΕΙΤΑΙ** πλυντήριο PITSOS VARIO 2500 σχεδόν καινούργιο σε άριστη κατάσταση και σε τιμή ευκαιρίας. Επίσης ένα κινητό NOKIA 3110 καινούργιο με 20.000 σύνδεσης PANAFON και TELESTET. Πληροφορίες στο 24667 από 8:00π.μ. - 3:00μ.μ. και 6μ.μ. - 11:00 μ.μ.

**ΓΡΑΦΕΙΟ** Γενικού Τουρισμού με 25ετή πείρα με ιδιόκτητα τουριστικά λεωφορεία ζητεί συνέταιρο από Ρόδο πεπειραμένο στον τουρισμό επαγγελματία. Τηλ. 0945-593404 και 3214222

**ΠΩΛΕΙΤΑΙ** βάρκα 4, 30 μέτρα με δύο μηχανές 25 HP και 8 HP και ΤΡΕΪΛΕΡ ΑΣΟΣ. Πληρ. Τηλ.: 86805 - 0937676351

**ΖΗΤΕΙΤΑΙ** συνεργάτης - συνεταίρος σε κερδοφόρα επιχείρηση για την ανάπτυξη νέου τομέα. Δεκτές μόνον σοβαρές προτάσεις. Τηλ: 0945 922566 από 9.00 έως 21.00

## ΠΩΛΗΣΕΙΣ ΑΚΙΝΗΤΩΝ

**ΠΩΛΕΙΤΑΙ** κτήμα επιφανείας 21.500 Μ² στο Κανδυλί Ρόδου. Εχει φάτσα επί του επαρχιακού δρόμου 250 μέτρα - φώς και νερό Τηλ. 0651 72106 Κινητό 0977/ 402718 Κον Μιτιάδη.

**ΠΩΛΕΙΤΑΙ στην Παστίδα:** Αγροτεμάχιο προς 3.000 δρχ. το τ.μ. Επίσης αποθηκευτικοί χώροι που μπορούν να χρησιμοποιηθούν και για οποιαδήποτε άλλη χρήση σε αγροτεμάχιο προς 5.000 δρχ. το τ.μ. Πληρ. τηλ. 0944796767 ή 67361.

**ΣΤΑ ΚΟΛΥΜΠΙΑ ΠΩΛΕΙΤΑΙ** ΟΙΚΟΠΕΔΟ 5,30 στρέμματα προνομιούχο κοντά στο βουνό 20.000.000 δρχ. Τηλ. 22142 - 0945668060.

**ΠΩΛΕΙΤΑΙ**

Από ιδιοκτήτες οικόπεδο στη «Μέγγαβλη» προνομιούχο, εφαπτόμενο σε δύο δρόμους (οδός προς Τρεις και Κ. Ουράνη) έκτασης 9.000 τ.μ. κατάλληλο για καταστήματα, αποθήκες, βιοτεχνίες, βιομηχανίες, γήπεδα 5x5 κ.λπ. Υπάρχει φάκελος με τοπογραφικά και όρους δόμησης κατά περίπτωση. Πληροφ. κ. Φανούρη τηλ. 22527 και κ. Σπύρο τηλ. 51781.

**ΛΕΡΟΣ** Ιδιοκτήτης πωλεί: λόγω ανάγκης: **Α.** Αγροτεμάχιο επτά χιλιάδων διακοσίων (7.200) τ.μ. άρτιο και οικοδομήσιμο (η μια πλευρά μήκους 58 μέτρων εφάπτεται της θάλασσας) στη θέση Διαπόρι Λακκίου Λέρου. Τιμή 6.500.000 δρχ. **Β.** Αγροτεμάχιο πέντε χιλιάδων οκτακοσίων σαράντα (5.840) τ.μ. άρτιο και οικοδομήσιμο, με παλιό ερειπωμένο κτίσμα, στη θέση Μαύρη Ράχη - Διαπόρι Λακκίου Λέρου. Τιμή: 3.000.000 δρχ. Με την αγορά και των δύο αγροτεμαχίων η τιμή είναι συζητήσιμη, επίσης γίνεται ευκολία πληρωμής ολόκληρο το ποσό τον Ιούλιο 2001. Πληροφορίες: Τηλέφ. ιδιοκτήτη : (0241) 75320 (πρωινές ώρες) (0241) 69386 (Απογευματινές ώρες) 0945-219920 (απογευματινές ώρες) και κ. Ντεληγιώργη Σταύρο (Λέρος) Τηλεφ. (0247) 23293

**ΣΤΑ ΚΟΛΥΜΠΙΑ ΠΩΛΕΙΤΑΙ** ΟΙΚΟΠΕΔΟ 9 στρέμματα κατάλληλο για ενοικιαζόμενα ή μεζονέτες 52.000.000 δρχ. Τηλ. 22142 - 0945668060.

**ΠΩΛΟΥΝΤΑΙ** στην Κάρπαθο ισόγειοι χώροι των 44 τ.μ. (γωνιακός χώρος), 62 τ.μ. ή και οι δύο μαζί. Υπάρχουν και υπόγεια του ίδιου μεγέθους κατάλληλα για καταστήματα, τράπεζα, γραφεία σε κεντρικό δρόμο. Πληρ. τηλ. 0245-22147.

**ΠΩΛΕΙΤΑΙ** επί της Εθνικής Οδού Ρόδου Λίνδου επαγγελματικός χώρος στον 1ο όροφο 100 τ.μ. Τηλ. 22142 - 0945668060

**ΠΩΛΕΙΤΑΙ** κατάστημα ελεύθερο μ.τ. 40 απέναντι στο Πανεπιστήμιο σε νεόδομητη οικοδομή επί της ΑΓ. ΙΩΑΝΝΟΥ, πλησίον Ξενοδοχείων τιμή ευκαιρίας τηλ. 01-9959847 και (0241) 27823.

**ΠΩΛΟΥΝΤΑΙ:** 1) Κατάστημα με δύο αποθήκες στην οδό Βερολίνου 23. 2) Καρά - Γιαπί 160 τ.μ. σε τρίτο όροφο οικοδομής. 3)Αγρόκτημα 4.500 τ.μ. στον Αρχάγγελο επί της Εθνικής οδού Ρόδου - Λίνδου, με φως, νερό και τηλέφωνο. Πληροφορίες: 0244 - 51391 και 51184.

**ΖΗΤΕΙΤΑΙ** συνεργάτης - συνεταίρος σε κερδοφόρα επιχείρηση για την ανάπτυξη νέου τομέα. Δεκτές μόνον σοβαρές προτάσεις. Τηλ: 0945 922566 από 9.00 έως 21.00

**ΠΩΛΕΙΤΑΙ** σπίτι σε αρίστη κατάσταση στη Μαλώνα σε καλή τιμή. Πληρ. τηλ. (0244) 51119.

**ΠΩΛΕΙΤΑΙ** κατάστημα ανταλλακτικών αυτοκινήτων σε κεντρικό σημείο (Κόβα) γεμάτο ανταλλακτικά και πολλή πελατεία για λόγους υγείας. Ελέγχος δεκτός. Τιμή πολύ καλή. Τηλ. 34800

**ΠΩΛΕΙΤΑΙ** κτήμα στην Κω 12,5 στρέμματα. Επίπεδο επί ασφάλτου 3 χιλ. από το λιμάνι. Αριθ. Κτηματ. 1288 1.000.000 το στρέμμα. Πληρ. Τηλ. 01 9813896 - 0944702657

**ΠΩΛΕΙΤΑΙ** επιχείρηση Mini Market - τουριστικά είδη, στο Μαντράκι, εν λειτουργία, μαζί με το εμπόρευμα και όλο τον εξοπλισμό σε τιμή πολύ καλή. Μόνο σοβαροί ενδιαφερόμενοι τηλ. 29192, 69249.

**ΖΗΤΕΙΤΑΙ:** Για αγορά οικία 200 τ.μ. περίπου και σε καλή κατάσταση, που βρίσκεται στην ευρύτερη περιοχή Φαληρακίου, Καλυθιών, Κοσκινού, και Αφάντου. Αμεση εξόφληση. Πληροφορίες τηλ. 68834 και 094/5056199

**ΠΩΛΕΙΤΑΙ** τουριστική επιχείρηση στην περιοχή της «Ψαροπούλας» παραπλεύρως ξενοδοχείου «Αγλαΐα». Πληρ. τηλ. 27814 και 0945117631.

## ΜΑΘΗΜΑΤΑ

**ΚΑΘΗΓΗΤΡΙΑ** πτυχιούχος πανεπιστημίου παραδίδει ιδιαίτερα μαθήματα μουσικής για όλα τα επίπεδα σε παιδιά, πιάνου, αρμονίου και θεωρίας. Τιμές προσιτές. Τηλ. 32-805 κ. Ελένη.

**ΑΠΟΦΟΙΤΟΣ** του Πανεπιστημίου Αιγαίου αναλαμβάνει τη μελέτη των μαθημάτων παιδιών δημοτικού και γυμνασίου τηλ. επικοινωνίας: 0977677766

**ΓΕΡΜΑΝΙΚΑ** για μαθητές, επαγγελματίες, εταιρείες, τουριστικές - ξενοδοχειακές επιχειρήσεις, από καθηγητή - παιδαγωγό Γερμανικού Πανεπιστημίου με δεκαετή εμπειρία διδασκαλίας της Γερμανικής γλώσσας στη Γερμανία. Αποτελεσματικές μεθόδοι, εύκολη εκμάθηση και οικονομικά γκρούπ 2-3 ατόμων στο χώρο σας. Τηλ. 0945 657788

**ΓΙΑΝΝΗΣ ΝΙΚΟΛΙΔΑΚΗΣ**
**ΜΗΧΑΝΟΛΟΓΟΣ ΜΗΧΑΝΙΚΟΣ**
**ΓΑΛΛΙΑΣ 12 ΡΟΔΟΣ ΤΗΛ.: 22291 - 35103**

**ΠΩΛΟΥΝΤΑΙ**

**Επί της οδού Αναστασιάδη (περιοχή Δασκάλων) διαμ/τα πολυτελούς κατασκευής με υπόγειο χώρο στάθμευσης και αυτόνομη θέρμανση 67 τ.μ., 114 τ.μ., 88 τ.μ., 59,50 τ.μ., 90 τ.μ., 98 τ.μ., 117 τ.μ., 132 τ.μ.**

**ΑΝΑΣΤΑΣΙΟΣ ΑΤΣΙΔΗΣ**
**ΟΙΚΟΔΟΜΙΚΕΣ ΕΠΙΧΕΙΡΗΣΕΙΣ**

**ΠΩΛΟΥΝΤΑΙ**

Α) Στην οδό Ιωάννη Μεταξά και Ανθούλας Ζερβού, στο Νιοχώρι:

- Οροφοδιαμερίσματα, αρίστης κατασκευής, των 136 τ.μ. με θέση στάθμευσης και υπόγεια αποθήκη 12 τ.μ., με κεντρική θέρμανση με αυτονομία
- Διαμερίσματα 138, 105, 97, 91, 81, 63, 55 τ.μ. με θέση στάθμευσης, κεντρική θέρμανση με αυτονομία.
- Καταστήματα των 140 και 70 τ.μ.

Β) Στην οδό Αποστόλου Παύλου, Ανάληψη

- Διαμερίσματα ετοιμοπαράδοτα, 116, 112, 88, 93 και 73 τ.μ., με θέση στάθμευσης και κεντρική θέρμανση

Γ) Μονοκατοικίες στην Ιαλυσό, οδός Δημοκρατίας, πανταχόθεν ελεύθερες, από 119 τ.μ., έως 184 τ.μ., διόροφες χωρίς υπόγειο, με οικόπεδο από 250 έως 360 τ.μ., πολυτελούς κατασκευής.

**ΠΛΗΡΟΦΟΡΙΕΣ: ΣΤΕΦΑΝΟΥ ΚΑΖΟΥΛΛΗ 74 - ΡΟΔΟΣ**
**Τηλ. 28616-37848**

**ΟΙΚΟΔΟΜΙΚΕΣ ΕΠΙΧΕΙΡΗΣΕΙΣ ΔΙΑΚΟΓΕΩΡΓΙΟΥ ΚΑΛΛΙΣΤΟΣ**

***ΠΩΛΗΣΕΙΣ ΔΙΑΜΕΡΙΣΜΑΤΩΝ ΚΑΤΑΣΤΗΜΑΤΑ - ΑΠΟΘΗΚΕΣ ΑΝΤΑΛΛΑΓΕΣ ΑΚΙΝΗΤΩΝ ΑΓΟΡΕΣ ΟΙΚΟΠΕΔΩΝ ΑΝΑΛΑΜΒΑΝΟΥΜΕ ΑΝΤΙΠΑΡΟΧΕΣ***

***ΔΙΕΥΘ. ΕΘΝ. ΑΝΤΙΣΤΑΣΕΩΣ 11***
***(ΠΡΩΗΝ ΑΝΝΗΣ ΜΑΡΙΑΣ) ΤΗΛ: 78501- 78502- 29318***

**1) Πωλούνται διαμερίσματα** λουξ κατασκευής με απεριόριστη θέα. Τα διαμερίσματα διαθέτουν θωρακισμένες πόρτες - εντοιχισμένες κουζίνες - ντουλάπες - εντοιχισμένο νιπτήρα με ντουλάπι - κεντρική θέρμανση αυτόνομη - ανοιγόμενα ανακλινόμενα κουφώματα με διπλά τζάμια - σίτες - ρολά - υδραυλικό ασανσέρ - τριφασικό ρεύμα. Ολοι οι χώροι σπατουλαριστοί - εσωτερικές πόρτες M.D.F. με σχέδιο.

**2) Διαμερίσματα**
επί της οδού Μεγ. Κων/νου - Κων/νου Παλαιολόγου
50 τ.μ. δυάρια
85 τ.μ. τριάρια } ανά όροφο
110 τ.μ. τεσσάρια

**3) Επί της Κων/νου Υδραίου - Στ. Κωτιάδη**
70 τ.μ. τριάρια
90 τ.μ. τριάρια - τεσσάρια } ανά όροφο με μεγάλες βεράντες
110 τ.μ. τεσσάρια } φανταστική θέα
130 τ.μ. τεσσάρια-πεντάρια

**4) Επί της Λεωφ. Καλλιθέας - Καρακόνερο**
50 τ.μ. δυάρια } ανά όροφο με
85 τ.μ. τριάρια } μεγάλες βεράντες
110 τ.μ. τεσσάρια } απεριόριστη θέα

**5) Καταστήματα**
50 τ.μ. } επί της Λεωφ. Καλλιθέας
100 τ.μ. } Καρακόνερο
150 τ.μ. }

**6) Ιατρεία - Γραφεία**
50 τ.μ. } Επί της Μεγ. Κων/νου } Φώκιαλη
100 τ.μ. } και } Φώκιαλη
150 τ.μ. } Κων. Παλαιολόγου }

***Δάνεια όλων των ταμείων και όλων των τραπεζών***

**ΠΛΗΡΟΦΟΡΙΕΣ:**
**ΔΙΑΚΟΓΕΩΡΓΙΟΥ ΚΑΛΛΙΣΤΟΣ**
**ΤΗΛΕΦΩΝΟ: 78501 - 78502 29318**

**ΝΤΕΤΕΚΤΙΒΣ**

Συνταξιούχος Αστυνομικός

**Αναλαμβάνουμε**
υποθέσεις ανηλίκων,
οικογενειακές, προσωπικές κ.τ.λ.
Με απόλυτη εχεμύθεια.

ΔΙΑΘΕΤΟΥΜΕ ΤΑ ΠΛΕΟΝ
ΣΥΓΧΡΟΝΑ ΟΠΤΙΚΟΑΚΟΥΣΤΙΚΑ
ΣΥΣΤΗΜΑΤΑ

0946 997967

100% εχεμύθεια 100% εχεμύθεια



**ΖΗΤΟΥΝΤΑΙ**

Ζητούνται από ξενοδοχείο
Α' κατηγορίας σερβιτόροι Α!,
σερβιτόροι Β!
ταμπλίστρια, γκρουμ.
Πληρ. τηλ. 56247 - 56563.



**ΚΤΗΜΑΤΟΜΕΣΙΤΙΚΟ ΓΡΑΦΕΙΟ**

**ΓΕΩΡΓΙΟΣ Ν. ΔΡΑΚΟΣ**

Ιωάννη Δενδρινού 40 Ρόδος 85 100
τηλ. 26805, 5 1024 κιν. 0945 406562
Αφάντου - τηλ. - fax: 5 1077

**Οικόπεδα**

Στη **Λεωφόρο Ρόδου - Λίνδου** κοντά στο χρυσοχοείο ΒΟΓΙΑΤΖΗ 45 στρεμ. 9.000.000 το στρέμ.
**Ασγούρου:** 4 στρεμ. 17.000.000
**Ροδίνι:** 400μ. οδός Σμύρνης 30.000.000
**Κοσκινού:** 1 στρεμ. με άδεια οικοδομής 110 τ.μ. 13.000.000 με θέα την θάλασσα.
**Κοσκινού:** 2 στρεμ. με θέα την θάλασσα 20.000.000.
**Αφάντου:** 1 στρεμ. με θέα την θάλασσα και με άδεια οικοδομής 240 τ.μ. 12.000.000
**Αφάντου:** 2 στρεμ. με άδεια οικοδομής 240 τ.μ. 17.000.000
**Αφάντου:** στο κύμα της θάλασσας 4 στρεμ. 30.000.000
**Τσαΐρι** προς αεροδρόμιο 2 στρεμ. με άδεια οικοδομής 9.500.000.
**Αφάντου:** 700 μ. στην Λεωφόρο με άδεια οικοδομής 120 τ.μ. 7.000.000.
**Κολύμπια:** 2 στρεμ. με άδεια οικοδομής 75 τ.μ. 15.000.000.
**Κολύμπια:** 300 μ. από την θάλασσα 30 στρεμ. 27.000.000
**Λάρδος** εντός σχεδίου... 600 τ.μ. 8.000.000.
**Αφάντου:** 2 στρέμματα στο κύμα της θάλασσας 20 εκατ.
**Αφάντου:** 5 στρέμματα 15 εκατ.
**Αφάντου:** 6 στρέμματα με 20 ελιές 7 εκατ.
**Δασκάλους:** ισόγειο διαμέρισμα 100 τ.μ. με 100 τ.μ. αυλή 30 εκατ.



**Zorpidis**

**ΤΟΥΡΙΣΤΙΚΟΣ ΟΡΓΑΝΙΣΜΟΣ**

ΑΛΕΞ. ΔΙΑΚΟΥ & ΛΟΧΑΓΟΥ ΦΑΝΟΥΡΑΚΗ 38
Τηλ.: (0241) 20625, 30054, 33603, 33607 - Fax: 26745

**ΔΡΟΜΟΛΟΓΙΑ**
**Φ/Β ΚΟΡΝΑΡΟΣ**

- Κάθε Τετάρτη και Κυριακή
πρωί 04.30 για
ΧΑΛΚΗ - ΔΙΑΦΑΝΙ -
ΠΗΓΑΔΙΑ - ΚΑΣΟ - ΣΗΤΕΙΑ -
ΑΓ. ΝΙΚΟΛΑΟ - ΜΗΛΟ - ΠΕΙΡΑΙΑ


## ΧΑΘΗΚΕ ΣΚΥΛΑΚΙ



Χάθηκα την Πέμπτη 14/06/2001 απόγευμα 20.00 κοντά στο Στάδιο Διαγόρας (κοντά στον «Mike's Bindi») είμαι άσπρο Γκριφόν με μαύρα αυτιά και με λένε Μάϊλς (Miles)- φοράω μπλέ περιλαίμιο και έχω μαζί μου μια χοντρή αλυσίδα - παρακαλώ αν με βρείτε ειδοποιήστε το 20382 ή το 22971 - ή το 0946355809, ευχαριστώ πολύ (είμαι όπως στη φωτογραφία αλλά κουρεμένος).


**ΒΙΟΜΗΧΑΝΙΑ ΜΩΣΑΪΚΩΝ**
**ΠΛΑΚΕΣ ΠΕΖΟΔΡΟΜΙΟΥ**

**«ΠΛΑΚΑΓΕ»**

ΕΜΠΟΡΙΑ
ΕΙΔΩΝ ΥΓΙΕΙΝΗΣ
- ΠΛΑΚΙΔΙΩΝ

ΑΞΕΣΟΥΑΡ ΜΠΑΝΙΟΥ
- ΥΔΡΟΜΑΣΑΖ

ΛΙΝΔΟΥ 136 - ΤΗΛ. 62688 - 63604,
Τ.Θ. 206 FAX: 62729 -
TLX: 292594
GE AR - 85100 ΡΟΔΟΣ



**TOP PROPERTIES**
**GEORGIOS S. PIPINOS**
**ΓΕΩΡΓΙΟΣ Σ. ΠΙΠΙΝΟΣ**
*ΣΥΜΒΟΥΛΟΣ ΚΑΙ ΕΚΤΙΜΗΤΗΣ ΑΚΙΝΗΤΩΝ*
*REAL ESTATE AGENT - MEMBER OF F.I.A.B.C.I. - N.A.E.A.*
*- C.E.I. - Σ.Ε.Κ.*



**Η "TOP PROPERTIES"** είναι ατομική επιχείρηση και ανήκει εξ ολοκλήρου στον κ. Γεώργιο Σ. Πιπίνο, που από το 1971 ασχολείται αποκλειστικά και μόνο με επενδύσεις και REAL ESTATE, στο νησί της Ρόδου, καθώς και στην ευρύτερη περιοχή της Δωδεκανήσου.

**ΑΠΕΥΘΥΝΟΜΑΣΤΕ:** Στους **σοβαρούς, απαιτητικούς και επιλεκτικούς** επενδυτές - επιχειρηματίες - ελεύθερους επαγγελματίες, Έλληνες και ξένους, υψηλού εισοδηματικού επιπέδου, που ενδιαφέρονται να κάνουν μια σοβαρή επένδυση **προβολής** στο νησί της Ρόδου.

**ΠΡΟΣΦΕΡΟΥΜΕ:** Α) Υπηρεσίες και πληροφορίες που γίνονται σε προσωπικό επίπεδο με **εχεμύθεια, διακριτικότητα και σοβαρότητα.**
Β) Μεγάλη γκάμα υψηλής ποιότητας ακινήτων, όπως: 1) Ξενοδοχεία Α' και Β' κατηγορίας των 600 - 500 - 350 - 300 κλινών 2) Κεντρικά αστικά ακίνητα κατάλληλα για Τράπεζες - καταστήματα - γραφεία 3) Παραλιακές εκτάσεις, κατάλληλες για τουριστικές επενδύσεις των 150.000 - 100.000 - 70.000 - 50.000 - 36.000 τ.μ. και 4) Διαμερίσματα και μαιζονέτες **προβολής.**

**ΣΤΟΧΟΣ ΜΑΣ ΕΙΝΑΙ:** Να προσφέρουμε στο αγοραστικό μας κοινό **υψηλής ποιότητας ακίνητα και ευκαιρίες** στο νησί της Ρόδου. Η τριακονταετής και πλέον πείρα μας στον τομέα αυτό αποτελεί εγγύηση.

**ΣΥΝΘΗΜΑ ΜΑΣ ΕΙΝΑΙ: Επενδύστε στην ΡΟΔΟ ΤΩΡΑ,** σε ακίνητα που **ΑΝΤΕΧΟΥΝ ΣΤΟ ΧΡΟΝΟ.**

*Γεώργιος Σ. Πιπίνος*
*ΜΕΣΙΤΗΣ ΑΣΤΙΚΩΝ ΣΥΜΒΑΣΕΩΝ*
*Γιατί εμείς γνωρίζουμε καλύτερα!*

**TOP PROPERTIES** is a private concern and Mr George S. Pipinos, its owner, has carved, over the years, a reputation for integrity and excellence in the world of Real Estate in the Dodecanese.

**At Top Properties** we try hard to attract important and selective investors: high calibre businessmen/women and discerning professional people, both Greek and foreign, who wish to acquire substantial and valuable property on Rhodes.

**We offer** our expertise and advice privately, discreetly and in strict confidence.

**We keep** a compehensive list of real estate of the highest specifications:

a. A' and B' class hotels (600, 500, 350, 300 beds capacity).
b. Centrally situated office buildings and other business premises.
c. Seaside land, ideal for development (hotels, holiday resorts, etc.), of 150.000, 100.000, 70.000, 50.000, 36.000 sq.m.
d. Luxury appartments, maisonettes, detached, semi - detached and terraced houses.

**Our aim** is to give our clients the opportunity to acquire value for money, first class real estate on Rhodes. Our 30- year - old experience in Real Estate is our warranty.

**Our moto is: Invest in Rhodes. Invest in property. It stands the test of time.**




*TOP PROPERTIES*
*and*
*George S. Pipinos*
*Because we Know best*

**ΚΕΝΝΕΝΤΥ 38, ΡΟΔΟΣ, 85 100, ΤΗΛ. (0241) 23895, 38243 και 0944-676003. FAX: (0241) 20883**
**38 KENNEDY STR., RHODES, 85 100, TEL. (0241) 23895, 38243, and 094 - 676003. FAX: (0241) 20883**

**ΕΛΛΗΝΙΚΗ ΔΗΜΟΚΡΑΤΙΑ**
**ΠΕΡΙΦΕΡΕΙΑ Ν. ΑΙΓΑΙΟΥ**
**ΝΟΜΟΣ ΔΩΔ/ΝΗΣΟΥ**
**ΔΗΜΟΣ ΑΡΧΑΓΓΕΛΟΥ**
**ΠΕΡΙΛΗΨΗ ΔΙΑΚΗΡΥΞΗΣ ΔΗΜΟΠΡΑΣΙΑΣ**

Ο Δήμαρχος Αρχαγγέλου προκηρύσσει Δημόσιο Ανοικτό Μειοδοτικό Διαγωνισμό με το σύστημα Δημοπρασίας **«προσφορά με συμπλήρωση τιμολογίου και έλεγχο ομαλότητας»** (άρθρο 8 του Π.Δ. 609/85), για την ανάδειξη αναδόχου εκτέλεσης του έργου: **«Κατασκευή ενός γηπέδου μπάσκετ στη Μαλώνα»**, προϋπ: **5.080.000** δρχ. μη συμπεριλαμβανομένου του ΦΠΑ.

Η δημοπρασία και η εκτέλεση του έργου θα γίνουν σύμφωνα με τις διατάξεις του ΠΔ 609/85 «Κατασκευή δημοσίων έργων» (όπως τροποποιήθηκε με το ΠΔ 218/99 και τον Ν. 2741/99) του Ν. 1418/84 «Δημόσια έργα και ρυθμίσεις συναφών θεμάτων», όπως τροποποιήθηκε και συμπληρώθηκε με τον Ν. 2229/94 και ισχύει σήμερα, του Π.Δ. 171/87 «Οργανα που αποφασίζουν και γνωμοδοτούν κ.λπ.» και σύμφωνα με τον Ν. 2576/98 (ΦΕΚ 25ᵃ/9-2-98) και τις αποφάσεις: α) Δ17α/08/16/ΦΝ 402/10-2-98 (ΦΕΚ 116 Β'/12-2-98), β) Δ17α/10/65/Φ.Ν. 402/24-7-98 (ΦΕΚ 835Β'/12-8-98), της εγκυκλίου Ε23/2000 Υ.ΠΕ.ΧΩ.ΔΕ./Γ.Γ.Δ.Ε. Δ/νση Νομ. Συντ. και Κωδ/σης, με αρ. πρ. Δ17α/05/42/ΦΝ 402/2-8-00.

1) Ο Διαγωνισμός θα διεξαχθεί στις **9 Ιουλίου** του έτους **2001,** ημέρα **Δευτέρα** στο Δημοτικό Κατάστημα Αρχαγγέλου από την αρμόδια επιτροπή. Ωρα έναρξης παραλαβής των προσφορών η 12:30 μ.μ. και ώρα λήξης 13:00 μ.μ.

2) Ο προϋπολογισμός της δαπάνης των δημοπρατούμενων εργασιών ανέρχεται στο ποσό των 5.080.000 δρχ. μη συμπεριλαμβανομένου του ΦΠΑ και θα χρηματοδοτηθεί από Ι.Π.

3) Στην δημοπρασία γίνονται δεκτές εργοληπτικές επιχειρήσεις, Ελληνικές ή Αλλοδαπές από χώρες μέλη της Ε.Ε. και του Ε.Ο.Χ. εγγεγραμμένες στο ΜΕΕΠ, **Α' τάξης και άνω για έργα Οδοποιίας,** με τους νόμιμους περιορισμούς, όσον αφορά τα κατώτατα όρια.

4) Η προθεσμία για την περαίωση του έργου ορίζεται σε 60 ημερολογιακές ημέρες.

5) Η εγγύηση για την συμμετοχή στη δημοπρασία ορίζεται σε 2% επί του προϋπολογισμού της μελέτης, δηλ. 101.600 δρχ. και βεβαιώνεται με την προσκόμιση ισόποσου γραμματίου του Ταμείου Παρακαταθηκών και Δανείων ή εγγυητική επιστολή αναγνωρισμένης τράπεζας ή του ΤΣΜΕΔΕ.

Σε περίπτωση τροποποίησης των ορίων των πτυχίων θα δύναται να συμμετέχουν στον διαγωνισμό οι προβλεπόμενες από τις ισχύουσες διατάξεις την ημέρα του διαγωνισμού επιχειρήσεις.

Τον ανάδοχο του έργου βαρύνουν όλες οι νόμικες κρατήσεις υπέρ του Δημοσίου, τρίτων, εισφορές ΙΚΑ κ.λπ. Ο ΦΠΑ βαρύνει τον κύριο του Εργου.

Οι δαπάνες δημοσίευσης της παρούσας και τυχόν επαναληπτικής βαρύνουν τον ανάδοχο του έργου.

Τα τεύχη του Διαγωνισμού διατίθενται στα γραφεία της Τεχνικής Υπηρεσίας του Δήμου Αρχαγγέλου τις εργάσιμες ημέρες και ώρες.

**ΑΡΧΑΓΓΕΛΟΣ 19/6/2001**
**Ο ΔΗΜΑΡΧΟΣ**
**ΘΕΟΔΟΣΙΟΣ ΚΟΛΙΑΔΗΣ**

---

**ΕΛΛΗΝΙΚΗ ΔΗΜΟΚΡΑΤΙΑ**
**ΠΕΡΙΦΕΡΕΙΑ Ν. ΑΙΓΑΙΟΥ**
**ΝΟΜΟΣ ΔΩΔ/ΝΗΣΟΥ**
**ΔΗΜΟΣ ΑΡΧΑΓΓΕΛΟΥ**
**ΠΕΡΙΛΗΨΗ ΔΙΑΚΗΡΥΞΗΣ ΔΗΜΟΠΡΑΣΙΑΣ**

Ο Δήμαρχος Αρχαγγέλου προκηρύσσει Δημόσιο Ανοικτό Μειοδοτικό Διαγωνισμό με το σύστημα Δημοπρασίας **«προσφορά με συμπλήρωση τιμολογίου και έλεγχο ομαλότητας»** (άρθρο 8 του Π.Δ. 609/85), για την ανάδειξη αναδόχου εκτέλεσης του έργου: **«Επικάλυψη τμήματος ποταμού Μαγκαφά»**, προϋπ: **45.055.000** δρχ. μη συμπεριλαμβανομένου του ΦΠΑ.

Η δημοπρασία και η εκτέλεση του έργου θα γίνουν σύμφωνα με τις διατάξεις του ΠΔ 609/85 «Κατασκευή δημοσίων έργων» (όπως τροποποιήθηκε με το ΠΔ 218/99 και τον Ν. 2741/99) του Ν. 1418/84 «Δημόσια έργα και ρυθμίσεις συναφών θεμάτων», όπως τροποποιήθηκε και συμπληρώθηκε με τον Ν. 2229/94 και ισχύει σήμερα, του Π.Δ. 171/87 «Οργανα που αποφασίζουν και γνωμοδοτούν κ.λπ.» και σύμφωνα με τον Ν. 2576/98 (ΦΕΚ 25ᵃ/9-2-98) και τις αποφάσεις: α) Δ17α/08/16/ΦΝ 402/10-2-98 (ΦΕΚ 116 Β'/12-2-98), β) Δ17α/10/65/Φ.Ν. 402/24-7-98 (ΦΕΚ 835Β'/12-8-98), της εγκυκλίου Ε23/2000 Υ.ΠΕ.ΧΩ.ΔΕ./Γ.Γ.Δ.Ε. Δ/νση Νομ. Συντ. και Κωδ/σης, με αρ. πρ. Δ17α/05/42/ΦΝ 402/2-8-00.

1) Ο Διαγωνισμός θα διεξαχθεί στις **11 Ιουλίου** του έτους **2001,** ημέρα **Τετάρτη,** στο Δημοτικό Κατάστημα Αρχαγγέλου από την αρμόδια επιτροπή. Ωρα έναρξης παραλαβής των προσφορών η 09:30 π.μ. και ώρα λήξης 10:00 π.μ.

2) Ο προϋπολογισμός της δαπάνης των δημοπρατούμενων εργασιών ανέρχεται στο ποσό των 45.055.000 δρχ. μη συμπεριλαμβανομένου του ΦΠΑ και θα χρηματοδοτηθεί από ιδίους πόρους.

3) Στην δημοπρασία γίνονται δεκτές εργοληπτικές επιχειρήσεις, Ελληνικές ή Αλλοδαπές από χώρες μέλη της Ε.Ε. και του Ε.Ο.Χ. εγγεγραμμένες στο ΜΕΕΠ, **Β' τάξης και άνω για έργα Υδραυλικά**, με τους νόμιμους περιορισμούς, όσον αφορά τα κατώτατα όρια.

4) Η προθεσμία για την περαίωση του έργου ορίζεται σε 90 ημερολογιακές ημέρες.

5) Η εγγύηση για την συμμετοχή στη δημοπρασία ορίζεται σε 2% επί του προϋπολογισμού της μελέτης, δηλ. 901.100 δρχ. και βεβαιώνεται με την προσκόμιση ισόποσου γραμματίου του Ταμείου Παρακαταθηκών και Δανείων ή εγγυητική επιστολή αναγνωρισμένης τράπεζας ή του ΤΣΜΕΔΕ.

Σε περίπτωση τροποποίησης των ορίων των πτυχίων θα δύναται να συμμετέχουν στον διαγωνισμό οι προβλεπόμενες από τις ισχύουσες διατάξεις την ημέρα του διαγωνισμού επιχειρήσεις.

Τον ανάδοχο του έργου βαρύνουν όλες οι νόμικες κρατήσεις υπέρ του Δημοσίου, τρίτων, εισφορές ΙΚΑ κ.λπ. Ο ΦΠΑ βαρύνει τον κύριο του Εργου.

Οι δαπάνες δημοσίευσης της παρούσας και τυχόν επαναληπτικής βαρύνουν τον ανάδοχο του έργου.

Τα τεύχη του Διαγωνισμού διατίθενται στα γραφεία της Τεχνικής Υπηρεσίας του Δήμου Αρχαγγέλου τις εργάσιμες ημέρες και ώρες.

**ΑΡΧΑΓΓΕΛΟΣ 19/6/2001**
**Ο ΔΗΜΑΡΧΟΣ**
**ΘΕΟΔΟΣΙΟΣ ΚΟΛΙΑΔΗΣ**

---

**ΠΕΡΙΛΗΨΗ ΔΙΚΟΓΡΑΦΟΥ**

Με την με αριθμό 2868 18/6/2001 έκθεση επίδοσης του δικαστικού επιμελητή του Πρωτοδικείου Ρόδου Κων/νου Γρηγοράκη, κοινοποιήθηκε στον κ. Εισαγγελέα Πρωτοδικών Ρόδου για λογαριασμό της Ελένης χήρας Χρήστου Ζαννετίδη το γένος Νικολάου Ζερβού πρώην κατοίκου Ρόδου και ήδη αγνώστου διαμονής, ακριβές επικυρωμένο αντίγραφο της από 10/4/2001 και με αριθμό κατάθεσης 466/2001 αγωγής χρησικτησίας προς το Ειρηνοδικείο Ρόδου του Ζαννετίδη Ζαννέτου του Σταμάτη, με την οποία ζητεί να αναγνωρισθεί κύριος με χρησικτησία επί των 30/360 ποσοστών εξ αδιαιρέτου ενός τμήματος αγρού εκτάσεως 1730 τ.μ. στην θέση Π. Γιαλός Κατταβιάς με κτηματολογικά στοιχεία Τόμος 35 Γαιών Κατταβιάς, Φύλλο 58, Μερίδα 3907 και Φάκελος 4605.

**Ρόδος 25 Μαΐου 2001**
**Ο Πληρεξούσιος Δικηγόρος**
**Ιωάννης Καρατζαφέρης**

---

***Δωδεκανησιακός Σύλλογος γονέων συγγενών και φίλων εξαρτημένων ατόμων***

## ΠΡΟΣΚΛΗΣΗ

Σας προσκαλούμε στις εκδηλώσεις που διοργανώνουμε στα πλαίσια της Παγκόσμιας Ημέρας κατά των Ναρκωτικών (26.6.01)

Α. Ομιλία: Σάββατο 23 Ιουνίου 2001 και ώρα 11:30 π.μ. στο ΑΚΤΑΙΟΝ με θέμα:

«Τα ναρκωτικά στην κοινωνία της γνώσης και της πληροφορίας. Πρόβλημα συνολικής ευθύνης»

Ομιλητές:

- κα. Μ. Γιαννάκου Βουλευτής Α' Αθηνών Ν.Δ. - Εθνικός συντονιστής για τα ναρκωτικά στην Ε.Ε.
- κος Δ. Κρεμαστινός τ. Υπουργός Υγείας, Βουλευτής ΠΑΣΟΚ Ν. Δωδεκανήσου.

Β. Τρίτη 26 Ιουνίου 2001 και ώρα 9 μ.μ. στην Μεσαιωνική Πόλη «ΠΑΛΑΙΟ ΣΥΣΣΙΤΙΟ».

Συναυλία με τον Τάκη Βούη.

Η παρουσία σας θα μας τιμήσει ιδιαίτερα

**Για το Δ.Σ.**
**Η πρόεδος**
**Ε. Καρύδη**

---



## ΜΝΗΜΟΣΥΝΟ

Τελούμε την Παρασκευή 22 Ιουνίου και ώρα 8.30 στον Ιερό Ναό Ταξιαρχών Νεκροταφείου, τετραετές μνημόσυνο υπερ αναπαύσεως της ψυχής του λατρευτού μας συζύγου, πατρός, πάππου, αδελφού και θείου

## ΜΙΧΑΗΛ ΨΥΛΛΟΥ

**Η σύζυγος Χρυσαφίνα**
**Τα παιδιά, τα εγγόνια, η αδελφή,**
**τα ανίψια και οι λοιποί συγγενείς**

---

Η εταιρεία «Ι. Χατζηλαζάρου Α.Ε.» ζητά προς άμεση πρόσληψη έμπειρο:

## Εργοταξιάρχη

για την ανέγερση ξενοδοχείου Α΄ τάξης στην θέση Πεύκοι του Δήμου Λινδίων, με αποδεδειγμένη εμπειρία σε αντίστοιχα έργα.
Αποδοχές αναλόγως προσόντων.
Για περισσότερες πληροφορίες:
Κος Ιωάννης Χατζηλαζάρου
Τηλ: (0241) 47102, Fax: (0241) 47267

---

## ΠΑΝΕΠΙΣΤΗΜΙΟ ΑΙΓΑΙΟΥ

**Λ. Δημοκρατίας 1, Ρόδος 85100**
**Τηλ. (0241) 99100 & 99110 & 99111, fax (0241) 99009**

**ΔΙΑΤΜΗΜΑΤΙΚΟ ΠΡΟΓΡΑΜΜΑ ΜΕΤΑΠΤΥΧΙΑΚΩΝ ΣΠΟΥΔΩΝ «ΠΑΙΔΙΚΟ ΒΙΒΛΙΟ ΚΑΙ ΠΑΙΔΑΓΩΓΙΚΟ ΥΛΙΚΟ»**

Ρόδος, 2/06/01

Το Τμήμα Επιστημών Προσχολικής Αγωγής και Εκπαίδευσης του Πανεπιστημίου Αιγαίου σε συνεργασία με:

α) Το Παιδαγωγικό Τμήμα Δημοτικής Εκπαίδευσης του Πανεπιστημίου Αιγαίου

β) Το Τμήμα Διοίκησης Επιχειρήσεων του ίδιου Πανεπιστημίου

γ) Καθηγητές ξένων Πανεπιστημίων

δ) Στελέχη ξένων ερευνητικών Ιδρυμάτων,

οργανώνει και λειτουργεί από το ακαδ. έτος 2001/2002 Πρόγραμμα Μεταπτυχιακών Σπουδών στο γνωστικό αντικείμενο **«Παιδικό Βιβλίο και Παιδαγωγικό Υλικό: Σχέσεις ανταγωνισμού ή συμπληρωματικότητας».**

Οι Μεταπτυχιακές Σπουδές οδηγούν στη λήψη Μεταπτυχιακού Διπλώματος Ειδίκευσης (ΜΔΕ) μετά από σπουδές τεσσάρων ακαδ. εξαμήνων.

**Κατηγορίες Πτυχιούχων**

Στο ΠΜΣ γίνονται δεκτοί πτυχιούχοι ΑΕΙ ή ομοταγών Ιδρυμάτων της αλλοδαπής των Παιδαγωγικών Τμημάτων (Νηπιαγωγών ή Δημοτικής Εκπαίδευσης), των Τμημάτων των Φιλοσοφικών Σχολών, του Τμήματος Ιστορίας και Μεθοδολογίας της Επιστήμης, όπως και των λοιπών λεγόμενων «Καθηγητικών» Σχολών.

**Κριτήρια Επιλογής**

Η επιλογή των μεταπτυχιακών φοιτητών γίνεται **κυρίως** με εξετάσεις στα μαθήματα:

α) Παιδικό βιβλίο
β) Στοιχεία Ψυχοπαιδαγωγικής
γ) Στοιχεία Πληροφορικής.

Συνεκτιμώνται τα παρακάτω κριτήρια:

1. Τεκμηριωμένη γνώση ξένων γλωσσών (αγγλικά - γερμανικά ή γαλλικά)
2. Βαθμολογία στα σχετικά με το Π.Μ.Σ. προπτυχιακά μαθήματα
3. Επίδοση σε διπλωματική εργασία.

Στη διαδικασία επιλογής συμπεριλαμβάνεται επίσης η προσωπική συνέντευξη.

**Αιτήσεις υποψηφιότητας**

Οι ενδιαφερόμενοι καλούνται να υποβάλουν μέχρι 10 Ιουλίου 2001 στη γραμματεία του Διατμηματικού Μεταπτυχιακού Προγράμματος (κα Παπαποστόλου Μαργαρίτα ή κα Τσουβαλά Σταματία) (Δημοκρατίας 1, 85100 Ρόδος Τηλ. (fax): 0241 /99115):

1. Αίτηση
2. Αντίγραφο Πτυχίου
3. Βεβαίωση ισοτιμίας από το ΔΙΚΑΤΣΑ για όσους προέρχονται από Πανεπιστήμιο της αλλοδαπής
4. Πιστοποιητικό αναλυτικής βαθμολογίας
5. Τεκμηρίωση επαρκούς γνώσης ξένων γλωσσών
6. Βιογραφικό Σημείωμα.

Σχετικές πληροφορίες για ειδικότερα θέματα, ενδεικτική βιβλιογραφία κ.λπ. παρέχονται από τη Γραμματεία του Διατμηματικού Μεταπτυχιακού Προγράμματος στο τηλέφωνο (fax) 0241/99115, ώρες 08:00 έως 15.00.

**Η Διευθύντρια του Δ.Π.Μ.Σ.**
**Αλεξάνδρα Ζερβού**
**Καθηγήτρια Παιδικής Λογοτεχνίας**
**zerbou@rhodes.aegean.gr**

---






Καλοκαίρι 2001! ... χωρίς παύση κοντα σας με ταινίες 1ης προβολής

ΠΑΛΛΑΣ 5 CINEMAS CENTER

ΠΡΟΓΡΑΜΜΑ ΕΒΔΟΜΑΔΑΣ
15/06/2001 - 21/06/2001
www.cinemapallas.gr

**ΑΙΘΟΥΣΑ 5**

**ΧΑΪΛΑΝΤΕΡ: ΤΕΛΙΚΗ ΑΝΑΜΕΤΡΗΣΗ**



**HIGHLANDER: ENDGAME**
*Στο τέλος μπορεί να μείνει μόνο ένας!*
ΠΡΩΤΑΓΩΝΙΣΤΟΥΝ: CHRISTOPHER LAMBERT, ADRIAN PAUL

Κάθε ημέρα / Ώρες Έναρξης: 18:40, 20:40, 22:40

**ΑΙΘΟΥΣΑ 2**

**ΕΥΦΛΕΚΤΟ ΘΗΛΥΚΟ**
**ONE NIGHT AT McCOOL'S**
*Έχει 3 άνδρες πάνω από το όριο που επιτρέπει ο νόμος!*
ΠΡΩΤΑΓΩΝΙΣΤΟΥΝ: LIV TYLER, MATT DILLON, JOHN GOODMAN, MICHAEL DOUGLAS



Κάθε ημέρα / Ώρες Έναρξης: 18:15, 20:15, 22:15

**ΑΙΘΟΥΣΑ 3**



**ΑΥΤΟΧΕΙΡΕΣ ΠΑΡΘΕΝΟΙ**
**THE VIRGIN SUICIDES**
*Μία κοινωνική ταινία με μοναδικές ερμηνείες που δεν πρέπει να χάσετε.*
ΠΡΩΤΑΓΩΝΙΣΤΟΥΝ: JAMES WOODS, KATHREEN TURNER

Κάθε ημέρα / Ώρες Έναρξης: 17:20, 20:00, 22:40

**ΑΙΘΟΥΣΑ 1**



**BLOW**
*Μια αληθινή ιστορία για τον πρώτο βαρώνο της κοκαΐνης που εκτίει ακόμα την ποινή του στις φυλακές.*
ΠΡΩΤΑΓΩΝΙΣΤΟΥΝ: JOHNI DEPP, PENELOPE CRUZ

Κάθε ημέρα / Ώρες Έναρξης: 20:00, 22:35

**ΑΙΘΟΥΣΑ 4**



**Η ΕΠΙΣΤΡΟΦΗ ΤΗΣ ΜΟΥΜΙΑΣ**
**THE MUMMY RETURNS**
*Η αναγέννηση της περιπέτειας!*
ΠΡΩΤΑΓΩΝΙΣΤΟΥΝ: BRENDAN FRASER, RACHEL WEISZ, JOHN HANNAH

Κάθε ημέρα / Ώρες Έναρξης: 17:30, 20:15, 22:50

**Kids Club • Παιδική Ζώνη**

**ΠΟΚΕΜΟΝ 3 / POKEMON 3**

**ΑΙΘΟΥΣΑ 1** (μεταγλωτ. στα Ελληνικά)

Κάθε ημέρα / Ώρες Έναρξης: 18:10



**ΑΙΘΟΥΣΑ 5**

**Μόνο Κάθε Σάββατο & Κυριακή ειδική επιπλέον παράσταση στις 17:00**
**με ΔΩΡΕΑΝ ΑΝΑΨΥΚΤΙΚΟ για όλους τους μικρούς μας φίλους!**

**ΜΟΝΟ ΓΙΑ ΤΑ ΜΕΛΗ**

Απαντήστε στην ερώτηση:
**"Σε ποιά πρόσφατη underground ταινία είχε πρωταγωνιστήσει ο Τζον Τραβόλτα;"**
Οι 10 πρωτοι νικητες της κλήρωσης που θα γίνει την Παρασκευή 22/6/2001 θα κερδίσουν από 1 ΔΩΡΕΑΝ εισιτήριο για την ταινία **"Swordfish"** με τον Τζον Τραβολτα, που θα προβληθεί στο Παλλάς σε Πρώτη Πανελλήνια Προβολή την ερχόμενη εβδομάδα. Τα ονοματα των τυχερων θα ανακοινωθουν στα ταμεια μας την Παρασκευη 22/6/2001.

ΑΜ Για κρατήσεις: 24475 και 70670


# Το Πρόγραμμα

## ΕΤ 1

06.00 ΟΠΩΣ ΜΑΣ ΑΡΕΣΕΙ
07.30 ΠΑΝΤΟΣ ΚΑΙΡΟΥ
08.00 ΤΑ ΠΡΩΙΝΑΚΙΑ
08.30 ΛΕΟ Ο ΒΑΣΙΛΙΑΣ ΤΗΣ ΖΟΥΓΚΛΑΣ
09.00 ΑΛΛΗ ΜΙΑ ΜΕΡΑ... ΦΩΤΕΙΝΗ
10.15 ΓΛΥΚΙΑ ΖΩΗ
12.00 ΧΡΥΣΕΣ ΣΥΝΤΑΓΕΣ
12.30 ΣΤΑ ΦΤΕΡΑ ΤΟΥ ΕΡΩΤΑ
13.00 ΦΕΛΙΠΕ, ΤΟ ΔΩΡΟ ΑΠΟ ΤΗ ΘΑΛΑΣΣΑ
13.50 **ΕΙΔΗΣΕΙΣ**
14.00 ΟΠΩΣ ΜΑΣ ΑΡΕΣΕΙ
15.30 ΟΙ ΑΤΡΟΜΗΤΟΙ
16.20 ΑΤΑΧΤΟΥΛΗΔΕΣ
16.25 ΤΟ ΧΡΟΝΙΚΟ ΤΗΣ ΝΑΡΝΙΑ
17.00 **ΕΙΔΗΣΕΙΣ**
17.15 ΓΕΝΝΗΜΕΝΑ ΕΛΕΥΘΕΡΑ
18.00 ΥΜΕΙΣ ΚΑΙ ΗΜΕΙΣ
20.00 ΠΙΣΤΕΥΤΑ ΚΙ ΑΠΙΣΤΕΥΤΑ
20.00 ΚΛΗΡΩΣΗ ΠΡΟΤΟ - ΤΖΟΚΕΡ
20.10 ΣΤΑ ΦΤΕΡΑ ΤΟΥ ΕΡΩΤΑ
21.15 ΕΛΛΗΝΙΚΗ ΤΑΙΝΙΑ: ΠΟΙΟΣ ΘΑΝΑΣΗΣ;
23.00 **ΕΙΔΗΣΕΙΣ**
23.35 ΞΕΝΗ ΤΑΙΝΙΑ: ΜΕΡΑ ΓΙΟΡΤΗΣ
00.50 ΠΑΜΕ ΣΤΟΙΧΗΜΑ;
01.45 ΑΝΤ'ΑΥΤΟΥ
02.15 ΥΜΕΙΣ ΚΑΙ ΗΜΕΙΣ
03.50 ΓΛΥΚΙΑ ΖΩΗ
05.20 ΑΛΛΗ ΜΙΑ ΜΕΡΑ ΦΩΤΕΙΝΗ

## NET

06.00 ΕΤΣΙ ΕΧΟΥΝ ΤΑ ΠΡΑΓΜΑΤΑ
07.00 ΠΡΩΤΗ ΜΑΤΙΑ
10.00 Ο ΚΟΣΜΟΣ ΤΩΝ ΠΑΙΔΙΩΝ
11.00 ΟΑΣΕΙΣ ΤΟΥ ΩΚΕΑΝΟΥ
11.30 ΑΠΟΣΤΟΛΗ ΠΛΑΝΗΤΗΣ ΓΗ
12.00 **ΕΙΔΗΣΕΙΣ**
12.01 ΟΙ ΜΟΥΣΙΚΟΙ ΤΟΥ ΚΟΣΜΟΥ: MADREDEUS
13.00 **ΕΙΔΗΣΕΙΣ**
13.50 ΔΕΛΤΙΟ ΧΡΗΜΑΤΙΣΤΗΡΙΟΥ
13.45 ΔΙΑΣΤΗΜΟΠΛΟΙΟ ΓΗ
14.00 ΑΠΟΣΤΟΛΕΣ
15.00 **ΕΙΔΗΣΕΙΣ**
16.00 ΣΥΝ ΚΑΙ ΠΛΗΝ
18.00 **ΕΙΔΗΣΕΙΣ**
18.05 ART NET
18.30 ΕΝΘΑΔΕ ΚΕΙΜΕΘΑ
19.00 **ΕΙΔΗΣΕΙΣ**
19.35 ΟΑΣΕΙΣ ΤΟΥ ΩΚΕΑΝΟΥ
20.00 ΜΟΥΣΙΚΗ ΤΟΥ ΚΟΣΜΟΥ: ΟΥΜ ΚΑΛΣΟΥΜ
21.00 **ΕΙΔΗΣΕΙΣ**
22.00 ΠΡΩΤΑΓΩΝΙΣΤΕΣ
23.00 ΡΕΠΟΡΤΑΖ ΧΩΡΙΣ ΣΥΝΟΡΑ
24.00 **ΕΙΔΗΣΕΙΣ**
00.30 ΟΙ ΔΡΟΜΟΙ ΤΗΣ ΤΕΧΝΗΣ

## ΕΤ 3

08.01 ΚΕΝΤΡΙΚΗ ΜΑΚΕΔΟΝΙΑ
08.30 ΤΖΑΜΑΪΚΑ
09.30 WOMAN
10.00 ΣΤΥΛ ΚΑΦΕ
10.30 ΠΡΩΙΝΟ ΔΡΟΜΟΛΟΓΙΟ
12.00 ΓΟΝΕΙΣ ΚΑΙ ΠΑΙΔΙΑ
13.00 ΤΑ ΠΑΡΑΔΟΣΙΑΚΑ ΕΠΑΓΓΕΛΜΑΤΑ ΣΤΗ ΘΕΣΣΑΛΟΝΙΚΗ
13.30 ΚΑΤΗΓΟΡΩ: ΧΟΡΤΟΦΑΓΟΙ
14.00 ΠΕΡΑ ΑΠΟ ΤΑ ΣΥΝΝΕΦΑ
15.00 **ΕΙΔΗΣΕΙΣ**
15.30 ΜΕ ΜΙΑ ΤΡΙΤΗ ΜΑΤΙΑ
17.00 ΤΑΡΑΤΣΑ
18.30 ΑΘΛΗΤΙΚΟ ΗΜΙΩΡΟ
19.00 **ΕΙΔΗΣΕΙΣ**
20.00 ΣΧΕΔΙΑΣΜΟΣ ΚΑΙ ΠΑΡΑΓΩΓΗ: ΠΡΟΪΟΝΤΑ ΓΡΑΦΙΚΗΣ ΤΕΧΝΗΣ
20.30 DESIGN FOREEVER
21.00 ΕΠΙ ΤΡΟΧΩΝ
21.30 ΓΡΑΜΜΕΣ ΣΤΟ ΤΟΠΙΟ
22.00 ΞΕΝΗ ΤΑΙΝΙΑ: Ο ΔΡΟΜΕΑΣ
24.00 **ΕΙΔΗΣΕΙΣ**
01.00 ΜΕ ΜΙΑ ΤΡΙΤΗ ΜΑΤΙΑ

## MEGA

06.00 ΠΡΩΤΗ ΕΚΔΟΣΗ
08.00 ΣΗΜΕΡΑ ΜΕ ΤΗΝ ΑΝΝΑ
10.00 ΣΑΝ ΣΤΟ ΣΠΙΤΙ ΣΑΣ
13.10 **ΕΙΔΗΣΕΙΣ ΣΤΗ ΝΟΗΜΑΤΙΚΗ ΓΛΩΣΣΑ**
13.15 ΣΤΗΝ ΚΟΥΖΙΝΑ ΟΛΟΤΑΧΩΣ
14.00 **ΕΙΔΗΣΕΙΣ**
15.00 ΤΟ ΡΕΤΙΡΕ
16.00 ΕΜΕΙΣ ΚΙ ΕΜΕΙΣ
17.00 **ΕΙΔΗΣΕΙΣ**
17.15 ΓΙΑ ΜΙΑ ΘΕΣΗ ΣΤΟΝ ΗΛΙΟ
17.50 ΑΠΑΓΟΡΕΥΜΕΝΗ ΑΓΑΠΗ
18.40 ΠΟΙΟΣ ΘΕΛΕΙ ΝΑ ΓΙΝΕΙ ΕΚΑΤΟΜΜΥΡΙΟΥΧΟΣ;
19.30 **ΕΙΔΗΣΕΙΣ**
21.00 ΣΚΥΛΙΣΙΑ ΖΩΗ
21.40 ΕΦΕΔΡΙΚΟΙ ΔΟΛΟΦΟΝΟΙ
24.00 **ΕΙΔΗΣΕΙΣ**
00.15 ΞΕΝΗ ΤΑΙΝΙΑ: ΑΛΗΘΙΝΟ ΕΓΚΛΗΜΑ
02.15 ΤΗΛΕΜΑΡΚΕΤΙΝΓΚ
03.15 ΦΑΣΙΟΝ TV

## ANT 1

06.20 **ΟΙ ΕΙΔΗΣΕΙΣ ΤΟΥ CBS**
06.45 ΠΡΙΝ ΤΟ ΣΧΟΛΕΙΟ
06.55 **ΕΙΔΗΣΕΙΣ ΣΤΗ ΝΟΗΜΑΤΙΚΗ ΓΛΩΣΣΑ**
07.00 ΚΑΛΗΜΕΡΑ ΕΛΛΑΔΑ
09.55 Ο ΚΑΙΡΟΣ ΤΗΣ ΕΒΔΟΜΑΔΑΣ
10.00 ΠΡΩΪΝΟΣ ΚΑΦΕΣ
11.00 **ΕΙΔΗΣΕΙΣ**
13.10 ΣΟΥΠΕΡ ΓΚΕΪΜ
13.15 ΠΑΤΕΡ ΗΜΩΝ
14.00 **ΕΙΔΗΣΕΙΣ**
14.40 ΧΡΗΜΑ ΚΑΙ ΧΡΗΜΑΤΙΣΤΗΡΙΟ
14.45 ΚΑΙ ΟΙ ΠΑΝΤΡΕΜΕΝΟΙ ΕΧΟΥΝ ΨΥΧΗ
15.45 SUPER GAME
15.50 ΟΙ ΜΕΝ ΚΑΙ ΟΙ ΔΕΝ
16.35 SUPER GAME
16.40 ΑΤΙΘΑΣΑ ΝΙΑΤΑ
17.40 Ο ΚΑΙΡΟΣ ΤΗΣ ΕΒΔΟΜΑΔΑΣ
17.45 **ΕΙΔΗΣΕΙΣ**
17.50 ΚΑΛΗΜΕΡΑ ΖΩΗ
18.45 Η ΛΑΜΨΗ
19.30 **ΕΙΔΗΣΕΙΣ**
21.05 ΛΙΦΤΙΝΓΚ
22.00 ΑΛΙΚΗ
23.00 **ΕΙΔΗΣΕΙΣ**
23.00 ΣΤΗΝ ΠΡΙΖΑ
24.00 **ΕΙΔΗΣΕΙΣ**
00.40 X-FILES
01.40 ΟΙ ΔΡΟΜΟΙ ΤΗΣ ΠΟΛΗΣ
02.40 ΞΕΝΗ ΤΑΙΝΙΑ: ΑΝΤΙΣΤΡΟΦΗ ΜΕΤΡΗΣΗ
04.40 ΤΗΛΕΜΑΡΚΕΤΙΝΓΚ

## ALPHA

06.00 ΠΡΩΤΗ ΕΝΗΜΕΡΩΣΗ
08.00 ΤΟ ΜΑΓΚΑΖΙΝΟ ΤΟΥ ALPHA
10.00 ΑΛΟΝΤΡΑ
10.30 ΟΛΑ ΓΙΑ ΤΗΝ ΑΓΑΠΗ
11.30 **ΕΙΔΗΣΕΙΣ**
12.15 ΕΛΛΗΝΙΚΗ ΤΑΙΝΙΑ: Ο ΧΡΥΣΟΣ ΚΑΙ Ο ΤΕΝΕΚΕΣ
14.00 **ΕΙΔΗΣΕΙΣ**
15.15 ΓΥΑΛΙΝΟΣ ΤΟΙΧΟΣ
17.00 ΥΠΑΣΤΥΝΟΜΟΣ ΡΕΞ
18.00 Ο ΠΟΛΕΜΟΣ ΤΩΝ ΡΟΔΩΝ
18.45 Ο ΛΑΒΥΡΙΝΘΟΣ ΤΟΥ ΠΑΘΟΥΣ
19.30 **ΕΙΔΗΣΕΙΣ**
21.00 ΞΕΝΗ ΤΑΙΝΙΑ: ΑΛΗΘΙΝΕΣ ΚΥΡΙΕΣ
23.00 ΖΟΥΓΚΛΑ
01.00 **ΕΙΔΗΣΕΙΣ**
03.00 ΤΡΕΙΣ ΓΥΝΑΙΚΕΣ
04.00 ΤΑΜΠΟΥ
05.00 ΜΟΙΡΑΙΟ ΠΑΘΟΣ

## STAR

06.40 ΠΑΙΔΙΚΟ ΠΡΟΓΡΑΜΜΑ
09.00 **ΕΙΔΗΣΕΙΣ**
09.05 ΚΑΤΑΛΙΝΑ ΚΑΙ ΣΕΜΠΑΣΤΙΑΝ
10.00 ΛΟΓΙΑ STARATA
12.00 Η ΜΙΚΡΗ ΚΥΡΙΑ
12.25 Ο ΚΟΣΜΟΣ ΤΟΥ ΠΑΙΔΙΟΥ
12.30 ΤΟΛΜΗ ΚΑΙ ΓΟΗΤΕΙΑ
13.00 **ΕΙΔΗΣΕΙΣ**
14.00 ΟΙ ΠΕΤΑΛΟΥΔΕΣ ΕΛΕΥΘΕΡΕΣ ΠΕΤΟΥΝ
15.00 ΤΟΠ ΜΟΝΤΕΛΣ
16.00 ΙΖΑΜΠΕΛΑ, ΜΙΑ ΕΡΩΤΕΥΜΕΝΗ ΓΥΝΑΙΚΑ
17.00 ΤΖΟΥΛΙΑΝΑ, Η ΓΥΝΑΙΚΑ ΤΟΥ ΑΝΕΜΟΥ
18.00 **ΕΙΔΗΣΕΙΣ**
19.30 ΣΤΗ ΛΕΩΦΟΡΟ ΤΟΥ ΜΕΛΡΟΟΥΖ
20.30 ΛΟΙΣ ΚΑΙ ΚΛΑΡΚ
21.30 ΞΕΝΗ ΤΑΙΝΙΑ: ΧΑΜΟΣ ΣΤΟ ΜΠΡΟΝΞ
23.30 ΣΤΟ STAR ΜΕ ΤΟΝ ΤΕΡΕΝΣ ΚΟΥΙΚ
00.30 **ΕΙΔΗΣΕΙΣ**
00.45 ΞΕΝΗ ΤΑΙΝΙΑ: ΤΖΑΝΓΚΛ ΓΚΡΑΟΥΝΤ
02.30 ΠΕΡΙΠΟΛΟΣ ΘΑΝΑΤΟΥ
03.30 ΟΙ ΑΕΡΟΣΥΝΟΔΟΙ
04.15 Ο ΚΥΡΙΟΣ ΚΑΘΗΓΗΤΗΣ
05.00 ΑΣΤΕΡΙΑ ΣΤΟ ΠΕΝΤΑΓΡΑΜΜΟ

## FILMNET

08.00 ΜΑΠΕΤΣ ΕΞ ΟΥΡΑΝΟΥ
10.00 Ο ΣΤΙΟΥΑΡΤ ΣΩΖΕΙ ΤΗΝ ΟΙΚΟΓΕΝΕΙΑ ΤΟΥ
12.00 ΑΜΕΤΑΝΟΗΤΟΣ ΕΡΓΕΝΗΣ
14.00 ΔΕΙΠΝΟ ΗΛΙΘΙΩΝ
15.30 ΑΝΑΛΥΣΕ ΤΟ
17.20 ΠΟΙΟΣ ΕΙΝΑΙ ΚΑΤΩ ΑΠΟ ΤΟ ΚΡΕΒΑΤΙ ΜΟΥ;
19.00 ΤΑ ΦΙΛΑΡΑΚΙΑ
19.30 THE MOVIE SHOW
20.00 Η ΕΙΣΒΟΛΗ
22.00 Η ΞΥΠΟΛΗΤΗ ΚΟΜΙΣΣΑ
00.20 THE NEXT BEST THING
02.10 ΜΟΝΟ ΜΕ ΤΟ ΣΩΜΑ 3

## TEMPO

06.00 ΜΟΥΣΙΚΕΣ ΕΠΙΛΟΓΕΣ
08.00 ΟΤΙ ΞΗΜΕΡΩΣΕΙ
09.50 **ΕΙΔΗΣΕΙΣ**
09.55 TEMPO CLUB
12.30 ΤΡΟΠΙΚΑΛ ΧΙΤ
13.30 **ΕΙΔΗΣΕΙΣ**
15.00 ΠΙΤ ΠΟΝΙ
16.00 ΤΑΙΝΙΑ: ΤΡΕΛΟΣ ΕΙΜΑΙ, ΟΤΙ ΘΕΛΩ ΚΑΝΩ
18.00 **ΕΙΔΗΣΕΙΣ**
18.30 ΚΑΙΡΟΣ
18.45 ΕΛΛΗΝΙΚΗ ΤΑΙΝΙΑ: ΤΟ ΕΞΥΠΝΟ ΠΟΥΛΙ
20.35 ΜΑΞΙΜΑΛΙΣΤΕΣ
21.00 **ΕΙΔΗΣΕΙΣ**
22.00 ΚΑΙΡΟΣ ΑΥΡΙΟ
22.15 ΞΕΝΗ ΤΑΙΝΙΑ: ΟΙ ΔΡΟΜΟΙ ΤΟΥ ΚΑΚΟΥ
00.15 **ΕΙΔΗΣΕΙΣ**
00.45 ΞΕΝΗ ΤΑΙΝΙΑ: ΤΟ ΦΙΛΙ ΤΗΣ ΑΜΑΡΤΙΑΣ
02.45 ΞΕΝΗ ΤΑΙΝΙΑ

# ΡΟΣΚΟΠΙΟ

### ΚΡΙΟΣ:
**21 ΜΑΡΤΙΟΥ - 19 ΑΠΡΙΛΙΟΥ**

Μη ρισκάρετε σε συναισθηματικές και οικονομικές «επενδύσεις» αυτό το διάστημα, γιατί θα μπορούσαν να αποδειχθούν παρακινδυνευμένες. Ηρεμήστε και συγκρατηθείτε προς το παρόν και κυρίως αφήστε τις υπερβολές που σας χαρακτηρίζουν.

### ΤΑΥΡΟΣ
**20 ΑΠΡΙΛΙΟΥ - 20 ΜΑΪΟΥ**

Δύσκολη η σημερινή ημέρα για τα οικονομικά σας, αποφύγετε, λοιπόν, περιττά έξοδα, ριψοκίνδυνες επενδύσεις και κυρίως τα τυχερά παιχνίδια. Ακόμα φροντίστε για τυχόν χρέη που εκκρεμούν και «επαγρυπνείτε» αν υπάρχουν περιουσιακά προβλήματα.

### ΔΙΔΥΜΟΙ
**21 ΜΑΪΟΥ - 21 ΙΟΥΝΙΟΥ**

Η ανάθεση της Σελήνης στο ζώδιό σας με Αρη - Πλούτωνα ενδέχεται να σας φέρει αντιμέτωπους με το αγαπημένο σας πρόσωπο ή κάποιο συνεργάτη σας. Αποφύγετε να μπείτε σε συζητήσεις που θα σας απομακρύνουν από αυτούς και αφήστε την επίλυση των προβλημάτων για αργότερα, όταν οι συνθήκες θα είναι ευνοϊκότερες.

### ΚΑΡΚΙΝΟΣ
**22 ΙΟΥΝΙΟΥ - 22 ΙΟΥΛΙΟΥ**

Διώξετε τις αμφιβολίες και τις επιφυλάξεις που σας βασανίζουν και μην αντιδράτε αρνητικά από συνήθεια. Εκφράστε κάθε λογική παράλογη επιθυμία, κατά την άποψή σας και ίσως να τη δείτε να γίνεται πραγματικότητα τελικά.

### ΛΕΩΝ
**23 ΙΟΥΛΙΟΥ - 22 ΑΥΓΟΥΣΤΟΥ**

Ατομα του φιλικού σας περιβάλλοντος έχουν ανάγκη τη βοήθεια και τη συμπαράστασή σας. Μην αρνηθείτε να τους τη δώσετε και να είστε σίγουροι πως αυτό θα εκτιμηθεί ανάλογα. Άλλωστε, η επικοινωνία με αξιόλογους ανθρώπους σαν και εσάς θα έλυνε πολλά προβλήματα.

### ΠΑΡΘΕΝΟΣ
**23 ΑΥΓΟΥΣΤΟΥ - 23 ΣΕΠΤΕΜΒΡΙΟΥ**

Ο τομέας των επαγγελματικών στο προσκήνιο και κατ' επέκταση των οικονομικών φαίνεται να δέχονται πιέσεις σήμερα ή πιθανώς να εμφανίσουν κάποιες περιστασιακές δυσκολίες. Ηρεμήστε και φροντίστε να μην έρθετε σε αντίθεση με συναδέλφους και ανωτέρους προς το παρόν τουλάχιστον.

### ΖΥΓΟΣ:
**24 ΣΕΠΤΕΜΒΡΙΟΥ - 23 ΟΚΤΩΒΡΙΟΥ**

Οργανώστε τον χρόνο σας και μην αφήσετε τη διάθεσή σας για ψυχαγωγία να επισκιάσει την ανάγκη για οργάνωση και αποδοτικότητα που έχετε αυτόν τον καιρό. Κυρίως αν ανήκετε στους νεώτερους εκπροσώπους του ζωδίου, που ασχολούνται με τη μόρφωση ή την επιμόρφωσή τους.

### ΣΚΟΡΠΙΟΣ:
**24 ΟΚΤΩΒΡΙΟΥ - 22 ΝΟΕΜΒΡΙΟΥ**

Η περίοδος αυτή μπορεί να χαρακτηριστεί οριακή και πιεστική, θα μπορούσε όμως να είναι και περίοδος ανασυγκρότησης για αρκετούς από σας. Τώρα πρέπει να «αφουγκραστείτε» τι συμβαίνει γύρω σας και να επέμβετε ανάλογα. Τίποτα δεν πρέπει, όμως, να γίνει αντιδραστικά, βιαστικά και επιπόλαια.

### ΤΟΞΟΤΗΣ:
**23 ΝΟΕΜΒΡΙΟΥ - 21 ΔΕΚΕΜΒΡΙΟΥ**

Η παρουσία του Πλούτωνα και του 'ρη στο ζώδιό σας σε αντίθεση με τη Σελήνη, σας κάνει ίσως να νιώθετε αγανακτισμένοι με τους άλλους, αβέβαιοι ή ανασφαλείς. Προσπαθήστε να μην παρασυρθείτε σε παρορμητικές αποφάσεις και να θυμάστε πως η τύχη είναι με το μέρος σας και δεν πρόκειται να σας εγκαταλείψει στις δύσκολες στιγμές.

### ΑΙΓΟΚΕΡΩΣ:
**22 ΔΕΚΕΜΒΡΙΟΥ - 19 ΙΑΝΟΥΑΡΙΟΥ**

Η ψυχολογική σας κατάσταση φαίνεται να είναι ευμετάβλητη και αυτό θα μπορούσε να γίνει αιτία να βγουν στην επιφάνεια πολλά ψυχοσωματικά προβλήματα. Καλό θα ήταν, λοιπόν, να προσέχετε τις προκλήσεις, αλλά και τις καταχρήσεις.

### ΥΔΡΟΧΟΟΣ
**20 ΙΑΝΟΥΑΡΙΟΥ - 19 ΦΕΒΡΟΥΑΡΙΟΥ**

Αν νιώθετε εκνευρισμένοι με τις ενέργειες τωνγύρω σας μην φτάνετε στα άκρα, γιατί θα μπορούσαν να δημιουργηθούν παρεξηγήσεις και μάλιστα με λάθος ανθρώπους. Τα πράγματα σύντομα θα κυλήσουν και πάλι ομαλά και δεν αποκλείεται να κάνετε κινήσεις που θα εξασφαλίσουν την καταξίωσή σας.

### ΙΧΘΥΕΣ:
**19 ΦΕΒΡΟΥΑΡΙΟΥ - 20 ΜΑΡΤΙΟΥ**

Αν υπάρχουν προβλήματα που σας απασχολούν στον χώρο της δουλειάς σας καλό θα ήταν να μην τα μεταφέρετε στο σπίτι, γιατί αυτό θα μπορούσε να «ηλεκτρίσει» την, ήδη, φορτισμένη ατμόσφαιρα και να υπάρξουν αντιθέσεις με τους δικούς σας ανθρώπους.




**«Γουρούνι»**

Η έκφραση «γουρούνι» , προέρχεται από τον βρώμικο τρόπο ζωής του γουρουνιού (χοίρος) σε βούρκους, ακαθαρσίες, νεκροταφεία κλπ. Λέγεται για άνθρωπο αναίσθητο και βρωμιάρη (η λ. γουρούνι - μσ.ν. γουρούν-ιν, υποκορ. του αρχ. γρώνα (η).

**«Γράφε Ράγκο»**

Είναι μια έκφραση που δε λέγεται πια, αλλά την αναφέρουμε για την ιστορία. Τη βρίσκουμε στην «Ιστορική Ανθολογία» του Γιάννη, Βλαχογιάννη, στη σελίδα 270: «Στο Μεσολόγγι, όταν κατηγορούσαν τον Καραϊσκάκη πως είχε κρυφή συνεννόηση με τους Τούρκους, περισσότερο από τους άλλους τον κατέτρεχε ο Ράγκος, γιατί αντιφέρνονταν οι δύο τους για το αρματολίκι των Αγράφων. Μια μέρα ο στενός φίλος του Καραϊσκάκη Στρ. Ανδρέας Ισκος, σηκώνεται, παίρνει μαζί του τέσσερες - πέντε στρατιώτες, που είχαν πολεμήσει με τον Καραϊσκάκη και πάει στο κονάκι του Ράγκου να τον δει. Αρχίσανε να τα λένε. Τα παλικάρια, η «ουρά», μείνανε απέξω. Αξαφνα έκανε πως θέλει ν' ανάψει το τσιμπούκι του και φώναξε ένα από τα παιδιά μέσα . Εκεί που έβαζε τη φωτιά, τονέ ρωτάει ο στρατηγός, αδιάφορα τάχα, με ποιόν έκανε ως τώρα και που πολέμησε.

- Με τον Καραϊσκάκη, Καπετάνιε, απαντάει ο στρατιώτης. Ημ' να κοντά τ' απ' τον καιρό τ' Λεπενιώτη. Πουλεμήσαμε πολλές βουλές αντάμα. Να τα σ'μαδια...

Αφού βγήκε ο στρατιώτης, γυρίζει ο Ισκος και λέει του Ράγκου:

- Γράφε Ράγκο.

Υστερα ο Ισκος κράζει άλλο στρατιώτη.

-Αμ, εσύ με ποιόν έχεις κάμει, ωρέ, ως τώρα τον πόλεμο;

- Εγώ στρατηγέ μ' πουλέμ'σα στην Αρτα, νυχτήμερα με τον Καραϊσκάκη,πολέμ'σα στου Νιουχώρι, στου Κουμπότ'πολέμ'σα...

-Καλά, φεύγα, λέει και σ' αυτόν ο Ισκος.

Γυρίζει κατά το Ράγκο:

- Γράφε Ράγκο, του λέει πάλι.

Φωνάζει άλλο στρατιώτη. Αρχίζει κ' εκείνος τα δικά του.

-Πουλέμ'σα στου Κουράκου του γιουφύρ' πουλέμ'σα...

- Γράφε, Ράγκο.

Τη φράση αυτή τη χρησιμοποιούσαν, όταν θέλανε ν'απαριθμήσουν διάφορες πράξεις ενός ανθρώπου.

Η Αγάπη σας, μας δίνει
τη δύναμη να συνεχίσουμε

ΤΩΡΑ
rent a car
ALEXANDER



και σε ΑΘΗΝΑ, ΚΡΗΤΗ, ΚΕΡΚΥΡΑ με:

Ειδικές οικονομικές προσφορές
στους Ροδίτες συμπολίτες μας και
άμεσες παραδόσεις παραλαβές
σε αεροδρόμια, λιμάνια
και κεντρικά σημεία.

ΖΗΣΤΕ ΤΗΝ ΕΞΥΠΗΡΕΤΗΣΗ ALEXANDER

ΑΘΗΝΑ τηλ. 018979658 Fax 018979659
ΡΟΔΟΣ τηλ. 31018 Fax 35253

ΔΩΔΕΚΑΝΗΣΟΣ ΝΑΥΤΙΛΙΑΚΗ Ν.Ε.

Κρατήσεις on line:
«ΔΩΔΕΚΑΝΗΣΟΣ ΝΑΥΤΙΛΙΑΚΗ» Ν.Ε
Αυστραλίας 3, Ρόδος 85100,
Τηλ.: 0241 - 70590, Fax: 70591
και
Στον ταξιδιωτικό σας πράκτορα

ΔΡΟΜΟΛΟΓΙΑ ΤΟΥ ΤΑΧΥΠΛΟΟΥ ΚΑΤΑΜΑΡΑΝ «DODEKANISOS EXPRESS»
Μέχρι 30/9/2001

| | Αναχωρήσεις από ΡΟΔΟ (Κεντρικό λιμάνι - Κολώνα) |
|---|---|
| ΔΕΥΤΕΡΑ | 08.30 από ΡΟΔΟ για ΣΥΜΗ- ΚΩ - ΛΕΡΟ - ΛΕΙΨΟΙ - ΠΑΤΜΟ - ΛΕΙΨΟΙ - ΛΕΡΟ - ΚΑΛΥΜΝΟ - ΚΩ - ΣΥΜΗ - ΡΟΔΟ |
| ΤΡΙΤΗ | 08.30 από ΡΟΔΟ για ΚΩ - ΛΕΡΟ - ΛΕΙΨΟΙ - ΠΑΤΜΟ - ΛΕΡΟ - ΚΑΛΥΜΝΟ - ΚΩ - ΡΟΔΟ |
| ΤΕΤΑΡΤΗ | 08.30 από ΡΟΔΟ για ΤΗΛΟ- ΝΙΣΥΡΟ - ΚΩ - ΛΕΡΟ - ΠΑΤΜΟ - ΛΕΡΟ - ΚΑΛΥΜΝΟ - ΚΩ - ΝΙΣΥΡΟ - ΤΗΛΟ - ΡΟΔΟ |
| ΠΕΜΠΤΗ | 08.30 από ΡΟΔΟ για ΚΩ - ΚΑΛΥΜΝΟ - ΛΕΡΟ ΛΕΙΨΟΙ - ΛΕΡΟ - ΚΑΛΥΜΝΟ - ΚΩ - ΡΟΔΟ |
| ΠΑΡΑΣΚΕΥΗ | 08.30 από ΡΟΔΟ για ΣΥΜΗ - ΚΩ - ΛΕΡΟ - ΛΕΙΨΟΙ - ΠΑΤΜΟ - ΛΕΡΟ - ΚΑΛΥΜΝΟ - ΚΩ - ΣΥΜΗ - ΡΟΔΟ |
| ΣΑΒΒΑΤΟ | 08.30 από ΡΟΔΟ για ΣΥΜΗ - ΚΩ - ΚΑΛΥΜΝΟ - ΛΕΡΟ - ΚΑΛΥΜΝΟ - ΚΩ - ΡΟΔΟ |
| ΚΥΡΙΑΚΗ | 08.30 από ΡΟΔΟ για ΚΩ - ΚΑΛΥΜΝΟ - ΛΕΡΟ - ΛΕΙΨΟΙ - ΠΑΤΜΟ - ΛΕΡΟ - ΚΑΛΥΜΝΟ - ΚΩ - ΣΥΜΗ - ΡΟΔΟ |
| ΣΗΜΕΙΩΣΗ: | ΓΙΑ ΤΗΝ ΚΑΛΥΤΕΡΗ ΕΞΥΠΗΡΕΤΗΣΗ ΣΑΣ ΠΑΡΑΚΑΛΟΥΜΕ ΝΑ ΕΝΗΜΕΡΩΝΕΣΤΕ ΤΗΛΕΦΩΝΙΚΑ ΑΠΟ ΤΑ ΓΡΑΦΕΙΑ ΤΗΣ ΕΤΑΙΡΕΙΑΣ ΜΑΣ |

### ΕΝΑΣ ΘΡΑΣΥΣ ΑΡΠΑΞΕ 11 ΕΚ. ΚΙ ΕΦΥΓΕ ΣΑΝ «ΚΥΡΙΟΣ»

# Ληστεία «σαπουνόφουσκα» στην Τράπεζα Πειραιώς!!

***✓ Εγκατέλειψε την Τράπεζα χωρίς μέτρα προφύλαξης ✓ Με λίγη προσπάθεια θα μπορούσε να είχε εξουδετερωθεί ✓ Ο κινήσεις του κατεγράφησαν σε βίντεο***



**Ληστεία, μάλλον «σαπουνόφουσκα» σε σύλληψη και εκτέλεση, διεπράχθη χθες το πρωΐ εις βάρος του υποκαταστήματος Ρόδου της Τράπεζας Πειραιώς, προκαλώντας ανησυχία και προβληματισμό, ενώ έθεσε σε πλήρη κινητοποίηση τις αστυνομικές αρχές, χωρίς αποτέλεσμα, ωστόσο, ως αργά χθες το βράδυ, τουλάχιστον. Αρχικώς επιστεύθη, σύμφωνα με τις πληροφορίες ότι ο δράστης ήταν γνωστός, με βάση το βίντεο που ελήφθη (ως γνωστόν, οι Τράπεζες είναι εφοδιασμένες με εσωτερικό κύκλωμα για την παρακολούθηση της κινήσεως), αλλά στην πορεία προέκυψαν αδιέξοδα. Ο φερόμενος ως ύποπτος απεδείχθη ότι δεν είχε καμία απολύτως σχέση με την ληστεία και αφέθηκε ελεύθερος. Τίποτε το αξιόλογο δεν προέκυψε επίσης από τις υπόλοιπες προσαγωγές και έτσι οι έρευνες συνεχίζονται στο σκοτάδι.**

Η ληστεία, που θα μπορούσε να αποτραπεί, καθώς ο δράστης ενήργησε χωρίς προφύλαξη και στην κυριολεξία «ηλιθιωδώς», (ενώ θα μπορούσε και να συλληφθεί χωρίς ιδιαίτερο πρόβλημα από τους ίδιους τους υπαλλήλους), διεπράχθη κάτω από τις ακόλουθες συνθήκες: Ακριβώς στις 08.42 το πρωΐ, άγνωστο άτομο, ηλικίας 25 - 30 ετών, που κάλυπτε το πρόσωπο με κόκκινο μαντίλι ως το ύψος των ματιών και φορούσε μαύρο πουκάμισο, ριγμένο έξω από το παντελόνι, τύπου τζιν και το οποίο έφερε τατουάζ με πράσινες αποχρώσεις στο αριστερό χέρι, ύψους 1,75 μ. περίπου, μελαμψός με μαύρα μαλλιά (υπάρχει βεβαιότητα σχεδόν ότι είναι Ρόδιος, με βάση την προφορά του), εισήλθε στο υποκατάστημα της Τράπεζας Πειραιώς, στην οδό Εθνικής Αντιστάσεως (πρώην Αννης Μαρίας), κρατώντας στο χέρι κυνηγετική καραμπίνα και ζωσμένος στην μέση με φυσιγγιοθήκη και αφού πλησίασε το 1ο ταμείο, πρόσταξε: «Φέρτε ό,τι λεφτά έχετε και βάλτε τα σε τσάντα»!

Τσάντα, όμως, δεν υπήρχε κι έτσι τα χρήματα του παραδόθηκαν στο χέρι, σε χαρτονομίσματα των 5.000 και 10.000 δρχ. (Αρχικώς έγινε λόγος για 5 εκ. δρχ. από την καταμέτρηση προέκυψε, όμως, ότι επρόκειτο για 11 εκ.). Ο ληστής πήρε στην μασχάλη το όπλο και στα χέρια τα χρήματα και κατευθύνθηκε προς την έξοδο αφήνοντας τελείως ακάλυπτα τα νώτα του και «αχρηστεύοντας» τα χέρια του, αφού τα είχε στο στήθος, κρατώντας τα χρήματα.

Παρ' όλα αυτά κανένας δεν φρόντισε να τον εξουδετερώσει, προφανώς από αμηχανία και φόβο.

Μη έχοντας μάλιστα τσάντα αδιαφόρησε για τα υπόλοιπα χρήματα που μπορούσαν να είχαν στην διάθεσή του τα υπόλοιπα ταμεία της Τράπεζας. Εξερχόμενος της Τράπεζας, ήρεμος και «υπερήφανος», όπως είχε εισέλθει, είπε, απευθυνόμενος προς τους υπαλλήλους: «Ευχαριστούμε πολύ, καλή χρονιά»!! Κι έσπευσε να εξαφανισθεί τρέχοντας προς το πάρκο της οδού Εθνικής Αντιστάσεως, κάτω από τα απαθή βλέμματα δεκάδων περιπεραστικών, που δεν πρέπει, πάντως, να κατάλαβαν, τι είχε προηγηθεί.

Μόλις έφυγε ο λήστής, οι υπάλληλοι σήμαναν συναγερμό με αποτέλεσμα να κινητοποιηθεί η Ασφάλεια με το αποτέλεσμα που προαναφέρθηκε.

Σχόλιο: Η φύλαξη των Τραπεζών από τις ίδιες, παραμένει ένα πρόβλημα, στο οποίο δεν εννοούν να δώσουν λύση!



## Προσωρινά κρατούμενοι οι 3 Αλβανοί

**Ομοφωνία του Εισαγγελέα και του τακτικού Ανακριτή Ρόδου, κρίθηκαν χθες το μεσημέρι προσωρινά κρατούμενοι οι Αλβανοί μεγαλόμποροι ναρκωτικών και επικίνδυνοι κακοποιοί Krenar Kurreta, 27 ετών, Bujar Nazerah, 34 ετών και Shkeloim Fejzulla, 30 ετών, που είχαν συλληφθεί από άνδρες του Τμήματος Δίωξης Ναρκωτικών, την 15η Ιουνίου.**

Σήμερα αναμένεται, εξάλλου, να απολογηθεί και ο 4ος Αλβανός της σπείρας, Adrian Llaka, ετών 25, καθώς και ο Βασ. Λαχανάς του Ιωάννη, ετών 52, που συνελήφθη στην Παλιά Πόλη προχθές, κάτοικος Λάρδου.

## Προήχθη ο κ. Γ. Οικονόμου



**Με απόφαση του Δικαστικού Συμβουλίου προήχθη χθες σε Εισαγγελέα Πρωτοδικών ο μέχρι τώρα αντεισαγγελέας κ. Γ. Οικονόμου.**

Οι τοποθετήσεις θα γίνουν την προσεχή Δευτέρα, οι πληροφορίες ωστόσο αναφέρουν ότι ο κ. Οικονόμου παραμένει στην Ρόδο ως Εισαγγελέας Πρωτοδικών στην θέση του κ. Κ. Χατζηπαζαρλή ο οποίος μετατήθεται.


**Δ·Α·Ν·Ε· SEA LINE**

**ΔΩΔΕΚΑΝΗΣΙΑΚΗ ΑΝΩΝΥΜΗ ΝΑΥΤΙΛΙΑΚΗ ΕΤΑΙΡΙΑ**

**ΑΝΑΚΟΙΝΩΣΗ**

**Προς τους κ.κ. Μετόχους της ΔΑΝΕ**

Ανακοινώνεται προς τους κ.κ. Μετόχους της Εταιρείας μας, ότι κατά την τελευταία αύξηση του μετοχικού Κεφαλαίου της ΔΑΝΕ (Απόφαση Γ.Σ. 1-3/9/1999), εκδόθηκαν προσωρινοί τίτλοι επ' ονόματι των δικαιούχων Μετόχων τους οποίους καλούνται και να παραλάβουν από τα γραφεία της Εταιρείας, οδός Αυστραλίας 92, Ρόδος.

Οσοι εκ των κ.κ. Μετόχων, μετά την εν λόγω αύξηση και προ της εκδόσεως των προσωρινών τίτλων, μετεβίβασαν τα δικαιώματά τους σε οποιοδήποτε φυσικό ή νομικό πρόσωπο, με Συμβολαιογραφικό προσύμφωνο ή ιδιωτικό συμφωνητικό, καλούνται να ολοκληρώσουν την διαδικασία μεταβίβασης των μετοχών Συμβολαιογραφικώς, ώστε να εκδοθούν νέοι προσωρινοί τίτλοι στο όνομα του Νέου Μετόχου (Αγοραστή).

Για πρόσθετες πληροφορίες Υπεύθυνη Τμήματος Μετοχών κ. Σοφία Γεωργιάδου, τηλ. 0241-43148, 43149

**Ρόδος, 20 Ιουνίου 2001**
**Από το Δ.Σ. της ΔΑΝΕ SEA LINE**



**Φροντιστήριο ΠΥΘΑΓΟΡΑΣ**
**Στ. Κωτιάδη 2, Ρόδος**
**Τηλ.: 0241 29593**
**Fax: 0241 - 76101**

**ΑΝΑΚΟΙΝΩΣΗ**
**Ημερομηνίες Εναρξης Μαθημάτων**

| Τάξη | Ημερομηνία |
|---|---|
| Β' και Γ' Λυκείου | 1 Αυγούστου |
| Α' Λυκείου | 6 Αυγούστου |
| Γυμνάσια | 27 Αυγούστου |

Εγγραφές καθημερινά στη Γραμματεία του φροντιστηρίου μας.

Περίοδος Εγγραφών: 16/5 - 20/6
Ωρες Εγγραφών: 14:00 - 21:00



**ΠΩΛΟΥΝΤΑΙ**

**1)** Οροφοδιαμερίσματα πολυτελούς κατασκευής εντός της πόλεως Ρόδου (όπισθεν παλαιού Νοσοκομείου) οδός Μεταξά των 136 τ.μ. με αποθήκη και θέση γκαράζ εσωτερική.
**2)** Διαμερίσματα σε μικρή πολυκατοικία πολυτελούς κατασκευής (με γκαράζ εσωτερικό) μέτρων 91, 98 και 136 τ.μ.
**3)** Μονοκατοικίες στην περιοχή Mira Mare διόροφες με υπόγειο γκαράζ των 140 τ.μ. και διαμερίσματα των 70 τ.μ.

Πληρ. Γ. Ιωαννίδης
Τηλ. 22714 ή 0932296983



