η δημοκρατική της Ρόδου

στην υπηρεσία του δωδεκανησιακού λαού

Αρ. φύλλου 5696 - **ΠΕΜΠΤΗ 28 ΙΟΥΝΙΟΥ 2001** - Τιμή 200 Δρχ - 0,59 EURO - **www.dimokratiki.gr**

Ειδική σύσκεψη την Κυριακή στο ΠΑΣΟΚ για την επιλογή υποψηφίων δημάρχων-νομαρχών
• ΣΕΛ. 11

ΛΟΓΩ ΑΠΟΥΣΙΑΣ ΜΕΤΡΩΝ

«ΑΣΦΥΞΙΑ» ΣΤΟΥΣ ΔΡΟΜΟΥΣ

από 100.000 οχήματα

Πως έχει διαμορφωθεί στο νησί η κατάσταση • ΣΕΛ. 32

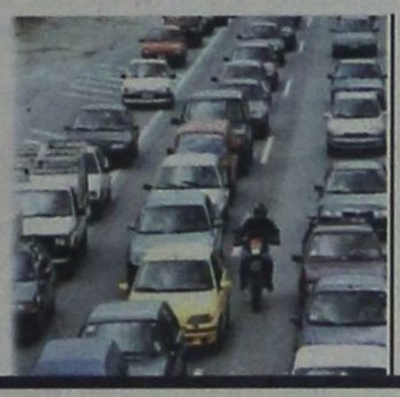

ΑΠΟ ΤΟ ΥΠΟΥΡΓΕΙΟ ΑΝΑΠΤΥΞΗΣ

ΠΡΟΣΘΕΤΑ ΚΙΝΗΤΡΑ

για ξενοδοχεία

Επιδότηση 30% για την Δ΄ περιοχή • ΣΕΛ. 3





ΤΗΝ ΠΑΡΑΣΚΕΥΗ, 6 ΙΟΥΛΙΟΥ

Εγκαινιάζονται οι πτήσεις της δωδεκανησιακής αεροπορικής εταιρείας

• ΣΕΛ. 5

ΑΠΟ ΤΗΝ 1η ΙΟΥΛΙΟΥ

Αυξάνονται κατά 7% τα πρόστιμα του ΚΟΚ

Πως διαμορφώνεται από την Δευτέρα το «τιμολόγιο»!



• ΣΕΛ. 3

ΛΟΓΩ ΤΗΣ ΚΡΙΣΗΣ ΠΟΥ ΜΑΣΤΙΖΕΙ ΤΗΝ ΑΓΟΡΑ

ΣΕ ΑΠΟΓΝΩΣΗ ο εμπορικός κόσμος!

Οι παρατεταμένες εκπτώσεις δεν δίνουν λύσεις στο πρόβλημα

Πρέπει να αναζητηθούν επειγόντως λύσεις για το κατευθυνόμενο εμπόριο, την άγρα πελατών, την ασυδοσία των τουρ λήντερς, το ωράριο λειτουργίας των καταστημάτων το καλοκαίρι και για τις εκπτώσεις-προσφορές • Εκτός πραγματικότητας οι συντελεστές εμπορικότητας και οι συντελεστές καθαρού κέρδους • ΣΕΛ. 6-7



ΑΝΟΙΞΑΜΕ

The WATER PARK Fokaki - Pefkos HELLAS

ΩΡΕΣ ΛΕΙΤΟΥΡΓΙΑΣ
09:30 - 18:00

Δωρεάν μεταφορά από Μαντράκι προς το Πάρκο και επιστροφή κάθε μία ώρα με λεωφορείο. Πάρκινγκ 260 θέσεων ελεύθερο

ΕΙΣΟΔΟΣ

Κάτω των 4 χρόνων ελεύθερη
Κάτω των 13 χρόνων 3.000δρχ.
Άνω των 13 χρόνων 5.000δρχ.

(Με κάρτα μέλους οι επισκέπτες άνω των 13 χρονών πληρώνουν είσοδο 4.000δρχ. για όλο το καλοκαίρι).

Οι πειρατές μας διοργανώνουν τα πάρτυ γενεθλίων των μικρών μας φίλων σε ειδικά διαμορφωμένους χώρους του Πάρκου.

Πληροφορίες για τιμές γενεθλίων και εκδηλώσεων
Ν. Παπαναντελής : (0241) 84404 / 0944 380630

«ΧΑΡΑΤΣΙ» στους τουρίστες επιβάλλει η Τουρκία!

• ΣΕΛ. 3



Τα πορίσματα της συνεδριάσεως του περιφερειακού συμβουλίου Νοτίου Αιγαίου
• ΣΕΛ. 10-11



ΣΥΝΕΤΑΙΡΙΣΤΙΚΗ ΤΡΑΠΕΖΑ ΔΩΔΕΚΑΝΗΣΟΥ
η δική μας τράπεζα

Στεγαστικά Δάνεια από την ΤΡΑΠΕΖΑ ΔΩΔΕΚΑΝΗΣΟΥ με 5,9% τελικό επιτόκιο και ... 0% επιβαρύνσεις!

Ελάτε σήμερα σε ένα από τα 8 καταστήματά μας και ενημερωθείτε, γιατί τα ΨΙΛΑ ΓΡΑΜΜΑΤΑ κάνουν την διαφορά!

ΡΟΔΟΣ - ΚΩΣ - ΚΑΛΥΜΝΟΣ - ΙΑΛΥΣΟΣ - ΑΡΧΑΓΓΕΛΟΣ - ΛΑΡΔΟΣ - ΣΟΡΩΝΗ - ΝΙΣΥΡΟΣ

η άποψη της ημέρας

Περί... πολιτικής!

Δεν μπορεί να θεωρείται σοβαρή μία πολιτική που πηγάζει από διαπιστώσεις λαθών που έχουν συμβεί κατά το παρελθόν. Μόνον ως δείγμα αδυναμίας μπορεί να εκληφθεί το γεγονός ότι οι κομματικές διαδικασίες διαφοροποιούνται έπειτα από την πίεση των πραγμάτων που με μαθηματική ακρίβεια οδηγούν σε αλλαγές, μη δυνάμενες ωστόσο να αξιολογηθούν σε όλο τους το φάσμα.

Υπό το βάρος των πιέσεων που ασκούνται από την πλειοψηφία - πλέον - των κομματικών στελεχών του ΠΑΣΟΚ, ο Κώστας Σημίτης είναι τούτη τη φορά υποχρεωμένος να εκλάβει τα μηνύματα με τη δέουσα προσοχή. Κατά συνέπεια, το επόμενο βήμα του «εντός των τειχών» θα έχει να κάνει με το να καταπραΰνει - όσο τουλάχιστον είναι εφικτό - τις οργίλες αντιδράσεις που προέρχονται από τη βάση του κυβερνώντος σχηματισμού.

Σε όσους θεωρούν πως είναι «καλά διαβασμένοι» γύρω από τις απόψεις αλλά και την τακτική που συνηθίζει να εφαρμόζει ο πρωθυπουργός όταν βρίσκεται σε δυσμενή θέση, αποτελεί έκπληξη η αναφορά του, μετά από την πολύωρη συνεδρίαση του Εκτελεστικού Γραφείου, πως «έγιναν λάθη στο ασφαλιστικό». Σαφώς έγιναν λάθη. Και βεβαίως, ένα μεγάλο μέρος της «ατίθασης» συμπεριφοράς της πλειονότητας των υποστηρικτών του ΠΑΣΟΚ οφείλεται στους ερασιτεχνικού τύπου χειρισμούς που πραγματοποιήθηκαν για το μείζον αυτό ζήτημα. Ωστόσο, μάλλον εκτός πραγματικότητας είναι όποιος υποστηρίζει πως εκεί βρίσκεται η πηγή του κακού. Θα έλεγε κανείς, πως οι αιτίες είναι πολλές. Το ασφαλιστικό ενδεχομένως να στάθηκε αφορμή για την (τόσο) αναπάντεχα πτωτική πορεία της κυβέρνησης.

Είναι κάτι περισσότερο από βέβαιο ότι, εάν το ανάθεμα της πολιτική που εφαρμόζεται αναλωθεί αποκλειστικά στο συγκεκριμένο ζήτημα, η υπόθεση «εκλογές» είναι χαμένη για την κυβερνώσα παράταξη. Ολοι όσοι αναρωτιόνται αν το κλίμα είναι αναστρέψιμο ή όχι για το ΠΑΣΟΚ, απατώνται εάν νομίζουν ότι εκεί βρίσκεται η ουσία του θέματος. Για τον απλούστατο λόγο ότι οι πολίτες δεν ψηφίζουν πλέον με γνώμονα «τον αέρα και όπου αυτός φυσάει». Τουτέστιν, «έχουσιν γνώσιν οι φύλακες». Και η γνώση τους πηγάζει μέσα από την αποδεδειγμένα προκλητική αλαζονεία, την οποία επιδεικνύει η μεγαλύτερη μερίδα των κυβερνητικών στελεχών. Σε όλα τα επίπεδα. Οχι ότι δεν υπάρχουν εξαιρέσεις. Απλώς, επιβεβαιώνουν τον κανόνα...

Από την άλλη πλευρά, η συνολική στάση της Νέας Δημοκρατίας θυμίζει τον... τεμπέλη που για να φάει το φρούτο από το δένδρο, αντί να απλώσει το χέρι του, περιμένει να ωριμάσει για να πέσει μόνο του!

Ησυχους ρυθμούς χωρίς τυμπανοκρουσίες συμβουλεύουν οι περί τον Κώστα Καραμανλή, μήπως τυχόν αντιληφθεί η κυβέρνηση τη δυσχερή θέση της και ξυπνήσει! Μα, αυτό δεν είναι υπεύθυνη θέση. Είναι μια καλή συγκυρία, προϊόντος του χρόνου τα φαινόμενα «κούρασης» στην κυβέρνηση θεωρείται ότι θα αποδώσουν, ωστόσο χρειάζεται ακόμα μεγαλύτερη και πιο ουσιαστική επαφή με τους πολίτες. Ολα τα άλλα, υποσκάπτουν την επιτυχία που στόχο έχει την ανάληψη της εξουσίας.

Αλλά μία τέτοια ευθύνη, επιβάλλει - σε όλα τα κόμματα - και τους δικούς της νόμους. Οποιος τους αποκωδικοποιήσει, θα είναι ο μεγάλος κερδισμένος...

ο καιρός

Γενική πρόγνωση για σήμερα Πέμπτη 28 Ιουνίου 2001.Σε όλη τη χώρα προβλέπεται γενικά αίθριος καιρός. Οι άνεμοι θα πνέουν στα δυτικά ασθενείς, στα ανατολικά βόρειοι μέτριοι και τοπικά στο νότιο Αιγαίο ισχυροί. Η θερμοκρασία θα κυμανθεί στα βόρεια απο 17 εως 33 βαθμούς,στο Ιόνιο και τα υπόλοιπα ηπειρωτικά απο 18 εως 35 βαθμούς και στα νησιά του Αιγαίου απο 21 εως 30 βαθμούς Κελσίου.

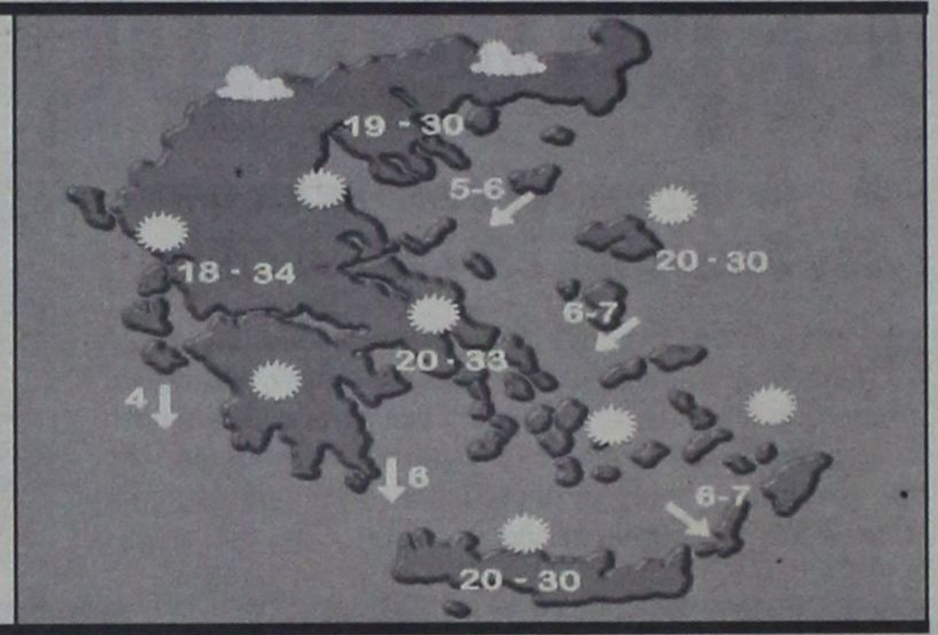

ΗΜΕΡΗΣΙΑ ΕΦΗΜΕΡΙΔΑ
η δημοκρατική
της Ρόδου
Ετος ιδρύσεως 1982
Θεμ. Σοφούλη 77
Ταχ. Θυρίδα 339
85100 Ρόδος
Εκδότης - ιδιοκτήτης - διευθυντής:
ΒΑΣΙΛΗΣ Δ. ΑΘΑΝΑΣΙΟΥ
Τηλέφωνα:
28728, 34722, 76655,
37500, 26728, 27919
Telefax:37333
www.dimokratiki.gr
e-mail:contact@dimokratiki.gr





Τετάρτη 28 Ιουνίου 1989

Ασαφές εξακολουθεί να παραμένει πόσες ημέρες θα παραμείνει ακόμα στο νοσοκομείο ο Πρωθυπουργός και πρόεδρος του ΠΑΣΟΚ Ανδρέας Παπανδρέου, ο οποίος νοσηλεύεται στην Καρδιολογική κλινική του Γενικού Νοσοκομείου Αθηνών με λοίμωξη του αναπνευστικού συστήματος - πνευμονία. Κατά συνέπεια παραμένει άγνωστο αν οι επαφές του με τον κ. Φλωράκη, στα πλαίσια της διερευνητικής εντολής που έχει από χθες θα γίνουν στο νοσοκομείο.

Σύμφωνα με πληροφορίες ο κ. Παπανδρέου θα συναντηθεί με τον κ. Χαρίλαο Φλωράκη την Δευτέρα το πρωί και από την πορεία της υγείας του - που σύμφωνα με το σημερινό ιατρικό δελτίο κρίνεται ικανοποιητική - θα κριθεί που θα γίνει η συνάντηση. Και το σημερινό ιατρικό δελτίο, όπως και τα δύο προηγούμενα, είναι ολιγόλογο. Αναφέρει συγκεκριμένα, τα εξής: «Ο πρωθυπουργός παραμένει νοσηλευόμενος. Η θεραπευτική αγωγή συνεχίζεται, η πορεία της νόσου κρίνεται ικανοποιητική». Ο υπουργός Υγείας κ. Απ. Κακλαμάνης και ο πρόεδρος του δ.σ. του νοσοκομείου κ. Παπαστρατής, που διάβασαν στους δημοσιογράφους το ιατρικό δελτίο απέφυγαν να δώσουν οποιαδήποτε διευκρίνιση ή να απαντήσουν σε ερωτήσεις. Ολιγόλογοι και λακωνικοί ήταν εξάλλου στις δηλώσεις τους και οι υπόλοιποι βουλευτές, όπως επίσης και στελέχη του ΠΑΣΟΚ, που επισκέφθηκαν σήμερα τον κ. Παπανδρέου. «Ο πρόεδρος πάει καλά», είπαν στους δημοσιογράφους τα μέλη του Εκτελεστικού Γραφείου Κώστας Λαλιώτης και Μελίνα Μερκούρη, αναχωρώντας στις 1 το μεσημέρι από το νοσοκομείο.

Για αρκετές ώρες βρέθηκαν κοντά στον Πρωθυπουργό οι κ.κ. Γ. Γεννηματάς, Α. Τσοχατζόπουλος, Απ. Κακλαμάνης, Στ. Παπαθεμελής, Κ. Λαλιώτης, Μ. Μερκούρη, Θεοδ. Κατσανέβας κ.α.

πριν 12 χρόνια

πληροφορίες

Η ΤΑΥΤΟΤΗΤΑ ΤΗΣ ΗΜΕΡΑΣ

ΠΕΜΠΤΗ 28 ΙΟΥΝΙΟΥ
ΑΝΑΚΟΜ. ΛΕΙΨ. ΚΥΡΟΥ & ΙΩΑΝΝΟΥ ΑΝΑΡΓΥΡΩΝ
Ανατολή ηλίου 5.05 Δύση ηλίου 7.52 ΠΡΩΤΟ ΤΕΤ.

ΦΑΡΜΑΚΕΙΑ

ΣΗΜΕΡΑ: διημερεύει το φαρμακείο ΙΩΑΝΝΙΔΗΣ Γ., ΑΜΕΡΙΚΗΣ 11 (έναντι Παντελαίου), τηλ. 35503
ΣΗΜΕΡΑ: διανυκτερεύει το φαρμακείο ΦΟΥΤΟΥΛΗΣ ΝΙΚΟΛΑΟΣ, Αθηνών 11, Ανάληψη (πλησίον ζαχ. ΧΑΒΑΗ) τηλ. 67567

ΚΑΥΣΙΜΑ

ΣΗΜΕΡΑ: Διανυκτερεύουν τα πρατήρια καυσίμων **1)** Ακρίτας ΕΠΕ **(Γ. Σεφέρη) 2)** Τσαγκαράκης - Σαλαμαστράκης **(ΒΡ Λ. Καλλιθέα) 3)** Κορωναίος Δ. **(SHELL Ιαλυσός) 4)** Πισσαδάκης Δ. **(JET OIL Παραδείσι) 5)** Πάππου Κ. **(ΕΚΟ Παραδείσι) 6)** Θεουλάκης Ι. **(ΕΚΟ Εμπωνα) 7)** Σαλαμαστράκης **(ΒΡ Φαληράκι) 8)** Αναστασιάδης Α. **(ΕΚΟ Κάλαθος) 9)** Παπαστεφάνου Α. **(ΕΚΟ Λάρδου)**

ΧΡΗΣΙΜΑ ΤΗΛΕΦΩΝΑ

Άμεση δράση	100	Ώρα	141
Πυροσβεστική	23333	Φαρμακεία (Διημ. Διαν.)	107
Νοσοκομείο	80000	ΠΡΟ-ΠΟ • ΛΟΤΤΟ	111
Οδική Ασφάλεια:		ΡΟΔΑ	26300
EXRESS SERVICE	154	ΚΤΕΥΛ	27706
HELLAS SERVICE	157	ΕΒΕΔ	22281
HOULIS SERVICE	30165	Δικηγορικός Σύλλογος	27469
Ράδιο Ταξί	64712	Εμπορικός Σύλλογος	35255
Αστυν. Διεύθυνση	27653	Ολυμπιακή - Κρατήσεις	24555
Ασφάλεια	23294	ΔΑΝΕ	77070
Τμήμα Τάξης	23849	ΙΚΑ	64912
Τροχαία	26480	ΤΕΒΕ	22688-77034
Λιμεναρχείο	28888	ΤΑΞΥ	68701-3
Δασαρχείο	191	ΟΑΕΔ	23265
Τελωνείο	27703	Εργατικό Κέντρο	24730
Υγειονομείο	26666	Αρχαιολογία	34719
Μητρόπολη	23274	Περιφ. Δ/ντής	38174 - 38175
Νομαρχία	74000	AIRGREECE	36095
Δήμος Ρόδου	46200	Aegean Airlins	98345
Βλάβες ΟΤΕ	121	ΔΗΜ. ΕΠΙΧ. ΚΑΘ. ΡΟΔΟΥ	77600
Βλάβες ΔΕΗ	125	ΥΠΗΡ. ΑΠΟΚΟΜΙΔΗΣ	61057
Πληρ. ΟΤΕ	131		

ΔΕΧΟΝΤΑΙ ΤΟ ΚΟΙΝΟ

- **ΠΕΡ/ΚΟΣ Δ/ΝΤΗΣ ΔΩΔ/ΣΟΥ** δέχεται Τρίτη & Πέμπτη 11:00 - 13:00
- **ΝΟΜΑΡΧΗΣ** δέχεται κάθε Τρίτη & Πέμπτη από 11.00 - 13.00
- **ΑΝΤΙΝΟΜΑΡΧΗΣ ΔΩΔ/ΣΟΥ** κ. Νικόλαος Τατάκης δέχεται το κοινό κάθε Τρίτη & Πέμπτη από 10.00 - 12.00
- **ΔΗΜΑΡΧΟΣ** Ρόδου κ. Γ. Γιαννόπουλος δέχεται ύστερα από συνεννόηση
- **ΑΝΤΙΔΗΜΑΡΧΟΣ** κ. Αντ. Αλαβέρας δέχεται καθημερινά
- **ΑΝΤΙΔΗΜΑΡΧΟΣ** κ. Μαν. Σαββής δέχεται κάθε Τρίτη και Πέμπτη 13.00-14.00
- **ΑΝΤΙΔΗΜΑΡΧΟΣ** Ρόδου Μανώλης Γλυνός δέχεται κάθε Τετάρτη από 12.00 - 14.00
- **ΔΗΜΑΡΧΟΣ** Πεταλούδων Μιχ. Κορδίνας δέχεται το κοινό: Δευτέρα 17.30 - 19.30, Τρίτη 11.00-13.00, Πέμπτη 11.00-13.00

ΑΚΤΟΠΛΟΙΚΑ ΔΡΟΜΟΛΟΓΙΑ

ΡΟΔΟΣ: Απόπλους **14:00** για Σύμη, Κω, Λέρο, Πάτμο, Πειραιά **ΔΗΜΗΤΡΟΥΛΑ:** Απόπλους **15:00** για Κω, Κάλυμνο, Λέρο, Πάτμο, Πειραιά **ΜΑΡΙΝΑ:** Απόπλους **16:00** για Κω, Κάλυμνο, Αστυπάλαια, Πειραιά

ΑΕΡΟΠΟΡΙΚΑ ΔΡΟΜΟΛΟΓΙΑ

ΠΤΗΣΕΙΣ ΟΛΥΜΠΙΑΚΗΣ

ΡΟΔΟΣ - ΑΘΗΝΑ: Καθημερινά **07.20, 10.40, 14.25, 20.30, 22.50**
ΡΟΔΟΣ - ΚΑΡΠΑΘΟΣ: (Τρίτη, Πέμπτη, Σάββατο) **09.45** (Δευτέρα, Τετάρτη, Παρασκευή) **10.30** (Δευτέρα, Κυριακή) **12.40**
ΡΟΔΟΣ - ΚΑΣΟΣ: (Δευτέρα, Παρασκευή, Κυριακή) **12.40**
ΡΟΔΟΣ - ΗΡΑΚΛΕΙΟ: (Δευτέρα, Τετάρτη, Παρασκευή) **16.10** Καθημερινά μέσω Αθηνών
ΡΟΔΟΣ - ΘΕΣΣΑΛΟΝΙΚΗ: (Δευτέρα, Τετάρτη, Παρασκευή) **18.40** Καθημερινά μέσω Αθηνών
ΡΟΔΟΣ - ΣΑΝΤΟΡΙΝΗ: (Δευτέρα, Σάββατο) **20.55**
ΡΟΔΟΣ - ΜΕΓΙΣΤΗ: (Τετάρτη, Παρασκευή, Κυριακή) **08.10**

ΠΤΗΣΕΙΣ AIR GREECE

ΡΟΔΟΣ - ΑΘΗΝΑ: Καθημερινά **18.00**
ΡΟΔΟΣ - ΗΡΑΚΛΕΙΟ: Καθημερινά **21.30**

ΠΤΗΣΕΙΣ AEGEAN - CRONUS AIRLINES

ΡΟΔΟΣ - ΑΘΗΝΑ: Καθημερινά **08.45 - 14.30 - 18.30 - 22.10**
ΡΟΔΟΣ - ΗΡΑΚΛΕΙΟ: Καθημερινά **19.30**
ΡΟΔΟΣ - ΘΕΣΣΑΛΟΝΙΚΗ: Καθημερινά **11.20**

ΣΥΝΑΛΛΑΓΜΑ

ΠΟΣΟΤΗΤΑ ΝΟΜΙΣΜΑΤΟΣ ΑΝΑ 1 ΕΥΡΩ

ΔΟΛΛΑΡΙΟ Η.Π.Α	0,8622	ΛΑΤ ΛΕΤΟΝΙΑΣ	0,545
ΓΙΕΝ ΙΑΠΩΝΙΑΣ	107,05	ΛΙΡΑ ΜΑΛΤΑΣ	0,3972
ΚΟΡΩΝΑ ΔΑΝΙΑΣ	7,4479	ΖΛΟΤΙ ΠΟΛΩΝΙΑΣ	3,41
ΛΙΡΑ ΑΓΓΛΙΑΣ	0,6091	ΛΕΙ ΡΟΥΜΑΝΙΑΣ	25115,00
ΚΟΡΩΝΑ ΣΟΥΗΔΙΑΣ	9,24	ΤΟΛΑΡ ΣΛΟΒΕΝΙΑΣ	218,1883
ΦΡΑΓΚΟ ΕΛΒΕΤΙΑΣ	1,5223	ΚΟΡΩΝΑ ΣΛΟΒΑΚΙΑΣ	42,33
ΚΟΡΩΝΑ ΙΣΛΑΝΔΙΑΣ	88,88	ΛΙΡΑ ΤΟΥΡΚΙΑΣ	1078667,0
ΚΟΡΩΝΑ ΝΟΡΒΗΓΙΑΣ	7,899	ΔΟΛ. ΑΥΣΤΡΑΛΙΑΣ	1,6587
ΛΕΒΑ ΒΟΥΛΓΑΡΙΑΣ	1,948	ΔΟΛ. ΚΑΝΑΔΑ	1,3033
ΛΙΡΑ ΚΥΠΡΟΥ	0,57442	ΔΟΛ. ΧΟΝΓΚ-ΚΟΝΓΚ	6,7248
ΚΟΡΩΝΑ ΤΣΕΧΙΑΣ	33,86	ΔΟΛ. ΝΕΑΣ ΖΗΛΑΝΔΙΑΣ	2,0632
ΚΟΡΩΝΑ ΕΣΘΟΝΙΑΣ	15,6466	ΔΟΛ. ΣΙΓΚΑΠΟΥΡΗΣ	1,5701
ΦΟΡΙΝΤ ΟΥΓΓΑΡΙΑΣ	243,57	ΓΟΥΟΝ Ν. ΚΟΡΕΑΣ	1119,14
ΛΙΤΑ ΛΙΘΟΥΑΝΙΑΣ	3,4497	ΡΑΝΤ Ν. ΑΦΡΙΚΗΣ	6,9136

ΥΠΟΥΡΓΕΙΟ ΑΝΑΠΤΥΞΗΣ

Πρόσθετα κίνητρα για ξενοδοχεία

➤ Επιδοτήσεις 20% για τη Γ΄ περιοχή και 30% για τη Δ΄ περιοχή ➤ Για τη μετατροπή παραδοσιακών κτιρίων σε ξενοδοχειακές μονάδες παρέχεται επιχορήγηση 45% - επιδότηση τόκων και χρηματοδοτικής μίσθωσης 45% ή φοροαπαλλαγή 100% και επιδότηση τόκων 45% ➤ Επιδότηση 40% υδροθεραπευτηρίων και μονάδων θεραπευτικού τουρισμού

Αυξημένες επιδοτήσεις και πρόσθετα κίνητρα για ξενοδοχειακές επιχειρήσεις και ειδικές τουριστικές μονάδες προβλέπουν διατάξεις που περιλαμβάνονται στο πολύ-νομοσχέδιο του υπουργείου Ανάπτυξης που δόθηκε χθες στη δημοσιότητα. Με τις διατάξεις αυτές προωθείται, στην ουσία, τροποποίηση και συμπλήρωση συγκεκριμένων διατάξεων του αναπτυξιακού νόμου, με κυριότερα χαρακτηριστικά την αύξηση των επιδοτήσεων υδροθεραπευτηρίων και μονάδων ιαματικού τουρισμού, της επιδότησης της μετατροπής παράδοσιακών κτισμάτων σε καταλύματα και του ποσοστού επιδότησης δημιουργίας ή επέκτασης ξενοδοχειακών μονάδων ΑΑ και Α κατηγοριών. Οι τροποποιήσεις αυτές είχαν εξαγγελθεί από τον υπουργό Ανάπτυξης Ν. Χριστοδουλάκη, περίπου προ διμήνου. Με τις διατάξεις του νομοσχεδίου, προβλέπονται επίσης πρόσθετες ενισχύσεις και για μονάδες χαμηλών κατηγοριών, μέχρι και Γ΄ κατηγορίας.



Συγκεκριμένα, σύμφωνα με τα όσα προωθούνται με τις εν λόγω διατάξεις, μεταξύ άλλων:

- Για επενδύσεις ίδρυσης ή επέκτασης ξενοδοχειακών μονάδων ΑΑ ή Α κατηγορίας, τα παρεχόμενα ποσοστά ενίσχυσης της επιχορήγησης, της επιδότησης τόκων και της επιδότησης χρηματοδοτικής μίσθωσης της πρώτης ομάδας ενισχύσεων ορίζονται σε 20% για την Γ΄ περιοχή και σε 30% για την Δ΄ περιοχή.

- Για μετατροπή παραδοσιακών ή διατηρητέων κτιρίων σε ξενοδοχειακές μονάδες παρέχονται, σε όλες τις περιοχές περιλαμβανομένης και της Α΄, ενιαία ποσοστά ενίσχυσης ως εξής:

Επιχορήγηση 45%

Επιδότηση τόκων 45%

Επιδότηση χρηματοδοτικής μίσθωσης 45% ή εναλλακτικά:

Φορολογική απαλλαγή 100%

Επιδότηση τόκων 45%.

- Αυξάνεται η επιδότηση υδροθεραπευτηρίων και μονάδων θεραπευτικού τουρισμού σε 40%.

Με άλλη διάταξη του νομοσχεδίου, διευθετείται επίσης το νομικό κενό που υπήρχε τα τελευταία χρόνια στο ζήτημα της λειτουργίας των κέντρων διακοπών και παραθερισμού αλλοδαπών. Σύμφωνα με τη σχετική τροποποίηση τα κέντρα διακοπών και παραθερισμού αλλοδαπών (Κ.Δ.Π.Α.), τα οποία κατά την έναρξη ισχύος του ν. 2160/93 υφίσταντο και λειτουργούσαν νόμιμα, σύμφωνα με τα οριζόμενα στον ν. 3185/55 λαμβάνουν το ειδικό σήμα του ΕΟΤ για τη λειτουργική μορφή με την οποία ανεγέρθησαν ή για την πιο συγγενή λειτουργική μορφή και κατατάσσονται σε αντίστοιχη με τις προδιαγραφές τους ή στην κατώτερη τάξη των καταλυμάτων της μορφής αυτής. Η λειτουργία τουριστικών καταλυμάτων των λειτουργικών μορφών της παρ. 1 του παρόντος άρθρου ως Κ.Δ.Π.Α. επιτρέπεται με απόφαση του γενικού γραμματέα ΕΟΤ, υπό την προϋπόθεση ότι το εβδομήντα πέντε τοις εκατό (75%) τουλάχιστον της πελατείας τους είναι αλλοδαποί ή Ελληνες μονίμως εγκατεστημένοι στην αλλοδαπή».



ΠΛΗΓΜΑ ΓΙΑ ΤΟΝ ΕΛΛΗΝΙΚΟ ΤΟΥΡΙΣΜΟ

Χαράτσι σε τουρίστες *επιβάλλει η Τουρκία*



Εξουδετερώνεται η προσπάθεια της Ελλάδας για κατάργηση της βίζας

Την επαναφορά του «τέλους εξόδου» που επέβαλλε η Τουρκία σε όλους τους Τούρκους υπηκόους οι οποίοι ήθελαν να ταξιδέψουν εκτός Τουρκίας μελετά η τουρκική κυβέρνηση, αναφέρουν οικονομικοί κύκλοι. Η κίνηση εντάσσεται στα νέα φορολογικά μέτρα με τα οποία θα αντιμετωπισθούν τα τεράστια ελλείμματα του προϋπολογισμού. Ο υπό συζήτηση κανονισμός προβλέπει δύο ενδεχόμενα: ή την καταβολή 10-20 δολαρίων από όλους τους Τούρκους πολίτες που επθυμούν να εξέλθουν από τη χώρα ή την καταβολή 50 δολαρίων, με εξαίρεση όσους πολίτες εξέρχονται από τη χώρα για λόγους υγείας, για εκπαιδευτικούς σκοπούς, για συμμετοχή σε αθλητικά γεγονότα, για προσκύνημα σε ιερούς χώρους και για επίσημες επισκέψεις σε άλλες χώρες. Το μέτρο αυτό, αν τελικώς εφαρμοσθεί, θα περιορίσει ασφυκτικά τη μεγάλη κίνηση Τούρκων επισκεπτών προς την Ελλάδα, που είχε αρχίσει να αναπτύσσεται με ραγδαίους ρυθμούς αμέσως μετά την κατάργηση του «τέλους εξόδου» το οποίο ίσχυε στην Τουρκία για περίπου 20 χρόνια.

Αξιζει να σημειωθεί ότι τα μέτρα αυτά η Αγκυρα σκέπτεται να λάβει την ώρα που η Αθήνα αγωνίζεται απεγνωσμένα για να αρθεί η βίζα για τους Τούρκους τουρίστες που προτίθενται να επισκεφθούν τα νησιά, στα πλαίσια «οικοδόμησης μέτρων εμπιστοσύνης» όπως επιχειρεί να πείσει τους εταίρους μας ο Ελληνας υπουργός Εξωτερικών Γ. Παπανδρέου.

ΥΠ. ΜΕΤΑΦΟΡΩΝ ΚΑΙ ΕΠΙΚΟΙΝΩΝΙΩΝ

Αυξάνονται τα πρόστιμα *για παράβαση του ΚΟΚ*

Αναπροσαρμόζονται από τις αρχές Ιουλίου όλα τα πρόστιμα τοο Κώδικα Οδικής Κυκλοφορίας βάσει του άρθρου 104 παρ. 4. Η προηγούμενη αύξηση των προστίμων είχε γίνει πριν από δύο χρόνια.

Σύμφωνα με τον Κώδικα τα πρόστιμα των 100.000 δρχ. αυξάνονται σε 107.000 δρχ., των 50.000 δρχ. σε 53.000 δρχ., των 20.000 σε 21.000 δρχ., των 10.000 σε 11.000 δρχ. και περαμένουν σταθερά τα πρόστιμα των 5.000 δρχ.

Οπως ανέφεραν παράγοντες του υπουργείου Μεταφορών και Επικοινωνιών, το υπουργείο έχει συστήσει ήδη μια επιτροπή η οποία μελετά τα ήδη υπάρχοντα πρόστιμα και ζητάει σε ορισμένες κατηγορίες (πρόστιμο για αφαίρεση πινακίδων) τη μείωση τους.

Πάντως, η μείωση αυτή απιατεί νομοθετική ρύθμιση. Αναλυτικότερα η Επιτροπή Τροποποίησης του ΚΟΚ στην οποία συμμετέχουν εκπρόσωποι του ΥΜ-Ε και της Τροχαίας εεξετάζει:

- να μειώσει από 40 ημέρες σε 20 το χρονικό διάστημα κατά το οποίο η Τροχαία θα κρατεί τις πινακίδες κυκλοφορίας οχημάτων που σταθμεύουν παρνόμως.

- να μειώσει από 20 ημέρες σε 10 την παρακράτηση πινακίδων για διπλό παρκάρισμα. Παράλληλα, δεν θα αφαιρείται το δίπλωμα κυκλοφορίας για παράνομο παρκάρισμα.

- να κατοχυρωθεί και νομικώς το αλκοτέστ ως κύρια απόδειξη ότι κάποιος οδηγούσε μεθυσμένος. Σήμερα πολλοί οδηγοί το αμφισβητούν και δικαστικώς υποστηρίζοντας ότι έπρεπε να γίνει εξέταση αίματος.

Το αυστηρότερο

Υπενθυμίζεται ότι οι αυστηρότερες από τις διοικητικές κυρώσεις προβλέπουν αφαίρεση της άδειας κυκλοφορίας από 2 έως 5 χρόνια των υπαιτίων τροχαίου δυστυχήματος, από 3 μήνες έως 2 χρόνια των υπαιτίων τροχαίου με σοβαρό τραυματισμό. Σε περίπτωση υποτροπής η άδεια αφαιρείται για διπλάσιο χρονικό διάστημα ή και οριστικά. Επίσης, προβλέπεται στέρηση του δικαιώματος απόκτησης άδειας οδήγησης για 3 χρόνια για όποιον οδηγεί χωρίς νόμιμη άδεια, που γίνεται 10ετής αν γίνει υπαίτιος τροχαίου με θάνατο ή σοβαρό τραυματισμό.

Το ακριβότερο

Το υψηλότερο χρηματικό πρόστιμο αέρχεται από τον άλλο μήνα στις 107.000 δρχ. και αφορά παραβάσεις κατανάλωσης αλκοόλ, επήρεια τοξικών ουσιών, παράβαση κόκκινου στοπ, παραβίαση προτεραιότητας, αντικανονικό προσπέρασμα, είσοδο στο αντίθετο ρεύμα κυκλοφορίας, υπερβολική ταχύτητα κ.λπ. Τέλος, ο ΚΟΚ επιβάλλει τη χρήση της ζώνης ασφαλείας και κράνους μέσα και έξω από την πόλη, ενώ προβλέπεται και συνυπευθυνότητα του επιβάτη.



ΝΕΕΣ, ΜΟΝΑΔΙΚΕΣ ΙΔΕΕΣ ΚΑΙ ΕΚΠΛΗΞΕΙΣ ΚΑΘΕ ΜΕΡΑ

8 *επιπλέον λόγοι για να επισκεφθείτε το Casino Rodos*

- *Κερδίστε από 100.000 δρχ. έως και 500.000 δρχ. στο ΔΩΡΕΑΝ ΣΥΜΜΕΤΟΧΗΣ ΛΟΤΤΟ! (Δευτέρα έως Πέμπτη)*
- *Συγκεντρώστε ΒΑΘΜΟΥΣ με την είσοδό σας και ανταλλάξτε τους με ΠΟΛΥΤΙΜΑ ΔΩΡΑ!*
- *Κερδίστε ένα ΔΩΡΟ στο ΔΩΡΕΑΝ ΣΥΜΜΕΤΟΧΗΣ SLOTS ΤΟΥΡΝΕ! (κάθε Τρίτη στις 18:00)*
- *Γιορτάστε τα γενέθλιά σας στο Casino Rodos! Σας περιμένουμε, με μια αξέχαστη βραδιά και ένα ΜΟΝΑΔΙΚΟ ΔΩΡΟ!*
- *«ΠΡΟΗΓΗΘΕΙΤΕ» του παιχνιδιού, συμμετέχοντας στα ΔΩΡΕΑΝ ΜΑΘΗΜΑΤΑ ΠΑΙΧΝΙΔΙΩΝ! (από Κυριακή έως Πέμπτη, στις 16:00)*
- *Για τους Ροδίτες που μας επισκέπτονται για πρώτη φορά, 2.000 δρχ. από την τιμή του εισιτηρίου εξαργυρώνονται σε ΚΕΡΜΑΤΑ ΚΟΥΛΟΧΕΡΗΔΩΝ!*
- *Πιείτε μία ΣΑΜΠΑΝΙΑ MOET & CHANDON «στην υγειά» των τριών 7ριών σας στο Blackjack!*
- *Απολαύστε ΖΕΣΤΑ ΟΡΕΚΤΙΚΑ στους ορόφους των παιχνιδιών! (καθημερινά, μεταξύ 01:00 και 05:00 π.μ.)*

... και οι εκπλήξεις συνεχίζονται...

CASINO RODOS

Εδώ η διασκέδαση γράφει ιστορία.

Παπανικολάου 4, Ρόδος 85 100, Τηλ.: +30(0)241 97500, Fax: +30(0)241 97504, 97417
Website: www.casinorodos.gr, e-mail:info@casinorodos.gr

ΔΥΟ ΣΥΜΠΟΛΙΤΕΣ ΜΑΣ

Επεσαν με Ι.Χ. σε λακκούβα και τραυματίσθηκαν σοβαρά

Ζητούν αποζημίωση 11,3 εκ. δρχ. από τον εργολάβο τον Δήμο Ιαλυσού και την ΔΕΥΑΡ

Αποζημίωση, συνολικού ύψους 11.274.568 δρχ. διεκδικούν δύο συμπολίτες μας από την εργοληπτική εταιρεία Τέχνερ Α.Ε, τον Δήμο Ιαλυσού και την ΔΕΥΑΡ, γιατί το αυτοκίνητο στο οποίο επέβαιναν έπεσε σε λάκκο, που είχε μείνει ανοικτός και χωρίς σήμανση κατά την κατασκευή του αποχετευτικού αγωγού της Ιαλυσού, με αποτέλεσμα να υποστεί μεγάλες ζημιές και να τραυματισθούν και οι δύο πολύ σοβαρά.

Το πιο πάνω ποσό διεκδικούν οι δύο συμπολίτες μας κ. Νικίας Χαλκιάς του Βασιλείου και Μαρία Τσιμπιδάκη του Στυλιανού, με εξώδικη δήλωση που κοινοποίησαν χθές προς τους προαναφερθέντες για εξώδικη λύση της διαφοράς δια της δικηγόρου τους κ. Ισμήνης Παπαϊωάννου.

Οπως αναφέρεται στην δήλωση, την 17η Μαΐου 2001 και περί ώραν 22.40 το ΙΧ του πρώτου με συνοδηγό την δεύτερη έπεσε σε ανοικτό φρεάτιο ακαθάρτων υδάτων στο ύψος του 3ου χλμ. της ΕΟ Ρόδου - Καμείρου στην περιοχή Κρητικά, με αποτέλεσμα το όχημα να υποστεί σοβαρές ζημιές, ο δε οδηγός και η συνοδηγός βαριές σωματικές βλάβες (ο πρώτος μάλιστα φέρεται να έπαθε κάταγμα στην σπονδυλική στήλη).

Αιτιολογώντας την απαίτησή τους οι δύο συμπολίτες μας αναφέρουν, μεταξύ άλλων, και τα εξής:

«..... Επειδή για το παραπάνω ατύχημα ευθύνονται αποκλειστικά και μόνον οι καθ' ων η εξώδικη για το λόγο των γενομένων έργων στον δρόμο Ρόδου - Ιαλυσού δεν έλαβαν τα απαραίτητα μέτρα για την ασφαλή σφράγιση του φρεατίου ή τουλάχιστον την κατάλληλη σήμανση για την προσοχή των οδηγών διαταράσσοντας έτσι, άδικη πράξη με κίνδυνο των διερχομένων αυτοκινήτων (απόδειξη δημοσιεύσεως εφημερίδων) και της ασφαλούς οδήγησης ως ενδείκνυται (αυτόπτες μάρτυρες - διάφοροι παθόντες).

Επειδή η ΤΕΧΝΕΡ Α.Ε ως εταιρεία κατασκευής των ανωτέρω έργων φέρει ευθύνη εξ ίσου με τον Δήμο Ιαλυσού και Ρόδου ως ανάδοχη εταιρεία κατασκευών.

Επειδή το σημείο στο οποίο έγινε το ατύχημα ευρίσκεται στα όρια του Δήμου Ρόδου προς Ιαλυσό.

Επειδή εμείς ουδεμία ευθύνη φέρουμε για το ατύχημα πορευόμενοι κανονικά και με κανονική ταχύτητα επί του οδοστρώματος.

Επειδή η ζημιά μας τόσον υλική, όσο και ηθική είναι μεγάλη και δεν υπάρχει περίπτωση παραίτησης απ' αυτήν.

Με την παρούσα αιτούμαι την συμβιβαστική λύση της διαφοράς για το συνολικό ποσό της υλικής και ηθικής ζημιάς που υπέστημεν τόσο εγώ όσο και η συνοδηγός μου ποσό το οποίο συνολικά ανέρχεται στις 11.274.568 δρχ., διαφορετικά θα διεκδικήσουμε τα δικαιώματα που μας παρέχει ο Νόμος...»

Διεγράφησαν από την ΔΑΚΕ

Από την ΔΑΚΕ εκδόθηκε η ακόλουθη ανακοίνωση:

Με απόφαση της Κεντρικής ΔΑΚΕ οι συνάδελφοι αντιπρόσωποι για τις εκλογές του Εργατικού Κέντρου Ρόδου: **Βρατσάλης Αντώνιος και Μπακαρής Μιχαήλ**, με τη συμμετοχή τους σε διαφορετικό ψηφοδέλτιο, εκτός του ψηφοδελτίου της ΔΑΚΕ, ενήργησαν αντικαταστατικά κατά των συμφερόντων της παράταξης και έθεσαν τον εαυτό τους εκτός ΔΑΚΕ.

ΓΙΑ ΤΟ «ΣΥΓΚΟΙΝΩΝΙΑΚΟ»

Συνεχίζονται οι κινητοποιήσεις στο ακριτικό Καστελλόριζο

Βρέθηκε χθες λύση με το «Ροδάνθη»

Αγανακτισμένοι αλλά και αποφασισμένοι να συνεχίσουν τις κινητοποιήσεις τους, φτάνοντας μάλιστα μέχρι του σημείου, αν χρειασθεί, να εγκαταλείψουν το ακριτικό νησί, δηλώνουν οι κάτοικοι του Καστελλορίζου, ζητώντας την επίλυση του συγκοινωνιακού και μιας σειράς άλλων προβλημάτων, που χωρίς τελειωμό αντιμετωπίζουν.

Προχθές το βράδυ σε νέα λαϊκή συνέλευση αποφασίστηκε ο αποκλεισμός του λιμανιού για χθες το μεσημέρι, με τον κατάπλου του πλοίου «Ροδάνθη» αλλά και το κλείσιμο για δεύτερη φορά των υπηρεσιών του Δήμου. Ο αποκλεισμός του λιμανιού ήταν όμως συμβολικός και έτσι δεν σημειώθηκαν «παρατράγουδα».

Κυρίαρχο αίτημα είναι η επίλυση του ακτοπλοϊκού καθώς από τότε που ακινητοκότερα έχει ερημώσει εξ' αιτίας των υψηλότατων τελών ελλιμενισμού. «Πρόκειται για δύο ζωτικής σημασίας θέματα για το νησί, που δεν είναι τόσο δύσκολο να αντιμετωπισθούν. Η κατάσταση είναι πια απελπιστική», δήλωναν οι κάτοικοι του Καστελλορίζου, απειλώντας ότι θα εγκαταλείψουν το νησί εάν συνεχισθεί η κρατική αδιαφορία.

Σημειώνεται ότι σοβαρό πρόβλημα συγκοινωνίας αντιμετωπίζει αυτήν την περίοδο και το Αγαθονήσι.

Ο Γ. ΜΑΧΑΙΡΙΔΗΣ

Στην έλλειψη πλοίων που θα μπορούσαν να αντικαταστήσουν το «Νήσος Κάλυμνος» απέδωσε, κατ' αρχήν, ο γενικός γραμματέας του υπουργείου Αιγαίου κ. Γιάννης Μαχαιρίδης το πρόβλημα που έχει προκαλέσει «λαϊκή εξέγερση» στο Καστελλόριζο.

Οπως εξήγησε ο κ. Γ. Μαχαιρίδης η πλοιοκτήτρια εταιρεία του «Νήσος Κάλυμνος» ήταν η μοναδική που συμμετείχε στο διαγωνισμό του υπουργείου για την κάλυψη των ενδοδωδεκανησιακών δρομολογίων, όμως στην πορεία διαπιστώθηκε ότι το πλοίο δεν πληρούσε τις προδιαγραφές που έθεσε το υπουργείο Εμπορικής Ναυτιλίας μετά το ναυάγιο του «Εξπρές Σάμινα». «Δεν είχε σωσίβια λέμβο, πέρασε αρκετός καιρός, ήρθε η λέμβος, αλλά δεν έχει και ηλεκτρονικό σύστημα καταγραφής των επιβατών που κοστίζει κάποια εκατομμύρια δρχ. Φτάσαμε στο σημείο να στείλουμε έγγραφο προς το ΥΕΝ ότι αναλαμβάνουμε εμείς να βοηθήσουμε οικονομικά την εταιρεία για να εγκαταστήσει το σύστημα, πράγμα που βεβαίως δεν είναι δική μας δουλειά» δήλωσε ο κ. Μαχαιρίδης περιγράφοντας τα προβλήματα που κλήθηκε να αντιμετωπίσει το υπουργείο και προσθέτοντας ότι υπάρχουν ευθύνες για την πλοιοκτήτρια ΑΝΕΚ.

Στο μεταξύ διάστημα το υπουργείο αναζήτησε άλλα πλοία για την κάλυψη του κενού του «Ν. Κάλυμνος», απευθυνόμενο τόσο στην Ενωση Εφοπλιστών Ακτοπλοΐας, όσο και σε μεμονωμένες εταιρείες.

«Χρησιμοποιούμε όποιο πλοίο βρούμε για να καλύψουμε τις ανάγκες όχι μόνο του Καστελλορίζου, αλλά και του Αγαθονησίου και της Αστυπάλαιας κλπ. Η κατάσταση αυτή αποτελεί και ένα πειστήριο προς την Ευρωπαϊκή Ενωση για το αίτημα μας για ναυπήγηση πλοίων. Ζητούμε να ναυπηγήσει το κράτος πλοία και πιστεύω ότι θα το καταφέρουμε, αλλά μέχρι τότε πρέπει να βρεθεί κάποια λύση» είπε ο κ. Μαχαιρίδης. Οπως έγινε γνωστό, στο μεταξύ μέσα στις επόμενες ημέρες αρχίζει ξανά δρομολόγια το «Νήσος Κάλυμνος» με ευθύνη του υπουργείου Αιγαίου.

Πρόσθεσε πάντως ότι το Καστελλόριζο έχει σταθερή αεροπορική σύνδεση με την Ρόδο και μεγάλο πλοίο κάθε Σάββατο, αναγνώρισε όμως ότι οι διαμαρτυρίες των κατοίκων είναι δικαιολογημένες.





EFSTATHIA
HOTEL

ΗΣΥΧΕΣ ΚΑΙ ΞΕΓΝΟΙΑΣΤΕΣ
οικογενειακές διακοπές στην πανέμορφη Λέρο
ΣΤΟ ΞΕΝΟΔΟΧΕΙΟ «ΕΥΣΤΑΘΙΑ»

Το Ξενοδοχείο ΕΥΣΤΑΘΙΑ είναι ένα σύγχρονο συγκρότημα χτισμένο στον γραφικό Ξηρόκαμπο 100 μόλις μέτρα από την θάλασσα. Διαθέτει 25 πολυτελή διαμερίσματα, δίκλινα και τρίκλινα, πλήρως εξοπλισμένα με κουζίνα μπάνιο, ψυγείο και τηλέφωνο. Θα βρείτε ακόμα μεγάλη πισίνα και μπαρ. Η συγκοινωνία είναι τακτική και το λεωφορείο περνάει μπροστά από το ξενοδοχείο. Στην περιοχή υπάρχουν τρία εστιατόρια και καθημερινή συγκοινωνία με την Κάλυμνο.

ΤΟ ΞΕΧΩΡΙΣΤΟ ΠΕΡΙΒΑΛΛΟΝ
ΤΟΥ ΞΕΝΟΔΟΧΕΙΟΥ «ΕΥΣΤΑΘΙΑ»

η φιλική εξυπηρέτηση καθώς και οι όμορφες βραδιές στο μπαρ της πισίνας, εξασφαλίζουν τις πιο ευχάριστες και ξεκούραστες διακοπές

ΕΠΙΠΛΩΜΕΝΑ ΔΙΑΜΕΡΙΣΜΑΤΑ
ΙΩΑΝΝΗΣ ΜΑΥΡΟΥΔΗΣ
Ξηρόκαμπος - Λέρος
Τηλ. 0247 - 24099, 24199, FAX: 25660

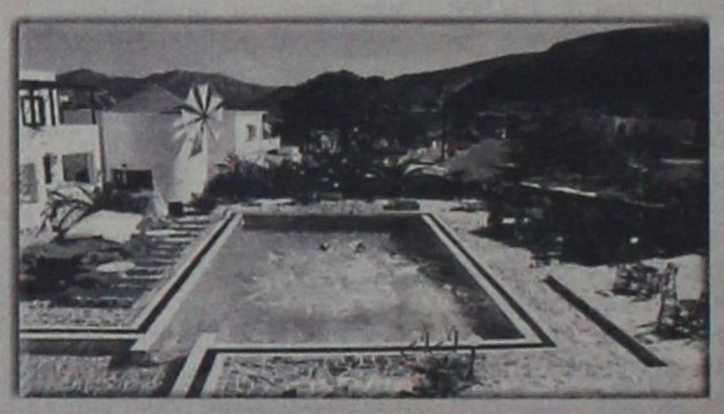






Η Παναγία η Καβουρεδαινα • The Virgin Kavouradena

ΤΗΝ ΠΡΟΣΕΧΗ ΠΑΡΑΣΚΕΥΗ, 6 ΙΟΥΛΙΟΥ

Εγκαινιάζονται οι πτήσεις της Δωδ/κής Αεροπορικής Εταιρείας

Από 15/7 το κανονικό πρόγραμμα με 2 αεροπλάνα και ένα ελικόπτερο

Την προσεχή Παρασκευή, 6 Ιουλίου θα γίνει στο χώρο του αεροδρομίου Ρόδου «Ο Διαγόρας», όπως ξανάγραψε η «δ» η επίσημη τελετή ενάρξεως των πτήσεων της Δωδ/κής Αεροπορικής Εταιρείας («Dodecan»), βασικός μέτοχος της οποίας είναι, ως γνωστόν, η Νομαρχιακή Αυτοδιοίκηση Δωδεκανήσου.



Η εκδήλωση έχει προγραμματισθεί να αρχίσει στις 10.45 το πρωί, με το ακόλουθο πρόγραμμα:

10.45: Υποδοχή επισήμων

11.00: Αγιασμός

11.45: Καλωσόρισμα του νομάρχη - Χαιρετισμοί επισήμων

12.00: Επίσκεψη στα αεροσκάφη της εταιρείας.

Από τον νομάρχη Σ. Καραγιάννη και το νομαρχιακό συμβούλιο προσκλήθηκαν για να παραστούν στην τελετή των εγκαινίων ο πρωθυπουργός Κ. Σημίτης και οι υπουργοί, Ανάπτυξης Νικ. Χριστοδουλάκης, Μεταφορών και Επικοινωνιών Χρ. Βερελής, Εσωτερικών Βάσω Παπανδρέου και Αιγαίου Ν. Σηφουνάκης. Προσεκλήθηκαν επίσης δημοσιογράφοι που καλύπτουν τον τομέα των συγκοινωνιών - μεταφορών.

Για την μεταφορά τους από την Αθήνα θα δρομολογηθεί πτήση της «Dodecan» η οποία θα είναι και η πρώτη (ανεπίσημη) που θα πραγματοποιηθεί. Μελετάται όμως το ενδεχόμενο να πραγματοποιηθεί μετά την τελετή των εγκαινίων μια πτήση με προορισμό την Λέρο, με όλους τους επισήμους και τους δημοσιογράφους για να διαπιστωθεί η ετοιμότητα της εταιρείας.

Οπως έγινε γνωστό οι πτήσεις θα αρχίσουν να διεξάγονται κανονικά από την 15η Ιουλίου (το πρόγραμμα πτήσεων θα ανακοινωθεί εντός των ημερών), και στην διάθεση της «Dodecan» θα είναι σε πρώτη φάση δύο αεροπλάνα των 19 θέσεων και ένα ελικόπτερο των 5 θέσεων.

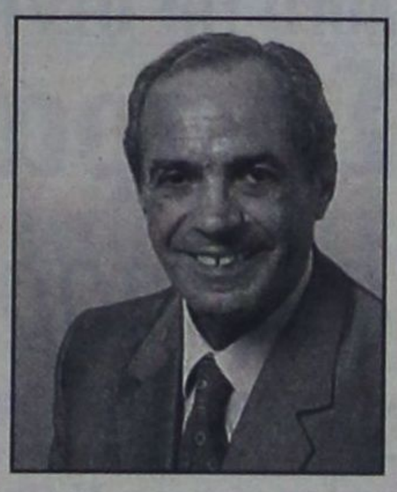

Οπως ξανάγραψε η «δ», σκοπός και στόχος της δωδ/κής αεροπορικής εταιρείας «Dodecan» είναι, πέρα από την εξυπηρέτηση σε 12μηνη βάση των Δωδεκανησίων, τα νησιά των οποίων διαθέτουν αεροδρόμιο ή ελικοδρόμιο και η εξασφάλιση επαφής ανάμεσα στην Δωδ/νησο, τις Κυκλάδες, την Σάμο, την Μυτιλήνη και την Κρήτη.

ΓΙΑ ΤΟ «ΠΑΝΟΡΘΟΔΟΞΟ ΚΕΝΤΡΟ»

Πατριαρχική Εξαρχεία από χθες στο νησί μας

Ευρεία σύσκεψη αύριο στα γραφεία της Μητροπόλεως

Βρίσκεται από χθες το απόγευμα στην Ρόδο Πατριαρχική Εξαρχεία, αποτελούμενη από τους μητροπολίτες Χαλκηδόνος Ιωακείμ, Πέργης Ευάγγελο, Ηλιουπόλεως Αθανάσιο και Φιλαδελφείας Μελίτωνα με σκοπό να διαπιστώσει σε ποιά φάση βρίσκονται οι εργασίες για την ανέγερση του «Πανορθοδόξου Κέντρου Ρόδου» και να ενημερώσει σχετικά τον Οικουμενικό Πατριάρχη κ. Βαρθολομαίο, που φέρεται μάλιστα να ανησυχεί και να προβληματίζεται για την συνεχιζόμενη καθυστέρηση.

Το όλο θέμα καθώς και τα προβλήματα που συνδέονται με το «Πανορθόδοξο» θα τεθούν «επί τάπητος» σε σύσκεψη που θα πραγματοποιηθεί στις 10 αύριο το πρωί στα γραφεία της Μητροπόλεως Ρόδου, με συμμετοχή του μητροπολίτη Ρόδου κ. Απόστολου, του πρωτοσύγκελου κ. Παΐσιου και των μελών της επιτροπής ανεγέρσεως του Κέντρου, το οποίο φιλοδοξεί να καταστεί ο «φάρος της Ορθοδοξίας» εκτός του Φαναρίου. Μάλιστα θα πραγματοποιούνται εδώ και διάφορα εκκλησιαστικά συνέδρια καθώς και συναντήσεις του Πατριάρχη μας με διάφορες προσωπικότητες.

Σύμφωνα με τις πληροφορίες στην σύσκεψη θα συζητηθεί και πρόταση του υπουργείου Αιγαίου για τροποποίηση των όρων δομήσεως του νέου κτιρίου, σε μια προσπάθεια ελαχιστοποιήσεως αν όχι μηδενισμού των προβλημάτων, πράγμα που θα οδηγήσει αναποφεύκτως και σε τροποποίηση των αρχιτεκτονικών σχεδίων τα οποία είχε εκπονήσει δωρεάν ο γνωστός αρχιτέκτοντας Σωτ. Κουκής.

Στο μεταξύ, όμως, ολοκληρώνονται οι εργασίες επισκευής και αναδιατάξης του παλιού κτιρίου, δηλαδή της πρώην νομαρχιακής επαύλεως, η οποία και θα αποτελέσει τμήμα του «Πανορθόδοξου».

Μαθήματα πολιτικής ανευθυνότητας...

Το μάθημα πολιτικής ευθύνης και σοβαρότητας που παρέδωσε προχθές ο υπεύθυνος πρωθυπουργός Κ. Σημίτης, ασφαλώς θα γράφτηκε με τα πιο μελανά γράμματα στις σελίδες της νεώτερης ελληνικής ιστορίας. Με στόχο, βέβαια, να προφυλάξει (αν είναι δυνατόν) τους όποιους μελλοντικούς ηγέτες αυτού του τόπου από τέτοιου είδους ολισθήματα, τα οποία μόνον δεινά μπορούν να σωρεύσουν στη χώρα. Δεν είναι, βέβαια, μόνο το γεγονός ότι η οικονομία, αλλά και η χώρα ολόκληρη βυθίζεται πλέον σε μια βαθιά προσυνεδριακή περίοδο, στην κατάληξη της οποίας το αποτέλεσμα θα είναι να μετράμε το χαμένο χρόνο, όσο η εικόνα την οποία παρουσιάζουμε στην πλέον ακατάλληλη και κρίσιμη στιγμή, σαν ευρωπαϊκό κράτος το οποίο, μάλιστα, επιθυμεί να του ανατεθεί ο ρόλος της «περιφερειακής δύναμης» στην ευρύτερη περιοχή. Το πόσο σοβαρά, άλλωστε, αντιμετωπίζουμε τη γενικότερη εξωτερική μας πολιτική, φαίνεται από το γεγονός ότι ο πρωθυπουργός ακύρωσε (για ποιο λόγο αλήθεια;) την επίσκεψή του στην Κίνα. Θέλοντας, προφανώς, να δώσει στη διεθνή κοινότητα το στίγμα της αναρχίας και της διάλυσης του ελληνικού κράτους, την ενότητα (;) του οποίου, προφανώς εγγυάται μόνο ο ίδιος (;) μέσα από τη «φυσική» του παρουσία!

Αστείο, θα πείτε. Αυτό όμως, δεν ήταν το μήνυμα που αναπέμφθηκε προς άπαντας (ακόμα και εντός της χώρας) από την ακύρωση του τόσο σημαντικού αυτού ταξιδιού; Πέραν αυτού, όμως, ποιά η χρησιμότητα της προσφυγής σε επίσπευση της διεξαγωγής του Συνεδρίου του κόμματος; Σε τι αποβλέπει, ή, καλύτερα, ποιές λύσεις προσδοκά ο πρωθυπουργός και τα άλλα «πρωτοκλασσάτα» στελέχη του ΠΑΣΟΚ, να δοθούν στο χρόνιο πρόβλημα της ακυβερνησίας της χώρας;

Διότι αν υπήρχε, έστω, μία αμυδρά ελπίδα να δοθούν κάποιες λύσεις και η χώρα να βγει από αυτό το υπερεικοσαετές τέλμα, να πει κανείς «δεν βαριέσαι, προκειμένου να δοθεί λύση ας χαθούν και 4 μήνες...».

Από τη άλλη πλευρά όμως, έχουμε, άραγε, την πολυτέλεια να χάσουμε έστω και αυτούς τους 4 μήνες, όταν το διεθνές, αλλά και το ενδοευρωπαϊκό οικονομικό στερέωμα δείχνει τόσο ανησυχητικά σημάδια κάμψης; Σε λιγότερο απο 6 μήνες, η Ελλάδα, όπως και οι υπόλοιπες 11 χώρες, θα υποδεχτούν το ευρώ και παράλληλα, την «εν τοις πράγμασιν» ενοποίηση της ακολουθητέας οικονομικής πολιτικής.

Είμαστε εμείς σαν χώρα και σαν οικονομία, στο επίπεδο εκείνο που μπορούμε να χάσουμε έστω και μία ώρα; Αυτά, όμως, αποτελούν «ψιλά γράμματα» για τους εκσυγχρονιστές και τους λοιπούς προεδρικούς σοσιαλιστάδες της αλλαγής! Εκείνο που τους νοιάζει είναι μόνο η «κουτάλα» της εξουσίας και το πώς δεν θα θιγούν τα λογής «κεκτημένα» ΤΟΥΣ, και το πώς από εκεί που τους «πλήρωνε» για να κάαααθονται, ο υπόλοιπος ελληνικός λαός, τώρα θα συνεχίσουν να τους πληρώνουν οι υπόλοιποι 11 εταίροι της Κοινότητας. Πάμε, λοιπόν, στο Συνέδριο των 6.000 κομματικά εντεταλμένων, οι οποίοι μέσα από «παραγωγικές» και προ πάντων, «δημοκρατικές» διαδικασίες θα αναλάβουν να δώσουν λύση στο ερώτημα «Κάνει ή δεν κάνει ο Σημίτης για αρχηγός του ΠΑΣΟΚ (κυρίως) και (δευτερευόντως) για πρωθυπουργός;».

Αυτό, λοιπόν το ερώτημα θα μας απασχολεί για το επόμενο 4μηνο, και όλα τ' άλλα όπως η ανάπτυξη και ο εκσυγχρονισμός της οικονομίας, αποκρατικοποιήσεις, εργασιακά κ.λπ., θα περιμένουν στο «χρονοντούλαπο της εκσυγχρονιστικής τρέλας».

Δημιουργώντας, βέβαια, και προβλέποντας χώρο για να υποδεχθούν σύντομα τους λογής «εκσυγχρονιστάδες», σε λίγους μήνες...

GR
Grand Hotel Rhodes
*****

Day & Night

Naiades by the Pool



Στήν τροπική ατμόσφαιρα της μεγάλης πισίνας του Grand Hotel, το Ναιάδες λειτουργεί με ανανεωμένο Μενού ως Καφέ-Ουζερί (10:30 - 17:30)

A Member of
MITSIS HOTELS

Piano Bar

Το γνωστό σημείο συνάντησης στο κέντρο της Πόλης.

Ο Τάκης Τσώνης κάθε βράδυ* στο πιάνο. (20:30 - 01:00)



* Εκτός Τρίτης



ΛΟΓΩ ΤΗΣ ΟΞΥΤΑΤΗΣ ΚΡΙΣΗΣ ΠΟΥ ΜΑΣΤΙΖΕΙ ΤΗΝ ΑΓΟΡΑ

Σε πραγματική απόγνωση *ο εμπορικός κόσμος της Ρόδου!*

✓ Οι εκπτώσεις δεν λύνουν το πρόβλημα - κάθετη η διαφωνία του Εμπορικού Συλλόγου Ρόδου ✓ Πρέπει να αναζητηθούν επειγόντως λύσεις για το κατευθυνόμενο εμπόριο, την άγρα πελατών, την ασυδοσία των τουρ λήντερς, το ωράριο λειτουργίας των καταστημάτων το καλοκαίρι και τις εκπτώσεις - προσφορές ✓ Εκτός πραγματικότητας οι συντελεστές εμπορικότητας και οι συντελεστές καθαρού κέρδους

Με διαμαρτυρία για την μεγάλη διάρκεια της περιόδου των θερινών εκπτώσεων άρχισε την θητεία του το νεοεκλεγέν διοικητικό συμβούλιο του Εμπορικού Συλλόγου Ρόδου.

Το διοικητικό συμβούλιο που εξελέγη στις 20 Ιουνίου συνεδρίασε συγκεκριμένα προχθές το απόγευμα προκειμένου να συγκροτηθεί σε σώμα. Πρόεδρος για δεύτερη φορά αναδείχθηκε ο κ. Παναγιώτης Καραγιάννης με αντιπρόεδρο τον κ. Ευθύμιο Μπόνη. Γραμματέας του Συλλόγου είναι ο κ. Νίκος Παπασταματίου, ταμίας ο κ. Κώστας Σπανός και μέλη οι κ.κ. Νίκος Κουκούλης, Κώστας Παπασταματίου, Πελαγία Συρτσάκου, Ειρήνη Φτακλάκη και Ειρήνη Χαραλαμπάκη.

Αμέσως μετά την συγκρότηση σε σώμα, το δ.σ. συνήλθε εκτάκτως σε συνεδρίαση με μοναδικό θέμα συζητήσεως την απόφαση που υπέγραψε το ίδιο μεσημέρι η υφυπουργός Ανάπτυξης κ. Μιλένα Αποστολάκη για την έναρξη των θερινών εκπτώσεων στις 2 Ιουλίου και την λήξη τους στις 31 Αυγούστου (σχετικά έχει γράψει ήδη η «δ»).

Αποψη του Εμπορικού Συλλόγου είναι ότι η μεγάλη διάρκεια **«ευτελίζει το θεσμό των εκπτώσεων»** και επιπλέον **«πλήττει τον εμπορικό κόσμο»** ιδιαίτερα στις τουριστικές περιοχές όπου η αγορά παρουσιάζει κίνηση συγκεκριμένους μήνες το χρόνο. «Διαφωνούμε κάθετα και ριζικά με αυτήν την τακτική των παρατεταμένων εκπτώσεων», δήλωσε χαρακτηριστικά χθες ο κ. Παναγιώτης Καραγιάννης. Είναι προφανές, πάντως, ότι οι εκπτώσεις αποσκοπούν στην συγκράτηση του πληθωρισμού.

Ο Εμπορικός Σύλλογος απεφάσισε να απευθυνθεί προς την κ. Αποστολάκη με επιστολή του, που θα κοινοποιηθεί στους βουλευτές του νομού και στο γενικό γραμματέα της Περιφέρειας Νοτίου Αιγαίου κ. Παναγιώτη Σαλτούρο, για να εκφράσει την διαφωνία του. Επιπλέον θα ζητεί την τροποποίηση της αποφάσεως τουλάχιστον για τις νησιωτικές και τουριστικές περιοχές ώστε να σμικρυνθεί η περίοδος των εκπτώσεων.

ΥΠΟΜΝΗΜΑ

Εξ άλλου ο Εμπορικός Σύλλογος κατέθεσε ολοσέλιδο υπόμνημα στον υπουργό Ανάπτυξης κ. Νίκο Χριστοδουλάκη σχετικά με το κατευθυνόμενο εμπόριο, την άγρα πελατών, το ωράριο λειτουργίας της αγοράς, τις εκπτώσεις και τους συντελεστές εμπορικότητας.

Το υπόμνημα έχει ως εξής:

Κύριε Υπουργέ,

Η εμπορική αγορά της πόλεως Ρόδου τα τελευταία δέκα χρόνια χαρακτηρίζεται από έντονο υπερεπαγγελματισμό, ραγδαία αύξηση του λειτουργικού κόστους και από την πλευρά της ζήτησης είναι πια κοινώς αποδεκτό ότι η μέση κατανάλωση φθίνει καθώς και ο όγκος των συναλλαγών απορροφάται και από άλλα αγοραστικά κέντρα του νησιού.

Η Τουριστική Ρόδος με την μεγάλη εμπειρία στο εμπόριο αποτελεί την πόλη πιλότο για όλες τις τουριστικές πόλεις της Ελλάδας. Το εμπόριο λοιπόν στις τουριστικές περιοχές έχει αλλάξει δραματικά και συνεπώς η εμπορική νομοθεσία πρέπει να προσαρμοσθεί ώστε να λαμβάνει υπόψη τις ιδιαιτερότητες των τουριστικών περιοχών. Ενδεικτικά στο υπόμνημά μας αναφέρουμε τις προτάσεις μας για φλέγοντα θέματα που απασχολούν το εμπόριο στην πόλη μας.

1) ΚΑΤΕΥΘΥΝΟΜΕΝΟ ΕΜΠΟΡΙΟ ΑΓΡΑ ΠΕΛΑΤΩΝ ΣΕ ΤΟΥΡΙΣΤΙΚΕΣ ΠΕΡΙΟΧΕΣ (timh sharing, Αρχηγοί ξένων πρακτορείων)

Ο Ε.Ο.Τ. έχοντας ήδη αποστείλει σ' εμάς την από 21-6-2000 απάντηση για το κατευθυνόμενο εμπόριο, προτείνει μία σειρά μέτρων φορολογικού και διοικητικού χαρακτήρα που όμως δεν επιλύουν το πρόβλημα.

Ιδιαίτερη μνεία πρέπει να γίνει στην απόφαση του Υπουργού Προεδρίας της Κυβερνήσεως υπ' αριθ. 546306/ ειδ. 331 της 5/23-12-80 (ΦΕΚ 1298 τ.ε.) που καθορίζει με σαφή τρόπο τους κανόνες που διέπουν το SHOPPING.

Συγκεκριμένα στην παράγραφο 7 της ανωτέρω απόφασης, όπως τροποποιήθηκε με την υπ' αριθ. 511217/82 απόφαση, αναφέρει επί λέξει τα εξής:

«Το SHOPPING αφήνεται ελεύθερο ούτως ώστε οι Τουρίστες να μπορούν να επιλέγουν τα καταστήματα της προτιμήσεώς τους είτε από αγορές είτε από διάφορα εργαστήρια κεραμικής, ταπητουργίας, κλπ.»

Με βάση την ερμηνεία της παραπάνω απόφασης, οι τουρίστες πρέπει να αφήνονται ελεύθεροι στην επιλογή του καταστήματος της αρεσκείας τους και να μην ανέχονται οποιαδήποτε παρότρυνση και παρενόχληση από συνοδούς ή άλλους ως προς το ποιό κατάστημα θα επιλέξουν.

Κατά την άποψη μας η παράγραφος 7 θα μπορούσε να είναι σαφέστατη εάν περιείχε την διατύπωση «Δεν επιτρέπεται η διακίνηση τουριστών σε απομονωμένα καταστήματα ή εργαστήρια κεραμικής, ταπητουργίας κλπ» ή ακόμα όπως ήδη αναφέρει «ομάδες καταστημάτων στην σειρά» να ανέφερε και «ομάδες εργαστηρίων στην σειρά» και όχι «είτε από διάφορα εργαστήρια κεραμικής, ταπητουργίας κλπ».

Η διατύπωση «είτε από διάφορα εργαστήρια» δημιουργεί σύγχυση ως προς την απόλυτη ερμηνεία και το πνεύμα της απόφασης καταστρατηγώντας την κάποιοι που χαρακτηρίζοντας το κατάστημά τους σαν εργαστήριο και κάνοντας κατευθυνόμενο εμπόριο, να γίνεται δύσκολο να καταδικαστούν για την παράβασή τους.

Το κατευθυνόμενο εμπόριο, η άγρα πελατών καθώς και η άσκηση πίεσης σε υποψήφιους πελάτες απαγορεύονται από τον νόμο. Δυστυχώς, ο νόμος παραβιάζεται κατά συρροή από διάφορους επιτήδειους που εδρεύουν στα τουριστικά πρακτορεία, τις ξεναγήσεις, τα ξενοδοχεία κλπ.

• Τέλος σαφής είναι η θέση μας όσον αφορά την ποινική καταδίκη των παρανομούντων από την άγρα πελατών και το κατευθυνόμενο εμπόριο και την μετατροπή από απλό πταίσμα σε πλημμέλημα (όπως ίσχυε μέχρι το 1994) και η στοιχειοθέτηση του αδικήματος να γίνεται ή δια της παρότρυνσης ή δια της παρενόχλησης προσώπων ή ομάδας προσώπων και όχι δια της αθροιστικής συνδρομής και των δύο προϋποθέσεων όπως ισχύει μέχρι σήμερα.

Δυστυχώς σε πρόσφατη απάντηση του υπουργείου Δικαιοσύνης μας κοινοποιήθηκε ότι στο εγγύς μέλλον το Υπουργείο Δικαιοσύνης δεν προτίθεται να κάνει αυτή την αλλαγή.

Τέλος επιβάλλεται η αυστηρή οριοθέτηση του υπαίθριου (πλανόδιου και στάσιμου) εμπορίου σε τουριστικές περιοχές, γιατί πέρα από το γεγονός ότι δρα σε βάρος του υγιούς εμπορίου δημιουργώντας μάλιστα αθέμιτο ανταγωνισμό, αποστερεί πόρους από το Δημόσιο και πολύ περισσότερο δημιουργεί αλγεινή εντύπωση στους ξένους επισκέπτες, βλάπτοντας έτσι την όλη προσπάθεια ανάπτυξης του Τουρισμού μας.

Ωράριο λειτουργίας τουριστικής περιόδου

Με αφορμή την απαράδεκτη κατάσταση που επικράτησε στην τουριστική αγορά της Ρόδου την περσινή θερινή περίοδο όπου για ένα μεγάλο χρονικό διάστημα δεν υπήρχε συμφωνία σχετικά με τις ώρες λειτουργίας των καταστημάτων νομίζουμε ότι είναι αναγκαίο το θέμα να λυθεί οριστικά ειδικά για τις τουριστικές περιοχές της χώρας μας.

Είναι φανερό ειδικά για την αγορά της Ρόδου ότι το περιορισμένο ωράριο λειτουργίας των τουριστικών καταστημάτων καθιστά την πόλη νεκρόπολη κατά τις ώρες του υποχρεωτικού κλεισίματος της αγοράς, με αποτέλεσμα να επηρεάζεται αρνητικά η ανταγωνιστικότητα της και η προσέλκυση νέων επισκεπτών.

Πέραν αυτού η Ρόδος δέχεται μεγάλο αριθμό κρουαζιερόπλοιων κατά τις νυκτερινές ώρες (επισκέπτες μιας ημέρας) και είναι απαράδεκτο οι επισκέπτες αυτοί να βρίσκουν μία αγορά κλειστή και κυρίως την αγορά της Μεσαιωνικής Πόλης την οποία επισκέπτονται κατά τη σύντομη παραμονή τους, χωρίς ζωή, με αποτέλεσμα να χάνονται πολύτιμοι πόροι και μάλιστα σε συνάλλαγμα που κατ' ανάγκη διοχετεύονται σε άλλες αγορές.

Για τους λόγους αυτούς και με δεδομένο το χαρακτήρα της Ρόδου ως πιλοτικού τουριστικού προορισμού ο Εμπορικός Σύλλογος τάσσεται υπέρ της καθιέρωσης του κλεισίματος των τουριστικών καταστημάτων στις 24.00. Η πρόταση αυτή νομίζουμε πρέπει να νομοθετηθεί οριστικά για όλες τις τουριστικές περιοχές της χώρας.

ΕΚΠΤΩΣΕΙΣ - ΠΡΟΣΦΟΡΕΣ

Η επινόηση και η θεσμοθέτηση των εκπτώσεων και τώρα των προσφορών αποσκοπούσε αρκετά χρόνια πριν στην εκποίηση του stok των επιχειρήσεων, των εμπορευμάτων δηλαδή εκείνων που λόγω μόδας δεν θα ήταν εύκολο να πωληθούν την επόμενη περίοδο. Επιπλέον ήταν το μέσο ώστε οι χαμηλότερες εισοδηματικές τάξεις να συμμετάσχουν στην αγορά και τέλος οι καταστηματάρχες να ρευστοποιούν ώστε να μπορούν να καλύψουν τις αγορές της νέας περιόδου.

Σήμερα, η βαρύτητα αυτών των σημείων έχει συρρικνωθεί ουσιαστικά. Εκ-

ΑΝΑΚΟΙΝΩΣΗ

Μελετητική Εταιρεία με έδρα τη Ρόδο,
επιθυμεί να προσλάβει για μόνιμη απασχόληση:

- έναν Τοπογράφο, απόφοιτο ΤΕΙ
- μια Σχεδιάστρια μέσω Η/Υ, απόφοιτη ΙΕΚ

Ελάχιστα απαιτούμενα προσόντα:
α. Πτυχίο αντίστοιχης σχολής
β. Αριστη γνώση Η/Υ και προγραμμάτων Autocard 2000, Word, Excel, Office 2000 κ.λ.π.

Μισθός ανάλογος των προσόντων, τυχόν επιπλέον προσόντα των ενδιαφερομένων θα ληφθούν υπόψη.

Οι ενδιαφερόμενοι μπορούν να λαμβάνουν σχετικές πληροφορίες στο τηλ: (0241) - 70369, κατά τις εργάσιμες ημέρες και ώρες, ή να αποστείλουν βιογραφικό σημείωμα στο fax: (0241) - 70389, ή στο e-mail timosten@otenet.gr

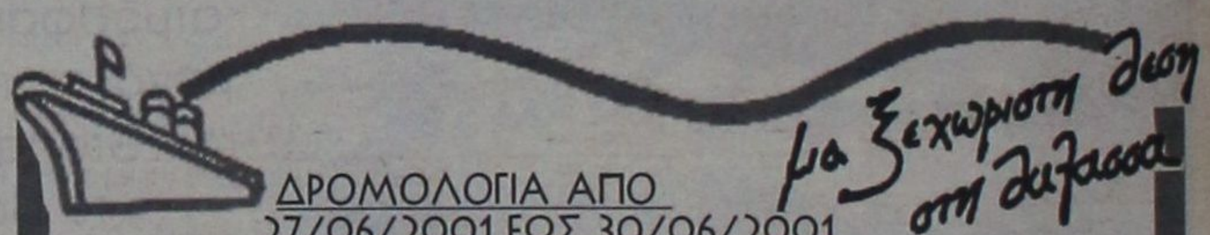

ΔΡΟΜΟΛΟΓΙΑ ΑΠΟ
27/06/2001 ΕΩΣ 30/06/2001
ΑΝΑΧΩΡΗΣΕΙΣ ΑΠΟ ΡΟΔΟ

ΗΜ/ΝΙΑ		ΠΛΟΙΟ	ΩΡΑ	ΠΡΟΟΡΙΣΜΟΣ
27.06	ΤΕΤΑΡΤΗ	ΠΑΤΜΟΣ	14.00	ΤΗΛΟ - ΚΩ - ΚΑΛΥΜΝΟ - ΛΕΡΟ - ΠΑΤΜΟ - ΠΕΙΡΑΙΑ
28.06	ΠΕΜΠΤΗ	ΡΟΔΟΣ	14.00	ΣΥΜΗ - ΚΩ - ΛΕΡΟ - ΠΑΤΜΟ - ΠΕΙΡΑΙΑ
29.06	ΠΑΡΑΣΚΕΥΗ	ΠΑΤΜΟΣ	14.00	ΚΩ - ΚΑΛΥΜΝΟ - ΛΕΡΟ - ΠΑΤΜΟ - ΠΕΙΡΑΙΑ
30.06	ΣΑΒΒΑΤΟ	ΡΟΔΟΣ	10.00	ΚΩ - ΣΑΜΟ - ΘΕΣΣΑΛΟΝΙΚΗ

Κεντρικό Πρακτορείο ΔΑΝΕ SEA LINE Αυστραλίας 92
Ωρες λειτουργίας 08.00 - 20.00 ΤΗΛ. 43150 (10 γραμμές)

D-A-N-E- SEA LINE

ΔΩΔΕΚΑΝΗΣΙΑΚΗ ΑΝΩΝΥΜΗ ΝΑΥΤΙΛΙΑΚΗ ΕΤΑΙΡΙΑ



πτώσεις γίνονται για να γίνουν πωλήσεις, για να διατεθεί όγκος των αγορών και όχι εκείνο το φυσιολογικό ποσοστό που αναμένεται να παραμείνει ως «στοκ». Περιμένουν τις εκπτώσεις για να καλύψουν τις αγορές της τρέχουσας περιόδου, για να μην χρεοκοπήσουν δηλαδή.

Κάτω από αυτές τις νέες καταναλωτικές συνήθειες οι συνεχείς εκπτώσεις και προσφορές προκαλούν έντονο ανταγωνισμό και πόλεμο τιμών ο οποίος ειδικά στις Τουριστικές περιοχές προκαλεί διάβρωση στην βιωσιμότητα των επιχειρήσεων.

Η πρότασή μας η οποία ήδη έχει κατατεθεί στο Υπουργείο είναι οι εκπτώσεις πρέπει να γίνονται μία φορά τον χρόνο και για πολύ ένα μήνα ειδικά στις τουριστικές περιοχές της χώρας.

ΥΠΕΡΜΕΤΡΟΙ ΣΥΝΤΕΛΕΣΤΕΣ ΕΜΠΟΡΙΚΟΤΗΤΑΣ ΚΑΙ ΚΑΘΑΡΟΙ ΣΥΝΤΕΛΕΣΤΕΣ ΚΕΡΔΟΥΣ

Ο Δήμος Ροδίων και το Επιμελητήριο Δωδεκανήσου με την ομόφωνη υποστήριξη όλων των τοπικών φορέων και ειδικά του ΕΣΡ, κατέθεσαν στις 23-04-2001 Προσφυγή στην αρμόδια επιτροπή του Υπουργείου Οικονομικών για την μείωση των αντικειμενικών αξιών και των συντελεστών εμπορικότητας που ισχύουν στα όρια του Δήμου Ροδίων. Εκτός των άλλων στην προσφυγή διατυπώνονται ότι...

Εχει διαπιστωθεί ότι η βιωσιμότητα των Επιχειρήσεων στην Πόλη της Ρόδου και ειδικά στο παραδοσιακό κέντρο (Μανδράκι και Παλιά Πόλη) έχει μειωθεί διότι το εμπορικό κέντρο και πολλές εμπορικές δραστηριότητες έχουν μεταφερθεί προς τις συνοικίες του Δήμου και του Νησιού που σημαίνει ότι πρέπει να προταθούν μειώσεις στις αντικειμενικές αξίες στις ζώνες αυτές (Μανδράκι - Παλιά Πόλη) και μηδενική αύξηση στις υπόλοιπες περιοχές.

Κύριοι επικαλούμαστε στην στήριξή σας διότι όπως κατέδειξε η μελέτη η υπέρμετρη αύξηση των αντικειμενικών αξιών έχει προκαλέσει δυσμενείς επιδράσεις στην τοπική οικονομία.

- Σοβαρότατο πρόβλημα επίσης που αντιμετωπίζει η αγορά της Ρόδου και των άλλων νησιών μας και χρήζει ιδιαίτερης προσοχής είναι αυτό που δημουργήθηκε πρόσφατα με την διάταξη του άρθρου 7 παρ. 19 του Ν. 2741/99, με την οποία προβλέπεται ότι οι επιχειρήσεις που ενοικιάζουν ακίνητα από ΝΠΔΔ ή τους ΟΤΑ ή την ΚΕΔ υποχρεούνται να αναπροσαρμόσουν τα ενοίκιά τους σε ποσοστό όχι μικρότερο του 10% της αντικειμενικής αξίας.

Αυτό έχει ως αποτέλεσμα να εκτινάξει τα ενοίκια της κατηγορίας αυτής σε εξωφρενικά ύψη, απαγορευτικά για την συνέχιση της λειτουργίας 700 περίπου επιχειρήσεων μόνο της Ρόδου.

Σχετική με το θέμα αυτό κ. Υπουργέ είναι η επιστολή του Επιμελητηρίου, στην οποία περιλαμβάνεται σχετική πρόταση - τροπολογία, η αποδοχή και θεσμοθέτηση της οποίας πιστεύουμε ότι θα δώσει δίκαιη και σωστή λύση του προβλήματος.

Τέλος, επειδή με επιστολή του το Υπουργείο Οικονομικών μας ζητάει να καταθέσουμε τις απόψεις μας σχετικά με το ύψος των Συντελεστών καθαρού κέρδους χωρίς αμφιβολία υποστηρίζουμε ότι τα τελευταία χρόνια για τους ίδιους λόγους έχει παρατηρηθεί μείωση των ποσοστών κέρδους και συνεπώς η πρότασή μας είναι ότι οι συντελεστές αυτοί θα πρέπει να παραμείνουν σταθεροί.

Για το θέμα αυτό το Επιμελητήριο Δωδεκανήσου καταρτίζει σχετική μελέτη η οποία θα αποσταλεί στις αρμόδιες υπηρεσίες.

Ο ΠΡΟΕΔΡΟΣ
Π. ΚΑΡΑΓΙΑΝΝΗΣ
Ο ΑΝΤΙΠΡΟΕΔΡΟΣ
ΕΥΘ. ΜΠΟΝΗΣ

ΟΞΥΝΟΝΤΑΙ ΤΑ ΠΡΟΒΛΗΜΑΤΑ

Πολλά κενά σε καθηγητές έχουν *γυμνάσια και λύκεια*

Θα πρέπει να τοποθετηθούν και όλοι οι νεοδιόριστοι

Να τοποθετηθούν όλοι οι νεοδιόριστοι καθηγητές στα μικρότερα νησιά για να καλυφθούν τα κενά που υπάρχουν σήμερα στα γυμνάσια και τα λύκεια, ζητεί από το υπουργείο Παιδείας ο προϊστάμενος της Διεύθυνσης Δευτεροβάθμιας Εκπαίδευσης κ. Τάσος Μαυρόπουλος.

Το αίτημα αυτό - έχουν γίνει και συνεννοήσεις με τους δημάρχους, ώστε να συντονιστούν οι ενέργειες - κατατίθεται στο υπουργείο καθώς φέτος στο πρόβλημα των κενών θέσεων στα σχολεία των μικρών νησιών είναι εντονότερο από κάθε άλλη χρονιά. Οπως εξήγησε συγκεκριμένα ο κ. Μαυρόπουλος όσοι καθηγητές διορίστηκαν με βάση το νόμο «περί δυσπρόσιτων» έχουν φέτος συμπληρώσει 3ετία και δικαιούνται να ζητήσουν μετάθεση, πράγμα το οποίο και έπραξαν ήδη.

Το όλο πρόβλημα έφερε στην δημοσιότητα η Α' ΕΛΜΕ Δωδεκανήσου που παρουσίασε στοιχεία σύμφωνα με τα οποία μόνο το 23% των καθηγητών θα παραμείνει στα μικρότερα νησιά της Δωδεκανήσου. (βλέπε επ' αυτού σελ. 14). Σχολιάζοντας τα στοιχεία της ΕΛΜΕΔ ο κ. Αν. Μαυρόπουλος συμφώνησε με το ποσοστό του 23% και δήλωσε ότι **«χαίρεται γιατί για πρώτη φορά το δ.σ. της ΕΛΜΕΔ ασχολείται με τα προβλήματα των μικρών νησιών».**

Υπογράμμισε παράλληλα ότι η ευθύνη για τους διορισμούς ανήκει στο υπουργείο Παιδείας αλλά επέρριψε ευθύνες για το πρόβλημα που δημιουργείται και στο ανώτατο συνδικαλιστικό όργανο των καθηγητών, την ΟΛΜΕ.

Οπως εξήγησε ο προϊστάμενος της Διεύθυνσης Δευτεροβάθμιας Εκπαίδευσης, τα προηγούμενα δύο χρόνια δεν έγινε κανένας διορισμός με το νόμο **«περί δυσπρόσιτων περιοχών»** λόγω των αντιρρήσεων της ΟΛΜΕ, που εκτιμά ότι «με τον τρόπο αυτόν παραβιάζεται η επετηρίδα».

Επιπλέον το υπουργείο προσπάθησε να τροποποιήσει το νόμο περί μεταθέσεων, ώστε οι καθηγητές να υποχρεούνται να παραμένουν στις θέσεις τους για δύο και όχι για έναν χρόνο αλλά πάλι εκδηλώθηκαν αντιδράσεις από την ΟΛΜΕ. «Μόνο αν γίνουν διορισμοί βάσει του νόμου περί δυσπρόσιτων περιοχών θα λυθεί το πρόβλημα στα νησιά», δήλωσε χαρακτηριστικά ο κ. Αν. Μαυρόπουλος.

Απο'κει και πέρα ο ίδιος έχει ζητήσει από το υπουργείο Παιδείας όσους νεοδιόριστους δικαιούται η Διεύθυνση της Δωδεκανήσου, να τους τοποθετήσει στα μικρότερα νησιά για να καλυφθούν οι κενές θέσεις. «Για τα μεγάλα νησιά μπορούμε να λύσουμε το πρόβλημα με αναπληρωτές. Εχω μάλιστα συνεννοηθεί και με τους δημάρχους για να γίνουν συντονισμένες παρεμβάσεις στο υπουργείο», κατέληξε ο προϊστάμενος της Διεύθυνσης Δευτεροβάθμιας Εκπαίδευσης, εκδήλως ανήσυχος για τα προβλήματα που τείνουν να δημιουργηθούν.



ΜΙΧΑΗΛ Π. ΜΑΡΚΑΚΙΟΥ

ΕΚΘΕΣΙΑΚΟΣ ΧΩΡΟΣ- ΟΔΟΣ ΘΕΣ/ΝΙΚΗΣ 14 ΕΝΑΝΤΙ ΕΜΠΟΡΙΚΟΥ ΚΕΝΤΡΟΥ ΜΗΔΙΑ- ΤΗΛ: 65700, 20327-FAX: 94162



ΑΝΑΚΑΙΝΙΣΘΗΚΑΜΕ ΠΛΗΡΩΣ

ΜΕ ΤΗ ΣΤΗΡΞΗ ΣΑΣ, ΔΗΜΙΟΥΡΓΗΣΑΜΕ ΕΝΑ ΠΡΟΤΥΠΟ ΣΤΟΥΝΤΙΟ ΕΠΙΠΛΩΝ ΚΟΥΖΙΝΑΣ ΙΤΑΛΙΑΣ, ΤΕΛΕΙΟ ΣΤΗΝ ΠΑΡΑΜΙΚΡΗ ΤΟΥ ΛΕΠΤΟΜΕΡΕΙΑ, ΠΟΥ ΜΕ ΙΔΙΑΙΤΕΡΗ ΧΑΡΑ ΚΑΙ ΥΠΕΡΗΦΑΝΕΙΑ ΣΑΣ ΠΕΡΙΜΕΝΟΥΜΕ ΓΙΑ ΝΑ ΣΑΣ ΞΕΝΑΓΗΣΟΥΜΕ ΣΤΟΥΣ ΧΩΡΟΥΣ ΤΟΥ. ΟΙ ΤΡΕΙΣ ΜΕΓΑΛΥΤΕΡΟΙ ΟΙΚΟΙ SCAVOLINI, ERNESTO MEDA ΚΑΙ B&E ΠΑΡΟΥΣΙΑΖΟΥΝ ΠΕΝΤΕ ΟΛΟΚΛΗΡΩΜΕΝΑ ΠΡΟΓΡΑΜΜΑΤΑ FLUTE, BRERRA, EDENIA, GALA ΚΑΙ MADISON ΚΑΘΩΣ ΚΑΙ ΤΑ ΤΕΛΕΥΤΑΙΑ ΤΟΥΣ ΜΟΝΤΕΛΑ ΣΕ ΕΝΑ ΔΥΝΑΜΙΚΟ ΣΥΝΟΛΟ ΙΚΑΝΟ ΝΑ ΙΚΑΝΟΠΟΙΗΣΕΙ ΚΑΙ ΤΙΣ ΥΨΗΛΟΤΕΡΕΣ ΑΠΑΙΤΗΣΕΙΣ. ΤΟ ΕΙΔΙΚΕΥΜΕΝΟ ΜΕ ΑΡΙΣΤΕΣ ΓΝΩΣΕΙΣ ΚΑΙ ΚΑΤΑΡΤΙΣΗ ΠΡΟΣΩΠΙΚΟ ΜΑΣ ΣΧΕΔΙΑΖΕΙ ΓΙΑ ΤΟ ΧΩΡΟ ΣΑΣ ΤΕΛΕΙΟ DESIGN, ΜΕ ΑΠΕΡΙΤΤΗ ΕΡΓΟΝΟΜΙΑ ΣΕ ΦΑΝΤΑΣΤΙΚΟΥΣ ΣΥΝΔΥΑΣΜΟΥΣ ΚΑΙ ΠΡΟΣΦΕΡΕΙ ΤΙΣ ΚΑΛΥΤΕΡΕΣ ΤΙΜΕΣ ΤΗΣ ΑΓΟΡΑΣ ΣΕ ΕΝΑ ΔΙΑΚΑΝΟΝΙΣΜΟ ΤΗΣ ΑΡΕΣΚΕΙΑΣ ΣΑΣ.

ΣΑΣ ΕΥΧΑΡΙΣΤΟΥΜΕ ΓΙΑ ΤΑ 15 ΧΡΟΝΙΑ ΠΟΥ ΜΑΣ ΔΕΙΧΝΕΤΕ ΤΗΝ ΑΓΑΠΗ ΣΑΣ ΚΑΙ ΣΑΣ ΠΕΡΙΜΕΝΟΥΜΕ.

ΜΙΧΑΗΛ Π. ΜΑΡΚΑΚΙΟΥ & ΥΙΟΙ

«Καθαρές λύσεις» *όχι κλεφτοπόλεμο*

Η λύση του πολιτικού προβλήματος περνάει υποχρεωτικά μέσα από την επίλυση της κομματικής κρίσης του ΠΑΣΟΚ

Αν, τελικά, προκύπτει κάτι από τις τελευταίες, ραγδαίες, εξελίξεις στον κυβερνητικό χώρο, αυτό είναι ότι η κάθαρση θα καθυστερήσει αρκετά ακόμα στο σύγχρονο δράμα του ΠΑΣΟΚ. Ο Κ. Σημίτης έκανε μια απεγνωσμένη κίνηση, εκβιάζοντας την επίσπευση του συνεδρίου, για την οποία ουδείς μπορεί να κάνει ασφαλείς προβλέψεις αυτή την στιγμή. Ασφαλώς πολλά μπορούν να ειπωθούν για την πολιτική συμπεριφορά του πρωθυπουργού, την (α) συνέπεια λόγων και έργων, την αυτοακύρωσή του ως πολιτικού που επαγγέλθηκε τον εκσυγχρονισμό δομών, αντιλήψεων και διαδικασιών. Πολλά περισσότερα μπορούν να του καταλογιστούν για τις πρακτικές που χρησιμοποιεί κατά τρόπο απροκάλυπτο πλέον και για το έλλειμμα δημοκρατικής ευαισθησίας που χαρακτηρίζει την εσωκομματική λειτουργία του.

Δεν πρέπει όμως να ξεχνάμε τον απαράβατο - όσο και κυνικό - κανόνα ότι στην πολιτική όλα εκ του αποτελέσματος κρίνονται. Και ο κ. Σημίτης σήμερα έχει αναγκαστεί να τσαλαβουτήσει στα λασπόνερα και να λερωθεί προσωπικά ο ίδιος ενώ μέχρι πρότινος είχε την πολυτέλεια να στέκεται στο υπόστεγο. Πολλοί θέτουν βέβαια - και πολύ σωστά - το ερώτημα τι σχέση μπορεί να έχουν τα μεγάλα θέματα της κοινωνίας με τα εσωκομματικά προβλήματα του πρωθυπουργού και γιατί, επί παραδείγματι, οι αποφάσεις περί το ασφαλιστικό που συντάραξαν συθέμελα τη χώρα επηρεάζονται από το ποιός θα εκλεγεί ή όχι στην Κεντρική Επιτροπή του ΠΑΣΟΚ. Ομως ήρθε η ώρα να σταματήσει αυτός ο στρουθοκαμηλισμός απ'όλους.

Η αντιμετώπιση του πολιτικού προβλήματος της χώρας περνάει υποχρεωτικά από την επίλυση της κομματικής κρίσης του ΠΑΣΟΚ, η οποία είναι λάθος να θεωρείται σημερινή και συγκυριακή. Εχει βάθος χρόνου και συνδέεται ασφαλώς με τη μάχη για τη νομή της εξουσίας μέσα στο ΠΑΣΟΚ, αλλά έχει και πολιτικά χαρακτηριστικά. Αυτό που συμβαίνει το τελευταίο διάστημα είναι απλώς το ξέσπασμα της. Ο Κ. Σημίτης δεν σταμάτησε να συμπεριφέρεται ως «νικητής» μέσα στο ΠΑΣΟΚ, και τώρα που οι πολιτικές του σε κρίσιμους τομείς απέτυχαν και τον έφεραν σε ανοικτή αντίθεση με την κοινωνία, είναι προφανές ότι δεν μπορεί να έχει άνευ όρων την αλληλεγγύη μιας μεγάλης μερίδας του κόμματός του. Από την άποψη αυτή λοιπόν, όντως έφτασε η στιγμή των «καθαρών εξηγήσεων» στο ΠΑΣΟΚ. Εδώ που έχουν οδηγηθεί τα πράγματα, «ενδιάμεσες» λύσεις δεν έχουν να προσφέρουν τίποτε όχι μόνο στο ΠΑΣΟΚ αλλά και στον τόπο.

Στον πολιτικό εκβιασμό του πρωθυπουργού, η απάντηση πρέπει να είναι ανάλογη. Οσοι θεωρούν ότι διαφωνούν μαζί του πραγματικά, δεν έχουν παρά να κινηθούν για την ανατροπή του. Το επιχείρημα ότι εκλεγμένος πρωθυπουργός δεν ανατρέπεται από συνέδριο έπαψε να ισχύει αφ'ης στιγμής πήρε ο ίδιος την πρωτοβουλία της σύγκλησης του με τη συγκεκριμένη επιχειρηματολογία. Αλλωστε, όλοι συνομολογούν ότι υπό τον κ. Σημίτη εκλογές δύσκολα ξανακερδίζονται και στο δημοκρατικό παιχνίδι η εναλλαγή προσώπων - όπως και κομμάτων την ώρα της κάλπης - πρέπει να είναι εκ των ων ουκ άνευ. Οσοι πιστεύουν ότι το ΠΑΣΟΚ οφείλει να επαναχαράξει την πορεία του, είτε ως κυβέρνηση είτε ως αντιπολίτευση, για να παραμείνει μεγάλο κόμμα ας αξιοποιήσουν την ευκαιρία και ας αναζητήσουν νέα ηγεσία, όσο επώδυνος και αν αποδειχθεί ο τοκετός. Ειδάλλως, ας αφήσουν τον κλεφτοπόλεμο, που και αναποτελεσματικός πλέον είναι και δεν σημαίνει τίποτα για την κοινωνία. Τα αστεία είναι καιρός να τελειώνουν απ'όλες τις πλευρές.

Συνεδριάζει το δημοτικό *συμβούλιο Πεταλούδων*

Την προσεχή Δευτέρα 2 Ιουλίου, θα συνέλθει σε συνεδρίαση το δημοτικό συμβούλιο Πεταλούδων με τα ακόλουθα θέματα στην ημερησία του διάταξη:

ΕΝΗΜΕΡΩΣΗ ΔΗΜΑΡΧΟΥ

Θέμα 1: Καθορισμός ενιαίας τιμής εισιτηρίων Κοιλάδας Πεταλούδων.

Θέμα 2: Καθορισμός κοινοχρήστων χώρων και τέλους χρήσης αυτών από τους μικροπωλητές την περίοδο των εορτών Αγίας Μαρίνας στο Δ.Δ. Παραδεισίου και Δεκαπενταύγουστου στο Δ.Δ. Κρεμαστής.

Θέμα 3ο: Πρόσληψη ειδικού Συμβούλου για την προώθηση μέτρων - ενεργειών έργων για την αναβάθμιση της περιαερολιμενικής Περιοχής του Δήμου Πεταλούδων και σύνταξη μελέτης βιώσιμης κινητικότητας του Δήμου.

Θέμα 4ο: Εγκριση μελέτης του έργου «Κατασκευή τοιχίων στην περιοχή ΑΜΠΕΛΕΣ στο Δημοτικό Διαμέρισμα Θεολόγου - Καθορισμός όρων δημοπρασίας - Ψήφιση σχετικής πίστωσης.

Θέμα 5ο: Αδελφοποιήσεις Δημοτικών Διαμερισμάτων του Δήμου μας - ανταλλαγές επισκέψεων - προγραμματισμός εκδηλώσεων.

Θέμα 6ο: Αίτημα Ε.Τ.Ε. για παράταση μίσθωσης (μετά την 17-10-2001) και αναπροσαρμογή μισθώματος Δημοτικού Καταστήματος. Λήψη απόφασης.

ΘΕΜΑ 7ο: Εξέταση αιτημάτων αλλοδαπών για χορήγηση βεβαίωσης μονίμου κατοικίας.

1) IDRIZAL MBARESA
2) BASHLLARI RIDVAN
3) INBAKA MINKOBA
4) KOLODZIEJCZAK EDYTA KRYSTYNA
5) DRABIK ATTILA
6) BESILIN NEIKOF
7) AVDULAJ BERTIN
8) NAGY JOZSEF
9) CRURKE BELA
10) KISS LASZLO
11) JYVERDEANU VASILE
12) MULLAMETAJ ALFRED

ΘΕΜΑ 8ο: Εγκριση απολογισμών Σχολικών Επιτροπών Παιδείας Δήμου Πεταλούδων.

ΘΕΜΑ 9ο: Κατάργηση των Ν.Π.Δ.Δ. των πρώην Κοινοτήτων:

Α) Κοινοτική Βιβλιοθήκη Μαριτσών

Β) Καφετζάκειος Κοινοτική Βιβλιοθήκη Παραδεισίου

Γ) Κοινοτική Βιβλιοθήκη «ΕΛΠΙΣ» Κρεμαστής

ΘΕΜΑ 10ο: Μείωση εγγυήσεων του έργου «Επέκταση δικτύου ακαθάρτων στην οδό Αγ. Φανουρίου στο Δ.Δ. Κρεμαστής»

ΘΕΜΑ 11ο: Εξετάση αιτήματος Δημοτών Κρεμαστής σχετικά με την εγκατάσταση και λειτουργία «Λούνα Παρκ» σε ιδιόκτητο ακίνητο επί της λεωφόρου Ελευθερίας Δ.Δ. Κρεμαστής

ΘΕΜΑ 12ο: Εξέταση αιτήματος κας Ελευθερίας Αλεξάνδρου.

ΣΤΟ ΔΙΑΣΤΗΜΑ 10-14 ΟΚΤΩΒΡΙΟΥ

Στην Ρόδο το Παγκόσμιο *Στρατιωτικό Συνέδριο*

Μετέχουν εκπρόσωποι 50 χωρών

Στην Ρόδο θα διεξαχθεί φέτος το Παγκόσμιο Συνέδριο για το Στρατιωτικό Δίκαιο του Πολέμου (Society for militery low and the Low of war) με συμμετοχή 150 και πλέον συνέδρων από 50 χώρες του κόσμου.

Το ενδιαφέρον αυτό Συνέδριο, που θα γίνει αφορμή για να στραφούν ξανά τα φώτα της Ανθρωπότητας προς το «σμαραγδένιο νησί» (λόγω θεματολογίας) θα διεξαχθεί στο χρονικό διάστημα από τις 10 έως τις 14 Οκτωβρίου και θα τελεί υπό την αιγίδα του υπουργείου Εθνικής Αμυνας.

Μεταξύ άλλων τις εργασίες του Συνεδρίου θα παρακολουθήσουν από ελληνικής πλευράς, ο υπουργός Εθνικής Αμυνας κ. Ακης Τσοχατζόπουλος, ο υφυπουργός Ν. Αποστολάκης, ο πρόεδρος του Αναθεωρητικού Δικαστηρίου κ.α.

RODOGAZ

Στη Ρόδο από το 1963



✓ Διανομή φιαλών υγραερίου κατ' οίκον
τηλέφωνα παραγγελιών: 64409 - 094-4-528212

✓ Διανομή χύμα υγραερίου

✓ Πώληση καυστήρων και λεβήτων υγραερίου για κεντρικά συστήματα θέρμανσης

✓ Θερμαντικά σώματα



Διεύθυνση εργοστασίου: Καναμάτ Ρόδου • τηλ. 62649

Διεύθυνση πρατηρίου: Αυστραλίας 50 • τηλ. 34244-5

ΑΚΡΙΤΙΚΑ

κουβεντούλες με κάποιο νόημα

Θ άρσει· λέγων τ' αληθές σου σφαλεί ποτέ
ΣΟΦΟΚΛΗΣ

Δ ΙΑΒΡΩΤΙΚΟ ΚΛΙΜΑ

Βαρύς κι ασήκωτος ήταν προχθές ο «πρωινός καφές» στο Μαξίμου, όπου ο πρωθυπουργός με κόπο συγκρατούσε την οργή του μετά την αναζωπύρωση των σεναρίων περί επικείμενου ανασχηματισμού. Το νέο διέτρεξε ταχέως όλα τα δημοσιογραφικά γραφεία και τα τηλέφωνα πήραν φωτιά όταν ο υπουργός Τύπου δήλωσε αμφίσημα «αυτή την ώρα θέμα ανασχηματισμού δεν τίθεται. Μήπως να ξανάρθουμε στις 7 μ.μ.;» τον ρώτησαν οι δημοσιογράφοι, αλλά αυτός αρκέστηκε να χαμογελάσει πλατειά. Το απόγευμα, η φήμη έγινε βεβαιότητα, όταν ο κ. Ρέππας διέβη το Μαξίμου, όμως επρόκειτο όπως ειπώθηκε περί προγραμματισμένης συνάντησης. Τι αποφασίστηκε; Να ξεκαθαρίσει τα πράγματα, αμέσως μετά την κρίσιμη συνεδρίαση του Εκτελεστικού, για την οποία προηγήθηκε προχθές συνάντηση με τον κ. Μ. Νεονάκη, ο ίδιος ο πρωθυπουργός. Είναι σαφές ότι οι χειρισμοί των τελευταίων ημερών προκαλούν εύλογα ερωτηματικά ως προς τη σκοπιμότητά τους, ενώ χωρίς αμφιβολία συντηρούν ένα διαβρωτικό κλίμα ρευστότητας και προδίδουν εκνευρισμό που μεταδίδεται στην αγορά επιβαρύνοντας την ατμόσφαιρα.

Τ ΗΣ ΡΗΓΙΛΛΗΣ

Στους αντίποδες η Ρηγίλλης αναζητεί παραγωγική τακτική, προκειμένου να εισρεύσουν στα κομματικά ταμεία τα οφέλη από την κυβερνητική κρίση. «Ανοιγμα στην κοινωνία, επίθεση στην κυβέρνηση» είναι η γραμμή που φάνηκε μετά την περιοδεία του κ. κ. Καραμανλή χθες στον Πειραιά. Ο πρόεδρος της ΝΔ αποφεύγει να τονίζει τις διαχωριστικές γραμμές του παρελθόντος και κρατά χαμηλούς τόνους. Την ίδια στιγμή, ο έμπειρος κ. Αν. Ανδριανόπουλος, συμβουλεύει σε συνέντευξή του στο «Εθνος»: «Μην υποτιμάτε τον Σημίτη».

Τ ΗΣ ΣΟΦΟΚΛΕΟΥΣ

Αναζητούνται λοιπόν λύσεις, αλλά έχουν τελειώσει τα... «μαγικά γιλέκα». Τη διαπίστωση αυτή έκαναν στο οικονομικό επιτελείο βλέποντας ότι ελλείψει «λαγών από το καπέλο» η κυβέρνηση το μόνο που έχει να δώσει, είναι μήνυμα σταθερότητας στις αγορές.

«Αυτό - λένε - είναι που μετράει πάνω απ'όλα για τις αγορές και πρωτίστως για τη Σοφοκλέους και όχι οι ενδεχόμενες αλλαγές προσώπων». Το βαρύ πολιτικό κλίμα και οι έντονες αντιδράσεις της αγοράς έχουν θορυβήσει τους οικονομικούς υπουργούς, καθώς εκφράζονται πλέον ευθέως φόβοι για τους ενδεχόμενους κινδύνους που επικρέμονται σαν δαμόκλειος σπάθη πάνω από το σώμα της πραγματικής οικονομίας.

Δ ΕΝ ΥΠΑΡΧΟΥΝ ΑΛΛΑ ΠΕΡΙΘΩΡΙΑ ΕΠΙΛΟΓΗΣ

Οταν ο πρωθυπουργός αποφάσιζε το ιδεολογικοπολιτικό ξεκαθάρισμα στο συνέδριο για την απελευθέρωση των εκσυγχρονιστικών δυνάμεων στην κυβέρνηση, σίγουρα δεν φανταζόταν ότι η πολιτική αβεβαιότητα θα κλιμακωνόταν τόσο ώστε η κρίση στην αγορά να του ανατρέψει τα σχέδια. Ομως η αγορά, δικαιολογημένα, δεν διανοείται πως μια νεοεκλεγείσα κυβέρνηση αδυνατεί να κυβερνήσει. Οπως αδυνατεί να πιστέψει πως την αποτυχία διάδοσης του εκσυγχρονιστικού λόγου, από το 1996 έως σήμερα, θα ακολουθήσει η επικράτησή του μέσα στο προσεχές τρίμηνο. Οι παράγοντες της οικονομίας σκέφτονται ότι ήδη χάθηκε ένας χρόνος χωρίς μεταρρυθμίσεις απ'όταν μπήκαμε στην ΟΝΕ με ανανεωμένη τη λαϊκή εντολή και στο μεταξύ το διεθνές οικονομικό περιβάλλον επιδεινώθηκε κατακόρυφα, με αποτέλεσμα να στερούμαστε διαθέσιμου χρόνου.

Διαπιστώνοντας, δε, την έλλειψη πολιτικής βούλησης και τους εσφαλμένους κυβερνητικούς χειρισμούς σε μια σειρά τομείς (εργασιακό, ασφαλιστικό, φορολογικό, ιδιωτικοποιήσεις, απελευθέρωση αγορών κ.λπ.) με αντίτιμο την καλλιέργεια κοινωνικών αντιδράσεων, αντιλαμβάνονται ότι η πρωθυπουργική επιλογή του συνεδρίου επιδεινώνει την ακυβερνησία.

Αποτέλεσμα έχουμε τη χρηματιστηριακή χιονοστιβάδα, που καθρεφτίζει την απόσυρση της επενδυτικής εμπιστοσύνης στην κυβέρνηση. Και η οποία μεταδίδει την κρίση στην πραγματική οικονομία, καθώς οι μετοχοποιήσεις - ιδιωτικοποιήσεις ναυαγούν ελλείψει αγοραστικού ενδιαφέροντος ή από τον φόβο του ξεπουλήματος (βλ. Ο.Α.), η δημοσιονομική διαχείριση απειλείται με εκτροχιασμό, οι ιδιωτικές επιχειρήσεις ακυρώνουν σειρά επενδυτικών σχεδίων και τα απομυζημένα από σημαντικό μέρος των αποταμιεύσεών τους νοικοκυριά επιβραδύνουν την καταναλωτική τους ορμή.

Με την προκήρυξη συνεδρίου, η λανθάνουσα πολιτική κρίση αναδύθηκε στην επιφάνεια ενεργοποιώντας έναν φαύλο κύκλο για την οικονομία. Η ανακοπή του προϋποθέτει - όπως ορθά επισήμανε ο ΥΠΑΝ - Χριστοδουλάκης την επιτάχυνση των μεταρρυθμίσεων. Οχι όμως από έναν μόνο υπουργό αλλά από το σύνολο μιας κυβέρνησης η οποία εμποδίζεται πολιτικά γι'αυτό. Ο πρωθυπουργός ήθελε να την αλλάξει μέσα από την αναβάπτιση της πολιτικής του στο συνέδριο. Η διάσωση της οικονομίας του επιβάλλει άμεσο ανασχηματισμό ουσίας. Οπότε, δυσκολεύουν τα πράγματα στο συνέδριο. Γεγονός είναι ότι περιθώρια επιλογής δεν υπάρχουν και προτεραιότητα έχει η ευθύνη του πρωθυπουργού απέναντι στην ελληνική οικονομία. Ανεξαρτήτως κόστους.

Ο ΛΗ Η ΟΙΚΟΓΕΝΕΙΑ

Εντυπωσιακή η παρουσία της οικογένειας Παπανδρέου σε Σάμο και Κουσάντασι. Η γοητεία και φινέτσα της συζύγου του Γιώργου Παπανδρέου, Αντας, έκλεψε τις καρδιές των Τούρκων και τράβηξε τα φλας των φωτογράφων. Από κοντά και τα αδέλφια του υπουργού, Νίκος και Αντρίκος, που δεν έχαναν ευκαιρία να επιδείξουν τις χορευτικές τους ικανότητες, κάθε φορά που οι παριστάμενοι - Τούρκοι και Ελληνες επιχειρηματίες και τοπικοί παράγοντες - τους ζητούσαν επιμόνως. Στα «βάσανα» από νωρίς και η μικρή Μαργαρίτα που δείχνει πλέον να προσαρμόζεται στο δημόσιο ρόλο της.

Δεν πάει να καίγεται η χώρα! Το ζεϊμπέκικο, ζεϊμπέκικο!

Τ Ο ΖΕΪΜΠΕΚΙΚΟ

«Δεν ήξερα τι να του προσφέρω. Σε κάποια στιγμή σκέφτηκα να του προσφέρω την καρδιά μου». Τα λόγια αυτά έλεγε με έκδηλο ενθουσιασμό και θαυμασμό Τούρκος επιχειρηματίας, λίγο μετά το ζεϊμπέκικο που χόρεψε μπροστά στους απλούς ανθρώπους ο Γιώργος Παπανδρέου. Οι Τούρκοι, που δεν είναι συνηθισμένοι σε τέτοιου είδους ανθρώπινες εκδηλώσεις από τους πολιτικούς τους, δεν μπορούσαν να πιστέψουν πως ο δημοφιλής, στην Τουρκία, Ελληνας υπουργός καταδέχθηκε να μοιραστεί μαζί τους μια προσωπική του στιγμή.

Bravo giorgos!

(Τα'μαθες τα νέα, πατέρα;)

Κ ΑΡΦΙ ΔΕΝ ΤΟΥΣ ΚΑΙΓΕΤΑΙ!

Ε, λοιπόν, οι άνθρωποι κατέστησαν άκρως επικίνδυνοι! Η χώρα τελεί υπό την ομηρία των εξελίξεων, τα πράγματα πάνε από το κακό στο χειρότερο, η οικονομία καταρρέει, κόσμος και κοσμάκης καταστρέφεται οι επιχειρήσεις πάνε για χρεωκοπία, αλλά αυτοί χτενίζονται!

Ασχολούνται όλο το 24ωρο με τα κουκιά του Συνεδρίου και με τις καρέκλες!

Αν τα 'κανε όλα αυτά, σύντροφοι, κυβέρνηση Νέας Δημοκρατίας, θα τους είχαμε στήσει ΟΛΟΥΣ στο εκτελεστικό απόσπασμα.

Καλά μας κάνουν! Αξιοι της μοίρας μας είμαστε.

Τ ΗΣ ΕΘΝΙΚΗΣ ΟΔΟΥ

Δεν ξέρω με τίνος πρωτοβουλία, τελικά, καθάρισε η «νησίδα» από το Ροδίνι ως το Φαληράκι, από τα αγριόχορτα, αλλά είναι άξιος ο μισθός του. Εδειξε ο δρόμος νοικοκυρεμένος, ενώ μέχρι και πριν λίγες ημέρες κινδύνευε να χαρακτηρισθεί... δασική έκταση. Αλλά μιας και κάτι το καλό έγινε, ας ολοκληρωθεί. Ας φυτευθούν λουλούδια και θάμνοι εκεί που λείπουν και ας καλλιεργηθούν τα υπάρχοντα. Προτού ξεραθούν από την υπερβολική ζέστη και την δίψα.

Τ ΗΣ... ΕΦΟΡΙΑΣ

Αλλά μιας και μιλάμε για «νοικοκυριό» θα πρέπει να σταθούμε με προσοχή και στον περιβάλλοντα χώρο του κτιρίου της ΔΟΥ, που άρχισε να αποκτά «πολιτισμένο πρόσωπο», γράψε - γράψε η «δ»: Φυτεύθηκαν ήδη δέντρα, θάμνοι και φυτά, και η πρώην... έρημος άρχισε να μετατρέπεται σταδιακά σε όαση.

Ευχόμαστε και ελπίζουμε με την ευκαιρία να μπει λίγη τάξη και στα πάρκα της πόλεως η εικόνα των οποίων αυτήν την στιγμή είναι απερίγραπτη και απαράδεκτη.

Α ΠΕΡΑΝΤΟ ΠΑΡΚΙΝΓΚ

Σε ένα απέραντο και ανεξέλεγκτο πάρκινγκ έχει μετατραπεί η πλατεία Ψαροπούλας με αποτέλεσμα να καθίσταται δυσχερής έως και αδύνατη η κίνηση πεζών και οχημάτων! Και να φαντασθεί κανείς ότι πρόκειται για είσοδο και έξοδο της πόλεως!

Δημοτική Αστυνομία μ'ακούς;

Τ ΗΣ «17 Ν»

Στο προσκήνιο επανέρχεται η «17Ν», αυτή τη φορά με 11σέλιδη προκήρυξη - βόμβα που αιφνιδιάζει τους πάντες, κυρίως για τη χρονική συγκυρία που επέλεξε να τη δημοσιοποιήσει.

Σε μια κρίσιμη περίοδο πολιτικής αστάθειας και έντονων αντιπαραθέσεων για τα μέτρα κοινωνικής πολιτικής που θέλει να εφαρμόσει η κυβέρνηση, εμφανίζεται η οργάνωση, μάλιστα κάνει έντονη την παρουσία της, και τα βάζει με όλους και με όλα. Πολιτικοί αναλυτές και βουλευτές της αξιωματικής αντιπολίτευσης εκφράζουν απορία για τη χρονική στιγμή που επέλεξε η οργάνωση να «χτυπήσει» με την προκήρυξή της και αναφέρουν ότι είναι απορίας άξιον το πώς «χτυπήματα» της οργάνωσης γίνονται σε κρίσιμες πολιτικές περιόδους.

Εντυπωσιάζει επίσης το γεγονός ότι η προκήρυξη ομιλεί και για λογαριασμό των άλλων τρομοκρατικών οργανώσεων («συγκοινωνούντα δοχεία»;) και ότι επιρρίπτει τις ευθύνες και πάλι στους Αμερικάνους.

Π ΕΡΙ ΟΡΕΞΕΩΣ

Ο Μιχάλης Νεονάκης εμφανίζεται αισιόδοξος για το συνέδριο και λέει:

- Δεν νομίζω ότι θα αμφισβητηθεί ο Σημίτης.

Η περίπτωση θυμίζει την πρόβλεψη του αγά:

- Εφέτος θα έχουμε πολλά σύκα, θα είναι πλούσια η σοδειά.
- Πώς είσαι βέβαιος, αγά μου;
- Μα, γιατί μου αρέσουν...

Π ΥΡΟΣΒΕΣΤΕΣ

Δεν προλάβαιναν να διαψεύδουν τα περί ανασχηματισμού τόσο ο Δ. Ρέππας όσο και ο Τηλ. Χυτήρης προχθές, μετά την επίσκεψη τους στο Μέγαρο Μαξίμου. Τα τηλέφωνα άναψαν και οι δημοσιογράφοι ζητούσαν... ονόματα υπουργών! Τελικά, από τις απαντήσεις των δύο υπουργών δεν προέκυπτε ανασχηματισμός. Αυτό που επίσης δεν προέκυπτε είναι τι θα κάνει η κυβέρνηση για να... κυβερνήσει.

Δ ΙΑΔΟΣΕΙΣ

Ενώ συνεχιζόταν η συνάντηση του Σημίτη με τους Ρέππα και Χυτήρη, οι φήμες οργίαζαν για επικείμενο ανασχηματισμό.

- Μάλιστα άρχισαν να κυκλοφορούν και ονόματα:
- Ξέρεις ποιός πάει για υπουργός Εθνικής Οικονομίας και Οικονομικών;
- Ποιός, ο Ακης;
- Οχι, ο Χριστοδουλάκης.
- Οι εξωκοινοβουλευτικοί που πάνε;
- Στα σπίτια τους.

Δ ΕΝ ΠΡΟΑΝΑΓΓΕΛΛΕΤΑΙ

- Ειναι δυνατόν να λέει το πρωί ο κυβερνητικός εκπρόσωπος ότι πριν από το συνέδριο δεν γίνεται ανασχηματισμός ούτε εκλογές και να αναγγείλει τώρα ανασχηματισμό;

- Γίνεται, του απάντησαν. Δεν ξέρεις ότι ο ανασχηματισμός δεν προαναγγέλλεται ούτε η υποτίμηση της δραχμής.

- Η υποτίμηση της νοημοσύνης μας όμως;

Τ Ο ΟΣΤΡΑΚΟ

Οσο περνάνε οι μέρες τόσο και εντείνεται η ανησυχία του Σημίτη για την έκβαση του συνεδρίου.

Φοβάται ότι μπορεί να την πατήσει και ανέθεσε στον Πανταγιά να δηλώσει καθαρά ότι Σημίτης και να καταψηφιστεί από τους συνέδρους δεν αφήνει την καρέκλα του:

- Το αποτέλεσμα της ψηφοροίας δεν αφορά τον κ. Σημίτη, γιατί στο συνέδριο θα εγκριθεί η κυβερνητική πολιτική και όχι το πρόσωπο του ηγέτη.

Επομένως ο Σημίτης δεν πρόκειται να παραιτηθεί.

- Ξεκολλάει το όστρακο από το βράχο; σχολίασε προεδρικός βουλευτής.

Υ.Τ.Υ.

ΣΥΝΗΛΘΕ ΣΤΗΝ ΜΥΚΟΝΟ 26 ΚΑΙ 27 ΙΟΥΝΙΟΥ

Τα πορίσματα της συνεδριάσεως του Περιφερειακού Συμβουλίου

Συνήλθε χθες και η Επιτροπή Παρακολούθησης

Σε ποσοστό 88% έχουν ανέλθει μέχρι στιγμής οι απορροφήσεις των κονδυλίων του Β΄ ΚΠΣ. Ως εκ τούτου μέχρι την λήξη του προγράμματος, στο τέλος του έτους, θα πρέπει να επιτευχθεί απορρόφηση του υπολοίπου 12% ώστε να αξιοποιηθεί το σύνολο των πόρων του προγράμματος. Οι φορείς υλοποίησης θα πρέπει να ολοκληρώσουν τα έργα που εκτελούν μέχρι το τέλος Οκτωβρίου. Στην επόμενη συνεδρίαση του Περιφερειακού Συμβουλίου τον προσεχή Νοέμβριο θα οριστικοποιηθεί ποιά έργα θα μπορούσαν να «ολισθήσουν» από προτεινόμενα για ένταξη στο Γ΄ ΚΠΣ, στο ΠΕΠ Νοτίου Αιγαίου 1994-1999, σε περίπτωση μη απορροφήσεως των δεσμεύσεων του προγράμματος. Αυτό αποφασίσθηκε μεταξύ άλλων, κατά την διήμερη συνεδρίαση του Περιφερειακού Συμβουλίου Νοτίου Αιγαίου στην Μύκονο. Παράλληλα, εγκρίθηκαν το Συμπλήρωμα Προγραμματισμού και τα Κριτήρια Ενταξης Πράξεων στο Γ΄ ΚΠΣ, καθώς και η πρόταση έργων που η Επιτροπή Κατάρτισης Νομού Δωδ/σου κατέθεσε προς ένταξη στο Γ΄ ΚΠΣ.

Για τα θέματα που απασχόλησαν την συνεδρίαση του Περιφερειακού Συμβουλίου και τις αποφάσεις που ελήφθησαν, εξεδόθη αναλυτική ανακοίνωση από την Περιφέρεια Νοτίου Αιγαίου, η οποία αναφέρει τα ακόλουθα:

Στη Μύκονο και στην αίθουσα συνεδριάσεων του Ξενοδοχείου « Royal Mykonian» συνήλθε τη Δευτέρα 25 και την Τρίτη 26 Ιουνίου 2001, το Περιφερειακό Συμβούλιο Νοτίου Αιγαίου.

Η συνεδρίαση έγινε ύστερα από πρόσκληση του Προέδρου.

Στη συνεδρίαση ήταν παρόντες

1. Παναγιώτης Σαλτούρος, Γενικός Γραμματέας Περιφέρειας Νοτίου Αιγαίου
2. Παναγιώτης Ρήγας, Νομάρχης Κυκλάδων
3. Σάββας Καραγιάννης, Νομάρχης Δωδεκανήσου
4. Βασίλης Κόκκοτας, Δήμαρχος Νάξου, εκπρόσωπος Τ.Ε.Δ.Κ. Κυκλάδων
5. Μιχάλης Κορδίνας, Δήμαρχος Πεταλούδων, εκπρόσωπος Τ.Ε.Δ.Κ. Δωδεκανήσου
6. Αντώνης Κουμαριανός, εκπρόσωπος Επιμελητηρίων Κυκλάδων - Δωδεκανήσου
7. Στάθης Κουσουρνάς, εκπρόσωπος Τ.Ε.Ε.
8. Νικόλαος Ταταράκης, εκπρόσωπος Γ.Ε.Ε.
9. Παναγιώτης Παπακωνσταντίνου, εκπρόσωπος Ο.Ε.Ε.
10. Φιλήμων Καλιβούρης, εκπρόσωπος ΠΑ.ΣΕ.ΓΕ.Σ
11. Γιώργος Γιαννόπουλος, Δήμαρχος Ροδίων
12. Γιάννης Δεκαβάλλας, Δήμαρχος Ερμούπολης.

Θέματα της ημερήσιας διατάξης ήταν:

1. Β΄ Κ.Π.Σ./ Περιφερειακό Επιχειρησιακό Πρόγραμμα (Π.Ε.Π.) Νοτίου Αιγαίου 1994-1999 (2001) / Πορεία Υλοποίησης - Ολοκλήρωσης Εργων / Ενεργειών Προγράμματος.
2. Γ΄ Κ.Π.Σ./ Περιφερειακό Επιχειρησιακό Πρόγραμμα (Π.Ε.Π.) Νοτίου Αιγαίου 2000-2006 / Συμπλήρωμα Προγραμματισμού / Διαδικασία - Κριτήρια Ενταξης Πράξεων κτλ.
3. Λοιπά θέματα

Αφού διαπιστώθηκε απαρτία και ακολούθησε ανάλυση των εισηγήσεων και διαλογική συζήτηση μεταξύ των μελών.

Το Περιφερειακό Συμβούλιο ΑΠΟΦΑΣΙΣΕ ΟΜΟΦΩΝΑ

1. Εγκριση Πρακτικών

Εγκρίνονται τα πρακτικά του Περιφερειακού Συμβουλίου της 15ης Δεκεμβρίου 2000.

2. Π.Ε.Π. Νοτίου Αιγαίου 1994-1999

Διαπιστώνεται η πρόοδος στους ρυθμούς υλοποίησης των έργων του Προγράμματος και απορρόφησης των πόρων του, από την προηγούμενη συνεδρίαση του Περιφερειακού Συμβουλίου μέχρι σήμερα.

Οι πραγματοποιηθείσες πληρωμές ανέρχονται σε 89 δισ. δρχ και το ποσοστό απορρόφησης επί των εγκεκριμένων δεσμεύσεων δημόσιας δαπάνης στο 88%. Συνεπώς στο εξάμηνο που απομένει έως την ιστορική λήξη του Προγράμματος θα πρέπει να επιτευχθεί απορρόφηση της τάξεως του 12% ώστε να αξιοποιηθεί το σύνολο των πόρων του Προγράμματος.

Εντός του Νοεμβρίου 2001 σε επόμενη Συνεδρίαση του Περιφερειακού Συμβουλίου θα πρέπει:

- Να εκτιμηθεί η πορεία ολοκλήρωσης του οικονομικού αντικειμένου των 103 έργων που έχουν ολοκληρώσει έως σήμερα μόνο το φυσικό τους αντικείμενο.
- Να διαπιστωθεί εάν τα 105 έργα που βρίσκονται σήμερα σε φάση υλοποίησης έχουν ολοκληρώσει το φυσικό τους αντικείμενο.
- Να οριστικοποιηθεί ποιά από τα έργα στα οποία παρατηρούνται καθυστερήσεις / προβλήματα στην υλοποίηση θα μπορέσουν να ολοκληρωθούν εντός του χρονικού ορίζοντα του Προγράμματος.
- Να οριστικοποιηθούν ποιά από τα έργα που πληρούν τις προϋποθέσεις θα προταθούν ως συνεχιζόμενα «έργα γέφυρες» για χρηματοδότηση από το Π.Ε.Π. Νοτίου Αιγαίου 2000-2006.
- Σε περίπτωση μη απορρόφησης των δεσμεύσεων του Προγράμματος θα πρέπει να συγκεκριμενοποιηθούν τα τυχόν έργα για τα οποία έχει δοθεί προέγκριση προτεινόμενα για ένταξη στο Π.Ε.Π. Ν. Αιγαίου 2000-2006 που θα μπορούσαν να «ολισθήσουν» από προτεινόμενο για ένταξη στο Γ΄ Κ.Π.Σ. στο Π.Ε.Π. Νοτίου Αιγαίου 1994-1999.
- Ενημερώνονται οι δυνητικοί Τελικοί Δικαιούχοι (Φορείς Υλοποίησης) των πιο παραπάνω έργων, ώστε να επισπευσθεί η ολοκλήρωση του φυσικού αντικειμένου τους έως το τέλος Οκτωβρίου.
- Να ληφθούν όλες οι απαραίτητες αποφάσεις για να υπάρξει πλήρης αξιοποίηση των πόρων του Προγράμματος οι δε φορείς υλοποίησης θα πρέπει να καταβάλλουν κάθε προσπάθεια για την επίσπευση της υλοποίησης των έργων.

3. Γ΄ Κ.Π.Σ.

3α. Π.Ε.Π. Νοτίου Αιγαίου 2000-2006

i. Εγκρίνεται το **Συμπλήρωμα Προγραμματισμού** με τις συμπληρώσεις που συμφωνήθηκαν κατά τη διάρκεια των Τεχνικών Συσκέψεων στο πλαίσιο του Περιφερειακού Συμβουλίου και όπως αυτές θα οριστικοποιηθούν στην επικείμενη Συνεδρίαση της Επιτροπής Παρακολούθησης του Προγράμματος.

ii. Εγκρίνονται τα **Κριτήρια Ενταξης Πράξεων** (Εργων - Ενεργειών) με τις συμπληρώσεις που συμφωνήθηκαν κατά τη διάρκεια των Τεχνικών Συσκέψεων στο πλαίσιο του Περιφερειακού Συμβουλίου και όπως αυτά θα οριστικοποιηθούν στην επικείμενη Συνεδρίαση της Επιτροπής Παρακολούθησης του Προγράμματος.

iii. Εγκρίνεται καταρχήν η πρόταση τροποποίησης της «Δεξαμενής Α' και της «Δεξαμενής Β'» (προτεινόμενα έργα για ένταξη στο Γ΄ Κ.Π.Σ.) που κατέθεσε η **Επιτροπή Κατάρτισης του Νομού Δωδεκανήσου,** με την επιφύλαξη ότι δεν έχει γίνει ακόμη επεξεργασία της από την Περιφέρεια εφόσον εκφράσει σύμφωνη γνώμη και η Τ.Ε.Δ.Κ. Δωδεκανήσου.

iv. Το Περιφερειακό Συμβούλιο ενημερώθηκε για τις Ειδικές Δράσεις Αστικής Ανάπτυξης, τις Ειδικές Δράσεις για την Ανάπτυξη της Υπαίθρου, τις δράσεις για την Καινοτομία και την Κοινωνία της Πληροφόρησης (ΚΠ)

v. Οι Επιτροπές Κατάρτισης και οι ομάδες του Γ΄ Κ.Π.Σ. που λειτουργούν ανά νομό, σε συνεργασία με τα Νομαρχιακά Συμβούλια και τις Τ.Ε.Δ.Κ. που αποτελούν και το δίκτυο με την Περιφέρεια Νοτίου Αιγαίου, κρίνεται σκόπιμο να συνεχίσουν το έργο τους με την επεξεργασία και την εξειδίκευση των πράξεων που θα προτείνονται προς ένταξη στο Π.Ε.Π. και τα Τομεακά Προγράμματα.

vi. Διαπιστώθηκε η ανάγκη αύξησης των δεσμεύσεων των μέτρων 5.3 και 5.4 που αφορούν στην ενίσχυση των αγροτικών δραστηριοτήτων - επενδύσεων γεωργικών εκμεταλλεύσεων, καθώς και επενδύσεων διαφοροποίησης αγροτικού εισοδήματος (αγροτουρισμός).

vii. Το Περιφερειακό Συμβούλιο δεν συμφωνεί με το Α.Π. 2030/02.03.2001 έγγραφο του Υπουργείου Πολιτισμού για την ένταξη έργων στο Π.Ε.Π. που αφορούν στο νομό Δωδεκανήσου, όπως προτείνονται από τον συνημμένο στο έγγραφο πίνακα, αλλά εμμένει στην ένταξη στο Πρόγραμμα πράξεων πολιτισμού, όπως καταγράφονται στους πίνακες που ετοίμασαν οι Επιτροπές Κατάρτισης και ενέκρινε το Περιφερειακό Συμβούλιο.

3α. Επιχειρησιακά Προγράμματα Κεντρικών Φορέων

i.Το Περιφερειακό Συμβούλιο στηρίζει τις ενέργειες της Περιφέρειας Νοτίου Αιγαίου προς το υπουργείο Γεωργίας για την ένταξη πράξεων που αφορούν στην Περιφέρειά μας από το Ε.Π. «Αγροτική Ανάπτυξη - Ανασυγκρότηση της Υπαίθρου»

ii.Το Περιφερειακό Συμβούλιο ζητά τη χρηματοδότηση της εκπόνησης μελετών για «έρευνα και πιλοτικές εφαρ-



ΤΗΛΟΣ 21ος ΑΙΩΝΑΣ
ΝΑΥΤΙΚΗ ΕΤΑΙΡΕΙΑ

ΠΡΟΓΡΑΜΜΑ «SEA STAR»
ΓΙΑ ΤΗΛΟ - ΝΙΣΥΡΟ



	ΡΟΔΟΣ	ΤΗΛΟΣ		ΝΙΣΥΡΟΣ		ΤΗΛΟΣ		ΡΟΔΟΣ
	ΑΝΑΧ.	ΑΦΙΞΗ	ΑΝΑΧ.	ΑΦΙΞΗ	ΑΝΑΧ.	ΑΦΙΞΗ	ΑΝΑΧ.	ΑΦΙΞΗ
ΔΕΥΤΕΡΑ	08:45	10:30	14:00	14.30	17:20	17:50	18:00	19:15
ΤΡΙΤΗ	08:45	10:30	10:45	11:15	14:30	15:00	18:00	19:15
ΤΕΤΑΡΤΗ								
ΠΕΜΠΤΗ	08:45	10:30	14:00	14:30	17:20	17:50	18:00	19:15
ΠΑΡΑΣΚΕΥΗ	08:45	10:30	14:00	14:30	17:20	17:50	18:00	19:15
	20:00	21:15						
ΣΑΒΒΑΤΟ							08:00	09:15
	09:30	11:00	14:00	14.30	17:20	17:50	18:00	19:15
	20:00	21:15						
ΚΥΡΙΑΚΗ							08:00	09:15
	09:30	11:00	14:00	14.30	17:20	17:50	18:00	19:15
	20:00	21:15					21:30	22:45

• Προσοχή το πρόγραμμα της Τρίτης ισχύει έως 03/07

RESTAURANT
YACHT CLUB

Δημιουργήσαμε ένα **εστιατόριο** σε εκπληκτικό χώρο, δίνοντας ιδιαίτερη έμφαση στις γεύσεις **της ιταλικής κουζίνας,** ζυμωμένες από αγνά υλικά.
Φέραμε από το **Casa di Pasta** τον κορυφαίο **σεφ Σιράζ** και σας περιμένουμε...

M E N U

Σαλάτα Yacht Club
Μαρούλι ελληνικό - γαλλικό, κρουτόν, σταφίδα, κουκουνάρι, παρμεζάνα και σάλτσα vinegraite

Ορεκτικό Μελιτζάνα Yacht Club
Λεπτές φέτες μελιτζάνες παναρισμένες με γέμιση από ζαμπόν, τυρί, μοτσαρέλα και τομάτα.

Μακαρόνια di mare
Σπαγγέτι με διάφορα θαλασσινά σερβιρισμένα με λευκή ή κόκκινη σάλτσα

Κοτόπουλο di pollo
Στήθος κοτόπουλο, γεμιστό με φρέσκο σπανάκι, προσούτο, φρέσκια μοτσαρέλα και σάλτσα από τυρί gorgotzolla ή ροκφόρ

Γλυκό πανακότα
Καραμελομένα φρέσκα φρούτα και σιρόπι με φράουλα και μάνγκο

Τιμή γνωριμίας 5.000 δρχ.
Περιορισμένες θέσεις
Κρατήσεις 87879
Yacht Club • Αγησάνδρου - Φαληράκι

μογές» που έχουν προταθεί στον τομέα της αλιείας και στη συνέχεια της υλοποίησης των έργων που θα προκύψουν, είτε από το Π.Ε.Π. Νοτίου Αιγαίου 2000-2006 είτε από το Ε.Π. Αλιείας.

4. Ενημέρωση μελών Περιφερειακού Συμβουλίου για Λοιπά Θέματα της Ημερήσιας Διατάξης

Το Περιφερειακό Συμβούλιο ενημερώθηκε:

• Για την πορεία υλοποίησης του Ειδικού Προγράμματος Τοπικής Αυτοδιοίκησης (Ε.Π.Τ.Α.) και προτάθηκε η χρηματοδότηση από το Πρόγραμμα:

i. Της τεχνικής υποστήριξης των τεχνικά αδύναμων Ο.Τ.Α.

ii. Των δομών «Τράπεζας Πληροφοριών» που είχαν ξεκινήσει μέσα από το Ε.Α.Π.Τ.Α.

iii. Των Επιτροπών Κατάρτισης του Γ΄ Κ.Π.Σ. (Π.Ε.Π., Internet, κτλ).

• Για το Ταμείο Συνοχής και τις προτάσεις που υποβλήθηκαν για το έτος 2001.

• Για το θέμα του Χρηματοοικονομικού Συμβούλου (ΧΟΣ) για την ανάπτυξη Μαρίνων, Κέντρων Επισκευής και Διαχείμασης Καταφυγίων Σκαφών Αναψυχής.

• Την πορεία εκπόνησης της Μελέτης Συμπληρωματικότητας της Λιμενικής και Αεροπορικής Υποδομής στον Χώρο του Αιγαίου.

• Την πορεία εκπόνησης της Μελέτης Ε.ΣΥ.Λ.Α.

Για τις παραπάνω αναφερόμενες μελέτες το Περιφερειακό Συμβούλιο ζητά από τους αρμόδιους φορείς (ΥΠ.ΕΘ.Ο - Υ.ΠΕ.ΧΩ.ΔΕ - Υπουργείο Ανάπτυξης (Ε.Ο.Τ. - Γ.Σ.Τ.Λ.)) ενημέρωση των φορέων της Περιφέρειας για τα συμπεράσματα των μελετών. Στις μέλετες αυτές θα πρέπει να ληφθούν υπόψη και οι προτάσεις των φορέων της Περιφέρειας και να γίνει ενσωμάτωσή τους πριν από την παραλαβή τους από τις αρμόδιες Διευθύνσεις των εν λόγω Υπουργείων.

• Το Περιφερειακό Συμβούλιο ζητά να προχωρήσει η ολοκλήρωση της διαδικασίας θεσμοθέτησης των Ειδικών Χωροταξικών Μελετών των νησιών της Περιφέρειας.

• **Επισημάνθηκε για μια ακόμη φορά η υποστελέχωση των Τελικών Δικαιούχων (Φορέων Υλοποίησης) και διαπιστώθηκε η αναγκαιότητα υποστήριξής τους με την άμεση δημιουργία - στελέχωση των Ομάδων Κρούσης (Task Forces), οι οποίες θα εδρεύουν ανά νομό, καθώς και την ενεργοποίηση του θεσμού του Συμβούλου Τεχνικής Υποστήριξης.**

• **Επαναεπιβεβαιώθηκε η αναγκαιότητα συντόμευσης των διαδικασιών αδειοδοτήσεων και η προώθηση της δημιουργίας των «υπηρεσιών μιας στάσης» («one stop shop).**

• Διαπιστώθηκε η ανάγκη να τροποποιηθεί η Κ.Υ.Α. Α.Π. 55816/30.06.2000, που κατ' εξουσιοδότηση του Ν. 2601/1998 καθορίζει τμήματα της επικράτειας στα οποία δεν έχουν εφαρμογή τα κίνητρα επιχορήγησης και επιδότησης τόκων και αποκλείει αναιτιολόγητα νησιά με ανύπαρκτη τουριστική υποδομή, καθώς και την δημιουργία νέων ξενοδοχειακών κλινών μέσα σε παραδοσιακούς οικισμούς, στερώντας έτσι την δυνατότητα δημιουργίας σύγχρονων και ποιοτικά αναβαθμισμένων ξενοδοχειακών επιχειρήσεων.

Επίσης διαπιστώθηκε η ανάγκη προσαρμογής των κινήτρων που προβλέπονται από τον Ν. 2601/1998 στο πλαίσιο των στόχων του Π.Ε.Π. και εξουσιοδοτήθηκε ο Γ.Γ. της Περιφέρειας να συστήσει επιτροπή η οποία θα αναλάβει να κάνει συγκεκριμένες προτάσεις για τροποποίηση του Αναπτυξιακού Νόμου μέχρι τις 31.07.2001.

• **Το Περιφερειακό Συμβούλιο εκφράζει την ανησυχία του για την μεγάλη καθυστέρηση των θεσμικών εναρμονίσεων από το ΥΠ.ΕΣ.Δ.Δ. & Α., για την έναρξη των διανησιωτικών / διαδημοτικών συνεργασιών στην Περιφέρειά μας, παράλληλα με την αναστολή των προσλήψεων στους νέους (Καποδιστριακούς) Ο.Τ.Α.**

• Διαπιστώθηκε η ανάγκη να ζητηθεί από το ΥΠ.ΕΣ.Δ.Δ. & Α. η άρση της αναστολής των προσλήψεων για τους Ο.Τ.Α.

• Το Περιφερειακό Συμβούλιο χαιρετίζει την σύσταση του ΣΥΝΔΚΕ, πρόεδρος του οποίου ορίστηκε ο Δήμαρχος Ρόδου κ. Γιώργος Γιαννόπουλος. Ο ρόλος του ΣΥΝΔΚΕ αναμένεται να είναι καθοριστικός στην βελτίωση της θέσης της νησιωτικής επικράτειας και στην περαιτέρω κατοχύρωση των δικαιωμάτων της. Η συνταγματική κατοχύρωση της «νησιωτικότητας» αποτελεί μείζονα θεσμική κατάκτηση, η οποία δημιουργεί την υποχρέωση στους κεντρικούς φορείς να εξειδικεύουν τις πολιτικές τους και τις θεσμικές ρυθμίσεις που προωθούν για τις νησιωτικές περιοχές και σε μας να ελέγχουμε αυτές τις εξειδικεύσεις.

Η ΕΠΙΤΡΟΠΗ ΠΑΡΑΚΟΛΟΥΘΗΣΗΣ

Χθες συνεδρίασε στην Μύκονο και η 1η Επιτροπή Παρακολούθησης ΠΕΠ Νοτίου Αιγαίου 2000 - 2006 και ασχολήθηκε κυρίως με την ανάλυση των Κριτηρίων Ενταξης Πράξεων στο Πρόγραμμα.

Την ανάλυση έκανε ο διευθυντής του ΥΠΕΘΟ κ. Παπαδοδήμος, αντί του Γ.Γ. του Υπουργείου κ. Θέου, ο οποίος τελικά δεν πήγε στην Μύκονο.

Η συζήτηση συνεχιζόταν μέχρι αργά χθες το απόγευμα, με τους εκπροσώπους των δύο νομών να καταθέτουν τις προτάσεις τους για τα κριτήρια, προκειμένου αυτά να οριστικοποιηθούν από την Επιτροπή Παρακολούθησης. Τις εργασίες της Επιτροπής χαιρέτησε χθες το πρωί και η αναπληρώτρια Υπουργός Εξωτερικών κ. Ελισάβετ Παπαζώη.

Η αντιπροσωπεία της Δωδ/σου επιστρέφει αύριο το πρωί στην Ρόδο ακτοπλοϊκώς. Το πρόγραμμα προβλέπει σήμερα -τελευταία ημέρα- επίσκεψη των συνέδρων στους αρχαιολογικούς χώρους της Δήλου.

ΤΗΝ ΠΡΟΣΕΧΗ ΚΥΡΙΑΚΗ, 1 ΙΟΥΛΙΟΥ

Ειδική σύσκεψη στο ΠΑ.ΣΟ.Κ. για την επιλογή υποψηφίων

Αναμένεται κλιμάκιο της Κεντρικής Επιτροπής

Κλιμάκιο της Κεντρικής Επιτροπής του ΠΑΣΟΚ αναμένεται να αφιχθεί την προσεχή Κυριακή στην Ρόδο, στα πλαίσια των προπαρασκευαστικών διαδικασιών για την νέα Σύνοδο της Κεντρικής Επιτροπής και το τακτικό συνέδριο του κόμματος (που επισπεύσθηκε).

Οπως έγινε γνωστό, στην Ρόδο αναμένεται να έλθουν η Μαριλίζα Ξενογιαννακοπούλου, μέλος της Κ.Ε και γραμματέας του Τομέα Αυτοδιοίκησης του ΠΑΣΟΚ και η Ράνια Σταυροπούλου, μέλος του Τομέα Αυτοδιοίκησης. Η συνεδρίαση της Νομαρχιακής Επιτροπής θα γίνει την ερχόμενη Κυριακή στις 11 το πρωί στα γραφεία του ΠΑΣΟΚ, με διευρυμένη σύνθεση. Συγκεκριμένα θα συμμετάσχουν ακόμα οι βουλευτές, τα μέλη της Κ.Ε του νομού και τα μέλη της Περιφερειακής Επιτροπής.

Επίσημα τουλάχιστον, αντικείμενο της συζήτησης θα είναι οι προσεχείς δημοτικές και νομαρχιακές εκλογές. Οι δύο εκπρόσωποι του Τομέα Αυτοδιοίκησης του ΠΑΣΟΚ θα ζητήσουν και θα καταγράψουν τις απόψεις και τις προτάσεις των κομματικών στελεχών στην Νότια Δωδεκάνησο για τις διαδικασίες και την στρατηγική με την οποία θα πρέπει να πορευθεί το Κίνημα προς τις εκλογές της αυτοδιοίκησης, για τον τρόπο επιλογής των υποψηφίων του ΠΑΣΟΚ, για την μορφή της κομματικής στηρίξεως που θα πρέπει να τύχουν, εάν θα δοθούν χρίσματα, σε ποιές περιπτώσεις και με ποιά μορφή κ.λπ. Αυτά άλλωστε είναι τα θέματα στα οποία θα κληθεί να λάβει οριστικές αποφάσεις η Κεντρική Επιτροπή στην προγραμματισμένη συνεδρίαση της 13ης και 14ης Ιουλίου στην Ολυμπία. Η ίδια ημερομηνία επρόκειτο να σημάνει και την επίσημη έναρξη της προεκλογικής περιόδου, για τις εκλογές της Αυτοδιοίκησης, αν στο μεταξύ δεν είχαν προκύψει οι δραματικές εξελίξεις των τελευταίων ημερών στο ΠΑΣΟΚ, ώστε το ενδιαφέρον της Κεντρικής Επιτροπής να μετατοπισθεί και να στραφεί πρωτίστως προς το συνέδριο και τις προσυνεδριακές διαδικασίες, σε συνάρτηση πάντα με την θέση που θα λάβουν τα πρωτοκλασσάτα στελέχη του Κινήματος και δευτερεύοντως να ασχοληθεί με τις εκλογές στην Αυτοδιοίκηση. Ως εκ τούτου θεωρείται βέβαιο ότι στην διευρυμένη συνεδρίαση της Ν.Ε του ΠΑΣΟΚ την ερχόμενη Κυριακή θα συζητηθούν οι τρέχουσες εξελίξεις, καθώς τα τοπικά στελέχη θα ζητήσουν να ενημερωθούν για τους λόγους που ώθησαν τον πρωθυπουργό Κ. Σημίτη να εξαγγείλει την πρόωρη διεξαγωγή του συνεδρίου. Ταυτόχρονα θα καταθέσουν τις απόψεις τους για τις κινήσεις που θα πρέπει να συνοδεύσουν το συνέδριο σε επίπεδο πολιτικών πρωτοβουλιών, προκειμένου να αναστραφεί το αρνητικό κλίμα για το κυβερνών κόμμα.

Μέτρα στο Μαντράκι κατά μικροπωλητών

Στην αφαίρεση ψυγείων και άλλων αντικειμένων που είχαν εγκαταστήσει παρανόμως μικροπωλητές στην προβλήτα του Μαντρακιού προχώρησαν χθες το πρωί συνεργεία υπαλλήλων του Δήμου Ροδίων και της δημοτικής αστυνομίας, σε εφαρμογή πρόσφατης σχετικής αποφάσεως της δημαρχιακής επιτροπής.

Από δύο μικροπωλητές που ήταν εγκατεστημένοι στο Μαντράκι ύστερα από άδεια του Δήμου, τα συνεργεία αφαίρεσαν συνολικά 4 ψυγεία που δεν προβλέποντο από τις άδειές τους, καθώς και 2 λαμαρίνες που είχαν για να προστατεύουν τα προς πώληση προϊόντα τους (επίσης διαπίστωσαν ότι μικροπωλητές που είχαν λάβει σχετική άδεια από το Λιμενικό Ταμείο έχουν εγκαταστήσει ψυγεία παγωτών, τα οποία αναμένεται να απομακρυνθούν σε μια από τις επόμενες εξορμήσεις. Φαίνεται, πάντως, καθαρά ότι το Λιμενικό Ταμείο δεν τήρησε τις συμφωνίες που έγιναν.

Η «έξοδος» των συνεργείων για τον έλεγχο των αδειών και την απομάκρυνση των ψυγείων και των πάγκων θα συνεχισθεί και σήμερα, με προτεραιότητα στις πιο τουριστικές και πολυσύχναστες τοποθεσίες της πόλεως.

Υπενθυμίζεται ότι προχθές οι μικροπωλητές ενημερώθηκαν προφορικώς και εγγράφως για την απόφαση της δημαρχιακής επιτροπής με την οποία ωστόσο δεν φρόντισαν να συμμορφωθούν.

Από την εταιρεία

Auto Center

Μανώλης Κωστάκης α.ε.β.ε.

Ολοκληρωμένο συγκρότημα

LANCIA FIAT ALFA ROMEO

14ο χλμ. ΡΟΔΟΥ - ΑΕΡΟΔΡΟΜΙΟΥ, ΠΑΡΑΔΕΙΣΙ 851 06 ΡΟΔΟΣ

ΖΗΤΟΥΝΤΑΙ

- Υπεύθυνος φανοποιείου
- Φανοποιός αυτοκινήτων
- Βαφέας - Βοηθός βαφέα
- Ηλεκτρολόγος αυτοκινήτων
- Πωλητής ανταλλακτικών

Για πληροφορίες παρακαλούμε να απευθύνεστε στον κύριο Κωστάκη Μανώλη στα τηλέφωνα (0241) 82000-3

ΠΡΟΣΚΛΗΣΗ

Το Κέντρο Σπουδών Χορού Μαίρης Μάρκου - Βελιδάκη σας προσκαλεί στην ετήσια παράσταση της Σχολής μας «Καλοκαίρι 2001»

«Η Ζωή και το Περιβάλλον μας»

Εθνικό Θέατρο Ρόδου
Παρασκευή 29 Ιουνίου 2001
και ώρα 8 μ.μ.

δημοκρατικά
ΥΠΑΡΧΕΙ ΑΝΤΙΚΕΙΜΕΝΙΚΗ ΠΡΑΓΜΑΤΙΚΟΤΗΤΑ Η ΟΠΟΙΑ ΔΙΝΕΙ ΤΟ ΜΕΤΡΟ ΤΗΣ ΑΛΗΘΕΙΑΣ (ΑΡΙΣΤΟΤΕΛΗΣ)

Το ΠΑΣΟΚ βυθίζεται
σε εσωκομματική δίνη

Βαρύ κλίμα και αβεβαιότητα. Με αυτόν τον λακωνικό τρόπο θα μπορούσε κανείς να χαρακτηρίσει το πολιτικό κλίμα τα τελευταία 24ωρα. Το ΠΑΣΟΚ βυθίζεται σε μια εσωκομματική δίνη, σε μια ενδοσκόπηση που απορροφά όλη την ενεργητικότητα των πρώτων τη τάξει στελεχών, που τυχαίνει όμως, οι περισσότεροι, να είναι και υπουργοί.

Αποτέλεσμα; Μια αίσθηση ακυβερνησίας. Μια μετατόπιση του ενδιαφέροντος από τη λειτουργία της κυβέρνησης στο κυβερνών κόμμα και στο παιχνίδι των εσωκομματικών συσχετισμών. Είναι ενδεικτική η ατζέντα που παρουσίασε χτες ο κυβερνητικός εκπρόσωπος. Μια συνεδρίαση του υπουργικού συμβουλίου για τα ναρκωτικά και τον αλκοολισμό. Τέλος! Πάνω απ'όλα το Εκτελεστικό Γραφείο, αύριο στη Χαριλάου Τρικούπη.

«ΤΟ ΖΗΤΟΥΜΕΝΟ, ΕΙΝΑΙ ΤΟ ΑΥΤΟΝΟΗΤΟ! ΔΕΝ ΕΓΙΝΑΝ ΕΚΛΟΓΕΣ ΠΡΙΝ ΑΠΟ ΕΝΑ ΧΡΟΝΟ ΓΙΑ, ΝΑ ΜΕΙΝΕΙ ΑΚΥΒΕΡΝΗΤΟ ΤΟ ΚΑΡΑΒΙ»

Συμπέρασμα; Δικαιολογημένες πλήρως οι ανησυχίες των πολιτών και, ιδιαίτερα, του επιχειρηματικού κόσμου για το «πού το πάει ο Σημίτης», η κυβέρνηση. Δικαιολογημένες οι ανησυχίες της κοινής γνώμης, που ψήφισε κυβέρνηση για να παράγει έργο και να έχει αποτελέσματα, όχι για να έχει υπουργούς που βρίσκονται με το ένα πόδι στο υπουργείο και με το άλλο στα... κομματικά γραφεία για τις πρώτες αψιμαχίες.

Είναι ολοφάνερο ότι οι συστάσεις του πρωθυπουργού την περασμένη Παρασκευή στην κυβερνητική επιτροπή για «εργασιοθεραπεία» των υπουργών και για στροφή στην καθημερινότητα των πολιτών» πήγαν στον βρόντο. Αλλωσε ο κ. Σημίτης ζητεί από την κυβέρνηση να κάνει... θαύματα εν μέσω καύσωνος, μετά τη διαπίστωση ότι, ακριβώς, αυτό το κυβερνητικό σχήμα «δεν τραβάει» εδώ και καιρό.

Το βαρύ κλίμα αποτυπώνεται στα οικονομικά μεγέθη και ,χτες, στο ταμπλό του Χρηματιστηρίου. Η βουτιά των τριών ποσοστιαίων μονάδων συνδυάζεται από πολλούς αναλυτές με την κυβερνητική αβεβαιότητα και ρευστότητα. Και μέσα σε όλα αυτά, αρχίζουν να έρπουν σενάρια πρόωρων εκλογών - ό,τι χειρότερο δηλαδή για την αποκατάσταση κλίματος ηρεμίας και εμπιστοσύνης στην αγορά.

Τι πρέπει να γίνει για να αλλάξει το κλίμα; Κάποιες διορθωτικές κινήσεις; Μήπως ένας ανασχηματισμός που θα έδινε μια ώθηση στα «κουρασμένα» κυβερνητικά στελέχη;

Ισως να μην έχει και μεγάλη σημασία για τον απλό πολίτη. Το ζητούμενο, είναι το αυτονόητο! Δεν έγιναν εκλογές πριν από ένα χρόνο για να μείνει ακυβέρνητο το καράβι. Δεν μπορεί ο πολίτης να πληρώνει το κόστος της κυβερνητικής αδράνειας, με μια αφόρητη καθημερινότητα, στο όνομα μάλιστα της... καταπολέμησης των κακώς κείμενων.

Χρόνος για χάσιμο δεν υπάρχει. Τον Σεπτέμβριο δεν θα υπάρχουν μόνο προσυνεδριακές διασκέψεις, αλλά θα ξαναρχίζει ο κοπιαστικός διάλογος για το ασφαλιστικό, μέσα σε φορτισμένη ατμόσφαιρα. Τα χρονοδιαγράμματα για τους Ολυμπιακούς του 2004 τρέχουν και δεν επιτρέπουν διαλείμματα για εσωκομματικούς καυγάδες. Τα ήδη καθυστερημένα σχέδια για τις πολυπόθητες διαρθρωτικές αλλαγές, δεν μπορούν να γίνονται μέρος του εσωκομματικού παρασκηνίου. Παράλληλα, προβλήματα όπως η λειψυδρία, η επαγρύπνηση για το ενδεχόμενο εμπρησμών στα δάση - όλα αυτά χρειάζονται δυνάμεις, σχεδιασμό, οργάνωση. Ποιός θα τα κάνει, αν όχι, πριν από όλους η ίδια η κυβέρνηση;

Λοιπόν, το επαναλαμβάνουμε: Κύριε Σημίτη, εκτός από το Συνέδριο, υπάρχει και η ελληνική κοινωνία - αυτή (παρεμπιπτόντως) που σας έδωσε εντολή να σχηματίσετε κυβέρνηση...

ΤΗΝ ΕΠΙΜΕΛΗΘΗΚΕ Ο κ. Γ. ΜΠΑΡΔΟΣ

Αναμνηστική πλακέτα στα Κοσκινού για
τους διατελέσαντες δ/ντές του σχολείου

Από το έτος 1864 μέχρι σήμερα

Την περασμένη Πέμπτη (21/6/2001) αναρτήθηκε στην αίθουσα τελετών του Δημοτικού Σχολείου Κοσκινού, τιμητική πλάκα με τα ονόματα των διατελεσάντων Διευθυντών του Δημοτικού Σχολείου Κοσκινού από το έτος 1864 μέχρι σήμερα.

Τον κατάλογο των Διευθυντών συνέταξε ο επίτιμος Γυμνασιάρχης Γεώργιος Χρ. Μπάρδος, ύστερα από έρευνα τριών ετών.

Ο κ. Μπάρδος προς τον σκοπό αυτόν και από αγάπη προς το σχολείο, όπου έμαθε τα πρώτα του γράμματα, ερεύνησε το αρχείο του σχολείου, το αρχείο της Ι. Μητροπόλεως Ρόδου, τον κώδικα της Εκκλησίας των Εισοδείων Παναγίας Κοσκινού, τις εφημερίδες «Νέα Ρόδος», «Ροδιακή» από το έτος 1915 - τις «Πρόοδος» από το έτος 1949 και «Δημοκρατική» από το έτος 1982.

Εντός δε του Ιουλίου η σχολική επιτροπή του τοπικού διαμερίσματος του Δήμου Καλλιθέας, Κοσκινού σε τελετή θα τιμήσει τους Διευθυντές και τους δημοδιδασκάλους του σχολείου.

Επίσης στην ίδια αίθουσα αναρτήθηκαν και οι φωτογραφίες των Δ/ντών που κατάγονται από το χωριό Κοσκινού. Με τις προσπάθειες αυτές και το ενδιαφέρον της σχολικής επιτροπής με έξοδα της οποίας έγιναν όλα τα παραπάνω, αποκαλύφθηκαν τα ονόματα των Δ/ντών και δημοδιδασκάλων του σχολείου από το 1864 έτος ίδρυσης του και σώθηκε τοιουτοτρόπως η ιστορία του.

Ηδη βρίσκεται στην εκτύπωση η έκδοση του βιβλίου του κ. Μπάρδου για την ιστορία της παιδείας στα Κοσκινού, την έκδοση του οποίου εχρηματοδότησε το υπό την προεδρία του δημάρχου κ. Ιωάννη Ιατρίδη δημοτ. συμβούλιο του δήμου Καλλιθέας με τον ποσόν του 1.200.000 δρχ.

Η τιμητική πλάκα έχει ως εξής:

«Κατάλογος Διευθυντών του δημοτικού σχολείου Κοσκινού από το έτος 1864 που επιμελήθηκε ο επίτιμος Γυμνασιάρχης Γεώργιος Χρ. Μπάρδος το έτος 2000 διευθύνοντος Νικολάου Ράπτη και προεδρεύοντος της σχολικής επιτροπής Σάββα Ευθυμίου.

1864-1896: Κωνσταντίνος - Παπα Κωνσταντίνος Δημητριάδης ή Φραγκιάς (Αστυπάλαια)

1896-1897: Τράκας ο Μακεδών (Γαλάτσι Μακεδονίας)

1897-1898: Παντελής Μανικατάκης (Σύμη)

1898-1899: Δημήτριος Κυπαρίσσης ή Ψαριανός

1899-1900: Κωνσταντίνος Κλαδάκης (Σύμη)

1900-1901: Εμμανουήλ Χατζηαντωνίου (Κοσκινού Ρόδου)

1901-1902: Γεώργιος Οικονομίδης (Θειάτηρα Μ. Ασίας)

1902-1905: Γεώργιος Σαρρής (Αστυπάλαια)

1906-1910: Γεώργιος Καμπερίδης (Λαχανιά Ρόδου)

1911-1913: Γεώργιος Καληδόνης (Κάλυμνος - Αφάντου)

1913-1914: Βασίλειος Ιατρίδης (Καλυθιές Ρόδου)

1914-1915: Κωνσταντίνος Αυγερινός (Λιβίσι Μ. Ασίας)

1915-1917: Μιλτιάδης Παγκάς (Αρχάγγελος Ρόδου)

1917-1918: Βασίλειος Γεωργιάδης (Ασκληπειό Ρόδου)

1918-1919: Μιχαήλ Μικρονανώλης (Σορωνή Ρόδου)

1919-1922: Σταύρος Αναστασιάδης (Κοσκινού Ρόδου)

1922-1924: Βασίλειος Ιατρίδης (Καλυθιές Ρόδου)

1924-1930: Σταύρος Αναστασιάδης (Κοσκινού Ρόδου)

1930-1932: Φίλιππος Μηλιός (Γεννάδι Ρόδου)

1932-1937: Σταύρος Αναστασιάδης (Κοσκινού Ρόδου)

1937-1945: Εκλεισε από τους κατακτητές Ιταλούς με το 149/21-7-1937 Διάταγμα

Διευθυντές Κατηχητικής Σχολής Κοσκινού

1939-1944: Αρχ. Κλεόβουλος Παπαϊωάννου - Πιάγκος (Ρόδος)

1944-1945: Σταύρος Αναστασιάδης (Κοσκινού Ρόδου)

Διευθυντές Δημοτικού Σχολείου Κοσκινού μετά την απελευθέρωση

1945-1953: Σταύρος Αναστασιάδης (Κοσκινού Ρόδου)

1953-1962: Δημήτριος Σπανός (Αρχίπολης Ρόδου)

1963-1964: Ιωάννης Γεωργιάδης (Αστυπάλαια)

1964-1965: Μαίρη Ζαγοριανού (Κοσκινού Ρόδου)

1965-1966: Εμμανουήλ Ζαχαριάς (Αγ. Νικόλαος Κρήτης)

1966-1967: Ιωάννης Γεωργιάδης (Αστυπάλαια)

1967-1974: Μαίρη Ζαγοριανού (Κοσκινού Ρόδου)

1974-1976: Ευδοκία Χαλκίτου (Κάσος)

1976-1978: Σάββας Διμέλης (Λάρδος Ρόδου)

1978-1980: Εμμανουήλ Καννάνης (Γεννάδι Ρόδου)

1980-1985: Αντώνιος Μουστάκας (Κοσκινού Ρόδου)

1985-1986: Κυριάκος Παπακυριακού (Αφάντου Ρόδου)

1986-1987: Αντώνιος Μουστάκας (Κοσκινού Ρόδου)

1987-1988: Μιχαήλ Χριστοφάκης (Σάλακος Ρόδου)

1988-1990: Γεώργιος Τσιαβός (Βέροια)

1990-1992: Νικόλαος Μανουσάκης (Αρνίθα Ρόδου)

1992-1993: Ιωάννης Πλαστρούγγης (Ασκληπειό Ρόδου)

1993-1997: Ιωάννης Κώνστας (Γεννάδι Ρόδου)

1997-1998: Ιωάννης Παραγυιός (Κάρπαθος)

1998- :Νικόλαος Ράπτης (Λάρισα)

Ομαλά θα γίνεται η αποκομιδή
σκουπιδιών στο Αεροδρόμιο Ρόδου

Κατέληξαν σε συμφωνία η Υπηρεσία Πολιτικής Αεροπορίας με τον Δήμο Πεταλούδων για την αποκομιδή των απορριμμάτων του Κρατικού Αερολιμένα Ρόδου «ΔΙΑΓΟΡΑΣ».

Μετά τις διαπραγματεύσεις που έγιναν από τον Δήμαρχο Πεταλούδων κ. Μιχάλη Κορδίνα και διαπιστώθηκε η έκταση του προβλήματος με την καθαριότητα του αεροδρομίου, η ΥΠΑ αποδέχθηκε το ποσό που καθόρισε το Δημοτικό Συμβούλιο Πεταλούδων και ανέρχεται στα 33 εκατ. δρχ.

Θα πρέπει να τονισθεί ότι οι υπηρεσίες του Δήμου Πεταλούδων, προσέφεραν άψογη εξυπηρέτηση στο αεροδρόμιο (Σάββατο - Κυριακή - Αργίες), με απασχόληση προσωπικού και επιβάρυνση της μισθοδοσίας. Απασχολούνται καθημερινά 4 απορριμματοφόρα, 8 εργάτες και 4 οδηγοί την περίοδο αιχμής και το ποσό των 33 εκατ. δρχ. προέκυψε μετά από μελέτη των οικονομικών υπηρεσιών του Δήμου.

Στο σχετικό έγγραφο της ΥΠΑ, προς τον Δήμο Πεταλούδων, αναφέρονται τα εξής:

Μετά το τελευταίο έγγραφό σας, σύμφωνα με το οποίο μας πληροφορήσατε ότι θα σταματήσετε να παρέχετε τις υπηρεσίες καθαριότητα στον Αερολιμένα Ρόδου, σας πληροφορούμε ότι η Υπηρεσία μας προκειμένου να αντιμετωπίσει το πολύ σοβαρό θέμα της αποκομιδής των απορριμμάτων, αποδέχεται το ποσό που καθόρισε το Δημοτικό Συμβούλιο Πεταλούδων ήτοι το ποσό των 33.698.023 δρχ. ετησίως.

ΓΙΑ ΛΙΓΕΣ ΜΟΝΟ ΗΜΕΡΕΣ
ΣΤΟ ΞΕΝΟΔΟΧΕΙΟ
«OLYMPIC PALACE»
ΓΚΑΛΛΕΡΙ «ΔΑΝΑΗ»
40 ΧΡΟΝΙΑ ΠΕΙΡΑ
ΣΤΑ ΕΠΙΠΛΑ ΕΠΟΧΗΣ
* ΚΟΜΜΟΔΕΣ
* ΕΠΙΠΛΑ ΜΑΡΚΕΤΕΡΙ
* ΤΡΑΠΕΖΑΚΙΑ
* ΚΑΘΡΕΠΤΕΣ
* ΣΑΛΟΝΙΑ ΕΠΟΧΗΣ
* ΒΙΤΡΙΝΕΣ
* ΑΣΗΜΙΚΑ
* ΦΩΤΙΣΤΙΚΑ
* ΜΠΑΓΙΟΥ
* ΠΙΝΑΚΕΣ ΖΩΓΡΑΦΙΚΗΣ
* ΚΟΝΣΟΛΕΣ
* ΜΠΕΡΖΕΡΕΣ
ΤΗΛ. /FAX: 8678675
ΣΠΑΡΤΗΣ 10 - ΠΛΑΤΕΙΑ ΑΜΕΡΙΚΗΣ
ΡΟΔΟΣ 77444

ΝΤΕΤΕΚΤΙΒΣ
30 ΧΡΟΝΙΑ ΜΟΝΙΜΑ
ΚΑΙ ΣΤΗ ΡΟΔΟ
35354
ΠΛΑΤΕΙΑ ΑΓΙΟΥ ΙΩΑΝΝΟΥ
Η ΛΥΣΗ!!!
ΣΕ ΚΑΘΕ ΣΑΣ ΠΡΟΒΛΗΜΑ
EXPRESS SECURITY

ευθέως & πλαγίως



με τη γραφίδα της ΡΕΝΑΣ ΔΙΑΚΙΔΗ
RENAD@RHO.FORTHNET.GR.

«ΔΕΥΤΕΡΕΣ» ΣΚΕΨΕΙΣ

Σε καλό κλίμα και με ικανοποιητικά αποτελέσματα ολοκληρώθηκαν οι εργασίες του **Περιφερειακού Συμβουλίου Νοτίου Αιγαίου** στη Μύκονο. Ακόμα κι αν υπάρχουν γκρίνιες για την μέχρι τώρα πορεία του Β΄ ΚΠΣ και των πόρων που θα μπορούσε να απορροφήσει επιπλέον η Δωδεκάνησος αν κάποιες αποφάσεις είχαν ληφθεί εγκαίρως, όταν είχε διαπιστωθεί, πριν από δύο χρόνια περίπου, η αδυναμία των Κυκλάδων να απορροφήσουν τα κονδύλια που τους αναλογούσαν, κανένας δεν μπορεί να αμφισβητήσει την καλή διάθεση όλων και της Πειφέρειας Νοτίου Αιγαίου, να γίνει ότι είναι δυνατόν στο εξάμηνο που απομένει ώστε να μη χαθούν πόροι.

Οι τοπικιστικές κραυγές εναντίον των Κυκλάδων ίσως θα πρέπει να «φιλτραρισθούν» μέσα από πιο ψύχραιμες θεωρήσεις των πραγμάτων.

Επιχείρημα πρώτον: Είναι αμφίβολο ότι η Δωδεκάνησος θα μπορούσε να απορροφήσει τα 17 δισ. περίπου που δεν θα μπορέσουν να απορροφήσουν οι Κυκλάδες το τέλος του 2001. Με απλά μαθηματικά προκύπτει αυτό. Αυτή τη στιγμή εκτελούνται στο νομό έργα συνολικού προϋπολογισμού 5,5 δισ. περίπου, που κανονικά θα χρηματοδοτούντο από το Γ΄ ΚΠΣ. Η υστέρηση των Κυκλάδων τους δίνει τη δυνατότητα κάλυψης από το Β΄ ΚΠΣ και αυτό αναμφιβόλως είναι μια θετική εξέλιξη. Υπό μία προϋπόθεση: Οτι στο επόμενο Περιφερειακό Συμβούλιο που θα γίνει τον Νοέμβριο και που θα εξετασθεί η πορεία αυτών των έργων, θα πρέπει να αποδειχθεί ότι μέχρι 31/12/01 θα μπορούν να κλείσουν και το φυσικό και οικονομικό τους αντικείμενο. Αρα, κανένας δεν εγγυάται - αλλά το ευχόμεθα ότι θα είναι σε φάση ολοκλήρωσης τα έργα και των 5,5 δισ.

Ομως από τα 17 δισ. που είναι διαθέσιμα, περισσεύουν 11,5 για τα οποία ο νομός μας δεν έχει έργα εκτελούμενα που να πληρούν την παραπάνω προϋπόθεση για να τα απορροφήσει.

Προς τι λοιπόν οι διαμαρτυρίες κατά των Κυκλάδων και του Περιφερειάρχη;

Επιχείρημα δεύτερον: Μην είμαστε αχάριστοι. **Χάρη στις Κυκλάδες ο νομός Δωδεκανήσου παίρνει περισσότερα κονδύλια απ' όσα θα εδικαιούτο** με βάση το κατά κεφαλήν ΑΕΠ. Το ότι οι πόροι των ΚΠΣ κατανέμονται ανά Περιφέρεια, το ότι το κατά κεφαλήν ΑΕΠ των Κυκλάδων είναι χαμηλότερο και ρίχνει το μέσο όρο για όλη την Περιφέρεια Νοτίου Αιγαίου, μεταφράζεται σε περισσότερα κονδύλια μέσω των ΠΕΠ.

Ας ληφθούν και αυτές οι παράμετροι υπ' όψιν.

Ο αντίλογος δεκτός.

«ΔΕΥΤΕΡΕΣ» ΑΠΟΦΑΣΕΙΣ

Πέραν των κονδυλίων, των έργων και των συναφών, ελήφθη και μια σειρά άλλων αποφάσεων στο **Περιφερειακό Συμβούλιο** της Μυκόνου, που ενώ δεν έτυχαν ιδιαίτερης προβολής, είναι αξιοσημείωτες στο βαθμό που αν υλοποιηθούν, θα διευκολύνουν την υλοποίηση του νέου Περιφερειακού Επιχειρησιακού Προγράμματος. Δύο από αυτές τις αποφάσεις τις είχε ανακοινώσει ο Γ.Γ. της Περιφέρειας προ μηνών σε συνέντευξή του στην «δ». Πρόκειται για την προώθηση της δημιουργίας των **«υπηρεσιών μιας στάσης»** (one stop shop) που κρίθηκε επιβεβλημένη προκειμένου να συντομευθούν οι διαδικασίες αδειοδοτήσεων για τα προς ένταξη έργα. Η άλλη απόφαση αφορά την άμεση δημιουργία και στελέχωση **Ομάδων Κρούσης**, οι οποίες θα εδρεύουν ανά νομό και θα καλύπτουν την ανυπαρξία ή την υποστελέχωση των Τεχνικών Υπηρεσιών των Φορέων Υλοποίησης των έργων και κυρίως των νέων Καποδιστριακών Δήμων.

ΘΟΛΩΝΟΥΝ ΤΑ ΝΕΡΑ

Με τις **δημοτικές και νομαρχιακές εκλογές** θα ασχοληθεί - λένε - το κλιμάκιο της Κεντρικής Επιτροπής του **ΠΑΣΟΚ** που θα βρίσκεται την Κυριακή στη Ρόδο. Ομολογουμένως μέσα στον κυκεώνα της συνεδριολογίας ανασχηματισμολογίας και προωροεκλογολογίας, λησμονήσαμε ότι υπάρχουν και οι εκλογές στην Αυτοδιοίκηση. Το ΠΑΣΟΚ όμως τις θυμάται ή θέλει να δείχνει ότι τις θυμάται . Δύο τινά μπορεί να επιδιώκει. **Είτε να δείξει προς τα έξω ότι ουδόλως οι εξελίξεις της τελευταίας εβδομάδας έχουν επηρεάσει τον προγραμματισμό κόμματος και κυβέρνησης, είτε να αποπροσανατολίσει το ενδιαφέρον της κοινής γνώμης, στρέφοντας το στις τοπικές εκλογές, που, όπως και να το κάνουμε, έχει μεγαλύτερο ενδιαφέρον από το συνέδριο του ΠΑΣΟΚ.** Για τον απλούστατο λόγο ότι όλοι λίγο - πολύ, με τον ένα ή τον άλλο τρόπο συμμετέχουν στην διαδικασία. Μόνο να υπολογισθεί πόσοι υποψήφιοι νομάρχες, και δήμαρχοι μπορεί να κατέβουν στις εκλογές και ο αριθμός τους να πολλαπλασιασθεί με τον αριθμό των συμβούλων που απαιτούνται για να κλείσουν ψηφοδέλτια! Οπως και να το κάνουμε, η δημαρχολογία «πουλάει» και το ΠΑΣΟΚ σκοπεύει να το εκμεταλλευθεί στο έπακρον. Θα τα καταφέρει;

ΠΟΥ ΤΟ ΠΑΕΙ;

Μια στο καρφί και μιά στο πέταλο ήταν ο τέως δήμαρχος κ. **Μάνος Κόκκινος** στην ανακοίνωσή του. Τόσο ώστε το ερώτημα που επλανάτο χθες από στόμα σε στόμα ήταν «που το πάει τελικά ο Μάνος;».

Πράγματι. Εκεί που κατακεραύνωνε τον Κ. Σημίτη για την απόφασή του να επισπεύσει το συνέδριο, εκεί αναδείκνυε το ΠΑΣΟΚ ως τον μόνο «υπεύθυνο πολιτικό Οργανισμό» δια της εις άτοπον απαγωγής, αφού, όπως σημείωνε, «κάθε άλλη λύση είναι παρακινδυνευμένη και αναποτελεσματική. Τα άλλα κόμματα δεν έχουν ακόμη πείσει ότι αποτελούν λύσεις και ότι είναι έτοιμα να αναλάβουν και να δώσουν λύσεις στα συσσωρευμένα προβλήματα του τόπου».



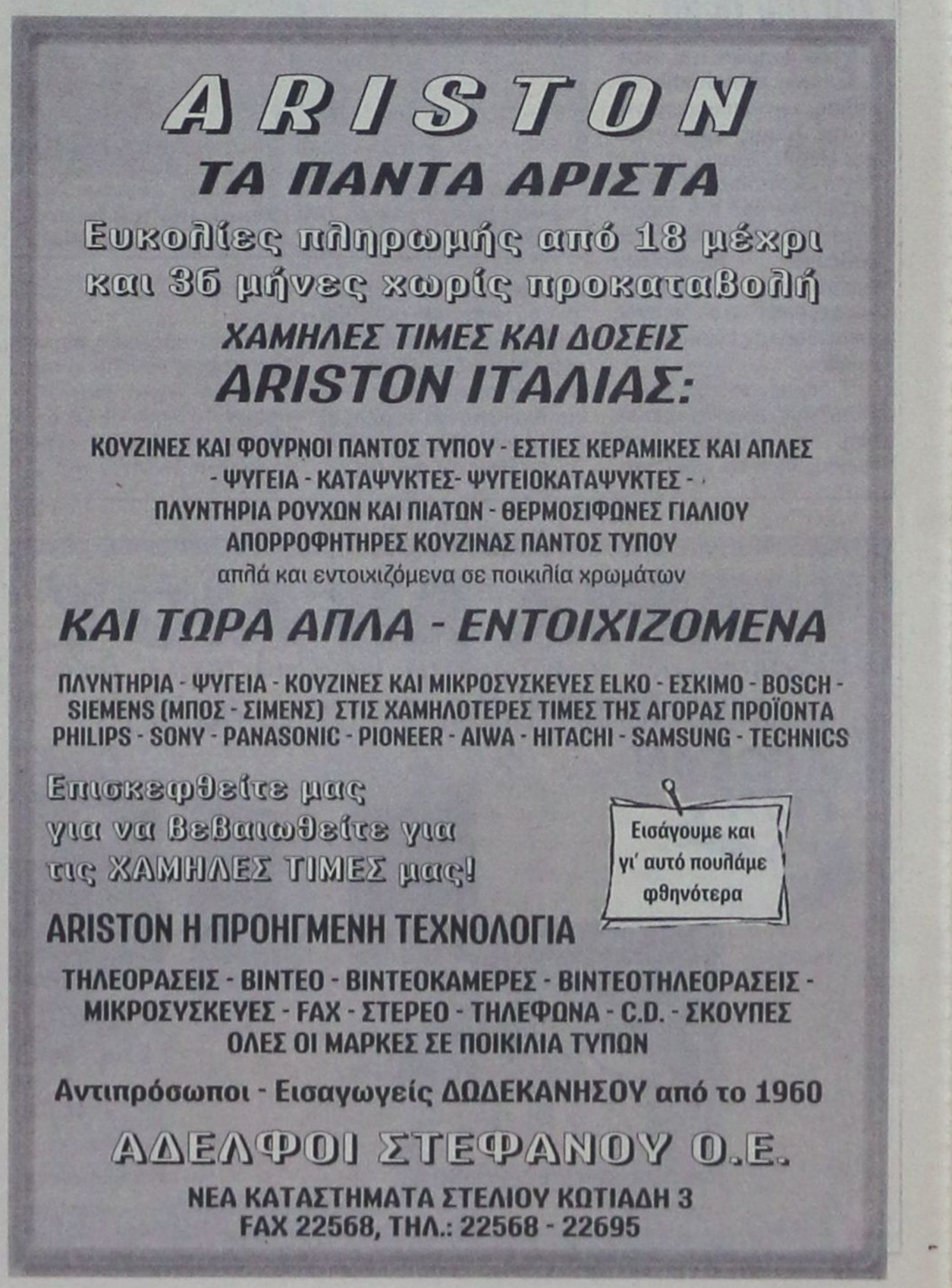

ΠΡΟΤΑΣΗ ΤΗΣ Α! ΕΛΜΕΔ

Κίνητρα στους καθηγητές που διορίζονται στην παραμεθόριο

Για να αντιμετωπισθούν τα προβλήματα

Να δοθούν ισχυρά οικονομικά και κοινωνικά κίνητρα στους εκπαιδευτικούς που θα επιθυμούσαν να παραμείνουν στα δυσπρόσιτα σχολεία προτείνει η Α! ΕΛΜΕΔ για να αντιμετωπισθούν τα οξυμένα προβλήματα. Σχετικά εκδόθηκε η ακόλουθη ανακοίνωση:

Το Δ.Σ. της Α' ΕΛΜΕΔ Δωδεκανήσου οφείλει να επισημάνει την απαράδεκτη κατάσταση που δημιουργείται κάθε χρόνο, με την αποψίλωση των ακριτικών νησιών μας από εκπαιδευτικό προσωπικό.

Η συνεχής ανανέωση εκπαιδευτικού προσωπικού δημιουργεί τεράστια προβλήματα στις δυσπρόσιτες σχολικές μονάδες γιατί δεν εξασφαλίζεται η ομαλή συνέχεια της λειτουργίας τους.

Η κατάσταση αυτή θα είναι ιδιαίτερα οξυμένη φέτος λόγω της μετάθεσης της συντριπτικής πλειοψηφίας των εκπαιδευτικών που είχαν διοριστεί με το νόμο των δυσπρόσιτων.

	ΕΚΠΑΙΔ. ΠΟΥ ΥΠΗΡΕΤΟΥΝ	ΕΚΠΑΙΔ. ΠΟΥ ΠΑΡΑΜΕΝΟΥΝ
ΧΑΛΚΗ	13	1
ΤΗΛΟΣ	12	0
ΚΑΣΤΕΛΛΟΡΙΖΟ	11	2
ΚΑΣΟΣ	15	3
ΓΥΜΝ. ΣΥΜΗΣ	18	7
Τ.Ε.Ε. ΣΥΜΗΣ	12	1
ΓΥΜΝ. ΑΠΕΡΙΟΥ	7	2
ΛΥΚ. ΑΠΕΡΙΟΥ	16	4
ΓΥΜΝ. ΠΗΓΑΔΙΩΝ	15	8
Τ.Ε.Ε. ΠΗΓΑΔΙΩΝ	10	2
ΣΥΝΟΛΟ	129	30
ΠΟΣΟΣΤΟ	23%	

Ετσι σύμφωνα με στοιχεία που συλλέξαμε, μόνο το 23% των εκπαιδευτικών που υπηρετούσαν πέρσι θα παραμείνουν και την επόμενη σχολική χρονιά στα νησιά Χάλκη, Τήλο, Καστελλόριζο, Κάσο, Σύμη, Κάρπαθο.

Το πρόβλημα επιτείνεται λόγω και των γνωστών αδυναμιών της δημόσιας διοίκησης διότι οι αναπληρωτές εκπαιδευτικοί τοποθετούνται συνήθως στα δυσπρόσιτα σχολεία μεγάλο χρονικό διάστημα μετά την έναρξη της σχολικής χρονιάς.

Πιστεύουμε πως υπάρχει λύση του προβλήματος και τέτοια λύση είναι να δοθούν ισχυρά οικονομικά και κοινωνικά κίνητρα στους εκπαιδευτικούς που θα επιθυμούσαν να παραμείνουν στα δυσπρόσιτα σχολεία. Τα κίνητρα αυτά θα μπορούσε μάλιστα να ενισχύονται κλιμακωτά ανάλογα με τα χρόνια παραμονής, ώστε οι δύσκολες αυτές περιοχές της πατρίδας μας να καθίστανται ελκυστικές για τον εργαζόμενο εκπαιδευτικό.

Για το Δ.Σ. της ΕΛΜΕΔ
Ο ΠΡΟΕΔΡΟΣ
Β. ΚΑΡΑΓΙΑΝΝΗΣ
Ο Γ. ΓΡΑΜΜΑΤΕΑΣ
Μ. ΝΙΚΟΛΑΟΥ

Ποιοί θέλουν να φιμώσουν τον επιθεωρητή του υπουργείου Οικονομικών Αρη Σταματάκη;

Από την Ανανεωτική Συνδικαλιστική Κίνηση Εφοριακών (ΑΣΚΙ), εκδόθηκε χθες η ακόλουθη ανακοίνωση:

Σε δημοσιεύματα του τύπου της 22.6.01 εμφανίζεται ο συνάδελφος επιθεωρητής Αρης Σταματάκης, σαν συνένοχος, σε διώξεις για «διαφθορά, εκβιασμούς, καταχρήσεις και ...πολλά άλλα». Ο στόχος είναι προφανής. Η μέθοδος δοκιμασμένη και η φίμωση του ίδιου δεδομένη, αφού αν βγει να αποκαλύψει την αλήθεια ΔΗΜΟΣΙΑ, θα κατηγορηθεί για παραβίαση υπηρεσιακού απορρήτου.

Εμείς όμως που βαδίσαμε μαζί του σε δύσκολους κοινωνικούς αγώνες, σε συνδικαλιστικές δράσεις και θέσεις που είχε, είτε σαν πρόεδρος του περιοδικού «Φορολογική Επιθεώρηση», είτε σαν μέλος του Προεδρείου του Γενικού Συμβουλίου της ΠΟΕ - ΔΟΥ, ΔΕΝ ΜΠΟΡΟΥΜΕ ΝΑ ΣΙΩΠΗΣΟΥΜΕ. Οι αγώνες του συναδέλφου για την αποκάλυψη των φαινομένων διαφθοράς, στον εργασιακό μας χώρο, για αποκάλυψη των πραγματικά υπευθύνων και για προστασία της τιμής και της υπόληψης του έντιμου εφοριακού, δεν είναι προσωπικοί του αγώνες, ΜΑΣ ΑΦΟΡΟΥΝ ΟΛΟΥΣ!

Οι προτάσεις του, οι εργασίες του, το μόνιμο μέτωπο με τους βολεμένους και με όσους μέσω των συναλλαγών κάθε είδους, εδραιώνουν εξουσίες στο Υπουργείο Οικονομικών, ΑΦΟΡΑ ΤΟΝ ΚΛΑΔΟ, ΑΦΟΡΑ ΤΗΝ ΙΔΙΑ ΤΗΝ ΚΟΙΝΩΝΙΑ.

Η ΑΣΚΙ θεωρούσε και θεωρεί τον αγώνα κατά της διαφθοράς με οποιαδήποτε μορφή στο Υπουργείο Οικονομικών, βασικό της στόχο και δεν φοβηθήκαμε να κάνουμε καταγγελίες ΔΗΜΟΣΙΑ, σε συγκεκριμένες περιπτώσεις με συγκεκριμένα στοιχεία. **Με την λογική αυτή στηρίζουμε τον δύσκολο αγώνα του συναδέλφου και θεωρούμε δεδομένη την δικαίωσή του, όταν αποκαλυφθεί ΟΛΗ η αλήθεια.**

Ας το σκεφτούν αυτό, όσοι σήμερα σιωπούν αμήχανα.

ΓΙΑ ΤΗΝ ΓΡΑΜΜΑΤΕΙΑ ΤΗΣ ΑΣΚΙ
ΤΡΥΦΩΝ ΑΛΕΞΙΑΔΗΣ

Συλλήψεις για κατοχή ναρκωτικών ουσιών

Από άνδρες του Αστυνομικού Τμήματος Αεροδρομίου Ρόδου συνελήφθη κι απεστάλη αρμοδίως για τα περαιτέρω ο Θεοχάρης Πετρίδης του Κυριάκου, ετών 25, από την Κύπρο, κάτοικος Θεσσαλονίκης, άνεργος, γιατί σε έλεγχο που του έγινε βρέθηκε να κατέχει μια νάυλον συσκευασία η οποία περιείχε ποσότητα 2 γραμμ. ακατεργαστης ινδικής κάνναβης.

• Από άνδρες του Τμήματος Ασφαλείας Καλύμνου συνελήφθη κι απεστάλη αρμοδίως για τα περαιτέρω ο Δημ. Παπαθεοδωράκης του Δημ. ετών 22, κάτοικος Καλύμνου, γιατί σε έλεγχο που του έγινε βρέθηκε να κατέχει 8 δισκία του ναρκωτικού φαρμάκου Hipnosedon.

Και στις δύο περιπτώσεις τα ναρκωτικά κατασχέθηκαν.

Η Σύμη του τότε και του τώρα

Ενα κομμάτι της ακριτικής νησιωτικής Ελλάδας, το πανέμορφο νησί της Σύμης, ζωντάνεψε στο Μόρλεϊ Χάουζ στο Κολέγιο «Ανατόλια». Η αφορμή δόθηκε από την συμμετοχή της χορωδίας του Συλλόγου Αποφοίτων Αμερικανικού Κολεγίου «Ανατόλια», στο διεθνές φεστιβάλ της Σύμης στις 7 Ιουλίου.



Ο λέκτορας Ψυχιατρικής ΑΠΘ Γιάννης Διακογιάννης, ο δήμαρχος Σύμης Μιλτιάδης Σαρρής, ο πρόεδρος ΣΑΑΚ «Ανατόλια» Αγγελος Παπαϊωάννου, η επίκουρη καθηγήτρια Ψυχολογίας ΑΠΘ Ρένια Διακογιάννη Ταρλατζή.

Ο δήμαρχος της Σύμης Μιλτιάδης Σαρρής προλόγισε την εκδήλωση και ακολούθησε προβολή ντοκιμαντέρ για την ιστορία και τον πολιτισμό του νησιού. Στην πραγμάτωση της εκδήλωσης συνέβαλαν τα μέγιστα οι απόφοιτοι Ρένια Διακογιάννη Ταρλατζή και Γιάννης Διακογιάννης, των οποίων η καταγωγή είναι από τη Σύμη.

Μεταξύ άλλων παραβρέθηκαν ο πρόεδρος του Κολεγίου «Ανατόλια» Ρίτσαρντ Τζάκσον και ο δήμαρχος Πανοράματος Ιγνάτιος Καϊτεντζίδης.

ΨΑΡΙΑ ΑΙΓΑΙΟΥ
Ολόφρεσκα ψάρια από τις θάλασσές μας
ΚΛΑΥΔΙΟΥ ΠΕΠΠΕΡ 1 - ΤΗΛ.: 0241/39097 FAX: 32391
AEGEAN FISH



δημιουργίες cair

ΡΟΔΟΣ 2400 Λευκός Ξηρός ΟΠΑΠ
ΑΡΧΟΝΤΙΚΟ Ερυθρός Ξηρός
Δωδεκανησιακός τοπικός

Δύο αντιπροσωπευτικά κρασιά της ΚΑΪΡ Α.Ε., που αποδεικνύουν για άλλη μια φορά την αναμφισβήτητη ικανότητα της Δωδεκανησιακής Εταιρείας να παράγει υψηλής ποιότητας προϊόντα. Ικανότητα που επιβεβαιώνεται από την πρόσφατη παρουσίαση του μοναδικού στην ελληνική αγορά συλλεκτικού αφρώδους CAIR ROSE RESERVE 10 ετών, σε περιορισμένο αριθμό φιαλών και ποιότητα που συναντάται στην πλούσια γκάμα των διεθνώς αναγνωρισμένων προϊόντων της, όπως RODOS 2400 λευκό ξηρό, VQPRD (χρυσό στο Μιλάνο), ΜΟΣΧΑΤΟΣ ΡΟΔΟΥ ΟΠΕ (χρυσό στο Μιλάνο), MOULIN λευκό ξηρό (χρυσό στις Βρυξέλλες), MOULIN ροζέ ημίξηρο (χρυσό σε Μπορντό και Μιλάνο), CAIR φυσικός αφρώδης (χρυσά μετάλλια σε Μιλάνο και Monde Selection).

Εγγύηση
C·A·I·R
Επιλεγμένοι οίνοι ποιότητας

CAIR Δαβάκη - Πίνδου 65,
Ν. Φάληρο. τηλ.: 4813876,4813125
fax: 4814695.
2η χλμ. Ρόδου - Λίνδου, Ρόδος
τηλ.: 0241/68770-3 fax: 0241/62575.



δsports

Επιμέλεια: Ηλίας Λοΐζος - Γιάννης Κουμέντος

✔ 18 Αυγούστου η εκκίνηση του Ρεγκάτα 2001
✔ Αθλητική ημερίδα από τους Δήμους Καλλιθέας και Ρόδου Σελ. 16-17
✔ Ποδοσφαιρική παιδεία σε χαμηλά επίπεδα Σελ.18

Τη νέα σελίδα της ψάχνει η Ρόδος



Εκλεισαν τα βιβλία, το Σάββατο οι εκλογές

Η τελευταία συνεδρίαση του διοικητικού συμβουλίου με τη νυν σύνθεση πραγματοποιήθηκε χθες για τον Α.Σ, Ρόδος.

Παρέστησαν οι κ. Παπαϊωάννου, Ψέλλας, Ταμπουράς, Πετσαλάκης, Κατσαράς, Καλαϊτζίδης και ο μάνατζερ κ. Γκιούντιτσε. Είχαν την ευκαιρία τα μέλη να κάνουν τον σχετικό έλεγχο στο ταμείο της ομάδας αλλά και στο βιβλίο των πρακτικών. Ολα αυτά λίγο πριν από τις εκλογές που εάν υπάρξει απαρτία θα διεξαχθούν το Σάββατο στις 7μ.μ. στην αίθουσα του ΔΟΝΑ. Πιθανότατα τα βιβλία να περάσουν και από το γραφείο φυσικής αγωγής ακόμα και σήμερα, ώστε να γίνει ο απαραίτητος έλεγχος και να σφραγισθούν από τον προϊστάμενο του ΓΦΑ κ. Πασχάλη Γκογκίδη και νόμιμα πλέον θα μπορέσουν να διεξαχθουν οι εκλογές.

Νέα κίνηση;

Σύμφωνα με πληροφορίες μια νέα κίνηση έχει δημιουργηθεί με σκοπό να αναλάβει τα ηνία της ομάδας. Είναι ο «τρίτος δρόμος» που ίσως αποδειχθεί ότι είναι και ο καλύτερος. Η Ρόδος έχει το λαϊκό έρεισμα μαζί της και το μόνο που απομένει είναι μια ισχυρή διοίκηση που θα την οδηγήσει και πάλι εκεί που πρέπει να αγωνίζεται. Οι φίλαθλοι περιμένουν με μεγάλη αγωνία τις εξελίξεις για τη θέση του προέδρου αλλά και για τις υπόλοιπες θέσεις, για να καλυφθούν από άτομα με μεγάλο κύρος αλλά και από οικονομικά δυνατούς παράγοντες .

Πρωτιά και στην Τουρκία

- Εντυπωσίασε τους πάντες ο Κώστας Λυρίου στον Βαλκανικό αγώνα μότο κρος

Πολύ καλή εμφάνιση πραγματοποίησε ο Ρόδιος αναβάτης Στάμος Λυρίου στο Βαλκανικό πρωτάθλημα μοτο- κρος που έγινε στην Τουρκία. Κατέλαβε την 1η θέση στο πρώτο σκέλος και την 4η θέση στο δεύτερο σκέλος στην κατηγορία των 250 cc. Οι αθλητές ήταν από όλες της βαλκανικές χώρες και ο Λυρίου ήταν εντυπωσιακός, ενώ και στην βαθμολογία βρίσκεται στην 1η θέση. Ο πρωταθλητής μας έχει καταφέρει να αποσπάσει τον θαυμασμό όλων όσων πήραν μέρος στον αγώνα.

Χαρακτηριστικά αναφέρουμε ότι στο δεύτερο σκέλος ενώ ήταν πρώτος έπαθε λάστιχο και βρέθηκε πίσω στην κατάταξη αλλά μπόρεσε στο τέλος να τερματίσει στην τέταρτη θέση. Για τον συγκεκριμένο αγώνα ο Λυρίου δήλωσε «Ο αγώνας ήταν αρκετά δύσκολος και γινόταν ακόμα πιο δύσκολος από την πολύ σκόνη. Δεν είχαν τις απαραίτητες ποσότητες νερού για να βρέχουν την πίστα έτσι δυσκολευόμασταν. Πάντως πιστεύω ότι σε τέτοιους αγώνες είναι καλό να παίρνουμε μέρος αποκτούμε εμπειρίες και γινόμαστε καλύτεροι.»

Βαλκανικός αγώνας στην Ρόδο

Μετά από πρόταση που έκανε ο Σταμάτης Λυρίου στους διοργανωτές για να κάνουν αγώνα στην Ρόδο αυτοί αποδέχθηκαν το αίτημα αλλά θα πρέπει να καλυφθούν τα έξοδα για να γίνει μία διεθνής συνάντηση στο νησί μας. Το ποσό που χρειάζεται είναι περίπου 15 εκατομμύρια αλλά εάν υπάρξει βοήθεια από την ΤΕΔΚΔ μπορεί ένας Βαλκανικός αγώνας μοτο κρος να διεξαχθεί στην Ρόδο. Η σχετική πρόταση θα κατατεθεί και στον ΔΟΝΑ Ροδίων με σκοπό να δώσει την απαραίτητη συνεισφορά σε μία τέτοια κορυφαία εκδήλωση.



Σήμερα η κλήρωση του Παιδικού τουρνουά ΔΟΝΑ

Στα γραφεία του Δ.Ο.Ν.Α. Ρόδου σήμερα Πέμπτη 28-6-2001 και ώρα 13.00 θα πραγματοποιηθεί η κλήρωση του Παιδικού τουρνουά Δ.Ο.Ν.Α. Νήσου Ρόδου με τις ακόλουθες συμμετοχές:

1. Δ.Ο.Ν.Α. Ρόδου
2. Δ.Ο.Ν.Α. Ιαλυσού
3. Δ.Ο.Ν.Α. Αρχαγγέλου
4. Δ.Ο.Ν.Α. Καμείρου
5. Δ.Ο.Ν.Α. Λινδίων
6. Δ.Ο.Ν.Α. Πεταλούδων
7. Δ.Ο.Ν.Α. Νότιας Ρόδου
8. Δ.Ο.Ν.Α. Αφάντου
9. Δ.Ο.Ν.Α. Καλλιθέας

Ο ΔΟΝΑ Ρόδου φιλοξενεί μαθητές από Δήμους της Αθήνας

- Πρώτευσαν σε διαγωνισμό έκθεσης με θέμα «Η Ρόδος το νησί των Ολυμπιονικών»

Στο πλαίσιο των εκδηλώσεων για την Ολυμπιάδα, που διοργανώνει ο Δήμος Ροδίων, ο Δ.Ο.Ν.Α. θα φιλοξενήσει από το Σάββατο και για διάστημα μιας εβδομάδας στην Ρόδο, εννέα μαθητές γυμνασίου των Δήμων Φυλής, Ζεφυρίου, Ανω Λιοσίων και Αχαρνών, που πρώτευσαν σε διαγωνισμό έκθεσης με θέμα: «Η Ρόδος, το νησί των ολυμπιονικών».

Ο διαγωνισμός έγινε υπό την επίβλεψη της Νομαρχίας Δυτικής Αττικής και ακολούθησε την επαφή που είχε ο Δ.Ο.ΝΑ. με την συγκεκριμένη Νομαρχία, αλλά και τους άνω Δήμους, που επλήγησαν από τον καταστροφικό σεισμό τον Σεπτέμβριο του 1999 και στους οποίους μοιράστηκε το ποσό των 11 εκ. δρχ. που συγκεντρώθηκε από το ραδιοτηλεοπτικό μαραθώνιο που διοργάνωσε ο οργανισμός, μαζί με το TV4, τους ραδιοφωνικούς σταθμούς Αιγαίο Αντένα, TOP FM, και τις τοπικές εφημερίδες της Ρόδου.

Οι εννέα μαθητές θα έχουν την ευκαιρία να γνωρίσουν το «νησί των ολυμπιονικών». Θα ξενα-γηθούν σε διάφορα μέρη, ενώ θα τιμηθούν σε ειδική εκδήλωση που θα προγραμματιστεί στο Δημαρχείο.

Οι μαθητές, συνοδευόμενοι από τους φιλόλογους καθηγητές τους, θα επισκεφθούν το Νομάρχη, τον Δήμαρχο Ροδίων, αλλά και τους κ.κ. Παΐσιο Αραβαντινό (Πρωτοσύγκελο Μητροπόλεως Ρόδου), Νίκο Κρινή (Ταξίαρχο της ΕΛ.ΑΣ.) και Μιχάλη Ζεμπιλά (Αστυκτηνίατρο - Αστυνομικό Διευθυντή). Οι τρεις τελευταίοι αποτελούσαν την οικονομική επιτροπή που ήταν υπεύθυνη για την συγκέντρωση των χρημάτων του ραδιοτηλεοπτικού μαραθωνίου.

Θα πρέπει να τονιστεί, ότι με τα χρήματα που δόθηκαν στον Δήμο Ζεφυρίου, αγοράστηκε ένα πούλμαν για τις ανάγκες των δημοτών, το οποίο, μάλιστα, ονομάστηκε «ΡΟΔΟΣ».

Κυριακάτικοι οι αγώνες στίβου του Β' Παιδικού Σταθμού Ρόδου

Την Κυριακή (01/07/2001) στις 18.30 στο Στάδιο της Ρόδου θα πραγματοποιηθούν οι αγώνες στίβου του Β' δημοτικού παιδικού σταθμού Ρόδου, με την συνεργασία του Δ.Ο.Ν.Α. Ρόδου.

Εντάσσονται στα μαζικά προγράμματα που λειτουργεί ο Δ.Ο.Ν.Α. και συγκεκριμένα στο πρόγραμμα «Αθλητισμός και παιδί» όπου υπεύθυνος είναι ο καθηγητής φυσικής αγωγής κ. Γιάννης Νικολόπουλος.

Ο κ. Νικολόπουλος, μαζί με την διευθύντρια του Σταθμού κυρία Φωτεινή Τάτη και τις δασκάλες έχουν ετοιμάσει ένα αρκετά ευχάριστο πρόγραμμα.

Πρωταγωνιστές των αγώνων θα είναι οι αυριανοί πρωταθλητές - ολυμπιονίκες. Τα μικρότερα μέλη της ροδίτικης αθλητικής οικογένειας, που υπόσχονται όμορφο θέαμα και πολλές εκπλήξεις.

18 Αυγούστου η εκκίνηση του Ρεγκάτα 2001

• Του χρόνου θα ξεκινήσει από την Ρόδο



Τρεις μήνες μετά την παρουσίαση της πρωτοβουλίας του Υπουργείου Αιγαίου για τον χώρο του θαλάσσιου αθλητισμού και του Πολιτισμού, την Ρεγκάτα του Αιγαίου ο Υπουργός Αιγαίου Νίκος Σηφουνάκης με συνέντευξή του, χθες Τετάρτη 27 Ιουνίου, στον Ιστιοπλοϊκό Ομιλο Πειραιά παρουσίασε όλα τα δεδομένα που αφορούν τους σημαντικούς αυτούς, για το Αιγαίο και την Ελλάδα, αγώνες.

Συγκεκριμένα ανακοίνωσε ότι:

1. Το Aegean Regatta 2001, πλησιάζει τις 50 συμμετοχές, γεγονός πολύ σημαντικό για το ξεκίνημα του θεσμού.

2. Μέχρι στιγμής υπάρχουν τρεις πολύ σημαντικές διεθνείς συμμετοχές.

3. Υπάρχει μία πολύ καλή και ποιοτική σύνθεση συμμετοχών στον αγώνα.

Με συμμετοχές όπως:

• του κ. Γ. Ανδρεάδη με το σκάφος «ΜΕΛΕΤΗ ΙΙ», ο οποίος φέτος έχει κερδίσει εκτός από το Πανελλήνιο Πρωτάθλημα IMS και ορισμένες από τις σημαντικότερες διοργανώσεις στον κόσμο όπως τον αγώνα στο KEY WEST,

• του σκάφους «ΕΡΥΤΟΣ - LANCIA LYBRA» του νικητή του περσινού Ράλι Αιγαίου, το οποίο διακρίθηκε και στο φετινό Πανελλήνιο Πρωτάθλημα και στην Εβδομάδα του ΝΟΑ,

• του σκάφους «ALPHA CARD - NOTOS» του νικητή του περσινού Κυπέλλου Βορείου Αιγαίου, κ.λπ.

4. Θεωρείται πολύ σημαντικό επίσης το γεγονός ότι για πρώτη φορά στα χρονικά του Αθλητισμού και ειδικά του Θαλάσσιου, Υπουργείο χωρίς αρμοδιότητα στον Αθλητισμό, κατάφερε με την υλοποίηση μιας αθλητικής και πολιτιστικής διοργάνωσης, να φέρει στο ίδιο τραπέζι όλους τους φορείς που εμπλέκονται όπως την Τοπική Αυτοδιοίκηση, τους επαγγελματίες (επιχειρήσεις ναύλωσης σκαφών) και τους ερασιτέχνες (Ελληνική Ιστιοπλοϊκή Ομοσπονδία, μέσω του αρμοδίου οργάνου της που είναι η Επιτροπή Ανοικτής Θαλάσσης και τους Ναυτικούς Ομίλους των Νησιών).

5. Με την συνεργασία των τοπικών αυτοδιοικήσεων των νησιών - σταθμών του αγώνα, έχει προγραμματισθεί η υλοποίηση του πολιτιστικού προγράμματος της Ρεγκάτα, που περιλαμβάνει πολυποίκιλες και ενδιαφέρουσες καλλιτεχνικές, πολιτιστικές, λαογραφικές και γαστρονομικές εκδηλώσεις.

6. Εχει συσταθεί Τιμητική Επιτροπή του Aegean Regatta, στην οποία συμμετέχουν ο Υφυπουργός Πολιτισμού, οι Αρχηγοί του Πολεμικού Ναυτικού και Λιμενικού Σώματος, οι Δήμαρχοι των νησιών - σταθμών, ο Πρόεδρος της Ε.Ι.Ο., ο Αντιπρόεδρος της ISAF, ο συγγραφέας Λευτέρης Παπαδόπουλος και οι χορηγοί μας. Εργο της Τιμητικής Επιτροπής, εκτός από την συμμετοχή της στις τελετές βραβεύσεων, θα είναι η συνεργασια με την Οργανωτική Επιτροπή σε θέματα ενδιαφέροντος και η μεταφορά εμπειριών και τεχνογνωσίας στην διοργάνωση.

7. Για τα θέματα προβολής υπάρχει η υποστήριξει του MEGA CHANNEL σαν χορηγού επικοινωνίας, ενώ θα προσφερθεί πλήρης φιλοξενία σε ομάδα Ελλήνων και ξένων δημοσιογράφων, οι οποίοι θα καλύψουν τόσο το αγωνιστικό, όσο και το πολιτιστικό μέρος της εκδήλωσης.

8. Το Aegean Regatta 2001, θα είναι ο πρώτος αγώνας στην χώρα μας και στην Μεσόγειο, η εξέλιξη του οποίου θα μεταδίδεται ζωντανά από το διαδίκτυο στην διεύθυνση **WWW.AEGEANREGATTA.GR.**

Και ο κ. Σηφουνάκης κατέληξε καλώντας όλους «στις 18 Αυγούστου 2001 στο όμορφο Πλωμάρι της Λέσβου για την εκκίνηση της Ρεγκάτας μας».

Την επόμενη χρονιά 2002 το Aegean Regatta θα ξεκινήσει από την Ρόδο και θα κινηθεί περισσότερο στον χώρο της Δωδεκανήσου.

Πανελληνιονίκης ο Σάββας Διακονικόλας

• Καλή η παρουσία και των υπολοίπων αθλητών

ΟΓΑΣ Ρόδου «Η ΥΓΕΙΑ», σχετικά με την επιτυχία του αθλητή Διακονικόλα Σάββα, εξέδωσε το ακόλουθο δελτίο τύπου:

Πανελληνιονίκης αναδείχθηκε ο αθλητής του Γ.Α.Σ. Ρόδου «Η ΥΓΕΙΑ», Διακονικόλας Σάββας, στο Πανελλήνιο Πρωτάθλημα Νέων που πραγματοποιήθηκε το Σάββατο και την Κυριακή 23 - 24/6/2001 στην Κατερίνη.

Με άλμα στα 7.40 μέτρα στο μήκος κατάφερε ο Ρόδιος πρωταθλητής μας να πάρει την πρώτη θέση στο αγώνισμά του και να στεφθεί χρυσός Πανελληνιονίκης.

Από την υπόλοιπη ομάδα, ο μεγάλος αθλητής μας Περάκης Μιχαήλ, αν και τραυματίας τερμάτισε 6ος στα 100 μέτρα, ενώ η ομάδα σκυταλοδρομίας 4 Χ 100 με τους Περάκη Μιχαήλ, Χαβιάρα Αναστάσιο, Χ"χριστοδούλου Κων/νο και Μαρκόπουλο Μιχαήλ, κατετάγη στην 12η θέση.

Το Δ.Σ. του Γ.Α.Σ. Ρόδου «Η ΥΓΕΙΑ», συγχαίρει θερμά όλους τους συμμετέχοντες αθλητές του στο Πανελλήνιο αυτό πρωτάθλημα και τους εύχεται η συνέχεια να είναι ανάλογη των δυνατοτήτων τους και πάντα με επιτυχίες.



Επιτυχημένο το 1ο τουρνουά αντισφαίρισης από τον Ο.Α. Ιαλυσού

Με επιτυχία ολοκληρώθηκε το Σαββατοκύριακο το 1ο τουρνουά αντισφαίρισης που διοργάνωσε ο Ομιλος Αντισφαίρισης Ιαλυσού στις εγκαταστάσεις του στην Ιαλυσό. Συνολικά 90 παιδιά ηλικίας 8 - 16 ετών, έλαβαν μέρος.

Αναλυτικά τα αποτελέσματα, έχουν ως εξής:

Κατηγορία κάτω των 10 (κορίτσια)
1. Πετραλιά Γιάννα, Ο.Α.Τ.
2. Καλαμαρά Μαρίνα, ΡΟΑ
3. Διακολαμπριανού Αρμονία, Ο.Α.Α.Σ.

Κατηγορία κάτω των 10 (αγόρια)
1. Κοντονικόλας Ηλίας, Ρ.Ο.Α.
2. Διακονικόλας Παντελής, Ο.Α.Α.Σ.
3. Αγγελος Κωνσταντίνος, Ο.Α.Α.Σ.

Κατηγορία 10 (κορίτσια)
1. Γιώρτσου Ναταλία, Ρ.Ο.Α.
2. Γεωργιάδη Μένια, Ο.Α.Α.Σ.
3. Χριστοδουλίδη Δέσποινα, Ο.Α.Τ.

Κατηγορία 10 (αγόρια)
1. Χ"σάββας Σταύρος, Ο.Α.Α.Σ.
2. Χ"στρατής Θεοδώσης, Ρ.Ο.Α.
3. Καρούνιας Βασίλης, Ρ.Ο.Α.

Κατηγορία 12 (αγόρια)
1. Κωνσταντάρας Θεοδόσης, Ρ.Ο.Α.
2. Καλαβρέζος Γιάννης, Ρ.Ο.Α.
3. Καστρήσιος Μάριος, Ρ.Ο.Α.

Κατηγορία 12 (κορίτσια)
1. Καλαμαρά Ελευθερία, Ρ.Ο.Α.
2. Παπαδοπούλου Δανάη, Ο.Α.Ι.
3. Περδικάκη Δανάη, Ο.Α.Α.Σ.

Κατηγορία 14 (αγόρια)
1. Χατζηκαλημέρης Μιχάλης, Ο.Α.Ι.
2. Σπάρταλης Ελευθέριος, Ο.Α.Ι.
3. Κοντάκης Νίκος, Ο.Α.Ι.

Κατηγορία 14 (κορίτσια)
1. Χατζημιχάλη Εύη, Ρ.Ο.Α.
2. Μαστρογιάννη Μαίρη, Ο.Α.Ι.
3. Κωνσταντίνου Νατάσσα, Ρ.Ο.Α.

Κατηγορία 16 (αγόρια)
1. Χ"μιχάλης Σταύρος, Ρ.Ο.Α.
2. Πολίτης Σεβαστιανός, Ρ.Ο.Α.
3. Καταρτζής Γιώργος, Ρ.Ο.Α.

Κατηγορία 16 (κοριτσια)
1. Χ"σάββα Εύη, Ο.Α.Α.Σ.
2. Κοντονικόλα Τζούλια, Ρ.Ο.Α.
3. Κουγκρά Εβίτα, Ρ.Ο.Α.



Αθλητική ημερίδα από τους Δήμους Καλλιθέας και Ρόδου



• Στόχος και σκοπός η διάδοση της Ολυμπιακής ιδέας να καταστεί συνείδηση στον πολίτη

Ημερίδα αθλητισμού διοργανώνει ο Δήμος Καλλιθέας και ο Δήμος Ρόδου σε συνεργασία με την ΤΕΔΚΔ με θέμα: «Ολυμπιακοί αγώνες και Τοπική Αυτοδιοίκηση»

Η ημερίδα θα πραγματοποιηθεί στην Ρόδο (ξενοδοχείο Palladium - Φαληράκι) το Σάββατο 30 Ιουνίου 2001 και ώρα 9.30 π.μ.

Στόχος της ημερίδας είναι η ενημέρωση των φορέων αλλά και του κόσμου ευρύτερα, ώστε να καταστούν συνειδητοί φορείς της Ολυμπιακής Ιδέας.

Συμμετέχουν:

• Το Υπουργείο Πολιτισμού

• Η Οργανωτική Επιτροπή Ολυμπιακών Αγώνων Αθήνα 2004

• Τοπική Αυτοδιοίκηση

• Πανεπιστήμιο Αιγαίου

Πρόγραμμα Ημερίδας

9.30΄: Προσέλευση συνέδρων

10.00΄: Εναρξη εργασιών - Χαιρετισμοί

10.15΄: Εγχείρημα των Ολυμπιακών Αγώνων

Εισηγητής: Κωστής Χρήστο, Σύμβουλος Διοίκησης Οργανωτικής Επιτροπής Ολυμπιακών Αγώνων Αθήνα 2004.

10.45΄: Αθήνα 2004

Εισηγήτρια: Γιαλιτάκη Μαρία, Υπεύθυνη σε θέματα Περιφερειακής Ανάπτυξης, Υπουργείο Πολιτισμού.

11.00΄: Ρόδιοι Ολυμπιονίκες

Εισηγητής: Νίκος Νικολάου, Λαογράφος, τέως πρόεδρος Δημοτικού Συμβουλίου Ρόδου.

11.15΄: Ευκαιρίες και δυνατότητες των τοπικών κοινωνιών ενόψει των Ολυμπιακών Αγώνων

Εισηγήτρια: Τσιότσιου Ροδούλα, Δ/ντρια marketing εφημερίδας πρωταθλητής, επιστημονικός συνεργάτης Τ.Ε.Φ.Α.Α.

11.30΄: Ρόδος - Ολυμπιακοί Αγώνες στη Λογοτεχνία

Εισηγητής: Κώστας Σκανδαλίδης, πρόεδρος Λογοτεχνικού Κέντρου Δήμου Ροδίων.

11.45΄: Διάλειμμα

12.15΄: Ολυμπιάδα: Μια εθνική πρόκληση - μια δυναμική χωρίς χωροταξικούς περιορισμούς και καταληκτική ημερομηνία

Εισηγητής: Πίγκος Γεώργιος, Διευθυντής τομέα αποτελεσμάτων και επιδόσεων αγώνων Αθήνα 2004.

12.40΄: Παραολυμπιακοί Αγώνες

Εισηγητής: Τρύφωνας Ζαχαρόπουλος, βοηθός Διευθυντή Παραολυμπιακών Αγώνων.

13.00΄: Εθελοντισμός - Αθήνα 2004

Εισηγήτρια: Κίκου Ολγα, Διευθύντρια τομέα προγράμματος εθελοντών Αθήνα 2004.

13.15΄: Εθελοντισμός - Προώθηση στις τοπικές κοινωνίες

Εισηγήτρια: Βιτζηλάκη Χρυσή, καθηγήτρια Κοινωνιολογίας Πανεπιστημίου Αιγαίου.

13.30΄: Συζήτηση - Λήξη εργασιών.

Γεύμα.

Στην Αυστραλία η Μ. Ροϊλίδου

• Η αθλήτρια του Σ.Ε.Β.Α.Σ. Ρόδου θα λάβει μέρος στο Παγκόσμιο Πρωτάθλημα Στίβου Βετεράνων που θα γίνει στο Brisbane



Τις αποσκευές της ετοιμάζει για την μακρυνή Αυστραλία η Βετεράνος πρωταθλήτρια του Σ.Ε.Β.Α.Σ Ρόδου **Μάγδα Ροϊλίδου**, προκειμένου να συμμετάσχει στους αγώνες του Παγκοσμίου Πρωταθλήματος Στίβου Βετεράνων, οι οποίοι θα διεξαχθούν στην πόλη Brisbane της πολιτείας Queensland. Η Ροδίτισα αθλήτρια θα αναχωρήσει το Σάββατο για την Αθήνα και εν συνεχεία, αφού ενσωματωθεί στην αποστολή των βετεράνων, θα πετάξει για την Αυστραλία.

Οι αγώνες θα διαρκέσουν δέκα ημέρες (1 - 14 Ιουλίου 2001) με την κ. Ροϊλίδου να συμμετέχει στα αγωνίσματα σφαίρα, δίσκο και στο πένταθλο ρίψεων.

Με τέσσερις στον Βόλο

• Ο Διαγόρας παίρνει μέρος στο Πανελλήνιο πρωτάθλημα Παίδων - Κορασίδων

Δίνοντας βάρος στα τμήματα υποδομής θα πρέπει να σημειωθεί πως ο Διαγόρας θα πάρει μέρος σ' όλα τα πρωταθλήματα μικροτέρων κατηγοριών στον κλασσικό αθλητισμό.

Ετσι το προσεχές Σαββατοκύριακο, ο κυανέρυθρος σύλλογος της πόλης μας θα πάρει μέρος στο Πανελλήνιο πρωτάθλημα Παίδων - Κορασίδων που θα γίνει στον Βόλο.

Την τετραμελή αποστολή απαρτίζουν:

- Ο Γιώργος Κουζάκης στον ακοντισμό.
- Ο Αλέξης Σπηλιώτης στα 400μ. με εμπόδια.
- Η Ελισάβετ Κουρδουμπά στον ακοντισμό και
- Η Ανθούλα Πλατή επίσης στον ακοντισμό.

Ο ΔΙΑΓΟΡΑΣ ΕΥΧΑΡΙΣΤΕΙ

Το Δ.Σ. του ΠΑΟ Διαγόρα, ευχαριστεί ιδιαίτερα την δίδα Εύη Κ. Καμπουράκη, για την ευγενή προσφορά της ενός εκτυπωτή, αξεσουάρ και άλλων ηλεκτρονικών ειδών προς το σωματείο.

Τέτοιες ενέργειες κοσμούν την Ροδίτικη κοινωνία και τονώνουν το αθλητικό πνεύμα.

Για το Δ.Σ. του
ΠΑΟ Διαγόρα
Ο πρόεδρος
Μιχ. Μέντος

Τρίτο μάτι

• Αυτό που δεν μπορεί ακόμη να καταλάβει ο λαός είναι: «πώς το κάθε άτομο εννοεί την προσφορά του σε οποιονδήποτε χώρο».

• Εάν πράγματι όλοι αυτοί που λένε ότι αγαπούν την Ελλάδα, το έδειχναν εμπράκτως τότε πιθανόν η χώρα που θα έκανε κουμάντο τον πλανήτη να ήταν η χώρα μας.

• Γιατί σας τα λέω όλα αυτά.

Ολοι οι υποψήφιοι βουλευτές της Κοδρυγκτώνος και αρκετοί άλλοι που δεν μπήκαν στο ψηφοδέλτιο διατυμπάνιζαν ότι αγαπούν το ποδόσφαιρο και θέλουν να το βοηθήσουν.

• Κάποιοι μάλιστα νόμιζαν ότι με την συγκέντρωση μεγάλου αριθμού ψήφων θα πρόσφεραν περισσότερο.

Λάθος κύριοι. Εάν όσοι πήγατε στο μέγαρο, ψάχνετε να βοηθήσετε το ποδόσφαιρο μόνο με την κατοχή αξιώματος, τότε είσθε ψεύτες ολκής.

• Οταν κάποιος θέλει και μπορεί να βοηθήσει, μπορεί να το κάνει και από την θέση του απλού μέλους.

• Οποιος δεν το κάνει αυτό δηλώνει ευθαρσώς ότι πήγε εκεί για να γίνει γνωστός στο ευρύ κοινό.

Εάν δεν βρείτε την άκρη σήμερα το βράδυ με τα αξιώματα, τότε σας προτείνω την κυκλική προπόνηση.

• Στα τέσσερα χρόνια που έχετε μπροστά σας προσπαθήστε να περάσετε όλοι ανά εξάμηνο ή έτος από τα πόστα που νομίζετε ότι θα έχετε εξουσία και όλοι θα ικανοποιήσετε το βίτσιο σας.

ΗΛΙΑΣ Κ.



Ποδοσφαιρική παιδεία σε χαμηλά επίπεδα



➤ Στην πρεμιέρα του Πρωταθλήματος Υπηρεσιών η ΔΕΥΑΡ νίκησε με 4-0 την ΔΟΠΕ
➤ Προπηλακίσθηκε ο επόπτης του αγώνα Νότιος από τους ηττημένους και αποχώρησε.

Γι'άλλη μια χρονιά η Επιτροπή Ποδοσφαίρου του ΔΟΝΑ Ρόδου δεν άλλαξε την φιλοσοφία διεξαγωγής του ποδοσφαιρικού τουρνουά των υπηρεσιών με αποτέλεσμα στην πρεμιέρα να έχουμε επεισόδια εναντίον του επόπτη **κ. Νότιου** ο οποίος αντικαταστάθηκε από τον πρόεδρο της ΕΟΔ **κ. Δ. Κάπρο** αφού δεν μπορούσε να συνεχίσει το παιχνίδι. Το φαινόμενο επαναλαμβάνεται τα τελευταία χρόνια με αποτέλεσμα ο αριθμός των ομάδων να μειώνεται συνεχώς και το τουρνουά να έχει χάσει την αξιοπιστία του αλλά και τον πραγματικό σκοπό για τον οποίο διεξάγεται.

Το τουρνουά ξεκίνησε με το σκεπτικό να δίνεται η ευκαιρία στους εργαζόμενους να κατέβουν στους αγωνιστικούς χώρους και να αθληθούν ξεφεύγοντας από το στρές και την ρουτίνα.

Η συμμετοχή των εν ενεργεία ποδοσφαιριστών στο τουρνουά αναγκάζει τις ομάδες να φθάνουν σε άνισες «μάχες» στον αγωνιστικό χώρο ενώ δεν είναι λίγες οι φορές που πρωταγωνιστές άλλων εικόνων στα γήπεδα είναι οι παραπάνω παίκτες.

Η ανισότητα φαίνεται ακόμη περισσότερο στο γήπεδο όταν μια ομάδα διαθέτει ποδοσφαιριστές - εργαζόμενους άνω των 35 και 40 ετών με παραπανίσια κιλά και καλούνται ν'αντιμετωπίσουν ποδοσφαιριστές εν ενεργεία 20-25 ετών. Καλό θα ήταν η υπεύθυνη Επιτροπή Ποδοσφαίρου να αναθεωρήσει τις απόψεις της για το τουρνουά και στο μέλλον η διοργάνωση να επανέλθει στους αρχικούς σκοπούς και στόχους.

Στον αγωνιστικό τομέα τώρα η ομάδα της ΔΕΥΑΡ ήταν καλύτερη στην μεγαλύτερη διάρκεια του αγώνα και κατάφερε να επιβληθεί της ΔΟΠΕ με 4-0. Αξίζει να σημειωθεί ότι οι φιλοξενούμενοι μετά το 60' αγωνίσθηκαν με οκτώ παίκτες λόγω αποβολής των Δανά, Πατρού, Κουζουκάκη.

Τα γκόλ

Στο 16' ο «έφηβος» **Παναγιώτου** με πάσα ακριβείας βρήκε τον **Πιτσουρδάκη** κι αυτός με πλασέ πέτυχε το 1-0.

Στο 21' αποβλήθηκε ο **Γιαλός** (ΔΕΥΑΡ) με δεύτερη κίτρινη κάρτα για διαμαρτυρία.

Στο 60' ο **Γαλουζής Αντ** από πλάγια δεξιά σέντραρε στον **Πιτσουρδάκη** που με πλασέ έστειλε την μπάλα στα δίχτυα 2-0. Σ'αυτή την φάση οι φιλοξενούμενοι διαμαρτυρήθηκαν με αντιαθλητικό τρόπο (προπηλάκισαν), τον επόπτη **Νότιο** με αποτέλεσμα ν'αποβληθούν τρείς ποδοσφαιριστές τους. Ο αγώνας διεκόπη για 5' και όταν επανήρχισε την θέση του κ. Νότιου πήρε ο κ. **Δ. Κάπρος.**

Στο 66' ο **Πιτσουρδάκης** με ατομική προσπάθεια πέτυχε το 3-0.

Στο 70' από πάσα του **Γρηγορόπουλου,** ο Ζερβός με πλασέ διαμόρφωσε το τελικό 4-0.

Ο αγώνας έγινε με την παρουσία τριακοσίων περίπου φιλάθλων που βρέθηκαν στις εξέδρες του γηπέδου των Αγ. Αποστόλων.

Καλή ήταν η διαιτησία του κ. Μηνά και των βοηθών του Νότιου, Κουκιαντώνη, Κάπρου.

ΔΕΥΑΡ:
Ροδανάκης, ***Παναγιώτου****, Γιαλός, Μαδεμλής, Παπαϊωάννου, Γαλουζής, Μάχλης, Ζερβός,* ***Κούτρας****, Βαγιανάκης Γ.,* ***Πιτσουρδάκης.***
Επίσης έπαιξαν και οι
Κουλουμπράκης, Πατηνιώτης, Γρηγορόπουλος, Κούτρας, Βαγιανάκης Ι.

ΔΟΠΕ:
Μητροβγένης, Κουζουκάκης, Διακοπαρασκευάς, Χωρίτης, ***Πόλος, Λαγκάνης,*** *Μαΐλης, Πατρού,* ***Αναμουρλής Γ.,*** *Δανάς, Τσαλίκης.*
Επίσης έπαιξαν και οι
Αναμουρλής Π., Αντωνίου, Κότσανης, Μαγκαφάς.

Καλή δουλειά εύχονται οι προπονητές

Ο Πανδωδεκανησιακός Σύνδεσμος προπονητών ποδοσφαίρου συγχαίρει όλους όσους συμμετείχαν στις εκλογές της ΕΠΣΔ ενώ στους εκλεγέντες εύχεται καλή δουλειά στο δύσκολο έργο τους και ευόδωση των προσπαθειών τους, για την πραγματική ανάπτυξη του ποδοσφαίρου στην Δωδεκάνησο.

Ο Σύνδεσμος μας θα είναι συμπαραστάτης και αρωγός στο έργο της νέας διοίκησης της ΕΠΣΔ.

Ο Πρόεδρος **Μ. Μικιόζος**
Ο Γραμματέας **Σπ. Αγγελόπουλος**

Ευχαριστήριο

Ο Πανδωδεκανησιακός Σύνδεσμος προπονητών, ποδοσφαίρου αισθάνεται την βαθειά υποχρέωση να ευχαριστήσει θερμά όλους όσους καθοιονδήποτε τρόπο στήριξαν την πραγματοποίηση του 1ου Διεθνούς Σεμιναρίου προπονητών ποδοσφαίρου, που έγινε στη Ρόδο το τετραήμερο 1-4 Ιουνίου 2001, και είναι οι παρακάτω:

- **Υπουργείο Πολιτισμού (ΓΓΑ)**
- **Υπουργείο Αιγαίου**
- **Νομαρχία Δωδεκανήσου (ΝΑΟΔ)**
- **Τοπική Ενωση Δήμων - Κοινοτήτων (ΤΕΔΚ)**
- **ΕΠΣΔ**
- **Δήμος Ρόδου (ΔΟΝΑ)**
- **Δήμος Αρχαγγέλου (ΔΟΝΑ)**
- **Δήμος Ατταβύρου**
- **Δήμος Αφάντου (ΔΟΝΑ)**
- **Δήμος Ιαλυσού (ΔΟΝΑ)**
- **Δήμος Καλλιθέας (ΔΟΝΑ)**
- **Δήμος Καμείρου**
- **Δήμος Λινδίων (ΔΟΝΑ)**
- **Δήμος Νότιας Ρόδου**
- **Δήμος Καλύμνου (ΔΑΟΚ)**
- **Δήμος Καρπάθου (ΔΟΝΑ)**
- **Δήμος Κω (ΔΟΑΝ)**
- **Δήμος Λέρου (ΔΟΝΑΕ)**
- **Προτούρ**
- **Τράπεζα Δωδεκανήσου**
- **Ξενοδοχείο «Αγ. Γεώργιος» Α.Ε.**
- **Ξενοδοχείο «Blue Sea» Φαληράκι**
- **Ξενοδοχείο «Sunwing» Α.Ε**
- **Υπερ Μάρκετ «Σπανός» Α.Ε.**
- **Υπερ Μάρκετ «Παναγιωτάς» Αφάντου**
- **Υπερ Μάρκετ «Βερόπουλος»**
- **Υπερ Μάρκετ «Μαρινόπουλος»**
- **www.sprortmania.g.r**
- **Αθλητικά Είδη «Patrick Club»**
- **Αθλητικά Είδη «Soccer Center»**
- **Speedex**
- **Κουγιός Α.Ε.**
- **Ζαχαροπλαστεία «Mike's»**
- **Ζαχαροπλαστεία «Στάνη»**
- **Τυπογραφείο «Χατζηκαλημέρης» Ιαλυσός.**

Επίσης ευχαριστεί θερμά τους εισηγητές που αφιλοκερδώς προσέφεραν τις σπουδαίες και επιστημονικές γνώσεις τους στους προπονητές που παρακολούθησαν το Σεμινάριο και είναι :

- **Αντωνιάδης Αναστάσιος**: Ιατρός Ορθοπεδικός, Πρόεδρος Ιατρικού Συλλόγου Ρόδου.
- **Αυλωνίτη Ελένη:** Δρ. Εργοφυσιολογίας, Εθνικού Κέντρου Αθλητικών Ερευνών (ΟΑΚΑ)
- **Γκεραρντ Ευγένιος**: Τεχνικός Σύμβουλος της Ποδοσφαιρικής Ομάδας ΠΑΕ ΑΕΚ.
- **Janssen Jan:** Προπονητής Ακαδημιών της Ποδοσφαιρικής Ομάδας FORTUNA S. (Ολλανδίας)
- **Δημητρακόπουλος Βασίλειος:** Ιατρός Ορθοπεδικός Αναπλ. Διευθυντής Ορθοπεδικής Κλινικής Περιφερειακού Νοσοκομείου Ρόδου.
- **Δόκας Αθανάσιος:** Καθηγητής Φυσικής Αγωγής, (ΜΑΣΤΕΡ), Διδάσκων στο ΤΕΦΑΑ - ΑΠΘ.
- **Ερωτόκριτος Μιχάλης:** Καθηγητής Διαιτησίας Ποδοσφαίρου του ΣΔΠΔ.
- **Καραβέλης Γρηγόριος:** Καθηγητής Φυσικής Αγωγής, Βοηθός Προπονητή στην ΠΑΕ Ηρακλής, Διδάσκων στο ΤΕΦΑΑ - ΑΠΘ.
- **Καρύδας Νικόλαος:** Καθηγητής Φυσικής Αγωγής, Βοηθός Προπονητή στην ΠΑΕ ΑΕΚ.
- **Κενερ Πέτρος:** Ειδικός Γραμματέας ΟΠΠΕ και Πρόεδρος του Συνδέσμου Πειραιά.
- **Μπουρουτζίκας Δημήτριος:** Καθηγητής Φυσικής Αγωγής Βοηθός Προπονητή στην ΠΑΕ ΠΑΟΚ.
- **Πιπερόπουλος Γεώργιος:** Ψυχολόγος - Κοινωνιολόγος, Καθηγητής Πανεπιστημίου Μακεδονίας.
- **Σαβέβσκι Τόνι:** Προπονητής στην ΠΑΕ ΑΕΚ.
- **Χατζηγεωργίου Κλεόβουλος:** Πρόεδρος Ενωσης Ποδοσφαιρικών Σωματείων Δωδεκανήσου (ΕΠΣΔ).



Εκπτώσεις δύο μηνών ξεκινούν τη Δευτέρα

Από την ερχόμενη Δευτέρα, και για εξήντα συνεχείς ημέρες, το καταναλωτικό κοινό θα έχει την ευκαιρία για φθηνές αγορές, αφού η περίοδος των θερινών εκπτώσεων θα διαρκέσει από 2 Ιουλίου μέχρι και 31 Αυγούστου.

Η σχετική υπουργική απόφαση υπεγράφη από την αρμόδια υφυπουργό Μιλένα Αποστολάκη και σύμφωνα με αυτή επιβάλλεται η αναγραφή διπλών τιμών σε όλα τα είδη.

Οι καταναλωτικές οργανώσεις συνιστούν στους καταναλωτές να κάνουν τις αγορές τους κατά την περίοδο αυτή με προγραμματισμό, να μην επηρεάζονται από το ποσοστό της έκπτωσης αλλά να ψωνίζουν με βάση τις πραγματικές τους ανάγκες και να προσέχουν ιδιαίτερα τα προϊόντα που σκοπό έχουν να τους παρασύρουν στο εσωτερικό του καταστήματος. Πρέπει να σημειωθεί ότι την περίοδο των εκπτώσεων πάνω από το 60% των καταναλωτών κάνει τις αγορές του με πιστωτικές κάρτες.

Οι εκπτώσεις ενδείκνυνται για αγορές ειδών ένδυσης και υπόδησης και γενικότερα εποχικών ειδών και ειδών μόδας. Ομως, για τις οικιακές συσκευές και τον οικιακό εξοπλισμό, τα οπτικοακουστικά, τα έπιπλα και άλλα διαρκή αγαθά δεν είναι η καλύτερη εποχή.

Συγκεκριμένα, το ΙΝΚΑ τόνισε ότι το 2000 κατεγράφησαν 451 παράπονα για το θέμα των εκπτώσεων, ενώ συνολικά έχουν καταγραφεί 7.730. Ομως, πολύ περισσότερα παράπονα κατεγράφησαν το έτος που πέρασε για τις πιστωτικές κάρτες, μέσω των οποίων τουλάχιστον το 63% των καταναλωτών πραγματοποιεί τις αγορές του και στις εκπτώσεις (συνολικά για τις πιστωτικές κάρτες έχουν καταγραφεί 18.911 παράπονα).

Πρέπει να δοθεί μεγάλη προσοχή στο εξής: τα καταστήματα και οι επιχειρήσεις πρέπει να αναγράφουν πλέον τις τιμές και σε δραχμές και σε ευρώ. Υπενθυμίζεται ότι πρέπει να ζητάτε για όλες τις αγορές αποδείξεις και μην ξεχνάτε ότι μέρος της ευθύνης έχουν και οι ίδιοι οι καταναλωτές: Αν γίνει έλεγχος, για παράδειγμα, από τα αρμόδια όργανα και δεν έχετε απόδειξη, έστω και για ένα κιλό φρούτα το πρόστιμο είναι μεγάλο.

Πινακίδες με τέσσερις τιμές

Οι δεύτερες εκπτώσεις μετά τις χειμερινές στην εποχή του ευρώ και οι πρώτες θερινές ξεκινούν την ερχόμενη Δευτέρα 2 Ιουλίου και θα διαρκέσουν σχεδόν δύο μήνες, έως και τις 31 Αυγούστου. Στην απόφαση για τις θερινές εκπτώσεις των εμπορικών καταστημάτων που υπέγραψε η αρμόδια υφυπουργός Ανάπτυξης Μιλένα Αποστολάκη, επιβάλλεται η υποχρεωτική αναγραφή διπλών τιμών σε όλα τα πωλούμενα είδη ή η αναγραφή σε πινακίδα του ποσοστού της έκπτωσης για κατηγορίες ομοίων προϊόντων.

Θα πρέπει, δηλαδή, τα εμπορικά καταστήματα να αναρτούν στα προς πώληση είδη πινακίδες με τέσσερις τιμές (την κανονική τιμή σε δραχμές και σε ευρώ καθώς και την τιμή με την έκπτωση σε δραχμές και ευρώ). Επίσης, θα πρέπει να αναρτάται στο κάθε κατάστημα έγγραφη αναγγελία ότι πραγματοποιούνται τακτικές θερινές εκπτώσεις -οι οποίες μπορούν να αφορούν στο σύνολο των προς πώληση ειδών και προϊόντων της επιχείρησης- ενώ απαγορεύεται οι καταστηματάρχες να προχωρήσουν σε προσφορές είκοσι ημέρες μετά τη λήξη των εκπτώσεων. Η απόφαση θέτει αυστηρή απαγόρευση για τυχόν παραπλάνηση του καταναλωτικού κοινού που αφορά σε εκπτώσεις που δεν αντιποκρίνονται στην πραγματικότητα, π.χ., αναγραφόμενη τιμή προ των εκπτώσεων υψηλότερη της πραγματικής ή απόκρυψη αποθεμάτων και πώληση μικρής εξ αυτών ποσότητας κατά τις εκπτώσεις καθώς και πώληση ειδών δεύτερης διαλογής που αγοράσθηκαν ειδικά γι' αυτόν το σκοπό. Για τον έλεγχο τυχόν παραβάσεων από τους καταστηματάρχες, συνιστώνται με εγκύκλιο του υπουργείου Ανάπτυξης τριμελείς επιτροπές στις Νομαρχιακές Αυτοδιοικήσεις της χώρας, τις οποίες συγκροτεί με απόφασή του ο οικείος Νομάρχης. Οι παραβάτες των διατάξεων που αφορούν στη διάρκεια ων εκπτώσεων, στην παραπλάνηση του καταναλωτικού κοινού αλλά και στη διενέργεια προσφορών στο εικοσαήμερο που ακολουθεί τη λήξη των εκπτώσεων, θα τιμωρούνται με πρόστιμα που θα κυμαίνονται απο το 0,5% έως και το 3% του ετησίου τζίρου της επιχείρησής τους.

Συνεδριάζει το δημοτικό συμβούλιο Νότιας Ρόδου

Το Δημοτικό Συμβούλιο του Δήμου Νότιας Ρόδου θα συνεδριάσει την Παρασκευή 29 Ιουνίου 2001 και ώρα 18:00 στην αίθουσα του Δημοτικού Συμβουλίου στο Γεννάδι με τα παρακάτω θέματα στην ημερησία του διάταξη:

1. Ορισμός εκπροσώπου για αγώνες της Ενωσης Νήσων. 2. Σύσταση και λειτουργία γραφείου προμηθειών και αποθήκης. 3. Σύσταση Επιτροπής για επίλυση προβλήματος κυκλοφορίας αυτοκινήτων κατά τους θερινούς κλπ μήνες ΔΔ Βατίου. 4. Εκμίσθωση Σχολείου Απολακκιάς για Ιατρείο. (Πρόταση ΓΝΡ) 5. Επικύρωση πρακτικού Φορολογικής Επιτροπής. 6. Χρηματική ενίσχυση Δημοτικού Σχολείου. 7. Επιχορήγηση για συμμετοχή στα ΔΙΑΓΟΡΕΙΑ 2001. 8. Εκφραση γνώμης για κατασκευή αιολικού πάρκου στην Κατταβιά από την EUROWIND 9. Εξέταση αιτήσεων αλλοδαπών για μόνιμη κατοικία. 10. Ορισμός επιτροπής αξιολόγησης προσφορών από Τράπεζες για άνοιγμα λογαριασμού. 11. Εγκριση Ανακεφαλαιωτικών Πινάκων διαφόρων έργων. 12. Διαχωρισμός χρεώσεων ύδρευσης - άρδευσης σε επιχ/σεις του Δήμου (Τροποποίηση - αναμόρφωση κανονισμού λειτουργίας) 13. Συμμετοχή στο Φεστιβάλ Δωδ/κού Πολιτισμού & Παράδοσης. 14. Συμψηφισμός οφειλής Μηνέττου. 15. Διαγραφή χρέους Σιαλά Βασιλείου. 16. Εγκριση δαπανών αρμοδιότητας Δ.Σ. 17. Πρόσκληση ενδιαφέροντος για συντήρηση αντλιοστασίων (σύμβαση έργου). 18. Σύμβαση με Δήμο Λινδίων για χρήση σκουπιδότοπου.



Δημοπρατείται ο κεντρικός αποχετευτικός αγωγός Ιαλυσού

Μετά από πολύμηνες προσπάθειες ολοκληρώθηκαν οι διαδικασίες ωρίμανσης και δόθηκε με το υπ' αριθμόν 7102/ΕΥΔ 1708 έγγραφο της Περιφέρειας Νοτίου Αιγαίου, η εντολή δημοπράτησης του έργου «κεντρικός αποχετευτικός αγωγός και κύριοι συλλεκτήρες αγωγοί Δήμου Ιαλυσού» β' φάση.

Το έργο έχει προϋπολογισμό 2 δισ. δρχ. που θα εκταμιευθούν εξ' ολοκλήρου από το 3ο Κοινοτικό Πλαίσιο Στήριξης, μέσω του ΠΕΠ Νοτίου Αιγαίου. Οι διαδικασίες για την δημοπράτηση θα ξεκινήσουν με την επιστροφή του δημάρχου κ. Στέργου Στάγκα από το περιφερειακό συμβούλιο της Μυκόνου.

Η β' φάση περιλαμβάνει εργασίες εγκατάστασης του κεντρικού αποχετευτικού αγωγού, τους κύριους συλλεκτήρες, φρεάτια και 3 νέα αντλιοστάσια, στις περιοχές από την οδό Ιερού Λόχου μέχρι το ξενοδοχείο Blue Bay (όρια με τον Δήμο Πεταλούδων), καθώς και το σύνολο του παλιού οικισμού της Ιαλυσού, μέχρι το Δημαρχείο (Μυρτενή, Βουνάρα, 9ης Μαΐου, Σωτήρος). Περιλαμβάνει επίσης το σύνολο των τουριστικών μονάδων της περιοχής.

Οι διαδικασίες δημοπράτησης θα διαρκέσουν τουλάχιστον 6 μήνες και το έργο θα πρέπει να ολοκληρωθεί εντός 30 μηνών από την ημερομηνία υπογραφής της σύμβασης με την ανάδοχο εργολήπτρια εταιρεία. Υπολείπεται η γ' φάση που είναι ενταγμένη στο 3ο ΚΠΣ με προϋπολογισμό 800 εκ. δρχ. Η μελέτη έχει κατατεθεί στον Δήμο και ελέγχεται από τις Τεχνικές Υπηρεσίες, ώστε να υποβληθεί άμεσα στην αρμόδια επιτροπή της Περιφέρειας και να δοθεί και γι' αυτήν η αντίστοιχη εντολή δημοπράτησης. Η γ' φάση προβλέπεται ότι θα εκτελεστεί παράλληλα με τη β' και θα ολοκληρωθεί μέσα στο ίδιο χρονοδιάγραμμα, ώστε το μεγαλύτερο έργο, έργο πνοής του Δήμου Ιαλυσού, να ολοκληρωθεί και να δοθεί σε πλήρη χρήση και λειτουργία, μέσα στα επόμενα 3 χρόνια.

Σημειώνεται ότι η α' φάση προϋπολογισμού 2,2 δισ. δρχ. βρίσκεται στο στάδιο της ολοκλήρωσης καθώς έχει εγκατασταθεί ο μηχανολογικός και υπολείπεται ο ηλεκτρολογικός εξοπλισμός του έργου. Η διαδικασία δημοπράτησης και επίβλεψης γίνεται από την Διεύθυνση Τεχνικών Υπηρεσιών του Δήμου Ιαλυσού.

Πρέπει να δοθούν λύσεις στα προβλήματα του Καστελλορίζου

Από την Ενωση Καστελλοριζιών Ρόδου μας εστάλη προς δημοσίευση η ακόλουθη επιστολή:

Κύριε Διευθυντά,

Είμαστε υποχρεωμένοι, μετά τα δημοσιεύματα του τοπικού και Αθηναϊκού τύπου, να εκδηλώσουμε την έντονη διαμαρτυρία μας και να εκφράσουμε την συμπάθεια και την συμπαράστασή μας στους συμπατριώτες και μονίμους κατοίκους του ακριτικού μας νησιού, για τις στιγμές αγωνίας, αγανάκτησης και απελπισίας που περνούν το τελευταίο διάστημα, λόγω της μεγάλης αδιαφορίας που επιδεικνύουν οι υπεύθυνοι, στην επίλυση των προβλημάτων που αντιμετωπίζουν οι ηρωϊκοί ακρίτες μας.

Οι κύριοι, κύριοι υπουργοί Αιγαίου και Εμπορικής Ναυτιλίας έχουν την υποχρέωση, και όχι μόνο, να σεβαστούν τα αιτήματα των κατοίκων του νησιού μας, όπως αυτά αναφέρονται στον τύπο και διαβιβάζονται μέσω του Δημοτικού Συμβουλίου στα αντίστοιχα Υπουργεία που προϊστανται και να δώσουν άμεσα αποτελεσματικές και μακροβιώσιμες πρακτικές λύσεις. Είναι ντροπή στην εποχή της ταχύτητας και της μεγάλης ασφάλειας τόσο της ναυσιπλοΐας όσο και της αεροπλοΐας, να θεωρείται πολυτέλεια η κάλυψη των 72 μιλίων σε καθημερινή βάση, με όσα αυτή συνεπάγεται στην αναβάθμιση του βιοτικού επιπέδου και στην ανάπτυξη του νησιού μας.

Κύριε Διευθυντά, αν πράγματι τα 72 μίλια αποτελούν προέκταση της Ελληνικής Επικράτειας, τότε οι αρμόδιοι στρέφοντες την κεφαλή προς ανατολάς, θα ακούσουν τις κραυγές εγκατάλειψης και τις φωνές σωτηρίας από την εσχατιά της Ελληνικής γης. Και αν ακόμα δεν ακούσουν, σύντομα θα ανταποκριθούμε σε αίτημα των συμπατριωτών μας για δυναμική πλέον αντιμετώπιση της αδιαφορίας τους.

Ευχαριστούμε για την φιλοξενία
Το Δ.Σ. της Ε.Κ.Ρ.

mira SOL travel

ΠΡΟΓΡΑΜΜΑ ΕΚΔΡΟΜΩΝ

Από 233.000 δρχ
ΡΟΔΟΣ - ΤΕΝΕΡΙΦΗ 8 ΗΜΕΡΕΣ ΑΠΟ 25/7

1η μέρα: ΡΟΔΟ - ΑΘΗΝΑ - ΤΕΝΕΡΙΦΗ (Ξενάγηση της πόλης)

Αναχώρηση από το αεροδρόμιο της Ρόδου με προορισμό την Αθήνα με πτήση της AEGEAN. Αφιξη στο αεροδρόμιο Ελευθέριος Βενιζέλος και αναχώρηση για Τενερίφη με πτήση της εταιρείας IBERWORLD. Αφιξη και επιβίβαση στο πούλμαν και αναχώρηση για Πουέρτο ντε λα Κρουζ ξενάγηση στην πόλη και τακτοποίηση στο ξενοδοχείο μας. Η υπόλοιπη μέρα ελεύθερη. Η δική μας πρόταση είναι να επισκεφθείτε το LORO PARK. Δείπνο - Διανυκτέρευση.

2η μέρα: ΤΕΝΕΡΙΦΗ (Ολοήμερη εκδρομή Ικοντ - Μασκα - Γκαρατσικο)

Σας προτείνουμε μια ολοήμερη εκδρομή στο Ικοντ - Μασκα - Γκαρατσικο. Θα αναχωρήσουμε νωρίς το πρωί από το Πουέρτο ντε λα Κρουζ με προορισμό το Ικοντ ντε λος Βίνος όπου θα δείτε την εκκλησία του Αγίου Μάρκου και το Δέντρο του Δράκου που είναι 3.000 χρόνων. Επόμενη στάση η Μασκα, πόλη που καταστράφηκε από μια Ηφαιστειακή έκρηξη το 1.706. Θα διασχίσουμε το Πέρασμα Ερτζιος με βάθος 1.117 μέτρων. Θα ανέβουμε στο βουνό Τένο και θα καταλήξουμε στο Γκαρατσικο το οποίο ήταν οικονομικό κέντρο του νησιού τον 16ο αιώνα. Η τυπική αρχιτεκτονική των Καναρίων Νησιών το κάνει ένα από τα ομορφότερα σημεία της περιοχής. Θα γευματίσουμε σε ένα από τα γραφικά εστιατόρια και θα έχουμε χρόνο ελεύθερο για μια βόλτα στην πόλη, επιστροφή στο Πουέρτο ντε λα Κρουζ.

3η μέρα: ΤΕΝΕΡΙΦΗ (Εκδρομή μισής μέρας στη Σάντα Κρουζ)

Σας προτείνουμε να κάνετε μια εκδρομή μισής μέρας στη Σάντα Κρουζ. Μετά την σύντομη πανοραμική περιήγηση μας στην Πόλη θα έχετε ελεύθερο χρόνο να κάνετε τις αγορές σας. Η υπόλοιπη μέρα στην διάθεσή σας να κάνετε τα ψώνια σας στον Παράδεισο των Αφορολογήτων ειδών. Το βράδυ σας προτείνουμε να διασκεδάσετε τους ρυθμούς του Φλαμέγκο σε τοπικό κέντρο διασκέδασης με φολκλορικό πρόγραμμα. Δείπνο - Διανυκτέρευση.

4η μέρα: ΤΕΝΕΡΙΦΗ (Εκδρομή μισής μέρας στο Τέιντε)

Σας προτείνουμε μια εκδρομή μισής μέρας στο Τέιντε. Αναχώρηση από το Πουέρτο ντε λα Κρουζ για την Λα Οροτάβα και για το πφαίστιο με ενδιάμεση στάση στο Βράχο της Μαργαρίτας όπου θα έχετε την δυνατότητα να απολαύσετε μια υπέροχη θέα στην κοιλάδα του Τέιντε. Επιστροφή στο Πουέρτο ντε λα Κρουζ υπόλοιπη μέρα ελεύθερη. Για το βράδυ σας προτείνουμε να δοκιμάσετε την τύχη σας στο Καζίνο με γεύμα, μουσική, χορό, και με εκπληκτική θέα στην κοιλάδα Λα Οροτάβα.

5η μέρα: ΤΕΝΕΡΙΦΗ (Ολοήμερη εκδρομή στα Γκραν Κανάρια)

Σας προτείνουμε μία ολοήμερη εκδρομή στα Γκραν Κανάρια. Πρωινή αναχώρηση για την Σάντα Κρουζ πρωτεύουσα της Τενερίφης για να επιβιβαστούμε στο πλοίο που θα μας μεταφέρει από το Αγκαέτε στο Αρούκας όπου θα έχουμε την δυνατότητα να επισκεφθούμε τον Καθεδρικό Ναό και τα περίχωρα. Συνεχίζουμε για το Βίλα οφ Τέρορ θα επισκεφθούμε την Βασιλική ντελ Πίνο με την Παναγία των Γκραν Κανάρια. Συνεχίζουμε για το Βαλεσέκο και την Κορυφή του Λα Κρουζ ντε Τεγέδα όπου θα κάνουμε στάση για ψώνια στα παραδοσιακά μαγαζάκια της περιοχής και θα έχουμε χρόνο να ατενίσουμε το τροπικό τοπίο της περιοχής. Επόμενος σταθμός μας η Σάντα Λουτσία όπου θα γευματίσουμε σε μια παραδοσιακή ταβέρνα. Τελειώνοντας το γεύμα αναχώρηση για το Σαν Μπαρτολομέο και θα καταλήξουμε στη Φαταγκα όπου θα έχουμε ελεύθερο χρόνο να δούμε καμήλες ή να πιούμε καφέ και να θαυμάσουμε τους τεχνητούς καταρράκτες. Συνεχίζουμε για το Λας Πάλμας θα μεταφερθούμε στο λιμάνι όπου θα πάρουμε το πλοίο της επιστροφής. Αφιξη στο Πουέρτο ντε λα Κρουζ . Δείπνο - Διανυκτέρευση.

6η μέρα: ΤΕΝΕΡΙΦΗ (Ολοήμερη εκδρομή - κρουαζιέρα)

Πρωινή αναχώριση για το Νότιο τμήμα του νησιού και αφού επισκεφθούμε την παραλία Πλάγια ντε λας Αμέρικας θα καταλήξουμε στην περιοχή Λος Κριστιάνος για να επιβιβαστούμε στο πλοίο για μια μίνι κρουαζιέρα. Θα σταματήσουμε στην περιοχή Λος Γκιράντες για να κάνουμε μια βουτιά στα κρυστάλλινα νερά και αφού γευματίσουμε θα έχουμε την δυνατότητα να παρακολουθήσουμε την θαλάσσια ζωή της περιοχής βλέποντας από κοντά δελφίνια και φάλαινες. Επιστροφή αργά το απόγευμα στο ξενοδοχείο μας. Δείπνο - Διανυκτέρευση.

7η μέρα: ΤΕΝΕΡΙΦΗ - ΑΘΗΝΑ

Τελευταία μέρα σε αυτόν τον επίγειο παράδεισο και ο χρόνος για να απολαύσετε την θάλασσα, να ξεκουραστείτε ή να κάνετε τα τελευταία ψώνια σας στα καταστήματα του Πουέρτο που είναι αφορολόγητα. Αργά το απόγευμα μεταφορά στο αεροδρόμιο για την πτήση της επιστροφής.

8η μέρα: ΑΘΗΝΑ - ΡΟΔΟ

Νωρίς το πρωί άφιξη στην Αθήνα και από εκεί για Ρόδο.

ΠΕΡΙΛΑΜΒΑΝΟΝΤΑΙ

• Αεροπορικά εισιτήρια ΡΟΔΟ - ΑΘΗΝΑ - ΤΕΝΕΡΙΦΗ - ΑΘΗΝΑ - ΡΟΔΟ • 6 Διανυκτερεύσεις σε ξενοδοχείο της επιλογής σας με ημιδιατροφή ή πλήρη διατροφή • Μεταφορές από και προς το αεροδρόμιο του εξωτερικού • Πανοραμική ξενάγηση στο Πουέρτο ντε λα Κρουζ • Ελληνόφωνος αρχηγός / συνοδός • Ασφάλεια αστικής και επαγγελματικής ευθύνης

ΔΕΝ ΠΕΡΙΛΑΜΒΑΝΟΝΤΑΙ

• Φόροι αεροδρομίων Ελλάδας και εξωτερικού • Ποτά και αναψυκτικά στα γεύματα • Οτι αναφέρεται στο πρόγραμμα σαν προαιρετικό

ΑΠΟ 13/7/2001

ΓΥΡΟΣ ΙΣΠΑΝΙΑΣ 8 ΗΜΕΡΕΣ / 6 ΝΥΧΤΕΣ
ΜΑΔΡΙΤΗ - ΑΝΔΑΛΟΥΣΙΑ 8 ΗΜΕΡΕΣ / 6 ΝΥΧΤΕΣ
ΙΣΠΑΝΙΑ - ΠΟΡΤΟΓΑΛΙΑ 8 ΗΜΕΡΕΣ / 6 ΝΥΧΤΕΣ

Αναπαράσταση του Κλείδωνα από το Λύκειο Ελληνίδων

Το Λύκειο Ελληνίδων Ρόδου «Εργάνη Αθηνά» στις 23 Ιουνίου γιόρτασε τον «ΚΛΕΙΔΩΝΑ» και θύμισε στα μέλη και στους φίλους του τα παιδικά τους χρόνια και ζωντάνεψε την παλιά γειτονιά της ξεγνοιασιάς και της αγνότητας. Η αναπαράσταση του εθίμου, που έγινε στο αμφιθεατρικό καινούργιο γήπεδο του ΔΟΝΑ στην πλατεία της Μητρόπολης σημείωσε τεράστια επιτυχία. Η προσέλευση του κόσμου ήταν πρωτοφανής. Τα μικρά παιδιά του Λυκείου χόρεψαν πρώτα, με χάρη, παιδικότητα μα και περίσσια επιδεξιότητα.

Οι μεγάλες ομάδες που αποτελούνται αποκλειστικά από νέους και νέες της Ρόδου, με τις καταξιωμένες δασκάλες τους, χόρεψαν με λεβεντιά και χάρη Δωδεκανησιακούς, Μακεδονικούς και Κρητικούς χορούς, δείχνοντας το υψηλό επίπεδο του Λυκείου και τις προσπάθειες που γίνονται γι' αυτό.

Επίσης σύμφωνα με αυτά που πιστεύει και διδάσκει το Λύκειο των Ελληνίδων Ρόδου, τίμησε με αναμνηστικές πλακέτες τους καταξιωμένους συμπολίτες μας, κ. Τάκη Χατζηδημητρίου για την προσφορά και διατήρηση των παραδιοσιακών γλυκών στη Ρόδο, και τους εξαίρετους μουσικούς που πολλά χρόνια συνεργάζονται με το Λύκειο κ.κ. Γιώργο Χατζηπέτρο και Ανδρέα Γιωργαρά.

Η αξέχαστη αυτή βραδιά έκλεισε με το κάψιμο των στεφανιών (καλαφουνοί) κάτι που διασκέδασε μικρούς και μεγάλους και με πολύ χορό από όλους τους παρευρισκόμενους.

Υπέκυψε θύμα τροχαίου

Υπέκυψε προχθές το βράδυ σε νοσοκομείο των Αθηνών, όπου νοσηλευόταν, ο Μιχαήλ Κουκιάς του Στέργου, που είχε τραυματισθεί σοβαρά την Δευτέρα σε τροχαίο ατύχημα.

• Επνίγη προχθές το απόγευμα, ενώ κολυμπούσε στην θαλάσσια περιοχή της Λάρδου η Τσέχα υπήκοος Anna Kemrova, ετών 76. Διετάχθη η διενέργεια νεκροψίας και νεκροτομίας.

ΕΛΛΗΝΙΚΗ ΔΗΜΟΚΡΑΤΙΑ
ΥΠΟΥΡΓΕΙΟ ΓΕΩΡΓΙΑΣ
Ημερομηνία 26-6-01
ΠΕΡ/ΚΗ ΔΙΟΙΚ. ΔΩΔ/ΝΗΣΟΥ
Αριθμ. Πρωτ. 3182
Δ/ΝΣΗ ΔΑΣΩΝ ΔΩΔ/ΝΗΣΟΥ
Γεωργίου Μαύρου 2
Π. ΧΡΙΣΤΟΦΑΚΑΚΗΣ
27460

ΠΕΡΙΛΗΨΗ ΑΝΑΚΟΙΝΩΣΗΣ

Για την πρόσληψη προσωπικού με σύμβαση εργασίας ιδιωτικού δικαίου ορισμένου χρόνου.

Η Δ/νση Δασών Δωδεκανήσου που εδρεύει στο Δήμο Ρόδου, ύστερα από την αριθμ. 49/19-4-00 Πράξη της Τριμελούς εξ Υπουργών Επιτροπής της παρ. 1 του άρθρου 2 της ΠΥΣ 55/1998 και την 363066/20-4-2001 απόφαση του Υπουργού Γεωργίας ανακοινώνει ότι θα προσλάβει εργατικό προσωπικό με σύμβαση εργασίας ιδιωτικού δικαίου ορισμένου χρόνου, συνολικού αριθμού 10 ατόμων για την κάλυψη εποχιακών αναγκών της Δ/νσης Δασών Δωδεκανήσου σε εργασίες αποτροπής κινδύνου έκρηξης πυρκαγιάς σε επικίνδυνες περιοχές Νομού Δωδεκανήσου σύμφωνα με τις διατάξεις του άρθρου 21 του Ν 2190/1994, όπως ισχύει μετά τις τροποποιήσεις και συμπληρώσεις των Ν. 2225/1994, 2247/1994, 2266/1994, 2349/1995, 2527/1997 και 2738/1999 για τις εξής κατά αριθμό ατόμων, ειδικότητες, και την αντίστοιχη χρονική περίοδο.

Ειδικότητα: Εργάτες αποτροπής κινδύνου έκρηξης πυρκαγιάς
Αριθμός: 2
Εδρα εκτέλεσης εργασιών: Περιοχή Δήμου Νότιας Ρόδου.
Χρονική διάρκεια: Από την ημέρα πρόσληψης έως και τρείς μήνες.
Ειδικότητα: Εργάτες αποτροπής κινδύνου έκρηξης πυρκαγιάς
Αριθμός: 2
Εδρα εκτέλεσης εργασιών: Περιοχή Δήμου Δικαίου Νήσου Κω.
Χρονική διάρκεια: Από την ημέρα πρόσληψης έως και τρείς μήνες.
Ειδικότητα: Εργάτες αποτροπής κινδύνου έκρηξης πυρκαγιάς
Αριθμός: 1
Εδρα εκτέλεσης εργασιών: Περιοχή Δήμου Ατταβύρου
Χρονική διάρκεια: Από την ημέρα πρόσληψης έως και τρείς μήνες.
Ειδικότητα: Εργάτες αποτροπής κινδύνου έκρηξης πυρκαγιάς
Αριθμός: 1
Εδρα εκτέλεσης εργασιών: Περιοχή Δήμου Λέρου
Χρονική διάρκεια: Από την ημέρα πρόσληψης έως και τρείς μήνες.
Ειδικότητα: Εργάτες αποτροπής κινδύνου έκρηξης πυρκαγιάς
Αριθμός: 2
Εδρα εκτέλεσης εργασιών: Περιοχή Δήμου Καρπάθου
Χρονική διάρκεια: Από την ημέρα πρόσληψης έως και τρείς μήνες.

Οι υποψήφιοι πρέπει να έχουν ηλικία από 18 έως 65 ετών.

Οι υποψήφιοι δεν πρέπει να έχουν κώλυμα κατά το άρθρο 8 του Υπαλληλικού Κώδικα (καταδίκη, υποδικία, συμπαράσταση) με επιφύλαξη ειδικής διάταξης άρθρο 4 παρ. 6 του Ν. 2207/94.

Οι ενδιαφερόμενοι μπορούν να υποβάλουν αίτηση στα γραφεία της υπηρεσίας μας περιοχή ΖΕΦΥΡΟΣ και ειδικότερα στο γραφείο 3 (αρμόδιος κ. Τσιρώνης) εντός προθεσμίας δέκα (10) ημερών, που αρχίζει από την επόμενη ημέρα της τελευταίας δημοσίευσης της παρούσας σε τοπικές εφημερίδες ή της ανάρτησής της στο χώρο ανακοινώσεων του καταστήματος της υπηρεσίας μας ή του δημοτικού ή κοινοτικού καταστήματος της έδρας της υπηρεσίας μας. (Εφόσον η ανάρτησή της είναι μεταγενέστερη της δημοσίευσης στις εφημερίδες).

Οι ενδιαφερόμενοι μαζί με την αίτησή τους πρέπει να υποβάλλουν υποχρεωτικώς τα εξής δικαιολογητικά:

1. Κυρωμένο φωτοαντίγραφο των δύο όψεων της αστυνομικής ταυτότητας.
2. Υπεύθυνη δήλωση του Ν. 1599/1986, ότι δεν έχουν κώλυμα κατά το άρθρο 8 του Υπαλληλικού Κώδικα. α) ότι δεν έχουν καταδικαστεί για κακούργημα και σε οποιαδήποτε κλοπή, υπεξαίρεση, (κοινή και στην υπηρεσία) απάτη, εκβίαση, πλαστογραφία, απιστία δικηγόρου, δωροδοκία, καταπίεση, απιστία κατά την υπηρεσία, παραβίαση καθήκοντος καθ' υποτροπή συκοφαντική δυσφήμιση καθώς και για οποιοδήποτε έγκλημα κατά της γενετήσιας ελευθερίας ή οικονομικής εκμετάλλευσης της γενετήσιας ζωής δεν έχουν, λόγω καταδίκης στερηθεί τα πολιτικά τους δικαιώματα, έστω κι αν έχει λξει ο χρόνος που ορίστηκε για την στέρηση β) ότι δεν είναι υπόδικοι και δεν έχουν παραπεμφθεί με τελεσίδικο βούλευμα για κακούργημα ή πλημμέλημα της προηγούμενης περίπτωσης, έστω και αν το αδίκημα παραγράφηκε, γ) ότι δεν έχουν λόγω καταδίκης στερηθεί τα πολιτικά τους δικαιώματα και για όσα χρόνο διαρκεί η στέρηση αυτή δ) δεν τελούν υπό δικαστική συμπαράσταση.
3. Υπεύθυνη δήλωση του Ν. 1599/1986 στην οποία να δηλώνουν αν το αμέσως προηγούμενο δωδεκάμηνο που συμπληρώνεται κατά την τελευταία ημέρα της προθεσμίας υποβολής αιτήσεων έχουν απασχοληθεί σε δημόσια υπηρεσία ή νομικό πρόσωπο του άρθρου 14 παρ. 1 του Ν. 2190/1994 με την ιδιότητα του εποχιακού υπαλλήλου ή για κάλυψη περιοδικών ή πρόσκαιρων αναγκών, ή όχι.

Σε περίπτωση που έχουν απασχοληθεί να δηλώνουν την υπηρεσία στην οποία απασχολήθηκαν και την ακριβή χρονική διάρκεια της απασχόλησης (έναρξη και λήξη).

4. Πρόσφατη βεβαίωση του Ο.Α.Ε.Δ. για την απόδειξη της μακροχρόνιας ανεργίας.
5. Υπεύθυνη δήλωση του Ν. 1599/1986 ότι ο υποψήφιος είναι άνεργος ή ανεπάγγελτος.
6. Πιστοποιητικό οικογενειακής κατάστασης (όπου απαιτείται).
7. Πιστοποιητικό του οικείου δήμου ή κοινότητας ή αστυνομικού τμήματος ή σταθμού της περιοχής για την μόνιμη κατοικία του υποψηφίου. (Ν. 2647/98 αρθρ. 4 παρ. 5).
8. Προκειμένου για απολυμένους από αγροτικές συνεταιριστικές οργανώσεις σύμφωνα με την παρ. 10 του άρθρου 23 του Ν. 2538/1997 βεβαίωση της νέας συνεταιριστικής οργάνωσης ότι είχαν συνεχή υπηρεσία δύο (2) τουλάχιστον ετών και πρόσφατη βεβαίωση του Ο.Α.Ε.Δ. ότι είναι άνεργοι.

Οι ενδιαφερόμενοι μπορούν να υποβάλουν στο ΑΣΕΠ ενστάσεις κατά των πινάκων κατάταξης μέσα σε αποκλειστική προθεσμία, η οποία λήγει μετά την πάροδο 10 ημερών από την ανάρτησή τους.

Για την υποβολή ένστασης απαιτείται η καταβολή στο δημόσιο ταμείο παραβόλου πέντε χιλιάδων (5.000) δραχμών.

Ο Δ/ντής
Δασών Δωδ/σου
Φ. Κοντίτσης

Rodos Air Ε.Π.Ε.
ΤΕΧΝΙΚΗ & ΕΜΠΟΡΙΚΗ ΕΤΑΙΡΙΑ

Είναι οικονομικό;
Εχει ηλεκτροστατικό φίλτρο;
Είναι αξιόπιστο; Είναι προηγμένης τεχνολογίας;
Εχει πλενόμενο φίλτρο;
Είναι φιλικό προς το περιβάλλον;
Εχει φίλτρο ενεργού άνθρακα;
Είναι αθόρυβο;
Είναι πρακτικο; Είναι οικολογικό;
Είναι σύγχρονο;
Εχει ψύξη και θέρμανση;
Εχει καλό service;
Είναι inverter;

Όταν πρόκειται για κλιματιστικό μία ερώτηση αρκεί.
Είναι Toshiba;

TOSHIBA INFO LINE 0801 - 12222

Rodos Air Ε.Π.Ε. *Ρόδος, Καμείρου 1*
Τηλ. Κέντρο: (0241) 70710, Fax: (0241) 70720
e-mail: rodosair@rho.forthnet.gr • www.rodosair.gr

In Touch with Tomorrow
TOSHIBA

ΣΥΝΕΔΡΙΑΣΗ ΤΗΣ 27ης Ιουνίου 2001

ΠΡΟΜΕΤΩΠΕΣ	ΤΙΜΗ	%	ΕΑΑΧ	ΜΕΤ.	ΤΟΝ
ΑΤΤΙΚΗΣ (ΚΟ)	4.90	1.77	4.70	5.00	23 632
ΓΕΝΙΚΗ ΤΡΑΠΕΖΑ ΤΗΣ ΕΛΛ.	9.16	2.69	8.86	9.20	42 235
ΕΘΝΙΚΗ ΤΡΑΠΕΖΑ ΤΗΣ ΕΛΛ.	34.52	2.68	33.36	34.60	525 473
ΕΤΕΒΑ (ΚΟ)	12.74	-0.93	12.42	12.90	1 090 047
ΕΤΕΒΑ (ΠΟ)	12.92	0.00	0.00	0.00	0
ΕΛΛΑΚΤΩΡ (ΚΟ)	67.50	1.35	66.40	68.40	3 548
ΕΜΠΟΡΙΚΗ ΤΡΑΠΕΖΑ ΤΗΣ ΕΛΛ.	43.06	2.57	41.30	43.20	154 866
EUROBANK ERGASIAS	14.68	2.12	13.92	14.50	268 999
ΠΕΙΡΑΙΩΣ (ΚΟ)	12.44	1.47	12.04	12.50	170 983
ΑΛΦΑ ΤΡΑΠΕΖΑ ΠΙΣΤΕΩΣ	24.06	1.89	24.26	24.88	410 168
ΕΓΝΑΤΙΑ ΤΡΑΠΕΖΑ (ΚΟ)	4.22	2.43	4.02	4.22	60 595
ΕΓΝΑΤΙΑ ΤΡΑΠΕΖΑ (ΠΟ)	3.84	2.67	3.72	3.98	5 731
ASPIS BANK	7.74	0.00	7.64	7.76	119 900
ΕΤΒΑ	4.82	1.69	4.68	4.84	139 082
ΤΡΑΠΕΖΑ ΚΥΠΡΟΥ	3.94	2.60	3.80	3.98	22 846
ΑΓΡΟΤΙΚΗ ΤΡΑΠΕΖΑ	8.70	2.11	8.36	8.72	32 290
ΤΕΧΝΙΚΕΣ ΤΡΑΠΕΖΕΣ ΕΠΕΝΔΥΣΕΩΝ	6.42	3.22	6.12	6.44	46 508
ΑΣΦΑΛΕΙΕΣ					
ΕΘΝΙΚΗ ΑΣΦ.	11.04	1.47	10.72	11.22	11 756
ΑΣΤΙΡ ΠΡΟΝΟΙΑ (ΚΟ)	5.00	1.60	4.84	5.10	46 884
ΦΟΙΝΙΞ ΓΕΝ. ΑΣΦ.	22.80	2.60	22.10	23.40	2 900
ΕΥΡΩΠΑΪΚΗ ΠΙΣΤΗ ΑΕ (ΚΟ)	2.96	5.93	2.52	3.02	3 913
ΕΥΡΩΠΑΪΚΗ ΠΙΣΤΗ ΑΕ (ΠΟ)	2.49	8.26	2.22	2.49	966
ΑΓΡΟΤΙΚΗ Α.Ε. ΓΕΝ. ΑΣΦΑΛ. (ΚΟ)	17.80	2.18	17.20	17.80	5 188
INTERAMERICAN (ΚΟ)	20.00	-0.10	19.96	20.02	781 294
ΑΓΡΟΤΙΚΗ ΖΩΗΣ	15.56	2.51	14.12	15.56	1 620
METROLIFE ΕΜΠΟΡΙΚΗ	2.14	4.39	2.05	2.15	42 450
ΕΤΑΙΡΙΕΣ ΕΠΕΝΔΥΣΕΩΝ					
ΕΘΝΙΚΗ ΕΤ. ΕΠΕΝΔ.ΧΑΡΤ.	1.93	2.12	1.89	1.96	33 189
ΕΛΛΗΝΙΚΗ ΕΤ. ΕΠΕΝΔ. (ΚΑ)	1.95	2.63	1.90	1.96	31 948
ΕΠΕΝΔ. ΕΡΓΑΣΙΑΣ (ΚΑ)	1.62	3.18	1.56	1.63	111 000
ΕΠΕΝΔ. ΑΝΑΠΤΥΞΕΩΣ (ΚΑ)	1.92	4.92	1.83	1.92	38 050
ALPHA ΕΠΕΝΔΥΣΕΩΝ (ΚΑ)	3.18	1.92	3.08	3.20	46 980
ΠΕΙΡΑΙΩΣ ΕΠΕΝΔΥΤΙΚΗ	1.84	3.95	1.72	1.86	37 310
ΠΡΟΟΔΟΣ ΕΛΛ.ΕΠΕΝΔ.	2.89	0.00	2.84	2.90	133 606
INTERINVEST - ΔΙΕΘ. ΕΠΕΝΔ.	1.46	0.00	1.44	1.50	13 880
ΕΠΕΛΚΗ Α.Ε.Ε.Χ. (ΚΑ)	0.78	4.00	0.74	0.79	291 190
ΔΙΑΣ Α.Ε.Ε.Χ (ΚΑ)	1.56	4.00	1.48	1.58	66 620
ΑΙΟΛΙΚΗ Α.Ε.Ε.Χ. (ΚΑ)	1.46	5.80	1.37	1.48	20 865
ΕΜΠΟΡΙΚΗ ΕΠΕΝΔΥΤΙΚΗ (ΚΑ)	3.28	1.86	3.16	3.32	11 930
MARFIN ΔΕΕΧ	2.29	0.44	2.16	2.29	21 442
ΔΡΟΜΟΣ Α.Ε.Ε.Χ (ΚΑ)	1.79	2.29	1.73	1.80	20 910
ΑΣΤΙΣ ΕΠΕΝΔΥΤΙΚΗ (ΚΑ)	1.62	1.25	1.57	1.64	26 600
ALPHA TRUST ASSET M. (ΚΟ)	2.72	1.12	2.63	2.76	4 350
ΑΚΤΙΟ ΕΠΕΝΔΥΤΙΚΗ Α.Ε.Ε.Χ.	1.73	3.59	1.60	1.75	3 232
ΕΤ. ΧΡΗΜ/ΚΕΣ ΜΕΤΟΧΕΣ					
ΕΤΒΑ ΑΝΩΝΥΜ. (ΚΟ)	3.28	5.13	3.08	3.30	26 882
ALPHA LEASING (ΚΟ)	7.28	1.68	7.00	7.30	12 380
ΠΕΙΡΑΙΩΣ ΧΡΗΜ/ΚΕΣ ΜΕΤΟΧΕΣ	6.90	2.68	6.64	6.92	3 575
ΕΤΑΙΡΙΕΣ ΣΥΜΜΕΤΟΧΩΝ					
ALBIO Α.Ε. ΣΥΜΜΕΤΟΧΩΝ (ΚΟ)	3.40	-1.16	3.38	3.50	21 500
ΜΠΟΥΤΑΡΗΣ (ΚΑ)	1.82	4.60	1.74	1.84	70 770
ΜΠΟΥΤΑΡΗΣ (ΠΑ)	1.79	6.55	1.68	1.80	2 310
ΚΕΡΑΜΙΚ (ΚΑ)	1.79	5.29	1.74	1.79	44 630
ΚΕΡΑΜΙΚ (ΠΑ)	1.28	0.00	1.27	1.28	11 750
ΕΠΙΧΕΙΡΗΣΕΙΣ ΑΤΤΙΚΗΣ (Κ)	7.70	5.48	7.10	7.78	88 516
ΟΜΙΛΟΣ ΙΝΤΕΚΑ (Κ)	3.02	2.03	2.93	3.10	44 066
ΟΜΙΛΟΣ ΙΝΤΕΚΑ (Π)	7.30	0.00	0.00	0.00	0
ΚΛΩΝΑΤΕΞ (ΚΑ)	4.58	8.53	4.22	4.62	456 302
ΚΛΩΝΑΤΕΞ (ΠΑ)	3.44	7.50	3.20	3.48	171 920
ΒΙΟΧΑΛΚΟ (ΚΑ)	10.46	4.18	9.94	10.48	86 978
ΕΛΛΗΝΙΚΑ ΧΡΗΜΑΤΙΣΤΗΡΙΑ	8.66	4.09	8.30	8.74	20 630
ΔΕΛΤΑ ΣΥΜΜΕΤΟΧΩΝ (ΚΑ)	6.84	0.88	6.76	6.88	16 760
ΔΕΛΤΑ ΣΥΜΜΕΤΟΧΩΝ (ΠΑ)	6.94	0.29	6.64	6.96	5 729
NOTOS COM	2.08	1.96	2.03	2.11	89 060
ΧΑΤΖΗΙΩΑΝΝΟΥ Α.Ε.	3.72	3.33	3.54	3.72	19 720
AXON A.E.	3.14	2.61	3.04	3.18	48 480
SANYO HELLAS A.E.B.E.	2.06	5.64	1.94	2.07	138 094
ΚΟΥΜΠΑΣ Α.Ε.	3.08	5.48	2.94	3.10	178 560
ALPHA ALPHA ΣΥΜΜΕΤΟΧΕΣ	4.10	4.06	3.90	4.12	162 098
ΠΑΡΝΑΣΣΟΣ ΕΠΟΧΙΚΗ/ΣΕΙΣ	1.27	11.40	1.20	1.27	10 275
ΦΟΥΡΛΗΣ Α.Ε. ΣΥΜΜΕΤΟΧΩΝ	9.88	1.86	9.50	9.90	13 639
ΜΕΤΡΟΣ ΣΥΜΜΕΤΟΧΩΝ	2.29	4.09	2.18	2.32	32 744
ΑΘΗΝΑΪΚΕΣ ΣΥΜΜΕΤΟΧΕΣ	2.56	8.02	2.38	2.58	898 060
ΜΕΛΑΝ Α.Ε. ΣΥΜΜΕΤΟΧΩΝ (ΚΑ)	2.84	7.17	2.67	2.85	66 630
ELDISCO AE ΣΥΜΜΕΤΟΧΩΝ	2.65	1.53	2.51	2.72	26 760
ΔΙΑΧΕΙΡΙΣΗ ΑΚΙΝΗΤΗΣ ΠΕΡΙΟΥΣΙΑΣ					
ΚΕΚΡΟΨ	43.98	7.90	40.98	44.00	7 910
ΕΡΜΗΣ Α.Ε.	3.88	5.43	3.66	3.90	42 660
ΙΟΝΙΚΗ	6.72	6.67	6.10	6.72	710
ALPHA ΑΣΤΙΚΑ ΑΚΙΝΗΤΑ	7.54	4.72	7.20	7.58	25 380
ΒΟΒΟΣ (ΚΟ)	8.8	6.2802	8.02	8.86	116 360
ΕΜΠΟΡΙΑ ΣΕ ΜΕΤΑΦΟΡΙΚΑ ΜΕΣΑ					
ΒΕΡΝΙΚΟΣ-ΚΟΤΤΕΡΑ	3.38	3.68	3.22	3.40	6 140
AUTOHELLAS A.E.	6.52	2.52	6.22	7.08	4 950
ΚΥΡΙΑΚΟΥΛΗΣ Μ.Κ.Ν.	2.51	4.58	2.33	2.52	17 046
ΠΛΗΡΟΦΟΡΙΚΗ					
INTRACOM (ΚΟ)	7.74	0.78	7.44	7.86	34 642
ΔΕΛΤΑ ΠΛΗΡΟΦΟΡΙΚΗ	0.00	0.00	0.00	0.00	0
BYTE COMPUTER	3.04	4.83	2.90	3.04	7 070
INTRALOT (ΚΟ)	12.84	-0.16	12.12	12.90	31 910
QUALITY AND RELIABILITY A.B.E.E	10.82	4.24	10.14	10.84	1 850
INFORMER (ΚΟ)	6.62	0.91	6.40	6.66	6 470
FORTHnet	6.06	1.30	5.64	6.14	28 640
LOGIC D.I.S.	2.74	3.79	2.62	2.75	114 987
SINGULAR	4.38	2.82	4.20	4.42	63 027
UNISOFT AE	2.90	3.94	2.82	2.92	10 130
UNIBRAIN SA	9.48	9.4688	8.76	9.58	67 750
WLS ΠΛΗΡΟΦΟΡΙΚΗ	19.75	2.70	19.00	19.88	15 600
ΔΙΑΦΗΜΙΣΗ					
ΑΤΕΡΜΟΝ ΔΥΝΑΜΙΚΗ	2.59	4.86	2.45	2.60	26 015
ΥΓΕΙΑ					
ΙΑΤΡΙΚΟ ΑΘΗΝΩΝ	4.12	0.98	3.90	4.14	82 454
ΙΑΤΡΙΚΟ ΑΘΗΝΩΝ Π.ΦΑΛΗΡ.	2.68	1.13	2.62	2.69	14 760
ΙΑΣΩ	8.52	7.30	7.80	8.88	9 660
ΔΑΜΗΛΙΔΗΣ	5.92	-5.13	5.62	6.28	9 350
ΤΗΛΕΠΙΚΟΙΝΩΝΙΕΣ-ΨΥΧΑΓΩΓΙΑ					
ΤΗΛΕΤΥΠΟΣ	5.22	3.98	4.96	5.26	25 887
ΗΥΑΤΤ REGENCY	4.92	1.65	4.76	5.00	63 314
ΕΛΕΥΘΕΡΗ ΤΗΛΕΟΡΑΣΗ	5.22	-0.38	5.16	5.34	4 340
ΟΠΑΠ ΑΕ (ΚΟ)	4.32	1.89	4.20	4.36	32 826
ΓΕΩΡΓΙΑ					
ΙΠΠΟΤΟΥΡ (Κ)	2.89	4.33	2.70	2.98	5 225
ΒΙΟΜΗΧΑΝΙΑ					
ΒΙΟΜΗΧΑΝΙΑ ΣΕΛΟΝΤΑ	2.57	3.63	2.41	2.58	22 515
ΜΗΦΕΥΣ	2.63	1.15	2.46	2.64	29 970
SEAFARM	1.70	3.03	1.65	1.72	8 690
ΕΛΛΗΝΙΚΑ ΟΠΤΟΫΛΙΚΑ/ΕΡΓΑΣΙΑ	11.84	6.67	10.12	12.28	13 480
ΟΡΥΚΤΑ					
ΑΡΓΥΡΟΜΕΤ/ΤΟΝ & ΒΑΡΥΤΙΝΗΣ	20.66	0.98	20.00	20.88	4 544
ΜΕΤΑΦΟΡΕΣ					
ΒΙΠΕΡΙΟ (ΚΟ)	4.66	7.37	4.14	4.68	1 980
ΕΠΙΒΑΤΗΓΕΣ ΝΑΥΤΙΛΙΑΣ					
ΓΡΑΜΜΕΣ ΣΤΡΙΝΤΖΗ	1.83	4.57	1.75	1.84	135 440
ΝΑΥΤΙΛΙΑΚΗ ΕΤΑΙΡΕΙΑ ΛΕΣΒΟΥ	1.58	4.64	1.51	1.58	33 112
ΑΝΕΚ (ΚΟ)	2.22	3.74	2.13	2.24	43 697
ΑΝΕΚ (ΠΟ)	2.11	-6.22	1.99	2.30	765
ΜΑΚΕΔΟΝΙΕΣ ΓΡΑΜΜΕΣ	3.46	2.98	3.36	3.48	76 393
ΒΙΟΜΗΧΑΝΙΕΣ ΠΡΟΪΟΝ ΜΕΤΑΦΟΡΙΚΕΣ ΔΡΑΣΤΗΡΙΟΤΗΤΕΣ					
ΕΘΝΙΚΗ ΑΣΦΟΠ. ΑΚΙΝ. ΒΕΚΟΜ/ΣΕΙΣ	6.88	-3.64	6.72	7.14	96 044
ΤΗΛΕΠΙΚΟΙΝΩΝΙΕΣ					
ΟΤΕ (ΚΟ)	15.24	0.26	14.72	15.28	834 461
ΠΑΝΑΦΟΝ ΑΕΕ (ΚΟ)	6.28	3.29	6.06	6.30	341 638
COSMOTE (ΚΟ)	10.62	2.12	10.36	10.68	231 852
ΞΕΝΟΔΟΧΕΙΑ ΚΑΙ ΑΘΛΗΜ. ΚΑΤΑΛΥΜΑΤΑ					
ΑΣΤΗΡ PALACE	6.36	4.26	6.20	6.38	25 420
ΓΕΚΕ Α.Ε.	6.28	0.00	6.18	6.28	2 000
ΛΑΜΨΑ	5.12	1.59	5.04	5.20	29 875
ΜΙΚΩΣ ΓΚΑΛΗΣ	4.34	6.37	3.98	4.36	10 800
ΕΣΤΙΑΤΟΡΙΑ					
OLYMPIC CATERING A.E.	6.30	10.14	5.70	6.30	6 719
ΓΡΗΓΟΡΗΣ ΜΦΟΓΓΥΜΑΤΑ	13.28	3.58	12.42	13.50	26 260
EVEREST	2.45	8.41	2.17	2.48	28 193
GOODYS A.E.	13.60	4.78	13.20	13.60	6 310

ΠΡΟΜΕΤΩΠΕΣ	ΤΙΜΗ	%	ΕΑΑΧ	ΜΕΤ.	ΤΟΝ
ΚΑΤΑΣΚΕΥΗ ΕΠΙΧΡΗΣΤΩΝ ΥΛΩΝ	4.32	6.40	4.08	4.56	20 563
ΕΛΛΗΝ. ΥΦΑΝΤΟΥΡΓΙΑ (ΚΑ)	4.32	6.40	4.08	4.56	20 563
ΤΡΑ ΑΛΦΑ (ΚΟ)	26.76	0.90	26.80	27.20	1 110
ΤΡΟΦΙΜΑ ΠΟΤΑ					
ΚΑΡΕΤ. ΝΑΟΥΣΗΣ (ΚΑ)	3.62	9.70	3.34	3.68	654 648
ΔΟΥΛΟΣ (ΚΑ)	3.28	6.69	3.16	3.34	510 791
ΦΡΙΤΣ ΕΞΠΟΡΤ (ΚΟ)	3.68	4.55	3.62	3.70	2 150
ΕΛΒΙΡΚΟ (ΚΑ)	5.20	6.56	4.84	5.24	1 175
ΕΠΙΛΕΚΤΟΣ ΚΑΡΕΤ/ΡΙΑ	1.93	4.89	1.85	1.94	63 550
ΚΑΡΕΤ. ΝΑΥΠΑΚΤΟΥ	2.74	3.79	2.66	2.76	6 680
ΒΑΡΒΑΡΕΣΟΣ	7.30	1.39	7.10	7.36	7 610
ΤΕΛΛΒΡΕΤ	3.76	3.30	3.60	3.78	18 350
ΓΙΑΝΝΙΚΟΣ ΓΙΑΝΝΟΥΣΗΣ	9.44	4.89	9.00	9.58	23 390
ΚΑΡΕΤ. ΚΟΡΦΙΩΤΟΥ (ΚΟ)	4.2	16.67	3.60	4.24	174 590
ΚΑΡΕΤ. ΚΟΡΦΙΩΤΟΥ (ΠΟ)	4.26	0.95	4.12	4.26	1 520
ΜΟΥΖΑΚΗΣ ΟΙΚΑΣ	7.86	2.14	7.74	7.88	4 510
ΜΟΥΖΑΚΗΣ (ΠΑ)	6.42	16.83	6.34	7.20	220
ΠΑΛΑΤΖΙΑ ΘΡΑΚΗΣ (ΚΑ)	2.42	2.11	2.37	2.44	38 389
ΜΑΪΜ ΠΕΡΤΣΙΝΙΔΗΣ	1.87	8.72	1.74	1.88	106 170
Μ. & Δ. ΚΑΡΑΤΖΗ HELLAS NET	2.98	5.67	2.87	3.12	22 560
ΦΙΛΙΡΑΤΕΣ ΑΦΟΙ ΑΝΕΖΟΥΛΑΚΗ	2.75	4.56	2.63	2.75	25 340
ΠΡΟΦΙΜΑ ΠΟΤΑ					
ΚΥΛΙΝΔΡΟΜΥΛΟΙ ΛΟΥΝΗ	3.28	2.50	3.24	3.36	1 520
ΕΛΛ. ΒΙΟΜ. ΖΑΧΑΡΗΣ	7.12	2.30	6.80	7.20	25 103
ΕΛΑΪΣ	20.00	0.20	19.86	20.20	4 374
ΚΑΤΣΕΛΗΣ	4.80	1.69	4.68	4.82	7 425
Π.Γ. ΝΙΚΑΣ (ΚΑ)	3.3	1.85	3.18	3.32	8 912
ΧΗΡΥΤΑ (ΚΑ)	7.18	0.84	7.00	7.24	12 032
ΚΥΛΙΝΔΡΟΙ ΣΑΡΑΚΤΟΠΟΥΛΟΣ	4.92	3.80	4.74	5.00	3 125
ΕΦΟΡΜΑΡΜΑ					
ΕΦΟΡΜΑΡΜΑ	8.96	2.52	8.60	8.98	1 540
ΚΡΕΤΑ ΦΑΡΜ	27.88	2.80	27.00	27.92	22 920
ΚΤΗΜΑ ΛΑΖΑΡΙΔΗ	8.78	3.05	8.30	8.98	3 440
ΚΑΡΑΜΟΛΕΓΚΟΣ	2.83	1.43	2.70	2.84	13 570
ΕΡΡΙΑΣ (ΚΑ)	2.37	2.60	2.28	2.38	29 500
ΕΡΡΙΑΣ (ΠΑ)	5.28	0.00	0	0	0
ΚΡΕ.ΚΑ	2.63	17.94	2.28	2.63	31 950
ΠΑΥΛΙΔΗΣ (ΠΟ)	9.64	-1.03	9.10	9.80	4 550
ΜΠΑΡΜΠΑ ΣΤΑΘΗΣ (Κ)	4.98	2.05	4.88	5.00	805
ΜΠΑΡΜΠΑ ΣΤΑΘΗΣ (Π)	5.38	0	0	0	1
COCA COLA E.T.E.	12.54	5.56	11.78	12.58	346 524
ΠΡΟΪΟΝΤΑ ΚΑΠΝΟΥ					
ΚΑΠΝΟΒΙΟΜΗΧΑΝΙΑ ΚΑΡΕΛΙΑ	54.04	5.96	52.00	54.96	546
ΠΑΠΑΣΤΡΑΤΟΣ	13.32	1.52	12.82	13.44	40 703
ΕΙΔΗ ΕΝΔΥΜΑΣΙΑΣ					
ΜΙΝΕΡΒΑ	2.69	2.67	2.56	2.69	3 570
SEX ΦΟΡΜ	6.98	2.05	6.60	9.02	108 390
ΕΛΒΕ ΕΝΔΥΜΑΤΩΝ	2.11	5.50	1.95	2.12	14 200
FANCO A.E.	5.76	5.88	5.44	5.76	21 923
ΠΡΟΪΟΝΤΑ ΣΥΝΟΥ & ΘΕΑΜΑΤΟΣ					
ΒΑΛΚΑΝ (Κ)	0.54	5.88	0.51	0.54	1 009 999
ΑΚΡΙΤΑΣ (ΚΟ)	3.42	1.18	3.30	3.42	2 140
ΤΣΕΛΜΑΝ	2.55	1.59	2.51	2.69	32 410
ΠΡΟΪΟΝΤΑ ΧΑΡΤΟΥ					
ΒΙΣ (ΚΟ)	4.30	4.88	4.10	4.38	3 780
ΒΙΣ (ΠΟ)	4.44	3.26	4.40	4.64	68
PAPERPACK-ΤΣΟΥΚΑΡΙΔΗΣ	11.62	1.22	11.60	11.68	5 030
ΕΚΔΟΣΕΙΣ					
INFORM ΛΥΚΟΣ	13.90	0.00	13.84	14.10	10 231
ΕΚΔΟΣΕΙΣ ΛΥΜΠΕΡΗ	8.46	5.22	7.94	8.60	39 640
ΙΜΑΚΟ ΜΗΝΤΙΑ ΝΕΤ ΓΚΡΟΥΠ	2.9	2.47	2.80	2.94	33 460
ΚΑΪΔΕΜΕΝΟΣ	4.66	0.87	4.32	4.66	3 470
ΠΗΓΑΣΟΣ	2.56	2.82	2.33	2.57	24 630
ΔΗΜ/ΚΟΣ ΟΡΓ. ΛΑΜΠΡΑΚΗ	6.7	3.72	6.38	6.72	259 246
ΑΤΤΙΚΕΣ ΕΚΔΟΣΕΙΣ	5.78	2.48	5.56	6.1	4 490
ΤΕΓΟΠΟΥΛΟΣ ΕΚΔΟΣΕΙΣ	2.38	1.71	2.32	2.44	55 884
ΧΗΜΙΚΕΣ					
ΕΤΜΑ (ΚΟ)	1.88	8.05	1.7	1.89	39 680
ΕΤΜΑ (ΠΟ)	1.54	4.05	1.46	1.56	28 225
RILKEN	9.22	10.82	8.22	9.22	9 530
ΕΛΛΑΤΕΞ ΣΥΝΘΕΤΙΚΕΣ ΙΝΕΣ	1.96	7.10	1.72	1.96	23 690
ΕΛΑΣΤΙΚΑ-ΠΛΑΣΤΙΚΑ					
ΠΕΤΖΕΤΑΚΗΣ (ΚΑ)	5.70	-0.35	5.66	5.76	17 691
ΠΕΤΖΕΤΑΚΗΣ (ΠΑ)	5.06	1.61	5.06	5.06	100
ΠΛΑΣΤΙΚΑ ΚΡΗΤΗΣ	6.54	2.51	6.24	6.58	5 490
EURODRIP	6.34	0.96	5.88	6.38	1 610
ΔΑΪΟΣ ΠΛΑΣΤΙΚΑ	3.84	3.23	3.66	3.90	26 720
ΠΑΠΡΗΣ Α.Β.Ε.Ε. ΠΛΑΣΤΙΚΩΝ	5.3	4.33	4.86	5.34	13 900
FLEXOPACK A.E.B.E.Π.	10.98	0.73	10.88	11.00	1 520
ΠΛΑΣΤΙΚΑ ΜΑΚΕΔΟΝΙΑΣ (ΚΑ)	2.45	3.81	2.37	2.48	26 110
ΜΗ ΜΕΤΑΛΛΙΚΑ ΟΡΥΚΤΑ-ΤΣΙΜΕΝΤΑ					
ΕΣΚΑ	25.78	3.53	24.90	25.80	12 456
ΧΑΛΥΨ (ΚΟ)	5.52	8.66	5.52	5.52	40
ΧΑΛΥΨ (ΠΟ)	5.58	0.00	0.00	0.00	0
ΙΚΤΙΝΟΣ	2.96	2.42	2.84	3.00	6 780
ΜΑΒΟΣ ΠΥΡΙΜΑΧΟ	6.40	0.00	5.96	6.46	1 350
ΚΥΡΙΑΚΙΔΗΣ ΜΑΡΜΑΡΑ	3.78	2.16	3.44	3.80	16 129
ΚΕΡΑΜΕΙΑ-ΑΛΛΑΤΙΝΗ	16.82	0.36	16.36	16.92	2 840
ΗΡΑΚΛΗΣ	13.52	4.16	12.96	13.56	53 221
TITAN (ΚΟ)	32.78	3.06	36.72	37.88	69 303
TITAN (ΠΟ)	31	2.31	30.50	31.00	860
ΒΑΣΙΚΑ ΜΕΤΑΛΛΑ					
ΑΛΟΥΜΙΝΙΟ ΤΗΣ ΕΛΛΑΔΟΣ	31.92	0.50	31.12	32.00	33 697
ΜΑΪΛΗΣ Α.Ε.Β.Ε.	7.04	2.33	6.80	7.06	63 196
ΧΑΛΚΟΡ	4.34	0.93	4.26	4.36	63 086
ΑΛΟΥΜΥΛ ΜΥΛΟΙΝΑΣ	4.94	2.92	4.76	5.06	39 791
ΣΙΔΗΝΟΥΡΓΕΙΑ ΚΟΡΙΝΘΟΥ	3.52	2.92	3.38	3.52	10 500
ΑΛΚΟ ΕΛΛΑΣ	1.71	7.55	1.58	1.73	118 384
ΣΙΔΗΡ. ΤΣΙΡΑΚΙΔΗΣ ΠΡΟΦΙΛ	2.30	4.07	2.16	2.30	15 320
ΕΛΒΑΛ Α.Ε.	4.22	1.44	4.16	4.24	26 020
ΣΙΔΕΝΟΡ	4.04	0.50	3.98	4.14	67 183
ΕΤΕΜ Α.Ε.	2.66	0.76	2.61	2.68	13 510
FITCO A.E. (ΚΟ)	15.06	13.40	13.26	15.14	217 250
ΜΕΤΑΛΛΙΚΑ ΠΡΟΪΟΝΤΑ					
ΒΙΟΣΤΑ (ΚΟ)	0.72	2.86	0.72	0.77	41 425
ΒΙΟΣΤΑ (ΠΟ)	0.86	0.00	0.86	0.86	750
SPIDER	8.28	2.22	7.76	8.40	8 600
MEVACO	2.34	3.08	2.20	2.36	11 935
HELLAS CAN (Κ)	6.32	-1.25	5.90	6.48	24 095
ΧΑΛΥΒΔΟΡΥΛΛΩΝ	1.40	1.45	1.33	1.44	78 280
ΜΕΤΑΛ. ΑΡΚΑΔΙΑΣ ΡΟΚΑΣ (ΚΟ)	8.28	3.24	7.90	8.30	42 787
ΜΕΤΑΛ. ΑΡΚΑΔΙΑΣ ΡΟΚΑΣ (ΠΟ)	8.06	0.25	8.04	8.08	130
ΜΕΤΚΑ	4.18	2.96	4.02	4.18	46 993
ΔΑΡΕΚ & ΣΙΑ	3.02	3.78	2.92	3.06	133 130
ΛΕΒΕΝΤΕΡΗΣ (Κ)	1.85	3.35	1.74	1.86	27 250
ΛΕΒΕΝΤΕΡΗΣ (Π)	1.62	3.85	1.56	1.70	2 630
ΜΗΧΑΝ/ΤΑ & ΕΙΔΗ ΕΞΟΠΛΙΣΜΟΥ					
KLEEMAN HELLAS	6.38	1.27	6.20	6.38	7 610
FRIGOGLASS	4.24	1.92	4.06	4.24	14 530
ΚΑΛΩΔΙΑ					
HEXANS ELLAS	7.10	1.43	7.00	7.10	2 504
ΕΛΛΗΝΙΚΑ ΚΑΛΩΔΙΑ	3.78	-1.05	3.62	3.82	91 378
ΗΛΕΚΤΡΟΝΙΚΟΣ ΕΞΟΠΛΙΣΜΟΣ					
INTRAC

ΔΙΕΝΕΡΓΟΥΝΤΑΙ ΤΗΝ ΠΡΟΣΕΧΗ ΚΥΡΙΑΚΗ

3 παρατάξεις στις εκλογές του Εργατικού Κέντρου Ρόδου

Διενεργούνται την προσεχή Κυριακή, 1 Ιουλίου, αρχαιρεσίες για την ανάδειξη νέου διοικητικού συμβουλίου και ελεγκτικής επιτροπής στο Εργατικό Κέντρο Ρόδου, καθώς και αντιπροσώπων για την ΓΣΕΕ. Οι εκλογές θα αρχίσουν στις 9 το πρωί και θα ολοκληρωθούν στις 6 το απόγευμα και δικαίωμα ψήφου έχουν 142 εκλέκτορες. Θα εκλεγούν ειδικότερα 15μελές δ.σ. και 3μελής ελεγκτική επιτροπή στις δε διαδικασίες μετέχουν τρείς συνδικαλιστικές παρατάξεις: η ΔΕΑΣ, η ΠΑΣΚΕ και η ΔΑΚΕ.

Αναλυτικά οι υποψήφιοι κατά παράταξη:

ΔΗΜΟΚΡΑΤΙΚΗ ΕΝΩΤΙΚΗ ΑΓΩΝΙΣΤΙΚΗ ΣΥΝΕΡΓΑΣΙΑ (ΔΕΑΣ)

• Για το Διοικητικό Συμβούλιο

Βρατσάλης Αντώνιος
Δρακιού Σωτήριος
Ζανάκης Δημήτριος
Ιεροβασίλης Ν.
Κασανής Χαράλαμπος
Καρανικόλας Ελευθέριος
Κοντόγιαννος Νικόλαος
Κωνσταντινίδης Σταύρος
Λαμπριανού Μαρία

Δικαίωμα ψήφου έχουν 142 εκλέκτορες

Μαγκαφά Κ.
Μανωλάκης Βασίλειος
Μαργαρίτης Δημήτριος
Μπακαρής Μιχαήλ
Ντος Σάντος Χριστίνα
Παναγιωτόπουλος Παναγιώτης
Περάκη - Χαρίτου Καθολική
Ποπόρος Βασίλειος
Σαλονικιός Βασίλειος
Σαρικάς Ιωάννης
Σαρρής Χαράλαμπος
Τάτσιος Παναγιώτης
Τσουκαλιός Ηλίας
Φωτάρας Αντώνιος
Χατζηνικόλας Αντώνιος
Χριστοφόρου Φιλήμονας
Χρύσαλος Στέφανος

• Για την Εξελεγκτική Επιτροπή

Ζουρούδη Νεκταρία
Θεοδωρόπουλος Γρηγόριος
Κάσιου Χαράλαμπος
Κλειδωνιάρη Μαρία
Λαμπριανός Αντώνιος
Πουρίδης Δημήτριος

• Για την ΓΣΕΕ

Βρατσάλης Αντώνιος
Δρακιού Σωτήριος
Καρανικόλας Ελευθέριος
Κοντόγιαννος Νικόλαος
Κωσταντινίδης Σταύρος
Μανωλάκας Βασίλειος
Μαργαρίτης Δημήτριος
Παναγιωτόπουλος Παναγιώτης
Περάκη Χαρίτου Καθολική
Σαρικάς Ιωάννης
Σαρρής Χαράλαμπος
Τάτσιος Παναγιώτης

ΔΑΚΕ

• Για το διοικητικό συμβούλιο

Καψάλης Περικλής
Κιαουρτζή Καλοτίνα
Κουτσάγιας Θεοφάνης
Μπαλτζώης Κων/νος
Σταμούλης Αθανάσιος
Τανίδης Σάκης
Χριστοδούλου Δημήτριος

• Για την εξελεγκτική επιτροπή

Καραγιάννης Νικόλαος
Σταμούλης Αθανάσιος

ΔΗ.ΣΥ.Ε.

ΔΗΜΟΚΡΑΤΙΚΗ ΣΥΝΕΡΓΑΣΙΑ ΕΡΓΑΖΟΜΕΝΩΝ

Διοικητικό Συμβούλιο

Βασιλείου Γεώργιος
Βουλής Θεόδωρος
Ηλιάδης Ηλίας
Κάβουρας Στυλιανός - Ευάγγελος
Κοντός Νικήτας
Κουλοχέρας Αγγελος
Κουμέντης Τσαμπίκος
Λενακάκης Κων/νος
Λουκαράς Μάριος
Μαΐλλης Σπύρος
Μανέττας Γεώργιος
Μοσχογιάννης Δημήτριος
Μπούκλας Ηλίας
Ορφανός Νικόλαος
Παπακαλοδούκας Μιχαήλ
Περιφεράκης Μιχαήλ
Πλίγκος Βασίλειος
Ποριός Δήμος
Τριπολίτης Νικόλαος
Τσομπανίδης Μιχαήλ
Χαλκιάς Κων/νος
Χατζησάββας Σάββας

Εξελεγκτική επιτροπή

Βαλσαμούλης Εμμανουήλ
Παναγέας Ιωάννης
Χαλήλ Ογλού Τζεμάλ

Αντιπρόσωποι για το συνέδριο της ΓΣΕΕ

Βασιλείου Γεώργιος
Βουλής Θεόδωρος
Κάβουρας τυλιανός - Ευάγγελος
Κουλοχέρας Αγγελος
Κουμέντης Τσαμπίκος
Λουκαράς Μάριος
Μανέτας Γεώργιος
Παναγέας Ιωάννης
Παπακαλοδούκας Μιχαήλ
Περιφεράκης Μιχαήλ
Πλίγκος Βασιλείος
Ποριός Δήμος
Τριπολίτης Νικόλαος
Χατζησάββας Σάββας

Το πολιτικό κενό κάνει αισθητή τώρα την παρουσία του

Σε βαθιά πολιτική κρίση βρίσκεται πλέον η κυβέρνηση, ενώ ο πρωθυπουργός δεκατέσσερις μήνες μετά τη νίκη του στις εκλογές του Απριλίου αμφισβητείται από τους πάντες.

Δεν υπάρχει αμφιβολία ότι ο ίδιος είναι σε μεγάλο βαθμό υπεύθυνος για την θέση στην οποία έχει περιέλθει. Οι βασικές πολιτικές επιλογές, τόσο μετά τις εκλογές με την διατήρηση της ίδιας ακριβώς κυβέρνησης, αλλά και πιο πρόσφατα με τις ταυτότητες και κυρίως το ασφαλιστικό, όλα είχαν την δική του σφραγίδα. Η διατήρηση ακριβώς των ίδιων προσώπων στην κυβέρνηση και μετά τις εκλογές του Απριλίου πέρυσι οδήγησε στην ταχύτατη απαξίωση της νέας λαϊκής εντολής.

Στην κοινωνική μνήμη δεν διατηρήθηκε κανένα στοιχείο αλλαγής και μακροπρόθεσμης πνοής και λίγους μήνες μετά εκείνες τις εκλογές οι πολίτες το μόνο που θυμόταν ήταν ότι απλώς είχαν ψηφίσει. Στο πλαίσιο αυτό λοιπόν η κυβέρνηση που προέκυψε από τις εκλογές της 9ης Απριλίου πέρυσι, έχασε σε διάστημα ελάχιστων μηνών το λούστρο της νίκης, ενώ σε λίγο διάστημα λειτούργησε αρνητικά και η μακροπρόθεσμη παραμονή των υπουργών στις θέσεις τους, δημιουργώντας αίσθημα... κορεσμού στους πολίτες. Οι ίδιες φυσιογνωμίες των προβεβλημένων στελεχών του ΠΑΣΟΚ και της κυβέρνησης στις εφημερίδες και τα κανάλια, φαίνεται ότι κουράζουν πλέον τους πολίτες. Ετσι το πολιτικό κεφάλαιο της κυβέρνησης και του κ. Σημίτη εξαντλήθηκε πολύ σύντομα και όταν το χρειάσθηκε για να στηρίξει το ασφαλιστικό ο πρωθυπουργός ανακάλυψε με τρόμο ότι δεν είχε απομείνει τίποτε. Ξαφνικά λοιπόν τα φάλτσα που έγιναν με την λάθος πολιτική προώθησης της αναδιάρθρωσης του ασφαλιστικού συστήματος δημιούργησαν τεράστια κενά, δεν καλύφθηκαν από κανέναν και παράμειναν μετέωρα στην πολιτική σκηνή υποσκάπτοντας το κύρος της κυβέρνησης. Είναι χαρακτηριστικό το γεγονός ότι οι πληροφορίες και οι φήμες για ανακοίνωση ανασχηματισμού, αποτελούν πλέον καθημερινό φαινόμενο και φυσικά όχι χωρίς λόγο.

Χθες μάλιστα όλα τα τηλεοπτικά κανάλια σχεδόν είχαν ανακοινώσει τον ανασχηματισμό γύρω στις 4 μ.μ. για να το διαψεύσουν το απόγευμα. Βέβαια το γεγονός ότι τα κανάλια ανήγγειλαν ανασχηματισμό δεν σημαίνει τίποτε, ωστόσο είναι ενδεικτικό του κλίματος το γεγονός ότι ο ίδιος ο υπουργός Τύπου Δημήτρης Ρέππας επιδόθηκε σε τηλεφωνικό μαραθώνιο διαψεύδοντας προσωπικά την πληροφορία.

Με λίγα λόγια αρχίζει να δημιουργείται πολιτικό κενό το οποίο είτε θα καλυφθεί από την κυβέρνηση είτε από κάποιον άλλο. Η κίνηση του πρωθυπουργού για συνέδριο τον Οκτώβριο δυστυχώς φαίνεται ότι διευρύνει αντί να περιορίζει το κενό αυτό.

Rodos Tec
COMPUTER SYSTEMS



Ταμειακές μηχανές με δυνατότητα διπλής αναγραφής τιμών σε δραχμές και EURO

ΔΗΜΟΣ ΑΝΑΣΤΑΣΑΣ - ΣΩΤΗΡΗΣ ΓΕΩΡΓΑΣ
ΔΗΜ. ΑΝΑΣΤΑΣΙΑΔΗ 1- 85100 ΡΟΔΟΣ ΤΗΛ. 0241 - 28393

H BUSINESS LOGIC
ΚΟΝΤΑ ΣΤΑ ΚΟΣΜΗΜΑΤΟΠΩΛΕΙΑ

H BUSINESS LOGIC A.E.
η μοναδική πανελλαδικά αλυσίδα παροχής ολοκληρωμένων λύσεων πληροφορικής αποκλειστικά για επιχειρήσεις, είναι και πάλι κοντά σας.

Με το πληρέστερο πρόγραμμα της αγοράς για διαχείριση και οργάνωση καταστημάτων αργυροχρυσοχοΐας.

Για περισσότερες πληροφορίες ....

BUSINESS LOGIC

BUSINESS LOGIC ΤΑΜΒΑΚΑΣ ΔΗΜΗΤΡΗΣ
ΒΟΥΛΓΑΡΟΚΤΟΝΟΥ 14, ΡΟΔΟΣ
ΤΗΛ : 0241-75218, FAX : 0241-35104
e-mail address: dimitamb@otenet.gr

ΕΡΕΥΝΑ ΤΟΥ ΙΤΕΠ • «ΠΕΡΙΦΕΡΕΙΑΚΗ ΑΝΑΛΥΣΗ ΤΩΝ ΕΛΛΗΝΙΚΩΝ ΞΕΝΟΔΟΧΕΙΩΝ»

Ν. Αιγαίο: Ενα απέραντο... ξενοδοχείο

Ξεχωρίζει σε ποιότητα ξενοδοχειακής φιλοξενίας η Κρήτη

Η περιφέρεια του Νοτίου Αιγαίου (Δωδεκάνησα και Κυκλάδες) συγκεντρώνει τα περισσότερα ξενοδοχεία της χώρας, έχοντας, σε αριθμούς, το 21% στα Α' κατηγορίας.

Τα στοιχεία αυτά περιλαμβάνονται τσην ενδιαφέρουσα έρευνα του κ. Γ. Παπανίκου «Περιφεριακή ανάλυση των ελληνικών ξενοδοχείων», που διενεργήθηκε για λογαριασμό του Ινστιτούτου Τουριστικών Ερευνών και Προβλέψεων (ΙΤΕΠ).

Αναλυτικά, τα συμπεράσματα της έρευνας είναι τα ακόλουθα:

• Σε σύνολο 7.936 ξενοδοχείων σε όλη τη χώρα το 2000, τα 1.876 βρίσκονται στην περιφέρεια Ν. Αιγαίου, τα 1.278 στην Κρήτη (15% του συνόλου), τα 890 στη Θεσσαλία, τα 716 στο Ιόνιο, τα 416 στη Χαλκιδική, τα 305 στην Πιερία, ενώ Θράκη και Ηπειρος έχουν τον μικρότερο αριθμό ξενοδοχειακών μονάδων (75 και 121 αντίστοιχα).

• Σε αριθμό ξενοδοχείων πολυτελείας, μετά την Κρήτη ακολουθεί η Αθήνα (13%) του συνόλου, υπόλοιπο Αττικής (11%) και Δωδεκάνησα (10%). Στα Α' κατηγορίας, μετά την Κρήτη, έρχονται τα Δωδεκάνησα (16%) και οι Κυκλάδες (13% του συνόλου).

• Το μεγαλύτερο ποσοστό μεγάλων, σε δυναμικότητα κλινών, ξενοδοχείων συναντάται στην Αθήνα (18%) και ακολουθούν η Χαλκιδική, Πιερία και Σποράδες, με ποσοστό 10%. Το μεγαλύτερο ποσοστό οικογενειακών ξενοδοχείων παρουσιάζεται στις Κυκλάδες (63%) και ακολουθούν η Πιερία (62%) και η Στερεά Ελλάδα (59%).

Η Στερεά Ελλάδα έχει και το υψηλότερο ποσοστό ατομικών επιχειρήσεων (77,3%) και ακολουθούν η Πιερία (75,9%) και οι Κυκλάδες (62,9%).

• Οι ξενοδόχοι της Θράκης και της Πιερίας είχαν το υψηλότερο ποσοστό στην κάλυψη του κόστους κατασκευής με δάνεια (26%). Αντίθετα, στη Θεσσαλία, στο Βόρειο Αιγαίο και στη Στερεά Ελλάδα το ποσοστό του κόστους κατασκευής, που καλύφθηκε με δάνεια είναι πολύ μικρό (8,11 και 12%).

Οσον αφορά στις επιχορηγήσεις, το υψηλότερο ποσοστό κάλυψης του κόστους κατασκευής με επιχορήγηση παρουσιάζεται στην Πιερία (20%), ενώ στη Θεσσαλονίκη και στην Αττική κανένα ξενοδοχείο δεν έλαβε επιχορήγηση (λόγω κορεσμού).

Σχετικά με το ποσοστό υπαγωγής του ξενοδοχείου στον αναπτυξιακό νόμο, πιο ευνοημένες περιοχές είναι οι απομακρυσμένες (Θράκη, Δωδεκάνησα, Βόρειο Αιγαίο). Η Θράκη εμφανίζει το υψηλότερο ποσοστό στα επιδοτούμενα προγράμματα (25%) και με σημαντική διαφορά έπεται το υπόλοιπο Μακεδονίας (με 14%).

• Το υψηλότερο χρέος ανά ξενοδοχειο καταγράφεται στην περιφέρεια Βορείου Αιγαίου (91,3 εκατ. δρχ.) και ακολουθεί η Ηπειρος με 87,4 εκατ. δρχ. Δεν εμφανίζουν χρεωστικές υποχρεώσεις τα ξενοδοχεία της Θεσσαλονίκης, ενώ γενικά στη Μακεδονία το χρέος ανά ξενοδοχειο είναι χαμηλό (1,9 εκατ. δχ.) Με εξαίρεση την Κρήτη και τις Κυκλάδες, οι νησιωτικές περιοχές έχουν τις υψηλότερες χρεωστικές υποχρεώσεις.

• Τα ξενοδοχεία Αθήνας και Θεσσαλονίκης έχουν υψηλό ποσοστό πελατείας από την Ανατολική Ευρώπη και τα Βαλκάνια (25% και 80% αντίστοιχα). Αυτό αποδίδεται σε επαγγελματικούς κυρίως λόγους. Στην περιφέρεια, οι εθνικότητες τουριστών, που προηγούνται, είναι Βρετανοί και Γερμανοί. Η Αθήνα παρουσιάζει, επίσης, τα υψηλότερα ποσοστά ηλεκτρονικής κράτησης και μηχανοργάνωσης.

Τουρισμός με τα «Λιμάνια του Οδυσσέα»

Η περαιτέρω ανάπτυξη του τουρισμού μεταξύ 6 ελληνικών και ισάριθμων ιταλικών λιμανιών αποτελεί στόχο των δύο χωρών, μέσω της αξιοποίησης του κοινοτικού προγράμματος «Λιμάνια του Οδυσσέα» που ήδη υλοποιείται στην κατεύθυνση αυτή.

Τα «Λιμάνια του Οδυσσέα» αποτελούν κοινή δράση της Ελλάδας και Ιταλίας, στο πλαίσιο της κοινοτικής πρωτοβουλίας INTERREG II - C με στόχο την προσέλκυση του ποιοτικού θαλάσσιου τουρισμού σε λιμάνια της Μεσογείου. Στο πρόγραμμα έχουν ενταχθεί τα λιμάνια των νησιών Ανδρος, Τήνος, Μύκονος, Ρόδος, Κως, Πάτμος και των περιοχών Crotone, Portorosa, Rocella Ionica, Trani, Tropea Maratea, της Ιταλίας. Σε σχετικό φόρουμ που πραγματοποίησε το υπουργείο Αιγαίου, σε συνεργασία με τις Νομαρχίες Δωδεκανήσων και Κυκλάδων και αντίστοιχους φορείς της Τοπικής Αυτοδιοίκησης περιοχών της Ιταλίας, επισημάνθηκε ότι το επόμενο βήμα στη συνεργασία αυτή, θα είναι να ζητηθεί η ανανέωση του προγράμματος στο νέο ARCHIMED III, προκειμένου να συνεχιστεί η πρωτοβουλια αυτή, ενώ παράλληλα θα διερευνηθεί και η δυνατότητα συμμετοχής ιδιωτικών φορέων και επιχειρήσεων.

Από την ιταλική πλευρά, επισημάνθηκε ότι στην πρώτη αυτή συνάντηση τίθενται οι προϋποθέσεις για τη συνέχιση του προγράμματος, πάνω στις οποίες θα στηριχθεί και η εκπόνηση του τελικού διαρθρωτικού και αναλυτικού σχεδίου - πλαισίου συνεργασίας. Στις προτάσεις που κατατέθηκαν, περιλαμβάνεται η διεύρυνση του δικτύου με την ένταξη στο πρόγραμμα και των λιμανιών του Ιονίου πελάγους, η δημιουργία δικτύου συνεργασίας μεταξύ των περιφερειακών Αρχών αλλά και των επιχειρήσεων, η βελτίωση των υποδομών, η ανταλλαγή τοπικών προϊόντων, η ώθηση των τοπικών οικονομιών προς την τριτογενή οικονομία, η δημιουργία ολοκληρωμένου προγράμματος προβολής των ειδικών ενδιαφερόντων κάθε περιοχής, η ανάπτυξη του ιστορικού τουρισμού, του τουρισμού θαλαμηγών καθώς και η κοινή διαφημιστική εκστρατεία. Οι δύο πλευρές δεσμεύτηκαν να ανανεώσουν το ραντεβού τους τον ερχόμενο Σεπτέμβρη, στην περιοχή της Καλαβρίας - αυτή τη φορά -, για να συζητηθούν οι επιμέρους λεπτομέρειες και οι προοπτικές του προγράμματος. Ο project leader του προγράμματος είναι το υπουργείο Αιγαίου και φορείς υλοποίησης από ελληνικής πλευράς, η Αναπτυξιακή Εταιρεία Κυκλάδων Α.Ε και η Αναπτυξιακή Δωδεκανήσου (ΑΝ.ΔΩ.) Α.Ε. Να σημειωθεί, παράλληλα, ότι μέσα από κονδύλια του Γ' ΚΠΣ και επίσης με γέφυρα στο Γ' ΚΠΣ, προγραμματίζεται η ενίσχυση των διαδρομών περίπου στα βυζαντινά και ενετικά κάστρα. Επίσης, ο μύθος του Οδυσσέα χρηματοδοτείται μέσω εκδηλώσεων της Ε.Ε. και της Επιτροπής Αναπτυξιακής Βοήθειας DAC του ΟΟΣΑ, στην περιοχή της Τυνησίας και στην Τζέρμπα, ενώ μελετάται και η δικτύωση των εκδηλώσεων με ελληνικά λιμάνια. Τέλος, την άνοιξη του 2002 η διεθνής εταιρεία κρουαζιερών Festibal Cruises, σχεδιάζει να υλοποιήσει πιλοτική κρουαζιέρα από τη Βενετία προς τα ελληνικά λιμάνια, μεταξύ των οποίων η Κέρκυρα, η Ιθάκη, η Μύκονος και η Δήλος. Η κρουαζιέρα αυτή χαίρει ιδιαίτερης σημασίας αφού αναμένεται από την πλευρά της εταιρείας να δοθεί ιδιαίτερη έμφαση και προβολή στην αγορά των ΗΠΑ, χώρα με μεγάλη δυναμική στις κρουαζιέρες για τον ελληνικό τουρισμό.



ΝΕΟ FIAT DOBLÒ. Ο,ΤΙ ΣΚΕΦΤΕΙΣ ΜΠΟΡΕΙΣ ΝΑ ΤΟ ΚΑΝΕΙΣ.

Αφήστε την φαντασία σας ελεύθερη. Το νέο FIAT DOBLO είναι το απόλυτο πολυμορφικό, αλλά και κάτι παραπάνω. Σας δίνει μόνο δυνατότητες. Εκμεταλλευτείτε τις.

Σκεφτείτε χώρους με την άνεσή σας. Τα 750 λίτρα του χώρου αποσκευών γίνονται 3000 λίτρα, σε ένα δευτερόλεπτο. Επιτρέπει ένα άνετο ταξίδι για πέντε άτομα ύψους 1,90, έχει υπερυψωμένα πίσω καθίσματα για άπλετη ορατότητα και πολλαπλές έξυπνες θήκες.

Μπείτε σε άλλη διάσταση. Το νέο Fiat DOBLO έχει 2 πλαϊνές, συρόμενες πόρτες με το μεγαλύτερο άνοιγμα (645mm) και διπλή πίσω πόρτα τόσο πλατιά ώστε να εξυπηρετεί πραγματικά κάθε σας ανάγκη.

Θέτει standards και στον εξοπλισμό. Η λίστα του βασικού εξοπλισμού ξεκινάει με κλιματισμό, ηλεκτρικά παράθυρα και καθρέπτες, κεντρικό κλείδωμα και υδραυλικό τιμόνι και συνεχίζει...

Η προσωπική σας ασφάλεια. Με standard αερόσακο, και κατόπιν παραγγελίας αερόσακο συνοδηγού, πλευρικούς και ABS τελευταίας γενιάς.

Η αίσθηση της ελευθερίας που σας δίνει το νέο FIAT DOBLO και το επαγγελματικό FIAT DOBLO CARGO είναι απεριόριστη. Ό,τι σκεφτείτε μπορείτε να το κάνετε. **Σκεφτείτε τώρα ένα test drive, στο Δίκτυο Ολοκληρωμένων Συγκροτημάτων Fiat.**

Κέντρο Άμεσης Εξυπηρέτησης FIAT
0800 500 800
(χωρίς χρέωση)

ΤΟ ΠΑΘΟΣ ΜΑΣ ΟΔΗΓΕΙ. FIAT

Auto Center Μανώλης Κωστάκης Α.Ε.Β.Ε.
ΟΛΟΚΛΗΡΩΜΕΝΟ ΣΥΓΚΡΟΤΗΜΑ: FIAT - ALFA ROMEO - LANCIA
14ο χλμ Ρόδου - Αεροδρομίου 85106, Παραδείσι, Ρόδος, Τηλ: (0241) 82000

«Κλειδιά» ο λίγος χρόνος και τα λευκά ψηφοδέλτια

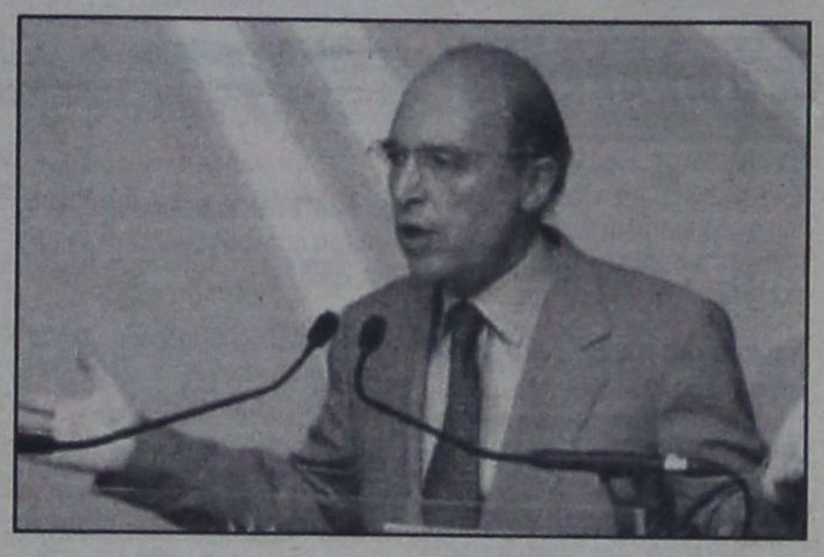

Σε δραματικό αδιέξοδο έχει περιέλθει πλέον το κυβερνών κόμμα και ιδιαιτέρως ο ίδιος ο πρωθυπουργός, όπως αποδεικνύεται από την πρόσφατη απόφαση του Ε.Γ. του ΠΑΣΟΚ.

Η φράση «δεν πάει άλλο» που ακουγόταν συχνά - πυκνά στους διαδρόμους από το σύνολο σχεδόν των στελεχών του ΠΑΣΟΚ, υιοθετήθηκε και από τον πρωθυπουργό.

Ο Κώστας Σημίτης με την πρόταση που υπέβαλε για επίσπευση του τακτικού Συνεδρίου του κόμματος το πρώτο δεκαπενθήμερο του Οκτωβρίου, φάνηκε αποφασισμένος να κάνει το τελικό ξεκαθάρισμα και να τα παίξει όλα για όλα. Ενδεικτική δε ήταν η δήλωση του ότι απαιτούνται καθαρές λύσεις που δεν χωρούν αμφισβήτηση.

Ο κ. Σημίτης κατά τη διάρκεια της δραματικής, όπως αποδείχθηκε, συνεδρίασης του ανώτατου κομματικού οργάνου, προκειμένου να αδράξει την ομόφωνη απόφαση των μελών του δεν δίστασε να απειλήσει ακόμα και με παραίτηση. Το γεγονός αυτό, σε συνδυασμό με τα απανωτά και συνδυασμένα πυρά των δημοσκοπήσεων, έφερε σε αμηχανία τα κορυφαία στελέχη του Ε.Γ., τα οποία δεν είχαν άλλη επιλογή πέραν του να συμφωνήσουν με την πρόταση του πρωθυπουργού και προέδρου του ΠΑΣΟΚ. Ωστόσο, η κίνηση του Κώστα Σημίτη δεν προκάλεσε έκπληξη στα μέλη του Ε.Γ., καθώς την προηγούμενη μέρα ο κ. Σημίτης είχε φροντίσει όχι μόνο να ενημερώσει αλλά και να εξασφαλίσει τις συμμαχίες με τους πλέον προβεβλημένους εξ αυτών.

Παρά ταύτα, η ατμόσφαιρα που επικράτησε ήταν επιεικώς εκρηκτική αποτυπώνοντας την πραγματική εικόνα που κυριαρχεί στους κόλπους της κυβέρνησης και εν πολλοίς τα ουσιαστικά αίτια για όλα όσα τραγελαφικά διαδραματίζονται στο ΠΑΣΟΚ. Ενδεικτική ήταν η ατάκα που είπε ο συνεργάτης κορυφαίου στελέχους της κυβέρνησης για όσα διημείφθησαν στη διάρκεια της συνεδρίασης: «Ολα όσα ακούστηκαν, είχαν να ακουστούν τουλάχιστον μια δεκαετία. Στην πράσινη σκακιέρα η κίνηση του πρωθυπουργού ερμηνεύεται ως «ρουά ματ» προς τους εσωκομματικούς του αντιπάλους, γεγονός που διαφαίνεται και από τις δηλώσεις του αμέσως μετά τη συνεδρίαση του Ε.Γ., αφού απέφυγε επιμελώς να αναφερθεί ή να εξαπολύσει ευθείες κατηγορίες προς τα κόμματα της αντιπολίτευσης.

Η «αιφνιδιαστική» κίνηση του πρωθυπουργού, όπως τόνιζαν στενοί του συνεργάτες, είχε σχεδιαστεί αρκετό διάστημα πριν και συγκεκριμένα στον απόηχο του πρώτου μπαράζ των δημοσκοπήσεων, και άρχισε να οριστικοποιείται όταν εντάθηκαν οι πιέσεις για αλλαγές στο κυβερνητικό σχήμα. Το ποτήρι ξεχείλισε με την τελευταία δημοσκόπηση της MRB, όπου πλέον ο στόχος ήταν ο ίδιος και η κατάσταση έμοιαζε να είναι μη αναστρέψιμη.

Η απόφαση του κ. Σημίτη να οδηγήσει το κόμμα του οποίου ηγείται σε επίσπευση του Συνεδρίου, κάθε άλλο παρά ως οπισθοχώρηση μπορεί να ερμηνευτεί. Παρά ταύτα, όμως, είναι και το τελευταίο χαρτί του πρωθυπουργού. «Αν του βγει», όπως λέγεται, τότε θα είναι αυτός που θα ξαναμοιράσει την τράπουλα, με μεγάλες ελπίδες να διεκδικήσει «στα ίσια» την επόμενη εκλογική αναμέτρηση.

Στην αντίθετη περίπτωση, η παράσταση θα είναι για πολλούς ρόλους και αν μάλιστα εξελιχθεί σε «τραγωδία», η «κάθαρση» θα αργήσει να έρθει.

Το μεγάλο ερωτηματικό που προκύπτει, ωστόσο, είναι αν θα δοθούν σ'αυτό το συνέδριο οι λύσεις στα ουσιαστικά και ιδεολογικά προβλήματα που ταλανίζουν το κυβερνών κόμμα, ώστε να αντεπεξέλθει στις προεκλογικές δεσμεύσεις. Ως πλεονέκτημα του Κώστα Σημίτη σ'αυτή τη νέα αναμέτρηση φαντάζει η χρονική περίοδος που επελέγη για τη διεξαγωγή του Συνεδρίου.

Με δεδομένη τη θερινή ραστώνη, οι κινήσεις των εσωκομματικών του αντιπάλων εκ των πραγμάτων θα είναι περιορισμένες έως και βεβιασμένες, και δεν θα τους επιτρέψουν να εφαρμόσουν τα μακροπρόθεσμα πλάνα τους που σκόπευαν να εφαρμόσουν το Μάρτιο του 2002, που ήταν προγραμματισμένη η διεξαγωγή του Συνεδρίου.

Από την άλλη πλευρά, το μεγάλο μειονέκτημα θα είναι ο μεγάλος αριθμός λευκών ψηφοδελτίων. Ενα τέτοιο ενδεχόμενο, το οποίο δεν φαντάζει καθόλου απίθανο, θα οδηγήσει εκ νέου σε αδιέξοδο και η αυλαία του συνεδρίου θα κλείσει χωρίς ουσία και χωρίς αποτέλεσμα, με απρόβλεπτες εξελίξεις όχι μόνο για το ΠΑΣΟΚ αλλά και γαι τη χώρα, που θα μπει πια σε τροχιά πρόωρων εκλογών.

Στην περίπτωση, όμως, που ο Κώστας Σημίτης θα περάσει αυτή τη δοκιμασία, η επόμενη κίνηση του θα είναι να προβεί σε ανασχηματισμό του κυβερνητικού σχήματος, με την προϋπόθεση βέβαια ότι δεν θα υπάρχουν ενδιάμεσα εκπλήξεις, αφού, σύμφωνα με διαρροές από το Ε.Γ., τον προσδιόρισε για τις 20 Οκτωβρίου.

Στο σημείο αυτό αξίζει να υπενθυμιστεί ότι η χρονική περίοδος που θα διεξαχθεί το συνέδριο, συμπίπτει με τη συμπλήρωση των 20 χρόνων από την περίφημη «ΑΛΛΑΓΗ» του 1981. Απλή συγκυρία ή θα βρεθούμε ενώπιον μιας νέας ΑΛΛΑΓΗΣ;

ΜΙΑ ΥΠΕΡΠΑΡΑΓΩΓΗ ΤΗΣ FORD ΜΕ 4 ΜΟΝΤΕΛΑ...



Τώρα **400.000** δρχ./1.173,88 €
κέρδος με απόσυρση
και μόνο **10%** προκαταβολή.

Μηνιαίο επιτόκιο από 0,69%*. Εξόφληση έως 60 μήνες.

Στην αναφερόμενη δόση δεν περιλαμβάνονται έξοδα φακέλου 40.000 δρχ. Ε.Π.Ε.: 0,1029. Η χρηματοδότηση καλύπτει έως 90% της αξίας πλην ΦΠΑ. Απαραίτητες προϋποθέσεις
* Το επιτόκιο χορηγήσεως 0,69% ισχύει για προκαταβολή 35%. Για 10% προκαταβολή ισχύει μηνιαίο επιτόκιο 0,88%. Ε.Π.Ε.: 0,1420



Ford **Β. Σ. Σωτηράκης Α.Ε.Β.Ε.**
... 1949 - 1999 • 50 χρόνια Ford
ΑΥΤΟΚΙΝΗΤΑ - ΑΝΤΑΛΛΑΚΤΙΚΑ - ΣΥΝΕΡΓΕΙΟ
Κολοκοτρώνη 41-43 • Ταχ. Θυρίδα 56 • 851 00 Ρόδος Τηλ. (0241) 29162, 27750, 35715 • Fax (0241) 20470 E-Mail:vs_sotirakis_sa@yahoo.com

Μικρές αγγελίες

δωρεάν στη «δ» τηλ: 0241-37500 fax: 0241-37333

Ενοικιάσεις

ΠΩΛΟΥΝΤΑΙ ή ενοικιάζονται δύο αποθήκες 160 τ.μ. το σε οικοδομή που ανεγείρεται στ'Ασγούρου (καταστήματα Μανουσέλη). Πληρ. 24118 ώρες 10-2 μ.μ.

ΕΝΟΙΚΙΑΖΕΤΑΙ διαμέρισμα στα Μαριτσά, με δύο υπνοδωματία, σαλόνι, κουζίνα, μπάνιο. Τιμή προσιτή. Πληρ. στο τηλ. 47191.

ΕΝΟΙΚΙΑΖΕΤΑΙ ισόγεια αποθήκη 120 τ.μ. επί της Στεφάνου Καζούλη. Πληρ. Τηλ. 31440

ΕΝΟΙΚΙΑΖΟΝΤΑΙ 2 τουριστικά λεωφορεία 303 υπερυψωμένα σε άριστη κατάσταση με ή χωρίς οδηγούς για την καλοκαιρινή σεζόν. Μόνο σοβαρές προτάσεις. Τηλ. 0945-593404 - 3214222

ΕΝΟΙΚΙΑΖΟΝΤΑΙ στην οδό Αγ. Αναργύρων 20 μια γκαρσονιέρα επιπλωμένη πλήρως με ευρύχωρους χώρους, 2ος όροφος και μια άλλη ημιυπόγεια. Πληρ. Τηλέφωνον 28710.

ΕΝΟΙΚΙΑΖΕΤΑΙ καινούργιο διαμέρισμα τεσσάρι Αγίου Ιωάννη 50. Πληρ. τηλ. 27823.

ΖΗΤΕΙΤΑΙ κτήμα για ενοικίαση στις περιοχές Παστίδα, Δαματριά, Ασγούρου, Κρεμαστή και Μαριτσά. Τηλ. 0977 721352

ΕΝΟΙΚΙΑΖΕΤΑΙ: ο χώρος του μπαρ του ταχύπλοου καταμαράν SEA STAR που εκτελεί κρουαζιέρες για ΤΗΛΟ - ΝΙΣΥΡΟ. Πληροφορίες τηλ. 20625, 30054 κ. Στεφανάκη.

ΕΝΟΙΚΙΑΖΕΤΑΙ παραλιακό εστιατόριο στην παραλία Φαληρακίου έτοιμο για λειτουργία. Πληρ. 0944636141

ΕΝΟΙΚΙΑΖΕΤΑΙ
στην οδό Αλεξ. Διάκου 46 χώρος 80 τ.μ. κατάλληλος για οποιαδήποτε χρήση (γραφείο - αντιπροσωπεία - αποθήκη). Τηλ. 77886, 77887, 74431 κος Παρασκευάς.

ΕΝΟΙΚΙΑΖΕΤΑΙ διαμέρισμα επί της Παρόδου Κοδριγκτώνος 19π. Δύο υπνοδωματίων, σαλόνι μπάνιο, wc Τιμή 140.000 δρχ. τηλ. 39741 μετα τις 7 μ.μ.

ΕΝΟΙΚΙΑΖΕΤΑΙ κατάστημα 20 τ.μ. στην Βενετοκλέων 1 με ενοίκιο 60.000 δρχ. Ιδανικό για είδη περιπτέρου, μίνι - μάρκετ, επίσης γραφείο ή χώρος αποθήκευσης. Πληρ. στο τηλέφωνο 24667 από 9:00 π.μ. - 2 μ.μ. και 6 μ.μ. - 11 μ.μ.

ΜΕΓΑΛΗ ΕΤΑΙΡΕΙΑ ενδιαφέρεται για την αγορά ή μίσθωση καταστήματος στην Ρόδο συνολικής επιφάνειας 2.000 m2 με Ισόγειο τουλάχιστον 300 m2. Τηλ. επικοινωνίας: 0937-732199

ΕΝΟΙΚΙΑΖΟΝΤΑΙ έως και τον Ιούνιο επιπλωμένα δωμάτια με κοινόχρηστη κουζίνα και λουτρό, σε 1ο όροφο, επί της Θεμ. Σοφούλη, πλησίον Πανεπιστημίου Αιγαίου. Τιμή δωματίου 50.000 δρχ. Τηλ.: 01-6830081.

Κάρπαθος Φοινίκι. Ενοικιάζεται επιχείρηση από 10 ενοικιαζόμενα δωμάτια και κατάστημα 150 τ.μ. 50 μέτρα από την θάλασσα. Τηλ. 0937 111463

ΕΝΟΙΚΙΑΖΕΤΑΙ κατάστημα 100 τ.μ. με αυλή και πισίνα στην οδό Ιερού Λόχου Ιαλυσός. Πληροφορίες τηλ. 31006

ΕΝΟΙΚΙΑΖΕΤΑΙ επιπλωμένη γκαρσονιέρα στην οδό Σουλίου 6. Πληρ. τηλ. 20887

ΕΝΟΙΚΙΑΖΕΤΑΙ κατάστημα δίπλα στο Super market Βερόπουλος στην Ιαλυσό τηλ. 95340

ΕΝΟΙΚΙΑΖΕΤΑΙ διαμέρισμα 160 m² 3 υπν/τίων, χωλ, μεγάλο σαλόνι, κουζίνα, αποθήκη κ.τλ. επί της οδού Κοδριγκτώνος. Πληροφορίες τηλ. 26953

ΕΝΟΙΚΙΑΖΟΝΤΑΙ στην Κρεμαστή, 60.000 ολοκαίνουργια STUDIOS 27 M² πλήρης επίπλωση, πολυκουζίνα, σκεύη, ηλιακός, θεράντες, διαμπερή. Τηλ. κ. Μάνος 81478 και 0937168238

ΕΝΟΙΚΙΑΖΟΝΤΑΙ 4 επιπλωμένα διαμερίσματα 35 τ.μ. έκαστο, στην παραλία Λαχανιάς, επί της Επαρχιακής οδού Λαχανιά - Κατταβιά. Πληροφ. τηλ. 0241 - 65000, 0244 - 46075, 0977642733, 0241 - 20887

ΕΝΟΙΚΙΑΖΟΝΤΑΙ
στους Καστελλοριζιούς, (Ιξιά), μικρά δυάρια πλήρως επιπλωμένα, και με τα απαραίτητα σκεύη. Πληρ. Διακογεωργίου Κάλλιστος, τηλ. 29318 - 34598

ΕΝΟΙΚΙΑΖΕΤΑΙ στην οδό Αγίων Αναργύρων 20 ένα δυάρι επιπλωμένο πλήρως διαμέρισμα. Πληρ. τηλ. 28710 - 0244 43458

ΕΝΟΙΚΙΑΖΕΤΑΙ κατάστημα 50 m2 επί της Βενετοκλέων 3. Πληροφορίες τηλ. 74188 9.30π.μ. έως 1.00 μ.μ. και 6.00μ.μ. έως 10.00 μ.μ.

ΕΝΟΙΚΙΑΖΕΤΑΙ κατάστημα 100 τ.μ. με πατάρι 50 τ.μ. στην λεωφόρο Ρόδου Λίνδου στο 7ο χιλιόμετρο έναντι πρώην Φωνής Αμερικής και υπαίθριος χώρος 300 τ.μ. Τηλ. 23716

ΕΝΟΙΚΙΑΖΕΤΑΙ 3άρι διαμπερές, σε άριστη κατάσταση, στην περιοχή Τριαντών με θέα την Φιλέρημο, 120 τ.μ. στον 1ο όροφο. Τηλέφωνο επικοινωνίας: 0944 347021

ΠΡΟΣΦΕΡΕΤΑΙ για ενοικίαση χώρος 114 τ.μ. ιδανικός για ιατρείο ή για γραφείο. Περισσότερες πληροφορίες τηλ. 24060, 094433202 μετά τις 10.00

ΕΝΟΙΚΙΑΖΟΝΤΑΙ: ΗΜΙΥΠΟΓΕΙΑ ΑΠΟΘΗΚΗ με ράμπα περί τα 80 τ.μ. για βοηθητική χρήση επί της οδού Ευκλή 17 στο Καναμάτ - Ρόδου. Πληροφορίες: τηλ. 52635 κιν. 09467957257

ΕΝΟΙΚΙΑΖΕΤΑΙ στην πλατεία Κύπρου, Μακαρίου 31 2ος όροφος απέναντι από την Εθνική Τράπεζα γραφείο για οποιαδήποτε χρήση. Παραχωρείται και επιπλωμένο. Πληρ. τηλ. 31833, 28741

ΖΗΤΕΙΤΑΙ μονοκατοικία μικρή, παλαιά ή εξοχική σε περιοχή Αφάντου, Κολύμπια, Λάρδος. Τηλ. 33461 - 0932455513 κ. ΔΗΜΗΤΡΗ

ΕΝΟΙΚΙΑΖΕΤΑΙ κατάστημα 92 τ.μ. στην Ιαλυσό, οδός Τριαντών πλησίον Βερόπουλου. Πληροφορίες στο τηλ. 93374.

ΕΝΟΙΚΙΑΖΕΤΑΙ εστιατόριον - μπαρ 100 τ.μ. με ιδιόκτητο κήπο 500 τ.μ. και πισίνα στην Ιαλυσό επί της οδού Ιερού Λόχου αριθ. 10. Πληροφορίες τηλ. 31006.

ΕΝΟΙΚΙΑΖΕΤΑΙ κατάστημα 18 τ.μ. στην Βενετοκλέων 1Α' ιδανικό για είδη περιπτέρου - γραφείο ή χώρος αποθήκευσης. Πληροφορίες στο 24667 από 8.00 π.μ. - 3.00μ.μ. και από 6μ.μ. - 11.00μ.μ. Ενοίκια αξίας 50.000 δρχ.

ΕΝΟΙΚΙΑΖΕΤΑΙ ισόγειος χώρος 100 τμ κατάλληλος για επαγγελματική στέγη, με ελεύθερη πρόσοψη σε πλατεία κείμενος επί της οδού Αγ. Λαύρας 63. Δεκτές μόνο σοβαρές προτάσεις πληρ. τηλ. 0932 757043 ώρες εργασίας.

Ζητουν Προσωπικο

ΖΗΤΟΥΝΤΑΙ ΝΗΠΙΑΓΩΓΟΙ
Νηπιαγωγείο στη Λευκωσία προσφέρει συμβόλαιο εργασίας, για τουλάχιστον δύο χρόνια, σε νηπιαγωγούς αποφοίτους πανεπιστημίου.Μισθός πολύ υψηλός. Δωρεάν διαμονή. Για πληροφορίες τηλ. 00357 -2-350480 ή 00357- 9-424459

ΖΗΤΟΥΝΤΑΙ αντιπρόσωποι πεπειραμένοι από εισαγωγική εταιφεία για την προώθηση και πώληση γερμανικής μπύρας στην Ρόδο. Πληρ. τηλ. 0944463598.

ΖΗΤΟΥΝΤΑΙ 2 κοπέλες για παιδικό σταθμό πτυχιούχοι ή τελειόφοιτοι Πανεπιστημίου ή ιδιωτικής σχολής με προϋπηρεσία. Πενθήμερη απασχόληση, πλήρες ωράριο. Τυχόν συστάσεις θα ληφθούν υπ' όψιν. Πληρ. τηλ. 39739 ώρες 11 έως 2 και 0972007352 απογευματινές ώρες.

ΑΠΟ το συνεργείο Σταμάτης Λυρίου ζητείται τεχνίτης και βοηθός για άμεση πρόσληψη. Τηλ. 0241-78395 Ωρες επικ. 1.00 - 4.30

ΖΗΤΕΙΤΑΙ νέα εμφανίσιμη για να εργασθεί σε κατάστημα δερματίνων ειδών και ειδών ταξιδίου εντός του Κρατικού Αερολιμένα Ρόδου «ΔΙΑΓΟΡΑΣ». Επιθυμητή προϋπηρεσία και γνώση αγγλικής αλλά και άλλης γλώσσας. Πληροφορίες τηλ. 82202

ΖΗΤΕΙΤΑΙ υπάλληλος για να εργαστεί σε γραφείο ενοικιάσεως αυτ/των, που να γνωρίζει Αγγλικά ή Γερμανικά στο τμήμα πωλήσεων. Τηλ. 85050 και 85051.

ΖΗΤΕΙΤΑΙ σχετικά καινούργιο διαμέρισμα εντός Ρόδου ή μέχρι Ιξιά για μεγάλο χρονικό διάστημα με 2 υπνοδωμάτια, μπάνιο, κουζίνα σαλόνι. Πληροφορίες: 0937 459060, 0977 072244.

ΖΗΤΟΥΝΤΑΙ τεχνίτες λαμαρινάδες και βοηθοί για εγκαταστάσεις κλιματισμού. Πληρ. τηλ. 66555 - 66966

ΖΗΤΟΥΝΤΑΙ σερβιτόρες και σερβιτόροι και βοηθοί για εστιατόριο - σνακ μπαρ στο Φαληράκι. Πληρ. 0944636141

ΖΗΤΕΙΤΑΙ γυναίκα να εργαστεί σε εστιατόριο στον Πανορμίτη Σύμης. Τηλ. 0246 71305 - 72553

ΖΗΤΟΥΝΤΑΙ άτομα 22 - 55 ετών για την οργάνωση εταιρείας τροφίμων στο νομό Δωδ/σου πληρ. κ. Μουρίκης τηλ.: 01 - 8069065 9-3μ.μ., 0937124530 5-9μ.μ

ΝΕΑΡΗ κοπέλα διατίθεται για βραδινές ώρες για την φύλαξη παιδιών προσχολικής και σχολικής ηλικίας με προηγούμενη εμπειρία. Πληρ. τηλ. 0944576916

ΖΗΤΕΙΤΑΙ, εργάτης γνώστης μηχανημάτων και οδηγός αυτοκινήτων. Τηλ. 64569 - 62929 - κιν. 0972551300.

ΖΗΤΟΥΝΤΑΙ άτομα λαντζιέρες, σερβιτόροι, μάγειροι για καφετέρια στην πόλη της Ρόδου. Πληροφορίες τηλ. 27310.

ΜΕΓΑΛΗ Ξενοδοχειακή Μονάδα στην Ρόδο ζητάει υπάλληλο υποδοχής τηλ. 0944558828

38χρονη Ελληνίδα ζητάει εργασία για λάτζα σε εστιατόριο εντός της Παλιάς Πόλης 0937490130

TUI HELLAS ΖΗΤΑ Προσωπικό με γνώση ξένων γλωσσών και εμπειρία στη χρήση υπολογιστού (Προγράμματα Microsoft) Πληροφορίες στο τηλ. (0241) 89501 Δευτέρα - Παρασκευή από 09.00 έως 16.00 η ώρα.

ΖΗΤΕΙΤΑΙ υπάλληλος για να εργασθεί σε snack - Bar πισίνας στο Φαληράκι με πείρα στα πρωϊνά. Τηλ. 85796 - 32359

ΖΗΤΕΙΤΑΙ ΟΔΗΓΟΣ. Από μεγάλη Βιομηχανική και Εμπορική Εταιρεία, ζητείται οδηγός - πωλητής, για διανομή προϊόντων. Συνεχής απασχόληση. Απαραίτητο Επαγγελματικό δίπλωμα Γ' κατηγορίας. Πληροφορίες τηλ. 61434.

ΑΠΟ εταιρεία πληροφορικής ζητείται κοπέλα για τη γραμματεία. Απαραίτητες προϋποθέσεις η γνώση εμπορικών εφαρμογών, Windows και Office. **Πληροφορίες στο τηλ.: 74800 ώρες: 17:30 - 20:30**

ΑΠΟ μεγάλη Βιομηχανική και Εμπορική Εταιρεία, ζητείται οδηγός - πωλητής, για διανομή προϊόντων, στην περιοχή Φαληρακίου. Απαραίτητο Επαγγελματικό δίπλωμα Γ' κατηγορίας. Πληροφορίες τηλ. 61434

ΕΠΙΛΕΓΜΕΝΟ ΠΡΟΣΩΠΙΚΟ ΑΛΛΟΔΑΠΩΝ ΟΙΚΙΑΚΟΙ ΒΟΗΘΟΙ - ΝΟΣΟΚΟΜΟΙ - ΛΑΝΤΖΕΡΗΔΕΣ - ΓΗΡΟΚΟΜΟΙ ΚΑΙ ΚΑΘΕ ΕΙΔΙΚΟΤΗΤΑ ΠΟΥ ΣΑΣ ΕΝΔΙΑΦΕΡΕΙ **«Δ.Γ.Ε. TRADING»** ΤΗΛ.: 01 - 3810294 - 3810957 - 3810973 - 3810977

ΖΗΤΕΙΤΑΙ υπάλληλος γνώστης αγγλικής γλώσσας και κάτοχος ερασιτεχνικού διπλώματος αυτοκινήτου, για να εργασθεί σε γραφείο ενοικιάσεως αυτοκινήτων. Πληροφορίες Τηλ. 61492 Κινητό: 0942-612613

ΖΗΤΕΙΤΑΙ άτομο με τίτλο Α.Ε.Ι ή Τ.Ε.Ι ή Ι.Ε.Κ γνώστης Β' και Γ' Κατηγορίας βιβλίων κατά προτίμηση με λογισμικό SINGULAR για πλήρη απασχόληση τηλ. 60207, 60227 8-10 μ.μ.

Αυτοκινητα

ΠΩΛΕΙΤΑΙ: SEAT IBIZA 97' 1400 κιβ., 75 ίπποι με 40.000 χιλ. Ηλεκτρικά παράθυρα, κλειδαριές, καθρέπτες, υδραυλικό τιμόνι, ζάντες αλουμινίου ιμομπιλάιζερ, σε τιμή ευκαιρίας λόγω αναχώρησης. Τηλ. 34416 - 0972991666. κ. Γιάννη.

ΠΩΛΕΙΤΑΙ ALFA-155 silverstone, μαύρη, 12ος 94, clima, P/K, Z/A, Η/Π, 1800 cc, 3.200.000 δρχ. μετρητά. Τηλ. 097-2431500 και 0932-396945.

ΠΩΛΕΙΤΑΙ αυτοκίνητο ALFA ROMEO μοντέλο 1992, ατρακάριστο, 1700 κ.εκ. 16βάλβιδο, με καταλυτικό κινητήρα (αμόλυβδη), Air Condition, ζάντες αλουμινίου, υδραυλικό τιμόνι, μεταλλικό χρώμα, ραδιοκασετόφωνο, ηλεκτρικά παράθυρα και πολλά ακόμα extra, 60.000 χιλιόμετρα, σε εξαιρετική κατάσταση, 2.800.000 δρχ. Πληροφορίες τηλεφ. 0241 - 75335.

ΠΩΛΟΥΝΤΑΙ σε αρίστη κατάσταση δύο μηχανές YAMAHA, η μία DT 200 CC και η άλλη DRAGSTAR 400 C.C. Πληρ. τηλ. 95046 και 37920

ΠΩΛΕΙΤΑΙ Mercendes Benz I.X πετρελαιοκίνητο, 10 θέσεων, 17 φορ, ίππων έξι ετών σε άριστη κατάσταση. Τηλ. 43138. 43112

ΠΩΛΕΙΤΑΙ: 1993 ALFA ROMEO (1.4 TS) σε άριστη κατάσταση. Τιμή ευκαιρίας - Τηλ.: 62063

ΠΩΛΕΙΤΑΙ: SEAT CORDOBA Μοντέλο 94 σε άριστη κατάσταση με ζάντες αλουμινίου 15άρες. Πληροφορίες 0932020628.

ΠΩΛΕΙΤΑΙ μηχανή YAMAHA 400cc Dejverseon σε αρίστη κατάσταση 25.000 Km με βαλίτσα 30cm. Τιμή 900.000 δρχ. Τηλ. 32914.

ΠΩΛΟΥΝΤΑΙ από ιδιώτη: α) Κλούβα NISSAN 1.500 cc δρχ. 500.000 β) Επιβατικό NISSAN BLUE BIRD 1.600 cc δρχ. 1.000.000 Πληροφορίες στα τηλ.: 95046 - 37920

ΠΩΛΕΙΤΑΙ αυτοκίνητο μάρκας Mercedes 160 χρώματος ασημί - μεταλλικό μοντέλλο 2000, με ελάχιστα χιλιόμετρα, φουλ έξτρα, σε τιμή ευκαιρίας. Πληρ. τηλ. 0932964250.

ΠΩΛΕΙΤΑΙ αυτοκίνητο - «αντίκα» μάρκας CITROEN, τύπου «Βάτραχος», μοντέλο του 1970, το οποίο βρίσκεται σε άριστη κατάσταση. Δεκτός κάθε έλεγχος. Πληροφορίες στο τηλέφωνο 23779

MERCEDES I.X. 230, σειρά 123, δεκαετίας του '80, χρώματος ασημί, πωλείται από ιδιοκτήτη για 1.3000.000 δραχμές. Πληροφορίες από Δευτέρα μέχρι Παρασκευή από 10.30 π.μ. μέχρι 1.30 μ.μ. στο τηλ. 20996.

ΖΗΤΟΥΝΤΑΙ ντίλερ για τους καλύτερους καταλόγους της αγοράς. Αποστολή δωρεάν. Ποσοστά - δώρα. Τηλ. 01 - 5236998

ΠΩΛΕΙΤΑΙ SUBARU LEGACY μοντέλο '93 1.600 κυβικά, μολυβί χρώμα μεταλλικό, υδραυλικό τιμόνι, air contition, ηλεκτρικά ρυθμιζόμενους καθρέπτες, ηλεκτρικά τζάμια εμπρος - πίσω, κοτσαδόρο, στέρεο σόννυ και ζάντες αλουμινίου. Πληρ. τηλ. 0937132168. Τιμή 2.000.000 δρχ.

ΠΩΛΕΙΤΑΙ αυτοκίνητο μάρκας «OPEL KADET» μοντέλο 1984, για απόσυρση ή ανταλλακτικά (λειτουργεί) τιμή: 170.000. Τηλ.: 0938064811

ΠΩΛΕΙΤΑΙ μοτοσικλέτα SUZUKI US 600 intruder με 10.000 χιλ. μαύρη σε άριστη κατάσταση ανταλλαγή δεκτή. Πληρ. τηλ. 21904 απόγευμα.

ΠΩΛΕΙΤΑΙ αυτοκίνητο - καντίνα σε άριστη κατάσταση, κατασκευής 1996 μάρκας MERCEDES 410 D μήκους 4μ., πλάτους 2μ. και ύψους 2.10 μ. Για περισσότερες πληροφορίες κ. Γιάννης στο τηλ. 0244/44490 από 09.00 π.μ. μέχρι 10.00 μ.μ

ΠΩΛΕΙΤΑΙ: ALFA 155 1.8 TS: Μοντέλο '94. Μαύρο ατρακάριστο, σε άριστη κατάσταση με κλιματισμό, ηλεκτρικά παράθυρα, θερμ/νοι καθρέπτες, εξάτμιση Super sprint, ζάντες αλουμινίου και στερεοφωνικό 4*25 με 10άρι CD. Φυλάσσεται σε γκαράζ. Ελεγχος δεκτός. Τηλεφ. 0944 - 604064.

ΠΩΛΕΙΤΑΙ

Μοναδικό μοντέλο Mercedes 124 Cabrio sport με Full extra. 5θέσιο. 2200 cc, έτους '93 - 5 χρόνια σε γκαράζ. Αριστη κατάσταση. Τιμή 16.000.000 δρχ. κανονική τιμή άνω των 34.000.000. Πληρ. εργάσιμες ημέρες πρωί 9-13.00 τηλ. 94786 Κο Κώστα

ΖΗΤΟΥΝΤΑΙ ΥΠΑΛΛΗΛΟΙ

Ζητούνται υπαλλήλοι να εργασθούν εποχιακά για την καλοκαιρινή περίοδο σε Super Market - τουριστικό κατάστημα στην περιοχή Ξενοδ. Blue Bay στην Κρεμαστή. Απαραίτητη τουλάχιστον η γνώση της Αγγλικής. Πληροφορίες τηλ.: 90850, 0946 - 284882, κ. ΓΙΩΡΓΟΣ.

ΕΝΟΙΚΙΑΖΟΝΤΑΙ

Διαμερίσματα επιπλωμένα λουξ κατασκευής σε καινούργια οικοδομή καθώς και γραφεία, στην οδό Κων/νίδη περιοχή ΖΕΦΥΡΟΣ δίπλα από το ξενοδοχείο LOMENIZ Πληρ. στα τηλ. 0972551300, 69633, 64569, 61220, 61347

ΕΝΟΙΚΙΑΖΟΝΤΑΙ ΓΡΑΦΕΙΑ

ΕΝΟΙΚΙΑΖΟΝΤΑΙ δυο γραφεία επιφανείας 60 τ.μ. το καθένα, πολυτελούς κατασκευής, στην οδό Ι. Καζούλλη (πάνω από το «Καβαλιέρε»). Πληρ. τηλ. 75023 - 22932

ΖΗΤΕΙΤΑΙ ΤΕΧΝΙΚΟΣ

Από μεγάλη Βιομηχανική και Εμπορική Εταιρεία, ζητείται τεχνικός για το τμήμα Παραγωγής. Ηλικίας μεχρι 35 ετών. Θα προτιμηθούν πτυχία τεχνικών σχολών. Πληροφορίες τηλ. 61434.

ΔΙΑΦΟΡΑ

ΠΩΛΕΙΤΑΙ Φούσκα εστιατορίου 2 μέτρων με κανάλια και απορροφητήρα. Πληρ. τηλ. 34.100

ΠΩΛΕΙΤΑΙ βιτρίνα ψυγείου με τζάμι πομπέ σε άριστη κατάσταση. Πληροφορίες 0944314724

ΠΩΛΟΥΝΤΑΙ μετοχές της ΔΑΝΕ. Πληρ. τηλ. 0944876619.

ΠΩΛΕΙΤΑΙ φουσκωτό σκάφος DROMOR 9m 2x225 MERCURY OPTI MAX, RADAR - GPS - VHF Βυθόμετρο, Τιμή 16.500.000 τηλ. 76258, 0944307217

ΠΩΛΟΥΝΤΑΙ μετοχές της ΔΑΝΕ ως και 52.000 κομμάτια στην τιμή των 200 δρχ. Τηλ. 0944 876619

ΠΩΛΕΙΤΑΙ οικοσκευή λόγω αιφνίδιας αναχώρησης στο εξωτερικό. Τιμές εξαιρετικά χαμηλές. Πληροφορίες στο τηλέφωνο 31587

ΠΩΛΟΥΝΤΑΙ δύο μηχανές κινηματογράφου καθώς και πλήρες σύστημα Dolby. Τιμή ευκαιρίας τηλ. 0932 - 654414 ή 01 8236611.

ΠΩΛΟΥΝΤΑΙ στην Κάρπαθο διακόσια κατοίκια προς είκοσι χιλιάδες έκαστο. Πληροφορίες κ. Νίκο τηλ. 0245 - 71113 7-9 βράδυ.

ΠΩΛΕΙΤΑΙ

επεξεργαστής Pentium 3 στα 450 Mhz Slot 1 και 64 MB RAM στα 100 Mhz. Τιμές διαπραγματεύσιμες. Ωρες καθημερινές μετά τις 18.00 μ.μ. και Κυριακή όλη μέρα στο (0241) 27919. Ζητήστε τον Κώστα.

ΕΥΚΑΙΡΙΑ ΠΩΛΕΙΤΑΙ ΕΞΟΠΛΙΣΜΟΣ ΜΠΟΥΤΙΚ (Ράφια, φώτα, γραφείο κ.τ.λ.). Πληροφορίες κ. Ειρήνη - 29013

ΠΩΛΕΙΤΑΙ αερόθερμο με δύο μοτέρ turbo και ένα καλοριφέρ λαδιού. Πληρ. τηλ. 0945 141701

ΠΩΛΕΙΤΑΙ εξοπλισμός Bar σε τιμή ευκαιρίας!!! Τηλ. 0972371688.

ΠΩΛΕΙΤΑΙ ποδήλατο B.M.X. παιδικό μοντέλο για παιδιά από 5-10 ετών σε πολύ καλή κατάσταση. Τιμή 20.000. Πληρ. στο τηλέφωνο 24667 από 9:00 π.μ. - 2 μ.μ. και 6 μ.μ. - 11 μ.μ.

ΚΥΡΙΑ

σοβαρή, γερμανίδα, ελληνόφωνη, ετών 37 ζητά εργασία σε σπίτι (φύλαξη παιδιών) για πρωϊνές ώρες από 8.30 έως 14.30. Πληρ. τηλ. (0241) 93048

ΠΩΛΟΥΝΤΑΙ κουτάβια ράτσας «Γκέκα» (γνήσια) ηλικίας 3 μηνών πληρ. τηλ. 61948.

ΠΩΛΕΙΤΑΙ σύνθετο από ξύλο μασίφ Γερμανικό και γυαλί 3 μέτρων σε άριστη κατάσταση 150.000 δρχ. Πληροφορίες στο τηλ. 46521 τις εργάσιμες ώρες πρωινές και 30094 σπίτι.

ΠΩΛΟΥΝΤΑΙ τίτλοι CD GAMES σε τιμή ευκαιρίας. Πληροφορίες τηλ., 78887 πρωινές ώρες.

ΠΩΛΟΥΝΤΑΙ κουτάβια μάλαμουτ - Αλάσκας καθαρόαιμα σε τιμή ευκαιρίας. Πληροφορίες τηλ. 0972127909, 76685

ΠΩΛΕΙΤΑΙ σκύλος γνήσιος Ντόπερμαν 5 μηνών από Γιουγκοσλαβία με όλα τα πιστοποιητικά. Τηλ. 28810 11 π.μ. ως 11 μ.μ.

ΠΩΛΕΙΤΑΙ

Τουριστική επιχείρηση στο κέντρο της πόλης, με τον εξοπλισμό και το εμπόρευμά της σε άριστη κατάσταση. Πληρ. τηλ. 0946/992939

ΠΩΛΟΥΝΤΑΙ μια κρεβατοκάμαρα, ένα σαλόνι και μια τραπεζαρία με 6 καρέκλες στην συνολική τιμή των 800.000 δρχ. Πληρ. τηλ. 61970.

ΠΩΛΟΥΝΤΑΙ 2 ανατομικά στρώματα σε άριστη κατάσταση λόγω μετακόμισης. 20.000 το καθένα. Πληρ. στο τηλέφωνο 24667 από 9:00 π.μ. - 2 μ.μ. και 6 μ.μ. - 11 μ.μ.

ΑΝ ΘΕΛΕΤΕ χωρίς ρίσκο να ξεκινήσετε την καλύτερη επιχείρηση παγκόσμια με κέρδη ετήσια μέχρι και 100 εκατομμύρια τηλεφωνήστε: (01) 4945715 - 4974993 κα ΜΟΥΝΤΡΙΖΑ

ΠΩΛΟΥΝΤΑΙ σε τιμή ευκαιρίας καρέκλες μπαμπού, μια τοστιέρα διπλή, μία ψηστιέρα Σιλέξ και μία μηχανή καφέ φίλτρου Κάνον. Τηλ. 92203 και 94223

ΠΩΛΕΙΤΑΙ

μεταχειρισμένο χρηματοκιβώτιο 1.000 kg διαστάσεων 1,50 x 0,60 x 0,60 σε τιμή ευκαιρίας. Πληροφοριες 32774, 0945791063 κ. Παναγιώτης

ΠΩΛΟΥΝΤΑΙ 1) Ψυγείο επαγγελματικό (βιτρίνας άριστης κατάστασης 2) Μοτέρ απορροφητήρα 3) Ενας πάγκος ανοξείδωτος 2 μέτρα. Τηλ.: 0244 - 51915, 0244-51028

ΠΩΛΟΥΝΤΑΙ Α): Ντουλάπια κουζίνας πλήρη, με νεροχύτη και μπαταρία (βρύση). **Β)** Ηλεκτρική κουζίνα μάρκας SIEMENS με κεραμική πλάκα. Πληροφορίες Τηλ.: 27577

ΠΩΛΕΙΤΑΙ σουηδικό κρεββάτι διπλό με στρώμμα μεταχειρισμένο 15 ημερών λόγω αναχωρήσεως. Τιμή 45.000 δρχ Πληρ. τηλ. 0977034130

ΖΗΤΕΙΤΑΙ αντιπρόσωπος στην Ρόδο από Εκδοτική Εταιρεία ταξιδιωτικών οδηγών με έδρα την Αθήνα. Βιογραφικό: Αιγιαλείας 52, Μαρούσι 15125, Τηλ. 01-6856093, 0945 - 859939, Fax: 6856095

ΓΙΑΝΝΗΣ ΝΙΚΟΛΙΔΑΚΗΣ
ΜΗΧΑΝΟΛΟΓΟΣ ΜΗΧΑΝΙΚΟΣ
ΓΑΛΛΙΑΣ 12 ΡΟΔΟΣ ΤΗΛ.: 22291 - 35103

ΠΩΛΟΥΝΤΑΙ

Επί της οδού Αναστασιάδη (περιοχή Δασκάλων) διαμ/τα πολυτελούς κατασκευής με υπόγειο χώρο στάθμευσης και αυτόνομη θέρμανση 67 τ.μ., 114 τ.μ., 88 τ.μ., 59,50 τ.μ., 90 τ.μ., 98 τ.μ., 117 τ.μ., 132 τ.μ.

ΠΩΛΟΥΝΤΑΙ μεταχειρισμένα καθίσματα και τραπέζια εστιατορίου και μια βιτρίνα ψυγείο ψαριού με συρτάρια σχεδόν καινούργια. Πληρ. τηλ. 0944636141

ΠΩΛΟΥΝΤΑΙ Οπτικές ίνες για φωτισμό εσωτερικών, εξωτερικών χώρων, πισίνων και για την κατασκευή επιγραφών, αναλαμβάνουμε την μελέτη και κατασκευή. Τηλ.: 0932 440566

ΚΟΥΡΤΣΧΑΑΡ, ΣΕΤΕΡ και ΠΟΪΝΤΕΡ, πωλούνται κατά καιρούς, όλα εγγεγραμμένα στον Κ.Ο.Ε. μεγάλα έμπειρα και ξεκινημένα μόνο για γνώστες και με δοκιμή στον κυνηγότοπο. Αποστολή σε όλη την Ελλάδα. Πληροφορίες - Περικλής Τσιβρινής - Κως, Τηλ. 0977835586, 0242 - 29140, 22031

ΠΩΛΕΙΤΑΙ στην Κάρπαθο κοπάδι περίπου 200 αίγες οι περισσότερες έγκυες. Τοκετός Φεβρουάριος - Μάρτιος. Δικαίωμα για 90 ζώα. Τιμή με δικαίωμα 30.000 δρχ. χωρίς 20.000 δρχ. Πληροφορίες (0245) 71101, 71254 ώρες 7-9 βράδυ.

ΠΩΛΕΙΤΑΙ Equaliser YAMAHA EQ-630 με τηλεχειριστήριο, τιμή 75.000, Διπλό Deck Technics RS-TR S15 80.000, Tuner YAMAHA TX-500 τιμή 60.000, Ενισχυτής YAMAHA AX-550 2X80, Τιμή 100.000 (με τηλεχειριστήριο) Ηχεία Bose 400W 701 Τιμή 250.000, VCR Sony SLV-486 EE (Mono), ελαφρώς μεταχειρισμένα. Τηλ.: 73548, 0937 - 515880 Βαγγέλης

ΠΩΛΕΙΤΑΙ

ξυλουργικό μηχάνημα σύνθετο Ιταλίας 40άρι - σε τιμή ευκαιρίας και έπιπλο σύνθετο από δεσποτάκιντε καπέ μαύρο - άσπρο υπερμοντέρνο σχεδόν καινούργιο λόγω μετακόμισης. Πληρ. τηλ. 77467 0945 881928

ΠΩΛΕΙΤΑΙ τηλεφωνικό κέντρο ERICKSON BUSINESS PHONE 24 ψηφιακό, με 3 εξωτερικές γραμμές και 8 εσωτερικές γραμμές. Αποτελείται από 2 κονσόλες και 4 ψηφιακές συσκευές. Πληροφορίες τηλ. 78887 πρωινές ώρες.

ΠΩΛΟΥΝΤΑΙ έπιπλα γραφείου, βιβλιοθήκες, σαλόνι υποδοχής, καρέκλες γραφείου, ντουλάπια SATO και ΔΡΟΜΕΑΣ ελαφρώς μεταχειρισμένα. Πληροφορίες τηλ. 78887 πρωινές ώρες

ΠΩΛΕΙΤΑΙ πλυντήριο PITSOS VARIO 2500 σχεδόν καινούργιο σε άριστη κατάσταση και σε τιμή ευκαιρίας. Επίσης ένα κινητό NOKIA 3110 καινούργιο με 20.000 σύνδεσης PANAFON και TELESTET. Πληροφορίες στο 24667 από 8:00π.μ. - 3:00μ.μ. και 6μ.μ. - 11:00 μ.μ.

ΠΩΛΕΙΤΑΙ βάρκα 4, 30 μέτρα με δύο μηχανές 25 HP και 8 HP και ΤΡΕΪΛΕΡ ΑΣΟΣ. Πληρ. Τηλ.: 86805 - 0937676351

ΓΡΑΦΕΙΟ Γενικού Τουρισμού με 25ετή πείρα με ιδιόκτητα τουριστικά λεωφορεία ζητεί συνέταιρο από Ρόδο πεπειραμένο στον τουρισμό επαγγελματία. Τηλ. 0945-593404 και 3214222

ΖΗΤΕΙΤΑΙ συνεργάτης - συνεταίρος σε κερδοφόρα επιχείρηση για την ανάπτυξη νέου τομέα. Δεκτές μόνον σοβαρές προτάσεις. Τηλ: 0945 922566 από 9.00 έως 21.00

ΠΩΛΗΣΕΙΣ ΑΚΙΝΗΤΩΝ

ΠΩΛΕΙΤΑΙ στην Παστίδα: Αγροτεμάχιο προς 3.000 δρχ. το τ.μ. Επίσης αποθηκευτικοί χώροι που μπορούν να χρησιμοποιηθούν και για οποιαδήποτε άλλη χρήση σε αγροτεμάχιο προς 5.000 δρχ. το τ.μ. Πληρ. τηλ. 0944796767 ή 67361.

ΣΤΑ ΚΟΛΥΜΠΙΑ ΠΩΛΕΙΤΑΙ ΟΙΚΟΠΕΔΟ 5,30 στρέμματα προνομιούχο κοντά στο βουνό 20.000.000 δρχ. Τηλ. 22142 - 0945668060.

ΠΩΛΕΙΤΑΙ

Από ιδιοκτήτες οικόπεδο στη «Μέγγαβλη» προνομιούχο, εφαπτόμενο σε δύο δρόμους (οδός προς Τρεις και Κ. Ουράνη) έκτασης 9.000 τ.μ. κατάλληλο για καταστήματα, αποθήκες, βιοτεχνίες, βιομηχανίες, γήπεδα 5x5 κ.λπ. Υπάρχει φάκελος με τοπογραφικά και όρους δόμησης κατά περίπτωση. Πληροφ. κ. Φανούρη τηλ. 22527 και κ. Σπύρο τηλ. 51781.

ΛΕΡΟΣ Ιδιοκτήτης πωλεί: λόγω ανάγκης: **Α.** Αγροτεμάχιο επτά χιλιάδων διακοσίων (7.200) τ.μ. άρτιο και οικοδομήσιμο (η μια πλευρά μήκους 58 μέτρων εφάπτεται της θάλασσας) στη θέση Διαπόρι Λακκίου Λέρου. Τιμή 6.500.000 δρχ. **Β.** Αγροτεμάχιο πέντε χιλιάδων οκτακοσίων σαράντα (5.840) τ.μ. άρτιο και οικοδομήσιμο, με παλιό ερειπωμένο κτίσμα, στη θέση Μαύρη Ράχη - Διαπόρι Λακκίου Λέρου. Τιμή: 3.000.000 δρχ. Με την αγορά και των δύο αγροτεμαχίων η τιμή είναι συζητήσιμη, επίσης γίνεται ευκολία πληρωμής ολόκληρο το ποσό τον Ιούλιο 2001. Πληροφορίες: Τηλέφ. ιδιοκτήτη : (0241) 75320 (πρωινές ώρες) (0241) 69386 (Απογευματινές ώρες) 0945-219920 (απογευματινές ώρες) και κ. Ντεληγιώργη Σταύρο (Λέρος) Τηλεφ. (0247) 23293

ΠΩΛΕΙΤΑΙ κτήμα επιφανείας 21.500 Μ² στο Κανδυλί Ρόδου. Εχει φάτσα επί του επαρχιακού δρόμου 250 μέτρα - φώς και νερό Τηλ. 0651 72106 Κινητό 0977/ 402718 Κον Μιλτιάδη.

ΠΩΛΕΙΤΑΙ οικόπεδο 500 τ.μ. με υψηλό συντελεστή δόμησης 0,8 κατάλληλο για καταστήματα σε τουριστική περιοχή πλησίον του ΑΥΡΑ ΜΠΗΤΣ. Τηλ. 93703 κ. Ελλη

ΣΤΑ ΚΟΛΥΜΠΙΑ ΠΩΛΕΙΤΑΙ ΟΙΚΟΠΕΔΟ 9 στρέμματα κατάλληλο για ενοικιαζόμενα ή μεζονέτες 52.000.000 δρχ. Τηλ. 22142 - 0945668060.

ΠΩΛΟΥΝΤΑΙ στην Κάρπαθο ισόγειοι χώροι των 44 τ.μ. (γωνιακός χώρος), 62 τ.μ. ή και οι δύο μαζί. Υπάρχουν και υπόγεια του ίδιου μεγέθους κατάλληλα για καταστήματα, τράπεζα, γραφεία σε κεντρικό δρόμο. Πληρ. τηλ. 0245-22147.

ΠΩΛΕΙΤΑΙ επί της Εθνικής Οδού Ρόδου Λίνδου επαγγελματικός χώρος στον 1ο όροφο 100 τ.μ. Τηλ. 22142 - 0945668060

ΠΩΛΕΙΤΑΙ κατάστημα ελεύθερο μ.τ. 40 απέναντι στο Πανεπιστήμιο σε νεόδομητη οικοδομή επί της ΑΓ. ΙΩΑΝΝΟΥ, πλησίον Ξενοδοχείων τιμή ευκαιρίας τηλ. 01-9959847 και (0241) 27823.

ΠΩΛΟΥΝΤΑΙ: 1) Κατάστημα με δύο αποθήκες στην οδό Βερολίνου 23. 2) Καρά - Γιαπί 160 τ.μ. σε τρίτο όροφο οικοδομής. 3)Αγρόκτημα 4.500 τ.μ. στον Αρχάγγελο επί της Εθνικής οδού Ρόδου - Λίνδου, με φως, νερό και τηλέφωνο. Πληροφορίες: 0244 - 51391 και 51184.

ΠΩΛΕΙΤΑΙ τουριστική επιχείρηση στην περιοχή της «Ψαροπούλας» παραπλεύρως ξενοδοχείου «Αγλαΐα». Πληρ. τηλ. 27814 και 0945117631.

ΠΩΛΕΙΤΑΙ σπίτι σε αρίστη κατάσταση στη Μαλώνα σε καλή τιμή. Πληρ. τηλ. (0244) 51119.

ΠΩΛΕΙΤΑΙ κατάστημα ανταλλακτικών αυτοκινήτων σε κεντρικό σημείο (Κόβα) γεμάτο ανταλλακτικά και πολλή πελατεία για λόγους υγείας. Ελέγχος δεκτός. Τιμή πολύ καλή. Τηλ. 34800

ΠΩΛΕΙΤΑΙ επιχείρηση Mini Market - τουριστικά είδη, στο Μαντράκι, εν λειτουργία, μαζί με το εμπόρευμα και όλο τον εξοπλισμό σε τιμή πολύ καλή. Μόνο σοβαροί ενδιαφερόμενοι τηλ. 29192, 69249.

ΖΗΤΕΙΤΑΙ: Για αγορά οικία 200 τ.μ. περίπου και σε καλή κατάσταση, που βρίσκεται στην ευρύτερη περιοχή Φαληρακίου, Καλυθιών, Κοσκινού, και Αφάντου. Αμεση εξόφληση. Πληροφορίες τηλ. 68834 και 094/5056199

ΜΑΘΗΜΑΤΑ

ΚΑΘΗΓΗΤΡΙΑ πτυχιούχος πανεπιστημίου παραδίδει ιδιαίτερα μαθήματα μουσικής για όλα τα επίπεδα σε παιδιά, πιάνου, αρμονίου και θεωρίας. Τιμές προσιτές. Τηλ. 32-805 κ. Ελένη.

ΑΠΟΦΟΙΤΟΣ του Πανεπιστημίου Αιγαίου αναλαμβάνει τη μελέτη των μαθημάτων παιδιών δημοτικού και γυμνασίου τηλ. επικοινωνίας: 0977677766

ΓΕΡΜΑΝΙΚΑ για μαθητές, επαγγελματίες, εταιρείες, τουριστικές - ξενοδοχειακές επιχειρήσεις, από καθηγητή - παιδαγωγό Γερμανικού Πανεπιστημίου με δεκαετή εμπειρία διδασκαλίας της Γερμανικής γλώσσας στη Γερμανία. Αποτελεσματικές μεθόδοι, εύκολη εκμάθηση και οικονομικά γκρούπ 2-3 ατόμων στο χώρο σας. Τηλ. 0945 657788

ΑΝΑΣΤΑΣΙΟΣ ΑΤΣΙΔΗΣ
ΟΙΚΟΔΟΜΙΚΕΣ ΕΠΙΧΕΙΡΗΣΕΙΣ

ΠΩΛΟΥΝΤΑΙ

Α) Στην οδό Ιωάννη Μεταξά και Ανθούλας Ζερβού, στο Νιοχώρι:

- Οροφοδιαμερίσματα, αρίστης κατασκευής, των 136 τ.μ. με θέση στάθμευσης και υπόγεια αποθήκη 12 τ.μ., με κεντρική θέρμανση με αυτονομία
- Διαμερίσματα 138, 105, 97, 91, 81, 63, 55 τ.μ. με θέση στάθμευσης, κεντρική θέρμανση με αυτονομία.
- Καταστήματα των 140 και 70 τ.μ.

Β) Στην οδό Αποστόλου Παύλου, Ανάληψη

- Διαμερίσματα ετοιμοπαράδοτα, 116, 112, 88, 93 και 73 τ.μ., με θέση στάθμευσης και κεντρική θέρμανση

Γ) Μονοκατοικίες στην Ιαλυσό, οδός Δημοκρατίας, πανταχόθεν ελεύθερες, από 119 τ.μ., έως 184 τ.μ., διόροφες χωρίς υπόγειο, με οικόπεδο από 250 έως 360 τ.μ., πολυτελούς κατασκευής.

ΠΛΗΡΟΦΟΡΙΕΣ: ΣΤΕΦΑΝΟΥ ΚΑΖΟΥΛΛΗ 74 - ΡΟΔΟΣ
Τηλ. 28616-37848

ΟΙΚΟΔΟΜΙΚΕΣ ΕΠΙΧΕΙΡΗΣΕΙΣ
ΔΙΑΚΟΓΕΩΡΓΙΟΥ ΚΑΛΛΙΣΤΟΣ

ΠΩΛΗΣΕΙΣ ΔΙΑΜΕΡΙΣΜΑΤΩΝ
ΚΑΤΑΣΤΗΜΑΤΑ - ΑΠΟΘΗΚΕΣ
ΑΝΤΑΛΛΑΓΕΣ ΑΚΙΝΗΤΩΝ
ΑΓΟΡΕΣ ΟΙΚΟΠΕΔΩΝ
ΑΝΑΛΑΜΒΑΝΟΥΜΕ ΑΝΤΙΠΑΡΟΧΕΣ
ΔΙΕΥΘ. ΕΘΝ. ΑΝΤΙΣΤΑΣΕΩΣ 11
(ΠΡΩΗΝ ΑΝΝΗΣ ΜΑΡΙΑΣ) ΤΗΛ: 78501- 78502- 29318

1) Πωλούνται διαμερίσματα λουξ κατασκευής με απεριόριστη θέα. Τα διαμερίσματα διαθέτουν θωρακισμένες πόρτες - εντοιχισμένες κουζίνες - ντουλάπες - εντοιχισμένο νιπτήρα με ντουλάπι - κεντρική θέρμανση αυτόνομη - ανοιγόμενα ανακλινόμενα κουφώματα με διπλά τζάμια - σίτες - ρολά - υδραυλικό ασανσέρ - τριφασικό ρεύμα. Ολοι οι χώροι σπατουλαριστοί - εσωτερικές πόρτες M.D.F. με σχέδιο.

2) Διαμερίσματα
επί της οδού Μεγ. Κων/νου - Κων/νου Παλαιολόγου
50 τ.μ. δυάρια
85 τ.μ. τριάρια } ανά όροφο
110 τ.μ. τεσσάρια

3) Επί της Κων/νου Υδραίου - Στ. Κωτιάδη
70 τ.μ. τριάρια
90 τ.μ. τριάρια - τεσσάρια } ανά όροφο με μεγάλες βεράντες
110 τ.μ. τεσσάρια
130 τ.μ. τεσσάρια-πεντάρια } φανταστική θέα

4) Επί της Λεωφ. Καλλιθέας - Καρακόνερο
50 τ.μ. δυάρια
85 τ.μ. τριάρια } ανά όροφο με μεγάλες βεράντες
110 τ.μ. τεσσάρια } απεριόριστη θέα

5) Καταστήματα
50 τ.μ.
100 τ.μ. } επί της Λεωφ. Καλλιθέας Καρακόνερο
150 τ.μ.

6) Ιατρεία - Γραφεία
50 τ.μ.
100 τ.μ. } Επί της Μεγ. Κων/νου και Κων. Παλαιολόγου } Φώκιαλη
150 τ.μ.

Δάνεια όλων των ταμείων και όλων των τραπεζών

ΠΛΗΡΟΦΟΡΙΕΣ:
ΔΙΑΚΟΓΕΩΡΓΙΟΥ ΚΑΛΛΙΣΤΟΣ
ΤΗΛΕΦΩΝΟ: 78501 - 78502 29318

Η ΔΗΜΟΤΙΚΗ ΠΙΝΑΚΟΘΗΚΗ ΡΟΔΟΥ

σας προσκαλεί στην έκθεση:

«ΖΩΓΡΑΦΙΖΩ ΣΤΗΝ ΠΙΝΑΚΟΘΗΚΗ»

Εργα φιλοτέχνησαν οι μαθητές του 1ου Ειδικού Σχολείου κατά την εκπαιδευτική ξενάγησή τους στην Πινακοθήκη

Εγκαίνια: Σάββατο 23 Ιουνίου, ώρα 19:00
Ροδιακή Επαυλη

Την έκθεση θα εγκαινιάσει
ο Δήμαρχος Ροδίων, κ. Γ. Γιαννόπουλος
Διάρκεια: 23 Ιουνίου - 1η Ιουλίου, 11:00 - 14:00, 18:00 - 20:00

Χορηγοί

GOODYS — LOCATE

APISORAMA — MMC MUSIC AND MORE — CROCODILINO

Filerimos — Coca-Cola Τρία Έψιλον, Coca-Cola HBC

ΖΗΤΟΥΝΤΑΙ

Ζητούνται από ξενοδοχείο
Α' κατηγορίας σερβιτόροι Α!,
σερβιτόροι Β!
ταμπλίστρια, γκρουμ.
Πληρ. τηλ. 56247 - 56563.

ΚΤΗΜΑΤΟΜΕΣΙΤΙΚΟ ΓΡΑΦΕΙΟ

ΓΕΩΡΓΙΟΣ Ν. ΔΡΑΚΟΣ

Ιωάννη Δενδρινού 40 Ρόδος 85 100
τηλ. 26805, 5 1024 κιν. 0945 406562
Αφάντου - τηλ. - fax: 5 1077

Οικόπεδα

Στη **Λεωφόρο Ρόδου - Λίνδου** κοντά στο χρυσοχοείο ΒΟΓΙΑΤΖΗ 45 στρεμ. 9.000.000 το στρέμ.
Ασγούρου: 4 στρεμ. 17.000.000
Ροδίνι: 400μ. οδός Σμύρνης 30.000.000
Κοσκινού: 1 στρεμ. με άδεια οικοδομής 110 τ.μ. 13.000.000 με θέα την θάλασσα.
Κοσκινού: 2 στρεμ. με θέα την θάλασσα 20.000.000.
Αφάντου: 1 στρεμ. με θέα την θάλασσα και με άδεια οικοδομής 240 τ.μ. 12.000.000
Αφάντου: 2 στρεμ. με άδεια οικοδομής 240 τ.μ. 17.000.000
Αφάντου: στο κύμα της θάλασσας 4 στρεμ. 30.000.000
Τσαΐρι προς αεροδρόμιο 2 στρεμ. με άδεια οικοδομής 9.500.000.
Αφάντου: 700 μ. στην Λεωφόρο με άδεια οικοδομής 120 τ.μ. 7.000.000.
Κολύμπια: 2 στρεμ. με άδεια οικοδομής 75 τ.μ. 15.000.000.
Κολύμπια: 300 μ. από την θάλασσα 30 στρεμ. 27.000.000
Λάρδος εντός σχεδίου... 600 τ.μ. 8.000.000.
Αφάντου: 2 στρέμματα στο κύμα της θάλασσας 20 εκατ.
Αφάντου: 5 στρέμματα 15 εκατ.
Αφάντου: 6 στρέμματα με 20 ελιές 7 εκατ.
Δασκάλους: ισόγειο διαμέρισμα 100 τ.μ. με 100 τ.μ. αυλή 30 εκατ.

Zorpidis

ΤΟΥΡΙΣΤΙΚΟΣ ΟΡΓΑΝΙΣΜΟΣ
ΑΛΕΞ. ΔΙΑΚΟΥ & ΛΟΧΑΓΟΥ ΦΑΝΟΥΡΑΚΗ 38
Τηλ.: (0241) 20625, 30054, 33603, 33607 - Fax: 26745

ΔΡΟΜΟΛΟΓΙΑ
Φ/Β ΚΟΡΝΑΡΟΣ
- Κάθε Τετάρτη και Κυριακή
πρωί 04.30 για
ΧΑΛΚΗ - ΔΙΑΦΑΝΙ -
ΠΗΓΑΔΙΑ - ΚΑΣΟ - ΣΗΤΕΙΑ -
ΑΓ. ΝΙΚΟΛΑΟ - ΜΗΛΟ - ΠΕΙΡΑΙΑ

ΝΤΕΤΕΚΤΙΒΣ

Συνταξιούχος Αστυνομικός

Αναλαμβάνουμε
υποθέσεις ανηλίκων, οικογενειακές, προσωπικές κ.τ.λ.
Με απόλυτη εχεμύθεια.

ΔΙΑΘΕΤΟΥΜΕ ΤΑ ΠΛΕΟΝ ΣΥΓΧΡΟΝΑ ΟΠΤΙΚΟΑΚΟΥΣΤΙΚΑ ΣΥΣΤΗΜΑΤΑ

0946 997967

100% εχεμύθεια — 100% εχεμύθεια

ΒΙΟΜΗΧΑΝΙΑ ΜΩΣΑΪΚΩΝ ΠΛΑΚΕΣ ΠΕΖΟΔΡΟΜΙΟΥ

«ΠΛΑΚΑΓΕ»

ΕΜΠΟΡΙΑ
ΕΙΔΩΝ ΥΓΙΕΙΝΗΣ
- ΠΛΑΚΙΔΙΩΝ

ΑΞΕΣΟΥΑΡ ΜΠΑΝΙΟΥ
- ΥΔΡΟΜΑΣΑΖ

ΛΙΝΔΟΥ 136 - ΤΗΛ. 62688 - 63604,
Τ.Θ. 206 FAX: 62729 -
TLX: 292594
GE AR - 85100 ΡΟΔΟΣ

TOP PROPERTIES
GEORGIOS S. PIPINOS
ΓΕΩΡΓΙΟΣ Σ. ΠΙΠΙΝΟΣ

ΣΥΜΒΟΥΛΟΣ ΚΑΙ ΕΚΤΙΜΗΤΗΣ ΑΚΙΝΗΤΩΝ
REAL ESTATE AGENT - MEMBER OF F.I.A.B.C.I. - N.A.E.A.
- C.E.I. - Σ.Ε.Κ.



Η "TOP PROPERTIES" είναι ατομική επιχείρηση και ανήκει εξ ολοκλήρου στον κ. Γεώργιο Σ. Πιπίνο, που από το 1971 ασχολείται αποκλειστικά και μόνο με επενδύσεις και REAL ESTATE, στο νησί της Ρόδου, καθώς και στην ευρύτερη περιοχή της Δωδεκανήσου.

ΑΠΕΥΘΥΝΟΜΑΣΤΕ: Στους **σοβαρούς, απαιτητικούς και επιλεκτικούς** επενδυτές - επιχειρηματίες - ελεύθερους επαγγελματίες, Ελληνες και ξένους, υψηλού εισοδηματικού επιπέδου, που ενδιαφέρονται να κάνουν μια σοβαρή επένδυση **προβολής** στο νησί της Ρόδου.

ΠΡΟΣΦΕΡΟΥΜΕ: Α) Υπηρεσίες και πληροφορίες που γίνονται σε προσωπικό επίπεδο με **εχεμύθεια, διακριτικότητα και σοβαρότητα.**
Β) Μεγάλη γκάμα υψηλής ποιότητας ακινήτων, όπως: 1) Ξενοδοχεία Α' και Β' κατηγορίας των 600 - 500 - 350 - 300 κλινών 2) Κεντρικά αστικά ακίνητα κατάλληλα για Τράπεζες - καταστήματα - γραφεία 3) Παραλιακές εκτάσεις, κατάλληλες για τουριστικές επενδύσεις των 150.000 - 100.000 - 70.000 - 50.000 - 36.000 τ.μ. και 4) Διαμερίσματα και μαιζονέτες **προβολής.**

ΣΤΟΧΟΣ ΜΑΣ ΕΙΝΑΙ: Να προσφέρουμε στο αγοραστικό μας κοινό **υψηλής ποιότητας ακίνητα και ευκαιρίες** στο νησί της Ρόδου. Η τριακονταετής και πλέον πείρα μας στον τομέα αυτό αποτελεί εγγύηση.

ΣΥΝΘΗΜΑ ΜΑΣ ΕΙΝΑΙ: Επενδύστε στην ΡΟΔΟ ΤΩΡΑ, σε ακίνητα που **ΑΝΤΕΧΟΥΝ ΣΤΟ ΧΡΟΝΟ.**

Γεώργιος Σ. Πιπίνος
ΜΕΣΙΤΗΣ ΑΣΤΙΚΩΝ ΣΥΜΒΑΣΕΩΝ
Γιατί εμείς γνωρίζουμε καλύτερα!

TOP PROPERTIES is a private concern and Mr George S. Pipinos, its owner, has carved, over the years, a reputation for integrity and excellence in the world of Real Estate in the Dodecanese.

At Top Properties we try hard to attract important and selective investors: high calibre businessmen/women and discerning professional people, both Greek and foreign, who wish to acquire substantial and valuable property on Rhodes.

We offer our expertise and advice privately, discreetly and in strict confidence.

We keep a compehensive list of real estate of the highest specifications:

a. A' and B' class hotels (600, 500, 350, 300 beds capacity).

b. Centrally situated office buildings and other business premises.

c. Seaside land, ideal for development (hotels, holiday resorts, etc.), of 150.000, 100.000, 70.000, 50.000, 36.000 sq.m.

d. Luxury appartments, maisonettes, detached, semi - detached and terraced houses.

Our aim is to give our clients the opportunity to acquire value for money, first class real estate on Rhodes. Our 30- year - old experience in Real Estate is our warranty.

Our moto is: Invest in Rhodes. Invest in property. It stands the test of time.



TOP PROPERTIES
and
George S. Pipinos
Because we Know best

ΚΕΝΝΕΝΤΥ 38, ΡΟΔΟΣ, 85 100, ΤΗΛ. (0241) 23895, 38243 και 0944-676003. FAX: (0241) 20883
38 KENNEDY STR., RHODES, 85 100, TEL. (0241) 23895, 38243, and 094 - 676003. FAX: (0241) 20883

ΕΛΛΗΝΙΚΗ ΔΗΜΟΚΡΑΤΙΑ
ΥΠΟΥΡΓΕΙΟ ΥΓΕΙΑΣ & ΠΡΟΝΟΙΑΣ
ΝΟΜΑΡΧΙΑΚΟ ΓΕΝΙΚΟ ΝΟΣΟΚΟΜΕΙΟ
ΚΕΝΤΡΟ ΥΓΕΙΑΣ ΚΑΛΥΜΝΟΥ «ΤΟ ΒΟΥΒΑΛΕΙΟ»
ΚΑΛΥΜΝΟΣ 19/6/01
Α.Ο/ 3046

ΠΡΟΚΗΡΥΞΗ ΘΕΣΕΩΝ ΚΛΑΔΟΥ ΓΙΑΤΡΩΝ Ε.Σ.Υ.

Το Νομαρχιακό Γενικό Νοσοκομείο - Κέντρο Υγείας Καλύμνου «ΤΟ ΒΟΥΒΑΛΕΙΟ»

Εχοντας υπόψη:

1. Τις διατάξεις του Ν. 1397/83
2. Το Π.Δ. 131/87 (Φ.Ε.Κ. 73/87 τ.Α')
3. Τις διατάξεις της παρ. 2 του αρθρου 43 του Ν. 1759/88 (Φ.Ε.Κ. 50/88 τ.Α') όπως συμπληρώθηκε με το άρθρο 39 του Ν. 2072 (Φ.Ε.Κ. 125/92 τ.Α')
4. Το Ν.1965/91 (Φ.Ε.Κ. 146/91 τ.Α')
5. Τις διατάξεις του άρθρου 84 του Ν. 2071/92
6. Τις διατάξεις του Ν. 2519/97.
7. Την αριθ. ΔΥ 13α/37939/97 απόφαση (Φ.Ε.Κ. 1088/97 τ. Β') ιεράρχηση κριτηρίων κρίσης και συγκριτικής αξιολόγησης υποψηφίων για θέσεις του κλάδου γιατρών Ε.Σ.Υ.».
8. Την ΔΥ1 γ/41255/92 (Φ.Ε.Κ. 97/25-2-93 τ.Β') Υπουργική απόφαση, όπως τροποποιήθηκε με την ΔΥ1γ/οικ. 25338/10-5-93 (Φ.Ε.Κ. 376/93 τ.Β'.), όπως συμπληρώθηκε με την αριθ. ΔΥ13 α/29804/15-9-97 Φ.Ε.Κ. 859/26-9-97 τ. Β').
9. Τις διατάξεις του άρθρου 28 του κεφ. Ε' του Ν. 2190/94 (Φ.Ε.Κ. 28/94 τ.Α'.)
10. Τις διατάξεις της παρ. 1 του άρθρου 5 του Ν. 2194/94.
11. Τον Οργανισμό του Νοσοκομείου μας.
12. Την ΔΥ3α/οικ. 315/2000 (ΦΕΚ 611/2000 τ.Β.) απόφαση ανάθεσης αρμοδιοτήτων.
13. Τον Ν. 2737/99
14. Τον Ν. 2889/01 (ΦΕΚ 37/01 τ.Α)
15. Την υπ'αριθ. πρωτ. Υ10α/17270/15-5-01 έγκριση για προκήρυξη του Υ.Υ. και Π.
16. Την αριθ. 17/31.5.01 πράξη Δ.Σ. του Νοσοκομείου.

ΠΡΟΚΗΡΥΣΣΕΙ

Την πλήρωση της κατωτέρω κενής οργανικής θέσης κλάδου γιατρών Ε.Σ.Υ. επί θητεία, για το Πολυδύναμο Περιφερειακό ιατρείο Αστυπάλαιας, κατά ειδικότητα και βαθμό, ως εξής:

Ειδικότητα: Παιδιατρικής.
Βαθμίδα: Επιμελητή Α' ή Β'.
Αριθμός θέσεων: Μία (1). **Επί θητεία για το Πολυδύναμο Περιφερειακό Ιατρείο Αστυπάλαιας.**

Για την παραπάνω θέση γίνονται δεκτοί ως υποψήφιοι όσοι έχουν:

1. Ελληνική Ιθαγένεια, ή ιθαγένεια από Κράτη - Μέλη της Ε.Ο.Κ.
2. Αδεια άσκησης ιατρικού επαγγέλματος.
3. Τίτλοι αντίστοιχης με την θέση Ιατρικής Ειδικότητας.
4. Τα όρια ηλικίας θα πρέπει να είναι σύμφωνα με τις διατάξεις της παρ. 2 του άρθρου 26 του Ν. 1397/83. Για τη θέση του Διευθυντή να μην υπερβαίνει το 55ο έτος της ηλικίας. Για την θέση Επιμελητή Α', να μην υπερβαίνει το 50ό έτος της ηλικίας. Για την θέση Επιμελητή Β' να μην υπερβαίνει το 45ο έτος της ηλικίας.
5. Γαι τον διορισμό στην παραπάνω θέση δεν απαιτείται προϋπηρεσία στην ειδικότητα (παρ. 2, άρθρο 13 του Ν. 1965/91).
6. Σύμφωνα με το άρθρο 21 παρ. 7 του Ν. 2737/99 (ΦΕΚ 174/Α) υποψηφιότητα για θέση κλάδου γιατρών ΕΣΥ σε Νομαρχιακά Γεν. Νοσοκομεία - Κέντρα Υγείας και Πολυδύναμα Ιατρεία δύναται να υποβάλει και γιατρός που δεν έχει εκπληρώσει την υπηρεσία υπαίθρου που ορίζει το Ν.Δ. 67/68.

ΑΠΑΙΤΟΥΜΕΝΑ ΔΙΚΑΙΟΛΟΓΗΤΙΚΑ:

Οι ενδιαφερόμενοι πρέπει να υποβάλλουν εις τετραπλούν τα εξής δικαιολογητικά:

1. Αίτηση - Δήλωση σε ειδικό έντυπο, που χορηγεί η υπηρεσία και συμπληρώνει ο υποψήφιος με ακρίβεια για όλα τα ζητούμενα στοιχεία. Αιτήσεις σε άλλο έντυπο δεν γίνονται δεκτές.
2. Αντίγραφο πτυχίου.
3. Αντίγραφο απόφασης χορήγησης τίτλου ειδικότητας.
4. Αντίγραφο απόφασης άδειας άσκησης ιατρικού επαγγέλματος.
5. Βεβαίωση του οικείου Ιατρικού Συλλόγου που να φαίνεται: α) Ο συνολικός χρόνος άσκησης του Ιατρικού επαγγέλματος β) Η ασκούμενη ειδικότητα και γ) Ο συνολικός χρόνος άσκησης της.
6. Πιστοποιητικό γεννήσεως.
7. Βιογραφικό σημείωμα, στο οποίο να γράφονται περιληπτικά τα ουσιαστικά προσόντα του υποψηφίου και ιδιαίτερα εκείνα που προβλέπονται από τα εδαφ. Α έως δ. της παρ. 3 του άρθρου 69 του Ν. 2071/92 Δηλαδή:

α) Ιατρική προϋπηρεσία, ποσοτική και ποιοτική, σε Νοσοκομεία, Κέντρα Υγείας, μονάδες πρωτοβάθμιας φροντίδας, ασφαλιστικούς οργανισμούς, ελεύθερο επάγγελμα.

β) Το επιστημονική έργο και η επιστημονική δραστηριότητα.

γ) Η εκπαιδευτική δραστηριότητα ως εκπαιδευτή ή εκπαιδευομένου.

Εκτός από αυτά ο υποψήφιος μπορεί να συμπληρώσει το βιογραφικό σημείωμα με κάθε στοιχείο που κατά την κρίση του αποτελεί ουσιαστικό κριτήριο για την κρίση και αξιολόγηση του από το Συμβούλιο κρίσης.

8. Για την απόδειξη των ουσιαστικών προσόντων υποβάλλονται επίσημα πιστοποιητικά ή βεβαιώσεις. Πιστοποιητικά ή βεβαιώσεις από ξένη χώρα υποβάλλονται από τον υποψήφιο κυρωμένα από την προξενική αρχή της Ελλάδος και επίσημα μεταφρασμένα.
9. Οι επιστημονικές εργασίες αναφέρονται στο βιογραφικό σημείωμα του υποψηφίου περιληπτικά. Ανάπτυξη δημοσιευμένων επιστημονικών εργασιών και επιστημονικά περιοδικά στα οποία έχουν δημοσιευθεί τέτοιες εργασίες υποβάλλονται κατά την κρίση του υποψηφίου. Ο Εισηγητής στο Συμβούλιο κρίσης ή το ίδιο το Συμβούλιο κρίσης μπορεί να ζητήσει από τον κρινόμενο υποψήφιο να προσκομίσει οποιαδήποτε πλήρη Επιστημονική εργασία αναφέρει ο υποψήφιος στο βιογραφικό του σημείωμα. Επιστημονικές εργασίες γραμμένες σε ξένη γλώσσα πρέπει να υποβάλλονται και μεταφρασμένες στην ελληνική γλώσσα.
10. Υπεύθυνη Δήλωση του υποψηφίου για διορισμό γιατρού, στην οποία να αναφέρονται: α) ότι δεν έχει αρνηθεί διορισμό σε θέση κλάδου γιατρών Ε.Σ.Υ. ή σε αντίθετη περίπτωση ότι έχουν συμπληρωθεί δύο (2) χρόνια από την παρέλευση της προθεσμίας ανάληψης υπηρεσίας. β) ότι δεν έχει παραιτηθεί από θέση κλάδου γιατρών Ε.Σ.Υ. πριν από την συμπλήρωση ενός (1) χρόνου από το διορισμό του ή σε αντίθετη περίπτωση ότι έχουν συμπληρωθεί δύο (2) χρόνια από την ημερομηνία παραίτησης του.
11. Μαζί με την Αίτηση - Δήλωση οι ενδιαφερόμενοι θα υποβάλλουν υποχρεωτικά και πίνακα των συνυποβαλλόμενων δικαιολογητικών με αρίθμηση κατά στοιχείο και αντιστοιχία των δικαιολογητικών δεόντως υπογεγραμμένη.

ΠΡΟΘΕΣΜΙΑ

Η Αίτηση - Δήλωση με όλα τα δικαιολογητικά υποβάλλονται σε (4) αντίγραφα μέσα σε προθεσμία είκοσι (20) ημερών από την επομένη της τελευταίας δημοσίευσης της προκήρυξης ήτοι 4/7/01 έως και 23/7. Οι Αιτήσεις - δηλώσεις μετά την λήξη της προθεσμίας δεν δίνονται δεκτές.

ΠΟΥ ΥΠΟΒΑΛΛΟΝΤΑΙ ΤΑ ΔΙΚΑΙΟΛΟΓΗΤΙΚΑ

Οι Αιτήσιες - δηλώσεις με τα δικαιολογητικά υποβάλλονται στο Νομαρχιακό Γενικό Νοσοκομείο - Κέντρο Υγείας Καλυμνου «ΤΟ ΒΟΥΒΑΛΕΙΟ» Δ/ΝΣΗ: Ν. Ζερβού 22 Τ.Κ. 85200 ΚΑΛΥΜΝΟΣ ΔΩΔΕΚΑΝΗΣΑ.

Αιτήσεις - Δηλώσεις μπορούν να υποβληθούν και Ταχυδρομικά και μαζί με τα δικαιολογητικά αποστέλλονται στο Νοσοκομείο με συστημένο δέμα μέσα στην καθορισμένη προθεσμία. Από το Νοσοκομείο μας οι ενδιαφερόμενοι θα μπορούν να παίρνουν κάθε συμπληρωματική πληροφορία στο ΤΗΛ. 0243- 23025 εσωτ. 329, στις εργάσιμες ημέρες και ώρες.

Ο ΠΡΟΕΔΡΟΣ ΤΟΥ ΔΙΟΙΚΗΤΙΚΟΥ ΣΥΜΒΟΥΛΙΟΥ
ΓΕΩΡΓΙΟΣ ΘΑΝΑΤΣΗΣ

Η ΚΑΙΡ ΑΕ

ΕΝΔΙΑΦΕΡΕΤΑΙ ΝΑ ΠΡΟΣΛΑΒΕΙ:

Οινολόγο ανωτάτης ή ανωτέρας σχολής.

Οι ενδιαφερόμενοι παρακαλούνται να στείλουν αναλυτικό βιογραφικό σημείωμα στα γραφεία της ΚΑΙΡ, Λεωφ. Ρόδου Λίνδου 2ο χλμ., το αργότερο μέχρι 2 Ιουλίου 2001, υπόψη κας Γκίκα. Πληροφορίες στο τηλέφωνο (0241) 66272. Θα τηρηθεί απόλυτη εχεμύθεια.

Η εταιρεία «Ι. Χατζηλαζάρου Α.Ε.» ζητά προς άμεση πρόσληψη:

Καλουπατζήδες
Τεχνίτες & Βοηθούς
Εργάτες

Οι οποίοι θα εργασθούν για την ανέγερση του νέου ξενοδοχείου της εταιρείας στη θέση Πεύκοι του Δήμου Λινδίων

Για περισσότερες πληροφορίες:
Κος Ιωάννης Χατζηλαζάρου
Τηλ: (0244) 29230, Fax: (0244) 29231

ΠΑΝΕΠΙΣΤΗΜΟ ΑΙΓΑΙΟΥ
ΣΧΟΛΗ ΕΛΛΗΝΙΚΩΝ ΚΑΙ ΜΕΣΟΓΕΙΑΚΩΝ ΣΠΟΥΔΩΝ
ΤΜΗΜΑ ΕΠΙΣΤΗΜΩΝ ΠΡΟΣΧΟΛΙΚΗΣ ΑΓΩΓΗΣ ΚΑΙ ΕΚΠΑΙΔΕΥΣΗΣ
Α.Π.: 800
Πληρ.: κα Μ. Κωνσταντίνου
Ρόδος, 26 Ιουνίου 2001

ΠΡΟΣΚΛΗΣΗ ΕΚΔΗΛΩΣΗΣ ΕΝΔΙΑΦΕΡΟΝΤΟΣ
για πρόσληψη διδασκόντων βάσει του Π.Δ. 407/80

Η Γ.Σ. του Τμήματος Επιστημών Προσχολικής Αγωγής και Εκπαίδευσης, της Σχολής Ελληνικών και Μεσογειακών Σπουδών του Πανεπιστημίου Αιγαίου στη Ρόδο, στην 8η/14-06-2001 συνεδρίασή της, αποφάσισε ομόφωνα την δημοσίευση πρόσκλησης εκδήλωσης ενδιαφέροντος για την μελλοντική πρόσληψη διδασκόντων βάσει του Π.Δ. 407/80, στα παρακάτω γνωστικά αντικείμενα, προκειμένου να καλυφθούν οι διδακτικές ανάγκες του Τμήματος:

- **Γενική διδακτική**
- **Θεωρίες γνώσης των θετικών επιστημών**
- **Ανάπτυξη και υποστήριξη Τεχνολογικών Συστημάτων στην Εκπαίδευση και την Επικοινωνία**

καλεί τους ενδιαφερόμενους επιστήμονες κατόχους διδακτορικού διπλώματος που έχουν σημαντική ερευνητική ή επαγγελματική εμπειρία στο αντίστοιχο πεδίο, να καταθέσουν ή να αποστείλουν μέχρι την **Παρασκευή 17 Αυγούστου 2001** τα παρακάτω δικαιολογητικά:

- **αίτηση στην οποία να προσδιορίζεται το γνωστικό αντικείμενο που τους ενδιαφέρει**
- **εκτενές βιογραφικό σημείωμα**
- **αντίγραφα τίτλων σπουδών**

Η Διεύθυνση του Τμήματος είναι: Πανεπιστήμιο Αιγαίου, Τμήμα Επιστημών Προσχολικής Αγωγής και Εκπαίδευσης, Οδός Δημοκρατίας 1, Τ.Κ. 85100, Ρόδος.

Τίθεται υπόψη των υποψηφίων ότι υπάρχει ενδεχόμενο να κληθούν για προφορική συνέντευξη.

Πληροφορίες: κ. Μ. Κωνσταντίνου, τηλ. 0241 - 99110 & 99100 - Fax: 0241 - 99009

Ο Πρόεδρος του Τμήματος
Πολεμικός Νικήτας
Καθηγητής

ΕΛΛΗΝΙΚΗ ΔΗΜΟΚΡΑΤΙΑ
ΠΕΡΙΦΕΡΕΙΑ ΝΟΤΙΟΥ ΑΙΓΑΙΟΥ
ΝΟΜΟΣ ΔΩΔΕΚΑΝΗΣΟΥ
ΔΗΜΟΣ ΡΟΔΙΩΝ
ΔΙΕΥΘΥΝΣΗ: Τεχν. Υπηρεσιών
ΓΡΑΦΕΙΟ: Προϊσταμένου
Τηλέφωνο: 46.403

ΑΝΑΚΟΙΝΩΣΗ

Η Δ/νση Τεχνικών Υπηρεσιών του Δήμου Ροδίων στη συνέχεια της ανακοίνωσής της για εκτέλεση ασφαλτικών εργασιών σε δρόμους της πόλεως.

ΓΝΩΣΤΟΠΟΙΕΙ

ότι τις ημέρες Πέμπτη και Παρασκευή 28 και 29 Ιουνίου τα τέσσερα ανεξάρτητα συνεργεία των αναδόχων θα εργαστούν στους παρακάτω δρόμους:

Σικελιανού, Αθηνών, Τσαλδάρη, Αμστερνταμ, Λονδίνου, Καρανικόλα & Φιλικής Ενωσης Δωδ/σίων.

Ο Προϊστάμενος Δ/νσης
Τεχνικών Υπηρεσιών
Ελευθέριος Κωνστάντζος

Ιερά Μητρόπολις Ρόδου

ΑΝΑΚΟΙΝΩΣΙΣ

Εκ της Ιεράς Μητροπόλεως Ρόδου ανακοινούται ότι

Εορτή των Αγίων Αποστόλων Πέτρου και Παύλου

Ο Σεβασμιώτατος Μητροπολίτης μας κ. κ. ΑΠΟΣΤΟΛΟΣ

το Εσπέρας της Πέμπτης 28ης Ιουνίου θα χοροστατήσει εις τον Πανηγυρικόν Εσπερινόν εις το Λιμανάκι του Αποστόλου Παύλου εις την ΛΙΝΔΟΝ ώραν 7.30 μ.μ.

Εορτή των Αγίων Αποστόλων

Το Εσπέρας της Παρασκευής 29ης Ιουνίου θα χοροστατήσει εις τον εορτάζοντα Ιερόν Ναόν των Αγίων Αποστόλων - ομώνυμον Συνοικίαν Αγίων Αποστόλων, περί την 7.30 μ.μ.

Την πρωΐαν 30ην Ιουνίου θα Λειτουργήσει εις τον Ιερόν Μητροπολιτικόν Ναόν Εισοδίων Θεοτόκου Αντιβασιλέως Δαμασκηνού, όπου και θα χειροτονήσει εις Πρεσβύτερον τον Διάκονον Μιχαήλ Κρητικόν και εις Διάκονον τον υποψήφιον Παναγιώτην Περάκην.

Ο Σεβασμιώτατος κατά την εορτήν του 30ην Ιουνίου θα δεχθεί εις τον Μητροπολιτικόν Οίκον τας ευχάς των Αρχών και του Λαού από 11ης πρωϊνής - 1 μ.μ. και από 5ης μ.μ. - 10ης βραδυνής.

Εκ της Ιεράς Μητροπόλεως





Καλοκαίρι 2001! ... χωρίς παύση κοντα σας με ταινιες 1ης προβολής

ΠΑΛΛΑΣ 5 CINEMAS CENTER

ΠΡΟΓΡΑΜΜΑ ΕΒΔΟΜΑΔΑΣ
22/06/2001 - 28/06/2001
www.cinemapallas.gr

ΑΙΘΟΥΣΑ 5



ΚΩΔΙΚΟΣ SWORDFISH
Πρώτη Πανελλήνια Προβολή
Μπες στο δίκτυο, πήγαινε παντού, κλέψε τα πάντα ... όταν ξέρεις τον κωδικό, τα πάντα είναι πιθανά!
ΠΡΩΤΑΓΩΝΙΣΤΟΥΝ: JOHN TRAVOLTA, HUGH JACKMAN

Κάθε ημέρα / Ώρες Έναρξης: 18:10, 20:20, 22:30

ΑΙΘΟΥΣΑ 2

Η ΑΝΤΙΠΡΟΕΔΡΟΣ / THE CONTENDER
Μερικές φορές μπορείς να δολοφονήσεις έναν ηγέτη χωρίς καν να πατήσεις τη σκανδάλη
ΠΡΩΤΑΓΩΝΙΣΤΟΥΝ: GARY OLDMAN, JOAN ALLEN, JEFF BRIDGES, CHRISTIAN SLATER



Κάθε ημέρα / Ώρες Έναρξης: 20:20, 22:50

ΑΙΘΟΥΣΑ 1



MEMENTO
...πρέπει να θυμηθεί, είναι ζήτημα ζωής ή θανάτου!
ΠΡΩΤΑΓΩΝΙΣΤΟΥΝ: GUY PEARCE, CARRIE-ANNE MOSS

Κάθε ημέρα / Ώρες Έναρξης: 18:05, 20:25, 22:45

ΑΙΘΟΥΣΑ 3

ΕΥΦΛΕΚΤΟ ΘΗΛΥΚΟ
ONE NIGHT AT McCOOL'S
Έχει 3 άνδρες πάνω από το όριο που επιτρέπει ο νόμος!
ΠΡΩΤΑΓΩΝΙΣΤΟΥΝ: LIV TYLER, MATT DILLON, JOHN GOODMAN, MICHAEL DOUGLAS



Κάθε ημέρα / Ώρες Έναρξης: 18:15, 20:15

ΑΙΘΟΥΣΑ 4

ΧΑΪΛΑΝΤΕΡ: ΤΕΛΙΚΗ ΑΝΑΜΕΤΡΗΣΗ



HIGHLANDER: ENDGAME
Στο τέλος μπορεί να μείνει μόνο ένας!
ΠΡΩΤΑΓΩΝΙΣΤΟΥΝ: CHRISTOPHER LAMBERT, ADRIAN PAUL

Κάθε ημέρα / Ώρες Έναρξης: 18:00, 22:15



Η ΕΠΙΣΤΡΟΦΗ ΤΗΣ ΜΟΥΜΙΑΣ
THE MUMMY RETURNS
Η αναγέννηση της περιπέτειας!
ΠΡΩΤΑΓΩΝΙΣΤΟΥΝ: BRENDAN FRASER, RACHEL WEISZ, JOHN HANNAH

Κάθε ημέρα / Ώρες Έναρξης: 20:00, 22:35

Kids Club • Παιδική Ζώνη

ΠΟΚΕΜΟΝ 3 / POKEMON 3

ΑΙΘΟΥΣΑ 2 (μεταγλωτ. στα Ελληνικά)



Κάθε ημέρα / Ώρες Έναρξης: 18:10

Με ΔΩΡΕΑΝ ΑΝΑΨΥΚΤΙΚΟ για όλους τους μικρούς μας φίλους!

SUMMER HAPPENING

Το **Σάββατο 30 Ιουνίου στο** χώρο του **Παλλάς** γιορτάζουμε τον ερχομό των ταινιών "EVOLUTION", "DUNGEONS & DRAGONS" & "TOWN & COUNTRY"

με Havana Club **για τους θεατές μας κάτω από τους ήχους της μουσικής του DJ του SUMMER** BALTHAZAR CLUB

Για κρατήσεις: 24475 και 70670

Το Πρόγραμμα

ΕΤ 1

06.00 ΟΠΩΣ ΜΑΣ ΑΡΕΣΕΙ
07.30 ΠΑΝΤΟΣ ΚΑΙΡΟΥ
08.00 ΤΑ ΠΡΩΙΝΑΚΙΑ
08.30 Ο ΜΙΚΡΟΣ ΚΟΣΜΟΣ ΤΟΥ ΔΑΣΟΥΣ
09.00 ΑΛΛΗ ΜΙΑ ΜΕΡΑ... ΦΩΤΕΙΝΗ
10.15 ΓΛΥΚΙΑ ΖΩΗ
12.00 ΧΡΥΣΕΣ ΣΥΝΤΑΓΕΣ
12.30 ΣΤΑ ΦΤΕΡΑ ΤΟΥ ΕΡΩΤΑ
13.00 ΦΕΛΙΠΕ, ΤΟ ΔΩΡΟ ΑΠΟ ΤΗ ΘΑΛΑΣΣΑ
13.50 **ΕΙΔΗΣΕΙΣ**
14.00 ΟΠΩΣ ΜΑΣ ΑΡΕΣΕΙ
15.30 ΟΙ ΑΤΡΟΜΗΤΟΙ
16.20 ΑΤΑΧΤΟΥΛΗΔΕΣ
16.25 ΤΟ ΧΡΟΝΙΚΟ ΤΗΣ ΝΑΡΝΙΑ
17.00 **ΕΙΔΗΣΕΙΣ**
17.15 ΓΕΝΝΗΜΕΝΑ ΕΛΕΥΘΕΡΑ
18.00 ΥΜΕΙΣ ΚΑΙ ΗΜΕΙΣ
20.00 ΠΙΣΤΕΥΤΑ ΚΙ ΑΠΙΣΤΕΥΤΑ
20.00 ΚΛΗΡΩΣΗ ΠΡΟΤΟ - ΤΖΟΚΕΡ
20.10 ΣΤΑ ΦΤΕΡΑ ΤΟΥ ΕΡΩΤΑ
21.15 ΕΛΛΗΝΙΚΗ ΤΑΙΝΙΑ: ΔΙΨΑ ΓΙΑ ΖΩΗ
23.00 **ΕΙΔΗΣΕΙΣ**
00.15 TRANSPOTTING
01.45 ΠΑΜΕ ΣΤΟΙΧΗΜΑ;
01.50 ΣΥΝΕΙΚΟΝΕΣ
02.30 ΑΝΤ'ΑΥΤΟΥ
03.00 ΥΜΕΙΣ ΚΑΙ ΗΜΕΙΣ
03.30 ΓΛΥΚΙΑ ΖΩΗ
05.00 ΑΛΛΗ ΜΙΑ ΜΕΡΑ ΦΩΤΕΙΝΗ

NET

06.00 ΕΤΣΙ ΕΧΟΥΝ ΤΑ ΠΡΑΓΜΑΤΑ
07.00 ΠΡΩΤΗ ΜΑΤΙΑ
10.00 ΟΙ ΔΡΟΜΟΙ ΤΟΥ ΘΡΥΛΟΥ
10.30 ΑΘΗΝΑ, ΧΕΙΡΟΠΟΙΗΤΗ ΠΟΛΗ
11.00 ΤΑ ΜΥΣΤΙΚΑ ΤΟΥ ΝΕΡΟΥ
11.30 ΑΠΟΣΤΟΛΗ ΠΛΑΝΗΤΗΣ ΓΗ
12.00 **ΕΙΔΗΣΕΙΣ**
12.01 ΕΝΑΣ ΚΟΣΜΟΣ ΧΑΝΕΤΑΙ
13.00 **ΕΙΔΗΣΕΙΣ**
13.50 ΔΕΛΤΙΟ ΧΡΗΜΑΤΙΣΤΗΡΙΟΥ
13.45 ΔΙΑΣΤΗΜΟΠΛΟΙΟ ΓΗ
14.00 ΑΠΟΣΤΟΛΕΣ
15.00 **ΕΙΔΗΣΕΙΣ**
16.00 ΣΥΝ ΚΑΙ ΠΛΗΝ
18.00 **ΕΙΔΗΣΕΙΣ**
18.05 ART NET
18.30 ΣΕ ΗΧΟ ΕΛΕΥΘΕΡΟ
19.00 **ΕΙΔΗΣΕΙΣ**
19.30 ΠΑΜΕ ΣΤΟΙΧΗΜΑ
19.35 ΤΑ ΜΥΣΤΙΚΑ ΤΟΥ ΝΕΡΟΥ
20.00 ΟΛΗ Η ΑΜΕΡΙΚΗ
21.00 **ΕΙΔΗΣΕΙΣ**
22.00 ΠΡΩΤΑΓΩΝΙΣΤΕΣ
23.00 ΡΕΠΟΡΤΑΖ ΧΩΡΙΣ ΣΥΝΟΡΑ
24.00 **ΕΙΔΗΣΕΙΣ**
00.30 ΟΙ ΔΡΟΜΟΙ ΤΗΣ ΤΕΧΝΗΣ

ΕΤ 3

08.01 ΣΕ ΕΙΔΑ ΛΗΜΝΟΣ
08.30 ΚΑΡΑΪΒΙΚΗ
09.30 WOMAN
10.00 ΣΤΥΛ ΚΑΦΕ
10.30 ΠΡΩΙΝΟ ΔΡΟΜΟΛΟΓΙΟ
12.00 Η ΕΠΙΣΤΡΟΦΗ ΤΗΣ ΟΜΟΡΦΙΑΣ
13.00 ΤΑ ΠΑΡΑΔΟΣΙΑΚΑ ΕΠΑΓΓΕΛΜΑΤΑ ΣΤΗ ΘΕΣΣΑΛΟΝΙΚΗ
13.30 ΚΑΤΗΓΟΡΩ: ΤΕΧΝΟΛΟΓΙΑ
14.10 ΠΕΡΑ ΑΠΟ ΤΑ ΣΥΝΝΕΦΑ
15.00 **ΕΙΔΗΣΕΙΣ**
15.30 ΜΕ ΜΙΑ ΤΡΙΤΗ ΜΑΤΙΑ
17.00 ΤΑΡΑΤΣΑ
18.30 ΑΘΛΗΤΙΚΟ ΗΜΙΩΡΟ
19.00 **ΕΙΔΗΣΕΙΣ**
20.00 ΣΧΕΔΙΑΣΜΟΣ ΚΑΙ ΠΑΡΑΓΩΓΗ: ΠΡΟΪΟΝΤΑ ΓΡΑΦΙΚΗΣ ΤΕΧΝΗΣ
20.30 DESIGN FOREVER
21.00 ΕΠΙ ΤΡΟΧΩΝ
21.30 ΓΡΑΜΜΕΣ ΣΤΟ ΤΟΠΙΟ
22.00 ΞΕΝΗ ΤΑΙΝΙΑ: ΙΣΩΣ ΚΑΠΟΙΑ ΑΛΛΗ ΦΟΡΑ
24.00 **ΕΙΔΗΣΕΙΣ**
01.00 ΜΕ ΜΙΑ ΤΡΙΤΗ ΜΑΤΙΑ

MEGA

06.00 ΠΡΩΤΗ ΕΚΔΟΣΗ
08.00 ΣΗΜΕΡΑ ΜΕ ΤΗΝ ΑΝΝΑ
10.00 ΣΑΝ ΣΤΟ ΣΠΙΤΙ ΣΑΣ
13.10 **ΕΙΔΗΣΕΙΣ ΣΤΗ ΝΟΗΜΑΤΙΚΗ ΓΛΩΣΣΑ**
13.15 ΣΤΗΝ ΚΟΥΖΙΝΑ ΟΛΟΤΑΧΩΣ
14.00 **ΕΙΔΗΣΕΙΣ**
15.00 ΤΟ ΡΕΤΙΡΕ
16.00 ΕΜΕΙΣ ΚΙ ΕΜΕΙΣ
17.00 **ΕΙΔΗΣΕΙΣ**
17.15 ΓΙΑ ΜΙΑ ΘΕΣΗ ΣΤΟΝ ΗΛΙΟ
17.50 ΑΠΑΓΟΡΕΥΜΕΝΗ ΑΓΑΠΗ
18.40 ΠΟΙΟΣ ΘΕΛΕΙ ΝΑ ΓΙΝΕΙ ΕΚΑΤΟΜΜΥΡΙΟΥΧΟΣ;
19.30 **ΕΙΔΗΣΕΙΣ**
21.00 ΣΚΥΛΙΣΙΑ ΖΩΗ
21.40 ΕΦΕΔΡΙΚΟΙ ΔΟΛΟΦΟΝΟΙ
24.00 **ΕΙΔΗΣΕΙΣ**
00.15 ΞΕΝΗ ΤΑΙΝΙΑ: ΠΛΗΡΩΜΕΝΟΣ ΕΡΩΤΑΣ
02.15 ΤΗΛΕΜΑΡΚΕΤΙΝΓΚ
03.45 ΦΑΣΙΟΝ TV

ANT 1

06.20 **ΟΙ ΕΙΔΗΣΕΙΣ ΤΟΥ CBS**
06.45 ΠΡΙΝ ΤΟ ΣΧΟΛΕΙΟ
06.55 **ΕΙΔΗΣΕΙΣ ΣΤΗ ΝΟΗΜΑΤΙΚΗ ΓΛΩΣΣΑ**
07.00 ΚΑΛΗΜΕΡΑ ΕΛΛΑΔΑ
09.55 Ο ΚΑΙΡΟΣ ΤΗΣ ΕΒΔΟΜΑΔΑΣ
10.00 ΠΡΩΪΝΟΣ ΚΑΦΕΣ
11.00 **ΕΙΔΗΣΕΙΣ**
13.10 ΣΟΥΠΕΡ ΓΚΕΪΜ
13.15 ΠΑΤΕΡ ΗΜΩΝ
14.00 **ΕΙΔΗΣΕΙΣ**
14.40 ΧΡΗΜΑ ΚΑΙ ΧΡΗΜΑΤΙΣΤΗΡΙΟ
14.45 ΚΑΙ ΟΙ ΠΑΝΤΡΕΜΕΝΟΙ ΕΧΟΥΝ ΨΥΧΗ
15.45 SUPER GAME
15.50 ΟΙ ΜΕΝ ΚΑΙ ΟΙ ΔΕΝ
16.35 SUPER GAME
16.40 ΑΤΙΘΑΣΑ ΝΙΑΤΑ
17.40 Ο ΚΑΙΡΟΣ ΤΗΣ ΕΒΔΟΜΑΔΑΣ
17.45 **ΕΙΔΗΣΕΙΣ**
17.50 ΚΑΛΗΜΕΡΑ ΖΩΗ
18.45 Η ΛΑΜΨΗ
19.30 **ΕΙΔΗΣΕΙΣ**
21.05 ΛΙΦΤΙΝΓΚ
22.00 ΑΛΙΚΗ
23.00 **ΕΙΔΗΣΕΙΣ**
23.00 ΣΤΗΝ ΠΡΙΖΑ
00.20 **ΕΙΔΗΣΕΙΣ**
00.40 X-FILES
01.40 ΟΙ ΔΡΟΜΟΙ ΤΗΣ ΠΟΛΗΣ
02.15 ΞΕΝΗ ΤΑΙΝΙΑ: ΤΡΕΛΟΣ ΒΟΜΒΙΣΤΗΣ
04.10 ΤΗΛΕΜΑΡΚΕΤΙΝΓΚ
04.40 ΟΙΚΟΓΕΝΕΙΑ ΚΑΖΙΝΟ

ALPHA

06.00 ΠΡΩΤΗ ΕΝΗΜΕΡΩΣΗ
08.00 ΤΟ ΜΑΓΚΑΖΙΝΟ ΤΟΥ ALPHA
10.00 ΑΛΟΝΤΡΑ
10.30 ΟΛΑ ΓΙΑ ΤΗΝ ΑΓΑΠΗ
11.30 **ΕΙΔΗΣΕΙΣ**
12.15 ΕΛΛΗΝΙΚΗ ΤΑΙΝΙΑ: Η ΠΑΙΧΝΙΔΙΑΡΑ
14.00 **ΕΙΔΗΣΕΙΣ**
15.15 ΓΥΑΛΙΝΟΣ ΤΟΙΧΟΣ
17.00 ΥΠΑΣΤΥΝΟΜΟΣ ΡΕΞ
18.00 Ο ΠΟΛΕΜΟΣ ΤΩΝ ΡΟΔΩΝ
18.45 Ο ΛΑΒΥΡΙΝΘΟΣ ΤΟΥ ΠΑΘΟΥΣ
19.30 **ΕΙΔΗΣΕΙΣ**
21.00 ΞΕΝΗ ΤΑΙΝΙΑ: ΧΩΡΙΣ ΟΙΚΤΟ
23.00 ΖΟΥΓΚΛΑ
01.00 **ΕΙΔΗΣΕΙΣ**
03.00 ΤΡΕΙΣ ΓΥΝΑΙΚΕΣ
04.00 ΤΑΜΠΟΥ
05.00 ΜΟΙΡΑΙΟ ΠΑΘΟΣ

STAR

06.40 ΠΑΙΔΙΚΟ ΠΡΟΓΡΑΜΜΑ
09.00 **ΕΙΔΗΣΕΙΣ**
09.05 ΚΑΤΑΛΙΝΑ ΚΑΙ ΣΕΜΠΑΣΤΙΑΝ
10.00 ΛΟΓΙΑ STARATA
12.00 Η ΜΙΚΡΗ ΚΥΡΙΑ
12.25 Ο ΚΟΣΜΟΣ ΤΟΥ ΠΑΙΔΙΟΥ
12.30 ΤΟΛΜΗ ΚΑΙ ΓΟΗΤΕΙΑ
13.00 **ΕΙΔΗΣΕΙΣ**
14.00 ΟΙ ΠΕΤΑΛΟΥΔΕΣ ΕΛΕΥΘΕΡΕΣ ΠΕΤΟΥΝ
15.00 ΤΟΠ ΜΟΝΤΕΛΣ
16.00 ΙΖΑΜΠΕΛΑ, ΜΙΑ ΕΡΩΤΕΥΜΕΝΗ ΓΥΝΑΙΚΑ
17.00 ΤΖΟΥΛΙΑΝΑ, Η ΓΥΝΑΙΚΑ ΤΟΥ ΑΝΕΜΟΥ
18.00 **ΕΙΔΗΣΕΙΣ**
19.30 ΣΤΗ ΛΕΩΦΟΡΟ ΤΟΥ ΜΕΛΡΟΟΥΖ
20.30 ΛΟΙΣ ΚΑΙ ΚΛΑΡΚ
21.30 ΞΕΝΗ ΤΑΙΝΙΑ: ΜΟΡΤΑΛ ΚΟΜΠΑΤ: Η ΕΞΟΝΤΩΣΗ
23.30 ΣΤΟ STAR ΜΕ ΤΟΝ ΤΕΡΕΝΣ ΚΟΥΙΚ
00.30 **ΕΙΔΗΣΕΙΣ**
00.45 ΞΕΝΗ ΤΑΙΝΙΑ: ΑΠΑΓΟΡΕΥΜΕΝΑ ΠΑΙΧΝΙΔΙΑ
02.30 ΠΕΡΙΠΟΛΟΣ ΘΑΝΑΤΟΥ
03.30 ΕΡΓΑΖΟΜΕΝΗ ΜΗΤΕΡΑ
05.00 ΑΣΤΕΡΙΑ ΣΤΟ ΠΕΝΤΑΓΡΑΜΜΟ

FILMNET

07.05 ΑΝΘΡΩΠΟΣ ΣΤΟ ΦΕΓΓΑΡΙ
09.05 ΣΚΛΗΡΗ ΔΙΚΑΙΟΣΥΝΗ
10.35 ΤΟ ΚΑΤΣΑΡΙΔΑΚΙ ΣΤΙΣ ΜΕΓΑΛΕΣ ΤΟΥ ΤΡΕΛΕΣ
12.10 Η ΠΗΓΗ ΤΗΣ ΖΩΗΣ
13.40 ΜΑΙΡΗ ΚΑΙ ΡΟΝΤΑ
15.10 ΕΝΑΣ ΑΚΡΑΙΟΣ ΕΡΩΤΑΣ
17.20 ΠΟΛΙ: ΜΙΑ ΤΡΥΦΕΡΗ ΙΣΤΟΡΙΑ
19.00 ΤΑ ΦΙΛΑΡΑΚΙΑ
19.40 ΣΤΑΡ ΓΟΥΟΡΣ: ΕΠΕΙΣΟΔΙΟ 6 - Η ΕΠΙΣΤΡΟΦΗ ΤΩΝ ΤΖΕΝΤΑΪ
22.00 Η ΑΝΤΑΡΣΙΑ ΤΟΥ ΚΕΪΝ
00.10 ΤΟΡΕΝΤΕ, ΤΟ ΚΟΥΛΟ ΧΕΡΙ ΤΟΥ ΝΟΜΟΥ
01.50 ΑΜΟΙΒΑΙΑ ΑΙΣΘΗΜΑΤΑ
03.20 ΓΚΟΣΤ ΝΤΟΓΚ: Ο ΤΡΟΠΟΣ ΤΟΥ ΣΑΜΟΥΡΑΪ
05.20 ΔΙΑΣΚΕΔΑΣΗ ΤΩΡΑ

TEMPO

06.00 ΜΟΥΣΙΚΕΣ ΕΠΙΛΟΓΕΣ
08.00 ΟΤΙ ΞΗΜΕΡΩΣΕΙ
09.50 **ΕΙΔΗΣΕΙΣ**
09.55 TEMPO CLUB
12.30 ΤΡΟΠΙΚΑΛ ΧΙΤ
13.30 **ΕΙΔΗΣΕΙΣ**
15.00 ΠΙΤ ΠΟΝΙ
16.00 ΤΑΙΝΙΑ: ΘΗΡΙΟΤΡΟΦΕΙΟ ΑΡΡΕΝΩΝ
18.00 **ΕΙΔΗΣΕΙΣ**
18.30 ΚΑΙΡΟΣ
18.45 ΕΛΛΗΝΙΚΗ ΤΑΙΝΙΑ: ΠΑΡΕ ΚΟΣΜΕ
20.35 ΜΑΞΙΜΑΛΙΣΤΕΣ
21.00 **ΕΙΔΗΣΕΙΣ**
22.00 ΚΑΙΡΟΣ ΑΥΡΙΟ
22.15 ΞΕΝΗ ΤΑΙΝΙΑ: Ο ΝΟΜΟΣ ΤΟΥ ΔΡΟΜΟΥ
00.15 **ΕΙΔΗΣΕΙΣ**
00.45 ΞΕΝΗ ΤΑΙΝΙΑ: Ο ΑΓΓΕΛΟΣ ΤΗΣ ΕΡΗΜΟΥ
02.45 ΞΕΝΗ ΤΑΙΝΙΑ

ΡΟΣΚΟΠΙΟ

ΚΡΙΟΣ:
21 ΜΑΡΤΙΟΥ - 19 ΑΠΡΙΛΙΟΥ

Αν αισθάνεστε έλλειψη κουράγιου αυτό το διάστημα, θα πρέπει να καταφύγετε σε πιο «υγιεινές» μεθόδους ανάτασης της ενεργητικότητάς σας, μέσα από ξεκούραση, σπορ, αλλά και ήρεμες στιγμές αναζωογόνησης κοντά στη θάλασσα, αν οι συνθήκες σας το επιτρέπουν.

ΤΑΥΡΟΣ
20 ΑΠΡΙΛΙΟΥ - 20 ΜΑΪΟΥ

Δαμάστε τους εγωισμούς και το πείσμα σας και σεβαστείτε την προσωπικότητα των άλλων. Αν καταφέρετε να εκτονώσετε την ένταση που υπάρχει γύρω σας, σίγουρα θα μπορέσετε να διοχετεύσετε τη δημιουργική σας ενέργεια σε επωφελείς δραστηριότητες.

ΔΙΔΥΜΟΙ
21 ΜΑΪΟΥ - 21 ΙΟΥΝΙΟΥ

Έντονη η σημερινή μέρα, που αναμοχλεύει ίσως άγχη και συναισθήματα, σας βοηθά όμως να βρείτε λύσεις σε προσωπικά, επαγγελματικά και οικονομικά θέματα, εξασφαλίζοντας τις ουσιαστικές ανάγκες που έχετε αυτή την περίοδο.

ΚΑΡΚΙΝΟΣ
22 ΙΟΥΝΙΟΥ - 22 ΙΟΥΛΙΟΥ

Ήρθε η στιγμή που θα πρέπει να αναδιοργανώσετε τα «κακώς κείμενα» στη ζωή σας, με βαθιές και σταθερές αλλαγές σε πρόσωπα και καταστάσεις. Πάρτε χρήσιμες πληροφορίες παρατηρώντας και μελετώντας τις κινήσεις των άλλων, γιατί μ' αυτόν τον τρόπο θα μπορέσετε να βρείτε πρακτικές λύσεις.

ΛΕΩΝ
23 ΙΟΥΛΙΟΥ - 22 ΑΥΓΟΥΣΤΟΥ

Η σημερινή μέρα σάς υποχρεώνει να προχωρήσετε σε μια ουσιαστική αξιολόγηση των οικονομικών σας και να ασχοληθείτε με τις υποχρεώσεις και τις εκκρεμότητες που υπάρχουν. Αν θέλετε να έχετε το κεφάλι σας ήσυχο, μην αφήνετε πουθενά αβεβαιότητες και ερωτηματικά.

ΠΑΡΘΕΝΟΣ
23 ΑΥΓΟΥΣΤΟΥ - 23 ΣΕΠΤΕΜΒΡΙΟΥ

Στο δικό σας ζώδιο η Σελήνη δέχεται την δυσαρμονική επίδραση του Κρόνου, αλλά και του Άρη - Πλούτωνα, καιρός, λοιπόν, να ξεπεράσετε τις κακές συνήθειες και να είστε ρεαλιστές απέναντι στις δυνάμεις σας και στις υποχρεώσεις που θέλετε να αναλάβετε.

ΖΥΓΟΣ:
24 ΣΕΠΤΕΜΒΡΙΟΥ - 23 ΟΚΤΩΒΡΙΟΥ

Οι δυσκολίες των ημερών σάς υποδεικνύουν ότι θα χρειαστεί ίσως να προχωρήσετε σε συμβιβασμούς. Θα είναι απαραίτητο, λοιπόν, να επιστρατεύσετε το κουράγιο σας για το ξεκίνημα μιας νέας και αποδεκτής απ' όλους «ηθικής».

ΣΚΟΡΠΙΟΣ:
24 ΟΚΤΩΒΡΙΟΥ - 22 ΝΟΕΜΒΡΙΟΥ

Παρότι ασχολείστε με εργασιακά και οικονομικά θέματα αυτό το διάστημα, στην ουσία φαίνεται να σας απασχολούν «υποχθόνια» σενάρια που αφορούν τις σχέσεις σας. Μια σωστή αξιολόγηση των πραγμάτων θα οδηγήσει στο να βάλετε τις βάσεις για ένα καινούργιο ξεκίνημα.

ΤΟΞΟΤΗΣ:
23 ΝΟΕΜΒΡΙΟΥ - 21 ΔΕΚΕΜΒΡΙΟΥ

Μπορεί η σημερινή μέρα να σας προκαλεί αρκετό άγχος, σίγουρα όμως δεν θα λείψουν πολύ σύντομα και κάποια ευχάριστα διαλείμματα, που θα σας δώσουν μοναδικές ευκαιρίες για να διευθετήσετε κάποιες υποθέσεις που είναι σε εκκρεμότητα και σας απασχολούν.

ΑΙΓΟΚΕΡΩΣ:
22 ΔΕΚΕΜΒΡΙΟΥ - 19 ΙΑΝΟΥΑΡΙΟΥ

Βρίσκεστε σε μια γενική αναζήτηση των συνθηκών που απαιτούνται για να μπορέσετε να υλοποιήσετε κάποιες πρωτότυπες ιδέες σας, αλλά και για να μπορέσουν να ευδοκιμήσουν κάποιες επωφελείς συζητήσεις, συναντήσεις και συνεργασίες. Σύντομα η αναζήτηση τελειώνει κι εσείς θα μπορέσετε να περάσετε στην πρακτική εφαρμογή.

ΥΔΡΟΧΟΟΣ
20 ΙΑΝΟΥΑΡΙΟΥ - 19 ΦΕΒΡΟΥΑΡΙΟΥ

Είναι αναγκαίο να δείξετε πνεύμα συνεργασίας και να μην ξεχνάτε ότι μερικές φορές φταίτε κάπου κι εσείς για τις αντιδράσεις των άλλων. Πάψτε λοιπόν να μπερδεύετε τους άλλους με τις προθέσεις σας, για να μπορέσετε να προχωρήσετε σε αμοιβαία ξεκαθαρίσματα.

ΙΧΘΥΕΣ:
19 ΦΕΒΡΟΥΑΡΙΟΥ - 20 ΜΑΡΤΙΟΥ

Η ανάγκη να κρατήσετε κάποιες λεπτές ισορροπίες μέσα από μια αρκετά ηλεκτρισμένη ψυχολογική κατάσταση, σας αναγκάζει να είσαστε συνετοί και υπομονετικοί, γιατί κάποιες απροσεξίες θα μπορούσαν να σας στοιχίσουν πολύ ακριβά.



«Δάμων και Φιντίας»

Οταν θέλουμε να μιλήσουμε για μεγάλη φιλία χρησιμοποιούμε τη φράση: «Δάμων και Φιντίας» Με το ίδιο νόημα μεταχειριζόμαστε και τη φράση: «Ορέστης και Πυλάδης».

Ο Δάμωνας και ο Φιντίας ήταν φιλόσοφοι Πυθαγόρειοι και ζούσαν στις Συρακούσες της Σικελίας (4ος αιώνας π.Χ.) ενωμένοι με μεγάλη φιλία. Κάποτε που ο Φιντίας, καταδικασμένος σε θάνατο, ζήτησε από τον τύραννο Διονύσιο μια προθεσμία, για να τελειώσει μερικές υποθέσεις του, προσφέρθηκε ο Δάμωνας να πεθάνει στη θέση του, αν ο Φιντίας δε θα γύριζε, να εκτελεστεί στην ώρα του. Αργουσε, αλλά την τελευταία στιγμή, πρόφτασε να γυρίσει ο Φιντίας και ο τύραννος, συγκινημένος από τη αυτοθυσία του φίλου, τον αθώωσε και ζήτησε να προστεθεί, τρίτος αυτός, στη μοναδική αυτή φιλία.

«Δε δίνω πέντε» - Δεν αξίζει μια πεντάρα»

Η πεντάρα ήταν το μεταλλικό νόμισμα που άξιζε πέντε λεφτά (η δραχμή έχει εκατό λεφτά). Ηταν δηλαδή, το πιο μικρό νόμισμα, που το εξετόπισε από το έτος 1969-70 ο πληθωρισμός. Ετσι οι παραπάνω φράσεις θέλουν να πουν ότι : «δεν δίνω τίποτα για κάτι, ούτε μια πεντάρα, που δεν έχει αξία».

«Δέκα τα 'χει, εννιά τα βρίσκει»

Η φράση λέγεται, όταν κατά λάθος μετράς αυτά που έχεις και τα βρίσκεις λιγότερα ή από βιασύνη ή επειδή δε μετράς αυτό που κρατάς ή επειδή δεν μπορείς να τα δεις από εκεί που είσαι ανεβασμένος.

Ο μύθος λέει: «ονηλάτης, όστις έχων δέκα όνους, αριθμών τούτους υπελάμβανεν ότι απώλεσε τον ένα, διότι δεν συνηρίθμει και εκείνον ου επέβαινεν». Σε αλβανική παραλλαγή (Κουλορυιώτης σελ. 134) προστίθεται ότι: «η γυναίκα του αγοράσαντος εννέα όνους και βρίσκοντας τους οκτώ την ώρα που τους μετρούσε, του είπε ότι αυτή τους μετράει δέκα».

«Δεκατρία»
(Εβραϊκός πόντος)

Υπάρχει η πρόληψη, κύρια στους χριστιανικούς λαούς, ότι ο αριθμός 13 φέρνει γρουσουζιά. Κατά πάσα πιθανότητα η πρόληψη - έκφραση έχει την αρχή της στον αριθμό των συνδαιτυμόνων του Μυστικού Δείπνου (δώδεκα οι Απόστολοι και μαζί με τον Ιησού δεκατρείς), από τους οποίους ο Ιούδας έγινε προδότης και ο Χριστός σταυρώθηκε.

Η Αγάπη σας, μας δίνει
τη δύναμη να συνεχίσουμε

ΤΩΡΑ

rent a car

ALEXANDER

και σε ΑΘΗΝΑ, ΚΡΗΤΗ, ΚΕΡΚΥΡΑ με:

Ειδικές οικονομικές προσφορές
στους Ροδίτες συμπολίτες μας και
άμεσες παραδόσεις παραλαβές
σε αεροδρόμια, λιμάνια
και κεντρικά σημεία.

ΖΗΣΤΕ ΤΗΝ ΕΞΥΠΗΡΕΤΗΣΗ ALEXANDER

ΑΘΗΝΑ τηλ. 018979658 Fax 018979659
ΡΟΔΟΣ τηλ. 31018 Fax 35253

ΔΩΔΕΚΑΝΗΣΟΣ ΝΑΥΤΙΛΙΑΚΗ Ν.Ε.

Κρατήσεις on line:
«ΔΩΔΕΚΑΝΗΣΟΣ ΝΑΥΤΙΛΙΑΚΗ» Ν.Ε
Αυστραλίας 3, Ρόδος 85100,
Τηλ.: 0241 - 70590, Fax: 70591
και
Στον ταξιδιωτικό σας πράκτορα

ΔΡΟΜΟΛΟΓΙΑ ΤΟΥ ΤΑΧΥΠΛΟΟΥ ΚΑΤΑΜΑΡΑΝ «DODEKANISOS EXPRESS»
Μέχρι 30/9/2001

	Αναχωρήσεις από ΡΟΔΟ (Κεντρικό λιμάνι - Κολώνα)
ΔΕΥΤΕΡΑ	08.30 από ΡΟΔΟ για ΣΥΜΗ- ΚΩ - ΛΕΡΟ - ΛΕΙΨΟΙ - ΠΑΤΜΟ - ΛΕΙΨΟΙ - ΛΕΡΟ - ΚΑΛΥΜΝΟ - ΚΩ - ΣΥΜΗ - ΡΟΔΟ
ΤΡΙΤΗ	08.30 από ΡΟΔΟ για ΚΩ - ΛΕΡΟ - ΛΕΙΨΟΙ - ΠΑΤΜΟ - ΛΕΡΟ - ΚΑΛΥΜΝΟ - ΚΩ - ΡΟΔΟ
ΤΕΤΑΡΤΗ	08.30 από ΡΟΔΟ για ΤΗΛΟ- ΝΙΣΥΡΟ - ΚΩ - ΛΕΡΟ - ΠΑΤΜΟ - ΛΕΡΟ - ΚΑΛΥΜΝΟ - ΚΩ - ΝΙΣΥΡΟ - ΤΗΛΟ - ΡΟΔΟ
ΠΕΜΠΤΗ	08.30 από ΡΟΔΟ για ΚΩ - ΚΑΛΥΜΝΟ - ΛΕΡΟ ΛΕΙΨΟΙ - ΛΕΡΟ - ΚΑΛΥΜΝΟ - ΚΩ - ΡΟΔΟ
ΠΑΡΑΣΚΕΥΗ	08.30 από ΡΟΔΟ για ΣΥΜΗ - ΚΩ - ΛΕΡΟ - ΛΕΙΨΟΙ - ΠΑΤΜΟ - ΛΕΡΟ - ΚΑΛΥΜΝΟ - ΚΩ - ΣΥΜΗ - ΡΟΔΟ
ΣΑΒΒΑΤΟ	08.30 από ΡΟΔΟ για ΣΥΜΗ - ΚΩ - ΚΑΛΥΜΝΟ - ΛΕΡΟ - ΚΑΛΥΜΝΟ - ΚΩ - ΡΟΔΟ
ΚΥΡΙΑΚΗ	08.30 από ΡΟΔΟ για ΚΩ - ΚΑΛΥΜΝΟ - ΛΕΡΟ - ΛΕΙΨΟΙ - ΠΑΤΜΟ - ΛΕΡΟ - ΚΑΛΥΜΝΟ - ΚΩ - ΣΥΜΗ - ΡΟΔΟ
ΣΗΜΕΙΩΣΗ:	ΓΙΑ ΤΗΝ ΚΑΛΥΤΕΡΗ ΕΞΥΠΗΡΕΤΗΣΗ ΣΑΣ ΠΑΡΑΚΑΛΟΥΜΕ ΝΑ ΕΝΗΜΕΡΩΝΕΣΤΕ ΤΗΛΕΦΩΝΙΚΑ ΑΠΟ ΤΑ ΓΡΑΦΕΙΑ ΤΗΣ ΕΤΑΙΡΕΙΑΣ ΜΑΣ

ΚΑΘΕ ΜΕΡΑ ΠΡΟΣΤΙΘΕΝΤΑΙ ΚΑΙ ΝΕΑ

«Ασφυξία» στους δρόμους από 100.000 οχήματα!!

➤ *Πως έχει διαμορφωθεί στο νησί η κατάσταση*
➤ *Απουσία ουσιαστικών μέτρων (ελλείψει πολιτικής) για την αντιμετώπιση του οξύτατου πλέον κυκλοφοριακού προβλήματος*

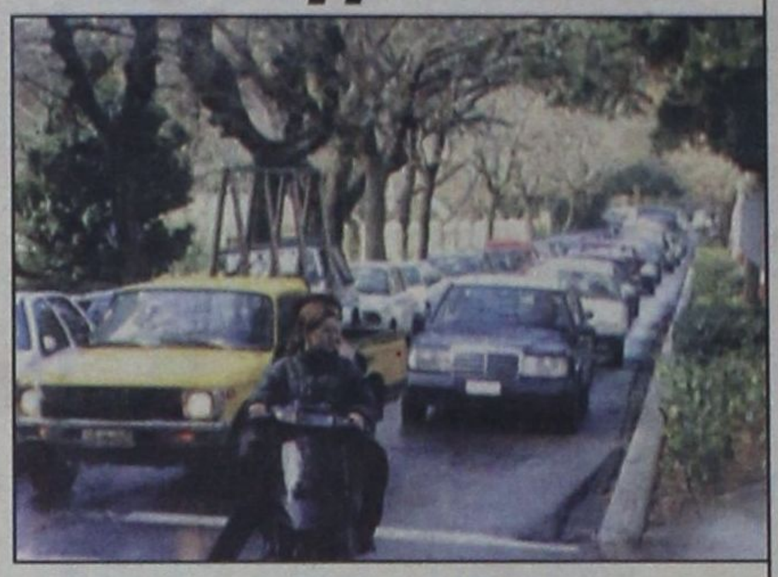

Κάτι παραπάνω από «ασφυκτικές» είναι πλέον οι καταστάσεις στο νησί της Ρόδου με τον τεράστιο αριθμό οχημάτων που κυκλοφορούν στους δρόμους και που ανέρχονται σε περίπου 100.000 (για την ακριβεια 99.700!), προκαλώντας συμφόρηση στους δρόμους, μέσα κι έξω από τις πόλεις, ενώ η κυκλοφορία στις εθνικές οδούς βαρέων οχημάτων στις ώρες κυκλοφοριακής αιχμής, επιτείνει το πρόβλημα, δημιουργώντας αδιέξοδα.

Σύμφωνα με τα τελευταία συγκεκριμένα στοιχεία του Τμήματος Μεταφορών και Συγκοινωνιών της Νομαρχιακής Αυτοδιοίκησης Δωδ/σου στο νησί της Ρόδου κυκλοφορούν σήμερα (στους αριθμούς που παρατίθενται συμπεριλαμβάνονται και τα ελάχιστα οχήματα που κυκλοφορούν στην Κάρπαθο στην Τήλο και στην Συμη):

- 50.500 Ε.Ι.Χ. αυτοκίνητα
- 16.100 φορτηγά
- 23.300 δίκυκλα
- 380 ταξί
- 420 τουριστικά και αστικά λεωφορεία
- 5.000 ενοικιαζόμενα αυτοκίνητα.

Συνολικά κυκλοφορούν δηλαδή **αυτήν την στιγμή** 99.700 οχήματα, αριθμός, όμως, που μεταβάλλεται διαρκώς προς τα πάνω, λόγω της προσθήκης καθημερινά σχεδόν, και νέων. **Ετσι, εξηγείται και το απόλυτο σχεδόν κυκλοφοριακό χάος που παρατηρείται στην πόλη αλλά και στις εθνικές οδούς πρόβλημα που αναμένεται μάλιστα να οξυνθεί στους μήνες της λεγόμενης «υψηλής τουριστικής περιόδου» (που αρχίζει από την προσεχή εβδομάδα).**

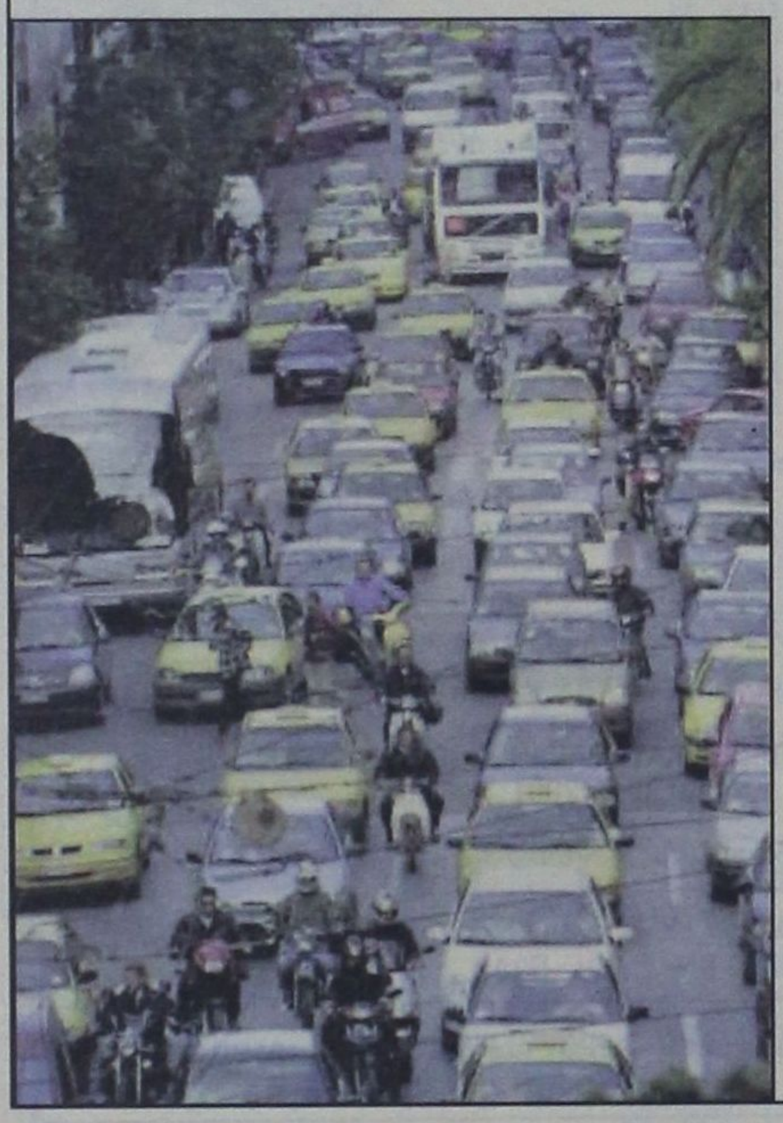

Σύμφωνα με τα στοιχεία της ίδιας υπηρεσίας την 31η Δεκ. 2000 κυκλοφορούσαν 48.030 Ε.Ι.Χ. αυτοκίνητα, 15.650 φορτηγά και 22.630 δίκυκλα, ξέχωρα από τα ταξί τα λεωφορεία και τα ενοικιαζόμενα, ο αριθμός των οποίων είναι λίγο - πολύ σταθερός (συνολικά υπολογίζεται σε 6.000 περίπου).

ΤΑ ΝΕΑ ΟΧΗΜΑΤΑ

Οπως, όμως, προαναφέρθηκε, καθημερινά σχεδόν προστίθενται και νέα οχήματα, επιτείνοντας το πρόβλημα, καθώς προστίθενται διαρκώς (τους καλοκαιρινούς μήνες) και νέα ενοικιαζόμενα και πούλμαν, ο αριθμός των οποίων αυξομειώνεται, ανάλογα με την ζήτηση και την αυξομείωση της τουριστικής κινήσεως.

Σύμφωνα με τα στοιχεία του Τμήματος Συγκοινωνιών, από την 1η Ιανουαρίου 2001 μέχρι και την 25η Ιουνίου 2001, προστέθηκαν νέα οχήματα, ως ακολούθως:

- 2.530 Ε.Ι.Χ. αυτοκίνητα
- 405 φορτηγά
- 747 δίκυκλα.

• Το έτος 2000 (στοιχεία 31 Δεκ. 2000) είχε τεθεί σε κυκλοφορία ο ακόλουθος αριθμός νέων οχημάτων:

- 4.473 Ε.Ι.Χ.
- 768 φορτηγά
- 1.570 δίκυκλα
- Σύνολο 5.271 νέα οχήματα

• Το έτος 1999 (στοιχεία 31 ΔΕΚ. 1999) είχε τεθεί σε κυκλοφορία, στο νησί της Ρόδου, ο ακόλουθος αριθμός νέων οχημάτων:

- 3.163 Ε.Ι.Χ.
- 400 φορτηγά
- 1.500 δίκυκλα
- Σύνολο 3.563 οχήματα

Οπως προκύπτει από τα παραπάνω στοιχεία ο αριθμός των οχημάτων που κυκλοφορούν στο νησί κάθε χρόνο αυξάνεται και μάλιστα ραγδαίως, χωρίς και να λαμβάνονται, όμως, τα επιβαλλόμενα μέτρα για την αντιμετώπιση των οξύτατων κυκλοφοριακών προβλημάτων που δημιουργούνται μέσα κι έξω από τις πόλεις.

ΠΑΓΚΩΑΚΗ ΑΔΕΛΦΟΤΗΤΑ ΡΟΔΟΥ «Ο ΙΠΠΟΚΡΑΤΗΣ» 1952

ΚΑΛΕΣΜΑ

Προσκαλούνται οι Κώοι και οι φίλοι μας, στη ΣΥΝΕΣΤΙΑΣΗ που θα γίνει το **Σάββατο 30 Ιουνίου** και ώρα 9.30 μ.μ. στη Μουσική Ταβέρνα «ΦΑΝΤΑΣΙΑ» (μετά τα Κρητικά).

Φαγητό - Κρασί - Μουσική - Κέφι - Χορός

Τιμή 5.000 δρχ. (κρατήσεις 25839 - 21037)
- προσκλήσεις Το Δ.Σ.
Κρητικός Εμμ. 77208
Σκουρμαλάς Γ. 63429

ΣΥΛΛΟΓΟΣ ΑΡΧΙΤΕΚΤΟΝΩΝ ΔΩΔΕΚΑΝΗΣΟΥ

Προκήρυξη Εκλογών

Το απερχόμενο διοικητικό Συμβούλιο των Αρχιτεκτόνων Δωδεκανήσου προσκαλεί τα μέλη του - σύμφωνα με το καταστατικό του συλλόγου - στην τακτική Γενική Συνέλευση, που θα πραγματοποιηθεί την Τετάρτη 1η Αυγούστου 2001 και ώρα 8.30 μ.μ. στα γραφεία του Τ.Ε.Ε. Δωδεκανήσου, οδός Μητροπόλεως αριθμός 4, Ρόδος. Σε περίπτωση μη απαρτίας θα γίνει οριστικά την Τετάρτη 8η Αυγούστου την ίδια ώρα στο ίδιο μέρος. Τα θέματα της ημερήσιας διάταξης είναι: απολογισμός πεπραγμένων, οικονομικός απολογισμός και εκλογή εφορευτικής επιτροπής για τις νέες εκλογές.

Οι εκλογές για ανάδειξη νέου διοικητικού συμβουλίου θα πραγματοποιηθούν την Δευτέρα 10η Σεπτεμβρίου 2001 από ώρα 9.30 έως 7.00 μ.μ. στα γραφεία του Τ.Ε.Ε. Δωδεκανήσου. Για την συμμετοχή στην ψηφοφορία απαιτείται η οικονομική τακτοποίηση των μελών (ποσό συνδρομής 2000 δραχμές).

Για το Δ.Σ.
Ν. Κουμνάκης
Π. Μάτσης

Rodos Park SUITES HOTEL

Καλοκαιρινές Προτάσεις



Στον κήπο του «Rodos Park» και δίπλα στη ρομαντική πισίνα μια ξεχωριστή πρόταση δροσιάς

TRATORIA AL PARCO

Ο Chef Πάνος Πουλής έχει δημιουργήσει μια πανδαισία Ιταλικών γεύσεων, ζυμαρικών και πίτσας από το ξυλόφουρνό μας.

Κάθε βράδυ - εκτός Δευτέρας -

η ΒΑΛΙΑ ΖΟΠΠΑ & ο ΣΤΑΥΡΟΣ ΧΑΡΤΟΦΥΛΛΗΣ

με πλούσιο, καλοκαιρινό ρεπερτόριο.

Ανοιχτά καθημερινά από 20.00 έως 24.30

Rodos Park - Ρήγα Φεραίου 12
Τηλ. 89700 ή 24612

ΕΛΛΗΝΙΚΗ ΔΗΜΟΚΡΑΤΙΑ
ΝΟΜΟΣ ΔΩΔΕΚΑΝΗΣΟΥ
ΔΗΜΟΣ ΠΕΤΑΛΟΥΔΩΝ

ΣΥΛΛΥΠΗΤΗΡΙΟ

Ο Δήμαρχος και το Δημοτικό Συμβούλιο Δήμου Πεταλούδων εκφράζουν την βαθιά θλίψη τους για τον αδόκητο χαμό του συμπολίτη μας Κουκιά Μιχαήλ και πατέρα του εκλεκτού συναδέλφου Κουκιά Στέργου καθώς και τα ειλικρινή συλλυπητήρια προς την οικογένεια του εκλιπόντος.

ΠΩΛΟΥΝΤΑΙ

1) Μονοκατοικίες στην παραλία Ιαλυσού έναντι Βράχου 120, 140, 150, 170, 180, 200 τ.μ. σε μπετά ή τελειωμένες πολυτελούς κατασκευής, σε οικόπεδα αυτοτελή 400 - 700 τ.μ.
2) Καταστήματα και στούντιο των 50 τ.μ. επί της οδού Ιερού Λόχου Ιαλυσός, έναντι ξενοδοχείου Τσίκη.

Πληρ. Γ. Ιωαννίδης
Τηλ. 22714 ή 0932296983

ΠΩΛΟΥΝΤΑΙ

1) Οροφοδιαμερίσματα πολυτελούς κατασκευής εντός της πόλεως Ρόδου (όπισθεν παλαιού Νοσοκομείου) οδός Μεταξά των 136 τ.μ. με αποθήκη και θέση γκαράζ εσωτερική.
2) Διαμερίσματα σε μικρή πολυκατοικία πολυτελούς κατασκευής (με γκαράζ εσωτερικό) μέτρων 91, 98 και 136 τ.μ.
3) Μονοκατοικίες στην περιοχή Mira Mare διόροφες με υπόγειο γκαράζ των 140 τ.μ. και διαμερίσματα των 70 τ.μ.

Πληρ. Γ. Ιωαννίδης
Τηλ. 22714 ή 0932296983