η δημοκρατική της Ρόδου

στην υπηρεσία του δωδεκανησιακού λαού

Αρ. φύλλου 5704 - **ΣΑΒΒΑΤΟ 7 ΙΟΥΛΙΟΥ 2001** - Τιμή 200 Δρχ - 0,59 EURO - **www.dimokratiki.gr**



ΟΠΩΣ ΠΡΟΚΥΠΤΕΙ ΑΠΟ ΤΑ ΕΝΤΥΠΑ Ε9

2,04 ΤΡΙΣ. ΔΡΧ. Η ΑΝΤΙΚΕΙΜΕΝΙΚΗ αξία ακινήτων στα Δωδεκάνησα

Δηλώθηκαν συνολικά στην Εφορία 319.477 ιδιοκτησίες

• ΣΕΛ. 7

Καμιά παράταση για νομιμοποίηση λαθρομεταναστών

Συγκροτείται ομάδα άμεσης παρέμβασης

• ΣΕΛ. 19



ΓΕΓΟΝΟΣ ΤΟ ΠΑΡΑΤΟΛΜΟ, ΑΛΛΑ ΚΑΙ ΠΡΩΤΟΠΟΡΙΑΚΟ ΕΓΧΕΙΡΗΜΑ

ΕΓΚΑΙΝΙΑΣΘΗΚΕ στο αεροδρόμιο η «Dodecan-air»!

Διανοίγονται νέοι ορίζοντες και νέες προοπτικές για την ανάπτυξη των ακριτικών νησιών

Μικρόψυχη και μικροπολιτική αντιμετώπιση της καθ' όλα επαινετής προσπάθειας (που έχει, φυσικά, τα ρίσκα της, όπως όλες οι δουλειές), από «πολιτικά μύωπες» • Σνόμπαραν επιδεικτικά την εκδήλωση όσοι όφειλαν να είναι παρόντες • Γιατί δεν διαμαρτύρεται και δεν συγκινείται κανένας για τα χάλια της «ΟΑ» και για τα δισεκατομμύρια που ασκόπως κατασπαταλώνται; • «Αγανανακτούν» μήπως και... αποτύχει ο Καραγιάννης ή «τρέμουν » την ιδέα μήπως και επιτύχει;

• ΣΕΛ. 10-11





ΓΙΑ ΝΑΡΚΩΤΙΚΑ

Ισόβια κάθειρξη σε Ιταλό υπήκοο και χρηματική ποινή 30 εκ. δρχ!

• ΣΕΛ. 4

ΣΥΜΦΩΝΑ ΜΕ ΤΟΝ ΠΡΟΕΔΡΟ

Δυσφημούν τα rent-a-car οι ξένοι αρχηγοί γκρουπ

ΔΕΝ ΠΙΣΤΕΥΕΙ Η ΕΝΩΣΗ ΟΤΙ ΥΠΑΡΧΕΙ ΣΤΗΝ ΠΟΛΗ ΚΥΚΛΟΦΟΡΙΑΚΟ ΠΡΟΒΛΗΜΑ

• ΣΕΛ. 12



ΞΕΦΥΓΕ Η ΚΑΤΑΣΤΑΣΗ

Το Φαληράκι χρειάζεται περισσότερη αστυνόμευση

ΤΟ Δ.Σ. ΚΑΛΛΙΘΕΑΣ ΖΗΤΕΙ ΑΣΤΥΝΟΜΙΚΟ ΤΜΗΜΑ

• ΣΕΛ. 6

ΕΡΧΕΤΑΙ ΣΤΙΣ 14 ΙΟΥΛΙΟΥ

Μαγεία στην Ρόδο με την Νανά Μούσχουρη

ΘΑ ΤΡΑΓΟΥΔΗΣΕΙ ΣΤΟ ΜΕΓΑΡΟ ΙΠΠΟΤΩΝ

• ΣΕΛ. 21



ΣΕ ΣΥΝΕΝΤΕΥΞΗ ΤΥΠΟΥ ΠΟΥ ΕΔΩΣΕ ΧΘΕΣ

Η ΠΡΟΕΔΡΟΣ ΤΟΥ ΠΕΣΥ ΠΡΟΣΠΑΘΗΣΕ να αναστρέψει το εις βάρος της κλίμα

Ξαφνικά δήλωσε ότι δεν έχει αντίρρηση για να εγκατασταθεί στο παλιό νοσοκομείο

• ΣΕΛ. 4

ΕΝΩΠΙΟΝ ΤΟΥ ΕΦΕΤΕΙΟΥ

2 ληστείες... αλλιώτικες από τις συνηθισμένες

3 χρόνια στον Γερμανό

Στα μαλακά οι Αλβανοί

• ΣΕΛ. 3



ΠΡΟΪΣΤΑΜΕΝΟΣ Ο Κ. ΚΑΝΤΑΡΑΚΗΣ

Αρχίζει την λειτουργία του το Τοπικό Ελεγκτικό Κέντρο

Στελεχώθηκε με εφοριακούς

• ΣΕΛ. 7

ΔΕΝ ΜΠΟΡΟΥΝ ΝΑ ΠΟΥΛΑΝΕ ΦΥΚΙΑ ΓΙΑ ΜΕΤΑΞΩΤΕΣ ΚΟΡΔΕΛΛΕΣ

ΑΝ ΕΙΝΑΙ ΕΝΤΙΜΟΙ ΚΑΙ ΕΙΛΙΚΡΙΝΕΙΣ οι επιχειρηματίες του Καζίνο θα πρέπει να επενδύσουν τα 20 δισ.

Καινοφανείς θεωρίες του Συλλόγου Εργαζομένων

• ΣΕΛ. 32

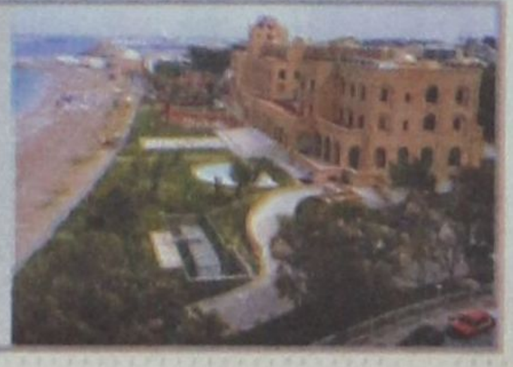

η άποψη της ημέρας

Ο πρωθυπουργός έκρινε απαραίτητη την προσφυγή στο συνέδριο για να επιχειρηθεί μία νέα αρχή και να προσπαθήσει να βγει το ΠΑΣΟΚ από τη δεινή θέση, στην οποία το οδήγησαν τα λάθη και οι αδυναμίες του. Επιχειρεί, ήδη, να πείσει η κυβέρνηση ότι έχει διδαχθεί από τα λάθη της και είναι αποφασισμένη να μην τα επαναλάβει, ώστε να δείξει το κοινωνικό της πρόσωπο, όπως είχε υποσχεθεί προεκλογικά προκειμένου να καταφέρει να αναστρέψει το δυσμενές κλίμα.

Πριν καν το επιχειρήσει, έδωσε δείγμα γραφής με την απεργία των γιατρών του ΙΚΑ και απέδειξε ότι δεν είναι σε θέση να καταφέρει το παραμικρό, γιατί απλούστατα της λείπει ο σχεδιασμός, η φαντασία και η τόλμη. Μετά από μια μακρά απεργία παρενέβη και ο ίδιος ο πρωθυπουργός, αλλά ουδέν κατάφερε. Οι ασφαλισμένοι καταταλαιπωρούνται, υποφέρουν, η υγεία τους κινδυνεύει και η κυβέρνηση παραμένει πιστή στην αλαζονεία και στην απραξία της.

Είναι ακριβώς η ίδια πρακτική που οδήγησε στην έκρηξη στο ασφαλιστικό και την υποχρέωσε να τα πάρει όλα πίσω και να θέσει την ουρά στα σκέλια. Το ίδιο ολέθριο σφάλμα λοιπόν επαναλαμβάνει και πάλι με την απεργία των γιατρών του ΙΚΑ. Το συμπέρασμα είναι ότι δεν είναι σε θέση να χειριστεί κανένα απολύτως θέμα. Σε κάθε της ενέργεια προκαλεί κρίση. Η πρακτική της κυβέρνησης είναι η χειρότερη δυνατή, όχι βεβαίως επειδή επιδιώκει τις κοινωνικές αναστατώσεις αλλά επειδή δεν μπορεί να πράξει διαφορετικά.

Ουδείς διδάσκεται

Σε τίποτα, λοιπόν, δεν ωφελήθηκε από τα πρόσφατα λάθη της η κυβέρνηση και μάταια αναζητεί σωσίβιο με συνεδριακές νομιμοποιήσεις και διέξοδο από τα αδιέξοδα που έχει δημιουργήσει με αποκλειστική της ευθύνη. Τι θα αλλάξει με το συνέδριο και ίσως με ανασχηματισμό όταν δεν υπάρχει σχεδιασμός, δεν υπάρχει στρατηγική, αλλά μόνο ουτοπικά οράματα και κούφιες μεγαλοστομίες; Απολύτως τίποτα. Δείγμα γραφής έδωσε με την απεργία των γιατρών.

Ηταν μια ευκαιρία η απεργία των γιατρών του ΙΚΑ που έφερε σε απελπιστική θέση εκατομμύρια ασφαλισμένων, να επιδείξει η κυβέρνηση ένα κοινωνικό πρόσωπο, φαντασία και να πείσει ότι μπορεί να βελτιωθεί και να δώσει λύσεις. Ακόμη όμως και εάν είχε τη βούληση, δεν είχε τη δυνατότητα να το πράξει. Η κυβέρνηση του κ. Σημίτη δεν πρόκειται, δυστυχώς γι'αυτή, όσο και να προσπαθήσει να αλλάξει το αποκρουστικό της πρόσωπο. Ηταν, είναι και θα είναι μια ανίκανη και κακή κυβέρνηση, επιζήμια για τη χώρα. Η ανάγκη άμεσης προσφυγής στη λαϊκή ετυμηγορία γίνεται κάθε μέρα περισσότερο επιβεβλημένη.

ο καιρός

Γενική πρόγνωση για σήμερα Σάββατο 7 Ιουλίου 2001. Σε όλη τη χώρα προβλέπεται γενικά αίθριος καιρός και μόνο στα ανατολικά και βόρεια θα υπάρχουν λίγες πρόσκαιρες νεφώσεις. Οι άνεμοι θα πνέουν από βόρειες διευθύνσεις στα δυτικά ασθενείς μέχρι μέτριοι, στα ανατολικά ισχυροί μέχρι πολύ ισχυροί και πρόσκαιρα στο νότιο Αιγαίο θυελλώδεις. Η θερμοκρασία θα κυμανθεί στα βόρεια από 17 έως 31 βαθμούς, στο Ιόνιο και τα υπόλοιπα ηπειρωτικά από 19 έως 34 βαθμούς και στο Αιγαίο από 21 έως 30 βαθμούς Κελσίου.

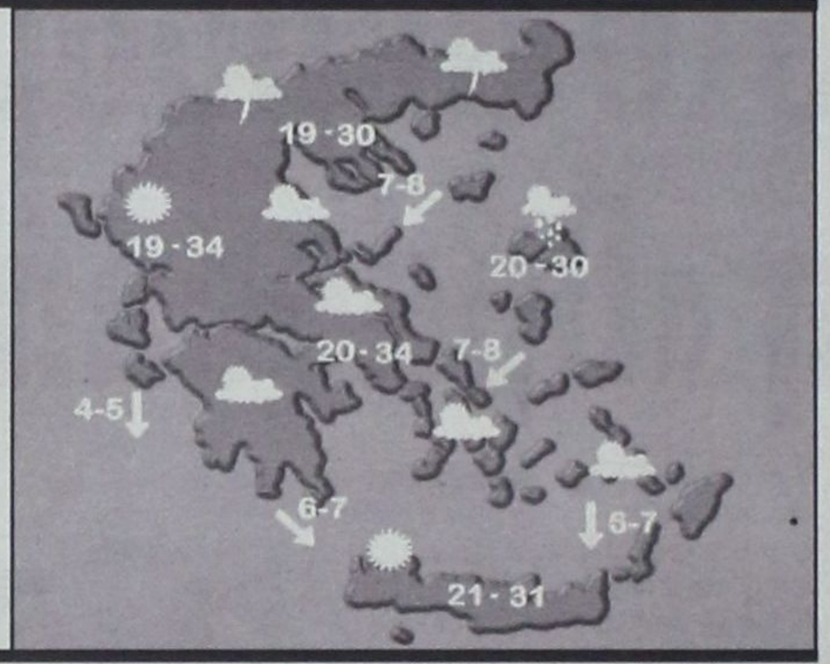

ΗΜΕΡΗΣΙΑ ΕΦΗΜΕΡΙΔΑ
η δημοκρατική της Ρόδου
Ετος ιδρύσεως 1982
Θεμ. Σοφούλη 77
Ταχ. Θυρίδα 339
85100 Ρόδος
Εκδότης - ιδιοκτήτης - διευθυντής:
ΒΑΣΙΛΗΣ Δ. ΑΘΑΝΑΣΙΟΥ
Τηλέφωνα:
28728, 34722, 76655,
37500, 26728, 27919
Telefax:37333

www.dimokratiki.gr
e-mail:contact@dimokratiki.gr





Παρασκευή 7 Ιουλίου 1989

Σαν... χασές σχίστηκε χθες στις 7 το βράδυ ένας μικρός λόφος που βρίσκεται λίγο πριν το γεφύρι του ξενοδοχείου «Κολοσσός» (δεξιά απο Καλλιθέα προς Φαληράκι) με αποτέλεσμα να παρασύρει στο... διάβα του τον δρόμο και να τον μετατρέψει σε σεληνιακό τοπίο! Προηγήθηκε ένας τρομερός θόρυβος, όμοιος με εκείνους σε στιγμές σεισμού, ενώ ο μοναδικός αυτόπτης μάρτυρας, ένας νεαρός ξεν/ληλος, έπαθε πραγματικό σοκ, μη πιστεύοντας στα μάτια του! Ευτυχώς που εκείνη την στιγμή δεν περνούσαν απ' εκεί αυτοκίνητα γιατί θα τα «κατάπινε» η γη! Οι ζημιές είναι τέτοιας φύσεως και εκτάσεως, ώστε να χρειάζονται μήνες για την αποκατάστασή τους! Η κυκλοφορία μεταξύ Ρόδου και Φαληρακίου, μέσω Καλλιθέας έχει διακοπεί (σημ: σε σχετικές ανακοινώσεις έχει προβεί ήδη το Τμήμα Τροχαίας), ενώ οι αρμόδιες υπηρεσίες προέβησαν στις αναγκαίες σημάνσεις, προς αποφυγή δυστυχημάτων.

Το θέαμα είναι τόσο «τρομερό», ώστε ως αργά τη νύχτα πέρασαν απ' εκεί χιλιάδες συμπολιτών μας και ξένων! Σύμφωνα με τις πρώτες εκτιμήσεις η καταστροφή πρέπει να οφείλεται στα εξής αίτια: 1) στις συνεχείς δονήσεις του εδάφους λόγω των λατομείων (εκρήξεις) 2) στην «τσαπατσουλιά» με την οποίαν κατασκευάσθηκε ο δρόμος και 3) στην συνεχή διάβρωση του εδάφους από τις βροχές.

Σχετικό πόρισμα αναμένεται να συνταχθεί σήμερα από εμπειρογνώμονες της Διευθύνσεως Τεχνικών Υπηρεσιών της Νομαρχίας.

Η πρωτοφανής στα χρονικά του νησιού μετατόπιση λόφου (σημ: παρόμοια φοβούνται πολλοί και στο λόφο της Τσαμπίκας) βρίσκεται ακριβώς στο 11ο χλμ. της Ε.Ο. Ρόδου - Καλλιθέας - Φαληρακίου και έχει μήκος ρήγματος 100 μέτρων και βάθος 10 μέτρων. Το οδόστρωμα «μεταφέρθηκε» σε απόσταση 10 μέτρων περίπου!

πριν 12 χρόνια

πληροφορίες

Η ΤΑΥΤΟΤΗΤΑ ΤΗΣ ΗΜΕΡΑΣ

ΣΑΒΒΑΤΟ 7 ΙΟΥΛΙΟΥ
ΚΥΡΙΑΚΗΣ ΜΕΓΑΛΟΜ., ΘΩΜΑ ΜΑΛΕΙΝΟΥ
Ανατολή ηλίου 5.09 Δύση ηλίου 7.50 ΣΕΛΗΝΗ 16 ΗΜΕΡ.

ΦΑΡΜΑΚΕΙΑ

ΣΗΜΕΡΑ: διημερεύει το φαρμακείο ΓΛΕΝΤΗΣ ΚΩΝ/ΝΟΣ, Π. Μελά 40, τηλ. 28828
ΣΗΜΕΡΑ: διανυκτερεύει το φαρμακείο ΓΑΝΩΤΑΚΗΣ Χ., Γ. Ευσταθίου (παραπλεύρως κλινικής Καραγιάννης), τηλ. 30772

ΚΑΥΣΙΜΑ

ΣΗΜΕΡΑ: Διανυκτερεύουν τα πρατήρια καυσίμων **1)** Ριζόπουλος Ν. **(ΒΡ Καναδά 1) 2)** Πασχαλίδης - Μοσχής ΟΕ **(ΒΡ 4ο χλμ. Ρόδου - Λίνδου) 3)** Τζωρτζής Ι. **(ΒΡ Ιαλυσός) 4)** Κεφαλάς Στ. **(ΕΚΟ Κρεμαστή) 5)** Σαββάκης Μ. **(ΒΡ Θεολόγος) 6)** Διακοστεργάκης **(ΕΚΟ Μανδρικό) 7)** Κοιλιάς Α. **(ΒΡ Αφάντου) 8)** Καλλιθενός Π. **(ΕΚΟ Αρχάγγελος) 9)** Παπαντωνίου Π. **(SHELL Κατταβιά)**

ΧΡΗΣΙΜΑ ΤΗΛΕΦΩΝΑ

Άμεση δράση	100	Ώρα	141
Πυροσβεστική	23333	Φαρμακεία (Διημ. Διαν.)	107
Νοσοκομείο	80000	ΠΡΟ-ΠΟ • ΛΟΤΤΟ	111
Οδική Ασφάλεια:		ΡΟΔΑ	26300
EXRESS SERVICE	154	ΚΤΕΥΛ	27706
HELLAS SERVICE	157	ΕΒΕΔ	22281
HOULIS SERVICE	30165	Δικηγορικός Σύλλογος	27469
Ράδιο Ταξί	64712	Εμπορικός Σύλλογος	35255
Αστυν. Διεύθυνση	27653	Ολυμπιακή - Κρατήσεις	24555
Ασφάλεια	23294	ΔΑΝΕ	77070
Τμήμα Τάξης	23849	ΙΚΑ	64912
Τροχαία	26480	ΤΕΒΕ	22688-77034
Λιμεναρχείο	28888	ΤΑΞΥ	68701-3
Δασαρχείο	191	ΟΑΕΔ	23265
Τελωνείο	27703	Εργατικό Κέντρο	24730
Υγειονομείο	26666	Αρχαιολογία	34719
Μητρόπολη	23274	Περιφ. Δ/ντής	38174 - 38175
Νομαρχία	74000	AIRGREECE	36095
Δήμος Ρόδου	46200	Aegean Airlins	98345
Βλάβες ΟΤΕ	121	ΔΗΜ. ΕΠΙΧ. ΚΑΘ. ΡΟΔΟΥ	77600
Βλάβες ΔΕΗ	125	ΥΠΗΡ. ΑΠΟΚΟΜΙΔΗΣ	61057
Πληρ. ΟΤΕ	131		

ΔΕΧΟΝΤΑΙ ΤΟ ΚΟΙΝΟ

- **ΠΕΡ/ΚΟΣ Δ/ΝΤΗΣ ΔΩΔ/ΣΟΥ** δέχεται Τρίτη & Πέμπτη 11:00 - 13:00
- **ΝΟΜΑΡΧΗΣ** δέχεται κάθε Τρίτη & Πέμπτη από 11.00 - 13.00
- **ΑΝΤΙΝΟΜΑΡΧΗΣ ΔΩΔ/ΣΟΥ** κ. Νικόλαος Τατάκης δέχεται το κοινό κάθε Τρίτη & Πέμπτη από 10.00 - 12.00
- **ΔΗΜΑΡΧΟΣ** Ρόδου κ. Γ. Γιαννόπουλος δέχεται ύστερα από συνεννόηση
- **ΑΝΤΙΔΗΜΑΡΧΟΣ** κ. Αντ. Αλαβέρας δέχεται καθημερινά
- **ΑΝΤΙΔΗΜΑΡΧΟΣ** κ. Μαν. Σαββής δέχεται κάθε Τρίτη και Πέμπτη 13.00-14.00
- **ΑΝΤΙΔΗΜΑΡΧΟΣ** Ρόδου Μανώλης Γλυνός δέχεται κάθε Τετάρτη από 12.00 - 14.00
- **ΔΗΜΑΡΧΟΣ** Πεταλούδων Μιχ. Κορδίνας δέχεται το κοινό: Δευτέρα 17.30 - 19.30, Τρίτη 11.00-13.00,

ΑΚΤΟΠΛΟΙΚΑ ΔΡΟΜΟΛΟΓΙΑ

ΠΑΤΜΟΣ: Απόπλους **10:00** για Κω, Σάμο, Θεσσαλονίκη **ΡΟΔΑΝΘΗ:** Απόπλους **16:00** για Κω, Κάλυμνο, Λέρο, Πάτμο, Πειραιά **ΔΗΜΗΤΡΟΥΛΑ:** Απόπλους **19:00** για Καστελλόριζο και επιστροφή

ΑΕΡΟΠΟΡΙΚΑ ΔΡΟΜΟΛΟΓΙΑ

ΠΤΗΣΕΙΣ ΟΛΥΜΠΙΑΚΗΣ

ΡΟΔΟΣ - ΑΘΗΝΑ: Καθημερινά **07.20, 10.40, 14.25, 20.30, 22.50**
ΡΟΔΟΣ - ΚΑΡΠΑΘΟΣ: (Τρίτη, Πέμπτη, Σάββατο) **09.45** (Δευτέρα, Τετάρτη, Παρασκευή) **10.30** (Δευτέρα, Κυριακή) **12.40**
ΡΟΔΟΣ - ΚΑΣΟΣ: (Δευτέρα, Παρασκευή, Κυριακή) **12.40**
ΡΟΔΟΣ - ΗΡΑΚΛΕΙΟ: (Δευτέρα, Τετάρτη, Παρασκευή) **16.10** Καθημερινά μέσω Αθηνών
ΡΟΔΟΣ - ΘΕΣΣΑΛΟΝΙΚΗ: (Δευτέρα, Τετάρτη, Παρασκευή) **18.40** Καθημερινά μέσω Αθηνών
ΡΟΔΟΣ - ΣΑΝΤΟΡΙΝΗ: (Δευτέρα, Σάββατο) **20.55**
ΡΟΔΟΣ - ΜΕΓΙΣΤΗ: (Τετάρτη, Παρασκευή, Κυριακή) **08.10**

ΠΤΗΣΕΙΣ AIR GREECE

ΡΟΔΟΣ - ΑΘΗΝΑ: Καθημερινά **18.00**
ΡΟΔΟΣ - ΗΡΑΚΛΕΙΟ: Καθημερινά **21.30**

ΠΤΗΣΕΙΣ AEGEAN - CRONUS AIRLINES

ΡΟΔΟΣ - ΑΘΗΝΑ: Καθημερινά **08.45 - 14.30 - 18.30 - 22.10**
ΡΟΔΟΣ - ΗΡΑΚΛΕΙΟ: Καθημερινά **19.30**
ΡΟΔΟΣ - ΘΕΣΣΑΛΟΝΙΚΗ: Καθημερινά **11.20**

ΠΤΗΣΕΙΣ AXON AIRLINES

ΡΟΔΟΣ - ΑΘΗΝΑ: Καθημερινά **11.10 - 19.20**

ΣΥΝΑΛΛΑΓΜΑ

ΠΟΣΟΤΗΤΑ ΝΟΜΙΣΜΑΤΟΣ ΑΝΑ 1 ΕΥΡΩ

ΔΟΛΛΑΡΙΟ Η.Π.Α	0,8384	ΛΑΤ ΛΕΤΟΝΙΑΣ	0,5367
ΓΙΕΝ ΙΑΠΩΝΙΑΣ	105,65	ΛΙΡΑ ΜΑΛΤΑΣ	0,3922
ΚΟΡΩΝΑ ΔΑΝΙΑΣ	7,4422	ΖΛΟΤΙ ΠΟΛΩΝΙΑΣ	3,535
ΛΙΡΑ ΑΓΓΛΙΑΣ	0,5996	ΛΕΙ ΡΟΥΜΑΝΙΑΣ	24524,00
ΚΟΡΩΝΑ ΣΟΥΗΔΙΑΣ	9,2575	ΤΟΛΑΡ ΣΛΟΒΕΝΙΑΣ	218,5116
ΦΡΑΓΚΟ ΕΛΒΕΤΙΑΣ	1,522	ΚΟΡΩΝΑ ΣΛΟΒΑΚΙΑΣ	42,402
ΚΟΡΩΝΑ ΙΣΛΑΝΔΙΑΣ	86,66	ΛΙΡΑ ΤΟΥΡΚΙΑΣ	1113000,0
ΚΟΡΩΝΑ ΝΟΡΒΗΓΙΑΣ	7,928	ΔΟΛ. ΑΥΣΤΡΑΛΙΑΣ	1,6578
ΛΕΒΑ ΒΟΥΛΓΑΡΙΑΣ	1,9467	ΔΟΛ. ΚΑΝΑΔΑ	1,2698
ΛΙΡΑ ΚΥΠΡΟΥ	0,57397	ΔΟΛ. ΧΟΝΓΚ-ΚΟΝΓΚ	6,5394
ΚΟΡΩΝΑ ΤΣΕΧΙΑΣ	33,961	ΔΟΛ. ΝΕΑΣ ΖΗΛΑΝΔΙΑΣ	2,0861
ΚΟΡΩΝΑ ΕΣΘΟΝΙΑΣ	15,6466	ΔΟΛ. ΣΙΓΚΑΠΟΥΡΗΣ	1,5322
ΦΟΡΙΝΤ ΟΥΓΓΑΡΙΑΣ	250,55	ΓΟΥΟΝ Ν. ΚΟΡΕΑΣ	1084,89
ΛΙΤΑ ΛΙΘΟΥΑΝΙΑΣ	3,3543	ΡΑΝΤ Ν. ΑΦΡΙΚΗΣ	6,8655

ΕΝΩΠΙΟΝ ΤΟΥ ΤΡΙΜΕΛΟΥΣ ΕΦΕΤΕΙΟΥ

2 ληστείες... αλλιώτικες *από τις συνηθισμένες!*

✓ 3 χρόνια στον Γερμανό για την ληστεία εις βάρος της Εθνικής Αφάντου

✓ Μετατροπή κατηγορητηρίου για τους 3 Αλβανούς στην περίπτωση του περιπτέρου

Μεταξύ των άλλων υποθέσεων (κυρίως ναρκωτικών), το Τριμελές, Εφετείο Δωδεκανήσου επί Κακουργημάτων απασχόλησαν χθές και δύο υποθέσεις «ληστειών», ολίγον της... πλάκας, θα έλεγε κανείς (όπως και όταν διεπράχθησαν επεσήμανε η «δ»), πράγμα το οποίο και αναγνώρισε το Δικαστήριο και προηγουμένως ο Εισαγγελέας της έδρας (μάλιστα, στην περίπτωση της ληστείας του υποκαταστήματος, Αφάντου της Εθνικής Τράπεζας, έγινε επισταμένως λόγος στα σχετικά δημοσιεύματα της «δ»).

Η πρώτη (πραγματική) ληστεία διεπράχθη από αρχάριο κατά τρόπο γελοίο που προκάλεσε περισσότερο οίκτο παρά οργή, και συγκεκριμένα από Γερμανό υπήκοο, που διαμένει στ' Αφάντου, επι σειράν ετών μαζί με την γυναίκα του και ο οποίος αντιμετώπιζε τεράστια οικονομικά προβλήματα (μέχρι και το ενοίκιο δεν ήταν σε θέση να πληρώσει).



Πρόκειται για τον Gerd Kelter, 53 ετών, ο οποίος, το μεσημέρι της 16ης Μαρτίου 2001, έχοντας καλυμμένο το πρόσωπό του με μια μαύρη κουκούλα και κρατώντας μια πλαστική φιάλη, εν είδει... χειροβομβίδας, εμφανίσθηκε στο ταμείο του υποκαταστήματος Αφάντου της Εθνικής Τράπεζας (προηγουμένως είχε φροντίσει να πιεί τα ποτά του για να πάρει θάρρος) και με την απειλή βίας πήρε από τον ταμία χρηματικό ποσό 1.420.000 δρχ. σε χαρτονομίσματα, τα οποία τοποθέτησε μέσα σε μια πλαστική σακούλα. Φεύγοντας με το μηχανάκι του από την αμηχανία και το φόβο του έχασε την ισορροπία του με αποτέλεσμα να πέσει και να χάσει και τα υπόλοιπα χρήματα που του είχαν απομείνει (περίπου 100.000 δρχ.) καθώς προηγουμένως του είχε πέσει η σακούλα έξω από την Τράπεζα και έχασε όλα τα υπόλοιπα! Εφυγε τελικά με 12.000 δρχ. μέσα στις τσέπες του.

Τελικά προφυλακίσθηκε στον Κορυδαλλό μέχρι χθές που έγινε η δίκη του. Το Δικαστήριο, αναγνωρίζοντας του το ελαφρυντικό του προτέρου εντίμου βίου του επέβαλε ποινή φυλάκισης 3 ετών (ο Εισαγγελέας της έδρας κ. Εμμ. - Ρούσσος Παπαδάκης πρότεινε 2 χρόνια).

Ασκησε έφεση κι αφέθηκε ελεύθερος. Συνήγορος υπερασπίσεως του κατηγορουμένου ήταν, διορισθείς αυτεπαγγέλτως από το Δικαστήριο, ο έγκριτος δικηγόρος της πόλης μας κ. Βασ. Καβουριού.

Η ΛΗΣΤΕΙΑ ΣΤΟ ΠΕΡΙΠΤΕΡΟ

Στα «μαλακά» έπεσαν εξάλλου οι τρείς Αλβανοί που κατηγορούντο για ληστεία εις βάρος του περιπτεριούχου Μιχ. Πετράντη του Γεωργίου, ετών 61, στην οδό Αυστραλίας («Σφαγεία») το απόγευμα της Κυριακής του Πάσχα, 15 Απριλίου 2001. Οπως προέκυψε συγκεκριμένα από την ακροαματική διαδικασία ληστεία δεν διεπράχθη παρά μόνο «έφαγε ξύλο» ο περιπτεράς, γι' αυτό και μετετράπη το κατηγορητήριο σε πρόκληση επικίνδυνης σωματικής βλάβης. Στο εδώλιο του κατηγορουμένου κάθησαν ειδικότερα οι Αλβανοί υπήκοοι Dhimiter Gaxho, 25 ετών, Alako Jaho 33 ετών και Selam Hoja, 33 ετών, οι οποίοι αρνήθηκαν την αποδιδόμενη κατηγορία της ληστείας. Οπως προέκυψε ο πρώτος είχε έντονη λογομαχία με τον περιπτερά (αγόρασε πράγματα 950 δρχ. πλήρωσε με χιλιάρικο αλλά μετά ζήτησε και νερό και έπρεπε να πληρώσει ακόμα 100 δρχ, δεν είχε ψηλά, είχε ένα 5χιλιαρο, πρότεινε να πληρώσει άλλη φορά την διαφορά κι έτσι προηγήθηκε επεισόδιο) κι όταν έφυγε γύρισε με τους δύο άλλους οι οποίοι κτύπησαν τον περιπτερά.

Ο πρώτος καταδικάσθηκε σε φυλάκιση 5 μηνών και οι άλλοι 2 σε φυλάκιση 10 μηνών ο καθένας με αναστολή κι αφέθησαν ελεύθεροι.



Αλλαγές στον τουρισμό

Εντός των επομένων ημερών, ίσως και στις αρχές της ερχόμενης εβδομάδας - δηλαδή πολύ νωρίτερα από ό,τι ανέφεραν οι πληροφορίες που κυκλοφορούσαν πρόσφατα - θα ολοκληρωθεί η διαδικασία εξέτασης των Προεδρικών Διαταγμάτων για τις αλλαγές στον ΕΟΤ και στον ευρύτερο δημόσιο μηχανισμό του τομέα Τουρισμού από το ΣτΕ. Οπως μαθαίνουμε, τα Π.Δ., επί των οποίων δεν υπάρχουν παρατηρήσεις που να δημιουργούν κάποιο σοβαρό πρόβλημα, θα τεθούν στη «διάσκεψη», όπως αποκαλείται, του Συμβουλίου και θα «οδεύσουν» προς το Προεδρικό Μέγαρο.

Στο πλαίσιο αυτό, το ίδιο σύντομα αναμένεται και η ανακοίνωση από τον υπουργό Ανάπτυξης της τοποθέτησης του πρώτου γενικού γραμματέα Τουρισμού του υπουργείου Ανάπτυξης, που, όπως όλα δείχνουν μέχρι στιγμής, θα είναι ο κ. Δημήτρης Γεωργαράκης, διοικητής της ΥΠΑ, μεταξύ άλλων, παλαιότερα και με αρκετά καλό «όνομα» στον τουριστικό κόσμο...

Επιβεβαιώνονται με τον τρόπο αυτόν οι αποκλειστικές πληροφορίες της «δ» (σε πανελλαδικό επίπεδο), που δημοσιεύθηκαν σε ανύποπτο χρόνο, ότι πρόεδρος θα είναι ο κ. Ευγ. Γιαννακόπουλος και γραμματέας τουρισμού στο υπουργείο Ανάπτυξης ο κ. Δημ. Γεωργαράκης.

Σύλληψη για μεταφορά *ηρωίνης στην Ρόδο*

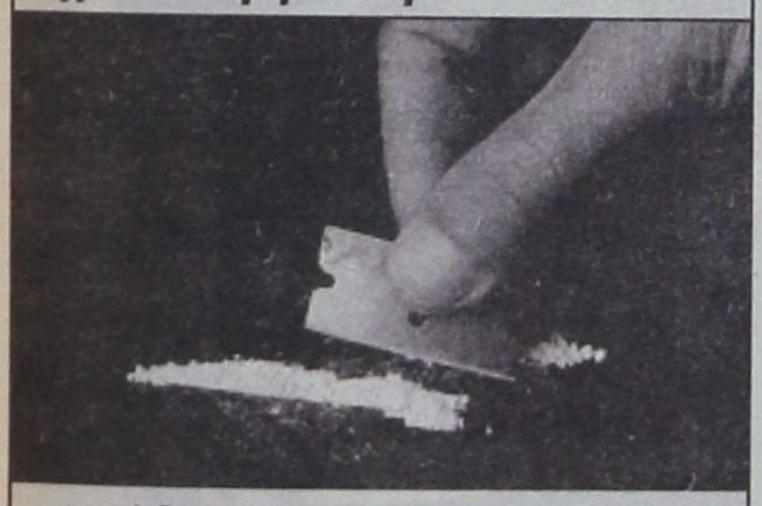

Απο άνδρες του Κεντρικού Λιμεναρχείου Ρόδου συνελήφθη χθές το μεσημέρι στο εμπορικό λιμάνι, μετά την αποβίβασή του από το Ε/Γ - Ο/Γ «Δημητρούλα», ο Εμμανουήλ Ιωάννου του Αγγελου, 22 ετών, κάτοικος Παλαιού Φαλήρου Αττικής γιατί σε έρευνα που του έγινε βρέθηκαν μέσα στον ταξιδιωτικό του σάκκο 125, 97 γραμμ. ηρωίνης, 20 δίσκια μεθαδόνης κα ένα αυτοσχέδιο τσιγαριλίκι με χασίς, τα οποία και κατασχέθηκαν.

Σε έρευνα που έγινε εξάλλου στο σπίτι του, στην περιοχή Ασπροπύργου, βρέθηκε και κατασχέθηκε ποσότητα ενός γραμμαρίου ηρωίνης καθώς και σύνεργα για την χρήση της.

Με την δικογραφία που οχηματίσθηκε εις βάρος του οδηγήθηκε χθές το απόγευμα στον Εισαγγελέα κ. Κ. Χατζηπαζαρλή ο οποίος τον παρέπεμψε στον Τακτικό Ανακριτή κ. Βασ. Παπανικόλα, ενώπιον του οποίου θα απολογηθεί την προσεχή Δευτέρα 9 Ιουλίου.



ΣΕ ΣΥΝΕΝΤΕΥΞΗ ΤΥΠΟΥ

Η πρόεδρος του ΠΕΣΥ προσπάθησε χθες να αναστρέψει το εις βάρος της κλίμα

Χθες δήλωσε ότι δεν έχει πρόβλημα να εγκατασταθεί στο παλιό νοσοκομείο

Με εμφανή την προσπάθεια αναστροφής του αρνητικού κλίματος που ερήμην της, όπως τουλάχιστον άφησε να εννοηθεί, δημιουργήθηκε στους δύο περίπου μήνες από την ανάληψη των καθηκόντων της, η πρόεδρος κ. Ιωάννα Αρσενοπούλου, έδωσε χθές το μεσημέρι την πρώτη της συνέντευξη Τύπου. Ουσιαστικά επρόκειτο για μια παρουσίαση του ΠΕΣΥ, του τρόπου λειτουργίας και στελέχωσής του, των αρμοδιοτήτων και των στόχων του, καθώς και της οργάνωσής του, που βρίσκεται σε εξέλιξη.

Πέραν αυτών, η κ. Αρσενοπούλου, επιδιώκοντας να ρίξει τους τόνους που στο πρόσφατο παρελθόν οξύνθηκαν εξαιτίας διαφόρων δηλώσεων και ενεργειών που απεδίδοντο στην ίδια, ισχυρίσθηκε ότι τίποτα απ'όσα έχουν δει κατά καιρούς το φώς της δημοσιότητας δεν αποτελούν δικές της θέσεις. Εξήγησε πως η επίσημη θέση του ΠΕΣΥ εκφράζεται και θα εκφράζεται στο μέλλον μόνο από την ίδια και πως οι κατά διαστήματα δηλώσεις, θέσεις και εκτιμήσεις στελεχών του ΠΕΣΥ εκφράζουν προσωπικές απόψεις αυτών που τις διατυπώνουν.

Αιτιολογώντας το γεγονός ότι μέχρι σήμερα δεν είχε καμία επαφή με τα ΜΜΕ αποφεύγοντας να απαντήσει σε θέματα που την αφορούσαν, είπε πως ήθελε προηγουμένως να αποκομίσει μια πλήρη εικόνα της καταστάσεως των υπηρεσιών Υγείας στη Δωδεκάνησο, μέσα από μια διαδικασία ενημέρωσης που βρίσκεται σε εξέλιξη και εκτιμά ότι θα έχει ολοκληρωθεί προς το τέλος του καλοκαιριού.

Η ΣΤΕΓΑΣΗ ΤΟΥ ΠΕΣΥ

Ερωτηθείσα η κ. Αρσενοπούλου σχετικά με την στέγαση των υπηρεσιών του ΠΕΣΥ στο κτιριακό συγκρότημα του παλιού νοσοκομείου, είπε πως δεν έχει καμία αντίρρηση να εγκατασταθεί εκεί. Πρόσθεσε ότι ουδέποτε ετέθη θέμα αλλαγής των σχεδίων των τοπικών φορέων για την αξιοποίησή του (μετατροπή σε υγειονομικό πάρκο) και ότι περιμένει, με την επιστροφή του δημάρχου κ. Γιώργου Γιαννόπουλου την ερχόμενη εβδομάδα, σε μια δεύτερη συνάντηση μαζί του, να οριστικοποιηθεί απο κοινού και σε πνεύμα καλής συνεργασίας, το κομμάτι του παλιού νοσοκομείου που θα στεγάσει το ΠΕΣΥ.

Γενικότερα για την άθλια κατάσταση στην οποία έχει περιέλθει το κτίριο του παλιού νοσοκομείου και τις ευθύνες που βαρύνουν τους αρμοδίους (δ.σ. Νοσοκομείου) η κ. Αρσενοπούλου είπε ότι το συγκεκριμένο θέμα το οποίο χαρακτήρισε πολύπλοκο δεν τέθηκε ποτέ επισήμως στην ίδια και πως η άποψή που έχει διαμορφώθηκε από επίσκεψή της στις εγκαταστάσεις.

«Η απόδοση ευθυνών δεν θα ήθελα να αποτελεί πρωταρχικό στόχο του ΠΕΣΥ. Αυτό είναι ένα θέμα που αφορά τον κάθε πολίτη και την Δικαιοσύνη που μπορεί να αναλάβει πρωτοβουλίες».

ΟΙ ΠΡΟΤΕΡΑΙΟΤΗΤΕΣ ΤΟΥ ΠΕΣΥ

Η αναβάθμιση των παρεχόμενων, από το Γενικό Περιφερειακό Νοσοκομείο της Ρόδου, υπηρεσιών Υγείας είναι μέσα στις πρώτες προτεραιότητες του ΠΕΣΥ και της προέδρου του, όπως η ίδια τόνισε στην χθεσινή συνέντευξη Τύπου.

«Γνωρίζω τα προβλήματα και πιστεύω ότι υπάρχουν περιθώρια για πολύ μεγαλύτερη αποτελεσματικότητα και καλύτερη οργάνωση», είπε η κ. Αρσενοπούλου, συμπεριλαμβάνοντας στους άμεσους στόχους του ΠΕΣΥ, την λειτουργία της Μονάδας Εντατικής Θεραπείας, ώστε να γίνει το Νοσοκομείο της Ρόδου ένα πραγματικό κέντρο υποδοχής ασθενών απ'όλη την Περιφέρεια Νοτίου Αιγαίου, τον καλύτερο συντονισμό των υπηρεσιών του ΠΕΣΥ με τις μονάδες του ΕΚΑΒ και την άμεση λειτουργία του Γραφείου Υποδοχής Ασθενών. Ειδικότερα για την ΜΕΘ η κ. Αρσενοπούλου είπε ότι ήδη έχουν ξεκινήσει οι διαδικασίες για την προκήρυξη της θέση του διευθυντή.

Η μονάδα είναι ήδη στελεχωμένη με δύο άτομα και πιθανόν θα χρειασθούν και δύο επιμελητές.

Εξάλλου στις 16 Ιουλίου πρόκειται να πραγματοποιηθεί στην Ρόδο και ειδική ημερίδα κατά την οποία η Υφυπουργός Υγείας κ. Σπυράκη θα ενημερώσει τους τοπικούς φορείς για το τι σημαίνει Υγειονομικός Χάρτης της χώρας.

Η ΠΑΡΑΙΤΗΣΗ ΝΟΥΣΙΑ

Χθές το πρωί εν τω μεταξύ έγινε γνωστή η παραίτηση του γιατρού κ. Μιχάλη Νούσια από αναπληρωματικό μέλος του δ.σ. του ΠΕΣΥ. Ο κ. Νούσιας αναπληρώνει τον κ. Χρήστο Μαντά ο οποίος εκπροσωπεί στο ΠΕΣΥ τους γιατρούς της Περιφέρειας, προτεινόμενος από τον Πανελλήνιο Ιατρικό Σύλλογο.

Σε δηλώσεις του χθές, αιτιολογώντας την παραίτησή του, την οποίαν κατέθεσε στην πρόσφατη συνεδρίαση του δ.σ. του ΠΕΣΥ, ο κ. Νούσιας είπε ότι ο ίδιος, όπως και ο κ. Μαντάς ορίσθηκαν με απόφαση του Π.Ι.Σ. την οποίαν επικύρωσε ο υπουργός Αλέκος Παπαδόπουλος. Κατόπιν αυτού, επικαλούμενος λόγους ευθιξίας, αυτοσεβασμού και αξιοπρέπειας που δεν του επέτρεψαν να δεχθεί μια «αντ' αυτού θέση» τιμητική αλλά ανενεργή επί της ουσίας υπέβαλε την παραίτησή του, θεωρώντας απαξιωτική για το άτομό του την θέση του αναπληρωματικού μέλους!!

Για το θέμα του κ. Νούσια ρωτήθηκε χθές η κ. Αρσενοπούλου η οποία εξέφρασε την λύπη της για το γεγονός και την ελπίδα ν'αλλάξει τελικώς γνώμη, χαρακτηρίζοντας την παραίτησή του απώλεια για το ΠΕΣΥ.

Η πρόεδρος του ΠΕΣΥ σχολίασε και τις δηλώσεις του κ. Χρήστου Μαντά που εμφανίσθηκε απαισιόδοξος ως προς την εξέλιξη και την αποτελεσματικότητα του οργάνου, λέγοντας πως αν ένα μέλος του δ.σ. δεν πιστεύει σ'αυτό που ορίσθηκε να κάνει, τότε θα ήταν προτιμότερο να υποβάλει την παραίτησή του!

Ισόβια σε Ιταλό για ναρκωτικά

Από το Τριμελές Εφετείο Δωδ/σου επί κακουργημάτων καταδικάσθηκε χθες σε ισόβια κάθειρξη και σε χρηματική ποινή 30 εκ. δρχ. ο Ιταλός υπήκοος Pashuate - Claudio Loccatelli, 38 ετών, ο οποίος εκατηγορείτο για εισαγωγή στην ελληνική επικράτεια μεγάλων ποσοτήτων ναρκωτικών, κατοχής και αποθήκευσης, αδικήματα που διεπράχθησαν στο χρονικό διάστημα από τις αρχές Αυγούστου έως τον Οκτώβριο 1990.

Πρόκειται για την πολύκροτη υπόθεση των 110 κιλών χασίς που είχαν τότε ανακαλυφθεί στην Χάλκη (αργότερα βρέθηκε και ποσότητα 145 κιλών σε σπηλιά στην Ιθάκη) για την οποία κατηγορήθηκαν επίσης οι Στάθης, Παλαιολόγος κα. Ο Ιταλός φυγοδικούσε αλλά εκδόθηκε στην Ελλάδα ύστερα από σχετικό αίτημα, όντας φυλακισμένος στην Ιταλία προκειμένου να δικασθεί. Ο Ιταλός θα παραδοθεί και πάλι στις ιταλικές αρχές για να εκτίσει την ποινή του στην πατρίδα του.



EFSTATHIA
HOTEL

ΗΣΥΧΕΣ ΚΑΙ ΞΕΓΝΟΙΑΣΤΕΣ
οικογενειακές διακοπές στην πανέμορφη Λέρο

ΣΤΟ ΞΕΝΟΔΟΧΕΙΟ «ΕΥΣΤΑΘΙΑ»

Το Ξενοδοχείο ΕΥΣΤΑΘΙΑ είναι ένα σύγχρονο συγκρότημα χτισμένο στον γραφικό Ξηρόκαμπο 100 μόλις μέτρα από την θάλασσα. Διαθέτει 25 πολυτελή διαμερίσματα, δίκλινα και τρίκλινα, πλήρως εξοπλισμένα με κουζίνα μπάνιο, ψυγείο και τηλέφωνο. Θα βρείτε ακόμα μεγάλη πισίνα και μπαρ. Η συγκοινωνία είναι τακτική και το λεωφορείο περνάει μπροστά από το ξενοδοχείο. Στην περιοχή υπάρχουν τρία εστιατόρια και καθημερινή συγκοινωνία με την Κάλυμνο.

ΤΟ ΞΕΧΩΡΙΣΤΟ ΠΕΡΙΒΑΛΛΟΝ ΤΟΥ ΞΕΝΟΔΟΧΕΙΟΥ «ΕΥΣΤΑΘΙΑ»

η φιλική εξυπηρέτηση καθώς και οι όμορφες βραδιές στο μπαρ της πισίνας, εξασφαλίζουν τις πιο ευχάριστες και ξεκούραστες διακοπές

ΕΠΙΠΛΩΜΕΝΑ ΔΙΑΜΕΡΙΣΜΑΤΑ
ΙΩΑΝΝΗΣ ΜΑΥΡΟΥΔΗΣ
Ξηρόκαμπος - Λέρος
Τηλ. 0247 - 24099, 24199, FAX: 25660

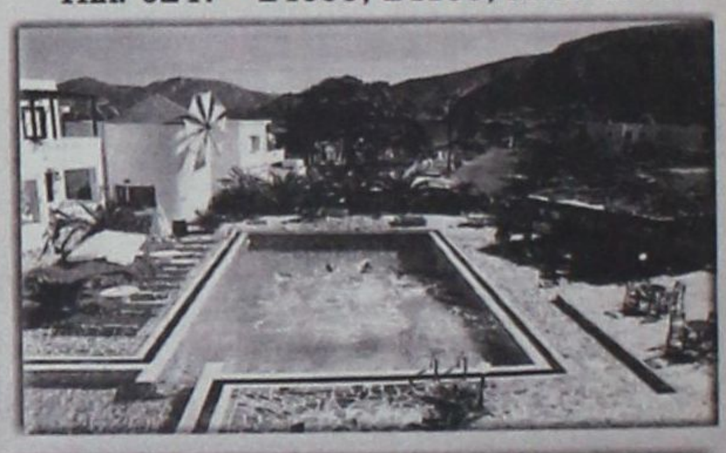










Η Παναγία η Καβουράδαινα • The Virgin Kavouradena

ΣΤΗΝ ΤΕΛΙΚΗ ΕΥΘΕΙΑ ΟΙ ΔΙΑΔΙΚΑΣΙΕΣ

Αρχίζει η υλοποίηση του ΠΕΠ Νοτίου Αιγαίου

Σύσκεψη την Δεύτερα για τις «ομάδες κρούσης»

Μέσα στον Ιούλιο αναμένεται να αρχίσει και επισήμως η υλοποίηση του Περιφερειακού Επιχειρησιακού Προγράμματος Νοτίου Αιγαίου 2000 - 2006, στο πλαίσιο του Γ' ΚΠΣ, μετά την οριστικοποίηση των όρων και των διαδικασιών κατά την συνεδρίαση της Επιτροπής Παρακολούθησης που έγινε πρόσφατα στη Μύκονο.

Η οριστικοποίηση τόσο του Συμπληρώματος Προγραμματισμού όσο και των Κριτηρίων Επιλεξιμότητας, άνοιξε τον δρόμο για τις πρώτες προκηρύξεις ενδιαφέροντος από την Περιφέρεια Νοτίου Αιγαίου, αφού στο σημείο αυτό έγκειται η μεγάλη καινοτομία σε επίπεδο διαδικασιών του Γ' ΚΠΣ. Μέχρι τότε, θα προηγηθεί η κατάθεση στην Ε.Ε. του Συμπληρώματος Προγραμματισμού, με καταληκτική ημερομηνία την Δευτέρα 9 Ιουλίου, ενώ την ίδια ημέρα θα γίνουν οι απαιτούμενες συναντήσεις στην Αθήνα για την συγκρότηση των λεγομένων «Ομάδων Κρούσης» που θα αναλάβουν να υποστηρίξουν τεχνικά τους φορείς υλοποίησης των έργων, κυρίως τους Καποδιστριακούς ΟΤΑ που στερούνται Τεχνικών Υπηρεσιών.

Για τον λόγο αυτόν την προσεχή Δευτέρα θα συναντηθούν με εκπροσώπους της Μονάδας Οργανωτικής Διαχείρισης του Γ' ΚΠΣ (ΜΟΔ) στην Αθήνα ο Περιφερειάρχης Νοτίου Αιγαίου Π. Σαλτούρος, ο νομάρχης Δωδ/σου Σ. Καραγιάννης, ο πρόεδρος της ΤΕΔΚΔ Γ. Γιαννόπουλος και από τις Κυκλάδες αντίστοιχα ο νομάρχης και ο πρόεδρος της ΤΕΔΚΚ. Αντικείμενο της συναντήσεως αυτής θα είναι οι λεπτομέρειες για τις Ομάδες Κρούσης και πιο συγκεκριμένα πόσες θα συγκροτηθούν, που θα εδρεύουν, πόσα μέλη θα έχουν κ.λπ., ώστε στην συνέχεια η ΜΟΔ να δώσει στην δημοσιότητα την προκήρυξη εκδηλώσεως ενδιαφέροντος.



Μέσα στον μήνα Ιούλιο εξάλλου η Περιφέρεια θα προκηρύξει και τα πρώτα έργα που θα εκτελεσθούν με πόρους του Γ' ΚΠΣ (ΠΕΠ 2000 - 2006), καθώς αυτή θα είναι στο εξής η διαδικασία που θα ακολουθείται και που επιτάσσει τον μέγιστο βαθμό ετοιμότητας και ωριμότητας των μελετών από τους φορείς υλοποίησης των έργων, αφού η επιλογή θα γίνεται μεταξύ αυτών που θα εκδηλώσουν ενδιαφέρον με βάση τον βαθμό πληρότητας των κριτηρίων επιλεξιμότητας που έχουν τεθεί. Να σημειωθεί ότι τα έργα που θα υλοποιούνται θα πρέπει να περιλαμβάνονται αυστηρά στην λεγόμενη «δεξαμενή 1» του ΠΕΠ, όπως αυτή εγκρίθηκε από το πρόσφατο Περιφερειακό Συμβούλιο.

Εργα εκτός «δεξαμενής» δεν θα έχουν δυνατότητα χρηματοδότησης από το ΠΕΠ Νοτίου Αιγαίου. Οι πρώτες προκηρύξεις έργων θα γίνουν είτε με ανοικτή πρόσκληση ενδιαφέροντος προς τους φορείς είτε με γραπτή διαδικασία (επιστολή). Τα πρώτα έργα που θα προκηρυχθούν θα αφορούν τα Μέτρα 1 και 2, δηλαδή τις υποδομές και συγκεκριμένα τις εναέριες, θαλάσσιες, χερσαίες μεταφορές, υποδομές περιβάλλοντος, προστασία φυσικού και δομημένου περιβάλλοντος, εκπαίδευση, υγεία και πρόνοια.

Για τέτοιου είδους έργα και δράσεις θα διατεθούν στους δύο νομούς, Κυκλάδων και Δωδ/σου, 81,4 δισ. δραχμές στο διάστημα 2001 - 2006.

Λυπηθείτε, επιτέλους *τα υπερήφανα γηρατειά!*

Το πινγκ πονγκ που χρόνια τώρα δεν λέει να σταματήσει

Ο εκσυγχρονισμός μέσω του ΙΚΑ ξεδίπλωσε το κοινωνικό του πρόσωπο. Οι ουρές που σχηματίστηκαν δεν είχαν προηγούμενο. Οι άνθρωποι της τρίτης ηλικίας απολαμβάνουν τους κόπους δεκαετιών.

Το κράτος δείχνει για μια ακόμη φορά πως στέκεται αρωγός στα προβλήματά τους. Η απεργία των γιατρών παρέλυσε το σύστημα βοηθώντας τη γραφειοκρατία να θριαμβεύσει ξανά.

Εύλογα, λοιπόν, διερωτάται κανείς αν υπάρχει έστω και ο στοιχειώδης κοινός νους στους ιθύνοντες. Δεν μπορούν να αντιληφθούν ότι οι άνθρωποι των 65, 70, 80 χρόνων δεν μπορούν να στέκονται όρθιοι επί ώρες εκλιπαρώντας για το πεντοχίλιαρο που δικαιωματικά τους ανήκει.

Το «τρένο» πήγε ήδη μακριά. Το λεγόμενο κοινωνικό κράτος και η δωρεάν περίθαλψη πετάχτηκαν στα σκουπίδια. Και όμως ούτε ένας υπεύθυνος δεν είχε το σθένος να παραιτηθεί ή έστω να ζητήσει δημόσια συγγνώμη. Αγαπητοί μου φίλοι και φίλες, οι καρεκλοκένταυροι σε αυτόν τον τόπο περισσεύουν. Το Δημόσιο, άλλωστε, συνεχίζει να έχει τη λογική του δεινοσαύρου. Κάθε φορά που ξεσπάει μια διαμάχη μεταξύ του κράτους και μιας συντεχνίας το σύνολο του ελληνικού λαού, και κυρίως οι ασθενέστερες οικονομικά τάξεις, βρίσκονται στη μέση και χρησιμοποιούνται ως μπαλάκια του πινγκ πονγκ, που χρόνια τώρα δεν λέει να σταματήσει παρά το γεγονός ότι άλλαξαν οι κυβερνήσεις. Το πρόβλημα είναι βαθύτερο και έχει να κάνει με την παιδεία ενός ολόκληρου λαού αλλά και όλων αυτών που τον διαφεντεύουν. Οι θεσμοί ή δεν υπάρχουν ή υπολειτουργούν. Το κράτος δεν συνηθίζει να σέβεται τον πολίτη. Ετσι και ο πολίτης αναγκάζεται να μη σέβεται το κράτος. Με αποτέλεσμα το κακό να διαιωνίζεται και η «βαλίτσα» να τραβάει μακριά. Οι μισθοί που δίνονται από το ΙΚΑ σε γιατρούς με 7 και 8 έτη σπουδών, θα εδίδοντο υπό καλές συνθήκες μόνο σε ανειδίκευτους εργάτες. Το κράτος, λοιπόν, αφού δεν βάζει το χέρι βαθιά στην τσέπη, δεν μπορεί να έχει πολλές απαιτήσεις. Από την πλευρά τους οι γιατροί, που αποτελούν την άλλη όψη του νομίσματος, ακολουθούν, όχι στο σύνολο τους αλλά ένας σεβαστός αριθμός, τη λογική του παραμάγαζου, χρησιμοποιώντας το ΙΚΑ ως γέφυρα για να εμπλουτίζουν το προσωπικό τους πελατολόγιο και να θησαυρίζουν μέσω των ιδιωτικών τους ιατρείων. Τα φαινόμενα αυτά είναι φαινόμενα σήψης, γιατί, κατά την άποψή μας, μεταφράζοντας τους ασθενείς τους με πεντοχίλιαρα ή δεκαχίλιαρα καταστρατηγούν τον όρκο του Ιπποκράτη. Ο ανθρώπινος πόνος δεν μπορεί επ' ουδενί να γίνεται πεδίο διαπραγμάτευσης ούτε να χρησιμοποιείται για κομματικές σκοπιμότητες και κερδοσκοπικές λογικές.

Είναι επιτακτική ανάγκη να καθίσουν ξανά στο τραπέζι του διαλόγου και να τεθούν, ίσως και για πρώτη φορά οι βασικοί κανόνες του παιχνιδιού. Δύο καρπούζια δεν χωράνε κάτω από την ίδια μασχάλη. Η παπάς παπάς ή ζευγάς ζευγάς. Να επιλέγουν, δηλαδή, οι γιατροί του ΙΚΑ αν θέλουν το ΙΚΑ να το υπηρετούν ως δημόσιο φορέα ή τα ιδιωτικά τους ιατρεία. Από την άλλη πλευρά όμως, το κράτος θα πρέπει να ανοίξει τον κορβανά του και να τους ανταμείψει με βάση τα πτυχία τους, τις γνώσεις και την προσφορά τους. Τότε το σύστημα μπορεί να γίνει πιο ανθρώπινο και να λειτουργήσει καλύτερα, αποθεραπευμένο πια από τις αμαρτίες του παρελθόντος, προκειμένου να επιτελέσει το σκοπό της ύπαρξής του, δηλαδή την εξυπηρέτηση των Ελλήνων πολιτών που το πληρώνουν επί δεκαετίες με τον ιδρώτα τους.

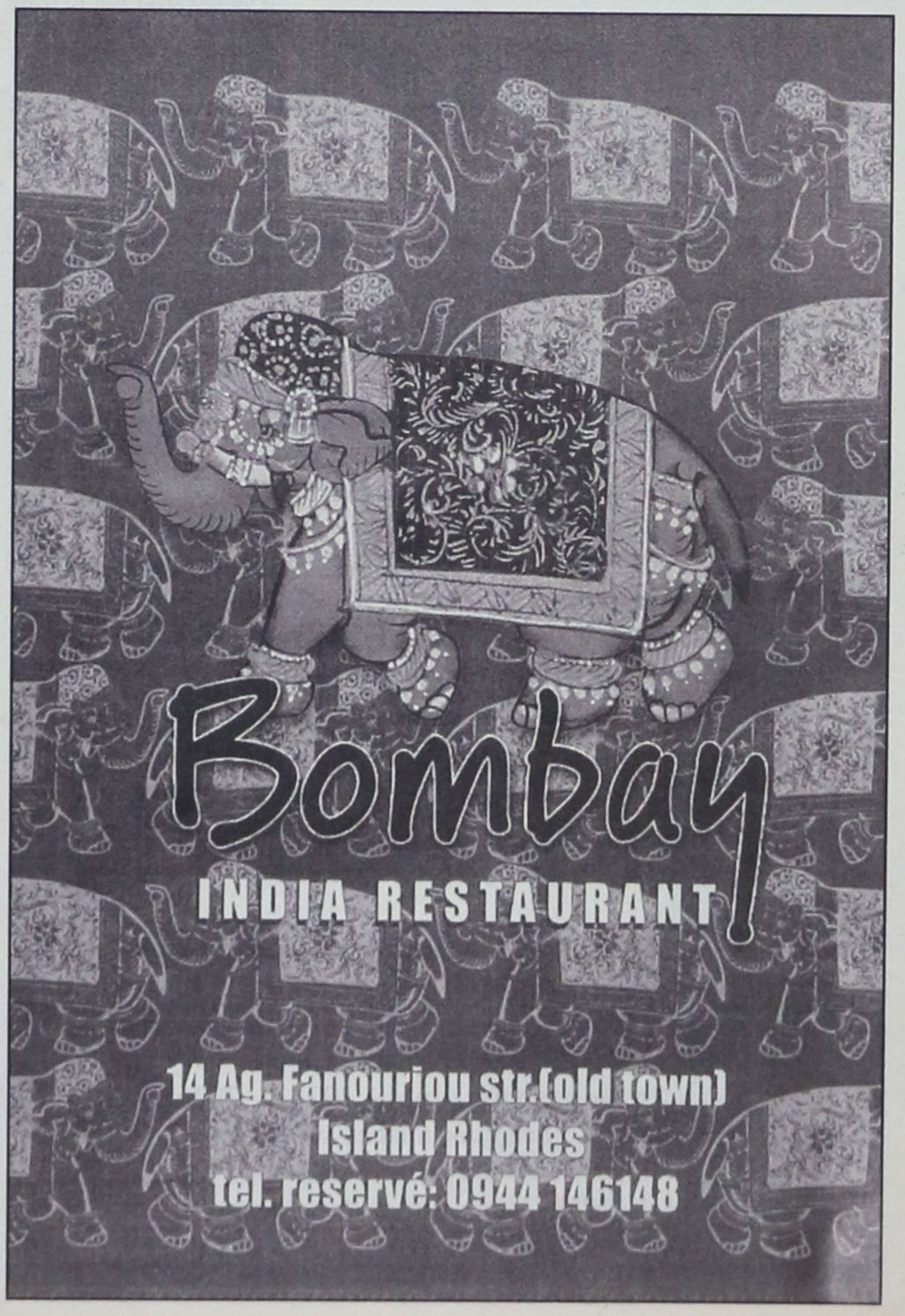

CAN A FERRIES

ΔΡΟΜΟΛΟΓΙΑ ΠΛΟΙΩΝ

ΑΠΟ 01/07/2001 ΕΩΣ 31/08/2001

F/B MARINA F/B RODANTHI F/B DIMITROYLA
F/B MARINA F/B RODANTHI ΕΝΑΛΛΑΞ ΠΕΙΡΑΙΑ

ΔΕΥΤΕΡΑ	16.00	ΚΩ - ΚΑΛΥΜΝΟ - ΛΕΡΟ - ΠΑΤΜΟ - ΠΕΙΡΑΙΑ
ΤΡΙΤΗ	16.00	ΚΩ - ΚΑΛΥΜΝΟ - ΠΕΙΡΑΙΑ
ΤΕΤΑΡΤΗ	16.00	ΚΩ - ΚΑΛΥΜΝΟ - ΠΕΙΡΑΙΑ
ΠΕΜΠΤΗ	16.00	ΚΩ - ΚΑΛΥΜΝΟ - ΑΣΤΥΠΑΛΑΙΑ - ΠΕΙΡΑΙΑ
ΠΑΡΑΣΚΕΥΗ	16.00	ΚΩ - ΚΑΛΥΜΝΟ - ΛΕΡΟ - ΠΑΤΜΟ - ΠΕΙΡΑΙΑ
ΣΑΒΒΑΤΟ	16.00	ΚΩ - ΚΑΛΥΜΝΟ - ΛΕΡΟ - ΠΑΤΜΟ - ΠΕΙΡΑΙΑ
ΚΥΡΙΑΚΗ	16.00	ΚΩ - ΚΑΛΥΜΝΟ - ΠΕΙΡΑΙΑ

F/B DIMITROYLA

ΤΡΙΤΗ	15.00	ΚΩ - ΚΑΛΥΜΝΟ - ΛΕΡΟ - ΠΑΤΜΟ - ΠΕΙΡΑΙΑ
ΠΕΜΠΤΗ	15.00	ΚΩ - ΚΑΛΥΜΝΟ - ΛΕΡΟ - ΠΑΤΜΟ - ΠΕΙΡΑΙΑ
ΣΑΒΒΑΤΟ	20.00	ΚΑΣΤΕΛΛΟΡΙΖΟ
ΚΥΡΙΑΚΗ	09.00	ΣΥΜΗ - ΤΗΛΟ - ΝΙΣΥΡΟ - ΚΩ - ΚΑΛΥΜΝΟ - ΛΕΡΟ - ΠΑΤΜΟ - ΝΑΞΟ - ΠΑΡΟ- ΠΕΙΡΑΙΑ

ΣΑΣ ΕΥΧΟΜΑΣΤΕ ΚΑΛΟ ΚΑΛΟΚΑΙΡΙ
ΚΑΙ ΚΑΛΕΣ ΔΙΑΚΟΠΕΣ

ΠΛΗΡΟΦΟΡΙΕΣ ΤΗΛ. 35066 - 30406- 36170 - 28597 FAX 39839
ΚΑΙ ΣΤΟΝ ΤΑΞΙΔΙΩΤΙΚΟ ΣΑΣ ΠΡΑΚΤΟΡΑ

ΞΕΦΥΓΕ Η ΚΑΤΑΣΤΑΣΗ ΤΟΥ ΕΛΕΓΧΟΥ

Το Φαληράκι χρειάζεται *περισσότερη αστυνόμευση*

Το δημοτικό συμβούλιο Καλλιθέας ζητεί να γίνει Αστυνομικό Τμήμα

Τα προβλήματα του Φαληρακίου με έμφαση στην έλλειψη αστυνόμευσης κυριάρχησαν στην προχθεσινή συνεδρίαση του δημοτικού συμβουλίου Καλλιθέας.

Το θέμα τέθηκε προ ημερησίας διατάξεως με αφορμή και την συμπλοκή μεταξύ Αλβανών και Βρετανών που σημειώθηκε την προηγούμενη εβδομάδα και έδωσε αφορμή για να αναπτυχθεί έντονος προβληματισμός για την επικίνδυνη κατάσταση που διαμορφώνεται στην περιοχή κυρίως τις νυχτερινές ώρες, όπως επεσήμανε κατ' επανάληψη η «δ».

Κατά την διάρκεια της συζητήσεως επισημάνθηκαν τα προβλήματα τα οποία δημιουργούνται από τσιγγάνους που δραστηριοποιούνται στην περιοχή, έγινε λόγος για ομάδες Αλβανών που έχουν διαπράξει σωρεία κλοπών τις νυχτερινές ώρες στις παραλίες τις οποίες επισκέπτονται κυρίως ερωτικά ζευγαράκια, έγιναν πολλές αναφορές στην συνήθεια των νεαρών θαμώνων των μπαρ να σπάνε στους δρόμους μπουκάλια, έγινε συζήτηση για την καθαριότητα και για τις τις δυνατότητες παρεμβάσεως που έχει ο Δήμος για την αντιμετώπιση όλων αυτών των προβλημάτων κλπ.

Ο δήμαρχος Καλλιθέας κ. Γιάννης Ιατρίδης επεσήμανε ότι ο Δήμος με τα μέσα που διαθέτει, σε γενικές γραμμές ανταπεξέρχεται ικανοποιητικά στις απαιτήσεις μιας δύσκολης περιοχής, που τον χειμώνα διαθέτει μόλις 800 κατοίκους και το καλοκαίρι περί τις 35.000.

Ο κ. Γ. Ιατρίδης ανέφερε για παράδειγμα ότι ο Δήμος Καλλιθέας διαθέτει 4 απορριμματοφόρα οχήματα και καλύπτει σε ικανοποιητικό βαθμό και τις ανάγκες του Φαληρακίου σε καθαριότητα, τόνισε όμως ότι για να βελτιωθεί η κατάσταση σε διάφορους τομείς απαιτείται περισσότερη ευαισθητοποίηση και από τον ίδιο τον κόσμο που ζει από το Φαληράκι ή διασκεδάζει σ' αυτό.

Για τα κρούσματα των κλοπών στις παραλίες, ο δήμαρχος δήλωσε ότι μπορούν να περιοριστούν αν υπάρχει φωτισμός και ανακοίνωσε ότι μια από τις προτεραιότητες της δημοτικής αρχής είναι να τοποθετήσει προβολείς τουλάχιστον στα πιο κεντρικά σημεία.

Για το πρόβλημα της αστυνόμευσης τόνισε ότι ο Αστυνομικός Σταθμός Αφάντου και οι δύο δημοτικοί αστυνομικοί Καλλιθέας που δεν έχουν ουσιαστικές αρμοδιότητες, δεν επαρκούν για να επιβάλλουν την τάξη και υπενθύμισε ότι πολλές φορές έχουν γίνει προσπάθειες για ένταση των μέτρων αλλά και για ίδρυση Αστυνομικού Τμήματος στην περιοχή.

Το δημοτικό συμβούλιο κατέληξε πάντως στην απόφαση ότι θα πρέπει να συνεχιστούν οι προσπάθειες για την ίδρυση Αστυνομικού Τμήματος και προς αυτήν την κατεύθυνση θα κινηθεί άμεσα, εκ νέου, η δημοτική αρχή.



Από 'κει και πέρα το δημοτικό συμβούλιο ενημερώθηκε από τον κ. Ιατρίδη για τις εξελίξεις στο έργο αναστήλωσης της Ροτόντας της Καλλιθέας. Ο κ. Ιατρίδης χαρακτήρισε εξωπραγματικές τις απαιτήσεις της Περιφέρειας για κατάθεση υπουργικής απόφασης παραχώρησης της περιοχής στο Δήμο αφού έχει περιέλθει στην «Ελληνική Τουριστικά Ακίνητα ΑΕ» από τον ΕΟΤ.

Πάντως εμφανίστηκε αισιόδοξος για την πορεία του έργου και ανακοίνωσε ότι σύντομα - πιθανότατα και μέσα στις επόμενες εβδομάδες - θα έχει συναντήσεις στην Αθήνα με αρμόδιους της ΕΤΑ.

Τέλος ανακοινώθηκε ότι την Τετάρτη θα ξεκινήσει τα δρομολόγια του το λεωφορείο της δημοτικής επιχείρησης συγκοινωνιών. Σε πρώτη φάση θα εκτελεί δρομολόγια μόνο εντός των διοικητικών ορίων του Δήμου συνδέοντας μεταξύ τους τα Κοσκινού, τις Καλυθιές, το Φαληράκι και την Ψίνθο. Η επιχείρηση ετοιμάζεται πάντως να ενισχύσει το στόλο της καθώς αποφασίστηκε η προμήθεια δεύτερου λεωφορείου για τις ανάγκες του Δήμου.

ΟΜΙΛΩΝΤΑΣ ΣΤΗΝ ΒΟΥΛΗ

Να γίνουν έλεγχοι στους Δήμους ζήτησε *ο βουλευτής Α. Παυλίδης*



Εκανε λόγο για «κλεψιές»!

Ο βουλευτής κ. Α. Παυλίδης, κατά την συζήτηση του Σχεδίου Νόμου «Περί Εταιρείας Υδρεύσεως Θεσ/νίκης», άσκησε κριτική κατά της τακτικής της Κυβέρνησης να μην προχωρεί σε ελέγχους όσων διαχειρίζονται δημόσιο χρήμα και κατήγγειλε στην Βουλή τα όσα συμβαίνουν στην Λέρο.

Ζήτησε επίσης να επεκταθούν οι έλεγχοι και σε άλλους Δήμους της Δωδεκανήσου «καρφώνοντας» τον υφ/ργό Εσωτερικών κ. Κ. Κάισερλη.

Μεταξύ άλλων, ο κ. Παυλίδης, είπε και τα εξής:

Κύριε Πρόεδρε, μένω στη λέξη έλεγχος. Το νομοσχέδιο περιλαμβάνει ένα μεγάλο τμήμα που αναφέρεται στη διαχείριση του υδάτινου πλούτου - τον βαπτίζω πλούτο - της Θεσσαλονίκης. Εχετε όμως πάρει είδηση τι γίνεται στα νησιά; Λειψυδρία! Δισεκατομμύρια πληρώνει κάθε χρόνο το κράτος. Ελέγξατε εσείς, κύριε Υπουργέ των Οικονομικών, πως το Κρατικό Θεραπευτήριο Λέρου πληρώνει το νερό που του πηγαίνει υδροφόρος περίπου σε διπλάσια τιμή, από ό,τι πληρώνει η Νομαρχία στον ίδιο προμηθευτή; Σας το καταγγέλλω και ερευνήστε το. Εγώ στη θέση σας, όταν θα πήγαινα στο γραφείο μου, θα έπαιρνα τηλέφωνο το Νομάρχη κ. Σάββα Καραγιάννη, πρώην βουλευτή μας, και θα ρωτούσα: «Νομάρχη μου, αυτά που λέει ο Παυλίδης, έχουν βάση; Γίνεται στη Λέρο αυτό το πράγμα;» Και έχετε ετοιμάσει μία τροπολογία για να ρυθμισθούν τα χρέη των νοσοκομείων. Μεταξύ αυτών είναι και το Κρατικό Θεραπευτήριο Λέρου για το νερό. Πού είναι οι έλεγχοί σας;

Επιμένω πάντως στους ελέγχους. Να ξεκινήσετε και από τους δήμους, κύριε Υπουργέ των Οικονομικών και να εφαρμόζετε τα όσα εσείς δώσατε εντολή να γίνουν. Πήγε ελεγκτής σας στο Δήμο Λέρου, βρήκε άδεια την κάσα, εκατόν πενήντα εκατομμύρια λείπουν και ο συνάδελφός σας, λέγε - εγώ σας το μεταφέρω και εσείς διαπιστώστε το - στο Υπουργικό Συμβούλιο δεν έσπευσε να αποκαλύψει τις συνέπειες της διαπιστώσεως, από ελεγκτή δικό σας, αυτής της καταχρήσεως. Αναφέρομαι στο Δήμο της Λέρου. Η δική σας υπογραφή είναι αυτή που οδήγησε στον έλεγχο. Να γίνουν έλεγχοι, όπως και αυτούς που λέτε πως θα κάνετε στο χρηματιστήριο, και σ'άλλους Δήμους, π.χ. της Κω και της Ρόδου. Να αρχίσετε από την εκλογική περιφέρεια του καθ'ύλην αρμοδίου Υφυπουργού. Μη διστάσετε να στείλετε στο σκαμνί αυτούς που κατάκλεψαν τον κόσμο.

ΑΝΑΚΟΙΝΩΣΗ

Μελετητική Εταιρεία με έδρα τη Ρόδο,
επιθυμεί να προσλάβει για μόνιμη απασχόληση:

- έναν Τοπογράφο, απόφοιτο ΤΕΙ
- μια Σχεδιάστρια μέσω Η/Υ, απόφοιτη ΙΕΚ

Ελάχιστα απαιτούμενα προσόντα:
α. Πτυχίο αντίστοιχης σχολής
β. Αριστη γνώση Η/Υ και προγραμμάτων Autocard 2000, Word, Excel, Office 2000 κ.λ.π.

Μισθός ανάλογος των προσόντων, τυχόν επιπλέον προσόντα των ενδιαφερομένων θα ληφθούν υπόψη.

Οι ενδιαφερόμενοι μπορούν να λαμβάνουν σχετικές πληροφορίες στο τηλ: (0241) - 70369, κατά τις εργάσιμες ημέρες και ώρες, ή να αποστείλουν βιογραφικό σημείωμα στο fax: (0241) - 70389, ή στο e-mail timosten@otenet.gr

Η BUSINESS LOGIC ΚΟΝΤΑ ΣΤΑ ΚΟΣΜΗΜΑΤΟΠΩΛΕΙΑ

Η BUSINESS LOGIC A.E.
η μοναδική πανελλαδικά αλυσίδα παροχής ολοκληρωμένων λύσεων πληροφορικής αποκλειστικά για επιχειρήσεις, είναι και πάλι κοντά σας.

Με το πληρέστερο πρόγραμμα της αγοράς για διαχείριση και οργάνωση καταστημάτων αργυροχρυσοχοΐας.

Για περισσότερες πληροφορίες ....

BUSINESS LOGIC

BUSINESS LOGIC ΤΑΜΒΑΚΑΣ ΔΗΜΗΤΡΗΣ
ΒΟΥΛΓΑΡΟΚΤΟΝΟΥ 14, ΡΟΔΟΣ
ΤΗΛ : 0241-75218, FAX : 0241-35104
e-mail address: dimitamb@otenet.gr

ΟΠΩΣ ΠΡΟΚΥΠΤΕΙ ΑΠΟ ΤΟ ΕΝΤΥΠΟ Ε9

2,04 τρισ. δρχ. η αντικειμενική αξία ακινήτων στα Δωδεκάνησα!

✓ Δηλώθηκαν συνολικά στην εφορία 319.477 ιδιοκτησίες ✓ Πάνω από 120 τρισ. η αξία σ' όλη την χώρα

Πάνω από 120 τρισ. δρχ. (!) ανέρχεται η αξία της ακίνητης περιουσίας των Ελλήνων, όπως τουλάχιστον δηλώθηκε στο έντυπο Ε9 (για το οικονομικό έτος 2000), που υποβάλλεται ταυτόχρονα με τις φορολογικές δηλώσεις.

Το εντυπωσιακό αυτό στοιχείο προκύπτει από την επεξεργασία των στοιχείων του εντύπου Ε9, στο πλαίσιο της κατάρτισης του περιουσιολογίου από το υπουργείο Οικονομικών, στο οποίο θα καταγραφεί η ακίνητη περιουσία όλων των Ελλήνων φορολογουμένων.

Η πραγματική (αγοραία αξία) των συγκεκριμένων ακινήτων υπερβαίνει τα 150 τρισ. δρχ., αφού οι αντικειμενικές τιμές με τις οποίες υπολογίζεται η αξία των ακινήτων που δηλώνονται στην εφορία είναι κατά τουλάχιστον 20% χαμηλότερες σε σύγκριση με τις τιμές της αγοράς.

Ο αριθμός των ακινήτων που έχει καταγραφεί μέχρι τώρα υπερβαίνει τα 17 εκατ., και σύμφωνα με τις εκτιμήσεις αρμοδίων παραγόντων, ο αριθμός αυτός θα υπερβεί τα 21,5 εκατ. ιδιοκτησίες.

Σύμφωνα με τα στοιχεία, αλλά και με τις προηγούμενες αντικειμενικές αξίες, η αξία των κτισμάτων (όλων των κατηγοριών) ανέρχεται σε 41 τρισ. δρχ.

Η αξία των οικοπέδων και των αγροτεμαχίων ανέρχεται σε 60 τρισ. δρχ. Με τις νέες αντικειμενικές αξίες εκτιμάται ότι η (αντικειμενική) αξία της ακίνητης περιουσίας υπερβαίνει τα 120 τρισ. δρχ. και η αγοραία αξία τα 150 τρισ. δρχ., ποσό το οποίο είναι μεγαλύτερο από το τριπλάσιο του Ακαθάριστου Εγχώριου Προϊόντος (ΑΕΠ)

ΔΩΔΕΚΑΝΗΣΑ

Μία στις τρεις ιδιοκτησίες που έχουν δηλωθεί στην εφορία αφορά αγροτεμάχια σύμφωνα με τα τελευταία διαθέσιμα του υπουργείου Οικονομικών. Ειδικότερα, το σύνολο των δηλωθέντων ιδιοκτητών ανέρχεται σε 319.477 και η αντικειμενική τους αξία σε 2,04 τρισ. δρχ. Αξίζει να σημειωθεί ότι το πλήθος των ιδιοκτησιών των αγροτεμαχίων ανέρχεται σε 111.236 αντικειμενικής αξίας 334,7 δισ. δρχ., ενώ σημαντικός είναι ο αριθμός των ιδιοκτησιών που αφορούν ξενοδοχειακές εγκαταστάσεις καθώς ξεπερνούν τις 1.500.

ΚΑΤΗΓΟΡΙΑ ΑΚΙΝΗΤΟΥ	ΣΤΟ ΣΧΕΔΙΟ ΙΔΙΟΚΤΗΣΙΩΝ	ΠΛΗΘΟΣ ΚΤΙΣΜΑΤΩΝ	ΑΞΙΑ ΟΙΚΟΠΕΔΩΝ	ΑΞΙΑ
ΔΙΑΦΟΡΑ	ΕΚΤΟΣ	1.484	4.249.300.602	7.776.901.632
	ΕΝΤΟΣ	581	5.202.723.973	4.795.143.051
ΚΑΤΟΙΚΙΑ-ΔΙΑΜΕΡΙΣΜΑ	ΕΚΤΟΣ	27.706	124.698.262.311	78.532.984.892
	ΕΝΤΟΣ	28.430	292.681.021.446	22.382.597.377
ΜΟΝΟΚΑΤΟΙΚΙΑ	ΕΚΤΟΣ	34.559	159.403.200.245	155.900.501.402
	ΕΝΤΟΣ	4.207	41.463.965.787	28.491.957.502
ΕΠΑΓΓ. ΣΤΕΓΗ	ΕΚΤΟΣ	10.652	47.685.416.935	46.949.135.764
	ΕΝΤΟΣ	10.204	139.392.298.736	9.931.957.261
ΟΙΚΟΠΕΔΟ	ΕΚΤΟΣ	18.773	0	145.874.216.261
	ΕΝΤΟΣ	3.469	0	50.439.680.555
ΓΕΩΡΓΙΚΑ	ΕΚΤΟΣ	7.348	12.845.454.360	29.236.746.341
	ΕΝΤΟΣ	2.679	13.811.137.153	2.278.532.802
ΘΕΣΕΙΣ ΣΤΑΘΜΕΥΣΗΣ	ΕΚΤΟΣ	98	170.464.417	410.116.869
	ΕΝΤΟΣ	48	103.294.644	19.415.680
ΣΤΑΘΜΟΙ ΑΥΤ/ΤΩΝ	ΕΚΤΟΣ	3	1.175.000	11.540.000
	ΕΝΤΟΣ	1	335.664	0
ΒΙΟΜΗΧΑΝΙΚΑ	ΕΚΤΟΣ	278	2.445.144.982	2.176.407.085
	ΕΝΤΟΣ	74	696.681.029	1.014.757.462
ΞΕΝΟΔΟΧΕΙΑ	ΕΚΤΟΣ	929	7.829.364.520	10.947.141.942
	ΕΝΤΟΣ	533	4.568.304.927	6.085.610.987
ΕΚΠΑΙΔΕΥΤΗΡΙΑ	ΕΚΤΟΣ	8	25.752.650	3.682.339
	ΕΝΤΟΣ	23	132.094.849	62.134.530
ΑΘΛΗΤΙΚΕΣ	ΕΚΤΟΣ	4	6.180.944	3.650.400
	ΕΝΤΟΣ	2	14.291.200	7.935.920
ΚΤΙΡΙΑ ΜΗ ΥΠΑΓ.	ΕΚΤΟΣ	199	468.452.311	1.257.161.694
	ΕΝΤΟΣ	41	161.210.216	429.064.064
ΜΕΤΑΦ. ΣΥΝΤΕΛ.	ΕΚΤΟΣ	3	420.204	0
	ΕΝΤΟΣ	21	222.729.548	0
ΑΠΑΛΛΟΤΡΙΩΣΕΙΣ	ΕΚΤΟΣ	60	0	344.324.547
	ΕΝΤΟΣ	88	0	1.488.938.013
ΑΓΡΟΤΕΜΑΧΙΟ	ΕΚΤΟΣ	111.236	0	334.772.609.176
ΑΓΡΟΣ	ΕΚΤΟΣ	42.019	0	167.296.570.902
ΒΟΣΚΟΤΟΠΟΣ	ΕΚΤΟΣ	5.416	0	30.215.535.246
ΔΑΣΙΚΗ ΕΚΤΑΣΗ	ΕΚΤΟΣ	556	0	1.311.144.552
ΟΡΥΧΕΙΑ	ΕΚΤΟΣ	26	0	155.750.779
ΛΟΙΠΕΣ ΚΑΤΗΓΟΡΙΕΣ	ΕΚΤΟΣ	462	0	1.013.531.033
ΣΥΝΟΛΟ		**319.477**	**858.279.218.653**	**1.188.746.785.845**

ΜΕ ΠΡΟΪΣΤΑΜΕΝΟ ΤΟΝ κ. Κ.ΚΑΝΤΑΡΑΚΗ

Αρχίζει την λειτουργία του το Τοπικό Ελεγκτικό Κέντρο

✓ Θα διενεργεί φορολογικούς ελέγχους «εφ' όλης της ύλης» ✓ Από ποιούς εφοριακούς στελεχώθηκε

Το Τοπικό Ελεγκτικό Κέντρο (ΤΕΚ) είναι γεγονός και μάλιστα αρχίζει σταδιακά την λειτουργία του μετά και την στελέχωσή του, που θεωρείται επαρκής, ποιοτικά και ποσοτικά.

Το κέντρο έχει στεγασθεί σε μισθωμένο ακίνητο στην οδό Ολύμπου Καρπάθου 4 (κάθετος προς την Κ. Τσαλδάρη) και με προϊστάμενο τον εμπειρότατο εφοριακό κ. Κώστα Κανταράκη, επί σειράν ετών πρόεδρο του Συλλόγου Εφοριακών Υπαλλήλων και υπόδειγμα ήθους, ύφους, εργατικότητας και εντιμότητας.

Το Κέντρο, το οποίο έχει χωροταξική αρμοδιότητα σε όλα τα νησιά του νομού Δωδεκανήσου, θα διενεργεί φορολογικούς ελέγχους, τακτικούς και έκτακτους, «εφ'όλης της ύλης» και σε όλες τις επιχειρήσεις, που έχουν ακαθάριστα έσοδα 50 έως 500 εκ. δρχ. και στους ελεύθερους επαγγελματίες που έχουν έσοδα από 25 έως 500 εκ. δρχ.

Το Κέντρο είναι το 540 της χώρας και θα λειτουργεί ακόμα με επόπτες τους κ.κ. Γ. Μαργουνάκη και Βασ. Τσαμπανάκη και με προσωπικό τους κ.κ. Σοφία Παππά, Χαράλαμπο Ταλιατζή, Γιώργο Γεωργά, Αναστασία Ρεΐση, Παρασκευή Καλώστου, Νίκο Παπαβασιλείου, Ευάγγελο Λαρδούτσο, Κυριάκο Μεταξωτό και Μαρία Μαμάκου.

Πρϊόντος του χρόνου θεωρείται βέβαιον ότι θα αποκτήσει πρόσθετο προσωπικό, λόγω των δυσκολιών που παρουσιάζει ο νομός, ενώ θα εξοπλισθεί και καταλλήλως.

Α.Ν.Ε.Σ.
ΑΝΩΝΥΜΗ ΝΑΥΤΙΛΙΑΚΗ ΕΤΑΙΡΕΙΑ ΣΥΜΗΣ
Εδρα: Σύμη Δωδεκάνησα Τ.Κ. 85600
Τηλ.: 0246// 71444 Φαξ: 0246/ 71373
Γραφείο Ρόδου: Αυστραλίας 88 Τ.Κ. 85100
Τηλ.: 0241/ 37769 Φαξ: 021/ 34493
E-mail: anesynus@otenet.gr

ΕΒΔΟΜΑΔΙΑΙΟ ΠΡΟΓΡΑΜΜΑ ΔΡΟΜΟΛΟΓΙΩΝ
ΑΠΟ 1 ΙΟΥΝΙΟΥ ΕΩΣ 31 ΑΥΓΟΥΣΤΟΥ 2001
ΕΠΙΒΑΤΙΚΑ ΔΡΟΜΟΛΟΓΙΑ

	ΣΥΜΗ Ι - ΣΥΜΗ ΙΙ		Υ/Γ ΑΙΓΛΗ	
	ΣΥΜΗ-ΡΟΔΟ	ΡΟΔΟ-ΣΥΜΗ	ΣΥΜΗ-ΡΟΔΟ	ΡΟΔΟ-ΣΥΜΗ
Δευτέρα	07.15		16.45	09.00 18.00
Τρίτη		18.00	07.15 16.45	09.00
Τετάρτη	07.15	18.00	10.30 16.45	09.00 14.30
Πέμπτη	07.15		16.45	09.00 18.00
Παρασκευή			07.15 16.45	09.00 18.00
Σάββατο		18.00	07.15 16.45	09.00
Κυριακή	08.30	18.00	17.30	09.00

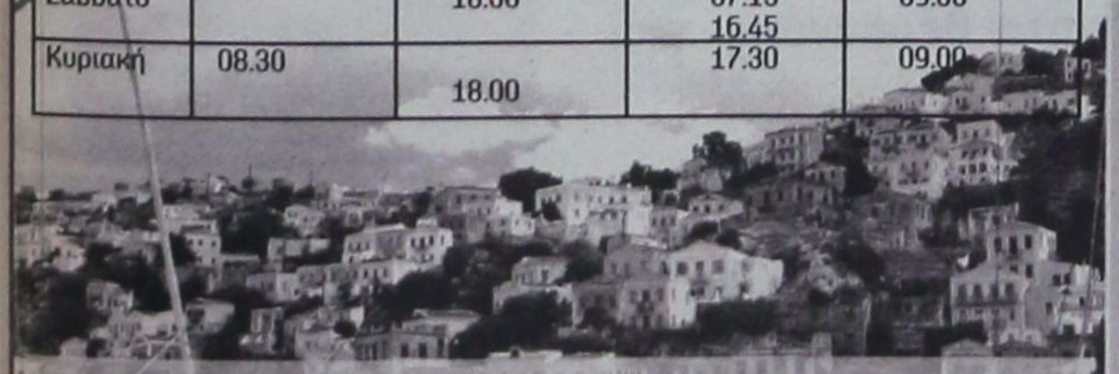

ΤΟΥΡΙΣΤΙΚΑ ΔΡΟΜΟΛΟΓΙΑ
ΡΟΔΟ - ΠΑΝΟΡΜΙΤΗ - ΣΥΜΗ: Καθημερινά στις 09.00 ΣΥΜΗ - ΡΟΔΟ: Καθημερινά στις 15.45
Πληροφορίες στα τηλέφωνα: Σύμη 0246 71444, 71100, 71373 Ρόδος 0241 37769,34493

δημιουργίες cair

ΡΟΔΟΣ 2400 Λευκός Ξηρός ΟΠΑΠ
ΑΡΧΟΝΤΙΚΟ Ερυθρός Ξηρός Δωδεκανησιακός τοπικός

Δύο αντιπροσωπευτικά κρασιά της ΚΑΪΡ Α.Ε., που αποδεικνύουν για άλλη μια φορά την αναμφισβήτητη ικανότητα της Δωδεκανησιακής Εταιρείας να παράγει υψηλής ποιότητας προϊόντα. Ικανότητα που επιβεβαιώνεται από την πρόσφατη παρουσίαση του μοναδικού στην ελληνική αγορά συλλεκτικού αφρώδους CAIR ROSE RESERVE 10 ετών, σε περιορισμένο αριθμό φιαλών και ποιότητα που συναντάται στην πλούσια γκάμα των διεθνώς αναγνωρισμένων προϊόντων της, όπως RODOS 2400 λευκό ξηρό, VQPRD (χρυσό στο Μιλάνο), ΜΟΣΧΑΤΟΣ ΡΟΔΟΥ ΟΠΕ (χρυσό στο Μιλάνο), MOULIN λευκό ξηρό (χρυσό στις Βρυξέλλες), MOULIN ροζέ ημίξηρο (χρυσό σε Μπορντό και Μιλάνο), CAIR φυσικός αφρώδης (χρυσά μετάλλια σε Μιλάνο και Monde Selection).

Εγγύηση
C·A·I·R
Επιλεγμένοι οίνοι ποιότητας

CAIR Δαβάκη - Πίνδου 65,
Ν. Φάληρο, τηλ.: 4813876,4813125
fax: 4814695.
2ο χλμ. Ρόδου - Λίνδου, Ρόδος
τηλ.: 0241/68770-3 fax: 0241/62575.



ΣΥΜΦΩΝΑ ΜΕ ΤΗ «ΔΕΣΜΗ ΜΕΤΡΩΝ ERIKA II» ΠΟΥ ΠΡΟΩΘΕΙ Η ΕΥΡΩΠΑΪΚΗ ΕΝΩΣΗ

Προς κατάργηση η απαγόρευση απόπλου λόγω κακοκαιρίας

Την κατάργηση της απαγόρευσης απόπλου λόγω κακών καιρικών συνθηκών - που, σε ευρωπαϊκό επίπεδο, ισχύει σήμερα μόνο στην Ελλάδα - προβλέπουν οι ρυθμίσεις της «Δέσμης μέτρων Erika II» που προωθεί η Επιτροπή Μεταφορών της Ευρωπαϊκής Ενωσης. Συγκεκριμένα το σχέδιο οδηγίας όσον αφορά το θέμα της απαγόρευσης απόπλου προβλέπει ότι «κανένα άλλο πρόσωπο δεν πρέπει να περιορίζει ή να εμποδίζει τον πλοίαρχο να ασκεί την επαγγελματική κρίση του όσον αφορά την ασφαλή ναυσιπλοΐα και την προστασία του θαλάσσιου περιβάλλοντος».



Η Οικονομική και Κοινωνική Επιτροπή, η οποία ήδη έχει υιοθετήσει ομόφωνα γνωμοδότηση των δρων Ντ. Ρόιτερ από τη Γαλλία και Αννας Μπρεδήμα από την Ελλάδα, στην γνωμοδότηση της αυτή κατ'αρχάς δεν το απορρίπτει, ζητεί όμως περαιτέρω εξέταση του θέματος, εκτιμώντας ότι το σχέδιο οδηγίας «δεν παρέχει επαρκώς καθορισμένα και αντικειμενικά κριτήρια για να βοηθήσει τις λιμενικές αρχές να δρουν με συνεπή και ομοιόμορφο τρόπο».

Εξάλλου στο θέμα των λιμένων καταφυγής σε περιπτώσεις ναυτικών ατυχημάτων ή άλλων εκτάκτων περιστατικών, η ΟΚΕ υποστηρίζει την καθιέρωση ενός καθεστώτος παράκτιου κράτους που να υποδεικνύει περιοχές και λιμένες καταφυγής, συνιστά δε να λαμβάνεται υπόψη η έννοια της «ζώνης καταφυγής» ή των «προστατευμένων υδάτων», ενδεχομένως με κατάλληλους εξοπλισμούς, προκειμένου να κατευθύνονται εκεί, αντί των λιμένων, τα πλοία που διατρέχουν κίνδυνο.

Η εν λόγω οδηγία προβλέπει επίσης τη θέσπιση ενός συμπληρωματικού ευρωπαϊκού ασφαλιστικού πλαισίου («τρίτου επιπέδου»), που να λειτουργεί παράλληλα με το διεθνές σύστημα, μια πρόταση που κατά τη γνώμη της ΟΚΕ είναι δικαιολογημένη αν το διεθνές σύστημα δεν κατορθώσει να ορίσει ταχέως νέα και καταλληλότερα ανώτατα όρια καλύψεως.

«Η σύσταση ενός ευρωπαϊκού συμπληρωματικού ταμείου αποζημίωσης» αναφέρει η ΟΚΕ «δεν θα πρέπει να αποτελέσει αιτία ώστε να μη βελτιωθούν οι αποζημιώσεις που προβλέπονται από τις ισχύουσες διεθνείς συμβάσεις, προτεραιότητα δε των κρατών - μελών του ΙΜΟ επιβάλλεται να είναι η συνεργασία τους για την πραγματοποίηση των απαραίτητων αυτών βελτιώσεων».

ΛΟΓΩ... ΤΙΜΑΡΙΘΜΙΚΗΣ ΑΝΑΠΡΟΣΑΡΜΟΓΗΣ

Αυξάνουν και τα πρόστιμα του ΚΟΚ



Καυτά πρόστιμα αναμένουν τους οδηγούς αυτοκινήτων και μοτοσυκλετών για παραβάσεις του Κώδικα Οδικής Κυκλοφορίας

Αυξήθηκαν από χθες κατά 5% έως 10% τα πρόστιμα του Κώδικα Οδικής Κυκλοφορίας λόγω... τιμαριθμικής αναπροσαρμογής όταν το 1999 είχαν αυξηθεί έως και 335%.

Η αύξηση των προστίμων προβλέπεται από τον ΚΟΚ ανά διετία. Η σχετική απόφαση του υπουργού Μεταφορών και Επικοινωνιών, Χρίστου Βερελή, επικαλείται την αύξηση του δείκτη τιμών καταναλωτή κατά 2,7% το 1999 και κατά 3,9% το 2000 για να ορίσει τελικά αυξήσεις μεγαλύτερες του τιμαρίθμου αυξάνοντας τελικά τα πρόστιμα ως εξής:

• Από 100.000 δρχ. σε 107.000 δρχ. (αύξηση 7%) για τις σοβαρές παραβάσεις όπως η παραβίαση κόκκινου και STOP, το αντικανονικό προσπέρασμα, τους αυτοσχέδιους αγώνες εντυπωσιασμού, τη μη παραχώρηση προτεραιότητας, την επικίνδυνη αναστροφή, την υπερφόρτωση οχημάτων και τους επικίνδυνους ελιγμούς.

• Από 50.000 σε 53.000 δρχ. (αύξηση 6%) για υπέρβαση ορίου ταχύτητας κατά 40 χιλ./ώρα και πάνω, την αντίθετη είσοδο σε μονόδρομο, την μη παραχώρηση προτεραιότητας σε πεζούς, τη μη χρήση ζώνης και κράνους, την είσοδο σε λεωφορειόδρομο, την παραβίαση μονόδρομου, την οδήγηση σε πεζόδρομους, νησίδες ασφαλείας, πεζοδρόμια και για υπερβολική εκπομπή καυσαερίων.

• Από 20.000 δρχ. σε 21.000 δρχ. (αύξηση 5%) για παραβάσεις, όπως η μη συμμόρφωση σε σήμα της τροχαίας, παράνομο παρκάρισμα, χρήση κινητού κατά την οδήγηση, ελιγμούς χωρίς φλας, έλλειψη φώτων και φρένων, μεταφορά επιβατών χωρίς ζώνη και παιδιών χωρίς παιδικό κάθισμα ασφαλείας, η παρεμπόδιση οχημάτων εκτάκτου ανάγκης και μη δυνατής αναγνώρισης των πινακίδων κυκλοφορίας.

• Τέλος από τις 10.000 στις 11.000 (αύξηση 10%) για υπέρβαση ορίου ταχύτητας μέχρι 20 χλμ./ώρα, αντικανονικό φρενάρισμα και αντικανονική χρήση κλάξον, έλλειψη εγγράφων οδηγού και οχήματος.

Στις 5.000 δρχ. παραμένει ως έχει το πρόστιμο για παράνομη στάθμευση σε χώρους ελεγχόμενους από τις δημοτικές αρχές.

Επίθεση εκπαιδευτών κατά του δημάρχου Ρόδου

Από τον Σύλλογο Εκπαιδευτών Οδηγών Νομού Δωδ/νήσου μας απεστάλη προς δημοσίευση η ακόλουθη επιστολή:

ΘΕΜΑ: Δηλώσεις Κυρίου Δημάρχου για τον Κλάδο μας.

Κύριε Διευθυντά

Σχετικά με τις χθεσινές δηλώσεις του Κυρίου Δημάρχου αλλά και Υπηρεσιακών παραγόντων του Δήμου Ροδίων για τον Κλάδο μας, έχουμε να πούμε τα εξής:

1. Μαθήματα ήθους και ευπρέπειας δεν δεχόμαστε από κανένα. Ζούμε όλοι στη μικρή κοινωνία της Ρόδου και γνωριζόμαστε πολύ καλά μεταξύ μας.

2. Το ύφος των ανακοινώσεων μας είναι ανάλογο του ύφους της εξουσίας που ασκείται από τη Δημοτική Αρχή.

Δυστυχώς δεν βρίσκουμε ηπιότερο τρόπο για ν'απαντούμε στην αλαζονεία και την παντογνωσία.

3. Η μέθοδος της δημιουργίας εσωτερικών προβλημάτων στους φορείς που αντιδρούν και διεκδικούν, χρησιμοποιήθηκε κατά κόρον από την κάθε εξουσία και είναι πλέον αναποτελεσματική.

Ο Κλάδος μας είναι περισσότερο αρραγής απ'όσο μερικοί νομίζουν.

4. Δεν θα παραιτηθούμε τέλος του δικαιώματος άσκησης κριτικής και διεκδίκησης, εντός των νομίμων πάντα πλαισίων και με τον προσφορότερο για τον Κλάδο μας τρόπο, που εμείς νομίζουμε.

Χορτάσαμε πλέον από οράματα, μεγαλόστομες εξαγγελίες και ανούσιες συσκέψεις.

Περιμένουμε λύσεις στα καθημερινά μας προβλήματα.

Για το Δ.Σ.
Ο Πρόεδρος
Νικ. Μπουτσιούκης
Ο Γεν. Γραμματέας
Απ. Λαζάρου

RODOGAZ

Στη Ρόδο από το 1963



✓ Διανομή φιαλών υγραερίου κατ' οίκον
τηλέφωνα παραγγελιών: 64409 - 094-4-528212
✓ Διανομή χύμα υγραερίου
✓ Πώληση καυστήρων και λεβήτων υγραερίου για κεντρικά συστήματα θέρμανσης
✓ Θερμαντικά σώματα



Διεύθυνση εργοστασίου: Καναμάτ Ρόδου • τηλ. 62649
Διεύθυνση πρατηρίου: Αυστραλίας 50 • τηλ. 34244-5

ΑΚΡΙΤΙΚΑ

κουβεντούλες με κάποιο νόημα

Θάρσει· λέγων τ᾽ αληθές συ σφαλεί ποτέ
ΣΟΦΟΚΛΗΣ

ΣΟΥΠΕΡ ΜΑΡΚΕΤ

Καμαρώνοντας σαν γύφτικο σκεπάρνι, ο πρωθυπουργός, εγκαινίασε... πανηγυρικά το πολυκατάστημα του Δημοσίου στο Σύνταγμα, και ανερυθριάστως ομίλησε για κοινωνία εξυπηρέτησης και ελευθερίας του πολίτη. Την ίδια ώρα, τα εκατομμύρια των ασφαλισμένων του ΙΚΑ περιμένουν σε τριτοκοσμικές ουρές να εξυπηρετηθούν. Και παρευρισκόμενος στη φιέστα σχολίασε:

- Το κράτος του ΠΑΣΟΚ πάντα σκέπτεται τον πολίτη. Μάλιστα, ετοιμάζει μεγάλη φορολογική... επιδρομή για να καλύψει τις μαύρες τρύπες.

ΠΡΟΠΑΓΑΝΔΑ

Μνημείο προπαγάνδας χαρακτήρισε ο Βύρων Πολύδωρας τις υπηρεσίες εξυπηρέτησης του πολίτη και μεταξύ άλλων είπε:

- Ας κοιτάξουν οι κυβερνώντες τις ουρές των πολιτών που στοιβάζονται στα κλιμακοστάσια των δήθεν δημοσίων υπηρεσιών προκειμένου να εξυπηρετηθούν, ας κοιτάξουν τους πολίτες που στην απελπισία τους περιλούονται με βενζίνη, τα ακριτικά νησιά που δεν έχουν νερό και δεν φθάνουν αγαθά πρώτης ανάγκης και συσχετίστε τα με το νέο έργο της πλατείας Συντάγματος. Για τα γκλαμουριάρικα πανηγύρια όμως, κ. Βύρωνα, τι έχεις να πεις;

Α ΓΙΝΕΙ ΠΑΡΕΜΒΑΣΗ;

Ενα ακόμη «μεγαλόπνοο» σχέδιο για τον Τουρισμό φαίνεται ότι γεννιέται σήμερα με τον πρωθυπουργό αλλά και το Εθνικό Συμβούλιο Τουρισμού. Νέες Επιτροπές θα δημιουργηθούν, ενώ για μια ακόμη φορά θα αναφερθεί ότι «ο τουρισμός είναι η ατμομηχανή της ελληνικής οικονομίας». Το θέμα είναι, πέρα από τα λόγια, αν θα υπάρξει έστω και μία παρέμβαση για τη θεραπεία των γνωστών σε όλους προβλημάτων του ελληνικού τουρισμού.

ΕΝ ΘΕΛΩ... ΜΜΜΟΥ!

Τον θυμάστε τον Ράλλη που έλεγε «δε θέλω... ουού»;
Εμείς, «δεν θέλουμε... «μμμμού»!
Είδατε τι αλλαγές φέρνει στη ζωή μας μια τρελή αγελάδα;

ΠΑΙΞΤΕ... ΑΝΑΠΟΔΑ!

Σοφοκλέους: Οσοι έχετε παίξει στο Χρηματιστήριο βασιζόμενοι στις δηλώσεις του υπουργού Εθνικής Οικονομίας, είστε σίγουρα χαμένοι...

...Εχετε όμως μία ευκαιρία, βασιζόμενοι στις δηλώσεις του κ. Παπαντωνίου να βγάλετε κάποια από τα σπασμένα: Να τον «παίξετε» ανάποδα! Τι είπε χθες ο υπουργός; Οτι μετά το συνέδριο του ΠΑΣΟΚ θα ομαλοποιηθεί η κατάσταση και από αυτή την ομαλοποίηση θα ωφεληθεί και το Χρηματιστήριο. Συμπέρασμα: Με βάση τα μέχρι στιγμής δεδομένα, εμείς θα πρέπει να ποντάρουμε σε άνοδο ΠΡΙΝ το συνέδριο του ΠΑΣΟΚ!

Δίκιο δεν έχω;

ΚΕΝΟ ΠΛΗΡΟΦΟΡΗΣΗΣ

Παράδοξο φαντάζει στους περισσότερους πολιτικούς αναλυτές το ότι η δημοτικότητα του κ. Σημίτη πήρε «την κάτω βόλτα» μόλις ολοκληρώθηκε με πλήρη επιτυχία η ένταξη της Ελλάδας στην ευρω- ζώνη. Ισως τελικά η απάντηση να έγκειται σε κενό πληροφόρησης. Οπως προκύπτει από την τελευταία έρευνα του Ευρω-βαρόμετρου, 4 στους 10 Ελληνες δεν γνωρίζουν ότι η Ελλάδα είναι μία από τις 12 χώρες που θα υιοθετήσουν το νέο νόμισμα!

ΑΥΤΙΣΤΙΚΑ

Το είπε ο Κώστας Λαλιώτης:

- Το ΠΑΣΟΚ δεν ζει για τον εαυτό του, δεν μπορεί να είναι ένα «αυτιστικό» κόμμα, με «αυτιστικά στελέχη».

Δεν είναι αυτιστικό. Από κρετινισμό πάσχει. Απλώς το κρύβει ο θεράπων ιατρός, επικαλούμενος το ιατρικό απόρρητο.

ΣΗΜΑΔΙΑ ΤΩΝ ΚΑΙΡΩΝ

Οι άνθρωποι ξεχνάνε γρήγορα. Ισως πιο γρήγορα από όσο πιστεύαμε άλλοτε. Κι έτσι οι χθεσινοί πρόσφυγες, οι διωγμένοι, οι παρίες, έδεσαν στη γη, έγιναν νοικοκυραίοι, ιδιοκτήτες, αφεντικά και καταδιώκουν τους πρόσφυγες, τους διωγμένους, τους παρίες.

Το αστυνομικό όργανο που κλωτσάει τους μετανάστες για να μπούνε στην ουρά κι ο γείτονας που υψώνει τοίχο προς τους γειτνιάζοντες Αλβανούς κι ο εργοδότης που τη σκάει του ξένου εργάτη και η γενική βία εναντίον τσιγγάνων. Ετσι λοιπόν, η Ελλάδα που καμάρωνε κάποτε πως δεν είναι ρατσιστική, όταν δεν είχε ξένους, αλλά και προμήθευε με τους δικούς της τα κράτη της δύσης, τώρα κατηγορείται από τα ευρωπαϊκά όργανα για ρατσιστική. Παίρνοντας μια από τις πρώτες θέσεις στην Ευρώπη. Σημάδια των καιρών, επικίνδυνα!

ΤΗΣ... ΑΣΤΥΝΟΜΙΑΣ!

Μιλάμε δηλαδή για πολύ απίθανα πράγματα! Που μόνο στο... Hellada μπορούν να συμβαίνουν και ειδικά **ΜΟΝΟ** στην Αστυνομία Ρόδου!

Είχαν τοποθετήσει επί σειρά ετών κάποιον αστυνομικό ως διοικητή στο ΑΤ Ιαλυσού.

Και τώρα τι έκαναν;

Τοποθέτησαν τον άνθρωπο... υποδιοικητή στο Τμήμα Τροχαίας.

Δηλαδή από... δήμαρχο, κλητήρα. Αλλά δεν είναι εκεί το πρόβλημα. Το πρόβλημα είναι ότι ΔΕΝ ξέρουν τι τους γίνεται σήμερα στην ΕΛ.ΑΣ. Και εδώ είναι το πρόβλημα.

ΕΧΕΙΣ ΔΙΚΙΟ, ΑΝΑΓΝΩΣΤΗ

Ναι, αγαπητέ αναγνώστη, έχεις δίκιο. Οτι δηλαδή η περισσή ευγένεια προς τον γνωστό ξεδιάντροπο, που νομίζει ακόμα ότι ζούμε στην εποχή της Χούντας, την οποίαν καθημερινά θέλει να μας θυμίζει, είναι ανόητη.

Το έλεγαν, άλλωστε, όπως σίγουρα θα γνωρίζεις και οι Λατίνοι: «Contra impudentem stulta est nimia ingenuitas».

Είπαμε, όμως, ότι με το αληταριό θα πρέπει να εξαντλείς κάθε περιθώριο. Για να μην γίνεσαι του όμοιου του.

ΟΙ... ΑΓΕΛΑΔΕΣ

Οι αγελάδες παρουσιάζουν μια περίεργη έξαψη στο βλέμμα, οι γιατροί του ΙΚΑ παρουσιάζουν μια περίεργη αγωνιστική ένταση, η Ολυμπιάδα παρουσιάζει έναν περίεργο εργασιακό οργασμό αν κρίνουμε από τις πρωθυπουργικές απόψεις, η αντιπολίτευση παρουσιάζει έναν περίεργο συνωστισμό στον διάδρομο για την απονομή των υπουργείων και εμείς οι υπόλοιποι δεν νιώθουμε πολύ καλά τελευταία. Και δεν οφείλεται στην πανσέληνο.

ΤΟ ΚΡΑΤΟΣ ΤΗΣ... ΔΕΞΙΑΣ

Και ενώ η καυτή πατάτα της Ολυμπιακής αλλάζει χέρια και γίνεται ζήτημα συλλογικής κυβερνητικής ευθύνης, η υπόθεση της απεργίας των γιατρών του ΙΚΑ παραμένει στα χέρια του υπουργού Υγείας, ο οποίος δηλώνει με περισσή αυτοπεποίθηση, ή όπως αλλιώς το λένε αυτό, πως δεν συνομιλεί με απεργούς. Και κλείνει μεν ραντεβού μαζί τους, αλλά θα συναντηθεί μόνο αν μέχρι τότε έχουν αναστείλει την απεργία. Η οποία ήταν βέβαια το μόνο επιχείρημα για να πειστεί να κάνει διάλογο. Πού το έχουμε ξανακούσει αυτό; Πού το έχουμε ξανακούσει; Και μην πάει το άρρωστο μυαλό σας στο αστυνομικό και αυταρχικό κράτος της δεξιάς.

ΣΤΕΡΗΤΙΚΟ ΣΥΝΔΡΟΜΟ

Στη Νέα Δημοκρατία συνεχίζεται το στριμωξίδι εκεί όπου διανέμονται υπουργεία. Εχουν εγκαταλείψει τα μπάνια τους, και τον λαό τους να βολοδέρνει μόνος με τα προβλήματά του, και τρέχουν από διάδρομο σε διάδρομο για ένα έρμο υπουργείο. Κι εδώ που τα λέμε δεν είναι και να τους αποπαίρνεις. Στερημένοι άνθρωποι. Τόσα χρόνια με μια προσδοκία ζούνε. Κι όταν έρχεται η ώρα και γίνονται εκλογές, φθάνουν στην πηγή να πιούν νερό, αλλά κάτι τυχαίνει και ξαναγκρεμίζονται στα τάρταρα. Δεν θα φτάσει κι ο δικός τους ο καιρός; Πριν τους προλάβει ο πανδαμάτωρ.

ΕΙΓΜΑ ΓΡΑΦΗΣ

Καθώς η κυβέρνηση επιχειρεί αυτές τις ημέρες να πείσει ότι θα βρει τον καλό της εαυτό και ότι διδάχτηκε από τα λάθη του παρελθόντος, έδωσε δείγμα γραφής με την αντιμετώπιση της απεργίας των γιατρών:

- Δεν καταδέχομαι να συζητήσω με απεργούς.
- Και οι ασφαλισμένοι του ΙΚΑ που έφθασαν σε απόγνωση;
- Σκασίλα μας. Σοσιαλιστές είμαστε, κοινωνικό πρόσωπο έχουμε, με την πλεμπάγια θα ασχολούμαστε;

ΑΓΩΝΙΕΣ

Το σύστημα των γρήγορων ελέγχων στις μικρομεσαίες επιχειρήσεις και στους ελεύθερους επαγγελματίες για το κλείσιμο των εκκρεμών φορολογικών υποθέσεων μέχρι τη χρήση του 1998, επιλέγει το υπουργείο Οικονομικών για να μαζέψει τα λεφτά που λείπουνε από τον προϋπολογισμό. Επίσης συνοπτικούς ελέγχους θα κάνει και στις μεγάλες επιχειρήσεις για τη χρήση του 2000. Και άλλα ακόμα. Οπως είναι στα ντουζένια τους οι ελεγκτικοί μηχανισμοί, λόγω υστέρησης εσόδων, προβλέπεται να κάψουνε μερικές μανούλες και να βρεθούν στην αγωνία μερικά παιδιά.

ΦΟΒΟΣ - ΤΡΟΜΟΣ

- Μετά το συνέδριο του ΠΑΣΟΚ, θα ανακάμψει το Χρηματιστήριο!

Το δήλωσε ο Γιάννος Παπαντωνίου και αναστατώθηκαν οι εγκλωβισμένοι:

- Κάτι τέτοια μας έλεγε και προεκλογικά, ότι η κρίση έχει ημερομηνία λήξης, και χάσαμε και ό,τι μας είχε απομείνει. Ακόμα χειρότερα θα πάμε με τις προβλέψεις του. Και μετά το συνέδριο αν ερωτηθεί «Τι λες τώρα, Γιάννο;», θα απαντήσει:

- Κουκιά σπέρνω...

ΟΙ ΜΑΓΚΕΣ

Σε συνέντευξή του σε ανδρικό περιοδικό ο Γιώργος Παπανδρέου λέει:

- Στην πολιτική μπήκαμε μαγκάκια και πρέπει να αποχωρήσουμε μάγκες.

Να αγνοεί ότι τους μάγκες τους πάτησε το τρένο και δεν υπάρχουν πια;

ΥΠΟΜΟΝΗ

Ο ποδοσφαιριστής του Ολυμπιακού Αλέκος Αλεξανδρής ρωτήθηκε από περιοδικό:

- Είσαι υπομονετικός;

Εκείνος έδωσε την απάντηση:

- Αν δεν ήμουν άνθρωπος, θα ήμουν γάιδαρος!..

Μα ο γάιδαρος εκτός από υπομονετικός ξέρει κι αυτός να κλωτσάει...

ΓΙΑ ΤΟΝ ΥΠΟΥΡΓΟ ΔΗΜΟΣΙΑΣ ΤΑΞΕΩΣ

Κύριε υπουργέ, τα κρούσματα ανάρμοστης συμπεριφοράς, απειλών, και άλλων παρόμοιων από αστυνομικούς της Ρόδου εις βάρος δημοσιογράφων πολλαπλασιάζονται αντί να μειώνονται.

Ούτε επί Χούντας τέτοια άθλια κατάσταση. Δεκάδες φορές έχουν γίνει καταγγελίες και διαμαρτυρίες, αλλά φαίνεται ότι οι δημοσιογράφοι απευθύνονται σε ώτα μη ακουόντων. Εγιναν, ως φαίνεται, το «κόκκινο πανί» γιατί θέλουν να ζήσουν ως ελεύθεροι άνθρωποι και να ενεργούν κατά συνείδηση.

Επιτέλους, μαζέψτε τους γιατί θα απευθυνθούμε στις διεθνείς οργανώσεις.

Ως εδώ και μη παρέκει.

Υ.Τ.Υ.



ΓΕΓΟΝΟΣ ΤΟ ΠΑΡΑΤΟΛΜΟ, ΟΣΟ ΚΑΙ ΠΡΩΤΟΠΟΡΙΑΚΟ ΕΓΧΕΙΡΗΜΑ

Εγιναν χθες τα εγκαίνια της αεροπορικής εταιρείας της Ν.Α. «Dodecan - Air»!

✓ Διανοίγονται νέοι ορίζοντες και νέες προοπτικές για την ανάπτυξη των ακριτικών νησιών ✓ Μικρόψυχη και μικροπολιτική αντιμετώπιση της επαινετής προσπάθειας (που έχει, φυσικά, τα ρίσκα της, όπως όλες οι δουλειές) από «πολιτικά μύωπες» ✓ Γιατί δεν διαμαρτύρεται κανένας για τα χάλια της «ΟΑ» και τα δισεκατομμύρια που κατασπαταλώνται από το υστέρημα των φορολογουμένων; ✓ «Αγανακτούν» μήπως και.. αποτύχει ο Καραγιάννης ή τρέμουν την ιδέα μήπως και επιτύχει;

Την έντονη ικανοποίησή του για την απήχηση που ήδη από τώρα φαίνεται να έχει το εγχείρημα της Ν.Α. για την ίδρυση αεροπορικής εταιρείας, διετύπωσε χθες με δηλώσεις του προς την «δ» ο νομάρχης Δωδ/σου κ. Σάββας Καραγιάννης. Παράλληλα, άφησε αιχμές κατά των εκπροσώπων της κυβέρνησης, υπουργών και βουλευτών του νομού (πλην του κ. Αρ. Παυλίδη) που παρ' ότι προσκλήθηκαν όχι μόνο δεν παρέστησαν, αλλά δεν έστειλαν καν ένα συγχαρητήριο τηλεγράφημα!

Ο κ. Σ. Καραγιάννης άφησε να εννοηθεί ότι η επιτυχία του εγχειρήματος της Ν.Α. ουσιαστικά τους αφήνει έκθετους, όταν η νομαρχιακή αρχή, χωρίς καμιά βοήθεια και στήριξη, αλλά αντίθετα με πολλές αντιδράσεις και προβλήματα κατόρθωσε, αν όχι να επιλύσει, να θέσει τουλάχιστον τις βάσεις για την οριστική επίλυση του μεγαλύτερου προβλήματος που αντιμετωπίζουν τα νησιά της Δωδ/σου, του συγκοινωνιακού, σε αντίθεση με την αδυναμία που επιδεικνύουν χρόνια τώρα οι εκάστοτε κυβερνήσεις, προς αυτήν την κατεύθυνση.

Συγκεκριμένα ο κ. Σ. Καραγιάννης, ομιλώντας προς την «δ» τόνισε: «Θέλω να εκφράσω την βαθύτατη ικανοποίησή μου για την απήχηση που φαίνεται να αποκτά η πρωτοβουλία αυτή της Νομαρχιακής Αυτοδιοίκησης, σε επίπεδο επιχειρηματιών και ανθρώπων του ευρύτερου επιχειρηματικού τομέα, παράλληλα, με την αίσθηση ανακούφισης που εκφράστηκε με πάρα πολλά τηλεφωνήματα από τα νησιά.

Παράδειγμα το πανηγύρι που στήθηκε στην Λέρο, όταν χθες το μεσημέρι προσγειώθηκε στο νησί το πρώτο αεροσκάφος της εταιρείας μας. Αυτές λοιπόν οι διαπιστώσεις αποδεικνύουν και με πείθουν ότι κινηθήκαμε σε πολύ σωστή κατεύθυνση και πως οι όποιες δυσκολίες θα ξεπερασθούν».

Κληθείς ο κ. Σ. Καραγιάννης να σχολιάσει τις απουσίες των κυβερνητικών στελεχών, των βουλευτών του νομού του ΠΑΣΟΚ, αλλά και εκπροσώπων των δύο παρατάξεων της μειοψηφίας του νομαρχιακού συμβουλίου, είπε: «Οι συνεργάτες μου κι εγώ δεν ξεχνάμε ποτέ το ρόλο που μπορεί να διαδραματίσει μια ανεξάρτητη Νομαρχιακή Αυτοδιοίκηση. Προγραμματίζουμε, υλοποιούμε και συνεχίζουμε να στοχεύουμε σε έργα, ακόμα και πολύ δύσκολα, για τα οποία έχουμε την αίσθηση ότι κυρίαρχο ρόλο στην επίλυσή τους μπορούμε κι εμείς να διαδραματίσουμε. Επομένως, η αποκλειστική μέχρι σήμερα - θεωρητικά - ευθύνη της εκάστοτε κεντρικής εξουσίας, να ρυθμίζει τα πάντα για μας, νομίζω ότι σήμερα καταρρίπτεται πανηγυρικά. Ας εκτιμηθεί ψύχραιμα το εγχείρημα της Ν.Α. Δωδ/σου. Πρόκειται για την επίλυση του σοβαρότερου προβλήματος, του εγκλωβισμού των κατοίκων στο μικρό χώρο του νησιού τους, των ξεκομμένων από τον υπόλοιπο κόσμο. Αν αυτό δεν αποτελεί το μεγαλύτερο πρόβλημα των νησιών, τότε ποιό μπορεί να είναι; Αν σ' αυτό προστεθεί και το φάσμα υπηρεσιών υγείας και η έλλειψη νερού, είναι εύκολο να καταλάβει κανένας, ποιός προωθεί τις σωστές νησιωτικές πολιτικές που πρέπει να εφαρμοσθούν και στον τόπο μας, για ν' αποφύγουμε την περαιτέρω ερήμωση και εγκατάλειψη των νησιών μας».

Αυτά δήλωσε χθες ο νομάρχης Σ. Καραγιάννης, με αφορμή τα εγκαίνια της Δωδ/κής αεροπορικής εταιρείας («Dodecan-Air») της νομαρχιακής αυτοδιοίκησης. Ενα γεγονός που εξέθεσε πολλούς στα μάτια της κοινής γνώμης, η οποία αναρωτιέται, αν κάποιοι ανησυχούν επειδή ενδεχομένως θα δοθεί λύση στο χρόνιο συγκοινωνιακό πρόβλημα των νησιών, πράγμα το οποίο οι ίδιοι δεν απετόλμησαν. Το να αντιμετωπίζονται τέτοιες προσπάθειες με «στενά κομματικά μυαλά», κι όχι με ευρύτητα και δύναμη ψυχής και λογικής, δεν κάνει ζημιά στον Σ. Καραγιάννη και στον όποιον νομάρχη, αλλά στον ίδιο τον μικρόψυχο και στενόμυαλο κόσμο της μικροπολιτικής και της απροσάρμοστης δημόσιας ζωής. Ολοι οι απόντες από μια εκδήλωση της νομαρχιακής αυτοδιοίκησης και όχι του Σάββα Καραγιάννη απέδειξαν ότι έπραξαν και πράττουν (και θα πράξουν;) το κάθε τι για να αποτύχει το εγχείρημα, να αποκτήσουν δηλαδή συγκοινωνίες τα ακριτικά νησιά, απλώς και μόνον για να μην φανεί ότι κάποιοι πέτυχαν αυτό, που εκείνοι δεν τόλμησαν ή δεν θέλησαν να επιχειρήσουν.

Ας κριθούν όλοι και οι μεν και οι δε, από τον δωδ/κό λαό.

Η ΤΕΛΕΤΗ

Η τελετή των εγκαινίων της Δωδ/κής Αεροπορικής Εταιρείας έγινε στις 11 χθες το πρωί στο αεροδρόμιο Ρόδου «Ο Διαγόρας» παρουσία του πρωτοσύγκελου της ΙΜΡ κ. Παΐσιου (ο οποίος και τέλεσε αγιασμό), του νομάρχη Σ. Καραγιάννη, του βουλευτή Αρ. Παυλίδη, των βοηθών νομάρχη Χατζή Χατζηευθυμίου και Νίκου Τατάκη των Επάρχων Καλύμνου Σάκη Ζερ-





GR
Grand Hotel Rhodes
*****

Day & Night

Naiades by the Pool

Στήν τροπική ατμόσφαιρα της μεγάλης πισίνας του Grand Hotel, το Ναιάδες λειτουργεί με ανανεωμένο Μενού ως Καφέ-Ουζερί (10:30 - 17:30)



Piano Bar

Το γνωστό σημείο συνάντησης στο κέντρο της Πόλης.

Ο Τάκης Τσώνης κάθε βράδυ* στο πιάνο. (20:30 - 01:00)

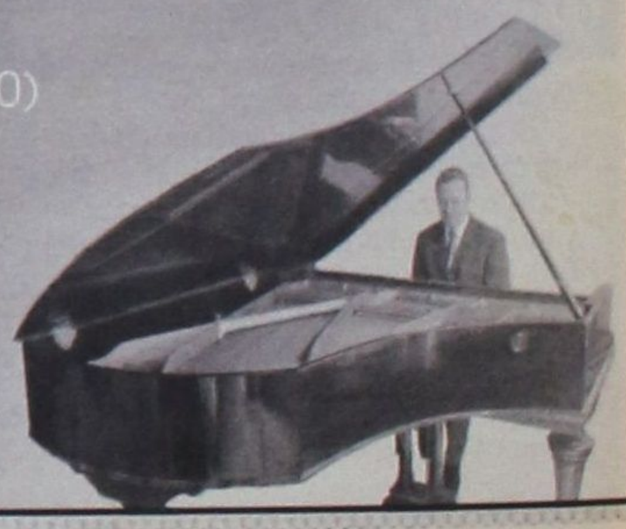

* Εκτός Τρίτης

A Member of
MITSIS HOTELS

βού και Κω Βασ. Ξυπολιτά, του προέδρου του δ.σ. Γιάννη Τσιγάρου του διοικητή της 95 ΑΔΤΕ, των δημάρχων Πεταλούδων Μιχ. Κορδίνα, Αρχαγγέλου Θ. Κολιάδη και Λέρου Ι. Αντάρτη, του πρώην βουλευτή Γ. Χιωτάκη, του προξένου της Τουρκίας στην Ρόδο, του αστυν. δ/ντή, του κεντρικού λιμενάρχη, του αερολιμενάρχη, των διοικητών του αεροπορικού αποσπάσματος και του ναυτικού κλιμακίου, του δ/ντή του ΕΟΤ, του προέδρου της Ενώσεως Τουρ. Γραφείων Ρόδου κ. Τσαμπίκου Μοσχάτου, του εκπροσώπου του ΚΚΕ κ. Ν. Δούκα κ.α.

Ομιλώντας ο νομάρχης κ. Σ. Καραγιάννης, είπε μεταξύ άλλων και τα εξής, αναφερόμενος στην σύλληψη και υλοποίηση της ιδέας:

«...Δεν ήταν δυνατόν να ανεχθούμε άλλο να υπάρχουν νησιά μας «τρίτης και τέταρτης ταχύτητας ανάπτυξης» και νησιώτες μας αφημένοι στο έλεος του θεού, της δικής μας αδιαφορίας, απραξίας και ανικανότητας.

Δεν ήταν δυνατό να διαγράψουμε αβασάνιστα κι εύκολα, επιπόλαια και χωρίς καμία προσπάθεια, μια τόσο σοβαρή υποχρέωσή μας, απέναντι στους κατοίκους του πολυνησιακού νομού μας, που συνεχίζουν να ελπίζουν σε μια ίση κατά το δυνατό μεταχείριση με όλους τους άλλους Ελληνες, σε παρεχόμενες υπηρεσίες βασικών έστω αναγκών αντάξιες των καιρών που ζούμε και ικανοποίηση προσδοκιών χρόνων που δικαιολογημένα ονειρεύονται.

Αποτελεί εθνική επιταγή και πρέπει επιτέλους να γίνει κατανοητό από όλους, ότι δεν μπορεί να υπολογιστεί με κανέναν τρόπο η αξία που έχει η απόφαση μιας νησιωτικής οικογένειας, ενός έστω και μόνο νησιώτη να συνεχίσουν να παραμένουν στο νησί τους.

Εμείς, οπαδοί αυτής της εθνικής επιταγής και αναγκαιότητας αναλάβαμε πολύ σοβαρές ευθύνες, χωρίς να ζητάμε από κανέναν τίποτα, τολμήσαμε και τώρα προχωρούμε και προσπαθούμε συνεχίζοντας αταλάντευτοι, γνωρίζοντας πολύ καλά τι θέλουμε και τι επιδιώκουμε επειδή πιστεύουμε στην διαχρονική αξία των στόχων και



των επιδιώξεών μας...»

Στην συνέχεια ο κ. Σ. Καραγιάννης είπε:

«Η εξωτερική πολιτική της χώρας επιβάλλεται σήμερα πια να αρχίζει και να τελειώνει στο Αιγαίο και αυτή να εκφράζεται με έργα ικανά να αποδεικνύουν καθημερινά την ουσιαστική κι αδιαμφισβήτητη κυριαρχία μας στο ζωτικό αυτό χώρο της Μεσογείου.

Να γιατί το έργο αυτό σήμερα δεν ανήκει πια σε κανέναν αποκλειστικά, ούτε σε εκείνους που το φαντάστηκαν, το σχεδίασαν και το δρομολογούν.

Απο σήμερα το έργο αυτό ανήκει και παραδίδεται στα χέρια όλων των Δωδεκανησίων από την Κάσο μέχρι την Αστυπαλιά, και από το Καστελλόριζο μέχρι τους Λειψούς και το Αγαθονήσι, αφού για όλους τους Δωδεκανήσιους δημιουργήθηκε και σ'αυτούς ανήκει.

Ανήκει στους Νομάρχες και στους Δημάρχους του τεράστιου χώρου, του Αιγαίου και της Κρήτης, οι οποίοι καλούνται να αξιοποιήσουν την αυτοδιοικητική ικανότητα που μπορούν να αναπτύξουν με έργα που εκφράζουν ευαισθησία, σεβασμό κι αγάπη για τον άνθρωπο.

Το έργο αυτό ανήκει στους οικονομικούς, τουριστικούς και κάθε είδους επιχειρηματικούς παράγοντες, φορείς και ιδιώτες του Αιγαίου, στην Εκκλησία και το Πατριαρχείο μας, στην Περιφέρεια, στο Πανεπιστήμιο και το Υπουργείο Αιγαίου, σε όλα τα Υπουργεία, στους παροικιακούς κι αθλητικούς συλλόγους, στους επισκέπτες και τουρίστες μας, σε όλους τους κατοίκους του Αιγαίου, σε κάθε Ελληνα.

Το έργο αυτό ανήκει και στους κοινοβουλευτικούς μας εκπροσώπους, οι οποίοι καλούνται να στηρίζουν τις πρωτοβουλίες των τοπικών μας αρχών.

Εχουμε συνηθίσει μια ζωή, εμείς εδώ στην Δωδεκάνησο, επειδή πιστεύουμε ότι πολλές φορές μας αδικούν, να διεκδικούμε συνέχεια αυτό που πιστεύουμε ότι μας ανήκει και να αξιοποιούμε με τον καλύτερο τρόπο ότι τελικά αποφασίσουν άλλοι ότι πρέπει να μας δώσουν...»

Ο νομάρχης κατέληξε, λέγοντας:

«Δεν μου είναι εύκολο να εκτιμήσω την πορεία και το τελικό αποτέλεσμα αυτής μας της πρωτοβουλίας.

Αυτό όμως που μπορώ να δηλώσω με τον πιο κατηγορηματικό τρόπο είναι ότι η Νομαρχιακή μας Αυτοδιοίκηση με μοναδικό κριτήριο την εξυπηρέτηση των συμφερόντων του τόπου και των κατοίκων του, με απόλυτο σεβασμό των δεσμεύσεών της απέναντι στον δωδεκανησιακό λαό βήμα - βήμα εκτός όλων των άλλων υλοποιεί προγράμματα που αγκαλιάζουν όλο και περισσότερο τον ίδιο τον άνθρωπο και στοχεύουν στην ανακούφιση ακόμα και του πιο απομακρυσμένου Δωδεκανήσιου.



Με μια παρθενική πτήση προς Λέρο του 48θέσιου αεροσκάφους το οποίο βρίσκεται έξω στην πίστα και που θα επισκεφτούμε αμέσως, ξεκινάμε συμβολικά σήμερα τις πτήσεις μας στη Δωδεκάνησο για τη Δωδεκάνησο και τους Δωδεκανήσιους.

Το σκάφος αυτό αποτελεί προς το παρόν εφεδρία του αεροπορικού στόλου που αναλαμβάνει το πτητικό μας πρόγραμμα, εις τρόπον ώστε, αν χρειαστεί ανα πάσα στιγμή να είμαστε σε θέση και να το εντάξουμε με αλλά και μόνοι μας να το χρησιμοποιήσουμε για τις προγραμματισμένες πτήσεις μας.

Οι επίσημες πτήσεις μας θα ξεκινήσουν την Τετάρτη 11 Ιουλίου και την ημέρα εκείνη θα γίνει η επίσημη παρουσίαση του εξειδικευμένου τύπου σκαφών τα οποία θα καλύψουν τις ανάγκες μας για την πρώτη αυτή εφετινή περίοδο.

Παρακαλώ όλους σας να εστερνιστείτε κι αυτή την προσπάθειά μας, να την αγκαλιάσετε και να την στηρίξετε με όλη σας την ψυχή.

Αυτό που σήμερα γεννιέται, βοηθώντας το μπορεί να μεγαλώσει γρήγορα σαν καρποφόρο δένδρο, τους καρπούς του οποίου θα απολαμβάνουμε όλοι».

Ο Α. ΠΑΥΛΙΔΗΣ

Στην συνέχεια τον λόγο πήρε ο βουλευτής κ. Αρ. Παυλίδης, ο οποίος είπε, μεταξύ άλλων, και τα εξής:

«..... Εχω απόλυτη επίγνωση των δυσχερειών και της σοβαρότητας του θέματος, της ελλείψεως δηλαδή συγκοινωνιών μεταξύ των νησιών. Οφείλω να αναγνωρίσω ότι υπάρχει σοβαρός λόγος για να προβεί κανείς στην ίδρυση και λειτουργία μιας αεροπορικής εταιρείας για να καλύψει το κενό της Πολιτείας. Εχω εκφράσει και στο νομάρχη τις απόψεις μου επί του θέματος και συγκεκριμένα ότι είναι μεγάλο το ρίσκο και παράτολμο το σχέδιο για την δημιουργία της εταιρείας. Κι έχω ακόμα τις επιφυλάξεις μου.

Θα βοηθήσω όμως για να εξασφαλισθούν κοινοτικές ενισχύσεις προκειμένου να καταστεί βιώσιμη η εταιρεία. Με την προϋπόθεση ότι θα υπάρξει συνεχής και καθ'όλη την διάρκεια του έτους συγκοινωνία μεταξύ των νησιών. Είναι κάτι το θεμιτό και το επιβεβλημένο....»

Ακολούθησε μικρή δεξίωση προς τιμή των προσκεκλημένων, στο χώρο του αεροδρομίου.

Σημειώνεται ότι μετά τα εγκαίνια, αεροσκάφος της «Dodecan - Air» πραγματοποίησε το πρώτο του ταξίδι με προορισμό την Λέρο, όπου έτυχε ενθουσιώδους υποδοχής.

ΜΙΧΑΗΛ Π. ΜΑΡΚΑΚΙΟΥ
ΕΚΘΕΣΙΑΚΟΣ ΧΩΡΟΣ - ΟΔΟΣ ΘΕΣ/ΝΙΚΗΣ 14
ΕΝΑΝΤΙ ΕΜΠΟΡΙΚΟΥ ΚΕΝΤΡΟΥ ΜΗΔΕΙΑ - ΤΗΛ.: 0241 - 67500, 20327 - ΦΑΧ: 94162 ΡΟΔΟΣ

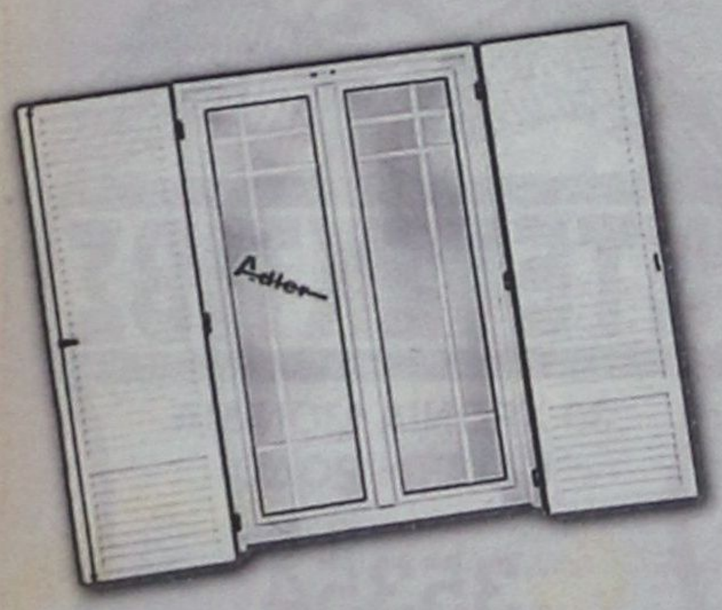

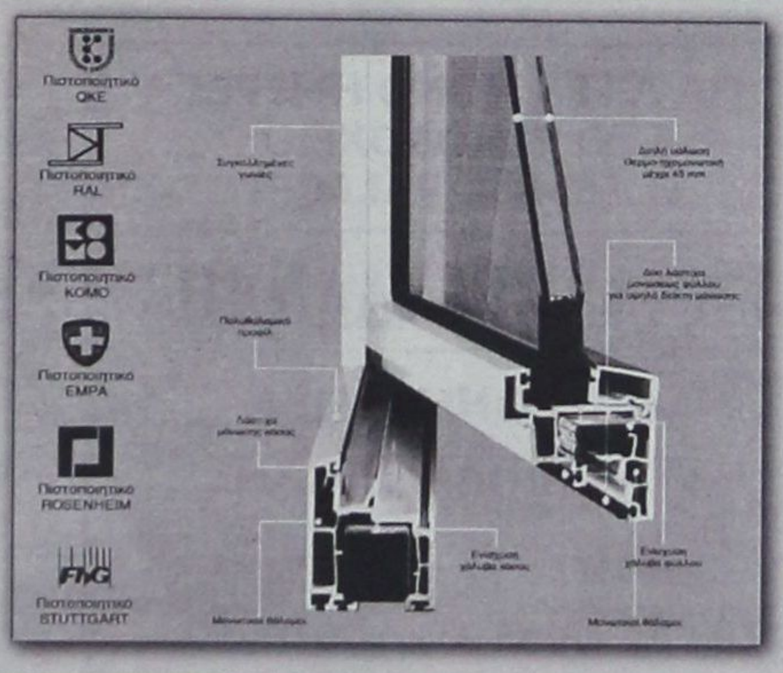

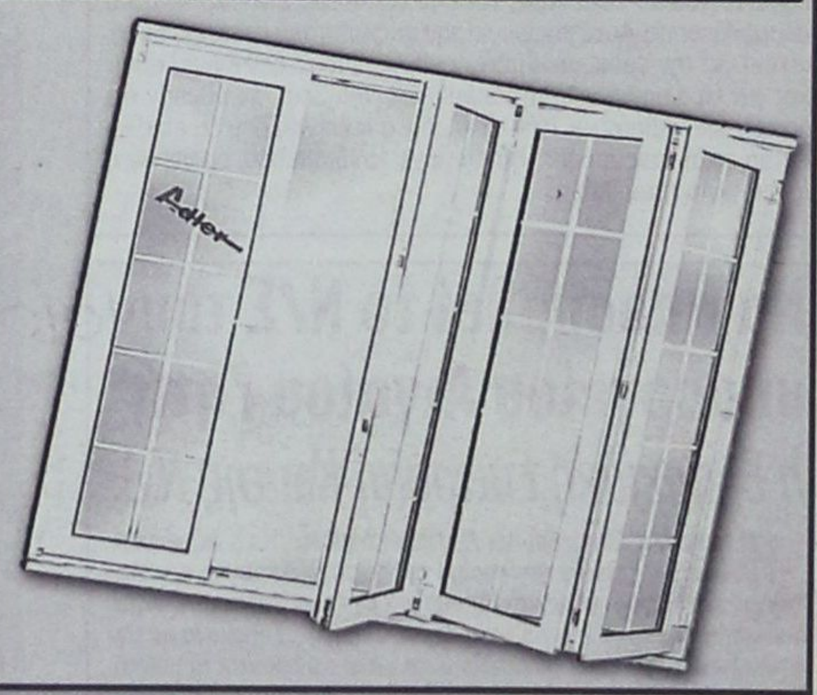

Adler
ΣΥΣΤΗΜΑΤΑ ΓΕΡΜΑΝΙΚΩΝ ΚΟΥΦΩΜΑΤΩΝ

ΞΕΚΙΝΗΣΑΜΕ ΠΡΩΤΟΙ - ΠΡΙΝ ΑΠΟ 15 ΧΡΟΝΙΑ - ΝΑ ΝΤΥΝΟΥΜΕ ΤΑ ΣΠΙΤΙΑ ΣΑΣ ΜΕ ΠΟΡΤΕΣ - ΠΑΡΑΘΥΡΑ P.V.C. ΑΛΟΥΜΙΝΙΟΥ ΚΑΙ ΞΥΛΟΥ.
ΠΑΡΑΜΕΙΝΑΜΕ ΠΡΩΤΟΙ ΧΑΡΙΣ ΣΤΗΝ ΕΜΠΙΣΤΟΣΥΝΗ ΜΕ ΤΗΝ ΟΠΟΙΑ ΜΑΣ ΣΤΗΡΙΞΑΤΕ. ΦΙΛΟΔΟΞΟΥΜΕ ΝΑ ΕΙΜΑΣΤΕ ΠΑΝΤΑ ΠΡΩΤΟΙ ΜΕ ΣΥΝΕΠΕΙΑ ΣΤΗΝ ΠΑΡΑΔΟΣΗ, ΤΟΠΟΘΕΤΗΣΗ ΑΠΟ ΤΕΧΝΙΤΕΣ ΠΟΥ ΕΙΔΙΚΕΥΘΗΚΑΝ ΣΤΗΝ ΓΕΡΜΑΝΙΑ ΚΑΙ ΧΑΡΑΚΤΗΡΙΣΤΙΚΟ ΜΑΣ Η ΕΝΤΟΝΗ ΠΡΟΣΠΑΘΕΙΑ ΓΙΑ ΤΗΝ ΙΚΑΝΟΠΟΙΗΣΗ ΤΟΥ ΠΕΛΑΤΗ

Adler
Δύναμη ποιότητας Δύναμη τεχνολογίας

ΕΛΑΤΕ ΣΤΟΝ ΑΝΑΚΑΙΝΙΣΜΕΝΟ ΕΚΘΕΣΙΑΚΟ ΜΑΣ ΧΩΡΟ ΝΑ ΔΕΙΤΕ ΑΠΟ ΚΟΝΤΑ ΤΑ ΚΟΥΦΩΜΑΤΑ ΤΗΣ ΠΙΟ ΝΕΑΣ ΤΕΧΝΟΛΟΓΙΑΣ ΚΑΙ ΝΑ ΣΥΖΗΤΗΣΟΥΜΕ ΓΙΑ Ο,ΤΙ ΕΝΔΙΑΦΕΡΕΣΤΕ.
ΑΛΛΑΖΟΥΜΕ ΤΑ ΠΑΛΙΑ ΣΑΣ ΚΟΥΦΩΜΑΤΑ ΑΥΘΗΜΕΡΟΝ ΚΑΙ ΤΟΠΟΘΕΤΟΥΜΕ ΝΕΑ ΑΣΠΡΑ Ή ΧΡΩΜΑΤΙΣΤΑ ΔΙΚΗΣ ΣΑΣ ΕΠΙΘΥΜΙΑΣ ΚΑΙ ΜΕ ΔΙΑΚΑΝΟΝΙΣΜΟ ΤΗΣ ΑΡΕΣΚΕΙΑΣ ΣΑΣ

Ευχαριστούμε
Μιχαήλ Π. Μαρκακιού και Υιοί

δημοκρατικά

ΥΠΑΡΧΕΙ ΑΝΤΙΚΕΙΜΕΝΙΚΗ ΠΡΑΓΜΑΤΙΚΟΤΗΤΑ Η ΟΠΟΙΑ ΔΙΝΕΙ ΤΟ ΜΕΤΡΟ ΤΗΣ ΑΛΗΘΕΙΑΣ (ΑΡΙΣΤΟΤΕΛΗΣ)

Το ασφαλιστικό σύστημα δεν είναι βιώσιμο

Εντυπωσιακά αν μη τι άλλο, είναι τα ευρήματα των ελέγχων του Σώματος Επιθεωρητών Εργασίας για την εισφοροδιαφυγή και την παραβίαση της εργατικής νομοθεσίας από τις μικρές επιχειρήσεις. Ανασφάλιστοι εμφανίζονται 4 στους 10 εργαζομένους, ενώ το ΙΚΑ δεν γνώριζε (!) για την ύπαρξη του ενός τρίτου των επιχειρήσεων που ελέγχθηκαν... Η νομοθεσία σχετικά με το ωράριο εργασίας και την αμοιβή της υπερωριακής απασχόλησης τηρείται σπανίως, και μάλιστα υπάρχουν βάσιμοι φόβοι ότι η εικόνα είναι ακόμα χειρότερη (στο συγκεκριμένο θέμα) στις μεσαίες και μεγάλες επιχειρήσεις... Τα συχνότερα θύματα, δε, της εργοδοτικής ασυδοσίας είναι μετανάστες...

«ΟΣΟ ΕΓΓΥΤΕΡΑ ΣΤΗΝ ΠΡΑΓΜΑΤΙΚΟΤΗΤΑ, ΣΤΙΣ ΔΥΝΑΤΟΤΗΤΕΣ ΚΑΙ ΤΙΣ ΑΝΑΓΚΕΣ ΤΗΣ ΟΙΚΟΝΟΜΙΑΣ ΕΙΝΑΙ ΤΟ ΝΟΜΙΚΟ ΚΑΘΕΣΤΩΣ, ΤΟΣΟ ΜΕΓΑΛΥΤΕΡΟ ΕΙΝΑΙ ΤΟ ΚΙΝΗΤΡΟ ΤΗΣ ΣΥΜΜΟΡΦΩΣΗΣ»

Ο κ. Γιαννίτσης θα πρέπει να αισθάνεται δικαιωμένος από την πρωτοβουλία του για πραγματοποίηση εκτεταμένων ελέγχων. Προσοχή, όμως! Το ότι αποκαλύφθηκε εισφοροδιαφυγή σε τέτοιο εύρος, δεν σημαίνει ότι απλά πρέπει να υπάρξει αποτελεσματικότερη λειτουργία των ελεγκτικών και εισπρακτικών μηχανισμών ώστε να αυξηθούν τα έσοδα και άρα να αντιμετωπιστούν τα ελλείμματα των ασφαλιστικών ταμείων. Το ασφαλιστικό σύστημα στην Ελλάδα δεν είναι βιώσιμο. Ακόμα και αν σήμερα αυξάνονταν οι εισφορές κατά 1 τρισ. δρχ. (τόσο εκτιμάται ότι είναι η εισφοροδιαφυγή για όλα τα Ταμεία), μπορεί να περιορίζονταν (ή και να καλύπτονταν πλήρως) τα ελλείμματα, πλην όμως η ουσία δεν θα άλλαζε: Πρέπει το σύστημα από αναδιανεμητικό να γίνει κεφαλαιοποιητικό. Αντί, δηλαδή, οι εκάστοτε εργαζόμενοι να χρηματοδοτούν τις τρέχουσες δαπάνες για συντάξεις, να αξιοποιούνται επενδυτικά οι εισφορές κάθε ασφαλιζόμενου και από αυτά τα κεφάλαια να χρηματοδοτείται στο μέλλον η σύνταξή του.

Ο στόχος είναι η μετάβαση σε ένα τέτοιο σύστημα. Αντικείμενο πολιτικής απόφασης είναι ο τρόπος που θα γίνει η μετάβαση αυτή. Οι συσχετισμοί που δημιουργούνται σε επίπεδο οικονομίας, κοινωνίας και πολιτικής θα καθορίσουν εν πολλοίς την ταχύτητα και το ισοζύγιο κερδών - απωλειών που θα έχει για κάθε κοινωνική ομάδα η μεταρρύθμιση του ασφαλιστικού. Η πάταξη της εισφοροδιαφυγής, στον βαθμό που αυξάνει τα έσοδα των Ταμείων, θα βελτιώνει τη θέση των ασφαλισμένων, δηλαδή των εργαζομένων. Παράλληλα, όμως, υπάρχουν πολλά που πρέπει να γίνουν ώστε να αντιμετωπιστεί στη ρίζα του το πρόβλημα της «μαύρης» οικονομίας.

Μια από τις σημαντικότερες πρωτοβουλίες αυτής της κυβέρνησης ηταν η νομιμοποίηση των εκατοντάδων χιλιάδων μεταναστών που ζουν και εργάζονται στην Ελλάδα. Πέρα από ζήτημα πολιτικής και ηθικής τάξης, η νομιμοποίηση συνεπάγεται και άμεσα οικονομικά οφέλη για το Δημόσιο: Οι ασφαλιστικές εισφορές και οι φόροι εισοδήματος θα αυξηθούν. Ενδεχομένως, μάλιστα, να μειωθεί σταδιακά και η ανεργία, αφού ο νόμιμος μετανάστης έχει ελάχιστα συγκριτικά πλεονεκτήματα σε σχέση με τον Ελληνα άνεργο. Αρα, πιθανόν η εισροή φθηνής εργατικής δύναμης να περιοριστεί, αφήνοντας για τους Ελληνες ανέργους τις νέες θέσεις απασχόλησης. Η νομιμοποίηση των μεταναστών είναι, συνεπώς, μια απόφαση που εξυπηρετεί πλήρως τα συμφέροντα των Ελλήνων εργαζομένων.

Η λογική αυτή θα πρέπει να ακολουθηθεί συνολικά στη μεταρρύθμιση του ασφαλιστικού συστήματος: Οι δρακόντειοι νόμοι απλώς ενισχύουν την παρανομία. Οσο εγγύτερα στην πραγματικότητα, στις δυνατότητες και τις ανάγκες της οικονομίας είναι το νομικό καθεστώς, τόσο μεγαλύτερο είναι το κίνητρο συμμόρφωσης. Αυτό ισχύει για την ασφαλιστική μεταρρύθμιση, ισχυει για την εργασιακή μεταρρύθμιση (που... δεν έγινε) αλλά και για τη φορολογική μεταρρύθμιση. Αλήθεια, αν έλεγαν ότι θα φορολογηθούν με 70% τα κέρδη, ο καθένας δεν θα είχε κίνητρο να τα αποκρύψει; Θα έπαιρνε το ίδιο ρίσκο, όμως, αν η φορολογία ήταν 30%;

Να αποσυρθεί το Ν/Σ του υπουργείου Αιγαίου ζητά η Επαρχιακή Επιτροπή Κω της Ν.Δ

Η Επαρχιακή Επιτροπή Κω της Νέας Δημοκρατίας, με ανακοίνωσή της ζητά να αποσυρθεί το Νομοσχέδιο που οι κ. κ. Λαλιώτης και Σηφουνάκης κατέθεσαν για την προστασία των παραδοσιακών οικισμών και για τους όρους δόμησης. Σύμφωνα με την ανακοίνωση, "με το Νομοσχέδιο αυτό καταστρέφονται οι μικροϊδιοκτήτες γης ενώ αντίθετα δίδεται η δυνατότητα σε ξενοδόχους να καταπατήσουν και το τελευταίο κομμάτι αιγιαλού".

Το κείμενο της ανακοίνωσης αναφέρει συγκεκριμένα:

"Η Επαρχιακή Επιτροπή της Ν.Δ. Κω καταγγέλλει τις προαναγγελλόμενες αλλαγές στους όρους δόμησης και διερωτάται εάν οι κ. κ. Λαλιώτης και Σηφουνάκης είχαν την έμπνευση αυτών των αλλαγών νύχτα ή μέρα, αφού αφ' ενός υποτίθεται πως προστατεύουν τον αιγιαλό και τις παραλίες γκρεμίζοντας τα αυθαίρετα, αλλά επιτρέπουν να χτιστούν στη θέση τους... νόμιμα ξενοδοχεία και αφ' ετέρου με τον όρο των οκτώ (8) στρεμμάτων για τις εκτός σχεδίου περιοχές, γκρεμίζουν τα όνειρα των μικροϊδιοκτητών γης για την απόκτηση της δικής τους στέγης. Δηλαδή "φαγώθηκαν" τα λεφτά του κοσμάκι στο χρηματιστήριο, θα "φαγωθεί" τώρα και η γη του "ίνα" το έγκλημα ολοκληρωθεί;

Καλούμε λοιπόν την κυβέρνηση να δει σοβαρά το πρόβλημα που αυτή δημιουργεί και να επανεξετάσει τη θέση της".

ΣΥΜΦΩΝΑ ΜΕ ΤΟΝ ΠΡΟΕΔΡΟ ΤΗΣ ΕΝΩΣΕΩΣ

Δυσφημούν τα ρεντ-α- καρ οι ξένοι αρχηγοί γκρούπ!

Ο κ. Γ. Κατσικανταής δεν πιστεύει ότι υπάρχει κυκλοφοριακό πρόβλημα στην πόλη

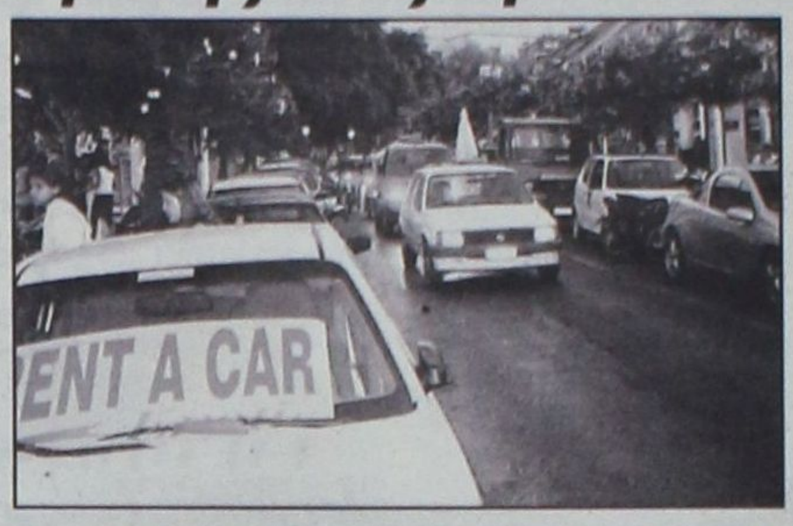

Στα προβλήματα που απασχολούν τα γραφεία ενοικιάσως αυτοκινήτων («rent - a - car»), αλλά και στα γενικότερα προβλήματα της πόλεως και του τουρισμού, αναφέρεται ο πρόεδρος της Ενωσης Επιχειρηματιών Ενοικιαζομένων Αυτοκινήτων κ. Γ. Κατσικανταής, σε «μίνι» - συνέντευξή του προς την «δ».

Ο κ. Κατσικανταής αναφέρει ότι το μεγαλύτερο πρόβλημα του κλάδου είναι η δυσφήμιση που δέχεται από τους αλλοδαπούς αρχηγούς γκρουπ. Απορρίπτει τον ισχυρισμό ότι τα ενοικιαζόμενα δημιουργούν πρόβλημα «πάρκινγκ», ενώ δεν δέχεται ότι υπάρχει στην πόλη της Ρόδου κυκλοφοριακό πρόβλημα.

Αναλυτικά η μίνι - συνέντευξη:

• Κύριε πρόεδρε, ποιά είναι σήμερα τα βασικά προβλήματα που αντιμετωπίζει ο κλάδος σας;

Υπάρχουν σοβαρά προβλήματα που αντιμετωπίζει ο κλάδος μας με σπουδαιότερο αυτό με τους αρχηγούς των τουριστικών πρακτορείων οι οποίοι για διάφορους λόγους δυσφημούν τις επιχειρήσεις μας λέγοντας στους τουρίστες ότι τα ενοικιαζόμενα αυτοκίνητα είναι παλιά, δεν πληρούν τους όρους ασφαλούς οδήγησης και δεν είναι ασφαλισμένα καθώς και ότι άλλο φαντασθείτε προκειμένου να τους αποτρέψουν να ενοικιάσουν αυτοκίνητα από οποιοδήποτε άλλο γραφείο ενοικιάσεως παρά μόνο από αυτό που συνεργάζονται, και αυτό νομίζω όχι αφιλοκερδώς. Για την συμπεριφορά αυτή υπάρχουν φυσικά πλήθος αποδεικτικών στοιχείων και κυρίως καταγγελίες τουριστών.

Ενα άλλο πρόβλημα είναι τα γραφεία που λειτουργούν εντός των ξενοδοχείων. Αυτά συνήθως λειτουργούν με υποτυπώδη ή και χωρίς εξοπλισμό που απαιτεί μια σύγχρονη τουριστική επιχείρηση, απλά με ένα τραπεζάκι δίπλα στην ρεσεψιόν, προκαλώντας με τον τρόπο αυτό αθέμιτο ανταγωνισμό και κατ' επέκταση δυσφήμιση του κλάδου.

• Πόσα μέλη έχετε, πόσοι επιχειρηματίες δραστηριοποιούνται στον κλάδο και με πόσα περίπου αυτοκίνητα ετησίως (χειμώνα και καλοκαίρι χωριστά);

Τα μέλη της Ενωσής μας είναι 35, ενώ το σύνολο των επιχειρηματιών που δραστηριοποιούνται στο νησί ανέρχεται για την θερινή περίοδο σε 150 που μαζί με τα υποκαταστήματά τους φθάνουμε στα 180. Φυσικά τον χειμώνα ο αριθμός των γραφείων που λειτουργούν είναι λιγότεροι εκτός των γνωστών πολυεθνικών εταιρειών.

• Πόσα περίπου αυτοκίνητα εισάγονται από την υπόλοιπη χώρα για την κάλυψη αναγκών του καλοκαιριού;

Εκτός τις πολυεθνικές εταιρείες που εισάγουν περίπου τα 500 με 700 αυτοκίνητα τον χρόνο, τα άλλα γραφεία δεν εισάγουν αυτοκίνητα.

• Αληθεύει ο ισχυρισμός ότι τα ενοικιαζόμενα αυτοκίνητα επιβαρύνουν «υπέρ το δέον» το πάρκινγκ στην πόλη και την κυκλοφορία στους δρόμους;

Ο κλάδος μας δεν πιστεύει και δεν νομίζει ότι η επιβάρυνση του προβλήματος με το πάρκινγκ στην πόλη οφείλεται στα ενοικιαζόμενα αυτοκίνητα. Και τούτο διότι αφενός μεν τα αυτοκίνητα των επιχειρήσεών μας στην Ρόδο δεν υπερβαίνουν τα 150 με 200 και τα περισσότερα απ' αυτά κινούνται από τις 8 το πρωί μέχρι τις 9 το βράδυ στα εκτός της πόλης σημεία και διότι όπως αφετέρου προκύπτει κατά τα Σαββατοκύριακα, όπου το πάρκινγκ είναι άνετο, δεν αποτελεί η περίπτωσή μας την βασική αιτία της δημιουργίας του προβλήματος.

• Υπάρχει κυκλοφοριακό πρόβλημα και πώς πιστεύετε ότι μπορεί να λυθεί;

Δεν νομίζω ότι υπάρχει κυκλοφοριακό πρόβλημα στην Ρόδο και αυτό το έχω επισημάνει πολλές φορές σε αρκετές συναντήσεις με πολιτικούς παράγοντες του τόπου. Το πρόβλημα δημιουργείται από την παράνομη στάθμευση οχημάτων σε σημεία κόμβους, εμποδίζοντας έτσι την ομαλή διέλευση πεζών και οχημάτων, οξύνοντας με τον τρόπο αυτό το δήθεν κυκλοφοριακό πρόβλημα, που στην κυριολεξία το πρόβλημα είναι το πάρκινγκ. Σε απόδειξη των όσων σας λέω είναι να οδηγήσετε το αυτοκίνητό σας, τις ώρες αιχμής, από το Δημαρχιακό Μέγαρο στο Ροδίνι, με την σημερινή κατάστση θα ταλαιπωρηθείτε για περίπου 15 με 20 λεπτά, για απόσταση μερικών χιλιομέτρων, και αυτό εξαιτίας των παρανόμως σταθμευμένων αυτοκινήτων.

• Πώς βλέπετε τον ροδιακό τουρισμό, εσωτερικό και εξωτερικό;

Νομίζω ότι ο τουρισμός μας κάθε χρόνο είναι κατώτερος και χειρότερος ποιοτικά και γι' αυτό έχω την γνώμη ότι είμαστε όλοι υπεύθυνοι.

• Υπάρχουν στον κλάδο σας «αλεξιπτωτιστές»;

Στο επάγγελμά μας δεν υπάρχουν μέχρι αυτή την στιγμή αλεξιπτωτιστές.

• Είναι καλή η συνεργασία σας με τις τοπικές αρχές;

Η συνεργασία της Ενωσής μας με τις Αρχές είναι καλή έως άριστη. Ομως δεν αρκούμαστε σ' αυτό και καθημερινά μοχθούμε. Διοίκηση και μέλη, για ουσιαστική συνεργασία με τους παραγωγικούς φορείς του τόπου για την διασφάλιση των κοινών συμφερόντων μας που είναι η βελτίωση και παραπέρα ανάπτυξη του ροδιακού τουρισμού.

ΓΙΑ ΛΙΓΕΣ ΜΟΝΟ ΗΜΕΡΕΣ
ΣΤΟ ΞΕΝΟΔΟΧΕΙΟ
«OLYMPIC PALACE»

ΓΚΑΛΛΕΡΙ «ΔΑΝΑΗ»

40 ΧΡΟΝΙΑ ΠΕΙΡΑ
ΣΤΑ ΕΠΙΠΛΑ ΕΠΟΧΗΣ

* ΚΟΜΜΟΔΕΣ
* ΕΠΙΠΛΑ ΜΑΡΚΕΤΕΡΙ
* ΤΡΑΠΕΖΑΚΙΑ
* ΚΑΘΡΕΠΤΕΣ
* ΑΣΗΜΙΚΑ
* ΦΩΤΙΣΤΙΚΑ
* ΜΠΑΓΙΟΥ
* ΠΙΝΑΚΕΣ ΖΩΓΡΑΦΙΚΗΣ
* ΣΑΛΟΝΙΑ ΕΠΟΧΗΣ
* ΚΟΝΣΟΛΕΣ
* ΒΙΤΡΙΝΕΣ
* ΜΠΕΡΖΕΡΕΣ

ΤΗΛ. /FAX: 8678675
ΣΠΑΡΤΗΣ 10 - ΠΛΑΤΕΙΑ ΑΜΕΡΙΚΗΣ
ΡΟΔΟΣ 77444

ΝΤΕΤΕΚΤΙΒΣ

30 ΧΡΟΝΙΑ ΜΟΝΙΜΑ
ΚΑΙ ΣΤΗ ΡΟΔΟ

35354

ΠΛΑΤΕΙΑ ΑΓΙΟΥ ΙΩΑΝΝΟΥ
Η ΛΥΣΗ!!!
ΣΕ ΚΑΘΕ ΣΑΣ ΠΡΟΒΛΗΜΑ

EXPRESS SECURITY

ευθέως & πλαγίως



με τη γραφίδα της ΡΕΝΑΣ ΔΙΑΚΙΔΗ

RENAD@RHO.FORTHNET.GR.

Η ΑΥΤΟΔΙΟΙΚΗΣΗ ΚΑΙ ΤΟ 2004

Η Ολυμπιάδα του 2004 δεν είναι υπόθεση μόνο της Αθήνας. Η Τοπική Αυτοδιοίκηση έχει μερίδιο στη διοργάνωση και στα έργα υποδομής που θα κατασκευασθούν στα πλαίσια του προγράμματος Ελλάδα 2004, γι'αυτό και πρέπει να τα διεκδικήσουν. Αυτό ήταν το βασικό συμπέρασμα της χθεσινής πρώτης ημέρας της διημερίδας, που οργανώνει η ΚΕΔΚΕ στα Ιωάννινα με θέμα «Αθήνα 2004 - Ελλάδα 2004 πρόκληση και πρόσκληση για την Τοπική Αυτοδιοίκηση» και στην οποία συμμετέχει και ο δήμαρχος Ροδίων **Γιώργος Γιαννόπουλος.** Οπως είναι γνωστό, ο Δήμος έχει κατα-θέσει συγκεκριμένη πρόταση έργων αθλητικής υποδομής στο Υπουργείο Πολιτισμού και ειδικότερα στην Γ.Γ. Αθλη-τισμού, διεκδικώντας την ανάληψη και Ολυμπιακών διοργανώσεων.

Τουλάχιστον θεωρητικώς ο Υπουργός Πολιτισμού Ευάγγελος Βενιζέλος έδειξε να συμφωνεί με τις θέσεις της Τοπικής Αυτοδιοίκησης.

"Το πρόγραμμα Ελλάδα 2004 που αφορά την εκτός Αθηνών επικράτεια είναι ισότιμος πυλώνας της προετοιμα-σίας των Ολυμπιακών Αγώνων και έχει ίση βαρύτητα με το πρόγραμμα Αθήνα 2004", επεσήμανε χθές ο υπουργός κηρύσσοντας την έναρξη των εργασιών του διήμερου συνεδρίου.

Η οργάνωση των Ολυμπιακών Αγώνων του 2004 είναι μια υπόθεση όλης της ελληνικής κοινωνίας επεσήμανε ο κ. Βενιζέλος και δεν είναι μόνο υπόθεση της Αθήνας, μόνο του κράτους μόνο της Οργανωτικής Επιτροπής ή μόνο των κατασκευαστικών επιχειρήσεων. Είναι υπόθεση της ελληνικής περιφέρειας όλης της ελληνικής οικονομίας, όλου του παραγωγικού ιστού και επομένως οι τοπικές κοινωνίες παίζουν καθοριστικό ρόλο. Στο πλαίσιο αυτό ο ρό-λος της Τοπικής Αυτοδιοίκησης, ο ρόλος των δήμων είναι καθοριστικός. Χωρίς τους δήμους δεν μπορούμε να ορ-γανώσουμε το πρόγραμμα του Ολυμπιακού εθελοντισμού, να περάσουμε τα μηνύματα της Ολυμπιακής εκπαίδευ-σης, να οργανώσουμε και στο επίπεδο των ιδιωτικών κατοικιών την Ολυμπιακή φιλοξενία. Δεν μπορούμε να στεί-λουμε σε όλους τους πολίτες και ιδίως στα παιδιά το μήνυμα της Πολιτιστικής Ολυμπιάδας, δηλαδή το μήνυμα της ειρήνης, της συμμετοχής, της κοινωνικής συνοχής. Απευθύνω και από τα Γιάννενα με την ευκαιρία του συνεδρίου της ΚΕΔΚΕ μια πρόσκληση στην Τοπική Αυτοδιοίκηση να πάρει την υπόθεση των Ολυμπιακών Αγώνων στα χέρια της". Ο πρόεδρος της ΚΕΔΚΕ **Πάρις Κουκουλόπουλος** στην εισήγησή του τόνισε ότι η Ολυμπιάδα δεν είναι υπόθεση της Αθήνας και μόνο, αλλά όλης της Ελλάδας κάτι που σημαίνει ότι πρώτες οι τοπικές αυτοδιοικήσεις και κυρίως της περιφέρειας να συσπειρωθούν γιατί είναι και δικό τους θέμα οι Ολυμπιακοί Αγώνες. Επίσης επεσήμανε ότι με τα έργα που θα γίνουν στο πρόγραμμα Ελλάδα 2004 θα δοθεί η δυνατότητα στους δήμους να αναπτύξουν πολλές δραστηριότητες αλλα και να κατασκευαστούν έργα. Οι εργασίες του συνεδρίου θα συνεχιστούν και αύριο.

ΤΙ ΚΑΤΑΦΕΡΑΝ ΔΙΑ ΤΗΣ ΑΠΟΥΣΙΑΣ

Πέρασε κι αυτό στην ιστορία. Για τα εγκαίνια της αεροπορικής εταιρείας «**DODECAN - AIR**» ο λόγος, που άνοιξε χθές τα φτερά της. Την σεμνή τελετή που έγινε στο αεροδρόμιο της Ρόδου «λάμπρυναν» δια της απουσίας τους οι εκπρόσωποι της κυβέρνησης, υπουργοί και βουλευτές, παρ'ότι είχαν προσκληθεί. Ομοίως και οι σύμβουλοι των δύο παρατάξεων της μειοψηφίας του Νομαρχιακού Συμβουλίου.

Εχει ενδιαφέρον να προσπαθήσει κανείς να κατανοήσει το σκεπτικό τους. Τί νόμισαν άραγε ότι επετύχαναν δια της απουσίας τους; **Οπως αποδείχθηκε εκ των πραγμάτων, ούτε να υποβαθμίσουν, ούτε να υπονομεύσουν το εγ-χείρημα κατόρθωσαν.** Αλλού λοιπόν θα πρέπει να αναζητήσουμε τα αίτια αυτής της συμπεριφοράς.

Μήπως η απουσία οφείλεται στις σοβαρότατες ενοχές των κυβερνητικών εκπροσώπων για το τί δεν έχουν κά-νει μέχρι σήμερα, για το συγκοινωνιακό πρόβλημα και που έρχεται κάποιος άλλος να το καλύψει;

Μήπως οφείλεται στην κατάρρευση του μύθου ότι τίποτα δεν γίνεται χωρίς την δική τους στήριξη;

Μήπως οφείλεται στο γεγονός ότι η Νομαρχιακή Αυτοδιοίκηση παρά την αποψίλωση αρμοδιοτήτων που υφίστα-ται, τελικά τα καταφέρνει να θεμελιώσει, ει μη τι άλλο, τη βάση επίλυσης του μεγαλύτερου προβλήματος των νη-σιών; Κι αν αυτού του είδους η κριτική φανεί σκληρή, άδικη και ενοχλήσει κάποιους, που ίσως επικαλεσθούν ανει-λημμένες υποχρεώσεις για να δικαιολογηθούν, θα πρέπει να σημειώσουν και κάτι ακόμη. Οχι μόνο δεν εμφανί-σθηκαν στα εγκαίνια, αλλά δεν κράτησαν ούτε καν τα προσχήματα μιας τελικά καλής κουβέντας. Ούτε ένα συγχα-ρητήριο τηλεγράφημα δεν διαβάστηκε χθές. Κανένας δεν έκανε τον κόπο να συντάξει δύο αράδες. Αυτό ασφαλώς κάτι δείχνει. Αυτό είναι το στοιχείο που αποκαλύπτει την σκοπιμότητα της απουσίας. Μόνο ο Υπουργός Ανάπτυξης **Νίκος Χριστοδουλάκης** έστειλε δύο λέξεις για να δικαιολογήσει την απουσία του. Μόνο η Νομάρχης Πειραιά **Μαίρη Σορώτου - Τσανάκη** έστειλε τα συγχαρητήριά της. Ισως γιατί κατάγεται από την Κάσο και ξέρει τον καημό....

ΑΠΟΡΙΑ

Ναι μεν παραιτήθηκε από αναπληρωματικό μέ-λος του ΠΕΣΥ ο κ. **Μ. Νούσιας** , φρόντισε όμως να πλέξει το εγκώμιο της Προέδρου του για τις ικα-νότητές της και να περι-γράψει **το Περιφερειακό Συμβούλιο Υγείας** ως ένα πανίσχυρο όργανο άσκη-σης πολιτικής υγείας στο νομό. Από κάτι που θαυ-μάζεις και πιστεύεις τόσο πολύ, λογικά, δεν παραι-τείσαι... Περίεργα πράγ-ματα...

ΕΠΙΜΕΝΕΙ

Επιμένει ο αντινομάρχης κ. **Χατζής Χα-τζηευθυμίου** στην παρέμβαση της δικαιοσύ-νης στην υπόθεση των επενδύσεων των **20** δισ. από την Εμπορική Τράπεζα στην πόλη της Ρόδου για την άδεια του **Καζίνο.** Η ανα-φορά του απερρίφθη από το Πρωτοδικείο κι εκείνος προσέφυγε στο Εφετείο.

«Σέβομαι την απόφαση της Δικαιοσύνης, αλλά μπορώ να έχω τις αντιρρήσεις μου» είπε χθες ο αντινομάρχης, δικαιολογώντας την προσφυγή του σε ανώτερη βαθμίδα των δικαστηρίων, προσβλέποντας στην δικαίω-σή του. Απέρριψε πάντως κάθε υπόνοια πε-ρί προεκλογικής σκοπιμότητας στην ενέρ-γεια του αυτή, λέγοντας ότι το μόνο που επιδιώκει είναι το καλό της πόλης.

Η ΝΔ ΦΟΒΑΤΑΙ ΤΙΣ ΕΚΛΟΓΕΣ

Επί ματαίω ο αρχηγός της **Νέας Δημοκρατίας** προσπαθεί να πείσει τα στε-λέχη του κόμματός του να διατηρήσουν χαμηλούς τόνους. Μπορεί δημοσίως να αποφεύγουν τις θριαμβολογίες, ο τρόπος που σκέπτονται πάντως για τις μελλοντικές ενέργειες, επιλογές και αποφάσεις τους δείχνει σαφώς ότι πιστεύουν πως είναι κιόλας κυβέρνηση! Οπως λόγου χάρη στην περίπτωση των εκλογών για την Αυτοδιοίκηση όπου είναι σαφής η τάση κομματικοποί-ησης τους, τουλάχιστον τοπικά όπως έγραψε προ ημερών η «δ». Ομως υπάρχει μια σοβαρή παράμετρος που πάνω στον ενθουσιασμό τους δεν δεί-χνουν να λαμβάνουν υπ' όψιν τους. Τον βαθμό ετοιμότητας της ΝΔ να κυ-βερνήσει. Τους τελευταίους δύο μήνες ο **Κώστας Καραμανλής** διαπιστώνει ότι είναι αυξημένη η πιθανότητα να είναι ο επόμενος πρωθυπουργός της χώρας. Η «ανάκριση» στην οποία υπεβλήθη προσφάτως ο πρόεδρος της ΝΔ από το Διοικητικό Συμβούλιο του ΣΕΒ τον έκανε να αναλογιστεί τις ευθύνες του στην περίπτωση που το κόμμα του κερδίσει τις εκλογές.

Σε αυτή την έλλειψη ετοιμότητας του κόμματος αποδίδουν αρκετά στε-λέχη τη διστακτικότητα του Κώστα Καραμανλή να ζητήσει εκλογές και να αναλάβει πολιτικές πρωτοβουλίες που θα φέρουν σε ακόμη πιο δύσκολη θέση την κυβέρνηση και τον πρωθυπουργό. «Ο κ. Καραμανλής είτε φοβάται είτε δεν θέλει τις εκλογές, γιατί δεν νοιώθει και ο ίδιος έτοιμος», λένε χα-ρακτηριστικά. Εάν η ΝΔ κέρδιζε πρόωρες εκλογές, θα κληρονομούσε μεγά-λα κοινωνικά θέματα που απαιτούν άμεση αντιμετώπιση.

Ενας συνδυασμός από κυβερνητικά στελέχη χωρίς πείρα, που θα έχουν να αντιμετωπίσουν οξυμένα προβλήματα και πιθανές ακραίες κοινωνικές αντιδράσεις, όπως, π.χ., με το ασφαλιστικό, δικαιώνει εκείνους, όπως, π.χ. ο Στέφανος Μάνος, που προβλέπουν ότι σε περίπτωση που κερδίσει τις εκλο-γές θα έχει μία εξαιρετικά δύσκολη διετία. Και αυτό όταν το 2005 είναι πο-λύ πιθανό να γίνουν πάλι εκλογές λόγω του Προέδρου της Δημοκρατίας.

Ισως γι' αυτό φαίνονται συνετές φωνές όπως του Γ. Αλογοσκούφη, που προτείνει να ασκηθεί πίεση στην κυβέρνηση για να αντιμετωπίσει εκείνη τα προβλήματα που η πρακτική της έχει αφήσει να γιγαντωθούν.



ARISTON
ΤΑ ΠΑΝΤΑ ΑΡΙΣΤΑ
Ευκολίες πληρωμής από 18 μέχρι και 36 μήνες χωρίς προκαταβολή
ΧΑΜΗΛΕΣ ΤΙΜΕΣ ΚΑΙ ΔΟΣΕΙΣ
ARISTON ΙΤΑΛΙΑΣ:
ΚΟΥΖΙΝΕΣ ΚΑΙ ΦΟΥΡΝΟΙ ΠΑΝΤΟΣ ΤΥΠΟΥ - ΕΣΤΙΕΣ ΚΕΡΑΜΙΚΕΣ ΚΑΙ ΑΠΛΕΣ - ΨΥΓΕΙΑ - ΚΑΤΑΨΥΚΤΕΣ- ΨΥΓΕΙΟΚΑΤΑΨΥΚΤΕΣ - ΠΛΥΝΤΗΡΙΑ ΡΟΥΧΩΝ ΚΑΙ ΠΙΑΤΩΝ - ΘΕΡΜΟΣΙΦΩΝΕΣ ΓΙΑΛΙΟΥ ΑΠΟΡΡΟΦΗΤΗΡΕΣ ΚΟΥΖΙΝΑΣ ΠΑΝΤΟΣ ΤΥΠΟΥ
απλά και εντοιχιζόμενα σε ποικιλία χρωμάτων
ΚΑΙ ΤΩΡΑ ΑΠΛΑ - ΕΝΤΟΙΧΙΖΟΜΕΝΑ
ΠΛΥΝΤΗΡΙΑ - ΨΥΓΕΙΑ - ΚΟΥΖΙΝΕΣ ΚΑΙ ΜΙΚΡΟΣΥΣΚΕΥΕΣ ELKO - ΕΣΚΙΜΟ - BOSCH - SIEMENS (ΜΠΟΣ - ΣΙΜΕΝΣ) ΣΤΙΣ ΧΑΜΗΛΟΤΕΡΕΣ ΤΙΜΕΣ ΤΗΣ ΑΓΟΡΑΣ ΠΡΟΪΟΝΤΑ PHILIPS - SONY - PANASONIC - PIONEER - AIWA - HITACHI - SAMSUNG - TECHNICS
Επισκεφθείτε μας για να βεβαιωθείτε για τις ΧΑΜΗΛΕΣ ΤΙΜΕΣ μας!
Εισάγουμε και γι' αυτό πουλάμε φθηνότερα
ARISTON Η ΠΡΟΗΓΜΕΝΗ ΤΕΧΝΟΛΟΓΙΑ
ΤΗΛΕΟΡΑΣΕΙΣ - ΒΙΝΤΕΟ - ΒΙΝΤΕΟΚΑΜΕΡΕΣ - ΒΙΝΤΕΟΤΗΛΕΟΡΑΣΕΙΣ - ΜΙΚΡΟΣΥΣΚΕΥΕΣ - FAX - ΣΤΕΡΕΟ - ΤΗΛΕΦΩΝΑ - C.D. - ΣΚΟΥΠΕΣ ΟΛΕΣ ΟΙ ΜΑΡΚΕΣ ΣΕ ΠΟΙΚΙΛΙΑ ΤΥΠΩΝ
Αντιπρόσωποι - Εισαγωγείς ΔΩΔΕΚΑΝΗΣΟΥ από το 1960
ΑΔΕΛΦΟΙ ΣΤΕΦΑΝΟΥ Ο.Ε.
ΝΕΑ ΚΑΤΑΣΤΗΜΑΤΑ ΣΤΕΛΙΟΥ ΚΩΤΙΑΔΗ 3
FAX 22568, ΤΗΛ.: 22568 - 22695

ΜΕ ΑΦΟΡΜΗ ΤΗΝ ΣΥΓΚΡΟΤΗΣΗ ΤΟΥ ΠΡΟΕΔΡΕΙΟΥ

Οξεία επίθεση της ΔΗ.ΣΥ.Ε.

κατά του προέδρου του Ε.Κ.Ρ.

Τον κατηγορεί ότι εξαπάτησε τους εργαζομένους

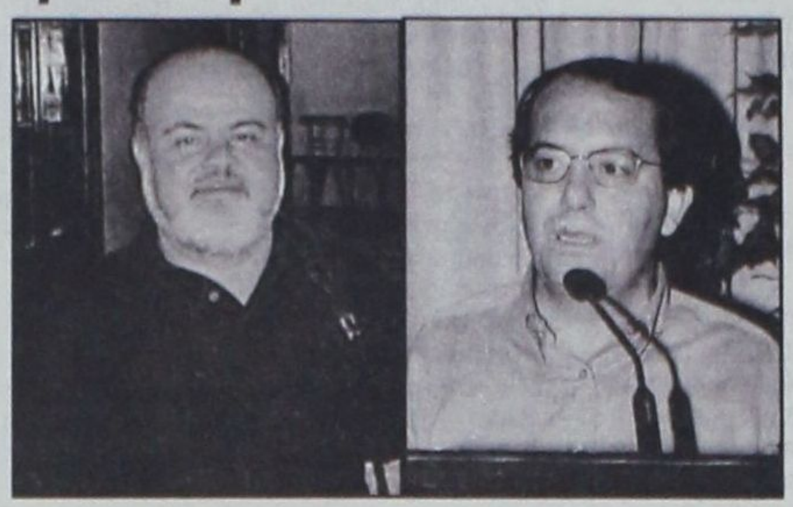

Για προσπάθεια μετατροπής του Εργατικού Κέντρου Ρόδου σε εργαλείο, που θα εξυπηρετήσει «τις προσωπικές, κομματικές και παραταξιακές του επιδιώξεις», κατηγορεί τον πρόεδρο Γ. Σαρικά η «Δημοκρατική Συνεργασία Εργαζομένων» (ΔΗΣΥΕ), με χθεσινή ανακοίνωσή της, με αφορμή την συγκρότηση μονοπαραταξιακού προεδρείου (σχετικά έγραψε η «δ»).

Αναλυτικά στην ανακοίνωση της ΔΗΣΥΕ αναφέρονται τα εξής:

Μόλις τρεις ημέρες μπόρεσε να κρατήσει το ρόλο του ακομμάτιστου και ανεξάρτητου συνδικαλιστή ο «νικητής» των εκλογών του ΕΡΓΑΤΙΚΟΥ ΚΕΝΤΡΟΥ Γ. ΣΑΡΙΚΑΣ. Ενα ρόλο που έπαιξε για να αποσπάσει την ψήφο των αντιπροσώπων. Στην πρώτη συνεδρίαση της διοίκησης που είχε μοναδικό θέμα τη συγκρότησή της σε σώμα έδειξε το πραγματικό του πρόσωπο και τις προθέσεις του για τη συνέχεια. Εισηγήθηκε και πέτυχε τον αποκλεισμό των άλλων δύο παρατάξεων από το προεδρείο. Ετσι το προεδρείο του Ε.Κ.Ρ. συγκροτήθηκε από στελέχη που ανήκουν σε μια μόνο παράταξη στην ΔΕΑΣ.

Μέσα σε τρεις ημέρες ο Γ. Σαρικάς ξέχασε τις διακηρύξεις και τις θέσεις του ίδιου και της παράταξής του για αντιπροσωπευτικά προεδρεία στις συνδικαλιστικές οργανώσεις που να εκφράζουν και να αγκαλιάζουν όλους τους εργαζόμενους της περιοχής μας. Η επιλογή του βέβαια δεν μας ξάφνιασε. Ηξερε ότι με τη δική μας παρουσία και της ΔΑΚΕ στο προεδρείο θα δυσκολευόταν να υλοποιήσει τα σχέδια που ήδη έχει επεξεργαστεί για την μετατροπή του Ε.Κ.Ρ. σε εργαλείο που θα εξυπηρετήσει τις προσωπικές, κομματικές και παραταξιακές του επιδιώξεις. Αλλωστε από τις πρώτες του δηλώσεις μετά τις εκλογές προανήγγειλε ότι η παράταξή του δεν είναι μόνο συνδικαλιστική αλλά και πολιτική και ευθέως απείλησε ότι κάποιοι ΔΗΜΑΡΧΟΙ της περιοχής μας θα τον έχουν απέναντί τους.

Η αλαζονεία και η περιφρόνηση στις αρχές της δημοκρατικής λειτουργίας είναι στοιχεία βέβαια που κυρίως χαρακτηρίζουν την παράταξή του αλλά και τον ίδιο τον πρόεδρο του Ε.Κ.Ρ. Ακόμα και την επομένη των εκλογών απείλησε συναδέλφους στελέχη σωματείων για την επιλογή τους να στηρίξουν την παράταξή μας στις τελευταίες εκλογές.

Αυτή του η συμπεριφορά δεν θα μείνει χωρίς απάντηση από τη μεριά μας.

Το ΕΡΓΑΤΙΚΟ ΚΕΝΤΡΟ και τα σωματεία δεν είναι ιδιοκτησία του ίδιου και της παράταξής του, ανήκουν στους εργαζόμενους της περιοχής μας. Εμείς οφείλουμε να του επισημάνουμε ότι είναι υποχρεωμένος από τη θέση του προέδρου, να σέβεται κάθε διαφορετική άποψη, να σέβεται την αυτόνομη λειτουργία των σωματείων και προπαντός να τηρεί κατά γράμμα αυτά που προβλέπει το καταστατικό του Ε.Κ.Ρ.

Η παράταξή μας αφού ευχαριστήσει όλους τους αντιπροσώπους που την τίμησαν με τη ψήφο τους μέσα σε μια δύσκολη πολιτικά και συνδικαλιστικά συγκυρία, τους διαβεβαιώνει ότι θα συνεχίσει να δίνει την μάχη της στο Ε.Κ.Ρ. στα σωματεία και στους χώρους δουλειάς με μοναδικό της οδηγό την εξυπηρέτηση των πραγματικών συμφερόντων των εργαζομένων.

Τα μέλη της ΔΗ.ΣΥ.Ε.
στο Δ.Σ. του ΕΚΡ
Χατζησάββας Σάββας
Τριπολίτης Νίκος
Κάβουρας Στέλιος
Λενακάκης Κώστας
Μπούκλας Ηλίας
Μοσχογιάννης Δημήτρης

Αλλαγές στο Λιμενικό Σώμα

Με διαταγές του Υπουργού Εμπορικής Ναυτιλίας κ. Χρήστου ΠΑΠΟΥΤΣΗ, έγιναν οι παρακάτω τοποθετήσεις Αξιωματικών του Λιμενικού Σώματος: Ο Αντιπλοίαρχος ΛΣ ΧΟΝΔΡΟΖΟΥΜΑΚΗΣ Γεώργιος από το Κ.Λ Πειραιά στο Κ.Λ Χανίων, ως Κεντρικός Λιμενάρχης. Ο Αντιπλοίαρχος ΛΣ ΑΝΔΡΟΥΛΑΚΗΣ Λεωνίδας από το Λιμεναρχείο της Σύρου στην ΑΕΝ/Σύρου, ως Διοικητής. Ο Αντιπλοίαρχος ΛΣ ΓΕΩΡΓΑΚΗΣ Ιωάννης από ΑΕΝ/Σύρου στην ΑΕΝ/Οινουσσών, ως Διοικητής.

Ο Πλωτάρχης ΛΣ ΠΑΡΙΑΡΟΣ Μιχαήλ από ΑΕΝ/ΟΙΝΟΥΣΣΩΝ στο Κ.Λ Χίου. Ο Πλωτάρχης ΛΣ ΣΙΕΤΤΟΣ Βασίλειος από το Λιμεναρχείο της Κω στο Λιμεναρχείο της Σύρου, ως Λιμενάρχης. Ο Πλωτάρχης ΛΣ ΖΑΓΚΛΑΒΑΡΑΣ Γεώργιος από το Κ.Λ Αλεξανδρούπολης στο Λιμεναρχείο της Μύρινας, ως Λιμενάρχης. Ο Υποπλοίαρχος ΛΣ ΜΥΛΩΝΑΚΟΣ Κωνσταντίνος από Υπολιμεναρχείο Πάτμου στο Κ.Λ Πειραιά. Ο Υποπλοίαρχος ΛΣ ΑΡΓΥΡΙΟΥ Ιωάννης από το Κ.Λ Ρόδου στο Λιμεναρχείο της Κω, ως Λιμενάρχης. Ο Ανθυποπλοίαρχος ΛΣ ΠΑΪΣΙΟΣ Κωνσταντίνος από Κ.Λ Πειραιά στο Υπολιμεναρχείο της Πάτμου, ως Λιμενάρχης. Επίσης με άλλες διαταγές του Αρχηγού του Λιμενικού Σώματος Αντιναύαρχου ΛΣ ΣΥΡΙΓΟΥ Ανδρέα έγιναν οι παρακάτω τοποθετήσεις Αξιωματικών του Λιμενικού Σώματος: Ο Αντιπλοίαρχος ΛΣ ΓΙΑΝΝΑΚΟΠΟΥΛΟΣ Αγγελος από το Γενικό Επιτελείο Ναυτικού/ Α1/V στο ΥΕΝ/ΔΠΣΕΑ. Ο Πλωτάρχης ΛΣ ΝΙΚΗΤΑΚΗΣ Σπυρίδωνας από ΥΕΝ/ΔΝΕΡ στο Γενικό Επιτελείο Ναυτικού/ Α1/V. Ο Πλωτάρχης ΣΤΑΥΡΙΑΝΙΔΗΣ Σταύρος από ΑΕΝ/Κύμης στο Κ.Λ Πειραιά. Ο Πλωτάρχης ΛΣ ΖΑΦΕΙΡΙΟΥ Χρήστος από Ναυαγοσωστικό 513 της Σκύρου στην ΑΕΝ/Κύμης, ως Υποδιοικητής. Ο Πλωτάρχης ΛΣ ΜΠΑΡΩ Στέφανος από Κ.Λ Ραφήνας στην ΣΔΑ, ως Σύνδεσμος. Ο Πλωτάρχης ΛΣ ΣΤΥΛΙΑΝΟΠΟΥΛΟΣ Ανδρέας από Σχολή Ναυτικών Δοκίμων στο ΥΕΝ/ΔΠΟΕ. Ο Πλωτάρχης ΛΣ ΚΑΣΤΡΙΝΑΚΗΣ Λάζαρος από Κ.Λ Πειραιά στη Σχολή Ναυτικών Δοκίμων, ως Επιτηρητής. Ο Πλωτάρχης ΛΣ ΥΦΑΝΤΗΣ Δημήτριος από ΥΕΝ/ΔΑ στο Κ.Λ Πειραιά, Γρ. Πληροφοριών. Ο Υποπλοίαρχος ΛΣ ΚΑΛΥΒΑΣ Ευστάθιος από Γρ. κ. Αρχηγού ΛΣ στο ΥΕΝ/ΔΑΝ. Η Ανθυποπλοίαρχος ΛΣ ΣΓΟΥΡΟΥ Μαγδαληνή από Κ.Λ Πειραιά στο ΥΕΝ/ΔΝΠΑ.Ο Ανθυποπλοίαρχος ΜΥΤΙΛΗΝΑΙΟΣ Ιωάννης από Κ.Λ Κέρκυρας στο Κ.Λ Ελευσίνας. Ο Ανθυποπλοίαρχος ΛΣ ΦΑΓΟΓΕΝΗ Νικόλαος από Κ.Λ Ελευσίνας στο Κ.Λ Ρόδου.Ο Ανθυποπλοίαρχος ΛΣ ΠΕΤΡΟΠΟΥΛΟΣ Ελευθέριος από Κ.Λ Ελευσίνας στο Λιμεναρχείο Καλύμνου, ως Υπολιμενάρχης. Ο Ανθυποπλοίαρχος ΛΣ ΕΥΜΟΡΦΟΠΟΥΛΟΣ Χαρίλαος από Λιμεναρχείο Καλύμνου στο Κ.Λ Ελευσίνας.

Ο Σημαιοφόρος ΛΣ ΜΑΡΑΓΚΟΣ Γεώργιος από ΠΛΣ 413 Ελευσίνας στο Κ.Λ Πειραιά.







Μπαίνω μεσ' το αμάξι και φεύγω με σιγουριά
στο δρόμο είναι πρώτο, κρατήματα γερά
Πω, Πω!! Δες γκάζια, δες πως σταματά!
Που τα βρήκες, πες μας, τέτοια ελαστικά;
Σίγουρα στοιχίζουν κι ένα σωρό λεφτά!
ΦΙΛΕ ΜΟΥ, «ΚΑΣΑΠΗΣ» ΓΙΑ ΕΛΑΣΤΙΚΑ
Τα παίρνεις όλα τώρα και χωρίς λεφτά
χωρίς προκαταβολή, καθόλου μετρητά
ΚΑΣΑΠΗΣ, για ζάντες και για ελαστικά,
36 δόσεις και ούτε δραχμή μπροστά
Λάστιχα και ζάντες δίχως τα λεφτά,
όλοι τρέχουν για να μάθουν τα νέα τα φοβερά





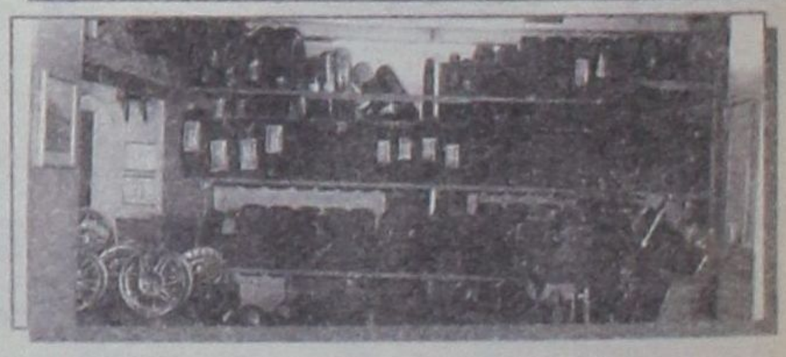

ΚΑΣΑΠΗΣ
ΑΣΦΑΛΕΙΑ
ΣΤΗΝ ΟΔΗΓΗΣΗ
1ο: ΑΥΣΤΡΑΛΙΑΣ 2 - ΤΗΛ. 35367
• 2ο ΛΙΝΔΟΥ 237 - ΤΗΛ. 64025

GOODYEAR MICHELIN BRIDGESTONE DUNLOP BBS BORBET LEICHTMETALLRÄDER RIM STOCK Dynamics

δsports
Επιμέλεια: Ηλίας Λοϊζος - Γιάννης Κουμέντος

✔ Οπως οι Σουμάχερ
✔ Εκπληξη στους Αγ. Αποστόλους Σελ. 16-17
✔ Ρόδος: το νησί των Ολυμπιονικών Σελ.18

Πήραν τις θέσεις τους



Αποψη από την χθεσινή πρώτη συνεδρίαση του Δ.Σ. της Ρόδου.

➪ Συγκροτήθηκε σε σώμα το Δ.Σ. της Ρόδου

Σε σώμα συγκροτήθηκε χθες το διοικητικό συμβούλιο της Ρόδου, χωρίς να υπάρξει κανένα απολύτως πρόβλημα.

Πρόεδρος θα είναι ο Γιώργος Παπαϊωάννου.

Αντιπρόεδρος Σάββας Κωσταράς.

Γενικός Γραμματέας Παναγιώτης Διακοφώτης.

Ταμίας Βασίλης Κατσαράς.

Ειδικός Γραμματείας Γιάννης Μαρίνος.

Γενικός Αρχηγός Γιάννης Καραντάνης.

Εφορος Μιχάλης Ταμπουράς.

Μέλη θα είναι Μ. Σαββής, Γ. Παυλίδης, Σ. Γκιούντιτσε, Π. Μιχαήλου, Κ. Καλαϊτζίδης, Β. Γεωργαλλίδης, Α. Παυλής, Γ. Παπαβασιλείου.

Στο διοικητικό συμβούλιο είχαν την ευκαιρία να συζητήσουν για τα θέματα πρόσληψης προπονητή αλλά και των παικτών που ενδιαφέρουν την ομάδα.

Την Δευτέρα θα βρίσκεται στην Ρόδο και ο Στέφανος Παπαδημητρίου που θα έχει συνάντηση με τους διοικούντες και εκεί θα ακουσθούν οι απόψεις του για τη νέα ποδοσφαιρική περίοδο.

Ο κ. Παπαδημητρίου (ή Πάππας) εμφανίζεται σαν ένας απο τους χρηματοδότες της Ρόδου στο προσεχές πρωτάθλημα.



Τιμήστε τον Σ. Ζούνη ενισχύστε τον Ι. Φωτεινό

Σήμερα στις 17.30 το απόγευμα στο Εθνικό στάδιο ξεκινούν οι αγώνες τουρνουά που είναι αφιερωμένοι στην μνήμη του μεγάλου και αξέχαστου ποδοσφαιριστή **Σάββα Ζούνη** ενώ τα έσοδα από τους αγώνες θα διατεθούν στον παλαίμαχο ποδοσφαιριστή **Γιάννη Φωτεινό** που αντιμετωπίζει σοβαρά προβλήματα υγείας.



Στην σημερινή συνάντηση θα τεθούν αντιμέτωπες οι ομάδες της Μικτής Νέων και των επιλέκτων του ΔΟΝΑ Ρόδου. Αύριο θα διεξαχθούν δύο παιχνίδια Π.Α.Ο. Διαγόρας - Δ.Ο.Υ. Ρόδου (15.45 μ.μ.) ενώ αργότερα θα συναντηθούν οι Παλαίμαχοι Πόλεως Ρόδου με τους Παλαίμαχους του Δήμου Πεταλούδων.

Για τον σημερινό αγώνα καλούνται από την Μικτή Νέων της ΕΠΣΔ οι παρακάτω ποδοσφαιριστές να βρίσκονται στις 5.00 το απόγευμα στο Εθνικό στάδιο.

Μιχαλάκης, Κασέκας, Γκίνης, Πλίγκος, Αμπελάς, Διακαναστάσης Σ., Διακαναστάσης Σ., Φράγκος, Φωτείνης, Γιαννακόπουλος, Κεφαλάς, Νικολός, Μακρηδημήτρης, Διακίδης, Μαριάς, Βαρκάδος, Μήτρου, Χωρίτης, Σταμούλης, Πέρος.

Ο ΝΑΟΔ συγχαίρει Γκαγκάτση και Οικονομίδη



Ο Νομαρχιακός Αθλητικός Οργανισμός Δωδεκανήσου απέστειλε συγχαρητήρια τηλεγραφήματα στο νέο πρόεδρο της ΕΠΟ κ. Βασίλη Γκαγκάτση και στο νέο Γενικό Γραμματέα της ομοσπονδίας ποδοσφαίρου κ. Γιάννη Οικονομίδη.

Προς:
Τον κ. Γκαγκάτση Βασίλη
Πρόεδρο Ε.Π.Ο.

Ο Νομαρχιακός Αθλητικός Οργανισμός Δωδ/σου (ΝΑΟΔ) δια του προέδρου του κ. Μιχάλη Μπαριανάκη, Νομαρχιακού Συμβούλου, σας συγχαίρει για την ανάληψη της προεδρίας της ΕΠΟ, της κορυφαίας Αθλητικής Ποδοσφαιρικής Αρχής και εύχεται να ξεπεράσετε τα τυχόν εμπόδια και να ανταποκριθείτε στα καθήκοντά σας, στηριζόμενος στην πολυετή πείρα σας και στην Αγάπη του ποδοσφαίρου. Κύριε Πρόεδρε, τα ερασιτεχνικά σωματεία της Δωδεκανήσου, μιας περιοχής με πολλές ιδιαιτερότητες, έχουν ανάγκη μιας μεγαλύτερης στήριξης και οικονομικής ενίσχυσης. Καλή επιτυχία στο έργο σας.

Προς:
Τον κ. Γιάννη Οικονομίδη
Γ. Γραμματέα ΕΠΟ

Ο Νομαρχιακός Αθλητικός Οργανισμός Δωδ/σου (ΝΑΟΔ) δια του προέδρου του κ. Μιχάλη Μπαριανάκη, Νομαρχιακού Συμβούλου, σας συγχαίρει για την τοποθέτησή σας στη νευραλγική θέση του **Γεν. Γραμματέα της ΕΠΟ,** μέσα σε μια περίοδο, που χρειάζεται να παραμεριστούν τα πάντα για το συμφέρον του ποδοσφαίρου. Είμαστε ευτυχείς γιατί κοντά στο τιμόνι της Μεγαλύτερης Ποδοσφαιρικής Αρχής βρίσκεται ένας δικός μας άνθρωπος, Δωδεκανήσιος με διοικητικές ικανότητες, που πάνω απ' όλα αγαπά το ερασιτεχνικό ποδόσφαιρο. Ευχόμαστε καλή επιτυχία στο δύσκολο και βαρύ έργο σας. Εμείς θα είμαστε κοντά σας και θα φανούμε χρήσιμοι σε ό,τι μας ζητηθεί.

Παιδικό τουρνουά «Αγ. Σουλάς 2001»

ΣΑΒΒΑΤΟ 7 ΙΟΥΛΙΟΥ

ΩΡΑ 15.30 ΠΕΤΡΩΝΑΣ - ΖΕΥΣ
ΩΡΑ 16.30 ΝΗΣΟΣ ΡΟΔΟΣ - ΚΑΜΕΙΡΟΣ
ΩΡΑ 17.30 ΔΙΑΓΟΡΑΣ ΒΑΤ. - ΗΛΙΟΣ
ΩΡΑ 18.30 ΦΟΙΒΟΣ - ΙΑΛΥΣΟΣ 97
ΩΡΑ 19.30 ΠΑΟ ΔΙΑΓΟΡΑΣ - ΑΠΟΛΛΩΝ ΑΠΟΛ.

ΚΥΡΙΑΚΗ 8 ΙΟΥΛΙΟΥ,

ΩΡΑ 15.30 ΑΝΑΓΕΝΝΗΣΗ ΕΜΠ. - ΕΥΑΓΟΡΑΣ
ΩΡΑ 16.30 ΘΥΕΛΛΑ ΠΥΛ. - ΔΑΜΑΓΗΤΟΣ
ΩΡΑ 17.30 ΚΛΕΟΒΟΥΛΟΣ - ΕΥΚΛΗΣ
ΩΡΑ 18.30 ΑΕΡΑ - ΕΡΜΗΣ ΚΑΛ.
ΩΡΑ 19.30 ΠΑΣ ΑΣΚΛΗΠΙΕΙΟΥ - ΚΛΕΑΝΘΗΣ

Οι διαιτητές

Σάββατο 07/07 Φραγκίνης - Πάνος - Γκιούντιτσε - Παλαζής

Κυριακή 08/07 Φραγκίνης - Καραχανής - Γρεβένης - Γκιούντιτσε - Παλαζής

ΑΝΑΚΟΙΝΩΣΗ

Ο Αθλητικός σύλλογος ΑΣΤΗΡ Μασάρων με την συμπαράσταση της Εκκλησιαστικής Επιτροπής και του πολιτιστικού Συλλόγου Μασάρων, διοργανώνει την 2ήμερη πανήγυρη της Ιεράς μονής Ταξιάρχη Μιχαήλ στην μαγευτική περιοχή Μασάρων Καμειρή, στις 12 και 13 Ιουλίου ημέρες Πέμπτη και Παρασκευή. Στον Εσπερινό της Πέμπτης θα παραστεί και θα χοροστατήσει ο Σεβασμιώτατος Μητροπολίτης Ρόδου κ.κ. Απόστολος με την συνοδεία του και οι αρχές του Δήμου.

Καλούμε όλο το φιλαθλο κόσμο και μη με την παρουσία τους να τιμήσουν την πανήγυρή μας και να γλεντήσουν μαζί μας.

Για το Δ.Σ.
Ο Πρόεδρος Στ. Τριαντένος
Ο Γ. Γραμματέας Τσ. Καμπαστάνας



Οπως οι Σουμάχερ

Κυριαρχία της ομάδας SILK OIL που πέτυχε το 1-2 στην πίστα των Σερρών.

Πραγματοποιήθηκε, την Κυριακή 1 Ιουλίου στην πίστα των Σερρών, ο ενοποιημένος αγώνας της κατηγορίας ST- Παραγωγής, με μεγάλους θριαμβευτές τους Ανδρέα και Κώστα Χαλκιόπουλο που οδήγησαν εντυπωσιακά τα δύο, βαμμένα στα χρώματα της SILK OIL, Honda Accord.

Κάτω από την αφόρητη μεσημεριάτικη ζέστη της Σερραϊκής πίστας, 16 αυτοκίνητα στήθηκαν στην αφετηρία για να πάρουν εκκίνηση.

Ο Ανδρέας Χαλκιόπουλος πάτησε, όπως συνηθίζει, τέρμα το πόδι του στο γκάζι και άρχισε την επίθεσή του από τον πρώτο γύρο του αγώνα.

Μάλιστα στον 13ο γύρο σημείωσε χρόνο 1:24.888, που ήταν και ο καλύτερος της κατηγορίας. Οδηγώντας εντυπωσιακά και με μέση ωριαία ταχύτητα που έφτανε στα 131,3 χιλιόμετρα χάρισε πλούσιο θέαμα σε όσους παρακολούθησαν την αγώνα.

Και δεν ήταν λίγοι αυτοί που παραβρέθηκαν στην πίστα των Σερρών, αψηφώντας την ζέστη και προτιμώντας να απολαύσουν τις μοναδικές στιγμές που προσφέρει ο μηχανοκίνητος αθλητισμός, παρά το μπάνιο στις παραλίες.

• Ανδρέας και Κώστας Χαλκιόπουλος πήραν τις δύο πρώτες θέσεις στον αγώνα ταχύτητας των Σερρών

Ο οδηγός της SILK OIL, μετά από κάτι παραπάνω από 24 λεπτά αγώνα, αντίκρυσε πρώτος την καρό σημαία τερματισμού.

Τον ακολούθησε ο αδελφός του, ο οποίος μετά από εξαιρετική εμφάνιση, έφτασε δεύτερος στην γραμμή τερματισμού με διαφορά 25.744 από τον πρώτο. Η ταχύτητα του βαμμένου στα χρώματα της SILK OIL, αυτοκινήτου του Κώστα έφτασε τα 129,1 χιλιόμετρα την ώρα, ενώ ο ταχύτερός του γύρος ήταν ο 2ος με χρόνο 1:26.967.

Η άνοδος των Ανδρέα και Κώστα Χαλκιόπουλου στην πρώτη και δεύτερη θέση του πόντιουμ συνοδεύτηκε από το ζεστό χειροκρότημα των θεατών, που επιβράβευσαν με αυτό τον τρόπο την ανωτερότητα της ομάδας SILK OIL. Ανωτερότητα στην οποία συμβάλλουν οι χορηγοί: Λιπαντικά SILKOLENE - Ελαστικά AVON - Δ.Α.Ν.Α. SEA LINES - Ρεκτιφιέ DRAKOS - Honda ΧΡΙΣΤΟΠΟΥΛΟΣ που με την αμέριστη συμπαράστασή τους συντελούν στην επιτυχία της ομάδας.

Ανοίγουν παιά οι ιστιοπλόοι

• Σήμερα η εκκίνηση του 5ου Διεθνούς Ιστιοπλοϊκού αγώνα «Ρόδος Καπ 2001»

Από το λιμάνι της Ακαντιάς θα δοθεί σήμερα στις 1 μ.μ. η εκκίνηση του πέμπτου διεθνούς ιστιοπλοϊκού αγώνα «Ρόδος Καπ 2001», που διοργανώνει ο Αθλητικός Σύλλογος Ιστιοπλόων Ανοικτής Θαλάσσης Ρόδου, με την χορηγία του Οργανισμού Προώθησης Ροδιακού Τουρισμού (ΠΡΟΤΟΥΡ).

Ο πρώτος προορισμός των σκαφών θα είναι ο Πανορμίτης της Σύμης, καλύπτοντας τα πρώτα 19 από τα 161 συνολικά ναυτικά μίλια. Κυβερνήτες και πληρώματα θα διανυκτερεύσουν στην Σύμη και την Κυριακή (08-07-2001) θα ξεκινήσουν από τον Πανορμίτη με προορισμό την Κώ, απόστασης 37 ν.μ. Στην συνέχεια, το «Ρόδος Καπ 2001» θα ταξιδέψει στην Κάλυμνο, όπου και θα ολοκληρωθούν τα τρία ετάπ του α' σκέλους (όρτσα).

Το β' σκέλος (πρίμα) περιλαμβάνει τα ετάπ Κάλυμνος - Τήλος και Τήλος - Ρόδος.

Αναφερόμενος στον πέμπτο διεθνή ιστιοπλοϊκό αγώνα, ο πρόεδρος του ΑΣΙΑΘ Ρόδου κ. Σταμάτης Σταύρας, δήλωσε:

«Πέρσι ζήσαμε ένα ακόμη ιστιοπλοϊκό γεγονός, σε μία επιτυχημένη προσπάθεια συνεργασίας των προσπαθειών του συλλόγου μας, όλων των τοπικών φορέων και των χορηγών μας. Στην περσινή τελετή απονομής των επάθλων εδώ στον ίδιο χώρο, βραβεύσαμε και θαυμάσαμε τις συντονισμένες προσπάθειες όλων μας, που σκοπούς μοναδικούς είχαν και έχουν να στηρίζουν την Ρόδο μας και τα Δωδεκάνησα, αθλητικά και πολιτιστικά στην διεθνή επικαιρότητα. Οι εκδηλώσεις αυτού του είδους όσο απλές και ωραίες φαίνονται, κρύβουν πολλές δυσκολίες. Ο συνδυασμός της καλής οργάνωσης με επιτροπές αξιόλογες και στίβο με καλές καιρικές συνθήκες αποτελούν αντικείμενα σημαντικά για τους συμμετέχοντες και για την επιτυχία του αγώνα.

Ο ΑΣΙΑΘ Ρόδου, έχοντας την πείρα 100 αγώνων, που έχει διοργανώσει από το 1989 μέχρι σήμερα με επιτυχία, διοργανώνει τον αγώνα αυτό, συμμετέχοντας έτσι ενεργά στις προσπάθειες των αρχών του τόπου, βοηθώντας παράλληλα και τα μικρότερα νησιά. **Στόχος μας και φιλοδοξία μας είναι να οργανώνουμε και να βελτιώνουμε κάθε χρόνο τον αγώνα αυτό, εδώ**, στα ανατολικότερα σύνορα της Ελλάδας και τα ακριτικότερα της Ευρωπαϊκής Ενωσης, προβάλλοντας τα νησιά μας και όλη την Ελλάδα, υπενθυμίζοντας έτσι, ότι ένας ιστιοπλοϊκός αγώνας θα ειναι η μεγαλύτερη διοργάνωση που μπορεί να πραγματοποιείται στην περιοχή μας. Για φέτος θα επισκεφθούμε τα λιμάνια Πανορμίτη Σύμης, της Κω, της Καλύμνου και της Τήλου, ξεκινώντας και τερματίζοντας στην Ρόδο, οργανώνοντας δε εκδηλώσεις σε κάθε ένα απ' αυτά και εξασφαλίζοντας την πλήρη φιλοξενία των σκαφών και των πληρωμάτων τους. Ο αγώνας μας έχει τεθεί υπό την αιγίδα του Υπουργείου Εθνικής Αμυνας, της Νομαρχιακής Αυτοδιοίκησης Δωδεκανήσου, του Δήμου Ρόδου - ΔΟΝΑ και του ΠΡΟΤΟΥΡ. Ο κεντρικός χορηγός μας είναι ο ΠΡΟΤΟΥΡ. Την καθημερινή πρόγνωση καιρού θα μας δίνει ο κ. Γεώργιος Κασμίδης, μετεωρολόγος της ΕΜΥ, όπως κάθε χρόνο».

Την κορυφαία ναυταθλητική εκδήλωση που γίνεται στην περιοχή της Δωδεκανήσου στηρίζουν ο ΝΑΟΔ, ο ΔΟΝΑ Ρόδου, οι Ενοπλες Δυνάμεις, οι Δήμοι Κω, Καλύμνου και Τήλου, καθώς και η Επενδυτική ΕΠΕ και η KALYMNA YACHTING.



Εξάμηνη τιμωρία στον Γ. Αγρέλη

Με εξάμηνο αποκλεισμό, από κάθε εκδήλωση του συλλόγου, τιμώρησε τον ποδοσφαιριστή **Γιώργο Αγρέλη** το διοικητικό συμβούλιο του Απόλλωνα Απολλώνων σε έκτακτη συνεδρίασή του.

Στο μεταξύ αύριο Κυριακή στις 10.00 το πρωΐ το διοικητικό συμβούλιο του Απόλλωνα καλεί όλους τους ποδοσφαιριστές της ομάδας να βρίσκονται στην καφετέρια «CAFE PERNO»

Ξεκίνησε η γιορτή του μπάσκετ στην Ιαλυσό



Φιλικό παιχνίδι του Ιάλυσου με την Εθνική Νέων

Ξεκίνησε προχθές το τουρνουά μίνι και σούπερ μίνι που διοργανώνει ο ΔΟΑΝ Ιαλυσού.

Τα αποτελέσματα της πρώτης ημέρας:

Σούπερ μίνι:	ΔΟΑΝ Ιάλυσος - Κολοσσός	39-21
Μίνι:	Διαγόρας - Κολοσσός	19-31
Μίνι:	ΔΟΑΝ Ιάλυσος - Διαγόρας	33-34

Σήμερα θα γίνουν οι συναντήσεις:

σούπερ μίνι:	Διαγόρας - Κολοσσός
σούπερ μίνι:	ΔΟΑΝ Ιάλυσος Ακαδ. - Κολοσσός
μίνι:	ΔΟΑΝ Ιάλυσος Ακαδ. - Διαγόρας
μίνι:	ΔΟΑΝ Ιάλυσος Ακαδ. - Κολοσσός

Στην γιορτή μπάσκετ του Ιάλυσου και στο φιλικό παιχνίδι ανάμεσα στον Ιάλυσο με την Εθνική Νέων 44-85, ο Δήμαρχος Ιαλυσού Στέργος Στάγκας τίμησε τους παίκτες και τον προπονητή για την άνοδό τους στην Γ' εθνική.

Από την πλευρά των παικτών δόθηκε τιμητική πλακέττα στον Δήμαρχο Ιαλυσού για την συνεχή προσφορά του στον σύλλογο, αλλά και στο μπάσκετ γενικότερα.

• Συνέντευξη τύπου θα δοθεί στο ξενοδοχείο Hilton στις 10 Ιουλίου με την παρουσία του Γενικού Γραμματέα Αθλητισμού κ. Εξαρχου και του προέδρου της ΕΟΚ κ. Γιώργου Βασιλακόπουλου.

Συγκέντρωση των ποδοσφαιριστών του Α.Ε.Ρ.Α. Αφάντου

Το διοικητικό συμβούλιο Α.Ε.Ρ.Α Αφάντου και ο προπονητής προσκαλούν όλα τα αθλούμενα μέλη (ποδοσφαιριστές) του συλλόγου να βρίσκονται την Κυριακή 08/07/2001 και ώρα 22:30 μ.μ. στο 1ο Δημοτικό Σχολείο Αφάντου

Εκ του Διοικητικού Συμβουλίου

Τουρνουά Υπηρεσιών «Γιάννης Σάββενας»



Εκπληξη στους Αγ. Αποστόλους

• Η ομάδα του Καζίνο Ρόδου νίκησε 5-4 την Δ.Ο.Π.Ε. (Υπηρεσία Πρασίνου) με «χατ-τρικ» του Καντιμοίρη • Η Δ.Ε.Υ.Α.Ρ. οδηγεί την κούρσα της βαθμολογίας, ενώ στην δεύτερη θέση βρίσκεται ο Δήμος Ροδίων

Με την υποστήριξη διακοσίων περίπου φιλάθλων της η ομάδα του Καζίνο Ρόδου νίκησε προχθές στο γήπεδο των Αγ. Αποστόλων την Δ.Ο.Π.Ε., στο πλαίσιο των αγώνων του τουρνουά Υπηρεσιών «Γιάννης Σάββενας».

Οι φιλοξενούμενοι που παρουσίασαν ένα διαφορετικό πρόσωπο στον αγωνιστικό χώρο, κατάφεραν να επιβάλλουν το παιχνίδι τους από το ξεκίνημα του αγώνα και πριν συμπληρωθεί το πρώτο σαρανταπεντάλεπτο, προηγήθηκαν στο σκορ με 4-1.

Από την πλευρά τους οι γηπεδούχοι «ξύπνησαν» αργά και όταν όλα είχαν κριθεί, ενώ γι' άλλη μια φορά προδόθηκαν από την άμυνά τους.

Τα γκολ

Στο 10' ο **Πλίτσης** με πλασέ πέτυχε το 0-1.

Στο 15' ο **Καντιμοίρης** χόρεψε τους αμυντικούς των γηπεδούχων και με πλασέ σημείωσε το 0-2.

Στο 18' ο **Χήτος** με κοντινό σουτ πέτυχε το 0-3.

Στο 30' ο **Διακοπαρασκευάς** με πλασέ μείωσε σε 1-3.

Στο 40' ο **Καντιμοίρης** με ατομική προσπάθεια πέτυχε το 1-4.

Στο 60' ο **Καντιμοίρης** με πλασέ πέτυχε το 1-5 και το τρίτο δικό του τέρμα.

Στο 68' ο **Πόλος** με δυνατό διαγώνιο σουτ μείωσε σε 2-5.

Στο 69' ο **Διακοπαρασκευάς** με πλασέ πέτυχε το 3-5.

Στο 76' ο **Πόλος** με κοντινό σουτ διαμόρφωσε το τελικό σκορ 4-5.

Στο 79' η Δ.Ο.Π.Ε. έχασε την ευκαιρία να ισοφαρίσει όταν από εκτέλεση φάουλ του **Διακοπαρασκευά** η μπάλλα αποκρούστηκε από τα σώματα των αμυντικών.

Πολύ καλός ο διαιτητής κ. **Μηνάς** και οι βοηθοί του κ.κ. **Καραχανής - Γρεβένης**.

Δ.Ο.Π.Ε.

*Μητροβγένης, **Πόλος**, Τσαλίκης, Αναμουρλής Π., **Αυγουστάκης**, Χωρίτης, **Λαγκάνης**, **Αναμουρλής Γ.**, Διακοπαρασκευάς, Θρήσκος, Κουζουκάκης Π.*

Επίσης έπαιξαν και οι *Κοτσάνης, Μαγκαφάς, Στατιού.*

Καζίνο Ρόδου

*Μπόσμος, Αναστασιάδης, Χατζημιχάλης, **Καντιμοίρης**, Ταραμανλής, **Πρωτόπαππας**, **Κοκοσίδης**, Μαυρού, Αγγέλου, Παπουτσάκης, **Χήτος**.*

Επίσης έπαιξαν και οι *Σβύνος, Λιάκης, Πλίτσης, Ζερβός Τ., Ευαγγέλου, Ζαμπετούλας, Φιλιππάκης.*

ΒΑΘΜΟΛΟΓΙΑ

ΟΜΑΔΕΣ	Αγώνες	Βαθμοί	Τέρματα
1. Δ.Ε.Υ.Α.Ρ.	2	6	8-1
2. ΔΗΜΟΣ ΡΟΔΙΩΝ	2	4	12-7
3. ΚΑΖΙΝΟ	2	3	6-4
4. Δ.Ε.Κ.Ρ.	2	2	5-5
5. Δ.Ο.Π.Ε.	2	1	2-6
6. ΝΟΣΟΚΟΜΕΙΟ	2	0	4-14

Η επόμενη αγωνιστική συνεχίζεται την Δευτέρα 09-07-2001 με τον εξής αγώνα: Δήμος Ροδίων - Δ.Ε.Υ.Α.Ρ.

Τρίτο μάτι

• Μεγάλη προτίμηση στα ξένα φρούτα που είναι μάλιστα και εποχιακά φαίνεται ότι δείχνουν οι άνθρωποι που διοικούν τις ομάδες μας, οι οποίες θα αγωνισθούν στην «μεγάλη» κατηγορία της Δ' εθνικής.

• Με κάτι πρόχειρους υπολογισμούς που έκανα, «κώουτς» εκτός Δωδεκανήσου θα στοιχίσει περίπου δεκαπέντε τούβλα και αν προσθέσουμε άλλα είκοσι που θα χρησιμοποιηθούν για τις «γνωριμίες» του και τα έξοδα παραστάσεως, τότε ο «κώουτς» θα στοιχίσει σαράντα τούβλα.

• Τώρα πόσο θα αγαπούν πραγματικά την ομάδα και αν οι σφυγμοί τους την ώρα του ματς φθάνουν τους εβδομήντα με ογδόντα (πλήρης ηρεμία) αυτό θα πρέπει να το διαπιστώσουν οι ίδιοι αυτοί που θα τους τα ακουμπούν.

• Πολλά τέτοια σκηνικά έχουν γίνει στο παρελθόν και τα γνωρίζουν άπαντες, αφού στο τέλος όλοι έψαχναν τους αυτόχθονες (ντόπιους) ιθαγενείς κώουτς για να σώσουν την κατάσταση.

• Την ίδια θέση υποστήριξε πριν λίγο καιρό και ο τέως αντιπρού της Κοδριγκτώνος, νυν αρχισυντάκτης των island games, μέσω άρθρου του, που δημοσιεύτηκε στον τοπικό τύπο.

• Η ισχύς εν τη ενώσει για το καλό της ομάδας ή μπόρα και τυφώνας και φτου από την αρχή. Η «ελαφοοικογένεια» προτίμησε το πρώτο και προχώρησε σε συγκρότηση Δ.Σ. Αντε να προχωρήσει η κατάσταση γιατί όπου να 'ναι έρχονται και τα dollars ($).

• Το αγωνιστικό ενδιαφέρον φαίνεται ότι δεν υπερισχύει του εκδρομικού, για την αποστολή των island games. Αλλα κι άλλα και στην μέση η γυάλα.

• Εχουμε το πάθος να υποστηρίζουμε όσα θεωρούμε λάθος.

ΗΛΙΑΣ Κ.

Στον Ευαγόρα ο Λ. Ζαχαρίας



Ανακοινώθηκε χθες και επίσημα από τον Ευαγόρα η απόκτηση του έμπειρου μεσοεπιθετικού ποδοσφαιριστή **Λάκη Ζαχαρία.**

Οπως είναι γνωστό ο Ζαχαρίας την προηγούμενη σαιζόν αγωνίσθηκε με τα χρώματα του Κλεάνθη, όμως μετά την λήξη του πρωταθλήματος η συνεργασία ανάμεσα στις δύο πλευρές έληξε.

Επίσης το Δ.Σ. του συλλόγου ανακοίνωσε ακόμη μία μεταγραφή που είναι ο **Ματακάκης Σάββας** και ο οποίος αγωνίζεται στην θέση του τερματοφύλακα.

Ο ποδοσφαιριστής αποκτήθηκε από τον Αστέρα Παστίδας.

Στην Χαλκίδα ο ΓΑΣ Ρόδου «Η Υγεία» για το Πανελλήνιο πρωτάθλημα Εφήβων - Νεανίδων

Αναχωρεί σήμερα η αποστολή του Γ.Α.Σ. Ρόδου «Η Υγεία» για την Χαλκίδα όπου θα συμμετάσχει στο Πανελλήνιο πρωτάθλημα Εφήβων - Νεανίδων.

Στο Πανελλήνιο αυτό πρωτάθλημα που θα πραγματοποιηθεί το Σάββατο και την Κυριακή 7 - 8/7/2001, θα συμμετάσχουν οι:

- ΜΑΡΚΟΠΟΥΛΟΣ Μιχαήλ, 400μ.
- ΜΑΟΥΝΗΣ Γεώργιος, μήκος
- ΚΟΝΤΟΣ Γεώργιος, τριπλούν
- ΔΙΑΚΟΝΙΚΟΛΑΣ Σάββας, μήκος
- ΧΑΒΙΑΡΑΣ Αναστάσιος, 100μ.
- ΚΑΚΟΥΣΙΟΣ Κων/νος, 100μ - 200μ.

ενώ 4 από τους ανωτέρω θα συμμετάσχουν και στην σκυταλοδρομία 4Χ100μ.

Συνοδοί της αποστολής θα είναι ο πρόεδρος του συλλόγου ΚΑΣΤΡΟΥΝΗΣ Ελευθέριος και ο προπονητής ΠΑΠΑΝΤΩΝΑΚΗΣ Μιλτιάδης.

Το Δ.Σ. του Γ.Α.Σ. Ρόδου «Η Υγεία» εύχεται στους αθλητές του καλή επιτυχία στο Πανελλήνιο αυτό πρωτάθλημα.

Επίσης καλή επιτυχία εύχεται και στους αθλητές και αθλήτριές του που αναχωρούν σήμερα για να συμμετάσχουν στους αγώνες των Island Games, που θα πραγματοποιηθούν την ερχόμενη εβδομάδα στην Αγγλία.

Enter
Σοφοκλή Βενιζέλου 4
100 Μαγαζιά Ρόδος
τηλ./ φαξ (0241)20006
fashion system

Ρόδος: το νησί των Ολυμπιονικών

Εκθεση της μαθήτριας Σκόνδρα Θεοδώρας, του 5ου Γυμνασίου Αχαρνών που βραβεύτηκε στον διαγωνισμό της Νομαρχίας Δυτικής Αττικής και του ΔΟΝΑ Ρόδου

Τα γραφεία του ΔΟΝΑ Ρόδου επισκέφθηκαν χθές οι εννέα μαθητές Γυμνασίων σεισμόπληκτων Δήμων της Αττικής που φιλοξενούνται στην Ρόδο από το Δήμο Ροδίων, οι οποίοι βραβεύτηκαν σε διαγωνισμό έκθεσης με θέμα: «Ρόδος: Το νησί των Ολυμπιονικών» που προκήρυξε η Νομαρχία Αττικής.

Τους υποδέχτηκαν ο Πρόεδρος του Οργανισμού και δημοτικός σύμβουλος κ. **Κάλλιστος Διακογεωργίου** και ο Προϊστάμενος του ΔΟΝΑ **κ. Μιχάλης Ερωτόκριτος** που ανέλυσαν στους μαθητές και τους συνοδούς τους τον τρόπο λειτουργίας του δημοτικού οργανισμού νεολαίας και άθλησης.

Στην συνέχεια οι φιλοξενούμενοι ξεναγήθηκαν από τον κ. **Θεοφάνη Μπογιάνο** στο Αρχαίο Στάδιο, την Παλιά Πόλη και το Ενυδρείο. Στο μεταξύ χθές το βράδυ οι μαθητές θα παρεβρίσκοντο σε δείπνο που θα παρέθετε ο διοικητής της 95 ΑΔΤΕ στην Λέσχη Αξιωματικών.

Σήμερα η «δ» δημοσιεύει την έκθεση της μαθήτριας Σκόνδρα Θεοδώρας, του 5ου Γυμνασίου Αχαρνών, η οποία έλαβε μέρος στον διαγωνισμό έκθεσης με θέμα: Ρόδος το νησί των Ολυμπιονικών.

«Ρόδος το νησί των Ολυμπιονικών». Μόλις, ο Διευθυντής μας, μας ανακοίνωσε το θέμα, πάνω στο οποίο έπρεπε να εκφράσουμε την γνώμη και την άποψή μας, εάν θέλαμε να διαγωνισθούμε - μου φάνηκε πολύ καλό. Αργότερα όμως, κατάλαβα πως ήταν ένα θέμα, που απαιτούσε πολλές ώρες δουλειάς και έρευνας. Δεν ήταν όμως αυτός ο κύριος λόγος που άλλαξα την αρχική που άποψη για το θέμα. Η κύρια αιτία ήταν το ότι μου δόθηκε η ευκαιρία να κάνω κάτι πολύ σημαντικό - τουλάχιστον για μένα. Μου δόθηκε η ευκαιρία λοιπόν ν'ανατρέξω πίσω, σε κάθε απομεινάρι ναών και βωμών και αγωνιστικών στίβων, σε κάθε αρχαίο κομμάτι ορθό ή εμπρισμένο ακέραιο ή ακρωτηριασμένο απ'τις ορδές των βαρβάρων ή το κύλισμα του χρόνου σε κάθε γλυπτό αρκετά φυλαγμένο που αποτελεί μνημείο ανάγνωσης της ψυχής και του πνεύματος. Που φτερώνει την φαντασία και διανοίγει πληρέστερη την προσέλκυση στα ολυμπιακά ιδεώδη. Μου δόθηκε η ευκαιρία λοιπόν να νιώσω για ακόμα μια φορά υπερήφανη που είμαι ΕΛΛΗΝΙΔΑ!

Θα ήθελα ν'αναφερθώ, αρχικά, στην Ρόδο, σ'αυτό το εξαίσιο νησί των Δωδεκανήσων, που είναι μάλιστα και το μεγαλύτερο απ'αυτά. Η οικονομία της στηρίζεται κυρίως στον τουρισμό και το γεγονός ότι περίπου το 60% των Ροδίων ασχολούνται με τα τουριστικά και συναφή επαγγέλματα δεν είναι καθόλου τυχαίο. Ο ξενοδοχειακός εξοπλισμός της Ρόδου είναι ο αρτιότερος από κάθε άλλη ελληνική περιοχή εκτός της Αθήνας, και τα τέλεια εξοπλισμένα αεροδρόμια που διαθέτει είναι δύο πολύ σημαντικοί αλλά όχι βασικοί λόγοι του τουριστικού ενδιαφέροντος που παρουσιάζει αυτήν τη στιγμή η Ρόδος. Το σημαντικότερο για μένα αλλά και που αποτελεί πιστεύω, μαγνητικό πόλο για τους τουρίστες είναι το περίφημο έργο ροδιακής πλαστικής, όπου θαμπώνει προκαλώντας ψυχική ανάταση συγκεντρώνοντας τα βλέμματα ψηλά με το υπερφυσικό του μέγεθος (43μ.). Είναι φυσικά ο Κολοσσός της Ρόδου. Αυτό το δημιούργημα, αποκλείεται να μένει απαρατήρητο και να διαγραφεί απ'τις μνήμες όλων όσων είχαν την ευκαιρία να το θαυμάσουν!

Η Ρόδος κρατά γερά σφραγισμένη στην πλάτη της την Ιστορία. Το πρώτο της όνομα ήταν Αιθραία, Αστερία, Ατταβυρία, Μακαρία, Ολάβια, Πελαγία, Σταδία, Ηλιούσα και Τελχινίς. Το όνομα «Ρόδος» απέκτησε αργότερα γύρω στο 412 π.Χ. όπου και ανέπτυξε μεγάλη πολιτική, οικονομική και πνευματική δύναμη.



Κατάφερε να επιζήσει απο δύσκολα χρόνια κατακτήσεων και εκμετάλλευσης χωρίς όμως να χάσει την αξεπέραστη αίγλη της και την αγνή ομοφιά της.

Υπήρξε κέντρο πνευματικής ανάπτυξης κατά την αρχαιότητα αλλά και ΜΗΤΕΡΑ πολλών και σπουδαίων Ολμπιονικών.

Ο καθένας θα μπορούσε να την παρομοιάσει με μια έφηβη που διαθέτει όλα τα προσόντα για να ονομάζεται γνήσια Ελληνίδα. Αγωνίστρια, έξυπνη, επίμονη, αξεπέραστη σε κάλλη και ομορφιά και πάνω απ'όλα, στοργική μητέρα. Ποιά όμως η σχέση της Ρόδου με τους Ολυμπιακούς Αγώνες; Γιατί όλοι έχουμε συσχετίσει τ'όνομα της με τις αρχαίες και σύγχρονες Ολυμπιάδες; Το γεγονός αυτό δεν μου φαίνεται καθόλου παράξενο, μα ούτε και τυχαίο, αν λάβουμε μάλιστα υπόψη ότι υπήρξε γενέτειρα πολλών Ολυμπιονικών της Αρχαίας αλλά και της σύγχρονης Ελλάδας.

Παραδείγματα πολλά και λαμπρά. Πρώτος ο Διαγόρας. Ηταν γιος του αγέρωχου Ροδίου Δαμάγητου. Πήρε μέρος το 464 π.Χ. στην 79 Ολυμπιάδα. Ονομαστός πυγμάχος, περιβόητος για τις πολλές του νίκες στους μεγάλους πανελλήνιους Αγώνες. Αργότερα το 452 π.Χ. στους 82ους Ολυμπιακούς Αγώνες ο Ρόδιος Δαμάγητος, μεγαλύτερος γιός του Διαγόρα ανακηρύχθηκε νικητής στο Παγκράτιο. Η φήμη και συμβολή της Ρόδου δε σταματά εδώ. Το 448 π.Χ. στους 83ους Ολυμπιακούς Αγώνες και οι δύο γιοί του Διαγόρα αυτήν τη φορά ανακηρύχθηκαν νικητές και στέφθηκαν με τον περίφημο κότινο. Ο Δαμάγητος στην πυγμή και ο Ακουσίλαος στο Παγκράτιο. Τη σκυτάλη παίρνει ο Ρόδιος αθλητής Δωριεύς όπου ανακηρύσσεται Ολυμπιονίκης Παγκρατίου για τρείς συνεχόμενες Ολυμπιάδες 87ης (432 π.Χ.), 88η (428 π.Χ.) 89η (424 π.Χ.). Είναι μια απ'τις κορυφαίες αθλητικές φυσιογνωμίες της Ρόδου. Η δόξα συνεχίζεται με τον Ρόδιο Ευκλή, νικητή στην πυγμή στην 96η Ολυμπιάδα 396 π.Χ. Αξιοσημείωτο σ'αυτήν την Ολυμπιάδα είναι το γεγονός ότι η Καλλιπάτερα πιάστηκε να παρακολουθεί τους αγώνες ντυμένη άνδρας. Το 141 π.Χ. στην 141η Ολυμπιάδα αναδεικνύεται Σταδιονίκης ο Ρόδιος Δωρόθεος. Τον τελευταίο διαδέχεται ο περίφημος αθλητής Κλεινόσαρχος όπου κατέλαβε την πρώτη νίκη στο αγώνισμα της πάλης το 192 π.Χ. στους 147ους Ολυμπιακούς Αγώνες. Αργότερα, ο Ρόδιος Λεωνίδας αναδεικνύεται νικητής στους στους δρόμους Σταδίου, διαύλου και όπλων το 164 και το 160 π.Χ. στην 154η και 155η Ολυμπιάδα της Αρχαίας Ελλάδας. Στην επόμενη Ολυμπιάδα ο Αριστομένης έρχεται για να δοξάσει για ακόμα μια φορά την ξακουστή γενέτειρα του Ρόδο στην 156η Ολυμπιάδα που πραγματοποιήθηκε το 156 π.Χ. κερδίζοντας νίκη στο αγώνισμα της πάλης και του παγκρατίου. Για άλλη μια φορά ο Λεωνίδας θα προκριθεί στους 157ους Ουμπιακούς Αγώνες (152 π.Χ.) με την νίκη του στα ίδια αγωνίσματα δρόμου. Πολύ αργότερα ύστερα από 20 Ολυμπιάδες, ο Ρόδιος παλαιστής Φιλόστρατος θα κατηγορηθεί πως εξαγόρασε τον αντίπαλο του Εύδηλο κερδίζοντας έτσι νίκη στους 178ους Ολυμπιακούς Αγώνες στην πάλη. Το τέλος για τους Ολυμπιονίκες της Αρχαιότητας, που κατάγονται απ'την Ρόδο, έρχεται να δώσει ο Κομαίος ο Ρόδιος που αναδεικνύεται Σταδιονίκης το 73 μ.Χ. (213ους Ολυμπιακούς Αγώνες).

Οι απαντήσεις λοιπόν αρχίζουν σιγά σιγά να διαφαίνονται και οι προαναφερόμενοι αθλητές είναι τα πιο αξιόπιστα και χειροπιαστά παραδείγματα, που μαρτυρούν την αναμφισβήτητη προσφορά της Ρόδου στο μεγαλείο, την αίγλη και το δυναμισμό του αρχαίου Ελληνικού Πολιτισμού.

Θεωρώ όμως πολύ σημαντικό όσο και αναγκαίο, ν' αφιερώσω ένα μέρος της έκθεσης μου αναλύοντας το Ολυμπιακό Ιδεώδες και Πνεύμα, στην σημασία που είχε τότε και πως το έχουμε καταντήσει σήμερα.

Οι Ολυμπιακοί Αγώνες ήταν η μεγαλύτερη αθλητική γιορτή της Αρχαίας Ελλάδας, η οποίοι τελούνταν κάθε τέσσερα χρόνια στην Ολυμπία. Σύμφωνα με την μυθική παράδοση, οι αγώνες ιδρύθηκαν απ' τον Πίσο ή Πέλοπα ενώ αργότερα αναδιαμορφώθηκαν απ' τον Ηρακλή. Καταργήθηκαν από τον Θεοδόσιο Β' το 393 μ.χ. διότι θεωρήθηκαν ως ειδωλολατρική τελετή και αναβίωσαν το 1896 απ' τον Γάλλο φιλέλληνα Πέτρο ντε Κουμπερτέν.

Με μόνη τη λέξη αθλητισμός θα μπορούσαμε να προσδιορίσουμε την παράλληλη άσκηση του ανθρώπινου πνεύματος και σώματος που αποβλέπει στην δημιουργία του ιδανικού ανθρώπου, κατά το ελληνικό πρότυπο του καλού και του αγαθού. Εφόσον λοιπόν σήμερα με τον όρο αθλητής, δεν προσδιορίζεται ο ιδανικός άνθρωπος αναγκαία, τότε απαιτείται η πρόσθεση κάποιας προσδιοριστικής έννοιας στον όρο αθλητισμός. Απ' την άσκηση αυτής της πρακτικής αναζητείται ο αθλητής, ο ιδανικός άνθρωπος, ο ωραίος, ο καλός, ο ενάρετος, ο αγαθός και συνάμα χρήσιμος για τον εαυτό του και την κοινωνία, ο ισόβιος αγωνιστής στον πόλεμο και την ειρήνη αποτελεί το ανθρωπιστικό περίγραμμα του αθλητή, που δυστυχώς δεν συναντάμε σήμερα.

Φυσικό επακόλουθο αυτής της πραγματικότητας είναι ότι οι κορυφαίοι σύγχρονοι αθλητικοί αγώνες, δηλαδή οι σύγχρονοι ολυμπιακοί αγώνες, επικαλούνται ότι αποβλέπουν στο αρχαίο ολυμπιακό πνεύμα, στην πραγματικότητα όμως αποτελούν επιχείρηση αγωνιστικού θεάματος με διεθνείς πολιτικό - οικονομικές ισορροπίες τις οποίες ελάχιστα ενδιαφέρει αν τα δρώντα πρόσωπα που συμμετέχουν και αναδεικνύονται είναι αθλητές με την κυρίαρχη έννοια του όρου ή απλώς εφήμεροι ηθοποιοί αγωνιστικής πίστας.

Η εποχή μας παρά την τεράστια τεχνολογική ανάπτυξη, δεν εγκατέλειψε το αθλητικό ιδανικό. Γυμναστήρια, στάδια, χώροι άθλησης και γυμναστικής κατασκευάζονται με την σύγχρονη τεχνολογία. Διεθνείς οργανισμοί ασχολούνται με την διοργάνωση αγώνων. Ετσι και σήμερα ο αθλητισμός αγκαλιάζει την ανθρωπότητα. Τα ΜΜΕ αφιερώνουν σημαντικό χρόνο για την παρουσίαση και προβολή του.

Ολοι οι πολιτισμένοι λαοί δείχνουν τεράστιο ενδιαφέρον για το αθλητικό ιδιώδες που θα προβάλλει και την οικονομική δύναμη τους.

Ετσι διαργανώνονται ποικίλοι αγώνες, σε τακτά χρονικά διαστήματα, με κορωνίδα και πάλι τους Ολυμπιακούς Αγώνες και την προσπάθεια αναβίωσης τους. Μ' αυτόν τον τρόπο γίνεται προσπάθεια να ενισχυθουν οι φιλικοί δεσμοί ανάμεσα στα κράτη και τους λαούς, να προωθηθεί η ειρηνική συνύπαρξη και να εδραιωθεί η παγκόσμια συμφιλίωση. Δυστυχώς όμως το αθλητικό ιδεώδες, δεν μπορεί να βρει ανταπόκριση στην εποχή μας, γιατί πολλά έχουν αντιστραφεί. Η άμιλλα, που κινειτοποιεί ολόκληρο τον ψυχοπνευματικό μας κόσμο στην ευγένεια και την ανωτερότητα του χαρακτήρα έχει μετατραπεί σ' ένα αθέμιτο ανταγωνισμό με καθαρά κερδοσκοπικούς στόχους και σκοπούς. Η εμπορευματοποίηση έχει αναστρέψει τα ιδανικά του αθλητού σε ιδιοτέλεια, κερδοσκοπία ή ατομική προβολή, που υπηρετεί ωφελιμιστικούς στόχους. Τα ΜΜΕ διαφημίζονται μέσω των αθλητών, επιτυγχάνοντας ευρύτερες καταναλώσεις και ανεβάζοντας τους δείκτες ακροαματικότητας.

Στο βωμό αυτό θυσιάστηκε πολλές φορές το αθάνατο ολυμπιακό πνεύμα, η Ολυμπιακή Ιδέα, ο Θρύλος του Ολυμπιακού Αγώνος. Η Ιερή φλόγα του αθάνατου ιδανικού .... να θερμαίνει τις καρδιές των ανθρώπων για συναδέλφωση και παγκόσμια ειρήνη, γίνεται το άριστο μέσο προβολής ισχυρών και δυναμικών συμφερόντων. Και δυστυχώς τα εκφυλιστικά φαινόμενα συνεχίζονται...

Ολοι μας επιθυμούμε την απάλειψη τέτοιων φαινομένων, με την δραστική παρέμβαση των πολιτιστικών θεσμών. Οι κοινωνικοί παράγοντες θα πρέπει επιτέλους ν' αναλάβουν τις ευθύνες τους για την σωστή επανέκφραση του Αθλητικού Ιδεώδους και στους επόμενους Ολυμπιακούς Αγώνες ίσως φανούμε τυχεροί. Ισως σταματήσουν οι πόλεμοι και η εκμετάλλευση των αδύναμων και ίσως επαναφέρουμε στον αθλητισμό το αρχαίο πνεύμα, το αθάνατο «του ωραίου, του μεγάλου και του αληθινού».

Ισως καταφέρουμε να μην μαυρίσουμε άλλο το όνομα της Ρόδου και κάθε Ρόδου. Να μην σφηρηλατήσουμε άλλο την κάθε περιοχή που κάποτε δόξασε και φώτισε την Ελλάδα όλων μας, με την συμβολή της στην ανάπτυξη του πολιτισμού.

Θέλω να τονίσω ότι οι Ολ. Αγώνες όπως σήμερα τους ξέρουμε, δεν έχουν συνέχεια πλέον εάν συνεχισουν και παραμείνουν καταναλωτικό αγαθό. Και για το λόγο αυτό πρέπει να μείνουν ένα πολιτιστικό αγαθό και ν' αρχίσει πάλι να πνέει ούριος άνεμος, τουλάχιστον από τον τόπο που γεννήθηκαν, που μπορούν ν' αποθεραπευτούν. Ισως στο τέλος τα καταφέρουμε, να σώσουμε τις αξίες του Ολ. Ιδεώδους με το σημερινό πολιτισμό.

Ισως... γιατί «ΕΛΠΙΔΑ πεθαίνει πάντα τελευταία»!



ΚΑΜΙΑ ΠΑΡΑΤΑΣΗ ΓΙΑ ΤΗ ΝΟΜΙΜΟΠΟΙΗΣΗ ΤΩΝ ΜΕΤΑΝΑΣΤΩΝ

Στις 180.000 έφτασαν οι *αιτήσεις για άδεια παραμονής*

Συστήνεται και Ομάδα Αμεσης Παρέμβασης για την αντιμετώπιση ειδικών προβλημάτων



Κατηγορηματική η Β. Παπανδρέου: «Κανένας μετανάστης δεν θα νομιμοποιηθεί μετά τις 2 Αυγούστου»

«Δεν θα δοθεί παράταση» στη διαδικασία νομιμοποίησης παράνομων μεταναστών, η οποία λήγει στις 2 Αυγούστου διαμήνυσε κατηγορηματικά η υπουργός Εσωτερικών Β. Παπανδρέου καλώντας τα προεδρεία των μεταναστευτικών οργανώσεων με τα οποία συναντήθηκε να εντείνουν τις προσπάθειές τους, ώστε να καταγραφούν όλοι οι συμπατριώτες τους. Παράλληλα, ο γ.γ. του υπουργείου, Π. Βασιλείου προανήγγειλε την άμεση λειτουργία, από σήμερα, Ομάδας Αμεσης Παρέμβασης για την αντιμετώπιση ειδικών προβλημάτων.

«Οποιος δεν έχει άδεια, δεν θα μπορεί να μείνει», τόνισε η κ. Παπανδρέου προειδοποιώντας πως οι παράνομοι μετανάστες θα αντιμετωπίσουν προβλήματα μετά τις 2 Αυγούστου - υπενθυμίζεται πως με το νόμο απαγορεύεται ρητά η απέλαση αλλοδαπών «λόγω έλλειψης άδειας παραμονής μέχρι την έκδοση της απόφασης για τη χορήγηση ή μη άδειας παραμονής». Παράλληλα με την καμπάνια ενημέρωσης των αλλοδαπών, η υπουργός Εσωτερικών προανήγγειλε ένταση αντίστοιχης ενημερωτικής καμπάνιας που θα αποσκοπεί να θυμίσει στους εργοδότες τις αυστηρές κυρώσεις που προβλέπονται σε όσους απασχολούν παράνομους μετανάστες. Ο νόμος προβλέπει πως στους παραβάτες εργοδότες επιβάλλεται φυλάκιση τουλάχιστον 3 μηνών ή τουλάχιστον 6 μηνών στους υπότροπους, πρόστιμο από 1-5 εκατ. δρχ. ανά απασχολούμενο αλλοδαπό και κλείσιμο της επιχείρησης από ένα ως έξι μήνες στην πρώτη καταδίκη, από τρεις έως δώδεκα μήνες στην δεύτερη καταδίκη και οριστικό κλείσιμο στην τρίτη καταδίκη με παράλληλη άρνηση χορήγησης νέας άδειας για δώδεκα μήνες.

«ΙΚΑΝΟΠΟΙΗΤΙΚΗ ΠΡΟΣΕΛΕΥΣΗ»

Καθώς χθες συμπληρώθηκε ο πρώτος μήνας από την έναρξη της διαδικασίας νομιμοποίησης, τα στοιχεία του υπουργείου Εσωτερικών δείχνουν πως έχουν υποβάλει αιτήσεις, σε όλη τη χώρα, 175.000 - 180.000 αλλοδαποί και ότι από τις Περιφέρειες έχουν υπογραφεί ήδη 40.000 άδειες προσωρινής εξάμηνης παραμονής. Ο ρυθμός προσέλευσης κρίνεται «ικανοποιητικός» από τους αρμόδιους του υπουργείου καθώς, όπως εξηγούσε ο κ. Βασιλείου, σύμφωνα με τα στοιχεία μελέτης της Εθνικής Στατιστικής Υπηρεσίας που υποβλήθηκαν τον Μάρτιο και είχαν παρουσιαστεί και στη Βουλή, ο αριθμός των παράνομων αλλοδαπών υπολογίζεται σε 300 - 350.000. Με αυτό το δεδομένο και λαμβάνοντας υπόψη ότι ο ρυθμός προσέλευσης «δεν έχει κάνει «κοιλιά» αλλά παρουσιάζεται σταθερός όλες αυτές τις βδομάδες», ο κ. Βασιλείου εκτίμησε ότι ως τις 2 Αυγούστου θα έχει επιτευχθεί ο στόχος της καταγραφής σχεδόν όλων των αλλοδαπών.

Σύμφωνα με τα διαθέσιμα στοιχεία στην πλ. Κλαυθμώνος τόσο από την επαφή με τις υπηρεσίες όσο και από τις κυλιόμενες δημοσκοπήσεις που διεξάγονται μέσω του «1464» (το οποίο έχει δεχθεί 250.000 κλήσεις μεταναστών), ως τώρα έχουν προσέλθει στις διαδικασίες νομιμοποίησης κυρίως όσοι είχαν εργασία και όσοι έμεναν περισσότερα χρόνια στη χώρα, επομένως όσοι είχαν τη σχετικά μεγαλύτερη ευκολία συγκέντρωσης δικαιολογητικών. Είναι χαρακτηριστικό πως ενώ τηλεφωνική δημοσκόπηση των πρώτων ημερών από το «1464» έδειχνε πως το 81,5% όσων καλούσαν δήλωνε πως έχει δουλειά, σε αντίστοιχη έρευνα που έγινε στις 3 και 4 Ιουλίου, το αντίστοιχο ποσοστό κινείται στο 71,3%. Ενώ τις πρώτες μέρες το 63,4% όσων ανταποκρίθηκαν δήλωνε πως κατοικεί στην Ελλάδα πάνω από 10 χρόνια (8% ήταν όσοι δήλωναν ότι κατοικούν εδώ 1-3 χρόνια), τα ποσοστά της τελευταίας έρευνας έχουν διαμορφωθεί στο 50,1% και 11% αντίστοιχα. Σταθερά, τέλος, καταγράφεται πως σχεδόν οι μισοί από τους αλλοδαπούς που ανταποκρίνονται είναι Αλβανοί.

Ο κ. Βασιλείου αναγνώρισε πως παρουσιάζονται αρκετά μεμονωμένα και ειδικά προβλήματα στην επικοινωνία με κάποιες υπηρεσίες. Προκειμένου να αντιμετωπιστούν αυτά τα προβλήματα, ο κ. Βασιλείου ανακοίνωσε τη λειτουργία από σήμερα της Ομάδας Αμεσης Παρέμβασης με την οποία θα μπορούν να επικοινωνούν οι ενδιαφερόμενοι μέσω του «1464». «Ο,τι είναι δυνατόν θα λύνεται τηλεφωνικά, διαφορετικά η Ομάδα θα επικοινωνεί με την υπηρεσία όπου παρουσιάστηκε το πρόβλημα».

Τονίζοντας πως έχει ανοίξει σχετική συζήτηση στην Ε.Ε. στα συμπεράσματα της οποίας προανήγγειλε ότι θα προσαρμοστεί η χώρα, ο κ. Βασιλείου διευκρίνισε πως σύμφωνα με τον ισχύοντα νόμο, δεν θεωρούνται μέλη της οικογένειας οι ανιόντες (παππούδες και γιαγιάδες) και επομένως δεν υπάγονται στις προβλέψεις περί οικογενειακής συνένωσης. Το ίδιο είπε ότι ισχύει και όσον αφορά την οικογενειακή συνένωση με τα παιδιά - εδώ ο νόμος προβλέπει ότι προϋπόθεση είναι η διετής παραμονή και εργασία. «Εχει ανοίξει η συζήτηση στην ΕΕ για τη μεταβολή αυτού του ορίου», κατέληξε ο γ.γ. του υπουργείου Εσωτερικών.

RESTAURANT
YACHT CLUB

Δημιουργήσαμε ένα ***εστιατόριο*** *σε εκπληκτικό χώρο, δίνοντας ιδιαίτερη έμφαση στις γεύσεις* ***της ιταλικής κουζίνας,*** *ζυμωμένες από αγνά υλικά.*
Φέραμε από το ***Casa di Pasta*** *τον κορυφαίο* ***σεφ Σιράζ*** *και σας περιμένουμε...*

M E N U

Σαλάτα Yacht Club
Μαρούλι ελληνικό - γαλλικό, κρουτόν, σταφίδα, κουκουνάρι, παρμεζάνα και σάλτσα vinegraite

Ορεκτικό Μελιτζάνα Yacht Club
Λεπτές φέτες μελιτζάνες παναρισμένες με γέμιση από ζαμπόν, τυρί, μοτσαρέλα και τομάτα.

Μακαρόνια di mare
Σπαγγέτι με διάφορα θαλασσινά σερβιρισμένα με λευκή ή κόκκινη σάλτσα

Κοτόπουλο di pollo
Στήθος κοτόπουλο, γεμιστό με φρέσκο σπανάκι, προσούτο, φρέσκια μοτσαρέλα και σάλτσα από τυρί gorgotzolla ή ροκφόρ

Γλυκό πανακότα
Καραμελομένα φρέσκα φρούτα και σιρόπι με φράουλα και μάνγκο

Τιμή γνωριμίας 5.000 δρχ.
Περιορισμένες θέσεις
Κρατήσεις 87879
Yacht Club • Αγησάνδρου - Φαληράκι

mira SOL travel

ΠΡΟΓΡΑΜΜΑ ΕΚΔΡΟΜΩΝ

Από 233.000 δρχ
ΡΟΔΟΣ - ΤΕΝΕΡΙΦΗ 8 ΗΜΕΡΕΣ ΑΠΟ 25/7

1η μέρα: ΡΟΔΟ - ΑΘΗΝΑ - ΤΕΝΕΡΙΦΗ (Ξενάγηση της πόλης)
Αναχώρηση από το αεροδρόμιο της Ρόδου με προορισμό την Αθήνα με πτήση της AEGEAN. Αφιξη στο αεροδρόμιο Ελευθέριος Βενιζέλος και αναχώρηση για Τενερίφη με πτήση της εταιρείας IBERWORLD. Αφιξη και επιβίβαση στο πούλμαν και αναχώρηση για Πουέρτο ντε λα Κρουζ ξενάγηση στην πόλη και τακτοποίηση στο ξενοδοχείο μας. Η υπόλοιπη μέρα ελεύθερη. Η δική μας πρόταση είναι να επισκεφθείτε το LORO PARK. Δείπνο - Διανυκτέρευση.

2η μέρα: ΤΕΝΕΡΙΦΗ (Ολοήμερη εκδρομή Ικοντ - Μασκα - Γκαρατσικο)
Σας προτείνουμε μια ολοήμερη εκδρομή στο Ικοντ - Μασκα - Γκαρατσικο. Θα αναχωρήσουμε νωρίς το πρωί από το Πουέρτο ντε λα Κρουζ με προορισμό το Ικοντ ντε λος Βίνος όπου θα δείτε την εκκλησία του Αγίου Μάρκου και το Δέντρο του Δράκου που είναι 3.000 χρόνων. Επόμενη στάση η Μασκα, πόλη που καταστράφηκε από μια Ηφαιστειακή έκρηξη το 1.706. Θα διασχίσουμε το Πέρασμα Ερτζιος με βάθος 1.117 μέτρων. Θα ανέβουμε στο βουνό Τένο και θα καταλήξουμε στο Γκαρατσικο το οποίο ήταν οικονομικό κέντρο του νησιού τον 16ο αιώνα. Η τυπική αρχιτεκτονική των Καναρίων Νησιών το κάνει ένα από τα ομορφότερα σημεία της περιοχής. Θα γευματίσουμε σε ένα από τα γραφικά εστιατόρια και θα έχουμε χρόνο ελεύθερο για μια βόλτα στην πόλη, επιστροφή στο Πουέρτο ντε λα Κρουζ.

3η μέρα: ΤΕΝΕΡΙΦΗ (Εκδρομή μισής μέρας στη Σάντα Κρουζ)
Σας προτείνουμε να κάνετε μια εκδρομή μισής μέρας στη Σάντα Κρουζ. Μετά την σύντομη πανοραμική περιήγηση μας στην Πόλη θα έχετε ελεύθερο χρόνο να κάνετε τις αγορές σας. Η υπόλοιπη μέρα στην διάθεσή σας να κάνετε τα ψώνια σας στον Παράδεισο των Αφορολογήτων ειδών. Το βράδυ σας προτείνουμε να διασκεδάσετε τους ρυθμούς του Φλαμένγκο σε τοπικό κέντρο διασκέδασης με φολκλορικό πρόγραμμα. Δείπνο - Διανυκτέρευση.

4η μέρα: ΤΕΝΕΡΙΦΗ (Εκδρομή μισής μέρας στο Τέιντε)
Σας προτείνουμε μια εκδρομή μισής μέρας στο Τέιντε. Αναχώρηση από το Πουέρτο ντε λα Κρουζ για την Λα Οροτάβα και για το πφαίστιο με ενδιάμεση στάση στο Βράχο της Μαργαρίτας όπου θα έχετε την δυνατότητα να απολαύσετε μια υπέροχη θέα στην κοιλάδα του Τέιντε. Επιστροφή στο Πουέρτο ντε λα Κρουζ υπόλοιπη μέρα ελεύθερη. Για το βράδυ σας προτείνουμε να δοκιμάσετε την τύχη σας στο Καζίνο με γεύμα, μουσική, χορό, και με εκπληκτική θέα στην κοιλάδα Λα Οροτάβα.

5η μέρα: ΤΕΝΕΡΙΦΗ (Ολοήμερη εκδρομή στα Γκραν Κανάρια)
Σας προτείνουμε μία ολοήμερη εκδρομή στα Γκραν Κανάρια. Πρωινή αναχώρηση για την Σάντα Κρουζ πρωτεύουσα της Τενερίφης για να επιβιβαστούμε στο πλοίο που θα μας μεταφέρει από το Αγκαέτε στο Αρούκας όπου θα έχουμε την δυνατότητα να επισκεφθούμε τον Καθεδρικό Ναό και τα περίχωρα. Συνεχίζουμε για το Βίλα οφ Τέρορ θα επισκεφθούμε την Βασιλική ντελ Πίνο με την Παναγία των Γκραν Κανάρια. Συνεχίζουμε για το Βαλεσέκο και την Κορυφή του Λα Κρουζ ντε Τεγέδα όπου θα κάνουμε στάση για ψώνια στα παραδοσιακά μαγαζάκια της περιοχής και θα έχουμε χρόνο να ατενίσουμε το τροπικό τοπίο της περιοχής. Επόμενος σταθμός μας η Σάντα Λουτσία όπου θα γευματίσουμε σε μια παραδοσιακή ταβέρνα. Τελειώνοντας το γεύμα αναχώρηση για το Σαν Μπαρτολομέο και θα καταλήξουμε στη Φαταγκα όπου θα έχουμε ελεύθερο χρόνο να δούμε καμήλες ή να πιούμε καφέ και να θαυμάσουμε τους τεχνητούς καταρράκτες. Συνεχίζουμε για το Λας Πάλμας θα μεταφερθούμε στο λιμάνι όπου θα πάρουμε το πλοίο της επιστροφής. Αφιξη στο Πουέρτο ντε λα Κρουζ . Δείπνο - Διανυκτέρευση.

6η μέρα: ΤΕΝΕΡΙΦΗ (Ολοήμερη εκδρομή - κρουαζιέρα)
Πρωινή αναχώριση για το Νότιο τμήμα του νησιού και αφού επισκεφθούμε την παραλία Πλάγια ντε λας Αμέρικας θα καταλήξουμε στην περιοχή Λος Κριστιάνος για να επιβιβαστούμε στο πλοίο για μια μίνι κρουαζιέρα. Θα σταματήσουμε στην περιοχή Λος Γκιράντες για να κάνουμε μια βουτιά στα κρυστάλλινα νερά και αφού γευματίσουμε θα έχουμε την δυνατότητα να παρακολουθήσουμε την θαλάσσια ζωή της περιοχής βλέποντας από κοντά δελφίνια και φάλαινες. Επιστροφή αργά το απόγευμα στο ξενοδοχείο μας. Δείπνο - Διανυκτέρευση.

7η μέρα: ΤΕΝΕΡΙΦΗ - ΑΘΗΝΑ
Τελευταία μέρα σε αυτόν τον επίγειο παράδεισο και ο χρόνος για να απολαύσετε την θάλασσα, να ξεκουραστείτε ή να κάνετε τα τελευταία ψώνια σας στα καταστήματα του Πουέρτο που είναι αφορολόγητα. Αργά το απόγευμα μεταφορά στο αεροδρόμιο για την πτήση της επιστροφής.

8η μέρα: ΑΘΗΝΑ - ΡΟΔΟ
Νωρίς το πρωί άφιξη στην Αθήνα και από εκεί για Ρόδο.

ΠΕΡΙΛΑΜΒΑΝΟΝΤΑΙ
• Αεροπορικά εισιτήρια ΡΟΔΟ - ΑΘΗΝΑ - ΤΕΝΕΡΙΦΗ - ΑΘΗΝΑ - ΡΟΔΟ • 6 Διανυκτερεύσεις σε ξενοδοχείο της επιλογής σας με ημιδιατροφή ή πλήρη διατροφή • Μεταφορές από και προς το αεροδρόμιο του εξωτερικού • Πανοραμική ξενάγηση στο Πουέρτο ντε λα Κρουζ • Ελληνόφωνος αρχηγός / συνοδός • Ασφάλεια αστικής και επαγγελματικής ευθύνης

ΔΕΝ ΠΕΡΙΛΑΜΒΑΝΟΝΤΑΙ
• Φόροι αεροδρομίων Ελλάδας και εξωτερικού • Ποτά και αναψυκτικά στα γεύματα
• Οτι αναφέρεται στο πρόγραμμα σαν προαιρετικό

ΑΠΟ 13/7/2001
ΓΥΡΟΣ ΙΣΠΑΝΙΑΣ 8 ΗΜΕΡΕΣ / 6 ΝΥΧΤΕΣ
ΜΑΔΡΙΤΗ - ΑΝΔΑΛΟΥΣΙΑ 8 ΗΜΕΡΕΣ / 6 ΝΥΧΤΕΣ
ΙΣΠΑΝΙΑ - ΠΟΡΤΟΓΑΛΙΑ 8 ΗΜΕΡΕΣ / 6 ΝΥΧΤΕΣ

mira SOL travel

Γραφεία: Οδός Αβέρωφ 9 - Ρόδος
Τηλ. 0241 - 74122 - 74123 • Fax 0241 - 22653

ΣΤΙΣ ΕΓΚΑΤΑΣΤΑΣΕΙΣ ΤΟΥ ΠΡΟΦΗΤΗ ΗΛΙΑ

Αρχίζει την προσεχή Δευτέρα

η α! κατασκηνωτική περίοδος



Παίρνουν μέρος 113 παιδιά

Ο πρόεδρος του Δ.Σ. της Διαδημοτικής Επιχείρησης Κατασκηνώσεων Προφήτη Ηλία κ. Μανώλης Γλυνός αντιδήμαρχος Δήμου Ροδίων, ενημέρωσε χθες ότι την Δευτέρα 9 Ιουλίου ξεκινά η Α' κατασκηνωτική περίοδος.

Τα παιδιά θα πρέπει να βρίσκονται στην πλατεία Δημαρχείου στις 8.30' π.μ., προκειμένου να αναχωρήσουν στις 9.00'.

Το κατασκηνωτικό πρόγραμμα αποτελείται από πέντε κατασκηνωτικές περιόδους, εκ των οποίων οι τρεις πρώτες απευθύνονται σε παιδιά Δημοτικού και οι δύο τελευταίες σε παιδιά Γυμνασίου.

Το πρόγραμμα των κατασκηνώσεων περιλαμβάνει πέντε ενότητες και συγκεκριμένα, αθλητισμό, πολιτισμό, ψυχαγωγία, περιβαλλοντική οικολογική ομάδα και δημιουργική απασχόληση.

Πρέπει επίσης να τονιστεί ότι η οργάνωση των κατασκηνώσεων από την Διαδημοτική Επιχείρηση εγγυάται την υγεία, την ασφάλεια των παιδιών και την ποιότητα των υπηρεσιών που τους εξασφαλίζονται α) από έμπειρο συντονιστή και το επιτελείο του, β) από ιατρική ομάδα, γ) από νυχτερινή φύλαξη και δ) από το υγιεινό και ποιοτικό διαιτολόγιο.

«Στόχος μας είναι αυτό το καλοκαίρι να μείνει αξέχαστο σε όλα τα παιδιά», τόνισε ο κ. Μανώλης Γλυνός.

Τα παιδιά που θα πάρουν μέρος στην α' κατασκηνωτική περίοδο (9 - 18 Ιουλίου) είναι τα εξής:

1. **Χατζηαγάπης** Αλέξανδρος
2. **Καπετανάκης** Ιπποκράτης
3. **Παγάνης** Χρήστος
4. **Στουραΐτης** Κων/νος
5. **Λεριάς** Κων/νος
6. **Ζουρούδη** Στυλιανή
7. **Σταυρόπουλος** Εμμανουήλ - Γεώρ.
8. **Σταυροπούλου** Βασιλική
9. **Μπεντελέ** Τζεμ
10. **Μπεντελέ** Τζαν
11. **Μαυρογιάννης** Τζοίνος
12. **Βουλγαρίδης** Αναστάσιος
13. **Μαρκουλής** Αναστάσιος
14. **Καρελλά** Καλλιόπη
15. **Τσίριγκα** Τσαμπίκα
16. **Τσίριγκα** Αθηνά
17. **Ροδίτη** Καθολική
18. **Μιχαήλου** Χριστίνα
19. **Βασιλείου** Μαρίνα - Μαρία
20. **Στεργάκης** Γεώργιος Μιχαήλ
21. **Βογιατζής** Ηλίας
22. **Κωνσταντινίδης** Αθηναγόρας
23. **Κωνσταντινίδης** Ιωάννης
24. **Κωνσταντινίδης** Μιχαήλ
25. **Κολοβός** Γιώργος
26. **Διακοσταυριανού** Φωτεινή
27. **Διακοσταυριανός** Γεώργιος
28. **Βαγενάς** Θεμιστοκλής
29. **Χανιωτάκης** Γεώργιος
30. **Μαχίτρι** Σολμπρίχ
31. **Ανδριανάκος** Αλέξανδρος - Λαέρτης
32. **Ανδριανάκος** Αθανάσιος
33. **Γιαννίκος** Σπύρος
34. **Πανάγου** Βασίλειος
35. **Καραγιάννης** Ιωάννης
36. **Καραγιάννης** Γεώργιος
37. **Ντελσταντέ** Φωτεινή
38. **Κασιώτης** Φίλιππος
39. **Κωσταρίδης** Παντελής
40. **Παπασταματάκης** Κυριάκος
41. **Αρφαρά** Μαρία - Αίγλη
42. **Χατζηαντωνιάδης** Μηνάς
43. **Χατζηαναστάσης** Μανώλης
44. **Χατζηστρατής** Θεόδωρος - Αγγελος
45. **Καστρουνής** Νικόλαος
46. **Καραταπάνης** Σάββας
47. **Γλυνός** Στυλιανός
48. **Γεωργαλλής** Ευστάθιος
49. **Φραράκης** Εμμανουήλ
50. **Εμμανουηλίδου** Αρχοντία
51. **Μανουσάκης** Κυριάκος
52. **Ξάνθης** Ιωάννης
53. **Χρυσοχόος** Βασίλειος
54. **Καστρουνής** Ειρηναίος
55. **Καστρουνής** Ιωάννης
56. **Καστρουνής** Αλέξανδρος
57. **Σκάρος** Αντώνιος
58. **Κυζάλας** Σταύρος
59. **Γλυνός** Γεώργιος
60. **Γλυνού** Στέλλα
61. **Θεοδωρίδης** Κων/νος
62. **Καζούλη** Μαρία
63. **Κάρας** Γεώργιος
64. **Κάρας** Δημήτριος
65. **Σταματάκης** Παναγιώτης
66. **Σταματάκη** Ζωή
67. **Διακοναστάσης** Σάββας
68. Πάππου Ελευθέριος
69. **Ροδίτης** Νικόλαος - Ορέστης
70. **Ροδίτης** Αλέξανδρος - Λιβάν
71. **Σταυλά** Κυριακή
72. **Σαράντη** Κατερίνα
73. **Πουλλά** Ευδοκία
74. **Χριστοφορίδη** Ελένη
75. **Χριστοφορίδης** Θεόδωρος
76. **Γιαννόπουλος** Πέτρος
77. **Καρυδάκης** Μανέλαος
78. **Στάγκα** Παρασκευή
79. **Μπάκης** Εμμανουήλ
80. **Μπάκης** Λουκάς
81. **Κατσαρός** Ξενοφών
82. **Βαγιανάκης** Αλέξανδρος
83. **Κιοκτζούν** Διρμιλλής
84. **Στάγκας** Αναστάσιος
85. **Φελέκη** Αντιγόνη
86. **Γιακουμής** Ιωάννης
87. **Καμάριος** Δημήτριος
88. **Καμάριου** Σωτηρία
89. **Νικολίτση** Επιφανία
90. **Νικολίτση** Ευανθία
91. **Δασκαλάκης** Αχιλλέας
92. **Μπρατιτσής** Ιωάννης
93. **Κουντούρης** Ηλίας
94. **Βρόντα** Μαγδαληνή
95. **Βουζονίκος** Χρήστος
96. **Βογιατζάκη** Ραφαέλλα
97. **Σκιαδόπουλος** Γιώργος
98. **Σκιαδόπουλος** Ανδρόνικος
99. **Δανελάκη** Σμαράγδη
100. **Γαβριηλίδης** Αγαμέμνων
101. **Γαβριηλίδης** Αθανάσιος
102. **Χατζησάββας** Αναστάσιος
103. **Λερογιάννης** Ευάγγελος
104. **Ευθυμιάδης** Νικόλαος
105. **Καραντώνη** Ολγα
106. **Χρυσοχού** Ειρήνη
107. **Χατζηαντωνιάδης** Μηνάς
108. **Ζαρίφης** Γεώργιος
109. **Πανικήτας** Ιωάννης
110. **Καλογήρου** Μανουήλ - Αλέξ.
111. **Μανδρακού** Αννα - Φανουρία
112. **Φωτεινού** Αργυρώ
113. **Γιωργαρέλλης** Γιώργος



ΝΕΟ FIAT DOBLÒ. Ο,ΤΙ ΣΚΕΦΤΕΙΣ ΜΠΟΡΕΙΣ ΝΑ ΤΟ ΚΑΝΕΙΣ.

Αφήστε την φαντασία σας ελεύθερη. Το νέο FIAT DOBLO είναι το απόλυτο πολυμορφικό, αλλά και κάτι παραπάνω. Σας δίνει μόνο δυνατότητες. Εκμεταλλευτείτε τις.

Σκεφτείτε χώρους με την άνεσή σας. Τα 750 λίτρα του χώρου αποσκευών γίνονται 3000 λίτρα, σε ένα δευτερόλεπτο. Επιτρέπει ένα άνετο ταξίδι για πέντε άτομα ύψους 1,90, έχει υπερυψωμένα πίσω καθίσματα για άπλετη ορατότητα και πολλαπλές έξυπνες θήκες.

Μπείτε σε άλλη διάσταση. Το νέο Fiat DOBLO έχει 2 πλαϊνές, συρόμενες πόρτες με το μεγαλύτερο άνοιγμα (645mm) και διπλή πίσω πόρτα τόσο πλατιά ώστε να εξυπηρετεί πραγματικά κάθε σας ανάγκη.

Θέτει standards και στον εξοπλισμό. Η λίστα του βασικού εξοπλισμού ξεκινάει με κλιματισμό, ηλεκτρικά παράθυρα και καθρέπτες, κεντρικό κλείδωμα και υδραυλικό τιμόνι και συνεχίζει...

Η προσωπική σας ασφάλεια. Με standard αερόσακο, και κατόπιν παραγγελίας αερόσακο συνοδηγού, πλευρικούς και ABS τελευταίας γενιάς.

Η αίσθηση της ελευθερίας που σας δίνει το νέο FIAT DOBLO και το επαγγελματικό FIAT DOBLO CARGO είναι απεριόριστη. Ό,τι σκεφτείτε μπορείτε να το κάνετε. **Σκεφτείτε τώρα ένα test drive, στο Δίκτυο Ολοκληρωμένων Συγκροτημάτων Fiat.**

Κέντρο Άμεσης Εξυπηρέτησης FIAT
0800 500 800
(χωρίς χρέωση)

ΤΟ ΠΑΘΟΣ ΜΑΣ ΟΔΗΓΕΙ. FIAT

Auto Center Μανώλης Κωστάκης Α.Ε.Β.Ε.

ΟΛΟΚΛΗΡΩΜΕΝΟ ΣΥΓΚΡΟΤΗΜΑ: FIAT - ALFA ROMEO - LANCIA

14ο χλμ Ρόδου - Αεροδρομίου 85106, Παραδείσι, Ρόδος, Τηλ: (0241) 82000

ΕΡΧΕΤΑΙ ΣΤΙΣ 14 ΙΟΥΛΙΟΥ

Μαγεία με Νανά Μούσχουρη στο Παλάτι των Ιπποτών

θα τραγουδήσει για το Ιδρυμα Μελίνα Μερκούρη

Η Νανά Μούσχουρη τραγουδά για το Ιδρυμα Μελίνα Μερκούρη.

Η ανεπανάληπτη φωνή, η ξεχωριστή προσωπικότητα, η μεγάλη Ελληνίδα, η Νανά Μούσχουρη, έρχεται στην Ελλάδα για να μαγέψει με τη χάρη και το ταλέντο της, όσους θα έχουν τη χαρά να παρακολουθήσουν την συναυλία της που θα πραγματοποιηθεί στις 14 Ιουλίου στα πλαίσια των καλλιτεχνικών δραστηριοτήτων του Πολιτιστικού Οργανισμού Δήμου Ρόδου, στο Παλάτι των Ιπποτών, ένα χώρο μοναδικό γι'αυτή τη μοναδική εκδήλωση.

Κατά τη μακρόχρονη πορεία της η μεγάλη Ελληνίδα ερμηνεύτρια έχει τραγουδήσει περισσότερα από 1.350 τραγούδια σε 10 διαφορετικές γλώσσες και οι δίσκοι της έχουν πουλήσει πάνω από 200 εκατομμύρια αντίτυπα παγκοσμίως. Της έχουν απονεμηθεί πάνω από 300 χρυσοί, πλατινένιοι και αδαμάντινοι δίσκοι σε όλο τον κόσμο.

Η συγκεκριμένη συναυλία πραγματοποιείται για τους σκοπούς του Ιδρύματος Μελίνα Μερκούρη, το οποίο ιδρύθηκε το 1994 και από τότε αγωνίζεται με ζήλο για την προώθηση και διάδοση του ελληνικού πολιτισμού, τόσο στη χώρα μας, όσο και στο εξωτερικό.

Συγκεκριμένα το Ιδρυμα Μελίνα Μερκούρη δραστηριοποιείται στους παρακάτω τομείς:

Ευαισθητοποίηση και ενημέρωση της κοινής γνώμης για την επιστροφή των Μαρμάρων του Παρθενώνα στη χώρα μας, η οποία κερδίζει συνεχώς έδαφος ιδιαίτερα στη Μεγάλη Βρετανία. Προώθηση ενεργειών για την δημιουργία του Νέου Μουσείου Ακρόπολης.

Πρόγραμμα «Μελίνα - Εκπαίδευση και Πολιτισμός»

Το πρόγραμμα συντονίζεται από τα Υπουργεία Πολιτισμού και Εθνικής Παιδείας και θρησκευμάτων. Σκοπός του είναι η προώθηση νέων μεθόδων διδασκαλίας των εκπαιδευτικών με έμφαση στην ευχαρίστηση της μάθησης μέσω των πολιτισμικών αναφορών σε όλα τα θέματα της διδασκαλίας, ώστε να αξιολογηθεί η πολιτιστική διάσταση της εκπαίδευσης και να εμφυσηθεί στην καθημερινή σχολική δραστηριότητα μια νέα δυναμική που προσφέρει η τέχνη και ο πολιτισμός.

Από την ίδρυσή του έως σήμερα το Ιδρυμα Μελίνα Μερκούρη έχει αποκτήσει θερμούς φίλους και υποστηρικτές.

Η κυρία Νανά Μούσχουρη η οποία είναι και μέλος της τιμητικής επιτροπής του Ιδρύματος, με την ιδιότητά της ως διεθνούς κύρους ερμηνεύτρια αλλά και Πρέσβειρα καλής θελήσεως της UNISEF αγκάλιασε τους σκοπούς του ιδρύματος, πρόσφερε και προσφέρει την θερμή και ενθουσιώδη υποστήριξή της.

Εισιτήρια προπωλούνται στη Ροδιακή Επαυλη τηλ. 37144, στα γραφεία του Πολιτιστικού Οργανισμού Δήμου Ρόδου



27427 και 21622 και στο κινηματοθέατρο Ρόδον 28823 κατά τις εργάσιμες ημέρες και ώρες.

ΑΠΕΙΛΟΥΝ ΜΕ ΚΑΤΑΛΗΨΗ ΤΟΥ ΔΗΜΑΡΧΕΙΟΥ

Αναστάτωση στην Πάτμο *για το «συγκοινωνιακό»!*

Βολές κατά του ΥΕΝ και των Ναυτιλιακών Εταιρειών

Ετοιμοι να προχωρήσουν σε κινητοποιήσεις διαμαρτυρίας για την ποιότητα των ακτοπλοϊκών συγκοινωνιών είναι οι επιχειρηματίες της Πάτμου, που πιστεύουν ότι μεγάλο μερίδιο της ευθύνης για την όχι ικανοποιητική εξέλιξη της τουριστικής κίνησης βαρύνει τις ακτοπλοϊκές εταιρείες και το αρμόδιο υπουργείο Εμπορικής Ναυτιλίας.

Οπως καταγγέλλουν δεν υπάρχει - ή δεν εφαρμόζεται - συγκεκριμένο πρόγραμμα δρομολογίων με αποτέλεσμα κανείς να μη γνωρίζει, επί καθημερινής βάσεως, τις ώρες κατάπλου των πλοίων στο λιμάνι. Σε γενικές γραμμές, ο αριθμός των πλοίων που περιλαμβάνουν στα δρομολόγιά τους, το νησί της Πάτμου κρίνεται ικανός να καλύψει τις ανάγκες, όμως το πρόγραμμα δεν είναι σταθερό.

Το πρόβλημα αυτό κατά καιρούς παρατηρείται και στα δρομολόγια των ιπτάμενων δελφινιών. Μάλιστα προ ημερών την «εμπειρία» της απροειδοποίητης ματαίωσης δρομολογίου δελφινιού έζησε και η γενική γραμματέας του υπουργείου Πολιτισμού κ. Λίνα Μενδώνη που επισκέφθηκε για υπηρεσιακούς λόγους την Πάτμο. Οι επιβάτες του συγκεκριμένου δελφινιού (οι αρμόδιοι της εταιρείας δήλωσαν ότι έπαθε βλάβη) έμειναν αμανάτι στο λιμάνι περιμένοντας το επόμενο, διαμαρτυρόμενοι εντονότατα για την κατάσταση.

Παράλληλα οι Πάτμιοι διαμαρτύρονται γιατί τα τελευταία δύο χρόνια το νησί εξαιρέθηκε από το δρομολόγιο που εκτελείται μια φορά την εβδομάδα από τα Δωδ/σα προς το βόρειο Αιγαίο και την Καβάλα. «Αν θέλει κάποιος να έρθει από την βόρειο Ελλάδα απ' ευθείας στην Πάτμο δεν μπορεί, ενώ τα προηγούμενα χρόνια υπήρχε αυτή η δυνατότητα», υποστηρίζουν οι επιχειρηματίες.

Επίσης τονίζουν ότι η τουριστική κίνηση δεν εξελίσσεται ικανοποιητικά εξ αιτίας του χάους που επικρατεί στις ακτοπλοϊκές συγκοινωνίες. «Οταν κάποιος ζητά πληροφορίες για το πότε μπορεί να έρθει και πότε μπορεί να φύγει και κανείς δεν είναι σε θέση να του απαντήσει, τότε θα επιλέξει ένα άλλο μέρος για τις διακοπές του» λένε οι επιχειρηματίες.

Οι επιχειρηματίες δήλωναν χθες το πρωί αποφασισμένοι να προχωρήσουν σε κατάληψη του δημαρχείου προκειμένου να τύχει το πρόβλημά τους ευρύτερης προβολής. Οι διαβουλεύσεις συνεχίζοντο ολόκληρη την ημέρα και ορισμένοι δεν απέκλειαν ακόμα και το ενδεχόμενο η κατάληψη να γινόταν χθες το βράδυ ή σήμερα το πρωί.

Λαθρομετανάστες

Από άνδρες της Λιμενικής Αρχής ΠΑΤΜΟΥ εντοπίσθηκαν και συνελήφθησαν χθές το μεσημέρι στους ΑΡΚΙΟΥΣ (ανατολικά της ΠΑΤΜΟΥ) 29 λαθρομετανάστες διαφόρων εθνικοτήτων (Κούρδοι -Πακιστανοί -Μπαγκλαντές- Ινδοί), όλοι καλά στην υγεία τους. Από τη Λιμενική Αρχή ΠΑΤΜΟΥ και τις όμορες Λιμενικές Αρχές διενεργούνται έρευνες για το τρόπο και τις συνθήκες αποβίβασής τους ενώ παράλληλα σχεδιάζεται η ασφαλής μεταφορά τους με σκάφη του Λ.Σ. στη ΠΑΤΜΟ.

Rodos Air Ε.Π.Ε.
ΤΕΧΝΙΚΗ & ΕΜΠΟΡΙΚΗ ΕΤΑΙΡΙΑ

Είναι οικονομικό;
Εχει ηλεκτροστατικό φίλτρο;
Είναι αξιόπιστο; Είναι προηγμένης τεχνολογίας;
Εχει πλενόμενο φίλτρο;
Είναι φιλικό προς το περιβάλλον;
Εχει φίλτρο ενεργού άνθρακα;
Είναι αθόρυβο;
Είναι πρακτικό; Είναι οικολογικό;
Είναι σύγχρονο;
Εχει ψύξη και θέρμανση;
Εχει καλό service;
Είναι inverter;

Όταν πρόκειται για κλιματιστικό μία ερώτηση αρκεί.
Είναι Toshiba;

TOSHIBA INFO LINE 0801 - 12222

Rodos Air Ε.Π.Ε. Ρόδος, Καμείρου 1
Τηλ. Κέντρο: (0241) 70710, Fax: (0241) 70720
e-mail: rodosair@rho.forthnet.gr • www.rodosair.gr

In Touch with Tomorrow
TOSHIBA

ΣΥΝΕΔΡΙΑΣΗ ΤΗΣ 6ης Ιουλίου 2001

ΤΡΑΠΕΖΕΣ	ΤΙΜΗ	%	ΕΑΑΧ	ΜΕΤ	ΤΖΜ
ΑΤΤΙΚΗΣ (ΚΟ)	5.14	1.98	5.07	5.20	31 880
ΕΘΝΙΚΗ ΤΡΑΠΕΖΑ ΤΗΣ ΕΛΛ.	9.10	0.44	9.06	9.20	71 095
ΕΘΝΙΚΗ ΤΡΑΠΕΖΑ ΤΗΣ ΕΛΛ.	32.90	0.00	32.89	33.48	173 856
ΕΥΤΡΑ (ΚΟ)	9.94	-1.58	9.82	10.18	7 295
ΕΥΤΡΑ (ΠΑ)	11.00	3.19	10.70	11.00	55
ΙΑΛΑΟΣ (ΚΟ)	66.35	-0.15	66.10	66.80	1 735
ΕΜΠΟΡΙΚΗ ΤΡΑΠΕΖΑ ΤΗΣ ΕΛΛ.	42.34	0.43	41.68	42.50	32 157
EUROBANK ERGASIAS	14.56	0.28	14.38	14.70	56 444
ΠΕΙΡΑΙΩΣ (ΚΟ)	12.32	0.98	12.12	12.46	54 737
ALPHA ΤΡΑΠΕΖΑ ΠΙΣΤΕΩΣ	23.26	0.09	23.20	23.80	269 611
ΕΓΝΑΤΙΑ ΤΡΑΠΕΖΑ (ΚΟ)	3.88	0.52	3.86	3.94	18 906
ΕΓΝΑΤΙΑ ΤΡΑΠΕΖΑ (ΠΟ)	3.76	-1.57	3.68	3.82	3 563
ASPIS BANK	7.82	0.77	7.58	7.86	34 929
ΕΤΒΑ	4.42	-1.78	4.40	4.58	92 200
ΤΡΑΠΕΖΑ ΚΥΠΡΟΥ	3.80	-0.52	3.78	3.90	21 648
ΑΓΡΟΤΙΚΗ ΤΡΑΠΕΖΑ	8.36	-0.48	8.22	8.40	24 029
ΤΡΑΠΕΖΑ ΕΠΕΝΔΥΣΕΩΝ	6.18	0.00	6.16	6.24	10 473
ΑΣΦΑΛΕΙΕΣ					
ΕΘΝΙΚΗ ΑΣΦ.	10.62	1.51	10.30	10.84	18 233
ΑΣΤΕΡ ΠΡΟΝΟΙΑ (ΚΟ)	4.98	0.81	4.88	5.04	22 945
ΦΟΙΝΙΞ ΓΕΝ. ΑΣΦ.	23.10	0.00	0.00	0.00	0
ΕΥΡΩΠΑΪΚΗ ΠΙΣΤΗ ΑΕ (ΚΟ)	2.79	3.48	2.72	2.89	4 800
ΕΥΡΩΠΑΪΚΗ ΠΙΣΤΗ ΑΕ (ΠΟ)	2.12	2.75	2.12	2.18	860
ΑΓΡΟΤΙΚΗ Α.Ε. ΓΕΝ. ΑΣΦΑΛ. (ΚΟ)	18.84	-0.95	18.22	19.02	1 380
INTERAMERICAN (ΚΟ)	20.02	-0.10	20.00	20.04	157 232
ΑΓΡΟΤΙΚΗ ΖΩΗΣ	16.42	0.00	16.04	16.42	2 419
METROLIFE ΕΜΠΟΡΙΚΗ	2.12	0.93	2.10	2.18	14 250
ΕΤΑΙΡΙΕΣ ΕΠΕΝΔΥΣΕΩΝ					
ΕΘΝΙΚΗ ΕΤ. ΕΠΕΝΔ. ΚΑΡΤ.	1.92	1.05	1.92	1.97	10 990
ΕΛΛΗΝΙΚΗ ΕΤ. ΕΠΕΝΔ. (ΚΑ)	1.87	-0.53	1.86	1.88	72 810
ΕΤΕΝΔ. ΕΡΓΑΣΙΑΣ (ΚΑ)	1.64	0.00	1.63	1.68	42 220
ΕΤΕΝΔ. ΑΝΑΠΤΥΞΕΩΣ (ΚΑ)	1.86	0.00	1.84	1.90	28 075
ALPHA ΕΠΕΝΔΥΣΕΩΝ (ΚΑ)	3.32	0.61	3.28	3.36	15 916
ΠΕΙΡΑΙΩΣ ΕΠΕΝΔΥΤΙΚΗ	1.91	1.06	1.86	1.92	8 730
ΠΡΟΫΠΟΘΕΣΗ ΕΛΛ.ΕΤΕΝΔ.	2.85	0.00	2.84	2.86	39 350
INTERINVEST - ΔΙΕΘ. ΕΠΕΝΔ.	1.37	0.00	1.33	1.39	6 200
ΕΠΕΝΔΥΣΗ Α.Ε.Ε.Χ. (ΚΑ)	0.72	0.00	0.70	0.73	181 010
ΔΙΑΣ Α.Ε.Ε.Χ. (ΚΑ)	1.44	-0.69	1.43	1.47	21 100
ΑΙΟΛΙΚΗ Α.Ε.Ε.Χ. (ΚΑ)	1.39	-0.71	1.36	1.42	19 020
ΕΜΠΟΡΙΚΗ ΕΠΕΝΔΥΤΙΚΗ (ΚΑ)	3.34	0.00	3.28	3.34	1 400
ΜΑΙΡΙΝ ΑΕΕΧ	2.14	-0.47	2.10	2.18	21 050
ΟΡΙΟΝ Δ.Α.Ε.Ε.Χ. (ΚΑ)	1.80	0.00	1.75	1.82	38 170
ΑΣΤΙΣ ΕΠΕΝΔΥΤΙΚΗ (ΚΑ)	1.49	0.68	1.48	1.52	3 252
ALPHA TRUST ASSET M. (ΚΟ)	2.92	0.69	2.89	2.99	3 830
ΑΚΤΙΒ ΕΠΕΝΔΥΤΙΚΗ Α.Ε.Ε.Χ.	1.74	1.16	1.70	1.77	2 240
ΕΤ. ΧΡΗΜ/ΚΗΣ ΜΕΣΟΛΑΒΗΣΗΣ					
ΕΤΒΑ ΑΝΩΝΥΜΗ (ΚΟ)	3.30	-1.20	3.28	3.46	10 840
ALPHA LEASING (ΚΟ)	8.26	0.00	7.98	8.32	31 468
ΠΕΙΡΑΙΩΣ ΧΡΗΜ/ΚΕΣ ΜΕΤΟΧΕΣ	7.42	0.82	7.34	7.48	430
ΕΤΑΙΡΙΕΣ ΣΥΜΜΕΤΟΧΩΝ					
ΑΒΕΞ Α.Ε. ΣΥΜΜΕΤΟΧΩΝ (ΚΟ)	3.74	-1.83	3.66	3.82	59 550
ΜΠΟΥΤΑΡΗΣ (ΚΑ)	1.65	-0.60	1.63	1.72	70 330
ΜΠΟΥΤΑΡΗΣ (ΠΑ)	1.72	-6.52	1.72	1.72	100
ΚΕΡΑΜΙΚ. (ΚΑ)	1.46	3.55	1.46	1.55	11 400
ΚΕΡΑΜΙΚ. (ΠΑ)	1.18	1.72	1.18	1.21	20 390
ΕΠΙΧΕΙΡΗΣΕΙΣ ΑΤΤΙΚΗΣ (Κ)	7.58	1.61	7.42	7.60	45 360
ΟΜΙΛΟΣ ΙΝΤΕΚΑ (Κ)	3.08	0.00	3.08	3.24	46 640
ΟΜΙΛΟΣ ΙΝΤΕΚΑ (Π)	7.30	0.00	0.00	0.00	0
ΚΛΩΝΑΤΕΞ (ΚΑ)	4.46	0.45	4.38	4.64	537 629
ΚΛΩΝΑΤΕΞ (ΠΑ)	3.22	1.23	3.22	3.36	130 148
ΒΙΟΧΑΛΚΟ (ΚΑ)	10.38	0.97	10.30	10.68	24 491
ΕΛΛΗΝΙΚΑ ΧΡΗΜΑΤΙΣΤΗΡΙΑ	8.00	2.44	7.98	8.24	40 560
ΔΕΚΑ ΣΥΜΜΕΤΟΧΩΝ (ΚΑ)	6.72	1.18	6.68	6.86	17 813
ΔΕΚΑ ΣΥΜΜΕΤΟΧΩΝ (ΠΑ)	6.92	0.29	6.70	7.10	3 664
NOTOS COM	1.97	1.55	1.93	2.09	97 850
ΧΑΤΖΗΘΑΝΝΟΥ Α.Ε.	3.84	1.05	3.76	3.86	8 160
AXON A.E.	3.56	1.71	3.52	3.68	212 360
SANYO HELLAS A.E.B.E.	1.93	-0.52	1.93	1.99	96 748
ΚΟΥΜΠΑΣ Α.Ε.	2.91	-1.36	2.91	3.04	74 930
ALPHA ABLHA ΣΥΜΜΕΤΟΧΕΣ	3.78	0.53	3.70	3.84	41 000
ΠΑΡΝΑΣΣΟΣ ΕΠΕΞΕΡΓΑΣΙΑ	1.20	-1.60	1.15	1.23	6 934
ΦΟΥΡΛΗΣ Α.Ε. ΣΥΜΜΕΤΟΧΩΝ	9.06	0.44	9.02	9.68	7 230
ΜΕΤΡΟΣ ΣΥΜΜΕΤΟΧΙΚΗ	2.28	2.24	2.16	2.32	18 320
ΑΘΗΝΑΪΚΕΣ ΣΥΜΜΕΤΟΧΕΣ	2.31	0.00	2.29	2.42	388 900
ΜΕΛΑ Α.Ε. ΣΥΜΜΕΤΟΧΩΝ (ΚΑ)	2.37	-2.07	2.36	2.48	47 230
ELBISCO AE ΣΥΜΜΕΤΟΧΩΝ	2.73	0.37	2.65	2.74	15 810
ΔΙΑΧΕΙΡΙΣΗ ΑΚΙΝΗΤΗΣ ΠΕΡΙΟΥΣΙΑΣ					
ΚΕΚΡΟΦ	41.14	0.59	40.80	42.60	1 970
ΕΡΜΗΣ Α.Ε.	4.06	2.53	3.96	4.12	64 700
ΙΟΝΙΚΗ	7.22	7.12	6.90	7.28	13 650
ALPHA ΑΕΤΚΑ ΑΚΙΝΗΤΑ	7.68	0.00	7.66	7.80	5 840
ΒΟΕΒΟΣ (ΚΟ)	9.54	0.8457	9.48	9.58	83 790
ΕΜΠΟΡΙΑ ΕΙΔΗ ΜΕΤΑΦΟΡΙΚΩΝ ΜΕΣΩΝ					
ΕΥΒΙΑ ΑΝΩΝΥΜΗ (ΚΟ)	3.30	-1.20	3.28	3.46	10 840
ALPHA LEASING (ΚΟ)	8.26	0.00	7.98	8.32	31 468
ΠΕΙΡΑΙΩΣ ΧΡΗΜ/ΚΕΣ ΜΕΤΟΧΕΣ	7.42	0.82	7.34	7.48	430
ΕΤΑΙΡΙΕΣ ΣΥΜΜΕΤΟΧΩΝ					
ΑΒΕΞ Α.Ε. ΣΥΜΜΕΤΟΧΩΝ (ΚΟ)	3.74	-1.83	3.66	3.82	59 550
ΜΠΟΥΤΑΡΗΣ (ΚΑ)	1.65	-0.60	1.63	1.72	70 330
ΜΠΟΥΤΑΡΗΣ (ΠΑ)	1.72	-6.52	1.72	1.72	100
ΚΕΡΑΜΙΚ. (ΚΑ)	1.46	3.55	1.46	1.55	11 400
ΚΕΡΑΜΙΚ. (ΠΑ)	1.18	1.72	1.18	1.21	20 390
ΕΠΙΧΕΙΡΗΣΕΙΣ ΑΤΤΙΚΗΣ (Κ)	7.58	1.61	7.42	7.60	45 360
ΟΜΙΛΟΣ ΙΝΤΕΚΑ (Κ)	3.08	0.00	3.08	3.24	46 640
ΟΜΙΛΟΣ ΙΝΤΕΚΑ (Π)	7.30	0.00	0.00	0.00	0
ΚΛΩΝΑΤΕΞ (ΚΑ)	4.46	0.45	4.38	4.64	537 629
ΚΛΩΝΑΤΕΞ (ΠΑ)	3.22	1.23	3.22	3.36	130 148
ΒΙΟΧΑΛΚΟ (ΚΑ)	10.38	0.97	10.30	10.68	24 491
ΕΛΛΗΝΙΚΑ ΧΡΗΜΑΤΙΣΤΗΡΙΑ	8.00	2.44	7.98	8.24	40 560
ΔΕΚΑ ΣΥΜΜΕΤΟΧΩΝ (ΚΑ)	6.72	1.18	6.68	6.86	17 813
ΔΕΚΑ ΣΥΜΜΕΤΟΧΩΝ (ΠΑ)	6.92	0.29	6.70	7.10	3 664
NOTOS COM	1.97	1.55	1.93	2.09	97 850
ΧΑΤΖΗΘΑΝΝΟΥ Α.Ε.	3.84	1.05	3.76	3.86	8 160
AXON A.E.	3.56	1.71	3.52	3.68	212 360
SANYO HELLAS A.E.B.E.	1.93	-0.52	1.93	1.99	96 748
ΚΟΥΜΠΑΣ Α.Ε.	2.91	-1.36	2.91	3.04	74 930
ALPHA ABLHA ΣΥΜΜΕΤΟΧΕΣ	3.78	0.53	3.70	3.84	41 000
ΠΑΡΝΑΣΣΟΣ ΕΠΕΞΕΡΓΑΣΙΑ	1.20	-1.60	1.15	1.23	6 934
ΦΟΥΡΛΗΣ Α.Ε. ΣΥΜΜΕΤΟΧΩΝ	9.06	0.44	9.02	9.68	7 230
ΜΕΤΡΟΣ ΣΥΜΜΕΤΟΧΙΚΗ	2.28	2.24	2.16	2.32	18 320
ΑΘΗΝΑΪΚΕΣ ΣΥΜΜΕΤΟΧΕΣ	2.31	0.00	2.29	2.42	388 900
ΜΕΛΑ Α.Ε. ΣΥΜΜΕΤΟΧΩΝ (ΚΑ)	2.37	-2.07	2.36	2.48	47 230
ELBISCO AE ΣΥΜΜΕΤΟΧΩΝ	2.73	0.37	2.65	2.74	15 810
ΔΙΑΧΕΙΡΙΣΗ ΑΚΙΝΗΤΗΣ ΠΕΡΙΟΥΣΙΑΣ					
ΚΕΚΡΟΦ	41.14	0.59	40.80	42.60	1 970
ΕΡΜΗΣ Α.Ε.	4.06	2.53	3.96	4.12	64 700
ΙΟΝΙΚΗ	7.22	7.12	6.90	7.28	13 650
ALPHA ΑΕΤΚΑ ΑΚΙΝΗΤΑ	7.68	0.00	7.66	7.80	5 840
ΒΟΕΒΟΣ (ΚΟ)	9.54	0.8457	9.48	9.58	83 790
ΕΝΟΙΚΙΑΣΕΙΣ ΜΕΤΑΦΟΡΙΚΩΝ ΜΕΣΩΝ					
ΙΕΡΗΚΟΣ-ΚΟΤΤΕΡΑ	3.26	0.00	3.14	3.26	5 710
AUTOHELLAS A.E.	6.24	0.97	6.08	6.26	1 880
ΚΥΡΙΑΚΟΥΛΗΣ Μ.Κ.Κ.	2.38	-0.83	2.36	2.42	5 520
ΠΛΗΡΟΦΟΡΙΚΗ					
INTRASOFT (ΚΟ)	7.22	-1.37	7.14	7.40	12 285
BYTE COMPUTER	3.04	0.00	3.02	3.16	6 300
INTRALOT (ΚΟ)	12.20	1.16	12.04	12.26	7 890
QUALITY AND RELIABILITY A.B.E.E	11.36	1.43	11.02	11.42	4 920
INFORMER (ΚΟ)	6.76	0.00	6.52	6.80	122 280
FORTHnet	5.26	0.77	5.20	5.56	128 246
LOGIC D.I.S.	2.83	-4.07	2.79	2.99	213 907
SINGULAR	4.22	-0.47	4.20	4.34	22 515
UNISOFT AE	2.84	0.71	2.76	2.90	4 780
UNISYSTEMS SA	10.98	8.498	10.22	11.74	118 670
MLS ΠΛΗΡΟΦΟΡΙΚΗ	20.50	0.99	19.30	21.18	21 390
ΔΙΑΦΗΜΙΣΗ					
ΑΤΕΡΜΟΝ ΔΥΝΑΜΙΚΗ	2.45	1.66	2.41	2.48	16 010
ΥΓΕΙΑ					
ΙΑΤΡΙΚΟ ΑΘΗΝΩΝ	3.88	0.52	3.80	3.92	38 855
ΙΑΤΡΙΚΟ ΑΘΗΝΩΝ Π.ΦΑΛΗΡ.	2.64	0.38	2.61	2.70	8 730
ΙΑΣΩ	8.44	0.96	8.04	8.44	4 890
ΔΑΜΗΛΙΔΗΣ	5.06	0.40	5.04	5.20	1 770
ΤΗΛΕΟΡΑΣΗ-ΨΥΧΑΓΩΓΙΑ					
ΤΗΛΕΤΥΠΟΣ	5.18	4.02	4.82	5.30	23 830
HYATT REGENCY	5.24	2.75	5.02	5.46	250 550
ΕΛΕΥΘΕΡΗ ΤΗΛΕΟΡΑΣΗ	5.24	0.77	5.10	5.28	1 850
ΟΠΑΠ ΑΕ (ΚΟ)	4.62	0.00	4.60	4.72	25 900
ΓΕΩΡΓΙΑ					
ΙΠΠΟΤΟΡ (Κ)	3.04	0.00	2.89	3.12	6 570
ΚΤΗΝΟΤΡΟΦΙΑ					
ΚΤΗΝΟΤΡΟΦΙΑ ΣΕΛΟΝΤΑ	2.52	-0.79	2.52	2.58	19 168
ΜΗΡΕΥΣ	2.87	0.70	2.83	2.97	44 300
ΣΕΛΦ ΑΒΜ	1.71	-0.58	1.70	1.74	15 410
ΕΛΛΗΝΙΚΑΙ ΚΤΗΝΟΤΑΛΑΙΠΕΡΓΕΙΑΙ	10.88	-1.27	10.78	11.16	1 280
ΟΠΛΑ					
ΑΡΓΥΡΟΜΕΤ/ΤΟΝ & ΒΑΡΥΤΙΜΗΣ	20.64	3.61	20.20	20.76	1 432
ΜΕΤΑΦΟΡΕΣ					
ΜΕΤΕΡΟ (ΚΟ)	4.30	1.42	4.22	4.30	360
ΕΠΙΒΑΤΗΓΟΙ ΝΑΥΤΙΛΙΑ					
ΓΡΑΜΜΕΣ ΣΤΡΙΝΤΖΗ	1.79	0.00	1.77	1.82	44 170
ΝΑΥΤΙΛΙΑΚΗ ΕΤΑΙΡΕΙΑ ΛΕΣΒΟΥ	1.56	0.65	1.54	1.58	16 900
ΑΝΕΚ (ΚΟ)	2.17	-0.46	2.00	2.20	16 745
ΑΝΕΚ (ΠΟ)	2.54	-3.79	2.36	2.64	220
ΜΑΚΕΔΟΝΙΚΕΣ ΓΡΑΜΜΕΣ	3.24	-1.82	3.24	3.34	40 905
ΒΟΗΘΗΤΙΚΕΣ ΠΡΟΣ ΜΕΤΑΦΟΡΕΣ ΔΡΑΣΤΗΡΙΟΤΗΤΕΣ					
ΕΘΝΙΚΟΙ ΑΣΣΟΣ. ΑΚΙΝ. Β.ΕΚΜ/ΣΕΩΣ	5.76	1.05	5.72	5.96	87 830
ΤΗΛΕΠΙΚΟΙΝΩΝΙΕΣ					
ΟΤΕ (ΚΟ)	15.26	0.85	15.14	15.46	1 872 637
ΠΑΝΑΦΟΝ ΑΕΕ (ΚΟ)	6.20	-1.27	6.14	6.28	366 245
COSMOTE (ΚΟ)	10.54	0.57	10.46	10.74	252 218
ΞΕΝΟΔΟΧΕΙΑ ΚΑΙ ΑΘΛΑ ΚΑΤΑΛΥΜΑΤΑ					
ΑΣΤΗΡ PALACE	6.98	5.12	6.64	7.02	54 770
ΓΕΚΕ Α.Ε.	6.18	1.64	6.14	6.18	1 480
ΛΑΜΨΑ	5.90	3.51	5.70	6.16	76 440
ΝΙΚΑΣ ΤΚΑΛΗΣ	4.40	0.00	4.40	4.48	3 130
ΕΣΤΙΑΤΟΡΙΑ					
OLYMPIC CATERING A.E.	6.36	0.00	6.22	6.52	4 370
ΓΡΗΓΟΡΗΣ ΜΑΥΡΟΓΕΝΗΣ	13.58	0.89	13.46	13.82	4 239
EVEREST	2.40	1.84	2.40	2.54	6 266
GOODYS A.E.	15.80	-4.13	15.74	16.32	61 444

ΚΛΕΙΣΤΟΦΡΑΓΜΕΝΕΣ	ΤΙΜΗ	%	ΕΑΑΧ	ΜΕΤ	ΤΖΜ
ΕΛΛΗΝ. ΨΥΧΑΓΩΓΙΑ (ΚΑ)	4.18	0.00	4.18	4.26	9 070
ΠΡΟ ΑΛΦΑ (ΚΟ)	26.35	1.43	25.84	27.62	500
ΚΛΩΣΤ. ΒΑΜΒΑΚΑΣ (ΚΑ)	3.38	0.59	3.36	3.56	578 078
ΔΟΥΚΑΣ (ΚΑ)	3.14	0.00	3.10	3.24	275 230
ΦΙΝΤΕΞΠΟΡΤ (ΚΟ)	3.54	2.31	3.30	3.64	4 210
ΙΑΛΚΟ	4.74	-3.27	4.72	4.82	2 165
ΕΠΙΛΕΚΤΟΣ ΚΛΩΣΤ/ΡΙΑ	1.95	0.52	1.90	1.97	31 050
ΚΛΩΣΤ. ΜΑΥΡΙΑΚΙΤΟΥ	2.43	-0.41	2.41	2.48	6 365
ΒΑΡΒΑΡΕΣΣΟΣ	6.88	1.78	6.72	6.90	4 550
ΤΕΧΑΠΡΕΤ	4.24	0.95	4.08	4.28	24 880
ΓΙΑΝΝΙΚΗΣ ΓΙΑΝΝΟΥΣΗΣ	8.54	0.23	8.28	8.80	36 670
ΚΛΩΣΤ. ΚΟΡΙΝΘΟΥ (ΚΟ)	4.04	-0.49	4.02	4.30	88 030
ΚΛΩΣΤ. ΚΟΡΙΝΘΟΥ (ΠΟ)	4	-4.76	38	4.18	1 070
ΜΟΥΖΑΚΗΣ (ΚΑ)	29	0.35	2.89	2.93	1 156
ΜΟΥΖΑΚΗΣ (ΠΑ)	6	-5.96	6.00	6.00	300
ΠΛΑΣΤΡΑ ΘΡΑΚΗΣ (ΚΑ)	2.27	0.00	2.25	2.32	28 590
ΜΑΚΕΜ-ΠΕΡΤΣΙΝΙΔΗΣ	1.71	1.18	1.70	1.77	44 630
M. & A. ΚΑΡΑΤΖΗ HELLAS NET	2.86	1.78	2.81	3.06	14 210
ΦΙΛΙΡΑΤΕΣ ΑΦΟΙ ΑΝΕΞΟΥΛΑΚΗ	2.68	-0.37	2.64	2.74	11 840
ΤΡΟΦΙΜΑ-ΠΟΤΑ					
ΚΥΛΚΑΜΠΟΜΥΛΟΙ ΛΟΥΛΗ	3.56	1.66	3.56	3.64	2 156
ΕΛΛ. ΒΙΟΜ. ΖΑΧΑΡΗΣ	7.30	0.00	7.14	7.34	4 730
ΕΛΑΪΣ	18.46	-1.07	18.46	18.66	3 760
ΚΑΤΣΕΛΗΣ	4.82	0.84	4.64	4.82	9 955
ΠΑΥΛΙΔΗΣ (ΠΟ)	9.90	0.00	9.86	9.90	805
ΜΠΑΡΜΠΑ ΣΤΑΘΗΣ (Κ)	4.82	-1.23	4.76	4.88	2 091
ΜΠΑΡΜΠΑ ΣΤΑΘΗΣ (Π)	5.00	0.00	0.00	0.00	0.00
COCA COLA E.B.E.	13.54	0.30	13.48	13.60	64 243
ΠΡΟΪΟΝΤΑ ΚΑΠΝΟΥ					
ΚΑΠΝΟΒΙΟΜΗΧΑΝΙΑ ΚΑΡΕΛΙΑ	47	-0.21	44.72	47.00	520
ΠΑΠΑΣΤΡΑΤΟΣ	13.00	-0.76	13.00	13.20	1 100
ΕΙΔΗ ΕΝΔΥΜΑΣΙΑΣ					
ΜΙΝΕΡΒΑ	2.37	-2.47	2.33	2.43	3 650
ΓΙΑΝΝΗΣ ΓΙΑΝΝΟΥΣΗΣ	10.00	-2.83	10.24	10.68	115 020
ΚΛΩΣΤ. ΚΟΡΙΝΘΟΥ (ΚΟ)	4.04	-0.49	4.02	4.30	88 030
ΚΛΩΣΤ. ΚΟΡΙΝΘΟΥ (ΠΟ)	4	-4.76	38	4.18	1 070
ΜΟΥΖΑΚΗΣ (ΚΑ)	29	0.35	2.89	2.93	1 156
ΜΟΥΖΑΚΗΣ (ΠΑ)	6	-5.96	6.00	6.00	300
ΠΛΑΣΤΡΑ ΘΡΑΚΗΣ (ΚΑ)	2.27	0.00	2.25	2.32	28 590
ΜΑΚΕΜ-ΠΕΡΤΣΙΝΙΔΗΣ	1.71	1.18	1.70	1.77	44 630
M. & A. ΚΑΡΑΤΖΗ HELLAS NET	2.86	1.78	2.81	3.06	14 210
ΦΙΛΙΡΑΤΕΣ ΑΦΟΙ ΑΝΕΞΟΥΛΑΚΗ	2.68	-0.37	2.64	2.74	11 840
ΤΡΟΦΙΜΑ-ΠΟΤΑ					
ΚΥΛΚΑΜΠΟΜΥΛΟΙ ΛΟΥΛΗ	3.56	1.66	3.56	3.64	2 156
ΕΛΛ. ΒΙΟΜ. ΖΑΧΑΡΗΣ	7.30	0.00	7.14	7.34	4 730
ΕΛΑΪΣ	18.46	-1.07	18.46	18.66	3 760
ΚΑΤΣΕΛΗΣ	4.82	0.84	4.64	4.82	9 955
ΠΑΥΛΙΔΗΣ (ΠΟ)	9.90	0.00	9.86	9.90	805
ΜΠΑΡΜΠΑ ΣΤΑΘΗΣ (Κ)	4.82	-1.23	4.76	4.88	2 091
ΜΠΑΡΜΠΑ ΣΤΑΘΗΣ (Π)	5.00	0.00	0.00	0.00	0.00
COCA COLA E.B.E.	13.54	0.30	13.48	13.60	64 243
ΠΡΟΪΟΝΤΑ ΚΑΠΝΟΥ					
ΚΑΠΝΟΒΙΟΜΗΧΑΝΙΑ ΚΑΡΕΛΙΑ	4.7	-0.21	44.72	47.00	520
ΠΑΠΑΣΤΡΑΤΟΣ	13.00	-0.76	13.00	13.20	1 100
ΕΙΔΗ ΕΝΔΥΜΑΣΙΑΣ					
ΕΛΒΕ ΕΝΔΥΜΑΤΩΝ	2.21	0.00	2.13	2.23	2 490
ΕΙΚΟΜ (ΚΟ)	2.21	0.00	2.13	2.23	2 490
ΕΙΚΟΜ (ΠΟ)	1.56	0.00	0.00	0.00	0
ΒΑΛΚΑΝ (Κ)	0.50	-3.85	0.50	0.52	777 290
ΑΚΡΙΤΑΣ (ΚΟ)	3.50	0.57	3.42	3.58	5 630
ΤΡΟΦΙΜΑ-ΠΟΤΑ					
ΓΕΒΜΑΝ	2.44	-0.81	2.44	2.53	12 180
ΠΡΟΪΟΝΤΑ ΚΑΡΤΟΥ					
ΒΙΣ (ΚΟ)	4.50	2.27	4.38	4.64	3 690
ΒΙΣ (ΠΟ)	3.96	1.00	3.92	4.20	1 290
PAPERPACK-ΤΣΟΥΚΑΡΙΔΗΣ	12.00	-1.32	11.52	12.20	170
ΕΚΔΟΣΕΙΣ					
INFORM ΛΥΚΟΣ	12.76	1.09	12.76	13.00	10 510
ΕΚΔΟΣΕΙΣ ΛΥΜΠΕΡΗ	8.50	2.41	8.28	8.60	14 860
ΙΜΑΚΟ ΜΗΝΤΙΑ ΝΕΤ ΓΚΡΟΥΠ	2.81	2.09	2.79	2.95	38 760
ΧΑΛΚΙΑΣ	4.12	0.00	4.10	4.14	1 945
ΠΗΓΑΣΟΣ	2.53	2.43	2.43	2.56	11 260
ΔΗΜ/ΚΟΣ ΟΡΓ. ΛΑΜΠΡΑΚΗ	6.3	-0.32	6.26	6.52	84 705
ΑΤΤΙΚΕΣ ΕΚΔΟΣΕΙΣ	5.42	0.37	5.38	5.42	1 430
ΤΕΓΟΠΟΥΛΟΣ ΕΚΔΟΣΕΙΣ	2.38	-1.24	2.36	2.47	34 250
ΝΑΥΤΕΜΠΟΡΙΚΗ	3.02	0.67	2.98	3.08	2 080
ΚΑΘΗΜΕΡΙΝΗ ΕΚΔΟΣΕΙΣ	6.54	0.62	6.4	6.72	18 840
ΤΕΧΝΙΚΕΣ ΕΚΔΟΣΕΙΣ	5.78	15.14	4.9	58	18 340
ΧΗΜΙΚΕΣ					
ΕΤΜΑ (ΚΟ)	1.68	-2.89	1.66	1.78	51 050
ΕΤΜΑ (ΠΟ)	1.47	0.00	1.47	1.52	7 296
RILKEN	8.72

BMW 23: ΓΡΗΓΟΡΗ, ΣΤΑΘΕΡΗ, ΕΥΧΑΡΙΣΤΗ

Το λίφτινγκ των Βαυαρών πέτυχε

Το αυτοκίνητο του 007 άρχισε να μπαίνει πάλι στον ανταγωνισμό





Ο Τζέιμς Μποντ χωρίς αμφιβολία έδωσε στην BMW κάτι περισσότερο από πρεστίζ και δυναμισμό. Το roadster της Z3 άρχισε την αρχή να πουλά σαν τρελό. Ομως δεν φτάνει μόνο αυτό. Οι Γερμανοί κατάλαβαν ότι η Z3 χρειάζεται πιο δυνατό κινητήρα από αυτόν που πλάσαραν αρχικά.

Η Z3 με τον 1.9 τετρακύλινδρο κινητήρα ήταν αρκετά θορυβώδης. Οι Βαυαροί δεν ήθελαν πολλά να κάνουν τις απαραίτητες κινήσεις. Κάτω από το καπό της νέας Z3 τοποθέτησαν έναν εξακύλινδρο δίλιτρο κινητήρα που αποδίδει 150 ίππους (ροπή στρέψης 190 Nm/3500), άλλαξαν τις σχεδιαστικές του γραμμές και έτσι έκαναν το ρόντστερ τους πιο ελκυστικό, πιο γρήγορο, αλλά και πιο αθόρυβο.

Χρησιμοποιώντας λύσεις από τις εκδόσεις M που οι καμπύλες συγκλίνουν, έδωσαν σε γενικές γραμμές στη Z3 ένα πιο αρμονικό σύνολο. Η δίλιτρη Z3 δείχνει πιο μεγάλη από το προηγούμενο μοντέλο. Και αυτό το κάτι άλλο το κάνει ο προφυλακτήρας που είναι πιο μεγάλος μακραίνοντας έτσι το σύνολο αλλά και την ουρά του διθέσιου που είναι φαρδύτερη.

Η τιμή

Το λίφτινγκ των Βαυαρών πέτυχε και έτσι το αυτοκίνητο του 007 άρχισε πάλι να μπαίνει στον ανταγωνισμό. Η τιμή (στην Ελλάδα) για τη δίλιτρη έκδοση δεν είναι σε απαγορευτικά επίπεδα, αλλά ακόμη έχει σοβαρό αντίπαλο την SLK αφού η διαφορά σε τιμή με τις εσωτερικές διαφορές είναι ακόμη αισθητές.

Τη δίλιτρη Z3 μπορείτε να την αποκτήσετε με 13.500.000 δραχμές. Οχι φθηνή λύση για να κάνεις το κομμάτι σου στην Κηφισιά ή στη Γλυφάδα χωρίς φυσικά γκαζιές και κυνηγητά. Οχι, βέβαια, ότι το συγκεκριμένο αυτοκίνητο δεν έχει τις προϋποθέσεις. Κάθε άλλο. Το σπορ διθέσιο αυτοκίνητο της BMW με τους 150 ίππους κάτω από το καπό δίνει τη δυνατότητα στον οδηγό να κινηθεί σε γοργούς ρυθμούς με αρκετή ασφάλεια. Κάποια άρνηση να κινηθεί ικανοποιητικά στις χαμηλές στροφές ξεπερνιούνται όταν ο οδηγός ξεπεράσει τις 3.000 στροφές.

Η Z3 είναι γρήγορη, σταθερή, ευχάριστη. Τα περισσότερα άλογα (σε σχέση με το προηγούμενο μοντέλο) φαίνεται αμέσως.

Το μπροστινό τμήμα πρέπει ο οδηγός να το συνηθίσει γρήγορα γιατί αλλιώς κινδυνεύει να το «ακούει» κάθε φορά που ακουμπάει στο μπροστινό αυτοκίνητο, στην κολόνα ή στον τοίχο. Και αυτό που ενδεχομένως να τον μπερδεύει σε σχέση με την προηγούμενη Z3 είναι ο μεγαλύτερος προφυλακτήρας.

Το σύστημα αντισπίντ

Ξεκινώντας δεν χρειάζεται μαρσάρισμα και άσκοπες γκαζιές, για να φύγεις γρήγορα από το φανάρι.

Χρειάζεται καλή εκπαίδευση στην πίσω κίνηση για να μπορείς να πλασάρεις σωστά το μπροστινό μέρος και να σπρώξεις με το πίσω. Αλλωστε το σύστημα αντισπιντ σε εμποδίζει να κάνεις βλακείες.

Δεμένος σφιχτά στα δερμάτινα καθίσματα της διθέσιας BMW Z3, κινείσαι όπως θέλεις. Αν έχει ήλιο είσαι τυχερός. Ανοίγεις με τέσσερις κινήσεις την κουκούλα (πατώντας πάντα το φρένο γιατί αλλιώς δεν υπακούει το κουμπί που ανοίγει αυτόματα την οροφή) και χαίρεσαι τον ήλιο στο πρόσωπο. Εδώ θα πρέπει να πούμε ότι η κουκούλα έχει πρόσθετη επένδυση και δείχνει πιο όμορφα στο εσωτερικό. Για να ανοίξεις την κουκούλα πρέπει απαραίτητα να πατάς το φρένο. Αλλιώς ο μηχανισμός δεν λειτουργεί. Η διαφορά με την SLK είναι ότι η οροφή του άλλου γερμανικού αυτοκινήτου ανοίγει πατώντας μόνο ένα κουμπί χωρίς να κάνεις οποιαδήποτε άλλη κίνηση. Το αυτοκίνητο της BMW έχει τη δική του χάρη. Εκτός από αυτές τις λειτουργίες, είναι ένα ρόντστερ που θα το ζήλευαν πολλοί. Φυσικά οι υποψήφιοι αγοραστές πρέπει να ξέρουν τι αγοράζουν. Αν ψάχνουν για μεγάλες ανέσεις τότε ας μην κάνουν τον κόπο να ψάξουν τη Z3. Το διθέσιο BMW απευθύνεται σ'αυτούς που θέλουν απαραίτητα το συνδυασμό του καλού και ασφαλούς αυτοκινήτου με την ανοικτή... γοητεία που προσφέρει η συγκεκριμένη έκδοση. Μας άρεσε ο τρόπος που κινείται. Το στήσιμο του αυτοκινήτου είναι ιδανικό. Καταπληκτικό είναι και το φρενάρισμα της.

Δεν τρομάζει

Η Z3 φρενάρει με τα δύο δισκόφρενα μπροστά. Το ABS μπαίνει μόνο όταν πραγματικά χρειασθεί να γίνει αυτό. Το αυτοκίνητο είναι εφοδιασμένο με ASC+T (αντιολισθητικό σύστημα), έχει SAC (αυτορυθμιζόμενο συμπλέκτη) και υδραυλικό τιμόνι (δερμάτινο όπως και ο λεβιές ταχυτήτων). Εσωτερικά έχει κεντρική κονσόλα και νέους διακόπτες για το σύστημα θέρμανσης.

Ο οδηγός για να οδηγήσει σωστά την BMW Z3 πρέπει να ρυθμίσει τη θέση οδήγησης και να αισθανθεί άνετα. Η θέση ρυθμίζεται ηλεκτρικά (μπροστά - πίσω). Ηλεκτρικά ρυθμίζονται και οι καθρέφτες. Στο ρόντστερ χρειάζεται τακτικά η ρύθμιση στη δέσμη των φώτων, ανάλογα με το οδόστρωμα. Πρωί και με καλό καιρό, ο οδηγός εκμεταλλεύεται την ανοικτή οροφή, ενώ το βράδυ αν κάνει ζέστη βάζει σε λειτουργία το πολύ καλό αιρκοντίσιον. Στο δρόμο η Z3 στέκεται καλά και δεν τρομάζει. Το πεντάρι σασμάν έχει καταπληκτική αίσθηση ενώ οι διαδρομές είναι κοντές για καλύτερα αποτελέσματα. Οι Γερμανοί χρησιμοποιούν ζάντες αλουμινίου 7Jx16 και ελαστικά 225/50 R16.

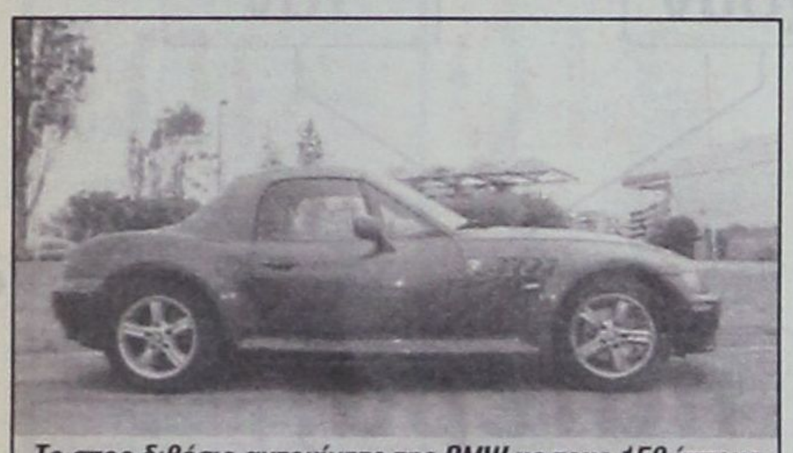

Το σπορ διθέσιο αυτοκίνητο της BMW με τους 150 ίππους κάτω από το καπό δίνει τη δυνατότητα στον οδηγό να κινηθεί σε γρήγορους ρυθμούς με αρκετή ασφάλεια

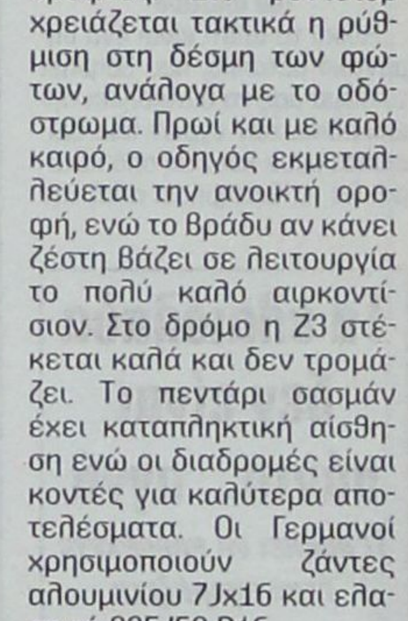

Το πεντάρι σασμάν έχει καταπληκτική αίσθηση ενώ οι διαδρομές είναι κοντές για καλύτερα αποτελέσματα

Μια ξεχωριστή διαδρομή στη θάλασσα

ΔΡΟΜΟΛΟΓΙΑ ΑΠΟ 06/07/2001 ΕΩΣ 31/07/2001
ΑΝΑΧΩΡΗΣΕΙΣ ΑΠΟ ΡΟΔΟ

ΗΜ/ΝΙΑ		ΠΛΟΙΟ	ΩΡΑ	ΠΡΟΟΡΙΣΜΟΣ
06.07	ΠΑΡΑΣΚΕΥΗ	ΡΟΔΟΣ	14.00	ΚΩ - ΚΑΛΥΜΝΟ - ΛΕΡΟ - ΠΑΤΜΟ - ΠΕΙΡΑΙΑ
07.07	ΣΑΒΒΑΤΟ	ΠΑΤΜΟΣ	10.00	ΚΩ - ΣΑΜΟ - ΘΕΣΣΑΛΟΝΙΚΗ
08.07	ΚΥΡΙΑΚΗ	ΡΟΔΟΣ	14.00	ΚΩ - ΚΑΛΥΜΝΟ - ΛΕΡΟ - ΠΑΤΜΟ - ΠΕΙΡΑΙΑ
09.07	ΔΕΥΤΕΡΑ	ΠΑΤΜΟΣ	15.00	ΝΙΣΥΡΟ - ΚΩ - ΑΣΤΥΠΑΛΑΙΑ - ΠΕΙΡΑΙΑ
10.07	ΤΡΙΤΗ	ΡΟΔΟΣ	14.00	ΚΩ - ΚΑΛΥΜΝΟ - ΛΕΡΟ - ΠΑΤΜΟ - ΠΕΙΡΑΙΑ
11.07	ΤΕΤΑΡΤΗ	ΠΑΤΜΟΣ	14.00	ΤΗΛΟ - ΚΩ - ΚΑΛΥΜΝΟ - ΛΕΡΟ - ΠΑΤΜΟ - ΠΕΙΡΑΙΑ
12.07	ΠΕΜΠΤΗ	ΡΟΔΟΣ	14.00	ΣΥΜΗ - ΚΩ - ΛΕΡΟ - ΠΑΤΜΟ - ΠΕΙΡΑΙΑ
13.07	ΠΑΡΑΣΚΕΥΗ	ΠΑΤΜΟΣ	14.00	ΚΩ - ΚΑΛΥΜΝΟ - ΛΕΡΟ - ΠΑΤΜΟ - ΠΕΙΡΑΙΑ
14.07	ΣΑΒΒΑΤΟ	ΡΟΔΟΣ	10.00	ΚΩ - ΣΑΜΟ - ΘΕΣΣΑΛΟΝΙΚΗ
15.07	ΚΥΡΙΑΚΗ	ΠΑΤΜΟΣ	14.00	ΚΩ - ΚΑΛΥΜΝΟ - ΛΕΡΟ - ΠΑΤΜΟ - ΠΕΙΡΑΙΑ
16.07	ΔΕΥΤΕΡΑ	ΡΟΔΟΣ	15.00	ΝΙΣΥΡΟ - ΚΩ - ΑΣΤΥΠΑΛΑΙΑ - ΠΕΙΡΑΙΑ
17.07	ΤΡΙΤΗ	ΠΑΤΜΟΣ	14.00	ΚΩ - ΚΑΛΥΜΝΟ - ΛΕΡΟ - ΠΑΤΜΟ - ΠΕΙΡΑΙΑ
18.07	ΤΕΤΑΡΤΗ	ΡΟΔΟΣ	14.00	ΤΗΛΟ - ΚΩ - ΚΑΛΥΜΝΟ - ΛΕΡΟ - ΠΑΤΜΟ - ΠΕΙΡΑΙΑ
19.07	ΠΕΜΠΤΗ	ΠΑΤΜΟΣ	14.00	ΣΥΜΗ - ΚΩ - ΛΕΡΟ - ΠΑΤΜΟ - ΠΕΙΡΑΙΑ
20.07	ΠΑΡΑΣΚΕΥΗ	ΡΟΔΟΣ	14.00	ΚΩ - ΚΑΛΥΜΝΟ - ΛΕΡΟ - ΠΑΤΜΟ - ΠΕΙΡΑΙΑ
21.07	ΣΑΒΒΑΤΟ	ΠΑΤΜΟΣ	10.00	ΚΩ - ΣΑΜΟ - ΘΕΣΣΑΛΟΝΙΚΗ
22.07	ΚΥΡΙΑΚΗ	ΡΟΔΟΣ	14.00	ΚΩ - ΚΑΛΥΜΝΟ - ΛΕΡΟ - ΠΑΤΜΟ - ΠΕΙΡΑΙΑ
23.07	ΔΕΥΤΕΡΑ	ΠΑΤΜΟΣ	15.00	ΝΙΣΥΡΟ - ΚΩ - ΑΣΤΥΠΑΛΑΙΑ - ΠΕΙΡΑΙΑ
24.07	ΤΡΙΤΗ	ΡΟΔΟΣ	14.00	ΚΩ - ΚΑΛΥΜΝΟ - ΛΕΡΟ - ΠΑΤΜΟ - ΠΕΙΡΑΙΑ
25.07	ΤΕΤΑΡΤΗ	ΠΑΤΜΟΣ	14.00	ΤΗΛΟ - ΚΩ - ΚΑΛΥΜΝΟ - ΛΕΡΟ - ΠΑΤΜΟ - ΠΕΙΡΑΙΑ
26.07	ΠΕΜΠΤΗ	ΡΟΔΟΣ	14.00	ΣΥΜΗ - ΚΩ - ΛΕΡΟ - ΠΑΤΜΟ - ΠΕΙΡΑΙΑ
27.07	ΠΑΡΑΣΚΕΥΗ	ΠΑΤΜΟΣ	14.00	ΚΩ - ΚΑΛΥΜΝΟ - ΛΕΡΟ - ΠΑΤΜΟ - ΠΕΙΡΑΙΑ
28.07	ΣΑΒΒΑΤΟ	ΡΟΔΟΣ	10.00	ΚΩ - ΣΑΜΟ - ΘΕΣΣΑΛΟΝΙΚΗ
29.07	ΚΥΡΙΑΚΗ	ΠΑΤΜΟΣ	14.00	ΚΩ - ΚΑΛΥΜΝΟ - ΛΕΡΟ - ΠΑΤΜΟ - ΠΕΙΡΑΙΑ
30.07	ΔΕΥΤΕΡΑ	ΡΟΔΟΣ	15.00	ΝΙΣΥΡΟ - ΚΩ - ΑΣΤΥΠΑΛΑΙΑ - ΠΕΙΡΑΙΑ
31.07	ΤΡΙΤΗ	ΠΑΤΜΟΣ	14.00	ΚΩ - ΚΑΛΥΜΝΟ - ΛΕΡΟ - ΠΑΤΜΟ - ΠΕΙΡΑΙΑ

Κεντρικό Πρακτορείο ΔΑΝΕ SEA LINE Αυστραλίας 92
Ωρες λειτουργίας 08.00 - 20.00 ΤΗΛ. 43150 (10 γραμμές)

Δ-Α-Ν-Ε- SEA LINE
ΔΩΔΕΚΑΝΗΣΙΑΚΗ ΑΝΩΝΥΜΗ ΝΑΥΤΙΛΙΑΚΗ ΕΤΑΙΡΙΑ

Rodos Tec
COMPUTER SYSTEMS



ΤΙΜΗ: 140.000δρχ
Ηλεκτρονική με φορολογική μνήμη 7 ετών!

ΤΙΜΗ: 170.000 δρχ
Θερμική, γρήγορη και αθόρυβη

Ταμειακές μηχανές με δυνατότητα διπλής αναγραφής τιμών σε δραχμές και EURO

ΔΗΜΟΣ ΑΝΑΣΤΑΣΑΣ - ΣΩΤΗΡΗΣ ΓΕΩΡΓΑΣ
ΔΗΜ. ΑΝΑΣΤΑΣΙΑΔΗ 1- 85100 ΡΟΔΟΣ ΤΗΛ. 0241 - 28393

ΤΙ ΠΡΕΠΕΙ ΝΑ ΠΡΟΣΕΧΟΥΝ ΟΙ ΥΠΕΡΤΑΣΙΚΟΙ

Η σωστή διατροφή ρυθμίζει την πίεση

Καμία τροφή μόνη της δεν δίνει στον οργανισμό ό,τι χρειάζεται

Για τον υπερταστικό ασθενή δεν είναι μόνο στο χέρι του να ρυθμίσει την πίεση του αλλά και στο... πιάτο του! Η σωστή διατροφή παίζει μεγάλο ρόλο στη ρύθμιση της αρτηριακής πίεσης. Μάλιστα, υπάρχουν κάποιοι βασικοί κανόνες που θα βοηθήσουν όχι μόνο τους ασθενείς, αλλά και για τους υγιείς να μην αρρωστήσουν!

Στην καλύτερη ρύθμιση της αρτηριακής πίεσης, παράλληλα με τη φαρμακευτική αγωγή, συμβάλλει σημαντικά η αλλαγή στον τρόπο διατροφής. Ας δούμε τι συμβουλεύει ο καρδιολόγος Θωμάς Μακρής, επιμελητής Α' Καρδιολογικής Κλινικής του νοσοκομείου «Λαϊκό».

Ο υπερτασικός ασθενής πρέπει να επιλέγει ανάμεσα σε τροφές και ποτά που έχουν τα εξής χαρακτηριστικά: • χαμηλή περιεκτικότητα σε νάτριο και άρα σε αλάτι • χαμηλή περιεκτικότητα σε λίπη και χοληστερόλη • υψηλή περιεκτικότητα σε κάλιο • επίσης θα πρέπει να υπάρχει ισορροπία μεταξύ των προσλαμβανόμενων τροφών.

Προσοχή στη χρήση του αλατιού

Ειδικά το αλάτι είναι ένα σημαντικό μέταλλο, που βοηθάει το σώμα μας να διατηρήσει την ισορροπία των υγρών που βρίσκεται μέσα και έξω από κύτταρα. Για να διατηρήσει αυτή την ισορροπία το σώμα, χρειάζεται περισσότερο από 200 mg νατρίου την ημέρα, ενώ συνήθως οι περισσότεροι από εμάς καταναλώνουμε 3.000 - 6.000 mg.

Αρκεί ν'αναλογιστούμε ότι μια κουταλιά τσαγιού αλάτι περιέχει 2.000 mg νατρίου.

Ας δούμε, όμως, κάποιους εύκολους τρόπους με τους οποίους μπορούμε να μειώσουμε την πρόσληψη αλατιού με την τροφή: **1.** Πλύσιμο της τροφής πριν από το μαγείρεμα. **2.** Κατά προτίμηση κατανάλωση νωπών εποχιακών λαχανικών και όχι συντηρημένων. **3.** Αποφυγή προσθήκης αλατιού στο πιάτο. **4.** Αποφυγή αγοράς ψωμιού, έτοιμης σάλτσας ή ντρέσινγκ χορταρικών. Η παρασκευή τους στο σπίτι είναι προτιμότερη. **5.** Κατανάλωση τόνου ή σολομού διατηρημένων σε νερό και όχι σε άλμη. **6.** Παρασκευή των φαγητών χωρίς την προσθήκη αλατιού.

Λίπη και χοληστερόλη

Οσοι πάσχουν από αρτηριακή πίεση θα πρέπει να προσέχουν ακόμη έναν παράγοντα, την πρόσληψη λιπών και χοληστερόλης με την τροφή τους. Μερικοί εύκολοι τρόποι για να μειώσουμε την πρόσληψη λίπους και χοληστερόλης είναι οι εξής: • Προτιμάτε ψάρια και πουλερικά. Αφαιρέστε το επιπλέον λίπος πριν το μαγείρεμα. Μαγειρέψτε το κοτόπουλο ή τη γαλοπούλα με το δέρμα της, αλλά μην το φάτε. • Μαγειρέψτε με μικρές ποσότητες φυτικών ελαίων. Χρησιμοποιήστε μια κουταλιά του τσαγιού ελαιόλαδο σε κάθε πιάτο. Στεγνώστε τα φαγητά πάνω σε χάρτινη πετσέτα μετά το μαγείρεμα. Αυτό απορροφά το επιπλέον λίπος. • Προτιμάτε εποχιακά πιάτα με λαχανικά και φρούτα και μην μαγειρεύετε με κεκορεσμένο λίπος (βούτυρο, σάλτσες κ.λπ.).

Πρόσληψη καλίου

Το κάλιο είναι ένα επίσης σημαντικό μέταλλο του ανθρώπινου σώματος. Το κάλιο βοηθάει στη διατήρηση του φυσιολογικού καρδιακού ρυθμού. Ελαττωμένο κάλιο στο αίμα μπορεί να προκαλέσει αρρυθμίες, μυϊκή αδυναμία, κράμπες, ζάλη και κόπωση. Οι υπερτασικοί που ρυθμίζουν την αρτηριακή τους πίεση παίρνοντας διουρητικό φάρμακο χρειάζονται πρόσληψη καλίου ή την προσθήκη ενός συμπληρώματος καλίου. Απαγορεύεται, όμως, η πρόσληψη καλίου αν δεν συνταγογραφηθεί από το γιατρό. Μερικές τροφές πλούσιες σε κάλιο είναι:

Φρούτα: αβοκάντο, μπανάνα, γκρέιπ φρουτ, πεπόνι, καρπούζι, φράουλες, πορτοκάλια, βερίκοκα, ροδάκινα.

Λαχανικά: μπρόκολο, καρότο, γλυκοπατάτα, ντομάτα, λευκή πατάτα.

Χυμοί: γκρέιπ φρουτ, πορτοκάλι, ανανάς, ντοματοχυμός.

Κρέατα: φρέσκο χοιρινό, κοτόπουλο, γαλοπούλα, ψάρια, βοδινό. Για να παραμείνει κάποιος υγιής θα πρέπει καθημερινά να προσλαμβάνει και από τις 6 κύριες κατηγορίες τροφίμων (λίπη, λευκώματα, λαχανικά, κρέας, φρούτα και λαχανικά). Καμία τροφή μόνη της δεν δίνει στον οργανισμό ό,τι χρειάζεται.



Τα ελαιόλαδα δεν είναι πάντα... αγνά

Τι πρέπει να προσέχετε όταν αγοράζετε

Υγιεινό και νόστιμο το αγνό ελαιόλαδο αποτελεί αναπόσπαστο στοιχείο της ελληνικής διατροφής. Η επιλογή του όμως χρειάζεται προσοχή, γιατί πολλές φορές οι καταναλωτές πέφτουν θύματα νοθείας και αγοράζουν ποιοτικά υποβαθμισμένο λάδι.

Ο Σύνδεσμος Ελληνικών Βιομηχανιών Τυποποίησης Ελαιολάδου συμβουλεύει όταν αγοράζουμε λάδι να προσέχουμε τα εξής:

1. Πρέπει ν'αποφεύγουμε ελαιόλαδα άγνωστης προέλευσης σε τενεκέδες των 16 κιλών. Η τυποποίηση σε φιάλες ή δοχεία μέχρι 5 λίτρα, στα οποία αναγράφονται η επωνυμία ή η πλήρης διεύθυνση του παρασκευαστή αποτελεί εγγύηση για τον καταναλωτή. **2.** Η τιμή των προϊόντων είναι συνήθως και συνάρτηση της ποιότητας τους. Αρα πρέπει κανείς να είναι επιφυλακτικός όταν το ελαιόλαδο διατίθεται σε ιδιαίτερα χαμηλή τιμή. **3.** Το μπουκάλι πρέπει να είναι από υλικό P.E.T. ή γυαλί, υλικά που είναι φιλικά με το περιβάλλον και κατάλληλα για το ελαιόλαδο, που θεωρείται ευαίσθητο προϊόν. **4.** Το πώμα του μπουκαλιού να είναι καλά κλεισμένο και σφραγισμένο (ασφάλεια γνησιότητας). **5.** Σημαντικό επίσης είναι η ημερομηνία λήξης που αναγράφεται στην ετικέτα να απέχει από την ημερομηνία αγοράς του ελαιολάδου.

Εσείς γνωρίζατε ότι όλα τα κλιματιστικά που υπάρχουν στον κόσμο έχουν τον ίδιο πατέρα;

Carrier

Ο Εφευρέτης του Κλιματισμού

Rodos Air Ε.Π.Ε.

ΤΕΧΝΙΚΗ & ΕΜΠΟΡΙΚΗ ΕΤΑΙΡΙΑ



Ρόδος, Καμείρου 1 Τηλ. Κέντρο: (0241) 70710, Fax: (0241) 70720
e-mail: rodosair@rho.forthnet.gr • www.rodosair.gr

ΓΡΑΜΜΗ ΠΑΝΤΟΣ ΚΑΙΡΟΥ CARRIER 0801-19000

ΥΠ. ΟΙΚΟΝΟΜΙΚΩΝ: ΣΤΟΧΟΣ Η ΕΙΣΠΡΑΞΗ ΠΡΟΣΘΕΤΩΝ ΦΟΡΩΝ ΥΨΟΥΣ 200 ΔΙΣ. ΕΝΤΟΣ ΤΟΥ 2001

Ελεγχοι - εξπρές στις εκκρεμείς φοροϋποθέσεις των μικρομεσαίων

Ο τζίρος των επιχειρήσεων σε όλες τις περιπτώσεις ελέγχων θα προσδιορίζονται με αντικειμενικά κριτήρια

Ταχύτατες διαδικασίες ελέγχων για το κλείσιμο των εκκρεμών φορολογικών υποθέσεων χιλιάδων μικρομεσαίων καθιερώνει το υπουργείο Οικονομικών.

Στόχος είναι να εισπραχθούν εντός του 2001 τουλάχιστον 200 δισ. δρχ. πρόσθετοι φόροι από τις επιχειρήσεις αυτές, ώστε να καλυφθούν οι υστερήσεις που ήδη σημειώνονται στις εισπράξεις από άλλες σημαντικές πηγές εσόδων.

Με απόφαση, που υπέγραψε πρόσφατα ο υπουργός Οικονομικών Α. Φωτιάδης, καθορίζεται νέα ειδική διαδικασία διενέργειας φορολογικών ελέγχων, με την οποία θα ρυθμίζονται στο εξής οι φορολογικές εκκρεμότητες των επιχειρήσεων με ετήσιο τζίρο μέχρι 50.000.000 δρχ., καθώς και των ελευθέρων επαγγελματιών με ετήσιες ακαθάριστες αμοιβές μέχρι 25.000.000 δρχ. που υπάγονται στην ελεγκτική αρμοδιότητα των ΔΟΥ. Η διαδικασία αυτή θα εφαρμόζεται για την οριστική περαίωση ανέλεγκτων υποθέσεων που αφορούν χρήσεις μέχρι και το έτος 1998.

Σύμφωνα ειδικότερα με τη διαδικασία αυτή, στις επιχειρήσεις εμπορίας και παραγωγής αγαθών καθώς και στις επιχειρήσεις παροχής υπηρεσιών οι υπάλληλοι των εφοριών θα ελέγχουν μόνο: **1.** Αν τηρήθηκαν τα προβλεπόμενα βιβλία και στοιχεία. **2.** Αν εφαρμόστηκε ο προβλεπόμενος συντελεστής καθαρού κέρδους επί των αγορών ή των ακαθάριστων εσόδων. **3.** Αν το σύνολο των δηλωθέντων σε όλες τις ελεγχόμενες χρήσεις ακαθάριστων εσόδων είναι μεγαλύτερο από το άθροισμα των εξής μεγεθών που αφορούν στις ίδιες χρήσεις: **α)** του κόστους των προϊόντων ή των αγαθών που πωλήθηκαν μέσα στη χρήση. **β)** των δαπανών για μισθούς - ημερομίσθια, εργοδοτικές εισφορές, ενοίκια και των λοιπών λειτουργικών εξόδων. **γ)** των αποσβέσεων, οι οποίες προσδιορίζονται ως ποσοστό 1% επί του αθροίσματος των δύο προηγούμενων παραγόντων (α και β) για τις επιχειρήσεις πώλησης εμπορευμάτων και ως ποσοστό 3% επί του αθροίσματος αυτού για τις μεταποιητικές επιχειρήσεις. **δ)** των καθαρών κερδών που υπολογίζονται με βάση το συντελεστή καθαρού κέρδους.

Στους ελεύθερους επαγγελματίες οι εφοριακοί θα ελέγχουν: **1.** Αν τηρήθηκαν τα προβλεπόμενα βιβλία και στοιχεία. **2.** Αν, για τις χρήσεις από το 1993 μέχρι το 1998, μεταφέρθηκαν ορθά τα δεδομένα των βιβλίων στα συμπληρωματικά έντυπα των δηλώσεων φορολογίας εισοδήματος. **3.** Αν μεταφέρθηκε ορθά στα βιβλία η αξία των φορολογικών στοιχείων που εκδόθηκαν κατά το πρώτο δίμηνο του 1993, κατά το δεύτερο δίμηνο του 1994, κατά το τρίτο δίμηνο του 1995, κατά το τέταρτο δίμηνο του 1996, κατά το πέμπτο δίμηνο του 1997 και κατά το έκτο δίμηνο του 1998. Για τα ίδια δίμηνα θα ελέγχεται και η ορθότητα των αθροίσεων των εσόδων και των δαπανών στα βιβλία. **4.** Ολες τις δαπάνες που υπερβαίνουν τις 15.000 δρχ. Οσες από τις δαπάνες αυτές δεν αναγνωρίζονται για έκπτωση από τις ακαθάριστες αμοιβές θα προστίθενται ως λογιστικές διαφορές. **5.** Αν το σύνολο των ακαθάριστων εσόδων που δηλώθηκαν σε όλες τις ελεγχόμενες χρήσεις είναι μεγαλύτερο από το άθροισμα των εξής μεγεθών που αφορούν στις ίδιες χρήσεις: **α)** των δαπανών για αγορές, με εξαίρεση τις αγορές παγίων. **β)** των δαπανών για μισθούς - ημερομίσθια, εργοδοτικές εισφορές, ενοίκια και των λοιπών λειτουργικών εξόδων. **γ)** των αποσβέσεων που έχουν δηλωθεί στις φορολογικές δηλώσεις. Οι αποσβέσεις αυτές δεν μπορεί να είναι μικρότερες από ποσοστό 1% επί του αθροίσματος των δύο προηγούμενων παραγόντων (α και β). **δ)** των καθαρών κερδών που υπολογίζονται με βάση το συντελεστή καθαρού κέρδους.

Τυχόν πρόσθετες διαφορές ακαθάριστων εσόδων που θα προκύπτουν από τους παραπάνω ειδικούς φορολογικούς ελέγχους θα είναι δυνατό να μειώνονται κατά 25% έως και 40%. Οι διαφορές αυτές θα αποτελούν τη βάση για τον επανυπολογισμό της φορολογητέας ύλης και την επιβολή πρόσθετων φόρων, προστίμων και προσαυξήσεων.

Φόροι

Σύμφωνα, εξάλλου, με την απόφαση του κ. Φωτιάδη: **1.** Οι εκκρεμείς φορολογικές υποθέσεις των εμπορικών επιχειρήσεων με βιβλία β' κατηγορίας, εφόσον αφορούν στις χρήσεις του 1999 και του 2000, θα ελέγχονται με ακόμη πιο συνοπτικές διαδικασίες. Σύμφωνα με τις διαδικασίες αυτές, θα ελέγχεται μόνο εάν τα ακαθάριστα έσοδα κάθε χρήσης είναι μεγαλύτερα από το άθροισμα των τεσσάρων μεγεθών που θα εξετάζονται και κατά τους ελέγχους των χρήσεων μέχρι το 1998, δηλαδή του κόστους πωληθέντων προϊόντων, των δαπανών, των αποσβέσεων, και των κερδών. Τα μεγέθη αυτά, σε όλες τις περιπτώσεις ελέγχων, θα λειτουργούν δηλαδή ως αντικειμενικά κριτήρια για τον εκ νέου προσδιορισμό των ακαθάριστων εσόδων. **2.** Οι έλεγχοι των εκκρεμών φορολογικών υποθέσεων των επιχειρήσεων που τηρούν βιβλία γ' κατηγορίας θα πρέπει να διενεργούνται με περισσότερες επαληθεύσεις, τις οποίες προβλέπει η υπουργική απόφαση 1144/1998. **3.** Τα ποσά των φόρων και των προστίμων που θα καταλογίζονται από το παραπάνω φορολογικούς ελέγχους θα μπορούν οι υπόχρεοι να τα εξοφλούν σε 12 έως και 24 μηνιαίες δόσεις.

ΠΩΣ ΘΑ ΕΞΟΦΛΟΥΝΤΑΙ ΟΙ ΠΡΟΣΘΕΤΟΙ ΦΟΡΟΙ ΠΟΥ ΘΑ ΠΡΟΚΥΠΤΟΥΝ ΑΠΟ ΤΟΥΣ ΕΛΕΓΧΟΥΣ

Επιχειρήσεις με βιβλία Γ' κατηγορίας

Συνολικό ποσό φόρων	Διάρκεια εξόφλησης
❒ Εως 12.000.000 δρχ.	12 μηνιαίες δόσεις
❒ 12.000.001-36.000.000 δρχ.	18 μηνιαίες δόσεις
❒ Πάνω από 36.000.000 δρχ.	24 μηνιαίες δόσεις

Επιχειρήσεις με βιβλία Α'-Β' κατηγορίας

Συνολικό ποσό φόρων	Διάρκεια εξόφλησης
❒ Εως 6.000.000 δρχ.	12 μηνιαίες δόσεις
❒ 6.000.001-18.000.000 δρχ.	18 μηνιαίες δόσεις
❒ Πάνω από 18.000.000 δρχ.	24 μηνιαίες δόσεις



ΜΙΑ ΥΠΕΡΠΑΡΑΓΩΓΗ ΤΗΣ FORD ΜΕ 4 ΜΟΝΤΕΛΑ...



Τώρα **400.000** δρχ./1.173,88 €
κέρδος με απόσυρση
και μόνο **10%** προκαταβολή.

Μηνιαίο επιτόκιο από 0,69%*. Εξόφληση έως 60 μήνες.

Στην αναφερόμενη δόση δεν περιλαμβάνονται έξοδα φακέλου 40.000 δρχ. Ε.Π.Ε. 0,1029. Η χρηματοδότηση χορηγείται εφόσον πληρούνται οι απαραίτητες προυποθέσεις.
* Το επιτόκιο χορηγήσεως 0,69% ισχύει για προκαταβολή 35%. Για 10% προκαταβολή ισχύει μηνιαίο επιτόκιο 0,88%. Ε.Π.Ε. : 0,1420.

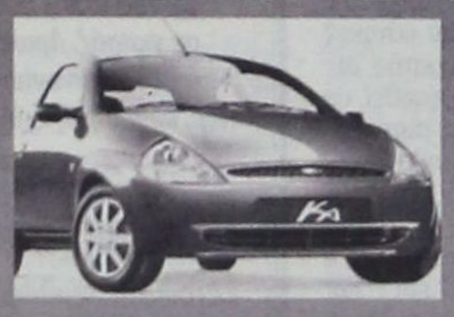

από **2.859.000** δρχ.
8.390,32 €

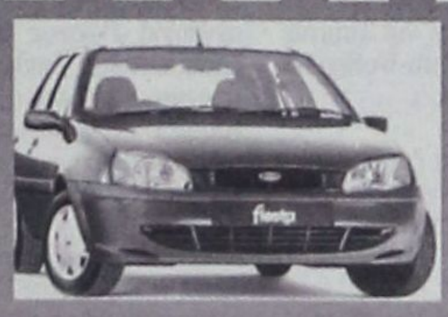

από **2.899.000** δρχ.
8.507,70 €



από **3.899.000** δρχ.
11.442,41 €



από **5.159.000** δρχ.
15.140,13 €

Β. Σ. Σωτηράκης Α.Ε.Β.Ε.
... 1949 - 1999 • 50 χρόνια
ΑΥΤΟΚΙΝΗΤΑ - ΑΝΤΑΛΛΑΚΤΙΚΑ - ΣΥΝΕΡΓΕΙΟ
Κολοκοτρώνη 41-43 • Ταχ. Θυρίδα 56 • 851 00 Ρόδος Τηλ. (0241) 29162, 27750, 35715 • Fax (0241) 20470 E-Mail:vs_sotirakis_sa@yahoo.com

Μικρές αγγελίες

δωρεάν στη «δ» τηλ: 0241-37500 fax: 0241-37333

ΕΝΟΙΚΙΑΣΕΙΣ

ΠΩΛΟΥΝΤΑΙ ή ενοικιάζονται δύο αποθήκες 160 τ.μ. το σε οικοδομή που ανεγείρεται στ' Ασγούρου (καταστήματα Μανουσέλη). Πληρ. 24118 ώρες 10-2 μ.μ.

ΕΝΟΙΚΙΑΖΕΤΑΙ διαμέρισμα στα Μαριτσά, με δύο υπνοδωματία, σαλόνι, κουζίνα, μπάνιο. Τιμή προσιτή. Πληρ. στο τηλ. 47191.

ΕΝΟΙΚΙΑΖΕΤΑΙ ισόγεια αποθήκη 120 τ.μ. επί της Στεφάνου Καζούλη. Πληρ. Τηλ. 31440

ΕΝΟΙΚΙΑΖΕΤΑΙ αποθήκη 20 Μ2 με ενοίκιο 40.000 δρχ. Πληροφορίες τηλ. 24667 Από 9π.μ.- 2μ.μ, 5μ.μ - 11μ.μ.

ΕΝΟΙΚΙΑΖΟΝΤΑΙ 2 τουριστικά λεωφορεία 303 υπερυψωμένα σε άριστη κατάσταση με ή χωρίς οδηγούς για την καλοκαιρινή σεζόν. Μόνο σοβαρές προτάσεις. Τηλ. 0945-593404 - 3214222

ΕΝΟΙΚΙΑΖΟΝΤΑΙ στην οδό Αγ. Αναργύρων 20 μια γκαρσονιέρα επιπλωμένη πλήρως με ευρύχωρους χώρους, 2ος όροφος και μια άλλη ημιυπόγεια. Πληρ. Τηλέφωνον 28710.

ΕΝΟΙΚΙΑΖΕΤΑΙ καινούργιο διαμέρισμα τεσσάρι Αγίου Ιωάννη 50. Πληρ. τηλ. 27823.

ΖΗΤΕΙΤΑΙ κτήμα για ενοικίαση στις περιοχές Παστίδα, Δαματριά, Ασγούρου, Κρεμαστή και Μαριτσά. Τηλ. 0977 721352

ΕΝΟΙΚΙΑΖΕΤΑΙ: ο χώρος του μπαρ του ταχύπλοου καταμαράν SEA STAR που εκτελεί κρουαζιέρες για ΤΗΛΟ - ΝΙΣΥΡΟ. Πληροφορίες τηλ. 20625, 30054 κ. Στεφανάκη.

ΕΝΟΙΚΙΑΖΕΤΑΙ παραλιακό εστιατόριο στην παραλία Φαληρακίου έτοιμο για λειτουργία. Πληρ. 0944636141

ΕΝΟΙΚΙΑΖΕΤΑΙ
στην οδό Αλεξ. Διάκου 46 χώρος 80 τ.μ. κατάλληλος για οποιαδήποτε χρήση (γραφείο - αντιπροσωπεία - αποθήκη). Τηλ. 77886, 77887, 74431 κος Παρασκευάς.

ΜΕΓΑΛΗ ΕΤΑΙΡΕΙΑ ενδιαφέρεται για την αγορά ή μίσθωση καταστήματος στην Ρόδο συνολικής επιφάνειας 2.000 m2 με Ισόγειο τουλάχιστον 300 m2. Τηλ. επικοινωνίας: 0937-732199

ΕΝΟΙΚΙΑΖΟΝΤΑΙ έως και τον Ιούνιο επιπλωμένα δωμάτια με κοινόχρηστη κουζίνα και λουτρό, σε 1ο όροφο, επί της Θεμ. Σοφούλη, πλησίον Πανεπιστημίου Αιγαίου. Τιμή δωματίου 50.000 δρχ. Τηλ.: 01-6830081.

ΕΝΟΙΚΙΑΖΕΤΑΙ επιπλωμένη γκαρσονιέρα στην οδό Σουλίου 6. Πληρ. τηλ. 20887

ΕΝΟΙΚΙΑΖΕΤΑΙ κατάστημα δίπλα στο Super market Βερόπουλος στην Ιαλυσό τηλ. 95340

ΕΝΟΙΚΙΑΖΕΤΑΙ κατάστημα 100 τ.μ. με αυλή και πισίνα στην οδό Ιερού Λόχου Ιαλυσός. Πληροφορίες τηλ. 31006

Κάρπαθος Φοινίκι. Ενοικιάζεται επιχείρηση από 10 ενοικιαζόμενα δωμάτια και κατάστημα 150 τ.μ. 50 μέτρα από την θάλασσα. Τηλ. 0937 111463

ΕΝΟΙΚΙΑΖΕΤΑΙ διαμέρισμα 160 m² 3 υπν/τίων, χωλ, μεγάλο σαλόνι, κουζίνα, αποθήκη κ.τλ. επί της οδού Κοδριγκτώνος. Πληροφορίες τηλ. 26953

ΕΝΟΙΚΙΑΖΟΝΤΑΙ στην Κρεμαστή, 60.000 ολοκαίνουργια STUDIOS 27 Μ² πλήρης επίπλωση, πολυκουζίνα, σκεύη, ηλιακός, βεράντες, διαμπερή. Τηλ. κ. Μάνος 81478 και 0937168238

ΕΝΟΙΚΙΑΖΟΝΤΑΙ 4 επιπλωμένα διαμερίσματα 35 τ.μ. έκαστο, στην παραλία Λαχανιάς, επί της Επαρχιακής οδού Λαχανιά - Κατταβιά. Πληροφ. τηλ. 0241 - 65000, 0244 - 46075, 0977642733, 0241 - 20887

ΕΝΟΙΚΙΑΖΕΤΑΙ στην οδό Αγίων Αναργύρων 20 ένα δυάρι επιπλωμένο πλήρως διαμέρισμα. Πληρ. τηλ. 28710 - 0244 43458

ΕΝΟΙΚΙΑΖΕΤΑΙ κατάστημα 50 m2 επί της Βενετοκλέων 3. Πληροφορίες τηλ. 74188 9.30π.μ. έως 1.00 μ.μ. και 6.00μ.μ. έως 10.00 μ.μ.

ΕΝΟΙΚΙΑΖΕΤΑΙ κατάστημα 100 τ.μ. με πατάρι 50 τ.μ. στην λεωφόρο Ρόδου Λίνδου στο 7ο χιλιόμετρο έναντι πρώην Φωνής Αμερικής και υπαίθριος χώρος 300 τ.μ. Τηλ. 23716

ΕΝΟΙΚΙΑΖΕΤΑΙ 3άρι διαμπερές, σε άριστη κατάσταση, στην περιοχή Τριαντών με θέα την Φιλέρημο, 120 τ.μ. στον 1ο όροφο. Τηλέφωνο επικοινωνίας: 0944 347021

ΠΡΟΣΦΕΡΕΤΑΙ για ενοικίαση χώρος 114 τ.μ. ιδανικός για ιατρείο ή για γραφείο. Περισσότερες πληροφορίες τηλ. 24060, 094433202 μετά τις 10.00

ΕΝΟΙΚΙΑΖΟΝΤΑΙ: ΗΜΙΥΠΟΓΕΙΑ ΑΠΟΘΗΚΗ με ράμπα περί τα 80 τ.μ. για βοηθητική χρήση επί της οδού Ευκλή 17 στο Καναμάτ - Ρόδου. Πληροφορίες: τηλ. 52635 κιν. 09467957257

ΕΝΟΙΚΙΑΖΕΤΑΙ στην πλατεία Κύπρου, Μακαρίου 31 2ος όροφος απέναντι από την Εθνική Τράπεζα γραφείο για οποιαδήποτε χρήση. Παραχωρείται και επιπλωμένο. Πληρ. τηλ. 31833, 28741

ΕΝΟΙΚΙΑΖΕΤΑΙ κατάστημα 18 τ.μ. στην Βενετοκλέων 1Α' ιδανικό για είδη περιπτέρου - γραφείο ή χώρος αποθήκευσης. Πληροφορίες στο 24667 από 8.00 π.μ. - 3.00μ.μ. και από 6μ.μ. - 11.00μ.μ. Ενοίκια αξίας 50.000 δρχ.

ΖΗΤΕΙΤΑΙ μονοκατοικία μικρή, παλαιά ή εξοχική σε περιοχή Αφάντου, Κολύμπια, Λάρδος. Τηλ. 33461 - 0932455513 κ. ΔΗΜΗΤΡΗ

ΕΝΟΙΚΙΑΖΕΤΑΙ ισόγειος χώρος 100 τμ κατάλληλος για επαγγελματική στέγη, με ελεύθερη πρόσοψη σε πλατεία κείμενος επί της οδού Αγ. Λαύρας 63. Δεκτές μόνο σοβαρές προτάσεις πληρ. τηλ. 0932 757043 ώρες εργασίας.

ΕΝΟΙΚΙΑΖΕΤΑΙ κατάστημα 92 τ.μ. στην Ιαλυσό, οδός Τριαντών πλησίον Βερόπουλου. Πληροφορίες στο τηλ. 93374.

ΕΝΟΙΚΙΑΖΕΤΑΙ εστιατόριον - μπαρ 100 τ.μ. με ιδιόκτητο κήπο 500 τ.μ. και πισίνα στην Ιαλυσό επί της οδού Ιερού Λόχου αριθ. 10. Πληροφορίες τηλ. 31006.

ΖΗΤΟΥΝ ΠΡΟΣΩΠΙΚΟ

ΖΗΤΟΥΝΤΑΙ ΝΗΠΙΑΓΩΓΟΙ
Νηπιαγωγείο στη Λευκωσία προσφέρει συμβόλαιο εργασίας, για τουλάχιστον δύο χρόνια, σε νηπιαγωγούς αποφοίτους πανεπιστημίου.Μισθός πολύ υψηλός. Δωρεάν διαμονή. Για πληροφορίες τηλ. 00357 -2-350480 ή 00357- 9- 424459

ΖΗΤΕΙΤΑΙ αντιπρόσωπος πεπειραμένος ζητείται από εισαγωγική εταιρεία για την προώθηση και πώληση γερμανικής μπύρας στην Ρόδο. Πληρ. τηλ. 0944463598.

ΖΗΤΟΥΝΤΑΙ 2 κοπέλες για παιδικό σταθμό πτυχιούχοι ή τελειόφοιτοι Πανεπιστημίου ή ιδιωτικής σχολής με προϋπηρεσία. Πενθήμερη απασχόληση, πλήρες ωράριο. Τυχόν συστάσεις θα ληφθούν υπ' όψιν. Πληρ. τηλ. 39739 ώρες 11 έως 2 και 0972007352 απογευματινές ώρες.

ΑΠΟ το συνεργείο Σταμάτης Λυρίου ζητείται τεχνίτης και βοηθός για άμεση πρόσληψη. Τηλ. 0241-78395 Ωρες επικ. 1.00 - 4.30

ΖΗΤΕΙΤΑΙ νέα εμφανίσιμη για να εργασθεί σε κατάστημα δερματίνων ειδών και ειδών ταξιδίου εντός του Κρατικού Αερολιμένα Ρόδου «ΔΙΑΓΟΡΑΣ». Επιθυμητή προϋπηρεσία και γνώση αγγλικής αλλά και άλλης γλώσσας. Πληροφορίες τηλ. 82202

ΖΗΤΕΙΤΑΙ υπάλληλος για να εργαστεί σε γραφείο ενοικιάσεως αυτ/των, που να γνωρίζει Αγγλικά ή Γερμανικά στο τμήμα πωλήσεων. Τηλ. 85050 και 85051.

ΖΗΤΕΙΤΑΙ σχετικά καινούργιο διαμέρισμα εντός Ρόδου ή μέχρι Ιξιά για μεγάλο χρονικό διάστημα με 2 υπνοδωμάτια, μπάνιο, κουζίνα σαλόνι. Πληροφορίες: 0937 459060, 0977 072244.

ΖΗΤΟΥΝΤΑΙ σερβιτόρες και σερβιτόροι και βοηθοί για εστιατόριο - σνακ μπαρ στο Φαληράκι. Πληρ. 0944636141

38χρονη Ελληνίδα ζητάει εργασία για λάτζα σε εστιατόριο εντός της Παλιάς Πόλης 0937490130

ΖΗΤΟΥΝΤΑΙ άτομα 22 - 55 ετών για την οργάνωση εταιρείας τροφίμων στο νομό Δωδ/σου πληρ. κ. Μουρίκης τηλ.: 01 - 8069065 9-3μ.μ., 0937124530 5-9μ.μ

ΖΗΤΟΥΝΤΑΙ τεχνίτες λαμαρινάδες και βοηθοί για εγκαταστάσεις κλιματισμού. Πληρ. τηλ. 66555 - 66966

ΖΗΤΕΙΤΑΙ γυναίκα να εργαστεί σε εστιατόριο στον Πανορμίτη Σύμης. Τηλ. 0246 71305 - 72553

ΝΕΑΡΗ κοπέλα διατίθεται για βραδινές ώρες για την φύλαξη παιδιών προσχολικής και σχολικής ηλικίας με προηγούμενη εμπειρία. Πληρ. τηλ. 0944576916

ΖΗΤΕΙΤΑΙ, εργάτης γνώστης μηχανημάτων και οδηγός αυτοκινήτων. Τηλ. 64569 - 62929 - κιν. 0972551300.

ΖΗΤΟΥΝΤΑΙ άτομα λαντζιέρες, σερβιτόροι, μάγειροι για καφετέρια στην πόλη της Ρόδου. Πληροφορίες τηλ. 27310.

TUI HELLAS ΖΗΤΑ Προσωπικό με γνώση ξένων γλωσσών και εμπειρία στη χρήση υπολογιστού (Προγράμματα Microsoft) Πληροφορίες στο τηλ. (0241) 89501 Δευτέρα - Παρασκευή από 09.00 έως 16.00 η ώρα.

ΖΗΤΕΙΤΑΙ υπάλληλος για να εργασθεί σε snack - Bar πισίνας στο Φαληράκι με πείρα στα πρωϊνά. Τηλ. 85796 - 32359

ΖΗΤΕΙΤΑΙ ΟΔΗΓΟΣ. Από μεγάλη Βιομηχανική και Εμπορική Εταιρεία, ζητείται οδηγός - πωλητής, για διανομή προϊόντων. Συνεχής απασχόληση. Απαραίτητο Επαγγελματικό δίπλωμα Γ' κατηγορίας. Πληροφορίες τηλ. 61434.

ΑΠΟ εταιρεία πληροφορικής ζητείται κοπέλα για τη γραμματεία. Απαραίτητες προϋποθέσεις η γνώση εμπορικών εφαρμογών, Windows και Office. **Πληροφορίες στο τηλ.: 74800 ώρες: 17:30 - 20:30**

ΑΠΟ μεγάλη Βιομηχανική και Εμπορική Εταιρεία, ζητείται οδηγός - πωλητής, για διανομή προϊόντων, στην περιοχή Φαληρακίου. Απαραίτητο Επαγγελματικό δίπλωμα Γ' κατηγορίας. Πληροφορίες τηλ. 61434

ΕΠΙΛΕΓΜΕΝΟ ΠΡΟΣΩΠΙΚΟ ΑΛΛΟΔΑΠΩΝ ΟΙΚΙΑΚΟΙ ΒΟΗΘΟΙ - ΝΟΣΟΚΟΜΟΙ - ΛΑΝΤΖΕΡΗΔΕΣ - ΓΗΡΟΚΟΜΟΙ ΚΑΙ ΚΑΘΕ ΕΙΔΙΚΟΤΗΤΑ ΠΟΥ ΣΑΣ ΕΝΔΙΑΦΕΡΕΙ **«Δ.Γ.Ε. TRADING»** ΤΗΛ.: 01 - 3810294 - 3810957 - 3810973 - 3810977

ΖΗΤΕΙΤΑΙ υπάλληλος γνώστης αγγλικής γλώσσας και κάτοχος ερασιτεχνικού διπλώματος αυτοκινήτου, για να εργασθεί σε γραφείο ενοικιάσεως αυτοκινήτων. Πληροφορίες Τηλ. 61492 Κινητό: 0942-612613

ΖΗΤΕΙΤΑΙ άτομο με τίτλο A.E.I ή T.E.I ή I.E.K γνώστης Β' και Γ' Κατηγορίας βιβλίων κατά προτίμηση με λογισμικό SINGULAR για πλήρη απασχόληση τηλ. 60207, 60227 8-10 μ.μ.

ΜΕΓΑΛΗ Ξενοδοχειακή Μονάδα στην Ρόδο ζητάει υπάλληλο υποδοχής τηλ. 0944558828

ΑΥΤΟΚΙΝΗΤΑ

ΠΩΛΕΙΤΑΙ FIAT UNO μοντέλο '94. Τιμή 800.000. Πληρ. τηλ. 38051, 27732.

ΠΩΛΕΙΤΑΙ: SEAT IBIZA 97' 1400 κιβ., 75 ίπποι με 40.000 χιλ. Ηλεκτρικά παράθυρα, κλειδαριές, καθρέπτες, υδραυλικό τιμόνι, ζάντες αλουμινίου ιμομπιλάϊζερ, σε τιμή ευκαιρίας λόγω αναχώρησης. Τηλ. 34416 - 0972991666. κ. Γιάννη.

ΠΩΛΕΙΤΑΙ ALFA-155 silverstone, μαύρη, 12ος 94, clima, P/K, Z/A, Η/Π, 1800 cc, 3.200.000 δρχ. μετρητά. Τηλ. 097-2431500 και 0932-396945.

ΠΩΛΕΙΤΑΙ αυτοκίνητο ALFA ROMEO μοντέλο 1992, ατρακάριστο, 1700 κ.εκ. 16βάλβιδο, με καταλυτικό κινητήρα (αμόλυβδη), Air Condition, ζάντες αλουμινίου, υδραυλικό τιμόνι, μεταλλικό χρώμα, ραδιοκασετόφωνο, ηλεκτρικά παράθυρα και πολλά ακόμα extra, 60.000 χιλιόμετρα, σε εξαιρετική κατάσταση, 2.800.000 δρχ. Πληροφορίες τηλεφ. 0241 - 75335.

ΠΩΛΕΙΤΑΙ Mercendes Benz I.X πετρελαιοκίνητο, 10 θέσεων, 17 φορ, ίππων έξι ετών σε άριστη κατάσταση. Τηλ. 43138. 43112

ΠΩΛΟΥΝΤΑΙ από ιδιώτη: α) Κλούβα NISSAN 1.500 cc δρχ. 500.000 β) Επιβατικό NISSAN BLUE BIRD 1.600 cc δρχ. 1.000.000 Πληροφορίες στα τηλ.: 95046 - 37920

ΠΩΛΕΙΤΑΙ: 1993 ALFA ROMEO (1.4 TS) σε άριστη κατάσταση. Τιμή ευκαιρίας - Τηλ.: 62063

ΠΩΛΕΙΤΑΙ μηχανή YAMAHA 400cc Dejverseon σε αρίστη κατάσταση 25.000 Km με βαλίτσα 30cm. Τιμή 900.000 δρχ. Τηλ. 32914.

ΖΗΤΟΥΝΤΑΙ ντίλερ για τους καλύτερους καταλόγους της αγοράς. Αποστολή δωρεάν. Ποσοστά - δώρα. Τηλ. 01 - 5236998

ΠΩΛΕΙΤΑΙ αυτοκίνητο μάρκας «OPEL KADET» μοντέλο 1984, για απόσυρση ή ανταλλακτικά (λειτουργεί) τιμή: 170.000. Τηλ.: 0938064811

ΠΩΛΕΙΤΑΙ: SEAT CORDOBA Μοντέλο 94 σε άριστη κατάσταση με ζάντες αλουμινίου 15άρες. Πληροφορίες 0932020628.

ΠΩΛΕΙΤΑΙ αυτοκίνητο μάρκας Mercedes 160 χρώματος ασημί - μεταλλικό μοντέλλο 2000, με ελάχιστα χιλιόμετρα, φουλ έξτρα, σε τιμή ευκαιρίας. Πληρ. τηλ. 0932964250.

ΠΩΛΕΙΤΑΙ αυτοκίνητο - «αντίκα» μάρκας CITROEN, τύπου «Βάτραχος», μοντέλο του 1970, το οποίο βρίσκεται σε άριστη κατάσταση. Δεκτός κάθε έλεγχος. Πληροφορίες στο τηλέφωνο 23779

MERCEDES I.X. 230, σειρά 123, δεκαετίας του '80, χρώματος ασημί, πωλείται από ιδιοκτήτη για 1.3000.000 δραχμές. Πληροφορίες από Δευτέρα μέχρι Παρασκευή από 10.30 π.μ. μέχρι 1.30 μ.μ. στο τηλ. 20996.

ΠΩΛΕΙΤΑΙ SUBARU LEGACY μοντέλο '93 1.600 κυβικά, μολυβί χρώμα μεταλλικό, υδραυλικό τιμόνι, air contition, ηλεκτρικά ρυθμιζόμενους καθρέπτες, ηλεκτρικά τζάμια εμπρος - πίσω, κοτσαδόρο, στέρεο σόννυ και ζάντες αλουμινίου. Πληρ. τηλ. 0937132168. Τιμή 2.000.000 δρχ.

ΠΩΛΕΙΤΑΙ αυτοκίνητο - καντίνα σε άριστη κατάσταση, κατασκευής 1996 μάρκας MERCEDES 410 D μήκους 4μ., πλάτους 2μ. και ύψους 2.10 μ. Για περισσότερες πληροφορίες κ. Γιάννης στο τηλ. 0244/44490 από 09.00 π.μ. μέχρι 10.00 μ.μ

ΠΩΛΕΙΤΑΙ: ALFA 155 1.8 TS: Μοντέλο '94. Μαύρο ατρακάριστο, σε άριστη κατάσταση με κλιματισμό, ηλεκτρικά παράθυρα, θερμ/νοι καθρέπτες, εξάτμιση Super sprint, ζάντες αλουμινίου και στερεοφωνικό 4*25 με 10άρι CD. Φυλάσσεται σε γκαράζ. Ελεγχος δεκτός. Τηλεφ. 0944 - 604064.

ΠΩΛΕΙΤΑΙ

Μοναδικό μοντέλο Mercedes 124 Cabrio sport με Full extra. 5θέσιο. 2200 cc, έτους '93 - 5 χρόνια σε γκαράζ. Αριστη κατάσταση. Τιμή 16.000.000 δρχ. κανονική τιμή άνω των 34.000.000. Πληρ. εργάσιμες ημέρες πρωί 9-13.00 τηλ. 94786 Κο Κώστα

ΖΗΤΟΥΝΤΑΙ ΥΠΑΛΛΗΛΟΙ

Ζητούνται υπαλλήλοι να εργασθούν εποχιακά για την καλοκαιρινή περίοδο σε Super Market - τουριστικό κατάστημα στην περιοχή Ξενοδ. Blue Bay στην Κρεμαστή. Απαραίτητη τουλάχιστον η γνώση της Αγγλικής. Πληροφορίες τηλ.: 90850, 0946 - 284882, κ. ΓΙΩΡΓΟΣ.

ΕΝΟΙΚΙΑΖΟΝΤΑΙ

Διαμερίσματα επιπλωμένα λουξ κατασκευής σε καινούργια οικοδομή καθώς και γραφεία, στην οδό Κων/νίδη περιοχή ΖΕΦΥΡΟΣ δίπλα από το ξενοδοχείο LOMENIZ Πληρ. στα τηλ. 0972551300, 69633, 64569, 61220, 61347

ΕΝΟΙΚΙΑΖΟΝΤΑΙ ΓΡΑΦΕΙΑ

ΕΝΟΙΚΙΑΖΟΝΤΑΙ δυο γραφεία επιφανείας 60 τ.μ. το καθένα, πολυτελούς κατασκευής, στην οδό Ι. Καζούλλη (πάνω από το «Καβαλιέρε»). Πληρ. τηλ. 75023 - 22932

ΖΗΤΕΙΤΑΙ ΤΕΧΝΙΚΟΣ

Από μεγάλη Βιομηχανική και Εμπορική Εταιρεία, ζητείται τεχνικός για το τμήμα Παραγωγής. Ηλικίας μεχρι 35 ετών. Θα προτιμηθούν πτυχία τεχνικών σχολών. Πληροφορίες τηλ. 61434.

ΔΙΑΦΟΡΑ

ΠΩΛΕΙΤΑΙ Φούσκα εστιατορίου 2 μέτρων με κανάλια και απορροφητήρα. Πληρ. τηλ. 34.100

ΠΩΛΕΙΤΑΙ βιτρίνα ψυγείου με τζάμι πομπέ σε άριστη κατάσταση. Πληροφορίες 0944314724

ΠΩΛΟΥΝΤΑΙ μετοχές της ΔΑΝΕ. Πληρ. τηλ. 0944876619.

ΠΩΛΕΙΤΑΙ φουσκωτό σκάφος DROMOR 9m 2x225 MERCURY OPTI MAX, RADAR - GPS - VHF Βυθόμετρο, Τιμή 16.500.000 τηλ. 76258, 0944307217

ΠΩΛΟΥΝΤΑΙ μετοχές της ΔΑΝΕ ως και 52.000 κομμάτια στην τιμή των 200 δρχ. Τηλ. 0944 876619

ΠΩΛΟΥΝΤΑΙ έπιπλα και ηλεκτρικά σκεύη, λόγω αναχώρησης. Παρακαλούμε επικοινωνήστε αμέσως. Αναχώρηση σε 5 ημέρες. Τηλ. 29527 κ. Ρίνα.

ΠΩΛΕΙΤΑΙ οικοσκευή λόγω αιφνίδιας αναχώρησης στο εξωτερικό. Τιμές εξαιρετικά χαμηλές. Πληροφορίες στο τηλέφωνο 31587

ΠΩΛΕΙΤΑΙ εξοπλισμός καφετέριας σε άριστη κατάσταση και σε τιμή ευκαιρίας λόγω αλλαγής χρήσης. Για πληρ. τηλ. 61263 και 0945973701 κ. Γιώργο.

ΠΩΛΕΙΤΑΙ κλασική κιθάρα Sanchiz μοντέλο 35Α με καπάκι έλατου, σε άριστη κατάσταση. Τιμή (συμπεριλαμβανομένης σκληρής θήκης), 170.000 δρχ. τηλ. 22060 /0974 135885.

ΠΑΡΑΔΙΔΟΝΤΑΙ ιδιαίτερα μαθήματα κλασικής κιθάρας από τον κιθαριστή Στάθη Σκανδαλίδη. Τηλ. 22060 /0974 135885.

ΠΩΛΟΥΝΤΑΙ δύο μηχανές κινηματογράφου καθώς και πλήρες σύστημα Dolby. Τιμή ευκαιρίας τηλ. 0932 - 654414 ή 01 8236611.

ΠΩΛΟΥΝΤΑΙ στην Κάρπαθο διακόσια κατοίκια προς είκοσι χιλιάδες έκαστο. Πληροφορίες κ. Νίκο τηλ. 0245 - 71113 7-9 βράδυ.

ΠΩΛΕΙΤΑΙ

επεξεργαστής Pentium 3 στα 450 Mhz Slot 1 και 64 MB RAM στα 100 Mhz. Τιμές διαπραγματεύσιμες. Ώρες καθημερινές μετά τις 18.00 μ.μ. και Κυριακή όλη μέρα στο (0241) 27919. Ζητήστε τον Κώστα.

ΕΥΚΑΙΡΙΑ ΠΩΛΕΙΤΑΙ ΕΞΟΠΛΙΣΜΟΣ ΜΠΟΥΤΙΚ (Ράφια, φώτα, γραφείο κ.τ.λ.). Πληροφορίες κ. Ειρήνη - 29013

ΠΩΛΕΙΤΑΙ αερόθερμο με δύο μοτέρ turbo και ένα καλοριφέρ λαδιού. Πληρ. τηλ. 0945 141701

ΠΩΛΟΥΝΤΑΙ 2 ανατομικά στρώματα σε άριστη κατάσταση λόγω μετακόμισης. 20.000 το καθένα. Πληρ. στο τηλέφωνο 24667 από 9:00 π.μ. - 2 μ.μ. και 6 μ.μ. - 11 μ.μ.

ΠΩΛΕΙΤΑΙ σκύλος γνήσιος Ντόπερμαν 5 μηνών από Γιουγκοσλαβία με όλα τα πιστοποιητικά. Τηλ 28810 11 π.μ. ως 11 μ.μ.

ΠΩΛΟΥΝΤΑΙ κουτάβια ράτσας «Γκέκα» (γνήσια) ηλικίας 3 μηνών πληρ. τηλ. 61948.

ΠΩΛΕΙΤΑΙ εξοπλισμός Bar σε τιμή ευκαιρίας!!! Τηλ. 0972371688.

ΠΩΛΕΙΤΑΙ ποδήλατο B.M.X. παιδικό μοντέλο για παιδιά από 5-10 ετών σε πολύ καλή κατάσταση. Τιμή 20.000. Πληρ. στο τηλέφωνο 24667 από 9:00 π.μ. - 2 μ.μ. και 6 μ.μ. - 11 μ.μ.

ΚΥΡΙΑ

σοβαρή, γερμανίδα, ελληνόφωνη, ετών 37 ζητά εργασία σε σπίτι (φύλαξη παιδιών) για πρωϊνές ώρες από 8.30 έως 14.30. Πληρ. τηλ. (0241) 93048

ΠΩΛΟΥΝΤΑΙ τίτλοι CD GAMES σε τιμή ευκαιρίας. Πληροφορίες τηλ., 78887 πρωινές ώρες.

ΠΩΛΟΥΝΤΑΙ κουτάβια μάλαμουτ - Αλάσκας καθαρόαιμα σε τιμή ευκαιρίας. Πληροφορίες τηλ. 0972127909, 76685

ΠΩΛΟΥΝΤΑΙ μια κρεβατοκάμαρα, ένα σαλόνι και μια τραπεζαρία με 6 καρέκλες στην συνολική τιμή των 800.000 δρχ. Πληρ. τηλ. 61970.

ΑΝ ΘΕΛΕΤΕ χωρίς ρίσκο να ξεκινήσετε την καλύτερη επιχείρηση παγκόσμια με κέρδη ετήσια μέχρι και 100 εκατομμύρια τηλεφωνήστε: (01) 4945715 - 4974993 κα ΜΟΥΝΤΡΙΖΑ.

ΠΩΛΟΥΝΤΑΙ σε τιμή ευκαιρίας καρέκλες μπαμπού, μια τοστιέρα διπλή, μία ψησταριά Σιλέξ και μία μηχανή καφέ φίλτρου Κάνον. Τηλ. 92203 και 94223

ΠΩΛΕΙΤΑΙ

μεταχειρισμένο χρηματοκιβώτιο 1.000 kg διαστάσεων 1,50 x 0,60 x 0,60 σε τιμή ευκαιρίας. Πληροφοριες 32774, 0945791063 κ. Παναγιώτης

ΠΩΛΟΥΝΤΑΙ 1) Ψυγείο επαγγελματικό (βιτρίνας άριστης κατάστασης 2) Μοτέρ απορροφητήρα 3) Ενας πάγκος ανοξείδωτος 2 μέτρα. Τηλ.: 0244 - 51915, 0244-51028

ΠΩΛΟΥΝΤΑΙ Α): Ντουλάπια κουζίνας πλήρη, με νεροχύτη και μπαταρία (βρύση). **Β)** Ηλεκτρική κουζίνα μάρκας SIEMENS με κεραμική πλάκα. Πληροφορίες Τηλ.: 27577

ΖΗΤΕΙΤΑΙ αντιπρόσωπος στην Ρόδο από Εκδοτική Εταιρεία ταξιδιωτικών οδηγών με έδρα την Αθήνα. Βιογραφικό: Αργιαλείας 52, Μαρούσι 15125, Τηλ. 01-6856093, 0945 - 859939, Fax: 6856095

ΠΩΛΕΙΤΑΙ Βάρκα 4, 30 μέτρα με δύο μηχανές 25 HP και 8 HP και ΤΡΕΪΛΕΡ ΑΣΟΣ. Πληρ. Τηλ.: 86805 - 0937676351

ΠΩΛΕΙΤΑΙ

Τουριστική επιχείρηση στο κέντρο της πόλης, με τον εξοπλισμό και το εμπόρευμά της σε άριστη κατάσταση. Πληρ. τηλ. 0946/992939

ΠΩΛΟΥΝΤΑΙ Οπτικές ίνες για φωτισμό εσωτερικών, εξωτερικών χώρων, πισίνων και για την κατασκευή επιγραφών, αναλαμβάνουμε την μελέτη και κατασκευή. Τηλ.: 0932 440566

ΚΟΥΡΤΣΧΑΑΡ, ΣΕΤΕΡ και ΠΟΪΝΤΕΡ, πωλούνται κατά καιφούς, όλα εγγεγραμμένα στον Κ.Ο.Ε. μεγάλα έμπειρα και ξεκινημένα μόνο για γνώστες και με δοκιμή στον κυνηγότοπο. Αποστολή σε όλη την Ελλάδα. Πληροφορίες - Περικλής Τσιβρινής - Κως, Τηλ. 0977835586, 0242 - 29140, 22031

ΠΩΛΕΙΤΑΙ στην Κάρπαθο κοπάδι περίπου 200 αίγες οι περισσότερες έγκυες. Τοκετός Φεβρουάριος - Μάρτιος. Δικαίωμα για 90 ζώα. Τιμή με δικαίωμα 30.000 δρχ. χωρίς 20.000 δρχ. Πληροφορίες (0245) 71101, 71254 ώρες 7-9 βράδυ.

ΠΩΛΕΙΤΑΙ τηλεφωνικό κέντρο ERICKSON BUSINESS PHONE 24 ψηφιακό, με 3 εξωτερικές γραμμές και 8 εσωτερικές γραμμές. Αποτελείται από 2 κονσόλες και 4 ψηφιακές συσκευές. Πληροφορίες τηλ. 78887 πρωινές ώρες.

ΠΩΛΕΙΤΑΙ

ξυλουργικό μηχάνημα σύνθετο Ιταλίας 40άρι - σε τιμή ευκαιρίας και έπιπλο σύνθετο από δεσποτάκιντεκαπέ μαύρο - άσπρο υπερμοντέρνο σχεδόν καινούργιο λόγω μετακόμισης. Πληρ. τηλ. 77467 0945 881928

ΓΡΑΦΕΙΟ Γενικού Τουρισμού με 25ετή πείρα με ιδιόκτητα τουριστικά λεωφορεία ζητεί συνέταιρο από Ρόδο πεπειραμένο στον τουρισμό επαγγελματία. Τηλ. 0945-593404 και 3214222

ΠΩΛΟΥΝΤΑΙ μεταχειρισμένα καθίσματα και τραπέζια εστιατορίου και μια βιτρίνα ψυγείο ψαριού με συρτάρια σχεδόν καινούργια. Πληρ. τηλ. 0944636141

ΠΩΛΟΥΝΤΑΙ έπιπλα γραφείου, βιβλιοθήκες, σαλόνι υποδοχής, καρέκλες γραφείου, ντουλάπια SATO και ΔΡΟΜΕΑΣ ελαφρώς μεταχειρισμένα. Πληροφορίες τηλ. 78887 πρωινές ώρες

ΖΗΤΕΙΤΑΙ συνεργάτης - συνεταίρος σε κερδοφόρα επιχείρηση για την ανάπτυξη νέου τομέα. Δεκτές μόνον σοβαρές προτάσεις. Τηλ: 0945 922566 από 9.00 έως 21.00

ΠΩΛΕΙΤΑΙ πλυντήριο PITSOS VARIO 2500 σχεδόν καινούργιο σε άριστη κατάσταση και σε τιμή ευκαιρίας. Επίσης ένα κινητό NOKIA 3110 καινούργιο με 20.000 σύνδεσης PANAFON και TELESTET. Πληροφορίες στο 24667 από 8:00π.μ. - 3:00μ.μ. και 6μ.μ. - 11:00 μ.μ.

ΠΩΛΕΙΤΑΙ Equaliser YAMAHA EQ-630 με τηλεχειριστήριο, τιμή 75.000, Διπλό Deck Technics RS-TR S15 80.000, Tuner YAMAHA TX-500 τιμή 60.000, Ενισχυτής YAMAHA AX-550 2X80, Τιμή 100.000 (με τηλεχειριστήριο) Ηχεία Bose 400W 701 Τιμή 250.000, VCR Sony SLV-486 EE (Mono), ελαφρώς μεταχειρισμένα. Τηλ.: 73548, 0937 - 515880 Βαγγέλης

ΠΩΛΗΣΕΙΣ ΑΚΙΝΗΤΩΝ

ΠΩΛΕΙΤΑΙ στην Παστίδα: Αγροτεμάχιο προς 3.000 δρχ. το τ.μ. Επίσης αποθηκευτικοί χώροι που μπορούν να χρησιμοποιηθούν και για οποιαδήποτε άλλη χρήση σε αγροτεμάχιο προς 5.000 δρχ. το τ.μ. Πληρ. τηλ. 0944796767 ή 67361.

ΠΩΛΕΙΤΑΙ

Από ιδιοκτήτες οικόπεδο στη «Μέγγαβλη» προνομιούχο, εφαπτόμενο σε δύο δρόμους (οδός προς Τρεις και Κ. Ουράνη) έκτασης 9.000 τ.μ. κατάλληλο για καταστήματα, αποθήκες, βιοτεχνίες, βιομηχανίες, γήπεδα 5x5 κ.λπ. Υπάρχει φάκελος με τοπογραφικά και όρους δόμησης κατά περίπτωση. Πληροφ. κ. Φανούρη τηλ. 22527 και κ. Σπύρο τηλ. 51781.

ΠΩΛΕΙΤΑΙ διαμέρισμα 90 τ.μ. μικτά. Αυλή με πρός - πίσω 30.000.000 δρχ. Τηλ. 22142 - 0945668060

ΠΩΛΕΙΤΑΙ κτήμα επιφανείας 21.500 Μ² στο Κανδυλί Ρόδου. Εχει φάτσα επί του επαρχιακού δρόμου 250 μέτρα - φώς και νερό Τηλ. 0651 72106 Κινητό 0977/402718 Κον Μιλτιάδη.

ΠΩΛΕΙΤΑΙ οικόπεδο 500 τ.μ. με υψηλό συντελεστή δόμησης 0,8 κατάλληλο για καταστήματα σε τουριστική περιοχή πλησίον του ΑΥΡΑ ΜΠΗΤΣ. Τηλ. 93703 κ. Ελλη

ΠΩΛΟΥΝΤΑΙ στην Κάρπαθο ισόγειοι χώροι των 44 τ.μ. (γωνιακός χώρος), 62 τ.μ. ή και οι δύο μαζί. Υπάρχουν και υπόγεια του ίδιου μεγέθους κατάλληλα για καταστήματα, τράπεζα, γραφεία σε κεντρικό δρόμο. Πληρ. τηλ. 0245-22147.

ΣΤΑ ΚΟΛΥΜΠΙΑ ΠΩΛΕΙΤΑΙ ΟΙΚΟΠΕΔΟ 5,30 στρέμματα προνομιούχο κοντά στο βουνό 20.000.000 δρχ. Τηλ. 22142 - 0945668060.

ΠΩΛΕΙΤΑΙ

διαμέρισμα 110 τ.μ. Αποστ. Παύλου, 3 υπνοδωμάτια, σαλόνι, κουζίνα Alta Linea Ιταλίας, αποθήκη κ.τ.λ. 1ος όροφος μικρής πολυκατοικίας τριών διαμερισμάτων τιμή 37 εκ. Μόνο σοβαρές προτάσεις τηλ. 69249 (και στο αυτόματο).

ΛΕΡΟΣ Ιδιοκτήτης πωλεί: λόγω ανάγκης: **Α.** Αγροτεμάχιο επτά χιλιάδων διακοσίων (7.200) τ.μ. άρτιο και οικοδομήσιμο (η μια πλευρά μήκους 58 μέτρων εφάπτεται της θάλασσας) στη θέση Διαπόρι Λακκίου Λέρου. Τιμή 6.500.000 δρχ. **Β.** Αγροτεμάχιο πέντε χιλιάδων οκτακοσίων σαράντα (5.840) τ.μ. άρτιο και οικοδομήσιμο, με παλιό ερειπωμένο κτίσμα, στη θέση Μαύρη Ράχη - Διαπόρι Λακκίου Λέρου. Τιμή: 3.000.000 δρχ. Με την αγορά και των δύο αγροτεμαχίων η τιμή είναι συζητήσιμη, επίσης γίνεται ευκολία πληρωμής ολόκληρο το ποσό τον Ιούλιο 2001. Πληροφορίες: Τηλέφ. ιδιοκτήτη : (0241) 75320 (πρωινές ώρες) (0241) 69386 (Απογευματινές ώρες) 0945-219920 (απογευματινές ώρες) και κ. Ντελιγιώργη Σταύρο (Λέρος) Τηλεφ. (0247) 23293

ΠΩΛΟΥΝΤΑΙ: 1) Κατάστημα με δύο αποθήκες στην οδό Βερολίνου 23. 2) Καρά - Γιαπί 160 τ.μ. σε τρίτο όροφο οικοδομής. 3)Αγρόκτημα 4.500 τ.μ. στον Αρχάγγελο επί της Εθνικής οδού Ρόδου - Λίνδου, με φως, νερό και τηλέφωνο. Πληροφορίες: 0244 - 51391 και 51184

ΖΗΤΕΙΤΑΙ: Για αγορά οικία 200 τ.μ. περίπου και σε καλή κατάσταση, που βρίσκεται στην ευρύτερη περιοχή Φαληρακίου, Καλυθιών, Κοσκινού, και Αφάντου. Αμεση εξόφληση. Πληροφορίες τηλ. 68834 και 094/5056199

ΠΩΛΕΙΤΑΙ επί της Εθνικής Οδού Ρόδου Λίνδου επαγγελματικός χώρος στον 1ο όροφο 100 τ.μ. Τηλ. 22142 0945668060

ΠΩΛΕΙΤΑΙ εργαστήριο Ζαχαροπλαστικής με πρατήριο εκτός πόλεως. Δεκτές μόνο σοβαρές προτάσεις πληρ. στο 0945343094.

ΠΩΛΕΙΤΑΙ κατάστημα ελεύθερο μ.τ. 40 απέναντι στο Πανεπιστήμιο σε νεόδμητη οικοδομή επί της ΑΓ. ΙΩΑΝΝΟΥ, πλησίον Ξενοδοχείων τιμή ευκαιρίας τηλ. 01-9959847 και (0241) 27823.

ΠΩΛΕΙΤΑΙ κατάστημα ανταλλακτικών αυτοκινήτων σε κεντρικό σημείο (Κόβα) γεμάτο ανταλλακτικά και πολλή πελατεία για λόγους υγείας. Ελέγχος δεκτός. Τιμή πολύ καλή. Τηλ. 34800

ΜΑΘΗΜΑΤΑ

ΚΑΘΗΓΗΤΡΙΑ πτυχιούχος πανεπιστημίου παραδίδει ιδιαίτερα μαθήματα μουσικής για όλα τα επίπεδα σε παιδιά, πιάνου, αρμονίου και θεωρίας. Τιμές προσιτές. Τηλ. 32-805 κ. Ελένη.

ΖΗΤΕΙΤΑΙ φυσικός για να διδάξει σε φροντιστήριο. Πληρ. τηλ. 25252-0942200978

ΑΠΟΦΟΙΤΟΣ του Πανεπιστημίου Αιγαίου αναλαμβάνει τη μελέτη των μαθημάτων παιδιών δημοτικού και γυμνασίου τηλ. επικοινωνίας: 0977677766

ΓΕΡΜΑΝΙΚΑ για μαθητές, επαγγελματίες, εταιρείες, τουριστικές - ξενοδοχειακές επιχειρήσεις, από καθηγητή - παιδαγωγό Γερμανικού Πανεπιστημίου με δεκαετή εμπειρία διδασκαλίας της Γερμανικής γλώσσας στη Γερμανία. Αποτελεσματικές μεθόδοι, εύκολη εκμάθηση και οικονομικά γκρούπ 2-3 ατόμων στο χώρο σας. Τηλ. 0945 657788

ΕΥΚΑΙΡΙΑ ΠΩΛΕΙΤΑΙ ΕΞΟΠΛΙΣΜΟΣ ΜΠΟΥΤΙΚ (Ράφια, φώτα, γραφείο κ.τ.λ.). Πληροφορίες κ. Ειρήνη - 29013

ΠΩΛΕΙΤΑΙ αερόθερμο με δύο μοτέρ turbo και ένα καλοριφέρ λαδιού. Πληρ. τηλ. 0945 141701

ΠΩΛΟΥΝΤΑΙ 2 ανατομικά στρώματα σε άριστη κατάσταση λόγω μετακόμισης. 20.000 το καθένα. Πληρ. στο τηλέφωνο 24667 από 9:00 π.μ. - 2 μ.μ. και 6 μ.μ. - 11 μ.μ.

ΓΙΑΝΝΗΣ ΝΙΚΟΛΙΔΑΚΗΣ

ΜΗΧΑΝΟΛΟΓΟΣ ΜΗΧΑΝΙΚΟΣ

ΓΑΛΛΙΑΣ 12 ΡΟΔΟΣ ΤΗΛ.: 22291 - 35103

ΠΩΛΟΥΝΤΑΙ

Επί της οδού Αναστασιάδη (περιοχή Δασκάλων) διαμ/τα πολυτελούς κατασκευής με υπόγειο χώρο στάθμευσης και αυτόνομη θέρμανση 67 τ.μ., 114 τ.μ., 88 τ.μ., 59,50 τ.μ., 90 τ.μ., 98 τ.μ., 117 τ.μ., 132 τ.μ.

ΑΝΑΣΤΑΣΙΟΣ ΑΤΣΙΔΗΣ

ΟΙΚΟΔΟΜΙΚΕΣ ΕΠΙΧΕΙΡΗΣΕΙΣ

ΠΩΛΟΥΝΤΑΙ

Α) Στην οδό Ιωάννη Μεταξά και Ανθούλας Ζερβού, στο Νιοχώρι:

- Οροφοδιαμερίσματα, αρίστης κατασκευής, των 136 τ.μ. με θέση στάθμευσης και υπόγεια αποθήκη 12 τ.μ., με κεντρική θέρμανση με αυτονομία
- Διαμερίσματα 138, 105, 97, 91, 81, 63, 55 τ.μ. με θέση στάθμευσης, κεντρική θέρμανση με αυτονομία.
- Καταστήματα των 140 και 70 τ.μ.

Β) Στην οδό Αποστόλου Παύλου, Ανάληψη

- Διαμερίσματα ετοιμοπαράδοτα, 116, 112, 88, 93 και 73 τ.μ., με θέση στάθμευσης και κεντρική θέρμανση

Γ) Μονοκατοικίες στην Ιαλυσό, οδός Δημοκρατίας, πανταχόθεν ελεύθερες, από 119 τ.μ., έως 184 τ.μ., διόροφες χωρίς υπόγειο, με οικόπεδο από 250 έως 360 τ.μ., πολυτελούς κατασκευής.

ΠΛΗΡΟΦΟΡΙΕΣ: ΣΤΕΦΑΝΟΥ ΚΑΖΟΥΛΛΗ 74 - ΡΟΔΟΣ
Τηλ. 28616-37848

ΟΙΚΟΔΟΜΙΚΕΣ ΕΠΙΧΕΙΡΗΣΕΙΣ ΔΙΑΚΟΓΕΩΡΓΙΟΥ ΚΑΛΛΙΣΤΟΣ

ΠΩΛΗΣΕΙΣ ΔΙΑΜΕΡΙΣΜΑΤΩΝ ΚΑΤΑΣΤΗΜΑΤΑ - ΑΠΟΘΗΚΕΣ ΑΝΤΑΛΛΑΓΕΣ ΑΚΙΝΗΤΩΝ ΑΓΟΡΕΣ ΟΙΚΟΠΕΔΩΝ ΑΝΑΛΑΜΒΑΝΟΥΜΕ ΑΝΤΙΠΑΡΟΧΕΣ

ΔΙΕΥΘ. ΕΘΝ. ΑΝΤΙΣΤΑΣΕΩΣ 11
(ΠΡΩΗΝ ΑΝΝΗΣ ΜΑΡΙΑΣ) ΤΗΛ: 78501- 78502- 29318

1) Πωλούνται διαμερίσματα λουξ κατασκευής με απεριόριστη θέα. Τα διαμερίσματα διαθέτουν θωρακισμένες πόρτες - εντοιχισμένες κουζίνες - ντουλάπες - εντοιχισμένο νιπτήρα με ντουλάπι - κεντρική θέρμανση αυτόνομη - ανοιγόμενα ανακλινόμενα κουφώματα με διπλά τζάμια - σίτες - ρολά - υδραυλικό ασανσέρ - τριφασικό ρεύμα. Ολοι οι χώροι σπατουλαριστοί - εσωτερικές πόρτες M.D.F. με σχέδιο.

2) Διαμερίσματα
επί της οδού Μεγ. Κων/νου - Κων/νου Παλαιολόγου
50 τ.μ. δυάρια
85 τ.μ. τριάρια } ανά όροφο
110 τ.μ. τεσσάρια

3) Επί της Κων/νου Υδραίου - Στ. Κωτιάδη
70 τ.μ. τριάρια
90 τ.μ. τριάρια - τεσσάρια
110 τ.μ. τεσσάρια } ανά όροφο με μεγάλες βεράντες
130 τ.μ. τεσσάρια-πεντάρια φανταστική θέα

4) Επί της Λεωφ. Καλλιθέας - Καρακόνερο
50 τ.μ. δυάρια
85 τ.μ. τριάρια } ανά όροφο με μεγάλες βεράντες
110 τ.μ. τεσσάρια απεριόριστη θέα

5) Καταστήματα
50 τ.μ.
100 τ.μ. } επί της Λεωφ. Καλλιθέας Καρακόνερο
150 τ.μ.

6) Ιατρεία - Γραφεία
50 τ.μ.
100 τ.μ. } Επί της Μεγ. Κων/νου και Κων. Παλαιολόγου } Φώκιαλη
150 τ.μ.

Δάνεια όλων των ταμείων και όλων των τραπεζών

ΠΛΗΡΟΦΟΡΙΕΣ:
ΔΙΑΚΟΓΕΩΡΓΙΟΥ ΚΑΛΛΙΣΤΟΣ
ΤΗΛΕΦΩΝΟ: 78501 - 78502 29318

ΝΤΕΤΕΚΤΙΒΣ

Συνταξιούχος Αστυνομικός

Αναλαμβάνουμε

υποθέσεις ανηλίκων,
οικογενειακές, προσωπικές κ.τ.λ.
Με απόλυτη εχεμύθεια.

ΔΙΑΘΕΤΟΥΜΕ ΤΑ ΠΛΕΟΝ ΣΥΓΧΡΟΝΑ ΟΠΤΙΚΟΑΚΟΥΣΤΙΚΑ ΣΥΣΤΗΜΑΤΑ

✆ 0946 997967

100% εχεμύθεια 100% εχεμύθεια

ΚΤΗΜΑΤΟΜΕΣΙΤΙΚΟ ΓΡΑΦΕΙΟ

ΓΕΩΡΓΙΟΣ Ν. ΔΡΑΚΟΣ

Ιωάννη Δενδρινού 40 Ρόδος 85 100
τηλ. 26805, 5 1024 κιν. 0945 406562
Αφάντου - τηλ. - fax: 5 1077

Οικόπεδα

Στη **Λεωφόρο Ρόδου - Λίνδου** κοντά στο χρυσοχοείο ΒΟΓΙΑΤΖΗ 45 στρεμ. 9.000.000 το στρέμ.
Ασγούρου: 4 στρεμ. 17.000.000
Ροδίνι: 400μ. οδός Σμύρνης 30.000.000
Κοσκινού: 1 στρεμ. με άδεια οικοδομής 110 τ.μ. 13.000.000 με θέα την θάλασσα.
Κοσκινού: 2 στρεμ. με θέα την θάλασσα 20.000.000.
Αφάντου: 1 στρεμ. με θέα την θάλασσα και με άδεια οικοδομής 240 τ.μ. 12.000.000
Αφάντου: 2 στρεμ. με άδεια οικοδομής 240 τ.μ. 17.000.000
Αφάντου: στο κύμα της θάλασσας 4 στρεμ. 30.000.000
Τσαΐρι προς αεροδρόμιο 2 στρεμ. με άδεια οικοδομής 9.500.000.
Αφάντου: 700 μ. στην Λεωφόρο με άδεια οικοδομής 120 τ.μ. 7.000.000.
Κολύμπια: 2 στρεμ. με άδεια οικοδομής 75 τ.μ. 15.000.000.
Κολύμπια: 300 μ. από την θάλασσα 30 στρεμ. 27.000.000
Λάρδος εντός σχεδίου... 600 τ.μ. 8.000.000.
Αφάντου: 2 στρέμματα στο κύμα της θάλασσας 20 εκατ.
Αφάντου: 5 στρέμματα 15 εκατ.
Αφάντου: 6 στρέμματα με 20 ελιές 7 εκατ.
Δασκάλους: ισόγειο διαμέρισμα 100 τ.μ. με 100 τ.μ. αυλή 30 εκατ.

ΒΙΟΜΗΧΑΝΙΑ ΜΩΣΑΪΚΩΝ ΠΛΑΚΕΣ ΠΕΖΟΔΡΟΜΙΟΥ

«ΠΛΑΚΑΓΕ»

ΕΜΠΟΡΙΑ ΕΙΔΩΝ ΥΓΙΕΙΝΗΣ - ΠΛΑΚΙΔΙΩΝ

ΑΞΕΣΟΥΑΡ ΜΠΑΝΙΟΥ - ΥΔΡΟΜΑΣΑΖ

ΛΙΝΔΟΥ 136 - ΤΗΛ. 62688 - 63604,
Τ.Θ. 206 FAX: 62729 -
TLX: 292594
GE AR - 85100 ΡΟΔΟΣ

Zorpidis

ΤΟΥΡΙΣΤΙΚΟΣ ΟΡΓΑΝΙΣΜΟΣ

ΑΛΕΞ. ΔΙΑΚΟΥ & ΛΟΧΑΓΟΥ ΦΑΝΟΥΡΑΚΗ 38
Τηλ.: (0241) 20625, 30054, 33603, 33607 - Fax: 26745

ΔΡΟΜΟΛΟΓΙΑ Φ/Β ΚΟΡΝΑΡΟΣ

- Κάθε Τετάρτη και Κυριακή πρωί 04.30 για

ΧΑΛΚΗ - ΔΙΑΦΑΝΙ -
ΠΗΓΑΔΙΑ - ΚΑΣΟ - ΣΗΤΕΙΑ -
ΑΓ. ΝΙΚΟΛΑΟ - ΜΗΛΟ - ΠΕΙΡΑΙΑ



TOP PROPERTIES

GEORGIOS S. PIPINOS

ΓΕΩΡΓΙΟΣ Σ. ΠΙΠΙΝΟΣ

ΣΥΜΒΟΥΛΟΣ ΚΑΙ ΕΚΤΙΜΗΤΗΣ ΑΚΙΝΗΤΩΝ

REAL ESTATE AGENT - MEMBER OF F.I.A.B.C.I. - N.A.E.A. - C.E.I. - Σ.Ε.Κ.

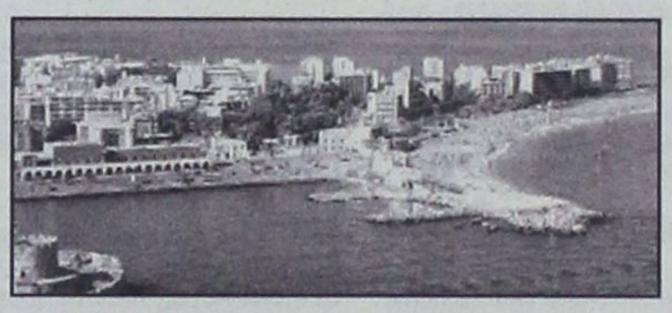

Η "TOP PROPERTIES" είναι ατομική επιχείρηση και ανήκει εξ ολοκλήρου στον κ. Γεώργιο Σ. Πιπίνο, που από το 1971 ασχολείται αποκλειστικά και μόνο με επενδύσεις και REAL ESTATE, στο νησί της Ρόδου, καθώς και στην ευρύτερη περιοχή της Δωδεκανήσου.

ΑΠΕΥΘΥΝΟΜΑΣΤΕ: Στους **σοβαρούς, απαιτητικούς και επιλεκτικούς** επενδυτές - επιχειρηματίες - ελεύθερους επαγγελματίες, Έλληνες και ξένους, υψηλού εισοδηματικού επιπέδου, που ενδιαφέρονται να κάνουν μια σοβαρή επένδυση **προβολής** στο νησί της Ρόδου.

ΠΡΟΣΦΕΡΟΥΜΕ: Α) Υπηρεσίες και πληροφορίες που γίνονται σε προσωπικό επίπεδο με **εχεμύθεια, διακριτικότητα και σοβαρότητα.**
Β) Μεγάλη **γκάμα** υψηλής ποιότητας ακινήτων, όπως: 1) Ξενοδοχεία Α' και Β' κατηγορίας των 600 - 500 - 350 - 300 κλινών 2) Κεντρικά αστικά ακίνητα κατάλληλα για Τράπεζες - καταστήματα - γραφεία 3) Παραλιακές εκτάσεις, κατάλληλες για τουριστικές επενδύσεις των 150.000 - 100.000 - 70.000 - 50.000 - 36.000 τ.μ. και 4) Διαμερίσματα και μαιζονέτες **προβολής.**

ΣΤΟΧΟΣ ΜΑΣ ΕΙΝΑΙ: Να προσφέρουμε στο αγοραστικό μας κοινό **υψηλής ποιότητας ακίνητα και ευκαιρίες** στο νησί της Ρόδου. Η τριακονταετής και πλέον πείρα μας στον τομέα αυτό αποτελεί εγγύηση.

ΣΥΝΘΗΜΑ ΜΑΣ ΕΙΝΑΙ: Επενδύστε στην ΡΟΔΟ ΤΩΡΑ, σε ακίνητα που **ΑΝΤΕΧΟΥΝ ΣΤΟ ΧΡΟΝΟ.**

Γεώργιος Σ. Πιπίνος
ΜΕΣΙΤΗΣ ΑΣΤΙΚΩΝ ΣΥΜΒΑΣΕΩΝ
Γιατί εμείς γνωρίζουμε καλύτερα!

TOP PROPERTIES is a private concern and Mr George S. Pipinos, its owner, has carved, over the years, a reputation for integrity and excellence in the world of Real Estate in the Dodecanese.

At Top Properties we try hard to attract important and selective investors: high calibre businessmen/women and discerning professional people, both Greek and foreign, who wish to acquire substantial and valuable property on Rhodes.

We offer our expertise and advice privately, discreetly and in strict confidence.

We keep a compehensive list of real estate of the highest specifications:

a. A' and B' class hotels (600, 500, 350, 300 beds capacity).

b. Centrally situated office buildings and other business premises.

c. Seaside land, ideal for development (hotels, holiday resorts, etc.), of 150.000, 100.000, 70.000, 50.000, 36.000 sq.m.

d. Luxury appartments, maisonettes, detached, semi - detached and terraced houses.

Our aim is to give our clients the opportunity to acquire value for money, first class real estate on Rhodes. Our 30- year - old experience in Real Estate is our warranty.

Our moto is: Invest in Rhodes. Invest in property. It stands the test of time.

TOP PROPERTIES
and
George S. Pipinos
Because we Know best



ΚΕΝΝΕΝΤΥ 38, ΡΟΔΟΣ, 85 100, ΤΗΛ. (0241) 23895, 38243 και 0944-676003. FAX: (0241) 20883
38 KENNEDY STR., RHODES, 85 100, TEL. (0241) 23895, 38243, and 094 - 676003. FAX: (0241) 20883

ΔΗΜΟΣ ΚΑΛΛΙΘΕΑΣ ΡΟΔΟΥ
ΕΛΛΗΝΙΚΗ ΔΗΜΟΚΡΑΤΙΑ
ΠΕΡΙΦ. ΝΟΤΙΟΥ ΑΙΓΑΙΟΥ
ΝΟΜΟΣ ΔΩΔΕΚΑΝΗΣΟΥ
ΔΗΜΟΣ ΚΑΛΛΙΘΕΑΣ
Τηλέφωνα: 60611 - 60620- 60621
Fax: 0241/87766
Καλυθιές 6/7/2001
Αρ. Πρωτ. 4631

ΠΕΡΙΛΗΨΗ ΔΙΑΚΗΡΥΞΗΣ ΓΙΑ ΕΓΚΑΤΑΣΤΑΣΗ ΘΑΛΑΣΣΙΩΝ ΜΕΣΩΝ ΑΝΑΨΥΧΗΣ ΣΕ ΚΟΙΝΟΧΡΗΣΤΟ ΧΩΡΟ ΑΙΓΙΑΛΟΥ ΚΑΙ ΠΑΡΑΛΙΑΣ ΤΟΥ ΔΗΜΟΥ ΚΑΛΛΙΘΕΑΣ

Ο Δήμαρχος του Δήμου Καλλιθέας

Εχοντας υπόψη:

α) Την απόφαση του Δ.Σ. Δήμου Καλλιθέας αρ. 224/2001 με θέμα:

α) «Καθορισμός των όρων Δημοπράτησης ανοικτού πλειοδοτικού διαγωνισμού εκμίσθωσης χώρων για την εγκατάσταση θαλάσσιων μέσων αναψυχής»

β) Ορισμός Επιτροπής για την διενέργεια της δημοπρασίας».

Διακηρύσσει ότι:

Εκτίθεται σε πλειοδοτική φανερή και προφορική δημοπρασία, η εκμίσθωση θέσεων του κοινόχρηστου χώρου αιγιαλού και παραλίας του Δήμου Καλλιθέας, για εγκατάσταση θαλασσίων σπορ».

Απαραίτητα δικαιολογητικά συμμετοχής

1. Βεβαίωση από τη Λιμενική Αρχή Ρόδου, ότι ο ενδιαφερόμενος πληροί τις προϋποθέσεις και κατέχει τα προσόντα που ορίζει το άρθρο 22 του «Γενικού Κανονισμού Λιμένα αριθ. 20».

2. Βεβαίωση της Οικονομικής Υπηρεσίας του Δήμου ότι δεν είναι οφειλέτες του Δήμου Καλλιθέας.

3. Αντίγραφο Ποινικού Μητρώου Τύπου Α.

4. Εγγυητική επιστολή.

Ο διαγωνισμός θα διεξαχθεί στο Δημοτικό Κατάστημα του Δήμου Καλλιθέας που βρίσκεται στις Καλυθιές ενώπιον της αρμόδιας επιτροπής στις 30 του μηνός Ιουλίου του έτους 2001 ημέρα Δευτέρα.

ΩΡΑ ΕΝΑΡΞΗΣ ΤΗΣ ΔΗΜΟΠΡΑΣΙΑΣ 8.30 Π.Μ.

Α/Α:1, **ΘΕΣΗ ΣΤΗΝ ΠΑΡΑΛΙΑ:** Λιμανάκι Καθάρας. Μη μηχανοκίνητα (υδροποδήλατα), **ΠΟΣΟ ΕΚΚΙΝΗΣΗΣ:** 300.000 δρχ., **ΠΟΣΟ ΕΓΓΥΗΤΙΚΗΣ:** 30.000 δρχ.

Α/Α: 2, **ΘΕΣΗ ΣΤΗΝ ΠΑΡΑΛΙΑ:** Κάτω από το Ακουάριους. Μηχανοκίνητα (θαλάσσιο αλεξίπτωτο, σκι, δακτυλίδι, έλκυθρο)., **ΠΟΣΟ ΕΚΚΙΝΗΣΗΣ:** 3.000.000 δρχ., **ΠΟΣΟ ΕΓΓΥΗΤΙΚΗΣ:** 300.000 δρχ.

Α/Α: 3, **ΘΕΣΗ ΣΤΗΝ ΠΑΡΑΛΙΑ:** Κάτω απο το εστιατόριο Ποσειδών. Μηχανοκίνητα (θαλάσσιο αλεξίπτωτο σκι, δακτυλίδι, έλκυθρο), **ΠΟΣΟ ΕΚΚΙΝΗΣΗΣ:** 3.000.000 δρχ., **ΠΟΣΟ ΕΓΓΥΗΤΙΚΗΣ:** 300.000 δρχ.

Α/Α: 4, **ΘΕΣΗ ΣΤΗΝ ΠΑΡΑΛΙΑ:** Κάτω από την Παιδική Χαρά, Μηχανοκίνητα (θαλάσσιο αλεξίπτωτο, δακτυλίδι, έλκυθρο, σκι), **ΠΟΣΟ ΕΚΚΙΝΗΣΗΣ:** 3.000.000 δρχ., **ΠΟΣΟ ΕΓΓΥΗΤΙΚΗΣ:** 300.000 δρχ.

Α/Α: 5, **ΘΕΣΗ ΣΤΗΝ ΠΑΡΑΛΙΑ:** Κάτω από το ξενοδοχείο Φαληράκι Μπιτς. Υδροποδήλατα, μηχανοκίνητες λέμβοιμ **ΠΟΣΟ ΕΚΚΙΝΗΣΗΣ:** 250.000 δρχ., **ΠΟΣΟ ΕΓΓΥΗΤΙΚΗΣ:** 25.000 δρχ.

Α/Α: 6, **ΘΕΣΗ ΣΤΗΝ ΠΑΡΑΛΙΑ:** Κάτω απο το ξενοδοχείο Απόλλων. Μηχανοκίνητα (θαλάσσιο αλεξίπτωτο, σκι, έλκηθρο, Δακτυλίδι), **ΠΟΣΟ ΕΚΚΙΝΗΣΗΣ:** 2.000.000 δρχ., **ΠΟΣΟ ΕΓΓΥΗΤΙΚΗΣ:** 200.000 δρχ.

Α/Α: 7, **ΘΕΣΗ ΣΤΗΝ ΠΑΡΑΛΙΑ:** Μεταξύ του ξενοδοχείου Απόλλων και του εστιατορίου Στεφ. Γρηγορίου. Μηχανοκίνητες λέμβοι., **ΠΟΣΟ ΕΚΚΙΝΗΣΗΣ:** 350.000 δρχ., **ΠΟΣΟ ΕΓΓΥΗΤΙΚΗΣ:** 35.000 δρχ.

Α/Α: 8, **ΘΕΣΗ ΣΤΗΝ ΠΑΡΑΛΙΑ:** Κάτω από το εστιατόριο Γρηγορίου Στεφ. Μηχανοκίνητες λέμβοι., **ΠΟΣΟ ΕΚΚΙΝΗΣΗΣ:** 700.000 δρχ., **ΠΟΣΟ ΕΓΓΥΗΤΙΚΗΣ:** 70.000 δρχ.

Α/Α: 9, **ΘΕΣΗ ΣΤΗΝ ΠΑΡΑΛΙΑ:** Κάτω από το εστιατόριο Μοναξιά. Ιστιοσανίδες, **ΠΟΣΟ ΕΚΚΙΝΗΣΗΣ:** 100.000 δρχ., **ΠΟΣΟ ΕΓΓΥΗΤΙΚΗΣ:** 10.000 δρχ.

Α/Α: 10, **ΘΕΣΗ ΣΤΗΝ ΠΑΡΑΛΙΑ:** Μεταξύ εστιατορίων Μοναξιά και Σωτήρης. Jet Ski., **ΠΟΣΟ ΕΚΚΙΝΗΣΗΣ:** 800.000 δρχ., **ΠΟΣΟ ΕΓΓΥΗΤΙΚΗΣ:** 80.000 δρχ.

Α/Α: 11, **ΘΕΣΗ ΣΤΗΝ ΠΑΡΑΛΙΑ:** Καστρί. Υδροποδήλατα, **ΠΟΣΟ ΕΚΚΙΝΗΣΗΣ:** 500.000 δρχ., **ΠΟΣΟ ΕΓΓΥΗΤΙΚΗΣ:** 50.000 δρχ.

Α/Α: 12, **ΘΕΣΗ ΣΤΗΝ ΠΑΡΑΛΙΑ:** Μεταξύ Καλυψώ και Πήγασος. Μηχανοκίνητες λέμβοι., **ΠΟΣΟ ΕΚΚΙΝΗΣΗΣ:** 500.000 δρχ., **ΠΟΣΟ ΕΓΓΥΗΤΙΚΗΣ:** 50.000 δρχ.

Α/Α: 13, **ΘΕΣΗ ΣΤΗΝ ΠΑΡΑΛΙΑ:** Κάτω από το ξενοδοχείο Μπλου Σι. Μηχανοκίνητα (θαλάσσιο αλεξίπτωτο, σκι, δακτυλίδι, έλκυθρο), **ΠΟΣΟ ΕΚΚΙΝΗΣΗΣ:** 700.000 δρχ., **ΠΟΣΟ ΕΓΓΥΗΤΙΚΗΣ:** 70.000 δρχ.

Α/Α: 14, **ΘΕΣΗ ΣΤΗΝ ΠΑΡΑΛΙΑ:** Κάτω από το ξενοδοχείο Ρουαγιάλ. Μηχανοκίνητα (θαλάσσιο αλεξίπτωτο, σκι, δακτυλίδι, έλκυθρο), **ΠΟΣΟ ΕΚΚΙΝΗΣΗΣ:** 1.500.000 δρχ., **ΠΟΣΟ ΕΓΓΥΗΤΙΚΗΣ:** 150.000 δρχ.

Α/Α: 15, **ΘΕΣΗ ΣΤΗΝ ΠΑΡΑΛΙΑ:** Κάτω από το ξενοδοχείο Εσπερίδες. Μηχανοκίνητα (θαλάσσιο αλεξίπτωτο, σκι, δακτυλίδι, έλκυθρο), **ΠΟΣΟ ΕΚΚΙΝΗΣΗΣ:** 1.500.000 δρχ., **ΠΟΣΟ ΕΓΓΥΗΤΙΚΗΣ:** 150.000 δρχ.

Α/Α: 16, **ΘΕΣΗ ΣΤΗΝ ΠΑΡΑΛΙΑ:** Κάτω από το ξενοδοχείο Κολοσσός. Μηχανοκίνητα (θαλάσσιο αλεξίπτωτο, σκι, δακτυλίδι, έλκυθρο), **ΠΟΣΟ ΕΚΚΙΝΗΣΗΣ:** 1.500.000 δρχ., **ΠΟΣΟ ΕΓΓΥΗΤΙΚΗΣ:** 150.000 δρχ.

Α/Α: 17, **ΘΕΣΗ ΣΤΗΝ ΠΑΡΑΛΙΑ:** Μεταξύ του ξενοδοχείου Κολοσσός και Παλάντιουμ. Jet Ski, **ΠΟΣΟ ΕΚΚΙΝΗΣΗΣ:** 500.000 δρχ., **ΠΟΣΟ ΕΓΓΥΗΤΙΚΗΣ:** 50.000 δρχ.

Α/Α: 18, **ΘΕΣΗ ΣΤΗΝ ΠΑΡΑΛΙΑ:** Κάτω από το ξενοδοχείο Παλάντιουμ. Μηχανοκίνητα (θαλάσσιο αλεξίπτωτο, σκι, δακτυλίδι, έλκυθρο), **ΠΟΣΟ ΕΚΚΙΝΗΣΗΣ:** 500.000 δρχ., **ΠΟΣΟ ΕΓΓΥΗΤΙΚΗΣ:** 50.000 δρχ.

Α/Α: 19, **ΘΕΣΗ ΣΤΗΝ ΠΑΡΑΛΙΑ:** 300 μέτρα μετά το ξενοδοχείο Παλάντιουμ. Μηχανοκίνητα (θαλάσσιο αλεξίπτωτο, σκι, δακτυλίδι, έλκυθρο), **ΠΟΣΟ ΕΚΚΙΝΗΣΗΣ:** 400.000 δρχ., **ΠΟΣΟ ΕΓΓΥΗΤΙΚΗΣ:** 40.000 δρχ.

Α/Α: 20, **ΘΕΣΗ ΣΤΗΝ ΠΑΡΑΛΙΑ:** Τραουνού κάτω από την Καντίνα. Μηχανοκίνητα (θαλάσσιο αλεξίπτωτο, σκι, δακτυλίδι, έλκυθρο), **ΠΟΣΟ ΕΚΚΙΝΗΣΗΣ:** 100.000 δρχ., **ΠΟΣΟ ΕΓΓΥΗΤΙΚΗΣ:** 10.000 δρχ.

Α/Α: 21, **ΘΕΣΗ ΣΤΗΝ ΠΑΡΑΛΙΑ:** Τραούνού στη θέση Σπηλιά. Υδροποδήλατα, **ΠΟΣΟ ΕΚΚΙΝΗΣΗΣ:** 100.000 δρχ, **ΠΟΣΟ ΕΓΓΥΗΤΙΚΗΣ:** 10.000 δρχ.

Α/Α: 22, **ΘΕΣΗ ΣΤΗΝ ΠΑΡΑΛΙΑ:** Καβουράκια. Υδροποδήλατα, **ΠΟΣΟ ΕΚΚΙΝΗΣΗΣ:** 100.000 δρχ., **ΠΟΣΟ ΕΓΓΥΗΤΙΚΗΣ:** 10.000 δρχ.

Κάθε προσφορά θα είναι προσαυξημένη κατά 5% επί της προηγούμενης.

Το ποσό που θα προκύψει από τον διαγωνισμό θα είναι ετήσιο.

Οι όροι της σχετικής διακήρυξης βρίσκονται στα γραφεία του Δημοτικού Καταστήματος. Τμήμα Διοίκησης, όπου οι ενδιαφερόμενοι μπορούν να λάβουν γνώση κατά τις εργάσιμες μέρες και ώρες.

Ο Δήμαρχος
Ιατρίδης Ιωάννης

ΠΕΡΙΛΗΨΗ

Με την με αριθμό 1398/25-6-2001 έκθεση επίδοσης της Δικαστικής Επιμελήτριας του Πρωτοδικείου Ρόδου Χριστίνας Ν. Καραμάριου, κοινοποιήθηκε στον Εισαγγελέα Πρωτοδικών Ρόδου: α) για την Αικατερίνη θυγ. Καπετάν Γεωργίου του Ιωάννη, β) την Δέσποινα θυγ. Καπετάν Γεωργίου του Ιωάννη και γ) την Βασιλική θυγ. Καπετάν Γεωργίου του Ιωάννη, πρώην κατοίκων δήμου Ιαλυσού και τώρα αγνώστου διαμονής, η υπ'αριθμόν πινακίου 38, **από 1/3/2001 και με αριθμό κατάθεσης 263/2001** αγωγή της Ελένης συζ. Βασιλείου Μανωλά, το γένος Ελευθερίου Λορέντζου, κατά των τριών ως άνω εναγομένων και λοιπών δώδεκα, η οποία θα συζητηθεί στις 18 Σεπτεμβρίου 2001 στο κατάστημα Ειρηνοδικείου Ρόδου, και με την οποία ζητείται να αναγνωρισθεί, ότι συμπληρώθηκε στο πρόσωπο της εναγούσης ο νόμιμος χρόνος κτητικής παραγραφής, για την απόκτηση πλήρους δικαιώματος ελεύθερης ιδιοκτησίας, επί συγκεκριμένου τμήματος αγρού, επιφάνειας 253 τ.μ. από ευρύτερο αγρό με κτηματολογικά στοιχεία τόμος 4, φύλλο 118 φάκελος 1956 και μερίδα 598 γαιών Μαριτσών, όπως περιγράφεται με τον αριθμό 3 στο συνημμένο στην παρούσα από 23-1-1996 τοπογραφικό διάγραμμα της αρχιτέκτονος μηχανικού Ανδρομάχης Μπατζούκη.

Ρόδος, 5 Ιουλίου 2001
Η πληρεξουσια δικηγόρος
ΠΑΝΑΓΙΩΤΑ Ν. ΚΑΡΑΜΑΡΙΟΥ

ΠΕΡΙΛΗΨΗ

Με την με αριθμό 1399/25-6-2001 έκθεση επίδοσης της Δικαστικής Επιμελήτριας του Πρωτοδικείου Ρόδου Χριστίνας Ν. Καραμάριου, κοινοποιήθηκε στον Εισαγγελέα Πρωτοδικών Ρόδου: α) για την Αικατερίνη θυγ. Καπετάν Γεωργίου του Ιωάννη, β) την Δέσποινα θυγ. Καπετάν Γεωργίου του Ιωάννη και γ) την Βασιλική θυγ. Καπετάν Γεωργίου του Ιωάννη, πρώην κατοίκων δήμου Ιαλυσού και τώρα αγνώστου διαμονής, η υπ'αριθμόν πινακίου 37, **από 1/3/2001 και με αριθμό κατάθεσης 262/2001** αγωγή των:1) Ευθυμίου Λορέντζου του Αθανασίου και 2) Ιωάννη Λορέντζου του Λουκά, κατά των τριών ως άνω εναγομένων και λοιπών δώδεκα, η οποία θα συζητηθεί στις 18 Σεπτεμβρίου 2001 στο κατάστημα Ειρηνοδικείου Ρόδου, με την οποία ζητείται να αναγνωρισθεί, ότι συμπληρώθηκε στο πρόσωπο των εναγόντων ο νόμιμος χρόνος κτητικής παραγραφής, για την απόκτηση πλήρους δικαιώματος ελεύθερης ιδιοκτησίας, και συγκεκριμένα:

Α) Ο πρώτος των εναγόντων, Ευθύμιος Λορέντζος του Αθανασίου, 1) για μια παλαιά λιθόκτιστη οικοδομή με κτηματολογικά στοιχεία Τόμος 2 Φύλλο 50 Φάκελλος 253 και Μερίδα 304 οικοδομών Μαριτσών νομικής φύσης μουλκ και 2) για συγκεκριμένο τμήμα, έκτασης 432 τ.μ., όπως περιγράφεται με αριθμό 1 και στοιχεία γωνιών (Α,Κ,Θ,Η,Ζ,Ε,Δ,Γ,Β,Α,) στο συνημμένο στην αγωγη από Μάρτιο 1996 τοπογραφικό διάγραμμα της αρχιτέκτονος μηχανικού Ανδρομάχης Μπατζούκη, από ευρύτερο αγρό με κτηματολογικά στοιχεία τόμος 4, φύλλο 118, φάκελος 1956 και μερίδα 598 γαιών Μαριτσών, νομικής φύσης αρζι-μιρί και τώρα μουλκ.

Β) Ο δεύτερος των εναγόντων, Ιωάννης Λορέντζος του Λουκά, στο συγκεκριμένο τμήμα, έκτασης 300 τ.μ., όπως περιγράφετια με αριθμό 2 και στοιχεία γωνιών (χ-φ-α-ψ-χ) στο συνημμένο στην αγωγή από Μάρτιο 1996 τοπογραφικό διάγραμμα της αρχιτέκτονος μηχανικού Ανδρομάχης Μπατζούκη, από ευρύτερο αγρό με κτηματολογικά στοιχεία τόμος 4, φύλλο 118, φάκελος 1956 και μερίδα 598 γαιών Μαριτσών, νομικής φύσης αρζι-μιρί και τώρα μουλκ.

Ρόδος, 1 Ιουλίου 2001
Η πληρεξουσια δικηγόρος
ΠΑΝΑΓΙΩΤΑ Ν. ΚΑΡΑΜΑΡΙΟΥ

ΕΛΛΗΝΙΚΗ ΔΗΜΟΚΡΑΤΙΑ
ΠΕΡΙΦΕΡΕΙΑ ΝΟΤΙΟΥ ΑΙΓΑΙΟΥ
ΝΟΜΟΣ ΔΩΔΕΚΑΝΗΣΟΥ
ΔΗΜΟΣ ΡΟΔΙΩΝ
Διεύθυνση: Τεχ. Υπηρεσιών
Γραφείο: Προϊσταμένου
Τηλέφωνο: 46403
Κοιν.: Ως Πίνακας Αποδεκτών

ΑΝΑΚΟΙΝΩΣΗ

Η Δ/νση Τεχνικών Υπηρεσιών του Δήμου Ροδίων συνεχίζοντας την ενημέρωση του κοινού

ΓΝΩΣΤΟΠΟΙΕΙ

ότι το προσεχές τριήμερο θα εκτελεσθούν ασφαλτικές εργασίες στους παρακάτω δρόμους: Μαραθώνιος, Θερμοπυλών, Παρισίων, Πλ. Αδωνίδος, Παν. Ροδίου, Δ. Ακρίτα, Λευκωσίας, Λάρνακας, Λεμεσού, Τριανταφυλλίδη, Πτολεμαίων, Φέσσα.

Ο Προϊστάμενος Δ/νσης Τεχνικών Υπηρεσιών
Ελευθέριος Κωνστάντζος

ΙΕΡΑ ΜΗΤΡΟΠΟΛΙΣ ΡΟΔΟΥ
ΙΕΡΟΝ ΝΑΫΔΡΙΟΝ ΑΓΙΑΣ ΕΙΡΗΝΗΣ
ΚΑΙ ΤΡΙΩΝ ΙΕΡΑΡΧΩΝ
(ΠΑΝΕΠΙΣΤΗΜΙΟΥ ΑΙΓΑΙΟΥ ΡΟΔΟΥ)

ΠΑΝΗΓΥΡΙΣ

Φέρουμε σε γνώση του φιλόθρησκου λαού μας ότι στις 8 Ιουλίου του 2001 ημέρα μνήμης του Αγίου Ενδόξου Μεγαλομάρτυρος Προκοπίου του θαυματουργού πανηγυρίζει το ιερό Παρεκκλήσιο του Αγίου Κυπριανού και Προκοπίου που βρίσκεται στην Αυλή του Πανεπιστημίου Αιγαίου Ρόδου.

Θα γίνουν οι παρακάτω εκδηλώσεις:

1. Το Σάββατο 7 Ιουλίου 2001: παραμονή της εορτής του Αγίου Προκοπίου ώρα (7.30 - 9 βραδυνή) θα ψαλλεί Πανηγυρικός εσπερινός με κήρυγμα, αρτοκλασία και κεράσματα

2. Την Κυριακή 8 Ιουλίου 2001: και ώρα (7-10.30 πρωινή) θα ψαλλεί ο όρθρος και η Πανηγυρική θεία Λειτουργία του Αγίου Προκοπίου. Περιφορά των λειψάνων και της εικόνας του Αγίου γύρω από το Ναό.

3. Την Κυριακή 8 Ιουλίου 2001: και ώρα (7.30 - 9 βραδυνή) θα ψαλλεί η Παράκληση του Αγίου Προκοπίου.

Εκ του ιερού Ναϋδρίου

ΚΕΔ
ΚΤΗΜΑΤΙΚΗ ΕΤΑΙΡΕΙΑ ΤΟΥ ΔΗΜΟΣΙΟΥ

ΔΙΟΡΘΩΣΗ ΠΕΡΙΛΗΨΗΣ ΔΙΑΚΗΡΥΞΗΣ ΔΗΜΟΠΡΑΣΙΑΣ ΕΚΜΙΣΘΩΣΗΣ ΔΗΜΟΣΙΟΥ ΑΚΙΝΗΤΟΥ

Στο τμήμα του Β.Κ. 3029 (ΚΜ 5000 γ. Κατταβιάς) δημοσίου ακινήτου, για εγκατάσταση ήπιων και ανανεώσιμων μορφών ενέργειας και για διάστημα 20 χρόνων που είναι αγροτεμάχιο, εκ παραδρομής η έκταση αντί του 2.101.848 τ.μ. δημοσιεύθηκε σαν 2.101,848 τ.μ.

ΚΤΗΜΑΤΙΚΗ ΕΤΑΙΡΕΙΑ ΤΟΥ ΔΗΜΟΣΙΟΥ Α.Ε. ΛΕΩΦ. ΑΛΕΞΑΝΔΡΑΣ 158Α, 115 21 ΑΘΗΝΑ, ΤΗΛ. 645 9700, 640 5000, FAX 6440479

ΠΡΟΞΕΝΕΙΟ ΤΗΣ ΓΑΛΛΙΑΣ
ΟΔΟΣ ΙΠΠΟΤΩΝ
ΤΗΛ. (0241) 22318 - ΦΑΞ. 77488
ΡΟΔΟΣ 85100

ΑΝΑΚΟΙΝΩΣΗ

Με την ευκαιρία της Γαλλικής εθνικής εορτής, η Γενική Πρόξενος της Γαλλίας στην Αθήνα και ο Επίτιμος Πρόξενος της Γαλλίας στη Ρόδο είναι ευτυχείς να υποδεχθούν τους Γάλλους που κατοικούν μόνιμα στη Ρόδο καθώς και τους Γάλλους τουρίστες σε μια δεξίωση που θα πραγματοποιηθεί στο Κατάλυμα της Γαλλίας στην οδό Ιπποτών, Παλαιάς Πόλης, την Παρασκευή 13 Ιουλίου 2001 στις 08:00 μ.μ.

ΔΗΜΟΤΙΚΗ ΕΠΙΧΕΙΡΗΣΗ ΥΔΡΕΥΣΗΣ ΑΠΟΧΕΤΕΥΣΗΣ ΡΟΔΟΥ
ΔΙΕΥΘΥΝΣΗ ΤΕΧΝΙΚΩΝ ΥΠΗΡΕΣΙΩΝ
ΤΗΛ: 68750 - 68757 FAX: 0241- 66380
Πληροφ. κ. Παπαμανώλη
2ο ΧΛΜ. ΛΕΩΦ. ΡΟΔΟΥ - ΛΙΝΔΟΥ

ΑΝΑΚΟΙΝΩΣΗ

Ανακοινώνεται ότι από την Τετάρτη 11 Ιουλίου 2001, θα παραμείνει κλειστή για ένα μήνα περίπου, η οδός Κοδριγκτώνος από την διασταύρωση με την οδό Δαμασκηνού μέχρι τη διασταύρωση με την οδό Ι. Δενδρινού, λόγω εκτέλεσης έργου που αφορά στα δίκτυα αποχέτευσης ομβρίων και ακαθάρτων των περιοχών Αγίου Νικολάου και Αγίας Αναστασίας.

Παρακαλούνται οι φίλοι οδηγοί προς διευκόλυνσή τους και αποφυγή ταλαιπωρίας τους ν'αποφεύγουν τη συγκεκριμένη διαδρομή.

Οσοι οδηγοί κατευθύνονται από το Λιμάνι προς τη Λεωφόρο Καλλιθέας μπορούν να ακολουθήσουν την διαδρομή από τις οδούς Αυστραλίας και Κλαυδίου Πέπερ.

Η ΡΟΔΑ θα τροποποιήσει το δρομολόγιο του λεωφορείου Πόλεως 6 (Αγίοι Αποστόλοι) ως εξής:

Αντί να ακολουθεί τη διαδρομή μέσω Παλαιολόγου - Δαμασκηνού - Κοδριγκτώνος και Χατζηαγγέλου θα ακολουθεί τη διαδρομή Παλαιολόγου - Γαριβάλδη - Μεγάλου Κωνσταντίνου - Εθνικής Αντίστασης - Ι. Δενδρινού και μετά κανονικά.

Η αλλαγή στα δρομολόγια της ΡΟΔΑ θα ισχύσει μέχρι την αποπεράτωση των εργασιών της ΔΕΥΑΡ.

Παρακαλούμε να κατανοήσετε τις δυσκολίες που αντιμετωπίζει η ΔΕΥΑΡ για την ολοκλήρωση του έργου της αποχέτευσης και συγγνώμη για την ταλαιπωρία.

Εκ της ΔΕΥΑΡ
Πάνος Κανάκης
Δ/ντης Τεχνικών Υπηρεσιών

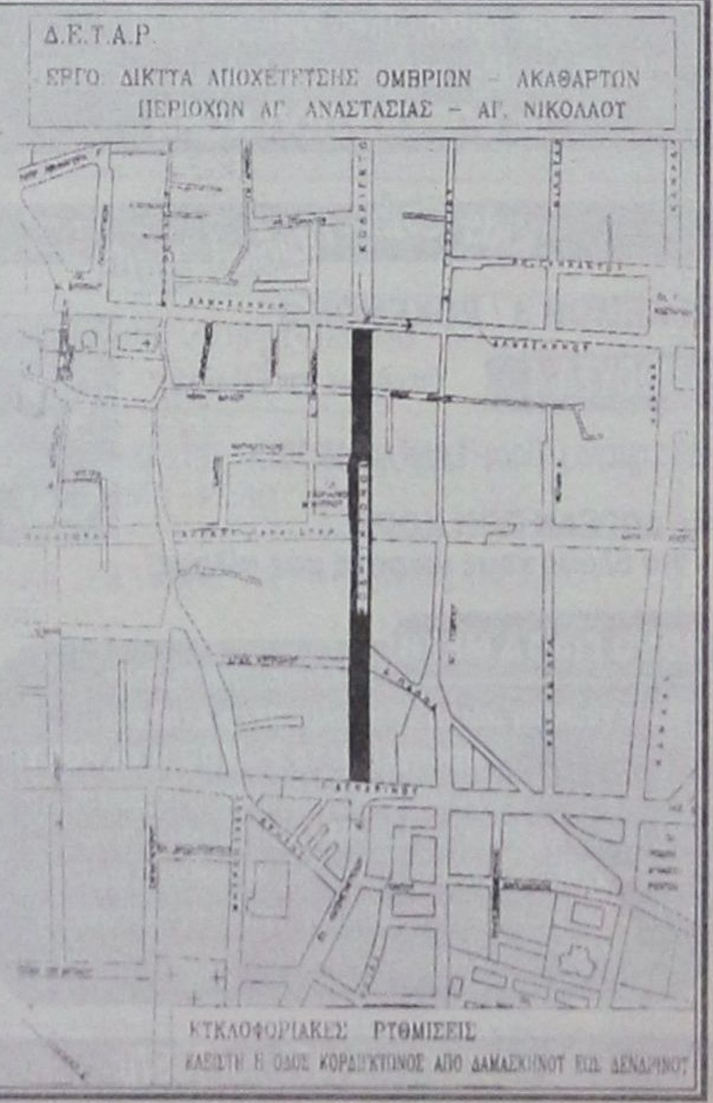



Καλοκαίρι 2001! ... χωρίς παύση κοντά σας με ταινίες 1ης προβολής

ΠΑΛΛΑΣ 5 CINEMAS CENTER

ΠΡΟΓΡΑΜΜΑ ΕΒΔΟΜΑΔΑΣ
06/07/2001 - 12/07/2001
www.cinemapallas.gr

ΑΙΘΟΥΣΑ 5 & ΑΙΘΟΥΣΑ 1



Ο ΜΕΞΙΚΑΝΟΣ / THE MEXICAN
Αγάπη χωρίς...δίχτυ ασφαλείας
ΠΡΩΤΑΓΩΝΙΣΤΟΥΝ: JULIA ROBERTS, BRAD PITT

ΑΙΘΟΥΣΑ 5
Κάθε ημέρα / Ώρες Έναρξης: 17:50, 20:20, 22:50

ΑΙΘΟΥΣΑ 1
Κάθε ημέρα / Ώρες Έναρξης: 19:05, 21:35
* Ειδική επιπλέον παράσταση το Σάββατο στις 16:35
με ΔΩΡΕΑΝ ΠΟΠ ΚΟΡΝ

ΑΙΘΟΥΣΑ 2

ΜΙΑ ΜΕΡΑ ΤΗ ΝΥΧΤΑ / ATHENS BLUES
Όλα βγαίνουν στο φως... στο σκοτάδι της νύχτας.
ΠΡΩΤΑΓΩΝΙΣΤΟΥΝ: Μ. ΛΙΒΑΝΟΥ, Μ. ΧΑΤΖΗΣΑΒΒΑΣ, Η. ΛΟΓΟΘΕΤΗΣ, Α. ΑΛΕΞΑΝΔΡΑΚΗΣ



Κάθε ημέρα / Ώρες Έναρξης: 17:40, 20:00, 22:20

ΑΙΘΟΥΣΑ 3



EVOLUTION
Σας ευχόμαστε καλό... τέλος του κόσμου!
ΠΡΩΤΑΓΩΝΙΣΤΟΥΝ: DAVID DUCHOVNY, JULIANNE MOORE

Κάθε ημέρα / Ώρες Έναρξης: 18:20, 20:30, 22:40
* Ειδική επιπλέον παράσταση το Σάββατο στις 16:10
με ΔΩΡΕΑΝ ΠΟΠ ΚΟΡΝ

ΑΙΘΟΥΣΑ 4

ΜΑΓΟΙ & ΔΡΑΚΟΝΤΕΣ
DUNGEONS & DRAGONS
Αυτή η περιπέτεια δεν είναι απλώς ένα παιχνίδι...
ΠΡΩΤΑΓΩΝΙΣΤΟΥΝ: JUSTIN WHALIN, JEREMY IRONS



Κάθε ημέρα / Ώρες Έναρξης: 20:20

ΚΩΔΙΚΟΣ SWORDFISH
Μπες στο δίκτυο, πήγαινε παντού, κλέψε τα πάντα ... όταν ξέρεις τον κωδικό, τα πάντα είναι πιθανά!
ΠΡΩΤΑΓΩΝΙΣΤΟΥΝ: JOHN TRAVOLTA, HUGH JACKMAN



Κάθε ημέρα / Ώρες Έναρξης: 22:30
* Ειδική επιπλέον παράσταση το Σάββατο στις 16:20
με ΔΩΡΕΑΝ ΠΟΠ ΚΟΡΝ

Kids Club • Παιδική Ζώνη

ΠΟΚΕΜΟΝ 3 / POKEMON 3
ΑΙΘΟΥΣΑ 4 (μεταγλωτ. στα Ελληνικά)



Κάθε ημέρα / Ώρες Έναρξης: 18:30

Με ΔΩΡΕΑΝ ΠΟΠ ΚΟΡΝ για όλους τους μικρούς μας φίλους!

ΜΟΝΟ ΓΙΑ ΤΑ ΜΕΛΗ
Απαντήστε στην ερώτηση:
"Ποιά γνωστή σειρά του Σιλβέστερ Σταλόνε προηγείται το ΡΑΜΠΟ ή το ROKY;"
Οι 10 πρώτοι νικητές της κλήρωσης που θα γίνει την Παρασκευή 13/7/2001 θα κερδίσουν από 1 ΔΩΡΕΑΝ εισιτήριο για την ταινία **"Driven"** με τον Σιλβέστερ Σταλόνε, που θα προβληθεί στο Παλλάς την ερχόμενη εβδομάδα. Τα ονόματα των τυχερών θα ανακοινωθούν στα ταμεία μας την Παρασκευή 13/7/2001.

AM Για κρατήσεις: 24475 και 70670

Το Πρόγραμμα

ΕΤ 1

06.30 ΓΛΥΚΙΑ ΖΩΗ
08.00 ΤΑ ΠΡΩΙΝΑΚΙΑ
08.30 ΑΓΑΠΩ ΤΗΝ ΠΟΛΗ ΜΟΥ
08.45 ΣΙΝΕΑΚ
10.15 Ο ΔΑΣΚΑΛΟΣ
11.15 ΟΠΟΥ ΝΑ'ΝΑΙ
12.15 ΓΚΑΛΑ ΠΑΙΔΙΚΟΥ ΔΙΑΓΩΝΙΣΜΟΥ ΤΡΑΓΟΥΔΙΟΥ ΤΗΣ ΕΒΥ
13.50 **ΕΙΔΗΣΕΙΣ**
14.00 ΕΛΛΗΝΙΚΗ ΤΑΙΝΙΑ: ΜΙΑ ΓΥΝΑΙΚΑ, ΜΙΑ ΑΓΑΠΗ, ΜΙΑ ΖΩΗ
15.45 ΘΕΑΤΡΙΚΕΣ ΑΝΑΜΝΗΣΕΙΣ: ΜΑΡΙΑ ΠΕΝΤΑΓΙΩΤΙΣΣΑ
17.00 **ΕΙΔΗΣΕΙΣ**
18.00 ΑΡΣΗ ΒΑΡΩΝ
20.00 ΚΛΗΡΩΣΗ ΛΟΤΤΟ
20.15 ΕΠΙΔΕΙΞΗ ΤΕΧΝΗΣ
21.00 ΦΩΤΑ ΠΟΡΕΙΑΣ
23.00 **ΕΙΔΗΣΕΙΣ**
23.30 ΞΕΝΗ ΤΑΙΝΙΑ: ΟΙ ΠΑΡΑΝΟΜΟΙ
01.10 ΞΕΝΗ ΤΑΙΝΙΑ: ΚΡΕΪΖΙ ΧΟΡΣ
03.00 ΕΛΛΗΝΟΜΑΝΙΑ

NET

08.00 ΕΚΠΑΙΔΕΥΤΙΚΗ ΤΗΛΕΟΡΑΣΗ
11.00 ΟΙ ΠΕΡΙΠΕΤΕΙΕΣ ΤΩΝ ΦΥΤΩΝ
11.30 ΠΑΡΑΣΚΗΝΙΑ ΤΗΣ ΜΟΔΑΣ
12.00 ΤΑ ΜΕΓΑΛΑ ΠΑΡΚΑ ΤΟΥ ΚΟΣΜΟΥ
12.30 ΤΑ ΜΥΣΤΙΚΑ ΤΟΥ ΝΕΡΟΥ
13.00 ΤΑΞΙΔΙΑ ΣΤΟ ΧΡΟΝΟ
13.30 ΜΕ ΑΡΕΤΗ ΚΑΙ ΤΟΛΜΗ
14.00 ΕΛΛΗΝΕΣ ΣΤΗΝ ΑΝΑΤΟΛΗ - ΣΥΝΑΝΤΗΣΗ ΔΥΟ ΠΟΛΙΤΙΣΜΩΝ
15.00 **ΕΙΔΗΣΕΙΣ**
15.15 ΞΕΝΗ ΤΑΙΝΙΑ: ΞΥΠΟΛΗΤΗ ΣΤΟ ΠΑΡΚΟ
17.00 ΓΚΛΟΜΠΑΛ
17.30 ΣΠΟΡ ΣΤΟΝ ΚΟΣΜΟ
18.00 ΣΤΟΝ ΚΟΣΜΟ ΤΗΣ ΟΙΚΟΝΟΜΙΑΣ
19.00 **ΕΙΔΗΣΕΙΣ**
19.15 ΤΑΞΙΔΕΥΟΝΤΑΣ ΣΤΟΝ ΠΛΑΝΗΤΗ ΜΕ ΤΟΝ ΣΤΕΦΑΝ ΠΕΪΡΟΝ
21.00 **ΕΙΔΗΣΕΙΣ**
22.00 ΞΕΝΗ ΤΑΙΝΙΑ: Η ΣΥΝΟΜΙΛΙΑ
24.00 **ΕΙΔΗΣΕΙΣ**
00.15 Ω! ΤΙ ΚΟΣΜΟΣ ΜΠΑΜΠΑ

ΕΤ 3

08.30 ΤΑ ΦΡΟΥΤΑΚΙΑ
09.00 ΠΑΙΔΙΚΑ
09.30 ΟΝΕΙΡΟΔΡΟΜΙΟ
10.30 ΚΛΑΣΙΚΗ ΜΟΥΣΙΚΗ
11.00 ΣΤΗ ΓΗ ΤΗΣ ΕΥΦΟΡΙΑΣ
12.00 ΑΝΟΙΧΤΟΙ ΟΡΙΖΟΝΤΕΣ
12.30 E-LIFE
13.30 ΑΝΙΧΝΕΥΣΕΙΣ
15.00 **ΕΙΔΗΣΕΙΣ**
15.30 ΝΟΣΤΟΣ
17.00 ΕΚ ΤΩΝ ΠΡΟΤΕΡΩΝ Ή ΕΚ ΤΩΝ ΥΣΤΕΡΩΝ;
17.30 ΧΡΥΣΕΣ ΜΕΛΩΔΙΕΣ
18.00 Η ΜΑΓΕΙΑ ΤΟΥ ΜΙΟΥΖΙΚΑΛ
18.30 ΝΤΙΖΑΪΝ ΕΞΤΡΙΜ
19.00 **ΕΙΔΗΣΕΙΣ**
20.00 ΘΑΥΜΑΤΑ ΤΗΣ ΕΠΙΣΤΗΜΗΣ ΚΑΙ ΤΗΣ ΤΕΧΝΟΛΟΓΙΑΣ
20.30 ΣΥΝΑΥΛΙΑ ΑΠΟ ΤΟ ΜΕΓΑΡΟ ΜΟΥΣΙΚΗΣ
22.00 ΞΕΝΗ ΤΑΙΝΙΑ: ΝΤΑΣΤΙ
24.00 **ΕΙΔΗΣΕΙΣ**
01.00 ΣΥΝΑΥΛΙΑ

MEGA

06.00 ΟΙ ΤΕΛΕΥΤΑΙΟΙ ΕΓΓΟΝΟΙ
07.00 ΟΙ ΦΡΟΥΡΟΙ ΤΗΣ ΑΧΑΪΑΣ
08.00 Ο ΕΠΙΣΚΕΠΤΗΣ ΤΗΣ ΟΜΙΧΛΗΣ
09.00 ΤΑ ΕΠΤΑ ΚΑΚΑ ΤΗΣ ΜΟΙΡΑΣ ΜΟΥ
09.30 ΝΤΙΣΝΕΪ ΚΛΑΜΠ
10.30 ΞΕΝΗ ΤΑΙΝΙΑ: ΣΤΑΡ ΤΡΕΚ: ΓΕΝΕΕΣ
13.00 MEGA STAR
14.00 **ΕΙΔΗΣΕΙΣ**
14.20 MAZI
15.30 TRACTION
16.20 Η ΑΙΘΟΥΣΑ ΤΟΥ ΘΡΟΝΟΥ
17.25 **ΕΙΔΗΣΕΙΣ**
17.30 ΕΛΛΗΝΙΚΗ ΤΑΙΝΙΑ: ΚΟΙΤΑ ΠΟΙΟΣ ΑΛΛΟΣ ΜΙΛΑΕΙ
19.30 **ΕΙΔΗΣΕΙΣ**
21.00 ΕΛΛΗΝΙΚΗ ΤΑΙΝΙΑ: Ο ΚΥΡ ΓΙΩΡΓΗΣ ΕΚΠΑΙΔΕΥΕΤΑΙ
23.00 PRIVE
00.15 **ΕΙΔΗΣΕΙΣ**
00.30 ΞΕΝΗ ΤΑΙΝΙΑ: ΠΑΙΧΝΙΔΙΑ ΕΞΟΥΣΙΑΣ
02.30 ΞΕΝΗ ΤΑΙΝΙΑ: ΜΑΡΚΟ ΠΟΛΟ
04.30 ΦΑΣΙΟΝ TV

ANT 1

06.20 **ΟΙ ΕΙΔΗΣΕΙΣ ΤΟΥ CBS**
06.45 ΤΗΛΕΜΑΡΚΕΤΙΝΓΚ - ΤΗΛΕΑΓΟΡΑ
07.00 ΔΕΣΠΟΙΝΙΣ ΜΑΡΓΑΡΙΤΑ
08.00 ΠΑΙΔΙΚΟ ΠΡΟΓΡΑΜΜΑ
11.00 ΜΠΑΜ, ΜΠΑΜΠΑΣ ΚΑΙ ΜΠΕΜΠΑ
11.30 ΑΔΕΛΦΕΣ ΨΥΧΕΣ
12.00 ΤΟ ΤΙΜΗΜΑ ΤΟΥ ΠΑΘΟΥΣ
12.55 ΣΟΥΠΕΡ ΓΚΕΪΜ
13.00 ΠΡΟΣΟΧΗ... ΜΑΡΚΟΠΕΔΙΟ
14.00 **ΕΙΔΗΣΕΙΣ**
14.15 ΑΓΓΙΓΜΑ ΨΥΧΗΣ
15.15 Η ΠΡΟΒΑ ΤΟΥ ΝΥΦΙΚΟΥ
16.15 ΟΙ ΜΕΝ ΚΑΙ ΟΙ ΔΕΝ
17.20 ΕΛΛΗΝΙΚΗ ΤΑΙΝΙΑ: Ο ΑΡΙΣΤΕΙΔΗΣ ΚΑΙ ΤΑ ΚΟΡΙΤΣΙΑ ΤΟΥ
19.25 **ΕΙΔΗΣΕΙΣ**
21.05 ΡΟΜΠΕΣ ΞΕΚΟΥΜΠΩΤΕΣ
23.15 ΚΑΤΣΕ ΚΑΛΑ
24.00 **ΕΙΔΗΣΕΙΣ**
00.15 ΞΕΝΗ ΤΑΙΝΙΑ: Ο ΕΙΣΒΟΛΕΑΣ
02.00 ΟΙ ΔΡΟΜΟΙ ΤΗΣ ΠΟΛΗΣ
03.00 ΞΕΝΗ ΤΑΙΝΙΑ: ΤΑ ΤΥΜΠΑΝΑ ΤΟΥ ΠΟΛΕΜΟΥ
04.45 ΤΗΛΕΜΑΡΚΕΤΙΝΓΚ-ΤΗΛΕΑΓΟΡΑ
05.15 Η ΘΥΣΙΑ

ALPHA

06.00 ΔΕ ΚΟΛ ΟΦ ΔΕ ΜΑΟΥΝΤΕΝ
07.00 ΠΕΡΑ ΑΠΟ ΤΟΝ ΟΡΙΖΟΝΤΑ
08.00 ΠΑΝΟΡΑΜΑ
11.00 ΕΞΑΝΤΑΣ
12.00 ΤΑ ΚΟΡΙΤΣΙΑ ΤΗΣ ΑΘΗΝΑΣ
14.00 **ΕΙΔΗΣΕΙΣ**
15.15 ΝΙΚΗΤΑ
16.15 ΕΛ ΕΪ ΧΙΤ
17.15 ΕΛΛΗΝΙΚΗ ΤΑΙΝΙΑ: ΣΚΛΑΒΟΙ ΤΗΣ ΜΟΙΡΑΣ
19.25 **ΕΙΔΗΣΕΙΣ**
21.00 ΕΛΛΗΝΙΚΗ ΤΑΙΝΙΑ: ΤΟ ΠΙΟ ΛΑΜΠΡΟ ΜΠΟΥΖΟΥΚΙ
23.00 ΚΟΚΚΙΝΟΣ ΚΥΚΛΟΣ
24.00 ΞΕΝΗ ΤΑΙΝΙΑ: ΓΙΑ 3 ΕΚΑΤΟΜΜΥΡΙΑ ΔΟΛΛΑΡΙΑ
01.00 **ΕΙΔΗΣΕΙΣ**
02.00 ΞΕΝΗ ΤΑΙΝΙΑ: Ο ΚΡΑΤΟΥΜΕΝΟΣ
04.00 ΤΑΜΠΟΥ
05.00 ΠΕΡΑ ΑΠΟ ΤΟΝ ΟΡΙΖΟΝΤΑ

STAR

06.15 ΠΑΙΔΙΚΟ ΠΡΟΓΡΑΜΜΑ
14.00 ΑΛΙΕΝ ΝΕΪΣΙΟΝ
15.00 ΜΑΧΗΤΕΣ ΤΗΣ ΕΛΕΥΘΕΡΙΑΣ
16.00 ΟΙΚΟΓΕΝΕΙΑ ΜΥΣΤΙΚΩΝ ΠΡΑΚΤΟΡΩΝ
17.00 ΣΤΟΝ ΕΒΔΟΜΟ ΟΥΡΑΝΟ
18.00 **ΕΙΔΗΣΕΙΣ**
19.30 ΗΡΑΚΛΗΣ: ΟΙ ΠΡΩΤΕΣ ΠΕΡΙΠΕΤΕΙΕΣ
20.00 ΣΙΚΟΥΕΣΤ
21.00 ΞΕΝΗ ΤΑΙΝΙΑ: Ο ΘΡΙΑΜΒΟΣ ΤΗΣ ΘΕΛΗΣΗΣ
24.00 **ΕΙΔΗΣΕΙΣ**
00.30 ΞΕΝΗ ΤΑΙΝΙΑ: Ο ΙΠΠΟΤΗΣ ΤΩΝ ΔΡΟΜΩΝ
03.15 ΞΕΝΗ ΤΑΙΝΙΑ: Ο ΔΡΟΜΟΣ ΤΗΣ ΔΟΞΑΣ
05.00 ΑΣΤΕΡΙΑ ΣΤΟ ΠΕΝΤΑΓΡΑΜΜΟ

FILMNET

06.00 ΘΑΝΑΣΙΜΗ ΠΛΕΚΤΑΝΗ
08.00 ΟΙ ΕΞΑΓΝΙΣΤΕΣ
10.00 ΥΠΟΣΧΕΣΗ ΖΩΗΣ
12.00 ΧΟΥΝΤΙΝΙ
14.00 ΤΖΑΚΙ - Ο: ΙΣΤΟΡΙΑ ΜΙΑΣ ΖΩΗΣ
15.40 ΤΖΑΚΙ - Ο: ΙΣΤΟΡΙΑ ΜΙΑΣ ΖΩΗΣ
17.25 Ο ΕΜΠΙΣΤΟΣ ΤΟΥ ΠΡΟΕΔΡΟΥ
19.30 MAD ON FILMNET
20.05 ΕΡΩΤΙΚΕΣ ΣΥΜΠΤΩΣΕΙΣ
22.00 Ο 13ος ΠΟΛΕΜΙΣΤΗΣ
23.50 Η ΑΓΑΠΗ ΕΙΝΑΙ ΕΛΕΦΑΝΤΑΣ
01.25 ΣΚΑΝΔΑΛΟ
03.00 ΣΥΝΕΝΟΧΟΣ ΣΤΟ ΕΓΚΛΗΜΑ
04.35 ΤΑ ΑΡΠΑΚΤΙΚΑ

TEMPO

06.00 ΜΟΥΣΙΚΕΣ ΕΠΙΛΟΓΕΣ
08.30 ΚΙΝΟΥΜΕΝΑ ΣΧΕΔΙΑ
09.00 ΡΩΣΙΚΑ ΠΑΡΑΜΥΘΙΑ
10.45 ΠΑΙΔΙΚΑ
11.15 ΓΕΙΑ ΧΑΡΟΥΛΑ
12.30 ΠΑΙΔΙΚΑ
13.30 **ΕΙΔΗΣΕΙΣ**
13.45 ΑΘΛΗΤΙΚΑ
14.15 ΞΕΝΗ ΤΑΙΝΙΑ: Ο ΘΗΣΑΥΡΟΣ ΤΟΥ ΣΟΛΟΜΩΝΤΑ
16.00 Ο ΤΖΟΝΑΘΑΝ ΚΑΙ Η ΑΡΚΟΥΔΑ
17.30 PANOS GOES TO HOLLYWOOD
18.00 **ΕΙΔΗΣΕΙΣ**
18.45 ΕΛΛΗΝΙΚΗ ΤΑΙΝΙΑ: ΤΟ ΚΟΡΙΤΣΙ ΤΟΥ ΛΟΥΝΑ ΠΑΡΚ
20.35 ΜΑΞΙΜΑΛΙΣΤΕΣ
21.00 **ΕΙΔΗΣΕΙΣ**
22.15 COCTAIL ΜΕ ΝΟΤΕΣ
00.15 **ΕΙΔΗΣΕΙΣ**
00.30 ΞΕΝΗ ΤΑΙΝΙΑ: ΚΑΚΟΦΗΜΟΙ ΔΡΟΜΟΙ
02.45 ΞΕΝΗ ΤΑΙΝΙΑ: ΚΑΠΟΥ ΣΤΟ ΣΚΟΤΑΔΙ

COSMOS - POLIS TV

07.00 ΜΟΥΣΙΚΗ ΚΑΛΗΜΕΡΑ
11.00 FORMULA 1
13.00 60" ΣΤΟΝ ΠΛΑΝΗΤΗ
14.00 PRESTIGE
15.00 FACE
16.00 ELECTROPOLIS
17.00 **ΕΙΔΗΣΕΙΣ**
17.30 CAMPIONATO
19.30 ΠΟΔΟΒΟΛΛΕΥ
21.00 **ΕΙΔΗΣΕΙΣ**
21.30 ΣΥΝΑΥΛΙΑ
23.30 60" ΣΤΟΝ ΠΛΑΝΗΤΗ
00.30 ΝΥΧΤΕΡΙΝΗ ΜΟΥΣΙΚΗ

ΗΡΟΣΚΟΠΙΟ

ΚΡΙΟΣ:
21 ΜΑΡΤΙΟΥ - 19 ΑΠΡΙΛΙΟΥ

Ξέρετε πολύ καλά πως τα «αγαθά κόποις κτώνται» μην γκρινιάζετε λοιπόν που τώρα, μέσα στο καλοκαίρι, θα πρέπει να κοπιάσετε παραπάνω, προκειμένου να φανείτε συνεπείς απέναντι στις επαγγελματικές σας υποχρεώσεις. Κάντε υπομονή η επίδραση της σημερινής έκλειψης θα περάσει γρήγορα.

ΤΑΥΡΟΣ
20 ΑΠΡΙΛΙΟΥ - 20 ΜΑΪΟΥ

Αν δεν θέλετε να βρεθείτε μπροστά σε απρόοπτες καταστάσεις, προγραμματίστε μεθοδικά τις λεπτομέρειες ενός ταξιδιού, όσοι σκοπεύετε να ταξιδέψετε. Η σημερινή έκλειψη Σελήνης θα μπορούσε να σας χαλάσει το κέφι.

ΔΙΔΥΜΟΙ
21 ΜΑΪΟΥ - 21 ΙΟΥΝΙΟΥ

Δώστε μεγάλη προσοχή σε οικονομικές, περιουσιακές, ή κληρονομικές διευθετήσεις αυτήν την περίοδο, γιατί θα μπορούσατε να βρεθείτε σε δύσκολη θέση, κάτω από την επίδραση της έκλειψης της Σελήνης. Αναβάλετε σημαντικές αποφάσεις άλλωστε δεν είναι κάτι που αφορά μόνο εσάς.

ΚΑΡΚΙΝΟΣ
22 ΙΟΥΝΙΟΥ - 22 ΙΟΥΛΙΟΥ

Τον τομέα των σχέσεων τόσο των προσωπικών όσο και των επαγγελματικών φαίνεται να επηρεάζει η Πανσέληνος μαζί με την έκλειψη Σελήνης σήμερα. Με λίγη καλή θέληση και από τις δύο πλευρές είναι σίγουρο πως θα περάσει «η μπόρα».

ΛΕΩΝ
23 ΙΟΥΛΙΟΥ - 22 ΑΥΓΟΥΣΤΟΥ

Αποφορτίστε το κλίμα των αντιπαραθέσεων με όποια διπλωματία και ευγένεια διαθέτετε απέναντι στους ανθρώπους που μοιράζονται ευθύνες και υποχρεώσεις της καθημερινής σας ζωής. Η έκλειψη Σελήνης θα μπορούσε να επιδεινώσει την ήδη βαριά ατμόσφαιρα που υπάρχει.

ΠΑΡΘΕΝΟΣ
23 ΑΥΓΟΥΣΤΟΥ - 23 ΣΕΠΤΕΜΒΡΙΟΥ

Μην αφήσετε τη συναισθηματική φόρτιση της σημερινής Πανσελήνου, που συνοδεύεται από την έκλειψη Σελήνης, να σας φέρει αντιμέτωπους με τους φίλους, συγγενείς και κυρίως με τα παιδιά σας, όσοι είστε γονείς. Εξηγήστε σε όσους θέλουν να μονοπωλήσουν τον χρόνο σας ότι έχετε και άλλες δραστηριότητες.

ΖΥΓΟΣ:
24 ΣΕΠΤΕΜΒΡΙΟΥ - 23 ΟΚΤΩΒΡΙΟΥ

Οι εντάσεις που φέρνει η σημερινή Πανσέληνος - έκλειψη Σελήνης στον οικογενειακό χώρο, θα μπορούσαν να χαλαρώσουν με την τήρηση μιας υπόσχεσης, αλλά κυρίως με τον δικό σας αυτοσεβασμό.

ΣΚΟΡΠΙΟΣ:
24 ΟΚΤΩΒΡΙΟΥ - 22 ΝΟΕΜΒΡΙΟΥ

Βάλτε το ένστικτο αλλά και την εξυπνάδα σας σε ενέργεια, προκειμένου να λύσετε προβλήματα που σας δημιουργούν άτομα του φιλικού και του συγγενικού σας περιβάλλοντος. Η αναβολή, η καθυστέρηση, αλλά και η ματαίωση ενός ταξιδιού είναι πιθανή.

ΤΟΞΟΤΗΣ:
23 ΝΟΕΜΒΡΙΟΥ - 21 ΔΕΚΕΜΒΡΙΟΥ

Η γνώση των δυνατοτήτων, αλλά και των αδυναμιών σας εμφανίζεται κάτω από την επίδραση της σημερινής έκλειψης Σελήνης, για τη διαχείριση των οικονομικών σας. Η προσαρμοστικότητα, η επιμονή και η υπομονή σάς είναι απαραίτητες, αξίζει όμως τον κόπο να προσπαθήσετε.

ΑΙΓΟΚΕΡΩΣ:
22 ΔΕΚΕΜΒΡΙΟΥ - 19 ΙΑΝΟΥΑΡΙΟΥ

Στο δικό σας ζώδιο πραγματοποιείται η Πανσέληνος αυτού του μήνα, που συνοδεύεται από την έκλειψη Σελήνης, και οι ταλαιπωρίες που υφίστασθε θα μπορούσαν να σας δείξουν, ίσως με εποικοδομητικό τρόπο, τις «κακοτοπιές» και το πώς θα πρέπει να τις αποφύγετε.

ΥΔΡΟΧΟΟΣ
20 ΙΑΝΟΥΑΡΙΟΥ - 19 ΦΕΒΡΟΥΑΡΙΟΥ

Επιστρατεύστε τις δυνάμεις σας, προκειμένου να ξεπεράσετε τα προβλήματα που ενδέχεται να σας δημιουργήσει η σημερινή έκλειψη Σελήνης. Δείξτε θάρρος απέναντι στη ζωή, αλλά μην ξεχνάτε και τη σύνεση που σας προστατεύει από τις «παγίδες».

ΙΧΘΥΕΣ:
19 ΦΕΒΡΟΥΑΡΙΟΥ - 20 ΜΑΡΤΙΟΥ

Η περίοδος των εκλείψεων κρύβει αρκετούς κινδύνους, που μπορεί να συναντήσετε στον δρόμο σας προκειμένου να υλοποιήσετε κάποιους στόχους σας, μην προχωρήσετε λοιπόν με απόλυτες ιδέες χωρίς να ζητάτε και τη γνώμη των άλλων.



«Δεν κόβει η γκλάβα του» - «Κόβει η γκλάβα του»

Το πέρασμα των Σλάβων από την Πελοπόννησο άφησε αρκετά ίχνη, όχι φυσικά στους κατοίκους της, αλλά στους τόπους. Αν και έχουν περάσει από τότε πολλοί αιώνες, ανακαλύπτει κανείς που και που τη σφραγίδα του, πράγμα, βέβαια, που δεν μας τιμά διόλου . Π. Χ. στην περιοχή της επαρχίας Καλαβρύτων, υπάρχει μια τοποθεσία που και σήμερα λέγεται «γκορίτσες» δηλαδή «βουναλάκια». Και πραγματικά, στο μέρος εκείνο είναι τριάτέσσερα βουναλάκια, ου βρίσκονται το ένα δίπλα στο άλλο. Ονόματα χωριών καθαρά σλαβικά είνα το Κόκοβα, Στρέζοβα, Φίλια, Αναστάσοβα, Ντούνιτσα και χίλια δυο άλλα, πράγμα ωστόσο που έκανε το μισέλληνα ιστορικό Φαλμεράυερ να υποστηρίξει τη γνωστή θεωρία του, ότι ολόκληρη η Ελλάδα είχε κατακτηθεί και κατοικηθεί άλλοτε, για πολλούς αιώνες από Σλάβους.

Αλλά και στη γλώσσα μας και πιο πολύ στην πελοποννησιακή διάλεκτο, συναντάς σλαβικές λέξεις. Ακόμη ακούς μερικές γριούλες να λένε «τισόρνοϋ», που θα πει« μαύρος».

Δηλαδή «μαύρισαν τα μάτια μου». Το επώνυμο πάλι «Γκλαβάς» είναι κι αυτό σλαβικό, από το «γκλαβά», που σημαίνει κεφάλι. Ετσι σήμερα, όταν κανείς μας φαίνεται στενοκέφαλος, όταν νομίζουμε πως κάνει τρέλες, συνηθίζουμε να λέμε κοροϊδευτικά γι' αυτόν ότι «δεν κόβει η γκλάβα του».Ακόμα:

Γκλάβα· σκωπτικά, λένε το κεφάλι, γκλάβας, ο κουτός, ο χοντροκέφαλος, ο ξεροκέφαλος. Ετσι, «δεν κόβει η γκλάβα του» θα πει: δεν κόβει το μυαλό του, δεν παίρνει, δεν αντιλαμβάνεται εύκολα. Υπάρχει και η σχετική: «δεν κόβει το ξερό του». Κι εδώ ξερό είναι η γκλάβα, το κεφάλι.

«Δεν προλαβαίνω να ξύσω τ' αφτί μου»

Ο Μιχαήλ Ψελλός έγραφε: «...μήτε το ούς κνάν δύνασθαι τούτο δη λεγόμενον». Και πριν από αυτόν ο Λουκιανός είπε: «Ούδ' όσον κνήσασθαι το ούς, φασι, σχολήν άγων».

Η Αγάπη σας, μας δίνει
τη δύναμη να συνεχίσουμε

ΤΩΡΑ
rent a car
ALEXANDER



και σε ΑΘΗΝΑ, ΚΡΗΤΗ, ΚΕΡΚΥΡΑ με:

Ειδικές οικονομικές προσφορές
στους Ροδίτες συμπολίτες μας και
άμεσες παραδόσεις παραλαβές
σε αεροδρόμια, λιμάνια
και κεντρικά σημεία.

ΖΗΣΤΕ ΤΗΝ ΕΞΥΠΗΡΕΤΗΣΗ ALEXANDER

ΑΘΗΝΑ τηλ. 018979658 Fax 018979659
ΡΟΔΟΣ τηλ. 31018 Fax 35253

ΔΩΔΕΚΑΝΗΣΟΣ ΝΑΥΤΙΛΙΑΚΗ Ν.Ε.

Κρατήσεις on line:
«ΔΩΔΕΚΑΝΗΣΟΣ ΝΑΥΤΙΛΙΑΚΗ» Ν.Ε
Αυστραλίας 3, Ρόδος 85100,
Τηλ.: 0241 - 70590, Fax: 70591
και
Στον ταξιδιωτικό σας πράκτορα

ΔΡΟΜΟΛΟΓΙΑ ΤΟΥ ΤΑΧΥΠΛΟΟΥ ΚΑΤΑΜΑΡΑΝ «DODEKANISOS EXPRESS»
Μέχρι 31/08/2001

	Αναχωρήσεις από ΡΟΔΟ (Κεντρικό λιμάνι - Κολώνα)
ΔΕΥΤΕΡΑ	08.30 από ΡΟΔΟ για ΚΩ - ΛΕΡΟ - ΛΕΙΨΟΙ - ΠΑΤΜΟ - ΛΕΡΟ - ΚΑΛΥΜΝΟ - ΚΩ - ΡΟΔΟ
ΤΡΙΤΗ	08.30 από ΡΟΔΟ για ΚΩ - ΛΕΡΟ - ΛΕΙΨΟΙ - ΠΑΤΜΟ - ΛΕΡΟ - ΚΑΛΥΜΝΟ - ΚΩ - ΡΟΔΟ
ΤΕΤΑΡΤΗ	08.30 από ΡΟΔΟ για ΤΗΛΟ- ΝΙΣΥΡΟ - ΚΩ - ΛΕΡΟ - ΠΑΤΜΟ - ΛΕΡΟ - ΚΑΛΥΜΝΟ - ΚΩ - ΝΙΣΥΡΟ - ΤΗΛΟ - ΡΟΔΟ
ΠΕΜΠΤΗ	08.30 από ΡΟΔΟ για ΚΩ - ΚΑΛΥΜΝΟ - ΛΕΡΟ - ΠΑΤΜΟ - ΛΕΡΟ - ΚΑΛΥΜΝΟ - ΚΩ - ΡΟΔΟ
ΠΑΡΑΣΚΕΥΗ	08.30 από ΡΟΔΟ για ΚΩ - ΚΑΛΥΜΝΟ - ΛΕΡΟ - ΠΑΤΜΟ - ΛΕΡΟ - ΚΑΛΥΜΝΟ - ΚΩ - ΡΟΔΟ
ΣΑΒΒΑΤΟ	08.30 από ΡΟΔΟ για ΚΩ - ΚΑΛΥΜΝΟ - ΛΕΡΟ - ΠΑΤΜΟ - ΛΕΙΨΟΙ - ΛΕΡΟ ΚΑΛΥΜΝΟ - ΚΩ - ΡΟΔΟ
ΚΥΡΙΑΚΗ	08.30 από ΡΟΔΟ για ΚΩ - ΚΑΛΥΜΝΟ - ΛΕΡΟ - ΛΕΙΨΟΙ - ΠΑΤΜΟ - ΛΕΡΟ - ΚΑΛΥΜΝΟ - ΚΩ - ΡΟΔΟ
ΣΗΜΕΙΩΣΗ:	ΓΙΑ ΤΗΝ ΚΑΛΥΤΕΡΗ ΕΞΥΠΗΡΕΤΗΣΗ ΣΑΣ ΠΑΡΑΚΑΛΟΥΜΕ ΝΑ ΕΝΗΜΕΡΩΝΕΣΤΕ ΤΗΛΕΦΩΝΙΚΑ ΑΠΟ ΤΑ ΓΡΑΦΕΙΑ ΤΗΣ ΕΤΑΙΡΕΙΑΣ ΜΑΣ

ΔΕΝ ΜΠΟΡΟΥΝ ΝΑ ΠΟΥΛΑΝΕ ΦΥΚΙΑ ΓΙΑ ΜΕΤΑΞΩΤΕΣ ΚΟΡΔΕΛΕΣ

Αν είναι έντιμοι και ειλικρινείς οι επιχειρηματίες του Καζίνο θα *πρέπει να επενδύσουν τα 20 δισ!*

✓ Αλλιώς τον λόγο θα πρέπει να έχουν ο εισαγγελέας και ο ροδιακός λαός
✓ Καινοφανείς θεωρίες του Συλλόγου Εργαζομένων



Ούτε λίγο, ούτε πολύ, το δ.σ. του Συλλόγου εργαζομένων στο Καζίνο Ρόδου προτείνει, εμμέσως πλην σαφώς, να παραιτηθεί ο Δήμος Ρόδου και κατ'επέκταση η τοπική κοινωνία των 20 δισ. δρχ., που οφείλει να επενδύσει η «Καζίνο Ρόδου Α.Ε.» στην πόλη της Ρόδου ως αντιστάθμισμα για την χορήγηση της αδείας λειτουργίας από το υπουργείο Ανάπτυξης, με το σκεπτικό ότι... αν βρεθεί σε δυσκολία η εταιρεία, ίσως να χάσουν την δουλειά τους!!

Παρά την συμπάθεια και την κατανόηση που μπορεί να τρέφει κανείς προς τους εργαζομένους του Καζίνο (και η «δ» το έχει αποδείξει εμπράκτως), πρόκειται σίγουρα για καινοφανείς θεωρίες, καθώς μάλιστα οι περίφημοι πλέον «επενδυτές» του Καζίνο (μεταξύ αυτών και μια μεγάλη κρατική τράπεζα, η Εμπορική) εμφανίσθηκαν στο νησί ως... «σωτήρες» και είχαν παραμυθιάσει τον κόσμο για τις μεγάλες δυνατότητες που είχαν και για τα... μεγαλεπήβολα σχέδια που επροτίθεντο να υλοποιήσουν.

Σίγουρα, αν πρόκειται για λαομπαίκτες και θεομπαίκτες, θα πρέπει να υποστούν τις συνέπειες του νόμου. Αν πρόκειται, όμως, για ειλικρινείς και έντιμους επιχειρηματίες και επενδυτές ΟΦΕΙΛΟΥΝ να προχωρήσουν στις επενδύσεις, αλλιώς τον λόγο θα πρέπει να έχουν ο εισαγγελέας και ο ίδιος ο ροδιακός λαός.

Δεν μπορεί ΚΑΝΕΙΣ να πουλάει σ'αυτόν τον λαό φύκια για μεταξωτές κορδέλες.

Η επιστολή - ανακοίνωση του δ.σ. του Συλλόγου εργαζομένων στο Καζίνο Ρόδου, έχει ως εξής:

Κύριοι,

Ως «ΣΥΛΛΟΓΟΣ ΕΡΓΑΖΟΜΕΝΩΝ ΚΑΖΙΝΟ ΡΟΔΟΥ» που εκπροσωπεί 350 εργαζόμενους στην επιχείρηση «ΚΑΖΙΝΟ ΡΟΔΟΥ Α.Ε.», βρισκόμαστε στην δυσάρεστη θέση να απαντήσουμε στα διάφορα δημοσιεύματα του τοπικού Τύπου που αναφέρονται σε ανάκληση αδείας του Καζίνο μας και την υλοποίηση των έργων που έχει αναλάβει η «ΡΟΔΙΑΚΗ ΑΝΑΠΤΥΞΙΑΚΗ ΕΤΑΙΡΕΙΑ» (Καζίνο Ρόδος Α.Ε. - Εμπορική Τράπεζα).

Γνωρίζουμε βέβαια, ότι είμεθα οι τελευταίοι που θα κρίνουμε το κατά πόσο η επιχείρηση τηρεί ή όχι τις υποχρεώσεις της απέναντι στο Ελληνικό Δημόσιο. Επίσης είμεθα οι τελευταίοι που θα προτείνουμε οιαδήποτε λύση σε προβλήματα ή θέματα τέτοιου περιεχομένου.



Είμαστε όμως οι πρώτοι που κινδυνεύουμε άμεσα να επωμισθούμε ξανά τις συνέπειες οιασδήποτε οικονομικής κρίσης της επιχείρησης. Εμείς που γράφουμε την παρούσα, έχουμε βιώσει όλα τα προβλήματα που αντιμετώπισε η εταιρεία από την 1η ημέρα λειτουργίας της (ομαδικές απολύσεις, αλλαγές μετοχικής σύνθεσης κ.λπ.) και είναι ίσως η πρώτη φορά μετά από δυόμισυ χρόνια λειτουργίας και θητείας μας στο Καζίνο, που νιώθουμε ασφαλείς και αισιόδοξοι για το μέλλον μας σ'αυτήν την επιχείρηση.

Παρά τα όποια εργασιακά προβλήματα αντιμετωπίσαμε σαν εργαζόμενοι στην επιχείρηση «ΚΑΖΙΝΟ ΡΟΔΟΥ Α.Ε.», δεν μπορούμε παρά να αναγνωρίσουμε το γεγονός ότι, πέρα από τις 350 αυτήν την στιγμή οικογένειες που χειμώνα - καλοκαίρι εργάζονται και τρέφονται από την επιχείρηση αυτή, άλλες τόσες οικογένειες τρέφονται έμμεσα από αυτήν. Τα γκρουπ, τόσο των Ελλήνων από Αθήνα και Θεσσαλονίκη, όσο και των Ισραηλινών που με δικά της έξοδα η εταιρεία έφερνε όλον τον χειμώνα και εξακολουθεί να φέρνει, ήταν «ένεση» επιβίωσης για το Καζίνο, αλλά και προσφορά στην αγορά του νησιού. Προμηθευτές - Επιχειρηματίες - Ξενοδόχοι και κατ'επέκταση το προσωπικό αυτών, επωφελήθηκαν εξίσου από τον χειμερινό τουρισμό που έφερε το Καζίνο στο νησί.

Η Διοίκηση του «ΚΑΖΙΝΟ ΡΟΔΟΣ Α.Ε.», αλλά και εμείς σαν εργαζόμενοι αυτής, προσπαθούμε να βελτιώσουμε και να αναβαθμίσουμε την λειτουργία και την εικόνα της επιχείρησης και κατ'επέκταση του νησιού μας και είμαστε σίγουροι ότι θα τα καταφέρουμε.

Ως εκ τούτου θα παρακαλούσαμε, τόσο τους αρμόδιους στους τοπικούς φορείς όσο και τους αρμόδιους στο Υπουργείο Ανάπτυξης και στην Επιτροπή Καζίνο, να μας στηρίξουν και να μας βοηθήσουν στον αγώνα μας.

Επίσης σας παρακαλούμε να δείξετε κατανόηση στα όποια προβλήματα αντιμετωπίζει η εταιρεία με το Ελληνικό Δημόσιο, διότι στο τέλος οι εργαζόμενοι είναι αυτοί που θα «πληρώσουν» τις συνέπειες μιας τυχόν βιαστικής απόφασης και η Ροδίτικη οικονομία γενικότερα.

ΓΙΑ ΤΟ ΔΙΟΙΚΗΤΙΚΟ ΣΥΜΒΟΥΛΙΟ

Ο Πρόεδρος
Φωνιαδάκης Παναγιώτης
Ο Γεν. Γραμματέας
Σπάρταλης Ηλίας

Rodos Park
SUITES HOTEL

Καλοκαιρινές Προτάσεις



Στον κήπο του «Rodos Park»
και δίπλα στη ρομαντική πισίνα
μια ξεχωριστή πρόταση δροσιάς

TRATORIA AL PARCO

Ο Chef Πάνος Πουλής έχει δημιουργήσει
μια πανδαισία Ιταλικών γεύσεων,
ζυμαρικών και πίτσας
από το ξυλόφουρνό μας.
Κάθε βράδυ - εκτός Δευτέρας -
η ΒΑΛΙΑ ΖΟΠΠΑ &
ο ΣΤΑΥΡΟΣ ΧΑΡΤΟΦΥΛΛΗΣ
με πλούσιο, καλοκαιρινό ρεπερτόριο.
Ανοιχτά καθημερινά από 20.00 έως 24.30

Rodos Park - Ρήγα Φεραίου 12
Τηλ. 89700 ή 24612

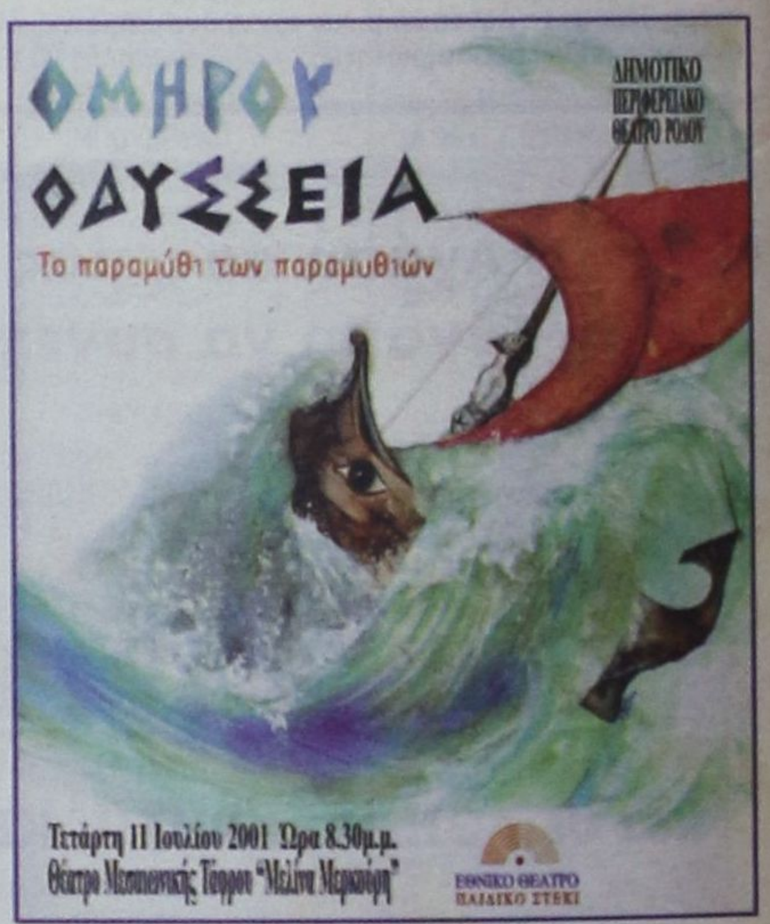

ΠΩΛΟΥΝΤΑΙ

1) Οροφοδιαμερίσματα πολυτελούς κατασκευής εντός της πόλεως Ρόδου (όπισθεν παλαιού Νοσοκομείου) οδός Μεταξά των 136 τ.μ. με αποθήκη και θέση γκαράζ εσωτερική.
2) Διαμερίσματα σε μικρή πολυκατοικία πολυτελούς κατασκευής (με γκαράζ εσωτερικό) μέτρων 91, 98 και 136 τ.μ.
3) Μονοκατοικίες στην περιοχή Mira Mare διόροφες με υπόγειο γκαράζ των 140 τ.μ. και διαμερίσματα των 70 τ.μ.

Πληρ. Γ. Ιωαννίδης
Τηλ. 22714 ή 0932296983

ΠΩΛΟΥΝΤΑΙ

1) Μονοκατοικίες στην παραλία Ιαλυσού έναντι Βράχου 120, 140, 150, 170, 180, 200 τ.μ. σε μπετά ή τελειωμένες πολυτελούς κατασκευής, σε οικόπεδα αυτοτελή 400 - 700 τ.μ.
2) Καταστήματα και στούντιο των 50 τ.μ. επί της οδού Ιερού Λόχου Ιαλυσός, έναντι ξενοδοχείου Τσίκη.

Πληρ. Γ. Ιωαννίδης
Τηλ. 22714 ή 0932296983

ΠΟΛΙΤΙΣΤΙΚΟΣ ΟΡΓΑΝΙΣΜΟΣ ΔΗΜΟΥ ΡΟΔΙΩΝ

Η Παιδική Θεατρική Σκηνή του Οργανισμού μας

παρουσιάζει
την Θεατρική παράσταση
με το έργο του Ευγένιου Τριβιζά
«ΦΡΟΥΤΟΠΙΑ»
Κυριακή 8 Ιουλίου '01, ώρα 8.30 μ.μ.
Θέατρο Μεσαιωνικής Τάφρου
«ΜΕΛΙΝΑ ΜΕΡΚΟΥΡΗ»