η δημοκρατική της Ρόδου

στην υπηρεσία του δωδεκανησιακού λαού

Αρ. φύλλου 5706 - **ΤΡΙΤΗ 10 ΙΟΥΛΙΟΥ 2001** - Τιμή 200 Δρχ - 0,59 EURO - **www.dimokratiki.gr**



ΣΥΜΦΩΝΑ ΜΕ ΤΑ ΣΤΟΙΧΕΙΑ ΤΗΣ ΥΠΑ

ΜΕΙΩΣΗ ΑΛΛΟΔΑΠΩΝ ΤΟΥΡΙΣΤΩΝ στο πρώτο εξάμηνο του 2001!

Ελαφρά αύξηση το μήνα Ιούνιο • «Καταποντίσθηκαν» τον Ιούνιο οι Γερμανοί τουρίστες • ΣΕΛ. 3

Το χρονοδιάγραμμα πορείας προς το Συνέδριο ανακοίνωσε χθες ο Κ. Σκανδαλίδης

• ΣΕΛ. 21





ΟΛΑ ΕΙΝΑΙ ΕΤΟΙΜΑ

Αρχίζει από μεθαύριο κανονικές πτήσεις η «Dodecan Air»

• ΣΕΛ. 5

ΣΥΝΕΝΤΕΥΞΗ ΤΟΥ ΔΗΜΑΡΧΟΥ

Ικανοποιητικά προχωρεί η ανάπτυξη του Δήμου Ιαλυσού



• ΣΕΛ. 10-11

ΣΧΟΛΙΚΟ ΕΤΟΣ 2000-2001

Ονόματα αριστούχων και απολυομένων μαθητών ενιαίων λυκείων της Ρόδου

• ΣΕΛ. 6-7

ΚΑΤΕΒΛΗΘΗΣΑΝ ΠΑΡΑΝΟΜΩΣ ΣΤΟΥΣ ΥΠΑΛΛΗΛΟΥΣ

«ΜΕΙΖΟΝ ΘΕΜΑ» σε Δήμους με τα πριμ και τα επιδόματα!

Πόρισμα - καταπέλτης του Ελεγκτικού Συνεδρίου για τους ανθρώπους της Τοπικής Αυτοδιοίκησης

Δήμαρχοι, κοινοτάρχες, πρόεδροι, δημοτικοί και κοινοτικοί σύμβουλοι καλούνται να επιστρέψουν αμέσως στα δημοτικά ταμεία 500 εκ. δρχ. ! • Γίνεται λόγος για «προεκλογικά τεχνάσματα» • Μεταξύ των παραβατών και ο Υφ/ργός Εσωτερικών Κώστας Κάισερλης που καλείται να επιστρέψει 70 εκ. δρχ. • Συνεχίζεται ο οικονομικός έλεγχος και για παράνομη καταβολή διαφόρων άλλων επιδομάτων

• ΣΕΛ. 32



Ο Μίκης Θεοδωράκης στο Παλάτι των Ιπποτών για συναυλία

• ΣΕΛ. 5

ΑΠΟ ΔΥΟ ΠΟΛΙΤΕΣ ΠΟΥ ΕΔΑΡΗΣΑΝ ΑΓΡΙΩΣ

ΥΠΟΒΑΛΛΟΝΤΑΙ ΜΗΝΥΣΕΙΣ κατά των αστυνομικών

Ανακοίνωση της Ενώσεως Αστυνομικών Δωδ/νήσου

• ΣΕΛ. 12

ΑΝΟΙΞΑΜΕ
ΩΡΕΣ ΛΕΙΤΟΥΡΓΙΑΣ
09:30 - 18:00

The WATER PARK
Fabrik - Polis HELLAS

Δωρεάν μεταφορά από Μαντράκι προς το Πάρκο και επιστροφή κάθε μία ώρα με λεωφορείο. Πάρκινγκ 260 θέσεων ελεύθερο

ΕΙΣΟΔΟΣ

Κάτω των 4 χρόνων ελεύθερη
Κάτω των 13 χρόνων 3.000δρχ.
Άνω των 13 χρόνων 5.000δρχ.

(Με κάρτα μέλους οι επισκέπτες άνω των 13 χρονών πληρώνουν είσοδο 4.000δρχ. για όλο το καλοκαίρι).

Οι πειρατές μας διοργανώνουν τα πάρτυ γενεθλίων των μικρών μας φίλων σε ειδικά διαμορφωμένους χώρους του Πάρκου.

Πληροφορίες για τιμές γενεθλίων και εκδηλώσεων
Ν. Παπαναντελής : (0241) 84404 / 0944 380830



Μέσω Ρόδου ο Οικουμενικός Πατριάρχης κ. Βαρθολομαίος στην Νίσυρο

• ΣΕΛ. 4



η άποψη της ημέρας

Πλανάται το φάντασμα του Ανδρέα Παπανδρέου πανταχόθεν στη σήψη και στον ακρωτηριασμό του κινήματος...

Πλανάται στην αλαζονεία και τον κομπασμό ορισμένων εξουσιαστών. Που ετσιθελικά αποφασίζουν, συνάπτουν, με σαθρές αιτιολογίες και με αμμοδόχα πορίσματα την τύχη του Ελληνα, του μικρομεσαίου, του βιοτέχνη, του εργάτη...

Πλανάται στα πριν και στα μετά ψευτοφωσφορούχα συνέδρια και προσπαθεί αυστηρά να μετατοπίσει νοερά, ανούσιες καταστάσεις...

Πλανάται στα μυστικά δείπνα και με χοϊκό χαμόγελο σύνεσης, κάνει την ύστατη προσπάθεια να αποδώσει δάφνες στην πρόταση «το ΠΑΣΟΚ είναι εδώ».

Πλανάται πάνω από το κεφάλι του υπουργού Εργασίας στο μείζον θέμα του ασφαλιστικού...

Πλανάται πάνω από τις φωτογραφίες του στα υπουργικά γραφεία και ενίοτε στους τοίχους και στις κολώνες των δρόμων τις πρωτεύουσας, στέλνοντας τελεσίδικα μηνύματα.

Το φάντασμα του Ανδρέα

Πλανάται με ειρωνική μορφή πάνω από το υπουργείο πολιτισμού, πάνω από το ένα δις, πάνω από τους δύο Βαγγέληδες...

Πλανάται στο Λυκαβηττό κάτω από το ολόγιομο φεγγάρι στο θέατρο βράχων «Μελίνα Μερκούρη», να κατευθύνει μάζες και κυβερνώντες προς την πρέπουσα κατεύθυνση. Πλανάται στην τελευταία εγγραφή νέων μελών ψηφοφόρων του ΠΑΣΟΚ στις νομαρχίες ανά τη χώρα.

Πλανάται αλλά και ωρύεται θυμωμένος πάνω στο γιγαντιαίο συρματόπλεγμα που ανύψωσε ο κύριος Σημίτης τοποθετώντας τον λαό του απέναντι.

Πλανάται στους εσωκομματικούς αλληλοσπαραγμούς, με απόρροια την κυβερνητική αβεβαιότητα και τους επερχόμενους ανασχηματισμούς...

Πλανάται στα μνημόσυνά του, κάτω από τις ιαχές απεργούντων ιατρών του ΙΚΑ και εν μέσω στοιβαγμένων στα φαρμακεία περήφανων γερατειών!

Πλανάται τέλος άνωθεν των αμέτρητων σημαντικών σελίδων της Ιστορίας, η οποία αμείλικτα γράφει... γράφει... γράφει...

ο καιρός

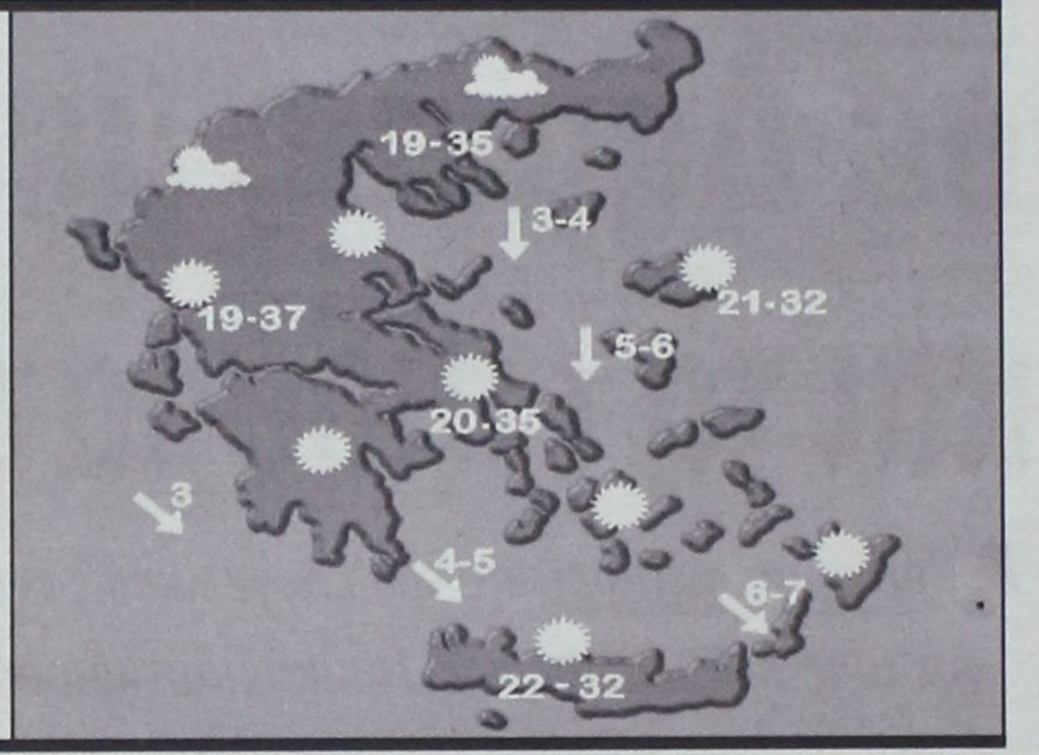

Γενική πρόγνωση για σήμερα Τρίτη 10 Ιουλίου 2001. Σε όλη τη χώρα προβλέπεται αρχικά αίθριος καιρός, αλλά το απόγευμα στα βόρεια ηπειρωτικά θα αναπτυχθούν τοπικές νεφώσεις. Οι άνεμοι θα πνέουν βόρειοι, ασθενείς μέχρι μέτριοι και στα πελάγη πρόσκαιρα ισχυροί. Η θερμοκρασία θα κυμανθεί στα δυτικά και βόρεια από 19 έως 34 βαθμούς. Στα υπόλοιπα ηπειρωτικά από 22 έως 37 και στο Αιγαίο από 24 έως 36 βαθμούς Κελσίου.

ΗΜΕΡΗΣΙΑ ΕΦΗΜΕΡΙΔΑ
η δημοκρατική της Ρόδου
Ετος ιδρύσεως 1982
Θεμ. Σοφούλη 77
Ταχ. Θυρίδα 339
85100 Ρόδος
Εκδότης - ιδιοκτήτης - διευθυντής:
ΒΑΣΙΛΗΣ Δ. ΑΘΑΝΑΣΙΟΥ
Τηλέφωνα:
28728, 34722, 76655,
37500, 26728, 27919
Telefax:37333
www.dimokratiki.gr
e-mail:contact@dimokratiki.gr





Σε δύο μέτωπα, μόλις φούντωσαν οι αέρηδες, ξανακτύπησε χθες ο πανάθλιος εμπρηστής, αφού σφόδρα πιθανολογείται ότι πρόκειται για το ίδιο άτομο, που έβαλε και την φωτιά στο δάσος μεταξύ Ανω και Κάτω Καλαμώνα. Σίγουρα πρόκειται για εγκληματία, που κινείται βάσει συγκεκριμένου σχεδίου. Θεωρείται, όμως, βέβαιο ότι δεν πρόκειται να διαφύγει, αφού η περιγραφή του ίδιου και του αυτοκινήτου που χρησιμοποίησε βρισκεται ήδη στις αρμόδιες αρχές που εξαπέλυσαν από χθες το μεσημέρι άγριος κυνηγητό για τον εντοπισμό και την σύλληψή του. Ταυτόχρονα δόθηκαν και οι δέουσες οδηγίες στις πύλες εξόδου του νησιού.

Πιο αναλυτικά το σχετικό ρεπορτάζ: Στις 7:30 χθες το πρωί το πυροφυλάκιο του Προφήτη Ηλία ενημέρωσε το Δασαρχείο ότι έβλεπε πυκνό καπνό στην θέση «Κοράνια» που βρίσκεται μεταξύ των λατομείων και της κοινότητας Εμπωνας (σσ: 4 χιλιόμετρα περίπου μετά την Εμπωνα, προς την Σάλακο). Κινητοποιήθηκαν αμέσως όλες οι κρατικές υπηρεσίες ενώ στον τόπο της πυρκαγιάς κατέφθαναν 4 πυροσβεστικά οχήματα της Δασικής Υπηρεσίας δυνάμεις του Στρατού, της ΠΥΡ και κάτοικοι της περιοχής, που με συντονισμένες ενέργειες δεν επέτρεψαν την επέκταση της φωτιάς, που απειλούσε τα πάντα, λόγω και των πνεόντων ισχυρών βορείων ανέμων. Στον άμεσο εντοπισμό της φωτιάς συνέβαλε και το γεγονός ότι βρέθηκε στο σημείο εκείνο, κατευθυνόμενος προς την Ρόδο και δασοπυροσβέστης. Σημειώνεται ότι η φωτιά μπήκε σε 4-5 διαφορετικά σημεία και ότι ο εμπρηστής ήρθε «αντιμέτωπος» την ώρα που προσπαθούσε να διαφύγει με συμπολίτη μας που έκανε αναλυτική περιγραφή του ίδιου και του αυτοκινήτου του (φορτηγάκι κιτρίνου χρώματος). Αμέσως τέθηκαν σε αναζήτηση του αστυνομικοί και δασικοί υπάλληλοι. Σημειώνεται ότι από την φωτιά κάηκε δασική έκταση σε περιορισμένη κλίμακα.

πριν 12 χρόνια

πληροφορίες

Η ΤΑΥΤΟΤΗΤΑ ΤΗΣ ΗΜΕΡΑΣ

ΤΡΙΤΗ 10 ΙΟΥΛΙΟΥ
ΤΩΝ 45 ΜΑΡΤΥΡΩΝ ΕΝ ΝΙΚΟΠΟΛΕΙ, ΓΡΗΓΟΡ. ΕΠ. ΑΣΣΟΥ
Ανατολή ηλίου 5.11 Δύση ηλίου 7.49 ΣΕΛΗΝΗ 196 ΗΜΕΡ.

ΦΑΡΜΑΚΕΙΑ

ΣΗΜΕΡΑ: διημερεύει το φαρμακείο ΑΛΑΦΑΚΗΣ Ι. Γ., Κων/νου Παλαιολόγου 15 (έναντι Βενετοκλείου Γυμνασίου) τηλ. 22285
ΣΗΜΕΡΑ: διανυκτερεύει το φαρμακείο ΧΑΤΖΗΚΟΣΤΑΣ Ι., Γρίβα 24, Νιοχώρι (έναντι ξεν. Σεβαλιέ) τηλ. 33245

ΚΑΥΣΙΜΑ

ΣΗΜΕΡΑ: Διανυκτερεύουν τα πρατήρια καυσίμων **1)** Σταυριανάκης Αθ. **(ΕΚΟ Ν. Αγορά) 2)** Χατζημανώλης Εμ. **(ΕΚΟ Ασγούρου) 3)** Κορωναίος **(SHELL Ιαλυσός) 4)** Πισσαδάκης Α. **(JET OIL Παραδείσι) 5)** Αρφαράς Ν. **(JET OIL Φάνες) 6)** Θεουλάκης Ι. **(ΕΚΟ Εμπωνα) 7)** Σαλαμαστράκης **(BP Φαληράκι) 8)** Οίκουτας Μ. **(ΕΚΟ Αρχάγγελος) 9)** Αθανασάκης Π. ΟΕ. **(ΕΚΟ Λάρδος)**

ΧΡΗΣΙΜΑ ΤΗΛΕΦΩΝΑ

Άμεση δράση	100	Ώρα	141
Πυροσβεστική	23333	Φαρμακεία (Διημ. Διαν.)	107
Νοσοκομείο	80000	ΠΡΟ-ΠΟ • ΛΟΤΤΟ	111
Οδική Ασφάλεια:		ΡΟΔΑ	26300
EXRESS SERVICE	154	ΚΤΕΥΛ	27706
HELLAS SERVICE	157	ΕΒΕΔ	22281
HOULIS SERVICE	30165	Δικηγορικός Σύλλογος	27469
Ράδιο Ταξί	64712	Εμπορικός Σύλλογος	35255
Αστυν. Διεύθυνση	27653	Ολυμπιακή - Κρατήσεις	24555
Ασφάλεια	23294	ΔΑΝΕ	77070
Τμήμα Τάξης	23849	ΙΚΑ	64912
Τροχαία	26480	ΤΕΒΕ	22688-77034
Λιμεναρχείο	28888	ΤΑΞΥ	68701-3
Δασαρχείο	191	ΟΑΕΔ	23265
Τελωνείο	27703	Εργατικό Κέντρο	24730
Υγειονομείο	26666	Αρχαιολογία	34719
Μητρόπολη	23274	Περιφ. Δ/ντής	38174 - 38175
Νομαρχία	74000	AIRGREECE	36095
Δήμος Ρόδου	46200	Aegean Airlins	98345
Βλάβες ΟΤΕ	121	ΔΗΜ. ΕΠΙΧ. ΚΑΘ. ΡΟΔΟΥ	77600
Βλάβες ΔΕΗ	125	ΥΠΗΡ. ΑΠΟΚΟΜΙΔΗΣ	61057
Πληρ. ΟΤΕ	131		

ΔΕΧΟΝΤΑΙ ΤΟ ΚΟΙΝΟ

- **ΠΕΡ/ΚΟΣ Δ/ΝΤΗΣ ΔΩΔ/ΣΟΥ** δέχεται Τρίτη & Πέμπτη 11:00 - 13:00
- **ΝΟΜΑΡΧΗΣ** δέχεται κάθε Τρίτη & Πέμπτη από 11.00 - 13.00
- **ΑΝΤΙΝΟΜΑΡΧΗΣ ΔΩΔ/ΣΟΥ** κ. Νικόλαος Τατάκης δέχεται το κοινό κάθε Τρίτη & Πέμπτη από 10.00 - 12.00
- **ΔΗΜΑΡΧΟΣ** Ρόδου κ. Γ. Γιαννόπουλος δέχεται ύστερα από συνεννόηση
- **ΑΝΤΙΔΗΜΑΡΧΟΣ** κ. Αντ. Αλαβέρας δέχεται καθημερινά
- **ΑΝΤΙΔΗΜΑΡΧΟΣ** κ. Μαν. Σαββής δέχεται κάθε Τρίτη και Πέμπτη 13.00-14.00
- **ΑΝΤΙΔΗΜΑΡΧΟΣ** Ρόδου Μανώλης Γλυνός δέχεται κάθε Τετάρτη από 12.00 - 14.00
- **ΔΗΜΑΡΧΟΣ** Πεταλούδων Μιχ. Κορδίνας δέχεται το κοινό: Δευτέρα 17.30 - 19.30, Τρίτη 11.00-13.00, Πέμπτη 11.00-13.00

ΑΚΤΟΠΛΟΙΚΑ ΔΡΟΜΟΛΟΓΙΑ

ΙΕΡΑΠΕΤΡΑ: Απόπλους **04:30** για Διαφάνι, Πηγάδια, Κάσο, Σητεία, Αγ. Νικόλαο, Μήλο, Πειραιά **ΡΟΔΟΣ:** Απόπλους **14:00** για Κω, Κάλυμνο, Λέρο, Πάτμο, Πειραιά **ΔΗΜΗΤΡΟΥΛΑ:** Απόπλους **15:00** για Κω, Κάλυμνο, Λέρο, Πάτμο, Πειραιά **ΜΑΡΙΝΑ:** Απόπλους **16:00** για Κω, Κάλυμνο, Πειραιά

ΑΕΡΟΠΟΡΙΚΑ ΔΡΟΜΟΛΟΓΙΑ

ΠΤΗΣΕΙΣ ΟΛΥΜΠΙΑΚΗΣ
ΡΟΔΟΣ - ΑΘΗΝΑ: Καθημερινά **07.20, 10.40, 14.25, 20.30, 22.50**
ΡΟΔΟΣ - ΚΑΡΠΑΘΟΣ: (Τρίτη, Πέμπτη, Σάββατο) **09.45** (Δευτέρα, Τετάρτη, Παρασκευή) **10.30** (Δευτέρα, Κυριακή) **12.40**
ΡΟΔΟΣ - ΚΑΣΟΣ: (Δευτέρα, Παρασκευή, Κυριακή) **12.40**
ΡΟΔΟΣ - ΗΡΑΚΛΕΙΟ: (Δευτέρα, Τετάρτη, Παρασκευή) **16.10**
Καθημερινά μέσω Αθηνών
ΡΟΔΟΣ - ΘΕΣΣΑΛΟΝΙΚΗ: (Δευτέρα, Τετάρτη, Παρασκευή) **18.40**
Καθημερινά μέσω Αθηνών
ΡΟΔΟΣ - ΣΑΝΤΟΡΙΝΗ: (Δευτέρα, Σάββατο) **20.55**
ΡΟΔΟΣ - ΜΕΓΙΣΤΗ: (Τετάρτη, Παρασκευή, Κυριακή) **08.10**
ΠΤΗΣΕΙΣ AIR GREECE
ΡΟΔΟΣ - ΑΘΗΝΑ: Καθημερινά **18.00**
ΡΟΔΟΣ - ΗΡΑΚΛΕΙΟ: Καθημερινά **21.30**
ΠΤΗΣΕΙΣ AEGEAN - CRONUS AIRLINES
ΡΟΔΟΣ - ΑΘΗΝΑ: Καθημερινά **08.45 - 14.30 - 18.30 - 22.10**
ΡΟΔΟΣ - ΗΡΑΚΛΕΙΟ: Καθημερινά **19.30**
ΡΟΔΟΣ - ΘΕΣΣΑΛΟΝΙΚΗ: Καθημερινά **11.20**
ΠΤΗΣΕΙΣ AXON AIRLINES
ΡΟΔΟΣ - ΑΘΗΝΑ: Καθημερινά **11.10 - 19.20**

ΣΥΝΑΛΛΑΓΜΑ

ΠΟΣΟΤΗΤΑ ΝΟΜΙΣΜΑΤΟΣ ΑΝΑ 1 ΕΥΡΩ

ΔΟΛΛΑΡΙΟ Η.Π.Α	0,8459	ΛΑΤ ΛΕΤΟΝΙΑΣ	0,5396
ΓΙΕΝ ΙΑΠΩΝΙΑΣ	106,19	ΛΙΡΑ ΜΑΛΤΑΣ	0,3939
ΚΟΡΩΝΑ ΔΑΝΙΑΣ	7,4434	ΖΛΟΤΙ ΠΟΛΩΝΙΑΣ	3,6702
ΛΙΡΑ ΑΓΓΛΙΑΣ	0,6014	ΛΕΙ ΡΟΥΜΑΝΙΑΣ	24723,00
ΚΟΡΩΝΑ ΣΟΥΗΔΙΑΣ	9,3005	ΤΟΛΑΡ ΣΛΟΒΕΝΙΑΣ	218,8261
ΦΡΑΓΚΟ ΕΛΒΕΤΙΑΣ	1,5196	ΚΟΡΩΝΑ ΣΛΟΒΑΚΙΑΣ	42,571
ΚΟΡΩΝΑ ΙΣΛΑΝΔΙΑΣ	87,05	ΛΙΡΑ ΤΟΥΡΚΙΑΣ	1102000,0
ΚΟΡΩΝΑ ΝΟΡΒΗΓΙΑΣ	7,918	ΔΟΛ. ΑΥΣΤΡΑΛΙΑΣ	1,6724
ΛΕΒΑ ΒΟΥΛΓΑΡΙΑΣ	1,9468	ΔΟΛ. ΚΑΝΑΔΑ	1,2841
ΛΙΡΑ ΚΥΠΡΟΥ	0,57395	ΔΟΛ. ΧΟΝΓΚ-ΚΟΝΓΚ	6,5979
ΚΟΡΩΝΑ ΤΣΕΧΙΑΣ	34,068	ΔΟΛ. ΝΕΑΣ ΖΗΛΑΝΔΙΑΣ	2,0946
ΚΟΡΩΝΑ ΕΣΘΟΝΙΑΣ	15,6466	ΔΟΛ. ΣΙΓΚΑΠΟΥΡΗΣ	1,5475
ΦΟΡΙΝΤ ΟΥΓΓΑΡΙΑΣ	254,05	ΓΟΥΟΝ Ν. ΚΟΡΕΑΣ	1095,86
ΛΙΤΑ ΛΙΘΟΥΑΝΙΑΣ	3,3824	ΡΑΝΤ Ν. ΑΦΡΙΚΗΣ	6,9596

ΣΥΜΦΩΝΑ ΜΕ ΤΑ ΣΤΟΙΧΕΙΑ ΤΗΣ ΥΠΑ

Μείωση αλλοδαπών τουριστών στο α! *δμηνο του 2001*



✓ Ελαφρά αύξηση τον μήνα Ιούνιο ✓ «Καταποντίστηκαν» τον Ιούνιο οι Γερμανοί τουρίστες

Μείωση κατά ποσοστό 2,05% εμφανίζουν οι αφίξεις αλλοδαπών τουριστών στο α! εξάμηνο 2001 έναντι του 2000 και μείωση 2,62% έναντι του αντίστοιχου χρόνου του 1999, σύμφωνα με τα στοιχεία της Υπηρεσίας Πολιτικής Αεροπορίας (ΥΠΑ) που δόθηκαν χθες στην δημοσιότητα. Απεναντίας ελαφρά αύξηση εμφανίζει η επιβατική κίνηση εσωτερικού έναντι του 2000 (αύξηση 0,55%) και σημαντική έναντι του α! εξαμήνου 1999 (21,05%) σύμφωνα πάντα με τα στοιχεία της ίδιας Υπηρεσίας.

Ελαφρά αύξηση εμφανίζουν οι αφίξεις αλλοδαπών τουριστών τον μήνα Ιούνιο, έναντι του αντίστοιχου του 2000 (0,27%) και λίγο πιο αισθητή έναντι του Ιουνίου '99 (1,85%), ενώ εντυπωσιακή είναι η αύξηση στις εσωτερικές γραμμές (14,26% έναντι του Ιουνίου 2000 και 23,43% έναντι του Ιουνίου 1999).

ΤΑ ΣΤΟΙΧΕΙΑ ΤΟΥ ΕΞΑΜΗΝΟΥ

Σύμφωνα με τα στοιχεία της ΥΠΑ πιο συγκεκριμένα, μέσα στο πρώτο δμηνο του 2001 αφίχθησαν στο «σμαραγδένιο νησί» με πτήσεις τσάρτερ 459.678 αλλοδαποί τουρίστες, έναντι 469.280 του α! δμήνου 2000 (μείωση φέτος κατά ποσοστό 2,62%).

Στο ίδιο χρονικό διάστημα αφίχθησαν στο αεροδρόμιο Ρόδου με πτήσεις εσωτερικού 167.203 επιβάτες, έναντι 166.284 του αντίστοιχου χρόνου του 2000 (αύξηση φέτος 0,55%) και 138.130 του α! δμήνου 1999 (αύξηση φέτος κατά ποσοστό 21,05%).

Στο ίδιο διάστημα αναχώρησαν συνολικά από το αεροδρόμιο Ρόδου 552.566 επιβάτες, έναντι 559.413 του α! εξαμήνου 2000 (μείωση 1,22%) και 526.572 του α! εξαμήνου 1999 (αύξηση φέτος κατά ποσοστό 4,94%).

Συνολικά διακινήθηκαν από το αεροδρόμιο Ρόδου μέσα στο α! δμηνο 1.180.980 επιβάτες έναντι 1.196.907 του 2000 (μείωση εφέτος 1,33%) και 1.138.539 του '99 (αύξηση φέτος κατά ποσοστό 3,73%.

Η διακίνηση έγινε με 11.979 πτήσεις έναντι 12.176 του 2000 (μείωση φέτος 1,62%) και 12.142 του 1999 (μείωση φέτος κατά ποσοστό 1,34%).

Κατά χώρα προελεύσεως οι αφίξεις αλλοδαπών τουριστών κατανέμονται, ως ακολούθως (βλέπε πίνακα 1):

(Σημείωση: Οπως παρατηρεί η ΥΠΑ, στην αεροπορική κίνηση του α! δμήνου 2001 δεν υπολογίζεται η κίνηση των δύο ημερών Πανελλαδικής απεργίας. Αν προστεθούν στις αφίξεις επιβατών εξωτερικού περίπου 20.000 επιβάτες και στις κινήσεις αεροσκαφών εξωτερικού περίπου 210, τότε έχουμε αύξηση 2% στους επιβάτες και μείωση 4% στα αεροσκάφη).

Η ΚΙΝΗΣΗ ΤΟΝ ΙΟΥΝΙΟ

Σύμφωνα με τα αναλυτικά στοιχεία της ΥΠΑ, το μήνα Ιούνιο 2001 αφίχθησαν στο «σμαραγδένιο νησί» 212.726 αλλοδαποί τουρίστες, έναντι 212.147 του Ιουνίου 2000 (αύξηση εφέτος κατά ποσοστό 0,27%) και 208.862 του Ιουνίου 1999 (αύξηση εφέτος 1,85%).

Στο ίδιο χρονικό διάστημα αφίχθησαν με πτήσεις εσωτερικού 33.176 επιβάτες έναντι 29.878 του Ιουνίου 1999 (αύξηση εφέτος 23,43%).

Συνολικά διακινήθηκαν τον μήνα Ιούνιο 2001 από το αεροδρόμιο Ρόδου 485.260 επιβάτες, έναντι 471.285 του Ιουνίου 2000 (αύξηση εφέτος 2,97%) και 458.679 του Ιουνίου '99 (αύξηση εφέτος κατά ποσοστό 5,80%).

Το μήνα Ιούνιο προηγούνται και μάλιστα σημαντικά οι Αγγλοι τουρίστες (68.602) έναντι των Γερμανών (47.170) και ακολουθούν οι Αυστριακοί (13.301), οι Σουηδοί (12.193) και οι Ιαλοί (11.959).

Οι Γερμανοί εμφανίζουν μείωση 11,17% και οι Ιταλοί 14,58%, ενώ αύξηση εμφανίζουν οι Αγγλοι (9,93%), οι Σουηδοί (6,54%) και οι Φινλανδοί (18,85%). Μεγάλη μείωση εμφανίζουν και οι Ολλανδοί τουρίστες (16,76%).

Αναλυτικά η κίνηση τον μήνα Ιούνιο κατά εθνικότητα αλλοδαπών τουριστών (βλέπε πίνακα 2):

ΠΙΝΑΚΑΣ 1

α.α	ΧΩΡΑ	2000	2001	%
1.	ΑΓΓΛΙΑ	126.127	140.120	11,09
2.	ΓΕΡΜΑΝΙΑ	129.271	109.795	-15,07
3.	ΣΟΥΗΔΙΑ	28.563	29.530	3,39
4.	ΝΟΡΒΗΓΙΑ	12.175	11.358	-6,71
5.	ΔΑΝΙΑ	21.226	17.721	-16,51
6.	ΦΙΝΛΑΝΔΙΑ	14.404	15.645	8,62
7.	ΟΛΛΑΝΔΙΑ	25.423	24.344	-4,24
8.	ΒΕΛΓΙΟ	13.026	14.149	8,62
9.	ΛΟΥΞΕΜΒΟΥΡΓΟ	1.553	2.214	61,88
10.	ΕΛΒΕΤΙΑ	9.331	7.720	-17,27
11.	ΑΥΣΤΡΙΑ	24.208	20.035	-17,24
12.	ΙΤΑΛΙΑ	22.469	19.514	-13,15
13.	ΓΙΟΥΓΚΟΣΛΑΒΙΑ	153	185	20,92
14.	ΓΑΛΛΙΑ	4.768	3.603	-24,43
15.	ΙΡΛΑΝΔΙΑ	1.346	4.919	265,45
16.	ΙΣΡΑΗΛ	23.303	25.131	7,84
17.	ΙΟΡΔΑΝΙΑ	2	0	-100,00
18.	ΚΥΠΡΟΣ	83	844	916,87
19.	ΟΥΓΓΑΡΙΑ	2414	2.306	-4,47
20.	ΛΙΒΑΝΟΣ		154	
21.	ΤΣΕΧΙΑ	2153	2.803	30,19
22.	ΙΣΛΑΝΔΙΑ		945	
23.	ΣΑΟΥΔΙΚΗ ΑΡΑΒΙΑ		5	
24.	ΠΟΛΩΝΙΑ	2.927	3.244	10,83
25.	ΡΩΣΙΑ	218	454	108,26
26.	ΣΛΟΒΕΝΙΑ	193	405	109,84
27.	FYROM	118		-100,00
28.	ΣΛΟΒΑΚΙΑ	3.826	1.830	-52,17
29.	ΙΣΠΑΝΙΑ		405	
	ΣΥΝΟΛΟ	469.280	459.678	-2,05

ΠΙΝΑΚΑΣ 2

α.α	ΧΩΡΑ	2000	2001	%
1.	ΑΓΓΛΙΑ	62.406	68.602	9,93
2.	ΓΕΡΜΑΝΙΑ	53.100	47.170	-11,17
3.	ΣΟΥΗΔΙΑ	11.444	12.193	6,54
4.	ΝΟΡΒΗΓΙΑ	5.943	6.069	2,12
5.	ΔΑΝΙΑ	8.928	8.132	-8,92
6.	ΦΙΝΛΑΝΔΙΑ	4.312	5.125	18,85
7.	ΟΛΛΑΝΔΙΑ	10.540	8.773	-16,76
8.	ΒΕΛΓΙΟ	50.62	5.275	4,21
9.	ΛΟΥΞΕΜΒΟΥΡΓΟ	528	970	83,71
10.	ΕΛΒΕΤΙΑ	4.236	3.026	-28,56
11.	ΑΥΣΤΡΙΑ	13.735	13.301	-3,16
12.	ΙΤΑΛΙΑ	14.049	11.959	-14,88
13.	ΓΙΟΥΓΚΟΣΛΑΒΙΑ	153	185	20,92
14.	ΓΑΛΛΙΑ	2.068	1.672	-19,15
15.	ΙΡΛΑΝΔΙΑ	768	3.163	311,85
16.	ΙΣΡΑΗΛ	6.740	7.903	17,26
17.	ΙΟΡΔΑΝΙΑ	2		-100,00
18.	ΚΥΠΡΟΣ	1	364	36.300,00
19.	ΟΥΓΓΑΡΙΑ	1.593	1.738	9,10
20.	ΤΣΕΧΙΑ	1.413	1.945	37,65
21.	ΙΣΛΑΝΔΙΑ		277	
22.	ΠΟΛΩΝΙΑ	2.103	2.449	16,45
23.	ΡΩΣΙΑ	96	110	14,58
24.	ΣΛΟΒΕΝΙΑ	147	405	175,51
25.	ΣΛΟΒΑΚΙΑ	2.780	1.562	-43,81
26.	ΙΣΠΑΝΙΑ		358	
	ΣΥΝΟΛΟ	212.147	212.726	0,27



ΣΕ ΑΠΑΝΤΗΣΗ ΑΝΑΚΟΙΝΩΣΕΩΣ ΤΗΣ

Οξεία επίθεση της ΔΕΑΣ κατά της ΠΑΣΚΕ στο ΕΚΡ

Κάνει λόγο για «κυβερνητικούς υπαλλήλους» και για «ξεπούλημα» των εργαζομένων



Οξεία επίθεση κατά των μελών της ΠΑΣΚΕ στο Εργατικό Κέντρο Ρόδου εξαπέλυσε η Δημοκρατική Ενωτική Αγωνιστική Συνεργασία, σε απάντηση ανακοινώσεως της πρώτης. Η ΔΕΑΣ κάνει λόγο για «εγκάθετους κυβερνητικούς συνδικαλιστές» και για «κυβερνητικούς υπαλλήλους» και εξηγεί με ποιά κριτήρια συγκροτήθηκε το προεδρείο του ΕΚΡ. Κατηγορεί εξάλλου την ΔΑΚΕ ότι συνέπραξε με την ΠΑΣΚΕ για να μπορέσει η τελευταία να εκλέξει αντιπρόσωπο στην ΓΣΕΕ.

Αναλυτικά στην ανακοίνωση της ΔΕΑΣ αναφέρονται τα εξής:

Εντύπωση και έκπληξη μαζί, προκαλεί το περισσό θράσος των μελών της ΠΑΣΚΕ στο ΕΚΡ, που μόλις μια εβδομάδα από τις εκλογές, με τις συνεχείς δηλώσεις και ανακοινώσεις τους, επιχειρούν να φθείρουν στην συνείδηση των εργαζομένων και να προκαλέσουν ερωτηματικά στην κοινή γνώμη, για τον πρόεδρο του ΕΚΡ συνάδελφο Γ. ΣΑΡΙΚΑ και την παράταξη της ΔΕΑΣ της οποίας ηγείται. Προσπαθούν μέσα από ψευδολογίες και αστήρικτα επιχειρήματα, να δημιουργήσουν τάχα την εντύπωση, ότι στους κόλπους του Εργατικού Κινήματος της περιοχής μας συμβαίνουν περίεργες διεργασίες. Δυστυχώς γι' αυτούς τίποτε το περίεργο δεν συμβαίνει. Απλά οι εργαζόμενοι, αργά αλλά σταθερά, απεγκλωβίζονται, ενώνονται και παλεύουν για τα δικαιώματά τους.

Οι Κυβερνητικοί συνδικαλιστές αντί να προβληματιστούν σοβαρά και να βγάλουν τα απαραίτητα συμπεράσματα μετά το γύρισμα της πλάτης που τους επεφύλαξαν οι εργαζόμενοι στις πρόσφατες αρχαιρεσίες, διάλεξαν την γνωστή σ' αυτούς τακτική κατασυκοφάντησης των πάντων, ακολουθώντας ξανά τον ολισθηρό δρόμο της λάσπης.

Για ορισμένους βέβαια απ' αυτούς, που κατά καιρούς χρησιμοποιούν το ΕΚΡ ως εφαλτήριο για τις πολιτικές τους επιδιώξεις, κάπηκε ο δρόμος της ανέλιξής τους, γεγονός που σίγουρα τους πόνεσε. Τους καταλαβαίνουμε.

Αε πρόσεχαν την τακτική και την συμπεριφορά τους. Πάνω απ' όλα, ας πρόσεχαν ποιά πολιτική υπερασπίζονταν με πάθος σαν Κυβερνητικοί υπάλληλοι μέσα στα συνδικάτα, προσπαθώντας τα χρόνια που πέρασαν, με πράξεις ή παραλείψεις, να πείσουν τους εργαζομένους ότι η παρατεταμένη επί χρόνια λιτότητα, το ξεχαρβάλωμα της κοινωνικής ασφάλισης, το ξεπούλημα των Δημόσιων Επιχειρήσεων, η διάλυση των εργασιακών σχέσεων και η ένταση της ανεργίας, είναι πολιτικές που υπηρετούν το συμφέρον τους. Με αυτά τα κριτήρια κρίνουν οι εργαζόμενοι και εκλέγουν τους εργατικούς εκπροσώπους τους, κόντρα σε όσους εκβιασμούς και πιέσεις αν ασκηθούν επάνω τους, όπως ακριβώς συνέβη στις πρόσφατες εκλογές του Εργατικού Κέντρου.

Ας έρθουμε τώρα σε ορισμένα κύρια σημεία της ανακοίνωσής τους:

1) Προσπαθούν να περάσουν την άποψη περί δήθεν αποκλεισμού τους από τα όργανα του ΕΚΡ. Για να δημιουργήσουν μεγαλύτερο θόρυβο αναλαμβάνουν μέσα από την ανακοίνωσή τους και την υπεράσπιση της ΔΑΚΕ.

2) Η Διοίκηση και η Εκτελεστική Επιτροπή (Ε.Ε.) βάσει του καταστατικού της Οργάνωσης, που εμείς πριν από 15 χρόνια ψηφίσαμε, εκλέγονται με απλή αναλογική. Σύμφωνα, λοιπόν, με τ' αποτελέσματα των αρχαιρεσιών η ΔΕΑΣ με 8 έδρες στην Διοίκηση εκλέγει 4 μέλη στην Ε.Ε., η ΠΑΣΚΕ με 6 έδρες εκλέγει 3 μέλη στην Ε.Ε., ενώ η ΔΑΚΕ με 1 έδρα στην Διοίκηση δεν εκλέγει κανένα μέλος στην Ε.Ε. Κατά την διαδικασία συγκρότησης σε σώμα, η ΠΑΣΚΕ αφού κατέλαβε τις 3 θέσεις των Εκτελεστικών Συμβούλων που δικαιωματικά της ανήκουν, αρνήθηκε τ' αξιώματα που της αναλογούσαν. Τώρα αν η ΠΑΣΚΕ, που μας κατηγορεί για αποκλεισμό της ΔΑΚΕ από την Ε.Ε., την θέλει οπωσδήποτε στο προεδρείο, δεν έχει παρά να της χαρίσει έναν από τους δικούς της συμβούλους. Ετσι θα ξεπληρώσει και την υποχρέωση απέναντί της, γιατί όπως είναι γνωστό η ΔΑΚΕ δεν κατέβασε δικό της ψηφοδέλτιο για την εκλογή αντιπροσώπων στην ΓΣΕΕ, ρίχνοντας τις ψήφους της υπέρ του ψηφοδελτίου της ΠΑΣΚΕ, εκλέγοντας από κοινού ένα αντιπρόσωπο στην ΓΣΕΕ τον συνάδελφο Σαβ. Χατζησάββα.

3) Μας κατηγορούν για κομματισμό, αυτοί που ταυτόχρονα με την θητεία τους στα όργανα του ΕΚΡ, άλλοτε ηγούνταν της κομματικής οργάνωσης του ΠΑΣΟΚ στην περιοχή, πρωτοστατώντας στην υπεράσπιση της πιο αντιλαϊκής και αντεργατικής πολιτικής που γνώρισαν ποτέ οι εργαζόμενοι και άλλοτε σέρνονται πίσω από τις Κυβερνητικές πολιτικές, αδυνατώντας να ψελλίσουν κάτι διαφορετικό απ' αυτό που τους υπαγορεύουν οι κομματικοί τους προϊστάμενοι.

Ας μην μιλούν λοιπόν για σχοινί στο σπίτι του κρεμασμένου και να μην δείχνουν τα δόντια τους σ' εμάς.

Αν θέλουν να προσφέρουν θετικές υπηρεσίες στους εργαζόμενους και στο κίνημα, ας στρέψουν το μένος τους ενάντια στην Κυβερνητική πολιτική και την εργοδοτική αυθαιρεσία και όχι απέναντι σε συναδέλφους τους που μάχονται καθημερινά.

Απευθύνουμε, λοιπόν, κάλεσμα αγώνα σε όσους έχουν την διάθεση να προσφέρουν. Εμείς απλώνουμε το χέρι σε κάθε συνάδελφο ανεξάρτητα από τις όποιες διαφορές μας, δηλώνοντας παράλληλα ότι δεν θα ασχοληθούμε στο μέλλον με παρόμοιες αντιπαραθέσεις που μόνο φθορά προκαλούν, καλώντας όλους να πράξουν το ίδιο.

Ας βάλουν όλοι πλάτη σ' αυτή την προσπάθεια και τότε να 'ναι σίγουροι ότι οι εργαζόμενοι θα τους τιμήσουν και με την ψήφο τους και θα τους αναδείξουν στα αξιώματα που θα ήθελαν.

ΔΕΑΣ - ΕΚΡ

ΠΡΟΒΛΗΜΑ ΜΕ ΤΗΝ ΘΑΛΑΜΗΓΟ ΛΑΤΣΗ

Ο Οικουμενικός Πατριάρχης μέσω Ρόδου στην Νίσυρο

Η μεταφορά του ενδεχομένως να γίνει με αεροσκάφος της «Dodecan - Air»



Με αεροσκάφος της «DODECAN -AIR» θα αφιχθεί πιθανότατα στα Δωδεκάνησα, στις 4 Αυγούστου, ο Οικουμενικός Πατριάρχης Βαρθολομαίος, για την προγραμματισμένη επίσκεψή του στην Νίσυρο, με την ευκαιρία της συμπληρώσεως 600 χρόνων από την ανέγερση της Εκκλησίας της Παναγιάς της Σπηλιανής.

Σύμφωνα με έγκυρες πληροφορίες της «δ», τις τελευταίες ημέρες εξετάζονται εναλλακτικοί τρόποι μεταφοράς και παραμονής του Πατριάρχη στην Νίσυρο, λόγω προβλήματος που παρουσιάσθηκε στην θαλαμηγό του εφοπλιστή Ιωάννη Λάτση, με την οποία ο Προκαθήμενος της Ορθοδοξίας και η ακολουθία του θα μεταφερόταν από το Φανάρι στο νησί και παράλληλα θα κατέλυε κατά την διάρκεια της εκεί παραμονής του.

Προκειμένου να αναζητηθεί, λοιπόν, ο κατάλληλος χώρος που θα φιλοξενήσει τον Οικουμενικό Πατριάρχη, στο νησί της Νισύρου μετέβησαν χθες ο Πρωτοσύγκελος της Ιεράς Μητροπόλεως Ρόδου κ. Παΐσιος, ο Αστυνομικός Διευθυντής Δωδ/σου κ. Χρήστος Χρήστου και η Υπεύθυνη Δημοσίων Σχέσεων της Νομαρχίας κ. Μπέττυ Μαΐλλη. Σε εκκρεμότητα ωστόσο παραμένει ο τρόπος και το μέσον μεταφοράς του Οικουμενικού Πατριάρχη από το Φανάρι. Οι πληροφορίες της «δ» αναφέρουν ότι η Ν.Α. εξετάζει το ενδεχόμενο να μεταβεί αεροσκάφος της «DODECAN-AIR» στο Φανάρι, ειδικά για την μεταφορά του κ. Βαρθολομαίου και της ακολουθίας του, που αριθμεί περί τα 20 άτομα. Το όλο ζήτημα θα διευθετηθεί μέσα στις αμέσως προσεχείς ημέρες, προκειμένου να λάβει την τελική μορφή του και το πρόγραμμα της επισκέψεως του Πατριάρχη, όπως έγινε χθες γνωστό από την Μητρόπολη.

Να σημειωθεί πως, αν όντως η αεροπορική εταιρεία της Νομαρχιακής Αυτοδιοίκησης δώσει την λύση στο ανακύψαν πρόβλημα μεταφοράς του κ. Βαρθολομαίου, στο πρόγραμμά του θα παρεμβληθεί ολιγόωρη παραμονή του στην Ρόδο, απ' όπου με σκάφος θα μεταβεί στην Νίσυρο, καθώς το νησί δεν διαθέτει αεροδρόμιο, παρά μόνο ελικοδρόμιο.

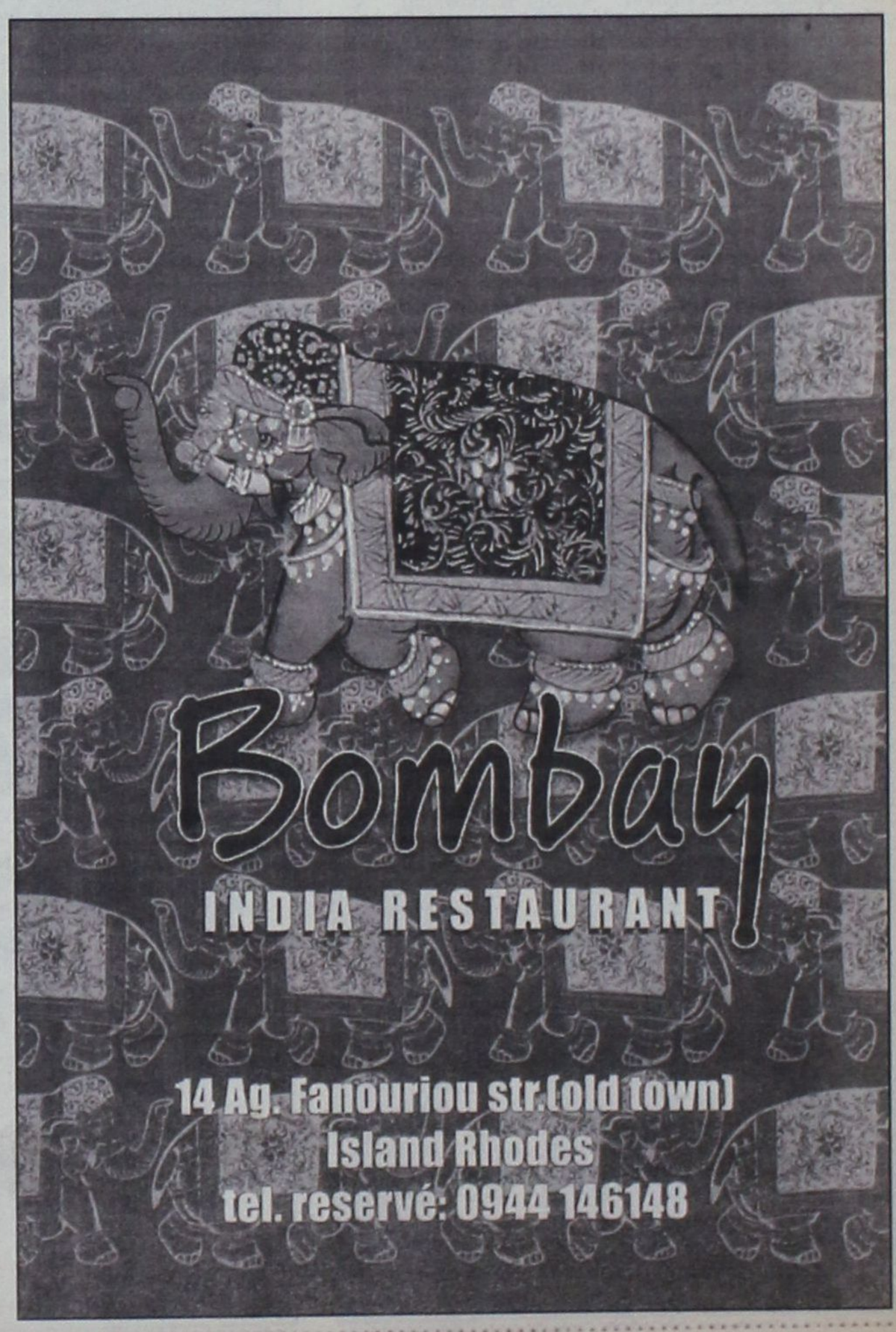



ΟΛΑ ΦΕΡΟΝΤΑΙ ΝΑ ΕΙΝΑΙ ΕΤΟΙΜΑ

Αρχίζει από μεθαύριο κανονικά πτήσεις η «Dodecan - Air»

Πρώτο δρόμολόγιο από Ρόδο προς Κω - Λέρο και επιστροφή



Από την προσεχή Πέμπτη, 12 Ιουλίου, θα αρχίσουν κανονικά οι πτήσεις προς τα νησιά του δωδ/κού συμπλέγματος της δωδ/κής αεροπορικής εταιρείας «Dodecan - Air», τα εγκαίνια της οποίας έγιναν, ως γνωστόν, το μεσημέρι της περασμένης Παρασκευής, 6 Ιουλίου, σε ειδική λιτή τελετή στο αεροδρόμιο Ρόδου «Διαγόρας». Οι πτήσεις δηλαδή επισπεύδονται πρώτον, επειδή όλα είναι έτοιμα (όπως αρμοδίως δηλώνεται) και δεύτερον, για να τεθεί προφανώς, τέρμα στην ακατάσχετη φημολογία.

Σύμφωνα με τις πληροφορίες, αεροσκάφος της «Dodecan - Air» θα πραγματοποιήσει μεθαύριο πτήσεις από Ρόδο προς Κω και Λέρο με επιστροφή, ενώ το όλο πρόγραμμα θα δοθεί στην δημοσιότητα την προσεχή Τετάρτη, ύστερα από σύσκεψη που θα πραγματοποιηθεί στο νομαρχιακό μέγαρο με συμμετοχή κι εκπροσώπων της αεροπορικής εταιρείας «Bellaria», η οποία συνεργάζεται με την νομαρχιακή αυτοδιοίκηση Δωδεκανήσου.

Ηδη χθές βράδυ πραγματοποιήθηκε στην Αθήνα μια πρώτη συνάντηση του νομάρχη κ. Σ. Καραγιάννη με εκπροσώπους της «Bellaria» κατά την οποία συζητήθηκαν οι λεπτομέρειες για τον καθορισμό των πτήσεων, της τιμολογιακής πολιτικής και εν γένει για την έναρξη λειτουργίας της αεροπορικής εταιρείας. Σε σχετικές ανακοινώσεις ενδέχεται να προβεί αύριο ο νομάρχης, ο οποίος αναμένεται να επιστρέψει από την Αθήνα σήμερα το απόγευμα.

Εκδηλώσεις του Σκωλ

Στις 7 Ιουλίου 35 μέλη του Σκωλ Ρόδου υποδέχθηκαν τα μέλη του Σκωλ Αθήνας τα οποία αφίχθησαν με το πλοίο «Countess Olympic».

Ο Πρόεδρος της Εθνικής Επιτροπής των Σκωλ Ελλάδας Μιχάλης Κωβαίος και ο Πρόεδρος του Σκωλ Αθήνας Μάκης Φωκάς με το Διοικητικό Συμβούλιο επέβαιναν στο πλοίο όπου και έγινε η τελετή αναγόρευσης του Σπύρου Κατέχη πρώην Προέδρου της Εθνικής Επιτροπής, ιδρυτή και επί 18 χρόνια Προέδρου του Σκωλ Ρόδου, σε Επίτιμο Πρόεδρο, με την παράδοση ειδικής πλακέτας και εγκωμιαστική αναφορά στο έργο του από τον Πρόεδρο της Εθνικής Επιτροπής Ελλάδας Μιχάλη Κωβαίο, ο οποίος στη συνέχεια παρέλαβε τα διάσημα του εν ενεργεία Προέδρου. Παρών ήταν και ο φίλος της Ρόδου επι σειρά ετών Πρόεδρος του ΕΟΤ πρώην Πρόεδρος του Σκωλ Αθήνας και Επίτιμος Πρόεδρος Σκωλ Ελλάδας Γιάννης Στεφανίδης. Την έναρξη της εκδήλωσης έκανε ο Πρόεδρος του Σκωλ Ρόδου, Διεθνής Σύμβουλος Ελλάδας και Αντιπρόεδρος των Διεθνών Συμβούλων Λίτσα Παπαθανάση η οποία αφού καλωσόρισε τους επισκέπτες εκ μέρους του Δ.Σ. και των μελών της Ρόδου, προσέφερε αναμνηστική πλακέτα στον Πρόεδρο της Αθήνας Μάκη Φωκά. Ακολούθησε κοινή συνεστίαση στο «Countess Olympic» προσφορά της εταιρείας προς τα μέλη του Σκωλ με την πολύτιμη συμβολή της πράκτορος του πλοίου και μέλους του Σκωλ Χρυσούλας Καϊλή.

• Στις 14 και 15 Ιουλίου προγραμματίζεται εκδρομή των μελών στην Κω με το «DODEKANISOS EXPRESS». Το Σκωλ Ρόδου θα συμμετέχει στην εναρκτήρια εκδήλωση του νέο- ιδρυθέντος τμήματος του Σκωλ Κω, οργανωμένη από την Πρόεδρο του Σκωλ της Κω Σοφία Δημοπούλου και τα μέλη του Δ.Σ. στο ξενοδοχείο «Κυπριώτης» όπου θα γίνει και η διανυκτέρευση.

Η επόμενη εκδήλωση του Σκωλ Ρόδου συνδιοργανώνεται με τον Σύλλογο Διευθυντών Ξενοδοχείων Ρόδου. Η εκδήλωση αυτή θα συμπεριλαμβάνει ενδιαφέρουσα ομιλία με επίκαιρο τουριστικό θέμα. Εξάλλου συνεχίζεται η οργάνωση του Συμποσίου με θέμα «Τουρισμός και προστασία της Μεσογείου θαλάσσης» καθώς και η πρόταση για την συνάντηση των Διεθνών Συμβούλων στη Ρόδο την Ανοιξη του 2002. Το 62ο Παγκόσμιο Συνέδριο του Σκωλ θα διεξαχθεί από τις 21 έως τις 26 Οκτωβρίου στο Πουέρτ Ρίκο. Στο τέλος Αυγούστου λήγει η προθεσμία συμμετοχής των μελών.

ΕΝΑ ΜΕΓΑΛΟ ΚΑΛΛΙΤΕΧΝΙΚΟ ΓΕΓΟΝΟΣ

Ο Μίκης Θεοδωράκης στο Παλάτι των Ιπποτών

Συναυλία με Μπάση, Μπέζο και Βενετσάνου



Μία από τις πιο σημαντικές εκδηλώσεις του Πολιτιστικού Οργανισμού Δήμου Ροδίων για το φετεινό καλοκαίρι θα είναι η συναυλία της λαϊκής ορχήστρας του ΜΙΚΗ ΘΕΟΔΩΡΑΚΗ την Τρίτη 17 Ιουλίου στο Παλάτι των Ιπποτών.

Οι κορυφαίοι καλλιτέχνες Δημήτρης Μπάσης, Γιάννης Μπέζος και Νένα Βενετσάνου θα ερμηνεύσουν τα έργα «Λυρικά», «Λιποτάκτες», «Επιτάφιος» και το «Τραγούδι του νεκρού αδελφού». Στη συναυλία θα παρίσταται και ο ίδιος ο Μίκης Θεοδωράκης.

Είναι γνωστή η ποιότητα της φωνής του Δημήτρη Μπάση, γνωστές είναι και οι ερμηνευτικές δυνατότητες της Νένας Βενετσάνου αλλά πραγματική αποκάλυψη είναι ο Γιάννης Μπέζος για τον οποίο ο ίδιος ο Μίκης Θεοδωράκης είπε ότι είναι ένας ερμηνευτής με απεριόριστες δυνατότητες τόσο στο λυρικό όσο και στο λαϊκό ρεπερτόριο. Αξίζει να τονισθεί ότι η εκδήλωση θα παρουσιαστεί στο Ηρώδειο με τους ίδιους συντελεστές στις 18 Ιουλίου.

Εισιτήρια προπωλούνται στη Ροδιακή Επαυλη τηλ. 33343, στα γραφεία του Πολιτιστικού Οργανισμού Δήμου Ρόδου 27427 και 21622 και στο κινηματοθέατρο ΡΟΔΟΝ 28823 κατά τις εργάσιμες ημέρες και ώρες.

Προσωρινά κρατούμενος για κατοχή ηρωίνης

Ομοφωνία του εισαγγελέα Πλημμελειοδικών Ρόδου κ. Κ. Χατζηπαζαρλή και του τακτικού ανακριτή κ. Βασ. Παπανικόλα κρίθηκε χθες το μεσημέρι, μετά την απολογία του, προσωτινά κρατούμενος, ο Εμμανουήλ Ιωάννου του Αγγέλου, 22 ετών, κάτοικος παλαιού Φαλήρου Αττικής, που είχε συλληφθεί την περασμένη Παρασκευή από άνδρες του Κεντρικού Λιμεναρχείου στο Εμπορικό λιμάνι (μετά την αποβίβασή του από το Ε/Γ-Ο/Γ Δημητρούλα) μετά την διαπίστωση ότι κατείχε ποσότητα 125,97 γραμμ. ηρωίνης, 20 δισκία μεθαδόνης και ένα αυτοσχέδιο τσιγαριλίκι με χασίς.

Σε έρευνα εξάλλου, που είχε γίνει στο σπίτι του, στον Ασπρόπυργο, βρέθηκε και κατασχέθηκε ποσότητα, ενός γραμμαρίου ηρωίνης καθώς και τα σύνεργα χρήσης της.



EFSTATHIA
HOTEL

ΗΣΥΧΕΣ ΚΑΙ ΞΕΓΝΟΙΑΣΤΕΣ
οικογενειακές διακοπές στην πανέμορφη Λέρο
ΣΤΟ ΞΕΝΟΔΟΧΕΙΟ «ΕΥΣΤΑΘΙΑ»

Το Ξενοδοχείο ΕΥΣΤΑΘΙΑ είναι ένα σύγχρονο συγκρότημα χτισμένο στον γραφικό Ξηρόκαμπο 100 μόλις μέτρα από την θάλασσα. Διαθέτει 25 πολυτελή διαμερίσματα, δίκλινα και τρίκλινα, πλήρως εξοπλισμένα με κουζίνα μπάνιο, ψυγείο και τηλέφωνο. Θα βρείτε ακόμα μεγάλη πισίνα και μπαρ. Η συγκοινωνία είναι τακτική και το λεωφορείο περνάει μπροστά από το ξενοδοχείο. Στην περιοχή υπάρχουν τρία εσπατόρια και καθημερινή συγκοινωνία με την Κάλυμνο.

ΤΟ ΞΕΧΩΡΙΣΤΟ ΠΕΡΙΒΑΛΛΟΝ
ΤΟΥ ΞΕΝΟΔΟΧΕΙΟΥ «ΕΥΣΤΑΘΙΑ»

η φιλική εξυπηρέτηση καθώς και οι όμορφες βραδιές στο μπαρ της πισίνας, εξασφαλίζουν τις πιο ευχάριστες και ξεκούραστες διακοπές

ΕΠΙΠΛΩΜΕΝΑ ΔΙΑΜΕΡΙΣΜΑΤΑ
ΙΩΑΝΝΗΣ ΜΑΥΡΟΥΔΗΣ
Ξηρόκαμπος - Λέρος
Τηλ. 0247 - 24099, 24199, FAX: 25660

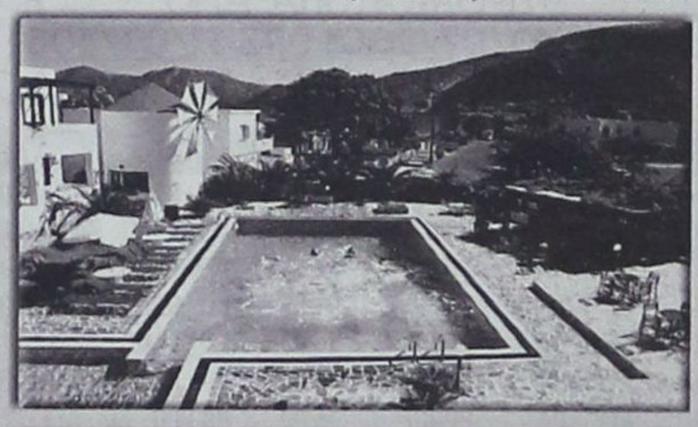



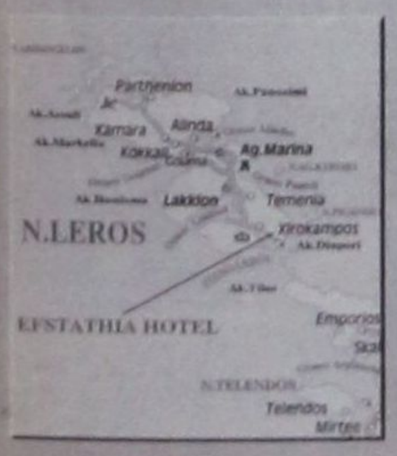



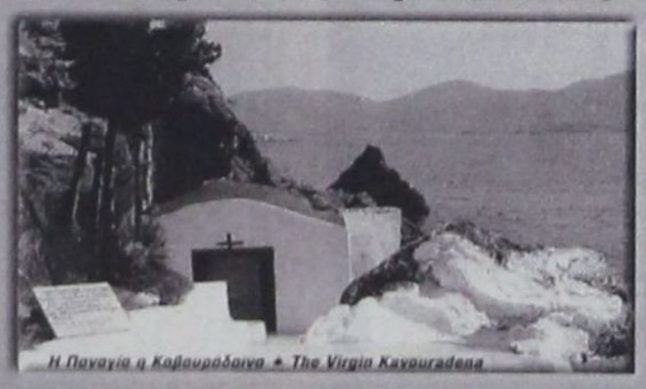
Η Παναγία η Καβουράδαινα • The Virgin Kavouradena



ΔΟΘΗΚΑΝ ΣΤΗΝ ΔΗΜΟΣΙΟΤΗΤΑ ΤΑ ΟΝΟΜΑΤΑ ΤΩΝ ΜΑΘΗΤΩΝ

Αριστούχοι - απολυόμενοι

Ενιαίων Λυκείων της Ρόδου

Για το σχολικό έτος 2000-2001

Δόθηκαν χθές στην δημοσιότητα τα ονόματα των αριστούχων και απολυομένων μαθητών του 1ου και του 3ου Ενιαίου Λυκείου Ρόδου για το σχολικό έτος 2000-2001 (Γ' τάξη), ως ακολούθως:

1ο ΕΝΙΑΙΟ ΛΥΚΕΙΟ

ΑΡΙΣΤΟΥΧΟΙ

Παπακωνσταντίνου Θωμάς 19,6
Νίκας Κωνσταντίνος 19,4
Παπακώστας Μηνάς 19,4
Χριστίδη Ειρήνη 19,3
Κώστα Μαργαρίτα 19,2
Κούρτης Ιωάννης 18,8
Παλαιού Ουρανία 18,8
Κουντούρη Τριανταφυλλιά 18,6
Οικονομίδη Χλόη 18,6
Σαβίγκου Μαριάνθη 18,6
Καβουκλής Μιχαήλ 18,3
Βλάσσης Θεόφιλος 18,2
Τσετσέλη Νικολέττα 18,1

ΑΠΟΛΥΟΜΕΝΟΙ

Λαμπρούση Ευαγγελία
Μακρή Βασιλική
Μανούσου Καλλιρόη
Μαρία Τσαμπίκα
Μαχλή Βασιλική
Μέγγιου Σταυρίτσα
Μπερικετάκη Αθανασία
Ναζεράκη Μαρία
Παπαγιάννη Δήμητρα
Παπασταματίου Ευτυχία
Παπασταματίου Χαρούλα
Παυλόπουλου Σεβαστή
Πέππα Ειρήνη - Ελευθερία
Πετρίδη Χαριτωμένη
Ριζοπούλου Μαρία - Χριστίνα
Σκαρμούτσου Χριστίνα
Τσετσελή Νικολέττα
Χατζηαλεξίου Μαριάνθη
Χατζηβασιλείου Ευρώπη
Χατζημανώλη Χρυσοβαλάντω
Αναγνώστου Αννα
Ελληνα Αννα - Ειρήνη
Ερνιά Χρυσάφα
Καρτάνου Κλεοπάτρα
Καστρουνής Δημήτριος
Καψαλάκη Ευαγγελία
Κοιλιά Ιωάννα
Κολομπο Δεσποινα - Ιωάννα
Κορνάρου Μαρία
Κουκουση Φανή
Κουλούρη Μαρία
Κουφού Ευγενία
Κυγάη Παρασκευή
Κώστα Φώτη Δέσποινα
Κωστή Καθολική
Αρβανίτη Χριστίνα
Βλάσσης Θεόφιλος
Γιωργά Υπαπαντή
Δοντάς Χρύσης Δημήτριος - Μιχάλης
Ερίνη Νικολέττα
Ζεμπιλλάς Μικές
Ζούρδης Γεώργιος
Θυρή Αννούλα
Καβουκλής Μιχαήλ
Καλογερόπουλος Αγγελος
Κέφα Ανδριάνη
Κίκηρας Ιωάννης
Κοντοζαμάνη Ειρήνη
Μαντάλη Χατζηαποστόλη Αναστασία
Ματθαίου Χριστίνα
Ματσίγκος Τσαμπίκος
Μιχαλάκη Βασιλεία
Μίχου Δήμητρα
Αννάκης Νικόλαος
Γεωργαλλή Μαρία
Ιωακειμίδη Σουζάνα
Καραμαρίτης Ιωάννης
Κουντούρη Τριανταφυλλιά
Κούρτης Ιωάννης
Κυπριώτη Αντωνίνα
Κώστα Μαργαρίτα
Μανουσάκη Μυρσίνη
Μηνατσής Γεώργιος
Νίκας Κωνσταντίνος
Νικολή Δικαία
Οικονομίδη Χλόη
Ορφανού Μαρία
Παπακωνσταντίνου θωμάς
Παπακώστας Μηνάς
Σαβίγκου Μαριάνθη
Σπηλιωτοπούλου Δανάη
Χατζηαντωνίου Τσαμπίκα
Χατζήπαπα Βαλασία - Τσαμπίκα
Μονοκανδύλου Ευτυχία
Μούχαλος Κωνσταντίνος
Μπόνη Μυριάμ
Νάκκας Σάββας
Ορφανός Στέφανος
Πακκίδη Χριστίνα
Παλαιού Ουρανία
Παπαβασιλείου Νικόλαος
Παπαδάκης Δημήτριος
Παπακωνσταντίνου Κωνσταντίνος
Πετράς Ιωάννης
Πλάτση Μαρία
Πουτούρης Βάλσαμος
Σάββενα Αθανασία
Στριγκλογιάννης Σέργιος
Σωτρίλλης Ιωάννης
Τζωρζή Βαλσαμούλα
Χαραλαμπίδη Ευστρατία
Χατζηκωνσταντίνου Αγγελος
Χατζηνικόλα Ζωή
Χατζήογλου Χασάν Ουνσάλ
Χατζησάββα Δέσποινα
Χουρδά Ειρήνη
Χριστίδη Ειρήνη

3ο ΕΝΙΑΙΟ ΛΥΚΕΙΟ

ΑΡΙΣΤΟΥΧΟΙ

Καραγιώργη Ιωάννα 19,5
Καραμιχαλάκης Νικόλαος 19,5
Κορναρόπουλος Ευγένιος 19,5
Μακαρούνα Μαρία 19,4
Μαχαιρίδη Ευστρατία 19,4
Μουρμούρα Ευαγγέλια 19,3
Παπαγεωργίου Ιωάννης 19,3
Ριζοπούλου Αικατερίνη 19,3
Καλαφάτης Μαρίνος 19,6
Καραγιάννης Κων/νος 18,9
Κυπριώτη Βαρβάρα - Ιωάννα 18,8
Μητσού Μαρία 18,5
Κάκκαρη Μαρία 18,1

ΑΠΟΛΥΟΜΕΝΟΙ

Αλεξανδρίδη Ελένη
Αλεξίου Αλίκη
Αναστασιάδη Βασιλεία
Αναστασιάδου Χριστίνα
Ασπράκη Ιωσηφίνα Ελ.
Αστέρη Καθολική
Αφεντούλη Φωτεινή
Βασιλάς Λουκάς
Βρούχου Ζωή - Ειρήνη
Γεωργιάδη Μαγδαληνή
Γιακουμάκη Σταματία - Αννα
Γιαννά Μαρία
Γιαννέλη Σταματία
Γκολέμη Δήμητρα
Γούναρης Ιωάννης
Δημητρίου Ευάγγελος
Διακομιχάλη Σοφία
Δουκάκης Αναστάσιος
Δρακογιαννάκης Ιωάννης
Ζάχος Παναγιώτης
Ζωγράφου Σεβαστή
Θέμελη Αικατερίνη
Θέμελη Βάσω
Καΐκη Ελλη
Κάκαρη Ελπίδα
Κάκκαρη Μαρία
Κάκκαρης Σταμάτιος
Κακού Αντωνία
Καλαφάτης Μαρίνος
Καμπαστάνα Αναστασία
Καμπουρόπουλος Παντελής
Καντιδενού Χρυσάνθη
Καραγιάννης Κων/νος
Καραγιώργη Ιωάννα
Καραμιχαλάκης Νικόλαος
Καρασμάνογλου Τσαμπίκος
Καστανίδης Αλέξανδρος
Κατσιβάς Παναγιώτης
Κιούρτ Δάφνη Εμινέ
Κιτσάη Χριστίνα
Κόλλια Μυρτώ - Δανάη
Κοντός Παναγιώτης
Κορναρόπουλος Ευγένιος
Κορονέλλου Νεφέλη - Στυλ.
Κουλούμπρη Δέσποινα
Κουνάκη Παρασκευή
Κουτούζος Γεώργιος
Κρινής Ευάγγελος
Κυπριώτη Βαρβάρα
Κωνσταντά Μαρία
Κωστοπούλου Αννα
Κώτση Χριστίνα
Λαουντού Ανεζούλα
Λαρδόπουλος Ανδρέας
Λεβάκης Μιχαήλ
Λιβανιού Ζωγραφούλα
Μακαρούνα Μαρία
Μακέστα Σταματία
Μανουσάκη Χρυσοβαλάντω
Μανωλάκη Αναστασία
Μαρινάκη Μαρία
Μαυρουλέα Ελένη
Μαχαιρίδη Ευστρατία
Μαχραμάς Ιωάννης
Μηνέττος Αναστάσιος
Μητσού Μαρία
Μοσχής Μόσχος
Μουρμούρα Ευαγγελία
Μπαλάσκα Μιχαλίτσα
Μπόνη Αγαθή
Μπούκουρη Κλειώ
Μυλωνάς Φραγκίσκος
Μυριαλλάκη Ευδοξία
Μωραΐτη Νεκταρία
Νικολίτση Ελένη - Αννα
Νουρεντίν Γιαχιάρ
Παπαγεωργίου Ιωάννης
Παπαγεωργίου Καθολική
Παπαγεωργίου Σήμων
Παπαγιάννη Ελένη
Παπακυριακού Καλλιόπη
Παπαμιχαήλ Μιχαήλ
Παπανικήτας Παναγιώτης
Παπανικολάου Ειρήνη
Παπόρης Σπυρίδων
Παστρικού Αιμιλία
Παυλίδης Σάββας - Αλέξ.
Πήλιος Σωτήριος
Πηχής Ελευθέριος
Πλατή Μαρία
Πουζουκάκης Φαλκ Κίμων
Ρεντόπουλος Εμμανουήλ
Ρεσούλης Εντον Χρήστος
Ριζά Μαρία
Ριζοπούλου Αικατερίνη
Ρούσσος Δημήτριος
Σαρικάς Αντώνιος
Σκουλλή Αννα
Στάη Ελένη
Στελλά Αλεξανδρος
Στρατάκη Βιργίνα
Σωτηράκη Μαρία
Ταβουκτσόγλου Νίκη - Στυλ.
Τζιούτζιας Γρηγόριος
Τουρκομανώλης Ιωάννης
Τσαβαρή Ειρήνη
Τσιμέτα Χρυσούλα
Τσομπανάκη Σταματία
Φακιδαράκη Δέσποινα
Φιλιππάκη Αννα - Γεωργία



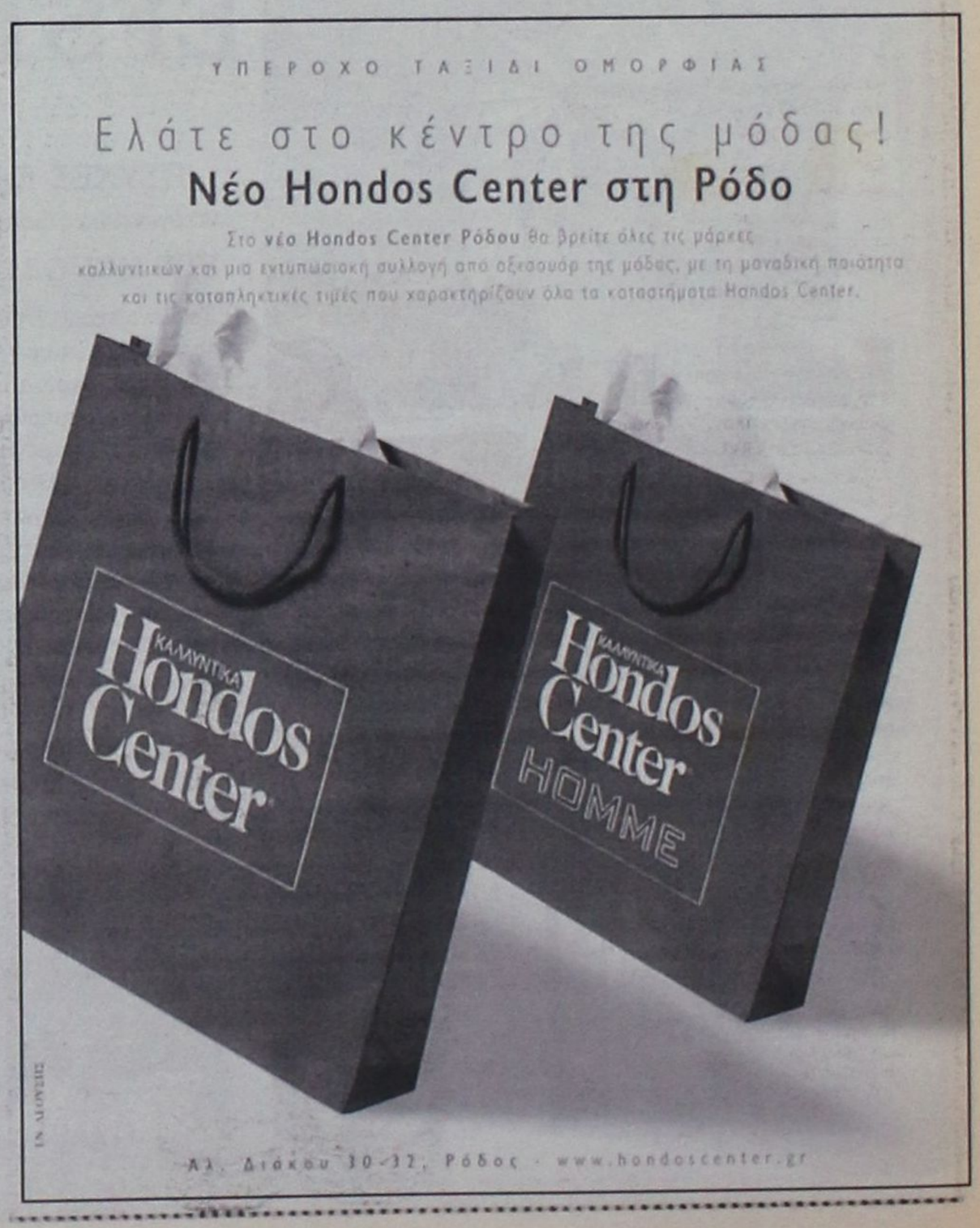

Φουτούλης Γεώργιος
Χατζηδημητρίου Μάριος
Χατζημαλώνα Ευαγγελία
Χατζηστρατή Αικατερίνη
Χόνδρου Ανδριάννα

ΕΝΙΑΙΟ ΛΥΚΕΙΟ ΙΑΛΥΣΟΥ

• ΑΡΙΣΤΟΥΧΟΙ

Βλάχος
Ανδρέας Γρηγόριος 18,7
Διακομιχάλη Αννα - Μαρία Εμμανουήλ 18,7
Μαλλιάκας
Νικόλαος Ηλίας 18,4

• ΑΠΟΛΥΟΜΕΝΟΙ

Αμπελά Φωτεινή
Αμπελιώτη Αννα
Ανανίας Τσαμπίκος
Αντωνοπούλου Ιωάννα
Βλάχος Ανδρέας
Γιακουμή Ροδάνθη
Γιωργαλής Παντελής
Γόκτσης Σταύρος
Διακομιχάλη Αννα - Μαρία
Ερωδιάδη Ευδοκία
Ζαννάκης Αγγελος
Θεοχάρης Βασίλειος
Κάζου Μαρία - Χριστίνα
Καραγιάννη Ανθούλα
Καραμιχάλης Στέργος
Καρδούλια Κυριακή
Καρτάλη Νίκη
Καρτάλης Νικόλαος
Κασέρης Γεώργιος
Κιούρδης Ιωάννης
Κοκιαντώνης Παναγιώτης
Κουτσαμπάσης
Αλέξανδρος
Κουφού Μαρία
Κυπριώτη Ανθούλα - Αννα
Κυριακοπούλου Αικατερίνη
Κωνσταντίνου Λάζαρος
Μαλιάκκας Νικόλαος
Μαριά Παρασκευή
Μοντιάδη
Αικατερίνη - Σοφία
Μπάτης Νικόλαος
Μπιλιώτης
Κάρολος - Τσαμπίκος
Μπότσαρης Ιωάννης
Παναγιωτοπούλου
Σταματία - Αθηνά
Πατινιώτης Μιχαήλ
Σανσόγλου Ειρήνη
Σκυλοδήμος Γεώργιος
Τριανταφύλλου Χρυσάνθη
Τσαβαρής Μιχαήλ
Τσαντζάλος Απόστολος
Τσετσέρη Κυριακή
Χατζηγεωργίου
Παρασκευή

• 2ο ΕΝΙΑΙΟ ΛΥΚΕΙΟ ΡΟΔΟΥ

ΑΡΙΣΤΟΥΧΟΙ

Κουσουρνά Λαμπρινή 19,8
Λέκκα Καλλιόπη 19,8
Ορφανίδης Κυριάκος 19,5
Σπάρταλης Μιχαήλ 19,5
Διακογεργίου Ελίζα 19,4
Μαλλιαράκη Ελίζα 19,4
Σαλμάς Αθανάσιος 19,3
Φλώρος Νικόλαος 19,3
Χαραλαμπάκη Ιωάννα 19,3
Χατζηκωνσταντίνου
Σταματία Μαρία 19,3
Σύρμος Θωμάς 19
Παπανικολάου
Αικατερίνη 18,9
Βασιλείου
Λαέρτης Αντων 18,8
Κανέλλου Παρασκευή 18,8
Τουντασάκη Μαρία 18,8
Τσουμπλέκας
Αθανάσιος 18,8
Κορναρόπουλος
Ευγένιος 18,7
Μπακούλη Φαίδρα 18,6
Σασόπουλος Ιωάννης 18,4
Αναστάση Τσαμπίκα 18,2
Βογιατζηδάκη Αννα 18,2
Δράη Αναστασία 18,2
Μαυραντώνη Ελεούσα 18,2
Σαρή Αρετή 18,2

• ΑΠΟΛΥΟΜΕΝΟΙ

Αθανασιάδης Ιωάννης
Αναστάση Τσαμπίκα
Αντωνιάδης Σωτήριος
Αντωνόγλου
Κυριακή Νεκταρία
Αργύρης
Αχιλλέας Γεώργιος
Αχλαδιώτης Εμμανουήλ
Βασιλείου Λαέρτης Αντων
Βενετοκλή Μιχαλίτσα
Βογιατζηδάκη Αννα
Γαλογάβρος Λάζαρος
Γεωργίου Χριστίνα
Γιαλού Αργυρώ
Γιάννου Δήμητρα Ευαγγελία
Γιαννούλη Λήδα
Γιαννούλης Ιωάννης
Γιώργου Βαρβάρα
Γκιζλής Ηλίας
Γκουζούνας Βασίλειος
Γλυκιώτη Ναταλία
Διακογεωργίου Δέσποινα
Διακογερωργίου Ελίζα
Διακομιχάλης Ανδρέας
Διακονής Αντώνιος
Δράη Αναστασία
Ελένης Εμμανουήλ
Ευσταθίου Σεβαστή
Ζάγκα Αναστασία
Ζησίμου Μιχαήλ Παντελής
Ζορζώπη Μαρία
Ζωάννου Βασίλειος
Θαρρενός Θαρρενός
Θαρρενός Νικόλαος
Θεοχαρίδη Μαριάνθη
Καλαντζή Κωνσταντίνα
Καλλίστη Αικατερίνη
Καλοπέτρη Ευγενία Ευαγ.
Καλούδη Γεωργία
Καμμά Σοφία
Καμπουράκη
Μαρία Χριστίνα
Κανέλλου Παρασκευή
Καραγιάννης
Τρύφωνας
Καριοφυλλάκης
Κωνσταντίνος
Κασταμούλα
Σταματία Σεβαστή
Κατσάνη Ζωή
Κατώγας Ηλίας
Κεφαλάς Εμμανουήλ
Κλαδάκη Φωτεινή
Κόζας Δημήτριος
Κολιαγράκης Κανάρης
Κολιάδης Ανθιμος
Κονισσή Μαρία
Κοντορίνη Μαρία
Κορές Ιωάννης
Κορναρόπουλος Ευγένιος
Κουρδουμπάς Σταμάτιος
Κουσουρνά Λαμπρινή
Κωνσταντάρος Αναστάσιος
Κωνσταντίνου Δέσποινα
Κωνστασμαστρογιάννης
Κωνσταντίνος
Κωστάκης Νικόλαος
Λέκκα Καλλιόπη
Λίσγου Αρμονια Μιχαλ.
Μάκρα Τσαμπίκα
Μακρής Νικόλαος
Μαλλιαράκη Ελίζα
Μανίσκας Ευάγγελος
Μαντά Ευθυμία
Μανώλακα Στεργία
Μανωλακιός Νικόλαος
Μανωλακιός Σταμάτιος
Μαυραντώνη Ελεούσα
Μηνάς Γεώργιος
Μιμίσα Γεώργιος
Μιχαηλίδη Αικατερίνη
Μιχελάκης Ευάγγελος
Μούτσιου Βασιλική
Μπακούλη Φαίδρα
Μπαρνιάς Γεώργιος Αλεξ
Νιμορακιωτάκη Ιωάννα
Ξεπαπαδάκη Αικατερίνη
Ορφανίδης Κυριάκος
Παντελάκη Καλλιόπη
Παπαδάκης Νικόλαος
Παπακωνσταντίνου Αννα
Παπαμιχαήλ Αικατερίνη
Παπανικολάου
Αικατερίνη
Παπανικολάου Θεανώ
Παπαστεργής Στέργος
Παπουτσής Μιχαήλ
Πεζουβάνη Αικατερίνη
Πολεμικός Μανώλης
Πολίτη Ευαγγελία
Ριζοπούλου Δικαία
Ροδίτης Κωνσταντίνος
Ρουμπετής Γεώργιος
Σαλμάς Αθανάσιος
Σαρή Αρετή
Σαρρή Χασάν
Τζαν Ιμπραήμ
Σασόπουλος Ιωάννης
Σιέκ Ιζέτ
Σκουτέλη Αλεξάνδρα
Σπάρταλης Μιχαήλ
Σπετσέρης Γεώργιος
Σταματιάδη Ευτυχία
Σταμούλη Αικατερίνη
Σταυριανού Δήμητρα
Σύρμος Θωμάς
Τζατζάκη Φανή
Τζέλλου Μυρσίνη- Αγγελ.
Τουντασάκη Μαρία
Τσακίρη Ευδοκία
Τσαμπανάκη Μαρία
Τσίμπου Χριστίνα
Τσοποτού Ελένη
Τσουμπλέκας Αθανάσιος
Φλώρος Νικόλαος
Φούντα Ροζέτα
Φώκιαλης Φίλιππος
Χαραλαμπάκη Ιωάννα
Χατζηκάλφας Νικόλαος
Χατζηκωνσταντίνου Σταματία Μαρία
Χατζηνικήτα Αννα
Χατζήπαπα Αικατερίνη
Χειμαρία Φίλις
Χριστοδούλου Σάββας

ΕΝΙΑΙΟ ΛΥΚΕΙΟ ΑΡΧΑΓΓΕΛΟΥ

ΑΡΙΣΤΟΥΧΟΙ

Ελένη Ευαγγελία 19,9
Αργυρού Φλώρα 19,2
Γέροντα
Ζαμπετούλα - Αλεξ. 19,1
Παναγιωτά Ανθούλα 18,4
Κοντός Σάββας 18,2

ΑΠΟΛΥΟΜΕΝΟΙ

Αργυρού Φλώρα
Αφαντενός Νικόλαος
Αφαντενού Τσαμπίκα
Βάϊλας Αντώνιος
Βαρέλη Χαριστούλα
Βασιλειάδη Νικολέττα
Γέροντα
Ζαμπετούλα - Αλεξ.
Δημητριάδη
Τριανταφυλλιά
Ελένη Ευαγγελία
Καπιτάνος Μανώλης
Κόζας Δημήτριος
Κολιάδη Αντζελα - Μαρί
Κοντός Σάββας
Κουτούζης Μιχαήλ
Λεβέντης Παναγιώτης
Μακρή Γεωργία
Νικήτας Κρίστιαν
Ξετρίχη Τριανταφυλλιά
Οίκουτα- Μάζζα Πατρίσια
Παναγιωτά Ανθούλα
Πέρου Τερέζα
Πισσάκα Αικατερίνη
Σαμιώτη Μαρία
Σαρικά Βασιλική
Σαρικά Ειρήνη
Σαρικά Τσαμπίκα
Σαρικάς Τσαμπίκος
Τόμπλη Παρασκευή
Φακές Αντώνιος
Χατζηγρηγορίου Γεωργία
Χατζηνικόλα Αικατερίνη
Χατζηνικόλα Γεωργία
Χρυσοχού Μαρία

δημιουργίες cair

ΡΟΔΟΣ 2400 Λευκός Ξηρός ΟΠΑΠ
ΑΡΧΟΝΤΙΚΟ Ερυθρός Ξηρός
Δωδεκανησιακός τοπικός

Δύο αντιπροσωπευτικά κρασιά της ΚΑΪΡ Α.Ε., που αποδεικνύουν για άλλη μια φορά την αναμφισβήτητη ικανότητα της Δωδεκανησιακής Εταιρείας να παράγει υψηλής ποιότητας προϊόντα. Ικανότητα που επιβεβαιώνεται από την πρόσφατη παρουσίαση του μοναδικού στην ελληνική αγορά συλλεκτικού αφρώδους CAIR ROSE RESERVE 10 ετών, σε περιορισμένο αριθμό φιαλών και ποιότητα που συναντάται στην πλούσια γκάμα των διεθνώς αναγνωρισμένων προϊόντων της, όπως RODOS 2400 λευκό ξηρό, VQPRD (χρυσό στο Μιλάνο), ΜΟΣΧΑΤΟΣ ΡΟΔΟΥ ΟΠΕ (χρυσό στο Μιλάνο), MOULIN λευκό ξηρό (χρυσό στις Βρυξέλλες), MOULIN ροζέ ημίξηρο (χρυσό σε Μπορντό και Μιλάνο), CAIR φυσικός αφρώδης (χρυσά μετάλλια σε Μιλάνο και Monde Selection).

Εγγύηση
C·A·I·R
Επιλεγμένοι οίνοι ποιότητας

CAIR Δαβάκη - Πίνδου 65,
Ν. Φάληρο, τηλ.: 4813876,4813125
fax: 4814695.
2ο χλμ. Ρόδου - Λίνδου, Ρόδος
τηλ.: 0241/68770-3 fax: 0241/62575.

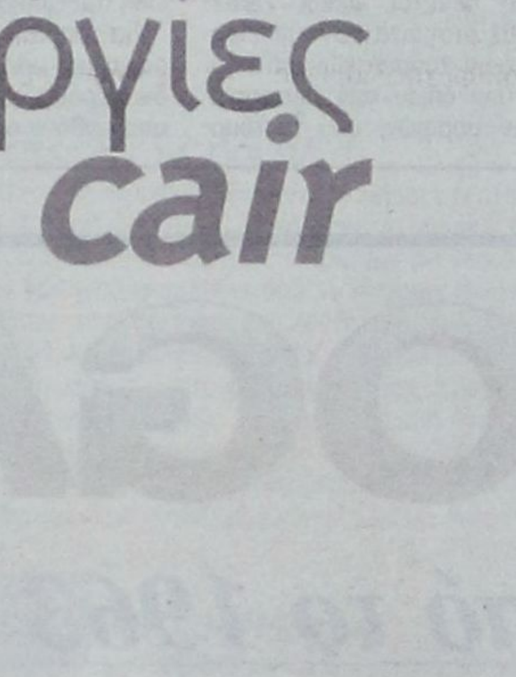

Η BUSINESS LOGIC ΚΟΝΤΑ ΣΤΑ ΚΟΣΜΗΜΑΤΟΠΩΛΕΙΑ

Η BUSINESS LOGIC A.E.
η μοναδική πανελλαδικά αλυσίδα παροχής ολοκληρωμένων λύσεων πληροφορικής αποκλειστικά για επιχειρήσεις, είναι και πάλι κοντά σας.

Με το πληρέστερο πρόγραμμα της αγοράς για διαχείριση και οργάνωση καταστημάτων αργυροχρυσοχοΐας.

Για περισσότερες πληροφορίες ....

BUSINESS LOGIC

BUSINESS LOGIC ΤΑΜΒΑΚΑΣ ΔΗΜΗΤΡΗΣ
ΒΟΥΛΓΑΡΟΚΤΟΝΟΥ 14, ΡΟΔΟΣ
ΤΗΛ : 0241-75218, FAX : 0241-35104
e-mail address: dimitamb@otenet.gr

ΣΕ ΑΔΙΕΞΟΔΑ ΟΙ ΕΠΙΧΕΙΡΗΣΕΙΣ

Πραγματική «κοροϊδία» οι περίφημες ρυθμίσεις για τα «πανωτόκια»

Δεν συμμορφώνονται οι τράπεζες

Ανησυχία και προβληματισμός διακατέχει τον επιχειρηματικό κόσμο της χώρας με την τροπή που έχει λάβει το θέμα των πανωτοκίων, παρά τις νομοθετικές ρυθμίσεις και τις δεσμεύσεις της κυβέρνησης για οριστική επίλυση του σοβαρού αυτού ζητήματος.

Η εξέλιξη δεν ήταν καθόλου ευνοϊκή για τις επιχειρήσεις που έχουν οφειλές στις τράπεζες, γεγονός που ανάγκασε τον υφυπουργό Εθνικής Οικονομίας, κ. Χρ. Πάχτα, να δημιουργήσει ειδική υπηρεσία στο υπουργείο για την παρακολούθηση περιπτώσεων μη εφαρμογής των συμφωνηθέντων.

Οι ρυθμίσεις, σημειώνουν οι εκπρόσωποι του εμπορίου και της βιομηχανίας, αποδείχθηκε, στην πράξη πως δεν είχαν κανένα ουσιαστικό περιεχόμενο. Κατά συνέπεια είναι εύλογη η ανησυχία των επιχειρηματιών, αλλά και των απλών πολιτών που δανεισθηκαν από τις τράπεζες. Οι ρυθμίσεις για τα «πανωτόκια» που ανακοινώθηκαν πριν από μήνες, προσθέτουν οι ενδιαφερόμενοι, δεν ανταποκρίθηκαν στις προσδοκίες του επιχειρηματικού κόσμου και δεν ανακούφισαν τις χιλιάδες μικρομεσαίους επιχειρηματίες που έχουν πέσει στις «δαγκάνες» των τραπεζικών ιδρυμάτων. Και όλα αυτά εξ αιτίας της στάσης των τραπεζών.

Κατά την άποψη των εκπροσώπων των παραγωγικών τάξεων τα «πανωτόκια», που είναι στην πραγματικότητα καταχρηστικές χρεώσεις των τραπεζών, θα πρέπει να αντιμετωπισθούν με ριζικό τρόπο από την Πολιτεία η οποία έχει την ευθύνη να «πείσει», τουλάχιστον τις τρεις κρατικές τράπεζες (Εθνικής, Εμπορική και Αγροτική) να εφαρμόσουν τους νόμους.

Η διοίκηση της Εθνικής Συνομοσπονδίας Ελληνικού Εμπορίου εκφράζει τον φόβο πως, για μια ακόμη φορά, υπάρχει εμπαιγμός των χιλιάδων μικρομεσαίων επιχειρηματιών που έχουν καταστεί «όμηροι» του τραπεζικού συστήματος.

Η άποψη της ΕΣΕΕ είναι πως ρυθμίσεις θα έπρεπε να «κινούνται» προς τις ακόλουθες κατευθύνσεις:

- Τον περιορισμό των κάθε είδους επιβαρύνσεων του δανειολήπτη στο διπλάσιο του αρχικώς χορηγηθέντος ποσού, αντί του τριπλασίου, που στην πραγματικότητα είναι πολλαπλάσιο, αν υπολογισθεί και το αρχικό κεφάλαιο.
- Το «πάγωμα» των επιβαρύνσεων, πέραν αυτού, σε συνδυασμό με αναδρομική ισχύ μιας δεκαετίας.
- Την κατάργηση και όχι την αναστολή «προς διαπραγμάτευση», όλων των πλειστηριασμών που επισπεύδονται επί των ακινήτων δανειοληπτών, οι οποίοι έχουν, ήδη, καταβάλει ποσά που ξεπερνούν το ανωτέρω όριο του διπλασίου του αρχικού κεφαλαίου. Στο ίδιο μήκος κύματος κινείται και ο πρόεδρος του Εμπορικού

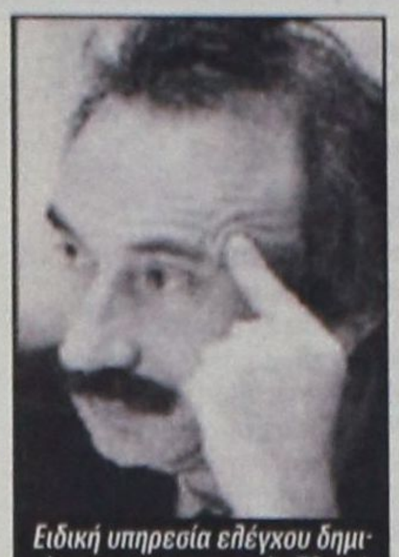

Ειδική υπηρεσία ελέγχου δημιούργησε ο υφυπουργός Εθνικής Οικονομίας, κ. Χρήστος Πάχτας

Συλλόγου Αθηνών, κ. Παναγής Καρέλλας, ο οποίος ζητάει να αντιμετωπισθεί το πρόβλημα σε βάθος, τουλάχιστον, δεκαετίας και να υλοποιηθούν οι δεσμεύσεις της κυβέρνησης, ανεξαρτήτως της αντίδρασης των τραπεζών.

Κατά την άποψη του προέδρου του ΕΣΑ, το ζήτημα έχει λάβει οξύτατες κοινωνικές διαστάσεις και αφορά χιλιάδες μικρομεσαίες επιχειρήσεις, οι οποίες οδηγούνται σε οικονομικό αδιέξοδο.

Οι τράπεζες, προσθέτει, θα πρέπει να αναλογισθούν πως, πέραν της νόμιμης κερδοφορίας, διαδραματίζουν και κοινωνικό ρόλο σε μια εποχή που απειλείται η κοινωνική και οικονομική συνοχή της χώρας.

Με το ζήτημα των πανωτοκίων έχει ασχοληθεί και η διοίκηση του Εμπορικού και Βιομηχανικού Επιμελητηρίου Αθηνών η οποία, σε κάθε περίπτωση, τάσσεται υπέρ των ρυθμίσεων εκείνων που θα ομαλοποιήσουν την αγορά και θα επιτρέψουν στις επιχειρήσεις να λειτουργήσουν κάτω από κοινά αποδεκτούς κανόνες.

Αλλά και η βιομηχανία επισημαίνει τις δυσμενείς επιπτώσεις που έχει στην ανάπτυξη των επιχειρήσεων το πρόβλημα, ιδιαίτερα σήμερα, που το ζητούμενο είναι η ενίσχυση της ανταγωνιστικότητας.

Γενική πτώση των βαθμολογιών

«Συνωστισμός» υποψηφίων στις χαμηλές βαθμολογίες προκύπτει από την ανάλυση των βαθμολογιών που έχουν αναρτηθεί στα περισσότερα λύκεια της χώρας. Το καθεστώς των χιλιάδων αριστούχων που πέρυσι παρήλασαν από τις βαθμολογικές λίστες, ανατρέπται ολοκληρωτικά φέτος καθώς με τα μέχρι στιγμής στοιχεία οι αριστούχοι του 2001 δεν ξεπερνούν το 7% του συνόλου των διαγωνιζομένων.

Οπως προκύπτει από την ανάλυση των βαθμολογικών στοιχείων σε σχολεία που έχει ήδη αναρτηθεί το σύνολο των βαθμολογιών, η αποτυχία των υποψηφίων στα Μαθηματικά της Τεχνολογικής Κατεύθυνσης αγγίζει το 70%. Στη Νεοελληνική Λογοτεχνία το ποσοστό των γραπτών κάτω από τη βάση κυμαίνεται μεταξύ του 50,7% και του 75%. Ανάλογη είναι και η εικόνα των γραπτών της Ιστορίας καθώς στην πλειονότητα των λυκείων τα γραπτά κάτω από τη βάση κυμαίνονται από 53% έως και 60%!

Στα Μαθήματα της Θετικής Κατεύθυνσης σημειώνονται μικρότερα ποσοστά αποτυχίας. Το ποσοστό των υποψηφίων που έγραψαν κάτω από τη βάση δεν ξεπερνά το 40%, ενώ στα ίδια βαθμολογικά ύψη βρίσκονται η Φυσική και η Χημεία.

Στα φετινά γραπτά παρατηρείται ακόμη μείωση των μεσαίων βαθμολογιών σε σχέση με πέρυσι, ενώ ένας



μεγάλος αριθμός των υποψηφίων έχει γράψει κοντά στο 11 με 13,5.

Η αποτυχία των υποψηφίων ακόμη και σε μαθήματα τα οποία παραδοσιακά τους προσέθεταν βαθμούς είναι το χαρακτηριστικό των φετινών εξετάσεων. Για παράδειγμα, στα Αρχαία σχεδόν ένας στους δύο υποψηφίους έγραψε κάτω από τη βάση (40-50%).

Η ΠΤΩΣΗ

Οπως αναφέρουν οι βαθμολογητές, η πτώση των βάσεων στις λεγόμενες «καλές σχολές» (όπως είναι οι σχολές της Ιατρικής, Πληροφορικής και τμήμα του Πολυτεχνείου) μπορεί να φτάσει ως και τη μία μονάδα, ενώ στις υπόλοιπες σχολές να ξεπεράσει τις δύο μονάδες.

Ειδικότερα, η βάση εισαγωγής στα ΑΕΙ του 1ου Επιστημονικού Πεδίου θα είναι κοντά στο 12, του 2ου και του 4ου θα είναι κάτω από 13,5 του 3ου κάτω από 17 και του 5ου κάτω από 14,5. Οι σχολές που πέρυσι βρίσκονταν μεταξύ του 19 και του 19,6 (όπως η Ιατρική) θα έχουν πτώση έως και 2 μονάδες.

Η βάση εισαγωγής για τις περιζήτητες σχολές όπως αυτές των Φιλολογικών τμημάτων και της Νομικής, αναμένεται να κινηθεί μεταξύ του 16,5 και του 16,9 ενώ για τα τμήματα Πληροφορικής η βάση εισαγωγής φαίνεται να διαμορφώνεται ανάμεσα στο 17 (για τα πανεπιστήμια της επαρχίας) και στο 18 (για της Αθήνας). Στις σχολές της Χημείας, των Μαθηματικών και της Βιολογίας η βάση εισαγωγής διαμορφώνεται στο 14,5 για τα πανεπιστήμια της επαρχίας και στο 16,8 για την Αθήνα.

Επίσης, μεγάλη πτώση αναμένεται και στα τμήματα των οποίων ακολουθούν αυτές των πανεπιστημιακών τμημάτων.

Αιτήσεις στον ΕΟΤ για το ειδικό σήμα

Από την Διεύθυνση Τουρισμού Δωδεκανήσου εκδόθηκε η ακόλουθη ανακοίνωση:

Κατ'εφαρμογή του άρθρου 24 παράγραφος 8 του Ν.2919/ΦΕΚ128Α/25-06-2001, που αποτελεί επέκταση της παραγράφου 5 άρθρο 21 του Ν. 2741/1999, η Διεύθυνσης μας δέχεται, **μέχρι 25-07-2001** αιτήματα των επιχειρηματιών τουριστικών καταλυμάτων όλων των λειτουργικών μορφών, που λειτουργούν εκτός κορεσμένων περιοχών χωρίς το ειδικό σήμα του ΕΟΤ, προκειμένου να εξετασθεί το ενδεχόμενο εκδόσεως Ειδικού Σήματος.

Σύντομα θα ακολουθήσει διευκρινιστική εγκύκλιος, καθώς και τα δικαιολογητικά που απαιτούνται για την χορήγηση αλλά και για την ανανέωση του Ειδικού Σήματος ΕΟΤ.

Για οποιαδήποτε συμπληρωματική πληροφορία οι ενδιαφερόμενοι μπορούν να αποτανθούν στα γραφεία της Διεύθυνσής μας, στα απευθείας τηλέφωνα 0241/24888 (σε ότι αφορά τα ενοικιαζόμενα δωμάτια /διαμερίσματα) και 0241/22661 (σε ότι αφορά τα κύρια καταλύματα).

Επίσης για τις ίδιες πληροφορίες οι ενδιαφερόμενοι μπορούν να αποτανθούν και στο τηλεφωνικό κέντρο της Διεύθυνσής μας στα τηλέφωνα: 0241/23655 - 21921 & 27466.

Ο Προϊστάμενος της Δ/νσης κ.α.α.
Δημήτρης Καπετάνος

RODOGAZ

Στη Ρόδο από το 1963



✓ Διανομή φιαλών υγραερίου κατ' οίκον
τηλέφωνα παραγγελιών: 64409 - 094-4-528212
✓ Διανομή χύμα υγραερίου
✓ Πώληση καυστήρων και λεβήτων υγραερίου για κεντρικά συστήματα θέρμανσης
✓ Θερμαντικά σώματα



Διεύθυνση εργοστασίου: Καναμάτ Ρόδου • τηλ. 62649
Διεύθυνση πρατηρίου: Αυστραλίας 50 • τηλ. 34244-5

ΑΚΡΙΤΙΚΑ

κουβεντούλες με κάποιο νόημα

Θάρσει· λέγων τ' αληθές σου σφαλεί ποτέ
ΣΟΦΟΚΛΗΣ

ΟΧΩΝ ΩΤΑ ΑΚΟΥΕΙΝ...Ι....

Θα ήθελα να μου δίνατε το δικαίωμα και να μπορούσα να μιλήσω στο Συνέδριο σας και σε αυτή την κρίσιμη στιγμή ως απλός πολίτης, - χωρίς εξαρτήσεις ψηφοθηρίας ή πριμοδότησης - να αναπτύξω τις σκέψεις μου, να καταθέσω τις διαπιστώσεις μου και να σας μεταφέρω τις απόψεις του περιβάλλοντός μου...

Οι τελευταίες μπορεί να είναι αντιπροσωπευτικές και ίσως σας βοηθήσουν να κατανοήσετε καλύτερα την εικόνα που έχει η κοινωνία για το ΠΑΣΟΚ.

Μου πέφτει λόγος γιατί από το κόμμα σας προέρχεται η κυβέρνηση. Τα συνέδρια έχουν κομματικά ακροατήρια και η «οργανωμένη βάση» καλείται να διαμορφώσει πολιτικές, να αναδείξει ηγεσίες, να καθορίσει στρατηγικές.

Τελικά όλοι βαυκαλίζεστε γιατί ο καθένας από εσάς γνωρίζει ότι το μόνο που σας μένει είναι να επικυρώσετε τις αποφάσεις τους...

Προφανώς, δεν με ενδιαφέρουν οι κομματικές διενέξεις σας, ούτε και οι προσωπικές στρατηγικές σας.

Εχω όμως κάθε δικαίωμα να αντιδρώ και να οργίζομαι όταν διαπιστώνω ότι δεν υπάρχουν «καθαρές σχέσεις» μεταξύ κόμματος και κυβέρνησης. Οτι οι υπουργοί σας στο τετράμηνο που μεσολάβησε από την κήρυξη του συνεδρίου και έως τώρα απλώς «διεκπεραίωναν» τις υποθέσεις του κράτους και επιδίδονταν σε κομματικές δολιχοδρομίες.

Βρίσκεστε στο πολιτικό προσκήνιο πάνω από 25 χρόνια.

Θα παρακαλούσα ιδίως εσάς που προέρχεστε από τις εσχατιές της πατρίδας μας: τη Θράκη, την Ηπειρο, το Αιγαίο. Εσάς που καθημερινά βιώνετε τον κυνισμό της εξουσίας, να τολμήσετε.

Τολμήστε!

Μη διστάσετε να μιλήσετε για παλιά οράματα και γιατί όχι για λοιδορούμενες ουτοπίες.

Το κόμμα σας, που κάποτε υπήρξε εργαστήρι παραγωγής ιδεών και πολιτικής - το βλέπετε και εσείς και πιθανόν μεταξύ σας το ξορκίζετε - αλλά εκφυλίστηκε σε μηχανισμό αναπαραγωγής της εξουσίας.

Συγκρουστείτε!

Η ενότητα είναι όχημα, όχι στόχος. Και αν ακόμη ηττηθείτε στις εκλογές, θα έχετε κρατήσει ψηλά τη σημαία της προσωπικής ιστορίας σας. Εγκαταλείψτε τις «λοξές φάλαγγες» και τα τάγματα των Μουτζαχεντίν.

Καταγράψτε τη διαφορετικότητά σας.

Βγείτε τους από «αριστερά» και δώστε τους μάθημα ευαισθησίας και αξιοπρέπειας.

Ισως έτσι μπορέσετε να τους ανοίξετε τα μάτια και γιατί όχι να ανατρέψετε την πορεία ήττας που προδιαγράφουν για το κόμμα σας οι τελευταίες δημοσκοπήσεις.

Η μόνη λύση, όπως εσείς οι κομματικοί αρέσκεστε να λέτε, είναι «η φυγή προς τα εμπρός».

Το κόμμα σας, όπως και τα άλλα κόμματα, οφείλουν να βρίσκονται μπροστά από τα γεγονότα, όσο μεγάλη και αν είναι η απόσταση ανάμεσα στο όραμα και την πραγματικότητα...

Ο έχω ώτα ακούειν, ακουέτω.

ΣΤΕΡΝΗ ΜΟΥ ΓΝΩΣΗ

Οπως μαθαίνουμε, ακόμα κι αυτοί, που συνήργησαν στην δημιουργία του σημερινού σχήματος της ΕΛΑΣ, είναι αγανακτισμένοι για την εν γένει κατάσταση.

Αν μάλιστα έβλεπαν το φως της δημοσιότητας αυτά που λέγονται, θα γελούσε και το παρδαλό κατσίκι!

Ας πρόσεχαν, όμως για να μην λένε σήμερα «στερνή μου γνώση να σ'είχα πρώτη»! Γιατί θυμίζουν τις μωρές παρθένες!

ΩΡΙΣ ΔΙΛΗΜΜΑΤΑ

Λίγο οι καλοκαιρινές διακοπές, λίγο η μετατόπιση του περιβόητου Συνεδρίου, κατάφερε ο πρωθυπουργός να δημιουργήσει μία ύφεση καταστάσεων η οποία, μόνο επιφανειακή και εικονική μπορεί να είναι. Ηδη, οι μεγάλες ομάδες μέσα στο κυβερνών κόμμα έχουν χωριστεί τώρα σε μικρότερες και προσπαθούν να απαντήσουν σε απορίες τύπου. Θα υπάρξει «Μετά Σημίτη εποχή; Ή όχι» Μπορεί το ΠΑΣΟΚ με αυτές τις προϋποθέσεις να διεκδικήσει εξουσία ή όχι; Ο Σημίτης μίλησε για αβεβαιότητα που είναι υπαρκτή σήμερα. Και θέλει λύση. Και συγχρόνως τοποθετεί λύση μετά την παρέλευση τεσσάρων μηνών. Πως λοιπόν ενώ αναγνωρίζει την ανάγκη διαμόρφωσης κινήματος, αποφεύγει τις ακραίες λύσεις και τοποθετήσεις έστω αν αναγνωριστούν και σαν καινοτομίες εν τέλει...

Η έλλειψη φανερής εμπιστοσύνης ανοίγει δύο δρόμους διαπιστώσεως, αλλά και κάθετων αποφάσεων. Ή τρίζεις τα δόντια στους παρευρισκομένους στην Κεντρική Επιτροπή, και τους ανακαλείς εις την τάξη, ή θέτεις ευθέως θέμα ηγεσίας και παραιτείσαι.

ΦΑΤΕ... ΠΑΝΤΕΣΠΑΝΙ

1,5 εκ. δρχ. περίπου θα κερδίζει την ημέρα, παίζοντας με τα χρώματα του ΠΑΟ, ο Κύπριος ποδοσφαιριστής Μιχ. Κωσταντίνου. Οσα κερδίζει δηλαδή τον χρόνο ένας Ρωμιός ...τρίτης κατηγορίας.

Και αντί να προβληματιζόμαστε, το χειροκρότημα συνεχίζει να πέφτει... σύννεφο. Μπορεί να κατεβαίνουμε στους δρόμους και να σκοτωνόμαστε για μια αυξησούλα 500 δρχ. το μήνα, αλλά για τα ινδάλματα όλα επιτρέπονται!

Η Ελλάδα των μεγάλων αντιθέσεων αλλά και του... ζουρλομανδύα!

ΗΔΡΑΣΗ ΦΕΡΝΕΙ ΑΝΤΙΔΡΑΣΗ

Η δράση φέρνει αντίδραση. Αυτή η πασίγνωση αλήθεια της φυσικής επιβεβαιώνεται ξεκάθαρα για άλλη μια φορά το τελευταίο διάστημα καθώς σιγά - σιγά παίρνει «σάρκα και οστά» ένα από τα πιο περίεργα κινήματα διαμαρτυρίας, αυτό κατά της παγκοσμιοποίησης. Και λέμε περίεργο γιατί ξεκίνησε σαν μια ασυντόνιστη και ασαφής ως προς τις προθέσεις, τους στόχους και τα κίνητρα διαμαρτυρίας, και δείχνει να εξελίσσεται σε ένα παγκόσμιο κίνημα που ακνά οριοθετεί στόχους και μεθόδους. Είναι πράγματι εντυπωσιακό και πραγματικά άξιο μελέτης, το πώς, εκεί που όλα φαίνονται τακτοποιημένα και ακούγοναν υπερφίαλες φωνές για το τέλος της ιστορίας, γεννήθηκε η διαμαρτυρία.

Και είναι ακόμα πιο εντυπωσιακό το γεγονός ότι αυτή η κίνηση δείχνει να συγκινεί ετερόκλητες ομάδες πληθυσμών από διαφορετικές χώρες, πολλοί από τους οποίους συμμετέχουν, τουλάχιστον ακόμα, χωρίς να γνωρίζουν ή να ενδιαφέρονται για στόχους και αποτελέσματα, συμμετέχουν απλώς για να αντιδράσουν σε αυτό που ονομάζουν «ομογενοποίηση».

Φυσικά δεν μπορούμε να προβλέψουμε πώς θα εξελιχθεί αυτή η υπόθεση όπως άλλωστε δεν μπορούμε να προβλέψουμε πώς ακριβώς θα εξελιχθεί και πόσο θα διαρκέσει αυτό που γενικότερα ονομάζουμε παγκοσμιοποίηση.

Ομως μπορούμε να πάρουμε, μια πρώτη γεύση για την μορφη των κινημάτων διαμαρτυρίας του 21ου αιώνα, τα οποία σε μεγάλο βαθμό θα στηρίζονται σε προϊόντα και συστήματα της παγκοσμιοποίησης, όπως είναι το internet. Παράλληλα πρέπει να συνειδητοποιήσουμε ότι όπως κάθε φυσικό σύστημα έτσι και η ανθρώπινη κοινωνία αναπτύσσεται και εξελίσσεται μέσα από δράσεις - αντιδράσεις και διαδικασίες συγκρούσεων, κάτι που φαίνεται ότι δεν μπορεί να αλλάξει.

ΕΥΣΕΒΕΙΑ...

Εχουν και τα καλά τους οι θρησκείες. Ετσι οι μόνοι που δεν ενδιαφέρονται για τη νόσο των τρελών αγελάδων είναι οι Ινδοί που τις θεωρούν ιερά ζώα. Ετσι όπως πάει όμως η υπόθεση σε λίγο Ανατολή και Δύση θα αναγκαστούν να αναγνωρίσουν τα βοοειδή ως ιερά ζώα. Αφού δεν θα μπορούν να τα καταναλώνουν...

ΜΑΣ ΕΒΑΛΑΝ ΤΑ ΓΥΑΛΙΑ


Ν. Χριστοδουλάκης

Οι Ελληνες φαίνεται ότι έχουν υποτιμήσει την αξία που έχει ο τουρισμός για τη χώρα μας, αφού χρειάστηκε να φανούν τα πρώτα αρνητικά αποτελέσματα από τις αφίξεις τουριστών για να κάνουν κάποιες κινήσεις. Την προηγούμενη εβδομάδα το Υπουργείο Ανάπτυξης προέβη σε συναντήσεις με ανθρώπους του κλάδου και προχώρησε σε αναδιάρθρωση του ΕΟΤ, ενώ οι επιχειρηματίες που εμπλέκονται στο χώρο, πιεζόμενοι από τη μείωση της τουριστικής κίνησης, προσφέρουν ειδικά πακέτα σε πολύ χαμηλές τιμές. Ιδιαίτερη έμφαση δίνεται, ωστόσο, στην προβολή του τουριστικού μας προϊόντος στο εξωτερικό και οι περισσότεροι επισημαίνουν την έλλειψη στρατηγικής από την Πολιτεία τη στιγμή που οι Τούρκοι υλοποιούν πολυετές διαφημιστικό πρόγραμμα με συγκεκριμένους στόχους. Μας έβαλαν τα γυαλιά οι γείτονές μας...

Ι... ΡΟΜΑΝΤΙΚΟΙ

Από την «Απογευματινή»:

Αισθηση προκάλεσε στους συναδέλφους του το... νέο λουκ του πρ. υπουργού Αρ. Παυλίδη. Ο βουλευτής της Ν.Δ. προσήλθε στη συνεδρίαση της Κ.Ο. του κόμματος του χωρίς γραβάτα και με μούσι. Στα πειραχτικά σχόλια των συναδέλφων του ήταν... καταλυτικός:

«Για να ασχολούμαι με τις τρίχες, φαντάσου ότι δεν έχω να κάνω και τίποτε σοβαρότερο...».

Αυτή ήταν ίσως και η μοναδική... μπηχτή που ακούστηκε στη συνεδρίαση...

Οταν κάποια «καράβια» αισθάνονται παροπλισμένα...

ΑΛΑ ΜΑΣ... ΦΑΛΑΚΡΩΣΟΥΝ!

Τελικά θα μας... φαλακρώσουν όλους σ'αυτήν την χώρα, αρσενικούς και θηλυκούς. Ο υφ/ργός Εθνικής Οικονομίας κ. Χρ. Πάχτας δήλωσε (χθες) σε συνέντευξή του σε οικονομική εφημερίδα: «Η υψηλή φορολογία δημιουργεί στρεβλώσεις στην οικονομία»!!

Μα, καλοί μου άνθρωποι, αφού το αναγνωρίζετε, γιατί δεν την μειώνετε;

Μήπως και τις θέλετε τις στρεβλώσεις ή μήπως είστε μεγάλοι μαζόχοι;

«ΚΑΛΟΚΑΙΡΙΝΑ»

Είμαστε στο καλοκαίρι με τα μπούνια. Και καύσωνες μας απειλούν, και συνωστισμοί στα παραθαλάσσια, αλλά και σε όλες τις οδικές αρτηρίες που οδηγούν σε αυτά, και λειψυδρία μας απειλεί και ηθοποιοί που επί τέλους έκαναν πράξη το όνειρο τους, που είχαν από μικροί, σχεδόν απ'όταν γεννήθηκαν, να παίξουν Αισχύλο, Σοφοκλή, Ευριπίδη ή εν ανάγκη και Σαίξπηρ και πυρκαγιές μας απειλούν και το βαρύ ροχαλητό του διπλανού που «ησυχάζει» αλλά δεν ησυχάζουμε εμείς και τα ταχύπλοα που σφυρίζουν δίπλα στο αυτί μας σαν κουνούπια και τα πραγματικά κουνούπια που έχουν πάρει υπερτροφικές διαστάσεις, λόγω μεταλλάξεων του είδους, και άλλα σχετικά και άσχετα. Αλλά είναι παρούσα και μια θαλασσινή αύρα που εξαργυρώνει όλες τις αγωνίες σε δύο ριπές.

«ΑΓΕΛΑΔΙΤΣΕΣ»

Ματαίως αναζητούνται τα πατρογονικά της τρελής αγελάδας του Κιλκίς. Σαν πρόσφυγας, σαν θύμα πολέμου, άνευ πατρίδος, άνευ ταυτότητος, άνευ κάποιου προσδιορισμού ικανού να μας προσανατολίσει για να καταλάβουμε από πού έρχεται το κακό. Και φυσικά οι ελπίδες να βρεθεί μια άκρη είναι τόσο περιορισμένες, όσο περιορισμένη είναι και η πιθανότητα να είναι έγκαιρα ενήμερη η υφυπουργός Υγείας για τα συμβαίνοντα στον τομέα της αρμοδιότητάς της.

Edo ine Hellada!

ΚΑΛΑ... ΚΡΑΣΙΑ

Η Κεντρική Επιτροπή του ΠΑΣΟΚ δεν θα συνδυάσει τη συνεδρίαση με τα μπάνια και την επίσκεψη στις αρχαιότητες, πράξεις ασφαλώς πολύ πιο εποικοδομητικές από το τάβλι. Και τούτο διότι, από τον καιρό που προγραμμάτισαν την πρωτότυπη συνεδρίαση στην Ολυμπία μέχρι σήμερα συνέβησαν πολλά και ακόμα περισσότερα απειλήθηκαν να συμβούν. Οπότε κρίθηκε προτιμότερο να επανέλθουν στην πεπατημένη και να συνεδριάσουν στο κλασικό Κάραβελ. Που ξέρουν και τι καφέ φτιάχνει. Καιροί είναι τώρα για πειράματα με τον καφέ και την παρηγοριά; Σήμερα λοιπόν αναμένεται με ενδιαφέρον τίνος ο καφές θα είναι πικρός, τίνος θα είναι πολλά βαρύς και όχι και τίνος γλυκύ βραστός. Πάντως ο πρωθυπουργός και πρόεδρος πίνει μόνο νερό και πορτοκαλάδα.

ΘΕΑΤΡΟΠΛΗΞΙΕΣ

Τις άγριες αποδοκιμασίες των 5.000 θεατών εισέπραξε ο κ. Σημίτης στο θέατρο Λυκαβητού μόλις εμφανίστηκε με τη σύζυγό του Δάφνη. Το πρωθυπουργικό ζεύγος, κάτω από τις έντονες αποδοκιμασίες, κατευθύνθηκε στις θέσεις του και τότε ο κ. Σημίτης στράφηκε στη σύζυγό του, η οποία είναι ανησυχήσει πολύ, για να την καθησυχάσει:

- Μη φοβάσαι. Διαμαρτύρονται επειδή αργήσαμε. Η Κεντρική Επιτροπή είναι για τη Δευτέρα και το Συνέδριο για τον Οκτώβριο. Αλλοι μας αποδοκιμάζουν τώρα.

ΑΘΗΝΑΪΚΟΙ ΔΙΑΛΟΓΟΙ

- Γιατί στο ΠΑΣΟΚ δεν μπορούν να τα βρουν και να γίνουν και πάλι όλα μέλι - γάλα;

- Γιατί τώρα εκφράζονται φόβοι ότι και το γάλα είναι μολυσμένο από τις τρελές αγελάδες.

ΟΙ ΑΚΡΑΙΟΙ

Ο υπουργός ΠΕΧΩΔΕ είπε στον Κώστα Σημίτη ότι στις εκλογές του 2004 πρέπει να υπάρχει συντεταγμένη πορεία και πρόσθεσε:

- Εάν επικρατήσουν οι ακραίοι, τότε θα έχουμε το φαινόμενο οι τυφλοί να οδηγούν τους μονόφθαλμους.

Τώρα δηλαδή ποιοί οδηγούν; Μάλλον οι θεόστραβοι.

Υ.Τ.Υ.



ΣΥΝΕΝΤΕΥΞΗ ΤΟΥ ΔΗΜΑΡΧΟΥ ΣΑΚΗ ΣΤΑΓΚΑ

Προχωρεί ικανοποιητικά η ανάπτυξη της Ιαλυσού

✓ Ποιά έργα εκτελούνται σήμερα και ποιά προγραμματίζονται ✓ Ο μέχρι τώρα απολογισμός της δημοτικής αρχής

Η ολοκλήρωση βασικών υποδομών που έλειπαν από τον Δήμο παρά την τουριστική και πληθυσμιακή του ανάπτυξη, ήταν ο μεγάλος και βασικός στόχος, πριν από περίπου 2,5 χρόνια, της τότε νεοεκλεγμένης δημοτικής αρχής της Ιαλυσού.

Δύομισυ χρόνια μετά, ο στόχος παραμένει ο ίδιος, με την διαφορά ότι σε μεγάλο ποσοστό οι σχεδιασμοί έχουν αρχίσει να παίρνουν σάρκα και οστά. Η μεγαλύτερη παρέμβαση σίγουρα είναι το έργο της αποχέτευσης, ακολουθούν όμως μια σειρά άλλες, αρκετά σημαντικές.

Συνέντευξη στην Μαριέττα Γαβριλιώτη

Στα έργα που έχουν ξεκινήσει ή προγραμματίζονται για τα επόμενα χρόνια αναφέρεται ο δήμαρχος Ιαλυσού κ. Σάκης Στάγκας σε συνέντευξη που παραχώρησε στην «δ».

Επίσης μιλάει για:

• το πρόβλημα της λειψυδρίας και τονίζει ότι παρά τα όποια έργα έχει μεγάλη σημασία να μην γίνεται αλόγιστη χρήση του νερού.

• την οικονομική κατάσταση του Δήμου και το χρέος που έχει μειωθεί σε ποσό μικρότερο του 1 δισ. δρχ.

• τις επόμενες εκλογές και την απόφασή του να είναι ξανά υποψήφιος δήμαρχος.

Αναλυτικά η συνέντευξη του δημάρχου Ιαλυσού κ. Σάκη Στάγκα:

• Κύριε Στάγκα, το αποχετευτικό είναι το μεγαλύτερο έργο που βρίσκεται σε εξέλιξη στην Ιαλυσό. Σε ποιό σημείο βρίσκεται τώρα;

Η παράταξή μας «Νέα Δημιουργική Πνοή» είχε χαρακτηρίσει το έργο αυτό σαν έργο πνοής για την Ιαλυσό και είχαμε υποσχεθεί ότι η μελέτη για τον κεντρικό αποχετευτικό αγωγό θα επεκτεινόταν για να συμπεριλάβει τα δευτερεύοντα δίκτυα και το δίκτυο ομβρίων. Είχαμε επίσης υποσχεθεί την ένταξη του έργου στο 2ο Κοινοτικό Πλαίσιο Στήριξης και την προώθηση της συνεργασίας μας με την ΔΕΥΑΡ για την σύνδεση με τον βιολογικό καθαρισμό της.

Το έργο έχει προϋπολογισμό 5 δισ. δρχ., εντάχθηκε την τελευταία στιγμή στις ουρές του 2ου ΚΠΣ και έχει σχεδόν ολοκληρωθεί η πρώτη φάση με προϋπολογισμό 2,2 δισ. δρχ. Τώρα είμαστε στην ευχάριστη θέση να ανακοινώσουμε ότι καταθέσαμε την δεύτερη φάση της μελέτης προϋπολογισμού 2 δισ. δρχ. που θα χρηματοδοτηθεί εξ ολοκλήρου από εθνικούς πόρους και κοινοτικά κονδύλια. Η διαδικασία του διαγωνισμού αναμένεται να διαρκέσει περίπου 6 μήνες και πιστεύουμε ότι στις αρχές του 2002 θα ξεκινήσουν οι εργασίες. Υπολείπεται ένα τμήμα, η τρίτη φάση, προϋπολογισμού 800 εκ. δρχ., η οποία ελέγχεται από τις Τεχνικές Υπηρεσίες, για να κατατεθεί στην συνέχεια στην Περιφέρεια και πιστεύουμε ότι μέσα σε 3 χρόνια θα έχει ολοκληρωθεί και θα έχει δοθεί σε χρήση το σύνολο σχεδόν του αποχετευτικού του Δήμου μας.

Ετσι ένα χρόνιο πρόβλημα του Δήμου που ήταν πολύ δύσκολο να αντιμετωπισθεί, έχει πια βρει τον δρόμο του. Δουλέψαμε πολύ σκληρά, με την συμμετοχή όλων και ένα όραμα γίνεται πραγματικότητα. Η ικανοποίησή μας είναι πολύ μεγάλη.

Επιπλέον κάναμε μια πειραματική προσπάθεια στην οδό Σωτήρος, σε μήκος 1.300 μ., όπου κατασκευάσαμε το αποχετευτικό δίκτυο, αντικαταστήσαμε το δίκτυο ύδρευσης, κατασκευάσαμε δίκτυο ομβρίων, διανοίξαμε πεζοδρόμια και μετά ασφαλτοστρώσαμε για να κάνουμε μια ολοκληρωμένη παρέμβαση. Υπολείπεται ο ηλεκτροφωτισμός και η πεζοδρόμηση για να δοθεί το σύνολο του έργου σε πλήρη χρήση αλλά πιστεύουμε ότι αυτό θα γίνει μέσα στον χρόνο.

• Προγραμματίζονται και άλλες τέτοιες παρεμβάσεις;

Στόχος μας είναι όπου γίνεται να κάνουμε ολοκληρωμένες παρεμβάσεις, να περνάμε μια φορά από κάθε περιοχή, κερδίζοντας χρόνο και χρήμα αλλά και προσφέροντας ολοκληρωμένη υποδομή στους κατοίκους και τους επισκέπτες.

• Τι προβλέπεται να γίνει με την επαρχιακή οδό Ρόδου - Καμείρου στην περιοχή της Ιξιάς ιδιαίτερα; Ο δρόμος είναι σε πολύ κακή κατάσταση μετά την ολοκλήρωση των έργων αποχέτευσης και υπάρχουν πολλά παράπονα.

Το κομμάτι που σκάφτηκε από την οδό Παπαλουκά μέχρι τα Κρητικά αποκαταστάθηκε με άριστο τρόπο, όπως έχουν αποφανθεί και οι αρμόδιοι να το ελέγξουν. Στο τμήμα από την Φανερωμένη μέχρι το Μίρα Μάρε αντιμετωπίσαμε απρόβλεπτες καταστάσεις, λόγω της σύνθεσης του εδάφους. Μάλιστα προβλέπεται ότι τα προβλήματα αυτά θα συνεχιστούν για άλλο ένα χρόνο και γίνονται συνεχώς μικροπαρεμβάσεις για να είναι κάπως υποφερτή η κατάσταση.

Αυτό το τμήμα του έργου δεν έχει παραληφθεί και υποσχόμαστε ότι θα γίνει μια ολοκληρωμένη παρέμβαση.

Θα ήθελα όμως εδώ να αναφέρω ότι η οδός είναι επαρχιακή και ανήκει στις αρμοδιότητες της Νομαρχιακής Αυτοδιοίκησης. Στο 3ο ΚΠΣ έχει ενταχθεί έργο ανάπλασης της επαρχιακής οδού από την πόλη μέχρι το αεροδρόμιο ύψους 1 δισ. δρχ., όπου προβλέπεται ολοκληρωμένη παρέμβαση σε όλα τα επίπεδα. Εμείς πληρώνουμε για την συντήρηση του δρόμου ετησίως γύρω στα 100 εκατ. δρχ., χωρίς να είναι δική μας αρμοδιότητα. Γι' αυτό ζητούμε να προχωρήσει αυτό το έργο και μάλιστα τάχιστα, γιατί πρόκειται για την είσοδο της πόλης από το αεροδρόμιο.

• Πρόσφατα ο Δήμος αντιμετώπισε προβλήματα υδροδότησης μετά από βλάβη σε κάποιες γεωτρήσεις. Εχετε λάβει μέτρα για να μην παρουσιαστεί έλλειψη νερού κατά την διάρκεια του καλοκαιριού;

Ο πληθυσμός έχει αυξηθεί πάρα πολύ, υπολογίζουμε περίπου 15.000 μόνιμους κατοίκους και 30.000 κλίνες. Το πρόβλημα της ύδρευσης το έχουμε αντιμετωπίσει με την κατασκευή νέων δεξαμενών από το πρόγραμμα ΕΑΠΤΑ. Αυτή την στιγμή ο Δήμος υδροδοτείται από την παλιά δεξαμενή και από τη νέα που έχει δοθεί σε χρήση. Επίσης ολοκληρώνεται μια ακόμα νέα 2.500 κ.μ., καθώς και τα εξωτερικά δίκτυα ύδρευσης και η εγκατάσταση 25 πυροσβεστικών κρουνών για τις ανάγκες προστασίας της Φιλερήμου.

Πιστεύουμε ότι με την ολοκλήρωση σύντομα της νέας δεξαμενής αυξάνουμε σημαντικά την δυνατότητά μας σε δεξαμενισμό νερού ώστε να μπορούμε να καλύψουμε τις ανάγκες ακόμα και αν ο πληθυσμός διπλασιαστεί.

Ωστόσο όμως, είναι γνωστό ότι έχει γίνει υπεράντληση των υδάτινων αποθεμάτων και γι' αυτό θα παρακαλούσα όλους τους κατοίκους για την όσο το δυνατόν πιο σωστή και λογική χρήση του νερού.

Συνολικά έχουμε 30 γεωτρήσεις. Ορισμένες απ' αυτές βρίσκονται σε οριακά σημεία, ενώ την προηγούμενη εβδομάδα είχαμε και κάποιες βλέβες που προκάλεσαν τα προβλήματα υδροδότησης. Προχωρήσαμε στην διάνοιξη 3 νέων γεωτρήσεων και πιστεύουμε ότι έτσι θα αντιμετωπίσουμε τουλάχιστον για τα επόμενα χρόνια το πρόβλημα. Ωστόσο, για την οριστική επίλυση θέτουμε ένα αίτημα - και ελπίζουμε να έρθει πράγματι ο κ. Λαλιώτης όπως υποσχέθηκε στην Ρόδο για να το συζητήσουμε - σχετικά με το φράγμα του Γαδουρά που θα τροφοδοτήσει με νερό τις νέες μεγάλες δεξαμενές στ' Ασγούρου. Ζητούμε να συνδεθούν οι δεξαμενές αυτές με τη νέα δική μας των 2.500 κ.μ. από την οποία μπορούμε να δώσουμε νερό και στον Δήμο Πεταλούδων, ώστε να αντιμετωπιστεί ολοκληρωμένα το πρόβλημα της ύδρευσης του νησιού.

• Πέρα από αυτά τα δύο μεγάλα θέματα της ύδρευσης και της αποχέτευσης τι έχετε ξεκινήσει τα δύο χρόνια της θητείας σας στον Δήμο Ιαλυσού;

Ενα από τα μεγαλύτερα κεφάλαια είναι η εκπαίδευση. Οπως είχαμε υποσχεθεί έγινε η κατασκευή του 3ου νηπιαγωγείου στην περιοχή της Ιξιάς που εγκαινιάστηκε πέρσι και επεκτείναμε τα δύο παλαιότερα νηπιαγωγεία. Παράλληλα μέσω του δημοτικού οργανισμού πρόνοιας φιλοξενείται μεγάλος αριθμός παιδιών σε ιδιωτικούς σταθμούς που υπάρχουν στον Δήμο. Κάναμε ολοκληρωμένη παρέμβαση στο 1ο δημοτικό σχολείο και δρομολογούμε το ίδιο έργο για το 2ο, ενώ στο γυμνάσιο φτιάξαμε νέα βιβλιοθήκη, ενισχύσαμε τα σχολεία με εξοπλισμό και γίνονται τώρα μαθήματα πληροφορικής από 2 καθηγητές.

• Με το λύκειο και τα προβλήματα στέγασής του τι σκοπεύετε να κάνετε;

Το λύκειο όπως είναι γνωστό έπαθε καθίζηση και έπρεπε να κλείσει, γεγονός που μας

ΜΙΧΑΗΛ Π. ΜΑΡΚΑΚΙΟΥ

ΕΚΘΕΣΙΑΚΟΣ ΧΩΡΟΣ - ΟΔΟΣ ΘΕΣ/ΝΙΚΗΣ 14
ΕΝΑΝΤΙ ΕΜΠΟΡΙΚΟΥ ΚΕΝΤΡΟΥ ΜΗΔΕΙΑ - ΤΗΛ.: 0241 - 67500, 20327 - ΦΑΧ: 94162 ΡΟΔΟΣ

ROCCA PORT COLLECTION

Θωρακισμένες Πόρτες

ΒΑΣΙΚΟΣ ΕΞΟΠΛΙΣΜΟΣ
σε όλα τα μοντέλα:
• Πανοραμικό ματάκι
• Ανεμοφράκτης
• Μηχανισμός ελεγχόμενου ανοίγματος της πόρτας
• Ρυθμιζόμενους μεντεσέδες βαρέως τύπου
• Κλειδαριά ασφαλείας
• Κλειδί υπηρεσίας
• Λάστιχο περιμετρικά
• Πλάκα χάλυβα - μαγγανίου στην κλειδαριά

Μοντέλο LUSSO

ΕΜΒΟΛΑ 6 σταθερά κινητά 12
• Διπλή θωράκιση με μονοκόμματα χαλύβδινα φύλλα.
• Ειδική επικάλυψη για εσωτερική ανθεκτικότητα προστασία.
• Χαλύβδινη κάσα πάχους 2,5 χιλ.

Μοντέλο STANDARD

ΕΜΒΟΛΑ 4 σταθερά κινητά 7
• Διπλή θωράκιση με μονοκόμματα χαλύβδινα φύλλα.
• Ειδική επικάλυψη για εσωτερική ανθεκτικότητα προστασία.
• Χαλύβδινη κάσα πάχους 2,5 χιλ.

ΚΛΕΙΔΑΡΙΑ
Προστατεύεται από πλάκα ατσαλομαγγανίου σε όλα τα μοντέλα

ΚΥΡΤΑ ΕΜΒΟΛΑ
Το μοντέλο start είναι η μόνη θωρακισμένη πόρτα που εφοδιάζεται με κυρτά σταθερά έμβολα στο πίσω μέρος.

Μοντέλο START
ICIM
Η πόρτα φέρει την εγγύηση PICIM που είναι πιστοποιητικό ποιότητας τελικού προϊόντος.

Μοντέλο START

ΜΟΝΩΣΗ
σε όλα τα μοντέλα
Ειδική μόνωση στο εσωτερικό της πόρτας εξασφαλίζει θερμομόνωση και ηχομόνωση.

ΕΜΒΟΛΑ 5 σταθερά κινητά 11
• Διπλή θωράκιση
• Κυρτά σταθερά έμβολα
• Χαλύβδινη κάσα πάχους 2,5 χιλ.

δημιούργησε πρόβλημα. Σήμερα όμως είμαι στην ευχάριστη θέση να ανακοινώσω ότι εντάχθηκε στις ουρές του 2ου ΚΠΣ το νέο βιοκλιματικό γυμνάσιο - λύκειο και δόθηκε η έγκριση από το ελεγκτικό συνέδριο. Πιστεύουμε ότι μέσα στις επόμενες εβδομάδες ο εργολάβος θα μπορέσει να ξεκινήσει τις εργασίες και να τις ολοκληρώσει μέσα σε 1,5 χρόνο. Θα είναι το πρώτο βιοκλιματικό σχολείο στο νομό και πιστεύουμε ότι θα δώσει οριστική λύση στο πρόβλημα του λυκείου, για να προχωρήσουμε και στην ίδρυση τεχνικού λυκείου με αντικείμενα σχετικά με τον τουρισμό, την πληροφορική κ.λπ.

• Σε ότι αφορά την οργάνωση του Δήμου χρειάστηκε να κάνετε παρεμβάσεις;

Ο Δήμος απέκτησε μηχανοργάνωση και ιδρύσαμε ταμειακή υπηρεσία. Μάλιστα είμαστε μέσα στους ελάχιστους Δήμους σε όλη την χώρα που εφαρμόζουμε το διπλογραφικό σύστημα.

Προχωρήσαμε στην προμήθεια νέων μηχανημάτων για να μπορούμε να εκτελούμε έργα με αυτεπιστασία και να δημιουργούμε θέσεις εργασίας.

• Η οικονομική κατάσταση του Δήμου ποιά είναι σήμερα; Εχει βελτιωθεί σε σχέση με τα προηγούμενα χρόνια;

Το χρέος που παραλάβαμε όταν αναλάβαμε τον Δήμο ξεπερνούσε κατά πολύ τα 2 δισ. δρχ. Αυτή την στιβμή είναι λιγότερο από 1 δισ. δρχ. Βάσει του απολογισμού του 1999 τα έσοδα του Δήμου από 1,2 δισ. αυξήθηκαν σε 1,650 δισ. και σε ό,τι αφορά τις υποχρεώσεις, αφήσαμε ανοιχτούς λογαριασμούς γύρω στα 25 εκατ. δρχ. Ωστόσο, μέσα στο 1999 που ήταν η πιο δύσκολή μας χρονιά πληρώσαμε υποχρεώσεις παρελθούσης χρήσεως ύψους 658 εκατ. δρχ. Με την ίδρυση της ταμειακής υπηρεσίας τα οικονομικά προγραμματίζονται πολύ καλύτερα.

• Σε άλλους τομείς έχουν γίνει κάποια μεγάλα έργα;

Μέσα στο επόμενο δίμηνο θα είναι έτοιμο το νέο Κοιμητήριο. Για τον λόφο της Φιλερήμου έχουμε υπογράψει την προγραμματική σύμβαση με το υπουργείο Γεωργίας, ύψους 250 εκατ. δρχ. με δική μας συνεισφορά 50 εκατ. δρχ. Ηδη όμως οργανώσαμε την πυροπροστασία της Φιλερήμου και θεωρούμε ότι ένα μεγάλο θέμα βρίσκει σιγά - σιγά την λύση του. Στον τομέα του αθλητισμού και του πολιτισμού, οι δύο οργανισμοί ο ΔΟΑΝ και το ΜΕΚΤΟ βρίσκονται σε πλήρη λειτουργία. Στο ΔΟΑΝ π.χ. απασχολούμε τα παιδιά με διάφορα αθλήματα. Κυρίως όμως ολοκληρώσαμε την κατασκευή του κλειστού γυμναστηρίου, όπου στις 11 του μηνός θα ξεκινήσει μια μεγάλη αθλητική διοργάνωση τα προκριματικά του παγκοσμίου πρωταθλήματος μπάσκετ νέων.

Μάλιστα για τον λόγο αυτό θα βρίσκεται στην Ρόδο ο γενικός γραμματέας αθλητισμού και η παρουσία του θα είναι σημαντική για τα αθλητικά γεγονότα όχι μόνο της Ιαλυσού αλλά ολόκληρης της Δωδ/σου. Αρα επιφαλασσόμεθα για τα νέα έργα στον τομέα των αθλητικών υποδομών που θα υλοποιηθούν μέσω του προγράμματος «Ελλάδα 2004».

Στα πολιτιστικά, η ενασχόληση των παιδιών με ποικίλες μορφές τέχνης παίρνει σάρκα και οστά, ενώ ενισχύονται τα τμήματα παραδοσιακών χορών, θεάτρου και χορωδίας όπως και η φιλαρμονική σε συνεργασία με όλους τους πολιτιστικούς συλλόγους. Ο θεσμός των Ιαλυσίων έχει αναβαθμιστεί τα μέγιστα και φέτος θα συμμετέχουν μεταξύ άλλων χορευτικά από την Κίνα και το Μεξικό σε εμφανίσεις υψηλού επιπέδου. Παράλληλα στα Ιαλύσια θα παρουσιαστούν διάφορες εκδηλώσεις και συγκροτήματα από άλλες χώρες.

Τέλος θα ήθελα να αναφερθώ σε ένα μεγάλο έργο της πόλης που έχει ενταχθεί στο 3ο ΚΠΣ με προϋπολογισμό 250 εκατ. δρχ. Πρόκειται για ένα έργο πνοής, την ανάπλαση της κεντρικής πλατείας (Αποστολίδη), για την οποία ολοκληρώσαμε την προμελέτη και εγκρίνουμε στην συνεδρίαση του δημοτικού συμβουλίου την οριστική μελέτη. Μέχρι το τέλος του καλοκαιριού πιστεύουμε ότι θα είμαστε σε θέση να προκηρύξουμε τον διαγωνισμό του έργου και στόχος μας είναι να ολοκληρωθεί μέχρι του χρόνου. Το έργο θα περιλαμβάνει χώρους πρασίνου και αναψυχής, παιδική χαρά, θέατρο για πολιτιστικές εκδηλώσεις, ηρώο και χώρο στάθμευσης για την αισθητική και λειτουργική αναβάθμιση της περιοχής.

• Αφού ολοκληρώσαμε τον απολογισμό και τον προγραμματισμό δράσης των επόμενων 2 χρόνων, να σας ρωτήσω τι προτίθεστε να κάνετε σχετικά με την επόμενη 4ετία. Θα είστε ξανά υποψήφιος;

Βεβαίως και θα είμαι ξανά υποψήφιος. Θα πρέπει να σημειωθεί ότι το νέο δημοτικό συμβούλιο, από 15μελές που είναι μέχρι τώρα θα γίνει 25μελές με βάση τα αποτελέσματα της τελευταίας απογραφής.

Αυτό είναι πολύ θετικό για μας που δεν είμαστε Καποδιστριακός Δήμος, καθώς θα δώσει την ευκαιρία σε περισσότερους πολίτες να συμμετέχουν στα κοινά του τόπου τους.

Ανησυχούν έντονα οι επιχειρηματίες

Βαθύτατα ανήσυχοι ήταν κύκλοι της αγοράς, εξαιτίας της παρατεταμένης προεκλογικής περιόδου στην οποία εισήλθε το κυβερνών κόμμα, λόγω του επικείμενου συνεδρίου του, τον Οκτώβριο του 2001.

Ανώτατα στελέχη επιχειρήσεων δήλωναν σε κατ'ιδίαν συζητήσεις ότι οι επόμενοι μήνες θα χαρακτηριστούν από μια κυβερνητική απραξία, αφού όλοι οι πολιτικοί προϊστάμενοι των υπουργείων θα έχουν στραμμένη την προσοχή τους προς το συνέδριο και τις συμμαχίες που θα πρέπει να συνάψουν.

Το γεγονός αυτό επηρεάζει άμεσα και τη λειτουργία των επιχειρήσεων, οι οποίες, πλέον, θα πρέπει να τηρήσουν μία στάση αναμονής αναφορικά με τις εξελίξεις σε σχέση με την υλοποίηση των επιχειρηματικών τους σχεδίων.

Αποτελεί κοινή πεποίθηση ότι ο κρατικός μηχανισμός, δυστυχώς, δεν ακολουθεί τη διαμορφωμένη συνταγή διοίκησης των ιδιωτικών εταιρειών, οι οποίες, υπό οιεσδήποτε συνθήκες, φροντίζουν εγκαίρως να εξασφαλίζουν τη συνέχεια της διοίκησης, ανεξαρτήτως προσώπων.

Και εάν, μεν, η κρατική μηχανή ήταν ένα κατασκεύασμα το οποίο βρισκόταν «σε γυάλα» και λειτουργούσε δίχως να επηρεάζεται και τις υπόλοιπες δομές της κοινωνίας τότε δεν θα είχαμε να προσάψουμε τίποτε. Δυστυχώς, όμως, στη μορφή κοινωνικής οργάνωσης που ζούμε η κρατική μηχανή καθορίζει σε πολύ μεγάλο βαθμό τις εξελίξεις. Και οι καιροί ου μενετοί...

Σε αντίθεση, όμως, με την κρατική μηχανή, η οποία πότε με τα «μπάνια του λαού», πότε με τις προσυνεδριακές διαδικασίες και πότε με βάση τη δύναμη της αδράνειας ολιγωρεί, οι διοικήσεις των εταιρειών εξακολουθούν να εργάζονται, και μάλιστα επιτυχώς, δημιουργώντας αυτό που έχει μεγαλύτερη ανάγκη η χώρα, δηλαδή, ανάπτυξη.

Στην αρχή του 21ου αιώνα, και μετά από τόσες και τόσες δημόσιες συζητήσεις και διάλογους που έχουν γίνει, νομίζουμε ότι ήρθε, πλέον, η κατάλληλη ώρα να γίνουν συστηματικές αλλά και δραστικές θεσμικές αλλαγές - τομές στον τρόπο με τον οποίο λειτουργεί η κρατική μηχανή. Τομές, οι οποίες θα στηρίζονται, τόσο στην εμπειρία άλλων χωρών όσο και σε αυτήν των ιδιωτικών εταιρειών. Γιατί δεν είναι δυνατόν στην εποχή που άλλες χώρες συζητούν για την ηλεκτρονική διακυβέρνηση, για τη δημιουργία ηλεκτρονικών υπηρεσιών εξυπηρέτησης του δημοσίου συμφέροντος αλλά και του πολίτη, εμείς στη χώρα μας να περιμένουμε την ολοκλήρωση των προσυνεδριακών διεργασιών ενός κόμματος, προκειμένου να τεθεί, και πάλι, σε λειτουργία η κρατική μηχανή και να μπορέσουν οι εταιρείες να υλοποιήσουν τα επιχειρηματικά τους σχέδια.

RESTAURANT
YACHT CLUB

Δημιουργήσαμε ένα ***εστιατόριο*** *σε εκπληκτικό χώρο, δίνοντας ιδιαίτερη έμφαση στις γεύσεις* ***της ιταλικής κουζίνας,*** *ζυμωμένες από αγνά υλικά. Φέραμε από το* **Casa di Pasta** *τον κορυφαίο* ***σεφ Σιράζ*** *και σας περιμένουμε...*

M E N U

Σαλάτα Yacht Club
Μαρούλι ελληνικό - γαλλικό, κρουτόν, σταφίδα, κουκουνάρι, παρμεζάνα και σάλτσα vinegraite

Ορεκτικό Μελιτζάνα Yacht Club
Λεπτές φέτες μελιτζάνες παναρισμένες με γέμιση από ζαμπόν, τυρί, μοτσαρέλα και τομάτα.

Μακαρόνια di mare
Σπαγγέτι με διάφορα θαλασσινά σερβιρισμένα με λευκή ή κόκκινη σάλτσα

Κοτόπουλο di pollo
Στήθος κοτόπουλο, γεμιστό με φρέσκο σπανάκι, προσούτο, φρέσκια μοτσαρέλα και σάλτσα από τυρί gorgotzolla ή ροκφόρ

Γλυκό πανακότα
Καραμελομένα φρέσκα φρούτα και σιρόπι με φράουλα και μάνγκο

Τιμή γνωριμίας 5.000 δρχ.
Περιορισμένες θέσεις
Κρατήσεις 87879
Yacht Club • Αγησάνδρου - Φαληράκι

mira SOL travel

ΠΡΟΓΡΑΜΜΑ ΕΚΔΡΟΜΩΝ

Από 233.000 δρχ
ΡΟΔΟΣ - ΤΕΝΕΡΙΦΗ 8 ΗΜΕΡΕΣ ΑΠΟ 25/7

1η μέρα: ΡΟΔΟ - ΑΘΗΝΑ - ΤΕΝΕΡΙΦΗ (Ξενάγηση της πόλης)
Αναχώρηση από το αεροδρόμιο της Ρόδου με προορισμό την Αθήνα με πτήση της AEGEAN. Αφιξη στο αεροδρόμιο Ελευθέριος Βενιζέλος και αναχώρηση για Τενερίφη με πτήση της εταιρείας IBERWORLD. Αφιξη και επιβίβαση στο πούλμαν και αναχώρηση για Πουέρτο ντε λα Κρουζ ξενάγηση στην πόλη και τακτοποίηση στο ξενοδοχείο μας. Η υπόλοιπη μέρα ελεύθερη. Η δική μας πρόταση είναι να επισκεφθείτε το LORO PARK. Δείπνο - Διανυκτέρευση.

2η μέρα: ΤΕΝΕΡΙΦΗ (Ολοήμερη εκδρομή Ικοντ - Μασκα - Γκαρατσικο)
Σας προτείνουμε μια ολοήμερη εκδρομή στο Ικοντ - Μασκα - Γκαρατσικο. Θα αναχωρήσουμε νωρίς το πρωί από το Πουέρτο ντε λα Κρουζ με προορισμό το Ικοντ ντε λος Βίνος όπου θα δείτε την εκκλησία του Αγίου Μάρκου και το Δέντρο του Δράκου που είναι 3.000 χρόνων. Επόμενη στάση η Μασκα, πόλη που καταστράφηκε από μια Ηφαιστειακή έκρηξη το 1.706. Θα διασχίσουμε το Πέρασμα Ερτζιος με βάθος 1.117 μέτρων. Θα ανέβουμε στο βουνό Τένο και θα καταλήξουμε στο Γκαρατσικο το οποίο ήταν οικονομικό κέντρο του νησιού τον 16ο αιώνα. Η τυπική αρχιτεκτονική των Καναρίων Νησιών το κάνει ένα από τα ομορφότερα σημεία της περιοχής. Θα γευματίσουμε σε ένα από τα γραφικά εστιατόρια και θα έχουμε χρόνο ελεύθερο για μια βόλτα στην πόλη, επιστροφή στο Πουέρτο ντε λα Κρουζ.

3η μέρα: ΤΕΝΕΡΙΦΗ (Εκδρομή μισής μέρας στη Σάντα Κρουζ)
Σας προτείνουμε να κάνετε μια εκδρομή μισής μέρας στη Σάντα Κρουζ. Μετά την σύντομη πανοραμική περιήγηση μας στην Πόλη θα έχετε ελεύθερο χρόνο να κάνετε τις αγορές σας. Η υπόλοιπη μέρα στην διάθεσή σας να κάνετε τα ψώνια σας στον Παράδεισο τον Αφορολογήτων ειδών. Το βράδυ σας προτείνουμε να διασκεδάσετε τους ρυθμούς του Φλαμέγκο σε τοπικό κέντρο διασκέδασης με φολκλορικό πρόγραμμα. Δείπνο - Διανυκτέρευση.

4η μέρα: ΤΕΝΕΡΙΦΗ (Εκδρομή μισής μέρας στο Τέιντε)
Σας προτείνουμε μια εκδρομή μισής μέρας στο Τέιντε. Αναχώρηση από το Πουέρτο ντε λα Κρουζ για την Λα Οροτάβα και για το πφαίστιο με ενδιάμεση στάση στο Βράχο της Μαργαρίτας όπου θα έχετε την δυνατότητα να απολαύσετε μια υπέροχη θέα στην κοιλάδα του Τέιντε. Επιστροφή στο Πουέρτο ντε λα Κρουζ υπόλοιπη μέρα ελεύθερη. Για το βράδυ σας προτείνουμε να δοκιμάσετε την τύχη σας στο Καζίνο με γεύμα, μουσική, χορό, και με εκπληκτική θέα στην κοιλάδα Λα Οροτάβα.

5η μέρα: ΤΕΝΕΡΙΦΗ (Ολοήμερη εκδρομή στα Γκραν Κανάρια)
Σας προτείνουμε μία ολοήμερη εκδρομή στα Γκραν Κανάρια. Πρωινή αναχώρηση για την Σάντα Κρουζ πρωτεύουσα της Τενερίφης για να επιβιβαστούμε στο πλοίο που θα μας μεταφέρει από το Αγκαέτε στο Αρούκας όπου θα έχουμε την δυνατότητα να επισκεφθούμε τον Καθεδρικό Ναό και τα περίχωρα. Συνεχίζουμε για το Βίλα οφ Τέρορ θα επισκεφθούμε την Βασιλική ντελ Πίνο με την Παναγία των Γκραν Κανάρια. Συνεχίζουμε για το Βαλεσέκο και την Κορυφή του Λα Κρουζ ντε Τεγέδα όπου θα κάνουμε στάση για ψώνια στα παραδοσιακά μαγαζάκια της περιοχής και θα έχουμε χρόνο να ατενίσουμε το τροπικό τοπίο της περιοχής. Επόμενος σταθμός μας η Σάντα Λουτσία όπου θα γευματίσουμε σε μια παραδοσιακή ταβέρνα. Τελειώνοντας το γεύμα αναχώρηση για το Σαν Μπαρτολομέο και θα καταλήξουμε στη Φαταγκα όπου θα έχουμε ελεύθερο χρόνο να δούμε καμήλες ή να πιούμε καφέ και να θαυμάσουμε τους τεχνητούς καταρράκτες. Συνεχίζουμε για το Λας Πάλμας θα μεταφερθούμε στο λιμάνι όπου θα πάρουμε το πλοίο της επιστροφής. Αφιξη στο Πουέρτο ντε λα Κρουζ . Δείπνο - Διανυκτέρευση.

6η μέρα: ΤΕΝΕΡΙΦΗ (Ολοήμερη εκδρομή - κρουαζιέρα)
Πρωινή αναχώριση για το Νότιο τμήμα του νησιού και αφού επισκεφθούμε την παραλία Πλάγια ντε λας Αμέρικας θα καταλήξουμε στην περιοχή Λος Κριστιάνος για να επιβιβαστούμε στο πλοίο για μια μίνι κρουαζιέρα. Θα σταματήσουμε στην περιοχή Λος Γκιράντες για να κάνουμε μια βουτιά στα κρυστάλλινα νερά και αφού γευματίσουμε θα έχουμε την δυνατότητα να παρακολουθήσουμε την θαλάσσια ζωή της περιοχής βλέποντας από κοντά δελφίνια και φάλαινες. Επιστροφή αργά το απόγευμα στο ξενοδοχείο μας. Δείπνο - Διανυκτέρευση.

7η μέρα: ΤΕΝΕΡΙΦΗ - ΑΘΗΝΑ
Τελευταία μέρα σε αυτόν τον επίγειο παράδεισο και ο χρόνος για να απολαύσετε την θάλασσα, να ξεκουραστείτε ή να κάνετε τα τελευταία ψώνια σας στα καταστήματα του Πουέρτο που είναι αφορολόγητα. Αργά το απόγευμα μεταφορά στο αεροδρόμιο για την πτήση της επιστροφής.

8η μέρα: ΑΘΗΝΑ - ΡΟΔΟ
Νωρίς το πρωί άφιξη στην Αθήνα και από εκεί για Ρόδο.

ΠΕΡΙΛΑΜΒΑΝΟΝΤΑΙ
• Αεροπορικά εισιτήρια ΡΟΔΟ - ΑΘΗΝΑ - ΤΕΝΕΡΙΦΗ - ΑΘΗΝΑ - ΡΟΔΟ • 6 Διανυκτερεύσεις σε ξενοδοχείο της επιλογής σας με ημιδιατροφή ή πλήρη διατροφή • Μεταφορές από και προς το αεροδρόμιο του εξωτερικού • Πανοραμική ξενάγηση στο Πουέρτο ντε λα Κρουζ • Ελληνόφωνος αρχηγός / συνοδός • Ασφάλεια αστικής και επαγγελματικής ευθύνης

ΔΕΝ ΠΕΡΙΛΑΜΒΑΝΟΝΤΑΙ
• Φόροι αεροδρομίων Ελλάδας και εξωτερικού • Ποτά και αναψυκτικά στα γεύματα
• Οτι αναφέρεται στο πρόγραμμα σαν προαιρετικό

ΑΠΟ 13/7/2001
ΓΥΡΟΣ ΙΣΠΑΝΙΑΣ 8 ΗΜΕΡΕΣ / 6 ΝΥΧΤΕΣ
ΜΑΔΡΙΤΗ - ΑΝΔΑΛΟΥΣΙΑ 8 ΗΜΕΡΕΣ / 6 ΝΥΧΤΕΣ
ΙΣΠΑΝΙΑ - ΠΟΡΤΟΓΑΛΙΑ 8 ΗΜΕΡΕΣ / 6 ΝΥΧΤΕΣ

mira SOL travel
Γραφεία: Οδός Αβέρωφ 9 - Ρόδος
Τηλ. 0241 - 74122 - 74123 • Fax 0241 - 22653

δημοκρατικά

ΥΠΑΡΧΕΙ ΑΝΤΙΚΕΙΜΕΝΙΚΗ ΠΡΑΓΜΑΤΙΚΟΤΗΤΑ Η ΟΠΟΙΑ ΔΙΝΕΙ ΤΟ ΜΕΤΡΟ ΤΗΣ ΑΛΗΘΕΙΑΣ (ΑΡΙΣΤΟΤΕΛΗΣ)

Απαντήσεις σε 3 προκλήσεις

Τρία θέματα απέσπασαν την προσοχή μου, πιθανότατα και τη δική σας την εβδομάδα που μας πέρασε.

Την Πέμπτη το βράδυ στο θέατρο Λυκαβητού υπήρχε η παράσταση της Christiana Hoyos, μιας από τις σημαντικότερες χορεύτριες του φλαμένκο. Την παράσταση αυτή επέλεξε να παρακολουθήσει και ο πρωθυπουργός με τη σύζυγό του.

Εκανε όμως - όπως αποδείχθηκε - ένα σοβαρό λάθος. Η ώρα έναρξης ήταν 21.30. Ο κ. Σημίτης έφθασε με πάνω από μισή ώρα καθυστέρηση. Οι διοργανωτές θεώρησαν σκόπιμο να περιμένουν την έναρξη μέχρι να αφιχθεί ο κ. πρωθυπουργός. Οταν λοιπόν έφθασε, η δυσαρέσκεια των θεατών για την αγένεια του πρωθυπουργικού ζεύγους εκφράστηκε με ηχηρό τρόπο! Βλέπετε, το κοινό της βραδιάς δεν συνέθεταν οπαδοί του ΠΑΣΟΚ, χειροκροτητές εκ πεποιθήσεως.

«ΚΙ ΟΛΑ ΑΥΤΑ, ΠΑΤΙ ΑΥΤΟΙ ΠΟΥ ΕΠΕΛΕΞΑΝ ΦΕΤΟΣ ΤΑ ΘΕΜΑΤΑ ΘΕΛΗΣΑΝ ΝΑ ΔΙΟΡΘΩΣΟΥΝ ΤΑ ΠΕΡΣΙΝΑ ΤΟΥΣ ΛΑΘΗ ΜΕ ΝΕΑ, ΦΘΑΝΟΝΤΑΣ ΣΤΟ ΑΛΛΟ ΑΚΡΟ»

Ψηφοφόροι και του ΠΑΣΟΚ ασφαλώς υπήρχαν ανάμεσα στις 4.000 των θεατών, αλλά και αυτοί διέθεταν ανεπτυγμένα πολιτικά κριτήρια και τους ανάγκασαν να διαμαρτυρηθούν απέναντι σε αξιωματούχους που ενώ πρέπει, δεν δίνουν πρώτοι το καλό παράδειγμα. Αλλο, λοιπόν, κοινωνία και άλλο κόμμα. Αν στο ΠΑΣΟΚ δεν ενοχλούνται από τις εξωφρενικά περίεργες μαζικές εγγραφές στο κόμμα τους, με προφανή σκοπό την τεχνική διαμόρφωση πλειοψηφιών, είμαι βέβαιος πως την κοινωνία την ενοχλούν. Το αίσθημα της περιφρόνησης σε διαδικασίες που προσβάλλουν νοημοσύνη και δημοκρατία, είναι το λιγότερο που μπορεί να εκφρασθεί από τους πολίτες, πολύ περισσότερο όταν με τις μεθόδους αυτές κρίνονται ζητήματα που μας αφορούν όλους.

Το δεύτερο θέμα που απέσπασε το ενδιαφέρον μου, είναι αυτό της παταγώδους αποτυχίας των μαθητών της δευτέρας και της τρίτης τάξης του λυκείου στο πλαίσιο των εισακτήριων εξετάσεων για τα ΑΕΙ και τα ΤΕΙ. Μια αποτυχία που δίνει την εντύπωση πως τα παιδιά μας δεν διαβάζουν, δεν είναι έξυπνα και πως δεν τους αξίζει να σπουδάσουν στην τρίτη βαθμίδα της εκπαίδευσης.

Ενώ την προηγούμενη ακριβώς χρονιά - ως δια μαγείας - όλοι ήταν αριστουχοι - μικροί Αϊνστάιν - σε σημείο που για να εισαχθείς στην Ιατρική ή το Πολυτεχνείο θα έπρεπε να έχεις μέσον όρο 19,999!!! Είναι φανερό πως στο υπουργείο Παιδείας κυριαρχεί ο ερασιτεχνισμός και η αδιαφορία. Πειραματίζονται χωρις την απαιτουμενη ικανότητα, θα προσέθετα και ευαισθησία, τραυματίζοντας όχι μόνον τους Ελληνες μαθητές αλλά και τα τριτοβάθμια εκπαιδευτικά μας ιδρύματα. Μαθητές με μέσον όρο 9 θα εισαχθούν στα Πανεπιστήμια και με μέσον όρο 7 στα ΤΕΙ!

Κι όλα αυτά γιατί αυτοί που επέλεξαν φέτος τα θέματα θέλησαν να διορθώσουν τα περσινά τους λάθη με νέα, φθάνοντας στο άλλο άκρο. Οι μαθητές είχαν προετοιμασθεί για θέματα ενός συγκεκριμένου βαθμού δυσκολίας και οι επιλογείς τους έβαλαν θέματα τόσο δύσκολα όπου κατευθύνσεις ολόκληρες είχαν σε κρίσιμα μαθήματα αποτυχία έως και 60% (κάτω από τη βάση).

Ας έρθουμε στο τρίτο και τελευταίο θέμα.

Οι ΗΠΑ, ακολουθούμενες από τις μεγάλες ευρωπαϊκές χώρες, συνεχίζουν να επιδεικνύουν προκλητικά τη δύναμή τους επιβάλλοντας το δίκαιο της εποχής, το δίκαιο του ισχυροτέρου. Η δωροδοκία κάποιων αξιωματούχων της Γιουγκοσλαβίας, κατά παράβαση του δικαίου της χώρας, με αντάλλαγμα την απαγωγή και παράδοση του Μιλόσεβιτς σε ένα αμφιβόλου υπόστασης δικαστήριο, όπως αυτό της Χάγης, δείχνει για μια ακόμη φορά τις πραγματικές διαθέσεις των συγκεκριμένων δυνάμεων. Σε μια εποχή που η κοινωνία και οι αντικειμενικές συνθήκες αναζητούν περισσότερη και καλύτερη δημοκρατία, ο αυταρχισμός θα αποδειχθεί ολέθριος. Θα'ναι το λάδι που θα φουντώσει τη φωτιά των κάθε λογής αντιδράσεων. Χωρίς τη δημοκρατία δεν μπορεί να λειτουργήσει ούτε η επιστήμη ούτε και σύγχρονη οικονομία. Δεν μπορεί να υπάρξει πραγματική πρόοδος.

Αν θέλουν τα ρυάκια διαμαρτυρίας τύπου Σιάτλ να γίνουν χείμαρροι ή ορμητικά ποτάμια ας συνεχίσουν έτσι.

ΝΤΕΤΕΚΤΙΒΣ
30 ΧΡΟΝΙΑ ΜΟΝΙΜΑ ΚΑΙ ΣΤΗ ΡΟΔΟ
35354
ΠΛΑΤΕΙΑ ΑΓΙΟΥ ΙΩΑΝΝΟΥ
Η ΛΥΣΗ!!!
ΣΕ ΚΑΘΕ ΣΑΣ ΠΡΟΒΛΗΜΑ
EXPRESS SECURITY

ΓΙΑ ΤΑ ΓΕΓΟΝΟΤΑ

Ανακοίνωση της Ενώσεως Αστυνομικών Δωδ/νήσου

Ο σχολιασμός αφήνεται στην κρίση των πολιτών

Από την Ενωση Αστυνομικών Νομού Δωδ/νήσου εκδόθηκε χθες η ακόλουθη ανακοίνωση (την παραθέτουμε χωρίς κανένα απολύτως σχολιασμό, αφήνοντας να το πράξουν αυτό οι αναγνώστες μας).

Με αφορμή τη δυσάρεστη εξέλιξη του ατυχούς περιστατικού, μεταξύ αστυνομικών του Α.Σ. Αφάντου και του ιδιώτη κ. Ηλία Χατζηδιάκου, αλλά και με αφορμή τα άδικα και προσβλητικά δημοσιεύματα μερίδας του χθεσινού τοπικού τύπου τόσο για τους δύο εμπλεκόμενους αστυνομικούς όσο και για την ηγεσία και το προσωπικό όλης της Αστυνομικής Δ/νσης, το Δ.Σ. της Ενώσεώς μας συνήλθε εκτάκτως και αφού συζήτησε εμπεριστατωμένα, ψύχραιμα και αντικειμενικά το περισταστικό και τα δημοσιεύματα, εξέδωσε την παρακάτω ανακοίνωση.

•• Χωρίς ασφαλώς ίχνος εμπλοκής μας στο έργο τόσο της Αστυνομικής Δ/νσης (διοικητικό, όσο και σ' αυτό της εισαγγελικής Αρχής (ποινικό), καταδικάζουμε απερίφραστα την υπερβατική συμπεριφορά των αστυνομικών μελών μας, ξέχωρα από την προκλητική και υβριστική συμπεριφορά του παραβάτη συμπολίτη μας, εφ' όσον αυτά ανταποκρίνονται στην πραγματικότητα.

Δηλώνουμε ότι έσφαλαν και ότι μη τηρώντας την κατά νόμο προβλεπόμενη διαδικασία και δέουσα συμπεριφορά απώλεσαν το όποιο δίκιο τους, μεταφέροντας αυτομάτως το πρόβλημα και όλα τα δυσμενή επακόλουθα στους εαυτούς τους.

Ως αστυνομικοί πρέπει να γνωρίζουμε ότι θα πρέπει να εφαρμόζουμε μεν τα υπό του Νόμου προβλεπόμενα, αλλά , παράλληλα, θα πρέπει να έχουμε υπόψη μας ότι οι ενέργειες μας •περιορίζονται και προσδιορίζονται• από τα συνταγματικά κατοχυρωμένα δικαιώματα. Δηλαδή, η τήρηση των κανόνων δικαίου σε συνδυασμό με την ανθρωπιστική προσέγγιση του παραβάτη και τη δίκαιη μεταχείρισή του, διαμορφώνουν το αναγκαίο πλαίσιο της αναγνώρισης και της απόδοχής του κοινωνικού έργου του αστυνομικού αλλά και της εδραίωσης του αισθήματος εμπιστοσύνης και ασφάλειας του κοινού.

Η αστυνομία τα τελευταία χρόνια δοικιμάστηκε τόσο πολύ από χρόνιες αγκυλώσεις, από κρατική αδιαφορία και κοινωνική ανυποληψία ώστε εάν κατάφερε και στάθηκε όρθια το οφείλει πρωταρχικά στους εξής δύο παράγοντες: Ο ένας είναι η αφοσίωση στο καθήκον της μεγάλης μερίδας αστυνομικών, οι οποίοι εμπνέονται από το ρόλο τους και ο άλλος είναι το πειθαρχικό δίκαιο, το οποίο λειτούργησε και εξακολουθεί να υφίσταται σαν μηχανισμός αυτοκάθαρσης σε βαθμό που δεν απαντάται αλλού το δημόσιο. Είναι δε πάραδεκτό, ότι πολλές φορές, και σ' αυτό δεν διαφωνούμε οι αστυνομικοί κρίνονται αυστηρά, μέχρι που συμβαίνει να αδικούνται κατάφωρα.

Αίσθηση μας προκάλεσε η εμμονή μέρους του τύπου, στην εξάντληση της αρνητικής του διάθεσης με αφορισμούς και βαρύτατους χαρακτηρισμούς, για όλους και για όλα • μετατάσσοντάς μας• σε αρχέγονες εποχές καννιβάλων ή μεσαιωνικές εμποτισμού αντιδημοκρατικών φιλοσοφιών και μεθόδων.

Και μπορεί μεν να είναι δικαίωμα του καθενός να ασκεί μέχρι και ανεύθυνη κριτική, δεν είναι αυτή όμως που προάγει το θέμα. Διότι πρέπει να γνωρίζουν ορισμένοι ότι μία από τις βασικές αρχές του πειθαρχικού δικαίου της Ελληνικής Αστυνομίας (Π.Δ. 22/96) αφού θέλουν να ασχολούνται με αστυνομικό ρεπορτάζ σύμφωνα με την οποία • κάθε αστυνομικός είναι αποκλειστικά υπεύθυνος για τις πράξεις του ή της παραλείψεις του. Δεν έχουμε διάθεση να κάνουμε μαθήματα δημοσιογραφίας. Ούτε οι γνώσεις μας ούτε ο ρόλος μας το επιτρέπει. Εκτιμούμε όμως ότι η υπερβολή στο λεξιλόγιο συνεπάγεται φτώχεια στις σκέψεις και στα συναισθήματα.

Και τέλος πάντων δεν μπορούμε να αφήσουμε απαρατήρητο το γεγονός, όταν κριτές μιας κατηγορίας επαγγελματιών, όπως οι αστυνομικοί όντας οι ίδιοι παραβάτες νομοθεσίας και θεωρώντας εαυτούς υπεράνω των νόμων, αρνούμενοι να υποστούν ελέγχους που προβλέπονται από διατάξεις και νόμους ή διενεργούνται κατόπιν εντολών εισαγγελικών λειτουργών, στηριζόμενοι στο ελληνικό •ξέρεις ποιός είμαι εγώ• επιδεικνύοντας απύθμενη αλαζονεία, μεταβάλλονται σε τιμητές και κατηγόρους, χρησιμοποιώντας την δημοσιογραφική τους πένα για δημιουργία εντυπώσεων και δημιουργία φόβου στους αστυνομικούς, για να μην τους ελέγχουν, οσάκις παρίσταται ανάγκη.

Εκτιμούμε δε, ότι δεν πρέπει να περιφρονεί οιοσδήποτε την δύναμη του απλού πολίτη - αναγνώστη να κρίνει να εκτιμά, να ελέγχει , ως αληθή ή υπερβολικά ή ψεύτικα, όσα ακούει, μελετά ή βλέπει. Αυτή η δύναμη του μπορεί να αποβεί ο μεγάλος εχθρός της παραπληροφόρησης και του αποπροσανατολισμού.

Μπορεί και σήμερα ο ρόλος του αστυνομικού να είναι για ορισμένους άχαρος. Δεν παύει να είναι ένας ρόλος, δεκτικός αυστηρής κριτικής αφού είναι πολύ απαιτητικός σε αρετές και προσόντα. Επειδή η κοινωνική προσφορά του αστυνομικού είναι αδιαφιλονίκητη χρειάζεται εκτιμούμε, τόσο την συνδρομή των δημοσιογράφων και γενικά των ΜΜΕ όσο και αυτή των πολιτών.

Οι περιστάσεις **απαιτούν** να εμπεδωθεί μια σχέση αλληλεγγύης και αμοιβαίας εμπιστοσύνης ανάμεσα στους αστυνομικούς λειτουργούς, τους δημοσιογράφους και τους συνειδητούς πολίτες.

ΤΟ ΔΙΟΙΚΗΤΙΚΟ ΣΥΜΒΟΥΛΙΟ ΤΗΣ ΕΛ. ΑΣΤ. Ν. ΔΩΔ/ΣΟΥ

ΔΥΟ ΑΤΟΜΑ ΠΟΥ ΕΔΑΡΗΣΑΝ

Υποβάλλουν μηνύσεις κατά των αστυνομικών

✓ Εξήλθε του νοσοκομείου ο Χατζηδιάκος ✓ Τι έγραψε ο αθηναϊκός τύπος

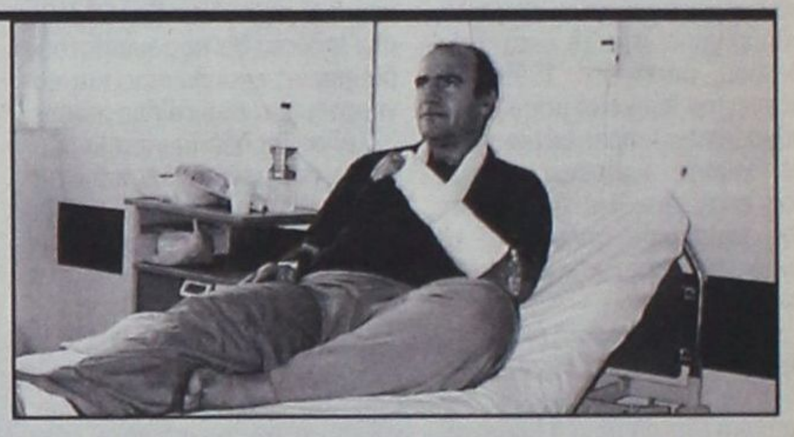

Εξήλθε του νοσοκομείου ο βαριά τραυματισθείς από αστυνομικούς Ηλίας Χατζηδιάκος του Δημ. ετών 40, και σύμφωνα με τις πληροφορίες ανέθεσε στους δικηγόρους του την υποβολή μηνύσεων κατά των αστυνομικών Δημ. Ρόκκου, 22 ετών και Μανώλη Ζαϊγάκη, 22 ετών, ενώ μηνύσεις υποβάλλονται και από κάτοικο Αρχαγγέλου, ο οποίος είχε περίπου την ίδια τύχη.

Στο μεταξύ χθές για την ίδια υπόθεση η εφημερίδα «Espresso» δημοσίευσε το ακόλουθο ρεπορτάζ:

Τον άγριο ξυλοδαρμό του από άνδρες της Α.Δ. Αφάντου της Ρόδου καταγγέλλει 40χρονος υπάλληλος του νοσοκομείου του νησιού, με αποτέλεσμα να σπάσει το αριστερό του χέρι και να φέρει μώλωπες σε διάφορα σημεία του σώματός του. Ολα συνέβησαν την Παρασκευή το βράδυ, στην περιοχή Αρχίπολη, όταν δύο αστυνομικοί, οι Δημήτρης Ρόκκος, 22 ετών, και Μανώλης Ζαϊγάκης, 22 ετών, σταμάτησαν για έλεγχο το αυτοκίνητο του 40χρονου Ηλία Χατζηδιάκου.

Διαπιστώθηκε ότι ο οδηγός δεν φορούσε τη ζώνη ασφαλείας και καθυστέρησε να δείξει τα έγγραφα του οχήματός του.

Οι αστυνομικοί του είπαν ότι θα δεχόταν κλήση για τη ζώνη ασφαλείας και για απώλεια εγγράφων. Ο οδηγός, σύμφωνα πάντα με την καταγγελία του, αρνήθηκε την κλήση απώλειας εγγράφων του διότι τους τα έδειξε, λέγοντας τους «όχι, δεν θα με γράψετε, αφού σας τα έδειξα».

Εν συνεχεία, του πέρασαν χειροπέδες και άρχισε ο ξυλοδαρμός του. Τον οδήγησαν στο Α.Τ. Αφάντου και, όπως ισχυρίζεται, τον έδερναν ακόμα και μέσα στο περιπολικό.

Αυτόπτες μάρτυρες ειδοποίησαν τους συγγενείς του. Η αδελφή του 40χρονου, η Μαρία Χατζηδιάκου, καταγγέλλει πως οι αστυνομικοί χτυπούσαν τον αδερφό της μπροστά στα μάτια της. Ανήμπορη να κάνει κάτι, φώναξε να τον αφήσουν, απειλώντας τους με μήνυση. Η ίδια αναφέρει πως οι δύο αστυνομικοί της απάντησαν «η μαρτυρία σου δεν μετράει» και πως «αν κάνεις μήνυση, θα σε γ.....ε πατόκορφα εσένα και όλα τα Απολλώνια, όπου σε βρούμε».

Στη λογομαχία της με τους αστυνομικούς η ίδια είπε: «Ποιός είναι, κύριοι, ο Πάσσαρης και τον βαράτε έτσι;» Εκπληκτη, άκουσε τους αστυνομικούς να λένε «αν ήταν ο Πάσσαρης θα του ανάβαμε πουράκι. Ο αδελφός σου είναι χειρότερος και από έμπορος ναρκωτικών». Στην καταγγελία της η Μαρία Χατζηδιάκου τονίζει πως ο αδελφός της από το πολύ ξύλο ζαλιζόταν και έπεφτε συνέχεια στο πάτωμα του κελιού, εκλιπαρώντας για λίγο νερό, κάτι το οποίο αρνούνταν να κάνουν οι αστυνομικοί. Μάλιστα ένας εκ των δύο αστυνομικών της απάντησε «δεν δίνουμε νερό, κι εσύ με τον αδελφό σου στην κάσα θα πας». Ο 40χρονος υπάλληλος του νοσοκομείου ανέφερε πως δεν αισθανόταν καλά και πως ήθελε να τον πάνε στο νοσοκομείο, κάτι το οποίο δεν επέτρεπαν οι δύο «τραμπούκοι» αστυνομικοί.

Οι συγγενείς του Ηλία Χατζηδιάκου ζήτησαν τη βοήθεια συγχωριανού τους αστυνομικού, του Σεντονά Στέργιου, διοικητή του Α.Τ. Αρχαγγέλου, ο οποίος έσπευσε στο Α.Τ. Αφάντου για να ενημερωθεί. Ομως οι δύο αστυνομικοί του έδωσαν ψευδή εξήγηση του περιστατικού.

Οταν ύστερα από αρκετή ώρα έφτασε ο αστυνομικός διευθυντής Δωδεκανήσου Χρ. Χρήστο στο Α.Τ. Αφάντου, η συμπεριφορά των δύο αστυνομικών προς τη Μαρία και Ηλία Χατζηδιάκου άλλαξε. Πρόθυμοι και ευγενικοί, σαν να μη συνέβη τίποτα. Ο κ. Χρήστους διέταξε τη διενέργεια Ενορκης Διοικητικής Εξέτασης για να διαπιστωθούν τα ακριβή αίτια του περιστατικού και παράλληλα ζήτησε την άμεση απομάκρυνση των δύο αστυνομικών από τη Ρόδο.

Η Μαρία Χατζηδιάκου συμπληρώνει: «Ο μόνος δρόμος είναι ο δικαστικός». Η ίδια και ο αδερφός της Ηλίας υπέβαλαν μήνυση για ξυλοδαρμό άνευ προηγουμένου.

• Η «Ελευθεροτυπία» δημοσίευσε εξάλλου το ακόλουθο ρεπορτάζ του ανταποκριτή της στην Ρόδο Π. Καλιβούρη:

Ενας 40χρονος Ροδίτης καταγγέλλει ότι δύο αστυνομικοί - κατά τη διάρκεια ελέγχου - τον συνέλαβαν, τον οδήγησαν στο Αστυνομικό Τμήμα Αφάντου κι εκεί τον ξυλοκόπησαν άγρια και του προκάλεσαν κάταγμα στο αριστερό χέρι. Ο Ηλίας Χατζηδιάκος πατέρας δύο παιδιών, από το χωριό Απόλλωνα, μεταφέρθηκε και νοσηλεύεται στο νοσοκομείο της Ρόδου, όπου οι γιατροί διαπίστωσαν εγκεφαλική διάσειση, κάταγμα στο αριστερό χέρι και μώλωπες σε όλο του το σώμα.

Ολα ξεκίνησαν το βράδυ της Παρασκευής, όταν κλιμάκιο αστυνομικών από το Αστυνομικό Τμήμα Αφάντου, που διενεργούσε ελέγχους στην περιοχή Αγίου Νεκταρίου, σταμάτησε για έλεγχο ΙΧ επιβατικό αυτοκίνητο που οδηγούσε ο 40χρονος Χατζηδιάκος.

Οι αστυνομικοί, αφού έκαναν τον τυπικό έλεγχο κι επέβαλαν πρόστιμο στον οδηγό του αυτοκινήτου επειδή δεν φορούσε ζώνη ασφαλείας, ζήτησαν στη συνέχεια και τα υπόλοιπα χαρτιά (δίπλωμα, ασφαλιστήριο κ.α.) αλλά ο οδηγός τους είπε ότι δεν τα είχε μαζί του και οι αστυνομικοί έκοψαν κλήση. Σε λίγα λεπτά όμως ο Χατζηδιάκος βρήκε τα έγγραφα και ζήτησε από τους αστυνομικούς να τα δουν και να του σβήσουν την κλήση, κάτι όμως που δεν έγινε.

Εκεί το κλίμα άρχισε να φορτίζεται και ο οδηγός εξύβρισε τους αστυνομικούς. Αυτοί του φόρεσαν χειροπέδες, τον οδήγησαν στο Αστυνομικό Τμήμα Αφάντου όπου, σύμφωνα με τις καταγγελίες του 40χρονου οδηγού, τον ξυλοκόπησαν άγρια.

Μόλις ο γενικός αστυνομικός διευθυντής Νοτίου Αιγαίου, ταξίαρχος Νίκος Κρινής, πληροφορήθηκε το περιστατικό διέταξε ΕΔΕ και ζήτησε τη μετάθεση των δύο αστυνομικών, γιατί φέρεται να έχουν δημιουργήσει και άλλα προβλήματα.

Μετά το θόρυβο που προκλήθηκε και τις αντιδράσεις της τοπικής κοινωνίας, οι δύο αστυνομικοί το πρωί του Σαββάτου κατέθεσαν μήνυση σε βάρος του 40χρονου για αντίσταση κατά της αρχής και εξύβριση.

ευθέως & πλαγίως



με τη γραφίδα της ΡΕΝΑΣ ΔΙΑΚΙΔΗ
RENAD@RHO.FORTHNET.GR.

ΤΕΛΕΥΤΑΙΑ ΕΥΚΑΙΡΙΑ

Ως μια «ιστορική ευκαιρία να βγάλουμε το **ΠΑΣΟΚ** στην κοινωνία, να πάμε στο λαό, να τον ακούσουμε και να διορθώσουμε τις πολιτικές που χρειάζεται» ερμηνεύει το συνέδριο του κόμματος ο γραμματέας του, **Κώστας Σκανδαλίδης**, ο οποίος προανήγγειλε πως **«ή θα είναι συνέδριο νίκης και επαναφοράς της νικηφόρας στρατηγικής, ή ήττας και κατάρρευσης»**...

Ανάλογες προειδοποιήσεις έχουν διατυπωθεί πολλές φορές στο παρελθόν. Παρέμειναν όμως λόγια. Αυτό που μπορεί να κάνει την διαφορά ανάμεσα στο πριν και στο τώρα είναι ο βαθμός συνειδητότητας της πραγματικά δύσκολης θέσης στην οποία έχει περιέλθει το κυβερνών κόμμα. Η διαφορά συνίσταται στο αν πράγματι επιχειρηθεί προσέγγιση της κοινωνίας, έστω και στο παρά 5'.

Αυτό που οφείλουν να κάνουν **στο ΠΑΣΟΚ** είναι ένα συνέδριο πραγματικών θέσεων και λύσεων των προβλημάτων των πολιτών, όχι ένα συνέδριο χαρακωμάτων μεταξύ ομάδων, γιατί τότε κινδυνεύει να συμβεί το δεύτερο από αυτά που προειδοποιεί ο γραμματέας. Είναι στ' αληθεια η τελευταία ευκαιρία.

Στο τοπικό ΠΑΣΟΚ, αν κρίνουμε απ' όσα δήλωνε χθες στην «δ» ο γραμματέας της Ν.Ε. **Τιμόθεος Παρασκευάς** μοιάζουν να έχουν αντιληφθεί το τι μέλλει γενέσθαι αν αφεθούν τα πράγματα στην τύχη τους.

Αναλαμβάνουν λοιπόν πρωτοβουλίες «εφαρμοσμένης πολιτικής» για τα μείζονα προβλήματα που απασχολούν τον τόπο. Εχουν προφανώς συνειδητοποιήσει (ή έτσι δείχνουν) ότι ο κόσμος πείθεται πλέον μόνο με έργα. Ας ανασκουμπωθούν λοιπόν όσο είναι καιρός.

«Οπου χρειάζεται, να αλλάξουμε πλεύση, να αλλάξουμε και να αποφασίσουμε -όχι με ένα κείμενο ομπρέλα, αλλά με μια πολιτική κατεύθυνσης στα επιμέρους μεγάλα θέματα της κοινωνίας», δήλωσε ο γραμματέας του ΠΑΣΟΚ, κλείνοντας τις εργασίες του περιφερειακού αναπτυξιακού συνεδρίου Ιονίων νήσων του κινήματος στην Λευκάδα. Η πολιτική αυτή «δεν θα επιδέχεται ερμηνείας και αμφισβήτησης ούτε από κομμάτια του κόμματος που θέλουν να παραστήσουν τους αριστερούς, ούτε από κομμάτια της κυβέρνησης που έχουν γίνει οι νέοι Ηρακλειδείς που θέλουν να επιβιώσουν στην εξουσία», προσέθεσε.

ΕΡΙΞΕ ΔΙΧΤΥΑ ΣΤΟ ΑΙΓΑΙΟ

Οσο χιλιοειπωμένα είναι τα περί ανοίγματος των κομμάτων στην κοινωνία, άλλο τόσο είναι και τα περί **«ολοκληρωμένης νησιωτικής πολιτικής»**. Εδώ το θέμα δεν είναι αν πρόκειται περί ολοκληρωμένης ή όχι, αλλά αν υπάρχει γενικώς πολιτική για τα νησιά. Αν δεν υπήρχαν οι εκπρόσωποι της αυτοδιοίκησης μέσα στην **ΚΕΔΚΕ** να τα κάνουν «Γης Μαδιάμ» τον περασμένο **Νοέμβριο** στην **Κω**, για να αναγνωρισθεί η ιδιαιτερότητα του νησιωτικού χώρου, αν δεν υπήρχε η ίδρυση του **ΣΥΝΔΚΕ**, η προώθηση και η επίτευξη της συνταγματικής κατοχύρωσης αυτής της ιδιαιτερότητας, τίποτε άλλο δεν θα είχε να επιδείξει το κυβερνών κόμμα σ' αυτό το επίπεδο. Πέραν ίσως κάποιων αποσπασματικών παρεμβάσεων.

Τώρα, έρχεται ο πρόεδρος της Ν.Δ. να υποσχεθεί όσα η κυβέρνηση δεν έκανε.

«Η Ελλάδα θα είναι ζωντανή, ακμαία, μόνο αν είναι ισχυρή η ελληνική περιφέρεια. Και μέσα σε αυτήν την περιφέρεια προέχουσα θέση έχουν τα νησιά μας. Στο Αιγαίο χτυπά η καρδιά της Ελλάδας. Γι' αυτό κι εμείς προτείνουμε και επιμένουμε σε μια ολοκληρωμένη νησιωτική πολιτική».

«Δεν αρκεί να γίνουν ένα, δύο, τρία έργα συντομότερα ίσως από ό,τι θα έκανε κάποιος άλλος, αλλά αποσπασματικού χαρακτήρα. Χρειάζεται λοιπόν μια ολοκληρωμένη νησιωτική πολιτική, τέτοια που να ανταποκρίνεται στο όραμα. Το Αιγαίο είναι η δύναμή μας και να γίνει πραγματικότητα».

Τα παραπάνω τόνισε το Σάββατο από την Σαμοθράκη ο πρόεδρος της Ν.Δ. Κώστας Καραμανλής.

«Η ελληνική πολιτεία», τόνισε ο κ. Καραμανλής, «έχει σταθεί κοντόφθαλμη και μίζερη απέναντι σε ακριτικές περιοχές της Ελλάδος, με ιδιαιτερότητα και πολυμορφία. Η καρδιά της Ελλάδας χτυπά στο Αιγαίο. Αυτό είναι μια αλήθεια που μόνο ανιστόρητοι δεν το καταλαβαίνουν. Η διαχρονική μας διαδρομή είναι άρρηκτα συνυφασμένη με το Αιγαίο. Το νησιωτικό μας σύμπλεγμα δεν είναι μια δυσκολία που μας έτυχε και ως αγγαρεία περίπου πρέπει να την κουβαλάμε, αλλά να καταλάβουμε ότι αυτή είναι η δύναμή μας, για να αναδείξουμε την ταυτότητά μας στο διεθνή χώρο, για να προχωρήσουμε σε μια ουσιαστική οικονομική ανάπτυξη».

Ωραία λόγια, πολύ ωραία. Λόγος πλήρης «καλολογικών στοιχείων» που μας έλεγαν κι οι δάσκαλοί μας στο δημοτικό, όταν γράφαμε έκθεση. Και αναλόγως βαθμολογούμασταν. Ο κ. Καραμανλής δεν θα βαθμολογηθεί βέβαια από την έκθεση ιδεών του αλλά από την πολιτική του.

ΥΔΑΤΙΝΟΣ ΟΛΕΘΡΟΣ

Δικαιωμένος θα πρέπει να αισθάνεται ο νομάρχης **Σάββας Καραγιάννης,** κάθε φορά που οι επιστήμονες επισείουν τον κίνδυνο της **λειψυδρίας** στα νησιά του Αιγαίου. Εκείνος το βήμα του το έκανε, φιλόδοξο όντως και μένει να φανεί στην πράξη, όπως και στην περίπτωση της αεροπορικής εταιρείας, αν αυτό το μοναδικό για τον ελλαδικό χώρο εγχείρημα της **Ολοκληρωμένης Διαχείρισης του Υδάτινου Δυναμικού του Νομού**, θα φέρει αποτέλεσμα. Μέχρι τότε μπορούμε να αρκεστούμε και εμείς αλλά κυρίως οι επικριτές του νομάρχη στα στοιχεία του «υδάτινου ολέθρου», όπως τόνισαν οι ομιλητές στο διήμερο συμπόσιο με θέμα «Αιγαίο - νερό - βιώσιμη ανάπτυξη» που έγινε στην **Πάρο**.

Οπως προέκυψε από τις τοποθετήσεις, αυτό ο κ. Σάββας Καραγιάννης προσπαθεί να επιτύχει σε επίπεδο Δωδεκανησιακού Συμπλέγματος, ότι οι επιστήμονες το προτείνουν ως την μόνη λύση για ολόκληρο τον Αιγαιακό χώρο.

Οι ομιλητές υποστήριξαν ότι βρισκόμαστε στα πρόθυρα «υδάτινου ολέθρου» και τόνισαν ότι πρέπει να δρομολογηθούν ολοκληρωμένα προγράμματα στρατηγικής διαχείρισης έργων και μέτρων για την κάλυψη των υδάτινων αναγκών του νησιωτικού χώρου που πρέπει να αντιμετωπιστεί ως ενιαία χωριστή ενότητα αφού, όπως υποστήριξαν, η έννοια του υδατικού διαμερίσματος δεν έχει νόημα στα νησιά. «Η χώρα πρέπει να οργανωθεί άμεσα καλύπτοντας τις ιδιαιτερότητες του ελληνικού χώρου», υποστήριξαν σε κοινή τους ανακοίνωση. «Χρειάζεται ένα Εθνικό Συμβούλιο Νερού, ένα Ινστιτούτο Εφαρμοσμένης Ερευνας στο οποίο ενδεχόμενα θα ενταχθούν τα υπάρχονται ινστιτούτα και Ενιαίος Αποκεντρωμένος Φορέας Διαχείρισης».

«Διάφοροι φορείς όπως πανεπιστήμια, πολυτεχνεία και μελετητές από τις περιφέρειες και τις νομαρχίες βγάζουν αποτελέσματα που επαναλαμβάνονται και επικαλύπτονται». «Δεν μπορεί να μεταφέρονται στην Σύμη 200.000 κυβικά μέτρα νερού κάθε χρόνο και να δαπανώνται 250 εκατομμύρια δρχ. Με αυτά τα χρήματα θα μπορούσε να εγκατασταθεί μια μονάδα αφαλάτωσης με νερό από τον Αγιο Θωμά και μια ανεμογεννήτρια για την λειτουργία μονάδας που θα έκανε απόσβεση μέσα σ' ένα χρόνο».



ARISTON
ΤΑ ΠΑΝΤΑ ΑΡΙΣΤΑ
Ευκολίες πληρωμής από 10 μέχρι και 48 μήνες χωρίς προκαταβολή
ΧΑΜΗΛΕΣ ΤΙΜΕΣ ΚΑΙ ΔΟΣΕΙΣ
ARISTON ΙΤΑΛΙΑΣ:
ΚΟΥΖΙΝΕΣ ΚΑΙ ΦΟΥΡΝΟΙ ΠΑΝΤΟΣ ΤΥΠΟΥ - ΕΣΤΙΕΣ ΚΕΡΑΜΙΚΕΣ ΚΑΙ ΑΠΛΕΣ - ΨΥΓΕΙΑ - ΚΑΤΑΨΥΚΤΕΣ- ΨΥΓΕΙΟΚΑΤΑΨΥΚΤΕΣ - ΠΛΥΝΤΗΡΙΑ ΡΟΥΧΩΝ ΚΑΙ ΠΙΑΤΩΝ - ΘΕΡΜΟΣΙΦΩΝΕΣ ΓΙΑΛΙΟΥ ΑΠΟΡΡΟΦΗΤΗΡΕΣ ΚΟΥΖΙΝΑΣ ΠΑΝΤΟΣ ΤΥΠΟΥ
απλά και εντοιχιζόμενα σε ποικιλία χρωμάτων
ΚΑΙ ΤΩΡΑ ΑΠΛΑ - ΕΝΤΟΙΧΙΖΟΜΕΝΑ
ΠΛΥΝΤΗΡΙΑ - ΨΥΓΕΙΑ - ΚΟΥΖΙΝΕΣ ΚΑΙ ΜΙΚΡΟΣΥΣΚΕΥΕΣ CANDY - ZANNUSI - ELKO - ΕΣΚΙΜΟ - GENERAL - BOSCH - SIEMENS (ΜΠΟΣ - ΣΙΜΕΝΣ) ΣΤΙΣ ΧΑΜΗΛΟΤΕΡΕΣ ΤΙΜΕΣ ΤΗΣ ΑΓΟΡΑΣ ΠΡΟΪΟΝΤΑ PHILIPS - SONY - PANASONIC - PIONEER - AIWA - HITACHI - SAMSUNG - TECHNICS - WESTINGHOUSE - MITSUBISCHI - ZOPPAS - INDESIT κ.λ.π.
Επισκεφθείτε μας για να βεβαιωθείτε για τις ΧΑΜΗΛΕΣ ΤΙΜΕΣ μας! ΚΑΙ ΤΙΣ ΜΕΓΑΛΕΣ ΕΥΚΟΛΙΕΣ
Εισάγουμε και γι' αυτό πουλάμε φθηνότερα
ARISTON Η ΠΡΟΗΓΜΕΝΗ ΤΕΧΝΟΛΟΓΙΑ
ΤΗΛΕΟΡΑΣΕΙΣ - ΒΙΝΤΕΟ - ΒΙΝΤΕΟΚΑΜΕΡΕΣ - ΒΙΝΤΕΟΤΗΛΕΟΡΑΣΕΙΣ - ΜΙΚΡΟΣΥΣΚΕΥΕΣ - FAX - ΣΤΕΡΕΟ - ΤΗΛΕΦΩΝΑ - C.D. - ΣΚΟΥΠΕΣ ΟΛΕΣ ΟΙ ΜΑΡΚΕΣ ΣΕ ΠΟΙΚΙΛΙΑ ΤΥΠΩΝ
Αντιπρόσωποι - Εισαγωγείς ΔΩΔΕΚΑΝΗΣΟΥ από το 1960
ΑΔΕΛΦΟΙ ΣΤΕΦΑΝΟΥ Ο.Ε.
ΝΕΑ ΚΑΤΑΣΤΗΜΑΤΑ ΣΤΕΛΙΟΥ ΚΩΤΙΑΔΗ 3
FAX 22568, ΤΗΛ.: 22568 - 22695

Η ΟΛΟΜΕΛΕΙΑ ΤΟΥ ΑΡΕΙΟΥ ΠΑΓΟΥ ΘΑ ΑΠΟΦΑΣΙΣΕΙ ΓΙΑ ΤΗ ΔΕΣΜΕΥΣΗ ΕΣΟΔΩΝ!

Στον αέρα το «ακατάσχετο»

της περιουσίας του Δημοσίου

Τον δρόμο για να μπορούν οι πολίτες αλλά και οι επιχειρήσεις να κάνουν κατάσχεση σε βάρος του Δημοσίου και των ΟΤΑ, ακόμα και για ποσά που προέρχονται από φόρους, δημοτικά τέλη, κλπ, αναμένεται να ανοίξει η Ολομέλεια του Αρείου Πάγου.

Το ανώτατο δικαστήριο ύστερα από μία έντονη διάσταση απόψεων που σημειώθηκε σε τμήμα του, αποφάσισε να αναθέσει στην Ολομέλεια να προχωρήσει σε μία αληθινή τομή, ανατρέποντας σε βάθος το επί 50ετίας προνόμιο του Δημοσίου για το ακατάσχετο της περιουσίας του.



Το ανώτατο δικαστήριο ύστερα από μία έντονη διάσταση απόψεων που σημειώθηκε σε τμήμα του, αποφάσισε να αναθέσει στην Ολομέλεια να προχωρήσει σε μία αληθινή τομή, ανατρέποντας σε βάθος το επί 50ετία προνόμιο του Δημοσίου για το ακατάσχετο της περιουσίας του.

Ηδη, για την ιδιότυπη αυτή ασυλία έχει παραπεμφθεί στην Ολομέλεια η εισήγηση του αρεοπαγίτη Γ. Παπαδημητρίου για να κριθεί ότι έχει πλέον καταργηθεί το νομοθέτημα 2057/52, που απαγόρευε κάθε κατάσχεση κατά του Δημοσίου, καθώς είναι αντίθετο στο Σύνταγμα, στο Διεθνές Σύμφωνο για τα ατομικά και πολιτικά δικαιώματα και την Ευρωπαϊκή Σύμβαση Δικαιωμάτων του Ανθρώπου (ΕΣΔΑ).

Το νέο ζήτημα που προκάλεσε διχογνωμία στο δικαστήριο και κλήθηκε η Ολομέλεια για να το λύσει υπό τον πρόεδρο της Στ. Ματθία, αφορά το αν μπορεί ο πολίτης ή μια εταιρεία, όταν έχουν να αντιμετωπίσουν το Δημόσιο ή ένα δήμο, κ.λ.π. ως κακοπληρωτή, δύστροπο οφειλέτη, να προχωρεί σε κατάσχεση και των εσόδων που προκύπτουν από φόρους, δημοτικά τέλη κ.λ.π.

Το ακατάσχετο εξακολουθεί να ισχύει βέβαια για τη δημόσια περιουσία του Δημοσίου, των ΝΠΔΔ και των ΟΤΑ και συνεπώς δεν θα μπορούσε να κατασχεθεί ακίνητο όπου στεγάζεται δημόσια υπηρεσία, αφού έχει ταχθεί για την εξυπηρέτηση του κοινωνικού συνόλου.

ΑΓΩΓΗ

Με αφορμή αγωγή της Μέριλ Λιντς, που προσπαθεί να εισπράξει από τον δήμο Πειραιά περίπου 3,5 δισ. δρχ. κάνοντας κατάσχεση των ποσών που θα έδιναν στον δήμο για φόρους, τέλη κλπ. διάφορες εταιρείες, όπως η ΕΛΑΪΣ, οι Γραμμές Στρίντζη κλπ, διατυπώθηκαν δύο διαφορετικές απόψεις.

Μία ομάδα ανώτατων δικαστών αποφάνθηκε ότι δεν μπορεί να γίνει κατάσχεση φόρων κλπ για να προστατευθεί η δημόσια περιουσία, ενώ αντίθετα άλλοι δικαστές δέχθηκαν ότι τα έσοδα αυτά αποτελούν ιδιωτική περιουσία (του δήμου Πειραιά στη συγκεκριμένη υπόθεση) και επομένως οι δανειστές του δήμου μπορούν να κάνουν κατάσχεση για να εισπράξουν τα χρήματα τους (1363-4/01).

Ο αρχαιότερος αντιπρόεδρος ΑΠ, Δ. Κατσιρέας και ο αεροπαγίτης Γ. Παπαδημητρίου υποστήριξαν ότι μπορούν να κατασχεθούν έσοδα του δήμου από φόρους, δημοτικά τέλη καθαριότητας, φωτισμού και απορριμάτων, τέλη ακινήτης περιουσίας κλπ.

Αντίθετα οι αεροπαγίτες Γ. Σιμόπουλος, Κ. Βαρδαβάκης, Σ. Πατεράκης, υποστήριξαν ότι δεν μπορεί να γίνει κατάσχεση σ' αυτούς τους φόρους και τέλη, γιατί αποτελούν δημόσια περιουσία των δήμων, που προσομοιάζει με τη δημόσια υπηρεσία του ελληνικού Δημοσίου.

Στη συγκεκριμένη υπόθεση η εταιρεία Μέριλ Λιντς έχει αξιώσεις σε βάρος του δήμου Πειραιά ύψους περίπου 3,5 δισ. δρχ. (το αρχικό κεφάλαιο ήταν 5.176.423 δολάρια) όπως έχει επιδικαστεί από βρετανικό δικαστήριο κι η σχετική δικαστική απόφαση έχει κηρυχθεί εκτελεστή και στην χώρα μας.

ΦΟΡΟΙ

Επειδή ο δήμος αρνιόταν να πληρώσει, η ξένη εταιρεία προσπάθησε να κάνει κατάσχεση ποσών που χρωστούσαν προς τον δήμο διάφορες εταιρείες, όπως η ναυτιλιακή «Γραμμές Στρίντζη», η ΕΛΑΪΣ (από φόρους, δημοτικά τέλη, κλπ) αλλά και η ΔΕΗ. Το Πρωτοδικείο Πειραιά δέχθηκε ότι δεν είναι επιτρεπτή η κατάσχεση, αλλά το τμήμα ΑΠ διχάστηκε και η Ολομέλεια αναμένεται να προχωρήσει σε μια νομολογία που θα εξαναγκάζει τον ευρύτερο δημόσιο τομέα να είναι καλοπληρωτής των οφειλών του, όπως δηλαδή απαιτεί και από τον πολίτη και μάλιστα με την επιβολή δυσανάλογα μεγάλων επιτοκίων.

Τρίμηνης διάρκειας *οι συντάξεις του ΙΚΑ*

Τα χρήματα στη συνέχεια.. επιστρέφουν στο ΙΚΑ

Συντάξεις με ημερομηνία λήξης πληρώνει το ΙΚΑ μέσω του συστήματος ΔΙΑΣ! Μάλιστα η ημερομηνία λήξης είναι τρεις μήνες, γεγονός που σημαίνει ότι οι συνταξιούχοι του ιδρύματος δεν μπορούν να χρησιμοποιήσουν τους λογαριασμούς της σύνταξης τους για μεγαλύτερο διάστημα, διότι τα χρήματα επιστρέφονται στο ΙΚΑ.

Το γεγονός αυτό έφερε 6.000 συνταξιούχους στις υπηρεσίες του ΙΚΑ, καθώς αφαιρέθηκαν από το λογαριασμό τους τα χρήματα!

Τα ποσά που επεστράφησαν στο ΙΚΑ αφορούσαν συντάξεις 9.000 ατόμων, όμως το ίδρυμα έκρινε ότι μόνο οι 6.000 από τις 9.000 συντάξεις έπρεπε να επιστραφούν στους δικαιούχους.

Σε σχετική εγκύκλιο που έστειλε το ΙΚΑ στα υποκαταστήματά του αναφέρει ότι στις 31 Μαΐου έληξε η ισχύς των εντολών για την καταβολή των συντάξεων του Μαρτίου, οι οποίες είχαν εκδοθεί το Φεβρουάριο. Ετσι, τα ποσά συντάξεων για 9.000 συνταξιούχους επεστράφησαν στη διοίκηση του ΙΚΑ.

Στη συνέχεια ακολούθησε έλεγχος από τον οποίο προέκυψε ότι μόνο οι 6.000 συνταξιούχοι είναι ενεργοί, δηλαδή δεν έχει λήξει το δικαίωμα τους για σύνταξη. Γι' αυτούς τους 6.000 συνταξιούχους, λοιπόν, θα εκτυπωθούν από το ΚΗΥΚΥ αναλυτικές καταστάσεις και επιταγές ανά κέντρο πληρωμής, οι οποίες θα σταλούν στα αρμόδια υποκαταστήματα του ΙΚΑ. Για να μπορέσουν όμως να πάρουν την επιταγή τους οι συνταξιούχοι θα πρέπει να γίνεται έλεγχος ταυτοπροσωπίας και προσπάθεια απογραφής για όσους συνταξιούχους δεν έχουν ανοίξει λογαριασμό. Υπογραμμίζεται μάλιστα ότι αν εμφανίζεται εκπρόσωπος του συνταξιούχου για την πληρωμή θα πρέπει να προσκομίζει και πρόσφατα νόμιμα έγγραφα.

Για τους υπόλοιπους 3.000 συνταξιούχους το ΚΗΥΚΥ θα στείλει μόνο αναλυτικές καταστάσεις χωρίς επιταγές και σε περίπτωση πληρωμής κληρονόμων ή του ίδιου δικαιούχου θα γίνεται έλεγχος, πληρωμή και κλείσιμο της υπόθεσης. Η διαδικασία αυτή θα συνεχίζει να ακολουθείται για κάθε αντίστοιχη περίπτωση από τώρα και στο εξής. Στις περιπτώσεις πληρωμής νέων συνταξιούχων τα τμήματα πληρωμών συντάξεων, αφού καθορίσουν την ημερομηνία της μηχανογραφικής τακτοποίησης θα καταβάλλουν στους δικαιούχους τα ποσά συντάξεων που δικαιούνται μέχρι εκείνη την ημερομηνία με την έκδοση ενός εντάλματος. Σε ό,τι αφορά αποβιώσαντες συνταξιούχους, τα ποσά που εισπράχθησαν μέχρι την ημερομηνία αυτή δεν θα αναζητούνται. Ομως θα αναζητούνται τα ποσά που πιστώθηκαν, εάν η ημερομηνία θανάτου προηγείται της ημερομηνίας πληρωμής. Επίσης τα τμήματα παροχών θα πρέπει να ενημερώνουν άμεσα τα τμήματα συντάξεων, όταν υποβάλεται αίτηση από συγγενείς για καταβολή εξόδων κηδείας.

ΨΑΡΙΑ ΑΙΓΑΙΟΥ

Ολόφρεσκα ψάρια από τις θάλασσές μας

ΚΛΑΥΔΙΟΥ ΠΕΠΠΕΡ 1 - ΤΗΛ.: 0241/39097 FAX: 32391

AEGEAN FISH



GR

Grand Hotel Rhodes

*****

Day & Night

Naiades by the Pool



Στην τροπική ατμόσφαιρα της μεγάλης πισίνας του Grand Hotel, το Ναιάδες λειτουργεί με ανανεωμένο Μενού ως Καφέ-Ουζερί (10:30 - 17:30)

Piano Bar

Το γνωστό σημείο συνάντησης στο κέντρο της Πόλης.

Ο Τάκης Τσώνης κάθε βράδυ στο πιάνο. (20:30 - 01:00)

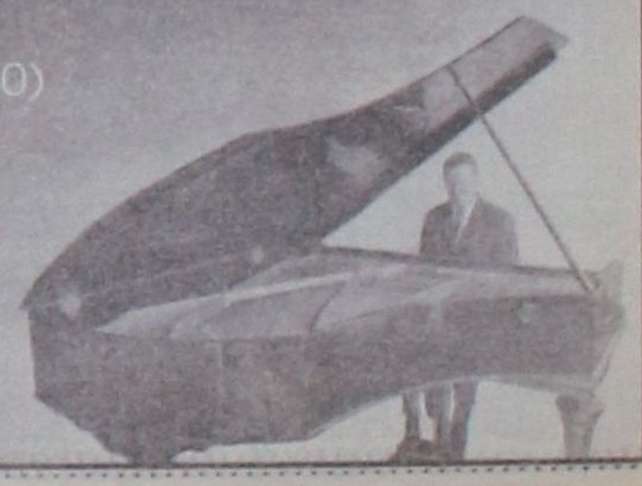

A Member of MITSIS HOTELS

δsports

Επιμέλεια: Ηλίας Λοΐζος - Γιάννης Κουμέντος

✔ Μπροστά το «Καπετάν Μανώλης»
✔ Παιδικό τουρνουά «Αγ. Σουλάς 2001» Σελ. 16-17
✔ Ποδοσφαιρική γιορτή στην ακριτική Κάρπαθο Σελ.18

Πρώτο μετάλλιο στα Island games

➪ Την τρίτη θέση κατέκτησε η Βέρα Παπαδοπούλου στο τριπλούν.
➪ Αναλυτικά ότι έγινε στο isle of man μεταδίδει το press team των αγώνων.

ISLE OF MAN (Ανταπόκριση PRESS TEAM)

Το πρώτο μετάλλιο της Ροδίτικης αποστολής στο ISLE OF MAN κατέκτησε ο στίβος με το καλημέρα των αγωνιστικών του υποχρεώσεων. Η Βέρα Παπαδοπούλου με επίδοση 11.14μ. ήταν τρίτη στο τριπλούν χαρίζοντας το χάλκινο μετάλλιο και τα πρώτα πανηγύρια για την Ρόδο. Τις δύο πρώτες θέσεις στα αγωνίσματα πήραν δύο κορίτσια από το SAAREMMA. Η PAAT με 11.84μ. και η KAND με 11.32μ. Τέταρτη ήταν η LAUNDGREAM του GOTLAND με 10.62μ, πέμπτη η CRANBERG του ALAND με 10.62μ. και έκτη η WISS επίστης του ALAND με 9.35.

Σε δηλώσεις της η ροδίτισσα αθλήτρια είπε: «Είμαι πολύ χαρούμενη για το μετάλλιο αν και θα μπορούσα να είχα ένα καλύτερο άλμα. Βέβαια τριπλούν έκανα για πρώτη φορά γι' αυτό και δεν ήξερα τι θα αντιμετώπιζα στον αγώνα. Μετράει όμως το χάλκινο και η συγκομοιδή για την Ρόδο». Στον δεύτερο τελικό με ροδίτικη συμμετοχή ο Τσαμπίκος Παπαδημητρίου κατέκτησε την 14η θέση στον ημιμαραθώνιο με 1.20.28. Η Ροζαλί Καρατζοπούλου χωρίς να συναντήσει ιδιαίτερες δυσκολίες με επίδοση 13.40 ήταν η 1η στην πρώτη σειρά των προκριματικών στα 100 μέτρα και έτσι πέρασε στον τελικό του αγωνίσματος. Καλή εμφάνιση και πρόκριση στον τελικό των 800μ. πέτυχε και ο Σταμάτης Παπανικόλας. Συμμετέχοντας στην πρώτη προκριματική σειρά ήταν τρίτος με 2.01.02.

Η ΚΑΛΥΨΗ ΤΩΝ ΑΓΩΝΩΝ

Αυτό που θα πρέπει να σημειωθεί είναι πως οι Αγγλοι στον τομέα της δημοσιογραφικής κάλυψης των αγώνων είναι πολύ πίσω σε σχέση τουλάχιστον με τους Σουηδούς του Γκόντλαντ. Τα αποτελέσματα αργούν χαρακτηριστικά να φτάσουν στο κέντρο τύπου το οποίο μάλιστα απέχει αρκετά από το βασικό γήπεδο διεξαγωγής των αγωνισμάτων. (Το Εθνικό Αθλητικό Κέντρο του DOUGLAS). Είναι ξεκάθαρο πως το σύστημα είναι ιδιαίτερα αργό κάτι το οποίο δυσκολεύει αφάνταστα το έργο της δημοσιογραφικής ομάδας.

ΜΠΑΣΚΕΤ ΓΥΝΑΙΚΩΝ

Με το δεξί ξεκίνησαν τις υποχρεώσεις τους και τα κορίτσια της ομάδας του μπάσκετ καθώς χωρίς να συναντήσουν ιδιαίτερες δυσκολίες νίκησαν εύκολα το JERSEY με 57-30. Οι κοπέλες του Γιάννη Τσακίρη ήταν καλύτερες σε όλη την διάρκεια του αγώνα και επικράτησαν δίκαια. Οι περιόδοι του παιχνιδιού που έγινε σε μία από τις αίθουσες του Εθνικού Αθλητικού Κέντρου ήταν 14-5, 29-11, 43-24 και 57-30. Με την ομάδα του νησιού μας έπαιξαν οι Μπόνη (2), Λαού (5), Ξούρη (4), Παπαντωνίου (2), Τζίνη (10), Σιόζου (6)μ., Γλυνάτση (1), Βλάχου (13), Μιχαήλου (5) και Δημητρακοπούλου Αρβανίτη συμμετοχή.

ΜΠΑΣΚΕΤ ΑΝΔΡΩΝ

Οι άνδρες έκαναν κυριολεκτικά περίπατο λίγη ώρα αργότερα (στο ίδιο γήπεδο) καθώς διέλυσαν επίστης το JERSEY 87-41 σε ένα παιχνίδι που έκαναν κυριολεκτικά ότι ήθελαν.

ΤΕΝΝΙΣ

Σπουδαίες ήταν οι επικρατήσεις των Ροδίων αθλητών - τριών του τέννις. Η Ρόδος αντιμετώπισε στις γυναίκες τις τεννίστριες του JERSEY. Η Σταυρούλα Γεννημανώλη νίκησε με 2-0 σετ την αντίπαλο της ενώ αντίθετα η Αννα Τομάζου ηττήθηκε με 2-0. Οι δύο αθλήτριες μας όμως κέρδισαν με 2-0 στο διπλό και έτσι πέρασαν στα ημετελικά όπου πρόκειται να αντιμετωπίσουν τις αθλήτριες του Γιβραλτάρ.

Το ίδιο σκηνικό επαναλήφθηκε και στους άνδρες. Ο Αντώνης Κουντούρης κέρδισε με 2-1 τον αντίπαλο του ISLE OF MAN ενώ αντίθετα ο Σταύρος Χατζημιχάλης ηττήθηκε με 2-0. Οι ρόδιοι τεννίστες πέρασαν στα ημετελικά του ομαδικού όπου πρόκειται να αντιμετωπίσουν τα CAYMAN ISLANDS πιθανότατα.

Η ΙΣΤΙΟΠΛΟΪΑ

Οι δύο ιστιοπλόοι την πρωτη ημέρα στην πρώτη ιστιοδρομία των STANDRAD δεν τα πήγαν καλά. Ο Κώστας Μιχαήλ βρίσκεται μέχρι στιγμής στην 11η θέση με 30 βαθμούς ποινής και ο Γιώργος Χριστοδούλου στην 12η με 35 βαθμούς ποινής. Ελπίζεται πως οι καιρικές συνθήκες θα βελτιωθούν αισθητά τις επόμενες ημέρες και τα πολλά μποφόρ θα ελλατωθούν ούτως ώστε οι Ρόδιοι ιστιοπλόοι να μπορέσουν να πλασσαριστούν σε πολύ καλύτερες θέσεις αφού έχουν ικανότητες.

ΤΟ ΤΡΙΑΘΛΟ

Στην 44η θέση τερμάτισε τελικά ο Γιάννης Μαστροσαββάκης. Ο Ρόδιος τριαθλητής ήταν άτυχος αφού στο ποδήλατο είχε μια πτώση όπου του έσπασε ο λεβιές του φρένου με αποτέλεσμα να χάσει πολύ χρόνο και να μείνει εκ των πραγμάτων πολύ πίσω. Εκανε συνολικά χρόνο 2.24.09.

ΤΟ ΒΟΛΛΕΥ

Το Γκότλαντ ήταν στα επίπεδα της Ροδίτικης ομάδας, του βόλλευ που δεν μπόρεσε όμως να φθάσει στη νίκη. Ητήθηκε με 3-1 σετ ύστερα από ένα πολύ δυνατό παιχνίδι μιάμισης ώρας που ενθουσίασε όλους τους παρευρισκομένους. Στο πρώτο σετ οι Ρόδιοι πιο ψύχραιμοι στο τέλος κέρδισαν τους Σουηδούς με 28-26 αλλά η συνέχεια δεν ήταν ανάλογη. Το Γκότλαντ πήρε το δεύτερο σετ με 25-18 και το τρίτο με 25-19. Στο τέταρτο σετ έγινε μεγάλη μάχη αλλά το Γκότλαντ πιο τυχερό και με περισσότερο καθαρό μυαλό κέρδισε με 25-22.



ΑΤΥΧΟΣ Ο ΚΑΡΑΒΟΛΙΑΣ

Ιδιαίτερα άτυχος στάθημε ο παίκτης της ομάδας του ποδοσφαίρου Σάββας Καραβόλιας. Ο ταλαντούχος αμυντικός κατά την διάρκεια της προπόνησης έπαθε διάστρεμμα και όπως δείχνουν τα πράγματα θα χάσει όλη την διοργάνωση.

ΤΟ ΣΗΜΕΡΙΝΟ ΠΡΟΓΡΑΜΜΑ

ΓΚΟΛΦ

9.30: Πρώτος γύρος των ανδρών

ΤΕΝΝΙΣ

9.30 π.μ.: Ατομικό γυναικών - ατομικό ανδρών α' γύρος
11.00 π.μ.: ατομικό γυναικών (β' γύρος)
3μ.μ.: ατομικό ανδρών (β' γύρος)

ΣΤΙΒΟΣ

11.30 π.μ.: 400μ. ανδρών - προκριματικός
6μ.μ.: Σφαιροβολία ανδρών - τελικός
6μ.μ.: 400μ. Μετ. εμποδίων - τελικός
6.15μ.μ.: 800μ. γυναικών
6.30 μ.μ.: 4x100 ανδρών - προκριματικός
6.45μ.μ: 4x100 ανδρών - προκριματικός
7.00μ.μ.: Δίσκος γυναικών - τελικός
7.00μ.μ. 5000 ανδρών - τελικός
8.00μ.μ. 400μ. ανδρών ημιτελικός
8.15μ.μ. 400μ. γυναικών - τελικός

ΙΣΤΙΟΠΛΟΙΑ

12μ. Τετάρτη, Πέμπτη και έκτη ιστιοδρομία

ΜΠΑΣΚΕΤ

2μ.μ.: Ρόδος - Γιβραλτάρ στους άνδρες
4μ.μ.: Γιβραλτάρ - Ρόδος στις γυναίκες

ΒΟΛΛΕΥ

2μ.μ.: Ρόδος - Γκέρνσεϋ

ΠΟΔΟΣΦΑΙΡΟ

7μ.μ.: Ρόδος -ISLE OF WIGHT

ΠΡΟΣΚΛΗΣΗ

Η Ελληνική Ομοσπονδία Καλαθοσφαίρισης και ο δήμαρχος Ιαλυσού Στέργος Στάγκας σας προσκαλούν να τιμήσετε με την παρουσία σας τους αγώνες καλαθοσφαίρισης του 6ου πανευρωπαϊκού πρωταθλήματος νέων 2002 - προκριματική φάση με την συμμετοχή των εθνικών ομάδων Ελλάδας, Γερμανίας, Γιουγκοσλαβίας, Αγγλιας, Πορτογαλίας και Γεωργίας, που θα διεξαχθούν στο δημοτικό κλειστό γυμναστήριο Ιαλυσού από τις 11 μέχρι τις 15 Ιουλίου.

Οι αγώνες γίνονται καθημερινά στις 5 και 7 το απόγευμα και στις 9 το βράδυ.

Τετάρτη 11/07
Γερμανία - Γεωργία
Πορτογαλία - Γιουγκοσλαβία
Επίσημη τελετή έναρξης
Αγγλία - Ελλάδα
Πέμπτη 12/07
Γερμανία - Πορτογαλία
Αγγλία - Γιουγκοσλαβία
Ελλάδα - Γεωργία
Παρασκευή 13/07
Γιουγκοσλαβία - Γερμανία
Γεωργία - Αγγλία
Ελλάδα - Πορτογαλία
Σάββατο 14/07
Γιουγκοσλαβία - Γεωργία
Πορτογαλία - Αγγλία
Γερμανία - Ελλάδα
Κυριακή 15/07
Γεωργία - Πορτογαλία
Αγγλία - Γερμανία
Ελλάδα - Γιουγκοσλαβία
Τελετή λήξης.
Ο δήμαρχος
Στέργος Στάγκας

Ολοκλήρωσε τα φιλικά της η Εθνική Νέων

Είναι πανέτοιμη για τα προκριματικά του Πανευρωπαϊκού Πρωταθλήματος

Παίζοντας «φιλικά» δύο φορές κόντρα στην εθνική μπάσκετ Νέων της Αιγύπτου στη Ρόδο, η αντίστοιχη ομάδα της χώρας μας ολοκλήρωσε τα παιχνίδια προετοιμασίας της ενόψει των προκριματικών αγώνων, του 6ου Πανευρωπαϊκού πρωταθλήματος Νέων, που για το β' όμιλο θα διεξαχθούν στην Ιαλυσό από 11 έως 15 Ιουλίου

Ο ομοσπονδιακός τεχνικός Νίκος Σταυρόπουλος, δηλώνει ικανοποιημένος από την προσπάθεια των αθλητών του και αισιόδοξος ότι η ομάδα του θα πετύχει τον στόχο της πρόκρισης.

«Μετά από μια σειρά αγώνων προετοιμασίας στο Λιτόχωρο, την Ισπανία, και τη Ρόδο, σίγουρα είμαστε κάπως κουρασμένοι, όμως πιστεύω ότι η κούραση της σκληρής δουλειάς θα έχει αποτελέσματα στα δύσκολα παιχνίδια που θα δώσουμε», δήλωσε ο κ. Σταυρόπουλος.

Στην πρεμιέρα των αγώνων, η Εθνική μας θα αντιμετωπίσει αύριο την Αγγλία.

Θα ακολουθήσουν οι αγώνες με Γεωργία (12-7-2001), Πορτογαλία (13-7-2001), Γερμανία (14-7-2001) και Γιουγκοσλαβία (15-7-2001). Ολα τα παιχνίδια της Εθνικής θα αρχίσουν στις 9 μ.μ.

Συνδιοργανωτής μετά την ΕΟΚ, της προκριματικής φάσης είναι ο Δήμος Ιαλυσού στο πολύ όμορφο κλειστό γυμναστήριο στο οποίο θα πραγματοποιηθούν οι αγώνες.



Ο προπονητής της Εθνικής Νέων Νίκος Σταυρόπουλος.

Στη διάθεση του Νίκου Σταυρόπουλου είναι οι παίκτες:

Κώστας Καϊμάκογλου (Κρόνου), Νίκος Ζήσης (ΑΕΚ), Γιάννης Σακελλαρίου (Πανελληνίου), Χρήστος Ταπούτος (Νήαρ Ηστ), Δημήτρης Μοιακός (ΑΕΚ), Βασίλης Σπανούλης (Λαρίσης), Χριστόφορος Σταυρούλης (Ηρακλείου), Στάμάτης Κοντοστάνος (Περιστερίου), Αλέξανδρος Κοσσένας (Ιωνικού), Γιώργος Μπέλλης (Νήαρ Ηστ), Σωτήρης Γεωργιάδης (Απόλλωνα Πατρών) και Νίκος Κοτίνης (Ηλυσιακού).

- Τα δύο φιλικά παιχνίδια με την Αίγυπτο τα κέρδισε η Εθνική Ελλάδος. Το πρώτο με 102-85 και το δεύτερο με 95-75.

• Σήμερα στις 9.30 μ.μ. στο Κλειστό της Ιαλυσού θα γίνουν πολιτιστικές εκδηλώσεις από τον Πολιτιστικό Οργανισμό ΜΕΚΤΟ του Δήμου Ιαλυσού.

Μπροστά το «Καπετάν Μανώλης»



• Στο Διεθνή Ιστιοπλοϊκό αγώνα «Ρόδος Καπ 2001»

Το «Καπετάν Μανώλης» με κυβερνήτη τον Σωτήρη Κατσαρά προηγείται στον πέμπτο διεθνή ιστιοπλοϊκό αγώνα «Ρόδος Καπ 2001», που διοργανώνει ο Αθλητικός Σύλλογος Ιστιοπλόων Ανοιχτής Θάλασσας Ρόδου, με την χορηγία του Οργανισμού Προώθησης Ροδιακού Τουρισμού (ΠΡΟΤΟΥΡ).

Μετά τα πρώτα δύο ετάπ (Ρόδος - Πανορμίτης Σύμης, 19 ν.μ., Πανορμίτης - Κως, 37 ν.μ.), το «Καπετάν Μανώλης» προηγείται στην γενική κατάταξη της βαθμολογίας, έχοντας δύο πρώτες θέσεις και δύο βαθμούς ποινής.

Ακολουθεί δεύτερο το σκάφος «Μούσμουλο», με κυβερνήτη τον Νίκο Κουμνάκη και τρίτο το σκάφος «Αλουστίνα», με κυβερνήτη τον Αντώνη Βογιατζή.

Τα αποτελέσματα των δύο πρώτων ετάπ είναι τα εξής:

Ρόδος - Πανορμίτης

1ο «Καπετάν Μανώλης»
2ο «Νεφέλη»
3ο «Μούσμουλο»
4ο «Αλουστίνα»
5ο «Team Ρέμπελος»
6ο «Καλημέρα»
7ο «Χ - Cool»
8ο «Καΐκιας»
9ο «Πανορμίτης»
- «Bell' Angiolina»
- «Απόλλων».

Πανορμίτης - Κως

1ο «Καπετάν Μανώλης»
2ο «Πανορμίτης»
3ο «Μούσμουλο»
4ο «Καλημέρα»
5ο «Αλουστίνα»
6ο «Team Ρέμπελος»
7ο «Νεφέλη»
8ο «Καΐκιας»
9ο «Χ - Cool»
10ο «Bell' Angiolina» - «Απόλλων».

Η γενική κατάταξη της βαθμολογίας μετά τα πρώτα δύο ετάπ, είναι:

1ο «Καπετάν Μανώλης» (κυβ. Σωτήρης Κατσαράς) 2 βαθμοί ποινής.

2ο «Μούσμουλο» (κυβ. Νίκος Κουμνάκης) 6 βαθμοί ποινής.

3ο «Αλουστίνα» (κυβ. Αντώνης Βογιατζής) 9 βαθμοί ποινής.

4ο «Νεφέλη» (κυβ. Γιώργος Γουμαράς) 9 βαθμοί ποινής.

5ο «Καλημέρα» (κυβ. Λευτέρης Κουμπιάδης) 10 βαθμοί ποινής.

6ο «Team Ρέμπελος» (κυβ. Στέλιος Ιωαννίδης) 11 βαθμοί ποινής.

7ο «Πανορμίτης» (κυβ. Σταμάτης Σταύρας) 14 βαθμοί ποινής.

8ο «Καΐκιας» (κυβ. Γιάννης Κλείδωνας) 16 βαθμοί ποινής.

9ο «Χ - Cool» (κυβ. Παύλος Ξανθός) 16 βαθμοί ποινής.

10ο «Bell' Angiolina» (κυβ. Σπύρος Πλειαδάκης) 24 βαθμοί ποινής.

11ο «Απόλλων» (κυβ. Σωτήρης Τσιμέτας) 24 βαθμοί ποινής.

Το τρίτο σκέλος του «Ρόδος Καπ 2001» θα ξεκινήσει σήμερα (10-7-2001) από την Κω και θα τερματίσει στην Κάλυμνο (15 ν.μ.).

Την κορυφαία ναυταθλητική εκδήλωση που γίνεται στην περιοχή της Δωδεκανήσου στηρίζουν ο ΝΑΟΔ, ο ΔΟΝΑ Ρόδου, οι Ενοπλες Δυνάμεις, οι Δήμοι Κω, Καλύμνου και Τήλου, καθώς και η Επενδυτική ΕΠΕ και η KALYMNA YACHTING.

Επιστρέφουν Γκαγκάτσης, Θεοδωρίδης

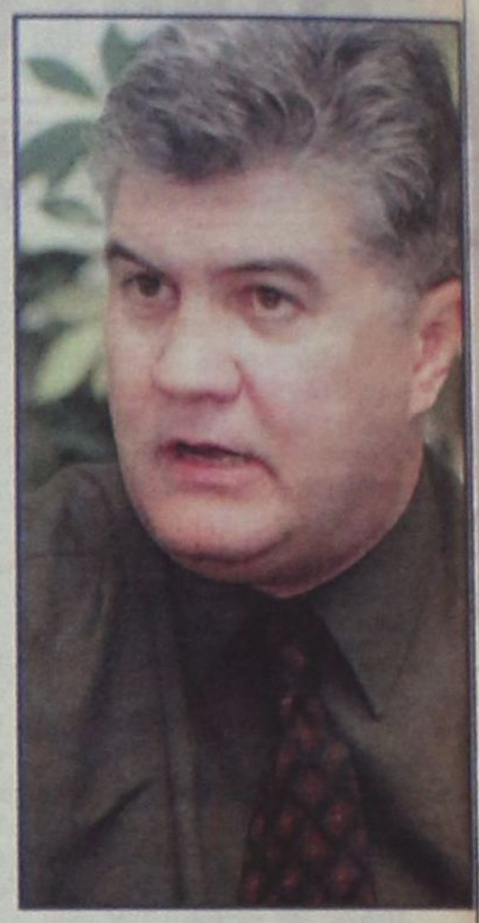

Ο πρόεδρος της ΕΠΟ Βασίλης Γκαγκάτσης και ο πρόεδρος της επιτροπής διεθνών σχέσεων, Θεόδωρος Θεοδωρίδης επιστρέφουν το απόγευμα της Τρίτης από το Μπουένος Αϊρες, όπου συμμετείχαν στις εργασίες του έκτακτου συνεδρίου της ΦΙΦΑ.

Σχετικά με τις αποφάσεις που ελήφθησαν, ο κ. Γκαγκάτσης δήλωσε: «θα ενημερώσουμε το Δ.Σ. της ομοσπονδίας στην αμέσως προσεχή συνεδρίαση για το σύνολο των αποφάσεων, μεταξύ των οποίων σημαντική θέση κατέχει η έγκριση των νέων κανονισμών διεθνών μετεγγραφών. Ηταν ένα συνέδριο εξαιρετικά σημαντικό, οι αποφάσεις του οποίου πιστεύω ότι θα παίξουν σημαντικό ρόλο στην πορεία του διεθνούς ποδοσφαίρου.

Παράλληλα, οι δύο παράγοντες της ελληνικής ομοσπονδίας, κατά την παραμονή τους στη χώρα των "πάμπας", δεν έχασαν την ευκαιρία και παρακολούθησαν τον τελικό του παγκοσμίου πρωταθλήματος νέων, μεταξύ της διοργανώτριας χώρας και της Γκάνας που είχε στη σύνθεσή της τους Μπόατενγκ (Παναθηναϊκός), Φρίμπονγκ (Μαρκό). Στον τελικό όμως υπήρχε και ελληνική συμμετοχή, καθώς βοηθός διαιτητή ήταν ο κ. Τσολακίδης. Για την παρουσία του και την απόδοσή του, είναι χαρακτηριστικές οι δηλώσεις του κ. Γκαγκάτση: "Η ΕΠΟ εκφράζει την ικανοποίησή της για την παρουσία του κ. Τσολακίδη ως βοηθού διαιτητή στον τελικό αγώνα του Παγκοσμίου Πρωταθλήματος Νέων. Παρακολουθήσαμε τον αγώνα και η απόδοση του κ. Τσολακίδη ήταν, αντικειμενικά, άριστη"

«Θα γίνουμε οι καλύτεροι πρεσβευτές σας στα μέρη μας»

Δήλωσε ο Γιώργος Ροδάκης διευθυντής του Γυμνασίου Μενιδίου

Κατενθουσιασμένοι από την φιλοξενία που έτυχαν και την αγάπη των Ροδιτών προς αυτούς, αναχώρησαν το Σάββατο για την Αθήνα οι εννέα μαθητές Γυμνασίων της Δυτικής Αττικής (μαζί με τους συνοδούς τους), που φιλοξενήθηκαν από τον Δήμο Ροδίων - Δ.Ο.Ν.Α., σαν βραβευθέντες σε διαγωνισμό έκθεσης με θέμα: «Ρόδος: Το νησί των ολυμπιονικών».

Λίγο πριν φύγουν από το ξενοδοχείο «LOMENIZ» προς το αεροδρόμιο, ο εκπρόσωπος της φιλοξενούμενης ομάδας, διευθυντής Γυμνασίου στο Μενίδι, κ. Γιώργος Ροδάκης τόνισε ιδιαίτερα συγκινημένος:

«Εκ μέρους όλων θέλω να εκφράσω την χαρά και την ικανοποίησή μας για το ότι βρεθήκαμε στο νησί της Ρόδου και νιώσαμε πόσο Ελλάδα περιέχει σαν ακριτικό νησί.

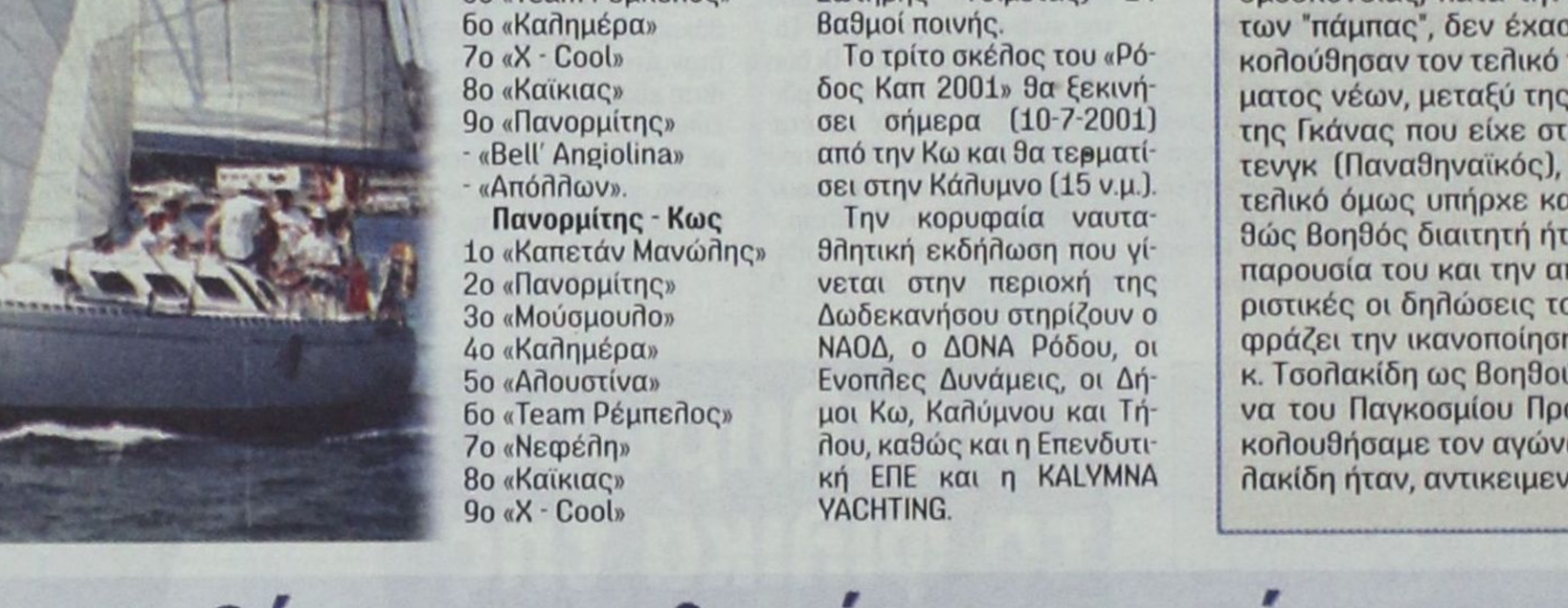

• Εντυπωσιασμένοι από την φιλοξενία αναχώρησαν οι εννέα μαθητές που φιλοξενήθηκαν από τον Δήμο Ροδίων

Η ικανοποίησή μας είναι μεγάλη, καθώς ο Δήμος Ροδίων, ο Δ.Ο.Ν.Α. και όλοι οι Ροδίτες γενικότερα μας δώσατε την ευκαιρία να βρεθούμε στο νησί, μέσα από την διαδικασία του διαγωνισμού της έκθεσης με θέμα «Ρόδος: Το νησί των ολυμπιονικών».

Ιδιαίτερη χαρά νιώσαμε που συναντήσαμε έναν από τους ολυμπιονίκες της Ρόδου, τον Θανάση Μπαράκα, σύγχρονο ολυμπιονίκη. Τον είδαμε σαν εκπρόσωπο όλων των ολυμπιονικών της Ρόδου.

Να ευχαριστήσω ιδιαίτερα τον Δ.Ο.Ν.Α. και τον πρόεδρό του κ. Κάλλιστο Διακογεωργίου, για την πρωτοβουλία του να βοηθήσετε οικονομικά τις πληγείσες περιοχές της Ανατολικής Αττικής, μετά τον καταστροφικό σεισμό του 1999.

Στην Ρόδο είδαμε πόσο φιλόξενοι άνθρωποι είσαστε. Νιώσαμε μεγάλη αγάπη και ξεχασιά.

Οι μαθητές και οι συνοδοί, από τώρα αναζητούμε τρόπους ανταπόδοσης.

Το πρώτο πράγμα που θα κάνουε επιστρέφοντας στην Αθήνα είναι να μεταφέρουμε αυτό το κλίμα στους Δήμους, από τους οποίους προερχόμαστε, στους δημάρχους, στα δημοτικά συμβούλια και στα σχολεία μας.

Η έλευσή μας στην Ρόδο έκανε τα αισθήματά μας πιό ευαίσθητα προς τους αγαπητούς Ροδίτες. Αυτή η εκδρομή θα μείνει αξέχαστη, ιδιαίτερα στους μαθητές. Θα γίνουμε οι καλύτεροι πρεσβευτές της Ρόδου στα μέρη μας.

Τέλος, θα θέλαμε να ευχαριστήσουμε τα στελέχη και τους υπαλλήλους του Δ.Ο.Ν.Α. για την προσπάθειά τους να μας κάνουν να περάσουμε όσο το δυνατόν καλύτερα.

Να είστε όλοι οι Ροδίτες πάντα καλά!».



Παιδικό τουρνουά «Αγ. Σουλάς 2001»

Με ικανοποιητικό θέαμα και πολλά γκολ συνεχίστηκε το Σαββατοκύριακο στις εγκαταστάσεις του Αγ. Σουλά το Παιδικό ποδοσφαιρικό τουρνουά «Αγ. Σουλάς 2001», που διοργανώνεται και φέτος από την Ε.Π.Σ.Δ. σε συνεργασία με τον Ν.Α.Ο.Δ. και την Επιτροπή Εκδηλώσεων του Αγίου Σουλά.

Στο μεταξύ αύριο 11 Ιουλίου θα έχουμε την πρώτη εμβόλιμη αγωνιστική, σύμφωνα με το αγωνιστικό πρόγραμμα που είχε δοθεί από την Ε.Π.Σ.Δ. στα σωματεία που παίρνουν μέρος στο τουρνουά μαζί με την προκήρυξη.

Αναλυτικά τα αποτελέσματα των αγώνων του διημέρου και οι βαθμολογίες των ομίλων:

Α' όμιλος

Θύελλα Πυλ. - Δαμάγητος 0-2
Κλεόβουλος - Ευκλής 1-1
• Ρεπό η Δόξα Ψίνθου

ΒΑΘΜΟΛΟΓΙΑ

ΟΜΑΔΕΣ	Αγώνες	Τέρματα	βαθμοί
1. Δόξα Ψίνθου	2	13-0	6
2. Ευκλής	3	3-2	5
3. Δαμάγητος	2	3-1	4
4. Κλεόβουλος	2	1-9	1
5. Θύελλα Πυλ.	3	0-8	0

Β' όμιλος

Αναγέννηση Εμπ. - Ευαγόρας 0-10
ΠΑΣ Ασκληπειό - Κλεάνθης 2-2
Α.Ε.Ρ.Α. - Ερμής 3-1

ΒΑΘΜΟΛΟΓΙΑ

ΟΜΑΔΕΣ	Αγώνες	Τέρματα	βαθμοί
1. Ευαγόρας	3	21-0	7
2. Κλεάνθης	3	11-4	7
3. Α.Ε.Ρ.Α.	3	13-8	6
4. ΠΑΣ Ασκληπειού	3	6-2	5
5. Ερμής Καλ.	3	2-17	0
6. Αναγέννηση Εμπ.	3	1-23	0

Γ' όμιλος

ΠΑΟ Διαγόρας - Απόλλων Απολ. 0-0
Διαγόρας Βατ. - Ηλιος Ιαλ. 2-1
• Ρεπό ο Ηρακλής Μαριτσών

ΒΑΘΜΟΛΟΓΙΑ

ΟΜΑΔΕΣ	Αγώνες	Τέρματα	βαθμοί
1. Απόλλων Απολ.	2	1-0	4
2. ΠΑΟ Διαγόρας	2	1-0	4
3. Διαγόρας Βατ.	2	2-2	3
4. Ηρακλής Μαρ.	1	0-1	0
5. Ηλιος Ιαλ.	1	1-2	0

Δ' όμιλος

Πετρώνας - ΖΕΥΣ 3-0

• Εμβόλιμη αγωνιστική η αυριανή μέρα με την διεξαγωγή πέντε παιχνιδιών

Φοίβος - Ιάλυσος '97 1-2
Νήσος Ρόδος - Κάμειρος 2-2

ΒΑΘΜΟΛΟΓΙΑ

ΟΜΑΔΕΣ	Αγώνες	Τέρματα	βαθμοί
1. Κάμειρος	2	7-3	4
2. Πετρώνας	2	4-1	4
3. Ιάλυσος '97	2	3-2	4
4. Νήσος Ρόδος	2	3-3	2
5. Φοίβος	2	2-3	1
6. ΖΕΥΣ	2	1-8	0

Οι σκόρερ

9 γκολ: Τσαγγάρης (Ευαγόρα)
6 γκολ: Πολίτης (Α.Ε.Ρ.Α.)
5 γκολ: Πλίγκος Μ. (Δόξα Ψίνθου), Φράγκος (Ευαγόρα)
3 γκολ: Μπαρμπαντώνης - Τσοπάνογλου (Δόξα Ψίνθου), Πότσης - Γκάιδας (Κλεάνθη), Μαργαρίτης (Α.Ε.Ρ.Α.), Γαϊτάνος (ΠΑΣ Ασκληπειού), Κολιοκώστας (Πετρώνας), Πεταυράκης (Καμείρου)

Η προσεχής αγωνιστική

Τετάρτη 11 Ιουλίου

Ωρα 15.30': Νήσος Ρόδος - ΖΕΥΣ
Ωρα 16.30': Απόλλων Απολ. - Ηρακλής Μαρ.
Ωρα 17.30': Ηλιος Ιαλ. - ΠΑΟ Διαγόρας
Ωρα 18.30': Ιάλυσος '97 - Πετρώνας
Ωρα 19.30': Κάμειρος - Φοίβος

Στο παγκόσμιο κύπελο τριάθλου που έγινε στην Μυτιλήνη

ΔΕΥΤΕΡΗ Η Π. ΚΑΣΤΡΟΥΝΗ

• Τέταρτη η Αφαντενού στην Βαλκανιάδα Νεανίδων

Εξοχη η Καστρουνή - Ατυχη η Αφαντενού.

Δεύτερη κατετάγη η Παναγιώτα Καστρουνή στο Παγκόσμιο Κύπελλο της Μυτιλήνης, περνώντας αντιπάλους της 50ντάδας στην Παγκόσμια κατάταξη, όπως η Τσέχα Ράντοβα και η Αυστριακή Βάϊς που διαγωνίσθηκε κάτω από δύσκολες συνθήκες, που ήταν 40% υγρασία και 39 βαθμούς Κελσίου ήταν δεύτερη στην Βαλκανιάδα πίσω από την Γιουγκοσλάβα Μπρίκιτς.

Παρά το φόρτωμα του προγράμματος, η αθλήτρια της Εθνικής Ελλάδας και του «Υγρού Στίβου Ρόδου», έδειξε στον εαυτό της πρώτα ότι δεν χάνει με τίποτα παρά μόνο από αντιπάλους προδιαγραφών εικοσάδας στον κόσμο.

Η Κατερίνα Αφαντενού στη Βαλκανιάδα Νεανίδων ήλθε τέταρτη, γιατί μια βλάβη στο ποδήλατο την έθεσε εκτός ρυθμού και έχασε την τρίτη θέση για 1' λεπτό, ενώ εύκολα θα κτυπούσε την δεύτερη θέση.

Πάντως και οι δύο διεθνείς αθλήτριες του «Υγρού Στίβου Ρόδου» ακόμα ανεβάζουν ρυθμούς προπόνησης περιμένοντας να φέρουν τους επιθυμητούς χρόνους στα οικεία πρωταθλήματα.

Τρίτο μάτι

• Οταν ανοίγει κάποιος το στόμα του και θέλει να κάνει μια παρομοίωση πρέπει να προσέχει πάρα πολύ που απευθύνεται.

• Λίγο διάστημα πριν φύγει η αποστολή του νησιού μας για τα Island Games στο Man της Αγγλίας ο Islander και ορισμένοι άλλοι μιλούσαν για τέλεια διοργάνωση που την παρομοίωσαν ως μικρή Ολυμπιάδα.

• Βαρειά η λέξη, αφού πριν αλέκτωρ λαλήσει τρεις η αποστολή μας ταλαιπωρήθηκε αρκετά τις πρώτες δύο μέρες, ενώ για φαγητό έτρεχαν οι συνοδοί της αποστολής να βρουν κάτι στα περίχωρα, για να βολέψουν την κατάσταση.

• Στα «χάϊ» τους επέστρεψαν από την Κάρπαθο, Μπάρι και Ερως, μετά την καθολική αποδοχή και υποδοχή που έτυχαν εκεί.
Η πρόταση του Μπάρι για καθιέρωση του αγώνα αυτού, μάλλον βρήκε ανταπόκριση θετική.

• Ετοιμάζονται τα γήπεδα στην πρώην σχολή χωροφυλακής, μόνο που μας μπερδεύουνε λίγο. Τώρα απομένουν οι προβολείς και η καλή περίφραξη για να δοθούν σε χρήση, αλλά να προστατεύονται επίσης.
Η κατασκευή αφορά τους ειδικούς και ελπίζω τον χειμώνα να μην υπάρχουν προβλήματα, ώστε να μην ξεκινήσει πάλι από την αρχή η τοποθέτηση του αγωνιστικού τάπητα.

• Εχουμε το πάθος να υποστηρίζουμε όσα θεωρούμε λάθος.

ΗΛΙΑΣ Κ.

Enter
Σοφοκλή Βενιζέλου 4
100 Μαγαζιά Ρόδος
τηλ./ φαξ (0241)20006
fashion system

Ποδοσφαιρική γιορτή στην ακριτική Κάρπαθο



Συγκίνησε τους φιλάθλους του νησιού η συνάντηση Βετεράνων Καρπάθου - Βετεράνων Ρόδου - Διαγόρα που έληξε με 1-0 υπέρ των φιλοξενουμένων

Μετά το τέλος του αγώνα τιμήθηκαν για την προσφορά τους στον αθλητισμό οι κ.κ. Μ. Μπαριανάκης και Μ. Ερωτόκριτος



Την Κυριακή 8 Αυγούστου 2001 και ώρα 18.00 στο γήπεδο Πηγαδίων της Καρπάθου έγινε ένας πρωτόγνωρος για τα ποδοσφαιρικά τακταινόμενα της Καρπάθου αγώνας, που σκόρπισε ρίγη, συγκίνησης και ενθουσιασμού σ'όλους όσους παρακολούθησαν τον αγώνα.

Αντίπαλοι (αθλητικά) ήταν οι:

- Βετεράνοι ποδοσφαιριστές Ρόδου - Διαγόρα και οι
- Βετεράνοι ποδοσφαιριστές Καρπάθου.

Η όλη εκδήλωση ήταν υπό την σκεπη της **Επαρχιακής Αθλητικής Επιτροπής Καρπάθου** και του ΔΟΝΑ Δήμου Καρπάθου.

Την ποδοσφαιρική αυτή εκδήλωση τίμησαν με την παρουσία τους ο Επαρχος Καρπάθου κ. **Γιάννης Καρίκης**, ο Δήμαρχος κ. **Κατσάνης,** ο Αντιδήμαρχος κ. **Λάμπρου**, ο Πρόεδρος της Αθλητικής Επαρχιακής Επιτροπής Καρπάθου κ. **Νίκος Σπανός**, ο Πρόεδρος του ΔΟΝΑ Καρπάθου κ. **Μιχάλης Τσαγκάρης** και εκατοντάδες φίλαθλοι.

Επίσης στην ποδοσφαιρική αυτή πανδαισία βρέθηκαν και οι δύο Νομαρχιακοί Σύμβουλοι που ήταν τα τιμώμενα πρόσωπα της ημέρας. Ο **κ. Μιχάλης Μπαριανάκης**, Καρπάθιος στην καταγωγή, Πρόεδρος του Νομαρχιακού Αθλητικού Οργανισμού Δωδεκανήσου (ΝΑΟΔ) και ο κ. **Μιχάλης Ερωτόκριτος,** Κασιώτης στην καταγωγή, και Γ. Γραμματέας του ΝΑΟΔ. Και οι δύο τιμήθηκαν στο τέλος της ποδοσφαιρικής συνάντησης με ειδικές πλακέτες για την πολύχρονη προσφορά τους στον αθλητισμό. Ηταν στιγμές ανεπανάληπτες, γιατί ο αθλητισμός δίνει την ευκαιρία να νοιώσεις το κάτι άλλο, αυτό που λέγεται τιμή και χαρά. Το να σου αναγνωρίζουν ότι έδωσες και εσύ τη δική σου προσφορά για τους νέους, για τους ανθρώπους που συνεχίζουν όσον ζούν να αγωνίζονται και να προσφέρουν θέαμα και τεχνική.

Τον πρωτοφανή σε θέαμα και ενθουσιασμό αγώνα διαιτήτευσε ο καθηγητής Διαιτησίας κ. Μιχάλης Ερωτόκριτος και από τα λεγόμενα του θα το θυμάται για πολλά χρόνια. Ο αγώνας έληξε με ΝΙΚΗ Βετεράνων Ρόδου - Διαγόρα 0-1. Το μοναδικό γκόλ πέτυχε ο **Λευτέρης Μαυρουδής**. Οι συνθέσεις των ομάδων:

Βετεράνοι Ρόδου - Διαγόρα

Τσακακίδης Ανδρ., Σταυρής, Βασιλαράς, Πανουργιάς, Ζωάννου, Ράδος Γ., Παπαδιός, Δράκος, Μπακαρής, Δουρδουνάς.

Στο 46' τη θέση του Ζωάννου πήρε ο Μαυρουδής και του Μπακαρή ο Κουντουδιός.

Βετεράνοι Καρπάθου

Παπαβασίλης, Λυριστής (στο 46'), Τσέρκης (στο 70'), Παπουτσάκης, Γερατερίτης, Μπέρτος, Διακόπουλος, Καραμηνάς, Βασιλαράς, Γιαλουράκης, Μαστρομηνάς, Μανωλάκης Θ., Πουζουκάκης.

Στο 46' στη θέση του Μαστρομηνά μπήκε ο Νιοτής και στη θέση του Μπέρτου ο Χαλκιάς).

Ο αγώνας έληξε μέσα σ'ένα κλίμα αθλητικής συναδέλφωσης καταχειροκροτημένοι όλοι για το μοναδικό θέαμα που έδωσαν στον Καρπαθιακό λαό.

Ολοι οι παρευρισκόμενοι φορείς έσφιξαν τα χέρια των Βετεράνων ποδοσφαιριστών και ευχήθηκαν του χρόνου να ξανανταμωθούν στον ίδιο χώρο.

Ακολούθησε δεξίωση στο κέντρο Μικρή Αμμόπης όπου αντηλλάγησαν αναμνηστικά δώρα.

Χαιρετισμούς απηύθηναν ο Δήμαρχος Καρπάθου κ. Κατσάνης. Ο Επαρχος Καρπάθου κ. Καρίκης και τον παρουσιαστή έκανε ο Πρόεδρος της Επαρχιακής Αθλητικής Επιτροπής κ. Νίκος Σπανός. Οι δύο Νομαρχιακοί Σύμβουλοι κ.κ. **Μπαριανάκης Μιχάλης** και **Ερωτόκριτος Μιχάλης** τιμήθηκαν με ειδικές πλακέτες.

Ο κ. Μπαριανάκης μάλιστα έκανε και πρόταση ο αγώνας αυτός να καθιερωθεί εις μνήμη του Αθλητικού Παράγοντα **Νίκου Λεντάκη** από το Απέρι και να γίνεται κάθε χρόνο 11 Αυγούστου ημέρα μνήμης του εν λόγω παράγοντα.

Ακολούθησε διασκέδαση, η οποία κράτησε μέχρι τις πρωινές ώρες.

Η ποδοσφαιρική γιορτή των Βετεράνων αθλητών τάραξε την ήσυχη ζωή των κατοίκων του νησιού και μπορούμε να πούμε ότι ήταν μια όαση που έδωσε ζωή στην ακριτική Κάρπαθο.

Ο Γιάννης Γκαιτατζής στον Απόλλωνα Κ.

Στην Ρόδο την Παρασκευή για να οριστικοποιηθεί η συμφωνία

Την απάντηση του Γιάννη Γκαιτατζή περιμένουν στον Απόλλωνα Καλυθιών για να κανονίσουν τις κινήσεις τους.

Ο έμπειρος τεχνικός την Παρασκευή θα κατέβει στην Ρόδο όπου και θα συναντηθεί με τους διοικούντες για να συζητήσει τις προοπτικές της ομάδας αλλά και τους στόχους που έχει η ομάδα ώστε να οριστικοποιηθεί η συμφωνία. Ο κυρ Γιάννης ήταν στον Ιάλυσο την περίοδο 1998 – 99 όπου και είχε πάρει το πρωτάθλημα και την άνοδο στην Β' εθνική με τους ερυθροκίτρινους.

Η παρουσία του δίνει ένα άλλο πρεστιζ στην ομάδα του Δήμου Καλλιθέας και ανοίγει την όρεξη στους παράγοντες για κάτι καλύτερο την προσεχή σαιζόν.

Εάν τελικά συμφωνήσει τότε οι ποδοσφαιριστές που στο παρελθόν έχουν συνεργαστεί μαζί του, όπως οι Κακλαμάνος, Χατζησταμάτης, Ισκάς είναι πολύ πιθανό να ανανεώσουν την συνεργασία τους με τον Απόλλωνα.

Ωστόσο η διοίκηση δεν σταματάει εκεί . Έχει ξεκινήσει τις διαβουλεύσεις με παίκτες που την ενδιαφέρουν ώστε να τους εντάξει στο έμψυχο δυναμικό της και να ισχυροποιηθεί μ' αυτό τον τρόπο ο Απόλλωνας.

Ελάχιστοι φίλαθλοι θυμήθηκαν τον Σ. Ζούνη

Απογοήτευση σκόρπισαν στους διοργανωτές οι άδειες αξέδρες του Εθνικού σταδίου κατά την διάρκεια των αγώνων του ποδοσφαιρικού τουρνουά που ήταν αφιερωμένο στην μνήμη του μεγάλου ποδοσφαιριστή **Σάββα Ζούνη** (Σαβίγγα).

Οπως είναι γνωστό το τουρνουά διοργανώθηκε με πρωτοβουλία του **κ. Νίκου Λυκουρίνου** σε συνεργασία με την οικογένεια του αείμνηστου Ζούνη. Ο σκοπός του τουρνουά ήταν ιερός, αφού εκτός από το να τιμηθεί η μνήμη του **Σάββα Ζούνη,** τα έσοδα των αγώνων θα διατίθεντο για την ενίσχυση του παλαίμαχου ποδοσφαιριστή Γιάννη Φωτεινού, ο οποίος αντιμετωπίζει σοβαρά προβλήματα υγείας.

Για την ιστορία ν' αναφέρουμε τα αποτελέσματα των αγώνων:

Επίλεκτοι ΔΟΝΑ Ρόδου - Μικτή Νέων 6-0

ΔΟΥ Ρόδου - ΠΑΟ Διαγόρας 2-1

Παλαίμαχοι Πόλεως Ρόδου - Παλαίμαχοι Δήμου Πεταλούδων 3-4





Συλλυπητήριο

Ο Πρόεδρος και το Δ.Σ. της ΕΠΣΔ συλλυπούνται τους κ.κ. Ορέστη Γιάννη και Νικήτα Παυλίδη για τον πρόσφατο θάνατο της μητέρας τους.

Ας είναι ελαφρύ το χώμα που τη σκέπασε.

Συλλυπητήριο

Ο Πρόεδρος, το Διοικητικό Συμβούλιο, το προσωπικό και η επιτροπή ποδοσφαίρου του Δημοτικού Οργανισμού Νεολαίας και Αθλησης Ροδίων συλλυπούνται τους Γιάννη, Ορέστη και Νικήτα Παυλίδη για την απώλεια της πολυαγαπημένης τους μητέρας **Καλοτίνας.**

ΚΑΤΑΤΕΘΗΚΑΝ ΣΤΟΥΣ ΦΟΡΕΙΣ

Οι προτάσεις του ΤΕΕ για *τον αιγιαλό και την παραλία*

Το καθεστώς της Δωδεκανήσου

Τις προτάσεις του για την τελική διατύπωση του άρθρου 27 του Ν/Σ για τον αιγιαλό και την παραλία (η αρχική διατύπωση του οποίου είχε προκαλέσει σοβαρές αντιδράσεις) υπέβαλε στην νομαρχιακή αυτοδιοίκηση Δωδ/νήσου και κοινοποίησε και στους τοπικούς φορείς το Τμήμα Δωδ/σου του Τεχνικού Επιμελητηρίου Ελλάδος. Πρόταση του ΤΕΕ είναι, να διατηρηθεί με κάθε τρόπο ο κοινόχρηστος χαρακτήρας των παραλιών και να μην είναι δυνατή η εκποίηση τμημάτων σε ιδιώτες παρά μόνο στους ΟΤΑ εφόσον από μελέτες προκύπτει η αναγκαιότητα αυτή.

Το προτεινόμενο από το ΤΕΕ - Τμήμα Δωδ/σου σχέδιο, έχει ως εξής:

Αρθρο 27
Καθεστώς Δωδεκανήσου

1. Ειδικά για τα νησιά του νομού Δωδ/σου στα οποία υπάρχει κτηματολόγιο, ισχύουν τα ακόλουθα:

Α. Ο αιγιαλός σε περιοχές εντός σχεδίου πόλεως ή εντός εγκεκριμένου Γενικού Πολεοδομικού Σχεδίου και σε νόμιμα οριοθετημένους οικισμούς φθάνει στο όριο της μεγαλύτερης αλλά συνήθους ανάβασης των κυμάτων της θάλασσας, έξω δε από τις ως άνω περιοχές και οικισμούς επί πλέον δώδεκα (12) μέτρα από το ανωτέρω όριο.

Β. Β.1. Σε περιοχές εντός σχεδίου πόλεως ή εγκεκριμένου Γενικού Πολεοδομικού Σχεδίου οικισμού και σε νόμιμα οριοθετημένους οικισμούς η παραλία φθάνει μέχρι το όριο της εγκεκριμένης γραμμής δόμησης. Στην περίπτωση αυτή οι χαρακτηρισθέντες κατά την κατάρτιση του κτηματολογίου Δωδ/σου ως κοινόχρηστοι χώροι άνευ κτηματολογικής μερίδας, που δεν περιλαμβάνονται πλέον σύμφωνα με τα ανωτέρω στην παραλία, εγγράφονται ως νέα κτηματολογική μερίδα επ' ονόματι του Ελληνικού Δημοσίου.

Β.2. Σε περιοχές εκτός σχεδίου πόλεως ή εγκεκριμένου Γενικού Πολεοδομικού Σχεδίου και οικισμών που είναι νόμιμα οριοθετημένοι η παραλία φθάνει μέχρι το όριο των ιδιοκτησιών προς τη θάλασσα, των καταχωρημένων στο κτηματολόγιο Δωδ/σου με δική τους κτηματολογική μερίδα, σε κάθε όμως περίπτωση όχι πάνω από πενήντα (50) μέτρων από το όριο του αιγιαλού όπως αυτό ορίζεται στην περίπτωση

Α. Ολοι οι χώροι πέρα των πενήντα (50) μέτρων από το όριο του αιγιαλού οι οποίοι χαρακτηρίσθηκαν κατά την κατάρτιση του κτηματολογίου Δωδ/σου ως κοινόχρηστοι χώροι παραλίας που δεν περιλαμβάνονται πλέον σύμφωνα με τα ανωτέρω στην παραλία, εγγράφονται ως νέα κτηματολογική μερίδα επ' ονόματι του Ελληνικού Δημοσίου.

Γ. Στο διάγραμμα καθορισμού που υποβάλλεται, αποτυπώνονται οι κτηματολογικές μερίδες και υπάρχει απόσπασμα του κτηματολογίου, θεωρημένο από το αρμόδιο κτηματολογικό γραφείο. Αν για οποιοδήποτε λόγο δεν υπάρχει απόσπασμα, στο διάγραμμα αποτυπώνονται οι κτηματολογικές μερίδες και βεβαιώνεται από το αρμόδιο κτηματολογικό γραφείο η ορθότητα των αποτυπωμένων μερίδων.

Δ. Οι χώροι της περίπτωσης Β.1. που εγγράφονται στο κτηματολόγιο Δωδ/σου ως νέες κτηματολογικές μερίδες, δύνανται με απόφαση του Υπουργού Οικονομικών να παραχωρηθούν κατά κυριότητα στους αντίστοιχους Ο.Τ.Α. με αποκλειστική χρήση κοινόχρηστου χώρου. Οι χώροι της περίπτωσης Β.2. που εγγράφονται στο κτηματολόγιο Δωδ/σου ως νές κτηματολογικές μερίδες, δύνανται με απόφαση του Υπουργού Οικονομικών να παραχωρηθούν κατά κυριότητα στους αντίστοιχους Ο.Τ.Α. με αποκλειστική χρήση κοινόχρηστου χώρου, εφ' όσον από ειδική μελέτη (ΕΧΜ, ΖΟΕ, ΓΠΣ η ΣΧΟΟΑΠ, μελέτη ανάπλασης), προκύπτει η αναγκαιότητα αξιοποίησης τους ως Κ.Χ.

Ε. Απαγορεύεται η παραχώρηση ως προς τη χρήση σε φυσικά ή νομικά πρόσωπα ιδιωτικού δικαίου η εξαγορά από φυσικά ή νομικά πρόσωπα ιδιωτικού δικαίου, των χώρων των περιπτώσεων Β.1. και Β.2. που εγγράφονται στο κτηματολόγιο Δωδ/σου ως νέες κτηματολογικές μερίδες.

2. Κατά τα λοιπά ισχύουν τα οριζόμενα στον παρόντα Νόμο.

ΑΠΟ ΤΟ ΔΗΜΟΤΙΚΟ ΘΕΑΤΡΟ

Ομήρου Οδύσσεια... το παραμύθι των παραμυθιών



Αύριο βράδυ στο θέατρο της Μεσαιωνικής Τάφρου

Για ακόμη μία χρονιά το ΔΗ.ΠΕ.ΘΕ. Ρόδου έχει την χαρά να φιλοξενεί το Παιδικό Στέκι του Εθνικού θεάτρου, με την υπερπαραγωγή «Ομήρου Οδύσσεια... το παραμύθι των παραμυθιών», που κατέκλυσε τα ταμεία της Αθήνας.

Ο ίδιος ο ποιητής, ο Ομηρος, με την βοήθεια της μούσας του θα μας διηγηθεί τις περιπέτειες του Οδυσσέα, του βασιλιά της Ιθάκης.

Ολα αρχίζουν στον Ολυμπο. Οι θεοί συνεδριάζουν, μια που ο Ποσειδώνας - εχθρός του Οδυσσέα - λείπει σε ταξίδι. Ευκαιρία να επιτρέψουν στον πολύπαθο ήρωα να φύγει από το νησί της Καλυψώς, όπου είναι αποκλεισμένος. Ο Ερμής αναλαμβάνει να μεταφέρει την είδηση. Η Καλυψώ θυμώνει, αλλά του επιτρέπει να φύγει. Με μια σχεδία ο Οδυσσέας ξεκινάει για την ποθητή επιστροφή. Για κακή του τύχη, ο Ποσειδώνας, γυρνώντας από το ταξίδι του, τον βλέπει. Θυμώνει. Σηκώνει φουρτούνα. Διαλύει τη σχεδία. Ναυαγός, βγαίνει στο νησί των Φαιάκων. Εκεί τον συναντά η βασιλοπούλα Ναυσικά και τον οδηγεί στους γονείς της. Τον φιλοξενούν. Αποκαλύπτει ποιός είναι κι αρχίζει να διηγείται τις περιπέτειές του...

Πως ξεκίνησε με 12 καράβια κι έφτασε στους Κίκονες, πρώτα, μετά στους Λωτοφάγους, μετά στην Αιολία, στους Λαιστριγόνες, στην Κίρκη ύστερα. Πώς έφτασε στον Κάτω Κόσμο, πως κινδύνεψε από τις Σειρήνες, πώς γλίτωσε από τη Σκύλα και τη Χάρυβδη, πως έφτασε στο Νησί του Ηλίου, πώς κατέληξε στην Καλυψώ. Συγκινημένοι, οι βασιλείς των Φαιάκων τον στέλνουν μ' ένα μαγικό καράβι πίσω στην Ιθάκη.

Να τώρα ο Οδυσσέας μας, στην όμορφη πατρίδα του...

Την μοναδική ευκαιρία να απολαύσουμε το μεγαλύτερο έπος όλων των εποχών, οφείλουμε στα κείμενα και στην σκηνοθεσία της Κάρμεν Ρουγγέρη, τα σκηνικά του Μιχάλη Σδούγκου και την προσαρμογή τους για περιοδεία από την Ρένα Γεωργιάδου, τα κοστούμια της Καλλιόπης Κοπανίτσα, την μουστική του Γιάννη Μακρίδη, τους στίχους των τραγουδιών που έγραψε ο Ανδρέας Κουλουμπής, τη μουσική διδασκαλία της Ολυμπίας Κυριακάκη, τις χορογραφίες του Πέτρου Γαλλιά, τις σπαθογραφίες του Κωνσταντίνου Μπουμπούκη, τους φωτισμούς του Αυγερινού Φιλιππόπουλου. Τους ήρωες του έπους, ενσαρκώνουν για μας περίπου 20 ηθοποιοί. Οι μικροί αλλά και οι μεγάλοι φίλοι του καλού θεάτρου θα έχουν την ευκαιρία να απολαύσουν, μία μόνο παράσταση, την Τετάρτη 11 Ιουλίου 2001 στις 8.30 μ.μ. στο Θέατρο Μεσαιωνικής Τάφρου «Μελίνα Μερκούρη».

Εισιτήρια προπωλούνται στα γραφεία του Πολιτιστικού Οργανισμού του Δήμου Ροδίων. Τιμές εισιτηρίων 4.000 και 2.000 δρχ.

Rodos Air Ε.Π.Ε.
ΤΕΧΝΙΚΗ & ΕΜΠΟΡΙΚΗ ΕΤΑΙΡΙΑ

Είναι οικονομικό;
Εχει ηλεκτροστατικό φίλτρο;
Είναι αξιόπιστο; Είναι προηγμένης τεχνολογίας;
Εχει πλενόμενο φίλτρο;
Είναι φιλικό προς το περιβάλλον;
Εχει φίλτρο ενεργού άνθρακα;
Είναι αθόρυβο;
Είναι πρακτικό; Είναι οικολογικό;
Είναι σύγχρονο;
Εχει ψύξη και θέρμανση;
Εχει καλό service;
Είναι inverter;

Όταν πρόκειται για κλιματιστικό μία ερώτηση αρκεί.
Είναι Toshiba;

TOSHIBA INFO LINE 0801 - 12222

Rodos Air Ε.Π.Ε. Ρόδος, Καμείρου 1
Τηλ. Κέντρο: (0241) 70710, Fax: (0241) 70720
e-mail: rodosair@rho.forthnet.gr • www.rodosair.gr

In Touch with Tomorrow
TOSHIBA

ΑΠΟ ΚΟΡΥΦΑΙΑ ΣΤΕΛΕΧΗ ΤΗΣ

Εγινε στην Ρόδο η παρουσίαση *της αεροπορικής εταιρείας «Αχον»*



Στα «σκαριά» και κλινική γενικής ιατρικής

Συνέντευξη Τύπου έδωσαν χθες το μεσημέρι εκπρόσωποι της αεροπορικής Εταιρείας Αχον, με την ευκαιρία της ενάρξεως των πτήσεων από και προς την Ρόδο.

Η συνέντευξη δόθηκε στο ξενοδοχείο «Ρόδος Παρκ» από τον πρόεδρο της Αχον Θωμά Λιακουνάκο, τον διευθύνοντα σύμβουλο Χάρη Κουτά, τον Εμπορικό διευθυντή Κων/νο Μανδρούκα, τον Οικονομικό Διευθυντή Κων/νο Ηλιάδη, τον υπεύθυνο επικοινωνίας Λεωνίδα Παπαβασιλάκη και τον υπεύθυνο του σταθμού της εταιρείας στην Ρόδο Βαρθολομαίο Καμπουράκη.

Οι εκπρόσωποι της Αχον και κυρίως ο πρόεδρος της θωμάς Λιακουνάκος αναφέρθηκαν με λεπτομέρειες στην πορεία της εταιρείας από το 1998, οπότε ιδρύθηκε, μέχρι σήμερα, στην περιγραφή των αεροσκαφών, στις παρεχόμενες υπηρεσίες και στην επέκταση των δραστηριοτήτων της με σκοπό την διαμόρφωση ενός προγράμματος συνδυαστικών πτήσεων εσωτερικού, με τις ήδη υπάρχουσες γραμμές εξωτερικού (Παρίσι, Μιλάνο, Βρυξέλλες) καθιστώντας το σημερινό δίκτυό της πληρέστερο και ανταγωνιστικότερο - όπως είπαν - στους τομείς της ασφάλειας, της άνεσης, του ευχάριστου περιβάλλοντος και της ακρίβειας στις ώρες πτήσεων. «Στόχος μας είναι να επιτύχουμε την ποιότητα σε ποσοστό 100%» είπε ο κ. Λιακουνάκος προσθέτοντας ότι «η Αχον πιστεύει ότι με τα εντελώς καινούργια αεροσκάφη της τύπου «EMBRAER ERJ - 145» συμβάλλει όχι μόνο στο μεταφορικό γίγνεσθαι της χώρας στον τουρισμό και την οικονομία, αλλά ουσιαστικά στην ποιοτική αναβάθμιση των αεροπορικών υπηρεσιών με νέα σύγχρονης τεχνολογίας αεροσκάφη». Σήμερα η Αχον πετά σε Μιλάνο, Παρίσι, Βρυξέλες, Ηράκλειο, Αθήνα, Θεσ/κη, Ρόδο, Χανιά, Μύκονο, Σαντορίνη και Σάμο, παράλληλα με πτήσεις τσάρτερς προς 15 προορισμούς από Ρόδο και Ηράκλειο, στο διάστημα από Απρίλιο εώς Οκτώβριο.

Από Αθήνα για Ρόδο γίνονται σήμερα δύο πτήσεις καθημερινά στις 9.50 π.μ. και στις 6.00 μ.μ. Από Ρόδο προς Αθήνα γίνονται επίσης δύο πτήσεις σε καθημερινή βάση στις 11.10 π.μ. και στις 7.20 μ.μ. μέχρι τις 27 Οκτωβρίου, οπότε θα ανακοινωθεί το χειμερινό πρόγραμμα.

Η τιμολογιακή πολιτική είναι η ίδια που ακολουθείται και από τις άλλες αεροπορικές εταιρείες Ο.Α. και Aegean Airlines. Η Αχον θα συνεχίσει καθ'όλη την διάρκεια της χειμερινής περιόδου τις πτήσεις Ρόδος - Τελ Αβιβ για την



μεταφορά παικτών του Καζίνο, ενώ μελετά μελλοντικά την δρομολόγηση αεροσκάφους για απευθείας σύνδεση της Ρόδου με προορισμούς του εξωτερικού. Απο το 2002, οπότε θα απελευθερωθούν οι αεροπορικές γραμμές της Κύπρου, η Αχον θα εξετάσει και το ενδεχόμενο αεροπορικής σύνδεσης της Ρόδου με την Κύπρο με κανονικές πτήσεις (σήμερα, πλην της ΟΑ, οι υπόλοιπες εταιρείες εκτελούν από και προς την Κύπρο μόνο πτήσεις τσάρτερς).

Ερωτηθείς ο κ. Λιακουνάκος για την προσφορά που η Αχον κατέθεσε στο πλαίσιο της ιδιωτικοποίησης της Ολυμπιακής Αεροπορίας είπε ότι η πρόταση της εταιρείας του προβλέπει την διατήρηση όλων των πτήσεων προς τα μικρά νησιά της Δωδεκανήσου που εκτελεί σήμερα η Ο.Α. ενώ στόχος είναι η βελτίωση της υφιστάμενης κατάστασης με σύνδεση των νησιών μεταξύ τους.

Ωστόσο σημείωσε ότι πρόκειται για ζημιογόνες γραμμές των οποίων θα επιδιωχθεί η ένταξη σε κοινοτικά προγράμματα επιδότησης των άγονων γραμμών.

Σχολιάζοντας το εγχείρημα της Νομαρχιακής Αυτοδιοίκησης Δωδεκανήσου για την ίδρυση της αεροπορικής εταιρεάς «DODECAN - AIR», αφού έκανε γνωστό ότι η Αχον ήταν μεταξύ των εταιρειών στις οποίες απευθύνθηκε η Ν.Α. δήλωσε «απαισιόδοξος και επιφυλακτικός» κατά πόσον ένας τέτοιος φορέας μπορεί να αποδώσει καρπούς, αν δεν επιδοτηθούν οι άγονες γραμμές.

ΚΑΙ ΣΤΟΝ ΤΟΜΕΑ ΤΗΣ ΥΓΕΙΑΣ

Με την ευκαιρία της παρουσίας του στην Ρόδο, ο κ. Λιακουνάκος με την ιδιότητά του ως προέδρου της «Euromedica» ανακοίνωσε την σύσταση της εταιρείας «Euromedica Δωδεκανήσου» που στόχο έχει την ανέγερση Κλινικής Γενικής Ιατρικής στην Ρόδο

Η «Euromedica Δωδεκανήσου» είναι μετοχική εταιρεία, στρατηγικός επενδυτής της οποίας είναι η «Euromedica» με ποσοστό 50%. Το υπόλοιπο 50% κατέχουν 100 περίπου γιατροί από την Ρόδο. Το αρχικό μετοχικό της κεφάλαιο ήταν 150 εκατ. δρχ. που σήμερα, μετά την αύξηση, αγγίζει τα 420 εκατ. Η εταιρεία έχει ήδη προχωρήσει στην αγορά οικοπέδου κοντά στο Μουσικό Γυμνάσιο της Ρόδου. Εχει λάβει προέγκριση χωροθέτησης της Κλινικής Γενικής Ιατρικής η μελέτη της οποίας θα είναι έτοιμη μέχρι τον προσεχή Δεκέμβριο, οπότε θα αρχίσει η κατασκευή της με χρονικό ορίζοντα αποπεράτωσης 2,5 έως 3 χρόνια. Οπως ανακοινώθηκε χθες θα πρόκειται για κλινική 92 συνολικά κλινών, οι 12 εκ των οποίων στη Μονάδα Τεχνητού Νεφρού. Θα καλύπτει όλο το φάσμα ειδικοτήτων Χειρουργικής, Παθολογικό, με δυνατότητα αντιμετώπισης Επειγόντων Περιστατικών καθώς και Μονάδα Εντατικής Θεραπείας.

Καταδίκες για διακίνηση ναρκωτικών ουσιών

Από το Τριμελές Εφετείο Δωδ/νήσου επίΚακουργημάτων εκδόθηκαν χθες οι ακόλουθες αποφάσεις:

• Επεβλήθη ποινή φυλάκισης 3 ετών με αναστολή στον Σπ. Σκούρτη του Αντ., ετών 35 και 16 μηνών μετατρέψιμη προς 1.500 δρχ. ημερησίως, στον Αντ. Βασιλαρά του Δημ., ετών 47, για εισαγωγή στην Ρόδο, στις 22/2/2001 πενήντα (50) γραμμ. ηρωίνης και 40 γραμμ. κοκαΐνης, ποσότητες που προμηθεύτηκε στην Αθήνα ο πρώτος, ύστερα από ενεχείριαση 900 γραμμ. ασημένιων νομισμάτων και 300 γραμμ. κοσμημάτων, που του είχε παραδώσει ο δεύτερος, προς τον σκοπό αυτόν.

• Επεβλήθη ποινή φυλάκισης 3 ετών και 4 μηνών στον Θεοδόση Σίμο του Στυλ., ετών 36 και 2 ετών και 6 μηνών στον αδελφό του Μιχάλη, γιατί κατελήφθησαν την 24η Ιαν. 2001 να κατέχουν σε αποθήκη στ' Ασγούρου, ποσότητα 55 γραμμ. ηρωίνης.

• Επεβλήθη ποινή φυλάκισης 5 ετών στην Αγγελική Διακογιώργη του Εμμ., από την Κάλυμνο, που είχε συλληφθεί την 3η Μαρτίου, μόλις αποβιβάσθηκε στο νησί από το πλοίο της γραμμής, γιατί μετέφερε μέσα σε δύο τσάντες ποσότητα 29.920 γραμμ. χασίς. Οπως δήλωσε αγνοούσε το περιεχόμενο και τις τσάντες ισχυρίσθηκε ότι παρέλαβε από άγνωστο άτομο για μεταφορά και παράδοση στην Κάλυμνο.



ΝΕΟ FIAT DOBLÒ. Ο,ΤΙ ΣΚΕΦΤΕΙΣ ΜΠΟΡΕΙΣ ΝΑ ΤΟ ΚΑΝΕΙΣ.

Αφήστε την φαντασία σας ελεύθερη. Το νέο FIAT DOBLO είναι το απόλυτο πολυμορφικό, αλλά και κάτι παραπάνω. Σας δίνει μόνο δυνατότητες. Εκμεταλλευτείτε τις.

Σκεφτείτε χώρους με την άνεσή σας. Τα 750 λίτρα του χώρου αποσκευών γίνονται 3000 λίτρα, σε ένα δευτερόλεπτο. Επιτρέπει ένα άνετο ταξίδι για πέντε άτομα ύψους 1,90, έχει υπερυψωμένα πίσω καθίσματα για άπλετη ορατότητα και πολλαπλές έξυπνες θήκες.

Μπείτε σε άλλη διάσταση. Το νέο Fiat DOBLO έχει 2 πλαϊνές, συρόμενες πόρτες με το μεγαλύτερο άνοιγμα (645mm) και διπλή πίσω πόρτα τόσο πλατιά ώστε να εξυπηρετεί πραγματικά κάθε σας ανάγκη.

Θέτει standards και στον εξοπλισμό. Η λίστα του βασικού εξοπλισμού ξεκινάει με κλιματισμό, ηλεκτρικά παράθυρα και καθρέπτες, κεντρικό κλείδωμα και υδραυλικό τιμόνι και συνεχίζει...

Η προσωπική σας ασφάλεια. Με standard αερόσακο, και κατόπιν παραγγελίας αερόσακο συνοδηγού, πλευρικούς και ABS τελευταίας γενιάς.

Η αίσθηση της ελευθερίας που σας δίνει το νέο FIAT DOBLO και το επαγγελματικό FIAT DOBLO CARGO είναι απεριόριστη. Ό,τι σκεφτείτε μπορείτε να το κάνετε. **Σκεφτείτε τώρα ένα test drive, στο Δίκτυο Ολοκληρωμένων Συγκροτημάτων Fiat.**

Κέντρο Άμεσης Εξυπηρέτησης FIAT
0800 500 800
(χωρίς χρέωση)

ΤΟ ΠΑΘΟΣ ΜΑΣ ΟΔΗΓΕΙ. FIAT

Auto Center Μανώλης Κωστάκης Α.Ε.Β.Ε.
ΟΛΟΚΛΗΡΩΜΕΝΟ ΣΥΓΚΡΟΤΗΜΑ: FIAT - ALFA ROMEO - LANCIA
14ο χλμ Ρόδου - Αεροδρομίου 85106, Παραδείσι, Ρόδος, Τηλ: (0241) 82000

ΠΡΟΚΗΡΥΣΣΕΤΑΙ Η ΕΚΔΗΛΩΣΗ ΕΝΔΙΑΦΕΡΟΝΤΟΣ

Αναμένεται η συγκρότηση των «Ομάδων Κρούσεως» του Γ! ΚΠΣ

Πολύωρη σύσκεψη στην Αθήνα με Καραγιάννη - Γιαννόπουλο

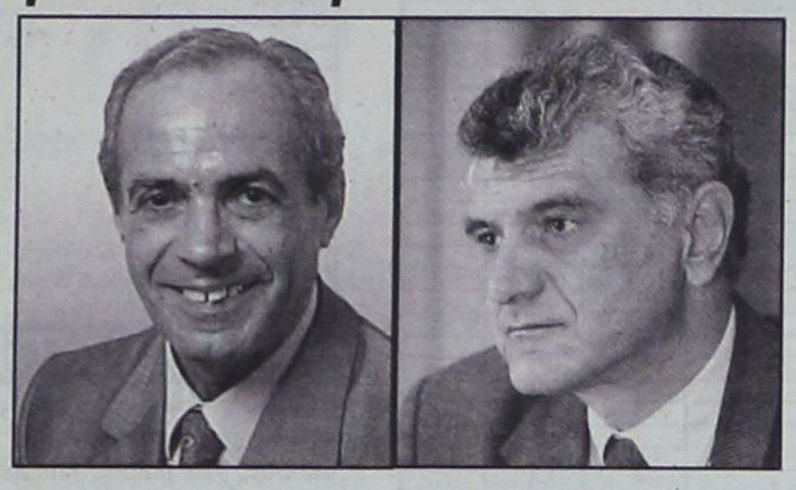

Μέσα στον μήνα Ιούλιο αναμένεται να δημοσιευθεί η πρόσκληση εκδηλώσεως ενδιαφέροντος για την συγκρότηση των «Ομάδων Κρούσεως» του Γ' ΚΠΣ, που σκοπό θα έχουν την παροχή τεχνικής υποστηρίξεως στους δήμους, κυρίως τους «Καποδιστριακούς», οι οποίοι αδυνατούν να ανταπεξέλθουν στις απαιτήσεις υλοποίησης του Προγράμματος.

Το θέμα αυτό ήταν το αποκλειστικό αντικείμενο πολύωρης συσκέψεως που πραγματοποιήθηκε χθες την Αθήνα, με εκπροσώπους της Μονάδας Οργάνωσης και Διαχείρισης (ΜΟΔ) του Γ' ΚΠΣ, κατά την οποίαν οι εκπρόσωποι των δύο νομών της Περιφέρειας Νοτίου Αιγαίου Δωδ/σου και Κυκλάδων, παρουσίασαν τις προτάσεις τους για τον τρόπο συγκρότησης και λειτουργίας των Ομάδων Κρούσεως. Ειδικότερα, συμμετείχαν στην σύσκεψη ο Γ.Γ. της Περιφέρειας Νοτίου Αιγαίου κ. Παναγιώτης Σαλτούρος, ο Νομάρχης Δωδ/σου κ. Σάββας Καραγιάννης, ο πρόεδρος της ΤΕΔΚ κ. Γιώργος Γιαννόπουλος, ο Νομάρχης Κυκλάδων κ. Ρήγας, ο πρόεδρος της ΤΕΔΚ Κυκλάδων κ. Δ. Δεκαβάλας και ο προϊστάμενος της Επιτροπής Διαχείρισης της Περιφέρειας κ. Θ. Καστρίσιος. Οι εκπρόσωποι της Δωδεκανήσου κατέθεσαν γραπτώς, όπως έγινε γνωστό, κοινή πρόταση η οποία προβλέπει την συγκρότηση δύο Ομάδων Κρούσεως, μία για κάθε νομό. Κάθε μία θα υποδιαιρείται σε δύο επί μέρους ομάδες. Η μία θα έχει ως σημείο αναφοράς την Νομαρχιακή Αυτοδιοίκηση (για έργα που θα αφορούν μικρά νησιά αλλά φορέας υλοποίησής τους θα είναι η Ν.Α.) ενώ η άλλη θα βρίσκεται σε ευθεία διασύνδεση με την ΤΕΔΚ (για έργα των οποίων φορέας υλοποίησης θα είναι οι πρωτοβάθμιοι ΟΤΑ). Οι Ομάδες Κρούσης του Γ' ΚΠΣ θα στελεχώνονται από 15 έως 20 άτομα με διάφορες ειδικότητες, αρχιτέκτονες, πολιτικούς μηχανικούς, γεωλόγους, πολεοδόμους κλπ και θα έχουν έδρα τους την πρωτεύουσα των νομών, την Ρόδο για τα Δωδ/σα και την Ερμούπολη της Σύρου για τις Κυκλάδες. Να σημειωθεί ότι οι επιστήμονες που θα συμμετάσχουν στις Ομάδες Κρούσης δεν θα λειτουργούν μεμονωμένα, αλλά πάντα στο πλαίσιο της ομαδικής εργασίας.

Οι προτάσεις που κατέθεσαν οι εκπρόσωποι της Δωδ/σου στην χθεσινή σύσκεψη έγιναν δεκτές από τους εκπροσώπους της ΜΟΔ, καθώς εκτιμήθηκε ότι ανταποκρίνονται στις ανάγκες του νομού, ως προς την υλοποίηση του ΠΕΠ 2000-2006.

Μέχρι την ερχόμενη Παρασκευή θα πρέπει να έχουν αποσαφηνισθεί πλήρως και οι επιμέρους συμπληρωματικές λεπτομέρειες για την συγκρότηση των Ομάδων Κρούσεως, ώστε μέχρι το τέλος του τρέχοντος μηνός να δημοσιευθεί η πρόσκληση ενδιαφέροντος.

Κατά τα λοιπά, ο νομάρχης Σάββας Καραγιάννης, στην Αθήνα όπου βρέθηκε χθες είχε συνεργασίες στο ΥΠΕΘΟ για διάφορα τρέχοντα θέματα, ενώ από χθες το απόγευμα είχε συνεχή συνεργασία με τους εκπροσώπους της «συνεταίρου» αεροπορικής εταιρείας «Bellavia» για την διευθέτηση των τελευταίων λεπτομερειών πριν από την έναρξη των πτήσεων της «DODECAN-AIR». Ο νομάρχης και οι εκπρόσωποι της Bellavia έρχονται σήμερα στην Ρόδο και αύριο Τετάρτη αναμένεται να δώσουν την πρώτη τους κοινή συνέντευξη Τύπου κατά την οποία θα ανακοινώσουν όλα τα στοιχεία που αφορούν την επίσημη έναρξη των δρομολογίων της αεροπορικής εταιρείας της Νομαρχιακής Αυτοδιοίκησης Δωδ/σου (επ' αυτού βλέπε και σελ. 5).

ΠΡΟΣΥΝΕΔΡΙΑΚΕΣ ΔΙΑΔΙΚΑΣΙΕΣ:

Το χρονοδιάγραμμα της πορείας προς το συνέδριο ανακοίνωσε ο Σκανδαλίδης

Το χρονοδιάγραμμα που θα ακολουθήσουν οι προσυνεδριακές διαδικασίες ανέλυσε τη Δευτέρα ο γγ της ΚΕ του ΠΑΣΟΚ Κώστας Σκανδαλίδης, ανακοινώνοντας ότι αυτές θα κορυφωθούν στις 30 Σεπτεμβρίου, οπότε και θα γίνει εκλογή των συνέδρων με καθολική ψηφοφορία.

Σε ό,τι αφορά τις πολιτικές θέσεις, ο κ. Σκανδαλίδης είπε ότι αυτές θα εγκριθούν σε συνεδρίαση της Κεντρικής Επιτροπής, η οποία θα πραγματοποιηθεί το διήμερο 31 Αυγούστου και 1η Σεπτεμβρίου, και πρόσθεσε ότι θα κληθούν όλοι να λάβουν μέρος στην κατάρτιση των θέσεων. Επιπλέον, το Εκτελεστικό Γραφείο θα εξετάσει και τη συμμετοχή της Κοινοβουλευτικής Ομάδας στις εργασίες για την κατάρτιση των θέσεων.

Ο γραμματέας της ΚΕ εξήγησε ότι η απόφαση να κλείσει το μητρώο μελών στις 30 Ιουνίου ήταν ομόφωνη και το θέμα των ενστάσεων θα συζητηθεί στη συνεδρίαση του Εκτελεστικού Γραφείου την Πέμπτη 12 Ιουλίου.

Ανέφερε δε ότι έχουν υποβληθεί 23 ενστάσεις για το μητρώο μελών (εγγραφές), εκ των οποίων οι 19 αφορούν σε μικρές σε αριθμό περιπτώσεις, δύο σε εγγραφές στις νομαρχιακές Α' Αθήνας και Β' Θεσσαλονίκης, μία σε μαζικές εγγραφές στη νεολαία και μία σε μη τήρηση του καταστατικού. Τόνισε, πάντως, ότι όλες οι ενστάσεις θα εξεταστούν από την επιτροπή δεοντολογίας του κόμματος.

Ο κ. Σκανδαλίδης δήλωσε ότι σε παρέμβασή του το απόγευμα θα απαντήσει και στο θέμα που έθεσε το μέλος της ΚΕ Αντώνης Κοτσακάς, σχετικά με τη μη τήρηση του καταστατικού κατά την προκήρυξη του συνεδρίου.

ΜΠΗΚΕ ΧΘΕΣ ΒΡΑΔΥ ΣΤΗΝ ΜΑΧΗ

Το τοπικό ΠΑΣΟΚ άρχισε τις προσυνεδριακές διαδικασίες

Δηλώσεις - διευκρινίσεις του γραμματέα Τιμ. Παρασκευά

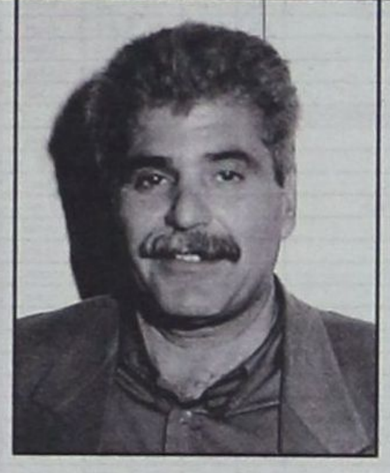

Την περίοδο των προσυνεδριακών διαδικασιών άρχισε να διανύει και επίσημα από χθες το βράδυ η Νομαρχιακή Επιτροπή Νότιας Δωδ/σου του ΠΑΣΟΚ, η οποία συνεδρίασε με αποκλειστικό θέμα συζητήσεως την προετοιμασία και τις πρωτοβουλίες που πρέπει να αναληφθούν σε τοπικό επίπεδο, «καθ' οδόν» προς το κρίσιμο συνέδριο του Οκτωβρίου.

Σύμφωνα με τις εκτιμήσεις που γίνονται από την πλειονότητα των μελών της Ν.Ε., στην κρίσιμη φάση την οποία διέρχεται το ΠΑΣΟΚ και η οποία είναι καθοριστική για το μέλλον του, **θα ήταν ολέθριο λάθος η προσυνεδριακή περίοδος να αναλωθεί στην ομφαλοσκόπηση και την εσωστρέφεια και να χαθεί έτσι η δυνατότητα το ΠΑΣΟΚ μέσα από το συνέδριό του να επιχειρήσει μια εμφανή και σαφή στροφή προς τα προβλήματα της κοινωνίας και εν προκειμένω της τοπικής.**

Δύο είναι οι τομείς που «επελέγησαν» ως τα σημεία αιχμής της προσυνεδριακής περιόδου, σε τοπικό επίπεδο. Οι αλλαγές στην δημόσια διοίκηση, που καταταλαιπωρεί τον πολίτη, και η τοπική οικονομία. Και για τους δύο τομείς, στο τρίμηνο που μεσολαβεί μέχρι το συνέδριο του ΠΑΣΟΚ θα αναληφθούν συγκεκριμένες πρωτοβουλίες, όπως η οργάνωση ημερίδων, επαφές με τους τοπικούς φορείς για την αποτύπωση συγκεκριμένων προτάσεων κοινής αποδοχής και για την επίλυση μιας σειράς προβλημάτων, που εντάσσονται στο πλαίσιο της δημόσιας διοίκησης και της οικονομικής εν γένει δραστηριότητας.

Ο γραμματέας της Ν.Ε. του ΠΑΣΟΚ κ. Τιμόθεος Παρασκευάς, προχώρησε τις τελευταίες ημέρες σε μια σειρά ενημερωτικών επαφών σε διάφορα υπουργεία, πριν καταρτισθεί το πρόγραμμα των πρωτοβουλιών που θα αναληφθούν τοπικά από την κομματική οργάνωση και χθες το βράδυ επρόκειτο να καταθέσει συγκεκριμένες προτάσεις στα υπόλοιπα μέλη της Νομαρχιακής Επιτροπής.

Οπως ο ίδιος δήλωσε χθες προς την «δ» πρέπει να αξιοποιηθεί στο έπακρον ο χρόνος που απομένει μέχρι το συνέδριο του Οκτωβρίου, να γίνει σωστή μελέτη των τοπικών προβλημάτων στους δύο τομείς που προαναφέρθησαν, να ακολουθήσει επεξεργασία των στοιχείων και των ευρημάτων που θα προκύψουν και όλη αυτή η διαδικασία να καταλήξει σε συγκεκριμένες θέσεις και προτάσεις που θα κατατεθούν στο συνέδριο.

ΟΛΙΓΩΡΙΑ ΒΟΥΛΕΥΤΩΝ ΚΑΙ ΦΟΡΕΩΝ

Παράλληλα ο κ. Τιμόθεος Παρασκευάς διαπιστώνει ολιγωρία στην προώθηση κάποιων ζητημάτων από τους τοπικούς φορείς, μηδέ των βουλευτών του νομού εξαιρουμένων. Αφορμή έδωσε το γεγονός ότι δεν κατέληξαν ακόμη στην πρόταση που εκ μέρους της Δωδ/σου θα κατατεθεί στο υπουργείο Οικονομικών, για την τροποποίηση του επίμαχου άρθρου 27 του σχεδίου νόμου «περί αιγιαλού και παραλίας». Αν και ο υπουργός Εθν. Οικονομίας Γιάννος Παπαντωνίου, όταν προ μηνός άκουσε τις αντιρρήσεις των βουλευτών της Δωδ/σου επί του συγκεκριμένου άρθρου, ζήτησε να του κατατεθεί αντιπρόταση, αυτό μέχρι στιγμής δεν έχει γίνει, πέραν από μεμονωμένες θέσεις και προτάσεις που κοινοποιούνται, όπως π.χ. από το ΤΕΕ τμ. Δωδ/σου χθες και πριν από λίγο καιρό από τον Δικηγορικό Σύλλογο.

Ο γραμματέας της Ν.Ε. του ΠΑΣΟΚ εκτιμά ότι η καθυστέρηση οφείλεται στην αδυναμία των τοπικών φορέων να καταλήξουν σε συγκεκριμένη πρόταση, γεγονός που ενέχει τον κίνδυνο να οδηγήσει τελικά στην ψήφιση του άρθρου ως έχει. Για τον λόγο αυτόν πρόκειται να συγκαλέσει μέσα στην εβδομάδα ειδική σύσκεψη με την συμμετοχή των βουλευτών του νομού και όλων των εμπλεκομένων φορέων, Δικηγορικό Σύλλογο, Επιμελητήριο, ΕΞΕΡ, κ.λπ. προκειμένου να καταλήξουν σε κοινή πρόταση για το άρθρο 27 η οποία θα προωθηθεί στο υπουργείο Οικονομικών.

Τον τραυμάτισε σοβαρά με στιλέτο

Από τις αστυνομικές αρχές της Καλύμνου αναζητείται ο Πέτρος Κλεούδης του Ηλία, ετών 26, κάτοικος Καλύμνου, οικοδόμος γιατί, τελώντας σε κατάσταση μέθης συνεπλάκη με τον Γεωργούλη Γκούλλα του Γεωργίου, ετών 26, κάτοικο Καλύμνου, ψαρά, και τον τραυμάτισε σοβαρά με στιλέτο στην κοιλιά, στην πλάτη και στην μέση.

Σημειώνεται ότι προηγουμένως οι δύο άνδρες, που είναι φίλοι, διασκέδασαν σε διάφορα κέντρα του νησιού.

Σοβαρός τραυματισμός σε τροχαίο ατύχημα

ΙΧΕ αυτοκίνητο το οποίο οδηγούσε η Γερμανίδα υπήκοος Sylvia Bouksenko, ετών 28, συγκρούσθηκε προχθές το βράδυ στο ύψος του 26ου χλμ. της Ε.Ο. Ρόδου - Λίνδου με δίκυκλη μοτοσυκλέττα που οδηγούσε ο Αλβανός υπήκοος Jergji Mecaj, ετών 27, με αποτέλεσμα τον σοβαρό τραυματισμό του δεύτερου οδηγού και τον ελαφρό της Χρυσάνθης Τσακίρη του Σάββα, ετών 44, που απέβαινε στο δίκυκλο.

ΑΝΑΚΟΙΝΩΣΗ

Ειδοποιούνται οι κάτοικοι των παρακάτω περιοχών ότι για να εκτελεστούν απαραίτητες τεχνικές εργασίες της ΔΕΗ, θα γίνει διακοπή στις 11-7-01 ημέρα Τετάρτη ως εξής:

1. Από ώρας 08.00 μέχρι 10.00 στις περιοχές:

Κρητικά - Ξενοδ. Σιρένε μέχρι και τα 20 καταστήματα Μπαλτζή.

2. Απο ώρας 10.00 μέχρι 12.30 στις περιοχές:

Απο φανοστάτες Φανερωμένης - Ξενοδοχείο Μπελαίρ - Λητώ - Ωκεανίς - Ρόδος Μπέϊ - Ολύμπικ - Ποσειδώνια μέχρι την παλιά είσοδο του ξενοδοχείου Μίρα - Μάρε.

Αν οι εργασίες τελειώσουν νωρίτερα το ρεύμα θα ξαναδοθεί πριν από τον χρόνο λήξης της διακοπής που αναφέρουμε πιο πάνω.

Γι'αυτό το λόγο οι ηλεκτρικές εγκαταστάσεις και τα δίκτυα της ΔΕΗ θα πρέπει να θεωρούνται ότι έχουν συνέχεια ρεύμα.

Ετσι για λόγους ασφαλείας απαγορεύεται η προσέγγιση σε αγωγούς ή άλλα στοιχεία του δικτύου και αν βρίσκονται κατάγής γιατί υπάρχει σοβαρός κίνδυνος ατυχήματος.

ΑΠΟ ΤΗΝ ΔΕΗ

ΠΑΝΕΠΙΣΤΗΜΙΟ ΑΙΓΑΙΟΥ
ΣΧΟΛΗ ΕΛΛΗΝΙΚΩΝ ΚΑΙ ΜΕΣΟΓΕΙΑΚΩΝ ΣΠΟΥΔΩΝ
ΤΜΗΜΑ ΕΠΙΣΤΗΜΩΝ ΠΡΟΣΧΟΛΙΚΗΣ ΑΓΩΓΗΣ ΚΑΙ ΕΚΠΑΙΔΕΥΣΗΣ

Α.Π. 936

Πληρ.: κα Μ. Κωνσταντίνου

Ρόδος, 9 Ιουλίου 2001

ΠΡΟΣΚΛΗΣΗ ΕΚΔΗΛΩΣΗΣ ΕΝΔΙΑΦΕΡΟΝΤΟΣ
για πρόσληψη διδασκόντων βάσει του Π.Δ. 407/80

Η Γ.Σ. του Τμήματος Επιστημών Προσχολικής Αγωγής και Εκπαίδευσης, της Σχολής Ελληνικών και Μεσογειακών Σπουδών του Πανεπιστημίου Αιγαίου στη Ρόδο, στην 8η /14.06.2001 συνεδρίαση της, αποφάσισε ομόφωνα τη δημοσίευση πρόσκλησης εκδήλωσης ενδιαφέροντος για την μελλοντική πρόσληψη διδασκόντων βάσει του Π.Δ. 407/80, στα παρακάτω γνωστικά αντικείμενα, προκειμένου να καλυφθούν οι διδακτικές ανάγκες του Τμήματος:

- **Γενική διδακτική.**
- **Θεωρίες γνώσης των θετικών επιστημών.**
- **Ανάπτυξη και υποστήριξη Τεχνολογικών Συστημάτων στην Εκπαίδευση και την Επικοινωνία.**
- **Εικονογράφηση εντύπου (γενικά) και παιδικού βιβλίου**

καλεί τους ενδιαφερομένους επιστήμονες κατόχους διδακτορικού διπλώματος που έχουν σημαντική ερευνητική ή επαγγελματική εμπειρία στο αντίστοιχο πεδίο, να καταθέσουν ή να αποστείλουν μέχρι την **Παρασκευή 17 Αυγούστου 2001** τα παρακάτω δικαιολογητικά:

- **αίτηση στην οποία να προσδιορίζεται το γνωστικό αντικείμενο που τους ενδιαφέρει**
- **εκτενές βιογραφικό σημείωμα**
- **αντίγραφα τίτλων σπουδών**

Η Διεύθυνση του Τμήματος είναι: Πανεπιστήμιο Αιγαίου, Τμήμα Επιστημών Προσχολικής Αγωγής και Εκπαίδευσης, Οδός Δημοκρατίας 1, Τ.Κ. 85100 Ρόδος.

Τίθεται υπόψη των υποψηφίων ότι υπάρχει ενδεχόμενο να κληθούν για προφορική συνέντευξη.

Πληροφορίες: κ. Μ. Κωνσταντίνου, τηλ. 0241 - 99110 & 99100 - fax: 0241 - 99009.

Ο Πρόεδρος του Τμήματος
Πολεμικός Νικήτας
Καθηγητής

ΧΡΗΜΑΤΙΣΤΗΡΙΟ

ΣΥΝΕΔΡΙΑΣΗ ΤΗΣ 9ης Ιουλίου 2001

ΤΡΑΠΕΖΕΣ	ΤΙΜΗ	%	ΕΔΑΧ	ΜΕΤ	ΤΖΜ
ΑΤΤΙΚΗΣ (ΚΟ)	5.00	-2.72	4.90	5.35	41 560
ΓΕΝΙΚΗ ΤΡΑΠΕΖΑ ΤΗΣ ΕΛΛ.	8.72	-4.18	8.62	9.00	14 081
ΕΘΝΙΚΗ ΤΡΑΠΕΖΑ ΤΗΣ ΕΛΛ.	31.22	-5.28	31.04	32.56	215 348
ΕΤΕΒΑ (ΚΟ)	9.70	-2.61	9.32	9.80	8 615
ΕΤΕΒΑ (ΠΟ)	10.72	-2.55	9.92	10.80	14 515
ΕΛΛΑΚΤΩΡ (ΚΟ)	64.15	-3.32	62.25	65.00	2 733
ΕΜΠΟΡΙΚΗ ΤΡΑΠΕΖΑ ΤΗΣ ΕΛΛ.	39.66	-6.35	38.92	42.22	60 668
ΕΥΡΩΒΑΝΚ ΕΡΓΑΣΙΑΣ	14.12	-3.02	13.72	14.68	103 425
ΠΕΙΡΑΙΩΣ (ΚΟ)	11.96	-2.92	11.85	12.30	233 329
ALPHA ΤΡΑΠΕΖΑ ΠΙΣΤΕΩΣ	22.18	-4.82	22.10	23.68	259 867
ΕΓΝΑΤΙΑ ΤΡΑΠΕΖΑ (ΚΟ)	3.74	-3.61	3.68	3.92	35 433
ΕΓΝΑΤΙΑ ΤΡΑΠΕΖΑ (ΠΟ)	3.84	-3.19	3.56	3.74	541
ΔΙΕΘΝΗΣ ΒΑΝΚ	7.58	-3.07	7.48	7.86	203 384
ΕΤΒΑ	4.18	-5.43	4.16	4.46	125 470
ΤΡΑΠΕΖΑ ΚΥΠΡΟΥ	3.72	-2.11	3.70	3.92	89 839
ΑΓΡΟΤΙΚΗ ΤΡΑΠΕΖΑ	8.06	-3.59	7.90	8.36	58 360
ΥΛΙΚΕΙΣ ΤΡΑΠΕΖΑ ΕΠΕΝΔΥΣΕΩΝ	6.00	-2.91	5.92	6.18	19 235
ΑΣΦΑΛΕΙΕΣ					
ΕΘΝΙΚΗ ΑΣΦ.	10.00	-4.03	9.80	10.32	8 774
ΑΣΠΙΣ ΠΡΟΝΟΙΑ (ΚΟ)	4.86	-2.41	4.64	4.94	21 345
ΦΟΙΝΙΞ ΓΕΝ. ΑΣΦ.	22.44	-2.86	21.60	22.44	1 025
ΕΥΡΩΠΑΪΚΗ ΠΙΣΤΗ ΑΕ (ΚΟ)	2.60	-6.81	2.57	2.70	4 811
ΕΥΡΩΠΑΪΚΗ ΠΙΣΤΗ ΑΕ (ΠΟ)	1.99	-6.13	1.80	2.10	3 155
ΑΓΡΟΤΙΚΗ Α.Ε. ΓΕΝ. ΑΣΦΑΛ. (ΚΟ)	18.52	-1.70	18.00	18.84	2 760
INTERAMERICAN (ΚΟ)	19.98	-0.20	19.88	20.02	179 728
ΑΓΡΟΤΙΚΗ ΖΩΗΣ	16.24	-1.10	15.52	16.32	4 640
METROLIFE ΕΜΠΟΡΙΚΗ	2.02	-4.72	2.01	2.15	38 388
ΕΤΑΙΡΙΕΣ ΕΠΕΝΔΥΣΕΩΝ					
ΕΘΝΙΚΗ ΕΤ. ΕΠΕΝΔ.ΧΑΡΤ.	1.84	-4.17	1.84	1.94	16 080
ΕΛΛΗΝΙΚΗ ΕΤ. ΕΠΕΝΔ. (ΚΑ)	1.77	-5.35	1.76	1.86	49 592
ΕΠΕΝΔ. ΕΡΓΑΣΙΑΣ (ΚΑ)	1.52	-7.32	1.45	1.65	84 483
ΕΠΕΝΔ. ΑΝΑΠΤΥΞΕΩΣ (ΚΑ)	1.72	-7.53	1.71	1.86	19 230
ALPHA ΕΠΕΝΔΥΣΕΩΝ (ΚΑ)	3.22	-3.01	3.20	3.34	27 305
ΠΕΙΡΑΙΩΣ ΕΠΕΝΔΥΤΙΚΗ	1.83	-4.19	1.80	1.96	10 459
ΠΡΟΟΔΟΣ ΕΛΛ.ΕΠΕΝΔ.	2.76	-3.16	2.52	2.86	53 360
INTERINVEST - ΔΙΕΘ. ΕΠΕΝΔ.	1.29	-5.84	1.28	1.34	6 300
ΕΠΙΛΟΓΗ Α.Ε.Ε.Χ. (ΚΑ)	0.68	-5.56	0.68	0.72	209 329
ΔΙΑΣ Α.Ε.Ε.Χ (ΚΑ)	1.36	-5.56	1.34	1.44	22 620
ΔΙΑΘΛΩΝ Α.Ε.Ε.Χ. (ΚΑ)	1.32	-5.04	1.28	1.39	28 050
ΕΜΠΟΡΙΚΗ ΕΠΕΝΔΥΤΙΚΗ (ΚΑ)	3.28	-1.80	3.22	3.32	24 650
MARFIN ΑΕΕΧ	2.12	-0.93	2.05	2.16	19 700
ΟΡΙΟΝ Δ.Α.Ε.Ε.Χ (ΚΑ)	1.77	-1.67	1.73	1.82	30 130
ΑΣΤΙΣ ΕΠΕΝΔΥΤΙΚΗ (ΚΑ)	1.41	-5.37	1.40	1.52	14 700
ALPHA TRUST ASSET M. (ΚΟ)	2.90	-0.68	2.74	2.90	445
ΑΚΤΙΟ ΕΠΕΝΔΥΤΙΚΗ Α.Ε.Ε.Χ.	1.67	-4.02	1.63	1.79	2 012
ΕΤ. ΧΡΗΜ/ΚΗΣ ΜΕΣΟΛΑΒΗΣΗΣ					
ΕΤΒΑ ΑΝΩΝΥΜ. (ΚΟ)	3.14	-4.85	3.12	3.40	17 755
ALPHA LEASING (ΚΟ)	8.12	-1.69	7.98	8.22	16 489
ΠΕΙΡΑΙΩΣ ΧΡΗΜ/ΚΕΣ ΜΕΣΟΛΑΒΗΣΕΙΣ	7.34	-1.08	7.34	7.38	1 500
ΕΤΑΙΡΙΕΣ ΣΥΜΜΕΤΟΧΩΝ					
ALBIO Α.Ε. ΣΥΜΜΕΤΟΧΩΝ (ΚΟ)	3.60	-3.74	3.56	3.76	15 570
ΜΠΟΥΤΑΡΗΣ (ΚΑ)	1.59	-3.64	1.55	1.64	84 630
ΜΠΟΥΤΑΡΗΣ (ΠΑ)	1.72	0.00	0.00	0.00	0
ΚΕΡΑΜΙΚ (ΚΑ)	1.52	-4.11	1.42	1.52	28 130
ΚΕΡΑΜΙΚ (ΠΑ)	1.20	-1.69	1.18	1.20	24 090
ΕΠΙΧΕΙΡΗΣΕΙΣ ΑΤΤΙΚΗΣ (Κ)	7.22	-4.75	7.20	7.54	27 541
ΟΜΙΛΟΣ ΙΝΤΕΑΛ (Κ)	2.91	-5.52	2.88	3.08	43 280
ΟΜΙΛΟΣ ΙΝΤΕΑΛ (Π)	7.30	0.00	0.00	0.00	0
ΚΑΛΦΑΤΕΞ (ΚΑ)	4.12	-7.62	4.08	4.46	451 330
ΚΑΛΦΑΤΕΞ (ΠΑ)	3.02	-6.21	2.98	3.18	118 945
ΒΙΟΧΑΛΚΟ (ΚΑ)	9.96	-4.05	9.90	10.38	37 620
ΕΛΛΗΝΙΚΑ ΧΡΗΜΑΤΙΣΤΗΡΙΑ	7.42	-7.25	7.40	8.00	59 440
ΔΕΛΤΑ ΣΥΜΜΕΤΟΧΩΝ (ΚΑ)	6.40	-4.76	6.30	6.72	19 835
ΔΕΛΤΑ ΣΥΜΜΕΤΟΧΩΝ (ΠΑ)	6.70	-3.18	6.64	6.88	2 051
NOTOS COM	1.85	-6.09	1.78	2.00	49 200
ΧΑΤΖΗΙΩΑΝΝΟΥ Α.Ε.	3.60	-6.25	3.54	3.70	13 626
ΑΧΙΟΝ Α.Ε.	3.36	-5.62	3.34	3.58	83 790
SANYO HELLAS A.E.B.E.	1.82	-5.70	1.81	1.95	77 386
ΚΟΥΜΠΑΣ Α.Ε.	2.70	-7.22	2.67	2.90	83 580
ALPHA ALPHA ΣΥΜΜΕΤΟΧΕΣ	3.44	-8.99	3.38	3.74	127 531
ΠΑΡΝΑΣΣΟΣ ΕΠΙΧΕΙΡΗΣΕΙΣ	1.15	-6.50	1.15	1.15	12 825
ΦΟΥΡΛΗΣ Α.Ε. ΣΥΜΜΕΤΟΧΩΝ	8.52	-5.96	8.38	9.02	16 072
ΜΕΤΚΡΟΣ ΣΥΜΜΕΤΟΧΩΝ	2.19	-3.95	2.14	2.31	21 045
ΑΘΗΝΑΪΚΕΣ ΣΥΜΜΕΤΟΧΕΣ	2.09	-9.52	2.06	2.31	289 060
ΜΕΛΑ Α.Ε. ΣΥΜΜΕΤΟΧΩΝ (ΚΑ)	2.13	-10.13	2.10	2.36	95 360
ELBISCO AE ΣΥΜΜΕΤΟΧΩΝ	2.69	-1.47	2.58	2.73	5 150
ΔΙΑΧΕΙΡΙΣΗ ΑΚΙΝΗΤΗΣ ΠΕΡΙΟΥΣΙΑΣ					
ΚΕΚΡΟΨ	38.74	-5.83	38.46	39.78	2 960
ΕΡΜΗΣ Α.Ε.	3.84	-5.42	3.80	4.06	51 110
ΙΟΝΙΚΗ	7.26	-0.55	7.26	7.42	17 670
ALPHA ΑΣΤΙΚΑ ΑΚΙΝΗΤΑ	7.26	-5.47	7.20	7.58	10 860
ΒΙΟΒΙΟΣ (ΚΟ)	9.56	0.2096	9.36	9.56	162 960
ΕΜΠΟΡΙΑ/ΕΣΟΔΑ ΜΕΤΑΦΟΡΙΚΩΝ ΜΕΣΩΝ					
ΒΕΡΝΙΚΟΣ-ΚΟΤΤΕΡΑ	3.14	-3.68	3.14	3.22	5 930
AUTOHELLAS A.E.	6.08	-2.56	6.06	6.24	4 100
ΚΥΡΙΑΚΟΥΛΗΣ Μ.Κ.Η.	2.35	-1.26	2.30	2.38	6 480
ΠΛΗΡΟΦΟΡΙΚΗ					
INTRACOM (ΚΟ)	6.84	-5.26	6.68	7.04	22 004
BYTE COMPUTER	2.98	-1.97	2.91	3.04	1 450
INTRALOT (ΚΟ)	11.68	-9.18	11.02	12.20	15 530
QUALITY AND RELIABILITY A.B.E.E.	11.42	0.53	11.28	11.62	20 590
INFORMER (ΚΟ)	6.68	-1.18	6.12	6.84	910
FORTHnet	4.90	-6.84	4.84	5.20	23 220
LOGIC D.I.S.	2.86	-6.01	2.80	2.83	109 139
SINGULAR	3.98	-5.69	3.92	4.24	32 951
UNISOFT AE	2.71	-4.58	2.64	2.72	17 790
UNIBRAIN SA	10.52	-4.189	10.40	11.34	48 890
M.I.S. ΠΛΗΡΟΦΟΡΙΚΗ	20.12	-1.85	19.62	20.28	9 360
ΔΙΑΦΗΜΙΣΗ					
ΑΤΕΡΜΟΝ ΔΥΝΑΜΙΚΗ	2.32	-5.31	2.30	2.42	18 420
ΥΓΕΙΑ					
ΙΑΤΡΙΚΟ ΑΘΗΝΩΝ	3.74	-3.61	3.66	3.90	34 095
ΙΑΤΡΙΚΟ ΑΘΗΝΩΝ Π.ΦΑΛΗΡ.	2.42	-8.33	2.36	2.60	11 200
ΙΑΣΩ	8.29	-1.90	8.06	8.40	9 800
ΛΑΝΑΚΑΔΑΚΗΣ	5.38	-6.32	5.04	5.66	20 100
ΤΗΛΕΟΡΑΣΗ-ΨΥΧΑΓΩΓΙΑ					
ΤΗΛΕΤΥΠΟΣ	4.98	-3.86	4.92	5.16	5 590
HYATT REGENCY	5.00	-4.58	4.90	5.34	142 400
ΕΛΕΥΘΕΡΗ ΤΗΛΕΟΡΑΣΗ	5.60	-6.87	5.28	5.78	395 800
ΟΠΑΠ ΑΕ (ΚΟ)	4.50	-2.60	4.34	4.60	39 190
ΤΕΧΝΙΚΕΣ					
ΕΠΙΛΟΓΗ	3.02	-0.66	2.87	3.10	2 725
ΤΡΟΦΟΔΟΣΙΑ					
ΒΙΟΤΡΟΦΕΙΑ ΣΕΛΟΝΤΑ	2.38	-5.56	2.35	2.53	27 780
ΜΗΦΡΕΥΣ	2.62	-8.71	2.58	2.79	38 750
ΣΕΑΓΡΟΜ	1.61	-5.85	1.59	1.72	15 890
ΕΛΛΗΝΙΚΑΙ ΖΥΘΟΚΑΛΛΙΕΡΓΕΙΑΙ	10.04	-7.72	9.90	10.54	2 220
ΟΡΥΧΕΙΑ					
ΑΡΓΥΡΟΜΕΤ/ΤΟΙΟ & ΒΑΡΥΤΙΜΙΟ	20.58	-0.29	19.40	21.54	1 290
ΜΕΤΑΦΟΡΕΣ					
ΒΙΟΠΕΡΟ (ΚΟ)	4.14	-3.72	3.84	4.18	1 110
ΝΑΥΤΙΛΙΑΚΕΣ ΕΠΙΒΑΤΗΓΟΙ					
ΓΡΑΜΜΕΣ ΣΤΡΙΝΤΖΗ	1.72	-3.91	1.69	1.79	94 800
ΝΑΥΤΙΛΙΑΚΗ ΕΤΑΙΡΕΙΑ ΛΕΣΒΟΥ	1.51	-3.21	1.46	1.58	14 950
ΑΝΕΚ (ΚΟ)	2.12	-2.30	2.11	2.19	7 755
ΑΝΕΚ (ΠΟ)	2.66	-4.72	2.59	2.80	110
ΜΙΝΩΙΚΕΣ ΓΡΑΜΜΕΣ	3.12	-3.70	3.10	3.28	109 833
ΒΙΟΜΗΧΑΝΙΚΕΣ ΠΡΟΣ ΜΕΤΑΦΟΡΕΣ ΑΡΑΣΤΗΡΙΟΤΗΤΕΣ					
ΕΛΛΗΝΙΚΗ ΑΕΙΟΦ. ΑΚΟΜ ΒΙΟΜ/ΤΕΙΟ	5.42	-5.90	5.36	5.82	45 420
ΠΑΝΕΠΙΣΤΗΜΙΑΚΕΣ					
ΟΤΕ (ΚΟ)	15.00	-1.70	14.96	15.16	316 959
ΠΑΝΑΦΟΝ ΑΕΕ (ΚΟ)	6.00	-3.23	5.94	6.16	271 689
COSMOTE (ΚΟ)	10.52	-0.19	10.34	10.56	135 070
ΞΕΝΟΔΟΧΕΙΑ ΚΑΙ ΑΘΛΙΑ ΚΑΤΑΛΥΜΑΤΑ					
ΑΣΤΗΡ PALACE	6.76	-2.87	6.72	6.84	29 980
ΓΕΚΕ Α.Ε.	6.26	-6.02	6.06	6.50	10 050
ΛΑΜΨΑ	5.58	-5.42	5.54	5.96	35 675
ΝΙΚΑΣ ΓΚΑΛΗΣ	4.22	-4.09	4.04	4.30	3 560
ΕΠΙΧΕΙΡΗΣΕΙΣ					
OLYMPIC CATERING A.E.	6.04	-5.03	5.98	6.18	3 348
ΠΡΟΦΟΡΗΣ ΜΙΚΡΟΓΕΥΜΑΤΑ	13.46	-0.88	13.29	13.58	2 390
EVEREST	7.23	-7.06	7.20	7.40	12 970
GOODYS A.E.	15.28	-3.29	15.24	15.80	75 256

ΚΑΤΑΣΚΕΥΗ ΚΤΙΣΜΑΤΩΝ					
ΤΟΤΟΤΟΥΛ.Κ.	21.95	0.82	21.9	22.02	28 630
ΔΡΥΑΣΤΗΡΙΑ					
ΕΛΛΗΝΙΚΑ ΠΕΤΡΕΛΑΙΑ	5.78	-6.17	5.72	6.18	169 198
ΠΕΤΡΟΛΑ ΕΛΛΑΣ ΑΒΕΕ	4.26	-4.05	4.18	4.44	19 120
ΕΜΠΟΡΙΟ-ΕΠΙΧΕΙΡ. ΣΥΝΤΟΜ	**ΤΙΜΗ**	**%**	**ΕΔΑΧ**	**ΜΕΤ**	**ΤΖΜ**
ΕΦΑΡΜΟΓΗΣ	2.30	-1.71	2.25	2.30	4 190
ΚΟΜΜΩΤΙΚΟ ΕΜΠΟΡΙΟ					
ΑΛΛΑΤΙΝΗ (Κ)	1.62	-0.60	1.61	1.62	5 550
ΕΑΡΑΠΗΣ	2.73	-8.08	2.72	2.95	19 340
ΛΑΝΙΚΗΑΣΜ	2.80	-4.11	2.75	2.94	14 725
ΜΠΕΝΡΟΥΜΗΣ & ΥΙΟΙ (Κ)	6.56	-2.38	6.36	6.66	8 600
ΜΠΕΝΡΟΥΜΗΣ & ΥΙΟΙ (Π)	0.00	0.00	0.00	0.00	0
ΖΑΜΠΑ	35.02	-6.81	35.02	38.04	325
ΕΙΟΚΙΜ (Κ)	1.69	-6.65	1.68	1.80	30 640
ΕΙΟΚΙΜ (Π)	2.67	-6.98	2.67	2.67	70
ΕΜΠΟΡΙΚΟΣ ΔΕΙΜΟΣ (ΚΟ)	0.78	-1.27	0.78	0.80	7 200
ΕΜΠΟΡΙΚΟΣ ΔΕΙΜΟΣ (ΠΟ)	0.92	0.00	0.92	0.92	1 000
ΕΛΤΡΑΚ	2.99	-6.56	2.98	3.06	1 600
ΕΛΜΕΣ SPORT	1.68	-4.00	1.68	1.77	150 795
ΓΕΝ. ΕΜΠΟΡΙΟΥ & Β/ΒΙΑΣ	1.38	-6.12	1.36	1.46	28 010
ΑΛΥΣΙΔΑ (Κ)	13.54	-1.50	12.90	13.76	1 509
ΑΛΥΣΙΔΑ (Π)	7.32	0.00	0.00	0.00	0
ΕΥΡΕΜΠΟΡΙΑ (Κ)	5.50	0.00	5.04	5.58	6 200
ΚΑΛΥΨΩΝΗΣ ΣΙΜΟΣ	2.94	-3.29	2.94	3.18	10 109
ΗΛΕΚΤΡΑ	4.10	-3.30	3.80	4.12	4 610
VETERIN	4.06	-4.69	3.80	4.26	17 050
CONNECTION	2.09	-7.52	2.03	2.28	18 390
ΑΓΡΟΤΙΚΟΣ ΟΙΚΟΣ ΣΠΥΡΟΥ	3.58	-3.76	3.50	3.70	13 410
VALCO-ΚΩΝΣΤΑΝΤΙΝΟΥ	2.76	-4.83	2.70	2.84	3 470
C.A.P. COSMETICS	1.51	-6.21	1.48	1.60	17 820
RIDENCO	1.61	-8.00	1.61	1.68	30 050
ΜΥΤΙΛΗΝΑΙΟΣ	6.08	-6.46	5.94	6.50	55 975
ΚΑΡΑΔΑΪΜΑΡΗΣ & ΥΙΟΙ	5.90	-3.91	5.70	6.40	3 230
ΣΠΟΡΤΙΣΜΑΝ	1.95	-4.88	1.92	1.95	9 020
ΤΑΣΟΓΛΟΥ	1.00	-4.76	1.00	1.07	18 900
MICROMEDIA ΜΠΡΙΤΑΝΝΙΑ	1.84	-7.07	1.79	1.98	17 300
ΚΕΚΟ Α.Ε. (ΚΟ)	5.80	-3.97	5.80	5.82	1 550
ΝΤΡΟΥΚ/ΦΑΡΜΑΣΙΕΝ ΕΛΛΑΣ	1.62	-6.90	1.60	1.72	4 050
ΒΟΓΙΑΤΖΟΓΛΟΥ SYSTEMS	3.12	-7.14	3.10	3.40	6 280
ΕΙΔΗ ΑΥΞΕΙΩ. ΠΛΗΡΟΦΟΡΙΚΗΣ					
DATAMEDIA	4.00	-2.91	3.90	4.14	12 990
ΙΝΦΟΡΜΑΤΙΚΕ Η/Υ	2.75	-5.82	2.68	2.92	13 340
UNISYSTEMS	3.96	-2.94	3.92	4.08	14 550
MICROLAND COMPUTERS	2.15	-9.66	2.15	2.32	16 290
ΝΤΕΣΤΟΣ ΕΛΛΑΣ	4.74	-3.66	4.66	5.00	48 090
INFO-QUEST	5.34	0.75	5.02	5.40	50 440
SYSWARE	2.53	-5.60	2.37	2.60	17 300
ALTEC ΑΒΕΕ	3.42	-5.52	3.32	3.62	101 045
ΠΟΛΥΛΑΪΚΗΣ & ΣΥΝΕΡΓΑΤΕΣ	4.22	-4.52	4.16	4.42	39 597
ΙΝΤΕΡΤΕΚ	3.78	-6.90	3.74	4.12	8 590
ΠΛΗΡΟΦΟΡΗΣΗ ΕΡΓΑΣΙΑΣ	4.36	-6.44	4.28	4.60	1 630
CPI A.E.	3.50	-7.41	3.40	3.82	4 900
PC SYSTEMS	4.76	-2.86	4.64	5.00	3 390
ΔΙΑΦΟΡΟ ΕΜΠΟΡΙΟ					
ΡΑΔΙΟ-ΑΘΗΝΑΙ (ΚΟ)	4.1	-6.82	4.08	4.28	1 090
ΡΑΔΙΟ-ΑΘΗΝΑΙ (ΠΟ)	0.00	0	0.00	0	0
ΠΛΑΣΤΙΟ COMPUTERS	4.06	-2.40	3.88	4.18	16 410
ΚΑΤ. ΑΦΟΡ/ΓΗΤΩΝ ΕΙΔΩΝ	12.34	-3.59	12.20	12.68	2 091
JUMBO	2.83	-2.75	2.78	2.87	50 990
ΕΝΩΣΗ Α.Ε.	1.24	-4.62	1.22	1.28	21 310
ΡΑΔΙΟ ΚΟΡΑΣΙΔΗΣ (ΚΟ)	5.68	-3.07	5.42	5.94	14 990
ΜΟΥΡΑΔΗΣ Α.Ε.	0.90	-5.26	0.90	1.02	10 460
ΚΛΑΔΟΥΔΑΤΟΣ (ΚΟ)	2.62	-2.24	2.60	2.68	59 200
ΛΑΜΠΡΟΠΟΥΛΟΙ ΑΦΟΙ	1.50	-5.66	1.50	1.57	5 780
ΕΙΚΟΝΑ-ΚΟΣΤ	5.20	-4.06	5.04	5.42	6 470
ΒΑΡΒΕΡΗΣ-ΜΟΔΑ ΒΑΓΝΟ	4.64	-0.85	4.44	4.70	2 560
ΗΛΕΚΤΡΟΝΙΚΗ ΑΘΗΝΩΝ	3.56	-1.11	3.42	3.64	9 165
ΚΟΤΣΟΒΟΛΟΣ	6.64	-4.87	6.64	7.00	4 870
Α.Β. ΒΑΣΙΛΟΠΟΥΛΟΣ	9.7	-2.02	9.70	9.70	300
ΑΤΛΑΝΤΙΚ	2.27	-4.22	2.25	2.34	36 320
ΒΑΡΔΑΣ	5.74	-5.90	5.72	6.06	26 820
ΥΠΗΡΕΣΙΕΣ ΚΙΝΗΤ. ΤΗΛΕΦΩΝΙΑΣ					
ΝΕΧΤΝΕΤ	6.12	-2.24	6.02	6.26	21 345
ΓΕΡΜΑΝΟΣ	12.36	-3.59	12.16	12.78	24 730
ΥΠΗΡ. ΔΗΜΟΣΙΟΥ ΣΥΜΦΕΡΟΝΤΟΣ					
ΕΥΔΑΠ	6.72	-4.55	6.62	7.22	78 280
ΚΑΤΑΣΚΕΥΕΣ					
ΘΩΤΕΡ	1.98	-6.16	1.96	2.11	39 150
ΓΕΚΑΤ	3.22	-7.47	3.18	3.54	13 090
ΓΕΝ. ΕΤ. ΚΑΤΑΣΚΕΥΩΝ	6.98	-5.93	6.86	7.48	6 520
ΔΟΜΙΚΗ ΚΡΗΤΗΣ	4.9	-2.78	4.82	5.06	10 130
ΠΑΝΤΕΧΝΙΚΗ	3.46	-3.89	3.40	3.60	6 420
ΕΥΚΛΕΙΔΗΣ	2.43	-6.90	2.43	2.62	132 350
ΔΙΕΚΑΤ ΑΤΕ	4.30	-4.02	4.20	4.42	25 653
ΓΕΚΕΡ	1.44	-3.36	1.41	1.49	28 000
ΤΕΧΝΟΔΟΜΗ	1.33	-6.99	1.33	1.43	1 700
ΤΕΧΝΙΚΗ ΟΛΥΜΠΙΑΚΗ	2.43	-6.90	2.40	2.60	161 943
ΤΕΧΝΙΚΗ ΕΤΑΙΡΙΑ ΒΟΛΟΥ	2.96	-3.27	2.94	3.06	14 914
ΤΕΡΝΑ	3.78	-5.50	3.76	3.98	18 210
ΠΡΟΟΔΕΥΤΙΚΗ	2.02	-6.48	1.98	2.16	115 070
ΜΟΧΛΟΣ	1.1	-5.17	1.04	1.15	63 664
ΣΙΓΑΛΑΣ	2.18	-5.63	2.17	2.30	19 660
ΕΚΤΕΡ	2.52	-5.26	2.50	2.70	22 780
ΜΕΟΛΑΝΘΡ (ΚΟ)	2.27	-5.02	2.26	2.42	75 490
ΜΕΟΛΑΝΘΡ (ΠΟ)	1.97	-3.902	1.97	2.05	31740
ΑΦΟΙ ΜΕΤΣΟΒΙΤΗ	1.33	-5.67	1.29	1.41	112 870
ΣΑΡΑΝΤΟΠΟΥΛΟΣ	4.06	-3.33	4.00	4.16	4 280
ΘΕΜΕΛΟΔΟΜΗ	4.90	-3.92	4.82	5.10	44 060
ΕΥΡΩΠΑΪΚΗ ΤΕΧΝΙΚΗ	1.90	-6.86	1.88	2.05	86 410
ΕΡΓΑΣ	1.4	-3.45	1.37	1.45	66 960
ΕΛΛΗΝΙΚΗ ΤΕΧΝΟΔΟΜΗΣΗ	6.02	-5.64	6.00	6.38	44 618
ΕΔΡΑΣΗ Χ. ΨΑΛΙΔΑΣ	5.82	-3.00	5.38	5.98	19 328
ΓΝΩΜΩΝ	1.97	-6.19	1.96	2.10	81 410
ΑΤΤΙ-ΚΑΤ (ΚΟ)	2.05	-7.24	2.02	2.21	91 500
ΑΒΑΞ	9.88	-1.60	9.34	10.02	3 820
ΑΕΓΕΚ(ΚΟ)	3.26	-6.32	3.24	3.48	164 970
ΑΘΗΝΑ	4.22	-7.86	4.18	4.60	80 500
ΑΚΤΟΡ	6.52	-4.68	6.42	6.86	72 414
ΑΤΕΜΚΕ	1.12	-1.75	1.12	1.14	8 290
ΑΑΤΕ ΑΚΟΜ. ΤΕΧΝ.ΕΤΑΙΡΙΑ	5.70	-6.86	5.56	6.14	27 990
ΑΕΓΕΚ (ΠΟ)	3.00	0.00	2.70	3.02	15 020
ΜΕΤΚΟ Α.Ε.	4.08	-5.116	4.02	4.32	74 270
ΣΗΜΑΝΤΙΚΟΙ ΑΛΛΑΓΩΝ-ΑΡΑΣΤΗΡΙΟΤΗΤΕΣ					
ΜΠΑΛΑΦΑΣ Α.Ε. (ΚΟ)	2.30	8.37	2.26	2.48	43 930
STABILTON (ΚΑ)	0.92	-6.12	0.91	0.99	405 120
STABILTON (ΠΑ)	1.02	0.00	0	0.00	0
ΜΟΣΧΟΛΙΟΣ ΧΗΜΙΚΑ	4.94	-5.00	4.94	5.10	540
PLIAS (ΚΑ)	2.36	-4.07	2.22	2.40	1 685
LAMDA DEVELOPMENT	9.80	-3.54	9.12	10.16	3 621
ΙΝΤΕΡΓΑΤ (ΚΟ)	1.05	-7.89	1.05	1.10	41 000
MULTIRAMA	7.66	-3.53	7.62	8.30	17 050
MARFIN CCM A.E.	4.44	-3.06	4.40	4.54	1 914
ΚΥΛΙΝΔΡΟΙ ΠΑΠΑΦΙΛΗ	11.78	-2.00	11.06	11.78	110
ΚΑΜΠΑΣ Α.Α.Η.ΟΝ.ΒΙ.	4.06	-6.45	4.00	4.38	35 950

CFS
Μέλος Χρηματιστηρίου Αξιών Αθηνών
Υπεύθυνος Υποκατ. Ρ

ΠΛΗΡΗΣ Η ΚΑΤΑΣΤΡΟΦΗ ΣΤΗ ΣΟΦΟΚΛΕΟΥΣ

Αλλα 7 τρισ. έκαναν *φτερά σε 6 μήνες*

Από τις 369 εισηγμένες μετοχές οι 320 «έγραψαν» ζημιές

Με βαρύτατες απώλειες, που επεκτάθηκαν σχεδόν σε όλο το φάσμα των εισηγμένων εταιρειών, ολοκληρώθηκε το πρώτο χρηματιστηριακό εξάμηνο.

Διαψεύδοντας παταγωδώς τις εκτιμήσεις των ειδικών που πίστευαν ότι θα επέλθει η σταδιακή εξομάλυνση, η Σοφοκλέους συνέχισε να κινείται σε απαξιωτική τροχιά. Ετσι, σ'αυτούς τους έξι μήνες, ο Γενικός Δείκτης υποχώρησε κατά 19,11% σημειώνοντας τη δεύτερη χειρότερη επίδοση της τελευταίας δεκαετίας.

Δηλαδή, αμέσως μετά από εκείνη του αντίστοιχου περσινού εξαμήνου, όταν και ο βασικός χρηματιστηρικός δείκτης είχε κλείσει με απώλειες 26,7%.

Οπως πιστοποιείται από τα συγκριτικά στοιχεία, η κεφαλαιοποίηση του Χρηματιστηρίου απομειώθηκε κατά 7 τρισ. δραχμές (-17,5%) στη διάρκεια του φετινού εξαμήνου αφού από τα 39,7 τρισ. διαμορφώθηκε στα 32,7 τρισ. δραχμές.

Η έκταση των καταστροφικών απωλειών πιστοποιείται ακόμη πιο παραστατικά από την (επιμέρους) πορεία που διαγράφουν οι τιμές των μετοχών.

Επί συνόλου 369 τίτλων, οι 320 καταγράφουν πτώση και μόνο 49 είναι εκείνοι που έκλεισαν το εξάμηνο με θετικό πρόσημο.

Από τις μετοχές που κινούνται καθοδικά, οι 25 έχουν απώλειες από 51% και πάνω, φθάνοντας μέχρι και το -78,14%. Συνολικά, μάλιστα 234 τίτλοι έχουν ζημιές άνω του 20%.

Εξελίξεις που καταδεικνύουν αν μη τι άλλο, το ποσό δύσκολο είναι να αποκατασταθεί η εμπιστοσύνη των επενδυτών προς τη Σοφοκλέους.

Εξίσου αρνητική είναι η εικόνα που παρουσιάζεται στα μετοχικά αμοιβαία εσωτερικού, το ενεργητικό των οποίων έχει μειωθεί κατά 600 δισ. δρχ. περίπου. Με βάση τα προ τετραημέρου στοιχεία, οι εκροές στα μετοχικά αμοιβαία ανέρχονται στα 61 δισ. δρχ. από την αρχή της χρονιάς, δημιουργώντας μια ζοφερή υποθήκη για το άμεσο μέλλον, σε περίπτωση που παραμείνει το ίδιο αρνητικό κλίμα στη Σοφοκλέους.

Το αμέσως επόμενο «κρας τεστ» για την αγορά θα είναι η δημοσιοποίηση των οικονομικών στοιχείων από τις εισηγμένες επιχειρήσεις για τις εξαμηνιαίες επιδόσεις τους.

Κατά τα φαινόμενα, τα στοιχεία αυτά, όσο κι αν μακιγιάρονται λογιστικά, δεν θα είναι σε θέση να αποκρύψουν τα προβλήματα που αντιμετωπίζουν πάρα πολλές από τις εισηγμένες εταιρείες.

Καθιστώντας επί της ουσίας αναποτελεσματικούς για την εξαγωγή συμπερασμάτων τους αριθμοδείκτες.

Οι οποίοι μπορεί να φαίνονται τώρα ελκυστικοί (για παράδειγμα οι τιμές των μετοχών ως προς τα κέρδη τους), αλλά να κρύβουν αρνητικές εξελίξεις σε σχέση με τα όσα θα ακολουθήσουν. Για παράδειγμα, μια εταιρεία με P/E στο 10, σημαίνει ότι η τιμή της μετοχής είναι δεκαπλάσια των κερδών που της αναλογούν με βάση την κερδοφορία της χρήσης του 2000.

Αν, όμως στη φετινή χρήση, τα κέρδη της εταιρείας μειωθούν κατά 20% και η τιμή της μετοχής μείνει στάσιμη, τότε το P/E που θα της αναλογεί θα είναι 12,5%.

Αν, μάλιστα, ανέβει και η τιμή της μετοχής κατά 20% τότε η σχέση της ως προς τα κέρδη (P/E) θα διαμορφωθεί στο 15.

Ωστόσο, είναι πασιφανές ότι η Σοφοκλέους δεν κινείται με άξονα τις αποτιμήσεις και τα θεμελιώδη δεδομένα των επιχειρήσεων, που σε καμία περίπτωση δεν είναι όλα τόσο ελκυστικά όσο παρουσιάζονται. Το αδύνατο σημείο της αγοράς εστιάζεται στην απροθυμία να μπει «φρέσκο χρήμα» στο Χρηματιστήριο και στην αρνητική προδιάθεση που διακατέχει τη συντριπτική πλειονότητα των επενδυτών.

Παράμετρος που δεν είναι σε θέση να αντιστραφεί άμεσα και θα συνεχίσει να ταλαιπωρεί τη Σοφοκλέους επί μακρόν. Ακόμη και τα όποια ενδεχόμενα ανοδικά διαλείμματα στις τιμές, δεν είναι ικανά να βγάλουν την αγορά από το πτωτικό κανάλι, όπου βρίσκεται 22 μήνες τώρα.

Το χοντρό παιχνίδι των ισορροπιών θα κριθεί στην καλοκαιρινή περίοδο, όπου και δεν αποκλείεται να υπάρξουν ακόμη και πιο επώδυνες καταστάσεις για την πολυπληθή επενδυτική κοινότητα.

Συνυπολογιζομένου και του κυβερνητικού μπλακ άουτ που σηματοδοτείται από την αναμενόμενη τετράμηνη απραξία λόγω του συνεδρίου του ΠΑΣΟΚ, τα μηνύματα απέχουν πολύ απο το να χαρακτηριστούν ως ενθαρρυντικά.

Οι μετοχές με τη μεγαλύτερη πτώση

Μετοχές	Τιμή (σε ευρώ) στις 29.12.2000	Τιμή 29.6.2001	Μεταβολή%
CPI A.E. Η/Υ	6,49	3,56	-45,11
ΙΟΝ. ΞΕΝΟΔΟΧΕΙΑ (ΚΑ)	12,59	6,9	-45,19
ΒΕΡΝΙΚΟΣ ΚΟΤΕΡΑ (ΚΑ)	6,19	3,36	-45,74
ΑΤΤΙΚΕΣ ΕΚΔΟΣΕΙΣ Α.Ε. (ΚΟ)	10,59	5,74	-45,74
ΕΤΕΒΑ (ΚΟ)	20,51	11,1	-45,89
ΣΕΛΜΑΝ (Κ)	4,7	2,52	-46,33
ΠΟΥΛΙΑΔΗΣ (ΚΟ)	8,63	4,62	-46,45
ΕΛ. Β. ΖΑΧΑΡΗΣ (ΚΑ)	13,86	7,26	-46,86
MARFIN CLASSIC (ΚΑ)	4,21	2,22	-47,28
PAPERPACK ΤΣΟΥΚΑΡΙΔΗΣ	22,01	11,6	-47,3
ALTER CHANNEL	10,12	5,26	-48,05
ΜΟΣΧΟΛΙΟΣ Α.Ε. (ΚΑ)	10,68	5,5	-48,51
ΓΕΝΙΚΗ (ΚΟ)	17,68	9,1	-48,53
EURODRIP ΑΒΕΤΕ (ΚΑ)	12,49	6,42	-48,59
IMAKO MEDIA NET GROUP	5,93	3,02	-49,06
BYTE COMPUTER A.E. (ΚΟ)	6,13	3	-51,09
ΡΑΔΙΟ ΚΟΡΑΣΙΔΗ (ΚΟ)	12,74	6,22	-51,16
ΣΠΥΡΟΥ ΑΕΒΕ (ΚΑ)	8,19	3,98	-51,38
ΚΑΡΑΤΖΗΣ HELLAS NET	6,13	2,98	-51,41
ΑΑΤΕΚ (ΚΟ)	7,87	3,78	-51,94

Μετοχές	Τιμή (σε ευρώ) στις 29.12.2000	Τιμή 29.6.2001	Μεταβολή%
ΚΟΥΜΠΑΣ ΣΥΜΜΕΤΟΧΩΝ (ΚΟ)	6,4	3,04	-52,48
PLIAS (ΚΑ)	5,5	2,57	-53,29
ΚΑΝΝΙΒΗ Π. ΦΑΛΗΡΟΥ (ΚΟ)	5,99	2,79	-53,4
ΑΛΜΥΡΑΙΚΗ ΔΗΜ. ΟΡΓ. (ΚΟ)	14,72	6,84	-53,52
ΔΟΜΙΚΗ ΚΡΗΤΗΣ Α.Ε. (ΚΟ)	10,86	4,98	-54,14
ΙΚΤΙΝΟΣ ΕΛΛΑΣ (ΚΟ)	6,72	3,08	-54,17
FORTHNET A.E. (ΚΟ)	13,1	5,86	-55,28
ΙΑΤΡΙΚΟ ΚΕΝΤΡΟ (ΚΟ)	9,32	4,14	-55,57
ELBISCO A.E.	6,07	2,67	-56,05
ΑΣΠΙΣ ΕΠΕΝΔΥΤΙΚΗ (ΚΑ)	3,65	1,6	-56,21
ΚΟΡΔΕΛΟΥ Χ. ΑΦΟΙ (ΚΑ)	8,01	3,44	-57,06
ΗΛΕΚΤΡΟΝΙΚΗ ΑΘΗΝΩΝ (ΚΟ)	7,84	3,38	-57,42
DATAMEDIA (ΚΟ)	10,11	4,18	-58,66
SPIDER A.E. (ΚΟ)	20,13	8,29	-58,87
ΠΛΗΡΟΦΟΡΙΑΤΙΚΗ Η/Υ Α.Ε. (ΚΟ)	6,93	2,84	-59,03
ΚΑΡΑΜΟΛΕΓΚΟΣ Α.Ε.	6,84	2,84	-59,08
UNISYSTEM A.E. (ΚΟ)	10,49	3,92	-62,64
ΗΛΕΚΤΡΑ Α.Ε. (ΚΑ)	14,23	4,16	-70,77
DIONIC A.E. (ΚΑ)	8,9	2,21	-75,18
MULTIRAMA S.A. (ΚΟ)	35,22	7,7	-78,14

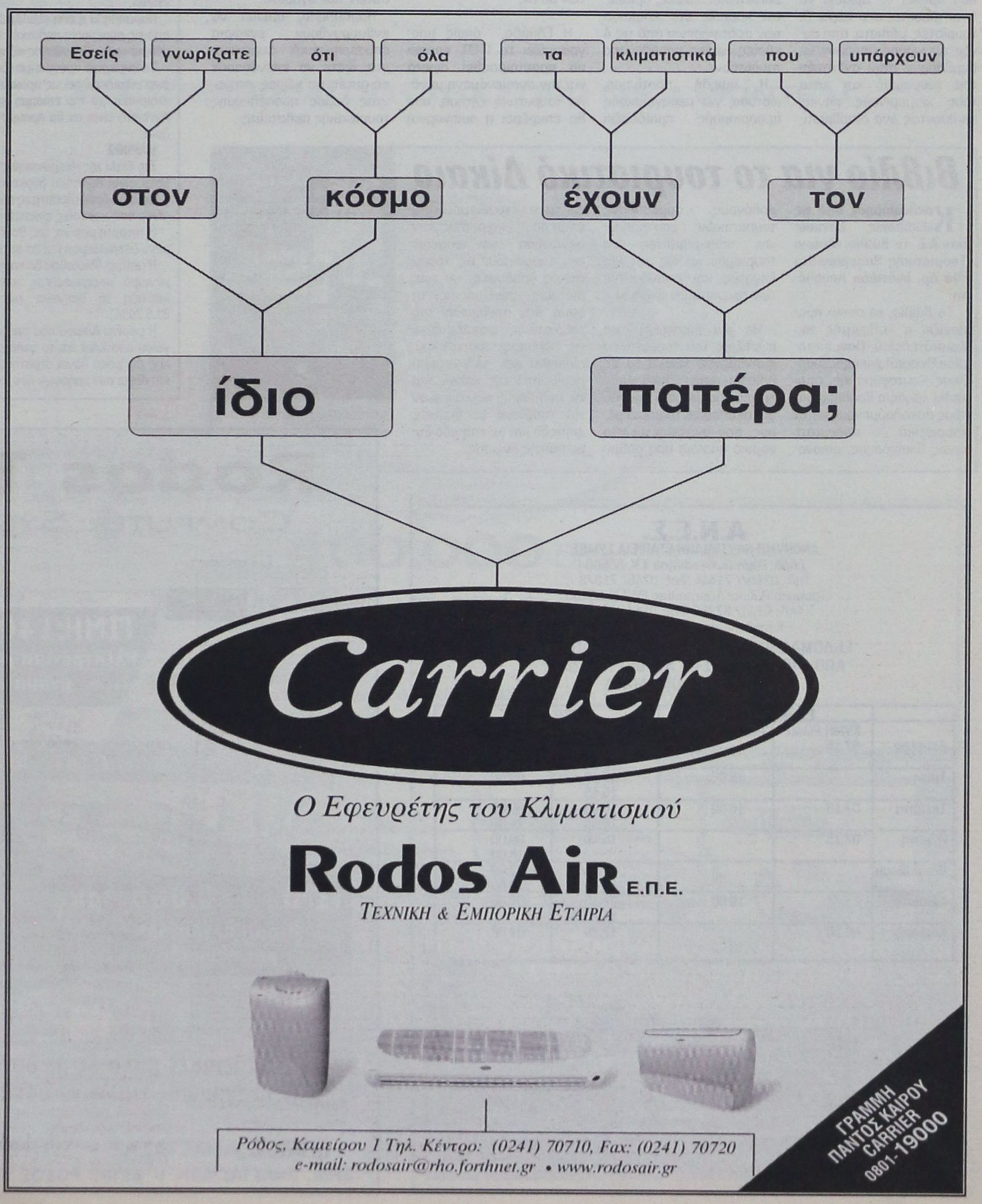

ΙΝΣΤΙΤΟΥΤΟ ΤΟΥΡΙΣΤΙΚΩΝ ΜΕΛΕΤΩΝ • ΤΟΥΡΙΣΤΙΚΟ ΡΕΥΜΑ ΑΠΟ ΑΝΑΤΟΛΙΚΕΣ ΧΩΡΕΣ

Η Ελλάδα να διεκδικήσει το μερίδιο της

Να ετοιμάσει μια πολιτική μάρκετινγκ, που θα περιλαμβάνει όλους τους τρόπους προβολής και προώθησης

Περίπου 80 εκατομμύρια τουρίστες από τις ανατολικές και βαλκανικές χώρες αναμένεται να ταξιδεύουν στο εξωτερικό τα επόμενα χρόνια και από αυτούς τουλάχιστον 20 εκ. θα έχουν μεσογειακό προσανατολισμό, σύμφωνα με τις εκτιμήσεις του Ινστιτούτου Τουριστικών Ερευνών και Προβλέψεων (ΙΤΕΠ).

Η Ελλάδα, κατά το ΙΤΕΠ, μπορεί να αξιοποιήσει τις δυνατότητες, που δίνει αυτή η αναδυόμενη μεγάλη τουριστική αγορά και να προσελκύσει ένα σημαντικό αριθμό τουριστών, με την κατάλληλη πολιτική, που πρέπει να αρχίσει να αναπτύσσεται από τώρα. Οι τουρίστες, μάλιστα, από αυτές τις χώρες μπορούν να συμβάλουν στην ανάπτυξη του τουρισμού και κατά τους χειμερινούς μήνες, επιλύοντας ένα διαρθρωτικό πρόβλημα του ελληνικού τουρισμού.

Ο κύριος όγκος τουριστικών ροών προέρχεται από 4 χώρες, τη Ρωσία, Πολωνία, Τσεχία και Ουγγαρία, που αντιπροσωπεύουν το 62% του συνόλου. Αντίστοιχα, 7 χώρες, από τις οποίες οι 6 είναι ευρωπαϊκές συγκεντρώνουν το 62% του συνόλου των τουριστών αυτών. Γενικότερα, η Ευρώπη δέχεται το 74% των ανατολικών τουριστών και οι μεσογειακοί προορισμοί το 48%.

Η Ελλάδα, ενώ κατέχει υψηλή θέση στις προτιμήσεις των τουριστών από τις βαλκανικές χώρες, βρίσκεται χαμηλά στα κλιμάκια των προτιμήσεων από τις 4 κύριες χώρες προέλευσης τουριστών.

Η υψηλή προτίμηση, ωστόσο, για μεσογειακούς προορισμούς προϊδεάζει θετικά για τις δυνατότητες που έχει η περιοχή ως πηγή άντλησης τουριστικής πελατείας και για τη χώρα μας.

Επισημαίνεται ότι ο πληθυσμός της εξεταζόμενης περιοχής είναι περίπου ισοδύναμος με τον πληθυσμό της Ευρωπαϊκής Ενωσης.

Ο προβλεπόμενος ρυθμός ανάπτυξης για τα επόμενα 10-20 χρόνια θα είναι της τάξης του 5-6%. Ως εκ τούτου, θεωρείται λογική η σχέση 20 ταξίδια στο εξωτερικό ανά 100 κατοίκους και, επομένως, η διαμόρφωση ενός δυναμικού τουριστικής ζήτησης της τάξης των 80 εκ.

Η Ελλάδα, όπως υπογραμμίζει το ΙΤΕΠ, πρέπει να προετοιμασθεί σωστά για την αναμενόμενη μεγάλη τουριστική ζήτηση, που θα επιφέρει η οικονομική ανάπτυξη αυτών των χωρών.

Πρέπει να ετοιμάσει μια συγκεκριμένη πολιτική μάρκετινγκ, που θα περιλαμβάνει όλους τους τρόπους προβολής και προώθησης, αντιμετωπίζοντας σοβαρά τα προβλήματα βίζας και οργανώνοντας ένα δίκτυο διακίνησης τουριστών. Αντί των γραφείων ΕΟΤ σε αυτές τις χώρες, το ΙΤΕΠ προτείνει προσέγγιση ανάλογη με την ιδιωτική επιχειρηματική δραστηριότητα, με έμμεση συμμετοχή του κράτους για την κάλυψη τουλάχιστον μέρους των δαπανών ανοίγματος αυτών των αγορών.

Παράλληλα, πρέπει να ενθαρρυνθούν εγχώρια επιχειρηματικά συμφέροντα, ώστε να επενδύσουν σε αυτές τις χώρες, στήνοντας δομές προσέλκυσης τουριστικής πελατείας.

Αρχίζουν οι ιδιωτικοποιήσεις στον ΕΟΤ

Γυρίζει σήμερα «η μπίλια» για την ιδιωτικοποίηση των καζίνο Πάρνηθας και Κέρκυρας αλλά και για την ιδιωτικοποίηση των μαρινών Αλίμου Φλοίσβου και Ζέας.

Ο υπουργός Ανάπτυξης κ. Ν. Χριστοδουλάκης σήμερα το μεσημέρι αναμένεται να δώσει το εναρκτήριο λάκτισμα για την ιδιωτικοποίηση των σημαντικότερων περιουσιακών εγκαταστάσεων - καζίνο και μαρίνες - του χαρτοφυλακίου της ΕΤΑ (εταιρεία διαχείρισης της περιουσίας του ΕΟΤ) προκαλώντας το έναυσμα μιας έντονης επιχειρηματικής κινητικότητας σε όλο το μήκος και το πλάτος των οικονομικών δραστηριοτήτων. Για το θέμα των καζίνο στα σχέδια της ΕΤΑ και του υπουργείου Ανάπτυξης κυρίαρχη θέση έχει το σενάριο για παραχώρηση ποσοστού (ενδεχομένως μέχρι 44%) της Ελληνικά Καζίνο ΑΕ παράλληλα με το management. Αγνωστο είναι αν η μεταφορά της έδρας από την Πάρνηθα σε άλλο σημείο της Αττικής θα απασχολήσει τώρα ή αργότερα το υπουργείο Ανάπτυξης. Ωστόσο έντονη είναι και η κινητικότητα και προς αυτή την κατεύθυνση καθώς όλοι οι ιδιοκτήτες ή διαχειριστές τουριστικών εγκαταστάσεων ή εκτάσεων στην Αττική επιθυμούν διακαώς την φιλοξενία του καζίνο στις εγκαταστάσεις τους. Ακόμη και η ΕΤΑ, διαχειρίστρια σημαντικών εκτάσεων στην παραλία της Αττικής δεν «αποποιείται» το δικαίωμα της να φιλοξενήσει το καζίνο (π.χ. Ανάβυσσο), εάν «αποφασιστεί» σε μία από τις προς προκήρυξη εγκαταστάσεις επωφελούμενη των υπεραξιών που θα αποκτήσει.

Παράλληλα η όλη εξέλιξη δεν θα πρέπει να αποκοπεί και από τις σημερινές πολιτικές εξελίξεις και ειδικότερα το συνέδριο του κυβερνώντος κόμματος τον Οκτώβριο.

Το σημερινό πρόγραμμα ιδιωτικοποίησης προβλέπεται να έχει ολοκληρώσει τις προκαταρκτικές κινήσεις και την προετοιμασία για την επίσημη προκήρυξη μέχρι τον Οκτώβριο. Αγνωστο είναι αν θα πραγματοποιηθεί πριν ή μετά το Συνέδριο.

ΜΑΡΙΝΕΣ

Στο θέμα της ιδιωτικοποίησης των τριών μαρινών τα πράγματα είναι λιγότερο δύσκολα απ'ότι στα καζίνο με κρίσιμο σημείο τις δραστηριότητες που θα φιλοξενήσουν οι τρεις μαρίνες στις χερσαίες εγκαταστάσεις τους (π.χ. ξενοδοχεία).

Η τέταρτη μαρίνα, της Βουλιαγμένης δεν θα είναι αντικείμενο διαγωνισμού και θα παραχωρηθεί στην Αστήρ Παλλάς.

Η μαρίνα Φλοίσβου θα χαρακτηρισθεί ως VIP για τον ελλιμενισμό «megayachts», ιστιοφόρων και άλλων σκαφών καθ'όλη τη διάρκεια των Ολυμπιακών Αγώνων (10-31.8.2004).

Η μαρίνα Αλίμου που αποτελεί τη μεγαλύτερη της Μεσογείου αποτελεί και το φιλέτο στο δίκτυο μαρινών της Αττικής όχι μόνο λόγω στρατηγικής θέσης και μεγέθους αλλά και λόγω των χρήσεων που σχεδιάζεται να φιλοξενήσει.

Βιβλίο για το τουριστικό Δίκαιο

Κυκλοφόρησε από τις «Εκδόσεις Σάκκουλα» Α.Ε. το βιβλίο «Δίκαιο Τουριστικής Βιομηχανίας» του Δρ. Μιλτιάδη Λογοθέτη.

Το βιβλίο, το οποίο προλογίζει ο καθηγητής του Αριστοτελείου Πανεπιστημίου Θεσσαλονίκης κ. Αχιλλέας Κουτσουράδης, αποτελεί χρήσιμο βοήθημα για τους ασχολούμενους με τα τουριστικά πράγματα, όπως δικηγόρους, οικονομολόγους, συμβούλους τουριστικών επιχειρήσεων, επιχειρηματίες του τουρισμού καθώς και καθηγητές και σπουδαστές των τουριστικών σχολών.

Με μια εισαγωγή στις εξελίξεις του τουριστικού φαινομένου ξεκινά το βιβλίο και μια γενική θεώρηση του τουριστικού δικαίου και ακολουθεί το κύριο μέρος, που αναφέρεται στο νομικό πλαίσιο που ρυθμίζει τα του τουρισμού στις επιμέρους εκφάνσεις: την οργάνωση των φορέων του τουρισμού, τις τουριστικές υποδομές, τις τουριστικές επιχειρήσεις, τη δομή και οργάνωση της τουριστικής εκπαίδευσης, τις σχέσεις τουριστικού, φυσικού και πολιτιστικού περιβάλλοντος καθώς και τις ρυθμίσεις, που διέπουν τον τουρισμό σε διεθνές επίπεδο και σε επίπεδο Ευρωπαϊκής Ενωσης.



Α.Ν.Ε.Σ.
ΑΝΩΝΥΜΗ ΝΑΥΤΙΛΙΑΚΗ ΕΤΑΙΡΕΙΑ ΣΥΜΗΣ
Εδρα: Σύμη Δωδεκάνησα Τ.Κ. 85600
Τηλ.: 0246// 71444 Φαξ: 0246/ 71373
Γραφείο Ρόδου: Αυστραλίας 88 Τ.Κ. 85100
Τηλ.: 0241/ 37769 Φαξ: 021/ 34493
E-mail: anesynus@otenet.gr

ΕΒΔΟΜΑΔΙΑΙΟ ΠΡΟΓΡΑΜΜΑ ΔΡΟΜΟΛΟΓΙΩΝ
ΑΠΟ 1 ΙΟΥΝΙΟΥ ΕΩΣ 31 ΑΥΓΟΥΣΤΟΥ 2001
ΕΠΙΒΑΤΙΚΑ ΔΡΟΜΟΛΟΓΙΑ

	ΣΥΜΗ Ι - ΣΥΜΗ ΙΙ		Υ/Γ ΔΙΓΑΗ	
	ΣΥΜΗ-ΡΟΔΟ	ΡΟΔΟ-ΣΥΜΗ	ΣΥΜΗ-ΡΟΔΟ	ΡΟΔΟ-ΣΥΜΗ
Δευτέρα	07.15		16.45	09.00 18.00
Τρίτη		18.00	07.15 16.45	09.00
Τετάρτη	07.15	18.00	10.30 16.45	09.00 14.30
Πέμπτη	07.15		16.45	09.00 18.00
Παρασκευή			07.15 16.45	09.00 18.00
Σάββατο		18.00	07.15 16.45	09.00
Κυριακή	08.30	18.00	17.30	09.00

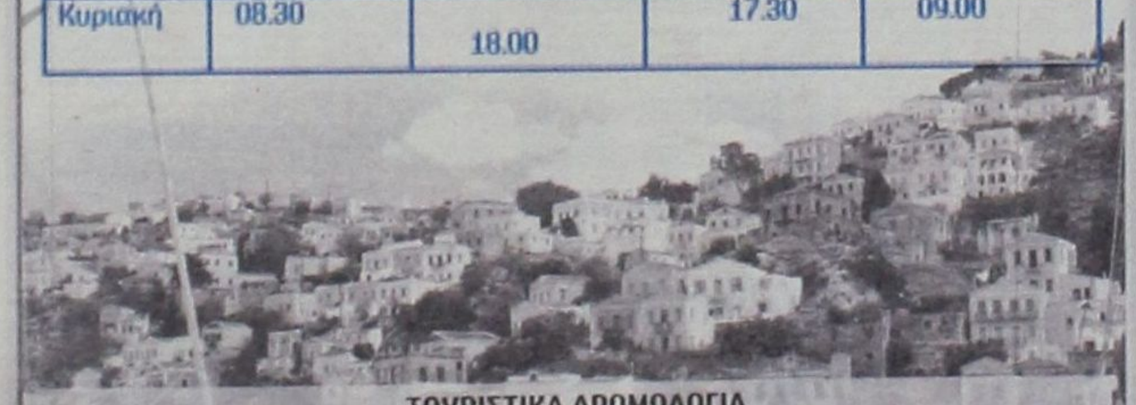

ΤΟΥΡΙΣΤΙΚΑ ΔΡΟΜΟΛΟΓΙΑ
ΡΟΔΟ - ΠΑΝΟΡΜΙΤΗ - ΣΥΜΗ: Καθημερινά στις 09.00 ΣΥΜΗ - ΡΟΔΟ: Καθημερινά στις 15.45
Πληροφορίες στα τηλέφωνα: Σύμη 0246 71444, 71100, 71373 Ρόδος 0241 37769,34493

Rodos Tec
COMPUTER SYSTEMS



ΤΙΜΗ:140.000δρχ
Ηλεκτρονική με φορολογική μνήμη 7 ετών!

ΤΙΜΗ: 170.000 δρχ
θερμική, γρήγορη και αθόρυβη

Ταμειακές μηχανές με δυνατότητα διπλής αναγραφής τιμών σε δραχμές και EURO

ΔΗΜΟΣ ΑΝΑΣΤΑΣΑΣ - ΣΩΤΗΡΗΣ ΓΕΩΡΓΑΣ
ΔΗΜ. ΑΝΑΣΤΑΣΙΑΔΗ 1- 85100 ΡΟΔΟΣ ΤΗΛ. 0241 - 28393

Ασκηση δικηγορίας με πανελλαδικές εξετάσεις

Πέντε προτάσεις για την αναβάθμιση του κλάδου

Εντονος προβληματισμός αλλά και ανησυχία επικρατεί στο δικηγορικό σώμα, λόγω του συνεχώς διογκούμενου προβλήματος του υπερπληθυσμού σε συνδυασμό με την ολοένα και αυξανόμενη επιθυμία εγκατάστασης ξένων δικηγορικών γραφείων στη χώρα μας.

Το ζήτημα απασχόλησε διεξοδικά και την Ολομέλεια των προέδρων των δικηγορικών συλλόγων της χώρας, που συνήλθε υπό τον πρόεδρο της Αντ. Ρουπακιώτη, χωρίς πάντως να ληφθούν οριστικές αποφάσεις. Ωστόσο, διατυπώθηκαν ριζοσπαστικές προτάσεις που μπορεί να αποτελέσουν την απαρχή μεγάλων αλλαγών, ενώ παρουσιάστηκε με ανάγλυφο τρόπο η πολυπλοκότητα και η σοβαρότητα του προβλήματος. Σε πόρισμα Επιτροπής, στην οποία μετείχαν διακεκριμένοι νομικοί, με επικεφαλής τους πανεπιστημιακούς καθηγητές Φιλ. Δωρή, Ιω. Μανωλεδάκη και Ιω. Σχινά, θα πρέπει να γίνουν σημαντικές αλλαγές στον τομέα των εξετάσεων των δικηγόρων, στην αναβάθμιση των δικηγορικών υπηρεσιών και στην αντιμετώπιση του υπερπληθυσμού. Ανάμεσα στα ζητήματα που επισημάνθηκαν ιδιαίτερα είναι η δυνατότητα των ξένων ύστερα από 3ετή δικηγορική δραστηριότητα στην Ελλάδα να εντάσσονται πλήρως στο δικηγορικό λειτούργημα. Η εγκατάσταση αυτή - τονίστηκε - είναι βέβαιο οτι προκαλεί ήδη τριγμούς κι ενδεχομένως θα οδηγήσει στην υπαλληλοποίηση ικανό δικηγορικό δυναμικό της χώρας μας στα ξένα συγκροτημένα γραφεία. Επομένως επιβάλλεται για λόγους εθνικούς, επιστημονικούς, κοινωνικούς και επαγγελματικούς η αναβάθμιση των δικηγορικών υπηρεσιών.

Κλονίζεται η αξιοπιστία των δικηγόρων.

Η ποιότητα του δικηγορικού λόγου υποβαθμίζεται - όπως υπογραμμίστηκε με έμφαση - και κλονίζεται το κύρος και η αξιοπιστία των δικηγόρων, λόγω του άκρατου υπερπληθυσμού, ο οποίος οδηγεί στην ανεργία, αλλά και στη διάχυση των προβλημάτων των δικηγόρων στον κορμό της Δικαιοσύνης, με επιζήμιες πολλές φορές παρενέργειες. Κάθε χρόνο περίπου 1.800 δικηγόροι διορίζονται στους δικηγορικούς συλλόγους της χώρας και τα μέλη τους ανέρχονται περίπου σε 30.000, ενώ σύντομα στην Αθήνα οι δικηγόροι θα ξεπεράσουν τις 17.000.

Η Επιτροπή των νομικών δέχθηκε ότι οι δικηγόροι ως συλλειτουργοί στην απονομή της Δικαιοσύνης, θα πρέπει να είναι ισοϋψείς με τους δικαστές όσον αφορά το γνωστικό αντικείμενο.

Αλλά τέτοια ισοστάθμιση δεν υπάρχει, κυρίως μετά την ίδρυση της Εθνικής Σχολής Δικαστών, με συνέπεια οι δικηγόροι να μειονεκτούν.

Στην προσπάθεια αναβάθμισης των δικηγόρων (και των παρεχομένων δικηγορικών υπηρεσιών) θα συνέβαλλε η δημιουργία μιας αντίστοιχης Σχολής Δικηγόρων, προοπτική η οποία είναι μάλλον απαγορευτική διότι προϋποθέτει δαπάνες.

Ιδιαίτερα επισημάνθηκε το γεγονός ότι στον χώρο της νομικής παιδείας διαμορφώνεται σιγά - σιγά μια κοινή ευρωπαϊκή πολιτική, η οποία όμως - ιδίως μετά τη συνάντηση στη Μπολώνια - μπορεί να οδηγήσει στην υποβάθμιση και την πτώση της ποιότητας των νομικών σπουδών. Σημειώνεται ότι στην προσπάθεια εξεύρεσης λύσεων στον τομέα της αναμόρφωσης των νομικών σπουδών και της αντιμετώπισης του υπερπληθυσμού, οι Νομικές Σχολές απάντησαν αρνητικά στην πρόταση που είχε γίνει να διενεργείται μέσα σ'αυτές και προς το τέλος της φοίτησης ο διαχωρισμός των φοιτητών, ώστε να είναι από εκείνο το στάδιο γνωστό ποιοί είναι υποψήφιοι δικηγόροι, δικαστές, συμβολαιογράφοι, υποθηκοφύλακες κ.λπ.

Απαραίτητες οι εξετάσεις

Στην πρόταση της η Επιτροπή προτείνει, μεταξύ άλλων, τις ακόλουθες αλλαγές:

• Μετά την άσκηση, να διενεργούνται οι εξετάσεις των υποψηφίων δικηγόρων σε πανελλήνια κλίμακα ταυτόχρονα και με κλειστά ονόματα. Τις εξετάσεις να διενεργεί μία κεντρική επιτροπή με έδρα στο υπουργείο Δικαιοσύνης, που θα έχει την ευθύνη κι εποπτεία των εξετάσεων και θα προσδιορίζει το περιεχόμενο των σπουδών σε συνεργασία με τους δικηγορικούς συλλόγους. Οι εξετάσεις θα διεξάγονται και σε εφετειακό επίπεδο την ίδια ημέρα και ώρα σε πανελλαδικό επίπεδο, ενώ η μετάδοση των θεμάτων θα γίνεται με ηλεκτρονικά μέσα.

• Τα γραπτά θα εξετάζονται από επιτροπές με ανταλλαγή τους ανά Εφετείο, ώστε να αποκλειστεί κάθε ενδεχόμενο νόθευσης των αποτελεσμάτων.

• Οι προφορικές εξετάσεις θα μπορούσαν να αντικατασταθούν με τη σύναξη δικογράφων, μηνύσεων, ανακοπών, προσφυγών κ.λπ. και να οργανώνονται σεμινάρια σε πρακτικά θέματα και υποχρεωτική παρακολούθηση τους από τους ασκούμενους, με λήψη απουσιών. Θα πρέπει να εμπλουτιστούν τα εξεταζόμενα μαθήματα και με άλλους τομείς του δικαίου, όπως Κοινοτικό Δίκαιο, Κώδικας Δικηγόρων κ.λπ.

• Τα γραπτά θα έχουν μεγαλύτερο συντελεστή βαθμολόγησης, ενώ οι εξετάσεις θα πρέπει να έχουν πρακτικά θέματα, για να μην αποτελούν ουσιαστικά επανάληψη των πανεπιστημιακών εξετάσεων.

• Η άσκηση μπορεί να αναβαθμιστεί με πρακτική άσκηση στα δικαστήρια και τις γραμματείες των δικαστηρίων, με παρακολούθηση του έργου των δικαστών, εισαγγελέων και των εν γένει δικαστικών οργάνων, όπως και στα δικηγορικά γραφεία, από 6 μήνες σε κάθε τομέα.



Αντ. Ρουπακιώτης

Σύμφωνα με το πόρισμα της Επιτροπής θα πρέπει να γίνουν σημαντικές αλλαγές στον τομέα των εξετάσεων των δικηγόρων, στην αναβάθμιση των δικηγορικών υπηρεσιών και στην αντιμετώπιση του υπερπληθυσμού

ΜΙΑ ΥΠΕΡΠΑΡΑΓΩΓΗ ΤΗΣ FORD ΜΕ 4 ΜΟΝΤΕΛΑ...



Τώρα **400.000** δρχ./1.173,88 €
κέρδος με απόσυρση
και μόνο **10%** προκαταβολή.

Μηνιαίο επιτόκιο από 0,69%*. Εξόφληση έως 60 μήνες.

Στην αναφερόμενη δόση δεν περιλαμβάνονται έξοδα φακέλου 40.000 δρχ. Ε.Π.Ε. 0,1029. Η χρηματοδότηση καλύπτει έως το 90% της αξίας των καρνέτων πληρώνεται οι απαραίτητες προμήθειες
* Το επιτόκιο καρνέτων 0,69% ισχύει για προκαταβολή 35%. Για 10% προκαταβολή ισχύει μηνιαίο επιτόκιο 0,86%. Ε.Π.Ε. 0,1420



fordka από 2.859.000 δρχ. 8.390,32 €
fordfiesta από 2.899.000 δρχ. 8.507,70 €
fordfocus από 3.899.000 δρχ. 11.442,41 €
fordpuma από 5.159.000 δρχ. 15.140,13 €

Ford **Β. Σ. Σωτηράκης Α.Ε.Β.Ε.**
... 1949 - 1999 • 50 χρόνια Ford
ΑΥΤΟΚΙΝΗΤΑ - ΑΝΤΑΛΛΑΚΤΙΚΑ - ΣΥΝΕΡΓΕΙΟ
Κολοκοτρώνη 41-43 • Ταχ. Θυρίδα 56 • 851 00 Ρόδος Τηλ. (0241) 29162, 27750, 35715 • Fax (0241) 20470 E-Mail:vs_sotirakis_sa@yahoo.com

Μικρές αγγελίες

δωρεάν στη «δ» τηλ: 0241-37500 fax: 0241-37333

ΕΝΟΙΚΙΑΣΕΙΣ

ΠΩΛΟΥΝΤΑΙ ή ενοικιάζονται δύο αποθήκες 160 τ.μ. το σε οικοδομή που ανεγείρεται στ' Ασγούρου (καταστήματα Μανουσέλη). Πληρ. 24118 ώρες 10-2 μ.μ.

ΕΝΟΙΚΙΑΖΕΤΑΙ διαμέρισμα στα Μαριτσά, με δύο υπνοδωματία, σαλόνι, κουζίνα, μπάνιο. Τιμή προσιτή. Πληρ. στο τηλ. 47191.

ΕΝΟΙΚΙΑΖΕΤΑΙ ισόγεια αποθήκη 120 τ.μ. επί της Στεφάνου Καζούλη. Πληρ. Τηλ. 31440

ΕΝΟΙΚΙΑΖΕΤΑΙ αποθήκη 20 Μ2 με ενοίκιο 40.000 δρχ. Πληροφορίες τηλ. 24667 Από 9π.μ.- 2μ.μ., 5μ.μ. - 11μ.μ.

ΕΝΟΙΚΙΑΖΟΝΤΑΙ 2 τουριστικά λεωφορεία 303 υπερυψωμένα σε άριστη κατάσταση με ή χωρίς οδηγούς για την καλοκαιρινή σεζόν. Μόνο σοβαρές προτάσεις. Τηλ. 0945-593404 - 3214222

ΕΝΟΙΚΙΑΖΟΝΤΑΙ στην οδό Αγ. Αναργύρων 20 μια γκαρσονιέρα επιπλωμένη πλήρως με ευρύχωρους χώρους, 2ος όροφος και μια άλλη ημιυπόγεια. Πληρ. Τηλέφωνον 28710.

ΕΝΟΙΚΙΑΖΕΤΑΙ καινούργιο διαμέρισμα τεσσάρι Αγίου Ιωάννη 50. Πληρ. τηλ. 27823.

ΖΗΤΕΙΤΑΙ κτήμα για ενοικίαση στις περιοχές Παστίδα, Δαματριά, Ασγούρου, Κρεμαστή και Μαριτσά. Τηλ. 0977 721352

ΕΝΟΙΚΙΑΖΕΤΑΙ: ο χώρος του μπαρ του ταχύπλοου καταμαράν SEA STAR που εκτελεί κρουαζιέρες για ΤΗΛΟ - ΝΙΣΥΡΟ. Πληροφορίες τηλ. 20625, 30054 κ. Στεφανάκη.

ΕΝΟΙΚΙΑΖΕΤΑΙ παραλιακό εστιατόριο στην παραλία Φαληρακίου έτοιμο για λειτουργία. Πληρ. 0944636141

ΕΝΟΙΚΙΑΖΕΤΑΙ
στην οδό Αλεξ. Διάκου 46 χώρος 80 τ.μ. κατάλληλος για οποιαδήποτε χρήση (γραφείο - αντιπροσωπεία - αποθήκη). Τηλ. 77886, 77887, 74431 κος Παρασκευάς.

ΜΕΓΑΛΗ ΕΤΑΙΡΕΙΑ ενδιαφέρεται για την αγορά ή μίσθωση καταστήματος στην Ρόδο συνολικής επιφάνειας 2.000 m2 με Ισόγειο τουλάχιστον 300 m2. Τηλ. επικοινωνίας: 0937-732199

ΕΝΟΙΚΙΑΖΟΝΤΑΙ έως και τον Ιούνιο επιπλωμένα δωμάτια με κοινόχρηστη κουζίνα και λουτρό, σε 1ο όροφο, επί της Θεμ. Σοφούλη, πλησίον Πανεπιστημίου Αιγαίου. Τιμή δωματίου 50.000 δρχ. Τηλ.: 01-6830081.

ΕΝΟΙΚΙΑΖΕΤΑΙ επιπλωμένη γκαρσονιέρα στην οδό Σουλίου 6. Πληρ. τηλ. 20887

ΕΝΟΙΚΙΑΖΕΤΑΙ κατάστημα δίπλα στο Super market Βερόπουλος στην Ιαλυσό τηλ. 95340

ΕΝΟΙΚΙΑΖΕΤΑΙ κατάστημα 100 τ.μ. με αυλή και πισίνα στην οδό Ιερού Λόχου Ιαλυσός. Πληροφορίες τηλ. 31006

Κάρπαθος Φοινίκι. Ενοικιάζεται επιχείρηση από 10 ενοικιαζόμενα δωμάτια και κατάστημα 150 τ.μ. 50 μέτρα από την θάλασσα. Τηλ. 0937 111463

ΕΝΟΙΚΙΑΖΕΤΑΙ διαμέρισμα 160 m² 3 υπν/τίων, χωλ, μεγάλο σαλόνι, κουζίνα, αποθήκη κ.τλ. επί της οδού Κοδριγκτώνος. Πληροφορίες τηλ. 26953

ΕΝΟΙΚΙΑΖΟΝΤΑΙ στην Κρεμαστή, 60.000 ολοκαίνουργια STUDIOS 27 M² πλήρης επίπλωση, πολυκουζίνα, σκεύη, ηλιακός, βεράντες, διαμπερή. Τηλ. κ. Μάνος 81478 και 0937168238

ΕΝΟΙΚΙΑΖΟΝΤΑΙ 4 επιπλωμένα διαμερίσματα 35 τ.μ. έκαστο, στην παραλία Λαχανιάς, επί της Επαρχιακής οδού Λαχανιά - Κατταβιά. Πληροφ. τηλ. 0241 - 65000, 0244 - 46075, 0977642733, 0241 - 20887

ΕΝΟΙΚΙΑΖΕΤΑΙ στην οδό Αγίων Αναργύρων 20 ένα δυάρι επιπλωμένο πλήρως διαμέρισμα. Πληρ. τηλ. 28710 - 0244 43458

ΕΝΟΙΚΙΑΖΕΤΑΙ κατάστημα 50 m2 επί της Βενετοκλέων 3. Πληροφορίες τηλ. 74188 9.30π.μ. έως 1.00 μ.μ. και 6.00μ.μ. έως 10.00 μ.μ.

ΕΝΟΙΚΙΑΖΕΤΑΙ κατάστημα 100 τ.μ. με πατάρι 50 τ.μ. στην λεωφόρο Ρόδου Λίνδου στο 7ο χιλιόμετρο έναντι πρώην Φωνής Αμερικής και υπαίθριος χώρος 300 τ.μ. Τηλ. 23716

ΕΝΟΙΚΙΑΖΕΤΑΙ 3άρι διαμπερές, σε άριστη κατάσταση, στην περιοχή Τριαντών με θέα την Φιλέρημο, 120 τ.μ. στον 1ο όροφο. Τηλέφωνο επικοινωνίας: 0944 347021

ΠΡΟΣΦΕΡΕΤΑΙ για ενοικίαση χώρος 114 τ.μ. ιδανικός για ιατρείο ή για γραφείο. Περισσότερες πληροφορίες τηλ. 24060, 094433202 μετά τις 10.00

ΕΝΟΙΚΙΑΖΟΝΤΑΙ: ΗΜΙΥΠΟΓΕΙΑ ΑΠΟΘΗΚΗ με ράμπα περί τα 80 τ.μ. για βοηθητική χρήση επί της οδού Ευκλή 17 στο Καναμάτ - Ρόδου. Πληροφορίες: τηλ. 52635 κιν. 09467957257

ΕΝΟΙΚΙΑΖΕΤΑΙ στην πλατεία Κύπρου, Μακαρίου 31 2ος όροφος απέναντι από την Εθνική Τράπεζα γραφείο για οποιαδήποτε χρήση. Παραχωρείται και επιπλωμένο. Πληρ. τηλ. 31833, 28741

ΕΝΟΙΚΙΑΖΕΤΑΙ κατάστημα 18 τ.μ. στην Βενετοκλέων 1Α' ιδανικό για είδη περιπτέρου - γραφείο ή χώρος αποθήκευσης. Πληροφορίες στο 24667 από 8.00 π.μ. - 3.00μ.μ. και από 6μ.μ. - 11.00μ.μ. Ενοίκια αξίας 50.000 δρχ.

ΖΗΤΕΙΤΑΙ μονοκατοικία μικρή, παλαιά ή εξοχική σε περιοχή Αφάντου, Κολύμπια, Λάρδος. Τηλ. 33461 - 0932455513 κ. ΔΗΜΗΤΡΗ

ΕΝΟΙΚΙΑΖΕΤΑΙ ισόγειος χώρος 100 τμ κατάλληλος για επαγγελματική στέγη, με ελεύθερη πρόσοψη σε πλατεία κείμενος επί της οδού Αγ. Λαύρας 63. Δεκτές μόνο σοβαρές προτάσεις πληρ. τηλ. 0932 757043 ώρες εργασίας.

ΕΝΟΙΚΙΑΖΕΤΑΙ κατάστημα 92 τ.μ. στην Ιαλυσό, οδός Τριαντών πλησίον Βερόπουλου. Πληροφορίες στο τηλ. 93374.

ΕΝΟΙΚΙΑΖΕΤΑΙ εστιατόριον - μπαρ 100 τ.μ. με ιδιόκτητο κήπο 500 τ.μ. και πισίνα στην Ιαλυσό επί της οδού Ιερού Λόχου αριθ. 10. Πληροφορίες τηλ. 31006.

ΖΗΤΟΥΝ ΠΡΟΣΩΠΙΚΟ

ΖΗΤΟΥΝΤΑΙ ΝΗΠΙΑΓΩΓΟΙ
Νηπιαγωγείο στη Λευκωσία προσφέρει συμβόλαιο εργασίας, για τουλάχιστον δύο χρόνια, σε νηπιαγωγούς αποφοίτους πανεπιστημίου.Μισθός πολύ υψηλός. Δωρεάν διαμονή. Για πληροφορίες τηλ. 00357 -2-350480 ή 00357- 9- 424459

ΖΗΤΕΙΤΑΙ αντιπρόσωπος πεπειραμένος ζητείται από εισαγωγική εταιρεία για την προώθηση και πώληση γερμανικής μπύρας στην Ρόδο. Πληρ. τηλ. 0944463598.

ΖΗΤΟΥΝΤΑΙ 2 κοπέλες για παιδικό σταθμό πτυχιούχοι ή τελειόφοιτοι Πανεπιστημίου ή ιδιωτικής σχολής με προϋπηρεσία. Πενθήμερη απασχόληση, πλήρες ωράριο. Τυχόν συστάσεις θα ληφθούν υπ' όψιν. Πληρ. τηλ. 39739 ώρες 11 έως 2 και 0972007352 απογευματινές ώρες.

ΑΠΟ το συνεργείο Σταμάτης Λυρίου ζητείται τεχνίτης και βοηθός για άμεση πρόσληψη. Τηλ. 0241-78395 Ωρες επικ. 1.00 - 4.30

ΖΗΤΕΙΤΑΙ νέα εμφανίσιμη για να εργασθεί σε κατάστημα δερματίνων ειδών και ειδών ταξιδίου εντός του Κρατικού Αερολιμένα Ρόδου «ΔΙΑΓΟΡΑΣ». Επιθυμητή προϋπηρεσία και γνώση αγγλικής αλλά και άλλης γλώσσας. Πληροφορίες τηλ. 82202

ΖΗΤΕΙΤΑΙ υπάλληλος για να εργαστεί σε γραφείο ενοικιάσεως αυτ/των, που να γνωρίζει Αγγλικά ή Γερμανικά στο τμήμα πωλήσεων. Τηλ. 85050 και 85051.

ΖΗΤΕΙΤΑΙ σχετικά καινούργιο διαμέρισμα εντός Ρόδου ή μέχρι Ιξιά για μεγάλο χρονικό διάστημα με 2 υπνοδωμάτια, μπάνιο, κουζίνα σαλόνι. Πληροφορίες: 0937 459060, 0977 072244.

ΖΗΤΟΥΝΤΑΙ σερβιτόρες και σερβιτόροι και βοηθοί για εστιατόριο - σνακ μπαρ στο Φαληράκι. Πληρ. 0944636141

38χρονη Ελληνίδα ζητάει εργασία για λάτζα σε εστιατόριο εντός της Παλιάς Πόλης 0937490130

ΖΗΤΟΥΝΤΑΙ άτομα 22 - 55 ετών για την οργάνωση εταιρείας τροφίμων στο νομό Δωδ/σου πληρ. κ. Μουρίκης τηλ.: 01 - 8069065 9-3μ.μ., 0937124530 5-9μ.μ

ΖΗΤΟΥΝΤΑΙ τεχνίτες λαμαρινάδες και βοηθοί για εγκαταστάσεις κλιματισμού. Πληρ. τηλ. 66555 - 66966

ΖΗΤΕΙΤΑΙ γυναίκα να εργαστεί σε εστιατόριο στον Πανορμίτη Σύμης. Τηλ. 0246 71305 - 72553

ΝΕΑΡΗ κοπέλα διατίθεται για βραδινές ώρες για την φύλαξη παιδιών προσχολικής και σχολικής ηλικίας με προηγούμενη εμπειρία. Πληρ. τηλ. 0944576916

ΖΗΤΕΙΤΑΙ, εργάτης γνώστης μηχανημάτων και οδηγός αυτοκινήτων. Τηλ. 64569 - 62929 - κιν. 0972551300.

ΖΗΤΟΥΝΤΑΙ άτομα λαντζιέρες, σερβιτόροι, μάγειροι για καφετέρια στην πόλη της Ρόδου. Πληροφορίες τηλ. 27310.

TUI HELLAS ΖΗΤΑ Προσωπικό με γνώση ξένων γλωσσών και εμπειρία στη χρήση υπολογιστού (Προγράμματα Microsoft) Πληροφορίες στο τηλ. (0241) 89501 Δευτέρα - Παρασκευή από 09.00 έως 16.00 η ώρα.

ΖΗΤΕΙΤΑΙ υπάλληλος για να εργασθεί σε snack - Bar πισίνας στο Φαληράκι με πείρα στα πρωϊνά. Τηλ. 85796 - 32359

ΖΗΤΕΙΤΑΙ ΟΔΗΓΟΣ. Από μεγάλη Βιομηχανική και Εμπορική Εταιρεία, ζητείται οδηγός - πωλητής, για διανομή προϊόντων. Συνεχής απασχόληση. Απαραίτητο Επαγγελματικό δίπλωμα Γ' κατηγορίας. Πληροφορίες τηλ. 61434.

ΑΠΟ εταιρεία πληροφορικής ζητείται κοπέλα για τη γραμματεία. Απαραίτητες προϋποθέσεις η γνώση εμπορικών εφαρμογών, Windows και Office. **Πληροφορίες στο τηλ.: 74800 ώρες: 17:30 - 20:30**

ΑΠΟ μεγάλη Βιομηχανική και Εμπορική Εταιρεία, ζητείται οδηγός - πωλητής, για διανομή προϊόντων, στην περιοχή Φαληρακίου. Απαραίτητο Επαγγελματικό δίπλωμα Γ' κατηγορίας. Πληροφορίες τηλ. 61434

ΕΠΙΛΕΓΜΕΝΟ ΠΡΟΣΩΠΙΚΟ ΑΛΛΟΔΑΠΩΝ ΟΙΚΙΑΚΟΙ ΒΟΗΘΟΙ - ΝΟΣΟΚΟΜΟΙ - ΛΑΝΤΖΕΡΗΔΕΣ - ΓΗΡΟΚΟΜΟΙ ΚΑΙ ΚΑΘΕ ΕΙΔΙΚΟΤΗΤΑ ΠΟΥ ΣΑΣ ΕΝΔΙΑΦΕΡΕΙ **«Δ.Γ.Ε. TRADING»** ΤΗΛ.: 01 - 3810294 - 3810957 - 3810973 - 3810977

ΖΗΤΕΙΤΑΙ υπάλληλος γνώστης αγγλικής γλώσσας και κάτοχος ερασιτεχνικού διπλώματος αυτοκινήτου, για να εργασθεί σε γραφείο ενοικιάσεως αυτοκινήτων. Πληροφορίες Τηλ. 61492 Κινητό: 0942-612613

ΖΗΤΕΙΤΑΙ άτομο με τίτλο Α.Ε.Ι ή Τ.Ε.Ι ή Ι.Ε.Κ γνώστης Β' και Γ' Κατηγορίας βιβλίων κατά προτίμηση με λογισμικό SINGULAR για πλήρη απασχόληση τηλ. 60207, 60227 8-10 μ.μ.

ΜΕΓΑΛΗ Ξενοδοχειακή Μονάδα στην Ρόδο ζητάει υπάλληλο υποδοχής τηλ. 0944558828

ΑΥΤΟΚΙΝΗΤΑ

ΠΩΛΕΙΤΑΙ FIAT UNO μοντέλο '94. Τιμή 800.000. Πληρ. τηλ. 38051, 27732.

ΠΩΛΕΙΤΑΙ: SEAT IBIZA 97' 1400 κιβ., 75 ίπποι με 40.000 χιλ. Ηλεκτρικά παράθυρα, κλειδαριές, καθρέπτες, υδραυλικό τιμόνι, ζάντες αλουμινίου ιμομπιλάϊζερ, σε τιμή ευκαιρίας λόγω αναχώρησης. Τηλ. 34416 - 0972991666. κ. Γιάννη.

ΠΩΛΕΙΤΑΙ ALFA-155 silverstone, μαύρη, 12ος 94, clima, P/K, Z/A, Η/Π, 1800 cc, 3.200.000 δρχ. μετρητά. Τηλ. 097-2431500 και 0932-396945.

ΠΩΛΕΙΤΑΙ αυτοκίνητο ALFA ROMEO μοντέλο 1992, ατρακάριστο, 1700 κ.εκ. 16βάλβιδο, με καταλυτικό κινητήρα (αμόλυβδη), Air Condition, ζάντες αλουμινίου, υδραυλικό τιμόνι, μεταλλικό χρώμα, ραδιοκασετόφωνο, ηλεκτρικά παράθυρα και πολλά ακόμα extra, 60.000 χιλιόμετρα, σε εξαιρετική κατάσταση, 2.800.000 δρχ. Πληροφορίες τηλεφ. 0241 - 75335.

ΠΩΛΕΙΤΑΙ Mercendes Benz I.X πετρελαιοκίνητο, 10 θέσεων, 17 φορ, ίππων έξι ετών σε άριστη κατάσταση. Τηλ. 43138. 43112

ΠΩΛΟΥΝΤΑΙ από ιδιώτη: α) Κλούβα NISSAN 1.500 cc δρχ. 500.000 β) Επιβατικό NISSAN BLUE BIRD 1.600 cc δρχ. 1.000.000 Πληροφορίες στα τηλ.: 95046 - 37920

ΠΩΛΕΙΤΑΙ: 1993 ALFA ROMEO (1.4 TS) σε άριστη κατάσταση. Τιμή ευκαιρίας - Τηλ.: 62063

ΠΩΛΕΙΤΑΙ μηχανή YAMAHA 400cc Dejverseon σε αρίστη κατάσταση 25.000 Km με βαλίτσα 30cm. Τιμή 900.000 δρχ. Τηλ. 32914.

ΖΗΤΟΥΝΤΑΙ ντίλερ για τους καλύτερους καταλόγους της αγοράς. Αποστολή δωρεάν. Ποσοστά - δώρα. Τηλ. 01 - 5236998

ΠΩΛΕΙΤΑΙ αυτοκίνητο μάρκας «OPEL KADET» μοντέλο 1984, για απόσυρση ή ανταλλακτικά (λειτουργεί) τιμή: 170.000. Τηλ.: 0938064811

ΠΩΛΕΙΤΑΙ: SEAT CORDOBA Μοντέλο 94 σε άριστη κατάσταση με ζάντες αλουμινίου 15άρες. Πληροφορίες 0932020628.

ΠΩΛΕΙΤΑΙ αυτοκίνητο μάρκας Mercedes 160 χρώματος ασημί - μεταλλικό μοντέλλο 2000, με ελάχιστα χιλιόμετρα, φουλ έξτρα, σε τιμή ευκαιρίας. Πληρ. τηλ. 0932964250.

ΠΩΛΕΙΤΑΙ αυτοκίνητο - «αντίκα» μάρκας CITROEN, τύπου «Βάτραχος», μοντέλο του 1970, το οποίο βρίσκεται σε άριστη κατάσταση. Δεκτός κάθε έλεγχος. Πληροφορίες στο τηλέφωνο 23779

MERCEDES I.X. 230, σειρά 123, δεκαετίας του '80, χρώματος ασημί, πωλείται από ιδιοκτήτη για 1.3000.000 δραχμές. Πληροφορίες από Δευτέρα μέχρι Παρασκευή από 10.30 π.μ. μέχρι 1.30 μ.μ. στο τηλ. 20996.

ΠΩΛΕΙΤΑΙ SUBARU LEGACY μοντέλο '93 1.600 κυβικά, μολυβί χρώμα μεταλλικό, υδραυλικό τιμόνι, air contition, ηλεκτρικά ρυθμιζόμενους καθρέπτες, ηλεκτρικά τζάμια εμπρος - πίσω, κοτσαδόρο, στέρεο σόννυ και ζάντες αλουμινίου. Πληρ. τηλ. 0937132168. Τιμή 2.000.000 δρχ.

ΠΩΛΕΙΤΑΙ αυτοκίνητο - καντίνα σε άριστη κατάσταση, κατασκευής 1996 μάρκας MERCEDES 410 D μήκους 4μ., πλάτους 2μ. και ύψους 2.10 μ. Για περισσότερες πληροφορίες κ. Γιάννης στο τηλ. 0244/44490 από 09.00 π.μ. μέχρι 10.00 μ.μ

ΠΩΛΕΙΤΑΙ: ALFA 155 1.8 TS: Μοντέλο '94. Μαύρο ατρακάριστο, σε άριστη κατάσταση με κλιματισμό, ηλεκτρικά παράθυρα, θερμ/νοι καθρέπτες, εξάτμιση Super sprint, ζάντες αλουμινίου και στερεοφωνικό 4*25 με 10άρι CD. Φυλάσσεται σε γκαράζ. Ελεγχος δεκτός. Τηλεφ. 0944 - 604064.

ΠΩΛΕΙΤΑΙ

Μοναδικό μοντέλο Mercedes 124 Cabrio sport με Full extra. 5θέσιο. 2200 cc, έτους '93 - 5 χρόνια σε γκαράζ. Αριστη κατάσταση. Τιμή 16.000.000 δρχ. κανονική τιμή άνω των 34.000.000. Πληρ. εργάσιμες ημέρες πρωί 9-13.00 τηλ. 94786 Κο Κώστα

ΖΗΤΟΥΝΤΑΙ ΥΠΑΛΛΗΛΟΙ

Ζητούνται υπαλλήλοι να εργασθούν εποχιακά για την καλοκαιρινή περίοδο σε Super Market - τουριστικό κατάστημα στην περιοχή Ξενοδ. Blue Bay στην Κρεμαστή. Απαραίτητη τουλάχιστον η γνώση της Αγγλικής. Πληροφορίες τηλ.: 90850, 0946 - 284882, κ. ΓΙΩΡΓΟΣ.

ΕΝΟΙΚΙΑΖΟΝΤΑΙ

Διαμερίσματα επιπλωμένα λουξ κατασκευής σε καινούργια οικοδομή καθώς και γραφεία, στην οδό Κων/νίδη περιοχή ΖΕΦΥΡΟΣ δίπλα από το ξενοδοχείο LOMENIZ Πληρ. στα τηλ. 0972551300, 69633, 64569, 61220, 61347

ΕΝΟΙΚΙΑΖΟΝΤΑΙ ΓΡΑΦΕΙΑ

ΕΝΟΙΚΙΑΖΟΝΤΑΙ δυο γραφεία επιφανείας 60 τ.μ. το καθένα, πολυτελούς κατασκευής, στην οδό Ι. Καζούλλη (πάνω από το «Καβαλιέρε»). Πληρ. τηλ. 75023 - 22932

ΖΗΤΕΙΤΑΙ ΤΕΧΝΙΚΟΣ

Από μεγάλη Βιομηχανική και Εμπορική Εταιρεία, ζητείται τεχνικός για το τμήμα Παραγωγής. Ηλικίας μεχρι 35 ετών. Θα προτιμηθούν πτυχία τεχνικών σχολών. Πληροφορίες τηλ. 61434.

ΔΙΑΦΟΡΑ

ΠΩΛΕΙΤΑΙ Φούσκα εστιατορίου 2 μέτρων με κανάλια και απορροφητήρα. Πληρ. τηλ. 34.100

ΠΩΛΕΙΤΑΙ βιτρίνα ψυγείου με τζάμι πομπέ σε άριστη κατάσταση. Πληροφορίες 0944314724

ΠΩΛΟΥΝΤΑΙ μετοχές της ΔΑΝΕ. Πληρ. τηλ. 0944876619.

ΠΩΛΕΙΤΑΙ φουσκωτό σκάφος DROMOR 9m 2x225 MERCURY OPTI MAX, RADAR - GPS - VHF Βυθόμετρο, Τιμή 16.500.000 τηλ. 76258, 0944307217

ΠΩΛΟΥΝΤΑΙ μετοχές της ΔΑΝΕ ως και 52.000 κομμάτια στην τιμή των 200 δρχ. Τηλ. 0944 876619

ΠΩΛΟΥΝΤΑΙ έπιπλα και ηλεκτρικά σκεύη, λόγω ανακώρησης. Παρακαλούμε επικοινωνήστε αμέσως. Αναχώρηση σε 5 ημέρες. Τηλ. 29527 κ. Ρίνα.

ΠΩΛΕΙΤΑΙ οικοσκευή λόγω αιφνίδιας αναχώρησης στο εξωτερικό. Τιμές εξαιρετικά χαμηλές. Πληροφορίες στο τηλέφωνο 31587

ΠΩΛΕΙΤΑΙ εξοπλισμός καφετέριας σε άριστη κατάσταση και σε τιμή ευκαιρίας λόγω αλλαγής χρήσης. Για πληρ. τηλ. 61263 και 0945973701 κ. Γιώργο.

ΠΩΛΕΙΤΑΙ κλασική κιθάρα Sanchiz μοντέλο 35Α με καπάκι έλατου, σε άριστη κατάσταση. Τιμή (συμπεριλαμβανομένης σκληρής θήκης), 170.000 δρχ. τηλ. 22060 /0974 135885.

ΠΑΡΑΔΙΔΟΝΤΑΙ ιδιαίτερα μαθήματα κλασικής κιθάρας από τον κιθαριστή Στάθη Σκανδαλίδη. Τηλ. 22060 /0974 135885.

ΠΩΛΟΥΝΤΑΙ δύο μηχανές κινηματογράφου καθώς και πλήρες σύστημα Dolby. Τιμή ευκαιρίας τηλ. 0932 - 654414 ή 01 8236611.

ΠΩΛΟΥΝΤΑΙ στην Κάρπαθο διακόσια κατοίκια προς είκοσι χιλιάδες έκαστο. Πληροφορίες κ. Νίκο τηλ. 0245 - 71113 7-9 βράδυ.

ΠΩΛΕΙΤΑΙ

επεξεργαστής Pentium 3 στα 450 Mhz Slot 1 και 64 MB RAM στα 100 Mhz. Τιμές διαπραγματεύσιμες. Ωρες καθημερινές μετά τις 18.00 μ.μ. και Κυριακή όλη μέρα στο (0241) 27919. Ζητήστε τον Κώστα.

ΕΥΚΑΙΡΙΑ ΠΩΛΕΙΤΑΙ ΕΞΟΠΛΙΣΜΟΣ ΜΠΟΥΤΙΚ (Ράφια, φώτα, γραφείο κ.τ.λ.). Πληροφορίες κ. Ειρήνη - 29013

ΠΩΛΟΥΝΤΑΙ 2 ανατομικά στρώματα σε άριστη κατάσταση λόγω μετακόμισης. 20.000 το καθένα. Πληρ. στο τηλέφωνο 24667 από 9:00 π.μ. - 2 μ.μ. και 6 μ.μ. - 11 μ.μ.

ΠΩΛΟΥΝΤΑΙ μια κρεβατοκάμαρα, ένα σαλόνι και μια τραπεζαρία με 6 καρέκλες στην συνολική τιμή των 800.000 δρχ. Πληρ. τηλ. 61970.

ΠΩΛΕΙΤΑΙ σκύλος γνήσιος Ντόπερμαν 5 μηνών από Γιουγκοσλαβία με όλα τα πιστοποιητικά. Τηλ. 28810 11 π.μ. ως 11 μ.μ.

ΠΩΛΟΥΝΤΑΙ κουτάβια ράτσας «Γκέκα» (γνήσια) ηλικίας 3 μηνών πληρ. τηλ. 61948.

ΠΩΛΕΙΤΑΙ αερόθερμο με δύο μοτέρ turbo και ένα καλοριφέρ λαδιού. Πληρ. τηλ. 0945 141701

ΠΩΛΕΙΤΑΙ εξοπλισμός Bar σε τιμή ευκαιρίας!!! Τηλ. 0972371688.

ΠΩΛΕΙΤΑΙ ποδήλατο B.M.X. παιδικό μοντέλο για παιδιά από 5-10 ετών σε πολύ καλή κατάσταση. Τιμή 20.000. Πληρ. στο τηλέφωνο 24667 από 9:00 π.μ. - 2 μ.μ. και 6 μ.μ. - 11 μ.μ.

ΚΥΡΙΑ

σοβαρή, γερμανίδα, ελληνόφωνη, ετών 37 ζητά εργασία σε σπίτι (φύλαξη παιδιών) για πρωϊνές ώρες από 8.30 έως 14.30. Πληρ. τηλ. (0241) 93048

ΠΩΛΟΥΝΤΑΙ τίτλοι CD GAMES σε τιμή ευκαιρίας. Πληροφορίες τηλ., 78887 πρωινές ώρες.

ΠΩΛΟΥΝΤΑΙ κουτάβια μάλαμουτ - Αλάσκας καθαρόαιμα σε τιμή ευκαιρίας. Πληροφορίες τηλ. 0972127909, 76685

ΑΝ ΘΕΛΕΤΕ χωρίς ρίσκο να ξεκινήσετε την καλύτερη επιχείρηση παγκόσμια με κέρδη ετήσια μέχρι και 100 εκατομμύρια τηλεφωνήστε: (01) 4945715 - 4974993 κα ΜΟΥΝΤΡΙΖΑ.

ΠΩΛΟΥΝΤΑΙ σε τιμή ευκαιρίας καρέκλες μπαμπού, μια τοστιέρα διπλή, μία ψησταριέρα Σιλέξ και μία μηχανή καφέ φίλτρου Κάνον. Τηλ. 92203 και 94223

ΠΩΛΕΙΤΑΙ

μεταχειρισμένο χρηματοκιβώτιο 1.000 kg διαστάσεων 1,50 x 0,60 x 0,60 σε τιμή ευκαιρίας. Πληροφοριες 32774, 0945791063 κ. Παναγιώτης

ΠΩΛΟΥΝΤΑΙ 1) Ψυγείο επαγγελματικό (βιτρίνας άριστης κατάστασης 2) Μοτέρ απορροφητήρα 3) Ενας πάγκος ανοξείδωτος 2 μέτρα. Τηλ.: 0244 - 51915, 0244-51028

ΠΩΛΟΥΝΤΑΙ Α): Ντουλάπια κουζίνας πλήρη, με νεροχύτη και μπαταρία (βρύση). **Β)** Ηλεκτρική κουζίνα μάρκας SIEMENS με κεραμική πλάκα. Πληροφορίες Τηλ.: 27577

ΖΗΤΕΙΤΑΙ αντιπρόσωπος στην Ρόδο από Εκδοτική Εταιρεία ταξιδιωτικών οδηγών με έδρα την Αθήνα. Βιογραφικό: Αιγιαλείας 52, Μαρούσι 15125, Τηλ. 01-6856093, 0945 - 859939, Fax: 6856095

ΖΗΤΕΙΤΑΙ συνεργάτης - συνεταίρος σε κερδοφόρα επιχείρηση για την ανάπτυξη νέου τομέα. Δεκτές μόνον σοβαρές προτάσεις. Τηλ: 0945 922566 από 9.00 έως 21.00

ΠΩΛΟΥΝΤΑΙ μεταχειρισμένα καθίσματα και τραπέζια εστιατορίου και μια βιτρίνα ψυγείο ψαριού με συρτάρια σχεδόν καινούργια. Πληρ. τηλ. 0944636141

ΠΩΛΕΙΤΑΙ Βάρκα 4, 30 μέτρα με δύο μηχανές 25 HP και 8 HP και ΤΡΕΪΛΕΡ ΑΣΟΣ. Πληρ. Τηλ.: 86805 - 0937676351

ΠΩΛΕΙΤΑΙ

Τουριστική επιχείρηση στο κέντρο της πόλης, με τον εξοπλισμό και το εμπόρευμά της σε άριστη κατάσταση. Πληρ. τηλ. 0946/992939

ΠΩΛΟΥΝΤΑΙ Οπτικές ίνες για φωτισμό εσωτερικών, εξωτερικών χώρων, πισίνων και για την κατασκευή επιγραφών, αναλαμβάνουμε την μελέτη και κατασκευή. Τηλ.: 0932 440566

ΚΟΥΡΤΣΧΑΑΡ, ΣΕΤΕΡ και ΠΟΪΝΤΕΡ, πωλούνται κατά καιρούς, όλα εγγεγραμμένα στον Κ.Ο.Ε. μεγάλα έμπειρα και ξεκινημένα μόνο για γνώστες και με δοκιμή στον κυνηγότοπο. Αποστολή σε όλη την Ελλάδα. Πληροφορίες - Περικλής Τσιβρινής - Κως, Τηλ. 0977835586, 0242 - 29140, 22031

ΠΩΛΕΙΤΑΙ

ξυλουργικό μηχάνημα σύνθετο Ιταλίας 40άρι - σε τιμή ευκαιρίας και έπιπλο σύνθετο από δεσποτάκιντε-καπέ μαύρο - άσπρο υπερμοντέρνο σχεδόν καινούργιο λόγω μετακόμισης. Πληρ. τηλ. 77467 0945 881928

ΓΡΑΦΕΙΟ Γενικού Τουρισμού με 25ετή πείρα με ιδιόκτητα τουριστικά λεωφορεία ζητεί συνέταιρο από Ρόδο πεπειραμένο στον τουρισμό επαγγελματία. Τηλ. 0945-593404 και 3214222

ΠΩΛΟΥΝΤΑΙ έπιπλα γραφείου, βιβλιοθήκες, σαλόνι υποδοχής, καρέκλες γραφείου, ντουλάπια SATO και ΔΡΟΜΕΑΣ ελαφρώς μεταχειρισμένα. Πληροφορίες τηλ. 78887 πρωινές ώρες

ΠΩΛΕΙΤΑΙ πλυντήριο PITSOS VARIO 2500 σχεδόν καινούργιο σε άριστη κατάσταση και σε τιμή ευκαιρίας. Επίσης ένα κινητό NOKIA 3110 καινούργιο με 20.000 σύνδεσης PANAFON και TELESTET. Πληροφορίες στο 24667 από 8:00π.μ. - 3:00μ.μ. και 6μ.μ. - 11:00 μ.μ.

ΠΩΛΕΙΤΑΙ Equaliser YAMAHA EQ-630 με τηλεχειριστήριο, τιμή 75.000, Διπλό Deck Technics RS-TR S15 80.000, Tuner YAMAHA TX-500 τιμή 60.000, Ενισχυτής YAMAHA AX-550 2X80, Τιμή 100.000 (με τηλεχειριστήριο) Ηχεία Bose 400W 701 Τιμή 250.000, VCR Sony SLV-486 EE (Mono), ελαφρώς μεταχειρισμένα. Τηλ.: 73548, 0937 - 515880 Βαγγέλης

ΠΩΛΕΙΤΑΙ διαμέρισμα 90 τ.μ. μικτά. Αυλή με πρός - πίσω 30.000.000 δρχ. Τηλ 22142 - 0945668060

ΣΤΑ ΚΟΛΥΜΠΙΑ ΠΩΛΕΙΤΑΙ ΟΙΚΟΠΕΔΟ 5,30 στρέμματα προνομιούχο κοντά στο βουνό 20.000.000 δρχ. Τηλ. 22142 - 0945668060.

ΠΩΛΕΙΤΑΙ στην Κάρπαθο κοπάδι περίπου 200 αίγες οι περισσότερες έγκυες. Τοκετός Φεβρουάριος - Μάρτιος. Δικαίωμα για 90 ζώα. Τιμή με δικαίωμα 30.000 δρχ. χωρίς 20.000 δρχ. Πληροφορίες (0245) 71101, 71254 ώρες 7-9 βράδυ.

ΠΩΛΕΙΤΑΙ τηλεφωνικό κέντρο ERICKSON BUSINESS PHONE 24 ψηφιακό, με 3 εξωτερικές γραμμές και 8 εσωτερικές γραμμές. Αποτελείται από 2 κονσόλες και 4 ψηφιακές συσκευές. Πληροφορίες τηλ. 78887 πρωινές ώρες.

ΠΩΛΗΣΕΙΣ ΑΚΙΝΗΤΩΝ

ΠΩΛΕΙΤΑΙ στην Παστίδα: Αγροτεμάχιο προς 3.000 δρχ. το τ.μ. Επίσης αποθηκευτικοί χώροι που μπορούν να χρησιμοποιηθούν και για οποιαδήποτε άλλη χρήση σε αγροτεμάχιο προς 5.000 δρχ. το τ.μ. Πληρ. τηλ. 0944796767 ή 67361.

ΠΩΛΕΙΤΑΙ

Από ιδιοκτήτες οικόπεδο στη «Μέγγαβλη» προνομιούχο, εφαπτόμενο σε δύο δρόμους (οδός προς Τρεις και Κ. Ουράνη) έκτασης 9.000 τ.μ. κατάλληλο για καταστήματα, αποθήκες, βιοτεχνίες, βιομηχανίες, γήπεδα 5x5 κ.λπ. Υπάρχει φάκελος με τοπογραφικά και όρους δόμησης κατά περίπτωση. Πληροφ. κ. Φανούρη τηλ. 22527 και κ. Σπύρο τηλ. 51781.

ΠΩΛΕΙΤΑΙ κτήμα επιφανείας 21.500 Μ² στο Κανδυλί Ρόδου. Εχει φάτσα επί του επαρχιακού δρόμου 250 μέτρα - φως και νερό Τηλ. 0651 72106 Κινητό 0977/402718 Κον Μιλτιάδη.

ΠΩΛΕΙΤΑΙ οικόπεδο 500 τ.μ. με υψηλό συντελεστή δόμησης 0,8 κατάλληλο για καταστήματα σε τουριστική περιοχή πλησίον του ΑΥΡΑ ΜΠΗΤΣ. Τηλ. 93703 κ. Ελλη

ΠΩΛΟΥΝΤΑΙ στην Κάρπαθο ισόγειοι χώροι των 44 τ.μ. (γωνιακός χώρος), 62 τ.μ. ή και οι δύο μαζί. Υπάρχουν και υπόγεια του ίδιου μεγέθους κατάλληλα για καταστήματα, τράπεζα, γραφεία σε κεντρικό δρόμο. Πληρ. τηλ. 0245-22147.

ΠΩΛΕΙΤΑΙ εργαστήριο Ζαχαροπλαστικής με πρατήριο εκτός πόλεως. Δεκτές μόνο σοβαρές προτάσεις πληρ. στο 0945343094.

ΠΩΛΕΙΤΑΙ

διαμέρισμα 110 τ.μ. Αποστ. Παύλου, 3 υπνοδωμάτια, σαλόνι, κουζίνα Alta Linea Ιταλίας, αποθήκη κ.τ.λ. 1ος όροφος μικρής πολυκατοικίας τριών διαμερισμάτων τιμή 37 εκ. Μόνο σοβαρές προτάσεις τηλ. 69249 (και στο αυτόματο).

ΛΕΡΟΣ Ιδιοκτήτης πωλεί: λόγω ανάγκης: **Α.** Αγροτεμάχιο επτά χιλιάδων διακοσίων (7.200) τ.μ. άρτιο και οικοδομήσιμο (η μια πλευρά μήκους 58 μέτρων εφάπτεται της θάλασσας) στη θέση Διαπόρι Λακκίου Λέρου. Τιμή 6.500.000 δρχ. **Β.** Αγροτεμάχιο πέντε χιλιάδων οκτακοσίων σαράντα (5.840) τ.μ. άρτιο και οικοδομήσιμο, με παλιό ερειπωμένο κτίσμα, στη θέση Μαύρη Ράχη - Διαπόρι Λακκίου Λέρου. Τιμή: 3.000.000 δρχ. Με την αγορά και των δύο αγροτεμαχίων η τιμή είναι συζητήσιμη, επίσης γίνεται ευκολία πληρωμής ολόκληρο το ποσό τον Ιούλιο 2001. Πληροφορίες: Τηλέφ. ιδιοκτήτη : (0241) 75320 (πρωινές ώρες) (0241) 69386 (Απογευματινές ώρες) 0945-219920 (απογευματινές ώρες) και κ. Ντεληγιώργη Σταύρο (Λέρος) Τηλεφ. (0247) 23293

ΠΩΛΟΥΝΤΑΙ: 1) Κατάστημα με δύο αποθήκες στην οδό Βεροπλίνου 23. 2) Καρά - Γιαπί 160 τ.μ. σε τρίτο όροφο οικοδομής. 3)Αγρόκτημα 4.500 τ.μ. στον Αρχάγγελο επί της Εθνικής οδού Ρόδου - Λίνδου, με φως, νερό και τηλέφωνο. Πληροφορίες: 0244 - 51391 και 51184

ΠΩΛΕΙΤΑΙ επί της Εθνικής Οδού Ρόδου Λίνδου επαγγελματικός χώρος στον 1ο όροφο 100 τ.μ. Τηλ. 22142 - 0945668060

ΠΩΛΕΙΤΑΙ επιχείρηση παραδοσιακό καφενείο - ουζερί στο Γεννάδι λόγω ασυμφωνίας συνεταίρων. Τηλ. 0944-930068

ΖΗΤΕΙΤΑΙ: Για αγορά οικία 200 τ.μ. περίπου και σε καλή κατάσταση, που βρίσκεται στην ευρύτερη περιοχή Φαληρακίου, Καλυθιών, Κοσκινού, και Αφάντου. Αμεση εξόφληση. Πληροφορίες τηλ. 68834 και 094/5056199

ΠΩΛΕΙΤΑΙ κατάστημα ελεύθερο μ.τ. 40 απέναντι στο Πανεπιστήμιο σε νεόδμητη οικοδομή επί της ΑΓ. ΙΩΑΝΝΟΥ, πλησίον Ξενοδοχείων τιμή ευκαιρίας τηλ. 01-9959847 και (0241) 27823.

ΠΩΛΕΙΤΑΙ κατάστημα ανταλλακτικών αυτοκινήτων σε κεντρικό σημείο (Κόβα) γεμάτο ανταλλακτικά και πολλή πελατεία για λόγους υγείας. Ελέγχος δεκτός. Τιμή πολύ καλή. Τηλ. 34800

ΜΑΘΗΜΑΤΑ

ΚΑΘΗΓΗΤΡΙΑ πτυχιούχος πανεπιστημίου παραδίδει ιδιαίτερα μαθήματα μουσικής για όλα τα επίπεδα σε παιδιά, πιάνου, αρμονίου και θεωρίας. Τιμές προσιτές. Τηλ. 32-805 κ. Ελένη.

ΖΗΤΕΙΤΑΙ φυσικός για να διδάξει σε φροντιστήριο. Πληρ. τηλ. 25252-0942200978

ΑΠΟΦΟΙΤΟΣ του Πανεπιστημίου Αιγαίου αναλαμβάνει τη μελέτη των μαθημάτων παιδιών δημοτικού και γυμνασίου τηλ. επικοινωνίας: 0977677766

ΓΕΡΜΑΝΙΚΑ για μαθητές, επαγγελματίες, εταιρείες, τουριστικές - ξενοδοχειακές επιχειρήσεις, από καθηγητή - παιδαγωγό Γερμανικού Πανεπιστημίου με δεκαετή εμπειρία διδασκαλίας της Γερμανικής γλώσσας στη Γερμανία. Αποτελεσματικές μεθόδοι, εύκολη εκμάθηση και οικονομικά γκρούπ 2-3 ατόμων στο χώρο σας. Τηλ. 0945 657788

ΓΙΑΝΝΗΣ ΝΙΚΟΛΙΔΑΚΗΣ
ΜΗΧΑΝΟΛΟΓΟΣ ΜΗΧΑΝΙΚΟΣ
ΓΑΛΛΙΑΣ 12 ΡΟΔΟΣ ΤΗΛ.: 22291 - 35103

ΠΩΛΟΥΝΤΑΙ

Επί της οδού Αναστασιάδη (περιοχή Δασκάλων) διαμ/τα πολυτελούς κατασκευής με υπόγειο χώρο στάθμευσης και αυτόνομη θέρμανση 67 τ.μ., 114 τ.μ., 88 τ.μ., 59,50 τ.μ., 90 τ.μ., 98 τ.μ., 117 τ.μ., 132 τ.μ.

ΑΝΑΣΤΑΣΙΟΣ ΑΤΣΙΔΗΣ
ΟΙΚΟΔΟΜΙΚΕΣ ΕΠΙΧΕΙΡΗΣΕΙΣ

ΠΩΛΟΥΝΤΑΙ

Α) Στην οδό Ιωάννη Μεταξά και Ανθούλας Ζερβού, στο Νιοχώρι:

- Οροφοδιαμερίσματα, αρίστης κατασκευής, των 136 τ.μ. με θέση στάθμευσης και υπόγεια αποθήκη 12 τ.μ., με κεντρική θέρμανση με αυτονομία
- Διαμερίσματα 138, 105, 97, 91, 81, 63, 55 τ.μ. με θέση στάθμευσης, κεντρική θέρμανση με αυτονομία.
- Καταστήματα των 140 και 70 τ.μ.

Β) Στην οδό Αποστόλου Παύλου, Ανάληψη

- Διαμερίσματα ετοιμοπαράδοτα, 116, 112, 88, 93 και 73 τ.μ., με θέση στάθμευσης και κεντρική θέρμανση

Γ) Μονοκατοικίες στην Ιαλυσό, οδός Δημοκρατίας, πανταχόθεν ελεύθερες, από 119 τ.μ., έως 184 τ.μ., διόροφες χωρίς υπόγειο, με οικόπεδο από 250 έως 360 τ.μ., πολυτελούς κατασκευής.

ΠΛΗΡΟΦΟΡΙΕΣ: ΣΤΕΦΑΝΟΥ ΚΑΖΟΥΛΛΗ 74 - ΡΟΔΟΣ
Τηλ. 28616-37848

ΟΙΚΟΔΟΜΙΚΕΣ ΕΠΙΧΕΙΡΗΣΕΙΣ
ΔΙΑΚΟΓΕΩΡΓΙΟΥ ΚΑΛΛΙΣΤΟΣ

ΠΩΛΗΣΕΙΣ ΔΙΑΜΕΡΙΣΜΑΤΩΝ
ΚΑΤΑΣΤΗΜΑΤΑ - ΑΠΟΘΗΚΕΣ
ΑΝΤΑΛΛΑΓΕΣ ΑΚΙΝΗΤΩΝ
ΑΓΟΡΕΣ ΟΙΚΟΠΕΔΩΝ
ΑΝΑΛΑΜΒΑΝΟΥΜΕ ΑΝΤΙΠΑΡΟΧΕΣ
ΔΙΕΥΘ. ΕΘΝ. ΑΝΤΙΣΤΑΣΕΩΣ 11
(ΠΡΩΗΝ ΑΝΝΗΣ ΜΑΡΙΑΣ) ΤΗΛ: 78501- 78502- 29318

1) Πωλούνται διαμερίσματα λουξ κατασκευής με απεριόριστη θέα. Τα διαμερίσματα διαθέτουν θωρακισμένες πόρτες - εντοιχισμένες κουζίνες - ντουλάπες - εντοιχισμένο νιπτήρα με ντουλάπι - κεντρική θέρμανση αυτόνομη - ανοιγόμενα ανακλινόμενα κουφώματα με διπλά τζάμια - σίτες - ρολά - υδραυλικό ασανσέρ - τριφασικό ρεύμα. Ολοι οι χώροι σπατουλαριστοί - εσωτερικές πόρτες M.D.F. με σχέδιο.

2) Διαμερίσματα
επί της οδού Μεγ. Κων/νου - Κων/νου Παλαιολόγου
50 τ.μ. δυάρια
85 τ.μ. τριάρια
110 τ.μ. τεσσάρια
} ανά όροφο

3) Επί της Κων/νου Υδραίου - Στ. Κωτιάδη
70 τ.μ. τριάρια
90 τ.μ. τριάρια - τεσσάρια
110 τ.μ. τεσσάρια
130 τ.μ. τεσσάρια-πεντάρια
} ανά όροφο με μεγάλες βεράντες φανταστική θέα

4) Επί της Λεωφ. Καλλιθέας - Καρακόνερο
50 τ.μ. δυάρια
85 τ.μ. τριάρια
110 τ.μ. τεσσάρια
} ανά όροφο με μεγάλες βεράντες απεριόριστη θέα

5) Καταστήματα
50 τ.μ.
100 τ.μ.
150 τ.μ.
} επί της Λεωφ. Καλλιθέας Καρακόνερο

6) Ιατρεία - Γραφεία
50 τ.μ.
100 τ.μ.
150 τ.μ.
} Επί της Μεγ. Κων/νου και Κων. Παλαιολόγου } Φώκιαλη

Δάνεια όλων των ταμείων και όλων των τραπεζών

ΠΛΗΡΟΦΟΡΙΕΣ:
ΔΙΑΚΟΓΕΩΡΓΙΟΥ ΚΑΛΛΙΣΤΟΣ
ΤΗΛΕΦΩΝΟ: 78501 - 78502 29318

ΝΤΕΤΕΚΤΙΒΣ

Συνταξιούχος Αστυνομικός

Αναλαμβάνουμε

υποθέσεις ανηλίκων,
οικογενειακές, προσωπικές κ.τ.λ.
Με απόλυτη εχεμύθεια.

ΔΙΑΘΕΤΟΥΜΕ ΤΑ ΠΛΕΟΝ
ΣΥΓΧΡΟΝΑ ΟΠΤΙΚΟΑΚΟΥΣΤΙΚΑ
ΣΥΣΤΗΜΑΤΑ

0946 997967

100% εχεμύθεια 100% εχεμύθεια

ΚΤΗΜΑΤΟΜΕΣΙΤΙΚΟ ΓΡΑΦΕΙΟ

ΓΕΩΡΓΙΟΣ Ν. ΔΡΑΚΟΣ

Ιωάννη Δενδρινού 40 Ρόδος 85 100
τηλ. 26805, 5 1024 κιν. 0945 406562
Αφάντου - τηλ. - fax: 5 1077

Οικόπεδα

Στη **Λεωφόρο Ρόδου - Λίνδου** κοντά στο χρυσοχοείο ΒΟΓΙΑΤΖΗ 45 στρεμ. 9.000.000 το στρέμ.
Ασγούρου: 4 στρεμ. 17.000.000
Ροδίνι: 400μ. οδός Σμύρνης 30.000.000
Κοσκινού: 1 στρεμ. με άδεια οικοδομής 110 τ.μ. 13.000.000 με θέα την θάλασσα.
Κοσκινού: 2 στρεμ. με θέα την θάλασσα 20.000.000.
Αφάντου: 1 στρεμ. με θέα την θάλασσα και με άδεια οικοδομής 240 τ.μ. 12.000.000
Αφάντου: 2 στρεμ. με άδεια οικοδομής 240 τ.μ. 17.000.000
Αφάντου: στο κύμα της θάλασσας 4 στρεμ. 30.000.000
Τσαΐρι προς αεροδρόμιο 2 στρεμ. με άδεια οικοδομής 9.500.000.
Αφάντου: 700 μ. στην Λεωφόρο με άδεια οικοδομής 120 τ.μ. 7.000.000.
Κολύμπια: 2 στρεμ. με άδεια οικοδομής 75 τ.μ. 15.000.000.
Κολύμπια: 300 μ. από την θάλασσα 30 στρεμ. 27.000.000
Λάρδος εντός σχεδίου... 600 τ.μ. 8.000.000.
Αφάντου: 2 στρέμματα στο κύμα της θάλασσας 20 εκατ.
Αφάντου: 5 στρέμματα 15 εκατ.
Αφάντου: 6 στρέμματα με 20 ελιές 7 εκατ.
Δασκάλους: ισόγειο διαμέρισμα 100 τ.μ. με 100 τ.μ. αυλή 30 εκατ.

ΒΙΟΜΗΧΑΝΙΑ ΜΩΣΑΪΚΩΝ ΠΛΑΚΕΣ ΠΕΖΟΔΡΟΜΙΟΥ

«ΠΛΑΚΑΓΕ»

ΕΜΠΟΡΙΑ ΕΙΔΩΝ ΥΓΙΕΙΝΗΣ
- ΠΛΑΚΙΔΙΩΝ

ΑΞΕΣΟΥΑΡ ΜΠΑΝΙΟΥ
- ΥΔΡΟΜΑΣΑΖ

ΛΙΝΔΟΥ 136 - ΤΗΛ. 62688 - 63604,
Τ.Θ. 206 FAX: 62729 -
TLX: 292594
GE AR - 85100 ΡΟΔΟΣ

Zorpidis

Stefanaki ΤΟΥΡΙΣΤΙΚΟΣ ΟΡΓΑΝΙΣΜΟΣ

ΑΛΕΞ. ΔΙΑΚΟΥ 38 Τηλ.: (0241) 20625, 30054 - Fax: 26745

ΔΡΟΜΟΛΟΓΙΑ F/B ΚΟΡΝΑΡΟΣ
- Κάθε Τετάρτη πρωί 04.30 για:
Χάλκη, Διαφάνι, Πηγάδια, Κάσο, Σητεία,
Αγ. Νικόλαο, Μήλο, Πειραιά
- Κάθε Σάββατο πρωί 04.30 για
\Χάλκη, Διαφάνι, Πηγάδια, Κάσο, Σητεία,
Αγ. Νικόλαο, Σαντορίνη, Μήλο, Πειραιά

ΔΡΟΜΟΛΟΓΙΑ F/B ΙΕΡΑΠΕΤΡΑ
- Κάθε Κυριακή πρωί 04.30
για Διαφάνι, Πηγάδια, Κάσο, Σητεία,
Αγ. Νικόλαο, Μήλο Πειραιά.

ΔΡΟΜΟΛΟΓΙΑ SEA STAR
Κάθε Δευτέρα, Τρίτη, Πέμπτη, Παρασκευή
08.45 για Τήλο, Νίσυρο
Κάθε Σάββατο 09.30 για Τήλο, Νίσυρο
Κάθε Κυριακή 08.45 Μόνο για Τήλο.



TOP PROPERTIES
GEORGIOS S. PIPINOS
ΓΕΩΡΓΙΟΣ Σ. ΠΙΠΙΝΟΣ
ΣΥΜΒΟΥΛΟΣ ΚΑΙ ΕΚΤΙΜΗΤΗΣ ΑΚΙΝΗΤΩΝ
REAL ESTATE AGENT - MEMBER OF F.I.A.B.C.I. - N.A.E.A.
- C.E.I. - Σ.Ε.Κ.

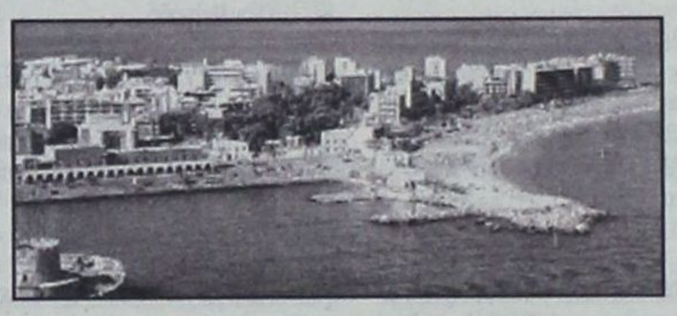

Η "TOP PROPERTIES" είναι ατομική επιχείρηση και ανήκει εξ ολοκλήρου στον κ. Γεώργιο Σ. Πιπίνο, που από το 1971 ασχολείται αποκλειστικά και μόνο με επενδύσεις και REAL ESTATE, στο νησί της Ρόδου, καθώς και στην ευρύτερη περιοχή της Δωδεκανήσου.

ΑΠΕΥΘΥΝΟΜΑΣΤΕ: Στους **σοβαρούς, απαιτητικούς και επιλεκτικούς** επενδυτές - επιχειρηματίες - ελεύθερους επαγγελματίες, Έλληνες και ξένους, υψηλού εισοδηματικού επιπέδου, που ενδιαφέρονται να κάνουν μια σοβαρή επένδυση **προβολής** στο νησί της Ρόδου.

ΠΡΟΣΦΕΡΟΥΜΕ: Α) Υπηρεσίες και πληροφορίες που γίνονται σε προσωπικό επίπεδο με **εχεμύθεια, διακριτικότητα και σοβαρότητα.**
Β) Μεγάλη **γκάμα** υψηλής ποιότητας ακινήτων, όπως: 1) Ξενοδοχεία Α' και Β' κατηγορίας των 600 - 500 - 350 - 300 κλινών 2) Κεντρικά αστικά ακίνητα κατάλληλα για Τράπεζες - καταστήματα - γραφεία 3) Παραλιακές εκτάσεις, κατάλληλες για τουριστικές επενδύσεις των 150.000 - 100.000 - 70.000 - 50.000 - 36.000 τ.μ. και 4) Διαμερίσματα και μαιζονέτες **προβολής**.

ΣΤΟΧΟΣ ΜΑΣ ΕΙΝΑΙ: Να προσφέρουμε στο αγοραστικό μας κοινό **υψηλής ποιότητας ακίνητα και ευκαιρίες** στο νησί της Ρόδου. Η τριακονταετής και πλέον πείρα μας στον τομέα αυτό αποτελεί εγγύηση.

ΣΥΝΘΗΜΑ ΜΑΣ ΕΙΝΑΙ: Επενδύστε στην ΡΟΔΟ ΤΩΡΑ, σε ακίνητα που **ΑΝΤΕΧΟΥΝ ΣΤΟ ΧΡΟΝΟ**.

Γεώργιος Σ. Πιπίνος
ΜΕΣΙΤΗΣ ΑΣΤΙΚΩΝ ΣΥΜΒΑΣΕΩΝ
Γιατί εμείς γνωρίζουμε καλύτερα!

TOP PROPERTIES is a private concern and Mr George S. Pipinos, its owner, has carved, over the years, a reputation for integrity and excellence in the world of Real Estate in the Dodecanese.

At Top Properties we try hard to attract important and selective investors: high calibre businessmen/women and discerning professional people, both Greek and foreign, who wish to acquire substantial and valuable property on Rhodes.

We offer our expertise and advice privately, discreetly and in strict confidence.

We keep a compehensive list of real estate of the highest specifications:

a. A' and B' class hotels (600, 500, 350, 300 beds capacity).

b. Centrally situated office buildings and other business premises.

c. Seaside land, ideal for development (hotels, holiday resorts, etc.), of 150.000, 100.000, 70.000, 50.000, 36.000 sq.m.

d. Luxury appartments, maisonettes, detached, semi - detached and terraced houses.

Our aim is to give our clients the opportunity to acquire value for money, first class real estate on Rhodes. Our 30- year - old experience in Real Estate is our warranty.

Our moto is: Invest in Rhodes. Invest in property. It stands the test of time.

TOP PROPERTIES
and
George S. Pipinos
Because we Know best



ΚΕΝΝΕΝΤΥ 38, ΡΟΔΟΣ, 85 100, ΤΗΛ. (0241) 23895, 38243 και 0944-676003. FAX: (0241) 20883
38 KENNEDY STR., RHODES, 85 100, TEL. (0241) 23895, 38243, and 094 - 676003. FAX: (0241) 20883

ΕΛΛΗΝΙΚΗ ΔΗΜΟΚΡΑΤΙΑ
ΝΟΜΟΣ ΔΩΔΕΚΑΝΗΣΟΥ
ΔΗΜΟΣ ΡΟΔΙΩΝ
ΔΙΕΥΘΥΝΣΗ: ΔΙΟΙΚΗΤΙΚΟΥ
ΤΜΗΜΑ: ΔΙΟΙΚΗΣΗΣ
ΓΡΑΦΕΙΟ: ΠΡΟΣΩΠΙΚΟΥ
Ταχ. Δ/νση: Τ.Κ. 85100
Πληροφορίες: Α. ΜΗΤΣΟΥ
Τηλέφωνα: 46246
Αριθ. Πρωτ. 10215/29-6-2001
5η
ΑΝΑΚΟΙΝΩΣΗ

Για την πρόσληψη προσωπικού έργων εκτελούμενων με αυτεπιστασία.

Ο Δήμος Ροδίων, ύστερα από τη μελέτη του εκτελουμένου με αυτεπιστασία έργου «Κυκλοφοριακές ρυθμίσεις 2001» Κ.Α.75/151.1.38 της Δ/νσης Προστασίας Μεσαιωνικής Πόλης που εγκρίθηκε με την αριθμ. 144/2001 απόφαση του Δημοτικού Συμβουλίου, την επικύρωση της Περ/κής Διοίκησης Δωδ/σου αριθμ. 652-2001 ανακοινώνει ότι θα προσλάβει προσωπικό για τις ανάγκες του ανωτέρω έργου συνολικού αριθμού **έξι (6) ατόμων**, σύμφωνα με τις διατάξεις του άρθρου 21 του Ν. 2190/94 όπως ισχύει μετά τις τροποποιήσεις και συμπληρώσεις των Ν.2225/94, 2247/94, 2266/94 και 2349/94 για τις εξής ειδικότητες με τα αντίστοιχα τυπικά προσόντα και την αντίστοιχη χρονική περίοδο.

ΕΙΔΙΚΟΤΗΤΑ: ΥΕ 16 Εργάτες
ΑΡΙΘΜΟΣ: 6
ΧΡΟΝΙΚΗ ΔΙΑΡΚΕΙΑ: Μέχρι έξι (6) μήνες

Για τους υποψηφίους της ειδικότητας ΥΕ 16 Εργατών δεν απαιτούνται ειδικά τυπικά προσόντα.

Οι υποψήφιοι πρέπει να έχουν ηλικία από 18 έως 65 ετών.

Οι υποψήφιοι δεν πρέπει να έχουν κώλυμα κατά το άρθρο 8 του Υπαλληλικού Κώδικα (καταδίκη, υποδικία, δικαστική συμπαράσταση) με επιφύλαξη των ειδικών διατάξεων του άρθρου 4 παρ. 6 του Ν. 2207/1994.

Γνωστοποιείται ότι μεταξύ των υποψηφίων έχουν πρώτη προτεραιότητα οι μακροχρονίως άνεργοι, εγγεγραμμένοι στον ΟΑΕΔ για διάστημα δώδεκα (12) τουλάχιστον συνεχών μηνών (άρθρο 9 Ν. 2434/1996) και έπονται οι λοιποί άνεργοι ή ανεπάγγελτοι. Η ιδιότητα του μακροχρονίως ανέργου πιστοποιείται με βεβαίωση του ΟΑΕΔ.

Η σειρά κατάταξης των παραπάνω δύο κατηγοριών ανέργων υποψηφίων γίνεται από άποψη εντοπιότητας και κριτηρίων ως εξής:

Από άποψη εντοπιότητας:

Πρώτη προτεραιότητα πρόσληψης έχουν:

α) Οι μόνιμοι κάτοικοι και δημότες του Δήμου Ροδίων

β) Οι μόνιμοι κάτοικοι του Δήμου Ροδίων

γ) Οι μόνιμοι κάτοικοι του Δήμου Ιαλυσού

δ) Οι μόνιμοι κάτοικοι των Δήμων και των Κοινοτήτων του Νομού Δωδεκανήσου

ε) Οι μόνιμοι κάτοικοι των Δήμων των Νομών της Περιφέρειας Νοτίου Αιγαίου και τέλος

στ) Οι μόνιμοι κάτοικοι των υπολοίπων Νομών της Χώρας

Από άποψη κριτηρίων:

Η σειρά κατάταξης κάθε ομάδας εντοπιότητας γίνεται με βάση τα επόμενα κατά σειρά κριτήρια σε πέντε (5) κατηγορίες.

Για κάθε κατηγορία υποψηφίων αναλογεί το 20% των θέσεων που προκηρύσσονται.

Οταν οι θέσεις που προκηρύσσονται δεν επαρκούν για όλες τις κατηγορίες κατανέμονται ανά μία με την σειρά των κατηγοριών. Αν σε μια κατηγορία οι υποψήφιοι δεν καλύπτουν το σύνολο των θέσεων που αντιστοιχεί στο ποσοστό της, οι θέσεις που περισσεύουν κατανέμονται αναλογικά στις λοιπές κατηγορίες με την σειρά των κατηγοριών.

Κατά τον υπολογισμό των θέσεων βάσει του ποσοστού 20% κατά κατηγορία, οι θέσεις που τυχόν περισσεύουν, μετά την αρχική κατανομή, προστίθενται ανά μία κατά σειρά των Κατηγοριών.

α) Οι έχοντες ανήλικα τέκνα.

β) Τα τέκνα πολυτέκνων οικογενειών, προτασσομένων των υποψηφίων μέχρι 25 ετών (ασχέτως αν αυτά είναι άγαμα ή έγγαμα), χωρίς να αποκλείονται τα μεγαλύτερης ηλικίας.

γ) Οσοι συνοικούν και έχουν την επιμέλεια συζύγου ή γονέα ή αδελφού με βαριά ηθικά ή ψυχοσωματικά προβλήματα με αναπηρία 67% και άνω.

- Οσοι έχουν την επιμέλεια συζύγου, ή γονέα ή αδελφού μη δυνάμενου να αυτοεξυπηρετηθεί λόγω παθήσεως ή λόγω ηλικίας μεγαλύτερης των 78 ετών.

δ) Οι νέοι ηλικίας 18 - 28 ετών.

ε) Υπόλοιποι υποψήφιοι άνω των 28 ετών.

Επισημαίνεται ότι, στην τέταρτη και πέμπτη κατηγορία, κατατάσσονται κατά περίπτωση, βάσει της ημερομηνίας γέννησής τους, και οι πέρα του αριθμού των προσλαμβανομένων υποψήφιοι των τριών πρώτων κατηγοριών αντίστοιχης ηλικίας.

Σημειώνεται, ότι επί ίσων προϋποθέσεων, προτάσσονται υποψήφιοι με ορισμένες άλλες ιδιότητες οι οποίες ορίζονται συγκεκριμένα στην παράγραφο 11 του άρθρου 21 του Ν. 2190/1994 (ο άνεργος που έχει απολυθεί λόγω κατάργησης υπηρεσιών του δημοσίου ή ν.π.δ.δ. ή ΟΤΑ ή Ν.Π.Ι.Δ. της παρ. 1 του άρθρου 14 του Ν. 2190/1994 και εφόσον είχε συνεχή προϋπηρεσία δύο (2) τουλάχιστον ετών, ο άνεργος που έχει απολυθεί από συνεταιριστική οργάνωση που προήλθε από συγχώνευση αγροτικών συνεταιριστικών οργανώσεων της παραγρ. 2 του άρθρου 23 του Ν. 2538/1997 και εφόσον είχε συνεχή προϋπηρεσία δύο (2) τουλάχιστον ετών, ο γονέας τέκνου, με βαριά, ηθικά ή ψυχοσωματικά προβλήματα ποσοστού αναπηρίας 67% και άνω, γονέας που βαρύνεται βάσει δικαστικής αποφάσεως ή συμβολαιογραφικής πράξεως με την διατροφή των ανηλίκων τέκνων, άλλως αυτός που έχει την επιμέλειά τους και είναι άγαμος, ή χήρος ή διαζευγμένος ή σε διάσταση, τα τέκνα θυμάτων πολέμου, τα τέκνα συνταξιοδοτούμενων αναπήρων και θυμάτων πολέμου, τα τέκνα συνταξιοδοτουμένων αναπήρων πολέμου, τα τέκνα αναπήρων και θυμάτων πολέμου αμάχου πληθυσμού και τα τέκνα τραυματιών ή πολεμιστών της ζώνης των πρόσσω).

Οι μακροχρονίως άνεργοι υποψήφιοι προτάσσονται εντός της ομάδας εντοπιότητας και της κατηγορίας κριτηρίων που ανήκουν και προσλαμβάνονται εφόσον στην αντίστοιχη ομάδα εντοπιότητας και κατηγορία κριτηρίων αναλογεί θέση.

ΠΡΟΘΕΣΜΙΑ ΥΠΟΒΟΛΗΣ ΑΙΤΗΣΕΩΝ

Οι ενδιαφερόμενοι μπορούν να υποβάλουν αίτηση στο Τμήμα Διοίκησης του Δήμου Ροδίων (αρμόδια κ. Μητσού τηλέφωνο 46245) εντός προθεσμίας δέκα (10) ημερών, που αρχίζει από την επόμενη ημέρα της τελευταίας δημοσίευσης της παρούσας σε τοπικές εφημερίδες ή της ανάρτησής της στο κατάστημα της υπηρεσίας και στον χώρο ανακοινώσεων του δημοτικού ή κοινοτικού καταστήματος, εφόσον η ανάρτησή της είναι τυχόν μεταγενέστερη της δημοσίευσης στις εφημερίδες.

ΑΠΑΡΑΙΤΗΤΑ ΔΙΚΑΙΟΛΟΓΗΤΙΚΑ

Οι ενδιαφερόμενοι μαζί με την αίτησή τους πρέπει να υποβάλλουν τα εξής δικαιολογητικά:

• Κυρωμένο φωτοαντίγραφο των δύο όψεων της αστυνομικής ταυτότητας.

• Κυρωμένο φωτοαντίγραφο του τίτλου των σπουδών τους (όπου απαιτείται).

• Πιστοποιητικό εμπειρίας στο αντικείμενο της ειδικότητας (όπου απαιτείται) η οποία αποδεικνύεται ως εξής: α) Είτε με τυχόν υπάρχουσα δικαστική απόφαση, από την οποία προβλέπεται το είδος της παρασχεθείσας εργασίας και η χρονική διάρκεια της περοχής της β) Είτε με ομοίου περιεχομένου βεβαίωση αρμοδίας ελληνικής ή αλλοδαπής δημόσιας αρχής γ) Είτε με όμοια βεβαίωση νομικού προσώπου του άρθρου 14 παρ. 1 Ν.2190/1994 δ) Είτε με όμοια βεβαίωση του οικείου ασφαλιστικού φορέα ε) Εάν από την προσκομιζόμενη βεβαίωση του οικείου ασφαλιστικού φορέα δεν προκύπτει το είδος της παρασχεθείσης εργασίας, τότε απαιτείται πρόσθετη βεβαίωση του εργοδότη και υπεύθυνη δήλωση του υποψηφίου κατά το άρθρο 8 Ν. 1599/1986 σε συνδυασμό πάντοτε και με το βιβλιάριο κυρίας ασφαλίσεως.

• Υπεύθυνη δήλωση του Ν. 1599/1986, ότι δεν έχουν κώλυμα κατά το άρθρο 22 του Υπαλληλικού Κώδικα. (α) ότι δεν έχουν καταδικαστεί για κακούργημα και για οποιαδήποτε κλοπή υπεξαίρεση (κοινή και στην υπηρεσία) απάτη, εκβίαση, πλαστογραφία, απιστία δικηγόρου, δωροδοκία, καταπίεση, απιστία περί την υπηρεσία, παράβαση καθήκοντος καθ' υποτροπή, συκοφαντική δυσφήμιση, καθώς και για οποιοδήποτε έγκλημα κατά της γενετήσιας ελευθερίας δεν έχουν λόγω καταδίκης, στερηθεί τα πολιτικά τους δικαιώματα, έστω και αν έχει λήξει ο χρόνος που ορίστηκε για την στέρηση, β) ότι δεν έχουν καταδικαστεί για κλοπή, υπεξαίρεση, (κοινή και στην υπηρεσία απάτη, εκβίαση, πλαστογραφία, απιστία δικηγόρου, δωροδοκία ή δωροληψία, καταπίεση, παράβαση καθήκοντος, συκοφαντική δυσφήμιση ή εγκλήματα κατά των ηθών ή το νόμισμα, γ) ότι δεν είναι υπόδικοι και δεν έχουν παραπεμφθεί με τελεσίδικο βούλευμα για κακούργημα ή πλημμέλημα της προηγούμενης περίπτωσης, έστω και αν το αδίκημα παραγράφηκε, δ) ότι δεν τελεί υπο δικαστική συμπαράσταση.

• Υπεύθυνη δήλωση του Ν. 1599/1986 στην οποία να δηλώνουν αν το έτος 2000-2001 έχουν απασχοληθεί σε δημόσια υπηρεσία ή Νομικό Πρόσωπο του άρθρου 14 παρ. 1 του Ν. 2190/1994 με την ιδιότητα του εποχιακού υπαλλήλου ή για κάλυψη περιοδικών ή πρόσκαιρων αναγκών, ή όχι. Σε περίπτωση που έχουν απασχοληθεί να δηλώσουν την υπηρεσία στην οποία απασχολήθηκαν και την ακριβή χρονική διάρκεια της απασχόλησης (έναρξη και λήξη).

• Πρόσφατη βεβαίωση του ΟΑΕΔ για την απόδειξη της μακροχρόνιας ανεργίας.

• Υπεύθυνη δήλωση του Ν. 1599/1986 ότι ο υποψήφιος είναι άνεργος ή ανεπάγγελτος.

• Πιστοποιητικό Πιστοποιητικό οικογενειακής κατάστασης (όπου απαιτείται)

• Πιστοποιητικό του οικείου Δήμου ή Κοινότητας για τη μόνιμη κατοικία του υποψηφίου.

• Προκειμένου για απολυμένους απο αγροτικές συνεταιριστικές οργανώσεις σύμφωνα με την παρ. 2 του άρθρου 23 του Ν. 2538/1997 βεβαίωση της νέας συνεταιριστικής οργάνωσης ότι είχαν συνεχή υπηρεσία δύο (2) τουλάχιστον ετών και πρόσφατη βεβαίωση του ΟΑΕΔ ότι είναι άνεργοι.

Επιπροσθέτως:

Τα δικαιολογητικά τα οποία πρέπει να υποβάλουν οι υποψήφιοι για την υπαγωγή τους σε ομάδα εντοπιότητας και σε κατηγορίες κριτηρίων της παρ. 11 του άρθρου 21 Ν. 2190/1994 αναφέρονται σε επεξηγηματικό σημείωμα (παράρτημα ΙΙ) που αποτελεί αναπόσπαστο μέρος της παρούσας ανακοίνωσης και βρίσκεται αναρτημένο στο χώρο της υπηρεσίας και στο χώρο ανακοινώσεων του Δημοτικού Καταστήματος.

Η παρούσα να δημοσιευτεί στις ημερήσιες τοπικές εφημερίδες ΔΗΜΟΚΡΑΤΙΚΗ, ΠΡΟΟΔΟ, ΡΟΔΙΑΚΗ και ΔΡΑΣΙΣ και να αναρτηθεί στο χώρο ανακοινώσεων του Δημοτικού Καταστήματος.

ΕΝΣΤΑΣΕΙΣ

Οι ενδιαφερόμενοι μπορούν να υποβάλουν στο ΑΣΕΠ ενστάσεις κατά των πινάκων κατάταξης μέσα σε αποκλειστική προθεσμία, η οποία λήγει μετά την πάροδο 10 ημερών από την ανάρτηση της ανακοίνωσης ή από την τελευταία δημοσιοποίηση της εφόσον η τελευταία δημοσίευση γίνει μετα την ανάρτησή τους.

Επίσης μπορούν να υποβάλλουν ενστάσεις κατά των πινάκων κατάταξης μέσα σε αποκλειστική προθεσμία η οποία λήγει μετά από πάροδο δέκα (10) ημερών από την ανάρτηση της.

Για την υποβολή ένστασης απαιτείται η καταβολή στο δημόσιο ταμείο παραβόλου πέντε χιλιάδων (5.000) δραχμών.

Ο Αντιδήμαρχος
Αντώνης Αλαβέρας

ΕΛΛΗΝΙΚΗ ΔΗΜΟΚΡΑΤΙΑ
ΥΠΟΥΡΓΕΙΟ ΥΓΕΙΑΣ & ΠΡΟΝΟΙΑΣ
ΠΕΡΙΦΕΡΕΙΑΚΟ ΓΕΝΙΚΟ
ΝΟΣΟΚΟΜΕΙΟ ΡΟΔΟΥ
«ΑΝΔΡΕΑΣ ΠΑΠΑΝΔΡΕΟΥ»
Ταχ. Δ/νση: 85100 ΡΟΔΟΣ
Τ.Θ. 138 - ΡΟΔΟΣ
Πληροφορίες: Μπούρχας Λ.
Τηλέφωνο (0241) 80163
FAX: (0241) 66410
ΠΡΟΚΗΡΥΞΗ

ΥΠΟΥΡΓΕΙΟ ΥΓΕΙΑΣ ΠΡΟΝΟΙΑΣ
ΠΕΡΙΦ. ΓΕΝ.
ΝΟΣΟΚΟΜΕΙΟ ΡΟΔΟΥ
«ΑΝΔΡΕΑΣ ΠΑΠΑΝΔΡΕΟΥ»

Το Περιφερειακό Γενικό Νοσοκομείο Ρόδου με την αριθμ. 11/22-6-2001 απόφαση Δ.Σ. προκηρύσσει πλειοδοτικό διαγωνισμό για την εκμετάλλευση επί δύο (2) έτη της αποκλειστικής παροχής ενσύρματης ψυχαγωγίας (τοποθέτηση τηλεοράσεων) στους ασθενείς του Νοσοκομείου που θα διεξαχθει την 25-7-2001 στο Λογιστήριο του Νοσοκομείου ενώπιον της κατά νόμο τριμελούς επιτροπής.

Οι ενδιαφερόμενοι θα πρέπει να καταθέσουν έγγραφη κλειστή προσφορά μέχρι 25-7-2001 και ώρα 12:00 στο Λογιστήριο του Νοσοκομείου, αναφέροντας το μηνιαίο ποσό που θα καταβάλουν στο Νοσοκομείο για την εκμετάλλευση της ενσύρματης επικοινωνίας των ασθενών. Το ελάχιστο όριο προσφοράς (τιμή εκκίνησης) καθορίζεται στις 211.000 δρχ.

Στους συμμετέχοντες παρέχεται η δυνατότητα συνέχισης του διαγωνισμού με προφορικές προσφορές.

Η προφορική προσφορά πρέπει να είναι ανώτερη του ελάχιστου ορίου κατά δύο (2%) τοις εκατό τουλάχιστον.

Αν κάποιος πλειοδοτεί για λογαριασμό άλλου, οφείλει να το δηλώσει στην επιτροπή και να προσκομίσει το νομικό πληρεξούσιο έγγραφο.

Ρόδος 9-7-2001
ΜΠΑΛΑΝΟΣ ΜΙΧΑΗΛ
ΠΡΟΕΔΡΟΣ Δ.Σ.
ΠΕΡΙΦ. ΓΕΝ.
ΝΟΣΟΚΟΜΕΙΟ ΡΟΔΟΥ

ΕΛΛΗΝΙΚΗ ΔΗΜΟΚΡΑΤΙΑ
ΥΠΟΥΡΓΕΙΟ ΥΓΕΙΑΣ & ΠΡΟΝΟΙΑΣ
ΠΕΡΙΦΕΡΕΙΑΚΟ ΓΕΝΙΚΟ
ΝΟΣΟΚΟΜΕΙΟ ΡΟΔΟΥ
«ΑΝΔΡΕΑΣ ΠΑΠΑΝΔΡΕΟΥ»
Ταχ. Δ/νση: 85100 ΡΟΔΟΣ
Τ.Θ. 138 - ΡΟΔΟΣ
Πληροφορίες: ΛΟΓΙΣΤΗΡΙΟ
Τηλέφωνο (0241) 80162/3
FAX: (0241) 80026
Ρόδος 5/7/2001
ΠΡΟΧΕΙΡΟΣ ΜΕΙΟΔΟΤΙΚΟΣ ΔΙΑΓΩΝΙΣΜΟΣ

Εχοντας υπόψη:

1. Τις Διατάξεις

1.1. Του Π.Δ. 394/96α Κανονισμός Προμηθειών Δημοσίου» (Κ.Π.Δ.) (ΦΕΚ 266/4/96)

1.2. Τον Ν. 2286/95

1.3. Τον Ν. 2362/95 άρθρα 79 έως 85

2. Την αριθμ. 28/5.12.2000 Απόφαση Διοικητικού Συμβουλίου

ΠΡΟΚΗΡΥΣΣΟΥΜΕ

Προχειρο μειοδοτικό διαγωνισμό με σφραγισμένες προσφορές για την προμήθεια ενός (1) ημιφορτηγού αυτοκινήτο δύο (2) θέσεων έως 2500 cc.

ΠΡΟΫΠΟΛΟΓΙΣΜΟΣ: Δρχ. 4.000.000

Ημέρα λήξης κατάθεσης προσφορών ορίζεται η 17/7/2001

Ημέρα Τρίτη και ώρα 12.00

Ο χρόνος ισχύος των προσφορών είναι τριάντα (30) ημερολογιακές ημέρες.

Ημέρες παράδοσης των ειδών είναι τριάντα (30) ημερολογιακές ημέρες.

Εγγύηση καλής λειτουργίας: ένα (1) έτος

Απαραίτητη η προσκόμιση δειγμάτων: ΟΧΙ

Κατά τα λοιπά ο διαγωνισμός θα γίνει σύμφωνα με:

α) Τον πίνακα των υπό προμήθεια ειδών: ΠΑΡΑΡΤΗΜΑ Α'

β) Τους ειδικούς όρους: ΠΑΡΑΡΤΗΜΑ Β'

γ) Τις Τεχνικές Προδιαγραφές: ΠΑΡΑΡΤΗΜΑ Γ'

Ο ΠΡΟΕΔΡΟΣ ΤΟΥ Δ.Σ.
ΜΠΑΛΑΝΟΣ ΜΙΧΑΗΛ

ΔΗΜΟΤΙΚΗ ΕΠΙΧΕΙΡΗΣΗ ΥΔΡΕΥΣΗΣ ΑΠΟΧΕΤΕΥΣΗΣ ΡΟΔΟΥ
ΔΙΕΥΘΥΝΣΗ ΤΕΧΝΙΚΩΝ ΥΠΗΡΕΣΙΩΝ
ΤΗΛ: 68750 - 68757 FAX: 0241- 66380
Πληροφ. κ. Παπαμανώλη
2ο ΧΛΜ. ΛΕΩΦ. ΡΟΔΟΥ - ΛΙΝΔΟΥ

ΑΝΑΚΟΙΝΩΣΗ

Ανακοινώνεται ότι από την Τετάρτη 11 Ιουλίου 2001, θα παραμείνει κλειστή για ένα μήνα περίπου, η οδός Κοδριγκτώνος από την διασταύρωση με την οδό Δαμασκηνού μέχρι τη διασταύρωση με την οδό Ι. Δενδρινού, λόγω εκτέλεσης έργου που αφορά στα δίκτυα αποχέτευσης ομβρίων και ακαθάρτων των περιοχών Αγίου Νικολάου και Αγίας Αναστασίας.

Παρακαλούνται οι φίλοι οδηγοί προς διευκόλυνσή τους και αποφυγή ταλαιπωρίας τους ν'αποφεύγουν τη συγκεκριμένη διαδρομή.

Οσοι οδηγοί κατευθύνονται από το Λιμάνι προς τη Λεωφόρο Καλλιθέας μπορούν να ακολουθήσουν την διαδρομή από τις οδούς Αυστραλίας και Κλαυδίου Πέπερ.

Η ΡΟΔΑ θα τροποποιήσει το δρομολόγιο του λεωφορείου Πόλεως 6 (Αγίοι Αποστόλοι) ως εξής:

Αντί να ακολουθεί τη διαδρομή μέσω Παλαιολόγου - Δαμασκηνού - Κοδριγκτώνος και Χατζηαγγέλου θα ακολουθεί τη διαδρομή Παλαιολόγου - Γαριβάλδη - Μεγάλου Κωνσταντίνου - Εθνικής Αντίστασης - Ι. Δενδρινού και μετά κανονικά.

Η αλλαγή στα δρομολόγια της ΡΟΔΑ θα ισχύσει μέχρι την αποπεράτωση των εργασιών της ΔΕΥΑΡ.

Παρακαλούμε να κατανοήσετε τις δυσκολίες που αντιμετωπίζει η ΔΕΥΑΡ για την ολοκλήρωση του έργου της αποχέτευσης και συγγνώμη για την ταλαιπωρία.

Εκ της ΔΕΥΑΡ
Πάνος Κανάκης
Δ/ντης Τεχνικών Υπηρεσιών



ΔΗΜΟΣ ΠΕΤΑΛΟΥΔΩΝ
ΑΝΑΚΟΙΝΩΣΗ

Την Δευτέρα 16-7-2001 στο Δημοτικό Διαμέρισμα Θεολόγου στα γραφεία του Τοπικού Συμβουλίου θα γίνει Ανάρτηση Κτηματογραφικής και Πολεοδομικής Μελέτης Οικισμού Θεολόγου.

Καλούνται οι δημότες να λάβουν γνώση της μελέτης και να καταθέσουν τυχόν ενστάσεις ή συμπληρωματικά στοιχεία.

Από το Δήμο
Πεταλούδων



Καλοκαίρι 2001! ... χωρίς παύση κοντά σας με ταινίες 1ης προβολής

ΠΑΛΛΑΣ 5 CINEMAS CENTER

ΠΡΟΓΡΑΜΜΑ ΕΒΔΟΜΑΔΑΣ
06/07/2001 - 12/07/2001
www.cinemapallas.gr

ΑΙΘΟΥΣΑ 5 & ΑΙΘΟΥΣΑ 1



Ο ΜΕΞΙΚΑΝΟΣ / THE MEXICAN
Αγάπη χωρίς...δίχτυ ασφαλείας
ΠΡΩΤΑΓΩΝΙΣΤΟΥΝ: JULIA ROBERTS, BRAD PITT

ΑΙΘΟΥΣΑ 5
Κάθε ημέρα / Ώρες Έναρξης: 17:50, 20:20, 22:50

ΑΙΘΟΥΣΑ 1
Κάθε ημέρα / Ώρες Έναρξης: 19:05, 21:35
* Ειδική επιπλέον παράσταση το Σάββατο στις 16:35
με ΔΩΡΕΑΝ ΠΟΠ ΚΟΡΝ

ΑΙΘΟΥΣΑ 2

ΜΙΑ ΜΕΡΑ ΤΗ ΝΥΧΤΑ / ATHENS BLUES



Όλα βγαίνουν στο φως... στο σκοτάδι της νύχτας.
ΠΡΩΤΑΓΩΝΙΣΤΟΥΝ: Μ. ΛΙΒΑΝΟΥ, Μ. ΧΑΤΖΗΣΑΒΒΑΣ, Η. ΛΟΓΟΘΕΤΗΣ, Α. ΑΛΕΞΑΝΔΡΑΚΗΣ

Κάθε ημέρα / Ώρες Έναρξης: 17:40, 20:00, 22:20

ΑΙΘΟΥΣΑ 3



EVOLUTION
Σας ευχόμαστε καλό... τέλος του κόσμου!
ΠΡΩΤΑΓΩΝΙΣΤΟΥΝ: DAVID DUCHOVNY, JULIANNE MOORE

Κάθε ημέρα / Ώρες Έναρξης: 18:20, 20:30, 22:40
* Ειδική επιπλέον παράσταση το Σάββατο στις 16:10
με ΔΩΡΕΑΝ ΠΟΠ ΚΟΡΝ

ΑΙΘΟΥΣΑ 4

ΜΑΓΟΙ & ΔΡΑΚΟΝΤΕΣ
DUNGEONS & DRAGONS



Αυτή η περιπέτεια δεν είναι απλώς ένα παιχνίδι...
ΠΡΩΤΑΓΩΝΙΣΤΟΥΝ: JUSTIN WHALIN, JEREMY IRONS

Κάθε ημέρα / Ώρες Έναρξης: 20:20

ΚΩΔΙΚΟΣ SWORDFISH



Μπες στο δίκτυο, πήγαινε παντού, κλέψε τα πάντα ... όταν ξέρεις τον κωδικό, τα πάντα είναι πιθανά!
ΠΡΩΤΑΓΩΝΙΣΤΟΥΝ: JOHN TRAVOLTA, HUGH JACKMAN

Κάθε ημέρα / Ώρες Έναρξης: 22:30
* Ειδική επιπλέον παράσταση το Σάββατο στις 16:20
με ΔΩΡΕΑΝ ΠΟΠ ΚΟΡΝ

Kids Club • Παιδική Ζώνη

ΠΟΚΕΜΟΝ 3 / POKEMON 3
ΑΙΘΟΥΣΑ 4 (μεταγλωτ. στα Ελληνικά)



Κάθε ημέρα / Ώρες Έναρξης: 18:30

Με ΔΩΡΕΑΝ ΠΟΠ ΚΟΡΝ για όλους τους μικρούς μας φίλους!

ΜΟΝΟ ΓΙΑ ΤΑ ΜΕΛΗ

Απαντήστε στην ερώτηση:
"Ποιά γνωστή σειρά του Σιλβέστερ Σταλόνε προηγείται το ΡΑΜΠΟ ή το ΡΟΚΥ;"
Οι 10 πρώτοι νικητές της κλήρωσης που θα γίνει την Παρασκευή 13/7/2001 θα κερδίσουν από 1 ΔΩΡΕΑΝ εισιτήριο για την ταινία **"Driven"** με τον Σιλβέστερ Σταλόνε, που θα προβληθεί στο Παλλάς την ερχόμενη εβδομάδα. Τα ονόματα των τυχερών θα ανακοινωθούν στα ταμεία μας την Παρασκευή 13/7/2001.

Για κρατήσεις: 24475 και 70670

Τηλεπρόγραμμα

ΕΤ 1

06.00 ΟΠΩΣ ΜΑΣ ΑΡΕΣΕΙ
07.30 ΠΑΝΤΟΣ ΚΑΙΡΟΥ
08.00 ΤΑ ΠΡΩΙΝΑΚΙΑ
08.30 Ο ΜΙΚΡΟΣ ΚΟΣΜΟΣ ΤΟΥ ΔΑΣΟΥΣ
09.00 ΑΛΛΗ ΜΙΑ ΜΕΡΑ... ΦΩΤΕΙΝΗ
10.15 ΓΛΥΚΙΑ ΖΩΗ
12.00 ΧΡΥΣΕΣ ΣΥΝΤΑΓΕΣ
12.30 ΣΤΑ ΦΤΕΡΑ ΤΟΥ ΕΡΩΤΑ
13.00 ΦΕΛΙΠΕ, ΤΟ ΔΩΡΟ ΑΠΟ ΤΗ ΘΑΛΑΣΣΑ
13.50 **ΕΙΔΗΣΕΙΣ**
14.00 ΟΠΩΣ ΜΑΣ ΑΡΕΣΕΙ
15.30 ΟΙ ΑΤΡΟΜΗΤΟΙ
16.25 ΛΟΥΚΙ ΛΟΥΚ
17.00 **ΕΙΔΗΣΕΙΣ**
17.15 ΟΙ ΠΕΡΙΠΕΤΕΙΕΣ ΤΗΣ ΜΑΥΡΗΣ ΚΑΛΛΟΝΗΣ
18.00 ΕΛΛΗΝΙΚΗ ΤΑΙΝΙΑ: ΤΥΨΕΙΣ ΣΥΝΕΙΔΗΣΕΩΣ
19.00 ΚΛΗΡΩΣΗ ΛΑΪΚΟΥ ΛΑΧΕΙΟΥ
20.00 ΣΤΑ ΦΤΕΡΑ ΤΟΥ ΕΡΩΤΑ
21.30 ΑΝΙΣΧΥΡΑ ΨΕΥΔΗ
22.20 ΜΠΛΑΚ ΑΟΥΤ
23.00 **ΕΙΔΗΣΕΙΣ**
23.35 ΜΕ ΥΓΕΙΑ ΠΑΝΩ ΑΠΟ ΟΛΑ
00.35 ΠΑΜΕ ΣΤΟΙΧΗΜΑ;
00.40 ΜΟΡΦΕΣ ΤΕΧΝΗΣ
01.10 ΚΑΙ ΤΟ ΤΑΞΙΔΙ ΣΥΝΕΧΙΖΕΤΑΙ
02.00 ΥΜΕΙΣ ΚΑΙ ΗΜΕΙΣ
03.30 ΓΛΥΚΙΑ ΖΩΗ

NET

08.30 ΤΑΞΙΔΕΥΟΝΤΑΣ ΣΤΟΝ ΚΟΣΜΟ
09.30 ΕΛΛΑΔΑ, ΔΕΚΑ ΖΩΓΡΑΦΙΚΕΣ ΕΠΟΧΕΣ
10.00 ΤΙ ΕΙΝΑΙ Η ΠΑΤΡΙΔΑ ΜΑΣ
10.30 Η ΤΕΧΝΟΛΟΓΙΑ ΣΤΗΝ ΑΡΧΑΙΑ ΕΛΛΑΔΑ
11.01 ΤΑ ΠΑΡΑΣΚΗΝΙΑ ΤΗΣ ΜΟΔΑΣ
11.30 ΜΥΘΟΙ ΚΑΙ ΦΑΝΤΑΣΙΑ
12.00 **ΕΙΔΗΣΕΙΣ**
12.01 ΡΙΖΕΣ ΤΗΣ ΑΦΡΙΚΗΣ
13.00 **ΕΙΔΗΣΕΙΣ**
13.30 ΔΕΛΤΙΟ ΧΡΗΜΑΤΙΣΤΗΡΙΟΥ
13.45 ΔΙΑΣΤΗΜΟΠΛΟΙΟ ΓΗ
14.00 ΟΙ ΠΟΛΕΙΣ ΤΟΥ ΚΟΣΜΟΥ
15.00 **ΕΙΔΗΣΕΙΣ**
16.00 ΤΟ ΤΡΕΝΟ ΤΗΣ ΖΩΗΣ ΜΟΥ
16.30 Ο ΕΡΩΤΑΣ ΤΩΝ ΠΡΩΤΩΝ ΠΛΑΝΩΝ
17.30 ΤΑ ΓΕΦΥΡΙΑ ΤΟΥ ΙΟΝΙΟΥ
18.00 **ΕΙΔΗΣΕΙΣ**
18.05 ΣΕ ΡΥΘΜΟΥΣ ΕΛΛΗΝΙΚΟΥΣ
18.30 ΟΙΝΟΠΟΙΗΜΑΤΑ
19.00 **ΕΙΔΗΣΕΙΣ**
19.05 ΠΑΜΕ ΣΤΟΙΧΗΜΑ;
19.10 ΣΤΡΑΤΗΣ ΤΣΙΡΚΑΣ: Η ΖΩΗ ΚΑΙ Ο ΛΟΓΟΣ ΜΟΥ
20.00 ΤΑΞΙΔΕΥΟΝΤΑΣ ΣΤΟΝ ΠΛΑΝΗΤΗ ΜΕ ΤΟΝ ΣΤΕΦΑΝ ΠΕΪΡΟΝ
21.00 **ΕΙΔΗΣΕΙΣ**
22.00 ΠΟΛΕΜΟΣ ΚΑΙ ΠΟΛΙΤΙΣΜΟΣ
23.00 ΣΠΑΖΟΝΤΑΣ ΤΟΝ ΓΕΝΕΤΙΚΟ ΚΩΔΙΚΑ
24.00 **ΕΙΔΗΣΕΙΣ**
00.30 ΤΟ ΑΓΡΟΚΤΗΜΑ ΑΓΚΟΛΑ ΗΠΑ

ΕΤ 3

08.01 ΙΣΤΟΡΙΚΕΣ ΕΠΟΧΕΣ ΣΤΗ ΜΑΚΕΔΟΝΙΑ Α'
08.30 ΟΙ ΡΟΜΑ ΣΤΗ ΘΡΑΚΗ
09.30 Ο ΑΓΡΙΟΣ ΚΟΣΜΟΣ ΤΩΝ ΖΩΩΝ
10.00 Η ΙΣΤΟΡΙΑ ΤΗΣ ΓΑΛΛΙΚΗΣ ΕΠΑΝΑΣΤΑΣΗΣ
11.00 ΤΟ ΜΥΣΤΗΡΙΟ ΤΩΝ ΜΕΓΑΛΩΝ ΕΡΓΟΛΑΒΩΝ
12.00 Ο ΔΡΟΜΟΣ ΠΡΟΣ ΤΟΝ ΠΛΗΣΙΟΝ ΕΙΝΑΙ ΜΑΚΡΥΣ
13.00 ΘΕΣΣΑΛΟΝΙΚΗΣ ΕΓΚΩΜΙΟΝ
13.30 ΚΛΗΡΟΝΟΜΙΑ: ΟΙ ΑΡΧΕΣ ΤΟΥ ΠΟΛΙΤΙΣΜΟΥ
14.00 Η ΠΡΩΤΗ ΑΙΣΘΗΣΗ ΤΗΣ ΖΩΗΣ
15.00 **ΕΙΔΗΣΕΙΣ**
15.30 ΜΕ ΜΙΑ ΤΡΙΤΗ ΜΑΤΙΑ
17.00 ΘΑΛΑΣΣΟΘΕΡΑΠΕΙΑ
18.30 ΑΘΛΗΤΙΚΟ ΗΜΙΩΡΟ
19.00 **ΕΙΔΗΣΕΙΣ**
20.00 ΔΡ. ΓΑΡΙΦΑΛΛΟΣ
20.10 Η ΥΓΕΙΑ ΣΗΜΕΡΑ
20.30 ΟΙ ΜΕΓΑΛΟΙ ΣΤΑΡ ΤΟΥ ΣΙΝΕΜΑ
21.00 ΕΒΙΒΑ
22.00 ΞΕΝΗ ΤΑΙΝΙΑ: ΝΤΑΣΤ
24.00 **ΕΙΔΗΣΕΙΣ**

MEGA

06.00 ΟΙ ΤΕΛΕΥΤΑΙΟΙ ΕΓΓΟΝΟΙ
07.00 ΣΤΗΝ ΚΟΨΗ ΤΟΥ ΞΥΡΑΦΙΟΥ
08.00 ΤΕΛΕΥΤΑΙΟ ΑΝΤΙΟ
09.00 ΑΧ ΕΛΕΝΗ
09.30 Ο ΚΑΚΟΣ ΒΕΖΥΡΗΣ
10.00 ΑΣΥΝΗΘΕΙΣ ΥΠΟΠΤΟΙ
10.45 ΧΑΪ ΡΟΚ
11.45 ΙΕΡΗ ΟΙΚΟΓΕΝΕΙΑ
12.15 ΜΑΝΑ ΕΙΝΑΙ ΜΟΝΟ ΜΙΑ
13.10 **ΕΙΔΗΣΕΙΣ ΣΤΗ ΝΟΗΜΑΤΙΚΗ ΓΛΩΣΣΑ**
13.15 ΣΤΗΝ ΚΟΥΖΙΝΑ ΟΛΟΤΑΧΩΣ
14.00 **ΕΙΔΗΣΕΙΣ**
15.00 ΤΟ ΡΕΤΙΡΕ
16.00 ΕΜΕΙΣ ΚΙ ΕΜΕΙΣ
17.00 **ΕΙΔΗΣΕΙΣ**
17.15 ΓΙΑ ΜΙΑ ΘΕΣΗ ΣΤΟΝ ΗΛΙΟ
17.50 ΑΠΑΓΟΡΕΥΜΕΝΗ ΑΓΑΠΗ
18.40 ΟΙ ΑΝΔΡΕΣ ΔΕΝ ΥΠΑΡΧΟΥΝ ΠΙΑ
19.30 **ΕΙΔΗΣΕΙΣ**
21.00 ΠΕΣ ΤΟ ΨΕΜΑΤΑ
21.40 Σ'ΑΓΑΠΩ Μ'ΑΓΑΠΑΣ
22.20 ΑΕΡΙΝΕΣ ΣΙΩΠΕΣ
23.20 ΞΕΝΗ ΤΑΙΝΙΑ: ΣΤΟΧΟΣ ΘΑΝΑΤΟΥ
00.15 **ΕΙΔΗΣΕΙΣ**
02.00 ΤΗΛΕΜΑΡΚΕΤΙΝΓΚ
02.30 ΦΑΣΙΟΝ TV

ANT 1

06.20 **ΟΙ ΕΙΔΗΣΕΙΣ ΤΟΥ CBS**
06.45 ΚΙΝΟΥΜΕΝΑ ΣΧΕΔΙΑ
06.50 **ΕΙΔΗΣΕΙΣ ΣΤΗΝ ΝΟΗΜΑΤΙΚΗ ΓΛΩΣΣΑ**
07.00 ΚΑΛΗΜΕΡΑ ΕΛΛΑΔΑ
09.55 Ο ΚΑΙΡΟΣ ΤΗΣ ΕΒΔΟΜΑΔΑΣ
10.00 ΠΡΩΙΝΟΣ ΚΑΦΕΣ
11.00 **ΤΑ ΝΕΑ ΤΟΥ ΑΝΤ1 ΣΕ 1'**
12.55 SUPER GAME
13.00 ΕΚΕΙΝΕΣ ΚΙ ΕΓΩ
14.00 **ΕΙΔΗΣΕΙΣ**
14.40 ΧΡΗΜΑ ΚΑΙ ΧΡΗΜΑΤΙΣΤΗΡΙΟ
14.45 ΚΑΙ ΟΙ ΠΑΝΤΡΕΜΕΝΟΙ ΕΧΟΥΝ ΨΥΧΗ
15.45 SUPER GAME
15.50 ΟΙ ΜΕΝ ΚΑΙ ΟΙ ΔΕΝ
16.35 SUPER GAME
16.40 ΑΤΙΘΑΣΑ ΝΙΑΤΑ
17.40 Ο ΚΑΙΡΟΣ ΤΗΣ ΕΒΔΟΜΑΔΑΣ
17.45 **ΕΙΔΗΣΕΙΣ**
17.50 ΚΑΛΗΜΕΡΑ ΖΩΗ
18.45 Η ΛΑΜΨΗ
19.25 **ΕΙΔΗΣΕΙΣ**
21.05 ΚΩΝΣΤΑΝΤΙΝΟΥ ΚΑΙ ΕΛΕΝΗΣ
22.00 ΕΓΚΛΗΜΑΤΑ
22.55 **ΕΙΔΗΣΕΙΣ**
23.00 ΚΑΤΣΕ ΚΑΛΑ
24.00 **ΕΙΔΗΣΕΙΣ**
00.15 X-FILES
01.15 ΤΟΛΜΗΡΕΣ ΙΣΤΟΡΙΕΣ
02.15 ΞΕΝΗ ΤΑΙΝΙΑ: ΤΟ ΑΓΓΕΛΙΚΟ ΠΡΟΣΩΠΟ ΕΝΟΣ ΕΓΚΛΗΜΑΤΙΑ
04.00 ΤΗΛΕΜΑΡΚΕΤΙΝΓΚ
04.30 Η ΘΥΣΙΑ
05.15 ΒΑΣΙΛΗΣ, ΙΑΣΩΝ ΚΑΙ ΝΤΟΚΙ

ALPHA

06.00 ΠΡΩΤΗ ΕΝΗΜΕΡΩΣΗ
08.00 ΤΟ ΜΑΓΚΑΖΙΝΟ ΤΟΥ ALPHA
10.00 ΑΛΟΝΤΡΑ
10.30 ΟΛΑ ΓΙΑ ΤΗΝ ΑΓΑΠΗ
12.15 ΠΑΚΙΤΑ
14.00 **ΕΙΔΗΣΕΙΣ**
15.15 ΓΥΑΛΙΝΟΣ ΤΟΙΧΟΣ
17.00 ΡΟΖΑΛΙΝΤΑ
17.45 Ο ΠΟΛΕΜΟΣ ΤΩΝ ΡΟΔΩΝ
18.30 ΥΠΑΣΤΥΝΟΜΟΣ ΡΕΞ
19.25 **ΕΙΔΗΣΕΙΣ**
21.00 ΕΛΛΗΝΙΚΗ ΤΑΙΝΙΑ: ΜΙΚΡΟΙ ΜΕΓΑΛΟΙ ΕΝ ΔΡΑΣΕΙ
23.00 ΚΟΚΚΙΝΟΣ ΚΥΚΛΟΣ
24.00 ΞΕΝΗ ΤΑΙΝΙΑ: ΕΝΑΣ ΠΑΤΕΡΑΣ ΓΙΑ ΤΗΝ ΜΠΡΙΤΑΝΙ
01.00 **ΕΙΔΗΣΕΙΣ**
02.00 413 ΧΟΟΥΠ ΣΤΡΙΤ
03.00 ΑΝΤΖΕΛΑ
04.00 ΤΑΜΠΟΥ
05.00 ΜΟΙΡΑΙΟ ΠΑΘΟΣ

STAR

06.40 ΠΑΙΔΙΚΟ ΠΡΟΓΡΑΜΜΑ
10.55 **ΕΙΔΗΣΕΙΣ**
11.00 ΚΑΤΑΛΙΝΑ ΚΑΙ ΣΕΜΠΑΣΤΙΑΝ
12.00 Η ΜΙΚΡΗ ΚΥΡΙΑ
12.25 Ο ΚΟΣΜΟΣ ΤΟΥ ΠΑΙΔΙΟΥ
12.30 ΤΟΛΜΗ ΚΑΙ ΓΟΗΤΕΙΑ
13.00 **ΕΙΔΗΣΕΙΣ**
14.00 ΟΙ ΠΕΤΑΛΟΥΔΕΣ ΕΛΕΥΘΕΡΕΣ ΠΕΤΟΥΝ
15.00 ΣΑΜΠΡΙΝΑ, ΤΟ ΚΟΡΙΤΣΙ ΤΗΣ ΑΓΑΠΗΣ
16.00 ΙΖΑΜΠΕΛΑ, ΜΙΑ ΕΡΩΤΕΥΜΕΝΗ ΓΥΝΑΙΚΑ
17.00 ΤΖΟΥΛΙΑΝΑ, Η ΓΥΝΑΙΚΑ ΤΟΥ ΑΝΕΜΟΥ
18.00 **ΕΙΔΗΣΕΙΣ**
19.30 ΛΟΙΣ ΚΑΙ ΚΛΑΡΚ
20.30 ΣΤΗ ΛΕΩΦΟΡΟ ΤΟΥ ΜΕΛΡΟΟΥΖ
21.30 ΞΕΝΗ ΤΑΙΝΙΑ: ΚΥΝΗΓΗΤΟ ΜΕΣΑ ΣΤΗ ΝΥΧΤΑ
23.30 ΞΕΝΗ ΤΑΙΝΙΑ: ΣΤΟΝ ΠΥΡΕΤΟ ΤΟΥ ΜΕΣΟΝΥΧΤΙΟΥ
24.00 **ΕΙΔΗΣΕΙΣ**
01.45 ΠΕΝΣΑΚΟΛΑ
02.30 ΤΖΕΡΙ ΣΠΙΝΓΚΕΡ
03.45 ΧΑΡΙ, Ο ΑΠΙΘΑΝΟΣ
04.15 ΟΙ ΑΕΡΟΣΥΝΟΔΟΙ
05.00 ΑΣΤΕΡΙΑ ΣΤΟ ΠΕΝΤΑΓΡΑΜΜΟ

FILMNET

06.20 ΣΤΑ ΙΧΝΗ ΤΟΥ ΑΝΤΕΡΟΒΓΑΛΤΗ
08.00 ΣΑΝΤΡΑΧ
09.30 ΔΕ ΓΟΥΙΚΕΝΤ
11.15 ΜΑΙΡΗ ΚΑΙ ΡΟΝΤΑ
12.45 ΠΑΙΧΝΙΔΙ ΕΡΩΤΑ ΚΑΙ ΜΠΑΣΚΕΤ
14.55 ΜΙΑ ΤΡΥΦΕΡΗ ΣΧΕΣΗ
17.05 ΜΟΜΦΟΡΝΤ
19.00 ΑΛΙ ΜΑΚΜΠΙΛ
20.00 Η ΠΗΓΗ ΤΗΣ ΖΩΗΣ
22.00 Ο ΕΓΓΛΕΖΟΣ
24.00 Η ΚΑΤΗΓΟΡΟΥΜΕΝΗ
02.10 ΤΟ ΚΥΝΗΓΙ ΤΗΣ ΜΑΓΙΣΣΑΣ
03.45 Η ΖΩΗ ΤΟΜΠΙΛΙ ΔΕ ΚΙΝΤ
05.20 US: ΟΙ ΚΑΛΥΤΕΡΕΣ ΤΑΙΝΙΕΣ ΤΗΣ ΕΒΔΟΜΑΔΑΣ

TEMPO

06.00 ΜΟΥΣΙΚΕΣ ΕΠΙΛΟΓΕΣ
08.00 ΟΤΙ ΞΗΜΕΡΩΣΕΙ
09.50 **ΕΙΔΗΣΕΙΣ**
09.55 TEMPO CLUB
12.30 ΤΡΟΠΙΚΑΛ ΧΙΤ
13.30 **ΕΙΔΗΣΕΙΣ**
15.00 ΠΙΤ ΠΟΝΙ
16.00 ΕΛΛΗΝΙΚΗ ΤΑΙΝΙΑ
18.00 **ΕΙΔΗΣΕΙΣ**
18.30 **ΚΑΙΡΟΣ**
18.45 ΕΛΛΗΝΙΚΗ ΤΑΙΝΙΑ: ΤΡΕΛΟΣ ΚΑΙ ΠΑΣΗΣ ΕΛΛΑΔΟΣ
20.35 ΜΑΞΙΜΑΛΙΣΤΕΣ
21.00 **ΕΙΔΗΣΕΙΣ**
22.00 ΚΑΙΡΟΣ ΑΥΡΙΟ
22.15 ΞΕΝΗ ΤΑΙΝΙΑ: ΑΠΡΟΣΜΕΝΗ ΑΠΕΙΛΗ
00.15 **ΕΙΔΗΣΕΙΣ**
00.45 ΞΕΝΗ ΤΑΙΝΙΑ: Η ΚΡΙΣΙΜΗ ΜΕΡΑ

COSMOS - POLIS TV

07.00 ΜΟΥΣΙΚΗ ΚΑΛΗΜΕΡΑ
10.00 ΜΗΝ ΤΟ ΛΕΣ
13.05 BABY STYLE
14.00 ΤΣΑ
14.30 PRESTICE
15.00 ΜΟΥΣΙΚΗ POLIS
16.00 BUENA VIDA
17.00 **ΕΙΔΗΣΕΙΣ**
17.30 POLIS SPORTS
18.00 ΑΓΩΝΑΣ ΠΟΔΟΣΦΑΙΡΟΥ
20.10 ΑΞΟΝΙΚΟΣ ΤΟΜΟΓΡΑΦΟΣ
21.00 **ΕΙΔΗΣΕΙΣ**
21.30 ΟΙ ΔΡΑΠΕΤΕΣ ΤΗΣ ΠΟΛΗΣ
22.00 ΜΗΝ ΤΟ ΛΕΣ (Ε)
01.00 PRESTICE (Ε)
01.30 BUENA VIDA (Ε)
02.30 ΑΞΟΝΙΚΟΣ ΤΟΜΟΓΡΑΦΟΣ
03.20 ΜΟΥΣΙΚΗ - POLIS
04.20 ΝΥΧΤΕΡΙΝΗ ΜΟΥΣΙΚΗ

ΡΟΣΚΟΠΙΟ

ΚΡΙΟΣ:
21 ΜΑΡΤΙΟΥ - 19 ΑΠΡΙΛΙΟΥ

Πολλές κοινωνικές και επαγγελματικές δραστηριότητες προβλέπονται γι' αυτή την εβδομάδα ακολουθήστε το ρεύμα των εξελίξεων και μη φοβάστε κάποιες αλλαγές στο πρόγραμμα, που ενδέχεται να προκύψουν. Το σίγουρο είναι πως θα περάσετε καλά.

ΤΑΥΡΟΣ
20 ΑΠΡΙΛΙΟΥ - 20 ΜΑΪΟΥ

Η «δική» σας Αφροδίτη στον τομέα των κτήσεων και των κατακτήσεων σας προετοιμάζει με γρήγορους ρυθμούς να κάνετε σχέδια και να δρομολογήσετε όνειρα που σύντομα παίρνουν τον δρόμο της υλοποίησης.

ΔΙΔΥΜΟΙ
21 ΜΑΪΟΥ - 21 ΙΟΥΝΙΟΥ

Κάντε μια καινούργια αρχή σε ό,τι πιστεύετε ότι αξίζει τον κόπο. Δεν ταιριάζει στον χαρακτήρα σας να καταθέτετε τα όπλα άλλωστε η Αφροδίτη στο ζώδιό σας σάς βοηθά να διεκδικήσετε τα πάντα με θάρρος, τόλμη και υπομονή.

ΚΑΡΚΙΝΟΣ
22 ΙΟΥΝΙΟΥ - 22 ΙΟΥΛΙΟΥ

Με όπλα το χαμόγελο και την έμφυτη διπλωματία σας, μπορείτε να περάσετε μια ευχάριστη εβδομάδα αφήνοντας πίσω σας τις δυσκολίες που υπάρχουν. Στη διάρκεια ενός ταξιδιού θα μπορούσατε να κάνετε μια καταπληκτική γνωριμία.

ΛΕΩΝ
23 ΙΟΥΛΙΟΥ - 22 ΑΥΓΟΥΣΤΟΥ

Οι δημόσιες σχέσεις και η κοινωνική σας δράση βρίσκονται στην καλύτερη φάση τους, κάτω από την εύνοια της Αφροδίτης, που έκανε την είσοδό της στους Διδύμους. Αφήστε λοιπόν τους φίλους σας να γίνουν πηγή χαράς, ανανέωσης, αλλά και εμπιστοσύνης για σας.

ΠΑΡΘΕΝΟΣ
23 ΑΥΓΟΥΣΤΟΥ - 23 ΣΕΠΤΕΜΒΡΙΟΥ

Ξεχάστε επιτέλους τους χαμηλούς τόνους και τα «πρέπει» και απολαύστε αυτό το καλοκαίρι. Αφεθείτε στην καλή σας τύχη, που λέγεται Αφροδίτη, και από τους Διδύμους, όπου βρίσκεται, ανοίγει νέες επαγγελματικές προοπτικές πολύ σύντομα για σας.

ΖΥΓΟΣ:
24 ΣΕΠΤΕΜΒΡΙΟΥ - 23 ΟΚΤΩΒΡΙΟΥ

Η Αφροδίτη της αισιοδοξίας και της περιπέτειας έχει ήδη εγκατασταθεί στον άξονα της κίνησης και της επικοινωνίας του ζωδίου σας. Οι μετακινήσεις, λοιπόν, οι εξορμήσεις στη φύση, τα ταξίδια των ονείρων σας, εξωτικά, αλλά και ρομαντικά θα κάνουν αυτό το καλοκαίρι αξέχαστο.

ΣΚΟΡΠΙΟΣ:
24 ΟΚΤΩΒΡΙΟΥ - 22 ΝΟΕΜΒΡΙΟΥ

Αν δεν βρίσκεστε ήδη σε διακοπές, θα ήταν προτιμότερο αυτή την εβδομάδα να πάτε ένα μικρό έστω ταξίδι για εκτόνωση, γιατί αν μείνετε στο σπίτι ενδέχεται να προκύψουν εντάσεις, εκνευρισμοί και αντιθέσεις με τους δικούς σας ανθρώπους.

ΤΟΞΟΤΗΣ:
23 ΝΟΕΜΒΡΙΟΥ - 21 ΔΕΚΕΜΒΡΙΟΥ

Η Αφροδίτη που κυριαρχεί στον άξονα οικογένειας - γάμου θέλει τις σχέσεις σας να γίνουν τρυφερές, ζωντανές και γεμάτες ασφάλεια. Φροντίστε λοιπόν να ζήσετε ένα καλοκαίρι αλλιώτικο από τ' άλλα, καταστρώνοντας σχέδια για ένα ταξίδι με αυθεντικότητα, ανανέωση και μεγαλύτερη ελευθερία.

ΑΙΓΟΚΕΡΩΣ:
22 ΔΕΚΕΜΒΡΙΟΥ - 19 ΙΑΝΟΥΑΡΙΟΥ

Για να αναδείξετε τον καλύτερο εαυτό σας, τη λάμψη και τη γοητεία που σας χαρίζει η Αφροδίτη χρειάζεστε ώρες ξεκούρασης, χαλάρωσης, αλλά και εκτόνωσης μέσα από σπορ, γυμναστική ή περίπατο. Μια καλή ευκαιρία είναι να αρχίσετε από αύριο.

ΥΔΡΟΧΟΟΣ
20 ΙΑΝΟΥΑΡΙΟΥ - 19 ΦΕΒΡΟΥΑΡΙΟΥ

Η παρουσία της Σελήνης και του Ποσειδώνα στο ζώδιό σας δέχεται την εύνοια της Αφροδίτης και κάνει την ερωτική σας ζωή αισθησιακή και γλυκιά, παρά τις επικείμενες φαντασιώσεις και εξιδανικεύσεις. Ζήστε τη χαρά της ζωής που δικαιούστε.

ΙΧΘΥΕΣ:
19 ΦΕΒΡΟΥΑΡΙΟΥ - 20 ΜΑΡΤΙΟΥ

Επειδή δεν υπάρχει ευτυχισμένη ζωή, αλλά μόνο ευτυχισμένες μέρες, νιώστε αυτό το διάστημα τις αρμονικές στιγμές που σας χαρίζει η Αφροδίτη και περάστε μια όμορφη ξεχωριστή εβδομάδα μαζί με τους δικούς σας αγαπημένους ανθρώπους, μέσα ή έξω από το σπίτι.



«Δεν μύρισα τα νύχια μου»

Οταν ο Πλάτωνας πήγε ηλικιωμένος για τελευταία φορά στην Ολυμπία, του έγινε μοναδική υποδοχή, γιατί στα νιάτα του ήταν ξακουστός ακοντιστής και νικητής δυο φορές στα Πύθια και μια φορά στα Νέμεα. Καμιά τιμή στην αρχαιότητα δεν είχε την αξία του τίτλου «Ολυμπιονίκης». Οι νικητές, όταν γύριζαν στην πόλη τους είχαν το δικαίωμα να φορούν πορφύρα και στεφάνι, γκρέμιζαν ένα μέρος του τείχους της πόλης, για να περάσει η πομπή τους και έστηναν το άγαλμά τους στην αγορά. Οι Ολυμπιονίκες της Σπάρτης πολεμούσαν κοντά στο βασιλιά. Στην Αθήνα τους έτρεφαν δωρεάν, όσο να πεθάνουν, όπως ακριβώς γινόταν και με τους μεγάλους άνδρες του Πρυτανείου. Λίγο προτού οι αθλητές μπουν στο στίβο, πολλοί θεατές απ' έξω από το Στάδιο έβαζαν μεγάλα στοιχήματα, για τον ένα ή τον άλλο αθλητή, όπως γίνεται σε πολλές περιπτώσεις και σήμερα. Πολλοί ακόμη πήγαιναν στα διάφορα μαντεία, για να μάθουν το νικητή. Οι «μάντισες», «βουτούσαν» τότε τα νύχια τους σ' ένα υγρό, καμωμένο από δαφνέλαιο, ύστερα τα έβαζαν κοντά στη μύτη τους και έπεφταν σ' ένα είδος καταληψίας. Τότε ακριβώς έλεγαν και το όνομα του νικητή.

Από το περίεργο αυτό γεγονός έμεινε ως τα χρόνια μας η φράση: «δεν μύρισα τα νύχια μου», που τη λέμε συνήθως, όταν μας ρωτούν για κάποιο γνωστό συμβάν, το οποίο εμείς δεν έχουμε μάθει.

«Δεξιότερα Κουροπάτκιν»

Ο Κουροπάτκιν ήταν Ρώσος στρατάρχης και πολλές φορές έγινε και υπουργός των στρατιωτικών. Το 1904 στον Ρωσοϊαπωνικό πόλεμο, του ανατέθηκε η αρχιστρατηγία, αλλά ύστερα από τις φοβερές ήττες, τον αντικατέστησαν. Οι ελληνικές λοιπόν εφημερίδες της εποχής εκείνης, καθώς και οι καφενόβιοι δικοί μας, που ήθελαν να κάνουν τον επιτελικό, έλεγαν στις καθημερινές τους συζητήσεις και στα άρθρα τους οι εφημερίδες, να «κάνει δεξιότερα ο Κουροπάτκιν», για ν' αποφύγει τον ελιγμό των Ιαπώνων, που τελικά συνέτριψαν τους Ρώσους «προς αγαλλίασιν» των περισσοτέρων τότε Ελλήνων γιατί θαύμαζαν τη γενναιότητα των Ιαπώνων. Από τότε έμεινε και η φράση αυτή.

Η Αγάπη σας, μας δίνει
τη δύναμη να συνεχίσουμε

ΤΩΡΑ

rent a car

ALEXANDER



και σε ΑΘΗΝΑ, ΚΡΗΤΗ, ΚΕΡΚΥΡΑ με:

Ειδικές οικονομικές προσφορές
στους Ροδίτες συμπολίτες μας και
άμεσες παραδόσεις παραλαβές
σε αεροδρόμια, λιμάνια
και κεντρικά σημεία.

ΖΗΣΤΕ ΤΗΝ ΕΞΥΠΗΡΕΤΗΣΗ ALEXANDER

ΑΘΗΝΑ τηλ. 018979658 Fax 018979659
ΡΟΔΟΣ τηλ. 31018 Fax 35253

ΔΩΔΕΚΑΝΗΣΟΣ ΝΑΥΤΙΛΙΑΚΗ Ν.Ε.

Κρατήσεις on line:
«ΔΩΔΕΚΑΝΗΣΟΣ ΝΑΥΤΙΛΙΑΚΗ» Ν.Ε
Αυστραλίας 3, Ρόδος 85100,
Τηλ.: 0241 - 70590, Fax: 70591
και
Στον ταξιδιωτικό σας πράκτορα

ΔΡΟΜΟΛΟΓΙΑ ΤΟΥ ΤΑΧΥΠΛΟΟΥ ΚΑΤΑΜΑΡΑΝ «DODEKANISOS EXPRESS»
Μέχρι 31/08/2001

	Αναχωρήσεις από ΡΟΔΟ (Κεντρικό λιμάνι - Κολώνα)
ΔΕΥΤΕΡΑ	08.30 από ΡΟΔΟ για ΚΩ - ΛΕΡΟ - ΛΕΙΨΟΙ - ΠΑΤΜΟ - ΛΕΡΟ - ΚΑΛΥΜΝΟ - ΚΩ - ΡΟΔΟ
ΤΡΙΤΗ	08.30 από ΡΟΔΟ για ΚΩ - ΛΕΡΟ - ΛΕΙΨΟΙ - ΠΑΤΜΟ - ΛΕΡΟ - ΚΑΛΥΜΝΟ - ΚΩ - ΡΟΔΟ
ΤΕΤΑΡΤΗ	08.30 από ΡΟΔΟ για ΤΗΛΟ- ΝΙΣΥΡΟ - ΚΩ - ΛΕΡΟ - ΠΑΤΜΟ - ΛΕΡΟ - ΚΑΛΥΜΝΟ - ΚΩ - ΝΙΣΥΡΟ - ΤΗΛΟ - ΡΟΔΟ
ΠΕΜΠΤΗ	08.30 από ΡΟΔΟ για ΚΩ - ΚΑΛΥΜΝΟ - ΛΕΡΟ - ΠΑΤΜΟ - ΛΕΡΟ - ΚΑΛΥΜΝΟ - ΚΩ - ΡΟΔΟ
ΠΑΡΑΣΚΕΥΗ	08.30 από ΡΟΔΟ για ΚΩ - ΚΑΛΥΜΝΟ - ΛΕΡΟ - ΠΑΤΜΟ - ΛΕΡΟ - ΚΑΛΥΜΝΟ - ΚΩ - ΡΟΔΟ
ΣΑΒΒΑΤΟ	08.30 από ΡΟΔΟ για ΚΩ - ΚΑΛΥΜΝΟ - ΛΕΡΟ - ΠΑΤΜΟ - ΛΕΙΨΟΙ - ΛΕΡΟ ΚΑΛΥΜΝΟ - ΚΩ - ΡΟΔΟ
ΚΥΡΙΑΚΗ	08.30 από ΡΟΔΟ για ΚΩ - ΚΑΛΥΜΝΟ - ΛΕΡΟ - ΛΕΙΨΟΙ - ΠΑΤΜΟ - ΛΕΡΟ - ΚΑΛΥΜΝΟ - ΚΩ - ΡΟΔΟ
ΣΗΜΕΙΩΣΗ:	ΓΙΑ ΤΗΝ ΚΑΛΥΤΕΡΗ ΕΞΥΠΗΡΕΤΗΣΗ ΣΑΣ ΠΑΡΑΚΑΛΟΥΜΕ ΝΑ ΕΝΗΜΕΡΩΝΕΣΤΕ ΤΗΛΕΦΩΝΙΚΑ ΑΠΟ ΤΑ ΓΡΑΦΕΙΑ ΤΗΣ ΕΤΑΙΡΕΙΑΣ ΜΑΣ

ΚΑΤΕΒΛΗΘΗΣΑΝ ΠΑΡΑΝΟΜΩΣ ΣΤΟΥΣ ΥΠΑΛΛΗΛΟΥΣ

«Μείζον θέμα» στους ΟΤΑ

με τα πριμ και τα επιδόματα!

✓ Πόρισμα - καταπέλτης του Ελεγκτικού Συνεδρίου ✓ Δήμαρχοι - κοινοτάρχες - πρόεδροι - δημοτικοί σύμβουλοι και υπαλλήλοι καλούνται να επιστρέψουν αμέσως στα δημοτικά ταμεία 500 εκ. δρχ.!! ✓ Γίνεται λόγος για «προεκλογικά τεχνάσματα» ✓ Μεταξύ των παραβατών και ο υφ/ργός Εσωτερικών Κ. Κάισερλης που καλείται να επιστρέψει 70 εκ. δρχ. ✓ Συνεχίζεται ο οικονομικός έλεγχος και για παράνομη καταβολή διαφόρων άλλων επιδομάτων



«Μείζον θέμα», πολιτικό και νομικό, αλλά και ηθικής τάξεως προέκυψε με αρκετούς ΟΤΑ της Δωδ/νήσου, που κατέβαλαν στους υπαλλήλους τους παρανόμως «πριμ παραγωγικότητας» και άλλα επιδόματα (πλην Ρόδου και Ιαλυσού) με αποτέλεσμα να καλούνται τώρα για άμεση επιστροφή των χρημάτων στα δημοτικά ταμεία.

Σύμφωνα με απολύτως έγκυρες πληροφορίες συγκεκριμένα της «δ», πραγματικός καταπέλτης είναι το πόρισμα του Ελεγκτικού Συνεδρίου για το «πριμ παραγωγικότητας» που χορήγησαν αρκετοί δήμαρχοι και κοινοτάρχες στους υπαλλήλους και οι οποίοι καλούνται τώρα να επιστρέψουν μισό δισ. δρχ. περίπου (!) στα δημοτικά ταμεία για να αποφύγουν τις προβλεπόμενες κυρώσεις.

Μεταξύ των παραβατών συγκαταλέγεται μάλιστα και ο υφ/ργός Εσωτερικών κ. Κώστας Κάισερλης γιατί ως δήμαρχος Κω είχε χορηγήσει πριμ παραγωγικότητας παρανόμως, με αποτέλεσμα να καλείται τώρα σε επιστροφή περίπου 70 εκ. δρχ.!

Συγκλίνουσες πληροφορίες αναφέρουν ότι εκδόθηκαν ήδη οι προβλεπόμενες καταλογιστικές αποφάσεις από τον επίτροπο του Ελεγκτικού Συνεδρίου στην Ρόδο κ. Χρήστο Γιαννακόπουλο, με τις οποίες καλούνται οι δήμαρχοι, οι κοινοτάρχες, οι πρόεδροι των δημοτικών και κοινοτικών συμβουλίων καθώς και οι υπάλληλοι που έλαβαν παρανόμως τα πριμ, να φροντίσουν για την άμεση επιστροφή τους στα ταμεία των ΟΤΑ (εγκαλούνται δηλαδή τόσον αυτοί που ενέκριναν τα πριμ και τα επιδόματα όσο κι αυτοί που τα εισέπραξαν).

Συνεχίζεται στο μεταξύ, σύμφωνα πάντα με τις πληροφορίες, ο οικονομικός έλεγχος καθώς και οι καταλογιστικές πράξεις εις βάρος δημάρχων και υπαλλήλων και για άλλες περιπτώσεις μη νόμιμης καταβολής επιδομάτων πληροφορικής και διαχειριστικών λαθών καθώς και της μη νόμιμης κατατάξεως υπαλλήλων στα μισθολογικά κλιμάκια του ενιαίου μισθολογίου (σχετικά ξανάγραψε η «δ»).

Σύμφωνα με το πόρισμα, επειδή το υπουργείο Εσωτερικών δεν έδινε χρήματα στους δημάρχους για την καταβολή του πριμ παραγωγικότητας, τροποποίησαν παρανόμως τους προϋπολογισμούς των Δήμων, για να αντλήσουν τις σχετικές πιστώσεις, πήραν δηλαδή χρήματα απο άλλες πηγές ακόμα και από τα τεχνικά προγράμματα εις βάρος της εκτελέσεως έργων. Δεν αποκλείεται μάλιστα το ενδεχόμενο αυτό να έγινε για ψηφοθηρικούς σκοπούς ενόψει των εκλογών! Κατά την εκτίμηση ορισμένων νομικών ειδικότερα δεν αποκλείεται να επινοήθηκε αυτό το τέχνασμα από δημάρχους για να κερδίσουν τις εκλογές του 1998 ανεδόξως και εις βάρος του κράτους!

Δεν αποκλείεται δηλαδή να είπαν στους υπαλλήλους «εμείς συμφωνούμε με το πριμ, κάντε αγωγές και θα το πληρώσουμε», αν και γνώριζαν ότι ήταν νομικώς ακάλυπτοι (αυτός ήταν και ο λόγος που δεν το χορήγησαν, όπως προαναφέρθηκε, οι Δήμοι Ρόδου και Ιαλυσού). Γι' αυτό και δεν αποκλείουν πολλοί να διεπράχθη και το αδίκημα της παραβάσεως καθήκοντος από πλευράς των εμπλεκομένων.

Ερωτηθείς επί του όλου θέματος ο επίτροπος κ. Χρήστος Γιαννακόπουλος, μετά την κοινοποίηση πχ στους Δήμους Αρχαγγέλου και Κω (από τους οποίους και άντλησε τις πληροφορίες της η «δ») των φύλλων μεταβολών και ελλείψεων για εκτέλεση, δεν θέλησε να προβεί σε δηλώσεις, επιβεβαίωσε, ωστόσο, εμμέσως πλην σαφώς, ότι προχώρησε ήδη στις προβλεπόμενες ενέργειες και διαδικασίες προκειμένου να επιστραφούν στα δημοτικά ταμεία τα παρανόμως καταβληθέντα χρήματα στους υπαλλήλους.

Νομικοί της Ρόδου, προς τους οποίους απευθύνθηκε η «δ», επιβεβαίωναν την παρανομία, παραπέμποντας τόσο στο Σύνταγμα όσο και στο Ν. 1405/83 (ΦΕΚ 180 τ.Α!, άρθρο 16).

Σύμφωνα με το Σύνταγμα συγκεκριμένα (άρθρο 80) «...μισθός, σύνταξη, χορηγία ή αμοιβή ούτε εγγράφεται στον προϋπολογισμό του κράτους ούτε παρέχεται χωρίς οργανικό ή άλλο νόμο», ενώ σύμφωνα με το άρθρο 16 του Ν. 1405/83...

1. Για μισθούς, συντάξεις, επιδόματα, χορηγίες ή άλλες αμοιβές, αξίωση κατά του δημοσίου, των ν.π.δ.δ. και των οργανισμών τοπικής αυτοδιοίκησης χωρεί μόνο όταν οι απολαβές αυτές παρέχονται ρητά με οργανικό ή άλλο ειδικό νόμο.

2. Δεν επιτρέπεται και είναι αυτοδίκαια άκυρη κάθε επέκταση των ανωτέρω απολαβών, πέρα από τις περιπτώσεις που ρητά προσδιορίζονται από τους σχετικούς νόμους και καμία αξίωση δεν χωρεί κατά του δημοσίου, των ν.π.δ.δ. και των οργανισμών τοπικής αυτοδιοίκησης, με οποιοδήποτε τρόπο, τύπο ή μορφή και να προβάλλεται, εφόσον δεν συντρέχει η προϋπόθεση της προηγούμενης παραγράφου.

3. Αξιώσεις κατά του δημοσίου, των ν.π.δ.δ. και των οργανισμών τοπικής αυτοδιοίκησης, που προκύπτουν από αμφισβητήσεις της ισχύος των σχετικών διατάξεων και αφορούν την καταβολή των ανωτέρω απολαβών, όπως του προσωρινού προσωπικού επιδόματος του άρθρου 6 παρ. 2 του Ν. 754/1978, παραγράφονται εφόσον μέχρι την ισχύ του παρόντος άρθρου δεν έχουν εκδοθεί αμετάκλητες δικαστικές αποφάσεις και όλες οι υπάρχουσες εκκρεμείς δίκες, σε οποιοδήποτε βαθμό, καταργούνται.

Οπως ήταν αναμενόμενο η κοινοποίηση των φύλλων προκάλεσε σ' όλους σχεδόν τους ΟΤΑ ταραχή και ανησυχία, καθώς ο νόμος είναι σαφής και οι δήμαρχοι οφείλουν να συμμορφωθούν. Από την πλευρά τους οι υπάλληλοι αγωνιούν, αφού θα πρέπει να επιστρέψουν αμέσως τα χρήματα.

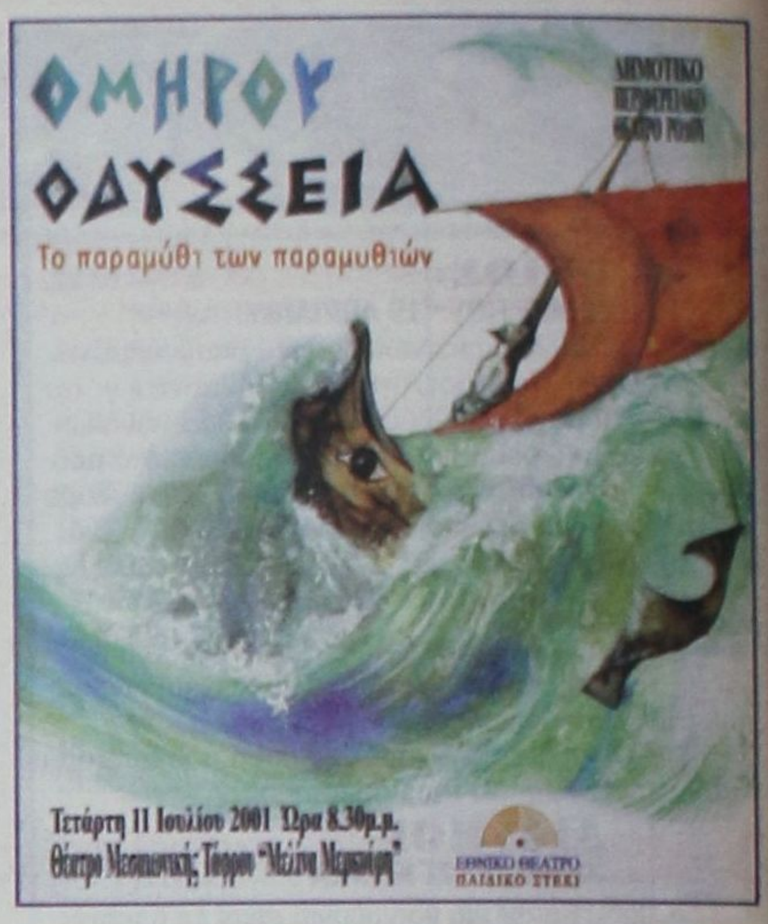

ΠΡΟΓΡΑΜΜΑ ΕΚΔΗΛΩΣΕΩΝ ΜΗΝΟΣ ΙΟΥΛΙΟΥ ΠΟΛΙΤΙΣΤΙΚΟΥ ΟΡΓΑΝΙΣΜΟΥ ΔΗΜΟΥ ΡΟΔΙΩΝ

• **ΟΔΥΣΣΕΙΑ** Εθνικό Θέατρο,
Τετάρτη 11 Ιουλίου '01, ώρα 9 μ.μ. ΤΑΦΡΟΣ
• Συναυλία **ΝΑΝΑΣ ΜΟΥΣΧΟΥΡΗ**
Σάββατο 14 Ιουλίου '01, ώρα 9.30 μ.μ. ΚΑΣΤΕΛΛΟ
• Συναυλία με την «**Ορχήστρα του ΜΙΚΗ ΘΕΟΔΩΡΑΚΗ**»
Τρίτη 17 Ιουλίου '01, ώρα 9.30 μ.μ. ΚΑΣΤΕΛΛΟ
Τραγουδούν: Δ. Μπάσης - Γ. Μπέζος και Ν. Βενετσάνου
• **ΦΕΣΤΙΒΑΛ ΟΠΕΡΑΣ**
α) 25/7 **NABUCCO - VERDI**, ώρα 9.30 μ.μ. ΚΑΣΤΕΛΛΟ
β) 26/7 **TOSCA - PUCCINI,** ώρα 9.30 ΚΑΣΤΕΛΛΟ
γ) 28/7 **CARMEN - BIZET**, ώρα 9.30 μ.μ. ΚΑΣΤΕΛΛΟ
δ) 29/7 **GALA** Αφιέρωμα στον VERDI,
ώρα 9.30 μ.μ. ΚΑΣΤΕΛΛΟ
Εισιτήρια για τις παραπάνω εκδηλώσεις
προπωλούνται στον θερινό κινηματογράφο
ΡΟΔΟΝ από τις 8 π.μ. - 2 μ.μ. και από τις 6 μ.μ. - 9 μ.μ.
Πληροφορίες στα τηλέφωνα:
33343 - 29678 - 27427 και 30668.

ΣΥΓΧΑΡΗΤΗΡΙΟ

Στον αγαπημένο μας βαπτιστικό και εξάδελφο Γιάγκο Παπαγεωργίου του Βασίλη και της Μαρίας, για την επάξια εισαγωγή του στη Νομική Σχολή θερμά συγχαρητήρια και λαμπρές σπουδές.
Θεόδωρος, Βιβή και Μιχάλης Παπαγεωργίου

ΠΡΟΣΚΛΗΣΗ

Ο Πολιτιστικός Οργανισμός ΜΕΚΤΟ του Δήμου Ιαλυσού σας προσκαλεί να τιμήσετε με την παρουσία σας την εκδήλωση που διοργανώνει στο πλαίσιο του πολιτιστικού καλοκαιρού και του 19ου διεθνούς φεστιβάλ «Ιαλύσια 2001» την Τρίτη 10 Ιουλίου στις 09.30 το βράδυ στο δημοτικό γυμναστήριο Ιαλυσού. Θα εμφανιστούν

Χορευτικό συγκρότημα από την Κίνα, με χορούς από τη μακρινή Ανατολή. Το ισχυρό εθνικό χρώμα, τα λαϊκότροπα και πανέμορφα κοστούμια θα εντυπωσιάσουν.

Χορευτικό συγκρότημα από το Μεξικό. Με χορούς των Ινδιάνων του Νότου, τελετουργικούς χορούς των Αζτέκων και χορούς από το Βόρειο και το Ανατολικό Μεξικό.
Ο δήμαρχος
Στέργος Στάγκας

ΠΩΛΟΥΝΤΑΙ

1) Μονοκατοικίες στην παραλία Ιαλυσού έναντι Βράχου 120, 140, 150, 170, 180, 200 τ.μ. σε μπετά ή τελειωμένες πολυτελούς κατασκευής, σε οικόπεδα αυτοτελή 400 - 700 τ.μ.
2) Καταστήματα και στούντιο των 50 τ.μ. επί της οδού Ιερού Λόχου Ιαλυσός, έναντι ξενοδοχείου Τσίκη.
Πληρ. Γ. Ιωαννίδης
Τηλ. 22714 ή 0932296983

ΠΩΛΟΥΝΤΑΙ

1) Οροφοδιαμερίσματα πολυτελούς κατασκευής εντός της πόλεως Ρόδου (όπισθεν παλαιού Νοσοκομείου) οδός Μεταξά των 136 τ.μ. με αποθήκη και θέση γκαράζ εσωτερική.
2) Διαμερίσματα σε μικρή πολυκατοικία πολυτελούς κατασκευής (με γκαράζ εσωτερικό) μέτρων 91, 98 και 136 τ.μ.
3) Μονοκατοικίες στην περιοχή Mira Mare διόροφες με υπόγειο γκαράζ των 140 τ.μ. και διαμερίσματα των 70 τ.μ.
Πληρ. Γ. Ιωαννίδης
Τηλ. 22714 ή 0932296983

Φροντιστήριο ΠΥΘΑΓΟΡΑΣ
Στ. Κωτιάδη 2, Ρόδος
Τηλ.: 0241 29593
Fax: 0241 - 76101
Διεύθυνση Σπουδών: Α. Μπουρνής - Δ. Παπανδρέου

ΑΝΑΚΟΙΝΩΣΗ
✓ Ημερομηνίες Εναρξης Μαθημάτων:

Τάξη	Ημερομηνία
Β' και Γ' Λυκείου	1 Αυγούστου
Α' Λυκείου	6 Αυγούστου
Γυμνάσια	27 Αυγούστου
Τ.Ε.Ε.	1 Σεπτεμβρίου

✓ Εγγραφές: Από 23 Ιουλίου, καθημερινά στη γραμματεία του φροντιστηρίου
Ωρες: 10:00 - 14:00 και 17:00 - 21:00.
✓ Συμπλήρωση Μηχανογραφικών: Από 16 Ιουλίου καθημερινά 10:00 - 13:00.

Το φροντιστήριο μας προσφέρει στους μαθητές **δωρεάν CD-ROM** με αναλυτικές πληροφορίες για όλα τα ΑΕΙ και ΤΕΙ, θέματα επαγγελματικού προσανατολισμού και οτιδήποτε αφορά στην εκπαίδευση.

ΔΕΥΑΡ
ΔΗΜΟΤΙΚΗ ΕΠΙΧΕΙΡΗΣΗ ΥΔΡΕΥΣΗΣ ΑΠΟΧΕΤΕΥΣΗΣ ΡΟΔΟΥ
2ο χλμ. Εθν. Οδού Ρόδου - Λίνδου τηλ.: 68750 - 68757 fax: 66380

ΑΝΑΚΟΙΝΩΣΗ

Από τη ΔΕΥΑΡ ανακοινώνεται ότι λόγω απαραίτητων εργασιών στο δίκτυο Υδρευσης, **την Τριτη 10/7/2001 από τις 9 π.μ. και για τρεις ώρες περίπου,** θα υπάρξει διακοπή νερού στις οδούς:
• Γαριβάλδη από τη διασταύρωση με Παλαιολόγου έως Αγίας Αναστασίας και
• Στεφάνου Καζούλη από 7 Βαγιές έως τη διασταύρωση με Βενετοκλέων.
Ζητούμε την κατανόηση των κατοίκων της παραπάνω περιοχής.
Εκ της ΔΕΥΑΡ
Ο Γενικός Δ/ντής
Π. Κανάκης
Δ/ντής Τεχνικών Υπηρεσιών