# η δημοκρατική της Ρόδου

στην υπηρεσία του δωδεκανησιακού λαού

Αρ. φύλλου 5709 - **ΠΑΡΑΣΚΕΥΗ 13 ΙΟΥΛΙΟΥ 2001** - Τιμή 200 Δρχ - 0,59 EURO - **www.dimokratiki.gr**




ΟΠΩΣ ΑΝΑΦΕΡΕΤΑΙ ΣΕ ΣΧΕΤΙΚΗ ΕΚΘΕΣΗ

## ΝΑΡΚΩΤΙΚΑ ΤΗΣ «ΔΙΑΣΚΕΔΑΣΗΣ»

### σε σχολεία, γήπεδα και ρέιβ πάρτυ

*«Εκσταση», LSD και αμφεταμίνες τα πιο... δημοφιλή!*

• ΣΕΛ. 10-11

ΕΓΙΝΑΝ ΧΘΕΣ ΟΙ ΠΤΗΣΕΙΣ

## Ανακοινώθηκαν τα νέα δρομολόγια της «Dodecan Air»

*Καθόλου ευχάριστη η κατάσταση στα αεροδρόμια*

• ΣΕΛ. 20




ΜΕ ΑΠΟΦΑΣΗ ΤΟΥ ΕΛΕΓΚΤΙΚΟΥ ΣΥΝΕΔΡΙΟΥ

## Και άλλοι δημοτικοί υπάλληλοι θα πρέπει να επιστρέψουν αμέσως το «πριμ παραγωγικότητας»

• ΣΕΛ. 11

ΟΠΩΣ ΠΡΟΚΥΠΤΕΙ ΚΑΙ ΑΠΟ ΕΠΙΣΗΜΕΣ ΑΝΑΛΥΣΕΙΣ

# ΚΑΤΑΠΟΝΤΙΣΜΟΣ των υποψηφίων για τα ΑΕΙ και ΤΕΙ



Περίπου 5.000 - 6.000 μαθητές της Β' Λυκείου θα μείνουν στην ίδια τάξη • Μικρή πτώση στις βάσεις των αποκαλούμενων «καλών σχολών» • Το υπουργείο Παιδείας αποκλείει το ενδεχόμενο επαναφοράς του θεσμού των μετεξεταστέων • Μόλις 1,68% των υποψηφίων έγραψαν από 18 έως 20 • Δεν αναμένεται να προκύψει «πληθωρισμός» αριστούχων • ΣΕΛ. 32

> *«Σημειώθηκε πτώση των βάσεων στο σύνολο των Σχολών»*

## Πως και που θα γίνει στα Δωδεκάνησα η κατάθεση των μηχανογραφικών δελτίων

Δικαιολογητικά και διαδικασίες

• ΣΕΛ. 4

ΜΕΤΑ ΤΙΣ ΕΞΗΓΗΣΕΙΣ ΠΟΥ ΔΟΘΗΚΑΝ

## Ολα «μέλι - γάλα» και πάλι στην ΔΑΝΕ

Εγκρίθηκε ο ισολογισμός

• ΣΕΛ. 3





## Οριστικοποιήθηκε το πρόγραμμα επισκέψεως του Οικουμενικού Πατριάρχη στην Νίσυρο

• ΣΕΛ. 19










# η άποψη της ημέρας

**Οι βλαβερές συνέπειες της ακυβερνησίας γίνονται όλο και περισσότερο αισθητές. Μέσα στα άφθονα εκκρεμή ζωτικά προβλήματα που παραπέμπονται για μετά το συνέδριο, έχουμε και μπαράζ απεργιακών κινητοποιήσεων. Απεργίες και στάσεις εργασίας, στο ΜΕΤΡΟ, στα ΕΛΤΑ, στη ΔΕΗ, στις Εφορίες, στα διόδια, στα νοσοκομεία, στο ΙΚΑ και έπεται συνέχεια. Αθέτηση δεσμεύσεων, παραπλανητικές υποσχέσεις, αλαζονεία, είναι οι βασικές αιτίες που προκαλούν τη χιονοστιβάδα των απεργιών.**

Επίσης, είναι γεγονός ότι οι διάφορες κοινωνικές ομάδες, βλέποντας την κυβέρνηση να κλυδωνίζεται και να βρίσκεται σε αδιέξοδο, επιχειρούν να επωφεληθούν από την αδυναμία της. Μία κυβέρνηση που με τους άστοχους χειρισμούς της έχει απωλέσει κάθε λαϊκό έρεισμα, δεν είναι σε θέση να αντιπαρατεθεί με τις κοινωνικές ομάδες και στην παραμικρή πίεση εγκαταλείπει την αδιαλλαξία και την αλαζονεία της και φέρεται πρόθυμη να υποκύψει στις όποιες διεκδικήσεις αδιαφορώντας για τις συνέπειες.

Είναι επόμενο, λοιπόν, να εγείρουν όλοι δίκαιες και άδικες διεκδικήσεις για να κερδίσουν ό,τι μπορούν από την ετοιμόρροπη κυβέρνηση, η οποία εναγωνίως αναζητά λαϊκά ερείσματα. Το κακό για την κυβέρνηση είναι ότι αντιμετωπίζει ακόμη και αιτήματα εναντίον των κρατικοποιήσεων με επιχειρήματα και πρακτικές που η ίδια ως αντιπολίτευση είχε διδάξει. Ερχεται αντιμέτωπη με τον παλιό της εαυτό και εγκλωβίζεται στις ιδεολογικές αγκυλώσεις της. Το αποτέλεσμα είναι να περιπίπτει σε πλήρη απραξία.

## Βλαβερές συνέπειες

Κάθε απόπειρα διαρθρωτικών αλλαγών παραλύει, κάθε αντίθεση ακόμη και προς τις εξόφθαλμα άδικες και παράλογες διεκδικήσεις αποκλείεται. Η αδυναμία της κυβέρνησης και η επικέντρωση της προσοχής της στο Συνέδριο για τακτοποίηση εσωκομματικών προβλημάτων, πολλά δεινά συσσωρεύει στον τόπο. Το χρηματιστήριο καταρρέει, ο πληθωρισμός της ξεφεύγει τελείως, η οικονομία οδεύει από το κακό στο χειρότερο και έρχεται να προστεθεί και το απεργιακό μπαράζ για να καταδείξει πλήρως την ακυβερνησία στην οποία η κυβέρνηση του κ. Σημίτη καταδίκασε τη χώρα.

Το χειρότερο είναι ότι δεν έχει λύσεις, δεν έχει τίποτε να δώσει η κυβέρνηση αυτή, αλλά και στην περίπτωση που θα μπορούσε να υποσχεθεί ικανοποίηση αιτημάτων, δεν γίνεται πιστευτή και οι υποσχέσεις της θεωρούνται δείγμα άνευ αξίας. Επομένως όλα προοιωνίζονται ένα άσχημο καλοκαίρι για την ετοιμόρροπη κυβέρνηση και πολλά δεινά για τους πολίτες και τη χώρα με την παρατεινόμενη ακυβερνησία και τη μετάθεση των πάντων για μετά το Συνέδριο. Αλλά βεβαίως δεν είναι δυνατό να πείσει ότι θα πράξει τότε, όσα δεν κατάφερε επί σχεδόν είκοσι χρόνια, τώρα μάλιστα που έχει απωλέσει κάθε ανοχή και κάθε κοινωνικό έρεισμα.

# ο καιρός

Γενική πρόγνωση για σήμερα Παρασκευή 13 Ιουλίου 2001. Σε όλη τη χώρα προβλέπεται γενικά αίθριος καιρός και μόνο στα βόρεια ηπειρωτικά το απόγευμα θα αναπτυχθούν τοπικές νεφώσεις. Οι άνεμοι θα πνέουν από βόρειες διευθύνσεις στα δυτικά ασθενείς μέχρι μέτριοι στα ανατολικά μέτριοι μέχρι ισχυροί και τοπικά στο Αιγαίο προσκαιρα πολύ ισχυροί. Η θερμοκρασία θα κυμανθεί στα ηπειρωτικά από 18 έως 35 βαθμούς, στο Ιόνιο από 20 έως 32 βαθμούς και στα νησιά του Αιγαίου από 22 έως 31 βαθμούς Κελσιου.

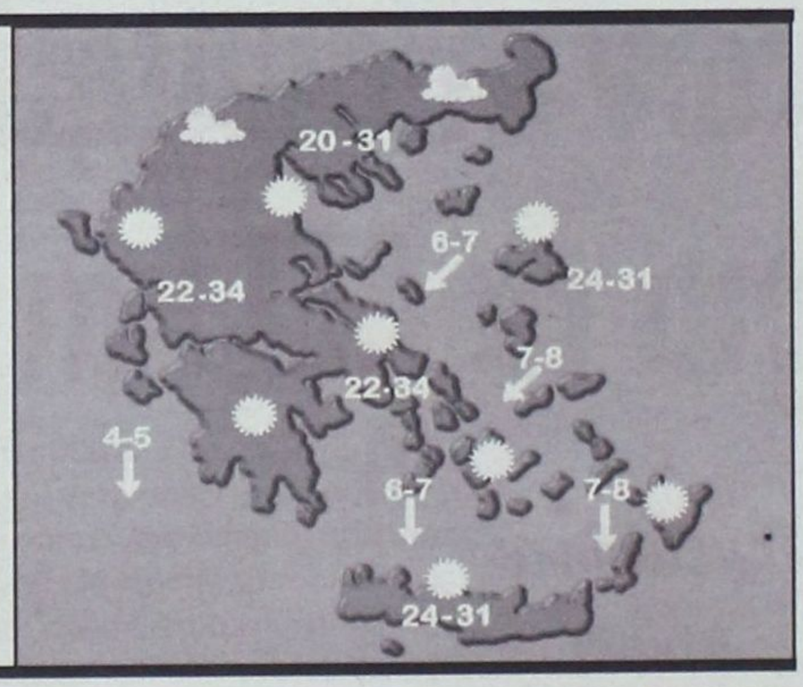


ΗΜΕΡΗΣΙΑ ΕΦΗΜΕΡΙΔΑ
η δημοκρατική της Ρόδου
Ετος ιδρύσεως 1982
Θεμ. Σοφούλη 77
Ταχ. Θυρίδα 339
85100 Ρόδος
Εκδότης - ιδιοκτήτης - διευθυντής:
ΒΑΣΙΛΗΣ Δ. ΑΘΑΝΑΣΙΟΥ
Τηλέφωνα:
28728, 34722, 76655,
37500, 26728, 27919
Telefax:37333

www.dimokratiki.gr
e-mail:contact@dimokratiki.gr




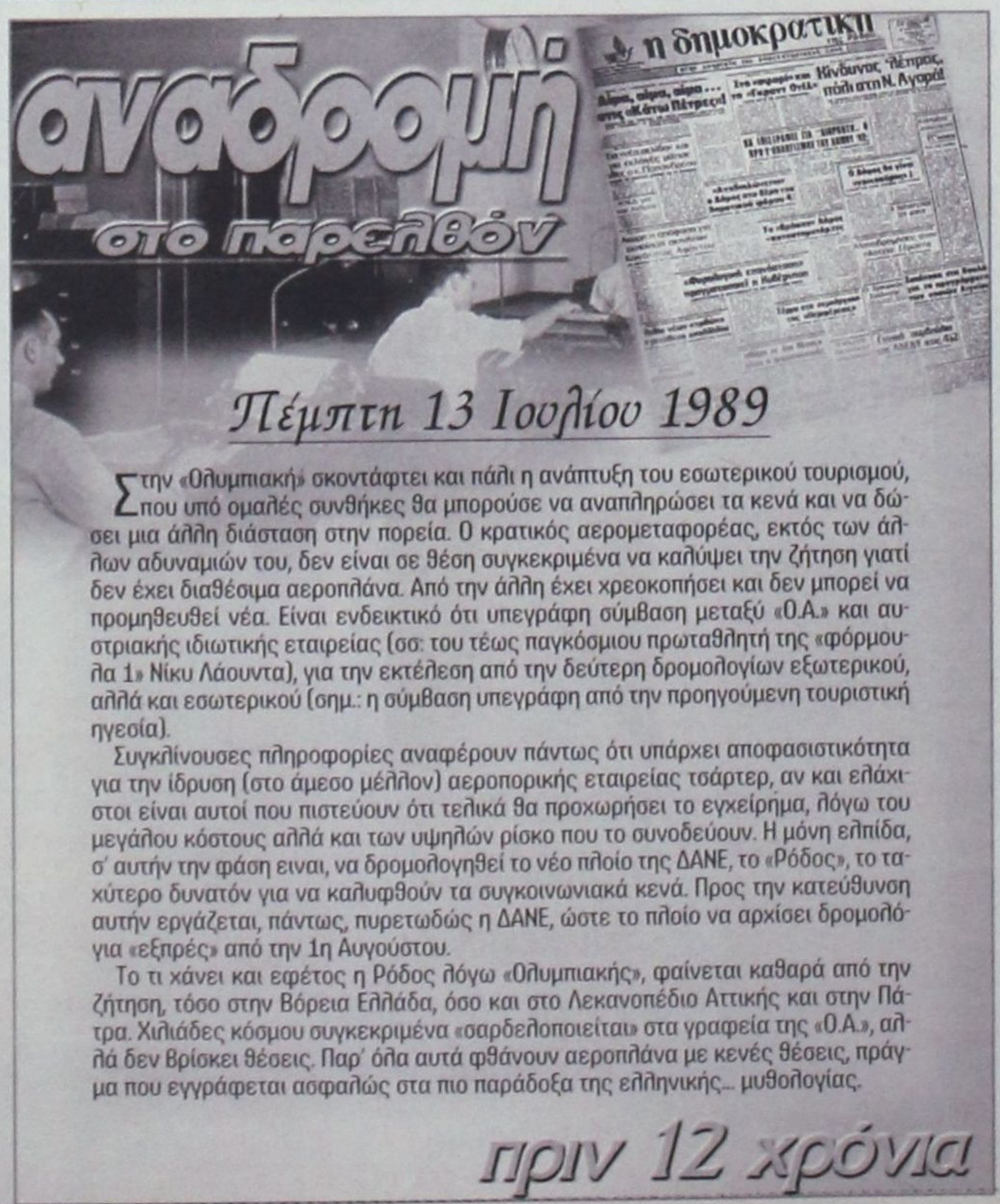


πριν 12 χρόνια

# πληροφορίες

## Η ΤΑΥΤΟΤΗΤΑ ΤΗΣ ΗΜΕΡΑΣ

**ΠΑΡΑΣΚΕΥΗ 13 ΙΟΥΛΙΟΥ**
ΣΥΝΑΞΗ ΑΡΧΑΓ. ΓΑΒΡΙΗΛ, ΣΤΕΦΑΝΟΥ ΣΑΒΒΑΪΤΟΥ
Ανατολή ηλίου 5.13 Δύση ηλίου 7.48 ΤΕΛΕΥΤ. ΤΕΤ.

## ΦΑΡΜΑΚΕΙΑ

**ΣΗΜΕΡΑ:** διημερεύει το φαρμακείο ΠΕΣΤΛΙΚΗΣ ΗΛΙΑΣ, Αλεξάνδρου Διάκου 22-24 (100 μαγαζιά Πλατεία «Θέρμαι») τηλ. 75331
**ΣΗΜΕΡΑ:** διανυκτερεύει το φαρμακείο ΗΡΑΚΛΕΙΔΗΣ Α. Εμπορ. Κέντρο Αγ. Αποστόλων, Μέγκαβλη τηλ. 64.037

## ΚΑΥΣΙΜΑ

**ΣΗΜΕΡΑ:** Διανυκτερεύουν τα πρατήρια καυσίμων **1)** Μιχαήλου Π. **(ΕΚΟ Χρ. Τσιγάντε) 2)** Ντανοβασίλης - Αυγενικός **(ΕΚΟ Γ. Σεφέρη) 3)** Τζωρτζής Ι. **(ΒΡ Ιαλυσός) 4)** Κεφαλάς Στ. **(ΕΚΟ Κρεμαστή) 5)** Πιτροπάκη Μ. **(ΒΡ Καλαβάρδα) 6)** Νικολουδάκη Τ. **(ΕΚΟ Κρητηνία) 7)** Κοιλιάς Α. **(ΒΡ Αφάντου) 8)** Αναστασιάδης Α. **(ΕΚΟ Κάλαθος) 9)** Παπαστέργου Α. **(ΕΚΟ Λάρδος)**

## ΧΡΗΣΙΜΑ ΤΗΛΕΦΩΝΑ

| | | | |
|---|---|---|---|
| Άμεση δράση | 100 | Ώρα | 141 |
| Πυροσβεστική | 23333 | Φαρμακεία (Διημ.-Διαν.) | 107 |
| Νοσοκομείο | 80000 | ΠΡΟ·ΠΟ • ΛΟΤΤΟ | 111 |
| **Οδική Ασφάλεια:** | | ΡΟΔΑ | 26300 |
| EXRESS SERVICE | 154 | ΚΤΕΥΛ | 27706 |
| HELLAS SERVICE | 157 | ΕΒΕΔ | 22281 |
| HOULIS SERVICE | 30165 | Δικηγορικός Σύλλογος | 27469 |
| Ράδιο Ταξί | 64712 | Εμπορικός Σύλλογος | 35255 |
| Αστυν. Διεύθυνση | 27653 | Ολυμπιακή - Κρατήσεις | 24555 |
| Ασφάλεια | 23294 | ΔΑΝΕ | 77070 |
| Τμήμα Τάξης | 23849 | ΙΚΑ | 64912 |
| Τροχαία | 26480 | ΤΕΒΕ | 22688·77034 |
| Λιμεναρχείο | 28888 | ΤΑΞΥ | 68701·3 |
| Δασαρχείο | 191 | ΟΑΕΔ | 23265 |
| Τελωνείο | 27703 | Εργατικό Κέντρο | 24730 |
| Υγειονομείο | 26666 | Αρχαιολογία | 34719 |
| Μητρόπολη | 23274 | Περιφ. Δ/ντής | 38174 - 38175 |
| Νομαρχία | 74000 | AIRGREECE | 36095 |
| Δήμος Ρόδου | 46200 | Aegean Airlins | 98345 |
| Βλάβες ΟΤΕ | 121 | ΔΗΜ. ΕΠΙΧ. ΚΑΘ. ΡΟΔΟΥ | 77600 |
| Βλάβες ΔΕΗ | 125 | ΥΠΗΡ. ΑΠΟΚΟΜΙΔΗΣ | 61057 |
| Πληρ. ΟΤΕ | 131 | | |

## ΔΕΧΟΝΤΑΙ ΤΟ ΚΟΙΝΟ

- **ΠΕΡ/ΚΟΣ Δ/ΝΤΗΣ ΔΩΔ/ΣΟΥ** δέχεται Τρίτη & Πέμπτη 11:00 - 13:00
- **ΝΟΜΑΡΧΗΣ** δέχεται κάθε Τρίτη & Πέμπτη από 11.00 - 13.00
- **ΑΝΤΙΝΟΜΑΡΧΗΣ ΔΩΔ/ΣΟΥ** κ. Νικόλαος Τατάκης δέχεται το κοινό κάθε Τρίτη & Πέμπτη από 10.00 - 12.00
- **ΔΗΜΑΡΧΟΣ** Ρόδου κ. Γ. Γιαννόπουλος δέχεται ύστερα από συνεννόηση
- **ΑΝΤΙΔΗΜΑΡΧΟΣ** κ. Αντ. Αλαβέρας δέχεται καθημερινά
- **ΑΝΤΙΔΗΜΑΡΧΟΣ** κ. Μαν. Σαββής δέχεται κάθε Τρίτη και Πέμπτη 13.00-14.00
- **ΑΝΤΙΔΗΜΑΡΧΟΣ** Ρόδου Μανώλης Γλυνός δέχεται κάθε Τετάρτη από 12.00 - 14.00
- **ΔΗΜΑΡΧΟΣ** Πεταλούδων Μιχ. Κορδίνας δέχεται το κοινό: Δευτέρα 17.30 - 19.30, Τρίτη 11.00-13.00, Πέμπτη 11.00-13.00

## ΑΚΤΟΠΛΟΙΚΑ ΔΡΟΜΟΛΟΓΙΑ

**ΠΑΤΜΟΣ:** Απόπλους **14:00** για Κω, Κάλυμνο, Λέρο, Πάτμο, Πειραιά **ΡΟΔΑΝΘΗ:** Απόπλους **16:00** για Κω, Κάλυμνο, Λέρο, Πάτμο, Πειραιά

## ΑΕΡΟΠΟΡΙΚΑ ΔΡΟΜΟΛΟΓΙΑ

**ΠΤΗΣΕΙΣ ΟΛΥΜΠΙΑΚΗΣ**

**ΡΟΔΟΣ - ΑΘΗΝΑ:** Καθημερινά **07.20, 10.40, 14.25, 20.30, 22.50**
**ΡΟΔΟΣ - ΚΑΡΠΑΘΟΣ:** (Τρίτη, Πέμπτη, Σάββατο) **09.45** (Δευτέρα, Τετάρτη, Παρασκευή) **10.30** (Δευτέρα, Κυριακή) **12.40**
**ΡΟΔΟΣ - ΚΑΣΟΣ:** (Δευτέρα, Παρασκευή, Κυριακή) **12.40**
**ΡΟΔΟΣ - ΗΡΑΚΛΕΙΟ:** (Δευτέρα, Τετάρτη, Παρασκευή) **16.10** Καθημερινά μέσω Αθηνών
**ΡΟΔΟΣ - ΘΕΣΣΑΛΟΝΙΚΗ:** (Δευτέρα, Τετάρτη, Παρασκευή) **18.40** Καθημερινά μέσω Αθηνών
**ΡΟΔΟΣ - ΣΑΝΤΟΡΙΝΗ:** (Δευτέρα, Σάββατο) **20.55**
**ΡΟΔΟΣ - ΜΕΓΙΣΤΗ:** (Τετάρτη, Παρασκευή, Κυριακή) **08.10**

**ΠΤΗΣΕΙΣ AIR GREECE**

**ΡΟΔΟΣ - ΑΘΗΝΑ:** Καθημερινά **18.00**
**ΡΟΔΟΣ - ΗΡΑΚΛΕΙΟ:** Καθημερινά **21.30**

**ΠΤΗΣΕΙΣ AEGEAN - CRONUS AIRLINES**

**ΡΟΔΟΣ - ΑΘΗΝΑ:** Καθημερινά **08.45 - 14.30 - 18.30 - 22.10**
**ΡΟΔΟΣ - ΗΡΑΚΛΕΙΟ:** Καθημερινά **19.30**
**ΡΟΔΟΣ - ΘΕΣΣΑΛΟΝΙΚΗ:** Καθημερινά **11.20**

**ΠΤΗΣΕΙΣ AXON AIRLINES**

**ΡΟΔΟΣ - ΑΘΗΝΑ:** Καθημερινά **11.10 - 19.20**

## ΣΥΝΑΛΛΑΓΜΑ

**ΠΟΣΟΤΗΤΑ ΝΟΜΙΣΜΑΤΟΣ ΑΝΑ 1 ΕΥΡΩ**

| | | | |
|---|---|---|---|
| ΔΟΛΛΑΡΙΟ Η.Π.Α | 0,8538 | ΛΑΤ ΛΕΤΟΝΙΑΣ | 0,5428 |
| ΓΙΕΝ ΙΑΠΩΝΙΑΣ | 106,16 | ΛΙΡΑ ΜΑΛΤΑΣ | 0,3959 |
| ΚΟΡΩΝΑ ΔΑΝΙΑΣ | 7,4425 | ΖΛΟΤΙ ΠΟΛΩΝΙΑΣ | 3,7167 |
| ΛΙΡΑ ΑΓΓΛΙΑΣ | 0,6071 | ΛΕΙ ΡΟΥΜΑΝΙΑΣ | 25002,00 |
| ΚΟΡΩΝΑ ΣΟΥΗΔΙΑΣ | 9,262 | ΤΟΛΑΡ ΣΛΟΒΕΝΙΑΣ | 218,9185 |
| ΦΡΑΓΚΟ ΕΛΒΕΤΙΑΣ | 1,5138 | ΚΟΡΩΝΑ ΣΛΟΒΑΚΙΑΣ | 42,68 |
| ΚΟΡΩΝΑ ΙΣΛΑΝΔΙΑΣ | 88,07 | ΛΙΡΑ ΤΟΥΡΚΙΑΣ | 1132450,0 |
| ΚΟΡΩΝΑ ΝΟΡΒΗΓΙΑΣ | 7,964 | ΔΟΛ. ΑΥΣΤΡΑΛΙΑΣ | 1,6927 |
| ΛΕΒΑ ΒΟΥΛΓΑΡΙΑΣ | 1,9468 | ΔΟΛ. ΚΑΝΑΔΑ | 1,3024 |
| ΛΙΡΑ ΚΥΠΡΟΥ | 0,57412 | ΔΟΛ. ΧΟΝΓΚ-ΚΟΝΓΚ | 6,6594 |
| ΚΟΡΩΝΑ ΤΣΕΧΙΑΣ | 33,883 | ΔΟΛ. ΝΕΑΣ ΖΗΛΑΝΔΙΑΣ | 2,1126 |
| ΚΟΡΩΝΑ ΕΣΘΟΝΙΑΣ | 15,6466 | ΔΟΛ. ΣΙΓΚΑΠΟΥΡΗΣ | 1,5654 |
| ΦΟΡΙΝΤ ΟΥΓΓΑΡΙΑΣ | 256,95 | ΓΟΥΟΝ Ν. ΚΟΡΕΑΣ | 1108,23 |
| ΛΙΤΑ ΛΙΘΟΥΑΝΙΑΣ | 3,416 | ΡΑΝΤ Ν. ΑΦΡΙΚΗΣ | 7,0754 |

## ΜΕΤΑ ΤΙΣ ΕΞΗΓΗΣΕΙΣ ΠΟΥ ΔΟΘΗΚΑΝ

# Ολα «μέλι - γάλα» *και πάλι στην ΔΑΝΕ!*

***✓ Εγκρίθηκε ομοφώνως ο ισολογισμός ✓ Οριστικά στις 11 Αυγούστου η γεν. συνέλευση ✓ Πως έχει ακριβώς το θέμα των επιταγών***

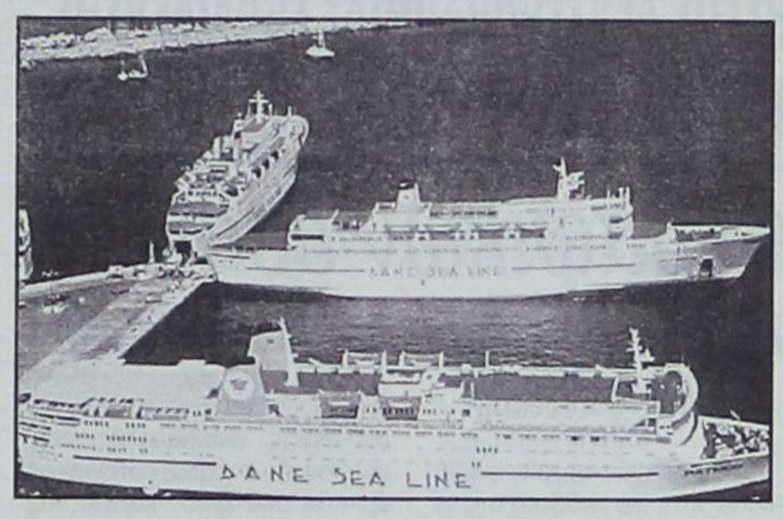


**Εντονη, θορυβώδης και κατά διαστήματα επεισοδιακή υπήρξε η προχθεσινή (κρίσιμη) συνεδρίαση του δ.σ. της ΔΑΝΕ, που άρχισε στις 12.30′ το μεσημέρι και κράτησε ως τα μεσάνυκτα αλλά τελικά βρέθηκε διέξοδος! Εγκρίθηκε συγκεκριμένα και μάλιστα ομοφώνως ο ισολογισμός (που απειλούσε να τινάξει στον αέρα την εταιρεία) ο οποίος και αναμένεται να υπογραφεί από τους κ.κ. Γεράσιμο Καλογηράτο και Στέλιο Ζαμπετάκη (από πλευράς διοικήσεως), και Λούη Σορωνιάτη - Εμμ. Διοκομανώλη (από πλευράς υπηρεσιακών παραγόντων) και να δημοσιευθεί μέσα στην επόμενη εβδομάδα. Ταυτόχρονα οριστικοποιήθηκε και η ημερομηνία διεξαγωγής της ετήσιας τακτικής γενικής συνελεύσεως των μετόχων για την 11η Αυγούστου, αντί της 28ης Ιουλίου.**

Το δ.σ. της ΔΑΝΕ απεφάσισε ακόμη να προχωρήσει στην πώληση του «Ιαλυσός» (μέσω ναυλομεσιτών) και σε συμβιβασμό με τον κ. Νώντα Σολούνια, στα πλαίσια της πρόσφατης συμφωνίας για άμεση καταβολή δηλαδή 1,5 δισ. δρχ., 800 εκ. από την πώληση του «Rodos Bay» και με διευθέτηση του υπολοίπου εκ 200 εκ. δρχ., και προς τον σκοπό αυτόν έδωσε σχετικές οδηγίες στον νομικό του σύμβουλο κ. Νίκο Σαμαρά. Το ποσό αυτό που θα εισπραχθεί θα διατεθεί, όπως αποφασίσθηκε για την ανασκευή του «Λίνδος», το οποίο αναμένεται να είναι έτοιμο για την έναρξη δρομολογίων, ως την 15η Αυγούστου.

Σχετικά με την συνεδρίαση του δ.σ., από την ΔΑΝΕ εκδόθηκε χθες η ακόλουθη ανακοίνωση:

«Το Δ.Σ. της ΔΑΝΕ SEA LINE κατά την συνεδρίασή του της 11ης Ιουλίου 2001, από τα παραστατικά στοιχεία που ετέθησαν υπ' όψιν του, ενέκρινε ομόφωνα τον ισολογισμό και τα αποτελέσματα χρήσεως της Εταιρείας για την χρήση του 2000, επιβεβαιώνοντας επ' ευκαιρία της εγκρίσεως αυτών, την πρόθεσή του να προχωρήσει αταλάντευτα με πνεύμα συνεργασίας στην εξυπηρέτηση των συμφερόντων της Εταιρείας και στην δικαίωση των προσδοκιών των μετόχων της».

Συγκλίνουσες πληροφορίες αναφέρουν ότι η αποκατάσταση της ηρεμίας στις τάξεις της ΔΑΝΕ επιτεύχθηκε ύστερα από την παροχή διευκρινίσεων και εξηγήσεων σχετικά με την πληρωμή 100 εκ. δρχ. στον κ. Γερ. Καλογηράτο, 26 εκ. δρχ. στον κ. Ιάκωβο Γερονικόλα, 6 εκ. δρχ. στον κ. Γ. Τσούρα και 5 εκ. δρχ. στον κ. Ν. Κουτσοκώστα.

Οπως υποστήριξε πιο συγκεκριμένα ο κ. Γερ. Καλογηράτος, το ποσό των 100 εκ. δρχ. αφορούσε συναλλαγματικές διαφορές και προεξοφλητικούς τόκους, σύμφωνα με μνημόνιο που είχε υπογραφεί και το οποίο προέβλεπε την χορήγηση δανείου προς την εταιρεία ύψους 1 εκ. δολαρίων (οι τόκοι αφορούσαν την προεξόφληση επιταγών στις Τράπεζες). Το δάνειο έπρεπε να πληρωθεί σε δολάρια, αλλά επειδή αυτό έγινε σε δραχμές, ο πρόεδρος αξίωσε και πήρε την (συναλλαγματική) διαφορά με έκδοση ισόποσης επιταγής την 6η Δεκ. 2000, η οποία έφερε την υπογραφή του ιδίου και του διευθύνοντα συμβούλου κ. Στ. Ζαμπετάκη.

Σε ό,τι αφορά τα 26 εκ. δρχ. που εισπράχθηκαν από τον κ. Ιακ. Γερονικόλα διευκρινίσθηκε ότι επρόκειτο για επιστροφή χρημάτων που ο ίδιος είχε καταβάλει για την επισκευή του «Πάτμος» (με έκδοση επιταγών), ενώ το ίδιο ισχύει και για τις οφειλές προς τους κ.κ. Κουτσοκώστα και Τσούρα (πρόκειται, όπως ειπώθηκε, για δαπάνες που έγιναν για λογαριασμό της εταιρείας ύστερα από σχετική εντολή και οι οποίες δικαιολογήθηκαν).

Αυτές οι εξηγήσεις δόθηκαν, οι οποίες και θεωρήθηκαν επαρκείς με αποτέλεσμα την έγκριση του ισολογισμού.

Αξίζει να σημειωθεί με την ευκαιρία ότι μεγάλο μέρος της συνεδριάσεως απασχόλησαν δηλώσεις σε Ρ/Σ και σε άλλα ΜΜΕ, ενώ κατατέθηκαν και κασέτες!







RESTAURANT

YACHT CLUB

*Δημιουργήσαμε ένα* ***εστιατόριο*** *σε εκπληκτικό χώρο, δίνοντας ιδιαίτερη έμφαση στις γεύσεις* ***της ιταλικής κουζίνας,*** *ζυμωμένες από αγνά υλικά.*

*Φέραμε από το* ***Casa di Pasta*** *τον κορυφαίο* ***σεφ Σιράζ*** *και σας περιμένουμε...*

M E N U

**Σαλάτα Yacht Club**
Μαρούλι ελληνικό - γαλλικό, κρουτόν, σταφίδα, κουκουνάρι, παρμεζάνα και σάλτσα vinegraite

**Ορεκτικό Μελιτζάνα Yacht Club**
Λεπτές φέτες μελιτζάνες παναρισμένες με γέμιση από ζαμπόν, τυρί, μοτσαρέλα και τομάτα.

**Μακαρόνια di mare**
Σπαγγέτι με διάφορα θαλασσινά σερβιρισμένα με λευκή ή κόκκινη σάλτσα

**Κοτόπουλο di pollo**
Στήθος κοτόπουλο, γεμιστό με φρέσκο σπανάκι, προσούτο, φρέσκια μοτσαρέλα και σάλτσα από τυρί gorgotzolla ή ροκφόρ

**Γλυκό πανακότα**
Καραμελωμένα φρέσκα φρούτα και σιρόπι με φράουλα και μάνγκο

**Τιμή γνωριμίας 5.000 δρχ.**
**Περιορισμένες θέσεις**
**Κρατήσεις 87879**
**Yacht Club • Αγησάνδρου - Φαληράκι**

## ΑΝΑΚΟΙΝΩΣΗ ΤΗΣ Δ/ΝΣΕΩΣ ΔΕΥΤΕΡΟΒΑΘΜΙΑΣ ΕΚΠΑΙΔΕΥΣΗΣ

# Πως και που θα γίνει η κατάθεση *των μηχανογραφικών δελτίων*

### *Ποιά είναι τα δικαιολογητικά και η διαδικασία παραλαβής*



**Με ανακοίνωση που εξέδωσε χθες η Διεύθυνση Δευτεροβάθμιας Εκπαίδευσης Δωδ/νήσου, παρέχονται αναλυτικές οδηγίες καθώς και διευκρινίσεις, σχετικά με τους όρους, τις προϋποθέσεις και τα δικαιολογητικά που απαιτούνται για την κατάθεση των μηχανογραφικών δελτίων πρόσβασης στην τριτοβάθμια εκπαίδευση.**

Αναλυτικά στην ανακοίνωση αναφέρονται τα εξής:

**1. ΧΡΟΝΙΚΟ ΔΙΑΣΤΗΜΑ ΚΑΤΑΘΕΣΗΣ ΜΗΧΑΝΟΓΡΑΦΙΚΩΝ ΔΕΛΤΙΩΝ**

Το χρονικό διάστημα κατάθεσης των μηχανογραφικών δελτίων, σύμφωνα με την Υπουργική απόφαση, είναι από 17 μέχρι 27 Ιουλίου 2001.

**2. ΤΟΠΟΣ ΚΑΤΑΘΕΣΗΣ ΜΗΧΑΝΟΓΡΑΦΙΚΩΝ ΔΕΛΤΙΩΝ**

Η κατάθεση των μηχανογραφικών δελτίων των υποψηφίων των Λυκείων ΡΟΔΟΥ - ΣΥΜΗΣ - ΧΑΛΚΗΣ - ΤΗΛΟΥ - ΚΑΡΠΑΘΟΥ - ΚΑΣΟΥ και ΚΑΣΤΕΛΛΟΡΙΖΟΥ θα γίνεται στα Γραφεία της Διεύθυνσης Δευτεροβάθμιας Εκπαίδευσης Δωδεκανήσου που βρίσκονται στη διεύθυνση:

Κτίριο ΔΟΥ (4ος όροφος)
Κλαυδίου Πέππερ - ΖΕΦΥΡΟΣ
ΡΟΔΟΣ

καθημερινά από 08.30 μέχρι 13.30 ώρας πλην Σαββάτου και Κυριακής.

**3. ΔΙΚΑΙΩΜΑ ΚΑΤΑΘΕΣΗΣ ΜΗΧΑΝΟΓΡΑΦΙΚΟΥ ΔΕΛΤΙΟΥ ΕΧΟΥΝ:**

1. Οι υποψήφιοι που συμμετείχαν είτε ως μαθητές της τελευταίας τάξης, είτε ως απόφοιτοι προηγουμένων ετών, στις εξετάσεις των μαθημάτων της Γ' τάξης τα οποία εξετάστηκαν το τρέχον σχολικό έτος σε εθνικό επίπεδο.

2. Ολοι οι υποψήφιοι που συμμετείχαν στις περυσινές πανελλαδικές εξετάσεις της Γ' τάξης και επιθυμούν να είναι υποψήφιοι για το 10% των θέσεων, εφόσον δεν πήραν μέρος φέτος σε κανένα από τα δέκα (10) μαθήματα της Γ' τάξης συμπεριλαμβανομένου και του μαθήματος επιλογής «Αρχές Οικονομικής Θεωρίας».

3. Οι απόφοιτοι Ενιαίου Λυκείου που ανήκουν στην ειδική κατηγορία των Μουσουλμάνων Δυτικής Θράκης.

4. Οι απόφοιτοι Εσπερινού Ενιαίου Λυκείου οι οποίοι πληρούν τις προϋποθέσεις του Ν. 2909/2001.

**4. ΠΟΙΑ ΔΙΚΑΙΟΛΟΓΗΤΙΚΑ ΠΡΕΠΕΙ ΝΑ ΕΧΕΙ ΜΑΖΙ ΤΟΥ Ο ΥΠΟΨΗΦΙΟΣ**

Ο υποψήφιος θα πρέπει να έχει μαζί του την Αστυνομική του ταυτότητα ή άλλο επίσημο έγγραφο που να δηλώνει την ταυτότητά του.

Μαζί με το μηχανογραφικό δελτίο ο υποψήφιος υποβάλλει:

α. Επικυρωμένο αντίγραφο του απολυτηρίου τίτλου δευτεροβάθμιας εκπαίδευσης που κατέχει. Αν ο τίτλος αυτός προέρχεται από ξένο σχολείο και το σχολείο αυτό λειτουργεί στο εσωτερικό συνοποβάλλεται βεβαίωση της οικείας Διεύθυνσης Δ.Ε. για την νόμιμη λειτουργία του σχολείου αυτού στην Ελλάδα. Αν το σχολείο λειτουργεί στο εξωτερικό συνυποβάλλεται βεβαίωση της οικείας εκπαιδευτικής ή διπλωματικής αρχής της χώρας, της οποίας το πρόγραμμα σπουδών ακολουθεί το συγκεκριμένο σχολείο, από την οποία να προκύπτει ότι ο συγκεκριμένος τίτλος δίδει τη δυνατότητα εισαγωγής σε Πανεπιστήμια της χώρας αυτής.

β. Φωτοαντίγραφο της βεβαίωσης πρόσβασης το οποίο επικυρώνεται από το μέλος που ελέγχει τα δικαιολογητικά μόνο με την επίδειξη του πρωτοτύπου.

γ. Αν ο υποψήφιος είναι απόφοιτος Ενιαίου Εσπερινού Λυκείου εκτός των ανωτέρω δικαιολογητικών υποβάλλει και βεβαίωση του οικείου σχολείου από την οποία να προκύπτει ότι φοίτησε και τις δύο τελευταίες τάξεις στο Εσπερινό Λύκειο εκτός αν υπάγεται σε εξαιρέσεις οπότε αντί της βεβαίωσης φοίτησης υποβάλλει κατά περίπτωση:

i. Ληξιαρχική πράξη θανάτου του ενός τουλάχιστον των γονέων ή

ii. Απόφαση πρωτοβάθμιας ή δευτεροβάθμιας υγειονομικής επιτροπής από την οποία να προκύπτει η άνω του 67% αναπηρία του ενός τουλάχιστον των γονέων ή του γονέα που έχει την επιμέλεια του ή

iii. Βεβαίωση οικείου Λυκείου από την οποία να προκύπτει ότι ενεγράφη στην τελευταία τάξη του Εσπερινού Λυκείου μετά τη συμπλήρωση του 25ου έτους της ηλικίας του ή

iv. Βεβαίωση οικείου φορέα ότι κατά τη διάρκεια της φοίτησής του στην τελευταία τάξη του Εσπερινού Λυκείου ακολουθούσε πρόγραμμα απεξάρτησης το οποίο λειτουργούσε τις προμεσημβρινές ώρες της ημέρας.

δ. Ο υποψήφιος που ανήκει στην ειδική κατηγορία των Μουσουλμάνων Δυτικής Θράκης εκτός των ανωτέρω υπό στοιχεία α-β δικαιολογητικά συνυποβάλλει βεβαίωση Δήμου του Νομού Ξάνθης, Ροδόπης ή Εβρου στα δημοτολόγια του οποίου είναι γραμμένος. Αν έχει μεταγραφεί σε άλλο Δήμο άλλης περιοχής τότε πρέπει από τη βεβαίωση του συγκεκριμένου Δήμου να προκύπτει ότι μεταγράφηκε σ'αυτόν από Δήμο των ανωτέρω Νομών.

**5. ΔΙΑΔΙΚΑΣΙΑ ΠΑΡΑΛΑΒΗΣ ΜΗΧΑΝΟΓΡΑΦΙΚΩΝ ΔΕΛΤΙΩΝ**

Η αίτηση -μηχανογραφικό δελτίο και τα σχετικά δικαιολογητικά υποβάλλονται ΜΟΝΟ από τον ίδιο τον ενδιαφερόμενο ή από νόμιμα εξουσιοδοτημένο γι'αυτό το λόγο εκπρόσωπό του. Επειδή όμως είναι πολύ πιθανόν να χρειασθεί να γίνουν διορθώσεις στο μηχανογραφικό δελτίο καλό είναι την κατάθεση να την κάνει ο ίδιος ο υποψήφιος. Η διαδικασία αυτή σε φυσιολογικές συνθήκες (σωστό μηχανογραφικό, ομαλή προσέλευση υποψηφίων) απαιτεί χρόνο μισής ώρας για κάθε αίτηση- μηχανογραφικό δελτίο. Για το λόγο αυτό και επειδή η παραλαβή του μηχανογραφικού δελτίου είναι μια πολύ υπεύθυνη διαδικασία και για την αποφυγή ταλαιπωρίας των υποψηφίων η προσέλευση των υποψηφίων στη Διεύθυνση Δευτεροβάθμιας Εκπαίδευσης Δωδεκανήσου για κατάθεση της αίτησης - μηχανογραφικού δελτίου θα γίνεται σύμφωνα με το παρακάτω πρόγραμμα:

**Ημερομηνία:** 17-18 Ιουλίου 2001

**Απόφοιτοι που προέρχονται απο τα Λύκεια:** 1ο Ε.Λ. Ρόδου - Ε.Λ. Αφάντου - Λ.Τ. Γενναδίου

**Ημερομηνία:** 19-20 Ιουλίου 2001

**Απόφοιτοι που προέρχονται απο τα Λύκεια:** 2ο Ε.Λ. Ρόδου - Ε.Λ. Αρχαγγέλου - Εσπερινό Αρχαγγέλου

**Ημερομηνία:** 23-24 Ιουλίου 2001

**Απόφοιτοι που προέρχονται απο τα Λύκεια:** 3ο Ε.Λ. Ρόδου - Ε.Λ. Ιαλυσού - Μουσικό Ρόδου - Εσπερινό Ρόδου

**Ημερομηνία:** 25-26 Ιουλίου 2001

**Απόφοιτοι που προέρχονται απο τα Λύκεια:** 4ο Ε.Λ. Ρόδου - Ε.Λ. Κρεμαστής - Ε.Λ. Σορωνής

Οι υποψήφιοι που προέρχονται από τα νησιά ΣΥΜΗ - ΧΑΛΚΗ - ΤΗΛΟ - ΚΑΡΠΑΘΟ - ΚΑΣΟ - ΚΑΣΤΕΛΛΟΡΙΖΟ μπορούν να προσέρχονται για κατάθεση όποια μέρα διευκολύνονται από 17 Ιουλίου 2001 μέχρι και 27 Ιουλίου 2001.

Η ημερομηνία 27 Ιουλίου 2001 θα χρησιμοποιηθεί από την Επιτροπή για ένα τελικό έλεγχο για τον εντοπισμό τυχόν προβλημάτων σε κάποια μηχανογραφικά δελτία και επικοινωνία με τους συγκεκριμένους υποψηφίους.

**Ο Προϊστάμενος Δ/νσης Δ/θμιας Εκπ/σης Δωδεκανήσου Αναστάσιος Μαυρόπουλος**

## *Εκδήλωση του ΣΕΤΕ στην Ρόδο για τουρισμό*

**Εκδήλωση με θέμα «Η ανταγωνιστικότητα και οι προοπτικές του ελληνικού τουρισμού», θα πραγματοποιήσει στην Ρόδο, το βράδυ της Τετάρτης 25 Ιουλίου, ο Σύνδεσμος Ελληνικών Τουριστικών Επιχειρήσεων (ΣΕΤΕ). Η εκδήλωση, που θα έχει χαρακτήρα συζητήσεως, θα πραγματοποιηθεί στο ξενοδοχείο «Rodos Park» με ώρα ενάρξεως την 6.45 μ.μ. και σ'αυτήν έχουν προσκληθεί για να παραστούν εκπρόσωποι των τοπικών αρχών, φορέων και τάξεων.**




EFSTATHIA
HOTEL

ΗΣΥΧΕΣ ΚΑΙ ΞΕΓΝΟΙΑΣΤΕΣ

οικογενειακές διακοπές στην πανέμορφη Λέρο

ΣΤΟ ΞΕΝΟΔΟΧΕΙΟ «ΕΥΣΤΑΘΙΑ»

Το Ξενοδοχείο ΕΥΣΤΑΘΙΑ είναι ένα σύγχρονο συγκρότημα χτισμένο στον γραφικό Ξηρόκαμπο 100 μόλις μέτρα από την θάλασσα. Διαθέτει 25 πολυτελή διαμερίσματα, δίκλινα και τρίκλινα, πλήρως εξοπλισμένα με κουζίνα μπάνιο, ψυγείο και τηλέφωνο. Θα βρείτε ακόμα μεγάλη πισίνα και μπαρ. Η συγκοινωνία είναι τακτική και το λεωφορείο περνάει μπροστά από το ξενοδοχείο. Στην περιοχή υπάρχουν τρία εστιατόρια και καθημερινή συγκοινωνία με την Κάλυμνο.

ΤΟ ΞΕΧΩΡΙΣΤΟ ΠΕΡΙΒΑΛΛΟΝ ΤΟΥ ΞΕΝΟΔΟΧΕΙΟΥ «ΕΥΣΤΑΘΙΑ»

η φιλική εξυπηρέτηση καθώς και οι όμορφες βραδιές στο μπαρ της πισίνας, εξασφαλίζουν τις πιο ευχάριστες και ξεκούραστες διακοπές

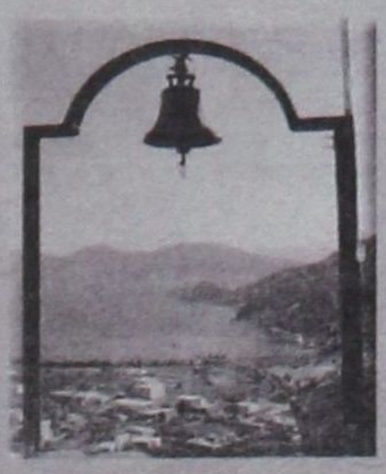





ΕΠΙΠΛΩΜΕΝΑ ΔΙΑΜΕΡΙΣΜΑΤΑ
ΙΩΑΝΝΗΣ ΜΑΥΡΟΥΔΗΣ
Ξηρόκαμπος - Λέρος
Τηλ. 0247 - 24099, 24199, FAX: 25660







ΑΠΟ ΤΗΝ ΛΙΜΕΝΙΚΗ ΕΠΙΤΡΟΠΗ

# Χορηγήθηκαν οι νέες *άδειες μικροπωλητών*

***θέμα ανακλήσεως έθεσε χθες ο εμπορικός κόσμος***



**Σε φορτισμένη ατμόσφαιρα διεξήχθη χθες το μεσημέρι η συνεδρίαση της Λιμενικής Επιτροπής Ρόδου, λόγω και της παρουσίας εκπροσώπων του εμπορικού κόσμου και του ΕΒΕΔ, καθώς και του Συλλόγου Καταστηματαρχών Μεσαιωνικής Πόλης, οι οποίοι έθεσαν ευθέως θέμα μικροπωλητών. Ως γνωστόν, η εμπορική τάξη αποδίδει στην παράνομη δράση των μικροπωλητών καθώς και στο κατευθυνόμενο εμπόριο μεγάλο μέρος της ευθύνης για την κρίση που μαστίζει την ροδιακή αγορά. Στους μικροπωλητές ρητά και κατηγορηματικά δηλώθηκε ότι θα γίνει ανάκληση αδειών σε περίπτωση που δεν συμμορφωθούν προς τους κανονισμούς και τις υποδείξεις και στο πνεύμα αυτό θα «κινηθούν» και οι άδειες που θα χορηγηθούν, εφέτος (20 συνολικά). Οι άδειες αυτές θα είναι πιο συγκεκριμένα αυστηρώς προσωπικές, θα είναι αριθμημένες και θα περιγράφουν με σαφήνεια τον «χώρο δράσεως» του καθενός.**

Σύμφωνα με απόφαση της Λιμενικής Επιτροπής θα χορηγηθούν εφέτος οι εξής άδειες:

• **Αυτοκινούμενες καντίνες** (λιμάνι Ρόδου) στους κ.κ. 1) Ατσά Αριστοκλή του Γεωργίου 2) Ατσά Γεώργιο του Αριστοκλή 3) Στυλιανού Ιωάννη του Κων/νου και 4) Τσαχιρίδη Αχιλλέα του Θεμιστοκλή

• **Πώληση φρούτων** στους κ.κ. 1) Τριανταφύλλου Μιχαήλ του Τριαντ. και 2) Βονάκη Δέσποινα του Γρηγορίου.

• **Πώληση φυσικών σπόγγων και οστράκων** στους κ.κ. 1) Καμπουράκη Μιχαήλ 2) Καμπουράκη Γεώργιο 3) Μαμουζέλο Ιωάννη 4) Μακαρούνα Βασίλειο 5) Τσούλφα Ιωάννη 6) Κατσίνη Σάββα 7) Καμπουράκη Αννα και 8) Τρικοίλη Μιχαήλ.

• **Πώληση αναψυκτικών- παγωτών** στους 1) Μαυροθαλασσίτη Κων/νο του Γεωργίου 2) Σκιαθίτη Μαρίνα του Ιωάνν 3) Κοντουδιό Νικόλαο και 4) Δάσυρα Ρόζα του Φραγκίσκου.

Επίσης χορηγούνται άδειες α) πώλησης σάντουϊτς, καφέδων κ.λπ. για την θέση «Κολώνα» στην Μπιλιά Ιωάννα του Θεοδώρου β) την ίδια άδεια για την «Πύλη του Αγ. Παύλου» στον Μαντικό Κων/νο του Νικήτα γ) για πώληση παγωτών, αναψυκτικών κ.λπ για την θέση «Κολώνα» στην Μανίκαρου Δέσποινα του Μιχ. και τέλος δ) για την πώληση ειδών λαϊκής τέχνης (Πύλη Αγ. Παύλου) στην Κουτελά Ελευθερία του Νικολάου.

Το ΛΤΔ απεφάσισε ακόμα να τοποθετηθεί γερανός στο λιμάνι του Λακκίου Λέρου για τις ανάγκες των υδροπτέρυγων, ύστερα από σχετικό αίτημα της εταιρείας «Κυριακούλης», γεγονός πάντως που προκάλεσε την έντονη αντίδραση του κ. Γ. Σπανού και να κηρύξει έκπτωτη την εταιρεία «Αργώ ΕΤΕ» αν μέσα σε 15 μέρες δεν σημειώσει πρόοδο το λιμενικό έργο Καρδάμαινας Κω που έχει αναλάβει.

**ΠΑΡΟΧΗ ΚΑΥΣΙΜΩΝ**

Από το Λιμενικό Ταμείο Δωδεκανήσου δημοσιοποιήθηκε εξάλλου η ακόλουθη πρόσκληση εκδηλώσεως ενδιαφέροντος:

Το Λιμενικό Ταμείο Δωδεκανήσου, σύμφωνα με την υπ' αριθμ. 16703/15-5-2001 πράξη Λιμενικής Επιτροπής Δωδεκανήσου και την αριθμ. ΤΔΟ/ΦΝ/6194/15-6-2001 εγκριτική Απόφαση της Διεύθυνσης Τοπ. Αυτοδιοίκησης & Διοίκησης Νομού Δωδεκανήσου πρόκειται να εκδώσει άδειες εισόδου και παροχής καυσίμων που δεν υπάγονται σε ιδιαίτερο φορολογικό καθεστώς (BUNKERING) σε πλωτά μέσα που ελλιμενίζονται στην λιμενική ζωή Μανδρακίου Ρόδου.

Οσοι εκ των ενδιαφερομένων πρόκειται να δραστηριοποιηθούν για το λόγο αυτό, στη λιμενική ζωή Μανδρακίου Ρόδου, παρακαλούνται να υποβάλλουν ανάλογο αίτημα στο Λιμενικό Ταμείο Δωδεκανήσου (Εμπορικό Λιμάνι Ρόδου), προσκομίζοντας όλα τα προβλεπόμενα από την παραπάνω πράξη ΛΕΔ δικαιολογητικά, έως 31-7-2001, για να εφοδιαστούν με την άδεια εισόδου για παροχή καυσίμων.

ΜΕ ΑΠΟΦΑΣΗ ΤΟΥ ΠΡΩΤΟΔΙΚΕΙΟΥ

# Η «Πρόοδος» θα πρέπει να καταβάλει *32 εκ. δρχ. στον δικηγόρο Ν. Σκούρτο!*

***Για ηθική βλάβη που του προξένησε με συκοφαντικά δημοσιεύματα***

**Με απόφαση του Πρωτοδικείου Ρόδου, που δημοσιεύθηκε χθες, οι υπεύθυνοι της τοπικής εφημερίδας «Πρόοδος» Γ. Διαμαντίδης και Ελένη Διαμαντίδη (αδελφή του πρώτου, που φέρεται ως εκδότρια!), θα πρέπει να καταβάλουν εξ' ολοκλήρου στον δικηγόρο κ. Νικ. Σκούρτο, το ποσό των 32 εκ. δρχ., πλέον των νομίμων τόκων από την ημέρα επιδόσεως της αγωγής, ως ηθική βλάβη από δημοσιεύματα εις βάρος του, τα οποία χαρακτηρίσθηκαν συκοφαντικά και ως θίγοντα την τιμή και την αξιοπρέπειά του. Ειδικότερα η εφημερίδα είχε γράψει ότι «φαγώθηκαν» χρήματα του Ινστιτούτου Ναυτικού Δικαίου και του Δικαίου της Θάλασσας, δ/ντής του οποίου είναι ο κ. Νικ. Σκούρτος.**

Από το Πρωτοδικείο υποχρεώνεται ακόμα η εφημερίδα να δημοσιεύσει εντός 15 ημερών από τελεσιδικίας περίληψη της αποφάσεως σε όλες τις τοπικές εφημερίδες και να απόσχει του λοιπού κάθε δημοσιεύματος με παρόμοιο περιεχόμενο. Σημειώνεται ακόμα ότι η απόφαση είναι αμέσως εκτελεστή για 10 εκ. δρχ.

## *Βρέθηκε σκελετός σε ανασκαφές!*

**Ενας τουλάχιστον ανθρώπινος σκελετός βρέθηκε στο εμπορικό λιμάνι Ρόδου, έξω ακριβώς από τα γραφεία του Λιμενικού Ταμείου, στην διάρκεια ανασκαφών που πραγματοποιεί η Αρχαιολογική Υπηρεσία Ρόδου, αναζητώντας τμήμα των μεσαιωνικών τειχών (προς την πλευρά των Μύλων). Η πρώτη εκτίμηση είναι ότι πρόκειται για παλιό νεκροταφείο. Οι ανασκαφές συνεχίζονται και σύντομα η Υπηρεσία θα γνωρίζει με ακρίβεια περί τίνος πρόκειται.**


**ΠΩΛΟΥΝΤΑΙ**

1) Μονοκατοικίες στην παραλία Ιαλυσού έναντι Βράχου 120, 140, 150, 170, 180, 200 τ.μ. σε μπετά ή τελειωμένες πολυτελούς κατασκευής, σε οικόπεδα αυτοτελή 400 - 700 τ.μ.
2) Καταστήματα και στούντιο των 50 τ.μ. επί της οδού Ιερού Λόχου Ιαλυσός, έναντι ξενοδοχείου Τσίκη.

Πληρ. Γ. Ιωαννίδης
Τηλ. 22714 ή 0932296983

**ΠΩΛΟΥΝΤΑΙ**

**1)** Οροφοδιαμερίσματα πολυτελούς κατασκευής εντός της πόλεως Ρόδου (όπισθεν παλαιού Νοσοκομείου) οδός Μεταξά των 136 τ.μ. με αποθήκη και θέση γκαράζ εσωτερική.
**2)** Διαμερίσματα σε μικρή πολυκατοικία πολυτελούς κατασκευής (με γκαράζ εσωτερικό) μέτρων 91, 98 και 136 τ.μ.
**3)** Μονοκατοικίες στην περιοχή Mira Mare διόροφες με υπόγειο γκαράζ των 140 τ.μ. και διαμερίσματα των 70 τ.μ.

Πληρ. Γ. Ιωαννίδης
Τηλ. 22714 ή 0932296983



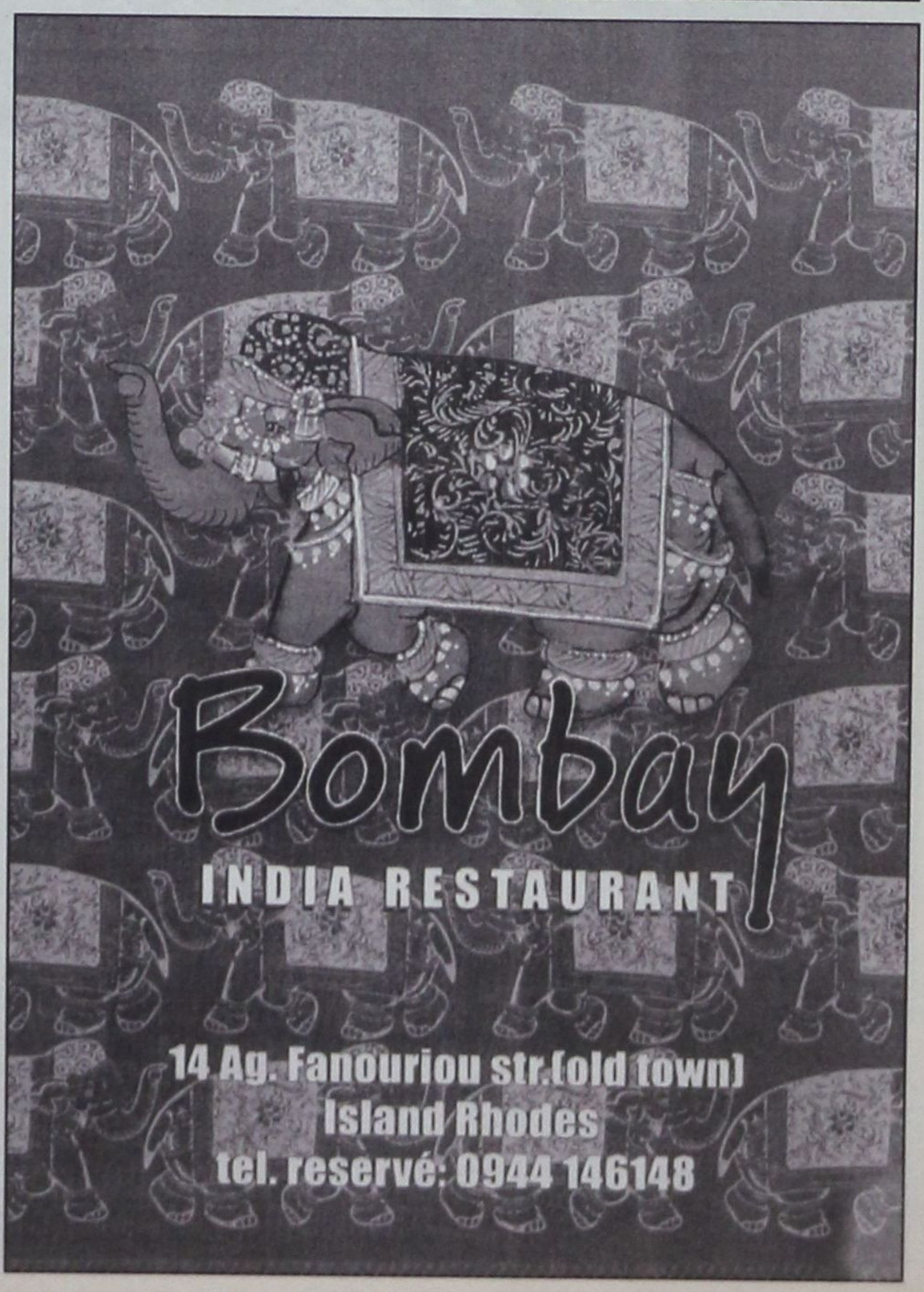




**ANA FERRIES**

**ΔΡΟΜΟΛΟΓΙΑ ΠΛΟΙΩΝ**

**ΑΠΟ 01/07/2001 ΕΩΣ 31/08/2001**

**F/B MARINA F/B RODANTHI F/B DIMITROYLA**
**F/B MARINA F/B RODANTHI ΕΝΑΛΛΑΞ ΠΕΙΡΑΙΑ**

| | | |
|---|---|---|
| ΔΕΥΤΕΡΑ | 16.00 | ΚΩ - ΚΑΛΥΜΝΟ - ΛΕΡΟ - ΠΑΤΜΟ - ΠΕΙΡΑΙΑ |
| ΤΡΙΤΗ | 16.00 | ΚΩ - ΚΑΛΥΜΝΟ - ΠΕΙΡΑΙΑ |
| ΤΕΤΑΡΤΗ | 16.00 | ΚΩ - ΚΑΛΥΜΝΟ - ΠΕΙΡΑΙΑ |
| ΠΕΜΠΤΗ | 16.00 | ΚΩ - ΚΑΛΥΜΝΟ - ΑΣΤΥΠΑΛΑΙΑ - ΠΕΙΡΑΙΑ |
| ΠΑΡΑΣΚΕΥΗ | 16.00 | ΚΩ - ΚΑΛΥΜΝΟ - ΛΕΡΟ - ΠΑΤΜΟ - ΠΕΙΡΑΙΑ |
| ΣΑΒΒΑΤΟ | 16.00 | ΚΩ - ΚΑΛΥΜΝΟ - ΛΕΡΟ - ΠΑΤΜΟ - ΠΕΙΡΑΙΑ |
| ΚΥΡΙΑΚΗ | 16.00 | ΚΩ - ΚΑΛΥΜΝΟ - ΠΕΙΡΑΙΑ |

**F/B DIMITROYLA**

| | | |
|---|---|---|
| ΤΡΙΤΗ | 15.00 | ΚΩ - ΚΑΛΥΜΝΟ - ΛΕΡΟ - ΠΑΤΜΟ - ΠΕΙΡΑΙΑ |
| ΠΕΜΠΤΗ | 15.00 | ΚΩ - ΚΑΛΥΜΝΟ - ΛΕΡΟ - ΠΑΤΜΟ - ΠΕΙΡΑΙΑ |
| ΣΑΒΒΑΤΟ | 20.00 | ΚΑΣΤΕΛΛΟΡΙΖΟ |
| ΚΥΡΙΑΚΗ | 09.00 | ΣΥΜΗ - ΤΗΛΟ - ΝΙΣΥΡΟ - ΚΩ - ΚΑΛΥΜΝΟ - ΛΕΡΟ - ΠΑΤΜΟ - ΝΑΞΟ - ΠΑΡΟ- ΠΕΙΡΑΙΑ |

**ΣΑΣ ΕΥΧΟΜΑΣΤΕ ΚΑΛΟ ΚΑΛΟΚΑΙΡΙ ΚΑΙ ΚΑΛΕΣ ΔΙΑΚΟΠΕΣ**

ΠΛΗΡΟΦΟΡΙΕΣ ΤΗΛ. 35066 - 30406- 36170 - 28597 FAX 39839
ΚΑΙ ΣΤΟΝ ΤΑΞΙΔΙΩΤΙΚΟ ΣΑΣ ΠΡΑΚΤΟΡΑ



## ΓΙΑ ΤΟ ΣΧΟΛΙΚΟ ΕΤΟΣ 2000-2001

# Αριστούχοι - προαγόμενοι και απολυόμενοι

# *μαθητές ενιαίων λυκείων της Ρόδου*

***2ο -3ο - 4ο Λύκειο - Λύκειο Αρχαγγέλου - Μουσικό Λύκειο - Λύκειο Ιαλυσού - Λύκειο Σορωνής***

**Δόθηκαν χθες στην δημοσιότητα τα ονόματα αριστούχων προαγομένων και απολυομένων λυκείων της Ρόδου για το σχολικό έτος 2000-2001. Αναλυτικά τα ονόματα κατά λύκειο.**

### • 2ο ΕΝΙΑΙΟ ΛΥΚΕΙΟ ΡΟΔΟΥ

**ΑΡΙΣΤΟΥΧΟΙ**

**Β! ΤΑΞΗ**

**Νικολαΐδης Κατσαρίδης** Ερμής 19,7
**Τριανταφυλλίδης** Βασίλειος 19,7
**Μπουγούδη** Ελευθερία 19,5
**Χαριστή** Αικατερίνη 19,5
**Χρυσοπούλου** Φωτεινή 19,2
**Σαμιωτάκης** Νικήτας 19,1
**Μανούσου** Δέσποινα 19
**Παπουτσή** Χρυσάνθη 18,9
**Στεφάνου** Γεώργιος 18,8
**Σαρή** Χαραλαμπιάδα 18,7
**Γουμαράς** Ιωάννης 18,4
**Κλαδάς** Μιχαήλ 18,4
**Μανωλάκη** Ειρήνη 18,4
**Ευσταθίου** Νικόλαος 18,3
**Κωνσταντίνου** Λάουρα 18,3
**Πατούνα** Διονυσία 18,3
**Τριανταφύλλου** Παυλίνα 18,2
**Καλιουδάκης** Κωνσταντίνος 18,1

**ΠΡΟΑΓΟΜΕΝΟΙ**

**Αθανασούλη** Ελενα Ειρήνη
**Αναγνωστάκης** Ανδρέας
**Αναγνωστάκης** Εμμανουήλ
**Αναστασιάδης** Νικήτας
**Αντωνόπουλος** Βασίλειος
**Απόκοτου** Ευαγγελία
**Αργυρού** Σάββας
**Βαζιουράκης** Δημήτριος
**Βιττώριας** Ιάσων
**Βιττώριας** Μιχαήλ
**Γιώτη** Χριστίνα
**Γουμαράς** Ιωάννης
**Δημητραδιού** Τσαμπίκα Νεκταρία
**Διακοναστάσης** Σάββας
**Διαμαντή** Μαρίνα
**Δράκου** Μαρία Ελένα
**Ευσταθίου** Νικόλαος
**Ζαχαράκη** Βασιλική
**Ζαχαριά** Ζωοπηγή
**Ζωάννου** Μερκούριος
**Καλιουδάκης** Κωνσταντίνος
**Καλλιγά** Αλεξάνδρα
**Καλούδης** Νικόλαος
**Καμπουράκη** Καθολική
**Καμπούρη** Ζωή
**Κανέλλου** Παναγιώτα
**Καντηλιεράκη** Αικατερίνη
**Καταρτζή** Ειρήνη Σοφία
**Κλαδάς** Μιχαήλ
**Κλαδογένη** Αλεξάνδρα
**Κοκκαλίδης** Κωνσταντίνος
**Κορδώνης** Γεώργιος
**Κουβαρά** Αναστασία
**Κουμπιάδης** Σωτήριος
**Κουτσοπούλου** Μαρία
**Κωσταντίνου** Λάουρα
**Κωτάκη** Μιχαλίτσα
**Μακρή** Ολγα
**Μανούσος** Κυριάκος
**Μανούσου** Δέσποινα
**Μαντάλης** Γεώργιος
**Μανωλάκη** Ειρήνη
**Μαραβέλια** Σοφία
**Μαρκόπουλος** Εμμανουήλ
**Μαυροδόπουλος** Κίμων
**Μάχλης** Μιχαήλ
**Μεσσήνη** Φλώρα
**Μεταξάς** Νικόλαος
**Μιχαηλίδη** Μαλαμα
**Μόρτζος** Ιωάννης
**Μορφώπου** Χριστιάνα
**Μοσχοβάκος** Παράσχος
**Μοσχογιάννη** Μαριέττα
**Μπακαλούμας** Δημήτριος
**Μπάκη** Αναστασία
**Μπαμπατσίκου** Ελένη
**Μπογιάνου** Λαβίνια
**Μπονιάτη** Σμαράγδα
**Μπότση** Ξανθίππη
**Μπουγούδη** Ελευθερία
**Νικολαΐδης - Κατσαρίδης** Ερμής
**Νικολάου** Παναγιώτης
**Νικολέττος** Δημήτριος
**Νικολίτσης** Αγαπητός
**Ξυπολιτά** Αικατερίνη
**Οικονομίδης** Βασίλειος
**Ορφανός** Ιωάννης
**Παπαϊωάννου** Εμμανουήλ
**Παπαντωνάκης** Ιωάννης
**Παπαχριστοδούλου** Βασίλειος
**Παπουτσή** Χρυσάνθη
**Πάππου** Βασίλειος
**Πασσαλής** Αλέξανδρος
**Πατούνα** Διονυσία
**Περίν** Παναγιώτα
**Πλάτση** Ευδοξία Μαρία
**Πολυταρίδη** Φλώρα
**Πούλος** Κωνσταντίνος
**Ριζοπούλου** Φωτεινή
**Ροδίτη** Μαρία
**Σαμαρτζής** Ευάγγελος
**Σαμιωτάκης** Νικήτας
**Σαρή** Χαραλαμπιάδα
**Σβυρος Σβυριάδης** Θωμάς
**Σταματέλλος** Κωνσταντίνος
**Σταματιάδης** Αλέκος
**Στεργενάκης** Αναστάσιος
**Στέργου** Στέργιος
**Στεφάνου** Γεώργιος
**Στρατή** Βαλασία
**Στρατής** Εμμανουήλ
**Στύλιος** Ιωάννης
**Συμιξής** Ευάγγελος
**Τζανετή** Μαρία
**Τζατζάκης** Στέφανος
**Τριανταφυλλίδης** Βασίλειος
**Τριανταφύλλου** Παυλίνα
**Τριαντενού** Ναταλία Μαρία
**Τσίφτση** Μαρία
**Τσοπανάκη** Ελισάβετ
**Φεσάκης** Εμμανουήλ
**Φιλίππου** Παναγιώτης
**Φρόνας** Τσαμπίκος
**Φωτίου** Σάββας
**Χαλικιάς** Ιωάννης
**Χαραλαμπίδης** Ζήσης
**Χαρδαλιά** Παρασκευή
**Χαριστή** Αικατερίνη
**Χατζηγεωργίου** Παναγιώτης
**Χατζημανώλης** Εμμανουήλ
**Χατζηχριστοδούλου** Νίκη
**Χόνδρος** Μιχαήλ
**Χουΐρης** Παναγιώτης
**Χρυσοπούλου** Φωτεινή
**Ψαρά** Αναστασία

### • 3ο ΕΝΙΑΙΟ ΛΥΚΕΙΟ ΡΟΔΟΥ

**Β! ΤΑΞΗ**

**ΑΡΙΣΤΟΥΧΟΙ**

**Γάκη** Στεργιανή 19,9
**Νούλης** Βασίλειος 19,9
**Καΐκης** Αριστείδης 19,8
**Παναγιαννάκης** Ιωάννης 19,8
**Καλλίγερου** Αναστασία 19,5
**Μαρινάκης** Χαράλαμπος 19,3
**Διαμαντής** Δημήτριος 19
**Κωνσταντινίδη** Θεοδοσία 18,9
**Πετρουλιά** Βαλεντίνα 18,7
**Τσαγκαλίδης** Αλέξανδρος 18,6
**Παπανικολάου** Αναστασία 18,5
**Διακομανώλη** Μαρία 18,4
**Κουνάκης** Ιωάννης 18,4
**Μακαρούνα** Ζωγραφιά 18,4
**Μανιάς** Ιωάννης 18,4
**Παπαφιλίππου** Νικόλαος 18,2
**Φωτάρας** Σταμάτης 18,1

**ΠΡΟΑΓΟΜΕΝΟΙ**

**Αθανασίου** Κωνσταντίνος
**Αναστασιάδη** Αννα
**Βλαχοπάνος** Αριστείδης
**Βογιατζής** Νικόλαος
**Βρατσάλης** Γεώργιος
**Βροντάκης** Ιωάννης
**Γαβριλάκη** Ιωάννα
**Γάκη** Στεργιαννή
**Γιαννικουρή** Μαρία Καθολική
**Γκαβογιάννης** Ιωάννης
**Γκικοπούλου** Καλλιόπη
**Δαγαράκη** Θεοδώρα
**Δαλιάνης** Σπυρίδων
**Διακολαμπριανού** Ηλέκτρα
**Διακομανώλη** Μαρία
**Διακομιχάλης** Ανδρέας
**Διακοσάββας** Σταμάτιος
**Διαμαντή** Βιολέτα
**Διαμαντής** Δημήτριος
**Δρόσος** Αντώνιος Παν.
**Δρόσος** Αντώνιος
**Ελενας** Ευάγγελος
**Ελληνας** Βασίλειος
**Ευαγγελίδης** Θωμάς


ΜΙΧΑΗΛ Π. ΜΑΡΚΑΚΙΟΥ

ΕΚΘΕΣΙΑΚΟΣ ΧΩΡΟΣ - ΟΔΟΣ ΘΕΣ/ΝΙΚΗΣ 14
ΕΝΑΝΤΙ ΕΜΠΟΡΙΚΟΥ ΚΕΝΤΡΟΥ ΜΗΔΕΙΑ - ΤΗΛ.: 0241 - 67500, 20327 - ΦΑΧ: 94162 ΡΟΔΟΣ

ROCCA PORT COLLECTION

Θωρακισμένες Πόρτες

ΒΑΣΙΚΟΣ ΕΞΟΠΛΙΣΜΟΣ
σε όλα τα μοντέλα:

- Πανοραμικό ματάκι
- Ανεμοφράκτης
- Μηχανισμός ελεγχόμενου ανοίγματος της πόρτας
- Ρυθμιζόμενους μεντεσέδες βαρέως τύπου
- Κλειδαριά ασφαλείας
- Κλειδί υπηρεσίας
- Λάστιχο περιμετρικά
- Πλάκα χάλυβα - μαγγανίου στην κλειδαριά



ΚΛΕΙΔΑΡΙΑ
Προστατεύεται από πλάκα σισαλομαγγανίου σε όλα τα μοντέλα

ΚΥΡΤΑ ΕΜΒΟΛΑ
Το μοντέλο start είναι η μόνη θωρακισμένη πόρτα που εφοδιάζεται με κυρτά σταθερά έμβολα στο πίσω μέρος.



Μοντέλο STANDARD

ΕΜΒΟΛΑ
4 σταθερά
κινητά 7

- Διπλή θωράκιση με μονοκόμματα χαλύβδινα φύλλα.
- Ειδική επικάλυψη για επιλεξιμη αισθητική προσταση.
- Χαλύβδινη κάσα πάχους 2,5 χιλ.

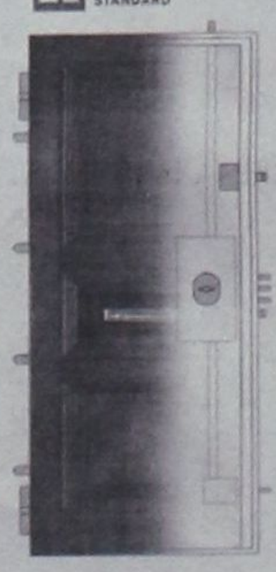

Μοντέλο LUSSO

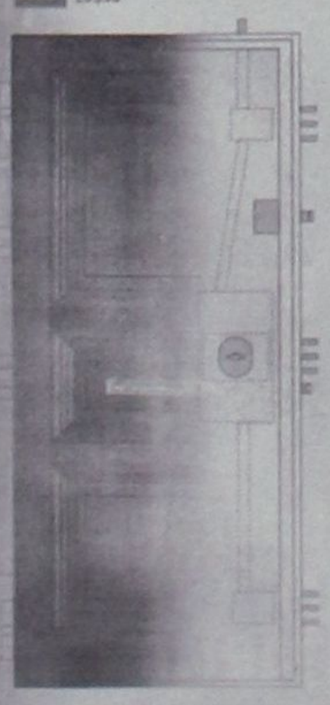

ΕΜΒΟΛΑ
6 σταθερά
κινητά 12

- Διπλή θωράκιση με μονοκόμματα χαλύβδινα φύλλα.
- Ειδική επικάλυψη επιλεξιμη αισθητική προσταση.
- Χαλύβδινη κάσα πάχους 2,5 χιλ.



Μοντέλο START

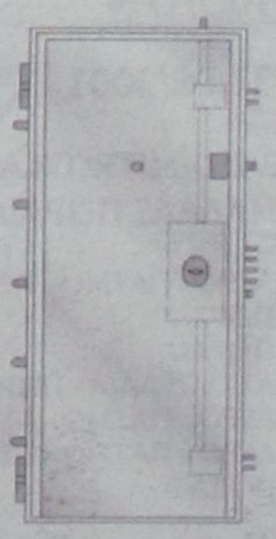

ICIM
Η πόρτα φέρει την εγγύηση PICIM που είναι πιστοποιητικό ποιότητας τελικού προϊόντος.

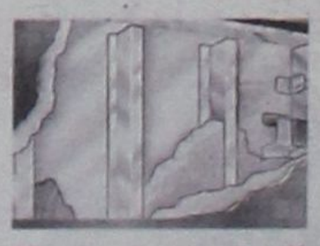

ΜΟΝΩΣΗ
σε όλα τα μοντέλα
Ειδική μόνωση στο εσωτερικό της πόρτας εξασφαλίζει θερμομόνωση και ηχομόνωση.

ΕΜΒΟΛΑ
5 σταθερά
κινητά 11

- Διπλή θωράκιση
- Κυρτά σταθερά έμβολα
- Χαλύβδινη κάσα πάχους 2,5 χιλ.

ΕΓΓΥΗΣΗ Tesio

Μοντέλο START



**Θεοδωρόπουλος** Σταμάτιος
**Ιωακείμ** Κωνσταντίνος
**Ιωαννίδη** Φιλία
**Καΐκη** Ιωάννα
**Καΐκης** Αριστείδης
**Κάκαρης** Γεώργιος
**Καλαθενού** Μαριάνθη
**Καλλίγερου** Αναστασία
**Καμουτσής** Δημήτριος
**Καραγιαννάκη** Αναστασία
**Καραγιάννη** Μαρία
**Καραγιάννης** Κωνσταντίνος
**Καραμαρία** Μαρία
**Καρίκα** Ανθούλα
**Καρίπη** Ευαγγελία
**Κασαπίδης** Αλκιβιάδης
**Κλαδογένη** Μαρία
**Κοίλος** Σπυρίδων
**Κολαΐνής** Τσαμπίκος
**Κολλίγρης** Παντελής
**Κολλιόπουλος** Γεώργιος
**Κοττίκιας** Αναστάσιος
**Κουλούμπρης** Νικόλαος
**Κουνάκης** Ιωάννης
**Κουρκούλη** Αννα
**Κούρου** Αικατερίνη
**Κρητικού** Υπαπαντή
**Κυβερνητάκης** Ιωάννης
**Κυπριώτης** Μιχαήλ
**Κωνσταντινίδη** Θεοδοσία
**Κωστάκης** Μιχαήλ
**Κωτσαδάμ** Ειρήνη
**Λαθουράκης** Ανάργυρος
**Λάλος** Ευάγγελος
**Λεριά** Αναστασία Μαρία
**Λερογιάννη** Ελένη
**Λουιζίδου** Παρασκευή
**Μαανί Χεσσαρί** Νέισον Τζέιμς
**Μαγκλάρα** Αφροδίτη
**Μακαρούνα** Ζωγραφία
**Μακρίδη** Βασιλεία
**Μανιάς** Ιωάννης
**Μαντζουράτος** Σπύρος
**Μαριάς** Χρήστος
**Μαρινάκης** Χαράλαμπος
**Μαρουλλάκης** Γεώργιος
**Ματσούκα** Εμμα
**Μεταξάς** Ανδρέας
**Νιάρου** Σοφία
**Νικηταράς** Νικήτας
**Νούλης** Βασίλειος
**Παναγάκη** Θεοδώρα
**Παναγιαννάκης** Ιωάννης
**Παπαβασιλείου** Παύλος
**Παπαγεωργίου** Μαρία
**Παπαϊωάννου** Αγάπη
**Παπαμιχαήλ** Δημήτριος
**Παπανθύμου** Ελευθερία
**Παπανικολάου** Αναστασία
**Παπαοικονόμου** Μαρία
**Παπαστεργίου** Χρήστος
**Παπαφιλίππου** Νικόλαος
**Παπαχριστοδούλου** Νικόλαος
**Παστρικός** Ιωάννης
**Περδικάρης** Κωνσταντίνος
**Πέρου** Χρυσάνθη
**Πετρούλια** Βαλεντίνα
**Πιτροπάκης** Σταμάτιος
**Ρεΐση** Ανθούλα
**Ροδίτη** Γεωργία
**Ρουμπετή** Στυλιανή
**Σαραντόπουλος** Μανούσος
**Σάρλης** Ανδρόνικος
**Σιδέρης** Ιωάννης
**Σκούρτου** Ελισάβετ
**Σπανάκης** Εμμανουήλ
**Σπάρταλη** Μαρία - Νίκη
**Σταυριανάκη** Ευαγγελία Μαρ.
**Σταύρου** Χαρίκλεια - Χρισ.
**Σφυρίου** Μαρία
**Ταραβήρα** Βασιλική
**Τερλόγκου** Δήμητρα
**Τηλιακού** Μαρία
**Τσαβαρής** Νικόλαος
**Τσαγκαλίδης** Αλέξανδρος
**Τσικίμης** Δημοσθένης
**Φοιτός** Σίμων
**Φραντζή** Αικατερίνη
**Φτακλάκης** Χρυσόστομος
**Φωκάς** Γεώργιος
**Φώκιαλη** Ισμήνη - Ελένη
**Φωτάρας** Σταμάτης - Παν.
**Χατζηγεωργίου** Στεφανία
**Χατζηδημητρίου** Γεώργιος
**Χατζημιχάλης** Σταύρος
**Χατζής** Γεώργιος
**Χρυσούλη** Ειρήνη

### 3ο ΕΝΙΑΙΟ ΛΥΚΕΙΟ ΡΟΔΟΥ
**ΑΡΙΣΤΟΥΧΟΙ - Γ΄ ΤΑΞΗΣ**

**Καραγιώργη** Ιωάννα 19,5
**Καραμιχαλάκης** Νικόλαος 19,5
**Κορναρόπουλος** Ευγένιος 19,5
**Μακαρούνα** Μαρία 19,4
**Μαχαιρίδη** Ευστρατία 19,4
**Μουρμούρα** Ευαγγελία 19,3
**Παπαγεωργίου** Ιωάννης 19,3
**Ριζοπούλου** Αικατερίνη 19,3
**Καλαφατής** Μαρίνος 19,2
**Καραγιάννης** Κων/νος 18,9
**Κυπριώτη** Βαρβάρα - Ιωάνν. 18,8
**Μητσού** Μαρία 18,5
**Κάκκαρη** Μαρία 18,1

### • 4ο ΕΝΙΑΙΟ ΛΥΚΕΙΟ ΡΟΔΟΥ
**Β΄ ΤΑΞΗ**
**ΠΡΟΑΓΟΜΕΝΟΙ**

**Αναστάση** Μαρία 14
**Αντωνίου** Μαρία Αναστ. 16,2
**Αντώνογλου** Χαριτωμένη 11,4
**Αργυρίου** Σάββας 10,5
**Αφαντενού** Αικατερίνη 12,9



**Βονάκη** Χρυσοβαλάντω 9,5
**Γεωργακοπούλου** Ουρανία 10,6
**Γιακουμάκης** Αναστάσιος 9,1
**Γιαλλουράκη** Αναστασία 8,9
**Γυφτοπούλου** Μαρία Σεσιλιε 9,6
**Δημητράκης** Ιορδάνης 14,2
**Διακογιωργάκη** Δικαία - Μαρίνα 18,2
**Καλημέρη** Μαρία 11,5
**Καμπούρης** Εμμανουήλ 13,8
**Καμπύλη** Μάρθα 13,6
**Κάρνος** Γαβριήλ 11,4
**Καστρουνής** Σταμάτιος 12,4
**Κατσαράς** Ηρακλής 16,2
**Κατσιδώνη** Γεωργία 10,9
**Κουγιουμτζάκης** Νικόλαος 14,1
**Κούτρη** Ευδοκία 12,9
**Κούτρη** Μάρθα 14,5
**Λαλιώτη** Εισοδία 10,5
**Λεζγίδη** Παρασκευή 15,3
**Λυκοπάντης** Παντελεήμων 11,6
**Μαγριπλής** Γεώργιος 13,7
**Μαρκακιού** Ιωάννα 14
**Μαρτεν** Ευαγγελία 11,8
**Μαρτεν** Ηλιάνα 13,6
**Μαυρουδή** Μαρία 12,8
**Μαχλής** Μιχαήλ 14,3
**Μπόνης** Λουκάς 9,2
**Μπούμπα** Φλώρα 17,3
**Νούσης** Γιάννης 11
**Ξανθόπουλου** Αικατερίνη 11,1
**Ξενάκης** Μάρκος 12,4
**Παπαγεωργίου** Μαρία 15,6
**Παπαδημητρίου** Χριστίνα 12,2
**Παπαμανώλη** Τσαμπίκα 15
**Παπανικόλας** Ιωάννης 11,6
**Παπαπαύλου** Δέσποινα 11,8
**Παρδαλού** Μαρία 15
**Πατατούκου** Φανή - Φένα 12
**Πατλάκα** Μελπομένη 11
**Πόκκια** Αικατερίνη 13,3
**Πρωτόπαππα** Αννα 11,6
**Ρουσέττου** Διονυσία 10,9
**Σαράντη** Αικατερίνη 18,9
**Σαράντης** Κυριάκος 11
**Σελλαβτζή** Μπεχιτζέ 12,5
**Σπαροπούλου** Αννα 12
**Σρεκ** Στέφανος 11,1
**Σταματιάδη** Φανη 10,7
**Σωτηράκης** Παναγιώτης 16
**Τσαπατζής** Απόστολος 19,2
**Τσατταλιού** Θάλεια Επιφαν. 10,3
**Φεττάζ** Χουσείν 12,4
**Φιλιππάκη** Σοφία 11,7
**Φραντζή** Ειρήνη - Χατζιν. 12,6
**Χαϊδούλης** Κωνσταντίνος 10,8
**Χατζηγιαννάκη** Θεοδώρα 10,3
**Χατζημανέττας** Χρήστος - Ηλίας 10,3
**Χατζησάββας** Εμμανουήλ 13,3
**Χατζησταμάτη** Βασιλική 13,5
**Χιάμπολη** Μαρίνα 11,8

### • ΜΟΥΣΙΚΟ ΛΥΚΕΙΟ ΑΠΟΛΥΟΜΕΝΟΙ

**Βασιλικής** Δανιήλ
**Καρακατσάνης** Ιωάννης
**Κούρος** Βασίλειος
**Παπαδοπούλου** Ειρήνη
**Παπασάββας** Γεώργιος
**Σάββενας** Εμμανουήλ
**Συμιξής** Αντώνιος
**Χατζησάββας** Νεκτάριος

### • ΕΝΙΑΙΟ ΛΥΚΕΙΟ ΙΑΛΥΣΟΥ
**ΑΡΙΣΤΟΥΧΟΙ Β΄ ΤΑΞΗΣ**

**Γιακουμή** Σμαράγδη 19,5

### • ΕΝΙΑΙΟ ΛΥΚΕΙΟ ΑΡΧΑΓΓΕΛΟΥ
**Β΄ ΤΑΞΗ - ΑΡΙΣΤΟΥΧΟΙ**

**Πομπού** Μαρία 19,7
**Βαρέλης** Γεώργιος 19,1
**Λεβέντης** Παναγιώτης 19
**Σταυρούλης** Χρυσοβαλάντης 18,9
**Καραολάνη** Μαρία 18,5

### • ΕΝΙΑΙΟ ΛΥΚΕΙΟ ΣΟΡΩΝΗΣ
**ΑΡΙΣΤΟΥΧΟΙ Β΄ ΤΑΞΗΣ**

**Σαββάκη** Βασιλική 18,4
**Τερζής** Σταύρος 18,4


δημιουργίες cair

**ΡΟΔΟΣ 2400** Λευκός Ξηρός ΟΠΑΠ
**ΑΡΧΟΝΤΙΚΟ** Ερυθρός Ξηρός
Δωδεκανησιακός τοπικός

Δύο αντιπροσωπευτικά κρασιά της ΚΑΪΡ Α.Ε., που αποδεικνύουν για άλλη μια φορά την αναμφισβήτητη ικανότητα της Δωδεκανησιακής Εταιρείας να παράγει υψηλής ποιότητας προϊόντα. Ικανότητα που επιβεβαιώνεται από την πρόσφατη παρουσίαση του μοναδικού στην ελληνική αγορά συλλεκτικού αφρώδους CAIR ROSE RESERVE 10 ετών, σε περιορισμένο αριθμό φιαλών και ποιότητα που συναντάται στην πλούσια γκάμα των διεθνώς αναγνωρισμένων προϊόντων της, όπως RODOS 2400 λευκό ξηρό, VQPRD (χρυσό στο Μιλάνο), ΜΟΣΧΑΤΟΣ ΡΟΔΟΥ ΟΠΕ (χρυσό στο Μιλάνο), MOULIN λευκό ξηρό (χρυσό στις Βρυξέλλες), MOULIN ροζέ ημίξηρο (χρυσό σε Μπορντό και Μιλάνο), CAIR φυσικός αφρώδης (χρυσά μετάλλια σε Μιλάνο και Monde Selection).

Εγγύηση
C·A·I·R
**Επιλεγμένοι οίνοι ποιότητας**

**CAIR** Δαβάκη - Πίνδου 65,
Ν. Φάληρο, τηλ.: 4813876,4813125
fax: 4814695.
2ο χλμ. Ρόδου - Λίνδου, Ρόδος
τηλ.: 0241/68770-3 fax: 0241/62575.

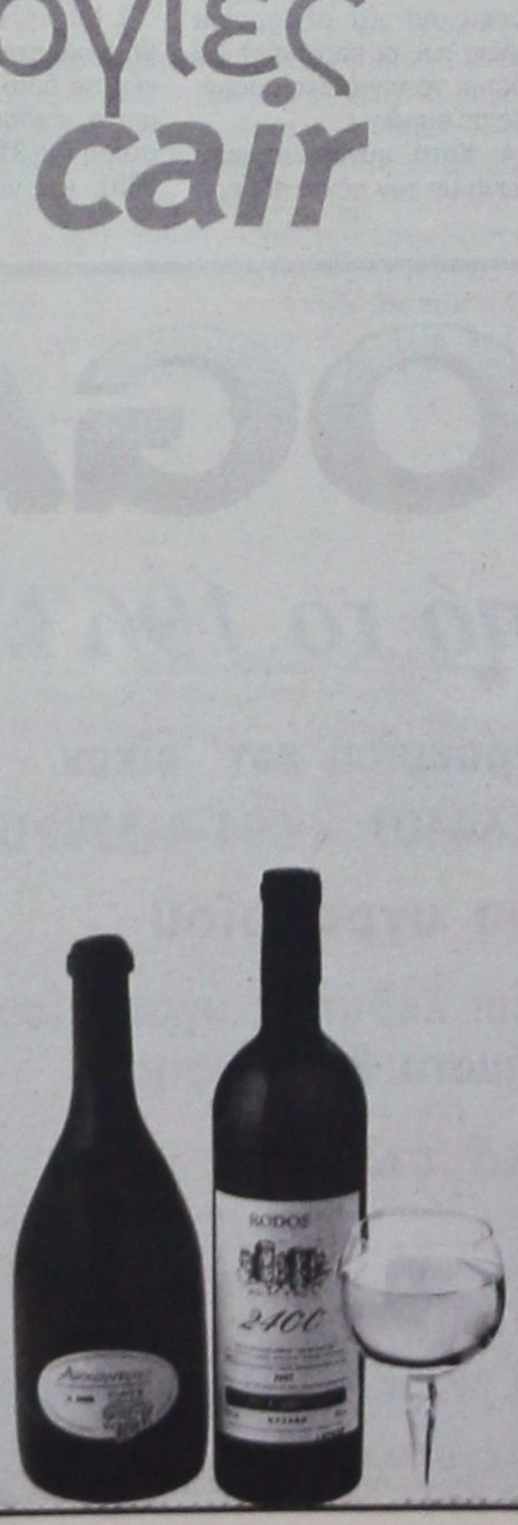




# Η BUSINESS LOGIC ΚΟΝΤΑ ΣΤΑ ΚΟΣΜΗΜΑΤΟΠΩΛΕΙΑ

Η BUSINESS LOGIC Α.Ε.
η μοναδική πανελλαδικά αλυσίδα παροχής ολοκληρωμένων λύσεων πληροφορικής αποκλειστικά για επιχειρήσεις, είναι και πάλι κοντά σας.

Με το πληρέστερο πρόγραμμα της αγοράς για διαχείριση και οργάνωση καταστημάτων αργυροχρυσοχοΐας.

**Για περισσότερες πληροφορίες ....**

BUSINESS LOGIC

BUSINESS LOGIC ΤΑΜΒΑΚΑΣ ΔΗΜΗΤΡΗΣ
ΒΟΥΛΓΑΡΟΚΤΟΝΟΥ 14, ΡΟΔΟΣ
ΤΗΛ : 0241-75218, FAX : 0241-35104
e-mail address: dimitamb@otenet.gr

### ΚΛΑΙΝΕ ΟΛΟΙ ΤΗΝ ΜΟΙΡΑ ΤΟΥΣ

# Από το κακό στο χειρότερο ο τουρισμός στα βόρεια νησιά

***Τραγικές επισημάνσεις στο Περιφερειακό Συμβούλιο Καλύμνου***



**Εντονος προβληματισμός και απαισιοδοξία για την πορεία της εφετινής τουριστικής σαιζόν σε ολόκληρο το βόρειο συγκρότημα της Δωδ/σου επικράτησε κατά την συνεδρίαση του επαρχιακού συμβουλίου Καλύμνου που πραγματοποιήθηκε προχθές το απόγευμα στο νησί της Λέρου.**

Στην συνεδρίαση στην οποία πήραν μέρος η δημοτική αρχή και εκπρόσωποι φορέων της Λέρου τέθηκε επί τάπητος, με ιδιαίτερη έμφαση μάλιστα, το «ακτοπλοϊκό». Ο δήμαρχος Λέρου κ. Γιάννης Αντάρτης χαρακτήρισε τραγική την κατάσταση με τα δρομολόγια των πλοίων και τόνισε ότι αντί το σύστημα να βελτιώνεται ώστε να καλύπτονται οι ανάγκες των νησιών, αντιθέτως γίνεται χειρότερο χρόνο με το χρόνο.

Ανάλογες αναφορές έγιναν και από το νομαρχιακό συμβούλιο Πάτμου κ. Μανώλη Γρύλλη, καθώς μάλιστα στην Πάτμο οι επιχειρηματίες ήταν προ ημερών έτοιμοι να προχωρήσουν σε κινητοποιήσεις διαμαρτυρόμενοι για τα «ακατάστατα» δρομολόγια των πλοίων.

Η κακή οργάνωση του συστήματος των δρομολογίων, η περικοπή των δρομολογίων που συνέδεαν το βόρειο συγκρότημα του νομού με την βόρειο Ελλάδα κλπ θεωρήθηκαν μάλιστα υπεύθυνα για την μείωση της τουριστικής κίνησης στα νησιά. Σύμφωνα με τουριστικούς παράγοντες η κίνηση παρουσιάζει τεράστια μείωση σε σχέση με πέρσι, χωρίς να διαφαίνονται μάλιστα στον ορίζοντα σοβαρές προοπτικές ανάκαμψης. Μάλιστα ο πρόεδρος της Ενωσης Ξενοδόχων Λέρου κ. Δημήτρης Καρανικόλας ανέφερε ότι η μείωση έχει φθάσει σε ποσοστό 50%.

Γενικά επισημάνθηκε ότι τα νησιά του βορείου συγκροτήματος, ιδιαιτέρως τα μικρά, έχουν πλέον εγκαταλειφθεί στην τύχη τους και δεν έλειψαν οι προτάσεις για συντονισμένες κινητοποιήσεις κατοίκων και φορέων σε ολόκληρο το βόρειο συγκρότημα με σκοπό την διεκδίκηση άμεσων λύσεων στα προβλήματα.

•Για την κακή τουριστική σαιζόν κατηγορήθηκαν πάντως και οι τουρ - οπερέιτορς, οι οποίοι όπως χαρακτηριστικά καταγγέλθηκε «παίζουν τα παιχνίδια τους και διοχετεύουν τους τουρίστες όπου τους συμφέρει».

Πάντως κυρίως στην Λέρο και την Πάτμο, οι επιχειρηματίες εδώ και αρκετό καιρό υποστηρίζουν ότι η σαιζόν θα είναι πολύ χειρότερη από την περσινή και έχουν αρχίσει (π.χ. η Λέρος) εκστρατείες διαφήμισης σε πανελλαδικής εμβέλειας μέσα μαζικής ενημέρωσης, σε μια ύστατη προσπάθεια να προσελκύσουν Ελληνες τουρίστες.

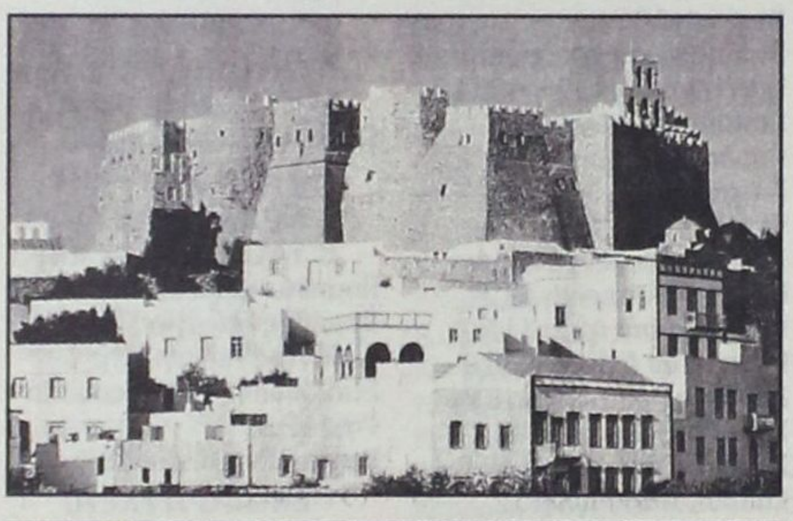

## Ταχύπλοο σκάφος τραυμάτισε λουόμενο

**Η ασυδοσία που άρχισε και πάλι να επικρατεί στις παραλίες, ακόμα και σ'εκείνες, όπου σημειώνεται μαζική προσέλευση λουόμενων είχε προχθές το απόγευμα το πρώτο δυσάρεστο αποτέλεσμα.**

Συγκεκριμένα ταχύπλοο σκάφος με την επωνυμία «Jasmin», το οποίο χειριζόταν ο εκμισθωτής θαλασσίων μέσων αναψυχής Harald Nordhausen, τραυμάτισε σοβαρά στο μηρό του δεξιού ποδιού, στην θαλάσσια περιοχή μπροστά στο ξενοδοχείο «Κολοσσός», τον Αυστριακό τουρίστα Herwig Sonntag, 33 ετών. Στην συνέχεια τον περισυνέλλεξε και τον μετέφερε στην ακτή απ'όπου τον παρέλαβε ασθενοφόρο του νοσοκομείου Ρόδου. Λόγω της σοβαρότητας της καταστάσεώς του, όμως, μεταφέρθηκε με ελικόπτερο του ΕΚΑΒ στην Αθήνα. Ο δράστης συνελήφθη και οδηγήθηκε στον Εισαγγελέα για τα περαιτέρω.

### ΕΝΟΨΕΙ ΤΗΣ ΕΦΑΡΜΟΓΗΣ ΤΟΥ ΕΥΡΩ

# Οι επιχειρηματίες πρέπει να είναι προσεκτικοί με τις επιταγές

***Οδηγίες και συμβουλές της Ενωσης Ελληνικών Τραπεζών***



**Οδηγίες προς τους επιχειρηματίες σχετικά με την έκδοση και αποδοχή επιταγών μετά την 1η Ιανουαρίου 2002, παρέχει η Ενωση Ελληνικών Τραπεζών ενόψει της εφαρμογής του ευρώ, επιθυμώντας να τους προστατεύσει από τυχόν «κακοτοπιές».**

Αναλυτικά στην ανακοίνωση αναφέρονται τα εξής:

• Γνωστοποιείται στο συναλλακτικό κοινό ότι σύμφωνα με το κοινοτικό και ελληνικό δίκαιο:

1. Από την 1η Ιανουαρίου 2002 το ευρώ θα κυκλοφορεί και σε φυσική μορφή, με την εισαγωγή των κερμάτων και τραπεζογραμματίων σε ευρώ.

2. Για το διάστημα από την 1η Ιανουαρίου 2002 μέχρι τις 28 Φεβρουαρίου 2002, θα συνεχίσουν να κυκλοφορούν παράλληλα τα κέρματα και τραπεζογραμμάτια σε δραχμές, τα οποία θα αποσυρθούν από την κυκλοφορία με τη λήξη του διμήνου αυτού.

3. Από την 1η Ιανουαρίου 2002 οι νομικές πράξεις, μεταξύ των οποίων οι συμβάσεις και τα αξιόγραφα (όπως π.χ. οι επιταγές), θα πρέπει να είναι εκφρασμένες σε ευρώ.

4. Κατά συνέπεια, σύμφωνα με την μέχρι σήμερα ισχύουσα νομοθεσία, επιταγές σε δραχμές που φέρουν ημερομηνία έκδοσης από την 1η Ιανουαρίου 2002 και εφεξής δεν θα ισχύουν ως επιταγές. Αυτό σημαίνει, μεταξύ άλλων, ότι δεν θα μπορεί να ακολουθείται η διαδικασία της σφράγισης και διαμαρτύρησης των επιταγών αυτών.

• Ενόψει των ανωτέρω, ενημερώνουμε και συστήνουμε στο συναλλακτικό κοινό τα εξής:

1. Να μην εκδίδουν και να μη δέχονται εφεξής επιταγές σε δραχμές με ημερομηνία έκδοσης μεταγενέστερη της 31ης Δεκεμβρίου 2001, και να εφοδιαστούν έγκαιρα με καρνέ επιταγών σε ευρώ.

2. Οι κάτοχοι επιταγών σε δραχμές με ημερομηνία έκδοσης μεταγενέστερη της 31ης Δεκεμβρίου 2001 να μεριμνήσουν να τις αντικαταστήσουν εντός του 2001 με επιταγές ίσης αξίας σε ευρώ.

3. Αντίθετα, οι επιταγές σε δραχμές με ημερομηνία έκδοσης μέχρι και την 31η Δεκεμβρίου 2001 θα εξοφλούνται κανονικά εντός του 2002 σε ευρώ, σύμφωνα με την τιμή μετατροπής ευρώ/δραχμής, εφαρμοζομένων των κανόνων στρογγυλοποίησης. Η εξόφληση θα γίνεται σύμφωνα με τις ισχύουσες μέχρι σήμερα διατάξεις και διαδικασίες.

4. Τα πιστωτικά ιδρύματα δεν θα κάνουν δεκτές προς ενεχυρίαση και φύλαξη επιταγές σε δραχμές με ημερομηνία έκδοσης από την 1η Ιανουαρίου 2002 και εφεξής.


RODOGAZ

Στη Ρόδο από το 1963




✓ Διανομή φιαλών υγραερίου κατ' οίκον
τηλέφωνα παραγγελιών: 64409 - 094-4-528212
✓ Διανομή χύμα υγραερίου
✓ Πώληση καυστήρων και λεβήτων υγραερίου για κεντρικά συστήματα θέρμανσης
✓ Θερμαντικά σώματα



Διεύθυνση εργοστασίου: Καναμάτ Ρόδου • τηλ. 62649
Διεύθυνση πρατηρίου: Αυστραλίας 50 • τηλ. 34244-5

# ΑΚΡΙΤΙΚΑ

κουβεντούλες με κάποιο νόημα

Θάρσει· λέγων τ' αληθές σου σφαλεί ποτέ
ΣΟΦΟΚΛΗΣ

## «Σ» ΥΜΠΟΝΟΙΑ»

Δεν μας συμπονάνε. Ούτε τα καιρικά ούτε τα χρηματιστηριακά φαινόμενα. Εκεί που μας τσακίζει ο καύσωνας, άγρυπνοι και καταπτοημένοι από το νυχτερινό ιδρώτα και το αδιάκοπο στριφογύρισμα πάνω στο βρεγμένο σεντόνι, προς αναζήτηση του ανεπαίσθητου ρεύματος αέρα που θα δώσει μια ελάχιστη ανακούφιση, εκεί που η μέρα κυλάει μεταξύ του κλιματιστικού των γραφείων και της θερμοεισβολής μόλις ανοίξει η πόρτα, να, ξαφνικά, ξεσπάει μια απερίγραπτη νεροποντή, μεταξύ της λύτρωσης και της απόγνωσης. Και μετά ξαναγυρίζουμε στο θερμοθάλαμο.

Κάτι προς τροπικό φέρνει πλέον το κλίμα. Μονάχα που εμείς δεν γίναμε ακόμα τροπικοί.

## Χ ΩΡΙΣ ΕΛΕΟΣ

Οσο για το Χρηματιστήριο, δυστυχώς δεν υπάρχουν μεταπτώσεις. Σταθερά, από το κακό στο χειρότερο ή μάλλον από το χειρότερο στο χείριστο. Χωρίς έλεος, χωρίς διακοπή. Ελπίδα υπάρχει; Από το εσωτερικό δεν φαίνεται. Απ'έξω, ποιός ξέρει; Κι έτσι «δειλοί μοιραίοι κι άβουλοι αντάμα προσμένουμε ίσως κάποιο θάμα».

Πρώτοι απ'όλους οι κυβερνητικοί επιτελείς, οι οποίοι δεν δείχνουν να μπορούν να ανακτήσουν έλεγχο και ψυχραιμία.

## Δ ΗΜΟΣΚΟΠΗΣΕΙΣ

Τους έρχονται καπάκι και οι δημοσκοπήσεις, που δεν είναι ότι καλύτερο τους έτυχε. Από προχθές βράδυ άρχισαν νέες ανακοινώσεις αποτελεσμάτων, που δείχνουν όλες, τη Νέα Δημοκρατία να προηγείται σταθερά με 7 έως 9 ποσοστιαίες μονάδες και τον Κ. Καραμανλή να προηγείται του Κ. Σημίτη.

Τελικώς ακόμα και χωρίς αντιπολίτευση η κυβέρνηση καταφέρνει να βγαίνει δεύτερη.

Οσο για τη ΝΔ, μετά τον επί τόσα χρόνια ρόλο της σκιώδους αντιπολίτευσης, από προχθές καλείται να παίζει και ρόλο σκιώδους κυβέρνησης, μετά την εκλογή των σκιωδών υπουργών. Με αρκετές εκπλήξεις και με αρκετά ντέρμπι που κρίθηκαν στο νήμα.

## Ν ΟΜΙΜΑ ΣΤΟ ΑΙΓΑΙΟ

Ομηρος του κακού παρελθόντος του έχει γίνει το τουρκικό ερευνητικό σκάφος Πίρι Ρέις. Γι'αυτό και συνιστά είδηση το γεγονός ότι «βγήκε» αφού του δόθηκαν οι σχετικές άδειες, και μάλιστα πλέει χωρίς στρατιωτική συνοδεία στα τουρκικά χωρικά ύδατα! Υστερα από μια μικρή περιπλάνηση, και χωρίς να πραγματοποιήσει έρευνες, κατέληξε για ελλιμενισμό στο λιμάνι Φετιγιέ, όπου παραμένει υπό την στενή παρακολούθηση φρεγάτας του Ελληνικού Πολεμικού Ναυτικού. Προσέχουμε για να έχουμε...

## Α ΠΡΑΞΙΑ

Επισήμανση από τον Γεράσιμο Αρσένη:

- Δεν μπορείς να λες ότι δεν κάνω τίποτα μέχρι το Συνέδριο και ν'αφήνεις το χρηματιστήριο να ρίχνει την οικονομία σε μια αβεβαιότητα.

Μίλησε κανείς για ακυβερνησία;

## Σ ΥΝΕΔΡΙΑΚΑ

Οπως εξελίσσονται τα πράγματα στην χώρα και στο ΠΑΣΟΚ, το θέμα δεν είναι (ούτε ήταν) το συνέδριο! Ούτε το τι θα γίνει μέσα στο συνέδριο. Ούτε καν το αποτέλεσμα από το συνέδριο, που θα είναι και πάλι Σημίτης.

Το θέμα είναι το προφίλ του Σημίτη που θα εμπεδωθεί στο Συνέδριο και κυρίως μετά από αυτό, καθώς τα περιθώρια ανάκαμψης έχουν στενέψει. Και για τον Σημίτη δεν υπάρχει τίποτα άλλο από την επιλογή του καρότου προς τα έξω και του μαστίγιου προς τα μέσα.

Με άλλα λόγια: Η επιλογή της αλήθειας, της ανοιχτής γραμμής, της ειλικρινούς επικοινωνίας με τον λαό, που θα μπορέσει να του προσφέρει πειστικά ολοκληρωμένο το νέο όραμα της ευρωπαϊκής προοπτικής, μέσα από όλο το πλέγμα των αναγκαίων θυσιών.

Και από την άλλη, το μήνυμα της πυγμής για τυχόν παραβίαση της κομματικής δημοκρατικής λειτουργίας και νομιμότητας πέρα από συμψηφισμούς και ισορροπίες.

## Τ Ο «ΧΑΣΤΟΥΚΙ»

Πιστό στην παράδοση και «τοις κείνων ρήμασι» το γνωστό... καθεστώς τα'βαλε και πάλι με την «δ», επειδή δεν «υποτάσσεται» και δεν εννοεί να παραπληροφορεί την κοινή γνώμη για να ζουν και να βασιλεύουν οι... «μάγκες» και οι... «επιτήδειοι».

Και για άλλη μια φορά ξεσκέπασε την βία και την ασυδοσία! Να δούμε, τώρα, πως θα την βγάλουν ...άσπρη μετά την επέμβαση της Επιτροπής Ανθρωπίνων Δικαιωμάτων και όπου να'ναι και της Διεθνούς Αμνηστίας.

## Τ ΟΥ... ΠΑΥΛΙΔΗ

Πριν λίγους μήνες η στήλη σχολίαζε πως με την... φόρα που πήρε ο Τέλης Παυλίδης να γυρίζει από χώρα σε χώρα και να συμμετέχει σε διεθνή συνέδρια, συνεδριάσεις διεθνών οργανισμών και να αναλαμβάνει... διπλωματικές αποστολές, στο τέλος θα μας γίνει... υπουργός Εξωτερικών!

Του άρεσε, ως φαίνεται, του Τέλη η ιδέα και έπεσε με τα μούτρα για να γίνει υπουργός Εξωτερικών.

Και όπως δείχνουν τα πράγματα θα τα καταφέρει, αρκεί φυσικά να γίνει κυβέρνηση η Νέα Δημοκρατία (πράγμα, μάλλον σίγουρο).

Αντε Τέλη, με το καλό και πάρε μας μαζί σου σε... κανένα ταξιδάκι!

## Τ ΗΣ... ΔΑΝΕ

Συνεδρίασε προχθές από το μεσημέρι ως τα βαθιά μεσάνυκτα το δ.σ. της ΔΑΝΕ και μετά εξέδωσε την ακόλουθη ανακοίνωση:

«Το Δ.Σ. της ΔΑΝΕ SEA LINE κατά τη συνεδρίασή του της 11ης Ιουλίου 2001, από τα παραστατικά στοιχεία που ετέθησαν υπ'όψιν του, ενέκρινε ομόφωνα τον ισολογισμό και τα αποτελέσματα χρήσεως της Εταιρείας για τη χρήση του 2000, επιβεβαιώνοντας επ'ευκαιρία της εγκρίσεως αυτών, την πρόθεσή του να προχωρήσει αταλάντευτα με πνεύμα συνεργασίας στην εξυπηρέτηση των συμφερόντων της Εταιρείας και στη δικαίωση των προσδοκιών των μετόχων της».

Η ανακοίνωση θυμίζει συνεδριάσεις... οργάνων και... ανοργάνων του ΠΑΣΟΚ! Που, αφού γίνουν «βίδες», εκδίδουν ανακοινώσεις γράφοντας ότι επεκράτησε κλίμα... ενότητας, αλληλεγγύης και... αμοιβαίας κατανοήσεως!

Ανδρέα ζεις, εσύ μας οδηγείς.

## Τ ΟΥ... ΧΡΗΜΑΤΙΣΤΗΡΙΟΥ

Τους είδατε τους αθεόφοβους και ανεύθυνους (για να μην πούμε άνανδρους και τιποτένιους); Κανένας δεν φταίει για την κατάρρευση του Χρηματιστηρίου! Αθώες περιστερές όλοι τους και Πόντιοι Πιλάτοι.

Οι μόνοι που φταίνε είναι οι... επενδυτές γιατί, ενώ τους... συμβούλευαν να... προσέχουν, αυτοί έκαναν του κεφαλιού τους!!

Οπου να'ναι, όμως, θα πληρώσουν.

Γιατί η πτώση της Κυβερνήσεως και οι πρόωρες εκλογές θα πρέπει να θεωρούνται βέβαιες.

## Ψ ΥΧΟΛΟΓΙΚΟ

Ο πρώην υφυπουργός Οικονομικών Δημήτρης Γεωργακόπουλος προτείνει:

- Για καθαρά ψυχολογικούς λόγους θα πρέπει να υπάρξει άμεση αλλαγή στο οικονομικό επιτελείο. Η εμπιστοσύνη της αγοράς και του κοινού γενικώς έχει διαταραχθεί πάρα πολύ.

Μόνο το οικονομικό επιτελείο δεν εμπιστεύονται η αγορά και το κοινό; Ολόκληρη την κυβέρνηση θεωρούν αναξιόπιστη...

## Α ΝΕΝΔΟΤΟΣ

Διαβεβαίωση του Κώστα Σκανδαλίδη:

- Και ο Θεός ο ίδιος να μου το ζητήσει, δεν θα είμαι ξανά υποψήφιος για τη θέση του γραμματέα.

Μη σε ακούσει ο Σταθόπουλος να επικαλείσαι το Θεό. Θα σε κακοχαρακτηρίσει και θα σου αμφισβητήσει τη σοσιαλιστική σου ιδεολογία...

## Ι ΣΤΟΡΙΚΑ

Συντροφικό καρφί από τον Θεόδωρο Πάγκαλο:

- Ακουσα έναν συμπαθέστατο συνάδελφο, ο οποίος εμφανίστηκε στο χώρο του ΠΑΣΟΚ κάπου περί το '90, αν δεν κάνω λάθος, και ο οποίος μιλούσε για τις ευθύνες του απέναντι στην ιστορία του Κινήματος. Ποιός του είπε ότι η ιστορία του Κινήματος αρχίζει το 1990;

Ανιστόρητοι οι σύντροφοι και έπειτα απορούμε γιατί χάθηκε το ραντεβού με την ιστορία.

## Ι ΣΟΡΡΟΠΙΣΤΙΚΑ

Ο Τάσος Μαντέλης δηλώνει:

- Ο λαός απαιτεί από τον πρωθυπουργό να μην ισορροπεί και να κυβερνά.

Δηλαδή, απαιτεί να μην ισορροπεί, αλλά να είναι ανισόρροπος;

## Φ ΕΡΜΠΟΤΕΝ

Ο Γιώργος Δασκαλάκης προειδοποιεί:

- Ο λαός του ΠΑΣΟΚ δεν θα επιτρέψει ούτε διλήμματα ούτε εκβιασμούς ούτε αιφνιδιασμούς.

Και φίλος του πρόσθεσε:

- Ο Γιώργος τα λέει για να τ'ακούνε στο Μαξίμου. Λαός του ΠΑΣΟΚ όμως υπάρχει ακόμα;

## Δ ΥΟ ΚΑΤΗΓΟΡΙΕΣ

Ο Παντελής Οικονόμου χωρίζει σε δύο κατηγορίες τους θερμοκέφαλους συντρόφους του και λέει σχετικά:

- Υπάρχουν δύο κατηγορίες θερμοκέφαλων: Οι μη έχοντες συμφιλιωθεί με την ιδέα ότι ο κ. Σημίτης κέρδισε δύο συνεχόμενες εκλογές και αυτοί που ζουν με το ανεκπλήρωτο της μη διαδοχής.

Θερμοκέφαλοι οι σύντροφοι και... ακέφαλη η κυβέρνηση, με αμφισβητούμενο πρωθυπουργό.

## Α ΘΩΟΙ ΚΑΙ ΕΝΟΧΟΙ

Μέχρι τις... Βρυξέλλες θα πρέπει να ακούστηκε ο αναστεναγμός ανακούφισης του Γ. Ανωμερίτη - και όχι μόνο - μετά την ανακοίνωση του αποτελέσματος της «γρήγορης εξέτασης» του εγκεφάλου της... Μπουμπούς. Τι εστί, όμως, «Μπουμπού»; Είναι το όνομα της δύσμοιρης αγελάδας που από την Ολλανδία βρέθηκε στον Εβρο, για να καταλήξει τελικά στο σφαγείο και στα εργαστήρια του ΑΠΘ. Ηταν, υγιέστατη η «Μπουμπού», αφού δεν εντοπίσθηκαν σε αυτή ίχνη του νοσογόνου παράγοντα των «τρελών αγελάδων». Ομως, δεν είναι πλέον, αφού έπεσε θύμα του άλλου - και πολύ φοβερότερου - «νοσογόνου παράγοντα», που «χτυπά» τους ανθρώπους. Αυτού που προκαλεί άκρατη επιθυμία για επίτευξη εύκολου κέρδους με μέσα που είναι αντίθετα στην ίδια τη φύση (μεταλλάξεις, σαρκοβόρες αγελάδες, ζωοτροφές με διοξίνες, ορμόνες κ.λπ.). Και, δυστυχώς, η «νόσος» αυτή είναι εξαιρετικά μεταδοτική...

Υ.Τ.Υ.

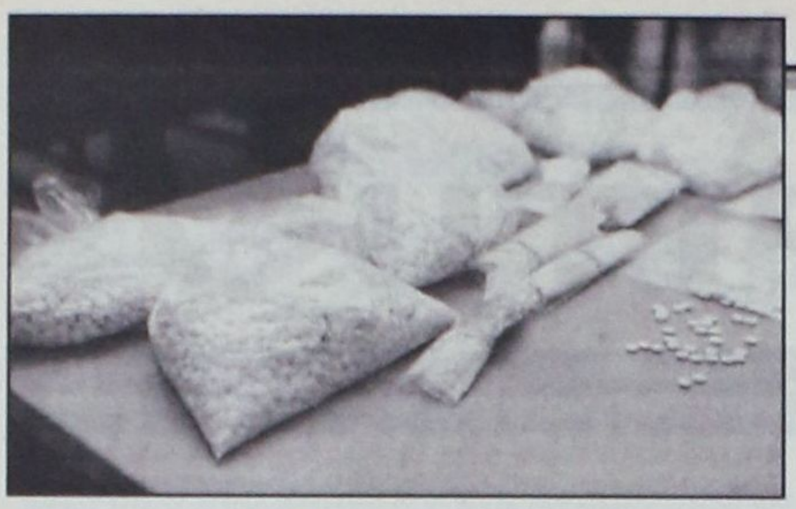

ΟΠΩΣ ΑΝΑΦΕΡΕΤΑΙ ΣΕ ΣΧΕΤΙΚΗ ΕΚΘΕΣΗ

# Ναρκωτικά της «διασκέδασης»

## *σε σχολεία, γήπεδα και ρέιβ πάρτι*

### *«Έκσταση», LSD και αμφεταμίνες τα πιο... δημοφιλή*

**Αμφεταμίνες, συνθετικές ουσίες, παραισθησιογόνα... Διαπιστώθηκε ότι συνδέονται κυρίως με τη νυχτερινή διασκέδαση, αλλά και με... εισαγόμενες κουλτούρες, που προτείνουν ιδιαίτερο τρόπο εμφάνισης, μουσικών επιλογών και ιδεολογίας. Και τις οποίες τόλμησαν να διαφημίσουν, δυστυχώς δημόσια κάποιοι Ελληνες χωρίς περίσκεψη και αιδώ!..**

«Οι νέες τάσεις στη χρήση των ναρκωτικών», αναφέρεται στην έκθεση του ΕΚΤΕΠΝ για την Ελλάδα του 1999, «αφορούν τις νέες συνθετικές ουσίες, τους νέους τρόπους χρήσης τους και τις νέες κατηγορίες χρηστών. Αυτές οι τάσεις εμφανίστηκαν στην Ευρώπη κυρίως τη δεκαετία του '90 και συνδέθηκαν με την εξάπλωση της «έκστασης» απ'τα μέσα της δεκαετίας του '80. Η «έκσταση» σχετίστηκε με τους οπαδούς της ηλεκτρονικής μουσικής. Ομως, τα τελευταία χρόνια, συνδέεται γενικά με τη διασκέδαση σε κλαμπ και πάρτι. Η ταχύτητα εξάπλωσής της οφείλεται και στο ότι ορισμένα στοιχεία της κουλτούρας της ουσίας ενσωματώθηκαν στην κουλτούρα της βιομηχανίας της ψυχαγωγίας και χρησιμοποιήθηκαν από τη διαφήμιση για την προώθηση προϊόντων σε νέους. Η απαγόρευση της «έκστασης» συνέβαλε στη δημιουργία και διακίνηση νέων συνθετικών ναρκωτικών, όπως τα MBDB, 4-MTA, νιτρώδη αλκύλια («popper»), μεταμφεταμίνες («crystal meth») και GHB. Επίσης, στην παράνομη αγορά των «ναρκωτικών της διασκέδασης» αναβίωσαν ουσίες όπως το LSD και η κεταμίνη».

Ερευνες του ΕΚΤΕΠΝ για το 1998 έδειξαν ότι 3,1% των μαθητών και 1,2% των νέων 18-24 ετών δήλωσαν ότι δοκίμασαν ή χρησιμοποιούν «έκσταση». Οι συνηθέστεροι χώροι είναι τα ρέιβ πάρτι κι ακολουθούν με διαφορά τα άλλα πάρτι και οι ανοιχτοί χώροι. Οι μαθητές ανέφεραν, επίσης, χρήση στο γήπεδο κατά 35% και στο... σχολείο κατά 27%! Κι ακόμη, σε ποσοστό 74% είπαν ότι μαζί με την «έκσταση» παίρνουν ταυτόχρονα κι άλλες ουσίες, κυρίως κάνναβη και οινοπνευματώδη. Τέλος, το ποσοστό του LSD στο μαθητικό πληθυσμό ήταν 2,9%, αυξημένο, δηλαδή συγκριτικά με τα προηγούμενα χρόνια.

Από άλλη έρευνα του ΕΚΤΕΠΝ, στους χώρους διασκέδασης των νέων προέκυψε ότι «η έκσταση εμφανίζεται ως η πιο δημοφιλής συνθετική ουσία με ποσοστό 12,5%. Ακολουθούν το LSD (10,5%) και οι αμφεταμίνες (7%)».

**Μορφολογικές διαφορές**

Ωστόσο, μελέτες σε ζώα και ανθρώπους κατέδειξαν ότι η χρόνια έκθεση σε «έκσταση» προκαλεί λειτουργικές και μορφολογικές μεταβολές σε μέρη του εγκεφάλου που ρυθμίζουν φυσιολογικές και ψυχολογικές λειτουργίες, όπως ύπνο, όρεξη, διάθεση, επιθετικότητα και γνωστικό.

Η χρήση GHB σε περιθωριακά μεγάλες δόσεις μπορεί να προκαλέσει πιθανές μοιραίες δηλητηριάσεις, κυρίως όταν λαμβάνεται μαζί με αλκοόλ ή ηρεμιστικά.

Η 4-MTA είναι μια ένωση ανάλογη με την αμφεταμίνη (περιλαμβάνει στο μόριο, ως υποκατάστατο, θείο). Σις οξείες επιδράσεις της συγκαταλέγονται η αναπνευστική ανεπάρκεια και ο θάνατος. Πρόσθετος κίνδυνος, επίσης, είναι ότι καθυστερεί ν'αρχίσει η δράση της, με αποτέλεσμα την υπερδοσολογία της. Η κεταμίνη είναι ένα παλιό φάρμακο, που χρησιμοποιούσαν κυρίως οι κτηνίατροι ως αναισθητικό στα ζώα.

**Τα νέα συνθετικά**

Γενικώς, τα νέα συνθετικά ναρκωτικά παρουσιάζουν ορισμένες ιδιαιτερότητες, που σύμφωνα με τα στοιχεία του Ερευνητικού Πανεπιστημιακού Ινστιτούτου Ψυχικής Υγιεινής, είναι τα εξής:

• Συνήθως παράγονται από πρόδρομες κι εύκολα διαθέσιμες ουσίες, ενώ διατίθενται στους χρήστες ως δισκία «έκστασης».

• Παρουσιάζουν μεγάλη διακύμανση στη σύστασή τους. Ετσι, η δράση και η τοξικότητα του συνδυασμού αυτών των ουσιών είναι απρόβλεπτη.

• Μικρή τροποποίηση της χημικής δομής επιφέρει σημαντική διαφορά στις φαρμακολογικές και τοξικές ιδιότητες.

• Συχνά, η ιδιαίτερη φαρμακολογική τους δράση δεν μπορεί εύκολα να μελετηθεί και να καταταγεί στις γνωστές κατηγορίες.

Πάντως, με το Σύστημα Εγκαιρης Προειδοποίησης, που λειτουργεί σ'όλα τα ευρωπαϊκά κράτη - και στην Ελλάδα υπό τον συντονισμό του ΕΚΤΕΠΝ - συλλέγονται πληροφορίες για την επικινδυνότητα κάθε πρωτοεμφανιζόμενης ουσίας και το κατά πόσον αυτή πρέπει να απαγορευτεί. Ετσι, το 1999, απαγορεύτηκαν οι 4-MTA και σε 8 κράτη, ανάμεσα στα οποία και η χώρα μας, η MBDB.

Επίσης, στη «μαύρη λίστα» των παράνομων ουσιών στην Ελλάδα εντάχθηκαν, το 2001, η κεταμίνη και η GHB. Να σημειωθεί ότι η κεταμίνη εισάγεται κυρίως από την Ολλανδία και τα συνθετικά γενικότερα από τη Βουλγαρία.

**Αποκαλυπτικά συμπεράσματα**

Οσον αφορά τη σύνδεση των ουσιών αυτών με τη νυχτερινή ψυχαγωγία, αποκαλυπτικά είναι τα συμπεράσματα του Εθνικού Κέντρου από την έρευνά του στους χώρους διασκέδασης. Σύμφωνα μ'αυτά:

• Στους θαμώνες υπερτερούσαν τα αγόρια (63,8%) έναντι των κοριτσιών (36,2%). Ο μέσος όρος ηλικίας ήταν τα 21 χρόνια. Ωστόσο, το 35,5% ανήκε στην ηλικιακή ομάδα 14-19 ετών. Το 49,8% στα 20-24 χρόνια. Και μόνο το 14,7% στα 25-29.

• Ενα χαρακτηριστικό της νυχτερινής διασκέδασης των νέων είναι η διοργάνωση μαζικής προσέλευσης σε πάρτι με trance και house μουσική, που αποτελεί αναβίωση των χίπικων πάρτι της δεκατίες του '70.

• Οι οπαδοί της trance, house, hip hop και της heavy metal ροκ, διακρί-

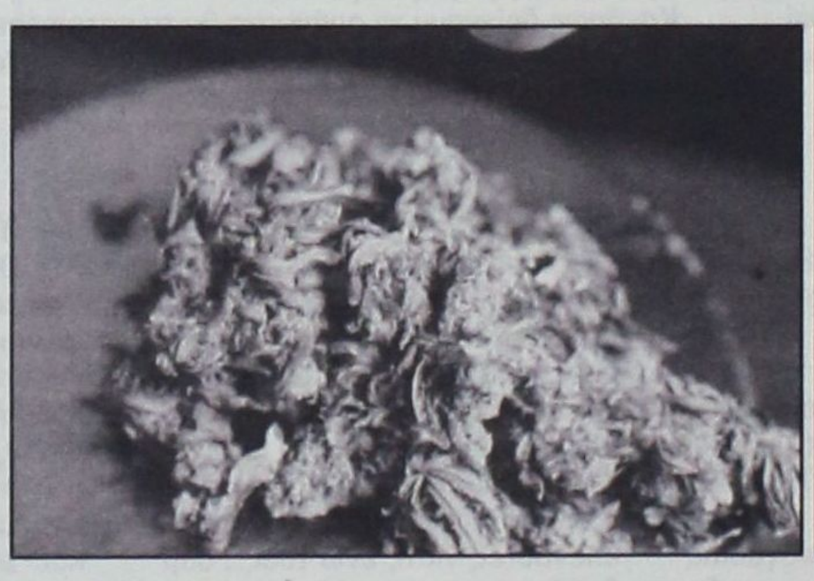




GR
Grand Hotel Rhodes
*****

Day & Night

Naiades by the Pool

Στήν τροπική ατμόσφαιρα της μεγάλης πισίνας του Grand Hotel, το Ναιάδες λειτουργεί με ανανεωμένο Μενού ως Καφέ-Ουζερί (10:30 - 17:30)

Piano Bar

Το γνωστό σημείο συνάντησης στο κέντρο της Πόλης.

Ο Τάκης Τσώνης κάθε βράδυ* στο πιάνο. (20:30 - 01:00)

* Εκτός Τρίτης

A Member of
MITSIS HOTELS




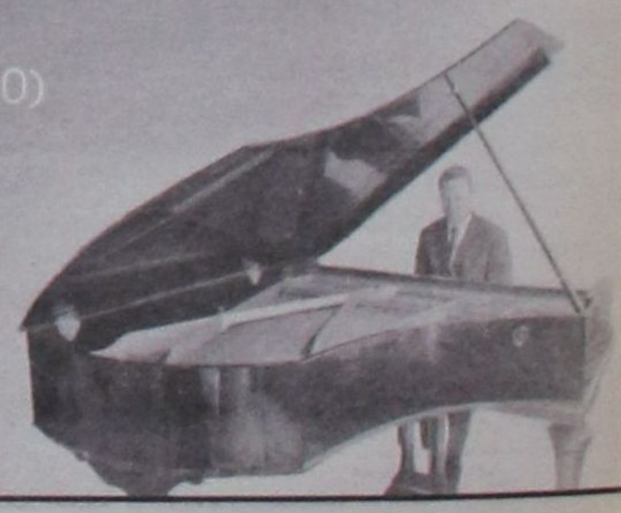



Μέσος όρος ηλικίας έναρξης χρήσης της αρχικής ουσίας των εφήβων που προσέγγισαν τη «ΣΤΡΟΦΗ» το 1999, ανά ουσία χρήσης

| ΟΥΣΙΑ ΕΝΑΡΞΗΣ ΧΡΗΣΗΣ | ΑΓΟΡΙΑ Ν | ΑΓΟΡΙΑ Μ.Ο. ΗΛΙΚΙΑΣ | ΚΟΡΙΤΣΙΑ Ν | ΚΟΡΙΤΣΙΑ Μ.Ο. ΗΛΙΚΙΑΣ | ΣΥΝΟΛΟ Ν | ΣΥΝΟΛΟ Μ.Ο. ΗΛΙΚΙΑΣ |
|---|---|---|---|---|---|---|
| Χάπια Κατασταλτικά | 10 | 14,5 | 7 | 14 | 17 | 14 |
| Αλλα χάπια | 2 | 14 | 3 | 13,5 | 5 | 13,5 |
| Κάνναβη | 249 | 14,5 | 62 | 14,5 | 311 | 14,5 |
| Παραισθησιογόνα | 1 | 14 | 0 | 0 | 1 | 14 |
| Εισπνεόμενα | 91 | 13 | 19 | 13 | 110 | 13 |
| Κοκαΐνη | 1 | 16 | 0 | 0 | 1 | 16 |
| Σιρόπια Κοδεϊνούχα | 1 | 16 | 0 | 0 | 1 | 16 |

ΠΗΓΗ: «ΣΤΡΟΦΗ»

Δοκιμή - τουλάχιστον μία φορά σε όλη τη ζωή - κάνναβης, διαλυτών και έκστασης στους νέους ηλικίας 15 έως 16 ετών σε ορισμένες χώρες της Ε.Ε., όπως μετρήθηκε από εθνικές έρευνες στο μαθητικό πληθυσμό

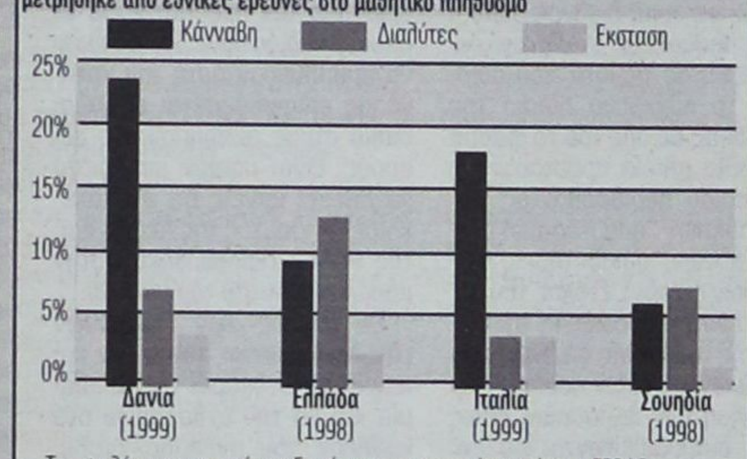


Το υψηλότερο ποσοστό της Ευρώπης στα εισπνεόμενα έχει η Ελλάδα, σύμφωνα με το διάγραμμα Παρακολούθησης Ναρκωτικών.

νονται από ιδιαίτερα χαρακτηριστικά στην εμφάνιση και στους κώδικες επικοινωνίας, τα οποία εκφράζουν την υιοθέτηση μιας συλλογικής ταυτότητας. Εκδήλωση αυτής αποτελεί και η χρήση ουσιών.

• Οπως προέκυψε από απαντήσεις προσώπων - κλειδιών στους χώρους αυτούς, αλλά και θαμώνων: τα συνθετικά ναρκωτικά χρησιμοποιούνται περισσότερο από τους οπαδούς της house και της trance. Το 48,2% των νέων της trance κάνει και συστηματικότερη χρήση ουσίας μια φορά το μήνα έως κάθε μέρα. Στους οπαδούς της trance εντοπίστηκαν και τα υψηλότερα ποσοστά «έκστασης», LSD και κοκαΐνης. Ως κύριο λόγο, ειδικά για τη χρήση «έκστασης», ανέφεραν την απόλαυση της μουσικής και του χορού και τη διέγερση των αισθήσεων!

• Αλκοόλ και κάνναβη συνδέονται περισσότερο με τη ροκ και λιγότερο με τη σύγχρονη ελληνική λαϊκή σκηνή. Σχεδόν οι μισοί (46,5%) δηλώνουν ότι έχουν χρησιμοποιήσει κάνναβη, 1-2 ή και πολλές φορές. Το 32,7% πιστεύει ότι η τακτική χρήση της είναι καθόλου ή ελάχιστα επικίνδυνη!.. Ορισμένοι συνδέουν κάνναβη και LSD με τη διασκέδαση του Σαββατοκύριακου, για καλύτερη επικοινωνία, επαφή με τη μουσική και χαλάρωση!..

• Υπνωτικά φάρμακα αναφέρθηκαν από το 13,8% των θαμώνων και ηρεμιστικά από το 11,9%.

• Φάνηκε, επίσης, ότι η περιστασιακή υιοθέτηση επικίνδυνων συμπεριφορών σχετίζεται με τη ζωή κάποιων νέων ή ερεθίζει τη σκέψη τους. Και μερικοί πειραματίζονται με ναρκωτικές ουσίες, προκειμένου ν'αποκτήσουν - όπως ανέφεραν - ξεχωριστές νοητικές και συναισθηματικές εμπειρίες!..

• Τέλος, ως προς τον έλεγχο των χώρων διασκέδασης, ειπώθηκε ότι η αστυνομία επεμβαίνει επιλεκτικά ύστερα από καταγγελίες ανταγωνιστών ή ότι ορισμένοι αστυνομικοί κλείνουν μυστικές συμφωνίες έναντι αμοιβής, ώστε να προστατέψουν τα... δικά τους μαγαζιά από τέτοιους ελέγχους!..

Οι αστυνομικοί, πάντως, ανέφεραν ότι κάνουν ελέγχους μετά από καταγγελίες γονέων ή γειτόνων.

ΜΕ ΑΠΟΦΑΣΗ ΤΟΥ ΕΛΕΓΚΤΙΚΟΥ ΣΥΝΕΔΡΙΟΥ

# 24 υπάλληλοι του Δήμου Καμείρου καλούνται να *επιστρέψουν 21 εκ. δρχ.!*

***Χορηγήθηκε και σ' αυτούς παρανόμως «πριμ παραγωγικότητας»***

**Κοινοποιήθηκε στον Δήμο Καμείρου από το Ελεγκτικό Συνέδριο και πιο συγκεκριμένα από τον επίτροπο Δωδεκανήσου κ. Χρ. Γιαννακόπουλο, «φύλλο μεταβολών και ελλείψεων» που αφορά την παράνομη καταβολή σε υπαλλήλους «πριμ παραγωγικότητας», του οποίου και ζητείται η άμεση επιστροφή. Παρόμοια φύλλα, όπως απεκάλυψε η «δ» κοινοποιήθηκαν ήδη στους Δήμους Κω και Αρχαγγέλου ενώ επίκειται και η έκδοση πολλών άλλων αποφάσεων.**

Το φύλλο ελέγχου κοινοποιείται ειδικότερα στους κ.κ.:

1) Δημητρά Στέφανο Δήμαρχο
2) Σκουλλή Ιωάννη Πρόεδρο Δημοτικού Συμβουλίου
3) Μιχαλάκη Εμμανουήλ Προϊστάμενο Λογιστηρίου
4) Ρεουλλά Εμμανουήλ Μέλος Δημοτικού Συμβουλίου
5) Πάλλα Αγαπητό Μέλος Δημοτικού Συμβουλίου
6) Πουλλή Στέφανο Μέλος Δημοτικού Συμβουλίου
7) Λυκοπάντη Αγαπητό Μέλος Δημοτικού Συμβουλίου
8) Στεφανάρο Σταμάτιο Μέλος Δημοτικού Συμβουλίου
9) Τομάζο Μιχαήλ Μέλος Δημοτικού Συμβουλίου
10) Χαλκίτη Βασίλειο Μέλος Δημοτικού Συμβουλίου
11) Καρασάββα Γεώργιο Μέλος Δημοτικού Συμβουλίου
12) Ευθυμίου Ελευθέριο Μέλος Δημοτικού Συμβουλίου
13) Γιαννακόπουλο Παναγιώτη Μέλος Δημοτικού Συμβουλίου
14) Θωμάτο Κων/νο Μέλος Δημοτικού Συμβουλίου
15) Κυπραίο Στέργο Μέλος Δημοτικού Συμβουλίου
16) Καφετζή Αναστάσιο Μέλος Δημοτικού Συμβουλίου
17) Τόππο Τσαμπίκο Μέλος Δημοτικού Συμβουλίου
18) Κορκίδα Ανδρέα Μέλος Δημοτικού Συμβουλίου, καθώς και
19) στους πιο κάτω αχρεωστήτως λαβόντες υπαλλήλους:
1) Ζαγοριανού Ευδοξία
2) Ελένη Σταματία
3) Μαριέττου Μιράντα
4) Αρφαρά Θωμά
5) Σεντονά Βασίλειο
6) Σκλαβούρη Σωτηρία
7) Θυριάκη Τσαμπίκα
8) Παπαστεργή Μαρία Λουκία
9) Αφεντούλη Ιωάννη
10) Χουρδά Χουρδά
11) Περδικάκη Ζαφείριο
12) Χατζηνικόλα Γεώργιο
13) Τσαγκαράκη Στέργο
14) Καλαμαρά Κων/νο
15) Αγγουρά Μιχαήλ
16) Λοΐζο Γεώργιο
17) Κλαδάκη Μιχαήλ
18) Γουμαρά Αννα
19) Μπονιάτη Στέργο
20) Λαδόπουλο Παναγιώτη
21) Διακονικόλα Νίκο
22) Αλαφάκη Κυριάκο
23) Γιορδαμνή Παναγιώτη
24) Αρφαρά Θωμά, γραμματέρα της κοινότητας Φανών.

Στο σκεπτικό της αποφάσεως αναφέρονται τα εξής:

«Κατά τον έλεγχο των δικαιολογητικών που επισυνάπτονται στα έναντι χρηματικά εντάλματα διαπιστώθηκε η καταβολή πριμ παραγωγικότητας στους υπαλλήλους του Δήμου σας, σύμφωνα με τις 16/1999, 31/1999 και 119/2000 αποφάσεις του Δημοτικού Συμβουλίου και κατόπιν εξώδικου συμβιβασμού. Η παραπάνω δαπάνη δεν είναι νόμιμη, καθόσον η καταβολή της ειδικής υπερωριακής αποζημίωσης των οικονομικών υπαλλήλων και σε υπαλλήλους των Ο.Τ.Α. δεν προβλέπεται από οργανικό ή άλλο Νόμο, όπως απαιτείται από τη διάταξη του άρθρου 80 παρ. 1 του ισχύοντος Συντάγματος όπως και από τις διατάξεις των παρ. 1 και 2 του άρθρου 16 του Ν. 1405/1983 (Φ.Ε.Κ. 180 τ.Α!) αλλά ούτε και στηρίζεται σε τελεσίδικη δικαστική απόφαση, παρά μόνο σε εξώδικο συμβιβασμό, ο οποίος δεν παράγει δεδικασμένο.

Προς αποφυγή καταλογισμού του Δημάρχου, του Προέδρου και των μελών του Δημοτικού Συμβουλίου, του προϊσταμένου Οικονομικών Υπηρεσιών και του Ελεγκτού Εξόδων Ο.Τ.Α. ως υπολόγων διαχειριστών καθώς και των αχρεωστήτως λαβόντων υπαλλήλων, πρέπει να φροντίσετε για την είσπραξη του ποσού αυτού δηλαδή για την εκτέλεση του παρόντος φύλλου μεταβολών και ελλείψεων και να μας αποστείλετε το σχετικό αποδεικτικό (είσπραξης) εισαγωγής αχρεωστήτως πληρωθέντος ποσού εκ δραχμών 21.044.198.


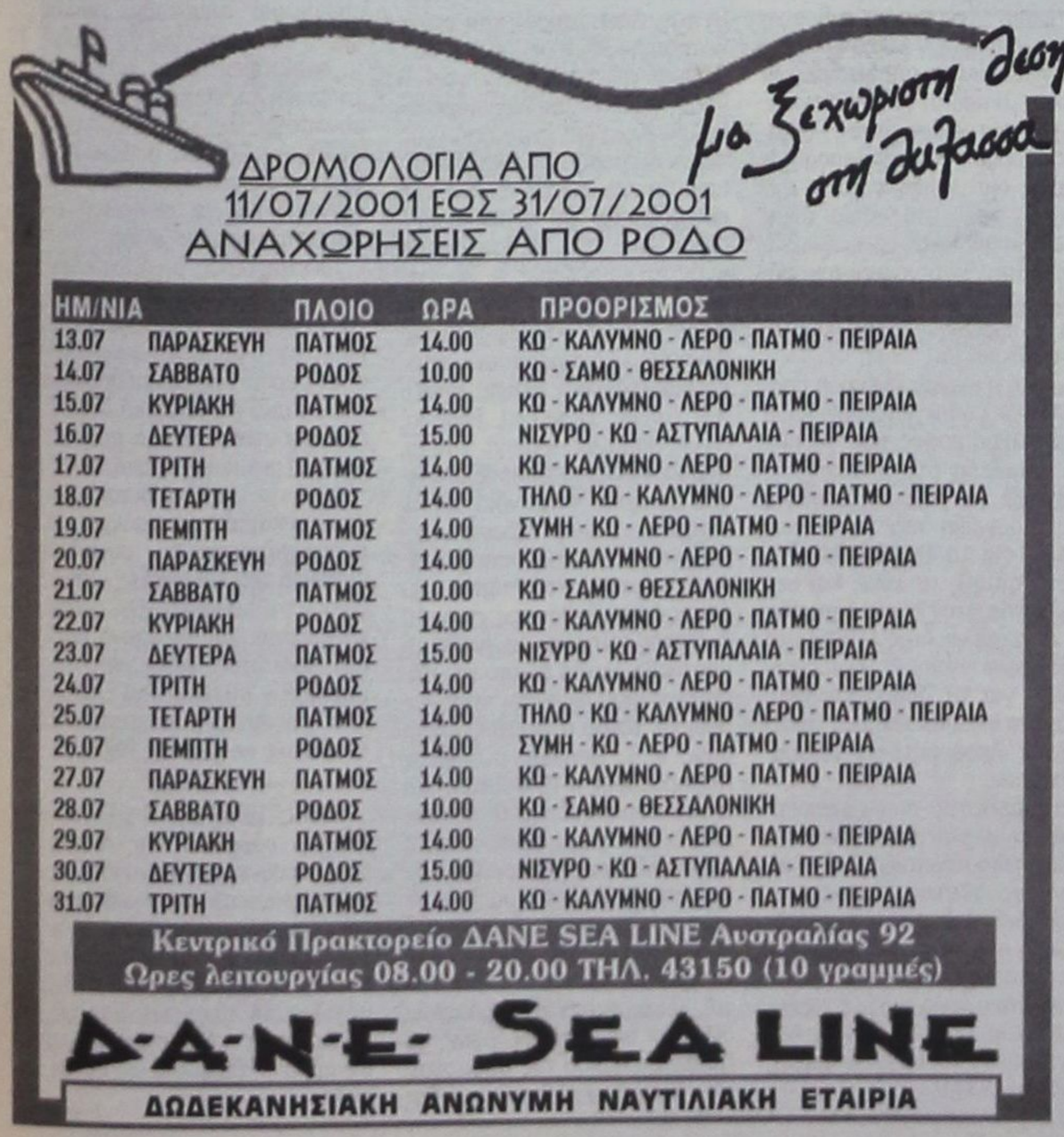




δημοκρατικά
ΥΠΑΡΧΕΙ ΑΝΤΙΚΕΙΜΕΝΙΚΗ ΠΡΑΓΜΑΤΙΚΟΤΗΤΑ Η ΟΠΟΙΑ ΔΙΝΕΙ ΤΟ ΜΕΤΡΟ ΤΗΣ ΑΛΗΘΕΙΑΣ (ΑΡΙΣΤΟΤΕΛΗΣ)

# Οικονομία είναι ψυχολογία

**Τον... λογαριασμό για την επιβράδυνση της ελληνικής οικονομίας καλείται να πληρώσει πλέον και το ελληνικό Δημόσιο. Ο υπουργός Εθνικής Οικονομίας παραδέχτηκε την προηγούμενη εβδομάδα ότι η ταχύτητα του 6,1% που «έπιασε» η ελληνική οικονομία το πρώτο τρίμηνο του 2001 ήταν εξαιρετικά υψηλή για τα δεδομένα της (!) και ότι τα επόμενα τρίμηνα θα υπάρξει υποχώρηση των ρυθμών τουλάχιστον κατά ένα τρίτο (δηλαδή από το 6% στο 4%). Η επιβράδυνση αυτή θα καταγραφεί στα στοιχεία της Εθνικής Στατιστικής Υπηρεσίας μετά από μερικούς μήνες, πλην όμως ήδη έχει «περάσει» στα βιβλία του υπουργείου Οικονομικών: Τα έσοδα από αποδόσεις ΦΠΑ αυξήθηκαν την περίοδο Ιούνιος 2000 - Ιούνιος 2001 μόλις κατά 0,7%, τη στιγμή που ο πληθωρισμός «τρέχει» με 3,9%. Ουσιαστικά, δηλαδή, καταγράφεται μείωση τουλάχιστον κατά 3%!**

Αν, μάλιστα, δεν τύχαινε (;) φέτος για πρώτη χρονιά τα μερίσματα που λαμβάνει το Δημόσιο από μετοχές του και οι τόκοι από τις καταθέσεις του σε εμπορικές τράπεζες να συνυπολογισθούν στα έσοδα του Ιουνίου (και όχι του Ιουλίου ή του Αυγούστου, όπως συνηθίζεται), τότε η συνολική εικόνα των δημοσίων εσόδων θα ήταν χειρότερη εκείνης που προβλέπεται στον προϋπολογισμό. Πηγή ανησυχίας θα πρέπει να θεωρείται και ο μηδενικός ρυθμός αύξησης των εσόδων στα τελωνεία καθώς και η σημαντική μείωση των φόρων που αποδίδονται έναντι οφειλών προηγουμένων ετών. Μήπως η παράλυση που κάποιοι κινδυνολογούσαν ότι θα επιφέρει το συνέδριο στο κυβερνητικό έργο έχει ήδη επηρεάσει και τη λειτουργία των δημοσίων υπηρεσιών;

**«Η ΕΚΚΡΕΜΟΤΗΤΑ ΤΟΥ ΣΥΝΕΔΡΙΟΥ, ΣΥΝΕΠΩΣ, ΔΕΝ ΜΕΙΩΝΕΙ ΣΕ ΤΙΠΟΤΑ ΤΗΝ ΑΝΑΓΚΗ ΕΞΑΛΕΙΨΗΣ ΤΗΣ ΣΠΑΤΑΛΗΣ ΣΤΟ ΔΗΜΟΣΙΟ ΚΑΙ ΤΗΣ ΠΕΡΙΣΤΟΛΗΣ ΤΗΣ ΦΟΡΟΔΙΑΦΥΓΗΣ»**

Η ανακύκλωση αρνητικών σχολίων για την κατάσταση και την πορεία της οικονομίας, ειδικά στον βαθμό που αυτά περιορίζονται σε μια μονόπλευρη κριτική, όχι απλά δεν βοηθά αλλά πιθανότατα επιτείνει το πρόβλημα. Αλλωστε, σε διεθνές επίπεδο η επιβράδυνση των οικονομιών σχετίζεται σε μεγάλο βαθμό με προσδοκίες και ψυχολογικούς παράγοντες. Εξίσου επικίνδυνο για την οικονομία είναι όμως και το να «κουκουλώνει» κανείς τα προβλήματα, στρουθοκαμηλίζοντας εν μέσω ενός πανικοβλημένου πλήθους.

Οταν καθημερινά οι τιμές των μετοχών στο χρηματιστήριο υποχωρούν κατά 3%. Οταν τα μηνύματα για αρνητικές επιπτώσεις στην πραγματική οικονομία αυξάνονται καθημερινά. Οταν ο ίδιος ο υπουργός Εθνικής Οικονομίας προχωρεί από αναθεώρηση σε αναθεώρηση των προβλέψεων για ρυθμούς ανάπτυξης και τιμάριθμο. Οταν συμβαίνουν όλα αυτά, δεν είναι δυνατόν η κυβέρνηση να οχυρώνεται πίσω από τη σχετικά θετική εικόνα της ελληνικής οικονομίας σε ευρωπαϊκό επίπεδο. Προβλήματα στην εκτέλεση της οικονομικής πολιτικής υπάρχουν και για να λυθούν προϋποθέτουν ότι η κυβέρνηση θα... παραδεχτεί ότι υπάρχουν.

Το αν οι προϋπολογισμοί των επομένων ετών θα δίνουν έμφαση στην αύξηση των κοινωνικών δαπανών ή στη συρρίκνωση του δημοσίου χρέους και τη μείωση της φορολογικής επιβάρυνσης είναι ένα γενικότερο θέμα πολιτικής, που θα έπρεπε (και ελπίζουμε ότι θα) συζητηθεί στο συνέδριο του Οκτωβρίου. Υπάρχει, όμως, κάποιος στο κυβερνών κόμμα που τάσσεται υπέρ της σπατάλης και της αλόγιστης αύξησης των δημοσίων δαπανών; Υποστηρίζει κάποιος ότι τα υπουργεία θα πρέπει να υπερβούν τις πιστώσεις που προβλέπονται στον φετινό προϋπολογισμό; Μάλλον όχι.

Η εκκρεμότητα του συνεδρίου, συνεπώς, δεν μειώνει σε τίποτα την ανάγκη εξάλειψης της σπατάλης στο Δημόσιο και της περιστολής της φοροδιαφυγής. Πρωτοβουλίες προς αυτή την κατεύθυνση επιβάλλεται να ληφθούν τώρα (όχι τον Σεπτέμβριο) προκειμένου να διασφαλιστεί η ομαλή εκτέλεση του προϋπολογισμού. Παράλληλα, όμως, η κυβέρνηση θα πρέπει να αρχίσει να σκέφτεται τον τρόπο ενίσχυσης της οικονομικής δραστηριότητας - κάτι που μεταξύ των άλλων θα επιτρέψει και τη συνέχιση των υψηλών ρυθμών αύξησης των δημοσίων εσόδων. Και σε αυτό το επίπεδο δεν θα κουραστούμε να επαναλαμβάνουμε από αυτή τη στήλη ότι η λύση είναι μία: Ενα χρονοδιάγραμμα μείωσης των φορολογικών συντελεστών που βαρύνουν το κεφάλαιο και την εργασία. Και καλό θα ήταν τα μέτρα να ληφθούν προτού ο «ασθενής»... πεθάνει!

## ΕΝΑ ΔΙΕΘΝΕΣ ΣΥΛΛΟΓΙΚΟ ΕΓΧΕΙΡΗΜΑ

# Αρχισε η 6η Σύνοδος της Ροδιακής Ακαδημίας για το Δίκαιο της θάλασσας

### *Θα είναι εφέτος διαρκείας 3 εβδομάδων*

**Στις 9 Ιουλίου ξεκίνησε στη Ρόδο η 6η Σύνοδος της Ροδιακής Ακαδημίας του Δικαίου της θάλασσας. Η Ροδιακή Ακαδημία είναι ένα διεθνές συλλογικό εγχείρημα στον τομέα της εκπαίδευσης και μελέτης του Δικαίου της θάλασσας, μεταξύ 4 επιστημονικών Ιδρυμάτων από διαφορετικές χώρες 2 ηπείρων, και συγκεκριμένα του Κέντρου Θαλασσίου Δικαίου και Πολιτικής Διαχείρισης των θαλασσών του Πανεπιστημίου της Virginia, που εδρεύει στο Charlottesville της Virginia των Η.Π.Α. (Center for Oceans Law and Policy), του Ινστιτούτου Max - Plank. Συγκριτικού Δημοσίου και Διεθνούς Δικαίου της Χαϊδελβέργης (Max - Plank) Institute for Comparative Public Law and International Law), του Ολλανδικού Ινστιτούτου του Δικαίου της Θάλασσας της Ουτρέχτης (Netherlands Institute of the Law of the Sea) και του Ινστιτούτου Αιγαίου του Δικαίου της Θάλασσας και του Ναυτικού Δικαίου που εδρεύει στη Ρόδο.**

Το φετινό πρόγραμμα, διάρκειας τριών εβδομάδων, είναι αφιερωμένο στις εξής θεματικές ενότητες:

1η εβδομάδα: Ιστορικό και Πολιτικό Υπόβαθρο του Δικαίου της θάλασσας

2η εβδομάδα: Φυσικό Περιβάλλον και Ναυτιλία

3η εβδομάδα: Νομικό Πλαίσιο της Προστασίας του Θαλασσίου Περιβάλλοντος και της Εκμετάλλευσης των Θαλασσίων Πλουτοπαραγωγικών Πηγών.

Από ένα σύνολο 70 υποψηφίων από όλο τον κόσμο επιλέχθησαν από τα συνεργαζόμενα Ινστιτούτα 40 φοιτητές για να παρακολουθήσουν την 6η Σύνοδο της Ροδιακής Ακαδημίας, από τις εξής χώρες: Αλβανία, Αργεντινή, Αρμενία, Αυστραλία, Γερμανία, Δημοκρατία της Σλοβακίας, Ελλάδα, Ελ Σαλβαδόρ, Η.Π.Α., Ιρλανδία, Ισλανδία, Ισπανία, Κένυα, Κίνα, Κολομβία, Κορέα, Κύπρος, Μαρόκο, Μικρονησία, Νιγηρία, Ουκρανία, Ρουμανία, Ρωσία, Σλοβενία, Τουρκία, Φιλιππίνες. Η επιλογή των φοιτητών γίνεται βάσει μιας ευρείας περιφερειακής αντιπροσωπευτικότητας από όλο το πολιτικό, γεωγραφικό και κοινωνικοοικονομικό φάσμα, ενώ υπάρχει μεγάλη ποικιλία ηλικιών, επαγγελμάτων και εμπειρίας. Γενικότερα οι φοιτητές της Ακαδημίας προέρχονται από διαφορετικούς επιστημονικούς τομείς, με εξειδίκευση σε θέματα νομικά, πολιτικής επιστήμης, θαλασσίων επιστημών, ναυτιλιακά καθώς και θέματα εθνικής αμύνης, αντιπροσωπεύοντας πανεπιστήμια, κυβερνήσεις και διακυβερνητικούς οργανισμούς.

Οι φοιτητές έχουν την δυνατότητα να επιλέξουν να εξεταστούν ή όχι μετά το τέλος των μαθημάτων. Εξαιτίας των διαφορετικών επιπέδων γνώσης της αγγλικής γλώσσας (στην ανάγνωση, την γραφή και τα προφορικά), οι εξεταζόμενοι δεν βαθμολογούνται βάσει βαθμολογικής κλίμακας, αλλά με διπλώματα σε εκείνους οι οποίοι αποδεικνύουν ότι κατέχουν το θέμα και έχουν την ικανότητα να συνθέτουν το υλικό που διδάσκεται κατά τη διάρκεια των μαθημάτων.

Η Ροδιακή Ακαδημία του Δικαίου της θάλασσας ξεκίνησε πριν από 6 χρόνια στο νησί της Ρόδου ως ένας διεθνής συλλογικός θεσμός, με στόχο την εκπαίδευση σε θέματα που αφορούν το σύγχρονο Δίκαιο της θάλασσας σε όλο του το φάσμα (ναυτιλία, αλιεία, προστασία του θαλασσίου περιβάλλοντος, εκμετάλλευση πλουτοπαραγωγικών πηγών, οριοθετήσεις θαλασσίων ζωνών). Στόχος του θεσμού είναι η προώθηση της καθολικής αποδοχής διεθνώς των δικαιϊκών κανόνων που διέπουν τη χρήση των θαλασσών, όπως αυτοί διαμορφώνονται σε παγκόσμιο, περιφερειακό και τοπικό επίπεδο, ιδιαίτερα μετά τη θέση σε ισχύ της Σύμβασης των Ηνωμένων Εθνών για το Δίκαιο της θάλασσας του 1982.

Ο φιλόδοξος αυτός στόχος εκφράστηκε κατά την τελετή έναρξης που έλαβε χώρα στο Καστέλλο των Ιπποτών της Ρόδου στις 14 Ιουλίου του 1996. Στην τελετή αυτή ο Γενικός Γραμματέας Ηνωμένων Εθνών, Boutros Boutros - Ghali, απέστειλε ειδικό εκπρόσωπο, για να μεταφέρει μήνυμά του, τονίζοντας τα εξής:

«...Με την ευκαιρία της έναρξης της Ακαδημίας της Ρόδου θα ήθελα να εκφράσω τις θερμότερες και τις καλύτερες ευχές μου, γι'αυτόν τον καινούριο θεσμό και την επιτυχία του. Ο σκοπός της Ακαδημίας σας - η καλλιέργεια μιας καλύτερης κατανόησης του δικαίου της θάλασσας - είναι ένας από τους σκοπούς, στους οποίους τα Ηνωμένα Εθνη έχουν αφοσιωθεί από την ίδρυση τους σχεδόν. Η επιτυχία της Ακαδημίας έχει λοιπόν ιδιαίτερο ενδιαφέρον για τα Ηνωμένα Εθνη.

Από τη στιγμή που ο άνθρωπος στράφηκε στη θάλασσα και τους ωκεανούς για ανταλλαγές και εμπόριο, πολλές προσπάθειες έχουν γίνει για να κυβερνηθεί η χρήση των ωκεανών, βάσει γνωστών και αποδεχόμενων αρχών. Η πρώτη γνωστή συλλογή τέτοιων νόμων, ήταν ο Ροδιακός κώδικας της θάλασσας, ο οποίος διατυπώθηκε πάνω στο ίδιο το νησί, στο οποίο τώρα εσείς αναλάβατε να προχωρήσετε στην κατανόηση του μοντέρνου δικαίου της θάλασσας και να προωθήσετε την ευρύτερη αποδοχή του.

«Αυτή η πορεία έχει ήδη δρομολογηθεί, όπως μαρτυρεί και ο σημαντικός ρόλος που δόθηκε στη Σύμβαση στα πλαίσια της Angenda 21, που υιοθετήθηκε στη Διάσκεψη των Ηνωμένων Εθνών για το Περιβάλλον και την Ανάπτυξη το 1992, και στη συμφωνία στην οποία έφτασαν το περασμένο έτος (1995) στη Διάσκεψη των Ηνωμένων Εθνών για τα Αλληλοεπικαλυπτόμενα Ιχθυοαποθέματα και τα Εντονα Αποδημητρικά Ιχθυοαποθέματα.

Η πορεία στην οποία αναφέρθηκα είναι μία προσπάθεια σε εξέλιξη και ανάπτυξη. Στα πλαίσια μιας τέτοιας πορείας, οι ακαδημαϊκοί θεσμοί ειδικότερα, όπως η Ακαδημία σας, μπορούν και πρέπει να παίξουν ένα εποικοδομητικό ρόλο, μαζί με τις κυβερνήσεις, τις διακυβερνητικές οργανώσεις και τις μη κυβερνητικές οργανώσεις.

Για να επωφεληθούν οι κυβερνήσεις και τα άτομα από τη Σύμβαση, πρέπει να έχουν μια πλήρη κατανόηση των κανόνων της, της λεπτής ισορροπίας μεταξύ δικαιωμάτων και υποχρεώσεων και του πνεύματος με το οποίο σχεδιάστηκε. Το καθήκον να εμβαθύνουν αυτή την κατανόηση επιφυλάσσεται παραδοσιακά στους ακαδημαϊκούς θεσμούς. Είναι λοιπόν ευχάριστο να βλέπει κανείς ότι οι διακεκριμένοι ιδρυτές της Ακαδημίας της Ρόδου αφοσιώθηκαν στην προώθηση αυτού του σκοπού.

Εκ μέρους των Ηνωμένων Εθνών, λαμβάνω αυτήν την ευκαιρία να συγχαρώ την Ακαδημία και να την ενθαρρύνω στο καθήκον που ανέλαβε. Διαβεβαιώνω επίσης την Ακαδημία για τη συνεχή υποστήριξη μας και προσμένω με χαρά μια πιο στενή σχέση. Η ανταλλαγή απόψεων και άλλες μορφές συνεργασίας μεταξύ των Ηνωμένων Εθνών και της Ακαδημίας θα έπρεπε να υπηρετήσει τον κοινό σκοπό μας, να καλλιεργήσουμε μια καλύτερη κατανόηση του δικαίου της θάλασσας...».

Οπως διαφαίνεται στο μήνυμα του Γενικού Γραμματέα Ηνωμένων Εθνών η επιλογή της Ρόδου ως έδρα της Ροδιακής Ακαδημίας κάθε άλλο παρά τυχαία υπήρξε, αφού το νησί της Ρόδου είναι ιστορικά δεμένο με το ναυτικό δίκαιο, μέσω της περίφημης Ροδιακής Ναυτικής Νομοθεσίας, που έτυχε γενικής αναγνώρισης από όλους τους λαούς τον 4ο π.Χ. αιώνα και βέβαια ήταν ευτυχής αυτή η συγκυρία της έναρξης λειτουργίας του Ινστιτούτου Αιγαίου του Δικαίου της θάλασσας και του Ναυτικού Δικαίου στη Ρόδο, τον Ιανουάριο του 1994.

Οι μεγάλες προσδοκίες σχετικά με την προώθηση σε παγκόσμιο επίπεδο της ιδέας του Δικαίου σαν ρυθμιστή των Διεθνών Σχέσεων στη θάλασσα, που είχε δημιουργήσει η Ροδιακή Ακαδημία ήδη από την έναρξή της, δικαιώθησαν στη συνέχεια αφού όλες οι Σύνοδοι στέφθησαν με μεγάλη επιτυχία. Η Ροδιακή Ακαδημία έχει εδραιωθεί διεθνώς ως ένας από τους σημαντικότερους εκπαιδευτικούς θεσμούς στον τομέα της εκπαίδευσης και εξειδίκευσης στο Δίκαιο της θάλασσας σε ανώτατο επίπεδο.

Στο διάστημα μέχρι σήμερα έχουν διδάξει συνολικά 46 καθηγητές, 17 διαφορετικών εθνικοτήτων (Αγγλία, Βέλγιο, Βραζιλία, Γαλλία, Γερμανία, Ελλάδα, Η.Π.Α., Ισπανία, Ισραήλ, Ιταλία, Κορέα, Κροατία, Ολλανδία, Ρωσία, Σουηδία, Φινλανδία, Χιλή). Ανάμεσα στους διδάσκοντες, Ελληνες και ξένους καταξιωμένους ειδικούς στον τομέα του Δικαίου της θάλασσας, ήταν 10 Δικαστές του νέου Διεθνούς Δικαστηρίου για το Δίκαιο της θάλασσας που εδρεύει στο Αμβούργο, όπως ο πρώτος Πρόεδρος κ. T. Mensah, ο πρώτος Αντιπρόεδρος κ. R. Wolfrum, και ο νυν Αντιπρόεδρος D. Nelson. Πολλοί επίσης διδάσκουν ή έχουν διδάξει στο παρελθόν, δίκαιο της θάλασσας ή διεθνές δίκαιο στις μεγαλύτερες νομικές σχολές της Ευρώπης ή των Ηνωμένων Πολιτειών. Αλλοι είναι εξέχοντες αντιπρόσωποι διεθνών οργανισμών, όπως το Γραφείο Δικαίου της θάλασσας των Ηνωμένων Εθνών, τον Οργανισμό Τροφίμων και Γεωργίας και το Περιβαλλοντικό Πρόγραμμα των Ηνωμένων Εθνών. Πολλοί από τους διδάσκοντες συμμετείχαν στις διαπραγματεύσεις για τη Σύμβαση του Δικαίου της θάλασσας των Ηνωμένων Εθνών του 1982. Ολα αυτά τα έτη η λίστα των διδασκόντων περιλαμβάνει μερικούς από τους κορυφαίους ειδικούς στο δίκαιο της θάλασσας στον κόσμο. Γιατους διοργανωτές της Ροδιακής Ακαδημίας, αποτελεί ξεχωριστή τιμή, η προσέλκυση ενός διδακτικού προσωπικού, τέτοιου διεθνούς διαμετρήματος.

Μέχρι σήμερα οι φοιτητές που έχουν παρακολουθήσει τη Ροδιακή Ακαδημία, ανέρχονται σε 140, προερχόμενοι από όλες τις γωνιές του πλανήτη και κατέχουν σήμερα σημαντικές θέσεις στον διπλωματικό ή ακαδημαϊκό τομέα των χωρών τους ή είναι υπάλληλοι Διεθνών Οργανισμών.

Για την παρακολούθηση των μαθημάτων για τους φοιτητές από τις αναπτυσσόμενες χώρες, η χορήγηση υποτροφιών έχει ιδιαίτερη σημασία. Μέχρι σήμερα σημαντική ήταν η συμβολή του Υπουργειου Δικαιοσύνης, του Υπουργείου Αιγαίου, της Ευρωπαϊκής Επιτροπής, του αμερικανικού ιδρύματος Earhart Foundation, της Νομαρχίας Δωδεκανήσου, της Δ.Α.Ν.Ε. του Δήμου Ρόδου, του Δικηγορικού Συλλόγου Ρόδου, του Εμπορικού και Βιομηχανικού Επιμελητηρίου Δωδεκανήσου, της Κοινότητας Κοσκινού, του Πύρου και της Ιωάννας Βαρδινογιάννη, της Συνεταιριστικής Τράπεζας Δωδεκανήσου, της Τράπεζας Ελλάδος, της Τράπεζας Πειραιώς και του Ωνασείου Ιδρύματος.

Πρέπει να σημειωθεί ότι στα πλαίσια της Ροδιακής Ακαδημίας, οι φοιτητές έχουν την ευκαιρία να γνωρίσουν εκτός από το νησί της Ρόδου και άλλα νησιά. Χάρη στη γενναιοδωρία των ελληνικών οικοδεσποτών, γίνονται διάφορες πολιτιστικές εκδρομές κατά τη διάρκεια των τριών εβδομάδων για τους φοιτητές και τους διδάσκοντες. Ανάμεσα στους προορισμούς είναι η Λίνδος, μια από τις τρεις αρχαίες πόλεις της Ρόδου και η πιο όμορφη δραματική αρχαιολογική τοποθεσία του νησιού, με το γραφικό της χωριό και την επιβλητική ακρόπολη, καθώς και το γειτονικό νησί της Σύμης, το οποίο φωλιάζει δίπλα στην Τουρκική ακτή, με το διάσημο μοναστήρι της και το γραφικό της λιμάνι. Είθισθαι οι Δήμαρχοι των νησιών να παραθέτουν γεύμα στην ομάδα, σύμφωνα με την ελληνική φιλοξενία.

Δίνεται, τέλος, αρκετός ελεύθερος χρόνος στους φοιτητές για να γνωρίσουν τη μεσαιωνική πόλη της Ρόδου, να εξερευνήσουν μερικά από τα πολυάριθμα πολιτιστικά και ιστορικά αξιοθέατα του νησιού και να απολαύσουν τη φυσική ομορφιά του.

Αυτά τα ταξίδια συμπληρώνουν ευχάριστα το πρόγραμμα, εμπλουτίζοντας τη συνολική εμπειρία της Ακαδημίας, καθώς δίνουν την ευκαιρία στην ομάδα να περάσει κάποιο χρόνο μαζί, ενώ φοιτητές και καθηγητές γνωρίζουν στοιχεία του ελληνικού τρόπου ζωής πέρα από το τουριστικό κέντρο της Ρόδου.

Τέλος, μετά την 5η Σύνοδο και την εδραίωση της Ακαδημίας, τα συνεργαζόμενα Ιδρύματα αποφάσισαν να προωθήσουν την ίδρυση μιας Διεθνούς Ενωσης Αποφοίτων της Ροδιακής Ακαδημίας, ώστε να καθιερωθεί η Ρόδος σαν τόπος συνάντησης, κατά τακτά διαστήματα για ανταλλαγή απόψεων και εμπειριών.

# ευθέως & ωλαγίως



με τη γραφίδα της ΡΕΝΑΣ ΔΙΑΚΙΔΗ

RENAD@RHO.FORTHNET.GR.

## ΜΑΛΛΙΑ ΚΟΥΒΑΡΙΑ ΣΤΟ ΠΑΣΟΚ Β. ΔΩΔΣΟΥ

Μαλλιά κουβάρια έγιναν στο ΠΑΣΟΚ στο βόρειο συγκρότημα από τις πρωτοβουλίες που έχει αναλάβει ο εκεί γραμματέας της Ν.Ε. **Βασίλης Πίτσης**, ώστε να οδηγήσει τα πράγματα όπου εκείνος νομίζει σωστό. Μπορεί βεβαίως εκ πρώτης όψεως να πρόκειται μόνο για φήμες και για σενάρια, αφού κανένας δεν πρόκειται να τα επιβεβαιώσει (είναι από τα πράγματα που γίνονται αλλά δεν λέγονται), ωστόσο είναι γεγονός ότι **ποτέ δεν υπάρχει καπνός χωρίς φωτιά**. Αλλωστε, και από τις αντιδράσεις ορισμένων ενδιαφερομένων προκύπτει ότι κάτι έχει πέσει στην αντίληψή τους, κάτι έχει πάρει το αφτί τους.

Εκείνον που πρωτίστως βολεύει το όλο σενάριο περί στήριξής του για επανεκλογή του ως δημάρχου είναι ο δήμαρχος της Καλύμνου **Δημήτρης Διακομιχάλης**. Αν και δεν το είχε παραδεχθεί ποτέ δημοσίως, είναι κοινό μυστικό ότι τον ενδιαφέρει το Κοινοβούλιο. Ομως και αυτός όπως και όλοι οι ευρισκόμενοι στην ίδια με αυτόν θέση παρακολουθούν με ανησυχία την φθίνουσα πορεία του ΠΑΣΟΚ που, αν δεν καταφέρει να αναστρέψει το κλίμα, **μετά βίας θα εκλέξει δύο βουλευτές στο νομό**.

Και τότε... όποιος πρόλαβε τον Κύριον είδε.

Δεν αφήνει λοιπόν κανένας τα σίγουρα για να αναζητήσει ένα μέλλον αβέβαιο και το ίδιο θα πράξει και ο κ. Διακομιχάλης, που δεν θα πρέπει να απορήσει κανείς αν τον δει να ασχολείται υπέρ του δέοντος με τα του δήμου του. Αν έχει και τις ευλογίες του ΠΑΣΟΚ ακόμη καλύτερα. Είναι προφανές ότι έτσι «στριμώχνεται» ο άλλος διεκδικητής του δημαρχιακού θώκου της Καλύμνου, ο **Γιώργος Ρούσσος** ο οποίος πιστεύει ότι οι ψηφοφόροι του ΠΑΣΟΚ και πιο πολύ οι δημότες της Καλύμνου δεν άγονται και φέρονται και ότι ο κ. Βασίλης Πίτσης λογαριάζει χωρίς τον ξενοδόχο.

Βέβαια για να γίνουν όλα αυτά απαιτείται η σύμφωνη γνώμη του κ. **Τιμόθεου Παρασκευά** και της Νομαρχιακής Επιτροπής στο Νότιο Συγκρότημα. Και αυτοί, δεν μίλησαν ακόμη. Επισήμως πάντως, δηλώνουν άγνοια.

## ΚΑΙ ΤΟ ΠΕΡΙΣΣΟΤΕΡΟ;

Οι μεγάλες «συμπάθειες» δεν κρύβονται. Οπως αυτή που τρέφει ο κ. **Δημήτρης Διακομιχάλης** για τον κ. **Γιάννη Παρασκευά**, επί ημερών του ως νομάρχη Δωδ/σου. Ετσι, δεν έχασε την ευκαιρία να πετάξει το «καρφί» του όταν ρωτήθηκε πώς θα έβλεπε μια πιθανή κάθοδο του κ. Παρασκευά ως υποψηφίου βουλευτή Δωδ/σου. «Ο Γιάννης Παρασκευάς είναι ικανότατος. Το λιγότερο που έχει να κάνει είναι να γίνει δημότης Καλυμνίων», είπε. **«Και το περισσότερο κύριε Διακομιχάλη ποιό είναι»** διερωτώμεθα εμείς...

Στην προκειμένη περίπτωση, οι σχέσεις των δύο ανδρών μάλλον δεν άλλαξαν τον τελευταίο χρόνο (αν και τώρα διαμορφώνονται όλες εκείνες οι προϋποθέσεις που θα μπορούσαν να οδηγήσουν σε βελτίωσή τους). Οι πληροφορίες της εποχής εκείνης - προεκλογική περίοδος εθνικών εκλογών **Απριλίου 2000**- έλεγαν ότι και πάλι τότε είχε προταθεί ο Γιάννης Παρασκευάς να εκπροσωπήσει την Επαρχία Καλύμνου στο ψηφοδέλτιο του ΠΑΣΟΚ. Αλλωστε, είχε μείνει και πάλι τότε εκτός νυμφώνος λόγω **Δημήτρη Κρεμαστινού**, μ' εκείνη την απόφαση της **Κεντρικής Επιτροπής** που απάλλασσε τα μέλη της από τις εσωκομματικές διαδικασίες. Ο Δημήτρης Διακομιχάλης αντέδρασε έντονα στην προοπτική καθόδου του Γιάννη Παρασκευά παρά την απουσία ενός ισχυρού υποψηφίου από την επαρχία της Καλύμνου, γεγονός που απετέλεσε και το μεγάλο πονοκέφαλο του ΠΑΣΟΚ εκείνη την περίοδο στην προσπάθεια να κλείσει το ψηφοδέλτιο. Τότε, αιφνιδίως, προέκυψε η υποψηφιότητα του **Μιχάλη Μαύρου**, επιλογή κατά τους γνωρίζοντες, του Δημήτρη Διακομιχάλη.

Τα υπόλοιπα είναι γνωστά...

## ΞΕΧΑΣΤΕ ΟΣΑ ΓΝΩΡΙΖΑΤΕ

Μην ξεγελασθείτε ποτέ όταν δείτε κάποια κομματικά στελέχη να είναι «κολλητοί» ή αντίθετα, να δηλώνουν ορκισμένοι εχθροί. Είναι απίστευτο πόσο εύκολα αλλάζουν όλα αυτά. **Δεν υπάρχουν πραγματικές φιλίες, όπως δεν υπάρχουν και πραγματικοί αντίπαλοι.** Οι σχέσεις εξαρτώνται αποκλειστικά και μόνο από την εξυπηρέτηση των προσωπικών πολιτικών επιδιώξεων. Ποιός μας κάνει και ποιός όχι στην εκάστοτε πολιτική συγκυρία. Σήμερα είμαστε εδώ, χθες είμασταν εκεί κι αύριο θα είμαστε ασφαλώς αλλού. Αυτός είναι ο κανόνας στην πολιτική. Σ' αυτό το πνεύμα ξεχάστε όσα γνωρίζατε από τις προηγούμενες εκλογές στην αυτοδιοίκηση του 1998. **Ξεχάστε τις ύβρεις που εξαπέλυσαν κάποιοι εναντίον κάποιων άλλων δημοσίως από ραδιόφωνα και κανάλια, ξεχάστε τις απείρου κάλλους σκηνές που διαδραματίσθηκαν και άγγιξαν την κατηγορία λαϊκού τηλεοπτικού πρωινάδικου.** Σήμερα είναι μια άλλη μέρα και αύριο θα είναι μια άλλη εκλογική αναμέτρηση, που θα θέσει τους δικούς της όρους και θα υπαγορεύσει τις δικές της συμπάθειες και αντιπάθειες, καινούργιες συμμαχίες και αντιμαχόμενες πλευρές. Ετοιμασθείτε να τους απολαύσετε και το κυριότερο: Μην τους πάρετε ποτέ στα σοβαρά.

## ΚΑΧΥΠΟΠΤΟΙ

Μπορεί οι κάθε είδους ψυχρολουσίες εν μέσω θέρους να είναι καλοδεχούμενες, ιδίως όταν ο υδράργυρος ξεπερνά τους 35 βαθμούς Κελσίου, είναι βέβαιο όμως ότι στο **ΠΑΣΟΚ** θα προτιμούσαν να τους έλειπαν. Περί των δημοσκοπήσεων της **Metron Analysis** και της **VPR-C** ο λόγος που ήλθαν να επιβεβαιώσουν τα ήδη γνωστά. Ωστόσο υπάρχουν και οι καχύποπτοι, αυτοί που δεν πείθονται ότι το κλίμα περί το ΠΑΣΟΚ και την κυβέρνηση Σημίτη είναι ακριβώς όπως περιγράφεται από τις έρευνες. Τι μπορεί να συμβαίνει; **Πρόκειται - λένε - για στημένες δημοσκοπήσεις που έχουν σαν στόχο να συσπειρώσουν τον κόσμο του ΠΑΣΟΚ, φέρνοντας το στο χείλος της καταστροφής.** Οχι ότι η αρνητική εικόνα του κυβερνώντος κόμματος δεν είναι πραγματική, απλώς - λένε- δεν είναι τόσο κακή όσο παρουσιάζεται. Και σαν επιχείρημα προβάλλουν ότι και άλλοτε το ΠΑΣΟΚ υστερούσε κατά πολύ της Ν.Δ. αλλά κέρδιζε στις εκλογές. **Οπότε, δύο τινά συμβαίνουν, είτε οι δημοσκοπήσεις σκοπίμως κινδυνολογούσαν, είτε πράγματι κατόρθωναν να αναστρέψουν το κλίμα συσπειρώνοντας τους ψηφοφόρους του κυβερνώντος κόμματος.**

## ΠΕΡΙ ΑΞΙΟΠΙΣΤΙΑΣ ΤΩΝ ΔΗΜΟΣΚΟΠΗΣΕΩΝ

Ηταν μάλλον παρακινδυνευμένο να δημοσιευθούν ταυτόχρονα δύο δημοσκοπήσεις που διενεργήθηκαν το ίδιο διάστημα, καθώς τα αποτελέσματά τους θα συγκρίνονταν αναπόφευκτα και θα κρινόταν η αξιοπιστία τους. Ετσι κι έγινε:

Η δημοσκόπηση της **Metron Analysis** έγινε στο διάστημα από 24 Ιουνίου έως τις 5 Ιουλίου.

Η δημοσκόπηση της **VPR- C** έγινε 26 Ιουνίου έως 6 Ιουλίου. Παρά ταύτα υπήρξαν μεγάλες διαφοροποιήσεις με πιό κραυγαλέα την περίπτωση του **«Κινήματος Ελευθέρων Πολιτών»** του Δημήτρη Αβραμόπουλου **12,7%** του δίνει η **VPR-C, 7,4% η Metron Analysis.** Βεβαίως για όλα υπάρχει μια εξήγηση ή μια δικαιολογία. Λόγου χάρη, ο εκπρόσωπος της Metron Analysis, που σε δηλώσεις του χθες εξηγούσε πως το χαμηλό ποσοστό του κόμματος Αβραμόπουλου οφείλεται στον τρόπο που ετέθη το ερώτημα. Το κόμμα ονομάστηκε **ΚΕΠ** (από τα αρχικά του μόνο) και όχι «Κίνημα Ελευθέρων Πολιτών» όπως το γνωρίζουν οι περισσότεροι. Μπερδεύτηκε ο κόσμος, κυρίως στις αγροτικές περιοχές και ιδού το αποτέλεσμα. Είναι άραγε τόσο απλές οι εξηγήσεις;






# Λιγοστεύουν τα χρήματα και η ευαισθησία για την *προστασία των δασών μας*

***Του πολιτευτή της Ν.Δ. Βασίλη Χρυσή***



Το θερμόμετρο όλο και ανεβαίνει. **Δεν εννοώ το πολιτικό. Αυτό έτσι κι αλλιώς θα είναι πάντα ανεβασμένο αφού ο κ. Σημίτης όλο το καλοκαίρι επικαλούμενος το φόβο της δεξιάς, θα καλεί με τις αναχρονιστικές του μεθόδους σε συσπείρωση τα κρατικοδίαιτα στελέχη του. Οχι βέβαια για να σώσει τον τόπο και το ΠΑΣΟΚ, αλλά την πολιτική του αξιοπρέπεια. Αυτός όσο πάει, θα μας κυβερνά και ας μη τον εγκρίνει το 70% του ελληνικού λαού. Θα τον ανεχθούμε όσο θελήσει ο ίδιος... εκτός κι αν πετάξει τη πολιτική χειροβομβίδα των εκλογών και τους τινάξει όλους στον αέρα! Τότε θα μιλήσει ο λαός...**

Παράλληλα και το καιρικό θερμόμετρο ανεβαίνει διαρκώς. Καύσωνας... Οι πυρκαγιές παραμονεύουν. Η κυβέρνηση σε λήθαργο. Ξέμακρη από τα προβλήματα αυτού του τόπου. Πλήρης έλλειψη προγραμματισμού, πολιτικής και ευαισθησίας για το περιβάλλον. Τα όσα μας απέμειναν δάση, κινδυνεύουν!! Νωχελικά η κυβέρνηση, κατακαλόκαιρο έστειλε την απόφαση με τις πενιχρές πιστώσεις για την προστασία τους...

Η αντιπυρική περίοδος, όπως ξέρετε, αρχίζει κατ'έτος την 1η Μαΐου και λήγει την 31η Οκτωβρίου. Ο κίνδυνος καταστροφής των δασών από πυρκαγιά είναι υψηλός αυτό το χρονικό διάστημα. Ολοι και όλα πρέπει να είναι σε ετοιμότητα.

Συντήρηση δασοδρόμων και αντιπυρικών λωρίδων με μισθώσεις χωματουργικών μηχανημάτων κ.λπ. κ.λπ.

Τίποτε απ'αυτά δεν έγινε ακόμη. Σας ευχαριστώ Εμπωνα, Προφύλια, Ιστριος... για την πληροφόρηση.

Ας μας ακούσουν κι ας μας διαβάσουν όλοι. Ισως ιδρώσει κάποιο αυτί είτε Υπουργού, είτε βουλευτού, είτε περιφερειάρχη, είτε αρμοδίου τέλος πάντων...

Και για να είμαστε σαφείς και συγκεκριμένοι, η απόφαση για την κατανομή των πιστώσεων από το Υπουργείο Γεωργίας για το σκοπό αυτό έφτασε στη Διεύθυνση Δασών Δωδεκανήσου στις 4 Ιουλίου 2001!!!

Και να ξέρετε το ύψος των πιστώσεων αυτών είναι μόνο δέκα εκατομμύρια δραχμές, τα οποία για να ενεργοποιηθούν και να χρησιμοποιηθούν για αντιπυρική προστασία, χρειάζεται τουλάχιστον ακόμη ένας μήνας! Οπότε θα φθάσουμε αισίως στα μέσα Αυγούστου!

Αυτά λοιπόν τα ψίχουλα διέθεσε φέτος το Υπουργείο Γεωργίας για τα δάση ολόκληρου του Νομού Δωδεκανήσου...

Ενώ ο προϋπολογισμός της μελέτης που εγκρίθηκε από την Περιφέρεια Νοτίου Αιγαίου ανήρχετο στο ποσόν των 120.000.000 δραχμών, ο Υπουργός Γεωργίας έκρινε ότι 10.000.000 δραχμές ήταν αρκετά για τη Δωδεκάνησο φέτος.

Πέρυσι είχαν δοθεί 35.000.000 δραχμές για τον ίδιο σκοπό. Βλέπετε χρόνο με το χρόνο γινόμαστε πιο φτωχοί και πιο τσιγκούνηδες.

Και σαν να μην έφτανε η έλλειψη προγραμματισμού και πόρων για την προστασία των δασών μας, τώρα τροχοπέδη στις πληρωμές μπήκε και το Περιφερειακό Ταμείο Ανάπτυξης Νοτίου Αιγαίου, το οποίο ιδρύθηκε με το Ν. 2218/94 και ελέγχει δαπάνες (λογαριασμούς) δημοσίων έργων.

Αλήθεια, από που απορρέει αυτή η αρμοδιότητα, η οποία υπήγετο μέχρι πρό τινος στην Υπηρεσία Εντελλομένων εξόδων της Νομαρχίας;

Ας δοθεί κι εδώ μια σοβαρή απάντηση...

Ομως δεν θα σταματήσουμε σε απλές επισημάνσεις και κινδυνολογίες για τα δάση μας. Μια υπεύθυνη κυβέρνηση που θέλει να κόπτεται για το περιβάλλον έπρεπε να είχε στείλει τις **πιστώσεις αυτές;** (όχι βέβαια) από το Φεβρουάριο, ούτως ώστε να υπάρχει αντιπυρική προστασία, από 1ης Μαΐου μέχρι 31 Οκτωβρίου.

Σε ποιούς τα λέμε όμως αυτά. Τα λέμε σε μια κυβέρνηση κυριολεκτικά παράλυτη και ανάπηρη.

Εμείς ας ευχηθούμε ο θεός να μας φυλάει από τις πυρκαγιές αυτό τον καιρό και από την αδιαφορία των κρατούντων...

Κατά τα άλλα, καλοκαίρι είναι, θα περάσει...

**ΒΑΣΙΛΗΣ ΧΡΥΣΗΣ**
**ΠΟΛΙΤΕΥΤΗΣ Ν.Δ.**
**ΔΩΔ/ΣΟΥ**

# Εγινε η παράδοση *στο Εργατικό Κέντρο*

**Πραγματοποιήθηκε χθες η συνεδρίαση της νεοεκλεγείσας Διοίκησης του ΕΚΡ που είχε σαν κύριο θέμα της, την παράδοση από την παλαιά στην νέα Διοίκηση όλων των Διοικητικών και Οικονομικών θεμάτων, και εκκρεμοτήτων της προηγούμενης περιόδου.**

Ακολούθησε γόνιμος προβληματισμός και ανταλλαγή απόψεων για ζητήματα οργανωτικού χαρακτήρα και καλύτερης λειτουργίας της Οργάνωσης.

Μέσα σε κλίμα επιθυμίας για συνεννόηση και συνεργασία σε όφελος των εργαζομένων, διατυπώθηκαν σκέψεις για διάφορα άλλα θέματα τα οποία την επόμενη περίοδο τα όργανα του ΕΚΡ θα επεξεργαστούν και με αποφάσεις τους θα υλοποιήσουν.

Ακολούθως η Διοίκηση του ΕΚΡ εξέφρασε την αντίθεση και την αγανάκτησή της για τα διαδραματιζόμενα στην γειτονική Γιουγκοσλαβία που κατά παράβαση κάθε Αρχής Δικαίου και της Διεθνούς ένομης Τάξης, οι σύγχρονοι επιδρομείς και εγκληματίες πολέμου, απήγαγαν για να «δικάσουν» στην Χάγη έναν ηγέτη που αρνήθηκε να υποτάξει το Λαό και τη χώρα του στις επιθυμίες και τα συμφέροντα των Ιμπεριαλιστών και της Νέας Τάξης Πραγμάτων.

Αποτελεί μελανό σημείο για την ανθρωπότητα, οι δήμιοι ενός πολύπαθου Λαού να επιχειρούν απόδοση δικαίου, δικάζοντας τα θύματά τους.

Αποτελεί ντροπή για την «πολιτισμένη» Ευρώπη, η πλήρης υποταγή στον Αμερικάνικο Ιμπεριαλισμό, που σχεδίασε και επέβαλε την διάλυση και την σφαγή των Λαών της Γιουγκοσλαβίας, τον Αττίλα στην Κύπρο, τη σφαγή αμάχων του Ιράκ, την στήριξη των όπου γης φασιστικών και καταπιεστικών καθεστώτων τύπου Τουρκίας και αλλού.

Γι'αυτό καλούμε κάθε εργαζόμενο και έντιμο πολίτη αυτού του τόπου, να μην δεχθεί τα όποια οικονομικά ανταλλάγματα, απαιτώντας από τις Αρχές να μην επιτρέψουν και πάλι την άφιξη στον όμορφο και φιλήσυχο τόπο μας των μακελάρηδων και των αεροπλανοφόρων τους που μετά από κάθε βρωμιά τους στη γειτονιά μας, έρχονται να ξεπλύνουν τα χέρια τους και να ξεκουραστούν.

Η Εθνική αξιοπρέπεια και η υπερηφάνεια του Λαού μας δεν ανταλλάσσονται και δεν εξαγοράζονται.

**ΓΙΑ ΤΗΝ ΔΙΟΙΚΗΣΗ ΤΟΥ ΕΚΡ**
**Ο ΠΡΟΕΔΡΟΣ**
**Γ. ΣΑΡΙΚΑΣ**
**Ο Γ. ΓΡΑΜΜΑΤΕΑΣ**
**Χ. ΣΑΡΡΗΣ**


mira SOL travel

**ΠΡΟΓΡΑΜΜΑ ΕΚΔΡΟΜΩΝ**

**Από 233.000 δρχ**
**ΡΟΔΟΣ - ΤΕΝΕΡΙΦΗ 8 ΗΜΕΡΕΣ ΑΠΟ 25/7**

**1η μέρα: ΡΟΔΟ - ΑΘΗΝΑ - ΤΕΝΕΡΙΦΗ (Ξενάγηση της πόλης)**
Αναχώρηση από το αεροδρόμιο της Ρόδου με προορισμό την Αθήνα με πτήση της AEGEAN. Αφιξη στο αεροδρόμιο Ελευθέριος Βενιζέλος και αναχώρηση για Τενερίφη με πτήση της εταιρείας IBERWORLD. Αφιξη και επιβίβαση στο πούλμαν και αναχώρηση για Πουέρτο ντε λα Κρουζ ξενάγηση στην πόλη και τακτοποίηση στο ξενοδοχείο μας. Η υπόλοιπη μέρα ελεύθερη. Η δική μας πρόταση είναι να επισκεφθείτε το LORO PARK. Δείπνο - Διανυκτέρευση.

**2η μέρα: ΤΕΝΕΡΙΦΗ (Ολοήμερη εκδρομή Ικοντ - Μασκα - Γκαρατσικο)**
Σας προτείνουμε μια ολοήμερη εκδρομή στο Ικοντ - Μασκα - Γκαρατσικο. Θα αναχωρήσουμε νωρίς το πρωί από το Πουέρτο ντε λα Κρουζ με προορισμό το Ικοντ ντε λος Βίνος όπου θα δείτε την εκκλησία του Αγίου Μάρκου και το Δέντρο του Δράκου που είναι 3.000 χρόνων. Επόμενη στάση η Μασκα, πόλη που καταστράφηκε από μια Ηφαιστειακή έκρηξη το 1.706. Θα διασχίσουμε το Πέρασμα Ερτζιος με βάθος 1.117 μέτρων. Θα ανέβουμε στο βουνό Τένο και θα καταλήξουμε στο Γκαρατσικο το οποίο ήταν οικονομικό κέντρο του νησιού τον 16ο αιώνα. Η τυπική αρχιτεκτονική των Καναρίων Νησιών το κάνει ένα από τα ομορφότερα σημεία της περιοχής. Θα γευματίσούμε σε ένα από τα γραφικά εστιατόρια και θα έχουμε χρόνο ελεύθερο για μια βόλτα στην πόλη, επιστροφή στο Πουέρτο ντε λα Κρουζ.

**3η μέρα: ΤΕΝΕΡΙΦΗ (Εκδρομή μισής μέρας στη Σάντα Κρουζ)**
Σας προτείνουμε να κάνετε μια εκδρομή μισής μέρας στη Σάντα Κρουζ. Μετά την σύντομη πανοραμική περιήγηση μας στην Πόλη θα έχετε ελεύθερο χρόνο να κάνετε τις αγορές σας. Η υπόλοιπη μέρα στην διάθεσή σας να κάνετε τα ψώνια σας στον Παράδεισο των Αφορολογήτων ειδών. Το βράδυ σας προτείνουμε να διασκεδάσετε τους ρυθμούς του Φλαμένγκο σε τοπικό κέντρο διασκέδασης με φολκλορικό πρόγραμμα. Δείπνο - Διανυκτέρευση.

**4η μέρα: ΤΕΝΕΡΙΦΗ (Εκδρομή μισής μέρας στο Τέιντε)**
Σας προτείνουμε μια εκδρομή μισής μέρας στο Τέιντε. Αναχώρηση από το Πουέρτο ντε λα Κρουζ για την Λα Οροτάβα και για το πφαίστιο με ενδιάμεση στάση στο Βράχο της Μαργαρίτας όπου θα έχετε την δυνατότητα να απολαύσετε μια υπέροχη θέα στην κοιλάδα του Τέιντε. Επιστροφή στο Πουέρτο ντε λα Κρουζ υπόλοιπη μέρα ελεύθερη. Για το βράδυ σας προτείνουμε να δοκιμάσετε την τύχη σας στο Καζίνο με γεύμα, μουσική, χορό, και με εκπληκτική θέα στην κοιλάδα Λα Οροτάβα.

**5η μέρα: ΤΕΝΕΡΙΦΗ (Ολοήμερη εκδρομή στα Γκραν Κανάρια)**
Σας προτείνουμε μία ολοήμερη εκδρομή στα Γκραν Κανάρια. Πρωινή αναχώρηση για την Σάντα Κρουζ πρωτεύουσα της Τενερίφης για να επιβιβαστούμε στο πλοίο που θα μας μεταφέρει από το Αγκαέτε στο Αρούκας όπου θα έχουμε την δυνατότητα να επισκεφθούμε τον Καθεδρικό Ναό και τα περίχωρα. Συνεχίζουμε για το Βίλα οφ Τέρορ θα επισκεφθούμε την Βασιλική ντελ Πίνο με την Παναγία των Γκραν Κανάρια. Συνεχίζουμε για το Βαλεσέκο και την Κορυφή του Λα Κρουζ ντε Τεγέδα όπου θα κάνουμε στάση για ψώνια στα παραδοσιακά μαγαζάκια της περιοχής και θα έχουμε χρόνο να ατενίσουμε το τροπικό τοπίο της περιοχής. Επόμενος σταθμός μας η Σάντα Λουτσία όπου θα γευματίσουμε σε μια παραδοσιακή ταβέρνα. Τελειώνοντας το γεύμα αναχώρηση για το Σαν Μπαρτολομέο και θα καταλήξουμε στη Φαταγκα όπου θα έχουμε ελεύθερο χρόνο να δούμε καμήλες ή να πιούμε καφέ και να θαυμάσουμε τους τεχνητούς καταρράκτες. Συνεχίζουμε για το Λας Πάλμας θα μεταφερθούμε στο λιμάνι όπου θα πάρουμε το πλοίο της επιστροφής. Αφιξη στο Πουέρτο ντε λα Κρουζ . Δείπνο - Διανυκτέρευση.

**6η μέρα: ΤΕΝΕΡΙΦΗ (Ολοήμερη εκδρομή - κρουαζιέρα)**
Πρωινή αναχώριση για το Νότιο τμήμα του νησιού και αφού επισκεφθούμε την παραλία Πλάγια ντε λας Αμέρικας θα καταλήξουμε στην περιοχή Λος Κριστιάνος για να επιβιβαστούμε στο πλοίο για μια μίνι κρουαζιέρα. Θα σταματήσουμε στην περιοχή Λος Γκιράντες για να κάνουμε μια βουτιά στα κρυστάλλινα νερά και αφού γευματίσουμε θα έχουμε την δυνατότητα να παρακολουθήσουμε την θαλάσσια ζωή της περιοχής βλέποντας από κοντά δελφίνια και φάλαινες. Επιστροφή αργά το απόγευμα στο ξενοδοχείο μας. Δείπνο - Διανυκτέρευση.

**7η μέρα: ΤΕΝΕΡΙΦΗ - ΑΘΗΝΑ**
Τελευταία μέρα σε αυτόν τον επίγειο παράδεισο και ο χρόνος για να απολαύσετε την θάλασσα, να ξεκουραστείτε ή να κάνετε τα τελευταία ψώνια σας στα καταστήματα του Πουέρτο που είναι αφορολόγητα. Αργά το απόγευμα μεταφορά στο αεροδρόμιο για την πτήση της επιστροφής.

**8η μέρα: ΑΘΗΝΑ - ΡΟΔΟ**
Νωρίς το πρωί άφιξη στην Αθήνα και από εκεί για Ρόδο.

**ΠΕΡΙΛΑΜΒΑΝΟΝΤΑΙ**
• Αεροπορικά εισιτήρια ΡΟΔΟ - ΑΘΗΝΑ - ΤΕΝΕΡΙΦΗ - ΑΘΗΝΑ - ΡΟΔΟ • 6 Διανυκτερεύσεις σε ξενοδοχείο της επιλογής σας με ημιδιατροφή ή πλήρη διατροφή • Μεταφορές από και προς το αεροδρόμιο του εξωτερικού • Πανοραμική ξενάγηση στο Πουέρτο ντε λα Κρουζ • Ελληνόφωνος αρχηγός / συνοδός • Ασφάλεια αστικής και επαγγελματικής ευθύνης

**ΔΕΝ ΠΕΡΙΛΑΜΒΑΝΟΝΤΑΙ**
• Φόροι αεροδρομίων Ελλάδας και εξωτερικού • Ποτά και αναψυκτικά στα γεύματα
• Οτι αναφέρεται στο πρόγραμμα σαν προαιρετικό

**ΑΠΟ 13/7/2001**
**ΓΥΡΟΣ ΙΣΠΑΝΙΑΣ 8 ΗΜΕΡΕΣ / 6 ΝΥΧΤΕΣ**
**ΜΑΔΡΙΤΗ - ΑΝΔΑΛΟΥΣΙΑ 8 ΗΜΕΡΕΣ / 6 ΝΥΧΤΕΣ**
**ΙΣΠΑΝΙΑ - ΠΟΡΤΟΓΑΛΙΑ 8 ΗΜΕΡΕΣ / 6 ΝΥΧΤΕΣ**

mira SOL travel

**Γραφεία: Οδός Αβέρωφ 9 - Ρόδος**
**Τηλ. 0241 - 74122 - 74123 • Fax 0241 - 22653**



**ΜΕΓΑΛΗ ΠΡΟΣΦΟΡΑ**

ΚΛΙΜΑΤΙΣΤΙΚΑ 9000 BTU/h
ΨΥΞΗΣ - ΘΕΡΜΑΝΣΗΣ
***ΜΟΝΟ*** ΑΠΟ **176.900** ΔΡΧ.

ΜΕ ***ΔΩΡΕΑΝ*** ΚΑΙ ***ΑΜΕΣΗ***
ΕΓΚΑΤΑΣΤΑΣΗ

ΕΓΓΥΗΜΕΝΗ ΕΡΓΑΣΙΑ & ΠΟΙΟΤΗΤΑ
ΠΟΥ ΜΟΝΟ Η **Δ. ΚΛΑΔΗΣ ΑΕΒΕ**
ΜΠΟΡΕΙ ΚΑΙ ΠΡΟΣΦΕΡΕΙ

**Δ. ΚΛΑΔΗΣ ΑΕΒΕ**
Αγίου Ιωάννου 4 & Χειμάρρας
Τηλ. 0241 - 26869 / 26708/77209
ΡΟΔΟΣ

✔ Χωρίς επιτυχίες κύλησε η τέταρτη μέρα στα Island games
✔ Παιδικό τουρνουά «Αγ. Σουλάς 2001» Σελ. 16-17
✔ Στην δεύτερη θέση ο Δήμος Ροδίων Σελ.18

# δsports

Επιμέλεια: Ηλίας Λοϊζος - Γιάννης Κουμέντος

# Εύκολα η Εθνική Νέων 97-55 την Αγγλία

***➤Δεν έχει προχωρήσει η πρόσληψη προπονητή αλλά ούτε οι συζητήσεις με ποδοσφαιριστές. ➤Μάλλον δεν έχουν καταλάβει πως η ομάδα παίζει στην Εθνική ερασιτεχνική και όχι στο τοπικό. ➤ Δυσαρέσκεια στους φιλάθλους για τις κινήσεις τους.***

Ανετη νίκη με 97-55 επί της Αγγλίας σημείωσε χθες η Εθνική μας ομάδα των Νέων, στο πρώτο της παιχνίδι για την προκριματική φάση του Πανευρωπαϊκού Πρωταθλήματος, που διεξάγεται στη Ρόδο.

Το αντιπροσωπευτικό μας συγκρότημα πραγματοποίησε πολύ καλή εμφάνιση. Οι Ταπούτος και Ζήσης (σημείωσαν τους 49 από τους 97 συνολικά πόντους) ήταν οι πρωταγωνιστές αυτής της νίκης.

Ο πρώτος έκανε σπουδάιο ξεκίνημα στο πρώτο δεκάλεπτο όταν και σημείωσε 13 πόντους, ενώ βοηθούμενος και από τους συμπαίκτες του προσέφερε και θέαμα καρφώνοντας πολλές φορές την μπάλα στο καλάθι της Αγγλίας. Ο Ζήσης πήγε πολύ καλά στο τρίτο κυρίως δεκάλεπτο, στη διάρκεια του οποίου σημείωσε 10 πόντους.

Η Εθνική είχε σαν όπλο της τους αφνιδιασμούς αλλά και την πολύ καλή άμυνα. Για το τελευταίο, είναι χαρακτηριστικό ότι παρότι πήρε από πολύ νωρίς μία διαφορά ασφαλείας, οι παίκτες πίεζαν σε όλη τη διάρκεια του αγώνα, υποχρεώνοντας τους αντιπάλους τους σε λάθη, αλλά και σε άστοχες ενέργειες.

Το 21-5 με το οποίο προηγήθηκαν οι Νέοι μας δεν χαλάρωσε τους παίκτες του Νίκου Σταυρόπουλου. Αντίθετα, η Εθνική κατάφερε να μεγαλώνει συνέχεια τη διαφορά φτάνοντας την στο +27 (21-48 στο 17'). Η μεγαλύτερη διαφορά ήταν το 90-49 στο 34'. Στο τελευταίο εξάλεπτο οι Ελληνες παίκτες έκαναν συντήρηση δυνάμεων, και παρότι



θα μπορούσαν να σπάσουν... το φράγμα των 100 σημείωσαν μόνο 7 πόντους, αφού το παιχνίδι είχε διαδικαστικό χαρακτήρα πολύ νωρίς.

Διαιτητές: Σέμες - Αραούζο

Δεκάλεπτα: 11-28, 28-53, 44-78, 55-97.

**ΑΓΓΛΙΑ πόντοι 55**

| | |
|---|---|
| Λαμπλ | 8 |
| Κάρπτον | 0 |
| Μουμούνι | 3 |
| Φρέντερκ | 0 |
| Μπάτεργουόθ | 8 |
| Βέραρ | 11 |
| Μπρουκς | 4 |
| Γουίλγκς | 2 |
| Σάντλερ | 14 |
| Τζάρετ | 0 |
| Ράχμαν | 4 |
| Ανταμς | 1 |

**ΕΛΛΑΔΑ πόντοι 97**

| | |
|---|---|
| Σακελαρίου | 0 |
| Ζήσης | 23 |
| Κοσσένας | 4 |
| Ταπούτος | 29 |
| Μισιακός | 9 |
| Σπανούλης | 14 |
| Σταυρουλάκης | 4 |
| Κοντοστάνος | 0 |
| Κοτίνης | 0 |
| Μπέλλης | 2 |
| Γεωργιάδης | 4 |
| Καϊμακόγλου | 8 |

**Η βαθμολογία**

1. Ελλάδα 1-0..97-55..2
2. Γιουγκοσλαβία 1-0..86-67.. 2
3. Γεωργία 1-0..96-90.. 2
4. Γερμανία 0-1..90-96.. 1
5. Πορτογαλία 0-1..67-86.. 1
6. Αγγλία 0-1..55-97.. 1

## Απαράδεκτη καθυστέρηση στη Ρόδο

Πολύ δύσκολα θα έλθει στη Ρόδο ο Θωμάς Κουρκούνας αφού έχει ήδη συμφωνήσει με τον Ερμή Πειραιά και η κάθοδός του στο νησί είναι σχεδόν αδύνατη. Ωστόσο δεν θα μπορούσαμε να πούμε πως οι φίλαθλοι εντυπωσιάσθηκαν από το όνομα αφού δεν θεωρείται μεγάλο, και ούτε έχει τις περγαμηνές για να αναλάβει τη Ρόδο, που θέλει η χρονιά που έρχεται να είναι το σκαλί για τη Β' κατηγορία.

Η διοίκηση θα πρέπει να αναλάβει τις ευθύνες της για την καθυστέρηση που υπάρχει στο θέμα της πρόσληψης του προπονητή αλλά και στο ότι οι μέρες λιγοστεύουν για μεταγραφές και δεν έχει προχωρήσει καθόλου. Επρεπε καθημερινά να βρίσκονται, και όχι να κάνουν πάλι συμβούλιο την Κυριακή που είναι η τελευταία μέρα των μεταγραφών και τα περιθώρια στενεύουν επικίνδυνα. Πάντως δεν έχουν ενημερώσει καθόλου τα ΜΜΕ για το που βρίσκεται η ομάδα και σε ποιο σημείο βρίσκονται οι κινήσεις τους για την ενίσχυση σε έμψυχο δυναμικό, αλλά και για την περίπτωση Πάπας που δείχνει να απομακρύνεται το ενδεχόμενο ο «αμερικάνος» να βάλει βαθιά το χέρι στη τσέπη και να ενισχύσει όπως τουλάχιστον η διοίκηση είχε αφήσει να εννοηθεί με ποσό της τάξης των 50 εκατομμυρίων δρχ. Ετσι θα πρέπει το συμβούλιο να στηριχθεί στα δικά του πόδια και να μην τρέφει φρούδες ελπίδες πως θα βρεθούν εκατομμύρια από το πουθενά.

Η επιτροπή μεταγραφών έκανε τις πρώτες της επαφές με παίκτες από τη Ρόδο αλλά μάλλον θεωρούνται τα κασέ τους πολύ ψηλά και είναι πολύ δύσκολο να αποκτηθούν αφού η γραμμή είναι να δοθούν ποσά που δεν θα είναι εκτός προϋπολογισμού. Πάντως υπάρχει και η σκέψη να έλθουν παίκτες από την Αθήνα αν κοστίζουν φτηνότερα αλλά σίγουρα μια τέτοια περίπτωση θεωρείται ρίσκο γιατί κανείς δεν μπορεί να ξέρει τις δυνατότητές τους. Δεν πρέπει να γίνουν μεταγραφές απλά για να λένε ότι έκαναν, αλλά να αποκτηθούν ποδοσφαιριστές που έχουν δυνατότητες και που πάνω από όλα θα τους θέλει ο προπονητής που θα δουλέψει μαζί τους. Αυτός θα χειρίζεται τα εργαλεία που θα τον βοηθήσουν στο πρωτάθλημα.




## Εντατικά ετοιμάζεται το τουρνουά «beach soccer»

Με εντατικούς ρυθμούς συνεχίζονται οι προετοιμασίες ενόψει του τελευταίου τουρνουά του φετινού πρωταθλήματος Ελλάδος «NOKIA BEACH SOCCER», το οποίο διεξάγεται από τις 20 έως τις 22 Ιουλίου στην κεντρική παραλία της Λίνδου υπό την αιγίδα του ΔΟΝΑ Λινδίων και της Beach Soccer Hellas.

Ο αριθμός των ομάδων που έχουν εκδηλώσει μέχρι στιγμής το ενδιαφέρον τους να συμμετάσχουν στην καλοκαιρινή ποδοσφαιρική γιορτή είναι μεγάλος και κάνει τους διοργανωτές να ελπίζουν βάσιμα πως το τουρνουά της Λίνδου θα είναι το πλέον επιτυχημένο σε σχέση με αυτά που έχουν διεξαχθεί από τις αρχές Ιουνίου σε άλλες πέντε παραλίες της χώρας. Θυμίζουμε, πως η νικήτρια του τουρνουά δεν θα αντιμετωπίσει μόνο στον τελικό των τελικών τους SUPER STARS (Δημήτρης Σαραβάκος, Στέλιος Μανωλάς, Βασίλης Καραπιάλης και άλλοι σπουδαίοι Ελληνες ποδοσφαιριστές), αλλά θα κερδίσει παράλληλα το δικαίωμα συμμετοχής στο τουρνουά του Ξυλοκάστρου (1-5 Αυγούστου), όπου θα διεκδικήσει τον τίτλο της πρωταθλήτριας Ελλάδος καθώς και το χρηματικό δώρο των 2 εκατομμυρίων δραχμών.

Τα τηλέφωνα στα οποία μπορούν να απευθύνονται οι ενδιαφερόμενοι είναι: 0244- 44251 και 0946006197.

## Στα «κιτρινομπλέ» ο Καβουσανάκης

***➤ Επέστρεψε στον Απόλλωνα Καλυθιών***

Ο Τάσος Καβουσανάκης είναι η πρώτη μεταγραφή του Απόλλωνα Καλυθιών. Ο παίκτης ντύθηκε και πάλι στα κιτρινομπλέ μετά από τρία χρόνια απουσίας. Στην περσινή περίοδο αγωνίσθηκε στον ΑΕΡΑ. Ο Καβουσανάκης αγωνίζεται στην θέση του αμυντικού χάφ.



Η διοίκηση όμως δεν σταμάτησε εκεί. Ετσι είχε συνάντηση με τους Πολυχρονίου, Χατζηπέτρο, Νικολή και Αθανασίου. Οι τρεις πρώτοι φαίνονται διατεθειμένοι να ξαναενταχθούν στην ομάδα ενώ ο Αθανασίου θα δοθεί δανεικός σε ομάδα της αρεσκείας του.

**Στη Ρόδο ο Γκαϊτατζής**

Σήμερα στις 9π.μ. έρχεται στη Ρόδο ο Γ. Γκαϊτατζής για να συζητήσει τις τελευταίες λεπτομέρειες και να οριστικοποιηθεί η συμφωνία του με τον Απόλλωνα. Θα έχει την ευκαιρία να παρακολουθήσει και το αποψινό πάρτι που θα γίνει στην παραλία του Τραουνού και να πάρει μια πρώτη γεύση από εγγλέζικη διασκέδαση. Ο έμπειρος τεχνικός μόλις συμφωνήσει θα ξεκινήσει τις απαραίτητες ενέργειες ενδυνάμωσης της ομάδας με νέους παίκτες σε θέσεις που χρειάζεται να συμπληρωθούν.

# Χωρίς επιτυχίες κύλησε η τέταρτη μέρα στα Island games

**• Τέταρτη η Γκιουρμπούς στα 63 χλμ. αντοχή**
**• Ανέβηκε μια θέση το ομαδικό στην Ιστιοπλοΐα**

Χωρίς την πολύ μεγάλη επιτυχία για τα Ροδίτικα χρώματα «κύλησε» η τέταρτη ημέρα των ISLAND GAMES στο νησί του MAN. Οι αθλητές-τριές του νησιού μας και πάλι έκαναν πολύ καλές εμφανίσεις σίγουρα αλλά αυτή την φορά έλλειψε κάποιο απο τα μετάλλια με αποτέλεσμα το νησί μας να μείνει στα ίδια επίπεδα με αυτά που υπήρχαν με το «κλείσιμο» της τρίτη ημέρας.

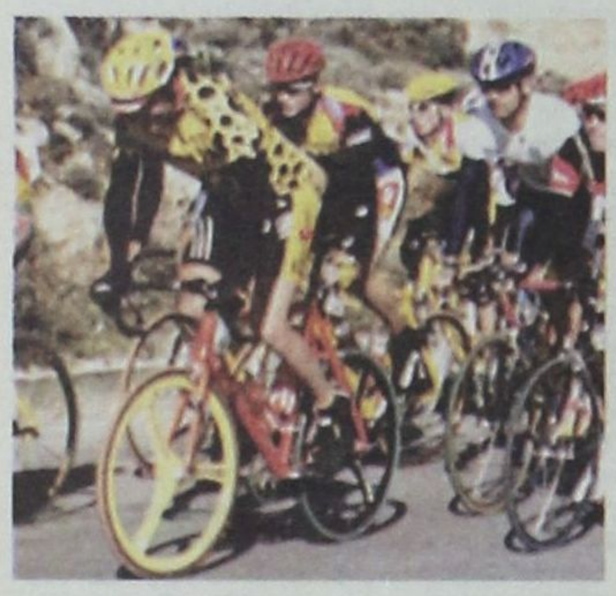

## Η ΠΟΔΗΛΑΣΙΑ

Η Χαλιμέ Γκιουρμπούς πάντως έφθασε κοντά στην επιτυχία κατάκτησης ενός μεταλλίου αλλά δεν τα κατάφερε. Παρόλα αυτά πάντως η αθλήτρια του ΠΑΟ Διαγόρα που έτρεξε στα 63 χιλιόμετρα αντοχή στην γραφική πραγματικά τοποθεσία του PEEL κατετάγη 4η με χρόνο 2.01.43. Πίσω της ήταν η Ντόνκα Δρίβα που επίσης έκανε πολύ καλή εμφάνιση και κατέκτησε την 5η θέση κάνοντας χρόνο 2.04.09. Το απόγευμα οι άνδρες έκαναν 110 χιλιόμετρα αντοχή και την καλύτερη θέση πήρε ο Βαγγέλης Κασταμούλας που τερμάτισε 11ος με χρόνο 3.17.23. Πιο πίσω ήταν οι Σταύρος Καμπέρης και Χρυσοβαλάντης Λάλος. Ο πρώτος ήταν 28ος με χρόνο 3.17.23 και ο δεύτερος τερμάτισε 33ος. Μεγάλος άτυχος ήταν ο Γιάννης Μαστροσαββάκης που του παρουσιάστηκε τεχνικό πρόβλημα (χάλασε το σασμάν) και αναγκάστηκε να εγκαταλείψει. Η ποδηλασία θα ολοκληρωθεί σήμερα (Παρασκεύη) το απόγευμα με την διεξαγωγή του σιρκουί της πόλης του DOUGLAS (γυναίκες πρώτα και αμέσως μετά οι άνδρες)

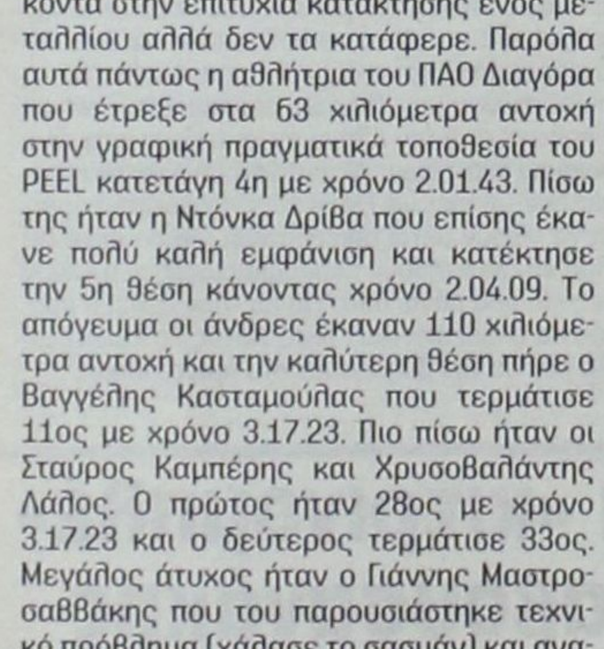

## ΑΤΥΧΗΣΕ ΤΟ ΒΟΛΛΕΥ

Η ομάδα του βόλλευ θα παίξει τελικά για μιά θέση ανάμεσα στην 5η και την 6η αφού στον προχθεσινό προημιτελικό ητήθηκε απο το ALAND με 3-2 σετ στο ταιμπρεικ. Ήταν ένα συγκλονιστικό παιχνίδι που κράτησε σε αγωνία τον πολύ κόσμο που βρέθηκε στο κλειστό του MOUNT MURRAY. Ανάμεσα τους και αρκετοί αθλητές – τριές της Ροδίτικης αποστολής που δεν έπαψαν λεπτό να ενισχύουν τις προσπάθειες της ομάδας μας. Τα παιδιά του Παναγιώτη Βακόντιου βρέθηκαν να χάνουν με 2-0 σετ αλλά είχαν τα ψυχικά αποθέματα να γυρίσουν το παιχνίδι απέναντι σε μια ομάδα των Φινλανδών που αποτελεί το φόβητρο της διοργάνωσης τα τελευταία χρόνια. Τα σετ ήταν 25-21, 25-16, 22-25, 21-25 και 18-16 στο ταιμπρείκ που διήρκησε 24 λεπτά. Ολόκληρο το παιχνίδι κράτησε συνολικά 2 ώρες και 11 λεπτά.

**ALAND:** Στιρστρόμ, Σκόκμπεργκ, Έκελουντ, Κόλμ, Πέλλος, Ίσακσον, Μπρέντστρομ, Ένμπεργκ, Κάργκρεν, Ντονίνιγκ, Λίντστρομ, Μάρτινσον

**ΡΟΔΟΣ:** Δικαστόπουλος, Παπακωνσταντίνου, Μακρής, Μοσχούς, Ρακόπουλος, Χατζημανώλης, Μοσκιού, Κοκαλίδης, Αυγέρης

Χθες η ομάδα του νησιού μας θα αντιμετώπιζε τα CAYMAN ISLANDS για την 5η-6η θέση



## ΤΟ ΓΚΟΛΦ

Καλή χαρακτηρίζεται η μέχρι τώρα εμφάνιση των Ροδίων γκολφέρ. Ολοι τους καταβάλλουν μεγάλη προσπάθεια καθημερινά και στοχεύουν να τερματίσουν όσο το δυνατόν ψηλότερα. Δεν είναι άλλωστε τυχαίο το ότι μέχρι στιγμής η ομάδα του νησιού μας βρίσκεται στην 8η θέση της γενικής κατάταξης απο συνολικά δεκαέξι ομάδες που συμμετέχουν. Στο ατομικό την καλύτερη μέχρι στιγμής θέση καταλαμβάνει ο Άκης Καιλής ο οποίος είναι 15ος στους συνολικά 58 συμμετέχοντες. Ακολουθούν ο Κώστας Σπανός που είναι 20ος, ο Κώστας Παπαμιχαήλ που βρίσκεται στην 28η θέση και ο Γιώργος Ανθούλας που είναι 35ος. Το κύριο χαρακτηριστικό των αγώνων ιδιαίτερα τις τελευταίες δυο ημέρες είναι οι αντίξοες καιρικές συνθήκες που επικρατούν. Ο πολύ δυνατός άνεμος αλλά και η βροχόπτωση είναι στοιχεία που δυσκολεύουν όλους τους γκολφερ στο έργο τους.



## Η ΙΣΤΙΟΠΛΟΙΑ

Στην ιστιοπλοία το ομαδικό συνεχίζει την καλή του πορεία καταφέρνοντας μάλιστα να ανέβει ακόμα μια θέση στην βαθμολογία και απο την 5η που κατείχε να πιάσει την τέταρτη έχοντας ελπίδες ακόμα και για μετάλλιο. Σε αυτό βέβαια συνετέλεσε πολύ η πολύ καλή εμφάνιση των Σάββα Χριστοδούλου και Μ.Κλέμη στα RADIAL κατά την προχθεσινή ημέρα. Στην δεύτερη κούρσα ο πρώτος ήταν 6ος και ο δεύτερος 4ος, ενώ θα πρέπει να σημειωθεί πως στην πρώτη κούρσα ήταν άτυχοι καθώς ακυρώθηκαν μετά απο ένσταση που τους 'εγινε.

Αναλυτικότερα και μέχρι τα προχθεσινά αποτελέσματα, στα RADIAL ο Μ.Κλέμης είναι 9ος και ο Σ.Χριστοδούλου 11ος και στα STANDARD ο Κ.Μιχαήλ κατέχει την 11η θέση και ο Γ.Χριστοδούλόυ την 15η. Σαφέστατα η παρουσία των παιδιών του νησιού μας κρίνεται επιτυχημένη.

## ΤΟ ΜΠΑΣΚΕΤ

Το ροδίτικο μπάσκετ μεγαλουργεί στο ISLE OF MAN. Τόσο οι άνδρες όσο και οι γυναίκες πέτυχαν μια ακόμα νίκη και βρίσκονται στην κορυφή του επικέντρου του ενδιαφέροντος. Είναι χαρακτηριστική η έκφραση του κόουτς τον SAAREMAA (χθεσινού αντιπάλου της Ρόδου στα ημιτελικά) που έλεγε: «Δυστυχώς για εμάς οι Έλληνες κέρδισαν πάλι» Και τα παιδιά του Κυριάκου Μάγου και οι κοπέλες του Γιάννη Τσακίρη έχουν γίνει το φόβητρο της διοργάνωσης. Τουλάχιστον οι άνδρες είναι πολύ κοντά στο να πετύχουν την χρυσή επιτυχία του Γκότλαντ.



### ΟΙ ΑΝΔΡΕΣ

Η Ρόδος έπαιξε όσο έπρεπε για να κερδίσει και το GUERNSEY. Οι παίκτες του Κυριάκου Μάγου παίζοντας συντηρητικά έφθασαν εύκολα στη νίκη με 77-54 ανεβαίνοντας ακόμα ένα σκαλοπάτι προς την κορυφή. Η ομάδα μας είχε σαν πολυτιμότερους παίκτες τον Σαρικά που πέτυχε 13 πόντους, τον Πολυζωίδη με 12 και τον Κοκορόγιαννη με 15.

### ΟΙ ΓΥΝΑΙΚΕΣ

Για μια ακόμα φορά τα κορίτσια της Ρόδου μεγαλούργησαν και μάλιστα απέναντι στις οικοδέσποινες του ISLE OF MAN. Παίζοντας πολύ καλό μπάσκετ τις κέρδισαν με το συντριπτικό 66-22 έχοντας καλύτερες παίκτριες τις Μπόνη με 20 πόντους, Σιόζιου με 13, Τζίνη με 10 και την Λαού με 8.



## ΤΟ ΤΕΝΝΙΣ

Πολύ κοντά στην κατάκτηση δυο ακόμα μεταλλίων βρίσκεται και το ροδίτικο τένις. Ύστερα απο την κατάκτηση του χρυσού στο ομαδικό των ανδρών η Ρόδος βρίσκεται πολύ κοντά σε δυο ακόμη αφού:

• Ο Αντώνης Κουντούρης προηγείται στο ατομικό των ανδρών ύστερα απο τέσσερις αγώνες

• Το ίδιο συμβαίνει και στις γυναίκες για την Σταυρούλα Γεννημανώλη ύστερα απο τρεις γύρους



## Η ΣΚΟΠΟΒΟΛΗ

Και στην σκοποβολή όμως τα πράγματα δεν πήγαν άσχημα. Οι Ρόδιοι σκοπευτές προσπάθησαν για το καλύτερο:

• Ο Δημήτρης Ζώχος ήταν 11ος στο πιστόλι με 272 βαθμούς

• Ενώ ο Βασίλης Παπαγεωργίου ήταν 17ος στην ίδια κατηγορία με 220 βαθμούς

• Στο ομαδικό η Ρόδος ήταν 8η με 449 βαθμούς με πρώτη την ομάδα του GUERNSEY

# Παιδικό τουρνουά «Αγ. Σουλάς 2001»

### Γ' ΟΜΙΛΟΣ

| | |
|---|---|
| Απόλλων Απολλώνων - Ηρακλής Μαριτσών | 5-2 |
| Ηλιος - ΠΑΟ Διαγόρας | 2-1 |

• Ρεπό ο Διαγόρας Βατίου

**ΒΑΘΜΟΛΟΓΙΑ**

| ΟΜΑΔΕΣ | Αγ. | Τέρμ. | Βαθ. |
|---|---|---|---|
| 1. Απόλλων Απολ. | 3 | 6-2 | 7 |
| 2. ΠΑΟ Διαγόρας | 3 | 2-2 | 4 |
| 3. Διαγόρας Βατίου | 2 | 2-2 | 3 |
| 4. Ηλιος | 2 | 3-3 | 3 |
| 5. Ηρακλής Μαριτσών | 2 | 6-6 | 0 |

### Δ' ΟΜΙΛΟΣ

| | |
|---|---|
| Νήσος Ρόδος - ΖΕΥΣ | 5-0 |
| Ιάλυσος '97 - Πετρώνας | 0-1 |
| Κάμειρος - Φοίβος | 2-3 |

**ΒΑΘΜΟΛΟΓΙΑ**

| ΟΜΑΔΕΣ | Αγ. | Τέρμ. | Βαθ. |
|---|---|---|---|
| 1. Πετρώνας | 3 | 5-4 | 7 |
| 2. Νήσος Ρόδος | 3 | 8-3 | 5 |
| 3. Κάμειρος | 3 | 9-6 | 4 |
| 4. Ιάλυσος '97 | 3 | 3-3 | 4 |
| 5. Φοίβος | 3 | 5-5 | 4 |
| ΖΕΥΣ | 3 | 1-13 | 0 |

### Η ΕΠΟΜΕΝΗ ΑΓΩΝΙΣΤΙΚΗ

**Σάββατο 14 Ιουλίου**

Ωρα 15.30': Α.Ε.Ρ.Α. - Ευαγόρας
Ωρα 16.30': Ερμής - ΠΑΣ Ασκληπειού
Ωρα 17.30': Κλεάνθης - Αναγέννηση Εμπ.
Ωρα 18.30': Δαμάγητος - Κλεόβουλος
Ωρα 19.30': Ευκλής - Δόξα Ψίνθου

**Κυριακή 15 Ιουλίου**

Ωρα 15.30': Ιάλυσος '97 - ΖΕΥΣ
Ωρα 16.30': Ηρακλής Μαρ. - Ηλιος
Ωρα 17.30': ΠΑΟ Διαγόρας - Διαγόρας Βατίου
Ωρα 18.30': Πετρώνας - Κάμειρος
Ωρα 19.30': Φοίβος - Νήσος Ρόδος



**• Παρά την αφόρητη ζέστη τα πιτσιρίκια δίνουν τον καλύτερό τους εαυτό στους αγώνες**
**• Προχθές αγωνίσθηκαν οι ομάδες από τον Γ' και Δ' όμιλο**

Ο καύσωνας που επικρατούσε προχθές δεν πτόησε τους λιλιπούτειους άσσους του ποδοσφαίρου να προσπαθήσουν για καλό θέαμα και να ικανοποιήσουν όσους φιλάθλους βρέθηκαν στις εξέδρες του γηπέδου του Αγ. Σουλά.

Η προχθεσινή αγωνιστική περιλάμβανε αγώνες από τον τρίτο και τέταρτο όμιλο στο πλαίσιο του παιδικού ποδοσφαιρικού τουρνουά «Αγ. Σουλάς 2001», που διοργανώνει η Ε.Π.Σ.Δ. σε συνεργασία με τον Νομαρχιακό Αθλητικό Οργανισμό Δωδεκανήσου και την Επιτροπή Εκδηλώσεων του Αγίου Σουλά.

Οι αγώνες θα συνεχισθούν και αυτό το Σαββατοκύριακο με ομάδες που αγωνίζονται με πρώτο και δεύτερο όμιλο.

**Αναλυτικά τ' αποτελέσματα της Τετάρτης 11 Ιουλίου (βλ. πίνακα)**

## Τρίτο μάτι

• Πετυχημένη απ' όλες τις απόψεις ήταν η πρώτη μέρα για τους Τριαντενούς που φιλοξενούν το Πανευρωπαϊκό Μπάσκετ των Νέων σε Εθνικό επίπεδο.

• Εάν ο κόσμος συνεχίσει να τιμά με την παρουσία του, και πρέπει να το κάνει, την διοργάνωση τότε μπαίνουν οι βάσεις και για άλλες διοργανώσεις μεγαλύτερου επιπέδου.

• Με το τηλεσκόπιο ψάχνει από χθες η ελαφοοικογένεια τα δολλάρια του «μίστερ - Dollars».
Πρώτα ξεκίνησε με την ηθική του υποστήριξη και στην συνέχεια είπε την λέξη θα.

• Θα δώσει λέει 5 τούβλα. Μα αυτά τα έχει δώσει και ο Βασίλης που είναι μισθωτός.
Αυτός που έχει μπίζνες αμερικάνικες πρέπει να δώσει τουλάχιστον πενήντα τούβλα.

• Στο μεταξύ άρχισαν τα πακέτα να ονομάζονται από παίκτες που σε πρώτη φάση έγιναν συζητήσεις μαζί τους.
Ξεχάστε τα στραγάλια, τα παιδιά μιλούν για φυστίκια Αιγίνης.

• Ο ασβεστάς κοντεύει να τρελλάνει τον κόσμο στο χωριό.
Τους ετοιμάζει κι άλλες εκπλήξεις αλλά τις βγάζει μία - μία στην επιφάνεια.

• Ολοι είχαν να πουν μια κουβέντα στον Αξά Γ.Γ.Α., όμως ο Μπάρι άνοιξε τον χορό και συνέχισε ο αιρετός Καλυθενός.
Κάπου εκεί έληξε το ματς και τα 8,5 δις όπου να 'ναι μας τα στέλνει η περιφέρεια.
Κάτι ξέρει ο Γιάννης ο Μηχανικός από περιφέρεια.

• Εχουμε το πάθος να υποστηρίζουμε όσα θεωρούμε λάθος.

ΗΛΙΑΣ Κ.





**• Ο Στράτος Χατζημιχάλης από χθες ανήκει και πάλι στον Ευαγόρα**
**• Ανανεώθηκε η συνεργασία του Πεταυράκη Χρυσοβαλάντη**
**• Στασιμότητα παρατηρείται στην μεταγραφή του Σάββα Γ. Διακαναστάση**

## Επιστροφή στα παλιά λημέρια

Μετά από δύο χρόνια απουσίας ο **Στράτος Χατζημιχάλης** επιστρέφει στον Ευαγόρα Ρόδου, στον οποίο αναδείχθηκε και ανδρώθηκε ποδοσφαιρικά.

Οπως είναι γνωστό ο Χατζημιχάλης τα δύο τελευταία χρόνια ήταν από τα βασικά στελέχη του Φοίβου, όπου πραγματοποίησε σπουδαίες εμφανίσεις στο πρωτάθλημα της πρώτης κατηγορίας.

Η συνεργασία Φοίβου - Χατζημιχάλη έληξε φέτος και ο έμπειρος ποδοσφαιρίστής αποφάσισε να επιστρέψει στην παλιά του ομάδα, δίνοντας πολλές λύσεις στο τεχνικό δίδυμο **Πανουργιά - Τσαγκάρη** που είδαν με ικανοποίηση την απόκτησή του από τον Ευαγόρα.

Θετική ήταν επίσης η κατάληξη των συζητήσεων ανάμεσα στους υπεύθυνους του συλλόγου και τον **Πεταυράκη**, ο οποίος αποφάσισε να ανανεώσει την συνεργασία του με τον Ευαγόρα για ακόμη ένα χρόνο. Οσον αφορά τώρα την μεταγραφή του **Σάββα Γ. Διακαναστάση** στον ΠΑΟ Διαγόρα, παρατηρείται στασιμότητα στο θέμα, αφού υπάρχουν αρκετές διαφορές ανάμεσα στους δύο συλλόγους και απ' ότι φαίνεται, εκτός απροόπτου, ο νεαρός ποδοσφαιριστής θα συνεχίσει να αγωνίζεται και φέτος με τα χρώματα του Ευαγόρα.

## Εμεινε ελεύθερος ο Γιάννης Σπανός

***➤ Ο νεαρός πρώην ποδοσφαιριστής της Μικτής Νέων έλυσε κοινή συναινέσει την συνεργασία του με τον ΠΑΟ Διαγόρα***



Ελεύθερος να συνεχίσει την καριέρα του σε άλλη ομάδα είναι από προχθές το βράδυ ο πρώην μεσοεπιθετικός ποδοσφαιριστής του Α.Ε.Ρ.Α. και του Π.Α.Ο. Διαγόρα **Γιάννης Σπανός** μετά την λήξη της συνεργασίας του με τον γηραιό της πόλης μας.

Ο δεκαεννιάχρονος ποδοσφαιριστής που για έξι σχεδόν χρόνια αποτελούσε βασικό στέλεχος των Μικτών ομάδων Παίδων και Νέων της Ε.Π.Σ.Δ., έλυσε κοινή συναινέσει την συνεργασία του με τον ΠΑΟ Διαγόρα και πλέον αποτελεί παρελθόν. Ηδη ο Σπανός έχει δεχθεί προτάσεις από άλλες ομάδες της πρώτης κατηγορίας, όμως μελετά προσεκτικά την κάθε πρόταση αφού ο χρόνος δεν τον πιέζει, καθώς έχει την ελευθέρας στα χέρια του και έχει όλη την άνεση να διαπραγματευτεί καλύτερα την μετακίνησή του σε ομάδα που να ανταποκρίνεται στις απαιτήσεις του.

## Τα έπαθλα στους νικητές του «Ρόδος Καπ 2001»

**• Το Σάββατο στο Hotel Rodian Resort**

Με την απονομή των επάθλων στους ιστιοπλόους νικητές το Σάββατο (14-07-2001) το βράδυ, στο ξενοδοχείο «Ράντιαν Ρέσορτ», θα ολοκληρωθεί ο 5ος διεθνής ιστιοπλοϊκός αγώνας «Ρόδος Καπ 2001», που διοργανώνει ο Αθλητικός Σύλλογος Ιστιοπλόων Ανοιχτής Θάλασσας Ρόδου, με την χορηγία του Οργανισμού Προώθησης Ροδιακού Τουρισμού (ΠΡΟΤΟΥΡ).

Στην εκδήλωση εκπρόσωποι του Υπουργείου Αιγαίου θα ανακοινώσουν την διεξαγωγή της διεθνούς ιστιοπλοϊκής συνάντησης «Ετζιαν Ρεγκάτα» το καλοκαίρι του 2002 στα νερά της Δωδεκανήσου. Το «Ρόδος Καπ 2001» βρίσκεται στο β' σκέλος του με τα σκάφη να πραγματοποιούν την διαδρομή από την Κάλυμνο έως την Τήλο (α' ετάπ, 49 ν.μ.). Οι ιστιοπλόοι θα παραμείνουν στο γραφικό νησί της Δωδεκανήσου, έως και σήμερα (13-07-2001) το πρωί, οπότε και θα δοθεί η εκκίνηση του τελευταίου σκέλους του αγώνα από την Τήλο έως την Ρόδο (40 ν.μ.). Στην γενική κατάταξη της βαθμολογίας και μετά το τέλος του α' σκέλους προηγείται το σκάφος «ΚΑΠΕΤΑΝ ΜΑΝΩΛΗΣ» με κυβερνήτη τον Σωτήρη Κατσαρά. Ακολουθούν, το σκάφος «ΜΟΥΣΜΟΥΛΟ» με κυβερνήτη τον Νίκο Κουμνάκη και το «ΤΕΑΜ ΡΕΜΠΕΛΟΣ» με κυβερνήτη τον Στέλιο Ιωαννίδη.

Την κορυφαία ναυταθλητική εκδήλωση που γίνεται στην περιοχή της Δωδεκανήσου, στηρίζουν ο ΝΑΟΔ, ο ΔΟΝΑ Ρόδου, οι Ενοπλες Δυνάμεις, οι Δήμοι Κω, Καλύμνου και Τήλου, καθώς και η Επενδυτική ΕΠΕ και η KALYMNA YACHTING.

Enter
Σοφοκλή Βενιζέλου 4
100 Μαγαζιά Ρόδος
τηλ./ φαξ (0241)20006
fashion system

## Τουρνουά Υπηρεσιών «Γιάννης Σάββενας»

# Στην δεύτερη θέση ο Δήμος Ροδίων

**➦ Νίκησε προχθές στους Αγ. Αποστόλους το Καζίνο Ρόδου με 3-2 σ'ένα από τα καλύτερα παιχνίδια του τουρνουά**

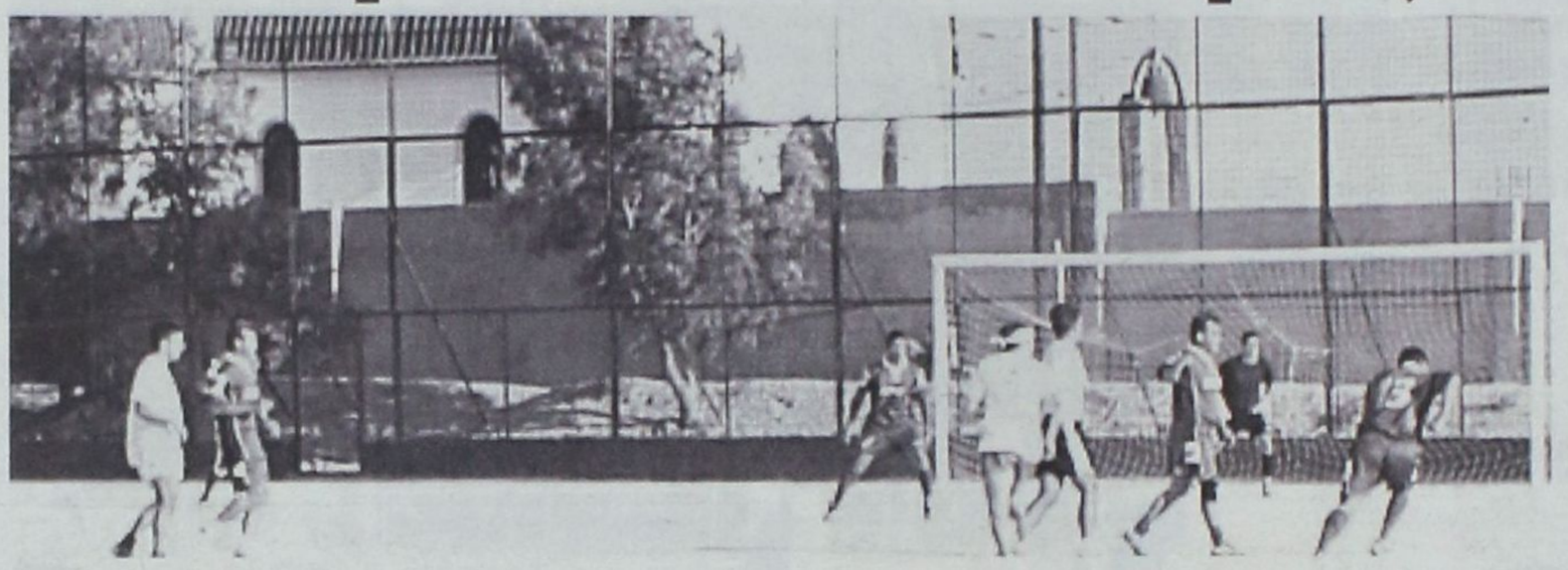

Αν και ήταν καλύτερη σ'όλη την διάρκεια του αγώνα η ομάδα του Δήμου Ροδίων δυσκολεύτηκε να κερδίσει με 3-2 την μαχητική ομάδα του Καζίνο Ρόδου η οποία παίζοντας έξυπνα το σύστημα των γρήγορων αντεπιθέσεων κατάφερε να προηγηθεί δύο φορές στο σκόρ.

Στην συνέχεια οι φιλοξενούμενοι αντέδρασαν και αφού έχασαν αρκετές ευκαιρίες πήραν την νίκη δέκα λεπτά πρίν να λήξει το παιχνίδι.

**Φάσεις και γκόλ**

Στο 3' ακυρώθηκε γκόλ του Μαυρουδή ως οφ- σάϊντ.

Στο 6' ο **Μιχαλαριάς** σούταρε έξω από την περιοχή, η μπάλα κοντράρισε και κατέληξε στα δίχτυα 1-0.

Στο 9' σέντρα -σούτ του **Χαρίτου** αποκρούσθηκε από το οριζόντιο δοκάρι.

Στο 10' από φάουλ του Πιλάτου, ο **Κόττορος** με μονοκόμματο σουτ ισοφάρισε σε 1-1.

Στο 21' σε σύγχυση στην άμυνα του Δήμου πετάχτηκε ο **Ζαμπετούλας** και με πλασέ πέτυχε το 2-1.

Στο 34' σουτ του **Λεντάκη** αποκρούσθηκε από το οριζόντιο δοκάρι.

Στο 60' ανατροπή του **Λεντάκη** από τον **Πρωτόπαππα**, πέναλτυ, το εκτέλεσε ο Κώττης 2-2.

Στο 70' απο πάσα του **Λεντάκη** ο **Μαυρουδής** ελίχθηκε θαυμάσια και με πλασέ πέτυχε το 2-3.

Με λάθη ήταν η διαιτησία του **κ. Κυπραίου** και των βοηθών του **κ.κ. Χατζηδημητρίου - Μηνά**

**Καζίνο Ρόδου**

***Μπόσμος,*** *Καραγιάννης Π., Κοκοσίδης, Αναστασιάδης,* ***Χατζημιχάλης,*** *Χατζηγιάννης, Πρωτόπαππας, Χήτος,* ***Ζαμπετούλας,*** *Καντιμοίρης, Μιχαλαριάς.*

Επίσης έπαιξαν και οι *Σβύνος, Ταραμανλής, Μαύρου, Πλίτσης, Αγγέλου, Φιλιππάκης.*

**Δήμος Ροδου**

*Γρηγοριάδης, Καραγιάννης Ι.Γ,* ***Χαρίτος,*** *Καμπούρης, Ξύπας, Πιλάτος, Παπακαλοδούκας, Κόττορος,* ***Λεντάκης, Μαυρουδής,*** *Δράκος.*

Επίδης έπαιξαν και οι *Κώττης, Καραγιάννης Ι.Ε*

# Πήραν την ελευθέρα τους Βασιλαράκης - Ρίζος



Παρελθόν αποτελούν πλέον από τον ΠΑΟ Διαγόρα ο **Ηλίας Βασιλαράκης** και ο **Μιχάλης Ρίζος.**

Οι δύο έμπειροι ποδοσφαιριστές δεν βρίσκονταν στα πλάνα του προπονητή **κ. Παπαοικονόμου** και γι'αυτό τον λόγο η διοίκηση του γηραίου αποφάσισε να τους αφήσει ελεύθερους.

Σύμφωνα με πληροφορίες ο Βασιλαράκης δεν έχει αποφασίσει ακόμη να κρεμάσει τα ποδοσφαιρικά του παπούτσια, αφού ήδη συζητά ορισμένες προτάσεις για να συνεχίσει την ενεργό δράση και στην φετεινή περίοδο.

Ο Μιχάλης Ρίζος με την ελευθέρα στα χέρια του δεν βιάζεται ν'αποφασίσει για το που θα καταλήξει, αφού το ενδιαφέρον του εστιάζεται σε ομάδες που βρίσκονται στην πόλη της Ρόδου αλλά και σε



ορισμένες που να μην βρίσκονται μακρυά από την πόλη μας.

# Νέα μεταγραφή για τον Διγενή

**Απόκτησε χθές με υποσχετική για ένα χρόνο από τον Α.Σ. Ρόδος, τον Γιώργο Καστρουνή**

Ακόμη πιο ισχυρός γίνεται ο Διγενής Κοσκινού μετά την απόκτηση, για ένα χρόνο, του μεσοεπιθετικού ποδοσφαιριστή **Γιώργου Καστρουνή**.

Ο Καστρουνής στην προηγούμενη περίοδο αγωνίσθηκε με τα χρώματα της Ρόδου με την οποία κατέκτησε το πρωτάθλημα της πρώτης κατηγορίας ενώ συμμετείχε στους αγώνες μπαράζ που έφεραν την άνοδο της Ρόδου στην Δ' Εθνική.

Η κίνηση του προέδρου του Διγενή κ. **Γιάννη Μιχελαράκη** δείχνει την πρόθεση του φέτος να είναι από τα φαβορί της κατάκτησης του πρωταθλήματος.

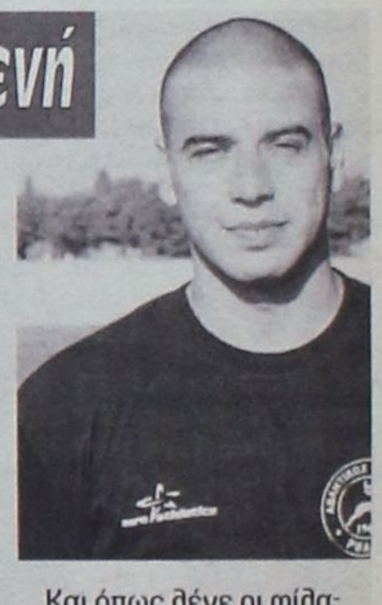

Και όπως λένε οι φίλαθλοι στα Κοσκινού «είναι τρελλός ο πρόεδρος».

# Λήγουν τα μαθήματα της Ακαδημίας Νίκης Ρόδου



**Σας προσκαλούμε στην γιορτή που κάνουμε με το κλείσιμο της φετινής** χρονιάς για τα παιδιά της Ακαδημίας μας την Παρασκευή 13/07/2001 και ώρα 17.00-19.00. Ταυτόχρονα θα παρακολουθήστετε και παιχνίδι ποδοσφαίρου μεταξύ των μικρών ποδοσφαιριστών ηλικίας 7-8 χρονών του **Α.Σ. Νίκη Ρόδου** και του **ΔΟΝΑ Λινδίων.**

Επίσης σήμερα θα γίνουν και τα εγκαίνια του καινούργιου γηπέδου του Κέντρου Μίνι Ποδοσφαίρου Ρόδου.

**Η παρουσία σας θα είναι τιμή για εμάς.**

# Στην Νίσυρο ταξιδεύουν οι αθλητές του Δήμου Καμείρου

Σήμερα Παρασκευή 13 Ιουλίου, αναχωρεί για την Νίσυρο η αποστολή των μικρών αθλητών του Δήμου Καμείρου που θα πάρουν μέρος στον αγώνα δρόμου για μικρές ηλικίες απόστασης 1.500 και 4.500 μέτρα που διοργανώνει ο **ΔΟΝΑ Νισύρου το Σάββατο 14 Ιουλίου και ώρα 18.00.**

Οι 7 αθλητές και αθλήτριες επιλέχθησαν βάσει των αποτελεσμάτων διαδρομών αντοχής των αγώνων στίβου που διοργανώθηκαν στις 2 και 3 Ιουνίου 2001 στον Αγιο Σουλά, αλλά και μετά από επιλογή του προπονητή στίβου του Δήμου κου **Δοντα Γεωργίου**. Οι αθλητές που θα συμμετέχουν θα συνοδεύονται από τον πρόεδρο της Επιτροπής Παιδείας και Αθλησης του Δήμου Καμείρου, ως εκπρόσωπος της Επιτροπής η οποία και διοργάνωσε την αποστολή.

Ο Δήμος Καμείρου και η Επιτροπή Παιδείας & Αθλησης, στηρίζοντας όπως πάντα τις αθλητικές δραστηριότητες, καλύπτει τα έξοδα της αποστολής και εύχεται καλή επιτυχία στους αθλητές



ΣΕ ΣΥΝΕΡΓΑΣΙΑ ΠΑΤΡΙΑΡΧΕΙΟΥ - ΜΗΤΡΟΠΟΛΕΩΣ ΡΟΔΟΥ

# Οριστικοποιήθηκε το πρόγραμμα επισκέψεως του Πατριάρχη στην Νίσυρο

### *Θα φθάσει στο νησί μέσω Dalaman και Αλικαρνασσού*

**Οριστικοποιήθηκε χθες, σε συνεργασία του Οικουμενικού Πατριαρχείου Κων/πόλεως με την Μητρόπολη Ρόδου, το πρόγραμμα επισκέψεως στην Νίσυρο της Αυτής Θειοτάτης Παναγιότητος του Οικουμενικού Πατριάρχη κ. Κ. Βαρθολομαίου, στο χρονικό διάστημα 4-6 Αυγούστου 2001, με την ευκαιρία της συμπληρώσεως 600 χρόνων από την ίδρυση της Ιεράς Μονής της Παναγίας της Σπηλιανής (1.400 μ.Χ.), πρόγραμμα το οποίο ταυτίζεται απολύτως με αυτό που δημοσίευσε η «δ» την 29η Ιουνίου.**

Ο Οικουμενικός Πατριάρχης θα φθάσει αεροπορικώς το πρωΐ της 4ης Αυγούστου από την Κωνσταντινούπολη στο αεροδρόμιο του Dabaman, απ' εκεί οδικώς στην Αλικαρνασσό και με ταχύπλοο σκάφος («Red Star» η «Comet I») απ' εκεί στην Νίσυρο. Ο δρόμος της επιστροφής θα είναι ακριβώς ο ίδιος. Το οριστικό πρόγραμμα της επισκέψεως, έχει, ως εξής:

Καταρτίσθηκε το πρόγραμμα επισκέψεως στην Νίσυρο της Αυτού Θειοτάτης Παναγιότητας του Οικουμενικού Πατριάρχη Κωνσταντινουπόλεως κ.κ. Βαρθολομαίου, στο διάστημα 4-6 Αυγούστου 2001 με την ευκαιρία της συμπληρώσεως 600 χρόνων από την ίδρυση της Ιεράς Μονής της Παναγιάς της Σπηλιανής (1.400). Το πρόγραμμα, που δεν αποκλείεται πάντως να υποστεί κάποιες τροποποιήσεις, έχει ως εξής:

**4 ΑΥΓΟΥΣΤΟΥ**

**10.00** Αφιξις ΑΥΤΟΥ ΘΕΙΟΤΑΤΗΣ ΠΑΝΑΓΙΟΤΗΤΟΣ

Υποδοχή - Λιμένα Μανδρακίου

Απόδοσις κεκανονισμένων τιμών

Προσφώνησις υπό Δημάρχου Νισύρου κ. Παναγιώτου Κατσιματίδη - το χρυσούν κλειδί της Νισύρου - εις Α.Θ.Π.

**10.30** Ιερά Πομπή από Λιμένα - Ιερόν Μητροπολιτικόν Ναόν Γενεσίου της Θεοτόκου - Ποταμιτίσσης, πεζή

**11.00** Δοξολογία

Ι. Μητροπολιτικόν Ναόν Ποταμιτίσσης προσφώνησις Μητροπολίτου Ρόδου αντιφώνησις Α.Θ. Παναγιότητος προσφορά αναμνηστικών Δώρων εις Α.Θ.Π. υπό του Μητροπολίτου Ρόδου κ. Αποστόλου

**12.30** Ανακήρυξις Α.Θ. Παναγιότητος Επιτίμου Δημότου Νισύρου έκτακτος Πανηγυρική συνεδρίασις του Δημοτικού Συμβουλίου Νισύρου σεβάσματα αρχών και λαού εις Α.Θ. Παναγιότητα

**14.30** Επίσημον Γεύμα προς τιμήν της Α.Θ. Παναγιότητος υπό του Μητροπολίτου Ρόδου

Κατάλυσις της Α.Θ. Παναγιότητος και της Τιμίας Αυτής ακολουθείας εις Ξενοδοχείον «ΠΟΡΦΥΡΙΣ»

**18.00 - 18.30** Συνάντησις της Α.Θ.Παναγιότητος μετά του Αγίου Ρόδου

**18.40 - 19.30** Συνάντησις προς υποβολή σεβασμάτων εις Α.Θ.Π. των Σεβασμιωτάτων Μητροπολιτών Δωδεκανήσου

**19.30** Επίσκεψις, Προσκυνηματική, της Α.Θ.Παναγιότητος και της Τιμίας Αυτής Συνοδείας εις την Ιεράν Μονήν Παναγίας Σπηλιανής αποκάλυψις αναμνηστικής πλακός υπό της Α.Θ.Παναγιότητος

Δοξολογία

Κήρυξις υπό της Α.Θ.Π. των εορταστικών εκδηλώσεων των εξακοσίων ετών από της ιδρύσεως της Ι. Μονής - προσφώνησις Ηγουμένου - δώρων της Εφορείας της Ι. Μονής εις Α.Θ.Παναγιότητα

**20.30** Πανηγυρική συνεδρίασις υπό την Προεδρίαν της Α.Θ.Παναγιότητος και κήρυξις «ΝΙΣΥΡΙΑΚΟΥ ΠΝΕΥΜΑΤΙΚΟΥ ΣΥΜΠΟΣΙΟΥ» Μέρος Α' - Η' Ιερά Μονή Παναγίας Σπηλιανής εις την Ζωήν της Νισύρου

**20.45 - 21.00** Ομιλητής κ. Ιωάννης Βολανάκης Εφορος Αρχαιοτήτων Δωδεκανήσου θέμα: «Η ΣΥΜΒΟΛΗ ΤΗΣ ΙΕΡΑΣ ΜΟΝΗΣ ΑΝΑ ΤΟΥΣ ΑΙΩΝΑΣ 1400 - 2000

**22.00** Λιτάνευσις Εφεστίας Εικόνος Παναγίας Σπηλιανής και εναπόθεσις εις Ι. Μητροπολιτικόν Ναόν

**22.30** Επίσημον Δείπνον προς τιμήν της Α.Θ.Παναγιότητος υπό του Εντιμοτάτου Δημάρχου Νισύρου κ. Παναγιώτου Κατσιματίδη

**5 ΑΥΓΟΥΣΤΟΥ**

**8.00 - 11.00** ΠΑΤΡΙΑΡΧΙΚΗ ΘΕΙΑ ΛΕΙΤΟΥΡΓΙΑ

Ιερόν Μητροπολιτικόν Ναόν Παναγιάς Ποταμιτίσσης προσφορά αναμνηστικού δώρου εις Α.Θ.Παναγιότητα υπό του Εκκλησιαστικού Συμβουλίου Ι. Μητροπολιτικού Ναού Νισύρου.

Δεξίωσις προς τιμήν της Α.Θ.Παναγιότητος

**12.00** Εγκαίνια υπό της Α.Θ.Παναγιότητος του Μουσείου Νισύρου (προσφορά του ευπατρίδου κ. Νικολάου Γιαννίδη)

**13.30** Επίσημον Γεύμα προς τιμήν της Α.Θ.Παναγιότητος υπό του ομογενούς ΤΖΩΝ ΚΑΤΣΙΜΑΤΙΔΗ - Αρχοντος της Μεγάλης του Χριστού Εκκλησίας

**17.00** Επίσκεψις της Α.Θ.Παναγιότητος εις Κοινοτικά Διαμερίσματα Εμπορειού - υποδοχή - Προσκύνημα εις τον Ι. Ναόν Γενεσίου Θεοτόκου - δέησις - προσφορά αναψυκτικών

**18.00** Ηφαίστειον - Ξενάγησις - φύτευσις δένδρου υπό της



Α.Θ.Παναγιότητος εις χώρον Ηφαιστείου Κήρυξις υπό της Α.Θ.Παναγιότητος

β. μέρους «ΝΙΣΥΡΙΑΚΟΥ ΣΥΜΠΟΣΙΟΥ»

- ΟΙΚΟΛΟΓΙΚΟΝ

**18.15 - 19.30** Ομιλητής ο Ελλογιμότατος Καθηγητής κ. Δημήτριος Παπανικολάου - θέμα «ΗΦΑΙΣΤΕΙΟΝ ΝΙΣΥΡΟΥ»

**19.45** Προσκύνημα της Α.Θ. Παναγιότητος εις Ιεράν Μονήν Παναγίας Κυράς - μικρά δέησις

Προσφορά αναμνηστικού δώρου εις Α.Θ. Παναγιότητα

**20.00** Νικειά, υποδοχή - δέησις Ιερόν Ναόν Εισοδίων Θεοτόκου - αποκαλυπτήρια προτομής αοιδίμου Μητροπολίτου Μηθύμνης Διονυσίου Μηνά προσφορά αναψυκτικών - τοπικοί χοροί

Επίσκεψις Ι. Μονής Θεολόγου - δέησις.

**21.00** Πάλους, υποδοχή της Α.Θ.Παναγιότητος εις την πλατείαν του Ιερού Ναού των Αγίων Αποστόλων, δέησις, προσφορά αναμνηστικού δώρου υπό της Εκκλησιαστικής Επιτροπής εις την Α.Θ.Παναγιότητα

Δείπνον προς τιμήν της Α.Θ.Παναγιότητος, εις Πάλους υπό του Νομάρχη Δωδεκανήσου κ. Σάββα Καραγιάννη - παρουσίασις τοπικών χορών υπό Πολιτιστικού Συλλόγου Νισύρου, παραδοσιακή Μουσική προς τιμήν της Α.Θ.Παναγιότητος.

**6 ΑΥΓΟΥΣΤΟΥ**

Εορτή της Μεταμορφώσεως του Σωτήρος

**8.00 - 11.00** Πατριαρχική Χοροστασία εις Ιερόν Ναόν Αγίου Νικήτα του Νισυρίου Πολιούχου Νισύρου

Δεξίωσις εις τον Ξενώνα του Δήμου υπό της Αδελφότητος Κυριών και Δεσποινίδων Νισύρου «Ο ΑΓΙΟΣ ΝΙΚΗΤΑΣ» προς τιμήν της Α.Θ.Παναγιότητος - προσφορά αναμνηστικού δώρου του Συλλόγου εις την Α.Θ.Παναγιότητα

Ανακήρυξις της Α.Θ.Παναγιότητος Επιτίμου Προέδρου «ΕΤΑΙΡΕΙΑΣ ΝΙΣΥΡΙΑΚΩΝ ΜΕΛΕΤΩΝ»

Παρουσίασις Πρακτικών Συμποσίου Φραγκοκρατία, Ιταλοκρατία εις την Δωδεκάνησον υπό του Καθηγητού της Θεολογικής Σχολής Αριστοτελείου Πανεπιστημίου Θεσσαλονίκης ελλογιμοτάτου κ. Αθανασίου Αγγελοπούλου.

**12.30** Επίσκεψις της Α.Θ.Παναγιότητος εις Νησίδα Γυαλί - Ευλογία Α.Θ.Παναγιότητος εις εργαζομένους εις εργοτάξιον και των Οικογενειών αυτών - φύτευσις δένδρου προ του Ναϋδρίου του Αγίου Ιωάννου του Προδρόμου υπό της Α.Θ. Παναγιότητος, ξενάγησις.

Γεύμα προς τιμήν της Α.Θ.Παναγιότητος υπό της Εταιρείας ΛΑΒΑ, εις Γυαλί

**13.00** Προσφορά αναμνηστικού δώρου εις Α.Θ.Παναγιότητος υπό του εκπροσώπου της Εταιρείας.

**15.00** Επιστροφή Α.Θ.Παναγιότητος από Νησίδα Γυαλί.

**18.00** Απονομή διπλώματος και μεταλλίων της Ιεράς Μονής εις τους προέδρους των Συλλόγων των όπου γης Νισυρίων - τιμητικώς υπό της Α.Θ.Παναγιότητος εις την αίθουσαν του Ξενοδοχείου «ΠΟΡΦΥΡΙΣ»

**19.00** αναχώρησις της Α.Θ.Παναγιότητος και της Τιμίας Αυτής Συνοδείας εκ Νισύρου. Θα αποδοθώσι αι προβλεπόμεναι τιμαί αναχωρήσεως προς την Α.Θ.Παναγιότητα.




**ΝΕΟ FIAT DOBLÒ. Ο,ΤΙ ΣΚΕΦΤΕΙΣ ΜΠΟΡΕΙΣ ΝΑ ΤΟ ΚΑΝΕΙΣ.**

Αφήστε την φαντασία σας ελεύθερη. Το νέο FIAT DOBLO είναι το απόλυτο πολυμορφικό, αλλά και κάτι παραπάνω. Σας δίνει μόνο δυνατότητες. Εκμεταλλευτείτε τις.

**Σκεφτείτε χώρους με την άνεσή σας.** Τα 750 λίτρα του χώρου αποσκευών γίνονται 3000 λίτρα, σε ένα δευτερόλεπτο. Επιτρέπει ένα άνετο ταξίδι για πέντε άτομα ύψους 1,90, έχει υπερυψωμένα πίσω καθίσματα για άπλετη ορατότητα και πολλαπλές έξυπνες θήκες.

**Μπείτε σε άλλη διάσταση.** Το νέο Fiat DOBLO έχει 2 πλαϊνές, συρόμενες πόρτες με το μεγαλύτερο άνοιγμα (645mm) και διπλή πίσω πόρτα τόσο πλατιά ώστε να εξυπηρετεί πραγματικά κάθε σας ανάγκη.

**Θέτει standards και στον εξοπλισμό.** Η λίστα του βασικού εξοπλισμού ξεκινάει με κλιματισμό, ηλεκτρικά παράθυρα και καθρέπτες, κεντρικό κλείδωμα και υδραυλικό τιμόνι και συνεχίζει...

**Η προσωπική σας ασφάλεια.** Με standard αερόσακο, και κατόπιν παραγγελίας αερόσακο συνοδηγού, πλευρικούς και ABS τελευταίας γενιάς.

Η αίσθηση της ελευθερίας που σας δίνει το νέο FIAT DOBLO και το επαγγελματικό FIAT DOBLO CARGO είναι απεριόριστη. Ό,τι σκεφτείτε μπορείτε να το κάνετε. **Σκεφτείτε τώρα ένα test drive, στο Δίκτυο Ολοκληρωμένων Συγκροτημάτων Fiat.**

Κέντρο Άμεσης Εξυπηρέτησης FIAT
**0800 500 800**
(χωρίς χρέωση)

**ΤΟ ΠΑΘΟΣ ΜΑΣ ΟΔΗΓΕΙ.** FIAT

**Auto Center Μανώλης Κωστάκης Α.Ε.Β.Ε.**
**ΟΛΟΚΛΗΡΩΜΕΝΟ ΣΥΓΚΡΟΤΗΜΑ: FIAT - ALFA ROMEO - LANCIA**
*14ο χλμ Ρόδου - Αεροδρομίου 85106, Παραδείσι, Ρόδος, Τηλ: (0241) 82000*

ΕΓΙΝΑΝ ΟΙ ΠΤΗΣΕΙΣ ΠΡΟΣ ΚΑΡΠΑΘΟ ΚΑΙ ΣΑΝΤΟΡΙΝΗ

# Ανακοινώθηκαν χθες και τα νέα δρομολόγια της «Dodecan Air»

***Καθόλου ευχάριστη η κατάσταση που επικρατεί στα αεροδρόμια των νησιών***




**Αντιμέτωπη με την τακτική της ΥΠΑ να κρατεί κλειστά τα αεροδρόμια των μικρών νησιών της Δωδεκανήσου, πλην των ημερών και ωρών που εξυπηρετούν τις πτήσεις της Ολυμπιακής Αεροπορίας, βρέθηκε, σύμφωνα με τις πληροφορίες η «DODECAN - AIR» κατά την χθεσινή πρώτη ημέρα εκτελέσεως των κανονικών πλέον δρομολογίων της.**

Η Νομαρχιακή Αυτοδιοίκηση είχε προγραμματίσει συγκεκριμένα έκτακτο δρομολόγιο προς Λέρο, με αναχώρηση από την Ρόδο στις 8.30 το πρωί, για την μεταφορά των συνέδρων του Διεθνούς Συμποσίου «Μέρες Μνήμης και Δημοκρατίας» που διεξάγεται στο νησί. Το δρομολόγιο ματαιώθηκε όταν η Ν.Α. πληροφορήθηκε ότι την συγκεκριμένη ώρα το αεροδρόμιο Λέρου ήταν κλειστό (!) γιαυτό και προγραμματίσθηκε η πτήση να πραγματοποιηθεί σήμερα την ίδια ώρα.

Το θέμα φαίνεται μάλιστα ότι απασχολεί ιδιαιτέρως τον νομάρχη κ. Σάββα Καραγιάννη και τους εκπροσώπους της εταιρείας «Bellaria» καθώς περιορίζονται σημαντικά οι δυνατότητες καταρτίσεως ενός προγράμματος δρομολογίων που θα ανταποκρίνεται στις πραγματικές ανάγκες των νησιών.

Ο κ. Σ. Καραγιάννης επανέλαβε χθές, ερωτηθείς σχετικά ότι η τακτική αυτή της ΥΠΑ είναι αδιανόητη και πως με την άρση του μονοπωλίου της Ολυμπιακής Αεροπορίας, δεν είναι δυνατόν να μην υιοθετηθεί και την «απελευθέρωση» των ωραρίων λειτουργίας των αεροδρομίων, παράμετρος που συναρτάται άμεσα με την ανάπτυξη των νησιών της Δωδεκανήσου και φυσικά με την στοιχειώδη εξυπηρέτηση των κατοίκων τους. Ενδεικτικά αναφέρονται οι περιπτώσεις των αεροδρομίων Καστελλορίζου και Κάσου. Το αεροδρόμιο του Καστελλορίζου είναι ανοικτό μόνο τις ώρες από τις 7.30 έως τις 12.30 το μεσημέρι, ενώ είναι κλειστό κάθε Πέμπτη. Το αεροδρόμιο της Κάσου είναι κλειστό κάθε Σάββατο, κάθε Κυριακή λειτουργεί από τις 12.00 έως τις 15.00 κάθε Πέμπτη από τις 10.00 έως τις 16.00 και τις υπόλοιπες ημέρες από τις 9.00 έως τις 15.00. Ανάλογες είναι και οι ώρες λειτουργίας των αεροδρομίων άλλων νησιών του νομού.

Ο νομάρχης αναμένεται να υποβάλει πάντως και επισήμως το αίτημα στην ΥΠΑ για την τροποποίηση των ωραρίων λειτουργίας των αεροδρομίων. Αυτό θα γίνει μέσα στην επόμενη εβδομάδα, οπότε θα κατατεθεί στην ΥΠΑ το οριστικό πρόγραμμα δρομολογίων της «DODECAN - AIR» για ολόκληρη την θερινή περίοδο, ζητώντας την προσαρμογή της λειτουργίας των αεροδρομίων σε αυτό.

Κατά τα λοιπά, οι προγραμματισμένες για χθές πτήσεις της Δωδεκανησιακής Αεροπορικής Εταιρείας «DODECAN - AIR» για Κάρπαθο και Σαντορίνη πραγματοποιήθηκαν κανονικά. Το πρώτο δρομολόγιο έγινε προς το νησί της Καρπάθου. Το αεροσκάφος υποδέχθηκαν στο αεροδρόμιο ο Επαρχος κ. Καρίκης, ο δήμαρχος κ. Κατσάνης, δημοτικοί σύμβουλοι και τουριστικοί παράγοντες του νησιού. Μάλιστα, ο δήμαρχος της Καρπάθου έκανε δημόσια έκκληση προς όλους, φορείς και πολίτες, να στηρίξουν την πρωτοβουλία της Ν.Α. Δωδεκανήσου. Χθές ο νομάρχης είχε τηλεφωνική επικοινωνία και με παράγοντες της Χίου οι οποίοι ενδιαφέρονται να συμμετάσχουν στο εγχείρημα.

Χθές εν τω μεταξύ, δόθηκαν στην δημοσιότητα και τα δρομολόγια των «Δωδεκανησιακών Αερογραμμών» από την Κυριακή 15 Ιουλίου έως και την Κυριακή 22 Ιουλίου 2001 που έχουν ως εξής:

**Κυριακή 15 Ιουλίου 2001**

1. Αναχώρηση από Αθήνα για Μύκονο 11.30'.
Αφιξη στην Μύκονο 12.05'.
2. Αναχώρηση από Μύκονο για Αστυπάλαια 12.45'.
Αφιξη στην Αστυπάλαια 13.10'.
3. Αναχώρηση από Αστυπάλαια για Ρόδο 13.30'.
Αφιξη στην Ρόδο 13.50'.
4. Αναχώρηση από Ρόδο για Κάρπαθο 14.30'.
Αφιξη στην Κάρπαθο 15.00'.
5. Αναχώρηση από Κάρπαθο για Ρόδο 15.20'.
Αφιξη στην Ρόδο 15.50'.

**Δευτέρα 16 Ιουλίου 2001**

**Ρόδος - Κως,** αναχώρηση 08.30', άφιξη 08.50'.
**Κως - Λέρος,** αναχώρηση 09.10', άφιξη 09.25'.
**Λέρος - Κως,** αναχώρηση 09.45', άφιξη 10.00'.
**Κως - Ρόδος,** αναχώρηση 10.20', άφιξη 10.40'.
**Ρόδος - Καστελλόριζο,** αναχώρηση 11.30', άφιξη 12.00'.
**Καστελλόριζο - Ρόδο,** αναχώρηση 12.20', άφιξη 12.50'.

**Τρίτη 17 Ιουλίου 2001**

**Ρόδος - Κως,** αναχώρηση 08.30', άφιξη 08.50'.
**Κως - Σαντορίνη,** αναχώρηση 09.10', άφιξη 09.45'.
**Σαντορίνη - Κως,** αναχώρηση 10.30', άφιξη 11.05'.
**Κως - Ρόδος,** αναχώρηση 11.25', άφιξη 11.45'.
**Ρόδος - Κάσος,** αναχώρηση 12.45', άφιξη 13.05'.
**Κάσος - Ρόδος,** αναχώρηση 13.30', άφιξη 14.05'.

**Τετάρτη 18 Ιουλίου 2001**

**Ρόδος - Κως,** αναχώρηση 08.30', άφιξη 08.50'.
**Κως - Αστυπάλαια,** αναχώρηση 09.10', άφιξη 09.25'.
**Αστυπάλαια - Κως,** αναχώρηση 09.45', άφιξη 10.00'.
**Κως - Ρόδος,** αναχώρηση 10.20', άφιξη 10.40'.
**Ρόδος - Κάρπαθος,** αναχώρηση 11.30', άφιξη 12.00'.
**Κάρπαθος - Ρόδος,** αναχώρηση 12.20', άφιξη 12.50'.

**Πέμπτη 19 Ιουλίου 2001**

**Ρόδος - Κως,** αναχώρηση 08.30', άφιξη 08.50'.
**Κως - Σαντορίνη,** αναχώρηση 09.10', άφιξη 09.45'.
**Σαντορίνη - Κως,** αναχώρηση 10.30', άφιξη 11.05'.
**Κως - Ρόδος,** αναχώρηση 11.25', άφιξη 11.45'.
**Ρόδος - Κως,** αναχώρηση 12.30', άφιξη 12.50'.
**Κως - Λέρος,** αναχώρηση 13.10', άφιξη 13.25'.
**Λέρος - Κως,** αναχώρηση 13.45', άφιξη 14.00'.
**Κως - Ρόδος,** αναχώρηση 14.20', άφιξη 14.40'.

**Παρασκευή 20 Ιουλίου 2001**

**Ρόδος - Κως,** αναχώρηση 08.30', άφιξη 08.50'.
**Κως - Αστυπάλαια,** αναχώρηση 10.45', άφιξη 11.00'.
**Αστυπάλαια - Ρόδος,** αναχώρηση 11.30', άφιξη 12.10'.
Ρόδος - Κάρπαθος, αναχώρηση 13.30', άφιξη 14.00'.
**Κάρπαθος - Ρόδος,** αναχώρηση 12.20', άφιξη 12.50'.
**Ρόδος - Μύκονος,** αναχώρηση 16.00', άφιξη 16.50'
**Μύκονος - Αθήνα,** αναχώρηση 17.00', άφιξη 17.45

**Κυριακή 22 Ιουλίου**

**Αθήνα - Μύκονος,** αναχώρηση 11.30', άφιξη 12.05
**Μύκονος - Αστυπάλαια,** αναχώρηση 12.45', άφιξη 13.10'.
**Αστυπάλαια - Ρόδος,** αναχώρηση 13.30', άφιξη 13.50'.
**Ρόδος - Κάρπαθος,** αναχώρηση 14.30', άφιξη 15.00'.
**Κάρπαθος - Ρόδος,** αναχώρηση 15.20', άφιξη 15.50'.

## Λαθρομετανάστες

Από άνδρες περιπολικού σκάφους της Λιμενικής Αρχής Κω εντοπίστηκαν και συνελήφθησαν, την 05.00 χθες, στην θαλάσσια περιοχή Ακρωτηρίου Αγίου Φωκά Κω, 3 λαθρομετανάστες Αφγανικής υπηκοότητας οι οποίοι επέβαιναν σε πνευστή κωπήλατη λέμβο. Οι συλληφθέντες κρατούνται στην Λιμενική Αρχή Κω και θα οδηγηθούν σήμερα στον Εισαγγελέα Πρωτ/κών Κω κατά την αυτόφωρη διαδικασία.

## ΚΙΝΗΜΑ ΕΛΕΥΘΕΡΩΝ ΠΟΛΙΤΩΝ

**ΠΡΟΣΚΛΗΣΗ**

Το Κίνημα Ελευθέρων Πολιτών προσκαλεί τους φίλους του τη Δευτέρα 16 Ιουλίου 2001 στο ΑΚΤΑΙΟΝ α/21.30 β/23.30 σε μια βραδιά γνωριμίας και ανταλλαγής απόψεων. Η προσωρινή Νομαρχιακή Επιτροπή Πρωτοβουλίας θα παρευρίσκεται για κάθε πληροφορία και συζήτηση που θα ενδιαφέρει τους συμπολίτες μας.

*Πληροφορίες τηλ. 27600*


ΨΑΡΙΑ ΑΙΓΑΙΟΥ

*Ολόφρεσκα ψάρια από τις θάλασσές μας*

ΚΛΑΥΔΙΟΥ ΠΕΠΠΕΡ 1 - ΤΗΛ.: 0241/39097 FAX: 32391

AEGEAN FISH




## ΠΟΛΙΤΙΣΤΙΚΟΣ ΣΥΛΛΟΓΟΣ ΑΡΧΑΓΓΕΛΟΥ «Ο ΑΙΘΩΝΑΣ»

**ΠΡΟΓΡΑΜΜΑ ΕΚΔΗΛΩΣΕΩΝ ΙΟΥΛΙΟΥ**

**ΚΥΡΙΑΚΗ 15 ΙΟΥΛΙΟΥ 2001**

• Εναρξη εκδηλώσεων
• Ομιλία του προέδρου του Π.Σ.Α. «Ο ΑΙΘΩΝΑΣ» **κ. Χατζημιχάλη Α. Κωνσταντίνου**
Κήρυξη έναρξης των εκδηλώσεων από το Δήμαρχο Αρχαγγέλου κ. Κολιάδη Θεοδόσιο
• 27μελές χορευτικό συγκρότημα από την Κίνα.
ΤΙΜΗ ΕΙΣΟΔΟΥ ΔΡΧ. 2000
ΔΙΑΤΙΘΕΝΤΑΙ ΚΑΙ ΕΙΣΙΤΗΡΙΑ ΕΡΓΑΤΙΚΗΣ ΕΣΤΙΑΣ

**ΔΕΥΤΕΡΑ 16 ΙΟΥΛΙΟΥ 2001**

• Εορτασμός Αγίας Μαρίνας με πανήγυρη.
• Παράσταση των χορευτικών συγκροτημάτων του «ΑΙΘΩΝΑ»

**ΚΥΡΙΑΚΗ 22 ΙΟΥΛΙΟΥ 2001**

• Βραδιά αφιερωμένη στον κλασσικό χορό με την σχολή χορού **ΜΑΡΙ ΓΚΙΚΑ**
• Το πρόγραμμα συμπεριλαμβάνει
Μαζορέττες, VALSE
Περίπατος στον κήπο
- καμπανούλες
- τουλίπες- ζουμπούλια
BARBIE GIRLS, Γαλάζια κύματα, TOURIST GIRLS
Εικόνα από Ελλάδα, Ζορμπάς

**ΚΥΡΙΑΚΗ 29 ΙΟΥΛΙΟΥ 2001**

• Αφιέρωμα στο βραζιλιάνικο και λατινοαμερικάνικο χορό
• και τραγούδι με το συγκρότημα **COPA SAMBA**

ΤΙΜΗ ΕΙΣΟΔΟΥ ΔΡΧ. 2000
ΔΙΑΤΙΘΕΝΤΑΙ ΚΑΙ ΕΙΣΙΤΗΡΙΑ ΕΡΓΑΤΙΚΗΣ ΕΣΤΙΑΣ

..... ΣΥΝΕΧΙΖΕΤΑΙ ΚΑΙ ΤΟΝ ΑΥΓΟΥΣΤΟ ΜΕ ΠΟΛΛΕΣ ΑΛΛΕΣ ΕΚΠΛΗΞΕΙΣ

ΤΟ Δ.Σ. ΤΟΥ Π.Σ.Α. «Ο ΑΙΘΩΝΑΣ»

ADEL/SAATCHI & SAATCHI








[Ρόδος, ώρα 11.00]

# Εδώ πετάνε οι Έλληνες!

**Με ολοκαίνουργια, ιδιόκτητα ERJ 145 της Axon Airlines**

Η Axon Airlines σας καλωσορίζει στις πιο αξιοζήλευτες πτήσεις στον ελληνικό ουρανό. Σας υποδέχεται στα ολοκαίνουργια αεροσκάφη της, για να σας προσφέρει πτήσεις που ξεχωρίζουν για την άνεση και τη μοναδική πολυτέλειά τους. Καθίστε αναπαυτικά στα δερμάτινα καθίσματα και θαυμάστε τον ελληνικό ουρανό και τη θάλασσα από τα εντυπωσιακά παράθυρα ενός υπερσύγχρονου jet. Από σήμερα μπορείτε να απολαμβάνετε την ξεχωριστή εξυπηρέτηση Axon Airlines ταξιδεύοντας από τη Ρόδο με δύο πτήσεις καθημερινά στην Αθήνα και από εκεί σε Μιλάνο, Παρίσι, Βρυξέλλες αλλά και Ηράκλειο, Θεσσαλονίκη, Μύκονο, Σάμο, Σαντορίνη, Χανιά. Γιατί τώρα η Axon Airlines πετάει σε οκτώ ελληνικές πόλεις και μαζί της πετάνε όλοι οι Έλληνες.

**12.000 δρχ.** Από 6 έως 15 Ιουλίου απολαύστε όλες μας τις πτήσεις εσωτερικού με 12.000 δρχ. (Η τιμή ισχύει για απλή μετάβαση και δεν περιλαμβάνει φόρους αεροδρομίου.)

axon airlines

Άξονας Εσείς, Προορισμός Ο Κόσμος

| ΡΟΔΟΣ | ΑΘΗΝΑ | ΗΡΑΚΛΕΙΟ | ΘΕΣΣΑΛΟΝΙΚΗ | ΜΥΚΟΝΟΣ | ΣΑΜΟΣ |
|---|---|---|---|---|---|
| (0241) 32224<br>(0241) 70546/7/9 | (01) 37 26 000<br>(01) 35 32 533 | (081) 331 310<br>(081) 331 320<br>(081) 331 330 | (031) 252 535-8 | (0289) 28370<br>(0289) 22232 | (0273) 80606 |

| ΒΡΥΞΕΛΛΕΣ | ΜΙΛΑΝΟ | ΠΑΡΙΣΙ |
|---|---|---|
| ΣΑΝΤΟΡΙΝΗ | ΧΑΝΙΑ | |
| (0286) 25851<br>(0286) 25852 | (0821) 20928<br>(0821) 20929 | |

# ΧΡΗΜΑΤΙΣΤΗΡΙΟ

## ΣΥΝΕΔΡΙΑΣΗ ΤΗΣ 12ης Ιουλίου 2001

| ΤΡΑΠΕΖΕΣ | ΤΙΜΗ | % | ΕΛΑΧ | ΜΕΓ. | ΤΕΜ |
|---|---|---|---|---|---|
| ΑΤΤΙΚΗΣ (ΚΟ) | 5.16 | 1.18 | 5.10 | 5.28 | 35 140 |
| ΓΕΝΙΚΗ ΤΡΑΠΕΖΑ ΤΗΣ ΕΛΛ. | 8.60 | 4.37 | 8.24 | 8.64 | 28 269 |
| ΕΘΝΙΚΗ ΤΡΑΠΕΖΑ ΤΗΣ ΕΛΛ. | 29.42 | 3.08 | 28.88 | 29.50 | 429 050 |
| ΕΤΕΒΑ (ΚΟ) | 9.06 | 0.00 | 8.80 | 9.12 | 5 845 |
| ΕΤΕΒΑ (ΠΟ) | 9.88 | -0.20 | 9.42 | 9.96 | 2 920 |
| ΕΛΛΑΔΟΣ (ΚΟ | 62.90 | 3.11 | 61.70 | 63.00 | 4 025 |
| ΕΜΠΟΡΙΚΗ ΤΡΑΠΕΖΑ ΤΗΣ ΕΛΛ. | 36.76 | 3.90 | 35.98 | 36.96 | 186 729 |
| EUROBANK-ERGASIAS | 13.72 | 2.85 | 13.04 | 13.82 | 181 274 |
| ΠΕΙΡΑΙΩΣ (ΚΟ) | 11.46 | 1.96 | 11.20 | 11.50 | 218 538 |
| ALPHA ΤΡΑΠΕΖΑ ΠΙΣΤΕΩΣ | 21.72 | 3.33 | 21.16 | 22.04 | 343 911 |
| ΕΓΝΑΤΙΑ ΤΡΑΠΕΖΑ (ΚΟ) | 3.60 | 0.56 | 3.48 | 3.64 | 67 153 |
| ΕΓΝΑΤΙΑ ΤΡΑΠΕΖΑ (ΠΟ) | 3.60 | 3.45 | 3.42 | 3.62 | 5 260 |
| ASPIS BANK | 7.38 | 4.83 | 6.78 | 7.46 | 22 462 |
| ETBA | 4.34 | 4.33 | 4.26 | 4.46 | 214 670 |
| ΤΡΑΠΕΖΑ ΚΥΠΡΟΥ | 3.54 | 0.57 | 3.48 | 3.64 | 28 438 |
| ΑΓΡΟΤΙΚΗ ΤΡΑΠΕΖΑ | 8.02 | 1.52 | 7.90 | 8.12 | 14 440 |
| ΤΕΛΕΤΕΙΕ ΤΡΑΠΕΖΑ ΕΠΕΝΔΥΣΕΩΝ | 5.74 | 1.41 | 5.62 | 5.80 | 25 114 |
| **ΑΣΦΑΛΕΙΕΣ** | | | | | |
| ΕΘΝΙΚΗ ΑΣΦ. | 9.80 | 1.45 | 9.66 | 9.80 | 8 190 |
| ΑΣΠΙΣ ΠΡΟΝΟΙΑ (ΚΟ) | 4.88 | 2.09 | 4.54 | 4.88 | 12 380 |
| ΦΟΙΝΙΞ ΓΕΝ. ΑΣΦ. | 21.00 | 0.00 | 0.00 | 0.00 | 0 |
| ΕΥΡΩΠΑΪΚΗ ΠΙΣΤΗ ΑΕ (ΚΟ) | 2.48 | 0.81 | 2.46 | 2.62 | 479 |
| ΕΥΡΩΠΑΪΚΗ ΠΙΣΤΗ ΑΕ (ΠΟ) | 1.79 | -2.72 | 1.74 | 1.89 | 1 282 |
| ΑΓΡΟΤΙΚΗ Α.Ε. ΓΕΝ. ΑΣΦΑΛ. (ΚΟ) | 18.68 | 0.65 | 18.02 | 18.80 | 10 740 |
| INTERAMERICAN (ΚΟ) | 20.02 | 0.20 | 20.00 | 20.74 | 111 117 |
| ΑΓΡΟΤΙΚΗ ΖΩΗΣ | 16.64 | 2.46 | 16.00 | 16.70 | 1 840 |
| METROLIFE ΕΜΠΟΡΙΚΗ | 1.98 | 2.59 | 1.93 | 2.00 | 36 460 |
| **ΕΤΑΙΡΙΕΣ ΕΠΕΝΔΥΣΕΩΝ** | | | | | |
| ΕΘΝΙΚΗ ΕΤ. ΕΠΕΝΔ.ΧΑΡΤ. | 1.80 | 1.69 | 1.74 | 1.82 | 30 900 |
| ΕΛΛΗΝΙΚΗ ΕΤ. ΕΠΕΝΔ. (ΚΑ) | 1.73 | 1.76 | 1.70 | 1.74 | 87 810 |
| ΕΠΕΝΔ. ΕΡΓΑΣΙΑΣ (ΚΑ) | 1.57 | 3.97 | 1.52 | 1.58 | 54 785 |
| ΕΠΕΝΔ. ΑΝΑΠΤΥΞΕΩΣ (ΚΑ) | 1.76 | 2.33 | 1.70 | 1.78 | 34 050 |
| ALPHA ΕΠΕΝΔΥΣΕΩΝ (ΚΑ) | 3.18 | 6.35 | 2.97 | 3.20 | 95 620 |
| ΠΕΙΡΑΙΩΣ ΕΠΕΝΔΥΤΙΚΗ | 1.76 | 2.33 | 1.70 | 1.78 | 14 111 |
| ΠΡΟΟΔΟΣ ΕΛΛ.ΕΠΕΝΔ. | 2.76 | 2.60 | 2.68 | 2.77 | 129 070 |
| INTERINVEST - ΔΙΕΘ. ΕΠΕΝΔ. | 1.40 | 2.19 | 1.38 | 1.42 | 12 670 |
| ΕΤΕΑΝΕΠ Α.Ε.Ε.Χ. (ΚΑ) | 0.70 | 11.11 | 0.64 | 0.70 | 594 880 |
| ΔΙΑΣ Α.Ε.Ε.Χ. (ΚΑ) | 1.32 | 3.13 | 1.28 | 1.34 | 72 420 |
| ΑΙΟΛΙΚΗ Α.Ε.Ε.Χ. (ΚΑ) | 1.32 | 4.76 | 1.23 | 1.32 | 19 180 |
| ΕΜΠΟΡΙΚΗ ΕΠΕΝΔΥΤΙΚΗ (ΚΑ) | 3.12 | 0.00 | 3.04 | 3.20 | 35 970 |
| MARFIN ΑΕΕΧ | 2.04 | 0.49 | 1.97 | 2.07 | 30 404 |
| ΟΡΙΟΝ Δ.Α.Ε.Ε.Χ (ΚΑ) | 1.70 | 1.19 | 1.65 | 1.74 | 31 980 |
| ΑΣΠΙΣ ΕΠΕΝΔΥΤΙΚΗ (ΚΑ) | 1.42 | 3.65 | 1.32 | 1.43 | 26 360 |
| ALPHA TRUST ASSET M. (ΚΟ) | 2.88 | 2.86 | 2.72 | 2.88 | 2 700 |
| ΑΚΤΙΒ ΕΠΕΝΔΥΤΙΚΗ Α.Ε.Ε.Χ. | 1.42 | 2.16 | 1.30 | 1.50 | 19 368 |
| **ΕΤ. ΧΡΗΜ/ΚΗΣ ΜΙΣΘΩΣΗΣ** | | | | | |
| ΕΤΒΑ ΛΗΖΙΝΓΚ (ΚΟ) | 3.52 | 7.98 | 3.32 | 3.56 | 38 485 |
| ALPHA LEASING (ΚΟ) | 9.04 | 7.88 | 8.22 | 9.04 | 43 728 |
| ΠΕΙΡΑΙΩΣ ΧΡΗΜ/ΚΕΣ ΜΙΣΘΩΣΕΙΣ | 7.86 | 7.67 | 6.90 | 7.96 | 8 240 |
| **ΕΤΑΙΡΙΕΣ ΣΥΜΜΕΤΟΧΩΝ** | | | | | |
| ALBIO Α.Ε. ΣΥΜΜΕΤΟΧΩΝ (ΚΟ) | 3.76 | 6.21 | 3.54 | 3.80 | 25 760 |
| ΜΠΟΥΤΑΡΗΣ (ΚΑ) | 1.66 | 3.11 | 1.61 | 1.68 | 56 510 |
| ΜΠΟΥΤΑΡΗΣ (ΠΑ) | 1.79 | 11.18 | 1.79 | 1.79 | 100 |
| ΚΕΡΑΝΗΣ (ΚΑ) | 1.78 | 7.23 | 1.55 | 1.78 | 38 410 |
| ΚΕΡΑΝΗΣ (ΠΑ) | 1.28 | 1.59 | 1.27 | 1.28 | 8 000 |
| ΕΠΙΧΕΙΡΗΣΕΙΣ ΑΤΤΙΚΗΣ (Κ) | 7.02 | 2.63 | 6.84 | 7.10 | 94 101 |
| ΟΜΙΛΟΣ ΙΝΤΕΚΑ (Κ) | 2.92 | 0.69 | 2.88 | 3.00 | 52 129 |
| ΟΜΙΛΟΣ ΙΝΤΕΚΑ (Π) | 7.30 | 0.00 | 0.00 | 0.00 | 0 |
| ΚΛΩΝΑΤΕΞ (ΚΑ) | 4.10 | 0.99 | 4.06 | 4.22 | 360 150 |
| ΚΛΩΝΑΤΕΞ (ΠΑ) | 3.10 | 1.97 | 3.04 | 3.18 | 77 200 |
| ΒΙΟΧΑΛΚΟ (ΚΑ) | 9.38 | 3.53 | 9.06 | 9.50 | 95 540 |
| ΕΛΛΗΝΙΚΑ ΧΡΗΜΑΤΟΠΗΡΙΑ | 7.36 | 2.51 | 7.24 | 7.36 | 19 720 |
| ΔΕΛΤΑ ΣΥΜΜΕΤΟΧΩΝ (ΚΑ) | 6.34 | 1.93 | 6.24 | 6.46 | 23 635 |
| ΔΕΛΤΑ ΣΥΜΜΕΤΟΧΩΝ (ΠΑ) | 6.36 | 0.00 | 6.02 | 6.48 | 10 041 |
| NOTOS COM | 1.84 | 2.79 | 1.80 | 1.87 | 39 274 |
| ΧΑΤΖΗΙΩΑΝΝΟΥ Α.Ε. | 3.60 | 5.88 | 3.42 | 3.60 | 16 640 |
| AXON A.E. | 3.20 | 3.23 | 3.10 | 3.26 | 59 130 |
| SANYO HELLAS A.E.B.E. | 1.74 | 0.58 | 1.73 | 1.80 | 71 952 |
| ΚΟΥΜΠΑΣ Α.Ε. | 2.72 | 1.12 | 2.69 | 2.77 | 75 910 |
| ALPHA ΑΡΩΓΑ ΣΥΜΜΕΤΟΧΕΣ | 3.32 | 5.06 | 3.18 | 3.34 | 140 410 |
| ΠΑΡΝΑΣΣΟΣ ΕΠΙΧΕΙΡΗΣΕΙΣ | 1.26 | 5.00 | 1.20 | 1.28 | 5 250 |
| ΦΟΥΡΛΗΣ Α.Ε. ΣΥΜΜΕΤΟΧΩΝ | 8.12 | 2.01 | 7.54 | 8.78 | 32 994 |
| ΜΠΗΤΡΟΣ ΣΥΜΜΕΤΟΧΙΚΗ | 2.19 | 1.39 | 2.14 | 2.29 | 13 258 |
| ΑΘΗΝΑΪΚΕΣ ΣΥΜΜΕΤΟΧΕΣ | 2.13 | 0.47 | 2.11 | 2.20 | 383 290 |
| ΜΕΛΑΝ Α.Ε. ΣΥΜΜΕΤΟΧΩΝ (ΚΑ) | 2.19 | 2.34 | 2.18 | 2.23 | 26 340 |
| ELBISCO AE ΣΥΜΜΕΤΟΧΩΝ | 2.64 | -0.75 | 2.55 | 2.68 | 12 720 |
| **ΔΙΑΧΕΙΡΙΣΗ ΑΚΙΝΗΤΗΣ ΠΕΡΟΥΣΙΑΣ** | | | | | |
| ΚΕΚΡΟΦ | 37.30 | 2.64 | 36.70 | 38.08 | 5 963 |
| ΕΡΜΗΣ Α.Ε. | 3.94 | 3.14 | 3.84 | 3.98 | 43 870 |
| ΙΟΝΙΚΗ | 7.60 | 2.70 | 7.40 | 7.62 | 10 160 |
| ALPHA ΑΣΤΙΚΑ ΑΚΙΝΗΤΑ | 7.14 | 4.39 | 6.84 | 7.22 | 11 620 |
| ΒΟΒΟΣ (ΚΟ) | 9.44 | 0.8547 | 9.34 | 9.5 | 42 600 |
| **ΕΝΟΙΚΙΑΣΕΙΣ ΜΕΤΑΦΟΡΙΚΩΝ ΜΕΣΩΝ** | | | | | |
| ΒΕΡΝΙΚΟΣ-ΚΟΤΤΕΡΑ | 3.38 | 4.97 | 3.22 | 3.38 | 5 490 |
| AUTOHELLAS A.E. | 6.26 | 4.68 | 5.94 | 6.64 | 6 870 |
| ΚΥΡΙΑΚΟΥΛΗΣ M.K.N. | 2.45 | 6.52 | 2.31 | 2.49 | 5 020 |
| **ΠΛΗΡΟΦΟΡΙΚΗ** | | | | | |
| INTRASOFT (ΚΟ) | 6.52 | -0.91 | 6.48 | 6.88 | 35 991 |
| BYTE COMPUTER | 3.02 | 1.34 | 2.93 | 3.02 | 1 920 |
| INTRALOT (ΚΟ) | 12.16 | 9.35 | 11.00 | 12.30 | 37 686 |
| QUALITY AND RELIABILITY A.B.E.E. | 11.96 | 2.93 | 11.52 | 11.98 | 34 800 |
| INFORMER (ΚΟ) | 6.66 | 1.22 | 6.18 | 6.80 | 3 110 |
| FORTHnet | 4.52 | 6.60 | 4.18 | 4.60 | 69 520 |
| LOGIC D.I.S. | 2.62 | 3.15 | 2.56 | 2.64 | 70 321 |
| SINGULAR | 3.82 | 3.24 | 3.70 | 3.88 | 47 413 |
| UNISOFT AE | 2.59 | 3.60 | 2.44 | 2.66 | 14 780 |
| UNIBRAIN SA | 10.82 | -1.10 | 10.76 | 11.36 | 28 720 |
| M.S ΠΛΗΡΟΦΟΡΙΚΗ | 20.40 | 2.62 | 19.92 | 20.50 | 10 792 |
| **ΔΙΑΦΗΜΙΣΗ** | | | | | |
| ΑΤΕΡΜΟΝ ΔΥΝΑΜΙΚΗ | 2.32 | 4.98 | 2.25 | 2.34 | 27 350 |
| **ΥΓΕΙΑ** | | | | | |
| ΙΑΤΡΙΚΟ ΑΘΗΝΩΝ | 3.76 | 5.62 | 3.56 | 3.78 | 66 520 |
| ΙΑΤΡΙΚΟ ΑΘΗΝΩΝ Π.ΦΑΛΗΡ. | 2.38 | 3.93 | 2.26 | 2.40 | 14 300 |
| ΙΑΣΩ | 8.20 | 4.59 | 7.66 | 8.20 | 27 160 |
| ΔΑΝΙΗΛΙΔΗΣ | 5.58 | 1.82 | 5.50 | 5.68 | 1 290 |
| **ΤΗΛΕΟΡΑΣΗ-ΨΥΧΑΓΩΓΙΑ** | | | | | |
| ΤΗΛΕΤΥΠΟΣ | 4.50 | -1.75 | 4.44 | 4.68 | 49 009 |
| ΗΥΑΤΤ REGENCY | 5.18 | 3.19 | 5.02 | 5.22 | 104 830 |
| ΕΛΕΥΘΕΡΗ ΤΗΛΕΟΡΑΣΗ | 5.22 | 0.38 | 5.12 | 5.36 | 2 970 |
| ΟΠΑΠ ΑΕ (ΚΟ) | 4.78 | 1.70 | 4.70 | 4.90 | 61 450 |
| **ΓΕΩΡΓΙΑ** | | | | | |
| ΒΙΟΤΟΥΡ (Κ) | 3.04 | 0.66 | 3.00 | 3.06 | 1 755 |
| **ΟΙΝΟΤΟΠΟΙΕΙΑ** | | | | | |
| ΟΙΝΟΠΟΙΕΙΑ ΣΕΛΟΝΤΑ | 2.29 | 2.23 | 2.21 | 2.34 | 25 318 |
| ΜΗΡΕΝΣ | 2.63 | 1.54 | 2.60 | 2.78 | 28 380 |
| SEAFARM | 1.61 | 1.26 | 1.55 | 1.63 | 21 240 |
| ΕΛΛΗΝΙΚΑΙ ΟΙΝΟΠΟΙΕΣ ΕΝ | 10.40 | 6.12 | 9.26 | 10.58 | 6 060 |
| **ΟΡΥΧΕΙΑ** | | | | | |
| ΑΡΕΥΡΟΜΕΤ/ΤΙΟΝ & ΒΑΡΥΤΙΝΗΣ | 20.00 | 0.10 | 17.60 | 20.02 | 27 360 |
| **ΜΕΤΑΦΟΡΕΣ** | | | | | |
| ΒΙΠΕΡΟ (ΚΟ) | 3.74 | 3.89 | 3.62 | 3.78 | 1 660 |
| **ΕΠΙΒΑΤΗΓΟΙ ΝΑΥΤΙΛΙΑ** | | | | | |
| ΓΡΑΜΜΕΣ ΣΤΡΙΝΤΖΗ | 1.70 | 1.19 | 1.68 | 1.74 | 31 741 |
| ΝΑΥΤΙΛΙΑΚΗ ΕΤΑΙΡΕΙΑ ΛΕΣΒΟΥ | 1.51 | 3.42 | 1.46 | 1.52 | 26 074 |
| ΑΝΕΚ (ΚΟ) | 1.99 | 1.02 | 1.97 | 2.03 | 36 910 |
| ΑΝΕΚ (ΠΟ) | 2.46 | 0.40 | 2.45 | 2.57 | 3 440 |
| ΜΑΚΕΔΟΝΙΚΕΣ ΓΡΑΜΜΕΣ | 3.30 | 4.43 | 3.22 | 3.40 | 47 973 |
| **ΒΙΟΜΗΧΑΝΙΚΕΣ ΠΡΟΣ ΜΕΤΑΦΟΡΕΣ ΔΡΑΣΤΗΡΙΟΤΗΤΕΣ** | | | | | |
| ΕΘΝΙΚΗ ΑΕΙΦΟΡ. ΑΚΩΝ ΒΕΚΟΜ/ΣΕΩΣ | 5.22 | 2.35 | 5.10 | 5.28 | 35 629 |
| **ΤΗΛΕΠΙΚΟΙΝΩΝΙΕΣ** | | | | | |
| ΟΤΕ (ΚΟ) | 15.20 | 1.20 | 15.08 | 15.30 | 823 385 |
| ΠΑΝΑΦΟΝ ΑΕΕ (ΚΟ) | 5.84 | 1.39 | 5.72 | 5.92 | 545 129 |
| COSMOTE (ΚΟ) | 10.84 | 2.87 | 10.58 | 10.92 | 707 868 |
| **ΞΕΝΟΔΟΧΕΙΑ ΚΑΙ ΛΟΙΠΑ ΚΑΤΑΛΥΜΑΤΑ** | | | | | |
| ΑΣΤΗΡ PALACE | 7.06 | 2.62 | 6.84 | 7.10 | 30 190 |
| ΓΕΚΕ Α.Ε. | 6.20 | 0.00 | 6.08 | 6.26 | 7 640 |
| ΛΑΜΨΑ | 5.68 | 0.71 | 5.64 | 5.78 | 37 277 |
| ΝΙΚΑΣ ΓΚΑΛΗΣ | 4.24 | 0.95 | 4.20 | 4.44 | 7 000 |
| **ΕΣΤΙΑΤΟΡΙΑ** | | | | | |
| OLYMPIC CATERING A.E. | 6.10 | 4.10 | 6.00 | 6.28 | 3 720 |
| ΓΡΗΓΟΡΗΣ ΜΑΚΡΟΓΕΥΜΑΤΑ | 13.46 | 0.74 | 13.30 | 13.86 | 3 480 |
| EVEREST | 2.31 | 6.45 | 1.94 | 2.34 | 6 956 |
| GOODYS A.E. | 15.68 | 4.12 | 15.20 | 15.74 | 12 810 |

| ΚΑΤΑΣΚΕΥΑΣΤΙΚΕΣ | ΤΙΜΗ | % | ΕΛΑΧ. | ΜΕΓ. | ΤΕΜ |
|---|---|---|---|---|---|
| ΕΛΛΗΝ. ΥΦΑΝΤΟΥΡΓΙΑ (ΚΑ) | 4.06 | 2.01 | 3.98 | 4.08 | 3 500 |
| ΤΡΙΑ ΑΛΦΑ (ΚΟ) | 26.32 | 0.53 | 26.20 | 26.98 | 375 |
| ΚΛΩΣΤ. ΝΑΟΥΣΗΣ (ΚΑ) | 3.22 | 0.63 | 3.20 | 3.32 | 373 736 |
| ΔΟΥΛΟΣ (ΚΑ) | 3.08 | 0.65 | 3.06 | 3.16 | 208 660 |
| ΦΙΝΤΕΞΠΟΡΤ (ΚΟ) | 3.82 | 1.60 | 3.68 | 3.86 | 8 250 |
| ΕΛΒΙΟ (ΚΟ) | 4.98 | 8.26 | 4.98 | 4.98 | 25 |
| ΕΠΙΛΕΚΤΟΣ ΚΛΩΣΤ/ΡΙΑ | 1.90 | 4.97 | 1.80 | 1.93 | 42 290 |
| ΚΛΩΣΤ. ΝΑΥΠΑΚΤΟΥ | 2.28 | 3.17 | 2.20 | 2.30 | 2 994 |
| ΒΑΡΒΑΡΕΣΟΣ | 6.64 | 0.30 | 6.62 | 6.84 | 4 650 |
| ΤΕΧΑΠΡΕΤ | 4.22 | 0.48 | 4.14 | 4.24 | 21 850 |
| ΠΑΝΘΗΣ ΙΩΑΝΝΟΥΣΗΣ | 9.10 | 5.08 | 8.64 | 9.22 | 46 900 |
| ΚΛΩΣΤ. ΚΟΡΙΝΘΟΥ (ΚΟ) | 3.90 | 0.52 | 3.88 | 4.06 | 79 790 |
| ΚΛΩΣΤ. ΚΟΡΙΝΘΟΥ (ΠΟ) | 3.8 | 0.53 | 3.76 | 3.8 | 1 530 |
| ΜΟΥΖΑΚΗΣ (ΚΑ) | 2.93 | 1.38 | 2.70 | 2.95 | 15 710 |
| ΜΟΥΖΑΚΗΣ (ΠΑ) | 6 | 0.00 | 0.00 | 0.00 | 0 |
| ΠΛΑΣΤΙΚΑ ΘΡΑΚΗΣ (ΚΑ) | 2.10 | 1.45 | 2.06 | 2.27 | 45 838 |
| ΜΑΤΙΜ-ΠΕΡΤΣΙΝΙΔΗΣ | 1.64 | 3.14 | 1.57 | 1.65 | 52 820 |
| M. Β. Α. ΚΑΡΑΤΖΗ HELLAS NET | 2.64 | 2.72 | 2.57 | 2.79 | 3 660 |
| ΦΙΕΡΑΤΕΙ-ΑΦΟΙ ΑΝΕΖΟΥΛΑΚΗ | 2.57 | 2.80 | 2.50 | 2.68 | 9 020 |
| **ΤΡΟΦΙΜΑ-ΠΟΤΑ** | | | | | |
| ΚΥΛΙΝΔΡΟΜΥΛΟΙ ΛΟΥΛΗ | 3.30 | 3.12 | 3.20 | 3.36 | 4 560 |
| ΕΛΛ. ΒΙΟΜ. ΖΑΧΑΡΗΣ | 7.08 | 2.31 | 7.00 | 7.18 | 12 081 |
| ΕΛΑΪΣ | 17.60 | 0.00 | 0.00 | 0.00 | 0 |
| ΚΑΤΣΕΛΗΣ | 4.78 | 4.82 | 4.38 | 4.80 | 32 590 |
| Π.Γ. ΝΙΚΑΣ (ΚΑ) | 3.14 | 2.61 | 2.98 | 3.20 | 25 580 |
| ΣΗΡΙΤΑ (ΚΑ) | 7.16 | 2.58 | 6.92 | 7.16 | 9 220 |
| ΚΥΛΙΝ/ΛΟΙ ΣΑΡΑΝΤΟΠΟΥΛΟΣ | 4.68 | 5.88 | 4.44 | 4.74 | 2 950 |
| **ΦΑΡΜΑΚΑ** | | | | | |
| ΚΡΕΤΑ ΦΑΡΜ | 27.60 | 0.07 | 27.46 | 27.62 | 1 430 |
| ΚΤΗΜΑ ΛΑΖΑΡΙΔΗ | 9.88 | 0.82 | 9.58 | 9.94 | 2 380 |
| ΜΠΑΡΜΠΑ ΣΤΑΘΗΣ (Κ) | 4.70 | 2.62 | 4.50 | 4.70 | 1 585 |
| ΜΠΑΡΜΠΑ ΣΤΑΘΗΣ (Π) | 5.00 | 0.00 | 0.00 | 0.00 | 0.00 |
| COCA COLA E.E.E. | 13.28 | 7.97 | 12.30 | 13.40 | 271 589 |
| **ΠΡΟΪΟΝΤΑ ΚΑΠΝΟΥ** | | | | | |
| ΚΑΠΝΟΒΙΟΜΗΧΑΝΙΑ ΚΑΡΕΛΙΑ | 47.7 | 8.41 | 47.68 | 47.70 | 100 |
| ΠΑΠΑΣΤΡΑΤΟΣ | 12.60 | 3.45 | 12.20 | 12.98 | 15 390 |
| **ΕΙΔΗ ΕΝΔΥΜΑΣΙΑΣ** | | | | | |
| ΜΙΝΕΡΒΑ | 2.31 | 1.76 | 2.30 | 2.32 | 670 |
| SEX ΦΟΡΜ | 10.72 | 0.75 | 10.40 | 11.00 | 63 010 |
| ΕΛΒΕ-ΕΝΔΥΜΑΤΩΝ | 2.12 | 2.91 | 2.03 | 2.15 | 2 550 |
| FANCO A.E. | 5.20 | 0.39 | 5.18 | 5.36 | 9 280 |
| **ΠΡΟΪΟΝΤΑ ΣΥΛΟΥ & ΨΕΛΛΟΥ** | | | | | |
| ΒΑΛΚΑΝ (Κ) | 0.49 | 2.08 | 0.48 | 0.50 | 595 280 |
| ΑΚΡΙΤΑΣ (ΚΟ) | 3.38 | 2.42 | 3.24 | 3.38 | 5 540 |
| ΣΕΛΜΑΝ | 2.30 | 5.02 | 2.22 | 2.33 | 16 850 |
| **ΠΡΟΪΟΝΤΑ ΧΑΡΤΟΥ** | | | | | |
| ΒΙΣ (ΚΟ) | 4.60 | 7.98 | 4.40 | 4.70 | 6 710 |
| ΒΙΣ (ΠΟ) | 3.90 | 0.52 | 3.80 | 4.12 | 1 750 |
| PAPERPACK-ΤΣΟΥΚΑΡΙΔΗΣ | 13.20 | 2.96 | 12.82 | 13.20 | 40 |
| **ΕΚΔΟΣΕΙΣ** | | | | | |
| INFORM ΛΥΚΟΣ | 11.30 | 0.18 | 11.18 | 11.44 | 9 050 |
| ΕΚΔΟΣΕΙΣ ΛΥΜΠΕΡΗ | 8.56 | 1.90 | 8.28 | 8.66 | 11 180 |
| ΙΜΑΚΟ ΜΗΝΤΙΑ ΝΕΤ ΓΚΡΟΥΠ | 2.41 | 2.12 | 2.38 | 2.46 | 24 290 |
| ΚΑΡΑΜΟΛΕΓΚΟΣ | 2.41 | 5.70 | 2.22 | 2.48 | 19 060 |
| ΔΟΥΛΟΣ (ΚΑ) | 3.08 | 0.65 | 3.06 | 3.16 | 208 660 |
| ΦΙΝΤΕΞΠΟΡΤ (ΚΟ) | 3.82 | 1.60 | 3.68 | 3.86 | 8 250 |
| ΕΛΑΪΣ | 17.60 | 0.00 | 0.00 | 0.00 | 0 |
| ΚΑΤΣΕΛΗΣ | 4.78 | 4.82 | 4.38 | 4.80 | 32 590 |
| ΠΑΡΝΑΣΣΟΣ ΕΠΙΧΕΙΡΗΣΕΙΣ | 2.41 | 5.70 | 2.22 | 2.48 | 19 060 |
| ΕΡΓΑΣΙΑ (ΚΑ) | 2.45 | 3.38 | 2.38 | 2.48 | 19 526 |
| ΕΡΓΑΣΙΑ (ΠΑ) | 4.6 | 5.99 | 4.6 | 4.6 | 60 |
| ΚΡΕΚΑ | 3.18 | -1.85 | 3.12 | 3.36 | 82 350 |
| ΠΑΥΛΙΔΗΣ (ΠΟ) | 9.50 | 1.50 | 9.04 | 9.50 | 1 925 |
| ΜΠΑΡΜΠΑ ΣΤΑΘΗΣ (Κ) | 4.70 | 2.62 | 4.50 | 4.70 | 1 585 |
| ΜΠΑΡΜΠΑ ΣΤΑΘΗΣ (Π) | 5.00 | 0.00 | 0.00 | 0.00 | 0.00 |
| COCA COLA E.E.E. | 13.28 | 7.97 | 12.30 | 13.40 | 271 589 |
| ΕΛΦΙΚΟ (ΚΑ) | 4.98 | 8.26 | 4.98 | 4.98 | 25 |
| ΕΠΙΛΕΚΤΟΣ ΚΛΩΣΤ/ΡΙΑ | 1.90 | 4.97 | 1.80 | 1.93 | 42 290 |
| ΚΛΩΣΤ. ΝΑΥΠΑΚΤΟΥ | 2.28 | 3.17 | 2.20 | 2.30 | 2 994 |
| ΒΑΡΒΑΡΕΣΟΣ | 6.64 | 0.30 | 6.62 | 6.84 | 4 650 |
| ΤΕΧΑΠΡΕΤ | 4.22 | 0.48 | 4.14 | 4.24 | 21 850 |
| ΠΑΝΘΗΣ ΙΩΑΝΝΟΥΣΗΣ | 9.10 | 5.08 | 8.64 | 9.22 | 46 900 |
| ΚΛΩΣΤ. ΚΟΡΙΝΘΟΥ (ΚΟ) | 3.90 | 0.52 | 3.88 | 4.06 | 79 790 |
| ΚΛΩΣΤ. ΚΟΡΙΝΘΟΥ (ΠΟ) | 3.8 | 0.53 | 3.76 | 3.8 | 1 530 |
| ΜΟΥΖΑΚΗΣ (ΚΑ) | 2.93 | 1.38 | 2.70 | 2.95 | 15 710 |
| ΜΟΥΖΑΚΗΣ (ΠΑ) | 6 | 0.00 | 0.00 | 0.00 | 0 |
| ΠΛΑΣΤΙΚΑ ΘΡΑΚΗΣ (ΚΑ) | 2.10 | 1.45 | 2.06 | 2.27 | 45 838 |
| ΜΑΤΙΜ-ΠΕΡΤΣΙΝΙΔΗΣ | 1.64 | 3.14 | 1.57 | 1.65 | 52 820 |
| M. Β. Α. ΚΑΡΑΤΖΗ HELLAS NET | 2.64 | 2.72 | 2.57 | 2.79 | 3 660 |
| ΦΙΕΡΑΤΕΙ-ΑΦΟΙ ΑΝΕΖΟΥΛΑΚΗ | 2.57 | 2.80 | 2.50 | 2.68 | 9 020 |
| **ΒΑΣΙΚΑ ΜΕΤΑΛΛΑ** | | | | | |
| ΑΛΟΥΜΙΝΙΟ ΤΗΣ ΕΛΛΑΔΟΣ | 31.06 | 1.50 | 30.92 | 31.42 | 12 610 |
| ΜΑΪΛΗΣ Α.Ε.Β.Ε. | 6.66 | 2.15 | 6.50 | 6.70 | 53 220 |
| ΧΑΛΚΟΡ | 4.02 | 2.03 | 3.88 | 4.04 | 5 100 |
| ΑΛΟΥΜΥΛ. ΜΥΛΩΝΑΣ | 5.16 | 1.18 | 5.10 | 5.20 | 15 278 |
| ΣΙΔΗΝΟΥΡΓΕΙΑ ΚΟΡΙΝΘΟΥ | 3.14 | 0.00 | 3.10 | 3.22 | 19 670 |
| ΛΑΚΟ ΕΛΛΑΣ | 1.45 | 2.11 | 1.42 | 1.48 | 46 050 |
| ΣΙΔΗΝ. ΤΖΙΡΑΚΙΑΝ ΠΡΟΦΙΛ | 2.12 | 6.00 | 2.03 | 2.13 | 2 850 |
| ΕΛΒΑΛ Α.Ε. | 4.04 | 5.21 | 3.84 | 4.04 | 40 546 |
| ΣΙΔΕΝΟΡ | 3.88 | 2.11 | 3.76 | 3.88 | 4 520 |
| ΕΤΕΜ Α.Ε. | 2.57 | 0.78 | 2.48 | 2.58 | 25 050 |
| FITCO A.E. (ΚΟ) | 17.18 | 12.43 | 15.28 | 17.52 | 336 910 |
| **ΜΕΤΑΛΛΙΚΑ ΠΡΟΪΟΝΤΑ** | | | | | |
| ΒΙΟΣΟΛ (ΚΟ) | 0.68 | 1.49 | 0.67 | 0.68 | 39 900 |
| ΒΙΟΣΟΛ (ΠΟ) | 0.76 | 4.11 | 0.73 | 0.76 | 1 275 |
| SPIDER | 7.56 | 0.00 | 7.40 | 7.60 | 3 270 |
| MEVACO | 2.11 | 1.93 | 2.05 | 2.18 | 16 075 |
| HELLAS CAN (Κ) | 6.20 | 1.97 | 6.10 | 6.28 | 3 262 |
| ΧΑΛΥΒΔΟΦΥΛΛΑ | 1.25 | 4.17 | 1.20 | 1.27 | 27 120 |
| ΜΕΤΑΛ. ΑΡΚΑΔΙΑΣ ΡΟΚΑΣ (ΚΟ) | 7.70 | 2.39 | 7.32 | 7.88 | 14 122 |
| ΜΕΤΑΛ. ΑΡΚΑΔΙΑΣ ΡΟΚΑΣ (ΠΟ) | 6.18 | 0.32 | 6.16 | 6.38 | 1 880 |
| ΜΕΤΚΑ | 3.66 | 0.55 | 3.60 | 3.74 | 25 602 |
| ΔΑΡΙΓΚ & ΣΙΑ | 3.74 | 2.75 | 3.64 | 3.88 | 354 860 |
| ΛΕΒΕΝΤΕΡΗΣ (Κ) | 1.72 | 2.38 | 1.67 | 1.80 | 19 530 |
| ΛΕΒΕΝΤΕΡΗΣ (Π) | 1.5 | 0.67 | 1.49 | 1.57 | 4 880 |
| **ΜΗΧΑΝ/ΤΑ & ΕΙΔΗ ΕΞΟΠΛΙΣΜΟΥ** | | | | | |
| KLEEMAN HELLAS | 6.00 | 0.66 | 5.74 | 6.08 | 42 961 |
| FRIGOGLASS | 4.18 | 2.96 | 3.72 | 4.18 | 10 940 |
| **ΚΑΛΩΔΙΑ** | | | | | |
| NEXANS ELLAS | 7.88 | 3.41 | 7.60 | 7.94 | 1 163 |
| ΕΛΛΗΝΙΚΑ ΚΑΛΩΔΙΑ | 3.46 | 1.76 | 3.46 | 3.46 | 2 730 |
| **ΗΛΕΚΤΡΟΝΙΚΟΣ ΕΞΟΠΛΙΣΜΟΣ** | | | | | |
| INTRACOM (ΚΟ) | 14.06 | 3.08 | 13.82 | 14.16 | 313 744 |
| **ΚΑΤΑΣΚΕΥΗ ΟΧΗΜΑΤΩΝ** | | | | | |
| ΠΕΤΡΟΠΟΥΛΟΣ | 6.70 | 2.76 | 6.36 | 6.70 | 1 650 |
| **ΝΑΥΠΗΓΕΙΑ** | | | | | |
| NEORION ΝΑΥΠΗΓΕΙΑ ΣΥΡΟΥ | 5.64 | 4.44 | 5.40 | 5.70 | 1 260 |
| **ΒΙΟΜΗΧΑΝΙΑ ΕΠΙΠΛΩΝ** | | | | | |
| SATO (Κ) | 1.83 | 1.67 | 1.76 | 1.85 | 16 360 |
| ΒΑΡΑΓΚΗΣ | 2.18 | 5.83 | 2.08 | 2.2 | 7 230 |
| ΑΡΟΜΕΑΣ | 8.80 | 0.92 | 8.76 | 8.84 | 170 |

| ΔΙΑΦΟΡΑ | ΤΙΜΗ | % | ΕΛΑΧ. | ΜΕΓ. | ΤΕΜ |
|---|---|---|---|---|---|
| FOLLI-FOLLIE | 21.50 | 2.18 | 19.36 | 22.02 | 28 450 |
| **ΔΙΥΛΙΣΤΗΡΙΑ** | | | | | |
| ΕΛΛΗΝΙ

## ΒΑΡΥ ΤΟ ΚΛΙΜΑ ΑΠΟ ΤΗΝ ΑΡΝΗΤΙΚΗ ΠΟΡΕΙΑ ΠΛΗΘΩΡΙΣΜΟΥ ΚΑΙ ΧΑΑ

# Οι στόχοι και τα αδιέξοδα του κ. Παπαντωνίου

**ΣΕ ΙΔΙΑΙΤΕΡΑ** δύσκολη θέση βρίσκεται πλέον ο υπουργός Εθνικής Οικονομίας και Οικονομικών Γιάννος Παπαντωνίου μετά την τροπή που πήραν οι εξελίξεις στην οικονομία, με αιχμή το Χρηματιστήριο, αλλά και την αρνητική πορεία του πληθωρισμού και του Προϋπολογισμού.

Η προοπτική να φύγει από το υπουργείο Εθνικής Οικονομίας και να φορτωθεί τα σημερινά αδιέξοδα της οικονομίας, θα ήταν η χειρότερη εξέλιξη και προσπαθεί να το αποφύγει. Από την άλλη πλευρά, η αγορά ζητεί την απομάκρυνσή του, με την ελπίδα ότι ο διάδοχός του, θα δώσει άλλο αέρα στην οικονομία και θα βελτιωθεί το κλίμα, χωρίς όμως να υπάρχει καμία διασφάλιση. Το πρόβλημα για τον ΥΠΕΘΟ είναι ότι την απομάκρυνσή του, την επιζητούν και κυβερνητικά στελέχη. Οπως ο ίδιος ο κ. Παπαντωνίου λέει στους συνεργάτες του, αυτή τη περίοδο δεν υπάρχει θέμα παραίτησής του από το ΥΠΕΘΟ, γιατί αυτό θα σήμαινε αναγνώριση ότι έγιναν λάθη στην οικονομική πολιτική, κάτι που ο ίδιος δεν παραδέχεται.

Πέρυσι τέτοια εποχή, με την υπογραφή της ένταξης της χώρας στην ΟΝΕ είχε εκδηλώσει την επιθυμία να φύγει από το ΥΠΕΘΟ, καθώς θεωρούσε ότι «έκλεισε ο κύκλος του» και θα έφευγε ως επιτυχημένος, αφού μετά από την πολύχρονη θητεία του στο ΥΠΕΘΟ, η χώρα εντάχθηκε στην ΟΝΕ, που ήταν ο μεγάλος στόχος. Η πολιτική συγκυρία όμως δεν επέτρεψε στον πρωθυπουργό Κώστα Σημίτη να προβεί σε ανασχηματισμό, με συνέπεια να διατηρηθεί ο κ. Παπαντωνίου στην ηγεσία των βασικών οικονομικών υπουργείων.

Τα προβλήματα που αντιμετωπίζει σήμερα η οικονομία είχαν αρχίσει να γίνονται ορατά, από το τέλος του 2000, ενώ κορυφώθηκαν στο τελευταίο διάστημα, με την κατακόρυφη πτώση των μετοχών.

Οπως παρατηρούν αρμόδιοι παράγοντες του οικονομικού επιτελείου, ίσως σήμερα δεν θα μιλούσαμε για οικονομικά προβλήματα, εάν οι στόχοι για την πορεία των μεγεθών ήταν περισσότερο προσγειωμένοι και εντός των δυνατοτήτων της οικονομίας.

Αναφέρουν ως παραδείγματα:

• Το στόχο για το πλεόνασμα του φετινού προϋπολογισμού ύψους 210 δισ. δραχμών, (το οποίο είναι και λογιστικό). Δεν υπήρχε κανένας λόγος να τεθεί ως στόχος, αφού για να επιτευχθεί, θα έπρεπε να εξαντληθούν οι δυνατότητες της οικονομίας και να αυξηθούν τα δημόσια έσοδα, κατά τουλάχιστον 8%, ποσοστό που υπολογίζεται επί των σημαντικά αυξημένων εισπράξεων του προηγούμενου έτους. Λογικό ήταν να υπάρξει κόπωση, με τα σημερινά αποτελέσματα. Αντίθετα θα μπορούσε ο στόχος του προϋπολογισμού να είναι το μηδενικό έλλειμμα και εάν προέκυπτε πλεόνασμα, οι αγορές θα το εκτιμούσαν. Σήμερα όμως το αποτέλεσμα είναι το υπουργείο Οικονομικών να μην είναι σε θέση να καταρτίσει τον επόμενο προϋπολογισμό αφού δεν γνωρίζει, πού θα διαμορφωθεί η φετινή βάση των εσόδων.

• Για να προκύψει το πλεόνασμα, ο Προϋπολογισμός καταρτίστηκε με μέση ισοτιμία ευρώ/δολαρίου ένα προς ένα, ενώ σήμερα απέχει περίπου 17% από το στόχο.

• *Ο στόχος για το ρυθμό μεταβολής του ΑΕΠ φέτος τοποθετήθηκε υψηλά στο 5%, παρά τις περί αντιθέτου εισηγήσεις, ενώ όταν άρχισε να διαπιστώνεται ότι η διεθνής και εσωτερική συγκυρία δεν είναι ευνοϊκή, άρχισε η προσγείωση του στόχου, αρχικά στο 4,8% κατόπιν στο 4,7% στη συνέχεια στο 4,6%. Η διαδικασία αυτή όμως καθιστά επιφυλακτική την αγορά, ακόμα και για το 4,6%, αφού επισήμως η Τράπεζα της Ελλάδος οριοθετεί το ρυθμό ανάπτυξης κάτω από το 4,5%.

Με τον τρόπο αυτό όμως, επισημαίνουν οι ίδιοι παράγοντες, ένας ρυθμός ανάπτυξης π.χ. 4,3%, ενώ είναι ιδιαίτερα υψηλός, φαίνεται χαμηλός.

• Ο στόχος για τον πληθωρισμό τοποθετήθηκε πρόσφατα στο 2,9% για το τέλος του έτους (αποπληθωριστικής ιδιωτικής κατανάλωσης), όταν τα στοιχεία των προοπτικών τον ανεβάζουν υψηλότερα.

Εάν δηλαδή οι στόχοι ήταν περισσότερο συγκρατημένοι, υποστηρίζουν οι ίδιοι παράγοντες, το κλίμα θα ήταν σαφώς καλύτερο στην οικονομία. Σήμερα παρατηρείται το φαινόμενο, η οικονομία να πηγαίνει καλά σε γενικές γραμμές, παρά την αρνητική διεθνή συγκυρία και να έχει δημιουργηθεί το αντίθετο κλίμα στην αγορά, επειδή διαπιστώνεται απόσταση από τους στόχους, οι οποίοι ήταν φιλόδοξοι.

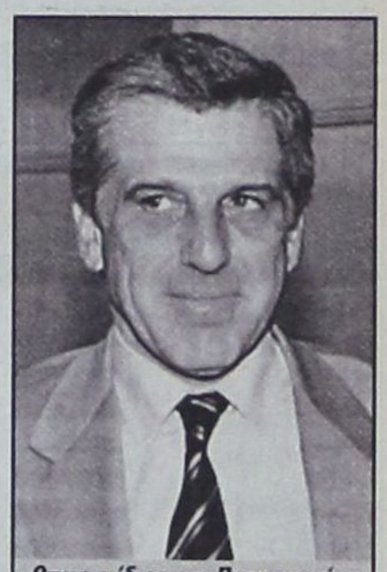

*Οπως ο ίδιος ο κ. Παπαντωνίου λέει στους συνεργάτες του, αυτή την περίοδο δεν υπάρχει θέμα παραίτησής του από το ΥΠΕΘΟ*


ΜΙΑ ΥΠΕΡΠΑΡΑΓΩΓΗ ΤΗΣ FORD ΜΕ 4 ΜΟΝΤΕΛΑ...

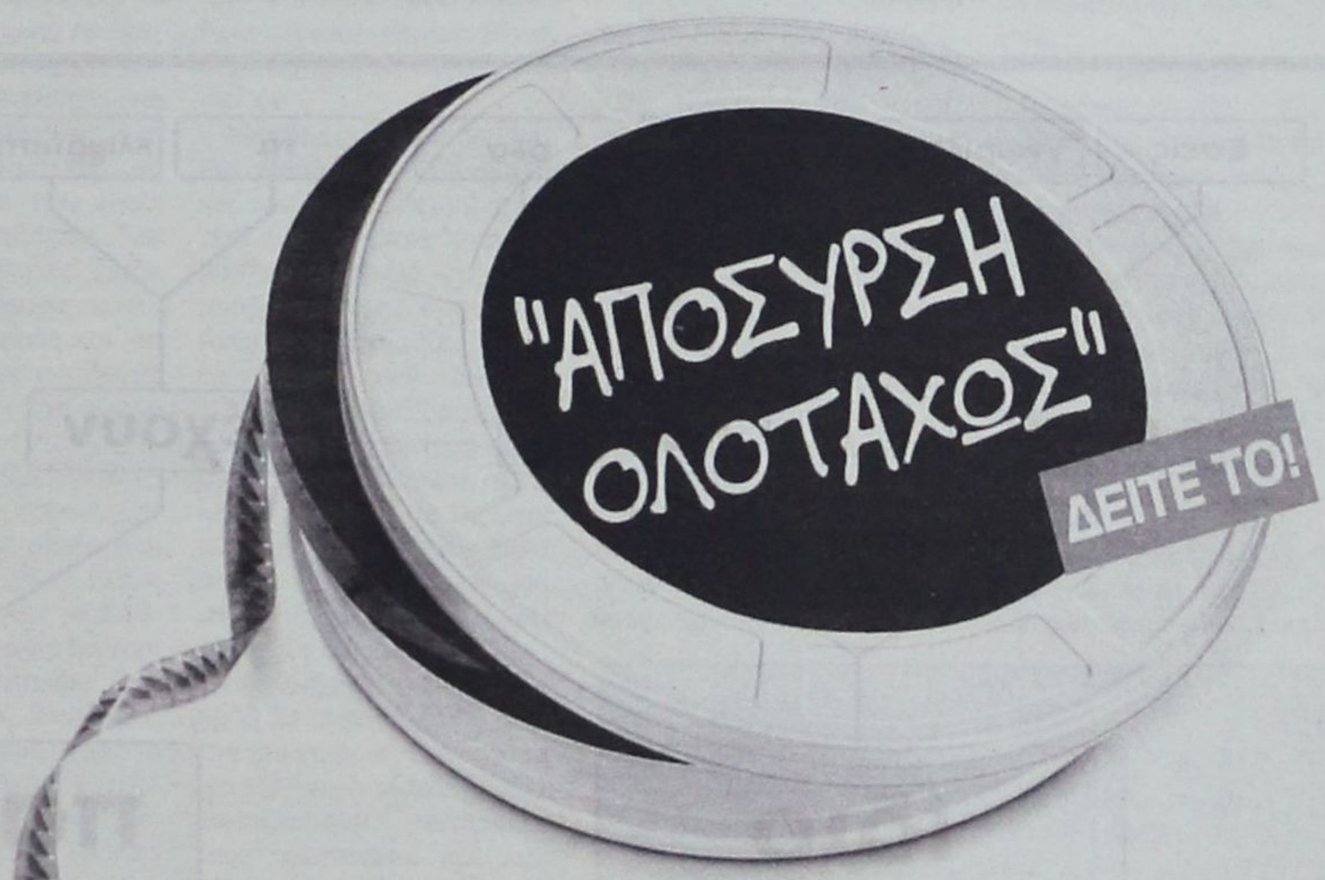


Στην αναφερόμενη δόση δεν περιλαμβάνονται έξοδα φακέλου 40.000 δρχ. Ε.Π.Ε. 0.1029. Η χρηματοδότηση καλύπτει έως 90% της αξίας του οχήματος και απαραίτητες προϋποθέσεις. * Το επιτόκιο χορήγησης 0,69% ισχύει για προκαταβολή 85%. Για 10% προκαταβολή ισχύει μηνιαίο επιτόκιο 0,88%. Ε.Π.Ε. 0.1420.

Τώρα **400.000** δρχ./1.173,88 €
**κέρδος** με απόσυρση
και μόνο **10%** προκαταβολή.

**Μηνιαίο επιτόκιο από 0,69%*. Εξόφληση έως 60 μήνες.**



fordka από 2.859.000 δρχ. 8.390,32 €
fordfiesta από 2.899.000 δρχ. 8.507,70 €
fordfocus από 3.899.000 δρχ. 11.442,41 €
fordpuma από 5.159.000 δρχ. 15.140,13 €

Ford Β. Σ. Σωτηράκης Α.Ε.Β.Ε.
... 1949 - 1999 • 50 χρόνια Ford
ΑΥΤΟΚΙΝΗΤΑ - ΑΝΤΑΛΛΑΚΤΙΚΑ - ΣΥΝΕΡΓΕΙΟ
Κολοκοτρώνη 41-43 • Ταχ. Θυρίδα 56 • 851 00 Ρόδος Τηλ. (0241) 29162, 27750, 35715 • Fax (0241) 20470 E-Mail:vs_sotirakis_sa@yahoo.com

# Παρακινδυνευμένες οι προβλέψεις

**ΔΙΑΝΥΚΤΕΡΕΥΣΕΙΣ ΑΛΛΟΔΑΠΩΝ ΤΟΥΡΙΣΤΩΝ ΣΕ ΞΕΝΟΔΟΧΕΙΑΚΑ ΚΑΤΑΛΥΜΑΤΑ ΚΑΤΑ ΝΟΜΟ***

| ΝΟΜΟΣ | 1996 | 1997 | 1998 | 1999 |
|---|---|---|---|---|
| Ιονίων Νήσων | | | | |
| Κερκύρας | 2.439.270 | 2.824.502 | 3.134.914 | 3.232.959 |
| Κέρκυρα (νήσος) | 2.434.826 | 2.819.155 | 3.117.866 | 3.221.778 |
| Λευκάδας | 49.225 | 116.767 | 109.163 | 108.257 |
| Κεφαλληνίας | 228.187 | 190.184 | 247.483 | 354.982 |
| Ζακύνθου | 417.691 | 622.851 | 1.568.379 | 1.712.967 |
| Βορείου Αιγαίου | | | | |
| Λέσβου | 414.277 | 389.803 | 345.689 | 498.787 |
| Χίου | 96.987 | 82.226 | 81.656 | 115.212 |
| Σάμου | 745.742 | 822.055 | 782.375 | 902.547 |
| Νοτίου Αιγαίου | | | | |
| Κυκλάδων | 809.064 | 907.591 | 1.070.048 | 944.981 |
| Δωδεκανήσου | 11.101.227 | 13.374.390 | 13.079.227 | 15.244.297 |
| Ρόδου (νήσος) | 7.422.051 | 8.238.210 | 8.826.030 | 10.239.689 |

ΠΗΓΗ: ΕΣΥΕ, ΕΟΤ * ΠΡΟΣΩΡΙΝΑ ΣΤΟΙΧΕΙΑ

## • Σε κάμψη η γερμανική αγορά • Ελπίδες από άλλες αγορές • «Μηνύματα» από τη μείωση των διανυκτερεύσεων

**Είναι ιδιαίτερα παρακινδυνευμένο να κάνει κανείς προβλέψεις για την πορεία της φετινής σεζόν από προορισμό σε προορισμό. Κι αυτό γιατί πέραν της όποιας οριακά μικρής - ή μεγαλύτερης - αύξησης των (κατά περιοχή) αφίξεων, οι διανυκτερεύσεις ακολουθούν άλλους ρυθμούς, η γενικότερη ποιότητα φθίνει και όσο για τον μαζικό τουρισμό τα πράγματα διαφαίνεται καθαρά πλέον πως τείνουν ν'αλλάξουν... Η γερμανική αγορά εμφανίζει σημάδια κόπωσης, σε πολλούς προορισμούς περνά στη δεύτερη θέση από πλευράς αφίξεων και διανυκτερεύσεων και οι παραδοσιακά «γερμανοκρατούμενες» τουριστικές περιοχές είναι πλέον καιρός να στραφούν και σε νέες αγορές, πιο δυναμικά.**

Ακόμη και σε ανακοίνωση του ΥΠΑΝ στα τέλη Μαΐου τονίζεται πως «με βάση την πορεία των κρατήσεων και τις εκτιμήσεις των κυριότερων τουριστικών οργανισμών από τις δύο μεγαλύτερες αγορές (Μ. Βρετανία και Γερμανία) αναμένεται αύξηση των αφίξεων για το 2001 έως 5% σε σχέση με το 2000. Από την Ιταλία, την Αυστρία, τη Γαλλία και το Βέλγιο η αύξηση αναμένεται να ξεπεράσει το 10%. Για τις σκανδιναβικές χώρες αναμένεται γενική αύξηση της κίνησης σε σχέση με το 2000. Οι αγορές ΗΠΑ και Καναδά αναμένεται να εμφανίσουν αύξηση του αριθμού των αφίξεων κατά 15%.

Σημειωτέον - συνεχίζει η ίδια ανακοίνωση - ότι δεν έχουν παρασχεθεί ακόμη από την ΕΣΥΕ συγκεντρωτικά στοιχεία για την τουριστική κίνηση του έτους 2000, ούτε καν για τους πρώτους μήνες. Είναι έτσι, ούτως ή άλλως, πρόωρο να υπολογίσει κανείς τον συνολικό αριθμό των τουριστών που αναμένεται να επισκεφθούν τη χώρα μας το 2001, εφόσον δεν είναι γνωστή η βάση της σύγκρισης. Ειναι, εντούτοις, γνωστό ότι η αύξηση του 2000 ήταν άνω του 5%, πράγμα που οδηγεί στην εκτίμηση της συνολικής κίνησης του 2000 για πάνω από 13.000.000 αφίξεις.

Οπως είναι γνωστό, η τουριστική κίνηση δεν κατευθύνεται ισομερώς προς όλους τους προορισμούς. Η ενδεχόμενη μείωση που θα μπορούσε να εμφανιστεί σε ορισμένες επιμέρους περιοχές αναμένεται ότι θα υπερκαλυφθεί από τις αυξήσεις που θα παρουσιαστούν σε άλλες περιοχές της χώρας και έτσι θα προκύψει συνολικά θετικό ισοζύγιο μεταβολών. Είναι, ως εκ τούτου, αδόκιμο να εξάγει κανείς συμπεράσματα με βάση τις ανησυχίες των τουριστικών παραγόντων περιοχών που επειδή σημείωσαν υψηλότατες αυξήσεις τα δύο τελευταία χρόνια, εμφανίζουν σήμερα μια συγκράτηση μεγεθών ή και υστέρηση. Οι διακυμάνσεις μεταξύ των ελληνικών προορισμών ήταν ένα από στοιχεία που ο ΕΟΤ έχει εντοπίσει και δημοσιοποιήσει.

Οι εκτιμήσεις του ΕΟΤ για αύξηση του συνολικού αριθμού των αφίξεων τουριστών κατά το 2001, σε σχέση με την προηγούμενη χρονιά, είναι βάσιμες, τεκμηριωμένες και ανταποκρίνονται στην πραγματικότητα της αγοράς».

Από την άλλη πλευρά, ωστόσο, σύμφωνα με τις εκτιμήσεις των ξενοδόχων και του ΙΤΕΠ, οι προοπτικές για το 2001 δεν φαίνονται καθόλου καλές και με βάση τις μέχρι τώρα πληροφορίες εκτιμάται ότι η πιθανότερη εξέλιξη θα είνια μια μείωση στις αφίξεις συνολικά της τάξης του 3% έως 5%.

Οι εκτιμήσεις και τα στοιχεία αυτά παρουσιάστηκαν από τον πρόεδρο του ΙΤΕΠ και πρόεδρο της Πανελλήνιας Ομοσπονδίας Ξενοδόχων κ. Β. Μηναΐδη τον πρόεδρο της Ενωσης Ξενοδόχων Αθηνών κ. Σπ. Διβάνη, τον καθηγητή κ. Π. Παυλόπουλο και τον ταμία του Δ.Σ. του ΙΤΕΠ κ. Α. Κόττα και δίνουν μια σημαντικά διαφοροποιημένη εικόνα για την τουριστική κίνηση του τρέχοντος έτους από αυτήν που έδωσαν ο υπουργός Ανάπτυξης Ν. Χριστοδουλάκης και οι προϊστάμενοι των Διευθύνσεων Εξωτερικού του ΕΟΤ (αύξηση συνολικά της τάξης του 7%).

**ΑΦΙΞΕΙΣ ΑΛΛΟΔΑΠΩΝ ΤΟΥΡΙΣΤΩΝ ΚΑΤΑ ΜΕΣΟ ΜΕΤΑΦΟΡΑΣ ΚΑΙ ΣΤΑΘΜΟ ΕΙΣΟΔΟΥ**

| ΣΤΑΘΜΟΙ ΕΙΣΟΔΟΥ | ΣΥΝΟΛΟ ΕΤΟΥΣ | | | | ΜΕΤΑΒΟΛΗ (%) | | |
|---|---|---|---|---|---|---|---|
| | 1996 | 1997 | 1998* | 1999* | 97/96 | 98/97 | 99/98 |
| Αεροπορικώς | | | | | | | |
| Ζακύνθου | 245.367 | 275.203 | 325.009 | 388.050 | 12,16 | 18,10 | 19,40 |
| Θήρας | 122.522 | 129.534 | 144.882 | 178.065 | 5,72 | 11,85 | 22,90 |
| Καρπάθου | 38.798 | 39.851 | 37.849 | 40.411 | 2,71 | -5,02 | 6,77 |
| Κέρκυρας | 640.274 | 685.525 | 796.489 | 898.352 | 7,07 | 16,19 | 12,79 |
| Κεφαλληνίας | 86.176 | 71.448 | 88.614 | 120.411 | -17,09 | 24,31 | 35,88 |
| Κω | 473.914 | 530.294 | 585.907 | 653.572 | 11,90 | 10,49 | 11,55 |
| Μυκόνου | 56.879 | 47.454 | 82.249 | 81.437 | -16,57 | 73,32 | -0,99 |
| Μυρίνης (Λήμνου) | 9.487 | 8.265 | 8.757 | 7.377 | -12,88 | 5,95 | -15,76 |
| Μυτιλήνης | 63.702 | 58.195 | 41.195 | 73.285 | -8,64 | -29,21 | 77,90 |
| Ρόδου | 931.560 | 1.033.028 | 1.128.945 | 1.364.667 | 10,89 | 9,29 | 20,88 |
| Σάμου | 140.561 | 137.458 | 147.489 | 159.487 | -2,21 | 7,30 | 8,13 |
| Σκιάθου | 97.220 | 94.850 | 111.943 | 120.054 | -2,44 | 18,02 | 7,25 |
| Χίου | 15.294 | 11.388 | 13.148 | 22.622 | -25,54 | 15,54 | 72,06 |
| Θαλασσοπλοϊκώς | | | | | | | |
| Κερκύρας | 31.420 | 39.781 | 104.634 | 45.133 | 26,61 | 163,03 | -56,87 |
| Ρόδου | 82.522 | 62.245 | 48.295 | 38.694 | -24,57 | -22,41 | -19,88 |

ΠΗΓΗ: ΕΣΥΕ, ΕΟΤ * ΠΡΟΣΩΡΙΝΑ ΣΤΟΙΧΕΙΑ




## ΚΑΤΑΤΕΘΗΚΕ ΣΤΗ ΒΟΥΛΗ ΝΟΜΟΣΧΕΔΙΟ ΤΟΥ ΥΠΟΥΡΓΕΙΟΥ ΥΓΕΙΑΣ

# Μπαίνει τάξη στις προμήθειες των δημοσίων νοσοκομείων

***✓ Καθιερώνεται νοσοκομειακή τιμή ✓ Αυστηροί έλεγχοι ✓ Νέο σύστημα εξόφλησης των προμηθευτών***



*Το νομοσχέδιο το οποίο αναμένεται να ψηφιστεί στο θερινό τμήμα της Βουλής, παρουσίασε χθες ο υπουργός Υγείας και Πρόνοιας Αλέκος Παπαδόπουλος. Οπως είπε, το νέο σύστημα οργάνωσης των προμηθειών των νοσοκομείων «αντιμετωπίζει αποτελεσματικά το πρόβλημα της τεράστιας δημοσιονομικής επιβάρυνσης που προκύπτει από τα χρόνια ελλείμματα και τη συσσώρευση χρεών των νοσοκομείων»*

**Η θέσπιση ανώτατου ορίου στις τιμές των προμηθειών, ο αυστηρός έλεγχος όλων των προμηθευτών και η εισαγωγή νέου τρόπου εξόφλησης των προμηθευτριών εταιρειών μέσω τραπεζών, είναι τα βασικά μέτρα που επιστρατεύει το υπουργείο Υγείας και Πρόνοιας, προκειμένου να λύσει τα οικονομικά προβλήματα των νοσοκομείων και των μονάδων Υγείας.**

Με νομοσχέδιο που κατέθεσε ο υπουργός Υγείας Αλέκος Παπαδόπουλος στη Βουλή καθιερώνεται νοσοκομειακή τιμή στις προμήθειες των ιδρυμάτων ώστε να εξασφαλίζουν χαμηλότερες τιμές στην αγορά των αναλώσιμων υλικών και των ιατρικών και επιστημονικών μηχανημάτων ενώ τίθενται υπό αυστηρό έλεγχοι οι προμηθευτές.

Παράλληλα, το νομοσχέδιο εισάγει νέο τρόπο εξόφλησης των προμηθευτριών εταιρειών από τα νοσοκομεία, με την καθιέρωση αλληλόχρεου τραπεζικού λογαριασμού. Οι προμηθευτές των νοσοκομείων και των μονάδων πρωτοβάθμιας φροντίδας υγείας θα πληρώνονται σε συμφωνημένο χρόνο μέσω τραπεζών, με τις οποίες θα έχουν συνάψει συμβάσεις τα Περιφερειακά Συστήματα Υγείας.

### ΝΟΜΟΣΧΕΔΙΟ

Το νομοσχέδιο το οποίο αναμένται να ψηφιστεί στο θερινό τμήμα της Βουλής, παρουσίασε ο υπουργός Υγείας και Πρόνοιας Αλέκος Παπαδόπουλος. Οπως είπε, το νέο σύστημα οργάνωσης των προμηθειών των νοσοκομείων «αντιμετωπίζει αποτελεσματικά το πρόβλημα της τεράστιας δημοσιονομικής επιβάρυνσης που προκύπτει από τα χρόνια ελλείμματα και τη συσσώρευση χρεών των νοσοκομείων». Παράλληλα, διασφαλίζει ταχύτερες διαδικασίες προμηθειών, καλύτερο έλεγχο καθώς και χαμηλότερες τιμές ανάλογες των δεδομένων της ευρωπαϊκής αγοράς.

Στο νομοσχέδιο προβλέπονται ενιαίες προδιαγραφές για τις εταιρείες που θα πωλούν τα υλικά, κοινή ονοματολογία και κωδικοποίηση των υλικών, διενέργεια συγκεντρωτικών διαγωνισμών από Ανώνυμες Εταιρείες και όχι από το εκάστοτε νοσοκομείο, ενώ οι προμήθειες γίνονται πλέον μόνο μετά από έρευνα της αγοράς.

Αλλά και οι ιδιωτικές κλινικές, εργαστήρια κλπ υποχρεούνται να υποβάλουν αντίγραφα των τιμολογίων και των συμβάσεων με τους προμηθευτές ώστε να είναι δυνατή η σύγκριση των προσφερόμενων τιμών. Επιπρόσθετα, προβλέπεται η δυνατότητα για τη διενέργεια προμηθειών μέσω του διαδικτύου.

Σύμφωνα με το νομοσχέδιο για τις «Προμήθειες των Νοσοκομείων και των Μονάδων Φροντίδας Υγείας των ΠεΣΥ»:

Συντάσσεται Ενιαίο Ετήσιο Πρόγραμμα Προμηθειών, από το ΠεΣΥ, μέχρι το τέλος του πρώτου τετραμήνου κάθε έτους. Τα ΠεΣΥ μπορούν να συστήσουν Ανώνυμες Εταιρείες για τη διενέργεια των διαγωνισμών, οι οποίες θα προχωρούν σε έρευνα αγοράς και μέσω του διαδικτύου, σχετικά με τις τιμές, με τις οποίες τα ζητούμενα είδη διατίθενται στην ελεύθερη αγορά και ιδιαίτερα στον ιδιωτικό τομέα υγείας.

Η διακήρυξη του διαγωνισμού θα περιλαμβάνει ρητά την υποχρέωση των προμηθευτών να συνυποβάλλουν επικυρωμένα αντίγραφα των τιμολογίων και των συμβάσεων, που έχουν συνάψει με ιδιωτικές κλινικές και διαγνωστικά εργαστήρια.

### ΔΙΑΓΩΝΙΣΜΟΣ

Ο διαγωνισμός ματαιώνεται εάν ο προμηθευτής προσέφερε τα είδη του σε τιμές ανώτερες του μέσου όρου των τιμών στις οποίες τα διέθετε κατά το τρέχον έτος του διαγωνισμού και το προηγούμενο αυτού, στον ιδιωτικό τομέα.

Οι φορείς του ιδιωτικού τομέα (ιδιωτικές κλινικές, πολυϊατρεία, εργαστήρια κ.α.) υποχρεούνται εντός του Δεκεμβρίου κάθε έτους να υποβάλλουν στο τμήμα προμηθειών του οικείου ΠεΣΥ, αντίγραφα μαζί με τα τιμολόγια των συμβάσεων προμήθειας ιατροτεχνολογικού εξοπλισμού και αναλώσιμων υλικών καθώς και του υγειονομικού υλικού.

Η παράβαση της διάταξης αυτής συνεπάγεται την αυτοδίκαιη διακοπή των συμβάσεων των παραπάνω φορέων με τους ασφαλιστικούς οργανισμούς και σε περίπτωση υποτροπής τιμωρείται, με απόφαση του αρμόδιου νομάρχη, με εξάμηνη διακοπή της λειτουργίας τους.

### ΠΛΗΡΩΜΕΣ

Η πληρωμή των προμηθευτών θα γίνεται μέσα από τον αλληλόχρεο τρεχούμενο λογαριασμό μεσολαβούσης Τράπεζας. Συγκεκριμένα προωθείται η σύναψη ειδικής σύμβασης μεταξύ των ΠεΣΥ ή των νοσοκομείων και αναγνωρισμένων τραπεζών χωρίς την εγγύηση του ελληνικού δημοσίου, με βάση την οποία η τράπεζα αναδέχεται το χρέος των ΠεΣΥ και αναλαμβάνει την υποχρέωση με την τήρηση αλληλόχρεου λογαριασμού να εξοφλήσει η ίδια τον προμηθευτή κατά την προβλεπόμενη από τη σύμβαση ημερομηνία.

Απαγορεύεται η αποδοχή δωρεών ή η αγορά με χρηματοδοτική μίσθωση μηχανημάτων «κλειστού τύπου» που επιδέχονται αναλώσιμα μόνο του οίκου κατασκευής τους, εκτός εάν αυτή εγκριθεί για ειδικούς λόγους με απόφαση του υπουργού.

Δημιουργείται στο υπουργείο Υγείας ειδικό μητρώο επιτρεπόμενων προϊόντων βιοϊατρικής τεχνολογίας και απαγορεύεται η προμήθεια αντικειμένων που δεν περιλαμβάνονται στο ειδικό αυτό μητρώο.


**Α.Ν.Ε.Σ.**
**ΑΝΩΝΥΜΗ ΝΑΥΤΙΛΙΑΚΗ ΕΤΑΙΡΕΙΑ ΣΥΜΗΣ**
Εδρα: Σύμη Δωδεκάνησα Τ.Κ. 85600
Τηλ.: 0246// 71444 Φαξ: 0246/ 71373
Γραφείο Ρόδου: Αυστραλίας 88 Τ.Κ. 85100
Τηλ.: 0241/.37769 Φαξ: 021/ 34493
E-mail: anesynus@otenet.gr

**ΕΒΔΟΜΑΔΙΑΙΟ ΠΡΟΓΡΑΜΜΑ ΔΡΟΜΟΛΟΓΙΩΝ**
**ΑΠΟ 1 ΙΟΥΝΙΟΥ ΕΩΣ 31 ΑΥΓΟΥΣΤΟΥ 2001**
**ΕΠΙΒΑΤΙΚΑ ΔΡΟΜΟΛΟΓΙΑ**

| | ΣΥΜΗ I - ΣΥΜΗ II | | Υ/Γ ΑΙΓΛΗ | |
|---|---|---|---|---|
| | ΣΥΜΗ-ΡΟΔΟ | ΡΟΔΟ-ΣΥΜΗ | ΣΥΜΗ-ΡΟΔΟ | ΡΟΔΟ-ΣΥΜΗ |
| Δευτέρα | 07.15 | | 16.45 | 09.00<br>18.00 |
| Τρίτη | | 18.00 | 07.15<br>16.45 | 09.00 |
| Τετάρτη | 07.15 | 18.00 | 10.30<br>16.45 | 09.00<br>14.30 |
| Πέμπτη | 07.15 | | 16.45 | 09.00<br>18.00 |
| Παρασκευή | | | 07.15<br>16.45 | 09.00<br>18.00 |
| Σάββατο | | 18.00 | 07.15<br>16.45 | 09.00 |
| Κυριακή | 08.30 | 18.00 | 17.30 | 09.00 |

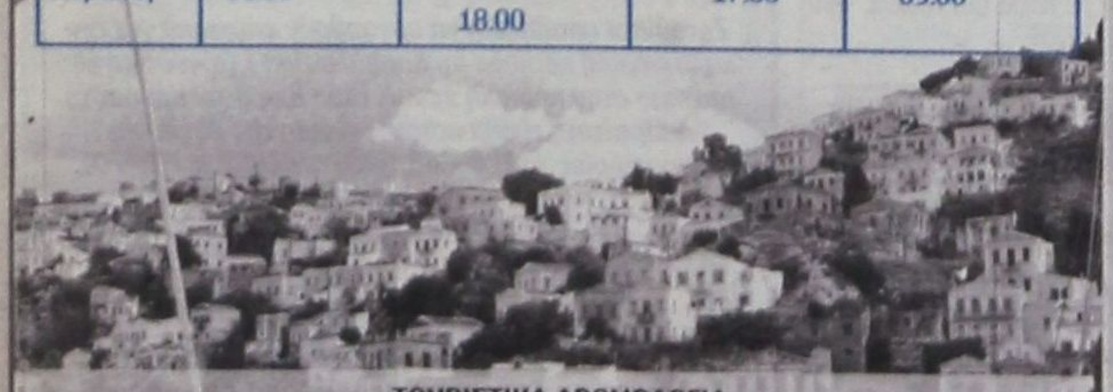

**ΤΟΥΡΙΣΤΙΚΑ ΔΡΟΜΟΛΟΓΙΑ**
ΡΟΔΟ - ΠΑΝΟΡΜΙΤΗ - ΣΥΜΗ: Καθημερινά στις 09.00 ΣΥΜΗ - ΡΟΔΟ: Καθημερινά στις 15.45
Πληροφορίες στα τηλέφωνα: Σύμη 0246 71444, 71100, 71373 Ρόδος 0241 37769,34493



**Rodos Tec**
COMPUTER SYSTEMS




Ταμειακές μηχανές με δυνατότητα διπλής αναγραφής τιμών σε δραχμές και EURO

**ΔΗΜΟΣ ΑΝΑΣΤΑΣΑΣ - ΣΩΤΗΡΗΣ ΓΕΩΡΓΑΣ**
**ΔΗΜ. ΑΝΑΣΤΑΣΙΑΔΗ 1- 85100 ΡΟΔΟΣ ΤΗΛ. 0241 - 28393**

# Μικρές αγγελίες

**δωρεάν στη «δ» τηλ: 0241-37500 fax: 0241-37333**

## ΕΝΟΙΚΙΑΣΕΙΣ

**ΠΩΛΟΥΝΤΑΙ ή ενοικιάζονται** δύο αποθήκες 160 τ.μ. το σε οικοδομή που ανεγείρεται στ'Ασγούρου (καταστήματα Μανουσέλη). Πληρ. 24118 ώρες 10-2 μ.μ.

**ΕΝΟΙΚΙΑΖΕΤΑΙ** διαμέρισμα στα Μαριτσά, με δύο υπνοδωματία, σαλόνι, κουζίνα, μπάνιο. Τιμή προσιτή. Πληρ. στο τηλ. 47191.

**ΕΝΟΙΚΙΑΖΕΤΑΙ** ισόγεια αποθήκη 120 τ.μ. επί της Στεφάνου Καζούλη. Πληρ. Τηλ. 31440

**ΕΝΟΙΚΙΑΖΕΤΑΙ** αποθήκη 20 Μ2 με ενοίκιο 40.000 δρχ. Πληροφορίες τηλ. 24667 Από 9π.μ.- 2μ.μ., 5μ.μ. - 11μ.μ.

**ΕΝΟΙΚΙΑΖΟΝΤΑΙ** 2 τουριστικά λεωφορεία 303 υπερυψωμένα σε άριστη κατάσταση με ή χωρίς οδηγούς για την καλοκαιρινή σεζόν. Μόνο σοβαρές προτάσεις. Τηλ. 0945-593404 - 3214222

**ΕΝΟΙΚΙΑΖΟΝΤΑΙ** δωμάτιο επιπλωμένο σε διαμέρισμα ορόφου επί της Οδού Θεμ. Σοφούλη με κοινόχρηστη κουζίνα και λουτροκαμπινέ. Πλησίον πανεπιστημίου Αιγαίου κατάλληλο για φοιτήτρια ή δασκάλα. Τηλ. 73631.

**ΕΝΟΙΚΙΑΖΟΝΤΑΙ** στην οδό Αγ. Αναργύρων 20 μια γκαρσονιέρα επιπλωμένη πλήρως με ευρύχωρους χώρους, 2ος όροφος και μια άλλη ημιυπόγεια. Πληρ. Τηλέφωνον 28710.

**ΕΝΟΙΚΙΑΖΕΤΑΙ** καινούργιο διαμέρισμα τεσσάρι Αγίου Ιωάννη 50. Πληρ. τηλ. 27823.

**ΖΗΤΕΙΤΑΙ** κτήμα για ενοικίαση στις περιοχές Παστίδα, Δαματριά, Ασγούρου, Κρεμαστή και Μαριτσά. Τηλ. 0977 721352

**ΕΝΟΙΚΙΑΖΕΤΑΙ**: ο χώρος του μπαρ του ταχύπλοου καταμαράν SEA STAR που εκτελεί κρουαζιέρες για ΤΗΛΟ - ΝΙΣΥΡΟ. Πληροφορίες τηλ. 20625, 30054 κ. Στεφανάκη.

**ΕΝΟΙΚΙΑΖΕΤΑΙ** παραλιακό εστιατόριο στην παραλία Φαληρακίου έτοιμο για λειτουργία. Πληρ. 0944636141

**ΕΝΟΙΚΙΑΖΕΤΑΙ**
στην οδό Αλεξ. Διάκου 46 χώρος 80 τ.μ. κατάλληλος για οποιαδήποτε χρήση (γραφείο - αντιπροσωπεία - αποθήκη). Τηλ. 77886, 77887, 74431 κος Παρασκευάς.

**ΜΕΓΑΛΗ ΕΤΑΙΡΕΙΑ** ενδιαφέρεται για την αγορά ή μίσθωση καταστήματος στην Ρόδο συνολικής επιφάνειας 2.000 m2 με Ισόγειο τουλάχιστον 300 m2. Τηλ. επικοινωνίας: 0937-732199

**ΕΝΟΙΚΙΑΖΕΤΑΙ** επιπλωμένη γκαρσονιέρα στην οδό Σουλίου 6. Πληρ. τηλ. 20887

**ΕΝΟΙΚΙΑΖΕΤΑΙ** κατάστημα 100 τ.μ. με αυλή και πισίνα στην οδό Ιερού Λόχου Ιαλυσός. Πληροφορίες τηλ. 31006

**ΕΝΟΙΚΙΑΖΕΤΑΙ** στην οδό Αγίων Αναργύρων 20 ένα δυάρι επιπλωμένο πλήρως διαμέρισμα. Πληρ. τηλ. 28710 - 0244 43458

**Κάρπαθος Φοινίκι.** Ενοικιάζεται επιχείρηση από 10 ενοικιαζόμενα δωμάτια και κατάστημα 150 τ.μ. 50 μέτρα από την θάλασσα. Τηλ. 0937 111463

**ΕΝΟΙΚΙΑΖΕΤΑΙ** διαμέρισμα 160 $m^2$ 3 υπν/τίων, χωλ, μεγάλο σαλόνι, κουζίνα, αποθήκη κ.τλ. επί της οδού Κοδριγκτώνος. Πληροφορίες τηλ. 26953

**ΕΝΟΙΚΙΑΖΟΝΤΑΙ** στην Κρεμαστή, 60.000 ολοκαίνουργια STUDIOS 27 $M^2$ πλήρης επίπλωση, πολυκουζίνα, σκεύη, ηλιακός, βεράντες, διαμπερή. Τηλ. κ. Μάνος 81478 και 0937168238

**ΕΝΟΙΚΙΑΖΟΝΤΑΙ** 4 επιπλωμένα διαμερίσματα 35 τ.μ. έκαστο, στην παραλία Λαχανιάς, επί της Επαρχιακής οδού Λαχανιά - Κατταβιά. Πληροφ. τηλ. 0241 - 65000, 0244 - 46075, 0977642733, 0241 - 20887

**ΕΝΟΙΚΙΑΖΕΤΑΙ** κατάστημα 50 m2 επί της Βενετοκλέων 3. Πληροφορίες τηλ. 74188 9.30π.μ. έως 1.00 μ.μ. και 6.00μ.μ. έως 10.00 μ.μ.

**ΕΝΟΙΚΙΑΖΕΤΑΙ** κατάστημα 100 τ.μ. με πατάρι 50 τ.μ. στην λεωφόρο Ρόδου Λίνδου στο 7ο χιλιόμετρο έναντι πρώην Φωνής Αμερικής και υπαίθριος χώρος 300 τ.μ. Τηλ. 23716

**ΕΝΟΙΚΙΑΖΕΤΑΙ** 3άρι διαμπερές, σε άριστη κατάσταση, στην περιοχή Τριαντών με θέα την Φιλέρημο, 120 τ.μ. στον 1ο όροφο. Τηλέφωνο επικοινωνίας: 0944 347021

**ΠΡΟΣΦΕΡΕΤΑΙ** για ενοικίαση χώρος 114 τ.μ. ιδανικός για ιατρείο ή για γραφείο. Περισσότερες πληροφορίες τηλ. 24060, 094433202 μετά τις 10.00

**ΕΝΟΙΚΙΑΖΟΝΤΑΙ:** ΗΜΙΥΠΟΓΕΙΑ ΑΠΟΘΗΚΗ με ράμπα περί τα 80 τ.μ. για βοηθητική χρήση επί της οδού Ευκλή 17 στο Καναμάτ - Ρόδου. Πληροφορίες: τηλ. 52635 κιν. 09467957257

**ΕΝΟΙΚΙΑΖΕΤΑΙ** στην πλατεία Κύπρου, Μακαρίου 31 2ος όροφος απέναντι από την Εθνική Τράπεζα γραφείο για οποιαδήποτε χρήση. Παραχωρείται και επιπλωμένο. Πληρ. τηλ. 31833, 28741

**ΖΗΤΕΙΤΑΙ** μονοκατοικία μικρή, παλαιά ή εξοχική σε περιοχή Αφάντου, Κολύμπια, Λάρδος. Τηλ. 33461 - 0932455513 κ. ΔΗΜΗΤΡΗ

**ΕΝΟΙΚΙΑΖΕΤΑΙ** κατάστημα 92 τ.μ. στην Ιαλυσό, οδός Τριαντών πλησίον Βερόπουλου. Πληροφορίες στο τηλ. 93374.

**ΕΝΟΙΚΙΑΖΕΤΑΙ** εστιατόριον - μπαρ 100 τ.μ. με ιδιόκτητο κήπο 500 τ.μ. και πισίνα στην Ιαλυσό επί της οδού Ιερού Λόχου αριθ. 10. Πληροφορίες τηλ. 31006.

**ΕΝΟΙΚΙΑΖΕΤΑΙ** ισόγειος χώρος 100 τμ κατάλληλος για επαγγελματική στέγη, με ελεύθερη πρόσοψη σε πλατεία κείμενος επί της οδού Αγ. Λαύρας 63. Δεκτές μόνο σοβαρές προτάσεις πληρ. τηλ. 0932 757043 ώρες εργασίας.

**ΕΝΟΙΚΙΑΖΕΤΑΙ** κατάστημα 18 τ.μ. στην Βενετοκλέων 1Α' ιδανικό για είδη περιπτέρου - γραφείο ή χώρος αποθήκευσης. Πληροφορίες στο 24667 από 8.00 π.μ. - 3.00μ.μ. και από 6μ.μ. - 11.00μ.μ. Ενοίκια αξίας 50.000 δρχ.

**ΕΝΟΙΚΙΑΖΕΤΑΙ** κατάστημα δίπλα στο Super market Βερόπουλος στην Ιαλυσό τηλ. 95340

## ΖΗΤΟΥΝ ΠΡΟΣΩΠΙΚΟ

**ΖΗΤΟΥΝΤΑΙ ΝΗΠΙΑΓΩΓΟΙ**
Νηπιαγωγείο στη Λευκωσία προσφέρει συμβόλαιο εργασίας, για τουλάχιστον δύο χρόνια, σε νηπιαγωγούς αποφοίτους πανεπιστημίου.Μισθός πολύ υψηλός. Δωρεάν διαμονή. Για πληροφορίες τηλ. 00357 -2-350480 ή 00357- 9-424459

**ΖΗΤΟΥΝΤΑΙ** για το Φράγμα Κρητηνίας Ρόδου **1)** Χειριστές μηχανημάτων **2)** Οδηγοί χωματουργικών φορτηγών **3)** ηλεκτροσυγκολλητής **4)** μηχανικός μηχανημάτων Πληροφορίες τηλ. 0246 - 31130 κος Γιάννης και 0938753664 κος Ηλίας

**ΖΗΤΕΙΤΑΙ** αντιπρόσωπος πεπειραμένος ζητείται από εισαγωγική εταιρεία για την προώθηση και πώληση γερμανικής μπύρας στην Ρόδο. Πληρ. τηλ. 0944463598.

**ΖΗΤΟΥΝΤΑΙ** 2 κοπέλες για παιδικό σταθμό πτυχιούχοι ή τελειόφοιτοι Πανεπιστημίου ή ιδιωτικής σχολής με προϋπηρεσία. Πενθήμερη απασχόληση, πλήρες ωράριο. Τυχόν συστάσεις θα ληφθούν υπ' όψιν. Πληρ. τηλ. 39739 ώρες 11 έως 2 και 0972007352 απογευματινές ώρες.

**ΑΠΟ** το συνεργείο Σταμάτης Λυρίου ζητείται τεχνίτης και βοηθός για άμεση πρόσληψη. Τηλ. 0241-78395 Ωρες επικ. 1.00 - 4.30

**ΖΗΤΕΙΤΑΙ** νέα εμφανίσιμη για να εργασθεί σε κατάστημα δερματίνων ειδών και ειδών ταξιδίου εντός του Κρατικού Αερολιμένα Ρόδου «ΔΙΑΓΟΡΑΣ». Επιθυμητή προϋπηρεσία και γνώση αγγλικής αλλά και άλλης γλώσσας. Πληροφορίες τηλ. 82202

**ΖΗΤΕΙΤΑΙ** σχετικά καινούργιο διαμέρισμα εντός Ρόδου ή μέχρι Ιξιά για μεγάλο χρονικό διάστημα με 2 υπνοδωμάτια, μπάνιο, κουζίνα σαλόνι. Πληροφορίες: 0937 459060, 0977 072244.

**38χρονη** Ελληνίδα ζητάει εργασία για λάτζα σε εστιατόριο εντός της Παλιάς Πόλης 0937490130

**ΖΗΤΟΥΝΤΑΙ** τεχνίτες λαμαρινάδες και βοηθοί για εγκαταστάσεις κλιματισμού. Πληρ. τηλ. 66555 - 66966

**ΖΗΤΕΙΤΑΙ** γυναίκα να εργαστεί σε εστιατόριο στον Πανορμίτη Σύμης. Τηλ. 0246 71305 - 72553

**ΖΗΤΕΙΤΑΙ** υπάλληλος για να εργαστεί σε γραφείο ενοικιάσεως αυτ/των, που να γνωρίζει Αγγλικά ή Γερμανικά στο τμήμα πωλήσεων. Τηλ. 85050 και 85051.

**ΖΗΤΟΥΝΤΑΙ** άτομα 22 - 55 ετών για την οργάνωση εταιρείας τροφίμων στο νομό Δωδ/σου πληρ. κ. Μουρίκης τηλ.: 01 - 8069065 9-3μ.μ., 0937124530 5-9μ.μ

**ΖΗΤΟΥΝΤΑΙ** σερβιτόρες και σερβιτόροι και βοηθοί για εστιατόριο - σνακ μπαρ στο Φαληράκι. Πληρ. 0944636141

**ΝΕΑΡΗ** κοπέλα διατίθεται για βραδινές ώρες για την φύλαξη παιδιών προσχολικής και σχολικής ηλικίας με προηγούμενη εμπειρία. Πληρ. τηλ. 0944576916

**ΖΗΤΕΙΤΑΙ,** εργάτης γνώστης μηχανημάτων και οδηγός αυτοκινήτων. Τηλ. 64569 - 62929 - κιν. 0972551300.

**ΖΗΤΟΥΝΤΑΙ** άτομα λαντζιέρες, σερβιτόροι, μάγειροι για καφετέρια στην πόλη της Ρόδου. Πληροφορίες τηλ. 27310.

**TUI HELLAS ΖΗΤΑ** Προσωπικό με γνώση ξένων γλωσσών και εμπειρία στη χρήση υπολογιστού (Προγράμματα Microsoft) Πληροφορίες στο τηλ. (0241) 89501 Δευτέρα - Παρασκευή από 09.00 έως 16.00 η ώρα.

**ΖΗΤΕΙΤΑΙ ΟΔΗΓΟΣ.** Από μεγάλη Βιομηχανική και Εμπορική Εταιρεία, ζητείται οδηγός - πωλητής, για διανομή προϊόντων. Συνεχής απασχόληση. Απαραίτητο Επαγγελματικό δίπλωμα Γ' κατηγορίας. Πληροφορίες τηλ. 61434.

**ΑΠΟ** εταιρεία πληροφορικής ζητείται κοπέλα για τη γραμματεία. Απαραίτητες προϋποθέσεις η γνώση εμπορικών εφαρμογών, Windows και Office. **Πληροφορίες στο τηλ.: 74800 ώρες: 17:30 - 20:30**

**ΑΠΟ** μεγάλη Βιομηχανική και Εμπορική Εταιρεία, ζητείται οδηγός - πωλητής, για διανομή προϊόντων, στην περιοχή Φαληρακίου. Απαραίτητο Επαγγελματικό δίπλωμα Γ' κατηγορίας. Πληροφορίες τηλ. 61434

**ΕΠΙΛΕΓΜΕΝΟ ΠΡΟΣΩΠΙΚΟ ΑΛΛΟΔΑΠΩΝ** ΟΙΚΙΑΚΟΙ ΒΟΗΘΟΙ - ΝΟΣΟΚΟΜΟΙ - ΛΑΝΤΖΕΡΗΔΕΣ - ΓΗΡΟΚΟΜΟΙ ΚΑΙ ΚΑΘΕ ΕΙΔΙΚΟΤΗΤΑ ΠΟΥ ΣΑΣ ΕΝΔΙΑΦΕΡΕΙ **«Δ.Γ.Ε. TRADING»** ΤΗΛ.: 01 - 3810294 - 3810957 - 3810973 - 3810977

**ΖΗΤΕΙΤΑΙ** υπάλληλος γνώστης αγγλικής γλώσσας και κάτοχος ερασιτεχνικού διπλώματος αυτοκινήτου, για να εργασθεί σε γραφείο ενοικιάσεως αυτοκινήτων. Πληροφορίες Τηλ. 61492 Κινητό: 0942-612613

**ΖΗΤΕΙΤΑΙ** άτομο με τίτλο Α.Ε.Ι ή Τ.Ε.Ι ή Ι.Ε.Κ γνώστης Β' και Γ' Κατηγορίας βιβλίων κατά προτίμηση με λογισμικό SINGULAR για πλήρη απασχόληση τηλ. 60207, 60227 8-10 μ.μ.

**ΜΕΓΑΛΗ** Ξενοδοχειακή Μονάδα στην Ρόδο ζητάει υπάλληλο υποδοχής τηλ. 0944558828

**ΖΗΤΕΙΤΑΙ** υπάλληλος για να εργασθεί σε snack - Bar πισίνας στο Φαληράκι με πείρα στα πρωϊνά. Τηλ. 85796 - 32359

## ΑΥΤΟΚΙΝΗΤΑ

**ΠΩΛΕΙΤΑΙ** FIAT UNO μοντέλο '94. Τιμή 800.000. Πληρ. τηλ. 38051, 27732.

**ΠΩΛΕΙΤΑΙ** ALFA-155 silverstone, μαύρη, 12ος 94, clima, P/K, Z/A, Η/Π, 1800 cc, 3.200.000 δρχ. μετρητά. Τηλ. 097-2431500 και 0932-396945.

**ΠΩΛΕΙΤΑΙ** μηχανή YAMAHA XT 250 cc μοντέλο '90 σε πολύ καλύ κατάσταση. Τιμή: 450.000. Πληρ. τηλ. 0241-63298

**ΠΩΛΕΙΤΑΙ** αυτοκίνητο ROVER σειρά 400 μοντέλο 99 πράσινο - κυπαρισσί με 35.000 χιλ. με αερόσακο οδηγού, υδραυλικό τιμόνι, ηλεκτρικές κλειδαριές, με τηλεχειρισμό, συναγερμό, ηλεκτρικά παράθυρα μπρος πίσω καθρέφτες, ραδιοκασετόφωνο, KENWOOD σαλόνι με ξύλινες επενδύσεις. Τηλ. 0937763413

**ΠΡΟΣΟΧΗ** Πωλούνται **1)** Δύο λεωφορεία 20 θέσεων μήκος IVECO υπερλούξ με ηλεκτρική πόρτα, τζάμια πανοραμικού τύπου σε υπεράριστη κατάσταση λειτουργίας και πανέμορφα. Τηλ. 031-516314 ή 0944-544336 **2)** MERCEDES 1317 φορτηγό ανατρεπόμενο με άνοιγμα καρότσας σε 3 σημεία και με γερανό σε κατάσταση καινουργή. Τηλ. 031-516314 ή 0944-544336.

**ΠΩΛΕΙΤΑΙ** Mercendes Benz I.X πετρελαιοκίνητο, 10 θέσεων, 17 φορ, ίππων έξι ετών σε άριστη κατάσταση. Τηλ. 43138. 43112

**ΠΩΛΕΙΤΑΙ:** 1993 ALFA ROMEO (1.4 TS) σε άριστη κατάσταση. Τιμή ευκαιρίας - Τηλ.: 62063

**ΠΩΛΕΙΤΑΙ:** SEAT CORDOBA Μοντέλο 94 σε άριστη κατάσταση με ζάντες αλουμινίου 15άρες. Πληροφορίες 0932020628.

**ΠΩΛΕΙΤΑΙ** αυτοκίνητο μάρκας «OPEL KADET» μοντέλο 1984, για απόσυρση ή ανταλλακτικά (λειτουργεί) τιμή: 170.000. Τηλ.: 0938064811

**ΠΩΛΕΙΤΑΙ** μηχανή YAMAHA 400cc Dejverseon σε αρίστη κατάσταση 25.000 Km με βαλίτσα 30cm. Τιμή 900.000 δρχ. Τηλ. 32914.

**ΖΗΤΟΥΝΤΑΙ** ντίλερ για τους καλύτερους καταλόγους της αγοράς. Αποστολή δωρεάν. Ποσοστά - δώρα. Τηλ. 01 - 5236998

**ΠΩΛΕΙΤΑΙ** αυτοκίνητο ALFA ROMEO μοντέλο 1992, ατρακάριστο, 1700 κ.εκ. 16βάλβιδο, με καταλυτικό κινητήρα (αμόλυβδη), Air Condition, ζάντες αλουμινίου, υδραυλικό τιμόνι, μεταλλικό χρώμα, ραδιοκασετόφωνο, ηλεκτρικά παράθυρα και πολλά ακόμα extra, 60.000 χιλιόμετρα, σε εξαιρετική κατάσταση, 2.800.000 δρχ. Πληροφορίες τηλεφ. 0241 - 75335.

**ΠΩΛΟΥΝΤΑΙ** από ιδιώτη: α) Κλούβα NISSAN 1.500 cc δρχ. 500.000 β) Επιβατικό NISSAN BLUE BIRD 1.600 cc δρχ. 1.000.000 Πληροφορίες στα τηλ.: 95046 - 37920

**ΠΩΛΕΙΤΑΙ** αυτοκίνητο μάρκας Mercedes 160 χρώματος ασημί - μεταλλικό μοντέλλο 2000, με ελάχιστα χιλιόμετρα, φουλ έξτρα, σε τιμή ευκαιρίας. Πληρ. τηλ. 0932964250.

**ΠΩΛΕΙΤΑΙ** αυτοκίνητο - «αντίκα» μάρκας CITROEN, τύπου «Βάτραχος», μοντέλο του 1970, το οποίο βρίσκεται σε άριστη κατάσταση. Δεκτός κάθε έλεγχος. Πληροφορίες στο τηλέφωνο 23779

**MERCEDES** I.X. 230, σειρά 123, δεκαετίας του '80, χρώματος ασημί, πωλείται από ιδιοκτήτη για 1.300.000 δραχμές. Πληροφορίες από Δευτέρα μέχρι Παρασκευή από 10.30 π.μ. μέχρι 1.30 μ.μ. στο τηλ. 20996.

**ΠΩΛΕΙΤΑΙ** SUBARU LEGACY μοντέλο '93 1.600 κυβικά, μολυβί χρώμα μεταλλικό, υδραυλικό τιμόνι, air contition, ηλεκτρικά ρυθμιζόμενους καθρέπτες, ηλεκτρικά τζάμια εμπρος - πίσω, κοτσαδόρο, στέρεο σόννυ και ζάντες αλουμινίου. Πληρ. τηλ. 0937132168. Τιμή 2.000.000 δρχ.

**ΠΩΛΕΙΤΑΙ** αυτοκίνητο - καντίνα σε άριστη κατάσταση, κατασκευής 1996 μάρκας MERCEDES 410 D μήκους 4μ., πλάτους 2μ. και ύψους 2.10 μ. Για περισσότερες πληροφορίες κ. Γιάννης στο τηλ. 0244/44490 από 09.00 π.μ. μέχρι 10.00 μ.μ

**ΠΩΛΕΙΤΑΙ:** ALFA 155 1.8 TS: Μοντέλο '94. Μαύρο ατρακάριστο, σε άριστη κατάσταση με κλιματισμό, ηλεκτρικά παράθυρα, θερμ/νοι καθρέπτες, εξάτμιση Super sprint, ζάντες αλουμινίου και στερεοφωνικό 4*25 με 10άρι CD. Φυλάσσεται σε γκαράζ. Ελεγχος δεκτός. Τηλεφ. 0944 - 604064.

## ΠΩΛΕΙΤΑΙ

***Μοναδικό μοντέλο Mercedes 124 Cabrio sport με Full extra. 5θέσιο. 2200 cc, έτους '93 - 5 χρόνια σε γκαράζ. Αριστη κατάσταση. Τιμή 16.000.000 δρχ. κανονική τιμή άνω των 34.000.000. Πληρ. εργάσιμες ημέρες πρωί 9-13.00 τηλ. 94786 Κο Κώστα***

## ΖΗΤΟΥΝΤΑΙ ΥΠΑΛΛΗΛΟΙ

***Ζητούνται υπαλλήλοι να εργασθούν εποχιακά για την καλοκαιρινή περίοδο σε Super Market - τουριστικό κατάστημα στην περιοχή Ξενοδ. Blue Bay στην Κρεμαστή. Απαραίτητη τουλάχιστον η γνώση της Αγγλικής. Πληροφορίες τηλ.: 90850, 0946 - 284882, κ. ΓΙΩΡΓΟΣ.***

## ΕΝΟΙΚΙΑΖΟΝΤΑΙ

***Διαμερίσματα επιπλωμένα λουξ κατασκευής σε καινούργια οικοδομή καθώς και γραφεία, στην οδό Κων/νίδη περιοχή ΖΕΦΥΡΟΣ δίπλα από το ξενοδοχείο LOMENIZ Πληρ. στα τηλ. 0972551300, 69633, 64569, 61220, 61347***

## ΕΝΟΙΚΙΑΖΟΝΤΑΙ ΓΡΑΦΕΙΑ

***ΕΝΟΙΚΙΑΖΟΝΤΑΙ δυο γραφεία επιφανείας 60 τ.μ. το καθένα, πολυτελούς κατασκευής, στην οδό Ι. Καζούλλη (πάνω από το «Καβαλιέρε»). Πληρ. τηλ. 75023 - 22932***

## ΖΗΤΕΙΤΑΙ ΤΕΧΝΙΚΟΣ

***Από μεγάλη Βιομηχανική και Εμπορική Εταιρεία, ζητείται τεχνικός για το τμήμα Παραγωγής. Ηλικίας μεχρι 35 ετών. Θα προτιμηθούν πτυχία τεχνικών σχολών. Πληροφορίες τηλ. 61434.***

## ΔΙΑΦΟΡΑ

**ΠΩΛΕΙΤΑΙ** Φούσκα εστιατορίου 2 μέτρων με κανάλια και απορροφητήρα. Πληρ. τηλ. 34.100

**ΠΩΛΕΙΤΑΙ** βιτρίνα ψυγείου με τζάμι πομπέ σε άριστη κατάσταση. Πληροφορίες 0944314724

**ΠΩΛΟΥΝΤΑΙ** μετοχές της ΔΑΝΕ. Πληρ. τηλ. 0944876619.

**ΠΩΛΕΙΤΑΙ** φουσκωτό σκάφος DROMOR 9m 2x225 MERCURY OPTI MAX, RADAR - GPS - VHF Βυθόμετρο, Τιμή 16.500.000 τηλ. 76258, 0944307217

**ΠΩΛΟΥΝΤΑΙ** μετοχές της ΔΑΝΕ ως και 52.000 κομμάτια στην τιμή των 200 δρχ. Τηλ. 0944 876619

**ΠΩΛΟΥΝΤΑΙ** έπιπλα και ηλεκτρικά σκεύη, λόγω αναχώρησης. Παρακαλούμε επικοινωνήστε αμέσως. Αναχώρηση σε 5 ημέρες. Τηλ. 29527 κ. Ρίνα.

**ΠΩΛΕΙΤΑΙ** οικοσκευή λόγω αιφνίδιας αναχώρησης στο εξωτερικό. Τιμές εξαιρετικά χαμηλές. Πληροφορίες στο τηλέφωνο 31587

**ΠΩΛΕΙΤΑΙ** εξοπλισμός καφετέριας σε άριστη κατάσταση και σε τιμή ευκαιρίας λόγω αλλαγής χρήσης. Για πληρ. τηλ. 61263 και 0945973701 κ. Γιώργο.

**ΠΩΛΕΙΤΑΙ** κλασική κιθάρα Sanchiz μοντέλο 35Α με καπάκι έλατου, σε άριστη κατάσταση. Τιμή (συμπεριλαμβανομένης σκληρής θήκης), 170.000 δρχ. τηλ. 22060 /0974 135885.

**ΠΑΡΑΔΙΔΟΝΤΑΙ** ιδιαίτερα μαθήματα κλασικής κιθάρας από τον καθαριστή Στάθη Σκανδαλίδη. Τηλ. 22060 /0974 135885.

**ΠΩΛΟΥΝΤΑΙ** δύο μηχανές κινηματογράφου καθώς και πλήρες σύστημα Dolby. Τιμή ευκαιρίας τηλ. 0932 - 654414 ή 01 8236611.

**ΠΩΛΟΥΝΤΑΙ** στην Κάρπαθο διακόσια κατοίκια προς είκοσι χιλιάδες έκαστο. Πληροφορίες κ. Νίκο τηλ. 0245 - 71113 7-9 βράδυ.

**ΠΩΛΕΙΤΑΙ**

επεξεργαστής Pentium 3 στα 450 Mhz Slot 1 και 64 MB RAM στα 100 Mhz. Τιμές διαπραγματεύσιμες. Ωρες καθημερινές μετά τις 18.00 μ.μ. και Κυριακή όλη μέρα στο (0241) 27919. Ζητήστε τον Κώστα.

**ΕΥΚΑΙΡΙΑ ΠΩΛΕΙΤΑΙ ΕΞΟΠΛΙΣΜΟΣ ΜΠΟΥΤΙΚ** (Ράφια, φώτα, γραφείο κ.τ.λ.). Πληροφορίες κ. Ειρήνη - 29013

**ΠΩΛΟΥΝΤΑΙ** 2 ανατομικά στρώματα σε άριστη κατάσταση λόγω μετακόμισης. 20.000 το καθένα. Πληρ. στο τηλέφωνο 24667 από 9:00 π.μ. - 2 μ.μ. και 6 μ.μ. - 11 μ.μ.

**ΠΩΛΟΥΝΤΑΙ** μια κρεβατοκάμαρα, ένα σαλόνι και μια τραπεζαρία με 6 καρέκλες στην συνολική τιμή των 800.000 δρχ. Πληρ. τηλ. 61970.

**ΠΩΛΟΥΝΤΑΙ** σκύλος γνήσιος Ντόπερμαν 5 μηνών από Γιουγκοσλαβία με όλα τα πιστοποιητικά. Τηλ. 28810 11 π.μ. ως 11 μ.μ.

**ΠΩΛΟΥΝΤΑΙ** κουτάβια ράτσας «Γκέκα» (γνήσια) ηλικίας 3 μηνών πληρ. τηλ. 61948.

**ΠΩΛΕΙΤΑΙ** αερόθερμο με δύο μοτέρ turbo και ένα καλοριφέρ λαδιού. Πληρ. τηλ. 0945 141701

**ΠΩΛΕΙΤΑΙ** εξοπλισμός Bar σε τιμή ευκαιρίας!!! Τηλ. 0972371688.

**ΠΩΛΕΙΤΑΙ** ποδήλατο B.M.X. παιδικό μοντέλο για παιδιά από 5-10 ετών σε πολύ καλή κατάσταση. Τιμή 20.000. Πληρ. στο τηλέφωνο 24667 από 9:00 π.μ. - 2 μ.μ. και 6 μ.μ. - 11 μ.μ.

**ΚΥΡΙΑ**

σοβαρή, γερμανίδα, ελληνόφωνη, ετών 37 ζητά εργασία σε σπίτι (φύλαξη παιδιών) για πρωϊνές ώρες από 8.30 έως 14.30. Πληρ. τηλ. (0241) 93048

**ΠΩΛΟΥΝΤΑΙ** τίτλοι CD GAMES σε τιμή ευκαιρίας. Πληροφορίες τηλ., 78887 πρωινές ώρες.

**ΠΩΛΟΥΝΤΑΙ** κουτάβια μάλαμουτ - Αλάσκας καθαρόαιμα σε τιμή ευκαιρίας. Πληροφορίες τηλ. 0972127909, 76685

**ΑΝ ΘΕΛΕΤΕ** χωρίς ρίσκο να ξεκινήσετε την καλύτερη επιχείρηση παγκόσμια με κέρδη ετήσια μέχρι και 100 εκατομμύρια τηλεφωνήστε: (01) 4945715 - 4974993 κα ΜΟΥΝΤΡΙΖΑ.

**ΠΩΛΟΥΝΤΑΙ** σε τιμή ευκαιρίας καρέκλες μπαμπού, μια τοστιέρα διπλή, μία ψησταριέρα Σιλέξ και μία μηχανή καφέ φίλτρου Κάνον. Τηλ. 92203 και 94223

**ΠΩΛΕΙΤΑΙ**

μεταχειρισμένο χρηματοκιβώτιο 1.000 kg διαστάσεων 1,50 x 0,60 x 0,60 σε τιμή ευκαιρίας. Πληροφορίες 32774, 0945791063 κ. Παναγιώτης

**ΠΩΛΟΥΝΤΑΙ** 1) Ψυγείο επαγγελματικό (βιτρίνας άριστης κατάστασης 2) Μοτέρ απορροφητήρα 3) Ενας πάγκος ανοξείδωτος 2 μέτρα. Τηλ: 0244 - 51915, 0244-51028

**ΠΩΛΟΥΝΤΑΙ Α):** Ντουλάπια κουζίνας πλήρη, με νεροχύτη και μπαταρία (βρύση). **Β)** Ηλεκτρική κουζίνα μάρκας SIEMENS με κεραμική πλάκα. Πληροφορίες Τηλ: 27577

**ΖΗΤΕΙΤΑΙ** αντιπρόσωπος στην Ρόδο από Εκδοτική Εταιρεία ταξιδιωτικών οδηγών με έδρα την Αθήνα. Βιογραφικό: Αιγιαλείας 52, Μαρούσι 15125, Τηλ. 01-6856093, 0945 - 859939, Fax: 6856095

**ΖΗΤΕΙΤΑΙ** συνεργάτης - συνεταίρος σε κερδοφόρα επιχείρηση για την ανάπτυξη νέου τομέα. Δεκτές μόνον σοβαρές προτάσεις. Τηλ: 0945 922566 από 9.00 έως 21.00

**ΠΩΛΟΥΝΤΑΙ** μεταχειρισμένα καθίσματα και τραπέζια εστιατορίου και μια βιτρίνα ψυγείο ψαριού με συρτάρια οχεδόν καινούργια. Πληρ. τηλ. 0944636141

**ΠΩΛΕΙΤΑΙ** βάρκα 4, 30 μέτρα με δύο μηχανές 25 HP και 8 HP και ΤΡΕΪΛΕΡ ΑΣΟΣ. Πληρ. Τηλ: 86805 - 0937676351

**ΠΩΛΕΙΤΑΙ**

ξυλουργικό μηχάνημα σύνθετο Ιταλίας 40άρι - σε τιμή ευκαιρίας και έπιπλο σύνθετο από δεσποτάκιντε-καπέ μαύρο - άσπρο υπερμοντέρνο σχεδόν καινούργιο λόγω μετακόμισης. Πληρ. τηλ. 77467 0945 881928

**ΓΡΑΦΕΙΟ** Γενικού Τουρισμού με 25ετή πείρα με ιδιόκτητα τουριστικά λεωφορεία ζητεί συνέταιρο από Ρόδο πεπειραμένο στον τουρισμό επαγγελματία. Τηλ. 0945-593404 και 3214222

**ΠΩΛΟΥΝΤΑΙ** έπιπλα γραφείου, βιβλιοθήκες, σαλόνι υποδοχής, καρέκλες γραφείου, ντουλάπια SATO και ΔΡΟΜΕΑΣ ελαφρώς μεταχειρισμένα. Πληροφορίες τηλ. 78887 πρωινές ώρες

**ΠΩΛΕΙΤΑΙ** πλυντήριο PITSOS VARIO 2500 σχεδόν καινούργιο σε άριστη κατάσταση και σε τιμή ευκαιρίας. Επίσης ένα κινητό NOKIA 3110 καινούργιο με 20.000 σύνδεσης PANAFON και TELESTET. Πληροφορίες στο 24667 από 8:00π.μ. - 3:00μ.μ. και 6μ.μ. - 11:00 μ.μ.

**ΠΩΛΕΙΤΑΙ** Equaliser YAMAHA EQ-630 με τηλεχειριστήριο, τιμή 75.000, Διπλό Deck Technics RS-TR S15 80.000, Tuner YAMAHA TX-500 τιμή 60.000, Ενισχυτής YAMAHA AX-550 2X80, Τιμή 100.000 (με τηλεχειριστήριο) Ηχεία Bose 400W 701 Τιμή 250.000, VCR Sony SLV-486 EE (Mono), ελαφρώς μεταχειρισμένα. Τηλ: 73548, 0937 - 515880 Βαγγέλης

**ΠΩΛΕΙΤΑΙ** διαμέρισμα 90 τ.μ. μικτά. Αυλή με πρός - πίσω 30.000.000 δρχ. Τηλ. 22142 - 0945668060

**ΣΤΑ ΚΟΛΥΜΠΙΑ ΠΩΛΕΙΤΑΙ** ΟΙΚΟΠΕΔΟ 5,30 στρέμματα προνομιούχο κοντά στο βουνό 20.000.000 δρχ. Τηλ. 22142 - 0945668060.

**ΠΩΛΕΙΤΑΙ** στην Κάρπαθο κοπάδι περίπου 200 αίγες οι περισσότερες έγκυες. Τοκετός Φεβρουάριος - Μάρτιος. Δικαίωμα για 90 ζώα. Τιμή με δικαίωμα 30.000 δρχ. χωρίς 20.000 δρχ. Πληροφορίες (0245) 71101, 71254 ώρες 7-9 βράδυ.

**ΠΩΛΕΙΤΑΙ** τηλεφωνικό κέντρο ERICKSON BUSINESS PHONE 24 ψηφιακό, με 3 εξωτερικές γραμμές και 8 εσωτερικές γραμμές. Αποτελείται από 2 κονσόλες και 4 ψηφιακές συσκευές. Πληροφορίες τηλ. 78887 πρωινές ώρες.

## ΠΩΛΗΣΕΙΣ ΑΚΙΝΗΤΩΝ

**ΠΩΛΕΙΤΑΙ στην Παστίδα:** Αγροτεμάχιο προς 3.000 δρχ. το τ.μ. Επίσης αποθηκευτικοί χώροι που μπορούν να χρησιμοποιηθούν και για οποιαδήποτε άλλη χρήση σε αγροτεμάχιο προς 5.000 δρχ. το τ.μ. Πληρ. τηλ. 0944796767 ή 67361.

**ΠΩΛΕΙΤΑΙ**

Από ιδιοκτήτες οικόπεδο στη «Μέγγαβλη» προνομιούχο, εφαπτόμενο σε δύο δρόμους (οδός προς Τρεις και Κ. Ουράνη) έκτασης 9.000 τ.μ. κατάλληλο για καταστήματα, αποθήκες, βιοτεχνίες, βιομηχανίες, γήπεδα 5x5 κ.λπ. Υπάρχει φάκελος με τοπογραφικά και όρους δόμησης κατά περίπτωση. Πληροφ. κ. Φανούρη τηλ. 22527 και κ. Σπύρο τηλ. 51781.

**ΠΩΛΕΙΤΑΙ** κτήμα επιφανείας 21.500 Μ² στο Κανδυλί Ρόδου. Εχει φάτσα επί του επαρχιακού δρόμου 250 μέτρα - φως και νερό Τηλ. 0651 72106 Κινητό 0977/402718 Κον Μιλτιάδη.

**ΠΩΛΕΙΤΑΙ** οικόπεδο 500 τ.μ. με υψηλό συντελεστή δόμησης 0,8 κατάλληλο για καταστήματα σε τουριστική περιοχή πλησίον του ΑΥΡΑ ΜΠΗΤΣ. Τηλ. 93703 κ. Ελλη

**ΠΩΛΟΥΝΤΑΙ** στην Κάρπαθο ισόγειοι χώροι των 44 τ.μ. (γωνιακός χώρος), 62 τ.μ. ή και οι δύο μαζί. Υπάρχουν και υπόγεια του ίδιου μεγέθους κατάλληλα για καταστήματα, τράπεζα, γραφεία σε κεντρικό δρόμο. Πληρ. τηλ. 0245-22147.

**ΠΩΛΕΙΤΑΙ** εργαστήριο Ζαχαροπλαστικής με πρατήριο εκτός πόλεως. Δεκτές μόνο σοβαρές προτάσεις πληρ. στο 0945343094.

**ΠΩΛΕΙΤΑΙ**

διαμέρισμα 110 τ.μ. Αποστ. Παύλου, 3 υπνοδωμάτια, σαλόνι, κουζίνα Alta Linea Ιταλίας, αποθήκη κ.τ.λ. 1ος όροφος μικρής πολυκατοικίας τριών διαμερισμάτων τιμή 37 εκ. Μόνο σοβαρές προτάσεις τηλ. 69249 (και στο αυτόματο).

**ΛΕΡΟΣ** Ιδιοκτήτης πωλεί: λόγω ανάγκης: **Α.** Αγροτεμάχιο επτά χιλιάδων διακοσίων (7.200) τ.μ. άρτιο και οικοδομήσιμο (η μια πλευρά μήκους 58 μέτρων εφάπτεται της θάλασσας) στη θέση Διαπόρι Λακκίου Λέρου. Τιμή 6.500.000 δρχ. **Β.** Αγροτεμάχιο πέντε χιλιάδων οκτακοσίων σαράντα (5.840) τ.μ. άρτιο και οικοδομήσιμο, με παλιό ερειπωμένο κτίσμα, στη θέση Μαύρη Ράχη - Διαπόρι Λακκίου Λέρου. Τιμή: 3.000.000 δρχ. Με την αγορά και των δύο αγροτεμαχίων η τιμή είναι συζητήσιμη, επίσης γίνεται ευκολία πληρωμής ολόκληρο το ποσό τον Ιούλιο 2001. Πληροφορίες: Τηλέφ. ιδιοκτήτη : (0241) 75320 (πρωινές ώρες) (0241) 69386 (Απογευματινές ώρες) 0945-219920 (απογευματινές ώρες) και κ. Ντεληγιώργη Σταύρο (Λέρος) Τηλεφ. (0247) 23293

**ΠΩΛΟΥΝΤΑΙ:** 1) Κατάστημα με δύο αποθήκες στην οδό Βερολίνου 23. 2) Καρά - Γιαπί 160 τ.μ. σε τρίτο όροφο οικοδομής. 3)Αγρόκτημα 4.500 τ.μ. στον Αρχάγγελο επί της Εθνικής οδού Ρόδου - Λίνδου, με φως, νερό και τηλέφωνο. Πληροφορίες: 0244 - 51391 και 51184

**ΠΩΛΕΙΤΑΙ** επί της Εθνικής Οδού Ρόδου Λίνδου επαγγελματικός χώρος στον 1ο όροφο 100 τ.μ. Τηλ. 22142 - 0945668060

**ΠΩΛΕΙΤΑΙ** επιχείρηση παραδοσιακό καφενείο - ουζερί στο Γενναδι λόγω ασυμφωνίας συνεταίρων. Τηλ. 0944-930068

**ΖΗΤΕΙΤΑΙ:** Για αγορά οικία 200 τ.μ. περίπου και σε καλή κατάσταση, που βρίσκεται στην ευρύτερη περιοχή Φαληρακίου, Καλυθιών, Κοσκινού, και Αφάντου. Αμεση εξόφληση. Πληροφορίες τηλ. 68834 και 094/5056199

**ΠΩΛΕΙΤΑΙ** κατάστημα ελεύθερο μ.τ. 40 απέναντι στο Πανεπιστήμιο σε νεόδμητη οικοδομή επί της ΑΓ. ΙΩΑΝΝΟΥ, πλησίον Ξενοδοχείων τιμή ευκαιρίας τηλ. 01-9959847 και (0241) 27823.

**ΠΩΛΕΙΤΑΙ** κατάστημα ανταλλακτικών αυτοκινήτων σε κεντρικό σημείο (Κόβα) γεμάτο ανταλλακτικά και πολλή πελατεία για λόγους υγείας. Ελέγχος δεκτός. Τιμή πολύ καλή. Τηλ. 34800

## ΜΑΘΗΜΑΤΑ

**ΚΑΘΗΓΗΤΡΙΑ** πτυχιούχος πανεπιστημίου παραδίδει ιδιαίτερα μαθήματα μουσικής για όλα τα επίπεδα σε παιδιά, πιάνου, αρμονίου και θεωρίας. Τιμές προσιτές. Τηλ. 32-805 κ. Ελένη.

**ΖΗΤΕΙΤΑΙ** φυσικός για να διδάξει σε φροντιστήριο. Πληρ. τηλ. 25252-0942200978

**ΑΠΟΦΟΙΤΟΣ** του Πανεπιστημίου Αιγαίου αναλαμβάνει τη μελέτη των μαθημάτων παιδιών δημοτικού και γυμνασίου τηλ. επικοινωνίας: 0977677766

**ΓΕΡΜΑΝΙΚΑ** για μαθητές, επαγγελματίες, εταιρείες, τουριστικές - ξενοδοχειακές επιχειρήσεις, από καθηγητή - παιδαγωγό Γερμανικού Πανεπιστημίου με δεκαετή εμπειρία διδασκαλίας της Γερμανικής γλώσσας στη Γερμανία. Αποτελεσματικές μεθόδοι, εύκολη εκμάθηση και οικονομικά γκρούπ 2-3 ατόμων στο χώρο σας. Τηλ. 0945 657788

# ΓΙΑΝΝΗΣ ΝΙΚΟΛΙΔΑΚΗΣ
## ΜΗΧΑΝΟΛΟΓΟΣ ΜΗΧΑΝΙΚΟΣ
## ΓΑΛΛΙΑΣ 12 ΡΟΔΟΣ ΤΗΛ.: 22291 - 35103

## ΠΩΛΟΥΝΤΑΙ

**Επί της οδού Αναστασιάδη (περιοχή Δασκάλων) διαμ/τα πολυτελούς κατασκευής με υπόγειο χώρο στάθμευσης και αυτόνομη θέρμανση 67 τ.μ., 114 τ.μ., 88 τ.μ., 89,50 τ.μ., 90 τ.μ., 98 τ.μ., 117 τ.μ.**

# ΑΝΑΣΤΑΣΙΟΣ ΑΤΣΙΔΗΣ
## ΟΙΚΟΔΟΜΙΚΕΣ ΕΠΙΧΕΙΡΗΣΕΙΣ
## ΠΩΛΟΥΝΤΑΙ

Α) Στην οδό Ιωάννη Μεταξά και Ανθούλας Ζερβού, στο Νιοχώρι:

- Οροφοδιαμερίσματα, αρίστης κατασκευής, των 136 τ.μ. με θέση στάθμευσης και υπόγεια αποθήκη 12 τ.μ., με κεντρική θέρμανση με αυτονομία
- Διαμερίσματα 138, 105, 97, 91, 81, 63, 55 τ.μ. με θέση στάθμευσης, κεντρική θέρμανση με αυτονομία.
- Καταστήματα των 140 και 70 τ.μ.

Β) Στην οδό Αποστόλου Παύλου, Ανάληψη

Διαμερίσματα ετοιμοπαράδοτα, 116, 112, 88, 93 και 73 τ.μ., με θέση στάθμευσης και κεντρική θέρμανση

Γ) Μονοκατοικίες στην Ιαλυσό, οδός Δημοκρατίας, πανταχόθεν ελεύθερες, από 119 τ.μ., έως 184 τ.μ., διόροφες χωρίς υπόγειο, με οικόπεδο από 250 έως 360 τ.μ., πολυτελούς κατασκευής.

**ΠΛΗΡΟΦΟΡΙΕΣ: ΣΤΕΦΑΝΟΥ ΚΑΖΟΥΛΛΗ 74 ΡΟΔΟΣ**
**Τηλ. 28610 37748**

# ΟΙΚΟΔΟΜΙΚΕΣ ΕΠΙΧΕΙΡΗΣΕΙΣ ΔΙΑΚΟΓΕΩΡΓΙΟΥ ΚΑΛΛΙΣΤΟΣ

## ΠΩΛΗΣΕΙΣ ΔΙΑΜΕΡΙΣΜΑΤΩΝ ΚΑΤΑΣΤΗΜΑΤΑ - ΑΠΟΘΗΚΕΣ ΑΝΤΑΛΛΑΓΕΣ ΑΚΙΝΗΤΩΝ ΑΓΟΡΕΣ ΟΙΚΟΠΕΔΩΝ ΑΝΑΛΑΜΒΑΝΟΥΜΕ ΑΝΤΙΠΑΡΟΧΕΣ

**ΔΙΕΥΘ. ΕΘΝ. ΑΝΤΙΣΤΑΣΕΩΣ 11**
**(ΠΡΟΗΝ ΑΝΝΗΣ ΜΑΡΙΑΣ) ΤΗΛ: 78501- 78502- 29318**

**1) Πωλούνται διαμερίσματα** λουξ κατασκευής με απεριόριστη θέα. Τα διαμερίσματα διαθέτουν θωρακισμένες πόρτες - εντοιχισμένες κουζίνες - ντουλάπες - εντοιχισμένο νιπτήρα με ντουλάπι - κεντρική θέρμανση αυτόνομη - ανοιγόμενα ανακλινόμενα κουφώματα με διπλά τζάμια - σίτες - ρολά - υδραυλικό ασανσέρ - τριφασικό ρεύμα. Ολοι οι χώροι σπατουλαριστοί - εσωτερικές πόρτες M.D.F. με σχέδιο.

**2) Διαμερίσματα**
επί της οδού Μεγ. Κων/νου - Κων/νου Παλαιολόγου
50 τ.μ. δυάρια
85 τ.μ. τριάρια } ανά όροφο
110 τ.μ. τεσσάρια

**3) Επί της Κων/νου Υδραίου - Στ. Κωτιάδη**
70 τ.μ. τριάρια
90 τ.μ. τριάρια - τεσσάρια } ανά όροφο με μεγάλες βεράντες
110 τ.μ. τεσσάρια } φανταστική θέα
130 τ.μ. τεσσάρια-πεντάρια

**4) Επί της Λεωφ. Καλλιθέας - Καρακόνερο**
50 τ.μ. δυάρια
85 τ.μ. τριάρια } ανά όροφο με μεγάλες βεράντες
110 τ.μ. τεσσάρια } απεριόριστη θέα

**5) Καταστήματα**
50 τ.μ.
100 τ.μ. } επί της Λεωφ. Καλλιθέας Καρακόνερο
150 τ.μ.

**6) Ιατρεία - Γραφεία**
50 τ.μ.
100 τ.μ. } Επί της Μεγ. Κων/νου και Κων. Παλαιολόγου } Φώκιαλη
150 τ.μ.

***Δάνεια όλων των ταμείων και όλων των τραπεζών***

**ΠΛΗΡΟΦΟΡΙΕΣ:**
**ΔΙΑΚΟΓΕΩΡΓΙΟΥ ΚΑΛΛΙΣΤΟΣ**
**ΤΗΛΕΦΩΝΟ: 78501 - 78502 29318**

**ΝΤΕΤΕΚΤΙΒΣ**

Συνταξιούχος Αστυνομικός

**Αναλαμβάνουμε**
υποθέσεις ανηλίκων,
οικογενειακές, προσωπικές κ.τ.λ.
Με απόλυτη εχεμύθεια.

ΔΙΑΘΕΤΟΥΜΕ ΤΑ ΠΛΕΟΝ
ΣΥΓΧΡΟΝΑ ΟΠΤΙΚΟΑΚΟΥΣΤΙΚΑ
ΣΥΣΤΗΜΑΤΑ

✆
0946 997967

100% εχεμύθεια 100% εχεμύθεια

**ΚΤΗΜΑΤΟΜΕΣΙΤΙΚΟ ΓΡΑΦΕΙΟ**

**ΓΕΩΡΓΙΟΣ Ν. ΔΡΑΚΟΣ**

Ιωάννη Δενδρινού 40 Ρόδος 85 100
τηλ. 26805, 5 1024 κιν. 0945 406562
Αφάντου - τηλ. - fax: 5 1077

**Οικόπεδα**

Στη **Λεωφόρο Ρόδου - Λίνδου** κοντά στο χρυσοχοείο ΒΟΓΙΑΤΖΗ 45 στρεμ. 9.000.000 το στρέμ.
**Ασγούρου:** 4 στρεμ. 17.000.000
**Ροδίνι:** 400μ. οδός Σμύρνης 30.000.000
**Κοσκινού:** 1 στρεμ. με άδεια οικοδομής 110 τ.μ. 13.000.000 με θέα την θάλασσα.
**Κοσκινού:** 2 στρεμ. με θέα την θάλασσα 20.000.000.
**Αφάντου:** 1 στρεμ. με θέα την θάλασσα και με άδεια οικοδομής 240 τ.μ. 12.000.000
**Αφάντου:** 2 στρεμ. με άδεια οικοδομής 240 τ.μ. 17.000.000
**Αφάντου:** στο κύμα της θάλασσας 4 στρεμ. 30.000.000
**Τσαΐρι** προς αεροδρόμιο 2 στρεμ. με άδεια οικοδομής 9.500.000.
**Αφάντου:** 700 μ. στην Λεωφόρο με άδεια οικοδομής 120 τ.μ. 7.000.000.
**Κολύμπια:** 2 στρεμ. με άδεια οικοδομής 75 τ.μ. 15.000.000.
**Κολύμπια:** 300 μ. από την θάλασσα 30 στρεμ. 27.000.000
**Λάρδος** εντός σχεδίου... 600 τ.μ. 8.000.000.
**Αφάντου:** 2 στρέμματα στο κύμα της θάλασσας 20 εκατ.
**Αφάντου:** 5 στρέμματα 15 εκατ.
**Αφάντου:** 6 στρέμματα με 20 ελιές 7 εκατ.
**Δασκάλους**: ισόγειο διαμέρισμα 100 τ.μ. με 100 τ.μ. αυλή 30 εκατ.

**ΒΙΟΜΗΧΑΝΙΑ ΜΩΣΑΪΚΩΝ**
**ΠΛΑΚΕΣ ΠΕΖΟΔΡΟΜΙΟΥ**

**«ΠΛΑΚΑΓΕ»**

**ΕΜΠΟΡΙΑ**
**ΕΙΔΩΝ ΥΓΙΕΙΝΗΣ**
**- ΠΛΑΚΙΔΙΩΝ**

**ΑΞΕΣΟΥΑΡ ΜΠΑΝΙΟΥ**
**- ΥΔΡΟΜΑΣΑΖ**

ΛΙΝΔΟΥ 136 - ΤΗΛ. 62688 - 63604,
Τ.Θ. 206 FAX: 62729 -
TLX: 292594
GE AR - 85100 ΡΟΔΟΣ

**Zorpidis**

**Stefanaki** ΤΟΥΡΙΣΤΙΚΟΣ ΟΡΓΑΝΙΣΜΟΣ

ΑΛΕΞ. ΔΙΑΚΟΥ 38 Τηλ.: (0241) 20625, 30054 - Fax: 26745

**ΔΡΟΜΟΛΟΓΙΑ F/B ΚΟΡΝΑΡΟΣ**
- Κάθε Τετάρτη πρωί 04.30 για:
Χάλκη, Διαφάνι, Πηγάδια, Κάσο, Σητεία,
Αγ. Νικόλαο, Μήλο, Πειραιά
- Κάθε Σάββατο πρωί 04.30 για
\Χάλκη, Διαφάνι, Πηγάδια, Κάσο, Σητεία,
Αγ. Νικόλαο, Σαντορίνη, Μήλο, Πειραιά

**ΔΡΟΜΟΛΟΓΙΑ F/B ΙΕΡΑΠΕΤΡΑ**
- Κάθε Κυριακή πρωί 04.30
για Διαφάνι, Πηγάδια, Κάσο, Σητεία,
Αγ. Νικόλαο, Μήλο Πειραιά.

**ΔΡΟΜΟΛΟΓΙΑ SEA STAR**
Κάθε Δευτέρα, Τρίτη, Πέμπτη, Παρασκευή
08.45 για Τήλο, Νίσυρο
Κάθε Σάββατο 09.30 για Τήλο, Νίσυρο
Κάθε Κυριακή 08.45 Μόνο για Τήλο.




**TOP PROPERTIES**
**GEORGIOS S. PIPINOS**
**ΓΕΩΡΓΙΟΣ Σ. ΠΙΠΙΝΟΣ**
*ΣΥΜΒΟΥΛΟΣ ΚΑΙ ΕΚΤΙΜΗΤΗΣ ΑΚΙΝΗΤΩΝ*
*REAL ESTATE AGENT - MEMBER OF F.I.A.B.C.I. - N.A.E.A.*
*- C.E.I. - Σ.Ε.Κ.*



**Η "TOP PROPERTIES"** είναι ατομική επιχείρηση και ανήκει εξ ολοκλήρου στον κ. Γεώργιο Σ. Πιπίνο, που από το 1971 ασχολείται αποκλειστικά και μόνο με επενδύσεις και REAL ESTATE, στο νησί της Ρόδου, καθώς και στην ευρύτερη περιοχή της Δωδεκανήσου.

**ΑΠΕΥΘΥΝΟΜΑΣΤΕ:** Στους **σοβαρούς, απαιτητικούς και επιλεκτικούς** επενδυτές - επιχειρηματίες - ελεύθερους επαγγελματίες, Ελληνες και ξένους, υψηλού εισοδηματικού επιπέδου, που ενδιαφέρονται να κάνουν μια σοβαρή επένδυση **προβολής** στο νησί της Ρόδου.

**ΠΡΟΣΦΕΡΟΥΜΕ:** Α) Υπηρεσίες και πληροφορίες που γίνονται σε προσωπικό επίπεδο με **εχεμύθεια, διακριτικότητα και σοβαρότητα**.
Β) Μεγάλη **γκάμα** υψηλής ποιότητας ακινήτων, όπως: 1) Ξενοδοχεία Α' και Β' κατηγορίας των 600 - 500 - 350 - 300 κλινών 2) Κεντρικά αστικά ακίνητα κατάλληλα για Τράπεζες - καταστήματα - γραφεία 3) Παραλιακές εκτάσεις, κατάλληλες για τουριστικές επενδύσεις των 150.000 - 100.000 - 70.000 - 50.000 - 36.000 τ.μ. και 4) Διαμερίσματα και μαιζονέτες **προβολής**.

**ΣΤΟΧΟΣ ΜΑΣ ΕΙΝΑΙ:** Να προσφέρουμε στο αγοραστικό μας κοινό **υψηλής ποιότητας ακίνητα και ευκαιρίες** στο νησί της Ρόδου. Η τριακονταετής και πλέον πείρα μας στον τομέα αυτό αποτελεί εγγύηση.

**ΣΥΝΘΗΜΑ ΜΑΣ ΕΙΝΑΙ: Επενδύστε στην ΡΟΔΟ ΤΩΡΑ**, σε ακίνητα που **ΑΝΤΕΧΟΥΝ ΣΤΟ ΧΡΟΝΟ**.

*Γεώργιος Σ. Πιπίνος*
*ΜΕΣΙΤΗΣ ΑΣΤΙΚΩΝ ΣΥΜΒΑΣΕΩΝ*
***Γιατί εμείς γνωρίζουμε καλύτερα!***

**TOP PROPERTIES** is a private concern and Mr George S. Pipinos, its owner, has carved, over the years, a reputation for integrity and excellence in the world of Real Estate in the Dodecanese.

**At Top Properties** we try hard to attract important and selective investors: high calibre businessmen/women and discerning professional people, both Greek and foreign, who wish to acquire substantial and valuable property on Rhodes.

**We offer** our expertise and advice privately, discreetly and in strict confidence.

**We keep** a compehensive list of real estate of the highest specifications:

a. A' and B' class hotels (600, 500, 350, 300 beds capacity).

b. Centrally situated office buildings and other business premises.

c. Seaside land, ideal for development (hotels, holiday resorts, etc.), of 150.000, 100.000, 70.000, 50.000, 36.000 sq.m.

d. Luxury appartments, maisonettes, detached, semi - detached and terraced houses.

**Our aim** is to give our clients the opportunity to acquire value for money, first class real estate on Rhodes. Our 30- year - old experience in Real Estate is our warranty.

**Our moto is: Invest in Rhodes. Invest in property. It stands the test of time.**

*TOP PROPERTIES*
*and*
*George S. Pipinos*
*Because we Know best*




**ΚΕΝΝΕΝΤΥ 38, ΡΟΔΟΣ, 85 100, ΤΗΛ. (0241) 23895, 38243 και 0944-676003. FAX: (0241) 20883**
**38 KENNEDY STR., RHODES, 85 100, TEL. (0241) 23895, 38243, and 094 - 676003. FAX: (0241) 20883**

**ΕΛΛΗΝΙΚΗ ΔΗΜΟΚΡΑΤΙΑ**
**ΥΠΟΥΡΓΕΙΟ ΥΓΕΙΑΣ & ΠΡΟΝΟΙΑΣ**
**ΠΕΡΙΦΕΡΕΙΑΚΟ ΓΕΝΙΚΟ ΝΟΣΟΚΟΜΕΙΟ ΡΟΔΟΥ «ΑΝΔΡΕΑΣ ΠΑΠΑΝΔΡΕΟΥ»**
**Ταχ. Δ/νση: 85100 ΡΟΔΟΣ**
**Τ.Θ. 138 - ΡΟΔΟΣ**
**Πληροφορίες Γρ. Προσωπικού**
**Τηλέφωνο (0241) 80136**
**FAX: 66410**
**ΡΟΔΟΣ 12.7.01**
**Αριθ. πρωτ. 8850**

**ΠΕΡΙΛΗΨΗ ΠΡΟΚΗΡΥΞΗΣ**

Το Περιφερειακό Γενικό Νοσοκομείο Ρόδου «Ανδρέας Παπανδρέου» που εδρεύει στο Δήμο Ρόδου, αφού έλαβε υπόψη του την αριθμ. ΔΙΠΠ/Φ ΕΓΚΡ 8/118/οικ. 5931/13-3-2001 Απόφαση της Επιτροπής του άρθρου 2 της παρ. 1 της αριθμ. 55/1998 ΠΥΣ (ΦΕΚ 252/98) και την αριθμ. Υ108/18528/1-6-2001 απόφαση Υπουργού Υγείας και Πρόνοιας με την οποία τροποποιείται η αριθμ. Υ108/5151/12-4-2001 απόφαση του Υπουργού Υγείας και Πρόνοιας.

**ΠΡΟΚΗΡΥΣΣΕΙ**

Την πλήρωση με σύμβαση εργασίας ιδιωτικού δικαίου ορισμένου χρόνου, για χρονικό διάστημα τεσσάρων (4) μηνών, σύμφωνα με τις διατάξεις του άρθρου 21 του Ν. 2190/94 όπως τροποποιήθηκε και συμπληρώθηκε με μεταγενέστερες αποφάσεις, των παρακάτω θέσεων.

**ΠΕΡΙΦ. ΓΕΝ. ΝΟΣΟΚΟΜΕΙΟ ΡΟΔΟΥ**

**Α/Α:** 1
**ΕΙΔΙΚΟΤΗΤΑ/ ΚΛΑΔΟΣ:** ΤΕ Ιατρικών εργαστηρίων
**ΑΡ. ΑΤΟΜΩΝ:** 1
**ΕΙΔΙΚΑ ΤΥΠΙΚΑ ΠΡΟΣΟΝΤΑ:** Πτυχίο ή δίπλωμα τμήματος Ιατρικών Εργαστηρίων ΤΕΙ της ημεδαπής ή ισοτίμων τίτλων σχολών της ημεδαπής ή αλλοδαπής ή ΚΑΤΕ, η ισοτίμων τίτλων σχολών της ημεδαπής ή αλλοδαπής αντίστοιχης ειδικότητας.
**ΧΡΟΝΙΚΗ ΔΙΑΡΚΕΙΑ:** 4 μήνες
**Α/Α:** 2
**ΕΙΔΙΚΟΤΗΤΑ/ ΚΛΑΔΟΣ:** Δ.Ε. Πληρωμάτων Ασθενοφόρων
**ΑΡ. ΑΤΟΜΩΝ:** 2
**ΕΙΔΙΚΑ ΤΥΠΙΚΑ ΠΡΟΣΟΝΤΑ:** Δίπλωμα επαγγελματικής κατάρτισης ΙΕΚ αντίστοιχης ειδικότητας ή απολυτήριο τίτλο λυκείου ή άλλου ισοτίμου σχολείου της ημεδαπής επαγγελματική άδεια οδήγησης Γ' τουλάχιστον κατηγορίας και πιστοποιητικό αποφοίτησης από το πρόγραμμα επαγγελματικής κατάρτισης, πληρωμάτων ασθενοφόρων του ΕΚΑΒ.

Σε περίπτωση ελλείψεως υποψηφίων με το παραπάνω πιστοποιητικό αποφοίτησης επιτρέπεται η πρόσληψη υποψηφίων με μόνο απολυτήριο τίτλο λυκείου ή άλλου ισότιμου σχολείου της ημεδαπής και επαγγελματική άδεια οδήγησης Γ' τουλάχιστον κατηγορίας.

**ΧΡΟΝΙΚΗ ΔΙΑΡΚΕΙΑ:** 4 μήνες
Σύνολο: 3

Οι υποψήφιοι πρέπει:

- να έχουν ηλικία από 18 έως 65 ετών.
- δεν πρέπει να έχουν κώλυμα κατά το άρθρο 8 του Υπαλληλικού Κώδικα (καταδίκη, υποδικία, δικαστική συμπαράσταση) με επιφύλαξη των ειδικών διατάξεων του άρθρου 4 και 6 του Ν. 2207/1994.

Γνωστοποιείται ότι μεταξύ των υποψηφίων έχουν πρώτη προτεραιότητα οι μακροχρονίως άνεργοι, εγγεγραμμένοι στον ΟΑΕΔ για διάστημα δώδεκα (12) τουλάχιστον συνεχών μηνών (άρθρο 9 Ν. 2434/1996) και έπονται οι λοιποί άνεργοι και ανεπάγγελτοι.

Από άποψη εντοπιότητας:

Πρώτη προτεραιότητα πρόσληψης έχουν

α) Οι μόνιμοι κάτοικοι της νήσου Ρόδου νομού Δωδ/σου που θα παρασχεθούν οι υπηρεσίες ή θα εκτελεσθούν οι εργασίες.

β) Οι μόνιμοι κάτοικοι των Δήμων και Κοινοτήτων των υπολοίπων νήσων του νομού Δωδεκανήσου.

γ) Οι μόνιμοι κάτοικοι των δήμων και κοινοτήτων των νομών της περιφέρειας Νοτίου Αιγαίου και τέλος

δ) Οι μόνιμοι κάτοικοι των υπολοίπων νομών της χώρας.

**ΑΠΑΡΑΙΤΗΤΑ ΔΙΚΑΙΟΛΟΓΗΤΙΚΑ ΣΥΜΜΕΤΟΧΗΣ**

Επικυρωμένα τα κατωτέρω:

1. Φωτοτυπία των δύο όψεων της αστυνομικής ταυτότητας ή ελλείψει ταυτότητας.
2. Φωτοτυπία των κρίσιμων σελίδων του διαβατηρίου.
3. Φωτοτυπία του τίτλου σπουδών.
4. Φωτοτυπία άδειας άσκησης επαγγέλματος.
5. Υπεύθυνη δήλωση του Ν. 1599/86 ότι δεν έχουν κώλυμα κατά το άρθρο 8 του Υπαλληλικού Κώδικα α) ότι δεν έχον καταδικαστεί για κακούργημα και σε οποιαδήποτε κλοπή, υπεξαίρεση (κοινή και στην υπηρεσία), απάτη, εκβίαση, πλαστογραφία, απιστία δικηγόρου, δωροδοκία, καταπίεση, απιστία περί την υπηρεσία, παράβαση καθήκοντος καθ' υποτροπή, συκοφαντική δυσφήμηση καθώς και για οποιοδήποτε έγκλημα κατά της γενετήσιας ελευθερίας ή οικονομικής εκμετάλλευσης της γενετήσιας ζωής, δεν έχουν λόγω καταδίκης στερηθεί τα πολιτικά τους δικαιώματα, έτω και αν έχει λήξει ο χρόνος που ορίσθηκε για τη στέρηση β) ότι δεν είναι υπόδικοι και δεν έχουν παραπεμφθεί με τελεσίδικο βούλευμα για κακούργημα ή για πλημμέλημα της προηγούμενης περίπτωσης, έστω και αν το αδίκημα παραγράφηκε γ) ότι δεν έχουν λόγω καταδίκης στερηθεί τα πολιτικά τους δικαιώματα και για όσο χρόνο διαρκεί η στέρηση αυτή δ) ότι δεν τελούν υπό δικαστική συμπαράσταση.
6. Υπεύθυνη δήλωση του Ν. 1599/1986 στην οποία να δηλώνουν αν το αμέσως προηγούμενο δωδεκάμηνο που συμπληρώνεται κατά την λήξη της νέας σύμβασης έχουν απασχοληθεί σε δημόσια υπηρεσία ή νομικό πρόσωπο του άρθρου 14, παρ. 1 του Ν. 2190/94 με την ιδιότητα του εποχιακού υπαλλήλου ή για κάλυψη περιοδικών ή πρόσκαιρων αναγκών ή όχι. Σε περίπτωση που έχουν απασχοληθεί να δηλώσουν την υπηρεσία στην οποία απασχολήθηκαν και την ακριβή χρονική διάρκεια της απασχόλησης (έναρξη και λήξη).
7. Πρόσφατη βεβαίωση του ΟΑΕΔ για την απόδειξη της μακροχρόνιας ανεργίας.
8. Υπεύθυνη δήλωση του Ν. 1599/1986 ότι ο υποψήφιος είναι άνεργος και ανεπάγγελτος.
9. Πιστοποιητικό οικογενειακής κατάστασης.
10. Πιστοποιητικό του οικείου δήμου ή κοινότητας για τη μόνιμη κατοικία του υποψηφίου.
11. Προκειμένου για απολυομένους από αγροτικές συνεταιριστικές οργανώσεις σύμφωνα με την παρ. 2 του άρθρου 23 του Ν. 2538/1997, βεβαίωση της νέας συνεταιριστικής οργάνωσης ότι είχαν συνεχή υπηρεσία δύο (2) τουλάχιστον ετών και πρόσφατη βεβαίωση του ΟΑΕΔ ότι είναι άνεργοι.

Η υποβολή των αιτήσεων απευθύνεται στην Γραμματεία του Γενικού Περιφερειακού Νοσοκομείου Ρόδου, περιοχή Αγιοι Απόστολοι 85100 ΡΟΔΟΣ. Η προθεσμία υποβολής των αιτήσεων είναι δέκα (10) ημέρες και αρχίζει από την επομένη της δημοσίευσης της παρούσας περίληψης στον Τύπο (από 19-07-01 έως 28-07-01).

Η κατάταξη των υποψηφίων στους πίνακες θα γίνει με τη σειρά κριτηρίων που προβλέπονται από το άρθρο 21 του Ν. 2190/94 όπως τροποποιήθηκε μεταγενέστερα.

**Μπαλάνος Μιχαήλ**
**Πρόεδρος Δ.Σ.**

---

**ΕΛΛΗΝΙΚΗ ΔΗΜΟΚΡΑΤΙΑ**
**ΠΕΡΙΦΕΡΕΙΑ ΝΟΤ. ΑΙΓΑΙΟΥ**
**ΝΟΜΟΣ ΔΩΔΕΚΑΝΗΣΟΥ**
**ΔΗΜΟΣ ΑΦΑΝΤΟΥ**

**ΔΙΑΚΗΡΥΞΗ**

**Ο Δήμαρχος Αφάντου** διακηρύσσει ότι εκτίθεται σε ανοικτή δημοπρασία με σφραγισμένες προσφορές, σύμφωνα με την 11389/23-3-93 απόφαση όπως τροποποιήθηκε και ισχύει του Ν. 2286/95 και του Π.Δ/τος 394/96 η ανάδειξη αναδόχου εκτέλεσης του έργου **«Προμήθεια κάδων απορριμμάτων Δήμου Αφάντου» δαπάνης 7.000.000 δρχ. χωρίς ΦΠΑ 13%.**

Η δημοπρασία θα γίνει σύμφωνα με τις παραπάνω διατάξεις και με κριτήριο την τεχνοοικονομικά συμφερότερη προσφορά.

Η δημοπρασία θα διενεργηθεί στα Γραφεία του Δήμου Αφάντου στις 6 του μήνα Αυγούστου του έτους 2001 ημέρα Δευτέρα και ώρα 11:00 π.μ. έως 11:30 π.μ.

Στη δημοπρασία γίνονται δεκτοί:

1. Προμηθευτές (Φυσικά και νομικά πρόσωπα)
2. Συνεταιρισμοί
3. Ενώσεις προμηθευτών

Εγγύηση συμμετοχής ορίζεται σε 5% του ενδεικτικού προϋπολογισμού της μελέτης, δηλαδή σε 350.000 δραχμές.

Η προθεσμία παράδοσης της προμήθειες στον αποθηκευτικό χώρο του Δήμου Αφάντου ανέρχεται σε τριάντα (30) ημέρες από την υπογραφή του συμφωνητικού.

Πλήρη αντίτυπα της διακήρυξης είναι κατατεθειμένα στα Γραφεία του Δήμου Αφάντου και της ΤΥΔΚ της Περιφερειακής Διοίκησης Δωδεκανήσου, όπου οι ενδιαφερόμενοι μπορούν να λάβουν γνώση κατά τις εργάσιμες ημέρες και ώρες.

**Ο Δήμαρχος**
**Σταύρος Σταυρής**

---

**ΠΕΡΙΛΗΨΗ**

Δυνάμει της υπ'αριθμ. 393/2001 αποφάσεως του Μονομελούς Πρωτοδικείου Ρόδου ενεκρίθη η σύσταση του στην Ρόδο εδρεύοντος αθλητικού σωματείου υπό την επωνυμία «Ομιλος Σκοπευτών Δωδεκανήσου» διεπομένου υπό του από 19-3-2001 καταστατικού, αποτελουμένου από 18 άρθρα, του οποίου σκοπός είναι η ανάπτυξη και η πρόοδος όλων των αθλημάτων της σκοποβολής, η σύσφιγξη των σχέσεων μεταξύ των μελών κλπ., διοικείται δε υπό πενταμελούς συμβουλίου με τριετή θητεία.

**Ρόδος 12 Ιουλίου 2001**
**Ο πληρεξούσιος δικηγόρος**
**Ιωάννης Εμμ. Πάππου**

---

## ΣΥΓΧΑΡΗΤΗΡΙΟ

Στην αγαπημένη μας κόρη Εμινέ ΚΙΑΖΙΜ που πήρε το δίπλωμα διδασκαλίας κλασσικού χορού, από την Ουγγρική Ακαδημία μπαλέτου.

Εκφράζουμε θερμά συγχαρητήρια και πάντα επιτυχίες.

**Οι γονείς Φαχριέ, Χαλίμ ΚΙΑΖΙΜ**

---

## ΣΥΓΧΑΡΗΤΗΡΙΟ

Στον αγαπημένο μας υιό και αδελφό Νικόλαο Γιαννά που πήρε το πτυχίο της Νομικής Σχολής του Παν/μίου του Μπάρι - Ιταλίας, ευχόμαστε καλή σταδιοδρομία και πάντα επιτυχίες.

**Οι γονείς και τ'αδέλφια του**

---

## ΣΥΓΧΑΡΗΤΗΡΙΟ

Την αγαπημένη μας ανιψιά Βάλια Ελένη που τελείωσε το Λύκειο Αρχαγγέλου με ΑΡΙΣΤΑ 19,9 (δεκαεννιά και εννιά δέκατα), και δημοσίως συγχαίρουμε και τις ευχόμαστε ΚΑΛΗ ΕΠΙΤΥΧΙΑ σ'όποια ΑΝΩΤΑΤΗ ΣΧΟΛΗ επιθυμεί να εγγραφεί.

**Οι θείοι της**
**Νικόλας και Τσαμπίκα**
**Χ''σάββα**

---

## ΣΥΓΧΑΡΗΤΗΡΙΟ

Ο Δ/ντής κι οι καθηγητές του Λυκείου Αρχαγγέλου θέλουμε και δημόσια να συγχαρούμε τους μαθητές μας που μετά τις Πανελλαδικές εξετάσεις επέτυχαν να προαχθούν ή να απολυθούν.

Ιδιαίτερα συγχαίρουμε για τις επιτυχίες τους, τους αριστούχους του σχολείου μας από τη Γ:

1. Ελένη Ευαγγελία 19,9
2. Αργυρού Φλώρα 19,2
3. Γέροντα Αλεξάνδρα 19,1
4. Παναγιωτά Ανθούλα 18,4
5. Κοντό Σάββα 18,2

και από τη Β:

1. Πομπού Μαρία 19,7
2. Βαρέλη Γεώργιο 19,1
3. Λεβέντη Παναγιώτη 19
4. Σταυρούλη Χρυσοβαλ. 18,9
5. Καραολάνη Μαρία 18,5

**Ευχόμαστε δε σε όλους πάντα επιτυχίες.**

---



## ΜΝΗΜΟΣΥΝΟ

Την 15η Ιουλίου ημέρα Κυριακή και ώρα 8 π.μ. στον ιερό ναό Αγίου Γεωργίου κάτω (παλαιά ΚΑΙΡ) τελούμε 40ήμερο μνημόσυνο υπέρ αναπαύσεως της ψυχής του λατρευτού μας συζύγου, πατέρα, παππού και προπαππού.

**Γεωργίου Νικολάου Διακοσάββα**

**Η σύζυγος: Χρυσάνθη**
**Τα τέκνα: Τασία και Αντώνης, Τέτα, Ρία και Νίκος**
**Τα εγγόνια, τα δισέγγονα και οι λοιποί συγγενείς**

---

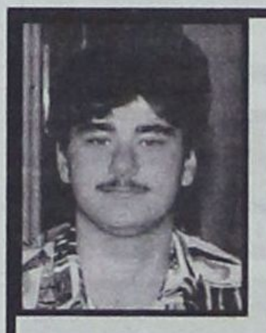

## ΜΝΗΜΟΣΥΝΟ

Τελούμε την 14η Ιουλίου ημέρα Σάββατο και ώρα 8 π.μ. στον Ιερό Ναό Ταξιαρχών Νεκροταφείου πενταετές μνημόσυνο υπερ αναπαύσεως της ψυχής του λατρευτού μας γιού και αδελφού

**ΜΑΡΙΝΟΥ ΚΑΛΗ**

**Οι γονείς: Γεώργιος και Γεωργία Καλή**
**Τα αδέλφια: Νίκη, Κώστας, και οι λοιποί συγγενείς**

---


**ΑΤΛΑΝΤΙΚΑ ΕΛΛΑΣ Α.Ε.**

**ΖΗΤΟΥΝΤΑΙ**

Η εταιρεία ΑΤΛΑΝΤΙΚΑ ΕΛΛΑΣ Α.Ε ιδιοκτήτρια της ξενοδοχειακής μονάδας ATLANTICA PRINCESS, ζητεί προσωπικό για Ολική και Μερική απασχόληση με τις παρακάτω ειδικότητες:

**1. ΤΜΗΜΑ ΕΣΤΙΑΤΟΡΙΟΥ, ΜΠΑΡ**
ΣΕΡΒΙΤΟΡΟΙ
ΒΟΗΘ. ΣΕΡΒΙΤΟΡΟΙ
**2. ΤΜΗΜΑ ΟΡΟΦΩΝ**
ΚΑΜΑΡΙΕΡΕΣ
ΚΑΘΑΡΙΣΤΡΙΕΣ
**3. ΘΥΡΩΡΕΙΟ**
ΘΥΡΩΡΟ

ΔΙΕΥ/ΝΣΗ: Παραλία Ιαλυσού
ξεν. ΑΤΛΑΝΤΙΚΑ ΠΡΙΝΣΕΣ ΤΗΛ. 0241-96100

---

**ΝΤΕΤΕΚΤΙΒΣ**

**30 ΧΡΟΝΙΑ ΜΟΝΙΜΑ ΚΑΙ ΣΤΗ ΡΟΔΟ**

**35354**

**ΠΛΑΤΕΙΑ ΑΓΙΟΥ ΙΩΑΝΝΟΥ**

**Η ΛΥΣΗ!!!**
**ΣΕ ΚΑΘΕ ΣΑΣ ΠΡΟΒΛΗΜΑ**

**EXPRESS SECURITY**




**Καλοκαίρι 2001!** ... χωρίς παύση κοντα σας με ταινίες 1ης προβολής

ΠΑΛΛΑΣ 5 CINEMAS CENTER

ΠΡΟΓΡΑΜΜΑ ΕΒΔΟΜΑΔΑΣ
**13/07/2001 - 19/07/2001**
**www.cinemapallas.gr**

**ΑΙΘΟΥΣΑ 5**



**DRIVEN 1η Πανελλήνια Προβολή**

*Οι ζωές 4 οδηγών Ράλι που κυνηγούν διαρκώς την απόλυτη αίσθηση της αδρεναλίνης!*

ΠΡΩΤΑΓΩΝΙΣΤΟΥΝ: SYLVESTER STALLONE, BURT REYNOLDS

Κάθε ημέρα / Ώρες Έναρξης: 18:00, 20:25, 22:50
* Ειδική επιπλέον παράσταση το Σάββατο στις 16:00
**με ΔΩΡΕΑΝ ΠΟΠ ΚΟΡΝ**

**ΑΙΘΟΥΣΑ 1**

**ΟΙ ΕΠΙΣΚΕΠΤΕΣ / JUST VISITING**



*Δεν φτάνει που έρχονται από άλλον αιώνα... έρχονται και από την Γαλλία!*

ΠΡΩΤΑΓΩΝΙΣΤΟΥΝ: JEAN RENO, CHRISTINA APPLEGATE, CHRISTIAN CLAVIER

Κάθε ημέρα / Ώρες Έναρξης: 18:20, 20:20, 22:20
* Ειδική επιπλέον παράσταση το Σάββατο στις 16:20
**με ΔΩΡΕΑΝ ΠΟΠ ΚΟΡΝ**

**ΑΙΘΟΥΣΑ 3**



**SEXY BEAST**

*Η ιστορία ενός ανθρώπου και το ταξίδι του από τη γαλήνη στην παράνοια, και από τη σύνταξη στη μαφία!*

ΠΡΩΤΑΓΩΝΙΣΤΟΥΝ: BEN KINGSLEY

Κάθε ημέρα / Ώρες Έναρξης: 20:30, 22:30
* Ειδική επιπλέον παράσταση το Σάββατο στις 16:10
**με ΔΩΡΕΑΝ ΠΟΠ ΚΟΡΝ**

**ΑΙΘΟΥΣΑ 4**

**Ο ΑΝΔΡΑΣ ΠΟΥ ΕΚΛΑΙΓΕ**
**THE MAN WHO CRIED**



*Σε ένα κόσμο που γκρεμίζεται από τον πόλεμο, ρίσκαρε τα πάντα για την αγάπη.*

ΠΡΩΤΑΓΩΝΙΣΤΟΥΝ: CHRISTINA RICCI, CATE BLANCHET, JOHNY DEPP

Κάθε ημέρα / Ώρες Έναρξης: 18:25, 20:35, 22:45

**ΑΙΘΟΥΣΑ 2**



**Ο ΜΕΞΙΚΑΝΟΣ / THE MEXICAN**

*Αγάπη χωρίς...δίχτυ ασφαλείας*

ΠΡΩΤΑΓΩΝΙΣΤΟΥΝ: JULIA ROBERTS, BRAD PITT

Κάθε ημέρα / Ώρες Έναρξης: 17:40, 20:10, 22:40

**Kids Club • Παιδική Ζώνη**

**ΑΙΘΟΥΣΑ 3** μεταγλωτ. στα ελληνικά



**ΟΙ ΚΟΤΕΣ ΤΟ'ΣΚΑΣΑΝ**
**CHICKEN RUN**

Κάθε ημέρα στην παιδική παράσταση **Δωρεάν Ποπ Κορν** για όλους τους μικρούς μας φίλους!

Κάθε ημέρα / Ώρες Έναρξης: 18:10

**ΜΟΝΟ ΓΙΑ ΤΑ ΜΕΛΗ** **Είναι η τυχερή σου ημέρα;**

Σε **ΚΑΘΕ** παράσταση, **ΚΑΘΕ** ταινίας, **ΚΑΘΕ** ημέρα, κάποιο από τα μέλη που παρακολουθούν την ταινία θα είναι το τυχερός που θα κερδίσει **1 απίθανο κινηματογραφικό δώρο!**
Τα αποτελέσματα θα ανακοινώνονται αμέσως κατα την εξοδό σας από την αίθουσα.

Για κρατήσεις: 24475 και 70670


# Η Τηλεόραση Σήμερα

## ΕΤ 1

**06.00** ΟΠΩΣ ΜΑΣ ΑΡΕΣΕΙ
**07.30** ΠΑΝΤΟΣ ΚΑΙΡΟΥ
**08.00** ΤΑ ΠΡΩΙΝΑΚΙΑ
**08.30** ΕΚΛΟΓΕΣ Δ.Ο.Ε. ΚΑΙ ΑΝΑΘΕΣΗ ΤΩΝ ΟΛΥΜΠΙΑΚΩΝ ΑΓΩΝΩΝ ΤΟΥ 2008
**12.00** ΧΡΥΣΕΣ ΣΥΝΤΑΓΕΣ
**12.30** ΣΤΑ ΦΤΕΡΑ ΤΟΥ ΕΡΩΤΑ
**13.00** ΦΕΛΙΠΕ, ΤΟ ΔΩΡΟ ΑΠΟ ΤΗ ΘΑΛΑΣΣΑ
**13.50 ΕΙΔΗΣΕΙΣ**
**14.00** ΕΚΛΟΓΕΣ Δ.Ο.Ε. ΚΑΙ ΑΝΑΘΕΣΗ ΤΩΝ ΟΛΥΜΠΙΑΚΩΝ ΑΓΩΝΩΝ ΤΟΥ 2008
**16.15** ΑΝΑΚΟΙΝΩΣΕΙΣ ΕΠΙΤΡΟΠΗΣ ΕΚΤΙΜΗΣΗΣ
**16.45** ΑΝΑΚΟΙΝΩΣΗ ΝΙΚΗΤΡΙΑΣ ΠΟΛΗΣ
**18.00** ΕΛΛΗΝΙΚΗ ΤΑΙΝΙΑ: ΔΑΚΡΥΑ ΚΑΙ ΔΙΠΛΟΠΕΝΙΕΣ
**20.00** ΣΤΑ ΦΤΕΡΑ ΤΟΥ ΕΡΩΤΑ
**21.00** ΜΠΑΣΚΕΤ: ΕΛΛΑΔΑ - ΠΟΡΤΟΓΑΛΙΑ
**23.00 ΕΙΔΗΣΕΙΣ**
**23.35** ΞΕΝΗ ΤΑΙΝΙΑ: ΑΔΕΛΦΗ ΜΟΥ, ΑΓΑΠΗ ΜΟΥ
**01.30** ΟΠΩΣ ΜΑΣ ΑΡΕΣΕΙ
**02.30** ΑΛΛΗ ΜΙΑ ΜΕΡΑ ΦΩΤΕΙΝΗ

## NET

**08.30** ΤΑΞΙΔΕΥΟΝΤΑΣ ΣΤΟΝ ΚΟΣΜΟ
**09.30** ΕΛΛΑΔΑ, ΔΕΚΑ ΖΩΓΡΑΦΙΚΕΣ ΕΠΟΧΕΣ
**10.00** ΤΙ ΕΙΝΑΙ Η ΠΑΤΡΙΔΑ ΜΑΣ
**10.30** ΤΑ ΛΑΪΚΑ ΜΟΥΣΙΚΑ ΟΡΓΑΝΑ ΚΑΙ Η ΚΑΤΑΣΚΕΥΗ ΤΟΥΣ
**11.00** ΤΑΞΙΔΙΑ ΣΤΟ ΧΡΟΝΟ
**11.30** ΝΕΡΟ, Η ΠΗΓΗ ΤΗΣ ΖΩΗΣ
**12.01** ΡΙΖΕΣ ΤΗΣ ΑΦΡΙΚΗΣ
**13.00 ΕΙΔΗΣΕΙΣ**
**13.30** ΔΕΛΤΙΟ ΧΡΗΜΑΤΙΣΤΗΡΙΟΥ
**13.45** ΔΙΑΣΤΗΜΟΠΛΟΙΟ ΓΗ
**14.00** ΟΙ ΠΟΛΕΙΣ ΤΟΥ ΚΟΣΜΟΥ
**15.00 ΕΙΔΗΣΕΙΣ**
**16.00** ΤΟ ΤΡΕΝΟ ΤΗΣ ΖΩΗΣ ΜΟΥ
**16.30** ΑΦΙΕΡΩΜΑΤΑ: «ΝΤΙΝΟΣ ΗΛΙΟΠΟΥΛΟΣ»
**17.30** ΤΑ ΓΕΦΥΡΙΑ ΤΟΥ ΙΟΝΙΟΥ
**18.00 ΕΙΔΗΣΕΙΣ**
**18.05** ΤΟ ΑΪΒΑΛΙ ΤΟΥ ΚΟΝΤΟΓΛΟΥ
**19.00 ΕΙΔΗΣΕΙΣ**
**19.10** ΣΤΗΝ ΚΑΡΔΙΑ ΤΗΣ ΥΛΗΣ
**19.30** Η ΔΕ ΠΟΛΙΣ ΕΛΑΛΗΣΕΝ
**20.00** ΤΑΞΙΔΕΥΟΝΤΑΣ ΣΤΟΝ ΠΛΑΝΗΤΗ, ΜΕ ΤΟΝ ΣΤΕΦΑΝ ΠΕΡΟΝ
**21.00 ΕΙΔΗΣΕΙΣ**
**22.00** ΑΛΦΡΕΝΤ ΧΙΤΣΚΟΚ: Η ΖΩΗ ΚΑΙ ΤΟ ΕΡΓΟ ΕΝΟΣ ΘΡΥΛΟΥ
**23.30** Η ΙΣΤΟΡΙΑ ΤΟΥ ΣΕΞ ΣΤΟΝ 20ο ΑΙΩΝΑ
**00.30 ΕΙΔΗΣΕΙΣ**
**00.30** ΝΟΤΗΣ ΜΑΥΡΟΥΔΗΣ

## ΕΤ 3

**08.01** ΙΣΤΟΡΙΚΕΣ ΕΠΟΧΕΣ ΣΤΗ ΜΑΚΕΔΟΝΙΑ Α'
**08.30** ΠΕΡΙΒΑΛΛΟΝ
**09.30** ΘΕΣΣΑΛΟΝΙΚΗ, ΤΟΠΟΣ - ΙΣΤΟΡΙΑ
**10.00** ΜΠΑΛΚΑΝ ΜΑΓΚΑΖΙΝ
**11.00** ΤΑΞΙΔΙ ΣΤΗΝ ΑΡΧΑΙΟΤΗΤΑ
**12.00** ΤΟ ΑΞΙΟΝ ΕΣΤΙ ΣΤΗ ΘΕΣΣΑΛΟΝΙΚΗ
**13.00** ΔΡ. ΓΑΡΥΦΑΛΛΟΣ
**13.30** Η ΖΩΝΤΑΝΗ ΘΑΛΑΣΣΑ
**14.00** ΜΙΣΕΛ ΜΕ ΜΠΕΣΑΜΕΛ
**14.10** Η ΚΛΕΙΣΤΗ ΘΑΛΑΣΣΑ
**14.40** Η ΑΣΤΡΟΝΟΜΙΑ ΤΟΥ ΑΣΙΜΟΦ
**15.00 ΕΙΔΗΣΕΙΣ**
**15.30** ΜΕ ΜΙΑ ΤΡΙΤΗ ΜΑΤΙΑ
**17.00** ΘΑΛΑΣΣΟΘΕΡΑΠΕΙΑ
**18.30** ΑΘΛΗΤΙΚΟ ΗΜΙΩΡΟ
**19.00 ΕΙΔΗΣΕΙΣ**
**20.00** ΔΡ. ΓΑΡΥΦΑΛΛΟΣ
**20.10** Η ΥΓΕΙΑ ΣΗΜΕΡΑ
**20.30** ΑΝΙΧΝΕΥΣΕΙΣ
**22.00** ΞΕΝΗ ΤΑΙΝΙΑ: ΤΟ ΑΓΟΡΙ ΜΕ ΤΗΝ ΑΜΑΞΑ
**24.00 ΕΙΔΗΣΕΙΣ**
**01.00** ΜΕ ΜΙΑ ΤΡΙΤΗ ΜΑΤΙΑ

## MEGA

**06.00** ΟΙ ΤΕΛΕΥΤΑΙΟΙ ΕΓΓΟΝΟΙ
**07.00** ΣΤΗΝ ΚΟΨΗ ΤΟΥ ΞΥΡΑΦΙΟΥ
**08.00** ΤΕΛΕΥΤΑΙΟ ΑΝΤΙΟ
**09.00** ΑΧ ΕΛΕΝΗ
**09.30** Ο ΚΑΚΟΣ ΒΕΖΥΡΗΣ
**10.00** ΑΣΥΝΗΘΕΙΣ ΥΠΟΠΤΟΙ
**10.45** ΧΑΪ ΡΟΚ
**11.45** ΙΕΡΗ ΟΙΚΟΓΕΝΕΙΑ
**12.15** ΜΑΝΑ ΕΙΝΑΙ ΜΟΝΟ ΜΙΑ
**13.10 ΕΙΔΗΣΕΙΣ ΣΤΗ ΝΟΗΜΑΤΙΚΗ ΓΛΩΣΣΑ**
**13.15** ΒΡΕΣ ΤΗ ΦΡΑΣΗ
**14.00 ΕΙΔΗΣΕΙΣ**
**15.00** ΤΟ ΡΕΤΙΡΕ
**16.00** ΕΜΕΙΣ ΚΙ ΕΜΕΙΣ
**17.00 ΕΙΔΗΣΕΙΣ**
**17.15** ΓΙΑ ΜΙΑ ΘΕΣΗ ΣΤΟΝ ΗΛΙΟ
**17.50** ΑΠΑΓΟΡΕΥΜΕΝΗ ΑΓΑΠΗ
**18.40** ΟΙ ΑΝΔΡΕΣ ΔΕΝ ΥΠΑΡΧΟΥΝ ΠΙΑ
**19.30 ΕΙΔΗΣΕΙΣ**
**21.00** ΠΕΣ ΤΟ ΨΕΜΑΤΑ
**21.40** Σ'ΑΓΑΠΩ - Μ'ΑΓΑΠΑΣ
**22.20** ΑΕΡΙΝΕΣ ΣΙΩΠΕΣ
**23.20** ΞΕΝΗ ΤΑΙΝΙΑ: ΤΟ ΕΒΔΟΜΟ ΣΗΜΑΔΙ
**00.15 ΕΙΔΗΣΕΙΣ**
**02.00** ΞΕΝΗ ΤΑΙΝΙΑ: ΣΤΗΝ ΠΛΑΝΗ ΕΝΟΣ ΕΠΙΚΙΝΔΥΝΟΥ ΕΡΩΤΑ
**04.30** ΦΑΣΙΟΝ TV

## ΑΝΤ 1

**06.00 ΤΑ ΝΕΑ ΤΟΥ ANTENNA SATELLITE**
**06.20 ΟΙ ΕΙΔΗΣΕΙΣ ΤΟΥ CBS**
**06.45** ΚΙΝΟΥΜΕΝΑ ΣΧΕΔΙΑ
**06.55 ΕΙΔΗΣΕΙΣ ΣΤΗΝ ΝΟΗΜΑΤΙΚΗ ΓΛΩΣΣΑ**
**07.00** ΚΑΛΗΜΕΡΑ ΜΕ ΤΟΝ ΑΝΤ1
**09.55** Ο ΚΑΙΡΟΣ ΤΗΣ ΕΒΔΟΜΑΔΑΣ
**10.00** ΠΡΩΙΝΟΣ ΚΑΦΕΣ
**11.00 ΤΑ ΝΕΑ ΤΟΥ ΑΝΤ1 ΣΕ 1'**
**12.55** SUPER GAME
**13.00** ΕΚΕΙΝΕΣ ΚΙ ΕΓΩ
**14.00 ΕΙΔΗΣΕΙΣ**
**14.40** ΧΡΗΜΑ ΚΑΙ ΧΡΗΜΑΤΙΣΤΗΡΙΟ
**14.45** ΚΑΙ ΟΙ ΠΑΝΤΡΕΜΕΝΟΙ ΕΧΟΥΝ ΨΥΧΗ
**15.45** SUPER GAME
**15.50** ΟΙ ΜΕΝ ΚΑΙ ΟΙ ΔΕΝ
**16.35** SUPER GAME
**16.40** ΑΤΙΘΑΣΑ ΝΙΑΤΑ
**17.40** Ο ΚΑΙΡΟΣ ΤΗΣ ΕΒΔΟΜΑΔΑΣ
**17.45 ΤΑ ΝΕΑ ΤΟΥ ΑΝΤ1**
**17.50** ΚΑΛΗΜΕΡΑ ΖΩΗ
**18.45** ΛΑΜΨΗ
**19.25 ΕΙΔΗΣΕΙΣ**
**21.05** ΕΛΛΗΝΙΚΗ ΤΑΙΝΙΑ: Ο ΚΑΤΗΦΟΡΟΣ
**23.05 ΕΙΔΗΣΕΙΣ**
**23.10** IAAF GOLDEN LEAGUE 2001
**01.00 ΕΙΔΗΣΕΙΣ**
**01.30** ΤΟΛΜΗΡΕΣ ΙΣΤΟΡΙΕΣ
**02.30** ΞΕΝΗ ΤΑΙΝΙΑ: ΝΥΧΤΕΡΙΝΟ ΤΡΕΝΟ
**04.15** ΤΗΛΕΜΑΡΚΕΤΙΝΓΚ
**04.45** ΟΙΚΟΓΕΝΕΙΑ ΚΑΖΙΝΟ
**17.45** ΒΑΣΙΛΗΣ, ΙΑΣΩΝ ΚΑΙ ΝΤΟΚΥ

## ALPHA

**06.00** ΠΡΩΤΗ ΕΝΗΜΕΡΩΣΗ
**08.00** ΤΟ ΜΑΓΚΑΖΙΝΟ ΤΟΥ ALPHA
**10.00** ΑΛΟΝΤΡΑ
**10.30** ΟΛΑ ΓΙΑ ΤΗΝ ΑΓΑΠΗ
**12.15** ΠΑΚΙΤΑ
**14.00 ΕΙΔΗΣΕΙΣ**
**15.15** ΓΥΑΛΙΝΟΣ ΤΟΙΧΟΣ
**17.00** ΡΟΖΑΛΙΝΤΑ
**17.45** Ο ΠΟΛΕΜΟΣ ΤΩΝ ΡΟΔΩΝ
**18.30** ΥΠΑΣΤΥΝΟΜΟΣ ΡΕΞ
**19.25 ΕΙΔΗΣΕΙΣ**
**21.00** ΕΛΛΗΝΙΚΗ ΤΑΙΝΙΑ: ΧΑΡΟΥΜΕΝΟ ΞΕΚΙΝΗΜΑ
**23.00** ΦΩΣ ΣΤΟ ΤΟΥΝΕΛ
**01.00 ΕΙΔΗΣΕΙΣ**
**03.00** ΑΝΤΖΕΛΑ
**04.00** ΤΑΜΠΟΥ
**05.00** ΜΟΙΡΑΙΟ ΠΑΘΟΣ

## STAR

**06.45** ΠΑΙΔΙΚΟ ΠΡΟΓΡΑΜΜΑ
**10.55 ΕΙΔΗΣΕΙΣ**
**11.00** ΓΛΥΚΙΑ ΜΟΥ ΑΝΝΑ
**12.00** Η ΜΙΚΡΗ ΚΥΡΙΑ
**12.25** Η ΥΓΕΙΑ ΚΤΙΖΕΤΑΙ ΚΑΘΕ ΜΕΡΑ
**12.30** ΤΟΛΜΗ ΚΑΙ ΓΟΗΤΕΙΑ
**13.00 ΕΙΔΗΣΕΙΣ**
**14.00** ΟΙ ΠΕΤΑΛΟΥΔΕΣ ΕΛΕΥΘΕΡΕΣ ΠΕΤΟΥΝ
**15.00** ΣΑΜΠΡΙΝΑ, ΤΟ ΚΟΡΙΤΣΙ ΤΗΣ ΑΓΑΠΗΣ
**16.00** ΙΖΑΜΠΕΛΑ, ΜΙΑ ΕΡΩΤΕΥΜΕΝΗ ΓΥΝΑΙΚΑ
**17.00** ΤΖΟΥΛΙΑΝΑ, Η ΓΥΝΑΙΚΑ ΤΟΥ ΑΝΕΜΟΥ
**18.00 ΕΙΔΗΣΕΙΣ**
**19.30** ΛΟΙΣ ΚΑΙ ΚΛΑΡΚ
**20.30** ΣΤΗ ΛΕΩΦΟΡΟ ΤΟΥ ΜΕΛΡΟΟΥΖ
**21.30** ΟΙ ΜΑΓΙΣΣΕΣ
**22.30** ΞΕΝΗ ΤΑΙΝΙΑ: Η ΜΕΓΑΛΗ ΑΠΟΔΡΑΣΗ ΤΩΝ 11
**24.00 ΕΙΔΗΣΕΙΣ**
**01.45** ΞΕΝΗ ΤΑΙΝΙΑ: ΔΟΛΟΦΟΝΟΣ ΜΟΝΤΕΛΩΝ
**02.45** ΞΕΝΗ ΤΑΙΝΙΑ: Η ΡΙΖΑ ΤΟΥ ΚΑΚΟΥ
**05.00** ΑΣΤΕΡΙΑ ΣΤΟ ΠΕΝΤΑΓΡΑΜΜΟ

## FILMNET

**04.45** Η ΧΡΟΝΙΑ ΤΟΥ ΔΡΑΚΟΥ
**07.00** ΒΕΝΤΕΤΑ
**09.00** ΤΟ ΑΣΗΜΕΝΙΟ ΤΡΕΝΟ
**11.00** ΣΠΙΝΤ
**13.00** ΥΠΟΣΧΕΣΗ ΖΩΗΣ
**14.40** Η 28η ΤΕΛΕΤΗ ΑΠΟΝΟΜΗΣ ΤΩΝ ΑΜΕΡΙΚΑΝΙΚΩΝ ΜΟΥΣΙΚΩΝ ΒΡΑΒΕΙΩΝ
**17.05** ΠΟΙΟΣ ΕΙΝΑΙ Ο ΜΠΑΜΠΑΣ;
**19.00** ΑΛΙ ΜΑΚΜΠΙΛ
**20.00** ΜΟΙΡΑΙΑ ΓΥΝΑΙΚΑ
**22.00** ΠΕΡΑ ΑΠΟ ΤΟΝ ΘΑΝΑΤΟ
**23.50** ΕΡΩΤΕΥΜΕΝΟΣ ΣΑΙΞΠΗΡ
**01.55** Η ΚΑΤΑΚΤΗΣΗ
**03.55** Ο ΕΜΠΙΣΤΟΣ ΤΟΥ ΠΡΟΕΔΡΟΥ
**05.25** ΑΧΟΥΡΙΑ ΤΟΥ ΜΠΕΒΕΡΛΙ ΧΙΛΣ

## ΤΕΜΡΟ

**06.00** ΜΟΥΣΙΚΕΣ ΕΠΙΛΟΓΕΣ
**08.00** ΟΤΙ ΞΗΜΕΡΩΣΕΙ
**09.50 ΕΙΔΗΣΕΙΣ**
**09.55** ΤΕΜΡΟ CLUB
**12.30** ΤΡΟΠΙΚΑΛ ΧΙΤ
**13.30 ΕΙΔΗΣΕΙΣ**
**15.00** ΠΙΤ ΠΟΝΙ
**16.00** ΤΑΙΝΙΑ: ΚΑΙ ΑΥΤΟΣ... ΤΟ ΒΙΟΛΙ ΤΟΥ
**18.00 ΕΙΔΗΣΕΙΣ**
**18.30** ΚΑΙΡΟΣ
**18.45** ΕΛΛΗΝΙΚΗ ΤΑΙΝΙΑ: ΜΕ ΠΟΝΟ ΚΑΙ ΜΕ ΔΑΚΡΥΑ
**20.35** ΜΑΞΙΜΑΛΙΣΤΕΣ
**21.00 ΕΙΔΗΣΕΙΣ**
**22.00** ΚΑΙΡΟΣ ΑΥΡΙΟ
**22.15** ΞΕΝΗ ΤΑΙΝΙΑ: ΑΠΡΟΣΜΕΝΗ ΑΠΕΙΛΗ
**00.15 ΕΙΔΗΣΕΙΣ**
**00.45** PANOS GOES TO HOLLYWOOD
**01.15** ΞΕΝΗ ΤΑΙΝΙΑ: ΑΠΑΓΟΡΕΥΜΕΝΟΣ ΕΡΩΤΑΣ
**03.15** ΜΟΥΣΙΚΕΣ ΕΠΙΛΟΓΕΣ

## COSMOS - POLIS TV

**07.00** ΜΟΥΣΙΚΗ ΚΑΛΗΜΕΡΑ
**10.00** ΜΗΝ ΤΟ ΛΕΣ
**13.00** BABY STYLE
**14.00** ΤΣΑ
**14.30** PRESTIGE
**15.00** ΜΟΥΣΙΚΗ - POLIS
**16.00** BUENA VIDA
**17.00 ΕΙΔΗΣΕΙΣ**
**17.50** POLIS PORTS
**18.00** CAMPIONATO
**20.10** ΠΡΟΚΛΗΣΕΙΣ
**21.00 ΕΙΔΗΣΕΙΣ**
**21.50** M.A.T.
**22.00** ΜΗΝ ΤΟ ΛΕΣ
**01.00** PRESTIGE
**01.30** BUENA VIDA
**02.30** ΜΟΥΣΙΚΗ - POLIS
**03.30** ΝΥΧΤΕΡΙΝΗ ΜΟΥΣΙΚΗ

# ΩΡΟΣΚΟΠΙΟ

## ΚΡΙΟΣ:
**21 ΜΑΡΤΙΟΥ - 19 ΑΠΡΙΛΙΟΥ**

Προτού κάνετε οποιαδήποτε κίνηση να αλλάξετε κάποιες καταστάσεις στη ζωή σας, καλό θα ήταν να προσδιορίσετε πρώτα αυτά που σας αρέσουν και αυτά που απεχθάνεστε. Η προσπάθειά σας ίσως δεν είναι και πολύ εύκολη, είναι όμως απαραίτητη για να προχωρήσετε σωστά.

## ΤΑΥΡΟΣ
**20 ΑΠΡΙΛΙΟΥ - 20 ΜΑΪΟΥ**

Αν θέλετε να ξαναβρείτε το κέφι και τη διάθεσή σας, πλησιάστε παλιούς και αγαπημένους φίλους και κάντε νέες φιλίες μέσα από τις πολλές και ενδιαφέρουσες γνωριμίες που φέρνει στον δρόμο σας το φετινό καλοκαίρι.

## ΔΙΔΥΜΟΙ
**21 ΜΑΪΟΥ - 21 ΙΟΥΝΙΟΥ**

Οι αστρολογικές όψεις της ημέρας φαίνεται να σας φορτώνουν με έκτακτες ευθύνες, τις οποίες μάλλον είναι αδύνατον να αποφύγετε. Μην έρθετε όμως σε αντίθεση με άτομα του περιβάλλοντός σας και, κυρίως, δεν υπάρχει λόγος να δείξετε την ευθιξία σας σε άτομα που δεν μπορούν να σας καταλάβουν.

## ΚΑΡΚΙΝΟΣ
**22 ΙΟΥΝΙΟΥ - 22 ΙΟΥΛΙΟΥ**

Από τη δύναμη της θέλησής σας εξαρτώνται τα επιτεύγματά σας δώστε, λοιπόν, τη μάχη σας ουσιαστικά και όχι μόνο με λόγια. Μην καθυστερείτε λοιπόν. Η παρουσία του Ήλιου στο ζώδιο σας, σε αρμονική όψη με τη Σελήνη, σας υπόσχεται κάθε επιτυχία.

## ΛΕΩΝ
**23 ΙΟΥΛΙΟΥ - 22 ΑΥΓΟΥΣΤΟΥ**

Η αγωνία σας μεγαλώνει όσο δεν αποφασίζετε να κάνετε τους υπολογισμούς σας σε πρακτικά θέματα. Προβλέψτε, λοιπόν, όσο είναι ακόμα καιρός, και μην εγκαταλείπετε τον αγώνα. Φροντίστε να έχετε με το μέρος σας άτομα που θα μπορούσαν να στηρίξουν τις προσπάθειές σας.

## ΠΑΡΘΕΝΟΣ
**23 ΑΥΓΟΥΣΤΟΥ - 23 ΣΕΠΤΕΜΒΡΙΟΥ**

Είστε σε μια υπερένταση αυτό το διάστημα, όμως η διάθεσή σας θα μπορούσε να ενεργοποιηθεί πιο θετικά απέναντι στον σύντροφο ή στους ανθρώπους που συνεργάζονται μαζί σας. Άλλωστε, η εμπειρία σας στις σχέσεις πάντα σας φαίνεται χρήσιμη.

## ΖΥΓΟΣ:
**24 ΣΕΠΤΕΜΒΡΙΟΥ - 23 ΟΚΤΩΒΡΙΟΥ**

Κάθε φορά που νιώθετε εγκλωβισμένοι ψυχολογικά, αλλάζετε πορεία πλεύσης. Αυτή τη φορά όμως φροντίστε να σταθείτε στο πρόβλημα που σας απασχολεί και αντιμετωπίστε το με συνέπεια. Σύντομα, θα μπορέσετε να ετοιμάσετε ένα νέο σχέδιο δράσης.

## ΣΚΟΡΠΙΟΣ:
**24 ΟΚΤΩΒΡΙΟΥ - 22 ΝΟΕΜΒΡΙΟΥ**

Έχετε ανάγκη από ενδιαφέρουσες γνωριμίες με άτομα διαφορετικά από εσάς οι συζητήσεις και μόνο μαζί τους θα μπορούσαν να αλλάξουν τις ιδέες και τις προοπτικές σας. Λειτουργήστε όμως πάντα με το αλάνθαστο ένστικτο και τη διαίσθησή σας.

## ΤΟΞΟΤΗΣ:
**23 ΝΟΕΜΒΡΙΟΥ - 21 ΔΕΚΕΜΒΡΙΟΥ**

Το συσσωρευμένο άγχος και οι εντάσεις της καθημερινότητας απαιτούν να υιοθετήσετε ένα νέο πρόγραμμα δράσης και στρατηγικής. Ήρθε νομίζω η στιγμή να κοιτάξετε, επιτέλους, περισσότερο τις δικές σας ανάγκες.

## ΑΙΓΟΚΕΡΩΣ:
**22 ΔΕΚΕΜΒΡΙΟΥ - 19 ΙΑΝΟΥΑΡΙΟΥ**

Αφήστε την ψυχή σας να αγγίξει με αγνότητα πράγματα, ανθρώπους και καταστάσεις έτσι μόνο θα μπορέσετε να ξεχωρίσετε τα ουσιώδη για εσάς και φυσικά να παρακάμψετε τα επουσιώδη. Αυτό θα ενδυναμώσει τη θέση σας μέσα στις εξελίξεις.

## ΥΔΡΟΧΟΟΣ
**20 ΙΑΝΟΥΑΡΙΟΥ - 19 ΦΕΒΡΟΥΑΡΙΟΥ**

Αν και τα οικονομικά σας φαίνεται πως αρχίζουν να βελτιώνονται, εσείς πρέπει να συνεχίσετε να διεκδικείτε τα δικαιώματά σας. Ζητήστε τη συμβουλή ανθρώπων που εμπιστεύεστε, προτού κάνετε οποιαδήποτε παρακινδυνευμένη κίνηση, που θα μπορούσε να σας ζημιώσει.

## ΙΧΘΥΕΣ:
**19 ΦΕΒΡΟΥΑΡΙΟΥ - 20 ΜΑΡΤΙΟΥ**

Η Σελήνη εξακολουθεί και σήμερα να βρίσκεται στο ζώδιό σας αποφύγετε, λοιπόν, γκρίνιες, αντιφάσεις και επιπολαιότητες. Σίγουρα έχετε πάρα πολλά να πετύχετε, εφόσον δείξετε υπευθυνότητα απέναντι στις υποχρεώσεις σας σε ανθρώπους και καταστάσεις.




**«Δεν συντροφεύουνε ποτές αυτοί που δεν ταιριάζουν»**

Στον μύθο του «Το άσπρο και το μαύρο» ο Αίσωπος λέει!

«Ο καρβουνιάρης ζήτησε το λευκαντή και του 'πε:

- «Δεν έρχεσαι να κάτσουμε μαζί στο ίδιο σπίτι;

θα 'ναι και συμφερότερο και αδέλφια θα γενούμε».

Κι ο λευκαντής ορθά - κοφτά του λέει του καρβουνιάρη.

- «Καλά το λες. Μα πώς μπορώ τη συντροφιά σου να 'χω που ό,τι θ' ασπρίζω ο φουκαράς, εσύ θα το μαυρίζεις;»

Δεν συντροφεύουνε ποτές αυτοί που δεν ταιριάζουν!...»

**«Δεν χαρίζουμε κάστανα» (Εμείς)**

Αντρες, γυναίκες και παιδιά της Μάνης, το μόνο επάγγελμα που ήξεραν να κάνουν στα παλιά τα χρόνια, ήταν τα όπλα. Για τα χωριά τους δεν έλεγαν, ότι έχουν τόσους κατοίκους, παρά «τόσα τουφέκια». Κανένας κατακτητής δεν πάτησε εκεί το πόδι του, ούτε οι Φράγκοι ούτε οι Αλβανοί. Ο ίδιος ο Ιμπραήμ, που έκαψε την Πελοπόννησο, μόνο τη Μάνη δεν μπόρεσε να πάρει. Στα 1826 προσπάθησε να τους ξεγελάσει. Χώρισε σε δύο το στρατό του και τράβηξε τους Μανιάτες προς τον Αλμυρό, ενώ η άλλη φάλαγγά του - από τον όρμο του Δηρού - ανέβηκε στα έρημα χωριά τους. Αλλά τα γυναικόπαιδα, που βρέθηκαν εκεί, τους έδιωξαν με πέτρες και δραπάνια. Ωστόσο ο Ιμπραήμ, που κατάλαβε γρήγορα, ότι δεν επρόκειτο να τους νικησει με πόλεμο, αλλά μονάχα με «μπαμπεσιά», εστειλε μέσα στα χωριά της Μάνης τους κατασκόπους του, ντυμένους καστανάδες. Αυτοί για να πληροφορηθούν από τις γυναίκες και τα παιδιά, που βρίσκονται κρυμμένοι οι άντρες τους, άρχιζαν να χαρίζουν τα κάστανά τους ,αντί να πουλάνε. Αυτό έκανε εντύπωση σε όλους και τους έβαλε σε υποψία. Αμέσως τότε ειδοποίησαν για τα καθέκαστα κι ύστερα από λίγο, κατέβηκαν οι αρματωλοί στα χωριά, έπιασαν τους καστανάδες και τους ανάγκασαν να ομολογήσουν την αλήθεια. Οταν οι κατάσκοποι ρώτησαν τρέμοντας τι θα τους έκαναν τώρα που είπαν την αλήθεια , οι Μανιάτες αποκρίθηκαν: «Εμείς δεν χαρίζουμε κάστανα». Δηλαδή θα σας τιμωρήσουμε όπως σας αξίζει.

Η Αγάπη σας, μας δίνει
τη δύναμη να συνεχίσουμε

ΤΩΡΑ
rent a car
ALEXANDER



και σε ΑΘΗΝΑ, ΚΡΗΤΗ, ΚΕΡΚΥΡΑ με:

Ειδικές οικονομικές προσφορές
στους Ροδίτες συμπολίτες μας και
άμεσες παραδόσεις παραλαβές
σε αεροδρόμια, λιμάνια
και κεντρικά σημεία.

ΖΗΣΤΕ ΤΗΝ ΕΞΥΠΗΡΕΤΗΣΗ ALEXANDER

ΑΘΗΝΑ τηλ. 018979658 Fax 018979659
ΡΟΔΟΣ τηλ. 31018 Fax 35253

ΔΩΔΕΚΑΝΗΣΟΣ ΝΑΥΤΙΛΙΑΚΗ Ν.Ε.

Κρατήσεις on line:
«ΔΩΔΕΚΑΝΗΣΟΣ ΝΑΥΤΙΛΙΑΚΗ» Ν.Ε
Αυστραλίας 3, Ρόδος 85100,
Τηλ.: 0241 - 70590, Fax: 70591
και
Στον ταξιδιωτικό σας πράκτορα

ΔΡΟΜΟΛΟΓΙΑ ΤΟΥ ΤΑΧΥΠΛΟΟΥ ΚΑΤΑΜΑΡΑΝ «DODEKANISOS EXPRESS»
Μέχρι 31/08/2001

| | Αναχωρήσεις από ΡΟΔΟ (Κεντρικό λιμάνι - Κολώνα) |
|---|---|
| ΔΕΥΤΕΡΑ | 08.30 από ΡΟΔΟ για ΚΩ - ΛΕΡΟ - ΛΕΙΨΟΙ - ΠΑΤΜΟ - ΛΕΡΟ - ΚΑΛΥΜΝΟ - ΚΩ - ΡΟΔΟ |
| ΤΡΙΤΗ | 08.30 από ΡΟΔΟ για ΚΩ - ΛΕΡΟ - ΛΕΙΨΟΙ - ΠΑΤΜΟ - ΛΕΡΟ - ΚΑΛΥΜΝΟ - ΚΩ - ΡΟΔΟ |
| ΤΕΤΑΡΤΗ | 08.30 από ΡΟΔΟ για ΤΗΛΟ- ΝΙΣΥΡΟ - ΚΩ - ΛΕΡΟ - ΠΑΤΜΟ - ΛΕΡΟ - ΚΑΛΥΜΝΟ - ΚΩ - ΝΙΣΥΡΟ - ΤΗΛΟ - ΡΟΔΟ |
| ΠΕΜΠΤΗ | 08.30 από ΡΟΔΟ για ΚΩ - ΚΑΛΥΜΝΟ - ΛΕΡΟ - ΠΑΤΜΟ - ΛΕΡΟ - ΚΑΛΥΜΝΟ - ΚΩ - ΡΟΔΟ |
| ΠΑΡΑΣΚΕΥΗ | 08.30 από ΡΟΔΟ για ΚΩ - ΚΑΛΥΜΝΟ - ΛΕΡΟ - ΠΑΤΜΟ - ΛΕΡΟ - ΚΑΛΥΜΝΟ - ΚΩ - ΡΟΔΟ |
| ΣΑΒΒΑΤΟ | 08.30 από ΡΟΔΟ για ΚΩ - ΚΑΛΥΜΝΟ - ΛΕΡΟ - ΠΑΤΜΟ - ΛΕΙΨΟΙ - ΛΕΡΟ ΚΑΛΥΜΝΟ - ΚΩ - ΡΟΔΟ |
| ΚΥΡΙΑΚΗ | 08.30 από ΡΟΔΟ για ΚΩ - ΚΑΛΥΜΝΟ - ΛΕΡΟ - ΛΕΙΨΟΙ - ΠΑΤΜΟ - ΛΕΡΟ - ΚΑΛΥΜΝΟ - ΚΩ - ΡΟΔΟ |
| ΣΗΜΕΙΩΣΗ: | ΓΙΑ ΤΗΝ ΚΑΛΥΤΕΡΗ ΕΞΥΠΗΡΕΤΗΣΗ ΣΑΣ ΠΑΡΑΚΑΛΟΥΜΕ ΝΑ ΕΝΗΜΕΡΩΝΕΣΤΕ ΤΗΛΕΦΩΝΙΚΑ ΑΠΟ ΤΑ ΓΡΑΦΕΙΑ ΤΗΣ ΕΤΑΙΡΕΙΑΣ ΜΑΣ |

## ΟΠΩΣ ΠΡΟΚΥΠΤΕΙ ΚΑΙ ΑΠΟ ΕΠΙΣΗΜΕΣ ΑΝΑΛΥΣΕΙΣ

# Πτώση των βάσεων στο σύνολο των σχολών!

**Πτώση των βάσεων στο σύνολο των σχολών, με μικρή πτώση στις βάσεις των αποκαλούμενων «καλών σχολών», καταδεικνύεται από την ανάλυση των βαθμολογικών επιδόσεων των υποψηφίων. Επίσης, από τα στοιχεία προκύπτει ότι περίπου 5.000-6.000 μαθητές της Β' Λυκείου θα μείνουν στην ίδια τάξη.**

Όπως επεσήμανε χθες ο γ.γ. του Υπουργείου Παιδείας, Θ. Τσουροπλής, βάσει δείγματος 9% –που αντιστοιχεί σε περίπου 7.000 μαθητές– το 6,28% των μαθητών θα επαναλάβει την τάξη. Το ποσοστό αυτό ενδέχεται να αυξομειωθεί κατά 2 μονάδες στο σύνολο των σχολείων. Στη χειρότερη, δηλαδή, περίπτωση, περίπου 6.000 μαθητές της Β' Λυκείου, από το σύνολο των 83.000, θα μείνουν στην ίδια τάξη, ενώ το αντίστοιχο ποσοστό για την Γ' Λυκείου είναι 2,02%. Πέρυσι, το αντίστοιχο ποσοστό των μαθητών της Β' Λυκείου ήταν 13,65%, μετά τις επαναληπτικές του Σεπτεμβρίου, ενώ για φέτος ο κ. Τσουροπλής απέκλεισε εμμέσως το ενδεχόμενο επαναφοράς του θεσμού των μετεξεταστέων.

Σε ό,τι αφορά τις βάσεις, μεγάλο ποσοστό των γραπτών συγκέντρωσε μέτριες βαθμολογίες, ενώ αξίζει να σημειωθεί ότι από το σύνολο των περίπου 84.000 υποψηφίων που συμμετείχαν στις εξετάσεις, μόνον οι 3.890 έγραψαν από 18 έως και 20, δηλαδή ποσοστό μόλις 1,68%.

Όπως προκύπτει από τα ποσοστά, φέτος δεν αναμένεται να προκύψει «πληθωρισμός» αριστούχων και κατ' επέκταση δεν θα παρατηρηθεί το φαινόμενο άριστοι να μένουν εκτός των πανεπιστημίων. Τα μαθήματα στα οποία οι μαθητές συγκέντρωσαν τις υψηλότερες επιδόσεις είναι η Ιστορία Γενικής Κατεύθυνσης, όπου κάτω από τη βάση έγραψε ποσοστό 51,6%, στη Νεοελληνική Λογοτεχνία και τα Αρχαία Ελληνικά, όπου κάτω από τη βάση έγραψαν ποσοστά 46% και 45% αντίστοιχα. Αξίζει να σημειωθεί ότι σχεδόν σε όλα τα μαθήματα της Τεχνολογικής Κατεύθυνσης σημειώθηκαν μεγάλα ποσοστά γραπτών που βαθμολογήθηκαν κάτω από τη βάση.

Στο σύνολο, πάντως, των μαθητών της Τρίτης Λυκείου ποσοστό 62,4 % έγραψε πάνω από τη βάση. Συγκεκριμένα, στη Θεωρητική Κατεύθυνση πάνω από τη βάση έγραψε το 52% των υποψηφίων, το 80% της Θετικής Κατεύθυνσης και το 64% και 54% αντίστοιχα των δυο Τεχνολογικών Κατευθύνσεων.

Στη Β' Λυκείου το 55% των μαθητών έγραψε πάνω από τη βάση, δηλαδή το υπόλοιπο 45% δεν «έπιασε» το 10, χωρίς αυτό να σημαίνει ότι όλοι αυτοί οι μαθητές θα μείνουν στάσιμοι. Οι φετινές αναβαθμολογήσεις, όπως επεσήμανε ο κ. Τσουροπλής, διαψεύδοντας σχετικά δημοσιεύματα, δεν ήταν περισσότερες από πέρυσι. Στη Νεοελληνική Γλώσσα της Τρίτης Λυκείου το ποσοστό αναβαθμολόγησης ήταν 27,24% και στη Β' Λυκείου στη Νεοελληνική Γλώσσα αναβαθμολογήθηκε το 24,03% των γραπτών.

Στις εξετάσεις της Β' Λυκείου πήραν μέρος 83.330 μαθητές και στης Γ' Λυκείου 83.950, εκ των οποίων οι περίπου 70.000 τελειόφοιτοι της Τρίτης Λυκείου, που διεκδικούν 63.200 θέσεις.

Στις εξετάσεις για τους απόφοιτους ΤΕΕ πήραν μέρος 14.500 υποψήφιοι, ενώ στις εξετάσεις ειδικών μαθημάτων πήραν μέρος συνολικά 32.000 υποψήφιοι με το παλιό και το νέο σύστημα. Οι βαθμολογίες των ειδικών μαθημάτων θα ανακοινωθούν την προσεχή Δευτέρα, ενώ την ίδια μέρα αναμένεται να έχουν ανακοινωθεί σε όλα τα Λύκεια, όλοι οι βαθμοί. Οι βάσεις με το νέο σύστημα αναμένεται να ανακοινωθούν περί τα τέλη Αυγούστου, ενώ τα αντίστοιχα αποτελέσματα του παλαιού συστήματος και αυτά των ΤΕΕ θα ανακοινωθούν περί τα μέσα Αυγούστου.

Για «βαθιά ταξικό αντιλαϊκό χαρακτήρα του εκπαιδευτικού συστήματος» κάνει λόγο το ΚΚΕ, σε ανακοίνωση που εξέδωσε επ' αφορμή των στατιστικών στοιχείων που έδωσε στη δημοσιότητα το υπουργείο Παιδείας. Στην ανακοίνωση επισημαίνεται ότι «ένας στους τέσσερις αποφοίτους του Γυμνασίου εγκαταλείπει πριν τα 18 κάθε μορφής εκπαίδευση» ενώ εκτοξεύονται κατηγορίες κατά της κυβέρνησης για εκπαιδευτική πολιτική που αποβλέπει στην «αναπαραγωγή μιας ελίτ και στην πρόωρη στροφή της πλειοψηφίας των νέων σε μορφές βραχυπρόθεσμης "κατάρτισης" και "απασχολησιμότητας"».

***Περίπου 5.000 - 6.000 μαθητές της Β! Λυκείου θα μείνουν στην ίδια τάξη • Μικρή πτώση στις βάσεις των αποκαλούμενων «καλών σχολών» • Το υπουργείο Παιδείας αποκλείει το ενδεχόμενο επαναφοράς του θεσμού των μετεξεταστέων • Μόλις 1,68% των υποψηφίων έγραψαν από 18 έως 20 • Δεν αναμένεται να προκύψει «πληθωρισμός» αριστούχων • Ποσοστό 62,4% των μαθητών της Γ' τάξης έγραψε πάνω από την βάση • Την Δευτέρα οι βαθμολογίες των ειδικών μαθημάτων***

---

**ΕΛΛΗΝΙΚΗ ΔΗΜΟΚΡΑΤΙΑ**
**ΥΠΟΥΡΓΕΙΟ ΥΓΕΙΑΣ & ΠΡΟΝΟΙΑΣ**
**ΙΑΤΡΙΚΟΣ ΣΥΛΛΟΓΟΣ ΡΟΔΟΥ**

**ΠΑΝΙΑΤΡΙΚΗ ΑΠΕΡΓΙΑ**
**Πέμπτη 12, Παρασκευή 13, Ιουλίου 2001**

Ο Ιατρικός Σύλλογος Ρόδου καλεί όλα τα μέλη του να συμμετάσχουν στην Πανελλαδική Παναιτρική Απεργία που προκηρύσσει ο ΠΙΣ με την ομόφωνη απόφαση όλων των συλλόγων της χώρας (Πέμπτη - Παρασκευή 12-13 Ιουλίου).

• Το Ιατρικό σώμα έμπρακτα εκφράζει την αγωνιστική συμπαράσταση του στους, γιατρούς του ΙΚΑ.

• Ο Ιατρικός Σύλλογος Ρόδου εκφράζει τις επιφυλάξεις του και ανησυχεί σοβαρά για τα έκτακτα μέτρα που πήρε η διοίκηση του ΙΚΑ «υπέρ των ασφαλισμένων» που οδηγούν σε οικονομικές ταλαιπωρίες αλλά και περιπέτειες υγείας με την ενθάρρυνση της αυτοθεραπείας και αυτοφαρμακίας.

• Η κήρυξη της απεργίας των Γιατρών του ΙΚΑ ως παράνομη από το Δικαστήριο επιβαρύνει το κλίμα και τις προσπάθειες διεξαγωγής του διαλόγου για την Πρωτοβάθμια Φροντίδα Υγείας.

• Οι Γιατροί θα κλιμακώσουν τις κινητοποιήσεις τους, έστω και με άλλες μορφές αγώνα.

**Ο Πρόεδρος** Τάσος Αντωνιάδης
**Ο Γενικός Γραμματέας** Χρήστος Απ. Μαντάς

---

**ΔΟΑΝ - ΙΑΛΥΣΟΥ**

**ΠΡΟΣΚΛΗΣΗ**

**Η Ελληνική Ομοσπονδία Καλαθοσφαίρισης και ο δήμαρχος Ιαλυσού Στέργος Στάγκας σας προσκαλούν να τιμήσετε με την παρουσία σας τους αγώνες καλαθοσφαίρισης του 6ου πανευρωπαϊκού πρωταθλήματος νέων 2002 - προκριματική φάση με την συμμετοχή των εθνικών ομάδων Ελλάδας, Γερμανίας, Γιουγκοσλαβίας, Αγγλιας, Πορτογαλίας και Γεωργίας, που θα διεξαχθούν στο δημοτικό κλειστό γυμναστήριο Ιαλυσού από τις 11 μέχρι τις 15 Ιουλίου.**

**Οι αγώνες γίνονται καθημερινά στις 5 και 7 το απόγευμα και στις 9 το βράδυ.**

**Τετάρτη 11/07**
16.30 Γερμανία - Γεωργία
18.30 Πορτογαλία - Γιουγκοσλαβία
20.00 Επίσημη τελετή έναρξης
21.00 Αγγλία - Ελλάδα

**Πέμπτη 12/07**
Γερμανία - Πορτογαλία
Αγγλία - Γιουγκοσλαβία
Ελλάδα - Γεωργία

**Παρασκευή 13/07**
Γιουγκοσλαβία - Γερμανία
Γεωργία - Αγγλία
Ελλάδα - Πορτογαλία

**Σάββατο 14/07**
Γιουγκοσλαβία - Γεωργία
Πορτογαλία - Αγγλία
Γερμανία - Ελλάδα

**Κυριακή 15/07**
Γεωργία - Πορτογαλία
Αγγλία - Γερμανία
Ελλάδα - Γιουγκοσλαβία
Τελετή λήξης.

**Ο δήμαρχος**
**Στέργος Στάγκας**

---

**ΟΜΟΣΠΟΝΔΙΑ ΕΝΟΙΚΙΑΖΟΜΕΝΩΝ ΔΩΜΑΤΙΩΝ ΔΙΑΜ/ΤΩΝ ΝΟΜΟΥ ΔΩΔ/ΣΟΥ**
ΣΤΡΑΤΗΓΟΥ ΖΗΣΗ 69, 85100 ΡΟΔΟΣ
ΤΗΛ.: 0241 - 30842 ΦΑΞ: 0241 - 27800

**ΑΝΑΚΟΙΝΩΣΗ**

Η Ομοσπονδία Ενοικιαζομένων Δωματίων - Διαμερισμάτων ενημερώνει όλους τους ιδιοκτήτες εκμεταλλευτές των τουριστικών καταλυμάτων της Δωδ/σου που εργάζονται χωρίς σήμα ΕΟΤ (παράνομα), ότι τους δίδεται η ευκαιρία να νομιμοποιήσουν τα καταλύματά τους μέχρι και 25/07/2001 βάσει του άρθρου 24 παρ. 8 του Νόμου 2919/ΦΕΚ 128ª/25.06.2001.

Για περισσότερες πληροφορίες και τυχόν βοήθεια για την υποβολή των απαιτουμένων αιτήσεων παρακαλούνται να επικοινωνούν με το Γραφείο μας οδός Στρατηγού Ζήση 69, τηλ. 30842 από ώρα 8 π.μ. μέχρι και 14:00 και στο 23479 από 18:00 έως 20:00 ή στα γραφεία των κατά τόπους Σωματείων Ενοικ/νων Δωματίων - Διαμερισμάτων.

**Η Πρόεδρος**
**Πόπη Μαχραμά**

---

**ΕΥΧΑΡΙΣΤΗΡΙΟ**

Ευχαριστούμε τον άνθρωπο και επιστήμονα **ΙΑΤΡΟ ΣΤΕΛΙΟ ΑΘ. ΨΕΛΛΑΚΗ** για τις πολύτιμες ιατρικές υπηρεσίες που προσέφερε στους κατοίκους μιας τόσο ευαίσθητης περιοχής σε θέματα υγείας και περίθαλψης όπως η ΝΟΤΙΑ ΡΟΔΟΣ και του ευχόμεθα πάντα επιτυχίες στο έργο του.

**- ΠΕΘΑΚΑΣ ΑΝΑΣΤΑΣΙΟΣ**
**- ΧΑΡΑΛΑΜΠΟΥΣ ΣΑΒΒΑΣ**
**- ΠΑΠΑΒΑΣΙΛΕΙΟΥ ΣΤΑΥΡΟΣ**
**- ΠΑΠΑΣΑΒΒΑΣ ΔΗΜΗΤΡΙΟΣ**
**- ΣΤΟΥΠΟΣ ΜΙΧΑΗΛ**
**- ΠΙΚΟΣ ΕΜΜΑΝΟΥΗΛ**
**- ΠΑΡΑΣΚΕΥΑΣ ΚΩΝ/ΝΟΣ**
**- ΠΑΠΑΓΕΩΡΓΙΟΥ ΖΑΧΑΡΙΑΣ**
**- ΜΑΝΙΑΣ ΤΣΑΜΠΙΚΟΣ**
**- ΚΑΡΑΣΑΒΒΑΣ ΣΤΕΡΓΟΣ**

---

**ΠΡΟΓΡΑΜΜΑ ΕΚΔΗΛΩΣΕΩΝ ΜΗΝΟΣ ΙΟΥΛΙΟΥ ΠΟΛΙΤΙΣΤΙΚΟΥ ΟΡΓΑΝΙΣΜΟΥ ΔΗΜΟΥ ΡΟΔΙΩΝ**

• **ΟΔΥΣΣΕΙΑ** Εθνικό Θέατρο,
Τετάρτη 11 Ιουλίου '01, ώρα 9 μ.μ. ΤΑΦΡΟΣ
• Συναυλία **ΝΑΝΑΣ ΜΟΥΣΧΟΥΡΗ**
Σάββατο 14 Ιουλίου '01, ώρα 9.30 μ.μ. ΚΑΣΤΕΛΛΟ
• Συναυλία με την
**«Ορχήστρα του ΜΙΚΗ ΘΕΟΔΩΡΑΚΗ»**
Τρίτη 17 Ιουλίου '01, ώρα 9.30 μ.μ. ΚΑΣΤΕΛΛΟ
Τραγουδούν: Δ. Μπάσης - Γ. Μπέζος και Ν. Βενετσάνου
• **ΦΕΣΤΙΒΑΛ ΟΠΕΡΑΣ**
α) 25/7 **NABUCCO - VERDI**,
ώρα 9.30 μ.μ. ΚΑΣΤΕΛΛΟ
β) 26/7 **TOSCA - PUCCINI**, ώρα 9.30 ΚΑΣΤΕΛΛΟ
γ) 28/7 **CARMEN - BIZET**, ώρα 9.30 μ.μ. ΚΑΣΤΕΛΛΟ
δ) 29/7 **GALA** Αφιέρωμα στον VERDI,
ώρα 9.30 μ.μ. ΚΑΣΤΕΛΛΟ
Εισιτήρια για τις παραπάνω εκδηλώσεις προπωλούνται στον θερινό κινηματογράφο ΡΟΔΟΝ από τις 8 π.μ. - 2 μ.μ. και από τις 6 μ.μ. - 9 μ.μ.

Πληροφορίες στα τηλέφωνα:
33343 - 29678 - 27427 και 30668.

---

**Μ.Ε.Κ.Τ.Ο. - ΔΗΜΟΥ ΚΑΛΛΙΘΕΑΣ**

**ΠΡΟΣΚΛΗΣΗ**

**ΕΚΔΗΛΩΣΕΙΣ «ΚΑΛΟΚΑΙΡΙ 2001»**

Ο Πολιτιστικός Οργανισμός του Δήμου Καλλιθέας παρουσιάζει ένα δίωρο πρόγραμμα με τα χορευτικά συγκροτήματα:

1. **«THE HUMAN PROVINCIAL YOUTH ART ENSEMBLE OF CHINA»** από την Κίνα.
2. **«ANAHUAK DANZAS MEXICANAS A.C.»** από το Μεξικό.

Την Κυριακή 15 Ιουλίου 2001 και ώρα 20:30 στην πλατεία Φαληρακίου.

**Ο ΠΡΟΕΔΡΟΣ ΤΟΥ Δ.Σ.**
**Μ.Ε.Κ.Τ.Ο. ΔΗΜΟΥ ΚΑΛΛΙΘΕΑΣ**
**ΗΛΙΑΣ ΗΛΙΑΔΗΣ**

*ΧΟΡΗΓΟΙ: «ΙΡΙΣ» ΑΝΘΟΠΩΛΕΙΟ ΚΑΜΠΟΥΡΗ ΜΑΡΙΑ, CAFE & COCTAIL BAR MYSTIQUE, GRILL HOUSE ROUMELI No2, ΕΛΑΣΤΙΚΑ - ΖΑΝΤΕΣ «Ο ΜΑΚΗΣ», MUSIC SPOT ΚΑΤΣΕΛΑ ΜΑΡΙΑ, ΕΣΤΙΑΤΟΡΙΟ «ΠΗΓΗ ΦΑΣΟΥΛΙ», ΜΟΥΣΙΚΟΣ ΟΙΚΟΣ ΚΑΡΑΒΕΛΛΑΚΗ Α.Ε., ΚΟΥΓΙΟΣ Π. Α.Β.Ε.Ε. «SUPER MARKET» Π. ΠΑΝΑΓΙΩΤΑΣ, ΕΠΙΠΛΑ Η ΛΥΣΗ Α.Ε.Β.Ε., RODOS GOLD VOGIATZIS, ΞΕΝ. ALDEMAR PARADISE ROYAL MARE, ΥΠΕΡ ΜΑΡΚΕΤ ΣΠΑΝΟΣ, ΜΠΕΤΟΝ «ΣΤΑΡ», ΓΑΒΡΙΗΛ ΠΛΑΤΗΣ «ΔΡΟΜΕΑΣ», ΚΥΠΡΙΩΤΗΣ ΕΜΠΟΡΙΑ ΕΙΔΩΝ ΥΓΙΕΙΝΗΣ, WATER PARK, ΚΑΜΠΟΥΡΗΣ - ΜΑΧΑΙΡΑΣ Α.Ε. ΣΚΥΡΟΔΕΜΑ ΡΟΔΟΥ. TV ΙΡΙΔΑ & TV ΩΜΕΓΑ, ΡΑΔΙΟ ΛΥΧΝΑΡΙ, FM 12 - ΕΡΑ ΡΟΔΟΥ, ΡΑΔΙΟ ΑΡΧΑΓΓΕΛΟΣ*

---

**Φροντιστήριο ΠΥΘΑΓΟΡΑΣ**
Στ. Κωτιάδη 2, Ρόδος
Τηλ.: 0241 29593
Fax: 0241 - 76101

Διεύθυνση Σπουδών: Α. Μπουρνής - Δ. Παπανδρέου

**ΑΝΑΚΟΙΝΩΣΗ**

✓ **Ημερομηνίες Εναρξης Μαθημάτων:**

| Τάξη | Ημερομηνία |
|---|---|
| Β' και Γ' Λυκείου | 1 Αυγούστου |
| Α' Λυκείου | 6 Αυγούστου |
| Γυμνάσια | 27 Αυγούστου |
| Τ.Ε.Ε. | 1 Σεπτεμβρίου |

✓ Εγγραφές: Από 23 Ιουλίου, καθημερινά στη γραμματεία του φροντιστηρίου Ωρες: 10:00 - 14:00 και 17:00 - 21:00.

✓ Συμπλήρωση Μηχανογραφικών: Από 16 Ιουλίου καθημερινά 10:00 - 13:00.

Το φροντιστήριο μας προσφέρει στους μαθητές **δωρεάν CD-ROM** με αναλυτικές πληροφορίες για όλα τα ΑΕΙ και ΤΕΙ, θέματα επαγγελματικού προσανατολισμού και οτιδήποτε αφορά στην εκπαίδευση.