η δημοκρατική της Ρόδου

στην υπηρεσία του δωδεκανησιακού λαού

Αρ. φύλλου 5716 - **ΣΑΒΒΑΤΟ 21 ΙΟΥΛΙΟΥ 2001** - Τιμή 200 Δρχ - 0,59 EURO - **www.dimokratiki.gr**

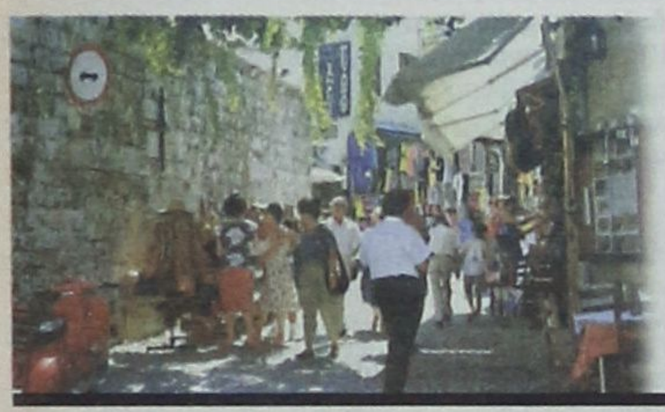

ΕΠΟΙΚΟΔΟΜΗΤΙΚΗ ΣΥΣΚΕΨΗ ΣΤΟ ΔΗΜΑΡΧΕΙΟ

ΛΑΜΒΑΝΟΝΤΑΙ ΠΡΑΚΤΙΚΑ ΜΕΤΡΑ

για να αποτραπεί η όξυνση της κρίσης στην ροδιακή αγορά

• ΣΕΛ. 6-7

ΠΑ.ΣΟ.Κ.

Κλιμακώνονται οι αντι-παραθέσεις ενόψει του Συνεδρίου

• ΣΕΛ. 21



ΕΣΤΩ ΚΙ ΑΝ ΔΕΝ ΦΑΙΝΟΝΤΑΙ

Πάνω από 100.000 είναι τώρα οι επισκέπτες στο νησί της Ρόδου

• ΣΕΛ. 32



ΑΠΟ ΤΗΝ Α.Ε. ΕΤΑ

Σε εξέλιξη η μελέτη για το Γκολφ - Αφάντου

Η παρουσίαση θα γίνει στην Ρόδο

• ΣΕΛ. 3

ΕΚΘΕΣΗ ΕΥΡΟΣΤΑΤ

Αυξάνεται η ανεργία στο Νότιο Αιγαίο

«Καμπανάκι» για την οικονομία

• ΣΕΛ. 8

ΑΔΙΚΑ ΧΑΘΗΚΕ Ο ΣΤΑΥΡΟΣ ΜΠΟΥΡΔΑΣ

Εγινε χθες το απόγευμα στο Βάτι η κηδεία του δημοτικού συμβούλου εν μέσω βαθύτατης οδύνης και πένθους



ΔΙΕΛΕΥΚΑΝΘΗΚΑΝ

τα αίτια του φοβερού τροχαίου ατυχήματος

Υπέκυψε στο πανεπιστημιακό νοσοκομείο Κρήτης η κοπέλα που τραυματίσθηκε • Εκτός κινδύνου οι υπόλοιποι τρεις που έπαθαν όμως αμνησία και δεν θυμούνται τίποτα • Οι 4 νέοι από την Πάτρα επέστρεφαν στην Ρόδο από την Αγία Αγάθη αλλά διέσχισαν κάθετα την Εθνική οδό από λάθος εκτίμηση • Οι δύο οδηγοί δεν είχαν περιθώρια αντιδράσεως • Φρικιαστικό το θέαμα μετά την σύγκρουση • ΣΕΛ. 5



ΑΠΟ ΤΗΝ ΡΥΘΜΙΣΤΙΚΗ ΑΡΧΗ ΕΝΕΡΓΕΙΑΣ

ΣΕ ΙΔΙΩΤΕΣ ΤΟ ΝΕΟ ΕΡΓΟΣΤΑΣΙΟ

της ΔΕΗ στη Νότια Ρόδο

Την ευθύνη για τα μικρά νησιά θα συνεχίσει να έχει η δημόσια επιχείρηση • ΣΕΛ. 8

ΟΠΩΣ ΔΗΛΩΘΗΚΕ ΚΑΙ ΧΘΕΣ

Ανησυχητικά τα στοιχεία και στο νησί της Ρόδου για την μάστιγα του αιώνα

• ΣΕΛ. 11



Ο ΔΗΜΑΡΧΟΣ ΚΑΛΥΜΝΟΥ

Οδηγείται πλέον σε πλήρη απομόνωση λόγω και του αυταρχικού χαρακτήρα του

• ΣΕΛ. 14

ΜΕΓΑ... ΚΑΤΟΡΘΩΜΑ ΚΑΙ ΣΤΗ ΝΙΣΥΡΟ

ΝΕΕΣ... ΛΑΜΠΡΕΣ ΣΕΛΙΔΕΣ ΓΡΑΦΕΙ

το Κεντρικό Αρχαιολογικό Συμβούλιο

Απαγορεύουν να γραφεί σε Μουσείο το όνομα του δωρητή - ευεργέτη! • ΣΕΛ. 7

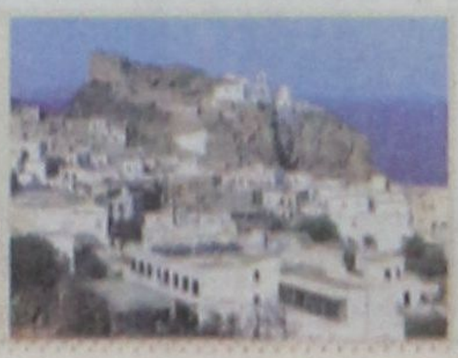



η άποψη της ημέρας

Περί... λαϊκής εντολής

Αρέσκεται να επαναλαμβάνει σε κάθε ευκαιρία ο πρωθυπουργός ότι θα συνεχίσει όπως πορεύεται και θα εξαντλήσει την τετραετία για να εκτελέσει την εντολή που του έδωσε ο ελληνικός λαός! Ομολογουμένως, αυτή η επίκληση της λαϊκής εντολής από τον κ. Σημίτη και μάλιστα στην παρούσα φάση αποτελεί πραγματικό παραλογισμό. Ο κ. Σημίτης αμφισβητείται ήδη από την πλειονότητα του ελληνικού λαού, όπως πιστοποιείται από τις αλλεπάλληλες δημοσκοπήσεις.

Πρωτοκλασάτοι και μη βουλευτές του, τον αμφισβητούν και του ζητούν να αλλάξει γραμμή πλεύσης. Ακόμη και οι υπουργοί του οδύρονται ότι το ΠΑΣΟΚ απώλεσε το κοινωνικό του πρόσωπο και την επαφή του με τις κοινωνικές ομάδες που το στήριζαν. Περισσότεροι από εκατό συνδικαλιστές του ΠΑΣΟΚ, οι οποίοι εκπροσωπούν όλεςτις τάσεις μέσα στο κόμμα, τον κατηγορούν ότι πορεύεται χωρίς πυξίδα, χωρίς όραμα και ζητούν άμεση αλλαγή πορείας.

Σχεδόν όλες οι κοινωνικές ομάδες εναντιώνονται στην πολιτική του και διαμαρτύρονται. Οι πάντες τον κατηγορούν για αθέτηση όλων των προεκλογικών υποσχέσεων. Επομένως, ποιά εντολή για να ολοκληρώσει το έργο του επικαλείται, όταν άλλα είχε επαγγελθεί και άλλα διαπράττει μετεκλογικά; Αλλες πολιτικές τον είχε εξουσιοδοτήσει το εκλογικό σώμα να εφαρμόσει, έστω και οριακά, και άλλες εφαρμόζει, προκαλώντας τη γενική κατακραυγή.

Επομένως, είναι πασίδηλο πλέον ότι ο λαός ζητά να του αφαιρέσει την εντολή που του έδωσε, γιατί απλούστατα δεν την τήρησε. Δεν έχει δικαίωμα, λοιπόν, να επικαλείται εντολή που δόθηκε πριν από ένα χρόνο και την οποία μάλιστα απέσπασε με παραπλανητικές υποσχέσεις. Αλλα περίμεναν οι εντολείς του και άλλα βλέπουν. Εχει την εντολή του λαού εκείνος που διατηρεί την πλειοψηφία και όχι ο μειοψηφών. Σήμερα, η μεγάλη διάσταση μεταξύ λαού και κυβέρνησης είναι δεδομένη. Κατά συνέπεια, η εντολή που επικαλείται ο κ. Σημίτης για να παραμείνει γαντζωμένος στην εξουσία και να ικανοποιήσει την αρχομανία του, έχει ανακληθεί οριστικά.

Μόνο σε αντιδημοκρατικά καθεστώτα ο λαός αποφασίζει άπαξ και διά παντός. Στις δημοκρατίες ο λαός αποφασίζει κατά τακτά διαστήματα και έχει τη δυνατότητα να διορθώνει τα λάθη και τις τυχόν εσφαλμένες επιλογές του. Ας μη θεωρεί, λοιπόν, ο κ. Σημίτης ότι η λαϊκή εντολή έχει απεριόριστη ισχύ και ότι του παρέχει το δικαίωμα να ενεργεί αυθαίρετα κατά το δοκούν και να μη λαμβάνει υπόψη του τη γενική κατακραυγή και τις αντιδράσεις. Επικαλούμενος ως δικαιολογία παραμονής του στην εξουσία και συνέχισης του καταστροφικού του έργου μία ανακληθείσα εντολή, κάθε άλλο παρά δημοκρατική νοοτροπία αποκαλύπτει.

ο καιρός

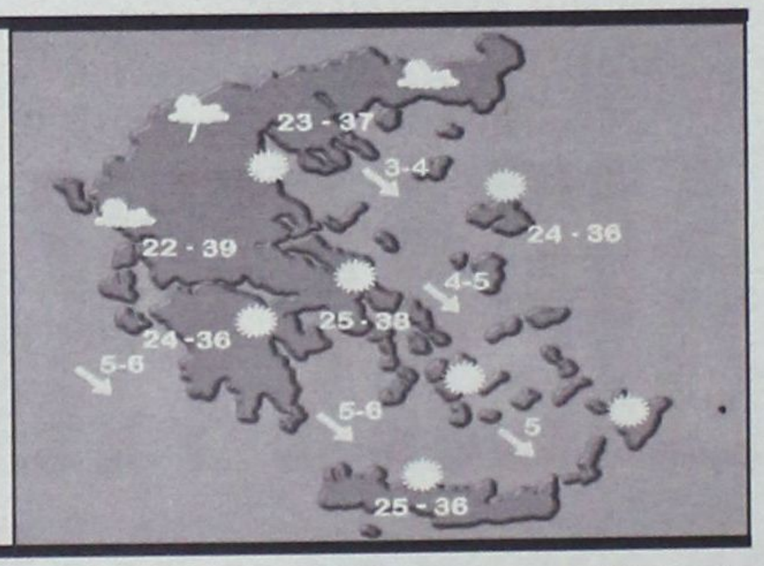

Γενική πρόγνωση για σήμερα Σάββατο 21 Ιουλίου 2001. Στη Μακεδονία στη Θράκη και πιθανόν στην Ηπειρο και στη Θεσσαλία προβλέπονται παροδικές νεφώσεις με τοπικές βροχές και καταιγίδες μικρής διάρκειας. Στην υπόλοιπη χώρα προβλέπεται γενικά αίθριος καιρός και μόνο τις απογευματινές ώρες στα ηπειρωτικά θα αναπτυχθούν τοπικές νεφώσεις. Οι άνεμοι θα πνέουν στα δυτικά βορειοδυτικοί ισχυροί μέχρι πολύ ισχυροί και στην υπόλοιπη χώρα αρχικά από δυτικές διευθύνσεις ασθενείς μέχρι μέτριοι και αργότερα βορειοδυτικοί μέτριοι μέχρι ισχυροί. Η θερμοκρασία θα κυμανθεί στα δυτικά και βόρεια από 19 έως 32 βαθμούς, στα υπόλοιπα ηπειρωτικά από 22 έως 36 και στα νησιά του Αιγαίου από 24 έως 35 βαθμούς Κελσιου.

ΗΜΕΡΗΣΙΑ ΕΦΗΜΕΡΙΔΑ
η δημοκρατική της Ρόδου
Ετος ιδρύσεως 1982
Θεμ. Σοφούλη 77
Ταχ. Θυρίδα 339
85100 Ρόδος
Εκδότης - ιδιοκτήτης - διευθυντής:
ΒΑΣΙΛΗΣ Δ. ΑΘΑΝΑΣΙΟΥ
Τηλέφωνα:
28728, 34722, 76655,
37500, 26728, 27919
Telefax:37333
www.dimokratiki.gr
e-mail:contact@dimokratiki.gr

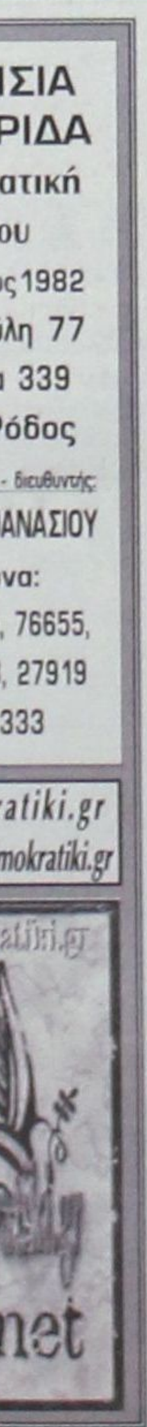

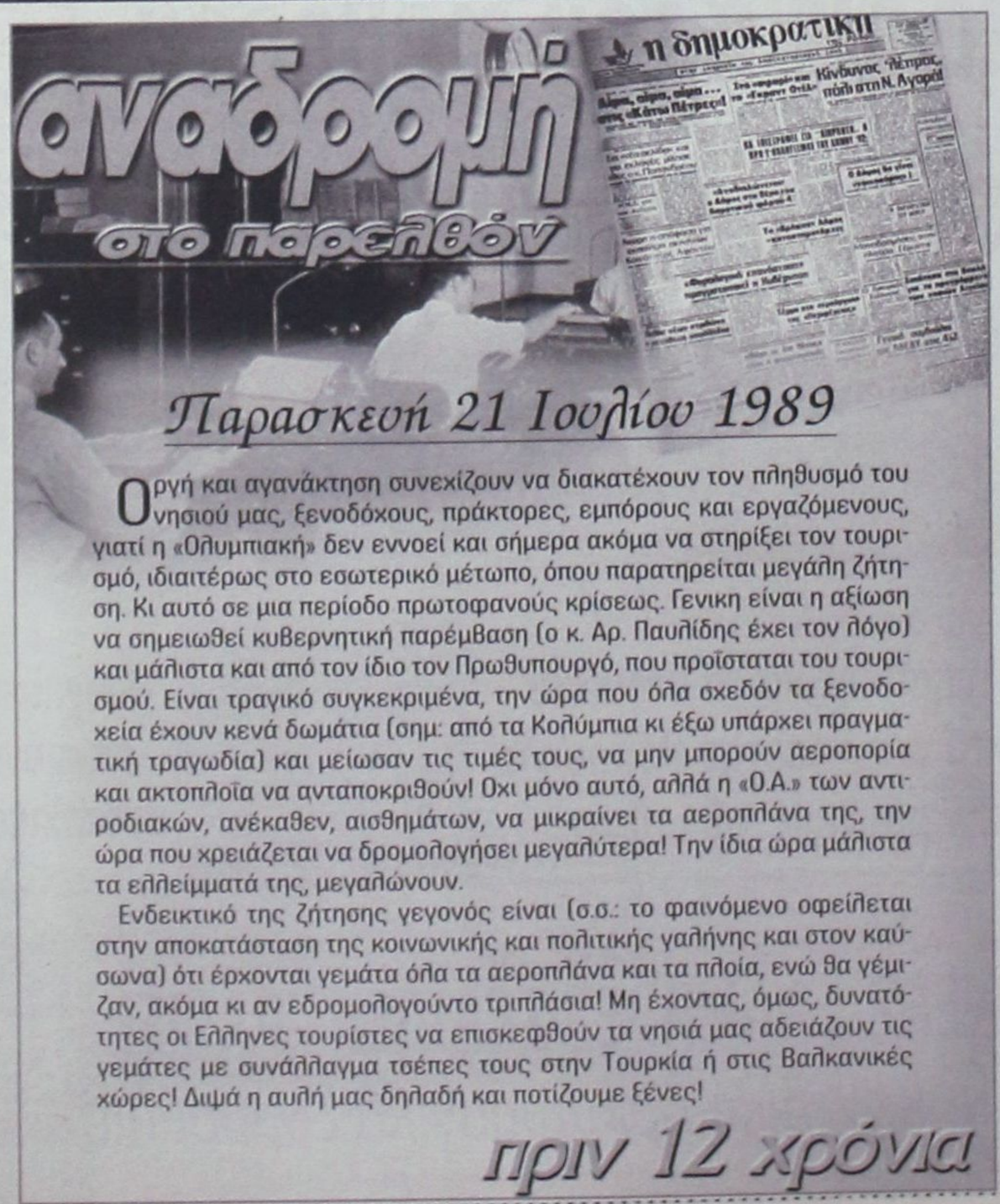

Παρασκευή 21 Ιουλίου 1989

Οργή και αγανάκτηση συνεχίζουν να διακατέχουν τον πληθυσμό του νησιού μας, ξενοδόχους, πράκτορες, εμπόρους και εργαζόμενους, γιατί η «Ολυμπιακή» δεν εννοεί και σήμερα ακόμα να στηρίξει τον τουρισμό, ιδιαιτέρως στο εσωτερικό μέτωπο, όπου παρατηρείται μεγάλη ζήτηση. Κι αυτό σε μια περίοδο πρωτοφανούς κρίσεως. Γενικη είναι η αξίωση να σημειωθεί κυβερνητική παρέμβαση (ο κ. Αρ. Παυλίδης έχει τον λόγο) και μάλιστα και από τον ίδιο τον Πρωθυπουργό, που προϊσταται του τουρισμού. Είναι τραγικό συγκεκριμένα, την ώρα που όλα σχεδόν τα ξενοδοχεία έχουν κενά δωμάτια (σημ: από τα Κολύμπια κι έξω υπάρχει πραγματική τραγωδία) και μείωσαν τις τιμές τους, να μην μπορούν αεροπορία και ακτοπλοΐα να ανταποκριθούν! Οχι μόνο αυτό, αλλά η «Ο.Α.» των αντιροδιακών, ανέκαθεν, αισθημάτων, να μικραίνει τα αεροπλάνα της, την ώρα που χρειάζεται να δρομολογήσει μεγαλύτερα! Την ίδια ώρα μάλιστα τα ελλείμματά της, μεγαλώνουν.

Ενδεικτικό της ζήτησης γεγονός είναι (σ.σ.: το φαινόμενο οφείλεται στην αποκατάσταση της κοινωνικής και πολιτικής γαλήνης και στον καύσωνα) ότι έρχονται γεμάτα όλα τα αεροπλάνα και τα πλοία, ενώ θα γέμιζαν, ακόμα κι αν εδρομολογούντο τριπλάσια! Μη έχοντας, όμως, δυνατότητες οι Ελληνες τουρίστες να επισκεφθούν τα νησιά μας αδειάζουν τις γεμάτες με συνάλλαγμα τσέπες τους στην Τουρκία ή στις Βαλκανικές χώρες! Διψά η αυλή μας δηλαδή και ποτίζουμε ξένες!

πριν 12 χρόνια

πληροφορίες

Η ΤΑΥΤΟΤΗΤΑ ΤΗΣ ΗΜΕΡΑΣ

ΣΑΒΒΑΤΟ 21 ΙΟΥΛΙΟΥ
ΣΥΜΕΩΝ ΤΟΥ ΔΙΑ ΧΡΙΣΤΟΝ ΣΑΛΟΥ, ΠΑΡΘΕΝΙΟΥ ΡΑΔΟΒ.
Ανατολή ηλίου 5.19 Δύση ηλίου 7.44 ΣΕΛΗΝΗ 1 ΗΜΕΡ

ΦΑΡΜΑΚΕΙΑ

ΣΗΜΕΡΑ: διημερεύει το φαρμακείο ΧΑΤΖΑΡΑ ΕΛΕΝΗ, Κ. Υδραίου 45 τηλ. 39936
ΣΗΜΕΡΑ: διανυκτερεύει το φαρμακείο ΒΑΣΙΛΟΠΟΥΛΟΥ Ε., Ι. Δραγούμη 5-7 (πλησίον Σάντα Μαρία) τηλ. 33855

ΚΑΥΣΙΜΑ

ΣΗΜΕΡΑ: Διανυκτερεύουν τα πρατήρια καυσίμων **1)** Μιχαήλου Π. **(ΕΚΟ Χρ. Τσιγάντε) 2)** Ντανοβασίλης - Αυγενικός **(ΕΚΟ Γ. Σεφέρη) 3)** Γαβριλιώτης Γ. **(ΕΚΟ Ιαλυσός) 4)** Τσουμπλέκας **(ΕΚΟ Παραδείσι) 5)** Πιτροπάκη Μ. **(ΕΚΟ Καλαβάρδα) 6)** Νικολουδάκη Τρ. **(ΕΚΟ Κρητηνία) 7)** Μάστορης Α. **(Τσαΐρι) 8)** Νεσγός Μ. **(ΕΚΟ Μάσσαρι) 9)** Παπαγιάννη Δ. **(ΕΚΟ Απολακκιά)**

ΧΡΗΣΙΜΑ ΤΗΛΕΦΩΝΑ

Άμεση δράση	100	Ώρα	141
Πυροσβεστική	23333	Φαρμακεία (Διημ.-Διαν.)	107
Νοσοκομείο	80000	ΠΡΟ-ΠΟ • ΛΟΤΤΟ	111
Οδική Ασφάλεια:		ΡΟΔΑ	26300
EXRESS SERVICE	154	ΚΤΕΥΛ	27706
HELLAS SERVICE	1057	ΕΒΕΔ	22281
HOULIS SERVICE	30165	Δικηγορικός Σύλλογος	27469
ΑΦΟΙ Σιέκ	25776	Εμπορικός Σύλλογος	35255
Ράδιο Ταξί	64712	Ολυμπιακή - Κρατήσεις	24555
Αστυν. Διεύθυνση	27653	ΔΑΝΕ	77070
Ασφάλεια	23294	ΙΚΑ	64912
Τμήμα Τάξης	23849	ΤΕΒΕ	22688-77034
Τροχαία	26480	ΤΑΞΥ	68701-3
Λιμεναρχείο	28888	ΟΑΕΔ	23265
Δασαρχείο	191	Εργατικό Κέντρο	24730
Τελωνείο	27703	Αρχαιολογία	34719
Υγειονομείο	26666	Περιφ. Δ/ντής	38174 - 38175
Μητρόπολη	23274	AIRGREECE	36095
Νομαρχία	74000	Aegean Airlins	98345
Δήμος Ρόδου	46200	ΔΗΜ. ΕΠΙΧ. ΚΑΘ. ΡΟΔΟΥ	77600
Βλάβες ΟΤΕ	121	ΥΠΗΡ. ΑΠΟΚΟΜΙΔΗΣ	61057
Βλάβες ΔΕΗ	125		
Πληρ. ΟΤΕ	131		

ΔΕΧΟΝΤΑΙ ΤΟ ΚΟΙΝΟ

- **ΠΕΡ/ΚΟΣ Δ/ΝΤΗΣ ΔΩΔ/ΣΟΥ** δέχεται Τρίτη & Πέμπτη 11:00 - 13:00
- **ΝΟΜΑΡΧΗΣ** δέχεται κάθε Τρίτη & Πέμπτη από 11.00 - 13.00
- **ΑΝΤΙΝΟΜΑΡΧΗΣ ΔΩΔ/ΣΟΥ** κ. Νικόλαος Τατάκης δέχεται το κοινό κάθε Τρίτη & Πέμπτη από 10.00 - 12.00
- **ΔΗΜΑΡΧΟΣ** Ρόδου κ. Γ. Γιαννόπουλος δέχεται ύστερα από συνεννόηση
- **ΑΝΤΙΔΗΜΑΡΧΟΣ** κ. Αντ. Αλαβέρας δέχεται καθημερινά
- **ΑΝΤΙΔΗΜΑΡΧΟΣ** κ. Μαν. Σαββής δέχεται κάθε Τρίτη και Πέμπτη 13.00-14.00
- **ΑΝΤΙΔΗΜΑΡΧΟΣ** Ρόδου Μανώλης Γλυνός δέχεται κάθε Τετάρτη από 12.00 - 14.00
- **ΔΗΜΑΡΧΟΣ** Πεταλούδων Μιχ. Κορδίνας δέχεται το κοινό: Δευτέρα 17.30 - 19.30, Τρίτη 11.00-13.00, Πέμπτη 11.00-13.00

ΑΚΤΟΠΛΟΙΚΑ ΔΡΟΜΟΛΟΓΙΑ

Β. ΚΟΡΝΑΡΟΣ: Απόπλους **04:30** για Χάλκη, Διαφάνι, Πηγάδια, Κάσο, Σητεία, Αγ. Νικόλαο, Σαντορίνη, Μήλο, Πειραιά **ΠΑΤΜΟΣ:** Απόπλους **10:00** για Κω, Σάμο, Θεσσαλονίκη **ΡΟΔΑΝΘΗ:** Απόπλους **16:00** για Κω, Κάλυμνο, Λέρο, Πάτμο, Πειραιά **ΔΗΜΗΤΡΟΥΛΑ:** Απόπλους **19:00** για Καστελλόριζο και επιστροφή

ΑΕΡΟΠΟΡΙΚΑ ΔΡΟΜΟΛΟΓΙΑ

ΠΤΗΣΕΙΣ ΟΛΥΜΠΙΑΚΗΣ
ΡΟΔΟΣ - ΑΘΗΝΑ: Καθημερινά **07.20, 10.40, 14.25, 20.30, 22.50**
ΡΟΔΟΣ - ΚΑΡΠΑΘΟΣ: (Τρίτη, Πέμπτη, Σάββατο) **09.45** (Δευτέρα, Τετάρτη, Παρασκευή) **10.30** (Δευτέρα, Κυριακή) **12.40**
ΡΟΔΟΣ - ΚΑΣΟΣ: (Δευτέρα, Παρασκευή, Κυριακή) **12.40**
ΡΟΔΟΣ - ΗΡΑΚΛΕΙΟ: (Δευτέρα, Τετάρτη, Παρασκευή) **16.10** Καθημερινά μέσω Αθηνών
ΡΟΔΟΣ - ΘΕΣΣΑΛΟΝΙΚΗ: (Δευτέρα, Τετάρτη, Παρασκευή) **18.40** Καθημερινά μέσω Αθηνών
ΡΟΔΟΣ - ΣΑΝΤΟΡΙΝΗ: (Δευτέρα, Σάββατο) **20.55**
ΡΟΔΟΣ - ΜΕΓΙΣΤΗ: (Τετάρτη, Παρασκευή, Κυριακή) **08.10**
ΠΤΗΣΕΙΣ AIR GREECE
ΡΟΔΟΣ - ΑΘΗΝΑ: Καθημερινά **18.00**
ΡΟΔΟΣ - ΗΡΑΚΛΕΙΟ: Καθημερινά **21.30**
ΠΤΗΣΕΙΣ AEGEAN - CRONUS AIRLINES
ΡΟΔΟΣ - ΑΘΗΝΑ: Καθημερινά **08.45 - 14.30 - 18.30 - 22.10**
ΡΟΔΟΣ - ΗΡΑΚΛΕΙΟ: Καθημερινά **19.30**
ΡΟΔΟΣ - ΘΕΣΣΑΛΟΝΙΚΗ: Καθημερινά **11.20**
ΠΤΗΣΕΙΣ AXON AIRLINES
ΡΟΔΟΣ - ΑΘΗΝΑ: Καθημερινά **11.10 - 19.20**

ΣΥΝΑΛΛΑΓΜΑ

ΠΟΣΟΤΗΤΑ ΝΟΜΙΣΜΑΤΟΣ ΑΝΑ 1 ΕΥΡΩ

ΔΟΛΛΑΡΙΟ Η.Π.Α	0,8776	ΛΑΤ ΛΕΤΟΝΙΑΣ	0,5521
ΓΙΕΝ ΙΑΠΩΝΙΑΣ	108,36	ΛΙΡΑ ΜΑΛΤΑΣ	0,3994
ΚΟΡΩΝΑ ΔΑΝΙΑΣ	7,4485	ΖΛΟΤΙ ΠΟΛΩΝΙΑΣ	3,699
ΛΙΡΑ ΑΓΓΛΙΑΣ	0,6118	ΛΕΙ ΡΟΥΜΑΝΙΑΣ	25825,00
ΚΟΡΩΝΑ ΣΟΥΗΔΙΑΣ	9,2631	ΤΟΛΑΡ ΣΛΟΒΕΝΙΑΣ	218,911
ΦΡΑΓΚΟ ΕΛΒΕΤΙΑΣ	1,5078	ΚΟΡΩΝΑ ΣΛΟΒΑΚΙΑΣ	42,739
ΚΟΡΩΝΑ ΙΣΛΑΝΔΙΑΣ	88,54	ΛΙΡΑ ΤΟΥΡΚΙΑΣ	1150767,0
ΚΟΡΩΝΑ ΝΟΡΒΗΓΙΑΣ	8,017	ΔΟΛ. ΑΥΣΤΡΑΛΙΑΣ	1,7111
ΛΕΒΑ ΒΟΥΛΓΑΡΙΑΣ	1,9466	ΔΟΛ. ΚΑΝΑΔΑ	1,3531
ΛΙΡΑ ΚΥΠΡΟΥ	0,57409	ΔΟΛ. ΧΟΝΓΚ-ΚΟΝΓΚ	6,8451
ΚΟΡΩΝΑ ΤΣΕΧΙΑΣ	33,878	ΔΟΛ. ΝΕΑΣ ΖΗΛΑΝΔΙΑΣ	2,1239
ΚΟΡΩΝΑ ΕΣΘΟΝΙΑΣ	15,6466	ΔΟΛ. ΣΙΓΚΑΠΟΥΡΗΣ	1,6006
ΦΟΡΙΝΤ ΟΥΓΓΑΡΙΑΣ	249,20	ΓΟΥΟΝ Ν. ΚΟΡΕΑΣ	1145,88
ΛΙΤΑ ΛΙΘΟΥΑΝΙΑΣ	3,5113	ΡΑΝΤ Ν. ΑΦΡΙΚΗΣ	7,2418

ΑΠΟ ΤΗΝ Α.Ε. ΤΟΥΡΙΣΤΙΚΑ ΑΚΙΝΗΤΑ

Σε εξέλιξη οι μελέτες για γκολφ Αφάντου

Η παρουσίαση θα γίνει στην Ρόδο

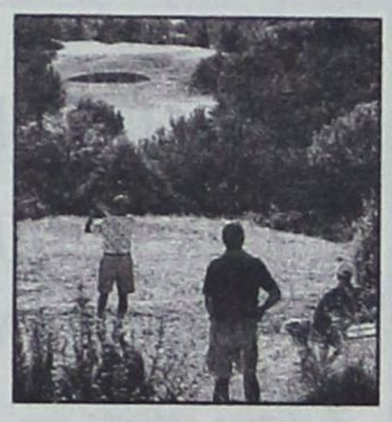

Ολοκληρώνονται οι μελέτες για την ανάπτυξη του Γκολφ Αφάντου Ρόδου από το χρηματοοικονομικό σύμβουλο της εταιρίας Ελληνικά Τουριστικά Ακίνητα Α.Ε. (ΕΤΑ) όπως ανέφερε ο διευθύνων σύμβουλος της εταιρίας Αναστάσιος Χωμενίδης.

Η παρουσίασή τους θα γίνει στο τέλος του Ιουλίου στη Ρόδο σε σχετική επίσκεψη του υπουργού Ανάπτυξης Ν. Χριστοδουλάκη οπότε και θα αρχίσουν οι διαδικασίες εκδήλωσης επενδυτικού ενδιαφέροντος μέσω διεθνούς διαγωνισμού, οι οποίες προβλέπεται να ολοκληρωθούν στο τέλος του 2001. Ο κ. Χωμενίδης διευκρίνισε ότι η μελέτη αξιοποίησης αφορά την έκταση και τα κτίσματα στην παραπάνω έκταση, την παραλία Τσαμπίκας και τα Λουτρά Καλλιθέας. Η σχετική σύμβαση παραχώρησης στους επενδυτές θα έχει διάρκεια πάνω από 25 χρόνια.

Οι αντίστοιχες αναπτυξιακές μελέτες για την αξιοποίηση της έκτασης του ΕΟΤ στην Ανάβυσσο Αττικής θα παραδοθούν φέτος το Σεπτέμβριο. Η περιοχή προορίζεται για θεματικό πάρκο και ήδη η διοίκηση της ΕΤΑ έχει καλέσει τις επόμενες μέρες για επιτόπια παρουσίαση και διερευνητικές επαφές με εκπροσώπους ιταλικών θεματικών πάρκων και του γαλλικού πάρκου "Αστερίξ".

Όσον αφορά τις ακτές του ΕΟΤ στην Αττική, ο κ. Χωμενίδης έκανε γνωστό ότι σε λίγες μέρες θα υπογραφούν οι σχετικές συμβάσεις με τα ανάδοχα κοινοπρακτικά σχήματα, που όμως θα αναλάβουν την αξιοποίηση των ακτών μετά το Σεπτέμβριο, καθώς κρίθηκε σκόπιμα, για να μην υπάρξει αναταραχή εν μέσω της τουριστικής περιόδου, η "αλλαγή φρουράς" να γίνει τότε. Εκτός απροόπτου οι οριστικοί ανάδοχοι θα είναι αυτοί ακριβώς που προ εβδομάδων ανακοινώθηκαν ως προσωρινοί και με τους οποίους όλο αυτό τον καιρό γίνονται από την ΕΤΑ διαπραγματεύσεις για βελτίωση και εξειδίκευση των προσφορών τους.

Όσον αφορά το Γαζί Ηρακλείου η ΕΤΑ ανακοίνωσε ότι σε συνεργασία με το Δήμο Γαζίου Ηρακλείου θα φροντίσει για την ανάπλαση της ακτής του. Πρόκειται για πιλοτικό πρόγραμμα με στόχο την τουριστική ενίσχυση περιοχών που υφίστανται περιβαλλοντική επιβάρυνση από εγκαταστάσεις υποδομών (στο Γαζί είναι τοποθετημένες οι γεννήτριες που παρέχουν στο νησί πρόσθετο ρεύμα λόγω της αυξημένης τουριστικής ζήτησης το καλοκαίρι).

Συνεχίζονται κανονικά οι αεροδιακομιδές του ΕΚΑΒ



Να συνεχίσουν τις αεροδιακομιδές αποφάσισαν οι γιατροί του ΕΚΑΒ, ύστερα από συνάντηση που είχαν την Πέμπτη με το γενικό γραμματέα του Υπουργείου Υγείας-Πρόνοιας κ. Χαράλαμπο Σοφιανό. Στη συνάντηση συμφωνήθηκε να επισπευσθούν οι γραφειοκρατικές διαδικασίες –με τη βοήθεια του κ. Σοφιανού– για την προμήθεια ενός ακόμη ελικοπτέρου Agusta A109 από την Ιταλία και την ενοικίαση ενός ακόμη αεροσκάφους για τη συμπλήρωση του στόλου του ΕΚΑΒ.

Αυτή την στιγμή το ΕΚΑΒ χρησιμοποιεί για τις αεροδιακομιδές ένα ελικόπτερο Agusta A109 και μια φορά την ημέρα ένα αεροσκάφος C-130 Hercules της Πολεμικής Αεροπορίας. Επίσης, διαθέτει άλλα τρία ελικόπτερα Agusta A109, τα οποία όμως δεν εκτελούν πτήσεις γιατί βρίσκονται υπό συντήρηση.

Η απόφαση των γιατρών να σταματήσουν τις αεροδιακομιδές, πάρθηκε με αφορμή τη βλάβη που παρουσιάστηκε το απόγευμα της Τετάρτης σε ελικόπτερο που εκτελούσε πτήση προς την Κάλυμνο για να παραλάβει ασθενή. Συγκεκριμένα, το ελικόπτερο απογειώθηκε από την Αθήνα στις 17:50 με προορισμό την Κάλυμνο, με ενδιάμεσο σταθμό ανεφοδιασμού την Κω. Στις 18:00, στα όργανα του πιλότου άναψε η προειδοποιητική ένδειξη για πυρκαγιά στον κινητήρα Νο 2. Το ελικόπτερο προσγειώθηκε στη βραχονησίδα Πάτροκλος, ανοιχτά του Σουνίου, όπου διαπιστώθηκε από τον πιλότο ότι δεν υπήρχε φωτιά στον κινητήρα. Στη συνέχεια το ελικόπτερο απογειώθηκε και επέστρεψε στην Αθήνα για τεχνικό έλεγχο, αφήνοντας όμως τον γιατρό και τον διασώστη στη βραχονησίδα για να τους μεταφέρει στην Αθήνα αργότερα πλωτό σκάφος του Λιμενικού.

Μόλις επέστρεψε το ελικόπτερο στην Αθήνα, πραγματοποιήθηκε τεχνικός έλεγχος και δοκιμαστική πτήση για να φύγει αμέσως μετά για Κάλυμνο, χωρίς όμως τη συνοδεία γιατρού. Την ασθενή συνόδεψε στην Αθήνα γιατρός από την Κάλυμνο.

Σταθόπουλος: Νέο ν.σ. για εμπόρους ναρκωτικών



Προβλέπονται αυστηρότερες ποινές

Αυστηρότερες οι ποινές για τους εμπόρους ναρκωτικών με σχέδιο νόμου το οποίο θα κατατεθεί στη Βουλή όπως ανακοίνωσε χθες το μεσημέρι ο υπουργός Δικαιοσύνης Μ. Σταθόπουλος. Ειδικότερα σύμφωνα με το νομοσχέδιο στο πλαίσιο καταπολέμησης της μάστιγας των ναρκωτικών διαφοροποιούνται προς το αυστηρότερο οι προϋποθέσεις τόσο για την απόλυση από τις φυλακές των εμπόρων ναρκωτικών όσο και για τη χορήγηση των αδειών που δικαιούνται ως κρατούμενοι. Με τις νέες ρυθμίσεις οι προϋποθέσεις για την υπό όρους απόλυση των εμπόρων ναρκωτικών οι οποίοι έχουν καταδικαστεί σε ισόβια κάθειρξη αυξάνεται από τα 20 στα 25 χρόνια και για την πρόσκαιρη κάθειρξη απο την έκτιση των τριών πέμπτων της ποινής αυξάνεται στα τέσσερα πέμπτα. Παράλληλα όμως αυξάνεται για την ίδια κατηγορία κρατουμένων ο χρόνος που έχει εκτιθεί προκειμένου να χορηγούνται οι άδειες στους κρατουμένους (απο μία έως πέντε μέρες). Δηλαδή το χρονικό διάστημα που πρέπει να έχει εκτιθεί προκειμένου να χορηγηθεί άδεια στους φυλακισμένους εμπόρους ναρκωτικών αυξάνεται για μέν τους ισοβίτες απο 8 σε 10 έτη και για τους καταδικασθέντες σε κάθειρξη ή φυλάκιση αυξάνεται ο απαιτούμενος χρόνος στα δύο πέμπτα έκτισης της ποινής απο το ένα πέμπτο που είναι σήμερα. Ακόμα ο κ. Σταθόπουλος διαβεβαίωσε ότι δεν έχει στείλει το υπουργείο Δικαιοσύνης κανένα προσωπικό στοιχείο για Ελληνες πολίτες στην ιταλική κυβέρνηση αλλά ούτε του είχε ζητηθεί να αποστείλει. Παράλληλα εξέφρασε ο υπουργός Δικαιοσύνης την αντίθεσή του στο φακέλωμα των πολιτών. Σε ερώτηση των δημοσιογράφων εάν ενόψει της σύγκλησης των οχτώ στη Γένοβα έχει επέλθει άρση των προϋποθέσεων που θέτει η Συνθήκη Σένγκεν ο κ. Σταθόπουλος απάντησε ότι είναι αρμόδιο για το θέμα αυτό το υπουργείο Δημόσιας Τάξης.



ΣΥΝΕΧΙΖΕΤΑΙ ΠΥΡΕΤΩΔΩΣ Η ΠΡΟΕΤΟΙΜΑΣΙΑ

Συμμετοχή του Δήμου Ροδίων στην γ.σ. των πόλεων Παγκόσμιας

Πολιτιστικής κληρονομιάς

θα διεκδικήσει την συνέλευση του 2003

Πυρετωδώς προετοιμάζονται οι Υπεύθυνοι των Διεθνών Σχέσεων του Δήμου Ροδίων, για την συμμετοχή του Δήμου στην Γενική Συνέλευση των Πόλεων Παγκόσμιας Πολιτιστικής Κληρονομιάς, που θα γίνει στο Μεξικό και πιο συγκεκριμένα στην πόλη Πουέμπλα της Σαραγόσα, στο διάστημα από 3 έως 7 Οκτωβρίου.

Οπως δήλωσε προς την «δ» η κ. Λη Μηναΐδη, συνεπίκουρος δημάρχου και υπεύθυνη του Γραφείου Δημοσίων Σχέσεων του Δήμου, η Ρόδος προσβλέπει σε μια άρτια οργανωμένη και εντυπωσιακή παρουσία στο Μεξικό, η οποία θα της δώσει την δυνατότητα να εξασφαλίσει την διοργάνωση της Γενικής Συνέλευσης του 2003, πρόταση την οποία θα καταθέσει επίσημα η αντιπροσωπεία του Δήμου στην Γ.Σ. της Πουέμπλα.

Η παρουσία της Ρόδου, ως ανακηρυγμένης από την Unesco πόλεως Παγκόσμιας Πολιτιστικής Κληρονομιάς, στο Μεξικό, προετοιμάζεται με πολλή προσοχή.

Ο «φάκελλος» που θα κατατεθεί θα περιλαμβάνει ένα video διάρκειας 7 λεπτών της ώρας για την πόλη της Ρόδου με έμφαση ασφαλώς στην Μεσαιωνική Πόλη, CD Rom και διάφορα έντυπα. Το υλικό αυτό θα εκτίθεται σε ειδικό περίπτερο που θα στηθεί στους χώρους διεξαγωγής της Γενικής Συνέλευσης, με συνεχή προβολή του Video και διάθεση του cd-rom και των εντύπων σε κάθε ενδιαφερόμενο. Η Ρόδος ευελπιστεί ότι θα «κερδίσει» την διοργάνωση αυτού του πολύ σημαντικού διεθνούς συνεδρίου που γίνεται ανά διετία, και για ένα πρόσθετο λόγο: Μόλις προ ολίγων εβδομάδων υπέγραψε πρωτόκολλο συνεργασίας με την Πουέμπλα, ως προπομπό της διδυμοποίησης των δύο πόλεων, γεγονός που θα λειτουργήσει καλύτερα υπέρ της Ρόδου στην ψηφοφορία που θα γίνει μεταξύ των εκπροσώπων των πόλεων που συμμετέχουν στο Δίκτυο των πόλεων Παγκόσμιας Πολιτιστικής Κληρονομιάς.



Παράλληλα με την Γ.Σ. που διεξάγεται σε επίπεδο πολιτικής εκπροσώπησης των πόλεων, στην Πουέμπλα θα πραγματοποιηθεί και επιστημονικό - τεχνικό συμπόσιο με θέμα την αντιμετώπιση των φυσικών καταστροφών σε πόλεις μνημεία πολιτιστικής κληρονομιάς. Για πρώτη φορά η Ρόδος θα συμμετάσχει ως εισηγήτρια πόλη για να καταθέσει την δική της εμπειρία από ανάλογα φαινόμενα, τις μελέτες που έχουν εκπονηθεί σχετικά και τα μέτρα πρόληψης και αντιμετώπισης που λαμβάνονται στην περιοχή μας.



ΛΟΓΩ ΑΠΕΡΓΙΩΝ

Κλειστά τα μουσεία και *οι αρχαιολογικοί χώροι*

Μεσούσης της τουριστικής περιόδου

Σε 48ωρες επαναλαμβανόμενες απεργίες προχώρησαν από χθες οι υπάλληλοι του υπουργείου Πολιτισμού, διαμαρτυρόμενοι για τη μη αύξηση του επιδόματος της Πολιτιστικής Επιμόρφωσης. Στην απεργία συμμετέχει και ο Σύλλογος Ελλήνων Αρχαιολόγων προβάλλοντας οικονομικά αιτήματα.

Οπως ανακοίνωσε χθες, το Δ.Σ. της Πανελλήνιας Ομοσπονδίας συλλόγων Υπουργείου Πολιτισμού (ΠΟΣΥΠΟ), η πολιτική ηγεσία του ΥΠΠΟ συμφώνησε για το 2001 το επίδομα της Πολιτιστικής Επιμόρφωσης να διπλασιαστεί σε σχέση με το 2000. Η αύξηση αυτή του επιδόματος θα βάρυνε τον ειδικό προϋπολογισμό που έχει συσταθεί για τη διαχείριση των πιστώσεων που προέρχονται από τον ΟΠΑΠ. Ωστόσο, η ΠΟΣΥΠΟ αναφέρει ότι «στην συνάντηση μας με τον υπουργό Πολιτισμού την Πέμπτη 12 Ιουλίου, διαπιστώθηκε η υπαναχώρηση της πολιτικής ηγεσίας του ΥΠΠΟ στο ζήτημα του επιδόματος και δηλώθηκε αδυναμία των απαιτούμενων ποσών». Για το λόγο αυτό, το ΔΣ της ΠΟΣΥΠΟ καλεί όλους τους υπαλλήλους να λάβουν μέρος στην απεργία, ανεξάρτητα από τη σχέση εργασίας με την οποία υπηρετούν».

Σε ανάλογο ύφος διατυπώθηκε και η δήλωση του ΔΣ του Συλλόγου Ελλήνων Αρχαιολόγων, το οποίο, μετά από προφορικά και γραπτά διαβήματα προς την πολιτική ηγεσία του ΥΠΠΟ για την αύξηση του επιδόματος αρχαιολογικών ερευνών στις 100.000 δρχ. και των εν γένει αποδοχών, αποφάσισε τη συμμετοχή στις απεργιακές κινητοποιήσεις των άλλων κλάδων των υπαλλήλων του ΥΠΠΟ. Με απλά λόγια, μεσούσης της τουριστικής περιόδου λοιπόν, τα μουσεία και οι αρχαιολογικοί χώροι βάζουν λουκέτο...



Η Νάνα Μούσχουρη στο Hilton Rhodes Resort

Hilton
Rhodes Resort

Τον 4ο μήνα λειτουργίας του Hilton Rhodes Resort ένα λαμπρό καλλιτεχνικό αστέρι η Νάνα Μούσχουρη τίμησε με την παρουσία της το ξενοδοχείο.

Η επίσκεψη της καλλιτέχνιδος στο νησί έγινε με αφορμή την συναυλία που έδωσε στον υπέροχο χώρο της αυλής του Παλατιού των Ιπποτών, στην Παλιά Πόλη της Ρόδου το Σάββατο 14 Ιουλίου.

Η διεθνής μας τραγουδίστρια αφιέρωσε τη βραδιά στα παιδιά της UNISEF, αλλά και στη Μελίνα Μερκούρη, καθώς τα έσοδα της συναυλίας θα διατεθούν στο ίδρυμα «Μελίνα Μερκούρη».

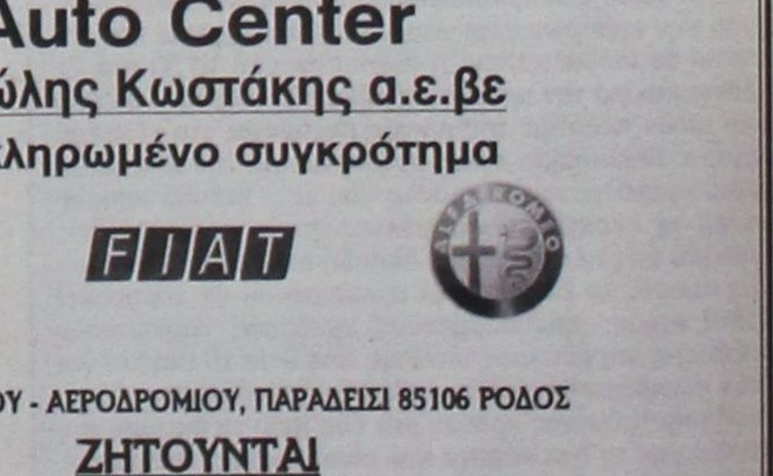

Η Νάνα Μούσχουρη και η συντροφιά της, φιλοξενήθηκαν για τρείς μέρες από το πολυτελές ξενοδοχείο, Hilton Rhodes Resort, όπου απόλαυσαν τις ομορφιές των κήπων και της πισίνας, δείπνησαν στο μοναδικό Marco Polo, και έμειναν κατενθουσιασμένοι από την άψογη προσφορά υψηλών υπηρεσιών καθώς και από την ευγένεια και φιλικότητα του προσωπικού. Την κυρία Νάνα Μούσχουρη υποδέχθηκε με μια αγκαλιά λουλούδια ο διευθυντής του Hilton Rhodes Resort, κύριος Andrew Jacobs.

Βρέθηκε νεκρή Carreta - Carreta

Μια νεκρή χελώνα Carreta - Carreta εξεβράσθη χθές το μεσημέρι στην θαλάσσια περιοχή της Ψαροπούλας. Εφερε τραύμα στο κεφάλι από το οποίο και προκλήθηκε ο θάνατος. Είχε μήκος 1,03μ. και διαστάσεις κελύφους 0,71μ. Χ 0,67μ. Παραδόθηκε από το Ενυδρείο στην Υπηρεσία Καθαριότητας του Δήμου Ροδίων για υγειονομική ταφή.

Μια Ξεχωριστή Διαδρομή στη Θάλασσα

ΔΡΟΜΟΛΟΓΙΑ ΑΠΟ
17/07/2001 ΕΩΣ 31/07/2001
ΑΝΑΧΩΡΗΣΕΙΣ ΑΠΟ ΡΟΔΟ

ΗΜ/ΝΙΑ		ΠΛΟΙΟ	ΩΡΑ	ΠΡΟΟΡΙΣΜΟΣ
17.07	ΤΡΙΤΗ	ΠΑΤΜΟΣ	14.00	ΚΩ - ΚΑΛΥΜΝΟ - ΛΕΡΟ - ΠΑΤΜΟ - ΠΕΙΡΑΙΑ
18.07	ΤΕΤΑΡΤΗ	ΡΟΔΟΣ	14.00	ΤΗΛΟ - ΚΩ - ΚΑΛΥΜΝΟ - ΛΕΡΟ - ΠΑΤΜΟ - ΠΕΙΡΑΙΑ
19.07	ΠΕΜΠΤΗ	ΠΑΤΜΟΣ	14.00	ΣΥΜΗ - ΚΩ - ΛΕΡΟ - ΠΑΤΜΟ - ΠΕΙΡΑΙΑ
20.07	ΠΑΡΑΣΚΕΥΗ	ΡΟΔΟΣ	14.00	ΚΩ - ΚΑΛΥΜΝΟ - ΛΕΡΟ - ΠΑΤΜΟ - ΠΕΙΡΑΙΑ
21.07	ΣΑΒΒΑΤΟ	ΠΑΤΜΟΣ	10.00	ΚΩ - ΣΑΜΟ - ΘΕΣΣΑΛΟΝΙΚΗ
22.07	ΚΥΡΙΑΚΗ	ΡΟΔΟΣ	14.00	ΚΩ - ΚΑΛΥΜΝΟ - ΛΕΡΟ - ΠΑΤΜΟ - ΠΕΙΡΑΙΑ
23.07	ΔΕΥΤΕΡΑ	ΠΑΤΜΟΣ	15.00	ΝΙΣΥΡΟ - ΚΩ - ΑΣΤΥΠΑΛΑΙΑ - ΠΕΙΡΑΙΑ
24.07	ΤΡΙΤΗ	ΡΟΔΟΣ	14.00	ΚΩ - ΚΑΛΥΜΝΟ - ΛΕΡΟ - ΠΑΤΜΟ - ΠΕΙΡΑΙΑ
25.07	ΤΕΤΑΡΤΗ	ΠΑΤΜΟΣ	14.00	ΤΗΛΟ - ΚΩ - ΚΑΛΥΜΝΟ - ΛΕΡΟ - ΠΑΤΜΟ - ΠΕΙΡΑΙΑ
26.07	ΠΕΜΠΤΗ	ΡΟΔΟΣ	14.00	ΣΥΜΗ - ΚΩ - ΛΕΡΟ - ΠΑΤΜΟ - ΠΕΙΡΑΙΑ
27.07	ΠΑΡΑΣΚΕΥΗ	ΠΑΤΜΟΣ	14.00	ΚΩ - ΚΑΛΥΜΝΟ - ΛΕΡΟ - ΠΑΤΜΟ - ΠΕΙΡΑΙΑ
28.07	ΣΑΒΒΑΤΟ	ΡΟΔΟΣ	10.00	ΚΩ - ΣΑΜΟ - ΘΕΣΣΑΛΟΝΙΚΗ
29.07	ΚΥΡΙΑΚΗ	ΠΑΤΜΟΣ	14.00	ΚΩ - ΚΑΛΥΜΝΟ - ΛΕΡΟ - ΠΑΤΜΟ - ΠΕΙΡΑΙΑ
30.07	ΔΕΥΤΕΡΑ	ΡΟΔΟΣ	15.00	ΝΙΣΥΡΟ - ΚΩ - ΑΣΤΥΠΑΛΑΙΑ - ΠΕΙΡΑΙΑ
31.07	ΤΡΙΤΗ	ΠΑΤΜΟΣ	14.00	ΚΩ - ΚΑΛΥΜΝΟ - ΛΕΡΟ - ΠΑΤΜΟ - ΠΕΙΡΑΙΑ

Κεντρικό Πρακτορείο ΔΑΝΕ SEA LINE Αυστραλίας 92
Ωρες λειτουργίας 08.00 - 20.00 ΤΗΛ. 43150 (10 γραμμές)

D-A-N-E- SEA LINE
ΔΩΔΕΚΑΝΗΣΙΑΚΗ ΑΝΩΝΥΜΗ ΝΑΥΤΙΛΙΑΚΗ ΕΤΑΙΡΙΑ

Απο την εταιρεία
Auto Center
Μανώλης Κωστάκης α.ε.βε
Ολοκληρωμένο συγκρότημα
FIAT
14ο χλμ. ΡΟΔΟΥ - ΑΕΡΟΔΡΟΜΙΟΥ, ΠΑΡΑΔΕΙΣΙ 85106 ΡΟΔΟΣ
ΖΗΤΟΥΝΤΑΙ
• ΠΩΛΗΤΗΣ - ΠΩΛΗΤΡΙΑ ΑΥΤΟΚΙΝΗΤΩΝ
• ΠΩΛΗΤΗΣ ΑΝΤΑΛΛΑΚΤΙΚΩΝ ΑΥΤΟΚΙΝΗΤΩΝ
• ΗΛΕΚΤΡΟΛΟΓΟΣ ΑΥΤΟΚΙΝΗΤΩΝ
Για πληροφορίες παρακαλούμε να απευθύνεστε
στον κύριο Κωστάκη Μανώλη στα τηλέφωνα (0241) 82000-3

ΑΔΙΚΑ ΧΑΘΗΚΕ Ο ΣΤΑΥΡΟΣ ΜΠΟΥΡΔΑΣ

Διελευκάνθηκαν τα αίτια του *φοβερού τροχαίου ατυχήματος*

✓ Εγινε χθες το απόγευμα η κηδεία του στο Βάτι εν μέσω βαθύτατης οδύνης και πένθους ✓ Υπέκυψε και η μία κοπέλα σε νοσοκομείο της Κρήτης όπου μεταφέρθηκε μαζί με έναν άλλον βαριά τραυματισμένο ✓ Το μοιραίο ΙΧ ερχόταν από την Αγία Αγάθη και διέσχισε την Ε.Ο. επειδή ο οδηγός πίστευε, προφανώς, ότι κινείται επ' αυτής

Εν μέσω βαθύτατου πένθους και οδύνης και με τραγικές, πραγματικά, φιγούρες τα μέλη της οικογενείας του, έγινε πάνδημη στις 6 χθες το απόγευμα, από τον Ιερό Ναό Αγίου Ιωάννου του Θεολόγου, στην γενέτειρα του Βάτι, η κηδεία του αδικοχαμένου Σταύρου Μπούρδα του Φιλ., ετών 57, δημοτικού συμβούλου Νότιας Ρόδου και πρώην κοινοτάρχη Βατίου που σκοτώθηκε προχθές στις 6 το απόγευμα στην διασταύρωση των οδών Ρόδου - Λίνδου και Μαλώνας - Χαράκι (39ο χλμ Ε.Ο Ρόδου - Λίνδου) σε φοβερό τροχαίο ατύχημα ενώ μετέβαινε με το αυτοκίνητό του στο χωριό του για να παραστεί σε κηδεία. Πλήθος κόσμου μεταξύ των οποίων και εκπρόσωποι των τοπικών αρχών, των φορέων και τάξεων και της τοπικής και νομαρχιακής αυτοδιοίκησης απότισαν φόρο τιμής προς τον νεκρό και τον συνόδευσαν με έκδηλη την συγκίνηση στην τελευταία κατοικία του.

Στο μεταξύ διελευκάνθηκαν χθες σχεδόν πλήρως τα αίτια κάτω από τα οποία σημειώθηκε το πραγματικά φοβερό τροχαίο ατύχημα: Ο Σταύρος Μπούρδας, κινούμενος κανονικά επί της Ε.Ο. Ρόδου - Λίνδου, προφανώς με αυξημένη ταχύτητα για να προλάβει κηδεία φιλικού του προσώπου, βρέθηκε ξαφνικά μπροστά σε ένα ενοικιαζόμενο ΙΧ αυτοκίνητο, προερχόμενο από το Χαράκι, το οποίο του έκλεισε το δρόμο. Περιθώρια αντιδράσεως από τους δύο οδηγούς προφανώς δεν υπήρχαν κι έτσι η σύγκρουση ήταν αναπόφευκτη, σφοδρότατη και μοιραία. Το Ι.Χ. του Μπούρδα (ορα φώ-


Το Ι.Χ. του Μπούρδα

το επί του δρόμου) παρέσυρε το ενοικιαζόμενο σε απόσταση 15-20 μέτρων περίπου και το 'ριξε στο ποτάμι (Μακαρενός), στα πρώην θερμοκήπια Γ. Ατταλιώτη (βλέπε φωτό), ενώ ο ίδιος εκσφεδονίσθηκε από το ΙΧ και σπάζοντας το παρμπρίζ προσγειώθηκε στο οδόστρωμα (δεν φορούσε ζώνη ασφαλείας και το γεγονός αυτό στάθηκε μοιραίο). Υπέστη συντριπτικό κάταγμα στο κεφάλι κι έμεινε στον τόπο, ενώ από τα συντρίμμια του άλλου αυτοκινήτου ανασύρθηκαν βαριά τραυματισμένοι, η Παρασκευή Δημητροπούλου -Μπούσια, 22 ετών (γυναίκα του οδηγού του μοιραίου Ι.Χ.) η οποία καθόταν στο πίσω δεξί κάθισμα, ο Δημ. Μηλάς, ετών 26 που καθόταν δίπλα από τον οδηγό, η Νίκη Σκέντζου, 27 ετών (καθόταν στο πίσω αριστερό κάθισμα) και ο Ηλίας Μπούσιας, 26 ετών οδηγός του αυτοκινήτου. Η Δημητροπούλου και ο Μήλας μεταφέρθηκαν με ελικόπτερο του ΕΚΑΒ στο Πανεπιστημιακό νοσοκομείο Ηρακλείου Κρήτης, όπου και νοσηλεύονται, η πρώτη σε πραγματικά απελπιστική κατάσταση (ο δεύτερος διέφυγε τον κίνδυνο), ενώ οι άλλοι δύο, ο Μπούσιας, και η Σκέντζου νοσηλεύονται στο Γενικό Νοσοκομείο Ρόδου, εκτός κινδύνου.

Αργά χθες το απόγευμα ανακοινώθηκε ότι η κοπέλα υπέκυψε τελικά στο μοιραίο.

Αξίζει να σημειωθεί ότι όλοι έπαθαν αμνησία, προφανώς από εγκεφαλική διάσειση και κανένας δεν θυμάται πως ακριβώς συνέβη το ατύχημα. Αυτό δεν σημαίνει, όμως ότι δεν μπορούν και να προσδιορισθούν. Το βέβαιο είναι ότι οι 4 φίλοι είχαν μεταβεί για κολύμπι στην παραλία της Αγίας Αγάθης. Λίγο πριν τις 6 το απόγευμα αποφάσισαν να επιστρέψουν στο ξενοδοχείο στο οποίο διέμεναν, στην Ιαλυσό, για να προλάβουν το φαγητό και στην συνέχεια να μεταβούν στην Μεσαιωνική Πόλη, στο χώρο των στάσιμων ζωγράφων, για να ζωγραφίσουν τις δύο κοπέλες. Φθάνοντας στο ύψος της Εθνικής οδού, προφανώς δεν σταμάτησαν αλλά κινήθηκαν κατ' ευθείαν, δεν έστριψαν δηλαδή δεξιά προς την Ρόδο, προφανώς γιατί πίστεψαν ότι κινούνται στον σωστό δρόμο (λόγω του πλάτους του) και ότι είχαν προτεραιότητα, προφανώς γιατί δεν αντιλήφθησαν τα σήματα. (Σημειώνεται ωστόσο ότι η σήμανση είναι παραπλανητική, απαράδεκτη και ελλιπής και θα πρέπει να προκαλέσει το ενδιαφέρον των αρμόδιων αρχών γιατί τα τροχαία που σημειώνονται στο σημείο εκείνο είναι πολλά). Επί της Ε.Ο. Ρόδου - Λίνδου εκινείτο, όμως, όπως προαναφέρθηκε ο Στ. Μπούρδας, εκείνη την στιγμή, με αποτέλεσμα να σημειωθεί η σύγκρουση, με το αποτέλεσμα που προαναφέρθηκε.


Το μοιραίο Ι.Χ.



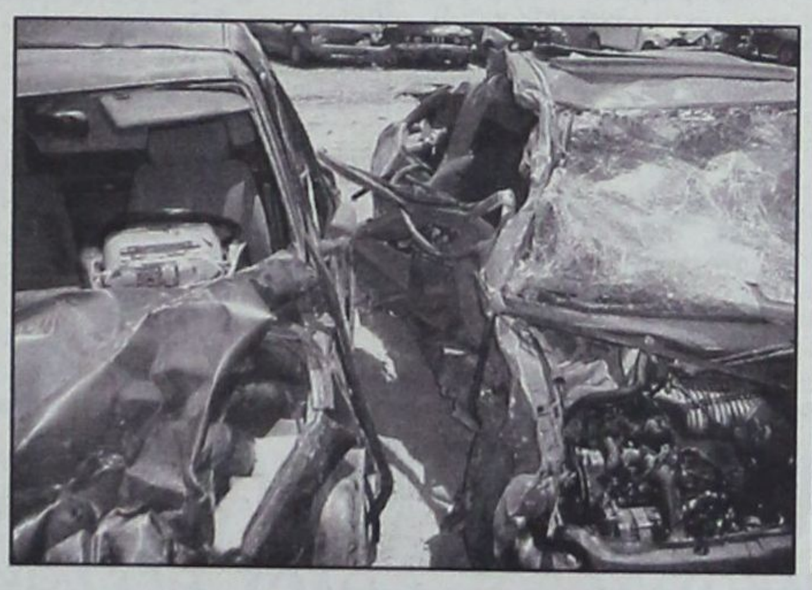

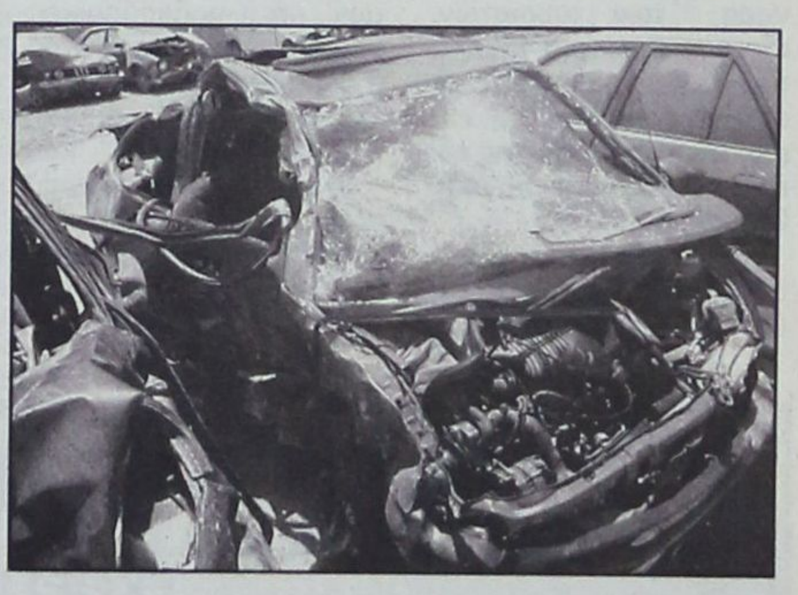

GR
Grand Hotel Rhodes
*****

Day & Night

Naiades by the Pool



Στήν τροπική ατμόσφαιρα της μεγάλης πισίνας του Grand Hotel, το Ναιάδες λειτουργεί με ανανεωμένο Μενού ως Καφέ-Ουζερί (10:30 - 17:30)

Piano Bar

Το γνωστό σημείο συνάντησης στο κέντρο της Πόλης.

Ο Τάκης Τσώνης κάθε βράδυ* στο πιάνο. (20:30 - 01:00)

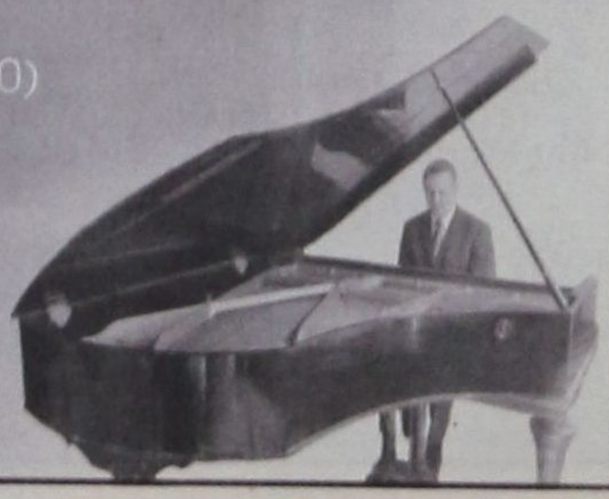

* Εκτός Τρίτης

A Member of
MITSIS HOTELS



ΕΠΟΙΚΟΔΟΜΗΤΙΚΗ Η ΣΥΣΚΕΨΗ ΠΟΥ ΕΓΙΝΕ ΣΤΟ ΔΗΜΑΡΧΕΙΟ

Λαμβάνονται πρακτικά μέτρα για να αποτραπεί η όξυνση *της κρίσης στην ροδιακή αγορά*

Περί του πρακτέου συμφώνησαν χθες Δήμαρχος κι εκπρόσωποι φορέων και τάξεων

«Μηχανισμός αυτοκάθαρσης και αυτοκριτικής» ήταν ο τίτλος που έδωσε ο δήμαρχος Ροδίων Γιώργος Γιαννόπουλος στην χθεσινή μαραθώνια σύσκεψη, που είχε σαν αντικείμενο συζητήσεως τα δύο μεγαλύτερα προβλήματα που μαστίζουν την τοπική αγορά, το κατευθυνόμενο εμπόριο, κυρίως από τα κρουαζιερόπλοια, και την άγρα πελατών.

Το ζητούμενο της ευρείας συσκέψεως, στην οποία συμμετείχαν εκπρόσωποι όλων των φορέων και παραγωγικών τάξεων της περιοχής καθώς και των ελεγκτικών αρχών, ήταν **η λήψη άμεσων μέτρων που θα βελτιώσουν την εικόνα της πόλεως και θα ενισχύσουν την αγοραστική κίνηση των τουριστών, ώστε και σε μια χρονιά που ο τουρισμό πλήττεται από την γενικότερη Ευρωπαϊκή ύφεση, στο τέλος το ισοζύγιο να έχει θετικό πρόσημο**.

Χαρακτηριστικό της ενδιαφέρουσας αυτής συσκέψεως ήταν και το γεγονός ότι ειπώθησαν «έξω από τα δόντια» πολλά πράγματα σχετιζόμενα με τα κακώς κείμενα στην τοπική αγορά ενώ σε πολλές περιπτώσεις οι τόνοι ανέβηκαν πολύ με φραστικούς διαξιφισμούς και αντιπαραθέσεις. Από πλευράς κυρίως του Εμπορικού Συλλόγου Ρόδου και του Συλλόγου Καταστηματαρχών της Παλιάς Πόλης ασκήθηκε έντονη κριτική, πρωτίστως κατά της Αστυνομικής Διευθύνσεως Δωδεκανήσου για **πλημμελείς ελέγχους και αστυνόμευση,** κατά του Δήμου Ροδίων και του Λιμενικού Ταμείου Δωδεκανήσου και γενικά κατά των εκπροσώπων φορέων που ασκούν έλεγχο ή εποπτεία ή χορηγούν άδειες λειτουργίας καταστημάτων ή πολεοδομικές άδειες κ.λπ. μηδέ της ΠΥΡ και της Υγειονομικής Υπηρεσίας εξαιρουμένων.

Οι τόνοι των εκπροσώπων του εμπορικού κόσμου και κυρίως του προέδρου του ΕΣΡ κ. Παναγιώτη Καραγιάννη χαμηλωσαν όμως μετά το ξέσπασμα του δημάρχου κ. Γιώργου Γιαννόπουλου, ο οποίος σε έντονο ύφος ανέφερε χαρακτηριστικές περιπτώσεις εμπόρων που προκλητικά αγνοούν τα αστυνομικά όργανα, καταστρατηγούν τις πολεοδομικές άδειες που έχουν πάρει αυθαιρετώντας συστηματικά, αρνούνται να συνεργασθούν με την δημοτική αστυνομία η οποία αφαιρεί καθίσματα από τους κατηλειμμένους κοινόχρηστους χώρους και μόλις απομακρυνθεί τοποθετούνται νέα από τους καταστηματάρχες. Ανέφερε επίσης περιστατικά κακομεταχείρισης πελατών από εμπόρους.

Οι περιπτώσεις αυτές αλλά και πολλές άλλες αναφέρθηκαν ενδεικτικά για να καταδείξουν το «αλαλούμ» που επικρατεί στην τοπική αγορά, περιπτώσεις που διαπιστώνονται καθημερινά, αμαυρώνουν την εικόνα της πόλης και λειτουργούν αποτρεπτικά για τους τουρίστες, οι οποίοι συχνά πέφτουν θύματα κακομεταχείρισης και εκμετάλλευσης, ενώ πλήττουν συνολικά τον τουρισμό.

Ο δήμαρχος απέδωσε τέτοια φαινόμενα στην έλλειψη παιδείας και διερωτήθηκε μήπως θα έπρεπε να φθάσει κανείς στην... αυτοδικία για να δοθούν λύσεις εκεί όπου ο νόμος και τα ελεγκτικά και αστυνομικά μέτρα αποτυγχάνουν! Σημείωσε ότι ο ίδιος αδιαφορεί για το πολιτικό κόστος, που συνεπάγονται τα μέτρα που πρέπει να ληφθούν, υπεραμύνθηκε της καλής λειτουργίας των υπηρεσιών Πολεοδομίας του Δήμου, λέγοντας χαρακτηριστικά ότι «βάζουν το χέρι τους στην φωτιά» και τόνισε ότι «**δεν μπορεί ο Δήμος Ρόδου να βρίσκεται διαρκώς απολογούμενος για προβλήματα που δεν επιλύονται λόγω της άρνησης ορισμένων να συμμορφωθούν, μη αντιλαμβανόμενοι ότι με τον τρόπο που λειτουργούν βλάπτουν στο σύνολό της την τοπική αγορά και οικονομία**».

Μετά το ξέσπασμα του δημάρχου, ήταν εμφανής η αναδίπλωση του προέδρου του ΕΣΡ ο οποίος εξέφρασε την «βαθύτατη αγάπη» του εμπορικού κόσμου προς το πρόσωπο του δημάρχου, λέγοντας ότι **«μόνο σ'αυτόν βλέπουν λύσεις στα προβλήματά τους»** και δεσμεύθηκε για καλύτερη συνεργασία στο μέλλον και για ανάληψη πρωτοβουλιών με σκοπό την απομόνωση των δυστροπούντων!

Ενα ακόμα συμπέρασμα το οποίο εξήχθη από την χθεσινή μαραθώνια σύσκεψη για τα προβλήματα της αγοράς είναι το ελλειπές νομοθετικό πλαίσιο που προβλέπει μόνο πρόστιμα και όχι και ποινικές κυρώσεις σε μια σειρά από αδικήματα που διαπράττονται στο πλαίσιο λειτουργίας της αγοράς. Αναφερόμενος στο θέμα αυτό ο Αστυνομικός Διευθυντής Δωδεκανήσου κ. Χρήστος Χρήστου είπε ότι όσοι αστυνομικοί έλεγχοι κι αν γίνουν, τα πρόστιμα που καλούνται να πληρώσουν οι δυστροπούντες καταστηματάρχες και επιχειρηματίες, είναι ελάχιστα μπροστά



ΜΙΧΑΗΛ Π. ΜΑΡΚΑΚΙΟΥ

ΕΚΘΕΣΙΑΚΟΣ ΧΩΡΟΣ - ΟΔΟΣ ΘΕΣ/ΝΙΚΗΣ 14

ΕΝΑΝΤΙ ΕΜΠΟΡΙΚΟΥ ΚΕΝΤΡΟΥ ΜΗΔΕΙΑ - ΤΗΛ.: 0241 - 67500, 20327 - ΦΑΧ: 94162 ΡΟΔΟΣ

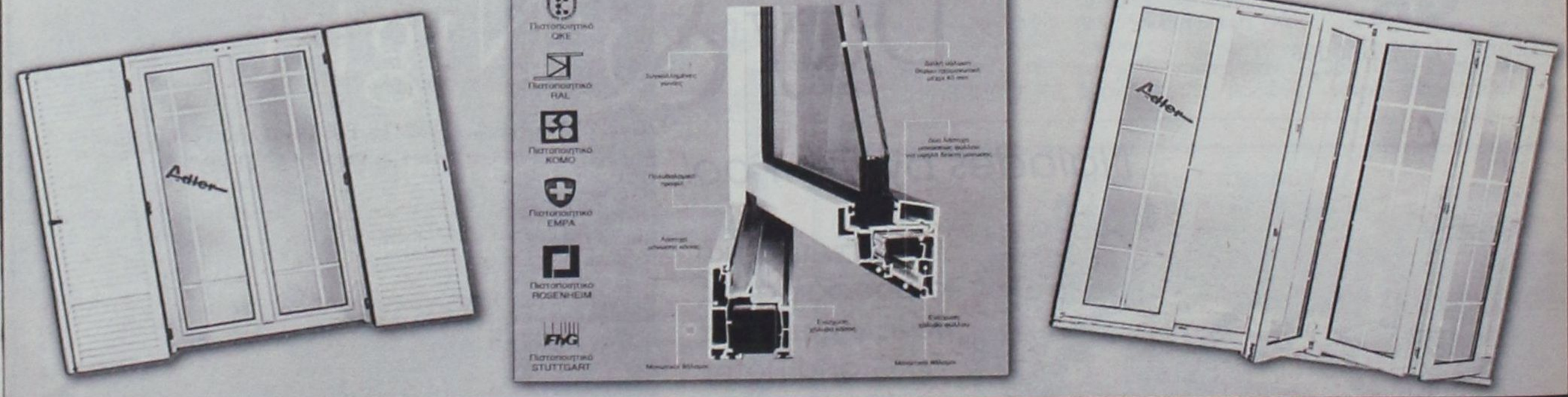

Adler

ΣΥΣΤΗΜΑΤΑ ΓΕΡΜΑΝΙΚΩΝ ΚΟΥΦΩΜΑΤΩΝ

ΞΕΚΙΝΗΣΑΜΕ ΠΡΩΤΟΙ - ΠΡΙΝ ΑΠΟ 15 ΧΡΟΝΙΑ - ΝΑ ΝΤΥΝΟΥΜΕ ΤΑ ΣΠΙΤΙΑ ΣΑΣ ΜΕ ΠΟΡΤΕΣ - ΠΑΡΑΘΥΡΑ P.V.C. ΑΛΟΥΜΙΝΙΟΥ ΚΑΙ ΞΥΛΟΥ. ΠΑΡΑΜΕΙΝΑΜΕ ΠΡΩΤΟΙ ΧΑΡΙΣ ΣΤΗΝ ΕΜΠΙΣΤΟΣΥΝΗ ΜΕ ΤΗΝ ΟΠΟΙΑ ΜΑΣ ΣΤΗΡΙΞΑΤΕ. ΦΙΛΟΔΟΞΟΥΜΕ ΝΑ ΕΙΜΑΣΤΕ ΠΑΝΤΑ ΠΡΩΤΟΙ ΜΕ ΣΥΝΕΠΕΙΑ ΣΤΗΝ ΠΑΡΑΔΟΣΗ, ΤΟΠΟΘΕΤΗΣΗ ΑΠΟ ΤΕΧΝΙΤΕΣ ΠΟΥ ΕΙΔΙΚΕΥΘΗΚΑΝ ΣΤΗΝ ΓΕΡΜΑΝΙΑ ΚΑΙ ΧΑΡΑΚΤΗΡΙΣΤΙΚΟ ΜΑΣ Η ΕΝΤΟΝΗ ΠΡΟΣΠΑΘΕΙΑ ΓΙΑ ΤΗΝ ΙΚΑΝΟΠΟΙΗΣΗ ΤΟΥ ΠΕΛΑΤΗ

Adler

Δύναμη ποιότητας Δύναμη τεχνολογίας

ΕΛΑΤΕ ΣΤΟΝ ΑΝΑΚΑΙΝΙΣΜΕΝΟ ΕΚΘΕΣΙΑΚΟ ΜΑΣ ΧΩΡΟ ΝΑ ΔΕΙΤΕ ΑΠΟ ΚΟΝΤΑ ΤΑ ΚΟΥΦΩΜΑΤΑ ΤΗΣ ΠΙΟ ΝΕΑΣ ΤΕΧΝΟΛΟΓΙΑΣ ΚΑΙ ΝΑ ΣΥΖΗΤΗΣΟΥΜΕ ΓΙΑ Ο,ΤΙ ΕΝΔΙΑΦΕΡΕΣΤΕ. ΑΛΛΑΖΟΥΜΕ ΤΑ ΠΑΛΙΑ ΣΑΣ ΚΟΥΦΩΜΑΤΑ ΑΥΘΗΜΕΡΟΝ ΚΑΙ ΤΟΠΟΘΕΤΟΥΜΕ ΝΕΑ ΑΣΠΡΑ Ή ΧΡΩΜΑΤΙΣΤΑ ΔΙΚΗΣ ΣΑΣ ΕΠΙΘΥΜΙΑΣ ΚΑΙ ΜΕ ΔΙΑΚΑΝΟΝΙΣΜΟ ΤΗΣ ΑΡΕΣΚΕΙΑΣ ΣΑΣ

Ευχαριστούμε

Μιχαήλ Π. Μαρκακιού και Υιοί

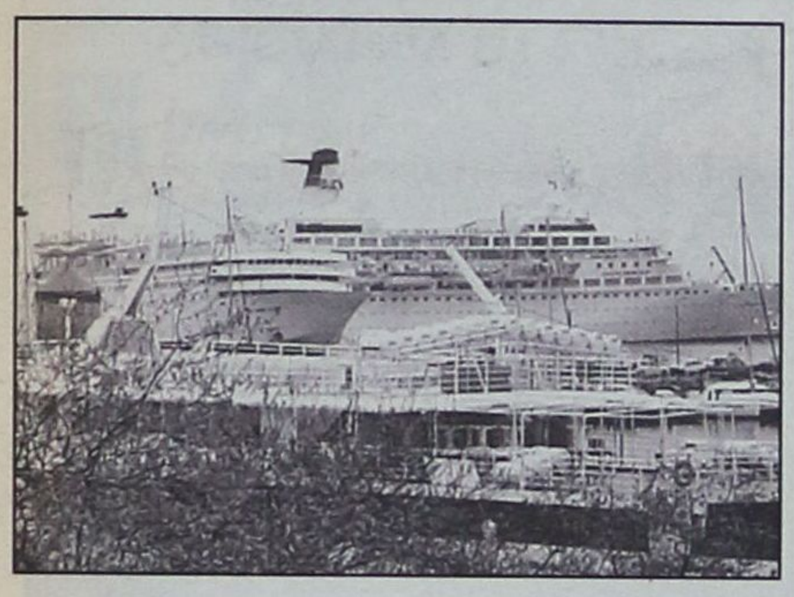

στα έσοδά τους, με αποτέλεσμα να διαιωνίζεται η παραβατικότητα και η αυθαιρεσία.

Η χθεσινή συζήτηση ήταν πάντως πολύωρη και εθίγησαν κατ' αυτήν συγκεκριμένα και εξειδικευμένα ζητήματα καθημερινής πρακτικής.

ΟΙ ΑΠΟΦΑΣΕΙΣ

Η όλη συζήτηση κατέληξε σε μια σειρά αποφάσεων άμεσα υλοποιήσιμων, με στόχο την όσο το δυνατόν ταχύτερη αναστροφή του σημερινού άσχημου κλίματος. Εκτίμηση όλων των φορέων που συμμετείχαν στην σύσκεψη ήταν ότι η Ρόδος, μέσα από το πνεύμα της παγκοσμιοποίησης, θα πρέπει να αντιμετωπισθεί σαν ένα κομμάτι της παγκόσμιας ανοικτής αγοράς. Στο πνεύμα αυτό αποφασίσθηκαν τα εξής:

• Να ξεκινήσει μέσω του ΠΡΟΤΟΥΡ επιθετική διαφημιστική καμπάνια για τον προορισμό «Ρόδος» με έμφαση στην πόλη. Σημεία αναφοράς της καμπάνιας θα είναι οι πύλες εισόδου στην χώρα και κυρίως το αεροδρόμιο «Ελευθέριος Βενιζέλος» και τα κρουαζιερόπλοια.

Στην διαμόφωση της Καμπάνιας αυτής θα έχουν συμμετοχή ο ΕΣΡ, ο Σύλλογος Καταστηματαρχών Μεσαιωνικής Πόλης και ο Σύλλογος Αργυροχρυσοχόων.

• Να υπάρξει διαμεσολάβηση των τοπικών ταξιδιωτικών γραφείων που πρακτορεύουν κρουαζιερόπλοια και σε συνεργασία με τους πλοιοκτήτες να γίνει διαπραγμάτευση της προβολής του ροδιακού τουρισμού μέσα στα κρουαζιερόπλοια και ει δυνατόν να αυξηθεί ο χρόνος παραμονής των τουριστών στην πόλη της Ρόδου.

• Να προωθηθούν νομοθετικές ρυθμίσεις βάσει των προτάσεων του ΕΣΡ ώστε να αντιμετωπισθεί το πρόβλημα της άγρας πελατών. Προς την κατεύθυνση αυτήν θα κινηθεί ενισχυτικά και ο Δήμος Ρόδου, παρεμβαίνοντας, προς το υπουργείο Ανάπτυξης.

• Να επισπευσθεί η επίσκεψη κλιμακίου του υπουργείου Ανάπτυξης στην Ρόδο, για να δει τα προβλήματα από κοντά, όπως είχε υποσχεθεί ο υπουργός Νίκος Χριστοδουλάκης.

• Να πραγματοποιηθεί μέσα στην εβδομάδα ειδική σύσκεψη για την πορεία των μεγάλων έργων υποδομής που δεν έχουν ακόμη ολοκληρωθεί.

• Με στόχο την αντιμετώπιση του προβλήματος απαξίωσης της τοπικής αγοράς από κύκλωμα διακινήσεως τουριστών, μέσα στα ξενοδοχεία (αρχηγοί κ.λπ.), να πραγματοποιηθεί σύντομα συνάντηση με όλα τα στελέχη των πρακτορείων (ξεναγοί, αρχηγοί κ.λπ.) προκειμένου να ενημερωθούν και να λειτουργήσουν ως «πολλαπλασιαστές» της όλης προσπάθειας και ως σύμμαχοι. Να θεσμοθετηθεί η ετήσια βράβευση των «περισσότερο φιλελλήνων» εξ' αυτών.

• Να υπάρξει εγρήγορση και εντατικοποίηση των ελέγχων στα καταστήματα υγειονομικού ενδιαφέροντος, τομέας όπου τα λίγα αρνητικά φαινόμενα απαξιώνουν το σύνολο της τοπικής αγοράς. Οι έλεγχοι να επεκταθούν στην διαχείριση των κοινόχρηστων χώρων και στην άγρα πελατών σε συγκεκριμένα σημεία της πόλεως (Πλατεία Ιπποκράτους, Νέα Αγορά, οδός Μακαρίου) για λόγους όχι μόνο αστυνόμευσης αλλά και αποτρεπτικούς.

• Να καθιερωθεί συνεργασία όλων των εμπλεκομένων φορέων με τον ΠΡΟΤΟΥΡ.

• Να καθιερωθούν φολκλορικές και πολιτιστικές εκδηλώσεις, ακόμη και με την μορφή «χάπενινγκ» στον δρόμο, σε «νεκρές» ημέρες, για την προσέλκυση τουριστών μέσα στην πόλη της Ρόδου.

ΜΕΓΑ ΚΑΤΟΡΘΩΜΑ ΚΑΙ ΣΤΗ ΝΙΣΥΡΟ

Νέες... λαμπρές σελίδες από *το Αρχαιολογικό Συμβούλιο!*

Απαγορεύουν να γραφεί σε μουσείο το όνομα του δωρητή - ευεργέτη!!



Φαίνεται τελικά ότι όλα τα εκπληκτικά και παράδοξα σ' αυτήν την χώρα συμβαίνουν τις περισσότερες φορές με πρωταγωνιστές διάφορους αρχαιολόγους! Η τελευταία εντυπωσιακή είδηση έρχεται από την Νίσυρο: Οι Αφοί Γιαννίδη, μεγάλοι ευεργέτες του νησιού, δαπάνησαν 600 εκ. δρχ. για την αγορά οικοπέδου και την ανέγερση Μουσείου με σκοπό την στέγαση όλων των αρχαιολογικών ευρημάτων του νησιού. Το Κεντρικό Αρχαιολογικό Συμβούλιο, ωστόσο (ΚΑΣ) αρνείται να περιληφθεί στο όνομα του Μουσείου και η λέξη «Γιαννίδειον», που ήταν ο μοναδικός όρος που είχαν θέσει οι δωρητές. Οι οποίοι, φυσικά, δυσαρεστημένοι ζητούν την ανάκληση της δωρεάς. Προφανώς το ΚΑΣ θέλει να αυτοδιαφημισθεί με ξένα κόλλυβα!

Ενώπιον αυτής της πραγματικά απίθανης καταστάσεως η Εταιρεία Νισυριακών Μελετών, απέστειλε προς τον υπουργό Πολιτισμού κ. Ευάγγ. Βενιζέλο την ακόλουθη επιστολή:

Κύριε Υπουργέ:

Σας θέτουμε υπόψη ότι οι συμπατριώτες μας Αφοί Γιαννίδη, μεγάλοι ευεργέτες του νησιού μας αλλά και του Δήμου Μοσχάτου όπου βρίσκεται η έδρα των επιχειρήσεών τους ανέλαβαν την δαπάνη αγοράς καταλλήλου οικοπέδου και την ανέγερση μουσείου για την στέγαση όλων των αρχαιολογικών ευρημάτων της Νισύρου, μια δαπάνη που ξεπέρασε τα 600 εκατ. δραχμές.

Λόγω της σπουδαιότητος και της εθνικής παραμέτρου του έργου αυτού, αποφασίσθη όπως η Α.Θ.Π. ο Οικουμενικός Πατριάρχης κ.κ. Βαρθολομαίος κατά την προσεχή επίσκεψή του στο νησί μας εγκαινιάσει και το Μουσείο.

Προς τον σκοπό αυτό κ. Υπουργέ σας απεστάλη ήδη πρόσκληση από τον Σεβ. Μητροπολίτη Ρόδου για να παραστείτε στην τελετή και να παραλάβετε συμβολικά τα κλειδιά του Μουσείου από τον δωρητή κ. Νικόλαο Γιαννίδη.

Πληροφορούμεθα όμως ότι το ΚΑΣ δεν απεδέχθη την μοναδική επιθυμία που υπέβαλε ο δωρητής, δηλαδή στον τίτλο του Μουσείου να υπάρχει η λέξη «Γιαννίδειον» με αποτέλεσμα απογοητευμένος ο 98ετής κ. Ν. Γιαννίδης να ζητήσει την ανάκληση της δωρεάς.

Κύριε Υπουργέ.

Η Εταιρεία Νισυριακών Μελετών, επιστημονικός Σύλλογος με σκοπό την προστασία και προβολή κάθε πολιτισμικού στοιχείου της Νισύρου, με αξιοθαύμαστη κατά γενική ομολογία δράση, με σημαντικότατο εκδοτικό έργο από είκοσι δύο ογκώδεις τόμους, για τα οποία η Ακαδημία Αθηνών της απένειμε ΕΠΑΙΝΟΝ, απευθύνεται στα πατριωτικά σας αισθήματα και τις εθνικές σας ευαισθησίες, με την παράκληση όπως συναισθανόμενος την τεράστια σημασία της διαφυλάξεως αλλά κυρίως και της προβολής στους χιλιάδες αλλοδαπούς επισκέπτες του νησιού μας της ελληνικής πολιτισμικής μας κληρονομιάς, ικανοποιήσετε την επιθυμία του δωρητού επί τω τέλει όπως πραγματοποιηθεί τελικώς η λειτουργία του Μουσείου, η οποία κατά δήλωση του ιδίου του δωρητού, αποτελεί και την τελευταίαν του επιθυμία. Σε μια εποχή αμφισβητήσεως της ελληνικότητος του Αιγαιακού χώρου, δεν θα πρέπει να απαγορεύονται ευπατρίδες ευεργέτες οι οποίοι με γενναίες προσφορές καλύπτουν την κρατικήν ολιγωρίαν και εξασφαλίζουν εις το διηνεκές την πανηγυρικήν επιβεβαίωση της εθνικής μας ταυτότητας.

Για το Διοικητικό Συμβούλιο
Ο Πρόεδρος
Κων/νος Διαμ. Χαρτοφύλης
Ο Γεν. Γραμματέας
Σταύρος Ι. Κέντρης

ΚΟΙΝΟΠΟΙΗΣΗ
1. Υπουργόν Εσωτερικών Δημ. Διοικ. και Αποκ. Καν. Β. Παπανδρέου
2. Υπουργόν Αιγαίου κ. Ν. Σηφουνάκην
3. Νομάρχην Δωδεκανήσου κ. Σ. Καραγιάννην
4. Επαρχον Κω κ. Β. Ξυπολιτάν
5. Βουλευτές Νομού

ΨΑΡΙΑ ΑΙΓΑΙΟΥ
Ολόφρεσκα ψάρια από τις θάλασσές μας
ΚΛΑΥΔΙΟΥ ΠΕΠΠΕΡ 1 - ΤΗΛ.: 0241/39097 FAX: 32391
AEGEAN FISH



CAN A FERRIES

ΔΡΟΜΟΛΟΓΙΑ ΠΛΟΙΩΝ

ΑΠΟ 01/07/2001 ΕΩΣ 31/08/2001

F/B MARINA F/B RODANTHI F/B DIMITROYLA
F/B MARINA F/B RODANTHI ΕΝΑΛΛΑΞ ΠΕΙΡΑΙΑ

ΔΕΥΤΕΡΑ	16.00	ΚΩ - ΚΑΛΥΜΝΟ - ΛΕΡΟ - ΠΑΤΜΟ - ΠΕΙΡΑΙΑ
ΤΡΙΤΗ	16.00	ΚΩ - ΚΑΛΥΜΝΟ - ΠΕΙΡΑΙΑ
ΤΕΤΑΡΤΗ	16.00	ΚΩ - ΚΑΛΥΜΝΟ - ΠΕΙΡΑΙΑ
ΠΕΜΠΤΗ	16.00	ΚΩ - ΚΑΛΥΜΝΟ - ΑΣΤΥΠΑΛΑΙΑ - ΠΕΙΡΑΙΑ
ΠΑΡΑΣΚΕΥΗ	16.00	ΚΩ - ΚΑΛΥΜΝΟ - ΛΕΡΟ - ΠΑΤΜΟ - ΠΕΙΡΑΙΑ
ΣΑΒΒΑΤΟ	16.00	ΚΩ - ΚΑΛΥΜΝΟ - ΛΕΡΟ - ΠΑΤΜΟ - ΠΕΙΡΑΙΑ
ΚΥΡΙΑΚΗ	16.00	ΚΩ - ΚΑΛΥΜΝΟ - ΠΕΙΡΑΙΑ

F/B DIMITROYLA

ΤΡΙΤΗ	15.00	ΚΩ - ΚΑΛΥΜΝΟ - ΛΕΡΟ - ΠΑΤΜΟ - ΠΕΙΡΑΙΑ
ΠΕΜΠΤΗ	15.00	ΚΩ - ΚΑΛΥΜΝΟ - ΛΕΡΟ - ΠΑΤΜΟ - ΠΕΙΡΑΙΑ
ΣΑΒΒΑΤΟ	20.00	ΚΑΣΤΕΛΛΟΡΙΖΟ
ΚΥΡΙΑΚΗ	09.00	ΣΥΜΗ - ΤΗΛΟ - ΝΙΣΥΡΟ - ΚΩ - ΚΑΛΥΜΝΟ - ΛΕΡΟ - ΠΑΤΜΟ - ΝΑΞΟ - ΠΑΡΟ- ΠΕΙΡΑΙΑ

ΣΑΣ ΕΥΧΟΜΑΣΤΕ ΚΑΛΟ ΚΑΛΟΚΑΙΡΙ ΚΑΙ ΚΑΛΕΣ ΔΙΑΚΟΠΕΣ

ΠΛΗΡΟΦΟΡΙΕΣ ΤΗΛ. 35066 - 30406- 36170 - 28597 FAX 39839
ΚΑΙ ΣΤΟΝ ΤΑΞΙΔΙΩΤΙΚΟ ΣΑΣ ΠΡΑΚΤΟΡΑ

EUROSTAT • ΕΚΘΕΣΗ ΓΙΑ ΤΗ ΓΕΩΓΡΑΦΙΚΗ ΚΑΤΑΝΟΜΗ ΤΟΥ ΠΡΟΒΛΗΜΑΤΟΣ

Η ανεργία δεν προτιμά τα νησιά

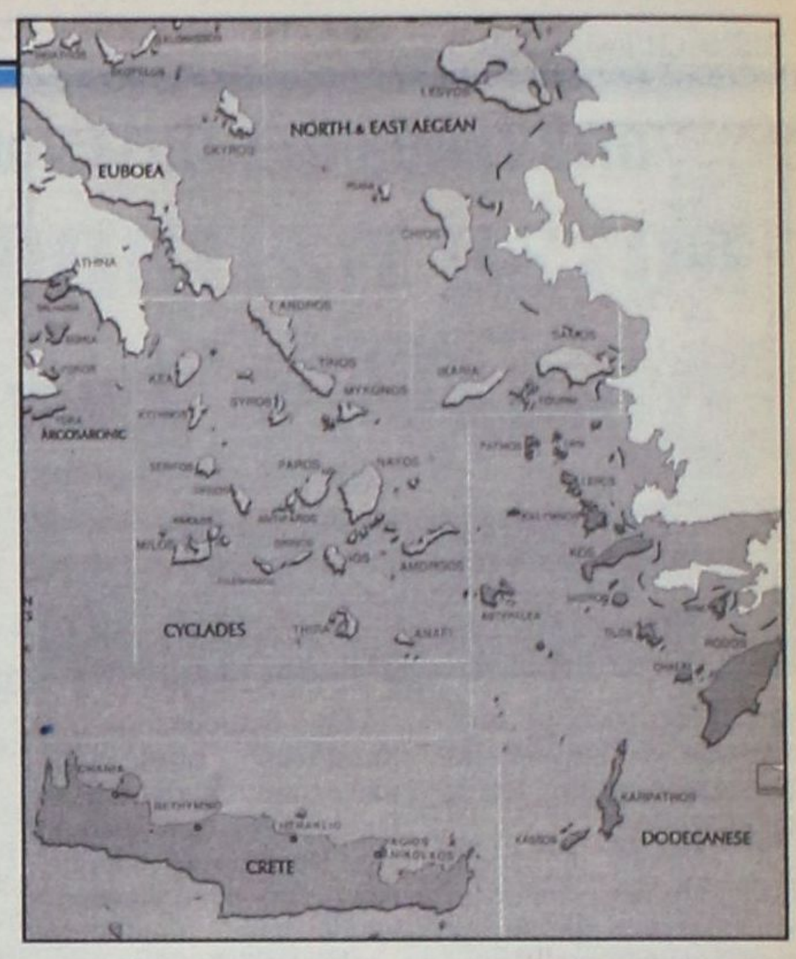

Αυξάνεται η ανεργία στο Νότιο Αιγαίο

Το χαμηλότερο ποσοστό ανεργίας στην Ελλάδα παρατηρείται στα Ιόνια Νησιά με 5,1% του οικονομικά ενεργού πληθυσμού και το υψηλότερο στη Δυτική Μακεδονία με 14,7%.

Το συμπέρασμα αυτό προκύπτει από την έκθεση της κοινοτικής στατιστικής υπηρεσίας Eurostat με θέμα: «Η ανεργία στις περιοχές των χωρών - μελών της Ευρωπαϊκής Ενωσης το 2000», που δόθηκε σήμερα στη δημοσιότητα στις Βρυξέλλες.

Η έκθεση περιέχει αναλυτικά στοιχεία ανά περιοχή της ΕΕ για τη συνολική ανεργία, την ανεργία των νέων κάτω των 25 ετών και την ανεργία των γυναικών.

Τα Ιόνια Νησιά είναι η ελληνική περιοχή με το χαμηλότερο ποσοστό ανεργίας, με 5,1%. Ακολουθούν η Κρήτη με 6,7%, το Βόρειο Αιγαίο με 7,4%, η Ανατολική Μακεδονία και η Θράκη με 8,6%, η Πελοπόννησος με 9,3%, η Δυτική Ελλάδα με 10,2%, το Νότιο Αιγαίο με 10,5%, η Ηπειρος με 10,6%, η Κεντρική Μακεδονία με 10,7%, η Αττική με 12,2%, η Θεσσαλία με 12,4%, η Στερεά Ελλάδα με 13,6% και η Δυτική Μακεδονία με 14,7%. Συνολικά για το 2000, το ποσοστό ανεργίας στην Ελλάδα ανήλθε στο 11,1%. Στην Ευρωπαϊκή Ενωση ήταν 8,4%. Στους «15» το Αλαντ της Φινλανδίας είναι η περιοχή με το χαμηλότερο ποσοστό ανεργίας (1,7%) και η πόλη Ρεϊνιόν της Γαλλίας με το υψηλότερο (33,1%).

Σε σχέση με το 1999, η Ανατολική Μακεδονία και η Θράκη είναι η περιοχή της ΕΕ με τη μεγαλύτερη μείωση στο ποσοστό της ανεργίας (-4,2%) και ακολουθεί το Βόρειο Αιγαίο (-3,9%). Στον αντίποδα, το Νότιο Αιγαίο (+3,1%) και η Πελοπόνησος (+1,8%) είναι οι περιοχές της ΕΕ με τη μεγαλύτερη αύξηση στο ποσοστό της ανεργίας. Οσον αφορά την ανεργία των νέων κάτω των 25 ετών, προκύπτει ότι τα Ιόνια Νησιά είναι η ελληνική περιοχή με το χαμηλότερο ποσοστό (11,9%) και η Δυτική Μακεδονία με το υψηλότερο (45%).

Αναλυτικά, σε ποσοστό ανεργίας στους νέους κάτω των 25 ετών τα Ιόνια Νησιά ακολουθούν το Βόρειο Αιγαίο με 19,3%, η Ανατολική Μακεδονία και η Θράκη με 19,5%, το Νότιο Αιγαίο με 21,4%, η Κρήτη με 21,7%, η Κεντρική Μακεδονία με 29,1%, η Πελοπόννησος με 30,2%, η Αττική με 30,6%, η Ηπειρος με 30,8%, η Θεσσαλία με 31,4%, η Δυτική Ελλάδα με 45%. Συνολικά στην Ελλάδα, το ποσοστό ανεργίας στους νέους είναι 29,5% και στην ΕΕ 16,1%.

Στους «15» το Φλέβολαντ της Ολλανδίας είναι η περιοχή με το χαμηλότερο ποσοστό ανεργίας (2,9%) και η Καλαβρία της Ιταλίας με το υψηλότερο (64,7%). Σε σχέση με το 1999, η Μαρτινίκα της Γαλλίας είναι η περιοχή της ΕΕ με τη μεγαλύτερη μείωση στο ποσοστό της ανεργίας στους νέους (-22,3%). Στην Ανατολική Μακεδονία και τη Θράκη η ανεργία μειώθηκε, επίσης, σημαντικά (-12%). Στην ΕΕ τις σημαντικότερες αυξήσεις στην ανεργία των νέων εμφανίζουν το Νότιο Αιγαίο (+5,7%), η Λιγκούρια της Ιταλίας (+4%), η Στερεά Ελλάδα (+3,3%) και η Πελοπόννησος (+3%).

Οσον αφορά την ανεργία των γυναικών, προκύπτει ότι τα Ιόνια Νησιά εμφανίζουν το χαμηλότερο ποσοστό με 5,5% και η Θεσσαλία το υψηλότερο με 22,8%.

Σε ποσοστό ανεργίας των γυναικών τα Ιόνια Νησιά ακολουθούν η Κρήτη με 10,5%, η Ανατολική Μακεδονία και η Θράκη με 11,7%, το Βόρειο Αιγαίο με 13,8%, η Πελοπόννησος με 14,6%, η Δυτική Ελλάδα με 15%, το Νότιο Αιγαίο με 16,2%, η Ηπειρος με 16,85, η Κεντρική Μακεδονία με 17%, η Αττική με 17,4%, η Δυτική Μακεδονία με 20,7%, η Στερεά Ελλάδα με 22% και η Θεσσαλία με 22,8%. Συνολικά στην Ελλάδα το ποσοστό ανεργίας στις γυναίκες είναι 16,7% και στην ΕΕ 9,9%.

Στους «15» το Μπερκσάιρ της Μεγάλης Βρετανίας είναι η περιοχή με το χαμηλότερο ποσοστό ανεργίας στις γυναίκες (1,7%) και η Καλαβρία της Ιταλίας με το υψηλότερο (40,7%). Στην ΕΕ, το 2000 σε σχέση με το 1999, η ανεργία στις γυναίκες μειώθηκε περισσότερο στην Ανατολική Μακεδονία και τη Θράκη (-7,5%), ενώ αυξήθηκε περισσότερο στο Νότιο Αιγαίο (+4,6%).

ΑΠΟ ΤΗ ΡΥΘΜΙΣΤΙΚΗ ΑΡΧΗ ΕΝΕΡΓΕΙΑΣ

Σε ιδιώτες το νέο εργοστάσιο της *ΔΕΗ στην Νότια Ρόδο*

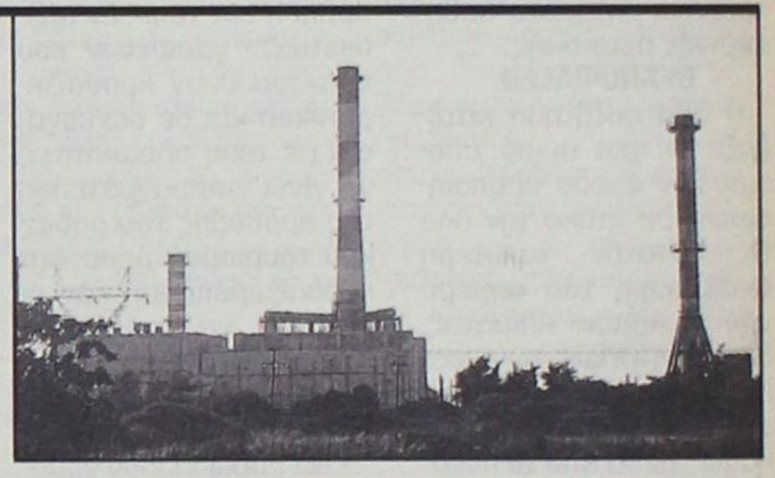

Την ευθύνη για τα μικρά νησιά θα συνεχίσει να έχει η δημόσια επιχείρηση

Με το σύστημα ΒΟΟ, αντίστοιχο δηλαδή αυτού που επιχείρησε να εισαγάγει η κυβέρνηση Μητσοτάκη πριν από 10 χρόνια, θα κατασκευαστούν νέοι σταθμοί ηλεκτροπαραγωγής σε Κρήτη, Ρόδο και ενδεχομένως σε θήρα, Λέσβο και Μήλο.

Το διεθνή διαγωνισμό θα προκηρύξει η Ρυθμιστική Αρχή Ενέργειας (ΡΑΕ), η οποία επιπλέον και αφού οι διακοπές στα μικρότερα νησιά έχουν γίνει καθημερινή υπόθεση, πιέζει υπουργείο ανάπτυξης και ΔΕΗ για να προσθέσουν νέες μονάδες ηλεκτροπαραγωγής.

Συγκεκριμένα, η ΡΑΕ προκηρύσσει διεθνείς διαγωνισμούς για δύο μεγάλες μονάδες, στη νότια Ρόδο ισχύος 100 - 135 MW και στο Νομό Ρεθύμνης ισχύος 200 - 250 MW. Οι μονάδες αυτές θα κατασκευαστούν με το σύστημα ΒΟΟ, δηλαδή ο ιδιώτης θα τον κατασκευάσει, θα του ανήκει και θα τον λειτουργεί πουλώντας το παραγόμενο ηλεκτρικό ρεύμα στη ΔΕΗ. Το καύσιμο που θα χρησιμοποιηθεί θα είναι το πετρέλαιο ντίζελ, ενώ οι σταθμοί θα πρέπει να καλύπτουν τους πλέον αυστηρούς περιβαλλοντικούς όρους. Το στοιχείο, βάσει του οποίου θα αξιολογηθούν οι προσφορές από τη ΡΑΕ, θα είναι η τιμή κιλοβατώρας που θα προσφέρει ο υποψήφιος επενδυτής.

Σε ό,τι δε αφορά τα μικρότερα νησιά, το πρόβλημα των διακοπών φέτος το καλοκαίρι έχει γίνει καθημερινό, καθώς οι υφιστάμενοι σταθμοί της ΔΕΗ δεν επαρκούν για να καλύψουν την όλο και αυξανόμενη ζήτηση λόγω κλιματιστικών και των νέων οικοδομών που προστίθενται κάθε χρόνο.

Βάσει του νόμου για την απελευθέρωση της αγοράς, την ευθύνη για την ηλεκτροδότηση των νησιών θα συνεχίσει να έχει η ΔΕΗ, από την οποία ζητείται να προμηθευτεί και να εγκαταστήσει πρόσθετες μονάδες στα νησιά Αντικύθηρα, Αστυπάλαια, Δονούσα, Ερεικούσα, Κάρπαθο, Κύθνο, Κω - Κάλυμνο, Μεγίστη (Καστελόριζο), Μύκονο, Οθωνούς, Πάρο - Ιο, Σέριφο, Σίφνο, Σκύρο και Σύμη, συνολικής ισχύος 50,6MW.

Ακόμη η ΡΑΕ ανακοινώνει τη θετική της εισήγηση προς τον υπουργό Ανάπτυξης για άδειες παραγωγής ηλεκτρικής ενέργειας στις τεχνικές εταιρείες Μηχανική για τον υδροηλεκτρικό σταθμό Αγίου Νικολάου στον Αραχθο ισχύος 93 MW και προϋπολογισμού 43 δισ., στην εταιρεία Τέρνα για υδροηλεκτρικό στο Αυλάκι του Αχελώου ισχύος 60 MW και προϋπολογισμού 48 δισ. και στην ΑΕΓΕΚ για δύο υδροηλεκτρικούς σταθμούς στη Βωβούσα Αώου και στον Καταρράκτη Καλαμά, ισχύος 93 και 26 MW και προϋπολογισμού 35 δισ. και 8,5 δισ. αντίστοιχα.

Τέλος, προκηρύσσει την εκδήλωση ενδιαφέροντος από ιδιωτικές εταιρείες προκειμένου να αναλάβουν την ολοκλήρωση κατασκευής τριών υδροηλεκτρικών έργων στον Ιλαρίωνα Ημαθίας ισχύος 100 - 105 MW, Μετσοβίτικο νομού Ιωαννίνων ισχύος 25 MW και Τεμένος Νέστου ισχύος 19 MW.

RODOGAZ

Στη Ρόδο από το 1963



✓ Διανομή φιαλών υγραερίου κατ' οίκον
τηλέφωνα παραγγελιών: 64409 - 094-4-528212
✓ Διανομή χύμα υγραερίου
✓ Πώληση καυστήρων και λεβήτων υγραερίου για κεντρικά συστήματα θέρμανσης
✓ Θερμαντικά σώματα



Διεύθυνση εργοστασίου: Καναμάτ Ρόδου • τηλ. 62649
Διεύθυνση πρατηρίου: Αυστραλίας 50 • τηλ. 34244-5

ΑΚΡΙΤΙΚΑ

κουβεντούλες με κάποιο νόημα

Θάρσει· λέγων τ' αληθές συ σφαλεί ποτέ
ΣΟΦΟΚΛΗΣ

ΝΙΣΑΦΙ ΠΙΑ!

Ευχάριστη μεν αλλά επικίνδυνη η τρίτη κατά σειράν εκρηκτική άνοδος του Χρηματιστηρίου που σημειώθηκε προχθές. Οπως υπερβολικές ήταν οι βουτιές των προηγούμενων ημερών, το ίδιο μάλλον υπερβολικές είναι και οι αντιδράσεις.

Χωρίς στην ουσία να έχει αλλάξει κάτι στο πολιτικοοικονομικό σκηνικό της χώρας, εύλογα προκύπτουν κάποιες απορίες τις οποίες κανείς δεν μπορεί να τις απαντήσει.

Η ανακοίνωση της διεξαγωγής του συνεδρίου πριν τρεις εβδομάδες περίπου ήταν όντως μια κακή είδηση για την αγορά.

Η αντίδραση ήταν στην αρχή μια ελεγχόμενη και δίκαιη εν πολλοίς, πτώση. Στη συνέχεια κι ενώ είχε σχεδόν «χωνευθεί» η είδηση, άρχισε ένας νέος γύρος πτωτικών συνεδριάσεων, έτσι που ο γενικός δείκτης να πέσει και κάτω από τις 2.300 μονάδες, με όλους τους παράγοντες της αγοράς να έχουν σηκώσει τα χέρια και να ψελλίζουν διάφορα περί έλλειψης λογικής.

Το ψυχολογικό κλίμα στο ναδίρ και φυσικά όλοι οι μικροεπενδυτές να παρακολουθούν τα τεκταινόμενα σε προεμφραγματική κατάσταση. Κανείς φυσικά δεν αγόραζε αν και οι τιμές σε πολλές περιπτώσεις ήταν «χάρισμα», καθώς επικρατούσε η λογική γιατί να το κάνω αφού αύριο θα τα βρω χαμηλότερα. Μόνο λίγοι κι αυτοί μεγάλοι έκτιζαν θέσεις και γι'αυτό άλλωστε είναι... μεγάλοι. Το πόπολο, αμήχανος και ανίδεος παρατηρητής που περιμένει καμιά 500αριά συνεδριάσεις σαν την χθεσινή για να «έρθει στα λεφτά του». Και το ερώτημα φυσικά είναι τι θα κάνουν σήμερα και από εβδομάδας οι μεγάλοι (Ελληνες και ξένοι) που είδαν τις επιλογές τους μέσα σε τρεις ημέρες να κερδίζουν 10-15%;

Θα συνεχίζουν να «καμαρώνουν» τα κέρδη στο ταμπλό ή ως ρεαλιστές θα θελήσουν να τα δουν στην τσέπη τους; Κι όταν συμβεί το δεύτερο, ποιά η θέση των μικρών ταλαίπωρων εγκλωβισμένων; Ο βρεγμένος τη βροχή δεν τη φοβάται;

Ως πότε όμως και στην άνοδο και στην πτώση κερδισμένοι θα είναι πάντα οι μεγάλοι; Κάποτε δεν πρέπει να κοπεί αυτό το αέναο παιχνιδι των υπερβολών; Νισάφι πια. Είμαστε πλέον ώριμη αγορά και όχι τρελό ασανσέρ!

ΩΣΤΕΣ ΚΙΝΗΣΕΙΣ

Δεν υπάρχει καμία αμφιβολία πως η κυβέρνηση έχει σταθμίσει επακριβώς τον κίνδυνο δηλητηρίασης από την πολιτική κρίση αβεβαιότητας του ήδη βεβαρυμένου επενδυτικού κλιματος (βλ. διεθνή οικονομική επιβράδυνση και χρηματιστηριακή καχεξία), που η ίδια προκάλεσε με προηγούμενους ατυχείς χειρισμούς της. Το ότι διαισθάνεται τον κίνδυνο φαίνεται από τη συντονισμένη προσπάθεια που καταβάλλουν Χριστοδουλάκης - Παπαντωνίου να οικοδομήσουν πρακτικά μέτρα εμπιστοσύνης στην ικανότητα της οικονομικής πολιτικής να οδηγήσει την οικονομία μπροστά. Ετσι, λαμβάνονται ή επισπεύδονται μέτρα και πολιτικές φιλικές προς το οικονομικό γίγνεσθαι και το επιχειρείν, ενώ ανακοινώνονται πολύ περισσότερα για το προσεχές μέλλον (μετοχοποιήσεις - ιδιωτικοποιήσεις - απορροφήσεις αξιοσημείωτων πόρων του Γ' ΚΠΣ). Είναι εμφανές πως το οικονομικό επιτελείο επιχειρεί να «ανεβάσει ταχύτητα» και να «τρέξει» το μέχρι πρότινος στάσιμο κυβερνητικό όχημα πριν η κακή ψυχολογία εμπεδωθεί σε όλα τα μήκη και πλάτη της οικονομίας.

Πρόκειται για μια ορθή υπό όρους πρωτοβουλία που φυσικά περιλαμβάνει και τη στήριξη της χρηματιστηριακής αγοράς και η οποία θέλουμε να πιστεύουμε πως δεν θα εξαντληθεί σε απλές κινήσεις εντυπωσιασμού. Το πόσο μπορεί να αποδώσει, ωστόσο, αποτελέσματα η όψιμη αυτή κυβερνητική κινητοποίηση είναι συνάρτηση μιας σειράς καθόλου αμελητέων παραγόντων.

«ΕΙΔΕΣ ΠΑΡΑΛΟΓΙΣΜΟ!»

Από τον κυβερνητικό εκπρόσωπο κ. Δημ. Ρέππα ενημερώθηκε ο πρωθυπουργός κ. Σημίτης χθες για τα περί της συνόδου του Χρηματιστηρίου, τηλεφωνικά. Ποιό ήταν το σχόλιο του: «Είδες παραλογισμός...». Ούτε ενθουσιασμός, ούτε ζήτω, καθώς γνωρίζει ότι τα θαύματα δεν διαρκούν.

ΚΑΜΙΑ ΑΛΛΑΓΗ

Οι συνδικαλιστές κατηγορούν την κυβέρνηση ότι δεν έχει πυξίδα, αλλά ο Σημίτης το ξεκαθάρισε:

- Προβλήματα υπάρχουν αλλά δεν θα γίνει καμιά αλλαγή.
- Δεν χρειάζεται πυξίδα ο Σημίτης, απάντησε Σημιτοφύλακας.

Και εισέπραξε την απάντηση:

- Τι να την κάνει την πυξίδα; Ετσι κι αλλιώς στα κουτουρού πάει...

Ι... ΖΩΝΤΟΧΗΡΕΣ

Κυκλοφορεί:

Βρέθηκαν ύστερα από πολλά χρόνια δύο ζωντοχήρες, γριούλες πια, με άσπρα μαλλιά, κακοβαμμένες και με σχεδόν χαμένα τα λογικά και αφού δάκρυσαν γιατί ξανάσμιξαν, άρχισαν να απευθύνουν το ένα «πτώμα» στο άλλο κομπλιμέντα για να θυμηθούν τις παλιές καλές ημέρες.

- Τι όμορφη που είσαι, τι ελκυστική και τι σοφή. Χαίρεται να σ'ακούει κανείς.

- Και συ δεν πας πίσω. Μόλις ανοίξεις το στόμα σου ζαλίζεται κανείς από την... μυρωδιά των λόγων σου. Και μετά αποχωρίσθηκαν οι δύο γριούλες ευτυχισμένες που τα είπαν μεταξύ τους και... ξεθύμαναν. Είναι αυτό που λέμε «παρηγοριά στον άρρωστο μέχρι να βγει η ψυχή του»!

ΤΑ ΛΑΧΑΝΑ

Οργισμένος ήταν γνωστός Σημοτοφύλακας για την παρέμβαση των συνδικαλιστών.

- Ακου να μας κατηγορούν ότι είμαστε χωρίς πυξίδα, χωρίς στόχους και χωρίς όραμα. Οι συνδικαλιστές θα υποδείξουν στην κυβέρνηση τι θα κάνει; Πολύ ψηλά πήραν τον αμανέ.

Και ο ίδιος πρόσθεσε με οργή:

- Σηκωθήκανε τώρα και τα λάχανα και γυρεύουνε χωρίστρα...

ΑΠΗΧΗΣΗ

Πολύ ανησυχούν στο Μαξίμου από την απήχηση που έχουν όλες οι κινήσεις που αμφισβητούν τον Σημίτη ή, τέλος πάντων, δίδουν αυτήν την εντύπωση. Στην κίνηση Πολυζωγόπουλου ανταποκρίθηκαν πάνω από 120 συνδικαλιστές του ΠΑΣΟΚ. Στο γεύμα του Γιωργάκη, ανταποκρίθηκαν όλοι οι προσκληθέντες.

Είναι να κοιμούνται ήσυχοι στο Μαξίμου;

ΕΝ ΒΑΡΕΘΗΚΑΝ;

Ο βουλευτής του ΠΑΣΟΚ Γιάννης Διαμαντίδης, μιλώντας στον Πειραιά διερωτήθηκε:

- Αυτοί οι πρωτοκλασάτοι δεν βαρέθηκαν να κάνουν δηλώσεις; Δεν ρωτάνε και τον κόσμο αν τους αντέχει;

Πράγματι, πρωτοκλασάτοι και μη, έχουν καταντήσει ανυπόφοροι...

Σ' ΤΑ ΝΑ ΠΑΝΕ

Ο υφυπουργός Εργασίας, Χρήστος Πρωτόπαππας, είπε από τα ερτζιανά:

- Αν ο καθένας στο ΠΑΣΟΚ ομφαλοσκοπεί και κοιτάει το μικροσυμφέρον του, τότε ασ'τα να πάνε. Τι να πάνε; Πήγανε.

ΜΕΛΙ - ΓΑΛΑ

Μπορεί κάποιοι κύκλοι να έχουν αποσύρει την εμπιστοσύνη προς την κυβέρνηση και να μετράνε τους φακέλους του πρωθυπουργού και των υπουργών του, αλλά ο ΣΕΒ, ο κατηγορηθείς προσφάτως ως δεξιός από πλείστα κυβερνητικά στελέχη, εκφράζει μετά πολλών δηλώσεων και επαίνων την υποστήριξη του προς την κυβέρνηση. Πρόωρες εκλογές δεν κάνουν καλό, δήλωσαν χθες οι εκπρόσωποι του, που είπαν επί πλέον πως η πολιτική κρίση έχει ξεπεραστεί και κάποιοι υπουργοί δείχνουν διατεθειμένοι να παράγουν έργο. Αλλαξε ο ΣΕΒ πολιτική άποψη, άλλαξε η κυβέρνηση πολιτική πορεία ή κανένα από τα δύο; Ζητείστε τη βοήθεια του κοινού.

ΤΟΥ... ΧΑΤΖΗ

Αυτός ο Χατζής, τελικά ο βοηθός νομάρχη εννοώ, έχει ένα φοβερό ταλέντο και αισθητήριο: Να διαλέγει φίλους... γίγαντες και... διάνοιες!

Κάποιος πρέπει να εισηγηθεί την απονομή στον Χατζή κάποιου μεγάλου βραβείου.

Χρειάζεται πολλή τέχνη για να βρίσκει μια ζωή φίλους που να τον πουλάνε και να τον αγοράζουν χωρίς να τον ρωτάνε καν για την τιμή.

Λέγεται ότι ο Χατζής την παθαίνει μονίμως γιατί πιστεύει στην ανάσταση των νεκρών πριν από την Δευτέρα Παρουσία.

ΔΙΑΣΤΑΥΡΩΣΗ - ΚΑΡΜΑΝΙΟΛΑ

Το ό,τι οι δύο εθνικές οδοί της Ρόδου, προς Λίνδο και Κάμειρο είναι γεμάτες παγίδες, το ό,τι η σήμανση ούτε σωστή είναι ούτε πλήρης, είναι γνωστό, γι'αυτό άλλωστε έχουμε τόσα πολλά τροχαία ατυχήματα σε συνδυασμό, φυσικά, με την απροσεξία των οδηγών, τις μεγάλες ταχύτητες και τους επηρεασμούς από αλκοόλ και ναρκωτικά.

Αυτό που δεν συγχωρείται είναι η εγκληματική αδιαφορία των αρμοδίων αρχών. Που δεν εννοούν να λάβουν μέτρα και να επιβάλουν τις σημάνσεις και τις διαγραμμίσεις των δρόμων.

Π.χ.: ένας ξένος, μπορεί να αντιληφθεί χωρίς πρόβλημα, λόγω του πλάτους των δρόμων ποιός έχει προτεραιότητα στην διασταύρωση Καρμανιόλα Ε.Ο. Ρόδου - Λίνδου / Χαράκι;

Πόσες ζωές πρέπει ακόμα να θρηνήσουμε;

Μήπως πρέπει να διατάξει τα δέοντα ο Εισαγγελέας ή και να καθίσει κανένα «αρμόδιο» στο σκαμνί;

ΕΙΧΕ ΤΗΝ ΤΙΜΗΤΙΚΗ ΤΟΥ

Την τιμητική του είχε πάλι ο επόμενος... αναπληρωτής υπουργός Εξωτερικών Τέλης Παυλίδης, προχθές το μεσημέρι όπως έγραψε χθες η «δ». Παρεκάθισε σε γεύμα που έδωσε ο Καραμανλής προς τιμήν των πρεσβευτών της Ε.Ε. στην Αθήνα, στο σπίτι της Ντόρας, και όπως πληροφορείται η στήλη, έκλεψε την παράσταση σε θέματα εξωτερικής πολιτικής.

Από προχθές το βράδυ βρίσκεται μάλιστα στην Κύπρο! Λέτε να λύσει το Κυπριακό;

(Από τον Τέλη να τα περιμένει κανείς όλα).

«ΓΑΤΑ» Ο ΥΠΕΘΟ

Αν η άνοδος του γενικού δείκτη των 2 τελευταίων ημερών είναι απότοκος των πρόσφατων καταγγελιών του για παράγοντες της δημόσιας ζωής που επηρεάζουν αρνητικά την κεφαλαιαγορά ρωτήθηκε εμμέσως πλην σαφώς χθες ο Γιάννος...

Γάτα... όμως ο υπουργός , απέφυγε την πεπονόφλουδα...

«Οσο λιγότερες δηλώσεις κάνουμε για το χρηματιστήριο τόσο το βοηθάμε να βρει τον δρόμο του» είπε και έκλεισε τη συζήτηση.

ΑΓΟΡΑΖΟΥΝ Ο,ΤΙ ΠΟΥΛΗΣΑΝ...

Πολλοί στην αγορά αναρωτιούνται τι άλλαξε μέσα σε ένα τριήμερο κι εκείνοι που έβγαιναν τη Δευτέρα πωλητές στα blue chips έσπευσαν να τοποθετηθούν το τελευταίο διήμερο στα ίδια χαρτιά.

Οι αγορές τους, μάλιστα, χαρακτηρίστηκαν «επιθετικές», κάτι άλλωστε που φάνηκε από την εκτίναξη του γενικού δείκτη.

Αγνωσται αι βουλαί των ισχυρών χαρτοφυλακίων στο τρελάδικο που λέγεται Hellada.

«ΣΠΑΤΟΣΗΜΟ»

Το ύψος των ποσών που έχουν εισπραχθεί από την καταβολή του Σπατόσημου κατ'έτος κατά αεροδρόμιο, ζητά να πληροφορηθεί ο κ. Γ. Βαρβιτσιώτης (Ν.Δ.).

Με ερώτηση που κατέθεσε στη Βουλή, αφού υπενθυμίζει ότι το γνωστό Σπατόσημο επιβλήθηκε από το 1992 και από τότε εκατομμύρια επιβάτες το έχουν καταβάλει, επισημαίνει ότι ορισμένες αεροπορικές εταιρείες δεν έχουν αποδώσει όλα τα εισπραχθέντα ποσά και καλεί τον υπουργό Μεταφορών να απαντήσει στα παρακάτω ερωτήματα:

Τα ποσά που έχουν δαπανηθεί από το τέλος και για ποιό σκοπό.

Αν υπάρχει προγραμματισμός για τα υπόλοιπα ποσά που έχουν εναπομείνει και για τον εκσυγχρονισμό ποιών αεροδρομίων.

Αν αληθεύουν οι πληροφορίες ότι ορισμένες αεροπορικές εταιρείες δεν έχουν αποδώσει όλα τα εισπραχθέντα ποσά και αν ναι, ποιές αεροπορικές εταιρείες και για ποιές χρονικές περιόδους δεν απέδωσαν τα εισπραχθέντα ποσά.

Τι προτίθεται να πράξει το υπουργείο εναντίον των υπευθύνων των αεροπορικών εταιρειών που δεν απέδωσαν τα εισπραχθέντα ποσά.

Φαίνεται ότι ο κ. Βαρβιτσιώτης ψάχνει... ψύλλους στ'άχυρα!

Υ.Τ.Υ.

ΕΝΤΕΙΝΟΝΤΑΙ ΟΙ ΣΥΖΗΤΗΣΕΙΣ ΚΑΙ ΟΙ ΖΥΜΩΣΕΙΣ

Σε «προεκλογικό πυρετό» βρίσκεται τώρα και η Κως

Ποιοί φέρονται ως υποψήφιοι



Μορφοποιείται σταδιακά το «παζλ» των υποψηφιοτήτων στους δήμους του νησιού της Κω, ενόψει των δημοτικών εκλογών του Οκτωβρίου 2002, συνεκτιμωμένου, βεβαίως, και του γεγονότος ότι τίποτα δεν μπορεί να θεωρηθεί δεδομένο, λόγω της ρευστότητας και της ασάφειας του γενικότερου πολιτικού κλίματος.

Το σκηνικό στους δήμους του νησιού του Ιπποκράτη δεν διαφοροποιείται απ'ότι ισχύει και στους υπόλοιπους δήμους του νομού, με το ΠΑΣΟΚ να αντιμετωπίζει, στις περισσότερες των περιπτώσεων, διπλές υποψηφιότητες και την ΝΔ να βρίσκεται στο στάδιο της επανεκτιμήσεως της στρατηγικής της, με την βεβαιότητα ότι σαν κόμμα εξουσίας πλέον μπορεί να κερδίσει πολλούς δήμους με αμιγείς κομματικές υποψηφιότητες.

Αρχής γενομένης από τον **Δήμο της Κω**, δεδομένες είναι οι υποψηφιότητες του σημερινού δημάρχου Μιλτιάδη Φάκκου και του τέως γραμματέα της Ν.Ε. του ΠΑΣΟΚ Γιώργου Κυρίτση.

Την υποψηφιότητα Φάκκου είναι γνωστό πως υποστηρίζει ο υφυπουργός Εσωτερικών Κώστας Καϊσερλης, ενώ η μέχρι πρότινος «τάση» στην Νέα Δημοκρατία ήταν να στηρίξει την υποψηφιότητα Κυρίτση, προκειμένου να συγκροτηθεί ένα συμπαγές και ισχυρό αντι-Καϊσερλικό μπλοκ. Η τροχιά εξουσίας στην οποία θεωρεί ότι έχει εισέλθει η ΝΔ φέρεται να έχει ανατρέψει ωστόσο τους αρχικούς σχεδιασμούς. Τα μέλη της ΝΔ στην Κω σε συνάντηση που είχαν πρόσφατα με τον βουλευτή Αριστοτέλη Παυλίδη στο ξενοδοχείο Continental, τάσσονται τώρα στην πλειοψηφία τους υπέρ της αυτόνομης καθόδου του κόμματός τους στις δημοτικές εκλογές.

Σκεπτικισμός επικρατεί και στην παράταξη του Ιπποκράτη Κουρούνη, αν θα συμπράξει με τον Γιώργο Κυρίτση ή θα επιχειρήσει την αυτόνομη κάθοδό του στις εκλογές.

Στον **Δήμο Δικαίου** υποψήφιος θα είναι και πάλι ο σημερινός δήμαρχος Βασίλης Χατζηγιακουμής.

Ενδιαφέρον έχει εκδηλώσει και ο πρώην κοινοτάρχης Κων/νος Κιαπόκας, σήμερα νομαρχιακός σύμβουλος με την παράταξή του Φώτη Κωστόπουλου.

Στον **Δήμο Ηρακλειδών** αποχωρεί οριστικά ο σημερινός δήμαρχος Ντίνος Παπανικολάου. Από εκεί και πέρα, οι ενδιαφερόμενοι είναι πολλοί, καθώς πρόκειται για Καποδιστριακό δήμο, αποτελούμενο από τρεις πρώην κοινότητες, με έντονο το τοπικιστικό στοιχείο. Υποψήφιοι δήμαρχοι φέρονται να είναι οι κ.κ. Θεοδόσης Βαρκάς (στις εκλογές του 1998 είχε στηριχθεί από ΝΔ. και ΣΥΝ), Στ. Μπίλλης και Αντ. Κρητικός. Τελευταίως ακούστηκε και το όνομα του τέως Επάρχου Κω Μάνου Θεοδωρίδη στον οποίον έγινε πρόταση. Σύμφωνα με τις πληροφορίες, θέτει ως προϋπόθεση συμμετοχής του ένα ενωτικό ψηφοδέλτιο και σαφώς λιγότερους υποψήφιους.

ΟΙ ΝΟΜΑΡΧΙΑΚΕΣ - ΒΟΥΛΕΥΤΙΚΕΣ ΕΚΛΟΓΕΣ

Σε αντίθεση με τις εκλογές του α' βαθμού αυτοδιοίκησης, το ενδιαφέρον στο νησί της Κω για τις νομαρχιακές εκλογές είναι προς το παρόν ανύπαρκτο. Ο μοναδικός που έχει αποσαφηνίσει τις προθέσεις του, είναι ο Επαρχος Κω Βασίλης Ξυπολιτάς, ο οποίος παραμένει σταθερά στο πλευρό του Σάββα Καραγιάννη και θα κατέβει και πάλι μαζί του, αν ο κ. Καραγιάννης διεκδικήσει μια δεύτερη τετραετία στην Νομαρχιακή Αυτοδιοίκηση Δωδ/σου.

Σε επίπεδο βουλευτικών εκλογών, το σκηνικό είναι ήδη ξεκαθαρισμένο. Υποψήφιοι βουλευτές από την Επαρχία της Κω θα είναι από μεν το ΠΑΣΟΚ ο Κώστας Καϊσερλης, από δε την ΝΔ ο Αριστοτέλης Παυλίδης.

ΕΝΩ Η ΚΡΑΤΙΚΗ ΑΔΙΑΦΟΡΙΑ ΣΥΝΕΧΙΖΕΤΑΙ

Οξύνονται τα προβλήματα με τους λαθρομετανάστες

Δεν μπορεί να συνεχισθεί αυτή η κατάσταση

Νέες προσπάθειες για την όσο και το δυνατόν ταχύτερη μεταφορά των 70 λαθρομεταναστών που φιλοξενούνται τις τελευταίες ημέρες στις εγκαταστάσεις του νομαρχιακού φυτωρίου σε οργανωμένο κέντρο της Αττικής πρόκειται να ξεκινήσει από την προσεχή Δευτέρα σε συνεργασία με τα αρμόδια υπουργεία η Νομαρχιακή Αυτοδιοίκηση Δωδ/νήσου.

Πρόκειται για τους 70 λαθρομετανάστες που επέβαιναν στο τουρκικό τουριστικό σκάφος «Angel» που υπέστη μηχανική βλάβη ενώ έπλεε ανοικτά της Καρπάθου και μεταφέρθηκαν στην Ρόδο το βράδυ της περασμένης Παρασκευής, 13 Ιουλίου.

Οι λαθρομετανάστες φιλοξενούνται στις εγκαταστάσεις του Φυτωρίου με ευθύνη της Νομαρχιακής Αυτοδιοίκησης κάτω από άσχημες συνθήκες. Πέρα από τις επανειλημμένες προσπάθειες αρκετών απ' αυτούς να δραπετεύσουν, η παραμονή τους στο Φυτώριο προκαλεί σοβαρά προβλήματα στην ίδια την λειτουργία του.

Οπως δήλωσε συγκεκριμένα ο βοηθός νομάρχη κ. Νίκος Τατάκης από την ημέρα που μεταφέρθηκαν στο Φυτώριο οι λαθρομετανάστες ανεστάλησαν τα εκπαιδευτικά προγράμματα στο ΚΕΓΕ, ενώ έχει γεμίσει και ο ξενώνας! Επίσης η Νομαρχιακή Αυτοδιοίκηση έχει αναλάβει την σίτιση, το ρουχισμό και την ιατρική περίθαλψη των λαθρομεταναστών, οι οποίοι άρχισαν να επαναστατούν λόγω του καύσωνα αλλά και διάφορων ασθενειών.

«Η φιλοξενία τους στο Φυτώριο αποτελεί λύση ανάγκης Δεν μπορούν να μείνουν πολύ καιρό εδώ πέρα», δήλωσε ο κ. Τατάκης και ανακοίνωσε ότι από την προσεχή Δευτέρα θα ξεκινήσουν προσπάθειες για την μεταφορά τους σε κάποιο οργανωμένο κέντρο της Αττικής.

Ανάλογα προβλήματα αντιμετωπίζουν όμως ο Δήμος και η Ιερά Μονή της Πάτμου, καθώς στο νησί φιλοξενούνται εδώ και περίπου 2 εβδομάδες 29 λαθρομετανάστες.

Με ευθύνη του Δήμου εγκαταστάθηκαν σε διάφορα ξενοδοχεία του νησιού, ενώ από κοινού με την Μονή ανέλαβε την ευθύνη της σίτισης τους. Ωστόσο η μακροχρόνια παραμονή τους στο νησί, δημιουργεί αν μη τι άλλο οικονομικά προβλήματα στο Δήμο, που αναμένεται να δραστηριοποιηθεί μέσα στις επόμενες μέρες για την μεταφορά τους εκτός Πάτμου.

Οι 29 λαθρομετανάστες έχουν ζητήσει πολιτικό άσυλο στην χώρα μας και μόλις γίνουν γνωστά τα αποτελέσματα των κεντρικών εξετάσεων στις οποίες υποβλήθηκαν στο Κέντρο Υγείας θα ασκηθούν πιέσεις προς τα αρμόδια υπουργεία για την μεταφορά τους σε οργανωμένο κέντρο υποδοχής λαθρομεταναστών.

Η BUSINESS LOGIC ΚΟΝΤΑ ΣΤΑ ΚΟΣΜΗΜΑΤΟΠΩΛΕΙΑ

Η BUSINESS LOGIC A.E.
η μοναδική πανελλαδικά αλυσίδα παροχής ολοκληρωμένων λύσεων πληροφορικής αποκλειστικά για επιχειρήσεις, είναι και πάλι κοντά σας.

Με το πληρέστερο πρόγραμμα της αγοράς για διαχείριση και οργάνωση καταστημάτων αργυροχρυσοχοΐας.

Για περισσότερες πληροφορίες ....

BUSINESS LOGIC

BUSINESS LOGIC ΤΑΜΒΑΚΑΣ ΔΗΜΗΤΡΗΣ
ΒΟΥΛΓΑΡΟΚΤΟΝΟΥ 14, ΡΟΔΟΣ
ΤΗΛ : 0241-75218, FAX : 0241-35104
e-mail address: dimitamb@otenet.gr

δημιουργίες cair

ΡΟΔΟΣ 2400 Λευκός Ξηρός ΟΠΑΠ
ΑΡΧΟΝΤΙΚΟ Ερυθρός Ξηρός Δωδεκανησιακός τοπικός

Δύο αντιπροσωπευτικά κρασιά της ΚΑΪΡ Α.Ε., που αποδεικνύουν για άλλη μια φορά την αναμφισβήτητη ικανότητα της Δωδεκανησιακής Εταιρείας να παράγει υψηλής ποιότητας προϊόντα. Ικανότητα που επιβεβαιώνεται από την πρόσφατη παρουσίαση του μοναδικού στην ελληνική αγορά συλλεκτικού αφρώδους CAIR ROSE RESERVE 10 ετών, σε περιορισμένο αριθμό φιαλών και ποιότητα που συναντάται στην πλούσια γκάμα των διεθνώς αναγνωρισμένων προϊόντων της, όπως RODOS 2400 λευκό ξηρό, VQPRD (χρυσό στο Μιλάνο), ΜΟΣΧΑΤΟΣ ΡΟΔΟΥ ΟΠΕ (χρυσό στο Μιλάνο), MOULIN λευκό ξηρό (χρυσό στις Βρυξέλλες), MOULIN ροζέ ημίξηρο (χρυσό σε Μπορντό και Μιλάνο), CAIR φυσικός αφρώδης (χρυσά μετάλλια σε Μιλάνο και Monde Selection).

Εγγύηση
C·A·I·R
Επιλεγμένοι οίνοι ποιότητας

CAIR Δαβάκη - Πίνδου 65, Ν. Φάληρο, τηλ.: 4813876, 4813125 fax: 4814695.
2ο χλμ. Ρόδου - Λίνδου, Ρόδος τηλ.: 0241/68770-3 fax: 0241/62575.



ΟΠΩΣ ΔΗΛΩΘΗΚΕ ΑΠΟ ΕΙΔΙΚΟΥΣ

Ανησυχητικά τα στοιχεία για την μάστιγα του αιώνα

Δεν φαίνεται στον ορίζοντα φάρμακο θεραπείας

Σε 82 ανήλθαν μέχρι σήμερα οι φορείς και οι ασθενείς από AIDS στην Ρόδο εκ των οποίων έχουν χάσει την ζωή τους οι 28. Οι πραγματικοί αριθμοί όμως είναι σαφώς μεγαλύτεροι αφού οι περισσότεροι φορείς της νόσου παραμένουν άγνωστοι. Αρκεί να σημειωθεί ότι από το 2000 μέχρι σήμερα έχουν καταγραφεί επισήμως 5 νέοι φορείς.

Τα στοιχεία αυτά έδωσαν στην δημοσιότητα χθες, σε συνέντευξη Τύπου, η πνευμονολόγος Ρόζμαρι Σιλαντάβου, υπεύθυνη της εκστρατείας θερινής ενημέρωσης του Κέντρου Ειδικών Λοιμώξεων του Υπουργείου Υγείας και ο Πρόεδρος της Νομαρχιακής Επιτροπής Αντι-AIDS κ. Μιχάλης Νούσιας.

Η συνέντευξη Τύπου δόθηκε με αφορμή την άφιξη στην Ρόδο κλιμακίου γιατρών κινητής μονάδας ενημέρωσης για το AIDS που μέχρι τις 22 Ιουλίου θα επισκέπτεται δήμους και χωριά της Ρόδου καθώς και μονάδες στρατού.

Οπως δήλωσε η κ. Σιλαντάβου, δυστυχώς μέχρι σήμερα δεν έχει βρεθεί το φάρμακο που θα θεραπεύσει την νόσο. Τα φάρμακα που η επιστήμη διαθέτει σήμερα στο οπλοστάσιο της απλώς επιμηκύνουν την ζωή των φορέων. Εκτός από την νόσο του AIDS «αθεράπευτα» παραμένουν ακόμη τα ψυχολογικά και κοινωνικά προβλήματα που προκαλεί. Μέχρι σήμερα, σχεδόν 20 χρόνια από την εμφάνιση του AIDS, δεν υπάρχουν αισιόδοξα μηνύματα από τις έρευνες για το εμβόλιο, που προς το παρόν απλώς παρατείνει την ζωή του ασθενούς κατά δέκα χρόνια. Η μοναδική «ασπίδα» κατά του AIDS είναι **«όσο γίνεται λιγότεροι ερωτικοί σύντροφοι και σωστή χρήση του προφυλακτικού».** Ιδιαιτέρως επισημάνθηκε ότι το AIDS **δεν αποτελεί πλέον υπόθεση των ομοφυλόφυλων και των άλλων ομάδων «υψηλού κινδύνου» αφού η νόσος εξαπλώνεται ραγδαία και μεταξύ των ετερόφυλων.**

Στην Ελλάδα συνολικά έχουν καταγραφεί 2017 κρούσματα και 5000 φορείς της νόσου, ενώ υπάρχει και ένα ποσοστό που παραμένει άγνωστο.

Η αύξηση των αριθμών αυτών είναι μικρή αλλά σταθερή. Στην Ρόδο τα ποσοστά δεν διαφοροποιούνται, ούτε υπάρχει κάποια άλλη ιδιαιτερότητα ως προς την εμφάνιση και την συχνότητα της νόσου του AIDS. Από τους 82 συνολικά φορείς και ασθενείς, το 80% είναι άνδρες και το 20% γυναίκες. Το νεότερο άτομο που έχει καταγραφεί είναι γυναίκα 21 ετών και ο γηραιότερος, άνδρας 65 ετών, σύμφωνα με τα στοιχεία που έχει στην διάθεσή του το Νοσοκομείο της Ρόδου, ενώ αύξηση παρατηρείται στα κρούσματα Ηπατίτιδας Β' και Γ' τύπου.

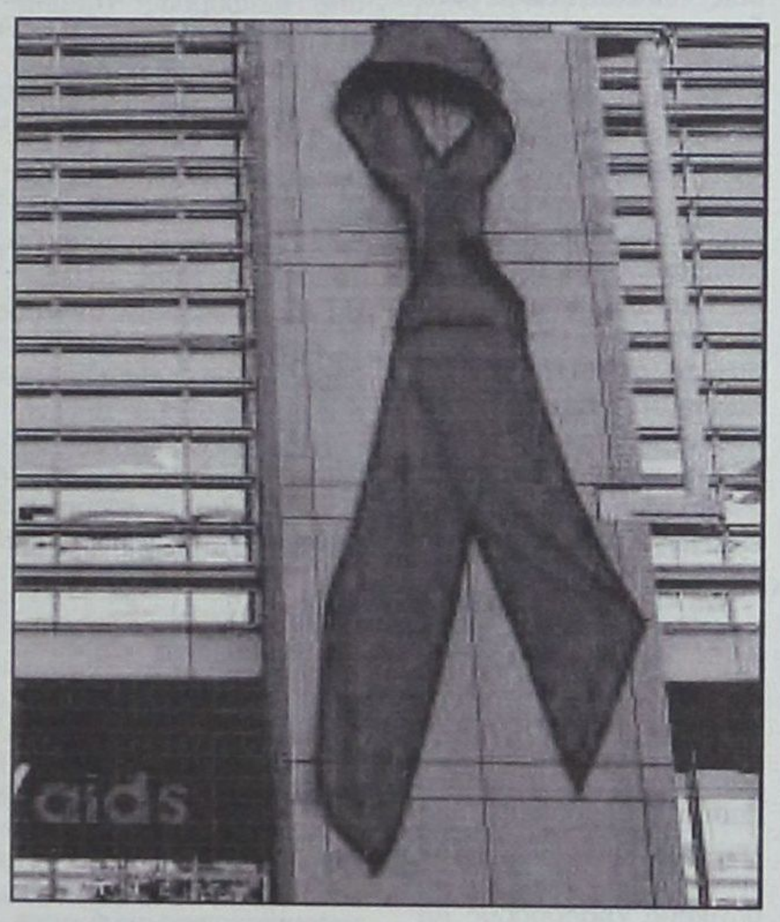

ΠΡΟΣ ΤΟΥΣ ΔΗΜΟΥΣ ΤΟΥ ΝΗΣΙΟΥ

Αρχισαν εξορμήσεις στελεχών της «Ν.Δ.»

Σε επιφυλακή ο κομματικός μηχανισμός

Στην Νότια Ρόδο βρέθηκε το απόγευμα της περασμένης Τετάρτης πολυμελές κλιμάκιο μελών της Ν.Ε. της Νέας Δημοκρατίας, με επικεφαλής τον αντιπρόεδρο και τον γραμματέα της κ.κ. Τσ. Τριομμάτη και Π. Σακελλαρίου.

Η επίσκεψη εντάσσεται όπως δηλώθηκε σ'ένα γενικότερο πλαίσιο περιοδειών που έχουν ξεκινήσει στους δήμους της Ρόδου με σκοπό την ενημέρωση της Ν.Ε. της Νέας Δημοκρατίας για τα τοπικά προβλήματα και την προετοιμασία του κόμματος για τις βουλευτικές εκλογές, όποτε αυτές κι αν γίνουν.

Ειδικότερα στο Γεννάδι υπήρξε συνεργασία με τα μέλη του κόμματος και αποφασίσθηκε η διεύρυνση της Τοπικής Επιτροπής Νότιας Ρόδου με 7 ακόμα μέλη. Επίσης έγινε συζήτηση για τις επικείμενες δημοτικές εκλογές. Το κλιμάκιο της Ν.Δ. ζήτησε να ενημερωθεί για τους ενδιαφερόμενους να διεκδικήσουν τον Δήμο Νότιας Ρόδου σύμφωνα τουλάχιστον με τις πληροφορίες, και συζητήθηκαν τα ονόματα των κ.κ. Μ. Σαββή, Γ. Πόκκια, Φ. Ζαννετίδη, Στ. Παπαβασιλείου καθώς και ενός ονόματος «έκπληξη» που συζητείται μεν αλλά δεν απκαλύφθηκε (!)

Η θέση των οποίαν διατύπωσαν τα μέλη της Ν.Ε. της Νέας Δημοκρατίας είναι ότι θα αφήσουν τις τοπικές κοινωνίες να αποφασίσουν μόνες τους ποιόν δήμαρχο θα επιλέξουν και ότι δεν θα τους επιβληθούν υποψηφιότητες παρά την θέλησή τους.

Με την ευκαιρία της παρουσίας του στην Νότια Ρόδο, το κλιμάκιο της Ν.Δ. παρακολούθησε την προγραμματισμένη συνεδρίαση του δημοτικού συμβουλίου, «όπου διαπιστώσαμε τα τεράστια προβλήματα που αντιμετωπίζει η περιοχή», όπως δήλωσε χθές ο γραμματέας της ΝΟΔΕ Παναγιώτης Σακελλαρίου. Οι επισκέψεις κλιμακίων της Ν.Ε. της Ν.Δ. στους Δήμους του νησιού της Ρόδου, θα συνεχισθούν καθ'όλη την διάρκεια του καλοκαιριού, σύμφωνα με τις οδηγίες που έδωσε η κεντρική διοίκηση του κόμματος



EFSTATHIA
HOTEL

ΗΣΥΧΕΣ ΚΑΙ ΞΕΓΝΟΙΑΣΤΕΣ

οικογενειακές διακοπές στην πανέμορφη Λέρο

ΣΤΟ ΞΕΝΟΔΟΧΕΙΟ «ΕΥΣΤΑΘΙΑ»

Το Ξενοδοχείο ΕΥΣΤΑΘΙΑ είναι ένα σύγχρονο συγκρότημα χτισμένο στον γραφικό Ξηρόκαμπο 100 μόλις μέτρα από την θάλασσα. Διαθέτει 25 πολυτελή διαμερίσματα, δίκλινα και τρίκλινα, πλήρως εξοπλισμένα με κουζίνα μπάνιο, ψυγείο και τηλέφωνο. Θα βρείτε ακόμα μεγάλη πισίνα και μπαρ. Η συγκοινωνία είναι τακτική και το λεωφορείο περνάει μπροστά από το ξενοδοχείο. Στην περιοχή υπάρχουν τρία εστιατόρια και καθημερινή συγκοινωνία με την Κάλυμνο.

ΤΟ ΞΕΧΩΡΙΣΤΟ ΠΕΡΙΒΑΛΛΟΝ ΤΟΥ ΞΕΝΟΔΟΧΕΙΟΥ «ΕΥΣΤΑΘΙΑ»

η φιλική εξυπηρέτηση καθώς και οι όμορφες βραδιές στο μπαρ της πισίνας, εξασφαλίζουν τις πιο ευχάριστες και ξεκούραστες διακοπές

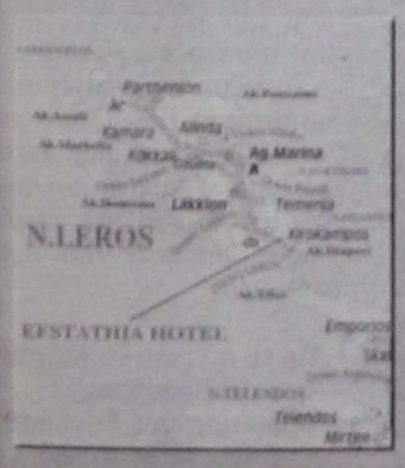

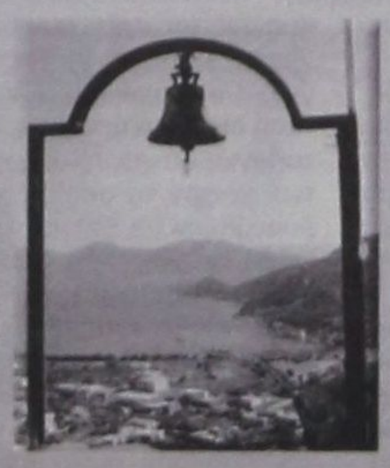

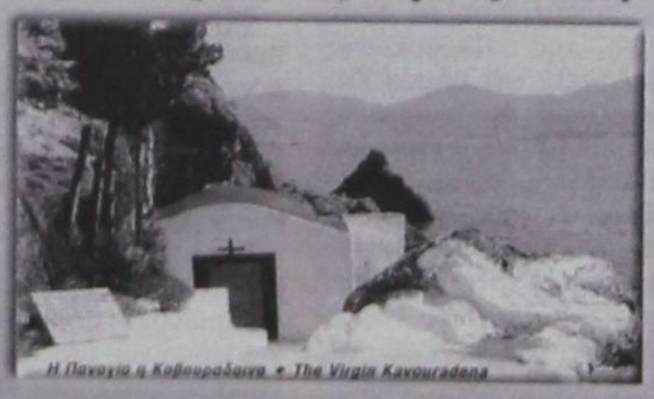
Η Παναγία η Καβουράδαινα • The Virgin Kavouradena

ΕΠΙΠΛΩΜΕΝΑ ΔΙΑΜΕΡΙΣΜΑΤΑ
ΙΩΑΝΝΗΣ ΜΑΥΡΟΥΔΗΣ
Ξηρόκαμπος - Λέρος
Τηλ. 0247 - 24099, 24199, FAX: 25660



δημοκρατικά
ΥΠΑΡΧΕΙ ΑΝΤΙΚΕΙΜΕΝΙΚΗ ΠΡΑΓΜΑΤΙΚΟΤΗΤΑ Η ΟΠΟΙΑ ΔΙΝΕΙ ΤΟ ΜΕΤΡΟ ΤΗΣ ΑΛΗΘΕΙΑΣ (ΑΡΙΣΤΟΤΕΛΗΣ)

Οι πολίτες θα πρέπει *να μπουν στο πηδάλιο*

Συνήθως οι έρευνες της κοινής γνώμης γίνονται το πρώτο θέμα της επικαιρότητας. Πριν από λίγες ημέρες η δημοσίευση δύο δημοσκοπήσεων για τις τάσεις της ελληνικής κοινωνίας, προκάλεσε μείζονα πολιτική κρίση στην κυβέρνηση. Ασχέτως αν οι διαπιστώσεις της ήταν σχεδόν ίδιες με ανάλογες δημοσκοπήσεις που δημοσιεύτηκαν στα ΜΜΕ το τελευταίο εξάμηνο. Δυστυχώς, όμως, δεν προκάλεσε κανένα ενδιαφέρον - πέρασε στις εσωτερικές σελίδες κάποιων εφημερίδων, ενώ αγνοήθηκε πλήρως από τους τηλεοπτικούς σταθμούς - η δημοσιοποίηση, πριν από δύο ημέρες, του εξαμηνιαίου «Ευρωβαρόμετρου».

Ο «ΕΥΡΩΣΚΕΠΤΙΚΙΣΜΟΣ» ΚΑΙ Η «ΕΥΡΩΦΟΒΙΑ» ΑΠΟΚΤΟΥΝ ΠΛΕΟΝ ΥΠΑΡΚΤΗ ΔΥΝΑΜΙΚΗ

Το τελευταίο «Ευρωβαρόμετρο» δείχνει ότι οι κοινωνίες των χωρών - μελών της Ευρώπης αντιμετωπίζουν με επιφυλακτικότητα και ανασφάλεια το μέλλον της. Οι Ευρωπαίοι πολίτες αντιμετωπίζουν με σύγχυση τις εξελίξεις για την πορεία της Ενωσης.

Το αισιόδοξο μήνυμα από την τελευταία έρευνα του «Ευρωβαρόμετρου» είναι ότι οι Ελληνες είναι οι πιο φανατικοί υποστηρικτές της ευρωπαϊκής προοπτικής. Η μεγάλη πλειοψηφία των Ελλήνων αντιμετωπίζει θετικά την ΕΕ, κρίνει επωφελή για την Ελλάδα τη συμμετοχή της σ'αυτή, υποστηρίζει το ευρώ, και τάσεται υπέρ της διεύρυνσης, της κοινής εξωτερικής πολιτικής και της άμυνας. Μαζί με τους Ιρλανδούς είναι οι μόνοι που έλκονται από την προοπτική της Ενωμένης Ευρώπης.

Ομως, το βασικό πολιτικό συμπέρασμα από την εξαιρετικά ενδιαφέρουσα έρευνα για τις τάσεις των ευρωπαϊκών κοινωνιών είναι ότι ο «ευρωσκεπτικισμός» και η «ευρωφοβία» αποκτούν πλέον υπαρκτή δυναμική στο εσωτερικό των ευρωπαϊκών κοινωνιών.

Πέρα από τις αντιδράσεις στη Στοκχόλμη χθες, στη Γένοβα σήμερα, σε κάποια άλλη πόλη της Ευρώπης αύριο, οι διεργασίες που βρίσκονται σε εξέλιξη στις ευρωπαϊκές κοινωνίες, οδηγούν πλέον σε ένα ουσιαστικό διχασμό. Το ευρωπαϊκό όνειρο έχει ξεθωριάσει. Η προοπτική της Ενωμένης Ευρώπης δεν εμπνέει. Η ελεύθερη μετακίνηση των πολιτών δεν ενεργοποιεί τις κοινωνικές δυνάμεις. Αντιθέτως προκαλεί φοβικά σύνδρομα και στρέφει τους πολίτες προς τον απομονωτισμό. Η επιλογή της διεύρυνσης αντί να συγκροτεί νέα «μέτωπα» που ανοίγουν ορίζοντες, τροφοδοτεί τον συντηρητισμό και την εσωστρέφεια.

Η Ευρώπη δείχνει ότι έχει χάσει τον βηματισμό της και οι Ευρωπαίοι βρίσκονται σε μια μεγάλη και σημαντική αντίφαση: ενώ στο εσωτερικό της Ευρωπαϊκής Ενωσης κυριαρχεί η αίσθηση της στασιμότητας ενώπιον των προκλήσεων του μέλλοντος, ολότελα διαφορετική είναι η εντύπωση εκτός της Ενωσης. Καταρχήν η Ευρωπαϊκή Ενωση παραμένει το όνειρο πλειάδας εθνών που επιθυμούν να καταστούν μέλη της. Επίσης, η Ευρωπαϊκή Ενωση, ως οικονομική δύναμη, αναπτύσσεται επιθετικά. Ας το πω απλά, «αγοράζει» τις ΗΠΑ - και όχι το αντίθετο. Σύμφωνα με την αμερικανική εταιρεία αναλύσεων Merger stat, που εδρεύει στο Λος Αντζελες, την τελευταία τριετία ευρωπαϊκές επιχειρήσεις εξαγόρασαν 2.779 αμερικανικές, αξίας 766 δισεκατομμυρίων δολαρίων!

Με οικονομικοτεχνικούς όρους η Ευρώπη υπάρχει. Δεν λειτουργεί, όμως πολιτικά. Δεν φαίνεται ότι έχει προσανατολισμό. Δεν φαίνεται να υπάρχει το όραμα, το επόμενο βήμα.

Η συζήτηση για το μέλλον της Ευρώπης δεν αναφέρεται στις κοινωνίες. Είναι μια συζήτηση που γίνεται για τους ειδικούς διαχειριστές της εξουσίας. Διεξάγεται με όρους των lobbies. Αφορά την ευρωπαϊκή γραφειοκρατία και τους κυβερνητικούς μηχανισμούς. Το πιο χαρακτηριστικό παράδειγμα είναι ο νέος τρόπος ψηφοφοριών και λήψης αποφάσεων, ο οποίος είναι δαιδαλώδης, αργός και ακατανόητος από τους πολίτες.

Η λειτουργία της Ευρώπης των «15», έτσι όπως έχει εξελιχθεί, δεν είναι μια υπόθεση που δεν ενδιαφέρει τον Ευρωπαίο πολίτη. Οι λαοί αντιλαμβάνονται τα όσα συζητούνται στα ευρωπαϊκά συμβούλια ως διαμάχες για τη νομή της εξουσίας και όχι ως κοινές προσπάθειες για τη βελτίωση της ζωής των πολιτών. Αυτό είναι και το μεγάλο πρόβλημα της Ενωσης.,

Στο σημείο που βρίσκεται η Ευρωπαϊκή Ενωση ισχύει αυτό που ισχύει για τους ποδηλάτες: «ή συνεχίζεις να τρέχεις ή πέφτεις». Είναι απόλυτα ορθό! Και η ως τώρα πορεία της Ευρωπαϊκής Ενωσης το έχει αποδείξει. Πρέπει να συνεχίσει βάζοντας, όμως, στο πηδάλιο τους πολίτες.

ΑΝΑΚΟΙΝΩΣΗ ΤΩΝ ΣΥΛΛΟΓΩΝ ΚΑΜΕΙΡΟΥ ΚΑΙ ΑΤΤΑΒΥΡΟΥ

Τι λένε οι δημοτικοί υπάλληλοι για τις αποφάσεις επιστροφής *των «πριμ παραγωγικότητας»*

Κάνουν λόγο για αθέτηση υποσχέσεων

Από τον Σύλλογο Προσωπικού Δήμων Καμείρου και Ατταβύρου Ρόδου, εκδόθηκε χθες η ακόλουθη ανακοίνωση (με αφορμή δημοσιεύματα της «δ») σχετικά με αποφάσεις, του Ελεγκτικού Συνεδρίου για επιστροφή αχρεωστήτως εισπραχθέντων «πριμ παραγωγικότητας». Αναγκαία διευκρίνιση από την εφημερίδα, προς αποφυγήν παραπληροφόρησης: Η «δ» δημοσίευσε τις αποφάσεις και τίποτε άλλο και το δικαίωμα αυτό κανένας δεν μπορεί να μας το αποστερήσει. Αλλωστε στην πορεία ο Σύλλογος ομολογεί το πρόβλημα, πράγμα που σημαίνει ότι αδικεί και τον ίδιο η εισαγωγή της ανακοίνωσης:

Την προηγούμενη βδομάδα είδαμε στα φύλλα της εφημερίδας «Η ΔΗΜΟΚΡΑΤΙΚΗ», να δημοσιεύονται αλλεπάλληλες «αποκαλύψεις», για κατασπατάληση του δημοσίου χρήματος από Δημάρχους, Δημοτικούς Συμβούλους και Δημοτικούς Υπαλλήλους Δήμων της Δωδεκανήσου.

Αφορμή γι' αυτά τα δημοσιεύματα δόθηκε από την αποστολή προς ορισμένους Δήμους, από τον Επίτροπο του Ελεγκτικού Συνεδρίου, φύλλων μεταβολών και ελλείψεων, που αφορά την καταβολή σε υπαλλήλους του γνωστού «πριμ παραγωγικότητας». Με τα φύλλα αυτά, τα οποία κοινοποιούνται σε Δημάρχους, Προέδρους Δημοτικών Συμβουλίων, Δημοτικούς Συμβούλους και Δημοτικούς Υπαλλήλους, και προς αποφυγή καταλογισμών, ζητείται η άμεση επιστροφή στα αρμόδια ταμεία, των χρηματικών ποσών που «παρανόμως» καταβλήθηκαν και εισπράχθηκαν.

Ετσι λοιπόν είδαμε να παρελαύνουν από τις στήλες της ανωτέρω εφημερίδας τα ονόματα των Δημάρχων, των Δημοτικών Συμβούλων και των Υπαλλήλων, αρχικά του Δήμου Κω, ύστερα του Δήμου Αρχαγγέλου και στο φύλλο της εφημερίδας με αριθ. 5709 της Παρασκευής 13/7/2001 του Δήμου Καμείρου με την υπόσχεση ότι έπονται και άλλων Δήμων.

Για την αποκατάσταση της αλήθειας, θα πρέπει να πούμε ότι η καταβολή του επίμαχου «πριμ παραγωγικότητας», άρχισε να χορηγείται από ορισμένους Δήμους προς τους Υπαλλήλους που είχαν προσφύγει στην δικαιοσύνη, ύστερα από αποφάσεις των δημοτικών τους Συμβουλίων για εξώδικο συμβιβασμό, οι οποίες προέβλεπαν την καταβολή αυτού σε δόσεις.

Το θέμα όμως του καταλογισμού των χρηματικών ποσών που ελήφθησαν από διαφόρους Υπαλλήλους λόγω της χορήγησης από διαφόρους Δήμους του «πριμ παραγωγικότητας» και εκτός Νομού Δωδ/σου, απασχόλησε την Πανελλήνια Ομοσπονδία Εργαζομένων Οργανισμών Τοπικής Αυτ/σης (Π.Ο.Ε. - Ο.Τ.Α.), όπως φαίνεται από τα κείμενά της από το έτος 2000 και η επίλυση του απετέλεσε θέμα συζήτησης με τους εκπροσώπους του Υπουργείου Εσωτερικών Δημόσιας Διοίκησης και Αποκέντρωσης και αίτημα στις κινητοποιήσεις του κλάδου.

Συγκεκριμένα

Στο έγγραφο της ΠΟΕ - ΟΤΑ, με αριθ. πρωτ.: 456/26-6-2000, που απευθύνεται προς όλα τα μέλη της, μεταξύ των άλλων αναφέρεται:

«Στις 23 Ιουνίου πραγματοποιήθηκε νέα συνάντηση της Ε.Ε. με τον Υφυπουργό Εσωτερικών κ. Κ. Κάισερλη από τον οποίο δόθηκαν οι παρακάτω απαντήσεις - δεσμεύσεις και για την υλοποίηση των οποίων θα κατατεθεί νομοσχέδιο του Υπ. Εσωτερικών την επόμενη εβδομάδα στην Βουλή.

1. .....
2. .....
3. Με διάταξη κρίνονται νόμιμες οι καταβολές αποδοχών που έγιναν σε εργαζόμενους με συμβιβασμό και κατάργηση δίκης με βάση το άρθρο 263 του Π.Δ. 410/95 (πριμ παραγωγικότητας - επίδομα 18.000 δρχ.) και τυχόν υπάρχοντες καταλογισμοί καταργούνται.....

Μετά τα παραπάνω δηλαδή τη δέσμευση του Υπουργείου για την επίλυση αυτών των προβλημάτων η Ε.Ε. στην συνεδρίασή της την Παρασκευή στις 23 του μηνός, αποφάσισε να μην προχωρήσει στην πραγματοποίηση της 48ωρης απεργιακής κινητοποίησης».

Φαίνεται όμως ότι η δέσμευση αυτή του Υφυπουργού Εσωτερικών δεν τελεσφόρησε και το θέμα επανήλθε στις απεργιακές κινητοποιήσεις του Νοεμβρίου 2000.

Στο κείμενο συμφωνίας μεταξύ του Προέδρου της Ομοσπονδίας και του ίδιου Υφυπουργού της 8ης Νοεμβρίου 2000, που εξεδόθη ύστερα από συνάντηση που είχαν και το οποίο απετέλεσε αφορμή της αναστολής εν μία νυκτί της 48ωρης απεργιακής κινητοποίησης του κλάδου, αναφέρεται μεταξύ των άλλων.

«... 3) Σχετικά με τους καταλογισμούς λόγω της καταβολής του επιδόματος παραγωγικότητας, το ΥΠΕΣΔΔΑ αναγνωρίζει ότι το πρόβλημα είναι υπαρκτό και προς τούτο αναλαμβάνει πρωτοβουλία για άμεση συνάντηση εκπροσώπων ΥΠΕΣΔΔΑ - Οικονομικών - ΚΕΔΚΕ και ΠΟΕ - ΟΤΑ, προκειμένου να εξευρεθεί η δυνατότητα θετικής ρύθμισης του προβλήματος».

Ο Υφυπουργός Εσωτερικών κ. Κ. Κάισερλης δεν στάθηκε τόσο τυχερός, στο θέμα της επίλυσης του προβλήματος αυτού, όσο ο συνάδελφός του Υφυπουργός Εσωτερικών κ. Λεωνίδας Τζανής, ο οποίος επιστρατεύτηκε και μιλώντας την Τετάρτη 16 Μαΐου 2001 στο 30ο συνέδριο της ΠΟΕ - ΟΤΑ στην Χίο, αναφέρθηκε στο θέμα και στην σελίδα 7 της ομιλίας του (όπως εδόθη από το γραφείο τύπου της ΠΟΕ - ΟΤΑ), αναφέρει:

«Το δεύτερο θέμα ευχάριστο για μένα, δυσάρεστο για κάποιους άλλους είναι το θέμα του καταλογισμού των καταβληθέντων επιδομάτων και αμοιβών του άρθρου 13 του Ν. 2470/97 μετά από συμβιβασμό και κατάργηση δίκης, είναι το γνωστό θέμα του καταλογισμού των επιδομάτων που δόθηκαν μετά από συμβιβασμό και κατάργηση δίκης με βάση τον κώδικα Δήμων και Κοινοτήτων.

Συγκροτήθηκε τριμελής επιτροπή στην οποία συμμετείχαν ο κ. Κουκουλόπουλος από την πλευρά της ΚΕΔΚΕ, το Γενικό Λογιστήριο του Κράτους εκπροσωπώντας το Υπουργείο Οικονομικών και ο κ. Βασιλείου από την πλευρά του Υπουργείου Εσωτερικών.

Κατέληξε στην διατύπωση μιας συγκεκριμένης πρότασης για την ρύθμιση του θέματος, η πρόταση αυτή έγινε αποδεκτή από την κα Παπανδρέου και προωθείται για συν-υπογραφή και από το Υπουργείο Οικονομικών. Η πρόταση είναι για άρση του καταλογισμού για το σβήσιμο των χρεών τα οποία δημιουργήθηκν με τον καταλογισμό, καθώς και αυτών που θα καταλογιστούν.

Θα σας επαναλάβω εάν κάπου Πρόεδρε είμαι ασαφής, έχουμε από το Προεδρείο κάποια διακοπή για την υποβολή συγκεκριμένης ερώτησης.

ΕΡΩΤΗΣΗ: Κύριε Υφυπουργέ να μας διευκρινίσετε το εξής: Οι μεν καταλογισμοί όλοι αυτοί ανακαλούνται αλλά να μας πείτε τι γίνεται μ'αυτούς τους Δήμους οι οποίοι δεν έχουν ακόμη καταβάλει το πριμ παραγωγικότητας, είναι στην εξέλιξη λήψης αποφάσεων ή υπάρχουν αποφάσεις και αν αυτές με την διάταξη θα νομιμοποιούνται να υλοποιηθούν, είναι σημαντικό αυτό κομμάτι.

Λ. ΤΖΑΝΗΣ: Δεν υπάρχει τίποτε που να είναι δύσκολο. Οταν το αντιμετωπίσεις με ειλικρίνεια δεν φοβάσαι τίποτε και εγώ αυτό κάνω. Το θέμα που αντιμετωπίστηκε είναι το θέμα των δαπανών που πληρώθηκαν ή θα πληρωθούν από ΟΤΑ, απ' τα Νομικά Πρόσωπα των ΟΤΑ και Συνδέσμους ΟΤΑ, σε βάρος των προϋπολογισμών τους για αμοιβές και επιδόματα του άρθρου 13 του Ν. 2470, εφ'όσον αυτές καταβλήθηκαν ή θα καταβληθούν ύστερα από συμβιβασμό και κατάργηση δίκης σύμφωνα με τις διατάξεις του άρθρου 263 του Π.Δ. 410/95».

Σας εργαζόμενοι αγανακτούμε για τον εμπαιγμό των υπευθύνων, οι οποίοι υπόσχονται εδώ και ένα χρόνο την επίλυση του προβλήματος, πολύ δε περισσότερο βλέποντας τα ονόματά μας να παρελαύνουν στα πρωτοσέλιδα και στις στήλες των εφημερίδων, γεγονός που προσβάλλει την προσωπικότητά μας, ως ανθρώπων και ως υπαλλήλων δημιουργώντας παράλληλα την αίσθηση στους πολίτες αυτής της χώρας ότι οι υπάλληλοι των Οργανισμών Τοπικής Αυτ/σης, σε συνεργασία ή με την ανοχή των αιρετών, νέμονται τα ταμεία των ΟΤΑ.

Η απατηλή αυτή αίσθηση που τείνει να δημιουργηθεί στην κοινή γνώμη, έρχεται σε αντίθεση με την πραγματική προσφορά του υπαλλήλου στην στήριξη και την ανάπτυξη του θεσμού της Τοπικής Αυτ/σης, μέσα από πολλές αντιξοότητες, ιδιαίτερα στην παρούσα δύσκολη προσπάθεια ανασυγκρότησης των ΟΤΑ, που έχει αναληφθεί με τις συνενώσεις.

Ποιό παιχνίδι παίζεται πίσω από τις πλάτες τις δικές μας και των αιρετών της Τοπικής Αυτ/σης και ποιό σκοπό εξυπηρετεί η παραμονή του προβλήματος σε εκκρεμότητα;

Σε ποιά σκοτεινά μονοπάτια οδηγεί η ομηρία των υπαλλήλων και των αιρετών της Τοπικής Αυτ/σης, υπό την «δαμόκλειο σπάθη» του καταλογισμού;

Ζητούμε την άμεση αποκατάσταση όλων των συναδέλφων και των αιρετών της Τοπικής Αυτ/σης με την άμεση και χωρίς όρους ρύθμιση του προβλήματος;

Για το Δ.Σ. του Συλλόγου
Ο Πρόεδρος
Κωνσταντίνος Κασέρης
Ο Γεν. Γραμματέας
Μιχαήλ Κλαδάκης

ευθέως & πλαγίως



με τη γραφίδα της ΡΕΝΑΣ ΔΙΑΚΙΔΗ

RENAD@RHO.FORTHNET.GR.

ΠΟΙΟΣ ΦΤΑΙΕΙ ΓΙΑ ΤΟ ΧΑΛΙ ΜΑΣ;

Βγήκαν πολλά άπλυτα στη φόρα στην χθεσινή σύσκεψη φορέων για το πρόβλημα στην αγορά. Ολοι έχουν ευθύνες και το ζητούμενο είναι να τις αναγνωρίσουν και να τις αναλάβουν.

Ενδεικτική περίπτωση το πρόβλημα των taxi τις βραδυνές ώρες στην «πιάτσα» **του Μανδρακίου** και στην «Κολώνα».

Βράδυ Πέμπτης γύρω στις 11.30. Οι «ουρές» των τουριστών χιλιόμετρα. Ζέστη, άπνοια, ταλαιπωρία taxi ούτε για δείγμα. Ο δήμαρχος **Γιώργος Γιαννόπουλος** δέχεται στο σπίτι του ένα τηλεφώνημα. Βοήθεια. Να βγουν τα λεωφορεία της **ΡΟΔΑ** να μεταφέρουν τον κόσμο στο Φαληράκι. Ειδοποιείται αμέσως ο πρόεδρος της Επιχείρησης **Γιάννης Τσιγάρος.** Τα λεωφορεία βγαίνουν. Φτάνουν στις ουρές γύρω στις 12 και 5' πρώτα λεπτά. Και ώ του θαύματος! Εκείνη τη στιγμή αρχίζουν να πέφτουν «βροχή» τα ταξί εκεί που δεν υπήρχε ούτε ένα για πολλή ώρα. Θαύμα; Οχι βέβαια. Οι ταξιτζήδες περίμεναν να περάσουν τα μεσάνυχτα για να εισπράξουν νυχτερινή ταρίφα προς την **Ιξιά** και το **Φαληράκι**. Και τότε ξεχύθηκαν στις πιάτσες! Για τέτοιο επαγγελματισμό μιλάμε. Μετά φταίει η Αστυνομία, φταίει ο Δήμος, φταίει το Λιμενικό Ταμείο, όλοι φταίνε για το χάλι μας πλην ημών των ιδίων.

Επίλογος. Από τα τέσσερα λεωφορεία της ΡΟΔΑ δύο γέμισαν κι έφυγα. Τ'άλλα άδεια πήγαν σ'άλλες πιάτσες όπως στο «Θέρμαι». Η ιστορία τελειώνει καπου εδώ...

ΜΙΖΕΡΙΑ

Είναι τελικά απίστευτη η μιζέρια που μας χαρακτηρίζει. Τίποτα δεν έγινε σ'αυτόν τον τόπο, τίποτα πραγματικά μεγάλο που να μην προκαλέσει την αμφισβήτηση, την καχυποψία, την αρνητική κριτική.

Τα παραδείγματα πάμπολλα. **Η μαρίνα της Κω** που εγκαινιάζεται σήμερα. Ενα μεγάλο έργο, κόσμημα για όλη τη Δωδεκάνησο που δεκαετίες τώρα μεμψιμοιρεί που δεν κατόρθωσε να φτιάξει ούτε μία, όταν απέναντι στην Τουρκία υπάρχουν δεκάδες. Και πώς να υπάρξουν με τέτοια μιζέρια; Ο λαός έχει μια παροιμία για αυτές τις περιπτώσεις: **«Μας χαρίζουν γάιδαρο και τον κοιτάμε στα δόντια».** Ετσι και στην περίπτωση της μαρίνας της Κω. Ορισμένοι, αντί να χαρούν που το νησί τους αποκτά την μεγαλύτερη μαρίνα στον Αιγαιακό χώρο, συζητούν γιατί ο Δήμος πήρε δάνειο από το **Παρακαταθηκών και Δανείων** για να την κατασκευάσει. Για να το κάνει, κάποιος λόγος θα υπήρχε και σε κάθε περίπτωση το έργο έγινε, υπάρχει, εγκαινιάζεται.

Ας πούμε κι ένα «μπράβο» επιτέλους.

ΑΠΟΚΑΤΑΣΤΑΣΗ

Ενα τηλεφώνημα και ένα FAX δέχθηκε η στήλη από τον δήμαρχο Καλυμνίων **Δημήτρη Διακομιχάλη** για να μας πει ότι είχαμε μάλλον ελλιπή ενημέρωση διότι ο ίδιος από τις 13 ήδη τρέχοντος μηνός έστειλε το υπόμνημά του στην ΤΕΔΚ σχετικά με τα αιτήματά του από τον υπουργό ΠΕΧΩΔΕ **Κώστα Λαλιώτη**.

Βεβαίως αναγνωρίζουμε το λάθος μας, ίσως κάπου παράπεσε, μια σελίδα ήταν όλη κι όλη, κι έτσι προς αποκατάστασιν της αλήθειας, δημοσιεύουμε σήμερα, στην ίδια θέση όπως επιβάλλουν οι κανόνες δημοσιογραφικής δεοντολογίας, το επίμαχο υπόμνημα:

ΘΕΜΑ: Επίσκεψη στη Ρόδο του Υπουργού ΠΕ.ΧΩ.ΔΕ κ. Λαλιώτη.

ΣΧΕΤ.: Το υπ' αριθ. 583/03-07-2001 έγγραφό σας.

Εχοντας υπόψη το σχετικό έγγραφό σας, προτείνουμε ως ζωτικής σημασίας για το νησί μας, την κατασκευή του έργου ΑΝΑΠΛΑΣΗ ΤΟΥ ΚΕΝΤΡΙΚΟΥ ΤΜΗΜΑΤΟΣ ΟΙΚΙΣΜΟΥ ΠΟΘΙΑΣ ΚΑΛΥΜΝΟΥ, προϋπολογισμού 500.000.000 δρχ.

Με την εκτέλεση του συγκεκριμένου έργου, επιλύονται έντονα προβλήματα της πόλης μας, συνδυασμένα με το περιβάλλον και την ποιότητα ζωής των συμπολιτών μας. Σημειώνουμε πως στην περιοχή αυτή, ως επί το πλείστον, τα κτίρια είναι νεοκλασικού τύπου και αποτελούν κόσμημα για ολόκληρο το νησί μας.

Ευχαριστούμε πολύ για την συνεργασία.

ΟΙ ΣΥΝΗΘΕΙΣ ΥΠΟΠΤΟΙ

Ανάλογη περίπτωση το **νέο νοσοκομείο της Ρόδου.** Επίτευγμα μέσα στο γενικότερο χάος στον τομέα της Υγείας. Υπερσύγχρονο αλλά με ελλείψεις. Και πού δεν υπάρχουν ελλείψεις τελικά; Στην περίπτωση μας συμβαίνει το εξής εκπληκτικό. Αντί να φροντίζουμε με κάθε τρόπο να αναπτερώνουμε το ηθικό αυτών των ανθρώπων που καλούνται να καταβάλλουν υπεράνθρωπες προσπάθειες για να κάνουν τη δουλειά τους και να καλύψουν παράλληλα τα διαπιστωμένα κενά, κάνουμε ό,τι είναι δυνατόν αν όχι για το διασυρμό τους, σίγουρα για να τους απογοητεύσουμε, να τους κάμψουμε το ηθικό, να τους κάνουμε να πιστέψουν ότι το έργο τους δεν αναγνωρίζεται. Είναι άνθρωποι που έχουν σώσει ζωές, αλλά μόνο τα ατυχή συμβάντα παίρνουν διαστάσεις. Τουλάχιστον, κάθε φορά που γίνεται κάτι ανάλογο ας είναι τουλάχιστον τεκμηριωμένο, με στοιχεία. Κάτι αντίστοιχο με αυτό που συνέβη στην περίπτωση του **αξονικού τομογράφου.** Οργίασαν οι φήμες για διαρροή επικίνδυνης ακτινοβολίας. Δεν είναι δύσκολο να φαντασθεί κανείς τι συνέβη. Μια επιστημονική μελέτη έπεσε στα χέρια των **«συνήθων υπόπτων»** αυτών που έχουν βάλει στόχο την **πλήρη απαξίωση** του Νοσοκομείου της Ρόδου, για τους δικούς τους λόγους. Μόνο που επρόκειτο περί αδαών και δεν μπορούσαν να αντιληφθούν αν τα όσα ανέφερε ο ακτινοφυσικός κ. Παρήσογλου συνεπάγοντο επικινδυνότητα. Ετσι πάντως τους φάνηκε. Ευκαιρία! Λαβράκι για τους δημοσιογράφους! Αρχισαν τα δημοσιεύματα, άραγε μόνο από υπερβάλλοντα επαγγελματικό ζήλο; Ο κόσμος διαβάζει, αναρωτιέται, ανησυχεί. Ακολουθούν διαψεύσεις από τον υπεύθυνο ακτινοπροστασίας του νοσοκομείου, από τον ίδιο τον «ΔΗΜΟΚΡΙΤΟ». Δεν υπάρχει κίνδυνος. Πρόκειται για τεχνικές λεπτομέρειες που δεν σχετίζονται με διαρροή ακτινοβολίας. Ποιός ακούει; Οι εντυπώσεις δημιουργήθηκαν. Η φήμη και η επιστημονική επάρκεια του Νοσοκομείου της Ρόδου ταλαιπωρήθηκε για μια ακόμη φορά το ίδιο και ο κόσμος του οποίου η εμπιστοσύνη στο ίδρυμα δέχεται συνεχείς κραδασμούς. Ποιός θα σταματήσει τελικώς όλους αυτούς που για τους δικούς τους λόγους παίζουν με την υγεία του κόσμου;

Αν τους γνωρίζετε, επιτέλους **κατονομάστε τους** συνήθεις υπόπτους. Να τελειώνει επιτέλους αυτή η επικίνδυνη φάρσα που ένας θεός ξέρει (ξέρουν κι άλλοι) τι και ποιών συμφέροντα εξυπηρετεί.

ΗΓΕΜΟΝΕΣ

Ανέκαθεν ο δήμαρχος Καλυμνίων **Δημήτρης Διακομιχάλης** παρουσίαζε συμπτώματα ηγεμονικής συμπεριφοράς, αλλά εσχάτως έχουν ενταθεί. Τόσο, που μας θυμίζουν άλλες ανάλογες περιπτώσεις με τα γνωστά αποτελέσματα, τα οποία μάλλον δεν ενθυμείται ο κ. Διακομιχάλης, αν και θα έπρεπε.

Οταν λοιπόν επληροφορήθη ότι τον μηνύει το Τεχνικό Επιμελητήριο Ελλάδος επειδή εκτελεί έργα του Δήμου βάσει μελετών που συνέταξαν υπάλληλοι της τεχνικής υπηρεσίας του Δήμου που δεν είναι διπλωματούχοι μηχανικοί - περίπτωση πρωτοφανής για τα Ελληνικά δεδομένα, όπως λέει το ΤΕΕ και δεν έχουμε λόγο να το αμφισβητήσουμε - η αντίδρασή του ήταν η εξής: «**Από την ώρα που μηνύθηκα, θα γελάσει και το παρδαλό κατσίκι»** είπε με ύφος καθ'όλα αυτοκρατορικό και απειλητικό.

Πόσο εύκολα μπορεί να γελάσει κανείς μ'ένα φορέα όπως το ΤΕΕ, ακόμα κι όταν επικαλείται κενά της κείμενης νομοθεσίας, είναι ασφαλώς ένα **σοβαρό** ερώτημα.



ARISTON

ΤΑ ΠΑΝΤΑ ΑΡΙΣΤΑ

Ευκολίες πληρωμής από 10 μέχρι και 48 μήνες χωρίς προκαταβολή

ΧΑΜΗΛΕΣ ΤΙΜΕΣ ΚΑΙ ΔΟΣΕΙΣ
ARISTON ΙΤΑΛΙΑΣ:

ΚΟΥΖΙΝΕΣ ΚΑΙ ΦΟΥΡΝΟΙ ΠΑΝΤΟΣ ΤΥΠΟΥ - ΕΣΤΙΕΣ ΚΕΡΑΜΙΚΕΣ ΚΑΙ ΑΠΛΕΣ - ΨΥΓΕΙΑ - ΚΑΤΑΨΥΚΤΕΣ- ΨΥΓΕΙΟΚΑΤΑΨΥΚΤΕΣ - ΠΛΥΝΤΗΡΙΑ ΡΟΥΧΩΝ ΚΑΙ ΠΙΑΤΩΝ - ΘΕΡΜΟΣΙΦΩΝΕΣ ΓΙΑΛΙΟΥ ΑΠΟΡΡΟΦΗΤΗΡΕΣ ΚΟΥΖΙΝΑΣ ΠΑΝΤΟΣ ΤΥΠΟΥ
απλά και εντοιχιζόμενα σε ποικιλία χρωμάτων

ΚΑΙ ΤΩΡΑ ΑΠΛΑ - ΕΝΤΟΙΧΙΖΟΜΕΝΑ

ΠΛΥΝΤΗΡΙΑ - ΨΥΓΕΙΑ - ΚΟΥΖΙΝΕΣ ΚΑΙ ΜΙΚΡΟΣΥΣΚΕΥΕΣ CANDY - ZANNUSI - ELKO - ΕΣΚΙΜΟ - GENERAL - BOSCH - SIEMENS (ΜΠΟΣ - ΣΙΜΕΝΣ) ΣΤΙΣ ΧΑΜΗΛΟΤΕΡΕΣ ΤΙΜΕΣ ΤΗΣ ΑΓΟΡΑΣ ΠΡΟΪΟΝΤΑ PHILIPS - SONY - PANASONIC - PIONEER - AIWA - HITACHI - SAMSUNG - TECHNICS - WESTINGHOUSE - MITSUBISCHI - ZOPPAS - INDESIT κ.λ.π.

Επισκεφθείτε μας
για να βεβαιωθείτε για
τις ΧΑΜΗΛΕΣ ΤΙΜΕΣ μας!
ΚΑΙ ΤΙΣ ΜΕΓΑΛΕΣ ΕΥΚΟΛΙΕΣ

Εισάγουμε και γι' αυτό πουλάμε φθηνότερα

ARISTON Η ΠΡΟΗΓΜΕΝΗ ΤΕΧΝΟΛΟΓΙΑ

ΤΗΛΕΟΡΑΣΕΙΣ - ΒΙΝΤΕΟ - ΒΙΝΤΕΟΚΑΜΕΡΕΣ - ΒΙΝΤΕΟΤΗΛΕΟΡΑΣΕΙΣ - ΜΙΚΡΟΣΥΣΚΕΥΕΣ - FAX - ΣΤΕΡΕΟ - ΤΗΛΕΦΩΝΑ - C.D. - ΣΚΟΥΠΕΣ
ΟΛΕΣ ΟΙ ΜΑΡΚΕΣ ΣΕ ΠΟΙΚΙΛΙΑ ΤΥΠΩΝ

Αντιπρόσωποι - Εισαγωγείς ΔΩΔΕΚΑΝΗΣΟΥ από το 1960

ΑΔΕΛΦΟΙ ΣΤΕΦΑΝΟΥ Ο.Ε.

ΝΕΑ ΚΑΤΑΣΤΗΜΑΤΑ ΣΤΕΛΙΟΥ ΚΩΤΙΑΔΗ 3
FAX 22568, ΤΗΛ.: 22568 - 22695



ΟΔΗΓΕΙΤΑΙ ΠΛΕΟΝ ΣΕ ΠΛΗΡΗ ΑΠΟΜΟΝΩΣΗ

Αλλεπάλληλες «γκάφες»

του δημάρχου Καλύμνου

✓ Χωρίς σύγκριση ο αυταρχικός χαρακτήρας του

✓ Δημιούργησε μείζον θέμα και με τους ιστιοπλόους

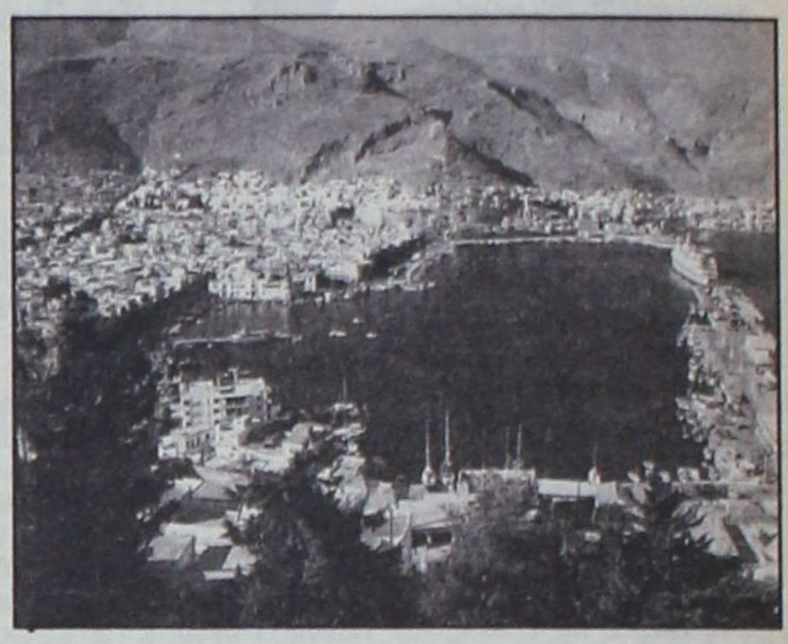

Οξύνονται διαρκώς, στην πορεία προς τις δημοτικές εκλογές, τα πνεύματα στην Κάλυμνο, με τον δήμαρχο του νησιού Δημήτρη Διακομιχάλη να βρίσκεται καθημερινά σχεδόν στο επίκεντρο διενέξεων, επιθέσεων και σκληρής κριτικής, όχι μόνο από τους πολιτικούς του αντιπάλους αλλά και από τους τοπικούς φορείς.

Ταυτόχρονα με την ανοικτή αμφισβήτηση από τον κ. Διακομιχάλη της μελέτης για την ανεργία στην Κάλυμνο, και ως προς την επιστημονική της εγκυρότητα και ως προς τις πραγματικές προθέσεις του Επιμελητηρίου Δωδ/σου (θέμα το οποίο έφερε τον δήμαρχο αντιμέτωπο με το ΕΒΕΔ και με το σύνολο των παραγωγικών τάξεων της Καλύμνου), ένα ακόμη γεγονός γίνεται αφορμή για να δημιουργηθούν αλγεινές εντυπώσεις: Ο Δημ. Διακομιχάλης αρνήθηκε συγκεκριμένα να συναντήσει τους ιστιοπλόους, όταν τα σκάφη τους προσέγγισαν το νησί στο πλαίσιο των ιστιοπλοϊκών αγώνων «CUP 2001», αδιαφορώντας επιδεικτικά, πέρα από κάθε κανόνα στοιχειώδους κοσμιότητας και φιλοξενίας την οποίαν συνεπάγεται η θέση του ως δημάρχου. Η στάση αυτή είχε σαν αποτέλεσμα πολλοί ιστιοπλόοι να αντιδράσουν έντονα και να διαμηνύσουν ότι στο εξής η Κάλυμνος δεν θα περιλαμβάνεται στην διαδρομή των αγώνων. Παράλληλα εντονότατη υπήρξε η αντίδραση του πρώην Επάρχου και τώρα υποψηφίου δημάρχου Καλύμνου Γιώργου Ρούσσου, που προσπάθησε να δικαιολογήσει τα αδικαιολόγητα. Με επιστολή του προς τον πρόεδρο του ΑΣΙΑΘ κ. Σ. Σταύρα ζητά συγγνώμη εκ μέρους όλων των παραγόντων της Καλύμνου και κάνει λόγο για κακούς χειρισμούς μιας ηγεσίας που εκθέτουν τον τόπο και προσβάλλουν την περηφάνια των κατοίκων του, λόγω έλλειψης στοιχειώδους φιλοξενίας των ιστιοπλόων και οργανωτικής υποστήριξης των αγώνων τους.

Η επιστολή του κ. Ρούσσου προς τον πρόεδρο του ΑΣΙΑΘ κ. Σταύρα, η οποία κοινοποιείται στον δήμαρχο και τους δημοτικούς συμβούλους της Καλύμνου, έχει ως εξής:

Κύριε Πρόεδρε

Πριν λίγες μέρες βρεθήκαμε στη δυσάρεστη θέση να σας ζητάμε συγγνώμη για την έλλειψη στοιχειωδους φιλοξενίας και οργανωτικής υποστήριξης της προσπάθειας του συλλόγου σας μέσω των ιστιοπλοϊκών αγώνων CUP 2001, κατά την πρόσδεση των σκαφών σας στην Κάλυμνο και την παραμονή σας στο νησί μας.

Ηταν πραγματικά μια άσχημη στιγμή για όλους μας που εκτός του ότι δεν αρμόζει στον φιλόξενο χαρακτήρα και στη ναυτική παράδοση του νησιού μας επιπλέον σας στέρησε την χαρά της χαρμόσυνης ολοκλήρωσης των αγώνων σας και σας γέμισε απογοήτευση.

Κύριε Πρόεδρε, δεχθείτε παρακαλώ την συγγνώμη αυτήν και εγγράφως και να ξέρετε ότι είναι ειλικρινής και βαθιά αυτοκριτική στάση εκ μέρους όλων των παραγόντων της Καλύμνου.

Από τις λίγες κουβέντες που είχα την ευκαιρία να ανταλλάξω με μερικούς από την ομάδα σας νομίζω ότι έχω τη δυνατότητα να πιστεύω ότι η αρχική άποψη που εκφράστηκε από αρκετούς από τους συναθλητές σας περί μη συμπερίληψής της Καλύμνου στους επόμενους αγώνες σας, ήταν μια δικαιολογημένη μεν αντίδραση που όμως μπορεί και πρέπει να αλλάξει γιατί σας διαβεβαιώνω ότι δεν αξίζουμε εμείς οι Καλύμνιοι μια τέτοια εικόνα στη σκέψη κανενός.

Υπάρχουν στιγμές που οι κακοί χειρισμοί μιάς ηγεσίας εκθέτουν ένα τόπο ολόκληρο. Δεν φταίει σε τίποτα όμως ο τόπος μας ούτε οι φιλόξενοι και περήφανοι κάτοικοί του.

Εμείς πιστεύουμε ότι του χρόνου θα επιλέξετε ξανά την Κάλυμνο ως τόπο ολοκλήρωσης του αγώνα σας και απονομής των βραβείων, δείχνοντας με επιμονή την αγάπη σας στο νησί μας και τους κατοίκους του. Για να μην επαναληφθούν όμως τα φετινά και τα περσινά, σας παρακαλούμε ώστε ένα μήνα τουλάχιστον πριν από την άφιξή σας στο νησί μας να ενημερώσετε εκτός από την ηγεσία του Δήμου και όλους τους Δημοτικούς Συμβούλους ώστε εγκαίρως να γίνει δυνατή η αναπλήρωση της ολιγωρίας του οποιουδήποτε.

Προσωπικά σας διαβεβαιώνω και σας εγγυώμαι ότι εφόσον ειδοποιηθούμε εγκαίρως, η άφιξή σας του χρόνου στο νησί μας θα σας αποζημιώσει για τις μέχρι σήμερα αστοχίες των υπευθύνων.

Με εκτίμηση
Ο ΕΠΙΚΕΦΑΛΗΣ ΤΟΥ ΣΥΝΔΥΑΣΜΟΥ «ΚΑΛΥΜΝΟΣ»
ΓΕΩΡΓΙΟΣ Α. ΡΟΥΣΣΟΣ
ΔΗΜΟΤΙΚΟΣ ΣΥΜΒΟΥΛΟΣ

Αδειες φορτηγών σε μικρά νησιά

Δημοσιεύθηκε στο ΦΕΚ (αριθ. 256 Β!/2001) η υπ'αριθ. Β1/10891/852/2001 απόφαση του υπουργού Μεταφορών και Επικοινωνιών «Περί Καθορισμού όρων, προϋποθέσεων και διαδικασίας χορήγησης αδειών κυκλοφορίας φορτηγών αυτοκινήτων, δημοσίας χρήσης, για την εξυπηρέτηση τοπικών αναγκών νησιών με πληθυσμό μικρότερο των 3.100 κατοίκων», που ήταν πάγιο αίτημα των τοπικών κοινωνιών.

Οπως αναφέρεται στην υπουργική απόφαση «η δυνατότητα κυκλοφορίας των φορτηγών αυτοκινήτων περιορίζεται εντός του νησιού, με δυνατότητα μεταφοράς εμπορευμάτων προς και από τα λιμάνια που συνδέονται ακτοπλοϊκώς».

Το δικαίωμα θέσης σε κυκλοφορία νέου ΔΦΧ αυτοκινήτου για την εξυπηρέτηση των τοπικών αναγκών του νησιού χορηγείται με σειρά προτεραιότητας (από τον νομάρχη) είτε σε φυσικό πρόσωπο είτε σε ΝΠΔΔ (δήμοι ή κοινότητα του νησιού), εφ'όσον εκπληρώνονται οι προϋποθέσεις.

GOOD YEAR ΚΑΣΑΠΗΣ





Μπαίνω μεσ' το αμάξι και φεύγω με σιγουριά
στο δρόμο είναι πρώτο, κρατήματα γερά
Πω, Πω!! Δες γκάζια, δες πως σταματά!
Που τα βρήκες, πες μας, τέτοια ελαστικά;
Σίγουρα στοιχίζουν κι ένα σωρό λεφτά!
ΦΙΛΕ ΜΟΥ, «ΚΑΣΑΠΗΣ» ΓΙΑ ΕΛΑΣΤΙΚΑ
Τα παίρνεις όλα τώρα και χωρίς λεφτά
χωρίς προκαταβολή, καθόλου μετρητά
ΚΑΣΑΠΗΣ, για ζάντες και για ελαστικά,
36 δόσεις και ούτε δραχμή μπροστά
Λάστιχα και ζάντες δίχως τα λεφτά,
όλοι τρέχουν για να μάθουν τα νέα τα φοβερά







ΚΑΣΑΠΗΣ
ΑΣΦΑΛΕΙΑ
ΣΤΗΝ ΟΔΗΓΗΣΗ
1ο: ΑΥΣΤΡΑΛΙΑΣ 2 - ΤΗΛ. 35367
• 2ο ΛΙΝΔΟΥ 237 - ΤΗΛ. 64025

GOODYEAR MICHELIN BRIDGESTONE DUNLOP BBS BORBET LEICHTMETALLRÄDER RIM STOCK Dynamics

sports

Επιμέλεια: Ηλίας Λοΐζος - Γιάννης Κουμέντος

✔ Τα «Διαγόρεια 2001» στο Νομαρχιακό Συμβούλιο
✔ Στην κορυφή η Δ.Ε.Υ.Α.Ρ. Σελ. 16-17
✔ Παιδικό τουρνουά «Αγ. Σουλάς «2001» Σελ.18

Αξιος εκπρόσωπος του Ροδίτικου τένις

Ανετα ο Σόλων Πέππας νίκησε τον Γκεβοργκιάν



✓ Στις υποχρεώσεις της Εθνικής Ανδρών τένις στη συνάντηση με την Αρμενία για τη Β' Ευρωαφρικανική Ζώνη

Χθες οι Σόλων Πέππας και Κωνσταντίνος Οικονομίδης κέρδισαν τους Τσολάκ Γκεβοργκιάν και Σαργκίς Σαργκσιάν, αντίστοιχα και έκαναν το 2-0 για την Εθνική. Ετσι, χρειάζεται, πλέον, άλλη μια νίκη, προκειμένου να εξασφαλίσει την πρόκρισή της στον τελικό. Την αρχή έκανε ο Σόλων Πέππας, που επικράτησε εύκολα μετά από 95 λεπτά αγώνα του Τσολάκ Γκεβοργκιάν με 3-0 σετ (6-1, 6-2, 6-2). Ο Ελληνας τενίστας ήταν ανώτερος σε όλη τη διάρκεια του αγώνα και δεν δυσκολεύτηκε σε κανένα σημείο.

«Επαιξα πολύ καλά και δεν του άφησα κανένα περιθώριο. Στο Davis Cup και κάτω από τέτοια ζέστη, όσο γρηγορότερα τελειώνεις το ματς, τόσο το καλύτερο», είπε ο ίδιος. Να σημειωθεί ότι ο Πέππας πήρε τον τελευταίο πόντο με τον 5ο του άσσο στο παιχνίδι.

Αμέσως μετά ήταν η σειρά του Κωνσταντίνου Οικονομίδη, που πήρε τη νίκη με 3-1 σετ (4-6, 6-4, 6-4, 6-2) από το μεγάλο αστέρι της Αρμενίας, Σαργκίς Σαργκσιάν. Αν και έχασε το πρώτο σετ, ο Οικονομίδης δεν πτοήθηκε και κατάφερε να πάρει τα τρία επόμενα και να πανηγυρίσει μετά από δυόμισι ώρες τη νίκη. «Είναι η πιο μεγάλη νίκη στην καριέρα μου», είπε εμφανώς ικανοποιημένος ο Οικονομίδης και συνέχισε: «Παίζω καλά αυτή την εποχή. Ημουν αποφασισμένος να τα δώσω όλα και ότι βγει. Αυτή η νίκη μας ανοίγει το δρόμο για τον τελικό». Ευχαριστημένος από το προβάδισμα που απέκτησε η Εθνική, εμφανίστηκε ο προπονητής, Γιάννης Ρήγας, που, ωστόσο, συνέστησε προσοχή στο διπλό: «Το 2-0 μας δίνει σημαντικό αβαντάζ, αλλά το διπλό είναι πάντα αποφασιστικής σημασίας σε αυτές τις συναντήσεις. Ο Οικονομίδης έπαιξε φανταστικά. Μπορούσε να κερδίσει και το πρώτο σετ». Η συνάντηση συνεχίζεται το Σάββατο (21/07, 14:00GR) με τους Κωνσταντίνο Οικονομίδη και Τάσο Βασιλειάδη να αντιμετωπίζουν στο διπλό τους Σαργκσιάν και Γκεβοργκιάν. Την Κυριακή (22/07) έχουν προγραμματιστεί οι δυο τελευταίοι αγώνες, με τα ζευγάρια Πέππας - Σαργκσιάν και Οικονομίδης - Γκεβοργκιάν. Σε περίπτωση που η Εθνική πάρει την πρόκριση στον τελικό, θα αντιμετωπίσει το Σεπτέμβριο τη νικήτρια της αναμέτρησης Δανία - Ουγγαρία και θα διεκδικήσει την άνοδό της στην Α' Κατηγορία.

Με κλήρωση θα βγαίνουν οι διαιτητές

Αντίθετη η ΕΠΟ στον ορισμό

Η διαδικασία της κλήρωσης παραμένει και δεν υπάρχει καμιά περίπτωση να επανέλθει ο ορισμός στη νέα περίοδο.

Η άποψη αυτή στηρίζεται σε θέσεις που πηγάζουν από την ηγεσία της ΕΠΟ η οποία παρά τις πιέσεις δεν δέχεται να επανέλθει ο ορισμός και μάλιστα να οριστούν από τώρα οι διαιτητές όλων των αγωνιστικών του νέου πρωταθλήματος. Η απάντηση που δίνεται από την ποδοσφαιρική ομοσπονδία είναι σαφής «Δεν έχει συζητηθεί κάτι τέτοιο. Η νέα επιτροπή θα προχωρήσει σε κλήρωση και μάλιστα όπως γίνονταν μέχρι τώρα δημόσια και 4-5 μέρες πριν από κάθε αγωνιστική».

Ετσι εκτός απ' ότι θα έχουμε κλήρωση σε όλα τα πρωταθλήματα η επιτροπή διαιτησίας με το μικρό και ευέλικτο σχήμα της αναλαμβάνει την όλη διαδικασία. Δεν υπάρχει δηλαδή σκέψη να μπουν δύο ακόμα μέλη και να αποτελέσουν μια επιτροπή που να ασχολείται με τις κληρώσεις. Η ομοσπονδία είναι απόλυτη και αυτό είναι καλό. Να υπάρχουν μόνο τα μέλη που θα ορίσει η ίδια και να χρειαστεί αν αναζητηθούν ευθύνες να ξέρει σε ποιούς πρέπει να απευθυνθεί.

Με δύο λόγια παύει η ασυλία των υποεπιτροπών και αυτοί που θα πάρουν πάνω τους το φορτίο λειτουργίας, της νέας ΚΕΔ, θα ξέρουν ότι θα έχουν ευθύνες και δικαιώματα αλλά παράλληλα θα αμείβονται καλά για την δουλειά που θα κάνουν. Κατά συνέπεια η νέα επιτροπή δεν θα είναι όργανο, για να μπουν κάποιοι και να κάνουν δημόσιες σχέσεις ούτε να λένε ότι είναι στην εφέσεων ή, την πειθαρχική και να πουλάνε μούρη ή, να κρατούν όμηρους κάποιους διαιτητές. Οδεύει στο τέλος του το βόλεμα κάποιων παραγόντων της διαιτησίας που επιστρέφουν στους συνδέσμους τους. Κι εκεί χρήσιμοι θα είναι.

Αύριο η ποδηλατοδρομία στον Αγ. Σουλά

Σήμερα ο λαϊκός ανώμαλος δρόμος

Αύριο Κυριακή 22 Ιουλίου 2001 και ώρα 09.30 θα διεξαχθεί η λαϊκή ποδηλατοδρομία με χώρο εκκίνησης την πλατεία Σορωνής και τερματισμού τον Αγιο Σουλά που διοργανώνει η επιτροπή εκδηλώσεων Αγ. Σουλά.

Οι απονομές των κυπέλλων και μεταλλίων θα γίνουν αμέσως μετά τη λήξη του αγώνα στο εστιατόριο του Αγίου Σουλά όπου θα γίνει και η κλήρωση στους συμμετέχοντες ενός ποδηλάτου, προσφορά του καταστήματος ΠΟΔΗΛΑΤΟΔΡΟΜΙΟ στην Ιαλυσό.

Οι αθλητές θα πρέπει να βρίσκονται στο χώρο εκκίνησης μισή ώρα πριν την έναρξη του αγώνα, για την εγγραφή τους και την παραλαβή του αριθμού τους. Εξάλλου θα διεξαχθεί σήμερα στις 5.30μ.μ. ο λαϊκός ανώμαλος δρόμος Σορωνής - Αγιος Σουλάς σε έξι κατηγορίες.

Εκλεισαν Στογιάνωφ, Ράντισιτς

✓ Την Τετάρτη 25 Ιουλίου η πρώτη συγκέντρωση του Απόλλωνα Καλυθιών

Στην Ρόδο βρίσκονται από χθες δύο ξένοι παίκτες που ενδιαφέρουν τον Απόλλωνα Καλυθιών.

Πρόκειται για τον Βούλγαρο Στογιάνωφ που αγωνιζόταν στην Καλλιθέα και τον Γιουγκοσλάβο Ράντισιτς που πέρσι έπαιξε στον Πυρσό Γρεβενών. Ο πρώτος είναι 28 ετών λίμπερο και ο δεύτερος δεξί μπακ χαφ 26 ετών.

Χθες έγινε η πρώτη συζήτηση μεταξύ τους, φάνηκε μια διαφορά αλλά και οι δύο πλευρές έδειξαν να θέλουν να βάλουν νερό στο κρασί τους και είναι πολύ κοντά σε συμφωνία.

Ο Γιάννης Γκαϊτατζής τακτοποιήθηκε σε σπίτι στις Καλυθιές και από την Τετάρτη πιάνει επίσημα δουλειά. Πρώτα θα περάσουν σε γκρουπ οι παίκτες από γιατρό, το απόγευμα θα γίνει η πρώτη συνάντηση και την Πέμπτη στις 5.30 μ.μ. θα ξεκινήσει η προετοιμασία.

Αναμένεται να προσληφθεί και γυμναστής που θα βοηθήσει τον ασπρομάλλη τεχνικό. Το όνομα του όμως δεν έχει γίνει γνωστό. Η διοίκηση του Απόλλωνα μίλησε και με τους Πολυχρονίου, Χατζηπέτρο, Σαλπιγκτίδη υπάρχει όμως οικονομική διαφορά και έτσι θα επαναληφθούν οι συζητήσεις. Στόχος είναι και ο Μιχάλης Κυριαζής που μιλά όμως και με την Ρόδο.

Παράταση μετεγγραφών

Με νεώτερο έγγραφο της προς τις Ε.Π.Σ. η ΕΠΟ γνωστοποιεί ότι:

α) Η περίοδος μετεγγραφών των ερασιτεχνών ποδ/στών **παρατείνεται** μέχρι τις **31 Ιουλίου** και

β) **Η περίοδος των αποδεσμεύσεων θα είναι το χρονικό διάστημα από 5 Αυγούστου μέχρι τις 18 Αυγούστου.**

ΣΥΛΛΥΠΗΤΗΡΙΟ ΤΗΣ ΕΠΣΔ

Ο πρόεδρος και τα μέλη του Δ.Σ. της ΕΠΣΔ συλλυπούνται τους ποδοσφαιριστές Χρήστο και Φίλιππα Μπούρδα για τον ξαφνικό θάνατο του πατέρα τους Σταύρου, καθώς επίσης και το Δ.Σ. του Διαγόρα Βατίου στο οποίο οι εκλιπών υπήρξε επί σειρά ετών σύμβουλος.



Θα ζητήσει να υπερψηφιστεί ο προϋπολογισμός.

Τα «Διαγόρεια 2001» στο Νομαρχιακό Συμβούλιο

• Στις 27 Ιουλίου θα συζητηθεί ο προϋπολογισμός

Στις 27 Ιουλίου θα συνεδριάσει το Νομαρχιακό Συμβούλιο στις 10 το πρωΐ, όπου στα θέματα της ημερήσιας διάταξης θα είναι και ο προϋπολογισμός για τα «Διαγόρεια 2001».

Η εισήγηση του προέδρου του Ν.Α.Ο.Δ., Μιχάλη Μπαριανάκη, είναι η ακόλουθη:

«Τα ΔΙΑΓΟΡΕΙΑ με τη νέα φιλοσοφία που καθιέρωσε η Νομαρχιακή Αυτοδιοίκηση Δωδ/σου, αποτελούν πια την κορυφαία Πολιτιστικοαθλητική εκδήλωση που απλώνεται και πέραν του Ελλαδικού χώρου με την συμμετοχή επιλεγμένων Μεσογειακών χωρών.

Την προσπάθειά μας αυτή στηρίζει και ο Δήμος Ροδίων με φορέα υλοποίησης τον Δ.Ο.Ν.Α. Ρόδου.

Η βασική κατεύθυνση στην οποία θα κινηθεί η διοργάνωση θα είναι περίπου η ίδια με την αντίστοιχη περυσινή.

Στους αθλητικούς αγώνες θα συμμετάσχουν έφηβοι από επιλεγμένους αθλητές-τριες από όλη την Ελλάδα, παίδες και κορασίδες από όλη την Δωδεκάνησο και με συμμετοχή επιλεγμένων αθλητών από πέντε (5) Μεσογειακές χώρες, ήτοι: Ιταλία - Γαλλία - Ισπανία - Κροατία και Κύπρο αντιστοίχων ηλικιών.

Οι αγώνες θα γίνουν στο στάδιο «ΔΙΑΓΟΡΑΣ», όπου η Νομαρχιακή Αυτοδιοίκηση έχει κάνει σημαντικές παρεμβάσεις για την βελτίωση του αγωνιστικού χώρου, αλλά δυστυχώς σε 300άρι στίβο μιάς και το νησί μας δεν διαθέτει στίβο 400 μέτρων για την τέλεση αγώνων Μεσογειακού επιπέδου.

Το Πολιτιστικό μέρος της διοργάνωσης θα ξεκινήσει και πάλι με πολιτιστικές εκδηλώσεις στους Δήμους Ιαλυσού - Λινδίων και Καμείρου, με ιδιαίτερη έμφαση στην λαμπαδηδρομία. Οι εκδηλώσεις θα ολοκληρωθούν με την θεατρική παράσταση «ΒΑΚΧΑΙ» του Ευριπίδη με τον Μάριο Φραγκούλη.

Ακολουθεί αναλυτικός προϋπολογισμός της 2ήμερης διοργάνωσης, που ανέρχεται περίπου σε 38 εκατομμύρια διακόσιες ενενήντα πέντε χιλιάδες (38.295.000) δρχ., τον οποίο σας καλώ να υπερψηφίσετε».

ΠΡΟΫΠΟΛΟΓΙΣΜΟΣ

1. Μετακινήσεις αθλητικών αποστολών:

Α. Αλλοδαποί, 5 χώρες Χ 7 αθλητές = 35 άτομα Χ 300.000 δρχ., 10.500.000 δρχ.

Β. Δωδεκανήσιοι (αθλητές - συνοδοί) Χ 6.000 = 540.000 δρχ.

Γ. Αθλητές από την υπόλοιπη Ελλάδα, 35 άτομα (αθλητές - συνοδοί) Χ 65.000 δρχ., 2.275.000 δρχ.

(Ο ΣΕΓΑΣ θα καλύψει τα εισιτήρια 25 Ελλήνων αθλητών).

ΣΥΝΟΛΟ 13.315.000 δρχ. •

2. Διαμονή - Διατροφή αθλητικών αποστολών:

35 αλλοδαποί + 150 Ελληνες + 10 επίσημοι.

Σύνολο 195 Χ (2 Χ 12.000), 4.680.000 δρχ.

3. Ενδομετακίνηση:

4 πούλμαν Χ 100.000 δρχ. ημερησίως Χ 3 ημέρες, 1.200.000 δρχ.

4. Εκδοση εντύπου υλικού:

• Εκδοση πολύπτυχου διαφημιστικού φυλλαδίου και εντύπου προγράμματος, 1.500.000 δρχ.
• Εκδοση αφίσας, 400.000 δρχ.
• Εκδοση διπλωμάτων αγώνων, 100.000 δρχ.
• Εκδοση προσκλήσεων, 200.000 δρχ.
• Εκδοση φακέλων, 100.000 δρχ.
• Κύπελλα αγώνων, 600.000 δρχ.
• Μετάλλια αγώνων (υπάρχουν)

ΣΥΝΟΛΟ 2.900.000 δρχ.

5. Διαφημιστικά:

• Μπλουζάκια, 1.000.000 δρχ.
• Διαφημιστικά - Αναμνηστικά, 200.000 δρχ.

ΣΥΝΟΛΟ 1.200.000 δρχ.

6. Λειτουργικά:

• Εξοδα λειτουργίας γραφείου αγώνων, 500.000 δρχ.
• Εξοδα λειτουργίας γραφείου τύπου, 500.000 δρχ.
• Ταχυδρομικά έξοδα, 300.000 δρχ.

ΣΥΝΟΛΟ 1.300.000 δρχ.

7. Συνέντευξη τύπου (Αθήνα):

• Εισιτήρια (10 Χ 60.000), 600.000 δρχ.
• Οργανωτικά, 500.000 δρχ.

ΣΥΝΟΛΟ 1.100.000 δρχ.

8. Οργανωτικά:

• Αποζημίωση κριτών, 200.000 δρχ.
• Αποζημίωση συνεργείου συνοδών (10 Χ 30.000) , 300.000 δρχ.
• Εργατικά μεταφορικά, 100.000 δρχ.
• Αποζημίωση δημοσιογράφων, 400.000 δρχ.
• Γραφική ύλη, 100.000 δρχ.
• Εκτακτες δαπάνες, 200.000 δρχ.

ΣΥΝΟΛΟ 1.300.000 δρχ.

9. Πολιτιστικά:

• Πολιτιστικές εκδηλώσεις στο Αρχαίο Στάδιο, 10.000.000 δρχ.
• Λαμπαδηδρομία, 1.000.000 δρχ.

ΣΥΝΟΛΟ 11.000.000 δρχ.

ΑΝΑΚΕΦΑΛΑΙΩΣΗ:

1. Μετακινήσεις:	13.315.000 δρχ.
2. Διαμονή:	4.680.000 δρχ.
3. Ενδομετακινήσεις:	1.200.000 δρχ.
4. Εντυπα:	2.900.000 δρχ.
5. Διαφημιστικά:	1.500.000 δρχ.
6. Λειτουργικά:	1.300.000 δρχ.
7. Συνέντευξη τύπου:	1.100.000 δρχ.
8. Οργανωτικά:	1.300.000 δρχ.
9. Πολιστικά:	11.000.000 δρχ.
ΣΥΝΟΛΟ	**38.295.000 δρχ.**

Ικανοποιητική η εμφάνιση του Golf στο Isle of Man

Πάρα πολύ καλή εμφάνιση πραγματοποίησε η ομάδα Golf του νησιού μας που συμμετείχε στην αποστολή της ομάδος της Ρόδου στο νησί Man.

Την ομάδα συνόδευσε ο κ. Οικονόμου Στέφανος, ως αρχηγός της αποστολής και την αποτελούσαν οι 1) Καϊλλης Ακης, 2) Σπανός Κώστας, 3) Παπαμιχαήλ Κώστας και 4) Ανθούλας Γιώργος.

Σε ομαδικό αποτέλεσμα η ομάδα μας έλαβε την 7η θέση σε 16 ομάδες.

Αν αναλογισθούμε την πολυετή παράδοση στο σπορ των ομάδων που συμμετείχαν, η 7η θέση θεωρείται πάρα πολύ καλή.

Στο ατομικό, οι επιδόσεις των αθλητών μας ήταν:

Επί 61 συμμετεχόντων αθλητών:

14ος ο Καϊλλης Ακης (83 - 82 - 78 - 79 = 329)
23ος ο Σπανός Κώστας (86 - 82 - 81 - 84 = 333)
43ος ο Παπαμιχαήλ Κώστας (94 - 89 - 93 - 82 = 359)
48ος ο Ανθούλας Γιώργος (96 - 92 - 93 - 91 = 372).

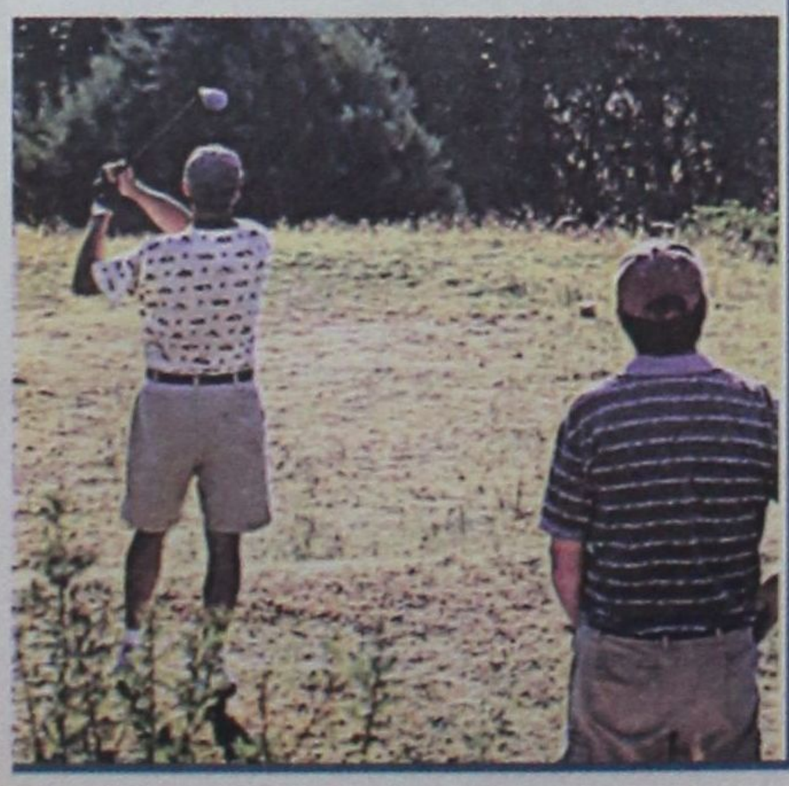

Φιλικός αγώνας στο Εθνικό Στάδιο

• Στις 11.45' ξεκινά η συνάντηση των παιδικών ομάδων Δ.Ο.Ν.Α. Ρόδου - Δ.Ο.Α. Κω

Πραγματοποιείται σήμερα στο Εθνικό Στάδιο «Διαγόρας» ο φιλικός αγώνας Παιδικών ομάδων Δ.Ο.Ν.Α. Ροδίων - Δ.Ο.Α. Κω.

Ο αγώνας θα ξεκινήσει στις 11.45 π.μ. και θα διαρκέσει 40 λεπτά (τέσσερα δεκάλεπτα).

Μετά από συμφωνία των δύο προπονητών, **Στάθη Φαρμακίδη** και **Γιάννη Μανούσογλου**, οι ομάδες θα παίξουν οκτώ εναντίον οκτώ στο ήμισυ του γηπέδου, ενώ θα τηρηθούν οι διατάξεις της προκήρυξης που εφαρμόσθηκαν στο τελευταίο τουρνουά του Δ.Ο.Ν.Α. Ροδίων.

Η αποστολή της ομάδας του Δ.Ο.Ν.Α. Ροδίων είναι ήδη έτοιμη και οι ποδοσφαιριστές που καλούνται σήμερα στις 11 π.μ. στο Εθνικό Στάδιο, είναι:

1. Νικολέτος Τσαμπίκος, έτος γεν. 1990 (Νήσος Ρόδος)
2. Πολυχρόνης Χριστόφορος, έτος γεν. 1990 (Νήσος Ρόδος)
3. Σπυρίδης Μάρκος, έτος γεν. 1990 (Νήσος Ρόδος)
4. Σοφίλας Γιάννης, έτος γεν. 1990 (Νήσος Ρόδος)
5. Σαρρής Σταύρος, έτος γεν. 1991 (Νήσος Ρόδος)
6. Φασάκης Βασίλειος, έτος γεν. 1990 (ΠΑΟ Διαγόρας)
7. Ξάνθος Αθανάσιος, έτος γεν. 1990 (ΠΑΟ Διαγόρας)
8. Τσακισίρης Μιχαήλ, έτος γεν. 1990 (ΠΑΟ Διαγόρας)
9. Λυκοπάντης Χαράλαμπος, έτος γεν. 1990 (ΠΑΟ Διαγόρας)
10. Πεταυράκης Τσαμπίκος, έτος γεν. 1991 (ΠΑΟ Διαγόρας)
11. Φράγκος Μιχαήλ, έτος γεν. 1990 (ΑΟ Ευαγόρας)
12. Διαμαντόπουλος Κώστας, έτος γεν. 1990 (ΑΟ Ευαγόρας)
13. Χάσκαϊ Τρεβί, έτος γεν. 1990 (ΑΟ Ευαγόρας)
14. Τόσκα Ενεα, έτος γεν. 1990 (ΑΟ Ευαγόρας)
15. Λιβισιανός Αλέξανδρος, έτος γεν. 1990 (Νίκη Ρόδου)
16. Χρηστάκης Μανώλης, έτος γεν. 1990 (Νίκη Ρόδου)
17. Κοκκιαντώνης Αντώνης, έτος γεν. 1990 (Νίκη Ρόδου)
18. Πατέλης Διονύσιος, έτος γεν. 1990 (Νίκη Ρόδου)

Προπονητής: Φαρμακίδης Ευστάθιος

Στο μεταξύ σήμερα το πρωΐ καταφθάνει η αποστολή του Δ.Ο.Α. Κω, που αποτελείται από τους εξής ποδοσφαιριστές:

1. Μαούνης Μικές, έτος γεν. 1990 (Ανταγόρας)
2. Ψαράς Μιχαήλ, έτος γεν. 1991 (Ανταγόρας)
3. Ζαΐμης Κοσμάς, έτος γεν. 1990 (Ανταγόρας)
4. Κότσικας Μάριος, έτος γεν. 1991 (Ανταγόρας)
5. Θάνος Αγγελος, έτος γεν. 1991 (Ανταγόρας)
6. Τσούτσης Αλέξανδρος, έτος γεν. 1991 (Ανταγόρας)
7. Κουκουμζής Νότης, έτος γεν. 1990 (Ανταγόρας)
8. Διακοπαναγιώτης Διονύσιος, έτος γεν. 1991 (Ανταγόρας)
9. Μανούσογλου Ηλίας, έτος γεν. 1990 (Ανταγόρας)
10. Καρράς Λευτέρης, έτος γεν. 1991 (Ανταγόρας)
11. Χρυσοχός Βασίλης, έτος γεν. 1991 (Ανταγόρας)
12. Πετρής Πέτρος, έτος γεν. 1993 (Ανταγόρας)
13. Δουλγεράκης Αντώνιος, έτος γεν. 1991 (ΠΑΟ Κω)
14. Μαΐρης Ανδρέας, έτος γεν. 1991 (Ανταγόρας)
15. Πικιώνης Πέτρος, έτος γεν. 1990 (ΠΑΟ Κω)
16. Παπαγιαννόπουλος Νικόλαος, έτος γεν. 1990 (ΠΑΟ Κω)

Προπονητής: Μανούσογλου Γιάννης.



Τουρνουά Υπηρεσιών «Γιάννης Σάββενας»

Στην κορυφή η Δ.Ε.Υ.Α.Ρ.

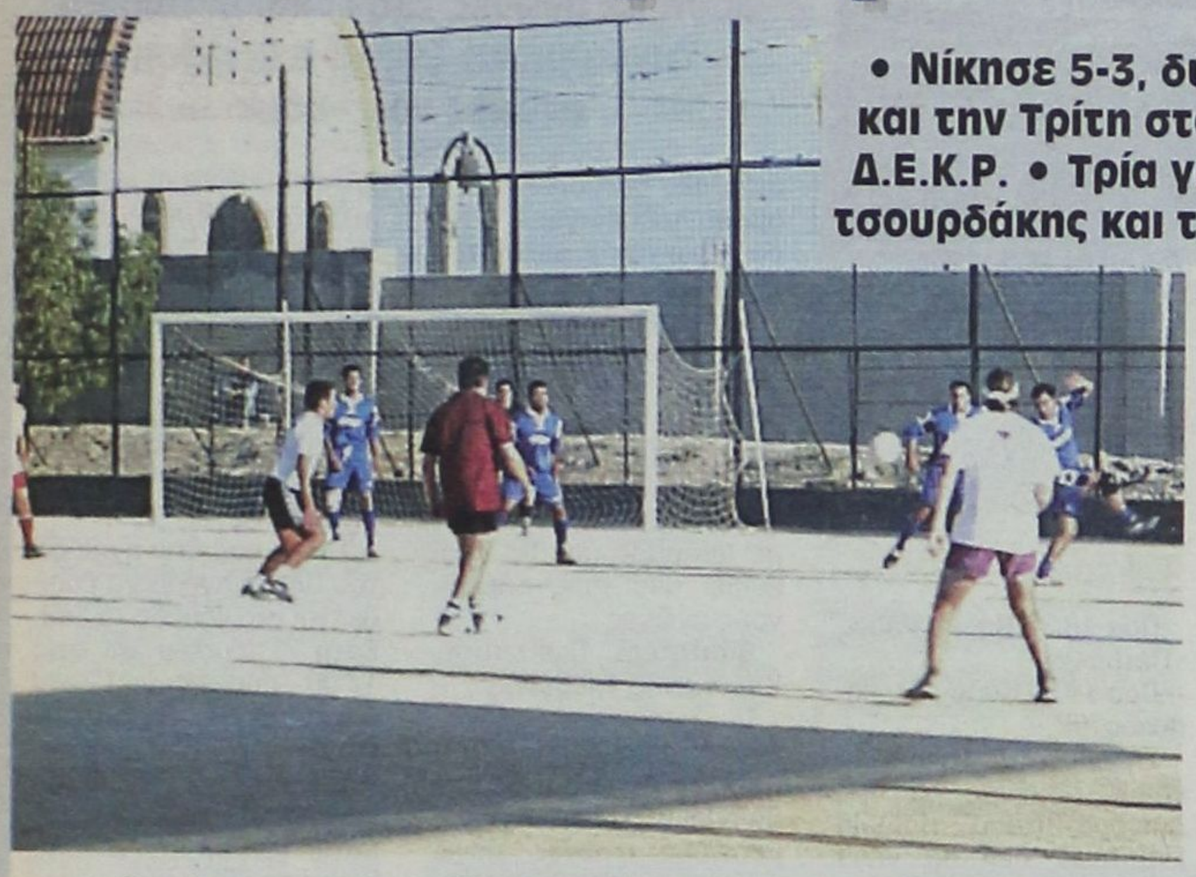

• Νίκησε 5-3, δύσκολα, την ομάδα του Νοσοκομείου και την Τρίτη στο πρώτο ημιτελικό αντιμετωπίζει την Δ.Ε.Κ.Ρ. • Τρία γκολ πέτυχε για την Δ.Ε.Υ.Α.Ρ. ο Μ. Πιτσουρδάκης και τρία ο Αντερσεν για τους γηπεδούχους

Καρδιοχτύπησαν προχθές οι πρωτοπόροι της βαθμολογίας μέχρι να φθάσουν στην νίκη με 5-3 επί της ομάδας του Νοσοκομείου.

Η νίκη που πέτυχε η Δ.Ε.Υ.Α.Ρ. την έφερε στην κορυφή της βαθμολογίας μετά την ολοκλήρωση των αγώνων της πρώτης φάσης.

Οι τυπικά γηπεδούχοι ήταν καλύτεροι στο πρώτο μέρος και με φαρμακερές αντεπιθέσεις κατάφεραν να προηγηθούν στο σκορ με τον **Αντερσεν**, που προχθές σήκωσε το βάρος των επιθέσεων του Νοσοκομείου, αφού απουσίαζε ο **Κωβαίος**.

Η Δ.Ε.Υ.Α.Ρ. στο δεύτερο μέρος βελτιώθηκε και με κινητήριο μοχλό και εκτελεστή τον **Μ. Πιτσουρδάκη** έφθασε στη νίκη.

Φάσεις και γκολ

Στο 15′ κεφαλιά του **Αρφαρά** αποκρούσθηκε από το οριζόντιο δοκάρι.

Στο 20′ ο **Αντερσεν** με πλασέ πέτυχε το 1-0.

Στο 30′ ο **Αρφαράς** με σουτ ισοφάρισε σε 1-1.

Στο 35′ ο **Πιτσουρδάκης** από θέση «τετ-α-τετ» πλάσαρε άουτ.

Στο 37′ ο **Κούτρας** από πλεονεκτική θέση πλάσαρε άουτ.

Στο 38′ ο **Αντερσεν** με πλασέ πέτυχε το 2-1.

Στο 42′ πλασαριστό σουτ του **Κούτρα** μόλις άουτ.

Στο 54′ δυνατό σουτ του **Πιτσουρδάκη** απόκρουσε ο **Κιόττου**.

Στο 55′ **Πιτσουρδάκης - Βαγιανάκης** συνδυάστηκαν άψογα και ο δεύτερος με πλασέ ισοφάρισε σε 2-2.

Στο 62′ ο **Πιτσουρδάκης** με ατομική ενέργεια, έδωσε το προβάδισμα στην ομάδα του 2-3.

Στο 63′ ο **Αντερσεν** με σουτ ισοφάρισε σε 3-3.

Στο 68′ μετά από πάσα του **Κανάκη Π.**, ο **Πιτσουρδάκης** με πλασέ σημείωσε το 3-4.

Στο 76′ **Πιτσουρδάκης - Κανάκης Π.** έπαιξαν το ένα - δύο και ο δεύτερος έστειλε με πλασέ την μπάλλα στα δίχτυα, γκολ που ακυρώθηκε ως οφ-σάϊντ από τον διαιτητή.

Στο 78′ με ατομική προσπάθεια ο **Πιτσουρδάκης** διαμόρφωσε το τελικό σκορ 3-5.

Αψογη ήταν η διαιτησία του κ. **Ερωτόκριτου** και των βοηθών του κ.κ. **Κυπραίου - Κώττη**.

Νοσοκομείο:

*Κιόττου, Θεοδοσίου, Μένδρης, **Κατσιούλης, Σακκής,** Δελούδης, **Βαλσαμίδης, Αντερσεν**, Αλεξόπουλος, Δημητρακόπουλος, Τσεκρέκος.*

Επίσης έπαιξαν και οι

Ασβεστάς, Λιόλιος, Παπαγεωργίου, Πουλακίδας.

Δ.Ε.Υ.Α.Ρ.:

*Ροδανάκης, Βαγιανάκης Ι., Ζερβός, **Κούτρας**, Γρηγορόπουλος, Μάχλης, Κούτρας, Πατηνιώτης, Πιτσουρδάκης, Αρφαράς, Βαγιανάκης Γ.*

Επίσης έπαιξαν και οι

Κοδέλας, Κανάκης Π.

Πολλά γκολ και θέαμα

BEACH SOCCER



• Πρεμιέρα χθες στο τουρνουά Beach Soccer της Λίνδου με τους φιλάθλους να γεμίζουν τις εξέδρες του γηπέδου

Το εκπληκτικό θέαμα και τα αμέτρητα γκολ που σημειώθηκαν στα παιχνίδια των προκριματικών του πρώτου ομίλου όχι μόνο διατήρησαν τις εξέδρες του γηπέδου γεμάτες μέχρι και το τελευταίο ματς, αλλά παράλληλα προϊδέασαν τους φίλους του ποδοσφαίρου για το τι τους περιμένει σήμερα και αύριο.

Τα αποτελέσματα των πρώτων αγώνων είναι τα ακόλουθα:

Κλαδίτες - Kodak Digital Foto 1-13

Αστέρες της μπάλας - Velois Bar 3-2

Dolphins - Τεχνίτες 8-2 στα πέναλτυ

Βαβέλ - Πάνθηρες 4-3

Το σημερινό πρόγραμμα έχει ως εξής:

Πρωΐ

9.30′ The Bulls - Palms Bar

10.10′ Μπάκα Juniors - Socrates Bar

10.50′ Βάζελοι - Beach Boys

11.30′ Κολοσσός Bar - Αδιαφόρετοι

12.30′ Haraki team - Καπρίζ Bar

12.50′ Πετρώνας Αρχαγγέλου - ΔΟΝΑ Ρόδου

13.30′ Σταυρός Καλυθιών - Lindian Apollo Bar

14.10′ Lindian Guys - Desperados

Απόγευμα

15.00′ Νικητής 1 Α - Νικητής 1 Β

15.40′ Νικητής 2 Α - Νικητής 2 Β

16.10 Νικητής 3 Α - Νικητής 3 Β

17.00 Νικητής 4 Α - Νικητής 4 Β

17.40′ Νικητής 5 Α - Νικητής 5 Β

18.20′ Νικητής 6 Α - Νικητής 6 Β

19.00′ Νικητής 7 Α - Νικητής 7 Β

19.40′ Νικητής 8 Α - Νικητής 8 Β

Στα Χανιά οι κολυμβητές του N.O.P.

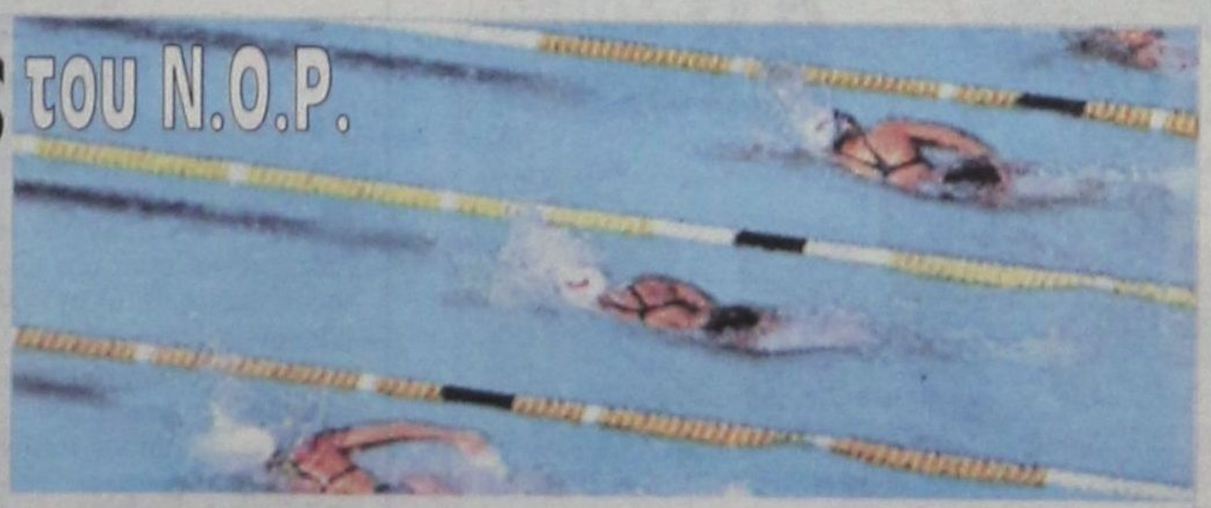

Αναχωρεί σήμερα το πρωΐ 21-7-2001, για τα Χανιά η κολυμβητική αποστολή του N.O.P. για τους θερινούς αγώνες προαγωνιστικών κατηγοριών.

Στην αποστολή συμμετέχουν 15 κολυμβητές και κολυμβήτριες ηλικίας 10 - 11 - 12 ετών.

Είναι 6 αγόρια, οι: Παπαϊωάννου Δημ., Μαλανδρής Βασίλ., Ορφανός Νικ., Ζόγκας Χριστ., Ποτσάκης Πατρ., Καρταμπάνης Νικ. και 9 κορίτσια: Μαντικού Μαρ., Μέρσερ-Ντέτμαν Μπρ., Χατζηχριστοδούλου Ηλ., Κοίλου Φαν., Κακούρη Ειρ., Σταυριανάκη Ελ., Μέρσερ-Ντέτμαν Νατ., Σαμαρτζή Μαρ.-Δαν., Φίλια Ειρ.

Ολοι οι παραπάνω κολυμβητές-τριες, θα αγωνισθούν σε ατομικά και ομαδικά αγωνίσματα με στόχο την διάκριση και τις καλές επιδόσεις.

Συνοδοί θα είναι ο έφορος κολύμβησης του N.O.P. Μιχαηλίδης Τάκης και ο προπονητής Τσακογιάννης Μανώλης.

Τρίτο μάτι

• Το καφεδάκι του απολάμβανε χθες το μεσημέρι ο «Γκάϊτζ» στο λιμανάκι του «Αντονι Κουήν» (να δούμε πότε ο Δήμος Καλλιθέας θ′ αλλάξει όνομα στην περιοχή), παρέα με τους δύο αλλοδαπούς ποδοσφαιριστές που έφερε, ενώ ξεναγός και συνοδός τους ήταν ο Κοσκωτάς.

• Για μεγάλο άνοιγμα μιλάνε στις Καλυθιές, όμως οι ηγήτορες δεν κολώνουν με τίποτα, Τόχουν βάλει στόχο το πρωτάθλημα με σκοπό να δημιουργήσουν την Π.Α.Ε. που θα ενώσει όλες τις βέργες.

• Ποδοσφαιριστής των ελαφιών που πέρυσι ήταν δανεικός αλλού δεν θέλει να μετακομίσει στην Λίνδο.
Ο καρδιολόγος του είπε να περιμένει να δει αν τον θέλουν η μπρατσέρα ή ο Μαχαιρίδης ή όποιος τελικά είναι ο κώουτς.

• Οι Λινδιακοί δίνουν ένα τούβλο για να τον πάρουν, ο καρδιολόγος ζήτησε ενάμισυ τούβλο (το αρνήθηκε κατηγορηματικά).
Ο παίκτης όμως θέλει να φύγει γιατί όταν κατάσπασε τα χέρια του, κανείς από τα ελάφια δεν νοιάστηκε.
Τα συμπεράσματα δικά σας.

• Προχθές στο Beach - Soccer πήραν τα μικρά παιδιά από δύο Δημοτικούς Οργανισμούς, για να γίνει ένα παιχνίδι μεταξύ τους.
Καμιά κουφαλίτσα δεν πήγε να τα δει και οι μικροί ήταν και παίκτες και φίλαθλοι.
Βλέπετε οι φίρμες όλες τόχαν ρίξει στις συνεντεύξεις (Τ.V., φωτο κ.λπ.) και μετά στα τραπέζια με τους ντολμάδες και τους κεφτέδες.

• Σε παραλιακό ΚΑΦΕ της Λίνδου έπιναν προχθές τα ανθρακούχα τους νερά Δονάρχης, Τσοπ (υπουργός της Κοδριγκτώνος) και ο «ΠΑΠ», το πρώην μεγάλο χανουμάκι και ο Χρηστάρας το ανήψι του.

ΗΛΙΑΣ Κ.

Enter
Σοφοκλή Βενιζέλου 4
100 Μαγαζιά Ρόδος
τηλ./ φαξ (0241)20006
fashion system

Παιδικό τουρνουά «Αγ. Σουλάς «2001»



➢ Ολοκληρώνεται σήμερα η πρώτη φάση με αγώνες του Γ' και Δ' Ομίλου
➢ Την Κυριακή ξεκινά η β' φάση με αγώνες νοκ - άουτ

Με παιχνίδια του τρίτου και τέταρτου ομίλου συνεχίζεται σήμερα το παιδικό ποδόσφαιρικό τουρνουά «Αγ. Σουλάς 2001» που διοργανώνει η ΕΠΣΔ σε συνεργασία με τον ΝΑΟΔ και την Επιτροπή Εκδηλώσεων του Αγίου Σουλά. Με τους αγώνες αυτούς ολοκληρώνεται η πρώτη φάση του τουρνουά ενώ αύριο ξεκινά η δεύτερη φάση με το σύστημα νοκ - άουτ.

Το πρόγραμμα των αγώνων

ΣΑΒΒΑΤΟ 21 ΙΟΥΛΙΟΥ

Ωρα 15.30 Φοίβος - ΖΕΥΣ

Ωρα 16.30 Ηλιος - Απόλλων Απολλώνων

Ωρα 17.30 Διαγόρας Βατίου - Ηρακλής Μαρ.

Ωρα 18.30 Νήσος Ρόδος - Πετρώνας

Ωρα 19.30 Κάμειρος - Ιάλυσος '97

Σημειώνεται ότι ο προγραμματισμένος αγώνας Διαγόρα Βατίου - Ηρακλή Μαριτσών **δεν θα γίνει** διότι δεν θα προσέλθει η ομάδα του Διαγόρα Βατίου λόγω του θανάτου του Σταύρου Μπούρδα.

Διαιτητές: Μηνάς, Γκιούντιτσε, Διαμαντέας.

ΚΥΡΙΑΚΗ 22 ΙΟΥΛΙΟΥ

Ωρα 16.00 Δαμάγητος - Κλεάνθης

Ωρα 17.00 θα αγωνισθεί ο **Απόλλων Απολλώνων** με αντίπαλο που θα προκύψει από τους σημερινούς αγώνες.

Διαιτητές: Γκιούντιτσε, Καραχανής, Γρεβένης.

Οι υπόλοιποι αγώνες **Ευκλή - Ευαγόρα** και **ΠΑΟ Διαγόρα** με αντίπαλο που θα προκύψει από τους σημερινούς αγώνες λόγω άλλων αγωνιστικών υποχρεώσεων ποδοσφαιριστών του Ευαγόρα και του ΠΑΟ Διαγόρα θα γίνουν τη **Δευτέρα 23 Ιουλίου** ως εξής:

Ωρα 18.00 Ευκλης - Ευαγόρας

Ωρα 19.00 ΠΑΟ Διαγόρας με αντίπαλο που θα προκύψει από τους σημερινούς αγώνες.

Τέλος καλείται η ομάδα του ΠΑΟ Διαγόρα να ευρίσκεται στο γήπεδο το Σάββατο 21 Ιουλίου και ώρα 17.00 προκειμένου εάν χρειασθεί να κτυπηθούν πέναλτυ σε περίπτωση ισοβαθμίας με τον Απόλλωνα Απολλώνων για τη κατάληψη της 1ης και 2ης θέσης του Γ' Ομίλου.



Συνάντηση γνωριμίας Γ. Κρητικού - παικτών στην Αναγέννηση Εμπωνας

✓ Με τον Δ. Σαρικάκη συζητά σήμερα η Αναγέννηση που τον θέλει για γυμναστή της ομάδας και υπεύθυνο της Ακαδημίας

Σήμερα το απόγευμα στις 3.00 πραγματοποιείται η πρώτη συγκέντρωση των ποδοσφαιριστών της Αναγέννησης Εμπωνας ενόψει της προετοιμασίας για την νέα ποδοσφαιρική περίοδο.

Στην συνάντηση που θα γίνει στο εστιατόριο «**ΠΗΓΕΣ**» (διασταύρωση Προφήτη - Ηλία δίπλα στο εκκλησάκι της Αγ. Ειρήνης) καλούνται να προσέλθουν όλοι οι ποδοσφαιριστές αφού ο προπονητής **κ. Γιάννης Κρητικός** πρόκειται να δώσει τις απαραίτητες οδηγίες για την επικείμενη έναρξη των προπονητών.

Στο μεταξύ μετά την παραίτηση που υπέβαλε από την τεχνική ηγεσία της ομάδας ο **Μιχάλης Χαρίτος**, το Δ.Σ. της Αναγέννησης δείχνει διατεθειμένο ν'αφήσει τον **Γ. Κρητικό** μόνο του στο τιμόνι του συλλόγου όμως βρίσκεται στην αναζήτηση γυμναστή, ο οποίος θα είναι ο συνεργάτης του κ. Κρητικού. Σύμφωνα με πληροφορίες σήμερα μέλη του Δ.Σ. της Αναγέννησης πρόκειται να έλθουν σε επαφή με τον προπονητή - γυμναστή κ. **Δημήτρη Σαρικάκη** με σκοπό να συζητήσουν την πρόσληψη του ως γυμναστή της ομάδας και συνεργάτη του Γ. Κρητικού ενώ υπάρχει το ενδεχόμενο να του ζητηθεί ν'αναλάβει και την ποδοσφαιρική ακαδημία του Δήμου Ατταβύρου.





Ψήφισμα

Το Δ.Σ του Διαγόρα βατίου εκφράζει την βαθειά θλίψη και οδύνη του για τον απροσδόκητο χαμό του **Σταύρου Μπούρδα** Δημοτικού Σύμβουλου, τέως Κοινοτάρχη Βατίου, τέως συμβούλου του συλλόγου μας, ένθερμο οπαδό μας και πατέρα των ποδοσφαιριστών μας Φίλιππα και Χρήστου.

Αποφασίζει:

1. Να παρακολουθήσει σύσσωμο το Δ.Σ. την νεκρώσιμη ακολουθία.
2. Να εκφράσει τα συλλυπητήρια του στην οικογένεια του.
3. Να καταθέσει το ποσό των 20.000 δρχ. αντί στεφάνου στον Φιλανθρωπικό Σύλλογο Βατίου.
4. Να αιτήσει από την Ε.Π.Σ.Δ. στον πρώτο επίσημο αγώνα της νέας περιόδου να κρατηθεί ενός λεπτού σιγή, όπου οι ποδοσφαιριστές μας θ'αγωνισθούν με μαύρα περιβραχιόνια.

Για το Δ.Σ. του Διαγόρα Βατίου
Ο Πρόεδρος
Γιάννης Καμπούρης

Ψήφισμα

Το Διοικητικό Συμβούλιο του Δημοτικού Οργανισμού Νεολαίας και Αθλησης Ροδίων μόλις πληροφορήθηκε την αναπάντεχη απώλεια του.

ΣΤΑΥΡΟΥ ΜΠΟΥΡΔΑ

πατέρα των αθλητών Φίλιππα και Χρήστου

συνήλθε σε έκτακτη συνεδρίαση και αποφάσισε ομόφωνα τα παρακάτω:

1. Να παραστεί αντιπροσωπεία του Οργανισμού στη νεκρώσιμη ακολουθία.
2. Να εκφρασθούν τα συλλυπητήρια στην οικογένεια του εκλιπόντος.
3. Να δημοσιευθεί το παρόν στον τοπικό τύπο.

Ο Πρόεδρος του Δ.Σ.
Κάλλιστος Διακογεωργίου
Δημοτικός Σύμβουλος Ρόδου

Συλλυπητήριο του ΝΑΟΔ

Ο Πρόεδρος του Νομαρχιακού Αθλητικού Οργανισμού Δωδεκανήσου κ. Μιχάλης Μπαριανάκης - Νομαρχιακός Σύμβουλος, τα μέλη του Δ.Σ. και ο Δ/ντής του Γραφείου κ. Νίκος Παπαεμμανουήλ εκφράζουν τη βαθιά οδύνη τους για τον άδικο χαμό του Σταύρου Μπούρδα, ενός ανθρώπου που πρόσφερε πολλά στο χωρίο του το Βάτι ως Κοινοτάρχης και από άλλες θέσεις που κατείχε, αλλά και ως έμπορος ήταν αγαπητός στην ροδιακή κοινωνία.

Στον αθλητισμό στάθηκε δίπλα στην ομάδα του, τον Διαγόρα Βατίου, είτε ως παράγοντας, είτε ως Κοινοτάρχης και έδωσε στην ποδοσφαιρική οικογένεια τα δύο παιδιά του, Φίλιππα και Χρήστο, που διακρίθηκαν για το ήθος και την αγωνιστικότητά τους.

Συμπαριστάμεθα στο βαρύ θένθος και ευχόμαστε ο Πανάγαθος θεός να δώσει βάλσαμο παρηγοριάς και υπομονής στην οικογένεια του, στους συγγενείς και φίλους του.

Καλό σου ταξίδι αξέχαστε Σταύρο!

Για το Δ. Συμβούλιο
Ο Πρόεδρος Μιχάλης Μπαριανάκης
Ο Γ. Γραμματέας Μιχάλης Ερωτόκριτος
Ο Δ/ντης του Γραφείου - Νίκος Παπαεμμανουήλ

ΚΑΤΑΣΤΡΕΦΟΥΝ ΤΟΥΣ ΔΡΟΜΟΥΣ ΚΑΙ ΕΞΑΦΑΝΙΖΟΝΤΑΙ

Οι Δήμοι πληρώνουν τα σπασμένα

των Οργανισμών... Κοινής Δυστυχίας!

Εντονη διαμαρτυρία προς το υπουργείο Εσωτερικών

Με υπόμνημά του προς το υπουργείο Εσωτερικών Δημόσιας Διοίκησης και Αποκέντρωσης το δ.σ. της Τοπικής Ενωσης Δήμων και Κοινοτήτων Δωδ/νήσου (ΤΕΔΚΔ) διαμαρτύρεται εντόνως για τις αυξημένες τιμές των έργων επεκτάσεως των δικτύων φωτισμού οδών και πλατειών, «που δημιουργούν σοβαρά προβλήματα στην υλοποίηση του δημοτικού προγραμματισμού».

Μάλιστα η ΤΕΔΚΔ ζητεί τον επανακαθορισμό των σχέσεων της τοπικής αυτοδιοίκησης με την ΔΕΗ και τους άλλους Οργανισμούς για να μπορούν οι Δήμοι να αξιοποιούν κατά τον επωφελέστερο τρόπο, την δημοτική περιουσία.

Αναλυτικά στο υπόμνημα το οποίο κοινοποιήθηκε στους βουλευτές του νομού και στην ΚΕΔΚΕ, αναφέρονται τα εξής:

ΘΕΜΑ: «Επεκτάσεις Δικτύων Φωτισμού - Ηλεκτροδότησης στους ΟΤΑ»

Το Διοικητικό Συμβούλιο της Τοπικής Ενωσης Δήμων και Κοινοτήτων Νομού Δωδεκανήσου

εκφράζει την έντονη διαμαρτυρία του για τις αυξημένες τιμές των έργων επέκτασης δικτύων φωτισμού οδών - πλατειών, που δημιουργούν σοβαρά προβλήματα στην υλοποίηση του δημοτικού προγραμματισμού

επισημαίνει ότι η ΔΕΗ, όπως και κάθε άλλος Φορέας, που αναπτύσσει δραστηριότητες μέσα στα όρια ενός ΟΤΑ και χρησιμοποιεί δημοτικούς χώρους (π.χ. για την τοποθέτηση των στύλων, τις υπόγειες και εναέριες καλωδιώσεις, κ.λπ.), οφείλει να συνεργάζεται με τους Δήμους, να τους ενημερώνει εγκαίρως για τις δραστηριότητές της εντός των δημοτικών ορίων, και να μην τους αιφνιδιάζει με υπέρογκες αυξήσεις στα τιμολόγιά της, και τέλος

ζητεί να εξετασθεί η δυνατότητα επανακαθορισμού των σχέσεων της Τ.Α. με την ΔΕΗ, και άλλους Οργανισμούς (πρώην Κοινωφελείς Επιχειρήσεις και νυν Ανώνυμες Εταιρείες),

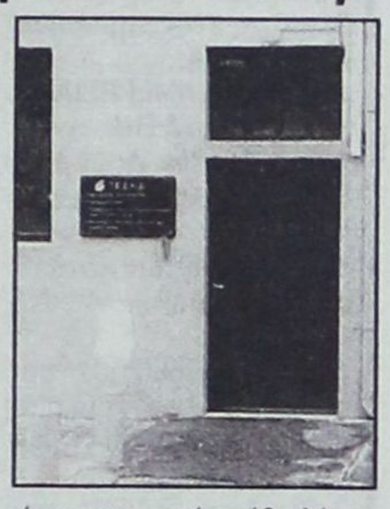

ώστε να μπορεί ο κάθε Δήμος, εκτιμώντας τις συγκεκριμένες συνθήκες και τοπικές ανάγκες, να αξιοποιεί, κατά τον επωφελέστερο τρόπο, την δημοτική περιουσία του.

Ο Πρόεδρος της ΤΕΔΚ
Γιώργος Γιαννόπουλος
Δήμαρχος Ροδίων

ΓΙΑ ΤΗΝ ΑΝΤΙΜΕΤΩΠΙΣΗ ΔΙΑΦΟΡΩΝ ΘΕΜΑΤΩΝ

Συνεργασία του Δήμου Πεταλούδων

με την Πανεπιστημιακή Κοινότητα

Δείπνο εργασίας του δημάρχου στην σύγκλητο και σε καθηγητές



Πολύπλευρη συνεργασία με την πανεπιστημιακή κοινότητα, για την από κοινού αντιμετώπιση διαφόρων θεμάτων, μεταξύ των οποίων, περιβαλλοντικά, κοινωνικά και εκπαιδευτικά, αρχίζει ο Δήμος Πεταλούδων.

Ηδη χθες το βράδυ έγινε μια πρώτη συνάντηση στα πλαίσια «δείπνου εργασίας», μεταξύ του δημάρχου κ. Μιχ. Κορδίνα και στελεχών του Δήμου Πεταλούδων με καθηγητές του Πανεπιστημίου Αιγαίου κι άλλων Ιδρυμάτων της χώρας, ενώ θα ακολουθήσουν και άλλες συνεργασίες, πιο συντονισμένες.

Οι πρυτανικές αρχές του Πανεπιστημίου Αιγαίου και καθηγητές άλλων πανεπιστημίων της χώρας βρέθηκαν στην Ρόδο με την ευκαιρία της απονομής πτυχίων στους αποφοίτους του Πανεπιστημίου Αιγαίου και της αναγορεύσεως σε επίτιμο διδάκτορα του κοσμήτορα της Φιλοσοφικής Σχολής του Πανεπιστημίου Αθηνών κ. Ι. Παρασκευόπουλου. Στο δείπνο που παρέθεσε ο δήμαρχος Πεταλούδων στο εστιατόριο «Οδύσσεια» παρεκάθησαν οι εξής πανεπιστημιακοί: **1.** Θεμιστοκλής Λέκκας, Πρύτανης Παν. Αιγαίου **2.** Καΐλα Μαρία, Αντιπρύτανις Παν. Αγαίου **3.** Πολεμικός Νικήτας, Κοσμήτορας Σχολής Ελληνικών και Μεσογειακών Σπουδών **4.** Βάβουρας Ιωάννης, Πρύτανης Παντείου Παν/μίου Αθηνών **5.** Παρασκευόπουλος Ιωάννης, τ. Κοσμήτορας Φιλοσοφικής Σχολής Παν/μίου Αθηνών **6.** Μηνάς Κωνσταντίνος, Πρόεδρος Π.Τ.Δ.Ε. Παν/μίου Αιγαίου **7.** Σεϊμένης Ιωάννης, Αναπλ. Καθηγητής ΤΜΣ Παν/μίου Αιγαίου **8.** Ζερβού Αλεξάνδρα, Καθηγήτρια, Υπεύθυνη του Διατμηματικού προγράμματος Μεταπτυχιακών Σπουδών **9.** Βελλή Θεώνη, Πρόεδρος Τμ. Ψυχολ. Παντείου Παν/μίου **10.** Μπεζέ Λουκία, Πρόεδρος ΠΤΝ Παν/μίου Θράκης **11.** Κολιάδης Εμμανουήλ, Καθηγητής Παν. Αθηνών, Εκπρόσωπος Πρύτανη **12.** Χιωτάκης Στυλ., Καθηγητής ΠΤΔΕ Παν/μίου Αιγαίου **13.** Μπαγιάτης Κων/νος, Αντιπρύτανης Παν/μίου Θεσσαλίας **14.** Σιμόπουλος Κων/νος, Πρύτανης Παν. Θράκης **15.** Κανάρογλου Παύλος, Πρόεδρος Τμήματος Γεωγραφίας Παν. Αιγαίου **16.** Καρύδης Μιχάλης, Πρόεδρος Τμήματος Επιστημών της Θάλασσας Παν/μίου Αιγαίου **17.** Καστελλοριζιός Εμμανουήλ **18.** Επιστημονικοί συνεργάτες Παν/μίου Αιγαίου

Οι έδρες στο ΕΒΕΔ διατηρούνται ως έχουν

Τον αριθμό αντιπροσώπων κάθε τμήματος στο διοικητικό συμβούλιο, καθόρισε κατά την προχθεσινή συνεδρίασή του το διοικητικό συμβούλιο του Επιμελητηρίου Δωδεκανήσου.

Συγκεκριμένα έγινε δεκτή η εισήγηση της διοικητικής επιτροπής, σύμφωνα με την οποία παραμένουν ως έχουν οι έδρες του κάθε τμήματος στο δ.σ.

Σε σύνολο 61 εδρών η κατανομή των εδρών έχει ως εξής:

- Εμπορικό τμήμα 20 έδρες
- Μεταποιητικό τμήμα 17 έδρες
- Τουριστικό τμήμα 12 έδρες
- Επαγγελματικό τμήμα 12 έδρες

Βάσει αυτής της κατανομής θα γίνουν οι εκλογές για την ανάδειξη του νέου δ.σ. στις 8 και 9 Δεκεμβρίου.

• Με πρόταση επίσης του προέδρου του Εμπορικού συλλόγου κ. Π. Καραγιάννη αποφασίστηκε να ενεργοποιηθεί η επιτροπή του Επιμελητηρίου για την καταγραφή και επίλυση των προβλημάτων της πόλης.

Ιδιαίτερες αναφορές ο κ. Καραγιάννης έκανε στο πρόβλημα του παραεμπορίου, που επιδεινώνει την κρίση στην αγορά.

Αναφορές έγιναν επίσης και για την παρόμοια κατάσταση που επικρατεί στο Φαληράκι και την ανάγκη αντιμετώπισής της.



ΝΕΟ FIAT DOBLÒ. Ο,ΤΙ ΣΚΕΦΤΕΙΣ ΜΠΟΡΕΙΣ ΝΑ ΤΟ ΚΑΝΕΙΣ.

Αφήστε την φαντασία σας ελεύθερη. Το νέο FIAT DOBLO είναι το απόλυτο πολυμορφικό, αλλά και κάτι παραπάνω. Σας δίνει μόνο δυνατότητες. Εκμεταλλευτείτε τις.

Σκεφτείτε χώρους με την άνεσή σας. Τα 750 λίτρα του χώρου αποσκευών γίνονται 3000 λίτρα, σε ένα δευτερόλεπτο. Επιτρέπει ένα άνετο ταξίδι για πέντε άτομα ύψους 1,90, έχει υπερυψωμένα πίσω καθίσματα για άπλετη ορατότητα και πολλαπλές έξυπνες θήκες.

Μπείτε σε άλλη διάσταση. Το νέο Fiat DOBLO έχει 2 πλαϊνές, συρόμενες πόρτες με το μεγαλύτερο άνοιγμα (645mm) και διπλή πίσω πόρτα τόσο πλατιά ώστε να εξυπηρετεί πραγματικά κάθε σας ανάγκη.

Θέτει standards και στον εξοπλισμό. Η λίστα του βασικού εξοπλισμού ξεκινάει με κλιματισμό, ηλεκτρικά παράθυρα και καθρέπτες, κεντρικό κλείδωμα και υδραυλικό τιμόνι και συνεχίζει...

Η προσωπική σας ασφάλεια. Με standard αερόσακο, και κατόπιν παραγγελίας αερόσακο συνοδηγού, πλευρικούς και ABS τελευταίας γενιάς.

Η αίσθηση της ελευθερίας που σας δίνει το νέο FIAT DOBLO και το επαγγελματικό FIAT DOBLO CARGO είναι απεριόριστη. Ό,τι σκεφτείτε μπορείτε να το κάνετε. **Σκεφτείτε τώρα ένα test drive, στο Δίκτυο Ολοκληρωμένων Συγκροτημάτων Fiat.**

Κέντρο Άμεσης Εξυπηρέτησης FIAT
0800 500 800
(χωρίς χρέωση)

ΤΟ ΠΑΘΟΣ ΜΑΣ ΟΔΗΓΕΙ. FIAT

Auto Center Μανώλης Κωστάκης Α.Ε.Β.Ε.
ΟΛΟΚΛΗΡΩΜΕΝΟ ΣΥΓΚΡΟΤΗΜΑ: FIAT - ALFA ROMEO - LANCIA
14ο χλμ Ρόδου - Αεροδρομίου 85106, Παραδείσι, Ρόδος. Τηλ: (0241) 82000

ΜΕ 11 ΘΕΜΑΤΑ ΣΤΗΝ ΗΜΕΡΗΣΙΑ ΔΙΑΤΑΞΗ

Στις 27 Ιουλίου θα συνέλθει το *νομαρχιακό συμβούλιο Δωδ/σου*

Θα συζητηθεί το αίτημα του Δήμου για επέκταση του Δικαστικού Μεγάρου



Με τρέχοντα θέματα στην ημερήσιά του διάταξη θα συνεδριάσει το Νομαρχικό Συμβούλιο Δωδ/σου την προσεχή Παρασκευή 27 Ιουλίου στις 10:00 π.μ. στο νομαρχιακό μέγαρο, με αποτέλεσμα να θεωρείται βέβαιο ότι το ενδιαφέρον θα εστιασθεί, ως συνήθως, στα θέματα εκτός ημερήσιας διάταξης. Τα κυριότερα εξ' αυτών είναι η έγκριση συμμετοχής της Ν.Α. σε μια σειρά συνεδρίων που πρόκειται να γίνουν στην Ρόδο το προσεχές διάστημα, η έγκριση του προϋπολογισμού των φετινών «Διαγορείων» και το αίτημα του Δήμου Ροδίων για την επέκταση του Δικαστικού Μεγάρου στους χώρους που βρίσκονται σήμερα οι εγκαταστάσεις της Πυροσβεστικής Υπηρεσίας.

Αναλυτικά, η ημερήσια διάταξη:

ΘΕΜΑ 1°: Ενημέρωση.

ΘΕΜΑ 2°: Εγκριση προϋπολογισμού ΔΙΑΓΟΡΕΙΩΝ 2001.

ΘΕΜΑ 3°: Λήψη απόφασης για την καταβολή από τη Ν.Α. Δωδ/σου του υπολοίπου χρηματικού ποσού που απαιτείται (ποσό που δεν κατέβαλαν ως όφειλαν οι υπόλοιποι εταίροι - συμμετέχοντες στο Ενεργειακό Γραφείο Δωδ/σου) για την συμπλήρωση του μετοχικού κεφαλαίου της Α.Ε. Ενεργειακό Γραφείο Νομού Δωδ/σου για την τριετία 1998 - 1999 - 2000.

ΘΕΜΑ 4°: Αίτημα του Δήμου Ρόδου για την επέκταση του Δικαστικού Μεγάρου.

ΘΕΜΑ 5°: Εγκριση συμμετοχής της Ν.Α. Δωδ/σου στην συνδιοργάνωση του 2ου Διεθνούς Φεστιβάλ Μουσικής «Τραγούδια της θάλασσας 2001» που θα φιλοξενηθεί για εφέτος στην Κάσο και στην Χάλκη - Ψήφιση πίστωσης.

ΘΕΜΑ 6°: Εγκριση συμμετοχής της Ν.Α. Δωδ/σου στην συνδιοργάνωση του Πανελλήνιου Συνεδρίου του Δικτύου Οικολογικών Οργανώσεων Ελλάδος - Ψήφιση πίστωσης.

ΘΕΜΑ 7°: Εγκριση συμμετοχής της Ν.Α. Δωδ/σου στην συνδιοργάνωση του 18ου Συνεδρίου Μαθηματικής Παιδείας με θέμα «Μαθηματική Εκπαίδευση - Κοινωνία της Πληροφορίας» - Ψήφιση πίστωσης.

ΘΕΜΑ 8°: Εγκριση συμμετοχής της Ν.Α. Δωδ/σου στην συνδιοργάνωση του 13ου Διεθνούς Συνεδρίου Ελληνικής Φιλοσοφίας με θέμα «Η Φιλοσοφία της Επικοινωνίας» - Ψήφιση πίστωσης.

ΘΕΜΑ 9°: Εγκριση συμμετοχής της Ν.Α. Δωδ/σου στην συνδιοργάνωση του Συνεδρίου Βιοπολιτικής με θέμα «Βιοπολιτική, Πυρήνας για τη Χιλιετία - Υγεία, Τουρισμός - Περιβάλλον - Διατροφή» - Ψήφιση πίστωσης.

ΘΕΜΑ 10°: Οικονομική ενίσχυση - προσφορά της Ν.Α. στη Ροδιακή Ακαδημία για την γενόμενη καθιερωμένη εκδρομή στη Σύμη στις 14-7-2001 των συμμετεχόντων στην Ακαδημία, στα πλαίσια της 6ης Συνόδου της Ροδιακής Ακαδημίας για το Δίκαιο της θάλασσας.

ΘΕΜΑ 11°: Εγκριση μετακινήσεων εκτός έδρας του κ. Νομάρχη και του Βοηθού Νομάρχη κ. Χατζή Χατζηευθυμίου.

Συνεδριάζει το δημοτικό συμβούλιο Ρόδου

Την προσεχή Τετάρτη, 25 Ιουλίου, θα συνέλθει σε συνεδρίαση το δημοτικό συμβούλιο Ρόδου, με τα ακόλουθα θέματα στην ημερήσιά του διάταξη:

ΘΕΜΑΤΑ ΗΜΕΡΗΣΙΑΣ ΔΙΑΤΑΞΗΣ

Ενημέρωση Δημάρχου & Δημοτικών Συμβούλων.

1. Εγκριση των κατωτέρω αποφάσεων Δ.Σ. Δ.Ε.Κ.Ρ.:

1α. Αριθ. 4/2001 που αφορά ψήφιση προϋ/σμού ΔΕΚΡ, οικ. έτους 2001.

1β. Αριθ. 3/2001 που αφορά κατανομή χρήσης χωματερής έτους 2001.

2. Λήψη απόφασης για την παράταση της μίσθωσης χώρου απόθεσης απορριμμάτων.

3. Ενημέρωση Δημοτικού Συμβουλίου περί της Τεχνικής Αναφοράς ελέγχου ποιότητας του ΕΣΠΕΛ που έγινε για το έργο «Κατασκευή νέας Πινακοθήκης Δήμου Ροδίων (Δωρεά Ιωάννη & Πάολας Νεστορίδου).

4. Εγκριση μελετών, τρόπου εκτέλεσης και διάθεση πίστωσης των κατωτέρω έργων Δ/νσης Τεχνικών Υπηρεσιών:

4α. Επέκταση, συντήρηση και βελτίωση ενημερωτικής και τροχαίας σήμανσης.

4β. Κατασκευή και τοποθέτηση πινακίδων ονοματοθεσίας οδών.

4γ. Επισκευή και συντήρηση γυμναστηρίου προσκόπων.

4δ. Εργασίες υπαίθριου εξοπλισμού πόλης.

4ε. Αποπεράτωση εργασιων διαμόρφωσης αύλειου χώρου εκκλησίας Αγ. Αναργύρων και αναμόρφωση της ομώνυμης οδού και παρόδων αυτής (εξειδίκευση τεχνικού προγράμματος και προϋ/σμού).

4στ. Επέκταση, βελτίωση εγκαταστάσεων Κυνοκομείου (τροποποίηση τεχν. προγράμματος και προϋ/σμού).

4ζ. Επισκευή και συντήρηση οδικού δικτύου και διάνοιξη νέων οδών.

5. Εγκριση ανακεφαλαιωτικών πινάκων εργασιών, ΠΚΝΤΜΝΕ, συμπληρωματικών εργασιών, αναθεωρητικών πινάκων εργασιών και διάθεση πίστωσης των έργων:

5α. Κατασκευή νέας Πινακοθήκης Δήμου Ροδίων (Δωρεά Ιωάννη & Πάολας Νεστορίδου).

5β. Διαμόρφωση στάσης ΚΤΕΥΛ στην οδό Αβέρωφ.

5γ. Επείγουσες ασφαλτοστρώσεις Δημοτικών οδών.

5δ. Κατασκευή κερκίδας και αποδυτηρίων αθλητικού Κέντρου Καρακόνερο.

5ε. Αποπεράτωση πεζόδρομου οδού Θέμελη.

5στ. Επισκευή, συντήρηση και ανακατασκευή φθορών σε σχολικά κτίρια.

5ζ. Ασφαλτοστρώσεις Δημοτικών οδών.

5η. Ανακαίνιση Δημοτικων Κινηματοθεάτρων (Α' φάση εργασιών).

6. Εγκριση της αριθ. 21/3-5-2001 απόφασης Δ.Σ. Δ.Ο.Π. που αφορά τον οικονομικό απολογισμό αυτού, έτους 2000.

7. Τροποποίηση σχεδίου πόλης στο Ο.Τ. 339, στην συμβολή των οδών Γ. Παπανδρέου και Ρεθύμνου (πρώην Λαχανιάς). (Θέμα από αναβολή).

8. Εγκριση του αριθ. 1/7-6-2001 Πρακτικού Επιτροπής Εκποίησης και Εκμίσθωσης Κινητών και Ακινήτων Πραγμάτων (θέμα από αναβολή).

9. Αποδοχή ή μη αποφάσεων Επιτροπής Συμβιβαστικής Επίλυσης Φορολογικών Διαφορών του Δήμου μας.

10. Λήψη απόφασης για την διαγραφή από βεβαιωτικούς καταλόγους (αίτηση κ. ΠΑΝΑΓΙΩΤΗ ΛΑΓΚΑΝΗ).

11. Λήψη απόφασης για την αύξηση του ποσού της Προγραμματικής Σύμβασης μεταξύ του Δήμου Ροδίων -ΑΔΕΚΤ Α.Ε.-ΤΕΔΚ (απόφαση Δ.Σ. 521/24-11-00).

12. Λήψη απόφασης για την αγορά βιβλίων από τον Δήμο Ροδίων.

13. Εγκριση συνδρομής του Δήμου Ροδίων στο Τ.Ε.Ε. και ψήφιση πίστωσης.

14. Συμμετοχή του Δήμου Ροδίων δια του εκπροσώπου του κ. Πέτρου Λαρδόπουλου στο Διοικητικό Συμβούλιο του RECEVIN, έγκριση μετάβασης.

15. Ψηφίσεις πιστώσεων για έξοδα ταξιδίων Δημάρχου, Προέδρου, Αντιδημάρχων, Δημοτικών Συμβούλων και Υπηρεσιακών Παραγόντων.

16. Λήψη απόφασης για οικονομικές ενισχύσεις απόρων ασθενών δημοτών.

17. Εγκριση διαφόρων δαπανών.

4 ενδιαφέροντα συνέδρια στην Ρόδο

Τέσσερα σπουδαία διεθνή και Πανελλαδικά συνέδρια έχουν προγραμματισθεί να γίνουν στην Ρόδο στο διάστημα μεταξύ Αυγούστου και Νοεμβρίου του τρέχοντος έτους, γεγονός που καταδεικνύει την καθιέρωση του νησιού της Ρόδου ως κέντρου συνεδριακού τουρισμού, υψηλών προδιαγραφών και δυνατοτήτων.

Συγκεκριμένα από 18 έως 25 Αυγούστου θα πραγματοποιηθεί το **13ο Διεθνές Συνέδριο Ελληνικής Φιλοσοφίας** που είναι αφιερωμένο στο Σωκράτη, με την συμπλήρωση 2400 χρόνων από τον θάνατό του με θέμα **«Η φιλοσοφία της Επικοινωνίας».**

Το συνέδριο οργανώνει η Διεθνής Εταιρεία Ελληνικής Φιλοσοφίας, τελεί υπό την υψηλή προστασία του Προέδρου της Δημοκρατίας, υπό την αιγίδα του Πανεπιστημίου Αθηνών και υπό την Εποπτεία Διεθνούς Επιστημονικής Επιτροπής.

• **Η Διεθνής Οργάνωση Βιοπολιτικής** και η Ελληνική Αντικαρκινική Εταιρεία διοργανώνουν από 12 έως 14 Οκτωβρίου συνέδριο με θέμα **«Βιοπολιτική: Πυρήνας για την χιλιετία - Υγεία, Τουρισμός, Περιβάλλον Διατροφή».**

• Πανελλήνιο είναι το συνέδριο του **Δικτύου Οικολογικών Οργανώσεων** Ελλάδος (50 συνολικά οργανώσεις) που θα γίνει στην Ρόδο από 19 έως 21 Οκτωβριου, με φορέα διοργάνωσης τον Σύλλογο Προστασίας Περιβάλλοντος Νήσου Ρόδου και θέμα **«Επιπτώσεις των περιβαλλοντικών αλλαγών στον τουρισμό».**

• Στην Ρόδο θα διεξαχθεί από 23 έως 25 Νοεμβρίου και το **18ο Συνέδριο Μαθηματικής Παιδείας** που οργανώνει η Ελληνική Μαθηματική Εταιρεία - Παράρτημα Δωδεκανήσου με θέμα **«Μαθηματική Εκπαίδευση - Κοινωνία της Πληροφορίας και των νέων Τεχνολογιών».**

ΠΟΛΙΤΙΣΤΙΚΟΣ ΣΥΛΛΟΓΟΣ ΑΡΧΑΓΓΕΛΟΥ
«Ο ΑΙΘΩΝΑΣ»

ΠΡΟΓΡΑΜΜΑ ΕΚΔΗΛΩΣΕΩΝ ΙΟΥΛΙΟΥ

ΚΥΡΙΑΚΗ 22 ΙΟΥΛΙΟΥ 2001

• Βραδιά αφιερωμένη στον κλασσικό χορό
με την σχολή χορού ΜΑΡΙ ΓΚΙΚΑ
• Το πρόγραμμα συμπεριλαμβάνει
Μαζορέττες, VALSE
Περίπατος στον κήπο
- καμπανούλες
- τουλίπες- ζουμπούλια
BARBIE GIRLS, Γαλάζια κύματα, TOURIST GIRLS
Εικόνα από Ελλάδα, Ζορμπάς

ΚΥΡΙΑΚΗ 29 ΙΟΥΛΙΟΥ 2001

• Αφιέρωμα στο βραζιλιάνικο και λατινοαμερικάνικο χορό
• και τραγούδι με το συγκρότημα COPA SAMBA

ΤΙΜΗ ΕΙΣΟΔΟΥ ΔΡΧ. 2000
ΔΙΑΤΙΘΕΝΤΑΙ ΚΑΙ ΕΙΣΙΤΗΡΙΑ ΕΡΓΑΤΙΚΗΣ ΕΣΤΙΑΣ

..... ΣΥΝΕΧΙΖΕΤΑΙ ΚΑΙ ΤΟΝ ΑΥΓΟΥΣΤΟ
ΜΕ ΠΟΛΛΕΣ ΑΛΛΕΣ ΕΚΠΛΗΞΕΙΣ

ΤΟ Δ.Σ. ΤΟΥ Π.Σ.Α. «Ο ΑΙΘΩΝΑΣ»

ΚΛΙΜΑΚΩΝΟΝΤΑΙ ΟΙ ΑΝΤΙΠΑΡΑΘΕΣΕΙΣ ΕΝΟΨΕΙ ΣΥΝΕΔΡΙΟΥ

Ρευστότητα στο ΠΑΣΟΚ

Τώρα στρέφονται όλοι προς την κοινωνία

Παρά το γεγονός ότι δεν έχει ανακοινωθεί καμιά άλλη υποψηφιότητα, πλην αυτής του Κώστα Σημίτη, για τη διεκδίκηση της ηγεσίας του ΠΑΣΟΚ στο συνέδριο, διάχυτη είναι η αίσθηση ότι μέρα με τη μέρα αυξάνουν οι πιθανότητες για την αμφισβήτηση του πρωθυπουργού.

Είναι φανερό από τις δηλώσεις των κορυφαίων στελεχών του ΠΑΣΟΚ ότι το συνέδριο δεν θα κριθεί από τους εσωκομματικούς συσχετισμούς, αλλά από την αποτύπωση της βούλησης της κοινωνίας. Οδηγός των κινήσεων και των φιλόδοξων στελεχών του ΠΑΣΟΚ δεν είναι η αύξηση της επιρροής τους στον κομματικό μηχανισμό, αλλά στα ευρύτερα κοινωνικά στρώματα.

Η διαμόρφωση των πολιτικών θέσεων θα γίνει σύμφωνα με τις επιταγές της κοινωνίας και όχι των κομματικών γραφείων. Ακόμα και το θέμα της ηγεσίας θα κριθεί με κριτήρια της κοινωνίας και της προοπτικής εκλογικής νίκης και όχι με τη διαμόρφωση εκ των προτέρων των εσωκομματικών στρατοπέδων. Αυτό φαίνεται να το γνωρίζουν σχεδόν όλοι στο κυβερνών κόμμα και φροντίζουν να κερδίζουν πόντους σε αυτό το τοπίο.

Πρώτος ο **Ακης Τσοχατζόπουλος**, που παλαιότερα προσπαθούσε να αντλήσει δύναμη από κομματικούς μηχανισμούς, στράφηκε προς την κοινωνία. Αρχισε και συνεχίζει τις περιοδείες σε όλη την Ελλάδα με στόχο την άμεση επαφή με τους πολίτες και τις τοπικές κοινωνίες. Ενώ παρά την επιμονή κάποιων συνεργατών του, που έχουν μείνει ιδεολογικά σε περασμένες δεκαετίες, αποφεύγει την ανάμιξή του σε θέματα καθημερινών διαδικασιών και παιχνιδιών κομματικών γραφείων.

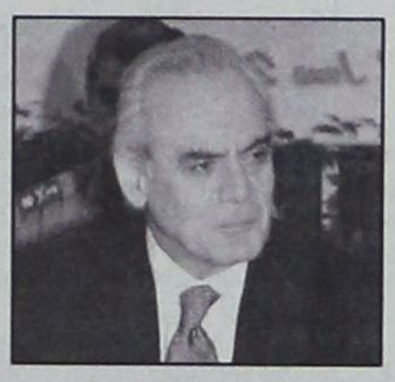

Στόχος του, όπως επίσημα δηλώνει, είναι η αλλαγή πολιτικής στο συνέδριο με επακόλουθο την κοινή πορεία και δράση όλων των στελεχών. Ομως σε περίπτωση που δεν επιτευχθεί αυτός ο στόχος, ο υπουργός Αμυνας αφήνει ανοιχτά όλα τα ενδεχόμενα λέγοντας ότι τότε θα ακολουθήσει τακτική ρήξης, οπότε δεν αποκλείεται να θέσει υποψηφιότητα για την προεδρία του ΠΑΣΟΚ.

Τρίτος πόλος

Υποψηφιότητα δεν αποκλείεται να θέσει και η **Βάσω Παπανδρέου**, που βλέποντας τη φθορά του Κώστα Σημίτη ανέλαβε πρωτοβουλίες για την ανασυγκρότηση του εκσυγχρονιστικού μπλοκ. Σύμφωνα με δημοσιεύματα, η υπουργός Εσωτερικών με τη συμμετοχή του Ευάγγελου Βενιζέλου, του Θεόδωρου Πάγκαλου και του Κώστα Σκανδαλίδη προχώρησε στη διαμόρφωση ενός νέου εκσυγχρονιστικού ρεύματος, με στόχο να πιέσουν τον πρωθυπουργό να κινηθεί προς τις δικές τους απόψεις και ταυτόχρονα να ανασυνταχθεί η πλευρά των εκσυγχρονιστών, ώστε να αντιμετωπίσει με επιτυχία τους εσωκομματικούς αντιπάλους.



Ρόδο συντονιστή σε αυτή την προσπάθεια έχει αναλάβει ο Θόδωρος Τσουκάτος, που έχει μεγάλη εμπειρία σε αυτό τον τομέα και γνωρίζει πρόσωπα και πράγματα σε όλη την Ελλάδα. Ο «τρίτος πόλος» περιμένει τις αντιδράσεις του Μαξίμου, ώστε να υπολογίσει τις επόμενες κινήσεις του, που δεν αποκλείεται να οδηγήσουν και σε υποψηφιότητα της Βάσως Παπανδρέου. Η υπουργός θεωρεί ότι έπρεπε ήδη ο Κώστας Σημίτης να της έχει εκχωρήσει την ηγεσία, σύμφωνα με όσα είχαν προγραμματίσει στο περίφημο δείπνο των «4» στο Χαλάνδρι, την εποχή που ετοίμαζαν τη διαδοχή του Ανδρέα Παπανδρέου. Αν η ομάδα αυτή αυτονομηθεί από τον πρωθυπουργό, τότε αλλάζουν ριζικά οι συσχετισμοί στα εσωκομματικά πεδία.

Στο πλευρό του Κώστα Σημίτη παραμένουν από τους κορυφαίους ο Κώστας Λαλιώτης, ο Γιάννος Παπαντωνίου και ο Αλέκος Παπαδόπουλος.

Ο Γιώργος Παπανδρέου

Το μεγάλο ερώτημα παραμένει ο Γιώργος Παπανδρέου. Ισως από μόνος του μπορεί να κρίνει την έκβαση του συνεδρίου. Τα δημοσιεύματα και οι φήμες που τον θεωρούν ως τον επόμενο πρόεδρο του ΠΑΣΟΚ πυκνώνουν όσο πλησιάζει η διεξαγωγή



του συνεδρίου. Ο ίδιος αποφεύγει να ανοίξει τα χαρτιά του, αλλά εμφανίζεται ως υπέρμαχος της ενότητας του κόμματος, ώστε να διατηρεί καλές σχέσεις με όλες τις πλευρές και όταν κρίνει ότι είναι η κατάλληλη στιγμή να διεκδικήσει την ηγεσία ως εκφραστής της ενότητας και θεωρούμενος το ικανό πρόσωπο που θα αντιπαρατεθεί με επιτυχία στον Κώστα Καραμανλή. Την ίδια τακτική ακολούθησε και στο γεύμα που παρέθεσε στο υπουργείο Εξωτερικών στους βουλευτές του ΠΑΣΟΚ που συμμετέχουν στο θερινό τμήμα.

Οι συνδικαλιστές

Ηγετικές φιλοδοξίες δεν έχουν οι συνδικαλιστές του κινήματος, αλλά έχουν φιλοδοξίες να γίνουν ρυθμιστές των εσωκομματικών εξελίξεων. Με ιδεολογικό μανιφέστο που παρουσίασε ο πρόεδρος της ΓΣΕΕ Χρήστος Πολυζωγόπουλος ζητούν από την κυβέρνηση να αλλάξει πολιτική και ασκούν σκληρή κριτική για λαθεμένους χειρισμούς, επικεντρώνοντας το ενδιαφέρον τους στο ασφαλιστικό, τις ιδιωτικοποιήσεις, τη φορολογία και το Χρηματιστήριο. Χαρακτηριστικό είναι το απόσπασμα «πηγαίνουμε με βάρκα την ελπίδα». Πάντως κάποιοι άλλοι έχουν την ελπίδα ως... κότερο.

mira SOL travel

ΠΡΟΓΡΑΜΜΑ ΕΚΔΡΟΜΩΝ

Από 233.000 δρχ

ΡΟΔΟΣ - ΤΕΝΕΡΙΦΗ 8 ΗΜΕΡΕΣ ΑΠΟ 25/7

1η μέρα: ΡΟΔΟ - ΑΘΗΝΑ - ΤΕΝΕΡΙΦΗ (Ξενάγηση της πόλης)

Αναχώρηση από το αεροδρόμιο της Ρόδου με προορισμό την Αθήνα με πτήση της AEGEAN. Αφιξη στο αεροδρόμιο Ελευθέριος Βενιζέλος και αναχώρηση για Τενερίφη με πτήση της εταιρείας IBERWORLD. Αφιξη και επιβίβαση στο πούλμαν και αναχώρηση για Πουέρτο ντε λα Κρουζ ξενάγηση στην πόλη και τακτοποίηση στο ξενοδοχείο μας. Η υπόλοιπη μέρα ελεύθερη. Η δική μας πρόταση είναι να επισκεφθείτε το LORO PARK. Δείπνο - Διανυκτέρευση.

2η μέρα: ΤΕΝΕΡΙΦΗ (Ολοήμερη εκδρομή Ικοντ - Μασκα - Γκαρατσικο)

Σας προτείνουμε μια ολοήμερη εκδρομή στο Ικοντ - Μασκα - Γκαρατσικο. Θα αναχωρήσουμε νωρίς το πρωί από το Πουέρτο ντε λα Κρουζ με προορισμό το Ικοντ ντε λος Βίνος όπου θα δείτε την εκκλησία του Αγίου Μάρκου και το Δέντρο του Δράκου που είναι 3.000 χρόνων. Επόμενη στάση η Μασκα, πόλη που καταστράφηκε από μια Ηφαιστειακή έκρηξη το 1.706. Θα διασχίσουμε το Πέρασμα Ερτζιος με βάθος 1.117 μέτρων. Θα ανέβουμε στο βουνό Τένο και θα καταλήξουμε στο Γκαρατσικο το οποίο ήταν οικονομικό κέντρο του νησιού τον 16ο αιώνα. Η τυπική αρχιτεκτονική των Καναρίων Νησιών το κάνει ένα από τα ομορφότερα σημεία της περιοχής. Θα γευματίσουμε σε ένα από τα γραφικά εστιατόρια και θα έχουμε χρόνο ελεύθερο για μια βόλτα στην πόλη, επιστροφή στο Πουέρτο ντε λα Κρουζ.

3η μέρα: ΤΕΝΕΡΙΦΗ (Εκδρομή μισής μέρας στη Σάντα Κρουζ)

Σας προτείνουμε να κάνετε μια εκδρομή μισής μέρας στη Σάντα Κρουζ. Μετά την σύντομη πανοραμική περιήγηση μας στην Πόλη θα έχετε ελεύθερο χρόνο να κάνετε τις αγορές σας. Η υπόλοιπη μέρα στην διάθεσή σας να κάνετε τα ψώνια σας στον Παράδεισο των Αφορολογήτων ειδών. Το βράδυ σας προτείνουμε να διασκεδάσετε τους ρυθμούς του Φλαμέγκο σε τοπικό κέντρο διασκέδασης με φολκλορικό πρόγραμμα. Δείπνο - Διανυκτέρευση.

4η μέρα: ΤΕΝΕΡΙΦΗ (Εκδρομή μισής μέρας στο Τέιντε)

Σας προτείνουμε μια εκδρομή μισής μέρας στο Τέιντε. Αναχώρηση από το Πουέρτο ντε λα Κρουζ για την Λα Οροτάβα και για το πφαίστιο με ενδιάμεση στάση στο Βράχο της Μαργαρίτας όπου θα έχετε την δυνατότητα να απολαύσετε μια υπέροχη θέα στην κοιλάδα του Τέιντε. Επιστροφή στο Πουέρτο ντε λα Κρουζ υπόλοιπη μέρα ελεύθερη. Για το βράδυ σας προτείνουμε να δοκιμάσετε την τύχη σας στο Καζίνο με γεύμα, μουσική, χορό, και με εκπληκτική θέα στην κοιλάδα Λα Οροτάβα.

5η μέρα: ΤΕΝΕΡΙΦΗ (Ολοήμερη εκδρομή στα Γκραν Κανάρια)

Σας προτείνουμε μία ολοήμερη εκδρομή στα Γκραν Κανάρια. Πρωινή αναχώρηση για την Σάντα Κρουζ πρωτεύουσα της Τενερίφης για να επιβιβαστούμε στο πλοίο που θα μας μεταφέρει από το Αγκαέτε στο Αρούκας όπου θα έχουμε την δυνατότητα να επισκεφθούμε τον Καθεδρικό Ναό και τα περίχωρα. Συνεχίζουμε για το Βίλα οφ Τέρορ θα επισκεφθούμε την Βασιλική ντελ Πίνο με την Παναγία των Γκραν Κανάρια. Συνεχίζουμε για το Βαλεσέκο και την Κορυφή του Λα Κρουζ ντε Τεγέδα όπου θα κάνουμε στάση για ψώνια στα παραδοσιακά μαγαζάκια της περιοχής και θα έχουμε χρόνο να ατενίσουμε το τροπικό τοπίο της περιοχής. Επόμενος σταθμός μας η Σάντα Λουτσία όπου θα γευματίσουμε σε μια παραδοσιακή ταβέρνα. Τελειώνοντας το γεύμα αναχώρηση για το Σαν Μπαρτολομέο και θα καταλήξουμε στη Φαταγκα όπου θα έχουμε ελεύθερο χρόνο να δούμε καμήλες ή να πιούμε καφέ και να θαυμάσουμε τους τεχνητούς καταρράκτες. Συνεχίζουμε για το Λας Πάλμας θα μεταφερθούμε στο λιμάνι όπου θα πάρουμε το πλοίο της επιστροφής. Αφιξη στο Πουέρτο ντε λα Κρουζ . Δείπνο - Διανυκτέρευση.

6η μέρα: ΤΕΝΕΡΙΦΗ (Ολοήμερη εκδρομή - κρουαζιέρα)

Πρωινή αναχώριση για το Νότιο τμήμα του νησιού και αφού επισκεφθούμε την παραλία Πλάγια ντε λας Αμέρικας θα καταλήξουμε στην περιοχή Λος Κριστιάνος για να επιβιβαστούμε στο πλοίο για μια μίνι κρουαζιέρα. Θα σταματήσουμε στην περιοχή Λος Γκιράντες για να κάνουμε μια βουτιά στα κρυστάλλινα νερά και αφού γευματίσουμε θα έχουμε την δυνατότητα να παρακολουθήσουμε την θαλάσσια ζωή της περιοχής βλέποντας από κοντά δελφίνια και φάλαινες. Επιστροφή αργά το απόγευμα στο ξενοδοχείο μας. Δείπνο - Διανυκτέρευση.

7η μέρα: ΤΕΝΕΡΙΦΗ - ΑΘΗΝΑ

Τελευταία μέρα σε αυτόν τον επίγειο παράδεισο και ο χρόνος για να απολαύσετε την θάλασσα, να ξεκουραστείτε ή να κάνετε τα τελευταία ψώνια σας στα καταστήματα του Πουέρτο που είναι αφορολόγητα. Αργά το απόγευμα μεταφορά στο αεροδρόμιο για την πτήση της επιστροφής.

8η μέρα: ΑΘΗΝΑ - ΡΟΔΟ

Νωρίς το πρωί άφιξη στην Αθήνα και από εκεί για Ρόδο.

ΠΕΡΙΛΑΜΒΑΝΟΝΤΑΙ

• Αεροπορικά εισιτήρια ΡΟΔΟ - ΑΘΗΝΑ - ΤΕΝΕΡΙΦΗ - ΑΘΗΝΑ - ΡΟΔΟ • 6 Διανυκτερεύσεις σε ξενοδοχείο της επιλογής σας με ημιδιατροφή ή πλήρη διατροφή • Μεταφορές από και προς το αεροδρόμιο του εξωτερικού • Πανοραμική ξενάγηση στο Πουέρτο ντε λα Κρουζ • Ελληνόφωνος αρχηγός / συνοδός • Ασφάλεια αστικής και επαγγελματικής ευθύνης

ΔΕΝ ΠΕΡΙΛΑΜΒΑΝΟΝΤΑΙ

• Φόροι αεροδρομίων Ελλάδας και εξωτερικού • Ποτά και αναψυκτικά στα γεύματα • Οτι αναφέρεται στο πρόγραμμα σαν προαιρετικό

mira SOL travel

Γραφεία: Οδός Αβέρωφ 9 - Ρόδος

Τηλ. 0241 - 74122 - 74123 • Fax 0241 - 22653

RESTAURANT

YACHT CLUB

Δημιουργήσαμε ένα ***εστιατόριο*** *σε εκπληκτικό χώρο, δίνοντας ιδιαίτερη έμφαση στις γεύσεις* ***της ιταλικής κουζίνας,*** *ζυμωμένες από αγνά υλικά.*

Φέραμε από το ***Casa di Pasta*** *τον κορυφαίο* ***σεφ Σιράζ*** *και σας περιμένουμε...*

M E N U

Σαλάτα Yacht Club
Μαρούλι ελληνικό - γαλλικό, κρουτόν, σταφίδα, κουκουνάρι, παρμεζάνα και σάλτσα vinegraite

Ορεκτικό Μελιτζάνα Yacht Club
Λεπτές φέτες μελιτζάνες παναρισμένες με γέμιση από ζαμπόν, τυρί, μοτσαρέλα και τομάτα.

Μακαρόνια di mare
Σπαγγέτι με διάφορα θαλασσινά σερβιρισμένα με λευκή ή κόκκινη σάλτσα

Κοτόπουλο di pollo
Στήθος κοτόπουλο, γεμιστό με φρέσκο σπανάκι, προσούτο, φρέσκια μοτσαρέλα και σάλτσα από τυρί gorgotzolla ή ροκφόρ

Γλυκό πανακότα
Καραμελομένα φρέσκα φρούτα και σιρόπι με φράουλα και μάνγκο

Τιμή γνωριμίας 5.000 δρχ.
Περιορισμένες θέσεις
Κρατήσεις 87879
Yacht Club • Αγησάνδρου - Φαληράκι

ΧΡΗΜΑΤΙΣΤΗΡΙΟ

ΣΥΝΕΔΡΙΑΣΗ ΤΗΣ 20ης Ιουλίου 2001

ΤΡΑΠΕΖΕΣ	ΤΙΜΗ	%	ΕΛΑΧ	ΜΕΓ.	ΤΕΜ
ΑΤΤΙΚΗΣ (ΚΟ)	5.98	1.70	5.82	6.50	90 757
ΓΕΝΙΚΗ ΤΡΑΠΕΖΑ ΤΗΣ ΕΛΛ.	9.48	2.38	8.92	9.98	145 312
ΕΘΝΙΚΗ ΤΡΑΠΕΖΑ ΤΗΣ ΕΛΛ.	29.04	4.97	28.62	31.48	594 443
ΕΤΕΒΑ (ΚΟ)	8.02	1.96	7.92	8.40	6 890
ΕΤΕΒΑ (ΠΟ)	8.90	0.00	0.00	0.00	0
ΕΛΛΑΔΟΣ (ΚΟ)	61.55	1.20	60.00	63.95	3 131
ΕΜΠΟΡΙΚΗ ΤΡΑΠΕΖΑ ΤΗΣ ΕΛΛ.	34.96	5.36	33.04	37.78	102 882
EUROBANK-ERGASIAS	14.18	4.32	14.00	15.26	428 206
ΠΕΙΡΑΙΩΣ (ΚΟ)	11.14	3.63	10.18	12.02	290 976
ALPHA ΤΡΑΠΕΖΑ ΠΙΣΤΕΩΣ	22.64	3.33	22.32	24.54	1 270 007
ΕΓΝΑΤΙΑ ΤΡΑΠΕΖΑ (ΚΟ)	3.54	2.21	3.44	3.78	53 622
ΕΓΝΑΤΙΑ ΤΡΑΠΕΖΑ (ΠΟ)	3.60	1.12	3.42	3.72	5 445
ASPIS BANK	7.14	0.56	6.94	7.16	118 414
ΕΤΒΑ	4.42	5.96	4.34	4.84	291 790
ΤΡΑΠΕΖΑ ΚΥΠΡΟΥ	3.48	2.25	3.42	3.60	177 980
ΑΓΡΟΤΙΚΗ ΤΡΑΠΕΖΑ	7.98	4.09	7.50	8.38	120 970
ΤΕΛΕΣΙΣ ΤΡΑΠΕΖΑ ΕΠΕΝΔΥΣΕΩΝ	6.24	0.95	6.16	6.54	80 260
ΑΣΦΑΛΕΙΕΣ					
ΕΘΝΙΚΗ ΑΣΦ.	10.00	1.01	9.88	10.30	18 260
ΑΣΠΙΣ ΠΡΟΝΟΙΑ (ΚΟ)	4.66	0.87	4.54	4.68	66 937
ΦΟΙΝΙΞ ΓΕΝ. ΑΣΦ.	19.38	2.87	19.02	20.00	550
ΕΥΡΩΠΑΪΚΗ ΠΙΣΤΗ ΑΕ (ΚΟ)	2.30	2.95	2.30	2.47	7 401
ΕΥΡΩΠΑΪΚΗ ΠΙΣΤΗ ΑΕ (ΠΟ)	1.89	0.00	1.73	1.90	190
ΑΓΡΟΤΙΚΗ Α.Ε. ΓΕΝ. ΑΣΦΑΛ. (ΚΟ)	19.78	2.28	18.90	19.94	1 060
INTERAMERICAN (ΚΟ)	20.02	0.00	20.00	20.04	15 030
ΑΓΡΟΤΙΚΗ ΖΩΗΣ	16.74	0.00	16.12	16.74	4 030
METROLIFE ΕΜΠΟΡΙΚΗ	1.83	3.17	1.80	1.97	75 540
ΕΤΑΙΡΙΕΣ ΕΠΕΝΔΥΣΕΩΝ					
ΕΘΝΙΚΗ ΕΤ. ΕΠΕΝΔ.ΧΑΡΤ.	1.85	2.12	1.78	1.95	49 440
ΕΛΛΗΝΙΚΗ ΕΤ. ΕΠΕΝΔ. (ΚΑ)	1.89	0.53	1.83	1.94	44 446
ΕΠΕΝΔ. ΕΡΓΑΣΙΑΣ (ΚΑ)	1.60	3.61	1.58	1.72	112 605
ΕΠΕΝΔ. ΑΝΑΠΤΥΞΕΩΣ (ΚΑ)	1.76	3.83	1.76	1.87	33 980
ALPHA ΕΠΕΝΔΥΣΕΩΝ (ΚΑ)	3.86	1.58	3.84	4.02	210 240
ΠΕΙΡΑΙΩΣ ΕΠΕΝΔΥΤΙΚΗ	1.77	0.56	1.71	1.85	12 660
ΠΡΟΟΔΟΣ ΕΛΛ.ΕΠΕΝΔ.	2.81	1.06	2.80	2.88	35 480
INTERINVEST ΔΙΕΘ. ΕΠΕΝΔ.	1.39	2.11	1.36	1.42	15 360
ΕΠΕΛΛΗ Α.Ε.Ε.Χ. (ΚΑ)	0.73	3.95	0.71	0.80	583 830
ΔΙΑΣ Α.Ε.Ε.Χ (ΚΑ)	1.49	0.68	1.47	1.62	153 660
ΔΙΟΛΚΟΣ Α.Ε.Ε.Χ. (ΚΑ)	1.36	4.23	1.35	1.47	47 980
ΕΜΠΟΡΙΚΗ ΕΠΕΝΔΥΤΙΚΗ (ΚΑ)	3.06	2.55	3.00	3.20	19 060
MARFIN AEEX	2.11	0.48	2.05	2.15	33 998
ΟΡΙΟΝ Δ.Α.Ε.Ε.Χ (ΚΑ)	1.83	0.54	1.76	1.88	51 480
ΑΣΠΙΣ ΕΠΕΝΔΥΤΙΚΗ (ΚΑ)	1.45	0.00	1.40	1.49	13 380
ALPHA TRUST ASSET M. (ΚΟ)	2.90	1.69	2.90	3.08	3 735
ΑΚΤΙΒ ΕΠΕΝΔΥΤΙΚΗ Α.Ε.Ε.Χ.	1.23	1.60	1.18	1.26	10 380
ΕΤ. ΧΡΗΜ/ΚΗΣ ΜΙΣΘΩΣΗΣ					
ΕΤΒΑ ΑΗΖΟΝΕΚ (ΚΟ)	3.68	2.13	3.58	3.84	41 246
ALPHA LEASING (ΚΟ)	9.16	2.76	9.02	9.54	14 177
ΠΕΙΡΑΙΩΣ ΧΡΗΜ/ΚΕΣ ΜΙΣΘΩΣΕΙΣ	8.50	0.47	8.50	8.60	870
ΕΤΑΙΡΙΕΣ ΣΥΜΜΕΤΟΧΩΝ					
ALBIO A.E. ΣΥΜΜΕΤΟΧΩΝ (ΚΟ)	3.68	2.13	3.60	3.70	2 690
ΜΠΟΥΤΑΡΗΣ (ΚΑ)	1.74	3.87	1.70	1.88	164 640
ΜΠΟΥΤΑΡΗΣ (ΠΑ)	1.82	0.00	0.00	0.00	0
ΚΕΡΑΝΗΣ (ΚΑ)	1.78	4.81	1.70	1.87	14 220
ΚΕΡΑΝΗΣ (ΠΑ)	1.18	0.84	1.17	1.19	12 420
ΕΠΙΧΕΙΡΗΣΕΙΣ ΑΤΤΙΚΗΣ (Κ)	6.74	4.80	6.26	7.28	107 861
ΟΜΙΛΟΣ ΙΝΤΕΚΑ (Κ)	2.69	5.61	2.68	2.92	54 346
ΟΜΙΛΟΣ ΙΝΤΕΚΑ (Π)	6.80	0.00	0.00	0.00	0
ΚΛΩΝΑΤΕΞ (ΚΑ)	3.68	7.54	3.64	4.12	949 520
ΚΛΩΝΑΤΕΞ (ΠΑ)	2.94	5.16	2.93	3.18	234 920
ΒΙΟΣΚΑΛΚΟ (ΚΑ)	9.16	8.76	8.94	10.44	92 194
ΕΛΛΗΝΙΚΑ ΧΡΗΜΑΤΟΠΗΡΙΑ	7.46	2.86	7.40	7.96	38 140
ΔΕΛΤΑ ΣΥΜΜΕΤΟΧΩΝ (ΚΑ)	6.74	2.03	6.66	6.96	8 900
ΔΕΛΤΑ ΣΥΜΜΕΤΟΧΩΝ (ΠΑ)	6.52	2.40	6.40	6.94	450
NOTOS COM	1.89	0.53	1.84	1.96	73 110
ΧΑΤΖΗΙΩΑΝΝΟΥ Α.Ε.	3.60	2.70	3.54	3.80	17 210
AXON A.E.	3.10	4.32	3.04	3.34	71 179
SANYO HELLAS A.E.B.E.	1.72	3.37	1.71	1.89	257 500
ΚΟΥΜΠΑΣ Α.Ε.	2.55	7.94	2.52	2.87	218 100
ALPHA ΑΡΓΥΑ ΣΥΜΜΕΤΟΧΕΣ	3.48	4.92	3.42	3.78	505 280
ΠΑΡΝΑΣΣΟΣ ΕΠΙΧΕΙΡΗΣΕΙΣ	1.26	0.80	1.26	1.29	11 450
ΦΟΥΡΛΗΣ Α.Ε. ΣΥΜΜΕΤΟΧΩΝ	7.70	2.53	7.50	7.98	14 340
ΜΠΗΤΡΟΣ ΣΥΜΜΕΤΟΧΙΩΝ	2.23	1.36	2.22	2.34	56 342
ΑΘΗΝΑΪΚΕΣ ΣΥΜΜΕΤΟΧΕΣ	1.98	6.16	1.97	2.17	724 510
ΜΕΛΑ Α.Ε. ΣΥΜΜΕΤΟΧΩΝ (ΚΑ)	2.05	4.65	2.01	2.23	86 150
ELBISCO AE ΣΥΜΜΕΤΟΧΩΝ	2.54	1.55	2.50	2.66	120 270
ΔΙΑΧΕΙΡΙΣΗ ΑΚΙΝΗΤΗΣ ΠΕΡΙΟΥΣΙΑΣ					
ΚΕΚΡΟΦ	36.42	4.51	36.30	38.80	6 310
ΕΡΜΗΣ Α.Ε.	3.88	4.43	3.86	4.18	58 800
ΙΟΝΙΚΗ	8.10	0.74	8.00	8.40	2 240
ALPHA ΑΣΤΙΚΑ ΑΚΙΝΗΤΑ	7.40	1.65	7.22	7.74	66 550
ΒΙΟΒΟΣ (ΚΟ)	9.92	0	9.72	10.18	205 240
ΕΝΟΙΚΙΑΣΕΙΣ ΜΕΤΑΦΟΡΙΚΩΝ ΜΕΣΩΝ					
ΒΕΡΝΙΚΟΣ ΚΟΥΤΣΕΡΑ	3.30	-1.79	3.18	3.36	640
AUTOHELLAS A.E.	6.20	0.00	6.20	6.20	110
ΚΥΡΙΑΚΟΥΛΗΣ Μ.Κ.Ν.	2.43	2.97	2.37	2.58	29 110
ΠΛΗΡΟΦΟΡΙΚΗ					
INTRASOFT (ΚΟ))	6.30	3.08	6.20	6.88	82 831
BYTE COMPUTER	2.96	-1.99	2.89	3.10	7 300
INTRALOT (ΚΟ)	12.70	3.64	12.44	13.46	64 004
QUALITY AND RELIABILITY A.B.E.E	12.10	3.95	11.58	12.36	27 950
INFORMER (ΚΟ)	5.82	1.36	5.42	5.90	780
FORTHnet	5.26	0.77	5.16	5.44	34 190
LOGIC D.I.S.	2.45	-7.89	2.41	2.74	154 197
SINGULAR	3.68	-8.00	3.66	4.10	88 650
UNISOFT AE	2.60	2.62	2.54	2.76	19 090
UNIBRAIN SA	9.46	5.78	9.26	10.16	28 500
MLS ΠΛΗΡΟΦΟΡΙΚΗ	21.22	1.03	20.68	21.80	16 880
ΔΙΑΦΗΜΙΣΗ					
ΑΤΕΡΜΟΝ ΔΥΝΑΜΙΚΗ	2.40	2.44	2.31	2.58	52 599
ΥΓΕΙΑ					
ΙΑΤΡΙΚΟ ΑΘΗΝΩΝ	3.78	1.05	3.64	3.96	62 370
ΙΑΤΡΙΚΟ ΑΘΗΝΩΝ Π.ΦΑΛΗΡ.	2.42	2.42	2.40	2.60	27 760
ΙΑΣΩ	8.26	-0.72	8.02	8.54	13 965
ΔΑΝΕΙΗΛΙΔΗΣ	5.60	-3.45	5.54	5.80	710
ΤΗΛΕΟΡΑΣΗ-ΨΥΧΑΓΩΓΙΑ					
ΤΗΛΕΤΥΠΟΣ	4.26	4.93	4.10	4.36	182 465
HYATT REGENCY	5.10	-2.67	5.00	5.38	90 750
ΕΛΕΥΘΕΡΗ ΤΗΛΕΟΡΑΣΗ	4.38	2.67	4.38	4.50	6 490
ΟΠΑΠ ΑΕ (ΚΟ)	5.00	-2.34	4.94	5.16	43 380
ΓΕΩΡΓΙΑ					
ΒΙΟΚΑΡΠ (Κ)	3.14	2.61	2.98	3.14	4 385
ΚΤΗΝΟΤΡΟΦΙΑ					
ΚΤΗΝΟΤΡΟΦΙΚΑ ΤΣΕΛΟΝΤΑ	2.15	2.27	2.12	2.32	40 225
ΝΗΡΕΥΣ	2.51	3.09	2.50	2.67	43 770
SEAFARM	1.53	1.29	1.48	1.61	15 150
ΕΛΛΗΝΙΚΑ ΘΕΡΜΟΚΑΛΛΙΕΡΓΕΙΑΙ	9.66	3.98	9.46	9.98	1 280
ΟΡΥΧΕΙΑ					
ΑΡΓΥΡΟΜΕΤ/ΤΟΝ Ε. ΒΑΡΥΤΙΝΗΣ	19.94	3.58	19.96	21.46	2 090
ΜΕΤΑΦΟΡΕΣ					
ΒΙΠΕΡ (ΚΟ)	3.64	-8.08	3.62	3.80	1 260
ΕΠΙΒΑΤΗΓΟΙ ΝΑΥΤΙΛΙΑ					
ΓΡΑΜΜΕΣ ΣΤΡΙΝΤΖΗ	1.72	3.37	1.72	1.84	88 250
ΝΑΥΤΙΛΙΑΚΗ ΕΤΑΙΡΕΙΑ ΛΕΣΒΟΥ	1.53	-1.29	1.49	1.57	58 867
ΑΝΕΚ (ΚΟ)	1.94	-1.52	1.91	2.04	31 088
ΑΝΕΚ (ΠΟ)	2.72	4.62	2.72	2.72	10
ΜΙΝΩΙΚΕΣ ΓΡΑΜΜΕΣ	3.28	-3.53	3.25	3.48	60 200
ΒΟΗΘΗΤΙΚΕΣ ΠΡΟΣ ΜΕΤΑΦΟΡΕΣ ΔΡΑΣΤΗΡΙΟΤΗΤΕΣ					
ΕΘΝΙΚΗ ΔΙΕΘ. ΑΚΤΙΝ ΒΕΚΑ/ΤΕΣ	4.64	-4.92	4.62	5.08	37 360
ΤΗΛΕΠΙΚΟΙΝΩΝΙΕΣ					
ΟΤΕ (ΚΟ)	15.50	-6.26	15.30	15.70	2 303 287
ΠΑΝΑΦΟΝ ΑΕΕ (ΚΟ)	5.52	-4.17	5.48	5.92	511 806
COSMOTE (ΚΟ)	10.60	-0.75	9.62	10.70	480 190
ΞΕΝΟΔΟΧΕΙΑ ΚΑΙ ΛΟΙΠΑ ΚΑΤΑΛΥΜΑΤΑ					
ΑΣΤΗΡ PALACE	7.26	0.55	7.16	7.48	18 620
ΓΕΚΟ Α.Ε.	6.24	0.65	6.12	6.26	12 700
ΠΑΜΦΙΑ	5.70	-3.72	5.64	6.00	25 405
ΝΙΚΟΣ ΓΚΑΛΗΣ	4.20	2.33	4.08	4.54	13 640
ΕΣΤΙΑΤΟΡΙΑ					
OLYMPIC CATERING A.E.	5.70	4.68	5.66	6.18	15 020
ΓΡΗΓΟΡΗΣ ΜΑΓΕΙΡΕΥΜΑΤΑ	13.46	0.30	13.36	13.78	4 860
EVEREST	2.22	4.31	2.16	2.34	18 436
GOODYS A.E.	15.94	-1.97	15.80	16.32	7 900

ΚΑΛΩΔΙΟΥΦΑΝΤΟΥΡΓΙΚΕΣ	ΤΙΜΗ	%	ΕΛΑΧ.	ΜΕΓ.	ΤΕΜ
ΕΛΛΗΝ. ΥΦΑΝΤΟΥΡΓΙΑ (ΚΑ)	4.94	17.62	4.20	4.94	684 631
ΤΡΙΑ ΑΛΦΑ (ΚΟ))	26.80	-1.25	25.20	28.48	500
ΚΑΛΩΔ. ΝΑΥΠΑΚΤΟΥ	2.97	-6.60	2.94	3.28	926 370
ΔΟΥΔΩΣ (ΚΑ)	2.75	-6.78	2.72	3.06	332 900
ΦΙΝΤΕΞΠΟΡΤ (ΚΟ)	4.56	1.33	4.36	4.62	5 300
ΕΛΦΙΚΟ (ΚΑ)	5.02	3.46	4.92	5.60	1 055
ΕΠΙΛΕΚΤΟΣ ΚΑΛΩΔ/ΡΓΙΑ	1.95	3.47	1.91	2.03	43 550
ΚΑΛΩΔ. ΝΑΥΠΑΚΤΟΥ	2.33	2.10	2.28	2.38	3 790
ΒΑΡΒΑΡΕΣΟΣ	6.60	2.08	6.28	6.82	4 070
ΤΕΤΑΠΡΕΤ	4.28	-0.47	4.14	4.38	26 690
ΓΙΑΝΝΗΣ ΓΙΑΝΝΟΥΣΗΣ	11.50	0.70	11.24	12.34	202 950
ΚΑΛΩΔ. ΚΟΡΙΝΘΟΥ (ΚΟ)	3.64	6.67	3.62	4.02	125 402
ΚΑΛΩΔ. ΚΟΡΙΝΘΟΥ (ΠΟ)	3.98	0.00	3.54	4.18	300
ΜΟΥΖΑΚΗΣ (ΚΑ)	3.08	0.65	2.90	3.10	6 710
ΜΟΥΖΑΚΗΣ (ΠΑ)	5.9	1.67	5.90	6.02	250
ΠΛΑΣΤΙΚΑ ΘΡΑΚΗΣ (ΚΑ)	2.11	3.21	2.10	2.25	32 067
ΜΑΞΙΜ ΠΕΡΤΣΙΝΙΔΗΣ	1.56	6.02	1.53	1.73	343 040
Μ. Β. Α. ΚΑΡΑΤΖΗ HELLAS NET	2.59	1.15	2.55	2.70	10 620
ΦΙΕΡΑΤΕΣ ΑΦΟΙ ΑΝΕΖΟΥΛΑΚΗ	2.70	2.88	2.66	2.97	41 515
ΤΡΟΦΙΜΑ-ΠΟΤΑ					
ΚΥΛΙΝΔΡΟΜΥΛΟΙ ΛΟΥΛΗ	3.66	1.10	3.54	3.82	25 460
ΕΛΛ. ΒΙΟΜ. ΖΑΧΑΡΗΣ	6.92	1.17	6.60	6.96	13 600
ΕΛΑΪΣ	16.72	1.18	16.60	17.20	10 250
ΚΑΤΣΕΛΗΣ	4.76	0.85	4.50	4.80	28 290
ΠΑΥΛΙΔΗΣ (ΠΟ)	10.44	0.38	9.80	10.70	4 540
ΜΠΑΡΜΠΑ ΣΤΑΘΗΣ (Κ)	4.88	0.00	4.74	5.36	4 795
ΜΠΑΡΜΠΑ ΣΤΑΘΗΣ (Π)	5.00	0.00	0.00	0.00	0.00
COCA COLA E.E.E.	14.76	2.64	14.50	15.50	296 013
ΠΡΟΪΟΝΤΑ ΚΑΠΝΟΥ					
ΚΑΠΝΟΒΙΟΜΗΧΑΝΙΑ ΚΑΡΕΛΙΑ	48.5	0.00	47.00	49.98	20
ΠΑΠΑΣΤΡΑΤΟΣ	12.30	1.44	12.30	12.50	2 290
ΕΙΔΗ ΕΝΔΥΜΑΣΙΑΣ					
ΜΙΝΕΡΒΑ	2.46	1.60	2.42	2.60	3 180
SEX ΦΟΡΜ	9.00	2.60	8.90	9.36	91 360
ΕΑΒΕ-ΕΝΔΥΜΑΤΩΝ	2.20	3.08	2.10	2.24	16 310
FANCO A.E.	4.86	6.18	4.82	5.32	37 895
ΠΡΟΪΟΝΤΑ ΞΥΛΟΥ & ΦΕΛΛΟΥ					
ΒΑΛΚΑΝ (Κ)	0.47	4.08	0.47	0.51	1 199 190
ΑΚΡΙΤΑΣ (ΚΟ)	3.48	2.79	3.40	3.48	3 810
ΣΕΛΜΑΝ	2.34	0.00	2.32	2.44	55 170
ΠΡΟΪΟΝΤΑ ΧΑΡΤΟΥ					
ΒΙΣ (ΚΟ)	4.62	2.53	4.54	4.88	7 880
ΒΙΣ (ΠΟ)	4.06	0.00	4.06	4.06	60
PAPERPACK-ΤΣΟΥΚΑΡΙΔΗΣ	11.80	1.83	11.80	12.02	60
ΕΚΔΟΣΕΙΣ					
ΙΝΦΟΡΜ ΛΥΚΟΣ	10.84	3.73	10.70	11.60	13 460
ΕΚΔΟΣΕΙΣ ΛΥΜΠΕΡΗ	7.38	3.15	7.18	7.72	52 150
ΙΜΑΚΟ ΜΗΝΤΙΑ ΝΕΤ ΓΚΡΟΥΠ	2.39	2.85	2.36	2.60	131 790
ΧΑΪΔΕΜΕΝΟΣ	4.42	2.64	4.34	4.52	4 360
ΠΗΓΑΣΟΣ	2.47	0.82	2.35	2.54	27 930
ΔΗΜ/ΚΟΣ ΟΡΓ. ΛΑΜΠΡΑΚΗ	5.52	3.16	5.46	6.06	297 401
ΛΕΒΕΝΤΕΡΗΣ (Κ)	1.73	3.89	1.60	1.87	31 050
ΛΕΒΕΝΤΕΡΗΣ (Π)	1.54	1.28	1.40	1.56	1 040
ΕΛΑΣΤΙΚΑ-ΠΛΑΣΤΙΚΑ					
ΠΕΤΖΕΤΑΚΗΣ (ΚΑ)	5.92	1.66	5.90	6.10	64 634
ΠΕΤΖΕΤΑΚΗΣ (ΠΑ)	5.02	0.40	4.90	5.08	2 075
ΠΛΑΣΤΙΚΑ ΚΡΗΤΗΣ	5.64	5.05	5.40	6.00	5 650
EURODRIP	6.02	0.33	5.84	6.26	1 920
ΔΑΪΟΣ ΠΛΑΣΤΙΚΑ	3.22	2.42	3.10	3.46	48 300
ΠΑΙΡΗΣ Α.Β.Ε.Ε. ΠΛΑΣΤΙΚΩΝ	4.5	2.17	4.20	4.60	16 410
FLEXOPACK A.E.B.E.Π.	10.20	1.56	10.02	10.42	1 080
ΠΛΑΣΤΙΚΑ ΜΑΚΕΔΟΝΙΑΣ (ΚΑ)	3.30	2.94	3.22	3.46	51 410
ΜΗ ΜΕΤΑΛΛΙΚΑ ΟΡΥΚΤΑ-ΤΣΙΜΕΝΤΑ					
ΕΣΚΑ	22.98	2.79	22.14	24.60	37 950
ΧΑΛΥΨ (ΚΟ)	5.48	3.01	5.36	5.80	1 890
ΧΑΛΥΨ (ΠΟ)	5.00	0.00	5.00	5.38	1 060
ΙΚΤΙΝΟΣ	3.06	0.65	2.95	3.10	9 290
ΜΑΞΙΟΣ ΠΥΡΙΜΑΧΟΣ	4.68	4.49	4.52	4.98	5 250
ΚΥΡΙΑΚΙΔΗΣ ΜΑΡΜΑΡΑ	3.68	1.08	3.50	3.78	12 770
ΚΕΡΑΜΕΙΑ ΑΛΛΑΤΙΝΗ	20.90	7.62	20.02	21.60	9 640
ΗΡΑΚΛΗΣ	13.62	1.59	13.30	14.16	7 970
TITAN (ΚΟ)	33.74	4.53	32.52	36.48	30 560
TITAN (ΠΟ)	29.5	2.86	28.04	29.84	1 680
ΒΕΤΑΝΕΤ	3.28	4.09	3.16	3.54	163 480
ΒΑΣΙΚΑ ΜΕΤΑΛΛΑ					
ΑΛΟΥΜΙΝΙΟ ΤΗΣ ΕΛΛΑΔΟΣ	30.54	2.18	30.22	31.76	10 180
ΜΑΪΛΛΗΣ Α.Ε.Β.Ε.	6.46	3.87	6.30	6.84	70 060
ΧΑΛΚΟΡ	4.10	0.97	3.96	4.16	16 555
ΑΛΟΥΜΥΛ. ΜΥΛΩΝΑΣ	5.24	1.13	5.10	5.30	22 020
ΣΙΔΗΝΟΥΡΓΕΙΑ ΚΟΡΙΝΘΟΥ	3.20	1.23	3.16	3.24	23 595
ΑΛΚΟ ΕΛΛΑΣ	1.56	4.88	1.55	1.68	227 003
ΣΙΔΗΡ. ΤΣΙΡΑΚΙΑΝ ΠΡΟΦΙΛ	2.13	8.19	2.10	2.36	11 100
ΕΛΒΑΛ Α.Ε.	3.92	2.00	3.86	4.06	58 300
ΣΙΔΕΝΟΡ	4.00	0.50	3.82	4.04	34 820
ΕΤΕΜ Α.Ε.	2.43	2.41	2.43	2.50	11 200
FITCO A.E. (ΚΟ)	17.76	3.48	17.50	18.76	278 160
ΜΕΤΑΛΛΙΚΑ ΠΡΟΪΟΝΤΑ					
ΒΙΟΣΕΔΑ (ΚΟ)	0.71	1.43	0.70	0.71	46 594
ΒΙΟΣΕΔΑ (ΠΟ)	0.80	2.56	0.80	0.80	2 012
SPIDER	7.96	1.79	7.60	8.14	1 840
MEVACO	2.00	2.91	2.00	2.12	15 000
HELLAS CAN (Κ)	6.32	0.00	6.20	6.40	2 750
ΧΑΛΥΒΔΟΦΥΛΛΩΝ	1.19	6.30	1.18	1.32	66 890
ΜΕΤΑΛ. ΑΡΚΑΔΙΑΣ ΡΟΚΑΣ (ΚΟ)	7.56	5.03	7.40	8.18	15 330
ΜΕΤΑΛ. ΑΡΚΑΔΙΑΣ ΡΟΚΑΣ (ΠΟ)	6.36	0.00	6.36	6.36	1 130
ΜΕΤΚΑ	3.98	3.11	3.70	4.12	316 650
ΔΑΡΕΚ ΒΙΣΙΑ	3.48	8.42	3.40	3.84	96 460
ΛΕΒΕΝΤΕΡΗΣ (Κ)	1.73	3.89	1.60	1.87	31 050
ΛΕΒΕΝΤΕΡΗΣ (Π)	1.54	1.28	1.40	1.56	1 040
ΜΗΧΑΝ/ΤΑ & ΕΙΔΗ ΕΞΟΠΛΙΣΜΟΥ					
KLEEMAN HELLAS	5.26	2.59	5.10	5.60	22 048
FRIGOGLASS	3.86	3.02	3.76	3.96	43 450
ΚΑΛΩΔΙΑ					
ΝΕΧΑΝΣ ΕΛΛΑΣ	7.60	-1.81	7.60	7.98	2 850
ΕΛΛΗΝΙΚΑ ΚΑΛΩΔΙΑ	3.48	-1.69	3.46	3.58	4 872
ΗΛΕΚΤΡΟΝΙΚΟΣ ΕΞΟΠΛΙΣΜΟΣ					
INTRACOM (ΚΟ)	13.56	3.83	13.44	14.60	392 657
ΚΑΤΑΣΚΕΥΗ ΟΧΗΜΑΤΩΝ					
ΠΕΤΡΟΠΟΥΛΟΣ	7.10	2.74	6.80	7.34	2 620
ΝΑΥΠΗΓΕΙΑ					
ΝΕΩΡΙΟΝ ΝΑΥΠΗΓΕΙΑ ΣΥΡΟΥ	7.18	8.79	6.80	7.38	7 100
ΒΙΟΜΗΧΑΝΙΑ ΕΠΙΠΛΩΝ					
SATO (Κ)	1.76	1.12	1.75	1.85	38 000
ΒΑΡΑΓΚΗΣ	2.24	1.32	2.14	2.35	9 160
ΔΡΟΜΕΑΣ	8.66	0.70	8.18	8.82	3 490

ΚΑΤΑΣΚΕΥΗ ΚΟΣΜΗΜΑΤΩΝ					
FOLLI FOLLIE	21.78	0.00	21.66	22.5	10 775
ΔΙΥΛΙΣΤΗΡΙΑ					
ΕΛΛΗΝΙΚΑ ΠΕΤΡΕΛΑΙΑ	6.14	-3.15	5.92	6.58	150 296
ΠΕΤΡΟΛΑ ΕΛΛΑΣ ΑΒΕΕ	4.18	-2.34	4.12	4.30	13 240
ΕΜΠΟΡΙΟ,ΕΠΙΣΚ. ΟΧ/ΤΩΝ	**ΤΙΜΗ**	**%**	**ΕΛΑΧ.**	**ΜΕΓ**	**ΤΕΜ**
ΓΡΑΦΙΚΟΛΑΚΗΣ	2.46	-1.20	2.36	2.50	3 730
ΧΟΝΔΡΙΚΟ ΕΜΠΟΡΙΟ					
ΑΛΛΑΤΙΝΗ (Κ)	1.64	-1.80	1.63	1.76	26 180
Σ

SUZUKI «Liana»

Ιδιαίτερα χαρακτηριστικά ακόμη και τετρακίνητα...



Παρά το γεγονός ότι η Suzuki έχει καταξιωθεί στη συνείδηση των καταναλωτών ως η εταιρεία που κατασκευάζει μικρά σε όγκο συμπαγή αυτοκίνητα τα μισά εκ των οποίων είναι τετρακίνητα (Alto, Swift, Ignis αλλά και Jimny, Samurai, Vitara), εντούτοις δεν επαναπαύεται στις δάφνες της, τολμώντας να καινοτομήσει δημιουργώντας μοντέλα που καλύπτουν «κενά» στις υπάρχουσες κατηγορίες των μικρών - μικρομεσαίων αυτοκινήτων.

Ετσι, με αρχή το Wagon-R, το οποίο τοποθετήθηκε στην κατηγορία των πολυμορφικών αλλά και του Ignis που κινείται στην ίδια κατηγορία αλλά με διαφορετική φόρμα, πέρασε στο τρίτο της μοντέλο που ακούει στο όνομα «Liana».

Η ονομασία προέρχεται από τα αρχικά του σλόγκαν Life In A New Age (η ζωή στη νέα εποχή), που εν πολλοίς επιβεβαιώνεται από την πρακτικότητα του νέου μοντέλου.



Το «Liana» τοποθετείται στην κατηγορία των μικρομεσαίων αυτοκινήτων (που καλύπτει το 36% της ελληνικής αγοράς, της πλέον δυναμικής αλλά και σημαντικής κατηγορίας). Με διαστάσεις 4,23x1,69x1,54 μ. και απόσταση αμαξώματος από το έδαφος 16 εκ., το «Liana» εντυπωσιάζει με την ευρυχωρία του. Το εξωτερικό του σχήμα «κινείται» μεταξύ ενός πεντάθυρου αμαξώματος και ενός στέισον βάγκον. Με τριγωνικά φωτιστικά σώματα, μάσκα με αεραγωγό χωρίς πλέγμα, μονοκόματο προφυλακτήρα εμπρός αλλά η σχήματος V πέμπτη πόρτα πίσω που κλείνει, αφήνοντας ένα «πάτωμα» μερικών εκατοστών στην επάνω πλευρά του προφυλακτήρα, καθώς και τον διαχωρισμό των πίσω φωτιστικών σωμάτων που τα βασικά βρίσκονται στη βάση των πίσω φτερών, ενώ τα όπισθεν και της ομίχλης πάνω στην πίσω πόρτα. Αυτά δίνουν στο «Liana» μια πρωτότυπη σχεδιαστική αισθητική που είτε εντυπωσιάζει από την πρώτη στιγμή, είτε προβληματίζει. Η αεροδυναμική όμως του αμαξώματος είναι δεδομένη, αφού λείπουν οι ευθείες γραμμές, ενώ οι καμπύλες δημιουργούν ένα σχήμα σφηνοειδές. Εσωτερικά, το «Liana» διακρίνεται για την άνεση του χώρου, αφού η καμπίνα των επιβατών έχει μετατοπισθεί προς τα εμπρός, ελευθερώνοντας χώρο για τα πόδια των επιβατών στα πίσω καθίσματα. Η εργονομία της καμπίνας των επιβατών είναι εντυπωσιακή, αφού τόσο η επιβίβαση, όσο και η αποβίβαση από το όχημα είναι εύκολη, ενώ ο οδηγός αν και κάθεται ψηλά, «βολεύεται» εύκολα στη θέση του, ενώ ο πίνακας των οργάνων με τις ψηφιακές ενδείξεις τον βοηθούν να έχει άμεση πρόσβαση στα στοιχεία του ταχύμετρου αλλά και του στροφόμετρου. Στο κέντρο του ταμπλό βρίσκονται το ηχοσύνολο, οι αεραγωγοί και κοντά στην κεντρική κονσόλα και χειριστήρια για τον εξαερισμό της καμπίνας των επιβατών. Τα καθίσματα έχουν καλής ποιότητας ύφασμα, ενώ η στήριξη του σώματος είναι ικανοποιητική λόγω της, τύπου μπάκετ, κατασκευής τους. Το τιμόνι, ρυθμιζόμενο καθ'ύψος έχει καλή αφή, ενώ η διχρωμία στη βάση του δίνει ένα τόνο σπορ αίσθησης. Σε γενικές γραμμές το εσωτερικό του «Liana» είναι φιλικό, ευχάριστο και άνετο.

Το «Liana» κινούν δύο κινητήρια σύνολα, τα οποία διαθέτουν αρκετές τεχνολογικές καινοτομίες που τα καθιστούν οικονομικά, ανθεκτικά και σχετικά αθόρυβα. Το ένα είναι 13 λίτρων 16βάλβιδο με ψεκασμό πολλαπλών σημείων, δύο εκκεντροφόρους επικεφαλής ισχύ 90 ίππους στις 5.750 σαλ και ροπή 116 Nm/4.750 σαλ. Το δεύτερο είναι 1,6 λίτρων, στηρίζεται στο μπλοκ του 1.3 λίτρων, έχει ισχύ 103 ίππους στις 5.500 σαλ και ροπή 144 Nm στις 400 σαλ.

Και τα δύο σύνολα διακρίνονται για την ελαστική λειτουργία τους, αν και στις χαμηλές στροφές πρέπει να καταφεύγει κανείς στο κιβώτιο ταχυτήτων για να τονώσει το «ηθικό τους», το οποίο όμως αναπτερώνεται εύκολα μόλις ο οδηγός βαρύνει το πόδι του πάνω στο πεντάλ του γκαζιού. Το κιβώτιο ταχυτήτων, νέας σχεδίασης, είναι γρήγορο στην εμπλοκή των ταχυτήτων αλλά έχει μακριές σχέσεις, κάτι που κουράζει τον οδηγό, ενώ αφαιρεί «πόντους» οδηγικής ευχαρίστησης. Το γεγονός όμως ότι καταναλώνει λιγότερο καύσιμο από αντίστοιχα κινητήρια σύνολα πρέπει να καταγραφεί στα υπέρ του μοντέλου. Ολοκληρώνοντας την αναφορά μας για το νέο μοντέλο της Suzuki, θα πρέπει να σημειώσουμε τις τεχνολογικές καινοτομίες του «Liana», που είναι το κεντρικό κλείδωμα που δεν ενεργοποιείται παρά μόνο με το κλειδί του κατόχου, αφού η παραβίαση του είναι δύσκολη λόγω της ελεύθερης περιστροφής που δεν μπλοκάρει με την τοποθέτηση οποιουδήποτε αντικειμένου, καθώς και του immobilizer που έχει ένα «μοναδικό» τρόπο επικοινωνίας τόσο με το κλειδί, όσο και τον κινητήρα. Το «Liana», με επίπεδο εξοπλισμού που ανάλογα με την έκδοση μπορεί να θεωρηθεί συμβατικός στη βασική έκδοση G2, αφού διαθέτει VIT, 2 αερόσακους, ηλεκτρικά παράθυρα και καθρέφτες, ενώ στην έκδοση των 1.6 λίτρων έχουμε τετρακίνηση. Οι τιμές για το νέο «Liana» ξεκινούν από τα 4.198.000 δρχ. ενώ το air condition προσφέρεται στην τιμή των 250.000 δρχ.

Α.Ν.Ε.Σ.
ΑΝΩΝΥΜΗ ΝΑΥΤΙΛΙΑΚΗ ΕΤΑΙΡΕΙΑ ΣΥΜΗΣ
Εδρα: Σύμη Δωδεκάνησα Τ.Κ. 85600
Τηλ.: 0246// 71444 Φαξ: 0246/ 71373
Γραφείο Ρόδου: Αυστραλίας 88 Τ.Κ. 85100
Τηλ.: 0241/ 37769 Φαξ: 021/ 34493
E-mail: anesynus@otenet.gr

ΕΒΔΟΜΑΔΙΑΙΟ ΠΡΟΓΡΑΜΜΑ ΔΡΟΜΟΛΟΓΙΩΝ
ΑΠΟ 1 ΙΟΥΝΙΟΥ ΕΩΣ 31 ΑΥΓΟΥΣΤΟΥ 2001
ΕΠΙΒΑΤΙΚΑ ΔΡΟΜΟΛΟΓΙΑ

	ΣΥΜΗ Ι - ΣΥΜΗ ΙΙ		Υ/Γ ΑΙΓΛΗ	
	ΣΥΜΗ-ΡΟΔΟ	ΡΟΔΟ-ΣΥΜΗ	ΣΥΜΗ-ΡΟΔΟ	ΡΟΔΟ-ΣΥΜΗ
Δευτέρα	07.15		16.45	09.00 18.00
Τρίτη		18.00	07.15 16.45	09.00
Τετάρτη	07.15	18.00	10.30 16.45	09.00 14.30
Πέμπτη	07.15		16.45	09.00 18.00
Παρασκευή			07.15 16.45	09.00 18.00
Σάββατο		18.00	07.15 16.45	09.00
Κυριακή	08.30	18.00	17.30	09.00

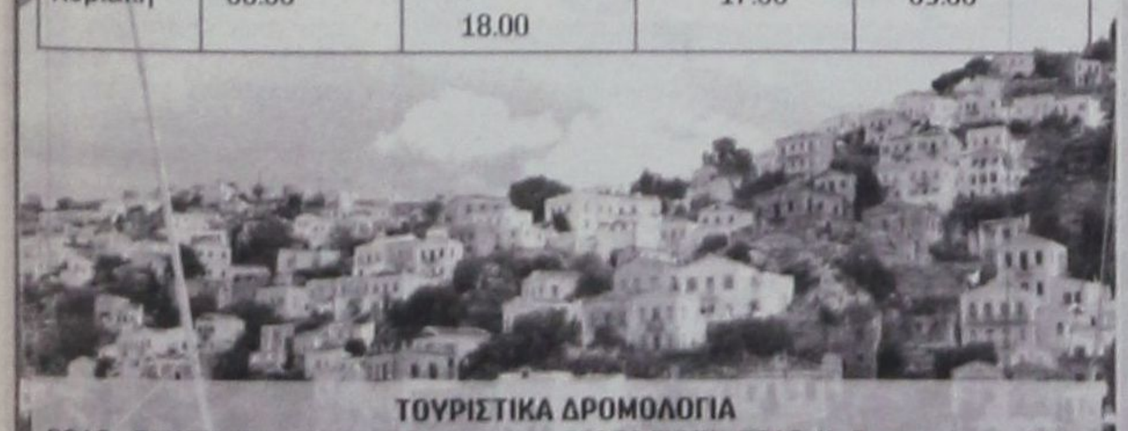

ΤΟΥΡΙΣΤΙΚΑ ΔΡΟΜΟΛΟΓΙΑ
ΡΟΔΟ - ΠΑΝΟΡΜΙΤΗ - ΣΥΜΗ: Καθημερινά στις 09.00 ΣΥΜΗ - ΡΟΔΟ: Καθημερινά στις 15.45
Πληροφορίες στα τηλέφωνα: Σύμη 0246 71444, 71100, 71373 Ρόδος 0241 37769,34493

Rodos Tec
COMPUTER SYSTEMS



Ταμειακές μηχανές με δυνατότητα διπλής αναγραφής τιμών σε δραχμές και EURO

ΔΗΜΟΣ ΑΝΑΣΤΑΣΑΣ - ΣΩΤΗΡΗΣ ΓΕΩΡΓΑΣ
ΔΗΜ. ΑΝΑΣΤΑΣΙΑΔΗ 1- 85100 ΡΟΔΟΣ ΤΗΛ. 0241 - 28393

ΧΡΗΣΙΜΕΣ ΣΥΜΒΟΥΛΕΣ ΕΝ ΟΨΕΙ ΤΟΥ ΝΕΟΥ ΚΑΥΣΩΝΑ

Κράμπες, εξάντληση, θερμοπληξία

οι πιο συχνές διαταραχές της μεγάλης ζέστης



Γυναίκες και ηλικιωμένοι πιο ευπαθείς

Μέσα στην καρδιά του καλοκαιριού οι ημέρες και οι νύχτες στην πόλη έχουν γίνει πλέον καυτές! Παρά τις συστάσεις των ειδικών, το κύμα του καύσωνα, αυτή την εβδομάδα, βρήκε απροετοίμαστο πολύ κόσμο που έπαθε θερμοπληξία...

Με πονοκέφαλο, ζάλη, ναυτία και εμετό κατέληξαν όσοι υποτίμησαν τη ζέστη και δεν πήραν τα μέτρα τους. Οι υψηλές θερμοκρασίες της εποχής διαταράσσουν το θερμοσταστικό μηχανισμό μας και προκαλούν πολλές διαταραχές στον οργανισμό.

Οι γυναίκες και οι ηλικιωμένοι είναι περισσότερο ευπαθείς στη ζέστη και γι'αυτό πρέπει να είναι πιο προσεκτικοί. Οι πιο συχνές διαταραχές που εμφανίζουν είναι τρεις:

α) κράμπες από τη ζέστη β) εξάντληση και γ) θερμοπληξια

Κράμπες από τη ζέστη παθαίνουν συνήθως τα άτομα που ιδρώνουν υπερβολικά και ενώ πίνουν μεγάλες ποσότητες νερού δεν αναπληρώνουν και το αλάτι που χάνουν με τον ιδρώτα.

Η καλύτερη λοιπόν πρόληψη, αν παθαίνετε επώδυνες κράμπες, όταν αυξάνει η θερμοκρασία, είναι να τρώτε τα φαγητά σας αλατισμένα.

Οι υπερτασικοί ασθενείς και οι καρδιοπαθείς θα πρέπει να συμβουλευτούν το γιατρό τους...

Περιορίστε τις μετακινήσεις

Μια ακόμα συνηθισμένη διαταραχή αυτή την εποχή είναι η εξάντληση από τη ζέστη. Είναι πιθανόν τις ημέρες του καύσωνα να νιώθετε ατονία, ζάλη, τάση για λιποθυμία, ναυτία και ανορεξία. Σε αυτή την περίπτωση η καλύτερη πρόληψη είναι να περιορίσετε, όσο το δυνατόν, τις μετακινήσεις σας.

Παραμείνετε σε κάποιο δροσερό μέρος και κάντε υπομονή! Καύσωνας είναι θα περάσει...

Τα βρέφη, οι ηλικιωμένοι και οι χρόνια πάσχοντες ταλαιπωρήθηκαν περισσότερο από τις υψηλές θερμοκρασίες των ημερών. Καταπονημένοι ασθενείς κατέφυγαν στα εξωτερικά ιατρεία των νοσοκομείων με ηλίαση και θερμοπληξία.

Οι επιστήμονες επισημαίνουν ότι πρέπει να είμαστε ιδιαιτέρως προσεκτικοί τις ημέρες τοιυ καύσωνα και να αποφεύγουμε, όσο το δυνατόν, τις μετακινήσεις.

Ελαφρά γεύματα - άφθονα νερά

Ας δούμε τι άλλο πρέπει να κάνετε για να μην κινδυνεύσετε από θερμοπληξία:

• Μείνετε στη σκιά και σε μέρος που αερίζεται με φυσικό ή τεχνητό κλιματισμό.

• Μην κυκλοφορείτε στον ήλιο.

• Περιορίστε τη σωματική καταπόνηση.

• Να ντύνεστε με ρούχα όσο το δυνατόν πιο ελαφρά και ανοιχτόχρωμα.

• Τρώτε γεύματα ελαφρά και υγιεινά. Ξεχάστε τα τηγανητά, τις βαριές σάλτσες και τα λίπη.

• Πίνετε άφθονο νερό και πολλούς χυμούς φρούτων.

• Κάνετε συχνά χλιαρά ντουζ...

Οταν βρίσκεστε στο σπίτι μη μείνετε ακίνητοι γιατί η κίνηση βοηθά την εξάτμιση του ιδρώτα σας και έτσι το σώμα δροσίζεται. Προσπαθήστε να περπατάτε και, αν ο αέρας είναι ζεστός, ρίξτε στους ώμους σας μια βρεγμένη πετσέτα.

• Αν παίρνετε φάρμακα, συμβουλευτείτε το γιατρό σας γιατί είναι πιθανόν να πρέπει να τροποποιήσετε την αγωγή σας.

• Οι καρδιοπαθείς, οι πνευμονοπαθείς και οι νεφροπαθείς, βρίσκονται στην ομάδα υψηλού κινδύνου γι'αυτό πρέπει να συμβουλεύονται το γιατρό τους όταν η θερμοκρασία ανεβαίνει πολύ.

• Μην πάτε στην παραλία από τις 12 μ.μ. έως τις 5 μ.μ. Κολυμπήστε το πρωί ή το απόγευμα και φοράτε πάντα καπέλο...

Πρώτες βοήθειες για θερμοπληξία

• Βουτήξτε τον ασθενή σε μια μπανιέρα με παγωμένο νερό στο οποίο θα ρίξετε παγάκια. Αφήστε τον εκεί, μέχρι η θερμοκρασία του να φτάσει τους 38,5 βαθμούς Κελσίου.

• Τυλίξτε τον με βρεγμένες πετσέτες και βάλτε τον κοντά σε κάποιον ανεμιστήρα.

• Δώστε του να πιεί αλατισμένο νερό.

• Καλέστε το γιατρό

Rodos Air Ε.Π.Ε.
ΤΕΧΝΙΚΗ & ΕΜΠΟΡΙΚΗ ΕΤΑΙΡΙΑ

Είναι οικονομικό;
Εχει ηλεκτροστατικό φίλτρο;
Είναι αξιόπιστο; Είναι προηγμένης τεχνολογίας;
Εχει πλενόμενο φίλτρο;
Είναι φιλικό προς το περιβάλλον;
Εχει φίλτρο ενεργού άνθρακα;
Είναι αθόρυβο;
Είναι πρακτικο; Είναι οικολογικό;
Είναι σύγχρονο;
Εχει ψύξη και θέρμανση;
Εχει καλό service;
Είναι inverter;

Όταν πρόκειται για κλιματιστικό μία ερώτηση αρκεί.
Είναι Toshiba;

TOSHIBA INFO LINE 0801 - 12222

Rodos Air Ε.Π.Ε. Ρόδος, Καμείρου 1
Τηλ. Κέντρο: (0241) 70710, Fax: (0241) 70720
e-mail: rodosair@rho.forthnet.gr • www.rodosair.gr

In Touch with Tomorrow
TOSHIBA

ΥΠΕΧΩΔΕ • ΣΕ ΕΝΑ ΧΡΟΝΟ ΘΑ ΞΕΚΙΝΗΣΕΙ Η ΙΣΧΥΣ ΤΟΥ ΣΧΕΤΙΚΟΥ ΝΟΜΟΣΧΕΔΙΟΥ

«Υποχρεωτική» η ασφάλιση κτιρίων για φυσικές καταστροφές

Δημιουργείται ΑΕ με μοναδικό μέτοχο το ελληνικό Δημόσιο και με την επωνυμία Οργανισμός Ασφάλισης έναντι Φυσικών Καταστροφών, έργο της οποίας θα είναι η ασφάλιση των ακινήτων και η αποζημίωση σε περίπτωση μερικής ή ολικής καταστροφής τους.

Υποχρεωτική - εξ ανάγκης - καθίσταται σε περίπου ένα χρόνο από σήμερα η ασφάλιση όλων των κτιρίων έναντι κινδύνων από φυσικές καταστροφές (σεισμούς, πλημμύρες, πυρκαγιές, κατολισθήσεις κ.λπ.), με νομοσχέδιο που κατέθεσε χθες στη Βουλή ο υπουργός Περιβάλλοντος, Χωροταξίας και Δημοσίων Εργων, Κώστας Λαλιώτης.

Το «εξ ανάγκης» σημαίνει ότι η ασφάλιση δεν ειναι μεν τυπικώς υποχρεωτική, καθίσταται όμως εκ των πραγμάτων αναγκαία, καθότι σε περίπτωση ζημιάς από τέτοια αιτία το κράτος δεν θα έχει καμία απολύτως υποχρέωση αποζημίωσης του πολιτη, σε αντίθεση με τα ισχύοντα σήμερα.

Το κόστος ασφάλισης

Οι βασικές αρχές του νομοσχεδίου παρουσιάσθηκαν σε χθεσινή συνέντευξη Τύπου από τον υπουργό και τον υφυπουργό ΠΕΧΩΔΕ, Κώστα Λαλιώτη και Νάσο Αλευρά, με τη διευκρίνιση ότι η εφαρμογή του συστήματος της ασφάλισης θα είναι έτοιμη να αρχίσει σε περίπου ένα χρόνο από σήμερα.

Εκτιμάται ότι μετά την ψήφιση του νομοσχεδίου και μέχρι τις 30 Ιουνίου 2002 θα ισχύσει μία μεταβατική περίοδος εντός της οποίας θα εξακολουθεί να ισχύει το σημερινό σύστημα, δηλαδή το κράτος θα αποζημιώνει με τους γνωστούς τρόπους όσους τυχόν πληγούν από φυσικές καταστροφές.

Οι κ.κ. Λαλιώτης και Αλευράς διευκρίνισαν ότι ετησίως και σε σταθερές τιμές το κόστος για την αποκατάσταση των ζημιών από τις φυσικές καταστροφές ανέρχεται σε περίπου 50 δισ. δραχμές, κόστος το οποίο καλούνται να επωμισθούν όλοι οι φορολογούμενοι, ανεξαρτήτως αν είναι ή όχι ιδιοκτήτες ακινήτων.

Σύμφωνα με το νομοσχέδιο, δημιουργείται ανώνυμη εταιρεία με μοναδικό μέτοχο το ελληνικό Δημόσιο και με την επωνυμία Οργανισμός Ασφάλισης έναντι Φυσικών Καταστροφών (ΟΑΦΚ). Εργο της θα είναι η ασφάλιση των ακινήτων και η αποζημίωση για την αποκατάσταση των ζημιών σε περίπτωση μερικής ή ολικής καταστροφής τους.

Η ασφάλιση αφορά απεριόριστο αριθμό ακινήτων που έχει ο κάθε ιδιοκτήτης και είναι κατ'αρχήν υποχρεωτική. Εναλλακτικά μπορούν οι υπόχρεοι να ασφαλισθούν έναντι των κινδύνων από φυσικές καταστροφές σε ιδιωτικές ασφαλιστικές εταιρείες ή ακόμα και να μην ασφαλίσουν τα ακίνητά τους. Στην τελευταία περίπτωση είναι υποχρεωμένοι να υποβάλουν στον ΟΑΦΚ υπεύθυνη δήλωση για την επιλογή τους να μην ασφαλίσουν την ιδιοκτησία τους και παράλληλα να δηλώσουν ρητά τη βούληση τους να μην λάβουν καμία στεγαστική συνδρομή από το κράτος για την αποκατάσταση τυχόν καταστροφής ή ζημιάς των ακινήτων τους. Η εν λόγω δήλωση μπορεί να αφορά το σύνολο ή μέρος των ακινήτων που έχουν στην ιδιοκτησία τους.

Οπως γίνεται φανερό, η ασφάλιση έτσι καθίσταται ουσιαστικά υποχρεωτική, αφού ο ιδιοκτήτης αν θέλει να λάβει στεγαστική συνδρομή σε περίπτωση καταστροφής πρέπει να κατευθυνθεί είτε σε ιδιωτική ασφαλιστική εταιρεία είτε στον ΟΑΦΚ. Σε αντίθετη περίπτωση, υποχρεούται με ίδια μέσα να αποκαταστήσει τις ζημιές στα ακίνητά του.

Στον ΟΑΦΚ θα ασφαλίζονται κάθε είδους κτίσματα (κατοικίες, επαγγελματική στέγη, δημόσια κτίρια κ.λπ.), με ανώτατο όριο επιφάνειας τα 130 τετραγωνικά μέτρα για κάθε αυτοτελές ακίνητο. Στην επιφάνεια αυτή θα προστίθενται κατ'ανώτατο όριο αλλά 30 τ.μ. βοηθητικών χώρων, που εξυπηρετούν το ασφαλιζόμενο ακίνητο.

Το κόστος ασφάλισης θα καθορίζεται από τον ΟΑΦΚ και σύμφωνα με όσα ανακοίνωσαν χθες οι κ.κ. Λαλιώτης και Αλευράς, θα κυμαίνεται από 2.000 έως 2.500 δραχμές το μήνα ή περίπου 30.000 δραχμές το χρόνο για κατοικία 100 τετραγωνικών μέτρων. Σύμφωνα με τα παραδείγματα του υπουργείου, το ασφάλιστρο - σε γενικές γραμμές - φαίνεται ότι θα κυμαίνεται σε 0,01% επί της Συμβατικής Αξίας Ασφάλισης (ΣΑΑ) του ακινήτου. Η ΣΑΑ θα προκύπτει από την επιφάνεια του ακινήτου, το μέσο κόστος κατασκευής, που θα ορίζεται κάθε φορά από το ΥΠΕΧΩΔΕ μετά από εισήγηση του ΟΑΦΚ, το συντελεστή χαρακτηρισμού ανάλογα με τη χρήση (για κατοικίες είναι 1) και το συντελεστη παλαιότητας.

Εκτός από την ασφάλιση στον ΟΑΦΚ, οι ιδιοκτήτες ακινήτων μπορούν να απευθύνονται στις ιδιωτικές ασφαλιστικές εταιρείες για να ασφαλίσουν εξ ολοκλήρου σ'αυτές τα ακίνητά τους. Επιπλέον, θα έχουν τη δυνατότητα να ασφαλίζουν σ'αυτές τις πλέον των 130 τ.μ. επιφάνεια του ακινήτου, καθώς και την επιπλέον συμβατική αξία, εφόσον αυτή είναι μεγαλύτερη εκείνης που καθορίζεται από τον τύπο της ΣΑΑ του υπουργείου και του ΟΑΦΚ.

Η εναλλακτική αυτή επιλογή εκτιμάται ότι θα ανοίξει την αγορά των ασφαλίσεων του ιδιωτικού τομέα, η οποία σήμερα έχει πολύ χαμηλό ποσοστό διείσδυσης στις συγκεκριμένες ασφαλίσεις.

Οι κ.κ. Λαλιώτης και Αλευράς διευκρίνισαν, τέλος, ότι στον ΟΑΦΚ θα μπορούν να ασφαλίζονται και τα αυθαίρετα κτίσματα, χωρίς - ωστόσο - αυτό να δημιουργεί κάποιο πολεοδομικό κεκτημένο ή να θεωρείται ως πρόκριμα για την νομιμοποίησή τους.

ΠΑΡΑΔΕΙΓΜΑ ΑΣΦΑΛΙΣΗΣ ΔΙΑΜΕΡΙΣΜΑΤΟΣ ΠΟΛΥΚΑΤΟΙΚΙΑΣ 100 μ²

Για επιφάνεια ακινήτου	**(Ε)**	=	**100μ2**
Μέσο κόστος κατασκευής	(Μ.Κ.Κ.)	=	200.000 δρχ./μ2
Συντελεστής χαρακτηρισμού	**(Σ.Χ.)**	=	**1,0**
Συντελεστής παλαιότητας	(Σ.Π.)	=	1,0
Προκύπτει:			
• Συμβατική Αξια Ασφάλισης	**(Σ.Α.Α.)**	=	**20.000.000 δρχ.**
και			
• Υπολογιζόμενο ΜΕΣΟ ΑΣΦΑΛΙΣΤΡΟ		=	**2.000 δρχ. ανά μήνα** (συνολικά για το διαμέρισμα και την αναλογία του στα κοινόχρηστα της πολυκατοικίας)
Σε περίπτωση ζημιάς λαμβάνει Ασφάλισμα:			
• 20.000.000 δρχ. για ΟΛΙΚΗ ζημία			
• 10.000.000 δρχ. για ΜΕΡΙΚΗ ζημία σε ποσοστό 50%			
Τα παραπάνω ποσά είναι το άθροισμα του ασφαλίσματος διαμερίσματος και κοινοχρήστων			

ΜΙΑ ΥΠΕΡΠΑΡΑΓΩΓΗ ΤΗΣ FORD ΜΕ 4 ΜΟΝΤΕΛΑ...

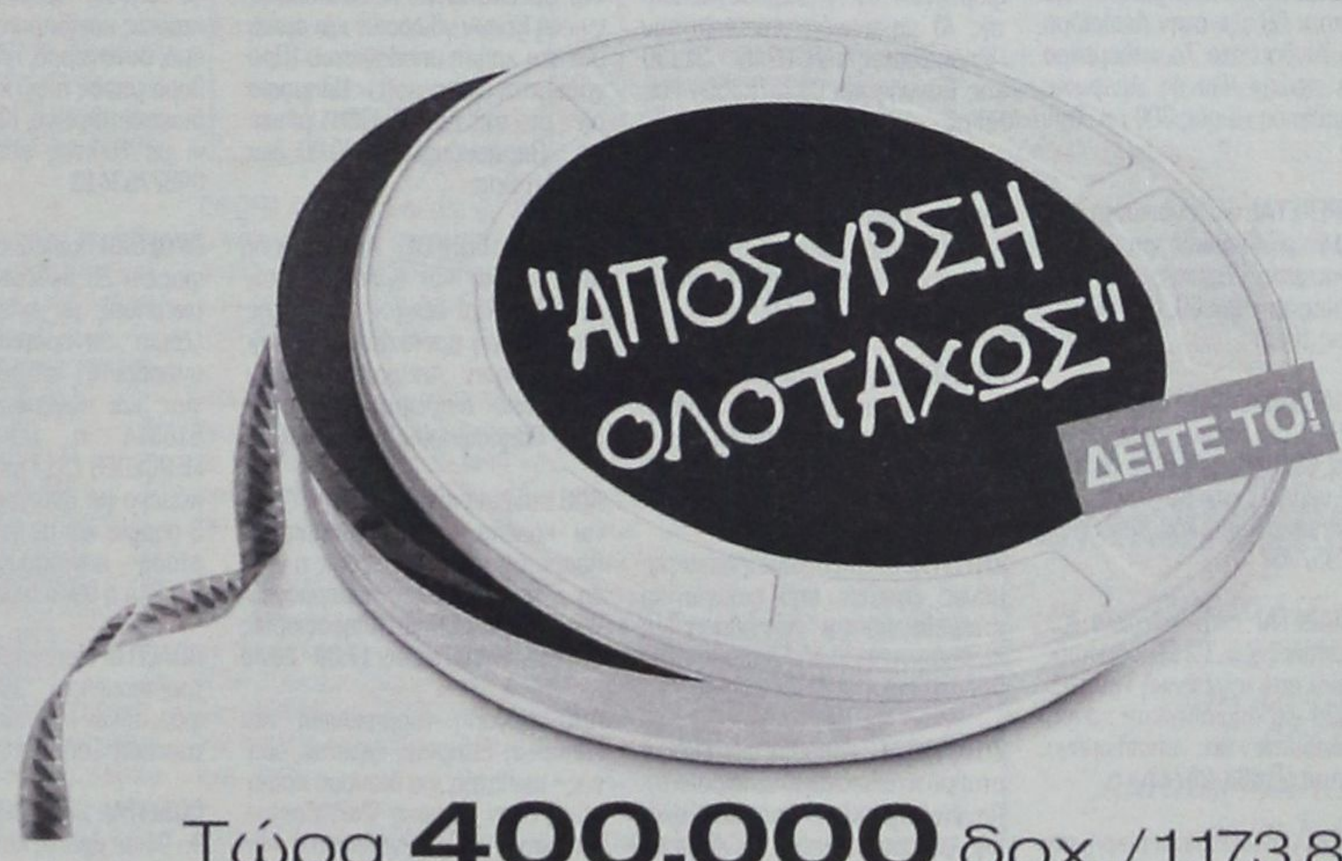

Τώρα **400.000** δρχ./1.173,88 €
κέρδος με απόσυρση
και μόνο **10%** προκαταβολή.

Μηνιαίο επιτόκιο από 0,69%*. Εξόφληση έως 60 μήνες.

Στην αντιπαροχή δύση δύν περιλαμβάνονται έξοδα φακέλου 40.000 δρχ. Ε.Π.Ε. 0,1029. Η χρηματοδότηση χορηγείται εφόσον πληρούνται οι απαραίτητες προϋποθέσεις.
*Το επιτόκιο καθορίσθηκε 0,69% κατώτερο για προκαταβολή 35%. Για 10% προκαταβολή επιτόκιο 0,88%. Ε.Π.Ε.: 0,1420.


fordka
από 2.859.000 δρχ.
8.390,32 €


fordfiesta
από 2.899.000 δρχ.
8.507,70 €


fordfocus
από 3.899.000 δρχ.
11.442,41 €


fordpuma
από 5.159.000 δρχ.
15.140,13 €

Ford **Β. Σ. Σωτηράκης Α.Ε.Β.Ε.**
... 1949 - 1999 • 50 χρόνια Ford
ΑΥΤΟΚΙΝΗΤΑ - ΑΝΤΑΛΛΑΚΤΙΚΑ - ΣΥΝΕΡΓΕΙΟ
Κολοκοτρώνη 41-43 • Ταχ. Θυρίδα 56 • 851 00 Ρόδος Τηλ. (0241) 29162, 27750, 35715 • Fax (0241) 20470 E-Mail:vs_sotirakis_sa@yahoo.com

Μικρές αγγελίες

δωρεάν στη «δ» τηλ: 0241-37500 fax: 0241-37333

ΕΝΟΙΚΙΑΣΕΙΣ

ΠΩΛΟΥΝΤΑΙ ή ενοικιάζονται δύο αποθήκες 160 τ.μ. το σε οικοδομή που ανεγείρεται στ'Ασγούρου (καταστήματα Μανουσέλη). Πληρ. 24118 ώρες 10-2 μ.μ.

ΕΝΟΙΚΙΑΖΕΤΑΙ διαμέρισμα στα Μαριτσά, με δύο υπνοδωματία, σαλόνι, κουζίνα, μπάνιο. Τιμή προσιτή. Πληρ. στο τηλ. 47191.

ΕΝΟΙΚΙΑΖΕΤΑΙ ισόγεια αποθήκη 120 τ.μ. επί της Στεφάνου Καζούλη. Πληρ. Τηλ. 31440

ΕΝΟΙΚΙΑΖΕΤΑΙ αποθήκη 20 Μ2 με ενοίκιο 40.000 δρχ. Πληροφορίες τηλ. 30635 - 22309 - 024522126 Από 9π.μ.- 2μ.μ., 6μ.μ. - 8μ.μ.

ΕΝΟΙΚΙΑΖΟΝΤΑΙ στην Ιαλυσό πλάι στο ξενοδοχείο Ηλέκτρα, επιπλωμένα δίχωρα και μονόχωρα διαμερίσματα με θέρμανση. Πληροφορίες Τηλ. 22050 - 33441

ΕΝΟΙΚΙΑΖΕΤΑΙ διαμέρισμα στην οδό Ρόδου - Λίνδου με μπάνιο - κουζίνα - υπνοδωμάτιο - σαλόνι στην τιμή των 50.000 δρχ. μηνιαίως. Πληρ. Ανθούλας Ζερβού 8

ΕΝΟΙΚΙΑΖΟΝΤΑΙ 2 τουριστικά λεωφορεία 303 υπερυψωμένα σε άριστη κατάσταση με ή χωρίς οδηγούς για την καλοκαιρινή σεζόν. Μόνο σοβαρές προτάσεις. Τηλ. 0945-593404 - 3214222

ΕΝΟΙΚΙΑΖΟΝΤΑΙ δωμάτιο επιπλωμένο σε διαμέρισμα ορόφου επί της Οδού Θεμ. Σοφούλη με κοινόχρηστη κουζίνα και λουτροκαμπινέ. Πλησίον πανεπιστημίου Αιγαίου κατάλληλο για φοιτήτρια ή δασκάλα. Τηλ. 73631.

ΕΝΟΙΚΙΑΖΟΝΤΑΙ στην οδό Αγ. Αναργύρων 20 μια γκαρσονιέρα επιπλωμένη πλήρως με ευρύχωρους χώρους, 2ος όροφος και μια άλλη ημιυπόγεια. Πληρ. Τηλέφωνον 28710.

ΖΗΤΕΙΤΑΙ κτήμα για ενοικίαση στις περιοχές Παστίδα,-Δαματριά, Ασγούρου, Κρεμαστή και Μαριτσά. Τηλ. 0977 721352

ΕΝΟΙΚΙΑΖΕΤΑΙ παραλιακό εστιατόριο στην παραλία Φαληρακίου έτοιμο για λειτουργία. Πληρ. 0944636141

ΕΝΟΙΚΙΑΖΕΤΑΙ
στην οδό Αλεξ. Διάκου 46 χώρος 80 τ.μ. κατάλληλος για οποιαδήποτε χρήση (γραφείο - αντιπροσωπεία - αποθήκη). Τηλ. 77886, 77887, 74431 κος Παρασκευάς.

ΕΝΟΙΚΙΑΖΕΤΑΙ κατάστημα 50 m2 επί της Βενετοκλέων 3. Πληροφορίες τηλ. 74188 9.30π.μ. έως 1.00 μ.μ. και 6.00μ.μ. έως 10.00 μ.μ.

ΕΝΟΙΚΙΑΖΕΤΑΙ στην οδό Αγίων Αναργύρων 20 ένα δυάρι επιπλωμένο πλήρως διαμέρισμα. Πληρ. τηλ. 28710 - 0244 43458

ΕΝΟΙΚΙΑΖΕΤΑΙ επιπλωμένη γκαρσονιέρα στην οδό Σουλίου 6. Πληρ. τηλ. 20887

ΕΝΟΙΚΙΑΖΕΤΑΙ κατάστημα 100 τ.μ. με αυλή και πισίνα στην οδό Ιερού Λόχου Ιαλυσός. Πληροφορίες τηλ. 31006

Κάρπαθος Φοινίκι. Ενοικιάζεται επιχείρηση από 10 ενοικιαζόμενα δωμάτια και κατάστημα 150 τ.μ. 50 μέτρα από την θάλασσα. Τηλ. 0937 111463

ΕΝΟΙΚΙΑΖΕΤΑΙ: ο χώρος του μπαρ του ταχύπλοου καταμαράν SEA STAR που εκτελεί κρουαζιέρες για ΤΗΛΟ - ΝΙΣΥΡΟ. Πληροφορίες τηλ. 20625, 30054 κ. Στεφανάκη.

ΜΕΓΑΛΗ ΕΤΑΙΡΕΙΑ ενδιαφέρεται για την αγορά ή μίσθωση καταστήματος στην Ρόδο συνολικής επιφάνειας 2.000 m2 με Ισόγειο τουλάχιστον 300 m2. Τηλ. επικοινωνίας: 0937-732199

ΕΝΟΙΚΙΑΖΕΤΑΙ διαμέρισμα 160 m^2 3 υπν/τίων, χωλ, μεγάλο σαλόνι, κουζίνα, αποθήκη κ.τλ. επί της οδού Κοδριγκτώνος. Πληροφορίες τηλ. 26953

ΕΝΟΙΚΙΑΖΟΝΤΑΙ στην Κρεμαστή, 60.000 ολοκαίνουργια STUDIOS 27 M^2 πλήρης επίπλωση, πολυκουζίνα, σκεύη, ηλιακός, βεράντες, διαμπερή. Τηλ. κ. Μάνος 81478 και 0937168238

ΕΝΟΙΚΙΑΖΟΝΤΑΙ 4 επιπλωμένα διαμερίσματα 35 τ.μ. έκαστο, στην παραλία Λαχανιάς, επί της Επαρχιακής οδού Λαχανιά - Κατταβιά. Πληροφ. τηλ. 0241 - 65000, 0244 - 46075, 0977642733, 0241 - 20887

ΕΝΟΙΚΙΑΖΕΤΑΙ κατάστημα 100 τ.μ. με πατάρι 50 τ.μ. στην λεωφόρο Ρόδου Λίνδου στο 7ο χιλιόμετρο έναντι πρώην Φωνής Αμερικής και υπαίθριος χώρος 300 τ.μ. Τηλ. 23716

ΠΡΟΣΦΕΡΕΤΑΙ για ενοικίαση χώρος 114 τ.μ. ιδανικός για ιατρείο ή για γραφείο. Περισσότερες πληροφορίες τηλ. 24060, 094433202 μετά τις 10.00

ΕΝΟΙΚΙΑΖΟΝΤΑΙ: ΗΜΙΥΠΟΓΕΙΑ ΑΠΟΘΗΚΗ με ράμπα περί τα 80 τ.μ. για βοηθητική χρήση επί της οδού Ευκλή 17 στο Καναμάτ - Ρόδου. Πληροφορίες: τηλ. 52635 κιν. 09467957257

ΕΝΟΙΚΙΑΖΕΤΑΙ στην πλατεία Κύπρου, Μακαρίου 31 2ος όροφος απέναντι από την Εθνική Τράπεζα γραφείο για οποιαδήποτε χρήση. Παραχωρείται και επιπλωμένο. Πληρ. τηλ. 31833, 28741

ΖΗΤΕΙΤΑΙ μονοκατοικία μικρή, παλαιά ή εξοχική σε περιοχή Αφάντου, Κολύμπια, Λάρδος. Τηλ. 33461 - 0932455513 κ. ΔΗΜΗΤΡΗ

ΕΝΟΙΚΙΑΖΕΤΑΙ κατάστημα 92 τ.μ. στην Ιαλυσό, οδός Τριαντών πλησίον Βερόπουλου. Πληροφορίες στο τηλ. 93374.

ΕΝΟΙΚΙΑΖΕΤΑΙ εστιατόριον - μπαρ 100 τ.μ. με ιδιόκτητο κήπο 500 τ.μ. και πισίνα στην Ιαλυσό επί της οδού Ιερού Λόχου αριθ. 10. Πληροφορίες τηλ. 31006.

ΕΝΟΙΚΙΑΖΕΤΑΙ ισόγειος χώρος 100 τμ κατάλληλος για επαγγελματική στέγη, με ελεύθερη πρόσοψη σε πλατεία κείμενος επί της οδού Αγ. Λαύρας 63. Δεκτές μόνο σοβαρές προτάσεις πληρ. τηλ. 0932 757043 ώρες εργασίας.

ΖΗΤΟΥΝ ΠΡΟΣΩΠΙΚΟ

ΖΗΤΕΙΤΑΙ γυναίκα να εργαστεί σε εστιατόριο στον Πανορμίτη Σύμης. Τηλ. 0246 71305 - 72553

ΖΗΤΟΥΝΤΑΙ τεχνίτες λαμαρινάδες και βοηθοί για εγκαταστάσεις κλιματισμού. Πληρ. τηλ. 66555 - 66966

ΖΗΤΕΙΤΑΙ συνεργάτης αντιπρόσωπος για μεγάλη εταιρεία promosion για την ΡΟΔΟ και την ΚΩ ΠΛΗΡ. κ. Διονύση Νιτστα Τηλ. 019412325, 0947567176

ΖΗΤΟΥΝΤΑΙ άτομα όλων των ηλικιών για εργασία στο χώρο τους. Ωράριο ελεύθερο. Πληρ. τηλ. 0937982563

ΖΗΤΟΥΝΤΑΙ ΝΗΠΙΑΓΩΓΟΙ
Νηπιαγωγείο στη Λευκωσία προσφέρει συμβόλαιο εργασίας, για τουλάχιστον δύο χρόνια, σε νηπιαγωγούς αποφοίτους πανεπιστημίου.Μισθός πολύ υψηλός. Δωρεάν διαμονή. Για πληροφορίες τηλ. 00357 -2-350480 ή 00357- 9- 424459

ΖΗΤΟΥΝΤΑΙ για το Φράγμα Κρητηνίας Ρόδου **1)** Χειριστές μηχανημάτων **2)** Οδηγοί χωματουργικών φορτηγών **3)** ηλεκτροσυγκολλητής **4)** μηχανικός μηχανημάτων Πληροφορίες τηλ. 0246 - 31130 κος Γιάννης και 0938753664 κος Ηλίας

ΑΠΟ διαφημιστική εταιρεία ζητούνται νέες έως 35 ετών με αυτ/το για καθημερινή απασχόληση ως merchandises Τηλ. 7780700 fax. 7788665

ΖΗΤΕΙΤΑΙ σερβιτόρος ή σερβιτόρα για να εργαστεί στο Πανοράμικ εστιατόριο στην Παναγία Τσαμπίκα Ψηλή με ποσοστά. Πληρ. τηλ. 0944254683

ΖΗΤΕΙΤΑΙ αντιπρόσωπος πεπειραμένος ζητείται από εισαγωγική εταιρεία για την προώθηση και πώληση γερμανικής μπύρας στην Ρόδο. Πληρ. τηλ. 0944463598.

ΖΗΤΟΥΝΤΑΙ 2 κοπέλες για παιδικό σταθμό πτυχιούχοι ή τελειόφοιτοι Πανεπιστημίου ή ιδιωτικής σχολής με προϋπηρεσία. Πενθήμερη απασχόληση, πλήρες ωράριο. Τυχόν συστάσεις θα ληφθούν υπ' όψιν. Πληρ. τηλ. 39739 ώρες 11 έως 2 και 0972007352 απογευματινές ώρες.

ΑΠΟ το συνεργείο Σταμάτης Λυρίου ζητείται τεχνίτης και βοηθός για άμεση πρόσληψη. Τηλ. 0241-78395 Ωρες επικ. 1.00 - 4.30

ΖΗΤΕΙΤΑΙ νέα εμφανίσιμη για να εργασθεί σε κατάστημα δερματίνων ειδών και ειδών ταξιδίου εντός του Κρατικού Αερολιμένα Ρόδου «ΔΙΑΓΟΡΑΣ». Επιθυμητή προϋπηρεσία και γνώση αγγλικής αλλά και άλλης γλώσσας. Πληροφορίες τηλ. 82202

ΖΗΤΕΙΤΑΙ υπάλληλος για να εργαστεί σε γραφείο ενοικιάσεως αυτ/των, που να γνωρίζει Αγγλικά ή Γερμανικά στο τμήμα πωλήσεων. Τηλ. 85050 και 85051.

ΖΗΤΕΙΤΑΙ γυναίκα να εργαστεί σε εστιατόριο στον Πανορμίτη Σύμης. Τηλ. 0246 71305 - 72553

ΖΗΤΟΥΝΤΑΙ άτομα 22 - 55 ετών για την οργάνωση εταιρείας τροφίμων στο νομό Δωδ/σου πληρ. κ. Μουρίκης τηλ.: 01 - 8069065 9-3μ.μ., 0937124530 5-9μ.μ

ΖΗΤΕΙΤΑΙ σχετικά καινούργιο διαμέρισμα εντός Ρόδου ή μέχρι Ιξιά για μεγάλο χρονικό διάστημα με 2 υπνοδωμάτια, μπάνιο, κουζίνα σαλόνι. Πληροφορίες: 0937 459060, 0977 072244.

ΝΕΑΡΗ κοπέλα διατίθεται για βραδινές ώρες για την φύλαξη παιδιών προσχολικής και σχολικής ηλικίας με προηγούμενη εμπειρία. Πληρ. τηλ. 0944576916

ΖΗΤΕΙΤΑΙ, εργάτης γνώστης μηχανημάτων και οδηγός αυτοκινήτων. Τηλ. 64569 - 62929 - κιν. 0972551300.

ΖΗΤΟΥΝΤΑΙ άτομα λαντζιέρες, σερβιτόροι, μάγειροι για καφετέρια στην πόλη της Ρόδου. Πληροφορίες τηλ. 27310.

TUI HELLAS ΖΗΤΑ Προσωπικό με γνώση ξένων γλωσσών και εμπειρία στη χρήση υπολογιστού (Προγράμματα Microsoft) Πληροφορίες στο τηλ. (0241) 89501 Δευτέρα - Παρασκευή από 09.00 έως 16.00 η ώρα.

ΖΗΤΕΙΤΑΙ ΟΔΗΓΟΣ. Από μεγάλη Βιομηχανική και Εμπορική Εταιρεία, ζητείται οδηγός - πωλητής, για διανομή προϊόντων. Συνεχής απασχόληση. Απαραίτητο Επαγγελματικό δίπλωμα Γ' κατηγορίας. Πληροφορίες τηλ. 61434.

ΑΠΟ εταιρεία πληροφορικής ζητείται κοπέλα για τη γραμματεία. Απαραίτητες προϋποθέσεις η γνώση εμπορικών εφαρμογών, Windows και Office. **Πληροφορίες στο τηλ.: 74800 ώρες: 17:30 - 20:30**

ΑΠΟ μεγάλη Βιομηχανική και Εμπορική Εταιρεία, ζητείται οδηγός - πωλητής, για διανομή προϊόντων, στην περιοχή Φαληρακίου. Απαραίτητο Επαγγελματικό δίπλωμα Γ' κατηγορίας. Πληροφορίες τηλ. 61434

ΕΠΙΛΕΓΜΕΝΟ ΠΡΟΣΩΠΙΚΟ ΑΛΛΟΔΑΠΩΝ ΟΙΚΙΑΚΟΙ ΒΟΗΘΟΙ - ΝΟΣΟΚΟΜΟΙ - ΛΑΝΤΖΕΡΗΔΕΣ - ΓΗΡΟΚΟΜΟΙ ΚΑΙ ΚΑΘΕ ΕΙΔΙΚΟΤΗΤΑ ΠΟΥ ΣΑΣ ΕΝΔΙΑΦΕΡΕΙ **«Δ.Γ.Ε. TRADING»** ΤΗΛ.: 01 - 3810294 - 3810957 - 3810973 - 3810977

ΖΗΤΕΙΤΑΙ υπάλληλος γνώστης αγγλικής γλώσσας και κάτοχος εραστιτεχνικού διπλώματος αυτοκινήτου, για να εργασθεί σε γραφείο ενοικιάσεως αυτοκινήτων. Πληροφορίες Τηλ. 61492 Κινητό: 0942-612613

ΖΗΤΕΙΤΑΙ άτομο με τίτλο Α.Ε.Ι ή Τ.Ε.Ι ή Ι.Ε.Κ γνώστης Β' και Γ' Κατηγορίας βιβλίων κατά προτίμηση με λογισμικό SINGULAR για πλήρη απασχόληση τηλ. 60207, 60227 8-10 μ.μ.

ΜΕΓΑΛΗ Ξενοδοχειακή Μονάδα στην Ρόδο ζητάει υπάλληλο υποδοχής τηλ. 0944558828

ΑΥΤΟΚΙΝΗΤΑ

ΠΩΛΕΙΤΑΙ: 1993 ALFA ROMEO (1.4 TS) σε άριστη κατάσταση. Τιμή ευκαιρίας - Τηλ.: 62063

ΠΩΛΕΙΤΑΙ FIAT UNO μοντέλο '94. Τιμή 800.000. Πληρ. τηλ. 38051, 27732.

ΠΩΛΕΙΤΑΙ FIAT PANDA μοντέλο '93 800 κυβ. τηλ. 41710

ΠΩΛΕΙΤΑΙ ALFA-155 silverstone, μαύρη, 12ος 94, clima, P/K, Z/A, Η/Π, 1800 cc, 3.200.000 δρχ. μετρητά. Τηλ. 097-2431500 και 0932-396945.

ΠΩΛΕΙΤΑΙ μηχανή YAMAHA XT 250 cc μοντέλο '90 σε πολύ καλή κατάσταση. Τιμή: 450.000. Πληρ. τηλ. 0241-63298

ΠΩΛΕΙΤΑΙ αυτοκίνητο ROVER σειρά 400 μοντέλο 99 πράσινο - κυπαρισσί με 35.000 χιλ. με αερόσακο οδηγού, υδραυλικό τιμόνι, ηλεκτρικές κλειδαριές, με τηλεχειρισμό, συναγερμό, ηλεκτρικά παράθυρα μπρος πίσω καθρέφτες, ραδιοκασετόφωνο, KENWOOD σαλόνι με ξύλινες επενδύσεις. Τηλ. 0937763413

ΠΡΟΣΟΧΗ Πωλούνται **1)** Δύο λεωφορεία 20 θέσεων μήκος IVECO υπερλούξ με ηλεκτρική πόρτα, τζάμια πανοραμικού τύπου σε υπεράριστη κατάσταση λειτουργίας και πανέμορφα. Τηλ. 031-516314 ή 0944-544336 **2)** MERCEDES 1317 φορτηγό ανατρεπόμενο με άνοιγμα καρότσας σε 3 σημεία και με γερανό σε κατάσταση καινουργή. Τηλ. 031-516314 ή 0944-544336.

ΠΩΛΕΙΤΑΙ Mercendes Benz I.X πετρελαιοκίνητο, 10 θέσεων, 17 φορ, ίππων έξι ετών σε άριστη κατάσταση. Τηλ. 43138. 43112

ΠΩΛΕΙΤΑΙ: SEAT CORDOBA Μοντέλο 94 σε άριστη κατάσταση με ζάντες αλουμινίου 15άρες. Πληροφορίες 0932020628.

ΠΩΛΟΥΝΤΑΙ από ιδιώτη: α) Κλούβα NISSAN 1.500 cc δρχ. 500.000 β) Επιβατικό NISSAN BLUE BIRD 1.600 cc δρχ. 1.000.000 Πληροφορίες στα τηλ.: 95046 - 37920

ΠΩΛΕΙΤΑΙ μηχανή YAMAHA 400cc Dejverseon σε αρίστη κατάσταση 25.000 Km με βαλίτσα 30cm. Τιμή 900.000 δρχ. Τηλ. 32914.

ΖΗΤΟΥΝΤΑΙ ντίλερ για τους καλύτερους καταλόγους της αγοράς. Αποστολή δωρεάν. Ποσοστά - δώρα. Τηλ. 01 - 5236998

ΠΩΛΕΙΤΑΙ αυτοκίνητο - καντίνα σε άριστη κατάσταση, κατασκευής 1996 μάρκας MERCEDES 410 D μήκους 4μ., πλάτους 2μ. και ύψους 2.10 μ. Για περισσότερες πληροφορίες κ. Γιάννης στο τηλ. 0244/44490 από 09.00 π.μ. μέχρι 10.00 μ.μ

ΠΩΛΕΙΤΑΙ αυτοκίνητο - «αντίκα» μάρκας CITROEN, τύπου «Βάτραχος», μοντέλο του 1970, το οποίο βρίσκεται σε άριστη κατάσταση. Δεκτός κάθε έλεγχος. Πληροφορίες στο τηλέφωνο 23779

ΠΩΛΕΙΤΑΙ αυτοκίνητο ALFA ROMEO μοντέλο 1992, ατρακάριστο, 1700 κ.εκ. 16βάλβιδο, με καταλυτικό κινητήρα (αμόλυβδη), Air Condition, ζάντες αλουμινίου, υδραυλικό τιμόνι, μεταλλικό χρώμα, ραδιοκασετόφωνο, ηλεκτρικά παράθυρα και πολλά ακόμα extra, 60.000 χιλιόμετρα, σε εξαιρετική κατάσταση, 2.800.000 δρχ. Πληροφορίες τηλεφ. 0241 - 75335.

MERCEDES I.X. 230, σειρά 123, δεκαετίας του '80, χρώματος ασημί, πωλείται από ιδιοκτήτη για 1.300.000 δραχμές. Πληροφορίες από Δευτέρα μέχρι Παρασκευή από 10.30 π.μ. μέχρι 1.30 μ.μ. στο τηλ. 20996.

ΠΩΛΕΙΤΑΙ SUBARU LEGACY μοντέλο '93 1.600 κυβικά, μολυβί χρώμα μεταλλικό, υδραυλικό τιμόνι, air contition, ηλεκτρικά ρυθμιζόμενους καθρέπτες, ηλεκτρικά τζάμια εμπρος - πίσω, κοτσαδόρο, στέρεο σόννυ και ζάντες αλουμινίου. Πληρ. τηλ. 0937132168. Τιμή 2.000.000 δρχ.

ΠΩΛΕΙΤΑΙ: ALFA 155 1.8 TS: Μοντέλο '94. Μαύρο ατρακάριστο, σε άριστη κατάσταση με κλιματισμό, ηλεκτρικά παράθυρα, θερμ/νοι καθρέπτες, εξάτμιση Super sprint, ζάντες αλουμινίου και στερεοφωνικό 4*25 με 10άρι CD. Φυλάσσεται σε γκαράζ. Ελεγχος δεκτός. Τηλεφ. 0944 - 604064.

ΠΩΛΕΙΤΑΙ

Μοναδικό μοντέλο Mercedes 124 Cabrio sport με Full extra. 5θέσιο. 2200 cc, έτους '93 - 5 χρόνια σε γκαράζ. Αριστη κατάσταση. Τιμή 16.000.000 δρχ. κανονική τιμή άνω των 34.000.000. Πληρ. εργάσιμες ημέρες πρωί 9-13.00 τηλ. 94786 Κο Κώστα

ΖΗΤΟΥΝΤΑΙ ΥΠΑΛΛΗΛΟΙ

Ζητούνται υπαλλήλοι να εργασθούν εποχιακά για την καλοκαιρινή περίοδο σε Super Market - τουριστικό κατάστημα στην περιοχή Ξενοδ. Blue Bay στην Κρεμαστή. Απαραίτητη τουλάχιστον η γνώση της Αγγλικής. Πληροφορίες τηλ.: 90850, 0946 - 284882, κ. ΓΙΩΡΓΟΣ.

ΕΝΟΙΚΙΑΖΟΝΤΑΙ

Διαμερίσματα επιπλωμένα λουξ κατασκευής σε καινούργια οικοδομή καθώς και γραφεία, στην οδό Κων/νίδη περιοχή ΖΕΦΥΡΟΣ δίπλα από το ξενοδοχείο LOMENIZ Πληρ. στα τηλ. 0972551300, 69633, 64569, 61220, 61347

ΕΝΟΙΚΙΑΖΟΝΤΑΙ ΓΡΑΦΕΙΑ

ΕΝΟΙΚΙΑΖΟΝΤΑΙ δυο γραφεία επιφανείας 60 τ.μ. το καθένα, πολυτελούς κατασκευής, στην οδό Ι. Καζούλλη (πάνω από το «Καβαλιέρε»). Πληρ. τηλ. 75023 - 22932

ΖΗΤΕΙΤΑΙ ΤΕΧΝΙΚΟΣ

Από μεγάλη Βιομηχανική και Εμπορική Εταιρεία, ζητείται τεχνικός για το τμήμα Παραγωγής. Ηλικίας μεχρι 35 ετών. Θα προτιμηθούν πτυχία τεχνικών σχολών. Πληροφορίες τηλ. 61434.

ΔΙΑΦΟΡΑ

ΠΩΛΕΙΤΑΙ Φούσκα εστιατορίου 2 μέτρων με κανάλια και απορροφητήρα. Πληρ. τηλ. 34.100

ΠΩΛΕΙΤΑΙ βιτρίνα ψυγείου με τζάμι πομπέ σε άριστη κατάσταση. Πληροφορίες 0944314724

ΠΩΛΟΥΝΤΑΙ μετοχές της ΔΑΝΕ. Πληρ. τηλ. 0944876619.

ΠΩΛΕΙΤΑΙ φουσκωτό σκάφος DROMOR 9m 2x225 MERCURY OPTI MAX, RADAR - GPS - VHF Βυθόμετρο, Τιμή 16.500.000 τηλ. 76258, 0944307217

ΠΩΛΟΥΝΤΑΙ μετοχές της ΔΑΝΕ ως και 52.000 κομμάτια στην τιμή των 200 δρχ. Τηλ. 0944 876619

ΠΩΛΟΥΝΤΑΙ έπιπλα και ηλεκτρικά σκεύη, λόγω αναχώρησης. Παρακαλούμε επικοινωνήστε αμέσως. Αναχώρηση σε 5 ημέρες. Τηλ. 29527 κ. Ρίνα.

ΠΩΛΕΙΤΑΙ οικοσκευή λόγω αιφνίδιας αναχώρησης στο εξωτερικό. Τιμές εξαιρετικά χαμηλές. Πληροφορίες στο τηλέφωνο 31587

ΠΩΛΕΙΤΑΙ εξοπλισμός καφετέριας σε άριστη κατάσταση και σε τιμή ευκαιρίας λόγω αλλαγής χρήσης. Για πληρ. τηλ. 61263 και 0945973701 κ. Γιώργο.

ΠΩΛΕΙΤΑΙ κλασική κιθάρα Sanchiz μοντέλο 35Α με καπάκι έλατου, σε άριστη κατάσταση. Τιμή (συμπεριλαμβανομένης σκληρής θήκης), 170.000 δρχ. τηλ. 22060 /0974 135885.

ΠΑΡΑΔΙΔΟΝΤΑΙ ιδιαίτερα μαθήματα κλασικής κιθάρας από τον κιθαριστή Στάθη Σκανδαλίδη. Τηλ. 22060 /0974 135885.

ΠΩΛΟΥΝΤΑΙ δύο μηχανές κινηματογράφου καθώς και πλήρες σύστημα Dolby. Τιμή ευκαιρίας τηλ. 0932 - 654414 ή 01 8236611.

ΠΩΛΟΥΝΤΑΙ στην Κάρπαθο διακόσια κατοίκια προς είκοσι χιλιάδες έκαστο. Πληροφορίες κ. Νίκο τηλ. 0245 - 71113 7-9 βράδυ.

ΠΩΛΕΙΤΑΙ

επεξεργαστής Pentium 3 στα 450 Mhz Slot 1 και 64 MB RAM στα 100 Mhz. Τιμές διαπραγματεύσιμες. Ώρες καθημερινές μετά τις 18.00 μ.μ. και Κυριακή όλη μέρα στο (0241) 27919. Ζητήστε τον Κώστα.

ΕΥΚΑΙΡΙΑ ΠΩΛΕΙΤΑΙ ΕΞΟΠΛΙΣΜΟΣ ΜΠΟΥΤΙΚ (Ράφια, φώτα, γραφείο κ.τ.λ.). Πληροφορίες κ. Ειρήνη - 29013

ΠΩΛΟΥΝΤΑΙ 2 ανατομικά στρώματα σε άριστη κατάσταση λόγω μετακόμισης. 20.000 το καθένα. Πληρ. στο τηλέφωνο 24667 από 9:00 π.μ. - 2 μ.μ. και 6 μ.μ. - 11 μ.μ.

ΠΩΛΟΥΝΤΑΙ μια κρεβατοκάμαρα, ένα σαλόνι και μια τραπεζαρία με 6 καρέκλες στην συνολική τιμή των 800.000 δρχ. Πληρ. τηλ. 61970.

ΠΩΛΕΙΤΑΙ σκύλος γνήσιος Ντόπερμαν 5 μηνών από Γιουγκοσλαβία με όλα τα πιστοποιητικά. Τηλ. 28810 11 π.μ. ως 11 μ.μ.

ΠΩΛΟΥΝΤΑΙ κουτάβια ράτσας «Γκέκα» (γνήσια) ηλικίας 3 μηνών πληρ. τηλ. 61948.

ΠΩΛΕΙΤΑΙ αερόθερμο με δύο μοτέρ turbo και ένα καλοριφέρ λαδιού. Πληρ. τηλ. 0945 141701

ΠΩΛΕΙΤΑΙ εξοπλισμός Bar σε τιμή ευκαιρίας!!! Τηλ. 0972371688.

ΠΩΛΕΙΤΑΙ ποδήλατο B.M.X. παιδικό μοντέλο για παιδιά από 5-10 ετών σε πολύ καλή κατάσταση. Τιμή 20.000. Πληρ. στο τηλέφωνο 24667 από 9:00 π.μ. - 2 μ.μ. και 6 μ.μ. - 11 μ.μ.

ΚΥΡΙΑ

σοβαρή, γερμανίδα, ελληνόφωνη, ετών 37 ζητά εργασία σε σπίτι (φύλαξη παιδιών) για πρωϊνές ώρες από 8.30 έως 14.30. Πληρ. τηλ. (0241) 93048

ΠΩΛΟΥΝΤΑΙ τίτλοι CD GAMES σε τιμή ευκαιρίας. Πληροφορίες τηλ., 78887 πρωινές ώρες.

ΠΩΛΟΥΝΤΑΙ κουτάβια μάλαμουτ - Αλάσκας καθαρόαιμα σε τιμή ευκαιρίας. Πληροφορίες τηλ. 0972127909, 76685

ΑΝ ΘΕΛΕΤΕ χωρίς ρίσκο να ξεκινήσετε την καλύτερη επιχείρηση παγκόσμια με κέρδη ετήσια μέχρι και 100 εκατομμύρια τηλεφωνήστε: (01) 4945715 - 4974993 κα ΜΟΥΝΤΡΙΖΑ.

ΠΩΛΟΥΝΤΑΙ σε τιμή ευκαιρίας καρέκλες μπαμπού, μια τοστιέρα διπλή, μία ψησταριέρα Σιλέξ και μία μηχανή καφέ φίλτρου Κάνον. Τηλ. 92203 και 94223

ΠΩΛΕΙΤΑΙ

μεταχειρισμένο χρηματοκιβώτιο 1.000 kg διαστάσεων 1,50 x 0,60 x 0,60 σε τιμή ευκαιρίας. Πληροφορίες 32774, 0945791063 κ. Παναγιώτης

ΠΩΛΟΥΝΤΑΙ 1) Ψυγείο επαγγελματικό (βιτρίνας άριστης κατάστασης 2) Μοτέρ απορροφητήρα 3) Ενας πάγκος ανοξείδωτος 2 μέτρα. Τηλ.: 0244 - 51915, 0244-51028

ΠΩΛΟΥΝΤΑΙ Α): Ντουλάπια κουζίνας πλήρη, με νεροχύτη και μπαταρία (βρύση). **Β)** Ηλεκτρική κουζίνα μάρκας SIEMENS με κεραμική πλάκα. Πληροφορίες Τηλ.: 27577

ΖΗΤΕΙΤΑΙ αντιπρόσωπος στην Ρόδο από Εκδοτική Εταιρεία ταξιδιωτικών οδηγών με έδρα την Αθήνα. Βιογραφικό: Αιγιαλείας 52, Μαρούσι 15125, Τηλ. 01-6856093, 0945 - 859939, Fax: 6856095

ΖΗΤΕΙΤΑΙ συνεργάτης - συνεταίρος σε κερδοφόρα επιχείρηση για την ανάπτυξη νέου τομέα. Δεκτές μόνον σοβαρές προτάσεις. Τηλ: 0945 922566 από 9.00 έως 21.00

ΠΩΛΟΥΝΤΑΙ μεταχειρισμένα καθίσματα και τραπέζια εστιατορίου και μια βιτρίνα ψυγείο ψαριού με συρτάρια σχεδόν καινούργια. Πληρ. τηλ. 0944636141

ΠΩΛΕΙΤΑΙ βάρκα 4, 30 μέτρα με δύο μηχανές 25 HP και 8 HP και ΤΡΕΪΛΕΡ ΑΣΟΣ. Πληρ. Τηλ.: 86805 - 0937676351

ΠΩΛΕΙΤΑΙ

Τουριστική επιχείρηση στο κέντρο της πόλης, με τον εξοπλισμό και το εμπόρευμά της σε άριστη κατάσταση. Πληρ. τηλ. 0946/992939

ΠΩΛΟΥΝΤΑΙ Οπτικές ίνες για φωτισμό εσωτερικών, εξωτερικών χώρων, πισίνων και για την κατασκευή επιγραφών, αναλαμβάνουμε την μελέτη και κατασκευή. Τηλ.: 0932 440566

ΚΟΥΡΤΣΑΑΡ, ΣΕΤΕΡ και ΠΟΪΝΤΕΡ, πωλούνται κατά καιρούς, όλα εγγεγραμμένα στον Κ.Ο.Ε. μεγάλα έμπειρα και ξεκινημένα μόνο για γνώστες και με δοκιμή στον κυνηγότοπο. Αποστολή σε όλη την Ελλάδα. Πληροφορίες - Περικλής Τσιβρινής - Κως, Τηλ. 0977835586, 0242 - 29140, 22031

ΠΩΛΕΙΤΑΙ

ξυλουργικό μηχάνημα σύνθετο Ιταλίας 40άρι - σε τιμή ευκαιρίας και έπιπλο σύνθετο από δεσποτάκιντε-καπέ μαύρο - άσπρο υπερμοντέρνο σχεδόν καινούργιο λόγω μετακόμισης. Πληρ. τηλ. 77467 0945 881928

ΓΡΑΦΕΙΟ Γενικού Τουρισμού με 25ετή πείρα με ιδιόκτητα τουριστικά λεωφορεία ζητεί συνέταιρο από Ρόδο πεπειραμένο στον τουρισμό επαγγελματία. Τηλ. 0945-593404 και 3214222

ΠΩΛΟΥΝΤΑΙ έπιπλα γραφείου, βιβλιοθήκες, σαλόνι υποδοχής, καρέκλες γραφείου, ντουλάπια: SATO και ΔΡΟΜΕΑΣ ελαφρώς μεταχειρισμένα. Πληροφορίες τηλ. 78887 πρωινές ώρες

ΠΩΛΕΙΤΑΙ πλυντήριο PITSOS VARIO 2500 σχεδόν καινούργιο σε άριστη κατάσταση και σε τιμή ευκαιρίας. Επίσης ένα κινητό NOKIA 3110 καινούργιο με 20.000 σύνδεσης PANAFON και TELESTET. Πληροφορίες στο 24667 από 8:00π.μ. - 3:00μ.μ. και 6μ.μ. - 11:00 μ.μ.

ΠΩΛΕΙΤΑΙ Equaliser YAMAHA EQ-630 με τηλεχειριστήριο, τιμή 75.000, Διπλό Deck Technics RS-TR S15 80.000, Tuner YAMAHA TX-500 τιμή 60.000, Ενισχυτής YAMAHA AX-550 2X80, Τιμή 100.000 (με τηλεχειριστήριο) Ηχεία Bose 400W 701 Τιμή 250.000, VCR Sony SLV-486 EE (Mono), ελαφρώς μεταχειρισμένα. Τηλ.: 73548, 0937 - 515880 Βαγγέλης

ΠΩΛΕΙΤΑΙ διαμέρισμα 90 τ.μ. μικτά. Αυλή με πρός - πίσω 30.000.000 δρχ. Τηλ. 22142 - 0945668060

ΣΤΑ ΚΟΛΥΜΠΙΑ ΠΩΛΕΙΤΑΙ ΟΙΚΟΠΕΔΟ 5,30 στρέμματα προνομιούχο κοντά στο βουνό 20.000.000 δρχ. Τηλ. 22142 - 0945668060.

ΠΩΛΕΙΤΑΙ στην Κάρπαθο κοπάδι περίπου 200 αίγες οι περισσότερες έγκυες. Τοκετός Φεβρουάριος - Μάρτιος. Δικαίωμα για 90 ζώα. Τιμή με δικαίωμα 30.000 δρχ. χωρίς 20.000 δρχ. Πληροφορίες (0245) 71101, 71254 ώρες 7-9 βράδυ.

ΠΩΛΕΙΤΑΙ τηλεφωνικό κέντρο ERICKSON BUSINESS PHONE 24 ψηφιακό, με 3 εξωτερικές γραμμές και 8 εσωτερικές γραμμές. Αποτελείται από 2 κονσόλες και 4 ψηφιακές συσκευές. Πληροφορίες τηλ. 78887 πρωινές ώρες.

ΠΩΛΗΣΕΙΣ ΑΚΙΝΗΤΩΝ

ΠΩΛΕΙΤΑΙ στην Παστίδα: Αγροτεμάχιο προς 3.000 δρχ. το τ.μ. Επίσης αποθηκευτικοί χώροι που μπορούν να χρησιμοποιηθούν και για οποιαδήποτε άλλη χρήση σε αγροτεμάχιο προς 5.000 δρχ. το τ.μ. Πληρ. τηλ. 0944796767 ή 67361.

ΠΩΛΕΙΤΑΙ

Από ιδιοκτήτες οικόπεδο στη «Μέγγαβλη» προνομιούχο, εφαπτόμενο σε δύο δρόμους (οδός προς Τρεις και Κ. Ουράνη) έκτασης 9.000 τ.μ. κατάλληλο για καταστήματα, αποθήκες, βιοτεχνίες, βιομηχανίες, γήπεδα 5x5 κ.λπ. Υπάρχει φάκελος με τοπογραφικά και όρους δόμησης κατά περίπτωση. Πληροφ. κ. Φανούρη τηλ. 22527 και κ. Σπύρο τηλ. 51781.

ΠΩΛΕΙΤΑΙ κτήμα επιφανείας 21.500 Μ² στο Κανδυλί Ρόδου. Εχει φάτσα επί του επαρχιακού δρόμου 250 μέτρα - φως και νερό Τηλ. 0651 72106 Κινητό 0977/402718 Κον Μιλτιάδη.

ΠΩΛΕΙΤΑΙ οικόπεδο 500 τ.μ. με υψηλό συντελεστή δόμησης 0,8 κατάλληλο για καταστήματα σε τουριστική περιοχή πλησίον του ΑΥΡΑ ΜΠΗΤΣ. Τηλ. 93703 κ. Ελλη

ΠΩΛΟΥΝΤΑΙ στην Κάρπαθο ισόγειοι χώροι των 44 τ.μ. (γωνιακός χώρος), 62 τ.μ. ή και οι δύο μαζί. Υπάρχουν και υπόγεια του ίδιου μεγέθους κατάλληλα για καταστήματα, τράπεζα, γραφεία σε κεντρικό δρόμο. Πληρ. τηλ. 0245-22147.

ΠΩΛΕΙΤΑΙ εργαστήριο Ζαχαροπλαστικής με πρατήριο εκτός πόλεως. Δεκτές μόνο σοβαρές προτάσεις πληρ. στο 0945343094.

ΠΩΛΕΙΤΑΙ

διαμέρισμα 110 τ.μ. Αποστ. Παύλου, 3 υπνοδωμάτια, σαλόνι, κουζίνα Alta Linea Ιταλίας, αποθήκη κ.τ.λ. 1ος όροφος μικρής πολυκατοικίας τριών διαμερισμάτων τιμή 37 εκ. Μόνο σοβαρές προτάσεις τηλ. 69249 (και στο αυτόματο).

ΛΕΡΟΣ Ιδιοκτήτης πωλεί: λόγω ανάγκης: **Α.** Αγροτεμάχιο επτά χιλιάδων διακοσίων (7.200) τ.μ. άρτιο και οικοδομήσιμο (η μια πλευρά μήκους 58 μέτρων εφάπτεται της θάλασσας) στη θέση Διαπόρι Λακκίου Λέρου. Τιμή 6.500.000 δρχ. **Β.** Αγροτεμάχιο πέντε χιλιάδων οκτακοσίων σαράντα (5.840) τ.μ. άρτιο και οικοδομήσιμο, με παλιό ερειπωμένο κτίσμα, στη θέση Μαύρη Ράχη - Διαπόρι Λακκίου Λέρου. Τιμή: 3.000.000 δρχ. Με την αγορά και των δύο αγροτεμαχίων η τιμή είναι συζητήσιμη, επίσης γίνεται ευκολία πληρωμής ολόκληρο το ποσό τον Ιούλιο 2001. Πληροφορίες: Τηλέφ. ιδιοκτήτη : (0241) 75320 (πρωινές ώρες) (0241) 69386 (Απογευματινές ώρες) 0945-219920 (απογευματινές ώρες) και κ. Ντεληγιώργη Σταύρο (Λέρος) Τηλεφ. (0247) 23293

ΠΩΛΟΥΝΤΑΙ: 1) Κατάστημα με δύο αποθήκες στην οδό Βερολίνου 23. 2) Καρά - Γιαπί 160 τ.μ. σε τρίτο όροφο οικοδομής. 3)Αγρόκτημα 4.500 τ.μ. στον Αρχάγγελο επί της Εθνικής οδού Ρόδου - Λίνδου, με φως, νερό και τηλέφωνο. Πληροφορίες: 0244 - 51391 και 51184

ΠΩΛΕΙΤΑΙ επί της Εθνικής Οδού Ρόδου Λίνδου επαγγελματικός χώρος στον 1ο όροφο 100 τ.μ. Τηλ. 22142 - 0945668060

ΠΩΛΕΙΤΑΙ επιχείρηση παραδοσιακό καφενείο - ουζερί στο Γενναδι λόγω ασυμφωνίας συνεταίρων. Τηλ. 0944-930068

ΖΗΤΕΙΤΑΙ: Για αγορά οικία 200 τ.μ. περίπου και σε καλή κατάσταση, που βρίσκεται στην ευρύτερη περιοχή Φαληρακίου, Καλυθιών, Κοσκινού, και Αφάντου. Αμεση εξόφληση. Πληροφορίες τηλ. 68834 και 094/5056199

ΠΩΛΕΙΤΑΙ κατάστημα ελεύθερο μ.τ. 40 απέναντι στο Πανεπιστήμιο σε νεόδομητη οικοδομή επί της ΑΓ. ΙΩΑΝΝΟΥ, πλησίον Ξενοδοχείων τιμή ευκαιρίας τηλ. 01-9959847 και (0241) 27823.

ΠΩΛΕΙΤΑΙ κατάστημα ανταλλακτικών αυτοκινήτων σε κεντρικό σημείο (Κόβα) γεμάτο ανταλλακτικά και πολλή πελατεία για λόγους υγείας. Ελέγχος δεκτός. Τιμή πολύ καλή. Τηλ. 34800

ΜΑΘΗΜΑΤΑ

ΚΑΘΗΓΗΤΡΙΑ πτυχιούχος πανεπιστημίου παραδίδει ιδιαίτερα μαθήματα μουσικής για όλα τα επίπεδα σε παιδιά, πιάνου, αρμονίου και θεωρίας. Τιμές προσιτές. Τηλ. 32-805 κ. Ελένη.

ΖΗΤΕΙΤΑΙ φυσικός για να διδάξει σε φροντιστήριο. Πληρ. τηλ. 25252-0942200978

ΑΠΟΦΟΙΤΟΣ του Πανεπιστημίου Αιγαίου αναλαμβάνει τη μελέτη των μαθημάτων παιδιών δημοτικού και γυμνασίου τηλ. επικοινωνίας: 0977677766

ΓΕΡΜΑΝΙΚΑ για μαθητές, επαγγελματίες, εταιρείες, τουριστικές - ξενοδοχειακές επιχειρήσεις, από καθηγητή - παιδαγωγό Γερμανικού Πανεπιστημίου με δεκαετή εμπειρία διδασκαλίας της Γερμανικής γλώσσας στη Γερμανία. Αποτελεσματικές μεθόδοι, εύκολη εκμάθηση και οικονομικά γκρούπ 2-3 ατόμων στο χώρο σας. Τηλ. 0945 657788

ΓΙΑΝΝΗΣ ΝΙΚΟΛΙΔΑΚΗΣ
ΜΗΧΑΝΟΛΟΓΟΣ ΜΗΧΑΝΙΚΟΣ
ΓΑΛΛΙΑΣ 12 ΡΟΔΟΣ ΤΗΛ.: 22291 - 35103

ΠΩΛΟΥΝΤΑΙ

Επί της οδού Αναστασιάδη (περιοχή Δασκάλων) διαμ/τα πολυτελούς κατασκευής με υπόγειο χώρο στάθμευσης και αυτόνομη θέρμανση 67 τ.μ., 114 τ.μ., 88 τ.μ., 59,50 τ.μ., 90 τ.μ., 98 τ.μ., 117 τ.μ., 132 τ.μ.

ΑΝΑΣΤΑΣΙΟΣ ΑΤΣΙΔΗΣ
ΟΙΚΟΔΟΜΙΚΕΣ ΕΠΙΧΕΙΡΗΣΕΙΣ

ΠΩΛΟΥΝΤΑΙ

Α) Στην οδό Ιωάννη Μεταξά και Ανθούλας Ζερβού, στο Νιοχώρι:

- Οροφοδιαμερίσματα, αρίστης κατασκευής, των 136 τ.μ. με θέση στάθμευσης και υπόγεια αποθήκη 12 τ.μ., με κεντρική θέρμανση με αυτονομία
- Διαμερίσματα 138, 105, 97, 91, 81, 63, 55 τ.μ. με θέση στάθμευσης, κεντρική θέρμανση με αυτονομία.
- Καταστήματα των 140 και 70 τ.μ.

Β) Στην οδό Αποστόλου Παύλου, Ανάληψη

- Διαμερίσματα ετοιμοπαράδοτα, 116, 112, 88, 93 και 73 τ.μ., με θέση στάθμευσης και κεντρική θέρμανση

Γ) Μονοκατοικίες στην Ιαλυσό, οδός Δημοκρατίας, πανταχόθεν ελεύθερες, από 119 τ.μ., έως 184 τ.μ., διόροφες χωρίς υπόγειο, με οικόπεδο από 250 έως 360 τ.μ., πολυτελούς κατασκευής.

ΠΛΗΡΟΦΟΡΙΕΣ: ΣΤΕΦΑΝΟΥ ΚΑΖΟΥΛΛΗ 74 - ΡΟΔΟΣ
Τηλ. 28616-37848

ΟΙΚΟΔΟΜΙΚΕΣ ΕΠΙΧΕΙΡΗΣΕΙΣ
ΔΙΑΚΟΓΕΩΡΓΙΟΥ ΚΑΛΛΙΣΤΟΣ

ΠΩΛΗΣΕΙΣ ΔΙΑΜΕΡΙΣΜΑΤΩΝ
ΚΑΤΑΣΤΗΜΑΤΑ - ΑΠΟΘΗΚΕΣ
ΑΝΤΑΛΛΑΓΕΣ ΑΚΙΝΗΤΩΝ
ΑΓΟΡΕΣ ΟΙΚΟΠΕΔΩΝ
ΑΝΑΛΑΜΒΑΝΟΥΜΕ ΑΝΤΙΠΑΡΟΧΕΣ
ΔΙΕΥΘ. ΕΘΝ. ΑΝΤΙΣΤΑΣΕΩΣ 11
(ΠΡΩΗΝ ΑΝΝΗΣ ΜΑΡΙΑΣ) ΤΗΛ: 78501- 78502- 29318

1) Πωλούνται διαμερίσματα λουξ κατασκευής με απεριόριστη θέα. Τα διαμερίσματα διαθέτουν θωρακισμένες πόρτες - εντοιχισμένες κουζίνες - ντουλάπες - εντοιχισμένο νιπτήρα με ντουλάπι - κεντρική θέρμανση αυτόνομη - ανοιγόμενα ανακλινόμενα κουφώματα με διπλά τζάμια - σίτες - ρολά - υδραυλικό ασανσέρ - τριφασικό ρεύμα. Ολοι οι χώροι σπατουλαριστοί - εσωτερικές πόρτες M.D.F. με σχέδιο.

2) Διαμερίσματα
επί της οδού Μεγ. Κων/νου - Κων/νου Παλαιολόγου
50 τ.μ. δυάρια
85 τ.μ. τριάρια } ανά όροφο
110 τ.μ. τεσσάρια

3) Επί της Κων/νου Υδραίου - Στ. Κωτιάδη
70 τ.μ. τριάρια
90 τ.μ. τριάρια - τεσσάρια
110 τ.μ. τεσσάρια } ανά όροφο με μεγάλες βεράντες
130 τ.μ. τεσσάρια-πεντάρια φανταστική θέα

4) Επί της Λεωφ. Καλλιθέας - Καρακόνερο
50 τ.μ. δυάρια
85 τ.μ. τριάρια } ανά όροφο με μεγάλες βεράντες
110 τ.μ. τεσσάρια απεριόριστη θέα

5) Καταστήματα
50 τ.μ.
100 τ.μ. } επί της Λεωφ. Καλλιθέας Καρακόνερο
150 τ.μ.

6) Ιατρεία - Γραφεία
50 τ.μ.
100 τ.μ. } Επί της Μεγ. Κων/νου και Κων. Παλαιολόγου } Φώκιαλη
150 τ.μ.

Δάνεια όλων των ταμείων και όλων των τραπεζών

ΠΛΗΡΟΦΟΡΙΕΣ:
ΔΙΑΚΟΓΕΩΡΓΙΟΥ ΚΑΛΛΙΣΤΟΣ
ΤΗΛΕΦΩΝΟ: 78501 - 78502 29318

ΝΤΕΤΕΚΤΙΒΣ

Συνταξιούχος Αστυνομικός

Αναλαμβάνουμε
υποθέσεις ανηλίκων,
οικογενειακές, προσωπικές κ.τ.λ.
Με απόλυτη εχεμύθεια.

ΔΙΑΘΕΤΟΥΜΕ ΤΑ ΠΛΕΟΝ ΣΥΓΧΡΟΝΑ ΟΠΤΙΚΟΑΚΟΥΣΤΙΚΑ ΣΥΣΤΗΜΑΤΑ

✆ **0946 997967**

100% εχεμύθεια 100% εχεμύθεια

ΚΤΗΜΑΤΟΜΕΣΙΤΙΚΟ ΓΡΑΦΕΙΟ

ΓΕΩΡΓΙΟΣ Ν. ΔΡΑΚΟΣ

Ιωάννη Δενδρινού 40 Ρόδος 85 100
τηλ. 26805, 5 1024 κιν. 0945 406562
Αφάντου - τηλ. - fax: 5 1077

Οικόπεδα

Στη **Λεωφόρο Ρόδου - Λίνδου** κοντά στο χρυσοχοείο ΒΟΓΙΑΤΖΗ 45 στρεμ. 9.000.000 το στρέμ.
Ασγούρου: 4 στρεμ. 17.000.000
Ροδίνι: 400μ. οδός Σμύρνης 30.000.000
Κοσκινού: 1 στρεμ. με άδεια οικοδομής 110 τ.μ. 13.000.000 με θέα την θάλασσα.
Κοσκινού: 2 στρεμ. με θέα την θάλασσα 20.000.000.
Αφάντου: 1 στρεμ. με θέα την θάλασσα και με άδεια οικοδομής 240 τ.μ. 12.000.000
Αφάντου: 2 στρεμ. με άδεια οικοδομής 240 τ.μ. 17.000.000
Αφάντου: στο κύμα της θάλασσας 4 στρεμ. 30.000.000
Τσαΐρι προς αεροδρόμιο 2 στρεμ. με άδεια οικοδομής 9.500.000.
Αφάντου: 700 μ. στην Λεωφόρο με άδεια οικοδομής 120 τ.μ. 7.000.000.
Κολύμπια: 2 στρεμ. με άδεια οικοδομής 75 τ.μ. 15.000.000.
Κολύμπια: 300 μ. από την θάλασσα 30 στρεμ. 27.000.000
Λάρδος εντός σχεδίου... 600 τ.μ. 8.000.000.
Αφάντου: 2 στρέμματα στο κύμα της θάλασσας 20 εκατ.
Αφάντου: 5 στρέμματα 15 εκατ.
Αφάντου: 6 στρέμματα με 20 ελιές 7 εκατ.
Δασκάλους: ισόγειο διαμέρισμα 100 τ.μ. με 100 τ.μ. αυλή 30 εκατ.

ΒΙΟΜΗΧΑΝΙΑ ΜΩΣΑΪΚΩΝ ΠΛΑΚΕΣ ΠΕΖΟΔΡΟΜΙΟΥ

«ΠΛΑΚΑΓΕ»

ΕΜΠΟΡΙΑ ΕΙΔΩΝ ΥΓΙΕΙΝΗΣ - ΠΛΑΚΙΔΙΩΝ

ΑΞΕΣΟΥΑΡ ΜΠΑΝΙΟΥ - ΥΔΡΟΜΑΣΑΖ

ΛΙΝΔΟΥ 136 - ΤΗΛ. 62688 - 63604,
Τ.Θ. 206 FAX: 62729 -
TLX: 292594
GE AR - 85100 ΡΟΔΟΣ

Zorpidis

Stefanaki ΤΟΥΡΙΣΤΙΚΟΣ ΟΡΓΑΝΙΣΜΟΣ

ΑΛΕΞ. ΔΙΑΚΟΥ 38 Τηλ.: (0241) 20625, 30054 - Fax: 26745

ΔΡΟΜΟΛΟΓΙΑ F/B ΚΟΡΝΑΡΟΣ
- Κάθε Τετάρτη πρωί 04.30 για:
Χάλκη, Διαφάνι, Πηγάδια, Κάσο, Σητεία, Αγ. Νικόλαο, Μήλο, Πειραιά
- Κάθε Σάββατο πρωί 04.30 για
\Χάλκη, Διαφάνι, Πηγάδια, Κάσο, Σητεία, Αγ. Νικόλαο, Σαντορίνη, Μήλο, Πειραιά

ΔΡΟΜΟΛΟΓΙΑ F/B ΙΕΡΑΠΕΤΡΑ
- Κάθε Κυριακή πρωί 04.30
για Διαφάνι, Πηγάδια, Κάσο, Σητεία, Αγ. Νικόλαο, Μήλο Πειραιά.

ΔΡΟΜΟΛΟΓΙΑ SEA STAR
Κάθε Δευτέρα, Τρίτη, Πέμπτη, Παρασκευή
08.45 για Τήλο, Νίσυρο
Κάθε Σάββατο 09.30 για Τήλο, Νίσυρο
Κάθε Κυριακή 08.45 Μόνο για Τήλο.



TOP PROPERTIES
GEORGIOS S. PIPINOS
ΓΕΩΡΓΙΟΣ Σ. ΠΙΠΙΝΟΣ
ΣΥΜΒΟΥΛΟΣ ΚΑΙ ΕΚΤΙΜΗΤΗΣ ΑΚΙΝΗΤΩΝ
REAL ESTATE AGENT - MEMBER OF F.I.A.B.C.I. - N.A.E.A. - C.E.I. - Σ.Ε.Κ.



Η "TOP PROPERTIES" είναι ατομική επιχείρηση και ανήκει εξ ολοκλήρου στον κ. Γεώργιο Σ. Πιπίνο, που από το 1971 ασχολείται αποκλειστικά και μόνο με επενδύσεις και REAL ESTATE, στο νησί της Ρόδου, καθώς και στην ευρύτερη περιοχή της Δωδεκανήσου.

ΑΠΕΥΘΥΝΟΜΑΣΤΕ: Στους **σοβαρούς, απαιτητικούς και επιλεκτικούς** επενδυτές - επιχειρηματίες - ελεύθερους επαγγελματίες, Ελληνες και ξένους, υψηλού εισοδηματικού επιπέδου, που ενδιαφέρονται να κάνουν μια σοβαρή επένδυση **προβολής** στο νησί της Ρόδου.

ΠΡΟΣΦΕΡΟΥΜΕ: Α) Υπηρεσίες και πληροφορίες που γίνονται σε προσωπικό επίπεδο με **εχεμύθεια, διακριτικότητα και σοβαρότητα.**
Β) Μεγάλη **γκάμα** υψηλής ποιότητας ακινήτων, όπως: 1) Ξενοδοχεία Α' και Β' κατηγορίας των 600 - 500 - 350 - 300 κλινών 2) Κεντρικά αστικά ακίνητα κατάλληλα για Τράπεζες - καταστήματα - γραφεία 3) Παραλιακές εκτάσεις, κατάλληλες για τουριστικές επενδύσεις των 150.000 - 100.000 - 70.000 - 50.000 - 36.000 τ.μ. και 4) Διαμερίσματα και μαιζονέτες **προβολής.**

ΣΤΟΧΟΣ ΜΑΣ ΕΙΝΑΙ: Να προσφέρουμε στο αγοραστικό μας κοινό **υψηλής ποιότητας ακίνητα και ευκαιρίες** στο νησί της Ρόδου. Η τριακονταετής και πλέον πείρα μας στον τομέα αυτό αποτελεί εγγύηση.

ΣΥΝΘΗΜΑ ΜΑΣ ΕΙΝΑΙ: Επενδύστε στην ΡΟΔΟ ΤΩΡΑ, σε ακίνητα που **ΑΝΤΕΧΟΥΝ ΣΤΟ ΧΡΟΝΟ.**

Γεώργιος Σ. Πιπίνος
ΜΕΣΙΤΗΣ ΑΣΤΙΚΩΝ ΣΥΜΒΑΣΕΩΝ
Γιατί εμείς γνωρίζουμε καλύτερα!

TOP PROPERTIES is a private concern and Mr George S. Pipinos, its owner, has carved, over the years, a reputation for integrity and excellence in the world of Real Estate in the Dodecanese.

At Top Properties we try hard to attract important and selective investors: high calibre businessmen/women and discerning professional people, both Greek and foreign, who wish to acquire substantial and valuable property on Rhodes.

We offer our expertise and advice privately, discreetly and in strict confidence.

We keep a compehensive list of real estate of the highest specifications:

a. A' and B' class hotels (600, 500, 350, 300 beds capacity).

b. Centrally situated office buildings and other business premises.

c. Seaside land, ideal for development (hotels, holiday resorts, etc.), of 150.000, 100.000, 70.000, 50.000, 36.000 sq.m.

d. Luxury appartments, maisonettes, detached, semi - detached and terraced houses.

Our aim is to give our clients the opportunity to acquire value for money, first class real estate on Rhodes. Our 30- year - old experience in Real Estate is our warranty.

Our moto is: Invest in Rhodes. Invest in property. It stands the test of time.

TOP PROPERTIES
and
George S. Pipinos
Because we Know best



KENNENTY 38, ΡΟΔΟΣ, 85 100, ΤΗΛ. (0241) 23895, 38243 και 0944-676003. FAX: (0241) 20883
38 KENNEDY STR., RHODES, 85 100, TEL. (0241) 23895, 38243, and 094 - 676003. FAX: (0241) 20883

ΠΕΡΙΛΗΨΗ

Δυνάμει της υπ'αριθ. 1484/19-7-2001 εκθέσεως επιδόσεως της δικαστικής επιμελήτριας στο Πρωτοδικείο Ρόδου Χριστίνας Καραμάριου, επεδόθη στον κ. Εισαγγελέα Πρωτοδικών Ρόδου, για την εναγομένη Νίνα (Κατερίνα) σύζυγο Σπύρου Τουλιάτου, το γένος Γεωργίου Ε υγενίδη, πρώτην κάτοικο Ελμίρας Νέας Υόρκης Ηνωμένων Πολιτειών Αμερικής και ήδη αγνώστου διαμονής και διευθύνσεως, ακριβές αντίγραφο της με αριθμό 266/2001 αποφάσεως του Πολυμελούς Πρωτοδικείου Ρόδου, με την οποία αναγνωρίσθηκε ότι συμπληρώθηκε στο πρόσωπό του ενάγοντος Φαίκ-Σαντίκ Πεκμεστζή του Μεχμέτ Ζιαεττίν, κατοίκου Ρόδου, ο νόμιμος χρόνος της κυριότητας επί μιάς οικοδομής μετά του οικοπέδου, της αυλής, των παραρτημάτων και εξαρτημάτων της, που βρίσκεται στη Ρόδο, στη συνοικία Αγίου Ιωάννη και στην οδό Β. Βουλγαροκτόνου αριθ. 11-13, με κτηματολογικά στοιχεία: τόμος οικοδομών του Δήμου Ρόδου 14, φύλλο 113, μερίδα V-125 και φάκελλος 2977 του Κτηματολογίου Ρόδου, προς γνώση της και για κάθε νόμιμη συνέπεια

Ρόδος 20 Ιουλίου 2001
Ο Πληρεξούσιος Δικηγόρος
Αθανάσιος Στέργου

ΕΛΛΗΝΙΚΗ ΔΗΜΟΚΡΑΤΙΑ
ΠΕΡΙΦΕΡΕΙΑ ΝΟΤΙΟΥ ΑΙΓΑΙΟΥ
ΝΟΜΟΣ ΔΩΔΕΚΑΝΗΣΟΥ
ΔΗΜΟΣ ΡΟΔΙΩΝ
ΔΙΕΥΘΥΝΣΗ: Τεχν. Υπηρεσιών
ΓΡΑΦΕΙΟ: Προϊσταμένου
Τηλέφωνο: 46.403

ΑΝΑΚΟΙΝΩΣΗ

Η Δ/νση Τεχνικών Υπηρεσιών του Δήμου Ροδίων συνεχίζοντας την ενημέρωση του κοινού

ΓΝΩΣΤΟΠΟΙΕΙ

ότι το προσεχές τριήμερο θα εκτελεσθούν ασφαλτικές εργασίες στους παρακάτω δρόμους: Βύρωνος, Ακτή Σαχτούρη (έναντι Τελωνείου), Πλατεία Μελίνας Μερκούρη, Δημ. Αναστασιάδη (από Κωτιάδη έως Αγαθονησίου), Αγαθονησίου, Ολύμπου Καρπάθου, Ν. Καζαντζάκη (από Σαλαμίνας έως Ολύμπου Καρπάθου), Ερνεστ Μπέβιν (από Καναδά έως Καποδιστρίου).

Ο Προϊστάμενος Δ/νσης Τεχνικών Υπηρεσιών
Ελευθ. Κωνστάντζος

ΧΙΑΚΟΣ ΣΥΛΛΟΓΟΣ ΡΟΔΟΥ «Ο ΟΜΗΡΟΣ»

ΕΣΠΕΡΙΝΟΣ ΓΙΑ ΤΗΝ ΑΓ. ΜΑΡΚΕΛΛΑ

ΠΡΟΣΚΛΗΣΗ

Το Δ.Σ. του Χιακού Συλλόγου Ρόδου «Ο ΟΜΗΡΟΣ» προσκαλεί τα μέλη του και του φίλους τους στον καθιερωμένο Εσπερινό για την Αγία Μαρκέλλα που θα γίνει το προσεχές **Σάββατο 21 Ιουλίου 2001 και ώρα 19.30** στην Ιερά Μονή Φανερωμένης στην Ιξιά.

Από το Δ.Σ.

ΜΕΓΑΛΗ ΠΡΟΣΦΟΡΑ

ΚΛΙΜΑΤΙΣΤΙΚΑ 9000 BTU/h
ΨΥΞΗΣ - ΘΕΡΜΑΝΣΗΣ
ΜΟΝΟ ΑΠΟ **176.900** ΔΡΧ.

ΜΕ ***ΔΩΡΕΑΝ*** ΚΑΙ ***ΑΜΕΣΗ***
ΕΓΚΑΤΑΣΤΑΣΗ

ΕΓΓΥΗΜΕΝΗ ΕΡΓΑΣΙΑ & ΠΟΙΟΤΗΤΑ
ΠΟΥ ΜΟΝΟ Η **Δ. ΚΛΑΔΗΣ ΑΕΒΕ**
ΜΠΟΡΕΙ ΚΑΙ ΠΡΟΣΦΕΡΕΙ

Δ. ΚΛΑΔΗΣ ΑΕΒΕ
Αγίου Ιωάννου 4 & Χειμάρρας
Τηλ. 0241 - 26869 / 26708/77209
ΡΟΔΟΣ

ΑΠΟ ΠΟΛΥΕΘΝΙΚΗ ΕΤΑΙΡΕΙΑ ΕΝΟΙΚΙΑΣΕΩΣ ΑΥΤΟΚΙΝΗΤΩΝ ΖΗΤΕΙΤΑΙ

1) STATION - MANAGER ΓΙΑ ΤΟ ΓΡΑΦΕΙΟ ΡΟΔΟΥ.
ΑΠΑΡΑΙΤΗΤΗ ΠΡΟΫΠΗΡΕΣΙΑ
2) ΥΠΑΛΛΗΛΟΙ ΜΕ ΔΙΠΛΩΜΑ ΟΔΗΓΗΣΗΣ
ΚΑΙ ΑΓΓΛΙΚΗ ΓΛΩΣΣΑ.

ΓΙΑ ΠΛΗΡΟΦΟΡΙΕΣ
Κον ΑΝΔΡΕΑ ΠΑΝΤΕΛΕ
Τηλ. 0942-461053

Από την εταιρεία
ΔΩΡΕΝ Α.Ε.
Ολοκληρωμένο συγκρότημα
RENAULT
3ο ΧΛΜ. ΡΟΔΟΥ - ΚΑΛΛΙΘΕΑΣ
ΖΗΤΟΥΝΤΑΙ
1) Βοηθός λογιστή απόφοιτος Α.Ε.Ι. ή Τ.Ε.Ι.
2) Γραμματέας - Ταμίας
3) Βαφέας αυτοκινήτων

Για πληροφορίες παρακαλούμε
να απευθύνεστε
στα τηλέφωνα 0241- 68032 - 68033

ΞΕΝΟΔΟΧΕΙΟ Γ' ΚΑΤΗΓΟΡΙΑΣ
ΖΗΤΕΙ

Προσωπικό των κάτωθι ειδικοτήτων
- Υπάλληλο υποδοχής,
γνώστης Η/Υ, Αγγλικής γλώσσας
- Μπάρμαν,
- Καμαριέρες,
Για περισσότερες πληροφορίες
οι ενδιαφερόμενοι μπορούν
να επικοινωνούν με το τηλ. 0241 28112 από
11.00 έως 13.00 καθημερινά
ή να στείλουν το βιογραφικό τους
στην διεύθυνση.
Ξενοδοχείο ΠΑΡΘΕΝΩΝ
Τ.Θ. 68
ΡΟΔΟΣ 85100



ΜΝΗΜΟΣΥΝΟ

Τελούμεν την Κυριακή 22 Ιουλίου και ώρα 9 π.μ. εις τον Ιερό Ναό Ταξιαρχών Νεκροταφείου Ρόδου, διετές μνημόσυνο υπέρ αναπαύσεως της ψυχής του λατρευτού μας συζύγου, πατέρα και αδερφού

ΧΡΙΣΤΟΔΟΥΛΟΥ ΜΑΚΡΗ

Η σύζυγος Ειρήνη
Τα παιδιά Ειρήνη, Κων/νος
Οι λοιποί συγγενείς

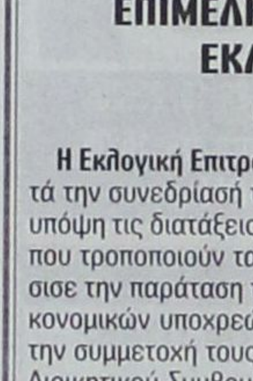

ΜΝΗΜΟΣΥΝΟ

Τελούμεν την 21η Ιουλίου ημέρα Σάββατο και ώρα 8 π.μ. σον Ιερό Ναό Ταξιαρχών Νεκροταφείου Ρόδου, 5ετές μνημόσυνο υπέρ αναπαύσεως της ψυχής του αγαπημένου μας συζύγου, πατέρα και παππού

ΣΤΕΦΑΝΟΥ ΚΟΥΣΒΟΥ

Η σύζυγος Ελλη
Τα παιδιά Νικόλαος - Μαρτίνα,
Ιφιγένεια - Ρέντσος, Σταματία
Τα εγγόνια Στέφανος - Ανδρέας

ΕΠΙΜΕΛΗΤΗΡΙΟ ΔΩΔΕΚΑΝΗΣΟΥ ΕΚΛΟΓΙΚΗ ΕΠΙΤΡΟΠΗ
ΑΝΑΚΟΙΝΩΣΗ

Η Εκλογική Επιτροπή του Επιμελητηρίου Δωδεκανήσου κατά την συνεδρίασή της στις 18 Ιουλίου 2001 και αφού έλαβε υπόψη τις διατάξεις του Π.Δ. 164/2001 (ΦΕΚ 148/Α/5-7-2001) που τροποποιούν τα Π.Δ. 272/92, 193/97 και 309/97, αποφάσισε την παράταση της προθεσμίας για την εξόφληση των οικονομικών υποχρεώσεων των μελών του Επιμελητηρίου για την συμμετοχή τους στις εκλογές για την ανάδειξη του νέου Διοικητικού Συμβουλίου που θα διεξαχθούν στις **8 και 9 Δεκεμβρίου 2001**.

Ενημερώνει τα μέλη του Επιμελητηρίου, ότι προκειμένου να συμπεριληφθούν στους εκλογικούς καταλόγους και να έχουν δικαίωμα ψήφου θα πρέπει:

- **Να έχουν εγγραφεί στο Επιμελητήριο μέχρι και τις 8/12/2000.**
- **Να εξοφλήσουν μέχρι και τις 29/10/2001 τις οικονομικές προς το Επιμελητήριο υποχρεώσεις τους μέχρι και του έτους 2000.**
- **Ολα τα Νομικά Πρόσωπα** (Α.Ε., Ε.Π.Ε., Ο.Ε., Ε.Ε., Συνεταιρισμοί Περιορισμένης Ευθύνης και Υποκαταστήματα Ημεδαπών και Αλλοδαπών Επιχειρήσεων), σύμφωνα με το άρθρο 4, του Π.Δ. 164/2001 **δεν υποχρεούνται** να συμπληρώσουν έντυπο υπόδειξης των εκπροσώπων τους, αλλά **το εκλογικό τους δικαίωμα θα ασκηθεί από τους προσκομίζοντες εξουσιοδότηση -μόνο με την προσκόμιση της οποίας είναι δυνατή η άσκηση του εκλογικού δικαιώματος- υπογεγραμμένη αναλόγως από τον διαχειριστή, τον Πρόεδρο ή τον Διευθύνοντα Σύμβουλο,** σύμφωνα με τα οριζόμενα στην παράγραφο 6, του άρθρου 3, του Ν. 2081/1992, που θα καθορίζει ποιά από τα μέλη του Νομικού Προσώπου θα ασκήσουν το εκλογικό δικαίωμα για λογαριασμό του. Υπόδειγμα της εξουσιοδότησης θα αποσταλεί από το Επιμελητήριο προς όλα τα Νομικά Πρόσωπα και θα διατίθεται παράλληλα για κάθε ενδιαφερόμενο από τα γραφεία του Επιμελητηρίου (Αυστραλίας 88 - Ρόδος), καθώς και από τα Παραρτήματα του Επιμελητηρίου στην Κω και Κάλυμνο.

Διευκρινίζεται ότι σύμφωνα με τις διατάξεις της παραγράφου 6, του άρθρου 3, του Ν. 2081/1992 δικαίωμα ψήφου έχουν οι κάτωθι:

α. Κάθε μέλος φυσικό πρόσωπο μία ψήφο.

β. Στις προσωπικές εταιρείες, μέχρι και δύο ομόρρυθμοι εταίροι, υποδεικνυόμενοι από το νομικό εκπρόσωπο αυτών.

γ. Στις Εταιρείες Περιορισμένης Ευθύνης μέχρι και δύο από τους διαχειριστές ή ένας διαχειριστής και ένας εταίρος υποδεικνυόμενοι από την Εταιρεία.

δ. Στις Ανώνυμες Εταιρείες τρία μέλη από το διοικητικό συμβούλιο της εταιρείας υποδεικνυόμενα από αυτό.

ε. Για τα υποκαταστήματα ο διευθυντής αυτού ή ο αναπληρώτης του.

στ. Για αλλοδαπές ανώνυμες εταιρείες και εταιρείες περιορισμένης ευθύνης ο νόμιμος εκπρόσωπος ή πράκτορας ή αντίκλητος υπό τον όρο της αμοιβαιότητας.

ζ. Στους συνεταιρισμούς ο πρόεδρος και ο γενικός ή οι αναπληρωτές τους.

Σημειώνεται ότι κανένας δεν μπορεί να έχει περισσότερες από μία (1) ψήφους οσεσδήποτε ιδιότητες και αν έχει. Εάν το ίδιο πρόσωπο ή η ίδια επιχείρηση ασκεί περισσότερα επαγγέλματα, το εκλογικό δικαίωμα ασκείται στην κατηγορία που θα επιλέξει με δήλωσή του.

Στο Επιμελητήριο έχει αναρτηθεί κατάλογος των εγγεγραμμένων μελών για την ενημέρωση των ενδιαφερομένων.

Η Εκλογική Επιτροπή ανακοινώνει επίσης ότι τα εγγεγραμμένα μέλη του Επιμελητηρίου στην Κω, Κάλυμνο και Κάρπαθο θα μπορούν να ασκήσουν το εκλογικό τους δικαίωμα στα ανωτέρω νησιά και για τον λόγο αυτό έχει αποφασισθεί η σύσταση τριών (3) αντίστοιχων Εφορευτικών Επιτροπών.

Ρόδος 18 Ιουλίου 2001
ΑΠΟ ΤΗΝ ΕΚΛΟΓΙΚΗ ΕΠΙΤΡΟΠΗ



Καλοκαίρι 2001! ... χωρίς παύση κοντά σας με ταινίες 1ης προβολής

ΠΑΛΛΑΣ 5 CINEMAS CENTER

ΠΡΟΓΡΑΜΜΑ ΕΒΔΟΜΑΔΑΣ
20/07/2001 - 26/07/2001
www.cinemapallas.gr

ΑΙΘΟΥΣΑ 5



DRACULA 2000
Ο πιο σαγηνευτικός δαίμονας όλων των εποχών... βρίσκεται τώρα στην δική μας εποχή...
ΠΡΩΤΑΓΩΝΙΣΤΟΥΝ: CHRISTOPHER PLUMMER, JOHNY LEE MILLER, JUSTINE WADDELL

Κάθε ημέρα / Ώρες Έναρξης: 18:30, 20:40, 22:50
* Ειδική επιπλέον παράσταση το Σάββατο στις 16:20
με ΔΩΡΕΑΝ ΠΟΠ ΚΟΡΝ

ΑΙΘΟΥΣΑ 2

ΟΙ ΜΙΚΡΟΑΠΑΤΕΩΝΕΣ
SMALL TIME CROOKS
Πήραν μια γεύση από το έγκλημα...
ΠΡΩΤΑΓΩΝΙΣΤΟΥΝ: WOODY ALLEN, TRACEY ULLMAN



Κάθε ημέρα / Ώρες Έναρξης: 18:10, 20:15, 22:20
* Ειδική επιπλέον παράσταση το Σάββατο στις 16:05
με ΔΩΡΕΑΝ ΠΟΠ ΚΟΡΝ

ΑΙΘΟΥΣΑ 1



TITANES / REMEMBER THE TITANS
Η ιστορία γράφεται από τους νικητές!
ΠΡΩΤΑΓΩΝΙΣΤΟΥΝ: DENZEL WASHINGTON, WILL PATTON, DONALD FAISON

Κάθε ημέρα / Ώρες Έναρξης: 17:45, 20:10, 22:35

ΑΙΘΟΥΣΑ 4

Ο ΜΕΞΙΚΑΝΟΣ / THE MEXICAN
Αγάπη χωρίς...δίχτυ ασφαλείας
ΠΡΩΤΑΓΩΝΙΣΤΟΥΝ: JULIA ROBERTS, BRAD PITT



Κάθε ημέρα / Ώρες Έναρξης: 20:10, 22:40

ΑΙΘΟΥΣΑ 3



DRIVEN
Οι ζωές 4 οδηγών Ράλι που κυνηγούν διαρκώς την απόλυτη αίσθηση της αδρεναλίνης!
ΠΡΩΤΑΓΩΝΙΣΤΟΥΝ: SYLVESTER STALLONE, BURT REYNOLDS

Κάθε ημέρα / Ώρες Έναρξης: 18:00, 20:25, 22:50

Kids Club • Παιδική Ζώνη

ΑΙΘΟΥΣΑ 4 μεταγλωτ. στα ελληνικά

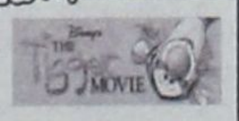

Ο ΤΙΓΡΗΣ, Ο ΓΟΥΪΝΙ & Η ΠΑΡΕΑ ΤΟΥΣ / THE TIGGER MOVIE
Κάθε ημέρα στην παιδική παράσταση **Δωρεάν Ποπ Κορν** για όλους τους μικρούς μας φίλους!

Κάθε ημέρα / Ώρες Έναρξης: 18:30

ΜΟΝΟ ΓΙΑ ΤΑ ΜΕΛΗ
Είναι η τυχερή σου ημέρα;
Σε **ΚΑΘΕ** παράσταση, **ΚΑΘΕ** ταινίας, **ΚΑΘΕ** ημέρα, κάποιο από τα μέλη που παρακολουθούν την ταινία θα είναι το τυχερός που θα κερδίσει **1 απίθανο κινηματογραφικό δώρο!**
Τα αποτελέσματα θα ανακοινώνονται αμέσως κατά την εξοδό σας από την αίθουσα.

SUMMER HAPPENING
Το Σάββατο μουσική από τον guest dj του CLUB JAGUAR

ΔΜ Για κρατήσεις: 24475 και 70670

Το Πρόγραμμα

ΕΤ 1

07.00 ΠΑΓΚΟΣΜΙΟ ΠΡΩΤΑΘΛΗΜΑ ΥΓΡΟΥ ΣΤΙΒΟΥ
08.30 ΤΑ ΠΡΩΙΝΑΚΙΑ
09.00 ΓΟΥΟΤΕΡ ΠΟΛΟ: ΕΛΛΑΔΑ - ΟΥΓΓΑΡΙΑ
10.00 ΓΟΥΟΤΕΡ ΠΟΛΟ: ΕΛΛΑΔΑ - ΚΑΝΑΔΑΣ
11.00 Ο ΔΑΣΚΑΛΟΣ
11.45 ΟΠΟΥ ΝΑ'ΝΑΙ
12.45 ΕΦΡΑΙΝ ΚΑΙ ΜΑΡΙΑ
13.50 ΕΙΔΗΣΕΙΣ
14.00 ΤΕΝΙΣ ΚΥΠΕΛΛΟ ΝΤΑΒΙΣ
16.15 ΘΕΑΤΡΙΚΕΣ ΑΝΑΜΝΗΣΕΙΣ: Ο ΑΝΘΡΩΠΟΣ ΚΑΙ ΤΑ ΟΠΛΑ
17.00 ΕΙΔΗΣΕΙΣ
18.15 ΚΛΑΣΙΚΑ ΕΙΚΟΝΟΓΡΑΦΗΜΕΝΑ
20.00 ΚΛΗΡΩΣΗ ΛΟΤΤΟ
20.15 ΕΠΙΔΕΙΞΗ ΤΕΧΝΗΣ
21.00 ΦΩΤΑ ΠΟΡΕΙΑΣ
23.00 ΕΙΔΗΣΕΙΣ
23.30 ΞΕΝΗ ΤΑΙΝΙΑ: ΑΛΗΘΙΝΟ ΘΑΡΡΟΣ
01.15 ΞΕΝΗ ΤΑΙΝΙΑ: ΤΟ ΟΥΡΛΙΑΧΤΟ
03.00 ΠΑΓΚΟΣΜΙΟ ΠΡΩΤΑΘΛΗΜΑ ΥΓΡΟΥ ΣΤΙΒΟΥ
04.30 ΓΟΥΟΤΕΡ ΠΟΛΟ: ΕΛΛΑΔΑ - ΚΑΖΑΚΣΤΑΝ

NET

08.00 ΕΚΠΑΙΔΕΥΤΙΚΗ ΤΗΛΕΟΡΑΣΗ
11.00 ΟΙ ΠΕΡΙΠΕΤΕΙΕΣ ΤΩΝ ΦΥΤΩΝ
11.30 ΠΑΡΑΣΚΗΝΙΑ ΤΗΣ ΜΟΔΑΣ
12.00 ΤΑ ΜΕΓΑΛΑ ΠΑΡΚΑ ΤΟΥ ΚΟΣΜΟΥ
12.30 ΤΑ ΜΥΣΤΙΚΑ ΤΟΥ ΝΕΡΟΥ
13.00 ΤΑΞΙΔΙΑ ΣΤΟ ΧΡΟΝΟ
13.30 ΜΕ ΑΡΕΤΗ ΚΑΙ ΤΟΛΜΗ
14.00 ΓΕΦΥΡΑ ΣΤΗΝ ΑΝΑΤΟΛΗ - ΣΥΝΑΝΤΗΣΗ ΔΥΟ ΠΟΛΙΤΙΣΜΩΝ
15.00 ΕΙΔΗΣΕΙΣ
15.15 ΞΕΝΗ ΤΑΙΝΙΑ: ΠΡΩΤΑΘΛΗΤΗΣ ΤΟΥ ΙΛΙΓΓΟΥ
17.00 ΓΚΛΟΜΠΑΛ
17.30 ΣΠΟΡ ΣΤΟΝ ΚΟΣΜΟ
18.00 ΣΤΟΝ ΚΟΣΜΟ ΤΗΣ ΟΙΚΟΝΟΜΙΑΣ
19.00 ΕΙΔΗΣΕΙΣ
19.15 Η ΔΕ ΠΟΛΙΣ ΕΛΑΛΗΣΕΝ
20.00 ΤΑΞΙΔΕΥΟΝΤΑΣ ΣΤΟΝ ΠΛΑΝΗΤΗ ΜΕ ΤΟΝ ΣΤΕΦΑΝ ΠΕΪΡΟΝ
21.00 ΕΙΔΗΣΕΙΣ
22.00 ΞΕΝΗ ΤΑΙΝΙΑ: ΟΙ ΜΕΡΕΣ ΤΟΥ ΠΑΡΑΔΕΙΣΟΥ
23.30 Ω! ΤΙ ΚΟΣΜΟΣ ΜΠΑΜΠΑ
24.00 ΕΙΔΗΣΕΙΣ
00.15 ΓΛΕΝΤΙ ΓΕΝΕΘΛΙΩΝ

ΕΤ 3

08.30 ΤΑ ΦΡΟΥΤΑΚΙΑ
09.00 Η ΛΑΣΙ ΚΑΙ ΟΙ ΣΤΡΑΤΙΩΤΕΣ ΔΙΑΣΩΣΗΣ
09.30 ΟΝΕΙΡΟΔΡΟΜΙΟ
10.30 ΚΛΑΣΙΚΗ ΜΟΥΣΙΚΗ
11.30 ΣΤΑ ΙΧΝΗ ΤΟΥ ΖΟΡΜΠΑ - Ο ΜΙΚΗΣ ΘΕΟΔΩΡΑΚΗΣ ΣΤΑ ΣΚΟΠΙΑ
12.30 ΣΤΗ ΓΗ ΤΗΣ ΕΥΦΟΡΙΑΣ
13.30 ΑΝΙΧΝΕΥΣΕΙΣ
15.00 ΕΙΔΗΣΕΙΣ
15.30 ΝΟΣΤΟΣ
17.00 ΕΚ ΤΩΝ ΠΡΟΤΕΡΩΝ Ή ΕΚ ΤΩΝ ΥΣΤΕΡΩΝ;
17.30 ΧΡΥΣΕΣ ΜΕΛΩΔΙΕΣ
18.00 ΤΑ ΜΙΟΥΖΙΚΑΛ ΤΟΥ ΧΟΛΙΓΟΥΝΤ
18.30 Η ΕΦΕΥΡΕΣΗ ΤΟΥ ΚΙΝΗΜΑΤΟΓΡΑΦΟΥ
19.00 ΕΙΔΗΣΕΙΣ
20.00 ΘΑΥΜΑΤΑ ΤΗΣ ΕΠΙΣΤΗΜΗΣ ΚΑΙ ΤΗΣ ΤΕΧΝΟΛΟΓΙΑΣ
20.30 ΣΤΙΓΜΕΣ ΑΠΟ ΤΟ ΕΛΛΗΝΙΚΟ ΤΡΑΓΟΥΔΙ
22.00 ΞΕΝΗ ΤΑΙΝΙΑ: Η ΔΙΠΛΗ ΖΩΗ ΤΗΣ ΜΑΚΙ ΝΤΑΝΙΕΛΣ
24.00 ΕΙΔΗΣΕΙΣ
01.00 ΣΥΝΑΥΛΙΑ

MEGA

06.00 ΟΙ ΤΕΛΕΥΤΑΙΟΙ ΕΓΓΟΝΟΙ
06.45 ΟΙ ΦΡΟΥΡΟΙ ΤΗΣ ΑΧΑΪΑΣ
07.40 ΤΕΛΕΥΤΑΙΟ ΑΝΤΙΟ
08.20 ΤΑ ΕΠΤΑ ΚΑΚΑ ΤΗΣ ΜΟΙΡΑΣ ΜΟΥ
09.15 ΝΤΙΣΝΕΪ ΚΛΑΜΠ
10.30 ΞΕΝΗ ΤΑΙΝΙΑ: ΟΙΚΟΓΕΝΕΙΑ ΕΛΒΕΤΩΝ ΡΟΒΙΝΣΩΝΩΝ
13.00 MEGA STAR
14.00 ΕΙΔΗΣΕΙΣ
14.20 ΜΑΖΙ
15.30 Η ΑΙΘΟΥΣΑ ΤΟΥ ΘΡΟΝΟΥ
17.10 ΕΙΔΗΣΕΙΣ
17.15 ΞΕΝΗ ΤΑΙΝΙΑ: ΟΙ ΘΗΣΑΥΡΟΙ ΤΟΥ ΣΟΛΟΜΩΝΤΑ
19.30 ΕΙΔΗΣΕΙΣ
21.00 ΕΛΛΗΝΙΚΗ ΤΑΙΝΙΑ: ΥΠΟΛΟΧΑΓΟΣ ΝΑΤΑΣΑ
23.30 PRIVE
00.15 ΕΙΔΗΣΕΙΣ
00.45 ΞΕΝΗ ΤΑΙΝΙΑ: ΘΑΝΑΣΙΜΕΣ ΕΝΟΧΕΣ
02.30 ΞΕΝΗ ΤΑΙΝΙΑ: ΣΑΡΑ: ΟΙ ΠΕΡΙΠΕΤΕΙΕΣ ΜΙΑΣ ΔΟΥΚΙΣΣΑΣ
03.15 ΦΑΣΙΟΝ TV

ΑΝΤ 1

06.20 ΟΙ ΕΙΔΗΣΕΙΣ ΤΟΥ CBS
06.45 ΤΗΛΕΜΑΡΚΕΤΙΝΓΚ - ΤΗΛΕΑΓΟΡΑ
07.00 ΔΕΣΠΟΙΝΙΣ ΜΑΡΓΑΡΙΤΑ
07.50 ΠΑΙΔΙΚΟ ΠΡΟΓΡΑΜΜΑ
10.30 ΜΠΑΜ, ΜΠΑΜΠΑΣ ΚΑΙ ΜΠΕΜΠΑ
11.15 ΑΔΕΛΦΕΣ ΨΥΧΕΣ
12.00 ΤΟ ΤΙΜΗΜΑ ΤΟΥ ΠΑΘΟΥΣ
12.55 ΣΟΥΠΕΡ ΓΚΕΪΜ
13.00 ΠΡΟΣΟΧΗ... ΜΑΡΚΟΠΕΔΙΟ
14.00 ΕΙΔΗΣΕΙΣ
14.15 ΑΓΓΙΓΜΑ ΨΥΧΗΣ
15.15 Η ΠΡΟΒΑ ΤΟΥ ΝΥΦΙΚΟΥ
16.15 ΟΙ ΜΕΝ ΚΑΙ ΟΙ ΔΕΝ
17.20 ΕΛΛΗΝΙΚΗ ΤΑΙΝΙΑ: ΕΝΑΣ ΚΟΝΤΟΣ ΘΑ ΜΑΣ ΣΩΣΕΙ
19.25 ΕΙΔΗΣΕΙΣ
21.05 ΘΕΑΤΡΟ: ΜΙΑ ΦΟΡΑ ΣΤΙΣ... ΔΕΚΑΠΕΝΤΕ
23.15 ΚΑΤΣΕ ΚΑΛΑ
24.00 ΕΙΔΗΣΕΙΣ
00.15 ΞΕΝΗ ΤΑΙΝΙΑ: ΒΡΩΜΙΚΟ ΧΡΗΜΑ
01.50 ΤΟΛΜΗΡΕΣ ΙΣΤΟΡΙΕΣ
02.50 ΞΕΝΗ ΤΑΙΝΙΑ: ΣΥΝΤΡΙΜΜΙΑ ΤΗΣ ΖΩΗΣ
04.50 ΤΗΛΕΜΑΡΚΕΤΙΝΓΚ-ΤΗΛΕΑΓΟΡΑ
05.20 ΟΙΚΟΓΕΝΕΙΑ ΚΑΖΙΝΟ

ALPHA

06.00 ΔΕ ΚΟΛ ΟΦ ΔΕ ΜΑΟΥΝΤΕΝ
07.00 ΠΕΡΑ ΑΠΟ ΤΟΝ ΟΡΙΖΟΝΤΑ
08.00 ΠΑΝΟΡΑΜΑ
11.00 ΕΞΑΝΤΑΣ
12.00 ΕΛΛΗΝΙΚΗ ΤΑΙΝΙΑ: Ο ΠΟΝΟΣ ΤΟΥ ΜΠΕΚΡΗ
14.00 ΕΙΔΗΣΕΙΣ
15.15 ΝΙΚΗΤΑ
16.15 ΕΛ ΕΪ ΧΙΤ
17.15 ΕΛΛΗΝΙΚΗ ΤΑΙΝΙΑ: ΕΣΕΝΑ ΜΟΝΟ ΑΓΑΠΩ
19.25 ΕΙΔΗΣΕΙΣ
21.00 ΕΛΛΗΝΙΚΗ ΤΑΙΝΙΑ: Ο ΚΥΡΙΟΣ ΠΤΕΡΑΡΧΟΣ
23.00 ΞΕΝΗ ΤΑΙΝΙΑ: ΕΠΙΚΙΝΔΥΝΟΣ ΕΠΙΣΚΕΠΤΗΣ
24.00 ΕΙΔΗΣΕΙΣ
01.00 ΞΕΝΗ ΤΑΙΝΙΑ: ΚΡΑΥΓΗ ΔΙΚΑΙΟΣΥΝΗΣ
03.00 ΑΠΙΘΑΝΕΣ ΣΤΙΓΜΕΣ ΤΡΟΜΟΥ
04.00 ΤΑΜΠΟΥ
05.00 ΠΕΡΑ ΑΠΟ ΤΟΝ ΟΡΙΖΟΝΤΑ

STAR

06.15 ΠΑΙΔΙΚΟ ΠΡΟΓΡΑΜΜΑ
14.00 ΧΡΥΠΟΚΑΡΔΙΑ ΣΤΟ ΣΑΙΝ ΤΡΟΠΕ
15.00 ΜΑΧΗΤΕΣ ΤΗΣ ΕΛΕΥΘΕΡΙΑΣ
16.00 ΟΙΚΟΓΕΝΕΙΑ ΜΥΣΤΙΚΩΝ ΠΡΑΚΤΟΡΩΝ
17.00 ΣΤΟΝ ΕΒΔΟΜΟ ΟΥΡΑΝΟ
18.00 ΕΙΔΗΣΕΙΣ
19.30 ΗΡΑΚΛΗΣ: ΣΟΥΙΤ ΒΑΛΕΪ ΧΑΪ
20.00 ΜΙΛΑΓΚΡΟΣ Η ΑΤΙΘΑΣΗ
21.00 ΞΕΝΗ ΤΑΙΝΙΑ: ΠΡΟΣΤΑΤΕΣ ΤΟΥ ΝΟΜΟΥ
00.45 ΕΙΔΗΣΕΙΣ
01.00 ΞΕΝΗ ΤΑΙΝΙΑ: Η ΟΡΓΗ ΤΟΥ ΤΙΓΡΗ
02.45 ΞΕΝΗ ΤΑΙΝΙΑ: ΖΗΤΗΜΑ ΕΜΠΙΣΤΟΣΥΝΗΣ
05.00 ΑΣΤΕΡΙΑ ΣΤΟ ΠΕΝΤΑΓΡΑΜΜΟ

FILMNET

06.05 ΟΙ ΠΕΡΙΠΕΤΕΙΕΣ ΤΟΥ ΦΟΡΝΤ ΦΕΡΛΕΪΝ
08.00 Η ΑΝΤΑΡΣΙΑ
09.35 ΟΙ ΔΥΟ ΛΗΣΤΕΣ
11.30 ΔΕ ΓΟΥΙΚΕΝΤ
13.15 Η ΠΗΓΗ ΤΗΣ ΖΩΗΣ
14.50 Η ΚΑΤΗΓΟΡΟΥΜΕΝΗ
17.00 ΟΛΙΚΗ ΕΠΑΝΑΦΟΡΑ
19.30 MAD ON FILMNET
20.05 ΕΡΩΤΙΚΑ ΠΑΙΧΝΙΔΙΑ
22.00 ΚΥΡΙΑ ΜΕ ΤΑ ΟΛΑ ΤΗΣ
23.45 ΕΡΩΤΙΚΕΣ ΑΝΑΤΑΡΑΞΕΙΣ
01.50 ΕΡΩΤΙΚΑ ΜΥΣΤΙΚΑ
03.25 ΟΙ ΜΑΓΙΣΣΕΣ ΤΟΥ ΙΣΤΓΟΥΙΚ
05.25 ΧΕΡΙ ΠΟΥ ΣΚΟΤΩΝΕΙ

TEMPO

06.00 ΜΟΥΣΙΚΕΣ ΕΠΙΛΟΓΕΣ
08.30 ΚΙΝΟΥΜΕΝΑ ΣΧΕΔΙΑ
09.00 ΡΩΣΙΚΑ ΠΑΡΑΜΥΘΙΑ
10.45 ΠΑΙΔΙΚΑ
11.15 ΑΓΡΙΑ ΦΥΣΗ
12.00 ΓΕΙΑ ΧΑΡΟΥΛΑ
13.30 ΕΙΔΗΣΕΙΣ
13.45 ΑΘΛΗΤΙΚΑ
14.15 ΞΕΝΗ ΤΑΙΝΙΑ: ΔΕΙΝΟΣΑΥΡΟΙ
16.00 ΕΛΛΗΝΙΚΗ ΤΑΙΝΙΑ: ΓΕΝΝΗΜΕΝΟΣ ΠΡΩΤΑΘΛΗΤΗΣ
18.00 ΕΙΔΗΣΕΙΣ
18.45 ΕΛΛΗΝΙΚΗ ΤΑΙΝΙΑ: ΜΙΑ ΙΤΑΛΙΔΑ ΣΤΗΝ ΕΛΛΑΔΑ
20.35 ΜΑΞΙΜΑΛΙΣΤΕΣ
21.00 ΕΙΔΗΣΕΙΣ
22.15 COCTAIL ΜΕ ΝΟΤΕΣ
00.15 ΕΙΔΗΣΕΙΣ
00.30 ΞΕΝΗ ΤΑΙΝΙΑ: ΦΙΛΟΙ

ΡΟΣΚΟΠΙΟ

ΚΡΙΟΣ:
21 ΜΑΡΤΙΟΥ - 19 ΑΠΡΙΛΙΟΥ

Οι πλανητικοί συνδυασμοί στων οποίων τις επιδράσεις βρισκόμαστε αυτές τις μέρες, επηρεάζουν τα οικονομικά σας και σας βάζουν σε μία μεγάλη προσπάθεια να κρατήσετε τις ισορροπίες για να μην έχετε μεγάλες απώλειες καλοκαιριάτικα. Ανταγωνισμοί, αντιπαραθέσεις, αντιπαλότητες πλαισιώνουν τη προσωπική σας ζωή που θυμίζει εμπόλεμη ζώνη.

ΤΑΥΡΟΣ
20 ΑΠΡΙΛΙΟΥ - 20 ΜΑΪΟΥ

Αρχίζουν τα προβλήματα τόσο με τους συνεργάτες σας όσο και με τους συγγενείς σας. Αν θέλετε να συντηρήσετε τα κεκτημένα σας, μην αφήσετε τον εγωισμό σας να σας κατευθύνει. Προσέξτε τις κινήσεις σας στον ερωτικό τομέα αυτές τις μέρες που έχετε την τάση να πέφτετε με τα μούτρα στο παιχνίδι, γιατί ναι μεν περνάτε καλά αυτή τη στιγμή αλλά η κρίση σας δεν δουλεύει, γεγονός που μπορεί να σας οδηγήσει σε δυσάρεστες καταστάσεις.

ΔΙΔΥΜΟΙ
21 ΜΑΪΟΥ - 21 ΙΟΥΝΙΟΥ

Οι στόχοι σας θα ευοδωθούν με πάρα πολύ κόπο. Κάποιοι άσπονδοι φίλοι σας την έχουν στημένη καθώς λειτουργούν σε βάρος σας. Δεν σηκώνετε κεφάλι από τη δουλειά σε βάρος της προσωπικής σας ζωής. Από την επόμενη εβδομάδα, ξυπνούν τα ένστικτά σας και πέφτετε με τα μούτρα στις απολαύσεις και στους έρωτες.

ΚΑΡΚΙΝΟΣ
22 ΙΟΥΝΙΟΥ - 22 ΙΟΥΛΙΟΥ

Η κοινωνική ζωή, η διασκέδαση, οι επαφές με φίλους και οι καινούργιες γνωριμίες είναι το φόρτε σας αυτή τη περίοδο. Επειδή τα μυαλά σας είναι οπουδήποτε αλλού εκτός από τη δουλειά, καλά θα κάνετε να πάτε διακοπές και να αφήσετε στην άκρη τις υποχρεώσεις που, έτσι κι αλλιώς, δεν τελειώνουν ποτέ. Προσέξτε όμως γιατί οι μολύνσεις από τη θάλασσα, οι ιώσεις και γενικά οι αδιαθεσίες είναι πιθανές.

ΛΕΩΝ
23 ΙΟΥΛΙΟΥ - 22 ΑΥΓΟΥΣΤΟΥ

Αυτό το διήμερο είναι ξενέρωτο αλλά από το Σάββατο ξυπνούν τα ένστικτά σας και τα δίνετε όλα στη προσπάθεια να ταράξετε τα λιμνάζοντα νερά της αισθηματικής σας ζωής. Αν κάποιος από τους γονείς σας έχει προβλήματα υγείας, φροντίστε να τον έχετε υπό την επίβλεψή σας.

ΠΑΡΘΕΝΟΣ
23 ΑΥΓΟΥΣΤΟΥ - 23 ΣΕΠΤΕΜΒΡΙΟΥ

Ο κίνδυνος να βγείτε εκτός προϋπολογισμού είναι μεγάλος. Τα πράγματα στον αισθηματικό τομέα παραμένουν σταθερά στα ίδια επίπεδα είτε αυτό είναι ευχάριστο είτε είναι δυσάρεστο. Με λίγα λόγια «κοιμάστε όπως στρώσατε» το προηγούμενο δεκαπενθήμερο. Οι ελεύθεροι παίζετε σε πολλά ταμπλό και μπερδεύεστε. Το τοπίο θα καθαρίσει μετά τις 2 Αυγούστου.

ΖΥΓΟΣ:
24 ΣΕΠΤΕΜΒΡΙΟΥ - 23 ΟΚΤΩΒΡΙΟΥ

Οι μοναχικές διακοπές είναι μία λύση χαλάρωσης. Αλλιώς επιβάλλεται να κινηθείτε με σύνεση και σωφροσύνη και να προσπαθήσετε να κάνετε ένα ρεαλιστικό πρόγραμμα. Τα νεύρα, το άγχος, οι ανασφάλειες και η ζήλια πλαισιώνουν με όλη την αρνητικότητά τους την αισθηματική σας ζωή. Προσέξτε τα λόγια και τις κινήσεις σας γιατί μπορεί να φθάσετε στα άκρα χωρίς να είναι αυτή η επιδίωξή σας.

ΣΚΟΡΠΙΟΣ:
24 ΟΚΤΩΒΡΙΟΥ - 22 ΝΟΕΜΒΡΙΟΥ

Αν κάτι τέτοιο δεν είναι εφικτό, φροντίστε να μην επωμιστείτε περισσότερες ευθύνες από αυτές που μπορείτε να εντάξετε στο πρόγραμμά σας γιατί θα ξεσπάτε τα νεύρα σας εκεί που δεν πρέπει. Ωστόσο, θα ενδώσετε σε κάποια καμάκια χωρίς, όμως, τη δυνατότητα να εξελιχθούν σε μία μακρόχρονη σχέση.

ΤΟΞΟΤΗΣ:
23 ΝΟΕΜΒΡΙΟΥ - 21 ΔΕΚΕΜΒΡΙΟΥ

Αν θέλετε να πάτε διακοπές, οι ουρανοί είναι δικοί σας. Οι πλανητικοί συνδυασμοί σας οπλίζουν με την αυτοπεποίθηση που χρειάζεστε για να τα δώσετε όλα στα καλοκαιρινά ερωτικά παιχνίδια. Αέρας ανανέωσης πνέει για τους αδέσμευτους που πέφτουν με τα μούτρα στους κεραυνοβόλους έρωτες...

ΑΙΓΟΚΕΡΩΣ:
22 ΔΕΚΕΜΒΡΙΟΥ - 19 ΙΑΝΟΥΑΡΙΟΥ

Η καλύτερη επιλογή είναι οι διακοπές που θα σας κρατήσουν μακριά από τη ρουτίνα. Αν κάτι τέτοιο δεν είναι εφικτό, προσπαθήστε να κρατήσετε μία στάση χαμηλού προφίλ στη δουλειά σας και μην ενδώσετε σε καινούργια ξεκινήματα. Θα είστε οι πρωταγωνιστές των ερωτικών παιχνιδιών. Κινείτε τα νήματα και οι κατακτήσεις σας διαδέχονται η μία την άλλη. Από το μόνο που κινδυνεύετε είναι η τάση σας για απομόνωση, προϊόν της κούρασης που κουβαλάτε από τον Ιούνη.

ΥΔΡΟΧΟΟΣ
20 ΙΑΝΟΥΑΡΙΟΥ - 19 ΦΕΒΡΟΥΑΡΙΟΥ

Η καλύτερη επιλογή γι αυτή τη περίοδο που βρίσκεται η Αφροδίτη στους διδύμους, το ζώδιο των ερώτων σας, είναι να πάτε διακοπές και να χαρείτε τον έρωτα, μιας και τα πράγματα στη δουλειά θα είναι από δυσάρεστα έως απαράδεκτα. Αποφύγετε τα καινούργια ξεκινήματα, οποιασδήποτε μορφής πλην των ερωτικών μέχρι τις 23 Ιουλίου και αφιερώστε περισσότερο χρόνο στην οικογένειά σας η οποία έχει ανάγκη της παρουσίας σας.

ΙΧΘΥΕΣ:
19 ΦΕΒΡΟΥΑΡΙΟΥ - 20 ΜΑΡΤΙΟΥ

Ο αισθηματικός τομέας είναι το καλύτερό σας. Αξίζει το κόπο να εκμεταλλευτείτε τις περιστάσεις για να φτιάξετε τη προσωπική σας ζωή αλλά μη παραδίνεστε άνευ όρων στις καινούργιες γνωριμίες σας γιατί οι δυσαρμονικές όψεις της Αφροδίτης σας κάνουν υποκειμενικούς και είστε επιρρεπείς στο παραμύθιασμα.



«Διέρρηξε τα ιμάτια του», «Ξέσκισε τα ρούχα του»

Ηταν έθιμο Βυζαντινό, οι λυπημένοι, οι αγανακτισμένοι και οι διαμαρτυρόμενοι να «διαρρηγνύουν τα ιμάτιά τους». (Οι στρατιώτες που φύλαγαν τον Ι. Χριστό: «διέρρηξαν τα ιμάτιά του και επί τον ιματισμόν του έβαλαν κλήρον»)

Γι' αυτό και σήμερα, λέμε για κάποιον που διαμαρτύρεται έντονα ότι: ξεσκίστηκε ή ξέσκισε τα ρούχα του.

«Δίνε του», «Του 'δωσε»

Για κάποιον που ανακώρησε γρήγορα, συνηθίζουμε τη φράση «του 'δωκε» και όταν θέλουμε πάλι να διώξουμε κάποιον, του λέμε: «δίνε του», που θα πει: φύγε.

Υπάρχει μια γνώμη, που λέει ότι η φράση ξεκίνησε από το: «δίνω σκοινί του ζώου», για να έχει έτσι το ζώο μεγαλύτερη ακτίνα δράσης, ύστερα δε και: «δίνω δρόμο του ανθρώπου» και για συντομία: «του δίνω», δηλαδή τον αφήνω ελεύθερο να φύγει. Αλλά υπάρχει και η γνώμη ότι η φράση αυτή ήρθε από τον καβαλάρη, που δίνει στο ζώο βιτσιά, για να τρέξει γρήγορα κι έτσι κι αυτός γρήγορα θα απομακρυνθεί. Δηλαδή, η βραχυγραφία του: «δίνω του αλόγου μου βιτσιά ή δρόμο ή φτερνιά».

Τούτο συμπεραίνεται και από τις μεσαιωνικές φράσεις: «ώς δε γέγονε πλησίον της πόλεως, δίδωσι τω ίππω τη μάστιγι», «καβαλλικεύσας έδωκεν επί τα αριστερά», καθώς, επίσης, και οι σημερινές: «δίνει βιτσιά του μαύρου του, φράσεις με τις οποίες μοιάζει κι εκείνη που λένε στη Λέσβο: του δώτσι μια και εκείνη της Ηπείρου: το 'μασε μπήξε, βάρε. Στον Πόντο, αντί να πούνε «έφυγε γρήγορα», λένε: «εβίτσωσε» και στην Κρήτη: «το φτέρνιξε», δηλαδή, χτύπησε στα πλευρά του αλόγου και απομακρύνθηκε.

Συνώνυμη είναι, επίσης, και η φράση: το 'σκασε, δηλαδή ο αναβάτης, χτυπώντας συνέχεια το άλογο, για να τρέχει χωρίς αναπνοή, το κάνει να σκάσει.

«Διόσκουροι»

Οταν θέλουμε να μιλήσουμε για δίδυμους ή φίλους στενούς και αχώριστους, μεταχειριζόμαστε τη λέξη: «Διόσκουροι». Οι Διόσκουροι ήταν οι δίδυμοι αδελφοί της αρχαιότητας Κάστωρας, και Πολυδεύκης.

«Δίσεκτος», «Δίσεκτος χρόνος»

Ο όρος προέρχεται από το λατινικό «Bis sextus»= δις έκτος. Δίσεκτα χρόνια πάει να πει, δυστυχισμένα (ο λαός). Τα δίσεκτα έτη έχουν το Φλεβάρη 29 μέρες.

Η Αγάπη σας, μας δίνει
τη δύναμη να συνεχίσουμε

ΤΩΡΑ

rent a car

ALEXANDER

και σε ΑΘΗΝΑ, ΚΡΗΤΗ, ΚΕΡΚΥΡΑ με:

Ειδικές οικονομικές προσφορές
στους Ροδίτες συμπολίτες μας και
άμεσες παραδόσεις παραλαβές
σε αεροδρόμια, λιμάνια
και κεντρικά σημεία.

ΖΗΣΤΕ ΤΗΝ ΕΞΥΠΗΡΕΤΗΣΗ ALEXANDER

ΑΘΗΝΑ τηλ. 018979658 Fax 018979659
ΡΟΔΟΣ τηλ. 31018 Fax 35253

ΔΩΔΕΚΑΝΗΣΟΣ ΝΑΥΤΙΛΙΑΚΗ Ν.Ε.

Κρατήσεις on line:
«ΔΩΔΕΚΑΝΗΣΟΣ ΝΑΥΤΙΛΙΑΚΗ» Ν.Ε
Αυστραλίας 3, Ρόδος 85100,
Τηλ.: 0241 - 70590, Fax: 70591
και
Στον ταξιδιωτικό σας πράκτορα

ΔΡΟΜΟΛΟΓΙΑ ΤΟΥ ΤΑΧΥΠΛΟΟΥ ΚΑΤΑΜΑΡΑΝ «DODEKANISOS EXPRESS»
Μέχρι 31/08/2001

	Αναχωρήσεις από ΡΟΔΟ (Κεντρικό λιμάνι - Κολώνα)
ΔΕΥΤΕΡΑ	08.30 από ΡΟΔΟ για ΚΩ - ΛΕΡΟ - ΛΕΙΨΟΙ - ΠΑΤΜΟ - ΛΕΡΟ - ΚΑΛΥΜΝΟ - ΚΩ - ΡΟΔΟ
ΤΡΙΤΗ	08.30 από ΡΟΔΟ για ΚΩ - ΛΕΡΟ - ΛΕΙΨΟΙ - ΠΑΤΜΟ - ΛΕΡΟ - ΚΑΛΥΜΝΟ - ΚΩ - ΡΟΔΟ
ΤΕΤΑΡΤΗ	08.30 από ΡΟΔΟ για ΤΗΛΟ- ΝΙΣΥΡΟ - ΚΩ - ΛΕΡΟ - ΠΑΤΜΟ - ΛΕΡΟ - ΚΑΛΥΜΝΟ - ΚΩ - ΝΙΣΥΡΟ - ΤΗΛΟ - ΡΟΔΟ
ΠΕΜΠΤΗ	08.30 από ΡΟΔΟ για ΚΩ - ΚΑΛΥΜΝΟ - ΛΕΡΟ - ΠΑΤΜΟ - ΛΕΡΟ - ΚΑΛΥΜΝΟ - ΚΩ - ΡΟΔΟ
ΠΑΡΑΣΚΕΥΗ	08.30 από ΡΟΔΟ για ΚΩ - ΚΑΛΥΜΝΟ - ΛΕΡΟ - ΠΑΤΜΟ - ΛΕΡΟ - ΚΑΛΥΜΝΟ - ΚΩ - ΡΟΔΟ
ΣΑΒΒΑΤΟ	08.30 από ΡΟΔΟ για ΚΩ - ΚΑΛΥΜΝΟ - ΛΕΡΟ - ΠΑΤΜΟ - ΛΕΙΨΟΙ - ΛΕΡΟ ΚΑΛΥΜΝΟ - ΚΩ - ΡΟΔΟ
ΚΥΡΙΑΚΗ	08.30 από ΡΟΔΟ για ΚΩ - ΚΑΛΥΜΝΟ - ΛΕΡΟ - ΛΕΙΨΟΙ - ΠΑΤΜΟ - ΛΕΡΟ - ΚΑΛΥΜΝΟ - ΚΩ - ΡΟΔΟ
ΣΗΜΕΙΩΣΗ:	ΓΙΑ ΤΗΝ ΚΑΛΥΤΕΡΗ ΕΞΥΠΗΡΕΤΗΣΗ ΣΑΣ ΠΑΡΑΚΑΛΟΥΜΕ ΝΑ ΕΝΗΜΕΡΩΝΕΣΤΕ ΤΗΛΕΦΩΝΙΚΑ ΑΠΟ ΤΑ ΓΡΑΦΕΙΑ ΤΗΣ ΕΤΑΙΡΕΙΑΣ ΜΑΣ

ΕΣΤΩ ΚΙ ΑΝ ΔΕΝ «ΦΑΙΝΟΝΤΑΙ» ΚΑΙ ... ΠΟΛΥ

Πάνω από 100.000 είναι οι επισκέπτες του νησιού!

✓ Υπερπλήρη τα ξενοδοχεία εκτός ελαχίστων εξαιρέσεων ✓ Για ρεκόρ πάει η αυριανή Κυριακή ✓ Μετά την 5η Αυγούστου η μεγάλη ασφυξία



Υπερπλήρη είναι τα ξενοδοχεία μέσα κι έξω από την πόλη της Ρόδου (υπερσυγκέντρωση παρατηρείται στην Νότια Ρόδο), εκτός ελαχίστων εξαιρέσεων, ενώ η σαιζόν βαδίζει προς τα μέσα των μηνών «μεγάλων πιέσεων». Εκτιμάται ότι την περίοδο αυτήν διαμένουν στην Ρόδο πάνω από 100.000 τουρίστες, έστω κι αν δεν «φαίνονται», λόγω κατανομής τους σ'όλο το νησί. Η αυξημένη κίνηση διαπιστώνεται, όμως, τόσο μέσα στην πόλη όσο και στην περιφέρεια και φυσικά στις παραλίες, που «ασφυκτιούν». Μπορεί οι επισκέπτες του νησιού να είναι χαμηλής εισοδηματικής στάθμης είναι όμως, πολλοί. Φυσικά μεγάλος αριθμός τουριστών εξακολουθεί να «μαντρώνεται» στα μεγάλα ξενοδοχεία (με «all inclussive») όπου τα βρίσκουν όλα, γιαυτό και διαμαρτύρονται οι καταστηματάρχες για μείωση του τζίρου τους.

Οι επισκέπτες του νησιού αναμένεται να αυξηθούν αυτό το Σαββατοκύριακο ακόμα περισσότερο (λόγω υπερπληρώσεως των αερπλάνων) οπότε και αναμένεται η πραγματοποίηση 185 πτήσεων (εκ των οποίων 130 την Κυριακή). Δεν αποκλείεται μάλιστα την Κυριακή (αύριο) να σημειωθεί ρεκόρ αφίξεων η δε συνολική διακίνηση επιβατών από το αεροδρόμιο Ρόδου να υπερβεί τις 50.000! Την Πέμπτη εξάλλου πραγματοποιήθηκαν συνολικά 131 πτήσεις και διακινήθηκαν συνολικά 35.000 περίπου επιβάτες σύμφωνα με τα στοιχεία της ΥΠΑ και της «Ολυμπιακής».

Σιγά - σιγά προστίθενται, πάντως και νέες πτήσεις π.χ. από την Κύπρο και τις αραβικές χώρες ενώ άρχισε να ενισχύεται και η κίνηση από την Ιταλία η οποία άργησε εφέτος να αναπτύξει μεγάλους ρυθμούς. Μια μικρή «κοιλιά», σύμφωνα με τα υπάρχοντα στοιχεία αναμένεται να παρατηρηθεί στο χρονικό διάστημα 29 Ιουλίου - 5 Αυγούστου, αλλά δεν πρόκειται να επηρεάσει την ροή των πραγμάτων. Μετά την 5η Αυγούστου τα «μπουμ αφίξεων» θα είναι συνεχή και παρά την προσθήκη εφέτος, μερικών ακόμα χιλιάδων κλινών, όλος ο κόσμος θα «απορροφηθεί».

Μειωμένος αναμένεται να είναι - κατά τι - σε σύγκριση με πέρσι ο εσωτερικός τουρισμός λόγω της οικονομικής συγκυρίας και της ελλείψεως ρευστότητας όμως, η συνετή τιμολογιακή πολιτική και έναντι των Ελλήνων τουριστών, δεν θα επιτρέψει την... εξαφάνισή τους!



ΕΛΛΗΝΙΚΗ ΔΗΜΟΚΡΑΤΙΑ
ΠΕΡΙΦΕΡΕΙΑ ΝΟΤΙΟΥ ΑΙΓΑΙΟΥ
Τ.Ε.Δ.Κ. ΔΩΔΕΚΑΝΗΣΟΥ

ΨΗΦΙΣΜΑ

Το Δ.Σ. της ΤΕΔΚΔ μόλις πληροφορήθηκε τον αδόκητο θάνατο του Δημοτικού Συμβούλου Νότιας Ρόδου και τ. Κοινοτάρχη Βατίου Σταύρου Μπούρδα συνήλθε σήμερα Πέμπτη 19/7/2001 σε έκτακτη συνεδρίαση και αποφάσισε ΟΜΟΦΩΝΑ:

1. Αντιπροσωπεία του να παρακολουθήσει την νεκρώσιμη ακολουθία
2. Να καταθέσει στεφάνι στη σορό του εκλιπόντος.
3. Να καταθέσει στη Σχολική επιτροπή Νότιας Ρόδου σε μνήμη του το ποσό των 100.000 δρχ.
4. Να εκφράσει τα συλλυπητήρια του στην οικογένεια του.
5. Να δημοσιεύσει το παρόν ψήφισμα στον ημερήσιο τύπο.

Για το Δ.Σ. της ΤΕΔΚΔ
Ο Πρόεδρος
Γιώργος ΓΙΑΝΝΟΠΟΥΛΟΣ
Δήμαρχος Ροδίων

ΕΝΩΣΗ ΚΑΤΑΣΤΗΜΑΤΑΡΧΩΝ ΔΗΜΟΤΙΚΩΝ ΚΑΤΑΣΤΗΜΑΤΩΝ ΡΟΔΟΥ

ΨΗΦΙΣΜΑ

Το Διοικητικό Συμβούλιο της Ενωσης Καταστηματαρχών Δημοτικών Καταστημάτων, μετά την αναγγελία του θανάτου του Αντιπροέδρου και εκλεκτού μέλους της Ενωσης

ΣΤΑΥΡΟΥ ΜΠΟΥΡΔΑ

Συνήλθε έκτακτα και αποφάσισε:

1) Να παραστεί σύσσωμο το Δ.Σ. στην εκφορά της σορού του μεταστάντος και να εκφράσει τα συλλυπητήρια στην οικογένεια του.

2) Να καταθέσει στεφάνι στην σορό του μεταστάντος

3) Να καταθέσει το ποσό των 30.000 δρχ. στο ίδρυμα υποτροφιών Δωδ/σου στη μνήμη του εκλιπόντος

4) Να δημοσιευθεί το παρόν στον τοπικό τύπο.

Ο Γ. Γραμματέας **Ο Πρόεδρος**
Νικ. Παπασταματίου **Μιχ. Μαρκακιού**

ΠΩΛΟΥΝΤΑΙ

1) Μονοκατοικίες στην παραλία Ιαλυσού έναντι Βράχου 120, 140, 150, 170, 180, 200 τ.μ. σε μπετά ή τελειωμένες πολυτελούς κατασκευής, σε οικόπεδα αυτοτελή 400 - 700 τ.μ.
2) Καταστήματα και στούντιο των 50 τ.μ. επί της οδού Ιερού Λόχου Ιαλυσός, έναντι ξενοδοχείου Τσίκη.

Πληρ. Γ. Ιωαννίδης
Τηλ. 22714 ή 0932296983

ΠΩΛΟΥΝΤΑΙ

1) Οροφοδιαμερίσματα πολυτελούς κατασκευής εντός της πόλεως Ρόδου (όπισθεν παλαιού Νοσοκομείου) οδός Μεταξά των 136 τ.μ. με αποθήκη και θέση γκαράζ εσωτερική.
2) Διαμερίσματα σε μικρή πολυκατοικία πολυτελούς κατασκευής (με γκαράζ εσωτερικό) μέτρων 91, 98 και 136 τ.μ.
3) Μονοκατοικίες στην περιοχή Mira Mare διόροφες με υπόγειο γκαράζ των 140 τ.μ. και διαμερίσματα των 70 τ.μ.

Πληρ. Γ. Ιωαννίδης
Τηλ. 22714 ή 0932296983

