12


# η δημοκρατική της Ρόδου

στην υπηρεσία του δωδεκανησιακού λαού

Αρ. φύλλου 5718 - **ΤΡΙΤΗ 24 ΙΟΥΛΙΟΥ 2001** - Τιμή 200 Δρχ - 0,59 EURO - **www.dimokratiki.gr**


ΠΑ.ΣΟ.Κ.

## Μόνος προς το Συνέδριο βαδίζει ο Σημίτης

*Ολα τα ενδεχόμενα είναι πλέον ανοικτά*

• ΣΕΛ. 19





ΜΕΓΑΛΟ ΚΟΣΜΙΚΟ ΓΕΓΟΝΟΣ ΓΙΑ ΤΟ ΝΗΣΙ

## ΑΝΑΜΕΝΟΝΤΑΙ ΣΤΗΝ ΡΟΔΟ Ο ΜΑΪΚΛ ΝΤΑΓΚΛΑΣ και η Κάθριν Ζέτα Τζόουνς

*Θα έρθουν με ιδιωτικό τζετ και ίσως μεταβούν και στα παράλια της Τουρκίας*

• ΣΕΛ. 32



ΑΠΟ ΔΗΜΟ ΚΑΙ ΡΟΔΑ

## Εκπληκτικές διαπιστώσεις για τις «πιάτσες» ταξί

*«Εξαφανίσθηκαν» οι ατέλειωτες ουρές!*

• ΣΕΛ. 11

ΔΗΜΟΙ, ΝΟΣΟΚΟΜΕΙΑ, ΟΡΓΑΝΙΣΜΟΙ

## Διαχειρίζονται δις χωρίς να δίνουν εξηγήσεις

*Ανάθεση ελέγχων σε διεθνείς εταιρείες*

• ΣΕΛ. 12



ΑΝΤΙΠΡΟΣΩΠΕΙΑ ΣΤΗΝ ΑΘΗΝΑ

## Κρίσιμη η σημερινή ημέρα για την τύχη της Καλλιθέας

*Διεκδικείται η παραχώρηση κατά κυριότητα*

• ΣΕΛ. 3

ΤΙΝΑΖΕΤΑΙ ΕΚ ΤΩΝ ΠΡΑΓΜΑΤΩΝ ΣΤΟΝ ΑΕΡΑ

# ΜΕΤΕΩΡΟ ΤΟ Ν/Σ για τον αιγιαλό και την παραλία!

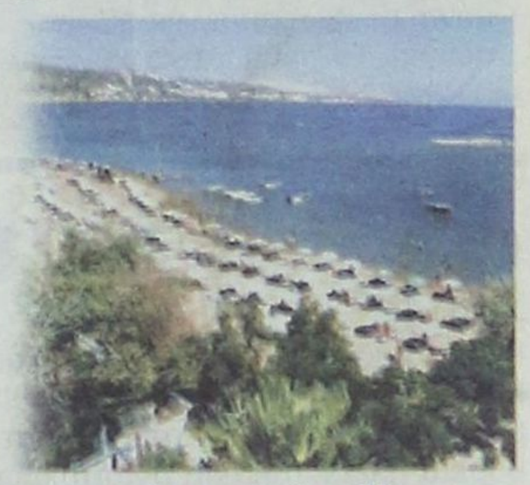

***Συντάχθηκε χωρίς να ληφθούν υπόψιν στοιχειώδεις κανόνες δικαίου***

«Θνησιγενές εκ γενετής» το περίφημο άρθρο 27 για την Δωδ/νησο • Πάσχει συνολικά και «μπάζει νερά» από παντού • Τι λένε έγκριτοι τεχνικοί και νομικοί, ποιές είναι οι θέσεις του ΤΕΕ • Ακόμα και ως έχει το άρθρο 27 δεν λύνει τα υπάρχοντα προβλήματα • Εγινε πολύς θόρυβος για το τίποτα • Ενα ακόμα ρεπορτάζ της «δ» που θα ταράξει τα νερά και θα προσγειώσει πολλούς στην πραγματικότητα

• ΣΕΛ. 6-7



ΑΠΟ ΤΗΝ κ. ΒΑΣΩ ΠΑΠΑΝΔΡΕΟΥ

## ΕΓΙΝΑΝ ΤΑ ΕΓΚΑΙΝΙΑ ΤΗΣ ΜΑΡΙΝΑΣ ΚΩ

*Σύσκεψη με τους δημάρχους και τα μέλη της Ν.Ε. του ΠΑΣΟΚ • Κερδίζει έδαφος η άποψη για ενιαίο Δήμο σε κάθε νησί*

• ΣΕΛ. 4-5


ΑΝΟΙΞΑΜΕ

ΩΡΕΣ ΛΕΙΤΟΥΡΓΙΑΣ

09:30 - 19:00

The WATER PARK Ηλιούπολη - Κάλυθος ΗΕΛΛΑΣ

Δωρεάν μεταφορά από Μαντράκι προς το Πάρκο και επιστροφή κάθε μία ώρα με λεωφορείο. Πάρκινγκ 260 θέσεων ελεύθερο

ΕΙΣΟΔΟΣ

Κάτω των 4 χρόνων ελεύθερη
Κάτω των 13 χρόνων 3.000δρχ.
Άνω των 13 χρόνων 5.000δρχ.

(Με κάρτα μέλους οι επισκέπτες άνω των 13 χρονών πληρώνουν είσοδο 4.000δρχ. για όλο το καλοκαίρι).

Οι πειρατές μας διοργανώνουν τα πάρτυ γενεθλίων των μικρών μας φίλων σε ειδικά διαμορφωμένους χώρους του Πάρκου.

Πληροφορίες για πάρτυ γενεθλίων και εκδηλώσεων
Ν. Παπαδημητρίου: (0241) 86304 / 0944 380830


ΕΚΡΑΤΕΙΤΟ ΣΤΙΣ ΦΥΛΑΚΕΣ ΤΗΣ ΠΑΒΙΑΣ

## ΑΦΕΘΗΚΕ ΕΛΕΥΘΕΡΟΣ Ο ΝΙΣΥΡΙΟΣ ΑΠΟ ΤΙΣ ΙΤΑΛΙΚΕΣ ΑΡΧΕΣ

*Σε δοκιμασία οι σχέσεις Ελλάδας - Ιταλίας*

• ΣΕΛ. 21





ΤΑΞΙΔΕΥΕΙ ΧΩΡΙΣ ΕΠΙΒΑΤΕΣ

## Πολύ δύσκολες ημέρες για την «Dodecan Air»

*Δύσκολα θα επιβιώσει αν δεν ξεπεράσει τα προβλήματα*

• ΣΕΛ. 3

ΣΤΑ ΠΛΑΙΣΙΑ ΤΩΝ ΑΠΟΦΑΣΕΩΝ ΠΟΥ ΕΛΗΦΘΗΣΑΝ

## ΑΡΧΙΖΕΙ Η ΥΛΟΠΟΙΗΣΗ ΜΕΤΡΩΝ για την τόνωση της αγοράς

*Νέα σύσκεψη σήμερα στα γραφεία του ΠΡΟΤΟΥΡ*

• ΣΕΛ. 8



# η άποψη της ημέρας

**Ηπιο σοβαρή πρόκληση για την παγκόσμια οικονομία τα προσεχή χρόνια, έγραφε το 1997 ο καθηγητής διεθνούς πολιτικής οικονομίας στο Χάρβαρντ, Ντάνι Ρόντρικ, «βρίσκεται στην ανάγκη να διασφαλιστεί ότι η διεθνής οικονομική ολοκλήρωση δεν θα συμβάλει στην κοινωνική αποσύνθεση». Εκτοτε, φτώχεια και ανισότητες αυξήθηκαν ταχέως παρά τους υψηλούς ρυθμούς ανάπτυξης διεθνώς. Εξέλιξη που είχε ως συνέπεια το κίνημα του Σιάτλ και της Γένοβας κατά της παγκοσμιοποίησης.**

Οπως οι εργάτες την εποχή της πρώτης βιομηχανικής επανάστασης κατέστρεφαν τις εργαλειομηχανές επειδή τις θεωρούσαν υπαίτιες για την απώλεια της απασχόλησής τους, έτσι σήμερα πολίτες απ'όλο τον κόσμο στρέφονται κατά της παγκοσμιοποίησης επειδή βλέπουν στο πρόσωπο της γενικευμένη τη δική τους περιθωριοποίηση. Το πραγματικό μήνυμα της Γένοβας είναι ότι μία ανάπτυξη χωρίς κοινωνική συμμετοχή και περιβαλλοντική ισορροπία δεν είναι επί μακρόν βιώσιμη.

Το μήνυμα αυτό έχει αποδέκτη και την Αθήνα. Η πρόσφατη πολιτική πλατφόρμα των συνδι-

## Ερχονται νέα ... μηνύματα

καλιστών του ΠΑΣΟΚ κατά της οικονομικής πολιτικής και ορισμένων εκφραστών της, απηχεί διεθλασμένα την αποστασιοποίηση και δυσφορία της ελληνικής κοινωνίας στα «έξυπνα χρηματιστηριακά παιχνίδια» που αφαίμαξαν τις ιδιωτικές αποταμιεύσεις, στην αυξανόμενη χρέωση των νοικοκυριών και τη φορολογική συμπίεση των εισοδημάτων, στην ασυδοσία της κρατικής γραφειοκρατίας και στην υποβάθμιση των δημόσων υπηρεσιών, στην περιβαλλοντική επιβάρυνση, στην αύξηση της εγκληματικότητας και την έλλειψη αστυνόμευσης, στη διάδοση των ναρκωτικών στα σχολεία και την ανασφάλεια των εκπαιδευτικών μεταρρυθμιστικών ανακολουθιών, τέλος, στην αλαζονεία ή και διαφθορά της εξουσίας που προκαλεί το δημοκρατικό αίσθημα.

Αυτό που προέχει σήμερα δεν είναι η τεχνητή στήριξη του θεσμού της αγοράς και η εμφύτευση αισιοδοξίας για τις προοπτικές της οικονομίας. Είναι η παραγωγή κοινωνικά χρήσιμου έργου και η σωστή ιεράρχηση και προώθηση των οικονομικών μεταρρυθμίσεων ώστε να επανακτήσει η οικονομική πολιτική τη χαμένη της νομιμοποίηση και να συμμετάσχει η κοινωνία στο προϊόν της ανάπτυξης. Εάν δεν θέλουμε οι Ελληνες να στραφούν κατά του εξευρωπαϊσμού της χώρας (η δική μας παγκοσμιοποίηση) δεν πρέπει να χρησιμοποιείται η ΟΝΕ σαν αυτόματος πιλότος της ανάπτυξης. Χρειάζεται εμβάθυνση της οικονομικής πολιτικής.

## ο καιρός

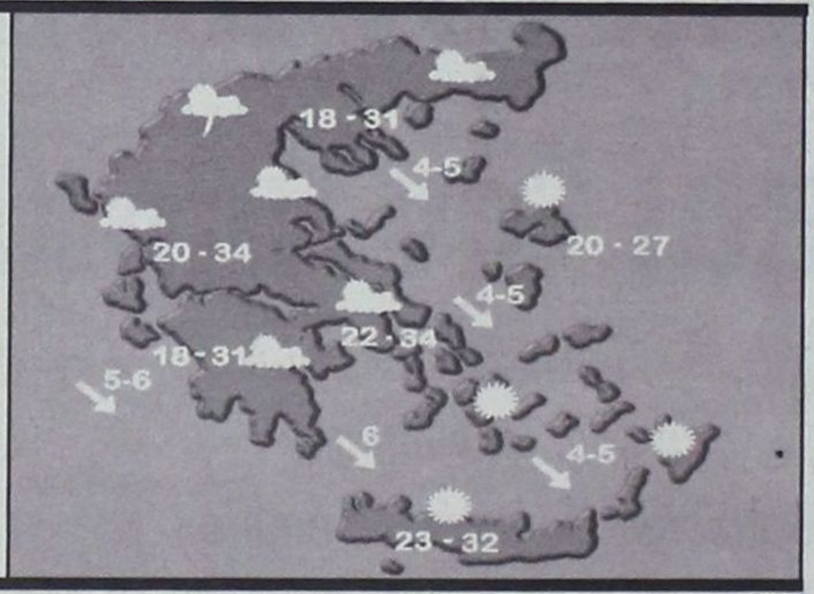


Γενική πρόγνωση για σήμερα Τρίτη 24 Ιουλίου 2001. Σε όλη τη χώρα αρχικά προβλέπεται αίθριος καιρός, αλλά τις απογευματινές ώρες στα βόρεια ηπειρωτικά θα αναπτυχθούν τοπικές νεφώσεις και είναι πιθανό να εκδηλωθούν σποραδικές καταιγίδες στα ορεινά. Οι άνεμοι θα πνέουν βορειοδυτικοί, ασθενείς μέχρι μέτριοι. Η θερμοκρασία θα κυμανθεί στα ηπειρωτικά απο 19 εως 34 βαθμούς και στα νησιά απο 22 εως 31 βαθμούς Κελσίου.

ΗΜΕΡΗΣΙΑ ΕΦΗΜΕΡΙΔΑ
η δημοκρατική
της Ρόδου
Ετος ιδρύσεως 1982
Θεμ. Σοφούλη 77
Ταχ. Θυρίδα 339
85100 Ρόδος
Εκδότης - ιδιοκτήτης - διευθυντής:
ΒΑΣΙΛΗΣ Δ. ΑΘΑΝΑΣΙΟΥ
Τηλέφωνα:
28728, 34722, 76655,
37500, 26728, 27919
Telefax:37333
www.dimokratiki.gr
e-mail:contact@dimokratiki.gr




## αναδρομή στο παρελθόν


η δημοκρατική

### Δευτέρα 24 Ιουλίου 1989

Νέες εξελίξεις στο θέμα της επεκτάσεως των διοικητικών ορίων του Δήμου Ρόδου προς την πλευρά της κοινότητας Ιαλυσού, θέμα που θα συζητηθεί αύριο το βράδυ ενώπιον του δημοτικού συμβουλίου. Δήμος Ρόδου συγκεκριμένα και κοινότητα Ιαλυσού φαίνεται ότι κάνουν το λογαριασμό χωρίς τον ξενοδόχο, καθώς οι κάτοικοι της Ιξιάς «μπήκαν στην μέση» και ζητούν την αυτονόμησή τους! Ειδικότερα ζητούν να αποτελέσει η Ιξιά ξεχωριστή κοινότητα και να μην έχει καμιά εξάρτηση, ούτε από το Δήμο Ρόδου, ούτε από την Κοινότητα Ιαλυσού.

Το θέμα τέθηκε από κατοίκους της περιοχής στην «δημοκρατική» κι αν διαπιστωθεί ότι υπάρχει γενικότερο ενδιαφέρον τότε θα επισημοποιηθεί διά της κινήσεως των νομίμων διαδικασιών, τόσο προς την πλευρά της Νομαρχίας, όσο και προς την πλευρά του υπουργείου Εσωτερικών. Παράγοντες του Δήμου Ρόδου, ωστόσο, αλλά και της Διοικήσεως, ισχυριζόμενοι ότι κατέχουν νομικώς το θέμα, δήλωναν ότι η Ιξιά δεν συμπληρώνει τις νόμιμες προϋποθέσεις! Νομικοί κύκλοι διαφωνούσαν λέγοντας ότι πρόκειται για «πραγματικό και πολιτικό πρόβλημα» και πως δεν μπορεί να απαντηθεί με «ένα ξερό ναι ή ένα όχι»!

Η εκπλήρωση κάποιων προϋποθέσεων, πρόσθεταν, ή όχι είναι θέμα αντικειμενικό και όχι υποκειμενικό. Ανεξάρτητα από τα παραπάνω, πάντως, οι κάτοικοι της Ιξιάς που έθεσαν το θέμα, τόνιζαν ότι «εδώ και χρόνια μένουμε σε χωματόδρομους, χωρίς όνομα και αρίθμηση, χωρίς φωτισμό και νερό, χωρίς συγκοινωνία και σχολεία, ξεχασμένοι απ'όλους. Μας θυμήθηκαν τώρα ξαφνικά, όχι όμως για να ασχοληθούν με τα προβλήματά μας, αλλά για να μας «μοιράσουν» και να μας κάνουν διοικητικό και φορολογικό κουμάντο. Που ήταν τόσο καιρό η κοινότητα Ιαλυσού όταν εμείς φωνάζαμε τα προβλήματά μας; Δεν εμπιστευόμαστε κανένα, θέλουμε αυτονόμηση, θέλουμε να γίνουμε χωριστή κοινότητα!

πριν 12 χρόνια

# πληροφορίες

## Η ΤΑΥΤΟΤΗΤΑ ΤΗΣ ΗΜΕΡΑΣ

**ΤΡΙΤΗ 24 ΙΟΥΛΙΟΥ**
ΧΡΙΣΤΙΝΗΣ ΜΕΓΑΛΟΜ., ΑΘΗΝΑΓΟΡΑ ΜΑΡΤ.
Ανατολή ηλίου 5.21 Δύση ηλίου 7.41 ΣΕΛΗΝΗ 4 ΗΜΕΡ

## ΦΑΡΜΑΚΕΙΑ

**ΣΗΜΕΡΑ:** διημερεύει το φαρμακείο ΠΑΠΠΟΥ Ε.-ΣΤΑΥΡΟΠΟΥΛΟΣ Χ., πλατεία Ακαδημίας (δίπλα από την Τράπεζα Δωδ/σου) τηλ. 75747
**ΣΗΜΕΡΑ:** διανυκτερεύει το φαρμακείο ΠΑΥΛΙΔΗΣ Γ., Στοκχόλμης 2 Ροδίνι (έναντι εκκλησίας), τηλ. 61881

## ΚΑΥΣΙΜΑ

**ΣΗΜΕΡΑ:** Διανυκτερεύουν τα πρατήρια καυσίμων **1)** Σταυριανάκης Π. **(SHELL Ψαροπούλα) 2)** Τζωρτζής Γ. **(BP Ροδίνι) 3)** Πίπος Στ. **(SHELL Ιξιά) 4)** Παπαστέργου Αν. **(BP Κρεμαστή) 5)** Καραγιάννης Ε. **(SHELL Σορωνή) 6)** Φλοσκάκης Κ. **(JET OIL Εμπωνα) 7)** Δράκου Δρ. **(ΕΚΟ Αφάντου) 8)** Λουκαράς Ε. **(SHELL Κάλαθος ) 9)** Χαραλάμπους Σ. **(ΕΚΟ Κιοτάρι)**

## ΧΡΗΣΙΜΑ ΤΗΛΕΦΩΝΑ

| | | | |
|---|---|---|---|
| Άμεση δράση | 100 | Ώρα | 141 |
| Πυροσβεστική | 23333 | Φαρμακεία (Διημ.-Διαν.) | 107 |
| Νοσοκομείο | 80000 | ΠΡΟ-ΠΟ • ΛΟΤΤΟ | 111 |
| **Οδική Ασφάλεια:** | | ΡΟΔΑ | 26300 |
| EXRESS SERVICE | 154 | ΚΤΕΥΛ | 27706 |
| HELLAS SERVICE | 1057 | ΕΒΕΔ | 22281 |
| HOULIS SERVICE | 30165 | Δικηγορικός Σύλλογος | 27469 |
| ΑΦΟΙ Σιέχ | 25776 | Εμπορικός Σύλλογος | 35255 |
| Ράδιο Ταξί | 64712 | Ολυμπιακή - Κρατήσεις | 24555 |
| Αστυν. Διεύθυνση | 27653 | ΔΑΝΕ | 77070 |
| Ασφάλεια | 23294 | ΙΚΑ | 64912 |
| Τμήμα Τάξης | 23849 | ΤΕΒΕ | 22688-77034 |
| Τροχαία | 26480 | ΤΑΞΥ | 68701-3 |
| Λιμεναρχείο | 28888 | ΟΑΕΔ | 23265 |
| Δασαρχείο | 191 | Εργατικό Κέντρο | 24730 |
| Τελωνείο | 27703 | Αρχαιολογία | 34719 |
| Υγειονομείο | 26666 | Περιφ. Δ/ντής | 38174 - 38175 |
| Μητρόπολη | 23274 | AIRGREECE | 36095 |
| Νομαρχία | 74000 | Aegean Airlins | 98345 |
| Δήμος Ρόδου | 46200 | ΔΗΜ. ΕΠΙΧ. ΚΑΘ. ΡΟΔΟΥ | 77600 |
| Βλάβες ΟΤΕ | 121 | ΥΠΗΡ. ΑΠΟΚΟΜΙΔΗΣ | 61057 |
| Βλάβες ΔΕΗ | 125 | | |
| Πληρ. ΟΤΕ | 131 | | |

## ΔΕΧΟΝΤΑΙ ΤΟ ΚΟΙΝΟ

- **ΠΕΡ/ΚΟΣ Δ/ΝΤΗΣ ΔΩΔ/ΣΟΥ** δέχεται Τρίτη & Πέμπτη 11:00 - 13:00
- **ΝΟΜΑΡΧΗΣ** δέχεται κάθε Τρίτη & Πέμπτη από 11.00 - 13.00
- **ΑΝΤΙΝΟΜΑΡΧΗΣ ΔΩΔ/ΣΟΥ** κ. Νικόλαος Τατάκης δέχεται το κοινό κάθε Τρίτη & Πέμπτη από 10.00 - 12.00
- **ΔΗΜΑΡΧΟΣ** Ρόδου κ. Γ. Γιαννόπουλος δέχεται ύστερα από συνεννόηση
- **ΑΝΤΙΔΗΜΑΡΧΟΣ** κ. Αντ. Αλαβέρας δέχεται καθημερινά
- **ΑΝΤΙΔΗΜΑΡΧΟΣ** κ. Μαν. Σαββής δέχεται κάθε Τρίτη και Πέμπτη 13.00-14.00
- **ΑΝΤΙΔΗΜΑΡΧΟΣ** Ρόδου Μανώλης Γλυνός δέχεται κάθε Τετάρτη από 12.00 - 14.00
- **ΔΗΜΑΡΧΟΣ** Πεταλούδων Μιχ. Κορδίνας δέχεται το κοινό: Δευτέρα 17.30 - 19.30, Τρίτη 11.00-13.00, Πέμπτη 11.00-13.00

## ΑΚΤΟΠΛΟΙΚΑ ΔΡΟΜΟΛΟΓΙΑ

**ΡΟΔΟΣ:** Απόπλους **14:00** για Κω, Κάλυμνο, Λέρο, Πάτμο, Πειραιά **ΔΗΜΗΤΡΟΥΛΑ:** Απόπλους **15:00** για Κω, Κάλυμνο, Λέρο, Πάτμο, Πειραιά **ΜΑΡΙΝΑ:** Απόπλους **16:00** για Κω, Κάλυμνο, Πειραιά

## ΑΕΡΟΠΟΡΙΚΑ ΔΡΟΜΟΛΟΓΙΑ

**ΠΤΗΣΕΙΣ ΟΛΥΜΠΙΑΚΗΣ**

**ΡΟΔΟΣ - ΑΘΗΝΑ:** Καθημερινά **07.20, 10.40, 14.25, 20.30, 22.50**
**ΡΟΔΟΣ - ΚΑΡΠΑΘΟΣ:** (Τρίτη, Πέμπτη, Σάββατο) **09.45** (Δευτέρα, Τετάρτη, Παρασκευή) **10.30** (Δευτέρα, Κυριακή) **12.40**
**ΡΟΔΟΣ - ΚΑΣΟΣ:** (Δευτέρα, Παρασκευή, Κυριακή) **12.40**
**ΡΟΔΟΣ - ΗΡΑΚΛΕΙΟ:** (Δευτέρα, Τετάρτη, Παρασκευή) **16.10** Καθημερινά μέσω Αθηνών
**ΡΟΔΟΣ - ΘΕΣΣΑΛΟΝΙΚΗ:** (Δευτέρα, Τετάρτη, Παρασκευή) **18.40** Καθημερινά μέσω Αθηνών
**ΡΟΔΟΣ - ΣΑΝΤΟΡΙΝΗ:** (Δευτέρα, Σάββατο) **20.55**
**ΡΟΔΟΣ - ΜΕΓΙΣΤΗ:** (Τετάρτη, Παρασκευή, Κυριακή) **08.10**

**ΠΤΗΣΕΙΣ AIR GREECE**

**ΡΟΔΟΣ - ΑΘΗΝΑ:** Καθημερινά **18.00**
**ΡΟΔΟΣ - ΗΡΑΚΛΕΙΟ:** Καθημερινά **21.30**

**ΠΤΗΣΕΙΣ AEGEAN - CRONUS AIRLINES**

**ΡΟΔΟΣ - ΑΘΗΝΑ:** Καθημερινά **08.45 - 14.30 - 18.30 - 22.10**
**ΡΟΔΟΣ - ΗΡΑΚΛΕΙΟ:** Καθημερινά **19.30**
**ΡΟΔΟΣ - ΘΕΣΣΑΛΟΝΙΚΗ:** Καθημερινά **11.20**

**ΠΤΗΣΕΙΣ AXON AIRLINES**

**ΡΟΔΟΣ - ΑΘΗΝΑ:** Καθημερινά **11.10 - 19.20**

## ΣΥΝΑΛΛΑΓΜΑ

**ΠΟΣΟΤΗΤΑ ΝΟΜΙΣΜΑΤΟΣ ΑΝΑ 1 ΕΥΡΩ**

| | | | |
|---|---|---|---|
| ΔΟΛΛΑΡΙΟ Η.Π.Α | 0,8676 | ΛΑΤ ΛΕΤΟΝΙΑΣ | 0,5481 |
| ΓΙΕΝ ΙΑΠΩΝΙΑΣ | 107,62 | ΛΙΡΑ ΜΑΛΤΑΣ | 0,3979 |
| ΚΟΡΩΝΑ ΔΑΝΙΑΣ | 7,4471 | ΖΛΟΤΙ ΠΟΛΩΝΙΑΣ | 3,644 |
| ΛΙΡΑ ΑΓΓΛΙΑΣ | 0,6097 | ΛΕΙ ΡΟΥΜΑΝΙΑΣ | 25566,00 |
| ΚΟΡΩΝΑ ΣΟΥΗΔΙΑΣ | 9,2907 | ΤΟΛΑΡ ΣΛΟΒΕΝΙΑΣ | 218,9239 |
| ΦΡΑΓΚΟ ΕΛΒΕΤΙΑΣ | 1,5055 | ΚΟΡΩΝΑ ΣΛΟΒΑΚΙΑΣ | 42,68 |
| ΚΟΡΩΝΑ ΙΣΛΑΝΔΙΑΣ | 88,18 | ΛΙΡΑ ΤΟΥΡΚΙΑΣ | 1147000,0 |
| ΚΟΡΩΝΑ ΝΟΡΒΗΓΙΑΣ | 7,9865 | ΔΟΛ. ΑΥΣΤΡΑΛΙΑΣ | 1,7103 |
| ΛΕΒΑ ΒΟΥΛΓΑΡΙΑΣ | 1,9465 | ΔΟΛ. ΚΑΝΑΔΑ | 1,34 |
| ΛΙΡΑ ΚΥΠΡΟΥ | 0,57395 | ΔΟΛ. ΧΟΝΓΚ-ΚΟΝΓΚ | 6,7671 |
| ΚΟΡΩΝΑ ΤΣΕΧΙΑΣ | 33,798 | ΔΟΛ. ΝΕΑΣ ΖΗΛΑΝΔΙΑΣ | 2,118 |
| ΚΟΡΩΝΑ ΕΣΘΟΝΙΑΣ | 15,6466 | ΔΟΛ. ΣΙΓΚΑΠΟΥΡΗΣ | 1,5831 |
| ΦΟΡΙΝΤ ΟΥΓΓΑΡΙΑΣ | 246,68 | ΓΟΥΟΝ Ν. ΚΟΡΕΑΣ | 1138,73 |
| ΛΙΤΑ ΛΙΘΟΥΑΝΙΑΣ | 3,4706 | ΡΑΝΤ Ν. ΑΦΡΙΚΗΣ | 7,1242 |

ΤΑΞΙΔΕΥΕΙ ΧΩΡΙΣ ΕΠΙΒΑΤΕΣ

# Πολύ δύσκολες ημέρες για την «Dodecan Air»

***Αν δεν ξεπερασθούν το ταχύτερο δυνατό τα προβλήματα δύσκολα θα επιβιώσει***




**Στο έλλειμμα ενημερώσεως του κοινού και σε οργανωτικά κενά φαίνεται να προσκρούει, προς το παρόν τουλάχιστον, η αεροπορική εταιρεία που ίδρυσε η Νομαρχιακή Αυτοδιοίκηση Δωδεκανήσου, σε συνεργασία με την ιδιωτική εταιρεία «Bellavia».**

Χθες Δευτέρα άρχισαν και πάλι οι πτήσεις των αεροσκαφών της «DODECAN - AIR», μετά από μια διακοπή εβδομαδιαίας διάρκειας, μέχρις ότου ληφθούν οριστικές αποφάσεις σχετικά με την πρακτόρευσή της. Στην Ρόδο η εταιρεία εκπροσωπείται από το Πρακτορείο Ταξιδίων Σάββα Σαή και από τον ρυθμό των κρατήσεων, που είναι ελάχιστες, προκύπτει ότι, παρά τον θόρυβο που έγινε, ο κόσμος δεν γνωρίζει την ύπαρξη της εταιρείας (!) γεγονός που καθιστά επιτακτική την χωρίς καθυστέρηση προβολή της και την ενημέρωση του κοινού για τους προορισμούς και τις ώρες πτήσεων. Εκτός πια κι αν υποθέσει κανείς ότι σαμποτάρεται από «θεούς και Δαίμονες».

Σύμφωνα με στοιχεία που προέρχονται από το πρακτορείο του κ. Σάββα Σαή, χθες πρώτη μέρα επανέναρξης των δρομολογίων της DODECAN - AIR η πτήση από Ρόδο προς Κω έγινε με άδειο αεροσκάφος, ενώ επίσης άδειο επέστρεψε από την Κω στην Ρόδο! Το ολιγότερο που μπορεί να σημαίνει αυτό είναι η έλλειψη οργάνωσης.

Με 9 επιβάτες έγινε η πτήση από Ρόδο προς Κάρπαθο, ενώ μία μόνο κράτηση είχε γίνει για την συνέχιση της πτήσης από Κάρπαθο προς το Ηράκλειο της Κρήτης.

Σήμερα Τρίτη το πρόγραμμα πτήσεων που έχει ανακοινωθεί προβλέπει δρομολόγια από Ρόδο προς Κω και Μύκονο και από Ρόδο προς Αστυπάλαια, για τα οποία όμως τουλάχιστον μέχρι και χθές το μεσημέρι δεν είχαν γίνει κρατήσεις θέσεων. Ως εκ τούτου δεν μπορεί να γνωρίζει κανείς αν τελικώς πραγματοποιηθούν τα δρομολόγια.

Να σημειωθεί ότι στην Ρόδο βρίσκονται από χθές εκπρόσωποι της εταιρείας «Bellavia» που συνεργάζεται με την Νομαρχιακή Αυτοδιοίκηση. Οπως έγινε γνωστό, συμμετέχουν και αυτοί σε κάθε μία από τις πτήσεις που εκτελούνται προς τα νησιά, για επαφές με τους τοπικούς φορείς και πράκτορες, με σκοπό την προώθηση και οργάνωση του εγχειρήματος.

Παράλληλα ο νομάρχης συνεχίζει τις επαφές του με τους εκπροσώπους των φορέων και των παραγωγικών τάξεων της Ρόδου προκειμένου να επιτύχει την στήριξή τους, για την εδραίωση των Δωδεκανησιακών Αερογραμμών, που αν συνεχισθεί η σημερινή κατάσταση, σίγουρα δεν θα μπορέσουν να επιβιώσουν.

Το πρόγραμμα πτήσεων, που άρχισε να εφαρμόζεται από χθές, θα διαρκέσει μέχρι το τέλος Σεπτεμβρίου, όπως τουλάχιστον ανακοινώθηκε από την Νομαρχιακή Αυτοδιοίκηση Δωδεκανήσου, ενώ ο κ. Σ. Καραγιάννης είχε εκφράσει βεβαιότητα για το ξεπέρασμα των όποιων πρακτικών δυσχερειών του πρώτου διαστήματος, οι οποίες όμως, όπως εκτιμάται θα δώσουν το έναυσμα για άσκηση νέας εντονότατης κριτικής από την μειοψηφία του Νομαρχιακού Συμβουλίου.

## «Οργώνουν» τα νησιά οι Ράμπο του ΣΔΟΕ

**«Εσκονίζουν» τα καταστήματα στα κοσμοπολίτικα νησιά τα κλιμάκια των «Ράμπο» του ΣΔΟΕ, προκειμένου να βάλουν φρένο στο φαινόμενο της φοροδιαφυγής. Τα στοιχεία από τους μέχρι τώρα ελέγχους είναι αποκαλυπτικά, καθώς αποδεικνύεται ότι επτά στις δέκα επιχειρήσεις στις οποίες γίνεται έλεγχος για πρώτη φορά, φοροδιαφεύγουν.**

Δίπλα στους λουόμενους που επισκέπτονται τα καταστήματα καθημερινά και οι ράμπο του ΣΔΟΕ που εξακολουθούν να ξαφνιάζουν τους ιδιοκτήτες και τους εργαζόμενους. Από τους ελέγχους, μάλιστα, δεν γλυτώνουν ούτε οι τουρίστες, Ελληνες και ξένοι. Οι αδιάφθοροι όπου σταθούν και όπου βρεθούν επιδεικνύουν την ειδική ταυτότητα που τους επιτρέπει να ελέγξουν την έκδοση αποδείξεων.

Σε παραλίες, ξενοδοχεία, καφετέριες και εστιατόρια δημιουργείται το αδιαχώρητο, τόσο στο Αιγαίο όσο και στο Ιόνιο. Οι εκτεταμένοι έλεγχοι μάλλον αποδίδουν και δείχνουν ότι ορισμένοι επιχειρηματίες αποκρύπτουν έσοδα από την εφορία.

Τα στοιχεία από τους μέχρι στιγμής ελέγχους είναι συγκλονιστικά, καθώς στα νησιά που επισκέπτονται για πρώτη φορά οι ράμπο του ΣΔΟΕ, συλλαμβάνουν επτά στους δέκα για φοροδιαφυγή. Μάλιστα, σε κάποιες περιοχές η παραβατικότητα αγγίζει το 50%. Σε ό,τι αφορά τα πρόστιμα, αυτά είναι ιδιαίτερα στουχτερά και κυμαίνονται από 200.000 έως... 90 εκατομμύρια δραχμές.

«Τα πρόστιμα συνήθως κυμαίνονται από 200 έως 300.000 δραχμές και αναλόγως με το μέγεθος της φοροδιαφυγής τα πρόστιμα διπλασιάζονται. Μάλιστα, δεν είναι λίγες οι επιχειρήσεις - κυρίως μεγάλα κέντρα - όπου διαπιστώνονται διακόσιες έως τριακόσιες παραβάσεις», τόνισε ο Ανδρέας Κυρίτσης, διευθυντής του ΣΔΟΕ Αττικής.

Οι έλεγχοι των αδιάφθορων θα συνεχιστούν ολόκληρη την καλοκαιρινή περίοδο με εντατικούς ρυθμούς και όπως όλα δείχνουν, δεν είναι λίγοι αυτοί που θα πέσουν στα «πλοκάμια» τους.

ΑΝΤΙΠΡΟΣΩΠΕΙΑ ΤΟΥ ΔΗΜΟΥ ΣΤΗΝ ΑΘΗΝΑ

# Κρίσιμη η σημερινή ημέρα για το μέλλον της Καλλιθέας

***Διεκδικείται από την ΕΤΑ η παραχώρηση κατά κυριότητα***



**Αντιπροσωπεία του Δήμου Καλλιθέας αποτελούμενη από τον δήμαρχο κ. Γιάννη Ιατρίδη, τον αντιδήμαρχο κ. Γ. Μαντάλη και τον νομικό σύμβουλο του Δήμου κ. Γιάννη Κουμπιάδη, αναχώρησε χθές το απόγευμα για την Αθήνα, ενόψει της σημερινής καθοριστικής σημασίας συναντήσεως με τον πρόεδρο της ΑΕ Ελληνικά Τουριστικά Ακίνητα κ. Τάσο Χωμενίδη, για την τύχη της Καλλιθέας (ιδιοκτησιακό καθεστώς, επενδύσεις, αξιοποίηση).**

Ο κ. Χωμενίδης έχει ήδη δημοσίως διακηρύξει (παίρνοντας αφορμή από κάποιες δηλώσεις) ότι «τα πάντα συζητούνται» ότι «δεν υπάρχουν ανειλημμένες υποχρεώσεις» και ότι κανένας δεν τίθεται «προ τετελεσμένων γεγονότων».

Ετσι, γεγονός που επιβεβαίωσε χθές στην «δ» και ο κ. Γιάννης Ιατρίδης, λίγο πριν την αναχώρησή του για την Αθήνα, ο Δήμος θα διεκδικήσει την παραχώρηση της Καλλιθέας κατά κυριότητα, (ο δήμαρχος τόνισε ότι δεν υπάρχει νομικό κώλυμα) και εφ' όσον ο στόχος δεν επιτευχθεί για κάποιο λόγο, θα διεκδικήσει την χρήση χωρίς όρους και προϋποθέσεις.

Εν πάση περιπτώσει ο κ. Γ. Ιατρίδης επανέλαβε ότι μόλις γίνει κύριος του ακινήτου θα προκηρύξει αμέσως διαγωνισμό για την επισκευή και συντήρηση της «Ροτόντας» (σύμφωνα με την μελέτη θα κοστίσει 900 εκ. δρχ.) αλλά και για το «δασικό» (αναμόρφωση, περίφραξη και συντήρηση του αλσυλίου προϋπολογισμού δαπάνης 430 εκ. δρχ.).

Θα προκηρυχθεί επίσης η εκδήλωση ενδιαφέροντος για την κατασκευή συνεδριακού κέντρου και επαναλειτουργίας των ιαματικών πηγών σε συνεργασία με ιδιώτες, ενώ η εν εξελίξει εργολαβία θα ολοκληρωθεί μέσα στον Σεπτέμβριο.





ΑΠΟ ΤΗΝ κ. ΒΑΣΩ ΠΑΠΑΝΔΡΕΟΥ

# Εγιναν τα εγκαίνια της μαρίνας Κω

***✓ Σύσκεψη με τους δημάρχους και τα μέλη της νομαρχιακής του ΠΑ.ΣΟ.Κ. ✓ Κερδίζει έδαφος η άποψη για ενιαίο δήμο σε κάθε νησί***

**Σε πανηγυρικό κλίμα πραγματοποιήθηκαν το Σάββατο 21 Ιουλίου τα εγκαίνια της μαρίνας του Δήμου Κω, της πρώτης Ελληνικής μαρίνας στο Αιγαίο. Παράλληλα στην ίδια εκδήλωση τιμήθηκε, για την απόφασή της να περιέλθει στον Δήμο Κω η μαρίνα, η Υπουργός Εσωτερικών, Δημόσιας Διοίκησης και Αποκέντρωσης κα Βάσω Παπανδρέου με την ύψιστη τιμή του Δήμου Κω, τον τίτλο της επίτιμης δημότη και της παραδόθηκε το χρυσό κλειδί της πόλης, από τον Δήμαρχο κ. Μιλτιάδη Φάκκο, σύμφωνα με την σχετική απόφαση του Δημοτικού Συμβουλίου.**

Την έναρξη λειτουργίας της μαρίνας εγκαινίασε η κα Παπανδρέου, δηλώνοντας δικαιωμένη για την απόφασή της, ως Υπουργός Ανάπτυξης, να παραχωρήσει την μαρίνα στον Δήμο της Κω -όπως τόνισε- την κατασκεύασε σε σύντομο χρόνο, μόλις δύο ετών, με το καλύτερο αποτέλεσμα. Η κα Παπανδρέου αναφέρθηκε στις αναπτυξιακές δυνατότητες της Τοπικής Αυτοδιοίκησης, έκανε λόγο για ποιοτική επένδυση που στηρίζει τον τουρισμό της χώρας μας και δήλωσε την υποστήριξή της στον σχεδιασμό του Δήμου Κω για επέκταση του επιχειρηματικού σχεδίου της μαρίνας.

Εργο ποιότητας και ανάπτυξης χαρακτήρισε την δημιουργία και λειτουργία της μαρίνας, ανοίγοντας την εκδήλωση, ο Δήμαρχος Κω κ. Μιλτιάδης Φάκκος, ο οποίος ευχαρίστησε την κα Παπανδρέου για τον καθοριστικό ρόλο της στην παραχώρηση της μαρίνας και την κυβέρνηση για την μέχρι τώρα υποστήριξή της. Παράλληλα αναφέρθηκε στις συνεχείς και κοπιώδεις προσπάθειες του πρώην Δημάρχου και νυν Υφυπουργού Εσωτερικών κ. Κώστα Κάισερλη, για να περιέλθει η μαρίνα στον Δήμο, ώστε να υλοποιηθεί ένα όραμα χρόνων του λαού της Κω.

Ο κ. Δήμαρχος αναφέρθηκε αναλυτικά στα σχέδια του Δήμου Κω που προβλέπουν επέκταση της μαρίνας, ώστε να αυξηθεί η χωρητικότητά της με δυνατότητα φιλοξενίας διπλάσιων σκαφών, από 250 σε 500. Επιπλέον στο πλαίσιο της Διαδημοτικής και Διανησιωτικής συνεργασίας με τους άλλους δύο Δήμους της Κω και τους Δήμους Τήλου, Νισύρου και Αστυπάλαιας, σχεδιάζεται η δημιουργία δικτύου τουριστικών λιμένων, με αμοιβαίο όφελος για όλα τα νησιά της περιοχής.

Στην εκδήλωση εγκαινίων έδωσε μαζικό παρών ο λαός της Κω, ανταποκρινόμενος στα κάλεσμα του Δήμου να γιορτάσει ένα έργο που του ανήκει και που δημιουργήθηκε με την πλήρη και ουσιαστική συμπαράστασή του. Παραβρέθηκαν επίσης, ο Υφυπουργός Εσωτερικών κ. Κώστας Κάισερλης, ο Γραμματέας της Κ.Ε. του ΠΑΣΟΚ κ. Κώστας Σκανδαλίδης, ο Νομάρχης Δωδεκανήσου κ. Σάββας Καραγιάννης, ο Γενικός Γραμματέας του Υπουργείου Αιγαίου κ. Γιάννης Μαχαιρίδης, Δήμαρχοι και Πρόεδροι Τ.Ε.Δ.Κ. από όλες τις νησιωτικές περιοχές της χώρας, ο Γενικός Διευθυντής του ΕΟΤ, το Προεδρείο της Ευρωπαϊκής Ενωσης Δήμων με Μαρίνα με εκπροσώπους των Δήμων του Λάγος και της Λισσαβώνας, πολλοί Υπηρεσιακοί παράγοντες, εκπρόσωποι φορέων του Τουρισμού, του Θαλάσσιου Τουρισμού και εκπρόσωποι των ηλεκτρονικών και έντυπων μέσων μαζικής ενημέρωσης.

### ΣΥΣΚΕΨΗ ΜΕ ΔΗΜΑΡΧΟΥΣ ΚΑΙ ΜΕ ΤΑ ΜΕΛΗ ΤΗΣ Ν.Ε.

Το πρωΐ του Σαββάτου, η κ. Βάσω Παπανδρέου, είχε συνεργασία με τους δημάρχους του νησιού, οι οποίοι την ενημέρωσαν για τα προβλήματα που τους απασχολούν, ενώ η ίδια ενημέρωσε σχετικά με την τύχη του ΠΔ για τις διαδημοτικές και διανησιωτικές συνεργασίες και την «δημοτικοποίηση» των λιμανιών.

Το βράδυ της Παρασκευής, εξάλλου, είχε συνάντηση με τα μέλη της νομαρχιακής επιτροπής βορείου συγκροτήματος Δωδ/νήσου του ΠΑΣΟΚ, παρισταμένου και του υφ/ργού κ. Κώστα Κάισερλη, ενώ δεν μετείχε, λόγω «ανειλημμένων υποχρεώσεων», όπως ειπώθηκε ο γραμματέας της ΚΕ κ. Κώστας Σκανδαλίδης.

Τα μέλη της ΝΕ εξέφρασαν προς την κ. Βάσω Παπανδρέου την αγωνία και τον προβληματισμό τους σχετικά με την πορεία του ΠΑΣΟΚ τονίζοντας μάλιστα ότι έγιναν από την κυβέρνηση πολλά λάθη και πολλές κακές πολιτικές επιλογές με αποτέλεσμα να δυσανασχετεί ο κόσμος. Η κ. Β. Παπανδρέου φέρεται να παραδέχθηκε ότι έγιναν λάθη διαβεβαίωσε, όμως, ότι όλα θα πάνε στην πορεία καλά και ότι το ΠΑΣΟΚ θα ανακτήσει το χαμένο έδαφος.

Σχετικά με την συνάντηση αυτήν από την Ν.Ε του ΠΑΣΟΚ εκδόθηκε χθές η ακόλουθη ενημερωτική ανακοίνωση:

Πραγματοποιήθηκε την Παρασκευή 2-07-2001 συνεδρίαση της Ν.Ε. Βορείου Συγκροτήματος Δωδεκανήσου του ΠΑΣΟΚ παρουσία της Υπουργού Εσωτερικών Δημόσιας Διοίκησης και Αποκέντρωσης, Βάσω Παπανδρέου και του Υφυπουργού Εσωτερικών Κώστα Κάισερλη.

Κατά τη συνεδρίαση που είχε ως θέμα: «Πολιτική ενημέρωση - Πορεία προς το συνέδριο» η Υπουργός Εσωτερικών ενημερώνοντας την Ν.Ε. για την πολιτική κατάσταση, επεσήμανε ότι το κλίμα εις βάρος του ΠΑΣΟΚ είναι αναστρέψιμο και ότι το συνέδριο θα αποτελέσει αφετηρία μιας νέας νικηφόρας πορείας για το ΠΑΣΟΚ και για την κυβέρνηση.

### ΕΝΑΣ ΔΗΜΟΣ ΣΕ ΚΑΘΕ ΝΗΣΙ

Υπερ της συνενώσεως όλων των ΟΤΑ ανά νησί σε ενιαίο δήμο, τάχθηκε ο δήμαρχος Ροδίων κ. Γιώργος Γιαννόπουλος - επαναλαμβάνοντας την πάγια θέση του - στην σύσκεψη που έγινε στην Κω, υπό την προεδρία της Υπουργού Εσωτερικών Βάσως Παπανδρέου το περασμένο Σάββατο. Την ίδια θέση υποστήριξε και ο γραμματέας της Κεντρικής Επιτροπής του ΠΑΣΟΚ κ. Κώστας Σκανδαλίδης, μετά


# Η BUSINESS LOGIC ΚΟΝΤΑ ΣΤΑ ΚΟΣΜΗΜΑΤΟΠΩΛΕΙΑ

Η BUSINESS LOGIC A.E.

η μοναδική πανελλαδικά αλυσίδα παροχής ολοκληρωμένων λύσεων πληροφορικής αποκλειστικά για επιχειρήσεις, είναι και πάλι κοντά σας.

Με το πληρέστερο πρόγραμμα της αγοράς για διαχείριση και οργάνωση καταστημάτων αργυροχρυσοχοΐας.

Για περισσότερες πληροφορίες ....

BUSINESS LOGIC

BUSINESS LOGIC ΤΑΜΒΑΚΑΣ ΔΗΜΗΤΡΗΣ
ΒΟΥΛΓΑΡΟΚΤΟΝΟΥ 14, ΡΟΔΟΣ
ΤΗΛ : 0241-75218, FAX : 0241-35104
e-mail address: dimitamb@otenet.gr



## Α.Ν.Ε.Σ.

ΑΝΩΝΥΜΗ ΝΑΥΤΙΛΙΑΚΗ ΕΤΑΙΡΕΙΑ ΣΥΜΗΣ
Εδρα: Σύμη Δωδεκάνησα Τ.Κ. 85600
Τηλ.: 0246// 71444 Φαξ: 0246/ 71373
Γραφείο Ρόδου: Αυστραλίας 88 Τ.Κ. 85100
Τηλ.: 0241/ 37769 Φαξ: 021/ 34493
E-mail: anesynus@otenet.gr

ΕΒΔΟΜΑΔΙΑΙΟ ΠΡΟΓΡΑΜΜΑ ΔΡΟΜΟΛΟΓΙΩΝ
ΑΠΟ 1 ΙΟΥΝΙΟΥ ΕΩΣ 31 ΑΥΓΟΥΣΤΟΥ 2001
ΕΠΙΒΑΤΙΚΑ ΔΡΟΜΟΛΟΓΙΑ

| | ΣΥΜΗ Ι - ΣΥΜΗ ΙΙ | | Υ/Γ ΑΙΓΛΗ | |
|---|---|---|---|---|
| | ΣΥΜΗ-ΡΟΔΟ | ΡΟΔΟ-ΣΥΜΗ | ΣΥΜΗ-ΡΟΔΟ | ΡΟΔΟ-ΣΥΜΗ |
| Δευτέρα | 07.15 | | 16.45 | 09.00<br>18.00 |
| Τρίτη | | 18.00 | 07.15<br>16.45 | 09.00 |
| Τετάρτη | 07.15 | 18.00 | 10.30<br>16.45 | 09.00<br>14.30 |
| Πέμπτη | 07.15 | | 16.45 | 09.00<br>18.00 |
| Παρασκευή | | | 07.15<br>16.45 | 09.00<br>18.00 |
| Σάββατο | | 18.00 | 07.15<br>16.45 | 09.00 |
| Κυριακή | 08.30 | 18.00 | 17.30 | 09.00 |

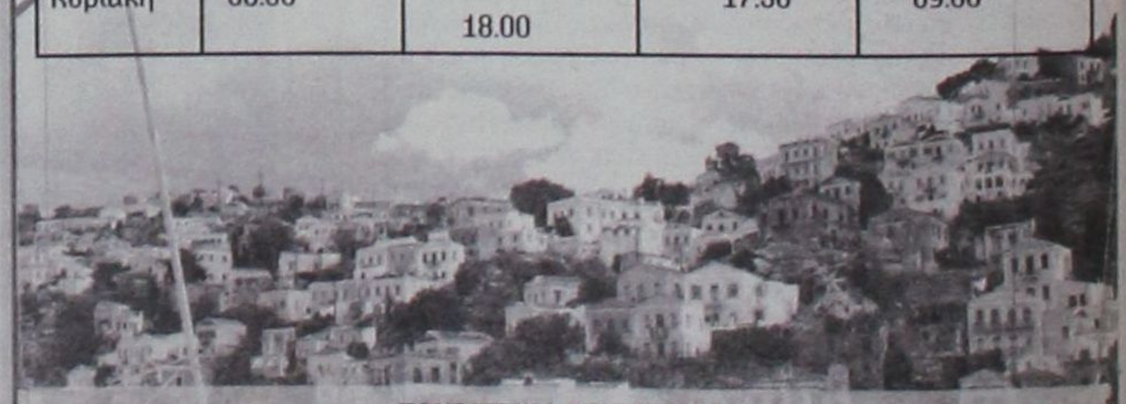

ΤΟΥΡΙΣΤΙΚΑ ΔΡΟΜΟΛΟΓΙΑ
ΡΟΔΟ - ΠΑΝΟΡΜΙΤΗ - ΣΥΜΗ: Καθημερινά στις 09.00 ΣΥΜΗ - ΡΟΔΟ: Καθημερινά στις 15.45
Πληροφορίες στα τηλέφωνα: Σύμη 0246 71444, 71100, 71373 Ρόδος 0241 37769,34493

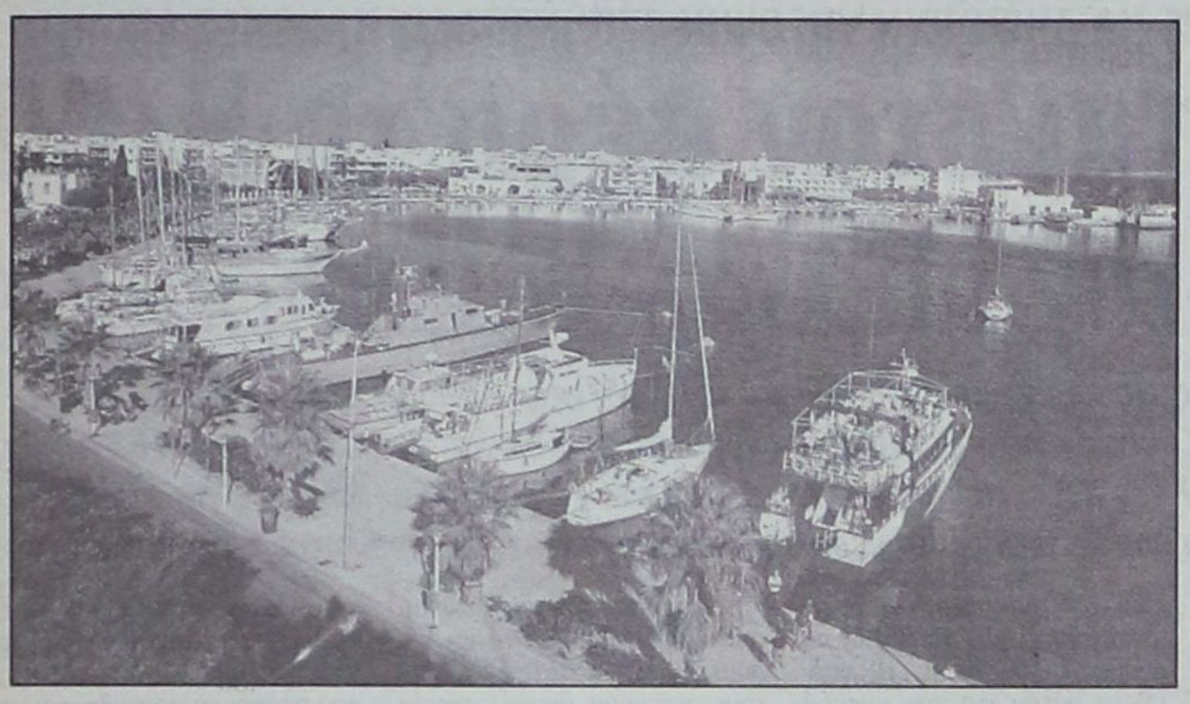

και τους προβληματισμούς που διατυπώθηκαν ως προς την επιτυχία των προωθούμενων διαδημοτικών - διανησιωτικών συνεργασιών και κυρίως σε ό,τι αφορά το «τεχνικό» σκέλος της υλοποίησής τους, αλλά και την άρνηση ορισμένων δημάρχων, όπως ο δήμαρχος Δικαίου Κω κ. Χατζηγιακουμής, να τις εφαρμόσουν.

Στην σύσκεψη που - κατά τις πληροφορίες - είχε προκληθεί από το γραφείο της Υπουργού Εσωτερικών, συμμετείχαν οι πρόεδροι όλων των ΤΕΔΚ της νησιωτικής χώρας, ακόμα και από τα Ιόνια Νησιά, εκπρόσωποι του ΣΥΝΔΚΕ και από την Δωδεκάνησο, εκτός του δημάρχου Ροδίων Γ. Γιαννόπουλου, ως προέδρου της ΤΕΔΚΔ, οι δήμαρχοι των τριών δήμων του νησιού της Κω, Δικαίου και Ηρακλειδών κ.κ. Φάκκος, Χατζηγιακουμής και Παπανικολάου αντίστοιχα, Νισύρου Κατσιματίδης και Αστυπάλαιας Κονταράτος. Παρόντες ήταν επίσης ο υφυπουργός Εσωτερικών Κώστας Κάισερλης, ο γραμματέας του ΠΑΣΟΚ Κώστας Σκανδαλίδης, όπως προαναφέρθηκε ο νομάρχης Δωδεκανήσου Σάββας Καραγιάννης και ο κ. Φώτης Κωστόπουλος.

Η σύσκεψη ήταν πολύωρη και διήρκεσε πάνω από 4 ώρες κατά την διάρκεια της οποίας ετέθησαν όλα τα μικρά και μεγαλύτερα προβλήματα που αντιμετωπίζουν οι δήμοι των νησιωτικών περιοχών.

Η υπουργός Εσωτερικών παρουσίασε την πολιτική της κυβέρνησης για την ενίσχυση της αυτοδιοίκησης και ως χαρακτηριστικό παράδειγμα, ενδεικτικό των προθέσεων της κυβέρνησης, ανέφερε την αύξηση των ΚΑΠ τα τελευταία χρόνια κατά 5% - 600% ανάλογα με το μέγεθος των ΟΤΑ, αλλά και τις νέες αρμοδιότητες που εκχωρούνται.

Το ζήτημα που κυριάρχησε κατά την διάρκεια της συσκέψεως ήταν οι διαδημοτικές - διανησιωτικές συνεργασίες που από το φθινόπωρο θα είναι και επίσημα νόμος του κράτους. Οπως είπε η υπουργός, το σχέδιο νόμου κατατίθεται εντός των επομένων ημερών στη Βουλή προς ψήφιση και προβλέπει την **υποχρεωτική** εφαρμογή των διαδημοτικών - διανησιωτικών συνεργασιών μεταξύ των ΟΤΑ όλης της χώρας και όχι μόνο στις νησιωτικές περιοχές, όπως αρχικά τουλάχιστον είχε σχεδιασθεί, λόγω της ιδιαιτερότητας των περιοχών αυτών.

Ο Γιώργος Γιαννόπουλος, ως πρόεδρος της ΤΕΔΚ Δωδεκανήσου επανέλαβε τις γνωστές θέσεις του οργάνου όπως αυτές είχαν αποτυπωθεί στο πρόσφατο παρελθόν, όταν κοινοποιήθηκε το σχέδιο νόμου που είχε εκπονήσει το Υπουργείο Εσωτερικών. Να υπάρχει, δηλαδή ισονομία, αναλογικότητα στην συμμετοχή των συνεργαζόμενων δήμων στα όργανα διοίκησης που θα συγκροτηθούν και να διασφαλίζεται η αυτοτέλεια των ΟΤΑ.

Επισημάνθηκε επίσης η ανάγκη να ληφθούν υπ'όψιν στην συζήτηση του σ/ν οι ιδιαιτερότητες κάθε περιοχής εν προκειμένω των νησιωτικών περιοχών και να μην επικρατήσουν ισοπεδωτικές λογικές για όλους τους δήμους της χώρας κατά την διαδικασία εφαρμογής των διαδημοτικών - διανησιωτικών συνεργασιών.

Παράλληλα ο κ. Γιαννόπουλος, αφού διευκρίνισε ότι ομιλεί ως δήμαρχος Ρόδου και όχι ως πρόεδρος της ΤΕΔΚΔ, διατύπωσε την προσωπική του άποψη ότι θα πρέπει να προχωρήσει η διοικητική μεταρρύθμιση στην χώρα με την συνένωση όλων των ΟΤΑ ανά νησί σε ενιαίο δήμο, για να μπορέσουν να λειτουργήσουν χωρίς τα προβλήματα που συνεπάγονται και οι διαδημοτικές συνεργασίες. Την άποψη ότι «θα έπρεπε να προχωρήσουμε άμεσα στην δημιουργία ενός δήμου ανά νησί» διατύπωσε και ο γραμματέας του ΠΑΣΟΚ Κώσας Σκανδαλίδης.

Είναι χαρακτηριστικό πάντως ότι η υπουργός Εσωτερικών Β. Παπανδρέου απέφυγε να τοποθετηθεί επί του θέματος, όπως άλλωστε και ο υφυπουργός Κώστας Κάισερλης για λόγους ευνόητους, καθώς είναι βέβαιο ότι ένας «Καποδίστριας ΙΙ» θα άνοιγε ένα ακόμα μέτωπο για την κυβέρνηση, παρ' ότι είναι πασιφανές ότι αυτός είναι ο τελικός στόχος της κυβέρνησης, που επιχειρεί να προλειάνει το έδαφος μέσω των διαδημοτικών συνεργασιών.

Παρά την οδό της τεθλασμένης που ακολουθείται τα προβλήματα και οι αντιδράσεις δεν έχουν καταλαγιάσει. Ενας από τους πολέμιους των συνεργασιών είναι ο δήμαρχος Δικαίου Κω κ. Β. Χατζηγιακουμής ο οποίος ρητώς δήλωσε ότι δεν πρόκειται να πειθαρχήσει «κι ας με βάλουν φυλακή» όπως είπε, προσθέτοντας ότι αυτοί που θα τολμήσουν να το κάνουν θα πρέπει να περάσουν πρώτα από τον Δήμο της Κω και να ερευνήσουν τις καταγγελίες κατά του πρώην δημάρχου της, εννοώντας τον Κ. Κάισερλη.

Σε γενικές γραμμές πάντως οι επιφυλάξεις που διατύπωσαν οι δήμαρχοι, που συμμετείχαν στην σύσκεψη για τις διαδημοτικές - διανησιωτικές συνεργασίες, ήταν ως προς την διατήρηση της αυτοτέλειας των ΟΤΑ και ως προς μια σειρά πρακτικής φύσεως ζητημάτων που προκύπτουν. Προβληματισμός επίσης υπήρξε και ως προς τον πολιτικό ρόλο των νέων οργάνων διοίκησης των ενιαίων φορέων διαχείρισης που θα συγκροτηθούν, σε ποιό βαθμό υποσκελίζουν ή καταργούν τα υφιστάμενα πολιτικά όργανα, π.χ. τα δημοτικά συμβούλια και κατά πόσον ανατρέπουν τους υφιστάμενους σήμερα συσχετισμούς δυνάμεων εντός των οργάνων αυτών.


ΜΙΧΑΗΛ Π. ΜΑΡΚΑΚΙΟΥ
ΕΚΘΕΣΙΑΚΟΣ ΧΩΡΟΣ - ΟΔΟΣ ΘΕΣ/ΝΙΚΗΣ 14
ΕΝΑΝΤΙ ΕΜΠΟΡΙΚΟΥ ΚΕΝΤΡΟΥ ΜΗΔΕΙΑ - ΤΗΛ.: 0241 - 67500, 20327 - ΦΑΧ: 94162 ΡΟΔΟΣ

ROCCA PORT COLLECTION

Θωρακισμένες Πόρτες

ΒΑΣΙΚΟΣ ΕΞΟΠΛΙΣΜΟΣ
σε όλα τα μοντέλα:
- Πανοραμικό ματάκι
- Ανεμοφράκτης
- Μηχανισμός ελεγχόμενου ανοίγματος της πόρτας
- Ρυθμιζόμενους μεντεσέδες βαρέως τύπου
- Κλειδαριά ασφαλείας
- Κλειδί υπηρεσίας
- Λάστιχο περιμετρικά
- Πλάκα χάλυβα - μαγγανίου στην κλειδαριά



ΚΛΕΙΔΑΡΙΑ
Προστατεύεται από πλάκα ατσαλομαγγανίου σε όλα τα μοντέλα



ΚΥΡΤΑ ΕΜΒΟΛΑ
Το μοντέλο start είναι η μόνη θωρακισμένη πόρτα που εφοδιάζεται με κυρτά σταθερά έμβολα στο πίσω μέρος.

Μοντέλο STANDARD

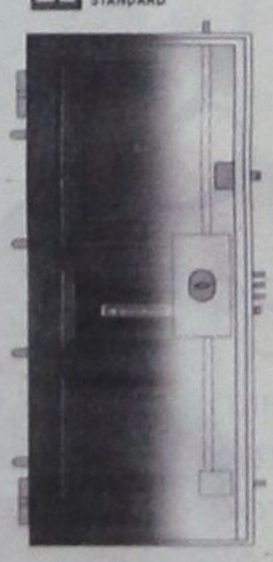

ΕΜΒΟΛΑ
4σταθερά
κινητά7
- Διπλή θωράκιση με μασιφάρα κοπτιδίων φύλλα
- Ειδική επικάλυψη για επιπλέον αντικωρακική προστασία
- Χαλύβδινη κάσα πάχους 2.5 χιλ.

Μοντέλο START

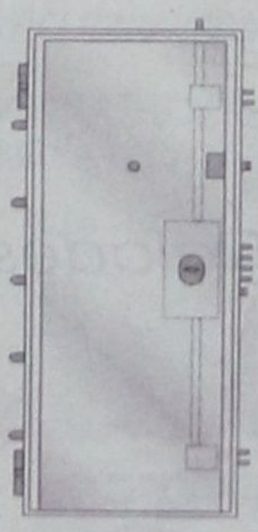

ICIM
Η πόρτα φέρει την εγγύηση PICIM που είναι πιστοποιητικό ποιότητας τελικού προϊόντος.

Μοντέλο START



ΕΓΓΥΗΣΗ 10 ΕΤΗ

Μοντέλο LUSSO



ΕΜΒΟΛΑ
6σταθερά
κινητά12
- Διπλή θωράκιση με μασιφάρα κοπτιδίων φύλλα
- Ειδική επικάλυψη για επιπλέον αντικωρακική προστασία
- Χαλύβδινη κάσα πάχους 2.5 χιλ.





ΜΟΝΩΣΗ
σε όλα τα μοντέλα
Ειδική μόνωση στο εσωτερικό της πόρτας εξασφαλίζει θερμομόνωση και ηχομόνωση.

ΕΜΒΟΛΑ
5σταθερά
κινητά11
- Διπλή θωράκιση
- Κυρτά σταθερά έμβολα
- Χαλύβδινο κάσα πάχους 2.5 χιλ.



**ΣΥΝΤΑΧΘΗΚΕ ΧΩΡΙΣ ΝΑ ΛΗΦΘΟΥΝ ΥΠ' ΟΨΙΝ ΣΤΟΙΧΕΙΩΔΕΙΣ ΚΑΝΟΝΕΣ ΔΙΚΑΙΟΥ**

# Τινάζεται στον αέρα το Ν/Σ για τον αιγιαλό και την παραλία

***«Θνησιγενές εκ γενετής» το περίφημο άρθρο 27 για την Δωδ/νησο • Πάσχει συνολικά και «μπάζει νερά» από παντού • Τι λένε έγκριτοι τεχνικοί και νομικοί - Ποιές είναι οι απόψεις του ΤΕΕ • Ακόμα και ως έχει το άρθρο 27 δεν λύνει τα υπάρχοντα προβλήματα • Εγινε πολύς θόρυβος για το τίποτα • Ενα ρεπορτάζ της «δ» που θα ταράξει τα νερά και θα προσγειώσει πολλούς στην πραγματικότητα.***

**Δεν είναι τόσο απλά τα πράγματα, όσο έχουν παρουσιασθεί ως σήμερα, με το νομοσχέδιο περί αιγιαλού και παραλίας και πολύ περισσότερο με το περίφημο πλέον άρθρο 27 για την Δωδεκάνησο, με αποτέλεσμα να θεωρείται αδύνατη η κατάθεση του στην Βουλή, «ως έχει». Το πιθανότερο είναι ή να αποσυρθεί η διάταξη, ή να τροποποιηθεί καθώς μάλιστα α) προσκρούει σε συνταγματικές διατάξεις και β) δεν δίνει λύσεις στα υπαρκτά προβλήματα, όπως πιστεύθηκε ως τώρα, ακόμα και από την τοπική αυτοδιοίκηση και τους ξενοδόχους. Απεναντίας το πρόβλημα καθίσταται οξύτερο. Ας δούμε, όμως, το πρόβλημα πιο διεξοδικά.**

Το επίμαχο και περίφημο άρθρο 27, το οποίο είχε φέρει στο φως η «δ», προκαλώντας σάλο, προβλέπει τα ακόλουθα:

1. Ειδικά για τα νησιά του νομού Δωδεκανήσου στα οποία υπάρχει κτηματολόγιο ισχύουν τα ακόλουθα:

α) Ο αιγιαλός σε περιοχές εντός σχεδίου πόλεως ή εντός εγκεκριμένου Γενικού Πολεοδομικού Σχεδίου και σε νόμιμα οριοθετημένους οικισμούς φθάνει στο όριο της μεγαλύτερης αλλά συνήθους ανάβασης των κυμάτων της θάλασσας, έξω από τις ως άνω περιοχές και οικισμούς επιπλέον δώδεκα (12) μέτρα από το ανωτέρω όριο.

β) Σε περιοχές εντός σχεδίου πόλεως ή εγκεκριμένου Γενικού Πολεοδομικού Σχεδίου και σε νόμιμα οριοθετημένους οικισμούς η παραλία φθάνει μέχρι το όριο της εγκεκριμένης γραμμής δόμησης. Στην περίπτωση αυτή οι χαρακτηρισθέντες κατά την κατάρτιση του Κτηματολογίου Δωδεκανήσου ως κοινόχρηστοι χώροι παραλίας άνευ κτηματολογικής μερίδας, που δεν περιλαμβάνονται πλέον σύμφωνα με τα ανωτέρω στην παραλία, εγγράφονται ως νέα κτηματολογική μερίδα επ' ονόματι του Ελληνικού Δημοσίου.

Σε περιοχές εκτός σχεδίου πόλεως ή εγκεκριμένου Γενικού Πολεοδομικού Σχεδίου και οικισμών που είναι νόμιμα οριοθετημένα η παραλία φθάνει μέχρι το όριο των ιδιοκτησιών προς τη θάλασσα, των καταχωρισμένων στο Κτηματολόγιο Δωδεκανήσου με δική τους κτηματολογική μερίδα, σε κάθε όμως περίπτωση όχι πάνω από πενήντα (50) μέτρα από το όριο του αιγιαλού όπως αυτό ορίζεται στην περίπτωση α. Ολοι οι χώροι πέραν των πενήντα (50) μέτρων από το όριο του αιγιαλού οι οποίοι χαρακτηρίστηκαν κατά την κατάρτιση του Κτηματολογίου Δωδεκανήσου ως κοινόχρηστοι χώροι παραλίας που δεν περιλαμβάνονται πλέον σύμφωνα με τα ανωτέρω στην παραλία, εγγράφονται ως νέα κτηματολογική μερίδα επ' ονόματι του Ελληνικού Δημοσίου.

γ) Στο διάγραμμα καθορισμού, που υποβάλλεται, αποτυπώνονται οι κτηματολογικές μερίδες και υπάρχει απόσπασμα του κτηματολογίου, θεωρημένο από το αρμόδιο κτηματολογικό γραφείο. Αν για οποιαδήποτε λόγο δεν υπάρχει απόσπασμα, στο διάγραμμα αποτυπώνονται οι κτηματολογικές μερίδες και βεβαιώνεται από το αρμόδιο κτηματολογικό γραφείο η ορθότητα των αποτυπωμένων μερίδων.

δ) Οι χώροι της περίπτωσης β, που εγγράφονται στο Κτηματολόγιο Δωδεκανήσου ως νέες κτηματολογικές μερίδες, δύνανται να αποβάλλουν τον κοινόχρηστο χαρακτήρα τους με απόφαση του υπουργού Οικονομικών.

**ΟΙ ΕΚΤΙΜΗΣΕΙΣ**

Σύμφωνα με τις εκτιμήσεις και τις απόψεις ωστόσο εγκύρων τεχνικών (μηχανικών του νησιού μας), το άρθρο 27 του σχεδίου νόμου για τον αιγιαλό και την παραλία, πρακτικά δεν επιλύει το πρόβλημα των καταπατήσεων στις παραλίες της Ρόδου και κατ' επέκταση της Δωδ/νήσου.

Πράγματι στο εδάφιο (β) της παραγράφου 1 αναφέρεται ότι «όλοι οι χώροι πέραν των πενήντα μέτρων από το όριο του αιγιαλού, οι οποίοι χαρακτηρίσθηκαν κατά την κατάρτιση του Κτηματολογίου Δωδ/νήσου ως κοινόχρηστοι χώροι παραλίας και δεν συμπεριλαμβάνονται πλέον, σύμφωνα με τα ανωτέρω στην παραλία, εγγράφονται ως νέες κτηματολογικές μερίδες επ' ονόματι του ελληνικού δημοσίου.

Ως αιγιαλός δε, στο ίδιο άρθρο, παρ. 1 εδάφιο (α) ορίζεται για την Δωδ/νησο ως «το όριο της μεγαλύτερης αλλά συνήθους ανάβασης των κυμάτων της θάλασσας πλέον 12 μέτρων»! Αρα ορίζεται από το χειμέριο κύμα, πλέον 12 μέτρων.

Από τα παραπάνω προκύπτει ότι αριθμό μερίδας λαμβάνει η έκταση του Δημοσίου, όχι η πέραν του αιγιαλού, αλλά η πέραν του αιγιαλού, αφού προστεθούν 50 επιπλέον μέτρα. Πρακτικά δηλαδή αυτό σημαίνει, π.χ. για το Φαληράκι ότι, εάν το χειμέριο κύμα έχει ορισθεί στα 50 μέτρα από την ακτογραμμή, τότε θα πρέπει να συνυπολογισθούν τα 12 πρόσθετα μέτρα για τον αιγιαλό στην Δωδ/νησο πλέον τα 50 μέτρα που ορίζει το άρθρο 27, άρα 50+12+50=112 μέτρα!! Αυτό σημαίνει ότι ο,τιδήποτε έχει ανεγερθεί ή καταληφθεί εντός της ζώνης των 112 μέτρων, παραμένει ως παραλία και δεν αποκτά αριθμό μερίδας. Αλλά και πέραν των 112 μ. ζώνης, δεν χάνεται **αυτομάτως** ο κοινόχρηστος χαρακτήρας, παρά μόνο με απόφαση του υπουργού Οικονομικών!

**ΟΙ ΝΟΜΙΚΟΙ**

Επιφυλάξεις και μάλιστα εντονότατες διατυπώνουν όμως, σύμφωνα με πληροφορίες της «δ» και έγκριτοι νομικοί της πόλης μας οι οποίοι θέτουν μάλιστα και σοβαρά θέματα νομιμότητας που φθάνουν και μέχρι τα όρια συνταγματικότητας (αυτός είναι προφανώς και ο λόγος που ο υφ/ργός Οικονομικών κ. Απ. Φωτιάδης σχεδόν αγανάκτησε, διαπιστώνοντας ότι επί του θέματος «άλλα του λέει ο ένας και άλλα ο άλλος», ξέχωρα από το γεγονός ότι μέχρι και σήμερα **δεν κατατέθηκε** από τους τοπικούς φορείς ενιαία πρόταση, με αποτέλεσμα να πιθανολογείται η καθυστέρηση καταθέσεως του νομοσχεδίου, καθώς μάλιστα το άρθρο 27 **ΔΕΝ ΜΠΟΡΕΙ** να ψηφισθεί γιατί υπάρχει νομικό ζήτημα).

Επιτροπή δικηγόρων πιο συγκεκριμένα αποτελούμενη από τους νομικούς συμβούλους της ΤΕΔΚ (Νίκο Πέρο) του Δήμου Ροδίων (Θ. Παπαγεωργίου) και του Δήμου Καλλιθέας (Γ. Κουμπιάδη) στους οποίους ανατέθηκε (από τους οικείους φορείς) η μελέτη του όλου θέματος και η κατάθεση προτάσεων, κατέληξε, σύμφωνα με πληροφορίες της «δ», στα ακόλουθα συμπεράσματα:

**Συνταγματικοί λόγοι προστασίας του κοινόχρηστου χαρακτήρα** των παραλιών αφ' ενός, και **ειδικοί λόγοι,** που αφορούν το ειδικό νομικό καθεστώς των παραλιών της Δωδ/νήσου, αφ' ετέρου (σύμφωνα με τον κτηματολογικό κανονισμό Ρόδου και Κω), **δεν επιτρέπουν την ψήφιση της διάταξης του άρθρου 27 του νομοσχεδίου.** Η μόνη διάταξη που πρέπει να προταθεί και να ψηφισθεί, σύμφωνα με τους τρεις εγκρίτους νομικούς είναι αυτή που θα ορίζει (αντί των προτεινομένων) όσον αφορά το καθεστώς του αιγιαλού και της παραλίας στο νομό Δωδ/νήσου, **ότι συνεχίζουν να ισχύουν οι διατάξεις των κτηματολογικών κανονισμών Ρόδου και Κω.**

Επισημαίνεται μάλιστα ακόμα ότι και για τα υπόλοιπα νησιά της Δωδ/νήσου, που δεν ισχύει Κτηματολογικός Κανονισμός, σύμφωνα με την πάγια νομολογία των Δικαστηρίων, **ισχύει οπωσδήποτε ο κτηματολογικός κανονισμός της Ρόδου και Κω.**

Πιο πέρα τονίζεται, και μάλιστα με έμφαση ότι δεν απαιτείται καταμερισμός και μεριδοποίηση των παραλιών με το πρόσχημα ότι έτσι θα μπορούν να παραχωρούνται κατά χρήση στους Δήμους διότι ήδη και χωρίς αυτές τις ρυθμίσεις, οι παραχωρήσεις γίνονται στους

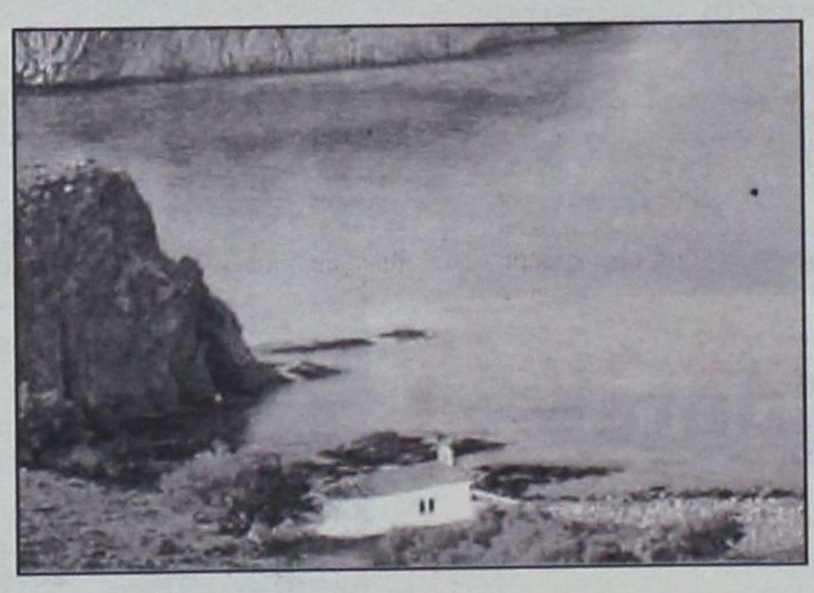



GR
Grand Hotel Rhodes
*****
Day & Night
Naiades by the Pool
Στήν τροπική ατμόσφαιρα της μεγάλης πισίνας του Grand Hotel, το Ναιάδες λειτουργεί με ανανεωμένο Μενού ως Καφέ-Ουζερί (10:30 - 17:30)
Piano Bar
Το γνωστό σημείο συνάντησης στο κέντρο της Πόλης.
Ο Τάκης Τσώνης κάθε βράδυ* στο πιάνο. (20:30 - 01:00)
* Εκτός Τρίτης
A Member of
MITSIS HOTELS



ΟΤΑ ανά τριετία, χωρίς κανένα απολύτως νομικό ζήτημα ή πρόβλημα.

**ΤΟ ΤΕΧΝΙΚΟ ΕΠΙΜΕΛΗΤΗΡΙΟ**

Τις δικές του επιφυλάξεις και αντιρρήσεις έχει, όμως και το ΤΕΕ (όπως ξανάγραψε η «δ») γι' αυτό και ζητεί την απόσυρση του άρθρου 27 του Ν/Σ.

Το ΤΕΕ τάσσεται μεν υπέρ της δημιουργίας κτηματολογικών μερίδων σε τμήματα της παραλιακής ζώνης, αλλά ...εφόσον αθροιστικά α) τα τμήματα αυτά εντάσσονται σε σχέδιο πόλεως ή σε εγκεκριμένο Γενικό Πολεοδομικό Σχέδιο οικισμού ή σε οριοθετημένο οικισμό και β) παραχωρήθηκαν στον αντίστοιχο Δήμο με αποκλειστική χρήση κοινόχρηστων χώρων, έτσι ώστε να είναι δυνατή η άμεση αξιοποίηση τους όφελος των πολιτών.

Σε υπόμνημά του πιο συγκεκριμένα το ΤΕΕ προς τους υπουργούς Οικονομικών και ΠΕΧΩΔΕ, αναφέρει τα εξής:

«Κύριε Υπουργέ,

Λάβαμε γνώση των διατάξεων του νομοσχεδίου που κατατέθηκε στη Βουλή και αφορά στον αιγιαλό και παραλία.

Επειδή το νομοσχέδιο είναι ιδιαιτέρως σημαντικό και στις ρυθμίσεις του υπάρχει ειδικό άρθρο που αναφέρεται στο καθεστώς της Δωδεκανήσου, θα θέλαμε να σας εκφράσουμε τις απόψεις μας, επικεντρώνοντας το ενδιαφέρον μας σ' αυτό το τελευταίο.

**Α. Οσον αφορά στη γενικότερη φιλοσοφία του νομοσχεδίου, διαπιστώσαμε ότι:**

1. Γίνεται μια αξιόλογη προσπάθεια εξυγίανσης των παραλιών της χώρας και ρύθμισης των επί μέρους εκκρεμοτήτων βάσει της ήδη αποκτηθείσης εμπειρίας από την εφαρμογή του προηγούμενου θεσμικού πλαισίου. Αρκεί βέβαια και αυτή τη φορά να μη μείνει η προσπάθεια αυτή στα χαρτιά, ιδίως όσον αφορά στις κατεδαφίσεις αυθαιρέτων κτισμάτων εντός της παραλίας.

2. Το σχέδιο νόμου δεν είναι αρκετά τολμηρό στο θεμελιώδες κεφάλαιο των ορισμών του αιγιαλού και της παραλίας, αφού επαναφέρει σχεδόν αυτούσιες τις έννοιες που είχαν διατυπωθεί στο αρχικό διάταγμα του 1940. Παρότι έχει πλέον διαμορφωθεί ένα πάγιο δίκαιο, θα έπρεπε κατά την άποψή μας να αξιοποιηθεί και εδώ η αποκτηθείσα εμπειρία από την εφαρμογή του προηγούμενου θεσμικού πλαισίου και να προσαρμοσθούν οι ορισμοί βάσει αυτής (όπως σωστά γίνεται με τον σαφή προσδιορισμό της γραμμής αιγιαλού και παραλίας σε περιοχές εντός σχεδίου), ιδίως ως προς τον ορισμό της παραλίας.

Η παραλιακή ζώνη δεν μπορεί κατά την άποψή μας να ποσοτικοποιείται με γενικούς κανόνες (μέγιστη απόσταση από γραμμή αιγιαλού) αλλά πρέπει να εξετάζεται κατά περίπτωση ανάλογα με τα δεδομένα της κάθε περιοχής.

**Β. Οσον αφορά στις ρυθμίσεις που προβλέπονται για την περιοχή μας.**

Η γενικότερη φιλοσοφία που διέπει το νομοσχέδιο, αυτή δηλαδή της εξυγίανσης, καταστρατηγείται εν μέρει (πλην ουσιαστικά) με τις ειδικές ρυθμίσεις που προβλέπονται για το νομό μας και ειδικότερα για τις περιοχές που υπάρχει κτηματολόγιο.

Στο άρθρο 27 του νομοσχεδίου, προβλέπεται η δημιουργία κτηματολογικών μερίδων (υπέρ του Ελληνικού Δημοσίου) σε τμήματα της παραλιακής ζώνης όπως αυτή είχε καθορισθεί κατά την κατάρτιση του κτηματολογίου, τα οποία δεν περιλαμβάνονται πλέον σύμφωνα με τις νέες ρυθμίσεις στην έννοια της παραλίας. Οι κτηματολογικές αυτές μερίδες, μπορούν να αποβάλλουν τον κοινόχρηστο χαρακτήρα τους με απόφαση του υπουργού Οικονομικών.

Στο σημείο αυτό έχουμε να επισημάνουμε τα εξής:

1. Προσδοκία ως επωφελούμενων (μη νομίμως) της παραλιακής ζώνης, είναι η κατά το δυνατόν μεγαλύτερη εκμετάλλευση της μέχρι και πλήρους ιδιοποιήσεως της (δεν έχουμε καμία αμφιβολία γι' αυτό), αν αυτό μπορούσε κάποτε να καταστεί δυνατόν.

2. Παρότι είναι αδύνατον να καθορισθεί με σχετική ακρίβεια το μέγεθος των διαφοροποιήσεων που επέρχεται σε σχέση με το ισχύον θεσμικό καθεστώς ακόμα και αν αυτές είναι λίγες, σίγουρα δεν είναι υπέρ του κοινωνικού συνόλου, αφού αργά ή γρήγορα τα επίμαχα τμήματα της παραλίας θα χάσουν τον κοινόχρηστο χαρακτήρα τους.

Και βέβαια μια τέτοια ρύθμιση ενέχει στοιχεία αντισυνταγματικότητας αφού μπορεί να ανατρέψει δυσμενώς το καθεστώς, προστασίας των παραλιών του νομού μας όπως είχαν ορισθεί από το υφιστάμενο κτηματολόγιο 7 περίπου δεκαετίες πριν.

3. Είμαστε υπέρ της δημιουργίας κτηματολογικών μερίδων σε τμήματα της παραλιακής ζώνης όπως αυτή είχε καθορισθεί κατά την κατάρτιση του κτηματολογίου, τα οποία δεν περιλαμβάνονται πλέον σύμφωνα με τις νέες ρυθμίσεις στην έννοια της παραλίας **εφόσον αρθροιστικά** α) τα τμήματα αυτά **εντάσσονται σε σχέδιο πόλεως ή σε εγκεκριμένο Γενικό Πολεοδομικό Σχέδιο οικισμού ή σε οριοθετημένο οικισμό και** β) παραχωρήθηκαν στον αντίστοιχο Δήμο **με αποκλειστική χρήση κοινόχρηστου χώρου,** έτσι ώστε να είναι δυνατή η άμεση αξιοποίηση τους προς όφελος των πολιτών.

4. **Σε περιοχές εκτός σχεδίου** (εκτός δηλαδή σχεδίου πόλεως ή εγκεκριμένου Γ.Π.Σ. οικισμού ή οριοθετημένου οικισμού), σε κάθε περίπτωση τα προβλεπόμενα από τα κτηματολογικά διαγράμματα, εφόσον είναι υπέρ της προστασίας της παράλιας ζώνης, πρέπει να κατισχύουν των ρυθμίσεων του νέου προτεινόμενου νόμου (την ασφαλώς ειδικών περιπτώσεων όπως τα κηρυγμένα παραδοσιακά κτίσματα). Να μην είναι δηλαδή δυνατή η δημιουργία νέων κτηματολογικών μερίδων στη ζώνη παραλίας όπως έχει καθορισθεί στο κτηματολόγιο.

5. Σε περιπτώσεις όπου η παραλιακή ζώνη έχει αυξηθεί λόγω υποχώρησης της θάλασσας, τότε η προσαύξηση λόγω αυτή πρέπει να καταγραφεί - αποτυπωθεί και να ενταχθεί στο ισχύον θεσμικό καθεστώς (κτηματολόγιο) σαν παραλία.

6. Πρέπει κατά την άποψή μας να προβλεφθούν ειδικές ρυθμίσεις για τις ιδιοκτησίες που δεν υφίστανται πλέον λόγω διάβρωσης των ακτών από τη θάλασσα (δυτικά παράλια Ρόδου).

Η Διοικούσα Επιτροπή του τμήματός μας κατά τη συνεδρίαση της την 5.6.2001. αποφάσισε ομόφωνα να ζητήσει την απόσυρση του επίμαχου αρθ. 27 και προτείνει την επαναδιατύπωση του με βάση την αρχή διασφάλισης του κοινόχρηστου χαρακτήρα της παραλιακής ζώνης, όπως παραπάνω αναπτύχθηκε.

Είμαστε στη διάθεση σας για μια γόνιμη συνεργασία επί του θέματος.

**Για τη Διοικούσα Επιτροπή**
**Ο Πρόεδρος**
**Βενέρης Παναγιώτης**

# Σύσκεψη ξεν/λήλων
## *για την αυριανή απεργία*

**Από τα Σωματεία Τουρισμού - Επισιτισμού Ρόδου, εκδόθηκε χθές η ακόλουθη ανακοίνωση:**

Πραγματοποιήθηκε χθές Δευτέρα στις 4 μ.μ. η προγραμματισμένη σύσκεψη Διοικήσεων των Σωματείων Επισιτισμού - Τουρισμού στα γραφεία του ΕΚΡ, με την παρουσία του Προέδρου της Ομοσπονδίας συν. Στ. Κωλέτση και του Γεν. Γραμματέα του ΕΚΡ Μπ. Σαρρή. Η σύσκεψη είχε σαν στόχο την καλύτερη οργάνωση, για την όσο το δυνατό μεγαλύτερη επιτυχία της απεργίας της Πέμπτης 26/7/2001 που κήρυξε η Ομοσπονδία μας.

Εγινε ανάλυση του πλαισίου των αιτημάτων και ενημέρωση γύρω από το κλίμα που επικρατεί στον κλάδο μας σε Πανελλαδικό επίπεδο, ενόψει της απεργιακής κινητοποίησης.

Διαπιστώθηκαν για άλλη μια φορά η σοβαρότητα και το μέγεθος των προβλημάτων μας που απαιτούν άμεση λύση.

Παρά τις όποιες δυσκολίες και τα προβλήματα σε τοπικό επίπεδο, αποφασίσθηκε ομόφωνα η συμμετοχή μας και η ανάληψη πρωτοβουλιών για την ενημέρωση των μελών μας.

Γι'αυτό καλούμε όλους τους συναδέλφους και συναδέλφισσες μας να πάρουν μέρος στην απεργία με τα παρακάτω αιτήματα. ✓ Την πλήρη αυτοτέλεια του ΤΑΞΥ και την επέκταση του σε ολόκληρη τη χώρα. ✓ Την άμεση λειτουργία των τμημάτων μετεκπαίδευσης της Σ.Τ.Ε. ✓ Την διατήρηση των βαρέων και ανθυγιεινών και την επέκταση τους στους βοηθούς σερβιτόρων. ✓ Την πιστή εφαρμογή των συλλογικών συμβάσεων εργασίας. ✓ Τον αποτελεσματικό έλεγχο των Επιθεωρήσεων Εργασίας και την επιβολή κυρώσεων στους εργοδότες που παρανομούν κ.λπ.

**Ολοι στην απεργία της Πεμπτης 26/7/2001**
**Οι Πρόεδροι των Σωματείων**
**Αντ. Βρατσάλης - Γεωρ. Ορφανός - Νικ. Αγγελίδης**

# Ζημιές σε πλοίο απο πρόσκρουση

Προσέκρουσε ελαφρώς, προχθες το μεσημέρι κατά την διάρκεια χειρισμών απόπλου από το λιμάνι της Κω το φορτηγό πλοίο «LADY GEORGIA» Ν.Π. 10680 στο Ε/Γ-Υ/Γ «BODRUM PRENSES» σημαίας Τουρκίας το οποίο βρίσκονταν, κενό επιβατών, πλαγιοδετημένο στον επιβατηγό λιμένα Κω. Από την πρόσκρουση προκλήθηκαν μόνο υλικές ζημιές στα δύο πλοία. Από την Λιμενική Αρχή Κω που διενεργεί την προανάκριση για τα αίτια του συμβάντος απαγορεύθηκε ο απόπλους των δύο πλοίων.

# Βλάβη σε Υ/Γ

Βλάβη στην αντλία πετρελαίου της δεξιάς κύριας μηχανής, υπέστη την 12.55 χθές το Ε/Γ-Υ/Γ "TZINA" Ν.Π. 9589, (πλοιοκτήτρια εταιρεία ΝΕΑΡΧΟΣ Μ ΝΕ) ενώ εκτελούσε το εγκεκριμένο δρομολόγιο Πυθαγόρειο - Λειψοί - Πάτμο - Λέρο - Κω με 78 επιβάτες. Το πλοίο επέστρεψε στον λιμένα Πυθαγορείου όπου του απαγορεύθηκε ο απόπλους και οι επιβάτες προωθήθηκαν στον προορισμό τους με το Ε/Γ-Υ/Γ "ΣΑΜΟΣ ΦΛΑΙΝΓΚ ΝΤΟΛΦΙΝ III" Ν.Π.6970. Μετά από επιθεώρηση του ανωτέρω πλοίου από ΤΚΕΠ επετράπη σήμερα το απόγευμα η συνέχιση των πλόων του .


ΨΑΡΙΑ ΑΙΓΑΙΟΥ
Ολόφρεσκα ψάρια από τις θάλασσές μας
ΚΛΑΥΔΙΟΥ ΠΕΠΠΕΡ 1 - ΤΗΛ.: 0241/39097 FAX: 32391
AEGEAN FISH

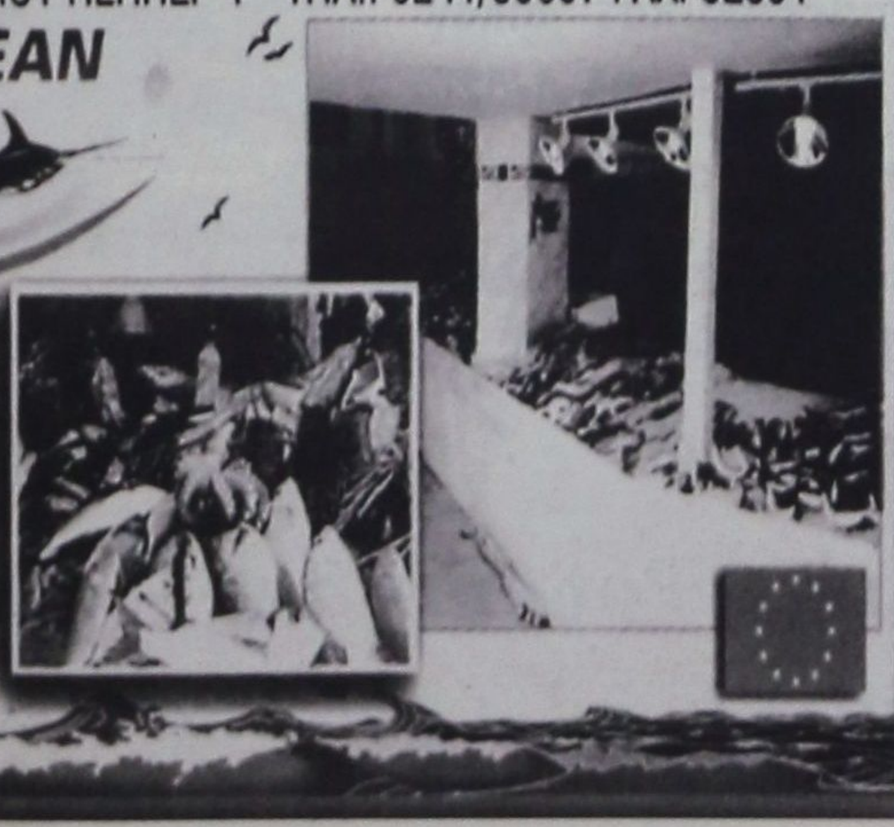

A.N.A FERRIES

ΔΡΟΜΟΛΟΓΙΑ ΠΛΟΙΩΝ

ΑΠΟ 01/07/2001 ΕΩΣ 31/08/2001

F/B MARINA F/B RODANTHI F/B DIMITROYLA
F/B MARINA F/B RODANTHI ΕΝΑΛΛΑΞ ΠΕΙΡΑΙΑ

| | | |
|---|---|---|
| ΔΕΥΤΕΡΑ | 16.00 | ΚΩ - ΚΑΛΥΜΝΟ - ΛΕΡΟ - ΠΑΤΜΟ - ΠΕΙΡΑΙΑ |
| ΤΡΙΤΗ | 16.00 | ΚΩ - ΚΑΛΥΜΝΟ - ΠΕΙΡΑΙΑ |
| ΤΕΤΑΡΤΗ | 16.00 | ΚΩ - ΚΑΛΥΜΝΟ - ΠΕΙΡΑΙΑ |
| ΠΕΜΠΤΗ | 16.00 | ΚΩ - ΚΑΛΥΜΝΟ - ΑΣΤΥΠΑΛΑΙΑ - ΠΕΙΡΑΙΑ |
| ΠΑΡΑΣΚΕΥΗ | 16.00 | ΚΩ - ΚΑΛΥΜΝΟ - ΛΕΡΟ - ΠΑΤΜΟ - ΠΕΙΡΑΙΑ |
| ΣΑΒΒΑΤΟ | 16.00 | ΚΩ - ΚΑΛΥΜΝΟ - ΛΕΡΟ - ΠΑΤΜΟ - ΠΕΙΡΑΙΑ |
| ΚΥΡΙΑΚΗ | 16.00 | ΚΩ - ΚΑΛΥΜΝΟ - ΠΕΙΡΑΙΑ |

F/B DIMITROYLA

| | | |
|---|---|---|
| ΤΡΙΤΗ | 15.00 | ΚΩ - ΚΑΛΥΜΝΟ - ΛΕΡΟ - ΠΑΤΜΟ - ΠΕΙΡΑΙΑ |
| ΠΕΜΠΤΗ | 15.00 | ΚΩ - ΚΑΛΥΜΝΟ - ΛΕΡΟ - ΠΑΤΜΟ - ΠΕΙΡΑΙΑ |
| ΣΑΒΒΑΤΟ | 20.00 | ΚΑΣΤΕΛΛΟΡΙΖΟ |
| ΚΥΡΙΑΚΗ | 09.00 | ΣΥΜΗ - ΤΗΛΟ - ΝΙΣΥΡΟ - ΚΩ - ΚΑΛΥΜΝΟ - ΛΕΡΟ - ΠΑΤΜΟ - ΝΑΞΟ - ΠΑΡΟ- ΠΕΙΡΑΙΑ |

ΣΑΣ ΕΥΧΟΜΑΣΤΕ ΚΑΛΟ ΚΑΛΟΚΑΙΡΙ
ΚΑΙ ΚΑΛΕΣ ΔΙΑΚΟΠΕΣ

ΠΛΗΡΟΦΟΡΙΕΣ ΤΗΛ. 35066 - 30406- 36170 - 28597 FAX 39839
ΚΑΙ ΣΤΟΝ ΤΑΞΙΔΙΩΤΙΚΟ ΣΑΣ ΠΡΑΚΤΟΡΑ

ΣΤΑ ΠΛΑΙΣΙΑ ΤΩΝ ΑΠΟΦΑΣΕΩΝ ΠΟΥ ΕΛΗΦΘΗΣΑΝ

# Αρχίζει η υλοποίηση μέτρων *για την τόνωση της αγοράς*

***Νέα σύσκεψη σήμερα στα γραφεία του ΠΡΟΤΟΥΡ***

**Σε φάση υλοποιήσεως εισέρχονται από σήμερα οι αποφάσεις που εν είδει «θεραπείας - σοκ» του αρνητικού κλίματος στην τοπική αγορά, ελήφθησαν κατά την διάρκεια της ευρείας συσκέψεως που πραγματοποιήθηκε την περασμένη Παρασκευή υπό την προεδρία του δημάρχου Γ. Γιαννόπουλου και με την συμμετοχή εκπροσώπων όλων των φορέων και παραγωγικών τάξεων της Ρόδου.**

Βάσει των αποφάσεων αυτών, σήμερα θα πραγματοποιηθεί στα γραφεία του ΠΡΟΤΟΥΡ συνεργασία του διευθυντή του Οργανισμού κ. Μπάμπη Παλογιαννίδη με εκπροσώπους του Εμπορικού Συλλόγου Ρόδου, του Συλλόγου Καταστηματαρχών της Μεσαιωνικής Πόλης, του Συλλόγου Αργυροχρυσοχόων και των πρακτορείων που συνεργάζονται με πλοιοκτήτριες εταιρείες κρουαζιεροπλοίων.

Αντικείμενο της συνεργασίας αυτής θα είναι η εξειδίκευση της διαφημιστικής καμπάνιας την οποία ο ΠΡΟΤΟΥΡ θα αναθέσει στην διαφημιστική εταιρεία με την οποία συνεργάζεται.

Στα πλαίσια αυτής της καμπάνιας θα εκδοθεί και ένα ειδικό έντυπο το οποίο θα διαφημίζει την αγορά της Ρόδου και θα διατίθεται σε αεροδρόμια και λιμάνια, π.χ. το αεροδρόμιο των Σπάτων «Ελευθέριος Βενιζέλος», αλλά κυρίως μέσα στα κρουαζιερόπλοια.

Η πρωτοβουλία αυτή κρίθηκε επιβεβλημένη μετά την διαπίστωση, κατά την διάρκεια της τελευταίας συσκέψεως, ότι στο επίπεδο της προβολής παρατηρείται έλλειμμα από πλευράς του Εμπορικού και των άλλων συλλόγων της αγοράς. Αυτό έχει ως αποτέλεσμα, η τοπική αγορά αν και ποιοτικά είναι καλύτερη από άλλες όπως της Σαντορίνης, της Μυκόνου ή της Τουρκίας να υστερεί ως προς τον αριθμό των επισκεπτών που προσελκύει, κυρίως όταν πρόκειται για επιβάτες κρουαζιεροπλοίων, που μη όντες ενημερωμένοι για τις δυνατότητες της Ρόδου, φθάνουν στο νησί μας αφού έχουν κάνει τις αγορές τους σε άλλα νησιά.

Το ενημερωτικό φυλλάδιο που θα κυκλοφορήσει άμεσα, όπως έχει αποφασισθεί, προκειμένου να μην πάει κι άλλος χρόνος χαμένος από την φετεινή τουριστική σαιζόν, θα είναι μόνο ένα μέρος μιάς μεγαλύτερης διαφημιστικής καμπάνιας της αγοράς της Ρόδου με σκοπό να ελαχιστοποιήσει τις επιπτώσεις από τα φαινόμενα του κατευθυνόμενου εμπορίου και της άγρας πελατών, που χαρακτηρίζονται από τους επιχειρηματίες ως η μάστιγα της τοπικής αγοράς.

Παράλληλα, στην σημερινή σύσκεψη στα γραφεία του ΠΡΟΤΟΥΡ θα γίνει συζήτηση γενικότερα για την ποιότητα του προϊόντος, που διατίθεται στην αγορά της Ρόδου και θα ζητηθεί από τους επιχειρηματίες να προχωρήσουν άμεσα στις απαραίτητες εκείνες ενέργειες που θα αναβαθμίσουν το προϊόν αυτό, προκειμένου να καταστεί αποδοτική η διαφημιστική καμπάνια ως προς την τόνωση της αγοράς.

ΑΝΑΚΟΙΝΩΣΗ ΤΗΣ ΕΠΑΡΧΙΑΚΗΣ ΕΠΙΤΡΟΠΗΣ

# Τι λέει η Νέα Δημοκρατία για *τα εγκαίνια της μαρίνας Κω*

***Κάνει λόγο για «μικροψυχία» και για θεατρική παράσταση***



**Με την ευκαιρία των εγκαινίων της μαρίνας Κω από την υπουργό Εσωτερικών κ. Βάσω Παπανδρέου, από την Επαρχιακή Επιτροπή Κω της Νέας Δημοκρατίας εκδόθηκε η ακόλουθη ανακοίνωση:**

Η Επαρχιακή Επιτροπή Ν.Δ. Κω με την ευκαιρία των εγκαινίων της μαρίνας του νησιού μας θεωρεί υποχρέωσή της, αφού για μια ακόμη φορά πει τα καλορίζικα και ευχηθεί καλές δουλειές να υπογραμμίσει τα παρακάτω μετά τη χθεσινή τελετή:

Η μικροψυχία στην πολιτική πέρα από οτιδήποτε άλλο, προπάντων δείχνει κακότητα και λυπούμεθα γιατί στη χθεσινή «παράσταση» των εγκαινίων η μικροψυχία περίσσεψε.

Η αποσιώπηση του παρελθόντος αυτού του έργου μάλλον δεν προσφέρει στην όποια προσπάθεια συνεργασίας των πολιτών για την επίτευξη κοινών στόχων.

Η αναγνώριση της προσφοράς γίνεται, βέβαια, απ'αυτούς που έχουν ψυχική γενναιότητα και αποτελεί την καλύτερη κίνηση για να ξεπεραστούν αντιθέσεις που δεν βοήθησαν τον τόπο.

Και πιο συγκεκριμένα:

Ο αποκλεισμός δημοτικού συμβούλου της αντιπολίτευσης από το Δ.Σ. της μαρίνας, γιατί διαφωνεί με τις γενικότερες πρακτικές της συμπολίτευσης, κατά τη γνώμη μας, αποδεικνύει ότι επικρατούν ακόμη απαράδεκτες σκοπιμότητες.

Η αποσιώπηση του γεγονότος πως χωρίς αποφασιστική παρέμβαση του βουλευτή μας και πρώην Υπουργού Αριστοτέλη Παυλίδη μαρίνα στην Κω μάλλον δε θα βλέπαμε, δείχνει ολοφάνερα ότι και ο διάδοχος του πρώην Δημάρχου ακολουθεί τακτική που πολλοί θέλουμε να ξεχάσουμε.

Ευτυχώς οι συμπολίτες μας είναι ευφυείς και έχουν γνώση, γι'αυτό πιστεύουμε ότι έχουν διαμορφωμένη γνώμη για την προσφορά του καθενός στη μεγάλη προσπάθεια της ανάπτυξης του νησιού μας και για την συμβολή του σε έργα που αναβαθμίζουν τον τουρισμό μας σαν αυτό της μαρίνας μας, για την οποία εμείς χωρίς καμία μικροψυχία λέμε μπράβο σε όλους όσοι μας έδωσαν τη χαρά των εγκαινίων της.

Υ.Γ. Για την αναφορά της κας Υπουργού στο πρόσωπο του προέδρου του κόμματός μας Κ. Καραμανλή δε νομίζουμε πως είναι απαραίτητο να κάνουμε κάποιο ιδιαίτερο σχόλιο.

Πιστεύουμε πως αυτό θα το κάνει ο ελληνικός λαός στις προσεχείς εκλογές.

Περιοριζόμαστε μόνο να πούμε ότι από το σημείο που παραδόθηκε το έργο το 1993 επί υπουργίας κ. Παυλίδη μέχρι την πλήρη ολοκλήρωση του (λιμενικό έργο - χερσαίες εγκαταστάσεις), εχρειάζετο ένα έτος (με τη σημείωση ότι το λιμενικό έργο εχρειάζετο μόλις εξήντα (60) εργάσιμες ημέρες για να τελειώσει και ασφαλώς δεν εχρειάζετο, με τη μέθοδο που εφαρμόστηκε επί κυβερνήσεως Νέας Δημοκρατίας, να δανειστούν οι συμπολίτες μας 1,5 δις για να φτάσουμε στο σημείο που είμαστε σήμερα και που δεν είναι και το τελικό.

**Επαρχ. Επιτρ. Ν.Δ. Κω**
**Ο Πρόεδρος**
**Χατζηνικολάου Αλκιβιάδης**

ΤΡΕΙΣ ΑΦΓΑΝΟΙ

# Κωπηλατώντας από την Τουρκία μέχρι την Κω

**Κωπηλατώντας προσπάθησαν να μπουν στην Ελλάδα από την Τουρκία τρεις Αφγανοί λαθρομετανάστες. Οι τρεις άτυχοι Αφγανοί εντοπίστηκαν μέσα σε μικρή φουσκωτή βάρκα από το Λιμενικό Σώμα τις πρώτες πρωϊνές ώρες του Σαββάτου σε μικρή απόσταση από την παραλία Λάμπη της Κω, όπου και συνελήφθησαν.**

Οι τρεις λαθρομετανάστες, που είναι καλά στην υγεία τους, δεν είχαν πάνω τους ταξιδιωτικά ή άλλα έγγραφα και οδηγήθηκαν στον Εισαγγελέα, σύμφωνα με την αυτόφωρη διαδικασία. Κατά την προσαγωγή τους δήλωσαν οτι κωπηλατούσαν αδιάκοπα κόντρα στο δυνατό άνεμο σχεδόν δύο ημέρες για να φτάσουν στην Ελλάδα.

RODOGAZ

Στη Ρόδο από το 1963




✓ Διανομή φιαλών υγραερίου κατ' οίκον
τηλέφωνα παραγγελιών: 64409 - 094-4-528212
✓ Διανομή χύμα υγραερίου
✓ Πώληση καυστήρων και λεβήτων υγραερίου για κεντρικά συστήματα θέρμανσης
✓ Θερμαντικά σώματα



Διεύθυνση εργοστασίου: Καναμάτ Ρόδου • τηλ. 62649
Διεύθυνση πρατηρίου: Αυστραλίας 50 • τηλ. 34244-5

# ΑΚΡΙΤΙΚΑ

κουβεντούλες με κάποιο νόημα

Θάρσει· λέγων τ᾽ αληθές σου σφαλεί ποτέ
ΣΟΦΟΚΛΗΣ

## ΠΕΡΙ... ΕΥΘΥΝΗΣ

Η οικονομία την εβδομάδα που πέρασε βρέθηκε στο επίκεντρο της επικαιρότητας, με την κυβέρνηση να εξαπολύει μία «επίθεση εντυπώσεων», προκειμένου να αναχαιτίσει τη συνεχή επιδείνωση του οικονομικού κλίματος.

Ο πρωθυπουργός, ο υπουργός Εθνικής Οικονομίας και Οικονομικών, ο υπουργός Ανάπτυξης και άλλα κυβερνητικά στελέχη περιέγραψαν τις προηγουμενες ημέρες σχεδόν ως ιδανική την κατάσταση της οικονομίας, και επιτέθηκαν, αόριστα, εναντίον μερίδας του δημοσίου βίου, η οποία δυσφημεί βάναυσα την οικονομία είτε από άγνοια είτε εξυπηρετώντας πολιτικές σκοπιμότητες. Στόχος του σημειώματος αυτού είναι να καταδείξει ότι η κυβέρνηση δεν έχει δίκιο σε όσα υποστηρίζει και ότι το αρνητικό οικονομικό κλίμα οφείλεται κυρίως στους δικούς της χειρισμούς.

Κατ'αρχήν η στήλη αυτή ποτέ δεν αποδέχθηκε ότι η κατάσταση της οικονομίας ήταν ιδανική, ακόμη και στα δύο χρόνια ενθουσιασμού πριν από την ένταξη στην Οικονομική και Νομισματική Ενωση. Μεγάλο μέρος της δημοσιονομικής προσαρμογής επετεύχθη με τη χρήση εθνικολογιστικών προσαρμογών, οι οποίες στην πράξη μεταφράζονταν σε λογιστική δημοσιονομική εικόνα δεν είχε και δεν έχει καμία σχέση με τα πλεονάσματα που επικαλείται συνεχώς ο κ. Παπαντωνίου. Αλλο πράγμα το πλεόνασμα της γενικής κυβέρνησης και άλλο το έλλειμμα του προϋπολογισμού.

Η αναφορά στο παρελθόν γίνεται διότι αποτελεί βασικό λόγο για την οικονομική «δυστοκία» που διαπιστώθηκε τους τελευταίους μήνες και αποτέλεσε την αιτία σοβαρών ενδοκυβερνητικών αντιπαραθέσεων. Από εδώ αρχίζει η επιδείνωση του οικονομικού κλίματος και συνεχίζεται από άλλες κυβερνητικές ενέργειες.

Το οικονομικό κλίμα θα ήταν θετικό εάν:

**1.** Δεν υπήρχαν οι σφοδρές συγκρούσεις του Α. Τσοχατζόπουλου με τον Γ. Παπαντωνίου για τις αμυντικές δαπάνες, και της Β. Παπανδρέου με τον Γ. Παπαντωνίου για τις προσλήψεις στο Δημόσιο. **2.** Ο πρωθυπουργός δεν ομολογούσε ότι η κυβέρνηση έχει πρόβλημα και δεν ζητούσε την αποσαφήνιση της πολιτικής του από το συνέδριο του κυβερνώντος κόμματος. **3.** Η κυβέρνηση δεν υποχωρούσε ατάκτως στη μεταρρύθμιση του συστήματος κοινωνικής ασφάλισης, υπό την «πίεση» των συνδικάτων και εσωτερικών αντιδράσεων. **4.** Το Χρηματιστήριο δεν έφτανε σε συνθήκες απαξίωσης, δημιουργώντας σοβαρό πρόβλημα στις επιχειρήσεις και την πραγματική οικονομία. **5.** Ο πληθωρισμός δεν σημείωνε νέα «κούρσα» ανόδου, φθάνοντας τον Ιούνιο στο 3,9%, μήνα κατά τον οποίο σημείωσε σημαντική πτώση στην ευρωζώνη. **6.** Οι ιδιωτικοποιήσεις και οι στρατηγικές συμμαχίες είχαν υλοποιηθεί ενωρίτερα και ήταν περισσότερο ιδιωτικοποιήσεις και λιγότερο μετοχοποιήσεις. **7.** Βασικοί υπουργοί της κυβέρνησης δεν ομιλούσαν για την ανάγκη μιας άλλης πολιτικής και κορυφαία συνδικαλιστικά στελέχη του κυβερνώντος κόμματος δεν διαπίστωναν ότι η κυβέρνηση βρίσκεται σε μεγάλη δυσαρμονία με την κοινωνία.

Εάν αυτοί δεν είναι βασικοί λόγοι για την επιδείνωση του οικονομικού κλίματος στην χώρα, μένει απλώς να δεχθούμε, τις κυβερνητικές αιτιάσεις για υπερβολές, που εξυπηρετούν πολιτικές σκοπιμότητες.

## ΠΛΗΡΩΣΕ ΤΑ ΣΠΑΣΜΕΝΑ

Το έχει η τύχη της να αποδοκιμάζεται η Βάσω Παπανδρέου όπου πάει τελευταία, ενώ άλλοι θα έπρεπε να πληρώσουν τη νύφη.

- Στα Ζωνιανά την «έκραξαν» για τον Καποδίστρια του Αλέκου Παπαδόπουλου.

- Χθες, τα άκουσε από τους κατοίκους της Κω, οι οποίοι κανονικά θα έπρεπε να τα ψάλουν στους πατριώτες τους, Κώστα Σκανδαλίδη, και Κώστα Κάϊσερλη.

Σάκο του μποξ την έκαναν...

Φαίνεται τελικά ότι την προσκάλεσαν στην Κω για να εισπράξει αυτή, το πολιτικό κόστος και να μείνουν άλλοι στο απυρόβλητο.

## ΑΝΩΡΙΜΟΤΗΤΑ...

Περιμέναμε πως και πώς να γίνει η αναβάθμιση του ελληνικού Χρηματιστηρίου και τώρα που έγινε διαπιστώνουμε την... ανωριμότητα των επενδυτών, στην οποία ουσιατικά οφείλεται και ο εγκλωβισμός των περισσοτέρων.

Γιατί τι άλλο από ανωριμότητα είναι η υιοθέτηση ανεύθυνων φημών από γνωστές από το παρελθόν παιχνιδιάρικες πηγές και οι τοποθετήσεις με βάση αυτές τις φήμες;

## ΠΟΛΙΤΙΚΕΣ ΑΚΡΟΒΑΣΙΕΣ



Πριν μια εβδομάδα άφησε αιχμές για πολιτικούς που στ'όνομά της ειρήνης ξεπουλούν την πατρίδα. Τώρα, κήρυξε τον πόλεμο κατά των «εκσυγχρονιστών» μ'αφορμή, λέει, την... παγκοσμιοποίηση.

«Λησμονώντας», προφανώς, ότι την ώρα που έπρεπε να κηρύξει αντίσταση, δεν... κατάλαβε τίποτα, γιατί, λέει, ...διάβαζε, ο Αρχιεπίσκοπος μοιάζει (και είναι) περισσότερο πολιτικός, παρά πνευματικός αρχηγός. Δυστυχώς, πρωτίστως, για την Εκκλησία!

## ΑΝΕΡΑ

Ο Γιώργος Παπανδρέου έχει να καυχάται:

- Την ώρα που άλλα στελέχη διοργανώνουν μυστικά δείπνα, εγώ παραθέτω φανερά γεύματα.

Και διερωτήθηκαν πολλοί σύντροφοι:

- Ο Σημίτης σε φανερά γεύματα θα φαγωθεί ή σε μυστικά;

Ιδού η απορία!..

## ΚΑΤΑΣΧΕΣΕΙΣ

Κατασχέσεις και πλειστηριασμοί που κάνουν οι τράπεζες για να εισπράξουν χρέη από δάνεια και με ανατοκισμό, δεν νομιμοποιούνται, σύμφωνα με απόφαση του Πρωτοδικείου της Αθήνας που ακύρωσε σχετική τραπεζική πράξη. Διότι η διαταγή πληρωμής δεν είναι τελεσίδικη απόφαση, όπως προβλέπει ο νόμος.

## «ΠΑΓΚΟΣΜΙΟΠΟΙΗΣΗ»

Τα αιματηρά επεισόδια στη Γένοβα έχουν μονοπωλήσει, και δικαίως το ενδιαφέρον της παγκόσμιας κοινής γνώμης, καθώς και σοβαρά είναι και αποτελούν τις πρώτες ενδείξεις για το ποιο θα είναι το μέτωπο των συγκρούσεων τα επόμενα χρόνια.

Ομως από την άλλη πλευρά δεν επέτρεψαν να δοθεί η πρέπουσα σημασία σε ορισμένα βασικά θέματα που συζητήθηκαν, ή ακριβέστερα δεν συζητήθηκαν στη Σύνοδο των «οκτώ», όπως το θέμα της ουσιαστικής διαχείρισης του τεράστιου χρέους των χωρών του τρίτου κόσμου.

Η υπόθεση αυτού του χρέους δεν είναι φυσικά καινούργια υπόθεση, αλλά είναι πλέον σαφές ότι δεν υπάρχει καμία περίπτωση αυτές οι χώρες να μπορέσουν ποτέ να ξεπληρώσουν έστω και μέρος του χρέους, καθώς όπως καταγράφουν οι αρμόδιοι διεθνείς οργανισμοί, δεν διαφαίνεται καμία βελτίωση της θέσης τους στο παγκόσμιο οικονομικό σκηνικό.

Αντίθετα, μάλιστα, η θέση τους σταδιακά αλλά σταθερά χειροτερεύει σε σχέση μετις ανεπτυγμένες χώρες που η υπόθεση του χρέους είναι μόνο το ορατό μέρος ενός παγόβουνου τεραστίων οικονομικών, κοινωνικών και πολιτικών προβλημάτων που αντιμετωπίζουν αυτές οι χώρες και βιώνουν καθημερινά οι λαοί τους.

Ολο και περισσότεροι αναλυτές συμφωνούν τώρα στη διαπίστωση ότι η μη ενασχόληση με αυτά τα προβλήματα είναι μια πολιτική στρουθοκαμηλισμού καθώς τα προβλήματα διαχέονται στον ανεπτυγμένο κόσμο με πολλές μορφές, όπως είναι αυτή του κύματος των ανειδίκευτων μεταναστών και αυτή της καταγραφής στο τραπεζικό σύστημα της Δύσης σημαντικών ζημιών από δάνεια, και εξελίσσονται σε ένα «εσωτερικό» πρόβλημα που διογκώνεται και απαιτεί λύση.

## ΕΥΛΟΓΕΣ ΑΠΟΡΙΕΣ

Λιγότεροι ξένοι τουρίστες θα επισκεφθούν φέτος τη χώρα μας, όπως προκύπτει από τις κρατήσεις αλλά και τις επίσημες παραδοχές των αρμοδίων.

Αξίζει ωστόσο να επισημάνουμε δύο παράδοξες λειτουργίες - πολιτικές, τόσο της ηγεσίας του ΕΟΤ όσο και της ίδιας της τουριστικής βιομηχανίας.

Πρόκειται για την καθυστέρηση, επί τετράμηνο, του προγράμματος κοινωνικού τουρισμού που θα τροφοδοτούσε με - επιδοτούμενους - Ελληνες τουρίστες τα ξενοδοχεία, καθώς και το γεγονός ότι δεν προχωρούν φέτος σε προσφορές - χαμηλές τιμές οι ξενοδόχοι.

Δηλαδή, εάν οι «μάντεις» του τουρισμού είχαν πέσει μέσα στις προβλέψεις τους και αυξάνονταν ο τουρισμός, τι θα έκαναν;

## ΚΑΤΑΤΕΘΗΚΕ ΕΝΑ ΔΕΙΓΜΑ

Η σιωπή εν τέλει δεν είναι χρυσός και η τακτική των ίσων αποστάσεων δεν είναι σοφία. Είναι συνενοχή. Ενοχή είναι το να δολοφονείς, αλλά ενοχή είναι και να προκαλείς το φόνο. Ενοχή είναι και να αποκρύπτεις τα γεγονότα. Τα ουσιαστικά γεγονότα. Εν τέλει, δεν μπορεί να παριστάνουν όλοι τους αθώους, τους αντικειμενικούς, τους αμέτοχους.

Διότι, δυστυχώς, την ευθύνη, των παρομοίως αμέτοχων την έχει πληρώσει ακριβά ο κόσμος. Και την πληρώνει. Και θα την πληρώνει. Τα συμπεράσματα που εξήχθησαν από τα τόσα μακελειά μάλλον δεν ωφέλησαν. Η δεν ελήφθησαν σοβαρά υπόψιν. Η και ξεχάστηκαν γρήγορα. Θα ξετυλίξουμε και πάλι την οδύνη της ιστορίας; Στη Γένοβα κατατέθηκε ένα δείγμα.

## ΟΙ... ΑΝΕΥΘΥΝΟΙ

Στις καιρικές συνθήκες και στη ΡΑΕ επιρρίπτει η ΔΕΗ ευθύνες για τις διακοπές στην ηλεκτροδότηση.

Διακοπές που φέτος το καλοκαίρι αποτελούν καθημερινό φαινόμενο για τα περισσότερα από τα νησιά. Σε ανακοίνωση που εξέδωσε η ΔΕΗ την περασμένη Παρασκευή και αποτελεί απάντηση στα συχνά δημοσιεύματα των εφημερίδων για τις διακοπές ηλεκτρικού στα νησιά, υποστηρίζει μεταξύ άλλων ότι αυτές οφείλονται σε «σφάλματα των δικτύων εξαιτίας επιβαρυμένων συνθηκών (καθαλατώσεις)», δηλαδή επικάθιση αλατιού στους μονωτήρες των στύλων της. Το φαινόμενο αυτό, σύμφωνα με τη ΔΕΗ, είναι αναπόφευκτο στα νησιά, τα οποία επειδή διαθέτουν μικρά αυτόνομα συστήματα ηλεκτρικής ενέργειας, έχουν μεγαλύτερη συχνότητα διακοπών απ'ό,τι στα διασυνδεδεμένα συστήματα.

Στη συνέχεια, η ΔΕΗ «καρφώνει» τη Ρυθμιστική Αρχή Ενέργειας (ΡΑΕ) το ανεξάρτητο εποπτικό όργανο για τον ηλεκτρισμό, προκειμένου να δικαιολογήσει την καθυστέρηση προγραμματισμού των επεκτάσεων που απαιτούνται στους αυτόνομους σταθμούς των περισσότερων ελληνικών νησιών.

Αυτή η ΔΕΗ, τελικά, δεν φταίει σε τίποτα! Πάντα ο ... κακός μας ο καιρός φταίει (χειμώνα - καλοκαίρι) για να μην πούμε ότι φταίει ο... κακός μας ο φλάρος.

Για όλα φταίει η ΝΔ, επειδή κυβέρνησε δύο μισοφέγγαρα!

## ΔΕΝ ΤΡΑΥΜΑΤΙΣΘΗΚΕ Ο ΝΙΣΥΡΙΟΣ ΣΤΗΝ ΓΕΝΟΒΑ

Οπως αρμοδίως διευκρινίσθηκε, δεν τραυματίσθηκε από αστυνομικούς ο Νισύριος Περούλης Σακελλαρίδης, ετών 35, που συνελήφθη για συμμετοχή στις διαδηλώσεις της Γένοβας και νοσηλεύεται υπό φρούρηση, σε νοσοκομείο. Ο Σακελλαρίδης εισήχθη στο νοσοκομείο επειδή αντιμετώπιζε κάποιο πρόβλημα υγείας. Σύμφωνα με τα δημοσιεύματα και τις ανταποκρίσεις, ο Νισύριος συνελήφθη το απόγευμα της Παρασκευής καθώς προσπαθούσε με τις «λευκές φόρμες» να πλησιάσει την «κόκκινη ζώνη», ενώ βιντεοσκοπούσε την διαδήλωση.

Οι αστυνομικοί τον μήνυσαν για αντίσταση κατά της αρχής και για πρόκληση σωματικών βλαβών εις βάρος αστυνομικών.

Από το πρωί του Σαββάτου κρατείται στις φυλακές της Παβίας. Ολα δείχνουν ότι τον περιμένει βαριά ποινή, εκτός κι αν στην πορεία δοθεί «άφεση αμαρτιών» σ'όλους τους διαδηλώτες για να κατευνάσουν τα πνεύματα στην Ιταλία και σ'όλο τον κόσμο.

## ΑΣ ΠΡΟΣΕΧΕ

Πραγματικά μας λυπεί η περίπτωση της προέδρου του ΠΕΣΥ κ. Ιωάννας Αρσενοπούλου, αλλά ας πρόσεχε. Αυτή επέλεξε τους «φίλους» της κι αυτή έβλεπε... φαντάσματα εχθρών. Πολλοί συνετοί συμπολίτες μας την συμβούλεψαν «τι την περιμένει» μόλις άρχισε να εκδηλώνεται, αλλά αγρόν ηγόρασε.

Ποιός έχει σειρά; Μα θέλει ερώτημα; Δημήτρη τον λένε και με καρδιές ασχολείται. Οχι όμως και με... ψυχές. Γι'αυτό και δεν γνωρίζει, προφανώς, ότι η ψυχή του ανθρώπου είναι άβυσσος!

## ΠΕΡΙ... ΣΗΜΑΝΣΕΩΝ

Να δουν με περισσότερη προσοχή και υπευθυνότητα, σε συνεργασία με άλλους συναρμόδιους, οι υπηρεσίες της Περιφέρειας το πρόβλημα της σημάνσεως των δρόμων, κάθετης και οριζόντιας. Κυρίως στα σημεία «καρμανιόλες» (και είναι γνωστά), όπου κάθε τόσο χάνονται ζωές ή σακατεύονται άνθρωποι.

Να σκοτωθεί κάποιος επειδή τρέχει με... διακόσια ή επειδή κάθεται στο τιμόνι μεθυσμένος, μπορεί να πει κανείς ότι... πήγαινε, γυρεύοντας! Να μην χάνεται, όμως, κόσμος και κοσμάκης, επειδή κάποιες υπηρεσίες δεν κάνουν σωστά την δουλειά τους. Κύριε Περιφερειάρχη, δώστε οδηγίες και εντολές.

*Υ.Τ.Υ.*

# Παράταση της προθεσμίας
## για νομιμοποίηση αλλοδαπών

### ΚΛΗΣΕΙΣ ΣΤΟ 1464 ΓΙΑ ΕΝΗΜΕΡΩΣΗ

*(από 25/05/2001 έως 13/07/2001)*

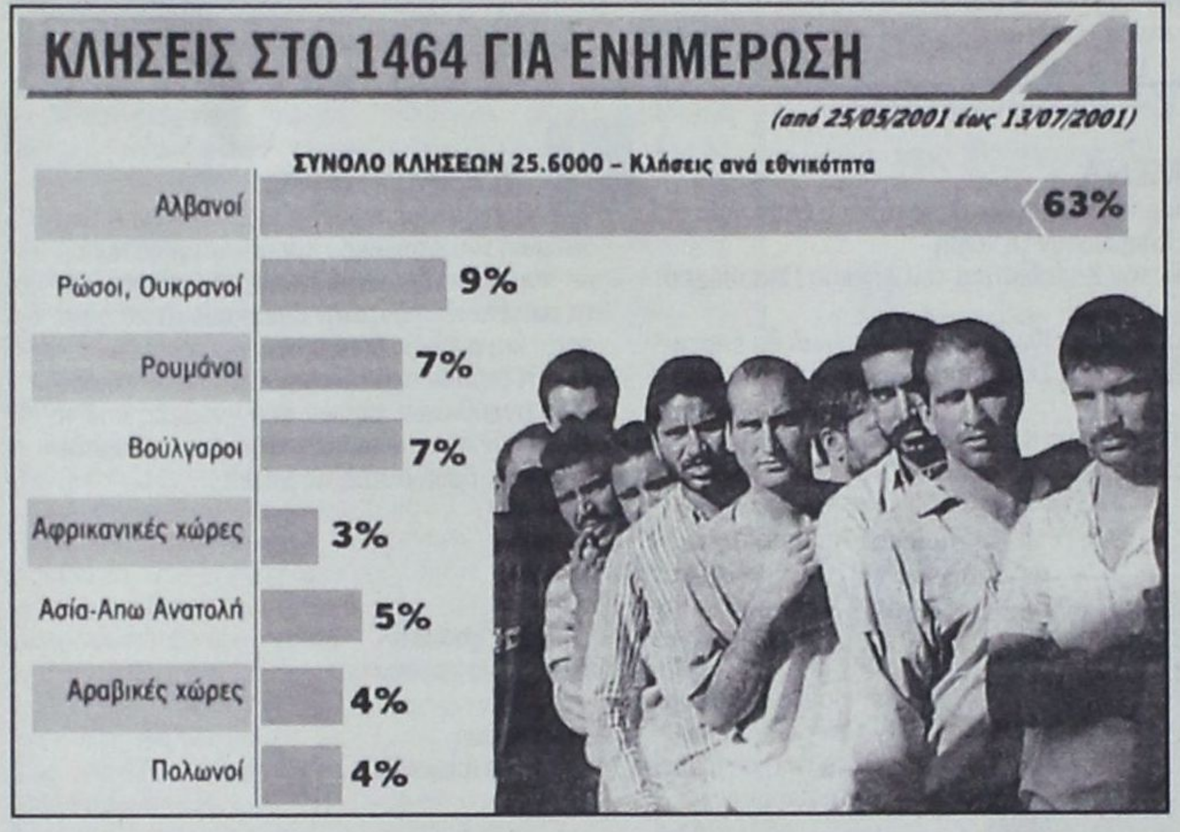


**Οι αλλοδαποί θα έχουν την δυνατότητα να συμπληρώσουν μέχρι και τις 7 Σεπτεμβρίου δικαιολογητικά που τους λείπουν, τα οποία θα πρέπει να καταθέσουν στον δήμο ή την κοινότητα όπου είχαν υποβάλει την αίτηση για την χορήγηση εξάμηνης άδειας παραμονής.**

Η διευκόλυνση αυτή ουσιαστικά αφορά παράταση της προθεσμίας καταγραφής, αποφασίσθηκε από το υπουργείο Εσωτερικών Δημόσιας Διοίκησης και Αποκέντρωσης, επειδή τις τελευταίες ημέρες παρατηρείται μεγάλη προσέλευση αλλοδαπών στις υπηρεσίες του υπουργείου Εξωτερικών για την μετάφραση και την επικύρωση εγγράφων για τη νομιμοποίηση της αίτησής τους.

Οπως είναι γνωστό, η προθεσμία για την υποβολή των δικαιολογητικών στα 1.300 σημεία της χώρας λήγει στις 2 Αυγούστου.

Μέχρι την Πέμπτη, 19 Ιουλίου, είχαν υποβληθεί 243.000 αιτήσεις λαθρομεταναστών για την χορήγηση προσωρινής άδειας παραμονής, από τους 700.000 και πλέον που ζουν στην χώρα.

Στο μεταξύ, από τις 25 Ιουνίου που άρχισε να λειτουργεί το Κέντρο Ενημέρωσης Πολιτών 14 - 64 μέχρι και τις 13 Ιουλίου δέχθηκε 256.000 κλήσεις από αλλοδαπούς -οι περισσότεροι Αλβανοί- οι οποίοι ζητούσαν πληροφορίες και διευκρινίσεις για την κατάθεση της αίτησης νομιμοποίησης.

Επίσης, η ειδική ομάδα που αποτελείται από 15 στελέχη του 14 - 64 και με δυνατότητα επικοινωνίας σε εννέα γλώσσες για να αντιμετωπίζει άμεσα οποιοδήποτε ειδικό πρόβλημα ή καταγγελία τις δύο πρώτες εβδομάδες λειτουργίας της δέχθηκε 179 κλήσεις, οι περισσότερες από τις οποίες αφορούσαν παρανοήσεις ως προς την διαδικασία της νομιμοποίησης. Από αυτές, οι 26 αφορούσαν προβλήματα με τη νομιμοποίηση υπερηλίκων και ασθένεια, οι 12 με την αγορά ενσήμων, οι 25 σχετικά με την δυνατότητα ταξιδίων, οι έξι με προβλήματα με πρεσβείες και προξενεία κ.λπ.

## Συλλήψεις για κατοχή ναρκωτικών ουσιών

**Από αστυνομικούς του Α.Τ. Αεροδρομίου - Ρόδου, συνελήφθη κι απεστάλη αρμοδίως για τα περαιτέρω ο Χαράλαμπος Πριάρης του Νικολάου, ετών 19, κάτοικος Πάτρας, στρατιώτης γιατί σε έλεγχο που του έγινε βρέθηκε να κατέχει μία νάυλον συσκευασία η οποία περιείχε ποσότητα 6,5 γραμμ. ακατέργαστης ινδικής κάνναβης.**

• Από αστυνομικούς του ιδίου τμήματος συνελήφθη και ο Στρατής Καλαφάτης του Σάββα, ετών 21, κάτοικος Πάτρας, στρατιώτης, γιατί κατείχε ποσότητα 5 γραμμ. ακατέργαστης ινδικής κάνναβης.

• Από άνδρες του Τμήματος Δίωξης Ναρκωτικών Ρόδου συνελήφθη κι απεστάλη αρμοδίως για τα περαιτέρω ο Σπυρίδων Πολατίδης του Ισαάκ, ετών 29, κάτοικος Αφάντου, γιατί σε έλεγχο που του έγινε βρέθηκε να κατέχει ένα αυτοσχέδιο τσιγαριλίκι με ακατέργαστη ινδική κάνναβη.


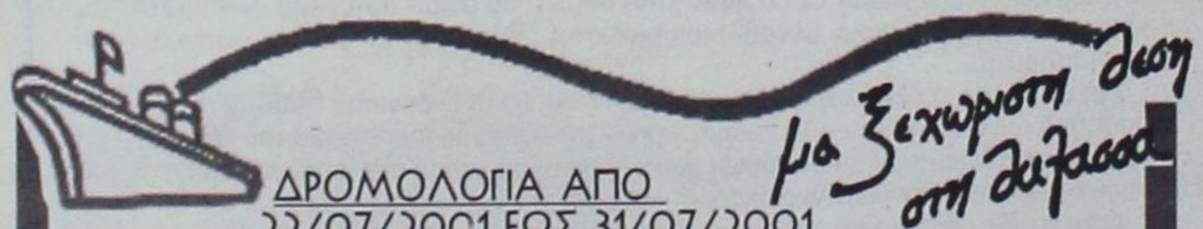


ΔΡΟΜΟΛΟΓΙΑ ΑΠΟ 22/07/2001 ΕΩΣ 31/07/2001
ΑΝΑΧΩΡΗΣΕΙΣ ΑΠΟ ΡΟΔΟ

| ΗΜ/ΝΙΑ | | ΠΛΟΙΟ | ΩΡΑ | ΠΡΟΟΡΙΣΜΟΣ |
|---|---|---|---|---|
| 22.07 | ΚΥΡΙΑΚΗ | ΡΟΔΟΣ | 14.00 | ΚΩ - ΚΑΛΥΜΝΟ - ΛΕΡΟ - ΠΑΤΜΟ - ΠΕΙΡΑΙΑ |
| 23.07 | ΔΕΥΤΕΡΑ | ΠΑΤΜΟΣ | 15.00 | ΝΙΣΥΡΟ - ΚΩ - ΑΣΤΥΠΑΛΑΙΑ - ΠΕΙΡΑΙΑ |
| 24.07 | ΤΡΙΤΗ | ΡΟΔΟΣ | 14.00 | ΚΩ - ΚΑΛΥΜΝΟ - ΛΕΡΟ - ΠΑΤΜΟ - ΠΕΙΡΑΙΑ |
| 25.07 | ΤΕΤΑΡΤΗ | ΠΑΤΜΟΣ | 14.00 | ΤΗΛΟ - ΚΩ - ΚΑΛΥΜΝΟ - ΛΕΡΟ - ΠΑΤΜΟ - ΠΕΙΡΑΙΑ |
| 26.07 | ΠΕΜΠΤΗ | ΡΟΔΟΣ | 14.00 | ΣΥΜΗ - ΚΩ - ΛΕΡΟ - ΠΑΤΜΟ - ΠΕΙΡΑΙΑ |
| 27.07 | ΠΑΡΑΣΚΕΥΗ | ΠΑΤΜΟΣ | 14.00 | ΚΩ - ΚΑΛΥΜΝΟ - ΛΕΡΟ - ΠΑΤΜΟ - ΠΕΙΡΑΙΑ |
| 28.07 | ΣΑΒΒΑΤΟ | ΡΟΔΟΣ | 10.00 | ΚΩ - ΣΑΜΟ - ΘΕΣΣΑΛΟΝΙΚΗ |
| 29.07 | ΚΥΡΙΑΚΗ | ΠΑΤΜΟΣ | 14.00 | ΚΩ - ΚΑΛΥΜΝΟ - ΛΕΡΟ - ΠΑΤΜΟ - ΠΕΙΡΑΙΑ |
| 30.07 | ΔΕΥΤΕΡΑ | ΡΟΔΟΣ | 15.00 | ΝΙΣΥΡΟ - ΚΩ - ΑΣΤΥΠΑΛΑΙΑ - ΠΕΙΡΑΙΑ |
| 31.07 | ΤΡΙΤΗ | ΠΑΤΜΟΣ | 14.00 | ΚΩ - ΚΑΛΥΜΝΟ - ΛΕΡΟ - ΠΑΤΜΟ - ΠΕΙΡΑΙΑ |

Κεντρικό Πρακτορείο ΔΑΝΕ SEA LINE Αυστραλίας 92
Ωρες λειτουργίας 08.00 - 20.00 ΤΗΛ. 43150 (10 γραμμές)

D-A-N-E- SEA LINE
ΔΩΔΕΚΑΝΗΣΙΑΚΗ ΑΝΩΝΥΜΗ ΝΑΥΤΙΛΙΑΚΗ ΕΤΑΙΡΙΑ


ΥΠΕΓΡΑΦΗΣΑΝ ΚΙ ΑΛΛΕΣ ΑΠΟΦΑΣΕΙΣ

## Επιστροφές εισφορών του ΤΑΞΥ σε ξεν/λήλους της Ρόδου

***Ποιοί είναι οι δικαιούχοι***

**Υπεγράφησαν από το ΤΑΞΥ και άλλες αποφάσεις για την επιστροφή αχρεωστήτως εισπραχθεισών εισφορών από ξεν/λήλους. Οπως ανακοινώθηκε χθες, οι παρακάτω ξεν/ληλοι μπορούν να περάσουν αύριο από τα γραφεία του ΤΑΞΥ για να παραλάβουν τα εντάλματα πληρωμής, έχοντας μαζί τους την αστυνομική τους ταυτότητα, το ΑΦΜ και το βιβλιάριο ασθενείας.**

**Αφαντενού - Λεβέντη** Σταματία
**Αργυρού** Αναστασία
**Αργυρού** Κυριάκος
**Αντωνά** Μαρία
**Ανδρουλάκη** Αννα
**Αρμενάκης** Ευστράτιος
**Αναστασίου** Αγγελική
**Αρβανίτου - Καστανάκη** Μορφαία
**Αφαντενού - Κουφαλάκη** Στεργία
**Αντωνίου** Μαρία
**Βασιλείου** Ταρσία
**Βενετοκλή** Μιχαλίτσα
**Βάτης** Γεώργιος
**Βρεττής** Βασίλειος
**Βαλσάμη** Τσαμπίκα
**Βαγιανού** Παρασκευή
**Γιωργάκης** Ευάγγελος
**Γιωργάκης** Νικόλαος
**Γκρίζη - Αμυγδαλά** Ευσταθία
**Γιακουμάκη** Αναστασία
**Γκιραντέλλι** Συλβιάνα
**Γιακλού** Κυριακή
**Γαντάρη** Ελένη
**Γαντάρης** Γεώργιος
**Γρηγοράκης** Δημήτριος
**Διακίδου** Ειρήνη
**Διακοσταυριανός** Γεώργιος
**Δημητριάδη** Χαρίστη
**Δουκίσση - Καλοπέτρη** Χρυσάνθη
**Δεληγιάννη** Γιαννούλα
**Δοντσώφ** Κώστας
**Επιφάνη** Ευαγγελία
**Ζερβός** Μιχαήλ
**Ζαννετίδης** Ζαννέτος
**Ζουρούδη** Καλλιόπη
**Ζερβού** Αμυράνδη
**Ζερβού** Σμαράγδη
**Ζιγρατάκη** Ειρήνη
**Ηλιάδης** Κων/νος
**Θεοδοσίου** Βασίλειος
**Θωμά** Κυριακή
**Θολιώτη** Σταυρωσία
**Κατσαράς** Νικήτας
**Καρανικόλας** Ελευθέριος - Νεκτάριος
**Καζαντζιάν** Τεβερίνι - Εμμανουέλα
**Καραμάριος** Παναγιώτης
**Καπιτάνος** Στέργος
**Κάρπης** Γεώργιος
**Καππάκα** Σεβαστή
**Καραολάνη** Τσαμπίκα
**Καρόφτης** Μαρκής
**Καραβόλιας** Εμμανουήλ
**Κάππου** Μαρία
**Καπετάν Γεωργίου** Παρασκευή
**Καρίκης** Φιλήμονας
**Καρανικόλα - Σιάννη** Σταματία
**Καζάκης** Κων/νος
**Κατίνα - Ξύπα** Μαρία
**Καλαγρή** Δέσποινα
**Καραγιάννη** Μαρία
**Καραβιώτης** Κων/νος
**Καριώτη** Καλλιόπη
**Καπνουλά** Δέσποινα
**Καστανάκης** Γεώργιος
**Κάβουρας** Εμμανουήλ
**Κασιώτης** Χρήστος
**Καρδούλια** Θεμελίνα
**Καλούδης** Βασίλειος
**Καΐλής** Νουρής

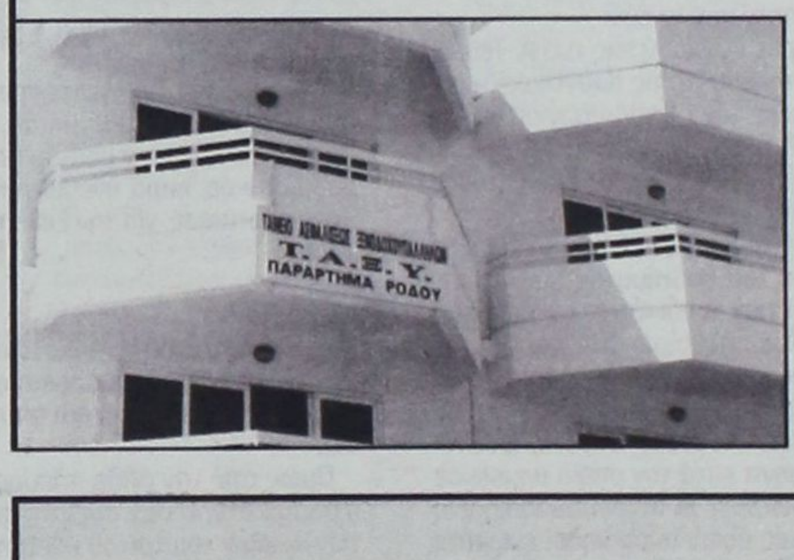



δημιουργίες cair

**ΡΟΔΟΣ 2400** Λευκός Ξηρός ΟΠΑΠ
**ΑΡΧΟΝΤΙΚΟ** Ερυθρός Ξηρός
Δωδεκανησιακός τοπικός

Δύο αντιπροσωπευτικά κρασιά της ΚΑΪΡ Α.Ε., που αποδεικνύουν για άλλη μια φορά την αναμφισβήτητη ικανότητα της Δωδεκανησιακής Εταιρείας να παράγει υψηλής ποιότητας προϊόντα. Ικανότητα που επιβεβαιώνεται από την πρόσφατη παρουσίαση του μοναδικού στην ελληνική αγορά συλλεκτικού αφρώδους CAIR ROSE RESERVE 10 ετών, σε περιορισμένο αριθμό φιαλών και ποιότητα που συναντάται στην πλούσια γκάμα των διεθνώς αναγνωρισμένων προϊόντων της, όπως RODOS 2400 λευκό ξηρό, VQPRD (χρυσό στο Μιλάνο), ΜΟΣΧΑΤΟΣ ΡΟΔΟΥ ΟΠΕ (χρυσό στο Μιλάνο), MOULIN λευκό ξηρό (χρυσό στις Βρυξέλλες), MOULIN ροζέ ημίξηρο (χρυσό σε Μπορντό και Μιλάνο), CAIR φυσικός αφρώδης (χρυσά μετάλλια σε Μιλάνο και Monde Selection).

Εγγύηση
C·A·I·R
Επιλεγμένοι οίνοι ποιότητας

CAIR Δαβάκη - Πίνδου 65,
Ν. Φάληρο, τηλ.: 4813876,4813125
fax: 4814695.
2ο χλμ. Ρόδου - Λίνδου, Ρόδος
τηλ.: 0241/68770-3 fax: 0241/62575.



ΕΚΠΛΗΚΤΙΚΕΣ ΔΙΑΠΙΣΤΩΣΕΙΣ ΔΗΜΟΥ ΚΑΙ ΡΟΔΑ

# «Περίεργα» πράγματα

## συμβαίνουν στις «πιάτσες» των ταξί!

### Μόλις δρομολογήθηκαν λεωφορεία σταμάτησαν να υπάρχουν «ουρές»

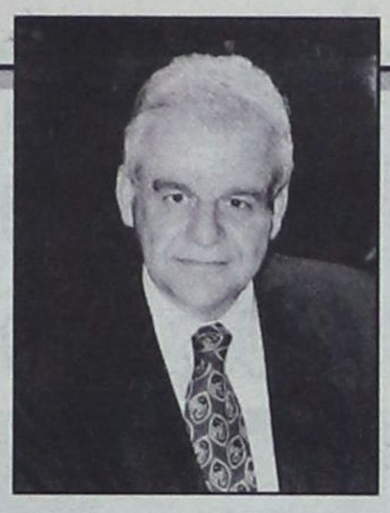

**Αδεια πηγαινοέρχονται τα λεωφορεία της ΡΟΔΑ τα οποία «επιστρατεύτηκαν» από το βράδυ του περασμένου Σαββάτου, προκειμένου να μπει ένα τέλος στην απίστευτη ταλαιπωρία των τουριστών και στις ατέλειωτες «ουρές» στους σταθμούς των taxi στο Μανδράκι και στην «Κολώνα»!**

Τα δύο πρώτα βράδυα που εφαρμόσθηκαν τα μέτρα που έλαβε η Δημοτική Επιχείρηση Συγκοινωνιών, με την μορφή τακτικών, δρομολογίων σε ώρες αιχμής και με την σύμφωνη γνώμη και του Συνδέσμου Ιδιοκτητών Taxi, ως δια... μαγείας διαμορφώθηκε μια εντελώς διαφορετική κατάσταση από την συνήθη, αφού η ροή των taxi ήταν συνεχής (!), οι τουρίστες επιβιβάζοντο με γρήγορους ρυθμούς και ελάχιστη αναμονή, με αποτέλεσμα τα λεωφορεία της ΡΟΔΑ να αποδειχθούν... ακρείαστα.

Συγκεκριμένα, το βράδυ του Σαββάτου μετέφεραν ελάχιστους επιβάτες προς το Φαληράκι και την Ιξιά, ενώ το βράδυ της Κυριακής εκτέλεσαν τα δρομολόγιά τους σχεδόν άδεια.

Η αιφνίδια αλλαγή μιας εικόνας γνώριμης, αφού είναι χρόνιο πλέον το πρόβλημα της «ουράς» στους σταθμούς taxi, η εξάλειψη του προβλήματος με τρόπους «ταχυδακτυλουργικούς» και μάλιστα την στιγμή ακριβώς που δόθηκε η λύση, η οποία ανεζητείτο χρόνια τώρα, είναι εύλογο να δημιουργεί υποψίες, κατά πόσον το πρόβλημα ήταν πραγματικό και όχι τεχνητό.

Τον προβληματισμό αυτόν διατύπωσε χθες ο πρόεδρος της ΡΟΔΑ κ. Γιάννης Τσιγάρος με δηλώσεις του προς την «δ», ενώ χθες αργά το μεσημέρι είχε συνεργασία με τον δήμαρχο κ. Γιώργο Γιαννόπουλο για την εξέταση της καταστάσεως με βάση τα νέα δεδομένα που φαίνεται πως διαμορφώνονται.

Είναι γνωστό πως από τα προηγούμενα χρόνια η ΡΟΔΑ είχε επιχειρήσει να παρέμβει στο πρόβλημα, τουλάχιστον κατά τις ώρες αιχμής για να εξαλειφθούν εικόνες τριτοκοσμικές, όπως αυτές που σχεδόν κάθε βράδυ παρατηρούνται, κυρίως, στον κεντρικό σταθμό taxi στο Μανδράκι και στην «Κολώνα». Η συμφωνία με τον Σύνδεσμο Ιδιοκτητών Taxi επετεύχθη μόλις προ ολίγων ημερών, μετά από συνεννόηση των δύο προέδρων κ.κ. Τσιγάρου και Χατζηγεωργίου (σχετικά είχε γράψει η «δ»).

Η εφαρμογή της άρχισε το περασμένο Σάββατο το βράδυ με την δρομολόγηση τεσσάρων λεωφορείων της ΡΟΔΑ, δύο από τον σταθμό του Μανδρακίου και δύο από την «Κολώνα», στις ώρες αιχμής και συγκεκριμένα από τις 10 το βράδυ ως τις 12 τα μεσάνυχτα. Το όλο εγχείρημα κοστίζει στην ΡΟΔΑ, σε μηνιαία βάση, 5 εκατ. δραχμές.

Τελικά, κατά την χθεσινή συνεργασία που είχαν ο δήμαρχος κ. Γ. Γιαννόπουλος με τον κ. Γ. Τσιγάρο, αποφασίσθηκε να τηρηθεί στάση αναμονής, ενόψει και της χθεσινής νύκτας. Με βάση τα χθεσινά βραδινά συμπεράσματα, σήμερα θα ληφθούν οι ανάλογες αποφάσεις.

Με δήλωσή του προς την «δ» ο κ. Γ. Τσιγάρος, δευκρίνισε, πάντως, πως «σε περίπτωση που ξαναγίνουν τα ίδια, η ΡΟΔΑ θα σκεφθεί πολύ σοβαρά αν θα συνεχίσει τα τακτικά δρομολόγια που κοστίζουν στην επιχείρηση 5 εκατ. δρχ. μηνιαίως».

**ΕΡΩΤΗΜΑΤΙΚΑ**

Η αιφνίδια επίδειξη συνέπειας των ταξιτζήδων τα δύο τελευταία βράδυα, ουσιαστικά καθιστά άνευ αντικειμένου την παρέμβαση της ΡΟΔΑ, ενώ δημιουργεί εύλογα ερωτηματικά για τον τρόπο με τον οποίο λειτουργούσαν μέχρι σήμερα, όταν τα συμφέροντά τους δεν απειλούντο από την Δημοτική Επιχείρηση Συγκοινωνιών. Μια «πρόγευση» αυτής της εξέλιξης πάντως είχαν λάβει τόσο ο πρόεδρος της ΡΟΔΑ Γιάννης Τσιγάρος, όσο και ο ίδιος ο δήμαρχος Γιώργος Γιαννόπουλος, το βράδυ της περασμένης Τετάρτης, όταν γύρω στις 23.30 τους ζητήθηκε να επιστρατεύσουν λεωφορεία της ΡΟΔΑ για να σταματήσει η ταλαιπωρία των τουριστών από τα δύο αυτά συνήθως προβληματικά σημεία. Επί τόπου μετέβησαν και οι κ.κ. Γιαννόπουλος και Τσιγάρος και έτσι διαπίστωσαν ιδίοις όμμασι, ότι μόλις έφθασαν τα δύο λεωφορεία που ζητήθηκαν, άρχισαν να συρρέουν τα taxi και στον σταθμό του Μανδρακίου και στην «Κολώνα». Το ίδιο δηλαδή φαινόμενο με αυτό που επαναλήφθηκε το Σάββατο και την Κυριακή, οπότε ξεκίνησαν δρομολόγια και επίσημα πλέον τα λεωφορεία της ΡΟΔΑ από τις δύο αυτές αφετηρίες.

Τα ερωτήματα πάντως που πρέπει να απαντηθούν από τον Σύνδεσμο Ιδιοκτητών Taxi (που χωρίς αναβολή πλέον θα πρέπει να επιληφθεί του προβλήματος) είναι πολλά, όπως άλλωστε και τα όσα φημολογούνται για τις σκοπιμότητες και τα συμφέροντα που ενδεχομένως κρύβονται πίσω από τέτοιες ενέργειες. Πολλοί υποστηρίζουν ότι πρόκειται για κοινό μυστικό: Υπάρχουν ιδιοκτήτες taxi που αποσύρονται πριν λήξει η βάρδια τους, αν έχουν «πιάσει το μεροκάματο» που θεωρούν ικανοποιητικό. Υπάρχουν κι αυτοί που «εξαφανίζονται» μισή ώρα πριν από τα μεσάνυχτα για να εμφανισθούν στις πιάτσες λίγα λεπτά μετά και να δικαιολογήσουν την αυξημένη νυχτερινή ταρίφα.

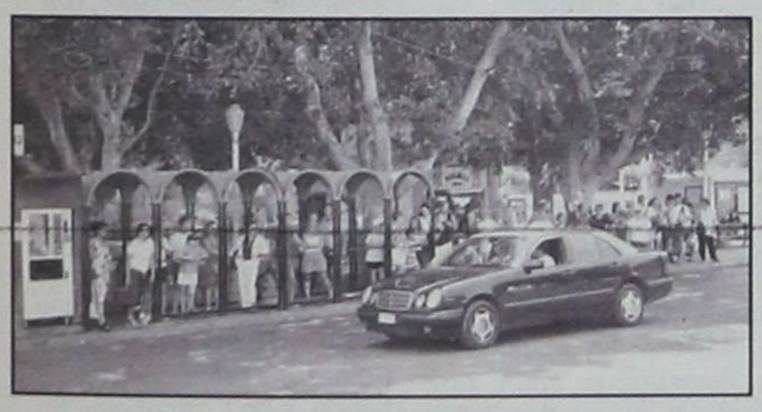

## Συνάντηση Σημίτη - Πάγκαλου

Ο,τι κι αν συμβεί τελικά σε κυβερνητικό επίπεδο, αυτή την ώρα το ενδιαφέρον στρέφεται στις συναντήσεις του πρωθυπουργού με τα κορυφαία στελέχη του κόμματός του. Η πρώτη συνάντηση ήταν τη Δευτέρα με τον Θεόδωρο Πάγκαλο, ο οποίος για πρώτη φορά ύστερα από πολύ καιρό, πέρασε το κατώφλι του Μεγάρου Μαξίμου.

Μετά το τέλος της συνάντησης, που διήρκεσε 45 λεπτά, ο Θ. Πάγκαλος δήλωσε: «Συζητήσαμε για την πολιτική κατάσταση της χώρας και το Συνέδριο, κοινός στόχος μας είναι η διαμόρφωση μιας θετικής πορείας της κυβέρνησης προς όφελος της χώρας». Ο κ. Πάγκαλος τόνισε ότι η συζήτηση ήταν ειλικρινής και διαβεβαίωσε ότι δεν υπάρχει πάγος μεταξύ του ιδίου και του πρωθυπουργού. «Συζητήσαμε για πράγματα που γνωρίζετε και ενδεχομένως και για πράγματα που δεν γνωρίζετε», είπε ο κ. Πάγκαλος, ο οποίος πρόσθεσε ότι ο κ. Σημίτης προέρχεται από τη λαϊκή εντολή και πρέπει να επανεκλεγεί στο Συνέδριο, ενώ άφησε ανοιχτό το ενδεχόμενο να θέσει υποψηφιότητα για γραμματέας του Κινήματος, στην περίπτωση που ο γραμματέας εκλεγεί από το Συνέδριο.

Ο Θόδωρος Πάγκαλος ήταν μέλος της Ομάδας των Τεσσάρων, αλλά μετά τη δεύτερη αποπομπή του από την κυβέρνηση, οι σχέσεις του με τον πρωθυπουργό, που κινήθηκαν σε τεντωμένο σκοινί, πρόσφεραν υλικό για πολλές ιστορίες και σενάρια. Ο πρωθυπουργός δεχόταν εισηγήσεις και πιέσεις για μια συνάντηση μαζί του. Δεν το αποφάσιζε. Ήθελε ο ίδιος να επιλέξει το χρόνο. Αλλοι λένε ότι ήθελε να αποφύγει αυτή τη συνάντηση. Ό,τι και να συνέβη στο παρασκήνιο, υπό τις παρούσες συνθήκες, είναι βέβαιο ότι ο κ. Σημίτης δεν θα μπορούσε να πράξει αλλιώς. Ιδιαίτερα μάλιστα, από τη στιγμή που είδε τα αποτελέσματα των συναντήσεών του με τα λεγόμενα κορυφαία στελέχη.

Ο στόχος της επανασύστασης του μπλοκ των εκσυγχρονιστών, όπως αυτό είχε διαμορφωθεί το 1996 και το 1999, αποτελεί κοινό μυστικό ότι είναι ένα όνειρο, αλλά ο κ. Σημίτης κάτι πρέπει να πράξει. Για να επιτύχει το στόχο του θα πρέπει να είναι ειλικρινής με τον πληθωρικό πολιτικό, που δεν μασάει τα λόγια του, παρά το ότι επέδειξε το τελευταίο διάστημα «διαγωγή κοσμιωτάτη». Και για να είναι ειλικρινής ο πρωθυπουργός θα πρέπει να ανοίξει τα χαρτιά του, αλλά αυτό στην παρούσα φάση δεν είναι εύκολο. Βεβαίως, ο κ. Σημίτης γνωρίζει ότι ο Θ. Πάγκαλος μπορεί να μη διαθέτει κομματικό στρατό, έχει όμως μεγάλο ειδικό πολιτικό βάρος.




EFSTATHIA
HOTEL

ΗΣΥΧΕΣ ΚΑΙ ΞΕΓΝΟΙΑΣΤΕΣ

οικογενειακές διακοπές στην πανέμορφη Λέρο

ΣΤΟ ΞΕΝΟΔΟΧΕΙΟ «ΕΥΣΤΑΘΙΑ»

Το Ξενοδοχείο ΕΥΣΤΑΘΙΑ είναι ένα σύγχρονο συγκρότημα χτισμένο στον γραφικό Ξηρόκαμπο 100 μόλις μέτρα από την θάλασσα. Διαθέτει 25 πολυτελή διαμερίσματα, δίκλινα και τρίκλινα, πλήρως εξοπλισμένα με κουζίνα μπάνιο, ψυγείο και τηλέφωνο. Θα βρείτε ακόμα μεγάλη πισίνα και μπαρ. Η συγκοινωνία είναι τακτική και το λεωφορείο περνάει μπροστά από το ξενοδοχείο. Στην περιοχή υπάρχουν τρία εστιατόρια και καθημερινή συγκοινωνία με την Κάλυμνο.

ΤΟ ΞΕΧΩΡΙΣΤΟ ΠΕΡΙΒΑΛΛΟΝ ΤΟΥ ΞΕΝΟΔΟΧΕΙΟΥ «ΕΥΣΤΑΘΙΑ»

η φιλική εξυπηρέτηση καθώς και οι όμορφες βραδιές στο μπαρ της πισίνας, εξασφαλίζουν τις πιο ευχάριστες και ξεκούραστες διακοπές

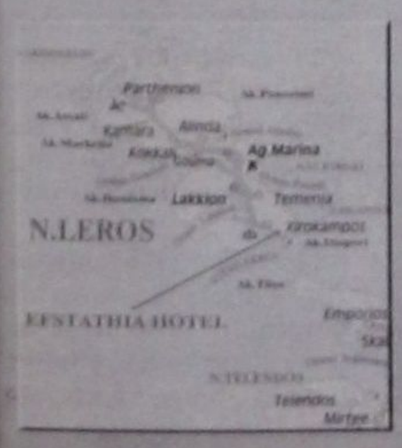





Η Παναγία η Καβουραδαινα • The Virgin Kavouradena

ΕΠΙΠΛΩΜΕΝΑ ΔΙΑΜΕΡΙΣΜΑΤΑ
ΙΩΑΝΝΗΣ ΜΑΥΡΟΥΔΗΣ
Ξηρόκαμπος - Λέρος
Τηλ. 0247 - 24099, 24199, FAX: 25660

## δημοκρατικά

ΥΠΑΡΧΕΙ ΑΝΤΙΚΕΙΜΕΝΙΚΗ ΠΡΑΓΜΑΤΙΚΟΤΗΤΑ Η ΟΠΟΙΑ ΔΙΝΕΙ ΤΟ ΜΕΤΡΟ ΤΗΣ ΑΛΗΘΕΙΑΣ (ΑΡΙΣΤΟΤΕΛΗΣ)

# Η κατάσταση μπορεί *να ξεφύγει του ελέγχου*

**Αρκετά γεγονότα ιδιαίτερης σημασίας είχαμε την εβδομάδα που πέρασε. Τη Δευτέρα παρακολουθήσαμε μια δραματική συνεδρίαση στη Σοφοκλέους, όπου ο Γενικός Δείκτης βυθίστηκε στις 2.314 μονάδες σημειώνοντας πτώση 4,5%! Από τις 360 μετοχές οι 348 έκλεισαν με πτώση! Τα βαριά τραπεζικά χαρτιά δεν παρουσίαζαν καμιά αντίσταση. Μια απ' τις μεγαλύτερες ελληνικές επιχειρήσεις η Motor Oil κυριολεκτρικά τσουρουφλίστηκε καθώς με το ζόρι κατάφερε να καλύψει το 30% του ζητούμενου κεφαλαίου.**

Η κυβέρνηση συνειδητοποίησε πως οι δραματικές χρηματιστηριακές εξελίξεις απειλούν αν όχι μόνο την οικονομία σίγουρα το ήδη βαρύ πολιτικό περιβάλλον.

**«ΑΥΤΟ ΠΟΥ ΠΡΕΠΕΙ ΝΑ ΚΑΤΑΛΑΒΕΙ ΚΑΛΑ Η ΚΥΒΕΡΝΗΣΗ ΕΙΝΑΙ ΠΩΣ ΜΕ ΑΠΟΣΠΑΣΜΑΤΙΚΑ ΜΕΤΡΑ ΚΑΙ ΜΕ ΗΡΩΙΚΕΣ ΕΦΟΔΟΥΣ ΜΠΟΡΕΙΣ ΝΑ ΚΑΘΥΣΤΕΡΗΣΕΙΣ ΚΑΠΟΙΕΣ ΔΥΣΑΡΕΣΤΕΣ ΕΞΕΛΙΞΕΙΣ, ΔΕΝ ΜΠΟΡΕΙΣ ΟΜΩΣ ΝΑ ΑΠΟΤΡΕΨΕΙΣ ΤΗ ΡΟΗ ΤΩΝ ΠΡΑΓΜΑΤΩΝ»**

Αμέσως μπήκε σε εφαρμογή η «επιχείρηση αισιοδοξία». Το δίδυμο Παπαντωνίου - Χριστοδουλάκη ανακοίνωσε νέες ιδιωτικοποιήσεις. Οι κρατικές τράπεζες υπερασπίσθηκαν τα χαρτοφυλάκια τους, ο πρωθυπουργός με δηλώσεις του υποσχέθηκε επιταχύνσεις και συνέπεια στην οικονομική πολιτική ενώ ο ΣΕΒ σε συνέντευξη Τύπου έτεινε χείρα βοηθείας. Τρίτη, Τετάρτη, Πέμπτη ο δείκτης έκανε άλμα 247 μονάδων.

Κάπου εδώ όμως μείναμε από δυνάμεις. Η αισιοδοξία είναι ασφαλώς πολύτιμο στοιχείο στην οικονομική ζωή, αρκεί να υπάρχει ισχυρή πραγματική βάση για να αποτελέσει κινητήρια δύναμη.

Το «μεγάλο deal» Alpha - BNP έχει ασφαλώς σχέση με το χαμηλό επίπεδο τιμών της Σοφοκλέους. Ο κίνδυνος εξαγορών των ελληνικών επιχειρήσεων είναι θεωρητικά πολύ μεγάλος.

Αυτό που πρέπει να καταλάβει καλά η κυβέρνηση είναι πως με αποσπασματικά μέτρα και με ηρωϊκές εφόδους μπορείς να καθυστερήσεις κάποιες δυσάρεστες εξελίξεις, δεν μπορείς όμως να αποτρέψεις τη ροή των πραγμάτων.

Και ενώ η «επιχείρηση αισιοδοξία» εξελισσόταν, ένα άκρως πολιτικό κείμενο που υπέγραψαν 100 κορυφαία συνδικαλιστικά στελέχη του ΠΑΣΟΚ τάραξε τα νερά.

Μια αριστερή πλατφόρμα που αναδείκνυε το τεράστιο έλλειμμα της κοινωνικής πολιτικής της κυβέρνησης, ουσιαστικά έθετε θέμα αλλαγής στην οικονομική πολιτική εν όψει του επικείμενου συνεδρίου.

Ο Γιάννος Παπαντωνίου έκανε πως δεν κατάλαβε θεωρώντας πως απλά το κείμενο αυτό, όπως όλα τα άλλα, συμβάλλει στον προσυνεδριακό διάλογο και τον προβληματισμό.

Τα πράγματα όμως δεν είναι ούτε τόσο απλά ούτε εύκολα. Η πλατφόρμα των συνδικαλιστών είχε μεγάλη απήχηση στο χώρο του ΠΑΣΟΚ, δημιουργώντας μια δυναμική την οποία θα επιχειρήσουν να εκμεταλλευτούν οι δυνάμεις της εσωκομματικής αντιπολίτευσης.

Μπορεί ένας τρικυμιώδης πολιτικός διάλογος στο κυβερνών κόμμα να θεωρείται φυσικό πολιτικό γεγονός, όμως δεν μπορεί να παραβλέπουμε ότι η προσυνεδριακή εσωστρέφεια είναι ικανή, αν δεν αντιμετωπισθεί, να έχει ως αποτέλεσμα παραλυτικά φαινόμενα στο κυβερνητικό έργο έως τον Οκτώβριο. Οπως όμως είναι τα πράγματα σήμερα τέτοιες πολυτέλειες δεν υπάρχουν.

Και φθάσαμε στα γεγονότα της Γένοβας. Δυστυχώς δεν αποφύγαμε το αίμα. Κάποιες ακραίες πολιτικά ομάδες επιδίωξαν τη σύγκρουση με την αστυνομία με αποτέλεσμα ένας νεαρός λίγο πριν εκδηλώσει επίθεση με πυροσβεστήρα κατά αστυνομικού τζιπ, να δεχθεί από απόσταση δύο μέτρων μια σφαίρα στο κεφάλι! Το αστυνομικό αυτοκίνητο τον πάτησε δύο φορές πριν αφήσει το άψυχο σώμα του στην άσφαλτο.

Αν μείνουμε όμως σ'αυτό είναι σαν να βλέπουμε το δέντρο χάνοντας το δάσος. Ποιό είναι το δάσος;

Ενα αναπτυσσόμενο ρεύμα διαμαρτυρίας, που πολλοί βρίσκουν ότι έχει αρκετά κοινά χαρακτηριστικά με τον Γαλλικό Μάη του '68, στέλνει σοβαρά μηνύματα σε όλες τις κυβερνήσεις των αναπτυγμένων χωρών.

Το μήνυμα δεν λέει όχι στην παγκοσμιοποίηση, όπως αρκετοί νομίζουν. Αυτό το ανομοιογενές στην πλειονότητα του νεολαιίστικο κίνημα επιθυμεί περισσότερη δημοκρατία, δικαιοσύνη, οικολογική ευαισθησία. Νέοι με μόρφωση οι περισσότεροι, έχουν ήδη μπει στην παγκοσμιοποίηση των πληροφοριών και είναι σε θέση να αντιληφθούν πως η διαδικασία αυτή είναι νομοτελειακά μονόδρομος.

Το μήνυμα προς όλες τις κυβερνήσεις είναι σαφές. Απαιτείται διάλογος.

Θυμάστε πριν λίγο καιρό όταν ο Κ. Σημίτης με τον Τ. Γιαννίτση πίστευαν πως μπορούσαν μέσα σε δύο μήνες να κάνουν νόμο τις προτάσεις τους για το ασφαλιστικό;

Στον αιώνα των επιστημών και των τεχνολογικών θαυμάτων η δημοκρατία είναι, ευτυχώς, βασική προϋπόθεση.

**ΔΗΜΟΙ, ΝΟΣΟΚΟΜΕΙΑ ΚΑΙ ΟΡΓΑΝΙΣΜΟΙ**

# Διαχειρίζονται δισεκατομμύρια *χωρίς να δίνουν λόγο σε κανένα*




***Υπάρχουν σκέψεις για ανάθεση ελέγχου σε αναγνωρισμένες διεθνείς εταιρείες***

**Με ποιόν τρόπο μπορεί να αντιμετωπισθεί το όργιο της σπατάλης και της εν γένει κακοδιαχείρισης του δημοσίου χρήματος; Η απάντηση στο (χρόνιο και βασανιστικό...) ερώτημα, αποκτά ένα όλως ιδιαιτέρως επιτακτικό χαρακτήρα αυτό το χρονικό διάστημα, για τρεις λόγους:**

Πρώτον, ότι όλα τα υπουργεία ανακαλύπτουν (με οδύνη...) ότι υπάρχει ένα τριετές Σύμφωνο Σταθερότητας, με συγκεκριμένες προβλέψεις για δαπάνες, έσοδα, έλλειμμα και χρέος, τις οποίες οφείλουν να σεβαστούν.

**Δεύτερον,** ότι η συγκράτηση των κρατικών δαπανών είναι το πρώτο σοβαρό μήνυμα που θα στείλει η κυβέρνηση στις αγορές και, ειδικά, στους ξένους επενδυτές. Αν οι δαπάνες «ξεχειλώσουν» όπως φέτος (τρέχουν με 8% έναντι πρόβλεψης 5,5% στο Σύμφωνο Σταθερότητας...), η αντίδραση (εν μέσω, μάλιστα, διεθνούς αβεβαιότητας) θα είναι επώδυνη για την ελληνική οικονομία.

**Τρίτον,** ότι ο πρωθυπουργός διακατέχεται από το άγχος να τονώσει το «κοινωνικό πρόσωπο» της κυβέρνησής του, ώστε να κατασιγάσει η κοινωνική διαμαρτυρία αλλά και να αντιμετωπισθούν οι εσωκομματικοί αντίπαλοί του, στο Συνέδριο. Πολλώ μάλλον, καθώς οι περικομμένες στρατιωτικές δαπάνες δεν είναι δυνατόν να μετατραπούν σε κοινωνικές, διότι οι πρώτες δεν υπολογίζονται στο έλλειμμα, ενώ οι δεύτερες υπολογίζονται. Αρα, για να αυξηθούν, κάποιες άλλες πρέπει να κοπούν.

Ποιές; Οι σπατάλες...

### Δισεκατομμύρια χωρίς απολογισμό...

Ο κρατικός τομέας έχει μετατραπεί πλήρως σε ένα φιλόξενο «προθάλαμο» ενός ιδιότυπου «σοσιαλισμού» για τους επαΐοντες: Εκατοντάδες δισεκατομμύρια χάνονται μέσα στις μαύρες τρύπες των νοσοκομείων, του πάλαι ποτέ βάθρου της Δημοκρατίας που λέγεται Τοπική Αυτοδιοίκηση ή μεγάλων κρατικών επιχειρήσεων, όπως είναι ο ΟΑΣΑ.

Η πιο μικρή ανώνυμη εταιρεία, υποβάλλει ισολογισμό, απολογείται για την χρήση των κεφαλαίων της στους μετόχους και στο κράτος - φύλακα των νόμων. Ομως, οι δήμοι, οι κοινότητες, τα νοσοκομεία, επιχειρήσεις όπως ο ΟΑΣΑ, δεν ελέγχονται από κανέναν, δεν απολογούνται πουθενά, θα δίνουν λογαριασμό σε οποιονδήποτε: Δεν συντάσσουν, καν, απολογισμό!

Ετσι, για τα κυκλώματα κάθε μήνας είναι ένας ακόμη μήνας που τα τρέφει...

### Ανοικτή παρανομία σε δήμους και κοινότητες

Ιδού ορισμένα, ελάχιστα αλλά χαρακτηριστικά μιας αθλιότατης συμπεριφοράς:

Στην Τοπική Αυτοδιοίκηση: Ενώ οι κρατικές δαπάνες τρέχουν με 8% φέτος, οι δαπάνες των Οργανισμών Τοπικής Αυτοδιοίκησης τρέχουν με 18% - δέκα μονάδες παραπάνω!

Αλλά, το απολυτο ύψος των κονδυλίων που διαχειρίζονται οι δήμοι και οι κοινότητες, είναι άγνωστο!

Γνωστά είναι μόνον τα έσοδα των ΟΤΑ από τον κρατικό προϋπολογισμό.

Αγνωστα είναι τα έσοδά τους από δημοτικά τέλη και δημοτικούς φόρους. Αγνωστα είναι τα «μαύρα» κονδύλια που εισπράττουν από τα διάφορα υπουργεία (κατά παράβαση του νόμου που θεσπίστηκε το 1998 και παρά τις τρεις, έως σήμερα, προσωπικές παρεμβάσεις του κ. Κ. Σημίτη κατά αυτής της πρακτικής).

### Πώς... αύξησαν το χρέος, τα νοσοκομεία

Αλλά και στα νοσοκομεία, η κατάσταση δεν είναι καλύτερη.

Χαρακτηριστικό της «ανεμελιάς» στην διαχείριση της δραχμής του Ελληνα φορολογούμενου, είναι αυτό που συνέβη πρόσφατα: Τα σωρευμένα χρέη των κρατικών νοσοκομείων ήταν περί τα 250 δισ. δρχ. μέχρι τέλος του 2000. Ξαφνικά, μόλις ελήφθη απόφαση και έγινε γνωστό ότι το κράτος (δηλαδή, οι φορολογούμενοι...) θα αναλάβουν την αποπληρωμή τους, τα χρέη των νοσοκομείων ως δια μαγείας εκτινάχθηκαν στα 360 δισ. δραχμές!

Τι συνέβη; Κάποιοι «ξύπνιοι» παρέτειναν αυτόματα συμβάσεις που είχαν υπογράψει και άλλοι έσπευσαν να κάνουν πρόσθετες μεγάλες αγορές που δεν τις είχαν προβλέψει, προφανώς επειδή δεν ήταν άμεσα αναγκαίες.

Χαρακτηριστικό της εν γένει έλλειψης προγραμματισμού, είναι το διάβημα που έκαναν εκπρόσωποι των προμηθευτών των νοσοκομείων στο Γενικό Λογιστήριο του Κράτους: «Κάντε κάτι, διότι έτσι όπως δουλεύουν τα νοσοκομεία, δεν μπορούμε να προγραμματίσουμε την δουλειά μας. Τη μια μέρα, το ίδιο νοσοκομείο μας παραγγέλνει δύο κιβώτια από ένα φάρμακο, την επόμενη άλλα πέντε...».

### Γιατί διεθνείς ελεγκτικές εταιρείες;

Ετσι, με πρωτοβουλία του Γενικού Λογιστηρίου του Κράτους «έπεσε» η ιδέα της δειγματοληπτικής άσκησης «εξοντωτικού» διαχειριστικού ελέγχου σε ορισμένα μεγάλα νοσοκομεία, δήμους (μεταξύ των οποίων θα είναι και ο Δήμος Αθηναίων) και στον ΟΑΣΑ.

Ποιός θα κάνει τον έλεγχο, όμως;

Το κράτος δεν είναι κατάλληλο: Η χρόνια διασπάθιση του δημοσίου χρήματος έχει δημιουργήσει μια «πελατειακή βάση» που κερδίζει από αυτήν την κατάσταση, με πλοκάμια σε απίθανους χώρους και υπηρεσίες. Η αντίσταση των κυκλωμάτων θα είναι λυσσαλέα (οι αρμόδιοι θυμίζουν πώς ναυάγησε η προσπάθεια θεσμοθέτησης Σώματος Επιθεωρητών της Τοπικής Αυτοδιοίκησης, όταν οι αντιδράσεις των αιρετών αρχόντων, όλων των κομματικών τοποθετήσεων, «έπεισαν» την κ. Β. Παπανδρέου να αποσύρει την ρύθμιση από το νομοσχέδιο, την τελευταία στιγμή...).

Γι' αυτό έχει προταθεί η μόνη τελεσφόρα επιλογή: Διεθνούς κύρους ελεγκτικοί οργανισμοί (τύπου Arthur Andersen, KPMG, Deloitte, price Water - house κ.λπ.), οι οποίοι θα αναλάβουν το καθήκον διαχειριστικού ελέγχου. Μέσα σε 3-4 μήνες μπορούν να κάνουν «φύλλο - φτερό» την όλη διαχείριση του πιο μεγάλου νοσοκομείου. Και τότε, με την δημοσιοποίηση των αποτελεσμάτων, ανοίγει ο δρόμος για την θέσπιση νέων κανόνων, ώστε (αν μη τι άλλο...) η δραχμή που δαπανάται, να πιάνει τόπο...

Σύμφωνα με πληροφορίες, είναι θετικοί σε τέτοιες κινήσεις οι αρμόδιοι υπουργοί, η κ. Β. Παπανδρέου, ο κ. Χρ. Βερελής και ασφαλώς, ο κ. Αλ. Παπαδόπουλος, που συνεχώς καταγγέλλει «τα πιράνχας». Μένει να φανεί, πόση είναι η δύναμη των κυκλωμάτων, σήμερα, πάλι: Θα μπορέσουν ή όχι να εμποδίσουν τους διαχειριστικούς ελέγχους;

## *Η Πολεοδομία με μειωμένη σύνθεση προσωπικού*

**Από το Γραφείο Τύπου της Νομαρχιακής Αυτοδιοίκησης Δωδεκανήσου εκδόθηκε η παρακάτω ανακοίνωση:**

Οπως κάθε χρόνο, έτσι και εφέτος το Τμήμα Πολεοδομίας και Πολεοδομικών Εφαρμογών της Νομαρχιακής Αυτοδιοίκησης Δωδ/σου, θα λειτουργήσει με μειωμένη σύνθεση προσωπικού κατά το χρονικό διάστημα από 30/7 έως και 17/8, δηλαδή για 14 (δεκατέσσερις) εργάσιμες ημέρες. Κατά το διάστημα αυτό θα επιλαμβάνεται μόνο επείγουσες περιπτώσεις.

Το μέτρο αυτό, που από χρόνια εφαρμόζεται σε όλες τις Πολεοδομίες ύστερα από αίτημα των Ελεύθερων Επαγγελματιών διπλωματούχων Τεχνικών που συνεργάζονται με τις Πολεοδομικές Υπηρεσίες για την διεκπεραίωση αιτημάτων των Πολιτών (έκδοση οικ. αδειών, χορήγηση πιστοποιητικών κλπ) στοχεύει σε τρεις στόχους: α) Διεκπεραίωση παλαιών εκκρεμοτήτων της Υπηρεσίας β) Προγραμματισμός αδειών ελεύθερων επαγγελματιών μηχανικών που εργάζονται στην Ρόδο και τα άλλα νησιά και γ) Διενέργεια αυτοψιών εκκρεμουσών υποθέσεων.

Οι ώρες λειτουργίας της Υπηρεσίας κατά το διάστημα αυτό παραμένουν ίδιες δηλαδή καθημερινά πλην Τετάρτης από 10π.μ. έως 1μ.μ.

# ευθέως & ωλαγίως



με τη γραφίδα της ΡΕΝΑΣ ΔΙΑΚΙΔΗ
RENAD@RHO.FORTHNET.GR.

## ΑΥΤΟΝΟΗΤΟ ΚΑΙ ΑΝΑΠΟΦΕΚΤΟ

Απερίφραστα ο δήμαρχος της Ρόδου κ. **Γιώργος Γιαννόπουλος** τάχθηκε υπέρ του ενιαίου δήμου ανά νησί. Υπερθεμάτισε ο γραμματέας του ΠΑΣΟΚ **Κώστας Σκανδαλίδης.** Αυτό έγινε το περασμένο Σάββατο στην Κω ενώπιον της Υπουργού Εσωτερικών **Βάσως Παπανδρέου** και του υφυπουργού **Κώστα Κάισερλη.** Ο κ. Γιαννόπουλος δεν έκανε τίποτε άλλο από το να πει χωρίς περιστροφές το αυτονόητο, ασχέτως αν η πολιτική ηγεσία του Υπουργείου Εσωτερικών για τους δικούς της λόγους έκανε ότι δεν άκουσε, καθώς δεν είναι ώρα να ανοίγει κανένας καινούργιες πληγές. Ποιός δήμαρχος είναι αφελής ώστε να μην καταλαβαίνει ότι απώτερος στόχος της κυβέρνησης είναι ένας δεύτερος **«Καποδίστριας»;** Αφού πριν καν στεγνώσει το μελάνι του πρώτου, άρχισαν οι συζητήσεις για τον «διάδοχό» του. Οι αντιδράσεις που είχαν προκληθεί τότε, καθιστούσαν το εγχείρημα απαγορευτικό. Η πλάγια οδός ήταν η πλέον ενδεδειγμένη μέθοδος. Οι νέες συνθήκες που δημιουργήθηκαν άλλωστε, τα τελευταία χρόνια στην αυτοδιοίκηση καθιστούν τις νέες συνενώσεις **μονόδρομο.** Οι συνενώσεις έγιναν λοιπόν **«διαδημοτικές - διανησιωτικές συνεργασίες»** επιβεβλημένες για να ανταπεξέλθουν οι δήμοι στις απαιτήσεις των καιρών. Πριν καν κατατεθεί στη Βουλή το σχετικό σχέδιο νόμου, από μια πρώτη ανάγνωση οι δήμαρχοι είδαν ότι τα πράγματα δεν είναι τόσο απλά όσο φαίνονται. Τα πρακτικά προβλήματα που δημιουργούνται είναι πολλά, οι απορίες άλλες τόσες και όποιος θέλει να είναι ειλικρινής θα πρέπει να παραδεχθεί ότι η μόνη λύση για να λειτουργήσουν οι δήμοι όπως πρέπει και να μπορέσουν να παράσχουν τις υπηρεσίες που πρέπει στους δημότες τους, κυρίως στις νησιωτικές περιοχές, λόγω των ιδιαιτεροτήτων τους είναι οι συνενώσεις όλων των ΟΤΑ ενός νησιού σε ενιαίο δήμο. Ο κ. Γιαννόπουλος έμπειρος περί τα της αυτοδιοίκησης, διορατικός και δήμαρχος ενός δήμου που σηκώνει τα βάρη ολόκληρου του νησιού της Ρόδου, είπε το αυτονόητο. Και φυσικά δεν είναι η πρώτη φορά που το κάνει. Από την πρώτη στιγμή που άνοιξε τον διάλογο επί του θέματος ο τότε Υπουργός Εσωτερικών Αλέκος Παπαδόπουλος, ήταν σαφής για το πού πρέπει να κατατείνει η διοικητική μεταρρύθμιση.

## ΤΟ ΙΔΑΝΙΚΟ ΑΛΛΟΘΙ

Είναι παράλογο τελικά αυτό που μας χαρακτηρίζει ως λαό, ως πολίτες. Μονίμως παραπονούμενοι και απαξιωτικοί για κάθε μορφή κρατικής διοίκησης, αυτοδιοίκησης και άλλης αρχής. Ολοι είναι άχρηστοι, όλοι είναι λίγοι, κανένας δεν κάνει σωστά τη δουλειά του.... Ούτε ένας! Αφού λοιπόν πρόκειται για αχρήστους θα πρέπει να συμβαίνουν δύο τινά: **Είτε εμείς οι υπόλοιποι είμαστε πιό άχρηστοι, πιό λίγοι, πιό ανίκανοι από αυτούς, είτε είμαστε μαζοχιστές και μας αρέσει να ταλαιπωρούμαστε.** Δεν μπορεί να εξηγηθεί διαφορετικά ότι παρά τις επισημάνσεις μας εξακολουθούμε να τα περιμένουμε όλα από αυτούς τους «ανίκανους». Πάντα ένα «κράτος» περιμένουμε να μας λύσει τα προβλήματα ενώ είμαστε πεπεισμένοι ότι δεν μπορεί να το κάνει, ενώ δεν του έχουμε εμπιστοσύνη. Αλλά εμείς εκεί επιμένουμε.

Αναπόφευκτες ήταν τέτοιου είδους σκέψεις και διαπιστώσεις για όσους παρακολούθησαν την περιβόητη σύσκεψη των παραγωγικών τάξεων στο δημαρχείο την περασμένη Παρασκευή. Από τη μία το δριμύ κατηγορώ κατά των πάσης φύσεως αρμοδίων και από την άλλη η έκκληση για βοήθεια. Συμπέρασμα. **Η αναφορά στους «άχρηστους» υπεύθυνους και τους διοικούντες δεν είναι παρά το άλλοθι της κωλυσιεργίας, της αδιαφορίας ακόμη και της ανικανότητας όλων εμάς των υπολοίπων να πάρουμε την κατάσταση στα χέρια μας.** Οσο δεν το κάνουμε, φορείς, πολίτες κ.λπ. γινόμαστε και μεις συμμέτοχοι στην ευθύνη για το γενικότερο μπάχαλο. Δεν μπορεί να φταίνε μονίμως οι άλλοι. Η αυτοκριτική δεν έβλαψε ποτέ κανέναν. Κι όσο νωρίτερα γίνει τόσο καλύτερα για μας τους ίδιους. Αλλος τρόπος δεν υπάρχει. Ούτε είναι δυνατόν να γίνει ποτέ αυτό που είπε σε μια στιγμή ξεσπάσματος ο Αστυνομικός Διευθυντής **κ. Χρήστος Χρήστου**: «Ετσι όπως πάμε, καθένας από εμάς θέλει έξω από την πόρτα του ένα αστυνόμο κι έναν οδοκαθαριστή».

## ΤΟ «ΦΑΝΤΑΣΜΑ»

Γιατί εγκαινίασε την μαρίνα της Κω η Υπουργός Εσωτερικών και όχι ο Υπουργός Ανάπτυξης ως ο αρμοδιότερος;

Μπορεί για την παρουσία της κας Παπανδρέου στην τελετή να υπήρχε «άλλοθι» δεν έπεισε όμως τον κ. **Αριστοτέλη Παυλίδη**. Η κα **Βάσω Παπανδρέου** προσεκλήθη για να τιμηθεί με το χρυσό κλειδί της πόλης επειδή ως Υπουργός Ανάπτυξης συνέβαλε στην παραχώρηση της μαρίνας από τον ΕΟΤ στον δήμο της Κω. Ο βουλευτής της Νέας Δημοκρατίας πιστεύει ότι η παρουσία της στην Κω ήταν ενισχυτική της επιρροής του Υφυπουργού Εσωτερικών **Κώστα Κάισερλη**, το «φάντασμα» το οποίου ως δημάρχου, θα πλανάται για πολύ ακόμη πάνω απο το νησί, αφού για ό,τι κι αν γίνει, απ' όποιον κι αν γίνει, αυτός κατονομάζεται ως υπεύθυνος, ο άνθρωπος πίσω και πάνω απ' όλα. Επί δικαίων και αδίκων. Ηταν να μην του βγει το όνομα.

## ΒΑΘΕΙΑ ΝΥΧΤΩΜΕΝΟΙ

Τι ειρωνία! Το πρωΐ να ωρυόμεθα για τις δύσκολες συνθήκες που επέβαλαν στην τοπική αγορά οι κανόνες της διεθνούς αγοράς και του ελεύθερου ανταγωνισμού (βλέπε παγκοσμιοποίηση) και το απόγευμα να χασκογελάμε και να ειρωνευόμαστε μερικές δεκάδες «γραφικούς», όπως μας αρέσει να τους αποκαλούμε, που βγήκαν να διαδηλώσουν στους δρόμους της Ρόδου (για τον ίδιο λόγο, την παγκοσμιοποίηση).

Κάτι από τα δύο δεν αντελήφθημεν σωστά.

Αμφίβολο αν κάποιοι από μας έκαναν και τον συσχετισμό των δύο αυτών γεγονότων. Ενδεικτικό του πόσο βαθειά νυχτωμένοι είμαστε... Στον κόσμο μας... στην τσέπη μας και στην τσέπη του διπλανού μας. Πιό μακρυά οι ορίζοντές μας αδυνατούν να φθάσουν.

## ΚΑΛΟΡΙΖΙΚΟΣ

**«θα ήταν τιμή μου να είμαι υποψήφιος βουλευτής από την επαρχεία Καλύμνου».**

Τάδε έφη χθες ο τέως νομάρχης κ. **Γιάννης Παρασκευάς**. Καλορίζικος!

## ΕΠΑΝΑΣΤΑΤΕΣ ΜΕ ΑΙΤΙΑ

Η δήλωση των ημερών: **«Δεν υπάρχει καμία διαδήλωση που να μπορεί να συγκεντρώσει 100.000, 150.000 ανθρώπους χωρίς βάσιμο λόγο»**. Ανήκει στον Γάλλο πρόεδρο Ζακ Σιράκ. Γι' αυτό, την επόμενη φορά στα Βραχώδη όρη κι ακόμη παραπέρα.




ARISTON
ΤΑ ΠΑΝΤΑ ΑΡΙΣΤΑ
Ευκολίες πληρωμής από 10 μέχρι και 48 μήνες χωρίς προκαταβολή
ΧΑΜΗΛΕΣ ΤΙΜΕΣ ΚΑΙ ΔΟΣΕΙΣ
ARISTON ΙΤΑΛΙΑΣ:
ΚΟΥΖΙΝΕΣ ΚΑΙ ΦΟΥΡΝΟΙ ΠΑΝΤΟΣ ΤΥΠΟΥ - ΕΣΤΙΕΣ ΚΕΡΑΜΙΚΕΣ ΚΑΙ ΑΠΛΕΣ - ΨΥΓΕΙΑ - ΚΑΤΑΨΥΚΤΕΣ- ΨΥΓΕΙΟΚΑΤΑΨΥΚΤΕΣ - ΠΛΥΝΤΗΡΙΑ ΡΟΥΧΩΝ ΚΑΙ ΠΙΑΤΩΝ - ΘΕΡΜΟΣΙΦΩΝΕΣ ΓΙΑΛΙΟΥ ΑΠΟΡΡΟΦΗΤΗΡΕΣ ΚΟΥΖΙΝΑΣ ΠΑΝΤΟΣ ΤΥΠΟΥ
απλά και εντοιχιζόμενα σε ποικιλία χρωμάτων
ΚΑΙ ΤΩΡΑ ΑΠΛΑ - ΕΝΤΟΙΧΙΖΟΜΕΝΑ
ΠΛΥΝΤΗΡΙΑ - ΨΥΓΕΙΑ - ΚΟΥΖΙΝΕΣ ΚΑΙ ΜΙΚΡΟΣΥΣΚΕΥΕΣ CANDY - ZANNUSI - ELKO - ΕΣΚΙΜΟ - GENERAL - BOSCH - SIEMENS (ΜΠΟΣ - ΣΙΜΕΝΣ) ΣΤΙΣ ΧΑΜΗΛΟΤΕΡΕΣ ΤΙΜΕΣ ΤΗΣ ΑΓΟΡΑΣ ΠΡΟΪΟΝΤΑ PHILIPS - SONY - PANASONIC - PIONEER - AIWA - HITACHI - SAMSUNG - TECHNICS - WESTINGHOUSE - MITSUBISCHI - ZOPPAS - INDESIT κ.λ.π.
Επισκεφθείτε μας για να βεβαιωθείτε για τις ΧΑΜΗΛΕΣ ΤΙΜΕΣ μας! ΚΑΙ ΤΙΣ ΜΕΓΑΛΕΣ ΕΥΚΟΛΙΕΣ
Εισάγουμε και γι' αυτό πουλάμε φθηνότερα
ARISTON Η ΠΡΟΗΓΜΕΝΗ ΤΕΧΝΟΛΟΓΙΑ
ΤΗΛΕΟΡΑΣΕΙΣ - ΒΙΝΤΕΟ - ΒΙΝΤΕΟΚΑΜΕΡΕΣ - ΒΙΝΤΕΟΤΗΛΕΟΡΑΣΕΙΣ - ΜΙΚΡΟΣΥΣΚΕΥΕΣ - FAX - ΣΤΕΡΕΟ - ΤΗΛΕΦΩΝΑ - C.D. - ΣΚΟΥΠΕΣ ΟΛΕΣ ΟΙ ΜΑΡΚΕΣ ΣΕ ΠΟΙΚΙΛΙΑ ΤΥΠΩΝ
Αντιπρόσωποι - Εισαγωγείς ΔΩΔΕΚΑΝΗΣΟΥ από το 1960
ΑΔΕΛΦΟΙ ΣΤΕΦΑΝΟΥ Ο.Ε.
ΝΕΑ ΚΑΤΑΣΤΗΜΑΤΑ ΣΤΕΛΙΟΥ ΚΩΤΙΑΔΗ 3
FAX 22568, ΤΗΛ.: 22568 - 22695

# υπόθεση: Πολιτισμός



υπογραφή: Δέσποινα Διαμαντή

## ΦΕΣΤΙΒΑΛ ΟΠΕΡΑΣ: ΟΔΗΓΙΕΣ ΠΡΟΣ ΝΑΥΤΙΛΛΟΜΕΝΟΥΣ



- Αν προτίθεστε να παρακολουθήσετε και τις 4 βραδιές του festival ΟΠΕΡΑΣ τότε προνοήστε για τα εισιτήρια σας. Υπάρχει ήδη ζωηρή εκδήλωση ενδιαφέροντος, κυρίως από ξένους επισκέπτες του νησιού.

- Προτιμήστε το Οικονομικό πακέτο των 16.000 δρχ. για τις βραδιές, με εξασφαλισμένη θέση μπροστά.

- Αν επιλέξετε 1 ή 2 βραδιές ΟΠΕΡΑΣ τότε να γνωρίζετε ότι οι πρώτες σειρές κοστίζουν 8.000 δρχ, οι υπόλοιπες 6.000 δρχ. τα παιδικά και τα φοιτητικά 4.000 δρχ.

- Κάντε έγκαιρα την επιλογή σας.

25/7 NABUCCO του VERDI
26/7 TOSCA του PUCCINI
28/7 CARMEN του BIZET
29/7 GALA τιμητικό αφιέρωμα για τα 100 χρόνια από το θάνατο του VERDI.

- Κάντε καμμιά ΠΡΟΣΕΥΧΗ, ο ΑΙΟΛΟΣ να μην έχει κέφια και ανοίξει τους ασκούς του τις συγκεκριμένες βραδιές της ΟΠΕΡΑΣ. Το ΚΑΣΤΕΛΛΟ είναι ιδιαίτερα ευάλωτο «πχητικά» στους ανέμους.

## Η ΚΑΜΕΡΑΤΑ στην ΚΑΡΠΑΘΟ

- Η «ΚΑΜΕΡΑΤΑ» ΟΡΧΗΣΤΡΑ ΤΩΝ ΦΙΛΩΝ ΤΗΣ ΜΟΥΣΙΚΗΣ χθες βρέθηκε στην ΚΑΡΠΑΘΟ. Ηταν μία απ' τις σπάνιες φορές που το πολυμελές και επιλεκτικό μουσικό σχήμα μπόρεσε να ταξιδέψει με 21 μουσικούς και όργανα σ' ένα ακριτικό νησί.



Στα πλαίσια του Εκπαιδευτικού προγράμματος του ΜΟΥΣΙΚΟΥ και ΕΚΠΑΙΔΕΥΤΙΚΟΥ ΟΡΓΑΝΙΣΜΟΥ ΕΛΛΑΔΟΣ στον οποίον ανήκει διοικητικά η ΚΑΜΕΡΑΤΑ χρειάστηκε μόνο την φιλοξενία των Καρπαθίων, το κόστος της διοργάνωσης της συναυλίας επιβάρυνε κατά τα άλλα τον εν λόγω Οργανισμό.

Μ' ένα «προσιτό» πρόγραμμα η ΚΑΜΕΡΑΤΑ με τον διευθυντή της και αρχιμουσικό ΑΛΕΞΑΝΔΡΟ ΜΥΡΑΤ και SOLIST στο βιολοντσέλο, τον RENATO RIPO, μπόρεσε να προσεγγίσει το κοινό με τις «μικρές νυχτερινές μουσικές» του ΜΟΤΣΑΡΤ, έργα ΣΟΣΤΑΚΟΒΙΤΣ και Κ. ΣΦΕΤΣΑ.

- Οταν ξεκίνησε αυτή «η πολιτισμική επίθεση» στην Ελληνική Περιφέρεια αρχές της δεκαετίας του '80 κυκλοφόρησαν ανέκδοτα και έγιναν «νούμερα» στις αθηναϊκές επιθεωρήσεις για τον ΜΠΡΕΧΤ και την ψυχοσύνθεση και κουλτούρα του Ελληνα αγρότη. Σήμερα οι επισκέψεις τέτοιων σχημάτων όπως η ΚΑΜΕΡΑΤΑ σε νησιά σαν την ΚΑΡΠΑΘΟ είναι το ζητούμενο.

Ο διοργανωτής των πολιτισμικών εκδηλώσεων της Καρπάθου που είναι το ΠΝΕΥΜΑΤΙΚΟ ΚΕΝΤΡΟ του δήμου φιλοδοξεί φέτος με το 3ο Πολιτιστικό Συναπάντημα να συνδυάσει ψυχαγωγία, ποιότητα και ανάδειξη της πολιτισμικής ταυτότητας του νησιού. ΔΥΣΚΟΛΟ αλλά όχι ΑΚΑΤΟΡΘΩΤΟ!

## ΕΡΧΟΝΤΑΙ...



...Η ΕΛΕΝΗ ΓΚΙΚΑ δημοσιογράφος στο «ΕΘΝΟΣ» και συγγραφέας. Θα μιλήσει για το βιβλίο της Ειρήνης Βογιατζή - Χαραλάμπη «ΠΙΚΡΟ ΝΕΡΟ» που θα παρουσιαστεί αύριο στις 7.30 μ.μ. στο ΑΚΤΑΙΟΝ.

...Ο NOTIS ΣΦΑΚΙΑΝΑΚΗΣ, αφού κατάφερε να «αναστατώσει» τα δελτία ΕΙΔΗΣΕΩΝ με τις δηλώσεις του, είπε να γυρίσει και νέο VIDEO - CLIP στη ΡΟΔΟ. Είναι γνωστές οι σχέσεις του τραγουδιστή με τα Δωδ/σα και συγκεκριμένα την ΚΩ.

Αυτή τη φορά επέλεξε την ΜΕΣΑΙΩΝΙΚΗ ΠΟΛΗ της Ρόδου, το επιτελείο του ψάχνει ήδη τους χώρους που θα «εικονογραφήσουν» το τραγούδι «ΠΑΡΕ ΜΕ» για να ζητηθεί αμέσως μετά η άδεια της αρμόδιας επιτροπής της ΑΡΧΑΙΟΛΟΓΙΚΗΣ ΥΠΗΡΕΣΙΑΣ. Για να δούμε τι θα κάνει η συνήθως ΑΥΣΤΗΡΗ χάριν της ΠΟΙΟΤΗΤΑΣ και της ΠΡΟΣΤΑΣΙΑΣ του χώρου της Μεσαιωνικής πόλης υπηρεσία.

...Ο ΔΑΙΜΩΝ του Τυπογραφείου χτυπάει το FESTIVAL ΟΠΕΡΑΣ. Ε! όχι και «40 βραδιές γεμάτες θέαμα και μουσική», μην το πάθουμε το OVER DOSE! 4 και πολλές είναι! Δεν μεγαλώσαμε και με ΟΠΕΡΑ! Τα Δημοτικά, τα Νησιώτικα, τα λαϊκά έχουν πιο πολύ χώρο εγγραφής στο D.N.A. μας, αλλά δεν έχουμε αντίρρηση να γνωρίσουμε και τα άλλα είδη της τέχνης της Μουσικής.

...Ο ζεστός μήνας ΑΥΓΟΥΣΤΟΣ και μαζί του φέρνει λαμπερά και ΔΗΜΟΦΙΛΗ ονόματα από το χώρο του Ελληνικού Τραγουδιού. Ο Π.Ο.Δ.Ρ. έχει προγραμματίσει τις περισσότερες συναυλίες μαζικού ψυχαγωγικού χαρακτήρα τον Αύγουστο. Οσο για τα ονόματα πάρτε μια γεύση: Κ. Μακεδόνας, Δ. Μπάσης, Α. Πρωτοψάλτη, Γ. Νταλάρας, Γ. Κότσιρας, Χ. Αλεξίου, Ε. Αρβανιτάκη.

Λείπει κανείς;

## ΟΠΕΡΕΣ ΚΑΙ ΟΠΕΡΕΤΕΣ

Σημειώνει ο Π.Ο.Δ.Ρ. την «ουσιαστική παρέμβαση των διευθυντών των ξενοδοχείων της Ρόδου, που με την έναρξη των καλοκαιρινών εκδηλώσεων δεν παραλείπουν να ενημερώνουν τους πελάτες τους για κάθε πολιτισμικό μας δρώμενο, συμβάλλοντας έτσι με τον τρόπο τους στην πολιτισμική και πνευματική αναβάθμιση του τόπου μας».

ΟΛΑ ΚΑΛΑ ΚΑΙ ΟΛΑ ΩΡΑΙΑ έως εδώ. Υποχρέωση των εμπλεκομένων με τον τουρισμό φορέων να προβάλλουν και να ενισχύουν την πολιτισμική δράση.

Είναι μια «ωφέλιμη διαπλοκή» που θα μπορέσει στο μέλλον να φέρει χρήσιμα στοιχεία στην προσπάθεια της ποιοτικής αναβάθμισης του ΡΟΔΙΑΚΟΥ ΤΟΥΡΙΣΜΟΥ. Μόνο που κάποια στιγμή ο Π.Ο.Δ.Ρ. θα πρέπει να «ανακαλύψει» και τις τεράστιες δυνατότητες που δίνει η νέα τεχνολογία και συγκεκριμένα το ΔΙΑΔΙΚΤΥΟ - κοινώς INTERNET - στην παροχή πληροφοριών σε ολόκληρο τον ΠΛΑΝΗΤΗ. Θα του ήταν ιδιαίτερα χρήσιμο!



## ΤΑ ΧΡΩΜΑΤΑ ΤΗΣ ΙΡΙΔΑΣ



Φέτος το καλοκαίρι η ΙΡΙΣ ΜΑΥΡΑΚΗ ταξιδεύει και μεταφέρει θαλασσινά ηχοχρώματα στα νησιά. Με «τραγούδια του Ερωτα και της Θάλασσας» βρέθηκε ήδη στη ΣΥΜΗ και σήμερα την περιμένει η ΚΑΛΥΜΝΟΣ.

Με μια επιλογή τραγουδιών από το σύγχρονο, λαϊκό έως και το παραδοσιακό ρεπερτόριο θα φτάσει μέχρι και την ΚΡΗΤΗ.

Εν τω μεταξύ αναμένεται στα δισκοπωλεία - περίπου τον Αύγουστο - ένα καινούργιο CD που θα φέρει το όνομά της.


GOOD YEAR ΚΑΣΑΠΗΣ






*Μπαίνω μεσ' το αμάξι και φεύγω με σιγουριά*
*στο δρόμο είναι πρώτο, κρατήματα γερά*
*Πω, Πω!! Δες γκάζια, δες πως σταματά!*
*Που τα βρήκες, πες μας, τέτοια ελαστικά;*
*Σίγουρα στοιχίζουν κι ένα σωρό λεφτά!*
*ΦΙΛΕ ΜΟΥ, «ΚΑΣΑΠΗΣ» ΓΙΑ ΕΛΑΣΤΙΚΑ*
*Τα παίρνεις όλα τώρα και χωρίς λεφτά*
*χωρίς προκαταβολή, καθόλου μετρητά*
*ΚΑΣΑΠΗΣ, για ζάντες και για ελαστικά,*
*36 δόσεις και ούτε δραχμή μπροστά*
*Λάστιχα και ζάντες δίχως τα λεφτά,*
*όλοι τρέχουν για να μάθουν τα νέα τα φοβερά*



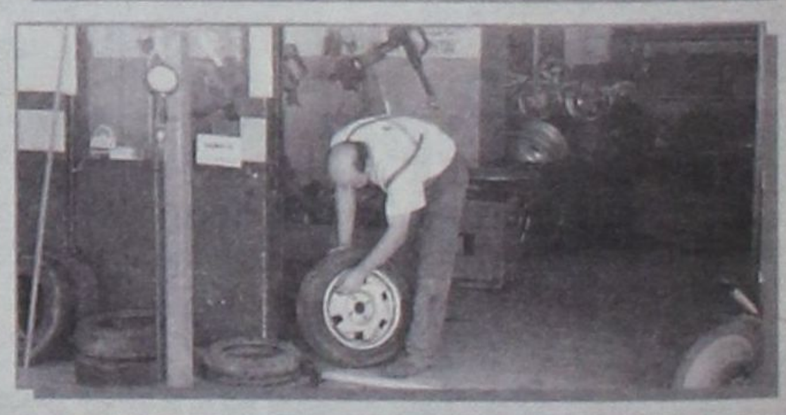



ΚΑΣΑΠΗΣ
ΑΣΦΑΛΕΙΑ
ΣΤΗΝ ΟΔΗΓΗΣΗ
1ο: ΑΥΣΤΡΑΛΙΑΣ 2 - ΤΗΛ. 35367
• 2ο ΛΙΝΔΟΥ 237 - ΤΗΛ. 64025

GOODYEAR MICHELIN BRIDGESTONE DUNLOP BBS BORBET LEICHTMETALLRÄDER RIM STOCK Team Dynamics

# δsports

Επιμέλεια: Ηλίας Λοΐζος - Γιάννης Κουμέντος

✔ Νέα σύσκεψη για τα Διαγόρεια
✔ Πρωταθλητής ο Δ.Ο.Ν.Α. Ρόδου Σελ. 16-17
✔ Παιδικό τουρνουά «Αγ. Σουλάς 2001» Σελ.18

# Απέκτησε 17χρονο ταλέντο ο Απόλλωνας Κ.



## ✓ Πρόκειται για τον Θεόφιλο Ξυπολιτά που έπαιζε στην AIK Στοκχόλμης



Διάνα έκανε ο Απόλλωνας Καλυθιών. Απέκτησε με υποσχετική από την AIK Στοκχόλμης τον 17χρονο Θεόφιλο Ξυπολιτά. Ο ποδοσφαιριστής που κατάγεται από την Ρόδο και είναι γιος του προπονητή Σκεύου Ξυπολιτά τα τελευταία δύο χρόνια ήταν στην Σουηδία και αγωνιζόταν στην ερασιτεχνική ομάδα της AIK.

Πρόκειται για μεγάλο ταλέντο και αποκτήθηκε από τους Απολλωνιστές με άκρα μυστικότητα με κινήσεις του προέδρου κ. Χρήστου Κωνσταντίνου.

Οι πληροφορίες που πήραμε από το internet λένε ότι είναι από τους παίκτες που υπολογίζονται από την Σουηδική ομάδα αφού και στο Gothia cup (πρόκειται για το μεγαλύτερο τουρνουά ερασιτεχνών ποδοσφαιριστών) αναδείχθηκε MVP.

Ο Ξυπολιτάς ήταν συμπαίκτης με τον Μπέτζαμιν Μουκόκο που μεταπήδησε στην Λέστερ, ωστόσο ο μικρός Ροδίτης παίκτης έπρεπε να επιστρέψει στο νησί για να εκπληρώσει τις σχολικές του υποχρεώσεις. Παίζει στο χώρο της μεσαίας γραμμής και χρησιμοποιεί και τα δύο πόδια με την ίδια ευκολία .

**Αίσιο τέλος για τους τρεις**

Οπως είχε γράψει η δσπορ την Κυριακή, υπήρξε πρόβλημα με τους Κακλαμάνο, Χατζησταμάτη και Αλεξανδρίδη αλλά ξεπεράστηκε και υπέγραψαν χθες στον Απόλλωνα. Αυτή η εξέλιξη χαροποίησε τον Γιάννη Γκαϊτατζή που ήθελε τους παίκτες μαζί του. Σειρά πήρε και ο Δημήτρης Σαλπιγκτίδης όπου χθες συναντήθηκε με την διοίκηση και συζήτησε την ανανέωση του συμβολαίου του. Φάνηκε ότι ο «Σάλπι» θα συμφωνούσε αφού η προσφορά που του έγινε ήταν καλύτερη.

Το ξεκίνημα των Απολλωνιστών θα γίνει την Πέμπτη από τον Προφήτη Αμώ με φαγητό. Θα γίνει και η πρώτη γνωριμία του προπονητή με τους παίκτες.

# Σκούνας και με την... βούλα

**➤ Μετά από ψηφοφορία στο Δ.Σ. είναι ο νέος προπονητής στη Ρόδο.**
**➤ Τα παθήματα δεν έχουν γίνει μαθήματα.**

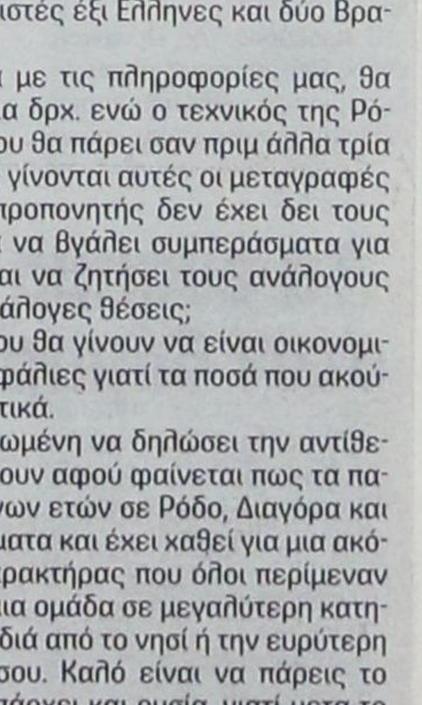

Ο Δημήτρης Σκούνας είναι από χθες ο νέος προπονητής στον Α. Σ. Ρόδος.

Μετά από δίωρη συζήτηση και ψηφοφορία στο διοικητικό συμβούλιο της Ρόδου ο Σαμιώτης τεχνικός πήρε ψήφο εμπιστοσύνης με 5-4. Μέχρι εδώ όλα καλά. Ομως ο νυν πλέον προπονητής της Ρόδου ζήτησε να φέρει και παίκτες. Σύμφωνα με δήλωση του κ. Παπαϊωάννου στην εφημερίδα μας θα έλθουν στην ομάδα οκτώ ποδοσφαιριστές έξι Ελληνες και δύο Βραζιλιάνοι.

Ο καθένας, σύμφωνα με τις πληροφορίες μας, θα πάρει εννιά εκατομμύρια δρχ. ενώ ο τεχνικός της Ρόδου σε περίπτωση ανόδου θα πάρει σαν πριμ άλλα τρία εκατομμύρια. Ομως πως γίνονται αυτές οι μεταγραφές από την στιγμή που ο προπονητής δεν έχει δει τους υπόλοιπους παίκτες για να βγάλει συμπεράσματα για το που πονά η ομάδα και να ζητήσει τους ανάλογους ποδοσφαιριστές στις ανάλογες θέσεις;

Μακάρι οι επιλογές που θα γίνουν να είναι οικονομικά συμφέρουσες και νηφάλιες γιατί τα ποσά που ακούγονται είναι εξωπραγματικά.

Η δσπορ είναι υποχρεωμένη να δηλώσει την αντίθεσή της στα όσα συμβαίνουν αφού φαίνεται πως τα παθήματα των προηγουμένων ετών σε Ρόδο, Διαγόρα και Ιάλυσο δεν έγιναν μαθήματα και έχει χαθεί για μια ακόμα φορά ο Ροδίτικος χαρακτήρας που όλοι περίμεναν ότι θα δημιουργούνταν μια ομάδα σε μεγαλύτερη κατηγορία για να παίζουν παιδιά από το νησί ή την ευρύτερη περιοχή της Δωδεκανήσου. Καλό είναι να πάρεις το πρωτάθλημα αλλά να υπάρχει και ουσία, γιατί μετά το τέλος αλήθεια τι θα έχει μείνει;

# Επιτυχημένες οι εκδηλώσεις του Αγ. Σουλά σε τένις και στίβο

Στα πλαίσια των εκδηλώσεων για τον εορτασμό της πανήγυρης του Αγίου Σουλά η Οργανωτική Επιτροπή Εκδηλώσεων πραγματοποίησε στις 20-21 Ιουλίου τις παρακάτω αθλητικές εκδηλώσεις:

**Παρασκευή 20 - Σάββατο 21 και Κυριακή 22 Ιουλίου 2001**

Τουρνουά τένις σε συνεργασία με τον Ομιλο Αντισφαίρισης Αγίου Σουλά και τη συμμετοχή περισσότερων από 80 παιδιών των Ομίλων Ο.Α.Α.Σ., Ρ.Ο.Α. και Ο.Α.Ι.

Τα αποτελέσματα έχουν ως εξής:

**ΚΟΡΙΤΣΙΑ 14**
1η Χατζημιχάλη Εύα ΡΟΑ 9-4
2η Καστελλοριζιού Σοφία ΡΟΑ
3η Πεταυράκη Μαρία ΡΟΑ
**ΑΓΟΡΙΑ 14**
1ος Χατζηκαλημέρης Μιχάλης ΟΑΙ 9-1
2ος Σπάρταλης Ελευθέριος ΟΑΙ
3ος Παρασσός Πάρις ΡΟΑ
**ΑΓΟΡΙΑ ΚΑΤΩ ΤΩΝ 10**
1ος Κοντονικόλας Ηλίας ΡΟΑ 6-3
2ος Διακονικόλας Δημήτρης – Παντελής ΟΑΑΣ
3ος Σπάρταλης Εμμανουήλ ΟΑΙ
**ΑΓΟΡΙΑ 10**
1ος Χατζησάββας Σταύρος ΟΑΑΣ 6-0
2ος Χατζηστρατής Θεόδωρος ΡΟΑ
3ος Πεταυράκης Απόστολος ΡΟΑ
**ΚΟΡΙΤΣΙΑ 10**
1η Γιώρτσου Ναταλία ΡΟΑ 6-2
2η Παρασκευά Ευαγγελία ΟΑΙ
3η Χριστοδουλίδη Δέσποινα ΟΑΙ
**ΑΓΟΡΙΑ 12**
1ος Κωνσταντάρας Θεοδόσης ΡΟΑ 6-2
2ος Ιωαννίδης Ιωάννης «ΑΙΣΧΥΛΟΣ» ΕΛΕΥΣΙΝΑΣ
3ος Παπαγεωργίου Ορέστης ΡΟΑ
**ΚΟΡΙΤΣΙΑ 12**
1η Καλαμαρά Ελευθερία ΡΟΑ 6-2
2η Παπαδοπούλου Δανάη ΟΑΙ
3η Περδικάκη Δανάη ΟΑΑΣ
**ΚΟΡΙΤΣΙΑ ΚΑΤΩ ΤΩΝ 10**
1η Πετραλιά Γιάννα ΟΑΙ 6-4
2η Γκιούντιτσε Αστερούλα ΟΑΑΣ
3η Διακολαμπριανού Αρμονία ΟΑΑΣ
**ΚΟΡΙΤΣΙΑ 16**
1η Χατζησάββα Εύη ΟΑΑΣ 9-1
2η Κουγκρά Εβίτα ΡΟΑ
3η Κατοίκα Ρόζα ΡΟΑ
**ΑΓΟΡΙΑ 16**
1ος Χατζημιχάλης Σταύρος ΡΟΑ 9-0
2ος Κασέρης Μηνάς ΟΑΑΣ
3ος Κλούβας Θεόδωρος ΡΟΑ

Οι απονομές των μεταλλίων και κυπέλλων έγιναν μετά τη διεξαγωγή των τελικών, σε μια ωραία εκδήλωση στο χώρο των γηπέδων, που διοργάνωσε η Οργανωτική Επιτροπή Εκδηλώσεων Αγίου Σουλά, παρουσία του Δημάρχου και του Αντιδημάρχου Καμείρου, καθώς και πολλών Δημοτικών Συμβούλων.

Σε όλους τους ομίλους η Επιτροπή απένειμε μια αναμνηστική πλακέτα, τιμής ένεκεν για την συμμετοχή τους στις εκδηλώσεις.



**Σάββατο 21 Ιουλίου 2001**
**Λαϊκός Ανώμαλος**
**Δρόμος Σορωνή - Αγιος Σουλάς**

Διεξήχθη και φέτος ο καθιερωμένος πλέον ανώμαλος δρόμος, με τη συμμετοχή περίπου 40 αθλητών όλων των ηλικιών.

Τα αποτελέσματα έχουν ως εξής:

**Κατηγορία Ανδρών (19-34 ετών)**
1ος Παπανικόλας Σταμάτης
2ος Κελεπέρας Κυριάκος
3ος Κούτρας Γεώργιος
**Κατηγορία Αγοριών έως 12 ετών**
1ος Τομάζος Δημήριος
2ος Αγγελος Ανάστάσιος
3ος Γιουτζεσόϊ Ομέρ
**Κατηγορία Κοριτσιών έως 12 ετών**
1η Χατζημανέττα Μαρία
2η Μιχαλάκη Ελευθερία
3η -
**Κατηγορία Γυναικών 35-44 ετών**
1η Μιχαλάκη Αναστασία
2η -
3η -
**Κατηγορία Ανδρών 45-54 ετών**
1ος Πάτσης Βασίλης
2ος Γιουτζεσόϊ Μουαρέμ
3ος Μάτσας Δημήτριος
**Κατηγορία Αγοριών 13-15 ετών**
1ος Κρητικός Παναγιώτης
2ος Καμπούρης Μάριος
3ος -
**Κατηγορία Ανδρών 55 και άνω**
1ος Λιάς Βασίλης
2ος Μυισλή Χασάν
2ος Κλαδίτης Σωτήρης
**Κατηγορία Ανδρών 35-44 ετών**
1ος Βαγιαννάκης Ιωάννης
2ος -
3ος -

Επίσης βραβεύθηκε και ο μεγαλύτερος σε ηλικία αθλητής που πήρε μέρος στον αγώνα, ο 61χρονος Κλαδίτης Σωτήρης.

# Νέα σύσκεψη για τα Διαγόρεια



Ο πρόεδρος του Ν.Α.Ο.Δ.

**• Πραγματοποιήθηκε την Παρασκευή στην αίθουσα του Δ.Ο.Ν.Α. • Ενημερώθηκαν τα πέντε κράτη που θα λάβουν μέρος σχετικά με την προκήρυξη και το πρόγραμμα από την οργανωτική επιτροπή**

Την Παρασκευή 20 Ιουλίου 2001 και ώρα 13.30', πραγματοποιήθηκε στην αίθουσα του Δ.Ο.Ν.Α. Ρόδου, σύσκεψη της Οργανωτικής Επιτροπής των «Διαγορείων 2001».

Παρευρέθησαν οι κ.κ. Μπαριανάκης Μιχαήλ, Κάλλιστος Διακογεωργίου, Δημητρακόπουλος Βασίλης, Ερωτόκριτος Μιχ., Καραγιάννης Σπύρος, Ικουτας Μιχαήλ, Συρόπουλος Δανιήλ, Θωμάτος Κώστας, Τζαμπερής Μιχαήλ, Ξυπολιτάς Θεόφιλος και ο Δ/ντής του Ν.Α.Ο.Δ. κ. Νίκος Παπαεμμανουήλ.

Ο πρόεδρος της Οργανωτικής κ. Μπαριανάκης, αφού καλωσόρισε τα μέλη που παρευρέθησαν στους αγώνες και συνεχάρει για τα αρκετά μετάλλια που έφεραν οι αθλητές μας, έκανε μια σύντομη ενημέρωση για την μέχρι τώρα πορεία των Διαγορείων.

Ανέφερε για την άφιξη και την συνέντευξη τύπου, που έδωσε ο Γ.Γ.Α. στο «Ακταίον», όπου ο Ν.Α.Ο.Δ. παρευρέθηκε με τον πρόεδρό της και τον Δ/ντή του Γραφείου.

Εκεί ο κ. Γενικός υποσχέθηκε ότι θα ενισχύσει οικονομικά την εκδήλωση των «Διαγορείων». Ενημέρωσε τα μέλη ότι η προκήρυξη και το πρόγραμμα έχουν σταλεί στις 5 Μεσογειακές χώρες που θα λάβουν μέρος (Ισπανία - Γαλλία - Ιταλία - Κροατία και Κύπρο), καθώς και σ' όλες τις ΕΑΣ ΣΕΓΑΣ της Ελλάδος, και στα σωματεία στίβου - Καρπάθου - Σύμης - Κω - Καλύμνου και Λέρου. Επίσης η ομάδα θεάτρου του Μάριου Φραγκούλη, που θα ξεκινήσει την Πολιτιστική βραδιά στο Αρχαίο Στάδιο, έστειλε το υλικό και το συμφωνητικό. Το υλικό του συνθέτη έχει μαζευτεί και απομένει η Επιτροπή να το αξιοποιήσει και να αρχίσει να το δουλεύει.

Ακολούθως πήραν τον λόγο και άλλα μέλη, όπως ο κ. Δημητρακόπουλος, ο κ. Συρόπουλος, ο κ. Κάλλιστος Διακογεωργίου, οι οποίοι έκαναν διάφορες ερωτήσεις ή τοποθετήθηκαν πάνω σε ορισμένα θέματα της εκδήλωσης.

Ο κ. Διακογεωργίου Κάλλιστος, πρόεδρος του Δ.Ο.Ν.Α., τόνισε την ανάγκη να στηθεί σύντομα το Γραφείο Τύπου και Δημοσίων Σχέσεων και ότι τα Διαγόρεια 2001 πρέπει να πετύχουν και θα είναι καλύτερα από τα περυσινά. Ο πρόεδρος του ΣΕΓΑΣ κ. Σπύρος Καραγιάννης και ο Γ. Γραμματέας κ. Μιχ. Ικουτας, σαν υπεύθυνοι του Αθλητικού αγωνιστικού μέρους, είπαν ότι από την μεριά τους γίνονται όλες οι απαραίτητες ενέργειες και προσπάθειες, έτσι ώστε το επίπεδο το αγωνιστικό να είναι υψηλό.

Ακολούθως η Οικονομική Επιτροπή, άνοιξε τους φακέλους των προσφορών, που αφορούσε το τυπογραφικό υλικό (προσκλήσεις εστάλησαν σε 10 τυπογραφεία). Από αυτά ανταποκρίθηκαν στους όρους μόνο τρία: Κλαδάς - Ολυμπίτης - Αγιακάτσικας. Συμφέρουσα τιμή ήταν η προσφορά του κ. Ολυμπίτη, με το ποσόν των 2.180.900 δρχ. μαζί με το Φ.Π.Α. Η Οικονομική Επιτροπή την αποδέχθηκε και η Οργανωτική Επιτροπή την έκρινε ομόφωνα.

Τέλος η Οργανωτική Επιτροπή αποφάσισε να δοθεί μεγάλη έμφαση στην διαφήμιση και στην βοήθεια των τουριστικών φορέων του νησιού μας, για να παρακολουθήσουν τις εκδηλώσεις και πολλοί ξένοι.

Ο πρόεδρος της Οργανωτικής κ. Μπαριανάκης, κλείνοντας είπε ότι όσον αφορά το οικονομικό, που αυτό κυρίως κυριαρχεί στο τέλος, είπε ότι προς το τέλος Ιουλίου ο προϋπ/σμός των «Διαγορείων 2001» που ανέρχεται σε 38.295.000 δρχ., θα περάσει από Νομαρχιακό Συμβούλιο και στην συνέχεια θα υπογραφεί προγραμματική σύμβαση μεταξύ Ν. Αυτ/σης και Ν.Α.Ο.Δ. και όλες οι δαπάνες θα πληρωθούν από το Ν.Α.Ο.Δ.

Θα προσπαθήσουμε να γίνουν όλες οι απαραίτητες διαδικασίες σύντομα, ούτως ώστε οι δικαιούχοι να πληρωθούν μέσα σε σύντομο χρονικό διάστημα.

Οσον αφορά δε την συνέντευξη Τύπου στην Αθήνα, αποφασίστηκε να γίνει μόνο με την συμμετοχή του πρωταγωνιστή Μάριου Φραγκούλη και εάν αυτό γίνει, θα μπει ως δεσμευτικός όρος στο Συμβόλαιο.

Για το Πολιτιστικό μέρος και την λαμπαδηδρομία θα γίνει σύντομα νέα συνάντηση της Πολιτιστικής Επιτροπής.

## Τα εύσημα του Βασιλακόπουλου στον δήμαρχο Ιαλυσού Στ. Στάγκα



Ο πρόεδρος της Ελληνικής Ομοσπονδίας Καλαθοσφαίρισης κ. Γιώργος Βασιλακόπουλος, απέστειλε στην δήμαρχο Ιαλυσού Στέργο Στάγκα, την ακόλουθη επιστολή:

Προς τον
Δήμαρχο Ιαλυσού
κ. Στέργο Στάγκα

Με την επιστροφή μας στην Αθήνα, θέλω γι' άλλη μια φορά ακόμη να εκφράσω τις ευχαριστίες εμού προσωπικά και όλων των μελών της αποστολής της Ομοσπονδίας για την υψηλού επιπέδου και ιδιαίτερα θερμή φιλοξενία που μας παρείχατε.

Αναλάβατε μια διοργάνωση και ξεπεράσατε το άριστα και αυτή η ύψιστη βαθμολογία οφείλεται κατά κύριο λόγο σε εσάς.

Ο Δήμος Ιαλυσού, τοποθέτησε πλέον πολύ ψηλά τον πήχυ των διοργανώσεων του μπάσκετ, ένας τομέας που η Ελληνική Ομοσπονδία Καλαθοσφαίρισης έχει κερδίσει και έχει κατακτήσει πανάξια την παγκόσμια αναγνώριση.

Οι αγώνες της προκριματικής φάσης του Πανευρωπαϊκού Πρωταθλήματος Νέων άνοιξαν άλλους ορίζοντες στις σχέσεις Μπάσκετ και Τοπικής Αυτοδιοίκησης. Είμαστε πάντοτε δίπλα σου, πάντοτε κοντά σου, είμαστε ιδιαίτερα χαρούμενοι που κέρδισε το ελληνικό μπάσκετ ένα τόσο πολύτιμο φίλο. Διαβίβασε τα συγχαρητήρια και τις ευχαριστίες μας σ' όλους τους συνεργάτες σου και συντελεστές της άψογης από κάθε πλευράς διοργάνωσης.

Είμαστε βέβαιοι ότι, πολύ γρήγορα θα έχουμε την ευκαιρία μίας νέας συνεργασίας με την ανάληψη από πλευράς Δήμου Ιαλυσού, διοργάνωσης, ακόμα υψηλότερου επιπέδου.

**Ο Δήμαρχος Ιαλυσού απέστειλε την παρακάτω ευχαριστήρια επιστολή**:

Ο πρόεδρος και τα μέλη της οργανωτικής επιτροπής των αγώνων του:

δου Πανευρωπαϊκού πρωταθλήματος Νέων 2002 - Προκριματική φάση

Με την παρούσα επιστολή, εκτιμώντας την προσφορά σας, ο πρόεδρος και τα μέλη της οργανωτικής επιτροπής οφείλουν να σας ευχαριστήσουν για την διάθεση μίνι - λεωφορείου για την μετακίνηση των ομάδων, κατά την διάρκεια της διοργάνωσης του δου πανευρωπαϊκού πρωταθλήματος νέων, προκριματική φάση, με την συμμετοχή των εθνικών ομάδων: Ελλάδας, Γιουγκοσλαβίας, Γεωργίας, Γερμανίας, Αγγλίας, Πορτογαλίας, που έλαβαν μέρος στο νέο Δημοτικό Κλειστό Γυμναστήριο Ιαλυσού, από 11 μέχρι 15 Ιουλίου 2001.

Η συμβολή στον τομέα της μεταφοράς των αθλητών ήταν αξιόλογη και σημαντική.

Με τις ευχές μας για την καλύτερη διεκπεραίωση των στόχων σας, σας ευχαριστούμε με νέες προοπτικές συνεργασίας.

**ΚΑΙ ΣΤΟΥΣ ΧΟΡΗΓΟΥΣ**

Ο πρόεδρος και τα μέλη της οργανωτικής επιτροπής των αγώνων του:

δου Πανευρωπαϊκού πρωταθλήματος Νέων 2002 - Προκριματική φάση

Με την παρούσα επιστολή, εκτιμώντας την προσφορά σας, ο πρόεδρος και τα μέλη της οργανωτικής επιτροπής οφείλουν να σας ευχαριστήσουν για την συμμετοχή σας ως επίσημο χορηγό στο φυλλάδιο - πρόγραμμα της διοργάνωσης του δου πανευρωπαϊκού πρωταθλήματος νέων, προκριματική φάση, με την συμμετοχή των εθνικών ομάδων: Ελλάδας, Γιουγκοσλαβίας, Γεωργίας, Γερμανίας, Αγγλίας, Πορτογαλίας, που έλαβαν μέρος στο νέο Δημοτικό Κλειστό Γυμναστήριο Ιαλυσού, από 11 μέχρι 15 Ιουλίου 2001.

Η συμβολή στον τομέα της προβολής και διαφήμισης των αγώνων ήταν αξιόλογη και η χορηγία σας σημαντική για την ολοκλήρωσή τους.

Με τις ευχές μας για την καλύτερη διεκπεραίωση των στόχων σας, σας ευχαριστούμε:

ΜΙΧΑΗΛ ΤΣΕΛΙΟΣ: Βιβλιοχαρτεμπορική - Λεωφόρος Ηρακλειδών 6, Ιαλυσός.

LA BONITA: Restaurant, παραλία Ιαλυσού απέναντι από το GOLDEN BEACH.

ΔΙΑΚΟΥΡΑΚΗ: Ανθοπωλεία, Κ. Παλαμά 13

Λογιστικό Ασφαλιστικό Γραφείο ΝΙΚΟΛΑΟΣ ΑΧΛΑΔΙΩΤΗΣ: Κολοκοτρώνη 10, Ρόδος.

Γραφικές Τέχνες ΝΙΚΟΣ ΧΑΤΖΗΚΑΛΗΜΕΡΗΣ: Τυπογραφείο, Ιαλυσός.

Πρακτορείο Γενικού Τουρισμού TRAVEL AND FLY WISE: Ιαλυσού 69, Ιαλυσός.

PAPADOPOYLOS LIQUEUR STORE: Αβέρωφ 42, Νέα Αγορά, Ρόδος.

Πρακτορείο Γενικών Ασφαλειών VIOLET TOURS, ΓΕΩΡΓΙΟΣ ΚΑΤΣΙΚΑΝΤΑΗΣ, Ηρώων Πολυτεχνείου 1, Ρόδος.

ΠΡΟΒΑΤΑΣ ΚΩΝΣΤΑΝΤΙΝΟΣ: Πωλήσεις - Service, City Net, Φιλερήμου 32, Ιαλυσός.

ΑΦΟΙ ΜΠΟΥΡΔΑ, Blue Shop, Νέα Αγορά 178 Μανδράκι

ΧΑΛΚΙΑΣ Ι.Γ.Α. Α.Ε.Β.Ε.: Βιοτεχνία ετοίμων ενδυμάτων, Π.Π. Γερμανού 54, Ρόδος.

ΚΩΣΤΑΡΙΔΗΣ, Piaggio, Καναδά 10 - 12, Ρόδος.

ΠΟΔΙΩΤΗΣ ΤΣΑΜΠΙΚΟΣ: Είδη υγιεινής - πλακάκια, Κρεμαστή Ρόδος.

ΕΛΜΕΚ ΣΠΟΡ: Είδη ενδύσεως και υποδήσεως, Λεωφ. Βουλιαγμένης 96, Αθήνα.

A.E.P.A. Αφάντου

## Με τις καλύτερες προϋποθέσεις ξεκίνησε την σαιζόν ο Α.Ε.Ρ.Α.

Πραγματοποιήθηκε την Κυριακή το μεσημέρι η πρώτη συγκέντρωση των ποδοσφαιριστών του Α.Ε.Ρ.Α. στο δημοτικό γήπεδο Αφάντου, καθώς επίσης και ο αγιασμός. Παρόντες ήταν ο Δήμαρχος κ. **Σταύρος Σταυρής**, ο αντιδήμαρχος κ. **Γεώργιος Μπακίρης**, η πρόεδρος του Δ.Ο.Ν.Α. κ. **Μαρία Καραγιάννη**, ο πρόεδρος του Π.Ο.Δ.Α. κ. **Σάββας Διακοσταματίου**, ο διοικητής του Αστυνομικού Τμήματος Αφάντου κ. **Γεώργιος Καλατζής**, μέλη του Δημοτικού Συμβουλίου, τίμησαν με την παρουσία τους την πρώτη συγκέντρωση και πρόεδροι περασμένων ετών, καθώς επίσης και πλήθος κόσμου. Ο Δήμαρχος Αφάντου κ. **Σταύρος Σταυρής** μεταξύ άλλων ανέφερε:

«Αυτή η καινούργια προσπάθεια που γίνεται, από τις πρώτες ενδείξεις που έχουμε, δείχνει ότι υπάρχει πνεύμα καλής διάθεσης, δείχνει ότι αγαπάμε ακόμα τον σύλλογο και έχουμε χρέος να παραδώσουμε την σκυτάλη σε όλα τα παιδιά με ήθος. Εύχομαι να μας καθοδηγήσει σε όλη την πορεία του πρωταθλήματος και εγώ με την σειρά μου θα διαθέσω παραπάνω χρόνο να παρακολουθώ τα αθλητικά πράγματα από κοντά, την ζωή των παικτών και της διοίκησης, η προσπάθεια αυτή αξίζει να επαινεθεί».

Ο πρόεδρος του Α.Ε.Ρ.Α. κ. **Τάσος Πέρος**, δήλωσε:

«Θέλουμε να αλλάξουμε την κακή νοοτροπία και προκατάληψη που υπάρχει κατά της ομάδας. Η Διοίκησή μας θέλει να αλλάξει πολλά πράγματα, σας θέλει συμμάχους σε αυτή την προσπάθεια, όλα τα μέλη συμφωνούμε πως πρέπει να δώσουμε ευκαιρίες στα δικά μας παιδιά, γιατί το αξίζουν».

Ο υπεύθυνος τύπου και δημοσίων σχέσεων **Βάγιος Γαμβρούδης**, ανέφερε:

«Γίνεται μια νέα αρχή και πρέπει να είμαστε όλοι ενωμένοι, δυνατοί για να κρατήσουμε τον Α.Ε.Ρ.Α. ψηλά εκεί που του αξίζει. Είναι χρέος και υποχρέωσή μας».

Η πρόεδρος του Δ.Ο.Ν.Α. κ. Μαρία Καραγιάννη, μεταξύ άλλων είπε:

«Εύχομαι στο νέο Δ.Σ. καλό κουράγιο και καλή ψυχική δύναμη».

Στο μεταξύ, ο προπονητής της ομάδας κ. **Γιώργος Μιχαηλίδης**, άρχισε χθες την προετοιμασία των ποδοσφαιριστών με το πρώτο γκρουπ να ξεκινά στις 05.45 π.μ., στο γήπεδο Αφάντου, ενώ το δεύτερο γκρουπ, που αποτελείται από ποδοσφαιριστές οι οποίοι έχουν πρόβλημα με την εργασία τους, θα προπονείται στις 10.30 το βράδυ, υπό το φως των προβολέων. Αξίζει να τονισθεί ιδιαίτερα ότι στην συγκέντρωση της Κυριακής το Δ.Σ. είχε φροντίσει να στηθεί μια μεγάλη τέντα, όπου όλοι οι προσκεκλημένοι δεν αντιμετώπισαν πρόβλημα με τον ήλιο.

Μετά την συγκέντρωση ακολούθησε μικρή δεξίωση για όλους. Εντός της εβδομάδας, επιτροπή της διοίκησης θα συναντηθεί με τον Δήμαρχο Αφάντου, προκειμένου να συζητηθεί η οικονομική ενίσχυση του συλλόγου.

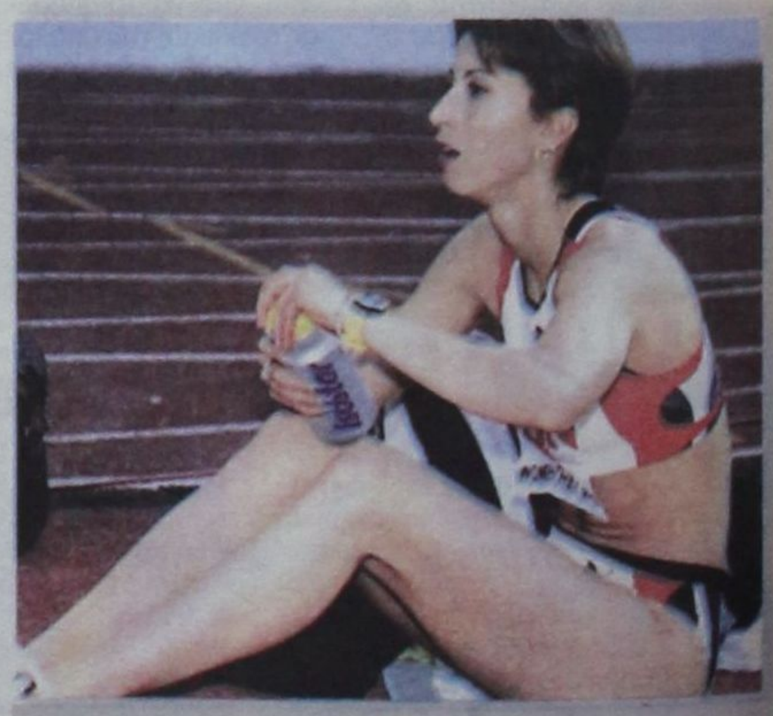

## Στα 6,58μ «πέταξε» η Νίκη

Τα συμπεράσματα για τη Νίκη Ξάνθου βγήκαν και ήταν κάτι παραπάνω από θετικά, αφού δεν πήδηξε μόνο το 6,58μ. ύστερα από δίμηνη αποχή λόγω τραυματισμού, αλλά είχε και μεγάλα άλματα (άκυρα). Ο Δημήτρης Χατζόπουλος έμεινε απόλυτα ευχαριστημένος καθώς έβλεπε την αθλήτρια και σύζυγό του να πηδάει κοντά στα 7 μ. Οι ενοχλήσεις που είχε πρίν τον αγώνα δεν την εμπόδισαν και τελικά αποδείχθηκαν επιπόλαιες.

## Beach Soccer



Η πρωταθλήτρια ομάδα του Δ.Ο.Ν.Α. Ρόδου.

# Πρωταθλητής ο Δ.Ο.Ν.Α. Ρόδου

**• Καλείται να εκπροσωπήσει το νησί μας στο Πανελλήνιο πρωτάθλημα που θα γίνει στο Ξυλόκαστρο 1 - 4 Αυγούστου**



Ο Δήμαρχος Λινδίων κ. Θαρρενός απονείμει το κύπελλο στον αρχηγό της ομάδας Γ. Λεντάκη.



Ο Γ. Ζωάννου με ζηλευτή ενέργεια σκοράρει, ενώ με άνεση σταματά την επέλαση του Σαραβάκου.

Με τον **Μανώλη Κώττη** να καθοδηγεί την ομάδα, ο **Δ.Ο.Ν.Α. Ρόδου** μετά από θαυμάσιες εμφανίσεις έφθασε στον μεγάλο τελικό, όπου νίκησε με 5-3 την Kodak express. Με τη νίκη του αυτή ο Δημοτικός Οργανισμός Νεολαίας και Αθλησης του Δήμου Ρόσου, εξασφάλισε την συμμετοχή του στην τελική φάση του Πανελληνίου Πρωταθλήματος ΝΟΚΙΑ Beach Soccer, που θα πραγματοποιηθεί από 1 - 4 Αυγούστου στο Ξυλόκαστρο. Στον σούπερ τελικό της διοργάνωσης της Λίνδου, ανάμεσα στην Εθνική ομάδα και τον Δ.Ο.Ν.Α. Ρόδου, οι παίκτες του **Μ. Κώττη** παρουσιάσθηκαν καταπονημένοι από τα συνεχή παιχνίδια, σε σχέση με τους διεθνείς, οι οποίοι δεν έδωσαν ούτε ένα παιχνίδι και αντιμετώπισαν τελείως ξεκούραστοι τους Ροδίτες ποδοσφαιριστές.

Η λήξη του αγώνα βρήκε την Εθνική να κερδίζει το παιχνίδι με 6-3 και τον κόσμο να αποχωρεί από το γήπεδο ικανοποιημένος από το θέαμα που απόλαυσε. Αξίζει να τονισθεί ότι πρώτος σκόρερ της διοργάνωσης αναδείχθηκε ο **Πολυδεύκης Γεωργαλλής** με 13 γκολ.

**Τα αποτελέσματα των αγώνων**

**Προημιτελικοί**

Αδιαφόρετοι - Μπάκα Junior: 5-3

Αστέρες της μπάλας - Dolphins: 7-6 (πεν.) κ.α. 3-3, παρ. 4-4

Haraki team - ΔΟΝΑ Ροδίων: 3-7

Μανώλης Bar - Lindian guys: 2-3

Ημιτελικοί

• Kodak Express - Αστέρες: 8-7 (πεν.) κ.α. 3-3, παρ. 4-4

Νικητές: Κοιλιάς Π. 4

Ητημένοι: Μάχλης 2, Μενίκος 2

• ΔΟΝΑ Ροδίων - Lindian guys: 6-4

Νικητές: Γεωργαλλής 4, Λεντάκης 2

Ητημένοι: Σπίνουλας 2, Μαθιός 2

Τελικός

• Kodak Express - ΔΟΝΑ Ρόδου: 3-5

Νικητές: Γεωργαλλής 4, Ζωάννου 1

Ητημένοι: Κοιλιάς, Καλογήρου, Παπαβασιλείου.

Σούπερ τελικός

Εθνική Ελλάδος - ΔΟΝΑ Ρόδου: 6-3

Μανωλάς 2, Σαραβάκος 3, Αγκάς, Σάββενας, Γεωργαλλής.



## Ο Χρήστος Μπουχούνας στα «μικρά» του Δωριέα

Ο βετεράνος παίκτης του Κολοσσού Χρήστος Μπουχούνας θα είναι ο προπονητής της Ακαδημίας μπάσκετ του Δωριέα ανακοίνωσε η διοίκηση του συλλόγου. Ο Μπουχούνας είναι από τους πιο αξιόλογους και γνώστες τους αθλήματος και η επιλογή του θα αποτελέσει κίνητρο για να μαζευτούν μικρά παιδιά στην Ακαδημία των «κιτρινόμαυρων»

## Τρίτο μάτι

• Το πολύ Κύριε - ελέησον το βαριέται και ο πάπας, αλλοιώς μίστερ - Dollars.

Καταλήξετε επιτέλους σε ένα προπονητή, αφού και οι πέτρες (εσείς τα διαδίδετε στην πιάτσα), γνωρίζουν ότι η ομάδα θα το πάρει το πρωτάθλημα.

• Εχετε προγραμματίσει τι θα κάνετε όταν ανέβει η ομάδα στην Γ' εθνική και τι θα κάνετε όταν παραμείνει στην Δ';

Για να στηθεί μια Π.Α.Ε. χρειάζεται πολύ περισσότερος χρόνος απ' αυτόν που νομίζετε εσείς.

• Τα δελτία στο χέρι έδωσε η διοίκηση των Κάουνας σε ορισμένους ποδοσφαιριστές, με σκοπό να τους τερματίσει την καριέρα τους.

Πρόκειται για τους Σταύρο Σταυρή (Δήμαρχο), Πέρο Αναστάσιο (πρόεδρο Α.Ε.Ρ.Α.) και Μιχαηλίδη Γιώργο (προπονητή).

Το πιο εντυπωσιακό είναι ότι κάθε δελτίο τύπου που φεύγει από τον σύλλογο έχει και το απαραίτητο σύνθημα: «όχι στα ναρκωτικά. Ο αθλητισμός είναι πολιτισμός. Η βία σκοτώνει αυτό που όλοι αγαπάμε. Το ποδόσφαιρο».

Ο πρώτος διδάξας πρέπει και να το εφαρμόζει φίλε Βάγιο.

• Τέλος και η φιέστα του Beach Soccer. Τώρα θ' αρχίσουν οι λογαριασμοί που είναι και η πιο δύσκολη πλευρά του αθλήματος.

• Επιτέλους φάνηκε χρήσιμο το internet. Βρέθηκε το Ροδιτάκι της ΑΙΚ που πήρε μεταγραφή στα Καλυθενάκια. Την παιδεία που χρειαζόταν την πήρε εκεί. Εδώ να δούμε τι θα γίνει.

Ο μικρός θα κάνει άνετα τις συγκρίσεις.

• Εχουμε το πάθος να υποστηρίζουμε όσα θεωρούνται λάθος.

ΗΛΙΑΣ Κ.

Enter
Σοφοκλή Βενιζέλου 4
100 Μαγαζιά Ρόδος
τηλ./ φαξ (0241)20006
fashion system

# Παιδικό τουρνουά «Αγ. Σουλάς 2001»



## ➢ Κλεάνθης και Απόλλων Απ. προκρίθηκαν στην ημιτελική φάση

Ολοκληρώθηκε το Σάββατο η τελευταία αγωνιστική της πρώτης φάσης του ποδοσφαιρικού παιδικού τουρνουά «Αγ. Σουλάς 2001» για τις ομάδες που άνηκαν στον Γ΄ και Δ΄ Ομιλο. Στο μεταξύ από την Κυριακή το απόγευμα άρχισαν οι αγώνες της Β΄ φάσης (προημιτελικοί) με τον Κλεάνθη και τον Απόλλωνα Απ. να παίρνουν το εισιτήριο για την τετράδα που είναι η ημιτελική φάση του τουρνουά.

1. Δαμάγητος - Κλεάνθης 0-1
Σκόρερ Γκάιδας
2. Απόλλων Απολλώνων - Πετρώνας 0-0 (3-1) στα πέναλτυ)
Γουμαράς 1-0
Κατσούλης άουτ
Μακαρούνας 2-0
Σαντορινιού 2-1
Τσοπανάκης 3-1

Προκρίνονται στην ημιτελική φάση ο Κλεάνθης και ο Απόλλων Απολλώνων.

Χθές Δευτέρα 23 Ιουλίου θα γινόταν οι υπόλοιποι αγώνες της προημιτελικής φάσης

Ωρα 16.30 ΠΑΟ Διαγόρας - Ιαλυσός 97' 0-4

Ωρα 17.30 Ευκλής - Ευαγόρας 0-1

**Ημιτελική φάση**
**Τετάρτη 25 Ιουλίου**

Ωρα 18.00 Κλεάνθης - Απόλλων Απολλώνων

Ωρα 19.00 Ιάλυσος 97' - με τον νικητή του αγώνα Ευκλή - Ευαγόρας

# Με Γ. Καράμπη....

## ✓ Πραγματοποιεί σήμερα το βράδυ την πρώτη του συγκέντρωση ο Διαγόρας Β.



Στην γνωστή ταβέρνα «ΚΟΝΑΚΙ» στα Κοσκινού, θα γίνει σήμερα το βράδυ στις 09.00 η πρώτη συγκέντρωση των ποδοσφαιριστών του Διαγόρα Βατίου. Στην συγκέντρωση θα βρεθούν και τα νέα αποκτήματα της ομάδας **Γιώργος Καράμπης, Γιάννης Λεντάκης** και **Ανδρέας Λιακατάς**. Στην συνάντηση ο προπονητής **κ. Γιάννης Καμπούρης** θα δώσει τις οδηγίες του για την προετοιμασία της νέας περιόδου που θα ξεκινήσει την Τρίτη 31 Ιουλίου στο πάρκο της Δημοκρατίας.

# Ετοιμοι για τα πρώτα χιλιόμετρα

## ✓ Αύριο στις 6.00 το απόγευμα ξεκινούν την προετοιμασία τους οι παίκτες του Ηρακλή Μ.

Αύριο Τετάρτη στις 6 το απόγευμα αρχίζει την προετοιμασία της η ομάδα του Ηρακλή, για το λόγο αυτό καλούνται όλοι οι ποδοσφαιριστές να βρίσκονται στα αποδυτήρια διότι εκτός από την προπόνηση θα τους δοθούν περαιτέρω οδηγίες και το πρόγραμμα των προπονήσεων. Μετά την προπόνηση ο πρόεδρος θα έχει ιδιαίτερη συνομιλία με τον προπονητή **Βασίλη Αθανασίου**, για θέματα προετοιμασίας της ομάδας και της λειτουργίας του ποδοσφαιρικού τμήματος. Αξίζει να σημειωθεί ότι τα αποδυτήρια της ομάδας έχουν ανακαινισθεί πλήρως φέτος και παρουσιάζουν μια καλαίσθητη εικόνα όπως και τα γραφεία του Συλλόγου.

Η Διοίκηση του Συλλόγου και προσωπικά ο πρόεδρος εύχονται κάθε χαρά και ευτυχία στους Παντελή Κουγιό και Δέσποινα Κοντουζόγλου που τέλεσαν τους γάμους τους (ως γνωστόν οι γονείς των είναι φίλοι της οικογένειας του Ηρακλή και του προέδρου).

Η Διοίκηση του Συλλόγου ευχαριστεί τους φίλους της ομάδας για την μέχρι σήμερα προσέλευσή τους στο στέκι της Μονής του Σωτήρα και τους παρακαλεί ιδιαιτέρως με τις ζέστες που μας ταλαιπωρούν να επισκεφθούν το Στέκι να περάσουν ένα αξέχαστο δροσερό μαγευτικό βράδυ στη μαγευτική τοποθεσία με το φως του φεγγαριού, εμείς θα είμαστε εκεί και θα τους περιμένουμε.






**ΔΩΡΙΕΑΣ**

# Στο ΚΑΤ ο Χρ. Μιχαήλου

Εκτός κινδύνου βρίσκεται στο νοσοκομείο ΚΑΤ της πρωτεύουσας ο ποδοσφαιριστής του Δωριέα **Χρήστος Μιχαήλου**.

Οπως έγινε γνωστό ο ποδοσφαιριστής τραυματίσθηκε σε τροχαίο με αποτέλεσμα να μεταφερθεί στην Αθήνα, με ράγισμα στην σπονδυλική στήλη.

Η «δσπορ» εύχεται στον Μιχαήλου γρήγορη ανάρρωση για να τον δούμε και πάλι δυνατό στους αγωνιστικούς χώρους

**Απόλλων Απ.**

# Επανέρχεται ο Σ. Πεζουβάνης

Αποφασισμένος να επιστρέψει δριμύτερος στους αγωνιστικούς χώρους είναι ο ποδοσφαιριστής του Απόλλωνα Απολλώνων **Πεζουβάνης Σάββας**.

Οπως είναι γνωστό ο μεσοαμυντικός ποδοσφαιριστής είχε μείνει στην περυσινή περίοδο εκτός γηπέδων για έξη μήνες λόγω του σοβαρού τραυματισμού του στο γόνατο. Ομως τώρα μετά την αποθεραπεία του είναι έτοιμος να προσφέρει και πάλι τις υπηρεσίες του στον Απόλλωνα.

Το διοικητικό συμβούλιο και οι συμπαίκτες του τον περιμένουν και του εύχονται καλή δύναμη.

**Ευχαριστήριο**

ΤΟ Δ.Σ. Κλεάνθη του ευχαριστεί όλο τον επώνυμο και ανώνυμο κόσμο που παρεβρέθη στο Στέκι του Κλεάνθη τις ημέρες της Πανήγυρις της Αγίας Μαρίνας. Επίσης ευχαριστεί τον Δήμο Πεταλούδων την κοινότητα Παραδεισίου, τον Πολιτιστικό Οργανισμό του Δήμου για την βοήθεια και τις εκδηλώσεις που διοργάνωσαν στην πλατεία του χωριού μας. Ακόμα ευχαριστεί και τους ιδιοκτήτες οβελιστήριων για την κατανόηση που έδειξαν προς το Σύλλογο το διάστημα αυτό.

**Δ.Σ Κλεάνθη**

***Ευχαριστήριο του Δωριέα***

Το Δ.Σ του συλλόγου ευχαριστεί και δημόσια τον ΝΑΟΔ και τον ΔΟΝΑ και ιδιαίτερα τους προέδρους τους **κ.κ. Μιχάλη Μπαριανάκη και Κάλλιστο Διακογεωργίου** για την βοήθεια που παρείχαν στην ομάδα μπάσκετ των Κορασίδων και την απρόσκοπτη συμμετοχή της στους Πανελλήνιους αγώνες μπάσκετ στην παραπάνω κατηγορία.

ΠΑΣΟΚ: ΟΛΑ ΤΑ ΕΝΔΕΧΟΜΕΝΑ ΓΙΑ ΤΟ ΣΥΝΕΔΡΙΟ ΕΙΝΑΙ ΑΝΟΙΚΤΑ

# Μόνος βαδίζει προς *το συνέδριο ο Κ. Σημίτης*

**Ο Κώστας Σημίτης είχε πιστέψει πως του αρκούσαν δύο νικηφόρα συνέδρια και δύο εκλογικές νίκες για να επικυρώσει και τυπικά τον ηγεμονικό του ρόλο και παράλληλα να διαγράψει διά παντός την αμφισβήτηση από τους αντιπάλους του της εσωκομματικής αντιπολίτευσης. Δυστυχώς, για τον ίδιο και τους υποστηρικτές αυτής της άποψης έκανε λάθος και οι σημερινές εξελίξεις στο εσωτερικό του ΠΑΣΟΚ, απλώς, επιβεβαιώνουν το αυτα-πόδεικτο πλέον.**

Ο Κώστας Σημίτης τείνει να μείνει μόνος του - κάτι που φαντάζει πολύ πιθανόν - μέχρι την ημερομηνία έναρξης του συνεδρίου το οποίο ο ίδιος επέσπευσε.

Ο Πρωθυπουργός είχε πιστέψει πως μετά τη σύγκρουσή του με τον Ακη Τσοχατζόπουλο το 1996, κανείς δεν θα τον αμφισβητούσε, μέχρι τη στιγμή που θα αποχωρούσε μόνος του από το κόμμα - κάτι που προανήγγειλε στην τελευταία του τηλεοπτική συνέντευξη στις αρχές του περασμένου Ιουνίου.

«Θα ηγηθώ του ΠΑΣΟΚ στις επόμενες εκλογές.

Δεν είμαι εξουσιομανής, δεν έχω την πρόθεση να είμαι αιωνίως παρών. Εγώ θα ανοίξω την κουβέντα της διαδοχής μετά τις εκλογές του 2004» είχε δηλώσει τότε ο Κώστας Σημίτης.

Ομως, δεν χρειάστηκαν παρά δύο μήνες περίπου για να διαπιστώσει πως δεν τον πίστεψαν και αρκετά στελέχη του κόμματος του. Μόλις χθές ο βουλευτής Αχαΐας, Α. Χρυσανθακόπουλος (προσκείμενος στην ομάδα του Ακη, αλλά συνομιλεί και με τον Γ. Παπανδρέου), δήλωσε πως «αν ο Πρωθυπουργός δεν αλλάξει βασικές πολιτικές, τότε ίσως χρειαστεί να υπάρξει αλλαγή ηγεσίας από το συνέδριο».

Εμπειρο κομματικό στέλεχος μας έλεγε πως «είναι αρχή απαράβατη πως στα συνέδρια των κομμάτων επικυρώνονται οι αποφάσεις που έχουν από πριν συμφωνηθεί σε επίπεδο κορυφής», αρχή που, όπως ισχυρίζεται, δεν την έλαβε απόψη του ο Πρωθυπουργός και τώρα βαδίζει προς το συνέδριο «με γυμνά πόδια».

«Δεν γνωρίζει πως τα αγκάθια που υπάρχουν στο δρόμο του ίσως να μην του επιτρέψουν να φθάσει στον προορισμό του» κατέληξε εμφανώς απογοητευμένος από τις εξελίξεις και προέβλεψε πως «όλα τα ενδεχόμενα είναι ανοικτά στο συνέδριο».

**Αιχμές κατά Σημίτη**

Ολα ξεκίνησαν κατά τη διάρκεια της δραματικής συνεδρίασης του ΕΓ (όπου ανακοινώθηκε από τον Κ. Σημίτη η επίσπευση του συνεδρίου), όταν τα μέλη του κορυφαίου κομματικού οργάνου του ΠΑΣΟΚ, αντάλλαξαν βαριές προσωπικές αιχμές με τον Πρωθυπουργό.

Ακούστηκε από μέλος της λεγόμενης «ιστορικής ηγεσίας» να λέει στον πρόεδρο του πως «δεν σε αναγνωρίζω», ενώ η Βάσω Παπανδρέου, οργισμένη, τόνισε ότι «εύχομαι να ξεχάσω αυτή τη συνεδρίαση», ενώ έτερο μέλος δεν δίστασε να του πει πως «πρόεδρε μας εκβιάζεις». Βλέποντας όλα αυτά, ο Κ. Σημίτης τράβηξε το τελευταίο του χαρτί λέγοντας:

«Σε 15 ημέρες να μου βρείτε έναν καλύτερο μεταξύ σας, για να τον υποδείξω στον Στεφανόπουλο για Πρωθυπουργό».

Τότε και μπρος στον άμεσο κίνδυνο να οδηγηθεί η χώρα σε πρόωρες εκλογές, συμφώνησαν στην επίσπευση του συνεδρίου, έχοντας στο πίσω μέρος του μυαλού τους ο καθένας για τους δικούς του λόγους πως «το τελικό ξεκαθάρισμα των λογαριασμών τους» θα γίνει στο συνέδριο.

**Τα μεγάλα ερωτήματα**

Τα ερωτήματα που τίθενται για τα πραγματικά αίτια που οδήγησαν τον Κώστα Σημίτη να λάβει μια τέτοια απόφαση είναι πολλά και χρήζουν πειστικών απαντήσεων.

Πρώτον: Θα υπάρξει δεύτερη υποψηφιότητα στο συνέδριο να αναμετρηθεί με τον Κ. Σημίτη; Και βέβαια ποιός θα είναι αυτός - αυτή;

Μέχρι στιγμής όλα είναι θολά και τίποτε δεν προδικάζει πως ο σημερινός πρόεδρος θα «τρέξει μόνος του» αυτή τη φορά όπως έγινε το 1999.

**«Λευκός» εφιάλτης**

Αλλά ακόμη και αν είναι μόνος του θα'χει να αντιμετωπίσει τον εφιάλτη που «λέγεται» λευκά ψηφοδέλτια.

Ο,τι χειρότερο δηλαδή, μιας και αν υπάρξει δεύτερη υποψηφιότητα και επικρατήσει, τότε η νίκη του θα είναι ξεκάθαρη και τουλάχιστον επισήμως δεν θα αμφισβητηθεί. Ενώ αν «εισπράξει» ένα ποσοστό 40% ή και πάνω από λευκά και άκυρα, τότε τίποτα δεν θα έχει αλλάξει την επομένη του συνεδρίου.

Και βέβαια έχουν φθάσει τα μηνύματα στο Μέγαρο Μαξίμου απο πολλές πλευρές μέσα και έξω από το ΠΑΣΟΚ, που βλέπουν πως «σήμερα αποτελεί συνταγή ήττας» και δεν αποκλείεται η βάση του κόμματος να αναζητήσει



*.... Αλλά ακόμη και αν είναι μόνος του θα έχει να αντιμετωπίσει τον εφιάλτη που «λέγεται» λευκά ψηφοδέλτια...*

άλλο πρόσωπο για να τεθεί επικεφαλής του ΠΑΣΟΚ.

Δεύτερο ερώτημα: Θα επαναλάβει το εκβιαστικό δίλημμα του 1996 «πρωθυπουργός και πρόεδρος ή τίποτα»;

Πολλά στελέχη υποστηρίζουν πως «το 1996 πέρασε ανεπιστρεπτί και πως το 2001 είναι μια νέα εποχή που δεν θα δεχτεί τέτοια ψευτοδιλήμματα αυτή τη φορά». Και του στέλνουν το μήνυμα πως αν ο Σημίτης επαναλάβει την πρότασή του πέντε χρόνια μετά, υπάρχει σοβαρό ενδεχόμενο να λάβει την απάντηση που έδωσε κάποτε ο αείμνηστος Γέρος της Δημοκρατίας, Γ. Παπανδρέου:

«Ενίοτε οι παραιτήσεις γίνονται δεκτές» και συμπληρώνουν με νόημα ότι «οι εκλογικές προσδοκίες του κόμματος, ισως δεν περιλαμβάνουν το όνομά του».

Επίσης, υπάρχει το ερώτημα που μάλλον δύσκολα θα μπορέσει πειστικά να απαντήσει ο Πρωθυπουργός:

Κατηγόρησε ανοιχτά ορισμένους υπουργούς του πως υπονομεύουν το έργο του.

Και επικαλέστηκε αυτό το λόγο για την επίσπευση του συνεδρίου. Προφανώς, ξεχνά, ο εκλεγμένος Πρωθυπουργός από τον ελληνικό λαό, ότι είναι συνταγματικό του δικαίωμα αν κάποιος υπουργός του δεν τον ικανοποιεί με το έργο του, να τον στέλνει «πάραυτα σπίτι του» και όχι να προσφεύγει σε ένα κομματικό όργανο να αποφασίσει για τον σχηματισμό της κυβέρνησης - ο ίδιος δήλωσε ότι μετά το συνέδριο θα προχωρήσει σε ανασχηματισμό - και την πορεία του κυβερνητικού έργου.

Ετσι, σήμερα ο ελληνικός λαός γίνεται καθημερινά μάρτυρας των προσπαθειών, σχεδόν όλων, των κορυφαίων που προσβλέπουν στη μετά - Σημίτη εποχή, να έχουν επιδοθεί στο κυνήγι της ψηφοθηρίας.

Και οι κορώνες που διαρρέουν οι γνωστοί - ύποπτοι του Μεγάρου Μαξίμου πως «ο Πρωθυπουργός έχει ζητήσει απ'όλα τα μέλη του Υπουργικού Συμβουλίου εργασιοθεραπεία, μιάς και το ΠΑΣΟΚ θα κριθεί από το έργο του στο τέλος της τετραετίας» φαντάζουν λόγια κενού περιεχομένου.

Συνεργάτες του Πρωθυπουργού ισχυρίζονται ότι «ο Κ.Σημίτης θα προχωρήσει με τους δικούς του όρους μέχρι το συνέδριο».

**Καμία διαπραγμάτευση**

«Δεν πρόκειται να υπάρξει καμία συμφωνία με κανέναν», και παράλληλα στέλνουν εν είδει απειλής το μήνυμα ότι «ο Σημίτης δεν διαπραγματεύεται πριν, δεν δεσμεύεται για μετά το συνέδριο».

Ομως παραγνωρίζουν σκοπίμως οι πρωθυπουργικοί σύμβουλοι, που τεχνηέντως διοχετεύουν καθημερινά στον Τύπο τέτοια σενάρια πως από την άλλη πλευρά είναι τέτοια η απροθυμία για συναντήσεις με τον Πρωθυπουργό που το τελευταίο που θα επιθυμούσαν είναι να μπουν στη διαδικασία συζητήσεων για «συμφωνίες κορυφής» και άλλα τέτοια.

Η μονομαχία στα «πράσινα αλώνια» αναμένεται σφοδρή στο επόμενο συνέδριο.....





**ΝΕΟ FIAT DOBLÒ. Ο,ΤΙ ΣΚΕΦΤΕΙΣ ΜΠΟΡΕΙΣ ΝΑ ΤΟ ΚΑΝΕΙΣ.**

Αφήστε την φαντασία σας ελεύθερη. Το νέο FIAT DOBLO είναι το απόλυτο πολυμορφικό, αλλά και κάτι παραπάνω. Σας δίνει μόνο δυνατότητες. Εκμεταλλευτείτε τις.

**Σκεφτείτε χώρους με την άνεσή σας.** Τα 750 λίτρα του χώρου αποσκευών γίνονται 3000 λίτρα, σε ένα δευτερόλεπτο. Επιτρέπει ένα άνετο ταξίδι για πέντε άτομα ύψους 1,90, έχει υπερυψωμένα πίσω καθίσματα για άπλετη ορατότητα και πολλαπλές έξυπνες θήκες.

**Μπείτε σε άλλη διάσταση.** Το νέο Fiat DOBLO έχει 2 πλαϊνές, συρόμενες πόρτες με το μεγαλύτερο άνοιγμα (645mm) και διπλή πίσω πόρτα τόσο πλατιά ώστε να εξυπηρετεί πραγματικά κάθε σας ανάγκη.

**Θέτει standards και στον εξοπλισμό.** Η λίστα του βασικού εξοπλισμού ξεκινάει με κλιματισμό, ηλεκτρικά παράθυρα και καθρέπτες, κεντρικό κλείδωμα και υδραυλικό τιμόνι και συνεχίζει...

**Η προσωπική σας ασφάλεια.** Με standard αερόσακο, και κατόπιν παραγγελίας αερόσακο συνοδηγού, πλευρικούς και ABS τελευταίας γενιάς.

Η αίσθηση της ελευθερίας που σας δίνει το νέο FIAT DOBLO και το επαγγελματικό FIAT DOBLO CARGO είναι απεριόριστη. Ό,τι σκεφτείτε μπορείτε να το κάνετε. **Σκεφτείτε τώρα ένα test drive, στο Δίκτυο Ολοκληρωμένων Συγκροτημάτων Fiat.**

Κέντρο Άμεσης Εξυπηρέτησης FIAT
**0800 500 800**
(χωρίς χρέωση)

**ΤΟ ΠΑΘΟΣ ΜΑΣ ΟΔΗΓΕΙ.** FIAT

**Auto Center Μανώλης Κωστάκης Α.Ε.Β.Ε.**
**ΟΛΟΚΛΗΡΩΜΕΝΟ ΣΥΓΚΡΟΤΗΜΑ: FIAT - ALFA ROMEO - LANCIA**
*14ο χλμ Ρόδου - Αεροδρομίου 85106, Παραδείσι, Ρόδος. Τηλ: (0241) 82000*

ΦΡΑΓΜΟΣ ΣΕ ΚΑΤΑΣΧΕΣΕΙΣ ΑΠΟ ΟΡΙΣΤΙΚΗ - ΤΑΚΤΙΚΗ ΑΠΟΦΑΣΗ ΔΙΚΑΣΤΗΡΙΟΥ

# Στον αέρα πλειστηριασμοί που βασίζονται σε διαταγές πληρωμής

***Το Πρωτοδικείο Αθήνας, ακύρωσε ως παράνομη την προσπάθεια τράπεζας «να βγάλει στο σφυρί» ακίνητο, στηριζόμενη σε διαταγή πληρωμής, γιατίη διαταγή πληρωμής δεν είναι τελεσίδικη απόφαση***



**Η απόφαση του δικαστηρίου αποκάλυψε ότι κινούνται διαδικασίες σε βάρος δανειοληπτών, οι οποίες είναι άκυρες και καταστραγητούν τους νόμους**

**Μετέωρες είναι οι κατασχέσεις και οι πλειστηριασμοί, που επιχειρούν οι τράπεζες, προκειμένου να εισπράξουν χρέη, από δάνεια και με το σύστημα του ανατοκισμού. Δικαστική απόφαση αναγνωρίζει ότι οι τράπεζες δεν μπορούν να προχωρούν σε πλειστηριασμούς βασιζόμενες σε διαταγές πληρωμής, που εκδίδουν από τα Πρωτοδικεία της χώρας.**

Γιατί η διαδικασία αυτή κινείται έξω από τα όρια που έχουν διαγράψει τα δύο πρόσφατα νομοθετήματα, που θέλησαν να επιλύσουν το πρόβλημα των μεγάλων χρεών λόγω του ανατοκισμού, επιβάλλοντας αναδιαπραγμάτευση τους και «πάγωμα» των πλειστηριασμών. Μετά από αρκετές αποφάσεις που αναστέλλουν πλειστηριασμούς, αποτρέποντας την ανεπανόρθωτη βλάβη, ιδιοκτητών ακινήτων, έρχεται για πρώτη φορά μια οριστική - τακτική απόφαση δικαστηρίου να θέσει φραγμό σε πλειστηριασμό, αποκαλύπτοντας ταυτόχρονα ότι κινούνται διαδικασίες σε βάρος δανειοληπτών, οι οποίες είναι άκυρες και καταστρατηγούν τους νόμους.

Το Πρωτοδικείο Αθήνας, ακύρωσε ως παράνομη την προσπάθεια τράπεζας «να βγάλει στο σφυρί» ακίνητο, στηριζόμενη σε διαταγή πληρωμής. Κι αυτό γιατί η διαταγή πληρωμής μπορεί μεν να αποτελεί εκτελεστό τίτλο, αλλά δεν είναι τελεσίδικη απόφαση, όπως θέλει ο νόμος.

Επισημαίνοντας τη σημασία της δικαστικής κρίσης, ο τ. βουλευτής Σ. Αναστασάκος (συνήγορος των δανειοληπτών στην υπόθεση) υποστηρίζει ότι αφορά 500.000 περιπτώσεις, για τις οποίες κινήθηκαν ανάλογες διαδικασίες με διαταγή πληρωμής.

Παράλληλα με άλλη αγωγή τίθεται ενώπιον της Δικαιοσύνης το ζήτημα της διαγραφής πανωτοκίων και «παγώματος» πλειστηριασμών, για χρέη από ανατοκισμό, που προέρχονται από εταιρείες Leasing. Αν και οι νόμοι 2783/00 2912/01 απαγόρευσαν τους πλειστηριασμούς μέχρι τέλους του 2001 οι τράπεζες εξακολούθησαν τις σχετικές διαδικασίες και χωρίς να έχουν τελεσίδικες αποφάσεις. Τα πινάκια των δικαστηρίων ήταν μέχρι πρόσφατα γεμάτα από αιτήσεις δανειοληπτών για αναστολή πλειστηριασμών.

Πρόσφατα, σχετική συζήτηση έγινε και στη Βουλή, όπου από τραπεζικής πλευράς αναπτύχθηκε ο ισχυρισμός ότι ο νόμος έχει θεσπίσει ένα ιδιότυπο δικαιοστάσιο που δεν επιτρέπει στα πιστωτικά ιδρύματα να εισπράξουν όσα τους οφείλονται. Στη δικαστική απόφαση 3357/01, που εκδόθηκε με την τακτική διαδικασία του εμπράγματου τμήματος του Πρωτοδικείου Αθηνών, υπό τον Πρωτοδίκη Κων. Καλλιγέρη, υπογραμμίζεται ότι:

• Εάν η οφειλή πελάτη της τράπεζας προέρχεται από δάνεια ή πιστώσεις, τότε η αντίστοιχη συνολική απαίτηση της τράπεζας βρίσκεται σε καθεστώς εκτελεστικού δικαιοστασίου. Συνεπώς η εκτέλεση που επισπεύδει η Τράπεζα μετά την 11-2-00 είναι άκυρη.

• Ο νόμος εξαιρεί από τις ευεργητικές διατάξεις τις περιπτώσεις εκείνες που το κεφάλαιο και οι τόκοι από δάνεια κρίθηκαν υπέρ της τράπεζας τελεσίδικα.

• Εάν όμως, η απαίτηση της τράπεζας προέρχεται από μια διαταγή πληρωμής που έχει αποκτήσει ισχύ δεδικασμένου, δεν μπορεί να θεωρηθεί ότι στην περίπτωση αυτή η απαίτηση έχει κριθεί τελεσίδικα.

• Κι αυτό γιατί η διαταγή πληρωμής δεν είναι δικαστική απόφαση και δεν μπορεί να τελεσιδικήσει.

• Συνεπώς δεν μπορεί με μια διαταγή πληρωμής να θεωρηθεί ότι υπάρχει εξαίρεση από την απαγόρευση πλειστηριασμού. Και κάθε ενέργεια αναγκαστικής εκτέλεσης πρέπει να ακυρωθεί ως παράνομη.

Στη συγκεκριμένη υπόθεση, η τράπεζα κλείνοντας έναν αλληλόχρεο λογαριασμό που είχε ανοίξει το 1995 και από χρέος 55 εκατ. δρχ., ζήτησε την καταβολή 74 εκατ. δρχ. συνυπολογίζοντας το 1997 πανωτόκια. Εξέδωσε διαταγή πληρωμής κι επέσπευσε την αναγκαστική εκτέλεση σε βάρος περιουσιακών στοιχείων ενός αντρογύνου. Το δικαστήριο ακύρωσε όλες τις σχετικές ενέργειες ως παράνομες, υπογραμμίζοντας ότι πλειστηριασμοί μπορούν να γίνουν εφόσον υπάρχουν τελεσίδικες δικαστικές αποφάσεις για τα χρέη και όχι διαταγές πληρωμής.

ΓΙΑ ΤΗΝ ΑΝΑΘΕΣΗ ΤΩΝ ΜΕΛΕΤΩΝ

# Μήνυση από το ΤΕΕ κατά του Δήμου Καλυμνίων

***Τι αναφέρεται στην απόφαση***

**Μήνυση κατά του Δήμου Καλυμνίων καταθέτει το ΤΕΕ σχετικά με την ανάθεση των δημοσίων έργων.**

**Από την Μόνιμη Επιτροπή Καλύμνου εκδόθηκε χθές επί του θέματος η ακόλουθη ανακοίνωση:**

Η Μόνιμη Επιτροπή Καλύμνου του Τεχνικού Επιμελητηρίου Ελλάδας, ενός οργάνου που αποτελεί τον θεσμοθετημένο σύμβουλο της πολιτείας σε τεχνικά θέματα, έχοντας υπ' όψιν της το γεγονός ότι για την παραγωγή των τεχνικών έργων, δημοσίων και ιδιωτικών, υπάρχουν νόμοι και ειδικοί κανονισμοί, οι οποίοι οφείλουν να εφαρμόζονται από όσους δραστηριοποιούνται στον τομέα αυτό, παρακολουθεί εδώ και αρκετό καιρό τις επιλογές της Δημοτικής Αρχής, η οποία προχωρεί στην εκτέλεση έργων στηριζόμενη σε μελέτες που συντάχθηκαν από **μη διπλωματούχους μηχανικούς.**

Παρά τις συστάσεις της Μόνιμης Επιτροπής Καλύμνου και την διευκρίνιση από τον πρόεδρο του ΤΕΕ Κώστα Λιάσκα, την αρωγή του οποίου ζήτησε η Μόνιμη Επιτροπή, ότι δεν μπορεί να γίνεται επίκληση του Π.Δ. 318/94 ενός διατάγματος η ακυρότητα του οποίου εξετάζεται από το Συμβούλιο Επικρατείας και εκκρεμεί η έκδοση απόφασης, δεν προέκυψε καμία συμμόρφωση στους κανόνες της επιστήμης και της τεχνικής, ενώ με «ευθύνη της Υπηρεσίας» εξακολουθούν να συντάσσονται μελέτες από τεχνολόγους μηχανικούς και μάλιστα έξω από τα πλαίσια της ειδικότητάς τους, για έργα προϋπολογισμού δυσανάλογου με την εμπειρία τους.

Η Μόνιμη Επιτροπή Καλύμνου, επειδή το θέμα που προέκυψε έχει μείζονα σημασία μια και ίσως για πρώτη φορά στην Ελλάδα παραγνωρίζεται σε τέτοιο βαθμό ο ρόλος των διπλωματούχων μηχανικών, απευθύνθηκε στο ανώτερο ιεραρχικά συνδικαλιστικό της όργανο, την Διοικούσα Επιτροπή του Τεχνικού Επιμελητηρίου Ελλάδας που εδρεύει στην Αθήνα, το οποίο και άμεσα προχώρησε στην λήψη απόφασης για άσκηση αγωγής και κατάθεση μήνυσης κατά του Δήμου Καλυμνίων. Το κείμενο αυτής της απόφασης έχει ως εξής:

ΤΕΧΝΙΚΟ ΕΠΙΜΕΛΗΤΗΡΙΟ ΕΛΛΑΔΑΣ

ΑΠΟΣΠΑΣΜΑ

ΑΠΟ ΤΑ ΠΡΑΚΤΙΚΑ ΤΗΣ ΔΙΟΙΚΟΥΣΑΣ ΕΠΙΤΡΟΠΗΣ

Κατά τη συνεδρίαση 13 της 12.6.2001

Παρόντες: Κώστας Λιάσκας Πρόεδρος, Κωνσταντίνος Σαββίδης Α' Αντ/πρόεδρος, Αντώνιος Κοτζαμπασάκης Β' Αντιπρόεδρος, Ολυμπία Βαγγελάτου Γενική Γραμματέας, Καπετανάς Δημήτριος Αναπλ. Γενικός Γραμματέας, Δημοσθένης Αγορής, Σωκράτης Αναγνώστου, Δημήτριος Γαληνός, Θεόδωρος Δραγκιώτης, Εμμανουήλ Δρακάκης, Νικόλαος Μπανιάς, Χρήστος Σινάνης, Ιωάννης Τσουδερός, μέλη.

**Απόφαση Γ/20/13/2001 Διαδικασία εκπόνησης μελετών στο Δήμο Καλύμνου.**

Η Δ. Επιτροπή έχοντας υπ' όψιν καταγγελία της Μόνιμης Επιτροπής Καλύμνου του ΤΕΕ η οποία αφορά τις διαδικασίες που ακολουθούνται στο Δήμο Καλύμνου και ειδικότερα το γεγονός ότι η εκτέλεση έργων βασίζεται σε μελέτες που συνέταξαν οι υπάλληλοι της Τεχνικής Υπηρεσίας του Δήμου οι οποίοι είναι μη Διπλωματούχοι Μηχανικοί, αποφασίζει να ασκηθεί αγωγή και να κατατεθεί μήνυση κατά του Δήμου Καλύμνου.

**Η Πρόεδρος**
**Ε. Μπιλλήρη**
**Ο Γραμματέας**
**Κ. Ζαΐρης**

ΑΠΟ ΤΗΝ ΕΑΣΔ

# Καθορίσθηκαν οι τιμές εξαγοράς των σιτηρών

***Σε 20 μέρες οι τιμές των σταφυλιών***

**Συνεδρίασε χθες το μεσημέρι υπό την προεδρία του κ. Σάββα Γιαννίκη, το δ.σ. της Ενώσεως Αγροτικών Συνεταιρισμών Δωδ/νήσου κι ασχολήθηκε, κυρίως, με τον καθορισμό των τιμών εξαγοράς της παραγωγής σιτηρών, που φέτος ήταν μειωμένη λόγω των άσχημων καιρικών συνθηκών. Για τους ίδιους ακριβώς λόγους, εξαιρετικά μειωμένη είναι εφέτος και η παραγωγή σταφυλιών, η εισκόμιση των οποίων στην ΚΑΙΡ θα αρχίσει στα τέλη Ιουλίου, όπως τουλάχιστον εκτιμάται, ενώ οι τιμές θα καθορισθούν σε περίπου 20 ημέρες από σήμερα.**

Σύμφωνα με τις αποφάσεις που έλαβε χθες το δ.σ. της ΕΑΣΔ, η εξαγορά των σιτηρών θα γίνει με τις εξής τιμές: Α' κατηγορίας 60 δρχ. το κιλό, Β' κατηγορίας 55 και Γ' κατηγορίας 50 δρχ., έναντι 52, 48 και 44 δρχ., αντιστοίχως, της περσινής περιόδου. Η ΕΑΣΔ δεν θα επιδοτήσει δηλαδή εφέτος τους σιτοπαραγωγούς για την μεταφορά των σιτηρών στις εγκαταστάσεις της.

Οι παραγωγοί θα πρέπει, ως εκτούτου, να παραδώσουν τα σιτηρά στα σιλό της ΕΑΣΔ στην Νότια Ρόδο (Κατταβιά) ή στα Καλαβάρδα ή στην πόλη της Ρόδου («Σφυρόμυλος»).

## Λήγει η προθεσμία για τα ξενοδοχεία

**Από την Δ/ση Δωδ/νήσου του ΕΟΤ εκδόθηκε χθες η ακόλουθη ενημερωτική ανακοίνωση:**

Από την Διεύθυνση Τουρισμού Δωδεκανήσου **υπενθυμίζεται** ότι την **Τετάρτη, 25 Ιουλίου 2001,** λήγει η προθεσμία υποβολής αιτημάτων των επιχειρηματιών τουριστικών καταλυμάτων όλων των λειτουργικών μορφών, που λειτουργούν εκτός κορεσμένων περιοχών.

Οι ενδιαφερόμενοι μπορούν να αποτανθούν στα γραφεία της Διεύθυνσής μας, στα απευθείας τηλέφωνα 0241/24888 (σε ότι αφορά τα ενοικιαζόμενα δωμάτια / διαμερίσματα) και 0241/22661 (σε ότι αφορά τα ξενοδοχεία).

Επίσης οι ενδιαφερόμενοι μπορούν να αποτανθούν και στο τηλεφωνικό κέντρο της Διεύθυνσής μας στα τηλέφωνα: 0241/23655 - 21921 & 27466

**Ο Αναπληρωτής**
**Προϊστάμενος**
**της Διεύθυνσης**
**Δημήτρης Καπετάνος**



ΕΚΡΑΤΕΙΤΟ ΣΤΙΣ ΦΥΛΑΚΕΣ ΤΗΣ ΠΑΒΙΑΣ

# Αφέθηκε ελεύθερος από τις ιταλικές αρχές

## *ο Νισύριος Π. Σακελλαρίδης*



***Σε δοκιμασία οι σχέσεις Ελλάδας - Ιταλίας***

**Μόνον ο 25χρονος Παναγιώτης Σιδεριάδης που συνελήφθη το Σάββατο για αντίσταση κατά της αρχής, παραμένει σε νοσοκομείο της Γένοβας, μετά την εγχείριση στην οποία υποβλήθηκε για την αντιμετώπιση οξείας σκωληκοειδίτιδας.**

Όπως δήλωσε τη Δευτέρα ο κυβερνητικός εκπρόσωπος Δ. Ρέππας, ο 35χρονος Περικλής Σακελλαρίδης, από τη Νίσυρο, εναντίον του οποίου ασκήθηκε δίωξη για πρόκληση σωματικών βλαβών και αντίσταση κατά της αρχής και κρατούνταν στις φυλακές της Παβίας, αφέθηκε ελεύθερος.

Ο κ.Ρέππας, εξέφρασε τη λύπη της κυβέρνησης για τον τρόπο με τον οποίο αντιμετώπισε τους διαδηλωτές η Ιταλία. "Ηταν ένα καλό μάθημα προς πολλές κατευθύνσεις" είπε χαρακτηριστικά και εξήγησε ότι "όποιος επιχειρεί να γράψει ιστορία, ερήμην των πολιτών, θα καταγραφεί αρνητικά στην ιστορία, η οποία θα τον εκδικηθεί".

Ωστόσο, διευκρίνισε ότι οι διμερείς σχέσεις Ελλάδας - Ιταλίας βρίσκονται σε πολύ καλό επίπεδο και αυτό που έγινε στη Γένοβα ήταν απλά μία "παρένθεση", ενώ κατέληξε λέγοντας ότι "οι διαδηλωτές κινήθηκαν με τρόπο ειρηνικό και όλοι επιθυμούμε να απομονώσουμε ομάδες που προωθούν τη βία και ισοπεδώνουν αυτό που επιδιώκουν όλοι οι άλλοι".

Ελεύθερη είχε αφεθεί, επίσης, το μεσημέρι του Σαββάτου -με παρέμβαση της Ελληνικής Συντονιστικής Επιτροπής- η 22χρονη διαδηλώτρια Κατερίνα Σταμπουλή, η οποία νωρίτερα είχε παραδοθεί στην Αστυνομία από τις αρχές του νοσοκομείου της Γένοβας όπου είχε μεταφερθεί. Οι εκπρόσωποι του Χώρου Διαλόγου και Κοινής Δράσης της Αριστεράς, σε συνέντευξη τύπου τη Δευτέρα, χαρακτήρισαν τη Γένοβα «σημείο αναφοράς για το Κίνημα κατά της Παγκοσμιοποίησης», ενώ στο στόχαστρό τους βρέθηκε και η στάση της ελληνικής κυβέρνησης.

**Διαψεύδει το ελληνικό υπουργείο Εξωτερικών**

Το ελληνικό υπουργείο Εξωτερικών απορρίπτει κατηγορηματικά τους ισχυρισμούς της ιταλικής πρεσβείας στην Αθήνα, σχετικά με την παρουσία Ελλήνων ή και άλλης εθνικότητας διαδηλωτών εφοδιασμένων με όπλα και επικίνδυνα υλικά σε ελληνικά πλοία που έφτασαν στο λιμάνι της Ανκόνας. Χαρακτηρίζει, επίσης, ως εντελώς ανυπόστατη μομφή τα περί απουσίας επισήμανσης ή και προληπτικών ελέγχων από τις ελληνικές αρχές. Στην ανακοίνωσή του ο εκπρόσωπος του υπουργείου Εξωτερικών, Παναγιώτης Μπεγλίτης, αναφέρει επίσης ότι παρά το αίτημα των ελληνικών αρχών προς τις αντίστοιχες ιταλικές για την προσκόμιση στοιχείων αναφορικά με τις παραπάνω αιτιάσεις, οι ιταλικές αρχές δεν προσκόμισαν ακόμη απολύτως τίποτα ενώ καλεί άλλη μια φορά τις ιταλικές αρχές να προσκομίσουν στοιχεία που να επιβεβαιώνουν τους ισχυρισμούς τους.

Η ανακοίνωση του εκπροσώπου του υπουργείου αναφέρει: «Απορρίπτουμε με τον πιο κατηγορηματικό τρόπο ως εντελώς ανυπόστατες τις αιτιάσεις της ιταλικής πρεσβείας σχετικά με την παρουσία σε ελληνικά πλοία τα οποία έφτασαν στο λιμάνι της Ανκόνας, Ελλήνων ή και άλλης εθνικότητας διαδηλωτών, εφοδιασμένων με όπλα και επικίνδυνα υλικά, καθώς επίσης και την εντελώς ανυπόστατη μομφή περί απουσίας επισήμανσης ή και προληπτικών ελέγχων από τις ελληνικές αρχές. Ζητάμε για μια ακόμα φορά την προσκόμιση στοιχείων. Σε διαφορετική περίπτωση θα πρόκειται για χονδροειδή και κατασκευασμένη ανακρίβεια, η οποία προκαλεί εύλογες απορίες για τη σκοπιμότητά της».

**Δ. Ρέππας**

Ο κυβερνητικός εκπρόσωπος Δ. Ρέππας, τόνισε τη Δευτέρα ότι η κυβέρνηση λυπάται για τον τρόπο που αντιμετωπίσθηκαν οι διαδηλωτές και ότι ο θάνατος του 20χρονου και οι τραυματισμοί ήταν ένα μάθημα προς πολλές κατευθύνσεις. Υπογράμμισε επίσης ότι «όποιοι επιχειρούν να γράψουν ιστορία ερήμην των πολιτών η ιστορία θα τους εκδικηθεί».

**Συνέντευξη τύπου της Α. Παπαρήγα και ερώτηση του ΚΚΕ**

Έντονη κριτική κατά των κυβερνήσεων Ιταλίας και Ελλάδας, των χωρών της Ευρωπαϊκής Ένωσης και του G8, άσκησε η γ.γ. του ΚΚΕ Αλέκα Παπαρήγα, με αφορμή τα γεγονότα στη Γένοβα, σε συνέντευξη που παραχώρησε την Δευτέρα. Η κ. Παπαρήγα κατηγόρησε την ελληνική κυβέρνηση για ενεργό συμμετοχή στην οργάνωση της καταστολής και χειραγώγησης των διαδηλωτών αναφέροντας ότι έχει συμφωνήσει για τη δημιουργία πανευρωπαϊκών μηχανισμών καταστολής με κύριο μοχλό τα μέλη της Ε.Ε.

Με ερώτησή του προς τους υπουργούς Εξωτερικών, Δημόσιας Τάξης, Εθνικής Αμυνας και Δικαιοσύνης, το ΚΚΕ ζητεί να μάθει εάν η ελληνική κυβέρνηση έδωσε πληροφορίες στις ιταλικές αρχές για τους Έλληνες διαδηλωτές και, εάν είναι σε θέση να προστατέψει την πολιτική δραστηριότητα των Ελλήνων πολιτών από τη δράση των ελληνικών ή των ξένων υπηρεσιών.

**Διαβήματα ΣΥΝ**

Σε διαβήματα προς τις ιταλικές, αλλά και τις ελληνικές αρχές, για να ενημερωθούν για την κατάσταση των συλληφθέντων και να ζητήσουν την άμεση απελευθέρωσή τους, προέβησαν ο πρόεδρος του ΣΥΝ Νίκος Κωνσταντόπουλος και οι βουλευτές του κόμματος Παναγιώτης Λαφαζάνης και Φώτης Κουβέλης.

**Νεολαία ΣΥΝ**

Αγανάκτηση και οργή για τα τραγικά γεγονότα και τις βιαιότητες σε βάρος των διαδηλωτών «που βρέθηκαν στη Γένοβα για να διαδηλώσουν το δικαίωμα στη ζωή, την αξιοπρέπεια, την ελεύθερη διακίνηση ιδεών, την εργασία, το περιβάλλον» εκφράζει η Νεολαία του Συνασπισμού.

**Νέα πορεία διαμαρτυρίας την Τρίτη**

Συγκέντρωση και πορεία διαμαρτυρίας (από τα Προπύλαια έως την ιταλική πρεσβεία) για το απόγευμα της Τρίτης διοργανώνει η Ελληνική Επιτροπή για τη Διεθνή Διαδήλωση της Γένοβας, η οποία καταγγέλλει την κυβέρνηση Μπερλουσκόνι για «την άγρια καταστολή των χιλιάδων διαδηλωτών στη Γένοβα που οδήγησε στο θάνατο νεαρού διαδηλωτή, στο βαρύ τραυματισμό πολλών άλλων και στην καταπάτηση στοιχειωδών δημοκρατικών εγγυήσεων και ελευθεριών».

**Σύλλογος Καθηγητών Ξένων Γλωσσών**

Ο Πανελλήνιος Σύλλογος Καθηγητών Ξένων Γλωσσών «Ο Βύρων», σε ανακοίνωσή του εκφράζει την οργή και την αγανάκτηση των μελών του για τη δολοφονική -όπως λέει- συμπεριφορά της ιταλικής αστυνομίας και σημειώνει ότι «στη βία των λίγων και ισχυρών αυτού του κόσμου, εμείς αντιτάσσουμε το δίκιο».


RESTAURANT
YACHT CLUB

*Δημιουργήσαμε ένα* ***εστιατόριο*** *σε εκπληκτικό χώρο, δίνοντας ιδιαίτερη έμφαση στις γεύσεις* ***της ιταλικής κουζίνας****, ζυμωμένες από αγνά υλικά.*
*Φέραμε από το* ***Casa di Pasta*** *τον κορυφαίο* ***σεφ Σιράζ*** *και σας περιμένουμε...*

M E N U

**Σαλάτα Yacht Club**
Μαρούλι ελληνικό - γαλλικό, κρουτόν, σταφίδα, κουκουνάρι, παρμεζάνα και σάλτσα vinegraite

**Ορεκτικό Μελιτζάνα Yacht Club**
Λεπτές φέτες μελιτζάνες παναρισμένες με γέμιση από ζαμπόν, τυρί, μοτσαρέλα και τομάτα.

**Μακαρόνια di mare**
Σπαγγέτι με διάφορα θαλασσινά σερβιρισμένα με λευκή ή κόκκινη σάλτσα

**Κοτόπουλο di pollo**
Στήθος κοτόπουλο, γεμιστό με φρέσκο σπανάκι, προσούτο, φρέσκια μοτσαρέλα και σάλτσα από τυρί gorgotzolla ή ροκφόρ

**Γλυκό πανακότα**
Καραμελωμένα φρέσκα φρούτα και σιρόπι με φράουλα και μάνγκο

Τιμή γνωριμίας 5.000 δρχ.
Περιορισμένες θέσεις
Κρατήσεις 87879
Yacht Club • Αγησάνδρου - Φαληράκι



mira SOL travel

**ΠΡΟΓΡΑΜΜΑ ΕΚΔΡΟΜΩΝ**

**Από 233.000 δρχ**
**ΡΟΔΟΣ - ΤΕΝΕΡΙΦΗ 8 ΗΜΕΡΕΣ ΑΠΟ 25/7**

**1η μέρα: ΡΟΔΟ - ΑΘΗΝΑ - ΤΕΝΕΡΙΦΗ (Ξενάγηση της πόλης)**
Αναχώρηση από το αεροδρόμιο της Ρόδου με προορισμό την Αθήνα με πτήση της AEGEAN. Αφιξη στο αεροδρόμιο Ελευθέριος Βενιζέλος και αναχώρηση για Τενερίφη με πτήση της εταιρείας IBERWORLD. Αφιξη και επιβίβαση στο πούλμαν και αναχώρηση για Πουέρτο ντε λα Κρουζ ξενάγηση στην πόλη και τακτοποίηση στο ξενοδοχείο μας. Η υπόλοιπη μέρα ελεύθερη. Η δική μας πρόταση είναι να επισκεφθείτε το LORO PARK. Δείπνο - Διανυκτέρευση.

**2η μέρα: ΤΕΝΕΡΙΦΗ (Ολοήμερη εκδρομή Ικοντ - Μασκα - Γκαρατσικο)**
Σας προτείνουμε μια ολοήμερη εκδρομή στο Ικοντ - Μασκα - Γκαρατσικο. Θα αναχωρήσουμε νωρίς το πρωί από το Πουέρτο ντε λα Κρουζ με προορισμό το Ικοντ ντε λος Βίνος όπου θα δείτε την εκκλησία του Αγίου Μάρκου και το Δέντρο του Δράκου που είναι 3.000 χρόνων. Επόμενη στάση η Μασκα, πόλη που καταστράφηκε από μια Ηφαιστειακή έκρηξη το 1.706. Θα διασχίσουμε το Πέρασμα Ερτζιος με βάθος 1.117 μέτρων. Θα ανέβουμε στο βουνό Τένο και θα καταλήξουμε στο Γκαρατσικο το οποίο ήταν οικονομικό κέντρο του νησιού τον 16ο αιώνα. Η τυπική αρχιτεκτονική των Καναρίων Νησιών το κάνει ένα από τα ομορφότερα σημεία της περιοχής. Θα γευματίσουμε σε ένα από τα γραφικά εστιατόρια και θα έχουμε χρόνο ελεύθερο για μια βόλτα στην πόλη, επιστροφή στο Πουέρτο ντε λα Κρουζ.

**3η μέρα: ΤΕΝΕΡΙΦΗ (Εκδρομή μισής μέρας στη Σάντα Κρουζ)**
Σας προτείνουμε να κάνετε μια εκδρομή μισής μέρας στη Σάντα Κρουζ. Μετά την σύντομη πανοραμική περιήγηση μας στην Πόλη θα έχετε ελεύθερο χρόνο να κάνετε τις αγορές σας. Η υπόλοιπη μέρα στην διάθεσή σας να κάνετε τα ψώνια σας στον Παράδεισο τον Αφορολογήτων ειδών. Το βράδυ σας προτείνουμε να διασκεδάσετε τους ρυθμούς του Φλαμένγκο σε τοπικό κέντρο διασκέδασης με φολκλορικό πρόγραμμα. Δείπνο - Διανυκτέρευση.

**4η μέρα: ΤΕΝΕΡΙΦΗ (Εκδρομή μισής μέρας στο Τέιντε)**
Σας προτείνουμε μια εκδρομή μισής μέρας στο Τέιντε. Αναχώρηση από το Πουέρτο ντε λα Κρουζ για την Λα Οροτάβα και για το ηφαίστιο με ενδιάμεση στάση στο Βράχο της Μαργαρίτας όπου θα έχετε την δυνατότητα να απολαύσετε μια υπέροχη θέα στην κοιλάδα του Τέιντε. Επιστροφή στο Πουέρτο ντε λα Κρουζ υπόλοιπη μέρα ελεύθερη. Για το βράδυ σας προτείνουμε να δοκιμάσετε την τύχη σας στο Καζίνο με γεύμα, μουσική, χορό, και με εκπληκτική θέα στην κοιλάδα Λα Οροτάβα.

**5η μέρα: ΤΕΝΕΡΙΦΗ (Ολοήμερη εκδρομή στα Γκραν Κανάρια)**
Σας προτείνουμε μία ολοήμερη εκδρομή στα Γκραν Κανάρια. Πρωινή αναχώρηση για την Σάντα Κρουζ πρωτεύουσα της Τενερίφης για να επιβιβαστούμε στο πλοίο που θα μας μεταφέρει από το Αγκαέτε στο Αρούκας όπου θα έχουμε την δυνατότητα να επισκεφθούμε τον Καθεδρικό Ναό και τα περίχωρα. Συνεχίζουμε για το Βίλα οφ Τέρορ θα επισκεφθούμε την Βασιλική ντελ Πίνο με την Παναγία των Γκραν Κανάρια. Συνεχίζουμε για το Βαλεσέκο και την Κορυφή του Λα Κρουζ ντε Τεγέδα όπου θα κάνουμε στάση για ψώνια στα παραδοσιακά μαγαζάκια της περιοχής και θα έχουμε χρόνο να ατενίσουμε το τροπικό τοπίο της περιοχής. Επόμενος σταθμός μας η Σάντα Λουτσία όπου θα γευματίσουμε σε μια παραδοσιακή ταβέρνα. Τελειώνοντας το γεύμα αναχώρηση για το Σαν Μπαρτολομέο και θα καταλήξουμε στη Φαταγκα όπου θα έχουμε ελεύθερο χρόνο να δούμε καμήλες ή να πιούμε καφέ και να θαυμάσουμε τους τεχνητούς καταρράκτες. Συνεχίζουμε για το Λας Πάλμας θα μεταφερθούμε στο λιμάνι όπου θα πάρουμε το πλοίο της επιστροφής. Αφιξη στο Πουέρτο ντε λα Κρουζ . Δείπνο - Διανυκτέρευση.

**6η μέρα: ΤΕΝΕΡΙΦΗ (Ολοήμερη εκδρομή - κρουαζιέρα)**
Πρωινή αναχώριση για το Νότιο τμήμα του νησιού και αφού επισκεφθούμε την παραλία Πλάγια ντε λας Αμέρικας θα καταλήξουμε στην περιοχή Λος Κριστιάνος για να επιβιβαστούμε στο πλοίο για μια μίνι κρουαζιέρα. Θα σταματήσουμε στην περιοχή Λος Γκιράντες για να κάνουμε μια βουτιά στα κρυστάλλινα νερά και αφού γευματίσουμε θα έχουμε την δυνατότητα να παρακολουθήσουμε την θαλάσσια ζωή της περιοχής βλέποντας από κοντά δελφίνια και φάλαινες. Επιστροφή αργά το απόγευμα στο ξενοδοχείο μας. Δείπνο - Διανυκτέρευση.

**7η μέρα: ΤΕΝΕΡΙΦΗ - ΑΘΗΝΑ**
Τελευταία μέρα σε αυτόν τον επίγειο παράδεισο και ο χρόνος για να απολαύσετε την θάλασσα, να ξεκουραστείτε ή να κάνετε τα τελευταία ψώνια σας στα καταστήματα του Πουέρτο που είναι αφορολόγητα. Αργά το απόγευμα μεταφορά στο αεροδρόμιο για την πτήση της επιστροφής.

**8η μέρα: ΑΘΗΝΑ - ΡΟΔΟ**
Νωρίς το πρωί άφιξη στην Αθήνα και από εκεί για Ρόδο.

**ΠΕΡΙΛΑΜΒΑΝΟΝΤΑΙ**
• Αεροπορικά εισιτήρια ΡΟΔΟ - ΑΘΗΝΑ - ΤΕΝΕΡΙΦΗ - ΑΘΗΝΑ - ΡΟΔΟ • 6 Διανυκτερεύσεις σε ξενοδοχείο της επιλογής σας με ημιδιατροφή ή πλήρη διατροφή • Μεταφορές από και προς το αεροδρόμιο του εξωτερικού • Πανοραμική ξενάγηση στο Πουέρτο ντε λα Κρουζ • Ελληνόφωνος αρχηγός / συνοδός • Ασφάλεια αστικής και επαγγελματικής ευθύνης

**ΔΕΝ ΠΕΡΙΛΑΜΒΑΝΟΝΤΑΙ**
• Φόροι αεροδρομίων Ελλάδας και εξωτερικού • Ποτά και αναψυκτικά στα γεύματα
• Οτι αναφέρεται στο πρόγραμμα σαν προαιρετικό

mira SOL travel
**Γραφεία: Οδός Αβέρωφ 9 - Ρόδος**
**Τηλ. 0241 - 74122 - 74123 • Fax 0241 - 22653**

# ΧΡΗΜΑΤΙΣΤΗΡΙΟ

## ΣΥΝΕΔΡΙΑΣΗ ΤΗΣ 23ης Ιουλίου 2001

| ΤΡΑΠΕΖΕΣ | ΤΙΜΗ | % | ΕΛΑΧ | ΜΕΓ | ΤΕΜ |
|---|---|---|---|---|---|
| ΑΤΤΙΚΗΣ (ΚΟ) | 6.26 | 4.68 | 5.98 | 6.28 | 27 814 |
| ΓΕΝΙΚΗ ΤΡΑΠΕΖΑ ΤΗΣ ΕΛΛ. | 9.92 | 4.64 | 9.42 | 9.94 | 40 600 |
| ΕΘΝΙΚΗ ΤΡΑΠΕΖΑ ΤΗΣ ΕΛΛ. | 30.40 | 4.68 | 28.64 | 30.50 | 244 406 |
| ΕΤΕΒΑ (ΚΟ) | 8.14 | 1.50 | 8.04 | 8.24 | 725 |
| ΕΤΕΒΑ (ΠΟ) | 8.90 | 0.00 | 0.00 | 0.00 | 0 |
| ΕΛΛΑΔΟΣ (ΚΟ | 62.45 | 1.46 | 60.95 | 63.00 | 2 413 |
| ΕΜΠΟΡΙΚΗ ΤΡΑΠΕΖΑ ΤΗΣ ΕΛΛ. | 36.42 | 4.18 | 34.96 | 36.50 | 41 018 |
| EUROBANK-ERGASIAS | 14.50 | 2.26 | 14.10 | 14.56 | 92 606 |
| ΠΕΙΡΑΙΩΣ (ΚΟ) | 11.40 | 2.33 | 10.92 | 11.50 | 152 194 |
| ΑΛΦΑ ΤΡΑΠΕΖΑ ΠΙΣΤΕΩΣ | 23.74 | 4.86 | 22.64 | 23.82 | 375 470 |
| ΕΓΝΑΤΙΑ ΤΡΑΠΕΖΑ (ΚΟ) | 3.66 | 3.39 | 3.50 | 3.70 | 23 548 |
| ΕΓΝΑΤΙΑ ΤΡΑΠΕΖΑ (ΠΟ) | 3.64 | 1.11 | 3.32 | 3.68 | 3 870 |
| ASPIS BANK | 7.14 | 0.00 | 6.88 | 7.16 | 23 930 |
| ΕΤΒΑ | 4.54 | 2.71 | 4.38 | 4.58 | 129 052 |
| ΤΡΑΠΕΖΑ ΚΥΠΡΟΥ | 3.44 | -1.15 | 3.42 | 3.48 | 26 920 |
| ΑΓΡΟΤΙΚΗ ΤΡΑΠΕΖΑ | 8.16 | 2.26 | 7.98 | 8.20 | 35 122 |
| ΤΕΛΕΣΩ ΤΡΑΠΕΖΑ ΕΠΕΝΔΥΣΕΩΝ | 6.44 | 3.21 | 6.16 | 6.48 | 8 560 |
| **ΑΣΦΑΛΕΙΕΣ** | | | | | |
| ΕΘΝΙΚΗ ΑΣΦ. | 10.40 | 4.00 | 10.00 | 10.50 | 8 080 |
| ΑΣΠΙΣ ΠΡΟΝΟΙΑ (ΚΟ) | 4.64 | -0.43 | 4.52 | 4.68 | 74 560 |
| ΦΟΙΝΙΞ ΓΕΝ. ΑΣΦ. | 19.40 | 0.10 | 19.40 | 19.40 | 50 |
| ΕΥΡΩΠΑΪΚΗ ΠΙΣΤΗ ΑΕ (ΚΟ) | 2.30 | 0.00 | 2.21 | 2.35 | 4 895 |
| ΕΥΡΩΠΑΪΚΗ ΠΙΣΤΗ ΑΕ (ΠΟ) | 1.89 | 0.00 | 1.89 | 1.89 | 140 |
| ΑΓΡΟΤΙΚΗ Α.Ε. ΓΕΝ. ΑΣΦΑΛ. (ΚΟ) | 19.82 | 0.20 | 19.62 | 20.40 | 1 590 |
| INTERAMERICAN (ΚΟ) | 20.04 | 0.10 | 20.00 | 20.04 | 68 126 |
| ΑΓΡΟΤΙΚΗ ΖΩΗΣ | 16.70 | -0.24 | 16.20 | 16.74 | 2 440 |
| METROLIFE ΕΜΠΟΡΙΚΗ | 1.94 | 6.01 | 1.78 | 1.94 | 36 331 |
| **ΕΤΑΙΡΙΕΣ ΕΠΕΝΔΥΣΕΩΝ** | | | | | |
| ΕΘΝΙΚΗ ΕΤ. ΕΠΕΝΔ.ΧΑΡΤ. | 1.94 | 4.86 | 1.76 | 1.94 | 21 280 |
| ΕΛΛΗΝΙΚΗ ΕΤ. ΕΠΕΝΔ. (ΚΑ) | 1.91 | 1.06 | 1.75 | 1.95 | 22 820 |
| ΕΠΕΝΔ. ΕΡΓΑΣΙΑΣ (ΚΑ) | 1.69 | 5.62 | 1.56 | 1.70 | 64 921 |
| ΕΠΕΝΔ. ΑΝΑΠΤΥΞΕΩΣ (ΚΑ) | 1.81 | 2.84 | 1.75 | 1.81 | 19 700 |
| ALPHA ΕΠΕΝΔΥΣΕΩΝ (ΚΑ) | 4.04 | 4.66 | 3.74 | 4.04 | 80 410 |
| ΠΕΙΡΑΙΩΣ ΕΠΕΝΔΥΤΙΚΗ | 1.80 | 1.69 | 1.67 | 1.80 | 6 993 |
| ΠΡΟΟΔΟΣ ΕΛΛ.ΕΠΕΝΔ. | 2.88 | 2.49 | 2.80 | 2.89 | 14 790 |
| INTERINVEST - ΔΙΕΘ. ΕΠΕΝΔ. | 1.47 | 5.76 | 1.37 | 1.49 | 11 200 |
| ΕΕΕΑΠΗ Α.Ε.Ε.Χ. (ΚΑ) | 0.74 | 1.37 | 0.71 | 0.74 | 238 650 |
| ΔΙΑΣ Α.Ε.Ε.Χ (ΚΑ) | 1.53 | 2.68 | 1.35 | 1.54 | 32 100 |
| ΑΙΟΛΙΚΗ Α.Ε.Ε.Χ. (ΚΑ) | 1.39 | 2.21 | 1.34 | 1.40 | 15 610 |
| ΕΜΠΟΡΙΚΗ ΕΠΕΝΔΥΤΙΚΗ (ΚΑ) | 3.10 | 1.31 | 2.90 | 3.10 | 9 400 |
| MARFIN ΑΕΕΧ | 2.15 | 1.90 | 2.04 | 2.16 | 22 794 |
| ΟΡΙΟΝ Δ.Α.Ε.Ε.Χ (ΚΑ) | 1.88 | 2.73 | 1.68 | 1.88 | 31 320 |
| ΑΣΠΙΣ ΕΠΕΝΔΥΤΙΚΗ (ΚΑ) | 1.54 | 6.21 | 1.43 | 1.55 | 13 200 |
| ALPHA TRUST ASSET M. (ΚΟ) | 2.93 | 1.03 | 2.90 | 2.95 | 1 680 |
| ΑΚΤΙΒ ΕΠΕΝΔΥΤΙΚΗ Α.Ε.Ε.Χ. | 1.33 | 8.13 | 1.21 | 1.35 | 10 320 |
| **ΕΤ. ΧΡΗΜ/ΚΗΣ ΜΙΣΘΩΣΗΣ** | | | | | |
| ΕΤΒΑ ΑΝΖΙΝΓΚ (ΚΟ) | 3.76 | 2.17 | 3.60 | 3.80 | 13 930 |
| ALPHA LEASING (ΚΟ) | 9.54 | 4.15 | 9.16 | 9.54 | 12 405 |
| ΠΕΙΡΑΙΩΣ ΧΡΗΜ/ΚΕΣ ΜΙΣΘΩΣΕΙΣ | 8.60 | 1.18 | 8.48 | 8.60 | 1 305 |
| **ΕΤΑΙΡΙΕΣ ΣΥΜΜΕΤΟΧΩΝ** | | | | | |
| ALBIO Α.Ε. ΣΥΜΜΕΤΟΧΩΝ (ΚΟ) | 3.70 | 0.54 | 3.60 | 3.76 | 17 670 |
| ΜΠΟΥΤΑΡΗΣ (ΚΑ) | 1.94 | 11.49 | 1.71 | 1.94 | 220 550 |
| ΜΠΟΥΤΑΡΗΣ (ΠΑ) | 1.82 | 0.00 | 1.81 | 1.91 | 3 190 |
| ΚΕΡΑΝΗΣ (ΚΑ) | 1.74 | 2.25 | 1.65 | 1.74 | 31 360 |
| ΚΕΡΑΝΗΣ (ΠΑ) | 1.18 | 0.00 | 1.14 | 1.18 | 7 750 |
| ΕΠΙΧΕΙΡΗΣΕΙΣ ΑΤΤΙΚΗΣ (Κ) | 7.10 | 5.34 | 6.74 | 7.10 | 37 732 |
| ΟΜΙΛΟΣ ΙΝΤΕΑΛ (Κ) | 2.75 | 2.23 | 2.63 | 2.76 | 16 214 |
| ΟΜΙΛΟΣ ΙΝΤΕΑΛ (Π) | 6.80 | 0.00 | 0.00 | 0.00 | 0 |
| ΚΛΩΝΑΤΕΞ (ΚΑ) | 3.80 | 3.26 | 3.64 | 3.82 | 312 550 |
| ΚΛΩΝΑΤΕΞ (ΠΑ) | 3.02 | 2.72 | 2.86 | 3.04 | 108 680 |
| ΒΙΟΧΑΛΚΟ (ΚΑ) | 9.68 | 5.68 | 9.02 | 9.90 | 41 320 |
| ΕΛΛΗΝΙΚΑ ΧΡΗΜΑΤΙΣΤΗΡΙΑ | 7.84 | 5.09 | 7.50 | 7.84 | 16 970 |
| ΔΕΛΤΑ ΣΥΜΜΕΤΟΧΩΝ (ΚΑ) | 6.78 | 0.59 | 6.60 | 6.86 | 14 175 |
| ΔΕΛΤΑ ΣΥΜΜΕΤΟΧΩΝ (ΠΑ) | 6.58 | 0.92 | 6.48 | 6.82 | 140 |
| NOTOS COM | 1.96 | 3.70 | 1.86 | 1.98 | 37 840 |
| ΧΑΤΖΗΒΑΣΙΛΕΙΟΥ Α.Ε. | 3.72 | 3.33 | 3.56 | 3.72 | 19 180 |
| ΑΧΩΝ Α.Ε. | 3.22 | 3.87 | 3.06 | 3.24 | 52 790 |
| SANYO HELLAS A.E.B.E. | 1.81 | 5.23 | 1.71 | 1.82 | 101 830 |
| ΚΟΥΜΠΑΣ Α.Ε. | 2.64 | 3.53 | 2.55 | 2.70 | 106 900 |
| ALPHA ALPHA ΣΥΜΜΕΤΟΧΕΣ | 3.60 | 3.45 | 3.40 | 3.62 | 177 340 |
| ΠΑΡΝΑΣΣΟΣ ΕΠΙΧΕΙΡΗΣΕΙΣ | 1.24 | -1.59 | 1.24 | 1.26 | 7 425 |
| ΦΟΥΡΛΗΣ Α.Ε. ΣΥΜΜΕΤΟΧΩΝ | 7.82 | 1.56 | 7.56 | 7.88 | 3 990 |
| ΜΠΗΤΡΟΣ ΣΥΜΜΕΤΟΧΙΚΗ | 2.31 | 3.59 | 2.06 | 2.33 | 17 820 |
| ΑΘΗΝΑΪΚΕΣ ΣΥΜΜΕΤΟΧΕΣ | 2.04 | 3.03 | 1.91 | 2.07 | 388 650 |
| ΜΕΛΑΝΑ Α.Ε. ΣΥΜΜΕΤΟΧΩΝ (ΚΑ) | 2.13 | 3.90 | 2.02 | 2.14 | 35 760 |
| ELBISCO AE ΣΥΜΜΕΤΟΧΩΝ | 2.70 | 6.30 | 2.54 | 2.73 | 8 070 |
| **ΔΙΑΧΕΙΡΙΣΗ ΑΚΙΝΗΤΗΣ ΠΕΡΙΟΥΣΙΑΣ** | | | | | |
| ΚΕΚΡΟΨ | 37.10 | 1.87 | 36.04 | 37.54 | 2 590 |
| ΕΡΜΗΣ Α.Ε. | 4.00 | 3.09 | 3.90 | 4.04 | 12 450 |
| ΙΟΝΙΚΗ | 8.02 | -0.99 | 7.60 | 8.16 | 1 470 |
| ALPHA ΑΣΤΙΚΑ ΑΚΙΝΗΤΑ | 7.64 | 3.24 | 7.38 | 7.70 | 16 290 |
| ΒΟΒΟΣ (ΚΟ) | 10.26 | 3.4274 | 9.92 | 10.48 | 144 370 |
| **ΕΝΟΙΚΙΑΣΕΙΣ ΜΕΤΑΦΟΡΙΚΩΝ ΜΕΣΩΝ** | | | | | |
| ΒΕΡΝΙΚΟΣ-ΚΟΤΤΕΡΑ | 3.32 | 0.61 | 3.20 | 3.34 | 5 360 |
| AUTOHELLAS A.E. | 6.20 | 0.00 | 6.00 | 6.30 | 2 150 |
| ΚΥΡΙΑΚΟΥΛΗΣ Μ.Κ.Η. | 2.59 | 6.58 | 2.41 | 2.64 | 7 410 |
| **ΠΛΗΡΟΦΟΡΙΚΗ** | | | | | |
| ΙΝΤΡΑΣΟΦΤ (ΚΟ) | 6.68 | 6.03 | 6.28 | 6.68 | 19 740 |
| BYTE COMPUTER | 2.96 | 0.00 | 2.94 | 3.00 | 3 430 |
| ΙΝΤΡΑΛΟΤ (ΚΟ) | 13.56 | 6.77 | 12.68 | 13.60 | 38 660 |
| QUALITY AND RELIABILITY A.B.E.E | 12.30 | 1.65 | 12.12 | 12.36 | 9 560 |
| INFORMER (ΚΟ) | 5.92 | 1.72 | 5.46 | 6.06 | 4 170 |
| FORTHnet | 5.44 | 3.42 | 5.30 | 5.48 | 7 200 |
| LOGIC D.I.S. | 2.65 | 8.16 | 2.41 | 2.67 | 223 588 |
| SINGULAR | 3.82 | 3.80 | 3.50 | 3.86 | 54 002 |
| UNISOFT AE | 2.77 | 6.54 | 2.62 | 2.78 | 16 730 |
| UNIBRAIN SA | 9.96 | 5.29 | 9.42 | 9.98 | 22 930 |
| M.I.S ΠΛΗΡΟΦΟΡΙΚΗ | 21.60 | 1.79 | 20.68 | 21.80 | 12 430 |
| **ΔΙΑΦΗΜΙΣΗ** | | | | | |
| ΑΤΕΡΜΟΝ ΔΥΝΑΜΙΚΗ | 2.52 | 5.00 | 2.38 | 2.56 | 28 805 |
| **ΥΓΕΙΑ** | | | | | |
| **ΙΑΤΡΙΚΟ ΑΘΗΝΩΝ** | 3.88 | 2.65 | 3.70 | 3.88 | 44 810 |
| ΙΑΤΡΙΚΟ ΑΘΗΝΩΝ Π.ΦΑΛΗΡ. | 2.50 | 3.31 | 2.40 | 2.50 | 10 120 |
| ΙΑΣΩ | 8.02 | 2.91 | 8.00 | 8.40 | 14 520 |
| ΔΑΝΕΙΑΔΗΣ | 5.64 | 0.71 | 5.46 | 5.90 | 2 870 |
| **ΤΗΛΕΟΡΑΣΗ-ΨΥΧΑΓΩΓΙΑ** | | | | | |
| ΤΗΛΕΤΥΠΟΣ | 4.48 | 5.16 | 4.24 | 4.50 | 22 050 |
| HYATT REGENCY | 5.26 | 3.14 | 5.00 | 5.32 | 153 850 |
| ΕΛΕΥΘΕΡΗ ΤΗΛΕΟΡΑΣΗ | 4.50 | 2.74 | 4.34 | 4.60 | 4 480 |
| ΟΠΑΠ ΑΕ (ΚΟ) | 5.02 | 0.40 | 5.00 | 5.14 | 56 850 |
| **ΓΕΩΡΓΙΑ** | | | | | |
| ΙΠΠΟΤΟΥΡ (Κ) | 3.24 | 3.18 | 3.14 | 3.30 | 10 666 |
| **ΔΙΟΥΤΡΟΦΕΙΑ** | | | | | |
| ΔΙΟΥΤΡΟΦΕΙΑ ΤΣΑΛΟΝΤΑ | 2.22 | 3.26 | 2.07 | 2.23 | 28 350 |
| ΝΗΡΕΥΣ | 2.65 | 5.58 | 2.50 | 2.66 | 13 000 |
| ΒΕΛΓΑΡΜ | 1.57 | 2.61 | 1.52 | 1.58 | 10 760 |
| ΕΛΛΗΝΙΚΑΙ ΔΙΟΥΓΚΑΛΛΙΕΡΓΕΙΑΙ | 9.52 | -1.45 | 9.00 | 9.92 | 1 880 |
| **ΟΡΥΧΕΙΑ** | | | | | |
| ΑΡΕΥΡΩΜΕΤ/ΤΩΝ & ΒΑΡΥΤΙΝΗΣ | 20.14 | 1.80 | 19.50 | 20.80 | 5 110 |
| **ΜΕΤΑΦΟΡΕΣ** | | | | | |
| ΜΕΤΕΡΟ (ΚΟ) | 3.82 | 4.95 | 3.58 | 3.92 | 170 |
| **ΕΠΙΒΑΤΗΓΟΙ ΝΑΥΤΙΛΙΑ** | | | | | |
| ΓΡΑΜΜΕΣ ΣΥΡΙΝΤΖΗ | 1.78 | 3.49 | 1.70 | 1.78 | 48 810 |
| ΝΑΥΤΙΛΙΑΚΗ ΕΤΑΙΡΕΙΑ ΛΕΣΒΟΥ | 1.53 | 0.00 | 1.50 | 1.54 | 38 160 |
| ΑΝΕΚ (ΚΟ) | 1.93 | -0.52 | 1.87 | 2.17 | 18 219 |
| ΑΝΕΚ (ΠΟ) | 2.65 | 2.57 | 2.40 | 2.72 | 370 |
| ΜΙΝΩΙΚΕΣ ΓΡΑΜΜΕΣ | 3.32 | 1.22 | 3.22 | 3.32 | 89 948 |
| **ΒΟΗΘΗΤΙΚΕΣ ΠΡΟΣ ΜΕΤΑΦΟΡΕΣ ΔΡΑΣΤΗΡΙΟΤΗΤΕΣ** | | | | | |
| ΤΟΠΙΚΗ ΑΕΙΟΠ. ΑΚΙΝ. ΒΕΛΟΣ/ΛΕΣΟΣ | 4.80 | 3.45 | 4.50 | 4.82 | 21 749 |
| **ΤΗΛΕΠΙΚΟΙΝΩΝΙΕΣ** | | | | | |
| ΟΤΕ (ΚΟ) | 15.86 | 2.32 | 15.30 | 15.90 | 1 967 586 |
| ΠΑΝΑΦΟΝ ΑΕΕ (ΚΟ) | 5.76 | 4.35 | 5.44 | 5.76 | 218 495 |
| COSMOTE (ΚΟ) | 10.68 | 0.75 | 10.24 | 10.78 | 64 530 |
| **ΞΕΝΟΔΟΧΕΙΑ ΚΑΙ ΑΘΛΑ ΚΑΤΑΛΥΜΑΤΑ** | | | | | |
| ΑΣΤΗΡ PALACE | 7.20 | -0.80 | 6.96 | 7.28 | 13 770 |
| ΤΕΚΕ Α.Ε. | 6.24 | 0.80 | 6.12 | 6.24 | 5 770 |
| ΛΑΜΨΑ | 5.86 | 2.81 | 5.60 | 5.86 | 14 145 |
| ΝΙΚΟΣ ΓΚΑΛΗΣ | 4.26 | 1.43 | 4.10 | 4.26 | 2 960 |
| **ΕΣΤΙΑΤΟΡΙΑ** | | | | | |
| OLYMPIC CATERING A.E. | 5.80 | 1.75 | 5.52 | 5.96 | 5 890 |
| ΤΡΙΓΩΝΗ ΜΙΚΡΟΕΓΧΕΙΡΗΜΑΤΑ | 13.78 | 2.38 | 13.48 | 13.80 | 4 800 |
| EVEREST | 2.25 | 1.35 | 2.09 | 2.26 | 17 710 |
| GOODYS A.E. | 15.90 | -0.25 | 15.50 | 15.98 | 15 430 |

| ΚΑΤΑΣΚΕΥΗ ΚΤΙΣΜΑΤΩΝ | | | | | |
|---|---|---|---|---|---|
| FOLLI-FOLLIE | 22.00 | 1.01 | 20.8 | 22.06 | 20 597 |
| **ΔΙΥΛΙΣΤΗΡΙΑ** | | | | | |
| ΕΛΛΗΝΙΚΑ ΠΕΤΡΕΛΑΙΑ | 6.42 | 4.56 | 6.04 | 6.46 | 155 993 |
| ΠΕΤΡΟΛΑ ΕΛΛΑΣ ΑΒΕΕ | 4.26 | 1.91 | 4.06 | 4.28 | 17 590 |
| **ΕΜΠΟΡΙΟ,ΕΠΙΣΚ. ΟΧ/ΤΩΝ** | **ΤΙΜΗ** | **%** | **ΕΛΑΧ.** | **ΜΕΓ.** | **ΤΕΜ** |
| ΣΦΑΚΙΑΝΑΚΗΣ | 2.49 | 1.22 | 2.30 | 2.49 | 3 880 |
| **ΧΟΝΔΡΙΚΟ ΕΜΠΟΡΙΟ** | | | | | |
| ΑΛΛΑΤΙΝΗ (Κ) | 1.67 | 1.83 | 1.64 | 1.68 | 8 630 |
| ΤΑΡΑΝΤΗΣ | 2.73 | 2.25 | 2.64 | 2.75 | 52 116 |
| LAVIPHARM | 2.37 | 1.72 | 2.28 | 2.39 | 19 850 |
| ΜΠΕΝΡΟΥΜΠΗΣ & ΥΙΟΣ (Κ) | 6.92 | 1.17 | 6.80 | 6.98 | 4 850 |
| ΜΠΕΝΡΟΥΜΠΗΣ & ΥΙΟΣ (Π) | 0.00 | 0.00 | 0.00 | 0.00 | 0 |
| ΖΑΜΠΑ | 31.24 | 0.77 | 31.00 | 31.82 | 425 |
| ΕΣΚΙΜΟ (Κ) | 1.61 | 3.87 | 1.55 | 1.65 | 28 310 |
| ΕΣΚΙΜΟ (Π) | 2.21 | 2.21 | 2.07 | 2.42 | 2 500 |
| ΕΜΠΟΡΙΚΟΣ ΔΕΣΜΟΣ (ΚΟ) | 0.71 | 0.00 | 0.67 | 0.71 | 10 810 |
| ΕΜΠΟΡΙΚΟΣ ΔΕΣΜΟΣ (ΠΟ) | 0.88 | 0.00 | 0.00 | 0.00 | 0 |
| ΕΛΤΡΑΚ | 3.10 | 0.00 | 3.00 | 3.16 | 378 720 |
| ELMEC SPORT | 1.76 | 1.73 | 1.65 | 1.78 | 107 720 |
| ΓΕΝ. ΕΜΠΟΡΙΟΥ & Β/ΝΙΑΣ | 1.55 | 13.14 | 1.37 | 1.59 | 176 400 |
| ΔΑΥΣΙΔΑ (Κ) | 13.54 | -1.17 | 13.08 | 13.68 | 1 010 |
| ΔΑΥΣΙΔΑ (Π) | 7.02 | 0.00 | 0.00 | 0.00 | 0 |
| ΣΥΛΕΜΠΟΡΙΑ (Κ) | 5.68 | 2.53 | 5.54 | 5.78 | 1 670 |
| ΚΑΛΠΙΝΗΣ-ΣΙΜΟΣ | 2.88 | 2.13 | 2.77 | 2.90 | 5 320 |
| ΛΑΝΑΚΑΜ (ΚΑ) | 3.18 | 4.61 | 3.10 | 3.20 | 4 890 |
| ΑΦΟΙ ΚΟΡΔΕΛΛΟΥ | 3.54 | 1.72 | 3.36 | 3.54 | 4 120 |
| NTIONIK | 2.02 | 0.50 | 1.98 | 2.09 | 69 768 |
| ΕΛΓΕΚΑ | 2.95 | 1.37 | 2.82 | 2.98 | 3 650 |
| ΗΛΕΚΤΡΑ | 4.84 | 9.50 | 4.34 | 4.94 | 53 735 |
| VETERIN | 4.76 | 6.25 | 4.48 | 4.96 | 12 235 |
| CONNECTION | 1.95 | 6.56 | 1.80 | 1.98 | 21 700 |
| ΑΓΡΟΤΙΚΟΣ ΟΙΚΟΣ ΣΠΥΡΟΥ | 3.50 | 3.55 | 3.36 | 3.50 | 9 200 |
| VALCO-ΚΩΝΣΤΑΝΤΙΝΟΥ | 2.74 | 1.48 | 2.70 | 2.80 | 5 210 |
| C.A.P. COSMETICS | 1.54 | 6.21 | 1.40 | 1.58 | 39 170 |
| RIDENCO | 1.53 | 4.08 | 1.44 | 1.54 | 13 440 |
| ΜΥΤΙΛΗΝΑΙΟΣ | 6.40 | 2.56 | 6.06 | 6.46 | 118 375 |
| ΚΑΡΔΑΣΙΛΑΡΗΣ & ΥΙΟΙ | 5.90 | 1.72 | 5.70 | 5.96 | 7 870 |
| ΣΠΟΡΤΣΜΑΝ | 2.01 | 7.49 | 1.84 | 2.01 | 13 020 |
| ΤΑΣΟΓΛΟΥ | 0.99 | 0.00 | 0.95 | 0.99 | 26 720 |
| MICROMEDIA-ΜΠΡΙΤΑΝΝΙΑ | 1.74 | 3.57 | 1.62 | 1.78 | 40 780 |
| ΚΕΚΟ Α.Ε. (ΚΟ) | 5.68 | -0.35 | 5.40 | 5.78 | 1 470 |
| ΝΤΡΟΥΚΦΑΡΜΣΙΕΝ ΕΛΛΑΣ | 1.73 | 1.76 | 1.65 | 1.73 | 3 900 |
| ΒΟΓΙΑΤΖΟΓΛΟΥ SYSTEMS | 3.16 | -0.63 | 3.06 | 3.18 | 1 140 |
| MEDICON HELLAS | 10.5 | 5.00 | 9.98 | 10.60 | 65 350 |
| **ΕΙΔΗ-ΛΥΣΕΙΣ ΠΛΗΡΟΦΟΡΙΚΗΣ** | | | | | |
| DATAMEDIA | 3.60 | 1.12 | 3.40 | 3.62 | 23 220 |
| ΙΝΦΟΡΜΑΤΙΚΟ Η/Υ | 2.84 | 4.03 | 2.72 | 2.86 | 7 120 |
| UNISYSTEMS | 3.64 | 2.25 | 3.46 | 3.66 | 10 940 |
| MICROLAND COMPUTERS | 2.10 | 3.96 | 2.02 | 2.12 | 4 880 |
| ΝΤΕΣΠΑΚ ΕΛΛΑΣ | 4.40 | -3.08 | 4.22 | 4.52 | 132 993 |
| INFO-QUEST | 5.34 | 0.75 | 5.04 | 5.38 | 28 340 |
| SYSWARE | 2.42 | 5.68 | 2.28 | 2.42 | 18 050 |
| ALTEC ΑΒΕΕ | 3.54 | 7.27 | 3.24 | 3.58 | 102 445 |
| ΠΟΥΛΙΑΔΗΣ & ΣΥΝΕΡΓΑΤΕΣ | 3.96 | 3.13 | 3.76 | 3.96 | 13 938 |
| INTERTEK | 3.56 | 5.33 | 3.34 | 3.68 | 11 630 |
| ΠΛΗΡΟΦΟΡΙΚΗ ΕΡΓΑΣΙΑΣ | 4.68 | 5.88 | 4.54 | 4.72 | 11 790 |
| CPI A.E. | 4.06 | -0.49 | 3.72 | 4.14 | 1 270 |
| PC SYSTEMS | 5.20 | 5.26 | 4.86 | 5.26 | 18 800 |
| **ΑΛΑΝΤΙΚΟ ΕΜΠΟΡΙΟ** | | | | | |
| ΡΑΔΙΟ ΑΘΗΝΑΙ (ΚΟ) | 4.08 | 0.00 | 4.08 | 4.08 | 100 |
| ΡΑΔΙΟ ΑΘΗΝΑΙ (ΠΟ) | 0.00 | 0 | 0.00 | 0 | 0 |
| ΠΛΑΙΣΙΟ COMPUTERS | 3.24 | -3.97 | 3.12 | 3.26 | 32 131 |
| ΚΑΤ. ΑΦΟΡ/ΓΗΤΩΝ ΕΙΔΩΝ | 12.56 | -1.88 | 12.46 | 13.00 | 6 856 |
| JUMBO | 3.1 | 4.03 | 3.00 | 3.10 | 50 730 |
| ΕΝΔΥΣΗ Α.Ε. | 1.23 | 0.82 | 1.20 | 1.25 | 18 370 |
| ΡΑΔΙΟ ΚΟΡΑΣΙΔΗΣ (ΚΟ) | 4.76 | 2.15 | 4.52 | 4.84 | 23 710 |
| ΜΟΥΡΙΑΔΗΣ Α.Ε. | 1.02 | 2.00 | 1.00 | 1.02 | 37 280 |
| ΚΑΛΟΥΔΑΤΟΣ (ΚΟ) | 2.44 | -5.43 | 2.44 | 2.65 | 9 270 |
| ΛΑΜΠΡΟΠΟΥΛΟΣ ΑΦΟΙ | 1.58 | 1.94 | 1.52 | 1.58 | 9 810 |
| ΕΙΚΟΝΑ-ΗΧΟΣ | 5.36 | 4.69 | 5.00 | 5.38 | 18 520 |
| ΒΑΡΒΕΡΗΣ-ΜΟΔΑ ΒΑΣΝΟ | 5.22 | 2.76 | 4.72 | 5.28 | 6 340 |
| ΗΛΕΚΤΡΟΝΙΚΗ ΑΘΗΝΩΝ | 3.46 | 0.58 | 3.32 | 3.46 | 6 945 |
| ΚΩΤΣΟΒΟΛΟΣ | 5.48 | 3.79 | 5.22 | 5.50 | 9 520 |
| Α.Β. ΒΑΣΙΛΟΠΟΥΛΟΣ | 10.46 | 10.57 | 9.40 | 10.62 | 10 500 |
| ΑΤΛΑΝΤΙΚ | 2.29 | 1.78 | 2.25 | 2.34 | 12 070 |
| ΒΑΡΔΑΣ | 6.04 | 2.37 | 5.94 | 6.06 | 8 620 |
| **ΥΠΗΡΕΣΙΕΣ ΚΙΝΗΤ. ΤΗΛΕΦΩΝΙΑΣ** | | | | | |
| ΝΕΧΤΝΕΤ | 5.68 | 0.00 | 5.46 | 5.68 | 10 250 |
| ΓΕΡΜΑΝΟΣ | 11.24 | 4.07 | 10.60 | 11.26 | 56 280 |
| **ΥΠΗΡ. ΔΗΜΟΣΙΟΥ ΣΥΜΦΕΡΟΝΤΟΣ** | | | | | |
| ΕΥΔΑΠ | 6.58 | 3.46 | 6.34 | 6.64 | 93 820 |
| **ΚΑΤΑΣΚΕΥΕΣ** | | | | | |
| ΒΙΟΤΕΡ | 2.13 | 2.90 | 2.01 | 2.14 | 34 910 |
| ΓΕΚΑΤ | 3.32 | 3.11 | 3.20 | 3.34 | 8 435 |
| ΓΕΝ. ΕΤ. ΚΑΤΑΣΚΕΥΩΝ | 6.68 | 1.83 | 6.46 | 6.76 | 3 890 |
| ΔΟΜΙΚΗ ΚΡΗΤΗΣ | 4.86 | 2.10 | 4.58 | 4.88 | 15 960 |
| ΠΑΝΤΕΧΝΙΚΗ | 3.42 | 3.64 | 3.30 | 3.42 | 11 570 |
| ΕΥΚΑΙΔΗΣ | 2.2 | 5.26 | 2.06 | 2.20 | 260 870 |
| ΔΙΕΚΑΤ ΑΤΕ | 4.66 | 7.87 | 4.24 | 4.74 | 28 000 |
| ΓΕΝΕΡ | 1.48 | 0.68 | 1.38 | 1.49 | 33 791 |
| ΤΕΧΝΟΔΟΜΗ | 1.24 | 5.08 | 1.15 | 1.24 | 5 714 |
| ΤΕΧΝΙΚΗ ΟΛΥΜΠΙΑΚΗ | 2.27 | 3.65 | 2.13 | 2.29 | 143 681 |
| ΤΕΧΝΙΚΗ ΕΤΑΙΡΙΑ ΒΟΛΟΥ | 2.69 | 0.37 | 2.58 | 2.75 | 19 139 |
| ΤΕΡΝΑ | 3.9 | 7.73 | 3.60 | 3.94 | 38 680 |
| ΠΡΟΟΔΕΥΤΙΚΗ | 1.93 | 3.21 | 1.81 | 1.95 | 96 550 |
| ΜΟΧΛΟΣ | 1.2 | 1.69 | 1.13 | 1.21 | 80 168 |
| ΣΙΓΑΛΑΣ | 2.08 | 2.46 | 1.98 | 2.09 | 18 830 |
| ΕΚΤΕΡ | 2.81 | 1.81 | 2.74 | 2.85 | 10 680 |
| ΜΗΧΑΝΙΚΗ (ΚΟ) | 2.35 | 2.16 | 2.28 | 2.38 | 96 610 |
| ΜΗΧΑΝΙΚΗ (ΠΟ) | 1.93 | 2.1164 | 1.86 | 1.94 | 27070 |
| ΑΦΟΙ ΜΕΣΟΧΩΡΙΤΗ | 1.37 | 3.79 | 1.30 | 1.37 | 57 200 |
| ΣΑΡΑΝΤΟΠΟΥΛΟΣ | 4.36 | 1.40 | 4.16 | 4.40 | 14 160 |
| ΘΕΜΕΛΙΟΔΟΜΗ | 5.16 | 0.39 | 4.98 | 5.20 | 96 670 |
| ΕΥΡΩΠΑΪΚΗ ΤΕΧΝΙΚΗ | 1.71 | 2.40 | 1.63 | 1.75 | 59 690 |
| ΕΡΓΑΣ | 1.39 | 1.46 | 1.34 | 1.41 | 30 860 |
| ΕΛΛΗΝΙΚΗ ΤΕΧΝΟΔΟΜΗΣΗ | 6.6 | 4.10 | 6.20 | 6.62 | 55 150 |
| ΕΔΡΑΣΗ Χ. ΨΑΛΙΔΑΣ | 5.8 | 3.20 | 5.58 | 5.80 | 6 720 |
| ΓΝΩΜΩΝ | 1.94 | 2.11 | 1.77 | 1.96 | 70 920 |
| ΑΤΤΙ-ΚΑΤ (ΚΟ) | 1.95 | 2.63 | 1.88 | 1.99 | 93 330 |
| ΑΒΑΞ | 10.94 | 1.30 | 10.30 | 11.06 | 24 100 |
| ΑΕΓΕΚ(ΚΟ) | 3.48 | 2.96 | 3.32 | 3.50 | 142 320 |
| ΑΘΗΝΑ | 4.06 | 6.28 | 3.72 | 4.08 | 121 680 |
| ΑΚΤΟΡ | 7.14 | 3.48 | 6.38 | 7.14 | 31 013 |
| ΑΤΕΜΚΕ | 1.15 | 4.55 | 1.15 | 1.15 | 13 260 |
| ΑΑΤΕ ΑΚΙΝ. ΤΕΧΝ.ΕΤΑΙΡΙΑ | 6.24 | 6.85 | 5.80 | 6.30 | 68 480 |
| ΑΕΓΕΚ (ΠΟ) | 3.02 | 0.00 | 2.99 | 3.02 | 5 620 |
| ΝΕΣΤΟΣ Α.Ε. | 4.08 | 2 | 3.9 | 4.1 | 45 510 |
| **ΣΗΜΑΝΤΙΚΩΝ ΑΛΛΑΓΩΝ-ΔΡΑΣΤΗΡΙΟΤΗΤΑΣ** | | | | | |
| ΜΠΑΛΑΦΑΣ Α.Ε. (ΚΟ) | 2.25 | 2.27 | 2.04 | 2.26 | 30 180 |
| STABILTON (ΚΑ) | 0.83 | 3.75 | 0.77 | 0.84 | 452 491 |
| STABILTON (ΠΑ) | 0.89 | -1.11 | 0.84 | 0.90 | 1 450 |
| ΜΕΣΟΧΩΛΙΟΣ ΧΗΜΙΚΑ | 4.90 | 8.89 | 4.50 | 4.90 | 420 |
| PLIAS (ΚΑ) | 2.32 | 1.75 | 2.20 | 2.32 | 2 100 |
| LAMDA DEVELOPMENT | 10.00 | 2.88 | 9.60 | 10.00 | 6 260 |
| ΙΝΤΕΡΣΑΤ (ΚΟ) | 1.11 | 4.72 | 0.96 | 1.11 | 36 200 |
| MULTIDRAMA | 6.84 | 3.64 | 6.60 | 7.00 | 6 870 |
| MARFIN COM A.E. | 4.50 | 0.00 | 4.48 | 4.50 | 1 281 |
| ΚΥΛΙΝΔΡΟΙ

## Γ. ΜΑΝΩΛΗΣ: ΕΠΙΔΙΩΚΟΥΝ ΤΟΝ ΕΛΕΓΧΟ ΤΟΥ ΟΡΓΑΝΙΣΜΟΥ ΕΝ ΟΨΕΙ ΤΩΝ ΔΡΑΣΕΩΝ ΚΑΙ ΠΟΡΩΝ ΤΟΥ Γ' ΚΠΣ

# «Βολές» στην τριχοτόμηση του ΟΑΕΔ

***«Αυτές οι ρυθμίσεις, είναι εμφανές, ότι στοχεύουν στην εξυπηρέτηση ημετέρων, δεν συμβάλλουν στον εκσυγχρονισμό του ΟΑΕΔ, ο οποίος θα συνεχίσει να βρίσκεται κάτω από ασφυκτικό κυβερνητικό έλεγχο, χωρίς να μπορεί να επιτελέσει το ρόλο του και να εξυπηρετήσει τις ανάγκες της ελληνικής οικονομίας και των εργαζομένων».***




**Εντός της προσεχούς εβδομάδας αναμένεται να κατατεθεί το νομοσχέδιο του υπουργείου Εργασίας για την τριχοτόμηση του ΟΑΕΔ και ήδη καταγράφονται οι πρώτες έντονες αντιδράσεις διά στόματος του γενικού γραμματέα της ΓΣΕΕ, Γιάννη Μανώλη, ο οποίος κάνει λόγο για αποδυνάμωση του ρόλου των κοινωνικών εταίρων ενώ κατηγορεί την ηγεσία του υπουργείου Εργασίας ότι δημιουργεί ένα πλαίσιο κομματικού και ρουσφετολογικού ελέγχου του Οργανισμού Απασχόλησης. Παράλληλα οι εργαζόμενοι στον ΟΑΕΔ τη Δευτέρα έχουν κηρύξει 24ωρη πανελλαδική απεργία.**

Ο γενικός γραμματέας της ΓΣΕΕ και επιφανές μέλος της ΔΑΚΕ, τονίζει ότι με τη δημιουργία των τριών θυγατρικών εταιρειών και τον ορισμό διοικήσεων 5ετούς θητείας, με αυξημένη κρατική πλειοψηφία, «στην ουσία επιδιώκεται ο πλήρης έλεγχος του Οργανισμού και των δράσεων που αναλαμβάνει στο πλαίσιο αξιοποίησης και κατανομής των πόρων του Γ' ΚΠΣ για την προσεχή 5ετία.

**Το νήμα των αλλαγών**

Αναφορικά με το μητρικό οργανισμό, ο κ. Μανώλης θεωρεί ότι οι αλλαγές που προωθούνται αυξάνουν τη θητεία της διοίκησης από 2ετή σε 4ετή, μειώνοντας παράλληλα τον απαιτούμενο αριθμό ψήφων για τη λήψη των αποφάσεων. Οπως δηλώνει ο γραμματέας της ΓΣΕΕ, ενώ σήμερα για τη λήψη των αποφάσεων απαιτούνται 9 μέλη στα 17 για τη συγκρότηση απαρτίας, με το νέο ΔΣ απαρτία θα μπορεί να υπάρξει και με 5 μέλη.

«Αυτές οι ρυθμίσεις, είναι εμφανές, ότι στοχεύουν στην εξυπηρέτηση ημετέρων, δεν συμβάλλουν στον εκσυγχρονισμό του ΟΑΕΔ, ο οποίος θα συνεχίσει να βρίσκεται κάτω από ασφυκτικό κυβερνητικό έλεγχο, χωρίς να μπορεί να επιτελέσει το ρόλο του και να εξυπηρετήσει τις ανάγκες της ελληνικής οικονομίας και των εργαζομένων», τονίζει ο κ. Μανώλης, κατηγορώντας ταυτόχρονα την κυβέρνηση ότι κρατικοποιεί τον ΟΑΕΔ, χωρίς να τον χρηματοδοτεί. Ο κ. Μανώλης σημειώνει ότι η συμμετοχη του κράτους παραμένει στα 18,5 δισ. όταν τα λειτουργικά έξοδα του Οργανισμού ξεπερνούν τα 45 δισ.

**Αντίθετη και η ΑΔΕΔΥ**

Στο ίδιο μήκος κύματος κινείται σε ανακοίνωσή της και η ΑΔΕΔΥ, η οποία τίθεται στο πλευρό των εργαζομένων του ΟΑΕΔ, αναφορικά με την απεργία που έχουν εξαγγείλει, ενώ κατηγορεί την ηγεσία του υπουργείου Εργασίας ότι «συνεχίζει εν κρυπτώ και ερήμην των εμπλεκομένων φορέων την εφαρμογή αμφιλεγόμενων πολιτικών» και συνεχίζει «αυτή η πολιτική ηγεσία σταθερά και με συνέπεια εκθέτει το σύνολο της κυβέρνησης σε αντιλαϊκές και επί της ουσίας αντιευρωπαϊκές πρακτικές». Πάντως η ΑΔΕΔΥ επιτίθεται και κατά της διοίκησης τοιυ ΟΑΕΔ, που τη χαρακτηρίζει παράλυτη και της καταλογίζει μεγάλες ευθύνες για την καθυστέρηση υλοποίησης σύγχρονων προγραμμάτων αντιμετώπισης της ανεργίας.

Σχετικά με το επίμαχο νομοσχέδιο το οποίο είναι έτοιμο και θα κατατεθεί στο β' Θερινό Τμήμα της Βουλής, αυτό προβλέπει την τριχοτόμηση του Οργανισμού Απασχόλησης Εργατικού Δυναμικού, εθελοντικές μετακινήσεις προσωπικού και προσλήψεις επιστημονικού προσωπικού.

Το νέο οργανωτικό μοντέλο του ΟΑΕΔ, που θα αποτυπώνεται στο σχέδιο νόμου, προβλέπει τη δημιουργία τριών θυγατρικών ανωνύμων εταιρειών που παρέχουν εξατομικευμένες υπηρεσίες απασχόλησης, υπηρεσίες εκπαίδευσης και επαγγελματικής κατάρτισης, υπηρεσίες πληροφορικής και υποστήριξης, ενώ η παροχή υπηρεσιών ασφάλισης των ανέργων καθώς και οι βασικές υπηρεσίες απασχόλησης θα παρέχονται από τον μητρικό ΟΑΕΔ που θα διατηρήσει τη νομική του υπόσταση ως Νομικό Πρόσωπο Δημοσίου Δικαίου.

**Το διοικητικό σχήμα**

Η εκπροσώπηση των κοινωνικών εταίρων (τριμερής χαρακτήρας διοίκησης) θα διατηρηθεί στο διοικητικό σχήμα του Οργανισμού (με τις εκπτώσεις που καταγγέλλει ο κ. Μανώλης), ενώ σύμφωνα με την ηγεσία του υπουργείου, αυτή η μείωση των μελών για την ύπαρξη απαρτίας γίνεται προκειμένου να υπάρξει η μεγαλύτερη δυνατή ευελιξία στη λήψη αποφάσεων.

Για τη διοίκηση των 3 εταιρειών έχει προβλεφθεί η πρόσληψη προέδρου και διευθύνοντος συμβούλου, οι οποίοι όμως θα ορίζονται από τον υπουργό Εργασίας ενώ μελλοντικά οι συγκεκριμένες θέσεις θα προκηρύσσονται.

Σε κάθε εταιρεία θα υπάρχει 6μελές διοικητικό συμβούλιο που θα έχει 5ετή θητεία και θα απαρτίζεται από 3 κυβερνητικούς εκπροσώπους, 1 εκπρόσωπο της ΓΣΕΕΕ, 1 εκπρόσωπο των εργαζομένων και ένα του ΣΕΒ.

**Ο Νόμος Πεπονή**

Πάντως η νέα δομή επιφέρει και την ανάγκη στελέχωσης.

Ετσι το επιστημονικό προσωπικό θα εξαιρείται από τις πολυδαίδαλες διαδικασίες που θεσπίζει ο νόμος 2190, γνωστός και ως Νόμος Πεπονή (βέβαια ο συγκεκριμένος νόμος πάταξε το ρουσφέτι, κάτι το οποίο όπως φαίνεται δεν είναι ιδιαίτερα αρεστό) και θα προσλαμβάνεται με σύμβαση εργασίας ιδιωτικού δικαίου.

Αντιστοίχως το εκπαιδευτικό προσωπικό που θα απασχολείται στην εταιρεία επαγγελματικής κατάρτισης θα υπογράφει σύμβαση εξαρτημένης εργασίας ορισμένου χρόνου ενώ θα αμείβεται με το καθεστώς των ημερομισθίων.

Στο νομοσχέδιο προβλέπεται και ο θεσμός των αποσπάσεων.

Ετσι το προσωπικό του ΟΑΕΔ με αίτηση του θα μπορεί να αποσπάται στις θυγατρικές. Τις αιτήσεις για απόσπαση θα κρίνει ειδική επιτροπή που θα ορίζεται από το ΔΣ του ΟΑΕΔ, ενώ η διάρκεια της απόσπασης δεν θα μπορεί να υπερβαινει τα δύο έτη.


ΜΙΑ ΥΠΕΡΠΑΡΑΓΩΓΗ ΤΗΣ FORD ΜΕ 4 ΜΟΝΤΕΛΑ...




Τώρα **400.000** δρχ./1.173,88 €
**κέρδος** με απόσυρση
και μόνο **10%** προκαταβολή.

**Μηνιαίο επιτόκιο από 0,69%*. Εξόφληση έως 60 μήνες.**

Στην αναφερόμενη δόση δεν περιλαμβάνονται έξοδα φακέλου 40.000 δρχ. Ε.Π.Ε.: 0,1029. Η χρηματοδότηση καλύπτει μέχρι το 90% της αξίας του οχήματος. Ενδεικτικό παράδειγμα: Για αξία οχήματος 4.000.000 δρχ. προκαταβολή 400.000 δρχ. και 60 μηνιαίες δόσεις των 66.667 δρχ. η καθεμία. Συνολικό κόστος πίστωσης 400.000 δρχ. Συνολική αξία πίστωσης 3.600.000 δρχ. Ετήσιο κόστος πίστωσης 8,28%. Συνολικό ποσό προς πληρωμή 4.000.000 δρχ. Ε.Π.Ε.: 0,1420
* Το επιτόκιο καθορίστηκε 0,69% ετησίως για προκαταβολή 35%. Για 10% προκαταβολή επιτόκιο 0,88%. Ε.Π.Ε.: 0,1420




Ford **Β. Σ. Σωτηράκης Α.Ε.Β.Ε.**
... 1949 - 1999 • 50 χρόνια Ford
ΑΥΤΟΚΙΝΗΤΑ - ΑΝΤΑΛΛΑΚΤΙΚΑ - ΣΥΝΕΡΓΕΙΟ
Κολοκοτρώνη 41-43 • Ταχ. Θυρίδα 56 • 851 00 Ρόδος Τηλ. (0241) 29162, 27750, 35715 • Fax (0241) 20470 E-Mail:vs_sotirakis_sa@yahoo.com

### ΟΙ ΞΕΝΟΙ ΤΟΥΡΙΣΤΕΣ ΠΟΥ ΕΠΙΣΚΕΠΤΟΝΤΑΙ ΤΗ ΧΩΡΑ ΜΑΣ ΧΑΙΡΟΥΝ ΕΚΠΤΩΣΕΩΝ ΟΙ ΟΠΟΙΕΣ ΦΘΑΝΟΥΝ ΩΣ 35%

# Η χρονιά των προσφορών - ρεκόρ

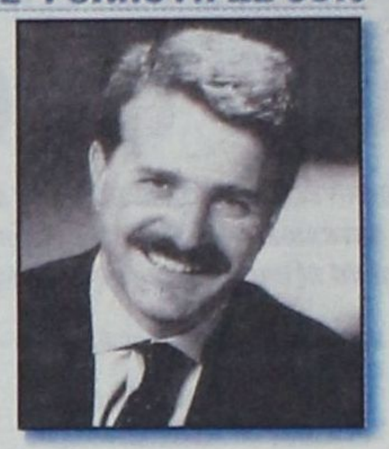

**Ο αριθμός των αφίξεων των ξένων τουριστών στη χώρα μας αποτελεί κάθε χρόνο αντικείμενο ενθουσιασμού ή διαμάχης ανάμεσα σε τουριστικούς φορείς, σε επιχειρηματίες και στην αρμόδια ηγεσία. Κάθε χρόνο γίνεται πολύς λόγος για τα ποσοστά της αύξησης ή της πτώσης στις αφίξεις. Ανάλογη διαμάχη ξέσπασε εφέτος μετά από τέσσερις χρονιές σχετικής ηρεμίας, χρονιές κατά τις οποίες είχε καταγραφεί σταθερή αύξηση των αφίξεων. Εφέτος οι εκτιμήσεις των επιχειρηματιών κλίνουν προς την κατεύθυνση της μείωσης των αφίξεων. Αντιθέτως η τουριστική ηγεσία μιλάει για «καλή χρονιά», με αυξήσεις από 3% ως 12% στις βασικές χώρες προέλευσης των τουριστών.**

Το μείζον πρόβλημα όμως, επισημαίνουν επιχειρηματίες, πρέπει να αναζητηθεί στις μεγάλες εκπτώσεις που προσφέρονται στους ξένους τουρίστες. Τους δύο πρώτους μήνες της εφετινής σεζόν (Απρίλιο και Μάιο) τα πακέτα των 14 ημερών προσφέρονταν στην τιμή των 12. Τότε θεωρήθηκε ότι οι «εκπτώσεις» κινούνταν σε φυσιολογικά για την εποχή πλαίσια. Καθώς όμως μπαίναμε βαθύτερα στην καλοκαιρινή σεζόν οι ξένοι tour operators άρχισαν να ασκούν ολοένα και περισσότερη πίεση προς τους Ελληνες ξενοδόχους. Οι τελευταίοι αναγκάστηκαν να ενδώσουν καθώς οι πρώτες εκτιμήσεις για τον αριθμό των τουριστών δεν ήταν και τόσο ενθαρρυντικές. Αντιθέτως γειτονικές μας χώρες, όπως η Τουρκία και η Βουλγαρία - η οποία παρουσιάζει εφέτος 40% αύξηση στις αφίξεις -, κατατάσσονταν ανάμεσα στις δημοφιλέστερες των ευρωπαϊκών παραθεριστών. Ετσι οι εκπτώσεις έγιναν ακόμη μεγαλύτερες, με αποτέλεσμα να πληρώνουν οι ξένοι ένα πακέτο με διαμονή 14 ημερών στην τιμή ενός πακέτου 10 ημερών ή, στην καλύτερη περίπτωση στην τιμή των 12 ημερών. Μάλιστα τα συμπτώματα αυτά δεν συναντιούνται μόνο σε ξενοδοχεία χαμηλών κατηγοριών αλλά και σε ξενοδοχεία πολυτελείας. Ετσι, αντί 2.500 και 3.000 μάρκα, που τιμολογείται ένα πακέτο 14 ημερών, πληρώνουν μόνο τα δύο τρίτα.

«Πρέπει να σταματήσουμε να ασχολούμαστε με τον αριθμό των αφίξεων. Σημασία έχει πόσα χρήματα αφήνει ο τουρίστας κατά την επίσκεψή του» δηλώνει ο κ. Νίκος Παπαθανάσης, γενικός διευθυντής της Airtours Hellas, της εκπροσώπου της γερμανικής TUI στην Ελλάδα. Μάλιστα η Airtours ετοιμάζει να παρουσιάσει πρώτη φορά και αναλυτικά την κατά κεφαλήν δαπάνη των τουριστών που φέρνει στην Ελλάδα. Πρόκειται για ένα σημαντικό βήμα, το οποίο θα διευκολύνει και τους αρμόδιους να κατευθυνθούν προς σωστές πολιτικές και ορθά συμπεράσματα.

Διότι οι αρμόδιοι, αντί να ασχολούνται με τα ποσοστά μείωσης των εσόδων και τις μελλοντικές επιπτώσεις που θα έχουν οι προσφορές αυτές στην ποιότητα του ελληνικού τουριστικού προϊόντος, αναλώνουν τις δυνάμεις τους και την επιχειρηματολογία τους στην καταμέτρηση των αφίξεων. Αντί να υπολογίζουν την κατά κεφαλήν δαπάνη και τις αρνητικές επιπτώσεις που έχει η μείωσή της για το έλλειμμα του ισοζυγίου τρεχουσών συναλλαγών - παρ'ότι περιορίστηκε κατά 102 εκατ. ευρώ το πρώτο τετράμηνο του 2001 και διαμορφώθηκε στα 2,4 δισ. ευρώ -, ο αρμόδιοι επιμένουν να μετρούν κεφάλαια.

«Πρέπει να ανησυχούμε» επισημαίνει ο κ. Νίκος Αγγελόπουλος, διευθύνων σύμβουλος της αλυσίδας ξενοδοχείων Aldemar. «Τα φαινόμενα αυτά είναι χαρακτηριστικά μιας νέας περιόδου». Ποιά είναι τα χαρακτηριστικά που συνθέτουν το νέο τοπίο στο οποίο καλείται να προσαρμοστεί ή καλύτερα να αντιδράσει ο ελληνικός τουρισμός;

**• Συγκριτικά πλεονεκτήματα**

Πρώτον, το τουριστικό προϊόν που προσφέρουν γειτονικές μας χώρες, όπως είναι η Τουρκία, η Αίγυπτος και η Τυνησία, θεωρείται «φρεσκότερο» καθώς τα ξενοδοχεία είναι νεότερα και πιο σύγχρονα, ενώ οι υπηρεσίες που προσφέρουν χαρακτηρίζονται από μεγάλη ποικιλία και υψηλή ποιότητα. Το χαμηλό κόστος εργασίας επιτρέπει στους ξενοδόχους των γειτονικών χωρών να έχουν μεγαλύτερη ευελιξία στην επιλογή και στην προσφορά υπηρεσιών. Δεύτερον, οι τιμές στα ξενοδοχεία αυτά, παρ'ότι είναι σύγχρονα και καινούργια, είναι κατά 20% - πολλές φορές φθάνουν ως και 30% - χαμηλότερες από ό,τι στην Ελλάδα. Η τιμή αποτελεί το κυριότερο κριτήριο επιλογής ενός πακέτου διακοπών. Μάλιστα σε περιόδους οικονομικής επιβράδυνσης, όπως είναι αυτή που διανύουμε, παίζει ακόμη πιο σημαντικό ρόλο. Τρίτον, σε μεγάλα ξενοδοχειακά συγκροτήματα της Τουρκίας, αλλά και της Τυνησίας και της Αιγύπτου, συμμετέχουν γερμανικά κεφάλαια. Το γεγονός αυτό αποτελεί σημαντικό κίνητρο για τους tour operators της Γερμανίας - οι οποίοι άλλωστε ελέγχουν το μεγαλύτερο κομμάτι της ευρωπαϊκής τουριστικής αγοράς. Είναι αυτονόητο ότι προσπαθούν να προσανατολίζουν τους πελάτες τους προς τα «δικά» τους ξενοδοχεία. Το νέο αυτό τοπίο «ευνοείται» εφέτος από την έλλειψη «απειλών», όπως ο φόβος τρομοκρατικών ενεργειών ή εξτρεμιστικές κινήσεις ισλαμιστών.

Δεν είναι λοιπόν δύσκολο να κατανοήσει κανείς γιατί τα ελληνικά τουριστικά πακέτα προσφέρονται υπό την πίεση των μεγάλων προσφορών. Πρόκειται για ένα σύμπτωμα - πολλοί βέβαια μιλούν για χρόνια ασθένεια - της τουριστικής βιομηχανίας μας που πρέπει να προβληματίσει και να αφυπνίσει την τουριστική ηγεσία. Τι προτείνουν και τι ζητούν οι ίδιοι οι επιχειρηματίες από τους αρμόδιους;

Κατ'αρχήν, επιθετική πολιτική πωλήσεων και διαφήμισης. Ο προϋπολογισμός για την εφετινή διαφήμιση εγκρίθηκε καθυστερημένα, ενώ το μεγαλύτερο μέρος του παραμένει αδιάθετο. Καθώς η σεζόν έχει προχωρήσει αρκετά, κρίνεται άσκοπη η συνέχιση του διαφημιστικού προγράμματος. Χρειάζεται επίσης απλούστευση των επενδυτικών θεσμών, ώστε να αποκτήσουν οι εταιρείες την απαραίτητη ευελιξία για να ανανεώνουν τις υπηρεσίες τους. Παράλληλα χρειάζονται πρωτοβουλίες που να αφορούν την ανάπτυξη του τουρισμού πανελλαδικά. Τους τελευταίους μήνες τα βήματα και οι αποφάσεις που έχουν ληφθεί αφορούν σχεδόν αποκλειστικά την τουριστική ανάπτυξη της Αττικής και ειδικότερα της Αθήνας. Οι Ολυμπιακοί Αγώνες καθιστούν επιτακτική τη λήψη τέτοιων αποφάσεων αλλά ο τουρισμός ως βιομηχανία αφορά κυρίως την περιφέρεια. Εκεί χρειάζονται τομές βάσει μελετών, οι οποίες, ενώ ανακοινώνονται, δεν φαίνεται να υλοποιούνται.


Rodos Air Ε.Π.Ε.
ΤΕΧΝΙΚΗ & ΕΜΠΟΡΙΚΗ ΕΤΑΙΡΙΑ

Είναι οικονομικό;
Εχει ηλεκτροστατικό φίλτρο;
Είναι αξιόπιστο; Είναι προηγμένης τεχνολογίας;
Εχει πλενόμενο φίλτρο;
Είναι φιλικό προς το περιβάλλον;
Εχει φίλτρο ενεργού άνθρακα;
Είναι αθόρυβο;
Είναι πρακτικό; Είναι οικολογικό;
Είναι σύγχρονο;
Εχει ψύξη και θέρμανση;
Εχει καλό service;
Είναι inverter;

Όταν πρόκειται για κλιματιστικό μία ερώτηση αρκεί.
Είναι Toshiba;

TOSHIBA INFO LINE 0801 - 12222

Rodos Air Ε.Π.Ε. Ρόδος, Καμείρου 1
Τηλ. Κέντρο: (0241) 70710, Fax: (0241) 70720
e-mail: rodosair@rho.forthnet.gr • www.rodosair.gr

In Touch with Tomorrow
TOSHIBA

# Τέσσερις στους δέκα μαθητές *εγκαταλείπουν το λύκειο!*

## *Στο 41,3% η συνολική διαρροή από την Α΄ έως τη Γ΄ τάξη*

**Η πρόσφατη έρευνα του Ινστιτούτου Στατιστικής Τεκμηρίωσης - Ανάλυσης και Ερευνας του Οικονομικού Πανεπιστημίου Αθήνας, όπως παρουσιάστηκε από τον κ. Ι. Πανάρετο και οι αντιπαραθέσεις στοιχείων από το ΥΠΕΠΘ και το Κέντρο Εκπαιδευτικής Ερευνας επαναφέρουν στο προσκήνιο τη συρρίκνωση του μαθητικού πληθυσμού στο λύκειο, η οποία πέραν του δημογραφικού προβλήματος, έχει πάρει δραματικές διαστάσεις μετά την εφαρμογή της «εκπαιδευτικής μεταρρύθμισης» με την εκρηκτική αύξηση της μαθητικής διαρροής και το κλείσιμο πολλών σχολείων της επαρχίας.**

Οι πανηγυρικοί λόγοι του ΥΠΕΠΘ για την «καθιέρωση της ελεύθερης εισόδου στην Τριτοβάθμια Εκπαίδευση για όλους ανεξαιρέτως τους αποφοίτους» χρησιμοποιούνται ως «φύλλο συκής» για την απόκρυψη της εκρηκτικής αύξησης της μαθητικής διαρροής και της δραστικής μείωσης των αποφοίτων του λυκείου. Από τον πίνακα 1 διαπιστώνουμε ότι πριν από την εφαρμογή της «εκπαιδευτικής μεταρρύθμισης» πάνω από 120 χιλ. μαθητών φοιτούσαν στην Α΄ τάξη και των τριών ισότιμων τύπων λυκείου (Γενικά, ΕΠΛ, ΤΕΛ).

Σ'αυτό το διάστημα 1992-98, τα ποσοστά διαρροής από την Α΄ προς την Β΄ λυκείου κυμαίνονται σε χαμηλά επίπεδα μεταξύ 5,1% και 6,6%.

Ακόμα χαμηλότερα είναι τα ποσοστά από τη Β΄ προς την Γ΄, από 2,5% έως 6,5%. Συνολικά η διαρροή μαθητών από την Α΄ μέχρι τη Γ΄ παρουσιάζει σχετική σταθερότητα με ποσοστό από 8,7% έως 11,6%.

### Μετά το 1998 τα ρεκόρ μαθητικής διαρροής

Από το 1998, την πρώτη χρονιά εφαρμογής της «εκπαιδευτικής μεταρρύθμισης», η κυριαρχία των εξεταστικών δοκιμασιών σε όλα τα «μήκη και τα πλάτη» του λυκείου σε συνδυασμό με τα «υψηλά εμπόδια» των πανελληνίων εξετάσεων αυξάνουν εκρηκτικά τα ποσοστά μαθητικής απόρριψης και διαρροής.

Από τους 115 χιλιάδες και πλέον μαθητές της Α΄ λυκείου θα περάσουν τον «σταθμό» της Β΄ λιγότεροι από 83 χιλιάδες και θα φτάσουν στη Γ΄ περίπου 68 χιλιάδες.

Αυτό σημαίνει ότι το ποσοστό διαρροής ξεκινά από το 28,9% από την Α΄ προς Β΄ λυκείου, προσεγγίζει το 17,4% από τη Β΄ προς Γ και εκτοξεύεται στο 41,3% ως ποσοστό συνολικής διαρροής από την Α΄ προς την Γ΄. Με άλλα λόγια 4 στους 10 μαθητές οδηγούνται εκτός λυκείου.

Ο εξοστρακισμός ενός μεγάλου τμήματος του μαθητικού πληθυσμού με τη σφραγίδα του «αποτυχημένου», είναι φυσιολογικό να προσγειώσει τα ποσοστά απόρριψης και διαρροής σε χαμηλότερα επίπεδα την επόμενη χρονιά από το 1999, αλλά πάντα υπερδιπλάσια και υπερτριπλάσια απ'αυτά που παρουσιάζονται πριν από την «εκπαιδευτική μεταρρύθμιση».

Η λεωφόρος, λοιπόν, της «ελεύθερης πρόσβασης» στα ΑΕΙ - ΤΕΙ που διανοιγόταν μέσα από τις ρητορικές διακηρύξεις της «εκπαιδευτικής μεταρρύθμισης» έχει μετατραπεί σε δύσβατο μονοπάτι για την πλειονότητα των μαθητών του λυκείου.

### Η στροφή προς τα ΤΕΕ

Πρόσφατα το ΥΠΕΠΘ μέσω του Κέντρου Εκπαιδευτικής Ερευνας (Κ.Ε.Ε.) έδωσε στη δημοσιότητα στοιχεία σχετικά με τη ροή του μαθητικού πληθυσμού του λυκείου στα οποία διαπιστώνονται σημαντικές αποκλίσεις που οφείλονται σε δύο αιτίες. Η πρώτη ειναι ότι το Κ.Ε.Ε. με τρόπο ανορθόδοξο και αντιεπιστημονικό παραθέτει επιλεκτικά στοιχεία, αφού δεν συμπεριλαμβάνει τον αριθμό των μαθητών των Ενιαίων Πολυκλαδικών Λυκείου (Ε.Π.Λ.) και Τεχνικών Επαγγελματικών Λυκείου (Τ.Ε.Λ.) που λειτουργούσαν μέχρι το 1998. Μάλιστα, το Ε.Π.Λ. αποτέλεσε τη «ναυαρχίδα» των εκπαιδευτικών επιλογών της δεκαετίας του '80 και ήταν από κάθε άποψη ισότιμο, σε πολλούς τομείς μάλιστα υπερτερούσε του Γενικού Λυκείου.

Η ανεξήγητη (;) εξαίρεση αφορά το Τ.Ε.Λ. το οποίο ήταν ισότιμο με το Γ.Ε.Λ., αφού λειτουργούσε σ'αυτό το σύστημα των δεσμών και οι απόφοιτοι του συμμετέχουν με τους ίδιους όρους στις Γενικές Εξετάσεις.

Η στροφή ενός τμήματος του μαθητικού πληθυσμού προς τα Τ.Ε.Ε. δεν εξισορροπεί τη μαθητική διαρροή, από το λύκειο, όπως διακηρύσσει το ΥΠΕΠΘ. Κι αυτό γιατί ούτε και τυπικά τα Τ.Ε.Ε. είναι ισότιμα προς τα Ενιαία Λύκεια.

Αφού, εκτός των άλλων, οι απόφοιτοι τους δεν συμμετέχουν με τους ίδιους όρους στις πανελλήνιες εξετάσεις για ΑΕΙ - ΤΕΙ. Αν και η υποβάθμιση των ΤΕΕ αποτυπώνεται με το υψηλό ποσοστό διαρροής μαθητών απ'αυτά, το οποίο προσεγγίζει το 38,7%.

**Πίνακας Η εξέλιξη του μαθητικού πληθυσμού στα δημόσια λύκεια την περίοδο 1992 - 2001**

| | Α΄ΛΥΚΕΙΟΥ | Β΄ ΛΥΚΕΙΟΥ | ΔΙΑΡΡΟΗ Α΄ ΠΡΟΣ Β΄ ΛΥΚΕΙΟΥ | Γ΄ ΛΥΚΕΙΟΥ | ΔΙΑΡΡΟΗ Β΄ ΠΡΟΣ Γ΄ ΛΥΚΕΙΟΥ (%) | ΣΥΝΟΛΙΚΗ ΔΙΑΡΡΟΗ Α΄-Γ΄ ΛΥΚΕΙΟΥ (%) |
|---|---|---|---|---|---|---|
| | 1992/93 | 1993/94 | | 1994/95 | | |
| ΓΕΝΙΚΟ | 87.400 | 72.591 | | 70.047 | | |
| Ε.Π.Λ. | 6.880 | 7.677 | | 7.720 | | |
| Τ.Ε.Λ. | 22.252 | 36.944 | | 31.900 | | |
| ΣΥΝΟΛΟ | 123.532 | 117.353 | -5,1 | 109.694 | -6,5 | -11,32 |
| | 1993/94 | 1994/95 | | 1995/96 | | |
| ΓΕΝΙΚΟ ΛΥΚ. | 87.859 | 72.620 | | 69.507 | | |
| Ε.Π.Λ. | 6.719 | 7.573 | | 7.706 | | |
| Τ.Ε.Λ. | 29.360 | 35.953 | | 32.365 | | |
| ΣΥΝΟΛΟ | 123.938 | 116.146 | -6,3 | 109.578 | -5,6 | -11,6 |
| | 1994/95 | 1995/96 | | 1996/97 | | |
| ΓΕΝΙΚΟ ΛΥΚ. | 87.818 | 72.677 | | 70.264 | | |
| Ε.Π.Λ. | 8.239 | 8.894 | | 9.173 | | |
| Τ.Ε.Λ. | 29.883 | 36.092 | | 32.713 | | |
| ΣΥΝΟΛΟ | 125.940 | 117.663 | -6,6 | 112.150 | -4,7 | -10,9 |
| | 1995/96 | 1996/97 | | 1997/98 | | |
| ΓΕΝΙΚΟ ΛΥΚ. | 87.047 | 71.851 | | 69.118 | | |
| Ε.Π.Λ. | 9.184 | 10.025 | | 10.157 | | |
| Τ.Ε.Λ. | 29.306 | 37.114 | | 33.331 | | |
| ΣΥΝΟΛΟ | 125.537 | 118.990 | -5,2 | 112.606 | -5,4 | -10,3 |
| | 1996/97 | 1997/98 | | 1998/99 | | |
| ΓΕΝΙΚΟ ΛΥΚ. | 81.384 | 66.573 | | 65.244 | | |
| Ε.Π.Λ. | 9.770 | 10.288 | | 10.388 | | |
| Τ.Ε.Λ. | 28.854 | 35.566 | | 33.951 | | |
| ΣΥΝΟΛΟ | 120.008 | 112.427 | -6,3 | 109.583 | -2,5 | -8,7 |
| | 1997/98 | 1998/99 | | 1999/00 | | |
| ΓΕΝΙΚΟ ΛΥΚ. | 83.202 | ΕΝΙΑΙΟ | | ΕΝΙΑΙΟ | | |
| Ε.Π.Λ. | 8.759 | ΛΥΚΕΙΟ | | ΛΥΚΕΙΟ | | |
| Τ.Ε.Λ. | 23.761 | | | | | |
| ΣΥΝΟΛΟ | 115.722 | 82.279 | -28,9 | 67.985 | -17,4 | -41,3 |
| | 1998/99 | 1999/00 | | 2000/01 | | |
| ΕΝΙΑΙΟ ΛΥΚΕΙΟ | 87.394 | 79.638 | -8,9 | 68.210 | -14,3 | -21,9 |

**Πηγή: ΕΣΥΕ, Αθήνα 2001**


CASINO RODOS

ΖΗΤΟΥΝΤΑΙ

ΒΟΗΘΟΙ ΣΕΡΒΙΤΟΡΟΙ
ΒΟΗΘΟΙ ΜΑΓΕΙΡΟΥ
για εποχιακή απασχόληση

Πληροφορίες - Αιτήσεις:
ΚΑΖΙΝΟ ΡΟΔΟΥ Α.Ε.:

Διεύθυνση Προσωπικού,
Παπανικολάου 4, Ρόδος,
τηλ. 97-530, 97-535, ΔΕΥ - ΠΑΡ (08:00 - 16:00)



Rodos Tec
COMPUTER SYSTEMS




Ταμειακές μηχανές με δυνατότητα διπλής αναγραφής τιμών σε δραχμές και EURO

ΔΗΜΟΣ ΑΝΑΣΤΑΣΑΣ - ΣΩΤΗΡΗΣ ΓΕΩΡΓΑΣ
ΔΗΜ. ΑΝΑΣΤΑΣΙΑΔΗ 1- 85100 ΡΟΔΟΣ ΤΗΛ. 0241 - 28393

# Μικρές αγγελίες

## δωρεάν στη «δ» τηλ: 0241-37500 fax: 0241-37333

## ΕΝΟΙΚΙΑΣΕΙΣ

**ΠΩΛΟΥΝΤΑΙ ή ενοικιάζονται** δύο αποθήκες 160 τ.μ. το σε οικοδομή που ανεγείρεται στ'Ασγούρου (καταστήματα Μανουσέλη). Πληρ. 24118 ώρες 10-2 μ.μ.

**ΕΝΟΙΚΙΑΖΕΤΑΙ** διαμέρισμα στα Μαριτσά, με δύο υπνοδωματία, σαλόνι, κουζίνα, μπάνιο. Τιμή προσιτή. Πληρ. στο τηλ. 47191.

**ΕΝΟΙΚΙΑΖΕΤΑΙ** ισόγεια αποθήκη 120 τ.μ. επί της Στεφάνου Καζούλη. Πληρ. Τηλ. 31440

**ΕΝΟΙΚΙΑΖΕΤΑΙ** αποθήκη 20 Μ2 με ενοίκιο 40.000 δρχ. Πληροφορίες τηλ. 30635 - 22309 - 024522126 Από 9π.μ.- 2μ.μ., 6μ.μ. - 8μ.μ.

**ΕΝΟΙΚΙΑΖΟΝΤΑΙ** στην Ιαλυσό πλάι στο ξενοδοχείο Ηλέκτρα, επιπλωμένα δίχωρα και μονόχωρα διαμερίσματα με θέρμανση. Πληροφορίες Τηλ. 22050 - 33441

**ΕΝΟΙΚΙΑΖΕΤΑΙ** διαμέρισμα στην οδό Ρόδου - Λίνδου με μπάνιο - κουζίνα - υπνοδωμάτιο - σαλόνι στην τιμή των 50.000 δρχ. μηνιαίως. Πληρ. Ανθούλας Ζερβού 8

**ΕΝΟΙΚΙΑΖΟΝΤΑΙ** 2 τουριστικά λεωφορεία 303 υπερυψωμένα σε άριστη κατάσταση με ή χωρίς οδηγούς για την καλοκαιρινή σεζόν. Μόνο σοβαρές προτάσεις. Τηλ. 0945-593404 - 3214222

**ΕΝΟΙΚΙΑΖΟΝΤΑΙ** δωμάτιο επιπλωμένο σε διαμέρισμα ορόφου επί της Οδού θεμ. Σοφούλη με κοινόχρηστη κουζίνα και λουτροκαμπινέ. Πλησίον πανεπιστημίου Αιγαίου κατάλληλο για φοιτήτρια ή δασκάλα. Τηλ. 73631.

**ΕΝΟΙΚΙΑΖΟΝΤΑΙ** στην οδό Αγ. Αναργύρων 20 μια γκαρσονιέρα επιπλωμένη πλήρως με ευρύχωρους χώρους, 2ος όροφος και μια άλλη ημιυπόγεια. Πληρ. Τηλεφωνον 28710.

**ΖΗΤΕΙΤΑΙ** κτήμα για ·ενοικίαση στις περιοχές Παστίδα, Δαματριά, Ασγούρου, Κρεμαστή και Μαριτσά. Τηλ. 0977 721352

**ΕΝΟΙΚΙΑΖΕΤΑΙ** παραλιακό εστιατόριο στην παραλία Φαληρακίου έτοιμο για λειτουργία. Πληρ. 0944636141

**ΕΝΟΙΚΙΑΖΕΤΑΙ**
στην οδό Αλεξ. Διάκου 46 χώρος 80 τ.μ. κατάλληλος για οποιαδήποτε χρήση (γραφείο - αντιπροσωπεία - αποθήκη). Τηλ. 77886, 77887, 74431 κος Παρασκευάς.

**ΕΝΟΙΚΙΑΖΕΤΑΙ** κατάστημα 50 m2 επί της Βενετοκλέων 3. Πληροφορίες τηλ. 74188 9.30π.μ. έως 1.00 μ.μ. και 6.00μ.μ. έως 10.00 μ.μ.

**ΕΝΟΙΚΙΑΖΕΤΑΙ** στην οδό Αγίων Αναργύρων 20 ένα δυάρι επιπλωμένο πλήρως διαμέρισμα. Πληρ. τηλ. 28710 - 0244 43458

**ΕΝΟΙΚΙΑΖΕΤΑΙ** επιπλωμένη γκαρσονιέρα στην οδό Σουλίου 6. Πληρ. τηλ. 20887

**ΕΝΟΙΚΙΑΖΕΤΑΙ** κατάστημα 100 τ.μ. με αυλή και πισίνα στην οδό Ιερού Λόχου Ιαλυσός. Πληροφορίες τηλ. 31006

**Κάρπαθος Φοινίκι.** Ενοικιάζεται επιχείρηση από 10 ενοικιαζόμενα δωμάτια και κατάστημα 150 τ.μ. 50 μέτρα από την θάλασσα. Τηλ. 0937 111463

**ΕΝΟΙΚΙΑΖΕΤΑΙ**: ο χώρος του μπαρ του ταχύπλοου καταμαράν SEA STAR που εκτελεί κρουαζιέρες για ΤΗΛΟ - ΝΙΣΥΡΟ. Πληροφορίες τηλ. 20625, 30054 κ. Στεφανάκη.

**ΜΕΓΑΛΗ ΕΤΑΙΡΕΙΑ** ενδιαφέρεται για την αγορά ή μίσθωση καταστήματος στην Ρόδο συνολικής επιφάνειας 2.000 m2 με Ισόγειο τουλάχιστον 300 m2. Τηλ. επικοινωνίας: 0937-732199

**ΕΝΟΙΚΙΑΖΟΝΤΑΙ** στην Κρεμαστή, 60.000 ολοκαίνουργια STUDIOS 27 $M^2$ πλήρης επίπλωση, πολυκουζίνα, σκεύη, ηλιακός, βεράντες, διαμπερή. Τηλ. κ. Μάνος 81478 και 0937168238

**ΕΝΟΙΚΙΑΖΟΝΤΑΙ** 4 επιπλωμένα διαμερίσματα 35 τ.μ. έκαστο, στην παραλία Λαχανιάς, επί της Επαρχιακής οδού Λαχανιά - Κατταβιά. Πληροφ. τηλ. 0241 - 65000, 0244 - 46075, 0977642733, 0241 - 20887

**ΕΝΟΙΚΙΑΖΕΤΑΙ** κατάστημα 100 τ.μ. με πατάρι 50 τ.μ. στην λεωφόρο Ρόδου Λίνδου στο 7ο χιλιόμετρο έναντι πρώην Φωνής Αμερικής και υπαίθριος χώρος 300 τ.μ. Τηλ. 23716

**ΠΡΟΣΦΕΡΕΤΑΙ** για ενοικίαση χώρος 114 τ.μ. ιδανικός για ιατρείο ή για γραφείο. Περισσότερες πληροφορίες τηλ. 24060, 094433202 μετά τις 10.00

**ΕΝΟΙΚΙΑΖΟΝΤΑΙ:** ΗΜΙΥΠΟΓΕΙΑ ΑΠΟΘΗΚΗ με ράμπα περί τα 80 τ.μ. για βοηθητική χρήση επί της οδού Ευκλή 17 στο Καναμάτ - Ρόδου. Πληροφορίες: τηλ. 52635 κιν. 09467957257

**ΕΝΟΙΚΙΑΖΕΤΑΙ** στην πλατεία Κύπρου, Μακαρίου 31 2ος όροφος απέναντι από την Εθνική Τράπεζα γραφείο για οποιαδήποτε χρήση. Παραχωρείται και επιπλωμένο. Πληρ. τηλ. 31833, 28741

**ΖΗΤΕΙΤΑΙ** μονοκατοικία μικρή, παλαιά ή εξοχική σε περιοχή Αφάντου, Κολύμπια, Λάρδος. Τηλ. 33461 - 0932455513 κ. ΔΗΜΗΤΡΗ

**ΕΝΟΙΚΙΑΖΕΤΑΙ** κατάστημα 92 τ.μ. στην Ιαλυσό, οδός Τριαντών πλησίον Βερόπουλου. Πληροφορίες στο τηλ. 93374.

**ΕΝΟΙΚΙΑΖΕΤΑΙ** εστιατόριον - μπαρ 100 τ.μ. με ιδιόκτητο κήπο 500 τ.μ. και πισίνα στην Ιαλυσό επί της οδού Ιερού Λόχου αριθ. 10. Πληροφορίες τηλ. 31006.

**ΕΝΟΙΚΙΑΖΕΤΑΙ** ισόγειος χώρος 100 τμ κατάλληλος για επαγγελματική στέγη, με ελεύθερη πρόσοψη σε πλατεία κείμενος επί της οδού Αγ. Λαύρας 63. Δεκτές μόνο σοβαρές προτάσεις πληρ. τηλ. 0932 757043 ώρες εργασίας.

## ΖΗΤΟΥΝ ΠΡΟΣΩΠΙΚΟ

**ΖΗΤΕΙΤΑΙ** αντιπρόσωπος πεπειραμένος ζητείται από εισαγωγική εταιρεία για την προώθηση και πώληση γερμανικής μπύρας στην Ρόδο. Πληρ. τηλ. 0944463598.

**ΖΗΤΕΙΤΑΙ** γυναίκα να εργαστεί σε εστιατόριο στον Πανορμίτη Σύμης. Τηλ. 0246 71305 - 72553

**ΖΗΤΕΙΤΑΙ** γυναίκα να εργαστεί σε εστιατόριο στον Πανορμίτη Σύμης. Τηλ. 0246 71305 - 72553

**ΖΗΤΟΥΝΤΑΙ** τεχνίτες λαμαρινάδες και βοηθοί για εγκαταστάσεις κλιματισμού. Πληρ. τηλ. 66555 - 66966

**ΖΗΤΕΙΤΑΙ** συνεργάτης αντιπρόσωπος για μεγάλη εταιρεία promosion για την ΡΟΔΟ και την ΚΩ ΠΛΗΡ. κ. Διονύση Νιτστα Τηλ. 019412325, 0947567176

**ΖΗΤΟΥΝΤΑΙ** άτομα όλων των ηλικιών για εργασία στο χώρο τους. Ωράριο ελεύθερο. Πληρ. τηλ. 0937982563

**ΖΗΤΟΥΝΤΑΙ ΝΗΠΙΑΓΩΓΟΙ**
Νηπιαγωγείο στη Λευκωσία προσφέρει συμβόλαιο εργασίας, για τουλάχιστον δύο χρόνια, σε νηπιαγωγούς αποφοίτους πανεπιστημίου.Μισθός πολύ υψηλός. Δωρεάν διαμονή. Για πληροφορίες τηλ. 00357 -2-350480 ή 00357- 9- 424459

**ΖΗΤΟΥΝΤΑΙ** για το Φράγμα Κρητηνίας Ρόδου **1)** Χειριστές μηχανημάτων **2)** Οδηγοί χωματουργικών φορτηγών **3)** ηλεκτροσυγκολλητής **4)** μηχανικός μηχανημάτων Πληροφορίες τηλ. 0246 - 31130 κος Γιάννης και 0938753664 κος Ηλίας

**ΑΠΟ** διαφημιστική εταιρεία ζητούνται νέες έως 35 ετών με αυτ/το για καθημερινή απασχόληση ως merchandises Τηλ. 7780700 fax. 7788665

**ΖΗΤΕΙΤΑΙ** σερβιτόρος ή σερβιτόρα για να εργαστεί στο Πανοράμικ εστιατόριο στην Παναγία Τσαμπίκα Ψηλή με ποσοστά. Πληρ. τηλ. 0944254683

**ΖΗΤΟΥΝΤΑΙ** 2 κοπέλες για παιδικό σταθμό πτυχιούχοι ή τελειόφοιτοι Πανεπιστημίου ή ιδιωτικής σχολής με προϋπηρεσία. Πενθήμερη απασχόληση, πλήρες ωράριο. Τυχόν συστάσεις θα ληφθούν υπ' όψιν. Πληρ. τηλ. 39739 ώρες 11 έως 2 και 0972007352 απογευματινές ώρες.

**ΑΠΟ** το συνεργείο Σταμάτης Λυρίου ζητείται τεχνίτης και βοηθός για άμεση πρόσληψη. Τηλ. 0241-78395 Ωρες επικ. 1.00 - 4.30

**ΖΗΤΕΙΤΑΙ** υπάλληλος για να εργαστεί σε γραφείο ενοικιάσεως αυτ/των, που να γνωρίζει Αγγλικά ή Γερμανικά στο τμήμα πωλήσεων. Τηλ. 85050 και 85051.

**ΖΗΤΟΥΝΤΑΙ** άτομα 22 - 55 ετών για την οργάνωση εταιρείας τροφίμων στο νομό Δωδ/σου πληρ. κ. Μουρίκης τηλ.: 01 - 8069065 9-3μ.μ., 0937124530 5-9μ.μ

**ΖΗΤΕΙΤΑΙ,** εργάτης γνώστης μηχανημάτων και οδηγός αυτοκινήτων. Τηλ. 64569 - 62929 - κιν. 0972551300.

**ΝΕΑΡΗ** κοπέλα διατίθεται για βραδινές ώρες για την φύλαξη παιδιών προσχολικής και σχολικής ηλικίας με προηγούμενη εμπειρία. Πληρ. τηλ. 0944576916

**ΖΗΤΕΙΤΑΙ** σχετικά καινούργιο διαμέρισμα εντός Ρόδου ή μέχρι Ιξιά για μεγάλο χρονικό διάστημα με 2 υπνοδωμάτια, μπάνιο, κουζίνα σαλόνι. Πληροφορίες: 0937 459060, 0977 072244.

**ΖΗΤΕΙΤΑΙ** νέα εμφανίσιμη για να εργασθεί σε κατάστημα δερματίνων ειδών και ειδών ταξιδίου εντός του Κρατικού Αερολιμένα Ρόδου «ΔΙΑΓΟΡΑΣ». Επιθυμητή προϋπηρεσία και γνώση αγγλικής αλλά και άλλης γλώσσας. Πληροφορίες τηλ. 82202

**ΖΗΤΟΥΝΤΑΙ** άτομα λαντζιέρες, σερβιτόροι, μάγειροι για καφετέρια στην πόλη της Ρόδου. Πληροφορίες τηλ. 27310.

**TUI HELLAS ΖΗΤΑ** Προσωπικό με γνώση ξένων γλωσσών και εμπειρία στη χρήση υπολογιστού (Προγράμματα Microsoft) Πληροφορίες στο τηλ. (0241) 89501 Δευτέρα - Παρασκευή από 09.00 έως 16.00 η ώρα.

**ΖΗΤΕΙΤΑΙ ΟΔΗΓΟΣ.** Από μεγάλη Βιομηχανική και Εμπορική Εταιρεία, ζητείται οδηγός - πωλητής, για διανομή προϊόντων. Συνεχής απασχόληση. Απαραίτητο Επαγγελματικό δίπλωμα Γ' κατηγορίας. Πληροφορίες τηλ. 61434.

**ΑΠΟ** εταιρεία πληροφορικής ζητείται κοπέλα για τη γραμματεία. Απαραίτητες προϋποθέσεις η γνώση εμπορικών εφαρμογών, Windows και Office. **Πληροφορίες στο τηλ.: 74800 ώρες: 17:30 - 20:30**

**ΑΠΟ** μεγάλη Βιομηχανική και Εμπορική Εταιρεία, ζητείται οδηγός - πωλητής, για διανομή προϊόντων, στην περιοχή Φαληρακίου. Απαραίτητο Επαγγελματικό δίπλωμα Γ' κατηγορίας. Πληροφορίες τηλ. 61434

**ΕΠΙΛΕΓΜΕΝΟ ΠΡΟΣΩΠΙΚΟ ΑΛΛΟΔΑΠΩΝ** ΟΙΚΙΑΚΟΙ ΒΟΗΘΟΙ - ΝΟΣΟΚΟΜΟΙ - ΛΑΝΤΖΕΡΗΔΕΣ - ΓΗΡΟΚΟΜΟΙ ΚΑΙ ΚΑΘΕ ΕΙΔΙΚΟΤΗΤΑ ΠΟΥ ΣΑΣ ΕΝΔΙΑΦΕΡΕΙ **«Δ.Γ.Ε. TRADING»** ΤΗΛ.: 01 - 3810294 - 3810957 - 3810973 - 3810977

**ΖΗΤΕΙΤΑΙ** υπάλληλος γνώστης αγγλικής γλώσσας και κάτοχος ερασιτεχνικού διπλώματος αυτοκινήτου, για να εργασθεί σε γραφείο ενοικιάσεως αυτοκινήτων. Πληροφορίες Τηλ. 61492 Κινητό: 0942-612613

**ΖΗΤΕΙΤΑΙ** άτομο με τίτλο A.E.I ή T.E.I ή I.E.K γνώστης Β' και Γ' Κατηγορίας βιβλίων κατά προτίμηση με λογισμικό SINGULAR για πλήρη απασχόληση τηλ. 60207, 60227 8-10 μ.μ.

**ΜΕΓΑΛΗ** Ξενοδοχειακή Μονάδα στην Ρόδο ζητάει υπάλληλο υποδοχής τηλ. 0944558828

## ΑΥΤΟΚΙΝΗΤΑ

**ΠΩΛΕΙΤΑΙ:** 1993 ALFA ROMEO (1.4 TS) σε άριστη κατάσταση. Τιμή ευκαιρίας - Τηλ.: 62063

**ΠΩΛΕΙΤΑΙ** FIAT UNO μοντέλο '94. Τιμή 800.000. Πληρ. τηλ. 38051, 27732.

**ΠΩΛΕΙΤΑΙ** FIAT PANDA μοντέλο '93 800 κυβ. τηλ. 41710

**ΠΩΛΕΙΤΑΙ** ALFA-155 silverstone, μαύρη, 12ος 94, clima, P/K, Z/A, Η/Π, 1800 cc, 3.200.000 δρχ. μετρητά. Τηλ. 097-2431500 και 0932-396945.

**ΠΩΛΕΙΤΑΙ** μηχανή YAMAHA XT 250 cc μοντέλο '90 σε πολύ καλή κατάσταση. Τιμή: 450.000. Πληρ. τηλ. 0241-63298

**ΠΩΛΕΙΤΑΙ** αυτοκίνητο ROVER σειρά 400 μοντέλο 99 πράσινο - κυπαρισσί με 35.000 χιλ. με αερόσακο οδηγού, υδραυλικό τιμόνι, ηλεκτρικές κλειδαριές, με τηλεχειρισμό, συναγερμό, ηλεκτρικά παράθυρα μπρος πίσω καθρέφτες, ραδιοκασετόφωνο, KENWOOD σαλόνι με ξύλινες επενδύσεις. Τηλ. 0937763413

**ΠΡΟΣΟΧΗ** Πωλούνται **1)** Δύο λεωφορεία 20 θέσεων μήκος IVECO υπερλούξ με ηλεκτρική πόρτα, τζάμια πανοραμικού τύπου σε υπεράριστη κατάσταση λειτουργίας και πανέμορφα. Τηλ. 031-516314 ή 0944-544336 **2)** MERCEDES 1317 φορτηγό ανατρεπόμενο με άνοιγμα καρότσας σε 3 σημεία και με γερανό σε κατάσταση καινουργή. Τηλ. 031-516314 ή 0944-544336.

**ΠΩΛΕΙΤΑΙ** Mercendes Benz I.X πετρελαιοκίνητο, 10 θέσεων, 17 φορ, ίππων έξι ετών σε άριστη κατάσταση. Τηλ. 43138. 43112

**ΠΩΛΕΙΤΑΙ:** SEAT CORDOBA Μοντέλο 94 σε άριστη κατάσταση με ζάντες αλουμινίου 15άρες. Πληροφορίες 0932020628.

**ΠΩΛΟΥΝΤΑΙ** από ιδιώτη: α) Κλούβα NISSAN 1.500 cc δρχ. 500.000 β) Επιβατικό NISSAN BLUE BIRD 1.600 cc δρχ. 1.000.000 Πληροφορίες στα τηλ.: 95046 - 37920

**ΠΩΛΕΙΤΑΙ** μηχανή YAMAHA 400cc Dejverseon σε αρίστη κατάσταση 25.000 Km με βαλίτσα 30cm. Τιμή 900.000 δρχ. Τηλ. 32914.

**ΖΗΤΟΥΝΤΑΙ** ντίλερ για τους καλύτερους καταλόγους της αγοράς. Αποστολή δωρεάν. Ποσοστά - δώρα. Τηλ. 01 - 5236998

**ΠΩΛΕΙΤΑΙ** αυτοκίνητο - καντίνα σε άριστη κατάσταση, κατασκευής 1996 μάρκας MERCEDES 410 D μήκους 4μ., πλάτους 2μ. και ύψους 2.10 μ. Για περισσότερες πληροφορίες κ. Γιάννης στο τηλ. 0244/44490 από 09.00 π.μ. μέχρι 10.00 μ.μ

**ΠΩΛΕΙΤΑΙ** αυτοκίνητο - «αντίκα» μάρκας CITROEN, τύπου «Βάτραχος», μοντέλο του 1970, το οποίο βρίσκεται σε άριστη κατάσταση. Δεκτός κάθε έλεγχος. Πληροφορίες στο τηλέφωνο 23779

**ΠΩΛΕΙΤΑΙ** αυτοκίνητο ALFA ROMEO μοντέλο 1992, ατρακάριστο, 1700 κ.εκ. 16βάλβιδο, με καταλυτικό κινητήρα (αμόλυβδη), Air Condition, ζάντες αλουμινίου, υδραυλικό τιμόνι, μεταλλικό χρώμα, ραδιοκασετόφωνο, ηλεκτρικά παράθυρα και πολλά ακόμα extra, 60.000 χιλιόμετρα, σε εξαιρετική κατάσταση, 2.800.000 δρχ. Πληροφορίες τηλεφ. 0241 - 75335.

**MERCEDES** I.X. 230, σειρά 123, δεκαετίας του '80, χρώματος ασημί, πωλείται από ιδιοκτήτη για 1.300.000 δραχμές. Πληροφορίες από Δευτέρα μέχρι Παρασκευή από 10.30 π.μ. μέχρι 1.30 μ.μ. στο τηλ. 20996.

**ΠΩΛΕΙΤΑΙ** SUBARU LEGACY μοντέλο '93 1.600 κυβικά, μολυβί χρώμα μεταλλικό, υδραυλικό τιμόνι, air contition, ηλεκτρικά ρυθμιζόμενους καθρέπτες, ηλεκτρικά τζάμια εμπρος - πίσω, κοτσαδόρο, στέρεο σόννυ και ζάντες αλουμινίου. Πληρ. τηλ. 0937132168. Τιμή 2.000.000 δρχ.

**ΠΩΛΕΙΤΑΙ:** ALFA 155 1.8 TS: Μοντέλο '94. Μαύρο ατρακάριστο, σε άριστη κατάσταση με κλιματισμό, ηλεκτρικά παράθυρα, θερμ/νοι καθρέπτες, εξάτμιση Super sprint, ζάντες αλουμινίου και στερεοφωνικό 4*25 με 10άρι CD. Φυλάσσεται σε γκαράζ. Ελεγχος δεκτός. Τηλεφ. 0944 - 604064.

## ΠΩΛΕΙΤΑΙ

***Μοναδικό μοντέλο Mercedes 124 Cabrio sport με Full extra. 5θέσιο. 2200 cc, έτους '93 - 5 χρόνια σε γκαράζ. Αριστη κατάσταση. Τιμή 16.000.000 δρχ. κανονική τιμή άνω των 34.000.000. Πληρ. εργάσιμες ημέρες πρωί 9-13.00 τηλ. 94786 Κο Κώστα***

## ΖΗΤΟΥΝΤΑΙ ΥΠΑΛΛΗΛΟΙ

***Ζητούνται υπαλλήλοι να εργασθούν εποχιακά για την καλοκαιρινή περίοδο σε Super Market - τουριστικό κατάστημα στην περιοχή Ξενοδ. Blue Bay στην Κρεμαστή. Απαραίτητη τουλάχιστον η γνώση της Αγγλικής. Πληροφορίες τηλ.: 90850, 0946 - 284882, κ. ΓΙΩΡΓΟΣ.***

## ΕΝΟΙΚΙΑΖΟΝΤΑΙ

***Διαμερίσματα επιπλωμένα λουξ κατασκευής σε καινούργια οικοδομή καθώς και γραφεία, στην οδό Κων/νίδη περιοχή ΖΕΦΥΡΟΣ δίπλα από το ξενοδοχείο LOMENIZ Πληρ. στα τηλ. 0972551300, 69633, 64569, 61220, 61347***

## ΕΝΟΙΚΙΑΖΟΝΤΑΙ ΓΡΑΦΕΙΑ

***ΕΝΟΙΚΙΑΖΟΝΤΑΙ δυο γραφεία επιφανείας 60 τ.μ. το καθένα, πολυτελούς κατασκευής, στην οδό Ι. Καζούλλη (πάνω από το «Καβαλιέρε»). Πληρ. τηλ. 75023 - 22932***

## ΖΗΤΕΙΤΑΙ ΤΕΧΝΙΚΟΣ

***Από μεγάλη Βιομηχανική και Εμπορική Εταιρεία, ζητείται τεχνικός για το τμήμα Παραγωγής. Ηλικίας μεχρι 35 ετών. Θα προτιμηθούν πτυχία τεχνικών σχολών. Πληροφορίες τηλ. 61434.***

## ΔΙΑΦΟΡΑ

**ΠΩΛΕΙΤΑΙ** Φούσκα εστιατορίου 2 μέτρων με καναλια και απορροφητήρα. Πληρ. τηλ. 34100

**ΠΩΛΕΙΤΑΙ** βιτρίνα ψυγείου με τζάμι πομπέ σε άριστη κατάσταση. Πληροφορίες 0944314724

**ΠΩΛΟΥΝΤΑΙ** μετοχές της ΔΑΝΕ. Πληρ. τηλ. 0944876619.

**ΠΩΛΕΙΤΑΙ** φουσκωτό σκάφος DROMOR 9m 2x225 MERCURY OPTI MAX, RADAR - GPS - VHF Βυθόμετρο, Τιμή 16.500.000 τηλ. 76258, 0944307217

**ΠΩΛΕΙΤΑΙ** κινητό τηλέφωνο ERICSON T10s σε άριστη κατάσταση σχεδόν καινούργιο. Τιμή 20.000. Πληροφορίες στο 24667 από 10.00 π.μ - 3.00 μ.μ. και 6.00 μ.μ - 11 μ.μ. και στο 0944372789 τις ίδιες ώρες.

**ΠΩΛΕΙΤΑΙ** κινητό τηλέφωνο NOKIA 3210 στην τιμή των 20.000 δρχ. σε άριστη κατάσταση, σχεδόν καινούργιο. Πληρ. τηλ. 24667- 0944747443

**ΠΩΛΟΥΝΤΑΙ** μετοχές της ΔΑΝΕ ως και 52.000 κομμάτια στην τιμή των 200 δρχ. Τηλ. 0944 876619

**ΠΩΛΟΥΝΤΑΙ** έπιπλα και ηλεκτρικά σκεύη, λόγω αναχώρησης. Παρακαλούμε επικοινωνήστε αμέσως. Αναχώρηση σε 5 ημέρες. Τηλ. 29527 κ. Ρίνα.

**ΠΩΛΕΙΤΑΙ** οικοσκευή λόγω αιφνίδιας αναχώρησης στο εξωτερικό. Τιμές εξαιρετικά χαμηλές. Πληροφορίες στο τηλέφωνο 31587

**ΠΩΛΕΙΤΑΙ** εξοπλισμός καφετέριας σε άριστη κατάσταση και σε τιμή ευκαιρίας λόγω αλλαγής χρήσης. Για πληρ. τηλ. 61263 και 0945973701 κ. Γιώργο.

**ΠΩΛΕΙΤΑΙ** κλασική κιθάρα Sanchiz μοντέλο 35Α με καπάκι έλατου, σε άριστη κατάσταση. Τιμή (συμπεριλαμβανομένης σκληρής θήκης), 170.000 δρχ. τηλ. 22060 /0974 135885.

**ΠΩΛΕΙΤΑΙ**

επεξεργαστής Pentium 3 στα 450 Mhz Slot 1 και 64 MB RAM στα 100 Mhz. Τιμές διαπραγματεύσιμες. Ώρες καθημερινές μετά τις 18.00 μ.μ. και Κυριακή όλη μέρα στο (0241) 27919. Ζητήστε τον Κώστα.

**ΠΩΛΟΥΝΤΑΙ** δύο μηχανές κινηματογράφου καθώς και πλήρες σύστημα Dolby. Τιμή ευκαιρίας τηλ. 0932 - 654414 ή 01 8236611.

**ΠΩΛΟΥΝΤΑΙ** στην Κάρπαθο διακόσια κατοίκια προς είκοσι χιλιάδες έκαστο. Πληροφορίες κ. Νίκο τηλ. 0245 - 71113 7-9 βράδυ.

**ΖΗΤΕΙΤΑΙ** αντιπρόσωπος στην Ρόδο από Εκδοτική Εταιρεία ταξιδιωτικών οδηγών με έδρα την Αθήνα. Βιογραφικό: Αιγιαλείας 52, Μαρούσι 15125, Τηλ. 01-6856093, 0945 - 859939, Fax: 6856095

**ΠΩΛΟΥΝΤΑΙ** 2 ανατομικά στρώματα σε άριστη κατάσταση λόγω μετακόμισης. 20.000 το καθένα. Πληρ. στο τηλέφωνο 24667 από 9:00 π.μ. - 2 μ.μ. και 6 μ.μ. - 11 μ.μ.

**ΕΥΚΑΙΡΙΑ ΠΩΛΕΙΤΑΙ ΕΞΟΠΛΙΣΜΟΣ ΜΠΟΥΤΙΚ** (Ράφια, φώτα, γραφείο κ.τ.λ.). Πληροφορίες κ. Ειφήνη - 29013

**ΠΩΛΟΥΝΤΑΙ** μια κρεβατοκάμαρα, ένα σαλόνι και μια τραπεζαρία με 6 καρέκλες στην συνολική τιμή των 800.000 δρχ. Πληρ. τηλ. 61970.

**ΠΩΛΕΙΤΑΙ** σκύλος γνήσιος Ντόπερμαν 5 μηνών από Γιουγκοσλαβία με όλα τα πιστοποιητικά. Τηλ. 28810 11 π.μ. ως 11 μ.μ.

**ΠΩΛΟΥΝΤΑΙ** κουτάβια ράτσας «Γκέκα» (γνήσια) ηλικίας 3 μηνών πληρ. τηλ. 61948.

**ΠΩΛΕΙΤΑΙ** αερόθερμο με δύο μοτέρ turbo και ένα καλοριφέρ λαδιού. Πληρ. τηλ. 0945 141701

**ΠΩΛΕΙΤΑΙ** ποδήλατο B.M.X. παιδικό μοντέλο για παιδιά από 5-10 ετών σε πολύ καλή κατάσταση. Τιμή 20.000. Πληρ. στο τηλέφωνο 24667 από 9:00 π.μ. - 2 μ.μ. και 6 μ.μ. - 11 μ.μ.

**ΚΥΡΙΑ**

σοβαρή, γερμανίδα, ελληνόφωνη, ετών 37 ζητά εργασία σε σπίτι (φύλαξη παιδιών) για πρωϊνές ώρες από 8.30 έως 14.30. Πληρ. τηλ. (0241) 93048

**ΠΩΛΟΥΝΤΑΙ** τίτλοι CD GAMES σε τιμή ευκαιρίας. Πληροφορίες τηλ., 78887 πρωινές ώρες.

**ΠΩΛΟΥΝΤΑΙ** κουτάβια μάλαμουτ - Αλάσκας καθαρόαιμα σε τιμή ευκαιρίας. Πληροφορίες τηλ. 0972127909, 76685

**ΠΩΛΕΙΤΑΙ**

μεταχειρισμένο χρηματοκιβώτιο 1.000 kg διαστάσεων 1,50 x 0,60 x 0,60 σε τιμή ευκαιρίας. Πληροφοριες 32774, 0945791063 κ. Παναγιώτης

**ΑΝ ΘΕΛΕΤΕ** χωρίς ρίσκο να ξεκινήσετε την καλύτερη επιχείρηση παγκόσμια με κέρδη ετήσια μέχρι και 100 εκατομμύρια τηλεφωνήστε: (01) 4945715 - 4974993 κα ΜΟΥΝΤΡΙΖΑ

**ΠΩΛΟΥΝΤΑΙ Α):** Ντουλάπια κουζίνας πλήρη, με νεροχύτη και μπαταρία (βρύση). **Β)** Ηλεκτρική κουζίνα μάρκας SIEMENS με κεραμική πλάκα. Πληροφορίες Τηλ.: 27577

**ΖΗΤΕΙΤΑΙ** συνεργάτης - συνεταίρος σε κερδοφόρα επιχείρηση για την ανάπτυξη νέου τομέα. Δεκτές μόνον σοβαρές προτάσεις. Τηλ: 0945 922566 από 9.00 έως 21.00

**ΠΩΛΕΙΤΑΙ** βάρκα 4,30 μέτρα με δύο μηχανές 25 HP και 8 HP και ΤΡΕΪΛΕΡ ΑΣΟΣ. Πληρ. Τηλ.: 86805 - 0937676351

**ΓΙΑΝΝΗΣ ΝΙΚΟΛΙΔΑΚΗΣ**
**ΜΗΧΑΝΟΛΟΓΟΣ ΜΗΧΑΝΙΚΟΣ**
**ΓΑΛΛΙΑΣ 12 ΡΟΔΟΣ ΤΗΛ.: 22291 - 35103**

**ΠΩΛΟΥΝΤΑΙ**

**Επί της οδού Αναστασιάδη (περιοχή Δασκάλων) διαμ/τα πολυτελούς κατασκευής με υπόγειο χώρο στάθμευσης και αυτόνομη θέρμανση 67 τ.μ., 114 τ.μ., 88 τ.μ., 59,50 τ.μ., 90 τ.μ., 98 τ.μ., 117 τ.μ., 132 τ.μ.**

**ΠΩΛΟΥΝΤΑΙ** μεταχειρισμένα καθίσματα και τραπέζια εστιατορίου και μια βιτρίνα ψυγείο ψαριού με συρτάρια σχεδόν καινούργια. Πληρ. τηλ. 0944636141

**ΠΩΛΟΥΝΤΑΙ** σε τιμή ευκαιρίας καρέκλες μπαμπού, μια τοστιέρα διπλή, μία ψηστιέρα Σιλέξ και μία μηχανή καφέ φίλτρου Κάνον. Τηλ. 92203 και 94223

**ΠΩΛΕΙΤΑΙ** εξοπλισμός Bar σε τιμή ευκαιρίας!!! Τηλ. 0972371688.

**ΠΩΛΕΙΤΑΙ**

Τουριστική επιχείρηση στο κέντρο της πόλης, με τον εξοπλισμό και το εμπόρευμά της σε άριστη κατάσταση. Πληρ. τηλ. 0946/992939

**ΠΩΛΟΥΝΤΑΙ** Οπτικές ίνες για φωτισμό εσωτερικών, εξωτερικών χώρων, πισίνων και για την κατασκευή επιγραφών, αναλαμβάνουμε την μελέτη και κατασκευή. Τηλ.: 0932 440566

**ΚΟΥΡΤΣΧΑΑΡ, ΣΕΤΕΡ και ΠΟΪΝΤΕΡ**, πωλούνται κατά καιρούς, όλα εγγεγραμμένα στον Κ.Ο.Ε. μεγάλα έμπειρα και ξεκινημένα μόνο για γνώστες και με δοκιμή στον κυνηγότοπο. Αποστολή σε όλη την Ελλάδα. Πληροφορίες - Περικλής Τσιβρινής - Κως, Τηλ. 0977835586, 0242 - 29140, 22031

**ΠΩΛΕΙΤΑΙ**

ξυλουργικό μηχάνημα σύνθετο Ιταλίας 40άρι - σε τιμή ευκαιρίας και έπιπλο σύνθετο από δεσποτάκιντε καπέ μαύρο - άσπρο υπερμοντέρνο σχεδόν καινούργιο λόγω μετακόμισης. Πληρ. τηλ. 77467 0945 881928

**ΓΡΑΦΕΙΟ** Γενικού Τουρισμού με 25ετή πείρα με ιδιόκτητα τουριστικά λεωφορεία ζητεί συνέταιρο από Ρόδο πεπειραμένο στον τουρισμό επαγγελματία. Τηλ. 0945-593404 και 3214222

**ΠΩΛΕΙΤΑΙ** πλυντήριο PITSOS VARIO 2500 σχεδόν καινούργιο σε άριστη κατάσταση και σε τιμή ευκαιρίας. Επίσης ένα κινητό NOKIA 3110 καινούργιο με 20.000 σύνδεσης PANAFON και TELESTET. Πληροφορίες στο 24667 από 8:00π.μ. - 3:00μ.μ. και 6μ.μ. - 11:00 μ.μ.

**ΠΩΛΕΙΤΑΙ** Equaliser YAMAHA EQ-630 με τηλεχειριστήριο, τιμή 75.000, Διπλό Deck Technics RS-TR S15 80.000, Tuner YAMAHA TX-500 τιμή 60.000, Ενισχυτής YAMAHA AX-550 2X80, Τιμή 100.000 (με τηλεχειριστήριο) Ηχεία Bose 400W 701 Τιμή 250.000, VCR Sony SLV-486 EE (Mono), ελαφρώς μεταχειρισμένα. Τηλ.: 73548, 0937 - 515880 Βαγγέλης

**ΠΩΛΕΙΤΑΙ** διαμέρισμα 90 τ.μ. μικτά. Αυλή με πρός - πίσω 30.000.000 δρχ. Τηλ. 22142 - 0945668060

**ΠΩΛΕΙΤΑΙ** στην Κάρπαθο κοπάδι περίπου 200 αιγες οι περισσότερες έγκυες. Τοκετός Φεβρουάριος - Μάρτιος. Δικαίωμα για 90 ζώα. Τιμή με δικαίωμα 30.000 δρχ. χωρίς 20.000 δρχ. Πληροφορίες (0245) 71101, 71254 ώρες 7-9 βράδυ.

**ΠΩΛΕΙΤΑΙ** τηλεφωνικό κέντρο ERICKSON BUSINESS PHONE 24 ψηφιακό, με 3 εξωτερικές γραμμές και 8 εσωτερικές γραμμές. Αποτελείται από 2 κονσόλες και 4 ψηφιακές συσκευές. Πληροφορίες τηλ. 78887 πρωινές ώρες

## ΠΩΛΗΣΕΙΣ ΑΚΙΝΗΤΩΝ

**ΣΤΑ ΚΟΛΥΜΠΙΑ ΠΩΛΕΙΤΑΙ** ΟΙΚΟΠΕΔΟ 5,30 στρέμματα προνομιούχο κοντά στο βουνό 20.000.000 δρχ. Τηλ. 22142 - 0945668060.

**ΠΩΛΕΙΤΑΙ στην Παστίδα:** Αγροτεμάχιο προς 3.000 δρχ. το τ.μ. Επίσης αποθηκευτικοί χώροι που μπορούν να χρησιμοποιηθούν και για οποιαδήποτε άλλη χρήση σε αγροτεμάχιο προς 5.000 δρχ. το τ.μ. Πληρ. τηλ. 0944796767 ή 67361.

**ΠΩΛΕΙΤΑΙ**

Από ιδιοκτήτες οικόπεδο στη «Μέγγαβλη» προνομιούχο, εφαπτόμενο σε δύο δρόμους (οδός προς Τρεις και Κ. Ουράνη) έκτασης 9.000 τ.μ. κατάλληλο για καταστήματα, αποθήκες, βιοτεχνίες, βιομηχανίες, γήπεδα 5x5 κ.λπ. Υπάρχει φάκελος με τοπογραφικά και όρους δόμησης κατά περίπτωση. Πληροφ. κ. Φανούρη τηλ. 22527 και κ. Σπύρο τηλ. 51781.

**ΠΩΛΕΙΤΑΙ** κτήμα επιφανείας 21.500 Μ² στο Κανδυλί Ρόδου. Εχει φάτσα επί του επαρχιακού δρόμου 250 μέτρα - φως και νερό Τηλ. 0651 72106 Κινητό 0977/402718 Κον Μιλτιάδη.

**ΠΩΛΟΥΝΤΑΙ:** 1) Κατάστημα με δύο αποθήκες στην οδό Βερολίνου 23. 2) Καρά - Γιαπί 160 τ.μ. σε τρίτο όροφο οικοδομής. 3)Αγρόκτημα 4.500 τ.μ. στον Αρχάγγελο επί της Εθνικής οδού Ρόδου - Λίνδου, με φως, νερό και τηλέφωνο. Πληροφορίες: 0244 - 51391 και 51184

**ΠΩΛΕΙΤΑΙ** εργαστήριο Ζαχαροπλαστικής με πρατήριο εκτός πόλεως. Δεκτές μόνο σοβαρές προτάσεις πληρ. στο 0945343094.

**ΠΩΛΟΥΝΤΑΙ** στην Κάρπαθο ισόγειοι χώροι των 44 τ.μ. (γωνιακός χώρος), 62 τ.μ. ή και οι δύο μαζί. Υπάρχουν και υπόγεια του ίδιου μεγέθους κατάλληλα για καταστήματα, τράπεζα, γραφεία σε κεντρικό δρόμο. Πληρ. τηλ. 0245-22147.

**ΠΩΛΕΙΤΑΙ**

διαμέρισμα 110 τ.μ. Αποστ. Παύλου, 3 υπνοδωμάτια, σαλόνι, κουζίνα Alta Linea Ιταλίας, αποθήκη κ.τ.λ. 1ος όροφος μικρής πολυκατοικίας τριών διαμερισμάτων τιμή 37 εκ. Μόνο σοβαρές προτάσεις τηλ. 69249 (και στο αυτόματο).

**ΛΕΡΟΣ** Ιδιοκτήτης πωλεί: λόγω ανάγκης: **Α.** Αγροτεμάχιο επτά χιλιάδων διακοσίων (7.200) τ.μ. άρτιο και οικοδομήσιμο (η μια πλευρά μήκους 58 μέτρων εφάπτεται της θάλασσας) στη θέση Διαπόρι Λακκίου Λέρου. Τιμή 6.500.000 δρχ. **Β.** Αγροτεμάχιο πέντε χιλιάδων οκτακοσίων σαράντα (5.840) τ.μ. άρτιο και οικοδομήσιμο, με παλιό ερειπωμένο κτίσμα, στη θέση Μαύρη Ράχη - Διαπόρι Λακκίου Λέρου. Τιμή: 3.000.000 δρχ. Με την αγορά και των δύο αγροτεμαχίων η τιμή είναι συζητήσιμη, επίσης γίνεται ευκολία πληρωμής ολόκληρο το ποσό τον Ιούλιο 2001. Πληροφορίες: Τηλέφ. ιδιοκτήτη : (0241) 75320 (πρωινές ώρες) (0241) 69386 (Απογευματινές ώρες) 0945-219920 (απογευματινές ώρες) και κ. Ντεληγιώργη Σταύρο (Λέρος) Τηλεφ. (0247) 23293

**ΖΗΤΕΙΤΑΙ:** Για αγορά οικία 200 τ.μ. περίπου και σε καλή κατάσταση, που βρίσκεται στην ευρύτερη περιοχή Φαληρακίου, Καλυθιών, Κοσκινού, και Αφάντου. Αμεση εξόφληση. Πληροφορίες τηλ. 68834 και 094/5056199

**ΠΩΛΕΙΤΑΙ** επιχείρηση παραδοσιακό καφενείο - ουζερί στο Γεννάδι λόγω ασυμφωνίας συνεταίρων. Τηλ. 0944-930068

**ΠΩΛΕΙΤΑΙ** κατάστημα ελεύθερο μ.τ. 40 απέναντι στο Πανεπιστήμιο σε νεόδμητη οικοδομή επί της ΑΓ. ΙΩΑΝΝΟΥ, πλησίον Ξενοδοχείων τιμή ευκαιρίας τηλ. 01-9959847 και (0241) 27823.

**ΠΩΛΕΙΤΑΙ** κατάστημα ανταλλακτικών αυτοκινήτων σε κεντρικό σημείο (Κόβα) γεμάτο ανταλλακτικά και πολλή πελατεία για λόγους υγείας. Ελέγχος δεκτός. Τιμή πολύ καλή. Τηλ. 34800

## ΜΑΘΗΜΑΤΑ

**ΚΑΘΗΓΗΤΡΙΑ** πτυχιούχος πανεπιστημίου παραδίδει ιδιαίτερα μαθήματα μουσικής για όλα τα επίπεδα σε παιδιά, πιάνου, αρμονίου και θεωρίας. Τιμές προσιτές. Τηλ. 32-805 κ. Ελένη.

**ΠΑΡΑΔΙΔΟΝΤΑΙ** ιδιαίτερα μαθήματα κλασικής κιθάρας από τον κιθαριστή Στάθη Σκανδαλίδη. Τηλ. 22060 /0974 135885.

**ΖΗΤΕΙΤΑΙ** φυσικός για να διδάξει σε φροντιστήριο. Πληρ. τηλ. 25252-0942200978

**ΑΠΟΦΟΙΤΟΣ** του Πανεπιστημίου Αιγαίου αναλαμβάνει τη μελέτη των μαθημάτων παιδιών δημοτικού και γυμνασίου τηλ. επικοινωνίας: 0977677766

**ΓΕΡΜΑΝΙΚΑ** για μαθητές, επαγγελματίες, εταιρείες, τουριστικές - ξενοδοχειακές επιχειρήσεις, από καθηγητή - παιδαγωγό Γερμανικού Πανεπιστημίου με δεκαετή εμπειρία διδασκαλίας της Γερμανικής γλώσσας στη Γερμανία. Αποτελεσματικές μεθόδοι, εύκολη εκμάθηση και οικονομικά γκρούπ 2-3 ατόμων στο χώρο σας. Τηλ. 0945 657788

**ΑΝΑΣΤΑΣΙΟΣ ΑΤΣΙΔΗΣ**
**ΟΙΚΟΔΟΜΙΚΕΣ ΕΠΙΧΕΙΡΗΣΕΙΣ**

**ΠΩΛΟΥΝΤΑΙ**

Α) Στην οδό Ιωάννη Μεταξά και Ανθούλας Ζερβού, στο Νιοχώρι:

- Οροφοδιαμερίσματα, αρίστης κατασκευής, των 136 τ.μ. με θέση στάθμευσης και υπόγεια αποθήκη 12 τ.μ., με κεντρική θέρμανση με αυτονομία
- Διαμερίσματα 138, 105, 97, 91, 81, 63, 55 τ.μ. με θέση στάθμευσης, κεντρική θέρμανση με αυτονομία.
- Καταστήματα των 140 και 70 τ.μ.

Β) Στην οδό Αποστόλου Παύλου, Ανάληψη

- Διαμερίσματα ετοιμοπαράδοτα, 116, 112, 88, 93 και 73 τ.μ., με θέση στάθμευσης και κεντρική θέρμανση

Γ) Μονοκατοικίες στην Ιαλυσό, οδός Δημοκρατίας, πανταχόθεν ελεύθερες, από 119 τ.μ., έως 184 τ.μ., διόροφες χωρίς υπόγειο, με οικόπεδο από 250 έως 360 τ.μ., πολυτελούς κατασκευής.

**ΠΛΗΡΟΦΟΡΙΕΣ: ΣΤΕΦΑΝΟΥ ΚΑΖΟΥΛΛΗ 74 ΡΟΔΟΣ**
**Τηλ. 28616-37848**

**ΟΙΚΟΔΟΜΙΚΕΣ ΕΠΙΧΕΙΡΗΣΕΙΣ ΔΙΑΚΟΓΕΩΡΓΙΟΥ ΚΑΛΛΙΣΤΟΣ**

***ΠΩΛΗΣΕΙΣ ΔΙΑΜΕΡΙΣΜΑΤΩΝ***
***ΚΑΤΑΣΤΗΜΑΤΑ - ΑΠΟΘΗΚΕΣ***
***ΑΝΤΑΛΛΑΓΕΣ ΑΚΙΝΗΤΩΝ***
***ΑΓΟΡΕΣ ΟΙΚΟΠΕΔΩΝ***
***ΑΝΑΛΑΜΒΑΝΟΥΜΕ ΑΝΤΙΠΑΡΟΧΕΣ***
***ΔΙΕΥΘ. ΕΘΝ. ΑΝΤΙΣΤΑΣΕΩΣ 11***
***(ΠΡΩΗΝ ΑΝΝΗΣ ΜΑΡΙΑΣ) ΤΗΛ: 78501- 78502- 29318***

**1) Πωλούνται διαμερίσματα** λουξ κατασκευής με απεριόριστη θέα. Τα διαμερίσματα διαθέτουν θωρακισμένες πόρτες - εντοιχισμένες κουζίνες - ντουλάπες - εντοιχισμένο νιπτήρα με ντουλάπι - κεντρική θέρμανση αυτόνομη - ανοιγόμενα ανακλινόμενα κουφώματα με διπλά τζάμια - σίτες - ρολά - υδραυλικό ασανσέρ - τριφασικό ρεύμα. Ολοι οι χώροι σπατουλαριστοί - εσωτερικές πόρτες M.D.F. με σχέδιο.

**2) Διαμερίσματα**
επί της οδού Μεγ. Κων/νου - Κων/νου Παλαιολόγου
50 τ.μ. δυάρια
85 τ.μ. τριάρια } ανά όροφο
110 τ.μ. τεσσάρια

**3) Επί της Κων/νου Υδραίου - Στ. Κωτιάδη**
70 τ.μ. τριάρια
90 τ.μ. τριάρια - τεσσάρια
110 τ.μ. τεσσάρια } ανά όροφο με μεγάλες βεράντες
130 τ.μ. τεσσάρια-πεντάρια φανταστική θέα

**4) Επί της Λεωφ. Καλλιθέας - Καρακόνερο**
50 τ.μ. δυάρια
85 τ.μ. τριάρια } ανά όροφο με μεγάλες βεράντες
110 τ.μ. τεσσάρια απεριόριστη θέα

**5) Καταστήματα**
50 τ.μ.
100 τ.μ. } επί της Λεωφ. Καλλιθέας Καρακόνερο
150 τ.μ.

**6) Ιατρεία - Γραφεία**
50 τ.μ.
100 τ.μ. } Επί της Μεγ. Κων/νου και Κων. Παλαιολόγου } Φώκιαλη
150 τ.μ.

***Δάνεια όλων των ταμείων και όλων των τραπεζών***

**ΠΛΗΡΟΦΟΡΙΕΣ:**
**ΔΙΑΚΟΓΕΩΡΓΙΟΥ ΚΑΛΛΙΣΤΟΣ**
**ΤΗΛΕΦΩΝΟ: 78501 - 78502 29318**

**ΝΤΕΤΕΚΤΙΒΣ**

Συνταξιούχος Αστυνομικός

**Αναλαμβάνουμε**
υποθέσεις ανηλίκων,
οικογενειακές, προσωπικές κ.τ.λ.
Με απόλυτη εχεμύθεια.

**ΔΙΑΘΕΤΟΥΜΕ ΤΑ ΠΛΕΟΝ ΣΥΓΧΡΟΝΑ ΟΠΤΙΚΟΑΚΟΥΣΤΙΚΑ ΣΥΣΤΗΜΑΤΑ**

0946 997967

100% εχεμύθεια 100% εχεμύθεια



**ΚΤΗΜΑΤΟΜΕΣΙΤΙΚΟ ΓΡΑΦΕΙΟ**

**ΓΕΩΡΓΙΟΣ Ν. ΔΡΑΚΟΣ**

Ιωάννη Δενδρινού 40 Ρόδος 85 100
τηλ. 26805, 5 1024 κιν. 0945 406562
Αφάντου - τηλ. - fax: 5 1077

**Οικόπεδα**

Στη **Λεωφόρο Ρόδου - Λίνδου** κοντά στο χρυσοχοείο ΒΟΓΙΑΤΖΗ 45 στρεμ. 9.000.000 το στρέμ.
**Ασγούρου:** 4 στρεμ. 17.000.000
**Ροδίνι:** 400μ. οδός Σμύρνης 30.000.000
**Κοσκινού:** 1 στρεμ. με άδεια οικοδομής 110 τ.μ. 13.000.000 με θέα την θάλασσα.
**Κοσκινού:** 2 στρεμ. με θέα την θάλασσα 20.000.000.
**Αφάντου:** 1 στρεμ. με θέα την θάλασσα και με άδεια οικοδομής 240 τ.μ. 12.000.000
**Αφάντου:** 2 στρεμ. με άδεια οικοδομής 240 τ.μ. 17.000.000
**Αφάντου:** στο κύμα της θάλασσας 4 στρεμ. 30.000.000
**Τσαΐρι** προς αεροδρόμιο 2 στρεμ. με άδεια οικοδομής 9.500.000.
**Αφάντου:** 700 μ. στην Λεωφόρο με άδεια οικοδομής 120 τ.μ. 7.000.000.
**Κολύμπια:** 2 στρεμ. με άδεια οικοδομής 75 τ.μ. 15.000.000.
**Κολύμπια:** 300 μ. από την θάλασσα 30 στρεμ. 27.000.000
**Λάρδος** εντός σχεδίου... 600 τ.μ. 8.000.000.
**Αφάντου:** 2 στρέμματα στο κύμα της θάλασσας 20 εκατ.
**Αφάντου:** 5 στρέμματα 15 εκατ.
**Αφάντου:** 6 στρέμματα με 20 ελιές 7 εκατ.
**Δασκάλους**: ισόγειο διαμέρισμα 100 τ.μ. με 100 τ.μ. αυλή 30 εκατ.



**ΒΙΟΜΗΧΑΝΙΑ ΜΩΣΑΪΚΩΝ ΠΛΑΚΕΣ ΠΕΖΟΔΡΟΜΙΟΥ**

**«ΠΛΑΚΑΓΕ»**

**ΕΜΠΟΡΙΑ ΕΙΔΩΝ ΥΓΙΕΙΝΗΣ - ΠΛΑΚΙΔΙΩΝ**

**ΑΞΕΣΟΥΑΡ ΜΠΑΝΙΟΥ - ΥΔΡΟΜΑΣΑΖ**

**ΛΙΝΔΟΥ 136 - ΤΗΛ. 62688 - 63604, Τ.Θ. 206 FAX: 62729 - TLX: 292594 GE AR - 85100 ΡΟΔΟΣ**



**Zorpidis**

**Stefanaki** ΤΟΥΡΙΣΤΙΚΟΣ ΟΡΓΑΝΙΣΜΟΣ

ΑΛΕΞ. ΔΙΑΚΟΥ 38 Τηλ.: (0241) 20625, 30054 - Fax: 26745

**ΔΡΟΜΟΛΟΓΙΑ F/B ΚΟΡΝΑΡΟΣ**
- Κάθε Τετάρτη πρωί 04.30 για:
Χάλκη, Διαφάνι, Πηγάδια, Κάσο, Σητεία, Αγ. Νικόλαο, Μήλο, Πειραιά
- Κάθε Σάββατο πρωί 04.30 για
Χάλκη, Διαφάνι, Πηγάδια, Κάσο, Σητεία, Αγ. Νικόλαο, Σαντορίνη, Μήλο, Πειραιά

**ΔΡΟΜΟΛΟΓΙΑ F/B ΙΕΡΑΠΕΤΡΑ**
- Κάθε Κυριακή πρωί 04.30
για Διαφάνι, Πηγάδια, Κάσο, Σητεία, Αγ. Νικόλαο, Μήλο Πειραιά.

**ΔΡΟΜΟΛΟΓΙΑ SEA STAR**
Κάθε Δευτέρα, Τρίτη, Πέμπτη, Παρασκευή 08.45 για Τήλο, Νίσυρο
Κάθε Σάββατο 09.30 για Τήλο, Νίσυρο
Κάθε Κυριακή 08.45 Μόνο για Τήλο.






**TOP PROPERTIES**
**GEORGIOS S. PIPINOS**
**ΓΕΩΡΓΙΟΣ Σ. ΠΙΠΙΝΟΣ**
*ΣΥΜΒΟΥΛΟΣ ΚΑΙ ΕΚΤΙΜΗΤΗΣ ΑΚΙΝΗΤΩΝ*
*REAL ESTATE AGENT - MEMBER OF F.I.A.B.C.I. - N.A.E.A. - C.E.I. - Σ.Ε.Κ.*



**Η "TOP PROPERTIES"** είναι ατομική επιχείρηση και ανήκει εξ ολοκλήρου στον κ. Γεώργιο Σ. Πιπίνο, που από το 1971 ασχολείται αποκλειστικά και μόνο με επενδύσεις και REAL ESTATE, στο νησί της Ρόδου, καθώς και στην ευρύτερη περιοχή της Δωδεκανήσου.

**ΑΠΕΥΘΥΝΟΜΑΣΤΕ:** Στους **σοβαρούς, απαιτητικούς και επιλεκτικούς** επενδυτές - επιχειρηματίες - ελεύθερους επαγγελματίες, Έλληνες και ξένους, υψηλού εισοδηματικού επιπέδου, που ενδιαφέρονται να κάνουν μια σοβαρή επένδυση **προβολής** στο νησί της Ρόδου.

**ΠΡΟΣΦΕΡΟΥΜΕ:** Α) Υπηρεσίες και πληροφορίες που γίνονται σε προσωπικό επίπεδο με **εχεμύθεια, διακριτικότητα και σοβαρότητα.**
Β) Μεγάλη **γκάμα** υψηλής ποιότητας ακινήτων, όπως: 1) Ξενοδοχεία Α' και Β' κατηγορίας των 600 - 500 - 350 - 300 κλινών 2) Κεντρικά αστικά ακίνητα κατάλληλα για Τράπεζες - καταστήματα - γραφεία 3) Παραλιακές εκτάσεις, κατάλληλες για τουριστικές επενδύσεις των 150.000 - 100.000 - 70.000 - 50.000 - 36.000 τ.μ. και 4) Διαμερίσματα και μαιζονέτες **προβολής.**

**ΣΤΟΧΟΣ ΜΑΣ ΕΙΝΑΙ:** Να προσφέρουμε στο αγοραστικό μας κοινό **υψηλής ποιότητας ακίνητα και ευκαιρίες** στο νησί της Ρόδου. Η τριακονταετής και πλέον πείρα μας στον τομέα αυτό αποτελεί εγγύηση.

**ΣΥΝΘΗΜΑ ΜΑΣ ΕΙΝΑΙ: Επενδύστε στην ΡΟΔΟ ΤΩΡΑ**, σε ακίνητα που **ΑΝΤΕΧΟΥΝ ΣΤΟ ΧΡΟΝΟ.**

*Γεώργιος Σ. Πιπίνος*
*ΜΕΣΙΤΗΣ ΑΣΤΙΚΩΝ ΣΥΜΒΑΣΕΩΝ*
*Γιατί εμείς γνωρίζουμε καλύτερα!*

**TOP PROPERTIES** is a private concern and Mr George S. Pipinos, its owner, has carved, over the years, a reputation for integrity and excellence in the world of Real Estate in the Dodecanese.

**At Top Properties** we try hard to attract important and selective investors: high calibre businessmen/women and discerning professional people, both Greek and foreign, who wish to acquire substantial and valuable property on Rhodes.

**We offer** our expertise and advice privately, discreetly and in strict confidence.

**We keep** a compehensive list of real estate of the highest specifications:

a. A' and B' class hotels (600, 500, 350, 300 beds capacity).

b. Centrally situated office buildings and other business premises.

c. Seaside land, ideal for development (hotels, holiday resorts, etc.), of 150.000, 100.000, 70.000, 50.000, 36.000 sq.m.

d. Luxury appartments, maisonettes, detached, semi - detached and terraced houses.

**Our aim** is to give our clients the opportunity to acquire value for money, first class real estate on Rhodes. Our 30- year - old experience in Real Estate is our warranty.

**Our moto is: Invest in Rhodes. Invest in property. It stands the test of time.**

*TOP PROPERTIES*
*and*
*George S. Pipinos*
*Because we Know best*




**ΚΕΝΝΕΝΤΥ 38, ΡΟΔΟΣ, 85 100, ΤΗΛ. (0241) 23895, 38243 και 0944-676003. FAX: (0241) 20883**
**38 KENNEDY STR., RHODES, 85 100, TEL. (0241) 23895, 38243, and 094 - 676003. FAX: (0241) 20883**

**ΕΛΛΗΝΙΚΗ ΔΗΜΟΚΡΑΤΙΑ**
**ΠΕΡΙΦΕΡΕΙΑ ΝΟΤΙΟΥ ΑΙΓΑΙΟΥ**
**ΝΟΜΟΣ ΔΩΔΕΚΑΝΗΣΟΥ**
**ΔΗΜΟΣ ΑΡΧΑΓΓΕΛΟΥ**
**Δ/νση: Αρχάγγελος Ρόδου**
**Τηλέφ.: 0244 - 22337**
**Fax: 0244 - 23055**
**Αρχάγγελος 23/7/2001**
**Αρ. Πρωτ.: 5323**

## ΑΝΑΚΟΙΝΩΣΗ

**Για την πρόσληψη προσωπικού με σύμβαση εργασίας ιδιωτικού δικαίου ορισμένου χρόνου του άρθρου 21 του Ν. 2190/1994. (Για τους Δήμους και Κοινότητες και τα νομικά πρόσωπα των Δήμων και Κοινοτήτων)**

Για την πρόσληψη προσωπικού με σύμβασης εργασίας ιδιωτικού δικαίου ορισμένου χρόνου.

Ο Δήμος Αρχαγγέλου ύστερα από την πράξη της Τριμελούς εξ Υπουργών επιτροπής της παρ. 1 του άρθρου 2 της ΠΥΣ55/98 και την 12108/20-4-2001 απόφαση του Υφυπουργού Εσωτερικών Δημόσιας Διοίκησης και Αποκέντρωσης, ανακοινώνει ότι θα προσλαβει προσωπικό με σύμβαση εργασίας ιδιωτικού δικαίου ορισμένου χρόνου, συνολικού αριθμού 1 ατόμου για την κάλυψη παροδικών αναγκών, σύμφωνα με τις διατάξεις του άρθρου 21 του Ν. 2190/94, όπως ισχύει σήμερα μετά τις τροποποιήσεις και συμπληρώσεις των Ν. 2225/94, Ν. 2247/94, 2266/94, Ν. 2349/95, Ν. 2527/97 και του Ν. 2738/1999 για την εξής κατά αριθμό ατόμων, ειδικότητα, με τα αντίστοιχα ειδικά τυπικά προσόντα και την αντίστοιχη χρονική περίοδο.

**Ειδικότητα:** ΔΕ 7 Νοσοκόμων. **Αριθμ. Ατόμων:** 1. **Ειδικά Τυπικά Προσόντα:** Πτυχίο Τμήματος Νοσηλευτών Τεχνικού Επαγγελματικού Λυκείου ή πτυχίο Τμήματος Νοσηλευτών. Νοσηλευτριών Μέσης Τεχνικής Επαγγελματικής Νοσηλευτικής Σχολής του Υπουργείου Υγείας και Πρόνοιας ή άλλης ισότιμης σχολής της ημεδαπής ή αλλοδαπής αντίστοιχης ειδικότητας. **Χρονική διάρκεια:** 8 μήνες.

Οι υποψήφιοι δεν πρέπει να έχουν κώλυμα κατά το άρθρο 8 του Υπαλληλικού Κώδικα (καταδίκη, υποδικία, δικαστική συμπαράσταση), με επιφύλαξη των ειδικών διατάξεων του άρθρου 4 παρ. 6 του Ν. 2207/1994.

Γνωστοποιείται ότι μεταξύ των υποψηφίων έχουν πρώτη προτεραιότητα οι μακροχρονίως άνεργοι, εγγεγραμμένοι στον ΟΑΕΔ για διάστημα δώδεκα (12) τουλάχιστον συνεχών μηνών (άρθρο 9 του Ν. 2434/1996) και έπονται οι λοιποί άνεργοι ή ανεπάγγελτοι.

Η σειρά κατάταξης των παραπάνω δύο κατηγοριών ανέργων υποψηφίων γίνεται από άποψη εντοπιότητας (κατοικία - δημοτικότητα) και κριτηρίων ως εξής:

**Από άποψη εντοπιότητας:**

Πρώτη προτεραιότητα πρόσληψης έχουν:

α) Οι κάτοικοι και δημότες του Δήμου Αρχαγγέλου.

β) Οι μόνιμοι κάτοικοι του Δήμου Αρχαγγέλου.

γ) Οι μόνιμοι κάτοικοι του Δήμου Αφάντου, Νομού Δωδεκανήσου.

δ) Οι μόνιμοι κάτοικοι των υπολοίπων Δήμων και Κοινοτήτων του νομού Δωδεκανήσου

ε) Οι μόνιμοι κάτοικοι των Δήμων και Κοινοτήτων των Νομών της Περιφέρειας Νοτίου Αιγαίου και τέλος:

στ) Οι μόνιμοι κάτοικοι των υπολοίπων Νομών της Χώρας

**Από άποψη κριτηρίων:**

Η σειρά κατάταξης κάθε ομάδας εντοπιότητας γίνεται με βάση τα επόμενα κατά σειρά κριτήρια σε πέντε (5) κατηγορίες.

Για κάθε κατηγορία υποψηφίων αναλογεί το 20% των θέσεων που προκηρύσσονται.

Οταν οι θέσεις που προκηρύσσονται δεν επαρκούν για όλες τις κατηγορίες κατανέμονται ανά μία με την σειρά των κατηγοριών. Αν σε μια κατηγορία οι υποψήφιοι δεν καλύπτουν το σύνολο των θέσεων που αντιστοιχεί στο ποσοστό της, οι θέσεις που περισσεύουν κατανέμονται αναλογικά στις λοιπές κατηγορίες με την σειρά των κατηγοριών.

Κατά τον υπολογισμό των θέσεων βάσει του ποσοστού 20% κατά κατηγορία, οι θέσεις που τυχόν περισσεύουν, μετά την αρχική κατανομή, προστίθενται ανά μία κατά σειρά των κατηγοριών.

**α)** Οι έχοντες ανήλικα τέκνα.

**β)** Τα τέκνα πολυτέκνων οικογενειών, προτασσομένων των υποψηφίων μέχρι 25 ετών (ασχέτως αν αυτά είναι άγαμα ή έγγαμα) χωρίς να αποκλείονται τα μεγαλύτερης ηλικίας.

**γ)** Οσοι συνοικούν και έχουν την επιμέλεια συζύγου ή ενήλικου τέκνου ή αδελφού με βαριά ηθικά ή ψυχοσωματικά προβλήματα με αναπηρία 67% και άνω.

- Οσοι έχουν την επιμέλεια συζύγου, ή γονέα ή αδελφού μη δυνάμενου να αυτοεξυπηρετηθεί λόγω παθήσεως ή λόγω ηλικίας μεγαλύτερης των 78 ετών.

**δ)** Οι νέοι ηλικίας 18 - 28 ετών.

**ε)** Υπόλοιποι υποψήφιοι άνω των 28 ετών.

Επισημαίνεται ότι, στην τέταρτη και πέμπτη κατηγορία, κατατάσσονται κατά περίπτωση, βάσει της ημερομηνίας γέννησής τους, και οι πέρα του αριθμού των προσλαμβανομένων υποψήφιοι των τριών πρώτων κατηγοριών αντίστοιχης ηλικίας.

Σημειώνεται, ότι επί ίσων προϋποθέσεων, προτάσσονται υποψήφιοι με ορισμένες άλλες ιδιότητες οι οποίες ορίζονται συγκεκριμένα στην παρ. 11 του άρθρου 21 του Ν. 2190/1994 (ο άνεργος που έχει απολυθεί από συνεταιριστική οργάνωση που προήλθε από συγχώνευση αγροτικών συνεταιριστικών οργανώσεων της παραγρ. 2 του άρθρου 23 του Ν. 2538/1997 και εφόσον είχε συνεχή προϋπηρεσία δύο (2) τουλάχιστον ετών, ο άνεργος που έχει απολυθεί λόγω κατάργησης υπηρεσιών του δημοσίου, ΝΠΔΔ, ΟΤΑ ή ΝΠΙΔ της παρ. 1 του άρθρου 14 του Ν. 2190/94 και εφόσον είχαν συνεχή υπηρεσία δύο (2) τουλάχιστων ετών, ο γονέας τέκνου, με βαριά, ηθικά ή ψυχοσωματικά προβλήματα ποσοστού αναπηρίας 67% και άνω, γονέας που βαρύνεται βάσει δικαστικής αποφάσεως ή συμβολαιογραφικής πράξεως με την διατροφή των ανηλίκων τέκνων, άλλως αυτός που έχει την επιμέλειά τους και είναι άγαμος, ή χήρος ή διαζευγμένος ή σε διάσταση, τα τέκνα θυμάτων πολέμου, τα τέκνα συνταξιοδοτούμενων αναπήρων πολέμου, τα τέκνα αναπήρων και θυμάτων πολέμου αμάχου πληθυσμού και τα τέκνα τραυματιών ή πολεμιστών της ζώνης των πρόσσω).

Οι μακροχρονίως άνεργοι υποψήφιοι προτάσσονται εντός της ομάδας εντοπιότητας και της κατηγορίας κριτηρίων που ανήκουν και προσλαμβάνονται εφόσον στην αντίστοιχη ομάδα εντοπιότητας και κατηγορία κριτηρίων αναλογεί θέση.

**Από άποψη προσόντων:**

**ε) Για τις θέσεις του κλάδου ΔΕ7 (Νοσοκόμων), προσόντα πρόσληψης** ορίζονται:

• Πτυχίο Τμήματος Νοσηλευτών Τεχνικού Επαγγελματικού Λυκείου ή πτυχίο Τμήματος Νοσηλευτών - Νοσηλευτριών Μέσης Τεχνικής Επαγγελματικής Νοσηλευτικής Σχολής του Υπουργείου Υγείας και Πρόνοιας ή άλλης ισότιμης σχολής της ημεδαπής ή αλλοδαπής αντίστοιχης ειδικότητας και

• Αδεια άσκησης επαγγέλματος.

Σε περίπτωση που δεν καθίσταται δυνατή η πρόσληψη από υποψηφίους με τα προαναφερόμενα προσόντα, επιτρέπεται η πρόσληψη με προσόν:

• Απολυτήριο τίτλο αντίστοιχης ειδικότητα αναγνωρισμένης κατώτερης τεχνικής σχολής και

• Αδεια άσκησης επαγγέλματος.

Σε περίπτωση που δεν καθίσταται δυνατή η πρόσληψη από υποψηφίους με τα προαναφερόμενα προσόντα, επιτρέπεται η πρόσληψη με προσόν:

• Αδεια άσκησης επαγγέλματος και

• Τριετή (3) τουλάχιστον αντίστοιχη εμπειρία μετά την απόκτηση της άδειας άσκησης επαγγέλματος.

Σε κάθε περίπτωση ο υποψήφιος θα πρέπει να έχει απολυτήριο τίτλο τουλάχιστον Υποχρεωτικής Εκπαίδευσης (Απολυτήριο Τριτάξιου Γυμνασίου ή για όσους έχουν αποφοιτήσει μέχρι και το 1980 απολυτήριο Δημοτικού Σχολείου).

Σημειώνεται, ότι επί ίσων προϋποθέσεων, με ορισμένες άλλες ιδιότητες των τεσσάρων πρώτων κατηγοριών κριτηρίων, οι οποίες ορίζονται συγκεκριμένα στην παρ. 11 του άρθρου 21 του Ν. 2190/1994 (ο άνεργος που έχει απολυθεί λόγω καταργήσεως υπηρεσιών ή με βαριά ηθικά ή ψυχοσωματικά προβλήματα ποσοστού αναπηρίας 67% και άνω, γονέας που έχει την επιμέλεια ανήλικων τέκνων και είναι άγαμος ή χήρος ή διαζευγμένος ή σε διάσταση, τα τέκνα θυμάτων πολέμου, τα τέκνα συνταξιοδοτούμενων αναπήρων πολέμου, τα τέκνα αναπήρων και θυμάτων πολέμου αμάχου πληθυσμού και τα τέκνα τραυματιών ή πολεμιστών της ζώνης των πρόσσω) προτάσσονται.

Οι μακροχρονίως άνεργοι υποψήφιοι προτάσσονται εντός της ομάδας εντοπιότητας και της κατηγορίας κριτηρίων που ανήκουν και προσλαμβάνονται εφόσον στην αντίστοιχη ομάδα εντοπιότητας και κατηγορία κριτηρίων αναλογεί θέση.

**ΠΡΟΘΕΣΜΙΑ ΥΠΟΒΟΛΗΣ ΑΙΤΗΣΕΩΝ**

Οι ενδιαφερόμενοι μπορούν να υποβάλλουν αίτηση στα γραφεία του Δήμου Αρχαγγέλου τις εργάσιμες μέρες και ώρες, εντός προθεσμίας δέκα (10) ημερών, που αρχίζει από την επόμενη ημέρα της δημοσίευσης της παρούσας σε τοπικές εφημερίδες ή της ανάρτησής της στο χώρο ανακοινώσεων του Δημοτικού Καταστήματος, εφόσον η ανάρτησή της είναι τυχόν μεταγενέστερη της δημοσίευσης στις εφημερίδες.

**ΑΠΑΡΑΙΤΗΤΑ ΔΙΚΑΙΟΛΟΓΗΤΙΚΑ**

Οι ενδιαφερόμενοι μαζί με την αίτησή τους πρέπει να υποβάλλουν υποχρεωτικώς τα εξής δικαιολογητικά:

1. Κυρωμένο φωτοαντίγραφο των δύο όψεων της αστυνομικής ταυτότητας

2. Κυρωμένο φωτοαντίγραφο του τίτλου των σπουδών τους (όπου απαιτείται).

3. Κυρωμένο φωτοαντίγραφο άδειας άσκησης επαγγέλματος (όπου απαιτείται).

4. Πιστοποιητικό εμπειρίας στο αντικείμενο της ειδικότητας (όπου απαιτείται) η οποία αποδεικνύεται ως εξής: α) Είτε με τυχόν υπάρχουσα δικαστική απόφαση, από την οποία προκύπτει το είδος της παρασχεθείσης εργασίας και η χρονική διάρκεια της παροχής της, β) Είτε με ομοίου περιεχομένου βεβαίωση αρμόδιας, ελληνικής ή αλλοδαπής δημόσιας αρχής, γ) Είτε με όμοια βεβαίωση νομικού προσώπου του άρθρου 14 παρ. 1 Ν. 2190/94. δ) Είτε με όμοια βεβαίωση του οικείου ασφαλιστικού φορέα, ε) Εάν από την προσκομιζόμενη βεβαίωση του οικείου ασφαλιστικού φορέα δεν προκύπτει το είδος της παρεσχεθείσης εργασίας, τότε απαιτούνται πρόσθετη βεβαίωση του εργοδότη και υπεύθυνη δήλωση του υποψηφίου κατά το άρθρο 8 Ν. 1599/86, σε συνδυασμό πάντοτε και με το βιβλιάριο κύριας ασφάλισης.

5. Υπεύθυνη Δήλωση του Ν. 1599/1986, ότι δεν έχουν κώλυμα κατά το άρθρο 8 του Υπαλληλικού Κώδικα: (α) ότι δεν έχουν καταδικαστεί για κακούργημα και σε οποιαδήποτε κλοπή, υπεξαίρεση, (κοινή και στην υπηρεσία) απάτη, εκβίαση, πλαστογραφία, απιστία δικηγόρου, δωροδοκία, καταπίεση, απιστία περί την υπηρεσία, παράβαση καθήκοντος καθ' υποτροπή, συκοφαντική δυσφήμιση, καθώς και για οποιοδήποτε έγκλημα κατά της γενετήσιας ελευθερίας ή οικονομικής εκμετάλλευσης της γενετήσιας ζωής, δεν έχουν λόγω καταδίκης, στερηθεί τα πολιτικά τους δικαιώματα, έστω και αν έχει λήξει ο χρόνος που ορίστηκε για την στέρηση, β) ότι δεν είναι υπόδικοι και δεν έχουν παραπεμφθεί με τελεσίδικο βούλευμα για κακούργημα ή για πλημμέλημα της προηγούμενης περίπτωσης έστω και αν το αδίκημα παραγράφηκε, γ) ότι δεν έχουν λόγω καταδίκης, στερηθεί τα πολιτικά τους δικαιώματα και για όσο χρόνο διαρκεί η στέρηση αυτή, δ) ότι δεν τελούν υπό δικαστική συμπαράσταση.

6. Υπεύθυνη δήλωση του Ν. 1599/86 στην οποία να δηλώνουν εαν το έτος 2000-2001 έχουν απασχοληθεί σε δημόσια υπηρεσία ή νομικό πρόσωπο του άρθρου 14 παρ. 1 του Ν. 2190/1994 με την ιδιότητα του εποχιακού υπαλλήλου ή για κάλυψη περιοδικών ή πρόσκαιρων αναγκών, ή όχι. Σε περίπτωση που έχουν απασχοληθεί να δηλώσουν την υπηρεσία στην οποία απασχολήθηκαν και την ακριβή χρονική διάρκεια της απασχόλησης (έναρξη και λήξη).

7. Πρόσφατη βεβαίωση του ΟΑΕΔ για την απόδειξη της μακροχρόνιας ανεργίας.

8. Υπεύθυνη δήλωση του Ν. 1599/86 ότι ο υποψήφιος είναι άνεργος ή ανεπάγγελτος.

9. Πιστοποιητικό οικογενειακής κατάστασης (όπου απαιτείται).

10. Πιστοποιητικό του οικείου Δήμου για την μόνιμη κατοικία του υποψηφίου.

11. Προκειμένου για απολυμένους από αγροτικές συνεταιριστικές οργανώσεις σύμφωνα με την παρ. 2 του άρθρου 23 του Ν. 2538/97, βεβαίωση της νέας συνεταιριστικής οργάνωσης ότι είχαν συνεχή υπηρεσία δύο τουλάχιστον ετών και πρόσφατη βεβαίωση του ΟΑΕΔ ότι είναι άνεργοι.

**Επιπροσθέτως:**

Τα δικαιολογητικά τα οποία πρέπει να υποβάλουν οι υποψήφιοι για υπαγωγή τους σε ομάδες εντοπιότητας και σε κατηγορίες κριτηρίων της παρ. 11 του άρθρου 21 του Ν. 2190/1994 αναφέρονται σε επεξηγηματικό σημείωμα (ΠΑΡΑΡΤΗΜΑ ΙΙ) που αποτελεί αναπόσπαστο μέρος της παρούσας ανακοίνωσης και ευρίσκεται αναρτημένο στο κατάστημα της υπηρεσίας και στον χώρο ανακοινώσεων του Δημοτικού Καταστήματος.

**ΔΗΜΟΣΙΟΠΟΙΗΣΗ**

Η περίληψη της παρούσας να δημοσιευθεί σε δύο ημερήσιες ή εβδομαδιαίες τοπικές εφημερίδες της έδρας του Νομού και να αναρτηθεί ολόκληρη στο κατάστημα της υπηρεσίας και στον χώρο ανακοινώσεων του Δημοτικού Καταστήματος.

**ΕΝΣΤΑΣΕΙΣ**

Οι ενδιαφερόμενοι μπορούν να υποβάλλουν στο ΑΣΕΠ ενστάσεις κατά των πινάκων κατάταξης μέσα σε αποκλειστική προθεσμία, η οποία λήγει μετά την πάροδο δέκα (10) ημερών από την ανάρτηση τους.

Για την υποβολή ένστασης απαιτείται η καταβολή στο δημόσιο ταμείο παραβόλου πέντε χιλιάδων (5.000) δραχμών.

**Ο ΔΗΜΑΡΧΟΣ**
**ΘΕΟΔΟΣΗΣ ΚΟΛΙΑΔΗΣ**

## ΣΥΓΧΑΡΗΤΗΡΙΟ

Την αγαπημένη μας ανηψιά, Αγλαΐα Καραγιάννη που απεφοίτησε από το πανεπιστήμιο Τρία της Ρώμης Ιταλίας και απέκτησε το δίπλωμα της Διεθνούς Φιλολογίας, συγχαίρουμε θερμά και της ευχόμαστε καλή σταδιοδρομία.

**Δημήτρης και Αντα Καραγιάννη**
**Και τα εξαδέλφια**
**Θανάσης και Βασίλης Καραγιάννης**


Από την εταιρεία
**ΔΩΡΕΝ Α.Ε.**
Ολοκληρωμένο συγκρότημα
**RENAULT**
3ο ΧΛΜ. ΡΟΔΟΥ - ΚΑΛΛΙΘΕΑΣ
**ΖΗΤΟΥΝΤΑΙ**
1) Βοηθός λογιστή απόφοιτος Α.Ε.Ι. ή Τ.Ε.Ι.
2) Γραμματέας - Ταμίας
3) Βαφέας αυτοκινήτων

Για πληροφορίες παρακαλούμε
να απευθύνεστε
στα τηλέφωνα 0241- 68032 - 68033

**ΜΕΓΑΛΗ ΠΡΟΣΦΟΡΑ**

ΚΛΙΜΑΤΙΣΤΙΚΑ 9000 BTU/h
ΨΥΞΗΣ - ΘΕΡΜΑΝΣΗΣ
*ΜΟΝΟ* ΑΠΟ **176.900** ΔΡΧ.

ΜΕ ***ΔΩΡΕΑΝ*** ΚΑΙ ***ΑΜΕΣΗ***
ΕΓΚΑΤΑΣΤΑΣΗ

ΕΓΓΥΗΜΕΝΗ ΕΡΓΑΣΙΑ & ΠΟΙΟΤΗΤΑ
ΠΟΥ ΜΟΝΟ Η **Δ. ΚΛΑΔΗΣ ΑΕΒΕ**
ΜΠΟΡΕΙ ΚΑΙ ΠΡΟΣΦΕΡΕΙ

**Δ. ΚΛΑΔΗΣ ΑΕΒΕ**
Αγίου Ιωάννου 4 & Χειμάρρας
Τηλ. 0241 - 26869 / 26708/77209
ΡΟΔΟΣ

**ΝΤΕΤΕΚΤΙΒΣ**
**30 ΧΡΟΝΙΑ ΜΟΝΙΜΑ**
**ΚΑΙ ΣΤΗ ΡΟΔΟ**
**35354**
**ΠΛΑΤΕΙΑ ΑΓΙΟΥ ΙΩΑΝΝΟΥ**
**Η ΛΥΣΗ!!!**
**ΣΕ ΚΑΘΕ ΣΑΣ ΠΡΟΒΛΗΜΑ**
**EXPRESS SECURITY**




Καλοκαίρι 2001! ... χωρίς παύση κοντά σας με ταινίες 1ης προβολής

ΠΑΛΛΑΣ 5 CINEMAS CENTER

ΠΡΟΓΡΑΜΜΑ ΕΒΔΟΜΑΔΑΣ
20/07/2001 - 26/07/2001
www.cinemapallas.gr

**ΑΙΘΟΥΣΑ 5**



**DRACULA 2000**
*Ο πιο σαγηνευτικός δαίμονας όλων των εποχών... βρίσκεται τώρα στην δική μας εποχή...*
ΠΡΩΤΑΓΩΝΙΣΤΟΥΝ: CHRISTOPHER PLUMMER, JOHNY LEE MILLER, JUSTINE WADDELL

Κάθε ημέρα / Ώρες Έναρξης: 18:30, 20:40, 22:50
* Ειδική επιπλέον παράσταση το Σάββατο στις 16:20
με ΔΩΡΕΑΝ ΠΟΠ ΚΟΡΝ

**ΑΙΘΟΥΣΑ 2**

**ΟΙ ΜΙΚΡΟΑΠΑΤΕΩΝΕΣ**
**SMALL TIME CROOKS**
*Πήραν μια γεύση από το έγκλημα...*
ΠΡΩΤΑΓΩΝΙΣΤΟΥΝ: WOODY ALLEN, TRACEY ULLMAN



Κάθε ημέρα / Ώρες Έναρξης: 18:10, 20:15, 22:20
* Ειδική επιπλέον παράσταση το Σάββατο στις 16:05
με ΔΩΡΕΑΝ ΠΟΠ ΚΟΡΝ

**ΑΙΘΟΥΣΑ 1**



**TITANES / REMEMBER THE TITANS**
*Η ιστορία γράφεται από τους νικητές!*
ΠΡΩΤΑΓΩΝΙΣΤΟΥΝ: DENZEL WASHINGTON, WILL PATTON, DONALD FAISON

Κάθε ημέρα / Ώρες Έναρξης: 17:45, 20:10, 22:35

**ΑΙΘΟΥΣΑ 4**

**Ο ΜΕΞΙΚΑΝΟΣ / THE MEXICAN**
*Αγάπη χωρίς...δίχτυ ασφαλείας*
ΠΡΩΤΑΓΩΝΙΣΤΟΥΝ: JULIA ROBERTS, BRAD PITT



Κάθε ημέρα / Ώρες Έναρξης: 20:10, 22:40

**ΑΙΘΟΥΣΑ 3**



**DRIVEN**
*Οι ζωές 4 οδηγών Ράλι που κυνηγούν διαρκώς την απόλυτη αίσθηση της αδρεναλίνης!*
ΠΡΩΤΑΓΩΝΙΣΤΟΥΝ: SYLVESTER STALLONE, BURT REYNOLDS

Κάθε ημέρα / Ώρες Έναρξης: 18:00, 20:25, 22:50

**Kids Club • Παιδική Ζώνη**

**ΑΙΘΟΥΣΑ 4** μεταγλωτ. στα ελληνικά



**Ο ΤΙΓΡΗΣ, Ο ΓΟΥΪΝΙ & Η ΠΑΡΕΑ ΤΟΥΣ / THE TIGGER MOVIE**
Κάθε ημέρα στην παιδική παράσταση **Δωρεάν Ποπ Κορν** για όλους τους μικρούς μας φίλους!

Κάθε ημέρα / Ώρες Έναρξης: 18:30

**ΜΟΝΟ ΓΙΑ ΤΑ ΜΕΛΗ** **Είναι η τυχερή σου ημέρα;**
Σε **ΚΑΘΕ** παράσταση, **ΚΑΘΕ** ταινίας, **ΚΑΘΕ** ημέρα, κάποιο από τα μέλη που παρακολουθούν την ταινία θα είναι το τυχερός που θα κερδίσει **1 απίθανο κινηματογραφικό δώρο!**
Τα αποτελέσματα θα ανακοινώνονται αμέσως κατά την έξοδό σας από την αίθουσα.

**SUMMER HAPPENING**
Το Σάββατο μουσική από τον guest dj του CLUB JAGUAR

Για κρατήσεις: 24475 και 70670


# Το Πρόγραμμα

## ΕΤ 1

06.00 ΟΠΩΣ ΜΑΣ ΑΡΕΣΕΙ
07.30 ΠΑΝΤΟΣ ΚΑΙΡΟΥ
08.00 ΤΑ ΠΡΩΙΝΑΚΙΑ
08.30 Ο ΜΙΚΡΟΣ ΚΟΣΜΟΣ ΤΟΥ ΔΑΣΟΥΣ
09.00 ΑΝΑΚΑΛΥΠΤΩ
09.45 ΠΑΓΚΟΣΜΙΟ ΠΡΩΤΑΘΛΗΜΑ ΥΓΡΟΥ ΣΤΙΒΟΥ
11.15 ΑΝΑΚΑΛΥΠΤΩ
12.00 ΠΑΓΚΟΣΜΙΟ ΠΡΩΤΑΘΛΗΜΑ ΥΓΡΟΥ ΣΤΙΒΟΥ
13.50 **ΕΙΔΗΣΕΙΣ**
14.05 ΟΠΩΣ ΜΑΣ ΑΡΕΣΕΙ
15.30 ΟΙ ΑΤΡΟΜΗΤΟΙ
16.25 ΛΟΥΚΙ ΛΟΥΚ
17.00 **ΕΙΔΗΣΕΙΣ**
17.15 ΟΙ ΠΕΡΙΠΕΤΕΙΕΣ ΤΗΣ ΜΑΥΡΗΣ ΚΑΛΛΟΝΗΣ
18.00 ΕΛΛΗΝΙΚΗ ΤΑΙΝΙΑ: ΟΛΟΙ ΟΙ ΑΝΔΡΕΣ ΕΙΝΑΙ ΙΔΙΟΙ
19.00 ΚΛΗΡΩΣΗ ΛΑΪΚΟΥ ΛΑΧΕΙΟΥ
20.00 ΣΤΑ ΦΤΕΡΑ ΤΟΥ ΕΡΩΤΑ
21.30 ΑΣΤΡΟΦΕΓΓΙΑ
22.20 ΑΝΙΣΧΥΡΑ ΨΕΥΔΗ
23.00 **ΕΙΔΗΣΕΙΣ**
23.35 ΣΑΝ ΠΑΡΑΜΥΘΙ
00.25 ΠΑΜΕ ΣΤΟΙΧΗΜΑ;
00.30 ΜΟΡΦΕΣ ΤΕΧΝΗΣ
02.00 ΝΤΟΚΙΜΑΝΤΕΡ ΛΟΥΙΣ ΑΜΣΤΡΟΝΓΚ
03.00 ΠΑΓΚΟΣΜΙΟ ΠΡΩΤΑΘΛΗΜΑ ΥΓΡΟΥ ΣΤΙΒΟΥ
04.00 ΑΛΛΗ ΜΙΑ ΜΕΡΑ ΦΩΤΕΙΝΗ

## NET

08.30 ΤΑΞΙΔΕΥΟΝΤΑΣ ΣΤΟΝ ΚΟΣΜΟ
09.30 ΟΙ ΚΥΚΛΑΔΕΣ ΔΙΑ ΜΕΣΟΥ ΤΩΝ ΑΙΩΝΩΝ
10.00 ΕΛΛΑΔΟΣ ΠΕΡΙΗΓΗΣΕΙΣ
10.30 ΜΟΔΑ ΚΑΙ ΠΟΛΙΤΙΣΜΟΣ ΣΤΟΝ 20ο ΑΙΩΝΑ
11.01 ΤΑ ΠΑΡΑΣΚΗΝΙΑ ΤΗΣ ΜΟΔΑΣ
11.30 ΜΥΘΟΙ ΚΑΙ ΦΑΝΤΑΣΙΑ
12.00 **ΕΙΔΗΣΕΙΣ**
12.01 ΑΙΓΥΠΤΟΣ
13.00 **ΕΙΔΗΣΕΙΣ**
13.30 ΔΕΛΤΙΟ ΧΡΗΜΑΤΙΣΤΗΡΙΟΥ
13.45 ΔΙΑΣΤΗΜΟΠΛΟΙΟ ΓΗ
14.00 ΕΡΑΣΤΕΣ ΤΗΣ ΠΕΡΙΠΕΤΕΙΑΣ
15.00 **ΕΙΔΗΣΕΙΣ**
16.00 ΑΓΟΥΡΑ ΣΤΑΧΥΑ
16.30 ΑΦΙΕΡΩΜΑΤΑ
17.30 ΑΚΟΛΟΥΘΩΝΤΑΣ ΤΑ ΠΑΛΙΑ ΣΗΜΑΔΙΑ
18.00 **ΕΙΔΗΣΕΙΣ**
18.05 ΡΗΓΑΣ ΦΕΡΑΙΟΣ
18.30 ΟΙΝΟΠΟΙΗΜΑΤΑ
19.00 **ΕΙΔΗΣΕΙΣ**
19.05 ΠΑΜΕ ΣΤΟΙΧΗΜΑ;
19.10 ΣΤΗΝ ΚΑΡΔΙΑ ΤΗΣ ΥΛΗΣ
19.30 ΜΥΘΟΙ ΚΑΙ ΦΑΝΤΑΣΙΑ
21.00 **ΕΙΔΗΣΕΙΣ**
22.00 ΑΞΙΟΝ ΕΣΤΙ
00.40 **ΕΙΔΗΣΕΙΣ**
00.45 ΞΕΝΗ ΤΑΙΝΙΑ: ΤΟΜΑΣ ΚΑΙ ΖΟΥΛΙ

## ΕΤ 3

08.01 ΑΠΟ ΤΗΝ ΑΡΧΑΙΟΤΗΤΑ ΣΤΟ ΒΥΖΑΝΤΙΟ
08.30 ΜΕΓΑΛΗ ΕΛΛΑΔΑ - ΚΑΤΩ ΙΤΑΛΙΑ - ΣΙΚΕΛΙΑ
09.30 Ο ΑΓΡΙΟΣ ΚΟΣΜΟΣ ΤΩΝ ΖΩΩΝ
10.00 ΟΙ ΕΛΛΗΝΕΣ ΤΟΥ ΚΟΣΜΟΥ
11.00 Η ΕΚΛΕΙΨΗ ΤΟΥ ΑΙΩΝΑ
12.00 Ο ΔΡΟΜΟΣ ΠΡΟΣ ΤΟΝ ΠΛΗΣΙΟΝ ΕΙΝΑΙ ΜΑΚΡΥΣ
13.00 ΘΕΣΣΑΛΟΝΙΚΗΣ ΕΓΚΩΜΙΟΝ
13.30 ΚΛΗΡΟΝΟΜΙΑ: ΟΙ ΑΡΧΕΣ ΤΟΥ ΠΟΛΙΤΙΣΜΟΥ
14.00 ΟΙ ΘΕΟΙ ΓΕΛΟΥΝ
15.00 **ΕΙΔΗΣΕΙΣ**
15.30 ΤΟ ΜΟΥΣΕΙΟ ΤΟΥ ΛΟΥΒΡΟΥ
16.00 ΤΟ ΤΡΙΤΟ ΜΑΤΙ
18.30 ΑΘΛΗΤΙΚΟ ΗΜΙΩΡΟ
19.00 **ΕΙΔΗΣΕΙΣ**
20.00 ΔΡ. ΓΑΡΙΦΑΛΛΟΣ
20.10 Η ΥΓΕΙΑ ΣΗΜΕΡΑ
20.30 ΟΙ ΜΕΓΑΛΟΙ ΣΤΑΡ ΤΟΥ ΣΙΝΕΜΑ
21.00 ΕΒΙΒΑ
22.00 ΞΕΝΗ ΤΑΙΝΙΑ: ΠΡΟΣ ΤΗ ΧΑΡΑ
24.00 **ΕΙΔΗΣΕΙΣ**
01.00 ΘΑΛΑΣΣΟΘΕΡΑΠΕΙΑ

## MEGA

06.00 ΟΙ ΤΕΛΕΥΤΑΙΟΙ ΕΓΓΟΝΟΙ
07.00 ΠΡΩΤΗ ΕΚΔΟΣΗ
09.00 ΣΤΗΝ ΚΟΨΗ ΤΟΥ ΞΥΡΑΦΙΟΥ
10.00 ΑΣΥΝΗΘΕΙΣ ΥΠΟΠΤΟΙ
10.45 ΧΑΪ ΡΟΚ
11.45 ΙΕΡΗ ΟΙΚΟΓΕΝΕΙΑ
12.15 ΜΑΝΑ ΕΙΝΑΙ ΜΟΝΟ ΜΙΑ
13.10 **ΕΙΔΗΣΕΙΣ ΣΤΗ ΝΟΗΜΑΤΙΚΗ ΓΛΩΣΣΑ**
13.15 ΛΑΒ ΣΟΡΥ
14.00 **ΕΙΔΗΣΕΙΣ**
15.00 ΤΟ ΡΕΤΙΡΕ
16.00 ΕΜΕΙΣ ΚΙ ΕΜΕΙΣ
17.00 **ΕΙΔΗΣΕΙΣ**
17.15 ΓΙΑ ΜΙΑ ΘΕΣΗ ΣΤΟΝ ΗΛΙΟ
17.50 ΑΠΑΓΟΡΕΥΜΕΝΗ ΑΓΑΠΗ
18.40 ΟΙ ΑΝΔΡΕΣ ΔΕΝ ΥΠΑΡΧΟΥΝ ΠΙΑ
19.30 **ΕΙΔΗΣΕΙΣ**
21.00 ΠΕΣ ΤΟ ΨΕΜΑΤΑ
21.40 Σ'ΑΓΑΠΩ Μ'ΑΓΑΠΑΣ
22.20 ΑΕΡΙΝΕΣ ΣΙΩΠΕΣ
23.20 ΟΙ ΓΙΑΤΡΟΙ ΤΟΥ ΛΟΣ ΑΝΤΖΕΛΕΣ
00.15 **ΕΙΔΗΣΕΙΣ**
01.00 ΕΙΝΑΙ ΑΝΑΜΕΣΑ ΜΑΣ
02.00 ΤΗΛΕΜΑΡΚΕΤΙΝΓΚ
02.30 ΦΑΣΙΟΝ TV

## ANT 1

06.20 **ΟΙ ΕΙΔΗΣΕΙΣ ΤΟΥ CBS**
06.45 ΚΙΝΟΥΜΕΝΑ ΣΧΕΔΙΑ
06.50 **ΕΙΔΗΣΕΙΣ ΣΤΗΝ ΝΟΗΜΑΤΙΚΗ ΓΛΩΣΣΑ**
07.00 ΚΑΛΗΜΕΡΑ ΕΛΛΑΔΑ
09.55 Ο ΚΑΙΡΟΣ ΤΗΣ ΕΒΔΟΜΑΔΑΣ
10.00 ΠΡΩΙΝΟΣ ΚΑΦΕΣ
11.00 **ΤΑ ΝΕΑ ΤΟΥ ΑΝΤ1 ΣΕ 1'**
12.55 SUPER GAME
13.00 ΕΚΕΙΝΕΣ ΚΙ ΕΓΩ
14.00 **ΕΙΔΗΣΕΙΣ**
14.40 ΧΡΗΜΑ ΚΑΙ ΧΡΗΜΑΤΙΣΤΗΡΙΟ
14.45 ΚΑΙ ΟΙ ΠΑΝΤΡΕΜΕΝΟΙ ΕΧΟΥΝ ΨΥΧΗ
15.45 SUPER GAME
15.50 ΟΙ ΜΕΝ ΚΑΙ ΟΙ ΔΕΝ
16.35 SUPER GAME
16.40 ΑΤΙΘΑΣΑ ΝΙΑΤΑ
17.40 Ο ΚΑΙΡΟΣ ΤΗΣ ΕΒΔΟΜΑΔΑΣ
17.45 **ΕΙΔΗΣΕΙΣ**
17.50 ΚΑΛΗΜΕΡΑ ΖΩΗ
18.45 Η ΛΑΜΨΗ
19.25 **ΕΙΔΗΣΕΙΣ**
21.05 ΚΩΝΣΤΑΝΤΙΝΟΥ ΚΑΙ ΕΛΕΝΗΣ
22.00 ΕΓΚΛΗΜΑΤΑ
22.55 **ΕΙΔΗΣΕΙΣ**
23.00 ΜΠΑΜ
24.00 **ΕΙΔΗΣΕΙΣ**
00.15 X-FILES
01.15 ΤΟΛΜΗΡΕΣ ΙΣΤΟΡΙΕΣ
02.15 ΞΕΝΗ ΤΑΙΝΙΑ: ΗΛΙΟΒΑΣΙΛΕΜΑ
04.00 ΤΗΛΕΜΑΡΚΕΤΙΝΓΚ
04.30 Η ΘΥΣΙΑ
05.00 ΒΑΣΙΛΗΣ, ΙΑΣΩΝ ΚΑΙ ΝΤΟΚΥ

## ALPHA

06.00 ΠΡΩΤΗ ΕΝΗΜΕΡΩΣΗ
08.00 ΤΟ ΜΑΓΚΑΖΙΝΟ ΤΟΥ ALPHA
10.00 ΑΛΟΝΤΡΑ
10.30 ΟΛΑ ΓΙΑ ΤΗΝ ΑΓΑΠΗ
12.15 ΠΑΚΙΤΑ
14.00 **ΕΙΔΗΣΕΙΣ**
15.15 ΕΛΛΗΝΙΚΗ ΤΑΙΝΙΑ: ΤΟ ΠΡΟΣΩΠΟ ΤΗΣ ΗΜΕΡΑΣ
17.00 ΥΠΑΣΤΥΝΟΜΟΣ ΡΕΞ
18.00 ΡΟΖΑΛΙΝΤΑ
19.25 **ΕΙΔΗΣΕΙΣ**
21.00 ΘΑ ΣΕ ΔΩ ΣΤΟ ΠΛΟΙΟ
22.00 ΕΛΛΗΝΙΚΗ ΤΑΙΝΙΑ: ΚΑΛΩΣ ΗΡΘΕ ΤΟ ΔΟΛΑΡΙΟ
24.00 **ΕΙΔΗΣΕΙΣ**
00.10 ΝΤΟΚΙΜΑΝΤΕΡ ΓΙΑ ΤΗ ΖΩΗ ΚΑΙ ΤΟ ΕΡΓΟ ΤΟΥ ΣΩΚΡΑΤΗ
00.20 ΞΕΝΗ ΤΑΙΝΙΑ: ΕΝΑ ΦΙΛΙ ΓΙΑ ΝΑ ΠΕΘΑΝΕΙΣ
02.00 413 ΧΟΟΥΠ ΣΤΡΙΤ
03.00 ΑΝΤΖΕΛΑ
04.00 ΤΑΜΠΟΥ
05.00 ΜΟΙΡΑΙΟ ΠΑΘΟΣ

## STAR

06.45 ΠΑΙΔΙΚΟ ΠΡΟΓΡΑΜΜΑ
10.55 **ΕΙΔΗΣΕΙΣ**
11.00 ΓΛΥΚΙΑ ΜΟΥ ΑΝΝΑ
12.00 Η ΜΙΚΡΗ ΚΥΡΙΑ
12.25 Ο ΚΟΣΜΟΣ ΤΟΥ ΠΑΙΔΙΟΥ
12.30 ΤΟΛΜΗ ΚΑΙ ΓΟΗΤΕΙΑ
13.00 **ΕΙΔΗΣΕΙΣ**
14.00 ΟΙ ΠΕΤΑΛΟΥΔΕΣ ΕΛΕΥΘΕΡΕΣ ΠΕΤΟΥΝ
15.00 ΣΑΜΠΡΙΝΑ, ΤΟ ΚΟΡΙΤΣΙ ΤΗΣ ΑΓΑΠΗΣ
16.00 ΙΖΑΜΠΕΛΑ, ΜΙΑ ΕΡΩΤΕΥΜΕΝΗ ΓΥΝΑΙΚΑ
17.00 ΤΖΟΥΛΙΑΝΑ, Η ΓΥΝΑΙΚΑ ΤΟΥ ΑΝΕΜΟΥ
18.00 **ΕΙΔΗΣΕΙΣ**
19.30 ΛΟΙΣ ΚΑΙ ΚΛΑΡΚ
20.30 ΣΤΗ ΛΕΩΦΟΡΟ ΤΟΥ ΜΕΛΡΟΟΥΖ
21.30 ΞΕΝΗ ΤΑΙΝΙΑ: 8 ΗΜΕΡΕΣ ΤΗΝ ΕΒΔΟΜΑΔΑ
23.30 ΞΕΝΗ ΤΑΙΝΙΑ: ΕΞΟΛΟΘΡΕΥΤΕΣ
24.00 **ΕΙΔΗΣΕΙΣ**
01.45 ΠΕΝΣΑΚΟΛΑ
02.45 ΤΖΕΡΙ ΣΠΙΝΓΚΕΡ
03.45 ΟΙ ΑΕΡΟΣΥΝΟΔΟΙ
04.30 ΧΑΡΙ, Ο ΑΠΙΘΑΝΟΣ
05.00 ΑΣΤΕΡΙΑ ΣΤΟ ΠΕΝΤΑΓΡΑΜΜΟ

## FILMNET

06.30 ΚΑΝΕΙΣ ΔΕΝ ΕΙΝΑΙ... ΤΕΛΕΙΑ
08.25 ΠΙΣΤΗ ΓΙΑ ΤΗ ΖΩΗ
10.00 ΠΡΑΣΙΝΗ ΚΑΡΤΑ
12.00 ΤΟ «ΔΙΔΥΜΟ» ΤΗΣ ΜΠΑΛΑΣ
13.40 ΕΝΑΣ ΓΟΗΤΕΥΤΙΚΟΣ ΤΥΧΟΔΙΩΚΤΗΣ
15.40 ΑΝΕΞΙΤΗΛΟΣ ΕΡΩΤΑΣ
17.20 ΑΧΟΥΡΙΑ ΤΟΥ ΜΠΕΒΕΡΛΙ ΧΙΛΣ
19.00 ΑΛΙ ΜΑΚΜΠΙΛ
19.55 ΒΕΝΤΕΤΑ
22.00 ΔΟΓΜΑ
00.15 ΤΟ ΤΑΞΙΔΙ ΤΟΥ ΚΙΚΟΥΤΖΙΡΟ
02.20 ΤΟΡΕΝΤΕ, ΤΟ ΚΟΥΛΟ ΧΕΡΙ ΤΟΥ ΝΟΜΟΥ
04.00 ΟΙ ΤΡΕΙΣ ΗΡΩΕΣ

## TEMPO

06.00 ΜΟΥΣΙΚΕΣ ΕΠΙΛΟΓΕΣ
08.00 ΟΤΙ ΞΗΜΕΡΩΣΕΙ
09.50 **ΕΙΔΗΣΕΙΣ**
09.55 TEMPO CLUB
13.15 ΜΑΞΙΜΑΛΙΣΤΕΣ
13.30 **ΕΙΔΗΣΕΙΣ**
15.00 ΤΡΟΠΙΚΑΛ ΧΙΤ
16.00 ΕΛΛΗΝΙΚΗ ΤΑΙΝΙΑ: ΓΥΦΤΟΣ ΚΑΙ ΓΟΗΤΕΙΑ
18.00 **ΕΙΔΗΣΕΙΣ**
18.30 **ΚΑΙΡΟΣ**
18.45 ΤΑΙΝΙΑ: Ο ΔΙΩΓΜΟΣ
20.35 ΜΑΞΙΜΑΛΙΣΤΕΣ
21.00 **ΕΙΔΗΣΕΙΣ**
22.00 ΚΑΙΡΟΣ ΑΥΡΙΟ
22.15 ΞΕΝΗ ΤΑΙΝΙΑ: ΦΩΝΟΙ ΣΤΟΝ ΠΑΓΟ
24.00 **ΕΙΔΗΣΕΙΣ**
00.30 ΞΕΝΗ ΤΑΙΝΙΑ: Η ΝΥΧΤΑ ΚΑΙ Η ΠΟΛΗ
02.45 ΜΟΥΣΙΚΕΣ ΕΠΙΛΟΓΕΣ

# ΡΟΣΚΟΠΙΟ

**ΚΡΙΟΣ:**
**21 ΜΑΡΤΙΟΥ - 19 ΑΠΡΙΛΙΟΥ**

Ευκαιρίες για ερωτικές περιπέτειες δεν θα λείψουν αυτές τις ημέρες δεν θα λείψουν όμως οι κίνδυνοι, τουλάχιστον για τους δεσμευμένους. Αποφύγετε λοιπόν ριψοκίνδυνες ή προκλητικές ενέργειες για το δικό σας καλό.

**ΤΑΥΡΟΣ**
**20 ΑΠΡΙΛΙΟΥ - 20 ΜΑΪΟΥ**

Είναι αλήθεια πως οι ερωτικές σας συγκινήσεις θα μπορούσαν να είναι δυνατές στη διάρκεια αυτής της βδομάδας. Μη βιαστείτε όμως να καταλήξετε σε αποφάσεις. Αφήστε τον χρόνο να σας δείξει τις αλήθειες.

**ΔΙΔΥΜΟΙ**
**21 ΜΑΪΟΥ - 21 ΙΟΥΝΙΟΥ**

Αποφύγετε κάθε είδους ένταση σήμερα. Προσθέστε στο πρόγραμμα σας την ψυχαγωγία και αποστασιοποιηθείτε από κουραστικούς ανθρώπους.

**ΚΑΡΚΙΝΟΣ**
**22 ΙΟΥΝΙΟΥ - 22 ΙΟΥΛΙΟΥ**

Μην αφήνετε κάποια μελαγχολική διάθεση να χαλάσει το κέφι της μέρας ή των διακοπών σας. Προς το παρόν χαρείτε τις όμορφες καλοκαιρινές ημέρες, γιατί επιστρέφοντας σίγουρα θα έχετε να αντιμετωπίσετε κουραστικές υποθέσεις.

**ΛΕΩΝ**
**23 ΙΟΥΛΙΟΥ - 22 ΑΥΓΟΥΣΤΟΥ**

Ξεχάστε για λίγο, σήμερα, τον αγώνα για την επαγγελματική σας καταξίωση και αναγνώριση και αφεθείτε στη συντροφιά ευχάριστων φίλων, που έχουν τη διάθεση να σας χαλαρώσουν και να σας ξεκουράσουν.

**ΠΑΡΘΕΝΟΣ**
**23 ΑΥΓΟΥΣΤΟΥ - 23 ΣΕΠΤΕΜΒΡΙΟΥ**

Μην εξαντλείτε τον εαυτό σας δίνοντας τόση μεγάλη σημασία στις λεπτομέρειες. Άλλωστε, τη καλοκαιριάτικη αυτή μέρα ενδείκνυται για ξεκούραση, είτε στο βουνό είτε στη θάλασσα.

**ΖΥΓΟΣ:**
**24 ΣΕΠΤΕΜΒΡΙΟΥ - 23 ΟΚΤΩΒΡΙΟΥ**

Πολλοί θα αναζητήσουν τη συντροφιά και τη φιλία σας. Χαρείτε λοιπόν τις καλοκαιρινές βραδιές με φιλικές συντροφιές και αφεθείτε σε καινούριες γνωριμίες, που θα ανανεώσουν τον φιλικό και τον κοινωνικό

**ΣΚΟΡΠΙΟΣ:**
**24 ΟΚΤΩΒΡΙΟΥ - 22 ΝΟΕΜΒΡΙΟΥ**

Μη φοβηθείτε να αγγίξετε το όνειρο, μια και οι πλανητικές επιρροές της εβδομάδας ευνοούν τις ρομαντικές σας διαθέσεις. Αφήστε λοιπόν πίσω σας έγνοιες και σκοτούρες και απολαύστε όμορφες στιγμές, μέσα ή έξω από την πόλη.

**ΤΟΞΟΤΗΣ:**
**23 ΝΟΕΜΒΡΙΟΥ - 21 ΔΕΚΕΜΒΡΙΟΥ**

Χωρίς να αμελήσετε κάποιες στοιχειώδεις προφυλάξεις, για να αποφύγετε απρόοπτες καταστάσεις, τολμήστε μια περιπετειώδη μετακίνηση για διακοπές που θα σας μείνουν αξέχαστες.

**ΑΙΓΟΚΕΡΩΣ:**
**22 ΔΕΚΕΜΒΡΙΟΥ - 19 ΙΑΝΟΥΑΡΙΟΥ**

Χρειάζεστε ξεκούραση για να απαλλαγείτε από το καθημερινό στρες. Η σημερινή μέρα λοιπόν σας δίνει κάθε δυνατότητα να την απολαύσετε, είτε μένοντας στο σπίτι είτε βγαίνοντας μαζί με άτομα που θα σας φτιάξουν το κέφι.

**ΥΔΡΟΧΟΟΣ**
**20 ΙΑΝΟΥΑΡΙΟΥ - 19 ΦΕΒΡΟΥΑΡΙΟΥ**

Αν δεν βρίσκεστε ήδη σε διακοπές, οργανώστε τις τώρα, χωρίς να αφήσετε πίσω σας εκκρεμότητες, και προτιμήστε ένα μακρινό νησί, από μια μακρινή χώρα. Ετσι μόνο θα ξεκουραστείτε και θα ηρεμήσετε.

**ΙΧΘΥΕΣ:**
**19 ΦΕΒΡΟΥΑΡΙΟΥ - 20 ΜΑΡΤΙΟΥ**

Ασχοληθείτε επιτέλους με τον εαυτό σας και κάντε αυτό ακριβώς που σας ευχαριστεί και σας ξεκουράζει. Ήρθε η στιγμή να χαλαρώσετε το μυαλό και το σώμα σας, από το καθημερινό τρέξιμο.




**«Δολάριο» - «Τάλιρο»**

Ακούμε πολλές φορές τη λέξη: «τάλιρο» ή «πιάσε τόσα τάλαρα» ή «δώσε μου ένα τάλιρο», όταν πρόκειται για πέντε δραχμές. Δε λέμε δηλαδή, «δώσε μου πέντε δραχμές». Στη συνέχεια ξεκίνησαν και ορισμένες φράσεις, οι οποίες μένουν ακόμα και πιο πολύ στην «αργκό» π.χ. «Πάρτο και δώσε μου δέκα τάλιρα», και το παλιό τραγούδι που έλεγε: «Πόσα τάλιρα γυρεύεις, να με πας και να με φέρεις». Αλλά από που προήλθε η λέξη «τάλιρο»;

Η λέξη «τάλιρο» προέρχεται από τη γερμανική «ταλ», που σημαίνει κοιλάδα. Είναι βέβαια, κάπως δύσκολο να καταλάβει κανείς τη σχέση αυτή.

Στην Τσεχοσλοβακία υπάρχει μια κοιλάδα, που ονομάζεται «Κοιλάδα του Ιωακείμ» (Γιοάχιμσταλ και στα τσέχικα Γιαχύμοβ). Στην κοιλάδα αυτή υπήρχαν εδώ και πολλούς αιώνες ορυχεία άργυρου. (Σήμερα εκεί υπάρχουν ορυχεία ράδιου και ουράνιου). Από τον άργυρο των ορυχείων αυτών κόπηκαν κάποτε κέρματα, στα οποία ο λαός έδωσε το όνομα «Γιοαχιμστάλερ», που σημαίνει κατά λέξη «τα προερχόμενα από το Γιοάχιμσταλ». Και επειδή η λέξη ήταν μεγάλη, τη συντμήσανε και την έκαναν πώς «τάλερ». Το «τάλιρο» είχε γεννηθεί και άρχισε τη θριαμβευτική του πορεία σ' όλο τον κόσμο με διάφορες παραλλαγές, ανάλογα με την εμφάνιση, την αξία και τον τρόπο με τον οποίο τον προφέρανε. Στην Ελλάδα το είπαν «τάλιρο». Αλλοι όμως λαοί, βορεινοί, το είπαν «ντάλερ». Και επειδή πολλοί από τους λαούς αυτούς αλλάζουν τα φωνήεντα «α» και «ο», σχηματίστηκε και ο τύπος «ντόλαρ» και «ντόλλερ», από το οποίο δεν ήταν μακρύς ο δρόμος πια μέχρι το «ντόλαρ», το δολλάριο.

**«Δομιτιανή ερώτηση»**

(«Quastio Domitiana), (Ρωμ. Δίκ) ερώτηση απλοϊκή και απορία για θέματα πολύ ευκολονόητα.

**«Δόσις ολίγη τε φίλη τε»**

«Δόσις (δ') ολίγη τε φίλη τε», δηλ. «ολιγοστό κι αγαπητό το δώρο» (Πολυλάς), λιγοστό μα καλοπρόσδεκτο. Έτσι είπε η Ναυσικά στις αμφιπολίες της, συσταίνοντάς τους να περιποιηθούν, όπως μπορούσαν καλύτερα το ναυαγισμένο Οδυσσέα, που σαν ξένος, ήταν σταλμένος από το Δία (ζ' 208) Τη φράση τη λέμε συχνά με ανάλογο νόημα.

Η Αγάπη σας, μας δίνει
τη δύναμη να συνεχίσουμε

ΤΩΡΑ

rent a car

ALEXANDER

και σε ΑΘΗΝΑ, ΚΡΗΤΗ, ΚΕΡΚΥΡΑ με:

Ειδικές οικονομικές προσφορές
στους Ροδίτες συμπολίτες μας και
άμεσες παραδόσεις παραλαβές
σε αεροδρόμια, λιμάνια
και κεντρικά σημεία.

ΖΗΣΤΕ ΤΗΝ ΕΞΥΠΗΡΕΤΗΣΗ ALEXANDER

ΑΘΗΝΑ τηλ. 018979658 Fax 018979659
ΡΟΔΟΣ τηλ. 31018 Fax 35253

ΔΩΔΕΚΑΝΗΣΟΣ ΝΑΥΤΙΛΙΑΚΗ Ν.Ε.

Κρατήσεις on line:
«ΔΩΔΕΚΑΝΗΣΟΣ ΝΑΥΤΙΛΙΑΚΗ» Ν.Ε
Αυστραλίας 3, Ρόδος 85100,
Τηλ.: 0241 - 70590, Fax: 70591
και
Στον ταξιδιωτικό σας πράκτορα

ΔΡΟΜΟΛΟΓΙΑ ΤΟΥ ΤΑΧΥΠΛΟΟΥ ΚΑΤΑΜΑΡΑΝ «DODEKANISOS EXPRESS»
Μέχρι 31/08/2001

| | Αναχωρήσεις από ΡΟΔΟ (Κεντρικό λιμάνι - Κολώνα) |
|---|---|
| ΔΕΥΤΕΡΑ | 08.30 από ΡΟΔΟ για ΚΩ - ΛΕΡΟ - ΛΕΙΨΟΙ - ΠΑΤΜΟ - ΛΕΡΟ - ΚΑΛΥΜΝΟ - ΚΩ - ΡΟΔΟ |
| ΤΡΙΤΗ | 08.30 από ΡΟΔΟ για ΚΩ - ΛΕΡΟ - ΛΕΙΨΟΙ - ΠΑΤΜΟ - ΛΕΡΟ - ΚΑΛΥΜΝΟ - ΚΩ - ΡΟΔΟ |
| ΤΕΤΑΡΤΗ | 08.30 από ΡΟΔΟ για ΤΗΛΟ- ΝΙΣΥΡΟ - ΚΩ - ΛΕΡΟ - ΠΑΤΜΟ - ΛΕΡΟ - ΚΑΛΥΜΝΟ - ΚΩ - ΝΙΣΥΡΟ - ΤΗΛΟ - ΡΟΔΟ |
| ΠΕΜΠΤΗ | 08.30 από ΡΟΔΟ για ΚΩ - ΚΑΛΥΜΝΟ - ΛΕΡΟ - ΠΑΤΜΟ - ΛΕΡΟ - ΚΑΛΥΜΝΟ - ΚΩ - ΡΟΔΟ |
| ΠΑΡΑΣΚΕΥΗ | 08.30 από ΡΟΔΟ για ΚΩ - ΚΑΛΥΜΝΟ - ΛΕΡΟ - ΠΑΤΜΟ - ΛΕΡΟ - ΚΑΛΥΜΝΟ - ΚΩ - ΡΟΔΟ |
| ΣΑΒΒΑΤΟ | 08.30 από ΡΟΔΟ για ΚΩ - ΚΑΛΥΜΝΟ - ΛΕΡΟ - ΠΑΤΜΟ - ΛΕΙΨΟΙ - ΛΕΡΟ ΚΑΛΥΜΝΟ - ΚΩ - ΡΟΔΟ |
| ΚΥΡΙΑΚΗ | 08.30 από ΡΟΔΟ για ΚΩ - ΚΑΛΥΜΝΟ - ΛΕΡΟ - ΛΕΙΨΟΙ - ΠΑΤΜΟ - ΛΕΡΟ - ΚΑΛΥΜΝΟ - ΚΩ - ΡΟΔΟ |
| ΣΗΜΕΙΩΣΗ: | ΓΙΑ ΤΗΝ ΚΑΛΥΤΕΡΗ ΕΞΥΠΗΡΕΤΗΣΗ ΣΑΣ ΠΑΡΑΚΑΛΟΥΜΕ ΝΑ ΕΝΗΜΕΡΩΝΕΣΤΕ ΤΗΛΕΦΩΝΙΚΑ ΑΠΟ ΤΑ ΓΡΑΦΕΙΑ ΤΗΣ ΕΤΑΙΡΕΙΑΣ ΜΑΣ |

## ΜΕΓΑΛΟ ΚΟΣΜΙΚΟ ΓΕΓΟΝΟΣ

# Στη Ρόδο Μάικλ Ντάγκλας και Κάθριν Ζέτα Τζόουνς

### *θα φθάσουν σήμερα ή αύριο*



**Μετά τη Μύκονο, την Κεφαλλονιά και την Κέρκυρα, άλλο ένα ελληνικό νησί θα ζήσει στο ρυθμό των αστέρων. Πιθανότατα σήμερα ή αύριο, ο παγκοσμίου φήμης ηθοποιός Μάικλ Ντάκλας επισκέπτεται την Ελλάδα και πιο συγκεκριμένα το νησί της Ρόδου. Ο Μάικλ Ντάγκλας θα φτάσει στο αεροδρόμιο της Ρόδου με ιδιωτικό τζετ, παρέα με αγαπημένα του πρόσωπα. Λίγοι φίλοι του, που του έχουν σταθεί στις δύσκολες στιγμές, αιθέριες υπάρξεις, αλλά και η γυναίκα του με το μόλις 12 μηνών αγοράκι τους, θα είναι σύμφωνα με πληροφορίες, αυτοί που θα τον συνοδεύουν.**

Ο γνωστός ηθοποιός είναι παντρεμένος με την εκπληκτική Κάθριν Ζέτα Τζόουνς, επίσης αστέρα Χόλιγουντ. Αν και έχουν 26 χρόνια διαφορά, καθ' ότι ο Ντάγκλας έφτασε αισίως τα 56, εν τούτοις δεν σταματούν να διαλαλούν παντού ότι είναι ερωτευμένοι, ενώ η ιστορία έχει αποδείξει πως είναι ένα από τα πιο αγαπημένα ζευγάρια του Χόλιγουντ. Μόλις το ιδιωτικό αεροπλάνο, που θα μεταφέρει τον Ντάγκλας, την Τζόουνς αλλά και τους φίλους τους, προσγειωθεί στο αεροδρόμιο της Ρόδου, θα τους παραλάβει γνωστή εταιρεία στο χώρο του γιότινγκ και θα τους μεταφέρει σε ένα υπερπολυτελές ταχύπλοο, που έχουν ήδη κλείσει. Σύμφωνα με εκπροσώπους της εταιρείας, «είναι άγνωστος ακόμη ο χρόνος παραμονής του Ντάγκλας στην Ελλάδα». Ολα όμως δείχνουν ότι ο παγκοσμίου φήμης ηθοποιός, με τη σύζυγο του Κάθριν Ζέτα Τζόουνς, θα μείνουν στην Ελλάδα τουλάχιστον μέχρι τις αρχές του Αυγούστου, αφού οι πληροφορίες λένε ότι θέλουν να γιορτάσουν στη χώρα μας τα γενέθλια του γιού τους, που σε λίγες μέρες γίνεται ενός χρόνου.

Το μόλις 12 μηνών βρέφος είναι ό,τι αγαπούν περισσότερο στον κόσμο τόσο ο γνωστός ηθοποιός όσο και η 30χρονη σύζυγός του. Σύμφωνα πάντα με τους υπεύθυνους της εταιρείας που θα αναλάβει τη μεταφορά του διάσημου ηθοποιού και της παρέας του, πρώτος σταθμός θα είναι πιθανότατα η μαρίνα Μαρμαρίς, λίγα μίλια ανοικτά της Ρόδου. «Ο λόγος - όπως μας εξηγούν - που επιλέχθηκε αυτή η τοποθεσία, είναι γατί κατ' αρχάς είναι μακριά από τις ακτές και συνεπώς θα μείνουν ανενόχλητοι από τα αδιάκριτα βλέμματα, και κατά δεύτερον γιατί η θέα από το συγκεκριμένο μέρος είναι εκπληκτική». Το σίγουρο πάντως είναι ότι οι κάτοικοι της Ρόδου θα έχουν τη μοναδική ευκαιρία να γνωρίσουν από κοντά τον Ντάγκλας, αφού, σύμφωνα πάντα με την εταιρεία, στο πρόγραμμα του ηθοποιού είναι να επισκεφτεί την αγορά του νησιού, καθώς ο ίδιος στο παρελθόν του είχε δηλώσει γοητευμένος από τις ομορφιές των ελληνικών νησιών. Και οι φαν όμως της Κάθριν Ζέτα Τζόουνς θα έχουν την ευκαιρία να τη δουν από κοντά, αφού θα συνοδεύει το σύζυγό της σε κάθε του βήμα.




**Φροντιστήριο ΠΥΘΑΓΟΡΑΣ**
Στ. Κωτιάδη 2, Ρόδος
Τηλ.: 0241 29593
Fax: 0241 - 76101
Διεύθυνση Σπουδών: Α. Μπουρνής - Δ. Παπανδρέου

**ΑΝΑΚΟΙΝΩΣΗ**
✓ Ημερομηνίες Εναρξης Μαθημάτων:

| Τάξη | Ημερομηνία |
|---|---|
| Β' και Γ' Λυκείου | 1 Αυγούστου |
| Α' Λυκείου | 6 Αυγούστου |
| Γυμνάσια | 27 Αυγούστου |
| Τ.Ε.Ε. | 1 Σεπτεμβρίου |

✓ Εγγραφές: Από 23 Ιουλίου, καθημερινά στη γραμματεία του φροντιστηρίου Ωρες: 10:00 - 14:00 και 17:00 - 21:00.

✓ Συμπλήρωση Μηχανογραφικών: Από 16 Ιουλίου καθημερινά 10:00 - 13:00.

Το φροντιστήριο μας προσφέρει στους μαθητές **δωρεάν CD-ROM** με αναλυτικές πληροφορίες για όλα τα ΑΕΙ και ΤΕΙ, θέματα επαγγελματικού προσανατολισμού και οτιδήποτε αφορά στην εκπαίδευση.

**ΠΩΛΟΥΝΤΑΙ**

**1)** Οροφοδιαμερίσματα πολυτελούς κατασκευής εντός της πόλεως Ρόδου (όπισθεν παλαιού Νοσοκομείου) οδός Μεταξά των 136 τ.μ. με αποθήκη και θέση γκαράζ εσωτερική.
**2)** Διαμερίσματα σε μικρή πολυκατοικία πολυτελούς κατασκευής (με γκαράζ εσωτερικό) μέτρων 91, 98 και 136 τ.μ.
**3)** Μονοκατοικίες στην περιοχή Mira Mare διόροφες με υπόγειο γκαράζ των 140 τ.μ. και διαμερίσματα των 70 τ.μ.

Πληρ. Γ. Ιωαννίδης
Τηλ. 22714 ή 0932296983

**ΠΩΛΟΥΝΤΑΙ**

1) Μονοκατοικίες στην παραλία Ιαλυσού έναντι Βράχου 120, 140, 150, 170, 180, 200 τ.μ. σε μπετά ή τελειωμένες πολυτελούς κατασκευής, σε οικόπεδα αυτοτελή 400 - 700 τ.μ.
2) Καταστήματα και στούντιο των 50 τ.μ. επί της οδού Ιερού Λόχου Ιαλυσός, έναντι ξενοδοχείου Τσίκη.

Πληρ. Γ. Ιωαννίδης
Τηλ. 22714 ή 0932296983

**ΦΕΣΤΙΒΑΛ ΟΠΕΡΑΣ**
*Στο Καστέλλο Ώρα 9.30μ.μ.*

Τετάρτη 25 Ιουλίου
"NABUCCO" Verdi

Πέμπτη 26 Ιουλίου
"TOSCA" Puccini

Σάββατο 28 Ιουλίου
"CARMEN" Bijet

Κυριακή 29 Ιουλίου
GALA αφιερωμένο στον Verdi



Εισιτήρια προπωλούνται στο Κινηματοθέατρο ΡΟΔΟΝ από τις 8π.μ. - 2μ.μ. και 6.30μ.μ. - 8.30μ.μ.

Ευχαριστούμε τον χορηγούς: GA FERRIES, Ξενοδοχεία HILTON, L.A.N.E. Πρακτορείο Στεφανάκη, Πρακτορείο G.E.M Travel, Coca Cola 3E, ΑΛΕΚΣ. Ανδρέας Κοντοζαχάκος.
Με την στήριξη της ΑΣΤΕΡ και Σ.Τ.Ε. και της 4ης Εφορίας Βυζαντινών Αρχαιοτήτων.