η δημοκρατική της Ρόδου

στην υπηρεσία του δωδεκανησιακού λαού

Αρ. φύλλου 5722 - **ΣΑΒΒΑΤΟ 28 ΙΟΥΛΙΟΥ 2001** - Τιμή 200 Δρχ - 0,59 EURO - **www.dimokratiki.gr**

Η Εθνική Τράπεζα θα καλέσει οφειλέτες για ρύθμιση χρεών και υπογραφή συμβάσεων

• ΣΕΛ. 3

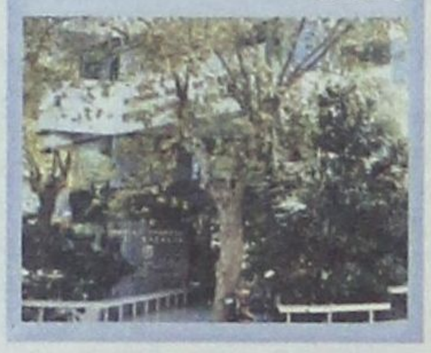

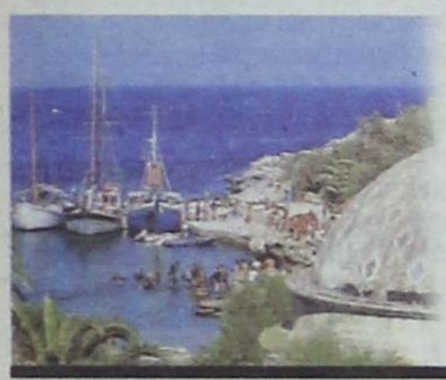

ΚΑΤΑΤΕΘΗΚΑΝ ΚΙ ΕΓΓΡΑΦΩΣ ΟΙ ΠΡΟΤΑΣΕΙΣ ΤΗΣ ΕΤΑ

ΤΙ ΑΚΡΙΒΩΣ ΠΡΟΒΛΕΠΟΥΝ ΤΑ ΣΧΕΔΙΑ *για την αξιοποίηση της Καλλιθέας*

Υποπτη η σπουδή Χωμενίδη • Κατά του κράτους των Αθηνών το Νομαρχιακό Συμβούλιο • Υπέρ του Δήμου Καλλιθέας ο Περιφερειάρχης

• ΣΕΛ. 6, 7, 21



ΛΟΓΩ ΤΩΝ ΑΝΤΙΔΡΑΣΕΩΝ

Ανεβλήθη η συζήτηση για την μεταφορά της ΠΥΡ εκτός Κέντρου

Νέα δεδομένα

• ΣΕΛ. 32



ΣΥΜΦΩΝΑ ΜΕ ΤΟΝ ΔΗΜΑΡΧΟ

θα εντυπωσιάσει η νέα πινακοθήκη

Δωρεές διασήμων καλλιτεχνών

• ΣΕΛ. 4

ΣΥΜΦΩΝΑ ΜΕ ΤΗΝ ΕΕΤΕΜ

Οι διπλωματούχοι μηχανικοί είναι υπεύθυνοι για τα οικοδομικά εκτρώματα στην χώρα μας!

• ΣΕΛ. 19

TRITON HOLIDAYS

ΠΑΝΤΑ ΚΟΝΤΑ ΣΑΣ ΓΙΑ ΑΕΡΟΠΟΡΙΚΑ ΚΑΙ ΑΚΤΟΠΛΟΪΚΑ ΕΙΣΙΤΗΡΙΑ, ΕΚΔΡΟΜΕΣ, ΠΛΗΡΟΦΟΡΙΕΣ ΚΑΙ ΚΑΛΗ ΕΞΥΠΗΡΕΤΗΣΗ

ΝΕΟ

ΤΩΡΑ Η ΑΕΡΟΠΟΡΙΚΗ ΕΤΑΙΡΕΙΑ BELLAVIA ΜΕ ΠΡΟΟΡΙΣΜΟΥΣ ΤΑ ΝΗΣΙΑ ΜΑΣ ΑΠΟ ΚΑΙ ΠΡΟΣ ΚΩ, ΣΑΝΤΟΡΙΝΗ, ΜΥΚΟΝΟ, ΗΡΑΚΛΕΙΟ, ΚΑΡΠΑΘΟ, ΚΑΣΟ, ΑΣΤΥΠΑΛΑΙΑ, ΛΕΡΟ ΚΑΙ ΜΕΓΙΣΤΗ

ΓΙΑ ΠΕΡΙΣΣΟΤΕΡΕΣ ΠΛΗΡΟΦΟΡΙΕΣ ΕΠΙΚΟΙΝΩΝΗΣΤΕ ΜΕ ΤΟ ΓΡΑΦΕΙΟ ΜΑΣ Ν. ΠΛΑΣΤΗΡΑ 9

ΤΗΛ: 36095

Η ΧΘΕΣΙΝΗ ΣΥΝΕΔΡΙΑΣΗ ΤΟΥ ΝΟΜΑΡΧΙΑΚΟΥ ΣΥΜΒΟΥΛΙΟΥ

ΑΠΟΤΕΛΕΙ παράδειγμα προς αποφυγήν!

Προκλήσεις, ύβρεις και βαρύτατοι χαρακτηρισμοί στην ημερήσια διάταξη

Θα πρέπει κάποτε να αναλάβουν όλοι τις ευθύνες τους, γιατί «δεν πάει άλλο» • Πραγματικό «μακελειό» κατά την συζήτηση του θέματος της αεροπορικής εταιρείας • Για «απάτη» έκανε και πάλι λόγο ο κ. Φ. Κωστόπουλος • Οξύς και με βαρύτατους χαρακτηρισμούς ο κ. Γ. Παρασκευάς • Απεχώρησε ο νομάρχης • Αφού τα είπαν και... ξεθύμαναν, πήγάν στα σπίτια τους!

• ΣΕΛ. 11





ΜΕ ΥΠΟΜΝΗΜΑ ΤΗΣ ΠΡΟΣ ΤΟ ΥΠΟΥΡΓΕΙΟ ΑΝΑΠΤΥΞΗΣ

Η ΠΟΞ ΖΗΤΕΙ ΝΑ ΕΝΙΣΧΥΘΟΥΝ *και οι μικρές ξενοδοχειακές μονάδες*

Ο ΕΟΤ δεν αποκλείει «μικρή βελτίωση» των κινήτρων

• ΣΕΛ. 4-5

ΘΑ ΣΤΗΘΕΙ ΣΤΗΝ «ΨΑΡΟΠΟΥΛΑ»

Επιβλητικό θα είναι το άγαλμα του Διαγόρα

Πολλοί φορείς στηρίζουν οικονομικά την προσπάθεια

• ΣΕΛ. 3



ΣΥΜΦΩΝΑ ΜΕ ΤΟ TRAVEL & LEISURE

Τα ελληνικά νησιά στο τοπ της Ευρώπης

Στην 5η θέση η Ρόδος

• ΣΕΛ. 8



η άποψη της ημέρας

Η υποχρέωση των σεισμολόγων

Ο σεισμός της Σκύρου, όπως ήταν επόμενο, προκάλεσε ανησυχία στο κοινό, το οποίο προσπαθούσε εναγωνίως να πληροφορηθεί από τα ΜΜΕ το μέγεθος και το επίκεντρο. Οι σεισμολόγοι ταχύτατα προσπάθησαν να ενημερώσουν τους πολίτες με υπεύθυνες ανακοινώσεις. Είναι γεγονός ότι η χώρα μας διαθέτει αξιολογότατους επιστήμονες στον τομέα αυτό, καθώς μάλιστα η μεγάλη σεισμικότητα της πατρίδας μας τους παρέχει πολλές και συνεχείς ευκαιρίες μελετών.

Ωστόσο, έχει δημιουργηθεί η εντύπωση στο ευρύ κοινό ότι μεταξύ των σεισμολόγων επικρατεί μία «επιστημονική» κόντρα από ετών, η οποία παρεμποδίζει τις προσπάθειες για την πρόγνωση των σεισμών. Για παράδειγμα, η ομάδα Βαρώτσου για τη συσκευή «VAN» είχε γνωρίσει οξύτατη πολεμική από αρκετούς σεισμολόγους, οι οποίοι επέμεναν ότι η πρόγνωση είναι αδύνατη. Οι ίδιοι όμως ισχυρίζονται σήμερα ότι είχαν προβλέψει το σεισμό της Σκύρου αλλά δεν ενημέρωσαν τις Αρχές, επειδή η μελέτη τους βρίσκεται ακόμη σε πειραματικό στάδιο.

Η πρόγνωση των σεισμών αποτελεί σοβαρότατη υπόθεση και απαιτεί την ειλικρινή συνεργασία όλων των σεισμολόγων για να φθάσουμε στο καλύτερο αποτέλεσμα. Με επιστημονικές προσωπικές διενέξεις και προκαταλήψεις μπορεί να ικανοποιούνται προσωπικές φιλοδοξίες, όμως μόνο θετικά δεν συμβάλλουν. Η απόρριψη και μάλιστα μετά σπουδής κάθε πρωτοβουλίας και κάθε συνεργασίας διαιωνίζει την ασάφεια και τις ανησυχίες του κοινού.

Αντίθετα, επιβάλλεται η εξέταση, ενθάρρυνση και ενίσχυση όλων των προσπαθειών προς τον τομέα της πρόγνωσης. Δεν εννοούμε φυσικά την αβασάνιστη υιοθέτηση κάθε σχετικού ισχυρισμού, γιατί ασφαλώς δεν λείπουν οι γραφικότητες και ανευθυνολογίες. Αλλωστε, διαθέτουμε τόσους πολλούς σοβαρούς, έγκυρους και καταρτισμένους επιστήμονες στον τομέα της σεισμολογίας ώστε η αξιοπιστία των προτάσεων είναι εύκολο να αξιολογείται και να αντιμετωπίζεται ανάλογα. Αρκεί, βεβαίως, να μην παρεμβάλλονται προσωπικές φιλοδοξίες και αντιζηλίες.

Η κοινή γνώμη έχει ιδιαίτερη εκτίμηση στους σεισμολόγους και πολλά περιμένει από αυτούς, καθώς τακτικά δοκιμάζεται από την οργή του Εγκέλαδου. Αυτό τους αυξάνει την υποχρέωση να υπερβούν τον εαυτό τους και να συνεχίσουν με μεγαλύτερο ζήλο τις πολύτιμες προσπάθειες τους. Και η πολιτεία, όμως, οφείλει να τείνει «ευήκοον ους» στις υποδείξεις των σεισμολόγων, για τη θωράκιση και την ενίσχυση των ερευνητικών προσπαθειών. Η μεγάλη σεισμικότητα της χώρας μας δεν επιτρέπει χαλάρωση και αδιαφορία. Ο Εγκέλαδος, άλλωστε, αρκετά συχνά υπογραμμίζει το χρέος όλων μας.

ο καιρός

Γενική πρόγνωση για σήμερα Σάββατο 28 Ιουλίου 2001. Αρχικά προβλέπεται αίθριος καιρός, αλλά το απόγευμα στα βόρεια ηπειρωτικά θα αναπτυχθούν τοπικές νεφώσεις και είναι πιθανό να σημειωθούν μεμονωμένες καταιγίδες στα βόρεια ορεινά. Οι άνεμοι θα πνέουν από βόρειες διευθύνσεις ασθενείς μέχρι μέτριοι και τοπικά στο Αιγαίο ισχυροί. Η θερμορκασία θα κυμανθεί στα ηπειρωτικά από 18 έως 37 βαθμούς και στα νησιά από 23 έως 34 βαθμούς Κελσίου.

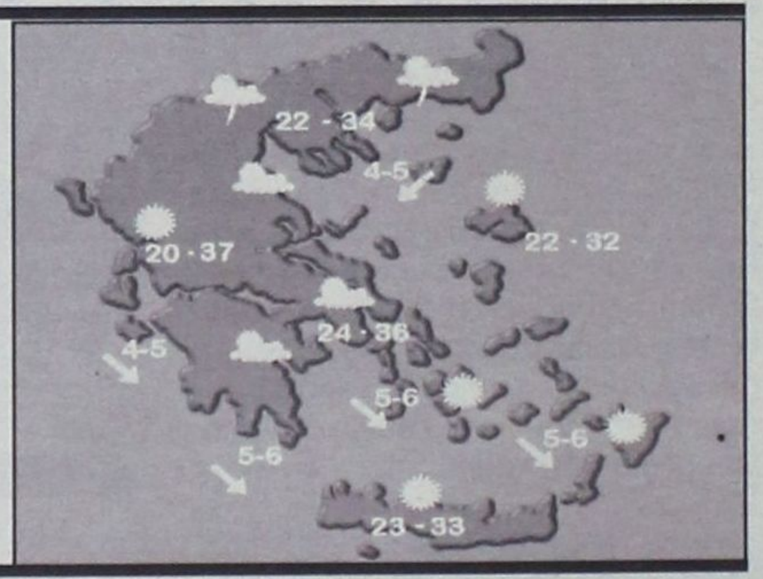

ΗΜΕΡΗΣΙΑ ΕΦΗΜΕΡΙΔΑ
η δημοκρατική της Ρόδου
Ετος ιδρύσεως 1982
Θεμ. Σοφούλη 77
Ταχ. Θυρίδα 339
85100 Ρόδος
Εκδότης - ιδιοκτήτης - διευθυντής:
ΒΑΣΙΛΗΣ Δ. ΑΘΑΝΑΣΙΟΥ
Τηλέφωνα:
28728, 34722, 76655,
37500, 26728, 27919
Telefax:37333
www.dimokratiki.gr
e-mail:contact@dimokratiki.gr





Παρασκευή 28 Ιουλίου 1989

Πληροφορίες που προέρχονται από τοπικούς τουριστικούς παράγοντες αναφέρουν ότι μια αρχηγός γκρουπ, γνωστού ξένου πρακτορείου, βιάστηκε προχθές από συμπολίτη μας και μάλιστα κατά «κτηνώδη» τρόπο! Ο βιασμός, που προκάλεσε σάλο στις τάξεις της τουριστικής οικογενείας κρατήθηκε μυστικός, προφανώς για να αποφευχθεί ο σάλος αλλά και το σκάνδαλο! Εντόνως φημολογείται ότι η ξένη αρχηγός γκρουπ έφαγε προηγουμένως και πολύ ξύλο «για να καθίσει φρόνιμα και να ενδώσει»! Επειδή δε από την Αστυνομία δεν ανακοινώθηκε τίποτε, πιθανολογείται ότι δεν κατατέθηκε μήνυση εκτός κι αν αυτό συμβεί μέσα στις επόμενες ώρες. Σχετικά έγιναν, πάντως, γνωστά τα εξής:

Τη νύκτα της Τετάρτης προς την Πέμπτη, μη κατονομαζόμενος συμπολίτης μας, αφού διέρρηξε το παράθυρο διαμερίσματος στο οποίο διαμένει αλλοδαπή αρχηγός γκρουπ, γνωστού ξένου πρακτορείου (και η ίδια είναι πάντως πολύ γνωστή), μπήκε μέσα και αφού της έδωσε ένα «γερό ξύλο», την υποχρέωσε να ενδώσει στις κτηνώδεις ορέξεις του, παρά την θέλησή της! Η 25χρονη αλλοδαπή αντιστάθηκε αλλά δεν μπόρεσε τελικά να αποφύγει τον βιασμό. Ο συμπολίτης μας, αφού «χόρτασε» έφυγε, απειλώντας την ότι «αν μιλήσει, θα μετανοιώσει»! Πραγματικό ράκος η αλλοδαπή διηγήθηκε το δράμα της την επομένη ημέρα στο γραφείο στο οποίο εργάζεται, αλλά οι παραπέρα αντιδράσεις και ενέργειές της παρέμεναν, ως χθες τουλάχιστον το βράδυ, άγνωστες.

πριν 12 χρόνια

πληροφορίες

Η ΤΑΥΤΟΤΗΤΑ ΤΗΣ ΗΜΕΡΑΣ

ΣΑΒΒΑΤΟ 28 ΙΟΥΛΙΟΥ

ΠΡΟΧΟΡΟΥ ΝΙΚΑΝΟΡΟΣ, ΤΙΜΩΝΟΣ ΑΠ., ΕΙΡΗΝΗΣ ΧΡΥΣΟΒ.
Ανατολή ηλίου 5.25 Δύση ηλίου 7.38 ΣΕΛΗΝΗ 8 ΗΜΕΡ.

ΦΑΡΜΑΚΕΙΑ

ΣΗΜΕΡΑ: δημερεύει το φαρμακείο ΧΑΤΖΗΝΙΚΟΛΑ Α., Παπαλουκά 17, (έναντι εισόδου Νοσοκομείου) τηλ. 36683
ΣΗΜΕΡΑ: διανυκτερεύει το φαρμακείο ΠΑΠΑΜΙΧΑΗΛ Β. - Ι.Β. ΤΣΑΒΑΡΗ, Πλατεία Αναλήψεως, τηλ. 65872

ΚΑΥΣΙΜΑ

ΣΗΜΕΡΑ: Διανυκτερεύουν τα πρατήρια καυσίμων **1)** Σαρικάς Μιχ. **(SHELL Εθν. Αντιστάσεως) 2)** Κορωναίος Δ. **(SHELL Ιαλυσός) 3)** Πισσαδάκης Δ. **(JET OIL Παραδείσι) 4)** Παπαθεοδώρου Α. **(ΕΚΟ Φάνες) 5)** Φλοσκάκης Κ. **(JET OIL Εμπωνα) 6)** Σαλαμαστράκης **(BP Φαληράκι) 7)** Αναστασιάδης Α. **(ΕΚΟ Κάλαθος) 8)** Παπαστεφάνου Α. **(ΕΚΟ Λάρδος)**

ΧΡΗΣΙΜΑ ΤΗΛΕΦΩΝΑ

Αμεση δράση	100	Ώρα	141
Πυροσβεστική	23333	Φαρμακεία (Διημ.-Διαν.)	107
Νοσοκομείο	80000	ΠΡΟ-ΠΟ • ΛΟΤΤΟ	111
Οδική Ασφάλεια:		ΡΟΔΑ	26300
EXRESS SERVICE	154	ΚΤΕΥΛ	27706
HELLAS SERVICE	1057	ΕΒΕΔ	22281
HOULIS SERVICE	30165	Δικηγορικός Σύλλογος	27469
ΑΦΟΙ Σιέχ	25776	Εμπορικός Σύλλογος	35255
Ράδιο Ταξί	64712	Ολυμπιακή - Κρατήσεις	24555
Αστυν. Διεύθυνση	27653	ΔΑΝΕ	77070
Ασφάλεια	23294	ΙΚΑ	64912
Τμήμα Τάξης	23849	ΤΕΒΕ	22688-77034
Τροχαία	26480	ΤΑΞΥ	68701-3
Λιμεναρχείο	28888	ΟΑΕΔ	23265
Δασαρχείο	191	Εργατικό Κέντρο	24730
Τελωνείο	27703	Αρχαιολογία	34719
Υγειονομείο	26666	Περιφ. Δ/ντής	38174 - 38175
Μητρόπολη	23274	AIRGREECE	36095
Νομαρχία	74000	Aegean Airlins	98345
Δήμος Ρόδου	46200	ΔΗΜ. ΕΠΙΧ. ΚΑΘ. ΡΟΔΟΥ	77600
Βλάβες ΟΤΕ	121	ΥΠΗΡ. ΑΠΟΚΟΜΙΔΗΣ	61057
Βλάβες ΔΕΗ	125		
Πληρ. ΟΤΕ	131		

ΔΕΧΟΝΤΑΙ ΤΟ ΚΟΙΝΟ

- **ΠΕΡ/ΚΟΣ Δ/ΝΤΗΣ ΔΩΔ/ΣΟΥ** δέχεται Τρίτη & Πέμπτη 11:00 - 13:00
- **ΝΟΜΑΡΧΗΣ** δέχεται κάθε Τρίτη & Πέμπτη από 11.00 - 13.00
- **ΑΝΤΙΝΟΜΑΡΧΗΣ ΔΩΔ/ΣΟΥ** κ. Νικόλαος Τατάκης δέχεται το κοινό κάθε Τρίτη & Πέμπτη από 10.00 - 12.00
- **ΔΗΜΑΡΧΟΣ** Ρόδου κ. Γ. Γιαννόπουλος δέχεται ύστερα από συνεννόηση
- **ΑΝΤΙΔΗΜΑΡΧΟΣ** κ. Αντ. Αλαβέρας δέχεται καθημερινά
- **ΑΝΤΙΔΗΜΑΡΧΟΣ** κ. Μαν. Σαββής δέχεται κάθε Τρίτη και Πέμπτη 13.00-14.00
- **ΑΝΤΙΔΗΜΑΡΧΟΣ** Ρόδου Μανώλης Γλυνός δέχεται κάθε Τετάρτη από 12.00 - 14.00
- **ΔΗΜΑΡΧΟΣ** Πεταλούδων Μιχ. Κορδίνας δέχεται το κοινό: Δευτέρα 17.30 - 19.30, Τρίτη 11.00-13.00, Πέμπτη 11.00-13.00

ΑΚΤΟΠΛΟΙΚΑ ΔΡΟΜΟΛΟΓΙΑ

Β. ΚΟΡΝΑΡΟΣ: Απόπλους **04:30** για Χάλκη, Διαφάνι, Πηγάδια, Κάσο, Σητεία, Αγ. Νικόλαο, Σαντορίνη, Μήλο, Πειραιά **ΡΟΔΟΣ:** Απόπλους **10:00** για Κω, Σάμο, Θεσσαλονίκη **ΜΑΡΙΝΑ:** Απόπλους **16:00** για Κω, Κάλυμνο, Λέρο, Πάτμο, Πειραιά **ΔΗΜΗΤΡΟΥΛΑ:** Απόπλους **19:00** για Καστελλόριζο και επιστροφή

ΑΕΡΟΠΟΡΙΚΑ ΔΡΟΜΟΛΟΓΙΑ

ΠΤΗΣΕΙΣ ΟΛΥΜΠΙΑΚΗΣ

ΡΟΔΟΣ - ΑΘΗΝΑ: Καθημερινά **07.20, 10.40, 14.25, 20.30, 22.50**
ΡΟΔΟΣ - ΚΑΡΠΑΘΟΣ: (Τρίτη, Πέμπτη, Σάββατο) **09.45** (Δευτέρα, Τετάρτη, Παρασκευή) **10.30** (Δευτέρα, Κυριακή) **12.40**
ΡΟΔΟΣ - ΚΑΣΟΣ: (Δευτέρα, Παρασκευή, Κυριακή) **12.40**
ΡΟΔΟΣ - ΗΡΑΚΛΕΙΟ: (Δευτέρα, Τετάρτη, Παρασκευή) **16.10** Καθημερινά μέσω Αθηνών
ΡΟΔΟΣ - ΘΕΣΣΑΛΟΝΙΚΗ: (Δευτέρα, Τετάρτη, Παρασκευή) **18.40** Καθημερινά μέσω Αθηνών
ΡΟΔΟΣ - ΣΑΝΤΟΡΙΝΗ: (Δευτέρα, Σάββατο) **20.55**
ΡΟΔΟΣ - ΜΕΓΙΣΤΗ: (Τετάρτη, Παρασκευή, Κυριακή) **08.10**

ΠΤΗΣΕΙΣ AIR GREECE

ΡΟΔΟΣ - ΑΘΗΝΑ: Καθημερινά **18.00**
ΡΟΔΟΣ - ΗΡΑΚΛΕΙΟ: Καθημερινά **21.30**

ΠΤΗΣΕΙΣ AEGEAN - CRONUS AIRLINES

ΡΟΔΟΣ - ΑΘΗΝΑ: Καθημερινά **08.45 - 14.30 - 18.30 - 22.10**
ΡΟΔΟΣ - ΗΡΑΚΛΕΙΟ: Καθημερινά **19.30**
ΡΟΔΟΣ - ΘΕΣΣΑΛΟΝΙΚΗ: Καθημερινά **11.20**

ΠΤΗΣΕΙΣ AXON AIRLINES

ΡΟΔΟΣ - ΑΘΗΝΑ: Καθημερινά **11.10 - 19.20**

ΣΥΝΑΛΛΑΓΜΑ

ΠΟΣΟΤΗΤΑ ΝΟΜΙΣΜΑΤΟΣ ΑΝΑ 1 ΕΥΡΩ

ΔΟΛΛΑΡΙΟ Η.Π.Α	0,8764	ΛΑΤ ΛΕΤΟΝΙΑΣ	0,5524
ΓΙΕΝ ΙΑΠΩΝΙΑΣ	108,58	ΛΙΡΑ ΜΑΛΤΑΣ	0,3997
ΚΟΡΩΝΑ ΔΑΝΙΑΣ	7,4455	ΖΛΟΤΙ ΠΟΛΩΝΙΑΣ	3,6807
ΛΙΡΑ ΑΓΓΛΙΑΣ	0,6146	ΛΕΙ ΡΟΥΜΑΝΙΑΣ	25914,00
ΚΟΡΩΝΑ ΣΟΥΗΔΙΑΣ	9,3009	ΤΟΛΑΡ ΣΛΟΒΕΝΙΑΣ	218,9854
ΦΡΑΓΚΟ ΕΛΒΕΤΙΑΣ	1,5107	ΚΟΡΩΝΑ ΣΛΟΒΑΚΙΑΣ	43,041
ΚΟΡΩΝΑ ΙΣΛΑΝΔΙΑΣ	88,35	ΛΙΡΑ ΤΟΥΡΚΙΑΣ	1162000,0
ΚΟΡΩΝΑ ΝΟΡΒΗΓΙΑΣ	8,0125	ΔΟΛ. ΑΥΣΤΡΑΛΙΑΣ	1,724
ΛΕΒΑ ΒΟΥΛΓΑΡΙΑΣ	1,946	ΔΟΛ. ΚΑΝΑΔΑ	1,3465
ΛΙΡΑ ΚΥΠΡΟΥ	0,57409	ΔΟΛ. ΧΟΝΓΚ-ΚΟΝΓΚ	6,8357
ΚΟΡΩΝΑ ΤΣΕΧΙΑΣ	33,882	ΔΟΛ. ΝΕΑΣ ΖΗΛΑΝΔΙΑΣ	2,1236
ΚΟΡΩΝΑ ΕΣΘΟΝΙΑΣ	15,6466	ΔΟΛ. ΣΙΓΚΑΠΟΥΡΗΣ	1,5821
ΦΟΡΙΝΤ ΟΥΓΓΑΡΙΑΣ	246,35	ΓΟΥΟΝ Ν. ΚΟΡΕΑΣ	1134,94
ΛΙΤΑ ΛΙΘΟΥΑΝΙΑΣ	3,5062	ΡΑΝΤ Ν. ΑΦΡΙΚΗΣ	7,1726

ΘΑ ΣΤΗΘΕΙ ΣΤΗΝ «ΨΑΡΟΠΟΥΛΑ»

Επιβλητικό θα είναι *το άγαλμα του Διαγόρα*

Πολλοί φορείς θα στηρίξουν οικονομικά την όλη προσπάθεια

Εντυπωσιακό θα είναι, σύμφωνα με όλες τις ενδείξεις αλλά και τους σχεδιασμούς που γίνονται από το Δήμο Ροδίων και την Λέσχη Λάϊονς, στην οποίαν και ανήκει η όλη πρωτοβουλία, το άγαλμα του Ολυμπιονίκη Διαγόρα που θα στηθεί στην δυτική είσοδο της πόλεως και θα δεσπόζει της περιοχής.

Πιο συγκεκριμένα το άγαλμα θα στηθεί στην πλατεία της Ψαροπούλας, στην θέση του σημερινού συντριβανιού (νησίδα), αφού ξηλωθεί, και θα είναι μπρούτζινο, αν και δεν υπάρχουν προκαθορισμένες απόψεις. Θα εκδηλωθεί, όπως δηλώθηκε η εκδήλωση ενδιαφέροντος και η επιτροπή που συγκροτήθηκε υπό την προεδρία του κ. Ευαγόρα Νικολάου, και στην οποία συμμετέχουν εκπρόσωποι του Δήμου, της Αρχαιολογίας, της Λέσχης Λάϊονς και άλλοι, θα επιλέξει την καλύτερη πρόταση που θα υποβληθεί. Εκτιμάται, πάντως, ότι το συνολικό κόστος θα πλησιάσει τα 60 εκ. δρχ. συμπεριλαμβανομένης και της διαρρύθμισης του χώρου.

Για την κάλυψη της δαπάνης έχει ζητηθεί η συνδρομή επωνύμων συμπολιτών μας και τοπικών οργανώσεων, καθώς και των ομογενών της Αυστραλίας, της Αμερινής και του Καναδά. Ηδη σχετικό ενδιαφέρον για την ενίσχυση της όλης προσπάθειας εξεδήλωσαν η Συμιακή Αδελφότητα Ρόδου και ο Παρροδιακός Σύλλογος Αυστραλίας ο οποίος προτίθεται μάλιστα να διοργανώσει χοροεσπερίδα, τα έσοδα της οποίας θα διατεθούν υπέρ των σκοπών της κατασκευής του ανδριάντα



του Διαγόρα.

Ο Ανδριάντας θα είναι πάντως, έτοιμος πριν από την έναρξη των Ολυμπιακών Αγώνων του 2004 και θα αποκαλυφθεί σε πανηγυρική τελετή, ενώ το γεγονός θα συνδυασθεί και με την διεξαγωγή αθλητικών αγώνων στίβου στους οποίους θα προσκληθεί να συμμετάσχει η «ελίτ» του αθλητισμού.

ΣΥΜΦΩΝΑ ΜΕ ΦΗΜΟΛΟΓΙΑ

Απατεώνας «υπόσχεται» *χρηματοδοτήσεις;*

Φέρεται να εξαπατά επιχειρηματίες!

Σύμφωνα με φήμες που κυκλοφορούν στο νησί μας, κατά διαστήματα εμφανίζεται στην πόλη κάποιος τύπος από την Αθήνα, η ταυτότητα του οποίου είναι άγνωστη, όμως, μέχρι στιγμής στην εφημερίδα (κάνουμε, πάντως, έρευνα και μόλις μάθουμε περί τίνος πρόκειται θα αποκαλύψουμε ονόματα και θύματα για να επέμβει ο Εισαγγελέας) και υποσχόμενος... χρηματοδοτήσεις λόγω των «γνωριμιών» του εξαπατά ανύποπτους επιχειρηματίες και τους αρπάζει πολλά χρήματα. Η κρίση που μαστίζει την αγορά και η έλλειψη ρευστότητας κάνει, ως φαίνεται, τους επιχειρηματίες περισσότερο «ευκολόπιστους» και καθώς βλέπουν τις επιδοτήσεις «επενδύσεων» ως διέξοδο για την ανάπτυξη ή επέκταση των επιχειρήσεων τους, πιστεύουν ότι οι «καλοντυμένοι απατεώνες» είναι... τίμιοι άνθρωποι!

Φημολογείται ότι ο τύπος αυτός έχει βάλει ήδη πολύ κόσμο στο χέρι, αραδιάζοντας «παραμύθια της Χαλιμάς» και εμπλέκοντας ακόμα και δημόσια πρόσωπα στις κομπίνες του. Τουλάχιστον αυτό φημολογείται.

Ας προσέχουν, λοιπόν οι επιχειρηματίες όταν τους κτυπάνε την πόρτα τέτοιοι τύποι. Το καλύτερο που έχουν να κάνουν είναι να καλούν αμέσως την Αστυνομία.

Η «δ» ερευνά εις βάθος το θέμα και αν διαπιστώσει ότι οι φήμες δεν ειναι απλώς φήμες, αλλά έχουν περιεχόμενο, θα προβεί σε αποκαλύψεις.

ΜΕ ΒΑΣΗ ΤΙΣ ΙΣΧΥΟΥΣΕΣ ΑΠΟΦΑΣΕΙΣ

Η Εθνική Τράπεζα Ρόδου *προχωρεί σε ρυθμίσεις*

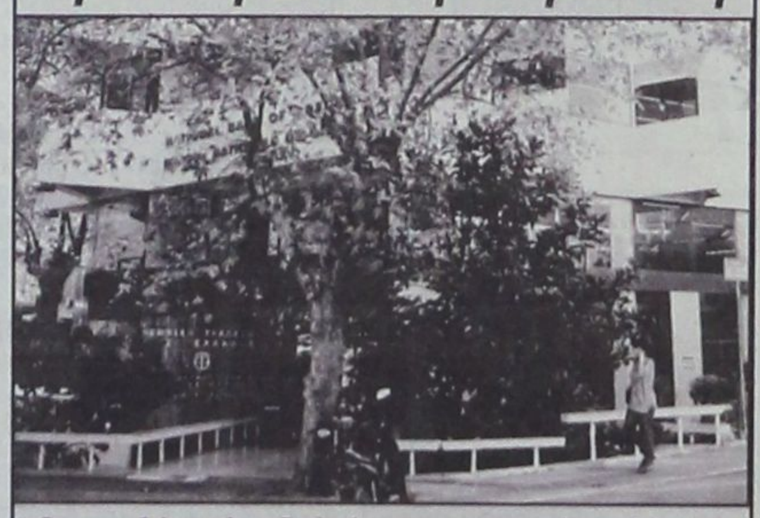

Οι οφειλέτες θα κληθούν για υπογραφή συμβάσεων

Σε διακανονισμούς με τους οφειλέτες, από διάφορα δάνεια, στα πλαίσια των πρόσφατων (νομοθετικών) ρυθμίσεων και των διευκρινιστικών υπουργικών εγκυκλίων προχωρά, σύμφωνα με τις πληροφορίες, το υποκατάστημα Ρόδου της Εθνικής Τράπεζας, ύστερα από σχετικές οδηγίες της κεντρικής διοικήσεως.

Σύμφωνα με τις ίδιες πληροφορίες σ' αυτήν την φάση γίνεται λεπτομερής εξέταση της κάθε περιπτώσεως χωριστά, εξάγεται το σημερινό ύψος των δανείων, των τόκων και των «επανοτοκίων», προσαρμόζονται τα δεδομένα στις ρυθμίσεις και οριστικοποιείται το χρέος, διαδικασία που αναμένεται να τελειώσει ως τα τέλη του Αυγούστου ώστε από τις αρχές Σεπτεμβρίου να καλούνται ένας - ένας οι οφειλέτες για αποδοχή ή μη. Σε περίπτωση αποδοχής (συμφωνίας επί του ύψους της συνολικής οφειλής), μεταξύ τραπέζης και οφειλέτη θα υπογράφονται συμβάσεις διακανονισμού, ενώ σε περίπτωση διαφωνίας ή αρνήσεως του διακανονισμού, το κάθε μέρος θα μπορεί να λάβει τα μέτρα που κρίνει σκόπιμο. Βέβαιο, πάντως είναι ότι η Τράπεζα θα επαναλάβει από την 1η Ιανουαρίου 2002 τους αναγκαστικούς πλειστηριασμούς καθώς η περίοδος αναστολών λήγει σύμφωνα με τον νόμο, την 31 Δεκεμβρίου 2001.



ΣΥΜΦΩΝΑ ΜΕ ΤΟΝ ΔΗΜΑΡΧΟ

Θα εντυπωσιάσει η νέα *Πινακοθήκη της Ρόδου*

Διάσημοι καλλιτέχνες δωρίζουν έργα τους

Μεγάλοι σύγχρονοι Ελληνες ζωγράφοι έχουν εκδηλώσει ζωηρό ενδιαφέρον για την νέα Πινακοθήκη του Δήμου Ροδίων η οποία θα στεγασθεί στο κτίριο - δωρεά των Ιωάννη και Πάολας Νεστορίδου, στην Πλατεία Γαβρ. Χαρίτου («100 Χουρμαδιές»).

Το ενδιαφέρον των διάσημων καλλιτεχνών όπως ο Μυταράς, ο Φασιανός, ο Μόραλης και ο Τέτσης, έχει εκδηλωθεί με την μορφή της δωρεάν διαθέσεως έργων τους για να εκτεθούν στην νέα Πινακοθήκη, η οποία θα αποτελέσει μεγάλο πολιτιστικό και καλλιτεχνικό γεγονός για όλη την Ελλάδα, όπως έκανε γνωστό ο καλλιτεχνικός διευθυντής της Πινακοθήκης κ. Χάρης Καμπουρίδης, κατά την διάρκεια της τελευταίας συνεδριάσεως του δημοτικού συμβουλίου Ρόδου στην οποία παρίστατο.

Ο κ. Καμπουρίδης είναι από τους πλέον έγκριτους κριτικούς εικαστικών τεχνών, γνωστός και από την αρθρογραφία του στον αθηναϊκό Τύπο. Με αφορμή την παρατήρηση του κ. Μιχάλη Μπαλάνου ότι ενόψει της λειτουργίας της νέας Πινακοθήκης, ο Δήμος θα έπρεπε να διαθέσει ένα σημαντικό κονδύλι για τον εμπλουτισμό της με νέα έργα, ο κ. Καμπουρίδης είπε ότι δεν συντρέχει λόγος διαθέσεως χρημάτων γιατί ήδη υπάρχουν δωρεές έργων από πολλούς ζωγράφους. Ενδεικτικά ανέφερε τον Δημ. Μυταρά ο οποίος έχει ήδη δωρίσει ένα έργο διαστάσεων 2,5μ. x 2,5μ. που δεν έχει μεταφερθεί ακόμη στην Ρόδο, τον Φασιανό που αυτήν την περίοδο ετοιμάζει ένα έργο ειδικά για την Πινακοθήκη της Ρόδου, τον Μόραλη και τον Τέτση που έχουν εκφράσει την επιθυμία να δωρίσουν επίσης έργα τους.

Ο κ. Χάρης Καμπουρίδης ανακοίνωσε ακόμα ότι τα εγκαίνια της Πινακοθήκης θα γίνουν την προσεχή άνοιξη και ότι γίνονται όλες οι προετοιμασίες για να αποτελέσουν ένα γεγονός πανελλήνιας εμβέλειας. Θα προσκληθούν 20 προσωπικότητες από τον χώρο της τέχνης και 20 δημοσιογράφοι του Κέντρου, για να τύχει της ανάλογης προβολής. Ο καλλιτεχνικάς διευθυντής της Πινακοθήκης ζήτησε από τον Δήμο να μην «φοβηθεί» το όποιο κόστος των εγκαινίων, λέγοντας ότι «πρέπει να γίνουν όλα άψογα, για να δείξουμε ότι υπερτερούμε ακόμη και της Αθήνας».

Η λειτουργία της νέας Πινακοθήκης δεν σημαίνει ότι θα πάψει να λειτουργεί η υφιστάμενη, εξήγησε ο δήμαρχος Γιώργος Γιαννόπουλος, ο οποίος έδωσε συγχαρητήρια στις Τεχνικές Υπηρεσίες για την άψογη δουλειά που γίνεται σ'ένα πολύ «απαιτητικό κτίριο» όπως αυτό της νέας πινακοθήκης, γεγονός που πιστοποιήθηκε και από το πόρισμα του ελέγχου του ΕΣΠΕΛ για τυχόν κακοτεχνίες. Ο κ. Γιαννόπουλος αναφέρθηκε γενικά στα σχέδιά του για την μετατροπή της Πλατείας Χαρίτου σε μια αντίστοιχη με την Πλατεία Μπωμπούρ στο Παρίσι, με τους υπαίθριους ζωγράφους, ενώ ήδη σχεδιάζεται και η επέκταση της υπό κατασκευήν Πινακοθήκης με την αξιοποίηση του τεράστιου αύλειου χώρου της, περίπου 2,5 στρέμματα, όπου κατασκευάζεται ένα μικρό αμφιθέατρο.



ΜΕ ΥΠΟΜΝΗΜΑ ΤΗΣ ΠΡΟΣ ΤΟΝ ΥΠΟΥΡΓΟ ΑΝΑΠΤΥΞΗΣ

Να ενισχυθούν και οι μικρές ξενοδοχειακές *μονάδες ζητεί η ΠΟΞ*

Ο ΕΟΤ δεν αποκλείει «μικρή βελτίωση των κινήτρων»

Να περιληφθούν στους επιλέξιμους δικαιούχους του επιχειρησιακού προγράμματος Ανταγωνιστικότητας (ΕΠΑΝ) και τα ξενοδοχεία Γ! Τάξεως, με όριο τις 90 κλίνες αντί των 30 κλινών που ισχύει, με μέγιστο ύψος προϋπολογισμού τα 50 εκ. δρχ. για τα ξενοδοχεία Γ! Τάξεως δυναμικότητας άνω των 30 κλινών και με δημόσια ενίσχυση 20 εκ. δρχ, ζήτησε η Πανελλήνια Ομοσπονδία Ξενοδόχων (ΠΟΞ) με υπόμνημά της προς τον υπουργό Ανάπτυξης κ. Ν. Χριστοδουλάκη και τον πρόεδρο του ΕΟΤ κ. Ευγ. Γιαννακόπουλο.

Οπως επισημαίνει η ΠΟΞ, οι μικρές και μεσαίες ξενοδοχειακές επιχειρήσεις υφίστανται έντονο ανταγωνισμό από τις χώρες χαμηλότερου κόστους, από τα μεγάλα ξενοδοχεία υψηλότερων κατηγοριών, αλλά και από τα ενοικιαζόμενα δωμάτια και θα πρέπει γι' αυτό να βοηθηθούν ουσιαστικά προκειμένου να επιτύχουν τον αναγκαίο εκσυγχρονισμό που θα τους επιτρέπει να επιβιώσουν στο ανταγωνιστικό περιβάλλον της μετά ΟΝΕ εποχής. Αναλυτικά στο υπόμνημα της ΠΟΞ αναφέρονται τα εξής:

• Εχουμε τονίσει κατ' επανάληψη ότι οι πόροι του Γ' ΚΠΣ αποτελούν μοναδική ευκαιρία για την ποιοτική αναβάθμιση και τον οργανωτικό εκσυγχρονισμό της ελληνικής ξενοδοχείας. Με κάθε ευκαιρία, επισημαίνουμε επίσης, την ανάγκη άμεσης ενεργοποίησης των τομεακών και περιφερειακών επιχειρησιακών προγραμμάτων, προκειμένου να μη χαθούν τα κονδύλια που έχουν δεσμευθεί για τα έργα τουριστικής ανάπτυξης.

Δυστυχώς όμως, το περιεχόμενο της πρόκλησης εκδήλωσης ενδιαφέροντος για το Μέτρο 2.2, Πράξη 2, του Επιχειρησιακού Προγράμματος «Ανταγωνιστικότητα», που δημοσιοποιήθηκε πρόσφατα και αναφέρεται στον ποιοτικό εκσυγχρονισμό των μικρών καταλυμάτων, μας βρίσκει κατηγορηματικά αντίθετους γιατί, αν και κινείται προς την ορθή κατεύθυνση όσον αφορά στις γραφειοκρατικές διατυπώσεις και την ευκολία πρόσβασης στα χρηματοδοτικά μέσα, αδικεί εμφανώς τα μικρής και μεσαίας δυναμικότητας ξενοδοχεία που έχουν περισσότερες από 30 κλίνες.

Στην κατηγορία αυτή ανήκει η πλειοψηφία των ξενοδοχείων της χώρας μας, τα οποία, σύμφωνα με πρόσφατη μελέτη του ΙΤΕΠ, έχουν ως μέσο χρόνο έναρξης της λειτουργίας τους, τα τέλη της δεκαετίας του '70. Είναι προφανές ότι τα περισσότερα από τα υφιστάμενα ξενοδοχεία μικρής και μεσαίας δυναμικότητας που λειτουργούν συνεχώς για είκοσι και εικοσιπέντε έτη, σήμερα έχουν ανάγκη από καθολικό εκσυγχρονισμό. Ομως, η πλειονότητα των επιχειρήσεων της κατηγορίας αυτής, βρίσκεται αντιμέτωπη με οικονομικές δυσχέρειες που οφείλονται στη μειωμένη ανταγωνιστικότητα και τα διαρθρωτικά προβλήματα της ελληνικής οικονομίας. Ετσι, ενώ θα έπρεπε να εκσυγχρονισθούν άμεσα, για να αντιμετωπίσουν επιτυχώς τον διεθνή ανταγωνισμό, δεν τους παρέχεται η δυνατότητα να αντλήσουν πόρους από τα υφιστάμενα κοινοτικά προγράμματα.

Θεωρητικά τα συγκεκριμένα ξενοδοχεία μπορούν να ενταχθούν στις διατάξεις του Ν. 2601/98 για χρηματοδότηση των επενδύσεων εκσυγχρονισμού. Στην πράξη όμως οι διαδικασίες αξιολόγησης των επενδυτικών σχεδίων και

Α.Ν.Ε.Σ.

ΑΝΩΝΥΜΗ ΝΑΥΤΙΛΙΑΚΗ ΕΤΑΙΡΕΙΑ ΣΥΜΗΣ

Εδρα: Σύμη Δωδεκάνησα Τ.Κ. 85600
Τηλ.: 0246// 71444 Φαξ: 0246/ 71373
Γραφείο Ρόδου: Αυστραλίας 88 Τ.Κ. 85100
Τηλ.: 0241/ 37769 Φαξ: 021/ 34493
E-mail: anesynus@otenet.gr

ΕΒΔΟΜΑΔΙΑΙΟ ΠΡΟΓΡΑΜΜΑ ΔΡΟΜΟΛΟΓΙΩΝ
ΑΠΟ 1 ΙΟΥΝΙΟΥ ΕΩΣ 31 ΑΥΓΟΥΣΤΟΥ 2001
ΕΠΙΒΑΤΙΚΑ ΔΡΟΜΟΛΟΓΙΑ

	ΣΥΜΗ Ι - ΣΥΜΗ ΙΙ		Υ/Γ ΑΙΓΛΗ	
	ΣΥΜΗ-ΡΟΔΟ	ΡΟΔΟ-ΣΥΜΗ	ΣΥΜΗ-ΡΟΔΟ	ΡΟΔΟ-ΣΥΜΗ
Δευτέρα	07.15		16.45	09.00 18.00
Τρίτη		18.00	07.15 16.45	09.00
Τετάρτη	07.15	18.00	10.30 16.45	09.00 14.30
Πέμπτη	07.15		16.45	09.00 18.00
Παρασκευή			07.15 16.45	09.00 18.00
Σάββατο		18.00	07.15 16.45	09.00
Κυριακή	08.30	18.00	17.30	09.00

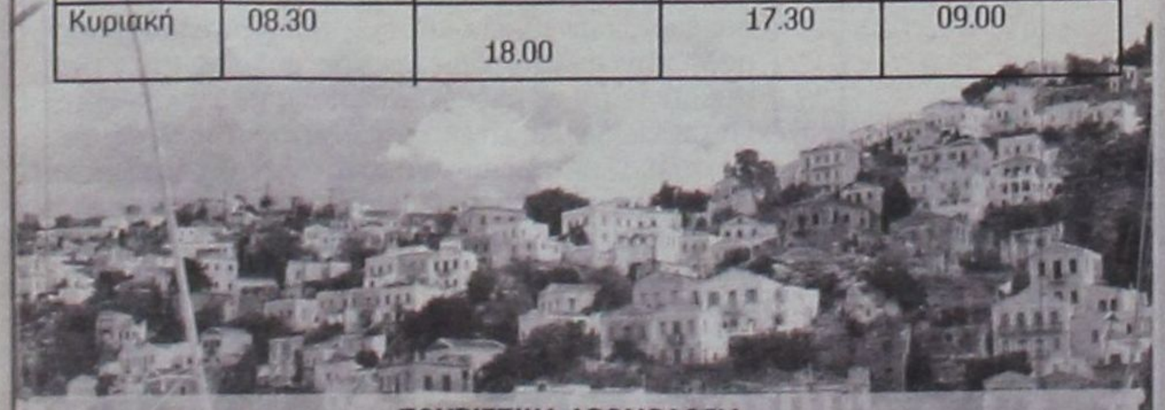

ΤΟΥΡΙΣΤΙΚΑ ΔΡΟΜΟΛΟΓΙΑ
ΡΟΔΟ - ΠΑΝΟΡΜΙΤΗ - ΣΥΜΗ: Καθημερινά στις 09.00 ΣΥΜΗ - ΡΟΔΟ: Καθημερινά στις 15.45
Πληροφορίες στα τηλέφωνα: Σύμη 0246 71444, 71100, 71373 Ρόδος 0241 37769,34493

ΨΑΡΙΑ ΑΙΓΑΙΟΥ

Ολόφρεσκα ψάρια από τις θάλασσές μας

ΚΛΑΥΔΙΟΥ ΠΕΠΠΕΡ 1 - ΤΗΛ.: 0241/39097 FAX: 32391

AEGEAN FISH







το κόστος διαχείρισης των γραφειοκρατικών υποχρεώσεων που απορρέουν από το Νόμο, εμποδίζουν την πρόσβαση των ξενοδοχείων αυτών στις αναγκαίες χρηματικές ενισχύσεις.

Πρόσφατα το Υπουργείο Ανάπτυξης ανακοίνωσε την πρόθεσή του να προχωρήσει σε ορισμένες τροποποιήσεις του Αναπτυξιακού Νόμου, οι οποίες δεν ικανοποιούν τα πάγια αιτήματα του κλάδου μας. Οι αλλαγές που εξαγγέλθηκαν αφορούν μονάχα την αύξηση κατά 5% του ύψους της επιδότησης για δημιουργία νέων κλινών και δεν περιλαμβάνουν μέτρα για απλούστευση των διαδικασιών υποβολής προτάσεων, αλλαγή του συστήματος βαθμολόγησης των επενδυτικών σχεδίων και αύξηση του ποσοστού επιδότησης των επενδύσεων εκσυγχρονισμού ολοκληρωμένης μορφής στο 40%.

Επειδή οι μικρές και μεσαίες ξενοδοχειακές επιχειρήσεις υφίστανται έντονο ανταγωνισμό, από τις χώρες χαμηλότερου κόστους, από τα μεγάλα ξενοδοχεία υψηλότερων κατηγοριών, αλλά και από τα ενοικιαζόμενα δωμάτια, θα πρέπει να βοηθηθούν ουσιαστικά προκειμένου να επιτύχουν τον αναγκαίο εκσυγχρονισμό που θα τους επιτρέψει να επιβιώσουν στο ανταγωνιστικό περιβάλλον της μετά ΟΝΕ εποχής. Για το λόγο αυτό, θα πρέπει να τους επιτραπεί να επιλέγουν εναλλακτικά αν θα υποβάλουν αίτηση για χρηματοδότηση στον Αναπτυξιακό Νόμο ή στο Μέτρο 2.2. του Ε.Π.Α.Ν.

Με βάση τα ανωτέρω, πιστεύουμε ότι το όριο των 30 κλινών αδικεί τα ξενοδοχεία μικρής και μεσαίας δυναμικότητας ιδιαίτερα αυτά της Γ' κατηγορίας. Για το λόγο αυτό προτείνουμε να περιληφθούν στους επιλέξιμους δικαιούχους, οι ξενοδοχειακές μονάδες Γ' τάξης, όπως ακριβώς συμβαίνει με τα αντίστοιχα ξενοδοχεία Δ' και Ε' τάξης και να ανέλθει το όριο των 30 κλινών στις 90 κλίνες.

Για τις επιχειρήσεις που διαθέτουν περισσότερες από 30 κλίνες θα πρέπει να υπάρξει αύξηση του ανώτατου ορίου του προϋπολογισμού των έργων εκσυγχρονισμού στα πενήντα εκατομμύρια (50.000.000) με ανώτερο ποσόν χρηματοδοτικής ενίσχυσης τα είκοσι εκατομμύρια (20.000.000) δραχμές. Εάν ο αριθμός των υποβαλλόμενων αιτήσεων για επενδύσεις εκσυγχρονισμού καταλυμάτων μικρής και μεσαίας δυναμικότητας στο Μέτρο 2.2. του Ε.Π.Α.Ν. είναι αρκετά σημαντικός, θα πρέπει να μεταφερθούν επιπλέον χρηματοδοτικοί πόροι στο μέτρο αυτό από τα ποσά των ΠΕΠ που προορίζονται για επενδύσεις εκσυγχρονισμού μέσω του Αναπτυξιακού Νόμου.

Με δεδομένο τον περιορισμό των δέκα ή είκοσι εκατομμυρίων στο ύψος της οικονομικής ενίσχυσης που μπορεί να λάβει μια ξενοδοχειακή επιχείρηση από το Μέτρο 2.2. του Ε.Π.Α.Ν. η δυναμικότητα επιλογής των ξενοδοχείων στην ουσία αποκαθιστά ίσους όρους ανταγωνισμού μεταξύ των καταλυμάτων μικρομεσαίας δυναμικότητας. Αξίζει να σημειωθεί ότι η πλειονότητα των μικρών ξενοδοχείων μέχρι και Β' κατηγορίας μαζί με τα συμπληρωματικά καταλύματα απευθύνονται ουσιαστικά στους ίδιους πελάτες.

Πάντως είναι βέβαιο ότι τα περισσότερα μεγάλα ξενοδοχεία θα προτιμήσουν την υπαγωγή τους στις διατάξεις του Αναπτυξιακού, όπως έχουν πράξει και στο παρελθόν και μόνο αυτά, που στην πράξη αδυνατούν να το επιτύχουν λόγω ανεπάρκειας στην οργανωτική υποδομή και έλλειψης τεχνογνωσίας, θα επιλέξουν την ενίσχηση του Ε.Π.Α.Ν.

Με την πρόταση μας αυτή, επιτυγχάνεται μια πιο δίκαιη μεταχείριση των ξενοδοχείων και αποκαθίστανται ίσοι όροι ανταγωνισμού στον χώρο των μικρομεσαίων επιχειρήσεων του κλάδου.

Με τιμή
Ο Γενικός Γραμματέας
Στράτος Βασιλικός
Ο Πρόεδρος
Βασίλης Μηναΐδης
Ο ΕΟΤ

Απαντώντας στο υπόμνημα αυτό ο πρόεδρος του ΕΟΤ κ. Ευγ. Γιαννακόπουλος αναφέρει μεταξύ άλλων ότι υπεβλήθη πρόταση προς το υπουργείο Εθνικής Οικονομίας, για «μικρή βελτίωση των κινήτρων».

Αναλυτικά στο απαντητικό έγγραφο του ΕΟΤ αναφέρονται τα εξής:

Απαντώντας στο παραπάνω υπόμνημα σας γνωρίζουμε τα εξής:

1. Η πρότασή σας να περιληφθούν στους επιλέξιμους δικαιούχους του Μέτρου 2.2 Πράξη 2 του Επιχειρησιακού Προγράμματος Ανταγωνιστικότητα (ΕΠΑΝ) και τα ξενοδοχεία Γ' τάξης με όριο τις 90 κλίνες αντί των 30 κλινών που ισχύει, με μέγιστο ύψος προϋπολογισμού τα 50 εκατ. δρχ. για τα ξενοδοχεία Γ' τάξης δυναμικότητας άνω των 30 κλινών και με δημόσια ενίσχυση 20 εκατ. δρχ., δεν είναι δυνατό να υιοθετηθεί, για τους ακόλουθους λόγους:

1) Επενδύσεις εκσυγχρονισμού ξενοδοχείων και κάμπινγκ Γ' τάξης και άνω, καθώς και ξενοδοχείων κατώτερα της Γ' τάξης που στεγάζονται σε παραδοσιακά ή διατηρητέα κτίρια, ως γνωστόν εξυπηρετούνται από τον αναπτυξιακό νόμο 2601/98. Μάλιστα όπως προκύπτει από τα στοιχεία που τηρούνται στην υπηρεσία μας, από το σύνολο των επενδύσεων εκσυγχρονισμού που υπήχθησαν στις διατάξεις του ν. 2601/98 μέχρι 31.5.01, ποσοστό 42,65% αφορούσε μονάδες Γ' τάξης. Επίσης ποσοστό 23,42% αφορούσε μονάδες δυναμικότητας κάτω των 50 κλινών και εξ' αυτών ποσοστό 61,19% ανήκε στην Γ' τάξη.

2) Το γεγονός ότι κίνητρα εκσυγχρονισμού ουδέποτε είχαν προβλεφθεί για τα ξενοδοχεία χαμηλών κατηγοριών και για τα ενοικιαζόμενα επιπλωμένα δωμάτια/διαμερίσματα, και κυρίως το ότι η χαμηλή ποιότητα πολλών εξ' αυτών, επηρεάζει σε μεγάλο βαθμό το σύνολο του τουριστικού προϊόντος εξ' αιτίας του μεγάλου αριθμού τους (στο σύνολό τους ξεπερνούν σε κλίνες τα ξενοδοχεία ΑΑ, Α, Β και Γ τάξεων), επέβαλε την αναγκαιότητα του εκσυγχρονισμού τους. Φυσικά στην Πράξη 2 του Μέτρου 2.2 του ΕΠΑΝ, συμπεριλαμβάνονται ως επιλέξιμοι δικαιούχοι και οι επιχειρήσεις ξενοδοχείων Γ' τάξης και άνω, δυναμικότητας μέχρι 30 κλίνες, μειώνοντας όμως έτσι τον δυνητικό αριθμό επενδύσεων εκσυγχρονισμού των επί σειράν ετών μη ενισχυόμενων επιχειρήσεων.

Πέραν των ως άνω, συμφωνούμε απολύτως μαζί σας για την ανάγκη άμεσης ενεργοποίησης και των ΠΕΠ, ώστε να αξιοποιηθούν στο σύνολό τους τα κονδύλια που έχουν δεσμευθεί για έργα τουριστικής ανάπτυξης και κυρίως για να επιτευχθεί, ει δυνατόν καθολικός εκσυγχρονισμός της ξενοδοχειακής υποδομής, άλλωστε σ' αυτό συντείνουν και οι προσπάθειές μας για συντομισμό των ενεργειών μας με εκείνες των Περιφερειών.

Ως προς την αλλαγή του συστήματος βαθμολόγησης των επενδυτικών σχεδίων και την απλούστευση των διαδικασιών υποβολής προτάσεων, θα περιμέναμε να μας αναπτύξετε λεπτομερώς τις συγκεκριμένες προτάσεις. Πάντως ο ΕΟΤ έχει επανειλημμένα υποβάλει στο ΥΠΕΘΟ προτάσεις προσαρμογής διαδικασιών και κριτηρίων υπαγωγής στις ανάγκες και τις δυνατότητες των υπαγόμενων τουριστικών επιχειρήσεων.

Οσον αφορά την αύξηση του ποσοστού επιχορήγησης των επενδύσεων εκσυγχρονισμού του ν. 2601/98 σε 40%, σας πληροφορούμε ότι η επιδίωξή μας για καθολικό εκσυγχρονισμό της ξενοδοχειακής υποδομής και οι συγκεκριμένοι προς τούτο διαθέσιμοι πόροι δεν επιτρέπουν την ικανοποίηση της πρότασής σας. Πάντως πρόταση του ΕΟΤ για μικρή βελτίωση των κινήτρων αυτών έχει υποβληθεί προς το ΥΠΕΘΟ.

Ο Πρόεδρος του ΕΟΤ
Ευγένιος Γιαννακόπουλος

Εξαφανίσθηκε Σουηδός τουρίστας

Εξαφανίσθηκε από τα Πηγάδια Καρπάθου, όπου περνούσε τις διακοπές του, ο Σουηδός υπήκοος Christian Ohvn, ετών 55, χωρίς να δώσει έκτοτε σημεία ζωής.

Οπως έγινε γνωστό, ο Σουηδός εγκατέλειψε το ξενοδοχείο του στις 9 το πρώι της Τετάρτης, 25 Ιουλίου, για πεζοπορία (πράγμα που έκανε καθημερινά) αλλά δεν επέστρεψε με αποτέλεσμα να ενημερωθεί η Αστυνομία.

Ακολούθησαν έρευνες με την συνδρομή και της Πυροσβεστικής Υπηρεσίας, αλλά χωρίς αποτέλεσμα. Χθες ζητήθηκε και η συνδρομή της 95 ΑΔΤΕ, ελικόπτερο της οποίας μετέχει στις έρευνες.

GR
Grand Hotel Rhodes
*****

Day & Night

Naiades by the Pool

Στήν τροπική ατμόσφαιρα της μεγάλης πισίνας του Grand Hotel, το Ναιάδες λειτουργεί με ανανεωμένο Μενού ως Καφέ-Ουζερί (10:30 - 17:30)

Piano Bar

Το γνωστό σημείο συνάντησης στο κέντρο της Πόλης.

Ο Τάκης Τσώνης κάθε βράδυ* στο πιάνο. (20:30 - 01:00)

* Εκτός Τρίτης

A Member of
MITSIS HOTELS



ΚΑΤΑΤΕΘΗΚΑΝ ΚΙ ΕΓΓΡΑΦΩΣ ΟΙ ΠΡΟΤΑΣΕΙΣ ΧΩΜΕΝΙΔΗ

Τι ακριβώς προβλέπουν τα σχέδια για την «αξιοποίηση» της Καλλιθέας

Δεν υπάρχει η παραμικρή αμφιβολία ότι θα παραχωρηθεί «τεχνηέντως» σε ιδιώτη

Τα σχέδια που έχει η ανώνυμη εταιρεία «Ελληνικά Τουριστικά Ακίνητα» για την αξιοποίηση της Καλλιθέας κατέθεσε χθες κι εγγράφως στον ομώνυμο Δήμο, ύστερα από σχετικό αίτημα του δημάρχου κ. Γιάννη Ιατρίδη (σχετικά έγραψε χθες η «δ»), ο διευθύνων σύμβουλος κ. Τάσος Χωμενίδης.

Σύμφωνα με το σχετικό έγγραφο, η αστική μη κερδοσκοπική εταιρεία που θα ιδρυθεί, θα αναλάβει την αναστήλωση, αναπαλαίωση των κτιριακών εγκαταστάσεων και την διαμόρφωση του περιβάλλοντος χώρου και σε περίπτωση εγκρίσεως της χρηματοδότησης (μέσω ΠΕΠ) θα αναλάβει ως φορέας και την συντήρηση και λειτουργία των ιαματικών πηγών.

Στην περίπτωση που το έργο δεν ενταχθεί στο ΠΕΠ η ΕΤΑ Α.Ε. «θα απευθυνθεί μέσω διαγωνισμού σε ιδιώτη Επενδυτή, ο οποίος θα αναλάβει και την σχετική εκμετάλλευση των ιαματικών πηγών και θα μετατρέψει την Αστική Εταιρεία σε Α.Ε. κερδοσκοπικού χαρακτήρα» (σ.σ.: είναι προφανές ότι αυτός είναι και ο στόχος γιατί θεωρείται πλέον απίθανο να ενταχθεί το έργο στο ΠΕΠ όταν ήδη αγοράζονται «προμέτοχα»).

Αναλυτικά στην επιστολή Χωμενίδη, προς τον Δήμο Καλλιθέας, αναφέρονται τα εξής:

Συνέχεια της από 24 Ιουλίου 2001 συνάντησής μας, σας υποβάλλω τις προτάσεις της Α.Ε. Ελληνικά Τουριστικά Ακίνητα, για την Αξιοποίηση των Ιαματικών Πηγών Καλλιθέας.

Οι Ιαματικές Πηγές Καλλιθέας έχουν κηρυχθεί «Τουριστικής Σημασίας» και ανήκουν κατά μη μεταβιβάσιμη κυριότητα στον Ε.Ο.Τ. με ειδική νομοθεσία (Ν. 2188/20 - Ν. 4086/60 και Β.Δ. 190/62), κατά συνέπεια δεν τίθεται νομίμως θέμα μεταβίβασης της κυριότητας ούτε στην Α.Ε. Ελληνικά Τουριστικά Ακίνητα ούτε σε άλλον φορέα.

Με το Ν. 2636/98 όπως τροποποιήθηκε με το Ν. 2837/00 η Α.Ε. Ελληνικά Τουριστικά Ακίνητα, έχει το δικαίωμα διοίκησης και διαχείρισης των πηγών αυτών και των υπερκειμένων εγκαταστάσεων.

Για την αξιοποίηση των πηγών και των κτιριακών εγκαταστάσεων ακολουθούνται οι παρακάτω αρχές:

• Βιωσιμότητα του αναπτυξιακού σχεδίου τόσο στο στάδιο της επένδυσης (κατασκευή) όσο και στο στάδιο της συντήρησης και λειτουργίας

• Ανάπτυξη τουριστικών προϊόντων «νέας γενιάς» με βάση την διατήρηση και την αναβάθμιση του περιβαλλοντικού ισοζυγίου.

• Δημιουργία επενδύσεων με στόχο την ενίσχυση της Τοπικής Τουριστικής Βιομηχανίας.

Στα πλαίσια αυτά προτείνεται:

• Δημιουργία Αστικής μη κερδοσκοπικής Εταιρείας με αποκλειστικούς μετόχους τον Δήμο Καλλιθέας και την Α.Ε. Ελληνικά Τουριστικά Ακίνητα και εξασφάλιση του πλειοψηφικού δικαιώματος διοίκησης στον Δήμο.

• Εισφορά από την Α.Ε. Ελληνικά Τουριστικά Ακίνητα του δικαιώματος διοίκησης και διαχείρισης των Ιαματικών Πηγών στην εν λόγω εταιρεία

• Εισφορά από Δήμο των μέχρι τώρα μελετών και παράλληλη εισφορά από την Α.Ε. Ελληνικά Τουριστικά Ακίνητα, αντίστοιχου ποσού (κεφάλαιο) για τους σκοπούς της Εταιρείας.

Η Εταιρεία αυτή θα αναλάβει την αναστήλωση, αναπαλαίωση των κτιριακών εγκαταστάσεων και την διαμόρφωση του περιβάλλοντος χώρου.

Για τον σκοπό αυτόν θα υποβάλλει σχετικό δελτίο για την ένταξη του έργου στο Π.Ε.Π. (Το δελτίο υποβάλλεται και με τον χαρακτήρα της υπό ίδρυση εταιρείας, δηλ. πριν την ολοκλήρωση των διαδικασιών ίδρυσης).

Στην περίπτωση εγκρίσεως της Χρηματοδότησης θα αναλάβει ως φορέας την κατασκευή και στην συνέχεια την συντήρηση και λειτουργία των Ιαματικών Πηγών Καλλιθέας.

Σχέδιο καταστατικού της εν λόγω εταιρείας ετοιμάζεται από την Α.Ε. Ελληνικά Τουριστικά Ακίνητα και θα σας υποβληθεί για παρατηρήσεις και συμπληρώσεις μέχρι τις 03 Αυγούστου 2001. Η διάρκεια της Εταιρείας μπορεί να είναι από 30 έως 50 χρόνια.

Οσον αφορά στις λοιπές εναλλακτικές λύσεις χρηματοδότησης στην περίπτωση μη εντάξεως του έργου στο Π.Ε.Π. (η υπόθεση αυτή προέκυψε με την 5094/26.07.2001 επιστολή σας, διότι από την μεταξύ μας σύσκεψη, δημιουργήθηκε η εντύπωση ότι η σχετική χρηματοδότηση είναι εξασφαλισμένη).

Η Ελληνικά Τουριστικά Ακίνητα αναλαμβάνει την διαδικασία ανεύρεσης των σχετικών πόρων με τους εξής τρόπους:

• μέσω αναπτυξιακού νόμου

• μέσω της ανάπτυξης της Αφάντου

• μέσω ιδίων κεφαλαίων

Στην περίπτωση αυτή θα απευθυνθούμε μέσω διαγωνισμού σε ιδιώτη επενδυτή, ο οποίος θα αναλάβει και την σχετική εκμετάλλευση των Ιαματικών Πηγών και θα μετατρέψουμε την Αστική Εταιρεία σε Α.Ε. κερδοσκοπικού χαρακτήρα.

Η Ελληνικά Τουριστικά Ακίνητα θα συμμετάσχει στην απαιτούμενη προς τούτο αύξηση κεφαλαίου, ενώ θα προβλέπεται και η συμμετοχή του Δήμου μέσω προνομιακών μετοχών.

Σε κάθε περίπτωση η πρότασή μας εξασφαλίζει την βιώσιμη ανάπτυξη των Ιαματικών Πηγών, χωρίς να τροποποιεί τα σχέδια του Δήμου και πάντα με την σύμφωνη γνώμη της τοπικής κοινωνίας.

Τέλος, θα ήθελα να εκφράσω την λύπη μου για την διάσταση που δόθηκε στον τύπο, η οποία δεν αντανακλά στο κλίμα της συνάντησής μας και να επισημάνω ότι: Η Τουριστική ανάπτυξη της χώρας δεν ενισχύεται από την κομματικοποίηση των θεμάτων του Τουρισμού.

Με την πρότασή μας αυτή, εξασφαλίζουμε όλες τις προϋποθέσεις για την βιώσιμη ανάπτυξη των πηγών χωρίς να θίγουμε τα δικαιώματα της τοπικής κοινωνίας.

Με τιμή
Τάσος Χωμενίδης

Υ.Γ. 1. Επειδή, κατηγορούμεθα αδίκως για την μη ολοκλήρωση της παραχώρησης με βάση τις αποφάσεις του Ε.Ο.Τ. και του ΥΠ.ΑΝ., θα θέλαμε να εκφράσουμε την απορία μας γιατί ο Ε.Ο.Τ. επί ενάμισυ χρόνο δεν ολοκλήρωσε την εν λόγω παραχώρηση; διότι προφανώς, δεν έγινε δυνατή η εξασφάλιση των όρων περί ανάπλασης και ανάπτυξης των πηγών.

2. Οι απόψεις περί υπαναχώρησης έχουν την δεοντολογική υποχρέωση να εξηγήσουν σε ποιό σημείο η πρόταση της Ελληνικά Τουριστικά Ακίνητα, θίγει τα συμφέροντα του Δήμου και της τοπικής κοινωνίας.



EFSTATHIA
HOTEL

ΗΣΥΧΕΣ ΚΑΙ ΞΕΓΝΟΙΑΣΤΕΣ
οικογενειακές διακοπές στην πανέμορφη Λέρο

ΣΤΟ ΞΕΝΟΔΟΧΕΙΟ «ΕΥΣΤΑΘΙΑ»

Το Ξενοδοχείο ΕΥΣΤΑΘΙΑ είναι ένα σύγχρονο συγκρότημα χτισμένο στον γραφικό Ξηρόκαμπο 100 μόλις μέτρα από την θάλασσα. Διαθέτει 25 πολυτελή διαμερίσματα, δίκλινα και τρίκλινα, πλήρως εξοπλισμένα με κουζίνα μπάνιο, ψυγείο και τηλέφωνο. Θα βρείτε ακόμα μεγάλη πισίνα και μπαρ. Η συγκοινωνία είναι τακτική και το λεωφορείο περνάει μπροστά από το ξενοδοχείο. Στην περιοχή υπάρχουν τρία εστιατόρια και καθημερινή συγκοινωνία με την Κάλυμνο.

ΤΟ ΞΕΧΩΡΙΣΤΟ ΠΕΡΙΒΑΛΛΟΝ
ΤΟΥ ΞΕΝΟΔΟΧΕΙΟΥ «ΕΥΣΤΑΘΙΑ»

η φιλική εξυπηρέτηση καθώς και οι όμορφες βραδιές στο μπαρ της πισίνας, εξασφαλίζουν τις πιο ευχάριστες και ξεκούραστες διακοπές



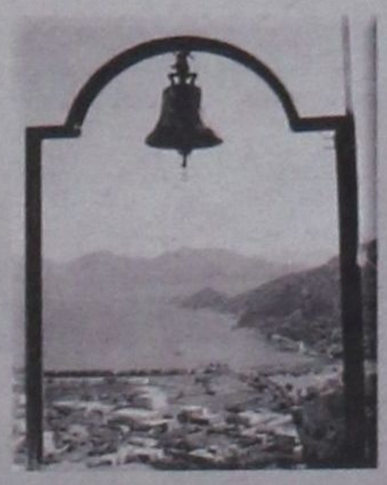

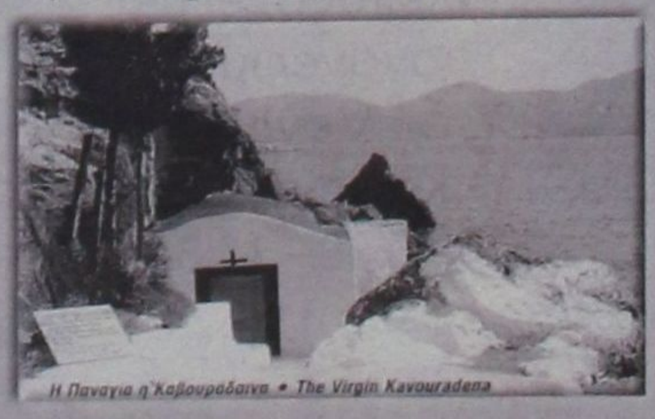
Η Παναγία η Καβουράδαινα • The Virgin Kavouradena

ΕΠΙΠΛΩΜΕΝΑ ΔΙΑΜΕΡΙΣΜΑΤΑ
ΙΩΑΝΝΗΣ ΜΑΥΡΟΥΔΗΣ
Ξηρόκαμπος - Λέρος
Τηλ. 0247 - 24099, 24199, FAX: 25660

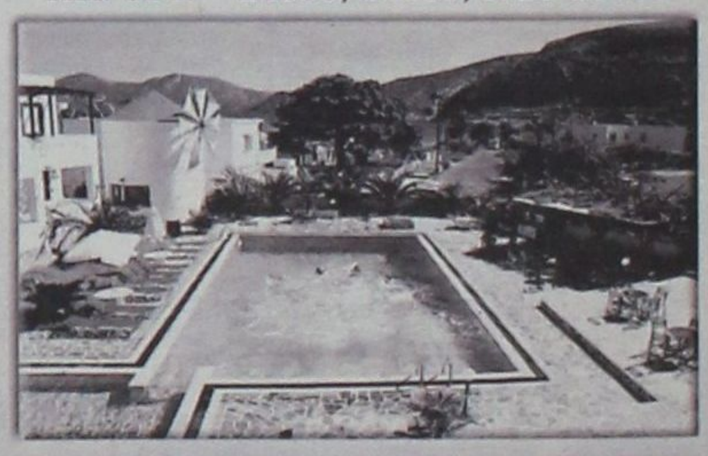





ΤΑΧΘΗΚΕ ΑΝΑΦΑΝΔΟΝ ΚΑΤΑ ΤΟΥ ΚΡΑΤΟΥΣ ΤΩΝ ΑΘΗΝΩΝ

Το νομαρχιακό συμβούλιο στηρίζει Καλλιθέα

Στο πλευρό του Δήμου και ο Περιφερειάρχης Παν. Σαλτούρος

Σε απλές αναφορές, χωρίς συγκεκριμένη απόφαση, περιορίσθηκε το Νομαρχιακό Συμβούλιο Δωδ/σου χθες σχετικά με το ζήτημα που έχει προκαλέσει την οργή σύσσωμης της τοπικής κοινωνίας, την άρνηση δηλαδή της εταιρείας «Ελληνικά Τουριστικά Ακίνητα» να αναγνωρίσει και να υλοποιήσει την υπουργική απόφαση παραχωρήσεως του μνημείου της Καλλιθέας στον ομώνυμο Δήμο.

Το θέμα ετέθη από τον επικεφαλής της ελάσσονος μειοψηφίας κ. Φώτη Κωστόπουλο, ο οποίος ζήτησε από το Ν.Σ. να πάρει θέση.

Λαμβάνοντας τον λόγο ο νομάρχης κ. Σάββας Καραγιάννης είπε ότι βρίσκεται σε συνεννόηση με τον Δήμο Καλλιθέας «για να δούμε πως μπορεί το Ν.Σ. να βοηθήσει». Χαρακτήρισε ωστόσο την περίπτωση της Καλλιθέας ως την «κορυφή του παγόβουνου» αναφορικά με το ζήτημα της συνολικής διαχείρισης της δημόσιας περιουσίας που πρέπει να δει σφαιρικά το Ν.Σ. κι έκανε λόγο για «τραγελαφικά πράγματα».

Ο επικεφαλής της μείζονος μειοψηφίας κ. Γιάννης Παρασκευάς χαρακτήρισε «αισχρά όσα γίνονται στην Αθήνα» και πρόσθεσε ότι «κανένας δεν έχει το δικαίωμα να στερεί ένα μνημείο από τον Ροδιακό λαό».

Από την παράταξη του κ. Φ. Κωστόπουλου, θέση πήρε ο ίδιος και ο κ. Φώτης Χατζηδιάκος λέγοντας ότι μνημεία σαν την Καλλιθέα δεν είναι δυνατόν να υπάρχουν στη λίστα των περιουσιακών στοιχείων του ΕΟΤ. Ανήκουν στον Ροδιακό λαό και δεν μπορούν να «τιμολογηθούν» αφού η αξία τους είναι ανεκτίμητη. Με την άποψη αυτήν συμφώνησε και ο κ. Νίκος Ζωΐδης, ζητώντας από το νομάρχη να ληφθεί συγκεκριμένη απόφαση από το Νομαρχιακό Συμβούλιο. Ο κ. Καραγιάννης εξήγησε στο σημείο αυτό ότι ο Δήμος Καλλιθέας δεν επιθυμεί σ' αυτήν την φάση την εμπλοκή της Ν.Α. πριν το δημοτικό συμβούλιο (που θα συνεδρίαζε χθες το βράδυ) καταλήξει στους τρόπους αντίδρασης που θα ακολουθήσει για την διευθέτηση του προβλήματος.

Για τον λόγο αυτόν μάλιστα όπως έγινε γνωστό, ο δήμαρχος Καλλιθέας κ. Γ. Ιατρίδης πρόκειται να συναντηθεί το μεσημέρι της Δευτέρας με τον νομάρχη, ενώ θα ακολουθήσουν ανάλογες συναντήσεις με τους κ.κ. Γ. Παρασκευά και Φ. Κωστόπουλο καθώς και με τον πρόεδρο της ΤΕΔΚΔ κ. Γ. Γιαννόπουλο, ενόψει και της αφίξεως του Υπουργού Ανάπτυξης Νίκου Χριστοδουλάκη στην Ρόδο την ερχόμενη Πέμπτη. Η άποψη του νομάρχη πάντως προκάλεσε την αντίδραση του Φ. Κωστόπουλου ο οποίος είπε ότι στην περίπτωση αυτή «πρέπει να δούμε και το δένδρο και όχι μόνο το δάσος συνολικά» και σημείωσε ότι η θέση του Ν.Σ. επί του ζητήματος δεν θα πρέπει να εξαρτάται από την απόφαση του δημοτικού συμβουλίου Καλλιθέας. «Αν ο Δήμος αποφασίσει να βάλει δυναμίτιδα και να ανατινάξει την Καλλιθέα δεν σημαίνει ότι πρέπει να το δεχθούμε» είπε χαρακτηριστικά (σημειώνεται πάντως ότι ο κ. Φ. Κωστόπουλος χθες με γραπτή δήλωσή του είχε προτείνει σχεδόν τα αντίθετα).



Ο κ. Χ. ΧΑΤΖΗΕΥΘΥΜΙΟΥ

Με επιστολή του προς τον Πρόεδρο του Νομαρχιακού Συμβουλίου κ. Θ. Σωτρίλλη που διενεμήθη και στους νομαρχιακούς συμβούλους, θέση επί του θέματος πήρε και ο βοηθός νομάρχη κ. Χατζής Χατζηευθυμίου.

Στην επιστολή του, συγκεκριμένα, αναφέρει τα εξής:

«Κύριε Πρόεδρε,

Με την δήλωσή μου αυτή θέλω να εκφράσω την λύπη μου για την στάση που επέδειξαν στελέχη της πολιτείας απέναντι στο αίτημα του Δήμου Καλλιθέας, αλλά και διότι επαληθεύτηκαν οι φόβοι που είχα εκφράσει επανειλημμένα στο Νομαρχιακό Συμβούλιο, από το 1995.

Δυστυχώς πάντα τρέχουμε χωρίς αποτέλεσμα να αποτρέψουμε κάτι κακό για τον Νομό μας όταν πλέον έχουν ληφθεί αποφάσεις.

Για το θέμα των Δημοσίων κτημάτων και του κινδύνου εκποίησης των μέσω του χρηματιστηρίου ενημερώθηκαν με επιστολή μου όλοι όσοι διετέλεσαν βουλευτές Δωδεκανήσου, οι Νομαρχιακές Επιτροπής των κομμάτων οι βουλευτές άλλων Περιφερειών που κατάγονται από την Δωδεκάνησο, Νομάρχης Πειραιώς (κατάγεται από την Κάσο) όλοι οι Δήμοι από τους οποίους ζητήθηκε να συζητηθεί το θέμα στα Δημοτικά τους Συμβούλια και η ΤΕΔΚ Δωδεκανήσου.

Δυστυχώς απάντηση πήραμε μόνο από τον βουλευτή κ. Αρ. Παυλίδη και τον τ. βουλευτή κ. Γ. Χιωτάκη, από την Ν.Ε της Ν.Δ., τον Δήμο Κω, τον Δήμο Ατταβύρου, Καμείρου, Λινδίων και την ΤΕΔΚ, απαντήσεις οι οποίες δεν ήσαν όλες σύμφωνες με την πρόταση της Ν.Α. Δωδεκανήσου.

Εστω και τώρα ένα βήμα πριν από το ξεπούλημα της περιουσίας των Δωδεκανησίων υπάρχει κανείς που μπορεί να βοηθήσει να αποτραπεί η κλοπή της περιουσίας μας; Κλοπή η οποία επιχειρείται για δεύτερη φορά η πρώτη με την παράνομη παρακράτηση από το 1997 του 25% των εσόδων από την εκποίηση ή όποια εκμετάλλευση των ακινήτων του Νομού και τώρα επιχειρούν την αφαίρεση όλων των εσόδων από την Δωδεκάνησο καταστρατηγώντας τον Νόμο με τον οποίο δημιουργήθηκε η ΚΕΔ, διότι η εκποίηση των ακινήτων μέσω του χρηματιστηρίου θα αφαιρέσει τα έσοδα του 75% τα οποία εισπράττει η Δωδεκάνησος για εκτέλεση έργων στο Νομό».

Ο ΠΕΡΙΦΕΡΕΙΑΡΧΗΣ

Την απερίφραστη στήριξή του στον αγώνα του δημάρχου Καλλιθέας κ. Γιάννη Ιατρίδη εξέφρασε χθές με δηλώσεις του προς την «δ» ο Γ.Γ. της Περιφέρειας Νοτίου Αιγαίου κ. Παναγιώτης Σαλτούρος, βέβαιος ότι θα βρεθεί λύση στο πρόβλημα της παραχώρησης του μνημείου της Καλλιθέας στο Δήμο. «Τάσσομαι χωρίς καμία αμφιβολία και επιφύλαξη στο πλευρό του δημάρχου. Είναι γεγονός ότι εφ' όσον υπήρχε απόφαση για παραχώρηση της Καλλιθέας στο Δήμο, το ζήτημα θα έπρεπε να έχει κλείσει εδώ και ένα χρόνο. Αποδείχθηκε περίτρανα πλέον με την μαρίνα της Κω ότι, όπου η κυβέρνηση, όπου ένα υπουργείο εμπιστεύεται ουσιαστικά την Τοπική Αυτοδιοίκηση, υπέροχους, δραστήριους δημάρχους, δεν έχει να περιμένει παρά μόνο την επιτυχία. Καμία μαρίνα δεν έχει τελειώσει στην Ελλάδα με τον ΕΟΤ. Την τελείωσε ο Δήμος της Κω. Αυτό ας τους γίνει επιτέλους μάθημα». Ο κ. Σαλτούρος είπε ότι το όλο ζήτημα άπτεται της πολιτικής βούλησης, μιας απλής υπογραφής την οποία θα πρέπει να βάλει ο Υπουργός Ανάπτυξης όταν θα έλθει στη Ρόδο την ερχόμενη Πέμπτη.

Ο Γ.Γ. της Περιφέρειας είπε ακόμη ότι από το Γ' ΚΠΣ έχουν δεσμευθεί περισσότερα από 1 δισ. δρχ. για την αναστήλωση και αξιοποίηση της Καλλιθέας, χρήματα τα οποία είναι βέβαιος ότι δεν θα χαθούν αφού το έργο είναι απολύτως ώριμο από πλευράς μελετών, ενώ δεν έχουν τεθεί αυστηρά χρονοδιαγράμματα για την ολοκλήρωση των διαδικασιών παραχώρησής της στο Δήμο.

Κλοπή σε αποθήκη εργοτάξιου

Στον Αστυνομικό Σταθμό Γενναδίου καταγγέλθηκε από τον Βασίλειο Σεργιάνη του Γεωργίου, ετών 50, κάτοικο Ιαλυσού εργολάβο, ότι στο χρονικό διάστημα από 20 έως 27 Ιουλίου 2001, άγνωστος δράστης αφαίρεσε από αποθήκη εργοταξίου ιχθυοκαλλιέργειας μια γεννήτρια, ένα δονητή μπετόν, δύο κόπτες ηλεκτρικούς και ένα ηλεκτρικό τρυπάνι, συνολικής αξίας κατά δήλωσή του, 1,5 εκ. δρχ.

Προανάκριση διενεργεί ο Αστυνομικός Σταθμός Γενναδίου.

Πετάξτε τώρα

Με τα φτερά της Δωδεκανήσου

Τα δικά μας φτερά

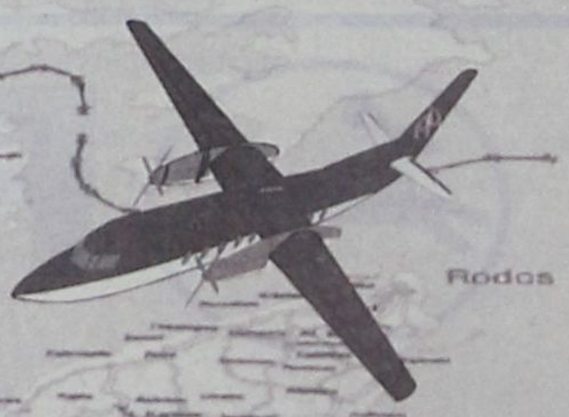

Για
* Κω
* Κάρπαθο
* Κάσο
* Λέρο
* Αστυπάλαια
* Καστελλόριζο
* Ηράκλειο
* Μύκονο
* Σαντορίνη

Πετάξτε τώρα στο ΑΙΓΑΙΟ!!!

BELLAVIA - ΑΝΑΠΤΥΞΙΑΚΗ ΕΤΑΙΡΙΑ "ΠΡΟοΔΟΣ Α.Ε."

Designed by: philmonas n. rousos

ΣΥΝΕΡΓΑΤΕΣ - ΓΡΑΦΕΙΑ ΤΟΥΡΙΣΜΟΥ ΣΤΗΝ ΔΩΔΕΚΑΝΗΣΟ

ΡΟΔΟΣ
SAIS TRAVEL AND TOURISM AGENCY
TEL. FAX: (0241) 39781-3

ΚΩΣ
VIA VACANSA - Γ. ΒΟΥΛΙΑΚΗΣ
ΙΠΟΚΡΑΤΟΥΣ 7 - 85300 ΚΩΣ
TEL. (0241) 48490 - 2 FAX: 48493

ΚΑΡΠΑΘΟΣ
POSSI TRAVEL - ΦΙΛΙΠΠΙΔΗΣ Α.Ε.
TEL. (0245) 22235 - 22627
FAX. 23341-2

ΚΑΣΟΣ
ΜΑΝΟΥΣΟΣ ΕΜΜΑΝΟΥΗΛ
TEL. (0245) 41495 - 41323
FAX 41036

ΚΑΣΤΕΛΛΟΡΙΖΟ
ΠΑΠΟΥΤΣΗΣ TRAVEL
TEL. (0246) 70630
FAX 49286

ΑΣΤΥΠΑΛΑΙΑ
ΑΓΓΕΛΙΔΗΣ TRAVEL
TEL. (0243) 61571-2
FAX 61328

ΛΕΡΟΣ
ΓΡΙΜΠΙΛΟΣ ΝΙΚΗΤΑΣ
TEL. (0247) 23000 - 24000
FAX 24110

Τα ελληνικά νησιά *στο τοπ της Ευρώπης*

Σύμφωνα με ψηφοφορία του περιοδικού «Travel & Leisure»

Το «διαμάντι» του ελληνικού τουρισμού για φέτος, το νησί που αποτελεί τη δημοφιλέστερη «πόρτα» υποδοχής ξένων τουριστών είναι η μαγευτική Σαντορίνη.

Του ΣΤ. ΧΙΟΥ

Αυτή την «ετυμηγορία» έβγαλε η ψηφοφορία αναγνωστών του παγκόσμιας κυκλοφορίας περιοδικού «Travel & Leisure» της American Express, όπως ανακοίνωσε ο Ελληνικός Οργανισμός Τουρισμού. Είναι αναμφίβολα μια παγκόσμια διάκριση για το νησί με το πιο όμορφο ηλιοβασίλεμα του κόσμου. Στην ίδια ψηφοφορία, πάντα σε ευρωπαϊκό επίπεδο, η Κρήτη καταλαμβάνει την τέταρτη θέση και η Ρόδος την πέμπτη μετά τη Σικελία και το Κάπρι της Ιταλίας.

Εκτός από την πανευρωπαϊκή της πρωτιά, η Σαντορίνη κατατάσσεται στην έβδομη θέση μεταξύ των δέκα δημοφιλέστερων νησιών παγκοσμίως για φέτος. Μάλιστα, το νησί του ηφαιστείου και του έρωτα ήταν το μοναδικό ευρωπαϊκό νησί στην πρώτη δεκάδα. Διάκριση ιδιαίτερα σημαντική σε μια εποχή που ο τουριστικός ανταγωνισμός μαίνεται στην ευρύτερη περιοχή της Μεσογείου.

Μόλις έγινε γνωστό το αποτέλεσμα της ψηφοφορίας, τόσο ο δήμαρχος Σαντορίνης όσο και ο πρόεδρος του δημοτικού της συμβουλίου εξέφρασαν την ικανοποίησή τους για τον πολύχρονο αγώνα που κάνουν όλοι οι κάτοικοι της περιοχής για να καταστήσουν τις απίστευτες ομορφιές της παγκοσμίως γνωστές.

Ανάλογες ήταν και οι αντιδράσεις που ήρθαν από τη Ρόδο και τα Δωδεκάνησα. «Είναι μια επίσημη επιβεβαίωση των κόπων των κατοίκων της Ρόδου και των Δωδεκανήσων που τεκμηριώνεται με τέτοια στοιχεία» δήλωσε στην «Espresso» ο νομάρχης της περιοχής Σάββας Καραγιάννης. Και συνέχισε: «Είναι η επιβράβευση των ανθρώπων να διεκδικούν κάτω από αντίξοες συνθήκες μια άριστη βιομηχανία τουρισμού με ποιότητα. Μην ξεχνάτε ότι ζουμε και δουλεύουμε σε μια ευαίσθητη περιοχή, με πολλούς και διαφορετικούς κινδύνους. Αλλο Κρήτη και Κέρκυρα και άλλο Ρόδος. Εδώ με ένα «μπαμ» όλα μπορούν να πάνε στράφι». Ο κ. Καραγιάννης, αφού εξέφρασε την ικανοποίησή του για το αποτέλεσμα της ψηφοφορίας του «Travel & Leisure», αποτύπωσε και την υπάρχουσα κατάσταση αυτή τη στιγμή στο νησί: «Στη Ρόδο υπάρχουν 400 τουριστικές μονάδες. Από ξενοδοχεία πέντε αστέρων μέχρι ενοικιαζόμενα δωμάτια. Στην αρχή είχαμε γκρίνιες, ενώ τώρα τα στοιχεία μας δικαιώνουν. Εκατό χιλιάδες τουρίστες παραθερίζουν αυτή τη στιγμή στην ευρύτερη περιοχή, ενώ όλο το χρόνο υπολογίζουμε ότι θα ξεπεράσουν τα 2 εκατ. 700 χιλιάδες οι επισκέπτες. Νομίζουμε ότι αυτός ο αριθμός φανερώνει μια τουριστική δύναμη».

«Οχι στη Μαγιόρκα, ναι στη Σαντορίνη»

Τεκμηρωμένη τουριστική προπαγάνδα υπέρ της Ελλάδας κάνει και ο πρόεδρος των τουριστικών πρακτόρων κ. Γκίνης, φέρνοντας τη Σαντορίνη στην πρώτη θέση των προτιμήσεων των ξένων τουριστών, αλλά και τις υπόλοιπες γραφικές περιοχές της χώρας. «Οι περιοχές είναι καλές, η υποδομή του κράτους τις αμαυρώνει. Το μήνυμα που έχω να δώσω είναι: Μη φεύγετε από την Ελλάδα για Μαγιόρκα και Αγιο Μαυρίκιο, ανεβείτε στο μεγάλο μπαλκόνι του κόσμου, τη Σαντορίνη. Εκεί που νιώθουμε σαν να έχουμε πετάξει. Εκεί που τα σπίτια πάνω στη θάλασσα φυτρώνουν σαν άσπρα βότσαλα στο βράχο. Η Σαντορίνη είναι το πιό ερωτικό νησί του κόσμου».



Μέσα στους πέντε πρώτους προορισμούς διακοπών βρίσκεται η Ρόδος

ΤΡΟΧΑΙΕΣ ΠΑΡΑΒΑΣΕΙΣ

Η μαρτυρία του *τροχονόμου δεν αρκεί*

Δικαστήριο ζήτησε στοιχεία από ραντάρ που να αποδεικνύουν υπερβολική ταχύτητα

«Ρήγμα» στο σύστημα επιβολής ποινών για τροχαίες παραβάσεις, και ειδικότερα σε περιπτώσεις φερόμενων παραβιάσεων ορίων ταχύτητας, προκαλεί μια... αναβολή υπόθεσης από δικαστήριο της Θεσσαλονίκης.

Το Μονομελές Πρωτοδικείο ανέβαλε την εκδίκαση υπόθεσης με κατηγορούμενο 35χρονο Αθηναίο, για παραβίαση του ορίου ταχύτητας στην εθνική οδό Αθηνών - Θεσσαλονίκης. Αιτία, το γεγονός ότι δεν είχαν προσκομιστεί στο δικαστήριο τα αποδεικτικά για την παράβαση στοιχεία. Δηλαδή, τα στοιχεία που κατέγραψε το ραντάρ, με το οποίο είχε διαπιστωθεί η παράβαση.

Μέχρι πριν από λίγες μέρες, ο λόγος του αστυνομικού αποτελούσε... «ευαγγέλιο». Τα δικαστήρια της χώρας δέχονταν «αξιωματικά» ως αξιόπιστη την προφορική καταγγελία και γραπτή μαρτυρία του τροχονόμου, που κατέγραφε την παραβίαση του ορίου ταχύτητας, στέλνοντας τον οδηγό στο «σκαμνί».

Οι δικηγόροι του 35χρονου όμως, έπεισαν το δικαστήριο να ανατρέψει το καθεστώς. Υπέβαλαν ένσταση, καθώς το μοναδικό «στοιχείο» σε βάρος του ήταν η δικογραφία που είχε σχηματιστεί από την Τροχαία, με την αναφορά των αστυνομικών που είχαν καταγράψει την παράβαση, αλλά χωρίς κανένα περαιτέρω αποδεικτικό στοιχείο, ενώ στο δικαστήριο δεν είχαν εμφανιστεί ούτε οι τροχονόμοι. Η υπεράσπιση ζήτησε να κατατεθούν επιβαρυντικά στοιχεία που οι αστυνομικοί υποστηρίζουν ότι κατέγραψαν τα ραντάρ. Με τη σύμφωνη γνώμη του Εισαγγελέα της έδρας, η πρόεδρος του Μονομελούς Πρωτοδικείου Θεσσαλονίκης ανέβαλε την εκδίκαση της υπόθεσης για τον Ιανουάριο του 2002.

Πιθανότητα

Η Τροχαία, είναι πολύ πιθανό να χάσει τη δίκη, αφού στις πλείστες των περιπτώσεων, τα στοιχεία που καταγράφουν τα ραντάρ, δεν αρχειοθετούνται εν αναμονή της διεξαγωγής μιας δίκης. Ετσι ενδέχεται να μην υπάρχουν πια τα στοιχεία από το ραντάρ, που είχε καταγράψει τη φερόμενη παραβίαση ταχύτητας.

Στο εξής και με δεδομένο το γεγονός, ότι το σκεπτικό με το οποίο ελήφθη η απόφαση για αναβολή της δίκης θα αποτελέσει νομολογία, οι κατά τόπους Διευθύνσεις Τροχαίας, θα πρέπει να αρχειοθετούν τα στοιχεία που καταγράφονται στο ραντάρ και να τα προσκομίζουν στη δίκη των κατηγορουμένων.

RODOGAZ

Στη Ρόδο από το 1963



✓ Διανομή φιαλών υγραερίου κατ' οίκον
τηλέφωνα παραγγελιών: 64409 - 094-4-528212

✓ Διανομή χύμα υγραερίου

✓ Πώληση καυστήρων και λεβήτων υγραερίου για κεντρικά συστήματα θέρμανσης

✓ Θερμαντικά σώματα



Διεύθυνση εργοστασίου: Καναμάτ Ρόδου • τηλ. 62649
Διεύθυνση πρατηρίου: Αυστραλίας 50 • τηλ. 34244-5

ακριτικά

κουβεντούλες με κάποιο νόημα

Θάρσει· λέγων τ' αληθές σου σφαλεί ποτέ
ΣΟΦΟΚΛΗΣ

ΑΝΑΚΑΛΥΨΑΝ ΤΗΝ ΡΟΔΟ

Και ξαφνικά (!) εκεί που αρχίσαμε να πιστεύουμε και οι ίδιοι ότι... δεν υπάρχουμε, μας θυμήθηκαν οι κυβερνώντες. Ανακάλυψαν τον «παράδεισο» για διακοπές, ενώ θυμήθηκαν και κάποια γκάλοπ που φέρουν το ΠΑΣΟΚ να πατώνει στην Δωδ/σνησο, με κίνδυνο, αν δεν βελτιωθεί η κατάσταση, να βγάλει μόνο ένα βουλευτή, με πρώτο κόμμα την ΝΔ (2 ΝΔ, 1 Αβραμόπουλο, 1 ΠΑΣΟΚ!!).

Εχουμε, λοιπόν και λέμε, όπως έγραψε χθες η «δ»:

Σήμερα θα βρίσκονται στην Σύμη Απ. Κακλαμάνης και Χρ. Παπουτσής (ο τελευταίος θα έρθει την Δευτέρα στην Ρόδο).

Την Πέμπτη θα μας έρθει ο Νικ. Χριστοδουλάκης για να παρουσιάσει την μελέτη της Ιαπωνικής Τράπεζας «Fuzzi» για Καλλιθέα, Γκολφ και Τσαμπίκα (χωρίς να αποκλείονται και άλλες «εκπλήξεις»).

Αναμένεται επίσης και ο Κ. Λαλιώτης. Ολοι οι παραπάνω έρχονται για δουλειά, ενώ διακοπές προγραμματίζουν οι Γ. Παπανδρέου και Γ. Παπαντωνίου (μέσα στον Αύγουστο) και Ακης (τον Σεπτέμβριο).

Υπάρχουν επίσης κάποιες πληροφορίες που «βλέπουν» Καραμανλή στα νησιά μέσα στον Αύγουστο και Σημίτη στην Κω και Ρόδο, μέσα στον Σεπτέμβριο.

Καλά είναι! Τουλάχιστον, να ενισχύεται διά της... πλάγιας ο τουρισμός μας, γιατί δια της... ευθείας, αποκλείεται.

ΤΗΣ ΔΗΜΟΚΡΑΤΙΑΣ

Η Δημοκρατία έγινε ήδη 27 ετών, αλλά, αυτό το παρτάκι κάθε χρόνο στο Προεδρικό Μέγαρο, εξελίσσεται όλο και περισσότερο σε κοσμική συναναστροφή. Η Ελένη Βλάχου, καλή της ώρα, είχε γράψει αρκετές φορές και μάλιστα, επί Προεδρίας Καραμανλή, που τα πράγματα ήταν αθώα, ότι έπρεπε να βρεθεί άλλος τρόπος να τιμάται αυτή η ημέρα. Πόσο δίκαιο είχε! Μετά τις δύο αράδες μήνυμα του Προέδρου, που είχε κάποιο πολιτικό υπαινιγμό, επί μέρες τα κανάλια έδειχναν τα ρούχα και τα κοσμήματα και τις τσάντες των κυριών. Τουλάχιστον επί της Προεδρίας του κ. Σαρτζετάκη, ας του το αναγνωρίσουμε, προσκαλούντο στη «γιορτή» αντιστασιακοί χωρίς εισαγωγικά.

ΟΛΟΙ ΜΑΖΙ

Ενημέρωση των βουλευτών έκανε ο Γιάννος και εκείνοι βρήκαν την ευκαιρία να του τα ψάλλουν για την οικονομική του πολιτική:

- Πρέπει όλοι μαζί να δώσουμε τη μάχη για να παρουσιάσουμε την καλή πορεία της οικονομίας, είπε ο Γιάννος.

- Δεν το κατάλαβα αυτό το «όλοι μαζί», αρπάχτηκε ο Δ. Γεωργακόπουλος.

Και στη συνέχεια τον κάρφωσε:

- Δεν φταίμε εμείς για την κακή πορεία του Χρηματιστήριου. Αλλωστε εσεις λέγατε ότι η κρίση έχει ημερομηνία λήξης.

Μην του τα θυμίζετε, σύντροφοι. Μιλάνε στο σπίτι του κρεμαστμένου για σχοινί;

ΟΙ ΔΕΙΚΤΕΣ

Διεκδικώντας κάποιο υπουργείο ο Πάγκαλος είπε και αυτό:

- Ναι στην οικονομική πολιτική, να τη στηρίξουμε, οι δείκτες πάνε καλά.

Συμπέρασμα:

Ο Σημίτης όταν έκοψε το ένα του δάχτυλο δεν έκοψε το δείκτη, αλλά κάποιο άλλο. Οι... δείκτες και του δεξιού και του αριστερού χεριού είναι καλά.

ΤΟ ΤΡΑΠΕΖΙ

Ο Τάσος Γιαννίτσης τονίζει:

- Σ'ένα θέμα όπως το ασφαλιστικό, η λύση πρέπει να βρεθεί με όλες τις δυνάμεις στο τραπέζι του διαλόγου.

Στερνή μου γνώση αν σ'είχα πρώτα δεν θα φθάναμε σ'αυτό το χάλι...

ΟΙ ΠΛΟΥΣΙΟΤΕΡΟΙ

Το Ινστιτούτο Εργασίας της ΓΣΕΕ διά στόματος του κ. Γ. Ρωμανιά αποκαλύπτει:

- Ενας στους δέκα πλουσιότερους Ελληνες έχει το ίδιο εισόδημα με τους μισούς φτωχότερους Ελληνες.

Ποτέ τόσο λίγοι δεν είχαν τόσο μεγάλη διαφορά από τόσους πολλούς. Αθλος του οικονομικού επιτελείου του ΠΑΣΟΚ κι αυτό.

ΤΗΣ... ΚΑΛΛΙΘΕΑΣ

Τελικά σ'αυτό το νησί ελάχιστοι πρέπει να είναι αυτοί που ξέρουν τι θέλουν. Οι υπόλοιποι ή ψάχνονται ή πελαγοδρομούν ή δεν ξέρουν τι ακριβώς θέλουν.

Αυτήν την αίσθηση έχει τουλάχιστον η κοινή γνώμη από τους δημοτικούς άρχοντες Καλλιθέας που άλλα λέει και θέλει ο ένας κι άλλα ο άλλος. Αλλα δηλώνουν κατ'ιδίαν κι άλλα δημοσίως. Αλλα λένε και υπόσχονται στο... πόπολο κι άλλα στο κόμμα. Παράκληση θερμή: Σαν αποφασίσουν τελικά τι θέλουν, ας μας ενημερώσουν εντίμως.

Γιατί αν νομίζουν ότι μας πιάνουν... Κώτσους, πλανώνται πλάνην οικτράν.

ΤΟΥ... ΕΓΚΕΛΑΔΟΥ

Επειδή ο αξιότιμος κύριος Εγκέλαδος, λόγω και της σαιζόν, θυμήθηκε και πάλι τα νησιά, όπου οι θερμοκρασίες είναι χαμηλότερες και επειδή κανένας δεν μπορεί ποτέ να γνωρίζει, τι μπορεί να συμβεί στο Αιγαίο δεν θα έβλαπτε αν οι άρχοντές μας και κάθε άλλος αρμόδιος έβγαζε από τα συρτάρια του τα σχέδια έκτακτης ανάγκης.

Για καλό και για κακό, έστω κι αν όλοι μας μάθαμε να ζούμε με τους σεισμούς.

Ο Εγκέλαδος δεν δείχνει να έμαθε να ζει με μας.

ΤΗΣ... ΣΥΜΗΣ

Είναι πραγματικά απορίας άξιον, πως τα καταφέρνει κάθε χρόνο χωρίς να ξοδέψει φράγκο ο δήμαρχος Συμης Μιλτ. Σαρρής, να πραγματοποιεί εκδηλώσεις πρώτης τάξεως και να συγκεντρώνει στο μαγευτικό - ακριτικό νησί την αφρόκρεμα του καλλιτεχνικού κόσμου και της δημόσιας ζωής. Μπράβο του. Και μόνο γιατί κρατά την Σύμη **μονίμως** στην επικαιρότητα είναι κι αυτό αρκετό.

ΤΟΥ... ΧΡΗΜΑΤΙΣΤΗΡΙΟΥ

Σε όσους του υπενθύμισαν τις αισιόδοξες προβλέψεις του για το Χρηματιστήριο, ο Γιάννος δικαιολογούμενος απάντησε:

- Ηθελα να στηρίξω το χρηματιστήριο και γι'αυτό.

Και του απάντησαν:

- Ναι, αλλά με την πρόβλεψη για 7.000 μονάδες και την ημερομηνία λήξης της κρίσης εγκλωβίστηκαν και οι επενδυτές.

Και οι εντονότεροι επικριτές του, παρατήρησαν:

- Μ'αυτά που έλεγες ούτε το Χρηματιστήριο έσωσες από την καταστροφή ούτε τους επενδυτές, που τους κατέστρεψες.

ΤΙ ΝΑ ΣΟΥ ΚΑΝΕΙ Ο ΑΝΘΡΩΠΟΣ!

Τι να σου κάνει ο άνθρωπος! Αντοχές είναι αυτές έχουν τα όρια τους, κάποτε... σκάνε! Ούτε επώνυμος ήταν, ούτε άτεκνος, ούτε κονομημένος! Μικροπωλητής ήταν, πολύτεκνος, μονίμως απένταρος, όπου κι αν πήγαινε τον έδιωχναν! Και φουλ οι μηνύσεις! Γιατί αντί να κλέβει και να πουλά ναρκωτικά για να ζήσει, προτιμούσε να δουλεύει.

- Σας κούρασα, έγραψε, κι αυτοκτόνησε!

Αν αναλύσει κανείς την επιστολή απόγνωσης που άφησε μέσα στο κλάμα του, πολλοί θα έπρεπε να μένουν άυπνοι από τις τύψεις συνειδήσεως!

ΓΙΑ ΤΗΝ ΟΛΥΜΠΙΑΚΗ ΕΚΕΧΕΙΡΙΑ

Σχέδιο ψηφίσματος υπέρ της Ολυμπιακής Εκεχειρίας εισήγαγε στην επιτροπή εξωτερικών υποθέσεων της αμερικανικής γερουσίας ο ηγέτης των Δημοκρατικών Τομ Νταοσλ, ο οποίος λειτουργεί ως ντε φάκτο αρχηγός της αντιπολίτευσης στις ΗΠΑ.

Στο ψήφισμα, που προσυπογράφουν έξι ακόμη γερουσιαστές, μεταξύ των οποίων και ο ομογενής Πωλ Σαρμπάνης, υπογραμμίζεται η σημασία του θεσμού της Ολυμπιακής Εκεχειρίας ως εργαλείου προώθησης της ειρήνης και της κατανόησης σε παγκόσμιο επίπεδο, ενώ δίνεται έμφαση στη λειτουργία του Διεθνούς Κέντρου Ολυμπιακής Εκεχειρίας στην Αθήνα και στην έγκριση τριών ψηφισμάτων από τη Γενική Συνέλευση του ΟΗΕ, υπέρ του σεβασμού της Ολυμπιακής Εκεχειρίας.

ΑΜΕΣΗ ΔΡΑΣΗ

Είπε το «ναι» στην πρόταση του πρωθυπουργού ο Μίκης Θεοδωράκης και θα ηγηθεί της Επιτροπής για φιλοτέχνηση μνημείου στη Γυάρο, όπως ενημέρωσε τον υπουργό Αιγαίου Ν. Σηφουνάκη, στην τηλεφωνική επικοινωνία που είχαν. Ο κ. Σηφουνάκης μάλιστα σε συνεργασία με τον Μίκη Θεοδωράκη, πρόκειται εντός των ημερών να συγκροτήσουν την Επταμελή Επιτροπή στην οποία θα συμμετάσχουν εξόριστοι και βασανισθέντες από το ευρύτερο πολιτικό φάσμα καθώς και άνθρωποι των γραμμάτων και της τέχνης που ήταν εξόριστοι και αντιστασιακοί...



ΤΗΣ... ΜΑΡΙΝΑΣ

Την ώρα που οι... μπουταλάδες Τούρκοι έχουν... ξεχειλήσει τα παράλια της χώρας τους από μαρίνες (φαντασθείτε αν ήταν «ξύπνιοι» σαν... εμάς, τι θα έκαναν ακόμα!), εμείς εδώ στην... Ευρώπη (!) δεν ξέρουμε ακόμα που βρίσκεται η υπόθεση της μαρίνας! Τόσο καλά. Και δεν υπάρχει άνθρωπος που να κοκκινίζει από ντροπή μέσα στην Κυβέρνηση! Μόνο το ΜΑΥΡΙΣΜΑ στις εκλογές θα τους συνεφέρει αυτούς! Οταν υποχεωθούν να βρουν δουλειά για να δουλέψουν, τότε θα καταλάβουν, τι εστίν βερύκοκκο.

Υ.Τ.Υ.

ΘΑ ΣΥΜΜΕΤΕΧΟΥΝ ΣΤΙΣ ΠΑΝΕΛΛΑΔΙΚΕΣ ΧΩΡΙΣ ΔΙΑΚΡΙΣΕΙΣ

Δικαιώνονται οι μαθητές *του Νυχτερινού Λυκείου*

Το δικαίωμα να συμμετέχουν οι μαθητές του Νυχτερινού Ενιαίου Λυκείου χωρίς κοινωνικά κριτήρια και διακρίσεις στις Πανελλαδικές Εξετάσεις, για την εισαγωγή τους στην τριτοβάθμια εκπαίδευση, δίνει το Συμβούλιο της Επικρατείας.



Με απόφασή του «παγώνει» προσωρινά η απόφαση του υπουργού Παιδείας που έβαζε περιορισμούς στις μετεγγραφές μαθητών από τα ημερήσια στα νυχτερινά λύκεια, καθώς πολλοί μαθητές επεδίωκαν με αυτόν τον τρόπο ευνοϊκότερη αντιμετώπιση στις εισαγωγικές εξετάσεις των ΑΕ και ΤΕΙ. Ειδικότερα, η Επιτροπή Αναστολών του Ανωτάτου Ακυρωτικού Δικαστηρίου με τις υπ. αριθμόν 420-421/2001 αποφάσεις της δικαίωσε δύο μαθητές που ζητούσαν να αναστα-λεί απόφαση του υπουργού Παιδείας Π. Ευθυμίου (252/2001), με την οποία ορίζονται κοινωνικά κριτήρια για τη συμμετοχή αποφοίτων νυχτερινών λυκείων στις εισαγωγικές εξετάσεις των ΑΕΙ και ΤΕΙ. Με την προσβαλλόμενη ρύθμιση προβλεπόταν ότι δεν επιτρέπεται σε απόφοιτους Εσπερινού Λυκείου, που μεταγράφηκαν στο τέταρτο έτος του λυκείου από τη Β' τάξη ημερήσιου Ενιαίου Λυκείου, να συμμετέχουν στις Πανελλαδικές Εξετάσεις, εφόσον δεν πληρούσαν ορισμένα κοινωνικά κριτήρια, όπως βιοποριστική ανάγκη λόγω θανάτου του ενός γονέα ή αναπηρία του άνω του 67%. Στις προσφυγές τους οι δύο απόφοιτοι του νυχτερινού σχολείου υποστήριξαν ότι οι παραπάνω ρυθμίσεις στερούν το δικαίωμα της συμμετοχής τους στις Πανελλήνιες Εξετάσεις και στη διαδικασία εισαγωγής στα ανώτερα και ανώτατα εκπαιδευτικά ιδρύματα, καθώς παραβιάζεται η αρχή της ισότητας και του δικαιώματος της δωρεάν παιδείας σε όλα τα δημόσια εκπαιδευτήρια.

Το Συμβούλιο της Επικρατείας έκανε δεκτές τις προσφυγές και ανέστειλε την εκτέλεση της υπουργικής απόφασης, ενώ έλαβε υπόψη και τις περιστάσεις υπό τις οποίες θεσπίστηκαν οι εν λόγω ρυθμίσεις. Εκρινε ότι αυτές δημοσιεύτηκαν στην Εφημερίδα της Κυβερνήσεως λίγο πρίν το τέλος του σχολικού έτους και συνεπώς πρέπει να δοθεί η δυνατότητα στους αποφοίτους νυχτερινών λυκείων να συμμετέχουν στις Πανελλαδικές Εξετάσεις, εφόσον το επιτρέπει η βαθμολογία τους, και να καταταγούν προσωρινά σε θέσεις της τριτοβάθμιας εκπαίδευσης επιπλέον του αριθμού που αντιστοιχεί στο ποσοστό το οποίο καθορίζει η υπουργική απόφαση για τους υπολοίπους κατόχους απολυτηρίου νυχτερινού λυκείου.

ΖΗΤΑΕΙ Η Ε.Ε. ΓΙΑ ΤΑ ΣΚΑΦΗ ΑΝΑΨΥΧΗΣ

Κατάργηση φόρου *στη συνοριακή γραμμή*

ΒΡΥΞΕΛΛΕΣ

Την κατάργηση της επιβολής φόρου κυκλοφορίας στα σκάφη αναψυχής που εισέρχονται στα ελληνικά χωρικά ύδατα ζήτησε, χθες, με απόφασή της η Ευρωπαϊκή Επιτροπή από την Ελλάδα.

Το αίτημα της Ε.Ε. έχει τη νομική μορφή «αιτιολογημένης γνώμης» (δεύτερο στάδιο της διαδικασίας, λόγω παράβασης που προβλέπεται στο άρθρο 226 της συνθήκης για την Ε.Κ.). Αυτό συνεπάγεται ότι, εφόσον η χώρα μας δεν δώσει ικανοποιητική απάντηση εντός διμήνου, η Επιτροπή θα προσφύγει, ενδεχομένως, στο Ευρωπαϊκό Δικαστήριο για την κατάργηση του εν λόγω φόρου.

Η Ευρωπαϊκή Επιτροπή αναφέρει στην ανακοίνωσή της ότι το πρόβλημα έγκειται στο άρθρο 11 του ελληνικού νόμου αριθ. 2743/1999 (ΦΕΚ Α 211) της 13ης Νοεμβρίου 1999, βάσει του οποίου φορολογείται η είσοδος στα ελληνικά χωρικά ύδατα ιδιωτικών σκαφών αναψυχής, μήκους μεγαλυτέρου των 7 μέτρων, τα οποία δεν είναι μονίμως ελλιμενισμένα σε ελληνικούς λιμένες.

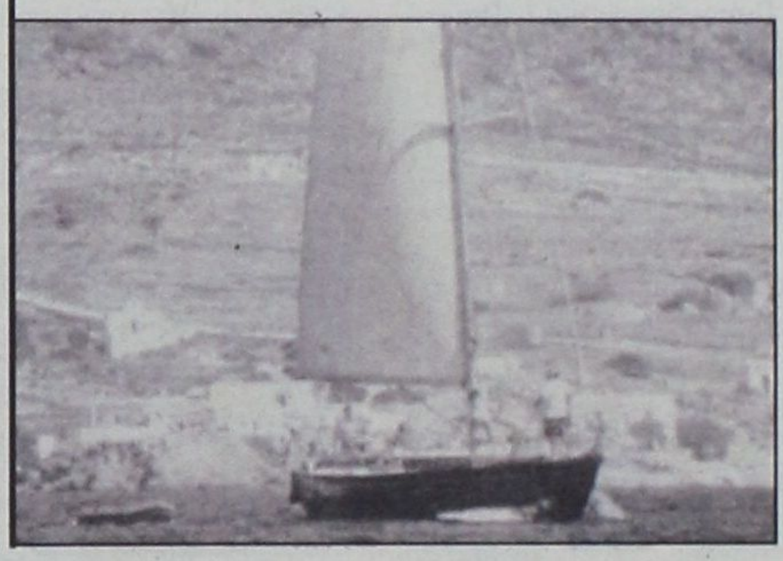

Ο φόρος αυτός επιβάλλεται κάθε φορά που ένα τέτοιου τύπου σκάφος εισέρχεται στη χώρα μας, προσεγγίζοντας τους λιμένες, τις μαρίνες ή τις ακτές της.

Το ύψος του φόρου υπολογίζεται κυρίως βάσει του μήκους του σκάφους αναψυχής. Το ποσό αυτό προστίθεται στα κοινωνικώς εισπραττόμενα λιμενικά τέλη και καταβάλλεται στον ειδικό λογαριασμό του Ταμείου Λιμενικής Αστυνομίας.

Η Επιτροπή επισημαίνει ότι ένας τέτοιος φόρος, ο οποίος εισπράττεται κατά τη διέλευση συνοριακής γραμμής και δεν ανταποκρίνεται σε κανενός είδους υπηρεσία παρεχόμενη προς αυτόν που τον καταβάλλει, αποτελεί φόρο αποτελέσματος ισοδυνάμου με εισαγωγικό δασμό και αντιβαίνει στις διατάξεις των άρθρων 23 και 25 της συνθήκης Ε.Κ. Η επιβολή του απαγορεύεται, όταν επιβαρύνει τόσο ένα κοινοτικό σκάφος αναψυχής όσο και ένα σκάφος αναψυχής προερχόμενο από τρίτη χώρα (κατ' εφαρμογή των άρθρων 23, 25 και 133 της συνθήκης ΕΚ).

Συνεδριάζει το Δημοτικό Συμβούλιο Αφάντου

Την προσεχή Τρίτη, 31 Ιουλίου, θα συνεδριάσει το δημοτικό συμβούλιο Αφάντου με τα ακόλουθα θέματα στην ημερήσια του διάταξη:

1. Κατάταξη προσωπικού Δήμου σε οργανικές θέσεις με σύμβαση εργασίας ιδιωτικού δικαίου αορίστου χρόνου. **2.** Εγκριση υπερωριακής απασχόλησης εποχιακού εργατοτεχνικού προσωπικού κατά τις εξαιρέσιμες ημέρες - εορτές - Κυριακές για το έτος 2001. **3.** Εγκριση ή μη πρακτικού Επιτροπής Συμβιβαστικής επίλυσης φορολογικών διαφορών. **4.** Συμψηφισμός τελών της GLAMOUR A.E. **5.** Παράταση σύμβασης μίσθωσης γραφείων για στέγαση υπηρεσιών του Δήμου. **6.** Καθορισμός τέλους κοινόχρηστων χώρων στους πεζόδρομους. **7.** Ανάθεση υλοποίησης προγράμματος αδελφοποίησης με την πόλη Γκούμερμπαχ στη Δ.Α.Τ.Ε.Α. - ψήφιση πίστωσης. **8.** Εγκριση μελέτης του έργου «Αντικατάσταση κεντρικών καναλιών άρδευσης με κλειστό κύκλωμα». **9.** Εγκριση μελέτης του έργου «Διαμόρφωση όψεων Δημαρχιακού Μεγάρου» τρόπος εκτέλεσης - ψήφιση πίστωσης. **10.** Εγκριση της μελέτης «Αξιοποίηση δημοτικής περιουσίας». **11.** Εγκριση μελέτης του έργου «Προμήθεια φορτηγού οχήματος με ανατροπή». **12.** Εγκριση μελέτης του έργου «Προμήθεια αυτοκινούμενου μικρού σαρώθρου». **13.** Εγκριση 1ου Ανακεφαλαιωτικού πίνακα και 1ου Π.Κ.Τ.Μ.Ν.Ε. του έργου: «Κατασκευή δημοτικών τουαλετών» (Αρ. Μελέτης Τ.Υ.Δ.Κ.: 7/00). **14.** Εγκριση 1ης συμπληρωματικής σύμβασης, 1ου Π.Κ.Τ.Μ.Ν.Ε. και εκτέλεσης του έργου «Προσθήκη ορόφου σε δημοτικό κτίριο για την στέγαση υπηρεσιών στην έδρα του Δήμου « (Αριθμ. Μελέτης Τ.Υ.Δ.Κ.: 3/2000). **15.** Εγκριση παράτασης προθεσμίας περαίωσης του έργου: «Ανάπλαση Πόλης Αφάντου» (Αριθμ. Μελέτης Τ.Υ.Δ.Κ.: 18/97). **16.** Τροποποίηση μελέτης του έργου: «Ασφαλτόστρωση δρόμων Δ.Δ. Αρχίπολης» (Α.Μ. Τ.Υ.Δ.Κ.: 22/2000). **17.** Τροποποίηση προϋπολογισμού έτους 2001. **18.** Χορήγηση βεβαίωσης διαμονής σε αλλοδαπούς.

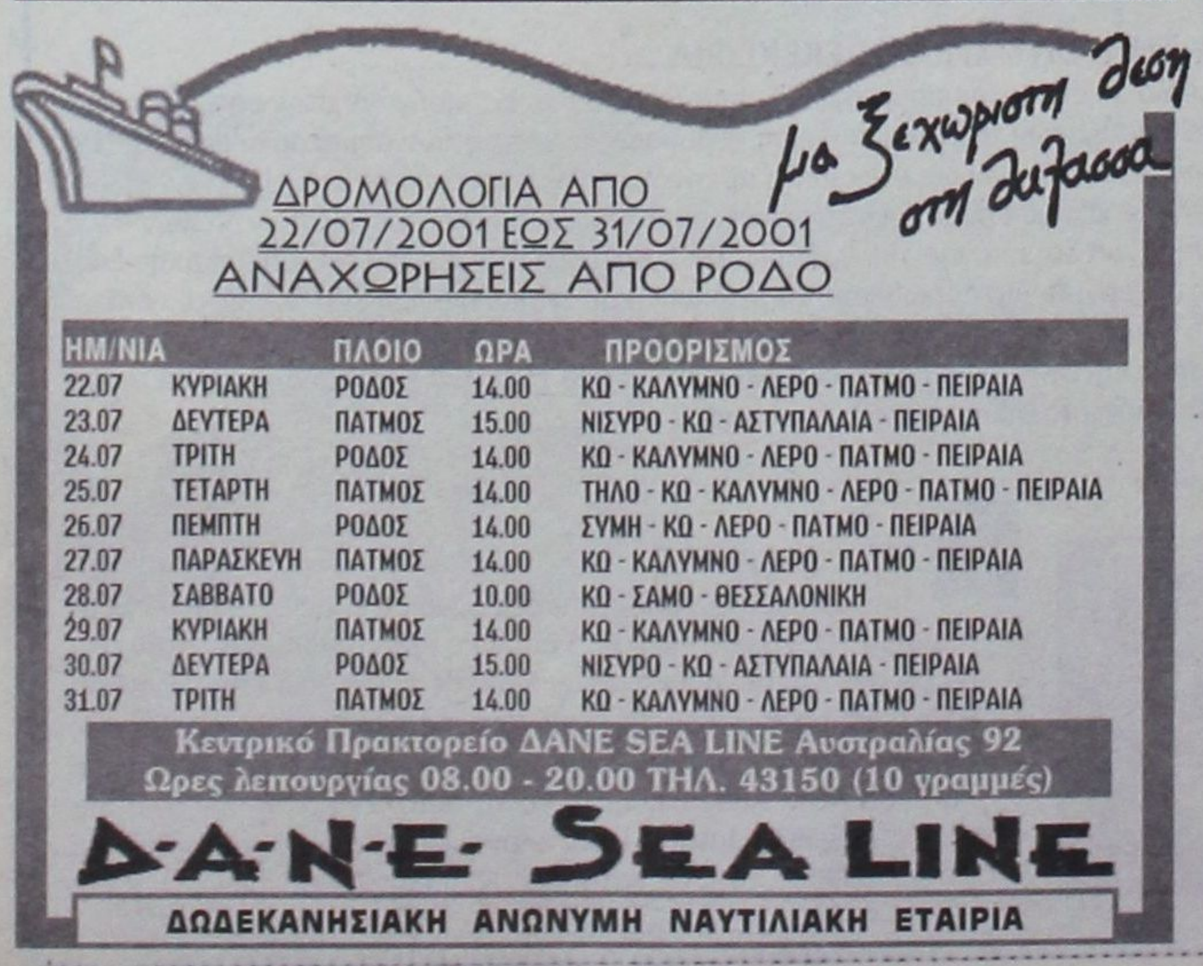

δημιουργίες cair

ΡΟΔΟΣ 2400 Λευκός Ξηρός ΟΠΑΠ
ΑΡΧΟΝΤΙΚΟ Ερυθρός Ξηρός
Δωδεκανησιακός τοπικός

Δύο αντιπροσωπευτικά κρασιά της ΚΑΪΡ Α.Ε., που αποδεικνύουν για άλλη μια φορά την αναμφισβήτητη ικανότητα της Δωδεκανησιακής Εταιρείας να παράγει υψηλής ποιότητας προϊόντα. Ικανότητα που επιβεβαιώνεται από την πρόσφατη παρουσίαση του μοναδικού στην ελληνική αγορά συλλεκτικού αφρώδους CAIR ROSE RESERVE 10 ετών, σε περιορισμένο αριθμό φιαλών και ποιότητα που συναντάται στην πλούσια γκάμα των διεθνώς αναγνωρισμένων προϊόντων της, όπως RODOS 2400 λευκό ξηρό, VQPRD (χρυσό στο Μιλάνο), ΜΟΣΧΑΤΟΣ ΡΟΔΟΥ ΟΠΕ (χρυσό στο Μιλάνο), MOULIN λευκό ξηρό (χρυσό στις Βρυξέλλες), MOULIN ροζέ ημίξηρο (χρυσό σε Μπορντό και Μιλάνο), CAIR φυσικός αφρώδης (χρυσά μετάλλια σε Μιλάνο και Monde Selection).

Εγγύηση
C·A·I·R
Επιλεγμένοι οίνοι ποιότητας

CAIR Δαβάκη - Πίνδου 65,
Ν. Φάληρο, τηλ.: 4813876,4813125
fax: 4814695.
2ο χλμ. Ρόδου - Λίνδου, Ρόδος
τηλ.: 0241/68770-3 fax: 0241/62575



ΥΒΡΕΙΣ ΚΑΙ ΠΡΟΚΛΗΣΕΙΣ ΣΤΗΝ ΗΜΕΡΗΣΙΑ ΔΙΑΤΑΞΗ

Παράδειγμα προς αποφυγήν η χθεσινή

συνεδρίαση του νομαρχιακού συμβουλίου

θα πρέπει όλοι να αναλάβουν κάποτε τις ευθύνες τους γιατί «δεν πάει άλλο»



Μία από τις χειρότερες συνεδριάσεις στην ιστορία του Νομαρχιακού Συμβουλίου Δωδ/σου πραγματοποιήθηκε χθες, με το κύρος του οργάνου και του θεσμού να αμαυρώνεται από ύβρεις και βαρείς χαρακτηρισμούς που εκτοξεύθηκαν από τους επικεφαλής των παρατάξεων της μειοψηφίας κ.κ. Γιάννη Παρασκευά και Φώτη Κωστόπουλο, εναντίον του νομάρχη κ. Σάββα Καραγιάννη, με αφορμή την συζήτηση που έγινε για την αεροπορική εταιρεία της Νομαρχιακής Αυτοδιοίκησης.

Η προδιάθεση για όσα ακούσθηκαν και καταγγέλθηκαν είχε διαφανεί ήδη με την έναρξη της συνεδριάσεως λόγω της καθυστερήσεως της για μιάμισυ περίπου ώρα -αντί για τις 10.00' που είχε ορισθεί ξεκίνησε «μετά βίας» στις 11.30', οπότε συμπληρώθηκε η απαιτούμενη απαρτία- αλλά και λόγω της ημερήσιας διατάξεως που περιελάμβανε θέματα δευτερεύουσας σημασίας.

Καυστικός στο σημείο αυτό ήταν ο επικεφαλής της μείζονος μειοψηφίας κ. Γιάννης Παρασκευάς, ο οποίος κατηγόρησε την νομαρχιακή αρχή ότι είναι «ο νεκροθάφτης» του θεσμού. **«Μιλάμε πλέον για απαξίωση που αγγίζει την περιθωριοποίηση. Εχετε φθάσει το Νομαρχιακό Συμβούλιο στο ναδίρ, είστε οι απαξιωτές του»,** είπε χαρακτηριστικά και πρόσθεσε ότι καμία από τις προτάσεις που κατά καιρούς έχει καταθέσει δεν έχει περιληφθεί ποτέ στην ημερήσια διάταξη για συζήτηση.

Ανάλογη παρατήρηση έγινε και από τον νομαρχιακό σύμβουλο κ. Νίκο Ζωίδη, ο οποίος παρατήρησε ότι η ημερήσια διάταξη απέχει πολύ από τα προβλήματα που απασχολούν τον τόπο, χαρακτηρίζοντάς την άνευ ουσίας και ζητώντας **«άλλη φορά να είναι πιό ουσιαστική»**.

Η συνεδρίαση συνεχίσθηκε με το θέμα της μεταφοράς της ΠΥΡ και την παράλληλη επέκταση των Δικαστηρίων στους χώρους που στεγάζεται σήμερα. Μετά από μία ώρα ενασχόληση του οργάνου με το συγκεκριμένο ζήτημα, η συζήτηση αναβλήθηκε.

Το θέμα που ακολούθησε, η ενημέρωση του Νομαρχιακού Συμβουλίου από τον νομάρχη Σάββα Καραγιάννη για την μέχρι σήμερα πορεία της αεροπορικής εταιρείας της Ν.Α. Δωδ/σου, είχε ως αποτέλεσμα να χαθεί σταδιακά κάθε έλεγχος της καταστάσεως, της κοσμιότητας που επιβάλλεται στο πλαίσιο λειτουργίας ενός θεσμικού οργάνου όπως είναι το Νομαρχιακό Συμβούλιο, της αυτοσυγκρατήσεως ορισμένων νομαρχιακών συμβούλων και κυρίως των επικεφαλής των παρατάξεων της μειοψηφίας από τους οποίους δεν υπήρξε φειδώ ως προς την βαρύτητα των χαρακτηρισμών που απηύθυναν κατά του νομάρχη.

Αρχικά ο κ. Σ. Καραγιάννης είπε ότι ημέρα με την ημέρα οι πληρότητες των αεροσκαφών της «Bellavia» βελτιώνονται και ότι σήμερα εκτελούνται 12 δρομολόγια εβδομαδιαίως με πληρότητα άνω του 50%. Εκανε μαλίστα την πρόβλεψη ότι τα εμπόδια θα ξεπερασθούν και ότι το εγχείρημα θα στεφθεί τελικώς με επιτυχία. Αφησε μάλιστα ανοικτό το ενδεχόμενο συνεργασίας της Ν.Α. και με μία ακόμη αεροπορική εταιρεία.

Ο Φ. ΚΩΣΤΟΠΟΥΛΟΣ

Λαμβάνοντας τον λόγο ο κ. Φώτης Κωστόπουλος, αμέσως μετά τον νομάρχη, ήταν οξύτατος. Κρατώντας στο χέρι του την πρόσκληση των εγκαινίων της DODECAN AIR στην οποία αναφερόταν ότι η Ν.Α. αποτελεί τον μεγαλύτερο μέτοχο της αεροπορικής εταιρείας, κατηγόρησε ανοιχτά τον νομάρχη **για απάτη!**

«Η πρόσκληση αποτελεί απάτη» είπε και διηρωτήθη **«πως είναι δυνατόν να είναι μέτοχες μιας εταιρείας η Ν.Α. όταν δεν έχει βάλει ούτε μία δραχμή».** Ο κ. Κωστόπουλος κατηγόρησε πιο πέρα τον νομάρχη ότι προσωποποίησε ένα σοβαρό ζήτημα, για το οποίο θα έπρεπε να έχουν καταστεί κοινωνοί όλοι οι νομαρχιακοί σύμβουλοι, με σκοπό το πολιτικό όφελος. **«Μετατρέψατε την αεροπορική εταιρεία σε αντικείμενο πολιτικής εκμετάλλευσης με προφανή σκοπό και στόχο να αποκομίσετε προσωπικά πολιτικά οφέλη. Ετσι εξηγείται και η προχειρότητα με την οποία λειτουργήσατε. Αποστεώσατε το εγχείρημα, βάλατε στην γωνία το Ν.Σ. Δεν εύχομαι να αποτύχετε, γιατί η αποτυχία δεν θα έχει μόνο πολιτικό κόστος για σας. Θα είναι αποτυχία ενός εγχειρήματος με αντίκτυπο στο σύνολο των συγκοινωνιών του νομού»,** είπε μεταξύ άλλων ο κ. Φ. Κωστόπουλος.

Αιτιολογώντας την απουσία του από τα εγκαίνια της αεροπορικής εταιρείας στις αρχές του Ιουλίου είπε ότι δεν ήθελε να αποτελέσει μέρος **«ενός σκηνικού που στήθηκε στο αεροδρόμιο»,** αφού ουδέποτε το Ν.Σ. ψήφισε την σύμβαση σύστασης της εταιρείας, άρα πρόκειται περί ψεύδους όταν ο νομάρχης ισχυρίζεται ότι η Ν.Α. είναι ο βασικός μέτοχος της.

Ο κ. Σ. ΚΑΡΑΓΙΑΝΝΗΣ

Την οργή του νομάρχη Σάββα Καραγιάννη προκάλεσαν οι κατηγορίες του Φώτη Κωστόπουλου. Υπενθύμισε στο Ν.Σ. ότι είχε ψηφίσει την σύσταση Αναπτυξιακής Εταιρείας στους στόχους της οποίας περιλαμβάνεται και η δημιουργία αεροπορικής εταιρείας. Με την σειρά του κατηγόρησε τον Φ. Κωστόπουλο ότι δεν όρισε εκπρόσωπο της παράταξής του στο Δ.Σ. της Αναπτυξιακής Εταιρείας και πως αν το είχε πράξει θα είχε ενημερωθεί περί τίνος πρόκειται. **«Ερχεσθε εκ των υστέρων να κάνετε κριτική. Σας την επιστρέφω»** είπε ο κ. Σ. Καραγιάννης και υποστήριξε ότι το Ν.Σ. έχει ψηφίσει το πτητικό πρόγραμμα της εταιρείας.

Στο σημείο αυτό εξανέστησαν οι κ.κ. Παρασκευάς και Κωστόπουλος. Ζήτησαν να έλθει εκείνη την ώρα ενώπιον τους η απόφαση που κατά τους ισχυρισμούς του νομάρχη είχαν ψηφίσει. Ακολούθησε φραστικό επεισόδιο μεταξύ Κωστόπουλου - Ξυπολητά, όταν ο Επαρχος Κω επετέθη εναντίον του, λέγοντας του ότι «θα πρέπει να ντρέπεται για όσα λέει». Την στιγμή εκείνη ο νομάρχης εγκατέλειψε την αίθουσα, εκδήλως εκνευρισμένος.

Ο κ. Γ. ΠΑΡΑΣΚΕΥΑΣ

Απόντος του νομάρχη πήρε τον λόγο ο Γιάννης Παρασκευάς προτείνοντας να διακοπεί η συνεδρίαση γιατί «όσο συνεχίζεται εντείνεται και ο ευτελισμός της».

Κατηγόρησε τον Σάββα Καραγιάννη για **«οβιδιακές μεταμορφώσεις, ασύλληπτες για τον κοινό νου»** και χαρακτήρισε **«θέατρο του παραλόγου»** όλη την διαδικασία περί την αεροπορική εταιρεία. Εκτόξευσε κι άλλες σκληρές εκφράσεις κατά του νομάρχη όπως **«μωραίνει κύριος ον βούλεται απωλέσαι», «μας έχει πήξει στο ψέμμα και στην μπαρούφα για να ανατρέψει την πραγματικότητα της αποτυχίας του εγχειρήματος», «δεν άσκησε ποτέ του τα καθήκοντά του ως νομάρχης», «είναι παρών - απών, η ανικανότητά του εμφανίζεται μέρα με την μέρα».** Το σημείο όμως που ανάγκασε τον πρόεδρο του Ν.Σ. κ. Θ. Σωτρίλλη να τον διακόψει ήταν εκείνο κατά το οποίο ο κ. Γ. Παρασκευάς είπε ότι η λέξη «απάτη» που χρησιμοποίησε ο κ. Φ. Κωστόπουλος δεν αποδίδει την πραγματικότητα και ότι είναι πολύ λίγη μπροστά σ'αυτό που πραγματικά συμβαίνει. **Είναι ίδιον του κ. Καραγιάννη, το ίδιο έκανε και σαν δήμαρχος»,** είπε. Η παράκληση του κ. Σωτρίλλη να επανέλθει στην τάξη προκάλεσε την απάντηση **«δεν με ενδιαφέρει, ας πάει στον Εισαγγελέα».** Στην συνέχεια ο κ. Γ. Παρασκευάς αποχώρησε από την συνεδρίαση.

Τα όσα διαδραματίσθηκαν και ακούσθηκαν στην χθεσινή συνεδρίαση του Ν.Σ προκάλεσαν την έντονη αντίδραση των κ.κ. Τατάκη, Ξυπολητά και Χατζημιχαήλ από την παράταξη της πλειοψηφίας οι οποίοι είπαν ότι «δεν θα ανεχθούν στο μέλλον να καθυβρίζονται από την μειοψηφία» κι ότι αν το προεδρείο συνεχίζει να το επιτρέπει, τότε οι απαντήσεις θα δίδονται στον ίδιο τόνο και ύφος. **«Οταν μας βρίζουν υποχρεούνται να κάθονται και ν'ακούνε την απάντηση και όχι να φεύγουν»** είπε ο κ. Ξυπολητάς. **«Να προστατεύσει την συνεδρίαση»** ζήτησε από τον πρόεδρο του Ν.Σ. κ. Σωτρίλλη ο νομαρχιακός σύμβουλος κ. Χατζημιχαήλ.

Τελικώς ο νομάρχης που στο μεταξύ είχε επιστρέψει στην αίθουσα, είπε ότι μετά από δύο μήνες το θέμα της αεροπορικής εταιρείας θα επανέλθει στο νομαρχιακό συμβούλιο με εισήγηση της Αναπτυξιακής Εταιρείας, προκειμένου να εγκριθεί η υπογραφή της σύμβασης μεταξύ της Ν.Α. Δωδεκανήσου και της «Bellavia».

CASINO RODOS

ΖΗΤΟΥΝΤΑΙ

ΒΟΗΘΟΙ ΣΕΡΒΙΤΟΡΟΙ
ΒΟΗΘΟΙ ΜΑΓΕΙΡΟΥ

για εποχιακή απασχόληση

Πληροφορίες - Αιτήσεις:
ΚΑΖΙΝΟ ΡΟΔΟΥ Α.Ε.:

Διεύθυνση Προσωπικού,
Παπανικολάου 4, Ρόδος,
τηλ. 97-530, 97-535, ΔΕΥ - ΠΑΡ (08:00 - 16:00)

Rodos Tec
COMPUTER SYSTEMS



Ταμειακές μηχανές με δυνατότητα διπλής αναγραφής τιμών σε δραχμές και EURO

ΔΗΜΟΣ ΑΝΑΣΤΑΣΑΣ - ΣΩΤΗΡΗΣ ΓΕΩΡΓΑΣ
ΔΗΜ. ΑΝΑΣΤΑΣΙΑΔΗ 1- 85100 ΡΟΔΟΣ ΤΗΛ. 0241 - 28393

δημοκρατικά
ΥΠΑΡΧΕΙ ΑΝΤΙΚΕΙΜΕΝΙΚΗ ΠΡΑΓΜΑΤΙΚΟΤΗΤΑ Η ΟΠΟΙΑ ΔΙΝΕΙ ΤΟ ΜΕΤΡΟ ΤΗΣ ΑΛΗΘΕΙΑΣ (ΑΡΙΣΤΟΤΕΛΗΣ)

Δεν έχουν περιθώρια

ΠΑΣΟΚ - Κυβέρνηση

Τα πρώτα μικρά αλλά πάντως ορατά και σαφώς ελπιδοφόρα αποτελέσματα σε ό,τι αφορά στην τεράστια προσπάθεια που καταβάλλεται για την αντιστροφή του δυσμενούς κλίματος, καταγράφει ήδη η κυβέρνηση. Στην προσπάθεια αυτή συστρατεύονται όλες οι κυβερνητικές και κομματικές δυνάμεις με στόχο να σταλούν κατ'αρχάς θετικά πολιτικά μηνύματα καθώς ο καταλύτης που οδήγησε στην όξυνση της δυσμενούς συγκυρίας κατά το τελευταίο διάστημα - όχι όμως και στη δημιουργία της όπως κάποιοι επιμένουν να υποστηρίζουν - ήταν το πολιτικό στοιχείο μέσα από την ανάδειξη εσωκομματικών και ενδοκυβερνητικών αντιδράσεων και αμφισβητήσεων. Τα θετικά αυτά πολιτικά μηνύματα αν και δεν εγγυώνται και οριστική διευθέτηση των προβλημάτων που ταλαιπωρούν το κυβερνών κόμμα, αρχίζουν να συνθέτουν μια βάση πάνω στην οποία μπορεί να χτιστεί μια συγκροτημένη προσπάθεια για ουσιαστική μεταστροφή του κλίματος και της πορείας της κυβέρνησης. Είναι δε γεγονός ότι όλοι οι κυβερνητικοί και κομματικοί παράγοντες φαίνονται πλέον διατεθειμένοι να μην εξωθήσουν τα πράγματα στα άκρα, καθώς η κρίση που επαπειλείται σε κόμμα και κυβέρνηση φάνηκε προς στιγμήν να λαμβάνει τεράστιες και μη αναστρέψιμες διαστάσεις που θα μπορούσαν να ναρκοθετήσουν και την ίδια την επιβίωση της κυβέρνησης ενάμισυ μόλις χρόνο από τις εκλογές.

«ΔΕΝ ΜΠΟΡΕΙ ΝΑ ΠΑΡΑΓΝΩΡΙΣΤΕΙ ΚΑΙ ΤΟ ΓΕΓΟΝΟΣ ΟΤΙ ΥΠΑΡΧΕΙ ΖΩΤΙΚΗ ΑΝΑΓΚΗ ΓΙΑ ΘΕΤΙΚΕΣ ΑΛΛΑ ΠΑΝΤΩΣ ΓΙΑ ΟΥΣΙΑΣΤΙΚΕΣ ΕΞΕΛΙΞΕΙΣ»

Ετσι δημιουργήθηκαν κάποιοι όροι που μπορούν στην πρώτη αυτή φάση να διευκολύνουν την προώθηση μιας συγκροτημένης και συντονισμένης προσπάθειας, η οποία όμως, όπως έχουν ήδη κατανοήσει καλώς οι αρμόδιοι, θα πρέπει να απέχει μακράν από εξαγγελίες προθέσεων, ευχολόγια και αόριστες γενικές δεσμεύσεις. Αυτό θα πρέπει να έχει ως πρώτο πεδίο εφαρμογής τον χώρο της οικονομίας με την ευρεία πάντως έννοια όπου ήδη έχει επικεντρωθεί η προσοχή και η προσπάθεια ώστε να υπάρξει μια πειστική και κυρίως αποτελεσματική και ολοκληρωμένη πρόταση πολιτικής. Ηδη είναι γνωστό ότι το οικονομικό επιτελείο εργάζεται προς την κατεύθυνση αυτή και ανασυντάσσει όλες τις δυνάμεις του ώστε να μπορεί να πείσει τόσο για την αποτελεσματική άσκηση της οικονομικής πολιτικής σε ό,τι αφορά τη διαχείριση της σύγκλισης, όσο και για την ύπαρξη ευρύτερου στρατηγικού αναπτυξιακού σχεδιασμού για την οικονομία. Αυτό προϋποθέτει ουσιαστικές δεσμεύσεις για ταχύτερη προώθηση σημαντικών και κυρίως υλοποιήσιμων παρεμβάσεων για τη σοβαρή μεταρρύθμιση λειτουργιών του κράτους και της οικονομίας.

Η αναβαπτισμένη αυτή οικονομική πολιτική υπό την πίεση που ασκείται για την ανάδειξη του κοινωνικού προφίλ της κυβέρνησης - ως το μοχλό ανάκτησης του χαμένου πολιτικού εδάφους - θα πρέπει να συμπληρώνεται και από εξίσου πειστικές προς άλλους αποδέκτες βέβαια, δεσμεύσεις για πολιτικές κοινωνικού περιεχομένου. Για το λόγο δε αυτό θα πρέπει να σχεδιαστούν εξαρχής τέτοιου είδους πολιτικές, διότι η αναθέρμανση και η επαναδιατύπωση παλαιών δεσμεύσεων αυτή τη φορά δεν θα είναι επαρκής. Ηδη κυκλοφορούν σενάρια για προετοιμασία «πακέτων» εκατοντάδων εκατομμυρίων με τα οποία ο Πρωθυπουργός θα διανθίσει την ήδη πολυσυζητημένη ομιλία του στη Διεθνή Εκθεση Θεσσαλονίκης που αναδεικνύεται σε ορόσημο μιας νέας αρχής για την οικονομική πολιτική. Είναι προφανές διότι η ισχυρή πίεση για μια αποτελεσματική επανεκκίνηση του κυβερνητικού έργου ως το κύριο μέσο για την αντιστροφή του πολιτικού και οικονομικού κλίματος, κινδυνεύει να οδηγήσει σε πρόχειρες και επιφανειακές επιλογές και κινήσεις απλού εντυπωσιασμού, σε μια στιγμή που τα προβλήματα στο μέτωπο της οικονομίας είναι ορατά σε όλους. Ακριβώς δε για το λόγο αυτό, όλοι στο πολιτικό και οικονομικό προσκήνιο αλλά και παρασκήνιο παρακολουθούν πολύ στενά τις εξελίξεις και δεν φαίνονται διατεθειμένοι για νέα περίοδο ανοχής.

Ταυτόχρονα όμως δεν μπορεί να παραγνωριστεί και το γεγονός ότι υπάρχει ζωτική ανάγκη για θετικές αλλά πάντως ουσιαστικές εξελίξεις, κάτι που αποτυπώθηκε τις τελευταίες ημέρες στην άμεση θετική αντίδραση του οικονομικού και επιχειρηματικού κόσμου και κυρίως της αγοράς, στην εκτίμηση ότι θα υπάρξουν ουσιαστικές θετικές εξελίξεις.

Ετσι βλέπουμε ότι για μια ακόμα φορά η κυβέρνηση βρίσκεται στη δύσκολη εκείνη θέση να αναλαμβάνει την ευθύνη των προσδοκιών τις οποίες η ίδια έχει ανάγκη και δημιουργεί για μια νέα και πιο δυναμική και αποτελεσματική πολιτική σε όλα τα μέτωπα. Ηδη, οι προσδοκίες αυτές αρχίζουν να παράγουν αποτελέσματα και αυτό υπογραμμίζει ότι δεν υπάρχει κανένα περιθώριο να χαθεί και αυτή η δεύτερη ευκαιρία.

ΔΗΜΟΣΙΕΥΘΗΚΑΝ ΟΙ ΠΙΝΑΚΕΣ ΣΤΟ ΦΕΚ

Προσλήψεις μέσω ΑΣΕΠ στην Δασική Υπηρεσία Δωδ/νήσου

Πως έχει η οριστική κατάταξη

Δημοσιεύθηκαν στην Εφημερίδα της Κυβερνήσεως (τεύχος προκηρύξεων ΑΣΕΠ, Αριθ. Φύλλου 264/12 Ιουλίου 2001) οι πίνακες διοριστέων για την πλήρωση θέσεων με σειρά προτεραιότητας της Κατηγορίας Πανεπιστημιακής Εκπαίδευσης (ΠΕ) της Νομαρχίας Δωδ/σου οι οποίοι κυρώθηκαν με την 975/5-7-2001 απόφαση του ιδίου τμήματος.

Στο ίδιο ΦΕΚ δημοσιεύθηκαν επίσης και οι πίνακες διοριστέων για την πλήρωση θέσεων με σειρά προτεραιότητας της κατηγορίας τεχνολογικής εκπαίδευσης (ΤΕ) της Νομαρχίας Δωδ/νήσου, οι οποίοι κυρώθηκαν με την υπ' αριθ. 986/9-7-2001 απόφαση του Γ! Τμήματος του ΑΣΕΠ.

ΚΑΤΗΓΟΡΙΑ ΠΕ

Από την κατηγορία ΠΕ διορίζονται οι ακόλουθοι:

1. Γιαννέλλη Σοφία του Στεργίου, Υπουργείο Γεωργίας (Κτηνιατρικό Εργαστήριο Ρόδου, ΠΕ3 Κτηνιατρικού, αριθμός μορίων 52

2. Κουλουσιάνης Μαρίνος του Νικολάου, Περιφέρεια Νοτίου Αιγαίου (Ρόδος), Π.Ε. Γεωτεχνικών (Δασολόγων), αριθμός μορίων 26

3. Τσαλικίδης Μιχαήλ του Γεωργίου, Περιφέρεια Νοτίου Αιγαίου (Ρόδος), Π.Ε. Γεωτεχνικών (Δασολόγων), αριθμός μορίων 3

4. Δεσλή Χρυσάνθη του Κων/νου, Περιφέρεια Νοτίου Αιγαίου (Ρόδος), Π.Ε. Γεωτεχνικών (Δασολόγων), αριθμός μορίων8

5. Χαλεπλής Κυριάκος του Δημητρίου, Περιφέρεια Νοτίου Αιγαίου (Ρόδος), Π.Ε. Γεωτεχνικών (Δασολόγων), αριθμός μορίων 32

• 6. Λεφάκης Δημήτριος του Νικολάου, Περιφέρεια Νοτίου Αιγαίου (Ρόδος), Π.Ε. Γεωτεχνικών (Δασολόγων), αριθμός μορίων 4

7. Τράϊκου Χριστίνα του Αστερίου, Περιφέρεια Νοτίου Αιγαίου (Ρόδος), Π.Ε. Γεωτεχνικών (Δασολόγων), αριθμός μορίων 39

8. Ρίζου Αγαθή του Σταύρου, Περιφέρεια Νοτίου Αιγαίου (Ρόδος), Π.Ε. Γεωτεχνικών (Δασολόγων), αριθμός μορίων 50

9. Χατζηπλής Δημήτριος του Βασιλείου, Ν.Α. Δωδεκανήσου (Ρόδος), Π.Ε. Γεωπόνων, αριθμός μορίων 10

10. Ρούσσου Σουλτάνα του Σάββα, Ν.Α. Δωδεκανήσου (Ρόδος), Π.Ε. Γεωπόνων, αριθμός μορίων 41

11. Μαστόρου Σάββας του Παναγιώτη, Ν.Α. Δωδεκανήσου (Ρόδος), Π.Ε. Γεωπόνων, αριθμός μορίων 35

12. Γεωργίου Παναγιώτης του Δημοσθένη, Δήμος Λέρου, ΠΕ9 Γεωπόνων, αριθμός μορίων 34

ΚΑΤΗΓΟΡΙΑ ΤΕ

Από την κατηγορία Τ.Ε.

1. Τσοκαταρίδου Ελένη του Σάββα, Περιφέρεια Νοτίου Αιγαίου (Ρόδος), ΤΕ Δασοπονίας, αριθμός μορίων 43

2. Φωτιάδου Μαρίνα του Πέτρου, Περιφέρεια Νοτίου Αιγαίου (Ρόδος), ΤΕ Δασοπονίας, αριθμός μορίων 27

3. Αδαμίδου Ευαγγελία του Γεωργίου, Περιφέρεια Νοτίου Αιγαίου (Ρόδος), ΤΕ Δασοπονίας, αριθμός μορίων 34

4. Βαρελή Ιακωβίνα του Εμμανουήλ, Υπουργείο Γεωργίας (Κέντρο Ελέγχου Πιστοποίησης Πολλαπλασιαστικού Υλικού & Ελέγχου Λιπασμάτων Ρόδου), ΤΕΙ Τεχνολογίας Γεωπονίας (Φυτικής Παραγωγής), αριθμός μορίων 45.

Δεσμεύσεις ανέλαβε ο κ. Χρήστος Παπουτσής χθες στην Κάλυμνο

Ο Υπουργός Εμπορικής Ναυτιλίας κ. Χρήστος Παπουτσής επισκέφθηκε σήμερα την Κάλυμνο, πρώτο σταθμό της περιοδείας του στα Δωδεκάνησα. Το πρωί παρευρέθηκε στην δοξολογία στον Ι.Ν. του Αγίου Παντελεήμονα, προστάτη του νησιού, όπου χοροστάτησε ο σεβασμιώτατος Μητροπολίτης Λέρου, Καλύμνου και Αστυπαλαίας κ. Νεκτάριος, την οποία και παρακολούθησε πλήθος κόσμου. Στη συνέχεια, σε σύσκεψη που πραγματοποιήθηκε στο Δημαρχείο με την συμμετοχή του βουλευτή Δωδεκανήσου κ. Κοσμά Σφυρίου, του Επάρχου κ. Σακελλάρη Ζερβού, του Δημάρχου κ. Δημήτρη Διακομιχάλη και εκπροσώπων τοπικών φορέων του νησιού, συζητήθηκαν όλα τα θέματα αρμοδιότητας του Υπουργείου Εμπορικής Ναυτιλίας που αφορούν την Κάλυμνο. Ο Υπουργός δεσμεύτηκε να προωθήσει τις δυνατές λύσεις στο θέμα της χρηματοδότησης της Σχολής Δυτών Καλύμνου και της ανακαίνισης του παραδοσιακού κτιρίου στο οποίο στεγάζεται η Λιμενική Αρχή Καλύμνου, ενώ θα εξετάσει με τους συναρμόδιους Υπουργούς λύσεις για τα χρηματοοικονομικά προβλήματα του ΕΓ/ΟΓ «ΝΗΣΟΣ ΚΑΛΥΜΝΟΣ».

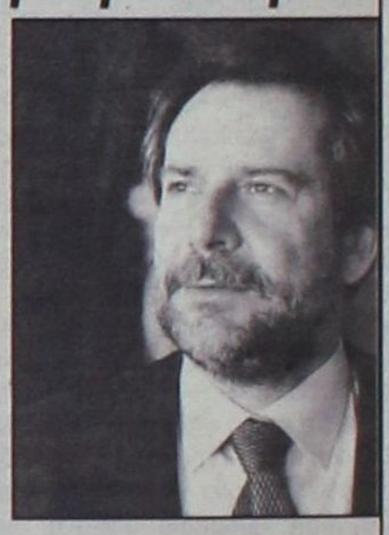

Ταυτόχρονα, ο Υπουργός Εμπορικής Ναυτιλίας κ. Χρήστος Παπουτσής ανακοίνωσε ότι το Προεδρικό Διάταγμα για την ίδρυση Σχολής Σωστικών - Πυροσβεστικών Μέσων στην Κάλυμνο υπογράφτηκε από τον Πρόεδρο της Δημοκρατίας και βρίσκεται υπό δημοσίευση, ενώ ανέλυσε τους στόχους και τις προοπτικές που ανοίγονται για τα νησιά μας μετά την ψήφιση του νόμου για την απελευθέρωση των θαλασσίων συγκοινωνιών.

Το απόγευμα ο κ. Παπουτσής θα επισκεφθεί τη Λέρο, όπου σε σύσκεψη με τον Δήμαρχο και τους τοπικούς παράγοντες θα εξεταστούν τα προβλήματα του νησιού.



ευθέως & πλαγίως



με τη γραφίδα της ΡΕΝΑΣ ΔΙΑΚΙΔΗ

RENAD@RHO.FORTHNET.GR.

ΞΕΠΕΡΑΣΕ ΕΑΥΤΟΝ

Ηταν κωμικοτραγικά τα όσα διαδραματίσθηκαν στην χθεσινή συνεδρίαση του **Νομαρχιακού Συμβουλίου**. Και ως ένα βαθμό αναμενόμενα, αν και σε κάποια σημεία τα λεχθέντα ξεπέρασαν κάθε προσδοκία. Σημείο αιχμής βεβαίως η αεροπορική εταιρεία της Νομαρχιακής Αυτοδιοίκησης που έστρεψε τα πυρά των παρατάξεων της μειοψηφίας κατά του Νομάρχη **Σάββα Καραγιάννη**.

Η αναφορά στα όσα είπε ειδικά ο κ. **Γιάννης Παρασκευάς** δεν γίνεται για να σχολιασθεί η άποψή του επί του θέματος, άλλωστε είναι γνωστή, άρα υπό αυτή την έννοια δεν παρουσιάζει ενδιαφέρον. Το αξιοπρόσεκτο είναι η έμπνευση και η ευρηματικότητα του τέως νομάρχη ως προς τους χαρακτηρισμούς που εκτόξευσε κατά του σημερινού νομάρχη, χωρίς φωνές, χωρίς ένταση, χωρίς καν θυμό, λίγο πριν εγκαταλείψει την αίθουσα έχοντας επιτελέσει το καθήκον του. Δίνοντας στα ΜΜΕ την «τροφή» που χρειαζόταν. Για περισσότερες πληροφορίες, αναζητείστε το σχετικό ρεπορτάζ στις σελίδες της «δ».

ΨΥΧΟΦΘΟΡΑ ΔΙΑΔΙΚΑΣΙΑ

Σε αγαστή σύμπνοια οι κ.κ. Παρασκευάς και Κωστόπουλος κράτησαν την ίδια γραμμή στην κριτική τους κατά του νομάρχη. Ακόμη κι ο **Φώτης Κωστόπουλος** σε ορισμένα σημεία θύμισε **Γιάννη Παρασκευά**, ο οποίος όμως υπερέβαλε και πάλι εαυτόν, ώστε αν ο κ. Κωστόπουλος θέλει να του μοιάσει **μάλλον έχει πολύ δρόμο να διανύσει** ακόμη και πολλές συνεδριάσεις του νομ. συμβουλίου να συμμετάσχει. Εν πάση περιπτώσει και οι δύο αμφισβήτησαν το γεγονός ότι η Ν.Α. αποτελεί τον βασικό μέτοχο της DODECAN - AIR με το σκεπτικό ότι μέχρι σήμερα δεν έχει βάλει -επειδή δεν μπορεί και δεν δικαιούται να βάλει- ούτε μια δραχμή.

Ο μεν κ. Κωστόπουλος κραδαίνων την πρόσκληση των εγκαινίων κατηγορούσε τον νομάρχη ότι λέει ψέμματα επί του συγκεκριμένου σημείου, ο δε κ. Παρασκευάς ήταν πιο περιγραφικός όταν διηρωτήθη τι έβαλε ο νομάρχης ως μέτοχος της εταιρείας «την ομορφιά του, τα κάλλη του, την δυναμικότητά του, τα πρακτορεία του;». Ο κ. Καραγιάννης ήταν απών για ν' απαντήσει επ' αυτών. Ηταν όμως παρών όταν ο κ. Κωστόπουλος έλεγε ότι δεν τιμά την Νομαρχιακή Αυτοδιοίκηση η μετατροπή της σε πρακτορείο ταξιδίων, ούτε κολακεύει τον νομάρχη ν' ανακοινώνει τα δρομολόγια των αεροσκαφών, όταν αυτό θα έπρεπε να γίνει από κάποιον της «Bellavia».

Από μια άποψη ήταν μια «απολαυστική» συνεδρίαση για τους παρατηρητές, ιδιαιτέρως ψυχοφθόρα ωστόσο για τους συμμετέχοντες.

ΜΕ ΤΑ ΙΔΙΑ ΟΠΛΑ

Μπορεί ο κ. Καραγιάννης, ο νομάρχης, να προτίμησε να φύγει από την αίθουσα του νομαρχιακού συμβουλίου για να μην παρασυρθεί να απαντήσει στις κατηγορίες που δέχθηκε (λόγω του ύφους τους περισσότερο και λιγότερο για το περιεχόμενο), οι παραμένοντες όμως στην αίθουσα σύμβουλοι της πλειοψηφίας δεν άντεξαν και αντέδρασαν. Σε έντονο ύφος ο αντινομάρχης **κ. Ν. Τατάκης** είπε πως «αν το προεδρείο δεν σταματήσει την διαδικασία των ύβρεων, τότε θα ακολουθήσω κι εγώ την ίδια οδό». Για να προσθέσει ότι «εγώ ξεκίνησα από την αντιπολίτευση και έμαθα να κάνω αντιπολίτευση. Κάποιοι άλλοι που ξεκίνησαν από την συμπολίτευση δεν έμαθαν ποτέ τους να κάνουν αντιπολίτευση». Εν εξάλλω ο Επαρχος Κω **Βασίλης Ξυπολητάς:** «Ερχονται βρίζουν και φεύγουν. Τα ίδια έκαναν και με το Δελφίνι της Ζωής και της Ελπίδας. Οταν μας βρίζουν, υποχρεούνται να κάθονται και ν'ακούν την απάντηση». **«Ο Α.Χατζημιχαήλ** κατά του Γ. Παρασκευά: «Μένει μόνο όσο μένουν οι κάμερες και μετά φεύγει». Ακολούθησαν κι άλλοι, ο **κ. Λιτός, ο κ. Μπαριανάκκης**. Και τέλος ο **Τσαμπίκος Τριμμάτης** ήλθε να ρίξει λάδι στην φωτιά, αφού η συνεδρίαση σχεδόν τελείωνε κι εκείνος θυμήθηκε το θέμα της ΔΕΗ.**«Από το Μάϊο είχαμε πει ότι θα δούμε το θέμα της ΔΕΗ. Γιατί δεν το συζητήσαμε ακόμη;»**, ρώτησε τον πρόεδρο. Δεν εξήγησε πάντως γιατί δεν το έφερε ο ίδιος ως θέμα στο Ν.Σ. ή γιατί δεν φρόντισε να καταθέσει σχετικό αίτημα στο προεδρείο.

Ο ΛΑΚΚΟΣ ΤΩΝ ΛΕΟΝΤΩΝ

Χαμηλών τόνων άνθρωπος και ευγενής ο **κ. Θωμάς Σωτρίλης**. Τι θέλει μέσα στο λάκκο των λεόντων;

ΠΕΙ ΕΛΙΓΜΩΝ

Για πολιτική ήττα του **Γιώργου Γιαννόπουλου** στην περίπτωση της εκποίησης της **Ρένης** μίλησαν κάποιοι και διερωτώμαι εγώ η αφελής και άλλοι αφελέστεροι εμού, τι έπιασε στα καλά καθούμενα τον δήμαρχο, εκεί που άκουγε υπομονετικά όλες τις τοποθετήσεις των δημοτικών συμβούλων, άλλες υπέρ και άλλες κατά της εκποίησης και ενώ ήταν βέβαιο ότι η πρότασή του θα εγκρινόταν από την πλειοψηφία, να αποφασίσει να αποσύρει το θέμα και να δώσει το έναυσμα για ορισμένα από τα σχόλια που έγιναν. Πολιτική ήττα θα ήταν μόνο σε περίπτωση που θα διαφωνούσαν και οι δικοί του σύμβουλοι της πλειοψηφίας και η εισήγησή του θα κινδύνευε να καταψηφισθεί. Κάτι τέτοιο δεν συνέβη, καθώς από την παράταξη του Γ. Γιαννόπουλου η μόνη αντίθετη άποψη που διατυπώθηκε ήταν αυτή του **Γρηγόρη Μοράρη** (για λόγους προφανείς). Οι υποστηρίζοντες την άποψη περί «πολιτικής ήττας» είτε δεν μπόρεσαν είτε δεν θέλησαν να εμβαθύνουν στο θέμα για να ανακαλύψουν το πραγματικό σκεπτικό του Γ. Γιαννόπουλου, **ο οποίος είναι ιδιαίτερα ευφυής για να διακινδυνεύσει να χάσει κάποιες εντυπώσεις, χωρίς τα πολιτικά του ωφέλη να είναι πολύ μεγαλύτερα.**

Η άλλη άποψη, η αντίθετη της «πολιτικής ήττας» αναφέρει ότι με την αιφνιδιαστική του απόφαση να αποσύρει το θέμα της Ρένης, ο δήμαρχος πέρασε στους πολιτικούς του αντιπάλους εντός και εκτός παρατάξεως πλειοψηφίας ότι **εξακολουθεί να έχει τον έλεγχο των κινήσεων και των πρωτοβουλιών, τον οποίον δεν σκοπεύει να εκχωρήσει σε κανέναν και επί πλέον έχει την δυνατότητα του αιφνιδιασμού και των ελιγμών στις τρικλοποδιές που επιχειρούνται.**

ΤΟ ΣΤΟΙΧΗΜΑ ΣΕ ΜΠΥΡΕΣ

Σε συνέχεια των όσων η στήλη έγραψε χθες για τις προεκλογικού χαρακτήρα παρασκηνιακές μετακινήσεις δημοτικών συμβούλων από τη μιά παράταξη στην άλλη, με αφορμή τις θέσεις που πήραν ορισμένοι κατά την τελευταία συνεδρίαση του δημοτικού συμβουλίου, επισημαίνεται και η στάση του κ. Κουγιού εκ της παρατάξεως του κ. **Νίκου Χαραλάμπη.** Ο κ. **Κουγιός** μάλλον έχει προσεγγίσει το δίδυμο **Μπαλάνου - Μοράρη** και μάλιστα κατά τις πληροφορίες της στήλης άρχισε να βάζει και στοιχήματα περί του εκλογικού αποτελέσματος. Σε τι συνίσταται το στοίχημα; Σε μπύρες!!

Παντως για τον κ. Κουγιό η προεκλογική εκστρατεία άρχισε και φαίνεται πως αποφάσισε να πάρει υπό την προστασία του τους ιδιοκτήτες μπαρ της Ρόδου που ζητούν παράταση ωραρίου μουσικής στα μαγαζιά τους και πέραν του μεσονυκτίου. Το παράδειγμα που έφερε, το προσφιλές των ημερών. **Η Μύκονος.** Μόνο που η Ρόδος δεν είναι Μύκονος. Το θέμα του ωραρίου μουσικής δεν είναι κάτι που διευθετείται πρόχειρα και ελαφρά τη καρδία καθώς είναι πολλές οι παράμετροι που πρέπει να ληφθούν υπόψιν, πχ τι είδους τουρισμού θέλουμε στη Ρόδο, η συναίνεση των κατοίκων (που έχει επιτευχθεί στη Μύκονο όχι όμως και στη Ρόδο) και πολλές ακόμη. Συνεπώς το ζήτημα δεν προσφέρεται για ψηφοθηρική εκμετάλλευση και ο κ. Κουγιός μάλλον ξεκίνησε από τα δύσκολα. Αν ήταν τόσο εύκολο να λυθεί το πρόβλημα, λέτε να μην είχε βρεθεί κανένας να το λύσει μέχρι σήμερα;

ΥΨΗΛΕΣ ΘΕΡΜΟΚΡΑΣΙΕΣ

Ευτυχώς που υπάρχουν οι Καλύμνιοι και με το ταμπεραμέντο τους φροντίζουν πάντα να κρατούν το πολιτικό θερμόμετρο σε υψηλά επίπεδα. Μάλλον ο πολιούχος τους **Αγιος Παντελεήμων** δεν βοήθησε στο να διατηρηθούν χαμηλοί τόνοι. Ο συνδυασμός του αντιπάλου του δημάρχου **Δημήτρη Διακομιχάλη,** του **Γιώργου Ρούσσου,** έκανε την επίσημη εμφάνισή του με σκληρούς χαρακτηρισμούς κατά του δημάρχου την παραμονή της μεγάλης γιορτής του νησιού. Το ίδιο βράδυ ο Δημήτρης Διακομιχάλης παραχώρησε μεγάλη συνέντευξη - φωτιά που θα δημοσιευθεί αύριο στην «δ» και θα σπάσει τον υδράργυρο στο πολιτικό θερμόμετρο του νησιού. Το τί λέει; Οποια περιγραφή του περιεχομένου της συνέντευξης όχι μόνο θα χαλάσει το σασπένς αλλά θα αποβεί και εις βάρος του αληθινού της περιεχομένου.



ARISTON
ΤΑ ΠΑΝΤΑ ΑΡΙΣΤΑ
Ευκολίες πληρωμής από 10 μέχρι και 48 μήνες χωρίς προκαταβολή
ΧΑΜΗΛΕΣ ΤΙΜΕΣ ΚΑΙ ΔΟΣΕΙΣ
ARISTON ΙΤΑΛΙΑΣ:
ΚΟΥΖΙΝΕΣ ΚΑΙ ΦΟΥΡΝΟΙ ΠΑΝΤΟΣ ΤΥΠΟΥ - ΕΣΤΙΕΣ ΚΕΡΑΜΙΚΕΣ ΚΑΙ ΑΠΛΕΣ - ΨΥΓΕΙΑ - ΚΑΤΑΨΥΚΤΕΣ- ΨΥΓΕΙΟΚΑΤΑΨΥΚΤΕΣ - ΠΛΥΝΤΗΡΙΑ ΡΟΥΧΩΝ ΚΑΙ ΠΙΑΤΩΝ - ΘΕΡΜΟΣΙΦΩΝΕΣ ΓΙΑΛΙΟΥ ΑΠΟΡΡΟΦΗΤΗΡΕΣ ΚΟΥΖΙΝΑΣ ΠΑΝΤΟΣ ΤΥΠΟΥ
απλά και εντοιχιζόμενα σε ποικιλία χρωμάτων
ΚΑΙ ΤΩΡΑ ΑΠΛΑ - ΕΝΤΟΙΧΙΖΟΜΕΝΑ
ΠΛΥΝΤΗΡΙΑ - ΨΥΓΕΙΑ - ΚΟΥΖΙΝΕΣ ΚΑΙ ΜΙΚΡΟΣΥΣΚΕΥΕΣ CANDY - ZANNUSI - ELKO - ΕΣΚΙΜΟ - GENERAL - BOSCH - SIEMENS (ΜΠΟΣ - ΣΙΜΕΝΣ) ΣΤΙΣ ΧΑΜΗΛΟΤΕΡΕΣ ΤΙΜΕΣ ΤΗΣ ΑΓΟΡΑΣ ΠΡΟΪΟΝΤΑ PHILIPS - SONY - PANASONIC - PIONEER - AIWA - HITACHI - SAMSUNG - TECHNICS - WESTINGHOUSE - MITSUBISCHI - ZOPPAS - INDESIT κ.λ.π.
Επισκεφθείτε μας για να βεβαιωθείτε για τις ΧΑΜΗΛΕΣ ΤΙΜΕΣ μας! ΚΑΙ ΤΙΣ ΜΕΓΑΛΕΣ ΕΥΚΟΛΙΕΣ
Εισάγουμε και γι' αυτό πουλάμε φθηνότερα
ARISTON Η ΠΡΟΗΓΜΕΝΗ ΤΕΧΝΟΛΟΓΙΑ
ΤΗΛΕΟΡΑΣΕΙΣ - ΒΙΝΤΕΟ - ΒΙΝΤΕΟΚΑΜΕΡΕΣ - ΒΙΝΤΕΟΤΗΛΕΟΡΑΣΕΙΣ - ΜΙΚΡΟΣΥΣΚΕΥΕΣ - FAX - ΣΤΕΡΕΟ - ΤΗΛΕΦΩΝΑ - C.D. - ΣΚΟΥΠΕΣ ΟΛΕΣ ΟΙ ΜΑΡΚΕΣ ΣΕ ΠΟΙΚΙΛΙΑ ΤΥΠΩΝ
Αντιπρόσωποι - Εισαγωγείς ΔΩΔΕΚΑΝΗΣΟΥ από το 1960
ΑΔΕΛΦΟΙ ΣΤΕΦΑΝΟΥ Ο.Ε.
ΝΕΑ ΚΑΤΑΣΤΗΜΑΤΑ ΣΤΕΛΙΟΥ ΚΩΤΙΑΔΗ 3
FAX 22568, ΤΗΛ.: 22568 - 22695

ΗΤΑΝ ΠΡΟΕΔΡΟΣ ΔΗΜΟΤΙΚΟΥ ΠΑΙΔΙΚΟΥ ΣΤΑΘΜΟΥ

Ο κ. Λάρης Καραγιάννης

αποπέμφθηκε από τον δήμαρχο

Είχε αποσχισθεί από την πλειοψηφία

Απογυμνώθηκε τελείως από κάθε αρμοδιότητα, με απόφαση του δημάρχου Γ. Γιαννόπουλου, ο δημοτικός σύμβουλος της πλειοψηφίας Σακελλάρης (Λάρης) Καραγιάννης, πρώην πρόεδρος του δ.σ. της Υπηρεσίας Καθαριότητας και μέχρι χθές πρόεδρος του δ.σ. του 1ου Παιδικού Σταθμού του Δήμου Ροδίων, οπότε και ανεκλήθη.

Οπως αναφέρει στην απόφαση που υπέγραψε ο δήμαρχος Γ. Γιαννόπουλος, ο κ. Καραγιάννης, «έχει αποσχισθεί και ουσιαστικά διαχωρίσει την λειτουργία του από τις θέσεις της πλειοψηφούσας παράταξης, με συνέπεια να μην ταυτίζεται με τις γενικότερες απόψεις διοίκησης των δημοτικών υποθέσεων και να μην εκφράζει τον δήμαρχο Ροδίων».

Νέα προέδρος στον Παιδικό σταθμό διορίσθηκε η κ. Εφη Καρπαθίου.

Η απόφαση του δημάρχου αναλυτικά έχει ως εξής:

Εχοντας υπόψη:

1) Την υπ' αρ. 531/1995 απόφαση του Δημοτικού Συμβουλίου «περί συστάσεως του 1ου Παιδικού Σταθμού του Δήμου Ροδίων» (ΦΕΚ 218Β'/27-3-1995.

2) Την υπ' αρ. 614/2001 απόφαση του Δημάρχου Ροδίων, με την οποία ορίσαμε Πρόεδρο του Διοικητικού



Συμβουλίου του 1ου Παιδικού Σταθμού τον Δημοτικό Σύμβουλο κ. Σακελλάριο Καραγιάννη.

3) Τις διατάξεις του άρθρου 203 παρ. 3 εδ. Β' του Π.Δ. 410/1995, ως σήμερα ισχύει, σύμφωνα με τις οποίες Πρόεδρος του Διοικητικού Συμβουλίου Ν.Π.Δ.Δ. των Δήμων και Κοινοτήτων είναι ο Δήμαρχος ή ο Πρόεδρος της Κοινότητας ή άλλο μέλος, αιρετό ή μη, που ορίζεται από αυτούς.

4) Το γεγονος ότι ο Δημοτικός Σύμβουλος κ. Σ. Καραγιάννης έχει αποσχισθεί και ουσιαστικά διαχωρίσει τη λειτουργία του από τις θέσεις της πλειοψηφούσας παράταξης, με συνέπεια να μην ταυτίζεται με τις γενικότερες απόψεις διοίκησης των δημοτικών υποθέσεων και να μην εκφράζει τον Δήμαρχο Ροδίων αναπληρώνοντας αυτόν στην προαναφερόμενη θέση του Προέδρου του Διοικητικού Συμβουλίου του 1ου Παιδικού Σταθμού.

Αποφασίζουμε:

Ανακαλούμε την υπ' αρ. 614/7-5-2001 απόφασή μας και ορίζουμε. Πρόεδρο του Διοικητικού Συμβουλίου του 1ου Παιδικού Σταθμού του Δήμου Ροδίων το μέλος του Διοικητικού Συμβουλίου κα Ευτέρπη (Εφη) Μαλτέζου - Καρπαθίου.

Γιώργος Γιαννόπουλος
Δήμαρχος Ροδίων

Τουρκία-Τουρισμός-Ταξίδι στα ελληνικά νησιά απο Τουρκία

Οι Τούρκοι πολίτες που πρόκειται να ταξιδεύσουν στα ελληνικά νησιά κάνοντας χρήση των διευκολύνσεων που συμφωνήθηκαν πρόσφατα, απαλλάσσονται από την υποχρέωση του «τέλους εξόδου» ύψους $50, που θα επιβληθεί σε κάθε άλλη έξοδο από την Τουρκία, διευκρίνισε ο Τούρκος υπουργός Τουρισμού κ. Ερκάν Μουμτζού. Οι Ενώσεις Ταξιδιωτικών Πρακτορείων της Τουρκίας είχαν εγκαίρως επισημάνει τις αρνητικές συνέπειες που θα είχε το μέτρο στην ανάπτυξη του τουρισμού και είχαν ζητήσει τις εξαιρέσεις που ανακοίνωσε χθες ο υπουργός Τουρισμού. Το "τέλος εξόδου" επιβάλλεται στα πλαίσια των αυστηρών μέτρων που εισάγει η τουρκική κυβέρνηση για τον έλεγχο της οικονομικής κρίσης. Τέλος εξόδου ίσχυε από την δεκαετία του 70 μέχρι το 1997. (σημ: για την επιβολή του τέλους αυτού είχε γράψει η «δ», επισημαίνοντας ότι αυτό «εξουδετερώνει» την απόφαση της Ελλάδας για είσοδο Τούρκων στην χώρα χωρίς βίζα για μια ημέρα, δημοσίευμα που οδήγησε τελικά και στις πιο πάνω επίσημες τουρκικές διευκρινίσεις).

«Πράσινο φως» για το Βιοκλιματικό *Σχολείο Ιαλυσού*

Το «πράσινο φως» για την κατασκευή του νέου βιοκλιματικού σχολείου του Δήμου Ιαλυσού έδωσε χθες το Ελεγκτικό Συνέδριο.

Πρόκειται για το πρώτο από τα έξι βιοκλιματικά σχολικά κτίρια που προωθεί η Νομαρχιακή Αυτοδιοίκηση Δωδ/σου για την αντιμετώπιση αναγκών στον τομέα της Εκπαίδευσης.

Το βιοκλιματικό σχολείο του Δήμου Ιαλυσού εντάχθηκε στα τέλη του 1999 στις «ουρές» του 2ου Κοινοτικού Πλαισίου Στήριξης με αρχικό προϋπολογισμό 1.250.000.000 δρχ. Στο διαγωνισμό έλαβαν μέρος 83 εταιρείες και ανάδοχος αναδείχθηκε η Διαγώνιος Τεχνική ΑΕ που προσέφερε έκπτωση 16%.

Ο φάκελος του διαγωνισμού υποβλήθηκα για έλεγχο στο Ελεγκτικό Συνέδριο το οποίο έδωσε χθες την έγκριση του για την υπογραφή της σύμβασης με την ανάδοχο εταιρεία. Μετά τη θετική αυτή εξέλιξη, η Νομαρχιακή Αυτοδιοίηση πρόκειται μέσα στις επόμενες ημέρες να προχωρήσει στην υπογραφή της σύμβασης, ώστε μέχρι το τέλος του μήνα να εγκατασταθεί η εργοληπτική εταιρεία. Το έργο θα πρέπει να ολοκληρωθεί σε ενάμισυ χρόνο.

Το κτίριο που θα κατασκευαστεί σύμφωνα με όλες τις σύγχρονες προδιαγραφές θα στεγάσει το ενιαίο λύκειο Ιαλυσού, επιλύοντας οριστικά και με τον καλύτερο τρόπο το πρόβλημα που δημιουργήθηκε πριν από περίπου ενάμισυ χρόνο, όταν το κτίριο κρίθηκε ακατάλληλο για λόγους στατικής επάρκειας.

Το νέο λύκειο προβλέπεται να είναι 12θέσιο, με εργαστήρια, αίθουσα πληροφορικής, αίθουσα πολλαπλών εκδηλώσεων κλπ. Μάλιστα από τη δημοτική αρχή έχουν ήδη ξεκινήσει οι διαδικασίες για την ίδρυση Τεχνικού Επαγγελματικού Εκπαιδευτηρίου, που θα στεγαστεί στο ίδιο κτίριο, ώστε να καλυφθούν οι ανάγκες πολλών μαθητών της Ιαλυσού, που επιλέγουν τεχνικούς κλάδους της Εκπαίδευσης. «Ο Δήμος Ιαλυσού σε ενάμισυ χρόνο θα διαθέτει ένα υπερσύγχρονο διδακτήριο και θα έχει επιλύσει το μεγαλύτερο πρόβλημα που αντιμετώπιζε στον τομέα της Εκπαίδευσης» δήλωσε ο δήμαρχος κ. Στέργος Στάγκας, εκφράζοντας την ικανοποίησή του για την εξέλιξη. Παράλληλα ευχαρίστησε τις Τεχνικές Υπηρεσίες του Δήμου, τη Νομαρχιακή Αυτοδιοίκηση και προσωπικά τον αρμόδιο βοηθό νομάρχη κ. Χατζή Χατζηευθυμίου, το γενικό γραμματέα της Περιφέρειας Νοτίου Αιγαίου κ. Παναγιώτη Σαλτούρο και τις υπηρεσίες της Περιφέρειας, τους βουλευτές του νομού και όλους όσοι συνέδραμαν στην γρήγορη ολοκλήρωση των διαδικασιών ένταξης, δημοπράτησης και έγκρισης του έργου.

ΜΙΧΑΗΛ Π. ΜΑΡΚΑΚΙΟΥ

ΕΚΘΕΣΙΑΚΟΣ ΧΩΡΟΣ - ΟΔΟΣ ΘΕΣ/ΝΙΚΗΣ 14
ΕΝΑΝΤΙ ΕΜΠΟΡΙΚΟΥ ΚΕΝΤΡΟΥ ΜΗΔΕΙΑ - ΤΗΛ.: 0241 - 67500, 20327 - ΦΑΧ: 94162 ΡΟΔΟΣ

ROCCA PORT COLLECTION

Θωρακισμένες Πόρτες

ΒΑΣΙΚΟΣ ΕΞΟΠΛΙΣΜΟΣ
σε όλα τα μοντέλα:
- Πανοραμικό ματάκι
- Ανεμοφράκτης
- Μηχανισμός ελεγχόμενου ανοίγματος της πόρτας
- Ρυθμιζόμενους μεντεσέδες βαρέως τύπου
- Κλειδαριά ασφαλείας
- Κλειδί υπηρεσίας
- Λάστιχο περιμετρικό
- Πλάκα χάλυβα - μαγγανίου στην κλειδαριά



ΚΛΕΙΔΑΡΙΑ
Προστατεύεται από πλάκα ατσαλομαγγανίου σε όλα τα μοντέλα

ΚΥΡΤΑ ΕΜΒΟΛΑ
Το μοντέλο start είναι η μόνη θωρακισμένη πόρτα που εφοδιάζεται με κυρτά σταθερά έμβολα στο πίσω μέρος.



Μοντέλο STANDARD

ΕΜΒΟΛΑ 4σταθερά κινητά7
- Διπλή θωράκιση με μονοκόμματα χαλύβδινα φύλλα.
- Ειδική επικάλυψη για επιπλέον αντικωρική προστασία.
- Χαλύβδινο κάσο πάχους 2.5 χιλ.

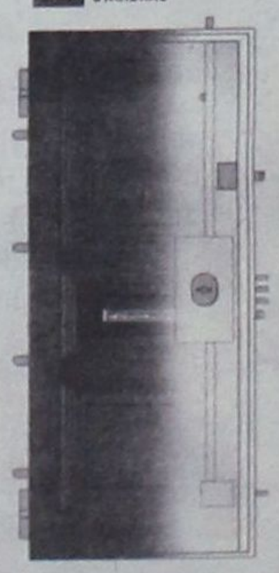

Μοντέλο LUSSO

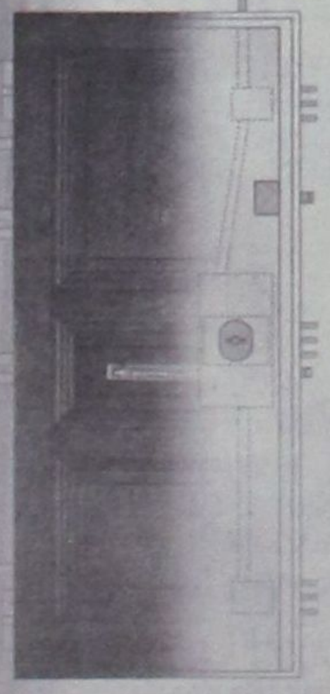

ΕΜΒΟΛΑ 6σταθερά κινητά12
- Διπλή θωράκιση με μονοκόμματα χαλύβδινα φύλλα.
- Ειδική επικάλυψη για επιπλέον αντικωρική προστασία.
- Χαλύβδινο κάσο πάχους 2.5 χιλ.

Μοντέλο START

ICIM
Η πόρτα φέρει την εγγύηση PICIM που είναι πιστοποιητικό ποιότητας τελικού προϊόντος.



ΕΓΓΥΗΣΗ Tesio

Μοντέλο START

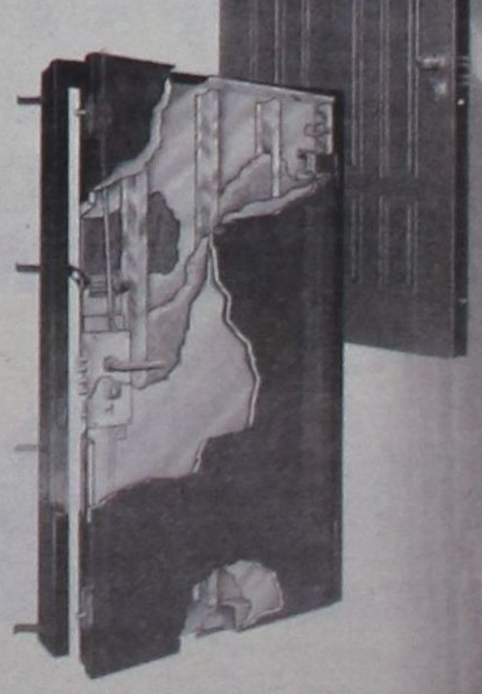





ΜΟΝΩΣΗ
σε όλα τα μοντέλα

Ειδική μόνωση στο εσωτερικό της πόρτας εξασφαλίζει θερμομόνωση και ηχομόνωση.

ΕΜΒΟΛΑ 5σταθερά κινητά11
- Διπλή θωράκιση
- Κυρτά σταθερά έμβολα
- Χαλύβδινο κάσο πάχους 2.5 χιλ.

✔ Ο μεγάλος Μπγιον Μποργκ στην Ρόδο
✔ Παιδικό τουρνουά «Αγ. Σουλάς 2001» Σελ. 16-17
✔ Η επιλογή των πινάκων θα γίνει από τον Νικάκη Σελ.18

δsports
Επιμέλεια: Ηλίας Λοΐζος - Γιάννης Κουμέντος

Παρά τα προβλήματα...

➥ Ο Δημήτρης Σκούνας ψάχνει παίκτες



Ψάχνει σε όλη την Ελλάδα για ποδοσφαιριστές.

Σε διαρκή επαφή με ποδοσφαιριστές βρίσκεται ο νέος προπονητής της Ρόδου Δημήτρης Σκούνας από το στρατηγείο του που έχει εγκαταστήσει στο ξενοδοχείο Ακάντια. Από εκεί καθημερινά συζητά με παίκτες από την Αθήνα για να έλθουν στη Ρόδο και να ενταχθούν στο έμψυχο δυναμικό των πρασίνων.

Οι ημερομηνίες πιέζουν τον τεχνικό της ομάδας και θέλει σύντομα να έχει ξεκαθαρίσει το ρόστερ των ελαφιών. Ωστόσο υπάρχουν και οι αποδεσμεύσεις που ξεκινούν στις 5 Αυγούστου και τελειώνουν στις 18 αλλά σύμφωνα με πληροφορίες πιθανότατα να παρατεθούν μέχρι τις 30 Αυγούστου.

Μέχρι στιγμής δεν έχει δει από κασέτες τι υλικό υπάρχει στην ομάδα αφού οι υπεύθυνοι δεν μπόρεσαν να παραδώσουν έγκαιρα το υλικό στο νέο προπονητή. Ετσι δεν έχει αποκτήσει άποψη για τα παιδιά που αγωνίσθηκαν την περασμένη περίοδο στη Ρόδο.

Σε τηλεφωνική επικοινωνία που είχε η δσπορ μαζί του μας ανέφερε πως δεν είπε εκείνος σε κανέναν ποτέ να φύγει από την ομάδα αλλά να παραμείνουν όλοι οι ποδοσφαιριστές.

Οι μεταγραφόμενοι παίκτες θα είναι και πάλι στο νησί μεταξύ 5 και 10 Αυγούστου όπου και θα ξεκινήσει η προετοιμασία.

Ο κ. Σκούνας μας ενημέρωσε ότι η προετοιμασία θα γίνει στην αρχή στο Εθνικό Στάδιο και στο πάρκο της Δημοκρατίας, ενώ ίσως χρησιμοποιηθούν και οι διαδρομές που υπάρχουν στην Τάφρο.

Οσον αφορά τα διοικητικά προβλήματα ο τεχνικός της Ρόδου είπε ότι δεν τον αγγίζουν αυτά.

Μηνύσεις από μέλη

Μέλη της Ρόδου ανέφεραν χθες σε ραδιοφωνική εκπομπή ότι θα ζητήσουν ευθύνες από τον πρόεδρο της Ρόδου που άφησε ελεύθερους ποδοσφαιριστές που είναι τα περιουσιακά στοιχεία της ομάδας χωρίς να έχει εξουσιοδοτηθεί από το διοικητικό συμβούλιο για να προχωρήσει σε τέτοιες ενέργειες. Ακόμα σκέφτονται να υποβάλουν μήνυση για αφαίρεση της ιδιοκτησίας της ομάδας και να ζητήσουν η ζημιά που δημιουργήθηκε στον σύλλογο να πληρωθεί από όποιον την δημιούργησε.

Η θέση του Δήμου

Σαφέστατος ήταν όταν ρωτήθηκε να πεί την άποψή του ο αντιδήμαρχος Ροδίων και μέλος της Ρόδου Μανώλης Σαββής. «Ο δήμος θα βοηθήσει την ομάδα φτάνει πρώτα να βρεί την ηρεμία της να κινηθεί σε ένα σωστό προϋπολογισμό που να μπορεί να ανταποκριθεί και να μην υπάρξουν αλλαγές στο εσωτερικό της».

Αυτό σημαίνει ότι, η πλευρά του δήμου που θέλει η Ρόδος να κάνει πρωταθλητισμό να γίνει, αλλά να στηρίζεται πάνω σε γερά θεμέλια. Και ο καθένας ας αναλογιστεί τις ευθύνες του. Πάντως μπορεί να υπάρχουν τα διοικητικά προβλήματα, όμως οι μεταγραφές συνεχίζονται κανονικά και χωρίς τα μέλη του συμβουλίου να ενημερώνονται για όποιες κινήσεις γίνονται.

Διακοπές τέλος

Ξεκίνησε την προετοιμασία του ο Απόλλων Κ.

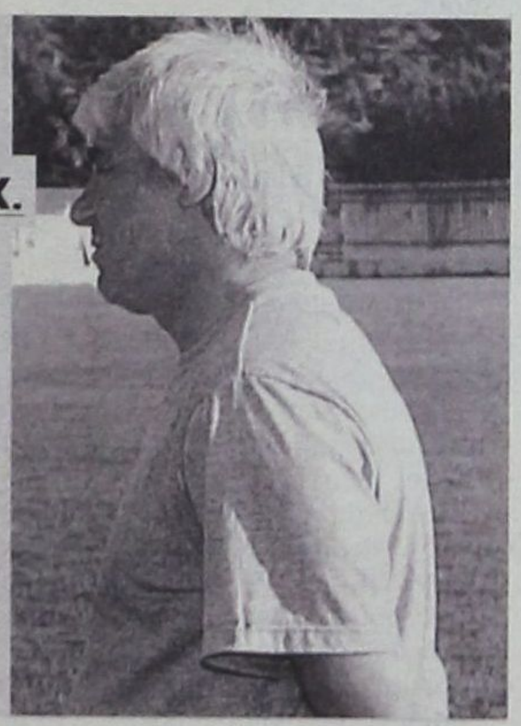

Διακοπές τέλος. Τώρα δουλειά. Από χθες οι Απολλωνιστές άρχισαν να καταπίνουν χιλιόμετρα στο γήπεδό τους στο δημοτικό διαμέρισμα Καλυθιών.

Για μερικές ημέρες θα βρίσκονται εκεί και στην συνέχεια θα προπονούνται στην περιοχή του Αη Γιάννη μεταξύ Καλυθιών και Ψίνθου. Ο τεχνικός του Απόλλωνα Γιάννης Γκαϊτατζής προτίμησε το βασικό στάδιο της προετοιμασίας να γίνει εκεί γιατί οι διαδρομές και ο χώρος κρίθηκε κατάλληλος από τον ασπρομάλλη προπονητή.

Οπως ανέφερε θα γίνουν ακόμα δύο μεταγραφές, ο ένας παίκτης θα είναι από το νησί και ο άλλος θα έλθει από ομάδα των Αθηνών. Οι προπονήσεις από την ερχόμενη εβδομάδα αναμένονται διπλές αφού σκοπός του τεχνικού είναι να αποκτήσουν την καλύτερη φυσική κατάσταση οι παίκτες του και να εμφανισθούν πανέτοιμοι στο πρωτάθλημα.

Δυναμώνει ο Αστέρας Μασ.

➤ Χθες το βράδυ απέκτησε από τον Φοίβο Κρεμαστής τον υψηλόσωμο και ικανό τερματοφύλακα Γ. Κούτρη



Πραγματοποιείται σήμερα στις 4.00 το απόγευμα η πρώτη συγκέντρωση του Αστέρα Μασάρων που θα γίνει στα γραφεία του Δ. Διαμερίσματος των Μασάρων.

Παρών στην συγκέντρωση θα είναι και ο υψηλόσωμος γκολκήπερ **Γιώργος Κούτρης** που χθες το βράδυ αποκτήθηκε από τον Φοίβο Κρεμαστής στον οποίο αγωνίσθηκε την προηγούμενη περίοδο. Στην συνάντηση ο προπονητής της ομάδας κ. **Χρήστος Καλαϊτζίδης** θα δώσει τις οδηγίες του στους ποδοσφαιριστές για την έναρξη της προετοιμασίας που σύμφωνα με πληροφορίες θα ξεκινήσει μέσα στο πρώτο δεκαήμερο του Αυγούστου.



Φιλικό με ομάδα Α' Εθνικής

Εκλεισε ο Ιάλυσος για τον Αύγουστο.

Με ομάδα Α' εθνικής κατηγορίας έκλεισε φιλικό παιχνίδι ο Ιάλυσος.

Ο αγώνας θα διεξαχθεί στο Οικονομίδειο στις 12 ή 13 Αυγούστου. Είναι και το πρώτο φιλικό παιχνίδι που θα δώσει φέτος ο Ιάλυσος στα πλαίσια της προετοιμασίας του. Το επόμενο φιλικό παιχνίδι του θα είναι για τις 19 Αυγούστου ενώ υπάρχει το ενδεχόμενο να ταξιδέψει στον Πειραιά η ομάδα για φιλικό.

Οι ερυθροκίτρινοι θα επιδιώξουν τις επόμενες ημέρες να εντάξουν στο δυναμικό τους τους Σάββενα και Ζωάννου. Εάν γίνουν αυτές οι μεταγραφές τότε ο Ιάλυσος ενισχύεται σημαντικά. Ο προπονητής Θόδωρας Θεοδώρου έχει κάνει τα πλάνα του για την προσεχή ποδοσφαιρική περίοδο θέλοντας η ομάδα του να κάνει μια καλή χρονιά και να σταματήσει η κατηφόρα των προηγουμένων ετών.

Το δεύτερο στάδιο της προετοιμασίας θα ξεκινήσει τη Δευτέρα με τριπλές προπονήσεις που θα περιλαμβάνουν φυσική κατάσταση, βάρη και ασκήσεις με μπάλα. Οι διαδρομές που θα χρησιμοποιηθούν ήδη έχουν βρεθεί στην περιοχή Φιλερήμου.

Ο Ιάλυσος θέλει να πάρει και δύο επιθετικούς και είναι σε αναζήτηση τους ενώ έκλεισε και ο Μιχάλης Κυριαζής.

Ο μεγάλος Μπγιον Μποργκ στην Ρόδο



Εστειλε την σχετική πρόσκληση.

➤ Η χρυσή ρακέττα ζήτησε να διοργανώσει τουρνουά τένις της σχολής του με τον ΡΟΑ

➤ Εγιναν ήδη οι πρώτες επαφές με τον Δήμο Ροδίων



Εκτός σοβαρού απροόπτου σύντομα θα επισκεφθεί την Ρόδο ο διάσημος Σουηδός τενίστας και επί σειράν ετών παγκόσμιος πρωταθλητής **Μπγιον Μποργκ**, προκειμένου να συζητήσει με τους αρμόδιους του Δήμου και με τον ΡΟΑ, τις λεπτομέρειες για την διοργάνωση ενός τουρνουά τένις στην Ρόδο μεταξύ των αθλητών της σχολής που διατηρεί στην Στοκχόλμη και του ΡΟΑ και αφετέρου να εξετασθεί και με άλλους τοπικούς φορείς το ενδεχόμενο Σουηδοί τενίστες, αλλά και αθλητές από άλλες χώρες να έρχονται στην Ρόδο για προετοιμασία, διακοπές και ξεκούραση.

Σύμφωνα με πληροφορίες της «δσπορ» χθες στενός φίλος του Μποργκ, με τον οποίο είχε συζητήσει το όλο θέμα στην Στοκχόλμη, ήλθε στην Ρόδο και έκανε μια προκαταρκτική συζήτηση με αρμόδιους τοπικούς παράγοντες και με εκπροσώπους του ΡΟΑ για την διοργάνωση του τουρνουά τένις που προαναφέρθηκε.

Αποτέλεσμα των χθεσινών συζητήσεων ήταν να αποστείλει σχετική πρόσκληση προς τον Μπγιον Μποργκ ο Δήμος Ρόδου με την κ. Λη Μηναΐδη (φωτο), επίκουρον δημάρχου.

Ο Δήμος Ρόδου φέρεται να προτείνει στον Μπόργκ να συμπέσει το τουρνουά ει δυνατόν με τα Διαγόρεια, τα οποία θα διεξαχθούν στο νησί μας ως γνωστόν στο διάστημα 8-9 Σεπτεμβρίου.

Σε περίπτωση που αυτό θα είναι εφικτό, η πρωτοβουλία για τον καθορισμό της ημερομηνίας θα αφεθεί στον Μπγιον Μπόργκ.

Περιττό να σημειωθεί ότι θα πρόκειται για το μεγαλύτερο αθλητικό γεγονός των τελευταίων ετών, λόγω της παγκόσμιας ακτινοβολίας του αθλητή.

Το παρόν στην συγκέντρωση θα δώσουν και τα νέα αποκτήματα της ομάδας που είναι οι: **Στεφανάκης, Πεστλίκης, Κασαπίδης, Παππάς, Κόττορος, Καβουκλής** και **Κανάκης Παν.**

Πρώτη του «ΖΕΥΣ»

Απόψε το βράδυ στις 21.00' πραγματοποιείται η πρώτη συγκέντρωση των ποδοσφαιριστών του «ΖΕΥΣ», που θα γίνει στην λέσχη του συλλόγου, στους Αγ. Αποστόλους.

Στην συνάντηση θα γίνει η πρώτη γνωριμία των νέων ποδοσφαιριστών με τους παλιούς, ενώ ο τεχνικός της ομάδας κ. Λαγκάνης θα δώσει οδηγίες για την έναρξη της προετοιμασίας που πιθανολογείται να ξεκινήσει στις 6 ή 7 Αυγούστου.



Ο Δήμος Ροδίων προηγείται στο Εργασιακό τουρνουά

Με τους αγώνες Πυροσβεστική - Τράπεζες 60-58 και Καζίνο - Νοσοκομείο 36-45 ολοκληρώθηκε και η δεύτερη αγωνιστική του εργασιακού τουρνουά καλαθοσφαίρισης που διοργανώνει ο Δ.Ο.Ν.Α. Ροδίων

Η βαθμολογία έχει ως εξής:

	ΑΓ.	Ν.	Η.	ΒΑΘ.	ΠΟΝΤΟΙ
1. Δήμος Ροδίων	2	2	0	4	136-112
2. Τράπεζες	2	1	1	3	123-106
3. Πυροσβεστική	2	1	1	3	124-125
4. Νοσοκομείο	2	1	1	3	91-101
5. Hilton	2	1	1	3	120-132
6. Οικονομολόγοι	1	1	0	2	75-37
7. Colorado	1	1	0	2	65-55
8. Αστυνομία	2	0	2	2	114-133
9. Καζίνο	2	0	2	2	73-120

Το τουρνουά συνεχίζεται την Δευτέρα 30-7-2001 με τις συναντήσεις:

Ωρα 17.00': Καζίνο Πυροσβεστική

Ωρα 19.00': Τράπεζες - Δήμος Ροδίων

Οι αγώνες διεξάνονται στο Κλειστό Γυμναστήριο Ρόδου.

Πολυνίκης ο Υγρός Στίβος Ρόδου

Με 12 μετάλλια επέστρεψαν οι οχτώ κολυμβητές και κολυμβήτριες του «Υγρού Στίβου Ρόδου», από το εαρινό πρωτάθλημα 10 - 11 - 12 ετών, που διεξήχθη στα Χανιά και την πρώτη θέση στην γενική βαθμολογία των 12χρονων, μπροστά από ομάδες που κατέβασαν δεκάδες παιδιά. Στην κολυμβητική αυτή πανδαισία, που επισκιάθηκε από θερμοκρασίες 40 βαθμών Κελσίου και την παντελή ανοργανωσιά των υπευθύνων, τα παιδιά του Υ.Σ. Ρόδου πήραν 6 χρυσά, 1 αργυρό και 5 χάλκινα, ενώ ακυρώθηκε (σωστά) άλλη μία δεύτερη θέση, τρεις τέταρτες θέσεις, δύο πέμπτες και μία έκτη.

Ηταν ακόμη μια εμφάνιση της πιο ποιοτικής ομάδας που παρέταξε ποτέ ο Υ.Σ. Ρόδου που με συγκομιδή 1,5 μετάλλιο ανά αθλητή και με χρόνους φωτιά (οι 30 - 50 μέτρα, διαφορές από τους δεύτερους το καταδεικνύουν) και αν η θερμοκρασία ήταν λίγο πιο ανεκτή τα ρεκόρ θα έπεφταν χαλάζι. Ηταν κρίμα γιατί η ανοργανωσιά -δεν υπήρχαν ούτε καρέκλες για τους κολυμβητές της αναμονής- με τις καυτές συνθήκες δεν συνοδεύτηκαν με τα πανελλήνια ρεκόρ που ο **Ηλίας Μηναΐδης** και η **Αλίκη Καμπέρη** είναι έτοιμοι να πετύχουν.

Αναλυτικά τα αποτελέσματα:

Κορίτσια 10 ετών

Νεφέλη Καμπέρη 200 μικτή 3η - 50μ. πεταλούδα 3η μέτρια για τις δυνατότητες της εμφάνιση, αλλά δικαιολογείται γιατί πήρε αντιβίωση.

Ε. Μηναΐδη 50μ. πρόσθιο 3η - 100μ. πρόσθιο 3η, αλλά εκπληκτική. Αν ήταν στην 1η σειρά θα ήταν σίγουρα πρώτη.

Αγόρια 10 ετών

Αρης Νάκας 100μ. ελεύθερο 4ος - 200μ. ελεύθερο 3ος, θεαματική βελτίωση και ωριμότητα. Η σκληρή δουλειά αμείβεται.

Αγόρια 11 ετών

Γιώργος Μιχαήλ 100μ. μικτή 5ος - 400μ. ελεύθερο 4ος. Βελτίωσε τον χρόνο, έχασε το μετάλλιο από χέρι.

Δημήτρης Σαχίνης 400μ. ελεύθερο 2ος - 200μ. ελεύθερο άκυρη εκκίνηση. Σοβαρεύτηκε και διαπρέπει. Μεγάλες δυνατότητες.

Κορίτσια 12 ετών

Μικαέλα - Αλίκη Καμπέρη βασίλισσα στο ύπτιο. 50μ. - 100μ. - 200μ. 1η με διαφορές δεκάδων μέτρων. Αν και χωρίς αντίπαλο, τέλειες επιδόσεις.

Ελενα Παρασκευή 50μ. ύπτιο 5η - 100μ. ύπτιο 4η - 200μ. ύπτιο 6η. Πολύτιμη βαθμολογία η συμβολή της στην ομαδική πρωτιά. Εχασε όμως πολλές προπονήσεις.

Αγόρια 12 ετών

Ηλίας Μηναΐδης βασιλιάς του προσθίου. 50μ. - 100μ. - 200μ. 1ος με αντίπαλο το χρονόμετρο. Πολλά μέτρα διαφορά από τους άλλους, μεγάλες επιδόσεις.

Τώρα τα ρεκόρ και οι επιτεύξεις των ορίων θα παριμένουν για τα Χριστούγεννα στο Ο.Α.Κ.Α.





• Στις 2.00 το μεσημέρι θα ξεκινήσει το φιλικό διανησιωτικό παιχνίδι των ομάδων Ανταγόρα Κω - Καμείρου
• Στις 18.00 Κλεάνθης και Ευαγόρας θα διεκδικήσουν το κύπελλο του τουρνουά

Παιδικό τουρνουά «Αγ. Σουλάς 2001»

Ολοκληρώνεται αύριο το ποδοσφαιρικό παιδικό τουρνουά, που διοργανώνει η Ε.Π.Σ.Δ. σε συνεργασία με τον Ν.Α.Ο.Δ. και την Επιτροπή Εκδηλώσεων του Αγίου Σουλά.

Στις 14.00΄ το μεσημέρι, θα αρχίσει ο φιλικός διανησιωτικός αγώνας ανάμεσα στις παιδικές ομάδες του Ανταγόρα Κω και του Δ.Ο.Ν.Α. Καμείρου.

Στις 16.00΄ στην σέντρα θα τεθούν αντιμέτωποι Απόλλων Απολλώνων και Ιάλυσος '97, που θα διεκδικήσουν στον μικρό τελικό την τρίτη και τέταρτη θέση.

Δύο ώρες αργότερα στις 18.00 θα ξεκινήσει το παιχνίδι του μεγάλου τελικού ανάμεσα στον Κλεάνθη και τον Ευαγόρα που θα «μονομαχήσουν» για το κύπελλο και την κατάκτηση της πρώτης θέσης του τουρνουά.

Μετά τον αγώνα Ε.Π.Σ.Δ. και Ν.Α.Ο.Δ. θα βραβεύσουν με αναμνηστικά κύπελλα και διπλώματα τις τέσσερις πρώτες ομάδες, όπως και τους τρεις πρώτους σκόρερ της διοργάνωσης. Επίσης η Οργανωτική Επιτροπή Εκδηλώσεων του Αγίου Σουλά θα βραβεύσει με αναμνηστικά κύπελλα την πρώτη ομάδα του τουρνουά όπως και τον πρώτο σκόρερ.

Ακόμη αναμνηστικά κύπελλα θα δοθούν και στις ομάδες Ανταγόρα Κω και Δ.Ο.Ν.Α. Καμείρου.

Το πρόγραμμα των αγώνων και οι διαιτητές:

Ωρα 14.00΄: Φιλικός διανησιακός αγώνας μεταξύ των παιδικών ομάδων Ανταγόρα Κω - Καμείρου.

Ωρα 16.00΄: Μικρός τελικός (3η + 4η θέση)

Απόλλων Απολλώνων - Ιάλυσος '97

Στις 17.30 οι ομάδες Απόλλων Απολλώνων, Ιάλυσος '97, Ευαγόρας, Κλεάνθης και Κάμειρος, θα παρελάσουν μαζί με τους υπόλοιπους αθλητές στίβου και τα χορευτικά συγκροτήματα με την Φιλαρμονική του Δήμου Ρόδου.

Ωρα 18.00΄: Μεγάλος τελικός (1η + 2η θέση)

Κλεάνθης - Ευαγόρας

Διαιτητές: Μηνάς - Πάνος - Σιδηρόπουλος - Καραχανής - Γρέβενης - Διαμαντέας.

Τουρνουά Υπηρεσιών«Γιάννης Σάββενας»

Πέφτει η αυλαία

• Στις 16.00 το απόγευμα ξεκινά ο μικρός τελικός και δύο ώρες αργότερα (18.00) ο μεγάλος τελικός Δήμου Ρόδου - Δ.Ε.Υ.Α.Ρ

Ολοκληρώνεται σήμερα το απόγευμα στο γήπεδο των Αγ. Αποστόλων το ποδοσφαιρικό τουρνουά Υπηρεσιών και Ανωνύμων εταιρειών «Γιάννης Σάββενας» με την διεξαγωγή δύο αγώνων του μικρού και μεγάλου τελικού, που διοργάνωσε και φέτος ο Δ.Ο.Ν.Α. Ρόδου.

Στις 16.00΄, θα ξεκινήσει ο μικρός τελικός με τις ομάδες ΔΕΚΡ - Καζίνο Ρόδου να διεκδικούν την 3η και 4η θέση.

Αργότερα και συγκεκριμένα στις 18.00΄, θα αρχίσει ο μεγάλος τελικός με τις ομάδες του Δήμου Ρόδου και της Δ.Ε.Υ.Α.Ρ. να διεκδικούν το τρόπαιο του τουρνουά.

Διαιτητές

Διαιτητής στον μικρό τελικό θα είναι ο κ. **Μηνάς** με βοηθούς τον κ. **Κάπρο** και κ. **Πάνο**, ενώ στον μεγάλο τελικό διαιτητής θα είναι ο κ. **Κάπρος** με βοηθούς τον κ. **Μηνά** και κ. **Πάνο**.

Μετά το πέρας των αγώνων θα ακολουθήσουν οι απονομές των κυπέλλων και **απόδοση πλακέτας στην οικογένεια του «Γιάννη Σάββενα» στην μνήμη του οποίου έγινε το τουρνουά**.

Στον αγωνιστικό τομέα και όσον αφορά τον μεγάλο τελικό, η ομάδα της ΔΕΥΑΡ δεν θα έχει στην διάθεσή της τον Μάχλη που τιμωρήθηκε με μία αγωνιστική, ενώ αμφίβολη θεωρείται η συμμετοχή των Μ. Παναγιώτου και Π. Ζερβού που είναι τραυματίες.

Ο Δήμος Ρόδου δεν αντιμετωπίζει κανένα πρόβλημα και θα παραταχθεί κομπλέ.



• Προχθές το βράδυ ολοκληρώθηκε η μεταγραφή του από τον Ευαγόρα, αφού οι δύο πλευρές τα βρήκαν • Κάβουρας, Ζωάννου, Ροδίτης, Καστρουνής Μιχ. και Εμίρογλου (Αρχιπ.) στο στόχαστρο του Απόλλωνα Απ.

Και τυπικά ο Κελέσογλου στον Απόλλωνα Απ.



Το παρόν στην πρώτη προπόνηση του Απόλλωνα Απολλώνων θα δώσει εκτός απροόπτου την Τετάρτη 1 Αυγούτου ο **Σουκρή Κελέσογλου**, που προχθές το βράδυ αποκτήθηκε από τον Ευαγόρα.

Το φλερτ του έμπειρου ποδοσφαιριστή με τον Απόλλωνα είχε ξεκινήσει εδώ και αρκετό καιρό και η κατάληξή του ήταν θετική.

Η ολοκλήρωση της συμφωνίας ανάμεσα στον Απόλλωνα και τον Ευαγόρα καθυστέρησε εξ' αιτίας των διαφορών που υπήρχαν. Ομως κατά τις επαφές και τις συζητήσεις που έγιναν ανάμεσα στους υπεύθυνους των ομάδων βρέθηκε η χρυσή τομή και η μεταγραφή έκλεισε χωρίς άλλα προβλήματα.

Στο μεταξύ, σύμφωνα με όσα ανακοίνωσε η διοίκηση του Απόλλωνα, είναι διατεθειμένη να μπει στο παιχνίδι της απόκτησης των ποδοσφαιριστών **Κάβουρα, Ροδίτη, Ζωάννου, Καστρουνή Μιχ.** και **Εμίρογλου** (Αρχίπολις), προκειμένου η ομάδα να δυναμώσει περισσότερο. Η προσπάθεια αυτή ξεκίνησε μετά από πρόταση του αντιπροέδρου κ. **Πιπάκη Σταμάτη**, στην οποία συμφώνησαν ο πρόεδρος κ. **Μαχραμάς Ζαννής** και ο προπονητής του συλλόγου κ. **Μαργιέλλος Σταμάτης**. Ηδη από χθες ξεκίνησαν οι επαφές με τους ποδοσφαιριστές, προκειμένου να διαπιστωθούν οι προθέσεις τους για την ένταξή τους στον σύλλογο. Βεβαίως όλα αυτά θα εξαρτηθούν από τον ΑΣ Ρόδος, στον οποίο ανήκουν οι παίκτες, κάτι για το οποίο θα αποφασίσει ο νεός τεχνικός των «ελαφιών».

Τρίτο μάτι

• Δύσκολα φαίνεται θα καταλαγιάσει η μπόρα που έχει ξεσπάσει στην ελαφοοικογένεια.
Κόσμος πάει κι έρχεται, ο καθένας λέει τα δικά του, ενώ ο χρόνος τρέχει αβασάνιστα χωρίς να το έχει συνειδητοποιήσει κανείς.
• Ο καρδιολόγος ότι κάνει το κάνει για το καλό της ομάδας, χωρίς όμως να ενημερώνει για τις κινήσεις του τους συνεργάτες του που ψήφισε η Γ.Σ. των μελών.
• Οτι ο ωρυλάς της Συγγρού του σύστησε την μπρατσέρα το είπε στα υπόλοιπα μέλη της διοίκησης ή μόνο στον εξωδιοικητικό γλυκατζή.
Αν αυτό δεν είναι σπάσιμο, τότε γιατί να μην του την σπάσουν και αυτοί.
• Εάν φύγει ο Ιταλός από την ομάδα, τότε δεν θα κάνουν οι ποδοσφαιριστές.
Αφού μένει τότε μένουν και οι παίκτες.
Είναι λογική αυτή;
Κοινό σημείο αναφοράς υπάρχει, η αγάπη και των δύο για την ομάδα.
• Τόσο πια άχρηστος και κακός συνεργάτης είναι ο Ιταλός και ο καρδιολόγος είναι ο άριστος και αλάθητος.
Μήπως η διαφωνία σας είναι ότι δεν τους ενημερώνεις αλλά το κάνεις με ευκολία στον γλυκατζή και πηγαίνεις στον Καρπάθιο μαζί του.
• Μήπως είναι καιρός να οργανωθεί η ομάδα και να προχωρήσει;
Ο Διακόφτης που ήταν Γ.Γ. δεν ενόχλησε η παραίτησή του;
• Εχουμε το πάθος να υποστηρίζουμε όσα θεωρούνται λάθος.

ΗΛΙΑΣ Κ.

Enter
Σοφοκλή Βενιζέλου 4
100 Μαγαζιά Ρόδος
τηλ./ φαξ (0241)20006
fashion system

Η επιλογή των πινάκων θα γίνει από τον Νικάκη

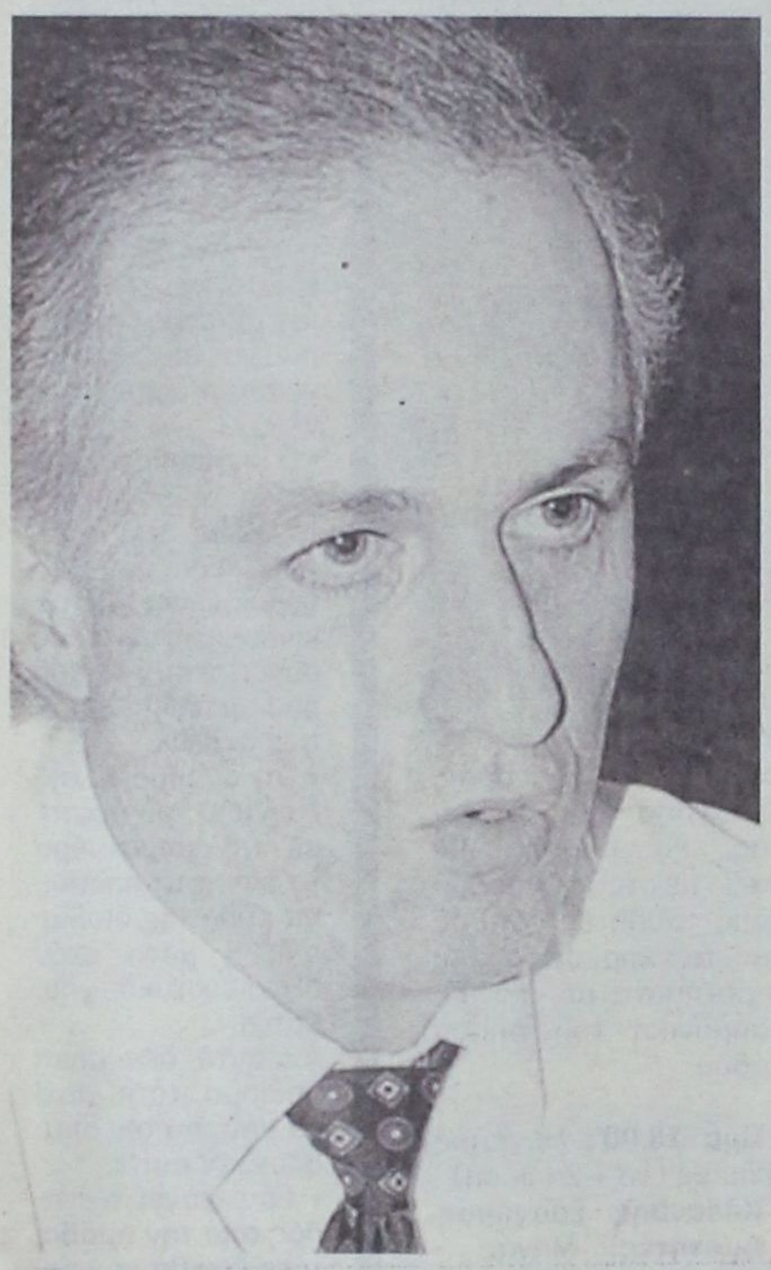

➥ Την Δευτέρα 30 Ιουλίου η Ε.Π.Ο προτίθεται να δώσει παράταση στην Κ.Ε.Δ.

Η θολή κατάσταση που επικρατεί στην διαιτησία αναγκάζει την ΕΠΟ να συνεδριάσει την προσεχή Δευτέρα 30 Ιουλίου με θέμα την παράταση θητείας της Επιτροπής διαιτησίας, ως πρός το σκέλος του καταρτισμού νέων πινάκων. Αυτό σημαίνει αυτόματα ότι ο **κ. Νικάκης** και η απερχόμενη επιτροπή θα καταρτίσει τους νέους πίνακες των διαιτητών.

Οι επιλογές πρέπει να έχουν γίνει μέχρι την 1 Αυγούστου, ώστε να μπορέσει η επιτροπή ορισμού να πραγματοποιήσει την κλήρωση για τους αγώνες κυπέλλου.

Ολα αυτά θα συμβούν, εφόσον ο Φλωρίδης δεν προχωρήσει σε έκδοση υπουργικής απόφασης και η νέα ευέλικτη επιτροπή, μείνει για ένα και πλέον μήνα στις καλένδες. Η ΚΕΔ ούτως ή, άλλως υπάρχει και μπορεί να λειτουργήσει σαν λύση ανάγκης.

ΠΑΡΑΤΑΣΗ ΑΓΩΝΙΑΣ ΓΙΑ ΤΟΥΣ ΠΙΝΑΚΕΣ

Οπως εξελίσσονται τα γεγονότα, οι νέοι πίνακες έχουν βάλει τους ενδιαφερόμενους διαιτητές και βοηθούς σε παράταση αγωνίας. Ο αρχιδιαιτητής Βασίλης Νικάκης πήγε στο Ισραήλ έχοντας μαζί του όλους τους πίνακες, προκειμένου όταν κληθεί η ΚΕΔ να κάνει τις επιλογές να είναι έτοιμος. Από το Τελ Αβίβ θα επιστρέψει σήμερα το πρωί και θα γυρίσει στο Αγρίνιο, εκτός αν ειδοποιηθεί να παραμείνει στην Αθήνα για έκτακτη συνεργασία.

Πάντως ο πρόεδρος της ΚΕΔ πριν φύγει έστειλε μήνυμα προς κάθε κατεύθυνση ότι θα κάνει εκκαθάριση στους πίνακες και επανέλαβε ότι θα τεθούν εκτός οι προκαλέσαντες, οι χιλιοτραγουδισμένοι αλλά και οι συμπληρώσαντες τόσα χρόνια, που δεν επιτρέπουν την ανοδό τους στην μεγάλη κατηγορία. Με δύο λόγια θα γίνει κάθαρση ενώ ήδη έχει αναφερθεί ότι εκτός του πίνακα των 25 θα είναι οι Νίκου, Φ. Ντόβας και προσωρινά ο Φλώτσιος που θα δοκιμάσει στα τεστ του Νοεμβρίου καθώς επίσης και ο Δαγκλής από τη Θεσσαλονίκη. Βέβαια έπονται κι άλλα ονόματα.

Η συνεδρίαση της ΚΕΔ θα βγάλει τον πίνακα με τους κομμένους σε λίγες μέρες.

Μέχρι 13 Αυγούστου οι δηλώσεις συμμετοχής



➢ Η απουσία γιατρού απο κάθε αγώνα θα στοιχίζει 25.000 δρχ. στα σωματεία

Σύμφωνα με το άρθρο 7 του ΚΑΠ τα Σωματεία που θα λάβουν μέρος στα πρωταθλήματα οφείλουν να υποβάλουν στην ΕΠΣΔ γραπτή Δήλωση συμμετοχής που θα συνοδεύεται **υποχρεωτικά** με χρηματικό παράβολο μέσα στις παρακάτω προθεσμίες:

Α' Κατηγορία: Μέχρι Δευτέρα 13-8-2001

Β' Κατηγορία: Μέχρι Δευτέρα 13-8-2001

Γ' Κατηγορία: (Ομιλοι Ρόδου και Νήσων): Μέχρι Δευτέρα 13-8-2001

Το παράβολο συμμετοχής (Αρθρο 7 παρ. 3 γ. του ΚΑΠ) καθορίζεται ως εξής:

Α' Κατηγορία: 40.000 δρχ.

Β' Κατηγορία: 30.000 δρχ.

Γ' Κατηγορία: 20.000 δρχ.

(Τα ποσά παραμένουν τα ίδια όπως και της προηγούμενης περιόδου).

Κάθε Σωματείο οφείλει να απαντήσει πλήρως σε όλα τα σημεία της Δήλωσης Συμμετοχής (ειδικό έντυπο της ΕΠΣΔ). Πέραν της προαναφερομένης ημερομηνίας **ουδεμία** Δήλωση θα γίνεται δεκτή.

ΓΗΠΕΔΑ ΤΕΛΕΣΗΣ ΑΓΩΝΩΝ

Σύμφωνα με το άρθρο 8 του ΚΑΠ ομάδα η οποία δηλώνει ως έδρα της γήπεδο το οποίο ανήκει σε άλλη ομάδα ή Αρχή πρέπει να συνοδεύει τη σχετική Δήλωση Συμμετοχής με έγγραφη συγκατάθεση της ομάδας ή Αρχής στην κυριότητα των οποίων ανήκει το γήπεδο.

Σε περίπτωση που στη Δήλωση Συμμετοχής δεν αναφέρεται γήπεδο τότε η ομάδα έχει την υποχρέωση να δεχθεί ως έδρα της το γήπεδο που θα ορίσει η διοργανώτρια οπότε και αποκτά την ιδιότητα της γηπεδούχου και έχει όλες γενικά τις υποχρεώσεις που απορρέουν από αυτή. Επιτρέπεται αλλαγή έδρας μόνο **στην περίπτωση Ανάκλησης της Αδειας λειτουργίας του γηπέδου.** Τα σχετικά έγγραφα θα κοινοποιούνται στο Γραφείο Φυσικής Αγωγής και στην ΕΠΣΔ. Σε περίπτωση ολιγοήμερης ανάκλησης της άδειας λειτουργίας του γηπέδου τότε ο αγώνας του γηπεδούχου Σωματείου **Δεν θα μετατίθεται** αλλά θα τελείται **υποχρεωτικά** στην ημερομηνία που αναφέρεται στο πρόγραμμα σε άλλο γήπεδο που θα υποδεικνύει στην Επιτροπή Πρωταθλήματος το γηπεδούχο Σωματείο.

Η ΠΑΡΟΥΣΙΑ ΓΙΑΤΡΟΥ ΣΤΟΥΣ ΑΓΩΝΕΣ

Σύμφωνα με την παρ. 2 του άρθρου 8 του ΚΑΠ τα γηπεδούχα Σωματεία οφείλουν να έχουν γιατρό στο γήπεδο κατά τη διάρκεια τέλεσης των αγώνων τους καθώς επίσης και μέσα πρώτων βοηθειών. Σε αντίθεση περίπτωση κατ' εφαρμογή των διατάξεων του άρθρου 30 παρ. 4 περ. ΙΙ εδ. γ. του ΚΑΠ θα ελέγχονται πειθαρχικά με χρηματικό πρόστιμο **25.000 δρχ. κάθε φορά.**

ΗΜΕΡΟΜΗΝΙΕΣ ΕΝΑΡΞΗΣ ΠΡΩΤΑΘΛΗΜΑΤΩΝ

- Το πρωτάθλημα της Α εραο. Κατηγορίας θα αρχίσει το **Σαββατοκύριακο 15-16 Σεπτεμβρίου.**

- Το πρωτάθλημα της Β εραο. Κατηγορίας θα αρχίσει **το Σαββατοκύριακο 22-23 Σεπτεμβρίου.**

- Το πρωτάθλημα της Γ ερ/κής Κατηγορίας (όμιλος Ρόδου και Νήσων) θα αρχίσει **το Σαββατοκύριακο 13-14 Οκτωβρίου.**

ΗΜΕΡΟΜΗΝΙΕΣ ΚΛΗΡΩΣΗΣ ΠΡΩΤΑΘΛΗΜΑΤΩΝ

Α' κατηγορία: Σάββατο 18 Αυγούστου και ώρα 19.00

Β' Κατηγορία: Σάββατο 18 Αυγούστου και ώρα 19.00

Γ' Κατηγορία: Ομιλοι Ρόδου/ Σάββατο 18 Αυγούστου και ώρα 19.00. Θα γίνει και ο διαχωρισμός των Ομίλων με κλήρωση. Οι κληρώσεις θα γίνουν στην αίθουσα του ΔΟΝΑ.

Ομιλος Νήσων: Σάββατο 8 Σεπτεμβρίου στην Κω.

Ευχετήριο του Ευαγόρα

Το Δ.Σ. του Ευαγόρα και οι ποδοσφαιριστές εύχονται στον προπονητή της ομάδας Δημήτρη Πανουργιά να είναι χιλιόχρονη η κορούλα του που χθές την βάφτισε Χριστιανή στην Τήλο.

ΜΕ ΑΦΟΡΜΗ ΤΑ ΟΣΑ ΣΥΜΒΑΙΝΟΥΝ ΣΤΗΝ ΚΑΛΥΜΝΟ

Νέα επίθεση της Ε.Ε. ΤΕΜ κατά *των διπλωματούχων μηχανικών*

«Το ελληνικό οικοδομικό έκτρωμα μιλάει από μόνο του γιαυτούς που το δημιούργησαν»

Από την Επιστημονική Ενωση Τεχνολογικής Εκπαίδευσης Μηχανικών (ΕΕΤΕΜ) εκδόθηκε χθες η παρακάτω ενημερωτική ανακοίνωση:

Στις έγκριτες εφημερίδες **«ΚΑΘΗΜΕΡΙΝΗ ΔΩΔΕΚΑΝΗΣΟΣ»** της Παρασκευής 20 Ιουλίου, **«ΔΗΜΟΚΡΑΤΙΚΗ»** της Τρίτης 24 Ιουλίου και Πέμπτης 26 Ιουλίου και **«ΡΟΔΙΑΚΗΣ»** Πέμπτης 26 Ιουλίου, με μεγάλη έκπληξη αλλά και πικρία διαπιστώσαμε ότι για μία ακόμη φορά υπεύθυνοι επαγγελματίες ευσυνείδητοι υπάλληλοι, μέλη της Επιστημονικής Ενωσης Τεχνολογικής Εκπαίδευσης Μηχανικών, που το μόνο που κάνουν είναι να εκτελούν τις εντολές των προϊσταμένων τους μέσα στα πλαίσια της αρμοδιότητας τους, προσβάλλονται και ταλαιπωρούνται από συναδέλφους τους διπλωματούχους μηχανικούς οι οποίοι για λόγους, δίκαιους ή άδικους δεν μας αφορά, επιτίθενται κατά του Δημάρχου Καλυμνίων.

Επειδή την Παρασκευή 20 Ιουλίου, ταυτόχρονα με την εφημερίδα **«ΚΑΘΗΜΕΡΙΝΗ ΔΩΔΕΚΑΝΗΣΟΣ»** στο Ραδιοφωνικό σταθμό **FM-12** ο δημοσιογράφος κ. Κλεάνθης Λοΐζος, με δυσκολία συγκράτησε τον διπλωματούχο μηχανικό και Γραμματέα της Νομαρχιακής Επιτροπής της Νέας Δημοκρατίας και Αντιπρόεδρο του Τ.Ε.Ε. Δωδεκανήσου κ. Παναγιώτη Σακελλαρίου, να μην επιτεθεί, εναντίον του Δημάρχου Καλυμνίων, εν απουσία του για το ίδιο θέμα που αφορά μέλη μας, υπαλλήλους του Δήμου Καλυμνίων, οδηγούμεθα στο συμπέρασμα ότι οι συνάδελφοί μας υφίστανται άδικη συνδυασμένη πολιτική και συντεχνιακή επίθεση. Είμαστε υποχρεωμένοι για πολλοστή φορά να δηλώσουμε ότι θα στηρίξουμε κάθε δίκαιο και νόμιμο δικαίωμα των μελών μας στην Κάλυμνο και οπουδήποτε έχουμε αρμοδιότητα και να ανασκευάσουμε σκόπιμα ψεύδη και συκοφαντικούς χαρακτηρισμούς καθώς και απαξιωτικές ενέργειες.

Στα συγκεκριμένα άρθρα των παραπάνω έγκριτων εφημερίδων με θέμα «Μήνυση του Τ.Ε.Ε. κατά του Δημάρχου Καλυμνίων» η Μόνιμη Επιτροπή Καλύμνου του Τ.Ε.Ε. παραπλανεί τις εν λόγω Εφημερίδες και κατ'επέκταση το αναγνωστικό τους κοινό Συγκεκριμένα:

1. Οι υπάλληλοι που συνέταξαν τις μελέτες έργων του Δήμου Καλυμνίων έχουν τίτλο, είναι μηχανικοί και δεν είναι ανώνυμοι ή διοικητικοί υπάλληλοι.

2. Δεν αποτελεί η πράξη σύνταξης μελετών από τους μηχανικούς αυτούς, κατά την Μ.Ε. του Τ.Ε.Ε. Καλύμνου, «πρωτοφανή για τα ελληνικά δεδομένα παραγνώριση του ρόλου των διπλωματούχων μηχανικών και αναβάθμιση των τεχνολόγων μηχανικών»! Εκείνο που αποτελεί πρωτοφανή, για τα ελληνικά αλλά και τα παγκόσμια δεδομένα, καταστρατήγηση της Δημοκρατίας και του κράτους δικαίου είναι η προσπάθεια μιας συντεχνίας εν προκειμένω του Τ.Ε. να πείσει την Ελληνική κοινωνία ότι Προεδρικά Διατάγματα όπως είναι το 318/94 μπορεί να ανασταλεί ή να καταργηθεί με σημειώματα Υπουργού, πράγμα που είναι γνωστό ότι δεν γίνεται ακόμη και σε πρωτοετή φοιτητή της Νομικής.

Πρωτοφανής επίσης περιφρόνηση στους νόμους, για τα ελληνικά και παγκόσμια δεδομένα, αποτελεί η κατ'επανάληψη προσπάθεια του κ. Λιάσκα, προέδρου του Τ.Ε.Ε. να υποχρεώσει με το κύρος του Νομάρχες και Δημάρχους, να παρανομήσουν μη εφαρμόζοντας το Π.Δ. 318/94.

3. ΕΑΝ και ΟΤΑΝ ΘΑ μηνύσει το Τ.Ε.Ε. τον Δήμαρχο Καλυμνίων για ανάθεση εργασίας μέσα στα πλαίσια του Π.Δ. 318/94 το οποίο λυσσαλέα πολεμά το Τ.Ε.Ε. από την ημερομηνία έκδοσής του, επτά ολόκληρα χρόνια, χωρίς να μπορεί να το ακυρώσει Βεβαίως ΕΑΝ νόμιμα ΘΑ ΕΠΙΤΥΧΕΙ το Τ.Ε.Ε. την ακύρωσή του, ως νομιμόφρονες πολίτες αυτής της χώρας θα λειτουργήσουμε στα νέα δεδομένα.

4. Δεν αποτελούν μονοπώλιο για τους διπλωματούχους μηχανικούς οι κανόνες της τέχνης και της επιστήμης. Εξάλλου το Ελληνικό οικοδομικό έκτρωμα μιλάει μόνο του γι'αυτους που το δημιούργησαν.

5. Οι πληροφοριοδότες των εφημερίδων, τους υπέβαλαν την ιδέα να αναφερθούν σε «Υπομηχανικούς» επειδή ο τίτλος αυτός βολεύει για απαξιωτικές σκέψεις, παρ'ότι από τις δημοσιεύσεις του Π.Δ. 388/89 παρ. 2 σε συνδυασμό με το άρθρο 5 του Νόμου 1865/89 σ'τίτλος των συναδέλφων μας είναι **«Πτυχιούχος - Ειδικότητα - Μηχανικός Τ.Ε.»**. Για τους ίδιους λόγους υπέβαλαν στην έγκριτη εφημερίδα ΡΟΔΙΑΚΗ να αναφερθεί σε «εμπειροτέχνες» για μειωτικούς λόγους παρ'ότι οι εμπειροτέχνες δεν αποκλείεται να είναι καλύτεροί του. Απλά με την τακτική τους αυτή οι πληροφοριοδότες των εφημερίδων αποδεικνύουν τα αδιέξοδά τους.

6. Κακώς και σκόπιμα για λόγους εντυπωσιασμού της κοινής γνώμης επικαλέστηκαν την επιστολή από 29-05-2001 του κ. Λιάσκα προέδρου του Τ.Ε.Ε. προς το Δήμαρχο Καλυμνίων γιατί καλά γνωρίζουν ότι κ. Λιάσκας χωρίς κανένα ενδοιασμό «κατηγορηματικά δηλώνει ότι δεν ισχύει το Π.Δ. 318/94» παρ'ότι σ'όσες μέχρι σήμερα Τοπικές Αυτοδιοικήσεις έστειλε παρόμοια επιστολή οι Νομικοί Σύμβουλοι αυτών των Τ.Α. απεφάνθησαν ότι οι επιστολές του κ. Λιάσκα δεν έχουν καμία νομική βάση, άρα εξωθούν σε παρανομία.

7. Οχι μόνο ισχύει το Προεδρικό Διάταγμα 318/94 αλλά αντιθέτως διπλωματούχοι μηχανικοί που δεν επέτρεψαν σε τεχνικές - πολεοδομικές υπηρεσίες, την εφαρμογή του καταδικάστηκαν, όπως π.χ. στην περίπτωση των τεχνικών υπηρεσιών του ΕΟΤ Κέρκυρας όπου το δικαστήριο δέχεται στην απόφαση του ότι «έκρινε ένοχους τους κατηγορούμενους και τους επέβαλε ποινή φυλακίσεως 12 μηνών σ'ένα έκαστο». Ως προς το δόλο ειδικότερα, στην προφορική επί του ακροατηρίου αιτιολόγηση της αποφάσεως, το Δικαστήριο δέχτηκε ότι είχαν **ΕΙΔΙΚΟ ΔΟΛΟ ΣΥΝΙΣΤΑΜΕΝΟ ΣΤΗΝ ΕΠΙΔΙΩΞΗ ΠΡΟΚΛΗΣΗΣ ΗΘΙΚΗΣ ΒΛΑΒΗΣ ΣΤΟΥΣ ΠΤΥΧΙΟΥΧΟΥΣ ΤΩΝ ΤΕΙ ΚΑΙ ΣΤΗΝ ΕΠΑΓΓΕΛΜΑΤΙΚΗ ΜΕΙΩΣΗ ΤΟΥΣ ΣΤΟ ΚΟΙΝΩΝΙΚΟ ΠΕΡΙΒΑΛΛΟΝ** (ΕΝΗΜΕΡΩΤΙΚΟ ΔΕΛΤΙΟ Τ.Ε.Ε. τεύχος 2438/12.2.2001).

Ετσι δραστηριοποιούνται ορισμένοι συνάδελφοι διπλωματούχοι μηχανικοί.

8. Επανερχόμαστε και καλούμε για μία ακόμη φορά ψευδή τον ισχυρισμό και πράξη συκοφαντικής δυσφήμησης στα μέλη μας, την επίκληση της μη ισχύος του Π.Δ. 318/94 από την Μόνιμη Επιτροπή του Τ.Ε.Ε. Καλύμνου. Την συμβουλεύουμε επίσης όσο «ΑΓΩΝΙΣΤΙΚΗ» και «ΜΑΧΗΤΙΚΗ» κι αν αισθάνεται όπως αναφέρει να σταματήσει να χρησιμοποιεί τα μέλη μας για να επιτύχει τους οποιουσδήποτε στόχους της και να σέβεται την επαγγελματική ιδιότητα, την γνώση και προσφορά όλων των τεχνικών εάν επιθυμεί να σέβονται και οι άλλοι τεχνικοί την ίδια. Εμείς πάντως δεν θα ακολουθήσουμε στον ολισθηρό δρόμο που διάλεξε η Μ.Ε. Καλύμνου παρ'ότι ήδη έχουν εξωθήσει τα πράγματα στην παραπομπή στην Δικαιοσύνη. Λυπόμαστε επίσης γιατί το Προεδρείο του Τ.Τ. Δωδεκανήσου του Τ.Ε.Ε. ανέχεται αυτές τις πρακτικές.

Τέλος ευχαριστούμε τις συγκεκριμένες εφημερίδες γιατί με την δημοσίευση και των δικών μας απόψεων αποκαθιστούν την αλήθεια.

Με εκτίμηση
Για το Δ.Σ. του Π.Τ.
Δωδεκανήσου
Ο Γεν. Γραμματέας
Φίλιππος Φιλίππου
Πτυχ. Μηχανικός
Δομικών Εργων Τ.Ε.
Ο Πρόεδρος
Χαράλαμπος Βουτυράκης
Πτυχ. Μηχανολόγος
Μηχανικός Τ.Ε.

ΔΕΛΤΙΟ ΤΥΠΟΥ

Ο Σύλλογος Γονέων και Κηδεμόνων του Δημοτικού Σχολείου και Νηπιαγωγείου Κοσκινού και με την στήριξη της ΤΕΔΚ και του Πολιτιστικού Οργανισμού του Δήμου Καλλιθέας, στην προσπάθεια να δώσει ότι καλύτερο στα παιδιά μας, ξεκίνησε με το στήσιμο μιας θεατρικής παράστασης.

Της κωμωδίας του ΑΡΙΣΤΟΦΑΝΗ:

«ΠΛΟΥΤΟΣ»

Η παράσταση θα δοθεί την **Τετάρτη 1 Αυγούστου 2001 στις 20:30,** στην πλατεία της εκκλησίας στα Κοσκινού (είσοδος του Πνευματικού Κέντρου). Παιδιά του σχολείου μας δούλεψαν σκληρά μαζί με την σκηνοθέτη κα. Καρδούλια Σουζάνα, για να μας παρουσιάσουν το καλύτερο δυνατό. Η παρουσία σας και το χειροκρότημά σας θα είναι η ανταμοιβή στην προσπάθειά τους.

Με τις θερμές ευχαριστίες μας
Ο Πρόεδρος και το Δ.Σ.
Του Συλλόγου

mira SOL travel

ΠΡΟΓΡΑΜΜΑ ΕΚΔΡΟΜΩΝ

Από 233.000 δρχ
ΡΟΔΟΣ - ΤΕΝΕΡΙΦΗ 8 ΗΜΕΡΕΣ ΑΠΟ 25/7

1η μέρα: ΡΟΔΟ - ΑΘΗΝΑ - ΤΕΝΕΡΙΦΗ (Ξενάγηση της πόλης)
Αναχώρηση από το αεροδρόμιο της Ρόδου με προορισμό την Αθήνα με πτήση της AEGEAN. Αφιξη στο αεροδρόμιο Ελευθέριος Βενιζέλος και αναχώρηση για Τενερίφη με πτήση της εταιρείας IBERWORLD. Αφιξη και επιβίβαση στο πούλμαν και αναχώρηση για Πουέρτο ντε λα Κρουζ ξενάγηση στην πόλη και τακτοποίηση στο ξενοδοχείο μας. Η υπόλοιπη μέρα ελεύθερη. Η δική μας πρόταση είναι να επισκεφθείτε το LORO PARK. Δείπνο - Διανυκτέρευση.

2η μέρα: ΤΕΝΕΡΙΦΗ (Ολοήμερη εκδρομή Ικοντ - Μασκα - Γκαρατσικο)
Σας προτείνουμε μια ολοήμερη εκδρομή στο Ικοντ - Μασκα - Γκαρατσικο. Θα αναχωρήσουμε νωρίς το πρωί από το Πουέρτο ντε λα Κρουζ με προορισμό το Ικοντ ντε λος Βίνος όπου θα δείτε την εκκλησία του Αγίου Μάρκου και το Δέντρο του Δράκου που είναι 3.000 χρόνων. Επόμενη στάση η Μασκα, πόλη που καταστράφηκε από μια Ηφαιστειακή έκρηξη το 1.706. Θα διασχίσουμε το Πέρασμα Ερτζιος με βάθος 1.117 μέτρων. Θα ανέβουμε στο βουνό Τένο και θα καταλήξουμε στο Γκαρατσικο το οποίο ήταν οικονομικό κέντρο του νησιού τον 16ο αιώνα. Η τυπική αρχιτεκτονική των Καναρίων Νησιών το κάνει ένα από τα ομορφότερα σημεία της περιοχής. Θα γευματίσουμε σε ένα από τα γραφικά εστιατόρια και θα έχουμε χρόνο ελεύθερο για μια βόλτα στην πόλη, επιστροφή στο Πουέρτο ντε λα Κρουζ.

3η μέρα: ΤΕΝΕΡΙΦΗ (Εκδρομή μισής μέρας στη Σάντα Κρουζ)
Σας προτείνουμε να κάνετε μια εκδρομή μισής μέρας στη Σάντα Κρουζ. Μετά την σύντομη πανοραμική περιήγηση μας στην Πόλη θα έχετε ελεύθερο χρόνο να κάνετε τις αγορές σας. Η υπόλοιπη μέρα στην διάθεσή σας να κάνετε τα ψώνια σας στον Παράδεισο τον Αφορολογήτων ειδών. Το βράδυ σας προτείνουμε να διασκεδάσετε τους ρυθμούς του Φλαμέγκο σε τοπικό κέντρο διασκέδασης με φολκλορικό πρόγραμμα. Δείπνο - Διανυκτέρευση.

4η μέρα: ΤΕΝΕΡΙΦΗ (Εκδρομή μισής μέρας στο Τέιντε)
Σας προτείνουμε μια εκδρομή μισής μέρας στο Τέιντε. Αναχώρηση από το Πουέρτο ντε λα Κρουζ για την Λα Οροτάβα και για το ηφαίστιο με ενδιάμεση στάση στο Βράχο της Μαργαρίτας όπου θα έχετε την δυνατότητα να απολαύσετε μια υπέροχη θέα στην κοιλάδα του Τέιντε. Επιστροφή στο Πουέρτο ντε λα Κρουζ υπόλοιπη μέρα ελεύθερη. Για το βράδυ σας προτείνουμε να δοκιμάσετε την τύχη σας στο Καζίνο με γεύμα, μουσική, χορό, και με εκπληκτική θέα στην κοιλάδα Λα Οροτάβα.

5η μέρα: ΤΕΝΕΡΙΦΗ (Ολοήμερη εκδρομή στα Γκραν Κανάρια)
Σας προτείνουμε μία ολοήμερη εκδρομή στα Γκραν Κανάρια. Πρωινή αναχώρηση για την Σάντα Κρουζ πρωτεύουσα της Τενερίφης για να επιβιβαστούμε στο πλοίο που θα μας μεταφέρει από το Αγκαέτε στο Αρούκας όπου θα έχουμε την δυνατότητα να επισκεφθούμε τον Καθεδρικό Ναό και τα περίχωρα. Συνεχίζουμε για το Βίλα οφ Τέρορ θα επισκεφθούμε την Βασιλική ντελ Πίνο με την Παναγία των Γκραν Κανάρια. Συνεχίζουμε για το Βαλεσέκο και την Κορυφή του Λα Κρουζ ντε Τεγέδα όπου θα κάνουμε στάση για ψώνια στα παραδοσιακά μαγαζάκια της περιοχής και θα έχουμε χρόνο να ατενίσουμε το τροπικό τοπίο της περιοχής. Επόμενος σταθμός μας η Σάντα Λουτσία όπου θα γευματίσουμε σε μια παραδοσιακή ταβέρνα. Τελειώνοντας το γεύμα αναχώρηση για το Σαν Μπαρτολομέο και θα καταλήξουμε στη Φαταγκα όπου θα έχουμε ελεύθερο χρόνο να δούμε καμήλες ή να πιούμε καφέ και να θαυμάσουμε τους τεχνητούς καταρράκτες. Συνεχίζουμε για το Λας Πάλμας θα μεταφερθούμε στο λιμάνι όπου θα πάρουμε το πλοίο της επιστροφής. Αφιξη στο Πουέρτο ντε λα Κρουζ . Δείπνο - Διανυκτέρευση.

6η μέρα: ΤΕΝΕΡΙΦΗ (Ολοήμερη εκδρομή - κρουαζιέρα)
Πρωινή αναχώριση για το Νότιο τμήμα του νησιού και αφού επισκεφθούμε την παραλία Πλάγια ντε λας Αμέρικας θα καταλήξουμε στην περιοχή Λος Κριστιάνος για να επιβιβαστούμε στο πλοίο για μια μίνι κρουαζιέρα. Θα σταματήσουμε στην περιοχή Λος Γκιράντες για να κάνουμε μια βουτιά στα κρυστάλλινα νερά και αφού γευματίσουμε θα έχουμε την δυνατότητα να παρακολουθήσουμε την θαλάσσια ζωή της περιοχής βλέποντας από κοντά δελφίνια και φάλαινες. Επιστροφή αργά το απόγευμα στο ξενοδοχείο μας. Δείπνο - Διανυκτέρευση.

7η μέρα: ΤΕΝΕΡΙΦΗ - ΑΘΗΝΑ
Τελευταία μέρα σε αυτόν τον επίγειο παράδεισο και ο χρόνος για να απολαύσετε την θάλασσα, να ξεκουραστείτε ή να κάνετε τα τελευταία ψώνια σας στα καταστήματα του Πουέρτο που είναι αφορολόγητα. Αργά το απόγευμα μεταφορά στο αεροδρόμιο για την πτήση της επιστροφής.

8η μέρα: ΑΘΗΝΑ - ΡΟΔΟ
Νωρίς το πρωί άφιξη στην Αθήνα και από εκεί για Ρόδο.

ΠΕΡΙΛΑΜΒΑΝΟΝΤΑΙ
• Αεροπορικά εισιτήρια ΡΟΔΟ - ΑΘΗΝΑ - ΤΕΝΕΡΙΦΗ - ΑΘΗΝΑ - ΡΟΔΟ • 6 Διανυκτερεύσεις σε ξενοδοχείο της επιλογής σας με ημιδιατροφή ή πλήρη διατροφή • Μεταφορές από και προς το αεροδρόμιο του εξωτερικού • Πανοραμική ξενάγηση στο Πουέρτο ντε λα Κρουζ • Ελληνόφωνος αρχηγός / συνοδός • Ασφάλεια αστικής και επαγγελματικής ευθύνης

ΔΕΝ ΠΕΡΙΛΑΜΒΑΝΟΝΤΑΙ
• Φόροι αεροδρομίων Ελλάδας και εξωτερικού • Ποτά και αναψυκτικά στα γεύματα • Οτι αναφέρεται στο πρόγραμμα σαν προαιρετικό

mira SOL travel
Γραφεία: Οδός Αβέρωφ 9 - Ρόδος
Τηλ. 0241 - 74122 - 74123 • Fax 0241 - 22653

ΣΤΙΣ ΚΑΤΑΣΚΗΝΩΣΕΙΣ ΤΟΥ ΠΡΟΦΗΤΗ ΗΛΙΑ

Αρχισε χθες η τρίτη κατασκηνωτική περίοδος

Μετέχουν 141 παιδιά

Από την Διαδημοτική Επιχείρηση Κατασκηνώσεων Προφήτη Ηλία ανακοινώθηκε χθες ότι η Β' κατασκηνωτική περίοδος, που ξεκίνησε στις 18/7/01 ολοκληρώθηκε με απόλυτη επιτυχία στις 27/7/01.

Φιλιξενήθηκαν παιδιά από τους Δήμους Ροδίων, Πεταλούδων και Καμείρου.

Τόσο οι παιδαγωγικοί, όσο και οι ψυχαγωγικοί στόχοι επιτεύχθηκαν απόλυτα, πράγμα που καταμαρτυρεί η αθρόα συμμετοχή των παιδιών στην Γ' κατασκηνωτική παρίοδο (141 συνολικά) αλλά και η έντονη επιθυμία των παιδιών να ανανεώσουν την παραμονή τους στις κατασκηνώσεις.

Στην νέα κατασκηνωτική περίοδο, που άρχισε χθες και θα τελειώσει την 6η Αυγούστου, θα συμμετάσχουν τα εξής παιδιά:

1. **Κουτσονικόλας** Ανδρέας
2. **Βομβύλα** Μαρία
3. **Τσιτσεκλής** Γεώργιος
4. **Τσαγγαράκης** Μανόλης
5. **Γανωτάκη** Βασιλεία
6. **Κωνσταντίνου** Λάουρα
7. **Γιαννέτου** Σταματία
8. **Σιγάλα** Χρυσάνθη
9. **Σιγάλας** Νικόλαος
10. **Παπαχριστοδούλου** Ευαγγελία
11. **Λιβισιάνος** Τσαμπίκος
12. **Καλημέρης** Κων/νος
13. **Καλημέρης** Αλέξανδρος
14. **Κανταρζόγλου** Μάρθα
15. **Κανταρζόγλου** Κωνσταντίνα
16. **Μανωλικάκης** Ηλίας
17. **Καραγιάννης** Ελευθέριος
18. **Παπαντωνίου** Σέργιος
19. **Μίχαλου** Μαρίκα - Μαργαρίτα
20. **Χρυσοβέργη** Ειρήνη
21. **Τσάκου** Χριστίνα
22. **Λουλούς** Ιωάννης
23. **Λουλού** Αλεξάνδρα
24. **Πάττας** Νικόλαος
25. **Καραγιάννη** Βάσια - Θεανώ
26. **Γκίζα** Θεοδώρα
27. **Θωμαΐδου** Μαρία
28. **Τριανταφύλλου** Μαριάννα
29. **Τριανταφύλλου** Καλλιόπη
30. **Τριανταφύλλου** Νατάσα
31. **Σαράντης** Γιώργος
32. **Ζαννάκης** Αγγελος - Μιχαήλ
33. **Κυπραίος** Μερκούριος
34. **Ράπκα** Κλεντιόν
35. **Ράπκα** Ντενάλντα
36. **Αυγουστή** Σοφία - Τσαμπίκα
37. **Αυγουστής** Κυριάκος
38. **Ρουσάκη** Δέσποινα
39. **Κούλλαρου** Σταματία
40. **Φτάκλα** Κατερίνα
41. **Τριανταφύλλου** Μαρία
42. **Διαμαντή** Μαγδαληνή
43. **Πλάμεν** Δημητρόφ
44. **Φουρτσαδάκης** Δημήτρης
45. **Φουρτσαδάκης** Κοσμάς
46. **Τατάκης** Απόστολος
47. **Τατάκης** Ευάγγελος
48. **Διακογιαννάκη** Βασιλική
49. **Διακογιαννάκη** Μαρία
50. **Φασουλάκη** Παρασκευή
51. **Δαραβίγκα** Μάρθα
52. **Δαραβίγκα** Κων/να
53. **Καραγιάννη** Μαργαρίτα
54. **Παρασκευάς** Μανόλης
55. **Χατζηϊωάννου** Αλκηστις
56. **Καλλιγά** Ευγαγγελία
57. **Τσουκαλάς** Νικόλαος
58. **Τσουκαλάς** Ηλίας
59. **Τσακμακίδης** Σπυρίδωνας
60. **Τσακίρης** Γεώργιος
61. **Παπαδόπουλος** Χρήστος
62. **Θεουλάκης** Αναστάσιος
63. **Θεουλάκης** Μόσχος
64. **Θεουλάκης** Παναγιώτης
65. **Παρασκευάς** Ακύλας
66. **Κώτης** Εμμανουήλ
67. **Μαγουλιώτης** Θανάσης
68. **Ρουμελιώτη** Δήμητρα - Γαβριέλα
69. **Σωτηράκης** Ιωάννης
70. **Φραράκης** Εμμανουήλ
71. **Χατάς** Ιωάννης
72. **Γιαννίκος** Σπύρος
73. **Καραγιάννη** Θεανώ
74. **Μπαλτζή** Ηρώ
75. **Καραγιάννης** Γεώργιος
76. **Φωτάρας** Λευτέρης
77. **Γονιός** Εμμανουήλ
78. **Γονιού** Ευτυχία - Μαρία
79. **Γονιού** Πηνελόπη
80. **Βογιατζή** Αγγελική - Καθολική
81. **Κρητσωτάκης** Ιωάννης
82. **Σωτηροπούλου** Αικατερίνη
83. **Δαραβίγκα** Γεωργία
84. **Κεφαλούκου** Χαρούλα
85. **Σεριφάλη** Ικπάλ
86. **Αργυρουδάκης** Χρυσοβαλάντης - Φίλιππος
87. **Αργυρουδάκης** Γεώργιος
88. **Γιωργαρέλλη** Δέσποινα
89. **Γιωργαρέλλη** Ραφαέλα
90. **Γεωργαλλής** Ευστάθιος
91. **Καλογήρου** Μανουήλ - Αλέξιος
92. **Ψύλλου** Χρυσαφένια
93. **Φουσιάνη** Νεκταρία
94. **Μανωλικάκη** Πηνελόπη
95. **Σαλβάρης** Κυριάκος - Μιχαήλ
96. **Σαλβάρης** Κων/νος
97. **Ελένας** Βασίλειος
98. **Θεοδωρίδης** Κων/νος
99. **Αγγελίδης** Αγγελος
100. **Ριζάς** Ευάγγελος
101. **Χατζηκώστας** Αντώνιος
102. **Βαγιανάκης** Αλέξανδρος
103. **Ματθαίου** Ευδοκία - Ευαγγελία
104. **Ματθαίου** Θεοδώρα
105. **Ζόγκας** Δημήτριος
106. **Ζερβός** Βασίλειος
107. **Καφαντάρης** Σπυρίδωνας
108. **Καφαντάρη** Ασπασία
109. **Κοιλιάς** Μιχάλης
110. **Μπαλαλή** Σταυρούλα
111. **Γκουϊντάλιας** Αλέξανδρος
112. **Χατζηαγάπης** Αλέξανδρος
113. **Πεταυράκης** Τσαμπίκος
114. **Πεταυράκης** Σταύρος
115. **Παπαστεφάνου** Στέφανος
116. **Στεργάκης** Γιώργος - Μιχαήλ
117. **Δέτσης** Γιώργος
118. **Κουμπιού** Ιωάννης
119. **Μαννάκης** Ξενοφώντας
120. **Πεταυράκης** Μιχάλης
121. **Μανωλιάκης** Νικόλαος
122. **Χριστοδούλου** Πάρης
123. **Κατσαράς** Λοΐζος
124. **Κομίνια** Μαρία
125. **Θαρρενάκη** Σταματίνα
126. **Γιοφτζίδης** Νίκος
127. **Γιοφτζίδη** Σταματία
128. **Παπαδοπούλου** Σταμάτης
129. **Παρασκευάς** Γεράσιμος
130. **Παρασκευά** Δήμητρα
131. **Κασίτα** Τίνα
132. **Κουτσουμπάρης** Γεώργιος
133. **Καλλιστής** Εμμανουήλ
134. **Ρούσσου** Νικόλαος - Αλμπερτ
135. **Σφυρίου** Ειρήνη
136. **Κεφαλούκος** Γιάννης
137. **Χατζάρας** Θεόδωρος
138. **Κωστιού** Παντελής
139. **Ανδριανάκης** Αλέξανδρος
140. **Τζιτζίκος** Παναγιώτης

Τα δρομολόγια προς Αγιο Σουλά

Από την δημοτική επιχείρηση συγκοινωνιών «ΡΟΔΑ» εκδόθηκε χθες η ακόλουν ενημερωτική ανακοίνωση:

Γνωρίζουμε στο επιβατικό κοινό ότι για την εξυπηρέτηση των προσκυνητών οι οποίοι θα μεταβούν στον ΑΓΙΟ ΣΟΥΛΑ, η «ΡΟΔΑ» θα δρομολογήσει τα παρακάτω έκτακτα δρομολόγια:

1) Σάββατο 29.7.2001 - Αφετηρία Μαντράκι (οδός Αβέρωφ)

α) Αναχώρηση από Ρόδο

07.30 - 10.30 - 13.30 - 15.40 - 16.00 - 16.30 - 17.00 - 18.00 - 18.30 - 19.00 - 19.30 - 20.00 - 20.30 - 21.00 - 21.30 - 22.00 - 22.30 - 23.00 - 23.30

β) Αναχώρηση από Αγιο Σουλά

06.30 - 08.30 - 11.30 - 14.30 - 17.00 - 17.30 - 18.00 - 19.00 - 19.30 - 20.00 - 20.30 - 21.00 - 21.30 - 22.00 - 22.30 - 23.30 - 24.00 - 24.30

2) Σάββατο 29.7.2001

α) Αναχώρηση από Απόλλωνα για Αγιο Σουλά στις 16.30 και **από Αγιο Σουλά για Απόλλωνα** στις 24.30

Το λεωφορείο των Απολλώνων θα εξυπηρετήσει και τις κοινότητες Πλατάνια, Αρχίπολη και Διμυλιά, καθώς και τον οικισμό της Ελεούσας.

β) Αναχώρηση από Εμπωνα για Αγιο Σουλά στις 17.00 και **από Αγιο Σουλά για Εμπωνα** στις 23.30

Το λεωφορείο της Εμπωνας θα εξυπηρετήσει και την κοινότητα Κρητηνία, καθώς και τις περιοχές Μανδρικό και Κάμειρο Σκάλα.

γ) Αναχώρηση από Σάλακο για Αγιο Σουλά στις 16.45

Το λεωφορείο της Σαλάκου θα εξυπηρετήσει και τις κοινότητες Φάνες και Καλαβάρδα.

3) Κυριακή 30.7.2001

α) Αναχώρηση από Ρόδο για Αγιο Σουλά στις 07.30 και **από Αγιο Σουλά για Ρόδο** στις 11.30

Παρακαλούμε τους επιβάτες να δείξουν κατανόηση και να εκτελούν με προθυμία τις υποδείξεις των Σταθμαρχών της Επιχείρησής μας, ώστε να τους εξασφαλίσουμε μια άνετη και ασφαλή μετακίνηση.

Ο Προσωπάρχης & Προϊστ. Κίνησης
Νικήτας Αυγενικός

ΑΝΑΚΟΙΝΩΣΗ

Ειδοποιούνται οι κάτοικοι των παρακάτω περιοχών ότι για να εκτελεστούν απαραίτητες τεχνικές εργασίες της ΔΕΗ, θα γίνει διακοπή στις 29/7/01 ημέρα Κυριακή ως εξής:

1) Από ώρας 07:30 -8.00 και από 12.00 -12.30 στις περιοχές:
Φιλικής Εν. Δωδεκανήσου - Κων/νου Υδραίου - Παπαμιχαήλ.
Αλυτρ. Ελλήνων - Δημ. Αναστασιάδη - Ηρωΐδας Αναστασίας.
Τμήμα Λίνδου - Αισχίνης - Π'Χριστοδούλου - Εργάνης Αθηνάς
Παπαναστάση - Καρανικόλα - Παπαθανάση - Μουσών
Εθνικής -Αντίστασης - Τμήμα Μ. Κων/νου - Λεμεσού - Λευκωσίας
Βασ. Ιωαννίδη - Ευσταθ. Λαγκάνη - Αποστόλου

2) Από ώρα 07.30 -12.30
Γρηγ. Αυξεντίου - Εθνικής Αντίστασης - Αμφιτρίτης
Κων/ νου Τσαλδάρη - Ερατού - Ποσειδώνος
Καμείρου - Νησίδος Ρω - Ολύμπου Καρπάθου και παρόδους αυτών.

3) Από ώρα 12.30 -15.00
Λάρνακας - Μόρφου - Τμήμα Παναγ. Ροδίου

Αν οι εργασίες τελειώσουν νωρίτερα το ρεύμα θα ξαναδοθεί πριν από τον χρόνο λήξης της διακοπής που αναφέρουμε πιο πάνω.

Γι'αυτό το λόγο οι ηλεκτρικές εγκαταστάσεις και τα δίκτυα της ΔΕΗ θα πρέπει να θεωρούνται ότι έχουν συνέχεια ρεύμα.

Ετσι για λόγους ασφαλείας απαγορεύεται η προσέγγιση σε αγωγούς ή άλλα στοιχεία του δικτύου και αν βρίσκονται κατάγης γιατί υπάρχει σοβαρός κίνδυνος ατυχήματος.

ΑΠΟ ΤΗΝ ΔΕΗ



ΜΕ ΔΗΛΩΣΕΙΣ ΠΟΥ ΕΚΑΝΕ ΧΘΕΣ

Τι λέγει ο κ. Α. Χωμενίδης *για τα χρυσοφόρα ακίνητα*

Η σπουδή του να τελειώσουν όλα στο «πι και φι» προκαλεί υποψίες και δυσπιστία

Ο διευθύνων σύμβουλος της ΕΤΑ Α.Ε. κ. Τάσος Χωμενίδης, προέβη χθες στον Ρ/Σ «Αιγαίο Αντέννα» στις ακόλουθες δηλώσεις:

Χθες το απόγευμα μας έγινε επίσημη παρουσίαση, ετοιμάζω και τα χαρτιά να σας τα φέρω να σας τα παρουσιάσω, περιμένουμε να μας παραδοθούν, γιατί είναι κουτιά ολόκληρα, οι απόψεις.

Εχει γίνει μια πολύ καλή κατά την γνώμη μου, προσέγγιση της περιοχής των Αφάντου και ταυτόχρονα υπάρχουν πολύ ενδιαφέρουσες προτάσεις και για την Καλλιθέα και για την Τσαμπίκα.

Η άποψη της εταιρείας αυτής είναι (σ.σ.: πρόκειται για την ιαπωνική «Fyzzi»), ότι και αυτοί συμφωνούν ότι σε πρώτο στάδιο να λειτουργήσει η Καλλιθέα ως μνημείο, ως μουσείο, ως χώρος αναψυχής γιατί δεν είναι μόνο τα λουτρά, είναι και τα 2 κτίρια, η παραλία και το πάρκο. Δηλαδή θεωρούμε ότι σε αυτήν την φάση που δεν έχουν εγκριθεί χρήσεις και για να μην καθυστερήσει η ανάπλαση περιμένοντας χρήσεις - απόψεις κ.λ.π. να προχωρήσουμε μέσω της αναβάθμισης των κτιρίων.

Εχω κάνει μια πρόταση που φεύγει γραπτώς, συνεδριάζει σε λίγο το δημοτικό συμβούλιο Καλλιθέας, για να απαντήσω στις ερωτήσεις που έχουν ζητήσει.

Δύο βασικές αρχές εγώ μπορώ να σας πω και τα άλλα τα αφήνω στον Δήμαρχο. Η πρώτη είναι ότι δεν υπάρχει καμία καθυστέρηση με την ίδρυση της αστικής μη κερδοσκοπικής επιχείρησης, δεν επηρεάζεται η ένταξή του ή η μη ένταξή του στο ΠΕΠ. Οι μελέτες που έγιναν από τον Δήμο, η χρήση των ιαματικών πηγών και το αντίστοιχο ποσό του κόστους των μελετών που θα εισφέρει η ΕΤΑ θα αποτελέσουν το κεφάλαιο της αστικής μη κερδοσκοπικής εταιρείας. Το σύνολο των μελετών το υιοθετώ. Είπα στον κ. Ιατρίδη ότι εφόσον οι μελέτες αυτές είναι παλαιότερες ενδεχομένως χρειάζεται μιά αναπροσαρμογή αν όχι δεν με ενδιαφέρει καθόλου, εγώ υιοθετώ και το κόστος των μελετών και το σύνολό τους, χωρίς καμία αντίρρηση.

• Νομίζω ότι για την εμπορική απόφαση μας αδικείτε λίγο. Διάβασα τις εφημερίδες και νομίζω ότι μας αδικείτε. Η υπουργική απόφαση για παράταση της παραχωρήσεως υπεγράφη τον Αύγουστο του 1999 εμείς αναλάβαμε την διαχείριση της περιουσίας του ΕΟΤ μετά τον Σεπτέμβριο του 2000.

Κατ' αρχήν πρόκειται περί άδικου χαρακτηρισμού διότι εγώ ερωτώ ότι αφού υπήρχε η απόφαση με την ζώνη του '99 αφού ο Γ.Γ. ήταν ο ίδιος ο οποίος απεφάσισε την παραχώρηση και την εισηγήθηκε στον υπουργό γιατί δεν ολοκληρώθηκε η παραχώρηση από το 1999 έως το 2000. Θα σας πω εγώ γιατί. Η παραχώρηση αυτή δεν έγινε άνευ όρων, έγινε με όρους με την έννοια ότι πρέπει να εγκριθούν οι σχετικές μελέτες πρέπει να ενταχθεί στο ΠΕΠ και αυτοί οι όροι δεν είχαν πληρωθεί.

Εγώ τι προτείνω και επιμένω σε αυτό. Προτείνω έστω ότι έγινε η παραχώρηση κατά χρήση διότι εδώ υπάρχει μια μεγάλη αδικία, ο Δήμος στην προσπάθειά του να κάνει αυτήν την χρήση θα μείνει μόνος του, άρα θα εξαρτάται αποκλειστικά από το ΠΕΠ. Καμιά άλλη συνέργεια θα μπορέσει να του εξασφαλίσει τους πόρους για την αναβάθμιση των κτιρίων και της περιοχής.

• Ο Περιφερειάρχης όμως έκανε μια δήλωση πριν από 15 μέρες ότι αν έχει την παραχώρηση στο δήμο τότε εντάσσεται άνευ όρων.

Ωραία αυτό με την δική μου πρόταση σε τι αλλάζει τα σχέδια του δήμου και της Περιφέρειας;

• Δεν τα αλλάζει εκτός και αν καθυστερήσει η διαδικασία με την εταιρεία αυτή.

Καμιά καθυστέρηση γιατί η αίτηση μπορεί να γίνει. Εγώ έχω ήδη αναθέσει σε δικηγόρο την κατάρτιση του σχεδίου του καταστατικού. Αυτό το καταστατικό θα το έχει ο Δήμος στα χέρια του μέχρι τις 3 Αυγούστου οπότε αυτή η εταιρεία ιδρύεται μέχρι τις 10 Αυγούστου. Αλλά πέραν τούτου και χωρίς να έχει ιδρυθεί η εν λόγω εταιρεία δια των μελών της δηλαδή εγώ και ο δήμαρχος ως υπό ίδρυση εταιρεία να υποβάλουμε το αίτημα στην Περιφέρεια εάν το πρόβλημά μας είναι να υποβληθεί αύριο (σ.σ.: Εκπλήσσει πραγματικά η σπουδή του κ. Τάσου Χωμενίδη για ένα τόσο σοβαρό θέμα όταν μάλιστα η Καλλιθέα έχει εγκαταλειφθεί επι δεκαετίες, και αυτή η σπουδή δεν εμπνέει εμπιστοσύνη).

• Η Fuzzi παίρνει υπόψη την μελέτη του '93 που μιλάει για ξενοδοχειακές μελέτες κ.λπ.;

Η Fuzzi παίρνει υπόψη της την υπάρχουσα κατάσταση και το θεσμικό καθεστώς και πως μπορεί να αναπτυχθεί ως μνημείο.

Η Fuzzi έχει απόψεις για τυχόν εμπορική εκμετάλλευση που πρέπει να υπακούσουν σε ορισμένες αρχές που εμείς έχουμε βάλει. Οι αρχές διατήρησης εμπορικού ισοζυγίου οι αρχές της ήπιας ανάπτυξης, οι αρχές παραγωγής τουριστικών προϊόντων.

Εμείς δεν έχουμε μόνο κερδοσκοπικό χαρακτήρα. Στο θέμα της αξιοποίησης της περιουσίας του ΕΟΤ είμαστε υποχρεωμένοι να υπακούμε και σε κάποιες άλλες αρχές που έχουν σχέση με την ανάπτυξη του τουρισμού στην περιοχή. Κατά συνέπεια εμείς δεν μπορούμε να κάνουμε αυτό που ονομάζουμε υπερεκμετάλλευση περιουσιακών στοιχείων. Με αυτήν την λογική θα κόβαμε την έκταση Αφάντου οικόπεδα και θα την πουλάγαμε να γίνουν κατοικίες!! Δεν είναι έτσι. Στα Αφάντου, αναλαμβάνουμε την δημιουργία ενός μεγάλου Γκόλφ που είναι περισσότερο για την ενίσχυση του τουρισμού της περιοχής παρά για την αξιοποίηση των Αφάντου αυτών κάθ' αυτών.

• Με ξενοδοχειακή μονάδα;

Εμείς θεωρούμε ότι το Γκόλφ θα πρέπει να υποστηρίζεται με λειτουργίες ξενοδοχειακού χαρακτήρα και άλλες αθλητικές και άλλων εγκαταστάσεων. Αυτές είναι οι προτάσεις μας. Καμία πρόταση δεν έχει σημασία αν δεν τυγχάνει της συναίνεσης της τοπικής αυτοδιοίκησης και της τοπικής κοινωνίας όχι γιατί είμαστε καλά παιδιά εμείς αλλά γιατί αυτό προβλέπει το Σύνταγμα της χώρας.

• Μιλάμε για ένα ύψος επένδυσης στο γκόλφ γύρω στα 50 δισ.

Δεν απέχει από αυτό. Η επένδυση είναι μεγάλη, είναι εξασφαλισμένοι, οι τρόποι της επένδυσης και η μεγάλη διαφορά είναι ότι η ΕΤΑ δεν είναι ΕΟΤ δεν είναι ένα νομικό πρόσωπο δημοσίου δικαίου χωρίς πόρους είναι μια εταιρεία που μόνο από τα καζίνο έχει κέρδη 20 δισ. Δεν είναι μια εταιρεία η οποία είναι φτωχός συγγενής που δεν μπορεί να συμμετάσχει ή να ενισχύσει μία επένδυση. Ακόμη και στην περίπτωση που η περιφέρεια ή η κοινότητα δεν επιλέγει στο σύνολο της την ανάπλαση της Καλλιθέας υπάρχει οικονομική δυνατότητα από την ΕΤΑ να συμπληρώσει την διαφορά. Η πρότασή μας προς τον Δήμο είναι ασφαλέστερη.

Στη Τσαμπίκα τα πράγματα δεν είναι τόσο απλά, ο χώρος είναι δασικός υπάρχουν πολλές περιβαλλοντικές δεσμεύσεις και η πρόταση είναι κυρίως πρόταση περιαστικού πρασίνου και όχι πρόταση δόμησης.

• Δηλαδή ένα πάρκο ουσιαστικά

Μπορεί να είναι και ένα κομμάτι γκόλφ, ένα 9 οπών για να δημιουργηθεί και εκεί. Υπάρχει μια σειρά εναλλακτικών προτάσεων από την Fyzzi. Η πρόθεση είναι να δημιουργήσουμε γκόλφ ώστε να γίνει γκολφ - προορισμός η Ρόδος. Για να γίνει αυτό χρειάζονται οπωσδήποτε 2 με 3 γήπεδα γκόλφ. Λύνουμε το πρόβλημα με μια πρόταση που θα παρουσιάσω αναλυτικά.

Εξετάζουμε τα πράγματα. Η μία λύση είναι να κατέβω εγώ με τον υπουργό να το παρουσιάσουμε ώστε τον επόμενο μήνα να πάρουμε το σύνολο των απόψεων των εμπλεκομένων και να μορφώσουμε την τελική μας άποψη στο τέλος του μήνα ώστε και να το δημοπρατήσουμε. Η άλλη άποψη είναι να γίνει αυτό λίγο ανάποδα. Την ερχόμενη Τετάρτη - Πέμπτη πρωί θα είμαι στη Ρόδο

Συνεδρίαση ΔΟΠ για τα «βοηθήματα»

Εκτάκτως συνεδρίασε χθες το πρωί το Διοικητικό Συμβούλιο του Δημοτικού Οργανισμού Πρόνοιας, προκειμένου να αποφασισθούν οι περαιτέρω ενέργειες σχετικά με τις καταγγελίες στις οποίες προέβη ο κ. Μιχάλης Μπαλάνος στην τελευταία συνεδρίαση του δημοτικού συμβουλίου, αμφισβητώντας το κονδύλι ύψους 26 εκατ. δρχ. που ήταν εγγεγραμμένο στον οικονομικό απολογισμό του ΔΟΠ για το έτος 2000 και αφήνοντας αιχμές για αδιαφάνεια και εικονικές χορηγήσεις επιδομάτων και άλλων δωρεών σε ανύπαρκτα πρόσωπα.

Το Δ.Σ. του ΔΟΠ ζητεί από τον κ. Μ. Μπαλάνο είτε να αποδείξει με στοιχεία τις καταγγελίες, είτε να ανακαλέσει, επιφυλασσόμενο «για κάθε μελλοντική ενέργεια». Από τον ΔΟΠ εξεδόθη σχετικά η ακόλουθη ανακοίνωση:

«Το Δ.Σ. του ΔΟΠ, μετά από όσοα ακούστηκαν στο Δημοτικό Συμβούλιο από τον σύμβουλο της μειοψηφίας κ. Μπαλάνο σχετικά με υποτιθέμενες χορηγήσεις οικονομικών βοηθημάτων σε ανύπαρκτα πρόσωπα, συνεδρίασε εκτάκτως σήμερα, Παρασκευή, 27-7-01 επί του θέματος, και κατέληξε ομόφωνα στα εξής:

1. Ολες οι υπηρεσίες του ΔΟΠ λειτουργούν άψογα, τεκμηριωμένα και με πλήρη διαφάνεια. Για όλα τα οικονομικά βοηθήματα που ανέκαθεν χορηγήθηκαν μέχρι σήμερα υπάρχουν πλήρεις ατομικοί φάκελοι και αποφάσεις Διοικητικών Συμβουλίων. **2.** Τα όσα καταγγέλθηκαν από τον κ. Μπαλάνο αποτελούν προσβολή όχι μόνο προς τη σημερινή διοίκηση του Οργανισμού, αλλά και προς όλα τα προηγούμενα Διοικητικά Συμβούλια και κυρίως, προς τους εργαζόμενους, που με συνέπεια εκτελούν το καθήκον τους. **3.** Εάν ο κ. Μπαλάνος θεωρεί ότι έχει στοιχεία για ό,τι καταγγέλλει, καλείται να τα καταθέσει στο προεδρείο του Δημοτικού Συμβουλίου, όπου και έκανε την καταγγελία. Σε αντίθετη περίπτωση οφείλει τουλάχιστον να ανακαλέσει, διαφορετικά επιφυλασσόμεθα για κάθε μελλοντική μας ενέργεια».

Απερρίφθη από το Σ.τ.Ε. η προσφυγή της «Αμύντας»

Η Επιτροπή Αναστολών του Συμβουλίου της Επικρατείας απέρριψε τελικώς την προσφυγή την οποίαν είχε καταθέσει η κοινοπραξία «Αμύντας» κατά της αποφάσεως του Νομαρχιακού Συμβουλίου υπέρ της επιλογής της κοινοπραξίας «Ακτωρ» για την εκπόνηση της μελέτης της «Ολοκληρωμένης Διαχείρισης του Υδάτινου Δυναμικού Νομού Δωδ/σου».

Η αίτηση της «Αμύντας» εξετάσθηκε από το Σ.τ.Ε. στις 16 Ιουλίου και χθες το μεσημέρι δημοσιεύθηκε η υπ' αριθμόν 4222/2001 απόφαση. Για την δημοσίευση της ενημερώθηκε ο νομάρχης κ. Σάββας Καραγιάννης από τον νομικό σύμβουλο της Ν.Α. Δωδ/σου κ. Γ. Φιλιππάκο, την ώρα που βρισκόταν σε εξέλιξη η συνεδρίαση του Νομαρχιακού Συμβουλίου. Το σκεπτικό της απορριπτικής αποφάσεως της Επιτροπής Αναστολών του Σ.τ.Ε. αναμένεται να κοινοποιηθεί εγγράφως στην Ν.Α. μέσα στις προσεχείς ημέρες.

Η BUSINESS LOGIC ΚΟΝΤΑ ΣΤΑ ΚΟΣΜΗΜΑΤΟΠΩΛΕΙΑ

Η BUSINESS LOGIC A.E.
η μοναδική πανελλαδικά αλυσίδα παροχής ολοκληρωμένων λύσεων πληροφορικής αποκλειστικά για επιχειρήσεις, είναι και πάλι κοντά σας.

Με το πληρέστερο πρόγραμμα της αγοράς για διαχείριση και οργάνωση καταστημάτων αργυροχρυσοχοΐας.

Για περισσότερες πληροφορίες ....

BUSINESS LOGIC

BUSINESS LOGIC ΤΑΜΒΑΚΑΣ ΔΗΜΗΤΡΗΣ
ΒΟΥΛΓΑΡΟΚΤΟΝΟΥ 14, ΡΟΔΟΣ
ΤΗΛ : 0241-75218, FAX : 0241-35104
e-mail address: dimitamb@otenet.gr

A.N FERRIES

ΔΡΟΜΟΛΟΓΙΑ ΠΛΟΙΩΝ

ΑΠΟ 01/07/2001 ΕΩΣ 31/08/2001

F/B MARINA F/B RODANTHI F/B DIMITROYLA
F/B MARINA F/B RODANTHI ΕΝΑΛΛΑΞ ΠΕΙΡΑΙΑ

ΔΕΥΤΕΡΑ	16.00	ΚΩ - ΚΑΛΥΜΝΟ - ΛΕΡΟ - ΠΑΤΜΟ - ΠΕΙΡΑΙΑ
ΤΡΙΤΗ	16.00	ΚΩ - ΚΑΛΥΜΝΟ - ΠΕΙΡΑΙΑ
ΤΕΤΑΡΤΗ	16.00	ΚΩ - ΚΑΛΥΜΝΟ - ΠΕΙΡΑΙΑ
ΠΕΜΠΤΗ	16.00	ΚΩ - ΚΑΛΥΜΝΟ - ΑΣΤΥΠΑΛΑΙΑ - ΠΕΙΡΑΙΑ
ΠΑΡΑΣΚΕΥΗ	16.00	ΚΩ - ΚΑΛΥΜΝΟ - ΛΕΡΟ - ΠΑΤΜΟ - ΠΕΙΡΑΙΑ
ΣΑΒΒΑΤΟ	16.00	ΚΩ - ΚΑΛΥΜΝΟ - ΛΕΡΟ - ΠΑΤΜΟ - ΠΕΙΡΑΙΑ
ΚΥΡΙΑΚΗ	16.00	ΚΩ - ΚΑΛΥΜΝΟ - ΠΕΙΡΑΙΑ

F/B DIMITROYLA

ΤΡΙΤΗ	15.00	ΚΩ - ΚΑΛΥΜΝΟ - ΛΕΡΟ - ΠΑΤΜΟ - ΠΕΙΡΑΙΑ
ΠΕΜΠΤΗ	15.00	ΚΩ - ΚΑΛΥΜΝΟ - ΛΕΡΟ - ΠΑΤΜΟ - ΠΕΙΡΑΙΑ
ΣΑΒΒΑΤΟ	20.00	ΚΑΣΤΕΛΛΟΡΙΖΟ
ΚΥΡΙΑΚΗ	09.00	ΣΥΜΗ - ΤΗΛΟ - ΝΙΣΥΡΟ - ΚΩ - ΚΑΛΥΜΝΟ - ΛΕΡΟ - ΠΑΤΜΟ - ΝΑΞΟ - ΠΑΡΟ- ΠΕΙΡΑΙΑ

ΣΑΣ ΕΥΧΟΜΑΣΤΕ ΚΑΛΟ ΚΑΛΟΚΑΙΡΙ ΚΑΙ ΚΑΛΕΣ ΔΙΑΚΟΠΕΣ

ΠΛΗΡΟΦΟΡΙΕΣ ΤΗΛ. 35066 - 30406- 36170 - 28597 FAX 39839
ΚΑΙ ΣΤΟΝ ΤΑΞΙΔΙΩΤΙΚΟ ΣΑΣ ΠΡΑΚΤΟΡΑ

ΧΡΗΜΑΤΙΣΤΗΡΙΟ

ΣΥΝΕΔΡΙΑΣΗ ΤΗΣ 27ης Ιουλίου 2001

ΤΡΑΠΕΖΕΣ	ΤΙΜΗ	%	ΕΛΑΧ	ΜΕΓ.	ΤΕΜ
ΑΤΤΙΚΗΣ (ΚΟ)	6.50	3.50	6.26	6.50	27 610
ΓΕΝΙΚΗ ΤΡΑΠΕΖΑ ΤΗΣ ΕΛΛ.	11.18	2.76	10.62	11.20	42 520
ΕΘΝΙΚΗ ΤΡΑΠΕΖΑ ΤΗΣ ΕΛΛ.	31.46	0.77	31.12	31.90	241 373
ΕΤΕΒΑ (ΚΟ)	8.46	2.67	8.24	8.60	7 830
ΕΤΕΒΑ (ΠΟ)	8.38	0.96	7.40	8.40	1 440
ΕΛΛΑΚΤΩΡ (ΚΟ	67.55	4.08	64.90	67.65	2 293
ΕΜΠΟΡΙΚΗ ΤΡΑΠΕΖΑ ΤΗΣ ΕΛΛ.	38.36	2.79	37.60	38.50	62 994
EUROBANK-ERGASIAS	15.00	2.60	14.58	15.10	212 432
ΠΕΙΡΑΙΩΣ (ΚΟ)	11.76	1.73	11.56	11.78	201 973
ALPHA ΤΡΑΠΕΖΑ ΠΙΣΤΕΩΣ	25.12	3.20	24.30	25.24	462 332
ΕΓΝΑΤΙΑ ΤΡΑΠΕΖΑ (ΚΟ)	3.86	2.12	3.80	3.92	48 947
ΕΓΝΑΤΙΑ ΤΡΑΠΕΖΑ (ΠΟ)	3.88	2.65	3.74	3.92	2 866
ASPIS BANK	7.28	1.96	7.12	7.38	100 513
ΕΤΒΑ	5.14	7.08	4.80	5.16	222 544
ΤΡΑΠΕΖΑ ΚΥΠΡΟΥ	3.64	4.60-	3.46	3.64	77 910
ΑΓΡΟΤΙΚΗ ΤΡΑΠΕΖΑ	8.70	2.59	8.48	8.72	58 930
ΤΕΛΕΣΙΣ ΤΡΑΠΕΖΑ ΕΠΕΝΔΥΣΕΩΝ	6.60	2.80	6.34	6.68	19 394
ΑΣΦΑΛΕΙΕΣ					
ΕΘΝΙΚΗ ΑΣΦ.	12.16	8.38	11.10	12.34	27 898
ΑΣΤΕΡ ΠΡΟΝΟΙΑ (ΚΟ)	4.98	4.62	4.70	4.98	71 375
ΦΟΙΝΙΞ ΓΕΝ. ΑΣΦ.	19.78	1.85	19.60	19.78	150
ΕΥΡΩΠΑΪΚΗ ΠΙΣΤΗ ΑΕ (ΚΟ)	2.56	8.94	2.41	2.57	8 768
ΕΥΡΩΠΑΪΚΗ ΠΙΣΤΗ ΑΕ (ΠΟ)	2.04	6.81	1.84	2.13	3 259
ΑΓΡΟΤΙΚΗ Α.Ε. ΓΕΝ. ΑΣΦΑΛ. (ΚΟ)	20.04	0.10	19.66	20.06	2 370
INTERAMERICAN (ΚΟ)	20.40	0.29	20.34	20.42	35 449
ΑΓΡΟΤΙΚΗ ΖΩΗΣ	16.34	0.12	15.84	16.42	2 480
METROLIFE ΕΜΠΟΡΙΚΗ	2.22	4.23	2.15	2.26	135 785
ΕΤΑΙΡΙΕΣ ΕΠΕΝΔΥΣΕΩΝ					
ΕΘΝΙΚΗ ΕΤ. ΕΠΕΝΔ.ΧΑΡΤ.	2.00	3.09	1.93	2.02	40 662
ΕΛΛΗΝΙΚΗ ΕΤ. ΕΠΕΝΔ. (ΚΑ)	2.00	2.04	1.97	2.03	39 720
ΕΠΕΝΔ. ΕΡΓΑΣΙΑΣ (ΚΑ)	1.81	5.23	1.72	1.83	130 665
ΕΠΕΝΔ. ΑΝΑΠΤΥΞΕΩΣ (ΚΑ)	1.99	3.65	1.93	1.99	33 948
ALPHA ΕΠΕΝΔΥΣΕΩΝ (ΚΑ)	4.10	1.99	3.98	4.12	41 370
ΠΕΙΡΑΙΩΣ ΕΠΕΝΔΥΤΙΚΗ	1.89	3.85	1.78	1.89	6 720
ΠΡΟΟΔΟΣ ΕΛΛ.ΕΠΕΝΔ.	3.08	2.67	2.93	3.14	27 610
INTERINVEST - ΔΙΕΘ. ΕΠΕΝΔ.	1.54	2.67	1.47	1.54	19 810
ΕΤΕΑΝΕΠ Α.Ε.Ε.Χ. (ΚΑ)	0.74	0.00	0.00	0.00	0
ΔΙΑΣ Α.Ε.Ε.Χ. (ΚΑ)	1.58	3.27	1.53	1.62	76 010
ΔΙΟΛΚΟΣ Α.Ε.Ε.Χ. (ΚΑ)	1.55	3.33	1.50	1.57	26 590
ΕΜΠΟΡΙΚΗ ΕΠΕΝΔΥΤΙΚΗ (ΚΑ)	3.18	4.61	3.04	3.20	23 390
MARFIN ΑΕΕΧ	2.34	6.85	2.19	2.45	42 920
ORION Δ.Α.Ε.Ε.Χ (ΚΑ)	2.00	3.63	1.92	2.01	54 550
ΑΣΤΙΣ ΕΠΕΝΔΥΤΙΚΗ (ΚΑ)	1.55	1.97	1.52	1.56	17 820
ALPHA TRUST ASSET M. (ΚΟ)	3.12	3.31	3.02	3.12	2 255
ΑΚΤΙΒ ΕΠΕΝΔΥΤΙΚΗ Α.Ε.Ε.Χ.	1.46	0.68	1.43	1.48	13 256
ΕΤ. ΧΡΗΜ/ΚΗΣ ΜΙΣΘΩΣΗΣ					
ETBA ΑΝΖΙΝΕΚ (ΚΟ)	4.08	4.08	3.88	4.10	29 198
ALPHA LEASING (ΚΟ)	10.58	0.56	10.42	10.66	20 207
ΠΕΙΡΑΙΩΣ ΧΡΗΜ/ΚΕΣ ΜΙΣΘΩΣΕΙΣ	8.80	1.15	8.72	8.80	1 260
ΕΤΑΙΡΙΕΣ ΣΥΜΜΕΤΟΧΩΝ					
ALBIO Α.Ε. ΣΥΜΜΕΤΟΧΩΝ (ΚΟ)	3.70	1.65	3.62	3.74	24 920
ΜΠΟΥΤΑΡΗΣ (ΚΑ)	2.01	2.55	1.98	2.05	149 430
ΜΠΟΥΤΑΡΗΣ (ΠΑ)	1.87	0.00	0.00	0.00	0
ΚΕΡΑΝΗΣ (ΚΑ)	1.68	0.00	1.67	1.69	22 380
ΚΕΡΑΝΗΣ (ΠΑ)	1.21	2.54	1.20	1.21	9 520
ΕΠΙΧΕΙΡΗΣΕΙΣ ΑΤΤΙΚΗΣ (Κ)	7.58	2.43	7.34	7.60	36 595
ΟΜΙΛΟΣ ΙΝΤΕΑΛ (Κ)	3.74	14.72	3.26	3.78	312 088
ΟΜΙΛΟΣ ΙΝΤΕΑΛ (Π)	6.66	2.06	6.58	6.80	160
ΚΑΛΝΑΤΕΞ (ΚΑ)	4.08	3.03	3.98	4.16	540 060
ΚΑΛΝΑΤΕΞ (ΠΑ)	3.24	2.53	3.16	3.28	131 880
ΒΙΟΧΑΛΚΟ (ΚΑ)	10.00	2.88	9.72	10.02	43 652
ΕΛΛΗΝΙΚΑ ΧΡΗΜΑΤΟΣΤΗΡΙΑ	8.66	5.87	8.22	8.80	22 420
ΔΕΛΤΑ ΣΥΜΜΕΤΟΧΩΝ (ΚΑ)	7.38	2.50	7.14	7.40	27 070
ΔΕΛΤΑ ΣΥΜΜΕΤΟΧΩΝ (ΠΑ)	7.38	5.13	6.84	7.50	6 183
NOTOS COM	2.14	0.47	2.09	2.21	157 992
ΧΑΤΖΗΙΩΑΝΝΟΥ Α.Ε.	3.96	3.13	3.82	3.98	48 570
AXON Α.Ε.	3.62	2.84	3.54	3.64	145 530
SANYO HELLAS A.E.B.E.	2.09	2.45	2.04	2.11	242 014
ΚΟΥΜΠΑΣ Α.Ε.	3.02	1.34	2.98	3.08	145 670
ALPHA ΑΡΣΗΑ ΣΥΜΜΕΤΟΧΕΣ	3.94	8.84	3.58	3.96	405 772
ΠΑΡΝΑΣΣΟΣ ΕΠΙΧΕΙΡΗΣΕΙΣ	1.29	1.57	1.28	1.30	7 147
ΦΟΥΡΛΗΣ Α.Ε. ΣΥΜΜΕΤΟΧΩΝ	7.80	0.00	0.00	0.00	0
ΜΠΗΤΡΟΣ ΣΥΜΜΕΤΟΧΙΚΗ	2.51	3.29	2.43	2.52	33 295
ΑΘΗΝΑΪΚΕΣ ΣΥΜΜΕΤΟΧΕΣ	2.33	0.87	2.30	2.39	489 100
ΜΕΛΑ Α.Ε. ΣΥΜΜΕΤΟΧΩΝ (ΚΑ)	2.42	2.11	2.38	2.45	73 500
ELBISCO AE ΣΥΜΜΕΤΟΧΩΝ	2.81	0.36	2.76	2.86	22 770
ΔΙΑΧΕΙΡΙΣΗ ΑΚΙΝΗΤΗΣ ΠΕΡΙΟΥΣΙΑΣ					
ΚΕΚΡΟΨ	44.14	13.30	39.00	45.96	14 430
ΕΡΜΗΣ Α.Ε.	4.42	7.28	4.14	4.54	129 120
ΙΟΝΙΚΗ	8.58	0.94	8.48	8.70	1 720
ALPHA ΑΣΤΙΚΑ ΑΚΙΝΗΤΑ	8.34	6.11	7.76	8.48	29 870
ΒΙΟΒΟΣ (ΚΟ)	10.8	3.2505	10.46	10.96	201 210
ΕΝΟΙΚΙΑΣΕΙΣ ΜΕΤΑΦΟΡΙΚΩΝ ΜΕΣΩΝ					
ΒΕΡΝΙΚΟΣ ΚΟΥΤΣΟΠΑ	4.14	15.64	3.68	4.22	27 780
AUTOHELLAS A.E.	6.54	1.87	6.42	6.56	3 010
ΚΥΡΙΑΚΟΥΛΗΣ Μ.Κ.Ν.	3.08	5.12	2.84	3.18	37 040
ΠΛΗΡΟΦΟΡΙΚΗ					
INTRASOFT (ΚΟ)	7.52	3.01	7.30	7.56	25 310
BYTE COMPUTER	3.34	5.03	3.12	3.40	18 470
INTRAKOT (ΚΟ)	14.68	3.23	13.90	14.70	42 960
QUALITY AND RELIABILITY A.B.E.E	11.94	1.02	11.64	11.98	9 200
INFORMER (ΚΟ)	6.08	1.33	5.98	6.30	15 940
FORTHnet	5.94	5.32	5.68	5.98	13 060
LOGIC D.I.S.	2.84	3.65	2.68	2.87	196 536
SINGULAR	4.40	10.55	4.00	4.44	215 990
UNISOFT AE	2.83	4.04	2.70	2.85	18 320
UNIBRAIN SA	11.3	1.05	11.12	11.90	98 970
MLS ΠΛΗΡΟΦΟΡΙΚΗ	21.80	1.21	20.92	21.98	9 510
ΔΙΑΦΗΜΙΣΗ					
ΑΤΕΡΜΟΝ ΔΥΝΑΜΙΚΗ	2.84	4.80	2.70	2.87	69 715
ΥΓΕΙΑ					
ΙΑΤΡΙΚΟ ΑΘΗΝΩΝ	4.64	9.43	4.20	4.66	167 835
ΙΑΤΡΙΚΟ ΑΘΗΝΩΝ Π.ΦΑΛΗΡ.	2.83	7.20	2.71	2.90	49 160
ΙΑΣΩ	8.24	1.23	7.92	8.40	56 600
ΔΑΝΙΗΛΙΔΗΣ	7.38	15.31	6.40	7.54	95 185
ΤΗΛΕΟΡΑΣΗ-ΨΥΧΑΓΩΓΙΑ					
ΤΗΛΕΤΥΠΟΣ	4.98	4.18	4.62	5.00	39 600
HYATT REGENCY	5.44	2.64	5.28	5.50	221 780
ΕΛΕΥΘΕΡΗ ΤΗΛΕΟΡΑΣΗ	5.08	3.25	4.72	5.16	5 750
ΟΠΑΠ ΑΕ (ΚΟ)	5.58	2.57	5.48	5.60	186 870
ΓΕΩΡΓΙΑ					
ΙΠΠΟΤΟΥΡ (Κ)	3.48	1.75	3.38	3.48	2 750
ΒΙΟΥΤΡΟΦΕΙΑ					
ΒΙΟΥΤΡΟΦΕΙΑ ΣΕΛΟΝΤΑ	2.42	5.68	2.29	2.44	61 205
ΝΗΡΕΥΣ	2.85	1.42	2.80	2.91	32 480
SEAFARM	1.74	2.35	1.69	1.77	20 880
ΕΛΛΗΝΙΚΑΙ ΘΕΡΜΟΚΑΛΛΙΕΡΓΕΙΑΙ	11.54	10.33	10.20	11.70	5 120
ΟΡΥΧΕΙΑ					
ΑΡΕΥΡΟΜΕΤ/ΤΟΝ & ΒΑΡΥΤΙΝΗΣ	19.86	0.10	19.82	19.92	7 606
ΜΕΤΑΦΟΡΕΣ					
ΙΜΕΡΟ (ΚΟ)	4.10	5.13	3.90	4.16	4 540
ΕΠΙΒΑΤΗΓΟΣ ΝΑΥΤΙΛΙΑ					
ΓΡΑΜΜΕΣ ΣΤΡΙΝΤΖΗ	1.90	2.70	1.83	1.92	195 160
ΝΑΥΤΙΛΙΑΚΗ ΕΤΑΙΡΕΙΑ ΛΕΣΒΟΥ	1.72	2.99	1.67	1.74	24 540
ΑΝΕΚ (ΚΟ)	2.10	2.94	2.02	2.10	32 257
ΑΝΕΚ (ΠΟ)	2.76	1.10	2.60	2.80	390
ΜΑΝΟΥΚΕΣ ΓΡΑΜΜΕΣ	3.60	1.69	3.50	3.62	56 715
ΒΙΟΜΗΧΑΝΙΚΕΣ ΠΡΟΣ ΜΕΤΑΦΟΡΕΣ ΔΡΑΣΤΗΡΙΟΤΗΤΕΣ					
ΕΘΝΙΚΗ ΑΣΦΟΠ. ΑΚΩΝ ΒΕΚΜ/ΣΕΩΣ	6.40	17.65	5.44	6.40	137 665
ΤΗΛΕΠΙΚΟΙΝΩΝΙΕΣ					
ΟΤΕ (ΚΟ)	16.68	0.60	16.36	16.82	728 178
ΠΑΝΑΦΟΝ ΑΕΕ (ΚΟ)	6.06	2.02	5.94	6.12	693 827
COSMOTE (ΚΟ)	10.82	1.31	10.62	10.96	273 034
ΞΕΝΟΔΟΧΕΙΑ ΚΑΙ ΛΟΙΠΑ ΚΑΤΑΛΥΜΑΤΑ					
ΑΣΤΗΡ PALACE	7.60	2.43	7.40	7.60	23 990
ΓΕΚΕ Α.Ε.	6.38	1.92	6.20	6.48	4 310
ΛΑΜΨΑ	6.10	2.35	5.96	6.16	32 125
ΜΙΚΩΣ ΓΚΑΛΗΣ	4.90	2.51	4.80	4.94	5 710
ΕΣΤΙΑΤΟΡΙΑ					
OLYMPIC CATERING A.E.	6.14	2.33	6.04	6.26	10 920
ΓΡΗΓΟΡΗΣ ΜΙΚΡΟΕΥΜΑΤΑ	14.00	0.28	13.98	14.08	22 710
EVEREST	2.43	3.85	2.34	2.46	51 426
GOODYS A.E.	16.40	0.49	16.26	16.56	10 630

ΚΑΤΑΣΚΕΥΗ ΚΤΙΣΜΑΤΩΝ					
FOLLI FOLLIE	22.16	0.00	22.02	22.34	23 409
ΔΙΥΛΙΣΤΗΡΙΑ					
ΕΛΛΗΝΙΚΑ ΠΕΤΡΕΛΑΙΑ	7.00	5.11	6.56	7.18	202 823
ΠΕΤΡΟΛΑ ΕΛΛΑΣ ΑΒΕΕ	4.46	2.76	4.30	4.48	25 190
ΕΜΠΟΡΙΟ,ΕΠΙΣΚ. ΟΧ/ΤΩΝ	**ΤΙΜΗ**	**%**	**ΕΛΑΧ.**	**ΜΕΓ.**	**ΤΕΜ**
ΣΦΑΚΙΑΝΑΚΗΣ	2.76	4.15	2.60	2.77	8 490
ΧΟΝΔΡΙΚΟ ΕΜΠΟΡΙΟ					
ΑΛΛΑΤΙΝΗ (Κ)	1.83	2.23	1.80	1.86	36 750
ΣΑΡΑΝΤΗΣ	2.91	2.11	2.85	2.94	108 300
LAVIPHARM	2.71	5.04	2.54	2.72	69 182
ΜΠΕΝΡΟΥΜΠΗΣ & ΥΙΟΣ (Κ)	7.44	2.48	7.30	7.52	29 270
ΜΠΕΝΡΟΥΜΠΗΣ & ΥΙΟΣ (Π)	0.00	0.00	0.00	0.00	0
ΖΑΜΠΑ	33.00	3.77	31.80	33.44	575
ΕΣΚΙΜΟ (Κ)	1.90	2.70	1.86	1.93	108 970
ΕΣΚΙΜΟ (Π)	2.72	1.49	2.72	2.72	20
ΕΜΠΟΡΙΚΟΣ ΔΕΣΜΟΣ (ΚΟ)	0.89	3.49	0.85	0.89	35 060
ΕΜΠΟΡΙΚΟΣ ΔΕΣΜΟΣ (ΠΟ)	1.08	10.20	1.08	1.08	750
ΕΛΤΡΑΚ	3.78	3.28	3.66	3.82	19 463
ELMEC SPORT	1.94	1.57	1.91	1.96	301 120
ΓΕΝ. ΕΜΠΟΡΙΟΥ & Β/ΝΙΑΣ	1.67	5.70	1.59	1.68	131 390
ΛΑΥΣΙΑΝ (Κ)	13.44	0.60	13.18	13.44	3 170
ΛΑΥΣΙΑΝ (Π)	6.72	0.00	0.00	0.00	0
ΕΥΑΕΜΠΟΡΙΑ (Κ)	6.48	1.25	6.46	6.76	10 400
ΚΑΛΠΙΝΗΣ ΣΙΜΟΣ	3.16	7.12	2.98	3.16	8 910
ΦΙΛΙΠΠΟΣ ΝΑΚΑΣ	5.28	3.13	5.04	5.34	4 600
ΑΦΟΙ ΚΟΡΔΕΛΛΟΥ	4.14	11.29	3.74	4.16	33 690
ΝΤΙΟΝΙΚ	2.12	0.47	2.10	2.19	183 918
ΕΛΓΕΚΑ	3.30	0.60	3.24	3.38	28 960
ΗΛΕΚΤΡΑ	5.00	2.34	4.96	5.16	20 320
VETERIN	5.00	0.81	4.96	5.16	15 223
CONNECTION	2.48	0.81	2.41	2.54	64 590
ΑΓΡΟΤΙΚΟΣ ΟΙΚΟΣ ΣΠΥΡΟΥ	3.70	5.11	3.56	3.74	54 980
VALCO-KONSTANTINOV	3.16	0.64	3.12	3.24	7 720
C.A.P. COSMETICS	1.81	2.26	1.75	1.84	30 710
BIDENCO	1.78	4.09	1.73	1.80	82 400
ΜΥΤΙΛΗΝΑΙΟΣ	6.68	1.83	6.44	6.76	122 549
ΚΑΡΔΑΣΙΛΑΡΗΣ & ΥΙΟΙ	5.96	0.68	5.90	5.98	3 830
ΣΠΟΡΤΣΜΑΝ	2.18	1.40	2.11	2.22	36 270
ΤΑΣΟΓΛΟΥ	1.03	0.00	1.02	1.07	36 690
MICROMEDIA-ΜΠΡΙΤΑΝΝΙΑ	2.03	7.41	1.91	2.07	180 290
ΚΕΚΟ Α.Ε. (ΚΟ)	5.84	2.10	5.66	5.88	1 180
ΝΤΡΟΥΚΦΑΡΜΠΕΝ ΕΛΛΑΣ	1.98	5.88	1.87	2.00	21 430
ΒΟΓΙΑΤΖΟΓΛΟΥ SYSTEMS	4.00	6.38	3.82	4.18	22 080
MEDICON HELLAS	12.34	3.18	11.80	12.68	126 520
ΕΙΔΗ-ΔΥΣΕΙΣ ΠΛΗΡΟΦΟΡΙΚΗΣ					
DATAMEDIA	4.22	6.57	3.90	4.28	126 418
INFORMATIKE H/Y	3.00	3.81	2.87	3.02	26 300
UNISYSTEMS	4.12	3.52	4.00	4.18	28 690
MICROLAND COMPUTERS	2.40	3.00	2.34	2.42	19 670
ΝΤΕΣΠΕΚ ΕΛΛΑΣ	4.40	0.46	4.30	4.42	37 812
INFO-QUEST	5.74	5.51	5.40	5.76	36 945
SYSWARE	2.67	3.89	2.40	2.68	54 480
ALTEC ΑΒΕΕ	3.82	5.52	3.62	3.82	143 065
ΠΟΥΛΙΑΔΗΣ & ΣΥΝΕΡΓΑΤΕΣ	4.56	7.55	4.18	4.60	59 680
INTERTEK	4.30	5.91	4.00	4.42	14 290
ΠΛΗΡΟΦΟΡΙΚΗ ΕΡΓΑΣΙΑΣ	5.10	3.66	4.94	5.10	4 870
CPLA.E.	4.50	1.81	4.36	4.66	44 070
PC SYSTEMS	6.14	5.14	5.46	6.26	20 420
ΔΙΑΝΟΙΚΟ ΕΜΠΟΡΙΟ					
ΡΑΔΙΟ ΑΘΗΝΑΙ (ΚΟ)	4.34	3.83	4.18	4.44	3 790
ΡΑΔΙΟ ΑΘΗΝΑΙ (ΠΟ)	0.00	0	0.00	0	0
ΠΛΑΙΣΙΟ COMPUTERS	4.06	4.10	3.80	4.08	43 556
ΚΑΤ. ΑΦΟΡ/ΓΗΤΟΝ ΕΙΔΩΝ	13.24	2.64	12.90	13.30	15 268
JUMBO	3.24	1.25	3.20	3.28	41 558
ΕΝΔΥΣΗ Α.Ε.	1.38	0.73	1.35	1.42	62 980
ΡΑΔΙΟ ΚΟΡΑΣΙΔΗΣ (ΚΟ)	5.26	3.54	5.10	5.30	88 420
ΜΟΥΡΙΑΔΗΣ Α.Ε.	1.25	0.00	1.25	1.25	53 050
ΚΑΛΟΥΔΑΤΟΣ (ΚΟ)	2.34	1.74	2.32	2.49	10 400
ΛΑΜΠΡΟΠΟΥΛΟΣ ΑΦΟΙ	1.84	5.14	1.75	1.89	61 950
ΕΙΚΟΝΑ-ΗΧΟΣ	6.24	2.63	6.10	6.38	54 150
ΒΑΡΒΕΡΗΣ-ΜΟΔΑ ΒΑΣΝΟ	6.26	6.10	5.40	6.36	12 540
ΗΛΕΚΤΡΟΝΙΚΗ ΑΘΗΝΩΝ	3.92	7.10	3.52	3.92	10 255
ΚΟΤΣΟΒΟΛΟΣ	5.8	4.69	5.56	5.86	10 050
Α.Β. ΒΑΣΙΛΟΠΟΥΛΟΣ	12.86	5.76	12.10	13.00	3 150
ΑΤΛΑΝΤΙΚ	2.68	8.50	2.48	2.71	236 430
ΒΑΡΔΑΣ	6.84	0.00	6.80	7.16	119 740
ΥΠΗΡΕΣΙΕΣ ΚΙΝΗΤ. ΤΗΛΕΦΩΝΙΑΣ					
NEXTNET	6.24	1.96	6.10	6.26	8 865
ΓΕΡΜΑΝΟΣ	12.86	8.07	11.90	13.02	66 860
ΥΠΗΡ. ΔΗΜΟΣΙΟΥ ΣΥΜΦΕΡΟΝΤΟΣ					
ΕΥΔΑΠ	7.04	4.45	6.74	7.18	169 440
ΚΑΤΑΣΚΕΥΕΣ					
ΒΙΟΤΕΡ	2.31	2.21	2.25	2.35	159 986
ΓΕΚΑΤ	3.72	2.76	3.62	3.72	21 960
ΓΕΝ. ΕΤ. ΚΑΤΑΣΚΕΥΩΝ	7.48	5.95	7.20	7.50	13 913
ΔΟΜΗΚ ΚΡΗΤΗΣ	5.44	2.26	5.28	5.44	26 790
ΠΑΝΤΕΧΝΙΚΗ	3.82	3.80	3.66	3.84	25 670
ΕΥΚΑΙΡΙΔΗΣ	2.52	6.78	2.35	2.58	360 810
ΔΕΚΑΤ ΑΤΕ	4.98	4.18	4.76	4.98	22 630
ΓΕΝΕΡ	1.67	2.45	1.63	1.69	63 750
ΤΕΧΝΟΔΟΜΗ	1.26	0.00	1.26	1.26	5 880
ΤΕΧΝΙΚΗ ΟΛΥΜΠΙΑΚΗ	2.56	3.66	2.46	2.56	319 629
ΤΕΧΝΙΚΗ ΕΤΑΙΡΙΑ ΒΟΛΟΥ	2.96	2.42	2.88	2.99	29 804
ΤΕΡΝΑ	4.3	5.91	4.08	4.32	39 510
ΠΡΟΟΔΕΥΤΙΚΗ	2.19	3.30	2.12	2.24	300 880
ΜΟΧΛΟΣ	1.27	0.79	1.26	1.31	114 574
ΣΙΓΑΛΑΣ	2.3	4.55	2.20	2.31	39 780
ΕΚΤΕΡ	3.12	8.33	2.93	3.16	64 620
ΜΗΧΑΝΙΚΗ (ΚΟ)	2.52	2.86	2.45	2.54	175 421
ΜΗΧΑΝΙΚΗ (ΠΟ)	2.11	2.9268	2.05	2.12	5441
ΑΦΟΙ ΜΕΣΟΧΩΡΙΤΗ	1.51	2.72	1.45	1.53	267 360
ΣΑΡΑΝΤΟΠΟΥΛΟΣ	4.70	2.62	4.58	4.74	21 580
ΘΕΜΕΛΙΟΔΟΜΗ	5.46	3.41	5.26	5.48	151 560
ΕΥΡΩΠΑΪΚΗ ΤΕΧΝΙΚΗ	1.95	4.28	1.87	1.95	128 000
ΕΡΓΑΣ	1.39	0.72	1.35	1.43	105 160
ΕΛΛΗΝΙΚΗ ΤΕΧΝΟΔΟΜΗΣ	6.9	2.37	6.70	6.90	117 035
ΕΔΡΑΣΗ Χ. ΨΑΛΙΔΑΣ	5.74	2.50	5.50	5.78	11 020
ΓΝΩΜΩΝ	2.14	2.88	2.09	2.18	124 442
ΑΤΤΙ-ΚΑΤ (ΚΟ)	2.18	3.32	2.11	2.19	151 355
ΑΒΑΞ	11.38	1.43	11.22	11.40	145 390
ΑΕΓΕΚΟΚΟΤ	3.78	3.28	3.62	3.82	335 910
ΑΘΗΝΑ	4.38	4.29	4.20	4.38	209 310
ΔΙΚΤΟΡ	7.94	6.15	7.16	8.02	138 543
ΑΤΕΜΚΕ	1.21	1.68	1.20	1.22	11 090
ΑΑΤΕ ΑΝΩΝ. ΤΕΧΝ.ΕΤΑΙΡΙΑ	6.44	3.54	6.18	6.50	90 185
ΑΕΓΕΚ (ΠΟ)	3.16	1.94	3.06	3.16	6 000
ΝΕΥΤΟΣ Α.Ε.	4.74	3.0435	4.64	4.86	240 880
ΣΗΜΑΝΤΙΚΩΝ ΑΛΛΑΓΩΝ ΔΡΑΣΤΗΡΙΟΤΗΤΑΣ					
ΜΠΑΛΑΦΑΣ Α.Ε. (ΚΟ)	2.80	4.48	2.68	2.83	146 265
STABILTON (ΚΑ)	0.91	2.25	0.89	0.93	928 730
STABILTON (ΠΑ)	0.99	1.02	0.95	1.04	5 870
ΜΟΣΧΟΛΙΟΣ ΧΗΜΙΚΑ	5.26	3.14	5.26	5.30	1 480
PLIAS (ΚΑ)	2.47	3.35	2.32	2.54	8 685
LAMDA DEVELOPMENT	10.48	4.59	10.00	10.54	14 600
INTERLAT (ΚΟ)	1.15	3.60	1.12	1.18	43 120
MULTIRAMA	7.76	7.78	7.02	7.92	28 490
MARFIN COM A.E.	4.50	1.35	4.34	4.50	14 432
ΚΥΛΙΝΔΡΟΙ ΠΑΠΑΡΗΣ	10.40	0.78	10.14	10.72	300
ΚΑΜΠΑΣ ΑΛΚΟΝ.ΒΙ	4.46	6.70	4.12	4.54

Υπερπολυτελές... X7!

Το προσεχές φθινόπωρο η BMW παρουσιάζει τη νέα σειρά 7, με νέους κινητήρες και πλούσιο εξοπλισμό, που θέτει νέα στάνταρ στην κατηγορία των υπερπολυτελών αυτοκινήτων



Η νέα BMW σειράς 7 διαφέρει τουλάχιστον σχεδιαστικά κατά πολύ από το ήδη υπάρχον μοντέλο

Η ναυαρχίδα της BMW, με τον κωδικό 7, πάντα ανήκε στα αυτοκίνητα που έχουν σε άμεση προτεραιότητα την πολυτέλεια του εσωτερικού και την άνεση τόσο για τον οδηγό όσο κυρίως και για τους επιβάτες, καθώς η συγκεκριμένη σειρά υπήρξε πολλές φορές μεταφορέας υψηλών προσώπων (πολιτικών, μεγαλοεπιχειρηματιών). Η ήδη υπάρχουσα σειρά θεωρείται από πολλούς ως το κορυφαίο αυτοκίνητο στον κόσμο, καθώς διαθέτει την απαραίτητη ωριμότητα να στέκεται απέναντι στον ανταγωνισμό.

Την ίδια θεωρία επιβεβαιώνει και η νέα 7άρα, που θα κάνει την επίσημη παρουσίαση της το φθινόπωρο, με πιθανό τόπο τη Διεθνή Εκθεση Αυτοκινήτου της Φραγκφούρτης.

Στόχος η 1η θέση

Κύριος στόχος η κατάκτηση της πρώτης θέσης στην προτίμηση των απανταχού εκατομμυριούχων και εκπροσώπων του διεθνούς τζετ σετ, καθώς τη συγκεκριμένη θέση έχει πάρει εδώ και αρκετό χρόνο η νέα Μερτσέντες S-Κλας. Το βασικότερο όπλο της βαυαρικής εταιρείας είναι η τεχνολογική επίδειξη και τα πρωτοποριακά στοιχεία. Οπως δείχνουν και οι πρώτες επίσημες φωτογραφίες, η νέα BMW σειράς 7 διαφέρει τουλάχιστον σχεδιαστικά κατά πολύ από το ήδη υπάρχον μοντέλο και δείχνει ότι οι Γερμανοί ιθύνοντες κάνουν ένα αποφασιτικό βήμα εμπρός. Η εμφάνισή της είναι σαφώς επιβλητικότερη, αν και ορισμένοι τη βρήκαν κάπως φλύαρη, αλλά και too american. Οι εξωτερικές διαστάσεις είναι σαφώς υπέρ της άνεσης των επιβατών, καθώς η ευρυχωρία του εσωτερικού είναι ένα καθοριστικό στοιχείο για τα αυτοκίνητα αυτής ητς κατηγορίας, που στις περισσότερες χώρες της Ευρώπης λειτουργούν σαν δρομείς μεγάλων αποστάσεων. Το εντυπωσιακό, που οφείλεται στις σχεδιαστικές γραμμές βέβαια, είναι το γεγονός ότι παρά τις όντως μεγάλες διαστάσεις η νέα BMW δείχνει μικρότερη σε όγκο, και ακόμη μικρότερη, όταν ο οδηγός καθήσει πίσω από το τιμόνι, όπου η αίσθηση που έχει είναι ότι οδηγεί μία BMW σειράς 5.

Σύγχρονο εσωτερικό

Στο εσωτερικό τα πράγματα δείχνουν τη νέα εποχή, το τι πρόκειται να ακολουθήσει στο εγγύς μέλλον. Η απουσία του κεντρικού επιλογέα στην κεντρική κονσόλα και η αντικατάσταση του από έναν περιστροφικό διακόπτη που ελέγχει το iDrive (σύστημα που ελέγχει τις δευτερεύουσες λειτουργίες του αυτοκινήτου) απλουστεύει το έργο του οδηγού. Ο επιλογέας έχει μετακινηθεί στην κολόνα του συστήματος διεύθυνσης, ενώ η επιλογή τών σχέσεων του αυτόματου κιβωτίου δ σχέσεων γίνεται μέσω δύο κουμπιών στη στεφάνη του τιμονιού. Βέβαια, η πολυτέλεια είναι το κύριο χαρακτηριστικό της νέας σειράς 7, καθώς οι δερμάτινες επενδύσεις υψηλής ποιότητας στα καθίσματα και τις επενδύσεις των θυρών και η διακριτική χρήση των φιλέτων αυθεντικού ξύλου προσφέρουν την απαραίτητη χλιδή που δικαίως επιζητούν οι υποψήφιοι αγοραστές. Επίσης, η άριστη εργονομία, οι πολλαπλές ρυθμίσεις στα καθίσματα και υπέρ το δέον πλήρης πίνακας οργάνων είναι στοιχεία καθοριστικά για την απήχηχη που θα δείξει στο αγοραστικό κοινό.

Δύο νέοι κινητήρες

Κατά την επίσημη πρεμιέρα της στη Φραγκφούρτη, η νέα BMW σειράς 7 θα είναι διαθέσιμη με δύο νέους κινητήρες, στις εκδόσεις 735i και 745i. Οι δύο κινητήρες είναι 8κύλινδροι σε διάταξη V, με χωρητικότητα 3,6 και 4,4 λίτρων αντίστοιχα. Η ισχύς και των δύο είναι σαφώς βελτιωμένη σε σχέση με το ήδη υπάρχον μοντέλο, καθώς ο μεν πρώτος αποδίδει 272 ίππους και 36,7 χιλιογραμμόμετρα ροπής, ενώ ο δεύτερος έχει μέγιστη ισχύ 333 ίππων, ενώ η αντίστοιχη τιμή της ροπής αγγίζει τα 45,9 χιλιογραμμόμετρα, τιμές που όπως ισχυρίζεται η BMW είναι προϊόν της χρήσης του συστήματος διπλού Vanos, της τεχνολογίας Valvatronic, αλλά και την ενσωμάτωση του συστήματος που μεταβάλλει το μήκος των αυλών εισαγωγής, DIVA. Τα χαρακτηριστικά των δύο κινητήρων είναι η γραμμική απόδοση και η μικρή κατανάλωση καυσίμου, ανάλογα με το μέγεθος τους. Συγκεκριμένα, η μέση τιμή της κατανάλωσης είναι μειωμένη κατά 14% σε σχέση με τους κινητήρες του απερχόμενου μοντέλου.

Ασφάλεια

Η ανάρτηση της νέας σειράς 7 είναι πνευματική, κατασκευασμένη από αλουμίνιο, ενώ η απόσβεση των αμορτισέρ ελέγχεται ηλεκτρονικά και διατηρεί αυτόματα τη σταθερή απόσταση του πίσω μέρους από το έδαφος. Μαζί με όλα τα γνωστά συστήματα παθητικής ασφάλειας, το νέο μοντέλο εφοδιάζεται με το ISIS, το οποίο μέσω ειδικών αισθητήρων αποφασίζει ποιοί από τους αερόσακους πρέπει να ενεργοποιηθούν κατά την περίπτωση σύγκρουσης.

Η BMW έκανε μία ακόμη υπέρβαση. Η νέα σειρά 7 αποτελεί πλέον μία ξεχωριστή περίπτωση, αφού πρόκειται για ένα αυτοκίνητο που με τον ίδιο πολύ καλό τρόπο θα ευχαριστήσει τόσο τον ιδιοκτήτη του, που θέλει να μεταφέρεται με ένα τέτοιο επιβατικό, όσο και αυτόν που προτιμά να οδηγεί ο ίδιος το αυτοκίνητό του.

ΜΙΑ ΥΠΕΡΠΑΡΑΓΩΓΗ ΤΗΣ FORD ΜΕ 4 ΜΟΝΤΕΛΑ...



Τώρα **400.000** δρχ./1.173,88.€
κέρδος με απόσυρση
και μόνο **10%** προκαταβολή.

Μηνιαίο επιτόκιο από 0,69%*. Εξόφληση έως 60 μήνες.

Στην αναφερόμενη δόση δεν περιλαμβάνονται έξοδα φακέλου 40.000 δρχ. Ε.Π.Ε. 0,1029. Η χρηματοδότηση καλύπτει μέχρι 65% της αξίας του οχήματος. Οι αναφερόμενες τιμές περιλαμβάνουν ΦΠΑ και είναι ενδεικτικές.
* Το επιτόκιο καλύπτει μέχρι 65% της αξίας του οχήματος. Οι αναφερόμενες τιμές περιλαμβάνουν ΦΠΑ και είναι ενδεικτικές.

ΜΟΝΟ ΤΟ 2,5% ΤΩΝ ΓΥΝΑΙΚΩΝ ΣΤΗ ΧΩΡΑ ΜΑΣ ΧΡΗΣΙΜΟΠΟΙΟΥΝ ΑΝΤΙΣΥΛΛΗΠΤΙΚΟ ΧΑΠΙ - ΤΟ 40% ΤΗΣ ΕΦΗΒΙΚΗΣ ΕΓΚΥΜΟΣΥΝΗΣ ΑΦΟΡΑ ΚΟΡΙΤΣΙΑ ΚΑΤΩ ΤΩΝ 17 ΕΤΩΝ

Η έκτρωση είναι η πιο δημοφιλής μέθοδος αντισύλληψης στην Ελλάδα

Ερωτική ατμόσφαιρα του καλοκαιριού έχει αποτέλεσμα αυτή την εποχή ν'αυξάνονται σημαντικά οι ανεπιθύμητες εγκυμοσύνες. Στην ομάδα υψηλού κινδύνου βρίσκονται οι έφηβες μεταξύ 16 και 18 χρονών, που φεύγουν για πρώτη φορά μακριά από το σπίτι τους για διακοπές.

Οι ειδικοί, λοιπόν, έχουν αρχίσει καμπάνια ενημέρωσης των νέων κοριτσιών για τις δυνατότητες αντισύλληψης.

Τα τελευταία χρόνια οι κυήσεις στην εφηβεία στη χώρα μας παρουσιάζουν αύξηση.

Αυτό οφείλεται τόσο στη μείωση της ηλικίας έναρξης της σεξουαλικής δραστηριότητας όσο και στην έλλειψη σεξουαλικής διαπαιδαγώγησης.

Οι έφηβες «υψηλού κινδύνου» συνήθως μεταξύ 16-18 ετών, ειναι χαμηλού κοινωνικοοικονομικού και μορφωτικού επιπέδου, άγαμες και έχουν δυσκολία πρόσβασης στα Κέντρα Οικογενειακού Προγραμματισμού.

Οπως αναφέρει χαρακτηριστικά ο πρόεδρος της Εταιρείας Οικογενειακού Προγραμματισμού καθηγητής Μαιευτικής - Γυναικολογίας του Πανεπιστημίου Κρήτης, Ε. Κουμαντάκης, «ο ανορθόδοξος τρόπος με τον οποίο η Ελληνίδα ελέγχει την αναπαραγωγικότητα της και η έλλειψη προγραμματισμού για τον αριθμό των παιδιών που επιθυμεί να αποκτήσει, οδηγούν σε προκλητικές εκτρώσεις με όλες τις πιθανές επιπλοκές τους.

Επιτακτική ανάγκη η ενημέρωση

Αυτό έχει σαν συνέπεια τόσο τις ψυχολογικές και οργανικές βλάβες στην ίδια τη γυναίκα, αλλά και τον αιφνίδιο ανισοσκελισμό μεταξύ γεννήσεων και θανάτων, επιτείνοντας το ήδη σοβαρό δημογραφικό πρόβλημα στη χώρα μας.

Η ενημέρωση των νέων για σωστή αντισύλληψη, ώστε να επιλέγουν τον αριθμό των παιδιών που επιθυμούν να αποκτήσουν αλλά και τη χρονική στιγμή που αυτοί επιθυμούν να αποκτήσουν, είναι επιτακτική.

Τα Κέντρα Οικογενειακού Προγραμματισμού που λειτουργούν σε όλη την Ελλάδα μπορούν να προσφέρουν ασφαλή ενημέρωση». Πρόσφατη έρευνα έδειξε ότι το 40% της εφηβικής εγκυμοσύνης αφορούσε νεαρές κάτω των 17 ετών.

Από αυτές 30% καταλήγουν σε έκτρωση και 14% αποβάλλουν.

Το 40% των εφήβων που έκαναν διακοπή κύησης, στατιστικά θα προβούν και σε δεύτερη, ενώ αξίζει να σημειωθεί ότι το 75% των κυήσεων στην εφηβεία ήταν ανεπιθύμητες.

Τα στοιχεία αυτά αποδεικνύουν ότι υπάρχει έλλειψη ενημέρωσης σε μεθόδους αντισύλληψης ή λαθεμένη επιλογή μεθόδου.

Οι αντισυλληπτικές μέθοδοι που πρέπει να χρησιμοποιήσουν οι έφηβοι διαφέρουν από εκείνες των ενηλίκων. Σύμφωνα με μελέτες στις ΗΠΑ και στην Αγγλία, κορίτσια ηλικίας 15-19 ετών χρησιμοποιούν αντισυλληπτικό χάπι σε ποσοστά 47% και 62% αντίστοιχα, ενώ δεύτερη κατά σειρά συχνότητας μέθοδος είναι το προφυλακτικό 21% και 15%, αντίστοιχα.

«Επανάσταση»...

Μεγάλο όσο η φακή και πράσινο όπως το μπιζέλι το μικρό αυτό σφαιρίδιο μέσα στο ασημί αλουμινόχαρτο ξεκίνησε μια επανάσταση τον Ιούνιο του 1961, χρονιά σταθμός, που «το αντισυλληπτικό χάπι» έκανε το ντεμπούτο του στην Ευρώπη.

Σήμερα, 40 χρόνια μετά, το 98% των Ελληνίδων δεν χρησιμοποιεί το «χάπι», αλλά έχει αναγάγει την έκτρωση σε μέθοδο αντισύλληψης, με ολέθριο αποτέλεσμα για την υγεία τους...

Ο υπεύθυνος του Τμήματος Οικογενειακού Προγραμματισμού στο Αρεταίειο Νοσοκομείο μαιευτήρας - γυναικολόγος, Οδ. Γρηγορίου, τονίζει ότι «η ορμονική αντισύλληψη θεωρείται ένα από τα σημαντικότερα επιτεύγματα της ιατρικής επιστήμης του 20ού αιώνα και αποτελεί ένα από τα πιο μελετημένα φάρμακα, όπως είναι τα εμβόλια και τα αντιβιοτικά.

Ενώ στην Ευρώπη το «χάπι» θεωρείται η πλέον διαδεδομένη και ασφαλής μέθοδος αντισύλληψης, με πολύ χαμηλά ποσοστά εκτρώσεων, στην Ελλάδα μόλις το 2,5% των γυναικών χρησιμοποιεί αντισυλληπτικό χάπι και η έκτρωση χαρακτηρίζεται ειρωνικά σαν η πλέον δημοφιλής «μέθοδος αντισύλληψης».

Προκατάληψη

Οι περισσότερες Ελληνίδες έχουν προκατάληψη για το αντισυλληπτικό χάπι, γιατί δεν έχουν ενημερωθεί για τα οφέλη που προσφέρει η ορμονική αντισύλληψη.

Εκτός σχεδόν από 100% αντισυλληπτική προστασία, μειώνει κατά 40% τον καρκίνο των ωοθηκών, 40% τον καρκίνο του ενδομητρίου, 50% φλεγμονώδη νόσο της πυέλου, 90% την εξωμήτρια κύηση, ενώ βελτιώνεται η ακμή, οι διαταραχές του γεννητικού κύκλου, η δυσμηνόρροια κ.α.

Από την άλλη μεριά, η ελευθερία που προσφέρει επιτρέπει στη γυναίκα να προγραμματίσει τον αριθμό των παιδιών που θέλει να αποκτήσει, καθώς και το διάστημα μεταξύ των γεννήσεων.

Θα πρέπει, όμως, να επισημάνουμε ότι γυναίκες με βεβαρημένο ιατρικό ιστορικό, όπως με θρομβοφλεβίτιδα, όγκους στο στήθος, υπερβολικά παχύσαρκες ή με καρδιολογικά προβλήματα, δεν θα πρεπει να χρησιμοποιούν το χάπι.

Το «χάπι» μειώνει:

-40% τον καρκίνο ωοθηκών
-40% τον καρκίνο ενδομητρίου
-50% τη φλεγμονώδη νόσο της πυελού
-90% την εξωμήτρια κύηση

Το «χάπι» και η ιστορία του

Την ιστορία της αντισύλληψης θα την αναζητήσουμε τουλάχιστον 4.000 χρόνια πριν. Αλλά μόλις το 1961 η Φαρμακευτική Εταιρεία Schering A.G.εισάγει στην Ευρώπη το πρώτο αντισυλληπτικό που λαμβάνεται από το στόμα.

Τα πρώτα χρόνια το χάπι είναι αντιφατικό θέμα στην Ευρώπη συστήνεται μόνο σε παντρεμένες γυναίκες και μόνο για συγκεκριμένες ενδείξεις. Το 1968 η φοιτητική και σεξουαλική επανάσταση αλλάζουν την κατάσταση. Το «χάπι» γίνεται ένα σύμβολο της κοινωνικής αλλαγής στο δυτικό κόσμο. Η σεξουαλικότητα και η αντισύλληψη συζητώνται για πρώτη φορά δημόσια. Το «χάπι» δεν αποτελεί πλέον σημείο τριβής, γίνεται συνήθεια για εκατομμύρια γυναίκες.

Σήμερα, αποτελεί ένα φυσιολογικό μέρος της ζωής. Οι εξελίξεις και η έρευνα για νέα παρασκευάσματα οδήγησαν στην ανάπτυξη από τους επιστήμονες σε αντισυλληπτικά που περιέχουν πολύ χαμηλές δόσεις ορμονών και τα οποία εκτός από την αντισυλληπτική τους δράση προσφέρουν και μια σειρά άλλων πλεονεκτημάτων στις γυνάικες που το χρησιμοποιούν. Σήμερα κάθε χρόνο περίπου 70 εκατομμύρια γυναίκες σ'όλο τον κόσμο χρησιμοποιούν αντισυλληπτικό χάπι. Με την ευκαιρία λοιπόν φέτος της συμπλήρωσης 40 χρόνων κυκλοφορίας του αντισυλληπτικού, η Εταιρεία Οικογενειακού Προγραμματισμού διοργανώνει μια μεγάλη καμπάνια για την ενημέρωση, κυρίως των εφήβων, για τον έλεγχο κυήσεων, τους κινδύνους των εκτρώσεων και τη σπουδαιότητα της αντισύλληψης.



ΝΕΟ FIAT DOBLÒ. Ο,ΤΙ ΣΚΕΦΤΕΙΣ ΜΠΟΡΕΙΣ ΝΑ ΤΟ ΚΑΝΕΙΣ.

Αφήστε την φαντασία σας ελεύθερη. Το νέο FIAT DOBLO είναι το απόλυτο πολυμορφικό, αλλά και κάτι παραπάνω. Σας δίνει μόνο δυνατότητες. Εκμεταλλευτείτε τις.

Σκεφτείτε χώρους με την άνεσή σας. Τα 750 λίτρα του χώρου αποσκευών γίνονται 3000 λίτρα, σε ένα δευτερόλεπτο. Επιτρέπει ένα άνετο ταξίδι για πέντε άτομα ύψους 1,90, έχει υπερυψωμένα πίσω καθίσματα για άπλετη ορατότητα και πολλαπλές έξυπνες θήκες.

Μπείτε σε άλλη διάσταση. Το νέο Fiat DOBLO έχει 2 πλαϊνές, συρόμενες πόρτες με το μεγαλύτερο άνοιγμα (645mm) και διπλή πίσω πόρτα τόσο πλατιά ώστε να εξυπηρετεί πραγματικά κάθε σας ανάγκη.

Θέτει standards και στον εξοπλισμό. Η λίστα του βασικού εξοπλισμού ξεκινάει με κλιματισμό, ηλεκτρικά παράθυρα και καθρέπτες, κεντρικό κλείδωμα και υδραυλικό τιμόνι και συνεχίζει...

Η προσωπική σας ασφάλεια. Με standard αερόσακο, και κατόπιν παραγγελίας αερόσακο συνοδηγού, πλευρικούς και ABS τελευταίας γενιάς.

Η αίσθηση της ελευθερίας που σας δίνει το νέο FIAT DOBLO και το επαγγελματικό FIAT DOBLO CARGO είναι απεριόριστη. Ό,τι σκεφτείτε μπορείτε να το κάνετε. **Σκεφτείτε τώρα ένα test drive, στο Δίκτυο Ολοκληρωμένων Συγκροτημάτων Fiat.**

Κέντρο Αμεσης Εξυπηρέτησης FIAT
0800 500 800
(χωρίς χρέωση)

ΤΟ ΠΑΘΟΣ ΜΑΣ ΟΔΗΓΕΙ. FIAT

Auto Center Μανώλης Κωστάκης Α.Ε.Β.Ε.
ΟΛΟΚΛΗΡΩΜΕΝΟ ΣΥΓΚΡΟΤΗΜΑ: FIAT - ALFA ROMEO - LANCIA
14ο χλμ Ρόδου - Αεροδρομίου 85106, Παραδείσι, Ρόδος, Τηλ: (0241) 82000

ΑΛΛΑΖΕΙ ΤΟ ΝΟΜΙΚΟ ΚΑΙ ΙΔΙΟΚΤΗΣΙΑΚΟ ΚΑΘΕΣΤΩΣ

Α.Ε. τα ΚΤΕΛ και απόσυρση στα παλαιά λεωφορεία

✓ *5% ακριβότερα τα εισιτήρια για ανανέωση του στόλου* ✓ *100 μετοχές θα αναλογούν σε κάθε αυτοκίνητο*

Μέτρα για την οργάνωση και τον εκσυγχρονισμό των υπεραστικών συγκοινωνιών της χώρας με στόχο την ανατροπή της τριτοκοσμικής εικόνας που παρουσιάζουν σήμερα σταθμοί και λεωφορεία, περιλαμβάνει νομοσχέδιο του υπουργείου Μεταφορών και Επικοινωνιών που κατατίθεται εντός των ημερών στη Βουλή.

Ουσιαστικά προωθεί ριζική αναμόρφωση του πλαισίου λειτουργίας των ΚΤΕΛ όλης της χώρας ώστε να αποκτήσουν τα ποιοτικά και οικονομικά κριτήρια που θα τους επιτρέψουν να λειτουργήσουν ανταγωνιστικά στην νέα απελευθερωμένη αγορά.

Η υποχρέωση των αστικών και υπεραστικών ΚΤΕΛ να μετατραπούν σε Ανώνυμες Εταιρείες από Νομικά Πρόσωπα Ιδιωτικού Δικαίου είναι η βασική αρχή του νομοσχεδίου. Το ίδιο καθεστώς επιχειρείται και στα ταξί για τα οποία καταρτίζεται ανάλογη νομοθετική ρύθμιση.

30 δισ. από τον προϋπολογισμό

Επίσης επιβάλλει μέχρι το 2004 την αντικατάσταση των παλαιών (άνω της 25ετίας) οχημάτων με την παροχή οικονομικών κινήτρων. Ετσι θα υποχρεωθεί να αποσυρθεί το 60% του υπάρχοντος στόλου. Επιπλέον προβλέπεται οικονομική ενίσχυση 30 δισ. δρχ. από τον προϋπολογισμό του υπουργείου Μεταφορών για τον εξωραϊσμό των σταθμών υπεραστικών λεωφορείων.

Το βέβαιο είναι ότι οι αλλαγές θα οδηγήσουν σε ποιοτικές υπηρεσίες αλλά και σε αυξήσεις στα κόμιστρα - όπως ακριβώς αναμένεται να συμβεί με τα ταξί. Το ύψος των κομίστρων θα συνεχίσει να καθορίζεται από τον υπουργό Μεταφορών. Θα επιβαρύνεται όμως με ποσοστό 5% ως εισφορά στον ειδικό λογαριασμό που θα ανοίξει κάθε ΚΤΕΛ για την ανανέωση του στόλου και την αναμόρφωση των σταθμών. Ειδικότερα:

• Το αργότερο μέχρι της 30ής Ιουνίου 2003 κάθε υφιστάμενο ΚΤΕΛ μετατρέπεται σε ανώνυμη εταιρεία με μετόχους τους σημερινούς ιδιοκτήτες που διατηρούν κατ'αποκλειστικότητα την εκτέλεση του συγκοινωνιακού έργου που έχουν και σήμερα. Σε κάθε λεωφορείο αναλογούν 100 μετοχές τις οποίες μοιράζονται αναλόγως οι συνιδιοκτήτες.

• Στην περίπτωση που ΚΤΕΛ δεν μετατραπεί σε Α.Ε. μέχρι τις 30.6.2003 τότε πραγματοποιείται από τη Νομαρχία διαγωνισμός ανάθεσης του έργου με δικαίωμα συμμετοχής των μετόχων του ίδιου ΚΤΕΛ ή και άλλων ανώνυμων εταιρειών που πληρούν τις προϋποθέσεις εισόδου στο επάγγελμα. Αν ο διαγωνισμός αποβεί άκαρπος τότε το έργο ανατίθεται στη δημοτική αρχή.

• ΚΤΕΛ στα οποία είναι ενταγμένα λιγότερα από δώδεκα λεωφορεία μπορούν να κρατήσουν τη νομική μορφή που έχουν κατά την ημερομηνία που θα τεθεί σε ισχύ ο νέος νόμος.

• Τα λεωφορεία καινούργια ή μεταχειρισμένα που μπαίνουν για πρώτη φορά στην κυκλοφορία θα πρέπει να είναι ηλικίας μέχρι 15 ετών. Μετά τη συμπλήρωση 25 ετών αποσύρονται. Το όριο ηλικίας εφαρμόζεται από 1.1.2004.

• Τα κίνητρα για την αντικατάστασή τους είναι οικονομική ενίσχυση από τον δημόσιο προϋπολογισμό σε ποσοστό 20% επί της αξίας τους εφόσον πρόκειται για καινούργια οχήματα ηλικίας έως 5 ετών και 10% εφόσον πρόκειται για μεταχειρισμένα ηλικίας 5 ετών. Αν υπολογιστεί ότι ένα καινούργιο λεωφορείο κοστίζει περίπου 80 εκ. δρχ. τότε οι ιδιοκτήτες τους θα πάρουν 16 εκατ. δρχ. και αν ένα μεταχειρισμένο κοστίζει 40 εκατ. δρχ. τότε θα πάρουν 4 εκατ. δρχ.

• Επιπλέον σε κάθε ΚΤΕΛ θα δημιουργηθεί ένα ειδικό ταμείο στο οποίο θα εισρέει κάθε φορά ποσοστό 5% επί των εισπράξεων. Πρόκειται για εισφορά που θα καταβάλλουν επί της ουσίας οι επιβάτες αφού μετακυλίεται στα εισιτήρια προς ενίσχυση του εκσυγχρονισμού. Από το αποθεματικό του, οι ιδιοκτήτες ΚΤΕΛ προκειμένου να αντικαταστήσουν τα παλιά λεωφορεία δικαιούνται πόσο ίσο με 10% και 5% της αξίας καινούργιου ή μεταχειρισμένου λεωφορείου αντίστοιχα.

• Τα αστικά και υπεραστικά λεωφορεία που θα μπαίνουν στην κυκλοφορία θα πρέπει να διαθέτουν σύστημα κλιματισμού και εξοπλισμό για την ασφαλή πρόσβαση των ατόμων με ειδικές ανάγκες.

• Ενισχύσεις παρέχονται, επίσης, για τον εκσυγχρονισμό των σταθμών την αγορά εξοπλισμού διακίνησης υλικών και την εγκατάσταση συστημάτων αυτοματοποίησης και μηχανοργάνωσης. Για το σκοπό αυτό διατίθεται 1,5 εκατ. δρχ. ανά λεωφορείο.

• Με απόφαση του νομάρχη καθιερώνονται νέες υπεραστικές και διανομαρχιακές γραμμές που συνδέουν πρωτεύουσα ή δήμο νομού με την Αθήνα ή τη Θεσσαλονίκη ή με δήμους των νομών Αττικής και Θεσσαλονίκης. Αν μέσα σε 6 μήνες η πληρότητα είναι κατώτερη του 20% το ΚΤΕΛ δύναται να αρνηθεί τη συνέχιση της εκμετάλλευσης της γραμμής. Αν ο δήμος της περιοχής θέλει να συνεχίσει τη λειτουργία της, τότε θα πρέπει να καλύπτει τις απώλειες εσόδων στο ποσοστό 20%.

• Οι συγκοινωνιακοί φορείς είναι υποχρεωμένοι να λειτουργούν βάσει Χάρτη Υποχρεώσεων προς τον καταναλωτή στον οποίο καθορίζονται οι υπηρεσίες και οι υποχρεώσεις των φορέων, τα δικαιώματα των επιβατών και αποζημιώσεις τους στην περίπτωση κακής εξυπηρέτησης. Θα εκδοθεί με απόφαση του υπουργού Μεταφορών μέχρι τις 31.12.2001.

• Τέλος, προβλέπεται η επιβολή με Προεδρικό Διάταγμα διοικητικών ποινών και προστίμων από 50.000 δρχ. έως 1.000.000 δρχ. για παραβάσεις των υποχρεώσεων εκτέλεσης συγκοινωνιακού έργου (π.χ. χωρίς άδεια ή εκτός περιοχής για το οποίο αδειοδοτήθηκε), είσπραξης κομίστρων και μη τήρησης των κανόνων του Χάρτη Υποχρεώσεων.

Κάθε ΚΤΕΛ θα διοικείται σύμφωνα με το ν/σ από αιρετό Διοικητικό Συμβούλιο το οποίο είναι τριμελές για όσα ΚΤΕΛ έχουν μέχρι και τριάντα λεωφορεία και πενταμελές για όσα έχουν 31 και άνω λεωφορεία.

Rodos Air Ε.Π.Ε.
ΤΕΧΝΙΚΗ & ΕΜΠΟΡΙΚΗ ΕΤΑΙΡΙΑ

Είναι οικονομικό;
Έχει ηλεκτροστατικό φίλτρο;
Είναι αξιόπιστο; Είναι προηγμένης τεχνολογίας;
Έχει πλενόμενο φίλτρο;
Είναι φιλικό προς το περιβάλλον;
Έχει φίλτρο ενεργού άνθρακα;
Είναι αθόρυβο;
Είναι πρακτικό; Είναι οικολογικό;
Είναι σύγχρονο;
Έχει ψύξη και θέρμανση;
Έχει καλό service;
Είναι inverter;

Όταν πρόκειται για κλιματιστικό μία ερώτηση αρκεί.
Είναι Toshiba;

TOSHIBA INFO LINE 0801 - 12222

Rodos Air Ε.Π.Ε. Ρόδος, Καμείρου 1
Τηλ. Κέντρο: (0241) 70710, Fax: (0241) 70720
e-mail: rodosair@rho.forthnet.gr • www.rodosair.gr

In Touch with Tomorrow
TOSHIBA

Μικρές αγγελίες

δωρεάν στη «δ» τηλ: 0241-37500 fax: 0241-37333

ΕΝΟΙΚΙΑΣΕΙΣ

ΠΩΛΟΥΝΤΑΙ ή ενοικιάζονται δυο αποθήκες 160 τ.μ. το σε οικοδομή που ανεγείρεται στ'Ασγούρου (καταστήματα Μανουσέλη). Πληρ. 24118 ώρες 10-2 μ.μ.

ΕΝΟΙΚΙΑΖΕΤΑΙ διαμέρισμα στα Μαριτσά, με δύο υπνοδωματία, σαλόνι, κουζίνα, μπάνιο. Τιμή προσιτή. Πληρ. στο τηλ. 47191.

ΕΝΟΙΚΙΑΖΕΤΑΙ ισόγεια αποθήκη 120 τ.μ. επί της Στεφάνου Καζούλη. Πληρ. Τηλ. 31440

ΕΝΟΙΚΙΑΖΕΤΑΙ αποθήκη 20 Μ2 με ενοίκιο 40.000 δρχ. Πληροφορίες τηλ. 30635 - 22309 - 024522126 Από 9π.μ.- 2μ.μ., 6μ.μ. - 8μ.μ.

ΕΝΟΙΚΙΑΖΟΝΤΑΙ στην Ιαλυσό πλάι στο ξενοδοχείο Ηλέκτρα, επιπλωμένα δίχωρα και μονόχωρα διαμερίσματα με θέρμανση. Πληροφορίες Τηλ. 22050 - 33441

ΕΝΟΙΚΙΑΖΕΤΑΙ διαμέρισμα στην οδό Ρόδου - Λίνδου με μπάνιο - κουζίνα - υπνοδωμάτιο - σαλόνι στην τιμή των 50.000 δρχ. μηνιαίως. Πληρ. Ανθούλας Ζερβού 8

ΕΝΟΙΚΙΑΖΟΝΤΑΙ 2 τουριστικά λεωφορεία 303 υπερυψωμένα σε άριστη κατάσταση με ή χωρίς οδηγούς για την καλοκαιρινή σεζόν. Μόνο σοβαρές προτάσεις. Τηλ. 0945-593404 - 3214222

ΕΝΟΙΚΙΑΖΟΝΤΑΙ δωμάτιο επιπλωμένο σε διαμέρισμα ορόφου επί της Οδού Θεμ. Σοφούλη με κοινόχρηστη κουζίνα και λουτροκαμπινέ. Πλησίον πανεπιστημίου Αιγαίου κατάλληλο για φοιτήτρια ή δασκάλα. Τηλ. 73631.

ΕΝΟΙΚΙΑΖΟΝΤΑΙ στην οδό Αγ. Αναργύρων 20 μια γκαρσονιέρα επιπλωμένη πλήρως με ευρύχωρους χώρους, 2ος όροφος και μια άλλη ημιυπόγεια. Πληρ. Τηλέφωνον 28710.

ΖΗΤΕΙΤΑΙ κτήμα για ενοικίαση στις περιοχές Παστίδα,-Δαματριά, Ασγούρου, Κρεμαστή και Μαριτσά. Τηλ. 0977 721352

ΕΝΟΙΚΙΑΖΕΤΑΙ παραλιακό εστιατόριο στην παραλία Φαληρακίου έτοιμο για λειτουργία. Πληρ. 0944636141

ΕΝΟΙΚΙΑΖΕΤΑΙ
στην οδό Αλεξ. Διάκου 46 χώρος 80 τ.μ. κατάλληλος για οποιαδήποτε χρήση (γραφείο - αντιπροσωπεία - αποθήκη). Τηλ. 77886, 77887, 74431 κος Παρασκευάς.

ΕΝΟΙΚΙΑΖΕΤΑΙ κατάστημα 50 m2 επί της Βενετοκλέων 3. Πληροφορίες τηλ. 74188 9.30π.μ. έως 1.00 μ.μ. και 6.00μ.μ. έως 10.00 μ.μ.

ΕΝΟΙΚΙΑΖΕΤΑΙ στην οδό Αγίων Αναργύρων 20 ένα δυάρι επιπλωμένο πλήρως διαμέρισμα. Πληρ. τηλ. 28710 - 0244 43458

ΕΝΟΙΚΙΑΖΕΤΑΙ επιπλωμένη γκαρσονιέρα στην οδό Σουλίου 6. Πληρ. τηλ. 20887

ΕΝΟΙΚΙΑΖΕΤΑΙ κατάστημα 100 τ.μ. με αυλή και πισίνα στην οδό Ιερού Λόχου Ιαλυσός. Πληροφορίες τηλ. 31006

Κάρπαθος Φοινίκι. Ενοικιάζεται επιχείρηση από 10 ενοικιαζόμενα δωμάτια και κατάστημα 150 τ.μ. 50 μέτρα από την θάλασσα. Τηλ. 0937 111463

ΕΝΟΙΚΙΑΖΕΤΑΙ: ο χώρος του μπαρ του ταχύπλοου καταμαράν SEA STAR που εκτελεί κρουαζιέρες για ΤΗΛΟ - ΝΙΣΥΡΟ. Πληροφορίες τηλ. 20625, 30054 κ. Στεφανάκη.

ΜΕΓΑΛΗ ΕΤΑΙΡΕΙΑ ενδιαφέρεται για την αγορά ή μίσθωση καταστήματος στην Ρόδο συνολικής επιφάνειας 2.000 m2 με ισόγειο τουλάχιστον 300 m2. Τηλ. επικοινωνίας: 0937-732199

ΕΝΟΙΚΙΑΖΟΝΤΑΙ στην Κρεμαστή, 60.000 ολοκαίνουργια STUDIOS 27 M^2 πλήρης επίπλωση, πολυκουζίνα, σκεύη, ηλιακός, βεράντες, διαμπερή. Τηλ. κ. Μάνος 81478 και 0937168238

ΕΝΟΙΚΙΑΖΟΝΤΑΙ 4 επιπλωμένα διαμερίσματα 35 τ.μ. έκαστο, στην παραλία Λαχανιάς, επί της Επαρχιακής οδού Λαχανιά - Κατταβιά. Πληροφ. τηλ. 0241 - 65000, 0244 - 46075, 0977642733, 0241 - 20887

ΕΝΟΙΚΙΑΖΕΤΑΙ κατάστημα 100 τ.μ. με πατάρι 50 τ.μ. στην λεωφόρο Ρόδου Λίνδου στο 7ο χιλιόμετρο έναντι πρώην Φωνής Αμερικής και υπαίθριος χώρος 300 τ.μ. Τηλ. 23716

ΠΡΟΣΦΕΡΕΤΑΙ για ενοικίαση χώρος 114 τ.μ. ιδανικός για ιατρείο ή για γραφείο. Περισσότερες πληροφορίες τηλ. 24060, 094433202 μετά τις 10.00

ΕΝΟΙΚΙΑΖΟΝΤΑΙ: ΗΜΙΥΠΟΓΕΙΑ ΑΠΟΘΗΚΗ με ράμπα περί τα 80 τ.μ. για βοηθητική χρήση επί της οδού Ευκλή 17 στο Καναμάτ - Ρόδου. Πληροφορίες: τηλ. 52635 κιν. 09467957257

ΕΝΟΙΚΙΑΖΕΤΑΙ στην πλατεία Κύπρου, Μακαρίου 31 2ος όροφος απέναντι από την Εθνική Τράπεζα γραφείο για οποιαδήποτε χρήση. Παραχωρείται και επιπλωμένο. Πληρ. τηλ. 31833, 28741

ΖΗΤΕΙΤΑΙ μονοκατοικία μικρή, παλαιά ή εξοχική σε περιοχή Αφάντου, Κολύμπια, Λάρδος. Τηλ. 33461 - 0932455513 κ. ΔΗΜΗΤΡΗ

ΕΝΟΙΚΙΑΖΕΤΑΙ κατάστημα 92 τ.μ. στην Ιαλυσό, οδός Τριαντών πλησίον Βερόπουλου. Πληροφορίες στο τηλ. 93374.

ΕΝΟΙΚΙΑΖΕΤΑΙ εστιατόριον - μπαρ 100 τ.μ. με ιδιόκτητο κήπο 500 τ.μ. και πισίνα στην Ιαλυσό επί της οδού Ιερού Λόχου αριθ. 10. Πληροφορίες τηλ. 31006.

ΕΝΟΙΚΙΑΖΕΤΑΙ ισόγειος χώρος 100 τμ κατάλληλος για επαγγελματική στέγη, με ελεύθερη πρόσοψη σε πλατεία κείμενος επί της οδού Αγ. Λαύρας 63. Δεκτές μόνο σοβαρές προτάσεις πληρ. τηλ. 0932 757043 ώρες εργασίας.

ΖΗΤΟΥΝ ΠΡΟΣΩΠΙΚΟ

ΖΗΤΕΙΤΑΙ γυναίκα να εργαστεί σε εστιατόριο στον Πανορμίτη Σύμης. Τηλ. 0246 71305 - 72553

ΖΗΤΕΙΤΑΙ γυναίκα να εργαστεί σε εστιατόριο στον Πανορμίτη Σύμης. Τηλ. 0246 71305 - 72553

ΖΗΤΕΙΤΑΙ αντιπρόσωπος πεπειραμένος ζητείται από εισαγωγική εταιρεία για την προώθηση και πώληση γερμανικής μπύρας στην Ρόδο. Πληρ. τηλ. 0944463598.

ΖΗΤΟΥΝΤΑΙ τεχνίτες λαμαρινάδες και βοηθοί για εγκαταστάσεις κλιματισμού. Πληρ. τηλ. 66555 - 66966

ΖΗΤΕΙΤΑΙ συνεργάτης αντιπρόσωπος για μεγάλη εταιρεία promosion για την ΡΟΔΟ και την ΚΩ ΠΛΗΡ. κ. Διονύση Νιτστα Τηλ. 019412325, 0947567176

ΖΗΤΟΥΝΤΑΙ άτομα όλων των ηλικιών για εργασία στο χώρο τους. Ωράριο ελεύθερο. Πληρ. τηλ. 0937982563

ΖΗΤΟΥΝΤΑΙ ΝΗΠΙΑΓΩΓΟΙ
Νηπιαγωγείο στη Λευκωσία προσφέρει συμβόλαιο εργασίας, για τουλάχιστον δύο χρόνια, σε νηπιαγωγούς αποφοίτους πανεπιστημίου.Μισθός πολύ υψηλός. Δωρεάν διαμονή. Για πληροφορίες τηλ. 00357 -2-350480 ή 00357- 9- 424459

ΖΗΤΟΥΝΤΑΙ για το Φράγμα Κρητηνίας Ρόδου **1)** Χειριστές μηχανημάτων **2)** Οδηγοί χωματουργικών φορτηγών **3)** ηλεκτροσυγκολλητής **4)** μηχανικός μηχανημάτων Πληροφορίες τηλ. 0246 - 31130 κος Γιάννης και 0938753664 κος Ηλίας

ΑΠΟ διαφημιστική εταιρεία ζητούνται νέες έως 35 ετών με αυτ/το για καθημερινή απασχόληση ως merchandises Τηλ. 7780700 fax. 7788665

ΖΗΤΕΙΤΑΙ σερβιτόρος ή σερβιτόρα για να εργαστεί στο Πανοράμικ εστιατόριο στην Παναγία Τσαμπίκα Ψηλή· με ποσοστά. Πληρ. τηλ. 0944254683

ΖΗΤΟΥΝΤΑΙ 2 κοπέλες για παιδικό σταθμό πτυχιούχοι ή τελειόφοιτοι Πανεπιστημίου ή ιδιωτικής σχολής με προϋπηρεσία. Πενθήμερη απασχόληση, πλήρες ωράριο. Τυχόν συστάσεις θα ληφθούν υπ' όψιν. Πληρ. τηλ. 39739 ώρες 11 έως 2 και 0972007352 απογευματινές ώρες.

ΑΠΟ το συνεργείο Σταμάτης Λυρίου ζητείται τεχνίτης και βοηθός για άμεση πρόσληψη. Τηλ. 0241-78395 Ωρες επικ. 1.00 - 4.30

ΖΗΤΕΙΤΑΙ υπάλληλος για να εργαστεί σε γραφείο ενοικιάσεως αυτ/των, που να γνωρίζει Αγγλικά ή Γερμανικά στο τμήμα πωλήσεων. Τηλ. 85050 και 85051.

ΖΗΤΟΥΝΤΑΙ άτομα 22 - 55 ετών για την οργάνωση εταιρείας τροφίμων στο νομό Δωδ/σου πληρ. κ. Μουρίκης τηλ.: 01 - 8069065 9-3μ.μ., 0937124530 5-9μ.μ

ΖΗΤΕΙΤΑΙ λογιστής από ανώνυμη εταιρεία για μόνιμη απασχόληση επί 8ωρου βάσεως. Πληρ. τηλ. 20041 υπ' όψιν κ. Α. Χαλκιοπούλου.

ΖΗΤΕΙΤΑΙ, εργάτης γνώστης μηχανημάτων και οδηγός αυτοκινήτων. Τηλ. 64569 - 62929 - κιν. 0972551300.

ΝΕΑΡΗ κοπέλα διατίθεται για βραδινές ώρες για την φύλαξη παιδιών προσχολικής και σχολικής ηλικίας με προηγούμενη εμπειρία. Πληρ. τηλ. 0944576916

ΖΗΤΕΙΤΑΙ σχετικά καινούργιο διαμέρισμα εντός Ρόδου ή μέχρι Ιξιά για μεγάλο χρονικό διάστημα με 2 υπνοδωμάτια, μπάνιο, κουζίνα σαλόνι. Πληροφορίες: 0937 459060, 0977 072244.

ΖΗΤΕΙΤΑΙ νέα εμφανίσιμη για να εργασθεί σε κατάστημα δερματίνων ειδών και ειδών ταξιδίου εντός του Κρατικού Αερολιμένα Ρόδου «ΔΙΑΓΟΡΑΣ». Επιθυμητή προϋπηρεσία και γνώση αγγλικής αλλά και άλλης γλώσσας. Πληροφορίες τηλ. 82202

ΖΗΤΕΙΤΑΙ άτομο να εργασθεί ως σερβιτόρος σε καφετέρια στην πόλη της Ρόδου που να γνωρίζει κατά προτίμηση Σκανδιναβικές γλώσσες. Πληρ. τηλ. 27310

ΖΗΤΕΙΤΑΙ ΟΔΗΓΟΣ. Από μεγάλη Βιομηχανική και Εμπορική Εταιρεία, ζητείται οδηγός - πωλητής, για διανομή προϊόντων. Συνεχής απασχόληση. Απαραίτητο Επαγγελματικό δίπλωμα Γ' κατηγορίας. Πληροφορίες τηλ. 61434.

ΑΠΟ εταιρεία πληροφορικής ζητείται κοπέλα για τη γραμματεία. Απαραίτητες προϋποθέσεις η γνώση εμπορικών εφαρμογών, Windows και Office. **Πληροφορίες στο τηλ.: 74800 ώρες: 17:30 - 20:30**

ΑΠΟ μεγάλη Βιομηχανική και Εμπορική Εταιρεία, ζητείται οδηγός - πωλητής, για διανομή προϊόντων, στην περιοχή Φαληρακίου. Απαραίτητο Επαγγελματικό δίπλωμα Γ' κατηγορίας. Πληροφορίες τηλ. 61434

ΕΠΙΛΕΓΜΕΝΟ ΠΡΟΣΩΠΙΚΟ ΑΛΛΟΔΑΠΩΝ ΟΙΚΙΑΚΟΙ ΒΟΗΘΟΙ - ΝΟΣΟΚΟΜΟΙ - ΛΑΝΤΖΕΡΗΔΕΣ - ΓΗΡΟΚΟΜΟΙ ΚΑΙ ΚΑΘΕ ΕΙΔΙΚΟΤΗΤΑ ΠΟΥ ΣΑΣ ΕΝΔΙΑΦΕΡΕΙ **«Δ.Γ.Ε. TRADING»** ΤΗΛ.: 01 - 3810294 - 3810957 - 3810973 - 3810977

ΖΗΤΕΙΤΑΙ υπάλληλος γνώστης αγγλικής γλώσσας και κάτοχος ερασιτεχνικού διπλώματος αυτοκινήτου, για να εργασθεί σε γραφείο ενοικιάσεως αυτοκινήτων. Πληροφορίες Τηλ. 61492 Κινητό: 0942-612613

ΖΗΤΕΙΤΑΙ άτομο με τίτλο Α.Ε.Ι ή Τ.Ε.Ι ή Ι.Ε.Κ γνώστης Β' και Γ' Κατηγορίας βιβλίων κατά προτίμηση με λογισμικό SINGULAR για πλήρη απασχόληση τηλ. 60207, 60227 8-10 μ.μ.

ΜΕΓΑΛΗ Ξενοδοχειακή Μονάδα στην Ρόδο ζητάει υπάλληλο υποδοχής τηλ. 0944558828

ΑΥΤΟΚΙΝΗΤΑ

ΠΩΛΕΙΤΑΙ: 1993 ALFA ROMEO (1.4 TS) σε άριστη κατάσταση. Τιμή ευκαιρίας - Τηλ.: 62063

ΠΩΛΕΙΤΑΙ FIAT PANDA μοντέλο '93 800 κυβ. τηλ. 41710

ΠΩΛΕΙΤΑΙ ALFA-155 silverstone, μαύρη, 12ος 94, clima, P/K, Z/A, Η/Π, 1800 cc, 3.200.000 δρχ. μετρητά. Τηλ. 097-2431500 και 0932-396945.

ΠΩΛΕΙΤΑΙ μηχανή YAMAHA XT 250 cc μοντέλο '90 σε πολύ καλή κατάσταση. Τιμή: 450.000. Πληρ. τηλ. 0241-63298

ΠΩΛΕΙΤΑΙ αυτοκίνητο ROVER σειρά 400 μοντέλο 99 πράσινο - κυπαρισσί με 35.000 χιλ. με αερόσακο οδηγού, υδραυλικό τιμόνι, ηλεκτρικές κλειδαριές, με τηλεχειρισμό, συναγερμό, ηλεκτρικά παράθυρα μπρος πίσω καθρέφτες, ραδιοκασετόφωνο, KENWOOD σαλόνι με ξύλινες επενδύσεις. Τηλ. 0937763413

ΠΩΛΕΙΤΑΙ αυτοκίνητο SEAT AROSA 1000cm. Μοντέλο 99. Τιμή 1.900.000. Πληρ. 0974896627

ΠΡΟΣΟΧΗ Πωλούνται **1)** Δύο λεωφορεία 20 θέσεων μήκος IVECO υπερλούξ με ηλεκτρική πόρτα, τζάμια πανοραμικού τύπου σε υπεράριστη κατάσταση λειτουργίας και πανέμορφα. Τηλ. 031-516314 ή 0944-544336 **2)** MERCEDES 1317 φορτηγό ανατρεπόμενο με άνοιγμα καρότσας σε 3 σημεία και με γερανό σε κατάσταση καινουργή. Τηλ. 031-516314 ή 0944-544336.

ΠΩΛΕΙΤΑΙ Mercendes Benz I.X πετρελαιοκίνητο, 10 θέσεων, 17 φορ, ίππων έξι ετών σε άριστη κατάσταση. Τηλ. 43138. 43112

ΠΩΛΕΙΤΑΙ: SEAT CORDOBA Μοντέλο 94 σε άριστη κατάσταση με ζάντες αλουμινίου 15άρες. Πληροφορίες 0932020628.

ΠΩΛΕΙΤΑΙ μηχανή YAMAHA 400cc Dejverseon σε αρίστη κατάσταση 25.000 Km με βαλίτσα 30cm. Τιμή 900.000 δρχ. Τηλ. 32914.

ΖΗΤΟΥΝΤΑΙ ντίλερ για τους καλύτερους καταλόγους της αγοράς. Αποστολή δωρεάν. Ποσοστά - δώρα. Τηλ. 01 - 5236998

ΠΩΛΕΙΤΑΙ FIAT UNO μοντέλο '94. Τιμή 800.000. Πληρ. τηλ. 38051, 27732.

ΠΩΛΟΥΝΤΑΙ από ιδιώτη: α) Κλούβα NISSAN 1.500 cc δρχ. 500.000 β) Επιβατικό NISSAN BLUE BIRD 1.600 cc δρχ. 1.000.000 Πληροφορίες στα τηλ.: 95046 - 37920

ΠΩΛΕΙΤΑΙ αυτοκίνητο - καντίνα σε άριστη κατάσταση, κατασκευής 1996 μάρκας MERCEDES 410 D μήκους 4μ., πλάτους 2μ. και ύψους 2.10 μ. Για περισσότερες πληροφορίες κ. Γιάννης στο τηλ. 0244/44490 από 09.00 π.μ. μέχρι 10.00 μ.μ

ΠΩΛΕΙΤΑΙ αυτοκίνητο - «αντίκα» μάρκας CITROEN, τύπου «Βάτραχος», μοντέλο του 1970, το οποίο βρίσκεται σε άριστη κατάσταση. Δεκτός κάθε έλεγχος. Πληροφορίες στο τηλέφωνο 23779

ΠΩΛΕΙΤΑΙ αυτοκίνητο ALFA ROMEO μοντέλο 1992, ατρακάριστο, 1700 κ.εκ. 16βάλβιδο, με καταλυτικό κινητήρα (αμόλυβδη), Air Condition, ζάντες αλουμινίου, υδραυλικό τιμόνι, μεταλλικό χρώμα, ραδιοκασετόφωνο, ηλεκτρικά παράθυρα και πολλά ακόμα extra, 60.000 χιλιόμετρα, σε εξαιρετική κατάσταση, 2.800.000 δρχ. Πληροφορίες τηλεφ. 0241 - 75335.

MERCEDES I.X. 230, σειρά 123, δεκαετίας του '80, χρώματος ασημί, πωλείται από ιδιοκτήτη για 1.300.000 δραχμές. Πληροφορίες από Δευτέρα μέχρι Παρασκευή από 10.30 π.μ. μέχρι 1.30 μ.μ. στο τηλ. 20996.

ΠΩΛΕΙΤΑΙ SUBARU LEGACY μοντέλο '93 1.600 κυβικά, μοβ/υβί χρώμα μεταλλικό, υδραυλικό τιμόνι, air contition, ηλεκτρικά ρυθμιζόμενους καθρέπτες, ηλεκτρικά τζάμια εμπρος - πίσω, κοτσαδόρο, στέρεο σόννυ και ζάντες αλουμινίου. Πληρ. τηλ. 0937132168. Τιμή 2.000.000 δρχ.

ΠΩΛΕΙΤΑΙ: ALFA 155 1.8 TS: Μοντέλο '94. Μαύρο ατρακάριστο, σε άριστη κατάσταση με κλιματισμό, ηλεκτρικά παράθυρα, θερμ/νοι καθρέπτες, εξάτμιση Super sprint, ζάντες αλουμινίου και στερεοφωνικό 4*25 με 10άρι CD. Φυλάσσεται σε γκαράζ. Ελεγχος δεκτός. Τηλεφ. 0944 - 604064.

ΠΩΛΕΙΤΑΙ

Μοναδικό μοντέλο Mercedes 124 Cabrio sport με Full extra. 5θέσιο. 2200 cc, έτους '93 - 5 χρόνια σε γκαράζ. Αριστη κατάσταση. Τιμή 16.000.000 δρχ. κανονική τιμή άνω των 34.000.000. Πληρ. εργάσιμες ημέρες πρωί 9-13.00 τηλ. 94786 Κο Κώστα

ΖΗΤΟΥΝΤΑΙ ΥΠΑΛΛΗΛΟΙ

Ζητούνται υπαλλήλοι να εργασθούν εποχιακά για την καλοκαιρινή περίοδο σε Super Market - τουριστικό κατάστημα στην περιοχή Ξενοδ. Blue Bay στην Κρεμαστή. Απαραίτητη τουλάχιστον η γνώση της Αγγλικής. Πληροφορίες τηλ.: 90850, 0946 - 284882, κ. ΓΙΩΡΓΟΣ.

ΕΝΟΙΚΙΑΖΟΝΤΑΙ

Διαμερίσματα επιπλωμένα λουξ κατασκευής σε καινούργια οικοδομή καθώς και γραφεία, στην οδό Κων/νίδη περιοχή ΖΕΦΥΡΟΣ δίπλα από το ξενοδοχείο LOMENIZ Πληρ. στα τηλ. 0972551300, 69633, 64569, 61220, 61347

ΕΝΟΙΚΙΑΖΟΝΤΑΙ ΓΡΑΦΕΙΑ

ΕΝΟΙΚΙΑΖΟΝΤΑΙ δυο γραφεία επιφανείας 60 τ.μ. το καθένα, πολυτελούς κατασκευής, στην οδό Ι. Καζούλλη (πάνω από το «Καβαλιέρε»). Πληρ. τηλ. 75023 - 22932

ΖΗΤΕΙΤΑΙ ΤΕΧΝΙΚΟΣ

Από μεγάλη Βιομηχανική και Εμπορική Εταιρεία, ζητείται τεχνικός για το τμήμα Παραγωγής. Ηλικίας μεχρι 35 ετών. Θα προτιμηθούν πτυχία τεχνικών σχολών. Πληροφορίες τηλ. 61434.

ΔΙΑΦΟΡΑ

ΠΩΛΕΙΤΑΙ Φούσκα εστιατορίου 2 μέτρων με κανάλια και απορροφητήρα. Πληρ. τηλ. 34.100

ΠΩΛΕΙΤΑΙ βιτρίνα ψυγείου με τζάμι πομπέ σε άριστη κατάσταση. Πληροφορίες 0944314724

ΠΩΛΟΥΝΤΑΙ μετοχές της ΔΑΝΕ. Πληρ. τηλ. 0944876619.

ΠΩΛΕΙΤΑΙ φουσκωτό σκάφος DROMOR 9m 2x225 MERCURY OPTI MAX, RADAR - GPS - VHF Βυθόμετρο, Τιμή 16.500.000 τηλ. 76258, 0944307217

ΠΩΛΕΙΤΑΙ κινητό τηλέφωνο ERICSON T10s σε άριστη κατάσταση σχεδόν καινούργιο. Τιμή 20.000. Πληροφορίες στο 24667 από 10.00 π.μ. - 3.00 μ.μ. και 6.00 μ.μ. - 11 μ.μ. και στο 0944372789 τις ίδιες ώρες.

ΠΩΛΕΙΤΑΙ κινητό τηλέφωνο NOKIA 3210 στην τιμή των 20.000 δρχ. σε άριστη κατάσταση, σχεδόν καινούργιο. Πληρ. τηλ. 24667- 0944747443

ΠΩΛΟΥΝΤΑΙ μετοχές της ΔΑΝΕ ως και 52.000 κομμάτια στην τιμή των 200 δρχ. Τηλ. 0944 876619

ΠΩΛΟΥΝΤΑΙ έπιπλα και ηλεκτρικά σκεύη, λόγω αναχώρησης. Παρακαλούμε επικοινωνήστε αμέσως. Αναχώρηση σε 5 ημέρες. Τηλ. 29527 κ. Ρίνα.

ΠΩΛΕΙΤΑΙ
μεταχειρισμένο χρηματοκιβώτιο 1.000 kg διαστάσεων 1,50 x 0,60 x 0,60 σε τιμή ευκαιρίας. Πληροφορίες 32774, 0945791063 κ. Παναγιώτης

ΠΩΛΕΙΤΑΙ οικοσκευή λόγω αιφνίδιας αναχώρησης στο εξωτερικό. Τιμές εξαιρετικά χαμηλές. Πληροφορίες στο τηλέφωνο 31587

ΠΩΛΕΙΤΑΙ εξοπλισμός καφετέριας σε άριστη κατάσταση και σε τιμή ευκαιρίας λόγω αλλαγής χρήσης. Για πληρ. τηλ. 61263 και 0945973701 κ. Γιώργο.

ΠΩΛΟΥΝΤΑΙ δύο μηχανές κινηματογράφου καθώς και πλήρες σύστημα Dolby. Τιμή ευκαιρίας τηλ. 0932 - 654414 ή 01 8236611.

ΠΩΛΟΥΝΤΑΙ στην Κάρπαθο διακόσια κατοίκια προς είκοσι χιλιάδες έκαστο. Πληροφορίες κ. Νίκο τηλ. 0245 - 71113 7-9 βράδυ.

ΠΩΛΟΥΝΤΑΙ 2 ανατομικά στρώματα σε άριστη κατάσταση λόγω μετακόμισης. 20.000 το καθένα. Πληρ. στο τηλέφωνο 24667 από 9.00 π.μ. - 2 μ.μ. και 6 μ.μ. - 11 μ.μ.

ΕΥΚΑΙΡΙΑ ΠΩΛΕΙΤΑΙ ΕΞΟΠΛΙΣΜΟΣ ΜΠΟΥΤΙΚ (Ράφια, φώτα, γραφείο κ.τ.λ.). Πληροφορίες κ. Ειρήνη - 29013

ΖΗΤΕΙΤΑΙ αντιπρόσωπος στην Ρόδο από Εκδοτική Εταιρεία ταξιδιωτικών οδηγών με έδρα την Αθήνα. Βιογραφικό: Αιγιαλείας 52, Μαρούσι 15125, Τηλ. 01-6856093, 0945 - 859939, Fax: 6856095

ΠΩΛΕΙΤΑΙ κλασική κιθάρα Sanchiz μοντέλο 35Α με καπάκι έλατου, σε άριστη κατάσταση. Τιμή (συμπεριλαμβανομένης σκληρής θήκης), 170.000 δρχ. τηλ. 22060 /0974 135885.

ΠΩΛΟΥΝΤΑΙ μια κρεβατοκάμαρα, ένα σαλόνι και μια τραπεζαρία με 6 καρέκλες στην συνολική τιμή των 800.000 δρχ. Πληρ. τηλ. 61970.

ΠΩΛΕΙΤΑΙ σκύλος γνήσιος Ντόπερμαν 5 μηνών από Γιουγκοσλαβία με όλα τα πιστοποιητικά. Τηλ. 28810 11 π.μ. ως 11 μ.μ.

ΠΩΛΟΥΝΤΑΙ κουτάβια ράτσας «Γκέκα» (γνήσια) ηλικίας 3 μηνών πληρ. τηλ. 61948.

ΠΩΛΕΙΤΑΙ αερόθερμο με δύο μοτέρ turbo και ένα καλοριφέρ λαδιού. Πληρ. τηλ. 0945 141701

ΠΩΛΕΙΤΑΙ ποδήλατο B.M.X. παιδικό μοντέλο για παιδιά από 5-10 ετών σε πολύ καλή κατάσταση. Τιμή 20.000. Πληρ. στο τηλέφωνο 24667 από 9:00 π.μ. - 2 μ.μ. και 6 μ.μ. - 11 μ.μ.

ΚΥΡΙΑ
σοβαρή, γερμανίδα, ελληνόφωνη, ετών 37 ζητά εργασία σε σπίτι (φύλαξη παιδιών) για πρωϊνές ώρες από 8.30 έως 14.30. Πληρ. τηλ. (0241) 93048

ΠΩΛΟΥΝΤΑΙ τίτλοι CD GAMES σε τιμή ευκαιρίας. Πληροφορίες τηλ., 78887 πρωινές ώρες.

ΑΝ ΘΕΛΕΤΕ χωρίς ρίσκο να ξεκινήσετε την καλύτερη επιχείρηση παγκόσμια με κέρδη ετήσια μέχρι και 100 εκατομμύρια τηλεφωνήστε: (01) 4945715 - 4974993 κα ΜΟΥΝΤΡΙΖΑ.

ΠΩΛΟΥΝΤΑΙ Α): Ντουλάπια κουζίνας πλήρη, με νεροχύτη και μπαταρία (Βρύση). **Β)** Ηλεκτρική κουζίνα μάρκας SIEMENS με κεραμική πλάκα. Πληροφορίες Τηλ.: 27577 .

ΠΩΛΟΥΝΤΑΙ μεταχειρισμένα καθίσματα και τραπέζια εστιατορίου και μια βιτρίνα ψυγείο ψαριού με συρτάρια σχεδόν καινούργια. Πληρ. τηλ. 0944636141

ΠΩΛΟΥΝΤΑΙ σε τιμή ευκαιρίας καρέκλες μπαμπού, μια τοστιέρα διπλή, μία ψηστιέρα Σιλέξ και μία μηχανή καφέ φίλτρου Κάνον. Τηλ. 92203 και 94223

ΠΩΛΟΥΝΤΑΙ κουτάβια μάλαμουτ - Αλάσκας καθαρόαιμα σε τιμή ευκαιρίας. Πληροφορίες τηλ. 0972127909, 76685

ΠΩΛΕΙΤΑΙ διαμέρισμα 90 τ.μ. μικτά. Αυλή με πρός - πίσω 30.000.000 δρχ. Τηλ. 22142 - 0945668060

ΖΗΤΕΙΤΑΙ συνεργάτης - συνεταίρος σε κερδοφόρα επιχείρηση για την ανάπτυξη νέου τομέα. Δεκτές μόνον σοβαρές προτάσεις. Τηλ: 0945 922566 από 9.00 έως 21.00

ΠΩΛΕΙΤΑΙ βάρκα 4, 30 μέτρα με δύο μηχανές 25 HP και 8 HP και ΤΡΕΪΛΕΡ ΑΣΟΣ. Πληρ. Τηλ.: 86805 - 0937676351

ΠΩΛΕΙΤΑΙ εξοπλισμός Bar σε τιμή ευκαιρίας!!! Τηλ. 0972371688.

ΠΩΛΕΙΤΑΙ
Τουριστική επιχείρηση στο κέντρο της πόλης, με τον εξοπλισμό και το εμπόρευμά της σε άριστη κατάσταση. Πληρ. τηλ. 0946/992939

ΚΟΥΡΤΣΧΑΑΡ, ΣΕΤΕΡ και ΠΟΪΝΤΕΡ, πωλούνται κατά καιρούς, όλα εγγεγραμμένα στον Κ.Ο.Ε. μεγάλα έμπειρα και ξεκινημένα μόνο για γνώστες και με δοκιμή στον κυνηγότοπο. Αποστολή σε όλη την Ελλάδα. Πληροφορίες - Περικλής Τσιβρινής - Κως, Τηλ. 0977835586, 0242 - 29140, 22031

ΠΩΛΕΙΤΑΙ
ξυλουργικό μηχάνημα σύνθετο Ιταλίας 40άρι - σε τιμή ευκαιρίας και έπιπλο σύνθετο από δεσποτάκιντε καπέ μαύρο - άσπρο υπερμοντέρνο σχεδόν καινούργιο λόγω μετακόμισης. Πληρ. τηλ. 77467 0945 881928

ΓΡΑΦΕΙΟ Γενικού Τουρισμού με 25ετή πείρα με ιδιόκτητα τουριστικά λεωφορεία ζητεί συνέταιρο από Ρόδο πεπειραμένο στον τουρισμό επαγγελματία. Τηλ. 0945-593404 και 3214222

ΠΩΛΕΙΤΑΙ πλυντήριο PITSOS VARIO 2500 σχεδόν καινούργιο σε άριστη κατάσταση και σε τιμή ευκαιρίας. Επίσης ένα κινητό NOKIA 3110 καινούργιο με 20.000 σύνδεσης PANAFON και TELESTET. Πληροφορίες στο 24667 από 8:00π.μ. - 3:00μ.μ. και 6μ.μ. - 11:00 μ.μ.

ΠΩΛΕΙΤΑΙ στην Κάρπαθο κοπάδι περίπου 200 αίγες οι περισσότερες έγκυες. Τοκετός Φεβρουάριος - Μάρτιος. Δικαίωμα για 90 ζώα. Τιμή με δικαίωμα 30.000 δρχ. χωρίς 20.000 δρχ. Πληροφορίες (0245) 71101, 71254 ώρες 7-9 βράδυ.

ΠΩΛΕΙΤΑΙ τηλεφωνικό κέντρο ERICKSON BUSINESS PHONE 24 ψηφιακό, με 3 εξωτερικές γραμμές και 8 εσωτερικές γραμμές. Αποτελείται από 2 κονσόλες και 4 ψηφιακές συσκευές. Πληροφορίες τηλ. 78887 πρωινές ώρες

ΠΩΛΕΙΤΑΙ Equaliser YAMAHA EQ-630 με τηλεχειριστήριο, τιμή 75.000, Διπλό Deck Technics RS-TR S15 80.000, Tuner YAMAHA TX-500 τιμή 60.000, Ενισχυτής YAMAHA AX-550 2X80, Τιμή 100.000 (με τηλεχειριστήριο) Ηχεία Bose 400W 701 Τιμή 250.000, VCR Sony SLV-486 EE (Mono), ελαφρώς μεταχειρισμένα. Τηλ.: 73548, 0937 - 515880 Βαγγέλης

ΠΩΛΗΣΕΙΣ ΑΚΙΝΗΤΩΝ

ΣΤΑ ΚΟΛΥΜΠΙΑ ΠΩΛΕΙΤΑΙ ΟΙΚΟΠΕΔΟ 5,30 στρέμματα προνομιούχο κοντά στο βουνό 20.000.000 δρχ. Τηλ. 22142 - 0945668060.

ΠΩΛΕΙΤΑΙ στην Παστίδα: Αγροτεμάχιο προς 3.000 δρχ. το τ.μ. Επίσης αποθηκευτικοί χώροι που μπορούν να χρησιμοποιηθούν και για οποιαδήποτε άλλη χρήση σε αγροτεμάχιο προς 5.000 δρχ. το τ.μ. Πληρ. τηλ. 0944796767 ή 67361.

ΠΩΛΕΙΤΑΙ
Από ιδιοκτήτες οικόπεδο στη «Μέγγαβλη» προνομιούχο, εφαπτόμενο σε δύο δρόμους (οδός προς Τρεις και Κ. Ουράνη) έκτασης 9.000 τ.μ. κατάλληλο για καταστήματα, αποθήκες, βιοτεχνίες, βιομηχανίες, γήπεδα 5x5 κ.λπ. Υπάρχει φάκελος με τοπογραφικά και όρους δόμησης κατά περίπτωση. Πληροφ. κ. Φανούρη τηλ. 22527 και κ. Σπύρο τηλ. 51781.

ΖΗΤΕΙΤΑΙ: Για αγορά οικία 200 τ.μ. περίπου και σε καλή κατάσταση, που βρίσκεται στην ευρύτερη περιοχή Φαληρακίου, Καλυθιών, Κοσκινού, και Αφάντου. Αμεση εξόφληση. Πληροφορίες τηλ. 68834 και 094/5056199

ΠΩΛΟΥΝΤΑΙ οικόπεδα φιλέτα των 2000 και 4000 τ.μ. στους πρόποδες Φιλερήμου με άδεια οικοδομής ή δίχως από ιδιοκτήτη. Πληρ. Τηλ. 96779 60170

ΠΩΛΟΥΝΤΑΙ: 1) Κατάστημα με δύο αποθήκες στην οδό Βερολίνου 23. 2) Καρά - Γιαπί 160 τ.μ. σε τρίτο όροφο οικοδομής. 3)Αγρόκτημα 4.500 τ.μ. στον Αρχάγγελο επί της Εθνικής οδού Ρόδου - Λίνδου, με φως, νερό και τηλέφωνο. Πληροφορίες: 0244 - 51391 και 51184

ΠΩΛΟΥΝΤΑΙ στην Κάρπαθο ισόγειοι χώροι των 44 τ.μ. (γωνιακός χώρος), 62 τ.μ. ή και οι δύο μαζί. Υπάρχουν και υπόγεια του ίδιου μεγέθους κατάλληλα για καταστήματα, τράπεζα, γραφεία σε κεντρικό δρόμο. Πληρ. τηλ. 0245-22147.

ΠΩΛΕΙΤΑΙ
διαμέρισμα 110 τ.μ. Αποστ. Παύλου, 3 υπνοδωμάτια, σαλόνι, κουζίνα Alta Linea Ιταλίας, αποθήκη κ.τ.λ. 1ος όροφος μικρής πολυκατοικίας τριών διαμερισμάτων τιμή 37 εκ. Μόνο σοβαρές προτάσεις τηλ. 69249 (και στο αυτόματο).

ΛΕΡΟΣ Ιδιοκτήτης πωλεί: λόγω ανάγκης: **Α.** Αγροτεμάχιο επτά χιλιάδων διακοσίων (7.200) τ.μ. άρτιο και οικοδομήσιμο (η μια πλευρά μήκους 58 μέτρων εφάπτεται της θάλασσας) στη θέση Διαπόρι Λακκίου Λέρου. Τιμή 6.500.000 δρχ. **Β.** Αγροτεμάχιο πέντε χιλιάδων οκτακοσίων σαράντα (5.840) τ.μ. άρτιο και οικοδομήσιμο, με παλιό ερειπωμένο κτίσμα, στη θέση Μαύρη Ράχη - Διαπόρι Λακκίου Λέρου. Τιμή: 3.000.000 δρχ. Με την αγορά και των δύο αγροτεμαχίων η τιμή είναι συζητήσιμη, επίσης γίνεται ευκολία πληρωμής ολόκληρο το ποσό τον Ιούλιο 2001. Πληροφορίες: Τηλέφ. ιδιοκτήτη : (0241) 75320 (πρωινές ώρες) (0241) 69386 (Απογευματινές ώρες) 0945-219920 (απογευματινές ώρες) και κ. Ντεληγιώργη Σταύρο (Λέρος) Τηλεφ. (0247) 23293

ΠΩΛΕΙΤΑΙ κτήμα επιφανείας 21.500 Μ² στο Κανδυλί Ρόδου. Εχει φάτσα επί του επαρχιακού δρόμου 250 μέτρα - φώς και νερό Τηλ. 0651 72106 Κινητό 0977/ 402718 Κον Μιλτιάδη.

ΠΩΛΕΙΤΑΙ κατάστημα ανταλλακτικών αυτοκινήτων σε κεντρικό σημείο (Κόβα) γεμάτο ανταλλακτικά και πολλή πελατεία για λόγους υγείας. Ελέγχος δεκτός. Τιμή πολύ καλή. Τηλ. 34800

ΠΩΛΕΙΤΑΙ επιχείρηση παραδοσιακό καφενείο - ουζερί στο Γεννάδι λόγω ασυμφωνίας συνεταίρων. Τηλ. 0944-930068

ΠΩΛΕΙΤΑΙ κατάστημα ελεύθερο μ.τ. 40 απέναντι στο Πανεπιστήμιο σε νεόδομητη οικοδομή επί της ΑΓ. ΙΩΑΝΝΟΥ, πλησίον Ξενοδοχείων τιμή ευκαιρίας τηλ. 01-9959847 και (0241) 27823.

ΜΑΘΗΜΑΤΑ

ΚΑΘΗΓΗΤΡΙΑ πτυχιούχος πανεπιστημίου παραδίδει ιδιαίτερα μαθήματα μουσικής για όλα τα επίπεδα σε παιδιά, πιάνου, αρμονίου και θεωρίας. Τιμές προσιτές. Τηλ. 32-805 κ. Ελένη.

ΠΑΡΑΔΙΔΟΝΤΑΙ ιδιαίτερα μαθήματα κλασικής κιθάρας από τον κιθαριστή Στάθη Σκανδαλίδη. Τηλ. 22060 /0974 135885.

ΖΗΤΕΙΤΑΙ φυσικός για να διδάξει σε φροντιστήριο. Πληρ. τηλ. 25252-0942200978

ΑΠΟΦΟΙΤΟΣ του Πανεπιστημίου Αιγαίου αναλαμβάνει τη μελέτη των μαθημάτων παιδιών δημοτικού και γυμνασίου τηλ. επικοινωνίας: 0977677766

ΜΑΘΗΜΑΤΙΚΑ - Φυσική - Χημεία για μαθητές Γυμνασίου - Ενιαίου Λυκείου - ΤΕΕ και για μετεξεταστέους μαθητές. Εναρξη 1η Αυγούστου. Υπεύθυνα, μεθοδικά και σε χαμηλές τιμές. Πληρ. τηλ. 28053.

ΓΕΡΜΑΝΙΚΑ για μαθητές, επαγγελματίες, εταιρείες, τουριστικές - ξενοδοχειακές επιχειρήσεις, από καθηγητή - παιδαγωγό Γερμανικού Πανεπιστημίου με δεκαετή εμπειρία διδασκαλίας της Γερμανικής γλώσσας στη Γερμανία. Αποτελεσματικές μεθόδοι, εύκολη εκμάθηση και οικονομικά γκρούπ 2-3 ατόμων στο χώρο σας. Τηλ. 0945 657788

ΓΙΑΝΝΗΣ ΝΙΚΟΛΙΔΑΚΗΣ
ΜΗΧΑΝΟΛΟΓΟΣ ΜΗΧΑΝΙΚΟΣ
ΓΑΛΛΙΑΣ 12 ΡΟΔΟΣ ΤΗΛ.: 22291 - 35103

ΠΩΛΟΥΝΤΑΙ

Επί της οδού Αναστασιάδη (περιοχή Δασκάλων) διαμ/τα πολυτελούς κατασκευής με υπόγειο χώρο στάθμευσης και αυτόνομη θέρμανση 67 τ.μ., 114 τ.μ., 88 τ.μ., 59,50 τ.μ., 90 τ.μ., 98 τ.μ., 117 τ.μ., 132 τ.μ.

ΑΝΑΣΤΑΣΙΟΣ ΑΤΣΙΔΗΣ
ΟΙΚΟΔΟΜΙΚΕΣ ΕΠΙΧΕΙΡΗΣΕΙΣ

ΠΩΛΟΥΝΤΑΙ

Α) Στην οδό Ιωάννη Μεταξά και Ανθούλας Ζερβού, στο Νιοχώρι:

- Οροφοδιαμερίσματα, αρίστης κατασκευής, των 136 τ.μ. με θέση στάθμευσης και υπόγεια αποθήκη 12 τ.μ., με κεντρική θέρμανση με αυτονομία
- Διαμερίσματα 138, 105, 97, 91, 81, 63, 55 τ.μ. με θέση στάθμευσης, κεντρική θέρμανση με αυτονομία.
- Καταστήματα των 140 και 70 τ.μ.

Β) Στην οδό Αποστόλου Παύλου, Ανάληψη

- Διαμερίσματα ετοιμοπαράδοτα, 116, 112, 88, 93 και 73 τ.μ., με θέση στάθμευσης και κεντρική θέρμανση

Γ) Μονοκατοικίες στην Ιαλυσό, οδός Δημοκρατίας, πανταχόθεν ελεύθερες, από 119 τ.μ., έως 184 τ.μ., διόροφες χωρίς υπόγειο, με οικόπεδο από 250 έως 360 τ.μ., πολυτελούς κατασκευής.

ΠΛΗΡΟΦΟΡΙΕΣ: ΣΤΕΦΑΝΟΥ ΚΑΖΟΥΛΛΗ 74 - ΡΟΔΟΣ
Τηλ. 28616-37848

ΟΙΚΟΔΟΜΙΚΕΣ ΕΠΙΧΕΙΡΗΣΕΙΣ ΔΙΑΚΟΓΕΩΡΓΙΟΥ ΚΑΛΛΙΣΤΟΣ

ΠΩΛΗΣΕΙΣ ΔΙΑΜΕΡΙΣΜΑΤΩΝ
ΚΑΤΑΣΤΗΜΑΤΑ - ΑΠΟΘΗΚΕΣ
ΑΝΤΑΛΛΑΓΕΣ ΑΚΙΝΗΤΩΝ
ΑΓΟΡΕΣ ΟΙΚΟΠΕΔΩΝ
ΑΝΑΛΑΜΒΑΝΟΥΜΕ ΑΝΤΙΠΑΡΟΧΕΣ
ΔΙΕΥΘ. ΕΘΝ. ΑΝΤΙΣΤΑΣΕΩΣ 11
(ΠΡΩΗΝ ΑΝΝΗΣ ΜΑΡΙΑΣ) ΤΗΛ: 78501- 78502- 29318

1) Πωλούνται διαμερίσματα λουξ κατασκευής με απεριόριστη θέα. Τα διαμερίσματα διαθέτουν θωρακισμένες πόρτες - εντοιχισμένες κουζίνες - ντουλάπες - εντοιχισμένο νιπτήρα με ντουλάπι - κεντρική θέρμανση αυτόνομη - ανοιγόμενα ανακλινόμενα κουφώματα με διπλά τζάμια - σίτες - ρολά - υδραυλικό ασανσέρ - τριφασικό ρεύμα. Ολοι οι χώροι σπατουλαριστοί - εσωτερικές πόρτες M.D.F. με σχέδιο.

2) Διαμερίσματα
επί της οδού Μεγ. Κων/νου - Κων/νου Παλαιολόγου
50 τ.μ. δυάρια
85 τ.μ. τριάρια } ανά όροφο
110 τ.μ. τεσσάρια

3) Επί της Κων/νου Υδραίου - Στ. Κωτιάδη
70 τ.μ. τριάρια
90 τ.μ. τριάρια - τεσσάρια
110 τ.μ. τεσσάρια } ανά όροφο με μεγάλες βεράντες
130 τ.μ. τεσσάρια-πεντάρια φανταστική θέα

4) Επί της Λεωφ. Καλλιθέας - Καρακόνερο
50 τ.μ. δυάρια
85 τ.μ. τριάρια } ανά όροφο με μεγάλες βεράντες
110 τ.μ. τεσσάρια απεριόριστη θέα

5) Καταστήματα
50 τ.μ.
100 τ.μ. } επί της Λεωφ. Καλλιθέας Καρακόνερο
150 τ.μ.

6) Ιατρεία - Γραφεία
50 τ.μ.
100 τ.μ. } Επί της Μεγ. Κων/νου και Κων. Παλαιολόγου } Φώκιαλη
150 τ.μ.

Δάνεια όλων των ταμείων και όλων των τραπεζών

ΠΛΗΡΟΦΟΡΙΕΣ:
ΔΙΑΚΟΓΕΩΡΓΙΟΥ ΚΑΛΛΙΣΤΟΣ
ΤΗΛΕΦΩΝΟ: 78501 - 78502 29318

ΝΤΕΤΕΚΤΙΒΣ

Συνταξιούχος Αστυνομικός

Αναλαμβάνουμε

υποθέσεις ανηλίκων,
οικογενειακές, προσωπικές κ.τ.λ.
Με απόλυτη εχεμύθεια.

ΔΙΑΘΕΤΟΥΜΕ ΤΑ ΠΛΕΟΝ ΣΥΓΧΡΟΝΑ ΟΠΤΙΚΟΑΚΟΥΣΤΙΚΑ ΣΥΣΤΗΜΑΤΑ

✆ **0946 997967**

100% εχεμύθεια 100% εχεμύθεια

ΚΤΗΜΑΤΟΜΕΣΙΤΙΚΟ ΓΡΑΦΕΙΟ

ΓΕΩΡΓΙΟΣ Ν. ΔΡΑΚΟΣ

Ιωάννη Δενδρινού 40 Ρόδος 85 100
τηλ. 26805, 5 1024 κιν. 0945 406562
Αφάντου - τηλ. - fax: 5 1077

Οικόπεδα

Στη **Λεωφόρο Ρόδου - Λίνδου** κοντά στο χρυσοχοείο ΒΟΓΙΑΤΖΗ 45 στρεμ. 9.000.000 το στρέμ.
Ασγούρου: 4 στρεμ. 17.000.000
Ροδίνι: 400μ. οδός Σμύρνης 30.000.000
Κοσκινού: 1 στρεμ. με άδεια οικοδομής 110 τ.μ. 13.000.000 με θέα την θάλασσα.
Κοσκινού: 2 στρεμ. με θέα την θάλασσα 20.000.000.
Αφάντου: 1 στρεμ. με θέα την θάλασσα και με άδεια οικοδομής 240 τ.μ. 12.000.000
Αφάντου: 2 στρεμ. με άδεια οικοδομής 240 τ.μ. 17.000.000
Αφάντου: στο κύμα της θάλασσας 4 στρεμ. 30.000.000
Τσαΐρι προς αεροδρόμιο 2 στρεμ. με άδεια οικοδομής 9.500.000.
Αφάντου: 700 μ. στην Λεωφόρο με άδεια οικοδομής 120 τ.μ. 7.000.000.
Κολύμπια: 2 στρεμ. με άδεια οικοδομής 75 τ.μ. 15.000.000.
Κολύμπια: 300 μ. από την θάλασσα 30 στρεμ. 27.000.000
Λάρδος εντός σχεδίου... 600 τ.μ. 8.000.000.
Αφάντου: 2 στρέμματα στο κύμα της θάλασσας 20 εκατ.
Αφάντου: 5 στρέμματα 15 εκατ.
Αφάντου: 6 στρέμματα με 20 ελιές 7 εκατ.
Δασκάλους: ισόγειο διαμέρισμα 100 τ.μ. με 100 τ.μ. αυλή 30 εκατ.

ΒΙΟΜΗΧΑΝΙΑ ΜΩΣΑΪΚΩΝ ΠΛΑΚΕΣ ΠΕΖΟΔΡΟΜΙΟΥ

«ΠΛΑΚΑΓΕ»

ΕΜΠΟΡΙΑ ΕΙΔΩΝ ΥΓΙΕΙΝΗΣ - ΠΛΑΚΙΔΙΩΝ

ΑΞΕΣΟΥΑΡ ΜΠΑΝΙΟΥ - ΥΔΡΟΜΑΣΑΖ

ΛΙΝΔΟΥ 136 - ΤΗΛ. 62688 - 63604,
Τ.Θ. 206 FAX: 62729 -
TLX: 292594
GE AR - 85100 ΡΟΔΟΣ

Zorpidis

Stefanaki ΤΟΥΡΙΣΤΙΚΟΣ ΟΡΓΑΝΙΣΜΟΣ

ΑΛΕΞ. ΔΙΑΚΟΥ 38 Τηλ.: (0241) 20625, 30054 - Fax: 26745

ΔΡΟΜΟΛΟΓΙΑ F/B ΚΟΡΝΑΡΟΣ

- Κάθε Τετάρτη πρωί 04.30 για:
Χάλκη, Διαφάνι, Πηγάδια, Κάσο, Σητεία, Αγ. Νικόλαο, Μήλο, Πειραιά
- Κάθε Σάββατο πρωί 04.30 για
Χάλκη, Διαφάνι, Πηγάδια, Κάσο, Σητεία, Αγ. Νικόλαο, Σαντορίνη, Μήλο, Πειραιά

ΔΡΟΜΟΛΟΓΙΑ F/B ΙΕΡΑΠΕΤΡΑ

- Κάθε Κυριακή πρωί 04.30
για Διαφάνι, Πηγάδια, Κάσο, Σητεία, Αγ. Νικόλαο, Μήλο Πειραιά.

ΔΡΟΜΟΛΟΓΙΑ SEA STAR

Κάθε Δευτέρα, Τρίτη, Πέμπτη, Παρασκευή 08.45 για Τήλο, Νίσυρο
Κάθε Σάββατο 09.30 για Τήλο, Νίσυρο
Κάθε Κυριακή 08.45 Μόνο για Τήλο.



TOP PROPERTIES

GEORGIOS S. PIPINOS

ΓΕΩΡΓΙΟΣ Σ. ΠΙΠΙΝΟΣ

ΣΥΜΒΟΥΛΟΣ ΚΑΙ ΕΚΤΙΜΗΤΗΣ ΑΚΙΝΗΤΩΝ

REAL ESTATE AGENT - MEMBER OF F.I.A.B.C.I. - N.A.E.A. - C.E.I. - Σ.Ε.Κ.



Η "TOP PROPERTIES" είναι ατομική επιχείρηση και ανήκει εξ ολοκλήρου στον κ. Γεώργιο Σ. Πιπίνο, που από το 1971 ασχολείται αποκλειστικά και μόνο με επενδύσεις και REAL ESTATE, στο νησί της Ρόδου, καθώς και στην ευρύτερη περιοχή της Δωδεκανήσου.

ΑΠΕΥΘΥΝΟΜΑΣΤΕ: Στους **σοβαρούς, απαιτητικούς και επιλεκτικούς** επενδυτές - επιχειρηματίες - ελεύθερους επαγγελματίες, Έλληνες και ξένους, υψηλού εισοδηματικού επιπέδου, που ενδιαφέρονται να κάνουν μια σοβαρή επένδυση **προβολής** στο νησί της Ρόδου.

ΠΡΟΣΦΕΡΟΥΜΕ: Α) Υπηρεσίες και πληροφορίες που γίνονται σε προσωπικό επίπεδο με **εχεμύθεια, διακριτικότητα και σοβαρότητα.**
Β) Μεγάλη **γκάμα** υψηλής ποιότητας ακινήτων, όπως: 1) Ξενοδοχεία Α' και Β' κατηγορίας των 600 - 500 - 350 - 300 κλινών 2) Κεντρικά αστικά ακίνητα κατάλληλα για Τράπεζες - καταστήματα - γραφεία 3) Παραλιακές εκτάσεις, κατάλληλες για τουριστικές επενδύσεις των 150.000 - 100.000 - 70.000 - 50.000 - 36.000 τ.μ. και 4) Διαμερίσματα και μαιζονέτες **προβολής.**

ΣΤΟΧΟΣ ΜΑΣ ΕΙΝΑΙ: Να προσφέρουμε στο αγορασικό μας κοινό **υψηλής ποιότητας ακίνητα και ευκαιρίες** στο νησί της Ρόδου. Η τριακονταετής και πλέον πείρα μας στον τομέα αυτό αποτελεί εγγύηση.

ΣΥΝΘΗΜΑ ΜΑΣ ΕΙΝΑΙ: Επενδύστε στην ΡΟΔΟ ΤΩΡΑ, σε ακίνητα που **ΑΝΤΕΧΟΥΝ ΣΤΟ ΧΡΟΝΟ.**

Γεώργιος Σ. Πιπίνος
ΜΕΣΙΤΗΣ ΑΣΤΙΚΩΝ ΣΥΜΒΑΣΕΩΝ
Γιατί εμείς γνωρίζουμε καλύτερα!

TOP PROPERTIES is a private concern and Mr George S. Pipinos, its owner, has carved, over the years, a reputation for integrity and excellence in the world of Real Estate in the Dodecanese.

At Top Properties we try hard to attract important and selective investors: high calibre businessmen/women and discerning professional people, both Greek and foreign, who wish to acquire substantial and valuable property on Rhodes.

We offer our expertise and advice privately, discreetly and in strict confidence.

We keep a compehensive list of real estate of the highest specifications:

a. A' and B' class hotels (600, 500, 350, 300 beds capacity).

b. Centrally situated office buildings and other business premises.

c. Seaside land, ideal for development (hotels, holiday resorts, etc.), of 150.000, 100.000, 70.000, 50.000, 36.000 sq.m.

d. Luxury appartments, maisonettes, detached, semi - detached and terraced houses.

Our aim is to give our clients the opportunity to acquire value for money, first class real estate on Rhodes. Our 30- year - old experience in Real Estate is our warranty.

Our moto is: Invest in Rhodes. Invest in property. It stands the test of time.

TOP PROPERTIES
and
George S. Pipinos
Because we Know best



ΚΕΝΝΕΝΤΥ 38, ΡΟΔΟΣ, 85 100, ΤΗΛ. (0241) 23895, 38243 και 0944-676003. FAX: (0241) 20883
38 KENNEDY STR., RHODES, 85 100, TEL. (0241) 23895, 38243, and 094 - 676003. FAX: (0241) 20883

ΠΕΡΙΛΗΨΗ ΑΠΟΦΑΣΗΣ

Με τις με αριθμό 9427γ/23-07-2001 και 9426γ/23-07/2001 εκθέσεις επίδοσης του δικαστικού επιμελητή του Πρωτοδικείου Ρόδου Νικολάου Χρυσανθή, επιδόθηκε στον Κο Εισαγγελέα Πρωτοδικών Ρόδου, για τους 1) ΧΡΥΣΑΝΘΗ ΜΑΡΙΝΑΚΗ του ΒΑΣΙΛΕΙΟΥ και 2) ΣΟΦΙΑ ΚΑΡΙΚΑ του ΕΜΜΑΝΟΥΗΛ, αντίστοιχα, πρώην κατοίκων Ρόδου και νυν αγνώστου διαμονής, ακριβές αντίγραφο της με αριθμό 249/2001 απόφασης του Ειρηνοδικείου Ρόδου, η οποία αναγνωρίζει ότι στο πρόσωπο της Κυριακής συζ. Κυριάκου Κωνσταντάκη, το γένος Χρήστου Καραφωτιά, συμπληρώθηκε ο νόμιμος χρόνος της δεκαπενταετούς κτητικής παραγραφής για την κτήση από αυτή κυριότητας με χρησικτησία τριών τμημάτων, εκτάσεως 590 τ.μ. 392 τ.μ. και 468 τ.μ. αντίστοιχα, του ακινήτου που βρίσκεται στη θέση «CENTUCIA» της κτηματικής περιφέρειας Σαλάκου - Ρόδου, με κτηματολογικά στοιχεία. Τόμος 15 Φύλλο 77, Μερίδα 2285 και φάκελος 1461.

Ρόδος 19/07/2001
Η Πληρεξούσια Δικηγόρος
Δέσποινα Κοκκάρη - Κυρίτση

ΠΕΡΙΛΗΨΗ ΑΠΟΦΑΣΗΣ

Ενώπιον του Ειρηνοδικείου Ρόδου ασκήθηκε η από 14.7.2000 και με αριθμό κατάθεσης 765/2000 αγωγή του Μιχαήλ Καρτάλη του Νικολάου, κατοίκου Ιαλυσού Ρόδου ΚΑΤΑ του Αποστόλου Παπαοικονόμου του Ιωάννου, τέως κατοίκου Σορωνής και ήδη αγνώστου διαμονής.

Για την αγωγή αυτή, που συζητήθηκε δημόσια στο κατάστημα του Ειρηνοδικείου Ρόδου στις 23 Ιανουαρίου 2001 εκδόθηκε ερήμην του εναγομένου η με αριθμ. 396/2001 απόφαση του Ειρηνοδικείου Ρόδου, με την οποία αναγνωρίζεται ότι στο πρόσωπο του ενάγοντα Μιχαήλ Καρτάλη του Νικολάου, συμπληρώθηκε ο νόμιμος χρόνος κτητικής παραγραφής για την απόκτηση κυριότητας ενός αγρού έκτασης 380 τ.μ. που βρίσκεται στη θέση «Αλώνια» της κτηματικής περιφέρειας Διμυλιάς, με κτηματολογικά στοιχεία: Τόμος 1, Φύλλο 79, Μερίδα 752 και Φάκελλος 146 Γαιών Διμυλιάς, που συνορεύει ανατολικά με μερίδα Γαιών Διμυλιάς 755, νότια με μερίδα Γαιών 750, δυτικά με μερίδες Γαιών 751 και 780 και βόρεια με μερίδες Γαιών 770 και 753, νομικής φύσεως «αρζί - μιρί» και ήδη «μουλκ».

Ρόδος 4 Ιουλίου 2001
Ο Πληρεξούσιος Δικηγόρος
ΙΩΑΝΝΗΣ Ι. ΣΑΒΒΕΝΑΣ

ΠΩΛΟΥΝΤΑΙ

1) Μονοκατοικίες στην παραλία Ιαλυσού έναντι Βράχου 120, 140, 150, 170, 180, 200 τ.μ. σε μπετά ή τελειωμένες πολυτελούς κατασκευής, σε οικόπεδα αυτοτελή 400 - 700 τ.μ.
2) Καταστήματα και στούντιο των 50 τ.μ. επί της οδού Ιερού Λόχου Ιαλυσός, έναντι ξενοδοχείου Τσίκη.

Πληρ. Γ. Ιωαννίδης
Τηλ. 21714 ή 0932296983

ΠΩΛΟΥΝΤΑΙ

1) Οροφοδιαμερίσματα πολυτελούς κατασκευής εντός της πόλεως Ρόδου (όπισθεν παλαιού Νοσοκομείου) οδός Μεταξά των 136 τ.μ. με αποθήκη και θέση γκαράζ εσωτερική.
2) Διαμερίσματα σε μικρή πολυκατοικία πολυτελούς κατασκευής (με γκαράζ εσωτερικό) μέτρων 91, 98 και 136 τ.μ.
3) Μονοκατοικίες στην περιοχή Mira Mare διόροφες με υπόγειο γκαράζ των 140 τ.μ. και διαμερίσματα των 70 τ.μ.

Πληρ. Γ. Ιωαννίδης
Τηλ. 21714 ή 0932296983

ΖΗΤΕΙΤΑΙ

Από Ανώνυμη Εταιρεία

Δεσποινίδα ή κυρία με γνώσεις Η/ (Word, Excel) και άριστη γνώση της Αγγλικής. Τυχόν γνώση και της Γερμανικής θεωρείται επιπλέον προσόν.
Αποστείλατε βιογραφικό στο FAX 60091.
Για πληροφ. 60270
κα Ελένη ώρες Γραφείου.

ΕΛΛΗΝΙΚΗ ΔΗΜΟΚΡΑΤΙΑ
ΠΕΡΙΦΕΡΕΙΑ ΝΟΤΙΟΥ ΑΙΓΑΙΟΥ
ΝΟΜΟΣ ΔΩΔΕΚΑΝΗΣΟΥ
ΔΗΜΟΣ ΑΤΤΑΒΥΡΟΥ
Ταχ. Δ/νση: Εμπωνας Ρόδου
85108 Κρητηνία
Τηλ. 0246 -70310- 70312 Fax: 0246 -41573
Email: atavirou@aigaio.gr

ΑΝΑΚΟΙΝΩΣΗ

Ο Δήμαρχος Ατταβύρου ανακοινώνει ότι:

Ακυρώνεται η Δημοπρασία του έργου «ΟΛΟΚΛΗΡΩΣΗ ΑΠΟΧΕΤΕΥΤΙΚΟΥ ΔΙΚΤΥΟΥ ΛΥΜΑΤΩΝ ΤΗΣ ΚΟΙΝΟΤΗΤΑΣ ΕΜΠΩΝΑ» λόγω ανασύνταξης του προϋπολογισμού της μελέτης σύμφωνα με την Δ17α/05/42/ΦΝ402 Εγκύκλιο του Υπουργείου ΠΕΧΩΔΕ.

Νέα ανακοίνωση για την Δημοπράτηση του έργου θα δημοσιευτεί στις εφημερίδες.

Ο Δήμαρχος
Π. Κυριακούλης

ΙΕΡΑ ΜΗΤΡΟΠΟΛΙΣ ΡΟΔΟΥ
ΙΕΡΟΝ ΝΑΫΔΡΙΟΝ ΑΓΙΑΣ ΕΙΡΗΝΗΣ
ΚΑΙ ΤΡΙΩΝ ΙΕΡΑΡΧΩΝ
(ΠΑΝΕΠΙΣΤΗΜΙΟΥ ΑΙΓΑΙΟΥ ΡΟΔΟΥ)

ΠΑΝΗΓΥΡΙΣ

Φέρουμε σε γνώση του φιλόθρησκου λαού μας ότι στις 28 Ιουλίου 2001 ημέρα μνήμης της Οσίας Ειρήνης της Χρυσοβαλάντου πανηγυρίζει το ιερό μας ναΰδριον που βρίσκεται στην αυλή του Πανεπιστημίου Αιγαίου Ρόδου.

Θα γίνουν οι παρακάτω λατρευτικές εκδηλώσεις:

Την Παρασκευή 27 Ιουλίου 2001: Και ώρα (7.30 - 9.00 βραδινή) θα ψαλλεί Πανηγυρικός εσπερινός με κήρυγμα, αρτοκλασία και μήλα της Αγίας. Στις 9 το βράδυ θα γίνει η περιφορά της εικόνας της Οσίας Ειρήνης Χρυσοβαλάντου με τη συνοδεία της Φιλαρμονικής του Δήμου Ρόδου.

Το Σάββατο 28 Ιουλίου 2001: και ώρα (7.00 - 10.30 πρωινή) θα ψαλλεί ο όρθρος και η πανηγυρική θεία λειτουργία με κήρυγμα, αγίασμα, κεράσματα, μήλα και αρτοκλασία της Αγίας.

Το Σάββατο 28 Ιουλίου 2001: και ώρα (7.30 - 9.00 βραδυνή) θα ψαλλεί η παράκληση της Οσίας Ειρήνης της Χρυσοβαλάντου.

ΕΚ ΤΟΥ ΙΕΡΟΥ ΝΑΫΔΡΙΟΥ

ΣΥΝΔΕΣΜΟΣ ΕΠΑΓΓΕΛΜΑΤΙΩΝ ΕΓΚΑΤΑΣΤΑΤΩΝ ΥΔΡΑΥΛΙΚΩΝ ΝΟΜΟΥ ΔΩΔΕΚΑΝΗΣΟΥ

ΕΝΗΜΕΡΩΤΙΚΗ ΑΝΑΚΟΙΝΩΣΗ

ΕΝΗΜΕΡΩΝΟΥΜΕ το κοινό, δεδομένου ότι η σχετική νομοθεσία έχει αλλάξει με την εφαρμογή του Προεδρικού Διατάγματος υπ'αριθ. 55/ΦΕΚ 1-3-2000 (σε επέκταση του Π.Δ. 38/1991, άρθρο 4 παρ. 4.2.3.), ότι:

Η Πολεοδομία Δωδεκανήσου και Δήμου Ροδίων δεν δέχεται φακέλους ακινήτων για σύνδεση των εγκαταστάσεων τους με τα δίκτυα κοινής ωφέλειας, αν δεν υποβάλλεται παράλληλα με τα λοιπά δικαιολογητικά και το προβλεπόμενο τεχνικό υπόμνημα (έντυπο που επέχει θέση υπεύθυνης δήλωσης), συμπληρωμένο και υπογεγραμμένο από τον αδειούχο εγκαταστάτη ή τεχνίτη υδραυλικό **και πιστοποιημένο από τον Σύνδεσμό μας.**

Η παρούσα κοινοποίηση γίνεται προκειμένου να μην βρεθούν στη δυσάρεστη θέση της εμπλοκής σε ανεπιθύμητες καταστάσεις όσοι απευθύνονται για την εξυπηρέτησή τους σε διατριβώμενους στο χώρο των υδραυλικών εγκαταστάσεων χωρίς να διαθέτουν την εκ του νόμου **άδεια ασκήσεως επαγγέλματος.**

Πληροφορίες για τον ακριβή και νομότυπο τρόπο διεκπεραίωσης των υδραυλικών εργασιών παρέχονται καθημερινά στα γραφεία του Συνδέσμου μας, οδός Κλαυδίου Πέπερ 1, τηλ. 75606, κατά τις εργάσιμες ημέρες και ώρες (Δευτέρα έως Παρασκευή) από 8 π.μ. έως 3 μ.μ.

Εκ του Δ.Σ.

ΟΤΕ Α.Ε.

ΤΗΛΕΠ. ΠΕΡΙΦ. ΝΗΣΩΝ
ΤΜΗΜΑ ΤΕΧΝΙΚΩΝ ΥΠΗΡΕΣΙΩΝ

ΠΕΡΙΛΗΠΤΙΚΗ ΔΙΑΚΗΡΥΞΗ ΑΝΟΙΚΤΗΣ ΔΗΜΟΠΡΑΣΙΑΣ

Η ΤΗΛΕΠ. ΠΕΡΙΦΕΡΕΙΑ ΝΗΣΩΝ του Ο.Τ.Ε..... προκηρύσσει ανοικτή δημοπρασία με το σύστημα προσφοράς με ενιαίο ποσοστό έκπτωσης, σύμφωνα με τις διατάξεις του άρθρου 4 παράγρ. 4α του Κανονισμού Εκτέλεσης Εργων Ο.Τ.Ε. και του άρθρου 6 των Ειδικών Διατάξεων του, για την ανάδειξη μειοδότριας, εκτέλεσης εργασιών κατασκευής του έργου: «ΤΟΠΟΘΕΤΗΣΗ ΧΕΡΣΑΙΟΥ ΤΜΗΜΑΤΟΣ Κ.Ο.Ι. ΣΑΜΟΥ - ΠΑΤΜΟΥ».

δαπάνης κατά την μελέτη 181.685.381 δρχ. χωρίς Φ.Π.Α.

Στο συμβατικό αντικείκενο έχει περιληφθεί και ποσό ίσο με το 15% της συμβατικής δαπάνης για απρόβλεπτες εργασίες.

Η εκτέλεση του παρόντος έργου διέπεται από τις διατάξεις του Κανονισμού και ορίζονται στην διακήρυξη και λοιπά συμβατικά τεύχη του έργου αυτού. Η αποδοχή ισχύος των παραπάνω διατάξεων, αποτελεί απαραίτητο όρο για το παραδεκτό της προσφοράς.

Το έργο χρηματοδοτείται από τον Ο.Τ.Ε.

Ο διαγωνισμός θα διεξαχθεί την 20/8/2001 ημέρα ΔΕΥΤΕΡΑ και από ώρα 12.00 έως 12.30 μ.μ. (ώρα λήξης επίδοσης προσφορών) στα γραφεία.

α. ΤΗΛΕΠ. ΠΕΡΙΦΕΡΕΙΑ ΝΗΣΩΝ - ΚΑΡΑΟΛΗ & ΔΗΜΗΤΡΙΟΥ 17-19 (2ος ΟΡΟΦΟΣ, ΓΡΑΦ. 204) ΠΕΙΡΑΙΑΣ

β. ΤΗΛΕΠ. ΔΙΑΜΕΡΙΣΜΑ ΔΩΔ/ΣΟΥ - ΑΜΕΡΙΚΗΣ 91 (1ος ΟΡΟΦΟΣ ΓΡΑΦ. 121) ΡΟΔΟΣ

Στο διαγωνισμό γίνονται δεκτές εργοληπτικές επιχειρήσεις που είναι γραμμένες στα Μ.Ε.Ε.Π. Γ' ή Δ' ατ. επιχ. ή Δ' τάξης για έργα οδοποιίας, ή υδραυλικά, ή οικοδομικά ή Δ' ατ. επιχ. ή Δ' ή Ε' τάξης για έργα ηλεκτρομηχανολογικά καθώς και

Ανώτερης τάξης εργοληπτικές επιχειρήσεις με πτυχίο Ε' τάξης για έργα οδοποιίας, ή υδραυλικά, ή οικοδομικά ή ΣΤ' τάξης για έργα ηλεκτρομ/γικά, εφόσον έχουν έδρα όμορο Νομό εκείνου που εκτελείται το έργο και με πτυχίο ΣΤ' τάξης για έργα οδοποιίας, ή υδραυλικά ή οικοδομικά ή ΣΤ' τάξης για έργα ηλεκτρομ/γικά, εφόσον έχουν έδρα το Νομό που εκτελείται το έργο.

Κατώτερης τάξης εργοληπτικές επιχειρήσεις με πτυχίο..... τάξης για έργα οδοποιίας ή υδραυλικά, ή οικοδομικά ή Γ' τάξης για έργα ηλεκτρομ/γικά, εφόσον πληρούν τις νόμιμες προϋποθέσεις (αναβάθμιση).

Τα τεύχη και σχέδια της μελέτης διανέμονται στα γραφεία Ο.Τ.Ε.

α) ΚΑΡΑΟΛΗ & ΔΗΜΗΤΡΙΟΥ 17-19 (ΙΣΟΓΕΙΟ) ΠΕΙΡΑΙΑΣ
β) ΑΜΕΡΙΚΗΣ 91 (ΙΣΟΓΕΙΟ) ΡΟΔΟΣ

τις εργάσιμες ημέρες και ώρες στις ενδιαφερόμενες εργοληπτικές επιχειρήσεις ή σε εξουσιοδοτημένους εκπροσώπους των μέχρι και την 16/8/2001 αφού καταβάλλουν το ποσό των 10.000 δρχ. + 18% Φ.Π.Α. υπέρ του Ο.Τ.Ε. στους λογαριασμούς 75.11.00.0000 και 54.00.40.0018 αντίστοιχα στα Ταμεία του Ο.Τ.Ε.:

α) ΚΑΡΑΟΛΗ & ΔΗΜΗΤΡΙΟΥ 17-19 (2ος ΟΡΟΦΟΣ, ΓΡΑΦ. 205) ΠΕΙΡΑΙΑΣ
β) ΑΜΕΡΙΚΗΣ 91 (1ος ΟΡΟΦΟΣ, ΓΡΑΦ. 121) ΡΟΔΟΣ

Εγγύηση συμμετοχής 2% του Προϋπολογισμού Υπηρεσίας δηλ. 3.633.708 δρχ.

Η εγγυητική επιστολή θα απευθύνεται στον Ο.Τ.Ε.

ΝΤΕΤΕΚΤΙΒΣ

30 ΧΡΟΝΙΑ ΜΟΝΙΜΑ
ΚΑΙ ΣΤΗ ΡΟΔΟ
35354
ΠΛΑΤΕΙΑ ΑΓΙΟΥ ΙΩΑΝΝΟΥ
Η ΛΥΣΗ!!!
ΣΕ ΚΑΘΕ ΣΑΣ ΠΡΟΒΛΗΜΑ
EXPRESS SECURITY

ΜΕΓΑΛΗ ΠΡΟΣΦΟΡΑ

ΚΛΙΜΑΤΙΣΤΙΚΑ 9000 BTU/h
ΨΥΞΗΣ - ΘΕΡΜΑΝΣΗΣ
ΜΟΝΟ ΑΠΟ **176.900** ΔΡΧ.

ΜΕ ***ΔΩΡΕΑΝ*** ΚΑΙ ***ΑΜΕΣΗ***
ΕΓΚΑΤΑΣΤΑΣΗ

ΕΓΓΥΗΜΕΝΗ ΕΡΓΑΣΙΑ & ΠΟΙΟΤΗΤΑ
ΠΟΥ ΜΟΝΟ Η **Δ. ΚΛΑΔΗΣ ΑΕΒΕ**
ΜΠΟΡΕΙ ΚΑΙ ΠΡΟΣΦΕΡΕΙ

Δ. ΚΛΑΔΗΣ ΑΕΒΕ
Αγίου Ιωάννου 4 & Χειμάρρας
Τηλ. 0241 - 26869 / 26708/77209
ΡΟΔΟΣ



Καλοκαίρι 2001! ... χωρίς παύση κοντά σας με ταινίες 1ης προβολής

ΠΑΛΛΑΣ 5 CINEMAS CENTER

ΠΡΟΓΡΑΜΜΑ ΕΒΔΟΜΑΔΑΣ
27/07/2001 - 02/08/2001
www.cinemapallas.gr

ΑΙΘΟΥΣΑ 5

SPOT / 1η Πανελλήνια Προβολή



Οέξυπνος ανάμεσά τους είναι αυτός...
που δεν φοράει ρούχα!
ΠΡΩΤΑΓΩΝΙΣΤΟΥΝ: DAVID ARQUETTE, LESLIE BIBB

Κάθε ημέρα / Ώρες Έναρξης: 18:30, 20:35, 22:40
* Ειδική επιπλέον παράσταση το Σάββατο στις 16:25
με ΔΩΡΕΑΝ ΠΟΠ ΚΟΡΝ

ΑΙΘΟΥΣΑ 4



ΧΡΥΣΗ ΚΟΥΠΑ / GOLDEN BOWL
Μια υπέροχα δυνατή ιστορία αγάπης και μοιχείας!
ΠΡΩΤΑΓΩΝΙΣΤΟΥΝ: UMA THERMAN, NICK NOLTE, KATE BECKINSALE, ANJELICA HUSTON

Κάθε ημέρα / Ώρες Έναρξης: 17:40, 20:15, 22:50

ΑΙΘΟΥΣΑ 3

ΧΟΡΕΥΟΝΤΑΣ ΣΤΟ ΣΚΟΤΑΔΙ
DANCER IN THE DARK



Δεν χρειάζεσαι μάτια για να δεις...
Μοναδικές ερμηνείες σε μία αριστουργηματική ταινία που απέσπασε δυο Χρυσούς Φοίνικες στο Φεστιβάλ των Καννών.
ΠΡΩΤΑΓΩΝΙΣΤΟΥΝ: BJÖRK, CATHERINE DENEUVE

Κάθε ημέρα / Ώρες Έναρξης: 19:30, 22:20
* Ειδική επιπλέον παράσταση το Σάββατο στις 16:30
με ΔΩΡΕΑΝ ΠΟΠ ΚΟΡΝ

ΑΙΘΟΥΣΑ 2



DRACULA 2000
Ο πιο σαγηνευτικός δαίμονας όλων των εποχών... βρίσκεται τώρα στην δική μας εποχή...
ΠΡΩΤΑΓΩΝΙΣΤΟΥΝ: CHRISTOPHER PLUMMER, JOHNY LEE MILLER, JUSTINE WADDELL

Κάθε ημέρα / Ώρες Έναρξης: 18:15, 20:25, 22:35
* Ειδική επιπλέον παράσταση το Σάββατο στις 16:05
με ΔΩΡΕΑΝ ΠΟΠ ΚΟΡΝ

ΑΙΘΟΥΣΑ 1

DRIVEN



Οι ζωές 4 οδηγών Ράλι που κυνηγούν διαρκώς την απόλυτη αίσθηση της αδρεναλίνης!
ΠΡΩΤΑΓΩΝΙΣΤΟΥΝ: SYLVESTER STALLONE, BURT REYNOLDS

Κάθε ημέρα / Ώρες Έναρξης: 17:40, 22:35

Ο ΜΕΞΙΚΑΝΟΣ / THE MEXICAN



Αγάπη χωρίς...δίχτυ ασφαλείας
ΠΡΩΤΑΓΩΝΙΣΤΟΥΝ: JULIA ROBERTS, BRAD PITT

Κάθε ημέρα / Ώρες Έναρξης: 20:05

ΜΟΝΟ ΓΙΑ ΤΑ ΜΕΛΗ **Είναι η τυχερή σου ημέρα;**
Σε **ΚΑΘΕ** παράσταση, **ΚΑΘΕ** ταινίας, **ΚΑΘΕ** ημέρα, κάποιο από τα μέλη που παρακολουθούν την ταινία θα είναι το τυχερός που θα κερδίσει **1 απίθανο κινηματογραφικό δώρο!**
Τα αποτελέσματα θα ανακοινώνονται αμέσως κατά την έξοδό σας από την αίθουσα.

SUMMER HAPPENING
Το Σάββατο μουσική από τον guest dj του CLUB JAGUAR

ΔΜ κλ. Για κρατήσεις: 24475 και 70670

ΘΕΡΙΝΟΣ ΚΙΝ/ΦΟΣ ΡΟΔΟΝ
ΚΑΘΕ ΔΕΥΤΕΡΑ ΚΛΕΙΣΤΟ
ΩΡΕΣ ΠΡΟΒΟΛΗΣ 8:30-10:30 10.30 - 12.30
Τίτλος έργου:
Στην παγίδα του νόμου
Σκηνοθεσία: Τζιμ Τζόρμους
Παίζουν: Ρομπέρτο Μπενίνι, Τζων Λιούρι, Τομ Γουέτς

Το Πρόγραμμα

ΕΤ 1

06.00 ΓΛΥΚΙΑ ΖΩΗ
07.30 ΑΓΑΠΩ ΤΗΝ ΠΟΛΗ ΜΟΥ
08.15 ΣΙΝΕΑΚ
09.45 ΠΑΓΚΟΣΜΙΟ ΠΡΩΤΑΘΛΗΜΑ ΥΓΡΟΥ ΣΤΙΒΟΥ
11.00 Ο ΔΑΣΚΑΛΟΣ
12.00 ΠΑΓΚΟΣΜΙΟ ΠΡΩΤΑΘΛΗΜΑ ΥΓΡΟΥ ΣΤΙΒΟΥ
13.50 **ΕΙΔΗΣΕΙΣ**
14.00 ΕΛΛΗΝΙΚΗ ΤΑΙΝΙΑ: ΜΙΑ ΓΥΝΑΙΚΑ, ΜΙΑ ΑΓΑΠΗ, ΜΙΑ ΖΩΗ
16.00 ΘΕΑΤΡΙΚΕΣ ΑΝΑΜΝΗΣΕΙΣ: ΕΠΙΚΙΝΔΥΝΟ ΠΑΙΧΝΙΔΙ
17.00 **ΕΙΔΗΣΕΙΣ**
18.15 Ο ΕΒΔΟΜΟΣ ΠΑΠΥΡΟΣ
20.00 ΚΛΗΡΩΣΗ ΛΟΤΤΟ
20.15 ΕΠΙΔΕΙΞΗ ΤΕΧΝΗΣ
21.00 ΦΩΤΑ ΠΟΡΕΙΑΣ
23.00 **ΕΙΔΗΣΕΙΣ**
23.30 ΞΕΝΗ ΤΑΙΝΙΑ: ΠΕΘΑΙΝΟΝΤΑΣ ΣΤΗΝ ΑΪΟΒΑ
01.15 ΞΕΝΗ ΤΑΙΝΙΑ: ΠΑΝΤΣΟ ΒΙΛΑ
03.00 ΠΑΓΚΟΣΜΙΟ ΠΡΩΤΑΘΛΗΜΑ ΥΓΡΟΥ ΣΤΙΒΟΥ
04.00 ΜΟΥΣΙΚΟ ΠΡΟΓΡΑΜΜΑ

NET

08.00 ΕΚΠΑΙΔΕΥΤΙΚΗ ΤΗΛΕΟΡΑΣΗ
11.00 ΟΙ ΠΕΡΙΠΕΤΕΙΕΣ ΤΩΝ ΦΥΤΩΝ
11.30 ΤΑ ΠΑΡΑΣΚΗΝΙΑ ΤΗΣ ΜΟΔΑΣ
12.00 ΤΑ ΜΕΓΑΛΑ ΠΑΡΚΑ ΤΟΥ ΚΟΣΜΟΥ
12.30 ΕΝΑ ΤΑΞΙ ΜΙΑ ΠΟΛΗ
13.00 ΤΑΞΙΔΙΑ ΣΤΟ ΧΡΟΝΟ
13.30 ΜΕ ΑΡΕΤΗ ΚΑΙ ΤΟΛΜΗ
14.00 ΝΕΟΛΙΘΙΚΟΣ ΠΟΛΙΤΙΣΜΟΣ
15.00 **ΕΙΔΗΣΕΙΣ**
15.15 ΞΕΝΗ ΤΑΙΝΙΑ: ΑΓΑΠΗΣΑ ΕΝΑΝ ΚΑΤΑΣΚΟΠΟ
17.30 ΣΠΟΡ ΣΤΟΝ ΚΟΣΜΟ
18.00 ΣΤΟΝ ΚΟΣΜΟ ΤΗΣ ΟΙΚΟΝΟΜΙΑΣ
19.00 **ΕΙΔΗΣΕΙΣ**
19.15 ΓΚΛΟΜΠΑΛ
20.00 ΤΑΞΙΔΕΥΟΝΤΑΣ ΣΤΟΝ ΠΛΑΝΗΤΗ ΜΕ ΤΟΝ ΣΤΕΦΑΝ ΠΕΪΡΟΝ
21.00 **ΕΙΔΗΣΕΙΣ**
22.00 ΞΕΝΗ ΤΑΙΝΙΑ: Ο ΜΕΓΑΛΟΣ ΕΠΙΘΕΩΡΗΤΗΣ ΜΑΡΛΟΥΟ ΞΑΝΑΧΤΥΠΑ
24.00 **ΕΙΔΗΣΕΙΣ**
00.15 Ω! ΤΙ ΚΟΣΜΟΣ ΜΠΑΜΠΑ

ΕΤ 3

08.30 ΤΑ ΦΡΟΥΤΑΚΙΑ
09.00 Η ΛΑΣΙ ΚΑΙ ΟΙ ΣΤΡΑΤΙΩΤΕΣ ΔΙΑΣΩΣΗΣ
09.30 ΟΝΕΙΡΟΔΡΟΜΙΟ
10.30 ΚΛΑΣΙΚΗ ΜΟΥΣΙΚΗ
11.30 ΠΕΡΙΦΑΝΕΣΤΑΤΗ ΘΕΣΣΑΛΟΝΙΚΗ
12.30 ΣΤΗ ΓΗ ΤΗΣ ΕΥΦΟΡΙΑΣ
13.30 ΑΝΙΧΝΕΥΣΕΙΣ
15.00 **ΕΙΔΗΣΕΙΣ**
15.30 ΝΟΣΤΟΣ
17.00 ΕΚ ΤΩΝ ΠΡΟΤΕΡΩΝ Ή ΕΚ ΤΩΝ ΥΣΤΕΡΩΝ;
17.30 ΧΡΥΣΕΣ ΜΕΛΩΔΙΕΣ
18.00 ΑΤΕΛΙΕ
19.00 **ΕΙΔΗΣΕΙΣ**
20.00 ΘΑΥΜΑΤΑ ΤΗΣ ΕΠΙΣΤΗΜΗΣ ΚΑΙ ΤΗΣ ΤΕΧΝΟΛΟΓΙΑΣ
20.30 ΘΕΡΙΝΟ ΗΛΙΟΣΤΑΣΙΟ
21.30 ΞΕΝΗ ΤΑΙΝΙΑ: ΖΑΝ ΟΓΚΙΣΤ ΝΤΟΜΙΝΙΚ ΙΝΓΚΡΕ
22.00 ΑΞΕΧΑΣΤΑ ΧΡΟΝΙΑ
24.00 **ΕΙΔΗΣΕΙΣ**
01.00 ΠΕΡΙΣΤΡΕΦΟΜΕΝΟΙ ΔΕΡΒΙΣΗΔΕΣ

MEGA

06.00 ΟΙ ΤΕΛΕΥΤΑΙΟΙ ΕΓΓΟΝΟΙ
06.45 ΟΙ ΦΡΟΥΡΟΙ ΤΗΣ ΑΧΑΪΑΣ
07.40 ΤΕΛΕΥΤΑΙΟ ΑΝΤΙΟ
08.20 ΤΑ ΕΠΤΑ ΚΑΚΑ ΤΗΣ ΜΟΙΡΑΣ ΜΟΥ
09.15 ΝΤΙΣΝΕΪ ΚΛΑΜΠ
10.30 ΞΕΝΗ ΤΑΙΝΙΑ: ΤΟ ΔΙΚΟ ΤΟΥΣ ΠΑΙΧΝΙΔΙ
13.00 MEGA STAR
14.00 **ΕΙΔΗΣΕΙΣ**
14.20 MAZI
15.30 Η ΑΙΘΟΥΣΑ ΤΟΥ ΘΡΟΝΟΥ
17.10 **ΕΙΔΗΣΕΙΣ**
17.15 ΞΕΝΗ ΤΑΙΝΙΑ: Η ΓΟΡΓΟΝΑ
19.30 **ΕΙΔΗΣΕΙΣ**
21.00 ΕΛΛΗΝΙΚΗ ΤΑΙΝΙΑ: Ο ΤΡΕΛΟΠΕΝΗΝΤΑΡΗΣ
23.30 PRIVE
00.15 **ΕΙΔΗΣΕΙΣ**
00.30 ΞΕΝΗ ΤΑΙΝΙΑ: ΤΡΟΜΟΣ ΣΤΑ 24.000 ΠΟΔΙΑ
02.15 ΞΕΝΗ ΤΑΙΝΙΑ: Η ΜΑΓΕΙΑ ΤΩΝ ΖΩΩΝ
03.00 ΦΑΣΙΟΝ TV

ANT 1

06.20 **ΟΙ ΕΙΔΗΣΕΙΣ ΤΟΥ CBS**
06.45 ΤΗΛΕΜΑΡΚΕΤΙΝΓΚ - ΤΗΛΕΑΓΟΡΑ
07.00 ΔΕΣΠΟΙΝΙΣ ΜΑΡΓΑΡΙΤΑ
07.50 ΠΑΙΔΙΚΟ ΠΡΟΓΡΑΜΜΑ
10.30 ΜΠΑΜ, ΜΠΑΜΠΑΣ ΚΑΙ ΜΠΕΜΠΑ
11.15 ΑΔΕΛΦΕΣ ΨΥΧΕΣ
12.00 SEX REVOLUTION
12.55 ΣΟΥΠΕΡ ΓΚΕΪΜ
13.00 ΠΡΟΣΟΧΗ... ΜΑΡΚΟΠΕΔΙΟ
14.00 **ΕΙΔΗΣΕΙΣ**
14.15 ΑΓΓΙΓΜΑ ΨΥΧΗΣ
15.15 Η ΠΡΟΒΑ ΤΟΥ ΝΥΦΙΚΟΥ
16.15 ΟΙ ΜΕΝ ΚΑΙ ΟΙ ΔΕΝ
17.20 ΕΛΛΗΝΙΚΗ ΤΑΙΝΙΑ: Η ΚΛΕΟΠΑΤΡΑ ΗΤΑΝ ΑΝΤΩΝΗΣ
19.25 **ΕΙΔΗΣΕΙΣ**
21.05 ΘΕΑΤΡΟ: ΑΠΑΤΑ ΤΟΝ ΠΛΗΣΙΟΝ ΣΟΥ
23.15 ΚΑΤΣΕ ΚΑΛΑ
24.00 **ΕΙΔΗΣΕΙΣ**
00.15 ΞΕΝΗ ΤΑΙΝΙΑ: Η ΑΠΑΓΩΓΗ
01.15 ΤΟΛΜΗΡΕΣ ΙΣΤΟΡΙΕΣ
02.45 ΞΕΝΗ ΤΑΙΝΙΑ: ΟΙ ΓΥΝΑΙΚΕΣ ΤΟΥ ΛΙΜΑΝΙΟΥ
04.15 ΔΕΚΑ ΜΕ ΤΟΝΟ
04.45 ΤΗΛΕΜΑΡΚΕΤΙΝΓΚ-ΤΗΛΕΑΓΟΡΑ
05.15 ΟΙΚΟΓΕΝΕΙΑ ΚΑΖΙΝΟ

ALPHA

06.00 ΔΕ ΚΟΛ ΟΦ ΔΕ ΜΑΟΥΝΤΕΝ
07.00 ΠΕΡΑ ΑΠΟ ΤΟΝ ΟΡΙΖΟΝΤΑ
08.00 ΠΑΝΟΡΑΜΑ
11.00 Η ΥΠΟΣΧΕΣΗ
13.00 **ΕΙΔΗΣΕΙΣ**
13.45 ΦΟΡΜΟΥΛΑ 1
15.15 ΝΙΚΗΤΑ
16.15 ΕΛ ΕΪ ΧΙΤ
17.15 ΕΛΛΗΝΙΚΗ ΤΑΙΝΙΑ: ΤΟ ΜΙΣΟΣ
19.25 **ΕΙΔΗΣΕΙΣ**
21.00 ΕΛΛΗΝΙΚΗ ΤΑΙΝΙΑ: ΤΟ ΚΟΡΟΪΔΑΚΙ ΤΗΣ ΔΕΣΠΟΙΝΙΔΟΣ
22.30 ΤΟΥΡΝΟΥΑ ΑΜΣΤΕΡΝΤΑΜ: ΛΙΒΕΡΠΟΥΛ - ΑΓΙΑΞ
00.15 **ΕΙΔΗΣΕΙΣ**
00.30 ΞΕΝΗ ΤΑΙΝΙΑ: ΨΕΥΔΑΙΣΘΗΣΕΙΣ
03.00 ΔΟΛΟΦΩΝΙΚΑ ΣΜΗΝΗ
04.00 ΧΟΝΔΡΟΣ - ΛΙΓΝΟΣ
05.00 ΠΕΡΑ ΑΠΟ ΤΟΝ ΟΡΙΖΟΝΤΑ

STAR

06.15 ΠΑΙΔΙΚΟ ΠΡΟΓΡΑΜΜΑ
14.00 ΧΡΥΠΟΚΑΡΔΙΑ ΣΤΟ ΣΑΝ ΤΡΟΠΕ
15.00 ΜΑΧΗΤΕΣ ΤΗΣ ΕΛΕΥΘΕΡΙΑΣ
16.00 ΟΙΚΟΓΕΝΕΙΑ ΜΥΣΤΙΚΩΝ ΠΡΑΚΤΟΡΩΝ
17.00 ΣΤΟΝ ΕΒΔΟΜΟ ΟΥΡΑΝΟ
18.00 **ΕΙΔΗΣΕΙΣ**
19.30 ΣΟΥΙΤ ΒΑΛΕΪ ΧΑΪ
20.00 ΜΙΛΑΓΚΡΟΣ Η ΑΤΙΘΑΣΗ
21.00 ΞΕΝΗ ΤΑΙΝΙΑ: ΤΟ 10ο ΒΑΣΙΛΕΙΟ
24.00 **ΕΙΔΗΣΕΙΣ**
01.15 ΞΕΝΗ ΤΑΙΝΙΑ: ΓΙΑ ΠΑΝΤΑ
03.45 ΕΛΕΝ
04.30 ΧΑΡΙ, Ο ΑΠΙΘΑΝΟΣ
05.00 ΑΣΤΕΡΙΑ ΣΤΟ ΠΕΝΤΑΓΡΑΜΜΟ

FILMNET

05.10 ΧΙΟΥΜΑΝ ΤΡΑΦΙΚ
07.00 ΑΝ ΘΥΜΗΘΕΙΣ, ΠΕΘΑΝΕΣ
08.55 ΤΟ ΓΥΡΙΣΜΑ ΤΟΥ ΝΟΜΟΥ
10.35 ΕΝΑ ΔΟΛΑΡΙΟ ΓΙΑ ΤΟΥΣ ΠΕΘΑΜΕΝΟΥΣ
12.25 ΤΟ ΤΑΞΙΔΙ ΤΟΚΙΚΟΥΤΖΙΡΟ
14.40 ΕΡΩΤΕΥΜΕΝΟΣ ΣΑΙΞΠΗΡ
16.50 ΑΜΙΣΤΑΝΤ
19.30 MAD ON FILMNET
20.05 ΟΙ ΛΟΤΤΟ... ΦΑΓΟΙ
22.00 ΜΙΑ ΚΑΙΝΟΥΡΓΙΑ ΠΑΤΡΙΔΑ
24.00 ΟΙ ΤΡΕΙΣ ΗΡΩΕΣ
01.55 ΑΣΗΜΕΝΙΑ ΟΘΟΝΗ
03.45 ΚΟΙΝΑ ΣΗΜΕΙΑ
05.30 ΑΣΤΕΡΙΑ ΤΗΣ ΠΟΛΗΣ

TEMPO

06.00 ΜΟΥΣΙΚΕΣ ΕΠΙΛΟΓΕΣ
08.15 ΡΑΚΟΥΝΣ
08.45 ΡΩΣΙΚΑ ΠΑΡΑΜΥΘΙΑ
10.15 ΤΡΥΦΕΡΑ ΧΡΟΝΙΑ
10.45 ΠΑΙΔΙΚΗ ΣΕΙΡΑ
11.15 ΑΓΡΙΑ ΦΥΣΗ
12.00 ΓΕΙΑ ΧΑΡΟΥΛΑ
13.30 **ΕΙΔΗΣΕΙΣ**
13.45 ΑΘΛΗΤΙΚΑ
14.15 ΞΕΝΗ ΤΑΙΝΙΑ: ΗΡΑΚΛΗΣ
16.15 ΕΛΛΗΝΙΚΗ ΤΑΙΝΙΑ: ΜΑΘΗΜΑΤΑ ΖΩΗΣ
18.00 **ΕΙΔΗΣΕΙΣ**
18.45 ΕΛΛΗΝΙΚΗ ΤΑΙΝΙΑ: Ο ΚΟΝΤΟΣ ΜΕ ΤΟ ΠΑΠΑΚΙ
20.35 ΜΑΞΙΜΑΛΙΣΤΕΣ
21.00 **ΕΙΔΗΣΕΙΣ**
22.15 COCTAIL ΜΕ ΝΟΤΕΣ
00.15 **ΕΙΔΗΣΕΙΣ**
00.30 ΞΕΝΗ ΤΑΙΝΙΑ: ΣΤΟ ΜΕΡΟΣ ΤΗΣ ΚΑΡΔΙΑΣ

COSMOS - POLIS TV

07.00 ΜΟΥΣΙΚΗ ΚΑΛΗΜΕΡΑ
11.00 ΑΠΟ ΠΟΛΗ ΣΕ ΠΟΛΗ
12.00 ΑΞΟΝΙΚΟΣ ΤΟΜΟΓΡΑΦΟΣ
13.00 60'' ΣΤΟΝ ΠΛΑΝΗΤΗ
14.00 PRESTIGE
15.00 FACE
16.00 ELECTROPOLIS
17.00 **ΕΙΔΗΣΕΙΣ**
17.30 ZOOM OUT
18.15 ΓΑΛΛΙΚΟ ΠΡΩΤΑΘΛΗΜΑ
20.15 ΒΑΛΕΝΘΙΑ - ΜΙΛΑΝ
22.00 **ΕΙΔΗΣΕΙΣ**
22.30 ΜΙΑ ΒΡΑΔΙΑ ΣΤΑ ΑΣΤΕΡΙΑ
01.15 60'' ΣΤΟΝ ΠΛΑΝΗΤΗ
02.15 ELECTROPOLIS
03.15 ΝΥΧΤΕΡΙΝΗ ΜΟΥΣΙΚΗ

ΡΟΣΚΟΠΙΟ

ΚΡΙΟΣ:
21 ΜΑΡΤΙΟΥ - 19 ΑΠΡΙΛΙΟΥ

Αν βρίσκεστε στην ηρεμία και την γαλήνη των διακοπών, μπορείτε να προετοιμάζεστε με γρήγορους ρυθμούς για την υλοποίηση των καινούργιων σας σχεδίων, αλλά και για να δρομολογήσετε τα όνειρά σας, που θα μπορούσαν να πραγματοποιηθούν, αρκεί να το επιδιώξετε.

ΤΑΥΡΟΣ
20 ΑΠΡΙΛΙΟΥ - 20 ΜΑΪΟΥ

Δεν θα λείψουν η τύχη και οι διευκολύνσεις για την τακτοποίηση των οικονομικών σας, γι' αυτό εκμεταλλευτείτε έγκαιρα τις ευκαιρίες που θα παρουσιαστούν. Μια σωστή ταξινόμηση σκέψεων και επαγγελματικών υποχρεώσεων θα σας βγάλει από τη δύσκολη θέση.

ΔΙΔΥΜΟΙ
21 ΜΑΪΟΥ - 21 ΙΟΥΝΙΟΥ

Πολλές κοινωνικές και επαγγελματικές δραστηριότητες σάς υπόσχεται η Αφροδίτη στο ζώδιό σας. Η πράξη και η δράση σάς χαρακτηρίζουν και αυτό φαίνεται να φέρνει καθοριστικά αποτελέσματα συνεχίστε λοιπόν με την ίδια τακτική.

ΚΑΡΚΙΝΟΣ
22 ΙΟΥΝΙΟΥ - 22 ΙΟΥΛΙΟΥ

Οι υποχρεώσεις σας είναι θεωρητικά μεγάλες αυτό το διάστημα, πρακτικά όμως βάλτε προτεραιότητες και λειτουργήστε μεθοδικά. Σίγουρα δεν μπορείτε να τα καταφέρετε όλα μαζί, γι' αυτό ξεκινήστε από τις δικές σας επιθυμίες.

ΛΕΩΝ
23 ΙΟΥΛΙΟΥ - 22 ΑΥΓΟΥΣΤΟΥ

Τα συναισθηματικά σας ανοίγματα βασίζονται στην ειλικρίνεια και, φυσικά, στην αμοιβαιότητα. Σημαντικές αλλαγές θα παρατηρηθούν πρώτα στις προσωπικές και έπειτα στις κοινωνικές σας σχέσεις. Το ένστικτό σας θα σας οδηγήσει στην αξιολόγηση των νέων σχέσεων.

ΠΑΡΘΕΝΟΣ
23 ΑΥΓΟΥΣΤΟΥ - 23 ΣΕΠΤΕΜΒΡΙΟΥ

Αν εσείς απολαμβάνετε τις διακοπές σας, να είστε σίγουροι πως η τύχη σας δουλεύει. Άτομα του επαγγελματικού σας περιβάλλοντος, που αναγνωρίζουν την αξία σας, έχουν σημαντικές προτάσεις να σας κάνουν, πολύ σύντομα.

ΖΥΓΟΣ:
24 ΣΕΠΤΕΜΒΡΙΟΥ - 23 ΟΚΤΩΒΡΙΟΥ

Συζητήσεις, επαφές ή ένα ταξίδι στο εξωτερικό θα ήταν ότι το καλύτερο γι' αυτήν την περίοδο. Ένα γεγονός οικονομικής ή συναισθηματικής φύσεως θα αναστατώσει την ψυχή σας πολύ σύντομα.

ΣΚΟΡΠΙΟΣ:
24 ΟΚΤΩΒΡΙΟΥ - 22 ΝΟΕΜΒΡΙΟΥ

Είναι πολύ σημαντικό να μην ξεκινήσετε κάτι καινούργιο προτού ξεκουραστείτε. Αποφύγετε αντιθέσεις στην εργασία και στο σπίτι και φροντίστε την υγεία σας. Ακούστε τις επιθυμίες σας και πραγματοποιήστε αυτό που θέλει η ψυχή σας.

ΤΟΞΟΤΗΣ:
23 ΝΟΕΜΒΡΙΟΥ - 21 ΔΕΚΕΜΒΡΙΟΥ

Η σωστή επικοινωνία παίζει σημαντικό ρόλο στη σταθερότητα τόσο των προσωπικών όσο και των επαγγελματικών σχέσεων. Είναι πιο εύκολο τώρα να διαπραγματευτείτε κάποιες υποθέσεις που παλιότερα σας φαίνονταν δύσκολες.

ΑΙΓΟΚΕΡΩΣ:
22 ΔΕΚΕΜΒΡΙΟΥ - 19 ΙΑΝΟΥΑΡΙΟΥ

Περισσότερο ψυχολογικά φαίνεται να σας επηρεάζει αυτή η περίοδος και να μειώνει λίγο τις αντοχές σας. Φροντίστε λοιπόν να βρίσκεστε κάπου ήρεμα ή μακριά και αποφύγετε να ασχοληθείτε με δύσκολες και κουραστικές υποθέσεις.

ΥΔΡΟΧΟΟΣ
20 ΙΑΝΟΥΑΡΙΟΥ - 19 ΦΕΒΡΟΥΑΡΙΟΥ

Ευκαιρία για ερωτικές περιπέτειες σάς δίνει η παρουσία του Ουρανού στο ζώδιό σας, που δέχεται την εύνοια της Αφροδίτης. Δεν θα λείψουν όμως και οι πάσης φύσεως εκπλήξεις γι' αυτό μέσα στο υπερφορτωμένο από άλλες δραστηριότη τες διάστημα, μην υπερεκτιμάτε τις νέες γνωριμίες που θα κάνετε.

ΙΧΘΥΕΣ:
19 ΦΕΒΡΟΥΑΡΙΟΥ - 20 ΜΑΡΤΙΟΥ

Κάθε φορά που νιώθετε εγκλωβισμένοι μέσα στο ίδιο σας το σπίτι, με τις υποχρεώσεις που υπάρχουν, αλλάζετε «πορεία πλεύσης». Αυτή τη φορά οφείλετε να σταθείτε στο πρόβλημα που υπάρχει και να βρείτε κοινά αποδεκτές λύσεις.



«Δουλεύω στου Ρώμα»

Ζακυνθινή φράση που προήλθε από την καλοπέραση και ελευθερία αυτών που δούλευαν στα χτήματα του κόντε Ρώμα (μεγάλη αρχοντική ζακυνθινή οικογένεια)

«Δούρειος ίππος»

«Δούρειος ίππος» ονομαζόταν το τεράστιο ξύλινο άλογο που μηχανεύτηκε ο Οδυσσέας να κατασκευαστεί από τους Έλληνες στην Τροία, για να κρυφτούν μέσα του τα γενναία παλικάρια. Από αυτό, όταν θα το έφερναν οι Τρωαδίτες μέσα στην πόλη τους, θα έβγαιναν κρυφά τη νύχτα - όπως και έγινε - για να παραδώσουν την Τροία στους Έλληνες που περίμεναν απ' έξω.

Τη φράση αυτή τη λέμε για προσφορά που κρούει υστεροβουλία ή όλεθρο.

«Δρακόντεια μέτρα»

«Δρκόντεια μέτρα» ή «δρακόντειοι νόμοι», είναι, καθώς ξέρουμε, νόμοι που έβαλε (γύρω στο 621 π.χ.) ο άρχοντας της Αθήνας Δράκοντας και που ήταν τόσο αυστηροί, γιατί προέβλεπαν την ποινή του θανάτου σε πολλές περιπτώσεις, ώστε λέγανε, ότι είχαν γραφτεί με αίμα. Ο Πλούταρχος γράφει: «Οτι δι' αίματος ου διά μελάνης τους νόμους ο Δράκων έγραψεν». Ο Αριστοτέλης στα «Πολιτικά» του λέει ότι, εκτός από την αυστηρότητά τους, δεν παρουσιάζαν οι νόμοι αυτοί τίποτε που να το προσέξεις ιδιαίτερα, καθώς και στα «ρητορικά» του όπου λογοπαίζοντας λέει ότι δεν ήταν νόμοι καμωμένοι από άνθρωπο, αλλά από δράκοντα.

Η έκφραση «δρακόντεια μέτρα» συναντάται σε όλες σχεδόν τις γλώσσες του κόσμου με την έννοια αυστηρότατων μέτρων.

«Δύο γάιδαροι μαλώνανε σε ξένο αχυρώνα»

Κατά μία εκδοχή που φαίνεται, πως είναι και η επικρατέστερη, τη φράση αυτή την είπε ο Γέρος του Μοριά, ο Θεόδωρος Κολοκοτρώνης, όταν βρισκόταν στη Ζάκυνθο (πριν αρχίσει η επανάσταση). Τότε άκουσε, πως ο Ναπολέων Βονοπάρτης - αυτοκράτορας της Γαλλίας - μάλωνε με τον τσάρο της Ρωσίας, για το ποιος από τους δύο θα έπαιρνε την Πολωνία.

-Τι είναι αυτή η Πολωνία; ρώτησε ο Κολοκοτρώνης.

Του εξήγησαν τότε, πως ήταν ένα κράτος, μια χώρα, που δεν ήταν ούτε γαλλική ούτε ρωσική και πως τσακωνόντουσαν οι δύο Μεγάλοι, ποιος θα την πάρει.

-Δύο ψυχικοί (γάιδαροι) μαλώνουνε σε ξένο αχυρώνα, είπε.

Αλλά κι αν ο πρώτος δεν είναι ο Κολοκοτρώνης, αυτός τουλάχιστον, μας την έκανε γνωστή.

Η Αγάπη σας, μας δίνει
τη δύναμη να συνεχίσουμε

ΤΩΡΑ
rent a car
ALEXANDER

και σε ΑΘΗΝΑ, ΚΡΗΤΗ, ΚΕΡΚΥΡΑ με:

Ειδικές οικονομικές προσφορές
στους Ροδίτες συμπολίτες μας και
άμεσες παραδόσεις παραλαβές
σε αεροδρόμια, λιμάνια
και κεντρικά σημεία.

ΖΗΣΤΕ ΤΗΝ ΕΞΥΠΗΡΕΤΗΣΗ ALEXANDER

ΑΘΗΝΑ τηλ. 018979658 Fax 018979659
ΡΟΔΟΣ τηλ. 31018 Fax 35253

ΔΩΔΕΚΑΝΗΣΟΣ ΝΑΥΤΙΛΙΑΚΗ Ν.Ε.

Κρατήσεις on line:
«ΔΩΔΕΚΑΝΗΣΟΣ ΝΑΥΤΙΛΙΑΚΗ» Ν.Ε
Αυστραλίας 3, Ρόδος 85100,
Τηλ.: 0241 - 70590, Fax: 70591
και
Στον ταξιδιωτικό σας πράκτορα

ΔΡΟΜΟΛΟΓΙΑ ΤΟΥ ΤΑΧΥΠΛΟΟΥ ΚΑΤΑΜΑΡΑΝ «DODEKANISOS EXPRESS»
Μέχρι 31/08/2001

	Αναχωρήσεις από ΡΟΔΟ (Κεντρικό λιμάνι - Κολώνα)
ΔΕΥΤΕΡΑ	08.30 από ΡΟΔΟ για ΚΩ - ΛΕΡΟ - ΛΕΙΨΟΙ - ΠΑΤΜΟ - ΛΕΡΟ - ΚΑΛΥΜΝΟ - ΚΩ - ΡΟΔΟ
ΤΡΙΤΗ	08.30 από ΡΟΔΟ για ΚΩ - ΛΕΡΟ - ΛΕΙΨΟΙ - ΠΑΤΜΟ - ΛΕΡΟ - ΚΑΛΥΜΝΟ - ΚΩ - ΡΟΔΟ
ΤΕΤΑΡΤΗ	08.30 από ΡΟΔΟ για ΤΗΛΟ- ΝΙΣΥΡΟ - ΚΩ - ΛΕΡΟ - ΠΑΤΜΟ - ΛΕΡΟ - ΚΑΛΥΜΝΟ - ΚΩ - ΝΙΣΥΡΟ - ΤΗΛΟ - ΡΟΔΟ
ΠΕΜΠΤΗ	08.30 από ΡΟΔΟ για ΚΩ - ΚΑΛΥΜΝΟ - ΛΕΡΟ - ΠΑΤΜΟ - ΛΕΡΟ - ΚΑΛΥΜΝΟ - ΚΩ - ΡΟΔΟ
ΠΑΡΑΣΚΕΥΗ	08.30 από ΡΟΔΟ για ΚΩ - ΚΑΛΥΜΝΟ - ΛΕΡΟ - ΠΑΤΜΟ - ΛΕΡΟ - ΚΑΛΥΜΝΟ - ΚΩ - ΡΟΔΟ
ΣΑΒΒΑΤΟ	08.30 από ΡΟΔΟ για ΚΩ - ΚΑΛΥΜΝΟ - ΛΕΡΟ - ΠΑΤΜΟ - ΛΕΙΨΟΙ - ΛΕΡΟ ΚΑΛΥΜΝΟ - ΚΩ - ΡΟΔΟ
ΚΥΡΙΑΚΗ	08.30 από ΡΟΔΟ για ΚΩ - ΚΑΛΥΜΝΟ - ΛΕΡΟ - ΛΕΙΨΟΙ - ΠΑΤΜΟ - ΛΕΡΟ - ΚΑΛΥΜΝΟ - ΚΩ - ΡΟΔΟ
ΣΗΜΕΙΩΣΗ:	ΓΙΑ ΤΗΝ ΚΑΛΥΤΕΡΗ ΕΞΥΠΗΡΕΤΗΣΗ ΣΑΣ ΠΑΡΑΚΑΛΟΥΜΕ ΝΑ ΕΝΗΜΕΡΩΝΕΣΤΕ ΤΗΛΕΦΩΝΙΚΑ ΑΠΟ ΤΑ ΓΡΑΦΕΙΑ ΤΗΣ ΕΤΑΙΡΕΙΑΣ ΜΑΣ

ΜΕΤΑ ΚΑΙ ΤΙΣ ΑΝΤΙΔΡΑΣΕΙΣ ΠΟΥ ΣΗΜΕΙΩΘΗΚΑΝ

Ανεβλήθη η συζήτηση για μεταφορά της ΠΥΡ

Πως διαμορφώνεται η κατάσταση και ποιές είναι οι θέσεις επί του θέματος των εμπλεκομένων φορέων

Τα νέα δεδομένα που προέκυψαν σχετικά με την μεταφορά της ΠΥΡ από τις σημερινές εγκαταστάσεις της στο κτίριο της Υπηρεσίας Εγγείων Βελτιώσεων στην οδό Καποδιστρίου, οδήγησαν στην αναβολή της λήψεως αποφάσεως επί του θέματος από το Νομαρχιακό Συμβούλιο στην χθεσινή του συνεδρίαση και παρά το γεγονός ότι έγινε συζήτηση επί μία περίπου ώρα, με την παρουσία και εκπροσώπων του Δικηγορικού Συλλόγου Ρόδου.

Το Νομαρχιακό Συμβούλιο επρόκειτο να συζητήσει το θέμα της μεταφοράς της ΠΥΡ στο κτίριο της ΥΕΒ σε συνάρτηση με την συζήτηση του αιτήματος του Δήμου Ροδίων για την επέκταση του Δικαστικού Μεγάρου. Ωστόσο ο δήμαρχος Γιώργος Γιαννόπουλος απέστειλε επιστολή προς το Νομαρχιακό Συμβούλιο με την οποία ζήτησε να δοθεί παράταση ολίγων ημερών για να επανεξετάσει ο Δήμος το θέμα της μεταφοράς της ΠΥΡ χωρίς ωστόσο να έχει επέλθει οποιαδήποτε μετατροπή στα αρχικά σχέδια του Δήμου και στις αποφάσεις του δημοτικού συμβουλίου, σχετικά με την αναδιάταξη των δημοσίων υπηρεσιών στο Κέντρο της Πόλεως Ρόδου.

Αφορμή για το αίτημα του δημάρχου Γ. Γιαννόπουλου έδωσαν αφ' ενός οι διαμαρτυρίες των κατοίκων της περιοχής για την σχεδιαζόμενη μεταφορά ότι δεν υπάρχει εκεί κοινόχρηστος χώρος (πάρκο) και ότι είναι ήδη πυκνοδομημένη και αφ' ετέρου η κάθετη διαφωνία της ίδιας της ΠΥΡ για το όλο εγχείρημα.

Ενας άλλος λόγος για τον οποίο επανεξετάζεται το θέμα, σύμφωνα με πληροφορίες που ήλθαν σε γνώση και του Δήμου Ροδίων, είναι ότι **η ΠΥΡ έχει στην ιδιοκτησία της εδώ και 10ετίες ακίνητο στην περιοχή «Ζέφυρος» πίσω από το περίπτερο που βρίσκεται απέναντι σχεδόν από το κτίριο της ΔΟΥ. Εντύπωση προκαλεί το γεγονός ότι η ΠΥΡ αναζητεί χώρους για την μεταφορά της, αν και κατέχει ιδιόκτητο ακίνητο, πληροφορία η οποία διερευνάται τώρα από τον Δήμο Ροδίων,** όπως δήλωσε σχετικά και ο δήμαρχος Γ. Γιαννόπουλος.

Η επιστολή που ο κ. Γιαννόπουλος απέστειλε προς τον νομάρχη κ. Σάββα Καραγιάννη, ζητώντας την αναβολή της συζητήσεως του θέματος, μέχρις ότου απο-



φανθεί σχετικά το δημοτικό συμβούλιο έχει ως εξής:

ΘΕΜΑ: Εγκατάσταση της Πυροσβεστικής Υπηρεσίας στο κτίριο της Υ.Ε.Β.

Από δημοσιεύματα του τοπικού τύπου, πληροφορηθήκαμε ότι θα συζητηθεί στο Νομαρχιακό Συμβούλιο πρόταση εγκατάστασης της Πυροσβεστικής Υπηρεσίες στο κτίριο της Υ.Ε.Β. στην οδό Καποδιστρίου.

Οπως είναι γνωστό, αυτή την περίοδο βρίσκεται σε εξέλιξη η μελέτη τροποποίησης του Γ.Π.Σ. Ρόδου σύμφωνα με την οποία, κατ' αρχήν προτείνεται η Πυροσβεστική Υπηρεσία να εγκατασταθεί στην περιοχή Ανάληψης - Ηλιούπολης (εκτός σχεδίου) σε ακίνητο που κατά ένα μέρος ανήκει στο δημόσιο (Κ.Μ. 413) επιφ. 14 περίπου στρ. μαζί με άλλες λειτουργίες.

Ο χώρος της Υ.Ε.Β. ήταν ανάμεσα σε εναλλακτικές θέσεις - όπως και το ακίνητο του Υπ. Γεωργίας απέναντι από τα δημοτικά σφαγεία.

Με το ισχύον Γ.Π.Σ. το ακίνητο της Υ.Ε.Β. προτείνεται ως χώρος πρασίνου - αθλοπαιδιών για την εξυπηρέτηση της γειτονιάς.

Μετά τα δημοσιεύματα για την επικείμενη συζήτηση του θέματος στο Νομαρχιακό Συμβούλιο ο Δήμος δέχθηκε διαμαρτυρίες από κατοίκους της γειτονιάς οι οποίοι επιμένουν στη λύση του κοινόχρηστου χώρου για το λόγο ότι η περιοχή στερείται τέτοιων εξυπηρετήσεων.

Κατόπιν αυτών και με το δεδομένο ότι η μελέτη του Γ.Π.Σ. δεν έχει ακόμα ολοκληρωθεί ούτε έχει αποφανθεί σχετικά το Δ.Σ. του Δήμου Ροδίων, φρονούμε ότι το θέμα θα πρέπει να αναβληθεί ώστε να αντιμετωπισθεί συντονισμένα, στα πλαίσια των διαδικασιών του Γ.Π.Σ.

Κατά την συζήτηση του θέματος χθές στο Νομαρχιακό Συμβούλιο ο Νομάρχης πρότεινε, μαζί με την αναβολή του θέματος που ζήτησε ο δήμαρχος και που έγινε τελικώς δεκτή, να πιεσθεί και η Πολεοδομία να προωθήσει όλες τις απαραίτητες μελέτες και να βρεθεί λύση στο ζήτημα της μετεγκατάστασης της ΠΥΡ, αναγνωρίζοντας το σοβαρό πρόβλημα λειτουργικότητας των Δικαστηρίων.

Ο κ. Γιάννης Παρασκευάς εξέφρασε φόβους ότι με τις καθυστερήσεις και την αδυναμία λήψης απόφασης, θα χαθούν τα κονδύλια για την επέκταση του Δικαστικού Μεγάρου, λέγοντας χαρακτηριστικά: «Είναι δυνατόν να καθορίζει ο Νίκας τί θα γίνει; Αυτά δεν συμβαίνουν ούτε στην Ουγκάντα».

Ο κ. Φώτης Κωστόπουλος ήταν συναινετικός λέγοντας ότι δεν πρέπει να ληφθούν αποφάσεις που θα φέρουν αντιμέτωπους τον Δήμο Ροδίων με το Νομαρχιακό Συμβούλιο. «Το θέμα επέκτασης του Δικαστικού Μεγάρου είναι δεδομένο. Δεν πρέπει να δημιουργήσουμε εντυπώσεις αποπροσανατολισμού του ζητήματος. Πρέπει να έλθουμε σε συνεννόηση με τον Δήμο», είπε ο κ. Φ. Κωστόπουλος.

Κατά της αναβολής της συζήτησης του θέματος τάχθηκε ο κ. Φώτης Χατζηδιάκος, εκφράζοντας φόβους για τυχόν απώλεια των κονδυλίων των 4 δισ. που θα διατεθούν για την επέκταση του δικαστικού μεγάρου.

Ο κ. Κ. ΣΑΡΡΗΣ

Την αγωνία του για τυχόν δυσάρεστες επιπτώσεις που θα μπορούσε να έχει η καθυστέρηση λήψεως αποφάσεως για την μεταφορά της ΠΥΡ, και την επέκταση του Δικαστικού Μεγάρου εξέφρασε ο πρόεδρος του Δικηγορικού Συλλόγου Ρόδου κ. Κ. Σαρρής σημειώνοντας ότι δεν υπάρχουν άλλα περιθώρια και ζητώντας να μεταφερθεί η ΠΥΡ στο κτίριο της ΥΕΒ.

Ο κ. Γ. ΓΙΑΝΝΟΠΟΥΛΟΣ

«Κατανοώ την αγωνία του κ. Σαρρή» δήλωσε χθές το απόγευμα προς την «δ» ο δήμαρχος Ροδίων κ. Γιώργος Γιαννόπουλος για να υπενθυμίσει ότι ζήτησε περιθώριο ολίγων μόνο ημερών για την επεξεργασία του θέματος, ώστε να βρεθεί η καλύτερη δυνατή λύση. Τόνισε πάντως ότι ουδεμία μετατροπή έχει επέλθει σχετικά με τις αποφάσεις που έχουν ληφθεί από το δημοτικό συμβούλιο για την επέκταση του Δικαστικού Μεγάρου, την απομάκρυνση του Τμήματος Τάξης, την εγκατάσταση του Κτηματολογίου στο ισόγειο της ΠΥΡ και την κατασκευή πεζοδρόμου που θα ενώνει τις προαναφερθείσες υπηρεσίες.

Μ.Ε.Κ.Τ.Ο. - ΔΗΜΟΥ ΚΑΛΛΙΘΕΑΣ

ΠΡΟΣΚΛΗΣΗ

ΕΚΔΗΛΩΣΕΙΣ «ΚΑΛΟΚΑΙΡΙ 2001»

Για τον μήνα Ιούλιο ο Πολιτιστικός Οργανισμός του Δήμου Καλλιθέας παρουσιάζει:

28/7/01, Φεστιβάλ Σύμης
Συμμετοχή της **ΦΙΛΑΡΜΟΝΙΚΗΣ** του ΔΗΜΟΥ ΚΑΛΛΙΘΕΑΣ στο Φεστιβάλ Σύμης

29/7/01, Ψίνθος, ώρα 20:00
ΤΟ ΠΑΝΗΓΥΡΙ ΤΩΝ ΚΛΟΟΥΝ
Κλόουν και ξυλοπόδαροι σε ένα θέαμα για τους μικρούς μας φίλους

30/7/01, Φαληράκι, ώρα 20:30
ΜΟΥΣΙΚΗ & ΧΟΡΟΙ ΑΠΟ ΤΗΝ ΛΑΤΙΝΙΚΗ ΑΜΕΡΙΚΗ
Συμμετέχει το συγκρότημα COPA SABA
Με 8 μουσικούς και 6 χορευτές.

ΧΟΡΗΓΟΙ: *«ΙΡΙΣ» ΑΝΘΟΠΩΛΕΙΟ ΚΑΜΠΟΥΡΗ ΜΑΡΙΑ, CAFE & COCTAIL BAR MYSTIQUE, GRILL HOUSE ROUMELI No2, ΕΛΑΣΤΙΚΑ - ΖΑΝΤΕΣ «Ο ΜΑΚΗΣ», MUSIC SPOT ΚΑΤΣΕΛΑ ΜΑΡΙΑ, ΕΣΤΙΑΤΟΡΙΟ «ΠΗΓΗ ΦΑΣΟΥΛΙ», ΜΟΥΣΙΚΟΣ ΟΙΚΟΣ ΚΑΡΑΒΕΛΛΑΚΗ Α.Ε., ΚΟΥΓΙΟΣ Π. Α.Β.Ε.Ε. «SUPER MARKET» Π. ΠΑΝΑΓΙΩΤΑΣ, ΕΠΙΠΛΑ Η ΛΥΣΗ Α.Ε.Β.Ε., RODOS GOLD VOGIATZIS, ΞΕΝ. ALDEMAR PARADISE ROYAL MARE, ΥΠΕΡ ΜΑΡΚΕΤ ΣΠΑΝΟΣ, ΜΠΕΤΟΝ «ΣΤΑΡ», ΓΑΒΡΙΗΛ ΠΛΑΤΗΣ - ΕΠΙΠΛΑ ΓΡΑΦΕΙΟΥ, ΚΥΠΡΙΩΤΗΣ ΕΜΠΟΡΙΑ ΕΙΔΩΝ ΥΓΙΕΙΝΗΣ, WATER PARK, ΚΑΜΠΟΥΡΗΣ - ΜΑΧΑΙΡΑΣ Α.Ε. ΣΚΥΡΟΔΕΜΑ ΡΟΔΟΥ. TV ΙΡΙΔΑ & TV ΩΜΕΓΑ, ΡΑΔΙΟ ΛΥΧΝΑΡΙ, FM 12 - ΕΡΑ ΡΟΔΟΥ, ΡΑΔΙΟ ΑΡΧΑΓΓΕΛΟΣ*

Ο ΠΡΟΕΔΡΟΣ ΤΟΥ Δ.Σ.
Μ.Ε.Κ.Τ.Ο. ΔΗΜΟΥ ΚΑΛΛΙΘΕΑΣ
ΗΛΙΑΣ ΗΛΙΑΔΗΣ

ΠΟΛΙΤΙΣΤΙΚΟΣ ΟΡΓΑΝΙΣΜΟΣ ΔΗΜΟΥ ΡΟΔΙΩΝ

Συναυλία Ελληνικής Μουσικής
Με τους **ΚΩΣΤΑ ΜΑΚΕΔΟΝΑ - ΔΗΜΗΤΡΗ ΜΠΑΣΗ**
Τετάρτη 1 Αυγούστου 2001,
ώρα 9.30 μ.μ.
Θέατρο Μεσαιωνικής Τάφρου
«ΜΕΛΙΝΑ ΜΕΡΚΟΥΡΗ»

Προπωλούνται εισιτήρια

ΔΗΜΟΣ ΡΟΔΙΩΝ
ΓΡΑΦΕΙΟ ΤΥΠΟΥ
ΑΝΑΚΟΙΝΩΣΗ

Από το Τμήμα ΔΗ.ΦΟ.ΔΩ της Διεύθυνσης Οικονομικών του Δήμου Ροδίων ανακοινώνεται ότι, όπως κάθε τέλος τριμήνου, τα γραφεία της Υπηρεσίας θα παραμένουν ανοικτά τις τρείς τελευταίες ημέρες της προθεσμίας (Παρασκευή 27, Δευτέρα 30 και Τρίτη 31 Ιουλίου) και τα απογεύματα, από τις 4.00 έως τις 8.00 μ.μ. ώστε να εξυπηρετούν τους υπόχρεους να υποβάλουν δήλωση. Σε κάθε περίπτωση, πάντως, υπενθυμίζεται ότι καλό θα είναι οι υπόχρεοι υποβολής δήλωσης να τακτοποιούν εγκαίρως τις υποχρεώσεις τους, ώστε να αποφεύγεται ο συνωστισμός της τελευταίας στιγμής.

ΕΛΛΗΝΙΚΗ ΔΗΜΟΚΡΑΤΙΑ
ΝΟΜΟΣ ΔΩΔΕΚΑΝΗΣΟΥ
ΔΗΜΟΣ ΙΑΛΥΣΟΥ
ΠΟΛΙΤΙΣΤΙΚΟΣ ΟΡΓΑΝΙΣΜΟΣ ΜΕΚΤΟ

ΠΡΟΣΚΛΗΣΗ

Ο δήμαρχος Στέργος Στάγκας και το διοικητικό συμβούλιο του πολιτιστικού οργανισμού ΜΕΚΤΟ του Δήμου Ιαλυσού σας προσκαλούν στην παράσταση του μουσικοχορευτικού συγκροτήματος από τη Βραζιλία Copa Samba και Leonardo Comez.

Η εκδήλωση θα γίνει το Σάββατο 28 Ιουλίου στις 9 το βράδυ στην πλατεία Αποστολίδη, στο πλαίσιο του 19ου διεθνούς φεστιβάλ «Ιαλύσια 2001».

Ο δήμαρχος
Στέργος Στάγκας