η δημοκρατική της Ρόδου

στην υπηρεσία του δωδεκανησιακού λαού

Αρ. φύλλου 5723 - **ΚΥΡΙΑΚΗ 29 ΙΟΥΛΙΟΥ 2001** - Τιμή 200 Δρχ - 0,59 EURO - **www.dimokratiki.gr**



«ΤΕΧΝΗΤΗ ΣΥΣΚΟΤΙΣΗ» ΓΙΑ ΝΑ ΠΕΡΑΣΟΥΝ ΤΑ ΣΧΕΔΙΑ

ΠΛΗΡΗΣ ΣΥΓΧΥΣΗ ΚΑΙ ΑΓΝΟΙΑ *για το «όραμα» της Καλλιθέας!*

«Διερευνητική των προθέσεων» και ενημερωτική η συνεδρίαση του δημοτικού συμβουλίου

• Μετά την Πέμπτη οι οριστικές αποφάσεις • ΣΕΛ. 40

ΟΠΩΣ ΠΡΟΑΝΗΓΓΕΙΛΕ Η «δ»

Εφθασε στην Ρόδο ο τέως αντιπρόεδρος των ΗΠΑ Αλ. Γκορ

θα επισκεφθεί τα αξιοθέατα

• ΣΕΛ. 3



ΑΡ. ΠΑΥΛΙΔΗΣ

«Τέλος οι θεατρικές κυβερνητικές παραστάσεις. Αρχίζει περίοδος ανασυγκρότησης»



• ΣΕΛ. 4-5

ΣΥΝΕΝΤΕΥΞΗ «ΠΟΤΑΜΟΣ»

Ο δήμαρχος Καλύμνου Δημ. Διακομιχάλης «λαύρος» κατά των αντιπάλων του

• ΣΕΛ. 14-15

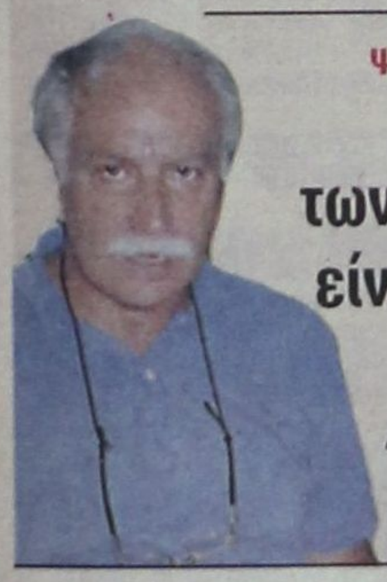

ΨΥΧΙΑΤΡΟΣ Ι. ΚΛΙΑΦΑΣ

Η εξάπλωση των ναρκωτικών είναι παγκόσμιο φαινόμενο

Στα «διεθνή επίπεδα» οι ψυχικές παθήσεις

• ΣΕΛ. 16

ΣΥΜΦΩΝΑ ΜΕ ΤΙΣ ΕΚΤΙΜΗΣΕΙΣ ΤΟΥ κ. Α. ΜΑΥΡΟΠΟΥΛΟΥ

ΣΤΑ Α.Ε.Ι. ΚΑΙ Τ.Ε.Ι. *θα εισαχθούν και φέτος πολλά Ροδιτόπουλα*

Το φροντιστήριο είναι περισσότερο κοινωνικό παρά εκπαιδευτικό φαινόμενο • Δεν το επισκέπτονται οι μαθητές για να περάσουν την τάξη αλλά για να εισαχθούν σε Πανεπιστήμιο • Το επίπεδο δυσκολίας των θεμάτων καθορίζει το ύψος των βάσεων αλλά δεν επηρεάζει τον αριθμό εισακτέων • ΣΕΛ. 12-13

Οι χαμηλότερες εφέτος βαθμολογίες οφείλονται στα δυσκολότερα θέματα





ΕΝΑ ΠΟΛΥ ΕΝΔΙΑΦΕΡΟΝ ΑΡΘΡΟ

ΜΙΛΤ. ΕΒΕΡΤ: Ο τουρισμός *αντίδοτο στην ανεργία*

Ποιό είναι το αύριο του ελληνικού τουρισμού • 5ετές πρόγραμμα για τις υποδομές • ΣΕΛ. 24-25

ΑΝΟΙΞΑΜΕ

ΩΡΕΣ ΛΕΙΤΟΥΡΓΙΑΣ

09:30 - 19:00

The WATER PARK Hellas

Δωρεάν μεταφορά από Μαντράκι προς το Πάρκο και επιστροφή κάθε μία ώρα με λεωφορείο. Πάρκινγκ 260 θέσεων ελεύθερο

ΕΙΣΟΔΟΣ

Κάτω των 4 χρόνων ελεύθερη

Κάτω των 13 χρόνων 3.000δρχ.

Άνω των 13 χρόνων 5.000δρχ.

(Με κάρτα μέλους οι επισκέπτες άνω των 13 χρονών πληρώνουν εισοδο 4'000δρχ. για όλο το καλοκαίρι).

Οι πειρατές μας διοργανώνουν τα πάρτυ γενεθλίων των μικρών μας φίλων σε ειδικά διαμορφωμένους χώρους του Πάρκου.

Πληροφορίες για τιμές γενεθλίων και εκδηλώσεων

Ν. Παπαναστάλης • (0241) 84404 / 0944 380830

ΑΠΟΚΑΛΥΠΤΙΚΑ ΣΤΟΙΧΕΙΑ ΑΠΟ Γ. ΥΨΗΛΑΝΤΗ

Η καθαριότητα της πόλεως πρέπει να είναι φροντίδα όλων μας

Πως έχει σήμερα η κατάσταση, οι στόχοι και οι προοπτικές • ΣΕΛ. 6-7





ΕΡΕΥΝΑ ΤΟΥ ΣΕΞΟΛΟΓΙΚΟΥ ΙΝΣΤΙΤΟΥΤΟΥ

Ο θεσμός του γάμου διέρχεται βαθειά κρίση

Η... χημεία του σεξ καταλύτης στις σχέσεις ανδρών - γυναικών • ΣΕΛ. 23

ΔΙΑΘΕΤΟΝΤΑΣ ΙΣΧΥΡΟΤΕΡΟΥΣ ΠΟΜΠΟΥΣ

Η ΤΟΥΡΚΙΑ ΠΑΡΕΜΒΑΙΝΕΙ ΤΩΡΑ *και στα κινητά τηλέφωνα*

Επί ελληνικού εδάφους «καλωσορίζει» τους συνδρομητές στην... Τουρκία • ΣΕΛ. 8



η άποψη της ημέρας

Χρηματιστήριο και ευθύνες

Είναι αλήθεια ότι η χρηματιστηριακή άνοιξη που έγινε το 1999, είχε σαν συνέπεια να γεννηθούν και «μάγοι» οι οποίοι σε πολλές περιπτώσεις περιεβλήθησαν και από ένα μανδύα πολλών «μεγατόνων» και ανέθεσαν στον εαυτό τους την ιδιότητα των πεφωτισμένων ειδικών περί τα χρηματιστηριακά και ανέλαβαν να καθοδηγήσουν χιλιάδες νεοεπενδυτές τους οποίους θα προσγείωναν σε παραδείσους όπου το κυριαρχικό στοιχείο θα ήτανε ο πλούτος, η χλιδή, ακόμη και η κραιπάλη. Αυτούς τους «μάγους», τους προφήτες, οι Ελληνες επενδυτές τους παρέδωσαν την εμπιστοσύνη τους παραιτηθέντες μάλιστα και από το εθνικό αίσθημα της καχυποψίας και ήσυχα πήγαν για ύπνο για να ξυπνήσουν πλούσιοι.

Αυτή η παραίτηση από τη στοιχειώδη καχυποψία εξέθρεψε όλους αυτούς τους «γκουρού» οι οποίοι επειδή όπως ξέρουμε όλοι «πας μετά Χριστόν Προφήτης...» οδήγησαν τους χιλιάδες επενδυτές σε λαθεμένες προβλέψεις, αφού εξωράιζαν ακόμη και ισχνές αξίες και ανύπαρκτες προοπτικές και έπειθαν τους ανυποψίαστους να στρέφονται επιθετικά στην απόκτηση μετοχών σε οποιαδήποτε τιμή, αδιαφορώντας για την υπερβολή της υπερκτίμησης αρκεί να προλάβουν να επωφεληθούν από το μυστικό της γνώσης που τους εκμυστερεύτηκε ο «μάγος».

Αυτή η παραζάλη του επενδυτικού κοινού η οποία όπως μπορεί να γίνει αντιληπτό στρέβλωνε σε βάθος τις χρηματιστηριακές εξελίξεις και τις οδήγησε σε βεβαία καταστροφή θα πρέπει να οδηγήσει τις σκέψεις αυτών των επενδυτών στο να προβληματισθούν για τον τρόπο με τον οποίο θα πρέπει στο μέλλον να γίνεται η συμμετοχή τους στις συναλλαγές του Χρηματιστηρίου, για να αποφύγουμε και πάλι να αντιμετωπίσουμε ένα όμοιο μείζον κοινωνικό πρόβλημα το οποίο μπορεί να πάρει ακόμη και διαστάσεις που να δημιουργήσουν και κοινωνικό πρόβλημα γιατί μια τέτοιου μεγέθους κρίση, όπως αυτή που ζούμε αυτόν καιρό στο Χ.Α.. μπορεί να πάρει διαστάσεις χιονοστιβάδας και να συμπαρασύρει τα πάντα. Ασφαλώς οι ευθύνες για αυτές τις καταστροφικές εξελίξεις δεν ανήκουν μόνο στην κατηγορία αυτών των επενδυτών, αλλά το σημαντικότερο ίσως ποσοστό πρέπει να αποδοθεί σε όλους τους συντελεστές και τους παράγοντες που ενασχολούνται στον χώρο της Κεφαλαιαγοράς μας γιατί βιώνουμε όλοι χωρίς κατεύθυνση, χωρίς όραμα, χωρίς οικονομική σκέψη και συμμετέχουμε σε αυτή την ανεπανάληπτη τραγική πορεία του Χ.Α.Α. χωρίς να εντοπίζουμε ούτε την υπερβολή, ούτε την απαξίωση της λογικής και αφηνόμασταν όλοι στο να μας παρασύρει αυτή η ξέφρενη πορεία και τώρα που η καταστροφή μας έζωσε αντί να συνέλθουμε επιρρίπτουμε ο ένας στον άλλο τις ευθύνες και συγοψυθυρίζουμε τους καημούς μας και επαναπαυόμεθα στο ότι ζούμε ακόμη, αφού εφαρμόζουμε πολιτική διαχείρισης της κρίσης...

Ε όχι άλλη πια προσφορά κοροϊδίας στον εαυτό μας. Πρέπει την ώρα τούτη που πέφτουμε στο χείλος του γκρεμού να συνέλθουμε όλοι και να αποφασίσουμε ότι πρέπει μαζί να εκτιμήσουμε αυτό που μας συμβαίνει και να πάρουμε όλα εκείνα τα μέτρα που χρειάζονται προκειμένου όχι μόνο να σταματήσει αυτή η αρνητική πορεία αλλά να αντιστραφεί και να βρούμε τους στόχους μας και να τους εντάξουμε στην ομαλή λειτουργία του θεσμού.

ο καιρός



Γενική πρόγνωση για σήμερα Κυριακή 29 Ιουλίου 2001. Αρχικά προβλέπεται αίθριος καιρός αλλά το απόγευμα στα βόρεια ηπειρωτικά θα αναπτυχθούν τοπικές νεφώσεις και υπάρχει πιθανότητα να σημειωθούν μεμονωμένες καταιγίδες στα ορεινά. Οι άνεμοι θα πνέουν από βόρειες διευθύνσεις μέτριοι μέχρι ισχυροί και τοπικά στο Αιγαίο πολύ ισχυροί. Η θερμοκρασία θα σημειώσει μικρή πτώση.

ΗΜΕΡΗΣΙΑ ΕΦΗΜΕΡΙΔΑ
η δημοκρατική
της Ρόδου
Ετος ιδρύσεως 1982
Θεμ. Σοφούλη 77
Ταχ. Θυρίδα 339
85100 Ρόδος
Εκδότης - ιδιοκτήτης - διευθυντής:
ΒΑΣΙΛΗΣ Δ. ΑΘΑΝΑΣΙΟΥ
Τηλέφωνα:
28728, 34722, 76655,
37500, 26728, 27919
Telefax:37333

www.dimokratiki.gr
e-mail:contact@dimokratiki.gr



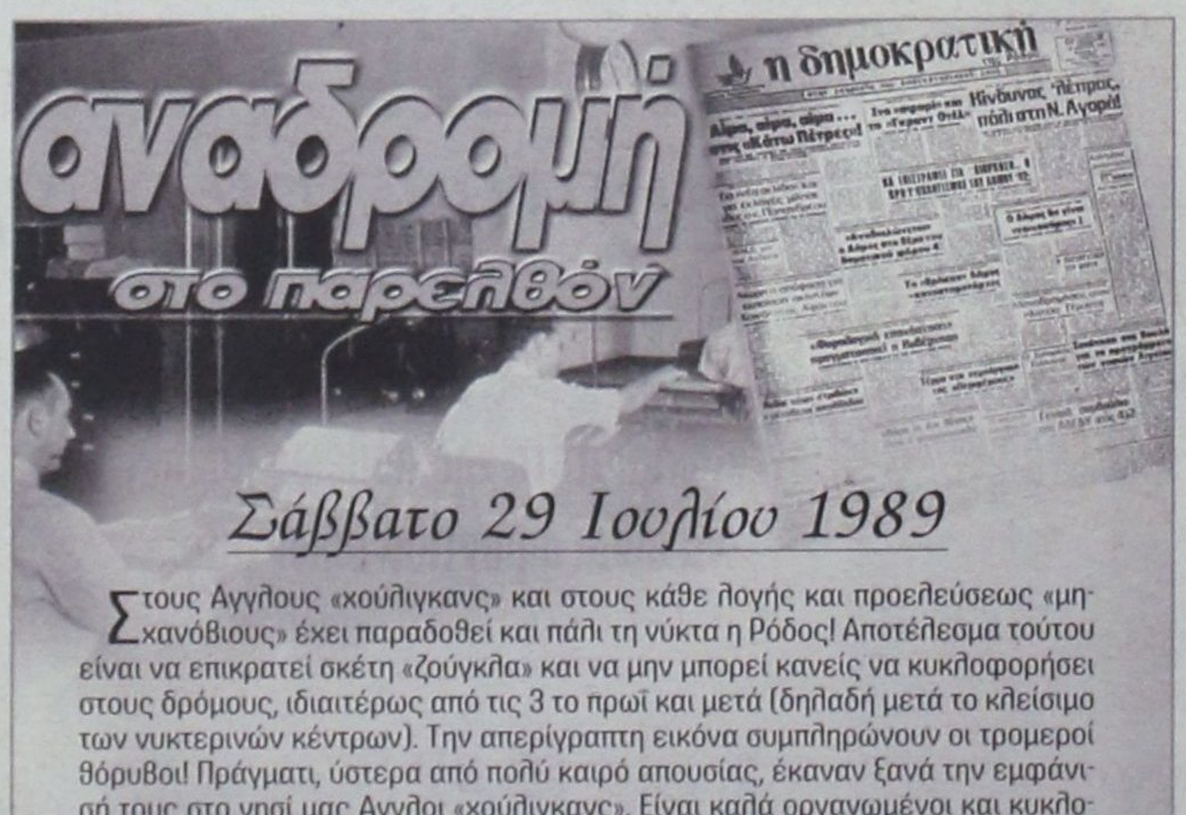

Σάββατο 29 Ιουλίου 1989

Στους Αγγλους «χούλιγκανς» και στους κάθε λογής και προελεύσεως «μηχανόβιους» έχει παραδοθεί και πάλι τη νύκτα η Ρόδος! Αποτέλεσμα τούτου είναι να επικρατεί σκέτη «ζούγκλα» και να μην μπορεί κανείς να κυκλοφορήσει στους δρόμους, ιδιαιτέρως από τις 3 το πρωί και μετά (δηλαδή μετά το κλείσιμο των νυκτερινών κέντρων). Την απερίγραπτη εικόνα συμπληρώνουν οι τρομεροί θόρυβοι! Πράγματι, ύστερα από πολύ καιρό απουσίας, έκαναν ξανά την εμφάνισή τους στο νησί μας Αγγλοι «χούλιγκανς». Είναι καλά οργανωμένοι και κυκλοφορούν σε ομάδες. Ξεσηκώνουν τις γειτονιές φωνάζοντας συνθήματα, όμοια με αυτά που ακούγονται στα αγγλικά γήπεδα, προβαίνουν σε κάθε λογής ασχήμιες και κυκλοφορούν στους δρόμους ημίγυμνοι ή και γυμνοί, αγόρια και κορίτσια!

Δεν διστάζουν, μάλιστα, να προχωρούν και σε ερωτικές πράξεις στις γωνιές των δρόμων ή των πλατειών ή σε εισόδους σπιτιών. Είναι επικίνδυνοι και γίνονται επιθετικοί μόλις τους πλησιάσει κανείς! Τις πιο πάνω διαπιστώσεις είχε την ευκαιρία να κάνει η Αστυνομία στην διάρκεια νυκτερινών εξόδων της τον τελευταίο καιρό. Είναι χαρακτηριστική επί του προκειμένου η δήλωση αξιωματικού της ΕΛ.ΑΣ.: «Εμεινα κατάπληκτος από όσα είδα και για όσα με πληροφόρησαν οι άνδρες μου. Ειλικρινά σοκαρίστηκα».

Η Αστυνομία προέβη μάλιστα και σε ορισμένες προσαγωγές στο Τμήμα, αλλά κανένας δεν κρατήθηκε. Περιττό να σημειωθεί ότι είναι «άκρως επικίνδυνη» μια απ' ευθείας αντιπαράθεση με τους «χούλιγκανς», ακόμα και των αστυνομικών!

πριν 12 χρόνια

πληροφορίες

Η ΤΑΥΤΟΤΗΤΑ ΤΗΣ ΗΜΕΡΑΣ

ΚΥΡΙΑΚΗ 29 ΙΟΥΛΙΟΥ

Η' ΜΑΤΘΑΙΟΥ, ΚΑΛΛΙΝΙΚΟΥ Μ., ΘΕΟΔΟΤΗΣ & ΤΕΚΝΩΝ Μ.
Ανατολή ηλίου 5.26 Δύση ηλίου 7.37 ΣΕΛ. 9 ΗΜΕΡ.

ΦΑΡΜΑΚΕΙΑ

ΣΗΜΕΡΑ: διημερεύει το φαρμακείο ΜΙΚΡΟΠΟΥΛΟΥ Ε., Τσαλδάρη 26, Ανάληψη, τηλ. 37911
ΣΗΜΕΡΑ διανυκτερεύει το φαρμακείο ΧΑΤΖΗΚΩΣΤΑΣ Ι., Γρίβα 24, Νιοχώρι (έναντι ξεν. Σεβαλιέ) τηλ. 33245

ΚΑΥΣΙΜΑ

ΣΗΜΕΡΑ: Διανυκτερεύουν τα πρατήρια καυσίμων **1)** Μιχαήλου Π. **(ΕΚΟ Χρ. Τσιγάντε) 2)** Ντανοβασίλης - Αυγενικός **(ΕΚΟ Γ. Σεφέρη) 3)** Παναγιωτίδης **(ΕΚΟ Κρεμαστή) 4)** Πισσαδάκης **(SHELL Παραδείσι) 5)** Πιτροπάκη Μ. **(ΕΚΟ Καλαβάρδα) 6)** Νικολουδάκη Τρ. **(ΕΚΟ Κρητηνία) 7)** Κούτρης Δ. **(ΕΚΟ 17ο χιλ. Ρόδου - Λίνδου)** Λουκαράς Ε. **(SHELL Κάλαθος) 9)** Χαραλάμπους Σ. **(ΕΚΟ Κιοτάρι)**

ΧΡΗΣΙΜΑ ΤΗΛΕΦΩΝΑ

Άμεση δράση	100	Ώρα	141
Πυροσβεστική	23333	Φαρμακεία (Διημ.-Διαν.)	107
Νοσοκομείο	80000	ΠΡΟ-ΠΟ • ΛΟΤΤΟ	111
Οδική Ασφάλεια:		ΡΟΔΑ	26300
EXRESS SERVICE	154	ΚΤΕΥΛ	27706
HELLAS SERVICE	157	ΕΒΕΔ	22281
HOULIS SERVICE	30165	Δικηγορικός Σύλλογος	27469
Ράδιο Ταξί	64712	Εμπορικός Σύλλογος	35255
Αστυν. Διεύθυνση	27653	Ολυμπιακή - Κρατήσεις	24555
Ασφάλεια	23294	ΔΑΝΕ	77070
Τμήμα Τάξης	23849	ΙΚΑ	64912
Τροχαία	26480	ΤΕΒΕ	22688-77034
Λιμεναρχείο	28888	ΤΑΞΥ	68701-3
Δασαρχείο	191	ΟΑΕΔ	23265
Τελωνείο	27703	Εργατικό Κέντρο	24730
Υγειονομείο	26666	Αρχαιολογία	34719
Μητρόπολη	23274	Περιφ. Δ/ντής	38174 - 38175
Νομαρχία	74000	AIRGREECE	36095
Δήμος Ρόδου	46200	Aegean Airlins	98345
Βλάβες ΟΤΕ	121	ΔΗΜ. ΕΠΙΧ. ΚΑΘ. ΡΟΔΟΥ	77600
Βλάβες ΔΕΗ	125	ΥΠΗΡ. ΑΠΟΚΟΜΙΔΗΣ	61057
Πληρ. ΟΤΕ	131		

ΔΕΧΟΝΤΑΙ ΤΟ ΚΟΙΝΟ

- **ΠΕΡ/ΚΟΣ Δ/ΝΤΗΣ ΔΩΔ/ΣΟΥ** δέχεται Τρίτη & Πέμπτη 11:00 - 13:00
- **ΝΟΜΑΡΧΗΣ** δέχεται κάθε Τρίτη & Πέμπτη από 11.00 - 13.00
- **ΑΝΤΙΝΟΜΑΡΧΗΣ ΔΩΔ/ΣΟΥ** κ. Νικόλαος Τατάκης δέχεται το κοινό κάθε Τρίτη & Πέμπτη από 10.00 - 12.00
- **ΔΗΜΑΡΧΟΣ** Ρόδου κ. Γ. Γιαννόπουλος δέχεται ύστερα από συνεννόηση
- **ΑΝΤΙΔΗΜΑΡΧΟΣ** κ. Αντ. Αλαβέρας δέχεται καθημεριγά
- **ΑΝΤΙΔΗΜΑΡΧΟΣ** κ. Μαν. Σαββής δέχεται κάθε Τρίτη και Πέμπτη 13.00-14.00
- **ΑΝΤΙΔΗΜΑΡΧΟΣ** Ρόδου Μανώλης Γλυνός δέχεται κάθε Τετάρτη από 12.00 - 14.00
- **ΔΗΜΑΡΧΟΣ** Πεταλούδων Μιχ. Κορδίνας δέχεται το κοινό: Δευτέρα 17.30 - 19.30, Τρίτη 11.00-13.00, Πέμπτη 11.00-13.00

ΑΚΤΟΠΛΟΙΚΑ ΔΡΟΜΟΛΟΓΙΑ

ΙΕΡΑΠΕΤΡΑ: Απόπλους **04:30** για Διαφάνι, Πηγάδια, Κάσο, Σητεία, Αγ. Νικόλαο, Μήλο, Πειραιά **ΔΗΜΗΤΡΟΥΛΑ:** Απόπλους **09:00** για Σύμη, Τήλο, Νίσυρο, Κω, Κάλυμνο, Λέρο, Πάτμο, Νάξο, Πάρο, Σύρο, Πειραιά **ΠΑΤΜΟΣ:** Απόπλους **14:00** για Κω, Κάλυμνο, Λέρο, Πάτμο, Πειραιά **ΡΟΔΑΝΘΗ:** Απόπλους **16:00** για Κω, Κάλυμνο, Πειραιά

ΑΕΡΟΠΟΡΙΚΑ ΔΡΟΜΟΛΟΓΙΑ

ΠΤΗΣΕΙΣ ΟΛΥΜΠΙΑΚΗΣ

ΡΟΔΟΣ - ΑΘΗΝΑ: Καθημερινά **07.20, 10.40, 14.25, 20.30, 22.50**
ΡΟΔΟΣ - ΚΑΡΠΑΘΟΣ: (Τρίτη, Πέμπτη, Σάββατο) **09.45** (Δευτέρα, Τετάρτη, Παρασκευή) **10.30** (Δευτέρα, Κυριακή) **12.40**
ΡΟΔΟΣ - ΚΑΣΟΣ: (Δευτέρα, Παρασκευή, Κυριακή) **12.40**
ΡΟΔΟΣ - ΗΡΑΚΛΕΙΟ: (Δευτέρα, Τετάρτη, Παρασκευή) **16.10** Καθημερινά μέσω Αθηνών
ΡΟΔΟΣ - ΘΕΣΣΑΛΟΝΙΚΗ: (Δευτέρα, Τετάρτη, Παρασκευή) **18.40** Καθημερινά μέσω Αθηνών
ΡΟΔΟΣ - ΣΑΝΤΟΡΙΝΗ: (Δευτέρα, Σάββατο) **20.55**
ΡΟΔΟΣ - ΜΕΓΙΣΤΗ: (Τετάρτη, Παρασκευή, Κυριακή) **08.10**

ΠΤΗΣΕΙΣ AIR GREECE

ΡΟΔΟΣ - ΑΘΗΝΑ: Καθημερινά **18.00**
ΡΟΔΟΣ - ΗΡΑΚΛΕΙΟ: Καθημερινά **21.30**

ΠΤΗΣΕΙΣ AEGEAN - CRONUS AIRLINES

ΡΟΔΟΣ - ΑΘΗΝΑ: Καθημερινά **08.45 - 14.30 - 18.30 - 22.10**
ΡΟΔΟΣ - ΗΡΑΚΛΕΙΟ: Καθημερινά **19.30**
ΡΟΔΟΣ - ΘΕΣΣΑΛΟΝΙΚΗ: Καθημερινά **11.20**

ΠΤΗΣΕΙΣ AXON AIRLINES

ΡΟΔΟΣ - ΑΘΗΝΑ: Καθημερινά **11.10 - 19.20**

ΣΥΝΑΛΛΑΓΜΑ

ΠΟΣΟΤΗΤΑ ΝΟΜΙΣΜΑΤΟΣ ΑΝΑ 1 ΕΥΡΩ

ΔΟΛΛΑΡΙΟ Η.Π.Α	0,8764	ΛΑΤ ΛΕΤΟΝΙΑΣ	0,5524
ΓΙΕΝ ΙΑΠΩΝΙΑΣ	108,58	ΛΙΡΑ ΜΑΛΤΑΣ	0,3997
ΚΟΡΩΝΑ ΔΑΝΙΑΣ	7,4455	ΖΛΟΤΙ ΠΟΛΩΝΙΑΣ	3,6807
ΛΙΡΑ ΑΓΓΛΙΑΣ	0,6146	ΛΕΙ ΡΟΥΜΑΝΙΑΣ	25914,00
ΚΟΡΩΝΑ ΣΟΥΗΔΙΑΣ	9,3009	ΤΟΛΑΡ ΣΛΟΒΕΝΙΑΣ	218,9854
ΦΡΑΓΚΟ ΕΛΒΕΤΙΑΣ	1,5107	ΚΟΡΩΝΑ ΣΛΟΒΑΚΙΑΣ	43,041
ΚΟΡΩΝΑ ΙΣΛΑΝΔΙΑΣ	88,35	ΛΙΡΑ ΤΟΥΡΚΙΑΣ	1162000,0
ΚΟΡΩΝΑ ΝΟΡΒΗΓΙΑΣ	8,0125	ΔΟΛ. ΑΥΣΤΡΑΛΙΑΣ	1,724
ΛΕΒΑ ΒΟΥΛΓΑΡΙΑΣ	1,946	ΔΟΛ. ΚΑΝΑΔΑ	1,3465
ΛΙΡΑ ΚΥΠΡΟΥ	0,57409	ΔΟΛ. ΧΟΝΓΚ-ΚΟΝΓΚ	6,8357
ΚΟΡΩΝΑ ΤΣΕΧΙΑΣ	33,882	ΔΟΛ. ΝΕΑΣ ΖΗΛΑΝΔΙΑΣ	2,1236
ΚΟΡΩΝΑ ΕΣΘΟΝΙΑΣ	15,6466	ΔΟΛ. ΣΙΓΚΑΠΟΥΡΗΣ	1,5821
ΦΟΡΙΝΤ ΟΥΓΓΑΡΙΑΣ	246,35	ΓΟΥΟΝ Ν. ΚΟΡΕΑΣ	1134,94
ΛΙΤΑ ΛΙΘΟΥΑΝΙΑΣ	3,5062	ΡΑΝΤ Ν. ΑΦΡΙΚΗΣ	7,1726

ΓΙΑ ΤΙΣ ΚΑΤΗΓΟΡΙΕΣ ΠΟΥ ΕΚΤΟΞΕΥΣΑΝ ΕΝΑΝΤΙΟΝ ΤΟΥ ΣΤΟ ΝΟΜΑΡΧΙΑΚΟ ΣΥΜΒΟΥΛΙΟ

Απάντηση του νομάρχη σε Παρασκευά - Κωστόπουλο

«Είμαστε μικρή κοινωνία και γνωρίζουμε ποιό είναι το ύφος και το ήθος του καθενός και τι μπορεί να προσφέρει»

Σε αδικαιολόγητη προσωπική βεντέτα έχει μετατραπεί η πολιτική αντιπαράθεση και η συζήτηση των μεγάλων προβλημάτων του νομού μας, σύμφωνα με την άποψη την οποία διατύπωσε με χθεσινές του δηλώσεις ο νομάρχης κ. Σάββας Καραγιάννης, μετά την οξύτατη επίθεση που δέχθηκε κατά την τελευταία συνεδρίαση του νομαρχιακού συμβουλίου, όπου με αφορμή την ίδρυση αεροπορικής εταιρείας της Νομαρχιακής Αυτοδιοίκησης Δωδεκανήσου, οι επικεφαλής των δύο παρατάξεων της μειοψηφίας, κατηγόρησαν ανοιχτά τον νομάρχη για απάτη. Ο κ. Καραγιάννης έκανε λογο για φαινόμενο ιδιαίτερα θλιβερό, όσον αφορά τα πολιτικά πράγματα του τόπου και πρόσθεσε ότι ο ίδιος και οι συνεργάτες του με ιδιαίτερη σοβαρότητα και αταλάντευτοι συνεχίζουν να επιδιώκουν την επίλυση των μεγάλων προβλημάτων του νομού.

«Θα ήταν ίσως καλύτερα τα αποτελέσματα αν είχαμε την συμβολή και την σύμπραξη όλων των πτερύγων και όλων των μελών του Νομαρχιακού Συμβουλίου, τα οποία ανεξάρτητα από τις όποιες διαφοροποιημένες απόψεις τους για κάθε ένα από τα θέματα αυτά, θα προσπαθούσαν να συμβάλουν προς τη σωστή κατεύθυνση και να βοηθήσουν τη Νομαρχιακή Αρχή να πετύχει καλύτερα αποτελέσματα» είπε μεταξύ άλλων ο κ. Καραγιάννης και κατηγόρησε τις παρατάξεις της μειοψηφίας ότι χωρίς να έχουν καμία συγκεκριμένη θέση και πρόταση να αντιπροτείνουν, περιορίζονται σε στείρα κριτική και αντιπαράθεση, προκειμένου να μπλοκάρουν τις προσπάθειες της Νομαρχιακής Αρχής.

Ως χαρακτηριστικά παραδείγματα ανέφερε το «Δελφίνι της Ζωής και της Ελπίδας» που παρ' ότι πολεμήθηκε λυσσαλέα, έχει προσφέρει πολύτιμες υπηρεσίες υγείας στα μικρά νησιά του νομού, έχοντας εξετάσει μέχρι σήμερα περί τους 7.500 κατοίκους και μάλιστα για την προσφορά του αυτή επρόκειτο να τιμηθεί χθες το βράδυ στη Σύμη από την Οργανωτική Επιτροπή του Φεστιβάλ του νησιού. Δεύτερο παράδειγμα που ανέφερε ο κ. Καραγιάννης είναι το μείζον ζήτημα της Ολοκληρωμένης Διαχείρισης του Υδάτινου Δυναμικού του νομού, όπου εκεί κατεβλήθησαν αμέτρητες προσπάθειες, όπως είπε, με προσφυγές στην Περιφέρεια Νοτίου Αιγαίου και το Συμβούλιο της Επικρατείας, προκειμένου να ακυρωθεί η ομόφωνη επιλογή από το Νομαρχιακό Συμβούλιο της κοινοπραξίας «Ακτωρ», προσπάθειες όμως που έπεσαν στο κενό αφού σε όλες τις περιπτώσεις οι προσφυγές και οι ενστάσεις απερρίφθησαν και μάλιστα η τελευταία μόλις προχθές το μεσημέρι από το Στ.Ε. Ο κ. Καραγιάννης και για τις δύο αυτές περιπτώσεις έκανε λόγο για επιτυχίες της Ν.Α. και πρόσθεσε χαρακτηριστικά: «Λυπούμαι γιατί δεν μπορώ να μοιραστώ το όποιο πολιτικό όφελος με όλα τα μέλη του Νομαρχιακού Συμβουλίου και αυτό το δηλώνω με τον πλέον ειλικρινή τρόπο. Δεν είχα κανένα λόγο να μην μοιραστώ αυτές τις μεγάλες επιτυχίες της σημερινής Νομαρχιακής Αυτοδιοίκησης με όλα τα μέλη του Ν.Σ. Θα έχετε προσέξει ότι εγώ ποτέ δεν μιλώ σε πρώτο πρόσωπο, αναφέρομαι πάντα σε ολόκληρο το Ν.Σ.». Καταλήγοντας ο κ. Καραγιάννης άφησε σαφείς αιχμές κατά των επικριτών του λέγοντας: «Οι μεγάλες κουβέντες είναι εύκολο να λέγονται. Είμαστε μικρή κοινωνία και ξέρουμε ο καθένας από εμάς ποιός είναι, τι είναι, τι έχει προσφέρει, τι αντιπροσωπεύει, ποιό είναι το ύφος και το ήθος του και το τι θα μπορούσε να προσφέρει από εδώ και πέρα. Είμαστε πολύ μικρή κοινωνία για να νομίζουμε ότι λέγοντας μεγάλες κουβέντες στο Νομαρχιακό Συμβούλιο διαγράφουμε την πορεία και την προσφορά του καθενός σ' αυτόν τον τόπο».

ΟΠΩΣ ΑΠΕΚΑΛΥΨΕ ΠΡΟΧΘΕΣ Η «δ»

Εφθασε στην Ρόδο ο τέως αντιπρόεδρος των ΗΠΑ Αλ Γκορ

Οι αρχές δηλώνουν, ωστόσο, «άγνοια»



Ενωρίτερα του ανεμενομένου έφθασε στην Ρόδο (χθες), σύμφωνα τουλάχιστον με τηλεγράφημα του ειδησεογραφικού πρακτορείου «Ασόσιειϊτεντ Πρες» που επικαλείται πηγές της Αμερικανικής Πρεσβείας στην Αθήνα και του πολιτικού γραφείου του στην Ουάσιγκτον, ο τέως αντιπρόεδρος των ΗΠΑ Αλ Γκορ, μεγάλος ηττημένος των τελευταίων εκλογών. Την είδηση για την επίσκεψη στην Ρόδο του κ. Αλ Γκορ έγραψε χθες η «δ», αλλά οι πληροφορίες της την τοποθετούσαν για τις αρχές του μήνα και το αργότερο μέχρι την 4η Αυγούστου. Σημειώνεται, πάντως, ότι οι αρμόδιες αρχές δήλωναν χθες άγνοια για την παρουσία στην Ρόδο του κ. Αλ Γκορ. Εν πάση περιπτώσει, σύμφωνα με όσα έγραψε προχθές η «δ», έχοντας έγκυρη ενημέρωση, ο κ. Αλ Γκορ, ο οποίος θα επιβαίνει πολυτελούς θαλαμηγού, θα κάνει και δημόσιες εμφανίσεις. Πιο συγκεκριμένα στο πρόγραμμα του φέρεται να περιλαμβάνεται επίσκεψη στην Λίνδο, στην Μεσαιωνική Πόλη και δείπνο σε γνωστή ψαροταβέρνα.





ΘΕΩΡΕΙ ΑΝΑΠΟΦΕΥΚΤΗ ΤΗΝ ΑΛΛΑΓΗ ΣΕΛΙΔΑΣ

Α. Παυλίδης: Τέλος οι θεατρικές *κυβερνητικές παραστάσεις!*

Αρχίζει μια νέα περίοδος ανασυγκρότησης με ανανεωμένη και αποτελεσματική αυτοδιοίκηση και με αποφασιστική και αποδοτική κυβέρνηση

Αδύνατη θεωρεί πλέον την αναστροφή του πολιτικού κλίματος και βεβαία την εκλογική νίκη της Νέας Δημοκρατίας, «όποτε κι αν διεξαχθούν οι εκλογές», ο βουλευτής Δωδ/νήσου κ. Αρ. Παυλίδης.

Ο έμπειρος βουλευτής δηλώνει μάλιστα με κατηγορηματικό τρόπο ομιλώντας προς την «δ» ότι η ΝΔ είναι πανέτοιμη για να κυβερνήσει, ενώ χαρακτηρίζει την κυβέρνηση «ανίκανη να αντιμετωπίσει τα μεγάλα οικονομικά και κοινωνικά προβλήματα».

Παραθέτοντας δε σειρά παραδειγμάτων σημειώνει ότι η ζωή του Ελληνα σήμερα και η εν γένει κατάσταση που επικρατεί στην χώρα, είναι ταυτόσημα με την έννοια «πρόβλημα».

Αναλυτικά η μίνι - συνέντευξη:

Ερ.: Κύριε Παυλίδη, εδώ και κάποια χρόνια ασχολείσθε ιδιαίτερα με θέματα εξωτερικής πολιτικής, τόσο στο Ελληνικό Κοινοβούλιο όσο και σε Διεθνείς Οργανισμούς. Η πρόσφατη όμως εκλογή σας ως Τομεάρχου Εξωτερικών, ως μέλους δηλαδή της «σκιώδους Κυβέρνησης» της ΝΔ, η συμμετοχή σας στο γεύμα των Πρέσβεων της Ευρωπαϊκής Ένωσης, παρουσία του προέδρου του κόμματος κ. Κ. Καραμανλή και η εκπροσώπηση του Κοινοβουλίου στην «επέτειο» της εισβολής στην Κύπρο δίνει την εντύπωση ότι το ενδιαφέρον σας στρέφεται σε νέες κατευθύνσεις πολιτικής δραστηριότητας. Το σχόλιο σας πάνω σ' αυτό.

Απ.: Η παρατήρησή σας για την ιδιαίτερη ενασχόλησή μου με θέματα Εξωτερικής Πολιτικής -θα συμπλήρωνα και Αμύνης- είναι ακριβής. Αυτό δεν είναι όμως κάτι το νέο, καθόσον είμαι το παλαιότερο μέλος της Κοινοβουλευτικής Επιτροπής Εξωτερικών και Άμυνας (διετέλεσα, μάλιστα στο Κόμμα και Αντιπρόεδρος της αντίστοιχης ΟΚΕ με Πρόεδρο τον κ. Μητσοτάκη)

Δεν απομακρύνομαι δε από τον κύκλο των θεμάτων που μόνιμα παρακολουθώ διότι και πάλιν μετέχω και στην Διαρκή Επιτροπή Παραγωγής και Εμπορίου στην οποία υπάγονται η Ναυτιλία και ο Τουρισμός.

Το σημαντικότερο, πάντως, κατά την γνώμη μου, είναι ότι συνεχίζω να λειτουργώ κυρίως ως Βουλευτής Δωδεκανήσου που για μένα αυτό είναι η βασική αποστολή που μου ανέθεσε ο Δωδεκανησιακός λαός.

Ερ.: Πως σχολιάζετε τις μέχρι τώρα δημοσκοπήσεις; Πιστεύετε ότι συμβάλλουν στο να οδηγηθεί η χώρα σε εκλογές και ότι σ' αυτές θα επαληθευτούν;

Απ.: Αποδέχομαι την θεωρία ότι η δημοσκόπηση που δεν διεξάγεται για να εξυπηρετήσει προεπιλεγμένο στόχο και όταν μάλιστα δίδει επαναλαμβανόμενη σε διάφορες περιόδους εικόνα έχει μεγάλο ποσοστό αξιοπιστίας. Και αυτό σήμερα ενισχύεται με τις πρόσφατες δημοσκοπήσεις που εμφανίζουν όχι μόνον την ΝΔ να προηγείται αισθητά και μάλιστα με συνεχώς αυξανόμενο ρυθμό, αλλά και τον κ. Καραμανλή του Πρωθυπουργού.

Μου επιτρέπεται έτσι να επαναλάβω και εγώ ότι, δεδομένης και της πρωτοφανούς αμφισβήτησης του κύρους του κ. Σημίτη από το κόμμα του, η κατάσταση δεν έχει καμμία σχέση με παρόμοια του παρελθόντος, άρα δεν είναι αναστρέψιμη. Έτσι το συμπέρασμά μου είναι πως ασφαλώς θα επιβεβαιωθεί η εικόνα των σημερινών δημοσκοπήσεων κατά τις προσεχείς εκλογές.

Το πότε θα γίνουν οι εκλογές αμφιβάλλω αν και ο Πρωθυπουργός το γνωρίζει. Είμαι βέβαιος πάντως πως δεν θα διεξαχθούν τότε που συνταγματικά είναι καθορισμένες. Δεν αποκλείεται δε η εικόνα που παρουσιάζουν οι δημοσκοπήσεις καθόσον αφορά στην ανικανότητα της Κυβερνήσεως να αντιμετωπίσει τα μεγάλα κοινωνικά και οικονομικά προβλήματα να συμβάλλει αποφασιστικά στην ένταση του ήδη ισχυρού λαϊκού αισθήματος για Κυβερνητική αλλαγή -όχι ανασχηματισμού. Αυτό οδηγεί σε προσφυγή στις κάλπες, γι' αυτό και προετοιμαζόμαστε. Η πολιτική ρευστότητα το επιβάλλει. Δεν είναι απαραίτητο ο κ. Σημίτης να ασκήσει την προεδρία της Ευρωπαϊκής Ενώσεως το 2003. Υπάρχουν και άλλοι Έλληνες πολιτικοί που μπορούν να μετάσχουν στις «Συναντήσεις Κορυφής» και στα «Συμβούλια Υπουργών», επιτυχέστερα, μάλιστα, κατά την γνώμη μου, απ' ότι τα μέλη της Κυβέρνησης του ΠΑΣΟΚ.

Ερ.: Εάν κύριε Παυλίδη τα πράγματα έχουν όπως τα περιγράφετε, η Νέα Δημοκρατία είναι έτοιμη να κυβερνήσει;

Απ.: Η ΝΔ, φίλε κ. Αθανασίου, ήταν πάντοτε έτοιμη να ασκήσει Κυβερνητικό έργο. Ηδη από τις προηγούμενες Βουλευτικές εκλογές το βασικό Κυβερνητικό σχήμα, υπό τον κ. Κ. Καραμανλή, ήταν έτοιμο. Σήμερα δε όχι μόνον σε ηγετικό, αλλά και σε στελεχιακό δυναμικό -κεντρικά και περιφερειακά- έχει ολοκληρωθεί η σχετική προπαρασκευή. Προπαρασκευή όχι μόνον προσώπων αλλά και προγράμματος ώστε να αντιμετωπισθούν άμεσα τα όσα προβλήματα προκάλεσε η τακτική της «σοσιαλιστικής» Κυβέρνησης και όσα «χρόνια» δεν επέλυσε. Είναι δε αυτά τα «χρόνια προβλήματα» πολλά και έγιναν πλέον ιδιαίτερα σοβαρά και κυρίως στην Νησιωτική Ελλάδα.

Ερ.: Μπορείτε να μας πείτε τι εννοείτε όταν λέτε «χώρα προβληματική»;

Απ.: Επανειλημμένα έχω πει ότι ατυχώς για όλους τους Έλληνες η συχνότερα επαναλαμβανόμενη λέξη είναι η λέξη «πρόβλημα».

Πρόβλημα η διαλελυμένη Δημόσια Διοίκηση. Υπουργεία απροσπέλαστα, Νομαρχίες με «συμβουλευτικές», κυρίως, αρμοδιότητες, Επαρχεία υπό κατάργηση, Δημαρχίες μη ελεγχόμενες και πολίτης βασανιζόμενος κυνηγώντας την Διοίκηση.

Πρόβλημα η τήρηση της Δημόσιας Τάξης. Εγκληματικότητα σε έξαρση, κυκλοφορία ναρκωτικών ανεξέλεγκτη -αναζητείται, πάντοτε ο «έμπορος» αλλά σπάνια εντοπίζεται και «όργανα της τάξεως» αφήνονται χωρίς στήριξη ουσίας να πασχίζουν να τιθασσεύσουν τους καινοφανείς κοινωνικούς κινδύνους, που πάντως πολλές χώρες, πριν από εμάς, με επιτυχία αντιμετώπισαν πχ λαθρομετανάστες κατά την είσοδο στην χώρα ή κατά την παράνομη παραμονή.

Πρόβλημα οι παροχές υπηρεσιών Υγείας. Νοσοκομεία παλαιά και νέα ανεπαρκή. Σύστημα για την Νησιωτική Ελλάδα ανύπαρκτο και οσάκις γίνεται επέμβαση το πρόβλημα -όπως πρόσφατα με την περίπτωση του ΙΚΑ - επιδεινώνεται αντί να βελτιώνεται. Καταφέρνει αυτή η Κυβέρνηση να «ξεσηκώνει» γιατρούς, νοσηλευτές, διοικητικό προσωπικό και να τα πληρώνει τελικά ο κάθε ταλαίπωρος Έλληνας που αναγκάζεται να διαβεί την είσοδο του όποιου βαθμού νοσηλευτηρίου.

Πρόβλημα η Εκπαίδευση που αναδείχθηκε, λόγω ερασιτεχνισμού των Υπουργών Παιδείας, σε μέγα πρόβλημα. Απόδειξη η εικόνα των πρόσφατων εξετάσεων εισαγωγής σε Ανώτατες Σχολές. Επικίνδυνη εθνικά η διαφορά επιπέδου γνώσεων μεταξύ αστικών κέντρων και νησιωτικών περιοχών. Τα Δωδεκάνησα κρούουν, δυστυχώς για τους Δωδεκανησίους, τον κώδωνα κινδύνου! Αλλ' αμφιβάλλω αν η βαρύκοη Κυβέρνηση του κ Σημίτη θα τον ακούσει...

Πρόβλημα που κάθε μέρα γίνεται και πιο ανάγλυφο η «οικονομία». Μετά την μεγαλύτερη ληστρική επιχείρηση που εξελίχθηκε, μάλιστα υπό την εποπτεία Κυβερνητικών παραγόντων -αντιλαμβάνεσθε ότι αναφέρομαι στο χρηματιστήριο- ακολουθεί η φορομπηχτική εισβολή, η εισφοροεπίθεση των υπό κατάρρευση Ασφαλιστικών Ταμείων και συμπληρώνεται με την εχθρική στάση του Τραπεζικού συστήματος- με μόνιμο προστάτη το κ. Υπουργό Εθνικής Οικονομίας- έναντι των υπό καταδίωξη δανειο-

RODOGAZ

Στη Ρόδο από το 1963



✓ Διανομή φιαλών υγραερίου κατ' οίκον
τηλέφωνα παραγγελιών: 64409 - 094-4-528212

✓ Διανομή χύμα υγραερίου

✓ Πώληση καυστήρων και λεβήτων υγραερίου για κεντρικά συστήματα θέρμανσης

✓ Θερμαντικά σώματα



Διεύθυνση εργοστασίου: Καναμάτ Ρόδου • τηλ. 62649
Διεύθυνση πρατηρίου: Αυστραλίας 50 • τηλ. 34244-5



ληπτών. Υπόθεση «πανωτοκίων» ! Η μόνη μη προβληματική δραστηριότητα στον χώρο της «οικονομίας» είναι η συνδιαλλαγή και η ανυπαρξία ελέγχων. Η διαπλοκή στο μεγαλείο της. Ατελείωτος ο κατάλογος των προβλημάτων. Περιορίζομαι σε απλή αναφορά στην ακτοπλοΐα με τις άγνωστης πλέον έκτασης «άγονες γραμμές» και τον «επίναυλο», το εθνικό Κτηματολόγιο που παρά την ισχυρή Κοινοτική χρηματοδότηση όχι μόνον είναι στάσιμο αλλά μάλλον υποχρεώνει την χώρα, λόγω κ. ΥΠΕΧΩΔΕ, σε επιστροφή της «ενισχύσεως» και στην αδράνεια του Γ'ΚΠΣ που ακόμη και κυβερνητικά στελέχη αναγκάζονται να δηλώσουν ότι «κυλάει το χρήμα μέσα από τα δάκτυλά μας και χάνεται».

Εγκληματική η εγκατάλειψη των αγροτών μας και των αλιέων μας. Απουσία του κράτους από την ύπαιθρο. Αγρότες ακαθοδήγητοι χωρίς τεχνική και μορφωτική υποστήριξη. Εγγειοβελτιωτικά έργα ανύπαρκτα. Προσέλκυση νέων στην γεωργία, κτηνοτροφία, αλιεία μηδενική. Ανακοινώσεις μόνον του Υπουργείου Γεωργίας αλλά προγράμματα κοινοτικά παραμένουν νεκρά.

Αγαπητέ κ. Αθανασίου στην δειγματοληπτική αναφορά μου στα περί την γενικότερη «οικονομία» άφησα τελευταίο τον Τουρισμό. Οφείλω όμως να κάνω επ' αυτού τις παρακάτω παρατηρήσεις, όχι για να αποκαλύψω νέες πτυχές του αλλά για να τονίσω γνωστές αδυναμίες του. Υπογραμμίζω πάλιν την ανυπαρξία συγκροτημένης Τουριστικής - Πολιτικής -συμβαίνει εδώ με αυτό που χρόνια τώρα καταγγέλλω: απουσία, δηλαδή, «ΟΛΟΚΛΗΡΩΜΕΝΗΣ ΝΗΣΙΩΤΙΚΗΣ ΠΟΛΙΤΙΚΗΣ» - . Έχουν αφεθεί οι Τουριστικοί μας επιχειρηματίες -Ξενοδόχοι, Πράκτορες, Μεταφορείς κάθε κατηγορίας, «κρουαζιεράδες», έμποροι τουριστικών ειδών, εστιάτορες αλλά και άλλοι, και πελαγοδρομούν πασχίζοντες να επιβιώσουν και μόνο. Οι εργαζόμενοι χωρίς προγραμματισμένη συνεχή εκπαίδευση και Τουριστικές; Σχολές χωρίς προοπτική αναπτύξεως. Εικόνα που δείχνει την αδυναμία αντιμετωπίσεως του συνεχώς αναπτυσσόμενου διεθνούς τουριστικού ανταγωνισμού. Μεγάλη η ευθύνη της εικοσάχρονης Κυβέρνησης του ΠΑΣΟΚ και ακόμη μεγαλύτερη του «εκσυγχρονιστού» κ. Σημίτη.

Θεωρώ δε απαράδεκτη -και ήδη δημόσια την έχω καταγγείλει- την τακτική ξεπουλήματος και ιδίως της Δωδεκανησιακής περιουσίας- αποκλειστικά ανήκουσας στους Δωδεκανησίους, με πρόσχημα το να αναδειχθεί και πάλιν ότι η Κυβερνητική αδιαφορία και μη στήριξη των προσπαθειών τοπικών παραγόντων, ΟΤΑ και άλλων, οδήγησε στον μαρασμό και την κατάρρευση. Τα προμέτοχα της κρατικής «ΕΤΑ» ήδη έχουν βάλει συνιδιοκτήτες στην Καλλιθέα, στην παραλία Τσαμπίκας και αλλού όπου έχομε Τουριστικό Δημόσιο Κτήμα -δηλαδή «διαμάντι» του Δωδεκανησιακού τοπίου- τους, κατά την έκφραση του κ. Χωμενίδη, «θεσμικούς επενδυτές». Γι' αυτούς άραγε θα έλθει να μας μιλήσει σε λίγες ημέρες ο κ. Υπουργός Ανάπτυξης για να μας πείσει πόσο ωφέλιμο είναι αυτοί να σπεκουλάρουν στην αξία της Δωδεκανησιακής γης; Ή θα έλθει ο πανίσχυρος Υπουργός να παρουσιάσει την πρόταση των Ιαπώνων μελετητών για την αξιοποίηση του εγκαταλελειμμένου επί χρόνια Γκολφ Αφάντου, εγκατάλειψη που άφησε ασυγκίνητους όλους τους «αρμόδιους» του ΠΑΣΟΚ και κεντρικά και τοπικά.

Πάντως καλώς να ορίσει ο όποιος Υπουργός !

Ηδη κατέπλευσε το Σάββατο αρμάδα Κυβερνητική στην Σύμη επ' ευκαιρία του Φεστιβάλ με ναυαρχίδα σκάφος του ΛΣ επί του οποίου επιβαίνει ο κ. ΥΕΝ που με τους συναδέλφους του ανακάλυψαν ως νέοι Κολόμβοι τα παραμεθόρια νησάκια με «φάρο» τις ανταύγειες των Φεστιβαλικών εκδηλώσεων!

Είναι αργά! Η παρουσία τους, όποια και αν είναι τα κίνητρά της, δεν μπορεί πλέον να αποδώσει. Η παράσταση πλησιάζει στο τέλος της, στην τελευταία πράξη. Η αυλαία πέφτει, τα φώτα σβήνουν! Βλέπετε, ακόμη και τα Φεστιβάλ έχουν ένα τέλος. Τέλος οι θεατρικές Κυβερνητικές παραστάσεις! Αρχή μιας νέας περιόδου ανασυγκροτήσεως με ανανεωμένη και αποτελεσματική Τοπική Αυτοδιοίκηση και με αποφασιστική και αποδοτική Κυβέρνηση.!

ΑΝ ΔΕΝ ΠΛΗΡΩΣΟΥΝ ΘΑ ΤΟΥΣ ΚΟΨΕΙ ΤΟ ΝΕΡΟ

Τελεσίγραφο της ΔΕΥΑΡ

προς τους μεγάλους οφειλέτες

Οι δήμοι δεν θα συνδεθούν με τον βιολογικό αν δεν καταβάλουν την συμμετοχή τους



Στην διακοπή της παροχής νερού σε ξενοδοχεία και λοιπές επιχειρήσεις θα προχωρήσει η ΔΕΥΑΡ εάν δεν σπεύσουν να εξοφλήσουν τα χρέη τους εντός τακτής προθεσμίας.

Αυτό αποφασίσθηκε κατά την προχθεσινή συνεδρίαση του Διοικητικού Συμβουλίου της ΔΕΥΑΡ που διεξήχθη υπό την προεδρία του δημάρχου Ροδίων κ. Γιώργου Γιαννόπουλου.

Ηδη εστάλησαν τα σχετικά ειδοποιητήρια στα ξενοδοχεία και τις άλλες επιχειρήσεις που έχουν σε εκκρεμότητα παλαιά χρέη και μάλιστα πολλών εκατομμυρίων δραχμών τα οποία θα πρέπει να εξοφλήσουν μέσα σε συγκεκριμένες προθεσμίες.

Κατά τα λοιπά, το Δ.Σ. της ΔΕΥΑΡ απεφάσισε την χορήγηση αυξήσεων 6% στους μισθούς του προσωπικού, ως συμβιβαστική λύση, επειδή δεν λαμβάνουν επίδομα παραμεθορίου περιοχής.

Επίσης, αποφασίσθηκε να σταλεί έγγραφο από την ΔΕΥΑΡ προς τις Τεχνικές Υπηρεσίες της Νομαρχίας, ως επιβλέπουσα αρχή του έργου κατασκευής των αποχετευτικών αγωγών των Δήμων Ιαλυσού και Καλλιθέας, με το οποίο θα ζητείται παρέμβαση προκειμένου να προβούν οι δύο προαναφερθέντες Δήμοι στην καταβολή του κονδυλίου που τους αναλογεί, για να γίνει η σύνδεση των νέων αγωγών με τον βιολογικό καθαρισμό στο «Βόδι». Μάλιστα αποφασίσθηκε να μην επιτραπεί η σύνδεση αν δεν καταβληθούν προηγουμένως τα χρέη.

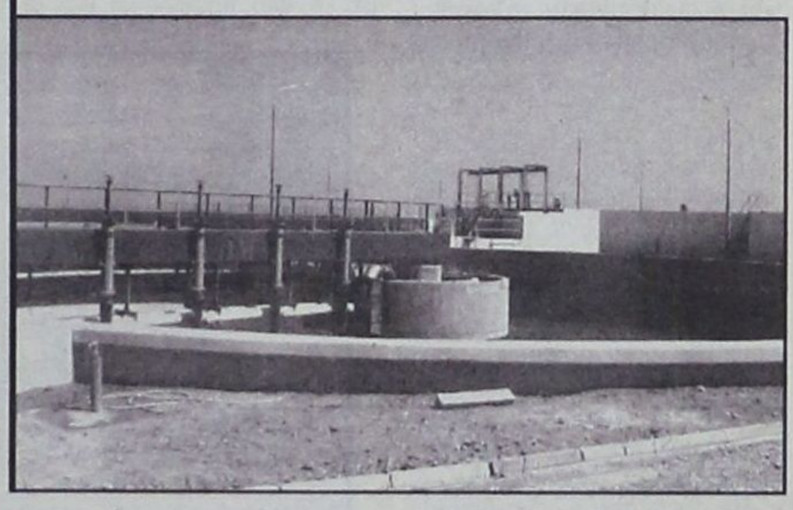

Παράλληλα καλούνται, οι ίδιοι Δήμοι να εξοφλήσουν τα χρέη τους προς την ΔΕΥΑΡ από την συμμετοχή τους στη χρήση του βιολογικού καθαρισμού βοθρολυμμάτων.

Η ΔΕΥΑΡ αποστέλλει επίσης έγγραφο προς τις Τεχνικές Υπηρεσίες της Νομαρχίας (και πάλι ως επιβλέπουσα αρχή του έργου) με το οποίο ζητείται να γίνουν όλες οι τροποποιήσεις, που κρίνονται απαραίτητες από τους μηχανικούς της ΔΕΥΑΡ, στον υπό κατασκευή αποχετευτικό αγωγό του Φαληρακίου.

Τέλος, κατά την συνεδρίαση του Δ.Σ. της ΔΕΥΑΡ εγκρίθηκε ο ισολογισμός - απολογισμός της επιχείρησης για το οικονομικό έτος 2000.

ΔΩΔΕΚΑΝΗΣΟΣ ΝΑΥΤΙΛΙΑΚΗ Ν.Ε.

Κρατήσεις on line:
«ΔΩΔΕΚΑΝΗΣΟΣ ΝΑΥΤΙΛΙΑΚΗ» Ν.Ε
Αυστραλίας 3, Ρόδος 85100,
Τηλ.: 0241 - 70590, Fax: 70591
και
Στον ταξιδιωτικό σας πράκτορα

ΔΡΟΜΟΛΟΓΙΑ ΤΟΥ ΤΑΧΥΠΛΟΟΥ ΚΑΤΑΜΑΡΑΝ «DODEKANISOS EXPRESS»
Μέχρι 31/08/2001

	Αναχωρήσεις από ΡΟΔΟ (Κεντρικό λιμάνι - Κολώνα)
ΔΕΥΤΕΡΑ	08.30 από ΡΟΔΟ για ΚΩ - ΛΕΡΟ - ΛΕΙΨΟΙ - ΠΑΤΜΟ - ΛΕΡΟ - ΚΑΛΥΜΝΟ - ΚΩ - ΡΟΔΟ
ΤΡΙΤΗ	08.30 από ΡΟΔΟ για ΚΩ - ΛΕΡΟ - ΛΕΙΨΟΙ - ΠΑΤΜΟ - ΛΕΡΟ - ΚΑΛΥΜΝΟ - ΚΩ - ΡΟΔΟ
ΤΕΤΑΡΤΗ	08.30 από ΡΟΔΟ για ΤΗΛΟ- ΝΙΣΥΡΟ - ΚΩ - ΛΕΡΟ - ΠΑΤΜΟ - ΛΕΡΟ - ΚΑΛΥΜΝΟ - ΚΩ - ΝΙΣΥΡΟ - ΤΗΛΟ - ΡΟΔΟ
ΠΕΜΠΤΗ	08.30 από ΡΟΔΟ για ΚΩ - ΚΑΛΥΜΝΟ - ΛΕΡΟ - ΠΑΤΜΟ - ΛΕΡΟ - ΚΑΛΥΜΝΟ - ΚΩ - ΡΟΔΟ
ΠΑΡΑΣΚΕΥΗ	08.30 από ΡΟΔΟ για ΚΩ - ΚΑΛΥΜΝΟ - ΛΕΡΟ - ΠΑΤΜΟ - ΛΕΡΟ - ΚΑΛΥΜΝΟ - ΚΩ - ΡΟΔΟ
ΣΑΒΒΑΤΟ	08.30 από ΡΟΔΟ για ΚΩ - ΚΑΛΥΜΝΟ - ΛΕΡΟ - ΠΑΤΜΟ - ΛΕΙΨΟΙ - ΛΕΡΟ ΚΑΛΥΜΝΟ - ΚΩ - ΡΟΔΟ
ΚΥΡΙΑΚΗ	08.30 από ΡΟΔΟ για ΚΩ - ΚΑΛΥΜΝΟ - ΛΕΡΟ - ΛΕΙΨΟΙ - ΠΑΤΜΟ - ΛΕΡΟ - ΚΑΛΥΜΝΟ - ΚΩ - ΡΟΔΟ
ΣΗΜΕΙΩΣΗ:	ΓΙΑ ΤΗΝ ΚΑΛΥΤΕΡΗ ΕΞΥΠΗΡΕΤΗΣΗ ΣΑΣ ΠΑΡΑΚΑΛΟΥΜΕ ΝΑ ΕΝΗΜΕΡΩΝΕΣΤΕ ΤΗΛΕΦΩΝΙΚΑ ΑΠΟ ΤΑ ΓΡΑΦΕΙΑ ΤΗΣ ΕΤΑΙΡΕΙΑΣ ΜΑΣ

ANA FERRIES

ΔΡΟΜΟΛΟΓΙΑ ΠΛΟΙΩΝ

ΑΠΟ 01/07/2001 ΕΩΣ 31/08/2001

F/B MARINA F/B RODANTHI F/B DIMITROYLA
F/B MARINA F/B RODANTHI ΕΝΑΛΛΑΞ ΠΕΙΡΑΙΑ

ΔΕΥΤΕΡΑ	16.00	ΚΩ - ΚΑΛΥΜΝΟ - ΛΕΡΟ - ΠΑΤΜΟ - ΠΕΙΡΑΙΑ
ΤΡΙΤΗ	16.00	ΚΩ - ΚΑΛΥΜΝΟ - ΠΕΙΡΑΙΑ
ΤΕΤΑΡΤΗ	16.00	ΚΩ - ΚΑΛΥΜΝΟ - ΠΕΙΡΑΙΑ
ΠΕΜΠΤΗ	16.00	ΚΩ - ΚΑΛΥΜΝΟ - ΑΣΤΥΠΑΛΑΙΑ - ΠΕΙΡΑΙΑ
ΠΑΡΑΣΚΕΥΗ	16.00	ΚΩ - ΚΑΛΥΜΝΟ - ΛΕΡΟ - ΠΑΤΜΟ - ΠΕΙΡΑΙΑ
ΣΑΒΒΑΤΟ	16.00	ΚΩ - ΚΑΛΥΜΝΟ - ΛΕΡΟ - ΠΑΤΜΟ - ΠΕΙΡΑΙΑ
ΚΥΡΙΑΚΗ	16.00	ΚΩ - ΚΑΛΥΜΝΟ - ΠΕΙΡΑΙΑ

F/B DIMITROYLA

ΤΡΙΤΗ	15.00	ΚΩ - ΚΑΛΥΜΝΟ - ΛΕΡΟ - ΠΑΤΜΟ - ΠΕΙΡΑΙΑ
ΠΕΜΠΤΗ	15.00	ΚΩ - ΚΑΛΥΜΝΟ - ΛΕΡΟ - ΠΑΤΜΟ - ΠΕΙΡΑΙΑ
ΣΑΒΒΑΤΟ	20.00	ΚΑΣΤΕΛΛΟΡΙΖΟ
ΚΥΡΙΑΚΗ	09.00	ΣΥΜΗ - ΤΗΛΟ - ΝΙΣΥΡΟ - ΚΩ - ΚΑΛΥΜΝΟ - ΛΕΡΟ - ΠΑΤΜΟ - ΝΑΞΟ - ΠΑΡΟ- ΠΕΙΡΑΙΑ

ΣΑΣ ΕΥΧΟΜΑΣΤΕ ΚΑΛΟ ΚΑΛΟΚΑΙΡΙ ΚΑΙ ΚΑΛΕΣ ΔΙΑΚΟΠΕΣ

ΠΛΗΡΟΦΟΡΙΕΣ ΤΗΛ. 35066 - 30406- 36170 - 28597 FAX 39839
ΚΑΙ ΣΤΟΝ ΤΑΞΙΔΙΩΤΙΚΟ ΣΑΣ ΠΡΑΚΤΟΡΑ

ΑΠΟΚΑΛΥΠΤΙΚΗ ΣΥΝΕΝΤΕΥΞΗ ΤΟΥ Γ.Δ. ΤΗΣ ΔΕΚΡ Γ. ΥΨΗΛΑΝΤΗ

Η καθαριότητα της πόλης πρέπει *να είναι φροντίδα όλων μας!*

✓ Δυστυχώς ο καθένας πετάει τα σκουπίδια, όπου βρει ✓ Πως λειτουργεί η υπηρεσία καθαριότητας, ποιά είναι τα προβλήματα και ποιοί οι στόχοι και οι προοπτικές της

Καθοριστικό και ουσιαστικό ρόλο στην διαχείριση περιβαλλοντικών προβλημάτων που σχετίζονται με τα στερεά απόβλητα, φιλοδοξεί να αναλάβει μέσα στα επόμενα χρόνια η Επιχείρηση Καθαριότητας του Δήμου Ροδίων.

Στους στόχους της ΔΕΚΡ πέρα από την λειτουργία του Χώρου Υγειονομικής Ταφής Απορριμμάτων που ήδη κατασκευάζεται, περιλαμβάνονται η δημιουργία μονάδων κομποστοποίησης και ανακύκλωσης, η παραγωγή ηλεκτρικής ενέργειας από το βιοαέριο της χωματερής και η διενέργεια διεθνούς διαγωνισμού για την αξιοποίηση του καυσίμου RDF στην παραγωγή σημαντικής ισχύος για το ενεργειακό ισοζύγιο του νησιού, ηλεκτρικής ενέργειας.

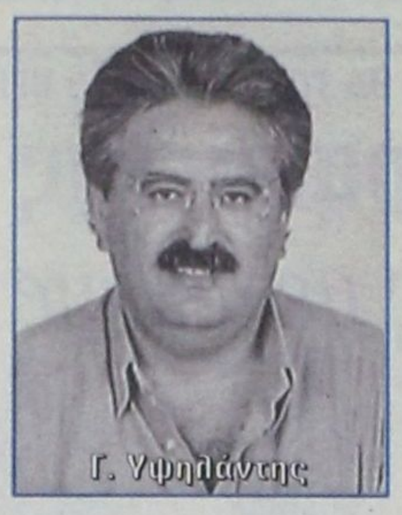
Γ. Υψηλάντης

Συνέντευξη στην Μαριέττα Γαβριλιώτη

Οπως δηλώνει σε συνέντευξή του προς την «δ», ο μηχανολόγος - μηχανικός, γενικός διευθυντής της Δημοτικής Επιχείρησης Καθαριότητας κ. Γιώργος Υψηλάντης, πέρα από τα θέματα που σχετίζονται με την διατήρηση της καθαριότητας της πόλης, στόχος της ΔΕΚΡ είναι να δώσει απαντήσεις σε μεγάλα ζητήματα που αφορούν το περιβάλλον.

Ωστόσο ακόμα και η προσπάθεια διατηρήσεως της πόλης καθαρής, προσκρούει σε «εσωτερικά» και «εξωτερικά» προβλήματα. Προκειμένου να εξυγιανθούν τα οικονομικά της Επιχείρησης, από τα «παιδικά» όπως τα χαρακτήρισε ο κ. Υψηλάντης λάθη του παρελθόντος, η ΔΕΚΡ λειτουργεί και αυτήν την περίοδο με την τουριστική κίνηση να κορυφώνεται, με το ίδιο προσωπικό που διέθετε το χειμώνα και με εξοπλισμό που χρειάζεται πλέον ανανέωση.

Παράλληλα έχει να αντιμετωπίσει «κρούσματα» ασυνειδησίας και έλλειψης ακόμα και του στοιχειώδους, σε αρκετές περιπτώσεις, ενδιαφέροντος του πολίτη, για το χώρο στον οποίο ζει και εργάζεται.

Σε μια προσπάθεια να λειτουργήσει καλύτερα το σύστημα καθαριότητας, στο οποίο είναι καθοριστικός παράγοντας ο πολίτης, η ΔΕΚΡ εκσυγχρονίζει τον κανονισμό καθαριότητας, τον οποίο σκοπεύει να εφαρμόσει με απόλυτη αυστηρότητα.

Σύμφωνα με τον κ. Γ. Υψηλάντη, το επίπεδο καθαριότητας της πόλης είναι αντικειμενικά ικανοποιητικό, αλλά φιλοσοφία δικήτ ου και των στελεχών της ΔΕΚΡ είναι ότι «το καλύτερο είναι εχθρός του καλού».

«Για να έχουμε καλό αποτέλεσμα, πρέπει εμείς σαν υπηρεσία να δίνουμε τον καλύτερο εαυτό μας, αλλά και ο πολίτης να σέβεται και να αγαπά την πόλη του. Αν αγαπήσουμε το χώρο μας και τον αντιμετωπίσουμε με ευαισθησία, τα πράγματα θα είναι πολύ καλύτερα για όλους μας», τονίζει ο κ. Υψηλάντης.

Αναλυτικά η συνέντευξη του γενικού διευθυντή της ΔΕΚΡ:

• Να σας ρωτήσω κατ' αρχήν, κύριε Υψηλάντη, πόσο σας ικανοποιεί το επίπεδο καθαριότητας της πόλης;

Απ. Αν θέλουμε να μιλήσουμε αντικειμενικά και να κάνουμε σύγκριση με άλλες πόλεις, θα πρέπει να είμαστε ικανοποιημένοι. Πιστεύω ότι η Ρόδος είναι πολύ καθαρή πόλη σε σύγκριση με όσες έχω δει στην υπόλοιπη Ελλάδα. Αν το δούμε και σε συνάρτηση με το κόστος, το αποτέλεσμα είναι ακόμα πιο θετικό.

Αν μιλήσω σαν υποκειμενικός κριτής θα σας πως ότι εγώ ποτέ δεν ήμουν ευχαριστημένος και το λέω ειλικρινά. Πιστεύω ότι ο εχθρός του καλού είναι το καλύτερο, αυτό αποτελεί βασική μου αρχή. Αν δεν ήταν έτσι, θα αράζαμε όλοι, θα νοιώθαμε ικανοποιημένοι, οπότε θα σταματούσαμε και να έχουμε την φιλοδοξία να προσφέρουμε κάτι καλύτερο, όπως απαιτεί η κοινωνία.

Με αυτήν την έννοια δεν είμαι ικανοποιημένος, βλέπω κάθε μέρα αδυναμίες, ελλείψεις και δυσκολίες που πρέπει να τις αντιμετωπίζουμε.

• Εχουν ληφθεί κάποια «ειδικά μέτρα» λόγω του καλοκαιριού;

Απ. Οχι. Τον τελευταίο καιρό έγιναν πάλι κάποια σχόλια για το υψηλό κόστος της καθαριότητας. Απόδειξη ότι το κόστος δεν είναι υψηλό, αλλά αντιθέτως κινούμαστε σε πάρα πολύ αυστηρά οικονομικά πλαίσια, αποτελεί το γεγονός ότι με το ίδιο προσωπικό που λειτουργήσαμε το χειμώνα σε μια πόλη με 70.000 κατοίκους, με το ίδιο λειτουργούμε το καλοκαίρι και ας έχει η πόλη διπλάσιο πληθυσμό.

• Δεν έχει προσληφθεί εποχικό προσωπικό;

Απ. Οχι, δεν κάναμε καμία πρόσληψη εποχικού προσωπικού, μέχρι χθές που προσλάβαμε 9 άτομα για να καλύψουμε ανθρώπους που απεχώρησαν από την υπηρεσία και για να καλύψουμε 2 συμβάσεις που έχουμε υπογράψει, με το Λιμενικό Ταμείο για την καθαριότητα της λιμενικής ζώνης και με την Αρχαιολογία για τους αρχαιολογικούς χώρους. Μείναμε με το ίδιο προσωπικό και ας έχει η πόλη διπλάσια επιβάρυνση λόγω της τουριστικής σαιζόν, επειδή δεν θέλουμε να αυξήσουμε το λειτουργικό μας κόστος. Βέβαια αυτό δεν γίνεται χωρίς δυσκολίες. Εχουμε αναστείλει όλες τις άδειες του προσωπικού, υπάρχει η αυξημένη επιβάρυνση και ως εκ τούτου μια κάμψη ως προς το αποτέλεσμα. Αλλά κρίνουμε ότι έτσι πρέπει να κινηθούμε για να είμαστε στα όρια του εγκεκριμένου προϋπολογισμού μας.

• Δηλαδή ήταν καθαρά οικονομικοί οι λόγοι;

Απ. Βεβαίως. Η ΔΕΚΡ ξεκίνησε να λειτουργεί το 1996, έγιναν όμως κάποια «παιδικά» λάθη. Με την φιλοδοξία να προσφέρει το καλύτερο προσωπικό, να βγάλει δουλειά, αλλά έγινε μια κακή αντιστοίχηση εσόδων - εξόδων. Ενώ προχώρησε σε μια γενναία παροχή υπηρεσιών που άλλαξε την όψη της πόλης, δεν προχώρησε αντίστοιχα στην αύξηση των τελών ώστε να έσοδα να καλύπτουν τα έξοδα.

Δημιουργήθηκε λοιπόν ένα χρέος προς το ΙΚΑ, που σ'αυτές τις περιπτώσεις ακολουθεί ληστρική πολιτική και μας έφερε σε πολύ δύσκολη οικονομική κατάσταση. Κάναμε λοιπόν μια ρύθμιση του χρέους, την οποία «εξυπηρετούμε», παράλληλα με τις τρέχουσες εισφορές. Αυτή η επιβάρυνση της ρύθμισης που ανέρχεται σε 30 εκ. δρχ. το μήνα, μας δημιουργεί όλες αυτές τις δυσκολίες. Αν αυτά τα 30 εκ. δρχ. ήταν διαθέσιμα για την Επιχείρηση θα είχαμε την ευχέρεια σταδιακά να ανανεώνουμε τα απορριμματοφόρα, να αγοράσουμε κάδους κ.λπ.

Πρέπει όμως να συνεχίσουμε μ'αυτήν την αυστηρή πολιτική για να απαλλαγούμε από το βραχνά του ΙΚΑ και μετά να προχωρήσουμε σε επενδύσεις για να αλλάξει η εικόνα της πόλης.

• Με τα δεδομένα που περιγράψατε τι δυσκολίες αντιμετωπίζετε στη διατήρηση της καθαριότητας της πόλης;

Απ. Τα βασικά προβλήματα είναι κατ' αρχήν το μειωμένο προσωπικό. Η συνολική δύναμη της Επιχείρησης είναι 148 άτομα, μεταξύ των οποίων είναι τα διοικητικά στελέχη και οι επόπτες καθαριότητας, οπότε το εργατικό δυναμικό είναι 120 άτομα. Αυτοί οι 120 πρέπει να κάνουν την αποκομιδή των απορριμμάτων, την σάρωση δρόμων, πάρκων, πλατειών, παραλιών, να λειτουργήσουν τις αρκετές δημοτικές τουαλέτες κ.λπ. Το καλοκαίρι με την αύξηση του πληθυσμού κάθε εργάτης αντιστοιχεί περίπου σε 1.000 κατοίκους.

Το δεύτερο πρόβλημα είναι ότι ο στόλος και ο εξοπλισμός μας, που αυτήν την στιγμή είναι γηρασμένος και χρειάζεται ανανέωση. Πιστεύω ότι παρά την οικονομική στενότητα που αντιμετωπίζουμε, θα προχωρήσουμε σύντομα με την βοήθεια και του Δήμου στην μερική έστω ανανέωση του στόλου.

Το τρίτο και εξ' ίσου σοβαρό πρόβλημα έχει να κάνει με την συμπεριφορά του κόσμου. Αν ο καθένας μας συμπεριφέρεται άναρχα, με αδιαφορία, χωρίς αγάπη για την πόλη, τα πράγματα θα είναι πολύ δύσκολα και όσο και αν ξεθεώσουμε το προσωπικό στην δουλειά, το αποτέλεσμα δεν θα είναι ποτέ καλό. Για να είναι καλό το αποτέλεσμα πρέπει εμείς σαν υπηρεσία να δίνουμε τον εαυτό μας, αλλά και οι πολίτες να είναι πολύ προσεκτικοί. Προσοχή σημαίνει απλά, αγαπώ και σέβομα το χώρο που ζω.


Απορριμματοφόρο του Δήμου


Σκουπίδια στους δρόμους

Η Αγάπη σας, μας δίνει
τη δύναμη να συνεχίσουμε
ΤΩΡΑ
rent a car
ALEXANDER
και σε ΑΘΗΝΑ, ΚΡΗΤΗ, ΚΕΡΚΥΡΑ με:
Ειδικές οικονομικές προσφορές
στους Ροδίτες συμπολίτες μας και
άμεσες παραδόσεις παραλαβές
σε αεροδρόμια, λιμάνια
και κεντρικά σημεία.
ΖΗΣΤΕ ΤΗΝ ΕΞΥΠΗΡΕΤΗΣΗ ALEXANDER
ΑΘΗΝΑ τηλ. 018979658 Fax 018979659
ΡΟΔΟΣ τηλ. 31018 Fax 35253

ΨΑΡΙΑ ΑΙΓΑΙΟΥ
Ολόφρεσκα ψάρια από τις θάλασσές μας
ΚΛΑΥΔΙΟΥ ΠΕΠΠΕΡ 1 - ΤΗΛ.: 0241/39097 FAX: 32391
AEGEAN FISH
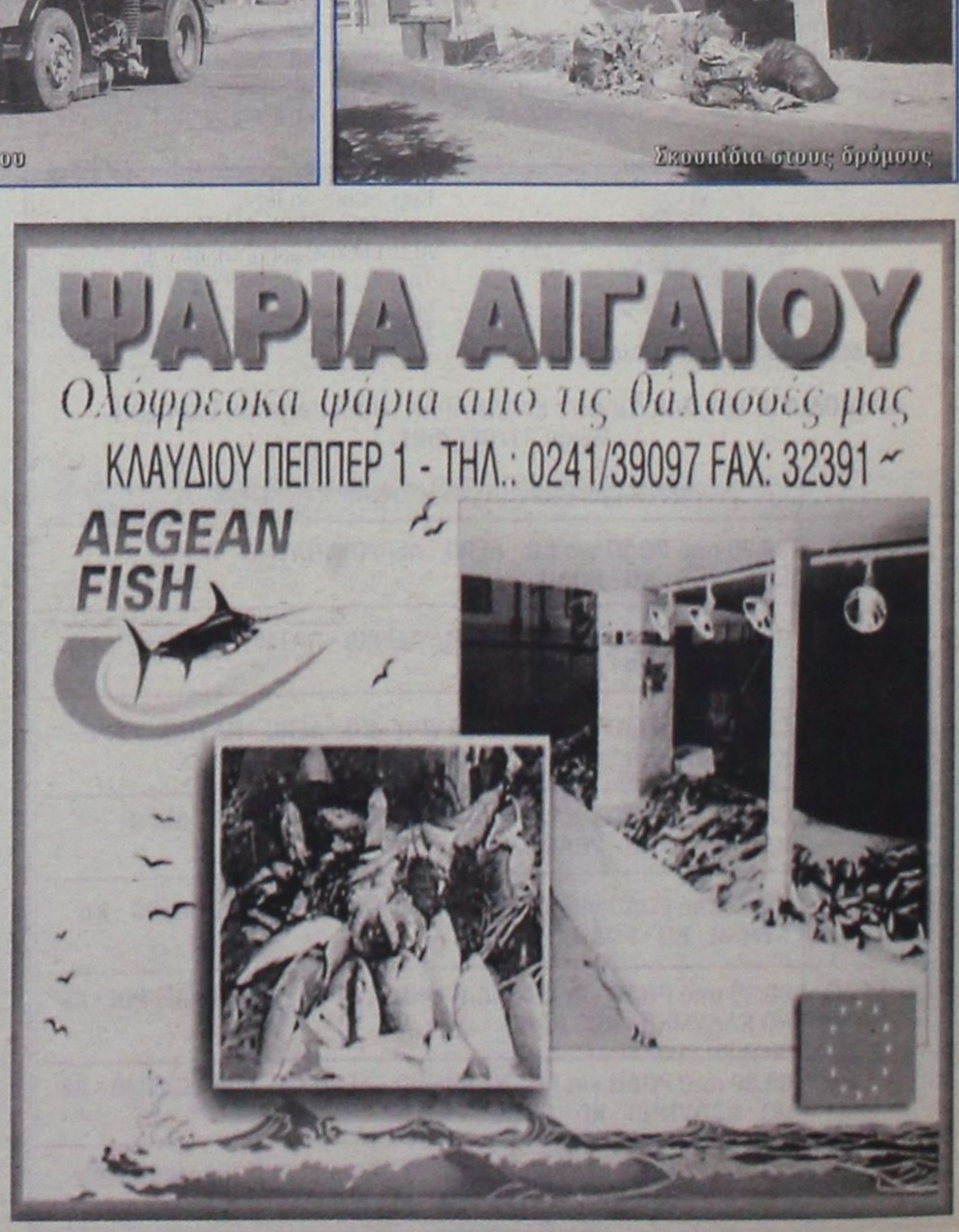


Οδοκαθαριστής «επί το έργον»

• Δηλαδή θα μπορούσαμε να πούμε ότι ο πολίτης δεν βοηθάει;

Απ. Οχι στο βαθμό που πρέπει. Υπάρχουν βεβαίως άνθρωποι που είναι πολύ ευαισθητοποιημένοι, φροντίζουν και νοιάζονται την πόλη, υπάρχουν και άλλοι που δεν λειτουργούν έτσι. Σ'αυτό θα χρειαστεί από την πλευρά μας - και αυτό θα γίνει σύντομα - μια έντονη καμπάνια ευαισθητοποίησης του κόσμου, που θα συνδυαστεί με την προβολή του νέου κανονισμού καθαριότητας.

Ο νέος κανονισμός καθαριότητας θα περιγράφει τις υποχρεώσεις της ΔΕΚΡ απέναντι στην πόλη, όπως και τα δικαιώματα, αλλά και τις υποχρεώσεις των πολιτών απέναντι στην πόλη. Θα φροντίσουμε πρωτίστως να γίνει γνωστό σε κάθε νοικοκυριό της πόλης αμέσως μετά την έγκρισή του, γιατί η εφαρμογή του θα είναι πολύ αυστηρή.

Ο ισχύων κανονισμός είδαμε ότι είχε ορισμένα σημεία που δεν διευκολύνουν και γι' αυτόν τον λόγο τα στελέχη της επιχείρησης εργάστηκαν εθελοντικά για την αναμόρφωσή του.

Να σας φέρω ορισμένα παραδείγματα: με το νέο κανονισμό δεν θα μπορεί ο καθένας να βγάζει ό,τι ώρα θέλει τα σκουπίδια του στον δρόμο. Τα σκουπίδια θα βγαίνουν μετά την δύση του ήλιου γιατί δεν μπορεί η πολη να είναι ολόκληρη την ημέρα στολισμένη με σκουπίδια.

Τα ογκώδη αντικείμενα δεν μπορεί α καθένας να τα βγάζει στο πεζοδρόμιο ό,τι ώρα θέλει, πρέπει να υπάρχει ένα πρόγραμμα. Τα σκουπίδια -αυτή είναι μια φοβερή συνήθεια- δεν μπορεί ο καθένας να τα πετάει χύμα μέσα στον κάδο, γι' αυτό υπάρχουν οι σακούλες.

• Πάντως ο ισχύων κανονισμός προβλέπει ακόμα και πρόστιμα για ορισμένες περιπτώσεις. Αυτό εφαρμόζεται; Εχουν επιβληθεί πρόστιμα;

Απ: Βεβαίως. Εχουν επιβληθεί και επιβάλλονται πρόστιμα, αλλά η στόχευση η δική μας δεν είναι τα πρόστιμα. Στο νέο κανονισμό θα είναι ακόμα πιο αυστηρά, αλλά αυτό δεν είναι αυτοσκοπός. Δικός μας στόχος είναι να πείσουμε τον πολίτη ότι πρέπει να λειτουργεί με κάποιους κανόνες. Να τον πείσουμε, να συνειδητοποιήσει ότι είναι προς όφελος δικό του και της πόλης να λειτουργεί με κανόνες.

• Η χωματερή πως λειτουργεί σήμερα; Τι δυσκολίες αντιμετωπίζετε;

Απ: Ιδιαίτερα προβλήματα δεν υπάρχουν αυτήν την στιγμή γιατί η χωματερή λειτουργεί με ελεγχόμενο τρόπο, όχι σαν κάποιες άλλες όπως η γνωστή του Κουρουπητού στα Χανιά. Στην δική μας, τα απορρίμματα, όχι μόνο του Δήμου Ροδίων, αλλά και των Δήμων Καλλιθέας, Ιαλυσού και Πεταλούδων, καθημερινά συμπιέζονται και επικαλύπτονται με χώμα για να αποφεύγουμε τις δυσοσμίες, τις πυρκαγιές κ.λπ.


Ομά κρεατα σε κάδους

Το πρόβλημα είναι ότι έχει πια κορεστεί, έπρεπε να είχε κλείσει από καιρό, γιατί έχει σχεδόν εξαντλήσει τις δυνατότητές της. Ευτυχώς με την έναρξη λειτουργίας του νέου ΧΥΤΑ, που προσδιορίζεται έστω και δοκιμαστικά μέσα στο 2002, θα φθάσουμε στο οριστικό της κλείσιμο, που περιβαλλοντικά θα είναι πιστεύω μεγάλο επίτευγμα για το νησί.

• Υπάρχει στο σχεδιασμό σας και η λειτουργία π.χ. μονάδων ανακύκλωσης;

Απ: Ναι. Πέρα από τα προβλήματα το οποία συζητήσαμε και που αφορούν την εμφάνιση της πόλης, που είναι το κομμάτι της δουλειάς της ΔΕΚΡ που βλέπει περισσότερο ο πολίτης, το σοβαρότερο κομμάτι αν θέλετε για μας, είναι τα περιβαλλοντικά προβλήματα που αναφύονται από τα στέρεα απορρίμματα, που τα πιο πολλά είναι υλικά χρήσιμα, με ανάλογο ενεργειακό δυναμικό.

Αυτήν την στιγμή τι τα κάνουμε; Τα μαζεύουμε και τα πετάμε σε μια χωματερή, ή αύριο σε ένα ΧΥΤΑ. Θα πληρώνουμε δηλαδή, θα ξοδεύουμε, για να θάψουμε ένα υλικό που θα μπορούσε να μας φέρει πόρους ή τουλάχιστον να καλύψει τα έξοδα της διαχείρισής του.

Γι' αυτό από το 1999 άρχισαν έντονες συζητήσεις για το τι θα γίνει, αφού υπάρχουν και κοινοτικές οδηγίες με τις οποίες πρέπει να εναρμονιστούμε. Εχουμε λοιπόν ετοιμάσει ένα πλήρες πρόγραμμα δράσης για την περίοδο αυτήν, που προβλέπει:

Την αποκατάσταση της παλιάς χωματερής μόλις κλείσει. Από εκεί και πέρα στην χωματερή από τις ζυμώσεις των απορριμμάτων που έχουν εναποτεθεί, θα παράγεται επί χρόνια βιοαέριο. Το βιοαέριο είναι εξαιρετικό καύσιμο, αλλά αν δεν το αξιοποιήσει κανείς και το αφήνει να διοχετεύεται στην ατμόσφαιρα, συμβάλλει στο φαινόμενο του θερμοκηπίου 35 φορές περισσότερο από το διοξείδιο του άνθρακα που εκπέμπουν οι εξατμίσεις των αυτοκινήτων.


Πλύσιμο δρόμου


Κρυφός σκουπιδότοπος στην πόλη

Ετσι υποβάλαμε στις 18 Φεβρουαρίου στη Ρυθμιστική Αρχή Ενέργειας πλήρη φάκελο για την αξιοποίηση του βιοαερίου στην παραγωγή ηλεκτρικής ενέργειας. Το αίτημα εξετάζεται και πιστεύω ότι θα πάρουμε την άδεια ώστε να προχωρήσουμε στην επένδυση μόλις κλείσει η χωματερή. Η επένδυση αυτή θα έχει και έσοδο, γιατί η παραγωγή ενέργειας έστω και μισού Μεγαβάτ θα έχει έσοδα.

Επίσης προτείνουμε την κατασκευή 2ου κυτάρου του ΧΥΤΑ (επέκταση) και την δημιουργία στον ίδιο χώρο εργοστασίου ανακύκλωσης στο οποίο θα οδηγούνται τα απορρίμματα ολόκληρης της βόρειας Ρόδου ως τον Αρχάγγελο, θα γίνεται η επεξεργασία τους, ο διαχωρισμός των ανακυκλώσιμων και θα δημιουργούνται δύο «ρεύματα». Το ένα θα είναι τα ζυμώσιμα, τα οργανικά που θα κομποστοποιούνται και το άλλο θα είναι τα ανακυκλώσιμα που θα συσκευάζονται, θα αποθήκεύονται και θα διατίθενται στην αγορά. Υπάρχει μια σκέψη ειδικά για το χαρτί και το πλαστικό, να επεξεργάζονται σε ένα επόμενο στάδιο για να παράγουμε το λεγόμενο RDF (υλικό καύσιμο που χρησιμοποιείται στις βιομηχανίες).

Επειδή στην Ρόδο δεν έχουμε βιομηχανίες, προσανατολιζόμαστε να ενεργοποιήσουμε τον ιδιωτικό τομέα. Σχεδιάσαμε δηλαδή να προχωρήσουμε σε πρόσκληση εκδήλωσης ενδιαφέροντος σε διεθνές επίπεδο, καλώντας ιδιώτες επενδυτές που θα ήθελαν να αξιοποιήσουν το RDF ως καύσιμο και να παράγουν ηλεκτρική ενέργεια. Εκτιμούμε ότι από μια τέτοια επένδυση θα παράγεται ηλεκτρική ενέργεια της τάξης των 4 - 5 MW που είναι σημαντική για το ενεργειακό ισοζύγιο του νησιού και συμφέρουσα για τον επενδυτή από οικονομικής απόψεως. Πιστεύουμε ότι αυτό, μέσα στους επόμενους μήνες θα βγει στον «αέρα».

Σε γενικές γραμμές αυτές είναι οι επενδύσεις που προγραμματίζουμε μέχρι το 2006, ενώ έχουμε καταθέσει πρόταση στο Ταμείο Συνοχής για το δικό μας έργο, δηλαδή το εργοστάσιο ανακύκλωσης, την επέκταση του ΧΥΤΑ και την αποκατάσταση της παλιάς χωματερής.

• Δηλαδή πέρα από την εξυγίανση της επιχείρησης που βρίσκεται σε εξέλιξη, έχει γίνει γενικότερος φιλόδοξος σχεδιασμός για την διαχείριση μεγάλων περιβαλλοντικών ζητημάτων.

Απ: Αυτή είναι η διαφορά της Επιχείρησης Καθαριότητας, από την παλιά Υπηρεσία Καθαριότητας του Δήμου. Η Υπηρεσία βασιζόταν στο εργατοτεχνικό προσωπικό και στους επιστάτες που φρόντιζαν για την καθαριότητα της πόλης. Αυτό όμως είναι μόνο ένα κομμάτι, το ουσιαστικό περιβαλλοντικό πρόβλημα δεν μπορούσε να το αντιμετωπίσει η Υπηρεσία. Η Επιχείρηση έχει την δυνατότητα να ασχοληθεί με τέτοια θέματα, γιατί έχει στελεχωθεί σε αρκετά ικανοποιητικό βαθμό με επιστημονικό προσωπικό που έχει γνώσεις και μεράκι.

Ο σχεδιασμός είναι πραγματικά φιλόδοξος, αλλά θέλουμε να εναρμονιστούμε με τις πιο αυστηρές Ευρωπαϊκές προδιαγραφές στα θέματα αυτά. Αυτός εκτιμούμε ότι πρέπει να είναι ο κύριος ρόλος της ΔΕΚΡ, η ανάδειξή της ως φορέα διαχείρισης ενός σοβαρότατου ζητήματος όπως είναι τα στέρεα απόβλητα, όχι μόνο στο βόρειο τρίγωνο του νησιού, αλλά σε ολόκληρο το νησί και - γιατί όχι- σε ολόκληρο το νομό.

• Ολοκληρώνοντας αυτήν την συνέντευξη, να σας ρωτήσω τι μήνυμα θα θέλατε να στείλετε στους πολίτες;

Απ: Το μήνυμα το έχω ξαναπεί και δεν διστάζω να το επαναλαμβάνω όποτε μου δίνεται η ευκαιρία. Ολα ξεκινούν από την επιθυμία μας να έχουμε καλύτερη ποιότητα ζωής. Αν έχουμε αυτή την επιθυμία, πρέπει να αγαπούμε και να φροντίζουμε τον χώρο που ζούμε. Αναπολώ, αν θέλετε τις εποχές που η κάθε νοικοκυρά δεν περίμενε το σαρωτή να έρθει να καθαρίσει τον δρόμο της, είχε το μεράκι να το κάνει η ίδια. Αν αγαπήσουμε τον χώρο γύρω μας και δείξουμε μια ευαισθησία, τα πράγματα θα είναι πολύ καλύτερα για όλους.

Αυτό είναι το μήνυμα και είναι πολύ καλό. Αν σκεφτούμε έτσι, θα αλλάξουν πολλά πράγματα στην συμπεριφορά μας. Θα σκεφτούμε να πετάξουμε τα σκουπίδια μας χύμα στους κάδους, να εγκαταλείψουμε το παλιό μας αυτοκίνητο όπου μας κατέβει, θα συμπεριφερθούμε διαφορετικά. Οι Ροδίτες είναι κόσμος πολιτισμένος. Αυτό πρέπει να το επιβεβαιώνουμε καθημερινά.

GR
Grand Hotel Rhodes
*****

Day & Night

Naiades by the Pool

Στήν τροπική ατμόσφαιρα της μεγάλης πισίνας του Grand Hotel, το Ναιάδες λειτουργεί με ανανεωμένο Μενού ως Καφέ-Ουζερί (10:30 - 17:30)

Piano Bar

Το γνωστό σημείο συνάντησης στο κέντρο της Πόλης

Ο Τάκης Τσώνης κάθε βράδυ* στο πιάνο (20:30 - 01:00)

* Εκτος Τρίτης

A Member of
MITSIS

ΥΠΟΥΡΓΕΙΟ ΔΙΚΑΙΟΣΥΝΗΣ ΑΓΩΝΑΣ ΔΡΟΜΟΥ ΓΙΑ ΤΗΝ ΠΡΟΩΘΗΣΗ ΤΟΥ ΝΕΟΥ ΠΔ.

Τήρηση πρακτικών στα *Πρωτοδικεία με φωνοληψία*

Στο ΣτΕ προς επεξεργασία το σχέδιο το οποίο προβλέπει συνολική δαπάνη 3,76 δισ. έως το 2005



Σε αγώνα δρόμου έχει αποδυθεί το υπουργείο Δικαιοσύνης για την προώθηση του σχεδίου Προεδρικού Διατάγματος για την «τήρηση των πρακτικών των συζητήσεων στα Πρωτοδικεία της χώρας με φωνοληψία». Κι αυτό γιατί ο διαγωνισμός βρίσκεται στο τέλος χωρίς να έχει εκδοθεί το απαιτούμενο νομοθετικό πλαίσιο.

Το σχέδιο ΠΔ που επεξεργάζεται αυτές τις ημέρες το ΣτΕ προβλέπει συνολική δαπάνη 3,75 δισ. δρχ. μέχρι και το 2005, που αναλύεται σε 500 εκατ. δρχ. για το τρέχον έτος ενώ τα υπόλοιπα για το διάστημα 2002 έως και 2005.

Στο σχέδιο που συνυπογράφουν τα συναρμόδια υπουργεία Δικαιοσύνης και Εθνικής Οικονομίας προβλέπονται τα εξής:

• Ενώπιον των Πολυμελών και Μονομελών Πρωτοδικείων εφαρμόζεται και το σύστημα τήρησης πρακτικών με φωνοληψία.

• Η φωνοληπτική τήρηση των πρακτικών αρχίζει την 1-11-01 από την τακτική διαδικασία και τη διαδικασία του άρθρου 681 Δ ΚΠολ ενώπιον του Πολυμελούς Πρωτοδικείου και επεκτείνεται σταδιακά με απόφαση του υπουργού Δικαιοσύνης στην τακτική και τις ειδικές διαδικασίες ενώπιον του Μονομελούς Πρωτοδικείου.

• Η τήρηση των πρακτικών γίνεται από τον γραμματέα του δικαστηρίου και υπό τις οδηγίες του δικαστή που διευθύνει τη συζήτηση με μαγνητοφώνηση και απομαγνητοφώνηση ή άλλες τεχνικές φωνοληψίας, που διενεργούνται με τη χρήση κατάλληλων μηχανικών μέσων, και εφόσον παρίσταται αναγκαίο, με τη συνδρομή φωνητικού προσωπικού.

• Η διάθεση των μηχανικών μέσων και του κατάλληλου βοηθητικού προσωπικού χειρισμού τους εξασφαλίζεται με δημόσιο διαγωνισμό (κλειστό ή ανοικτό) ο οποίος έχει ως αντικείμενο την προμήθεια ή τη μίσθωση των μηχανικών μέσων ή, αν τούτο κρίνεται αναγκαίο, και των συναφών υπηρεσιών.

• Οι υλικοί φορείς του ήχου (ψηφιακοί δίσκοι, κασέτες κ.λπ) παράγονται, με την ενσωμάτωση του ήχου σε ένα πρωτότυπο, το οποίο φυλάσσεται στο αρχείο του δικαστηρίου για τη διασφάλιση της δυνατότητας επαλήθευσης προς το απομαγνητοφωνημένο ή με άλλες τεχνικές εκτυπωμένο κείμενο σε ένα κυρωμένο αντίτυπο, το οποίο χρησιμοποιείται για την εργασία της απομαγνητοφώνησης - εκτύπωσης.

• Η μηχανική εγγραφή (φωνοληψία) κατά τη διαδικασία ενώπιον του ακροατηρίου αποτελεί για τις ανάγκες του άθρου 257 ΚΠολ το σχέδιο των πρακτικών. Το απομαγνητοφωνημένο ή με άλλες τεχνικές εκτυπωμένο κείμενο υπογράφεται από τον δικαστή που διευθύνει την συζήτηση και από τον γραμματέα, τίθεται στη δικογραφία και συνιστά το κατά την έννοια των άρθρων 256 επ. ΚΠολ κείμενο των πρακτικών.



ΔΙΑΘΕΤΟΝΤΑΣ ΙΣΧΥΡΟΤΕΡΟΥΣ ΠΟΜΠΟΥΣ

Η Τουρκία παρεμβαίνει *και στα κινητά τηλέφωνα!*

Απομονώνει τις ελληνικές εταιρείες



Ενα διαφημιστικό τρίκ, προϊόν marketing της Τουρκικής εταιρείας κινητής τηλεφωνίας «TELSIM» για προσέλκυση αλλοδαπών πελατών και αύξηση του τζίρου της με την αυτόματη ενεργοποίηση της υπηρεσίας περιαγωγής (ROAMING) και αποστολή μαζικών μηνυμάτων σε κινητά τηλέφωνα, δεν είναι και τόσο «αθώο»! Απεναντίας έχει γίνει αφορμή για την εξαγωγή λαθεμένων συμπερασμάτων και εντυπώσεων από τους αλλοδαπούς και κρίνεται από τους κατοίκους των νησιών της Ελληνικής παραμεθορίου ως «άκρως προκλητικό και προπαγανδιστικό».

Αν βρίσκεστε π.χ. στην Σύμη ή στο Καστελλόριζο ή ακόμα και σε παραλίες της Ανατολικής Ρόδου είναι πολύ σύνηθες το φαινόμενο να λάβετε στο κινητό σας μήνυμα που θα σας καλωσορίζει στην Τουρκία!

«Welcome to Turkey! Enjoy your stay with Telsim»

Η εν λόγω Τουρκική εταιρεία κινητής τηλεφωνίας κατόρθωσε συγκεκριμένα με την χρήση πανίσχυρων πομπών μεγάλης εμβέλειας να υπερκαλύπτει το σήμα των τοπικών σταθμών εκπομπής των Ελληνικών εταιρειών και λόγω ελλείψεως επαρκούς προστασίας στους κωδικούς πρόσβασης των δικτύων, να αποστέλλει μαζικά μηνύματα σε όλους τους χρήστες!

Το παράδοξο συν τοις άλλοις, είναι ότι κανένας από τους εμπλεκόμενους των Ελληνικών εταιρειών έχει προβεί σε κάποιες ενέργειες προκειμένου να σταματήσει αυτή η άκρως προκλητική και επικίνδυνη για τα εθνικά μας συμφέροντα τακτική παραπληροφόρησης του κοινού! Απεναντίας δηλώθηκε αρμοδίως ότι....

«Στα πλαίσια της ελεύθερης αγοράς των επικοινωνιών ο καθένας μπορεί να αναπτύξει πομπούς με την ισχύ που επιθυμεί»!

Είναι προφανές ότι ο αλλοδαπός που διαπιστώνει ότι το σήμα του κινητού του είναι ασθενές με την χρήση των τοπικών εταιρειών αυτομάτως επιλέγει το Τουρκικό δίκτυο, σε Ελληνικό έδαφος, με αποτέλεσμα την διαφυγή σημαντικών εσόδων από τις Ελληνικές εταιρείες. Δεν υπάρχει η παραμικρή αμφιβολία ότι σε τελευταία ανάλυση αυτός είναι ο στόχος των Τούρκων.

Πάντως, η όλη τακτική θυμίζει πολλά από ηλεκτρονικό πόλεμο.....

mira SOL travel

ΠΡΟΓΡΑΜΜΑ ΕΚΔΡΟΜΩΝ

Από 233.000 δρχ

ΡΟΔΟΣ - ΤΕΝΕΡΙΦΗ 8 ΗΜΕΡΕΣ ΑΠΟ 25/7

1η μέρα: ΡΟΔΟ - ΑΘΗΝΑ - ΤΕΝΕΡΙΦΗ (Ξενάγηση της πόλης)

Αναχώρηση από το αεροδρόμιο της Ρόδου με προορισμό την Αθήνα με πτήση της AEGEAN. Αφιξη στο αεροδρόμιο Ελευθέριος Βενιζέλος και αναχώρηση για Τενερίφη με πτήση της εταιρείας IBERWORLD. Αφιξη και επιβίβαση στο πούλμαν και αναχώρηση για Πουέρτο ντε λα Κρουζ ξενάγηση στην πόλη και τακτοποίηση στο ξενοδοχείο μας. Η υπόλοιπη μέρα ελεύθερη. Η δική μας πρόταση είναι να επισκεφθείτε το LORO PARK. Δείπνο - Διανυκτέρευση.

2η μέρα: ΤΕΝΕΡΙΦΗ (Ολοήμερη εκδρομή Ικοντ - Μασκα - Γκαρατσικο)

Σας προτείνουμε μια ολοήμερη εκδρομή στο Ικοντ - Μασκα - Γκαρατσικο. Θα αναχωρήσουμε νωρίς το πρωί από το Πουέρτο ντε λα Κρουζ με προορισμό το Ικοντ ντε λος Βίνος όπου θα δείτε την εκκλησία του Αγίου Μάρκου και το Δέντρο του Δράκου που είναι 3.000 χρόνων. Επόμενη στάση η Μασκα, πόλη που καταστράφηκε από μια Ηφαιστειακή έκρηξη το 1.706. Θα διασχίσουμε το Πέρασμα Ερτζιος με βάθος 1.117 μέτρων. Θα ανέβουμε στο βουνό Τένο και θα καταλήξουμε στο Γκαρατσικο το οποίο ήταν οικονομικό κέντρο του νησιού τον 16ο αιώνα. Η τυπική αρχιτεκτονική των Καναρίων Νησιών το κάνει ένα από τα ομορφότερα σημεία της περιοχής. Θα γευματίσουμε σε ένα από τα γραφικά εστιατόρια και θα έχουμε χρόνο ελεύθερο για μια βόλτα στην πόλη, επιστροφή στο Πουέρτο ντε λα Κρουζ.

3η μέρα: ΤΕΝΕΡΙΦΗ (Εκδρομή μισής μέρας στη Σάντα Κρουζ)

Σας προτείνουμε να κάνετε μια εκδρομή μισής μέρας στη Σάντα Κρουζ. Μετά την σύντομη πανοραμική περιήγηση μας στην Πόλη θα έχετε ελεύθερο χρόνο να κάνετε τις αγορές σας. Η υπόλοιπη μέρα στην διάθεσή σας να κάνετε τα ψώνια σας στον Παράδεισο τον Αφορολογήτων ειδών. Το βράδυ σας προτείνουμε να διασκεδάσετε τους ρυθμούς του Φλαμένγκο σε τοπικό κέντρο διασκέδασης με φολκλορικό πρόγραμμα. Δείπνο - Διανυκτέρευση.

4η μέρα: ΤΕΝΕΡΙΦΗ (Εκδρομή μισής μέρας στο Τέιντε)

Σας προτείνουμε μια εκδρομή μισής μέρας στο Τέιντε. Αναχώρηση από το Πουέρτο ντε λα Κρουζ για την Λα Οροτάβα και για το νφαίστιο με ενδιάμεση στάση στο Βράχο της Μαργαρίτας όπου θα έχετε την δυνατότητα να απολαύσετε μια υπέροχη θέα στην κοιλάδα του Τέιντε. Επιστροφή στο Πουέρτο ντε λα Κρουζ υπόλοιπη μέρα ελεύθερη. Για το βράδυ σας προτείνουμε να δοκιμάσετε την τύχη σας στο Καζίνο με γεύμα, μουσική, χορό, και με εκπληκτική θέα στην κοιλάδα Λα Οροτάβα.

5η μέρα: ΤΕΝΕΡΙΦΗ (Ολοήμερη εκδρομή στα Γκραν Κανάρια)

Σας προτείνουμε μία ολοήμερη εκδρομή στα Γκραν Κανάρια. Πρωινή αναχώρηση για την Σάντα Κρουζ πρωτεύουσα της Τενερίφης για να επιβιβαστούμε στο πλοίο που θα μας μεταφέρει από το Αγκαέτε στο Αρούκας όπου θα έχουμε την δυνατότητα να επισκεφθούμε τον Καθεδρικό Ναό και τα περίχωρα. Συνεχίζουμε για το Βίλα οφ Τέρορ θα επισκεφθούμε την Βασιλική ντελ Πίνο με την Παναγία των Γκραν Κανάρια. Συνεχίζουμε για το Βαλεσέκο και την Κορυφή του Λα Κρουζ ντε Τεγέδα όπου θα κάνουμε στάση για ψώνια στα παραδοσιακά μαγαζάκια της περιοχής και θα έχουμε χρόνο να ατενίσουμε το τροπικό τοπίο της περιοχής. Επόμενος σταθμός μας η Σάντα Λουτσία όπου θα γευματίσουμε σε μια παραδοσιακή ταβέρνα. Τελειώνοντας το γεύμα αναχώρηση για το Σαν Μπαρτολομέο και θα καταλήξουμε στη Φαταγκα όπου θα έχουμε ελεύθερο χρόνο να δούμε καμήλες ή να πιούμε καφέ και να θαυμάσουμε τους τεχνητούς καταρράκτες. Συνεχίζουμε για το Λας Πάλμας θα μεταφερθούμε στο λιμάνι όπου θα πάρουμε το πλοίο της επιστροφής. Αφιξη στο Πουέρτο ντε λα Κρουζ . Δείπνο - Διανυκτέρευση.

6η μέρα: ΤΕΝΕΡΙΦΗ (Ολοήμερη εκδρομή - κρουαζιέρα)

Πρωινή αναχώριση για το Νότιο τμήμα του νησιού και αφού επισκεφθούμε την παραλία Πλάγια ντε λας Αμέρικας θα καταλήξουμε στην περιοχή Λος Κριστιάνος για να επιβιβαστούμε στο πλοίο για μια μίνι κρουαζιέρα. Θα σταματήσουμε στην περιοχή Λος Γκιράντες για να κάνουμε μια βουτιά στα κρυστάλλινα νερά και αφού γευματίσουμε θα έχουμε την δυνατότητα να παρακολουθήσουμε την θαλάσσια ζωή της περιοχής βλέποντας από κοντά δελφίνια και φάλαινες. Επιστροφή αργά το απόγευμα στο ξενοδοχείο μας. Δείπνο - Διανυκτέρευση.

7η μέρα: ΤΕΝΕΡΙΦΗ - ΑΘΗΝΑ

Τελευταία μέρα σε αυτόν τον επίγειο παράδεισο και ο χρόνος για να απολαύσετε την θάλασσα, να ξεκουραστείτε ή να κάνετε τα τελευταία ψώνια σας στα καταστήματα του Πουέρτο που είναι αφορολόγητα. Αργά το απόγευμα μεταφορά στο αεροδρόμιο για την πτήση της επιστροφής.

8η μέρα: ΑΘΗΝΑ - ΡΟΔΟ

Νωρίς το πρωί άφιξη στην Αθήνα και από εκεί για Ρόδο.

ΠΕΡΙΛΑΜΒΑΝΟΝΤΑΙ

• Αεροπορικά εισιτήρια ΡΟΔΟ - ΑΘΗΝΑ - ΤΕΝΕΡΙΦΗ - ΑΘΗΝΑ - ΡΟΔΟ • 6 Διανυκτερεύσεις σε ξενοδοχείο της επιλογής σας με ημιδιατροφή ή πλήρη διατροφή • Μεταφορές από και προς το αεροδρόμιο του εξωτερικού • Πανοραμική ξενάγηση στο Πουέρτο ντε λα Κρουζ • Ελληνόφωνος αρχηγός / συνοδός • Ασφάλεια αστικής και επαγγελματικής ευθύνης

ΔΕΝ ΠΕΡΙΛΑΜΒΑΝΟΝΤΑΙ

• Φόροι αεροδρομίων Ελλάδας και εξωτερικού • Ποτά και αναψυκτικά στα γεύματα • Οτι αναφέρεται στο πρόγραμμα σαν προαιρετικό

mira SOL travel

Γραφεία: Οδός Αβέρωφ 9 - Ρόδος

Τηλ. 0241 - 74122 - 74123 • Fax 0241 - 22653

ΑΚΡΙΤΙΚΑ

κουβεντούλες με κάποιο νόημα

Θ άρσει· λέγων τ' αληθές σου σφαλεί ποτέ
ΣΟΦΟΚΛΗΣ

ΣΕΙΣΜΙΚΑ ΦΑΙΝΟΜΕΝΑ

Ευτύχημα λοιπόν που ο σεισμός της Σκύρου είχε μόνο μικρές υλικές ζημιές στο νησί και δεν θρηνήσαμε θύματα.

Δυστύχημα όλες οι άλλες "«μετασεισμικές δονήσεις» των καθηγητών σεισμολογίας που πλέον θυμίζουν μια μικρή Βαβέλ

Και ο απλός παρατηρητής των τηλεοπτικών τους διαφωνιών, για να μην χρησιμοποιήσουμε κάποιο βαρύτερο χαρακτηρισμό, αντί να διαφωνιστεί για το τι έγινε επιτέλους στη Σκύρο κι αν τέλος πάντων αναμένουμε και νέους σεισμούς, δεν μπορεί να καταλάβει ούτε τι μέγεθους ήταν αυτός το σεισμός, καθώς ο ένας καθηγητής αμφισβητεί τον άλλο.

Κι όταν τόσοι σεισμολόγοι δεν μπορούν να συμφωνήσουν στη μέτρηση του αποτελέσματος, άντε να συμφωνήσουν και από ποιό ρήγμα προήλθε.

Είναι στα αλήθεια για γέλια το όλο θέμα και απορούμε πως δεν το καταλαβαίνουν και οι ίδιοι, κοτζάμ επιστήμονες, κι αφήνουν τους εαυτούς τους βορά στους τηλεοπτικούς δράκους, με αποτέλεσμα τη γελοιοποίηση.

Μέχρι πριν μερικά χρόνια οι περισσότεροι σεισμολόγοι είχαν ένα ας το πούμε μπλοκ και μια ενιαία γραμμή στην καταπολέμηση κάποιου συναδέλφου τους που υποστήριζε ότι μπορεί να προβλέψει τους σεισμούς. Το ενιαίο τους μέτωπο και τα προφανώς πενιχρά αποτελέσματα της έρευνας του προγνωσιολόγου καθηγητή, κέρδισαν τη μάχη, κόπηκε η επιχορήγηση του Δημοσίου και κέρδισε η άποψη των πολλών ότι οι σεισμοί δεν μπορούν να προβλεφθούν με ακρίβεια αλλά μόνο γενικώς και αορίστως.

Σήμερα βλέπουμε τον αρχιερέα της μάχης κατά των προβλέψεων, να μας δηλώνει ότι ασχολείται πλέον με έρευνα πρόγνωσης και πως το σεισμό της Σκύρου τον προέβλεψε!

ατώρα απέναντι του έχει όλους τους άλλους που προφανώς δεν επιδοτούνται για τέτοιους είδους έρευνες. Και το απλουστευτικό ερώτημα του αδαούς και πολλά υπομένοντος από τις διαφωνίες των σεισμολόγων: Γιατί όλοι αυτοί οι καθηγητάδες (αλήθεια που βρέθηκαν τόσοι πολλοί σε ένα τόσο μικρό τόπο;) που ούτως ή άλλως δραστηριοποιούνται επιστημονικά κάτω από την ομπρέλα του κράτους, δεν μπαίνουν κάτω από έναν εναίο φορέα για τα φαινόμενα των σεισμών, με έναν απ' όλους επικεφαλής, έτσι ώστε να βγαίνει μια ενιαία άποψη προς τα έξω, και οι διαφωνίες τους, επιστημονικές και άλλες, να είναι εσωτερική τους υπόθεση και όχι των τηλεοπτικών παραθύρων;

«ΤΟΥΡΙΣΤΙΚΑ»

Μπορεί οι εφημερίδες να περιγράφουν τη μεγάλη έξοδο των κατοίκων από τα αστικά κέντρα, αυτή όμως δεν καταργεί τη μεγάλη κρίση του ελληνικού τουρισμού.

Η απλή παρατήρηση, μας οδηγεί στο συμπέρασμα ότι ο ελληνικός τουρισμός πληρώνει ακριβά το συνδυασμό χρηματιστηριακής κρίσης, λιτότητας και περιορισμού της διεθνούς ανταγωνιστικότητας του τουριστικού τομέα. Οι αρχικές προγνώσεις για αύξηση της τουριστικής κίνησης έδωσαν τη θέση τους στη διαπίστωση του μεγάλου περιορισμού της. Ο Αύγουστος είναι η τελευταία μεγάλη ελπίδα για τουριστική ανάκαμψη, χωρίς όμως να υπάρχουν μεγάλες πιθανότητες για την πραγματοποίηση της. Η Ρόδος, πάντως, δεν φαίνεται να κερδίζει φέτος και πολλά πράγματα από την εσωτερικό τουρισμό.

ΤΟΥ... ΓΙΑΝΝΟΥ

Μας προϊδέασε ο Γιάννος ότι μπορεί να μην είναι στο υπουργείο του τον Οκτώβριο. Δεν μας είπε όμως την ημερομηνία, για να ξέρουμε από πότε θα αρχίσουν τα limit up στη Σοφοκλέους. Πρέπει, βέβαια, να δούμε και ποιόν τομέα θα πάρει, για να ξέρουμε ποιοί θα πρέπει να ανησυχούν. Προς Θεού, όχι στο υπουργείο Εξωτερικών. Μπορεί να μας πάρουν κανένα νησί οι Τούρκοι και αυτός να λέει ότι δεν είναι απόβαση αλλά τουριστικό γκρουπ, που πάει να κάνει διακοπές.

«ΕΡΓΑΣΙΑΚΑ»

Υποβάλλοντας πέντε παρατηρήσεις, η ΓΣΕΕ αποδέχτηκε τη λογική της ρύθμισης που προωθεί ο υπουργός Εργασίας, Τ. Γιαννίτσης για την προσωρινή εργασία. Αντιθέτως, ο αναρμόδιος πρόεδρος της ΑΔΕΔΥ, Σπ. Παπασπύρος, εξαπέλυσε επίθεση μιλώντας για «παραπαίουσα ηγεσία» και «ακραίες νεοφιλελεύθερες πολιτικές». Τα υπουργικά γραφεία βοούν πως ο συνδικαλιστής δεν προχώρησε σε αυτή την εκτός κάθε μέτρου και λογικής επίθεση από μόνος του. Είχε προηγηθεί, ακούγεται, συνεννόησή του με τον κ. Σκανδαλίδη. Στόχος, προφανέστατα, δεν είναι τόσο ο υπουργός Εργασίας... Και κάποιοι συνεργάτες του Κ. Σημίτη αναρωτιούνται: Αλήθεια, με τέτοιους λαϊκισμούς και χτυπήματα κάτω από τη ζώνη σκοπεύει να πάει στο συνέδριο ο γραμματέας, να εμφανίζεται ως εγγυητής της ενότητας; Αυτός είναι ο ...τρίτος πόλος;

ΤΗΣ ...ΕΛΛΑΔΑΣ

Πώς γίνεται εν μία νυκτί, το συνολικό χρέος των νοσοκομείων να αυξάνεται από 250 σε 360 δισ. δρχ.; Πώς γίνεται, οι προμηθευτές των νοσοκομείων να παραπονούνται ότι δεν μπορούν να κάνουν τη δουλειά τους, επειδή όποιος θέλει τους παραγγέλλει ό,τι θέλει, όποτε θέλει, χωρίς στοιχειώδη μέριμνα και προγραμματισμό; Πώς γίνεται, εν έτει 2001, να υπάρχουν κρατικοί φορείς οι οποίοι ξοδεύουν δεκάδες δισ. αλλά δεν καταρτίζουν ούτε καν απολογισμό; Πώς γίνεται και η εισαγωγή του διπλογραφικού συστήματος στην Τοπική Αυτοδιοίκηση πηγαίνει από αναβολή σε αναβολή;

ΩΣ ΠΟΤΕ θα γίνονται ανεκτά τα κυκλώματα που λυμαίνονται τη δραχμή του φορολογούμενου πολίτη;...

ΠΕΡΙ... ΔΙΑΧΕΙΡΙΣΕΩΣ

Είναι πολλά τα χρήματα που διατίθενται στην Αυτοδιοίκηση; Με ποιο τρόπο γίνεται η διαχείριση αυτών των πόρων; Τι ρόλο θέλουμε για τη Αυτοδιοίκηση στα πλαίσια μιας μεγάλης μεταρρύθμισης του κράτους απολύτως αναγκαίας την πρώτη δεκαετία του νέου αιώνα. Πως η αυτοδιοίκηση θα συνδυάζει αποτελεσματική τη θεσμική της και δημοκρατική της διάσταση με σύγχρονες μεθόδους οικονομικής διαχείρισης. Ενα πρόβλημα λοιπόν κατεξοχήν πολιτικό που αν αποπειραθούμε να το λύσουμε μόνο στη λογική των περισσότερων ελέγχων απλά θα αναπαράγουμε το ίδιο μοντέλο. Η απάντηση στα παραπάνω έχει κατεπείγοντα χαρακτήρα πολύ περισσότερο που η Αυτοδιοίκηση βρίσκεται ενώπιον μιας μεγάλης πρόκλησης. Να διαχειρισθεί τα επόμενα χρόνια με τον πιο αποτελεσματικό τρόπο πόρους από το 3πο ΚΠΣ.

Γ' ΑΥΤΟΝ ΔΟΥΛΕΥΟΥΝ

Ειδοποίηση από φέρελπι εκδότη του συντηρητικού Τύπου έλαβε ο υπουργός Εξωτερικών Γ. Α. Παπανδρέου. Τι του μετέφεραν; Μα ό,τι η Νέα Δημοκρατία αναζητά τρόπους να τον χτυπήσει, όχι, όμως, στα θέματα εξωτερικής πολιτικής, στα οποία η αξιωματική αντιπολίτευση αποφεύγει επιμελώς την αντιπαράθεση, προφανώς επειδή δεν υπάρχουν διαφορετικές θέσεις.

Η Ρηγίλλης, δηλαδή εξακολουθεί να φοβάται το σενάριο αλλαγής του κ. Σημίτη και εκλογικής αναμέτρησης με ένα ΠΑΣΟΚ που επικεφαλής θα έχει τον κ. Γ. Α.

Στο τέλος μου φαίνεται πως θα δικαιωθεί ο κ. Γείτοντας που υποστηρίζει πως... όλοι για τον Γιώργο δουλεύουν!



ΟΝΟΜΟΣ ΤΩΝ ΝΟΜΩΝ...

Συνηθίζεται να λέμε ότι πρέπει να εκδοθεί ένας νόμος που να επιβάλλει την εφαρμογή όλων των υπολοίπων. Το υπουργείο Εσωτερικών Δημόσιας Διοίκησης και Αποκέντρωσης προχωρεί λοιπόν την υιοθέτηση της λαϊκής θυμοσοφίας, και σύντομα θα κατατεθεί στο Βουλή ο ...ΝΟΜΟΣ. Πρόκειται για το νομοσχέδιο που τιτλοφορείται «Ελεγχος ποιότητας νομοθετικών και κανονιστικών ρυθμίσεων».

Φιλόδοξος στόχος του είναι η υιοθέτηση απλοποιημένης μεθόδου κατάρτισης των νομοθετικών, ο έλεγχος της ποιότητάς τους, η θεσμοθέτηση του κοινωνικού διαλόγου με τους εμπλεκόμενους και κυρίως η μέτρηση των επιπτώσεων τους στην λειτουργία της οικονομίας και την ανταγωνιστικότητα των επιχειρήσεων.

ΤΗΣ... ΤΟΥΡΚΙΑΣ

Διαπιστώνοντας ότι η μέση ηλικία των Αμερικανών τουριστών που επισκέπτονται την Τουρκία είναι τα 61 χρόνια, η τουρκική κυβέρνηση ανέθεσε, γράφουν οι «Τάιμς» στη μεσαίου μεγέθους διαφημιστική εταιρεία της Μινεάπολης Colle & Mc Voy, που ειδικεύεται στην προσέλκυση ηλικιωμένων να ξεκινήσει μια καμπάνια κόστους 4,5 εκατομμυρίων δολαρίων. Η διαφημιστική καμπάνια της Colle & Mc Voy για την τουριστική προβολή της Τουρκίας στηρίζεται σε έρευνα που έδειξε ότι όσο περνούν τα χρόνια, οι ηλικιωμένοι τουρίστες ενδιαφέρονται περισσότερο στην αποκόμιση εμπειριών παρά στην εξασφάλιση υλικών ανέσεων. Ετσι στις διαφημίσεις η Τουρκία παρουσιάζεται σαν μια μυστηριώδης, μυστική εξωτική περιοχή, που προσφέρει μοναδικές εμπειρίες.

ΚΟΛΠΟ Ι

Είναι αμερικανόφερτο το προϊόν του τύπου: «Πώς να κερδίσετε στο Χρηματιστήριο» ή «Πώς να πλουτίσετε χωρίς κεφάλαιο» κτλ. και ομολογουμένως οι τίτλοι αυτών των αναγνωσμάτων προσελκύουν την προσοχή των επενδυτών, έστω και αν «οι αρχαίοι ημών πρόγονοι» είπαν και ελάλησαν πως: «Ουδείς ταχύ επλούτισεν, δίκαιος ως» (κανένας δεν πλούτισε γρήγορα όντας δίκαιος). Καθώς όμως η αγάπη του κέρδους είναι βαθιά ριζωμένη στο λαό μας, έτσι και η δική μας εγχώρια, χρηματιστηριακή κουλτούρα βρίθει από παραδοσιακές δοκιμασμένες, επενδυτικές συνταγές «α λα γκρέκα». Σε συμφωνία με την κινέζικη παροιμία που συμβουλεύει: «Καλύτερα να δώσεις στο φίλο του σύνεργα για να ψαρεύει παρά μια βάρκα γεμάτη ψάρια». Απλοϊκές αλλά ουσιώδεις - ειδικά για αρχάριους - και οι ακόλουθες οδηγίες επενδυτικού savoir vivre που ανασύραμε από το χρονοντούλαπο της ιστορίας και από ένα παλιό, χρηματιστηριακό εγχειρίδιο με τη βούλα της ενδοποιότητας.

ΚΟΛΠΟ ΙΙ

«Πότε έχει κάποιο λάκο η φάβα; Οταν βλέπετε μία επιχείρηση να πηγαίνει καλά αλλά να μη δίνει μέρισμα ή να παρουσιάζει παθητικό, χωρίς λόγο, κάτι συμβαίνει... Μήπως θα έπρεπε να στραφείτε σε άλλη εταιρεία πιο ακμαία και πιο τίμια; Λογική και χρηματιστήριο (και δη ελληνικό!) δεν συμβαδίζουν απαραίτητα. Αν προτάσσει κανείς πάντα τη λογική, ενδέχεται και να χάσει πολλά, ενώ δεν πρόκειται να κερδίσει πολλά.

ΚΟΛΠΟ ΙΙΙ

Οι κερδοσκόποι δεν διαφέρουν από τους νονούς. Μαζεύουν με την ψυχή τους ένα οποιοδήποτε χαρτί και μετά το τραβάνε στα ύψη. Τρέχει ο άσχετος κόσμος να το αγοράσει, γιατί τον έκαναν να πιστέψει ότι ανέβηκε επειδή αξίζει κι αυτοί όλο και ξαλαφρώνουν... Αν μάλιστα ένα χαρτί αξίζει πραγματικά και οι κερδοσκόποι δεν το έχουν σε αφθονία, το γυρίζουν πίσω (ρίχνουν την τιμή). Το φέρνουν χαμηλά, το μαζεύουν και κατόπιν το αφήνουν να ξανανέβει. Τότε το παιχνίδι τους είναι πιο σίγουρο. Αφού στους νέους αγοραστές προστίθενται και οι παλιοί, που δεν κατάλαβαν γιατί το χαρτί τους πισωγύρισε.

ΚΟΛΠΟ IV

Οσοι έκαναν χρόνια στο «κουρμπέτι» συμβουλεύουν: Οταν κερδίζετε, να πουλάτε. Αυτό βέβαια σας το είπαν κι άλλοι. Ακούστε τώρα και μερικά ακόμη, που ίσως δεν σας είπανε. Ενα χαρτί που τούχουν βάλει νέφτι κι ανεβαίνει συνεχώς, πουλήστε το, πριν πάρει την κάτω βόλτα. Γιατί, μόλις πάρει την κατιούσα, όλοι θα κοιτάζουν να πουλησουν και δεν θα μπορούν. Τα «κορόιδα» θα φοβηθούν, θα γονατίσουν. Δεν θα μπορέσουν να σηκώσουν όλο το προσφερόμενο φορτίο. Εστω κι αν εξακολουθεί το χαρτί να ανεβαίνει, έστω κι αν είσαστε απολύτως βέβαιοι ότι δεν έχει φτάσει ακόμα στο απόγειο της δόξας του, δώστε το. Αφήστε να κερδίσουν κι άλλοι. Δεν είναι σωστό να ρουφήξετε εσείς όλο το μεδούλι, να αντλήσετε όλο το ποσοστό των κερδών. Ετσι κάνουν όσοι ξέρουν να παίρνουν δρόμο έγκαιρα, πριν τους προκάνουν οι άλλοι. Βγαίνουν από το παιχνίδι πριν το τέλος. Και για να καλύψουν τη ζημιά, που ίσως υπέστησαν βγαίνοντας έγκαιρα, ενώ το χαρτί τους συνέχιζε να ανεβαίνει, μπαίνουν πρώτοι σε άλλο χαρτί, που δεν άρχισε ακόμα να παίζεται αλλά θα αρχίσει σε λίγο.

ΤΟΥ ΣΑΛΤΟΥΡΟΥ

Μπράβο στον Σαλτούρο, περιφερειάρχη Νοτίου Αιγαίου. Βγήκε και στήριξε ΚΑΙ δημοσίως το παροδικό αίτημα για την Καλλιθέα κόντρα στο κατεστημένο της Αθήνας και ταυτόχρονα τα είπε «χύμα και τσουβαλάτα» κατά του ΕΟΤ, του νεκροθάφτη του ελληνικού τουρισμού και καταστροφέα της περιουσίας του ελληνικού λαού.

Και φυσικά οι δηλώσεις Σαλτούρου αποκτούν ιδιαίτερη σημασία.

ΤΗΣ... ΚΑΛΛΙΘΕΑΣ

Αφού είναι κάτι παραπάνω από ΒΕΒΑΙΟ (το γράφουμε χωρίς επιφύλαξη) ότι η Καλλιθέα θα γίνει... προμέτοχα και σταδιακά θα περιέλθει σε ιδιώτες, γιατί να μην προτιμηθούν οι Ρόδιοι; Χάθηκαν που χάθηκαν τόσες περιουσίες, κάνεται το Γκολφ, κάνεται η Τσαμπίκα, κάνεται η Νότια Ρόδος, γιατί να μην παραχωρηθεί η Καλλιθέα σε Ομιλο Ροδίων επιχειρηματιών μπας και την προσέξουν και δεν την μετατρέψουν σε ένα απέραντο τουριστικό χωριό;

ΤΟΥ ΧΩΜΕΝΕΔΗ

Στ' αλήθεια, τόση αφέλεια επικρατεί πια σ' αυτό το νησί; Δεν εντυπωσιάζει και δεν προβληματίζει κανέναν η σπουδή που επιδεικνύει ξαφνικά ο κ. Χωμενίδης («Χομεϊνί», όπως τον βάπτισε η «δ»); Δεν βλέπει, επιτέλους, κανείς ότι η τράπουλα είναι σημαδεμένη;

Θα βρίσκουν «μια ζωή» οι «ξύπνιοι» της Αθήνας κάποιους δικούς μας ανόητους και αφελείς να τους χρησιμοποιούν (προφανώς έναντι παροχών) και να αρπάζουν την περιουσία των Δωδ/νησίων;

Υ.Τ.Υ.

δημοκρατικά
ΥΠΑΡΧΕΙ ΑΝΤΙΚΕΙΜΕΝΙΚΗ ΠΡΑΓΜΑΤΙΚΟΤΗΤΑ Η ΟΠΟΙΑ ΔΙΝΕΙ ΤΟ ΜΕΤΡΟ ΤΗΣ ΑΛΗΘΕΙΑΣ (ΑΡΙΣΤΟΤΕΛΗΣ)

Σε ομηρία η κυβέρνηση *μέχρι και το Συνέδριο*

Ολο και πιο συχνά η κυβέρνηση Σημίτη θυμίζει μια από τις πρώτες διαφημίσεις των μπλου τζηνς παντελονιών. Δύο δυνατά άλογα που έχουν δέσει τις άκρες του παντελονιού και τραβούν με όλη τη δύναμη προς τις ακριβώς αντίθετες κατευθύνσεις. Σε αυτή την - όχι και ευχάριστη - θέση βρίσκεται η κυβέρνηση και ο πρωθυπουργός Κώστας Σημίτης.

Για παράδειγμα πριν από μερικές εβδομάδες οι εφοριακοί προχώρησαν σε απεργία απαιτώντας να προστεθεί στο εισόδημα τους ένα επίδομα, με τη μορφή του πριμ, για τους φόρους που θα εισπράξουν οι εφορίες και τα δημόσια ταμεία επιπλέον από τους στόχους του προϋπολογισμού. Βεβαίως, κάτω από την απειλή της απεργίας και της απόλυτης παράλυσης του εισπρακτικού μηχανισμού του κράτους, και με την πλήρη στήριξη του αρμόδιου υπουργού Οικονομικών - ο οποίος θεωρητικώς είναι αρμόδιος για την περιστολή των δαπανών και την εφαρμογή της εισοδηματικής πολιτικής - αλλά και όλων των κομμάτων της αντιπολίτευσης, οι εφοριακοί πέτυχαν τη νομοθετική ψήφιση του αιτήματος τους. Οι συνδικαλιστικοί εκπρόσωποι των εφοριακών, με αυτό τον τακτικισμό, πέτυχαν να αυξήσουν το εισόδημα των συναδέλφων τους σε βάρος του ευρύτερου δημόσιου συμφέροντος.

«ΟΙ ΕΣΩΚΟΜΜΑΤΙΚΕΣ ΙΣΟΡΡΟΠΙΕΣ ΣΤΟ ΣΩΜΑ ΤΩΝ ΣΥΝΕΔΡΩΝ, ΟΔΗΓΕΙ ΤΟΥΣ ΠΑΝΤΕΣ, ΣΕ ΜΙΑ ΠΛΕΙΟΔΟΣΙΑ ΥΠΟΣΧΕΣΕΩΝ»

Με το ίδιο πνεύμα λίγες ημέρες αργότερα ο συνδικαλιστικός φορέας των πολιτικών υπαλλήλων του υπουργείου Εθνικής Αμυνας απέκλεισε την είσοδο του υπουργείου και τη λεωφόρο Μεσογείων, απαιτώντας από την κυβέρνηση να τους χορηγηθεί ένα επίδομα το οποίο έπαιρναν κάποιοι άλλοι δημόσιοι υπάλληλοι, αλλά δεν το έπαιρναν οι υπάλληλοι του υπουργείου Εθνικής Αμυνας. Η πολιτική ηγεσία του υπουργείου όχι μόνο συμφώνησε, αλλά πλειοδότησε κιόλας. Ο υφυπουργός Εθνικής Αμυνας ζήτησε από τον αρμόδιο υφυπουργό Οικονομικών να δεχθεί τους συνδικαλιστικούς εκπροσώπους των υπαλλήλων και ζήτησε να ικανοποιηθεί και το σχετικό αίτημα για τη χορήγηση του επιδόματος.

Με τον ίδιο εκβιαστικό τρόπο λειτουργούν τα κάθε είδους συμφέροντα, τα οποία συναλλάσσονται με την κυβερνητική εξουσία. Πιέζουν, απαιτούν, προβάλλουν αιτήματα. Το άλογο που σέρνει προς την κατεύθυνση των παροχών είναι πολύ δυνατό. Ιδιαίτερα τώρα που ο πρωθυπουργός και η κυβέρνηση έχουν μπροστά τους τον ανοικτό λογαριασμό του Συνεδρίου του ΠΑΣΟΚ. Η διαμόρφωση των εσωκομματικών ισορροπιών και η ενίσχυση της επιρροής των διαφόρων υπουργών και στελεχών στο σώμα των συνέδρων, οδηγεί, σχεδόν τους πάντες, σε μια πλειοδοσία υποσχέσεων και ανεξέλεγκτης χορήγησης παροχών.

Μόνο που αυτή η πολιτική τακτική έρχεται σε πλήρη αντίφαση με την πολιτική που επιτάσσουν οι μακροπρόθεσμοι στόχοι και οι ανειλημμένες δεσμεύσεις της Ελλάδας στο πλαίσιο της ευρωζώνης. Την ώρα που κάποιος υπουργός ικανοποιεί το οικονομικό αίτημα ή την απαίτηση για ένα επίδομα κάποιας κατηγορίας πολιτών για να εξυπηρετεί την προσωπική πολιτική του στρατηγική, γνωρίζει ότι την ίδια στιγμή υπονομεύει την επίτευξη της δέσμευσης για δημοσιονομική σταθερότητα και αντιμετώπιση των ελλειμμάτων. Γιατί η ικανοποίηση των αιτημάτων των όποιων κοινωνικών ομάδων δεν γίνεται σε μια περίοδο άνθησης η των δημόσιων οικονομικών. Γίνεται σε μια περίοδο που οι αρμόδιοι κυβερνητικοί φορείς αναζητούν τρόπους για να καλύψουν τις καθυστερήσεις, τις αστοχίες και τη μη επίτευξη των στόχων για τα έσοδα.

ΥΠ. ΕΣΩΤΕΡΙΚΩΝ: ΠΡΟΩΘΕΙΤΑΙ ΤΟ ΣΧΕΔΙΟ ΝΟΜΟΥ ΜΕ ΣΗΜΑΝΤΙΚΗ ΚΑΘΥΣΤΕΡΗΣΗ

Προϊστάμενοι με θητεία για *τη διαδημοτική συνεργασία*

Αντληση στελεχών και από τον ιδιωτικό τομέα, με αμοιβές που θα εξαρτώνται από τους στόχους που θα καταφέρνουν να πραγματοποιήσουν



Αντληση στελεχών και από τον ιδιωτικό τομέα για θέσεις προϊσταμένων και μάλιστα κατόπιν διαδικασίας αξιολόγησης, με συγκεκριμένη θητεία και με αμοιβές που συναρτώνται με τους στόχους που επιτυγχάνονται προβλέπει, κατά πληροφορίες, το σχέδιο νόμου για τη διαδημοτική συνεργασία που το υπουργείο Εσωτερικών ετοιμάζεται να προωθήσει στη Βουλή - με την πρώτη αναγγελία της προετοιμασίας του η οποία οφείλεται στις μακρές διαβουλεύσεις με την ΚΕΔΚΕ.

Με το τελικό σχέδιο του σχεδίου νόμου, προβλέπεται πως το σύνολο των υπηρεσιακών μονάδων των διαδημοτικών συνεργασιών (οι οποίες θα φέρουν την ονομασία «Συμπολιτεία» που θα ακολουθείται από τα ονόματα των ΟΤΑ που μετέχουν σε αυτή κατ' αλφαβητική σειρά), θα προϊστάται υπάλληλος κατηγορίας ΠΕ, με εμπειρία στην άσκηση διοίκησης, ο οποίος θα διορίζεται στη θέση αυτή για τριετή ή πενταετή θητεία η οποία θα μπορεί να παρατείνεται μία ή περισσότερες φορές για ίσο χρονικό διάστημα με απόφαση του Διοικητικού Συμβουλίου της Συμπολιτείας. Η πλήρωση της θέσης θα γίνεται ύστερα από προκήρυξη στην οποία προβλέπεται από το νομοσχέδιο νόμου ότι θα περιγράφονται και τα επιπλέον απαιτούμενα τυπικά και ουσιαστικά προσόντα.

Αποκλειστικά καθήκοντα

Σύμφωνα με τις ίδιες πληροφορίες (το σχέδιο νόμου δεν έχει δοθεί στην δημοσιότητα) στη διαδικασία επιλογής θα επιτρέπεται να συμμετέχουν και υπάλληλοι του δημοσίου και του ευρύτερου δημοσίου τομέα. Στην περίπτωση, μάλιστα που ο επιλεγείς προέρχεται από το δημόσιο ή τον ευρύτερο δημόσιο τομέα, η πλήρωση της θέσης προβλέπεται να γίνεται με ανάθεση αποκλειστικών καθηκόντων για χρόνο ίσο με μια θητεία που μπορεί να παρατείνεται, μία ή περισσότερες φορές, για ίσο χρονικό διάστημα. Η ανάθεση θα γίνεται από τον οικείο Περιφερειάρχη ύστερα από πρόταση των 2.3 των μελών του Δ.Σ. της Συμπολιτείας.

Με την ολοκλήρωση αυτής της διαδικασίας, ο προϊστάμενος θα υπογράφει με το Δ.Σ. της Συμπολιτείας σύμβαση διοίκησης και διαχείρισης στην οποία περιγράφονται οι στόχοι τους οποίους αναλαμβάνει να πετύχει κατά την διάρκεια της θητείας του και καθορίζονται οι αποδοχές του σε συνάρτηση με τους στόχους που επιτυγχάνονται ενώ θα προβλέπονται και οι περιπτώσεις πρόωρης λήξης της θητείας.

Ο τρόπος, η διαδικασία και τα όργανα αξιολόγησης και επιλογής για την ανάθεση καθηκόντων ή τον διορισμό σε θέσεις προϊσταμένου των Συμπολιτειών όπως και τα θέματα της υπηρεσιακής τους κατάστασης (όταν η πλήρωση της θέσης γίνεται με ανάθεση καθηκόντων) και τα θέματα που αφορούν τους όρους και το περιεχόμενο της σύμβασης θα καθοριστούν πάντως με την ξεχωριστή απόφαση της υπουργού Εσωτερικών που θα εκδοθεί μετά το σχέδιο νόμου.

Με απόφαση, εξάλλου, του εκάστοτε υπουργού Εσωτερικών θα καθορίζεται και το σχέδιο Οργανισμού Εσωτερικής Υπηρεσίας (ΟΕΥ) των Συμπολιτειών. Με αυτό το σχέδιο θα πρέπει να είναι σύμφωνος ο Οργανισμός που θα πρέπει να καταρτιστεί από το πρώτο Δ.Σ. της Συμπολιτείας εντός διμήνου από την συγκρότησή του και θα εγκρίνεται από τον οικείο Περιφερειάρχη. Με τον Οργανισμό αυτό θα καθορίζονται οι υπηρεσιακές μονάδες της Συμπολιτείας, οι αρμοδιότητες και τα καθήκοντά τους καθώς και τα καθήκοντα των υπαλλήλων κατά κλάδο, ειδικότητα και βαθμό. Στο σχέδιο νόμου αναφέρεται ακόμη πως με τον Οργανισμό μπορεί να παρέχεται εξουσιοδότηση, ειδικότερα θέματα της διαδικασίας και του τρόπου επιλογής των επιμέρους προϊσταμένων να καθορίζονται με προκήρυξη.

Και μετατάξεις υπαλλήλων

Στο σχέδιο νόμου, υπάρχει η πρόβλεψη ότι οι θέσεις που συνιστώνται με τον Οργανισμό μπορεί να πληρούνται και με τη μετάταξη υπαλλήλων από τους δήμους που μετέχουν στη Συμπολιτεία με κοινή απόφαση του Διοικητικού Συμβουλίου της και του δημοτικού συμβουλίου του οικείου δήμου. Ακόμη, θα επιτρέπεται η απόσπαση προσωπικού των ΟΤΑ που μετέχουν στη Συμπολιτεία με κοινή απόφαση του δημοτικού ή κοινοτικού συμβουλίου και του Διοικητικού Συμβουλίου της Συμπολιτείας. Η απόσπαση θα είναι διετής αλλά θα μπορεί να παρατείνεται μία η περισσότερες φορές για ίσο χρονικό διάστημα, η δε δαπάνη μισθοδοσίας των αποσπασμένων θα βαρύνει τη Συμπολιτεία.

Τέλος, το κείμενο του σχεδίου νόμου προβλέπει πως σε περίπτωση διάλυσης της Συμπολιτείας στους δήμους μέλη της, θα μετατάσσεται ή θα μεταφέρεται στους δήμους - μέλη της το προσωπικό με σχέση εργασίας δημοσίου δικαίου (με εξαίρεση το επί θητεία προσωπικό) καθώς και το προσωπικό με σχέση εργασίας ιδιωτικού δικαίου αορίστου χρόνου. Ειδικά οι υπάλληλοι που είχαν προηγουμένως μεταταχθεί ή μεταφερθεί από δήμο μέλος της Συμπολιτείας, μετατάσσονται υποχρεωτικά στον δήμο αυτό, η δε μετάταξη και μεταφορά θα γίνεται σε κενές οργανικές θέσεις της ίδιας κατηγορίας και ειδικότητας με απόφαση του οικείου Περιφεριάρχη, σε κλάδο ή ειδικότητα της εκπαιδευτικής βαθμίδας στην οποία ανήκει ο μετατασσόμενος ή μεταφερόμενος και με την ίδια σχέση εργασίας.



ευθέως & ωλαγίως



με τη γραφίδα της ΡΕΝΑΣ ΔΙΑΚΙΔΗ

RENAD@RHO.FORTHNET.GR.

ΩΤΑ ΜΗ ΑΚΟΥΟΝΤΩΝ

Δεν ξέφυγαν οι νομαρχιακοί σύμβουλοι της παράταξης του νομάρχη κ. **Σάββα Καραγιάννη** από τα πυρά που εξαπέλυσε προχθές ο **κ. Γιάννης Παρασκευάς.**

Απόντος του νομάρχη από την αίθουσα για να ακούσει τα όσα εκστόμισε, στράφηκε κατά των νομαρχιακών συμβούλων. «Αφού απευθύνομαι σε ώτα (δηλαδή του νομάρχη) μη ακουόντων, από εδώ και πέρα σε σας θα απευθύνομαι» τους είπε και τους χαρακτήρισε συνυπεύθυνους για το κατάντημα της

Νομαρχιακής Αυτοδιοίκησης, αφού προηγουμένως διευκρίνισε ότι δεν τον ενδιαφέρει ούτε η καρέκλα του νομάρχη, ούτε του νομαρχιακού συμβούλου.

ΘΑ ΠΑΡΕΙΘΕΣΗ;

«Τα όσα καταγγέλθηκαν από τον **κ. Μπαλάνο** αποτελούν προσβολή όχι μόνο προς τη σημερινή διοίκηση του Οργανισμού, αλλά και προς όλα τα προηγούμενα Διοικητικά Συμβούλια».

Αυτό αναφέρεται μεταξύ άλλων στην ανακοίνωση που εξέδωσε ο **Δημοτικός Οργανισμός Πρόνοιας** μετά τις καταγγελίες του κ. Μιχάλη Μπαλάνου στο δημοτικό συμβούλιο για τις δωρεές και τα επιδόματα.

Ο κ. **Γρηγόρης Μοράρης** τι λέει άραγε επ' αυτού;

ΣΥΜΠΟΛΙΤΕΙΕΣ

Βασικά άρθρα του σχεδίου νόμου για τις **«συμπολιτείες»**, με άλλα λόγια τις **διαδημοτικές** και **διανησιωτικές συνεργασίες** δημοσίευσε χθες η εφημερίδα «Επενδυτής» και παράλληλα κωδικοποίησε μια σειρά αιτίων για τα οποία αντιδρούν.

Προκαταβολικά οι δήμαρχοι, με την εκτίμηση ότι αν αυτές οι αντιδράσεις επεκταθούν, κανένας πολιτικός δεν θα τολμήσει να ζητήσει την άμεση εφαρμογή του νόμου πριν από τις δημοτικές εκλογές του Οκτώβρη 2002.

Ειδικότερα:

Παρά το γεγονός ότι η βασική φιλοσοφία του σχεδίου είναι αποδεκτή, ένα μεγάλο μέρος των δημάρχων μάλλον δεν θα αντιμετωπίσει με ενθουσιασμό το σχέδιο. Βασική αιτία η διάταξη η οποία κάνει λόγο για υποχρεωτική συμμετοχή των ΟΤΑ στην συμπολιτεία. Μάλιστα σύμφωνα με πληροφορίες, σε πρόσφατη συνεδρίαση του Δ.Σ. της ΚΕΔΚΕ, η αναφορά του υποχρεωτικού χαρακτηρίστηκε βαριά. Οι περισσότερες εντάσεις που αναμένεται να εκφραστούν αφορούν το ρόλο των δημοτικών αρχών, ο οποίος εκτιμούν ότι θα «κουκουλωθεί» από ένα νέο όργανο. Το νέο αυτό όργανο δεν θα έχει εκλεγεί άμεσα από τους δημότες. Ενα βασικό ερώτημα το οποίο θα απασχολήσει τους δημάρχους είναι τι θα γίνει με τις υφιστάμενες ταμειακές υπηρεσίες. Επίσης δεν αποκλείεται να τεθεί ζήτημα και συνταγματικής νομιμότητας σε ό,τι αφορά την άσκηση μιας σειράς αρμοδιοτήτων. Ενα άλλο αγκάθι το οποίο εκτιμάται ότι θα προκύψει αφορά το λειτουργικό κόστος του νέου θεσμού, καθώς και την μετάταξη του προσωπικού. Με ποιά κριτήρια θα κοστολογηθεί η παροχή των υπηρεσιών και με ποιά δεδομένα θα μετατεχθεί το προσωπικό στην συμπολιτεία; Αν δεν υπάρχει εκδήλωση ενδιαφέροντος από τους υπαλλήλους; Θα μεταταχθούν υποχρεωτικά; Πάντως, όπως εκτιμάται, εάν δεν υπάρξει απόσυρση της διάταξης που κάνει λόγο για υποχρεωτική συμμετοχή των ΟΤΑ στις συμπολιτείες, ο νόμος είναι πιθανό να παραμείνει ανενεργός. Αν διαπιστωθεί ότι υπάρχουν μεγάλες αντιδράσεις, κανένας πολιτικός δεν θα ζητήσει την άμεση εφαρμογή του και ειδικότερα λίγο πριν από τις δημοτικές εκλογές.

ΑΣ ΤΟΥΣ ΓΙΝΕΙ ΜΑΘΗΜΑ

Να κι ένας άνθρωπος που είπε μια καλή κουβέντα για τους δημάρχους. Για **«υπέροχους, δραστήριους δημάρχους»** που έχουν αποδείξει ότι μπορούν να τα καταφέρουν καλύτερα από την κεντρική διοίκηση, αρκεί να τους εμπιστευθούν.

Την άποψη αυτή διατύπωσε ο Γ.Γ. της Περιφέρειας **Παναγιώτης Σαλτούρος** κι έχει βαρύνουσα σημασία η άποψή του. Λόγω της θητείας του στην Αυτοδιοίηση, παρ' ότι βρίσκεται σήμερα σε μια θέση από την οποία εκφράζει την κεντρική διοίκηση, δεν διστάζει να την κατακεραυνώσει: **Αποδείχθηκε περίτρανα πλέον με τη μαρίνα της Κω ότι, όπου η κυβέρνηση, όπου ένα υπουργείο εμπιστεύεται ουσιαστικά την Τοπική Αυτοδιοίκηση, δεν έχει να περιμένει παρά μόνο την επιτυχία. Καμιά μαρίνα δεν έχει τελειώσει στην Ελλάδα με τον ΕΟΤ. Την τελείωσε ο Δήμος της Κως. Αυτό ας τους γίνει επιτέλους μάθημα».**

Ν' ΑΦΑΙΡΟΥΝΤΑΙ ΟΙ ΠΙΝΑΚΙΔΕΣ

Συγκεκριμένη λύση πρότεινε ο δήμαρχος **Γιώργος Γιανόπουλος** για να εξαφανισθούν από τους δρόμους οι αντιαισθητικοί κώνοι της **Τροχαίας,** προκειμένου να αποτραπεί το παράνομο παρκάρισμα σε πολλά σημεία κυρίως του κέντρου. «Να εισηγηθούμε στον κ. Μήτση το μέτρο της αφαίρεσης των πινακίδων.

Το εφαρμόσαμε στην Παλιά Πόλη και καθάρισε από τα αυτοκίνητα» είπε. Αν ο κ. Μήτσης, ο διοικητής της Τροχαίας συμφωνήσει θα γεμίσει η Ρόδος τροχονόμους με κατσαβίδια στο χέρι.

ΑΝΕΚΔΟΤΟ

Μόλις ο πρόεδρος του ΡΟΔΑ **Γιάννης Τσιγάρος** απέσυρε τα λεωφορεία που είχε δρομολογήσει για τις ώρες αιχμής στην Κολώνα και στην κεντρική πιάτσα στο Μανδράκι, επειδή η ροή των ταξί ήταν κανονική και ο κόσμος εξυπηρετείτο κανονικά, οι «ουρές» ως δια μαγείας επανήλθαν. Ετσι ξαφνικά, όπως είχαν εξαφανισθεί.

Ο πρόεδρος του Σωματείου Ιδιοκτητών Ταξί **κ. Χατζηγεωργίου** αναγκάσθηκε να ζητήσει και πάλι τη συνδρομή του κ. Τσιγάρου που ξύπνησε πάλι οδηγούς και εισπράκτορες και έστειλε τέσσερα λεωφορεία για ενίσχυση!

Η όλη ιστορία αρχίζει να θυμίζει ανέκδοτο.



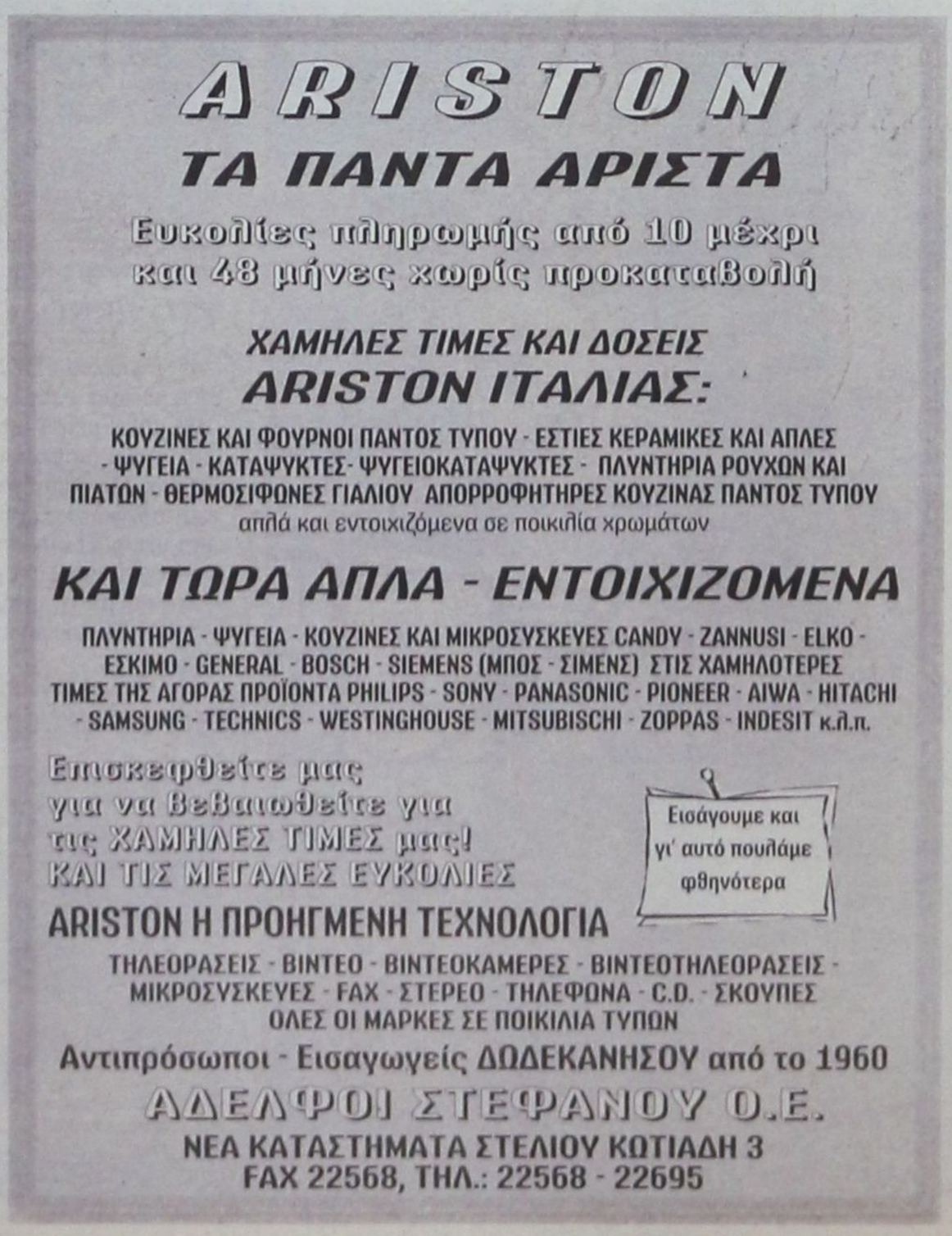

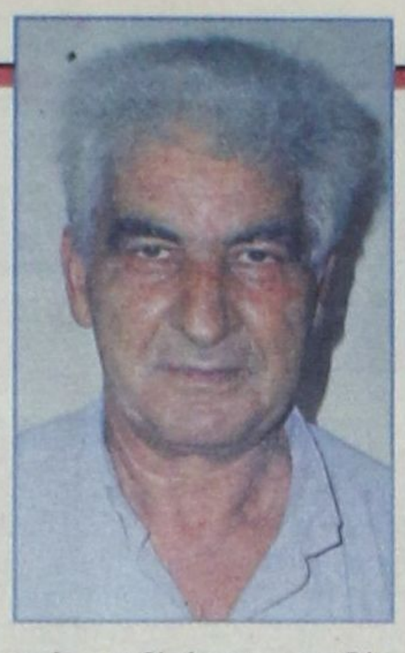

ΣΥΜΦΩΝΑ ΜΕ ΤΙΣ ΕΚΤΙΜΗΣΕΙΣ ΤΟΥ κ. ΤΑΣΟΥ ΜΑΥΡΟΠΟΥΛΟΥ

Πολλά Ροδιτόπουλα θα εισαχθούν

και φέτος στα ΑΕΙ και ΤΕΙ της χώρας

✓ *Οι χαμηλότερες εφέτος βαθμολογίες οφείλονται στα δυσκολότερα θέματα*

✓ *Το φροντιστήριο είναι περισσότερο κοινωνικό παρά εκπαιδευτικό φαινόμενο*

Φέτος θα μπορέσουν να εισαχθούν σε κάποια σχολή της τριτοβάθμιας εκπαίδευσης όλοι σχεδόν οι υποψήφιοι γιατί ο αριθμός τους «είναι σχεδόν ίσος με τον αριθμό των εισακτέων». Αυτή είναι η εκτίμηση του προϊσταμένου της Δ/νσεως Δευτεροβάθμιας Εκπαίδευσης κ. Αν. Μαυρόπουλου, ο οποίος εξηγεί ταυτόχρονα ότι οι χαμηλότερες εφέτος βαθμολογίες των μαθητών οφείλονται στο γεγονός ότι «τα μαθήματα των εξετάσεων ήταν εφέτος δυσκολότερα απο πέρσι».

Διευκρινίζει πιο πέρα ότι «το επίπεδο δυσκολίας των θεμάτων καθορίζει το ύψος των βάσεων, αλλά δεν επηρεάζει τον αριθμό εισακτέων δεδομένου ότι α) ο αριθμός των εισακτέων έχει προκαθορισθεί και β) το σύστημα δεν απαιτεί κάποιο όριο βαθμολογίας.

Ο κ. Μαυρόπουλος, πιστεύει πιο πέρα ότι και φέτος «ο αριθμός των εισακτέων από το νομό Δωδ/νήσου θα κυμανθεί σε υψηλά επίπεδα, ενώ, απαντώντας στο ερώτημα γιατί δεν υπάρχει μαθητής που να μην κάνει σήμερα φροντιστήριο τονίζει ότι «δεν κάνουν φροντιστήριο οι μαθητές για να περάσουν την τάξη, αλλά για να εισαχθούν στην τριτοβάθμια εκπαίδευση και μάλιστα σε σχολή που κατά την άποψή τους εξασφαλίζει επαγγελματικά» δηλαδή το φροντιστήριο είναι κατά κάποιο τρόπο «περισσότερο κοινωνικό και λιγότερο εκπαιδευτικό φαινόμενο».

Αναλυτικά η συνέντευξη:

• Κύριε Μαυρόπουλε, πώς εξηγείτε το γεγονός ότι εφέτος οι επιδόσεις των μαθητών της Β΄ και Γ΄ τάξεως λυκείου καθ΄ άπασαν σχεδόν την Επικράτεια δεν ήταν και τόσο καλές, όπως τουλάχιστον προκύπτει από τις βαθμολογίες;

Οι επιδόσεις των μαθητών στις γραπτές εξετάσεις είναι συνάρτηση των ακολούθων παραγόντων:

α) του περιεχομένου των σπουδών (διδακτέα και εξεταστέα ύλη)

β) της παιδαγωγικής - διδακτικής κατάρτισης - επάρκειας και των ικανοτήτων του διδακτικού προσωπικού

γ) της δομής και της ποιότητας των διδακτικών βιβλίων

δ) της προσπάθειας - μελέτης που καταβάλλουν οι μαθητές και της ικανότητάς τους και

ε) της σαφήνειας και του επιπέδου δυσκολίας των θεμάτων που δίνονται στις εξετάσεις.

Από τους παραπάνω πέντε παράγοντες, οι τέσσερις πρώτοι κατά κανόνα παραμένουν σταθεροί για κάποιο χρονικό διάστημα.

Ο παράγοντας που μεταβάλλεται από χρόνο σε χρόνο είναι μόνον ο πέμπτος, δηλαδή το επίπεδο δυσκολίας των θεμάτων. Τα θέματα των εξετάσεων του έτους 2001 ήταν κατά γενική ομολογία δυσκολότερα από τα αντίστοιχα θέματα του έτους 2000 και γι' αυτόν τον λόγο οι βαθμολογίες των μαθητών φέτος είναι σαφώς χαμηλότερες από τις περυσινές.

Με τον νέο σύστημα επιλογής -μη κατοχύρωση βαθμολογιών- η διαφορετικότητα του επιπέδου των θεμάτων από χρόνο σε χρόνο δεν δημιουργεί προβλήματα και δεν προκαλεί αδικίες, δεδομένου ότι όλοι οι υποψήφιοι διαγωνίζονται στα ίδια θέματα.

Είναι, όμως, γενικά παραδεκτό, ότι τα θέματα πρέπει να είναι σταθμισμένα, να απευθύνονται στον μέσο μαθητή και να είναι κλιμακούμενης δυσκολίας, ώστε να επιτυγχάνεται ο στόχος και ο σκοπός της εξέτασης, δηλαδή η επιλογή των καλυτέρων υποψηφίων και η κανονική διαστρωμάτωσή τους.

Τα εύκολα θέματα (π.χ. 2000) εκτός του ότι προκαλούν πλασματικές εντυπώσεις, αδικούν τους ικανούς μαθητές.

Επισημαίνω, στο σημείο αυτό ότι το επίπεδο των θεμάτων καθορίζει το ύψος των βάσεων, αλλά δεν επηρεάζει τον αριθμό εισακτέων, δεδομένου ότι α) ο αριθμός των εισακτέων έχει προκαθορισθεί και β) το σύστημα δεν απαιτεί κάποιο όριο βαθμολογίας.

• Πώς βλέπετε να διαμορφώνεται, ειδικότερα, η κατάσταση στην Δωδ/νησο, σε ό,τι αφορά την εισαγωγή σπουδαστών στα ΑΕΙ και ΤΕΙ της χώρας;

Τα τελευταία χρόνια έχει αυξηθεί σημαντικά ο αριθμός των εισακτέων στην τριτοβάθμια εκπαίδευση.

Το γεγονός αυτό σε συνδυασμό με την μείωση του αριθμού των αποφοίτων - υποψηφίων (υπογεννητικότητα, φοίτηση σε ΤΕΕ κ.λπ.) δημιουργεί ευνοϊκές συνθήκες εισαγωγής στην τριτοβάθμια εκπαίδευση για τους κατόχους απολυτηρίου ενιαίου Λυκείου. Για την τρέχουσα σχολική χρονιά ο αριθμός των υποψηφίων είναι σχεδόν ίσος με τον αριθμό των εισακτέων. Δηλαδή μπορούν να εισαχθούν όλοι σε κάποιο τμήμα της τριτοβάθμιας εκπ/σης.

Κατά το σχολικό έτος 1999 - 2000, ακαδημαϊκό 2000 - 2001, πρώτη χρονιά εφαρμογής του νέου συστήματος επιλογής εισήχθησαν από το νομό 660 υποψήφιοι στην τριτοβάθμια εκπαίδευση. Ο αριθμός αυτός τα προηγούμενα χρόνια ήταν περίπου 480.

Να επισημάνω στο σημείο αυτό ότι πέρυσι εισήχθησαν στην τριτοβάθμια εκπ/ση μαθητές από όλα τα Λύκεια των μικρών νησιών (Χάλκη - Τήλος - Καστελλόριζο - Κάσος - Νίσυρος - Αστυπάλαια - Λειψοί), γεγονός πρωτοφανές, ευχάριστο και ελπιδοφόρο.

Σύμφωνα με τα παραπάνω και λαμβάνοντας υπόψη μου τον αριθμό των υποψηφίων από τα Λύκειά μας, τις επιδόσεις τους στις εξετάσεις, εκτιμώ ότι και φέτος ο αριθμός των εισακτέων από το Νομό μας θα κυμανθεί σε υψηλά επίπεδα.

Τονίζω και πάλι ότι ο αριθμός των εισακτέων σε κάθε σχολή - τμήμα έχει προκαθορισθεί με υπουργική απόφαση και δεν μεταβάλλεται με το ανεβοκατέβασμα των βάσεων.

• Που πάσχει κατά την γνώμη σας, αν πάσχει, το όλο εξεταστικό σύστημα;

Ενα εξεταστικό σύστημα - σύστημα επιλογής, πρέπει να χαρακτηρίζεται από διαφάνεια, αντικειμενικότητα, αξιοπιστία και να εξασφαλίζει αξιοκρατία, δηλαδή να μπορεί να επιλέγει τους καλύτερους των υποψηφίων.

Ολα τα εξεταστικά συστήματα, τουλάχιστον των τελευταίων ετών διασφαλίζουν διαφάνεια και αντικειμένικότητα. Δεν διασφαλίζουν όμως, πάντα, την αξιοπιστία και την αξιοκρατία για δύο κυρίως λόγους, που είναι:

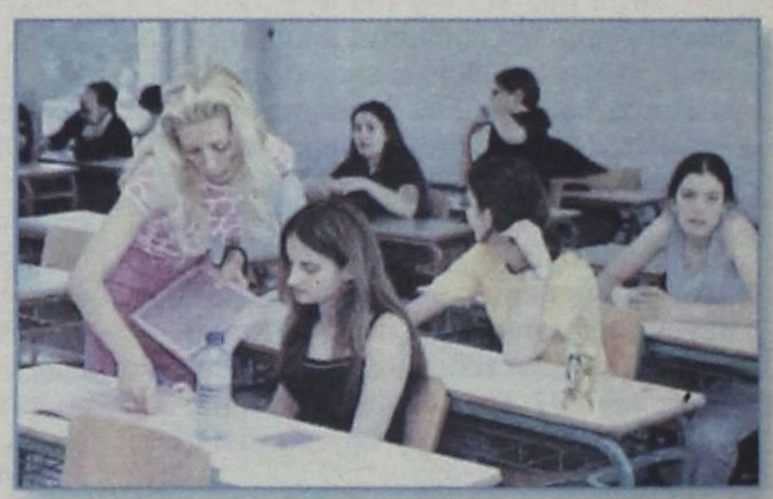



EFSTATHIA HOTEL

ΗΣΥΧΕΣ ΚΑΙ ΞΕΓΝΟΙΑΣΤΕΣ

οικογενειακές διακοπές στην πανέμορφη Λέρο

ΣΤΟ ΞΕΝΟΔΟΧΕΙΟ «ΕΥΣΤΑΘΙΑ»

Το Ξενοδοχείο ΕΥΣΤΑΘΙΑ είναι ένα σύγχρονο συγκρότημα χτισμένο στον γραφικό Ξηρόκαμπο 100 μόλις μέτρα από την θάλασσα. Διαθέτει 25 πολυτελή διαμερίσματα, δίκλινα και τρίκλινα, πλήρως εξοπλισμένα με κουζίνα μπάνιο, ψυγείο και τηλέφωνο. Θα βρείτε ακόμα μεγάλη πισίνα και μπαρ. Η συγκοινωνία είναι τακτική και το λεωφορείο περνάει μπροστά από το ξενοδοχείο. Στην περιοχή υπάρχουν τρία εστιατόρια και καθημερινή συγκοινωνία με την Κάλυμνο.

ΤΟ ΞΕΧΩΡΙΣΤΟ ΠΕΡΙΒΑΛΛΟΝ ΤΟΥ ΞΕΝΟΔΟΧΕΙΟΥ «ΕΥΣΤΑΘΙΑ»

η φιλική εξυπηρέτηση καθώς και οι όμορφες βραδιές στο μπαρ της πισίνας, εξασφαλίζουν τις πιο ευχάριστες και ξεκούραστες διακοπές







ΕΠΙΠΛΩΜΕΝΑ ΔΙΑΜΕΡΙΣΜΑΤΑ

ΙΩΑΝΝΗΣ ΜΑΥΡΟΥΔΗΣ

Ξηρόκαμπος - Λέρος

Τηλ. 0247 - 24099, 24199, FAX: 25660







α) Τα θέματα των εξετάσεων δεν καλύπτουν όλο το εύρος της εξεταστέας ύλης και επομένως δεν ελέγχουν το σύνολο των γνώσεων του υποψηφίου και υπεισέρχεται και ο παράγοντας τύχη και

β) Τα θέματα δεν είναι πάντα σταθμισμένα και κλιμακούμενης δυσκολίας.

Τα θέματα απομνημόνευσης ευνοούν τους μαθητές που μπορούν και αποστηθίζουν, τα θέματα κρίσεως, σύνθετα κ.λπ. ευνοούν τους μαθητές με κρίση και ικανότητα και τα εύκολα θέματα αδικούν τους καλούς μαθητές. Επομένως, η επιλογή θεμάτων από όλη την ύλη, που ελέγχουν την κριτική, συνθετική και αναλυτική ικανότητα των μαθητών εξασφαλίζει την αξιοπιστία και αξιοκρατία του συστήματος.

Τα προηγούμενα συστήματα επιλογής είχα δύο εγγενείς αδυναμίες: α) διαφορετικός βαθμός δυσκολίας των θεμάτων από χρόνο σε χρόνο σε συνδυασμό με την κατοχύρωση βαθμολογίας και β) ο μεγάλος και ανομοιογενής αριθμός καθηγητών βαθμολογητών που χρησιμοποιούνται στα βαθμολογικά κέντρα λόγω του μεγάλου αριθμού των υποψηφίων.

Στο σημερινό σύστημα στο οποίο δεν ισχύει η κατοχύρωση βαθμολογίας εξακολουθεί να ισχύει η δεύτερη αδυναμία, η οποία δημιουργεί και αδικίες λόγω διαφορετικής κρίσης των βαθμολογητών.

Ανεξάρτητα, όμως, του εφαρμοζόμενου κάθε φορά συστήματος, κατά κανόνα οι καλοί μαθητές εισάγονται στις υψηλόβαθμες σχολές.

• Που αποδίδετε το γεγονός ότι δεν υπάρχει πλέον μαθητής σήμερα που να μην κάνει φροντιστήριο;

Είναι γεγονός ότι εδώ και



αρκετά χρόνια όλοι σχεδόν οι μαθητές κάνουν φροντιστήριο, όμως το φροντιστήριο δεν είναι αποκλειστικά και μόνον αποτέλεσμα της καλής ή κακής παιδαγωγικής, διδακτικής και μαθησιακής διαδικασίας που γίνεται στο ελληνικό σχολείο. Το φροντιστήριο υπάρχει και θα υπάρχει για δύο κυρίως λόγους: α) Όλοι οι μαθητές και οι γονείς τους επιθυμούν να συνεχίσουν τις σπουδές τους στην τριτοβάθμια εκπ/ση (θετική εξέλιξη) και επιδιώκουν να εισαχθούν σε σχολές με καλή επαγγελματική προοπτική και β) γιατί ο αριθμός των εισακτέων, ιδιαίτερα στις υψηλόβαθμες σχολές, είναι περιορισμένος. Να τονίσω ότι δεν κάνουν φροντιστήριο οι μαθητές για να περάσουν την τάξη, αλλά για να εισαχθούν στην τριτοβάθμια εκπ/ση και μάλιστα σε σχολή που κατά την άποψή τους εξασφαλίζει επαγγελματικά. Δηλαδή το φροντιστήριο είναι κατά κάποιο τρόπο περισσότερο κοινωνικό και λιγότερο εκπαιδευτικό φαινόμενο.

• Υπάρχουν ακόμα πολλές ελλείψεις σε προσωπικό στα γυμνάσια και λύκεια του νομού; Πιστεύετε ότι θα καλυφθούν πριν την έναρξη του σχολικού έτους;

Ο Νομός Δωδεκανήσου για διάφορους λόγους (γεωγραφική θέση, διασπορά νησιών, συγκοινωνιακές συνθήκες), αποτελεί τόπο διορισμού και προσωρινής παραμονής των εκπαιδευτικών. Δυστυχώς μόνο 42% των υπηρετούντων στο Νομό καθηγητών είναι Δωδεκανήσιοι. Κάθε χρόνο διορίζεται ένας μεγάλος αριθμός καθηγητών στο Νομό (το 2000 διορίστηκαν 300 καθηγητές σε σύνολο 3.000 σε όλη την χώρα), δηλαδή το 10% των διορισθέντων, όμως σχεδόν όλοι στο τέλος της σχολικής χρονιάς φεύγουν με μετάθεση για τις περιοχές τους.

Ετσι, κάθε χρόνο υπάρχουν πολλά κενά, αν και την προηγούμενη χρονικά είχαν καλυφθεί σχεδόν όλες οι θέσεις.

Αυτή την στιγμή για τους παραπάνω λόγους, αλλά και για έναν επιπλέον λόγο (τελείωσε η τριετία των δυσπροσίτων) υπάρχουν πολλά κενά στα σχολεία μας.

Το ΥΠΕΠΘ μετά και από δικές μου προσπάθειες, αποφάσισε να ενεργοποιήσει το Νόμο για τα δυσπρόσιτα για τις ειδικότητες φιλολόγων, μαθηματικών και φυσικών και έτσι θα καλυφθούν τα κενά των ειδικοτήτων αυτών στα μικρά νησιά. Το γεγονός αυτό σε συνδυασμό με τον αυξημένο αριθμό διορισμών που έχει ανακοινώσει το Υπουργείο μου δίνει το δικαίωμα να πιστεύω ότι θα συμπληρωθούν τα περισσότερα κενά με την έναρξη του νέου έτους. Οσες θέσεις μείνουν κενές και όσες θέσεις κενωθούν στην συνέχεια (άδεια κυήσεως, μητρότητας, αποσπάσεις) θα καλυφθούν με προσωρινούς αναπληρωτές.

Ελπίζω να απλοποιηθούν οι διαδικασίες πρόσκλησης αναπληρωτών για να μην υπάρχει καθυστέρηση στην στελέχωση των σχολείων.

• Προχωρεί ομαλά η διαδικασία κατάθεσης των «μηχανογραφικών»; Τι διαφαίνεται στον ορίζοντα; Αύξηση ή μείωση του αριθμού των υποψηφίων;

Η διαδικασία υποβολής μηχανογραφιών εξελίσσεται κανονικά, χωρίς ιδιαίτερα προβλήματα. Η παραλαβή των μηχανογραφικών δελτίων γίνεται ηλεκτρονικά και αυτό ίσως συντομεύσει τον χρόνο έκδοσης των αποτελεσμάτων από το ΥΠΕΠΘ. Ο αριθμός των μηχανογραφικών είναι μεγαλύτερος από τον περυσινό, λόγω των αποφοίτων που διεκδικούν πρόσβαση στην τριτοβάθμια εκπαίδευση με την διαδικασία του 10% (χωρίς νέα εξέταση).

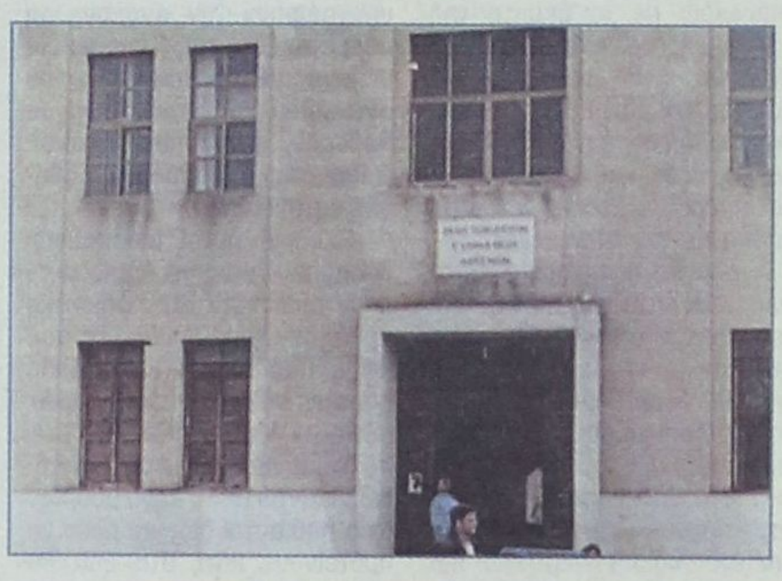

ΜΙΧΑΗΛ Π. ΜΑΡΚΑΚΙΟΥ

ΕΚΘΕΣΙΑΚΟΣ ΧΩΡΟΣ - ΟΔΟΣ ΘΕΣ/ΝΙΚΗΣ 14
ΕΝΑΝΤΙ ΕΜΠΟΡΙΚΟΥ ΚΕΝΤΡΟΥ ΜΗΔΕΙΑ - ΤΗΛ.: 0241 - 67500, 20327 - ΦΑΧ: 94162 ΡΟΔΟΣ

ROCCA PORT COLLECTION

Θωρακισμένες Πόρτες

ΒΑΣΙΚΟΣ ΕΞΟΠΛΙΣΜΟΣ
σε όλα τα μοντέλα:
• Πανοραμικό matάκι
• Ανεμοφράκτης
• Μηχανισμός ελεγχόμενου ανοίγματος της πόρτας
• Ρυθμιζόμενους μεντεσέδες βαρέως τύπου
• Κλειδαριά ασφαλείας
• Κλειδί υπηρεσίας
• Λάστιχο περιμετρικά
• Πλάκα χάλυβα - μαγγανίου στην κλειδαριά

ΚΛΕΙΔΑΡΙΑ
Προστατεύεται από πλάκα σταλομαγγανίου σε όλα τα μοντέλα

ΚΥΡΤΑ ΕΜΒΟΛΑ
Το μοντέλο start είναι η μόνη θωρακισμένη πόρτα που εφαδιάζεται με κυρτά σταθερά έμβολα στα πίσω μέρος.

Μοντέλο STANDARD
ΕΜΒΟΛΑ 4 σταθερά κινητά 7
• Διπλή θωράκιση
• Ειδική επικάλυψη
• Καλύβδινη κάσα πάχους 2,5 υπ.

Μοντέλο LUSSO
ΕΜΒΟΛΑ 6 σταθερά κινητά 12
• Διπλή θωράκιση
• Ειδική επικάλυψη
• Καλύβδινη κάσα πάχους 2,5 υπ.

Μοντέλο START
Η πόρτα φέρει την εγγύηση PICIM που είναι πιστοποιητικό ποιότητας τελικού προϊόντος.
ΕΜΒΟΛΑ 5 σταθερά κινητά 11
• Διπλή θωράκιση
• Κυρτά σταθερά έμβολα
• Καλύβδινη κάσα πάχους 2,5 υπ.

ΜΟΝΩΣΗ
σε όλα τα μοντέλα
Ειδική μόνωση στο εσωτερικό της πόρτας εξασφαλίζει θερμομόνωση και ηχομόνωση.

ΜΙΑ ΣΥΝΕΝΤΕΥΞΗ - ΧΕΙΜΑΡΡΟΣ «ΕΦ' ΟΛΗΣ ΤΗΣ ΥΛΗΣ»

Δήμαρχος Καλύμνου, Δ. Διακομιχάλης: «Λαύρος» κατά των αντιπάλων του

Χαρακτηρίζει ανίκανο τον κ. Γ.Ρούσσο, δηλώνει ότι θα είναι ξανά υποψήφιος, ότι θα κερδίσει θριαμβευτικά τις εκλογές και ταυτόχρονα υπεραμύνεται με πάθος του έργου

Στην αντεπίθεση περνά ο δήμαρχος Καλυμνίων Δημήτρης Διακομιχάλης, λίγα μόλις 24ωρα μετά την επίσημη δήλωση παλιών συνεργατών του ότι προσχωρούν στην παράταξη του υποψηφίου δημάρχου Γιώργου Ρούσσου, με μια ανακοίνωση που περιείχε μάλιστα βαρύτατους χαρακτηρισμούς και κατηγορίες (η διακήρυξη των «7» δημοσιεύθηκε προχθές στην «δ»).

Ο κ. Διακομιχάλης, με συνέντευξή του προς την «δ» η οποία αναμένεται να ανεβάσει ακόμη περισσότερο τον υδράργυρο στο ήδη ανεβασμένο πολιτικό θερμόμετρο στο νησί της Καλύμνου, «επιστρέφει τις κατηγορίες».

Συνέντευξη στην Ρένα Διακίδη

Αναφερόμενος στο πρόσωπο του αντιπάλου του πρώην Επάρχου Γ. Ρούσσου τον κατηγορεί για «ασύλληπτα ρουσφέτια», για άδειες σωρηδόν σε ψαράδες και άδειες τσιγάρων, για «παιχνίδια με τα θέματα της κοινωνικής πρόνοιας». Υποστηρίζει ότι είναι «ανίκανος» να διεκδικήσει την θέση του δημάρχου όπως και κάθε άλλη υψηλή θέση και ότι για να το καταφέρει «καταφεύγει στην λάσπη και τον κιτρινισμό»!

Ανάλογες κατηγορίες εκτοξεύει και κατά των πρώην συνεργατών του κ.κ. Ψαρρά, Μαστροκούκου και Γερακιού, τους οποίους χαρακτηρίζει «Δούρειους Ιππους» μέσα στην δημοτική αρχή.

Ο κ. Δ. Διακομιχάλης εξηγεί τους λόγους για τους οποίους επιλέγει ύφος ηγεμονικό και συχνά προκλητικό για να αντιπαρατεθεί μαζί τους.

Δηλώνει κατηγορηματικά βέβαιος ότι θα είναι υποψήφιος δήμαρχος και πάλι, ότι θα επανεκλεγεί με ποσοστό που θα αγγίξει το 60% και ότι θα εξαντλήσει την τετραετία.

Κρατεί κλειστά τα χαρτιά του όμως σε ότι αφορά τις βλέψεις του προς το Κοινοβούλιο και εκτιμά ότι το ΠΑΣΟΚ θα ήταν «ανόητοι» αν στην παρούσα δύσκολη πολιτική συγκυρία δεν περιελάμβανε στο ψηφοδέλτιο του έναν Καλύμνιο υποψήφιο βουλευτή.

Η συνέντευξη αναλυτικά:

• Κύριε δήμαρχε, θα ξεκινήσω αυτήν την συζήτηση με μια διαπίστωση. Στο τελευταίο διάστημα τα ανοικτά μέτωπα εναντίον σας είναι πολλά. Καθημερινά σχεδόν δέχεσθε κριτική και επιθέσεις για διάφορα ζητήματα και απαντάτε σ'αυτές μ'ένα ύφος προκλητικό που αγγίζει την αλαζονεία. Είναι συνειδητή η επιλογή αυτού του ύφους εκ μέρους σας;

«Τα μέτωπα δεν είναι πολλά. Είναι τα γνωστά τα οποία εδώ και δύο χρόνια προσπαθούν να χτυπήσουν την δημοτική αρχή και τον Δημήτρη Διακομιχάλη. Οι κύριοι οι οποίοι απεβλήθησαν από την δημοτική ομάδα συμπορεύονται εν αγαστή συνεργασία και αρμονία με την αντιπολίτευση. Αναφέρομαι στους κ.κ. Ψαρρά, Μαστροκούκο και Γερακιό, οι οποίοι λειτούργησαν ως δούρειοι ίπποι μέσα στην δημοτική μου ομάδα».

• Είναι μεταξύ αυτών που υπογράφουν την ανακοίνωση συμμετοχής στις προσεχείς εκλογές με την παράταξη του αντιπάλου σας κ. Γιώργου Ρούσσου, στην οποία ανακοίνωση σας απευθύνουν σοβαρές κατηγορίες;

«Οι κύριοι αυτοί προσπαθούν λασπολογώντας να δημιουργήσουν πρόβλημα στην δημοτική αρχή. Δεν τους βγαίνω το παιχνίδι. Παράλληλα κάθε άλλο παρά προκλητικός είμαι, αφού, όπως κι εσείς διαπιστώνετε, πολύ σπάνια βγαίνει να απαντήσω. Απαντώ με το έργο μου, την ώρα που αυτοί δεν μπορούν να προτείνουν κάτι, στα όσα θα ήθελαν να πουν στον Καλυμνιακό λαό, ότι δήθεν η δημοτική αρχή κάνει λάθη. Αρα προκλητικός δεν είμαι εγώ. Προκλητικοί είναι αυτοί που μ'έναν «κίτρινο» τρόπο, μ'έναν απαράδεκτο για τα Καλύμνικα και τα Δωδεκανησιακά χρονικά τρόπο, προσπαθούν να πλήξουν το δήμαρχο».

• Παρ'όλα αυτά εγώ σας ρώτησα γιατί επιλέγετε ένα τόσο υπεροπτικό και αφ'υψηλού ύφος για να απαντήσετε - έστω τις φορές που θα αναγκασθείτε να το κάνετε - όταν αυτό έρχεται να επιδεινώσει ένα ήδη άσχημο κλίμα που καλλιεργείται σε βάρος σας.

«Το ύφος μου είναι ύφος ενός πολιτικού που, σε μια διαδρομή 20 και πλέον χρόνων, έχει αντιμετωπίσει πάρα πολλές καταστάσεις. Το ότι επαναλαμβάνω ότι θα κριθούμε σε δεκαπέντε μήνες από τον Καλυμνιακό λαό και ότι θα κερδίσει η παράταξή μου τις εκλογές, με το ίδιο ποσοστό, δεν νομίζω ότι είναι υπεροψία. Είναι σιγουριά, διότι ο Καλυμνιακός λαός, ο οποίος με έχει κρίνει πολλές φορές και με βιώνει εδώ και δύο δεκαετίες μ'αυτές τις συμπεριφορές, πάντα τιμά αυτήν την στάση του καθαρού πολιτικού λόγου. Εγώ δεν έρριξα λάσπη σε κανέναν. Εγώ αν διαφωνώ με κάποιον θα το πω ανοιχτά και ευθαρσώς. Αλλά εγώ τους προκαλώ ευθέως: Στο έργο που επιτελούμε ως δημοτική αρχή μπορούν να αντιπαραθέσουν κάτι;

• Τα 20 χρόνια που βρίσκεστε στο πολιτικό προσκήνιο της Καλύμνου, μήπως ενέχουν για σας τον κίνδυνο να θελήσει ο Καλυμνιακός λαός την αλλαγή στην ηγεσία του, να δώσει και σε κάποιον άλλον την ευκαιρία να προσφέρει;

«Γιατί δεν περιμένετε 15 μήνες να δείτε τι θέλει τελικά ο Καλυμνιακός λαός; Εγώ απλώς θα κάνω μια πρόβλεψη, που δεν είναι απλώς πρόβλεψη αλλά βεβαιότητα, ότι ο συνδυασμός μας θα ξανακερδίσει τις εκλογές με το ίδιο ποσοστό που τις κέρδισε στις δύο προηγούμενες τετραετίες, περίπου 58% με 59%.

• Υπήρξε έντονη φημολογία το τελευταίο διάστημα, σύμφωνα με την οποία το ΠΑΣΟΚ προτίθεται να σας στηρίξει για να επανεκλεγείτε δήμαρχος και να εξαλειφθεί έτσι και η παραμικρή πιθανότητα να στραφείτε προς το Κοινοβούλιο. Πως το σχολιάζετε αυτό;

«Οπως είπα και παλιότερα σε σας την ίδια δεν με απασχολεί το Ελληνικό Κοινοβούλιο. Με απασχολούν οι δημοτικές εκλογές οι οποίες άλλωστε προηγούνται κατά πολύ των βουλευτικών. Ολα τα άλλα είναι απλώς υποθέσεις. Εμένα με ενδιαφέρει αυτήν την στιγμή η δημοτική αρχή να ανταποκριθεί με επιτυχία στην μεγάλη πρόκληση του Γ' ΚΠΣ για την Κάλυμνο. Με ενδιαφέρει να εκλεγώ δήμαρχος και να ολοκληρώσω την τετραετία γιατί αν αξιοποιήσουμε σωστά τα κονδύλια του Γ' ΚΠΣ και κερδίσουμε το χαμένο έδαφος προηγούμενων χρόνων, η Κάλυμνος πραγματικά θα «εκτιναχθεί». Το αξίζει άλλωστε και σ'αυτό το σημείο θα ήθελα να αντιπαρατεθώ με τους αντιπάλους μου. Ο κόσμος έχει βαρεθεί πλέον την στείρα αντιπαράθεση. Αυτό που τον ενδιαφέρει είναι κατά πόσον ο Διακομιχάλης ήταν συνεπής με τις προεκλογικές του εξαγγελίες. Και τολμώ να πω ότι στο σημείο αυτό έχουμε ξεπεράσει κατά πολύ αυτά που είχαμε εξαγγείλει πριν δυόμισυ χρόνια. Εκεί πάνω μπορεί ο κ. Ρούσσος να αντιπαρατεθεί; Ασφαλώς όχι. Γι'αυτό έχει αποδυθεί σ'έναν αγώνα ψεύδους, έναν αγώνα λάσπης, προκειμένου να πλήξει την δημοτική αρχή, διότι έτσι πιστεύει ότι χτυπώντας τον Διακομιχάλη μπορεί να αναδειχθεί στην δημαρχία. Κοντά είναι τα Σάββατα που λέει ο λαός...».

• Το ότι υπάρχουν δύο υποψήφιοι δήμαρχοι στο νησί της Καλύμνου από τον ίδιο κομματικό χώρο του ΠΑΣΟΚ δεν δημιουργεί τις προϋποθέσεις για την επικράτηση ενός τρίτου υποψηφίου; Ακούγεται και το όνομα του σημερινού Επάρχου Καλύμνου κ. Σάκη Ζερβού.

«Δεν ήταν υποψήφιος ο κ. Ρούσσος και στις περασμένες εκλογές, όντας Επαρχος, την ώρα που ασκούσε διοίκηση; Και τότε, πράγματι, ήταν επικίνδυνο, διότι τα κτίρια που διαφεντεύουν τις τύχες του Καλυμνιακού λαού είναι απέναντι. Τότε ο κύριος ήταν Επαρχος και ασκούσε διοίκηση και έκανε ρουσφέτια μ' έναν τρόπο ασύλληπτο. Ολα αυτά είναι γνωστά και όταν έλθει η ώρα θα τα καταγγείλουμε. Αδειες σε ψαράδες, άδειες τσιγάρων μ'έναν τρόπο απαράδεκτο, έπαιζε με την Πρόνοια και τα προβλήματα Κοινωνικής πρόνοιας που πραγματικά είναι ντροπή να τα συζητούμε. Παρ' όλα αυτά, κατάφερε να αγγίξει το 25%. Τώρα να δείτε τι τον περιμένει, που δεν ασκεί εξουσία, γιατί τότε είχε αυτό το πλεονέκτημα, όπως το είχα κι εγώ ως δήμαρχος.

Και ο Καλυμνιακός λαός επιβράβευσε την δημοτική αρχή τότε, όπως θα την επιβραβεύσει και τώρα. Εγώ τον προκαλώ να κάνει κάποτε απολογισμό, ως Επαρχος τέσσερα χρόνια τι προσέφερε στον λαό της Επαρχίας Καλύμνου. Επ'αυτού μπορεί να απαντήσει ο κ. Ρούσσος; Ξέρετε τι λέει; «Δεν τα πήγαινα καλά με τον νομάρχη Γιάννη Παρασκευά». Μα η μαεστρία του πολιτικού είναι να καταφέρνει να αξιοποιεί άλλοτε την κόντρα με τον προϊστάμενό του και άλλοτε να συμπλέει μαζί του προκειμένου να κερδίσει κάτι προς όφελος του νησιού του. Ο κ. Ρούσσος είναι ανίκανος πολιτικά και δεν μπορεί να παίξει ρόλους δύσκολους όπως είναι αυτός του Επάρχου, όπως και αυτός του δημάρχου που διεκδικεί μετά μανίας».

• Την πιθανότητα υποψηφιότητας του κ. Σάκη Ζερβού την έχετε λάβει υπ'όψιν σας;

«Θα χαρώ να συμμετέχει στις δημοτικές εκλογές ο κ. Ζερβός γιατί πιστεύω ότι θα γίνουν οι εκλογές πιο ενδιαφέρουσες, στην βάση του ότι αν υπάρχουν τρεις συνδυασμοί, η αντιπαράθεση δεν θα είναι μετωπική, αλλά «τριγωνική» με ότι αυτό σημαίνει. Εγώ πάντως δεν θα δυσαρεστηθώ αν έχω αντίπαλό μου και τον κ. Σάκη Ζερβό. Αν ο ίδιος εκτιμά ότι έχοντας χάσει δύο εκλογικές αναμετρήσεις ως υποψήφιος δήμαρχος, μπορεί τώρα στην τρίτη του προσπάθεια να πείσει τον Καλυμνιακό λαό ότι μπορεί να του λύσει τα προβλήματά του, με γειά του, με χαρά του να κατέβει. Υπάρχει για όλους πεδίον δόξης λαμπρόν. Εγώ δεν έχω κανένα πρόβλημα όσοι κι αν είναι οι συνδυασμοί. Την πολιτική που έχω, αυτήν θα προτείνω στον Καλυμνιακό λαό και να είστε σίγουρη ότι την επομένη των εκλογών, όταν θα με πάρετε τηλέφωνο για να με συγχαρείτε, θα πούμε τα ίδια πράγματα που λέμε και τώρα».

• Παρά την βεβαιότητα για την επανεκλογή σας, που σας χαρακτηρίζει, οφείλω να ρωτήσω αν πιθανή αποτυχία σας στις δημοτικές εκλογές θα σας στρέψει προς το Κοινοβούλιο.

«Επιμένετε να απαντήσω σε κάτι που λογικά θα ακολουθήσει τις δημοτικές εκλογές. Υποθετικά λοιπόν, σ'ένα υποθετικό ερώτημα, θα απαντήσω ότι σε μια τέτοια περίπτωση θα αναλύσω γιατί έχασα τις εκλογές και τότε θα εκτιμήσω εάν πρέπει να εμπλακώ σ'ένα άλλο πεδίο πολιτικό. Αλλά στην πολιτική το να προσπαθεί κανείς να παίξει σε δύο ταμπλώ και να κάνει υποθέσεις για το τί μπο-

CASINO RODOS

ΖΗΤΟΥΝΤΑΙ

ΒΟΗΘΟΙ ΣΕΡΒΙΤΟΡΟΙ
ΒΟΗΘΟΙ ΜΑΓΕΙΡΟΥ
για εποχιακή απασχόληση

Πληροφορίες - Αιτήσεις:
ΚΑΖΙΝΟ ΡΟΔΟΥ Α.Ε.:

Διεύθυνση Προσωπικού,
Παπανικολάου 4, Ρόδος,
τηλ. 97-530, 97-535, ΔΕΥ - ΠΑΡ (08:00 - 16:00)

Μια Ξεχωριστή Διαδρομή στο Αιγαίο

ΔΡΟΜΟΛΟΓΙΑ ΑΠΟ
14/07/2001 ΕΩΣ 31/07/2001
ΑΝΑΧΩΡΗΣΕΙΣ ΑΠΟ ΡΟΔΟ

ΗΜ/ΝΙΑ		ΠΛΟΙΟ	ΩΡΑ	ΠΡΟΟΡΙΣΜΟΣ
19.07	ΠΕΜΠΤΗ	ΠΑΤΜΟΣ	14.00	ΣΥΜΗ - ΚΩ - ΛΕΡΟ - ΠΑΤΜΟ - ΠΕΙΡΑΙΑ
20.07	ΠΑΡΑΣΚΕΥΗ	ΡΟΔΟΣ	14.00	ΚΩ - ΚΑΛΥΜΝΟ - ΛΕΡΟ - ΠΑΤΜΟ - ΠΕΙΡΑΙΑ
21.07	ΣΑΒΒΑΤΟ	ΠΑΤΜΟΣ	10.00	ΚΩ - ΣΑΜΟ - ΘΕΣΣΑΛΟΝΙΚΗ
22.07	ΚΥΡΙΑΚΗ	ΡΟΔΟΣ	14.00	ΚΩ - ΚΑΛΥΜΝΟ - ΛΕΡΟ - ΠΑΤΜΟ - ΠΕΙΡΑΙΑ
23.07	ΔΕΥΤΕΡΑ	ΠΑΤΜΟΣ	15.00	ΝΙΣΥΡΟ - ΚΩ - ΑΣΤΥΠΑΛΑΙΑ - ΠΕΙΡΑΙΑ
24.07	ΤΡΙΤΗ	ΡΟΔΟΣ	14.00	ΚΩ - ΚΑΛΥΜΝΟ - ΛΕΡΟ - ΠΑΤΜΟ - ΠΕΙΡΑΙΑ
25.07	ΤΕΤΑΡΤΗ	ΠΑΤΜΟΣ	14.00	ΤΗΛΟ - ΚΩ - ΚΑΛΥΜΝΟ - ΛΕΡΟ - ΠΑΤΜΟ - ΠΕΙΡΑΙΑ
26.07	ΠΕΜΠΤΗ	ΡΟΔΟΣ	14.00	ΣΥΜΗ - ΚΩ - ΛΕΡΟ - ΠΑΤΜΟ - ΠΕΙΡΑΙΑ
27.07	ΠΑΡΑΣΚΕΥΗ	ΠΑΤΜΟΣ	14.00	ΚΩ - ΚΑΛΥΜΝΟ - ΛΕΡΟ - ΠΑΤΜΟ - ΠΕΙΡΑΙΑ
28.07	ΣΑΒΒΑΤΟ	ΡΟΔΟΣ	10.00	ΚΩ - ΣΑΜΟ - ΘΕΣΣΑΛΟΝΙΚΗ
29.07	ΚΥΡΙΑΚΗ	ΠΑΤΜΟΣ	14.00	ΚΩ - ΚΑΛΥΜΝΟ - ΛΕΡΟ - ΠΑΤΜΟ - ΠΕΙΡΑΙΑ
30.07	ΔΕΥΤΕΡΑ	ΡΟΔΟΣ	15.00	ΝΙΣΥΡΟ - ΚΩ - ΑΣΤΥΠΑΛΑΙΑ - ΠΕΙΡΑΙΑ
31.07	ΤΡΙΤΗ	ΠΑΤΜΟΣ	14.00	ΚΩ - ΚΑΛΥΜΝΟ - ΛΕΡΟ - ΠΑΤΜΟ - ΠΕΙΡΑΙΑ

Κεντρικό Πρακτορείο ΔΑΝΕ SEA LINE Αυστραλίας 92
Ωρες λειτουργίας 08.00 - 20.00 ΤΗΛ. 43150 (10 γραμμές)

Δ-Α-Ν-Ε- SEA LINE
ΔΩΔΕΚΑΝΗΣΙΑΚΗ ΑΝΩΝΥΜΗ ΝΑΥΤΙΛΙΑΚΗ ΕΤΑΙΡΙΑ



ρεί να συμβεί, αυτό θεωρώ ότι είναι «αυτοκτονία, του συνεντευξιαζόμενου. Γι' αυτό ας σταθούμε στις δημοτικές εκλογές».

• Μπορεί να είναι αυτοκτονία του συνεντευξιαζόμενου, όπως λέτε, να απαντά σε υποθετικές ερωτήσεις και να προτρέχει των ενεργειών του που στο μεγαλύτερο μέρος τους καθορίζονται από την συγκυρία, επιβάλλεται όμως για έναν πολιτικό να είναι διορατικός και ανά πάσα στιγμή να είναι έτοιμος να αντιμετωπίσει παν ενδεχόμενο.

«Συμφωνώ μαζί σας, αλλά στην βάση ότι πρωτίστως με απασχολούν οι δημοτικές εκλογές. Θα μπορούσα εύλογα να πω ότι αφού με αποδοκίμασε ο Καλυμνιακός λαός μ'ένα τέτοιο μεγάλο έργο που έχει επιτελέσει αυτή η δημοτική αρχή, γιατί θα πρέπει να με επιβραβεύσει μετά από μερικούς μήνες στις βουλευτικές εκλογες; Ενας σοβαρός πολιτικός, νομίζω ότι θα πρέπει να σταθεί με σοβαρότητα μπροστά σ'ένα τέτοιο ενδεχόμενο. Γι' αυτό χαρακτήρισα αυτοκτονία μια απάντηση σ'ένα υποθετικό ερώτημα».

• Να υποθέσω δηλαδή, με βάση αυτό που μόλις είπατε, ότι αν χάσετε την αναμέτρηση των δημοτικών εκλογών, αυτό θα σημαίνει και το τέλος της πολιτικής σας καριέρας;

«Απάντησα υποθετικά σ'ένα υποθετικό ερώτημα. Σας είπα απλώς γιατί στην φαρέτρα των αποφάσεών μου να μην υπάρχει και αυτή η εκδοχή. Γιατί δηλαδή δεν θα μπορεί ένας πολιτικός που θα χάσει μια εκλογική αναμέτρηση να κάνει μία ανάπαυλα, να εκτιμήσει τα πράγματα και μετά από ένα ή δύο χρόνια να επανέλθει; Επαναλαμβάνω. Οι δημοτικές εκλογές θα προηγηθούν των βουλευτικών. Θα είμαι υποψήφιος. Θα κερδίσω. Θα εξαντλήσω την τετραετία. Τι θα γίνει μετά από πεντέμισυ χρόνια, εμένα δεν με απασχολεί».

• Γιατί αισθάνεσθε την ανάγκη να επαναλαμβάνετε σε κάθε ευκαιρία ότι θα εξαντλήσετε την τετραετία; Μήπως για να «καθησυχάσετε» όσους πιστεύουν ότι ακόμη κι αν εκλεγείτε δήμαρχος, στην συνέχεια θα παραιτηθείτε για να διεκδικήσετε μια θέση βουλευτή; Ή μήπως αναπροσαρμόζετε τα σχέδιά σας, επειδή τώρα είναι περισσότερο πιθανή παρά ποτέ η μείωση των βουλευτικών εδρών για το ΠΑΣΟΚ στην Δωδεκάνησο;

«Ακριβώς λόγω αυτής της ρευστότητας γιατί να με απασχολούν υποθετικές καταστάσεις όταν υπάρχουν δεδομένα; Αφού θα είμαι δήμαρχος γιατί να μην εξαντλήσω την τετραετία μου και μετά να εκτιμήσω και να αναλύσω καλύτερα και με πιό διορατικό τρόπο την κατάσταση όπως αυτή θα διαμορφώνεται, στην περίπτωση που το ΠΑΣΟΚ χάσει τις εκλογές. Γιατί δηλαδή ν'αφήσω το γάμο και να πάω για πουρνάρια;».

• Μέρος του σεναρίου και της φημολογίας που έχει αναπτυχθεί είναι και η εκπροσώπηση της Επαρχίας Καλύμνου στις βουλευτικές εκλογές από τον Γιάννη Παρασκευά.

«Ο Γιάννης Παρασκευάς είναι ένα κορυφαίο στέλεχος του ΠΑΣΟΚ στην περιοχή μας με μια ιστορία. Ο κόσμος έχει αξιολογήσει το έργο του είτε θετικά είτε αρνητικά. Από εκεί και πέρα εγώ δεν θα ήθελα να μπω στην λογική του υποψηφίου βουλευτή της Επαρχίας Καλύμνου. Αν ο Γιάννης Παρασκευάς είναι υποψήφιος, θα είναι υποψήφιος του ΠΑΣΟΚ στο Νομό Δωδεκανήσου».

• Θα πρέπει κατά την άποψή σας να υπάρξει υποψήφιος Καλύμνιος στο ψηφοδέλτιο του ΠΑΣΟΚ; Ή θα μπορούσε ο οποιοσδήποτε Δωδεκανήσιος να λειτουργήσει για λογαριασμό όλου του νομού;

«Εγώ νομίζω ότι το ΠΑΣΟΚ σε καμία περίπτωση δεν θα έκανε το λάθος να μην έχει Καλύμνιο υποψήφιο. Κακά τα ψέμματα. Πάντα λειτουργεί ο τοπικισμός σ'ένα νησί που με την τελευταία απογραφή μετρά 17.000 κατοίκους, που ψηφίζουν 10.500 άνθρωποι. Το τοπικιστικό στοιχείο είναι μια παράμετρος όχι αμελητέα. Δεν νομίζω ότι το ΠΑΣΟΚ θα κάνει επιλογές οι οποίες θα έλθουν σε αντίθεση με το κοινό περί δικαίου αίσθημα, την ώρα μάλιστα που η Νέα Δημοκρατία, σ'ένα τέτοιο ενδεχόμενο, θα έχει τοπικό υποψήφιο.

Πιστεύετε εσείς ότι το ΠΑΣΟΚ θα ήταν τόσο ανόητο, σε μια οριακή εκλογή, όπως θα είναι ούτως ή άλλως οι προσεχείς βουλευτικές εκλογές, να μην έχει κομματικό υποψήφιο, όταν θα έχει η Νέα Δημοκρατία;».

• Γιάννης Μαχαιρίδης, Φώτης Κωστόπουλος, Στάθης Κουσουρνάς. Ποιόν θεωρείτε καταλληλότερο για νομάρχη Δωδεκανήσου;

«Είναι αξιόλογοι όλοι οι σύντροφοι. Εγώ κάνω μία έκκληση. Αυτός που θα προκύψει μέσα από τις διαδικασίες που θα υπάρχουν να είναι ένας. Να μην υπάρξει διάσπαση. Αν είναι ένας ο υποψήφιος, το ΠΑΣΟΚ θα ξανακερδίσει την Νομαρχία, αλλιώς θα βρεθούμε πάλι στην αντιπολίτευση. Εάν τελικά κινηθούμε στην λογική ότι μέσα από τις προσωπικές επιλογές μας χάνει το ΠΑΣΟΚ την νομαρχία για δεύτερη φορά αν αυτή είναι η ωριμότητα των στελεχών, τότε είμαστε άξιοι της τύχης μας. Κανένας δεν μπορεί να τραβά το σκοινί για πάρτη του».

• Τον Σάββα Καραγιάννη πώς τον αξιολογείτε σαν νομάρχη;

«Δεν θα ήθελα σ' αυτή την φάση να ασκήσω κριτική στον κ. Σ. Καραγιάννη. Δεν θα ήταν κομψό. Ο Σάββας ο Καραγιάννης είναι ένας συμπαθέστατος άνθρωπος για μένα. Επειδή ακριβώς βρίσκεται στο αντίπαλο κομματικό στρατόπεδο δεν θα 'θελα να τον κρίνω. Ισως να το κάνω μια άλλη χρονική στιγμή. Οπως δεν θα ήταν κομψό και εκ μέρους του να κρίνει τους δημάρχους με τους οποίους συνεργάζεται.

• Την πρωτοβουλία του για ίδρυση αεροπορικής εταιρείας πώς την κρίνετε; Θα μπορούσε να επιτύχει ένα τέτοιο εγχείρημα;

«Εκτιμώ ότι είναι φοβερά δύσκολο. Οι καλές προθέσεις, το επιθυμητό είναι άλλο πράγμα και άλλο το εφικτό και ιδιαίτερα σ' ένα τόσο δύσκολο χώρο, όπως είναι μια αεροπορική εταιρεία, σε μια τόσο ιδιόμορφη περιοχή όπως ο νομός Δωδ/σου. Μακάρι να πετύχει αυτή η προσπάθεια αν και δεν ξέρω κατά πόσον τα πρώτα αποτελέσματα μπορούν να εγγυηθούν το μέλλον. Πάντως, ειλικρινά το λέω, θα ήθελα να πετύχει».

• Εσείς θα επιχειρούσατε το ίδιο πράγμα;

«Εγώ δεν θα έκανα μια τέτοια κίνηση γιατί ξέρω ότι θα αποτύχει. Είναι σαφέστατη η θέση μου».

• Να έλθουμε λοιπόν στο δικό σας έργο κ. Διακομιχάλη για το οποίο είπατε λίγο πριν ότι έχει ξεπεράσει τις προεκλογικές εξαγγελίες σας κι απ' ότι αντιλαμβάνομαι θα είναι το μεγάλο σας όπλο προεκλογικά.

«Αυτή την στιγμή εκτελείται στην Κάλυμνο σωρεία έργων που είναι ενταγμένα είτε στο Β' ΚΠΣ, είτε στο ΕΠΤΑ, είτε χρηματοδοτούμενα από ίδιους πόρους.

Ολοκληρώνεται η β' και γ' φάση της ανάπλασης του λιμανιού της Καλύμνου, ολοκληρώνεται το πρώτο από μια σειρά αντιπλημμυρικών έργων που έχουν προγραμματισθεί, ξεκίνησε η ανάπλαση του Χωριού, ένα έργο τεράστιας σημασίας για την ανάδειξη αυτής της μοναδικής περιοχής σε συνδυασμό με την ανάπλαση του Πέρα Κάστρου. Συνεχίζονται με αμείωτο ρυθμό οι εργασίες στο αεροδρόμιο, ένα έργο για το οποίο κανείς δεν ομιλεί αφού το χτυπούν με χτυπήματα κάτω από την ζώνη, δεν τους εξυπηρετεί γιατί έμειναν όλοι θεατές και οι μόνοι που έτρεξαν ήταν αυτή η δημοτική αρχή. Πρόσφατα είχαμε τις πρώτες προσγειώσεις αεροσκαφών της Αερολέσχης Αθηνών και εκτιμούμε ότι θα εγκαινιάσουμε το μεγάλο αυτό έργο πριν τις δημοτικές εκλογές.

Βρίσκονται σε εξέλιξη το λιμάνι, η μαρίνα.

Καταλαβαίνετε λοιπόν ότι όλα αυτά τα έργα είτε έτσι είτε αλλιώς είναι ταυτισμένα με την παρουσία αυτής της δημοτικής αρχής.

Αρχές του Σεπτέμβρη δημοπρατείται ο βιολογικός καθαρισμός, έργα που αλλάζουν την όψη του νησιού. Επίσης θέλω να σας πώ ότι είμαστε ο μόνος Δήμος σε όλο το Νότιο Αιγαίο που πήρε εντολή δημοπράτησης για ώριμο έργο που είναι ενταγμένο στο Γ' ΚΠΣ. Πρόκειται για το έργο της ύδρευσης τουριστικών περιοχών Καλύμνου προϋπολογισμού 200 εκατ. δρχ. Την άλλη εβδομάδα δίδεται εντολή δημοπράτησης για τον δρόμο Αργυνώντα - Στιμένια ύψους 2 δισ. Δύο σούπερ ώριμα έργα την ώρα που κανένας άλλος Δήμος στο Νότιο Αιγαίο δεν έχει ώριμα έργα για το Γ' ΚΠΣ. Ακριβώς εδώ γίνεται φανερή η σοβαρότητα αυτής της δημοτικής αρχής η οποία είναι μπροστάρης στο να διεκδικεί και να φέρνει κονδύλια, προκειμένου να υλοποιηθούν τα μεγάλα αναπτυξιακά έργα.

Και να συμπληρώσω και κάτι ακόμη. Παρ' ότι δεν είμαστε τουριστικά ανεπτυγμένο νησί περάσαμε προς τα έξω εξειδικευμένες μορφές τουρισμού όπως ο αναρριχητικός και ο καταδυτικός τουρισμός, ενώ προχωράμε και στην αξιοποίηση των θερμοπηγών με εισηγμένα καφάλαια Ιταλών επενδυτών. Μιλάμε για επιλογές που στα επόμενα χρόνια θα σημαδέψουν την πορεία του νησιού.

Αυτός είναι ο λόγος που εμείς μιλούμε για συγκεκριμένο έργο. Οι επικριτές μας απλώς φωνασκούν. Εάν μπορούν να αντιπαρατεθούν στο επίπεδο αυτό, ευχαρίστως θα τους ακούσουμε. Και νομίζω ότι μία θα είναι η έκβαση αυτής της αντιπαράθεσης. Οτι θα χάσουν κατά κράτος. Εμείς θα πορευθούμε προς τις εκλογές με την ίδια ένταση και ακόμη περισσότερο γιατί αυτό απαιτεί το συμφέρον του τόπου.

Rodos Tec
COMPUTER SYSTEMS



Ταμειακές μηχανές με δυνατότητα διπλής αναγραφής τιμών σε δραχμές και EURO

ΔΗΜΟΣ ΑΝΑΣΤΑΣΑΣ - ΣΩΤΗΡΗΣ ΓΕΩΡΓΑΣ
ΔΗΜ. ΑΝΑΣΤΑΣΙΑΔΗ 1- 85100 ΡΟΔΟΣ ΤΗΛ. 0241 - 28393

Η BUSINESS LOGIC
ΚΟΝΤΑ ΣΤΑ
ΚΟΣΜΗΜΑΤΟΠΩΛΕΙΑ

Η BUSINESS LOGIC A.E.
η μοναδική πανελλαδικά αλυσίδα παροχής ολοκληρωμένων λύσεων πληροφορικής αποκλειστικά για επιχειρήσεις, είναι και πάλι κοντά σας.

Με το πληρέστερο πρόγραμμα της αγοράς για διαχείριση και οργάνωση καταστημάτων αργυροχρυσοχοΐας.

Για περισσότερες πληροφορίες ....

BUSINESS LOGIC

BUSINESS LOGIC ΤΑΜΒΑΚΑΣ ΔΗΜΗΤΡΗΣ
ΒΟΥΛΓΑΡΟΚΤΟΝΟΥ 14, ΡΟΔΟΣ
ΤΗΛ : 0241-75218, FAX : 0241-35104
e-mail address: dimitamb@otenet.gr

ΟΠΩΣ ΔΗΛΩΝΕΙ Ο ΝΕΥΡΟΛΟΓΟΣ - ΨΥΧΙΑΤΡΟΣ κ. Ι. ΚΛΙΑΦΑΣ

Η εξάπλωση των ναρκωτικών

δεν είναι μόνο τοπικό φαινόμενο

Στα «διεθνή επίπεδα» βρίσκονται στα νησιά μας οι ψυχικές παθήσεις

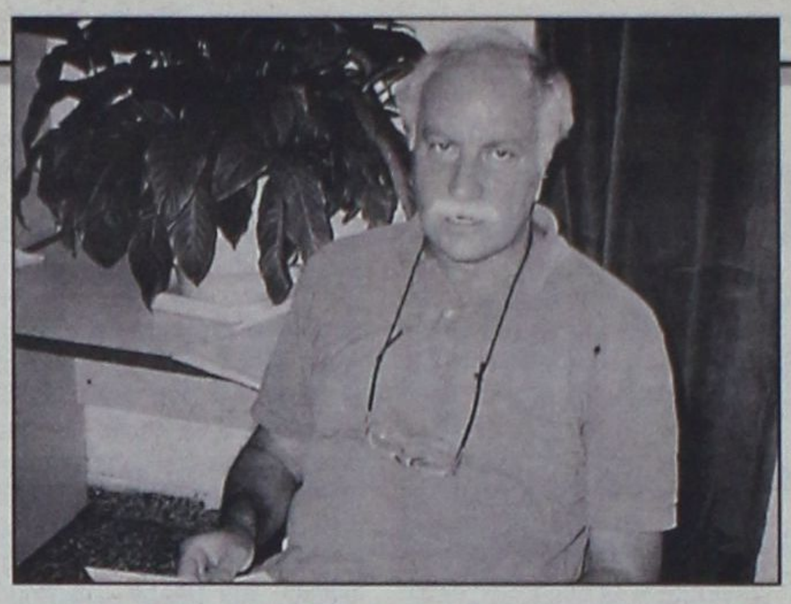

Οι ραγδαίοι ρυθμοί εξάπλωσης των ναρκωτικών δεν είναι τοπικό αλλά παγκόσμιο φαινόμενο, όπως επισημαίνει ο δ/ντής της νευρολογικής και ψυχιατρικής κλινικής του Γενικού Νοσοκομείου Ρόδου κ. Γιάννης Κλιάφας. Ο κ. Κλιάφας που καθημερινά ασχολείται με δεκάδες τοξικομανών πιστεύει ότι η λειτουργία του κέντρου απεξάρτησης στην Ρόδο θα βοηθήσει πολλούς ανθρώπους, ενώ ερωτηθείς σχετικά εξέφρασε την άποψη ότι δεν υπάρχει βεβαιότητα ότι το χασίς αποτελεί τον προθάλαμο για τα σκληρά ναρκωτικά.

Ο κ. Κλιάφας δήλωσε ακόμα ότι οι ψυχικές παθήσεις στο νησί μας, που οφείλονται κατά κανόνα στον σύγχρονο τρόπο ζωής» κυμαίνονται στα διεθνή επίπεδα.

Αναλυτικά η μίνι - συνέντευξη

• Κύριε Κλιάφα, που αποδίδετε το γεγονός, ότι τα ναρκωτικά αντί να μειώνονται συνεχώς αυξάνουν; Πώς έχει το πρόβλημα στο νησί μας;

Είναι γεγονός αναμφισβήτητο ότι τα τελευταία χρόνια αυξάνεται αλματωδώς η χρήση τοξικών ουσιών όχι μόνο στο νησί μας αλλά και παγκοσμίως, πρόκειται λοιπόν για φαινόμενο που εξαπλώνεται ραγδαία.

Το πρόβλημα στη Ρόδο είναι οξύ, υπάρχει μεγάλος αριθμός χρηστών και ιδίως ινδικής καννάβεως.

Ανησυχητικό είναι το φαινόμενο της αυξήσεως των χρηστών με τα λεγόμενα σκληρά ναρκωτικά, δηλαδή ηρωίνη, κοκαΐνη. Δημιουργείται λοιπόν μια κατάσταση η οποία είναι λίαν ανησυχητική για το νεανικό πληθυσμό στη Δωδεκάνησο.

• Είναι τελικά το χασίς «προθάλαμος» για τα «σκληρά» ναρκωτικά;

Η χρήση και κατάχρηση του χασίς προκαλεί αμιγώς ψυχική εξάρτηση, ως εκ τούτου δεν μπορεί να πει κάποιος με βεβαιότητα ότι αποτελεί τον προθάλαμο για την χρήση σκληρών ναρκωτικών. Είναι βέβαιον όμως ότι επειδή το εμπόριο πιθανώς γίνεται από το ίδιο άτομο που πλασάρει και τα δύο ναρκωτικά, χορηγεί αυτό το οποίο του αποδίδει περισσότερο κέρδος.

• Ποιά μέτρα πρέπει να ληφθούν κατά την γνώμη σας;

Τα μέτρα που πρέπει να ληφθούν είναι προληπτικά, θεραπευτικά και κοινωνικά.

• Ελέγχεται το πρόβλημα με τους «χαπάκηδες» ή συνεχίζει να είναι οξύ και στο χώρο του νέου νοσοκομείου;

Δυστυχώς το πρόβλημα με τους τοξικομανείς συνεχίζει να υπάρχει και να προκαλεί δυσλειτουργία ορισμένες φορές στις εργασίες του Νοσοκομείου.

Δεν υπάρχει αμφιβολία ότι είναι ασθενείς οι οποίοι χρήζουν βοηθείας, αλλά ορισμένες φορές λόγω της μεταβολής του χαρακτήρος η οποία έχει επέλθει δημιουργούν προβλήματα (ζημιές - φασαρία - διαπληκτισμό - συνωστισμό).

• Το κέντρο απεξάρτησης θα βοηθήσει και σε ποιό βαθμό;

Το κέντρο απεξάρτησης του οποίου πλέον άρχεται η λειτουργία σε μερικούς μήνες, θα απαλλάξει το Νοσοκομείο από αυτό το «βάρος» και θα προσφέρει ουσιαστική βοήθεια στη θεραπεία των ανθρώπων αυτών οι περισσότεροι των οποίων δεν έχουν την οικονομική ευχέρεια για να προσφύγουν σε θεραπευτικά κέντρα των Αθηνών και Θεσσαλονίκης.

• Οι μελέτες αποδεικνύουν ότι αυξάνονται συνεχώς οι λεγόμενες «ψυχικές ασθένειες». Που οφείλεται το πρόβλημα και πως έχει στο νησί μας;

Μια χονδρική ταξινόμηση των ψυχικών παθήσεων χωρίζει αυτές τις λειτουργικές ψυχώσεις στις οποίες ανήκουν οι διάφορες μορφές σχιζοφρένειας, οι συναισθηματικές ψυχώσεις, νόσοι με ψυχογενή χαρακτήρα χωρίς φανερή αιτία ιστοπαθολογική ή μεταβολική βλάβη. Η συχνότητα αυτών των νόσων είναι 0,1 - 0,3% και ανεβαίνει στα 16% όταν ένας γονεύς είναι σχιζοφρενικός. Στη Ρόδο και στα Δωδεκάνησα, δεν έχουμε μεταβολή αυτού του παγκοσμίου ποσοστού.

Η δεύτερη μεγάλη κατηγορία είναι οι νευρώσεις στην αιτιολογία των οποίων υπεισέρχονται ψυχογενείς παράγοντες και κοινωνικοί συντελεστές. Ο βαθμός φροντίδας, στοργής και αγάπης, οι σχέσεις ανάμεσα στους γονείς, η συναισθηματική σταθερότητα στις σχέσεις προς το παιδί, οι καταστάσεις που δημιουργούνται στο σύγχρονο στυλ ζωής προκαλούν δεδομένου και του χαρακτήρος, ψυχική πάθηση.

• Οι νέοι μας όλο και περισσότερο στρέφονται προς τα ναρκωτικά, το αλκοόλ και τα ψυχοφάρμακα. Το σχόλιο και οι προτάσεις σας.

Μετά τον Β' Παγκόσμιο Πόλεμο βλέπαμε την εκρηκτική αύξηση καταχρήσεως φαρμάκων και ναρκωτικών. Η μεγάλη δυσαρέσκεια με την παγκόσμια πολιτική κατάσταση.

Οι εξ αιτίας του συγχρόνου τρόπου και ρυθμού ζωής προκαλούμενες καταστάσεις υπερεντάσεως και υπερφορτώσεως σε πολλά άτομα.

Οι ραγδαίες αλλαγές στο είδος της ζωής ορισμένων ατόμων.

Οι συχνές ανακατατάξεις στην κοινωνική δομή, οι παρατηρούμενες οικονομικές δυσχέρειες σε μεγάλα τμήματα του λαού.

Τα σύγχρονα μαζικά μέσα και μέσα μεταφοράς επιταχύνουν την εξάπλωση της χρήσεως τοξικών ουσιών.

Αυτοί είναι μερικοί λόγοι για την ταχεία εξάπλωση, χρειάζεται λοιπόν ενημέρωση, θεραπεία και όσον το δυνατόν εξάλειψις των κοινωνικών παραγόντων (ανεργία - οικονομική δυσχέρεια - κοινωνικοί αποκλεισμοί) οι οποίοι προκαλούν την αύξηση της χρήσεως τοξικών ουσιών.

Εσείς γνωρίζατε ότι όλα τα κλιματιστικά που υπάρχουν στον κόσμο έχουν τον ίδιο πατέρα;

Carrier

Ο Εφευρέτης του Κλιματισμού

Rodos Air Ε.Π.Ε.

Τεχνική & Εμπορική Εταιρία

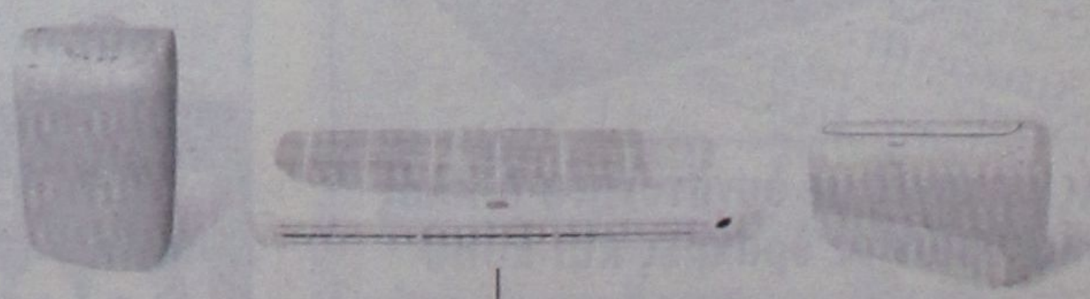

Ρόδος, Καμείρου 1 Τηλ. Κέντρο: (0241) 70710, Fax: (0241) 70720
e-mail: rodosair@rho.forthnet.gr • www.rodosair.gr

ΓΡΑΜΜΗ ΠΑΝΤΟΣ ΚΑΙΡΟΥ CARRIER 0801-19000

ΕΠΙΜΕΛΕΙΑ:
Ηλίας Λοϊζος
Γιάννης Κουμέντος

Κόβουν το ποδόσφαιρο σε Πλύγκο - Μπαρμπαντώνη
Σελ.18

Ζωάννου - Σάββενας μια ανάσα πριν τον Ιάλυσο
Σελ.18

Σήμερα τα τελικά στο παιδικό τουρνουά Αγ. Σουλάς 2001
Σελ.19

Ξεκινάει αύριο ο Διγενής
Σελ. 22

Οσα δεν είδατε σας τα αποκαλύπτουμε
Σελ. 21

Σε απολογία τρείς στον Ηρακλή Μ.
Σελ. 22

Φτιάχνεται ο νέος ΚΑΠ
Σελ. 19



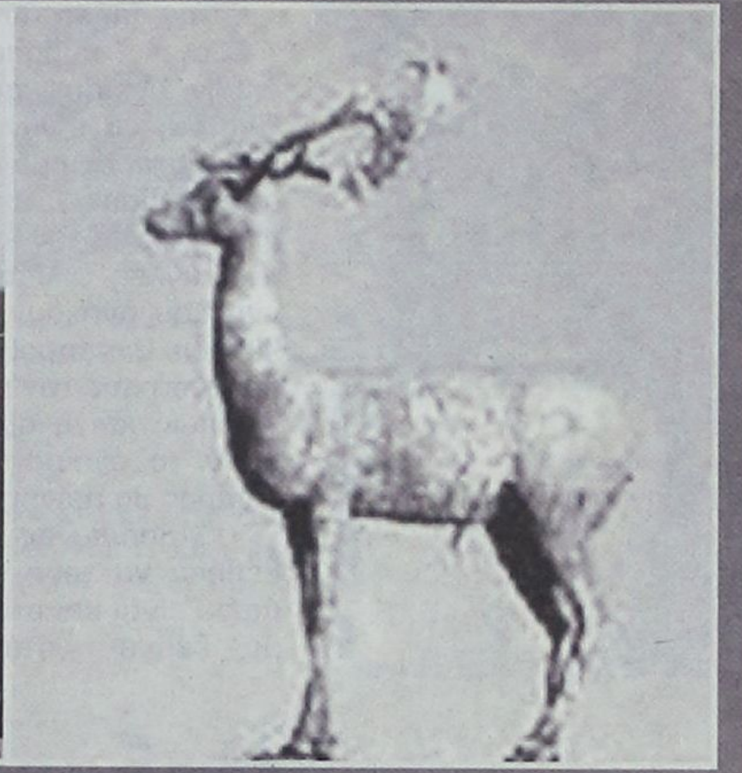

Ζητούνται απαντήσεις

• Καλείται ο δήμαρχος Ρόδου Γ. Γιαννόπουλος να πάρει θέση σε όσα συμβαίνουν στην Ρόδο.
Σελ. 18

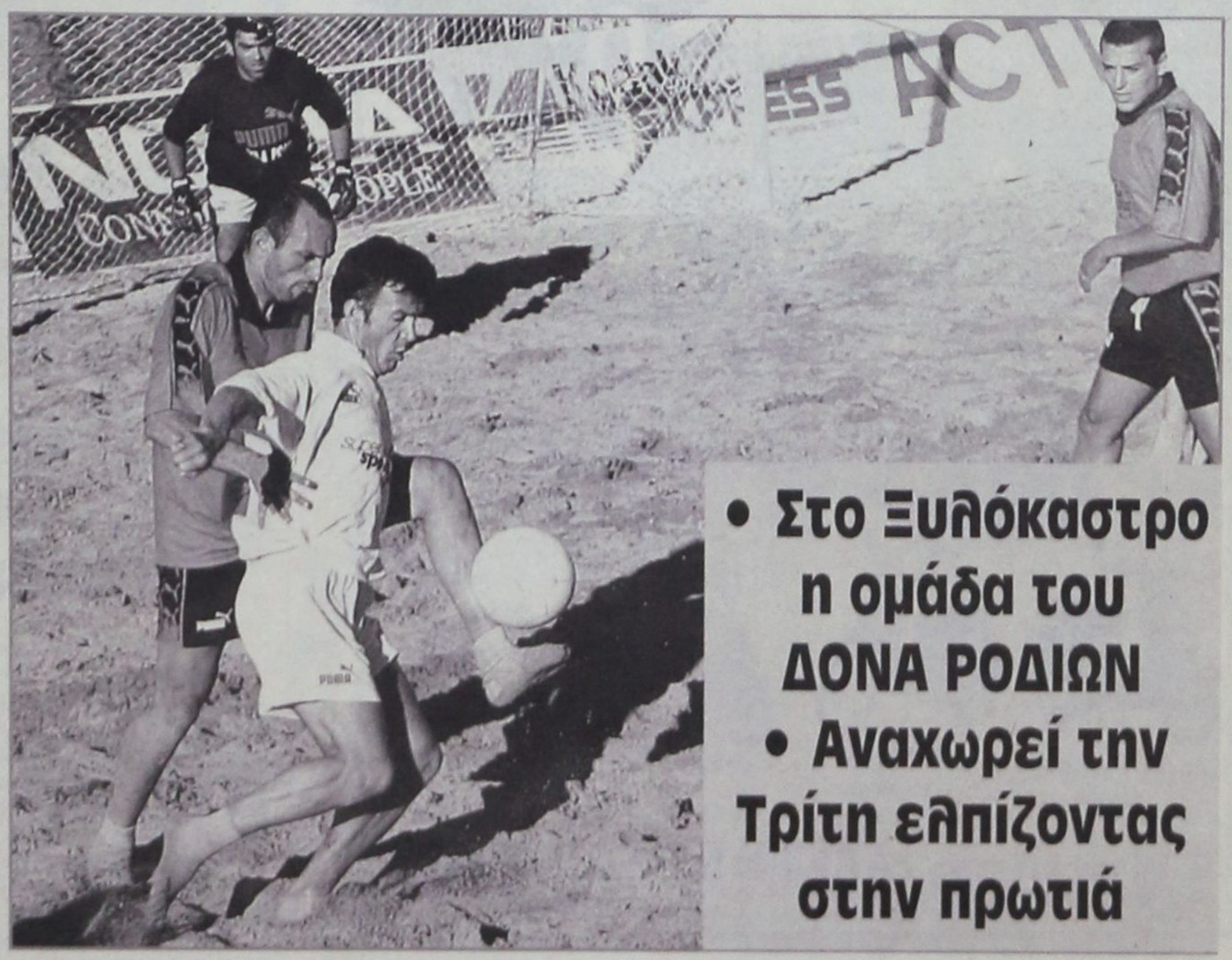

• Στο Ξυλόκαστρο η ομάδα του ΔΟΝΑ ΡΟΔΙΩΝ
• Αναχωρεί την Τρίτη ελπίζοντας στην πρωτιά

Κόβουν την μπάλα από δύο παίκτες



➤ Στην Δόξα Ψίνθου αποφάσισαν να μην δώσουν μεταγραφή στους Πλίγκο , Μπαρμπαντώνη αν και είχαν πρόταση 5 εκατομμυρίων

Στην ηλικία των 17 ετών οι ποδοσφαιριστές έχουν όνειρα και φιλοδοξίες για να αγωνισθούν σε μεγαλύτερες ομάδες και να αναδειχθούν . Δεν θα ξέφευγαν από τον κανόνα και οι Πλίγκος , Μπαρμπαντώνης που ανήκουν στη Δόξα Ψίνθου. Οι νεαροί δέχθηκαν πρόταση από τον Απόλλωνα Κ. όπως και η ομάδα τους αλλά το όνειρο της μεταγραφής θα μείνει όνειρο.

Ο Απόλλωνας Καλυθιών θέλησε να τους απόκτήσει αφού είναι και στον ίδιο δήμο, έκανε πρόταση πέντε εκατομμυρίων δραχμών και για τους δύο αλλά το διοικητικό συμβούλιο της Δόξας αρνήθηκε την παραχώρησή τους με ψήφους 5-2.

Η πρόταση σε μία ομάδα Γ' ερασιτεχνικής κατηγορίας θεωρείται κάτι παραπάνω από καλή, ενώ δίνεται το δικαίωμα στα νεαρά παιδιά να έχουν την ευκαιρία να παίξουν σε εθνική κατηγορία και να προσπαθήσουν να αναδειχθούν .

Όμως η στενοκεφαλιά ορισμένων παραγόντων κόβει την μπάλα από τους ελπιδοφόρους ποδοσφαιριστές.

Ο Μιχάλης Πλίγκος σχετικά με το θέμα δήλωσε «Εχω αποφασίσει αν δεν με δώσουν να σταματήσω το ποδόσφαιρο να πάω φαντάρος και μετά βλέπουμε. Θέλω να πάω σε μια ομάδα και να δουλέψω σωστά , σε μεγαλύτερη κατηγορία. Ο Απόλλωνας έχει καλό προπονητή που θα με βοηθήσει να γίνω καλύτερος. Στο χωριό δεν έχω δουλέψει όπως πρέπει δεν έχω βγάλει μια σωστή προετοιμασία. Νομίζω ότι ήλθε η ώρα για να φύγω.»

Ιδια περίπτωση είναι και ο Μπαρμπαντώνης Γιάννης που και αυτός δέχθηκε την πρόταση αλλά βρήκε μπροστά του τείχος.

Φαινεται ότι οι παράγοντες της Ψίνθου δεν έχουν καταλάβει ότι ο ρόλος τους είναι να βοηθάνε τα παιδιά του χωριού τους . Ειδικά τώρα που έχουν στα χέρια τους και μια οικονομική προσφορά που είναι υπερβολικά μεγάλη για την κατηγορία στην οποία βρίσκονται. Κάποιες στιγμές καλό θα είναι να κοιτάζουν το δάσος και όχι το δέντρο.

Δήμαρχε πάρε θέση

➤ Γενική απαίτηση να ξεκαθαρίσει ο Γιώργος Γιαννόπουλος την απαράδεκτη κατάσταση στην ομάδα της Ρόδου

Η κάθοδος των μυρίων στην Ρόδο συνεχίζεται . Μετά τους Σιφνάκη , Θεοδωρόπουλο και Μπαλλή από χτες στη Ρόδο βρίσκονται οι Διογένους, Κατικαρίδης, Ροπόκης, Αδάμου ενώ μπορεί να έλθει και ο Ανιγκμπάμπουε.

Ονόματα αρκετά που δεν συνάδουν με το ροδίτικο χαρακτήρα που περίμεναν οι φίλαθλοι ότι θα ακολουθήσει φέτος η ομάδα. Κοντά σε αυτά το μόνο παρήγορο είναι ότι αποκτήθηκαν και δύο ντόπιοι οι Πάττας και Παπαγεωργίου.

Σε όλη αυτή την ιστορία αλήθεια ποιά είναι η αντίδραση του δήμου Ροδίων που έχει υποσχεθεί να βοηθήσει οικονομικά την ομάδα ; Πως αντιμετωπίζει ο Δήμαρχος Γιώργος Γιαννόπουλος και ο αντιδήμαρχος Μανόλης Σαββής που είναι και μέλος του Α.Σ Ρόδος τον αποκλεισμό Ροδίων παικτών αλλά και την αποπομπή των υπαρχόντων από την ομάδα της πόλης εκπροσώπου υποτίθεται του ροδίτικου αθλητισμού στο εθνικό ερασιτεχνικό πρωτάθλημα; Νομίζουμε ότι θα πρέπει να δοθούν οι απαραίτητες εξηγήσεις γιατί τα χρήματα που θα δοθούν στη Ρόδο προέρχονται από τον μόχθο των Ροδίων πολιτών και απαιτούμε από τον Δήμαρχο να πάρει θέση στα όσα διαδραματίζονται στην ομάδα που έχει το λαϊκό έρεισμα. Είναι ο μόνος που μπορεί να πείσει αυτούς που διοικούν τη Ρόδο τόσο εντός όσο και εκτός συμβουλίου (βλέπε Ψέλλας) να πάψουν τα λάθη του παρελθόντος και να κοιτάξουν να είναι σοβαροί γιατί η Ρόδος δεν είναι τσιφλίκι κανενός.

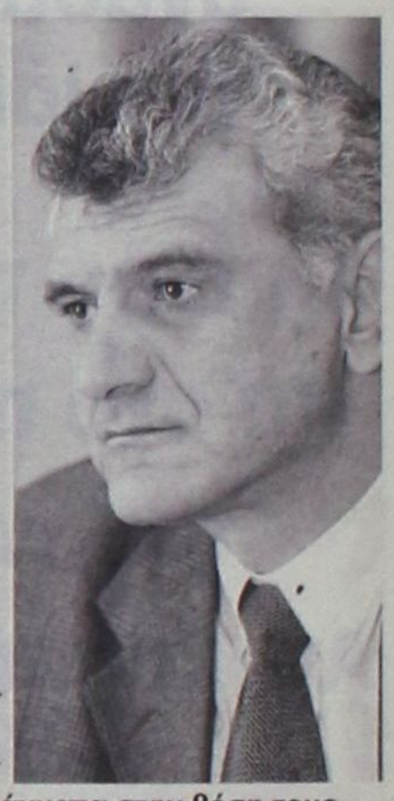

Πρέπει να βάλει τα πράγματα στην θέση τους





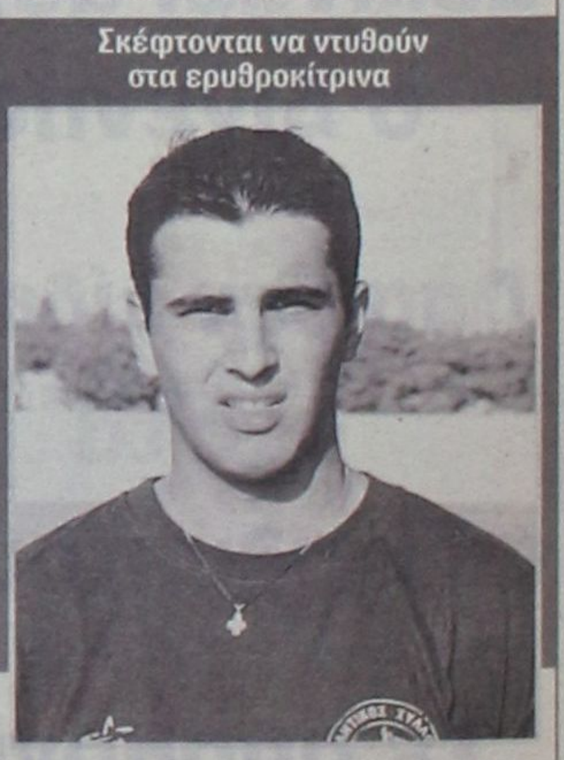

Σκέφτονται να ντυθούν στα ερυθροκίτρινα

Ο Ιάλυσος κοντά σε Ζωάννου και Σάββενα

Οι επαφές για την απόκτηση παικτών συνεχίζονται στον Ιάλυσο.

Χθες έγινε συνάντηση με τον Γιάννη Ζωάννου που έμεινε ελεύθερος από τη Ρόδο ώστε να διερευνηθούν οι προθέσεις του . Ακόμα οι ερυθροκίτρινοι θα συζητήσουν και με τον Γιώργο Σάββενα . Έτσι αν καταφέρουν να κάνουν τις μεταγραφές αυτές ισχυροποιούνται ακόμα πιο πολύ αφού η αξία των παραπάνω παικτών είναι γνωστή. Σίγουρα η Ρόδος έκανε ένα ανυπολόγιστης αξίας δώρο στην ομάδα που θα μπορέσει να τους εντάξη στο δυναμικό της. Από τον Μανδραικό στον Ιάλυσο φαίνεται ότι θα καταλήξει ο επιθετικός Παπαιωάννου που λόγω στρατου βρίσκεται στο νησί μας.

Η προετοιμασία των ερυθροκίτρινων συνεχίζεται με αμείωτους ρυθμούς υπό τις οδηγίες του Θόδωρα Θεοδώρου . Από τη Δευτέρα θα ξεκινήσουν για ένα χρονικό διάστημα δέκα ημερών και τριπλές προπονήσεις.

Ο Ιάλυσος τις επόμενες ημέρες θα ανακοινώσει τα φιλικά παιχνίδια που θα κάνει με τις ομάδες Α' κατηγορίας αλλά και Β' κατηγορίας πιθανότατα στην Αθήνα.

Διαιτησία

Φτιάχνεται ο κανονισμός της διαιτησίας

➤ Αύριο ή την Τρίτη στέλνεται στον υφυπουργό κ. Φλωρίδη για υπογραφή

Θορυβήθηκε ο υφυπουργός αθλητισμού Γιώργος Φλωρίδης από τις κινήσεις της ΕΠΟ αλλά και από τις επιθέσεις που του έγιναν στην Βουλή από τον πρώην υπουργό Θεόδωρο Πάγκαλο και τον εκπρόσωπο της ΝΔ Προκόπη Παυλόπουλο και προχθές αναζήτησε τρόπο να βγει από το αδιέξοδο και να μην χαλάσει το καλό κλίμα που πήγε να δημιουργηθεί με την ποδοσφαιρική ομοσπονδία.

Η θέλησή του είναι να βρεθεί μία φόρμουλα για τη νέα επιτροπή διαιτησίας και έτσι συσκέφθηκε με τους νομικούς του συμβούλους. Ο σκοπός του είναι μέχρι να επαναληφθούν οι εργασίες της Βουλής, μετά τις 20 Αυγούστου, να έχει δώσει στη νέα ΚΕΔ με το ευέλικτο σχήμα, τη νομική υπόσταση που χρειάζεται. Υπουργική πράξη δεν μπορούσε να κάνει, γιατί δεν καλύπτεται από το νόμο. Ετσι προχώρησε σε άλλες κινήσεις για να εκτονωθεί η κατάσταση και να πάμε σε νέα επιτροπή και νέους πίνακες, μέσα στις νόμιμες προθεσμίες.

Αν πράγματι επιθυμεί να πάει στις διακοπές του χωρίς προβλήματα η λύση θα του δοθεί τη Δευτέρα το μεσημέρι από την ίδια την ποδοσφαιρική ομοσπονδία.

Η ΕΠΟ αποφάσισε να πραγματοποιήσει συμβούλιο στις 2 το μεσημέρι με πρώτο θέμα τον κανονισμό διαιτησίας.

Σ'αυτόν η ηγεσία της ομοσπονδίας θα προχωρήσει σε τροποποιήσεις που αφορούν, σχεδόν την τροπολογία, που συνέταξε ο υφυπουργός, αλλά που δεν έφτασε στη Βουλή για να ψηφιστεί. Ανάμεσα στις αλλαγές που θα γίνουν θα αναφέρεται ότι τα μέλη θα είναι τρία και ότι αυτά θα εκλέγονται με ψηφοφορία από τη διοίκηση της ομοσπονδίας. Για να αντικαθίστανται θα πρέπει να το αποφασίζουν τα 3/5 της συνέλευσης των ενώσεων. Αυτές είναι οι γενικές γραμμές της τροπολογίας. Τι θέλει τώρα η ΕΠΟ μ'αυτή την κίνησή της. Να πάρει την υπογραφή του υφυπουργού.

Αν λοιπόν ο Φλωρίδης υπογράψει εκείνη τη στιγμή τις τροποποιήσεις, όλα θα είναι εντάξει. Και μόλις ενημερωθεί ο πρόεδρος της ομοσπονδίας ότι ο υφυπουργός είναι σύμφωνος, τότε το συμβούλιο θα προχωρήσει στην επόμενη κίνησή του. Θα πέσουν στο τραπέζι τα ονόματα των μη εν ενεργεία διαιτητών που είναι επικρατέστερα για τη νέα επιτροπή διαιτησίας. Αυτή θα συγκροτηθεί εκείνη την ώρα, ώστε την επόμενη μέρα να συνέλθει η νέα ΚΕΔ και να συντάξει τους νέους πίνακες διαιτητών και βοηθών. Τα ονόματα θα δοθούν στη δημοσιότητα την Τετάρτη 1 Αυγούστου και την ίδια μέρα ή την επομένη θα γίνει η κλήρωση για τα παιχνίδια του κυπέλλου, που αρχίζουν το Σάββατο 4 Αυγούσου. Αν τώρα ο υφυπουργός αθλητισμού δεν υπογράψει τον τροποποιημένο κανονισμό διαιτησίας, τότε η ΕΠΟ θα αναγκαστεί να δώσει παράταση στην τωρινή επιτροπή, προκειμένου να καταρτίσει αυτή τους πίνακες και να κάνει μετά την κλήρωση. Ομως, αυτή η λύση δεν φαίνεται να συγκεντρώνει πολλές πιθανότητες, αφού ο Φλωρίδης θέλει να απαλλαγεί μέσα στον Αύγουστο από το βραχνά της διατησίας. Και αν δεν πει το ναι τώρα που του βρήκαν τη φόρμουλα, την ευθύνη θα την έχει αποκλειστικά ο ίδιος.



ΤΗΛΕΦΩΝΙΚΗ ΕΠΑΦΗ ΜΕ ΤΟΝ ΠΡΟΕΔΡΟ ΤΗΣ ΕΠΟ

Πάντως ο υφυπουργός αθλητισμού είχε επικοινωνία με τον πρόεδρο της ομοσπονδίας Βασίλης Γκαγκάτση, στον οποίο μετέφερε την επιθυμία του να δώσει λύση, μια και η αλλαγή στην επιτροπή διαιτησίας είναι κάτι που είχε δεσμευτεί δημόσια εδώ και καιρό. Ο Φλωρίδης είπε ότι τη Δευτέρα πιστεύει πως θα είναι όλα τακτοποιημένα ώστε η ΕΠΟ να κινήσει τη διαδικασία προκειμένου να καταρτιστεί η νέα ΚΕΔ. Επανέλαβε δε ότι δεν μπερδεύεται με το ποιά θα είναι τα πρόσωπα που θα τη στελεχώσουν. Κι, όμως, ενώ ο υφυπουργός αθλητισμού λέει και είναι αλήθεια ότι δεν έχει αναφέρει κανένα όνομα προς τα έξω, προφανώς από στελέχη της ΓΓΑ, βγαίνει ότι υπάρχει συμφωνία για το ποιοί θα είναι στη νέα ΚΕΔ. Κάτι που δεν συμβαίνει μια και είναι αποκλειστική αρμοδιότητα της ΕΠΟ. Ακόμη η ποδοσφαιρική ομοσπονδία δεν έχει μπει στις διεργασίες και όλα τα ονόματα που έχουν αναφερθεί παίζουν και κανένας δεν είναι σίγουρος. Ο πρόεδρος της ομοσπονδίας απέφυγε να κάνει οποιαδήποτε δήλωση και είχε τους λόγους του, αφού επιθυμεί να τελειώσει το θέμα και μετά να μιλήσει, μια και σαν διοίκηση έχει δεσμευτεί να υπάρξει νέα επιτροπή στην διαιτησία, που θα είναι υπεύθυνη για όλα τα πρωταθλήματα, επαγγελματικά και μη.

Πέρα από τον **Νικάκη** για τη θέση του αρχιδιαιτητή υποψήφιος είναι και ο **Μάκης Γερμανάκος**, που χαίρει εκτίμησης και από τους μεγαλοπροέδρους, καθώς επίσης και ο **Βασίλης Βουράκης** που έχει καλές σχέσεις με την αθλητική ηγεσία. Για μέλη, πάντως, επικρατέστεροι φέρονται οι Τεβεκέλης, Μιντιούρης, Βασιλάκης, Ψυχομάνης, Μπίκας αλλά και 2-3 που μπορεί και να είναι και μη διεθνείς. Αρα η ΕΠΟ έχει περιθώρια να συζητήσει και για άλλα πρόσωπα. Από την απερχόμενη ΚΕΔ δεν υπάρχει περίπτωση να παίξει κανένας άλλος εκτός από τον αρχιδιαιτητή, που τον θέλει η ΟΥΕΦΑ.

Στα αξιοσημείωτα είναι ότι για τα τρία μέλη της επιτροπής διαιτησίας θα καθιερωθεί υψηλός μισθός και αυτό σημαίνει ότι θα είναι στα γραφεία της επιτροπής, τις περισσότερες μέρες της εβδομάδας, μια και θα είναι υπεύθυνα για όλα τα θέματα, μια και δεν φαίνεται στον ορίζοντα περίπτωση καθιέρωσης υποεπιτροπής, τουλάχιστον για να βγάζει τις κληρώσεις, αφού για αυτή τη διαδικασία απαιτούνται πολλές ώρες δουλειάς.

ΤΟΥΛΑΧΙΣΤΟΝ ΠΕΝΤΕ ΔΙΑΙΤΗΤΕΣ ΕΚΤΟΣ

Εκείνο που έχει σημασία είναι ότι εκτός πινάκων και μιλάμε πάντα για τη μεγάλη κατηγορία θα τεθούν τουλάχιστον πέντε διαιτητές. Αυτό προκύπτει από το κλίμα που έχει διαμορφωθεί να αποκλειστούν οι ρέφερου που προκάλεσαν με την απόδοσή τους. Κι αυτοί είναι μεταξύ των άλλων οι Νίκου, Φ. Ντόβας, Δαγκλής, ενώ εκτός έχει τεθεί και ο Φλώτσιος, μέχρι το Νοέμβριο που θα τρέξει στο τεστ. Μένει να κριθούν και 2-3 ακόμη διαιτητές και ανάλογα να αποφασιστεί τι θα συμβεί. Τα ενδεχόμενα είναι δύο. Ή να βγουν τελείως, ή να πάνε στην Α' Κατηγορία. Και σε αυτές τις κατηγορίες θα υπάρξει τομή και διαιτητές που προκάλεσαν και δεν απέδωσαν τα αναμενόμενα θα πάνε στα σπίτια τους. Εκκαθάριση αναμένεται να γίνει και στους βοηθούς και όσοι είναι κάποιας ηλικίας και δεν έχουν να προσφέρουν τίποτε άλλο, θα κοπούν.

Παιδικό τουρνουά «Αγ. Σουλάς 2001»



• Στις 2.00 το μεσημέρι θα ξεκινήσει το φιλικό διανησιωτικό παιχνίδι των ομάδων Ανταγόρα Κω - Καμείρου

• Στις 18.00 Κλεάνθης και Ευαγόρας θα διεκδικήσουν το κύπελλο του τουρνουά.

Ολοκληρώνεται σήμερα το ποδοσφαιρικό παιδικό τουρνουά, που διοργανώνει η Ε.Π.Σ.Δ. σε συνεργασία με τον Ν.Α.Ο.Δ. και την Επιτροπή Εκδηλώσεων του Αγίου Σουλά.

Στις 14.00' το μεσημέρι, θα αρχίσει ο φιλικός διανησιωτικός αγώνας ανάμεσα στις παιδικές ομάδες του Ανταγόρα Κω και του Δ.Ο.Ν.Α. Καμείρου.

Στις 16.00' στην σέντρα θα τεθούν αντιμέτωποι Απόλλων Απολλώνων και Ιάλυσος '97, που θα διεκδικήσουν στον μικρό τελικό την τρίτη και τέταρτη θέση.

Δύο ώρες αργότερα στις 18.00 θα ξεκινήσει το παιχνίδι του μεγάλου τελικού ανάμεσα στον Κλεάνθη και τον Ευαγόρα που θα «μονομαχήσουν» για το κύπελλο και την κατάκτηση της πρώτης θέσης του τουρνουά.

Μετά τον αγώνα Ε.Π.Σ.Δ. και Ν.Α.Ο.Δ. θα βραβεύσουν με αναμνηστικά κύπελλα και διπλώματα τις τέσσερις πρώτες ομάδες, όπως και τους τρεις πρώτους σκόρερ της διοργάνωσης. Επίσης η Οργανωτική Επιτροπή Εκδηλώσεων του Αγίου Σουλά θα βραβεύσει με αναμνηστικά κύπελλα την πρώτη ομάδα του τουρνουά όπως και τον πρώτο σκόρερ.

Ακόμη αναμνηστικά κύπελλα θα δοθούν και στις ομάδες Ανταγόρα Κω και Δ.Ο.Ν.Α. Καμείρου.

Το πρόγραμμα των αγώνων και οι διαιτητές:

Ωρα 14.00': Φιλικός διανησιακός αγώνας μεταξύ των παιδικών ομάδων Ανταγόρα Κω - Καμείρου.

Ωρα 16.00': Μικρός τελικός (3η + 4η θέση)

Απόλλων Απολλώνων - Ιάλυσος '97

Στις 17.30 οι ομάδες Απόλλων Απολλώνων, Ιάλυσος '97, Ευαγόρας, Κλεάνθης και Κάμειρος, θα παρελάσουν μαζί με τους υπόλοιπους αθλητές στίβου και τα χορευτικά συγκροτήματα με την Φιλαρμονική του Δήμου Ρόδου.

Ωρα 18.00': Μεγάλος τελικός (1η + 2η θέση)

Κλεάνθης - Ευαγόρας

Διαιτητές: Μηνάς - Πάνος - Σιδηρόπουλος - Καραχανής - Γρέβενης - Διαμαντέας.



Στο Ξυλόκαστρο ο ΔΟΝΑ Ρόδου

Η ομάδα που προκρίθηκε από το τουρνουά Beach Soccer αναχωρεί την Τρίτη για την τελική φάση



Με δεκατρείς ποδοσφαιριστές στην σύνθεσή του θα αναχωρήσει την Τρίτη το απόγευμα η ομάδα beach soccer του Δημοτικού Οργανισμού Νεολαίας και Αθλησης του Δήμου Ρόδου με σκοπό να συμμετάσχει στην τελική φαση του Πανελληνίου τουρνουά ΝΟΚΙΑ που θα διεξαχθεί από 1 έως και 4 Αυγούστου στο Ξυλόκαστρο.

Πιο συγκεκριμένα πρόκειται για τους Νίκο Μπιλιά, Γιώργο Πατρού, Γιάννη Ζωάννου, Κώστα Μαθιό («Σκιλάτσι»), Γιάννη Λεντάκη, Πολυδεύκη Γεωργαλλή, Γιώργο Σάββενα, Ρεΐση Μαΐλη και Αντώνη Κοκκώνη. Προπονητής της ομάδας που κατέκτησε την πρώτη θέση στο τουρνουά της Λίνδου θα είναι ο γνωστός παλαίμαχος ποδοσφαιριστής Μανώλης Κώττης. Εκτός από την ομάδα της πόλης μας, στους αγώνες της τελικής φάσης θα συμμετάσχουν και οι Αττάλος, Ζαβλάνι, Λίθος Κέρκυρας, Καλτσέτο Χανίων που έχουν πάρει το εισιτήριο της πρόκρισης από τα προηγούμενα τουρνουά. Απομένει να γνωστοποιηθεί η έκτη και τελευταία ομάδα που θα αναδειχθεί πρωταθλήτρια στο τουρνουά της Χαλκιδικής το οποίο σύμφωνα με το πρόγραμμα ολοκληρώνεται σήμερα. Οι έξι ομάδες στους αγώνες του Ξυλοκάστρου θα χωριστούν σε δύο ομίλους των τριών από τους οποίους θα περάσουν στην τελική φάση, οι δύο πρώτοι. Οι αγώνες καθημερινά θα ξεκινούν μετά τις 5 το απόγευμα.

Στο «στρατόπεδο» της ομάδας του ΔΟΝΑ υπάρχει διάχυτη αισιοδοξία και όλοι πιστεύουν πως θα μπορέσει να κατακτήσει (γιατί όχι) ακόμα και την πρώτη θέση της διοργάνωσης κάτι το οποίο θα θεωρηθεί μια πολύ μεγάλη επιτυχία.

Θα πρέπει να σημειωθεί πως αύριο στις 8 το βράδυ στα γραφεία του ΔΟΝΑ Ρόδου θα γίνει τεχνική σύσκεψη ενώ αμέσως μετά (στις 9μ.μ) θα πραγματοποιηθεί συνάντηση όλων των μελών της αποστολής ούτως ώστε να οριστικοποιηθούν οι λεπτομέρειες του ταξιδιού. Την αποστολή θα ακολουθήσουν ο νομαρχιακός σύμβουλος και αντιπρόεδρος της ΕΠΣΔ Παρασκευάς Σάββενας, ο διευθυντής των οικονομικών υπηρεσιών του Δήμου Ροδίων και μέλος της ΕΠΣΔ Ηλίας Λέργος (εκπρόσωπος παράλληλα της επιτροπής ποδοσφαίρου του ΔΟΝΑ) καθώς και ο φροντιστής Τρύφωνας Τσόπελας. Σημειώνεται πως κατά πάσα πιθανότητα στην αποστολή θα συμμετάσχει ο δημοτικός σύμβουλος και πρόεδρος του ΔΟΝΑ Ρόδου Κάλλιστος Διακογεωργίου.

• Την όλη προσπάθεια στηρίζουν οικονομικά η αθλητική επιτροπή της Τοπικής Ενωσης Δήμων και Κοινοτήτων Δωδεκανήσου καθώς και ο Νομαρχιακός Αθλητικός Οργανισμός Δωδεκανήσου.

• Τους αγώνες της ομάδας του ΔΟΝΑ θα μεταδώσει «ζωντανά» ο ραδιοφωνικός σταθμός του TOP FM.



Η εξέδρα των θολοενών π
θεί με αγωνία ματς στον Λ

Το φ
τι



Ο κ. Γρηγοριάδης δεν
χάνει αγώνα του Δαμά-
γητου αλλά και κανένα
ποδοσφαιρικό παιχνίδι

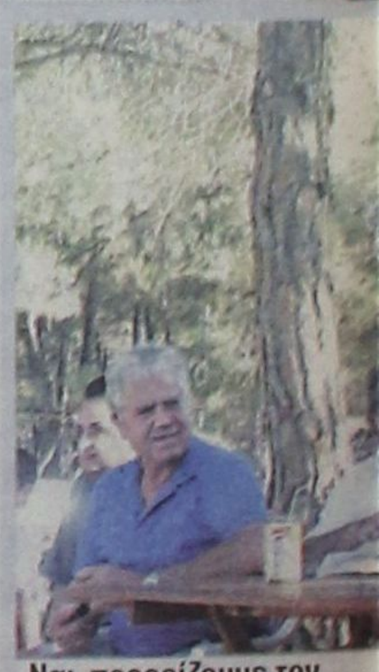

Ναι, προορίζουμε τον
κ. Σαββάκη για αρχιδιαιτη



Από φαΐ
καλά πάμε



αύριο για Ρουμανία

Ανθούλης, Παπαδημήτρης στην αποστολή της Εθνικής

Αναχωρεί αύριο 30-07-2001 για την Ρουμανία η Εθνική ομάδα Νέων (γεννηθέντες το 1984), όπου θα λάβει μέρος στο Βαλκανικό Κύπελλο της κατηγορίας.

Η εθνική μας ομάδα αγωνίζεται την Τρίτη (31/07/2001) με την Β' Ρουμανίας και την Παρασκευή (03.08.2001) με την FYROM.

Ο μικρός και ο μεγάλος τελικός της διοργάνωσης έχουν ορισθεί για την Κυριακή (05.08.2001).

Στην αποστολή μετέχουν, μετά από πρόσκληση του ομοσπονδιακού τεχνικού κ. Σημαιοφορίδη, οι παρακάτω παίκτες:

Αραμπατζής Ιωάννης (Ενωσης Αγ. Παύλου)
Νάκας Παναγιώτης (Ενωσης Δόξας - Ασπροπύργου)
Φυτανίδης Σωκράτης (ΠΑΟ Κουφαλίων)
Φοροζίδης Κωνσταντίνος (Α.Ε. Γιαννιτσών)
Τσιμπανάκος Ευριπίδης (Ολυμπιακός)
Ανδρουλάκης Αντώνιος (ΟΦΗ)
Αραμπατζής Νικόλαος (Πανσεραϊκός)
Ανδρεαδάκης Χαράλαμπος (ΟΦΗ 94)
Κατσαρός Γεώργιος (Α.Ο. Τρίπολης)
Μπώλλος Μιχαήλ (ΠΑΣ Γιάννινα)
Τσεμόπουλος Ηλίας (Καλαμάτα)
Χρόνης Παναγιώτης (Εθνικός Αστέρας)
Σιώμος Αλέξανδρος (Αναγέννηση Καρδίτσας)
Τσελέπης Γιαννόπουλος (Εμμεν Ολλανδίας)
Μέγας Φώτιος (Παναθηναϊκός)
Ανθούλης Γεώργιος (Ολυμπιακός Καλύμνου)
Παπαδημήτρης Εμμανουήλ (Ηρακλής Μαριτσών)
Μεσοδιακάκης Ζαχαρίας (ΟΦΗ).



αρακολου-
γ. Σουλά



Οταν μιλά ο Στέργος οι άλλοι κάθονται κλαρίνο

φωτορεπορτάζ της Κυριακής



Το χαμένο πέναλτυ έφερε τράβηγμα μαλλιών και πολύ κλάμα στον μικρό





Απαραίτητη η παρουσία γιατρού σ'όλους τους αγώνες



Μονομαχία Δαυΐδ και Γολιάθ στον Αγ. Σουλά





Οι αγωνιστικοί χώροι με χορτάρι ήταν η συζήτηση του Δημάρχου κ. Δημητρά με τον κ. Κασέρη

«Ψήνεται» ο πρόεδρος του Φοίβου κ. Κατσουράκης να ψήσει τα σουβλάκια για να βγάλει τα έξοδα







Βλέπω κάναμε μιάγουλα

Ριζόπουλος - Δανάς, σκέφτονται να φτιάξουν καινούρια ομάδα;



Τρίτο μάτι

• Τελικά ο καρδιολόγος δεν παίζεται με τίποτα. Θα πάρει την ομάδα μέχρι την Β' εθνική και μετά θα πάει διακοπές.
Ολες οι κινήσεις του έχουν στόχο το καλό της ομάδας για να πάρει το πρωτάθλημα. Μπράβο και ελπίζουμε να το κάνει.
• Στην πληροφόρηση των ΜΜΕ όμως παίρνει μηδέν.
Οτι κάνει το γνωρίζει ο γλυκατζής κι αυτός με την σειρά του δίνει τις πληροφορίες όπου θέλει.
• Η μπρατσέρα ρωτήθηκε για νέες μεταγραφές. Με τον τρόπο του δεν απάντησε. Απάντησε όμως ο γλυκατζής εκεί που ήθελε.
• Εχουν άδικο τα ΜΜΕ να λένε ότι δεν λειτουργεί σωστά ο καρδιολόγος και οι κονδυλοφόροι γράφουν τα δικά τους από την παραπληροφόρηση.
• Ο Ιταλός μέχρι στιγμής στα μεταγραφικά δεν έχει ανακατευθεί πουθενά. Εχει αφήσει το παιχνίδι στην μπρατσέρα και τον καρδιολόγο.
• Σε λάθος κίνηση υπέπεσε ο Ιταλός σηκώνοντας το χέρι του στον κολλητό του Μιχάλη που δεν έλειπε στιγμή από το μαγαζί του.
• Σε ανοιχτό πόλεμο οδηγούνται οι ασβεστάδες με τα εβραιόπουλα.
Ας κοιτάξει ο καθένας το σπίτι του γιατί διαφορετικά θα πέσει να τον πλακώσει.
Ενας παίκτης τους έβαλε φωτιά. Αυτός προτίμησε τους ασβεστάδες, δεν έκανε κάτι κακό.
Ηρεμία χρειάζεται και στα δύο στρατόπεδα.
• Μυστική συνάντηση προχθές στο γραφείο του Δονάρχη, με καρδιολόγο, Κολαρά, γλυκατζή και κάνα δύο άλλους. Το τι λέχθηκε παραμένει άγνωστο.

ΗΛΙΑΣ Κ.

Enter
Σοφοκλή Βενιζέλου 4 Ρόδος
τηλ./ φαξ (0241)20006
restion system



Πάνε γι'απολογία

Με διάθεση - ενδιαφέρον και μέσα σε ευχάριστο κλίμα συνεχίζονται οι προπονήσεις των ποδοσφαιριστών του Ηρακλή στις εγκαταστάσεις του γηπέδου με την καθοδήγηση του **Βασίλη Αθανασίου**.

Από την δεύτερη μέρα των προπονήσεων συμμετέχει κανονικά και ο διεθνής νεαρός **Στέργος Φελεγκάκης**, ενώ αντίθετα το παρόν τους δεν έχουν δώσει οι Γ. Σαββιδάκης, Π. Πλύγκος και Κασέκας, οι οποίοι αν και αύριο δεν παρουσιασθούν στις προπονήσεις κατά τα φαινόμενα θα κληθούν από την διοίκηση σε απολογία. Με τους ποδοσφαιριστές του Ηρακλή προπονείται και ποδοσφαιριστής του Ηρόδοτου, ο οποίος υπηρετεί την στρατιωτική του θητεία στην Ρόδο, και εκτός απροόπτου θα ενσωματωθεί στην ομάδα.

Από αύριο Δευτέρα αρχίζει το στάδιο προετοιμασίας εκτός γηπέδου στις πευκόφυτες περιοχές του Αγ. Νικολάου - Σωτήρα, ενώ οι ποδοσφαιριστές θα περάσουν από ιατρικές εξετάσεις.

Η αθλητική οικογένεια του Ηρακλή εύχεται στον διαιτητή Α. Γεννή να του ζήσει η κορούλα που απέκτησε. Η διοίκηση του Ηρακλή και οι ποδοσφαιριστές εύχονται προσωπική επιτυχία στον νεαρό διεθνή **Μανώλη Παπαδημήτρη** που αναχωρεί σήμερα για την Ρουμανία με την Εθνική Παίδων για να συμμετάσχει στο ποδοσφαιρικό Βαλκανικό πρωτάθλημα, αλλά και επιτυχία στην Εθνική.

Κάθε βράδυ ο Ηρακλής περιμένει τους φίλους της ομάδας στο ΣΤΕΚΙ στη Μονή του Σωτήρα. Οι καλοκαιρινές ζεστές βραδυές είναι ότι καλύτερο για να επισκεφθούν το ΣΤΕΚΙ και να περάσουν ένα αξέχαστο μαγευτικό βράδυ υπό το φως του φεγγαριού.

ΗΡΑΚΛΗΣ Μ.

➤ • Γ. Σαββιδάκης, Π. Πλύγκος και Κασέκας που δεν έχουν εμφανισθεί ακόμη στις προπονήσεις της ομάδας
• Κανονικά συμμετέχει στην προετοιμασία ο διεθνής Στ. Φελεγκάκης

ΔΙΓΕΝΗΣ

Τα εύσημα στον Παν. Αγγελόπουλο από το Δ.Σ. του συλλόγου για την στάση που τήρησε στο θέμα της μεταγραφής του

Την πρώτη του συγκέντρωση πραγματοποιεί αύριο το βράδυ στις 3:30 ο Διγενής Κοσκινού.

Στην συνάντηση η Διοίκηση του συλλόγου θα παρουσιάσει τον νέο προπονητή της ομάδας κ. **Ανδρέα Σταύρου** που στην συνέχεια θα δώσει τις απαραίτητες οδηγίες και το πρόγραμμα της προετοιμασίας στους ποδοσφαιριστές. Ο εμπειρος τεχνικός φθάνει σήμερα στο νησί μας μετά την ολοκλήρωση των διακοπών του και ξεκούραστος πλέον είναι έτοιμος ν'αρχίσει τις προπονήσεις για την νεά περίοδο.

Η συγκέντρωση θα γίνει στο γήπεδο Κοσκινού όπου παλιοί και νέοι ποδοσφαιριστές θα έχουν να συζητήσουν αρκετά μεταξύ τους που σίγουρα θα έχει να κάνει με τους στόχους της ομάδας στο φετεινό πρωτάθλημα.

Χολωμένος ο Μιχελαράκης

Με ευχαριστήριο ο πρόεδρος κ. **Γιάννης Μιχελαράκης** και το Δ.Σ. του συλλόγου απαντά στα σχόλια που έκανε εις βάρος τους ο παράγοντας του ΠΑΟ Διαγόρα και αθλητικογράφος κ. **Στ. Ηρακλείδης.**

Ευχαριστήριο

«Το Δ.Σ. του Διγενή ευχαριστεί πολύ τον μικροπαράγοντα και αθλητικογράφο Στάυρο Ηρακλείδη, για τον χώρο που διαθέτει στην στήλη του και αναφέρεται στα δρώμενα του συλλόγου και του προέδρου του. Του συνιστούμε ν'αφήσει ήσυχους τους νέους παράγοντες που ασχολούνται για το καλό του Ροδίτικου ποδοσφαίρου. Καλά θα κάνει να ασχολείται μόνο με την δική του ομάδα όμως κάνουμε εμείς».

Συγχαρητήριο

«Το διοικητικό συμβούλιο του Διγενή συγχαίρει τον ποδοσφαιριστή Παναγιώτη Αγγελόπουλο για την στάση που κράτησε στο θέμα της παραμονής του στην ομάδα παρά το γεγονός ότι πήρε λιγότερα απ'όσα του είχαν υποσχεθεί άλλες ομάδες».

Αύριο η πρώτη συνάντηση ποδοσφαιριστών - Ανδρέα Σταύρου



ΕΥΑΓΟΡΑΣ

Με οικογενειακό διπλό η πρώτη προπόνηση

✓ Την Τρίτη 31 Ιουλίου ξεκινά η προετοιμασία της ομάδας στους Αγ. Αποστόλους
✓ Στον τελικό του τουρνουά «Αγ. Σουλάς 2001» η παιδική ομάδα του Ευαγόρα

Με το καθιερωμένο οικογενειακό διπλό ξεκινά μεθαύριο Τρίτη 31 Ιουλίου στο γήπεδο των Αγ. Αποστόλων η προετοιμασία του Ευαγόρα για την νέα ποδοσφαιρική περίοδο.

Το νέο τεχνικό δίδυμο **Τσαγκάρη - Πανουργιά** είναι έτοιμο να ξεκινήσει την σαιζόν έχοντας όλους τους παλιούς ποδοσφαιριστές στην διάθεση τους όπως και τα νέα μεταγραφικά αποκτήματα του συλλόγου.

Το ραντεβού είναι προγραμματισμένο για τις 5:00 το απόγευμα όπου θα γίνει ο αγιασμός και στην συνέχεια θ'ακολουθήσει το οικογενειακό διπλό.

Παιδική ομάδα

Στο μεταξύ σήμερα το απόγευμα στις 6:00, όπως είναι γνωστό, η παιδική ομάδα του Ευαγόρα θα διεκδικήσει στον μεγάλο τελικό του τουρνουά «Αγ. Σουλάς 2001» την κατάκτηση της πρώτης θέσης με αντίπαλο τον Κλεάνθη.

Οπως κάθε φορά έτσι και σήμερα η διοίκηση του Ευαγόρα διαθέτει πούλμαν που θα μεταφέρει την παιδική ομάδα στον Αγ. Σουλά. Εκτός από τους μικρούς ποδοσφαιριστές με το πούλμαν μπορούν να μεταβούν εκεί και οι γονείς των μικρών αθλητών αλλά και φίλαθλοι του συλλόγου που θα επιθυμούσαν να παρακολουθήσουν τον αγώνα της παιδικής ομάδας. Για όσους δεν γνωρίζουν το **πούλμαν θα αναχωρήσει στις 3:30 το απόγευμα μπροστά από την λέσχη του Π.Α.Ο. Διαγόρα που βρίσκεται στην οδό Βενετοκλέων.**

Ε.Π.Σ.Δ.

Υποχρεωτικός ο διπλωματούχος προπονητής στην Α' κατηγορία

➤ Ο σύνδεσμος προπονητών ποδοσφαίρου κατέθεσε στην Ενωση λίστα με τα ονόματα των μελών του

Η καινοτομία που προτίθεται να εφαρμόσει η Ε.Π.Σ.Δ. στο φετεινό πρωτάθλημα της Α' κατηγορίας ακολουθώντας τον αθλητικό νόμο 2725/99, για τις ομάδες που θα συμμετάσχουν στο πρωτάθλημα της «μεγάλης» κατηγορίας. Ηδη στην προκήρυξη των πρωταθλημάτων που έστειλε η Ε.Π.Σ.Δ. στα σωματεία αναφέρεται ρητά ότι οι ομάδες της πρώτης κατηγορίας υποχρεούνται να προσλάβουν διπλωτούχους προπονητές στη νέα περίοδο.

Η σχετική παράγραφος που βρίσκεται στην σελ. 12 της προκήρυξης της Ε.Π.Σ.Δ. αναφέρει τα εξής:

«Κατ' εφαρμογή της παρ. 5 του άρθρου 31 του αθλητικού Νόμου 2725/99 τα Σωματεία της Α' κατηγορίας έχουν την υποχρέωση να απασχολουν προπονητές κατόχους του σχετικού Διπλώματος και της σχετικής άδειας άσκησης επαγγέλματος. Κάθε προπονητής συμβάλλεται υποχρεωτικά εγγράφως με το σωματείο. Η σχετικη σύμβαση για να είναι έγκυρη απαιτείται να κατατεθεί και να θεωρηθεί από την αρμόδια Δ.Ο.Υ.».

Στο μεταξύ ο Σύνδεσμος Προπονητών ποδοσφαίρου, κατέθεσε εγγράφως στην Ε.Π.Σ.Δ. λίστα με τα ονόματα των μελών του που είναι διπλωματούχοι προπονητές.

Κατάσταση διπλωματούχων προπονητών Δωδ/σου

ΑΓΓΕΛΟΠΟΥΛΟΣ Σπυρίδων
ΑΝΘΟΥΛΗΣ Μιχαήλ
ΑΥΓΕΡΙΝΟΥ Νικόλαος
ΒΕΡΓΙΔΗΣ Λάζαρος
ΒΙΤΖΗΛΑΙΟΣ Μιχαήλ
ΒΛΑΣΣΟΠΟΥΛΟΣ Ανδρέας
ΒΥΘΟΥΛΚΑΣ Παναγιώτης
ΓΙΑΚΛΟΣ Εμμανουήλ
ΓΚΑΪΔΑΣ Γεώργιος
ΓΚΙΟΥΝΤΙΤΣΕ Σαλβατόρε
ΓΛΥΚΟΚΑΛΑΜΟΣ Μιχαήλ
ΔΕΛΑΠΟΡΤΑΣ Μιχαήλ
ΔΡΑΚΟΣ Μιχαήλ
ΚΑΛΑΪΤΖΙΔΗΣ Χρήστος
ΚΑΛΟΥΔΗΣ Πανορμίτης
ΚΑΜΠΟΥΡΗΣ Ιωάννης



ΚΑΡΑΜΗΝΑΣ Ιωάννης
ΚΑΣΙΩΤΗΣ Νικόλαος
ΚΟΥΤΣΙΚΑΣ Λεωνίδας
ΛΑΖΑΡΙΔΗΣ Περικλής
ΛΕΠΤΟΚΑΡΙΔΗΣ Κων/νος
ΛΟΪΖΟΣ Ηλίας
ΜΑΝΤΙΚΟΣ Νικόλαος
ΜΑΡΓΙΕΛΛΟΣ Σταμάτιος
ΜΙΚΙΟΖΟΣ Μιχαήλ
ΜΙΧΑΗΛΙΔΗΣ Γεώργιος
ΜΠΟΣΤΑΝΑΣ Γεώργιος
ΜΠΡΟΚΟΣ Αντώνιος
ΞΥΠΟΛΙΤΑΣ Σκεύος
ΟΡΦΑΝΙΔΗΣ Σάββας
ΠΑΠΑΔΟΠΟΥΛΟΣ Δημήτριος
ΠΑΠΑΝΙΚΟΛΑΣ Τσαμπίκος
ΠΑΠΑΝΤΩΝΙΟΥ Μιχαήλ
ΠΑΠΑΟΙΚΟΝΟΜΟΥ Κων/νος
ΠΑΠΑΣΤΕΡΓΗΣ Μιχαήλ
ΠΑΠΑΣΤΕΡΓΙΟΥ Κων/νος
ΠΑΤΤΑΣ Σάββας
ΠΑΥΛΙΔΗΣ Ιωάννης
ΣΑΡΙΚΑΚΗΣ Δημήτριος
ΣΤΑΥΡΗΣ Ελευθέριος
ΣΤΑΥΡΟΥ Ανδρέας
ΣΤΑΥΡΟΥ Σταύρος
ΣΤΕΦΑΝΗΣ Απόστολος
ΤΑΜΠΑΚ Χουσεΐν
ΤΟΥΜΑΡΑΣ Εμμανουήλ
ΤΣΙΛΙΓΚΡΟΣ Βασίλειος
ΦΑΡΜΑΚΙΔΗΣ Ευστάθιος
ΦΡΑΤΖΗΣ Εμμανουήλ
ΦΤΑΚΛΑΣ Κων/νος
ΦΟΥΝΤΗΣ Νικόλαος
ΧΡΙΣΤΟΔΟΥΛΟΥ Παύλος
ΧΑΤΖΗΔΗΜΗΤΡΙΟΥ Σταύρος

ΑΠΟΚΑΛΥΠΤΙΚΗ ΕΡΕΥΝΑ ΤΟΥ ΣΕΞΟΛΟΓΙΚΟΥ ΙΝΣΤΙΟΥΤΟΥ

Ο θεσμός του γάμου διέρχεται βαθειά κρίση

Η... χημεία του σεξ καταλύτης στις σχέσεις μεταξύ ανδρών και γυναικών

Παντρεύονται για συντροφικότητα και συναισθηματική ασφάλεια, είναι θετικοί στο προξενιό και τις γνωριμίες μέσω Ιντερνετ και χωρίζουν για λόγους... απιστίας ή μη σεξουαλικής κάλυψης. Το σεξ παίζει κυρίαρχο ρόλο για άνδρες και γυναίκες είτε για να παντρευτούν είτε για να πάρουν διαζύγιο!

Αποκαλυπτικά είναι τα συμπεράσματα έρευνας που έγινε μέσα στο 2000 από το Ελληνικό Σεξολογικό Ινστιτούτο με υπεύθυνο τον επίκουρο καθηγητή γυναικολογίας Ζήση Παπαθανασίου σε άνδρες και γυναίκες ηλικίας από 18 έως 65 ετών.

Αλλα ας δούμε αναλυτικά τι απάντησαν οι ερωτώμενοι στην έρευνα που είχε σαν αντικείμενο τη γνώμη των Ελλήνων για το γάμο.

Οι περισσότεροι Ελληνες (82,1%) πιστεύουν ότι ο θεσμός του γάμου διέρχεται βαθιά κρίση.

Από τα άτομα που έχουν αισιόδοξη άποψη για το γάμο, το μεγαλύτερο ποσοστό (62,2%) είναι άτομα νεαρής ηλικίας.

Το εντυπωσιακό είναι ότι ένα μεγάλο ποσοστό, κυρίως ανδρών (25,8) βλέπει με θετικό μάτι το προξενιό. Φαίνεται ότι η αποξένωση και η πολλή δουλειά στερεί από τους νέους και τις νέες την ευκαιρία για γνωριμίες και γι' αυτό αντιμετωπίζουν πιο θετικά το πατροπαράδοτο προξενιό ή ακόμη και τις γνωριμίες μέσω Ιντερνετ, όπως θα δούμε παρακάτω.

Λιγότερες γυναίκες απ' ό,τι άνδρες έχουν θετική άποψη για το προξενιό (16,8). Κυρίως πρόκειται για γυναίκες έγγαμες ή απόφοιτες λυκείου. Οι μελετητές σχολιάζουν:

«Τα ποσοστά αυτά αναδεικνύουν την επιστροφή της κοινωνίας σε προγενέστερους θεσμούς γνωριμίας και μάλιστα η τάση αυτή είναι ανεξάρτητη από τη μόρφωση των ανθρώπων. Το μεγαλύτερο ποσοστό ανδρών σε σχέση με το ποσοστό γυναικών δηλώνει την αυξημένη δυσκολία που έχει ο σύγχρονος άνδρας να κάνει σχέση που θα του δώσει ικανοποίηση και χαρά».

Το 21,2% των γυναικών που έλαβαν μέρος στην έρευνα είναι θετικές στις γνωριμίες μέσω Ιντερνετ.

Από τις γυναίκες αυτές πιο θετικές είναι οι άγαμες, ενώ δεν παρατηρείται διαφορά ανάμεσα σε απόφοιτες λυκείου και πανεπιστημίου. Από τους άνδρες το 29% είναι υπέρ των γνωριμιών μέσω Ιντερνετ.

Περισσότερο θετικοί είναι οι νεότερης ηλικίας άνδρες μέχρι 35 ετών και κυρίως με πανεπιστημιακή μόρφωση.

«Η σημαντική διαφορά μεταξύ ανδρών και γυναικών αποδεικνύει ότι οι άνδρες διατηρούν κατά κάποιον τρόπο το ρόλο του κυνηγού στο σεξ», τονίζεται στη μελέτη.

Είναι, επίσης σημαντικό το γεγονός ότι οι νεαροί άνδρες και γυναίκες, κυρίως πανεπιστημιακής μόρφωσης, είναι ανοιχτοί στις γνωριμίες μέσω Ιντερνετ.

Το 54% των ανδρών και το 47,2% των γυναικών, που συμμετείχαν στην έρευνα, θεωρούν ότι η ιδανική διαφορά ηλικίας των δύο συζύγων είναι 0-5 χρόνια. Το 30,6% πιστεύει ότι η ιδανική διαφορά ηλικίας είναι 5-10 χρόνια, το 19,4% πιστεύει ότι η διαφορά ηλικίας στο γάμο είναι αδιάφορη. Σημαντικότερο ποσοστό γυναικών (44%) απ' ό,τι ανδρών (30,6%) προτιμά μεγαλύτερη διαφορά ηλικίας της τάξεως του 5-10 χρόνια.

Η άποψη αυτή πιθανόν να έχει σχέση με το γεγονός ότι στις μέρες μας η επαγγελματική αποκατάσταση των ανδρών καθυστερεί υπερβολικά.

Περισσότεροι από τους μισούς άνδρες και γυναίκες προτιμούν σύζυγο από την ίδια κοινωνική τάξη και μάλιστα το ποσοστό των γυναικών (63%) είναι σαφώς μεγαλύτερο από το αντίστοιχο των ανδρών (55,6%). Η συντροφικότητα και η συναισθηματική ασφάλεια είναι για το 72,6% των ανδρών και το 85,3% των γυναικών οι βασικότερες προϋποθέσεις του γάμου.

Και για τα δύο φύλα, η επιθυμία οικογένειας και παιδιών είναι ο δεύτερος λόγος για να πάρουν την μεγάλη απόφαση να ανέβουν τα σκαλιά της εκκλησίας ή του δημαρχείου.

Αλλά και η σεξουαλική αρμονία είναι βασικός παράγοντας για έναν στους τρεις άνδρες και μία στις τρείς γυναίκες. Είναι φανερό ότι στις μέρες μας η γυναίκα διεκδικεί μέσα στο γάμο εξίσου με τον άνδρα τη σεξουαλική ικανοποίηση.

Τέλος, για τον άνδρα (9,7%) η εξωτερική εμφάνιση είναι το βασικότερο στοιχείο επιλογής συντρόφου απ' ότι για τη γυναίκα (2,2%).

Η σημασία που δίνουν στη σεξουαλική κάλυψη τα ζευγάρια φαίνεται και από το γεγονός ότι το 25,9 των ανδρών και το 32,1% των γυναικών θεωρούν σαν κύριο αποτρεπτικό παράγοντα για ένα γάμο την έλλειψη της σεξουαλικής κάλυψης. Οι γυναίκες είναι περισσότερο υπέρμαχες της σεξουαλικής τους ικανοποίησης στο γάμο.

Οι άνδρες ιαραρχικά δηλώνουν ότι τους απωθεί, επίσης, η διαφορά ηλικίας, η κακή εξωτερική εμφάνιση της γυναίκας, η διαφορά στην μόρφωση, η κοινωνική διαφορά και η προηγούμενη οικογενειακή κατάσταση. Αντίθετα η σειρά στις γυναίκες διαφέρει. Εκτός από την ελλιπή συναισθηματική και σεξουαλική κάλυψη, οι αρνητικοί παράγοντες που αποτρέπουν τις γυναίκες από το να δουν έναν άνδρα ως μελλοντικό σύζυγο είναι η προηγούμενη οικογενειακή κατάσταση, η διαφορά μόρφωσης, η διαφορά ηλικίας, η κοινωνική διαφορά, η οικονομική διαφορά, οι αυξημένες υποχρεώσεις που δημιουργεί ο γάμος και μόνον έναν 2,7% δίνει σημασία στην εξωτερική εμφάνιση του άνδρα. Είναι προφανής η διαφορά αξιολόγησης της εμφάνισης του συντρόφου ανάμεσα στα δύο φύλα.

Πάντως, εκεί που συμφωνούν οι άνδρες και οι γυναίκες είναι ότι θα χώριζαν το σύντροφό τους για λόγους απιστίας. Και για τα δύο φύλα ο κυριότερος λόγος διαζυγίου θα ήταν η απιστία και μάλιστα στο ίδιο περίπου ποσοστό (69,4%) για τους άνδρες και 67,4% για τις γυναίκες). Για το 50,8% των ανδρών και το 67,4% των γυναικών η κακή συναισθηματική κάλυψη θα ήταν ο κυριότερος λόγος. Αποδεικνύεται και πάλι ότι οι γυναίκες είναι περισσότερο ευαισθητοποιημένος στο ψυχολογικό κομμάτι μιας σχέσης.

Η σεξουαλική δυσαρμονία είναι για τα δύο φύλα ο τρίτος κατά σειρά λόγος διαζυγίου (23,4% για τους άνδρες και 25% για τις γυναίκες). Οσον αφορά τα προβλήματα γονιμότητας, είναι κύριος λόγος διαζυγίου για το 7,3% των ανδρών και το 4,3% των γυναικών.

Τα οικονομικά προβλήματα, τέλος, αποτελούν σημαντικό λόγο διαζυγίου για το 4,9% των ανδρών και το 4,3% των γυναικών.

Προτίμηση συζύγου από την ίδια κοινωνική τάξη

	ΝΑΙ	ΟΧΙ
Αντρες	55,6%	44,4%
Γυναίκες	63%	37%

Προτίμηση συζύγου από τον ίδιο επαγγελματικό χώρο

	ΝΑΙ	ΟΧΙ
Αντρες	19,4%	80,6%
Γυναίκες	14,2%	85,8%

Ιδανική διαφορά ηλικίας στο γάμο

	0-5 χρόνια	5-10 χρόνια	10-15 χρόνια	αδιάφορη
Αντρες	54%	30,6%	7,2%	19,4%
Γυναίκες	47,2%	44%	2,7%	16,3%

Αποψη θετική και αρνητική για το προξενιό

	Θετική	Αρνητική
Αντρες	25,8%	74,2%
Γυναίκες	16,8%	83,2%

Αποψη για γνωριμία μέσω Ιντερνετ

	Θετική	Αρνητική
Αντρες	29%	71%
Γυναίκες	21,2%	78,8%

Κυριότερος λόγος διαζυγίου

Αντρες		Γυναίκες	
Απιστία	69,4%	Απιστία	70,7%
Κακή συναισθηματική κάλυψη	50,8%	Κακή συναισθηματική κάλυψη	67,4%
Σεξουαλική δυσαρμονία	23,4%	Σεξουαλική δυσαρμονία	25%
Προβλήματα γονιμότητας	7,3%	Οικονομικοί λόγοι	7,6%
Οικονομικοί λόγοι	4,9%	Προβλήματα γονιμότητας	4,3%

Βασικότερη προϋπόθεση γάμου

Αντρες		Γυναίκες	
Συντροφικότητα	72,6%	Συντροφικότητα	85,3%
Οικογένεια-παιδιά	45,2%	Οικογένεια-παιδιά	41,3%
Σεξουαλική αρμονία	37,9%	Σεξουαλική αρμονία	35,3%
Εμφάνιση της συντρόφου	9,7%	Επαγγ. και οικονομική ασφάλεια	15,2%
Επαγγ. και οικονομική ασφάλεια	8,0%	Εμφάνιση του συντρόφου	2,2%

Κύριο αποτρεπτικό στοιχείο για το γάμο

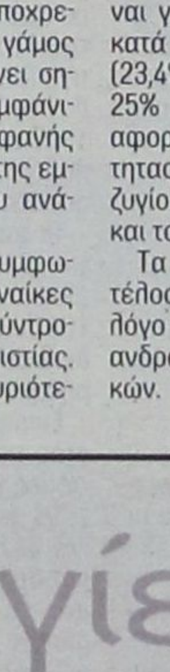

Αντρες		Γυναίκες	
Ελλιπής συναισθηματική κάλυψη	47,6%	Ελλιπής συναισθηματική κάλυψη	65,8%
Ελλιπής σεξουαλική κάλυψη	25,9%	Ελλιπής σεξουαλική κάλυψη	32,1%
Διαφορά ηλικίας	24,2%	Προηγούμενη οικογ. κατάσταση	28,3%
Εξωτερική εμφάνιση της συντρόφου	17,8%	Διαφορά μόρφωσης	20,1%
Διαφορά μόρφωσης	17%	Διαφορά ηλικίας	17,9%
Κοινωνική διαφορά	16,1%	Κοινωνική διαφορά	8,7%
Προηγούμενη οικογ. κατάσταση	12%	Οικονομική διαφορά	8,2%
Αυξημένες υποχρεώσεις γάμου	8,1%	Αυξημένες υποχρεώσεις γάμου	6,6%
Οικονομική διαφορά	4,9%	Εξωτερική εμφάνιση του συντρόφου	2,7%
Αντιρρήσεις οικογ. περιβάλλοντος	2,4%	Αντιρρήσεις οικογ. περιβάλλοντος	2,7%

Α.Ν.Ε.Σ.
ΑΝΩΝΥΜΗ ΝΑΥΤΙΛΙΑΚΗ ΕΤΑΙΡΕΙΑ ΣΥΜΗΣ
Εδρα: Σύμη Δωδεκάνησα Τ.Κ. 85600
Τηλ.: 0246// 71444 Φαξ: 0246/ 71373
Γραφείο Ρόδου: Αυστραλίας 88 Τ.Κ. 85100
Τηλ.: 0241/ 37769 Φαξ: 021/ 34493
E-mail: anesynus@otenet.gr

ΕΒΔΟΜΑΔΙΑΙΟ ΠΡΟΓΡΑΜΜΑ ΔΡΟΜΟΛΟΓΙΩΝ
ΑΠΟ 1 ΙΟΥΝΙΟΥ ΕΩΣ 31 ΑΥΓΟΥΣΤΟΥ 2001
ΕΠΙΒΑΤΙΚΑ ΔΡΟΜΟΛΟΓΙΑ

	ΣΥΜΗ Ι - ΣΥΜΗ ΙΙ		Υ/Γ ΑΙΓΛΗ	
	ΣΥΜΗ-ΡΟΔΟ	ΡΟΔΟ-ΣΥΜΗ	ΣΥΜΗ-ΡΟΔΟ	ΡΟΔΟ-ΣΥΜΗ
Δευτέρα	07.15		16.45	09.00 18.00
Τρίτη		18.00	07.15 16.45	09.00
Τετάρτη	07.15	18.00	10.30 16.45	09.00 14.30
Πέμπτη	07.15		16.45	09.00 18.00
Παρασκευή			07.15 16.45	09.00 18.00
Σάββατο		18.00	07.15 16.45	09.00
Κυριακή	08.30	18.00	17.30	09.00

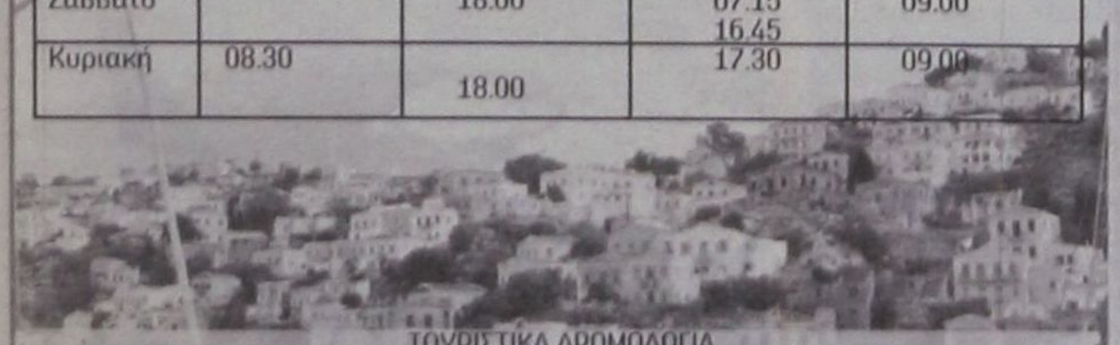

ΤΟΥΡΙΣΤΙΚΑ ΔΡΟΜΟΛΟΓΙΑ
ΡΟΔΟ - ΠΑΝΟΡΜΙΤΗ - ΣΥΜΗ: Καθημερινά στις 09.00 ΣΥΜΗ - ΡΟΔΟ: Καθημερινά στις 15.45
Πληροφορίες στα τηλέφωνα: Σύμη 0246 71444, 71100, 71373 Ρόδος 0241 37769,34493

δημιουργίες cair

ΡΟΔΟΣ 2400 Λευκός Ξηρός ΟΠΑΠ
ΑΡΧΟΝΤΙΚΟ Ερυθρός Ξηρός
Δωδεκανησιακός τοπικός

Δύο αντιπροσωπευτικά κρασιά της ΚΑΪΡ Α.Ε., που αποδεικνύουν για άλλη μια φορά την αναμφισβήτητη ικανότητα της Δωδεκανησιακής Εταιρείας να παράγει υψηλής ποιότητας προϊόντα. Ικανότητα που επιβεβαιώνεται από την πρόσφατη παρουσίαση του μοναδικού στην ελληνική αγορά συλλεκτικού αφρώδους CAIR ROSE RESERVE 10 ετών, σε περιορισμένο αριθμό φιαλών και ποιότητα που συναντάται στην πλούσια γκάμα των διεθνώς αναγνωρισμένων προϊόντων της, όπως RODOS 2400 λευκό Ξηρό, VOPRD (χρυσό στο Μιλάνο), ΜΟΣΧΑΤΟΣ ΡΟΔΟΥ ΟΠΕ (χρυσό στο Μιλάνο), MOULIN λευκό Ξηρό (χρυσό στις Βρυξέλλες), MOULIN ροζέ ημίΞηρο (χρυσό σε Μπορντό και Μιλάνο), CAIR φυσικός αφρώδης (χρυσά μετάλλια σε Μιλάνο και Monde Selection).

Εγγύηση
C·A·I·R
Επιλεγμένοι οίνοι ποιότητας

CAIR Δαβάκη - Πίνδου 65, Ν. Φάληρο, τηλ.: 4813876, 4813125 fax: 4814695
2ο χλμ. Ρόδου - Λίνδου, Ρόδος τηλ.: 0241/68770-3 fax: 0241/62575





ΕΝΑ ΠΟΛΥ ΕΝΔΙΑΦΕΡΟΝ ΑΡΘΡΟ ΣΤΗΝ

ΜΙΛΤ. ΕΒΕΡΤ

Στο τέλος της δεκαετίας θα πρέπει να φθάσουμε τις 16 εκ. αφίξεις τουριστών

1. Απασχόληση - Τουρισμός

Το μεγαλύτερο κοινωνικό, πρόβλημα που αντιμετωπίζει η ελληνική κοινωνία είναι η ανεργία. Οι καταγεγραμμένοι άνεργοι ξεπερνούν τους 510.000 συμπολίτες μας. Η αλήθεια είναι ότι ο πραγματικός αριθμός των ανέργων είναι πολύ μεγαλύτερος. Η ανεργία το 1981 ήταν 3,5% του ενεργού πληθυσμού, ενώ σήμερα φθάνει το 11,5%.

Για να μειωθεί η ανεργία το Ακαθάριστο Εγχώριο Προϊόν θα πρέπει να αυξάνεται με ρυθμό 4% έως 5% ετησίως. Αυτή η αλήθεια αποδεινύεται φέτος. Μόλις το Ακαθάριστο Εγχώριο Προϊόν εμφάνισε αύξηση περίπου 4%, η ανεργία μειώθηκε.

Βασικός τομέας της οικονομίας που μπορεί να συμβάλει στην ταχύρρυθμη ανάπτυξη του Ακαθάριστου Έγχώριου Προϊόντος είναι ο τουρισμός.

Ο τουρισμός είναι κατά βάση τομέας έντασης εργασίας που μπορεί να εξασφαλίσει πολλές νέες θέσεις εργασίας και μάλιστα σε παραμεθόριες ευαίσθητες περιοχές, όπως είναι τα νησιά, όπου δυστυχώς παρατηρείται μεγάλη μείωση του ενεργού πληθυσμού.

Το σύνολο των θέσεων εργασίας που έχει σχέση με την τουριστική δραστηριότητα υπολογίζεται ότι είναι 650.000. Κατά τα τελευταία 20 χρόνια η απασχόληση στον τομέα του τουρισμού υπολογίζεται ότι αυξήθηκε κατά 85%.

Την προσεχή δεκαετία οι απασχολούμενοι στον τουρισμό θα μπορούσαν με μια κατάλληλη αναπτυξιακή τουριστική πολιτική να ξεπεράσουν το 1.000.000 άτομα.

Πέραν τούτου, αυτονόητο είναι ότι η αύξηση του Ακαθάριστου Εγχώριου Προϊόντος, που θα προέλθει από την αύξηση της τουριστικής δραστηριότητας, θα δημιουργήσει πολλαπλασιαστικές επιδράσεις και θα επηρεάσει θετικά πολλούς τομείς της οικονομίας, όπως είναι ο αγροτικός τομέας, ο κλάδος των τροφίμων και ποτών, η χειροτεχνία και, γενικότερα, η βιοτεχνία και βιομηχανία.

Επισημαίνεται ότι οι εισροές συναλλάγματος από τον τουρισμό το 1990 ήταν 2.587 εκατομμύρια δολάρια, έναντι 4.136 εκατομμυρίων δολαρίων το 1995 και 9.221 εκατομμυρίων δολαρίων το 2000.

Ο τουρισμός είναι κύριος παράγοντας της περιφερειακής ανάπτυξης με άμεσα αποτελέσματα τη βελτίωση του επιπέδου διαβίωσης των ανθρώπων της επαρχίας, τη συγκράτηση του πληθυσμού στην περιφέρεια, τη μείωση της ανεργίας και την επίλυση του προβλήματος της άνισης περιφερειακής κατανομής του εισοδήματος.

Σημαντική επίδραση στην ισόρροπη περιφερειακή ανάπτυξη διαδραματίζει και ο εγχώριος τουρισμός. Ο εγχώριος τουρισμός παρουσιάζει έντονη εποχικότητα, που παρατηρείται κατά τους μήνες Ιούλιο - Αύγουστο.

Πολύ υψηλό ποσοστό (65%) των διανυκτερεύσεων των Ελλήνων τουριστών πραγματοποιείται σε ιδιόκτητα ή συγγενικά σπίτια. Η κατανάλωση και επένδυση όμως που πραγματοποιούν επηρεάζει έντονα την αγορά του τόπου της παραμονής τους.

2. Αφίξεις τουριστών

Σύμφωνα με τα επίσημα στοιχεία, το 1999 οι αφίξεις των τουριστών ήταν 12.606.000, έναντι 10.712.000 το 1995 και 9.310.000 το 1990.

Δηλαδή, τη δεκαετία 1990 - 1999 παρατηρήθηκε αύξηση των αφίξεων κατά 35%.

Στους αριθμούς όμως αυτούς περιλαμβάνονται και οι αφίξεις από την Αλβανία, τη Βουλγαρία, τη Γιουγκοσλαβία, τη FYROM, την Ουκρανία, τη Ρουμανία, το Ιράν, την Αίγυπτο και το Σουδάν. Οι αλλοδαποί που προέρχονται από τις χώρες αυτές προφανώς δεν είναι στην πραγματικότητα τουρίστες, αλλά οικονομικοί μετανάστες. Οι αφίξεις από τις χώρες αυτές ήταν 1.240.000 το 1999, έναντι 612.000 το 1995 και 753.000 το 1990.

Συνεπώς, οι αφίξεις πραγματικών τουριστών στη χώρα μας ήταν 11.366.000 το 1999, έναντι 10.100.000 το 1995 και 8.557.000 το 1990.

Δηλαδή, στη δεκαετία 1990 - 1999 οι αφίξεις πραγματικών τουριστών αυξήθηκαν κατά 34%.

Από τα κράτη της Ευρωπαϊκής Ενωσης προέρχονται 8.789.000 αφίξεις το 1999, έναντι 7.856.000 το 1995 και 6.742.000 το 1990. Δηλαδή, τη δεκαετία 1990 - 1999 παρατηρήθηκε αύξηση 30%.

Το 40% - 50% των τουριστών από την Ευρώπη προέρχεται από τη Μεγάλη Βρετανία, τη Γερμανία, τη Γαλλία και τη Σουηδία. Από τα κράτη της Αμερικής προέρχονται 305.000 αφίξεις το 1999, έναντι 324.000 το 1995 και 383.000 το 1990. Δηλαδή, τη δεκαετία 1990 - 1999 παρατηρήθηκε σταδιακή μείωση 20,4%.

Η μεγαλύτερη μείωση παρατηρήθηκε στις αφίξεις από τις ΗΠΑ και τον Καναδά, ενώ οι αφίξεις από τις χώρες της Λατινικής Αμερικής παρέμειναν στα ίδια επίπεδα.

Μεγάλη μείωση, επίσης, παρατηρείται στις αφίξεις από την Αυστραλία. Οι αφίξεις από την Αυστραλία το 1999 ανήλθαν σε 51.000, έναντι 55.000 το 1995 και 101.000 το 1990. Δηλαδή, τη δεκαετία 1990 - 1999 παρατηρήθηκε μείωση 50%.

Οι αφίξεις από την Ιαπωνία το 1999 ανήλθαν σε 84.000, έναντι 89.000 το 1995 και 108.000 το 1990. Δηλαδή, τη δεκαετία 1990 - 1999 παρατηρήθηκε μείωση 22%.

Επισημαίνεται ότι οι τουρίστες που μετέχουν σε κρουαζιέρες ανήλθαν σε 442.000 το 1999 έναντι 582.000 το 1995 και 437.000 το 1990. Δηλαδή, παρατηρείται μια στασιμότητα στις αφίξεις στην Ελλάδα τουριστών που μετέχουν σε κρουαζιέρες.

Στόχος μας πρέπει να είναι στο τέλος της δεκαετίας να φθάσουμε ετησίως τις 16.000.000 αφίξεις τουριστών. Και ιδιαίτερη έμφαση θα πρέπει να δοθεί στους τουρίστες που προέρχονται από την Ευρωπαϊκή Ενωση, από τις ΗΠΑ, τον Καναδά, την Αυστραλία και την Ιαπωνία, που χαρακτηρίζονται από υψηλό εισοδηματικό επίπεδο.

Ασφαλώς θα πρέπει να αρχίσει και μια συστηματική προσπάθεια για την προσέλκυση τουριστών στο μέλλον από τις χώρες της Αντολικής Ευρώπης και της Ρωσίας, των οποίων οι αγορές και το βιοτικό επίπεδο των πολιτών τους θα αναπτύσσεται.

Η αβεβαιότητα που χαρακτηρίζει τη Βαλκανική έχει επηρεάσει δυσμενώς τον τουρισμό μας. Και έχει αποδειχθεί ότι ο τουρισμός είναι ευαίσθητος σε παρόμοια έκτακτα γεγονότα.

Ειδικότερα οι εξελίξεις στην πρώην Γιουγκοσλαβία επηρεάζουν αρνητικά τις αφίξεις στην Ελλάδα των τουριστών που χρησιμοποιούν ως μεταφορικό μέσο το αυτοκίνητο.

Αυτός είναι ένας επιπλέον λόγος που επιβάλλει τη δρομολόγηση στη γραμμή Ελλάδας - Ιταλίας αξιόπιστων και ταχύπλοων πλοίων.

Το 51% των τουριστών αφικνείται στη χώρα μας την περίοδο Ιουλίου - Σεπτεμβρίου και το 30% την περίοδο Απριλίου - Ιουνίου. Ενώ τους χειμερινούς μήνες Ιανουάριο - Μάρτιο το 6% και την περίοδο Οκτωβρίου - Δεκεμβρίου το 12%. Υπάρχει δηλαδή, μεγάλη συγκέντρωση των αφίξεων τουριστών, που ξεπερνάει το 80%, την περίοδο Απριλίου - Σεπτεμβρίου.

Η Ελλάδα μπορεί να διαθέσει ποικιλία τουριστικών υπηρεσιών, όπως ο συνεδριακός τουρισμός, ο περιηγητικός, ο θεραπευτικός, ο ορειβατικός, ο αγροτουρισμός κ.λπ., με συνέπεια να διευρυνθεί η τουριστική περίοδος προσφέροντας νέα τουριστικά προϊόντα. Αλλά



και άλλες μορφές τουριστικών δραστηριοτήτων μπορεί να αναπτυχθούν, όπως π.χ. με τη δημιουργία πίστας αγώνων ταχύτητας αυτοκινήτων, που σε άλλες χώρες είναι γνωστό ότι αποτελεί πόλο έλξης τουριστών. Παρόμοιας μορφής τουριστικές δραστηριότητες θα βοηθούσαν στην ανάπτυξη του τουρισμού και σε περιόδους όπου δεν παρατηρείται η καλοκαιρινή αιχμή.

3. Χρόνος παραμονής τουριστών

Ο μέσος χρόνος παραμονής των τουριστών στην Ελλάδα εκτιμάται ότι είναι εννέα ημέρες. Στόχος μας θα πρέπει να είναι ο μέσος χρόνος παραμονής των τουριστών στη χώρα να φθάσει τις 11 ημέρες.

Η αύξηση του μέσου χρόνου παραμονής θα επηρεάσει θετικά το μέσο ημερήσιο κόστος για κάθε τουρίστα, λόγω του επιμερισμού του κόστους ταξιδιού σε περισσότερες ημέρες. Και αυτό είναι δυνατόν να γίνει, όπως άλλωστε συνέβη και σε άλλες τουριστικές χώρες.

Το 1999 οι διανυκτερεύσεις ανήλθαν σε 45.800.000, έναντι 35.600.000 διανυκτερεύσεων του 1990. Δηλαδή αυξήθηκαν κατά 28,6%. Οι διανυκτερεύσεις αυξήθηκαν με μικρότερο ρυθμό από τις αφίξεις τουριστών.

Τη δεκαετία του 1990 οι κλίνες στα ξενοδοχεία αυξήθηκαν κατά 38% και από τις 423.660 που ήταν το 1990 έφθασαν τις 586.372 το 2000.

Ειδικότερα οι κλίνες πολυτελείας αυξήθηκαν κατά 70%: της Α' κατηγορίας κατά 57%, της Β' κατά 17%, της Γ' κατά 47%, της Δ' κατά 21% και της Ε' κατά 3%.

Οι κλίνες στην Αττική μειώθηκαν περίπου κατά 5%, ενώ υπάρχει μεγάλη αύξηση στις ακόλουθες περιοχές: στη Μακεδονία αυξήθηκαν κατά 76%, στις Κυκλάδες κατά 65%, στα υπόλοιπα Νησιά του Αιγαίου κατά 63%, στα Ιόνια Νησιά κατά 60% στην Κρήτη κατά 52%, στα Δωδεκάνησα κατά 49%, στην Ηπειρο κατά 37%, στη Θεσσαλία και τις Σποράδες κατά 32%, στη Θράκη κατά 24% και στην Πελοπόννησο κατά 17%.

Οι κλίνες στην Κρήτη καλύπτουν το 20% του συνόλου των κλινών, στα Δωδεκάνησα το 17%, στη Στερεά Ελλάδα το 15,5%, στη Μακεδονία το 13%, στα Ιόνια Νησιά το 11%, στην Πελοπόννησο το 7%, στις Κυκλάδες το 6%, στη Θεσσαλία και τις Σποράδες το 4%, στα υπόλοιπα νησιά του Αιγαίου το 3,5%, στην Ηπειρο το 1,5% και στη Θράκη το 0,8%.

Η αναβάθμιση του ξενοδοχειακού δυναμικού Β' και Γ' κατηγορίας με τον εκσυγχρονισμό και τη βελτίωση της ποιότητας, συνιστά σήμερα πρωταρχικής σημασίας παράγοντας για την προσέλκυση τουριστών υψηλότερου εισοδηματικού επιπέδου.

Επισημαίνεται ότι λόγω της μεγάλης προβολής της χώρας μας, εξαιτίας της τέλεσης των Ολυμπιακών Αγώνων του 2004, πρέπει να αναμένεται φυσιολογικά αυξημένη ζήτηση τουριστικών καταλυμάτων για τη δεκαετία του 2000, εφόσον βέβαια γίνει ορθή προβολή των τουριστικών δυνατοτήτων της χώρας μας με την ευκαιρία της τέλεσης των Ολυμπιακών Αγώνων 2004.

4. Υποδομές

Η τουριστική ανάπτυξη της χώρας δεν ακολούθησε την ίδια πορεία σε όλους τους τομείς. Στον τομέα των υποδομών σε συγκοινωνιακά δίκτυα, τηλεπικοινωνίες, έξω-ξενοδοχειακές διευκολύνσεις και για την εξασφάλιση ενός ικανοποιητικού επιπέδου υπηρεσιών δεν αναλήφθηκαν συστηματικές πρωτοβουλίες και αυτό αποτέλεσε αρνητικό στοιχείο στην όλη προσπάθεια εκσυγχρονισμού του τομέα του τουρισμού.

Χωρίς σωστές υποδομές είναι αδύνατο να αναπτυχθεί σημαντικά ο τουρισμός και το μόνο το οποίο μπορεί να συμβεί είναι να δυσφημιστεί τουριστικά η Ελλάδα.

Συνεπώς είναι ανάγκη να εκπονηθεί ένα πενταετές αναπτυξιακό πρόγραμμα που θα αντιμετωπίσει τα θέματα της ηλεκτροδότησης, της ύδρευσης, των τηλεπικοινωνιών, της υγείας και κυρίως των μεταφορών (αεροπορικών και θαλάσσιων), καθώς και της βελτίωσης του οδικού δικτύου των νησιών.

α) Την πρώτη και τελευταία εντύπωση των τουριστών δημιουργούν οι πύλες εισόδου και εξόδου της χώρας μας. Τα αεροδρόμια, τα λιμάνια, οι οδικές πύλες προσβάσεως πρέπει να αποτελούν την συστηματική φροντίδα του κράτους, ώστε οι τουρίστες να διευκολύνονται και να επηρεάζονται θετικά.

Θα πρέπει να καταβληθεί προσπάθεια ώστε να μειωθεί το κόστος που επιβαρύνει τον τουρίστα που κινείται μέσω του νέου αεροδρομίου «Ελευθέριος Βενιζέλος», λόγω των ακριβών υπηρεσιών που προσφέρονται.

β) Οι περισσότερες νησιωτικές τουριστικές περιοχές στερούνται σύγχρονων αεροδρομίων και λιμανιών, αλλά και κατάλληλου οδικού δικτύου, με συνέπεια να είναι δύσκολη η πρόσβαση, να παρατηρούνται καθυστερήσεις και να χάνεται πολύτιμος για τον τουρίστα χρόνος.

Θα πρέπει να μελετηθεί η δυνατότητα ανάπτυξης συγκοινωνιακού δικτύου για την διακίνηση με ελικόπτερα που σε περίοδο εκτάκτων αναγκών θα μπορούσαν να χρησιμοποιηθούν και από τις Ενοπλές Δυνάμεις.

γ) Το τηλεπικοινωνιακό δίκτυο, παρά την ανάπτυξη που επιτεύχθηκε με την λειτουργία της κινητής τηλεφωνίας, εξακολουθεί να έχει προβλήματα και να μην είναι εύκολη η διασύνδεση με το εξωτερικό λόγω της υπερφόρτωσης των υφισταμένων γραμμών.

δ) Σε ορισμένα νησιά η παραγωγή ηλεκτρικής ενέργειας δεν επαρκεί στην καλοκαιρινή ένταση της ζήτησης και παρατηρούνται πολύωρες διακοπές παροχής του ηλεκτρικού ρεύματος.

ε) Η υγειονομική περίθαλψη είναι υποβαθμισμένη κυρίως για την αντιμετώπιση εκτάκτων περιστατικών.

5. Γ' Κοινοτικό Πλαίσιο Στήριξης

Η τουριστική δραστηριότητα συμμετέχει στην διαμόρφωση του Ακαθάριστου Εγχώριου Προϊόντος κατά 20% περίπου.

Είναι προφανές ότι οι πόροι του Γ' ΚΠΣ που διατίθενται για τον τομέα του τουρισμού είναι ιδιαίτερα χαμηλοί σε σχέση με την συμβολή του τουρισμού στην ανάπτυξη της εθνικής οικονομίας.

Είναι συνεπώς ανάγκη να αναθεωρηθούν τα κονδύλια που θα διατεθούν από το Γ' ΚΠΣ για τον τουρισμό, καθώς επίσης και τα ποσοστά χρηματοδότησης των τουριστικών αναπτυξιακών έργων.

6. Ασφάλεια τουριστών

Ο ρόλος του υπουργείου Εμπορικής Ναυτιλίας στην ανάπτυξη του τουρισμού είναι καθοριστικός.

Οι βασικοί τομείς στους οποίους το υπουργείο Εμπορικής Ναυτιλίας οφείλει να αναπτύξει έντονη δραστηριότητα, ιδιαίτερα κατά τους θερινούς μήνες, πρέπει να είναι:

α) Οι συστηματικοί έλεγχοι για την ακριβή τήρηση των δρομολογίων των πλοίων και για την ασφάλεια των επιβατών.

Τα μέτρα που προτίθεται να λάβει το υπουργείο Εμπορικής Ναυτιλίας για την ανανέωση και τον εκσυγχρονισμό των πλοίων είναι προς την σωστή κατεύθυνση. Θα πρέπει να γίνει αντιληπτό από όλους τους εμπλεκόμενους φορείς ότι η ασφάλεια των πλοίων είναι η πρώτη προτεραιότητα. Δυστυχώς η χώρα μας έχει δυσφημιστεί και δεν πρέπει να υπάρξουν στο μέλλον παρόμοια φαινόμενα.

Πέρα από την ασφάλεια των επιβατών τα πλοία της ακτοπλοΐας θα πρέπει να είναι ταχύτατα, ώστε να συντομευτεί ο απαιτούμενος χρόνος μετάβασης από τον ηπειρωτικό χώρο στα νησιά και από νησί σε νησί και έτσι να εξοικονομήσει χρόνο ο τουρίστας.

β) Ο αυστηρός έλεγχος για καθαρές παραλίες και θάλασσες. Τα μέτρα που λαμβάνονται γι' αυτόν τον σκοπό μέχρι τώρα είναι ελλιπή.

γ) Η ανάπτυξη του εθελοντισμού σε συνεργασία με επαγγελματίες ναυαγοσώστες για την διάσωση των λουομένων. Απλώς και μόνο η παρουσία ναυαγοσωστών στις παραλίες δημιουργεί αισθημα ασφάλειας στους τουρίστες.

δ) Ο συνεχής έλεγχος σε συνεργασία με την Αστυνομία για να αποτραπεί η διακίνηση ναρκωτικών, που δυστυχώς αυξάνει το καλοκαίρι στις τουριστικές περιοχές.

Για τους λόγους αυτούς το Λιμενικό Σώμα είναι ανάγκη να ενισχυθεί με έμψυχο δυναμικό, αλλά και με ταχύπλοα.

Το υπουργείο Εμπορίου και οι αγορανομικές υπηρεσίες οφείλουσν να εντείνουν τους ελέγχους κατά τους θερινούς μήνες, όπου παρατηρείται αισχροκέρδεια κυρίως εις βάρος των τουριστών. Επίσης είναι ανάγκη να ελέγχεται συστηματικά η ποιότητα των τροφίμων που διατίθενται στις τουριστικές περιοχές.

7. Καθαριότητα

Κατά την διάρκεια του καλοκαιριού πολλαπλασιάζεται, λόγω της τουριστικής κίνησης, ο αριθμός των πολιτών που κάνουν χρήση των δημοσίων υπηρεσιών, καθώς και των κοινόχρηστων χώρων στις τουριστικές περιοχές.



ΕΦΗΜΕΡΙΔΑ «ΤΑ ΝΕΑ»

Ο τουρισμός αντίδοτο στην ανεργία
Το αύριο του ελληνικού τουρισμού

Να εκπονηθεί 5ετές αναπτυξιακό πρόγραμμα για την βελτίωση των υποδομών

Συνεπώς πρέπει να αναπτυχθεί στις τουριστικές περιοχές ένα ευέλικτο σύστημα εποχικών προσλήψεων στον τομέα της καθαριότητας.

Συστηματική προσπάθεια πρέπει να καταβληθεί για την οργάνωση των χώρων εναπόθεσης των λυμάτων (χωματερές), που πέρα από πηγή μόλυνσης αποτελούν μία από τις πιο σοβαρές αιτίες πρόκλησης πυρκαγιών. Και θα πρέπει να επιβάλλονται κυρώσεις στην Τοπική Αυτοδιοίκηση για κάθε παράλειψη στο θέμα αυτό.

8. Διαφήμιση και πληροφόρηση

Ο τρόπος με τον οποίο προβάλλεται διεθνώς ο ελληνικός τουρισμός είναι υποτυπώδης και όχι συστηματικός.

Τα διαφημιστικά προγράμματα ξεκινούν κάθε χρόνο με μεγάλη καθυστέρηση και χωρίς συγκεκριμένη στόχευση. Δεν παρουσιάζονται τα συγκριτικά πλεονεκτήματα που έχει η χώρα μας.

Επιπλέον δεν χρησιμοποιούνται αποτελεσματικά οι νέες μέθοδοι πληροφόρησης, όπως είναι το Internet.

Ασφαλώς η επιμέρους διαφήμιση ανήκει στις ίδιες τις τουριστικες - ξενοδοχειακές επιχειρήσεις.

Η αξιοποίηση όμως των συγκριτικών πλεονεκτημάτων που έχει η χώρα μας στον τομέα του τουρισμού είναι υπόθεση που αφορά τους αρμόδιους κρατικούς φορείς και κυρίως τον ΕΟΤ.

Ακόμη και όταν δυσφημείται η χώρα μας διεθνώς δεν υπάρχει οργανωμένη και έγκαιρη αντίδραση από πλευράς ελληνικής πολιτείας.

Είναι ανάγκη να εντατικοποιηθούν οι προσπάθειες των κατά τόπους ελληνικών προξενικών αρχών για την προώθηση των δυνατοτήτων που προσφέρει ο ελληνικός τουρισμός.

Η διασύνδεση των τουριστικών επιχειρήσεων με τους οίκους του εξωτερικού είναι συνήθως πλημμελής και σπασμωδική. Θα πρέπει να δαπανηθούν σημαντικά κονδύλια για την συστηματική και διαρκή προβολή των δυνατοτήτων του ελληνικού τουρισμού.

Η διασύνδεση των τουριστικών επιχειρήσεων με τους οίκους του εξωτερικού είναι συνήθως πλημμελής και σπασμωδική. Θα πρέπει να δαπανηθούν σημαντικά κονδύλια για την συστηματική και διαρκή προβολή των δυνατοτήτων του ελληνικού τουρισμού.

Ο μεγαλύτερος όμως διαφημιστής του τουρισμού μας είναι ο ίδιος ο τουρίστας, όταν επιστρέψει στην χώρα του.

Σε όλα τα ξενοδοχεία υποχρεωτικά θα πρέπει να οργανωθεί η διαδικασία συλλογής κρίσεων και προτάσεων για τις υπηρεσίες που προσφέρονται, τα προβλήματα που παρουσιάζονται, καθώς και γενικότερα οι παρατηρήσεις και προτάσεις των τουριστών.

Αυστηρές κυρώσεις πρέπει να προβλέπονται στις περιπτώσεις που τα ξενοδοχεία με τις υπεράριθμες κρατήσεις δεν τηρούν τις ανειλημμένες υποχρεώσεις τους.

Στις περιοχές υψηλού τουρισμού πρέπει να δημιουργηθούν σύγχρονες τουριστικες επαγγελματικές σχολές, ούτως ώστε να δίδεται στους κατοίκους των περιοχών αυτών η δυνατότητα συνεχούς μετεκπαίδευσης στη νέα τεχνολογία και στις νέες μεθόδους αντιμετώπισης του τομέα της φιλοξενίας.

Οσοι εμπλέκονται στην τουριστική δραστηριότητα οφείλουν να αποδείξουν ότι η Ελλάδα είναι αξιόπιστη χώρα και τουριστικά.

9. Φορολόγηση τουριστικού τομέα - κίνητρα

Είναι ανάγκη να ληφθούν τα ακόλουθα μέτρα:

α) Μείωση της φορολογίας του τουριστικού προϊόντος. Ο φόρος είναι 2,5 φορές υψηλότερος του αντίστοιχου της Ισπανίας και περίπου 15% - 20% υψηλότερος σε σύγκριση με τις λοιπές μεσογειακές χώρες.

β) Διατήρηση των φορολογικών κινήτρων για την δημιουργία νέων κλινών σε περιοχές στις οποίες δεν υπάρχει τουριστικός κορεσμός.

10. Η επίδραση του ευρώ στον τουρισμό

Η ανάπτυξη του τουρισμού την προηγούμενη εικοσαετία υποβοηθήθηκε από την διολίσθηση - υποτίμηση της δραχμής.

Η δραχμή την προηγούμενη δεκαετία υποτιμήθηκε κατά 100% έναντι της λίρας Αγγλίας, κατά 78% έναντι του γερμανικού μάρκου και του γαλλικού φράγκου και κατά 153% έναντι του δαλαρίου ΗΠΑ.

Από την ώρα όμως που η δραχμή εντάχθηκε στο ευρώ δεν υπάρχει πλέον αυτή η δυνατότητα, ως προς τα ευρωπαϊκα νομίσαμτα, ώστε να υποβοηθηθεί η ανταγωνιστικότητα της ελληνικής οικονομίας.

Επισημαίνεται όμως ότι η εφαρμογή του ενιαίου ευρωπαϊκού νομίσματος θα βοηθήσει σημαντικά τον τουρισμό. Διότι:

- Θα βοηθήσει τον Ευρωπαίο τουρίστα στις συναλλαγές του και θα του δώσει την δυνατότητα, λόγω της ενιαίας τιμής, να γνωρίζει την πραγματική αξία των προϊόντων και των υπηρεσιών και να μπορεί να κάνει συγκρίσεις.

- Θα αποφύγει ο Ευρωπαίος τουρίστας το κόστος μετατροπής συναλλάγματος.

- Οι ξενοδοχειακές επιχειρήσεις και γενικότερα οι τουριστικές επιχειρήσεις θα μειώσουν το κόστος του δανεισμού και των συναλλαγών τους.

- Οι τουριστικές και ξενοδοχειακές επιχειρήσεις θα έχουν μεγαλύτερη συναλλαγματική ασφάλεια στις συναλλαγές τους και συνεπώς δεν θα χρειάζεται να υπερκοστολογούν για την αντιμετώπιση του ενδεχόμενου συναλλαγματικού κινδύνου.

11. Αρνητικές επιπτώσεις στον τουρισμό

Το 2001 ο τουρισμός θα επηρεαστεί δυσμενώς τόσο από εσωτερικά όσο και από εξωτερικά γεγονότα.

Η κρίση στο Χρηματιστήριο θα επηρεάσει τον εγχώριο τουρισμό. Οι Ελληνες τουρίστες θα μειώσουν τις δαπάνες τους για την κάλυψη τουριστικών αναγκών.

Πέρα όμως από αυτό, με την μεγάλη υποτίμηση της τουρκικής λίρας ο τουρισμός στην Τουρκία θα κοστίζει φτηνότερα στον τουρίστα, ο οποίος και θα τον προτιμήσει.

Αλλά και η συνεχιζόμενη κρίση στη FYROM θα μειώσει τον αριθμό των τουριστών που έρχονται οδικώς μέσω της πρώην Γιουγκοσλαβίας.

Και τέλος, η περυσινή εικόνα με τα ναυάγια, που προβλήθηκε διεθνώς, δημιούργησε και στον τουρισμό αρνητικό κλίμα.





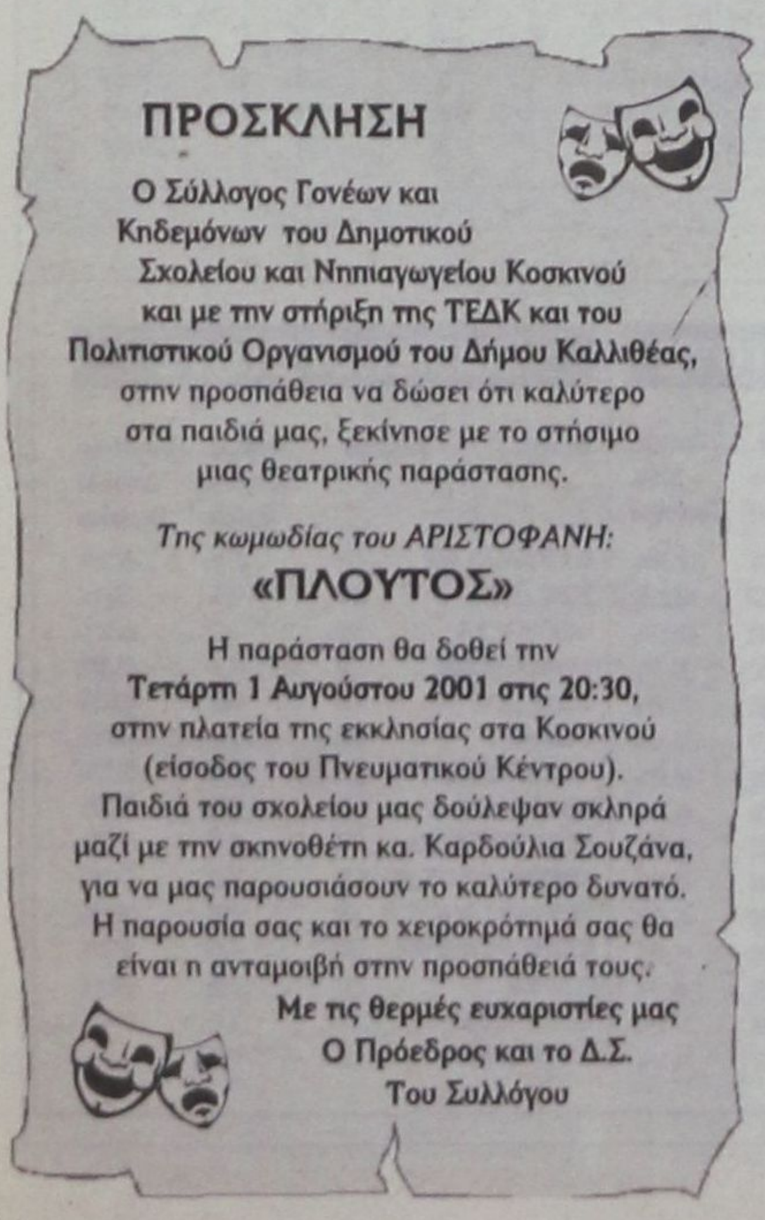

ΜΕ ΜΙΑ ΜΑΤΙΑ

	Γ.Δ. ΧΑΑ	FTSE 20	FTSE 40	FTSE 80
Κλείσιμο	2.729,36	1.536,13	305,87	865,69
Προηγούμενη	2.662,75	1.504,96	295,19	837,57
Διαφορά	66,61	31,17	10,68	28,12
Δ %	2,50%	2,07%	3,62%	3,36%
Κατώτατη	2.661,97	1.505,78	295,65	838,81
Ανώτατη	2.732,44	1.538,71	306,01	866,37

Πρώτος στόχος οι 2.800 μονάδες;

Κατά την προχθεσινή συνεδρίαση, η αγορά κινήθηκε έντονα ανοδικά, πάνω από τις 2.700 μονάδες. Ο Γενικός Δείκτης έκλεισε στις 2.729,36 μονάδες, σημειώνοντας κέρδη της τάξεως του 2,50%. Η εικόνα των επιμέρους κλαδικών δεικτών ήταν ανοδική στο σύνολό της. Ο τραπεζικός δείκτης σημείωσε σημαντικά κέρδη ποσοστού 2,06% και ο δείκτης FTSE-ASE 20 υψηλής κεφαλοποίησης έκλεισε στο +2,07%. Ο δείκτης της μεσαίας κεφαλοποίησης FTSE-MID 40 σημείωσε σημαντική άνοδο της τάξεως του 3,62%. Με άνοδο έκλεισε και ο δείκτης της Παράλληλης Αγοράς, της τάξεως του 2,40% ενώ έντονα ανοδικά κινήθηκε και ο δείκτης των κατασκευών κλείνοντας στο +3,49%. Ο καθαρός όγκος των συναλλαγών κινήθηκε σε υψηλά για την εποχή επίπεδα σε σχέση με τις προηγούμενες συνεδριάσεις και διαμορφώθηκε στα 145 εκ. ευρώ άνευ πακέτων, δηλαδή περίπου στα 43 δισ. δρχ. Από το στραπάτσο της περασμένης Παρασκευής μέχρι και χθες, ο Γενικός Δείκτης συμπλήρωσε πέντε συναπτές ανοδικές συνεδριάσεις. Στην κίνηση αυτή δε, είχε ως κύριους συμμάχους όχι τις μετοχές της βαριάς κεφαλοποίησης όπως κανείς θα περίμενε, αλλά τα χαρτιά της «μικρομεσαίας» τάξης, τα οποία όχι μόνο κατέγραψαν κατά την διάρκεια της εβδομάδας σημαντικά κέρδη, τουλάχιστον 15%, αλλά αρνούνται πεισματικά να υποχωρήσουν σε χαμηλότερα επίπεδα, παρά τις όποιες ρευστοποιήσεις με σκοπό την αποκομιδή βραχυχρόνιων κερδών. Στο σημείο που βρισκόμαστε, παρατηρούμε στο Γενικό Δείκτη τον τριγωνικό σχηματισμό συσσώρευσης, ο οποίος διεσπάσθη ανοδικά την Πέμπτη και δίνει ως στόχο πλέον την αντίσταση στην περιοχή των 2.800 μονάδων. Η επιβεβαίωση του, πέραν της δυναμικής που χαρακτηρίζει την αγορά την τελευταία εβδομάδα, χρειάζεται ακόμη και την αύξηση της συναλλακτικής δραστηριότητας, ώστε να μπορεί κανείς να εξάγει ασφαλή συμπεράσματα περί της αυθεντικότητας της κίνησης που έχουμε έως τώρα παρατηρήσει.

ΣΥΝΕΔΡΙΑΣΗ ΤΗΣ 27/7/2001

Δείκτες

Κατηγορία	Κλείσιμο	Δ%
ΓΕΝΙΚΟΣ ΔΕΙΚΤΗΣ Χ.Α.Α.	**2.729,36**	**(+2,50%)**
ΓΕΝ. ΔΕΙΚΤ. ΠΑΡΑΛΛΗΛΗΣ	257,21	(+2,40%)
FTSE/ASE 20	1.536,13	(+2,07%)
FTSE/ASE 40	305,87	(+3,62%)
FTSE/ASE 80	865,69	(+3,36%)
ΤΡΑΠΕΖΙΚΟΣ	5.348,12	(+2,06%)
ΑΣΦΑΛΕΙΩΝ	1.704,31	(+1,61%)
ΕΠΕΝΔΥΣΕΩΝ	871,29	(+2,92%)
ΒΙΟΜΗΧΑΝΙΚΟΣ	1.598,83	(+2,97%)
ΣΥΜΜΕΤΟΧΩΝ	3.003,85	(+3,04%)
ΚΑΤΑΣΚΕΥΑΣΤΙΚΟΣ	1.193,81	(+3,49%)
ΒΑΣΙΚΩΝ ΜΕΤΑΛΛΩΝ	881,45	(+2,58%)
ΕΙΔΗ ΛΥΣΕΩΝ ΠΛΗΡΟΦΟΡ.	639,37	(+5,59%)
ΕΚΔΟΣΕΩΝ ΕΚΤΥΠΩΣ.	564,18	(+4,15%)
ΚΛΩΣΤΟΥΦΑΝΤΟΥΡΓΙΑΣ	897,57	(+3,39%)
ΛΙΑΝΙΚΟΥ ΕΜΠΟΡΙΟΥ	935,31	(+3,14%)
ΜΗ ΜΕΤΑΛΛΙΚΩΝ ΟΡΥΚΤΩΝ	999,16	(+1,95%)
ΠΛΗΡΟΦΟΡΙΚΗΣ	800,45	(+5,55%)
ΤΗΛΕΠΙΚΟΙΝΩΝΙΩΝ	1.095,35	(+1,07%)
ΤΡΟΦΙΜΩΝ & ΠΟΤΩΝ	835,89	(+3,21%)
ΧΟΝΔΡΙΚΟΥ ΕΜΠΟΡΙΟΥ	699,08	(+2,20%)

Στατιστικά

		Διαφορά από την προηγουμενη
Αξία σε ευρω:	154.362.493	(-86,14%)
Ογκος σε τεμάχια:	25.182.514	(-62,75%)
Κεφαλαιοποίηση ΧΑΑ:	97.862.037.968	(+2,68%)
	Μεταβολή από 29/12/2000	
Γεν. Δείκτης:	3.388,86	(-19,46%)
Κεφαλαιοποίηση ΧΑΑ:	117.743.212.677	(-16,89%)
Διαφ. Κεφαλαιοποίησης:	-19.881.174.709	

Μετοχές

Ανοδικές:	326
Πτωτικές:	24
Σταθερές:	12
Σύνολο:	362

Διακύμανση Γενικού Δείκτη

Υψηλό:	2.732,44	(+2,62%)
Χαμηλό:	2.661,97	(-0,03%)
Συν. Διακύμανση:		**+2,65%**

ΣΥΝΕΔΡΙΑΣΗ ΠΑΡΑΣΚΕΥΗΣ 27 ΙΟΥΛΙΟΥ

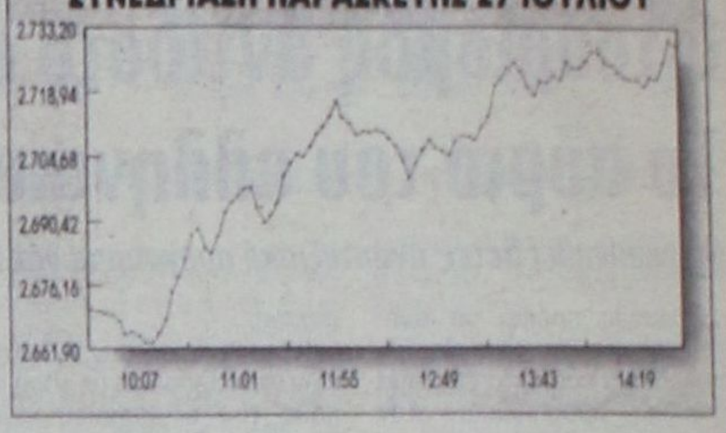

ΠΡΟΗΓΟΥΜΕΝΟ 30ΗΜΕΡΟ



ΠΡΟΗΓΟΥΜΕΝΟ 12ΜΗΝΟ



ΚΕΡΔΙΣΜΕΝΟΙ ΗΜΕΡΑΣ

Μετοχή	Κλείσ.	Δ%	Ημερήσ. όγκος τεμ.
ΤΡΙΑ ΑΛΦΑ (ΠΟ)	32,60	17,95	740
ΕΘΝΙΚΗ ΑΚΙΝΗΤΩΝ (ΚΟ)	6,40	17,65	137.665
ΤΡΙΑ ΑΛΦΑ (ΚΟ)	37,88	17,42	1.630
ΒΕΡΝΙΚΟΣ ΚΟΤΕΡΑ (ΚΑ)	4,14	15,64	27.780
ΔΑΝΙΗΛΙΔΗ Κ.Ι.(ΚΟ)	7,38	15,31	95.185
ΙΝΤΕΑΛ ΟΜΙΛΟΣ (ΚΟ)	3,74	14,72	312.088
ΚΕΚΡΟΨ (ΚΟ)	44,14	13,30	14.430
ΦΑΝΚΟ (ΚΑ)	6,16	12,82	60.470
FIERATEX ΑΦ.ΑΝΕΞ. (ΚΟ)	3,32	12,54	115.020
ΠΑΝΝΙΟΥΣΗΣ ΓΙΑΝΝΗΣ (ΚΟ)	14,06	11,41	132.820
ΚΟΡΔΕΛΛΟΥ Χ. ΑΦΟΙ (ΚΑ)	4,14	11,29	33.690
ΡΟΚΑΣ (ΠΟ)	7,78	10,83	160
SINGULAR (ΚΟ)	4,40	10,55	215.990
ΕΛΛ. ΙΧΘΥΟΚΑΛΛΙΕΡΓΕΙΑΙ	11,54	10,33	5.120
ΕΜΠ.ΔΕΣΜΟΣ (ΠΟ)	1,08	10,20	750

ΧΑΜΕΝΟΙ ΗΜΕΡΑΣ

Μετοχή	Κλείσ.	Δ%	Ημερησ. όγκος τεμ.
ΒΙΟΣΩΛ (ΠΟ)	0,75	-6,25	300
ΑΤΤΙΚΕΣ ΕΚΔΟΣΕΙΣ ΑΕ(ΚΟ)	5,50	-5,17	17.100
ΚΟΡΦΙΑ (ΠΟ)	3,92	-3,92	870
ΚΡΕΚΑ. (ΚΑ)	3,48	-3,33	223.172
ΝΕΩΡΙΟ ΝΑΥΠΗΓΙΑ ΣΥΡΟΥ	7,32	-2,40	6.150
ΗΛΕΚΤΡΑ ΑΕ (ΚΑ)	5,00	-2,34	20.320
AS COMPANY ΑΕ (ΚΟ)	5,42	-2,17	54.320
ΜΟΥΖΑΚΗΣ (ΠΑ)	5,60	-2,10	100
ΙΝΤΕΑΛ ΟΜΙΛΟΣ (ΠΟ)	6,66	-2,06	160
UNIBRAIN SA	11,30	-1,05	98.970
HELLAS CAN - ΑΕ.(Κ)	6,68	-0,89	9.950
PAPERPACK ΤΣΟΥΚΑΡΙΔΗΣ	11,68	-0,85	710
ΑΛ.ΚΕΡΑΜΕΙΑ (ΚΑ)	21,58	-0,74	19.300
ΑΚΤΙΒ ΕΠΕΝΔΥΤΙΚΗ (ΚΑ)	1,46	-0,68	13.256
ΕΛΓΕΚΑ ΑΕ (ΚΟ)	3,30	-0,60	28.960

ΥΨΗΛΟΤΕΡΗ ΑΞΙΑ

Μετοχή	Κλείσ.	Δ%	Αξία Συναλ.
ΟΤΕ(ΚΟ)	16,68	0,60	12.080.473
ALPHA BANK (ΚΟ)	25,12	3,20	11.451.964
ΕΘΝΙΚΗ (ΚΟ)	31,46	0,77	7.605.663
FITCO A.E. (ΚΟ)	21,72	8,17	4.242.709
PANAFON AEE (ΚΟ)	6,06	2,02	4.183.777
EUROBANK ERGASIAS (ΚΟ)	15,00	2,60	3.152.491
COSMOTE (ΚΟ)	10,82	1,31	2.946.037
ΙΝΤΡΑΚΟΜ (ΚΟ)	16,12	2,94	2.678.114
ΕΜΠΟΡΙΚΗ (ΚΟ)	38,36	2,79	2.587.172
ΠΕΙΡΑΙΩΣ (ΚΟ)	11,76	1,73	2.357.025
ΚΛΩΣΤ.ΝΑΟΥΣΗΣ (ΚΑ)	3,28	3,14	2.296.743
ΚΛΩΝΑΤΕΞ (ΚΑ)	4,08	3,03	2.198.044
ΒΙΟΒΟΣ ΜΠΑΜΠΗΣ ΑΕ (ΚΟ)	10,80	3,25	2.154.959
COCA COLA H.B.C. (Κ)	15,60	3,45	1.981.426
TITAN (ΚΟ)	37,74	1,73	1.927.013

ΥΨΗΛΟΤΕΡΟΣ ΟΓΚΟΣ

Μετοχή	Ογκος	Προηγ.	Δ%
ΒΑΛΚΑΝ ΕΞ. (ΚΟ)	941.870	1.034.020	-8,9%
STABILTON ΑΕ (ΚΑ)	928.730	638.280	45,5%
ΟΤΕ(ΚΟ)	728.178	870.441	-16,3%
ΚΛΩΣΤ.ΝΑΟΥΣΗΣ (ΚΑ)	706.690	464.380	52,2%
PANAFON AEE (ΚΟ)	693.827	469.893	47,7%
ΚΛΩΝΑΤΕΞ (ΚΑ)	540.060	417.930	29,2%
ΑΘΗΝΑΙΚΕΣ ΣΥΜ. (ΚΟ)	489.100	692.040	-29,3%
ALPHA BANK (ΚΟ)	462.332	265.100	74,4%
ALFA ALFA ΣΥΜΜΕΤΟΧΕΣ	405.772	166.920	143,1%
ΔΟΥΔΟΣ (ΚΑ)	401.630	231.130	73,8%
ΕΥΚΑΙΔΗΣ (ΚΟ)	360.810	173.362	108,1%
ΑΕΓΕΚ (ΚΟ)	335.910	185.249	81,3%
ΑΛΚΟ ΕΛΛΑΣ (ΚΟ)	333.840	187.716	77,8%
ΤΕΧΝ. ΟΛΥΜΠΙΑΚΗ (ΚΟ)	319.629	162.894	96,2%
ΙΝΤΕΑΛ ΟΜΙΛΟΣ (ΚΟ)	312.088	82.463	278,5%

ΜΕΓΑΛΥΤΕΡΗ ΔΙΑΚΥΜΑΝΣΗ

Μετοχή	Κλείσ.	Δ%	Διακύμ. Ημέρας
ΜΟΥΖΑΚΗΣ (ΠΑ)	5,60	-2,10	23,41
ΚΕΚΡΟΨ (ΚΟ)	44,14	13,30	17,85
ΔΑΝΙΗΛΙΔΗ Κ.Ι.(ΚΟ)	7,38	15,31	17,81
MODA BAGNO ΑΕ (ΚΟ)	6,26	6,10	17,78
ΕΘΝΙΚΗ ΑΚΙΝΗΤΩΝ (ΚΟ)	6,40	17,65	17,65
FIERATEX ΑΦ.ΑΝΕΞ. (ΚΟ)	3,32	12,54	17,24
ΤΡΙΑ ΑΛΦΑ (ΠΟ)	32,60	17,95	16,43
ΙΝΤΕΑΛ ΟΜΙΛΟΣ (ΚΟ)	3,74	14,72	15,95
ΕΥΡΩΠΑΪΚΗ ΠΙΣΤΗ (ΠΟ)	2,04	6,81	15,76
ΕΛΛ. ΙΧΘΥΟΚΑΛΛΙΕΡΓΕΙΑΙ	11,54	10,33	14,71
ΒΕΡΝΙΚΟΣ ΚΟΤΕΡΑ (ΚΑ)	4,14	15,64	14,67
PC SYSTEMS (ΚΟ)	6,14	5,14	14,65
ΛΑΝΑΚΑΜ (ΚΟ)	3,54	2,91	13,94
ΕΤΕΒΑ (ΠΟ)	8,38	0,96	13,51
ΠΛΑΣΤ.ΜΑΚΕΔΟΝΙΑΣ (ΚΑ)	4,06	1,50	13,33

ΚΕΡΔΙΣΜΕΝΟΙ ΕΤΟΥΣ

Μετοχή	Κλείσ.	Διαφ. Περιόδου (Ευρώ)	Ποσοστ. Διαφ. Περιόδου
FITCO A.E. (ΚΟ)	21,72	18,78	638,78%
ΚΤΗΜΑ Κ. ΛΑΖΑΡΙΔΗ (ΚΑ)	10,28	5,57	118,25%
ΕΣΚΙΜΟ (Π)	2,72	1,40	105,51%
AS COMPANY ΑΕ (ΚΟ)	5,42	2,52	87,12%
UNIBRAIN SA	11,30	4,80	73,84%
ΚΟΡΦΙΑ (ΚΟ)	4,08	1,72	73,13%
SEX FORM (ΚΟ)	9,70	3,89	66,93%
ΤΡΙΑ ΑΛΦΑ (ΠΟ)	32,60	12,39	61,34%
ΚΟΡΦΙΑ (ΠΟ)	3,92	1,37	53,53%
ΜΠΕΝΡΟΥΜΠΗ (ΚΟ)	7,44	2,44	48,69%
ΑΛ.ΚΕΡΑΜΕΙΑ (ΚΑ)	21,58	6,86	46,63%
ΤΡΙΑ ΑΛΦΑ (ΚΟ)	37,88	11,86	45,60%
MEDICON HELLAS (ΚΟ)	12,34	3,54	40,23%
MLS ΠΛΗΡΟΦΟΡΙΚΗ (ΚΟ)	21,80	5,98	37,80%
ΚΕΚΡΟΨ (ΚΟ)	44,14	11,37	34,71%

ΧΑΜΕΝΟΙ ΕΤΟΥΣ

Μετοχή	Κλείσιμο	Διαφορά Περιόδου (Ευρώ)	Ποσοστιαία Διαφορά Περιόδου
MULTIRAMA S.A. (ΚΟ)	7,76	-27,46	-77,96%
DIONIC A.E. (ΚΑ)	2,12	-5,97	-73,81%
ΗΛΕΚΤΡΑ ΑΕ (ΚΑ)	5,00	-9,23	-64,87%
ΚΑΡΑΜΟΛΕΓΚΟΣ ΑΕ	2,68	-4,26	-61,39%
UNISYSTEM A.E. (ΚΟ)	4,12	-6,37	-60,73%
ΕΤΕΒΑ (ΚΟ)	8,46	-12,05	-58,76%
ΡΑΔΙΟ ΚΟΡΑΣΙΔΗ (ΚΟ)	5,26	-7,48	-58,70%
DATAMEDIA (ΚΟ)	4,22	-5,89	-58,26%
ΑΣΤΙΣ ΕΠΕΝΔΥΤΙΚΗ (ΚΑ)	1,55	-2,10	-57,58%
ΛΑΜΠΡΑΚΗ ΔΗΜ.ΟΡΓ. (ΚΟ)	6,30	-8,42	-57,19%
ΙΝΦΟΡΜΑΤΙΚΗ Η/Υ ΑΕ (ΚΟ)	3,00	-3,93	-56,72%
ΚΩΤΣΟΒΟΛΟΣ ΑΕΔΕ (ΚΟ)	5,80	-7,45	-56,23%
PLIAS (ΚΑ)	2,47	-3,03	-55,11%
ΣΤΥΡΟΥ ΑΕΒΕ (ΚΑ)	3,70	-4,49	-54,81%
FORTHNET ΑΕ (ΚΟ)	5,94	-7,16	-54,67%

ΔΗΜΟΣΙΟ

Επιδόματα σε δόσεις για 200.000 υπαλλήλους

Η λύση αυτή δρομολογήθηκε με στόχο τη διασφάλιση «κοινωνικής ειρήνης» κυρίως σε τομείς όπως η παιδεία, η υγεία, τα ασφαλιστικά ταμεία, η αυτοδιοίκηση

Με τη χορήγηση, σε δόσεις και εντός μιας τριετίας, επιδομάτων «εξομάλυνσης» προς τους περίπου 200.000 δημοσίους υπαλλήλους που βρίσκονται σε χειρότερη οικονομική μοίρα από συναδέλφους τους που έγιναν αποδέκτες ιδιαιτέρως υψηλών επιδομάτων, προσανατολίζεται να αντιμετωπίσει η κυβέρνηση τα αποτελέσματα της επιδοματικής πολιτικής με την οποία ακύρωσε στην πράξη το «ενιαίο μισθολόγιο» που θέσπισε το 1997.

Η λύση αυτή δρομολογήθηκε ουσιαστικά μετά από συνάντηση που είχε γίνει στη Χ. Τρικούπη (υπό τον Κ. Σκανδαλίδη) ανάμεσα στους υφυπουργούς Δημόσιας Διοίκησης, Λ. Τζαννή και Οικονομικών, Γ. Δρυ και συνδικαλιστές του ΠΑΣΟΚ με στόχο τη διασφάλιση «κοινωνικής ειρήνης» κυρίως σε τομείς όπως η παιδεία, η υγεία, τα ασφαλιστικά ταμεία, η αυτοδιοίκηση.

Αλλωστε, μετά το ναυάγιο, για δεύτερη συνεχή χρονιά, των συλλογικών διαπραγματεύσεων ανάμεσα στο υπουργείο Εσωτερικών και τη διοίκηση της ΑΔΕΔΥ, η κυβέρνηση βρέθηκε αντιμέτωπη με την απειλή ενός «θερμού» (προσυνεδριακού) φθινοπώρου και με πληθώρα αιτημάτων για χορήγηση επιπρόσθετων επιδομάτων από επί μέρους ομοσπονδίες.

Ωστόσο, όπως τόνισε ο κ. Δρυς, αυτά τα αιτήματα δεν μπορεί να ικανοποιηθούν συνολικά αφού θα ισοδυναμούσαν με πρόσθετο κόστος 200 δισ. που δεν μπορεί να αντέξει ο κρατικός προϋπολογισμός.

Νωρίτερα, είχε ξεκινήσει η συζήτηση για τη θέσπιση ενός νέου μισθολογίου το οποίο θα αποσκοπεί στη σύνδεση βαθμολογικής και μισθολογικής εξέλιξης όπως και στη διασφάλιση μισθολογικής εξέλιξης κλιμακούμενης σε μεγαλύτερο βαθμό μετά την πρώτη δεκαετία ώστε να συγκρατήσει στελέχη του Δημοσίου που φεύγουν προς τον ιδιωτικό τομέα.

Ταυτόχρονα, το νέο μισθολόγιο θα αποσκοπούσε στη σύνδεση αμοιβής - αποδοτικότητας βάσει ενός συστήματος δεικτών που προϋποθέτει τη θέσπιση μετρήσιμων στόχων - υπηρεσιών και υπαλλήλων. Μάλιστα, γι' αυτό τον σκοπό έχει συσταθεί Ομάδα Διοίκησης Εργου ενώ αναμένεται η κατάλληλη στιγμή για τη δημιουργία επιτροπής εμπειρογνωμόνων των υπουργών Εσωτερικών και Οικονομικών και συνδικαλιστών η οποία, όπως παραδέχθηκε ο κ. Δρυς, δεν πρόκειται να καταλήξει σε πόρισμα πριν το τέλος του έτους ή τις αρχές του 2002.

Ετσι, δρομολογήθηκε η λύση του «παγώματος» των υψηλών επιδομάτων στο σημερινό δραχμικό τους ύψος με την παράλληλη χορήγηση επιδομάτων στους χαμηλόμισθους «για να κλείσει η ψαλίδα».


Κ. Σκανδαλίδης


Λ. Τζαννής

ΥΠ. ΟΙΚΟΝΟΜΙΚΩΝ: ΕΓΚΥΚΛΙΟΣ

Εκπτωση 10% στις εκκρεμείς υποθέσεις φορολογίας κεφαλαίου

Νέα παράταση για το κλείσιμο εκκρεμών υποθέσεων φορολογίας κεφαλαίου παρέχει στους ενδιαφερόμενους το υπουργείο Οικονομικών προσφέροντας έκπτωση της τάξης του 10% στο συνολικό ποσό του φόρου.

Το μέτρο περιλαμβάνεται στην ερμηνευτική εγκύκλιο του υπουργείου για τις νέες ρυθμίσεις φορολογίας κεφαλαίου. Συγκεκριμένα παρατείνεται έως τις 31 Οκτωβρίου η προθεσμία για την υποβολή από τους φορολογουμένους δηλώσεων φόρου κληρονομιάς δωρεών και γονικών παροχών με βάση τις νέες κλίμακες και αφορολόγητα όρια, βάσει των οποίων η φορολογική επιβάρυνση είναι πολύ μικρότερη. Υπενθυμίζεται ότι η προηγούμενη προθεσμία είχε λήξει τον περασμένο Δεκέμβριο. Η παράταση της προθεσμίας ισχύει και για τις εκκρεμείς υποθέσεις φορολογίας μεγάλης ακίνητης περιουσίας. Η έκπτωση 10% επί του φόρου παρέχεται στην περίπτωση εφάπαξ καταβολής του συνολικού ποσού.

Ειδικότερα η παράταση αφορά την περαίωση εκκρεμών υποθέσεων για ακίνητα που βρίσκονται σε περιοχές όπου κατά την έναρξη ισχύος της διάταξης ίσχυε το αντικειμενικό σύστημα προσδιορισμού της αξίας των ακινήτων, καθώς και ακίνητα που βρίσκονται σε περιοχές που θα ενταχθούν στο αντικειμενικό σύστημα μέχρι τη νέα προθεσμία. Για την υπαγωγή των εκκρεμών υποθέσεων στη ρύθμιση απαιτείται η υποβολή αίτησης από τον υπόχρεο σε φόρο υπολογισμού της αξίας των ακινήτων.

Το υπουργείο Οικονομικών θεωρεί ότι θα σπεύσουν να ενταχθούν στην ευνοϊκή ρύθμιση χιλιάδες φορολογούμενοι και μάλιστα πολλοί κάτοικοι εξωτερικού, οι οποίοι ήταν μέχρι σήμερα τουλάχιστον απρόθυμοι να τακτοποιήσουν τις υποθέσεις τους συνεπεία της μεγάλης επιβάρυνσης που επέφερε το παλαιό σύστημα.

Διευκρινίσεις

Στην ίδια εγκύκλιο παρέχονται διευκρινίσεις σχετικά με τις νέες, κλίμακες και αφορολόγητα όρια που εφαρμόζονται στις μεταβιβάσεις ακινήτων μετά την πρόσφατη ψήφιση του σχετικού νόμου. Αξίζει να σημειωθεί ότι με τη νέα ρύθμιση παραγράφεται το δικαίωμα του Δημοσίου για την επιβολή και είσπραξη φόρων μεταβίβασης των οποίων η φορολογική υποχρέωση γεννήθηκε μέχρι και το 1984. Στην περίπτωση όμως που εκκρεμούν υποθέσεις ενώπιον των τακτικών διοικητικών δικαστηρίων θα ακολουθηθεί η ισχύουσα σήμερα διαδικασία.

Χρησικτησία

Σημαντική κρίνεται και η αλλαγή που επέρχεται στο θέμα της χρησικτησίας. Με βάση τα μέχρι σήμερα ισχύοντα δεν επιβαλλόταν φόρος χρησικτησίας όταν τα ακίνητα βρίσκονταν σε περιοχές δήμων και κοινοτήτων μέχρι 2000 κατοίκους, εφόσον αυτά δεν ήταν στο σύνολο τους ή μερικώς μέσα σε ζώνη 500 μέτρων από το χειμέριο κύμα. Με τις νέες διατάξεις της εγκυκλίου ορίζεται ότι σε κάθε περίπτωση μεταγραφής δικαστικής απόφασης, αναγνωριστικής δικαιώματος χρησικτησίας, οφείλεται φόρος μεταβίβασης με ακέραιο συντελεστή ανεξάρτητα από την τοποθεσία του ακινήτου και από τον αριθμό του δήμου ή της κοινότητας.

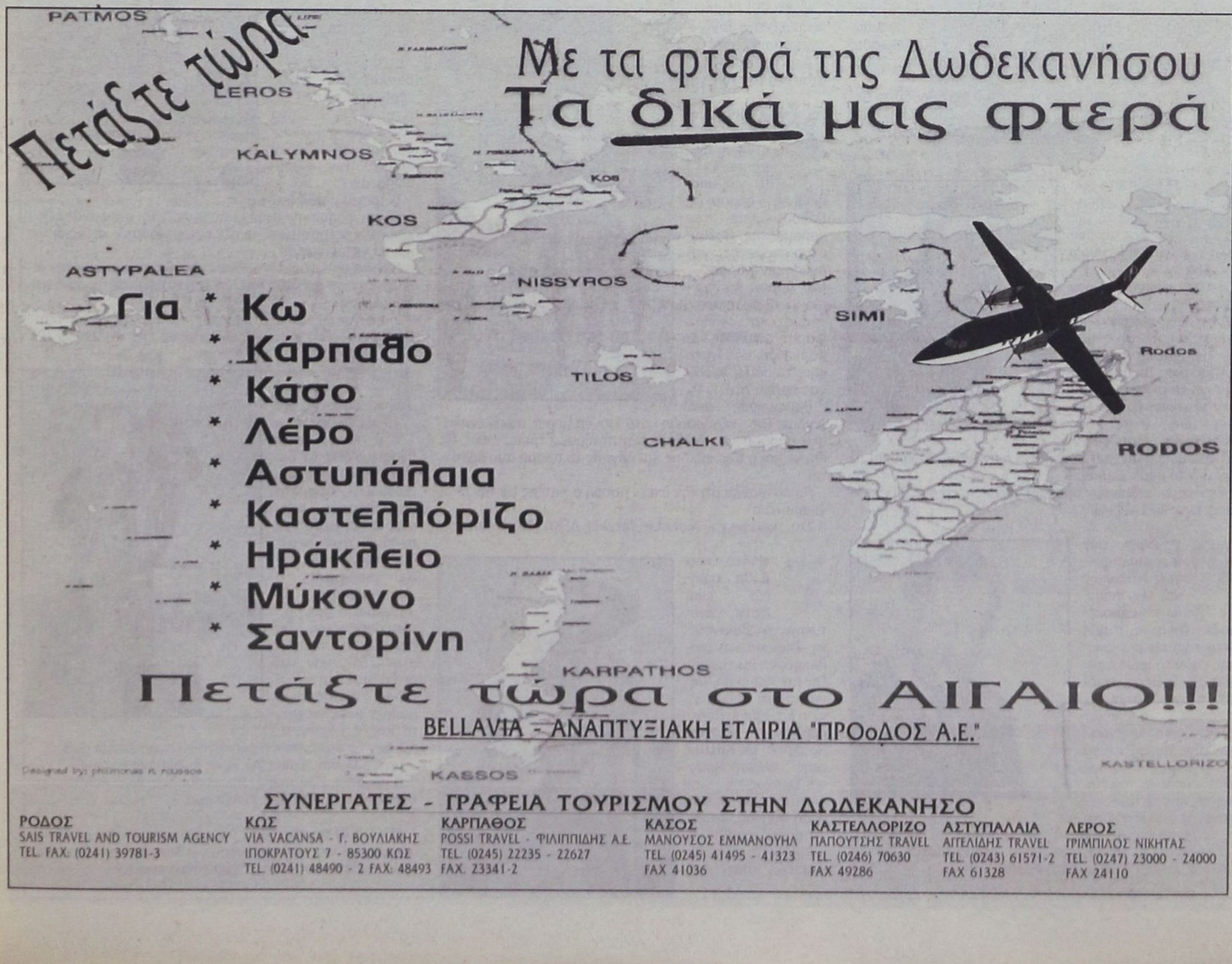

η Βαθμολογία της εβδομάδας





Ο γάμος της χρονιάς, τουλάχιστον μέχρι τώρα (ποιός ξέρει, ίσως παντρευθούν και οι Μαν. Σαββής - Γ. Πόκκιας) έγινε το περασμένο Σάββατο στον Σταυρό της Φιλερήμου, σε υπαίθριο χώρο, και σε... πολύ στενό κύκλο 300 και πλέον ανθρώπων, μετρημένων στα... δάκτυλα της μιας χειρός! Μικρός, κλειστός κύκλος σε μεγάλο ανοικτό χώρο! Τις τύχες τους ένωσαν ο Παντελής Κουγιός του Βασ. και η Δέσποινα Κοντούζογλου του Ανδρέα με κουμπάρους τους: Καίτη Μαλτέζου, Μιχ. Μελή, Κατερίνα Κούτρη και 2 ελληνοαμερικανούς.

Ακολούθησε... φτωχό δείπνο, με σοσιαλιστικής συνθέσεως μενού, που θύμιζε λιτότητα βυζαντινών και ρωμαϊκών αυτοκρατορικών χρόνων.

Πάνω και κάτω αριστερά: Το ζευγάρι. Πάνω δεξιά: η οικογένεια της νύφης. Κάτω δεξιά: οι κουμπάροι.

Σε όλους ΔΕΚΑ (10) άριστα και βίον ανθόσπαρτον.

Στο «στιλέτο» για την καλοδεμένη γραβάτα ΕΙΚΟΣΙ (20) άριστα.





Τόσο ευτυχισμένοι δείχνουν να είναι οι άνθρωποι, μετά την θερμή... αγκαλίτσα, που ακολούθησε την συμφωνία για προεκλογική σύμπραξη και συνεργασία στις προσεχείς δημοτικές εκλογές (τέτοια βλέπει και ακούει ο δήμαρχος Πεταλούδων και γίνεται... Κορδίνας!), που δεν το κρύβουν!! Μόνο που είναι και οι δύο... πολυγαμικοί πολιτικώς, δηλαδή δεν μένουν πιστοί σε έναν υποψήφιο δήμαρχο, κι έτσι δεν αποκλείεται στο τέλος να μην βρεθούν με τον βιλανοβίτη Basile Pericolosamente, αλλά με τρίτο, εκκολαπτόμενο συνδυασμό, που θυμίζει... παμπάκι (στην καθαρεύουσα: βάμβακα!).



Εν πάση περιπτώσει, μέχρι τότε, στην πεταλουδίτσα Δέσποινα Κοκκάρη και στον... μαινόμενο ταύρο Γιώργο Παπαδημήτρη, για τους προεκλογικούς αρραβώνες ΔΕΚΑ (10) άριστα.

Με την φόρα που πήρε ο ακαταμάχητος πλέον ψαράς και καλός αριστερός ψάλτης Γιάννης Ζερβός (δίπλα του δεν φτουράνε Παρασκευάδες, Διάκουλες και Θεουλάκηδες) δεν θα μείνει ρουζέτι για ρουζέτι στις θάλασσες, από την Καλλιθέα ως το Πρασονήσι και από την Καρδάμαινα ως το Γυαλί Νισύρου και τα μικρασιάτικα παράλια της Ιωνίας.

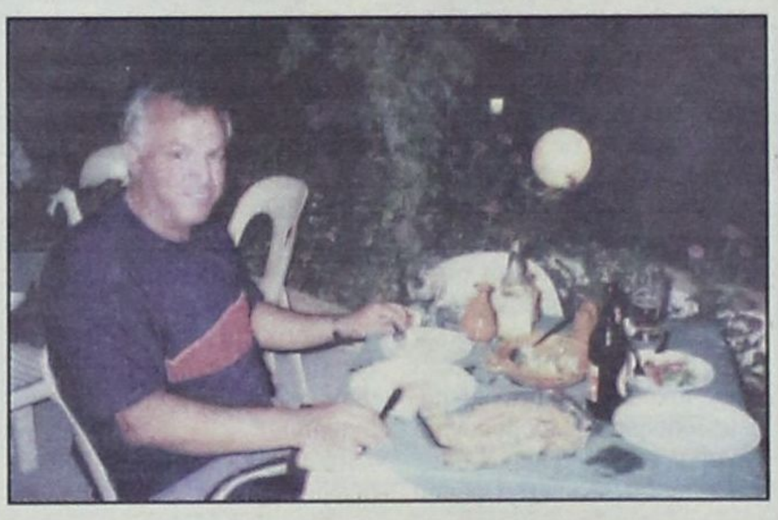

Νέο σόλο - δείπνο με ρουζέτια στην σκορδαλιά και σαλατικά, κατά Βληχά μεριά, με διάχυτη την ευτυχία από την καλοπέραση!

Ασυζητητί ΔΕΚΑ (10) άριστα, αλλά, ας στείλει και λίγα στον πατέρα του, για εκδίκηση!!

Φαίνεται ότι το γήρας ουκ έρχεται μόνον! Και ας δείχνει ο Γιαγκούλας γύρω στα 40!



Τα φαινόμενα, μάλλον απατούν.

Που λέτε, έφαγε ο Γιαγκούλας πριν λίγες ημέρες χρηματικό πρόστιμο 27.000 δρχ., με αποτέλεσμα να το φυσάει και να μην κρυώνει (κύριε Μήτση μας, γιατί τόση ασπλαχνία), γιατί το δίπλωμα οδήγησής του είχε λήξει πριν από... 25 χρόνια (!) και δεν το πήρε χαμπάρι!!

Σε όσους παθαίνουν αμνησία, λόγω... μετεφηβικής ηλικίας, ένα ΤΕΣΣΑΡΙ (4).

Θέλοντας να διαπιστώσει, αν... φτουράει (!) για υποψήφιος δήμαρχος Ρόδου, μετά τον χρησμό της Πυθίας ότι ο επόμενος... καρεκλοκένταυρος του Δήμου θα πρέπει να είναι απαραιτήτως και καλός ψαράς, ο βοηθός νομάρχη Νίκος Τατάκης, τα'παιξε κορώνα - γράμματα!



Ορμώμενος από Λινδίας Γης... εξεβράσθη κατά Σιάννα μεριά, αφού εξήλασεν παρασάγγας δώδεκα και σταθμούς τρεις, όπως θα έλεγε και ο Θουκυδίδης και έβγαλε το πράμα που βλέπετε!

Που σημαίνει ότι την έχει... μαύρη ο Χατζής με την υποψηφιότητα!

Στο... καμάκι του Nicholas Tatakis, ΔΕΚΑ (10) άριστα.

Ενόψει των καλοκαιρινών διακοπών και των ποικίλων υποσχέσεών τους, η στήλη αποκαλύπτει μια ακόμα σπάνια φωτογραφία: Είναι Θεός, είναι ήλιος καλοκαιρινός, είναι... θρυλικός, ήγουν ολυμπιακάκιας από την κορφή ως τα νύχια, και ας μην πήγε στην υποδοχή του Καρεμπέ, είναι ο Κωνσταντίνος Σκανδαλίδης, με το μυστήριο της Ανατολής στο βλέμμα...



Επειδή και ο... Βούδας θα έμενε «στήλη άλατος» αν τον έβλεπε, στον Κ. Σ. ΔΕΚΑ (10) άριστα.

Σιγά που θα αφήσω εγώ έναν... αποτυχημένο Βιλανοβίτη, κοιλαρά και φαλακρό, να μου αρπάξει την καρέκλα, μέσα από τα πόδια, είπε ο δήμαρχος Πεταλούδων Michael Kordinas, εκ Κρεμαστής κωμοπόλεως ορμώμενος, και έσπευσε να πάρει θέση αμύνης, κατά... Βατερλώ μεριά!



Βρίσκεται δε το ψαρικό... Βατερλώ, σύμφωνα με την παράδοση, όχι στο τρίγωνο των Βερμούδων, αλλά στο στενό Κάσου - Καρπάθου, λόγω των... παλιρροϊκών ρευμάτων και της μόνιμης θαλασσοταραχής, όμοια της οποίας, μόνο στις συνεδριάσεις του δημοτικού συμβουλίου Πεταλούδων παρατηρείται!

Και σαν να φορούσε το κοκκαλάκι της νυχτερίδας, όχι μόνο κατάφερε να επιβιώσει, αλλά εξήλθε των υδάτων με τα θαλάσσια... κήτη που βλέπετε: Οκάδες ογδοήκοντα και δράμια τεσσαράκοντα!

Οπερ σημαίνει ότι ο Βιλανοβίτης Basile Stayriano θα δοκιμασθεί πολύ και θα υποφέρει, παρά τις ενέσεις... νοβοκαΐνης του signor - Il Stileto.

Στον Michael Kordinas ΔΕΚΑ (10) άριστα.

Ηρθαν τα στεριανά... άγρια, για να διώξουν τα παράκτια... ήμερα, είπε στεντορεία τη φωνή, σχεδόν, εν εξάλλω καταστάσει, ο εκ Κω έλκων την καταγωγή προστάτης της εργασίας και της παραγωγικότητας Τζακ Χατζημιχάλιντες, διαβάζοντας κάθε τόσο στην στήλη ότι ο τάδε και ο δείνα «άσχετος» παίρνουν δεκάρια για τα δήθεν ψαρικά τους κατορθώματα!!



Φέρεται μάλιστα να κατηγόρησε την στήλη ότι συμπράττει στην ανάδειξη... ψαρικών μικροτήτων, «αναξίων αναφοράς», χωρίς όμως και να κατονομάζει!

Και για να δώσει το «μέτρον του ψαρά» έστειλε την διπλανή φωτο με δικά του, όπως ισχυρίζεται, ψαρικά κατορθώματα!

Επειδή πρόκειται καταφανώς για μοντάζ, στον Τζακ, τον... αντεροβγάλτη μεγάλων ψαριών, ένα ΜΗΔΕΝΙΚΟ. (0).

Εγώ έχω... αλωνίσει όλες τις θάλασσες, έχω κάνει καταδύσεις σ'όλα τα βαθειά νερά, έχω καμακώσει «πράματα και θάματα» στην στεριά και μέσα στα πελάγη, έχω περάσει στην ιστορία ως ο... ακτύπητος, ο ...ακαταμάχητος, ο... ασύγκριτος και ο... ανεπανάληπτος, θα επιτρέψω, λοιπόν, στον Τζακ, που και σε βαθμό είναι κατώτερος και πιο λίγα μαλλιά έχει, να μου το παίζει... μάστορης;

Αμ, δεν θα αφήσω να δημιουργηθεί ένας ακόμα μύθος!

Γιατί ο Μύθος είμαι εγώ, κι ας πίνω μόνο Amstel!

Ο μεγάλος Χρήστος Στεφανόπουλος, λίγα λεπτά μετά την έξοδο του από τα βαθειά νερά.

ΔΕΚΑ (10) άριστα αλλά με κάθε επιφύλαξη, μέχρι να αποφανθεί για την γνησιότητα, ο Μιχαλούτσος από την Σύμη, αυθεντία στις εις... βάθος ανιχνεύσεις!

PAPARAZZI

trendy faces, fashion, clubbing

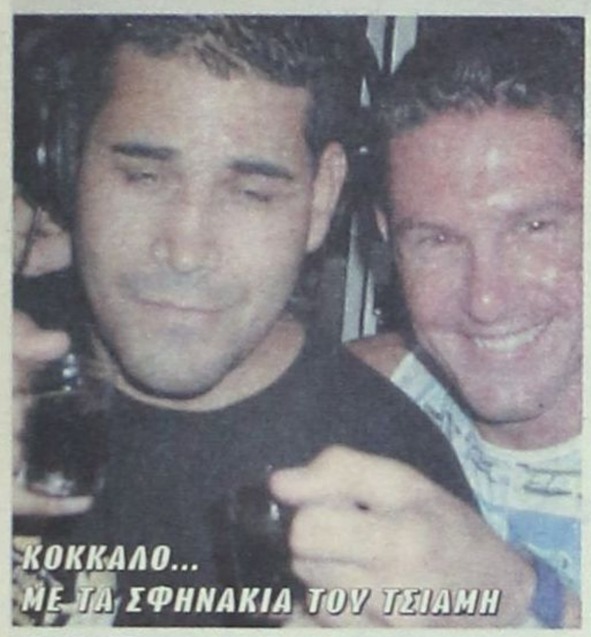
ΚΟΚΚΑΛΟ... ΜΕ ΤΑ ΣΦΗΝΑΚΙΑ ΤΟΥ ΤΣΙΑΜΗ


ΚΑΙ ΕΠΩΝΥΜΕΣ ΠΑΡΟΥΣΙΕΣ..


JUNIOR SANCHEZ ΣΤΑ DECKS ΤΟΥ PARADISO


Ο MIKELE ΣΤΟ BOMBAI




ΓΕΝΕΘΛΙΟ PARTY ΤΟΥ Δ. ΣΑΡΑΒΑΚΟΥ (40 ΕΤΩΝ)


ΑΥΤΟΚΟΛΛΗΤΟΙ


ΠΟΛΥ ΟΜΟΡΦΙΑ ΜΑΖΕΜΕΝΗ ΣΕ ΜΙΑ ΦΩΤΟΓΡΑΦΙΑ....

• Καλά τι να γράψουμε τώρα για το party της Πέμπτης με τον Junior Sanchez στο Paradiso... θέλουμε μια ολόκληρη σελίδα. JUST PERFECT. • Σήμερα το βράδυ μην περάσετε από Μήδεια μεριά θα έχει μποτιλιάρισμα... • Το μεσημέρι στο SUNDANCE στο Γεννάδι ο Cafe delMar Jose Badilla η καλύτερη συνταγή για ένα chill out made in Ibiza • Καινούριο μπάρ ετοιμάζει ο Παρδαλός στη Λίνδο και από ό,τι ακούμε θα γίνει SUPER • Ο Daniel έχει σήμερα γενέθλια. Πέταξε από το Λονδίνο να τα γιορτάσει και πάλι μαζί μας. HAPPY BIRTHDAY !!!!

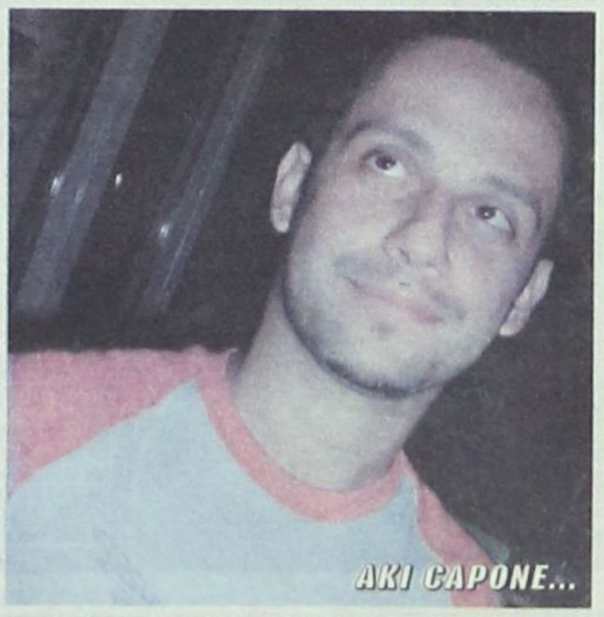
AKI CAPONE...


ΠΑΠΑΛΟΥ - ΑΤΣΙΔΗΣ

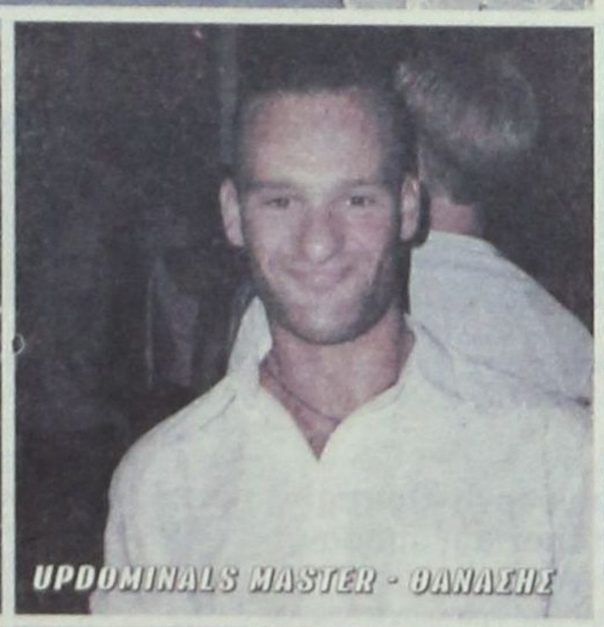
UPDOMINALS MASTER - ΘΑΝΑΣΗΣ


BOB SINCLAIR - ΣΥΝΤΟΜΑ ΜΑΖΙ ΜΑΣ

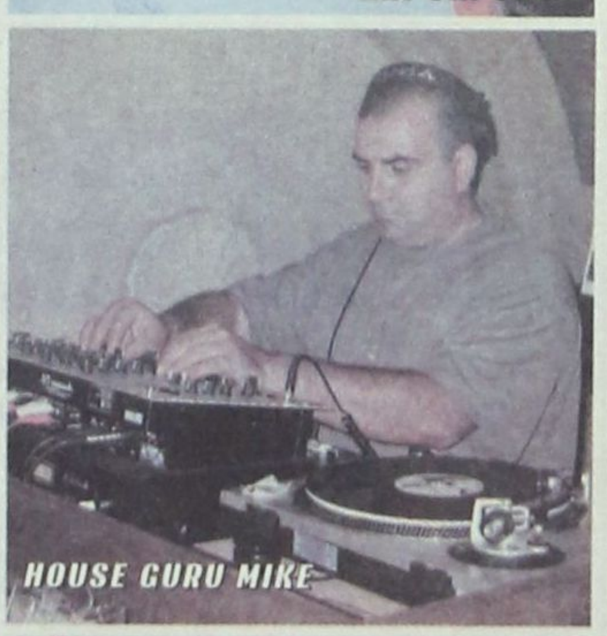
HOUSE GURU MIKE




ΗΜΟΥΝ ΚΑΙ ΕΓΩ ΣΤΟ ΚΟΤΕΡΟ...



Α' ΕΘΝΙΚΗ



ο ρυθμός της πόλης

τα τελευταία μουσικά νέα



Μουσικές Ειδήσεις

ΝΕΕΣ ΚΥΚΛΟΦΟΡΙΕΣ - ΝΕΕΣ ΠΑΡΑΛΑΒΕΣ

- VARIOUS - «PLAZA CLUB 2» LUXURY FIVE STAR COCTAIL LOUNGE & DANCE BAR
- VARIOUS - «IN HOUSE» NOL. 1 - MODERN HOUSE SOUNDS FROM DEEPEST GERMANY
- VARIOUS - «MODULAR SYSTEMS» COMPILED BY THIEVERY CORPORATION
- VARIOUS - «LATINA CAFE» VOL. 2
- «FERMIN MUGURUZA - «FM 99.00 DUB MANIFEST» (στο στυλ του MANU CHAO)
- VARIOUS - «COOL SUMMER JAZZ»
- AMERICAN HI-FI - «AMERICAN HI-FI» (Rock)
- VARIOUS - «PURE HIP HOP»
- VARIOUS - «CLUBBED» - SUMMER COLLECTION MIXED BY JUDGE JULES
- DJ SONIQUE - «CLUB MIX»
- VARIOUS - «COLTURA DE CLUB»
- VARIOUS - «GLOBAL PSYCHEDELIC TRANCE VOL. 7»

Ελληνικό Top 10	Ξένο Top 10
1. ΓΙΑΝΝΗΣ ΠΛΟΥΤΑΡΧΟΣ - ΜΙΚΡΕΣ ΦΩΤΟΓΡΑΦΙΕΣ	1. ANTIQUE - DIE FOR YOU
2. ΓΙΩΡΓΟΣ ΛΕΜΠΕΣΗΣ - Η ΑΓΑΠΗ ΒΛΑΠΤΕΙ ΣΟΒΑΡΑ ΤΗΝ ΥΓΕΙΑ	2. VARIOUS - PUNDA BEACH CLUB - EXIT SUMMER 2001
3. ΔΙΑΦΟΡΟΙ - ΘΑΛΑΣΣΑ CLUB 2001	3. VARIOUS - PRIVILEGE SUMMER SENSATIONS
4. ΝΑΤΑΣΑ ΘΕΟΔΩΡΙΔΟΥ - ΥΠ'ΕΥΘΥΝΗ ΜΟΥ	4. D-12/ DEVILS NIGHT
5. ΤΡΙΑΝΤΑΦΥΛΛΟΣ - ΑΦΗΣΤΕ ΜΗΝΥΜΑ	5. MANU CHAO - PROXIMA ESTACION ESPERANZA
6. ΑΝΤΩΝΗΣ ΡΕΜΟΣ - ΜΙΑ ΝΥΧΤΑ ΜΟΝΟ	6. VARIOUS/ VENUE 2
7. ΔΙΑΦΟΡΟΙ - ΧΡΥΣΕΣ ΕΠΙΤΥΧΙΕΣ 2001	7. VARIOUS/ MYKONOS NIGHT & DAY 2
8. ΔΙΑΦΟΡΟΙ - ΚΑΥΤΕΣ ΕΠΙΤΥΧΙΕΣ 2001	8. D-DEVILS - DANCE WITH THE DEVIL
9. ΠΥΞ ΛΑΞ - ΤΑ ΔΟΚΑΡΙΑ ΣΤΟ ΓΡΑΣΙΔΙ ΠΕΡΙΜΕΝΟΥΝ ΤΑ ΠΑΙΔΙΑ...	9. VARIOUS - CAFE DEL MAR VOL. 8
10. ΓΙΩΡΓΟΣ ΤΣΑΛΙΚΗΣ - ΑΝ ΗΜΟΥΝΑ ΠΑΛΙΟΠΑΙΔΟ	10. SHAGGY/ HOT SHOT

Επιμέλεια
ΓΙΩΡΓΟΣ
ΚΙΟΥΚΙΟΥΚΑΛΗΣ
RYTHMOS MUSIC STORE

Rythmos Music Store - Αλεξάνδρου Διάκου 50 - Τηλ: 0241 37046

DJ NEWS

ΕΠΙΜΕΛΕΙΑ ΜΙΧΑΛΗΣ ΜΑΥΡΑΚΗΣ & ΝΙΚΟΣ ΜΑΛΛΙΑΚΑΣ - UMA DISCOVERIES

LATEST NEWS AND GOSSIP **New Music Theory!**

Είναι γεγονός ότι οι τεχνολογικές εξελίξεις επιφέρουν πολλές αλλαγές σε πολλούς τομείς, ένας από αυτούς είναι ο τρόπος με τον οποίο λειτουργεί η μουσική βιομηχανία. Με τις ισχύουσες τροποποιήσεις, παρατηρείται το φαινόμενο της άμεσης διανομής της μουσικής, η οποία γίνεται μέσω δικτύου. Οι μεγαλύτερες on line εταιρίες μουσικής διανομής, όπως είναι η Vitaminic, η Emusic κ.α., κατέχουν στο site τους πολλές από τις μεγαλύτερες και ανεξάρτητες δισκογραφικές εταιρείες καθώς και σημαντικούς καλλιτέχνες, γεγονός που θα μειώσει στο ελάχιστο σιγά σιγά τους μέχρι τώρα μουσικούς μεσάζοντες, που είναι τα δισκάδικα και τα labels.
Τα δεδομένα αλλάζουν και μαζί τους και ο κόσμος της μουσικής, ο οποίος όπως και οι περισσότεροι τομείς αρχίζει να δικτυώνεται αισθητά πια!

Altered State [Παράλληλη Πραγματικότητα] Mathew Collin

Ο Mathew Collin έχει αρθρογραφήσει, μεταξύ άλλων, στις εφημερίδες Observer, Guardian, Daily Telegraph και στα περιοδικά Time Out, Wired και Face, με αντικείμενο την Pop κουλτούρα, τα ταξίδια, τη μουσική, την τεχνολογία και τα ναρκωτικά. Στην Παράλληλη Πραγματικότητα, περιγράφει τον τρόπο με τον οποίο ξεκίνησε η Acid House μουσική στην Αγγλία. Τα πρώτα rave parties, το κυνήγι της αστυνομίας, τα ναρκωτικά, τη μουσική, τους DJs, τους promoters, τα τότε vibes. Τα πρώτα βήματα των Danny Rampling, Sasha, Oakenfold και πολλών άλλων καθώς και όλη την εξέλιξη της σκηνής μέχρι τις μέρες μας.



TOP TUNES AND FORTHCOMING RELEASES

- KINGS OF TOMORROW Finally
- Z FACTOR Ride The Rhythm
- DAJAE Everyday Of My Life
- DEPECHE MODE I Feel Loved
- RHYTHM MASTERS Underground
- G-CLUB & BANDA SONORA Guitarra G
- MUTINY The Virus
- JAMIROQUAI Little L
- DARK PRINCESS She Loves You
- WAY OUT WEST Intensify
- AKABU Ride The Storm
- JON CUTLER It's Yours EP
- DAVID JAMES Always A Permanent State
- DAVID FORBES Questions Must Be Asked
- KING OF SPIN Tool 1
- NOVA FRONTEIRA Supernova
- HARDSOUL Never Gonna Stop
- LUCY PEARL Without You
- MIGUEL MIGS Mi Destino
- SOULSTICE Fall In To You

U.M.A DISCOVERIES ΣΟΦΟΚΛΗ ΒΕΝΙΖΕΛΟΥ 91 - ΡΟΔΟΣ 85100 - ΤΗΛ 0241 24185 - FAX 0241 35795 U.M.A DISCOVERIES

Internet news



Ασπίδα προστασίας στους τινέιτζερ «Λουκέτο» σε χιλιάδες Internet cafe βάζουν οι Κινέζοι

Πεκίνο: Στο κλείσιμο 2.000 Internet cafe και στην αναστολή λειτουργίας άλλων 6.000 παρόμοιων επιχείρησεων προχώρησαν οι Αρχές της Κίνας. Ο λόγος; Η ανησυχία για τις συνέπειες που ενδέχεται να έχει η χρήση του Διαδικτύου στους νέους.

Όπως μετέδωσε το BBC, η απόφαση αυτή κρίθηκε αναγκαία αφού πολλοί γονείς διαμαρτυρήθηκαν για το γεγονός ότι τα παιδιά τους περνούσαν πολλές ώρες μπροστά στους υπολογιστές παίζοντας παιχνίδια ή συμμετέχοντας σε chats με άλλου χρήστες. Μάλιστα, πολλά παιδιά «ξεχνούσαν» να γυρίσουν σπίτι τους για αρκετές ημέρες.

Πάντως, τα τελευταία χρόνια οι Αρχές της Κίνας εκφράζουν την ανησυχία τους για την μεγάλη επισκεψιμότητα των δικτυακών τόπων πορνογραφικού περιεχομένου. Σύμφωνα με τα πλέον πρόσφατα στατιστικά στοιχεία, στην Κίνα υπάρχουν 26,5 εκατομμύρια χρήστες, από τους οποίους το 53% είναι κάτω των 30 ετών, ενώ το 39% είναι γυναίκες.



Απονεμήθηκαν τα κυβερνο-Όσκαρ Τριάντα δικτυακοί τόποι απέσπασαν τα Webby - Awards

Σαν Φρανσίσκο: Στην πόλη του Σαν Φρανσίσκο πραγματοποιήθηκε η πέμπτη κατά σειρά τελετή απονομής των Webby-Awards, τα οποία χαρακτηρίζονται τα βραβεία Όσκαρ για του Internet. Συνολικά βραβεύτηκαν 30 δικτυακοί τόποι από τους 150 που ήταν υποψήφιοι.

Η τελετή έγινε στο κτίριο της όπερας της πόλης ενώπιον τριών χιλιάδων θεατών, ανάμεσα στους οποίους βρίσκονταν και οι 150 δημιουργοί των υποψηφίων δικτυακών τόπων.

Υπήρχαν 30 κατηγορίες βράβευσης με πέντε υποψήφιους δικτυακούς τόπους για καθεμία εξ αυτών και την επιλογή έκανε κριτική επιτροπή με 350 διάσημες προσωπικότητες από όλους τους χώρους που δραστηριοποιούνται με το δικό τους τρόπο στο Internet. Μεταξύ αυτών ήταν ο διάσημος τραγουδιστής Ντέιβιντ Μπάουι, ο ιδρυτής και πρόεδρος της Virgin Ρίτσαρντ Μπράνσον, ο πρόεδρος της Oracle Λάρι Έλισον και ο πολυβραβευμένος σκηνοθέτης Φράνσις Φορντ Κόπολα. Οι περισσότεροι κριτές ήταν εκπρόσωποι σημαντικών ΜΜΕ και στελέχοι γνωστών ιντερνετικών εταιρειών.

Στην κατηγορία «Επιμόρφωση» το βραβείο απέσπασε ο δικτυακός τόπος του National Geographic, ενώ το Yahoo Finance κέρδισε το βραβείο που αφορούσε στους τόπους που ασχολούνται με την οικονομία. Ο δικτυακός τόπος ακτιβισμού Volunteer Match κέρδισε στη σχετική κατηγορία.

Οι υπεύθυνοι των βραβείων, όπως πάντα, διοργάνωσαν και μια παράλληλη διαδικτυακή ψηφοφορία, ζητώντας από τους απλούς χρήστες του Internet να καταθέσουν τις δικές τους προτιμήσεις.

Όπως συμβαίνει σε αυτές τις περιπτώσεις, το κοινό διαφώνησε με τους κριτικούς, αφού σε ελάχιστες κατηγορίες η ετυμηγορία των κριτών συνέπεσε με αυτή των χρηστών.

Επιπλέον, αξίζει να αναφερθεί ότι από τους 150 υποψήφιους δικτυακούς τόπους μόνον οι 15 ήταν ευρωπαϊκοί.



υπόθεση: Πολιτισμός



υπογραφή: Δέσποινα Διαμαντή

HOLLYWOOD? ΕΥΧΑΡΙΣΤΩ, ΘΑ ΠΑΡΩ ΛΙΓΟ

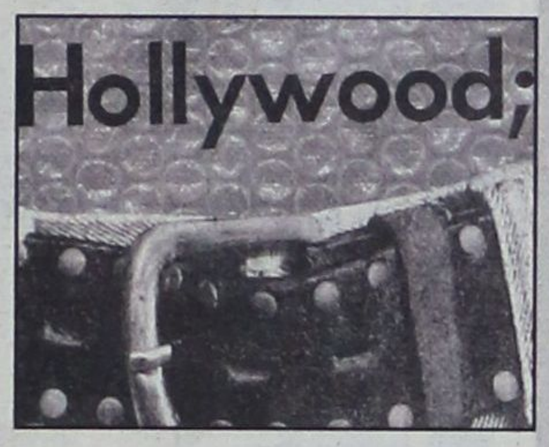

Αυτό να το δω και να μην το πιστέψω! Εγώ και ο MEL πατάμε στα ίδια χώματα, αναπνέουμε τον ίδιο αέρα!

Αυτός που ξέρει τόσο καλά «ΑΥΤΟ ΠΟΥ ΘΕΛΟΥΝ ΟΙ ΓΥΝΑΙΚΕΣ» είναι εδώ. Οι φωτογραφίες αδιάψευστοι μάρτυρες και ξαφνικά η «μικρή μας πόλη» αποκτά κάτι σε ΧΡΥΣΟΣΚΟΝΗ

Μια κρυφή υπερηφάνεια μας διακατέχει η ΡΟΔΟΣ είναι πια ΤΟΠΟΣ ΠΡΟΟΡΙΣΜΟΥ διασήμων STAR ΤΟΥ HOLLYWOOD. Η πληροφορία ότι το ΖΕΥΓΟΣ ΜΑΪΚΛ - ΚΑΘΡΙΝ ΖΕΤΑ, θα έφθανε εντός των ημερών μας ΑΠΟΓΕΙΩΝΕΙ.

ΤΡΕΜΕ ΜΥΚΟΝΟΣ, που πας με τους εγχώριους STAR να συγκριθείς μαζί μας!

Εσύ μπορεί να τροφοδοτείς τον κίτρινο και ροζ τύπο με φωτογραφίες, σκάνδαλα και σκανδαλάκια αλλά εμείς σε λίγο θα φιγουράρουμε στα πιο ΛΑΜΠΕΡΑ ΠΕΡΙΟΔΙΚΑ του κόσμου!

Αχ! ΟΝΕΙΡΑ ΘΕΡΙΝΗΣ ΝΥΧΤΟΣ!

Σε λίγο ξημερώνει, η γκρίζα τουριστική πραγματικότητα προβάλλει αδυσώπητη, οι τουρίστες με το χαρακτηριστικό βραχιόλι «all inclyded» είναι εδώ και οι ΤΙΜΕΣ δημοσιεύουν άρθρο όπου η Ρόδος εμφανίζεται ως τόπος προορισμού της ευρωπαϊκής φτωχολογιάς. «Φτωχολογιά για σένα κάθε μου τραγούδι»! και όχι μόνο ο ΜΑΪΚΛ και η ΚΑΘΡΙΝ ΖΕΤΑ μας γύρισαν άσπλαχνα την πλάτη και πάνε γι' αλλού. Θα αρκεστούμε λοιπόν και μεις στον NOTIS!

Ο ΣΦΑΚΙΑΝΑΚΗΣ βέβαια. Ηρθε για τα γυρίσματα VIDEO-CLIP «εντός των τειχών», ακολούθησαν οι απαραίτητες διαβουλεύσεις και αψιμαχίες με τις αρμόδιες υπηρεσίες της ΑΡΧΑΙΟΛΟΓΙΑΣ, δόθηκε η άδεια εν τέλει, πληρώθηκε το κονδύλι που αναλογεί για την συγκεκριμένη «εκμετάλλευση» του χώρου και έγινε η δουλειά. ΟΛΑ ΕΧΟΥΝ ΜΙΑ ΤΙΜΗ!! Αν βέβαια το GLAMOUR του NOTIS σας πέφτει πολύ «λαϊκό» και θέλετε ΠΟΙΟΤΗΤΑ, υπάρχει και η ΟΠΕΡΑ. Η TOSCA, η KARMEN και ο VERDI στη διάρκεια της εβδομάδας φώτισαν τις ροδίτικες νύχτες. Θα μου πείτε πως εμείς με λαϊκά τελειώνουμε τις νύχτες της διασκέδασης, 'ενα «μινοράκι» μας συγκινεί, με ΒΑΝΔΗ ξεδίνουμε, σαν «μαγεμένο το μυαλό» σκορπάει με τα ΡΕΜΠΕΤΙΚΑ και οι αντιστάσεις υποχωρούν με τις μελωδίες του ΧΑΤΖΙΔΑΚΙ.

Οι ΝΥΧΤΕΣ ΤΟΥ ΚΑΛΟΚΑΙΡΙΟΥ όλα τα χωρούν!

«Ας ζήσουμε λοιπόν και μ' αυτά «ή μόνο μ' αυτά» Μ.Α. κι αλλιώς: Natura deficit, fortuna mutatur, deus omnia cermit. Μ.Γ.

Τουτέστιν: «Η φύση μας προδίδει, η τύχη μας αλλάζει και κάποιος Θεός τα παρακολουθεί όλα αυτά».

ΑΤΖΕΝΤΑ

29/7

• GALA Αφιέρωμα στην VERDI 9.30 ΚΑΣΤΕΛΛΟ

• ΤΟ ΠΑΝΗΓΥΡΙ ΤΩΝ ΚΛΟΟΥΝ 8.30 ΨΙΝΘΟΣ

• ΣΥΝΑΥΛΙΑ λαϊκής ορχήστρας φυλαρμονικής 8.30 ΚΑΛΥΜΝΟΣ

• ΡΕΣΙΤΑΛ ΠΙΑΝΟΥ Παναγ. Γιαννακάκη ΣΥΜΗ

30/7 • ΜΟΥΣΙΚΗ ΚΑΙ ΧΟΡΟΙ από την ΛΑΤΙΝΙΚΗ ΑΜΕΡΙΚΗ συγκρότημα COPA SAVA. ΔΗΜΟΣ ΚΑΛΛΙΘΕΑΣ

• ΤΟ ΠΑΝΗΓΥΡΙ ΤΩΝ ΚΛΟΟΥΝ. Κάλυμνος

37/7

• ΡΕΣΙΤΑΛ ΚΙΘΑΡΑΣ Αλέξη ΦΡΟΥΔΑΡΑΚΗ Πηγάδια - ΚΑΡΠΑΘΟΣ

• ΣΥΝΑΥΛΙΑ ΜΕ ΤΟ ΣΥΝΟΛΟ «ΜΕΙΖΟΝΕΣ ΑΠΟΥΣΙΕΣ» ΣΥΜΗ

1/8

• ΣΥΝΑΥΛΙΑ: ΚΩΣΤΑΣ ΜΑΚΕΔΟΝΑΣ - ΔΗΜ. ΜΠΑΣΗΣ - 9.30 Θέατρο Μεσαιωνικής ΤΑΦΡΟΥ ΡΟΔΟΣ

• ΣΥΝΑΥΛΙΑ: ΓΙΑΝΝΗΣ ΚΟΤΣΙΡΑΣ ΑΣΤΥΠΑΛΑΙΑ

• ΣΥΝΑΥΛΙΑ ΑΦΙΕΡΩΜΑ ΣΤΟΝ ΜΙΚΗ ΘΕΟΔΩΡΑΚΗ 8.30 ΑΦΑΝΤΟΥ

• ΒΡΑΔΙΑ Σύγχρονης ΜΟΥΣΙΚΗΣ με τη Νίκη Καραμολέγκου ΣΥΜΗ

• ΘΕΑΤΡΙΚΗ ΠΑΡΑΣΤΑΣΗ: ΠΛΟΥΤΟΣ του ΑΡΙΣΤΟΦΑΝΗ από τα παιδιά του Δημοτικού σχολείου και Νηπιαγωγείου ΚΟΣΚΙΝΟΥ.

THE BEST OF VERDI...



ή αν προτιμάτε «GALA» Τιμητικό αφιέρωμα για τα 100 χρόνια από το θάνατο του VERDI. Σήμερα στις 9.30 στο ΚΑΣΤΕΛΛΟ το festival ΟΠΕΡΑΣ «κλείνει ΑΥΛΑΙΑ» με τα καλύτερα του VERDI. Δημοφιλή ακόμα και στους «αδαείς περί όπερας» ακροατές αποσπάσματα από έργα του VERDI: La traviata, Rigoletto, Troudadour, Don Carlos, Nabucco, Otello, Aida.

Σκεφθείτε μόνο πως ο Π.Ο.Δ.Ρ. έχει βάλει στόχο να καθιερώσει σαν θεσμό το FESTIVAL ΟΠΕΡΑΣ και να το «επιβάλλει» σε ντόπιους και ξένους. Αυτό σημαίνει πως από χρόνο σε χρόνοα οι γνώσεις μας θα εμπλουτίζονται, λέτε στο τέλος να γίνουμε EXPERT!!

ΠΗΓΑΜΕ...

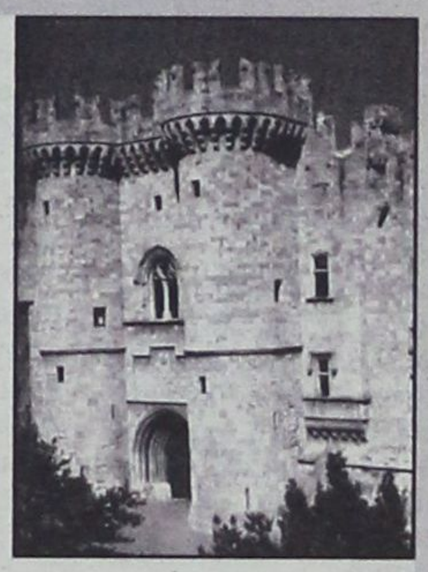

Στο ΚΑΣΤΕΛΛΟ για την βραδιά ΟΠΕΡΑΣ με το έργο: ΤΟΣΚΑ του GIACOMO PUCCINI

Είσοδος: Χωρίς ταλαιπωρία, χωρίς ουρές, χωρίς εκπλήξεις. Οι περισσότεροι - κυρίως ξένοι - έχουν φροντίσει από νωρίς για την προμήθεια του εισιτηρίου τους.

Το - κάπως δύσχρηστο - ΕΝΗΜΕΡΩΤΙΚΟ ΦΥΛΛΑΔΙΟ που προμηθεύονται οι θεατές, δίνει την δυνατότητα σε 2 γλώσσες - ελληνικά, αγγλικά - να έχουν γνώση για την υπόθεση της ΟΠΕΡΑΣ που θα παρακολουθήσουν. Τα 15 λεπτά της καθυστέρησης δεν ενοχλούν ιδιαίτερα

Η ΠΑΡΑΣΤΑΣΗ: Να αφεθούμε στην μαγεία της ΜΟΥΣΙΚΗΣ και του ΘΕΑΜΑΤΟΣ, οι γνώσεις μας για την ΟΠΕΡΑ δεν φθάνουν για να κρίνουμε την απόδοση της ορχήστρας και τις φωνές των λυρικών τραγουδιστών που ενσαρκώνουν τους ήρωες της παράστασης. Η ΤΟΣΚΑ, ο ΜΑΡΙΟ, ο ΒΑΡΩΝΟΣ ΣΚΑΡΠΙΑ σ'ένα σκηνικό που πολύ - λίγες προσθήκες χρειάσθηκε για ν'αναδείξει τον μύθο. Το Παλάτι των Ιπποτών αποτελεί ιδανικό φυσικό χώρο, όπως φυσικοί ήταν και οι ήχοι που έφταναν μέχρι τ'αυτιά μας χωρίς την βοήθεια της ΤΕΧΝΟΛΟΓΙΑΣ και των μικροφώνων.

ΟΙ ΘΕΑΤΕΣ: Πολλοί ξένοι επισκέπτες θέλησαν να περάσουν τη βραδιά τους με ΟΠΕΡΑ. Εκπληξη της βραδιάς, η παρουσία πολλών νέων ανθρώπων και ο σχεδόν γεμάτος χώρος του ΚΑΣΤΕΛΛΟ πιστοποιεί την επιτυχία του εγχειρήματος του ΠΟΔΡ να οργανώσει για 2η χρονιά το FESTIVAL ΟΠΕΡΑΣ.

Οι θεατές, χειροκροτούν στα σημεία που πρέπει, είναι μετρημένα θερμοί και δεν υπάρχουν αποχωρήσεις στη διάρκεια της παράστασης.

ΕΞΟΔΟΣ: Με την απαιτούμενη - λόγω χώρου - ευγένεια και τα απαραίτητα «πηγαδάκια» που σχολιάζουν όσα έγιναν και δεν έγιναν στην διάρκεια των 2.30. ωρών - με 2 διαλείμματα - παράστασης της TOSCA.

Στην επόμενη διοργάνωση ο ΠΟΔΡ θα πρέπει να σκεφθεί πολύ σοβαρά να προσθέσει «λάμψη» στο festivall Οπερας με κάποιο απ' τα δημοφιλή στο ευρύ κοινό ονόματα του χώρου.

Η ΑΤΑΚΑ: Τι κι'αν δεν μεγαλώσαμε με ΟΠΕΡΑ, μπορούμε να αναγνωρίσουμε και να κατανοήσουμε την ΜΑΓΕΙΑ της ΜΟΥΣΙΚΗΣ και του ΤΡΑΓΟΥΔΙΟΥ ή όπως τραγούδησε η TOSCA «Για τον έρωτα και τη μουσική έχω ζήσει ως τώρα».

ΣΤΗ ΖΩΝΗ ΤΟΥ ΛΥΚΟΦΩΤΟΣ

Ο Σωστός ΠΡΟΓΡΑΜΜΑΤΙΣΜΟΣ είναι το παν, ωστόσο υπάρχουν πάντα οι «τεχνικοί λόγοι» που αναβάλλουν τις εκδηλώσεις που δεν είναι δυνατόν να πραγματοποιηθούν.

Ο «Γάμος του Νιορδανά» του ΣΥΜΙΑΚΟΥ ΘΕΑΤΡΟΥ είναι προγραμματισμένος 4 και 5 Αυγούστου για το θέατρο της ΤΑΦΡΟΥ στην Ρόδο και 4 Αυγούστου για τη ΣΥΜΗ στα πλαίσια του ΦΕΣΤΙΒΑΛ.

Τα προγράμματα καλοτυπωμένα εδώ και καιρό, είναι στα χέρια των ενδιαφερόμενων αλλά και των ανυποψίαστων θεατών.

Μπορεί στο παρα 5' να παρουσιαστούν και πάλι οι τεχνικοί λόγοι της ΑΝΑΒΟΛΗΣ.

Το ίδιο έγινε και με την παραγωγή του ΔΗΠΕΘΕ ΚΕΡΚΥΡΑΣ «ΔΟΝ ΚΙΧΩΤΗΣ».

Μόνο αν περνούσαμε στη «Ζώνη του Λυκόφωτος» θα μπορούσε να δούμε την παράσταση καθώς ήταν προγραμματισμένη την ίδια ακριβώς μέρα - ΠΑΡΑΣΚΕΥΗ 20 ΙΟΥΛΙΟΥ - με διαφορά μισής ώρας και στη ΡΟΔΟ και στην Κω.

Θεωρούμε ότι «συμβαίνουν και στις καλύτερες οικογένειες», ωστόσο 2 απανωτά κρούσματα, πρίν καν μπούμε στο «κυρίως πιάτο» των εκδηλώσεων δεν εγγυώνται την καλύτερη δυνατή συνέχεια.

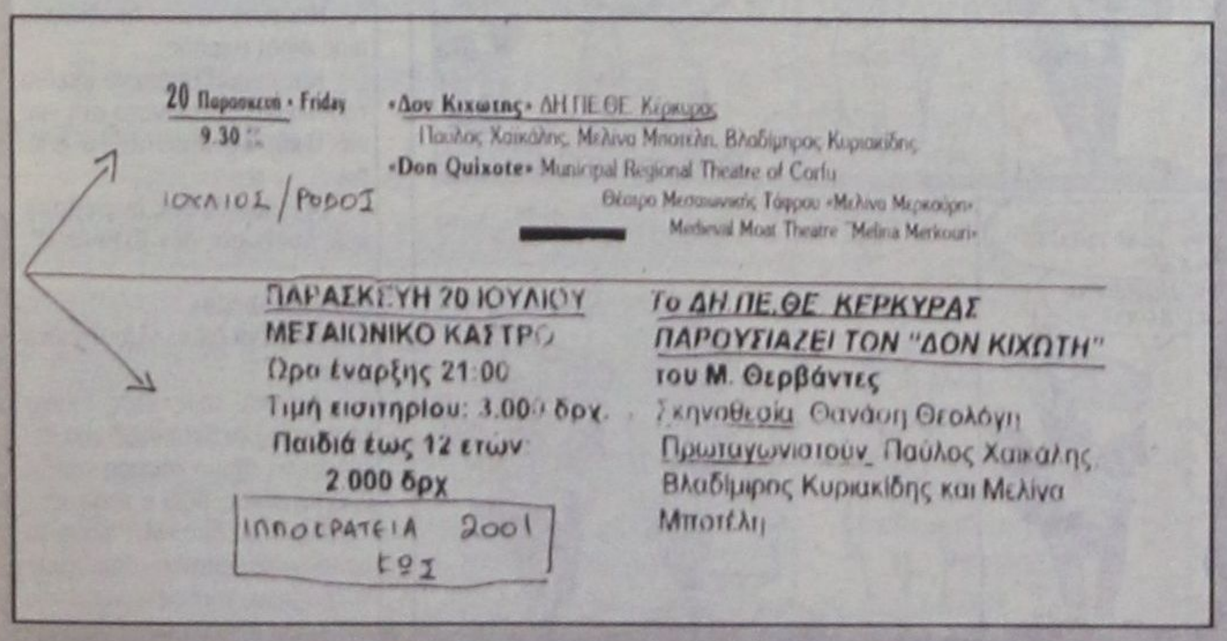

ΛΕΥΚΩΜΑ

ΤΙ ΕΙΝΑΙ ΠΟΛΙΤΙΣΜΟΣ

Πολιτισμός είναι.....

Ο βαθμός ανάπτυξης των υλικών και πνευματικών συνθηκών της κοινωνικής ζωής του ανθρώπου.

Προηγμένος πολιτισμός το σύνολο των υλικών και πνευματικών δημιουργημάτων του ανθρώπου σε ορισμένη χώρα ή εποχή.

Η ημερότητα ηθών στις σχέσεις μεταξύ των ανθρώπων.

ΤΕΓΟΠΟΥΛΟΣ - ΦΥΤΡΑΚΗΣ

ΚΑΙ... Να λες καλημέρα το πρωί στο δρόμο ακόμη και στον εφοριακό σου

...Να έχεις επισκεφθεί έστω και σε ραντεβού τον Ναό του Απόλλωνα στο Μόντε Σμιθ

...Να έχεις δει μία παράσταση του ΔΗ.ΠΕ.ΘΕ στο Υπερώων

...Να έχεις πίνακες ζωγραφικής κρεμασμένους στους τοίχους του σπιτιού σου έστω και σε κομπλέν

...Να κλείνεις το κινητό σε Θεατρικές παραστάσεις

...Να μη πετάς τις γόπες από το παράθυρο του αυτοκινήτου και να έχεις χαμηλωμένο το κασετόφωνο



ΟΝΟΜΑ: ΜΙΧΑΛΗΣ
ΕΠΩΝΥΜΟ: ΣΔΟΥΓΚΟΣ
ΓΕΝΝΗΘΗΚΕ: 17 Οκτωβρίου 1951 στη Θεσσαλονίκη
ΕΠΑΓΓΕΛΜΑ: Σκηνογράφος - Ενδυματολόγος Διευθυντής του ΔΗΠΕΘΕ Ρόδου
ΑΓΑΠΕΣ ΤΟΥ: Η κόρη του η γυναίκα του και το Θέατρο

...Να ξέρεις ποιός είναι ο Υπουργός Πολιτισμού αλλά όχι απαραίτητα και τον γενικό γραμματέα

...Να μη λες πολλά όχι, όταν σε καλούν για σινεμά

...Να ξέρεις ότι στην οδό Απελλού είναι το μουσείο της Ρόδου και λίγο πιο κάτω η δημοτική Πινακοθήκη

...Να...

...Να...

ΡΟΣΚΟΠΙΟ

ΚΡΙΟΣ:
21 ΜΑΡ. - 19 ΑΠΡ.

Αν βρίσκεστε στην ηρεμία και την γαλήνη των διακοπών, μπορείτε να προετοιμάζεστε με γρήγορους ρυθμούς για την υλοποίηση των καινούργιων σας σχεδίων, αλλά και για να δρομολογήσετε τα όνειρά σας, που θα μπορούσαν να πραγματοποιηθούν, αρκεί να το επιδιώξετε.

ΤΑΥΡΟΣ
20 ΑΠΡ. - 20 ΜΑΪ.

Δεν θα λείψουν η τύχη και οι διευκολύνσεις για την τακτοποίηση των οικονομικών σας, γι' αυτό εκμεταλλευτείτε έγκαιρα τις ευκαιρίες που θα παρουσιαστούν. Μια σωστή ταξινόμηση σκέψεων και επαγγελματικών υποχρεώσεων θα σας βγάλει από τη δύσκολη θέση.

ΔΙΔΥΜΟΙ
21 ΜΑΪ. - 21 ΙΟΥΝ.

Πολλές κοινωνικές και επαγγελματικές δραστηριότητες σάς υπόσχεται η Αφροδίτη στο ζώδιό σας. Η πράξη και η δράση σάς χαρακτηρίζουν και αυτό φαίνεται να φέρνει καθοριστικά αποτελέσματα συνεχίστε λοιπόν με την ίδια τακτική.

ΚΑΡΚΙΝΟΣ
22 ΙΟΥΝ. - 22 ΙΟΥΛ.

Οι υποχρεώσεις σας είναι θεωρητικά μεγάλες αυτό το διάστημα, πρακτικά όμως βάλτε προτεραιότητες και λειτουργήστε μεθοδικά. Σίγουρα δεν μπορείτε να τα καταφέρετε όλα μαζί, γι' αυτό ξεκινήστε από τις δικές σας επιθυμίες.

ΛΕΩΝ
23 ΙΟΥΛ. - 22 ΑΥΓ.

Τα συναισθηματικά σας ανοίγματα βασίζονται στην ειλικρίνεια και, φυσικά, στην αμοιβαιότητα. Σημαντικές αλλαγές θα παρατηρηθούν πρώτα στις προσωπικές και έπειτα στις κοινωνικές σας σχέσεις. Το ένστικτό σας θα σας οδηγήσει στην αξιολόγηση των νέων σχέσεων.

ΠΑΡΘΕΝΟΣ
23 ΑΥΓ. - 23 ΣΕΠΤ.

Αν εσείς απολαμβάνετε τις διακοπές σας, να είστε σίγουροι πως η τύχη σας δουλεύει. Άτομα του επαγγελματικού σας περιβάλλοντος, που αναγνωρίζουν την αξία σας, έχουν σημαντικές προτάσεις να σας κάνουν, πολύ σύντομα.

ΖΥΓΟΣ:
24 ΣΕΠΤ. - 23 ΟΚΤ.

Συζητήσεις, επαφές ή ένα ταξίδι στο εξωτερικό θα ήταν ότι το καλύτερο γι' αυτήν την περίοδο. Ένα γεγονός οικονομικής ή συναισθηματικής φύσεως θα αναστατώσει την ψυχή σας πολύ σύντομα.

ΣΚΟΡΠΙΟΣ:
24 ΟΚΤ. - 22 ΝΟΕ.

Είναι πολύ σημαντικό να μην ξεκινήσετε κάτι καινούργιο προτού ξεκουραστείτε. Αποφύγετε αντιθέσεις στην εργασία και στο σπίτι και φροντίστε την υγεία σας. Ακούστε τις επιθυμίες σας και πραγματοποιήστε αυτό που θέλει η ψυχή σας.

ΤΟΞΟΤΗΣ:
23 ΝΟΕ. - 21 ΔΕΚ

Η σωστή επικοινωνία παίζει σημαντικό ρόλο στη σταθερότητα τόσο των προσωπικών όσο και των επαγγελματικών σχέσεων. Είναι πιο εύκολο τώρα να διαπραγματευτείτε κάποιες υποθέσεις που παλιότερα σας φαίνονταν δύσκολες.

ΑΙΓΟΚΕΡΩΣ:
22 ΔΕΚ. - 19 ΙΑΝ.

Περισσότερο ψυχολογικά φαίνεται να σας επηρεάζει αυτή η περίοδος και να μειώνει λίγο τις αντοχές σας. Φροντίστε λοιπόν να βρίσκεστε κάπου ήρεμα ή μακριά και αποφύγετε να ασχοληθείτε με δύσκολες και κουραστικές υποθέσεις.

ΥΔΡΟΧΟΟΣ
20 ΙΑΝ. - 18 ΦΕΒΡ.

Ευκαιρία για ερωτικές περιπέτειες σάς δίνει η παρουσία του Ουρανού στο ζώδιό σας, που δέχεται την εύνοια της Αφροδίτης. Δεν θα λείψουν όμως και οι πάσης φύσεως εκπλήξεις γι' αυτό μέσα στο υπερφορτωμένο από άλλες δραστηριότητες διάστημα, μην υπερεκτιμάτε τις νέες γνωριμίες που θα κάνετε.

ΙΧΘΥΕΣ:
19ΦΕΒΡ.-20 ΜΑΡ.

Κάθε φορά που νιώθετε εγκλωβισμένοι μέσα στο ίδιο σας το σπίτι, με τις υποχρεώσεις που υπάρχουν, αλλάζετε «πορεία πλεύσης». Αυτή τη φορά οφείλετε να σταθείτε στο πρόβλημα που υπάρχει και να βρείτε κοινά αποδεκτές λύσεις.

ΣΚΑΝΔΙΝΑΒΙΚΟ ΣΤΑΥΡΟΛΕΞΟ

ΤΟ ΚΡΙΑΡΙ ΠΟΥ ΟΔΗΓΕΙ ΤΟ ΚΟΠΑΔΙ ΔΥΣΚΟΛΑ ΠΡΟΒΛΗΜΑΤΑ		...ΝΤΑΣΕΝ: ΠΑΛΙΟΣ ΤΡΑΓΟΥΔΙΣΤΗΣ ΑΝΑΒΟΥΝ ΣΤΟΝ... ΚΑΒΓΑ		ΜΕΣΗ... ΑΚΡΗ ΜΠΟΡΕΙ ΝΑ ΥΠΑΡΧΟΥΝ ΚΑΙ ΔΙΑΣΤΗΜΙΚΑ		ΤΟΣΕΣ ΟΙ ΠΛΗΓΕΣ ΤΟΥ ΦΑΡΑΩ ΤΟ ΟΝΟΜΑ ΤΗΣ ΠΑΦ		ΠΑΘΗΣΗ ΤΟΥ ΣΤΟΜΑΧΙΟΥ ΕΛΑΦΡΥ ΣΑΝ ΤΟΝ ΑΕΡΑ		ΑΓΓΛΙΚΟΣ ΤΙΤΛΟΣ ΕΥΓΕΝΕΙΑΣ ΕΠΙΦΩΝΗΜΑ ΤΡΑΓΟΔΙΑΣ		ΚΟΙΝΑ, ΤΟ ΣΤΕΡΕΟΦΩΝΙΚΟ ΣΥΓΚΡΟΤΗΜΑ
ΕΝΑ ΑΚΡΩΤΗΡΙΟ (αρχ.) ...ΚΡΟΥΖ: ΔΙΑΣΗΜΟΣ ΗΘΟΠΟΙΟΣ					Ο ΚΑΡΤΕΣΙΟΣ ΣΤΗ ΓΛΩΣΣΑ ΤΟΥ ΤΡΟΧΙΖΕΙ ΜΑΧΑΙΡΙΑ							
			ΠΑΛΙΑ ΜΟΓΓΟΛΙΚΗ ΦΥΛΗ ΓΚΙΛΟΤΙΝΑ, ΛΑΙΜΗΤΟΜΟΣ								ΤΜΗΜΑ ΤΟΥ ΒΟΛΒΟΥ ΤΟΥ ΣΚΟΡΔΟΥ	
ΚΟΜΜΑΤΙ... ΚΟΥΣΤΟΥΜΙΟΥ ΔΥΣΑΡΕΣΤΟ ΑΠΟΤΕΛΕΣΜΑ							ΚΛΟΣΤΟΥΛΑ (καθ.) ΟΜΟΡΦΟΙ			ΑΦΟΝΗ Η ΣΑΡΑ ΘΕΟΣ ΤΩΝ ΑΡΧΑΙΩΝ ΑΙΓΥΠΤΙΩΝ (14ος π.Χ. αι.)		
				Ο ΠΡΩΤΟΣ ΒΑΣΙΛΙΑΣ ΤΗΣ ΕΛΛΑΔΑΣ (καθ.) ΓΕΝΝΗΤΙΚΟ ΘΗΛΥΚΟ ΚΥΤΤΑΡΟ					ΤΑ ΑΡΧΙΚΑ ΠΑΛΙΟΥ ΚΟΜΜΑΤΟΣ ΟΡΟΣ ΤΟΥ ΚΑΡΑΤΕ			
ΑΔΕΛΦΟΣ ΤΟΥ ΜΟΥΣΗ ΓΑΛΛΩΝ ΧΡΥΣΑΦΗ						ΕΠΙΔΕΞΗ ΙΚΑΝΟΤΗΤΩΝ ΑΝΑΒΑΤΗ (ξεν.) ΤΑ ΕΧΕΙ Η ...ΚΑΝΕΛΑ						
		ΝΑΥΤΙΚΟ ΠΡΟΣΤΑΓΜΑ ΧΩΡΑ ΤΗΣ ΑΣΙΑΣ						ΣΤΡΑΤΙΩΤΙΚΟ ΚΤΙΣΜΑ (ξεν.) ΚΙ ΑΥΤΑ ΠΑΙΡΝΟΥΝ... ΑΕΡΑ				ΑΣΥΛΗΠΤΟΙ
ΝΟΣΤΙΜΟΝ ΤΟΥ ΟΜΗΡΟΥ ΑΛΛΙΩΣ ΟΙ ΣΠΙΝΟΙ					ΣΑΥΤΑ ΠΕΘΑΙΝΟΥΝ ΤΑ ΠΛΟΙΑ ΘΑΛΑΣΣΙΝΟ ΑΕΡΑΚΙ							
						ΛΟΙΠΟΝ (αρχ.) Η ΚΟΙΛΙΑΚΗ ΧΩΡΑ					ΤΑ'ΧΕΙ Ο ...ΔΙΟΠΟΣ ΜΑΣ ΑΚΟΛΟΥΘΕΙ ΠΑΝΤΟΥ		
ΥΠΟΓΡΑΦΗ ΓΕΛΟΙΟΓΡΑΦΟΥ ΜΑΣ	ΤΑ ΦΥΤΑ ΒΙΟΛΕΣ Η ΤΡΥΠΑ ΤΟΥ ΚΛΕΙΣΤΡΟΥ ΤΟΥ ΠΥΡΟΒΟΛΟΥ								ΤΜΗΜΑ ΑΠΟ ΚΑΛΛΙΕΡΓΗΜΕΝΟ ΣΤΡΕΜΜΑ ΒΡΑΒΕΙΟ ΗΘΟΠΟΙΩΝ			
				ΑΡΧΑΙΟ ΟΝΟΜΑ ΤΟΥ ΒΟΛΓΑ ΜΙΑ... ΒΙΣΣΗ			ΤΖΟΝ... ΑΓΓΛΟΣ ΦΙΛΟΣΟΦΟΣ ΣΥΝΟΔΕΥΕΙ ΤΟ... ΚΑΛΩΣ				ΟΝΟΜΑ ΒΑΣΙΛΙΑΔΩΝ ΤΗΣ ΔΑΝΙΑΣ	
ΑΡΚΕΤΑ ΠΕΡΙΣΣΟΤΕΡΕΣ ΑΠΟ ΑΛΛΕΣ Ο ΚΑΣΣΙΤΕΡΟΣ												
					ΔΙΨΗΦΟ ΦΩΝΗΕΝ ΚΑΠΟΥ ΣΤΟΝ... ΚΗΠΟ ΑΥΤΑ			...ΠΟΣΤΑΛ: ΤΑΧΥΔΡΟΜΙΚΗ ΚΑΡΤΑ (ξεν.) Η ΑΡΧΗ ΤΟΥ... ΤΕΛΟΥΣ				
ΟΜΟΙΑ ΦΩΝΗΕΝΤΑ ΜΕΓΑΛΟ ΦΙΔΙ			ΚΩΜΟΠΟΛΗ ΤΟΥ ΝΟΜΟΥ ΑΧΑΙΑΣ							ΟΠΤΙΚΑ... ΑΡΙΣΤΕΥΕΙ		
				ΜΙΚΡΟ ΑΒΑΘΟ ΚΑΛΑΘΙ								



ΓΕΛΑΣΤΕ

«Ποιός θα πει το μεγαλύτερο ψέμα»

Τρεις φίλοι διαγωνίζονται στο ψέμα. Ο πρώτος λέει: Πήρα ένα ξυλάκι, το έβαψα με χρώμα μαρμάρου, το έβαλα στο νερό κι αυτό, αντί να σταθεί στην επιφάνεια βούλιαξε. Ο δεύτερος λέει:

- Εγώ ζωγράφισα έναν πίνακα, που παρουσίαζε χιονισμένο πεδίο κι αμέσως το θερμόμετρο κατέβηκε (10) βαθμούς κάτω από το μηδέν. Και ο τρίτος της παρέας λέει: Αυτά δεν είναι τίποτε! Εγώ ζωγράφισα ένα φίλο μου, που ήταν τόσο ζωντανή η φωτογραφία, ώστε αναγκαζόμουνα κάθε λίγο να του ξυρίζω τα γένια του!

«Ο Τυφλός»

Κάποιος κύριος λέει σ' ένα τυφλό που ζητιάνευε:

- Μπορείς να μου αποδείξεις πως είσαι τυφλός;

- Ναι κύριε! Βλέπετε εκείνο το κόκκινο αυτοκίνητο στη γωνία: Ο κύριος απαντά: Το βλέπω...

- Εγώ λοιπόν σας διαβεβαιώ, πως δυστυχώς δεν το βλέπω!

«Μεγάλο ψέμα»

Δύο φίλοι διαγωνίζονται στο ψέμα

- Σκέψου πως χτες έκανα τόσο καλά το βρυχηθμό του λεονταριού, που ο κόσμος έφυγε τρομαγμένος, λέει ο πρώτος.

-Α! Εγώ να δεις! Μια φορά τα μεσάνυχτα έκανα τόσο καλά το λάλημα του πετεινού, που βγήκε σε λίγο ο ήλιος!



Καλοκαίρι 2001! ... χωρίς παύση κοντα σας με ταινίες 1ης προβολής

ΠΑΛΛΑΣ 5 CINEMAS CENTER

ΠΡΟΓΡΑΜΜΑ ΕΒΔΟΜΑΔΑΣ
27/07/2001 - 02/08/2001
www.cinemapallas.gr

ΑΙΘΟΥΣΑ 5

SPOT / 1η Πανελλήνια Προβολή



Οέξυπνος ανάμεσά τους είναι αυτός...
που δεν φοράει ρούχα!
ΠΡΩΤΑΓΩΝΙΣΤΟΥΝ: DAVID ARQUETTE, LESLIE BIBB

Κάθε ημέρα / Ώρες Έναρξης: 18:30, 20:35, 22:40
* Ειδική επιπλέον παράσταση το Σάββατο στις 16:25
με ΔΩΡΕΑΝ ΠΟΠ ΚΟΡΝ

ΑΙΘΟΥΣΑ 4



ΧΡΥΣΗ ΚΟΥΠΑ / GOLDEN BOWL
Μια υπέροχα δυνατή ιστορία αγάπης και μοιχείας!
ΠΡΩΤΑΓΩΝΙΣΤΟΥΝ: UMA THERMAN, NICK NOLTE, KATE BECKINSALE, ANJELICA HUSTON

Κάθε ημέρα / Ώρες Έναρξης: 17:40, 20:15, 22:50

ΑΙΘΟΥΣΑ 3

ΧΟΡΕΥΟΝΤΑΣ ΣΤΟ ΣΚΟΤΑΔΙ
DANCER IN THE DARK



Δεν χρειάζεσαι μάτια για να δεις...
Μοναδικές ερμηνείες σε μία αριστουργηματική ταινία που απέσπασε δυο Χρυσούς Φοίνικες στο Φεστιβάλ των Καννών.
ΠΡΩΤΑΓΩΝΙΣΤΟΥΝ: BJÖRK, CATHERINE DENEUVE

Κάθε ημέρα / Ώρες Έναρξης: 19:30, 22:20
* Ειδική επιπλέον παράσταση το Σάββατο στις 16:30
με ΔΩΡΕΑΝ ΠΟΠ ΚΟΡΝ

ΑΙΘΟΥΣΑ 2



DRACULA 2000
Ο πιο σαγηνευτικός δαίμονας όλων των εποχών...
βρίσκεται τώρα στην δική μας εποχή...
ΠΡΩΤΑΓΩΝΙΣΤΟΥΝ: CHRISTOPHER PLUMMER, JOHNY LEE MILLER, JUSTINE WADDELL

Κάθε ημέρα / Ώρες Έναρξης: 18:15, 20:25, 22:35
* Ειδική επιπλέον παράσταση το Σάββατο στις 16:05
με ΔΩΡΕΑΝ ΠΟΠ ΚΟΡΝ

ΑΙΘΟΥΣΑ 1

DRIVEN



Οι ζωές 4 οδηγών Ράλι που κυνηγούν διαρκώς την απόλυτη αίσθηση της αδρεναλίνης!
ΠΡΩΤΑΓΩΝΙΣΤΟΥΝ: SYLVESTER STALLONE, BURT REYNOLDS

Κάθε ημέρα / Ώρες Έναρξης: 17:40, 22:35

Ο ΜΕΞΙΚΑΝΟΣ / THE MEXICAN



Αγάπη χωρίς...δίχτυ ασφαλείας
ΠΡΩΤΑΓΩΝΙΣΤΟΥΝ: JULIA ROBERTS, BRAD PITT

Κάθε ημέρα / Ώρες Έναρξης: 20:05

ΜΟΝΟ ΓΙΑ ΤΑ ΜΕΛΗ **Είναι η τυχερή σου ημέρα;**
Σε **ΚΑΘΕ** παράσταση, **ΚΑΘΕ** ταινίας, **ΚΑΘΕ** ημέρα, κάποιο από τα μέλη που παρακολουθούν την ταινία θα είναι το τυχερός που θα κερδίσει **1 απίθανο κινηματογραφικό δώρο!**
Τα αποτελέσματα θα ανακοινώνονται αμέσως κατά την εξοδό σας από την αίθουσα.

SUMMER HAPPENING
Το Σάββατο μουσική από τον guest dj του CLUB JAGUAR
Για κρατήσεις: 24475 και 70670

ΘΕΡΙΝΟΣ ΚΙΝ/ΦΟΣ ΡΟΔΟΝ
ΚΑΘΕ ΔΕΥΤΕΡΑ ΚΛΕΙΣΤΟ
ΩΡΕΣ ΠΡΟΒΟΛΗΣ 8:30-10:30 10.30 - 12.30
Τίτλος έργου:
Στην παγίδα του νόμου
Σκηνοθεσία: Τζιμ Τζόρμους
Παίζουν: Ρομπέρτο Μπενίνι, Τζων Λιούρι, Τομ Γουέτς

Το Πρόγραμμα

ΕΤ 1

06.30 MEDITERRANEO
07.00 ΚΛΑΣΙΚΗ ΜΟΥΣΙΚΗ
08.00 ΘΕΙΑ ΛΕΙΤΟΥΡΓΙΑ
09.45 ΠΑΓΚΟΣΜΙΟ ΠΡΩΤΑΘΛΗΜΑ ΥΓΡΟΥ ΣΤΙΒΟΥ
11.00 ΠΑΓΚΟΣΜΙΟ ΠΡΩΤΑΘΛΗΜΑ ΥΓΡΟΥ ΣΤΙΒΟΥ
12.00 ΠΑΓΚΟΣΜΙΟ ΠΡΩΤΑΘΛΗΜΑ ΥΓΡΟΥ ΣΤΙΒΟΥ
13.50 **ΕΙΔΗΣΕΙΣ**
14.00 ΠΑΓΚΟΣΜΙΟ ΠΡΩΤΑΘΛΗΜΑ ΥΓΡΟΥ ΣΤΙΒΟΥ
15.00 ΤΑΙΝΙΑ: ΣΗΚΩ ΧΟΡΕΨΕ ΣΥΡΤΑΚΙ
16.30 ΣΤΑ ΦΤΕΡΑ ΤΟΥ ΕΡΩΤΑ
17.00 **ΕΙΔΗΣΕΙΣ**
17.10 ΕΛΛΗΝΟΜΑΝΙΑ
18.30 ΜΠΙΤΣ ΒΟΛΕΪ
20.00 ΚΛΗΡΩΣΗ ΠΡΟΤΤΟ-ΤΖΟΚΕΡ
20.15 ΑΝΑΚΑΛΥΠΤΩ
20.50 Η ΑΛΛΗ ΠΛΕΥΡΑ ΤΟΥ ΦΕΓΓΑΡΙΟΥ
22.00 Η ΙΣΤΟΡΙΑ ΤΟΥ ΠΑΓΚΟΣΜΙΟΥ ΠΟΔΟΣΦΑΙΡΟΥ
23.00 **ΕΙΔΗΣΕΙΣ**
23.30 ΜΠΑΝΤΙ ΦΑΡΟ
00.30 ΤΑΙΝΙΑ: Ο ΕΡΩΤΑΣ ΒΛΑΠΤΕΙ ΣΟΒΑΡΑ ΤΗΝ ΥΓΕΙΑ
02.20 ΒΡΑΖΙΛΙΑΝΙΚΟ ΠΟΔΟΣΦΑΙΡΟ
04.15 ΦΩΤΑ ΠΟΡΕΙΑΣ

NET

08.00 ΑΓΡΟΤΙΚΗ ΕΝΗΜΕΡΩΣΗ
08.30 ΤΡΑΓΟΥΔΙΑ ΤΗΣ ΠΡΟΦΟΡΙΚΗΣ ΠΑΡΑΔΟΣΗΣ
09.00 ΕΛΑΙΑΣ ΑΙΓΛΗ
10.00 ΜΕ ΤΗ ΒΟΥΛΗ ΤΩΝ ΕΛΛΗΝΩΝ
11.00 ΣΤΟΝ ΚΟΣΜΟ ΤΗΣ ΟΙΚΟΝΟΜΙΑΣ
12.00 ΕΒΔΟΜΗ ΗΜΕΡΑ (Ε)
13.00 ΑΡΧΑΙΕΣ ΠΑΛΙΡΡΟΙΕΣ
14.00 Η ΣΥΝΑΝΤΗΣΗ ΤΗΣ ΚΥΡΙΑΚΗΣ
15.00 **ΕΙΔΗΣΕΙΣ**
15.15 ΤΑΙΝΙΑ: ΚΕΦΙ, ΓΛΕΝΤΙ ΚΑΙ ΦΙΓΟΥΡΑ
17.00 ΧΟΝΔΡΟΣ - ΛΙΓΝΟΣ
18.00 ΟΙ ΜΟΥΣΙΚΟΙ ΤΟΥ ΚΟΣΜΟΥ
19.00 **ΕΙΔΗΣΕΙΣ**
19.15 ΤΑΞΙΔΕΥΟΝΤΑΣ ΣΤΟΝ ΠΛΑΝΗΤΗ
20.15 ΚΟΣΜΟΣ
21.00 **ΕΙΔΗΣΕΙΣ**
22.00 ΤΑΙΝΙΑ ΑΝΑΖΗΤΩΝΤΑΣ ΤΟΝ ΚΥΡΙΟ ΓΚΟΥΝΤΜΠΑΡ
00.15 **ΕΙΔΗΣΕΙΣ**
00.30 ART NET (Ε)

ΕΤ 3

08.30 ΘΕΙΑ ΛΕΙΤΟΥΡΓΙΑ
10.00 ΟΠΕΡΑ
12.30 ΟΝΕΙΡΟΔΡΟΜΙΟ
13.30 ΡΕΠΟ
15.00 **ΕΙΔΗΣΕΙΣ**
15.30 ΘΕΡΙΝΟ ΗΛΙΟΣΤΑΣΙΟ
16.30 ΤΑΞΙΔΕΥΟΝΤΑΣ
17.00 WOMAN
17.30 ΣΤΙΧΟΙ ΜΕΤΑ ΜΟΥΣΙΚΗΣ
18.00 ΕΠΙ ΤΡΟΧΩΝ
18.30 ΓΡΑΜΜΕΣ ΣΤΟ ΤΟΠΙΟ
19.00 **ΕΙΔΗΣΕΙΣ**
19.30 ΟΙΚΟΝΟΜΙΑ ΚΑΙ ΑΝΑΠΤΥΞΗ
20.00 ΔΡ. ΓΑΡΥΦΑΛΛΟΣ
20.30 ΠΕΡΙΣΤΡΕΦΟΜΕΝΟΙ ΔΕΡΒΙΣΗΔΕΣ
10.00 ΤΑΙΝΙΑ: ΚΥΝΗΓΩΝΤΑΣ ΤΟΝ ΠΙΚΟΝΕ
24.00 **ΕΙΔΗΣΕΙΣ**
00.30 ΣΠΟΡ ΣΤΟ 3

MEGA

06.00 ΟΙ ΤΕΛΕΥΤΑΙΟΙ ΕΓΓΟΝΟΙ
06.45 ΟΙ ΦΡΟΥΡΟΙ ΤΗΣ ΑΧΑΪΑΣ
07.40 ΤΕΛΕΥΤΑΙΟ ΑΝΤΙΟ
08.30 ΤΑ ΕΠΤΑ ΚΑΚΑ ΤΗΣ ΜΟΙΡΑΣ ΜΟΥ
09.00 ΚΑΙ ΟΙ ΤΕΣΣΕΡΙΣ ΗΤΑΝ ΥΠΕΡΟΧΕΣ
09.45 Η ΕΛΙΖΑ ΚΑΙ ΟΙ ΑΛΛΟΙ
10.30 ΑΛΛΗ ΤΟ ΠΡΩΙ ΑΛΛΗ ΤΟ ΒΡΑΔΥ
11.00 Ο ΚΑΚΟΣ ΒΕΖΥΡΗΣ
12.00 ΑΧ ΕΛΕΝΗ
12.30 ΜΕ ΔΥΟ ΜΑΜΑΔΕΣ
15.15 ΣΤΑ ΙΧΝΗ ΤΩΝ ΔΕΙΝΟΣΑΥΡΩΝ
14.00 **ΕΙΔΗΣΕΙΣ**
14.10 ΟΣΑ ΦΕΡΝΕΙ Η ΩΡΑ
15.20 ΤΑΙΝΙΑ: Ο ΛΟΡΕΝΣ ΤΗΣ ΑΡΑΒΙΑΣ
17.00 **ΕΙΔΗΣΕΙΣ**
17.45 ΤΑΙΝΙΑ:
19.30 **ΕΙΔΗΣΕΙΣ**
21.00 ΤΑΙΝΙΑ: ΠΑΓΙΔΕΥΜΕΝΗ ΣΤΟ ΔΙΚΤΥΟ
23.30 ΤΑΙΝΙΑ: ΗΡΩΑΣ ΚΑΤΑ ΛΑΘΟΣ
00.15 **ΕΙΔΗΣΕΙΣ**
02.00 ΤΗΛΕΜΑΡΚΕΤΙΝΓΚ
02.30 ΦΑΣΙΟΝ TV

ANT 1

06.20 **ΕΙΔΗΣΕΙΣ ΤΟΥ CBS**
06.45 ΤΗΛΕΜΑΡΚΕΤΙΝΓΚ - ΤΗΛΕΑΓΟΡΑ
07.00 ΔΕΣΠΟΙΝΙΣ ΜΑΡΓΑΡΙΤΑ
08.00 ΚΙΝΟΥΜΕΝΑ ΣΧΕΔΙΑ
10.30 ΜΠΑΜ, ΜΠΑΜΠΑΣ ΚΑΙ ΜΠΕΜΠΑ
11.15 ΑΔΕΛΦΕΣ ΨΥΧΕΣ
12.00 SEX REVOLUTION
12.55 SUPER GAME
13.00 ΠΡΟΣΟΧΗ ... ΜΑΡΚΟΠΕΔΙΟ
14.00 **ΕΙΔΗΣΕΙΣ**
14.15 ΑΓΓΙΓΜΑ ΨΥΧΗΣ (Ε)
15.15 Η ΠΡΟΒΑ ΤΟΥ ΝΥΦΙΚΟΥ (Ε)
16.15 ΟΙ ΜΕΝ ΚΑΙ ΟΙ ΔΕΝ (Ε)
17.10 ΤΑΙΝΙΑ: ΦΛΑΣΝΤΑΝΣ
18.00 **ΕΙΔΗΣΕΙΣ**
18.10 ΞΕΝΗ ΤΑΙΝΙΑ ΣΥΝΕΧΕΙΑ
19.25 **ΕΙΔΗΣΕΙΣ**
21.05 ΤΑΙΝΙΑ: ΒΙΒΑ ΡΕΝΑ
22.50 ΤΑΙΝΙΑ: ΡΑΣΠΟΥΤΙΝ
24.00 **ΕΙΔΗΣΕΙΣ**
01.15 ΤΟΛΜΗΡΕΣ ΙΣΤΟΡΙΕΣ
02.00 ΤΑΙΝΙΑ: ΣΤΗΝ ΧΩΡΑ ΤΗΣ ΑΚΟΛΑΣΙΑΣ
03.45 ΤΗΛΕΜΑΡΚΕΤΙΝΓΚ -ΤΗΛΕΑΓΟΡΑ
04.15 ΟΙΚΟΓΕΝΕΙΑ ΚΑΖΙΝΟ
05.15 ΒΑΣΙΛΗΣ, ΙΑΣΩΝ ΚΑΙ ΝΤΟΚΙ (Ε)

ALPHA

06.00 ΔΕ ΚΟΛ ΟΦ ΔΕ ΜΑΟΥΝΤΕΝ
07.00 7 ΗΜΕΡΕΣ ALPHA
08.00 ΠΑΝΟΡΑΜΑ
11.00 ΕΞΑΝΤΑΣ (Ε)
12.00 ΤΑΙΝΙΑ: ΤΟ ΚΟΡΙΤΣΙ ΤΗΣ ΓΕΙΤΟΝΙΑΣ
14.00 **ΕΙΔΗΣΕΙΣ**
14.30 ΦΟΡΜΟΥΛΑ 1
17.30 ΤΑΙΝΙΑ: Ο ΑΝΘΡΩΠΟΣ ΠΟΥ ΓΥΡΙΣΕ ΑΠΟ ΤΑ ΠΙΑΤΑ
19.25 **ΕΙΔΗΣΕΙΣ**
21.00 ΤΑΙΝΙΑ: ΤΑ ΚΑΚΑ ΚΟΡΙΤΣΙΑ
11.00 ΘΕΑΤΡΟ
12.00 **ΕΙΔΗΣΕΙΣ**
01.00 ΣΥΝΑΥΛΙΑ
03.00 ΑΠΙΘΑΝΕΣ ΣΤΙΓΜΕΣ ΓΕΛΙΟΥ
04.00 ΧΟΝΔΡΟΣ - ΛΙΓΝΟΣ
05.00 7 ΗΜΕΡΕΣ ALPHA (Ε)

STAR

06.15 ΠΑΙΔΙΚΟ ΠΡΟΓΡΑΜΜΑ
14.00 ΤΑΙΝΙΑ: ΑΓΑΠΗ ΜΟΥ ΟΤΙ ΠΕΙ ΤΟ ΠΑΙΔΙ
15.00 ΣΤΑΡΓΕΪΤ
16.00 ΠΡΟΦΑΪΛΕΡ
17.00 ΣΤΟΝ ΕΒΔΟΜΟ ΟΥΡΑΝΟ
18.00 **ΕΙΔΗΣΕΙΣ**
19.30 ΣΟΥΪΤ ΒΑΛΕΪ ΧΑΪ
20.00 ΜΙΛΑΓΚΡΟΣ Η ΑΤΙΘΑΣΗ (Ε)
21.00 ΠΛΕΪ ΜΕΪΤ 2001 (Ε)
23.15 ΤΑΙΝΙΑ: ΣΕ ΤΕΝΤΩΜΕΝΟ ΣΧΟΙΝΙ
24.00 **ΕΙΔΗΣΕΙΣ**
01.30 ΤΑΙΝΙΑ: ΑΝΑΜΝΗΣΕΙΣ ΕΝΟΣ ΕΓΚΛΗΜΑΤΟΣ
03.15 ΤΖΕΡΙ ΣΠΡΙΝΓΚΕΡ
04.15 ΕΛΕΝ
05.00 ΑΣΤΕΡΙΑ

ΣΤΟ ΠΕΝΤΑΓΡΑΜΜΟ

FILMNET

06.00 ΟΙ ΨΙΘΥΡΟΙ ΤΩΝ ΠΝΕΥΜΑΤΩΝ
08.00 Η ΑΠΑΓΩΓΗ
09.55 ΟΙ ΑΗΤΤΗΤΟΙ
12.00 ΠΟΙΟΣ ΕΙΝΑΙ Ο ΜΠΑΜΠΑΣ;
14.00 ΤΟ ΔΙΔΥΜΟ ΤΗΣ ΜΠΑΛΑΣ
15.45 200 ΤΣΙΓΑΡΑ
17.45 ΚΑΝΕΙΣ ΔΕΝ ΕΙΝΑΙ... ΤΕΛΕΙΑ
19.30 ΑΣΤΕΡΙΑ ΤΗΣ ΠΟΛΗΣ
20.00 ΑΣΤΕΡΙΞ ΚΑΙ ΟΒΕΛΙΞ
22.00 ΤΖΕΪΜΣ ΜΠΟΝΤ 007
12.15 Ο ΕΓΓΛΕΖΟΣ
01.45 ΥΠΝΩΤΙΚΟ ΠΑΙΧΝΙΔΙ
03.40 Ο ΔΟΛΟΦΟΝΟΣ ΤΟΥ ΤΣΕΡΙ ΦΟΛΣ

ΤΕΜΡΟ

06.00 ΜΟΥΣΙΚΗ
08.00 ΠΑΙΔΙΚΟ ΠΡΟΓΡΑΜΜΑ
10.15 ΣΙΡΛΕΪ ΧΟΛΜΣ
10.45 ΣΙΡΛΕΪ ΧΟΛΜΣ
11.15 ΑΓΡΙΑ ΦΥΣΗ
12.00 ΓΕΙΑ ΧΑΡΟΥΛΑ
13.30 **ΕΙΔΗΣΕΙΣ**
13.45 ΣΑΜΕΡ ΣΑΙΤ
14.00 ΤΑΙΝΙΑ: ΑΥΤΟ ΤΟ ΚΑΤΙ ΑΛΛΟ
16.00 ΤΑΙΝΙΑ: ΤΟ ΣΠΙΤΙ ΜΕ ΤΑ ΤΡΑΠΟΥΛΟΧΑΡΤΑ
18.00 **ΕΙΔΗΣΕΙΣ**
18.30 ΚΑΙΡΟΣ
18.45 ΤΑΙΝΙΑ: Η ΚΡΟΥΑΖΙΕΡΑ ΤΟΥ ΕΡΩΤΑ
20.30 PANOS... GOES TO HOLLYWOOD
21.00 **ΕΙΔΗΣΕΙΣ**
21.30 ΔΙΕΘΝΗ
21.40 ΟΙΚΟΝΟΜΙΑ
21.50 ΑΘΛΗΤΙΚΑ
22.00 ΚΑΙΡΟΣ
10.15 ΤΑΙΝΙΑ: ΤΑ ΤΣΑΚΑΛΙΑ
00.15 ΤΑΙΝΙΑ: ΣΥΜΕΦΑ ΖΩΗΣ

COSMOS -POLIS TV

01.30 ΜΟΥΣΙΚΗ
06.00 ΜΟΥΣΙΚΗ ΚΑΛΗΜΕΡΑ
11.00 ΑΠΟ ΠΟΛΗ ΣΕ ΠΟΛΗ (Ε)
12.00 ΑΞΟΝΙΚΟΣ ΤΟΜΟΓΡΑΦΟΣ (Ε)
13.00 60' ΣΤΗΝ ΕΛΛΑΔΑ
14.00 SUPER BIKES
15.30 MAT (Ε)
16.00 ELECTROPOLIS (Ε)
17.00 **ΕΙΔΗΣΕΙΣ**
17.30 SUPER BIKES (Ε)
19.00 WESTERN UNION
19.30 ΟΙ ΔΡΑΠΕΤΕΣ ΤΗΣ ΠΟΛΗΣ (Ε)
20.15 ZOOM OUT (Ε)
21.00 **ΕΙΔΗΣΕΙΣ**
21.30 ΒΑΛΕΝΘΙΑ - ΛΙΒΕΡΠΟΥΛ
23.30 ΣΥΝΑΥΛΙΑ ΚΟΥΣΤΟΥΡΙΤΣΑ
00.30 60' ΣΤΗΝ ΕΛΛΑΔΑ
01.30 ELECTROPOLIS (Ε)
02.30 ΝΥΧΤΕΡΙΝΗ ΜΟΥΣΙΚΗ

ΕΝΑΣ ΝΕΟΣ ΤΡΙΨΗΦΙΟΣ ΑΡΙΘΜΟΣ ΓΙΑ ΠΕΡΙΠΤΩΣΕΙΣ ΕΚΤΑΚΤΗΣ ΑΝΑΓΚΗΣ

Το 112 τίθεται συντόμως

στην υπηρεσία των τουριστών

Ενας νέος τριψήφιος τηλεφωνικός αριθμός τίθεται από την ερχόμενη εβδομάδα στη διάθεση των Ευρωπαίων που επισκέπτονται τη χώρα μας. Ο κοινός ευρωπαϊκός αριθμός κλησης για περιπτώσεις έκτακτης ανάγκης, το 112, που λειτουργεί ήδη στις περισσότερες ευρωπαϊκές χώρες, πρόκειται να λειτουργήσει και στην Ελλάδα κατόπιν πρωτοβουλίας της Γενικής Γραμματείας Πολιτικής Προστασίας, με την τεχνική υποστήριξη του ΟΤΕ.

Η επίσημη παρουσίασή του θα γίνει τη Δευτέρα 30 Ιουλίου 2001 στο μέγαρο του ΟΤΕ (Πατησίων 85), παρουσία του υφυπουργού Εσωτερικών, Δημόσιας Διοίκησης και Αποκέντωσης κ. Κ. Κάισερλη και του γενικού γραμματέα Πολιτικής Προστασίας κ. Δ. Παπανικολάου. «Ανεπίσημα» η λειτουργία του αριθμού κλήσης για περιπτώσεις έκτακτης ανάγκης έχει αρχίσει από τον Ιανουάριο, ώστε η θερινή περίοδος και η έλευση των τουριστών να βρει προετοιμασμένους στον μέγιστο βαθμό τους χειριστές του τηλεφωνικού κέντρου του 112.

Οκτώ άτομα θα βρίσκονται επί εικοσιτετραώρου βάσεως εν αναμονή της επειγούσης κλήσεως και, παράλληλα, θα είναι έτοιμοι να δώσουν λύσεις στον αλλοδαπό συνομιλητή τους, στην ελληνική, στην αγγλική ή στη γαλλική γλώσσα.

Η αναζήτηση του ασθενοφόρου, της Πυροσβεστικής, της Αστυνομίας και του Λιμεναρχείου προβλέπεται να ευρίσκεται στην ημερήσια διάταξη, σύμφωνα με τα δεδομένα της πειραματικής λειτουργίας του 112 Σημειώνεται ότι το προσωπικό θα παραμένει στην τηλεφωνική γραμμή αφόρου γίνεται η σύνδεση με την κατάλληλη υπηρεσία, για το ενδεχόμενο να χρειαστεί η συνδρομή του στην περαιτέρω επικοινωνία (λ.χ. διερμηνεία).

Επίσης η κλήση στο 112 από σταθερό ή κινητό τηλέφωνο, από τηλεφωνικό θάλαμο ή υπαίθρια τηλεφωνική συσκευή με κερματοδέκτη ή καρτοδέκτη γίνεται χωρίς χρέωση του καλούντος.

Οι Ελληνες που ταξιδεύουν σε χώρες της Ευρωπαϊκής Ενωσης ελάμβαναν εδώ και τρία χρόνια περίπου το σχετικό έντυπο από τον ταξιδωτικό πράκτορά τους, ώστε να γνωρίζουν τι πρέπει να πράξουν σε περίπτωση έκτακτης ανάγκης σε μια άλλη χώρα.

Το ίδιο έντυπο θα μπορούν να ευρίσκουν πλέον οι Ευρωπαίοι επισκέπτες της χώρας μας από την επόμενη εβδομάδα στο αεροδρόμιο «Ελευθέριος Βενιζέλος», ενώ έχει αποσταλεί και στις ενώσεις τουριστικών πρακτόρων, ξενοδόχων, ενοικιαστών ιστιοπλοϊκών κ.α.

«Ιταλοκεντρική» και η φετινή τουριστική κίνηση

Σύμφωνα με τις προβλέψεις, τη φετινή περίοδο οι αφίξεις από την Ιταλία θα ξεπεράσουν τις 750.0000, ποσοστό 60% εκ των οποίων τον Ιούλιο και τον Αύγουστο. Η ιταλική αγορά για την Ελλάδα αποτελεί την τρίτη σημαντικότερη μετά τη γερμανική και τη βρετανική. Περίπου 300.000 Ιταλοί έρχονται στην Ελλάδα κλείνοντας πακέτα, 150.000 έχονται με τακτικές πτήσεις αεροπορικών εταιρειών ενώ άλλοι 300.000 διά θαλάσσης.

Σημειώνεται ότι περίπου 18,5 εκατ. Ιταλοί επιλέγουν κάθε χρόνο να κάνουν διακοπές εκτός της χώρας τους όταν ο συνολικός πληθυσμός της χώρας είναι περίπου 57 εκατ. κάτοικοι. Την πρώτη θέση στις προτιμήσεις των Ιταλών στα ταξίδια στο εξωτερικό έχει η Γαλλία με πάνω από 6 εκατ. αφίξεις, ακολουθεί η Ισπανία, με 2,5 εκατ. αφίξεις, η Γερμανία με 1 εκατ. αφίξεις, η Αυστρία με 1 εκατ. αφίξεις. Η Ελλάδα καταλαμβάνει την πέμπτη θέση. Παρά το γεγονός ότι ο κατεξοχήν μήνας των διακοπών για τους Ιταλούς όπως προαναφέρθηκε είναι ο Αύγουστος καθώς κλείνουν οι βιομηχανίες της χώρας, τα τελευταία χρόνια παρατηρείται ενδιαφέρον για ταξίδια και σε άλλους μήνες. Στη διαμόρφωση αυτής της τάσης βοηθάει το γεγονός ότι οι τουριστικοί οργανισμοί έχουν αυξήσει τις προσφορές για ταξίδια σε άλλους μήνες ενώ αρκετές είναι οι βιομηχανίες που δεν κλείνουν όλο τον Αύγουστο. Οσον αφορά στα τουριστικά καταλύματα ο Ιταλός τουρίστας στη χώρα μας προτιμάει ως επί το πλείστον ενοικιαζόμενα δωμάτια, βίλες και διαμερίσματα, τα τουριστικά χωριά - village ενώ ξενοδοχεία επιλέγουν κυρίως οι πιο εύποροι. Κυριότεροι τόποι προορισμού είναι οι Κυκλάδες, Κρήτη, Ρόδος, Αθήνα και Ιόνια νησιά. Ο μέσος όρος διαμονής στη χώρα μας ανέρχεται σε 10 ημέρες (65% 1 εβδομάδα, 32,9% 2 εβδομάδες και 1,5% 3 εβδομάδες). Η μέση τιμή πακέτου διακοπών κυμαίνεται μεταξύ 230.000 - 260.000 δρχ. Ανησυχία έχουν προκαλέσει τα γεγονότα στη Γένοβα σε τουριστικούς επιχειρηματίες για τυχόν επιπτώσεις στην εξέλιξη της τουριστικής κίνησης σε ορισμένες περιοχές της χώρας μας που εξαρτώνται από την ιταλική αγορά. Ο Αύγουστος, όπως για τους Ελληνες έτσι και για τους Ιταλούς είναι ο κατεξοχήν μήνας των διακοπών. Τα γεγονότα της Γένοβας και οι μετέπειτα αντιδράσεις στην Αθήνα, όπως αναφέρουν τουριστικοί παράγοντες ενδεχομένως να αποτρέψουν ένα μικρό ποσοστό Ιταλών από το να πραγματοποιήσουν τις διακοπές τους στην Ελλάδα τη φετινή περίοδο. Πρόκειται κυρίως για μεμονωμένους τουρίστες που αποτελούν μεγάλο μερίδιο σε σχέση με την οργανωμένη τουριστική κίνηση από την Ιταλία προς τη χώρα μας.

Επιφυλάξεις για το ενδεχόμενο μείωσης αφίξεων μεμονωμένων τουριστών λόγω των αντιδράσεων στα γεγονότα της Γένοβας

Πρόστιμα - ρεκόρ από τους επιθεωρητές του ΕΟΤ

Στον αριθμό - ρεκόρ 758 έφθασαν οι έλεγχοι των επιθεωρήσεων του ΕΟΤ τον μήνα Ιούνιο σε τουριστικές επιχειρήσεις της χώρας, ενώ επιβλήθηκαν διοικητικές κυρώσεις σε 25 τουριστικές επιχειρήσεις. Οπως επισημαίνει ο πρόεδρος του Ελληνικού Οργανισμού Τουρισμού, Ευγένιος Γιαννακόπουλος, οι έλεγχοι τον προηγούμενο μήνα διπλασιάστηκαν συγκριτικά με τον περασμένο Μάιο (356), ενώ αναμένεται να εντατικοποιηθούν αυτές τις ημέρες, όχι μόνο στις τουριστικές επιχειρήσεις, αλλά και σε χώρους όπου διακινούνται τουρίστες (λιμάνια, αεροδρόμια ΚΤΕΛ κ.λπ) καθώς και σε κέντρα εστίασης και αναψυχής. Αναλυτικά βάσει των στοιχείων της αρμόδιας υπηρεσίας του ΕΟΤ, τα αποτελέσματα των ελέγχων έχουν ως εξής:

Το μήνα Ιούνιο ελέγχθηκαν 377 ξενοδοχεία - έναντι 133 του προηγούμενου μηνός - σε τουριστικές περιοχές της χώρας. Από τους ελέγχους που έγιναν τον Ιούνιο, διαπιστώθηκε ότι 108 ξενοδοχεία είχαν ικανοποιητικό επίπεδο λειτουργίας. Από την άλλη πλευρά, υποδείχθηκαν βελτιώσεις σε 109 ξενοδοχεία, επιβλήθηκαν κυρώσεις σε 20, έγιναν συστάσεις σε 10 ξενοδοχεία και χορηγήθηκε ή ανανεώθηκε το ειδικό σήμα λειτουργίας σε 36 μονάδες. Υπογραμμίζεται ότι το Μάιο επιβλήθηκαν κυρώσεις σε 3 ξενοδοχεία και δοθηκε σήμα λειτουργίας σε 12 μονάδες.

Επίσης, στα Γραφεία Γενικού Τουρισμού έγιναν 77 έλεγχοι τον Ιούνιο και διαπιστώθηκε ότι λειτουργούν ικανοποιητικά 40 επιχειρήσεις. Ακόμη, επιβλήθηκαν 2 διοικητικές κυρώσεις, σε 6 Γραφεία υποδείχθηκαν βελτιώσεις ενώ ανανεώθηκε το σήμα λειτουργίας σε 2 εξ αυτών.

ΜΙΑ ΥΠΕΡΠΑΡΑΓΩΓΗ ΤΗΣ FORD ΜΕ 4 ΜΟΝΤΕΛΑ...



Τώρα **400.000** δρχ./1.173,88 €
κέρδος με απόσυρση
και μόνο **10%** προκαταβολή.

Μηνιαίο επιτόκιο από 0,69%*. Εξόφληση έως 60 μήνες.

Στην αναφερόμενη δόση δεν περιλαμβάνονται έξοδα χρεώσου 40.000 δρχ. Ε.Π.Ε. 0,1029. Η κατατεθείσα κορ
* Το επιτόκιο καλύπτει 0,69% ισχύει για προκαταβολή 35%. Για 10% προκαταβολή ισχύει μηνιαίο επιτόκιο



Ford **Β. Σ. Σωτηράκης Α.Ε.Β.Ε.**
... 1949 - 1999 • 50 χρόνια Ford
ΑΥΤΟΚΙΝΗΤΑ - ΑΝΤΑΛΛΑΚΤΙΚΑ - ΣΥΝΕΡΓΕΙΟ
Κολοκοτρώνη 41-43 • Ταχ. Θυρίδα 56 • 851 00 Ρόδος Τηλ. (0241) 29162, 27750, 35715 • Fax (0241) 20470 E-Mail:vs_sotirakis_sa@yahoo.com

ΕΡΕΥΝΑ ΤΗΣ GLOBAL LINK ΣΕ ΔΕΙΓΜΑ 1.000 ΑΤΟΜΩΝ

Ανενημέρωτο το 82% των Ελλήνων για το ευρώ

• Αγνοια για τον χρόνο απόσυρσης της δραχμής (28.2.2002) • Το 43% θεωρεί θετική εξέλιξη την αντικατάσταση των εθνικών νομισμάτων

Μόνο το 18% των Ελλήνων πολιτών αισθάνεται πλήρως ενημερωμένο για την εισαγωγή του ευρώ.

Αυτό προκύπτει από έρευνα της Global Link, που πραγματοποιήθηκε σε δείγμα 1.000 ατόμων.

Σύμφωνα με την έρευνα ποσοστό 43% των Ελλήνων θεωρεί την αντικατάσταση των εθνικών νομισμάτων από το ευρώ, θετική εξέλιξη.

Αν και το 60% των πολιτών γνωρίζει ότι το ευρώ θα κυκλοφορήσει την 1.1.2002, υπάρχει άγνοια για τον χρόνο απόσυρσης της δραχμής. Μόνο το 6% γνωρίζει ότι η δραχμή 9' αποτελεί νόμιμο μέσο πληρωμής μέχρι τις 28.2.2002.

Αναλυτικότερα τα βασικά συμπεράσματα της έρευνας είναι τα εξής:

• Μόνο το 18% των Ελλήνων συνολικά αισθάνονται πολύ καλά ενημερωμένοι για το ευρώ.

Καλύτερα ενημερωμένοι αισθάνονται:

• Η ανώτερη τάξη (42% πολύ καλά ενημερωμένοι), συγκριτικά με τη μέση τάξη (19% πολύ καλά ενημερωμένοι) και την κατώτερη τάξη (14% πολύ καλά ενημερωμένοι).

• Οι άνδρες (27% πολύ καλά ενημερωμένοι) συγκριτικά με τις γυναίκες (9% πολύ καλά ενημερωμένες).

• Τα άτομα ηλικιών 25 - 34 (20% πολύ καλά ενημερωμένοι), 35 - 44 (22% πολύ καλά ενημερωμένοι) και 45 - 54 (23% πολύ καλά ενημερωμένοι) συγκριτικά με τα άτομα ηλικιών 15 - 24 (11% πολύ καλά ενημερωμένοι) και 55 - 65 (13% πολύ καλά ενημερωμένοι).

• Οι κάτοικοι Αθηνών, Θεσσαλονίκης και αστικών και αστικών περιοχών συγκριτικά με τους κατοίκους ημιαστικών και αγροτικών περιοχών.

• Σε ένα ποσοστό 43% οι Ελληνες θεωρούν την αντικατάσταση των εθνικών νομισμάτων με το ευρώ ως θετική εξέλιξη. Το 22% των Ελλήνων πιστεύει ότι είναι ουδέτερη εξέλιξη, το 19% ότι είναι αρνητική εξέλιξη, ενώ το 16% δεν έχει άποψη. Περισσότερο θετικοί εμφανίζονται:

• Η ανώτερη τάξη (62%) συγκριτικά με την μέση (45%) και την κατώτερη (37%).

• Οι άνδρες (49%) συγκριτικά με τις γυναίκες (36%).

δεν υπάρχουν ιδιαίτερες ηλικιακές ή γεωγραφικές διαφορές.

• Η πλειονότητα των Ελλήνων (60%) είναι σωστά ενημερωμένοι ότι το ευρώ θα κυκλοφορήσει τον Ιανουάριο του 2002.

Πιο σωστά ενημερωμένοι είναι:

• Οι άνδρες (65%) συγκριτικά με τις γυναίκες (55%).

• Τα άτομα ηλικιών 25 - 54 συγκριτικά με τα άτομα ηλικιών 15 - 24 και 55 - 64.

Λιγότερο σωστά ενημερωμένοι εμφανίζονται οι κάτοικοι ημιαστικών και αγροτικών περιοχών (52%), συγκριτικά με τους κατοίκους Αθηνών (65%), Θεσσαλονίκης (69%) και αστικών περιοχών (65%).

• Αν και το κοινό γνωρίζει ότι το ευρώ θα πρωτοκυκλοφορήσει τον Ιανουάριο του 2002, υπάρχει άγνοια για το πότε θα αποσυρθεί η δραχμή.

Μόνο το 6% των Ελλήνων γνωρίζει ότι η δραχμή θα αποτελεί νόμιμο νόμισμα μέχρι τις 28.2.2002.

Αν και η συντριπτική πλειονότητα έχει άγνοια, λίγο καλύτερα ενημερωμένοι είναι:

• Η ανώτερη τάξη (20%)

• Τα άτομα ηλικιών 35 - 44 (9%) και 45 - 54 (7%).

• Το 38% του πληθυσμού γνωρίζει ότι η ισοτιμία του ευρώ είναι 340,75 δρχ.

23% έδωσε μικρότερες ιστοτιμίες, 16% μεγαλύτερες, ενώ 23% δεν μπορούσε να δώσει καμία απάντηση.

Πιο σωστά ενημερωμένοι είναι:

• Η ανώτερη τάξη (51%) συγκριτικά με τη μέση (40%) και την κατώτερη (34%).

• Οι άνδρες (50%) συγκριτικά με τις γυναίκες (27%).

• Τα άτομα ηλικιών 25 - 34 (46%) και 35 - 44 (46%) συγκριτικά με τα άτομα ηλικιών 15 - 24 (33%), 45 - 54 (39%) και 55 - 65 (27%).

Δεν υπάρχουν ιδιαίτερες γεωγραφικές διαφορές.

• Η κοινή γνώμη πιστεύει ότι από την εισαγωγή του ευρώ και την απόσυρση της δραχμής θα ωφεληθούν περισσότερο οι επιχειρηματίες (46%) και οι ελεύθεροι επαγγελματίες (33%) συγκριτικά με τις υπόλοιπες ομάδες επαγγελμάτων. Αξιοσημείωτο είναι ότι η ανώτερη τάξη σε μεγάλο βαθμό (36%) φαίνεται να πιστεύει ότι οι ελεύθεροι επαγγελματίες θα ζημιωθούν.

Αντίθετα, υπάρχει η εντύπωση ότι θα ζημιωθούν περισσότερο οι συνταξιούχοι (42%) και οι αγρότες (38%).

ΠΟΣΟ ΕΝΗΜΕΡΩΜΕΝΟΣ ΑΙΣΘΑΝΕΣΘΕ ΓΙΑ ΤΟ ΕΥΡΩ;

		ΣΥΝΟΛΟ	ΠΕΡΙΟΧΕΣ			ΦΥΛΟ		ΗΛΙΚΙΑ				
			ΑΘΗΝΑ	ΘΕΣΣΑΛΟΝΙΚΗ	ΑΣΤΙΚΕΣ ΠΕΡΙΟΧΕΣ	ΗΜΙΑΣΤΙΚΕΣ ΠΕΡΙΟΧΕΣ/ ΑΓΡΟΤΙΚΕΣ	ΑΝΔΡΑΣ	ΓΥΝΑΙΚΑ	15-24	25-34	35-44	45-54	55-65
Πολύ καλά ενημερωμένος	ΑΤΟΜΑ	65	16	37	58	132	44	26	42	43	41	24
	ΠΟΣΟΣΤΟ	21,4%	20,0%	17,3%	14,5%	26,5%	8,8%	11,4%	19,9%	21,9%	23,1%	12,8%
Κάπως ενημερωμένος	ΑΤΟΜΑ	155	43	118	224	257	284	135	111	116	87	91
	ΠΟΣΟΣΤΟ	50,9%	53,6%	54,9%	56,1%	51,3%	56,7%	59,7%	52,3%	59,4%	48,7%	48,6%
Καθόλου ενημερωμένος	ΑΤΟΜΑ	84	20	57	114	108	167	64	57	36	49	69
	ΠΟΣΟΣΤΟ	27,5%	25,4%	25,7%	28,5%	21,8%	33,4%	28,4%	27,0%	18,5%	27,1%	36,9%
Δεν Γνωρίζω / Δεν Απαντώ	ΑΤΟΜΑ	1	1	2	4	3	5	1	2	0	2	3
	ΠΟΣΟΣΤΟ	0,3%	0,9%	1,2%	1,0%	0,6%	1,1%	0,4%	0,8%	0,2%	1,1%	1,7%
ΣΥΝΟΛΟ	ΑΤΟΜΑ	50	80	215	400	500	500	226	212	196	179	187
	ΠΟΣΟΣΤΟ	100,0%	100,0%	100,0%	100,0%	100,0%	100,0%	100,0%	100,0%	100,0%	100,0%	100,0%

Η εντύπωση ότι θα ζημιωθούν οι συνταξιούχοι παραδόξως είναι εντονότερη μεταξύ των πολύ νέων ηλικίας 15 - 24 (51%) συγκριτικά με τα άτομα ηλικίας 55 - 65 (42%), που πλησιάζουν στην σύνταξη.

Ομάδες που δεν θα επηρεασθούν από την εισαγωγή του ευρώ, συγκριτικά με τις υπόλοιπες ομάδες επαγγελμάτων, είναι οι εργαζόμενοι στον δημόσιο τομέα (48%), στον ιδιωτικό τομέα (42%) καθώς και οι φοιτητές (45%).

Το 21% του πληθυσμού, κατά μέσο όρο, δεν μπόρεσε να δώσει απάντηση (λόγω άγνοιας) σχετικά με το αν θα ωφεληθούν, θα ζημιωθούν ή δεν θα επηρεαστούν οι παραπάνω ομάδες επαγγελμάτων, από την εισαγωγή του ευρώ και την απόσυρση της δραχμής.

Η ΑΝΤΙΚΑΤΑΣΤΑΣΗ ΤΩΝ ΕΘΝΙΚΩΝ ΝΟΜΙΣΜΑΤΩΝ ΜΕ ΤΟ ΕΥΡΩ ΠΙΣΤΕΥΕΤΕ ΟΤΙ ΘΑ ΕΙΝΑΙ:

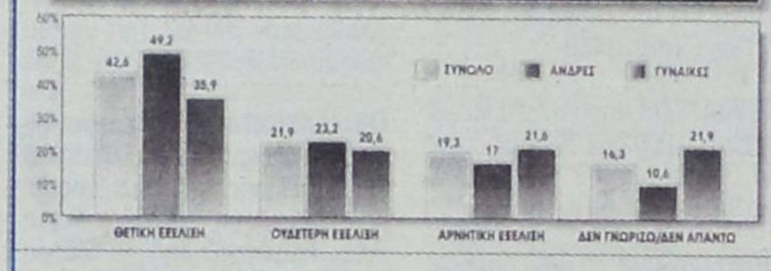

ΓΝΩΡΙΖΕΤΕ ΠΟΤΕ ΘΑ ΚΥΚΛΟΦΟΡΗΣΕΙ ΤΟ ΕΥΡΩ ΣΤΗΝ ΕΛΛΑΔΑ;

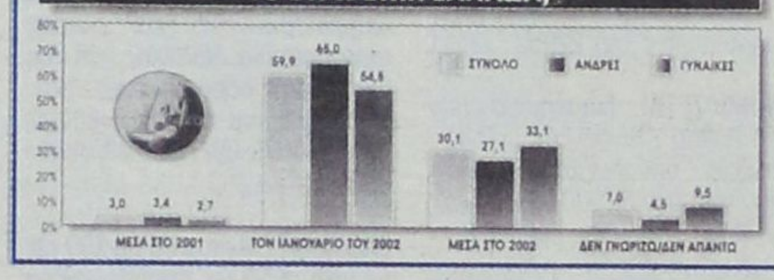

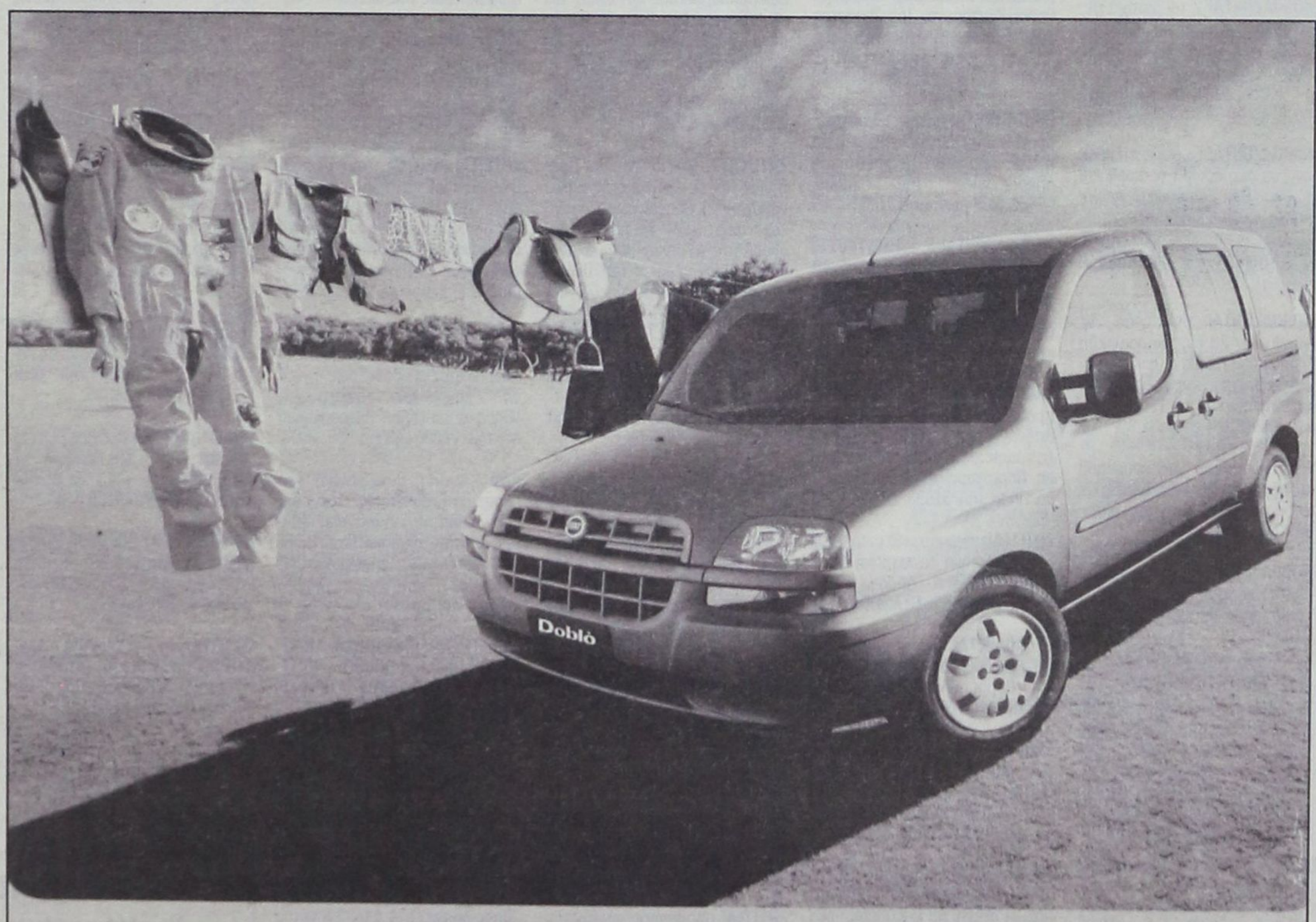

ΝΕΟ FIAT DOBLÒ. Ο,ΤΙ ΣΚΕΦΤΕΙΣ ΜΠΟΡΕΙΣ ΝΑ ΤΟ ΚΑΝΕΙΣ.

Αφήστε την φαντασία σας ελεύθερη. Το νέο FIAT DOBLO είναι το απόλυτο πολυμορφικό, αλλά και κάτι παραπάνω. Σας δίνει μόνο δυνατότητες. Εκμεταλλευτείτε τις.

Σκεφτείτε χώρους με την άνεσή σας. Τα 750 λίτρα του χώρου αποσκευών γίνονται 3000 λίτρα, σε ένα δευτερόλεπτο. Επιτρέπει ένα άνετο ταξίδι για πέντε άτομα ύψους 1,90, έχει υπερυψωμένα πίσω καθίσματα για άπλετη ορατότητα και πολλαπλές έξυπνες θήκες.

Μπείτε σε άλλη διάσταση. Το νέο Fiat DOBLO έχει 2 πλαϊνές, συρόμενες πόρτες με το μεγαλύτερο άνοιγμα (645mm) και διπλή πίσω πόρτα τόσο πλατιά ώστε να εξυπηρετεί πραγματικά κάθε σας ανάγκη.

Θέτει standards και στον εξοπλισμό. Η λίστα του βασικού εξοπλισμού ξεκινάει με κλιματισμό, ηλεκτρικά παράθυρα και καθρέπτες, κεντρικό κλείδωμα και υδραυλικό τιμόνι και συνεχίζει...

Η προσωπική σας ασφάλεια. Με standard αερόσακο, και κατόπιν παραγγελίας αερόσακο συνοδηγού, πλευρικούς και ABS τελευταίας γενιάς.

Η αίσθηση της ελευθερίας που σας δίνει το νέο FIAT DOBLO και το επαγγελματικό FIAT DOBLO CARGO είναι απεριόριστη. Ό,τι σκεφτείτε μπορείτε να το κάνετε. **Σκεφτείτε τώρα ένα test drive, στο Δίκτυο Ολοκληρωμένων Συγκροτημάτων Fiat.**

Κέντρο Άμεσης Εξυπηρέτησης FIAT
0800 500 800
(χωρίς χρέωση)

ΤΟ ΠΑΘΟΣ ΜΑΣ ΟΔΗΓΕΙ. FIAT

Auto Center Μανώλης Κωστάκης Α.Ε.Β.Ε.
ΟΛΟΚΛΗΡΩΜΕΝΟ ΣΥΓΚΡΟΤΗΜΑ: FIAT - ALFA ROMEO - LANCIA
14ο χλμ Ρόδου - Αεροδρομίου 85106, Παραδείσι, Ρόδος, Τηλ: (0241) 82000

μικρές αγγελίες

δωρεάν στη «δ» τηλ: 0241-37500 fax: 0241-37333

ΕΝΟΙΚΙΑΣΕΙΣ

ΠΩΛΟΥΝΤΑΙ ή ενοικιάζονται δύο αποθήκες 160 τ.μ. το σε οικοδομή που ανεγείρεται στ'Ασγούρου (καταστήματα Μανουσέλη). Πληρ. 24118 ώρες 10-2 μ.μ.

ΕΝΟΙΚΙΑΖΕΤΑΙ διαμέρισμα στα Μαριτσά, με δύο υπνοδωματία, σαλόνι, κουζίνα, μπάνιο. Τιμή προσιτή. Πληρ. στο τηλ. 47191.

ΕΝΟΙΚΙΑΖΕΤΑΙ ισόγεια αποθήκη 120 τ.μ. επί της Στεφάνου Καζούλη. Πληρ. Τηλ. 31440

ΕΝΟΙΚΙΑΖΕΤΑΙ αποθήκη 20 Μ2 με ενοίκιο 40.000 δρχ. Πληροφορίες τηλ. 30635 - 22309 - 024522126 Από 9π.μ.- 2μ.μ., 6μ.μ. - 8μ.μ.

ΕΝΟΙΚΙΑΖΟΝΤΑΙ στην Ιαλυσό πλάι στο ξενοδοχείο Ηλέκτρα, επιπλωμένα δίχωρα και μονόχωρα διαμερίσματα με θέρμανση. Πληροφορίες Τηλ. 22050 - 33441

ΕΝΟΙΚΙΑΖΕΤΑΙ διαμέρισμα στην οδό Ρόδου - Λίνδου με μπάνιο - κουζίνα - υπνοδωμάτιο - σαλόνι στην τιμή των 50.000 δρχ. μηνιαίως. Πληρ. Ανθούλας Ζερβού 8

ΕΝΟΙΚΙΑΖΟΝΤΑΙ 2 τουριστικά λεωφορεία 303 υπερυψωμένα σε άριστη κατάσταση με ή χωρίς οδηγούς για την καλοκαιρινή σεζόν. Μόνο σοβαρές προτάσεις. Τηλ. 0945-593404 - 3214222

ΕΝΟΙΚΙΑΖΟΝΤΑΙ δωμάτιο επιπλωμένο σε διαμέρισμα ορόφου επί της Οδού Θεμ. Σοφούλη με κοινόχρηστη κουζίνα και λουτροκαμπινέ. Πλησίον πανεπιστημίου Αιγαίου κατάλληλο για φοιτήτρια ή δασκάλα. Τηλ. 73631.

ΕΝΟΙΚΙΑΖΟΝΤΑΙ στην οδό Αγ. Αναργύρων 20 μια γκαρσονιέρα επιπλωμένη πλήρως με ευρύχωρους χώρους, 2ος όροφος και μια άλλη ημιυπόγεια. Πληρ. Τηλέφωνον 28710.

ΖΗΤΕΙΤΑΙ κτήμα για ενοικίαση στις περιοχές Παστίδα,-Δαματριά, Ασγούρου, Κρεμαστή και Μαριτσά. Τηλ. 0977 721352

ΕΝΟΙΚΙΑΖΕΤΑΙ παραλιακό εστιατόριο στην παραλία Φαληρακίου έτοιμο για λειτουργία. Πληρ. 0944636141

ΕΝΟΙΚΙΑΖΕΤΑΙ
στην οδό Αλεξ. Διάκου 46 χώρος 80 τ.μ. κατάλληλος για οποιαδήποτε χρήση (γραφείο - αντιπροσωπεία - αποθήκη). Τηλ. 77886, 77887, 74431 κος Παρασκευάς.

ΕΝΟΙΚΙΑΖΕΤΑΙ κατάστημα 50 m2 επί της Βενετοκλέων 3. Πληροφορίες τηλ. 74188 9.30π.μ. έως 1.00 μ.μ. και 6.00μ.μ. έως 10.00 μ.μ.

ΕΝΟΙΚΙΑΖΕΤΑΙ στην οδό Αγίων Αναργύρων 20 ένα δυάρι επιπλωμένο πλήρως διαμέρισμα. Πληρ. τηλ. 28710 - 0244 43458

ΕΝΟΙΚΙΑΖΕΤΑΙ επιπλωμένη γκαρσονιέρα στην οδό Σουλίου 6. Πληρ. τηλ. 20887

ΕΝΟΙΚΙΑΖΕΤΑΙ κατάστημα 100 τ.μ. με αυλή και πισίνα στην οδό Ιερού Λόχου Ιαλυσός. Πληροφορίες τηλ. 31006

Κάρπαθος Φοινίκι. Ενοικιάζεται επιχείρηση από 10 ενοικιαζόμενα δωμάτια και κατάστημα 150 τ.μ. 50 μέτρα από την θάλασσα. Τηλ. 0937 111463

ΕΝΟΙΚΙΑΖΕΤΑΙ: ο χώρος του μπαρ του ταχύπλοου καταμαράν SEA STAR που εκτελεί κρουαζιέρες για ΤΗΛΟ - ΝΙΣΥΡΟ. Πληροφορίες τηλ. 20625, 30054 κ. Στεφανάκη.

ΜΕΓΑΛΗ ΕΤΑΙΡΕΙΑ ενδιαφέρεται για την αγορά ή μίσθωση καταστήματος στην Ρόδο συνολικής επιφάνειας 2.000 m2 με Ισόγειο τουλάχιστον 300 m2. Τηλ. επικοινωνίας: 0937-732199

ΕΝΟΙΚΙΑΖΟΝΤΑΙ στην Κρεμαστή, 60.000 ολοκαίνουργια STUDIOS 27 M^2 πλήρης επίπλωση, πολυκουζίνα, σκεύη, ηλιακός, βεράντες, διαμπερή. Τηλ. κ. Μάνος 81478 και 0937168238

ΕΝΟΙΚΙΑΖΟΝΤΑΙ 4 επιπλωμένα διαμερίσματα 35 τ.μ. έκαστο, στην παραλία Λαχανιάς, επί της Επαρχιακής οδού Λαχανιά - Κατταβιά. Πληροφ. τηλ. 0241 - 65000, 0244 - 46075, 0977642733, 0241 - 20887

ΕΝΟΙΚΙΑΖΕΤΑΙ κατάστημα 100 τ.μ. με πατάρι 50 τ.μ. στην λεωφόρο Ρόδου Λίνδου στο 7ο χιλιόμετρο έναντι πρώην Φωνής Αμερικής και υπαίθριος χώρος 300 τ.μ. Τηλ. 23716

ΠΡΟΣΦΕΡΕΤΑΙ για ενοικίαση χώρος 114 τ.μ. ιδανικός για ιατρείο ή για γραφείο. Περισσότερες πληροφορίες τηλ. 24060, 094433202 μετά τις 10.00

ΕΝΟΙΚΙΑΖΟΝΤΑΙ: ΗΜΙΥΠΟΓΕΙΑ ΑΠΟΘΗΚΗ με ράμπα περί τα 80 τ.μ. για βοηθητική χρήση επί της οδού Ευκλή 17 στο Καναμάτ - Ρόδου. Πληροφορίες: τηλ. 52635 κιν. 09467957257

ΕΝΟΙΚΙΑΖΕΤΑΙ στην πλατεία Κύπρου, Μακαρίου 31 2ος όροφος απέναντι από την Εθνική Τράπεζα γραφείο για οποιαδήποτε χρήση. Παραχωρείται και επιπλωμένο. Πληρ. τηλ. 31833, 28741

ΖΗΤΕΙΤΑΙ μονοκατοικία μικρή, παλαιά ή εξοχική σε περιοχή Αφάντου, Κολύμπια, Λάρδος. Τηλ. 33461 - 0932455513 κ. ΔΗΜΗΤΡΗ

ΕΝΟΙΚΙΑΖΕΤΑΙ κατάστημα 92 τ.μ. στην Ιαλυσό, οδός Τριαντών πλησίον Βερόπουλου. Πληροφορίες στο τηλ. 93374.

ΕΝΟΙΚΙΑΖΕΤΑΙ εστιατόριον - μπαρ 100 τ.μ. με ιδιόκτητο κήπο 500 τ.μ. και πισίνα στην Ιαλυσό επί της οδού Ιερού Λόχου αριθ. 10. Πληροφορίες τηλ. 31006.

ΕΝΟΙΚΙΑΖΕΤΑΙ ισόγειος χώρος 100 τμ κατάλληλος για επαγγελματική στέγη, με ελεύθερη πρόσοψη σε πλατεία κείμενος επί της οδού Αγ. Λαύρας 63. Δεκτές μόνο σοβαρές προτάσεις πληρ. τηλ. 0932 757043 ώρες εργασίας.

ΖΗΤΟΥΝ ΠΡΟΣΩΠΙΚΟ

ΖΗΤΕΙΤΑΙ γυναίκα να εργαστεί σε εστιατόριο στον Πανορμίτη Σύμης. Τηλ. 0246 71305 - 72553

ΖΗΤΕΙΤΑΙ γυναίκα να εργαστεί σε εστιατόριο στον Πανορμίτη Σύμης. Τηλ. 0246 71305 - 72553

ΖΗΤΕΙΤΑΙ αντιπρόσωπος πεπειραμένος ζητείται από εισαγωγική εταιρεία για την προώθηση και πώληση γερμανικής μπύρας στην Ρόδο. Πληρ. τηλ. 0944463598.

ΖΗΤΟΥΝΤΑΙ τεχνίτες λαμαρινάδες και βοηθοί για εγκαταστάσεις κλιματισμού. Πληρ. τηλ. 66555 - 66966

ΖΗΤΕΙΤΑΙ συνεργάτης αντιπρόσωπος για μεγάλη εταιρεία promosion για την ΡΟΔΟ και την ΚΩ ΠΛΗΡ. κ. Διονύση Νιτστα Τηλ. 019412325, 0947567176

ΖΗΤΟΥΝΤΑΙ άτομα όλων των ηλικιών για εργασία στο χώρο τους. Ωράριο ελεύθερο. Πληρ. τηλ. 0937982563

ΖΗΤΟΥΝΤΑΙ ΝΗΠΙΑΓΩΓΟΙ
Νηπιαγωγείο στη Λευκωσία προσφέρει συμβόλαιο εργασίας, για τουλάχιστον δύο χρόνια, σε νηπιαγωγούς αποφοίτους πανεπιστημίου.Μισθός πολύ υψηλός. Δωρεάν διαμονή. Για πληροφορίες τηλ. 00357 -2-350480 ή 00357- 9- 424459

ΖΗΤΟΥΝΤΑΙ για το Φράγμα Κρητηνίας Ρόδου **1)** Χειριστές μηχανημάτων **2)** Οδηγοί χωματουργικών φορτηγών **3)** ηλεκτροσυγκολλητής **4)** μηχανικός μηχανημάτων Πληροφορίες τηλ. 0246 - 31130 κος Γιάννης και 0938753664 κος Ηλίας

ΑΠΟ διαφημιστική εταιρεία ζητούνται νέες έως 35 ετών με αυτ/το για καθημερινή απασχόληση ως merchandises Τηλ. 7780700 fax. 7788665

ΖΗΤΕΙΤΑΙ σερβιτόρος ή σερβιτόρα για να εργαστεί στο Πανοράμικ εστιατόριο στην Παναγία Τσαμπίκα Ψηλή με ποσοστά. Πληρ. τηλ. 0944254683

ΖΗΤΟΥΝΤΑΙ 2 κοπέλες για παιδικό σταθμό πτυχιούχοι ή τελειόφοιτοι Πανεπιστημίου ή ιδιωτικής σχολής με προϋπηρεσία. Πενθήμερη απασχόληση, πλήρες ωράριο. Τυχόν συστάσεις θα ληφθούν υπ' όψιν. Πληρ. τηλ. 39739 ώρες 11 έως 2 και 0972007352 απογευματινές ώρες.

ΑΠΟ το συνεργείο Σταμάτης Λυρίου ζητείται τεχνίτης και βοηθός για άμεση πρόσληψη. Τηλ. 0241-78395 Ωρες επικ. 1.00 - 4.30

ΖΗΤΕΙΤΑΙ υπάλληλος για να εργαστεί σε γραφείο ενοικιάσεως αυτ/των, που να γνωρίζει Αγγλικά ή Γερμανικά στο τμήμα πωλήσεων. Τηλ. 85050 και 85051.

ΖΗΤΟΥΝΤΑΙ άτομα 22 - 55 ετών για την οργάνωση εταιρείας τροφίμων στο νομό Δωδ/σου πληρ. κ. Μουρίκης τηλ.: 01 - 8069065 9-3μ.μ., 0937124530 5-9μ.μ

ΖΗΤΕΙΤΑΙ λογιστής από ανώνυμη εταιρεία για μόνιμη απασχόληση επί 8ωρου βάσεως. Πληρ. τηλ. 20041 υπ' όψιν κ. Α. Χαλκιοπούλου.

ΖΗΤΕΙΤΑΙ, εργάτης γνώστης μηχανημάτων και οδηγός αυτοκινήτων." Τηλ. 64569 - 62929 - κιν. 0972551300.

ΝΕΑΡΗ κοπέλα διατίθεται για βραδινές ώρες για την φύλαξη παιδιών προσχολικής και σχολικής ηλικίας με προηγούμενη εμπειρία. Πληρ. τηλ. 0944576916

ΖΗΤΕΙΤΑΙ σχετικά καινούργιο διαμέρισμα εντός Ρόδου ή μέχρι Ιξιά για μεγάλο χρονικό διάστημα με 2 υπνοδωμάτια, μπάνιο, κουζίνα σαλόνι. Πληροφορίες: 0937 459060, 0977 072244.

ΖΗΤΕΙΤΑΙ νέα εμφανίσιμη για να εργασθεί σε κατάστημα δερματίνων ειδών και ειδών ταξιδίου εντός του Κρατικού Αερολιμένα Ρόδου «ΔΙΑΓΟΡΑΣ». Επιθυμητή προϋπηρεσία και γνώση αγγλικής αλλά και άλλης γλώσσας. Πληροφορίες τηλ. 82202

ΖΗΤΕΙΤΑΙ άτομο να εργασθεί ως σερβιτόρος σε καφετέρια στην πόλη της Ρόδου που να γνωρίζει κατά προτίμηση Σκανδιναβικές γλώσσες. Πληρ. τηλ. 27310

ΖΗΤΕΙΤΑΙ ΟΔΗΓΟΣ. Από μεγάλη Βιομηχανική και Εμπορική Εταιρεία, ζητείται οδηγός - πωλητής, για διανομή προϊόντων. Συνεχής απασχόληση. Απαραίτητο Επαγγελματικό δίπλωμα Γ' κατηγορίας. Πληροφορίες τηλ. 61434.

ΑΠΟ εταιρεία πληροφορικής ζητείται κοπέλα για τη γραμματεία. Απαραίτητες προϋποθέσεις η γνώση εμπορικών εφαρμογών, Windows και Office. **Πληροφορίες στο τηλ.: 74800 ώρες: 17:30 - 20:30**

ΑΠΟ μεγάλη Βιομηχανική και Εμπορική Εταιρεία, ζητείται οδηγός - πωλητής, για διανομή προϊόντων, στην περιοχή Φαληρακίου. Απαραίτητο Επαγγελματικό δίπλωμα Γ' κατηγορίας. Πληροφορίες τηλ. 61434

ΕΠΙΛΕΓΜΕΝΟ ΠΡΟΣΩΠΙΚΟ ΑΛΛΟΔΑΠΩΝ ΟΙΚΙΑΚΟΙ ΒΟΗΘΟΙ - ΝΟΣΟΚΟΜΟΙ - ΛΑΝΤΖΕΡΗΔΕΣ - ΓΗΡΟΚΟΜΟΙ ΚΑΙ ΚΑΘΕ ΕΙΔΙΚΟΤΗΤΑ ΠΟΥ ΣΑΣ ΕΝΔΙΑΦΕΡΕΙ **«Δ.Γ.Ε. TRADING»** ΤΗΛ.: 01 - 3810294 - 3810957 - 3810973 - 3810977

ΖΗΤΕΙΤΑΙ υπάλληλος γνώστης αγγλικής γλώσσας και κάτοχος ερασιτεχνικού διπλώματος αυτοκινήτου, για να εργασθεί σε γραφείο ενοικιάσεως αυτοκινήτων. Πληροφορίες Τηλ. 61492 Κινητό: 0942-612613

ΖΗΤΕΙΤΑΙ άτομο με τίτλο Α.Ε.Ι ή Τ.Ε.Ι ή Ι.Ε.Κ γνώστης Β' και Γ' Κατηγορίας βιβλίων κατά προτίμηση με λογισμικό SINGULAR για πλήρη απασχόληση τηλ. 60207, 60227 8-10 μ.μ.

ΜΕΓΑΛΗ Ξενοδοχειακή Μονάδα στην Ρόδο ζητάει υπάλληλο υποδοχής τηλ. 0944558828

ΑΥΤΟΚΙΝΗΤΑ

ΠΩΛΕΙΤΑΙ: 1993 ALFA ROMEO (1.4 TS) σε άριστη κατάσταση. Τιμή ευκαιρίας - Τηλ.: 62063

ΠΩΛΕΙΤΑΙ FIAT PANDA μοντέλο '93 800 κυβ. τηλ. 41710

ΠΩΛΕΙΤΑΙ ALFA-155 silverstone, μαύρη, 12ος 94, clima, P/K, Z/A, Η/Π, 1800 cc, 3.200.000 δρχ. μετρητά. Τηλ. 097-2431500 και 0932-396945.

ΠΩΛΕΙΤΑΙ μηχανή YAMAHA XT 250 cc μοντέλο '90 σε πολύ καλή κατάσταση. Τιμή: 450.000. Πληρ. τηλ. 0241-63298

ΠΩΛΕΙΤΑΙ αυτοκίνητο ROVER σειρά 400 μοντέλο 99 πράσινο - κυπαρισσί με 35.000 χιλ. με αερόσακο οδηγού, υδραυλικό τιμόνι, ηλεκτρικές κλειδαριές, με τηλεχειρισμό, συναγερμό, ηλεκτρικά παράθυρα μπρος πίσω καθρέφτες, ραδιοκασετόφωνο, KENWOOD σαλόνι με ξύλινες επενδύσεις. Τηλ. 0937763413

ΠΩΛΕΙΤΑΙ αυτοκίνητο SEAT AROSA 1000cm. Μοντέλο 99. Τιμή 1.900.000. Πληρ. 0974896627

ΠΡΟΣΟΧΗ Πωλούνται **1)** Δύο λεωφορεία 20 θέσεων μήκος IVECO υπερλούξ με ηλεκτρική πόρτα, τζάμια πανοραμικού τύπου σε υπεράριστη κατάσταση λειτουργίας και πανέμορφα. Τηλ. 031-516314 ή 0944-544336 **2)** MERCEDES 1317 φορτηγό ανατρεπόμενο με άνοιγμα καρότσας σε 3 σημεία και με γερανό σε κατάσταση καινουργή. Τηλ. 031-516314 ή 0944-544336.

ΠΩΛΕΙΤΑΙ Mercendes Benz I.X πετρελαιοκίνητο, 10 θέσεων, 17 φορ, ίππων έξι ετών σε άριστη κατάσταση. Τηλ. 43138. 43112

ΠΩΛΕΙΤΑΙ: SEAT CORDOBA Μοντέλο 94 σε άριστη κατάσταση με ζάντες αλουμινίου 15άρες. Πληροφορίες 0932020628.

ΠΩΛΕΙΤΑΙ μηχανή YAMAHA 400cc Dejverseon σε αρίστη κατάσταση 25.000 Km με βαλίτσα 30cm. Τιμή 900.000 δρχ. Τηλ. 32914.

ΖΗΤΟΥΝΤΑΙ ντίλερ για τους καλύτερους καταλόγους της αγοράς. Αποστολή δωρεάν. Ποσοστά - δώρα. Τηλ. 01 - 5236998

ΠΩΛΕΙΤΑΙ FIAT UNO μοντέλο '94. Τιμή 800.000. Πληρ. τηλ. 38051, 27732.

ΠΩΛΟΥΝΤΑΙ από ιδιώτη: α) Κλούβα NISSAN 1.500 cc δρχ. 500.000 β) Επιβατικό NISSAN BLUE BIRD 1.600 cc δρχ. 1.000.000 Πληροφορίες στα τηλ.: 95046 - 37920

ΠΩΛΕΙΤΑΙ αυτοκίνητο - καντίνα σε άριστη κατάσταση, κατασκευής 1996 μάρκας MERCEDES 410 D μήκους 4μ., πλάτους 2μ. και ύψους 2.10 μ. Για περισσότερες πληροφορίες κ. Γιάννης στο τηλ. 0244/44490 από 09.00 π.μ. μέχρι 10.00 μ.μ

ΠΩΛΕΙΤΑΙ αυτοκίνητο - «αντίκα» μάρκας CITROEN, τύπου «Βάτραχος», μοντέλο του 1970, το οποίο βρίσκεται σε άριστη κατάσταση. Δεκτός κάθε έλεγχος. Πληροφορίες στο τηλέφωνο 23779

ΠΩΛΕΙΤΑΙ αυτοκίνητο ALFA ROMEO μοντέλο 1992, ατρακάριστο, 1700 κ.εκ. 16βάλβιδο, με καταλυτικό κινητήρα (αμόλυβδη), Air Condition, ζάντες αλουμινίου, υδραυλικό τιμόνι, μεταλλικό χρώμα, ραδιοκασετόφωνο, ηλεκτρικά παράθυρα και πολλά ακόμα extra, 60.000 χιλιόμετρα, σε εξαιρετική κατάσταση, 2.800.000 δρχ. Πληροφορίες τηλεφ. 0241 - 75335.

MERCEDES I.X. 230, σειρά 123, δεκαετίας του '80, χρώματος ασημί, πωλείται από ιδιοκτήτη για 1.300.000 δραχμές. Πληροφορίες από Δευτέρα μέχρι Παρασκευή από 10.30 π.μ. μέχρι 1.30 μ.μ. στο τηλ. 20996.

ΠΩΛΕΙΤΑΙ SUBARU LEGACY μοντέλο '93 1.600 κυβικά, μολυβί χρώμα μεταλλικό, υδραυλικό τιμόνι, air contition, ηλεκτρικά ρυθμιζόμενους καθρέπτες, ηλεκτρικά τζάμια εμπρος - πίσω, κοτσαδόρο, στέρεο σόννυ και ζάντες αλουμινίου. Πληρ. τηλ. 0937132168. Τιμή 2.000.000 δρχ.

ΠΩΛΕΙΤΑΙ: ALFA 155 1.8 TS: Μοντέλο '94. Μαύρο ατρακάριστο, σε άριστη κατάσταση με κλιματισμό, ηλεκτρικά παράθυρα, θερμ/νοι καθρέπτες, εξάτμιση Super sprint, ζάντες αλουμινίου και στερεοφωνικό 4*25 με 10άρι CD. Φυλάσσεται σε γκαράζ. Ελεγχος δεκτός. Τηλεφ. 0944 - 604064.

ΠΩΛΕΙΤΑΙ

Μοναδικό μοντέλο Mercedes 124 Cabrio sport με Full extra. 5θέσιο. 2200 cc, έτους '93 - 5 χρόνια σε γκαράζ. Αριστη κατάσταση. Τιμή 16.000.000 δρχ. κανονική τιμή άνω των 34.000.000. Πληρ. εργάσιμες ημέρες πρωί 9-13.00 τηλ. 94786 Κο Κώστα

ΖΗΤΟΥΝΤΑΙ ΥΠΑΛΛΗΛΟΙ

Ζητούνται υπαλλήλοι να εργασθούν εποχιακά για την καλοκαιρινή περίοδο σε Super Market - τουριστικό κατάστημα στην περιοχή Ξενοδ. Blue Bay στην Κρεμαστή. Απαραίτητη τουλάχιστον η γνώση της Αγγλικής. Πληροφορίες τηλ.: 90850, 0946 - 284882, κ. ΓΙΩΡΓΟΣ.

ΕΝΟΙΚΙΑΖΟΝΤΑΙ

Διαμερίσματα επιπλωμένα λουξ κατασκευής σε καινούργια οικοδομή καθώς και γραφεία, στην οδό Κων/νίδη περιοχή ΖΕΦΥΡΟΣ δίπλα από το ξενοδοχείο LOMENIZ Πληρ. στα τηλ. 0972551300, 69633, 64569, 61220, 61347

ΕΝΟΙΚΙΑΖΟΝΤΑΙ ΓΡΑΦΕΙΑ

ΕΝΟΙΚΙΑΖΟΝΤΑΙ δυο γραφεία επιφανείας 60 τ.μ. το καθένα, πολυτελούς κατασκευής, στην οδό Ι. Καζούλλη (πάνω από το «Καβαλιέρε»). Πληρ. τηλ. 75023 - 22932

ΖΗΤΕΙΤΑΙ ΤΕΧΝΙΚΟΣ

Από μεγάλη Βιομηχανική και Εμπορική Εταιρεία, ζητείται τεχνικός για το τμήμα Παραγωγής. Ηλικίας μεχρι 35 ετών. Θα προτιμηθούν πτυχία τεχνικών σχολών. Πληροφορίες τηλ. 61434.

ΔΙΑΦΟΡΑ

ΠΩΛΕΙΤΑΙ Φούσκα εστιατορίου 2 μέτρων με κανάλια και απορροφητήρα. Πληρ. τηλ. 34.100

ΠΩΛΕΙΤΑΙ βιτρίνα ψυγείου με τζάμι πομπέ σε άριστη κατάσταση. Πληροφορίες 0944314724

ΠΩΛΟΥΝΤΑΙ μετοχές της ΔΑΝΕ. Πληρ. τηλ. 0944876619.

ΠΩΛΕΙΤΑΙ φουσκωτό σκάφος DROMOR 9m 2x225 MERCURY OPTI MAX, RADAR - GPS - VHF Βυθόμετρο, Τιμή 16.500.000 τηλ. 76258, 0944307217

ΠΩΛΕΙΤΑΙ κινητό τηλέφωνο ERICSON T10s σε άριστη κατάσταση σχεδόν καινούργιο. Τιμή 20.000. Πληροφορίες στο 24667 από 10.00 π.μ. - 3.00 μ.μ. και 6.00 μ.μ. - 11 μ.μ. και στο 0944372789 τις ίδιες ώρες.

ΠΩΛΕΙΤΑΙ κινητό τηλέφωνο NOKIA 3210 στην τιμή των 20.000 δρχ. σε άριστη κατάσταση, σχεδόν καινούργιο. Πληρ. τηλ. 24667- 0944747443

ΠΩΛΟΥΝΤΑΙ μετοχές της ΔΑΝΕ ως και 52.000 κομμάτια στην τιμή των 200 δρχ. Τηλ. 0944 876619

ΠΩΛΟΥΝΤΑΙ έπιπλα και ηλεκτρικά σκεύη, λόγω αναχώρησης. Παρακαλούμε επικοινωνήστε αμέσως. Αναχώρηση σε 5 ημέρες. Τηλ. 29527 κ. Ρίνα.

ΠΩΛΕΙΤΑΙ
μεταχειρισμένο χρηματοκιβώτιο 1.000 kg διαστάσεων 1,50 x 0,60 x 0,60 σε τιμή ευκαιρίας. Πληροφοριες 32774, 0945791063 κ. Παναγιώτης

ΠΩΛΕΙΤΑΙ οικοσκευή λόγω αιφνίδιας αναχώρησης στο εξωτερικό. Τιμές εξαιρετικά χαμηλές. Πηροφορίες στο τηλέφωνο 31587

ΠΩΛΕΙΤΑΙ εξοπλισμός καφετέριας σε άριστη κατάσταση και σε τιμή ευκαιρίας λόγω αλλαγής χρήσης. Για πληρ. τηλ. 61263 και 0945973701 κ. Γιώργο.

ΠΩΛΟΥΝΤΑΙ δύο μηχανές κινηματογράφου καθώς και πλήρες σύστημα Dolby. Τιμή ευκαιρίας τηλ. 0932 - 654414 ή 01 8236611.

ΠΩΛΟΥΝΤΑΙ στην Κάρπαθο διακόσια κατοίκια προς είκοσι χιλιάδες έκαστο. Πληροφορίες κ. Νίκο τηλ. 0245 - 71113 7-9 βράδυ.

ΠΩΛΟΥΝΤΑΙ 2 ανατομικά στρώματα σε άριστη κατάσταση λόγω μετακόμισης. 20.000 το καθένα. Πληρ. στο τηλέφωνο 24667 από 9:00 π.μ. - 2 μ.μ. και 6 μ.μ. - 11 μ.μ.

ΕΥΚΑΙΡΙΑ ΠΩΛΕΙΤΑΙ ΕΞΟΠΛΙΣΜΟΣ ΜΠΟΥΤΙΚ (Ράφια, φώτα, γραφείο κ.τ.λ.). Πληροφορίες κ. Ειρήνη - 29013

ΖΗΤΕΙΤΑΙ αντιπρόσωπος στην Ρόδο από Εκδοτική Εταιρεία ταξιδιωτικών οδηγών με έδρα την Αθήνα. Βιογραφικό: Αιγιαλείας 52, Μαρούσι 15125, Τηλ. 01-6856093, 0945 - 859939, Fax: 6856095

ΠΩΛΕΙΤΑΙ κλασική κιθάρα Sanchiz μοντέλο 35Α με καπάκι έλατου, σε άριστη κατάσταση. Τιμή (συμπεριλαμβανομένης σκληρής θήκης), 170.000 δρχ. τηλ. 22060 /0974 135885.

ΠΩΛΟΥΝΤΑΙ μια κρεβατοκάμαρα, ένα σαλόνι και μια τραπεζαρία με 6 καρέκλες στην συνολική τιμή των 800.000 δρχ. Πληρ. τηλ. 61970.

ΠΩΛΕΙΤΑΙ σκύλος γνήσιος Ντόπερμαν 5 μηνών από Γιουγκοσλαβία με όλα τα πιστοποιητικά. Τηλ. 28810 11 π.μ. ως 11 μ.μ.

ΠΩΛΟΥΝΤΑΙ κουτάβια ράτσας «Γκέκα» (γνήσια) ηλικίας 3 μηνών πληρ. τηλ. 61948.

ΠΩΛΕΙΤΑΙ αερόθερμο με δύο μοτέρ turbo και ένα καλοριφέρ λαδιού. Πληρ. τηλ. 0945 141701

ΠΩΛΕΙΤΑΙ ποδήλατο B.M.X. παιδικό μοντέλο για παιδιά από 5-10 ετών σε πολύ καλή κατάσταση. Τιμή 20.000. Πληρ. στο τηλέφωνο 24667 από 9:00 π.μ. - 2 μ.μ. και 6 μ.μ. - 11 μ.μ.

ΚΥΡΙΑ
σοβαρή, γερμανίδα, ελληνόφωνη, ετών 37 ζητά εργασία σε σπίτι (φύλαξη παιδιών) για πρωϊνές ώρες από 8.30 έως 14.30. Πληρ. τηλ. (0241) 93048

ΠΩΛΟΥΝΤΑΙ τίτλοι CD GAMES σε τιμή ευκαιρίας. Πληροφορίες τηλ., 78887 πρωινές ώρες.

ΑΝ ΘΕΛΕΤΕ χωρίς ρίσκο να ξεκινήσετε την καλύτερη επιχείρηση παγκόσμια με κέρδη ετήσια μέχρι και 100 εκατομμύρια τηλεφωνήστε: (01) 4945715 - 4974993 κα ΜΟΥΝΤΡΙΖΑ.

ΠΩΛΟΥΝΤΑΙ Α): Ντουλάπια κουζίνας πλήρη, με νεροχύτη και μπαταρία (βρύση). **Β)** Ηλεκτρική κουζίνα μάρκας SIEMENS με κεραμική πλάκα. Πληροφορίες Τηλ.: 27577

ΠΩΛΟΥΝΤΑΙ μεταχειρισμένα καθίσματα και τραπέζια εστιατορίου και μια βιτρίνα ψυγείο ψαριού με συρτάρια σχεδόν καινούργια. Πληρ. τηλ. 0944636141

ΠΩΛΟΥΝΤΑΙ σε τιμή ευκαιρίας καρέκλες μπαμπού, μια τοστιέρα διπλή, μία ψηστιέρα Σιλέξ και μία μηχανή καφέ φίλτρου Κάνον. Τηλ. 92203 και 94223

ΠΩΛΟΥΝΤΑΙ κουτάβια μάλαμουτ - Αλάσκας καθαρόαιμα σε τιμή ευκαιρίας. Πληροφορίες τηλ. 0972127909, 76685

ΠΩΛΕΙΤΑΙ διαμέρισμα 90 τ.μ. μικτά. Αυλή με πρόσ - πίσω 30.000.000 δρχ. Τηλ. 22142 - 0945668060

ΖΗΤΕΙΤΑΙ συνεργάτης - συνεταίρος σε κερδοφόρα επιχείρηση για την ανάπτυξη νέου τομέα. Δεκτές μόνον σοβαρές προτάσεις. Τηλ: 0945 922566 από 9.00 έως 21.00

ΠΩΛΕΙΤΑΙ βάρκα 4, 30 μέτρα με δύο μηχανές 25 HP και 8 HP και ΤΡΕΪΛΕΡ ΑΣΟΣ. Πληρ. Τηλ.: 86805 - 0937676351

ΠΩΛΕΙΤΑΙ εξοπλισμός Bar σε τιμή ευκαιρίας!!! Τηλ. 0972371688.

ΠΩΛΕΙΤΑΙ
Τουριστική επιχείρηση στο κέντρο της πόλης, με τον εξοπλισμό και το εμπόρευμά της σε άριστη κατάσταση. Πληρ. τηλ. 0946/992939

ΚΟΥΡΤΣΧΑΑΡ, ΣΕΤΕΡ και ΠΟΪΝΤΕΡ, πωλούνται κατά καιρούς, όλα εγγεγραμμένα στον Κ.Ο.Ε. μεγάλα έμπειρα και ξεκινημένα μόνο για γνώστες και με δοκιμή στον κυνηγότοπο. Αποστολή σε όλη την Ελλάδα. Πληροφορίες - Περικλής Τσιβρινής - Κως, Τηλ. 0977835586, 0242 - 29140, 22031

ΠΩΛΕΙΤΑΙ
ξυλουργικό μηχάνημα σύνθετο Ιταλίας 40άρι - σε τιμή ευκαιρίας και έπιπλο σύνθετο από δεσποτάκιντε-καπέ μαύρο - άσπρο υπερμοντέρνο σχεδόν καινούργιο λόγω μετακόμισης. Πληρ. τηλ. 77467 0945 881928

ΓΡΑΦΕΙΟ Γενικού Τουρισμού με 25ετή πείρα με ιδιόκτητα τουριστικά λεωφορεία ζητεί συνέταιρο από Ρόδο πεπειραμένο στον τουρισμό επαγγελματία. Τηλ. 0945-593404 και 3214222

ΠΩΛΕΙΤΑΙ πλυντήριο PITSOS VARIO 2500 σχεδόν καινούργιο σε άριστη κατάσταση και σε τιμή ευκαιρίας. Επίσης ένα κινητό NOKIA 3110 καινούργιο με 20.000 σύνδεσης PANAFON και TELESTET. Πληροφορίες στο 24667 από 8:00π.μ. - 3:00μ.μ. και 6μ.μ. - 11:00 μ.μ.

ΠΩΛΕΙΤΑΙ στην Κάρπαθο κοπάδι περίπου 200 αίγες οι περισσότερες έγκυες. Τοκετός Φεβρουάριος - Μάρτιος. Δικαίωμα για 90 ζώα. Τιμή με δικαίωμα 30.000 δρχ. χωρίς 20.000 δρχ. Πληροφορίες (0245) 71101, 71254 ώρες 7-9 βράδυ.

ΠΩΛΕΙΤΑΙ τηλεφωνικό κέντρο ERICKSON BUSINESS PHONE 24 ψηφιακό, με 3 εξωτερικές γραμμές και 8 εσωτερικές γραμμές. Αποτελείται από 2 κονσόλες και 4 ψηφιακές συσκευές. Πληροφορίες τηλ. 78887 πρωινές ώρες

ΠΩΛΕΙΤΑΙ Equaliser YAMAHA EQ-630 με τηλεχειριστήριο, τιμή 75.000, Διπλό Deck Technics RS-TR S15 80.000, Tuner YAMAHA TX-500 τιμή 60.000, Ενισχυτής YAMAHA AX-550 2X80, Τιμή 100.000 (με τηλεχειριστήριο) Ηχεία Bose 400W 701 Τιμή 250.000, VCR Sony SLV-486 EE (Mono), ελαφρώς μεταχειρισμένα. Τηλ.: 73548, 0937 - 515880 Βαγγέλης

ΠΩΛΗΣΕΙΣ ΑΚΙΝΗΤΩΝ

ΣΤΑ ΚΟΛΥΜΠΙΑ ΠΩΛΕΙΤΑΙ ΟΙΚΟΠΕΔΟ 5,30 στρέμματα προνομιούχο κοντά στο βουνό 20.000.000 δρχ. Τηλ. 22142 - 0945668060.

ΠΩΛΕΙΤΑΙ στην Παστίδα: Αγροτεμάχιο προς 3.000 δρχ. το τ.μ. Επίσης αποθηκευτικοί χώροι που μπορούν να χρησιμοποιηθούν και για οποιαδήποτε άλλη χρήση σε αγροτεμάχιο προς 5.000 δρχ. το τ.μ. Πληρ. τηλ. 0944796767 ή 67361.

ΠΩΛΕΙΤΑΙ
Από ιδιοκτήτες οικόπεδο στη «Μέγγαβλη» προνομιούχο, εφαπτόμενο σε δύο δρόμους (οδός προς Τρεις και Κ. Ουράνη) έκτασης 9.000 τ.μ. κατάλληλο για καταστήματα, αποθήκες, βιοτεχνίες, βιομηχανίες, γήπεδα 5x5 κ.λπ. Υπάρχει φάκελος με τοπογραφικά και όρους δόμησης κατά περίπτωση. Πληροφ. κ. Φανούρη τηλ. 22527 και κ. Σπύρο τηλ. 51781.

ΖΗΤΕΙΤΑΙ: Για αγορά οικία 200 τ.μ. περίπου και σε καλή κατάσταση, που βρίσκεται στην ευρύτερη περιοχή Φαληρακίου, Καλυθιών, Κοσκινού, και Αφάντου. Αμεση εξόφληση. Πληροφορίες τηλ. 68834 και 094/5056199

ΠΩΛΟΥΝΤΑΙ οικόπεδα φιλέτα των 2000 και 4000 τ.μ. στους πρόποδες Φιλερήμου με άδεια οικοδομής ή δίχως από ιδιοκτήτη. Πληρ. Τηλ. 96779 60170

ΠΩΛΟΥΝΤΑΙ: 1) Κατάστημα με δύο αποθήκες στην οδό Βερολίνου 23. 2) Καρά - Γιαπί 160 τ.μ. σε τρίτο όροφο οικοδομής. 3)Αγρόκτημα 4.500 τ.μ. στον Αρχάγγελο επί της Εθνικής οδού Ρόδου - Λίνδου, με φως, νερό και τηλέφωνο. Πληροφορίες: 0244 - 51391 και 51184

ΠΩΛΟΥΝΤΑΙ στην Κάρπαθο ισόγειοι χώροι των 44 τ.μ. (γωνιακός χώρος), 62 τ.μ. ή και οι δύο μαζί. Υπάρχουν και υπόγεια του ίδιου μεγέθους κατάλληλα για καταστήματα, τράπεζα, γραφεία σε κεντρικό δρόμο. Πληρ. τηλ. 0245-22147.

ΠΩΛΕΙΤΑΙ
διαμέρισμα 110 τ.μ. Αποστ. Παύλου, 3 υπνοδωμάτια, σαλόνι, κουζίνα Alta Linea Ιταλίας, αποθήκη κ.τ.λ. 1ος όροφος μικρής πολυκατοικίας τριών διαμερισμάτων τιμή 37 εκ. Μόνο σοβαρές προτάσεις τηλ. 69249 (και στο αυτόματο).

ΛΕΡΟΣ Ιδιοκτήτης πωλεί: λόγω ανάγκης: **Α.** Αγροτεμάχιο επτά χιλιάδων διακοσίων (7.200) τ.μ. άρτιο και οικοδομήσιμο (η μια πλευρά μήκους 58 μέτρων εφάπτεται της θάλασσας) στη θέση Διαπόρι Λακκίου Λέρου. Τιμή 6.500.000 δρχ. **Β.** Αγροτεμάχιο πέντε χιλιάδων οκτακοσίων σαράντα (5.840) τ.μ. άρτιο και οικοδομήσιμο, με παλιό ερειπωμένο κτίσμα, στη θέση Μαύρη Ράχη - Διαπόρι Λακκίου Λέρου. Τιμή: 3.000.000 δρχ. Με την αγορά και των δύο αγροτεμαχίων η τιμή είναι συζητήσιμη, επίσης γίνεται ευκολία πληρωμής ολόκληρο το ποσό τον Ιούλιο 2001. Πληροφορίες: Τηλέφ. ιδιοκτήτη : (0241) 75320 (πρωινές ώρες) (0241) 69386 (Απογευματινές ώρες) 0945-219920 (απογευματινές ώρες) και κ. Ντεληγιώργη Σταύρο (Λέρος) Τηλεφ. (0247) 23293

ΠΩΛΕΙΤΑΙ κτήμα επιφανείας 21.500 Μ² στο Κανδυλί Ρόδου. Εχει φάτσα επί του επαρχιακού δρόμου 250 μέτρα - φώς και νερό Τηλ. 0651 72106 Κινητό 0977/ 402718 Κον Μιλτιάδη.

ΠΩΛΕΙΤΑΙ κατάστημα ανταλλακτικών αυτοκινήτων σε κεντρικό σημείο (Κόβα) γεμάτο ανταλλακτικά και πολλή πελατεία για λόγους υγείας. Ελέγχος δεκτός. Τιμή πολύ καλή. Τηλ. 34800

ΠΩΛΕΙΤΑΙ επιχείρηση παραδοσιακό καφενείο - ουζερί στο Γεννάδι λόγω ασυμφωνίας συνεταίρων. Τηλ. 0944-930068

ΠΩΛΕΙΤΑΙ κατάστημα ελεύθερο μ.τ. 40 απέναντι στο Πανεπιστήμιο σε νεόδομητη οικοδομή επί της ΑΓ. ΙΩΑΝΝΟΥ, πλησίον Ξενοδοχείων τιμή ευκαιρίας τηλ. 01-9959847 και (0241) 27823.

ΜΑΘΗΜΑΤΑ

ΚΑΘΗΓΗΤΡΙΑ πτυχιούχος πανεπιστημίου παραδίδει ιδιαίτερα μαθήματα μουσικής για όλα τα επίπεδα σε παιδιά, πιάνου, αρμονίου και θεωρίας. Τιμές προσιτές. Τηλ. 32-805 κ. Ελένη.

ΠΑΡΑΔΙΔΟΝΤΑΙ ιδιαίτερα μαθήματα κλασικής κιθάρας από τον κιθαριστή Στάθη Σκανδαλίδη. Τηλ. 22060 /0974 135885.

ΖΗΤΕΙΤΑΙ φυσικός για να διδάξει σε φροντιστήριο. Πληρ. τηλ. 25252-0942200978

ΑΠΟΦΟΙΤΟΣ του Πανεπιστημίου Αιγαίου αναλαμβάνει τη μελέτη των μαθημάτων παιδιών δημοτικού και γυμνασίου τηλ. επικοινωνίας: 0977677766

ΜΑΘΗΜΑΤΙΚΑ - Φυσική - Χημεία για μαθητές Γυμνασίου - Ενιαίου Λυκείου - ΤΕΕ και για μετεξεταστέους μαθητές. Εναρξη 1η Αυγούστου. Υπεύθυνα, μεθοδικά και σε χαμηλές τιμές. Πληρ. τηλ. 28053.

ΓΕΡΜΑΝΙΚΑ για μαθητές, επαγγελματίες, εταιρείες, τουριστικές - ξενοδοχειακές επιχειρήσεις, από καθηγητή - παιδαγωγό Γερμανικού Πανεπιστημίου με δεκαετή εμπειρία διδασκαλίας της Γερμανικής γλώσσας στη Γερμανία. Αποτελεσματικές μεθόδοι, εύκολη εκμάθηση και οικονομικά γκρούπ 2-3 ατόμων στο χώρο σας. Τηλ. 0945 657788

ΓΙΑΝΝΗΣ ΝΙΚΟΛΙΔΑΚΗΣ
ΜΗΧΑΝΟΛΟΓΟΣ ΜΗΧΑΝΙΚΟΣ
ΓΑΛΛΙΑΣ 12 ΡΟΔΟΣ ΤΗΛ.: 22291 - 35103

ΠΩΛΟΥΝΤΑΙ

Επί της οδού Αναστασιάδη (περιοχή Δασκάλων) διαμ/τα πολυτελούς κατασκευής με υπόγειο χώρο στάθμευσης και αυτόνομη θέρμανση 67 τ.μ., 114 τ.μ., 88 τ.μ., 59,50 τ.μ., 90 τ.μ., 98 τ.μ., 117 τ.μ., 132 τ.μ.

ΑΝΑΣΤΑΣΙΟΣ ΑΤΣΙΔΗΣ
ΟΙΚΟΔΟΜΙΚΕΣ ΕΠΙΧΕΙΡΗΣΕΙΣ
ΠΩΛΟΥΝΤΑΙ

Α) Στην οδό Ιωάννη Μεταξά και Ανθούλας Ζερβού, στο Νιοχώρι:

- Οροφοδιαμερίσματα, αρίστης κατασκευής, των 136 τ.μ. με θέση στάθμευσης και υπόγεια αποθήκη 12 τ.μ., με κεντρική θέρμανση με αυτονομία
- Διαμερίσματα 138, 105, 97, 91, 81, 63, 55 τ.μ. με θέση στάθμευσης, κεντρική θέρμανση με αυτονομία.
- Καταστήματα των 140 και 70 τ.μ.

Β) Στην οδό Αποστόλου Παύλου, Ανάληψη

- Διαμερίσματα ετοιμοπαράδοτα, 116, 112, 88, 93 και 73 τ.μ., με θέση στάθμευσης και κεντρική θέρμανση

Γ) Μονοκατοικίες στην Ιαλυσό, οδός Δημοκρατίας, πανταχόθεν ελεύθερες, από 119 τ.μ., έως 184 τ.μ., διόροφες χωρίς υπόγειο, με οικόπεδο από 250 έως 360 τ.μ., πολυτελούς κατασκευής.

ΠΛΗΡΟΦΟΡΙΕΣ: ΣΤΕΦΑΝΟΥ ΚΑΖΟΥΛΛΗ 74 - ΡΟΔΟΣ
Τηλ. 28616-37848

ΟΙΚΟΔΟΜΙΚΕΣ ΕΠΙΧΕΙΡΗΣΕΙΣ ΔΙΑΚΟΓΕΩΡΓΙΟΥ ΚΑΛΛΙΣΤΟΣ

ΠΩΛΗΣΕΙΣ ΔΙΑΜΕΡΙΣΜΑΤΩΝ
ΚΑΤΑΣΤΗΜΑΤΑ - ΑΠΟΘΗΚΕΣ
ΑΝΤΑΛΛΑΓΕΣ ΑΚΙΝΗΤΩΝ
ΑΓΟΡΕΣ ΟΙΚΟΠΕΔΩΝ
ΑΝΑΛΑΜΒΑΝΟΥΜΕ ΑΝΤΙΠΑΡΟΧΕΣ
ΔΙΕΥΘ. ΕΘΝ. ΑΝΤΙΣΤΑΣΕΩΣ 11
(ΠΡΩΗΝ ΑΝΝΗΣ ΜΑΡΙΑΣ) ΤΗΛ: 78501- 78502- 29318

1) Πωλούνται διαμερίσματα λουξ κατασκευής με απεριόριστη θέα. Τα διαμερίσματα διαθέτουν θωρακισμένες πόρτες - εντοιχισμένες κουζίνες - ντουλάπες - εντοιχισμένο νιπτήρα με ντουλάπι - κεντρική θέρμανση αυτόνομη - ανοιγόμενα ανακλινόμενα κουφώματα με διπλά τζάμια - σίτες - ρολά - υδραυλικό ασανσέρ - τριφασικό ρεύμα. Ολοι οι χώροι σπατουλαριστοί - εσωτερικές πόρτες M.D.F. με σχέδιο.

2) Διαμερίσματα
επί της οδού Μεγ. Κων/νου - Κων/νου Παλαιολόγου
50 τ.μ. δυάρια
85 τ.μ. τριάρια } ανά όροφο
110 τ.μ. τεσσάρια

3) Επί της Κων/νου Υδραίου - Στ. Κωτιάδη
70 τ.μ. τριάρια
90 τ.μ. τριάρια - τεσσάρια
110 τ.μ. τεσσάρια } ανά όροφο με μεγάλες βεράντες
130 τ.μ. τεσσάρια-πεντάρια φανταστική θέα

4) Επί της Λεωφ. Καλλιθέας - Καρακόνερο
50 τ.μ. δυάρια
85 τ.μ. τριάρια } ανά όροφο με μεγάλες βεράντες
110 τ.μ. τεσσάρια απεριόριστη θέα

5) Καταστήματα
50 τ.μ.
100 τ.μ. } επί της Λεωφ. Καλλιθέας Καρακόνερο
150 τ.μ.

6) Ιατρεία - Γραφεία
50 τ.μ.
100 τ.μ. } Επί της Μεγ. Κων/νου και Κων. Παλαιολόγου } Φώκιαλη
150 τ.μ.

Δάνεια όλων των ταμείων και όλων των τραπεζών

ΠΛΗΡΟΦΟΡΙΕΣ:
ΔΙΑΚΟΓΕΩΡΓΙΟΥ ΚΑΛΛΙΣΤΟΣ
ΤΗΛΕΦΩΝΟ: 78501 - 78502 29318

ΝΤΕΤΕΚΤΙΒΣ

Συνταξιούχος Αστυνομικός

Αναλαμβάνουμε

υποθέσεις ανηλίκων,
οικογενειακές, προσωπικές κ.τ.λ.
Με απόλυτη εχεμύθεια.

ΔΙΑΘΕΤΟΥΜΕ ΤΑ ΠΛΕΟΝ ΣΥΓΧΡΟΝΑ ΟΠΤΙΚΟΑΚΟΥΣΤΙΚΑ ΣΥΣΤΗΜΑΤΑ

0946 997967

100% εχεμύθεια 100% εχεμύθεια

ΚΤΗΜΑΤΟΜΕΣΙΤΙΚΟ ΓΡΑΦΕΙΟ

ΓΕΩΡΓΙΟΣ Ν. ΔΡΑΚΟΣ

Ιωάννη Δενδρινού 40 Ρόδος 85 100
τηλ. 26805, 5 1024 κιν. 0945 406562
Αφάντου - τηλ. - fax: 5 1077

Οικόπεδα

Στη **Λεωφόρο Ρόδου - Λίνδου** κοντά στο χρυσοχοείο ΒΟΓΙΑΤΖΗ 45 στρεμ. 9.000.000 το στρέμ.
Ασγούρου: 4 στρεμ. 17.000.000
Ροδίνι: 400μ. οδός Σμύρνης 30.000.000
Κοσκινού: 1 στρεμ. με άδεια οικοδομής 110 τ.μ. 13.000.000 με θέα την θάλασσα.
Κοσκινού: 2 στρεμ. με θέα την θάλασσα 20.000.000.
Αφάντου: 1 στρεμ. με θέα την θάλασσα και με άδεια οικοδομής 240 τ.μ. 12.000.000
Αφάντου: 2 στρεμ. με άδεια οικοδομής 240 τ.μ. 17.000.000
Αφάντου: στο κύμα της θάλασσας 4 στρεμ. 30.000.000
Τσαΐρι προς αεροδρόμιο 2 στρεμ. με άδεια οικοδομής 9.500.000.
Αφάντου: 700 μ. στην Λεωφόρο με άδεια οικοδομής 120 τ.μ. 7.000.000.
Κολύμπια: 2 στρεμ. με άδεια οικοδομής 75 τ.μ. 15.000.000.
Κολύμπια: 300 μ. από την θάλασσα 30 στρεμ. 27.000.000
Λάρδος εντός σχεδίου... 600 τ.μ. 8.000.000.
Αφάντου: 2 στρέμματα στο κύμα της θάλασσας 20 εκατ.
Αφάντου: 5 στρέμματα 15 εκατ.
Αφάντου: 6 στρέμματα με 20 ελιές 7 εκατ.
Δασκάλους: ισόγειο διαμέρισμα 100 τ.μ. με 100 τ.μ. αυλή 30 εκατ.

ΒΙΟΜΗΧΑΝΙΑ ΜΩΣΑΪΚΩΝ ΠΛΑΚΕΣ ΠΕΖΟΔΡΟΜΙΟΥ

«ΠΛΑΚΑΓΕ»

ΕΜΠΟΡΙΑ ΕΙΔΩΝ ΥΓΙΕΙΝΗΣ - ΠΛΑΚΙΔΙΩΝ

ΑΞΕΣΟΥΑΡ ΜΠΑΝΙΟΥ - ΥΔΡΟΜΑΣΑΖ

**ΛΙΝΔΟΥ 136 - ΤΗΛ. 62688 - 63604,
Τ.Θ. 206 FAX: 62729 -
TLX: 292594
GE AR - 85100 ΡΟΔΟΣ**

Zorpidis

Stefanaki ΤΟΥΡΙΣΤΙΚΟΣ ΟΡΓΑΝΙΣΜΟΣ

ΑΛΕΞ. ΔΙΑΚΟΥ 38 Τηλ.: (0241) 20625, 30054 - Fax: 26745

ΔΡΟΜΟΛΟΓΙΑ F/B ΚΟΡΝΑΡΟΣ

- Κάθε Τετάρτη πρωί 04.30 για:
Χάλκη, Διαφάνι, Πηγάδια, Κάσο, Σητεία,
Αγ. Νικόλαο, Μήλο, Πειραιά
- Κάθε Σάββατο πρωί 04.30 για
\Χάλκη, Διαφάνι, Πηγάδια, Κάσο, Σητεία,
Αγ. Νικόλαο, Σαντορίνη, Μήλο, Πειραιά

ΔΡΟΜΟΛΟΓΙΑ F/B ΙΕΡΑΠΕΤΡΑ

- Κάθε Κυριακή πρωί 04.30
για Διαφάνι, Πηγάδια, Κάσο, Σητεία,
Αγ. Νικόλαο, Μήλο Πειραιά.

ΔΡΟΜΟΛΟΓΙΑ SEA STAR

Κάθε Δευτέρα, Τρίτη, Πέμπτη, Παρασκευή
08.45 για Τήλο, Νίσυρο
Κάθε Σάββατο 09.30 για Τήλο, Νίσυρο
Κάθε Κυριακή 08.45 Μόνο για Τήλο.



TOP PROPERTIES

GEORGIOS S. PIPINOS

ΓΕΩΡΓΙΟΣ Σ. ΠΙΠΙΝΟΣ

ΣΥΜΒΟΥΛΟΣ ΚΑΙ ΕΚΤΙΜΗΤΗΣ ΑΚΙΝΗΤΩΝ

REAL ESTATE AGENT - MEMBER OF F.I.A.B.C.I. - N.A.E.A. - C.E.I. - Σ.Ε.Κ.



Η "TOP PROPERTIES" είναι ατομική επιχείρηση και ανήκει εξ ολοκλήρου στον κ. Γεώργιο Σ. Πιπίνο, που από το 1971 ασχολείται αποκλειστικά και μόνο με επενδύσεις και REAL ESTATE, στο νησί της Ρόδου, καθώς και στην ευρύτερη περιοχή της Δωδεκανήσου.

ΑΠΕΥΘΥΝΟΜΑΣΤΕ: Στους **σοβαρούς, απαιτητικούς και επιλεκτικούς** επενδυτές - επιχειρηματίες - ελεύθερους επαγγελματίες, Ελληνες και ξένους, υψηλού εισοδηματικού επιπέδου, που ενδιαφέρονται να κάνουν μια σοβαρή επένδυση **προβολής** στο νησί της Ρόδου.

ΠΡΟΣΦΕΡΟΥΜΕ: Α) Υπηρεσίες και πληροφορίες που γίνονται σε προσωπικό επίπεδο με **εχεμύθεια, διακριτικότητα και σοβαρότητα**.
Β) Μεγάλη γκάμα υψηλής ποιότητας ακινήτων, όπως: 1) Ξενοδοχεία Α' και Β' κατηγορίας των 600 - 500 - 350 - 300 κλινών 2) Κεντρικά αστικά ακίνητα κατάλληλα για Τράπεζες - καταστήματα - γραφεία 3) Παραλιακές εκτάσεις, κατάλληλες για τουριστικές επενδύσεις των 150.000 - 100.000 - 70.000 - 50.000 - 36.000 τ.μ. και 4) Διαμερίσματα και μαιζονέτες **προβολής**.

ΣΤΟΧΟΣ ΜΑΣ ΕΙΝΑΙ: Να προσφέρουμε στο αγοραστικό μας κοινό **υψηλής ποιότητας ακίνητα και ευκαιρίες** στο νησί της Ρόδου. Η τριακονταετής και πλέον πείρα μας στον τομέα αυτό αποτελεί εγγύηση.

ΣΥΝΘΗΜΑ ΜΑΣ ΕΙΝΑΙ: Επενδύστε στην ΡΟΔΟ ΤΩΡΑ, σε ακίνητα που **ΑΝΤΕΧΟΥΝ ΣΤΟ ΧΡΟΝΟ**.

Γεώργιος Σ. Πιπίνος
ΜΕΣΙΤΗΣ ΑΣΤΙΚΩΝ ΣΥΜΒΑΣΕΩΝ
Γιατί εμείς γνωρίζουμε καλύτερα!

TOP PROPERTIES is a private concern and Mr George S. Pipinos, its owner, has carved, over the years, a reputation for integrity and excellence in the world of Real Estate in the Dodecanese.

At Top Properties we try hard to attract important and selective investors: high calibre businessmen/women and discerning professional people, both Greek and foreign, who wish to acquire substantial and valuable property on Rhodes.

We offer our expertise and advice privately, discreetly and in strict confidence.

We keep a compehensive list of real estate of the highest specifications:

a. A' and B' class hotels (600, 500, 350, 300 beds capacity).

b. Centrally situated office buildings and other business premises.

c. Seaside land, ideal for development (hotels, holiday resorts, etc.), of 150.000, 100.000, 70.000, 50.000, 36.000 sq.m.

d. Luxury appartments, maisonettes, detached, semi - detached and terraced houses.

Our aim is to give our clients the opportunity to acquire value for money, first class real estate on Rhodes. Our 30- year - old experience in Real Estate is our warranty.

Our moto is: Invest in Rhodes. Invest in property. It stands the test of time.



TOP PROPERTIES
and
George S. Pipinos
Because we Know best

ΚΕΝΝΕΝΤΥ 38, ΡΟΔΟΣ, 85 100, ΤΗΛ. (0241) 23895, 38243 και 0944-676003. FAX: (0241) 20883
38 KENNEDY STR., RHODES, 85 100, TEL. (0241) 23895, 38243, and 094 - 676003. FAX: (0241) 20883

ΠΩΛΕΙΤΑΙ

ΠΩΛΕΙΤΑΙ, στην Κάλυμνο, το 35,42% της Ανώνυμης Ξενοδοχειακής Εταιρείας «ΚΑΛΥΜΝΟΣ» που έχει στην κυριότητά της: α) το Ξενοδοχείο «ΕΛΙΕΣ» με το οικόπεδό του, εκτάσεως 5.845 μ² στον καταπράσινο οικισμό «Πάνορμος» Καλύμνου. Β' κατηγορίας, 64 δωματίων, με μεγάλες βεράντες, μουσική τηλέφωνο εστιατόριο μπαρ, πισίνα, POOL BAR και αίθουσα συνεδριάσεων και **β) παραθαλάσσιο, άρτιο, και οικοδομήσιμο οικόπεδο** εκτάσεως 7.538 μ² στα Αργινώντα Καλύμνου, με πρόσωπο στη θάλασσα 127 μέτρων. Μόνο σοβαρές προτάσεις Δεκτός διακανονισμός Πληροφορίες στο τηλέφωνο 0945-757517 κ. Χρήστο Καϋμενάκη.

ΕΛΛΗΝΙΚΗ ΔΗΜΟΚΡΑΤΙΑ
ΠΕΡΙΦΕΡΕΙΑ ΝΟΤΙΟΥ ΑΙΓΑΙΟΥ
ΝΟΜΟΣ ΔΩΔΕΚΑΝΗΣΟΥ
ΔΗΜΟΣ ΑΤΤΑΒΥΡΟΥ
Ταχ. Δ/νση: Εμπωνας Ρόδου
85108 Κρητηνία
Τηλ. 0246 -70310- 70312 Fax: 0246 -41573
Email: atavirou@aigaio.gr

ΑΝΑΚΟΙΝΩΣΗ

Ο Δήμαρχος Ατταβύρου ανακοινώνει ότι:

Ακυρώνεται η Δημοπρασία του έργου «ΟΛΟΚΛΗΡΩΣΗ ΑΠΟΧΕΤΕΥΤΙΚΟΥ ΔΙΚΤΥΟΥ ΛΥΜΑΤΩΝ ΤΗΣ ΚΟΙΝΟΤΗΤΑΣ ΕΜΠΩΝΑ» λόγω ανασύνταξης του προϋπολογισμού της μελέτης σύμφωνα με την Δ17α/05/42/ΦΝ402 Εγκύκλιο του Υπουργείου ΠΕΧΩΔΕ.

Νέα ανακοίνωση για την Δημοπράτηση του έργου θα δημοσιευτεί στις εφημερίδες.

Ο Δήμαρχος
Π. Κυριακούλης

ΖΗΤΕΙΤΑΙ

Από Ανώνυμη Εταιρεία

Δεσποινίδα ή κυρία με γνώσεις Η/ (Word, Excel) και άριστη γνώση της Αγγλικής. Τυχόν γνώση και της Γερμανικής θεωρείται επιπλέον προσόν.
Αποστείλατε βιογραφικό στο FAX 60091.
Για πληροφ. 60270
κα Ελένη ώρες Γραφείου.

ΣΥΝΔΕΣΜΟΣ ΕΠΑΓΓΕΛΜΑΤΙΩΝ ΕΓΚΑΤΑΣΤΑΤΩΝ ΥΔΡΑΥΛΙΚΩΝ ΝΟΜΟΥ ΔΩΔΕΚΑΝΗΣΟΥ

ΕΝΗΜΕΡΩΤΙΚΗ ΑΝΑΚΟΙΝΩΣΗ

ΕΝΗΜΕΡΩΝΟΥΜΕ το κοινό, δεδομένου ότι η σχετική νομοθεσία έχει αλλάξει με την εφαρμογή του Προεδρικού Διατάγματος υπ'αριθ. 55/ΦΕΚ 1-3-2000 (σε επέκταση του Π.Δ. 38/1991, άρθρο 4 παρ. 4.2.3.), ότι:

Η Πολεοδομία Δωδεκανήσου και Δήμου Ροδίων δεν δέχεται φακέλους ακινήτων για σύνδεση των εγκαταστάσεων τους με τα δίκτυα κοινής ωφέλειας, αν δεν υποβάλλεται παράλληλα με τα λοιπά δικαιολογητικά και το προβλεπόμενο τεχνικό υπόμνημα (έντυπο που επέχει θέση υπεύθυνης δήλωσης), συμπληρωμένο και υπογεγραμμένο από τον αδειούχο εγκαταστάτη ή τεχνίτη υδραυλικό **και πιστοποιημένο από τον Σύνδεσμό μας.**

Η παρούσα κοινοποίηση γίνεται προκειμένου να μην βρεθούν στη δυσάρεστη θέση της εμπλοκής σε ανεπιθύμητες καταστάσεις όσοι απευθύνονται για την εξυπηρέτησή τους σε διατριβώμενους στο χώρο των υδραυλικών εγκαταστάσεων χωρίς να διαθέτουν την εκ του νόμου **άδεια ασκήσεως επαγγέλματος.**

Πληροφορίες για τον ακριβή και νομότυπο τρόπο διεκπεραίωσης των υδραυλικών εργασιών παρέχονται καθημερινά στα γραφεία του Συνδέσμου μας, οδός Κλαυδίου Πέπερ 1, τηλ. 75606, κατά τις εργάσιμες ημέρες και ώρες (Δευτέρα έως Παρασκευή) από 8 π.μ. έως 3 μ.μ.

Εκ του Δ.Σ.

ΜΕΓΑΛΗ ΠΡΟΣΦΟΡΑ

ΚΛΙΜΑΤΙΣΤΙΚΑ 9000 BTU/h
ΨΥΞΗΣ - ΘΕΡΜΑΝΣΗΣ
ΜΟΝΟ ΑΠΟ **176.900** ΔΡΧ.

ΜΕ ***ΔΩΡΕΑΝ*** ΚΑΙ ***ΑΜΕΣΗ***
ΕΓΚΑΤΑΣΤΑΣΗ

ΕΓΓΥΗΜΕΝΗ ΕΡΓΑΣΙΑ & ΠΟΙΟΤΗΤΑ
ΠΟΥ ΜΟΝΟ Η **Δ. ΚΛΑΔΗΣ ΑΕΒΕ**
ΜΠΟΡΕΙ ΚΑΙ ΠΡΟΣΦΕΡΕΙ

Δ. ΚΛΑΔΗΣ ΑΕΒΕ
Αγίου Ιωάννου 4 & Χειμάρρας
Τηλ. 0241 - 26869 / 26708/77209
ΡΟΔΟΣ

ΝΤΕΤΕΚΤΙΒΣ

30 ΧΡΟΝΙΑ ΜΟΝΙΜΑ ΚΑΙ ΣΤΗ ΡΟΔΟ

35354

ΠΛΑΤΕΙΑ ΑΓΙΟΥ ΙΩΑΝΝΟΥ
Η ΛΥΣΗ!!!
ΣΕ ΚΑΘΕ ΣΑΣ ΠΡΟΒΛΗΜΑ
EXPRESS SECURITY

GOOD YEAR ΚΑΣΑΠΗΣ





Μπαίνω μεσ' το αμάξι και φεύγω με σιγουριά
στο δρόμο είναι πρώτο, κρατήματα γερά
Πω, Πω!! Δες γκάζια, δες πως σταματά!
Που τα βρήκες, πες μας, τέτοια ελαστικά;
Σίγουρα στοιχίζουν κι ένα σωρό λεφτά!
ΦΙΛΕ ΜΟΥ, «ΚΑΣΑΠΗΣ» ΓΙΑ ΕΛΑΣΤΙΚΑ
Τα παίρνεις όλα τώρα και χωρίς λεφτά
χωρίς προκαταβολή, καθόλου μετρητά
ΚΑΣΑΠΗΣ, για ζάντες και για ελαστικά,
36 δόσεις και ούτε δραχμή μπροστά
Λάστιχα και ζάντες δίχως τα λεφτά,
όλοι τρέχουν για να μάθουν τα νέα τα φοβερά







ΚΑΣΑΠΗΣ

ΑΣΦΑΛΕΙΑ
ΣΤΗΝ ΟΔΗΓΗΣΗ

1ο: ΑΥΣΤΡΑΛΙΑΣ 2 - ΤΗΛ. 35367
• 2ο ΛΙΝΔΟΥ 237 - ΤΗΛ. 64025

GOODYEAR MICHELIN BRIDGESTONE DUNLOP BBS BORBET LEICHTMETALLRÄDER RIM STOCK Dynamics

«ΤΕΧΝΗΤΗ ΣΥΣΚΟΤΙΣΗ» ΓΙΑ ΝΑ ΠΕΡΑΣΟΥΝ ΤΑ ΣΧΕΔΙΑ

Πλήρης σύγχυση και άγνοια για το «όραμα» της Καλλιθέας!

✓ Διερευνητική των προθέσεων και ενημερωτική η έκτακτη συνεδρίαση του δ.σ. Καλλιθέας
✓ Οριστικές αποφάσεις μετά την επίσκεψη Χριστοδουλάκη - Χωμενίδη



Η προχθεσινοβραδινή έκτακτη συνεδρίαση του δημοτικού συμβουλίου Καλλιθέας, η οποία προκλήθηκε από την δημοτική αρχή προκειμένου να γίνει διεξοδική ενημέρωση για την μέχρι τώρα πορεία του «θέματος Καλλιθέας» και για την λήψη αποφάσεων «περί του πρακτέου», ενόψει και της επισκέψεως στην Ρόδο, την Τετάρτη του διευθύνοντος συμβούλου της Α.Ε. ΕΤΑ κ. Τάσου Χωμενίδη και την Πέμπτη του υπουργού Ανάπτυξης κ. Νίκου Χριστοδουλάκη (για την παρουσίαση της μελέτης του Ιαπωνικού Ομίλου «Fuji» για το Γκολφ, την Καλλιθέα και την Τσαμπίκα) δεν κατέληξε τελικά σε ουσιαστικά συμπεράσματα, πολύ δε ολιγότερο σε αποφάσεις. Γι'αυτό και χαρακτηρίσθηκε «ενημερωτική» και «διερευνητική των προθέσεων».

Φάνηκε, ωστόσο, πολύ καθαρά ότι μεταξύ των δημοτικών συμβούλων επικρατεί μεγάλη σύγχυση αλλά και άγνοια και ότι η ίδια η δημοτική αρχή δεν έχει «κατασταλαγμένη αποψη», προφανώς λόγω εσωτερικών διαφωνιών και διαφορετικών εκτιμήσεων, αλλά, προφανώς και των πιέσεων που δέχεται από διάφορες πλευρές για την αποδοχή των προτάσεων Χωμενίδη που «βιάζεται» να οδηγήσει την ΕΤΑ στο Χρηματιστήριο, έχοντας ως «κράχτη» και «κίνητρο» τα χρυσοφόρα ακίνητα της Ρόδου Γκολφ, Καλλιθέα και Τσαμπίκα και προφανώς και άλλα (σε δεύτερη φάση). Ολα τα άλλα είναι «παραμύθια» για μικρά παιδιά, για αφελείς και ανόητους. Η μόνη αλήθεια δηλαδή **είναι μία: Γεννήθηκε μία άλλη ΚΕΔ, που θα διαχειρίζεται αποκλειστικά τα τουριστικά ακίνητα του ΕΟΤ, με μόνο κριτήριο το «χρήμα» και με πλήρη περιφρόνηση των τοπικών κοινωνιών και των αυτοδιοικήσεων. Τα περί... πολιτισμού, αρχιτεκτονικής κληρονομιάς, παραδόσεως, ιστορικών μνημείων, ιστορικής μνήμης είναι απλώς συνθήματα για να εμπνέονται τυχόν ονειροπόλοι ποιητές και κουλτουριάρηδες.**

Ενόψει της συγχύσεως, λοιπόν, της άγνοιας και των πιέσεων, το δ.σ. Καλλιθέας δεν πήρε προχθές αποφάσεις. Αυτό θα το πράξει με νηφαλιότητα και καλύτερη ενημέρωση μετά την επίσκεψη στην Ρόδο των κ.κ. Τάσου Χωμενίδη και Νίκου Χριστοδουλάκη, οπότε και θα κατατεθούν τα οριστικά σχέδια και γίνουν γνωστοί οι όροι, οι προϋποθέσεις και οι σκοποί της ΕΤΑ Α.Ε. (αν και το πιθανότερο είναι να διατηρηθεί και τότε «ομιχλώδες» το τοπίο για να υπάρχει η δυνατότητα μελλοντικών σχεδιασμών και ελιγμών).

Διαρκούσης της συνεδριάσεως (στην οποίαν παρίσταντο και οι πολιτευτές της ΝΔ κ.κ. Βασ. Χρύσης και Γ. Βασιλάκης) έγινε διεξοδική ενημέρωση επί του θέματος από τον δήμαρχο κ. Γ. Ιατρίδη, ενώ τις θέσεις τους ανέπτυξαν και οι κ.κ. Στ. Ρηνιού (δείχνει να συγκλίνει με τις θέσεις Χωμενίδη). Στ. Πολυχρόνης, Γ. Κουμπιάδης, νομικός σύμβουλος (που υπεστήριξε ότι είναι δυνατή η κατά κυριότητα παραχώρηση της Καλλιθέας), Γ. Μαντάλης, Γ. Γιάννης κ.α.

Βασικός στόχος παραμένει, πάντως, η κατά κυριότητα παραχώρηση κι εφόσον διαπιστωθεί ότι αυτό δεν είναι εφικτό (νομικά και πολιτικά) τότε θα συζητηθούν οι όροι της ΕΤΑ αφού διασφαλισθούν τα συμφέροντα του Δήμου Καλλιθέας και η προοπτική αναστήλωσης του μνημείου και δοθούν σαφείς απαντήσεις σε ερωτήματα, όπως, η τύχη των μέχρι τώρα αδειοδοτήσεων και χρηματοδοτήσεων καθώς και οι όροι και προϋποθέσεις λειτουργίας της ΑΕ μη κερδοσκοπικού χαρακτήρα.

Αξίζει, πάντως, να επισημανθεί η εξής αναφορά του δημάρχου κ. Γ. Ιατρίδη, που πρέπει να εκληφθεί ως «μήνυμα» προς την ΕΤΑ: «Χωρίς το Δήμο Καλλιθέας δεν υπάρχει προοπτική αναπτύξεως και του Γκολφ».



Μ.Ε.Κ.Τ.Ο. - ΔΗΜΟΥ ΚΑΛΛΙΘΕΑΣ

ΠΡΟΣΚΛΗΣΗ

ΕΚΔΗΛΩΣΕΙΣ «ΚΑΛΟΚΑΙΡΙ 2001»

Για τον μήνα Ιούλιο ο Πολιτιστικός Οργανισμός του Δήμου Καλλιθέας παρουσιάζει:

29/7/01, Ψίνθος, ώρα 20:00
ΤΟ ΠΑΝΗΓΥΡΙ ΤΩΝ ΚΛΟΟΥΝ
Κλόουν και ξυλοπόδαροι σε ένα θέαμα για τους μικρούς μας φίλους

30/7/01, Φαληράκι, ώρα 20:30
ΜΟΥΣΙΚΗ & ΧΟΡΟΙ ΑΠΟ ΤΗΝ ΛΑΤΙΝΙΚΗ ΑΜΕΡΙΚΗ
Συμμετέχει το συγκρότημα COPA SABA
Με 8 μουσικούς και 6 χορευτές.

ΧΟΡΗΓΟΙ: *«ΙΡΙΣ» ΑΝΘΟΠΩΛΕΙΟ ΚΑΜΠΟΥΡΗ ΜΑΡΙΑ, CAFE & COCTAIL BAR MYSTIQUE, GRILL HOUSE ROUMELI No2, ΕΛΑΣΤΙΚΑ - ΖΑΝΤΕΣ «Ο ΜΑΚΗΣ», MUSIC SPOT ΚΑΤΣΕΛΑ ΜΑΡΙΑ, ΕΣΤΙΑΤΟΡΙΟ «ΠΗΓΗ ΦΑΣΟΥΛΙ», ΜΟΥΣΙΚΟΣ ΟΙΚΟΣ ΚΑΡΑΒΕΛΛΑΚΗ Α.Ε., ΚΟΥΓΙΟΣ Π. Α.Β.Ε.Ε. «SUPER MARKET» Π. ΠΑΝΑΓΙΩΤΑΣ, ΕΠΙΠΛΑ Η ΛΥΣΗ Α.Ε.Β.Ε., RODOS GOLD VOGIATZIS, ΞΕΝ. ALDEMAR PARADISE ROYAL MARE, ΥΠΕΡ ΜΑΡΚΕΤ ΣΠΑΝΟΣ, ΜΠΕΤΟΝ «ΣΤΑΡ», ΓΑΒΡΙΗΛ ΠΛΑΤΗΣ - ΕΠΙΠΛΑ ΓΡΑΦΕΙΟΥ, ΚΥΠΡΙΩΤΗΣ ΕΜΠΟΡΙΑ ΕΙΔΩΝ ΥΓΙΕΙΝΗΣ, WATER PARK, ΚΑΜΠΟΥΡΗΣ - ΜΑΧΑΙΡΑΣ Α.Ε. ΣΚΥΡΟΔΕΜΑ ΡΟΔΟΥ. TV ΙΡΙΔΑ & TV ΩΜΕΓΑ, ΡΑΔΙΟ ΛΥΧΝΑΡΙ, FM 12 - ΕΡΑ ΡΟΔΟΥ, ΡΑΔΙΟ ΑΡΧΑΓΓΕΛΟΣ*

Ο ΠΡΟΕΔΡΟΣ ΤΟΥ Δ.Σ.
Μ.Ε.Κ.Τ.Ο. ΔΗΜΟΥ ΚΑΛΛΙΘΕΑΣ
ΗΛΙΑΣ ΗΛΙΑΔΗΣ

TRITON HOLIDAYS

ΠΑΝΤΑ ΚΟΝΤΑ ΣΑΣ ΓΙΑ ΑΕΡΟΠΟΡΙΚΑ ΚΑΙ ΑΚΤΟΠΛΟΪΚΑ ΕΙΣΙΤΗΡΙΑ, ΕΚΔΡΟΜΕΣ, ΠΛΗΡΟΦΟΡΙΕΣ ΚΑΙ ΚΑΛΗ ΕΞΥΠΗΡΕΤΗΣΗ

ΝΕΟ

ΤΩΡΑ Η ΑΕΡΟΠΟΡΙΚΗ ΕΤΑΙΡΕΙΑ **BELLAVIA**
ΜΕ ΠΡΟΟΡΙΣΜΟΥΣ ΤΑ ΝΗΣΙΑ ΜΑΣ
ΑΠΟ ΚΑΙ ΠΡΟΣ ΚΩ, ΣΑΝΤΟΡΙΝΗ, ΜΥΚΟΝΟ, ΗΡΑΚΛΕΙΟ, ΚΑΡΠΑΘΟ, ΚΑΣΟ, ΑΣΤΥΠΑΛΑΙΑ, ΛΕΡΟ ΚΑΙ ΜΕΓΙΣΤΗ

ΓΙΑ ΠΕΡΙΣΣΟΤΕΡΕΣ ΠΛΗΡΟΦΟΡΙΕΣ
ΕΠΙΚΟΙΝΩΝΗΣΤΕ ΜΕ ΤΟ ΓΡΑΦΕΙΟ ΜΑΣ
Ν. ΠΛΑΣΤΗΡΑ 9
ΤΗΛ: 36095

ΠΩΛΟΥΝΤΑΙ

1) Μονοκατοικίες στην παραλία Ιαλυσού έναντι Βράχου 120, 140, 150, 170, 180, 200 τ.μ. σε μπετά ή τελειωμένες πολυτελούς κατασκευής, σε οικόπεδα αυτοτελή 400 - 700 τ.μ.
2) Καταστήματα και στούντιο των 50 τ.μ. επί της οδού Ιερού Λόχου Ιαλυσός, έναντι ξενοδοχείου Τσίκη.

Πληρ. Γ. Ιωαννίδης
Τηλ. 21714 ή 0932296983

ΠΩΛΟΥΝΤΑΙ

1) Οροφοδιαμερίσματα πολυτελούς κατασκευής εντός της πόλεως Ρόδου (όπισθεν παλαιού Νοσοκομείου) οδός Μεταξά των 136 τ.μ. με αποθήκη και θέση γκαράζ εσωτερική.
2) Διαμερίσματα σε μικρή πολυκατοικία πολυτελούς κατασκευής (με γκαράζ εσωτερικό) μέτρων 91, 98 και 136 τ.μ.
3) Μονοκατοικίες στην περιοχή Mira Mare διόροφες με υπόγειο γκαράζ των 140 τ.μ. και διαμερίσματα των 70 τ.μ.

Πληρ. Γ. Ιωαννίδης
Τηλ. 21714 ή 0932296983

ΔΗΜΟΣ ΡΟΔΙΩΝ
ΓΡΑΦΕΙΟ ΤΥΠΟΥ
ΑΝΑΚΟΙΝΩΣΗ

Από το Τμήμα ΔΗ.ΦΟ.ΔΩ της Διεύθυνσης Οικονομικών του Δήμου Ροδίων ανακοινώνεται ότι, όπως κάθε τέλος τριμήνου, τα γραφεία της Υπηρεσίας θα παραμένουν ανοικτά τις τρείς τελευταίες ημέρες της προθεσμίας (Παρασκευή 27, Δευτέρα 30 και Τρίτη 31 Ιουλίου) και τα απογεύματα, από τις 4.00 έως τις 8.00 μ.μ. ώστε να εξυπηρετούν τους υπόχρεους να υποβάλουν δήλωση. Σε κάθε περίπτωση, πάντως, υπενθυμίζεται ότι καλό θα είναι οι υπόχρεοι υποβολής δήλωσης να τακτοποιούν εγκαίρως τις υποχρεώσεις τους, ώστε να αποφεύγεται ο συνωστισμός της τελευταίας στιγμής.

ΠΟΛΙΤΙΣΤΙΚΟΣ ΟΡΓΑΝΙΣΜΟΣ ΔΗΜΟΥ ΡΟΔΙΩΝ

Συναυλία Ελληνικής Μουσικής
Με τους **ΚΩΣΤΑ ΜΑΚΕΔΟΝΑ - ΔΗΜΗΤΡΗ ΜΠΑΣΗ**
Τετάρτη 1 Αυγούστου 2001,
ώρα 9.30 μ.μ.
Θέατρο Μεσαιωνικής Τάφρου
«ΜΕΛΙΝΑ ΜΕΡΚΟΥΡΗ»

Προπωλούνται εισιτήρια