η δημοκρατική της Ρόδου

στην υπηρεσία του δωδεκανησιακού λαού

Αρ. φύλλου 5728 - **ΣΑΒΒΑΤΟ 4 ΑΥΓΟΥΣΤΟΥ 2001** - Τιμή 200 Δρχ - 0,59 EURO - **www.dimokratiki.gr**

ΜΕ ΑΠΟΦΑΣΗ ΚΥΣΕΑ

Αποστρατεύθηκε ο κ. Παύλος Ρουμπής

Εκτεταμένες αλλαγές στην ΕΛΑΣ

• ΣΕΛ. 3



ΕΧΕΙ ΣΤΗΘΕΙ ΜΙΑ ΟΛΟΚΛΗΡΗ ΒΙΟΜΗΧΑΝΙΑ

ΝΕΕΣ ΑΠΟΚΑΛΥΨΕΙΣ ΓΙΑ ΤΟ ΓΕΝΙΚΟ

«ξεπούλημα» της ροδιακής γης!

Δεν πρόκειται να αφήσουν τίποτα όρθιο • Ξεσκεπάζει τα «προμέτοχα» ο κ. Αρ. Παυλίδης • ΣΕΛ. 4-5

ΑΦΙΞΗ ΠΑΤΡΙΑΡΧΗ

Ολοι οι θαλάσσιοι δρόμοι οδηγούν σήμερα προς την Νίσυρο

• ΣΕΛ. 12





ΑΥΤΟΠΡΟΤΑΘΗΚΕ ΣΤΗΝ ΝΔ

Ο γιατρός Ι. Βασιλάκης δήλωσε υποψήφιος νομάρχης Δωδ/νήσου

• ΣΕΛ. 8

CLUBBING HOLIDAYS

Το Φαληράκι θα γίνει η επόμενη Αγία Νάπα!

• ΣΕΛ. 3

«ΣΚΟΤΩΜΟΣ» ΓΙΑ ΚΑΡΕΚΛΕΣ ΚΑΙ ΣΥΜΦΕΡΟΝΤΑ

ΟΜΑΔΙΚΗ ασέλγεια επί του πτώματος της ΔΑΝΕ!

Τα συνεχή «πραξικοπήματα» οδηγούν την εταιρεία με μαθηματική ακρίβεια σε πλήρη διάλυση



Το ιστορικό του κηρυγμένου πλέον πολέμου • Πως έφθασε η εταιρεία από την πόρτα του παραδείσου στο πυκνό σκοτάδι της κολάσεως • Σε δικαστικά μέτρα προχωρεί η ΑΝΕΚ • Δηλώσεις όλων των κορυφαίων στελεχών • Κούκουλας για Γερονικόλα: «Θεματοφύλακας των συμφερόντων Καλογηράτου» • Καλογηράτος για Γερονικόλα: «Ατλαντας της ΔΑΝΕ» • ΣΕΛ. 6-7



ΓΙΑ «ΚΑΤΑΣΥΚΟΦΑΝΤΗΣΗ ΚΑΙ ΨΕΥΔΗ ΚΑΤΑΜΗΝΥΣΗ»

ΑΠΟΖΗΜΙΩΣΗ ΥΨΟΥΣ 2 ΔΙΣ. ΔΡΧ.

διεκδικεί από το δημόσιο ο Γ. Παναγιώτου για τις πιστωτικές κάρτες

• ΣΕΛ. 20-21



ΑΝΟΙΞΑΜΕ

ΩΡΕΣ ΛΕΙΤΟΥΡΓΙΑΣ

09:30 - 19:00

The WATER PARK

Το Waterpark θα είναι ανοικτό πάθε βράδυ από τις 21:00 έως τις 01:00

ΜΕ ΕΛΕΥΘΕΡΗ ΕΙΣΟΔΟ

Απολαύστε στα μπαρ μας κοκτέιλ και μαγευτικές βραδιές

ΕΙΣΟΔΟΣ

Κάτω των 4 χρόνων ελεύθερη

Κάτω των 13 χρόνων 3.000δρχ.

Ανω των 13 χρόνων 5.000δρχ.

(Με κάρτα μέλους οι επισκέπτες άνω των 13 χρονών πληρώνουν εισοδο 4'000δρχ. για όλο το καλοκαίρι).

Οι πειρατές μας διοργανώνουν τα πάρτυ γενεθλίων των μικρών μας φίλων σε ειδικά διαμορφωμένους χώρους του Πάρκου.

Πληροφορίες για τιμές γενεθλίων και εκδηλώσεων

Κ. Παπαπαντελής • (0241) 64404 / 0944 380630

ΔΥΟ ΜΗΝΕΣ Η ΠΡΩΤΗ ΔΟΣΗ ΤΗΣ ΜΕΙΩΣΗΣ

ΑΛΛΑΖΕΙ ΡΙΖΙΚΑ Ο ΧΑΡΤΗΣ *της στρατιωτικής θητείας*

Πως διαμορφώνεται τώρα η κατάσταση • ΣΕΛ. 10



1000 καταστήματα της Ιαλυσού απειλούν να βάλουν λουκέτο σε ένδειξη διαμαρτυρίας

• ΣΕΛ. 19

Νομική φόρμουλα για παράταση του ωραρίου μουσικής στην παλιά Πόλη

• ΣΕΛ. 11



η άποψη της ημέρας

Ο τουρισμός είναι βασιλιάς

Δεν χωράει αμφιβολία ότι ο τουρισμός αναδεικνύεται στον ισχυρότερο μοχλό ανάπτυξης της χώρας μας. Ειδικά δε μετά και την ολοκλήρωση του Γ' ΚΠΣ και τη τέλεση της Ολυμπιάδας του 2004, οι προϋποθέσεις και οι υποδομές της Ελλάδας θα έχουν έλθει, ελπίζουμε, σε ένα ικανοποιητικό επίπεδο, ώστε να μπορούν να στηρίξουν την περαιτέρω ανάπτυξη του κλάδου. Ο τουρισμός αποτελεί ήδη τον μεγαλύτερο εργοδότη στη χώρα και την πιο σημαντική πηγή εισοδήματος για μεγάλο κομμάτι του πληθυσμού. Με αυτά δεν θέλουμε κατά κανένα τρόπο να υποβαθμίσουμε τη συμβολή των υπόλοιπων κλάδων της οικονομίας στη βιομηχανία, τη γεωργία και τη ναυτιλία. Αν και η τελευταία συνδέεται στενότατα με τον τουρισμό στο ακτοπλοϊκό της κομμάτι.

Ωστόσο αν κοιτάξει κανείς το ισοζύγιο των οικονομικών συναλλαγών της Ελλάδας με το εξωτερικό η κατάσταση είναι εντελώς απογοητευτική στο κομμάτι των εμπορικών συναλλαγών. Το εμπορικό ισοζύγιο χειροτερεύει τόσο γρήγορα, ώστε οι εξαγωγές δεν καλύπτουν πλέον ούτε το ένα τρίτο των εισαγωγών που χρειάζεται η χώρα, για να διατηρήσει και να βελτιώσει το βιοτικό της επίπεδο. Αφού λοιπόν δεν τίθεται θέμα περιορισμού των εισαγωγών, η Ελλάδα πρέπει να σταθεί όρθια στις εξαγωγές. Και χωρίς να υποτιμάμε καθόλου τη βιομηχανία και τη γεωργία και τις προόδους που έχουν γίνει τα τελευταία χρόνια στη μεταποίηση, με τεράστιες επενδύσεις σε τεχνολογία, οι ανάγκες της Ελλάδας για εισαγωγές προϊόντων είναι τόσο μεγάλες, που οι βιομηχανικές και οι αγροτικές εξαγωγές μας δεν είναι σε θέση πλέον να καλυψουν ούτε το ένα τρίτο τους.

Δεν χρειάζεται νομίζουμε να πούμε τίποτε περισσότερο, για να γίνει σαφές ότι ως μοναδική ελπίδα διατήρησης των εισοδημάτων και της απασχόλησης στην Ελλάδα, προβάλλει ο χώρος των υπηρεσιών.

Στο είδος όμως των υπηρεσιών που ειδικεύεται η χώρα μας ο τουρισμός είναι ο βασιλιάς. Βέβαια δεν είναι καθόλου εύκολο τα ένδεκα ή δώδεκα εκατομμύρια τουρίστες να γίνουν είκοσι ή και περισσότερα. Και ίσως δεν πρέπει να γίνουν. Εν πάση περιπτώσει εκείνο που πουλάει η Ελλάδα είναι κυρίως τα δώρα της φύσης και πάνω από όλα το απέραντο γαλάζιο και τα ειδικά χαρακτηριστικά των νησιών αλλά και όλης της Ελλάδας. Αυτό είναι λοιπόν το προϊόν που μας ξελασπώνει και πρέπει να το προσέξουμε σαν τα μάτια μας. Διότι με τον Κουρουπητούς και τη... μισή Ψυττάλεια που φτιάχνουμε πολύ φοβάμαι ότι το απέραντο γαλάζιο θα γίνει... καφέ. Και δεν είναι μόνο τα απόβλητα και τα σκουπίδια που απειλούν τις θάλασσές μας. Είναι και η αυθαίρετη δόμηση που απειλεί τους οικισμούς και τις παραλίες με τσιμεντοποίηση. Ευτυχώς ο Ελληνικός τουρισμός γλίτωσε την εκτεταμένη βιομηχανοποίηση, την οποία πληρώνει τώρα ο ισπανικός τουρισμός Και αν η ποιότητα του προϊόντος είναι το ένα θέμα, το αμέσως επόμενο αναφέρεται στο ποιός και πώς «πουλάει» τον ελληνικό τουρισμό. Δυστυχώς ο ΕΟΤ αποφάσισε το κλείσιμο ενός μεγάλου αριθμού γραφείων σε πολλές χώρες που αποτελούν από μερικές τις πλέον δυναμικές αγορές για τουριστικά προϊόντα υψηλού επιπέδου όπως αυτά που φιλοδοξούμε να πουλήσουμε. Εχοντας στα χέρια μας την «κότα που κάνει τα χρυσά αβγά» ας είμαστε προσεκτικοί στο πώς θα τη διατηρήσουμε σε καλή κατάσταση.

ο καιρός

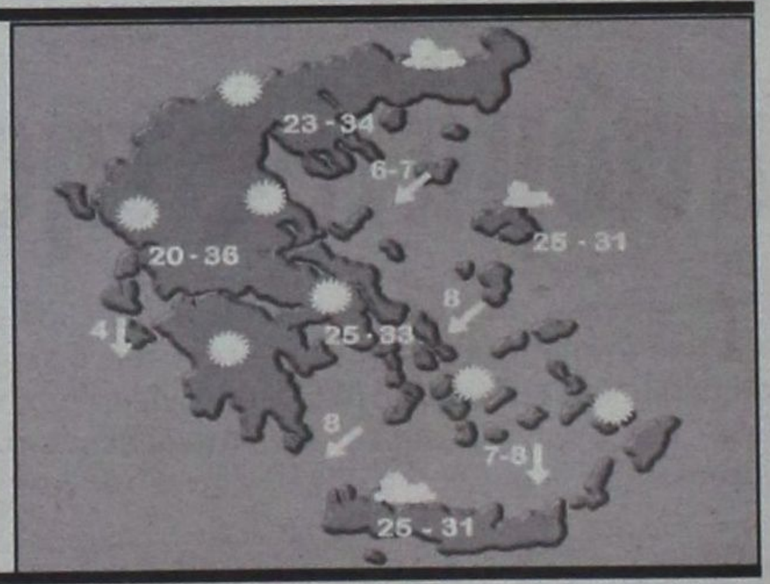

Γενική πρόγνωση για σήμερα Σάββατο 4 Αυγούστου 2001. Σε όλη τη χώρα προβλέπεται γενικά αίθριος καιρός. Οι άνεμοι στα δυτικά θα είναι ασθενείς και στα ανατολικά θα πνέουν βόρειοι, μέτριοι μέχρι ισχυροί και στο Αιγαίο τοπικά πολύ ισχυροί. Η θερμοκρασία θα κυμανθεί στα δυτικά και βόρεια από 22 έως 37 βαθμούς, στα υπόλοιπα ηπειρωτικά από 24 έως 35 βαθμούς και στα νησιά του Αιγαίου από 25 έως 32 βαθμούς Κελσίου.

ΗΜΕΡΗΣΙΑ ΕΦΗΜΕΡΙΔΑ
η δημοκρατική
της Ρόδου
Ετος ιδρύσεως 1982
Θεμ. Σοφούλη 77
Ταχ. Θυρίδα 339
85100 Ρόδος
Εκδότης - ιδιοκτήτης - διευθυντής:
ΒΑΣΙΛΗΣ Δ. ΑΘΑΝΑΣΙΟΥ
Τηλέφωνα:
28728, 34722, 76655,
37500, 26728, 27919
Telefax:37333

www.dimokratiki.gr
e-mail:contact@dimokratiki.gr



αναδρομή στο παρελθόν


η δημοκρατική

Παρασκευή 4 Αυγούστου 1989

Ενώ τα αποκαλυπτικά δημοσιεύματα της «δ» για την δράση των «χούλιγκανς» έχουν προκαλέσει βαθύτατη αίσθηση και έχουν θορυβήσει τις αρχές σε όλα τα επίπεδα, οι εξ' Αγγλίας «τουρίστες» παραμένουν απτόητοι, συνεχίζοντας την φθοροποιό δράση τους. Οπου και να βρεθούν συγκεκριμένα τα κάνουν «λίμπα», ξεσηκώνουν τον κόσμο τις νύκτες με τις «αγριοφωνάρες» τους, ενώ καθιστούν αδύνατη την κυκλοφορία των πεζών, αφού προκαλούν, υβρίζουν, δέρνουν και ασχημονούν (μέχρι και τελείως γυμνοί κυκλοφορούν). Η «δράση» τους επεκτείνεται σε όλη σχεδόν την τουριστική ζώνη με αποτέλεσμα να υπάρχει πρόβλημα για τον τουρισμό μας.

Στην «δ» περιήλθαν ειδικότερα πληροφορίες, σύμφωνα με τις οποίες Γερμανοί, Αυστριακοί και Σκανδιναβοί τουρίστες απειλούν να εγκαταλείψουν το νησί μας, αν δεν φύγουν οι «χούλιγκανς». Το «μήνυμα» απευθύνεται προς πάσαν κατεύθυνση και θα πρέπει να ληφθεί σοβαρά υπόψη, προτού βρεθούμε μπροστά σε απρόοπτα. Ξενοδόχοι, πράκτορες και Πολιτεία θα πρέπει να καθήσουν σε «στρογγυλό τραπέζι» και να υλοποιήσουν αποφάσεις. Προχθές τα «ξημερώματα» 7 τουλάχιστον «χούλιγκανς» τα έκαναν «λίμπα» στο ξενοδοχείο «Φαίδρα», ενώ απείλησαν και το προσωπικό με σπασμένα μπουκάλια. Χρειάσθηκε δυναμική επέμβαση της Αστυνομίας για να ελεγχθεί η κατάσταση. Από την πλευρά της η ΕΛ.ΑΣ. όπως πληροφορείται η «δ», ενίσχυσε τις νυκτερινές περιπολίες της και με ομάδες πεζών αστυνομικών (τέσσερις επί του παρόντος για την πόλη), ενώ αν χρειασθεί θα πάρει κι άλλα μέτρα.

Ακριβώς πάντως, 51 αστυνομικοί (!) δεν κάνουν αυτήν την στιγμή τίποτε άλλο, από το να ασχολούνται με τα «καμώματα» των Αγγλων «χούλιγκανς».

πριν 12 χρόνια

πληροφορίες

Η ΤΑΥΤΟΤΗΤΑ ΤΗΣ ΗΜΕΡΑΣ

ΣΑΒΒΑΤΟ 4 ΑΥΓΟΥΣΤΟΥ
ΤΩΝ ΕΝ ΕΦΕΣ 7 ΠΑΔΩΝ, ΕΥΔΟΚΙΑΣ ΟΣΙΟΜ.
Ανατολή ηλίου 5.31 Δύση ηλίου 7.31 ΠΑΝΣΕΛΗΝΟΣ

ΦΑΡΜΑΚΕΙΑ

ΣΗΜΕΡΑ: διημερεύει το φαρμακείο ΛΑΡΔΟΠΟΥΛΟΣ Π. Αποστ. Παύλου 86 πλησίον εκκλησίας Ανάληψης τηλ. 63036
ΣΗΜΕΡΑ: διανυκτερεύει το φαρμακείο ΜΙΧΑΗΛΙΔΗΣ Θ. 28ης Οκτωβριου 44 (πλησίον ανθοπ. Νάρκισσος) τηλ. 34859

ΚΑΥΣΙΜΑ

ΣΗΜΕΡΑ: Διανυκτερεύουν τα πρατήρια καυσίμων **1)** Γκινάκης Αλ. **(SHELL Αυστραλίας) 2)** Σαμουράκης Α. **(JET OIL Λ. Καλλιθέας) 3)** Παναγιωτίδης **(ΕΚΟ Κρεμαστή) 4)** Πισσαδάκης **(SHELL Παραδείσι) 5)** Νικολίτση Α. **(ΒΡ Φάνες) 6)** Διακοστεργάκης Γ. **(ΕΚΟ Μανδρικό) 7)** Κούτρης Δ. **(ΕΚΟ 17ο χ.λ.μ. Ρόδου - Λίνδου) 8)** Οίκονομου Μ. **(ΕΚΟ Αρχάγγελος) 9)** Αθανασάκης Π. **(ΕΚΟ Λάρδος)**

ΧΡΗΣΙΜΑ ΤΗΛΕΦΩΝΑ

Άμεση δράση	100	Ώρα	141
Πυροσβεστική	23333	Φαρμακεία (Διημ.-Διαν.)	107
Νοσοκομείο	80000	ΠΡΟ·ΠΟ • ΛΟΤΤΟ	111
Οδική Ασφάλεια:		ΡΟΔΑ	26300
EXRESS SERVICE	154	ΚΤΕΥΛ	27706
HELLAS SERVICE	1057	ΕΒΕΔ	22281
HOULIS SERVICE	30165	Δικηγορικός Σύλλογος	27469
ΑΦΟΙ Σιέχ	25776	Εμπορικός Σύλλογος	35255
Ράδιο Ταξί	64712	Ολυμπιακή - Κρατήσεις	24555
Αστυν. Διεύθυνση	27653	ΔΑΝΕ	77070
Ασφάλεια	23294	ΙΚΑ	64912
Τμήμα Τάξης	23849	ΤΕΒΕ	22688·77034
Τροχαία	26480	ΤΑΞΥ	68701·3
Λιμεναρχείο	28888	ΟΑΕΔ	23265
Δασαρχείο	191	Εργατικό Κέντρο	24730
Τελωνείο	27703	Αρχαιολογία	34719
Υγειονομείο	26666	Περιφ. Δ/ντής	38174 · 38175
Μητρόπολη	23274	AIRGREECE	36095
Νομαρχία	74000	Aegean Airlins	98345
Δήμος Ρόδου	46200	ΔΗΜ. ΕΠΙΧ. ΚΑΘ. ΡΟΔΟΥ	77600
Βλάβες ΟΤΕ	121	ΥΠΗΡ. ΑΠΟΚΟΜΙΔΗΣ	61057
Βλάβες ΔΕΗ	125		
Πληρ. ΟΤΕ	131		

ΔΕΧΟΝΤΑΙ ΤΟ ΚΟΙΝΟ

- **ΠΕΡ/ΚΟΣ Δ/ΝΤΗΣ ΔΩΔ/ΣΟΥ** δέχεται Τρίτη & Πέμπτη 11:00 - 13:00
- **ΝΟΜΑΡΧΗΣ** δέχεται κάθε Τρίτη & Πέμπτη από 11.00 - 13.00
- **ΑΝΤΙΝΟΜΑΡΧΗΣ ΔΩΔ/ΣΟΥ** κ. Νικόλαος Τατάκης δέχεται το κοινό κάθε Τρίτη & Πέμπτη από 10.00 - 12.00
- **ΔΗΜΑΡΧΟΣ** Ρόδου κ. Γ. Γιαννόπουλος δέχεται ύστερα από συνεννόηση
- **ΑΝΤΙΔΗΜΑΡΧΟΣ** κ. Αντ. Αλαβέρας δέχεται καθημερινά
- **ΑΝΤΙΔΗΜΑΡΧΟΣ** κ. Μαν. Σαββής δέχεται κάθε Τρίτη και Πέμπτη 13.00-14.00
- **ΑΝΤΙΔΗΜΑΡΧΟΣ** Ρόδου Μανώλης Γλυνός δέχεται κάθε Τετάρτη από 12.00 - 14.00
- **ΔΗΜΑΡΧΟΣ** Πεταλούδων Μιχ. Κορδίνας δέχεται το κοινό: Δευτέρα 17.30 - 19.30, Τρίτη 11.00-13.00, Πέμπτη 11.00-13.00

ΑΚΤΟΠΛΟΙΚΑ ΔΡΟΜΟΛΟΓΙΑ

Β. ΚΟΡΝΑΡΟΣ: Απόπλους **04:30** για Χάλκη, Διαφάνι, Πηγάδια, Κάσο, Σητεία, Αγ. Νικόλαο, Σαντορίνη, Μήλο, Πειραιά **ΠΑΤΜΟΣ:** Απόπλους **10:00** για Κω, Σάμο, Θεσσαλονίκη **ΜΑΡΙΝΑ:** Απόπλους **16:00** για Κω, Κάλυμνο, Λέρο, Πάτμο, Πειραιά **ΔΗΜΗΤΡΟΥΛΑ:** Απόπλους **19:00** για Καστελλόριζο και επιστροφή

ΑΕΡΟΠΟΡΙΚΑ ΔΡΟΜΟΛΟΓΙΑ

ΠΤΗΣΕΙΣ ΟΛΥΜΠΙΑΚΗΣ

ΡΟΔΟΣ - ΑΘΗΝΑ: Καθημερινά **07.20, 10.40, 14.25, 20.30, 22.50**
ΡΟΔΟΣ - ΚΑΡΠΑΘΟΣ: (Τρίτη, Πέμπτη, Σάββατο) **09.45** (Δευτέρα, Τετάρτη, Παρασκευή) **10.30** (Δευτέρα, Κυριακή) **12.40**
ΡΟΔΟΣ - ΚΑΣΟΣ: (Δευτέρα, Παρασκευή, Κυριακή) **12.40**
ΡΟΔΟΣ - ΗΡΑΚΛΕΙΟ: (Δευτέρα, Τετάρτη, Παρασκευή) **16.10** Καθημερινά μέσω Αθηνών
ΡΟΔΟΣ - ΘΕΣΣΑΛΟΝΙΚΗ: (Δευτέρα, Τετάρτη, Παρασκευή) **18.40** Καθημερινά μέσω Αθηνών
ΡΟΔΟΣ - ΣΑΝΤΟΡΙΝΗ: (Δευτέρα, Σάββατο) **20.55**
ΡΟΔΟΣ - ΜΕΓΙΣΤΗ: (Τετάρτη, Παρασκευή, Κυριακή) **08.10**

ΠΤΗΣΕΙΣ AIR GREECE

ΡΟΔΟΣ - ΑΘΗΝΑ: Καθημερινά **18.00**
ΡΟΔΟΣ - ΗΡΑΚΛΕΙΟ: Καθημερινά **21.30**

ΠΤΗΣΕΙΣ AEGEAN - CRONUS AIRLINES

ΡΟΔΟΣ - ΑΘΗΝΑ: Καθημερινά **08.45 - 14.30 - 18.30 - 22.10**
ΡΟΔΟΣ - ΗΡΑΚΛΕΙΟ: Καθημερινά **19.30**
ΡΟΔΟΣ - ΘΕΣΣΑΛΟΝΙΚΗ: Καθημερινά **11.20**

ΠΤΗΣΕΙΣ AXON AIRLINES

ΡΟΔΟΣ - ΑΘΗΝΑ: Καθημερινά **11.10 - 19.20**

ΣΥΝΑΛΛΑΓΜΑ

ΠΟΣΟΤΗΤΑ ΝΟΜΙΣΜΑΤΟΣ ΑΝΑ 1 ΕΥΡΩ

ΔΟΛΛΑΡΙΟ Η.Π.Α	0,8806	ΛΑΤ ΛΕΤΟΝΙΑΣ	0,5547
ΓΙΕΝ ΙΑΠΩΝΙΑΣ	109,05	ΛΙΡΑ ΜΑΛΤΑΣ	0,4005
ΚΟΡΩΝΑ ΔΑΝΙΑΣ	7,4476	ΖΛΟΤΙ ΠΟΛΩΝΙΑΣ	3,7297
ΛΙΡΑ ΑΓΓΛΙΑΣ	0,6164	ΛΕΙ ΡΟΥΜΑΝΙΑΣ	26148,00
ΚΟΡΩΝΑ ΣΟΥΗΔΙΑΣ	9,1721	ΤΟΛΑΡ ΣΛΟΒΕΝΙΑΣ	219,2738
ΦΡΑΓΚΟ ΕΛΒΕΤΙΑΣ	1,5076	ΚΟΡΩΝΑ ΣΛΟΒΑΚΙΑΣ	42,95
ΚΟΡΩΝΑ ΙΣΛΑΝΔΙΑΣ	86,55	ΛΙΡΑ ΤΟΥΡΚΙΑΣ	1181000,0
ΚΟΡΩΝΑ ΝΟΡΒΗΓΙΑΣ	7,9685	ΔΟΛ. ΑΥΣΤΡΑΛΙΑΣ	1,702
ΛΕΒΑ ΒΟΥΛΓΑΡΙΑΣ	1,9475	ΔΟΛ. ΚΑΝΑΔΑ	1,3516
ΛΙΡΑ ΚΥΠΡΟΥ	0,57386	ΔΟΛ. ΧΟΝΓΚ-ΚΟΝΓΚ	6,868
ΚΟΡΩΝΑ ΤΣΕΧΙΑΣ	33,93	ΔΟΛ. ΝΕΑΣ ΖΗΛΑΝΔΙΑΣ	2,111
ΚΟΡΩΝΑ ΕΣΘΟΝΙΑΣ	15,6466	ΔΟΛ. ΣΙΓΚΑΠΟΥΡΗΣ	1,5661
ΦΟΡΙΝΤ ΟΥΓΓΑΡΙΑΣ	248,00	ΓΟΥΟΝ Ν. ΚΟΡΕΑΣ	1130,69
ΛΙΤΑ ΛΙΘΟΥΑΝΙΑΣ	3,5234	ΡΑΝΤ Ν. ΑΦΡΙΚΗΣ	7,2599

Ο κ. Φ. ΝΑΣΙΑΚΟΣ, ΝΕΟΣ ΑΡΧΗΓΟΣ ΤΗΣ ΕΛ.ΑΣ.

Με απόφαση του ΚΥΣΕΑ

αποστρατεύθηκε ο Π. Ρούμπης!



Θέως τώρα υποστράτηγος Φώτης Νασιάκος, Προϊστάμενος του Κλάδου Αστυνομίας Τάξης, είναι ο νέος αρχηγός της ΕΛ.ΑΣ. όπως αποφάσισε το ΚΥΣΕΑ, στη σύσκεψή του την Παρασκευή, υπό τον πρωθυπουργό Κώστα Σημίτη. Ο υπουργός Δημόσιας Τάξης, Μ. Χρυσοχοΐδης, αναγγέλλοντας το όνομα του νέου αρχηγού, τόνισε χαρακτηριστικά: «η κυβέρνηση είχε να διαλέξει ανάμεσα στο δρόμο της μοιρολατρίας ή να προχωρήσει στην αναβάθμιση της Αστυνομίας και τη μείωση της εγκληματικότητας. Είναι προφανές ότι διαλέξαμε το δεύτερο δρόμο».

Ο υπουργός προανήγγειλε νομοσχέδιο που θα κατατεθεί στη Βουλή, τον Σεπτέμβριο, με στόχο το αξιόμαχο της Ελληνικής Αστυνομίας, εν όψει και των Ολυμπιακών Αγώνων το 2004. Ο κ. Χρυσοχοΐδης χαρακτήρισε «υπερβολική» την κριτική που ασκήθηκε για την αποτυχημένη επιχείρηση της ΕΛ.ΑΣ και τόνισε ότι οι προσπάθειες για τη σύλληψη του κακοποιού Κώστα Πάσσαρη συνεχίζονται. Απαντώντας στις επικρίσεις της ΝΔ, ο υπουργός χαρακτήρισε «τουλάχιστον άδικη» για τη σημερινή ηγεσία της ΕΛ.ΑΣ. την κατηγορία για «κομματισμό».

Η επιλογή του κ. Νασιάκου στη θέση του Αρχηγού της ΕΛ.ΑΣ, σημαίνει αυτομάτως την προαγωγή του σε Αντιστράτηγο και την αποστράτευση των αντιστρατήγων Ζουμπούλη, Ρούμπη και Βλάχου, καθώς και του αρχαιότερου σε σειρά υποστρατήγου Δαλαμαγκίδη. Ισως και εντός της ημέρας αναμένεται να συνεδριάσει η Επιτροπή Κρίσεων, με το νέο αρχηγό και δύο αντιστράτηγους του Στρατού Ξηράς, η οποία θα κρίνει τους υπόλοιπους αντιστράτηγους, θα τοποθετήσει νέο υπαρχηγό, καθώς και νέους αξιωματικούς στο επιτελείο της ΕΛ.ΑΣ.

«Βαθειές τομές» στην αστυνομία

Το πολιτικό μήνυμα

Της συνεδρίασης του ΚΥΣΕΑ, προηγήθηκε σύσκεψη του πρωθυπουργού με τον Μιχάλη Χρυσοχοΐδη και τον γ.γ του υπουργικού Συμβουλίου Σ. Κοσμίδη. Σύμφωνα με πληροφορίες, ο πρωθυπουργός στην έναρξη της σύσκεψης τόνισε ότι ο τομέας ασφάλειας είναι εκ των ων ουκ άνευ για να προχωρήσει ο πολιτικός σχεδιασμός της κυβέρνησης. «Δεν είναι δυνατόν να κοπιάζουμε για να φτιάξουμε το κλίμα και να έρχεται ένα τυχαίο γεγονός και η αδυναμία αντιμετώπισης εκτάκτων καταστάσεων από τις αρμόδιες υπηρεσίες και όλα να καταρρέουν» είπε χαρακτηριστικά ο Κώστας Σημίτης. Για το λόγο αυτό η κυβέρνηση επέλεξε ως αρχηγό ένα πρόσωπο που θα προκαλέσει την αποστρατεία τριών αντιστρατήγων της ΕΛ.ΑΣ. «Το μαχαίρι μπήκε βαθειά και το ποτήρι της ηγεσίας μισοάδειασε» δήλωσε στο τέλος της συνεδρίασης κυβερνητικός παράγοντας που συμμετείχε.

«Είναι μια τομή. Η κυβέρνηση θα βρίσκεται στο πλευρό της αστυνομίας για μια σύγχρονη και επαγγελματική οργάνωση. Αυτό το εγγυώνται και οι αλλαγές που έρχονται» σημείωσε ο εκτελών χρέη κυβερνητικού εκπροσώπου, Τηλέμαχος Χυτήρης.

Οσον αφορά στην επιχείρηση της οδού Ιππάρχου, ο πρωθυπουργός, σύμφωνα με πληροφορίες, εκτίμησε ότι αιτία της αποτυχίας ήταν η βιασύνη και η έλλειψη σεναρίου για αρνητική κατάληξη. «Ο σχεδιασμός ήταν λάθος, η ΕΛ.ΑΣ. έδειξε ανεπάρκεια» τόνισε ο κ. Σημίτης.

Clubbing Holidays: Το Φαληράκι

θα γίνει η επόμενη Αγία Νάπα...

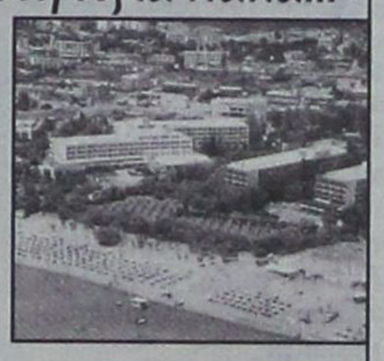

Σύμφωνα με έρευνα - δημοσίευμα της τουριστικής TTG της Μεγάλης Βρετανίας, οι «Cludding Holiday's» είναι μια μόδα που συνέχεια αναπτύσσεται μεταξύ κυρίως των νεαρών Βρετανών. Το ξεκίνημα έγινε όταν πολύ γνωστοί DJ's από την Αγγλία άρχισαν να παίζουν μουσική σε διάφορα μέρη του κόσμου και οι νεαροί οπαδοί τους θέλησαν να τους ακολουθήσουν.

Ο κ. Richard Curtis γενικός διευθυντής του 2wenties που ανήκει στην First Choice δήλωσε ότι «η αγορά του Cludding είναι μεγάλη και διαρκώς αναπτύσσεται. Είναι ένα σπουδαίο κομμάτι της αγοράς των νεαρών».

Η First Choice κυκλοφόρησε μια νέα επωνυμία αυτό το καλοκαίρι, την Splash που έχει σαν στόχο να πουλήσει 10.000 πακέτα διακοπών στην Ισπανία επιπλέον από την 2wenties .

Οι περιοχές της Μεσογείου που προτιμούν οι νέοι για Cludding Holiday's είναι η Ιμπιζα της Ισπανίας, η Αγία Νάπα της Κύπρου, η Μύκονος, το Ρίμινι της Ιταλίας, η Κέρκυρα, το Φαληράκι της Ρόδου, το Μπουντρούμ της Τουρκίας, και η Μαγιόρκα της Ισπανίας.

Το Φαληράκι της Ρόδου και το Μπουντρούμ της Τουρκίας, σύμφωνα με το δημοσίευμα έχουν πολύ καλά clubs, ενώ στη Μύκονο έχει πια «ξεθωριάσει» η μόδα των ομοφυλόφιλων και τα Clubs της είναι ιδανικά για Cludding Holiday's. Ολοι οι παραπάνω προορισμοί θα συμπεριληφθούν στο Cludding Giude Holiday's του 2002.

Οπως προβλέπει η εφημερίδα το Φαληράκι θα γίνει η επόμενη Αγία Νάπα...

Δριμύ κατηγορώ Χριστοδουλάκη, σε τοπικούς φορείς νησιών,

που αντιδρούν σε έργα της ΔΕΗ



Δριμύ κατηγορώ σε τοπικούς φορείς νησιών, που αντιδρούν σε έργα της ΔΕΗ για την επαρκή ηλεκτροδότησή τους, εξαπέλυσε ο υπουργός Ανάπτυξης, Νίκος Χριστοδουλάκης.

Ο κ. Χριστοδουλάκης, απαντώντας σε ερωτήσεις για τις διακοπές και τις πτώσεις τάσης του ηλεκτρικού ρεύματος που παρατηρούνται σε νησιά αλλά και στην Αττική κατά τη θερινή περίοδο, τόνισε αφενός ότι η κατάσταση έχει βελτιωθεί συγκριτικά με τα προηγούμενα χρόνια και αφετέρου άσκησε έντονη κριτική σε τοπικούς παράγοντες νησιών που δε θέλουν να γίνουν έργα ηλεκτροδότησης.

Αναφορικά με την Κάρπαθο, όπου διαπιστώθηκαν διακοπές ρεύματος, ο κ. Χριστοδουλάκης είπε ότι στο νησί υπάρχει 70% περισσότερη διαθέσιμη ισχύς και η περαιτέρω ζήτηση θα καλυφθεί από τα έργα, ύψους 10 δισ. δραχμών που θα γίνουν στα μικρά νησιά.

Για τα νησιά όπως η Μύκονος και η Τήνος, ο υπουργός επανέλαβε την πρόθεση της ΔΕΗ να εγκαταστήσει πυλώνες για την επαρκή ηλεκτροδότησή τους, ωστόσο σημείωσε πως «υπάρχουν οικολογικά ανεξήγητες και επιστημονικά ανεδαφικές αντιδράσεις των τοπικών φορέων. Το ηλεκτρικό ρεύμα δεν μπορεί να πάει ταχυδρομικώς σε αυτές τις περιοχές ούτε έχει εφευρεθεί άλλος τρόπος μεταφοράς ρεύματος, εκτός των καλωδίων», είπε χαρακτηριστικά ο υπουργός Ανάπτυξης.

Τέλος, ο κ. Χριστοδουλάκης αναφέρθηκε στα έργα που έγιναν στη μονάδα της ΔΕΗ στα Λινοπεράματα Κρήτης και την επικείμενη κατασκευή ιδιωτικής μονάδας παραγωγής ρεύματος στο Ρέθυμνο, έργα τα οποία ενισχύουν την επάρκεια ρεύματος στο νησί.

Ξαφνικός θάνατος επιχειρηματία

Πέθανε χθές το μεσημέρι ξαφνικά ο γνωστός επιχειρηματίας Βαγγέλης Αγαπητάκης, σε ηλικία 48 ετών.

Ο Αγαπητάκης είχε επισκεφθεί σούπερ μάρκετ της πόλεως για ψώνια όταν αισθάνθηκε αδιαθεσία.

Μεταφέρθηκε στο Γενικό Νοσοκομείο Ρόδου όπου, απλώς διαπιστώθηκε ο θάνατός του.



ΚΕΔ• ΣΥΣΤΑΣΗ ΕΤΑΙΡΕΙΑΣ ΕΠΕΝΔΥΣΕΩΝ ΑΚΙΝΗΤΗΣ ΠΕΡΙΟΥΣΙΑΣ

Στο ΧΑΑ τα ακίνητα του δημοσίου

Στην τελική ευθεία για τη σύσταση Εταιρείας Επενδύσεων Ακίνητης Περιουσίας (ΕΕΑΠ) βρίσκεται η ΚΕΔ σε συνεργασία με πιστωτικά ιδρύματα, κάτι που θα παίξει γενικότερα καταλυτικό ρόλο στην αξιοποίηση της δημόσιας περιουσίας.

Για το λόγο αυτό, σύμφωνα με πληροφορίες, το υπουργείο Εθνικής Οικονομίας θα έχει βελτιώσει μέχρι το τέλος Αυγούστου το υπάρχον θεσμικό πλαίσιο για τη λειτουργία αυτών των εταιρειών, προκειμένου η ΚΕΔ να είναι έτοιμη να καταθέσει την αίτηση για τη σύσταση της ΕΕΑΠ και την εισαγωγή της στο Χρηματιστήριο (όπως προβλέπει ο νόμος) μέσα στο Σεπτέμβριο.

Οι νέες διατάξεις

Οι νέες διευκρινιστικές διατάξεις θα δίνουν λύσεις σε θέματα κυρίως φορολογικά, τα οποία, παρά την ψήφιση του σχετικού νομοσχεδίου για τη λειτουργία του θεσμού πριν από ενάμισυ χρόνο, αποθάρρυναν τις ενδιαφερόμενες εταιρείες να καταθέσουν αίτηση για σύσταση εταιρειών επενδύσεων σε ακίνητη περιουσία.

Σύμφωνα με τις ίδιες πληροφορίες, οι νέες διατάξεις θα ρυθμίζουν θέματα που αφορούν στο φόρο μεταβίβασης και στο φόρο υπεραξίας που θα πρέπει να καταβάλλεται για τα ακίνητα που εισφέρονται στην ΕΕΑΠ, καθώς και θέματα αποσβέσεων. Επίσης, θα παρέχονται εγγυήσεις για τον επενδυτή, έτσι ώστε να μην εκτίθεται στο ρίσκο που έχει η ανάπτυξη ενός ακινήτου. Σημειώνετια ότι τα προβλήματα που προέκυπταν από το ελλιπές θεσμικό πλαίσιο είχαν εκθέσει πριν από ενάμισυ μήνα, στο ΥΠΕΘΟ και στην Επιτροπή Κεφαλαιαγοράς, η Ενωση Ελληνικών Τραπεζών, το Σώμα Ορκωτών Εκτιμητών, η Ενωση Θεσμικών Επενδυτών, καθώς επίσης και όμιλοι που έχουν εκδηλώσει ή πρόκειται να εκδηλώσουν ενδιαφέρον για την σύσταση ΕΕΑΠ.

Υπενθυμίζεται ότι οι δύο μοναδικές αιτήσεις για σύσταση ΕΕΑΠ που έχουν υποβληθεί στην Επιτροπή Κεφαλαιαγοράς (στο τέλος του 2000) προέρχονται από την Alpha Bank σε συνεργασία με την Ελληνική Τεχνοδομική και από την Τεχνική Ολυμπιακή.

Ωστόσο, ενδιαφέρον έχουν εκφράσει και άλλοι τραπεζικοί όμιλοι, όπως η Εμπορική, η Eurobank (σε συνεργασία με σχήμα επιχειρηματιών), η Πειραιώς και η Αγροτική. Η τελευταία έχει πραγματοποιήσει για το σκοπό αυτό επαφές με την ΚΕΔ, η οποία, από την πλευρά της, πραγματοποιεί επαφές και με άλλα πιστωτικά ιδρύματα.

ΣΤΟΙΧΕΙΑ ΣΤΟ ΦΩΣ ΚΑΙ ΑΠΟ ΤΟΝ κ. ΑΡ. ΠΑΥΛΙΔΗ

Νέες αποκαλύψεις για το γενικό «ξεπούλημα» της ροδιακής γης!

Δεν πρόκειται να αφήσουν τίποτα όρθιο - Κινδυνεύει ακόμα και το Καστέλλο!!



Και νέα επιβεβαίωση των μέχρι τώρα αποκαλυπτικών δημοσιευμάτων της «δ» για τις πραγματικές προθέσεις της περίφημης πλέον ΕΤΑ ΑΕ και κατ' επέκταση του υπουργείου Ανάπτυξης σχετικά με το «ξεπούλημα» της ροδιακής γης και πιο συγκεκριμένα ΟΛΩΝ των τουριστικών ακινήτων του ΕΟΤ, χωρίς ΚΑΜΙΑ απολύτως εξαίρεση!

Η «δ» ως γνωστόν, από την πρώτη στιγμή προειδοποίησε ότι θα μετοχοποιηθούν ΟΛΑ ανεξαιρέτως τα τουριστικά ακίνητα γι' αυτό και άρχισε σκληρό αγώνα, σε μια προσπάθεια διασώσεως ότι είναι ακόμη ανθρωπίνως δυνατόν, παρά το γεγονός ότι κάποιοι «εκπρόσωποι» του ροδιακού λαού παίζουν απροκαλύπτως ή «εν κρυπτώ και παραβύστω» το παιχνίδι της ΕΤΑ. Ορισμένοι μάλιστα απ' αυτούς άλλα δηλώνουν δημοσίως και άλλα απεργάζονται στα σκοτεινά παρασκήνια, προφανώς έναντι κάποιων ανταλλαγμάτων (πολιτικών, υλικών ή κομματικών).

Η νέα επιβεβαίωση για τα σκοτεινά πράγματι σχέδια της ΕΤΑ ήρθε χθες από τον βουλευτή κ. Αρ. Παυλίδη που πιστοποιεί το καθολικό «ξεπούλημα».

Πιο συγκεκριμένα από το πολιτικό γραφείο του βουλευτή εκδόθηκε χθες η ακόλουθη ανακοίνωση:

Σχετικά με τα συζητηθέντα χθες στην Νομαρχία για την περιουσία που διαχειρίζεται η ΕΤΑ ο βουλευτής κ. Α. Παυλίδης εδήλωσε τα εξής:

«Αφού επιβεβαιώθηκε και μέσα στο σπίτι μας (Νομαρχιακό, δηλαδή, Μέγαρο) το ξεπούλημα της Δωδεκανησιακής ακινήτου περιουσίας, σχεδόν αποκλειστικά Ροδιακής, υποχρεούμαι για μια ακόμη φορά να δηλώσω τα παρακάτω:

Θεωρώ αυτήν την απόφαση της Κυβέρνησης του κ. Σημίτη με την οποία δεσμεύονται και μνημειακού χαρακτήρα κτίσματα, ως απόφαση προσβολής της ιστορίας του τόπου μας. Είναι απόφαση ντροπής!

Πιστεύω βάσιμα ότι αν η εικοσαετής Κυβέρνηση του ΠΑΣΟΚ επεδείκνυε για την αξιοποίησή των από τοπικούς παράγοντες (ΟΤΑ ή άλλους φορείς) το ίδιο ενδιαφέρον και την «πρεμούρα» που επέδειξε για το ξεπούλημα, σήμερα όλα τα ακίνητα που παραδίδονται σε ανεξέλεγκτη διαχείριση και η οποία παρουσιάζεται μέσα από θολά σχήματα, θα είχαν άλλη μορφή και θα αποτελούσαν και πάλι κόσμημα του νησιού μας. Δεν θα είχαν καταντήσει, πολλά από αυτά, θλιβερά ερείπια, τα οποία, ωστόσο, και σήμερα ακόμη μπορούν να αναδειχθούν παραδιδόμενα στις υγιείς Δωδεκανησιακές δυνάμεις, διοικητικές και επιχειρηματικές.

Και για να μην υπάρξει καμία αμφιβολία για το ποιά επίλεκτα τμήματα και ιστορικά κτίσματα της Ροδιακής γης οδηγεί με τα «πονηρά» προμέτοχα η «μανουβραδόρα» ΕΤΑ στο αμαρτωλό χρηματιστήριο παραθέτω και σχετικό πίνακα.

Πολλές ανησυχίες υπάρχουν πλέον για την τύχη και του... Καστέλο!

Συγχαρητήρια κύριε Σημίτη σε σας και τους συνεργάτες σας. Για μια ακόμη φορά εδείξατε τα αισθήματά σας έναντι των Δωδεκανησίων».



Rodos Tec
COMPUTER SYSTEMS



ΤΙΜΗ:140.000δρχ
Ηλεκτρονική με φορολογική μνήμη 7 ετών!

ΤΙΜΗ: 170.000 δρχ
θερμική, γρήγορη και αθόρυβη

Ταμειακές μηχανές με δυνατότητα διπλής αναγραφής τιμών σε δραχμές και EURO

ΔΗΜΟΣ ΑΝΑΣΤΑΣΑΣ - ΣΩΤΗΡΗΣ ΓΕΩΡΓΑΣ
ΔΗΜ. ΑΝΑΣΤΑΣΙΑΔΗ 1- 85100 ΡΟΔΟΣ ΤΗΛ. 0241 - 28393

Α.Ν.Ε.Σ.
ΑΝΩΝΥΜΗ ΝΑΥΤΙΛΙΑΚΗ ΕΤΑΙΡΕΙΑ ΣΥΜΗΣ
Εδρα: Σύμη Δωδεκάνησα Τ.Κ. 85600
Τηλ.: 0246// 71444 Φαξ: 0246/ 71373
Γραφείο Ρόδου: Αυστραλίας 88 Τ.Κ. 85100
Τηλ.: 0241/ 37769 Φαξ: 021/ 34493
E-mail: anesynis@otenet.gr

ΕΒΔΟΜΑΔΙΑΙΟ ΠΡΟΓΡΑΜΜΑ ΔΡΟΜΟΛΟΓΙΩΝ
ΑΠΟ 1 ΙΟΥΝΙΟΥ ΕΩΣ 31 ΑΥΓΟΥΣΤΟΥ 2001
ΕΠΙΒΑΤΙΚΑ ΔΡΟΜΟΛΟΓΙΑ

	ΣΥΜΗ Ι - ΣΥΜΗ ΙΙ		Υ/Γ ΑΙΓΛΗ	
Δευτέρα	ΣΥΜΗ-ΡΟΔΟ 07.15	ΡΟΔΟ-ΣΥΜΗ	ΣΥΜΗ-ΡΟΔΟ 16.45	ΡΟΔΟ-ΣΥΜΗ 09.00 18.00
Τρίτη		18.00	07.15 16.45	09.00
Τετάρτη	07.15	18.00	10.30 16.45	09.00 14.30
Πέμπτη	07.15		16.45	09.00 18.00
Παρασκευή			07.15 16.45	09.00 18.00
Σάββατο		18.00	07.15 16.45	09.00
Κυριακή	08.30	18.00	17.30	09.00

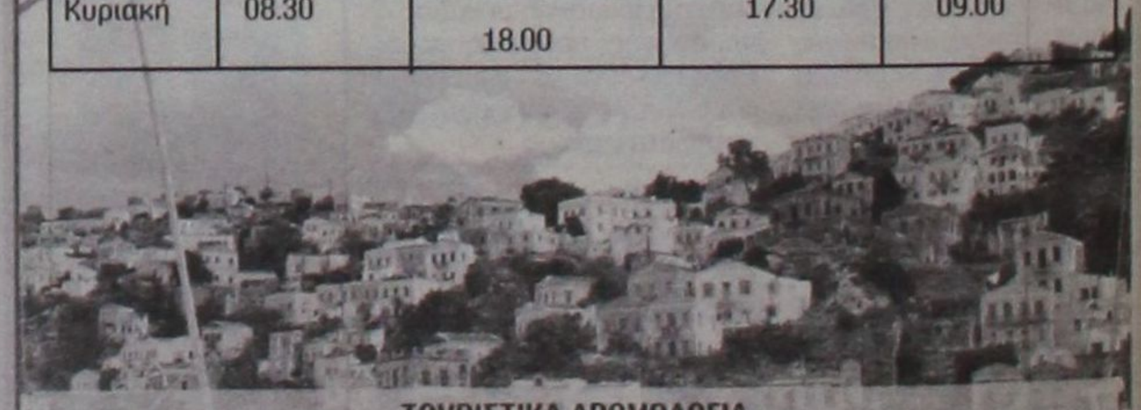

ΤΟΥΡΙΣΤΙΚΑ ΔΡΟΜΟΛΟΓΙΑ
ΡΟΔΟ - ΠΑΝΟΡΜΙΤΗ - ΣΥΜΗ: Καθημερινά στις 09.00 ΣΥΜΗ - ΡΟΔΟ: Καθημερινά στις 15.45
Πληροφορίες στα τηλέφωνα: Σύμη 0246 71444, 71100, 71373 Ρόδος 0241 37769,34493

α.α	ΠΕΡΙΟΧΗ	ΕΜΒΑΔΟΝ σε τ.μ	ΕΙΔΟΣ ΑΚΙΝΗΤΟΥ
1.	Επτά Πηγές	168,468	Εδαφική έκταση
2.	Ιξιά Ρόδου	84,760	Εδαφική έκταση
3.	Καλαμώνας Ρόδου	1,634	Εδαφική έκταση + τουριστικό Περίπτερο
4.	Καλλιθέα Ρόδου	300,000	Ιαματικές πηγές
5.	Καναμάτ Ρόδου (Καρακόνερο)	187,000	Εδαφική έκταση
6.	Ακταίον Ρόδου	1,994	Εδαφική έκταση + κτίσμα
7.	Λίνδος	606	Τουριστικό Περίπτερο
8.	Λίνδος	234	Κτίσμα
9.	Πεταλούδες Ρόδου	600,000	Δασική Εκταση
10.	Αρχοντικό Κουντουριώτη Ρόδος	420	Κτίσμα
11.	Ρόδος - Γήπεδο αντισφαίρισης	2,840	Εδαφική έκταση
12.	Ρόδος - Ξενοδοχείο «Θέρμαι»	11,674	Κτίσμα
13.	Ρόδος - Ξενοδοχείο «Λίνδος»(;)	1,305	Κτίσμα
14.	Ρόδος - Ξενοδοχείο «Πίνδος»	1,005	Κτίσμα - Γραφεία ΕΟΤ
15.	Ρόδος - Φιλέρημος	4,120	Εδαφική Εκταση + Τουριστικό Περίπτερο
16.	Ρόδος - Αιγιαλός προ Ξενοδοχείου «Ρόδων»	170	Αιγιαλός
17.	Ρόδος - Αιγιαλός προ Ξενοδοχείου «Γκράντ Οτέλ»	360	Αιγιαλός
18.	Ρόδος - Ανατολική ακτή	8,700	Αιγιαλός
19.	Παραλία Ρόδου - Ιαλυσού	6,360	Αιγιαλός
20.	Πόλη Ρόδου	1,080 τ.μ.	Αιγιαλός
21.	Ρόδος - Αφάντου	1,780,440	Εδαφική έκταση + Αιγιαλός
22.	Ρόδος - Τσαμπίκα	1,455,720.	Εδαφική έκταση + Κτίσμα - Αιγιαλός

ΑΝΑΚΟΙΝΩΣΗ ΤΗΣ ΤΟΠΙΚΗΣ ΟΡΓΑΝΩΣΗΣ

ΔΗΚΚΙ: Ανακάλυψαν «φλέβα χρυσού» στην Ρόδο!

«Υπόλογοι έναντι της ιστορίας οι υπεύθυνοι»



«Η τελευταία θεατρική παράσταση των νεοδιορισμένων στον τουρισμό του νεοφιλελεύθερου εκσυγχρονισμού, έδειξε ότι ορισμένοι ανακάλυψαν την φλέβα χρυσού, δηλαδή τα ακίνητα της Ρόδου και της Δωδ/νήσου»!

Τα παραπάνω αναφέρονται, μεταξύ άλλων, σε ανακοίνωση της Τ.Ο. Ρόδου του ΔΗΚΚΙ, στην οποίαν προστίθεται: «Οι κύριοι που ήρθαν και πιθανόν να ξαναέρθουν, μπορούν να ξεπουλήσουν ή «επί το εκσυγχρονιστικότερον», να κάνουν προμέτοχα τις δικές τους περιουσίες. Της Ρόδου και της Δωδ/νήσου, ποτέ»! Αναλυτικά στην ανακοίνωση του ΔΗΚΚΙ, αναφέρονται τα εξής:

Η τελευταία θεατρική παράσταση των νεοδιορισμένων στον τουρισμό του νεοφιλελεύθερου εκσυγχρονισμού, έδειξε ότι ορισμένοι ανακάλυψαν την φλέβα χρυσού, δηλαδή τα ακίνητα της Ρόδου και της Δωδ/σου (Πεταλούδες, Καλλιθέα, Ροδίνι κ.λπ.). Ιδού έσοδα λοιπόν, να πουλησουν τα χρυσοφόρα ακίνητα. Προμέτοχα τα λένε!!

Γι' αυτό και η επιλεκτική κλήση Δημάρχων, με το δόλωμα της μερικής παραχώρησης σ' αυτούς. Στην εποχή του γενικού ξεπουλήματος δεν αδρανούν ούτε τον Αύγουστο. Ποιός ξέρει; Μπορεί να μας βρουν στον ύπνο!!!!

Καλούμε όλους τους Δημάρχους και τους Δημοτικούς Συμβούλους της Ρόδου και της Δωδ/σου, να λάβουν άμεσα αποφάσεις των Δημοτικών Συμβουλίων τους με ένα και μοναδικό αίτημα: Την οριστική, αμετάκλητη και χωρίς καμιά δέσμευση και ποσοστά, μεταβίβαση κατά πλήρη κυριότητα, νομή κατοχή και χρήση όλων των ακινήτων της Ρόδου και της Δωδ/σου στους φυσικούς τους ιδιοκτήτες, τους Ελληνες της Δωδ/σου.

Αν δεν ανταποκριθούν σ' αυτό το Παρροδιακό και Πανδωδεκανησιακό αίτημα, οι υπεύθυνοι θα είναι υπόλογοι απέναντι στην ιστορία και στους συμπολίτες τους.

Οι κύριοι που ήρθαν και πιθανόν να ξαναέρθουν, μπορούν να ξεπουλήσουν ή «επί το εκσυγχρονιστικότερον» να κάνουν προμέτοχα τις δικές τους περιουσίες. Της Ρόδου και της Δωδ/σου ΠΟΤΕ!!!!!!

Ηδη σιγά - σιγά εξαφανίζονται οι σπουδαίοι Ροδίτες Επιχειρηματίες και η οικονομία της Ρόδου μπαίνει σιγά - σιγά στον έλεγχο των μεγαλοεπιχειρηματιών της Κύπρου και της Κρήτης σε συνεργασία με το Αθηναϊκό Ελίτικο Κεφάλαιο.

Αν κανείς συναντήσει τυχαία τίποτε βουλευτές, που φήμες τους θέλουν να εκπροσωπούν τον τόπο μας, ρωτήστε τους από περιέργεια αν άκουσαν κάτι για το θέμα.

Ας προσέξουν όλοι, διότι η εποχή του νεοφιλελεύθερου εκσυγχρονισμού και της γενικής εκποίησης βαίνει προς το τέλος της, πολύ πιο σύντομα από ό,τι κάποιοι πιστεύουν. Και ο λαός τότε θα ζητήσει να λογοδοτήσουν σ' αυτόν, όσοι λιποψύχησαν ή για κάποια θολά ανταλλάγματα συμβιβάστηκαν στην μερική εκποίηση δια των προμετόχων. Τότε θα κρίνει και η κρίση του θα είναι αμείλικτη.

Για την οργάνωση του ΔΗΚΚΙ ΡΟΔΟΥ
Ισμήνη Παπαϊωάννου
Μέλος της Κεντρικής Επιτροπής του ΔΗΚΚΙ

Thomas Cook: Κλείνει τα μικρά τουριστικά γραφεία

Σύμφωνα με το στρατηγικό πλάνο του Thomas Cook μια σειρά από μικρά τουριστικά γραφεία που βρίσκονται σε όλη την Μεγάλη Βρετανία και του ανήκουν, πρόκειται να κλείσουν και στην θέση τους να ανοίξουν μεγαλύτερα.

Το σχέδιο προβλέπει να κλείσουν περίπου 6 ή 7 επωνυμίες μικρών τουριστικών γραφείων που έχει εξαγοράσει ο Thomas Cook και στην θέση τους να ανοίξουν περίπου 23 νέα μεγάλα τουριστικά γραφεία.

Παρόλα αυτά εκπρόσωπος του Thomas Cook ανακοίνωσε ότι οι θέσεις εργασίας που θα δημιουργηθούν θα είναι περισσότερες από εκείνες που θα καταργηθούν. Ο διευθυντής του δικτύου ταξιδιωτικών πρακτόρων του Thomas Cook κ. Manny Fontenla - Novoa δήλωσε ότι, το θέμα δεν είναι ο αριθμός των γραφείων που θα ανοίξουν και που θα κλείσουν, αλλά το τρόπος διανομής του τουριστικού προϊόντος που αλλάζει. Το θέμα είναι η διαφορετική χρήση της τεχνολογίας, η μορφή των τουριστικών γραφείων, η εκπαίδευση του προσωπικού, και τέλος η σωστή πληροφόρηση. «Τα νέα μας γραφεία θα έχουν την υποδομή που χρειάζονται οι υπάλληλοί μας για να κάνουν την δουλειά τους πιο αποτελεσματική», παρατήρησε ο κ. Fontenla - Novoa. Οπως χαρακτηριστικά δήλωσε «δεν θέλω απλά να τους δώσω το Internet αλλά να τους δώσω γρήγορη πρόσβαση, καλύτερη αναζήτηση, και πιο σχετική πληροφόρηση.



EFSTATHIA HOTEL

ΗΣΥΧΕΣ ΚΑΙ ΞΕΓΝΟΙΑΣΤΕΣ

οικογενειακές διακοπές στην πανέμορφη Λέρο

ΣΤΟ ΞΕΝΟΔΟΧΕΙΟ «ΕΥΣΤΑΘΙΑ»

Το Ξενοδοχείο ΕΥΣΤΑΘΙΑ είναι ένα σύγχρονο συγκρότημα χτισμένο στον γραφικό Ξηρόκαμπο 100 μόλις μέτρα από την θάλασσα. Διαθέτει 25 πολυτελή διαμερίσματα, δίκλινα και τρίκλινα, πλήρως εξοπλισμένα με κουζίνα μπάνιο, ψυγείο και τηλέφωνο. Θα βρείτε ακόμα μεγάλη πισίνα και μπαρ. Η συγκοινωνία είναι τακτική και το λεωφορείο περνάει μπροστά από το ξενοδοχείο. Στην περιοχή υπάρχουν τρία εστιατόρια και καθημερινή συγκοινωνία με την Κάλυμνο.

ΤΟ ΞΕΧΩΡΙΣΤΟ ΠΕΡΙΒΑΛΛΟΝ ΤΟΥ ΞΕΝΟΔΟΧΕΙΟΥ «ΕΥΣΤΑΘΙΑ»

η φιλική εξυπηρέτηση καθώς και οι όμορφες βραδιές στο μπαρ της πισίνας, εξασφαλίζουν τις πιο ευχάριστες και ξεκούραστες διακοπές





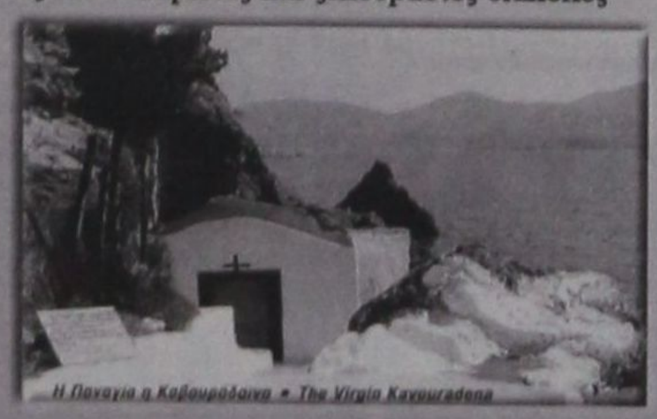
Η Παναγία η Καβουράδαινα • The Virgin Kavouradena

ΕΠΙΠΛΩΜΕΝΑ ΔΙΑΜΕΡΙΣΜΑΤΑ
ΙΩΑΝΝΗΣ ΜΑΥΡΟΥΔΗΣ
Ξηρόκαμπος - Λέρος
Τηλ. 0247 - 24099, 24199, FAX: 25660

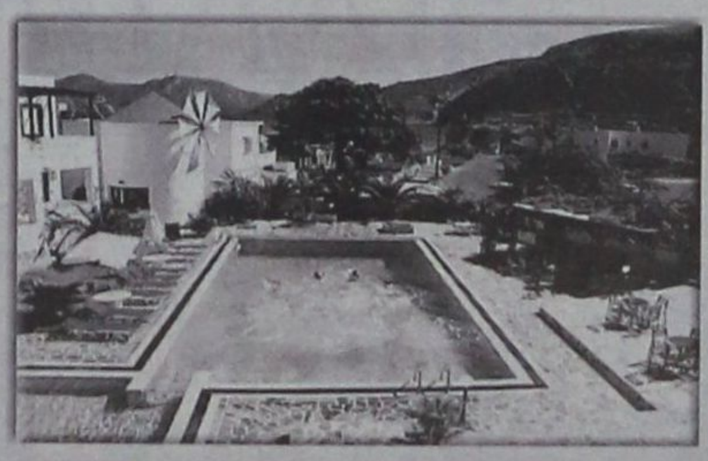





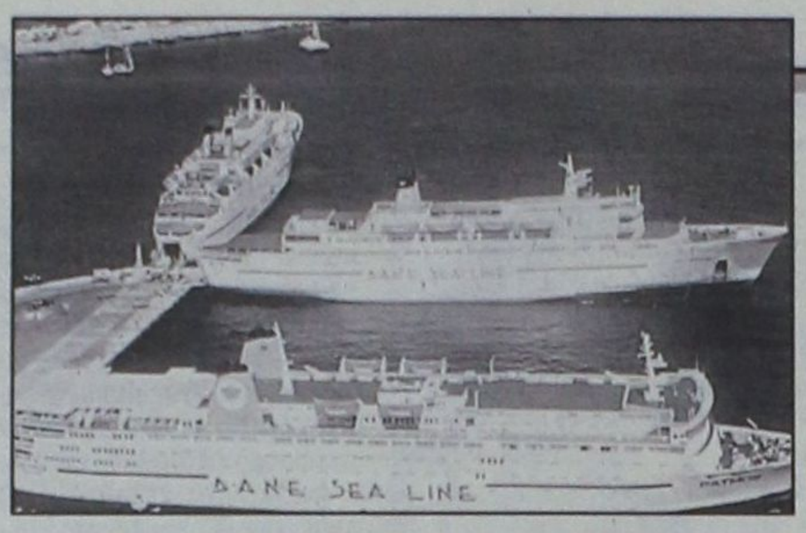

«ΣΚΟΤΩΜΟΣ» ΓΙΑ ΚΑΡΕΚΛΕΣ ΚΑΙ ΕΥΤΕΛΗ ΣΥΜΦΕΡΟΝΤΑ

Τα συνεχή «πραξικοπήματα» με μαθηματική ακρίβεια οδηγούν την ΔΑΝΕ σε πλήρη διάλυση

✓ Το ιστορικό του κηρυγμένου πλέον πολέμου ✓ Πως έφθασε η εταιρεία στο νέο χάλι ✓ Δηλώσεις Ζαμπετάκη - Γερονικόλα - Κούκουλα

Σε «εμφύλιο πόλεμο» και σε πλήρη διάλυση οδηγείται με μαθηματική ακρίβεια η ΔΑΝΕ (με πρωτεργάτη και «αρχιτέκτονα» τον διαβόητο πλέον Καλογηράτο), αν στο μεταξύ δεν πρυτανεύσουν ωριμότερες σκέψεις, δεν βάλουν ΟΛΟΙ, μηδενός εξαιρουμένου νερό στο κρασί τους και δεν καταλάβουν, έστω και στις 12 ακριβώς ότι βρίσκονται εκεί που βρίσκονται όχι για να υπηρετήσουν τα στυγνά προσωπικά τους συμφέροντα αλλά τα καλώς εννοούμενα συμφέροντα της εταιρείας και των μετόχων της.

Οπως έγραψε και χθες συγκεκριμένα η «δ» (αποδίδοντας πλήρως και εξ' αντικειμένου τα πράγματα), με πραξικόπημα του Καλογηράου, που όπως επιβεβαιώθηκε και χθες από διάφορες πλευρές ήταν καλά σχεδιασμένο και προμελετημένο, ανετράπησαν πλήρως οι συσχετισμοί δυνάμεων, οι μειοψηφίες αυτοαναγορεύθηκαν σε πλειοψηφίες, κατάργησαν νομίμως υποβληθείσες προτάσεις για έκτακτη γ.σ. των μετόχων και ανέλαβαν την διοίκηση ερήμην των μετόχων και κατά κατάχρηση νόμου.

Η «αντίστροφη μέτρηση» για την ομαλή πορεία της εταιρείας άρχισε όταν η διοίκηση της ΑΝΕΚ, ως κατέχουσα το πλειοψηφικό πακέτο και ως στρατηγικός επενδυτής, κατέθεσε στην ΔΑΝΕ την ακόλουθη αίτηση (που είχε φέρει στο φως η «δ»).

Προς τον Πρόεδρο κ. Καλογηράτο και τα μέλη του Διοικητικού Συμβουλίου της εδρευούσης στην Ρόδο, Αυστραλίας 92, ανωνύμου εταιρείας υπό την επωνυμία ΔΩΔΕΚΑΝΗΣΙΑΚΗ ΑΝΩΝΥΜΟΣ ΝΑΥΤΙΛΙΑΚΗ ΕΤΑΙΡΕΙΑ Α.Ε. (ΔΑΝΕ SEA LINE).

ΑΙΤΗΣΗ

Της εδρευούσης στα Χανιά Κρήτης ανωνύμου εταιρείας υπό την επωνυμία ΑΝΩΝΥΜΗ ΝΑΥΤΙΛΙΑΚΗ ΕΤΑΙΡΕΙΑ ΚΡΗΤΗΣ Α.Ε., νομίμως εκπροσωπούμενης.

Κύριοι,

Οπως γνωρίζετε η εταιρεία μας είναι κυρία 35.294.696 ονομαστικών μετοχών ονομαστικής αξίας 200 δραχμών εκάστη, οι οποίες παριστούν το 41,87% του μετοχικού κεφαλαίου της εταιρείας ΔΑΝΕ.

Ως κύριοι μέτοχοι θεωρούμε ότι για την καλύτερη και αποτελεσματικότερη διοίκηση της εταιρείας απαιτείται τροποποίηση των άρθρων 13, 14, 15, 16, 17, 19, 20, 22, 25 του καταστατικού της εταιρείας και εκλογή νέου Διοικητικού Συμβουλίου σε αντικατάσταση του υφισταμένου.

Εν όψει των ανωτέρω και κατ' εφαρμογήν της διατάξεως του άρθρου 39 παρ. 1 και 2 του ν. 2190/1920 ζητούμε την σύγκληση εκτάκτου Γενικής Συνελεύσεως των μετόχων της εταιρείας με θέματα ημερησίας διατάξεως:

1. Την τροποποίηση των άρθρων 13, 14, 15, 16, 17, 19, 20, 22, 25 του Καταστατικού της εταιρείας.

2. Την ανάκληση των μελών του Διοικητικού Συμβουλίου.

3. Την εκλογή νέου Διοικητικού Συμβουλίου.

Προκειμένου να συζητήσει το αίτημα της ΑΝΕΚ, αλλά και συμπληρωματικό, που είχε καταθέσει για αντιπερισπασμό ο κ. Γερ. Καλογηράτος για νέα αύξηση του μετοχικού κεφαλαίου ή σύναψη ομολογιακού δανειου , συνήλθε προχθές το μεσημέρι το δ.σ. της ΔΑΝΕ σε συνεδρίαση η οποία, όμως, δεν έμελλε να λήξει ομαλά.

Πιο συγκεκριμένα ο κ. Γερ. Καλογηράτος για να παγώσει ή και να τορπιλίσει τις διαδικασίες υπέβαλε την παραίτησή του (από την ημέρα που μπήκε στην ΔΑΝΕ όλο απειλούσε και εκβίαζε με... παραίτηση!) οπότε και κινήθηκε, η διαδικασία εκλογής νέου προέδρου. Ο κ. Γ. Συριόπουλος πρότεινε τον κ. Ιακ. Γερονικόλα και ο κ. Κ. Καπαζάς τον κ. Στ. Ζαμπετάκη, ο οποίος δήλωσε πρόθυμος να αναλάβει την προεδρία μέχρι την γ.σ. των μετόχων, στις 16 Αυγούστου. Αμέσως μετά ζητήθηκε από την «Ομάδα Καλογηράτου» και η εκλογή νέου αντιπροέδρου, αλλά ο κ. Δημ. Κούκουλας δήλωσε ότι δεν έχει παραιτηθεί. Τότε υποβλήθηκε «μομφή» εναντίον του (!) από τον κ. Γ. Συριόπουλο, η οποία προσυπεγράφη και από τον κ. Γερ. Καλογηράτο, γεγονός που προκάλεσε την άμεση κι έντονη αντίδραση του κ. Στ. Ζαμπετάκη ο οποίος απεχώρησε της συνεδριάσεως, λέγοντας: «Δεν μπορούμε να παίζουμε. Δεν συμπράττουμε. Θα προσφύγω στο Πρωτοδικείο και θα ζητήσω τον διορισμό νέας διοίκησης». Τον κ. Ζαμπετάκη αποχωρούντα ακολούθησαν οι κ.κ. Κούκουλας, Χαριτάκης, Κλαψινός και Καπαζάς, ενώ στην αίθουσα παρέμεινε η «Ομάδα Καλογηράτου» αποτελούμενη από τους κ.κ. Καλογηράτο, Γερονικόλα, Κουτσοκώστα, Καστή, Κακουλίδη και Συριόπουλο, η οποία μετά από ανταλλαγή απόψεων και με τον νομικό σύμβουλο της εταιρείας κ. Νίκο Σαμαρά, προχώρησε στην εκλογή νέου προέδρου. Συγκεκριμένα εξέλεξε τον κ. Ιακ. Γερονικόλα, ενώ αργά το βράδυ εξέδωσε και την ακόλουθη ανακοίνωση:

Το Διοικητικό Συμβούλιο της ΔΑΝΕ SEA LINE Α.Ε. αποφάσισε κατά την συνεδρίαση της 2ας Αυγούστου 2001 τα ακόλουθα

1. Μετά την υποβληθείσα εκ μέρους του προέδρου κ. Γεράσιμου Καλογηράτου παραίτηση, ο οποίος δήλωσε ότι «παραιτούμαι και γραπτά ως πρότερον εδήλωσα προφορικά από τη θέση του προέδρου της ΔΑΝΕ, διότι διαφωνώ πλήρως από την μεθοδευμένη από την ΑΝΕΚ LINES τακτική να απορροφήσει απροκάλυπτα την ΔΑΝΕ, διότι πάντα επίστευα, ότι η ΔΑΝΕ πρέπει να παραμείνει καθαρά Δωδεκανησιακή», εξέλεξε παμψηφεί πρόεδρο του Δ.Σ. το μέλος του, Ιάκωβο Γερονικόλα.

2. Αποφάσισε να προκαλέσει εξ υπ' αρχής την ετήσια Γενική Συνέλευση για τις 8 Σεπτεμβρίου 2001, δοθέντος ότι η Επαναληπτική Γενική Συνέλευση συνέπιπτε με τις εορτές και τις αργίες του 15 Αυγούστου, πράγμα για το οποίο τα περισσότερα μέλη του Δ.Σ. αλλά και μεγάλος αριθμός μετόχων ζήτησε προφορικά και γραπτά την μετάθεση του χρόνου πραγματοποιήσεως της ετήσιας επαναληπτικής Γενικής Συνέλευσης.

3. Επί του αιτήματος της ΑΝΕΚ για σύγκληση έκτακτης Γενικής Συνέλευσης απεφάσισε να προσκομιστούν από την ΑΝΕΚ τα πλήρη νομιμοποιητικά έγγραφα που αιτιολογούν το αίτημα, καθώς και τα κείμενα των ζητουμένων τροποποιήσεων των άρθρων του καταστατικού της ΔΑΝΕ, ώστε να τη συγκαλέσει και διευκολυνθεί η Γενική Συνέλευση να αποφασίσει επί συγκεκριμένων ζητημάτων.

4. Τέλος, ανέβαλε ομόφωνα τη συζήτηση και λήψη απόφασης επί του θέματος της ημερήσιας διάταξης που αφορούσε αύξηση μετοχικού κεφαλαίου ή την έκδοση ομολογιακού δανείου.

ΑΝΑΒΟΛΗ ΓΕΝ. ΣΥΝΕΛΕΥΣΕΩΣ

Ταυτόχρονα το «κολοβό» δ.σ. της ΔΑΝΕ απεφάσισε την αναβολή της ετήσιας τακτικής γενικής συνέλευσης των μετόχων, που είχε προγραμματισθεί για τις 16 Αυγούστου, ορίζοντας ως νέα ημερομηνία την 8η Σεπτεμβρίου 2001 και δημοσιεύοντας ταυτόχρονα την ακόλουθη πρόσκληση:

ΠΡΟΣΚΛΗΣΗ ΤΑΚΤΙΚΗΣ ΓΕΝΙΚΗΣ ΣΥΝΕΛΕΥΣΗΣ

Των μετόχων της Ανώνυμης Εταιρείας με την επωνυμία ΔΩΔΕΚΑΝΗΣΙΑΚΗ ΑΝΩΝΥΜΗ ΝΑΥΤΙΛΙΑΚΗ ΕΤΑΙΡΕΙΑ (ΔΑΝΕ SEA LINE) σε ετήσια Τακτική Γενική Συνέλευση.

Σύμφωνα με το Νόμο και το Καταστατικό της Εταιρείας και κατόπιν της από 2 Αυγούστου 2001 αποφάσεως του Διοικητικού Συμβουλίου της καλούνται οι μέτοχοι της ΔΑΝΕ σε Τακτική Γενική Συνέλευση την **8η Σεπτεμβρίου 2001 και ώρα 18.00** στην αίθουσα του θεάτρου «ΕΘΝΙΚΟΝ», Πλατεία Ελευθερίας, Ρόδος, με τα κατωτέρω θέματα ημερησίας διατάξε-

ΜΙΧΑΗΛ Π. ΜΑΡΚΑΚΙΟΥ

ΕΚΘΕΣΙΑΚΟΣ ΧΩΡΟΣ- ΟΔΟΣ ΘΕΣ/ΝΙΚΗΣ 14 ΕΝΑΝΤΙ ΕΜΠΟΡΙΚΟΥ ΚΕΝΤΡΟΥ ΜΗΔΙΑ- ΤΗΛ: 67500, 20327-FAX: 94162

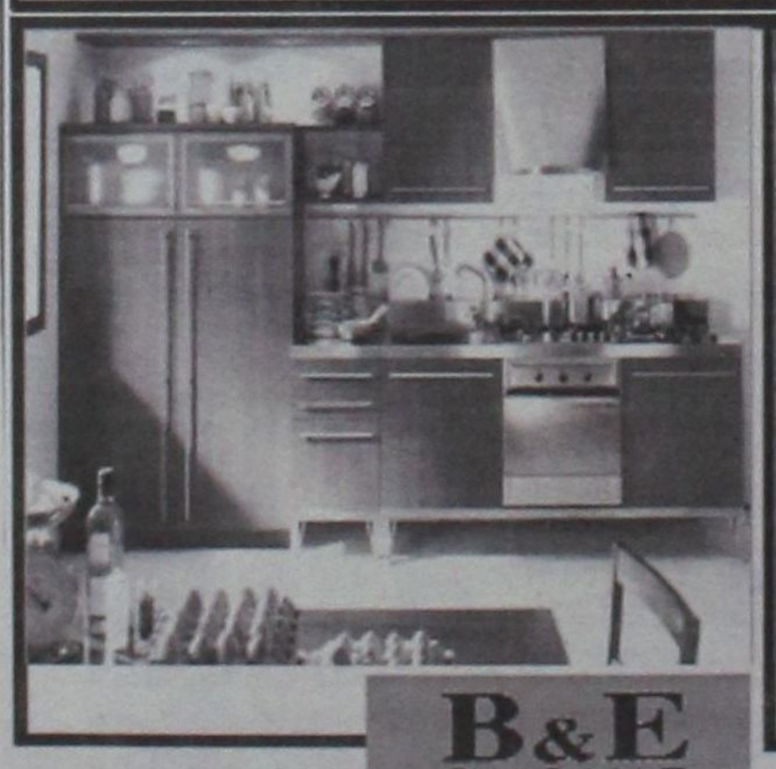





ΑΝΑΚΑΙΝΙΣΘΗΚΑΜΕ ΠΛΗΡΩΣ

ΜΕ ΤΗ ΣΤΗΡΞΗ ΣΑΣ, ΔΗΜΙΟΥΡΓΗΣΑΜΕ ΕΝΑ ΠΡΟΤΥΠΟ ΣΤΟΥΝΤΙΟ ΕΠΙΠΛΩΝ ΚΟΥΖΙΝΑΣ ΙΤΑΛΙΑΣ, ΤΕΛΕΙΟ ΣΤΗΝ ΠΑΡΑΜΙΚΡΗ ΤΟΥ ΛΕΠΤΟΜΕΡΕΙΑ, ΠΟΥ ΜΕ ΙΔΙΑΙΤΕΡΗ ΧΑΡΑ ΚΑΙ ΥΠΕΡΗΦΑΝΕΙΑ ΣΑΣ ΠΕΡΙΜΕΝΟΥΜΕ ΓΙΑ ΝΑ ΣΑΣ ΞΕΝΑΓΗΣΟΥΜΕ ΣΤΟΥΣ ΧΩΡΟΥΣ ΤΟΥ. ΟΙ ΤΡΕΙΣ ΜΕΓΑΛΥΤΕΡΟΙ ΟΙΚΟΙ SCAVOLINI, ERNESTO MEDA ΚΑΙ B&E ΠΑΡΟΥΣΙΑΖΟΥΝ ΠΕΝΤΕ ΟΛΟΚΛΗΡΩΜΕΝΑ ΠΡΟΓΡΑΜΜΑΤΑ FLUTE, BRERRA, EDENIA, GALA ΚΑΙ MADISON ΚΑΘΩΣ ΚΑΙ ΤΑ ΤΕΛΕΥΤΑΙΑ ΤΟΥΣ ΜΟΝΤΕΛΑ ΣΕ ΕΝΑ ΔΥΝΑΜΙΚΟ ΣΥΝΟΛΟ ΙΚΑΝΟ ΝΑ ΙΚΑΝΟΠΟΙΗΣΕΙ ΚΑΙ ΤΙΣ ΥΨΗΛΟΤΕΡΕΣ ΑΠΑΙΤΗΣΕΙΣ. ΤΟ ΕΙΔΙΚΕΥΜΕΝΟ ΜΕ ΑΡΙΣΤΕΣ ΓΝΩΣΕΙΣ ΚΑΙ ΚΑΤΑΡΤΙΣΗ ΠΡΟΣΩΠΙΚΟ ΜΑΣ ΣΧΕΔΙΑΖΕΙ ΓΙΑ ΤΟ ΧΩΡΟ ΣΑΣ ΤΕΛΕΙΟ DESIGN, ΜΕ ΑΠΕΡΙΤΤΗ ΕΡΓΟΝΟΜΙΑ ΣΕ ΦΑΝΤΑΣΤΙΚΟΥΣ ΣΥΝΔΥΑΣΜΟΥΣ ΚΑΙ ΠΡΟΣΦΕΡΕΙ ΤΙΣ ΚΑΛΥΤΕΡΕΣ ΤΙΜΕΣ ΤΗΣ ΑΓΟΡΑΣ ΣΕ ΕΝΑ ΔΙΑΚΑΝΟΝΙΣΜΟ ΤΗΣ ΑΡΕΣΚΕΙΑΣ ΣΑΣ.

ΣΑΣ ΕΥΧΑΡΙΣΤΟΥΜΕ ΓΙΑ ΤΑ 15 ΧΡΟΝΙΑ ΠΟΥ ΜΑΣ ΔΕΙΧΝΕΤΕ ΤΗΝ ΑΓΑΠΗ ΣΑΣ ΚΑΙ ΣΑΣ ΠΕΡΙΜΕΝΟΥΜΕ.

ΜΙΧΑΗΛ Π. ΜΑΡΚΑΚΙΟΥ & ΥΙΟΙ

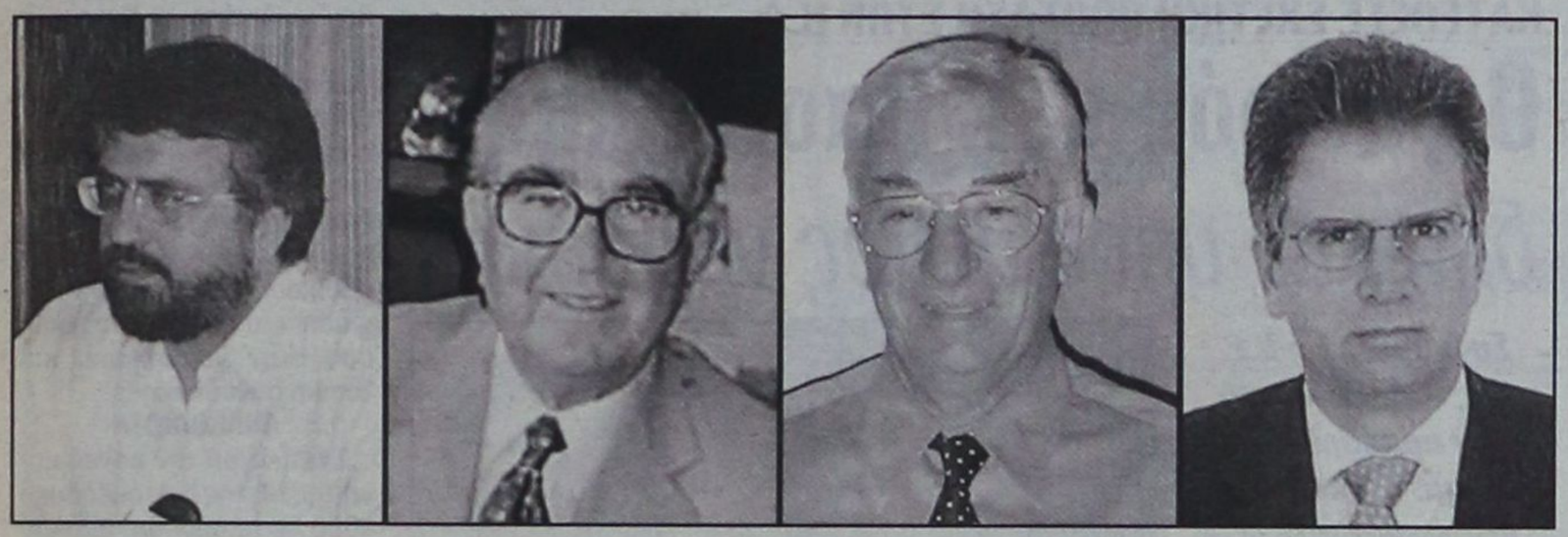

ως, ήτοι:

ΘΕΜΑΤΑ ΗΜΕΡΗΣΙΑΣ ΔΙΑΤΑΞΕΩΣ

1. Ενημέρωση των μετόχων περί της πορείας των εταιρικών υποθέσεων.

2. Εγκριση των Ετησίων Οικονομικών Καταστάσεων (Ισολογισμού, Αποτελεσμάτων Χρήσεως, Πίνακα Διαθέσεως Αποτελεσμάτων και Προσαρτήματος) της χρήσεως 2000, μετά από ακρόαση των σχετικών Εκθέσεων του Διοικητικού Συμβουλίου και των Ορκωτών Ελεγκτών.

3. Απαλλαγή ή όχι των μελών του Διοικητικού Συμβουλίου και των Ελεγκτών της χρήσεως 2000 από κάθε ευθύνη και αποζημίωση.

4. Εκλογή ενός (1) τακτικού και ενός (1) αναπληρωματικού Ορκωτού Ελεγκτού για την χρήση 2001.

5. Εκλογή τεσσάρων (4) μελών του Διοικητικού Συμβουλίου τριετούς θητείας και δύο (2) αναπληρωματικών μελών, σύμφωνα με το Νόμο και το Καταστατικό της Εταιρείας.

6. Επικύρωση των αποφάσεων της έκτακτης επαναληπτικής Γ.Σ. των μετόχων της εταιρείας της 18-5-2001 για συμβιβασμό με Ε. Σολούνια.

Οι μέτοχοι που επιθυμούν να μετάσχουν στη Γενική Συνέλευση πρέπει, σύμφωνα με το Καταστατικό της Εταιρείας, να καταθέσουν μέχρι και την 1η Σεπτεμβρίου 2001, τους τοποθετηρίους ή προσωρινούς τίτλους των μετοχών τους στα Γραφεία της Εταιρείας (Αυστραλίας 92 Ρόδος) ή στο Ταμείο Παρακαταθηκών και Δανείων ή σε οποιαδήποτε αναγνωρισμένη Τράπεζα στην Ελλάδα και να προσκομίσουν μέσα στην ίδια προθεσμία τις αποδείξεις καταθέσεως και τυχόν έγγραφα αντιπροσωπεύσεως τους στα Γραφεία της εταιρείας για την έκδοση βεβαίωσης (εισιτηρίου) συμμετοχής τους στη Γεν. Συνέλευση.

Οσοι επιθυμούν να θέσουν υποψηφιότητα για το Διοικ. Συμβούλιο, πρέπει απαραιτήτως να το δηλώσουν εγγράφως και επί αποδείξει στα γραφεία της εταιρείας στη Ρόδο μέχρι και την 1η Σεπτεμβρίου 2001.

Ρόδος, 2 Αυγούστου 2001
Με την εντολή του Διοικητικού Συμβουλίου
Ο Πρόεδρος του Δ.Σ.
Ιάκωβος Ν. Γερονικόλας

Ο κ. ΣΤ. ΖΑΜΠΕΤΑΚΗΣ

Με αφορμή τα παραπάνω γεγονότα και τις εξελίξεις ο κ. Στέλιος Ζαμπετάκης έκανε χθες προς την «δ» τις ακόλουθες δηλώσεις:

«Οι διαδικασίες που ακολουθήθηκαν στην συνεδρίαση του δ.σ. της ΔΑΝΕ είναι αναμφισβητήσιμης νομιμότητας. Γι' αυτό και η ΑΝΕΚ, ως ο πιο μεγάλος μέτοχος και στρατηγικός επενδυτής, έχει υποχρέωση να διαφυλάξει την ομαλή πορεία και εξέλιξη της ΔΑΝΕ και θα το πράξει αυτό μέσα από τα καταστατικά όργανα και με την εφαρμογή των νόμων. Η συμπεριφορά της ομάδας των μελών του δ.σ. που βιάστηκαν να απορρίψουν σιωπηρώς το αίτημα της ΑΝΕΚ για σύγκληση έκτακτης γενικής συνελεύσεως των μετόχων, επιβεβαιώνει τις χειρότερες υποψίες μας και δικαιώνει την άποψη της ΑΝΕΚ ότι η ΔΑΝΕ έχει ανάγκη από ένα αποτελεσματικό διοικητικό συμβούλιο που να διοικεί την εταιρεία προς το συμφέρον των μετόχων και δεν θα αναλίσκεται σε διαδικαστικά θέματα και παρελκυστικές τακτικές, εις βάρος των πραγματικών συμφερόντων της εταιρείας».

Κληθείς ο κ. Στ. Ζαμπετάκης να σχολιάσει δήλωση του κ. Γερ. Καλογηράτου (θέση που αναπαράγεται και στην ανακοίνωση που εξέδωσε η ΔΑΝΕ) ότι η ΑΝΕΚ μεθοδεύει απροκάλυπτα την απορρόφηση της ΔΑΝΕ, είπε: «Η ΑΝΕΚ δεν έχει σχεδιάσει κάτι τέτοιο»

Ο κ. Ι. ΓΕΡΟΝΙΚΟΛΑΣ

Από την πλευρά του ο κ. Ιακ. Γερονικόλας υπεραμύνθηκε χθες της νομιμότητας των διαδικασιών εκλογής του ως προέδρου και τόνισε ότι όλα έγιναν για να διατηρηθεί ο δωδ/κός χαρακτήρας της ΔΑΝΕ, συμφωνώντας ταυτόχρονα με την άποψη Καλογηράτου ότι η ΑΝΕΚ μεθοδεύει την απορρόφηση της ΔΑΝΕ.

ΔΗΜ. ΚΟΥΚΟΥΛΑΣ - ΓΕΡ. ΚΑΛΟΓΗΡΑΤΟΣ

«Θεματοφύλακα των συμφερόντων του Γεράσιμου Καλογηράτου» χαρακτήρισε τον νεοεκλεγέντα πρόεδρο της ΔΑΝΕ Ιάκωβο Γερονικόλα ο αντιπρόεδρος της εταιρείας Δημήτρης Κούκουλας, κληθείς να σχολιάσει τα όσα διαδραματίσθηκαν κατά την προχθεσινή συνεδρίαση του διοικητικού συμβουλίου.

Οι δηλώσεις του κ. Δ. Κούκουλα προκάλεσαν την αντίδραση του παραιτηθέντος προέδρου της ΔΑΝΕ Γεράσιμου Καλογηράτου, ο οποίος απεκάλεσε τον κ. Ιακ. Γερονικόλα «Ατλαντα της ΔΑΝΕ» ενώ για τον ίδιο είπε πως «δεν είναι η πρώτη φορά που παρεκτρέπεται, λόγοις και έργοις»!

Οι παραπάνω δηλώσεις που έγιναν χθές στον Ρ/Σ Fm 12 είναι ενδεικτικές του εκρηκτικού κλίματος που διαμορφώθηκε στους κόλπους του δ.σ. της εταιρείας και που είναι βέβαιο ότι θα χαρακτηρίσει και την τακτική Γενική Συνέλευση των μετόχων της που τώρα προσδιορίσθηκε να γίνει στις 8 Σεπτεμβρίου.

Ο κ. Δ. ΚΟΥΚΟΥΛΑΣ

Ο αντιπρόεδρος της ΔΑΝΕ κ. Δημήτρης Κούκουλας ερωτηθείς σχετικά με την παραίτηση του κ. Καλογηράτου και την εκλογή από την «ομάδα Καλογηράτου» του κ. Γερονικόλα στην προεδρία της ΔΑΝΕ, έκανε λόγο για μεθοδευμένη κίνηση αντιπερισπασμού, ενταγμένη σε συγκεκριμένο σχέδιο ματαιώσεως των αποφάσεων του δ.σ. της ΑΝΕΚ να προχωρήσει σε συνολική αντικατάσταση του δ.σ. της εταιρείας από ένα νέο «πιό ευέλικτο, πιό δυναμικό, που θα λειτουργήσει με νέα δεδομένα για να πάει μπροστά η εταιρεία» όπως είπε χαρακτηριστικά, προσθέτοντας πως είναι λογικό ο βασικός μέτοχος που κατέχει το 43% να μπορεί να τις κάνει, εκτός κι αν το υπόλοιπο 57% των μετόχων έχει αντίθετη άποψη. «Αυτούς τους κανόνες - σημείωσε - δεν μπορεί κανένας να τους παραγνωρίζει. Η ΔΑΝΕ δεν είναι σωματείο και όποιοι φαντάστηκαν ότι μπορούν να την χρησιμοποιήσουν σαν σωματείο, με τα χρήματα κάποιων μετόχων, κάνουν μεγάλο λάθος».

Καταλήγοντας ο κ. Κούκουλας δήλωσε ότι διακατέχεται από «ακραίο συναίσθημα αηδίας» για τις μεθοδεύσεις που εξυφαίνονται στο παρασκήνιο και ταυτόχρονα μετανοιωμένος που ασχολήθηκε με την ΔΑΝΕ, αφήνοντας όλα τα ενδεχόμενα ανοικτά ως προς την δική του στάση. Ερωτηθείς για την εκλογή του Ιάκωβου Γερονικόλα στην προεδρία της ΔΑΝΕ, τον αποκάλεσε «θεματοφύλακα των συμφερόντων του Γεράσιμου Καλογηράτου και όχι των μετόχων της εταιρείας» και κάλεσε όλους «να πουν τα πράγματα με τ'όνομά τους για να γνωρίζουμε επιτέλους τι ρόλο παίζει ο καθένας από μας και τι είδους συμφέροντα εξυπηρετεί».

Ο κ. ΓΕΡ. ΚΑΛΟΓΗΡΑΤΟΣ

«Δεν είναι η πρώτη φορά που ο κ. Κούκουλας παρεκτρέπεται λόγοις και έργοις» ήταν η απάντηση του παραιτηθέντος προέδρου της ΔΑΝΕ κ. Γερ. Καλογηράτου στις απόψεις που διατύπωσε χθές ο αντιπρόεδρος της εταιρείας, τον οποίον απεκάλεσε με την σειρά του «....τοποτηρητή της ΑΝΕΚ στη Δωδεκάνησο».

Με την φράση «έμαθα ότι έχει βγάλει τ'άντερά του» (!) ο κ. Καλογηράτος επετέθη κατά του κ. Κούκουλα λέγοντας ότι «ο Ζαμπετάκης με παρεκάλεσε να τον κρατήσουμε όταν ήθελαν να τον διώξουν. Λυπάμαι που εγώ ήμουν εκείνος που είπα χθές (στην συνεδρίαση του δ.σ.) να παραμείνει στην θέση του αντιπροέδρου».

Αναφερόμενος στην εκλογή του Ιάκωβου Γερονικόλα στην θέση του προέδρου τον χαρακτήρισε «Ατλαντα της ΔΑΝΕ» και ότι στην εποχή του ελήφθησαν «τολμηρές, ιστορικές για την εταιρεία αποφάσεις».

Σχετικά με τους λόγους παραιτήσεώς του υπεστηριξε ότι δεν μπορούσε να ανεχθεί «την συνωμοσία που εξυφαίνεται για την απορρόφηση της ΔΑΝΕ από την ΑΝΕΚ»!

Μια Ξεχωριστή Διαδρομή στη Θάλασσα

ΔΡΟΜΟΛΟΓΙΑ ΑΠΟ 4/08/2001 ΕΩΣ 31/08/2001
ΑΝΑΧΩΡΗΣΕΙΣ ΑΠΟ ΡΟΔΟ

ΗΜ/ΝΙΑ		ΠΛΟΙΟ	ΩΡΑ	ΠΡΟΟΡΙΣΜΟΣ
04.08	ΣΑΒΒΑΤΟ	ΠΑΤΜΟΣ	10.00	ΚΩ - ΣΑΜΟ - ΘΕΣΣΑΛΟΝΙΚΗ
05.08	ΚΥΡΙΑΚΗ	ΡΟΔΟΣ	14.00	ΚΩ - ΚΑΛΥΜΝΟ - ΛΕΡΟ - ΠΑΤΜΟ - ΠΕΙΡΑΙΑ
06.08	ΔΕΥΤΕΡΑ	ΠΑΤΜΟΣ	15.00	ΝΙΣΥΡΟ - ΚΩ - ΑΣΤΥΠΑΛΑΙΑ - ΠΕΙΡΑΙΑ
07.08	ΤΡΙΤΗ	ΡΟΔΟΣ	14.00	ΚΩ - ΚΑΛΥΜΝΟ - ΛΕΡΟ - ΠΑΤΜΟ - ΠΕΙΡΑΙΑ
08.08	ΤΕΤΑΡΤΗ	ΠΑΤΜΟΣ	14.00	ΤΗΛΟ - ΚΩ - ΚΑΛΥΜΝΟ - ΛΕΡΟ - ΠΑΤΜΟ - ΠΕΙΡΑΙΑ
09.08	ΠΕΜΠΤΗ	ΡΟΔΟΣ	14.00	ΣΥΜΗ - ΚΩ - ΛΕΡΟ - ΠΑΤΜΟ - ΠΕΙΡΑΙΑ
10.08	ΠΑΡΑΣΚΕΥΗ	ΠΑΤΜΟΣ	14.00	ΚΩ - ΚΑΛΥΜΝΟ - ΛΕΡΟ - ΠΑΤΜΟ - ΠΕΙΡΑΙΑ
11.08	ΣΑΒΒΑΤΟ	ΡΟΔΟΣ	10.00	ΚΩ - ΣΑΜΟ - ΘΕΣΣΑΛΟΝΙΚΗ
12.08	ΚΥΡΙΑΚΗ	ΠΑΤΜΟΣ	14.00	ΚΩ - ΚΑΛΥΜΝΟ - ΛΕΡΟ - ΠΑΤΜΟ - ΠΕΙΡΑΙΑ
13.08	ΔΕΥΤΕΡΑ	ΡΟΔΟΣ	15.00	ΝΙΣΥΡΟ - ΚΩ - ΑΣΤΥΠΑΛΑΙΑ - ΠΕΙΡΑΙΑ
14.08	ΤΡΙΤΗ	ΠΑΤΜΟΣ	14.00	ΚΩ - ΚΑΛΥΜΝΟ - ΛΕΡΟ - ΠΑΤΜΟ - ΠΕΙΡΑΙΑ
15.08	ΤΕΤΑΡΤΗ	ΡΟΔΟΣ	14.00	ΤΗΛΟ - ΚΩ - ΚΑΛΥΜΝΟ - ΛΕΡΟ - ΠΑΤΜΟ - ΠΕΙΡΑΙΑ
16.08	ΠΕΜΠΤΗ	ΠΑΤΜΟΣ	14.00	ΣΥΜΗ - ΚΩ - ΛΕΡΟ - ΠΑΤΜΟ - ΠΕΙΡΑΙΑ
17.08	ΠΑΡΑΣΚΕΥΗ	ΡΟΔΟΣ	14.00	ΚΩ - ΚΑΛΥΜΝΟ - ΛΕΡΟ - ΠΑΤΜΟ - ΠΕΙΡΑΙΑ
18.08	ΣΑΒΒΑΤΟ	ΠΑΤΜΟΣ	10.00	ΚΩ - ΣΑΜΟ - ΘΕΣΣΑΛΟΝΙΚΗ
19.08	ΚΥΡΙΑΚΗ	ΡΟΔΟΣ	14.00	ΚΩ - ΚΑΛΥΜΝΟ - ΛΕΡΟ - ΠΑΤΜΟ - ΠΕΙΡΑΙΑ
20.08	ΔΕΥΤΕΡΑ	ΠΑΤΜΟΣ	15.00	ΝΙΣΥΡΟ - ΚΩ - ΑΣΤΥΠΑΛΑΙΑ - ΠΕΙΡΑΙΑ
21.08	ΤΡΙΤΗ	ΡΟΔΟΣ	14.00	ΚΩ - ΚΑΛΥΜΝΟ - ΛΕΡΟ - ΠΑΤΜΟ - ΠΕΙΡΑΙΑ
22.08	ΤΕΤΑΡΤΗ	ΠΑΤΜΟΣ	14.00	ΤΗΛΟ - ΚΩ - ΚΑΛΥΜΝΟ - ΛΕΡΟ - ΠΑΤΜΟ - ΠΕΙΡΑΙΑ
23.08	ΠΕΜΠΤΗ	ΡΟΔΟΣ	14.00	ΣΥΜΗ - ΚΩ - ΛΕΡΟ - ΠΑΤΜΟ - ΠΕΙΡΑΙΑ
24.08	ΠΑΡΑΣΚΕΥΗ	ΠΑΤΜΟΣ	14.00	ΚΩ - ΚΑΛΥΜΝΟ - ΛΕΡΟ - ΠΑΤΜΟ - ΠΕΙΡΑΙΑ
25.08	ΣΑΒΒΑΤΟ	ΡΟΔΟΣ	10.00	ΚΩ - ΣΑΜΟ - ΘΕΣΣΑΛΟΝΙΚΗ
26.08	ΚΥΡΙΑΚΗ	ΠΑΤΜΟΣ	14.00	ΚΩ - ΚΑΛΥΜΝΟ - ΛΕΡΟ - ΠΑΤΜΟ - ΠΕΙΡΑΙΑ
27.08	ΔΕΥΤΕΡΑ	ΡΟΔΟΣ	15.00	ΝΙΣΥΡΟ - ΚΩ - ΑΣΤΥΠΑΛΑΙΑ - ΠΕΙΡΑΙΑ
28.08	ΤΡΙΤΗ	ΠΑΤΜΟΣ	14.00	ΚΩ - ΚΑΛΥΜΝΟ - ΛΕΡΟ - ΠΑΤΜΟ - ΠΕΙΡΑΙΑ
29.08	ΤΕΤΑΡΤΗ	ΡΟΔΟΣ	14.00	ΤΗΛΟ - ΚΩ - ΚΑΛΥΜΝΟ - ΛΕΡΟ - ΠΑΤΜΟ - ΠΕΙΡΑΙΑ
30.08	ΠΕΜΠΤΗ	ΠΑΤΜΟΣ	14.00	ΣΥΜΗ - ΚΩ - ΛΕΡΟ - ΠΑΤΜΟ - ΠΕΙΡΑΙΑ
31.08	ΠΑΡΑΣΚΕΥΗ	ΡΟΔΟΣ	14.00	ΚΩ - ΚΑΛΥΜΝΟ - ΛΕΡΟ - ΠΑΤΜΟ - ΠΕΙΡΑΙΑ

Αναχώρηση από Θεσσαλονίκη για Ρόδο κάθε Κυριακή 13.00

Κεντρικό Πρακτορείο ΔΑΝΕ SEA LINE Αυστραλίας 92
Ωρες λειτουργίας 08.00 - 20.00 ΤΗΛ. 43150 (10 γραμμές)

D-A-N-E- SEA LINE
ΔΩΔΕΚΑΝΗΣΙΑΚΗ ΑΝΩΝΥΜΗ ΝΑΥΤΙΛΙΑΚΗ ΕΤΑΙΡΙΑ

H BUSINESS LOGIC
ΚΟΝΤΑ ΣΤΑ
ΚΟΣΜΗΜΑΤΟΠΩΛΕΙΑ

H BUSINESS LOGIC A.E.
η μοναδική πανελλαδικά αλυσίδα παροχής ολοκληρωμένων λύσεων πληροφορικής αποκλειστικά για επιχειρήσεις, είναι και πάλι κοντά σας.

Με το πληρέστερο πρόγραμμα της αγοράς για διαχείριση και οργάνωση καταστημάτων αργυροχρυσοχοΐας.

Για περισσότερες πληροφορίες ....

BUSINESS LOGIC

BUSINESS LOGIC ΤΑΜΒΑΚΑΣ ΔΗΜΗΤΡΗΣ
ΒΟΥΛΓΑΡΟΚΤΟΝΟΥ 14, ΡΟΔΟΣ
ΤΗΛ : 0241-75218, FAX : 0241-35104
e-mail address: dimitamb@otenet.gr

Μέλαθρον τέχνης

Γενναιοδωρία ψυχής, καρδιάς χάρισμα
συνεργεί στου πολιτισμού το άλμα,
γεφυρώνει ιδέες ανθρώπων και θεών.
Σ'ευεργετήματα δοσμένα με αγάπης χάρη
κατοικεί εσαεί μεγίστη ιεροσύνη.
Ευγνώμον πλήθος αινεί την προσφορά,
ενήλικες και παίδες επιχαίρονται.
Ιδεολόγοι χορηγοί καλούν την ανθρωπότητα
να κοινωνήσει της καλωσύνης το άναμα.
Οπως ο Προμηθέας
μοιράστηκε τη φλόγα με θνητούς,
το ίδιο και η ευγένεια ψυχής των δωρητών
αγγίζει άπαντες, σπουδαίους και απλούς.
Φιλοδωρία, αρετή μοναδική!
Ενα νέο μουσείο
καλεί του κάλλους τους θιασώτες
σε πάνδημο γιορτάσι.
Τελούνται θυρανοίξια ενός οίκου της Τέχνης,
εγκαινιάζεται στων ιπποτών τη νήσο
ένας νέος Κολοσσός, καλλιτεχνίας μέλαθρον.
Σε στερεώματα υψιπετή ανέρχεται ο πολιτισμός
με προσφορές παρόμοιες -
ανιδιοτέλεια, περίσσευμα φιλάνθρωπης καρδιάς
κάθε ευεργεσία κοσμεί.
Ως άλλη δάδα ολυμπισμού
το στέγασμα αριστουργίας συμπαντικής
τα πέρατα της νήσου θ'αειφέγγει.
Λαός κι αρχές ομόφωνα διαλαλούν
το εύγε προς την ζείδωρη ψυχή
που κατέθεσε των μόχθων της τους άθλους.
Η ιστορία με γράμματα χρυσά
το κλέος της ερίτιμης δωρήτριας θα σκαλίσει.
Συγκίνηση και θαυμασμός
αρμόζει στο κοινωφελές αφιέρωμα.
Ανοίγονται νέοι πυλώνες γνώσης
στο εκθετήριο πονημάτων μαστόρων τεχνουργών.
Υψίστης σημασίας ίδρυμα,
τέχνης ναός, καλεί επαΐοντες και μη
να λάβουν σοφίας μέρισμα.

Δέσποινα Λελέκου - Τατάκη

Υστερόγραφο:
Το έγραψα για σένα Πάολα να υμνήσω την προσφορά Σου!

Εύγε!
Με αγάπη
Δέσποινα Λελέκου - Τατάκη

ΚΑΤΕΘΕΣΕ ΣΧΕΤΙΚΗ ΠΡΟΤΑΣΗ ΣΤΗΝ Ν.Δ.

Ο γιατρός κ. Ι. Βασιλάκης
δήλωσε υποψήφιος νομάρχης

Συνεδρίασε η Ν.Ε. της Ν.Δ. ξανά υπό την προεδρία του κ. Δημ. Καραχάλιου



Συνεδρίασε χθες το μεσημέρι η νομαρχιακή επιτροπή, Δωδ/νήσου της Νέας Δημοκρατίας, για πρώτη φορά ύστερα από δύο μήνες περίπου υπό την προεδρία του κ. Δημ. Καραχάλιου, ο οποίος αντιμετώπιζε κάποια προβλήματα υγείας και εκινείτο μεταξύ Ελλάδας και ΗΠΑ, αλλ'επανήλθε υγιέστατος και με περισσότερη δύναμη και κουράγιο (η «δ» του εύχεται πλήρη αποκατάσταση της υγείας και χωρίς καμία ταλαιπωρία απ'εδώ κι εμπρός).

Σύμφωνα με τις πληροφορίες το σοβαρότερο ζήτημα με το οποίο ασχολήθηκε η Ν.Ε. ήταν η μίσθωση νέων γραφείων στην οδό Στεφ. Καζούλλη (όπως έγραψε προχθές η «δ»), η μετεγκατάσταση σ'αυτά και η οργάνωση και ο πλήρης εκσυγχρονισμός τους καθώς και το νέο οργανόγραμμα εξορμήσεων στελεχών του κόμματος προς την ύπαιθρο, σύμφωνα με τις οδηγίες της «Ρηγίλλης» (συνέστησε «ετοιμότητα» καθ'όλο το καλοκαίρι για την αντιμετώπιση του ενδεχομένου πρόωρων εκλογών).



Οπως δήλωσε μάλιστα ο κ. Δημ. Καραχάλιος θα ζητηθεί η συνδρομή και του κ. Μεϊμαράκη, που περνά τις διακοπές του στο νησί μας για την καλύτερη οργάνωση του κόμματος και την εκλογική προετοιμασία του.

Συζητήθηκαν επίσης θέματα σχετιζόμενα με την πορεία των μεγάλων έργων στο νομό καθώς και το πρόβλημα που προέκυψε μετά την απόφαση του υπουργείου Ανάπτυξης να δραστηριοποιηθεί η ανώνυμη εταιρεία «Ελληνικά Τουριστικά Ακίνητα» προς την κατεύθυνση της, εκμεταλλεύσεως των χρυσοφόρων ακινήτων του νησιού ενόψει της εισόδου της στο ΧΑΑ. Τέλος συζητήθηκε ανεπισήμως και πρόταση που κατέθεσε ο πολιτευτής - γιατρός γυναικολόγος Γιάννης Βασιλάκης, να ηγηθεί συνδυασμού, ο οποίος θα διεκδικήσει τη Νομαρχία Δωδ/νήσου στις προσεχείς νομαρχιακές επιτροπές, πρωτοβουλία που «χαιρετίσθηκε», όπως ελέχθη, αλλά στο «τραπέζι» θα τεθεί όταν έρθει η ώρα καθώς μάλιστα η «Ρηγίλλης» απαγόρευσε κάθε συζήτηση, σ'αυτήν την φάση που αφορά υποψηφίους στην νομαρχιακή και τοπική αυτοδιοίκηση.

ΑΝΑΚΟΙΝΩΣΗ

Σχετικά με την συνεδρίαση της ΝΕ της Ν.Δ. εκδόθηκε χθες η ακόλουθη ανακοίνωση:

Συνεδρίασε χθες η ΝΟΔΕ της ΝΔ υπό την προεδρία του κ. Καραχάλιου και παρουσία των πολιτευτών του κόμματος κ. Βασιλάκη και Χρύση.

Εγκρίθηκε η δαπάνη και το χρονοδιάγραμμα επισκευής των νέων γραφείων της Νομαρχιακής τα οποία θα είναι έτοιμα σε ένα περίπου μήνα και θα φιλοξενήσουν και την Τοπική Οργάνωση της πόλεως Ρόδου.

Αποφασίσθηκε να ενταθούν οι εξορμήσεις στους δήμους και στα χωριά της Ρόδου με σκοπό την επαφή και αλληλοενημέρωση με τοπικά στελέχη και φίλους τους κόμματος.

Επίσης την ερχόμενη Δευτέρα θα γίνει κοινή συνεδρίαση της ΝΟΔΕ με την τοπική οργάνωση της πόλεως Ρόδου επ' ευκαιρία της ανάληψης καθηκόντων από τον νέο πρόεδρο της τοπικής κ. Κ. Παπασταματίου, εγκαινιάζοντας μ' αυτόν τον τρόπο μια νέα περίοδο συνεργασίας και κοινής πορείας με αποκλειστικό στόχο την καλύτερη προώθηση των θέσεων του κόμματος.

ΓΙΑ ΤΟ ΓΡΑΦΕΙΟ ΤΥΠΟΥ.
Α. Ν. Σπανός

RODOGAZ

Στη Ρόδο από το 1963



✓ Διανομή φιαλών υγραερίου κατ' οίκον
τηλέφωνα παραγγελιών: 64409 - 094-4-528212

✓ Διανομή χύμα υγραερίου

✓ Πώληση καυστήρων και λεβήτων υγραερίου για κεντρικά συστήματα θέρμανσης

✓ Θερμαντικά σώματα



Διεύθυνση εργοστασίου: Καναμάτ Ρόδου • τηλ. 62649
Διεύθυνση πρατηρίου: Αυστραλίας 50 • τηλ. 34244-5

ΑΚΡΙΤΙΚΑ

κουβεντούλες με κάποιο νόημα

Θάρσει· λέγων τ' αληθές συ σφαλεί ποτέ
ΣΟΦΟΚΛΗΣ

«ΑΥΤΟΠΕΠΟΙΘΗΣΗ»

Η «αυτοπεποίθηση» έλειπε από τους άνδρες της ΕΚΑΜ που ανέλαβαν το έργο να παγιδεύσουν τον Πάσσαρη στο διαμέρισμα της οδού Ιππάρχου! Σ'αυτό «συνέκλιναν» όλοι, οι ειδικοί και μη ειδικοί που παρελαύνουν σε κανάλια και ραδιόφωνα για να εξηγήσουν την αιτία της μεγάλης γκάφας. Οπου «αυτοπεποίθηση» βεβαίως εννοούν κάτι άλλο. Το να μπορεί ο αστυνομικός να χτυπάει στο ψαχνό. Αλλά πάλι αν στερείται «αυτοπεποίθησης» ο ειδικά εκπαιδευμένος ΕΚΑΜίτης τι να πει ο 20χρονος που βγαίνει από τη σχολή της αστυνομίας στον δρόμο; Χθες πάντως εφαρμόστηκε στην πράξη ο νέος νόμος για την τρομοκρατία και το οργανωμένο έγκλημα με τη δίωξη του συνεργού του Πάσσαρη. Δεν υπάρχει αστυνομία γιατί δεν υπάρχει κράτος, ούτε και κυβέρνηση. Τα πάντα έχουν διαλυθεί. Εχουν γίνει «προμέτοχα».

ΤΟΥ... ΠΑΣΣΑΡΗ

Οσο οι λεπτομέρειες της επιχείρησης για τη σύλληψη του Πάσσαρη στο Νέο Κόσμο έρχονται στο φως τόσο μεγαλώνει το μέγεθος του φιάσκου. Από τον Απρίλιο λένε τώρα οι πληροφορίες πως ήταν στα ίχνη του κακοποιού οι αστυνομικοί και του έστηναν συνεχώς παγίδες. Και είδαμε τα αποτελέσματα στην τελευταία την «καλοστημένη». Τώρα βεβαίως που οι διώκτες του ασχολούνται με το τι έγινε ο δραπέτης έχει άφθονο χρόνο να κρυφτεί.

«Ο Πάσσαρης είναι ικανός και αδίστακτος αλλά η αστυνομία θα ξαναβρεθεί στα ίχνη του κι αυτή τη φορά δεν θα υπάρξουν λάθη» δηλώνει ο διευθυντής ασφαλείας Αττικής. Μήπως πρέπει να τρομάξουμε τι θα συμβεί την επόμενη φορά;

Σαν να μην έφταναν όλα αυτά η αστυνομία τώρα φοβάται ότι θα ξεσπάσει «πόλεμος» εντός των φυλακών το Κορυδαλού αφού κάποιος από τους κρατούμενους «κάρφωσε» το κρησφύγετο του κακοποιού. Και ως γνωστόν όποιος μιλάει στη φυλακή δεν έχει καλά ξεμπερδέματα αν τον βρουν.

ΕΝ ΑΦΘΟΝΙΑ ΟΙ ΑΠΟΨΕΙΣ

«Σχεδόν έτοιμος» να εξειδικεύσει τις «άλλες πολιτικές» που

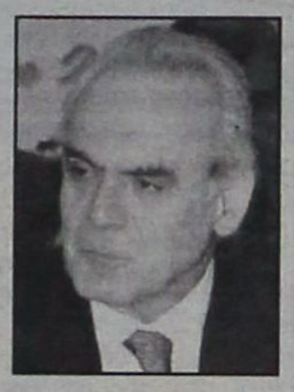

προτείνει, είναι ο υπουργός Αμυνας Α. Τσοχατζόπουλος, κάτι, όμως, που θα πράξει μετά τις διακοπές. Α, ο Ακης ετοιμάζει και βιβλίο, στο οποίο θα συγκεντρώσει τις πιο ενδιαφέρουσες ομιλίες και συνεντεύξεις του τελευταίου χρόνου.

Και είναι, ουκ ολίγες...

ΠΟΙΟΣ ΤΟΝ ΠΙΣΤΕΥΕΙ;

Τι λένε στο εκσυγχρονιστικό μπλοκ, όταν τους υπενθυμίζει κανείς τη διαβεβαίωση Ακη στον Σημίτη ότι «το Συνέδριο δεν εκλέγει πρόεδρο»;

- «Ας το πει και δημοσίως»!

ΠΕΡΙ... ΕΚΠΡΟΣΩΠΩΝ

Δεν μιλάμε απλώς για αστεία εκπροσώπηση του λαού μας. Μιλάμε για επικίνδυνες, θλιβερές και άθλιες καταστάσεις.

Μερικοί «εκπρόσωποι» έγιναν βασιλικότεροι του βασιλέως (Χομεϊνί) και συναίνεσαν σιωπηρά στο ξεπούλημα της ροδιακής γης σε μεγαλοκαρχαρίες. Το ίδιο είχαν κάνει και με την ΚΕΔ, αφού έχυσαν κάποια... κροκοδείλια δάκρυα.

Τώρα κι αυτά ακόμα τους είχαν στεγνώσει.

Στ'αλήθεια έναντι ποιού ανταλλάγματος έγινε το «συνοικέσιο»;

Εχει ευτελισθεί η δημόσια ζωή.

ΚΑΙ Η ΚΕΔ

ΚΕΔ και ΕΤΑ, βίοι παράλληλοι, όπως εδώ και μήνες προειδοποιεί η «δ», αλλά, όπως φαίνεται, την... δόξαν πολλοί εμίσησαν τον πλούτο ουδείς!

Μπαίνει, λοιπόν και η ΚΕΔ στο Χρηματιστήριο. Κι αυτή, όπως και η ΕΤΑ με το οξυγόνο των ακινήτων της Ρόδου! Εξήντα χρόνια πέρασαν από την απελευθέρωση αλλά διατηρείται ακόμα ο κομματικός ραγιαδισμός.

Ούτε... γενίτσαροι να ήταν «μερικοί - μερικοί».

ΤΗΣ... ΔΑΝΕ

Την ίδια ώρα που πουλιόταν η Ρόδος, βρισκόταν σε εξέλιξη «Πραξικόπημα πυτζάμας» στην ΔΑΝΕ! Η οποία, ως φαίνεται, δεν μπορεί να επιβιώσει χωρίς... λεηλασία.

Αυτό πια κι αν ήταν πραξικόπημα. Θα το ζήλευε και το πιο στυγνό χουντικό καθεστώς! Οι «αλλαγές» κόντρα στις... αλλαγές, ενάντια στην θέληση της πλειοψηφίας! Με... ομόφωνη - λέει - απόφαση! Λες και ο κόσμος τρώει κουτόχορτο.

Μέχρι και αποφάσεις της πλειοψηφίας ακύρωσε το... κοπέλι από την Κεφαλονιά, με κάτι «νομικούρες», μνημείο αθλιότητας. Οχι, ότι τα πήγαινε καλά η ΑΝΕΚ, για να πούμε και του στραβού το δίκιο. Ανύπαρκτη ήταν μέχρι και κοιμισμένη.

Οχι, όμως να φθάσουμε και μέχρι αυτήν την κατάντια.

Γιατί περί κατάντιας πρόκειται.

ΟΒΑΣΙΛΙΑΣ ΕΙΝΑΙ ΕΠΙΚΙΝΔΥΝΩΣ ΓΥΜΝΟΣ

Δεν πρόλαβε ο Πρωθυπουργός να κλείσει τον κύκλο των επαφών του με τα κορυφαία στελέχη του Κινήματος, να δρομολογήσει τα όσα πρέπει να γίνουν μέχρι το Σεπτέμβριο, να καταλήξει στο σχήμα του κοινωνικού προσώπου που θα παρουσιάσει στη ΔΕΘ και έσκασε το φιάσκο με τον Πάσσαρη. Ηταν το χειρότερο ίσως που θα μπορούσε να συμβεί. Οχι γιατί η δίωξη και σύλληψη ενός εγκληματία είναι το μείζον θέμα που πρέπει να απασχολεί την κοινωνία αλλά γιατί απέδειξε ότι κάτι δεν πάει καλά με τις υπηρεσίες εκείνες που έχουν αναλάβει την ασφάλεια μας. Σε μια χώρα που αγωνίζεται να περάσει στον επόμενο αιώνα ως μία εξ αυτών που ανήκουν στο στενό πυρήνα της Ευρωπαικής Ενωσης, ένα τέτοιο περιστατικό έπρεπε να είναι τελευταία είδηση και μάλιστα ως μια εύκολη σύλληψη. Διότι ο πολίτης δεν έχει κανένα λόγο να ασχολείται με τα θέματα των Αστυνομικών Αρχών. Αυτές πρέπει να κάνουν τη δουλειά τους και εμείς τη δική μας. Δεν μιλάμε για τις εξετάσεις που δίνει η χώρα για την αντιμετώπιση της τρομοκρατίας ούτε για την αξιοπιστία μας εν όψει της Ολυμπιάδας του 2004. Πάντως δεν είναι όμως το μοναδικό φαινόμενο αναξιοπιστίας των τελευταίων ημερών.

Ο σεισμός στη Σκύρο αποκάλυψε επίσης ότι ένας άλλος κλάδος, οι σεισμολόγοι, μάλλον δεν έχουν καταλάβει ποιός είναι ο πραγματικός τους ρόλος ως προς το κοινωνικό σύνολο. Αντί να μας καθησυχάσουν δίνοντας με το επιστημονικό τους κύρος κάποιες πληροφορίες και εξηγήσεις, ξεπέρασαν σε υπερβολές ακόμη και τα κανάλια που συνηθως κατηγορούμε. Σε σημείο που ο Οργανισμός Αντισεισμικής Προστασίας να χρειασθεί ως παιδονόμος να τους επαναφέρει στην τάξη. Ολοι στη σημερινή εποχή, όπως είχε πει και ο Αντυ Γουόρχολ, μπορούμε να γίνουμε να γίνουμε σταρ για κάποια τηλεοπτικά δευτερόλεπτα. Εμείς φροντίζουμε να γινόμαστε σταρ μόνο σε τραγικά ή δυσάρεστα γεγονότα.

ΜΑΖΕΜΕΝΕΣ ΟΙ ΦΩΤΙΕΣ

Μαζεμένες μας ήρθαν φέτος οι φωτιές (τέσσερις μέσα σε μια ημέρα και διάλυση ενός πυροσβεστικού οχήματος) και ο θεός να βάλει το χέρι Του.

Πολύ καλά τα πήγαμε τα τελευταία χρόνια, ας προσέξουμε και φέτος ΟΛΟΙ μπας και μείνει και κανένα πράσινο φύλλο σ'αυτό το νησί.

Καλού - κακού, ας ενισχυθούν οι περιπολίες τον Αύγουστο, που είναι ο πιο πονηρός μήνας.

ΤΟ ΠΛΕΙΟΨΗΦΙΚΟ

Το είπε ο Πέτρος Ευθυμίου:

- Οι υπουργοί υπηρετούν το πλειοψηφικό ρεύμα του ΠΑΣΟΚ.

Οι υπουργοί πάνε διακοπές και το πλειοψηφικό ρεύμα του ΠΑΣΟΚ πάει περίπατο...

ΑΛΛΗΛΕΝΔΕΤΕΣ

Ο Τάσος Γιαννίτσης δηλώνει:

- Η κοινωνική και η οικονομική πολιτική είναι αλληλένδετες. Η μία τροφοδοτεί την άλλη.

Και αφού δεν υπάρχει κοινωνική πολιτική, δεν υπάρχει και οικονομική.

Αλληλένδετες είναι.

ΗΤΑΝ ΣΤΡΑΒΟ ΤΟ ΚΛΗΜΑ...

Με την ελπίδα - για να μην πούμε με ευχές που είναι μάλλον και το πιο ορθό - να μην συμβεί τίποτε χειρότερο, Πρωθυπουργός και κυβέρνηση θα πορευτούν μέχρι το συνέδριο ζώντας καθημερινά με το φόβο του απροόπτου (όπως... κακή ώρα ο Πάσσαρης). Ο εκνευρισμός που υπάρχει στο πρωθυπουργικό περιβάλλον είναι δύσκολο πλέον να κρυφτεί, κάτι που πιστοποιείται και από το περιεχόμενο της συζήτησης που είχε προχθές ο Κ. Σημίτης με συνεργάτες του. «Ολα έχουν ένα όριο» φέρεται να σχολίασε αρκετά εκνευρισμένος ο Πρωθυπουργός μόλις έμαθε την «επιτυχία» της Ελληνικής Αστυνομίας. Ο Κ. Σημίτης, αμέσως επικοινώνησε με τον Μ. Χρυσοχοΐδη από τον οποίο ζήτησε πλήρη ενημέρωση και έδωσε οδηγίες - εντολές για διαλεύκανση της υπόθεσης, ενώ ταυτόχρονα ζήτησε να υπάρξει απόδοση ευθυνών, από όπου και αν προέρχονται και όσο ψηλά και αν βρίσκονται, καθώς και να προχωρήσει σε ευρύτερες αλλαγές στην ΕΛ.ΑΣ.

Α ΔΡΟΣΙΣΤΟΥΝ

Ρώτησαν τον Γιώργο Παπανδρέου:

- Οι συνάδελφοί σου ιδρώνουν στην Αθήνα κι εσύ απολαμβάνεις τις διακοπές σου στη Λίνδο;

- Οι διακοπές χρειάζονται για να πάρουμε δυνάμεις. Οι συνάδελφοι που ιδρώνουν στην Αθήνα, πιστεύω ότι σύντομα θα γευθούν τη δροσιά της θάλασσας.

- Σιγά μην ιδρώνουν στην Αθήνα. Μάλλον ψιλοϊδρώνουν από την αγωνία για το τι τέξεται η επιούσα.

ΗΠΑΡΑΙΤΗΣΗ

Το αποτέλεσμα της επικοινωνίας μεταξύ Πρωθυπουργού και υπουργού φάνηκε λίγο αργότερα. Ο Αρχηγός της ΕΛ.ΑΣ. εξέδωσε ανακοίνωση στην οποία ανέφερε πως υπέβαλε την παραίτησή του «αναλαμβάνοντας την ευθύνη» για το νέο φιάσκο. Αυτά από πλευράς του πρώην Αρχηγού, διότι σύμφωνα με έγκυρες πληροφορίες ο κ. Χρυσοχοΐδης, ήταν αυτός που ζήτησε την παραίτηση του υφισταμένου του - όπερ και εγένετο. Θυμίζουμε πως ο κ. Γεωργακόπουλος συμμετείχε (ως υπαρχηγός του Σώματος τότε) και στο προηγούμενο φιάσκο της Αστυνομίας στην υπόθεση της οδού Νιόβης, με πρωταγωνιστή τον Σορίν Ματέι, και που είχε σαν αποτέλεσμα τον χαμό της άτυχης Αμαλίας Γκινάκη. Τότε δεν δέχτηκε να αναλάβει καμία ευθύνη, παρά το γεγονός πως συμμετείχε ενεργά στην επιχείρηση που τελικά κατέληξε σε μακελειό - με μία νεκρή και πολλούς τραυματίες, ενώ ήταν το νούμερο 2 στην ιεραρχία της ΕΛ.ΑΣ.

ΗΠΑΡΑΙΤΗΣΗ «ΓΡΑΦΕΙ» ΥΠΟΘΗΚΕΣ

Από την «Απογευματινή»:

Ακούγοντας στα κανάλια τον τέως (θέλουν να τ'ακούν, να τ'ακούν) αρχηγό της ΕΛ.ΑΣ., τον κ. Γεωργακόπουλο να μιλάει για τον Πάσσαρη, ήταν εμφανής η προσπάθεια του να «πασάρει» στον ελληνικό λαό την εντύπωση ότι παραιτήθηκε από λόγους ευθιξίας. Και «φορτώθηκε»... ηρωϊκά την ευθύνη για να μην τη «φορτώσει» στους άνδρες των Ειδικών Δυνάμεων. Οποία υποκρισία! Διότι είναι γνωστό το «κόλπο» και άριστα σκηνοθετημένο από τον υπουργό του, τον κ. Χρυσοχοΐδη και το γενικό γραμματέα του, τον κ. Ευσταθιάδη. Θα τον τιμήσουν για τη «συμβολή» του στην ΕΛ.ΑΣ. Διότι πράγματι του οφείλουν πολλά. Μέχρι και σε μαζικές ελληνοποιήσεις αλλοδαπών συνέβαλε ο άνθρωπος για να κερδίσει το ΠΑΣΟΚ τις εκλογές του 2000.



«Κόλπο» η παραίτηση για να γράψει υποθήκες!

Και τώρα σε μια επίδειξη «ευθιξίας» ο τέως κ. Αρχηγός ανέλαβε την ευθύνη για το «φιάσκο». Είναι, όμως, προφανής ο λόγος: Πριν εξεγερθεί η κοινή γνώμη και ζητήσει «να πέσουν τα κεφάλια» της πολιτικής ηγεσίας του υπουργείου Δημόσιας Τάξης (!) «σερβίρουν στο πιάτο» την παραίτηση Γεωργακόπουλου.

Και ο τέως κ. Αρχηγός γράφει υποθήκες στο ΠΑΣΟΚ και έχει επιχειρήματα για τα καφενεία!

Υ.Τ.Υ.

ΔΥΟ ΜΗΝΕΣ Η ΠΡΩΤΗ ΔΟΣΗ ΤΗΣ ΜΕΙΩΣΗΣ

Αλλάζει ο χάρτης της θητείας

Σε 20.000 ανέρχονται περίπου οι στρατεύσιμοι και των τριών κλάδων (Στρατός Ξηράς, Πολεμική Αεροπορία και Ναυτικό), οι οποίοι κατετάγησαν μέσα στο έτος 2001 - με τις ΕΣΣΟ 2001 - και θα υπηρετήσουν κατά δύο μήνες λιγότερο τη στρατιωτική τους θητεία.



Η επικείμενη μείωση της θητείας τίθεται σε εφαρμογή από τις αρχές του επόμενου έτους, καθώς τότε επίκειται και η πρόσληψη των πρώτων 5.000 επαγγελματιών οπλιτών. Η πρώτη δόση της μειωμένης θητείας θα είναι δύο μήνες, ενώ μέχρι το τέλος του έτους 2003 θα πέσει κατά 6 μήνες (συνολικά) η υποχρεωτική θητεία.

Μέσα στο έτος 2002 αλλάζει άρδην ο χάρτης της υποχρεωτικής θητείας και διαμορφώνεται ως εξής: α) Στο Στρατό Ξηράς πέφτει από τους 18 μήνες που είναι μέχρι σήμερα η υποχρεωτική παραμονή στον συγκεκριμένο κλάδο, στους 16 μήνες, β) Στην Πολεμική Αεροπορία διαμορφώνεται στους 18 μήνες η υποχρεωτική θητεία, ενώ μέχρι σήμερα όλοι οι σμηνίτες υπηρετούν 20 μήνες, γ) Στο Πολεμικό Ναυτικό από τους 22 μήνες παραμονής, η υποχρεωτική θητεία για τους ναύτες φτάνει στους 20 μήνες.

Η μείωση της θητείας, σύμφωνα με έγκυρες πληροφορίες, αναμένεται να πάρει «σάρκα και οστά» από το Μάρτιο του επόμενου έτους! Αυτό ουσιαστικά δεν σημαίνει τίποτα, καθώς τα σχέδια του υπουργείου Εθνικής Αμυνης έχουν πλέον οριστικοποιηθεί για το συγκεκριμένο θέμα. Συνεπώς, η πρώτη δόση της μείωσης κατά δύο μήνες θα «πιάσει» όλους τους στρατεύσιμους που παρουσιάστηκαν μέσα στο έτος 2001, καθώς και όσους παρουσιάζονται μέσα στα επόμενα δύο έτη. Αυτό που αλλάζει γαι όσους παρουσιαστούν μέσα στα έτη 2002 και 2003 είναι η χρονική διάρκεια της μειωμένης θητείας. Τι σημαίνει αυτό; Οι πληροφορίες αναφέρουν ότι μέχρι το τέλος του έτους 2002 ή το αργότερο στις αρχές του έτους 2003, αναμένται να τεθεί σε εφαρμογή η δεύτερη δόση της μειωμένης θητείας. Αυτό ουσιαστικά σημαίνει ότι τροποποιείται εκ νέου ο χάρτης της υποχρεωτικής θητείας, καθώς διαμορφώνεται ως εξής: Στο Στρατό Ξηράς πηγαίνει στους 14 μήνες η υποχρεωτική παραμονή στον συγκεκριμένο κλάδο, στην Πολεμική Αεροπορία στους 16 μήνες και 18 μήνες στο Πολεμικό Ναυτικό. Σε αυτό το σημείο πρέπει να επισημάνουμε ότι η δεύτερη δόση της μειωμένης θητείας συμβαδίζει με την πρόσληψη και άλλων 5.000 επαγγελματιών οπλιτών. Αρα, με τη μείωση της θητείας κατά 4 μήνες, αναμένεται - σύμφωνα πάντα με το φιλόδοξο σχέδιο του υπουργείου Εθνικής Αμυνης - να έχουν προσληφθεί συνολικά 10.000 επαγγελματίες οπλίτες. Η τελυταία δόση της μειωμένης θητείας θα γίνει στο τέλος του έτους 2003, όπου η τελική υποχρεωτική παραμονή στο στράτευμα διαμορφώνεται ως εξής: Στο Στρατό Ξηράς υπηρετούν μόνο 12 μήνες οι οπλίτες, στην Πολεμική Αεροπορία 14 μήνες και στο Πολεμικό Ναυτικό 16 μήνες!

Συγκεκριμένα, όπως προαναφέραμε και πάραπάνω, η σταδιακή μείωση της θητείας κατά 6 μήνες εξαρτάται άμεσα με την εφαρμογή του θεσμού του μόνιμου στρατιώτη. Με λίγα λόγια, δηλαδή, όταν βγαίνουν από τα Κέντρα Εκπαιδεύσεως οι επαγγελματίες οπλίτες, τότε αμέσως θα ανάβει το «πράσινο φως» για τη μείωση της υποχρεωτικής θητείας. Μέχρι το τέλος του έτους 2003, όπου η υποχρωτική θητεία πέφτει 6 μήνες και για τους τρεις κλάδους, αναμένται να προσληφθούν 15.000 επαγγελματίες οπλίτες! Επομένως, οι επαγγελματίες οπλίτες που θα προσληφθούν μέχρι το τέλος του έτους 2003 είναι 15.000, με ρυθμό (περίπου) 5.000 κάθε χρόνο. Η πρώτη προκήρυξη για την πρόσληψη των πρώτων 5.000 επαγγελματιών οπλιτών, σύμφωνα με τις τελευταίες πληροφορίες θα εκδοθεί στις αρχές Δεκεμβρίου. Οι επαγγελματίες οπλίτες που θα προσληφθούν στις Ενοπλες Δυνάμεις παρουσιάζονται αμέσως μετά στα Κέντρα Εκπαίδευσης, τα οποία θα οριστούν από τα Γενικά Επιτελεία και των τριών κλάδων.

Οσον αφορά στο «κεφάλαιο» για τη μείωση της θητείας, πρέπει να σημειώσουμε επίσης ότι το σχέδιο του υπουργείου Εθνικής Αμύνης προβλέπει: Οι οπλίτες του Στρατού Ξηράς θα παρουσιάζονται στα Κέντρα Εκπαιδεύσεως και μετά θα υπηρετούν εξ ολοκλήρου την υπόλοιπη στρατιωτική τους θητεία στα σύνορα. Το ίδιο σύστημα θα ισχύει και για τους σμηνίτες και ναύτες, καθώς η λογική που προωθεί ο υπουργός Εθνικής Αμύνης κ. Ακης Τσοχατζόπουλος βασίζεται στο γεγονός ότι μετά την εφαρμογή του νέου χάρτη της υποχρεωτικής θητείας, μετατρέπεται αυτόματα σε... όνειρο θερινής νυκτός και η μετάθεση στις προνομιακές περιοχές της Αθήνας και της Θεσσαλονίκης!

Να σημειωθεί ότι όλες οι λεπτομέρειες περί της μείωσης της θητείας και του νέου θεσμού του «επαγγελματία» οπλίτη», κεφάλαια τα οποία περιλαμβάνονται στην προωθούμενη Αμυντική Αναθεώρηση, συζητήθηκε νστο πρόσφατο «τετ α τετ» του πρωθυπουργού Κώστα Σημίτη με τον υπουργό Εθνικής Αμύνης κ. Ακη Τσοχατζόπουλο. Στη σχετική συνάντηση συζητήθηκαν και σειρά άλλων θεμάτων που έχουν να κάνουν με τον εκσυγχρονισμό και την εύρυθμη λειτουργία των Ενόπλων Δυνάμεων, όπως η εισαγωγή της διακλαδικότητας και η δημιουργία του Πανεπιστημίου Εθνικής Αμύνης. Οι πληροφορίες αναφέρουν ότι όλα αυτά τα θέματα θα συζητηθούν σε νέο «τετ α τετ» του πρθωυπουργού με τον υπουργό Εθνικής Αμύνης, το οποίο θα οριστεί μέσα στο επόμενο διάστημα.

ΠΩΣ ΔΙΑΜΟΡΦΩΝΕΤΑΙ Η ΣΤΡΑΤΙΩΤΙΚΗ ΘΗΤΕΙΑ

ΣΤΡΑΤΟΣ ΞΗΡΑΣ	ΠΟΛΕΜΙΚΗ ΑΕΡΟΠΟΡΙΑ	ΠΟΛΕΜΙΚΟ ΝΑΥΤΙΚΟ
ΕΤΟΣ 2002: 16 μήνες	ΕΤΟΣ 2002: 18 μήνες	ΕΤΟΣ 2002: 20 μήνες
ΕΤΟΣ 2003: 14 μήνες	ΕΤΟΣ 2003: 16 μήνες	ΕΤΟΣ 2003: 18 μήνες
ΤΕΛΟΣ ΕΤΟΥΣ 2003: 12 μήνες	ΤΕΛΟΣ ΕΤΟΥΣ 2003: 14 μήνες	ΤΕΛΟΣ ΕΤΟΥΣ 2003: 16 μήνες
	Υφιστάμενο καθεστώς:	
18 μήνες	20 μήνες	22 μήνες

ΕΠΑΓΓΕΛΜΑΤΙΕΣ ΟΠΛΙΤΕΣ

ΜΕΧΡΙ ΑΡΧΕΣ 2002 ΠΡΟΣΛΑΜΒΑΝΟΝΤΑΙ	ΕΤΟΣ 2003 ΠΡΟΣΛΑΜΒΑΝΟΝΤΑΙ	ΤΕΛΟΣ ΕΤΟΥΣ 2003 ΠΡΟΣΛΑΜΒΑΝΟΝΤΑΙ	ΕΤΗ 2004-2005: ΠΡΟΣΛΑΜΒΑΝΟΝΤΑΙ
10.000	5.000	5.000	10.000

ΣΥΝΟΛΟ ΕΠΑΓΓΕΛΜΑΤΙΩΝ ΟΠΛΙΤΩΝ 25.000

ΟΠΩΣ ΠΡΟΕΚΥΨΕ ΑΠΟ ΤΟΥΣ ΕΛΕΓΧΟΥΣ

«Βαρύ κι ασήκωτο» *το «ποινικό μητρώο»!*

Διαπιστώθηκε σωρεία παραβάσεων

«Βαρύ κι ασήκωτο» εξακολουθεί να είναι το «ποινικό μητρώο» της Ρόδου την νύκτα, όπως απέδειξαν και οι νέοι αστυνομικοί έλεγχοι, οι οποίοι έγιναν την νύκτα της Τετάρτης.

Πιο συγκεκριμένα διαπιστώθηκαν και βεβαιώθηκαν οι εξής παραβάσεις, όπως προκύπτει από χθεσινή ανακοίνωση της Αστυνομικής Δ/νσεως Δωδ/νήσου.

- Πλημμελήματα Κ.Ο.Κ.: 56
- Πταίσματα Κ.Ο.Κ.: 214
- Υγειονομικές παραβάσεις: 94
- Αγορανομικές παραβάσεις: 58
- Παραβάσεις ναρκωτικών: Συλλήψεις (4)
- Παραβάσεις Τουριστικής Νομοθεσίας: 4
- Παραβάσεις Αγρας Πελατών: 19
- Παραβάσεις Περί μουσικής (άδεια - κοινή ησυχία): 62
- Ηχορύπανση (με χρήση ηχόμετρου): 22
- Παραβάσεις Τουριστικής Νομοθεσίας που επισύρουν διοικητικές ποινές: 12
- Στέρηση αδείας εργασίας σε κατ/τα: 11 (κέντρα διασκέδασης - Μπαρ κτλ)
- Μέθη: Αυτόφωρο: 1, Πταίσματα: 5
- Παραβάσεις περί μουσικής άνευ αδείας
- ΑΕΠΙ: 7
- Παραβάσεις περί πλανοδίου εμπορίου: 6

Συλλήψεις για κατοχή *ναρκωτικών ουσιών*

Από άνδρες του Τμήματος Δίωξης Ναρκωτικών Ρόδου συνελήφθησαν κι απεστάλησαν αρμοδίως για τα περαιτέρω οι α) Γεώργιος Χαραλαμπίδης του Θεοδώρου, ετών 21, κάτοικος Καλλιθέας Αθηνών, ψυκτικός και β) David Souriaz του Mokhzes, ετών 20, κάτοικος ομοίως άνεργος, γιατί σε έλεγχο που τους έγινε βρέθηκαν να κατέχουν ποσότητα 52 γραμμ. ακατέργαστης ινδικής κάνναβης η οποία και κατασχέθηκε.

- Από άνδρες του Τμήματος Ασφαλείας Κω, συνελήφθη κι απεστάλη αρμοδίως ο Ηλίας Κουλιανός του Παύλου, ετών 25, κάτοικος Χώρας Καλύμνου, γιατί όπως προέκυψε από την προανάκριση είχε προσφέρει ποσότητα κάναβης, χωρίς αντάλλαγμα στον Πανορμίτη Πλάτση του Γεωργίου, ετών 19, κάτοικο Καλύμνου, ο οποίος είχε συλληφθεί την 1η Αυγούστου.

CAN A.N FERRIES

ΔΡΟΜΟΛΟΓΙΑ ΠΛΟΙΩΝ

ΑΠΟ 01/07/2001 ΕΩΣ 31/08/2001

F/B MARINA F/B RODANTHI F/B DIMITROYLA
F/B MARINA F/B RODANTHI ΕΝΑΛΛΑΞ ΠΕΙΡΑΙΑ

ΔΕΥΤΕΡΑ	16.00	ΚΩ - ΚΑΛΥΜΝΟ - ΛΕΡΟ - ΠΑΤΜΟ - ΠΕΙΡΑΙΑ
ΤΡΙΤΗ	16.00	ΚΩ - ΚΑΛΥΜΝΟ - ΠΕΙΡΑΙΑ
ΤΕΤΑΡΤΗ	16.00	ΚΩ - ΚΑΛΥΜΝΟ - ΠΕΙΡΑΙΑ
ΠΕΜΠΤΗ	16.00	ΚΩ - ΚΑΛΥΜΝΟ - ΑΣΤΥΠΑΛΑΙΑ - ΠΕΙΡΑΙΑ
ΠΑΡΑΣΚΕΥΗ	16.00	ΚΩ - ΚΑΛΥΜΝΟ - ΛΕΡΟ - ΠΑΤΜΟ - ΠΕΙΡΑΙΑ
ΣΑΒΒΑΤΟ	16.00	ΚΩ - ΚΑΛΥΜΝΟ - ΛΕΡΟ - ΠΑΤΜΟ - ΠΕΙΡΑΙΑ
ΚΥΡΙΑΚΗ	16.00	ΚΩ - ΚΑΛΥΜΝΟ - ΠΕΙΡΑΙΑ

F/B DIMITROYLA

ΤΡΙΤΗ	15.00	ΚΩ - ΚΑΛΥΜΝΟ - ΛΕΡΟ - ΠΑΤΜΟ - ΠΕΙΡΑΙΑ
ΠΕΜΠΤΗ	15.00	ΚΩ - ΚΑΛΥΜΝΟ - ΛΕΡΟ - ΠΑΤΜΟ - ΠΕΙΡΑΙΑ
ΣΑΒΒΑΤΟ	20.00	ΚΑΣΤΕΛΛΟΡΙΖΟ
ΚΥΡΙΑΚΗ	09.00	ΣΥΜΗ - ΤΗΛΟ - ΝΙΣΥΡΟ - ΚΩ - ΚΑΛΥΜΝΟ - ΛΕΡΟ - ΠΑΤΜΟ - ΝΑΞΟ - ΠΑΡΟ- ΠΕΙΡΑΙΑ

ΣΑΣ ΕΥΧΟΜΑΣΤΕ ΚΑΛΟ ΚΑΛΟΚΑΙΡΙ ΚΑΙ ΚΑΛΕΣ ΔΙΑΚΟΠΕΣ

ΠΛΗΡΟΦΟΡΙΕΣ ΤΗΛ. 35066 - 30406- 36170 - 28597 FAX 39839
ΚΑΙ ΣΤΟΝ ΤΑΞΙΔΙΩΤΙΚΟ ΣΑΣ ΠΡΑΚΤΟΡΑ

δημιουργίες cair

ΡΟΔΟΣ 2400 Λευκός Ξηρός ΟΠΑΠ
ΑΡΧΟΝΤΙΚΟ Ερυθρός Ξηρός
Δωδεκανησιακός τοπικός

Δύο αντιπροσωπευτικά κρασιά της ΚΑΪΡ Α.Ε., που αποδεικνύουν για άλλη μια φορά την αναμφισβήτητη ικανότητα της Δωδεκανησιακής Εταιρείας να παράγει υψηλής ποιότητας προϊόντα. Ικανότητα που επιβεβαιώνεται από την πρόσφατη παρουσίαση του μοναδικού στην ελληνική αγορά συλλεκτικού αφρώδους CAIR ROSE RESERVE 10 ετών, σε περιορισμένο αριθμό φιαλών και ποιότητα που συναντάται στην πλούσια γκάμα των διεθνώς αναγνωρισμένων προϊόντων της, όπως RODOS 2400 λευκό ξηρό, VQPRD (χρυσό στο Μιλάνο), ΜΟΣΧΑΤΟΣ ΡΟΔΟΥ ΟΠΕ (χρυσό στο Μιλάνο), MOULIN λευκό ξηρό (χρυσό στις Βρυξέλλες), MOULIN ροζέ ημίξηρο (χρυσό σε Μπορντό και Μιλάνο), CAIR φυσικός αφρώδης (χρυσά μετάλλια σε Μιλάνο και Monde Selection).

Εγγύηση
C·A·I·R
Επιλεγμένοι οίνοι ποιότητας

CAIR Δαβάκη - Πίνδου 65,
Ν. Φάληρο, τηλ.: 4813876,4813125
fax: 4814695.
2ο χλμ. Ρόδου - Λίνδου, Ρόδος
τηλ.: 0241/68770-3 fax: 0241/62575.



ΥΠΑΡΧΕΙ ΣΧΕΤΙΚΗ ΔΙΑΤΑΞΗ ΝΟΜΟΥ

Φόρμουλα για παράταση *του ωραρίου μουσικής*

Αφορά τα κέντρα διασκέδασης της Μεσαιωνικής πόλης



Βρέθηκε επιτέλους φόρμουλα για την επίλυση του προβλήματος με την παράταση του ωραρίου λειτουργίας των καταστημάτων υγειονομικού ενδιαφέροντος στην Μεσαιωνική Πόλη μετά και τις δυναμικές παρεμβάσεις προς τους αρμόδιους φορείς των κ.κ. Λ. Μπινόγλου, Γ. Μαρίνου, Γ. Παστρικού, Τ. Διακογεωργίου και Μ. Ζαράτη, ιδιοκτητών κέντρων διασκεδάσεως και την συμπαράσταση του βοηθού νομάρχη κ. Ν. Τατάκη.

Χθές πιο συγκεκριμένα σε συνάντηση που είχε η εν λόγω αντιπροσωπεία του νεοϊδρυθέντος συλλόγου ιδιοκτητών καταστημάτων υγειονομικού ενδιαφέροντος στην Μεσαιωνική Πόλη, με τον αντιδήμαρχο Ροδίων κ. Αντ. Αλαβέρα του παρουσίασαν διάταξη νόμου «περί λειτουργίας νυχτερινών κέντρων» που στα εδάφια 2 και 3 αναφέρει τα εξής:

«2. Αδεια λειτουργίας μουσικών οργάνων χορηγείται εφόσον δεν διαταράσσεται η ησυχία των περιοίκων. Στην άδεια αναγράφεται η διάρκεια, το είδος και ο αριθμός των μουσικών οργάνων, η θέση τοποθέτησης αυτών και κάθε άλλος περιοριστικός όρος που καθορίζεται από την Υγειονομική Υπηρεσία.

3. Η ανωτέρω άδεια χορηγείται μέχρι την 22.00 ώρα τη χειμερινή περίοδο και την 23.00 ώρα τη θερινή και μπορεί να παραταθεί ύστερα από αίτηση των ενδιαφερομένων, ανάλογα με το είδος των μουσικών οργάνων και τη θέση του κέντρου σε σχέση με τους γύρω κατοικημένους χώρους, για τα κέντρα που λειτουργούν σε κλειστό χώρο μέχρι την 03.00 ώρα για τα κέντρα που λειτουργούν σε ανοικτό χώρο μέχρι την 02.00 ώρα με την προϋπόθεση ότι δεν διαταράσσεται η ησυχία των περιοίκων».

Οι ιδιοκτήτες των μπαρ ζήτησαν την συμπαράσταση του Δήμου Ροδίων προκειμένου να εγκριθεί η κατ' εξαίρεση παράταση του ωραρίου λειτουργίας μουσικής, στο πνεύμα των παραπάνω διατάξεων, καθώς απαιτείται και η συναίνεση της τοπικής αυτοδιοίκησης.

Ο κ. Αλαβέρας με την σειρά του υποσχέθηκε να βοηθήσει «αν και εφόσον οι συναρμόδιες υπηρεσίες της αρχαιολογίας και του υγειονομείου συνυπογράψουν την απόφαση για παράταση».

Οπως δήλωσαν οι καταστηματάρχες μετά το πέρας της συναντήσεως στους δημοσιογράφους...

«Εχουμε συγκεντρώσει υπεύθυνες δηλώσεις του νόμου 105 από όλους τους περιοίκους ότι δεν ενοχλούμε και έτσι είμαστε καλυμμένοι. Το μόνο που απομένει τώρα είναι, η αρχαιολογία, το υγειονομείο και ο Δήμος να δουν το θέμα θετικά για το καλό του τουρισμού και των επιχειρήσεων μας».

ΔΕΝ ΠΡΟΚΕΙΤΑΙ ΓΙΑ ΤΟ ΜΕΓΑΛΟ ΑΚΙΝΗΤΟ

Δημοπρατούνται 2 τμήματα *δημοτικού ακινήτου στην Ρένη*

Τι προβλέπουν οι όροι της δημοπρασίας



Εγκρίθηκαν χθες από την Δημαρχιακή Επιτροπή, που συνεδρίασε υπό την προεδρία του αντιδημάρχου Μανώλη Σαββή, οι όροι πλειοδοτικής δημοπρασίας δύο τμημάτων δημοτικών ακινήτων στην περιοχή της Ρένης, με αριθμούς κτηματομερίδων 31 και 34 γαιών Ρόδου.

Ο αντιδήμαρχος επί των οικονομικών κ. Μαν. Σαββής, ομιλώντας στο τέλος της συνεδριάσεως προς τους δημοσιογράφους, εξήγησε για μια ακόμη φορά ότι...

«Η δημοπράτηση αυτή των δύο τμημάτων δεν αφορά το γνωστό δημοτικό ακίνητο 26 στρεμμάτων στην περιοχή της Ρένης» και επανέλαβε ότι...

«Με απόφαση του δημοτικού συμβουλίου η δημοπράτηση του ακινήτου αυτού ανεκλήθη, προκειμένου να κατατεθεί μια καλύτερη οικονομοτεχνική μελέτη για την αξιοποίησή του», ύστερα από σχετική πρόταση του δημάρχου (προηγήθηκε επίθεση από τον κ. Μάνο Κόκκινο και διαφωνία του κ. Γρηγ. Μοράρη).

Ο κ. Σαββής δήλωσε ακόμα ότι...

«Ηταν απαραίτητο να προβούμε στην δημοπράτηση των δύο αυτών τμημάτων, αφού υπάρχει και ομόφωνη απόφαση από 30/6 του δημοτικού συμβουλίου, υπάρχουν ενδιαφερόμενοι όμοροι ιδιοκτήτες και κρίνεται άκρως απαραίτητο για την αξιοποίηση της περιοχής».

Σύμφωνα με το σχέδιο προκηρύξεως που θα δοθεί σύντομα στην δημοσιότητα (αφού εγκριθεί από το δημοτικό συμβούλιο) για την εκδήλωση ενδιαφέροντος, πρόκειται ειδικότερα για τρεις λωρίδες ακαλύπτων τμημάτων δημοτικών ακινήτων εκτάσεως 1377,50 τ.μ. το πρώτο, 1020,80 τ.μ. το δεύτερο, τα οποία αποτελούν τμήματα της κτηματομερίδας 31 γαιών Ρόδου και 78,50 τ.μ. το τρίτο, το οποίο αποτελεί τμήμα της κτηματομερίδας 34 γαιών Ρόδου. Οι ανωτέρω εκτάσεις αποτελούν τμήματα των ακινήτων με αριθμούς κτηματομερίδων 31 και 34 γαιών Ρόδου συνολικής εκτάσεως 34.325 τ.μ. και 11.920 τ.μ. αντίστοιχα, στην περιοχή της Ρένης και ειδικότερα στην τοποθεσία «Τσιφλίκι». Τα ακίνητα, στα οποία ανήκουν τα προς εκποίηση τμήματα, έχουν πλήρη κτηματολογικά στοιχεία ως εξής:

Α) το μεν πρώτο ήτοι η μερίδα 31 γαιών Ρόδου έχει λοιπά κτηματολογικά στοιχεία: Τόμος 5 γαιών Ρόδου, φύλλο 142, και φάκελος 1345, και είναι νομικής φύσεως «Μουλκ» (ελευθέρας ιδιοκτησίας) και συνορεύει ανατολικά με δημόσια παραλία, νότια με τις μερίδες γαιών 34 - 35 και 38, δυτικά με βόρεια με την μερίδα γαιών 30 και

Β) το δε δεύτερο ήτοι η μερίδα 34 γαιών Ρόδου έχει λοιπά κτηματολογικά στοιχεία: Τόμος 4, φύλλο 71 και φάκελος 770, νομικής φύσεως «Βακούφ» και συνορεύει ανατολικά με την δημόσια παραλία, νότια με τις μερίδες γαιών 36 και 35, δυτικά με την μερίδα 31 και βόρεια με δημόσια παραλία.

Το ως άνω τμήματα ακινήτων θα δημοπρατηθούν με τιμή εκκίνησης 17.000 δρχ/τ.μ. και ειδικότερα ως εξής: α) το τμήμα εμβαδού 1377,50 τ.μ. με τιμή εκκίνησης 23.418.000 δρχ. (1377,50 τ.μ. Χ 17.000 δρχ. = 23.418.000 δρχ.), β) το τμήμα εμβαδού 1020,80 τ.μ., με τιμή εκκίνησης 17.354.000 δρχ. (1020,80 τ.μ. Χ 17.000 δρχ. = 17.354.000 δρχ) και γ) το τμήμα εμβαδού 78,50 τ.μ. με τιμή εκκίνησης 1.335.000 δρχ. (78,50 τ.μ. Χ 17.000 δρχ. = 1.335.000 δρχ.). Τα ως άνω τμήματα που τίθενται σε δημοπρασία είναι μη άρτια και μη οικοδομήσιμα.

Η συμβολαιογραφική πράξη μεταβίβασης της κυριότητας θα συνταχθεί μετά την διενέργεια της δημοπρασίας.

Ο πλειοδότης που θα αναδειχθεί τελευταίος, υποχρεούται να παρουσιάσει αξιόχρεο εγγυητή, ο οποίος θα υπογράψει τα πρακτικά της δημοπρασίας καθιστάμενος αλληλέγγυος και σε ολόκληρο υπεύθυνος με αυτόν για την εκπλήρωση των όρων της σύμβασης. Ο τελευταίος πλειοδότης δεν αποκτά δικαίωμα προς αποζημίωση από την μη έγκριση των πρακτικών της δημοπρασίας από αρμόδιο όργανο του Δήμου Ροδίων ή Διοικητικής Αρχής.



δημοκρατικά

ΥΠΑΡΧΕΙ ΑΝΤΙΚΕΙΜΕΝΙΚΗ ΠΡΑΓΜΑΤΙΚΟΤΗΤΑ Η ΟΠΟΙΑ ΔΙΝΕΙ ΤΟ ΜΕΤΡΟ ΤΗΣ ΑΛΗΘΕΙΑΣ (ΑΡΙΣΤΟΤΕΛΗΣ)

Τα πανεπιστήμια σήμερα

Ο χώρος της ανώτατης εκπαίδευσης και το ελληνικό Πανεπιστήμιο βρίσκονται το τελευταίο διάστημα ξανά στην επικαιρότητα. Είναι μια εικόνα αναβρασμού που έχει επαναληφθεί σε παλιότερες εποχές με τον ίδιο απαράλλακτο τρόπο. Καταλήψεις, κλείσιμο σχολών, λουκέτα. Είναι μια εικόνα μελαγχολίας πέρα από το όποιο δίκαιο των αιτημάτων. Είναι ένα «παιχνίδι που πουλά» στιγμιαία την επιθυμητή εικόνα στα μέσα μαζικής επικοινωνίας και μετά σιωπή. Ολη όμως η ουσία κρύβεται στη σιωπή και όχι στην εικόνα. Μόλις φύγουν οι κάμερες υπάρχει η ωμή πραγματικότητα: φοιτητές που πασχίζουν να αποκτήσουν τα εφόδια και τις γνώσεις μια αποδεκτής επιστημονικής κατάρτισης με τη διαμεσολάβηση και τη βοήθεια των διδασκόντων, σε ένα περιβάλλον που οριοθετείται από κανόνες και αρχές που ορίζονται από το κράτος και υλοποιούνται με αυτοδιοικούμενο τρόπο από τις πρυτανικές αρχές.

«ΟΡΓΑΝΩΣΗ, ΠΡΟΣΩΠΙΚΟ ΚΑΙ ΔΙΑΔΙΚΑΣΙΑ ΟΡΓΑΝΩΤΙΚΗ, ΠΡΑΓΜΑΤΙΚΟΤΗΤΑ ΠΟΥ ΠΛΗΓΩΝΕΙ»

Το ερώτημα λοιπόν, που αμείλικτα μπαίνει, είναι απλό μα συνάμα και ουσιαστικό. Το ελληνικό Πανεπιστήμιο με τη δομή, οργάνωση και λειτουργία που έχει σήμερα, παράγει και μεταδίδει την επιστημονική γνώση, προετοιμάζει και δημιουργεί τους αυριανούς επιστήμονες που θα αποτελέσουν πρότυπα στην ελληνική κοινωνία, ενθαρρύνει, τιμά και αξιοποιεί εκείνους τους διδάσκοντες που με την επιστημονική τους κατάρτιση τιμούν την επιστήμη, την τέχνη και τον πολιτισμό; Αν και ο καθένας έχει την απάντησή του, η πραγματική εικόνα του ελληνικού Πανεπιστημίου σήμερα σημαντικά απέχει από την άμεση καταφατική απάντηση σ'αυτά τα ερωτήματα.

Πέρα όμως από αυτή την πραγματική εικόνα του ελληνικού Πανεπιστημίου υπάρχει η ανθρώπινη ανάγκη για κάτι καλύτερο, οπότε το ερώτημα τώρα τίθεται ως εξής: Θα μπορούσε αυτή η πραγματικότητα να ήταν καλύτερη; Εδώ λοιπόν υπάρχουν ορισμένα στοιχεία που θα βοηθούσαν, πιστεύω, στη διερεύνηση αυτού του ερωτήματος, αφού το καλύτερο για να μπορεί να επιτευχθεί θα πρέπει να υπάρχουν συγκεκριμένες προϋποθέσεις.

Πρώτον, το σχήμα διοίκησης σε όλα τα επίπεδα της οργανωτικής δομής του Πανεπιστημίου να είναι τέτοιο που να δίνουν αυτή τη δυνατότητα καλυτέρευσης και εξέλιξης. Η σημερινή οργάνωση και λειτουργία δεν νομίζω ότι επιτρέπει την αναδιοργάνωση και εξέλιξη των Πανεπιστημίων μας σε τέτοιο βαθμό που να ανταποκρίνονται στις σύγχρονες ανάγκες του 21ου αιώνα. Η δημιουργία και καθιέρωση νέας διοικητικής και οργανωτικής θα πρέπει να αποτελεί τον πιο ουσιαστικό στόχο για τη λειτουργία του νέου αναβαθμισμένου και σύγχρονου Πανεπιστημίου. Οσοι βρέθηκαν σε καταξιωμένα Πανεπιστήμια του εξωτερικού μπορούν εύκολα να το αντιληφθούν.

Δεύτερο στοιχείο είναι αυτό που αφορά το Διδακτικό Ερευνητικό Προσωπικό (ΔΕΠ) των Πανεπιστημίων και το πώς αυτό το προσωπικό αξιολογείται και εξελίσσεται. Σ'αυτή την περίπτωση ισχύει αυτό που αποτελεί την ουσία της εκπαιδευτικής διαδικασίας, όπως αποτυπώνεται εύγλωττα στο γνωμικό «με όποιο δάσκαλο καθίσεις, τέτοια γράμματα θα μάθεις». Τα πρότυπα που δημιουργούνται από τους διδάσκοντες, αποτελούν πολλές φορές για τους φοιτητές συμπεριφορές που στη συνέχεια εφαρμόζουν στην επαγγελματική τους σταδιοδρομία, αλλά και στην εν γένει κοινωνική τους συναναστροφή. Οι εκλογές ανάδειξης των πρυτανικών αρχών και των προέδρων των τμημάτων θα έπρεπε να αποτελούν μια διαδικασία επιβράβευσης των πιο ικανών δασκάλων και ερευνητών, έτσι ώστε με το κύρος τους να οδηγούν σε νέα ανταγωνιστικά πλαίσια τα ίδια τα Πανεπιστήμια.

Τρίτο στοιχείο είναι αυτό που αφορά την ίδια την εκπαιδευτική διαδικασία, κεντρικό στοιχείο της οποίας θα πρέπει να είναι η ανάπτυξη του σεβασμού και η δημιουργία αμοιβαίας εμπιστοσύνης ανάμεσα σε δασκάλους - φοιτητές, αφού χωρίς αυτά τα δεδομένα οποιοδήποτε εκπαιδευτικό πρόγραμμα καθίσταται μη παραγωγικό. Βέβαια, εύκολα μπορεί κάποιος να αντικρούσει και να πει ότι, για να γίνουν όλα αυτά, απαιτούνται χρήματα και υποδομές, οπότε χωρίς τη γενναία χρηματοδότηση όλα αυτά είναι ευχολόγια. Πράγματι έτσι είναι. Ομως αναρωτηθήκατε ποτέ, αν σε σύστημα που οργανωτικά και διοικητικά δεν είναι δομημένο σε σύγχρονες αντιλήψεις, δεν λειτουργεί έτσι ώστε να αναδεικνύει και να επιβραβεύει τους πιο άξιους διδάσκοντες ή όποιους άλλους συντελεστές εμπλέκονται και, τέλος, δεν υπάρχει ο αναγκαίος σεβασμός ανάμεσα σε διδάσκοντες - διδασκομένους, τότε, όσα χρήματα και αν επενδύσεις και όσες υποδομές και αν δημιουργήσεις, αυτό είναι καταδικασμένο σε αποτυχία;

Η απάθεια και η ανοχή, παράλληλα με την αποδοχή οποιουδήποτε εκφυλιστικού φαινομένου τείνουν να αποτελέσουν κύριες ιδιότητες της σύγχρονης ελληνικής κοινωνίας. Επιπλέον, τα φαινόμενα αυτοκαταστροφής, μαζί με τη δημιουργία λανθασμένων προτύπων και συμπεριφορών για τη νεολαία, αποτελούν τροχοπέδη για την ανάπτυξη μιας σύγχρονης κοινωνίας με κέντρο βάρους τον άνθρωπο και το περιβάλλον του. Για να γίνει αυτό, θα πρέπει πέρα από λόγια όλοι μας να συμβάλουμε με τον τρόπο ζωής και τη δουλειά μας έτσι ώστε να επικρατήσουν ξανά οι ανθρώπινες αξίες που η κοινωνία μας φαίνεται να έχει εγκαταλείψει. Είναι πράξεις, όχι λόγια. Οι παραπάνω σκέψεις μου πηγαίνουν από ευχάριστα και οδυνηρά βιώματα στο ελληνικό Πανεπιστήμιο και βγαίνουν προς τα έξω από τον πόνο και την αγωνία για το μέλλον των παιδιών μας στην κοινωνία που δημιουργούμε.

ΕΝΟΨΕΙ ΤΗΣ ΣΗΜΕΡΙΝΗΣ ΑΦΙΞΕΩΣ ΤΟΥ ΠΑΤΡΙΑΡΧΗ

Ολοι οι «θαλάσσιοι δρόμοι» οδηγούν προς την Νίσυρο

Κοσμοσυρροή στο μαγευτικό νησί

Στην Νίσυρο οδηγούν από χθες όλοι οι «θαλάσσιοι δρόμοι», ενόψει της αφίξεως, σήμερα της Α.Θ.Π. του Οικουμενικού Πατριάρχη Κων/πόλεως κ. Βαρθολομαίου, ο οποίος θα συμμετάσχει στις εορταστικές εκδηλώσεις με την ευκαιρία της συμπληρώσεως 600 χρόνων από την ίδρυση της Ιεράς Μονής της Παναγίας της Σπηλιανής.

Ηδη χθες το μεσημέρι αναχώρησαν για το μαγευτικό νησί με το Ε/Γ - Ο/Γ «Ρόδος» της ΔΑΝΕ, που εκτέλεσε ειδικό δρομολόγιο, οι μητροπολίτες Ρόδου Απόστολος, Καρπάθου και Κάσου Αμβρόσιος, Ιταλίας Γενάδιος, Μιλήτου Απόστολος Γορτύνης και Αρκαδίας Κύριλλος, ο νομάχης κ. Σ. Καραγιάννης κι εκπρόσωποι των Τοπικών αρχών, ενώ σήμερα το πρωί αναμένονται ο υφ/ργός Εσωτερικών κ. Κ. Κάισερλης με τον γ.γ. του υπουργείου του Γ. Παπανικολάου, ο γ.γ. του υπουργείου Αιγαίου κ. Γ. Μαχαιρίδης, ο διοικητής της ΑΣΔΕΝ, εκπρόσωποι των αρχών της Κω και της Καλύμνου, διάφοροι υπηρεσιακοί παράγοντες και φυσικά πλήθος κόσμου.

Αλλωστε η επίσκεψη αυτή δεν αποτελεί μόνο κορυφαίο γεγονός για την Δωδ/νησο αλλά και μεγάλη στιγμή για την Ορθοδοξία. Ο Πατριάρχης με την ακολουθία του θα καταλύσει στο ξενοδοχείο «Πορφυρίς», ενώ στο νησί όλα είναι έτοιμα, όπως δήλωσε και χθες προς την «δ» ο πρωτοσύγκελος της ΙΜΡ κ. Παΐσιος.

Θυμίζουμε ότι την Τετάρτη



εξεδόθη από το Πατριαρχείο η ακόλουθη ενημερωτική ανακοίνωση, σχετικά με την επίσκεψη στην Νίσυρο, του Πατριάρχη Κων/πόλεως:

Ευχαρίστως ανακοινούται ότι η Α.Θ. Παναγιότης, ο Οικουμενικός Πατριάρχης κ.κ. Βαρθολομαίος, ανταποκρινόμενος εις αδελφικήν πρόσκλησιν του Σεβ. Μητροπολίτου Ρόδου κ. Αποστόλου, θα επισκεφθεί την νήσον Νίσυρον μεταξύ 4 - 6 Αυγούστου 2001, δια να προστή των εορταστικών εκδηλώσεων, αι οποίαι οργανώνονται επί τη συμπληρώσει 600 ετών από της ιδρύσεως της εν τη Νήσω Ι. Μονής Παναγίας της Σπηλιανής.

Κατά την επίσκεψιν αυτήν ο Πατριάρχης θα προεδρεύση Ιεράς Συνάξεως της εν Δωδεκανήσω Ιεραρχίας του Οικουμενικού Θρόνου και «Νισυριακού Πνευματικού Συμποσίου» και θα προστή Θείων Λειτουργιών και Δοξολογιών, θα ανακηρυχθεί Επίτιμος Δημότης Νισύρου και Επίτιμος Πρόεδρος της Εταιρείας Νισυριακών Μελετών, θα εγκαινιάσει το Μουσείον Νισύρου -προσφορά του ευπατρίδου Νικολάου Γιαννίδου- θα επισκεφθεί την Νησίδα Γυαλί και θα ευλογήσει τους εργαζόμενους εις το εκεί Εργοτάξιον και τας οικογενείας αυτών, κ.τ.λ.

Ο Πατριάρχης θα διαπεραιωθεί εις Νίσυρον εξ Αλικαρνασσού Μικράς Ασίας δι' ειδικού πλοιαρίου, δια του οποίου και θα επιστρέψει το εσπέρας της 6ης Αυγούστου.

Την Πατριαρχικήν Συνοδείαν αποτελούν οι Σεβ. Μητροπολίται Γαλλίας κ. Ιερεμίας, Ιταλίας κ. Γεννάδιος (αμφότεροι Δωδεκανήσιοι) και Μυριοφύτου και Περιστάσεως κ. Ειρηναίος, ο Κωδικογράφος της Αγίας και Ιεράς Συνόδου Διάκονος κ. Μάξιμος, ο Ιερομόναχος κ. Φιλόθεος Κολλιόπουλος, ο Γραμματεύς του εν Αθήναις Γραφείου Εκπροσωπήσεως του Οικουμενικού Πατριαρχείου κ. Ελευθέριος Χρυσοχόος, ο Δημοσιογράφος κ. Νικόλαος Μαγγίνας, εκπρόσωπος της Νεολαίας της Ομογενείας της Πόλεως, κ.α.

Προβλέπεται ότι κατά τας εορταστικάς εκδηλώσεις θα παραστούν πλείστοι Νισύριοι του εξωτερικού και πολλοί άλλοι προσκυνηταί.

Εν τοις Πατριαρχείοις,
τη 31η Ιουλίου 2001
Εκ της Αρχιγραμματείας της
Αγίας και
Ιεράς Συνόδου.

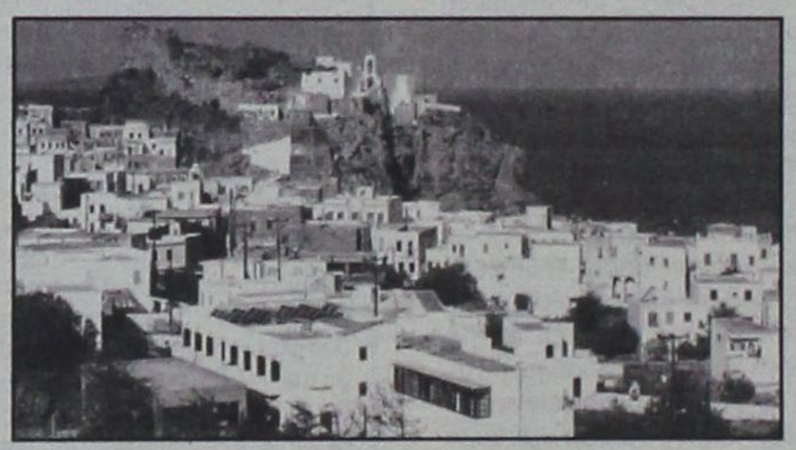

Περισσότεροι Βρετανοί τουρίστες

Τα 3 εκατ. εκτιμάται ότι θα φθάσουν φέτος οι αφίξεις Βρετανών τουριστών στην Ελλάδα, ενώ το 2002 αναμένεται νέα αύξηση.

Οι εκτιμήσεις αυτές, σύμφωνα με χθεσινή ανακοίνωση του Ελληνικού Οργανισμού Τουρισμού, προέρχονται από τη βρετανική τουριστική αγορά και επιβεβαιώνουν τις αρχικές εκτιμήσεις ότι το 2001 το τουριστικό ρεύμα προς τη χώρα μας από τη Βρετανία θα είναι ανοδικό.

Συγκεκριμένα, σύμφωνα με τα στοιχεία του ΕΟΤ, οι κρατήσεις από τη Βρετανία παρουσιάζουν αύξηση 7-8% σε σχέση με το 2000, όταν είχαν έρθει στην Ελλάδα πάνω από 2,6 εκατ. Βρετανοί. Τα τελευταία χρόνια οι αφίξεις Βρετανών παρουσιάζουν σημαντική άνοδο: 1.711.942 το 1997, 2.044.243 το 1998 και 2.433.033 το 1999.

Για το 2002 η πρώτη εκτίμηση είναι ότι θα υπάρξει νέα αύξηση γύρω στο 5% σε σχέση με φέτος.

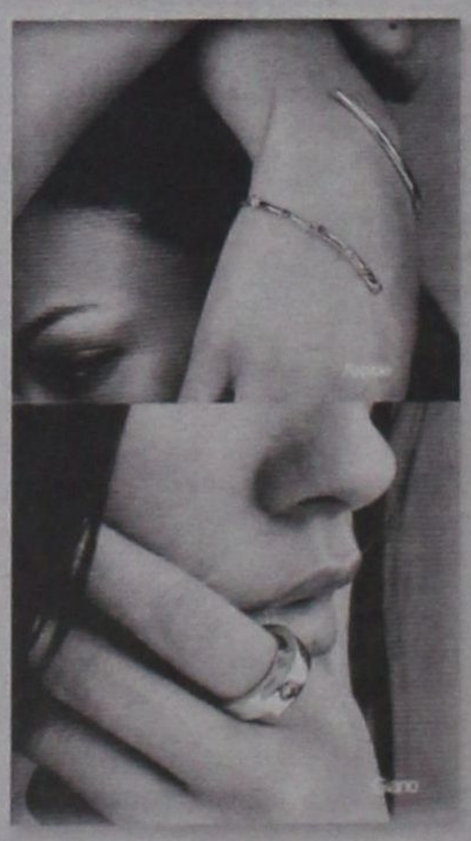

AQUA MARINE

Silver - Bijoux - Accesories





Νικηφόρου Μανδηλαρά 18-20

Τηλ.: +30-241-35727

Fax: +30-241-21742

85100 ΡΟΔΟΣ

ευθέως & ωλαγίως



με τη γραφίδα της ΡΕΝΑΣ ΔΙΑΚΙΔΗ
RENAD@RHO.FORTHNET.GR.

ΑΠΟΔΕΙΞΗ ΚΑΛΩΝ ΠΡΟΘΕΣΕΩΝ

Χάθηκε μια ευκαιρία για την Καλλιθέα στην προχθεσινή σύσκεψη κατά την άποψη τουλάχιστον του **Γιώργου Γιαννόπουλου.** Ο ίδιος είχε συγκεκριμένη πρόταση να κάνει για την αξιοποίηση του μνημείου. Αν και είχε το δικαίωμα ως πρόεδρος της **ΤΕΔΚ Δωδεκανήσου**, δεν ήθελε να εμπλακεί στα πόδια ενός άλλου δημάρχου, του κ. Ιατρίδη, που επιπλέον έχει και μια διαφορετική προσέγγιση στο θέμα. Εκ των υστέρων το μετάνοιωσε. Και μέσω της «δ» δηλώνει ότι υπάρχουν ακόμη περιθώρια για τον **Δήμο Καλλιθέας**. Αποψη του Γιώργου Γιαννόπουλου είναι ότι στην διάρκεια της σύσκεψης θα έπρεπε να ζητηθεί η δέσμευση των κ.κ. Γεωργαράκη Γ.Γ. Τουρισμού και **Χωμενίδη** Προέδρου της ΕΤΑ ΑΕ να διατεθούν κονδύλια **2 δισ.** δρχ. για την αναστήλωση του μνημείου της Καλλιθέας από πόρους της ΕΤΑ. Αυτό θα επέφερε διπλό ώφελος: θα εξοικονομούντο κονδύλια ύψους 1 δισ. δρχ. από το ΠΕΠ Νοτίου Αιγαίου, τα οποία σήμερα έχουν δεσμευθεί για την Καλλιθέα, προκειμένου να διατεθούν σε άλλα έργα και του ιδίου δήμου ακόμη. Παράλληλα όμως θα ήταν μία πρώτης τάξεως ευκαιρία να **διαφανούν οι προθέσεις** της Γ.Γ. Τουρισμού και της ΕΤΑ Α.Ε ως προς την ειλικρίνειά τους να υλοποιήσουν όσα ήλθαν να προτείνουν. Θα είχαν έτσι οι τοπικοί φορείς μία πρώτη **ένδειξη καλών προθέσεων** από πλευράς των κυβερνητικών παραγόντων.

Κατόπιν αυτής της πρότασης του δημάρχου της Ρόδου μέσω της «δ» που θα δημοσιευθεί αύριο. Αναμένεται η άποψη του ενδιαφερομένου δημάρχου Καλλιθέας.

Και εδώ ακριβώς υπεισέρχεται και η οικονομική διάσταση του θέματος, που ορισμένοι δήμαρχοι, μεταξύ των οποίων και ο Γιώργος Γιαννόπουλος, βλέπουν ως μια ευκαιρία να έλθουν χρήματα στην Δωδεκάνησο και από μια νέα πηγή, την ΕΤΑ Α.Ε. Χρήματα που δεν τα έχει πάρει από το νομό μας, ώστε να υποχρεούται να τα επανεπενδύσει. Για πρώτη φορά έχουμε τη δυνατότητα να εισρεύσουν στην Δωδεκάνησο πόροι που δεν έχουν συγκεντρωθεί **από άλλες περιοχές της χώρας.** Από τον απολογισμό που έκανε ο πρόεδρος της ΕΤΑ Α.Ε. **Τ. Χωμενίδης** για την παρελθούσα οικονομική χρήση της εταιρείας, προκύπτει ότι είχε κέρδη ύψους 20 δισ. δρχ. Αυτά τα κέρδη δεν προήλθαν από την αξιοποίηση της ακίνητης περιουσίας του ΕΟΤ στα Δωδεκάνησα, εφ'όσον είναι αξιοποιημένη. Προήλθαν από την αξιοποίηση τουριστικών ακινήτων σε άλλες περιοχές της Ελλάδας.

ΓΙΑ ΤΙΣ ΑΙΩΡΟΥΜΕΝΕΣ ΥΠΟΝΟΙΕΣ

Διευκρινίσεις έδωσε χθες ο δήμαρχος Ροδίων **Γιώργος Γιαννόπουλος** σχετικά με τον ακριβή χρόνο ενημέρωσής του για την πραγματοποίηση της σύσκεψης για τα τουριστικά ακίνητα, με την παρουσία κλιμακίου του **υπουργείου Ανάπτυξης**. Προφανώς για να πάψουν να αιωρούνται οι όποιες υπόνοιες για προσυνεννοήσεις μεταξύ των κυβερνητικών παραγόντων και όσων δημάρχων εμφανίσθηκαν διαλλακτικοί απέναντι στο νέο πλαίσιο που τους παρουσιάσθηκε για το θέμα της αξιοποίησης της ακίνητης περιουσίας της Ρόδου και ιδιαίτερα των τουριστικών ακινήτων.

«Ενημερώθηκα μόλις την παραμονή της σύσκεψης με μια πρόσκληση που βρήκα στην αλληλογραφία μου. Προηγήθηκε μόνο ένα τηλεφώνημα με τον Γ.Γ. Τουρισμού, τον κ. Γεωργακάκη, όπου διαπιστώθηκε ότι είχαμε έλθει και παλαιότερα σε επαφή, όταν ήταν διοικητής της ΥΠΑ, για τα έργα του αεροδρομίου της Ρόδου», είπε ο δήμαρχος, τεκμηριώνοντας στη συνέχεια, με δήλωση που δημοσιεύεται αύριο στην «δ», την στάση την οποία τήρησε και τις απόψεις που διατύπωσε.

ΤΟΝ ΑΦΗΣΑΝ ΜΟΝΟ

Ηταν απολύτως χρήσιμη **η ιστορική αναδρομή** στις «περιπέτειες» των δημοσίων κτημάτων της Δωδεκανήσου, την οποία επιχείρησε ο βοηθός νομάρχης **Χατζής Χατζηευθυμίου** και μάλιστα την διένειμε γραπτώς προς όλους τους συμμετέχοντες στην προχθεσινή σύσκεψη για να τους υπενθυμίσει τι σημαίνει ΚΕΔ και να μην αφήσουν να γίνουν τα ίδια και με την ΕΤΑ.

Το έπραξε όμως και για έναν ακόμη λόγο. Για να υπενθυμίσει σε όλους ότι η **Νομαρχιακή Αυτοδιοίκηση** έχει ξεκινήσει έναν δικαστικό αγώνα κατά του Ελληνικού Δημοσίου, του υπουργού Οικονομικών και της ΚΕΔ, διεκδικώντας **1,5 δισ.** δρχ. που οφείλονται στην Ν.Α. από την παρακράτηση του ποσοστού **25%** επί των εσόδων από την διαχείριση των κτημάτων της Δωδ/σου μέχρι το 2000.

Ο κ. Χατζηευθυμίου διατύπωσε χθες ένα παράπονο, σε δηλώσεις του. Οτι αυτή του η πρωτοβουλία δεν έτυχε της στήριξης άλλων φορέων και κυρίως των βουλευτών, ώστε να φέρει κάποιο αποτέλεσμα. **«Ποιός θα δώσει σημασία στην μήνυση ενός απλού βοηθού νομάρχη κατά του Γιάννου Παπαντωνίου»**, είπε ο κ. Χατζηευθυμίου τονίζοντας ότι αν κι άλλοι είχαν συμπαραταχθεί μαζί του, το υπουργείο Οικονομικών και η ΚΕΔ δεν θα αδιαφορούσαν τόσο επιδεικτικά μέχρι σήμερα.

ΠΡΕΠΕΙ ΝΑ ΚΕΡΔΙΣΟΥΜΕ

Μπορεί να ήταν το δόλωμα για να τσιμπήσουν κάποιοι δήμαρχοι. Μπορεί να ήταν μια καραμέλα που τους έδωσαν για να τους κάνουν το χάπι πιο γλυκό. Μπορεί ο καθένας να έχει τη δική του άποψη, όμως η **Γενική Συνέλευση του Παγκόσμιου Οργανισμού Τουρισμού** είναι σε κάθε περίπτωση μια μεγάλη ευκαιρία της Ρόδου για διεθνή προβολή. Αρκεί να την εκμεταλλευθεί σωστά και να την αξιοποιήσει.

Η ανακοίνωση έγινε από τον Γ.Γ. Τουρισμού κ. Γεωργαράκη. Καταβάλλονται προσπάθειες η Γενική Συνέλευση να γίνει το 2003 στη Ρόδο, που θα δώσει μάχη με τον γίγαντα που λέγεται Κίνα για να την κερδίσει. Είναι σημαντικό ότι την ίδια χρονιά αν όλα πάνε καλά στη Ρόδο θα γίνει και η **Γενική Συνέλευση των Πόλεων Παγκόσμιας Πολιτιστικής Κληρονομιάς** που τον προσεχή Οκτώβριο θα διεξαχθεί στην Παυέμπλα του Μεξικού. Οι φάκελοι για την διεκδίκηση των δύο κορυφαίων Τουριστικών συναντήσεων ετοιμάζονται πυρετωδώς, από τον **ΣΕΤΕ** ο μεν, από τον **Δήμο Ροδίων** ο δε. Η Ρόδος πρέπει και οφείλει να τις κερδίσει και καλό θα ήταν οι τοπικοί φορείς και παράγοντες να προσανατολίζονται ήδη στην διεξαγωγή τους.



ARISTON
ΤΑ ΠΑΝΤΑ ΑΡΙΣΤΑ
Ευκολίες πληρωμής από 10 μέχρι και 48 μήνες χωρίς προκαταβολή
ΧΑΜΗΛΕΣ ΤΙΜΕΣ ΚΑΙ ΔΟΣΕΙΣ
ARISTON ΙΤΑΛΙΑΣ:
ΚΟΥΖΙΝΕΣ ΚΑΙ ΦΟΥΡΝΟΙ ΠΑΝΤΟΣ ΤΥΠΟΥ - ΕΣΤΙΕΣ ΚΕΡΑΜΙΚΕΣ ΚΑΙ ΑΠΛΕΣ - ΨΥΓΕΙΑ - ΚΑΤΑΨΥΚΤΕΣ- ΨΥΓΕΙΟΚΑΤΑΨΥΚΤΕΣ - ΠΛΥΝΤΗΡΙΑ ΡΟΥΧΩΝ ΚΑΙ ΠΙΑΤΩΝ - ΘΕΡΜΟΣΙΦΩΝΕΣ ΓΙΑΛΙΟΥ ΑΠΟΡΡΟΦΗΤΗΡΕΣ ΚΟΥΖΙΝΑΣ ΠΑΝΤΟΣ ΤΥΠΟΥ
απλά και εντοιχιζόμενα σε ποικιλία χρωμάτων
ΚΑΙ ΤΩΡΑ ΑΠΛΑ - ΕΝΤΟΙΧΙΖΟΜΕΝΑ
ΠΛΥΝΤΗΡΙΑ - ΨΥΓΕΙΑ - ΚΟΥΖΙΝΕΣ ΚΑΙ ΜΙΚΡΟΣΥΣΚΕΥΕΣ CANDY - ZANNUSI - ELKO - ΕΣΚΙΜΟ - GENERAL - BOSCH - SIEMENS (ΜΠΟΣ - ΣΙΜΕΝΣ) ΣΤΙΣ ΧΑΜΗΛΟΤΕΡΕΣ ΤΙΜΕΣ ΤΗΣ ΑΓΟΡΑΣ ΠΡΟΪΟΝΤΑ PHILIPS - SONY - PANASONIC - PIONEER - AIWA - HITACHI - SAMSUNG - TECHNICS - WESTINGHOUSE - MITSUBISCHI - ZOPPAS - INDESIT κ.λ.π.
Επισκεφθείτε μας για να βεβαιωθείτε για τις ΧΑΜΗΛΕΣ ΤΙΜΕΣ μας! ΚΑΙ ΤΙΣ ΜΕΓΑΛΕΣ ΕΥΚΟΛΙΕΣ
Εισάγουμε και γι' αυτό πουλάμε φθηνότερα
ARISTON Η ΠΡΟΗΓΜΕΝΗ ΤΕΧΝΟΛΟΓΙΑ
ΤΗΛΕΟΡΑΣΕΙΣ - ΒΙΝΤΕΟ - ΒΙΝΤΕΟΚΑΜΕΡΕΣ - ΒΙΝΤΕΟΤΗΛΕΟΡΑΣΕΙΣ - ΜΙΚΡΟΣΥΣΚΕΥΕΣ - FAX - ΣΤΕΡΕΟ - ΤΗΛΕΦΩΝΑ - C.D. - ΣΚΟΥΠΕΣ ΟΛΕΣ ΟΙ ΜΑΡΚΕΣ ΣΕ ΠΟΙΚΙΛΙΑ ΤΥΠΩΝ
Αντιπρόσωποι - Εισαγωγείς ΔΩΔΕΚΑΝΗΣΟΥ από το 1960
ΑΔΕΛΦΟΙ ΣΤΕΦΑΝΟΥ Ο.Ε.
ΝΕΑ ΚΑΤΑΣΤΗΜΑΤΑ ΣΤΕΛΙΟΥ ΚΩΤΙΑΔΗ 3
FAX 22568, ΤΗΛ.: 22568 - 22695
ΕΚΠΤΩΣΕΙΣ 15% - 30%

ΕΓΙΝΑΝ ΚΡΑΤΟΣ ΕΝ ΚΡΑΤΕΙ

Ο,τι θέλουν κάνουν τελικά

οι εταιρείες κινητής τηλεφωνίας

Εντονη αντίδραση του Δήμου Αρχαγγέλου

Από τον Δήμο Αρχαγγέλου εκδόθηκε χθες η ακόλουθη ενημερωτική ανακοίνωση:

Το Δημοτικό Συμβούλιο Αρχαγγέλου κατά την συνεδρίασή του, που πραγματοποιήθηκε στις 25-07-2001

ΑΠΟΦΑΣΙΣΕ

Α) Την έκδοση του παρακάτω ψηφίσματος:

«Στηρίζουμε τις προσπάθειες και τις ενέργειες του Δημάρχου και του Δημοτικού Συμβουλίου που καταβάλλουν την περίοδο αυτή για να δώσουν λύση στο θέμα της εγκατάστασης της κεραίας της εταιρείας κινητής τηλεφωνίας Panafon. Την επιμονή της Panafon να εγκαταστήσει την κεραία σε ακατάλληλο σημείο, παρά τις συστάσεις και τις αποφάσεις του Δήμου και της Επιτροπής Περιβάλλοντος του Δήμου, καταγγέλλουμε στο Ροδιακό λαό ως απαράδεκτη και προσβλητική για το λαό μας, γιατους εξής λόγους:

α) δεν σέβεται τις αποφάσεις των αρμοδίων οργάνων του Δήμου Αρχαγγέλου που πρότεινε την εγκατάσταση της κεραίας σε άλλο σημείο που θα εξυπηρετεί και την εταιρεία αλλά και τα Δημοτικά Διαμερίσματα του Δήμου,

β) δεν υπολογίζει τις επιπτώσεις που θα έχει στην υγεία των κατοίκων από την εκπομπή ποσοτήτων ραδιενέργειας,

γ) δεν εκτιμά την επιβάρυνση του περιβάλλοντος χώρου.

Ο λαός του Δήμου Αρχαγγέλου, οι φορείς και σύσσωμο το Δημοτικό Συμβούλιο θα εναντιωθούμε σε αυτή την απαράδεκτη πρόκληση που προσβάλλει το κοινό αίσθημα και περιφρονεί τις αποφάσεις της τοπικής αυτοδιοίκησης. Επίσης θα εναντιωθούμε με κάθε τρόπο και θα καταγγείλουμε τις αποφάσεις υπηρεσιών που αντίθετα με τα όσα αποφασίζει ο Δήμος μας, εκδίδουν άδειες με αποτέλεσμα να δημιουργούν ρήξη αλλά και θέματα νομικής φύσης για τη λειτουργία της Δημόσιας Διοίκησης. Καλούμε λοιπόν τους ενδιαφερόμενους και εμπλεκόμενους φορείς της Πολιτείας να καθίσουν στο τραπέζι για να βρούμε τη λύση που αρμόζει στο θέμα, για να εξυπηρετηθούν οι Δημότες των Διαμερισμάτων μας. Οι αυθαίρετες ενέργειες και οι παρεμβάσεις στα διοικητικά όρια του Δήμου μας, χωρίς τη σύμφωνη γνώμη μας, θα προκαλέσουν ακόμη περισσότερο την ένταση, που δεν την επιθυμούμε. Θα στηρίξουμε τις ενέργειες του Δημάρχου και του Δημοτικού Συμβουλίου και θα παλέψουμε με κάθε μέσο.

Οχι άλλες προκλήσεις, όχι άλλες αυθαιρεσίες, όχι άλλες παρεμβάσεις εις βάρος του Δήμου Αρχαγγέλου».

Β) Ο Δήμος Αρχαγγέλου:

- είναι αντίθετος στην εγκατάσταση της κεραίας στον Κάραβο, στο σημείο που επιθυμεί η Panafon, αλλά να ισχύσει η αρχική πρόταση της Επιτροπής Περιβάλλοντος του Δήμου όσον αφορά την θέση εγκατάστασης της κεραίας την οποία είχε αποδεχθεί η Panafon.

- κύριο μέλημά του είναι η διασφάλιση της υγείας των δημοτών του και γι'αυτό ζητά αναλυτική και τεκμηριωμένη μελέτη (σχετικά με τις επιπτώσεις που θα έχει η εγκατάσταση της κεραίας στην υγεία των δημοτών) από επιστημονικά τεκμηριωμένους φορείς.

- η κεραία να εγκατασταθεί για να εξυπηρετηθούν οι δημότες των δημοτικών μας διαμερισμάτων, εάν και εφόσον αποδειχθεί και διαπιστωθεί ότι δεν βλάπτει την υγεία των δημοτών μας.



- καταδικάζει το γεγονός ότι αγνοήθηκε ο Δήμος Αρχαγγέλου και δόθηκε άδεια στην Panafon από το Δασαρχείο, εν αγνοία και χωρίς τη σύμφωνη γνώμη του Δήμου.

- επιθυμεί να λυθεί το πρόβλημα ασθενούς λήψης που έχουν τα Δημοτικά Διαμερίσματα Μαλώνας και Μασάρων, με την τοποθέτηση και χρήση ακίνδυνων μικροπομπών - κατόπτρων

- καταδικάζει τον εμπαιγμό και την κοροϊδία της Panafon σε βάρος του Δήμου, δεδομένου ότι αγνόησε και αθέτησε την αρχική συμφωνία με το Δήμο, ακόμη και για την θέση τοποθέτησης της κεραίας.

- θα προσφύγει στο Συμβούλιο της Επικρατείας και θα προβεί σε όλες τις απαραίτητες ενέργειες, για να ακυρωθεί η άδεια που δόθηκε στην Panafon

- θα ζητήσει ηθική αποζημίωση ποσού 50.000.000 δρχ. για τις ενέργειες της Panafon, που είχαν σαν αποτέλεσμα να αλλοιώσουν το φυσικό περιβάλλον.

Ο ΔΗΜΑΡΧΟΣ
ΚΟΛΙΑΔΗΣ ΘΕΟΔΟΣΙΟΣ

ΜΕΣΑ ΑΠΟ ΤΟ ΠΡΟΣΧΟΛΙΚΟ ΚΕΝΤΡΟ

Εντονη δραστηριότητα του

ΔΟΠ στους Αγίους Αποστόλους

Ανακοινώσεις του αντιδημάρχου Μανώλη Γλυνού



Με αφορμή την ολοκλήρωση και της δεύτερης περιόδου λειτουργίας του «Κοινοτικού Προσχολικού Κέντρου για το Παιδί και την Οικογένεια» στην συνοικία των Αγίων Αποστόλων, από το γραφείο του Προέδρου του ΔΟΠ και αντιδημάρχου κ. Μανώλη Γλυνού, ανακοινώθηκαν τα εξής:

Το πρόγραμμα του Κοινοτικού Προσχολικού Κέντρου στον οικισμό των Αγ. Αποστόλων ολοκλήρωσε και την δεύτερη περίοδο λειτουργίας του στις 3 Αυγούστου 2001.

Η κοινωνική υπηρεσία του Κέντρου θα παραμείνει στην διάθεση των κατοίκων μέχρι και τις 10 Αυγούστου. Από 10/8 μέχρι 20/8 το Κέντρο θα παραμείνει κλειστό.

Από την Δευτέρα 20 Αυγούστου, θα αρχίσουν οι προετοιμασίες για την έναρξη των προγραμμάτων της νέας περιόδου, καθώς και οι εγγραφές των παιδιών και των οικογενειών που επιθυμούν να συμμετάσχουν στις δραστηριότητες του Κέντρου.

Τα τμήματα για παιδιά προσχολικής ηλικίας (2 1/2 έως 5 1/2 ετών) θα αρχίσουν να λειτουργούν από τις 3 Σεπτεμβρίου. Οι ημερομηνίες για εγγραφές στο απογευματινό τμήμα δημιουργικής απασχόλησης, καθώς και οι λοιπές δραστηριότητες, θα ανακοινωθούν στις 10 Σεπτεμβρίου.

Η συνολική λειτουργία του Κέντρου και οι επί μέρους δραστηριότητες την περίοδο που πέρασε είχαν μεγάλη επιτυχία και διακρίθηκαν για την ποιότητα των υπηρεσιών που προσφέρθηκαν στα παιδιά και στις οικογένειες, όχι μόνον των Αγίων Αποστόλων, αλλά και της ευρύτερης περιοχής.

Το Κέντρο λειτούργησε σε ολοήμερη βάση από τις 8 το πρωΐ μέχρι τις 6 το απόγευμα, με μία ώρα διακοπή το μεσημέρι. Το πρωϊνό πρόγραμμα περιλάμβανε δύο τμήματα, συνολικά 40 παιδιών προσχολικής ηλικίας. Τα απογευματινό πρόγραμμα δημιουργικής απασχόλησης περιλάμβανε ένα τμήμα σχολικής ηλικίας (5 έως 8 ετών) με 19 παιδιά. Τέλος, μία ομάδα 15 μεγαλύτερων παιδιών πραγματοποίησε ορισμένο αριθμό συναντήσεων τα Σάββατα το πρωΐ.

Η κοινωνική υπηρεσία του Κέντρου λειτουργεί σε καθημερινή βάση και είναι στην διάθεση των οικογενειών και των ατόμων που χρειάζονται κάποια πληροφορία, συμβουλή ή υποστήριξη σε κάποιο προσωπικό ή οικογενειακό πρόβλημα. Επίσης η κοινωνική υπηρεσία έχει την ευθύνη της διασύνδεσης του Κέντρου με το Νηπιαγωγείο και το Δημοτικό Σχολείο της γειτονιάς. Στα πλαίσια αυτής της συνεργασίας δημιουργήθηκε και μία ομάδα μαθητών του Σχολείου, η οποία δούλεψε ένα θέμα, συγκεντρώνοντας υλικό, πληροφορίες, φωτογραφίες, αλλά και απόψεις των τοπικών παραγόντων για το περιβάλλον και την γειτονιά.

Μεγάλη απήχηση στους γονείς και στους κατοίκους της συνοικίας είχαν οι εκδηλώσεις και οι δραστηριότητες του Κέντρου. Οι δραστηριότητες αυτές ήταν ποικίλες και απευθύνονταν σε όλες τις ηλικίες. Αξίζει να αναφερθεί το πρόγραμμα ενημέρωσης που πραγματοποιήθηκε με την συνεργασία του Οδοντιατρικού Συλλόγου Ρόδου και της εταιρείας Crest, καθώς επίσης και το πρόγραμμα κίνηση - παιχνίδι και γυμναστική, που πραγματοποιήθηκε με την συνεργασία του ΔΟΝΑ από τον γυμναστή κ. Ν. Παπαγεωργίου. Πρέπει να αναφερθεί επίσης η συνεργασία με την παιδίατρο κα Ντίνα Μαχαιρίδη, την μουσικοπαιδαγωγό κα Μυρσίνη Σακελλαρίδη - Λενούδια και την ψυχολόγο κα Ελένη Αγάθωνος, για τα σεμινάρια και τα ενημερωτικά προγράμματα που πραγματοποιήθησαν σε ομάδες γονέων του Κέντρου και κατοίκων της γειτονιάς, καθ' όλη την διάρκεια της περιόδου.

Αξιοσημείωτη, εξ' άλλου, ήταν και η πολύπλευρη παρουσία και συμμετοχή των κατοίκων και των γονέων στην καθημερινή λειτουργία του Κέντρου. Μ' αυτό τον τρόπο ενισχύεται ο γονεϊκός ρόλος και επαναπροσδιορίζονται οι αξίες και οι απόψεις των γονέων για την αξία της προσχολικής αγωγής. Παράλληλα, το Κέντρο ενσωματώνεται σιγά - σιγά στην ζωή της συνοικίας των Αγ. Αποστόλων και ο Δημοτικός Οργανισμός Πρόνοιας του Δήμου Ρόδίων αποκτά μια ακόμα καινοτόμα δομή με υψηλές προδιαγραφές λειτουργίας και παροχής υπηρεσιών στις οικογένειες και τα παιδιά, σε μια περιοχή που υπάρχουν μεγάλες ανάγκες. Και επειδή οι αξιόλογες προσπάθειες έχουν ταυτότητα και ονοματεπώνυμο, πρέπει να αναφερθεί ότι στο Κοινοτικό Προσχολικό Κέντρο των Αγίων Αποστόλων, την περίοδο που πέρασε, εργάστηκαν οι παιδαγωγοί: Καίτη Παρασκευά, Αγλαΐα Αθανασίου, Χρυσούλα Ολύμπου, Αλεξάνδρα Χαρίση, Μαριέττα Μανώλακα, καθώς και η βοηθός νηπιαγωγός Τασία Αλεβιζοπούλου. Υπεύθυνη της κοινωνικής υπηρεσίας είναι η κοινωνική λειτουργός Μαρία Τσονιώτη, στην γραμματεία η Βάσω Χίου και η Φωτεινή Κουγιουμτζάκη που φροντίζει τους χώρους του Κέντρου.

GR
Grand Hotel Rhodes
*****

Day & Night

Naiades by the Pool



Στήν τροπική ατμόσφαιρα της μεγάλης πισίνας του Grand Hotel, το Ναιάδες λειτουργεί με ανανεωμένο Μενού ως Καφέ-Ουζερί (10:30 - 17:30)

Piano Bar

Το γνωστό σημείο συνάντησης στο κέντρο της Πόλης.

Ο Τάκης Τσώνης κάθε βράδυ* στο πιάνο. (20:30 - 01:00)

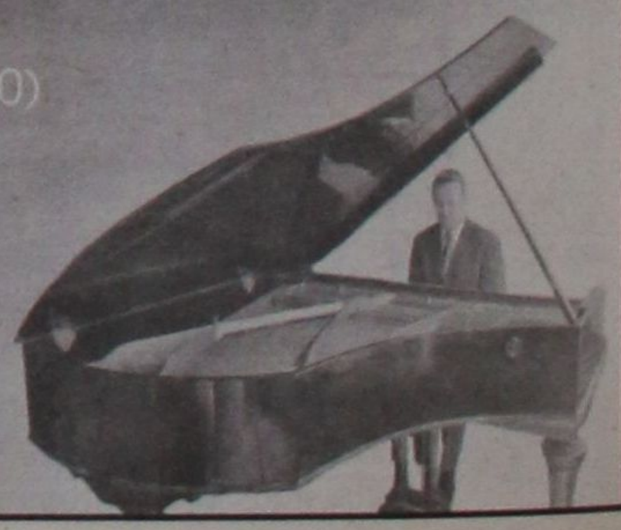

* Εκτός Τρίτης

A Member of
MITSIS HOTELS

✔ Μπήκε στα ημιτελικά
✔ Τα βρήκαν Γ.Γ.Α. - Ε.Π.Ο. - Φ.Ι.Φ.Α.
Σελ. 16-17
✔ Τιμωρίες και υπόλοιπα ποινών
Σελ.18

Επιμέλεια: Ηλίας Λοϊζος - Γιάννης Κουμέντος

Απάντησε αλλά άφησε ερωτηματικά

➥ Ο Γιάννης Τριανταφύλλου για τα τεκταινόμενα στην διαιτησία.

Απαντήσεις προσπάθησε να δώσει ο πρώην πρόεδρος του Συνδέσμου Διαιτητών και μέλος της Κ.Ε.Δ. κ. Γιάννης Τριανταφύλλου σε εκπομπή στον 959 Fm.



Ο κ. **Τριανταφύλλου** δήλωσε ότι η διαιτησία βρίσκεται στην Δωδεκάνησο σε άσχημη κατάσταση αφού θα περάσει καιρός για να έχουμε διαιτητή στην Εθνική κατηγορία. Οσον αφορά τους «αποκεφαλισμούς» για το Νίκο Χατζηνικόλα ο κ. Τριανταφύλλου είπε ότι κόπηκε λόγω της απόδοσης που είχε ενώ η πρότασή του για να μπει βοηθός δεν πέρασε αφού μειοψήφισε (2-1).



Για τον **Τσαούση** ο συγκεκριμένος διαιτητής είναι 40 ετών και λόγω ηλικίας βγήκε από τους πίνακες. Και σ' αυτήν την περίπτωση θέλησε να τον τοποθετήσει βοηθό αλλά και πάλι μειοψήφισε.



Για τον **Π. Μιχαλάκη** τόνισε το αναπληρωματικό μέλος της Κ.Ε.Δ. ότι όλα τα ενδεχόμενα είναι ανοικτά αφού υπάρχει νομικό κώλυμα (αν θα μπορεί την ίδια σαιζόν που κόπηκε να ξαναμπεί) και η περίπτωση του εξετάζεται.



Για τον **Γ. Χάλαντα** κόπηκε λόγω της περσινής απόδοσής του γιατί δεν πήγε καθόλου καλά.



Για τον **Πηδιάκη** παρέμεινε βοηθός στην Α' κατηγορία αφού πήρε μέρος στα τεστ.



Για τον **Φραγκίνη** ο κ. Τριανταφύλλου δήλωνε ότι μπήκε στη θέση του Χάλαντα ώστε να μην χαθεί η θέση βοηθού στην Εθνική κατηγορία.



Για τον **Βαγγέλη Τριανταφύλλου** ανέφερε ότι εφ' όσον «φαγώθηκε» ο Χατζηνικόλας έπρεπε να ανέβει, αφού έχει τα χρόνια αλλά και το σήμα Α' Εθνικής.



Για τον **Βασίλη Τσαγκάρη** δεν προκρίθηκε λόγω ηλικίας αφού θα έπρεπε να είχε γεννηθεί πριν τις 30 Ιουλίου του 1963. Ωστόσο αυτή η περίπτωση είναι ιδιάζουσα αφού ο Τσαγγάρης βγήκε τρίτος στην βαθμολογία της Α' κατηγορίας αλλά προωθήθηκαν διαιτητές μεγαλύτεροι στην ηλικία ενώ ήταν πιο χαμηλά από τον Τσαγγάρη.

Οσον αφορά τους διαιτητές Δ' Εθνικής θα είναι οι Κατσιδώνης Γ., Σταυριανός, Σιδηρόπουλος ενώ θα παίξουν και βοηθοί στην Β' κατηγορία. Διαιτητής στην Εθνική κατηγορία θα παίξει και ο Κατέρης.

Αυτοί που έμειναν απ' έξω είναι οι Παπανικολάου, Κατταβενός, Γενής, Κόκκινος, Συμιακός γαιτί δεν έτρεξαν στο test cooper.

Ακόμα για το θέμα των παρατηρητών ο κ. Τριανταφύλλου ανέφερε ότι θα προσπαθήσει να μπουν όσοι περισσότεροι γίνεται αλλά θα μειωθεί το όριο ηλικίας και σημαίνει ότι θα είναι παρατηρητές όσοι είναι κάτων τω 60 ετών.

Κάτι νέο που αποφασίσθηκε είναι ότι διαιτητής που θα κριθεί ταλέντο δεν θα χρειάζεται να παραμείνει δύο χρόνια σε μια κατηγορία.

Ανοιχτοί πίνακες και ορισμός

Ανα πάσα στιγμή θα αξιολογεί τους διαιτητές η νέα ΚΕΔ. Ο περιορισμός για τις κρίσεις σε τρεις περιόδους που ίσχυε μέχρι τώρα παύει να υφίσταται καθώς η νέα ευέλικτη τριμελής επιτροπή θα μπορεί ανά πάσα στιγμή να παύσει, να υποβιβάσει ή, να προάγει κάποιον διαιτητή σύμφωνα με την απόδοσή του. Πάμε, δηλαδή, σε ένα σύστημα ανοικτών πινάκων όπου οι διαιτητές θα μπορούν να τιμωρηθούν ή, να επιβραβευθούν για την απόδοσή τους χωρίς κανένα περιορισμό. Αυτή η αλλαγή είναι μία ακόμα από τις υπερεξουσίες με τις οποίες οπλίζεται η τριμελής επιτροπή διαιτησίας προκειμένου να συνεχίσει τις τομές που τις ζητούν να κάνει ΓΓΑ, ΕΠΟ, ΕΠΑΕ. Παράλληλα προχωράει και το θέμα της επαναφοράς του συστήματος του ορισμού. Ηδη χθές για την πρώτη αγωνιστική του κυπέλλου έγινε ορισμός διαιτητών και βοηθών και όχι κλήρωση. Σύμφωνα με πληροφορίες η επιτροπή διαιτησίας έχει προτείνει στην ΕΠΟ να ισχύσει το σύστημα του ορισμού στη διοργάνωση του κυπέλλου μέχρι και τα ημιτελικά της διοργάνωσης.

Για τους ημιτελικούς και τον τελικό υπάρχει η πρόθεση να γίνει κλήρωση από περιορισμένο αριθμό διαιτητών και βοηθών που θα συμπεριληφθούν σε πίνακα φορμαρισμένων διαιτητών ο οποίος θα συνταχθεί εκείνη τη χρονική περίοδο. Σε ό,τι αφορά το πρωτάθλημα στις πρώτες επαφές που έχει κάνει η νέα ΚΕΔ με τα στελέχη της ΕΠΑΕ έχει πέσει στο τραπέζι η πρόταση για εφαρμογή του ορισμού και σε αυτή τη διοργάνωση, με εναλλακτική πρόταση για κλήρωση από περιορισμένο αριθμό φορμαρισμένων διαιτητών σε παιχνίδια πολύ κρίσιμα ή, με κάποιες ιδιαιτερότητες. Σύμφωνα με τα στελέχη της ΚΕΔ με την εφαρμογή του ορισμού αφενός θα διασφαλιστεί σε μεγάλο βαθμό η ομαλή διεξαγωγή των αγώνων, αφού στα ντέρμπι θα χρησιμοποιούνται έμπειροι διαιτητές και δεν θα υπάρχει ο κίνδυνος να καούν οι πρωτάρηδες.

Παράλληλα, θα υπάρξει και περικοπή εξόδων για τις ομάδες, αφού η διαιτητική τετράδα θα αποτελείται από διαιτητές προερχόμενους από τον ίδιο σύνδεσμο ή, έστω από γειτονικούς συνδέσμους. Θα εξαλειφθεί δηλαδή το φαινόμενο να είναι π.χ. διαιτητής από τη Ρόδο, ο ένας επόπτης από την Εβρο, ο άλλος απο την Κρήτη και ο τέταρτος από την Κέρκυρα και τα εξοδολόγια να εκτινάσσονται στα ύψη. Στους παρατηρητές θα παραμείνει το σύστημα της κλήρωσης. Απλά θα αναζητηθεί τρόπος προκειμένου να μην υπάρχουν μεγάλες μετακινήσεις ώστε να μειωθούν τα έξοδα. Γι'αυτόν ακριβώς τον λόγο και εξετάζεται το ενδεχόμενο να χωριστούν οι παρατηρητές σε βορρά και νότο.

Ολα αυτά θα συζητηθούν εκ νέου με τις διοικήσεις της ΕΠΟ και της ΕΠΑΕ προκειμένου να παρθούν οι οριστικές αποφάσεις. Θα πρέπει, άλλωστε να γίνουν όλες οι απαραίτητες ενέργειες προκειμένου να... νομιμοποιηθεί ο νέος κανονισμός διαιτησίας και να μην είναι όλες οι πράξεις της ΚΕΔ στον αέρα. Θα πρέπει δηλαδή να περάσει από τη γενική συνέλευση της ΕΠΟ.

Και αυτό διότι υπάρχει πάντα ο κίνδυνος να υπάρξει κάποια προσφυγή από... δυσαρεστημένη Ενωση και στη Συγγρού να τρέχουν και να μην φτάνουν. Διότι, όπως επισημάνθηκε και χθές, προήχθησαν διαιτητές που δεν είχαν δύο πλήρεις περιόδους στην προηγούμενη κατηγορία, κάτι που δεν το επέτρεπε ο προηγούμενος κανονισμός διαιτησίας.

Ο Σ.Δ.Π.Δ. διαμαρτύρεται

Ο Σύνδεσμος Διαιτητών Ποδοσφαίρου Δωδεκανήσου σχετικά με τις τελευταίες αποφάσεις της ΚΕΔ εξέδωσε την ακόλουθη διαμαρτυρία.

«Με αφορμή της πρόσφατες αξιολογήσεις των Διαιτητών περιόδου 2001-2002 που πραγματοποίησε η ΚΕΔ/ΕΠΟ το Δ.Σ. του Σ.Δ.Π. Δωδεκανήσου σε έκτακτη συνεδρίαση του την 03-8-2001 αποφάσισε όπως διαμαρτυρηθεί εντόνως προς όλα τα αρμόδια όργανα για τον παραγκωνισμό άξιων και ικανών στελεχών της Δωδεκανησιακής Διαιτησίας (Δεν μας εδόθη η θέση μας στην Εθνική κατηγορία που αδίκως μας αφαιρέθη την προηγούμενη αγωνιστική περίοδο)».

Για το Δ.Σ.
Ο ΠΡΟΕΔΡΕΥΩΝ
ΚΟΝΤΖΟΣ ΣΩΤΗΡΙΟΣ
Ο ΓΕΝΙΚΟΣ ΓΡΑΜΜΑΤΕΑΣ
ΣΤΕΡΓΟΥ ΕΜΜΑΝΟΥΛ



Ο Σύνδεσμος Διαιτητών Δωδ/σου συνεδρίασε χθες και έστειλε επιστολή διαμαρτυρίας για τις αποφάσεις της Κ.Ε.Δ.



Μπήκε στα ημιτελικά

➤ Η ομάδα του Δ.Ο.Ν.Α. Ρόδου νίκησε 8-1 τα Μουδανιά

Μεγάλη επιτυχία για την ομάδα beach soccer του Δημοτικού Οργανισμού Νεολαίας και Αθλησης Ρόδου - Λίνδος, που συμμετέχει στην τελική φάση του πανελληνίου πρωταθλήματος ΝΟΚΙΑ, που διεξάγεται στο Ξυλόκαστρο.

Παίζοντας κόντρα στα Νέα Μουδανιά, στον τελευταίο αγώνα για την προκριματική φάση νίκησε με το εντυπωσιακό 8-1 και πέρασε στις τέσσερις καλύτερες ομάδς της χώρας (ημιτελική φάση).

Η Δωδεκανησιακή ομάδα τερμάτισε στην δεύτερη θέση του ομίλου της με 5 βαθμούς έναντι 7 των Χανίων, που πήραν την πρώτη θέση.

Στο ματς με τα Μουδανιά, η ομάδα του ΔΟΝΑ Ρόδου - Λίνδος έκανε σπουδαία εμφάνιση σε όλη την διάρκεια και των τριών δωδεκαλέπτων και εντυπωσίασε τον κόσμο που παρακολουθούσε τον αγώνα υπό το φως των προβολέων.

Τρία γκολ σημείωσε ο Γεωργαλλής, δύο ο Σάββενας και από ένα οι Λεντάκης, Μαΐλλης και Πατρού.

Το μοναδικό γκολ των αντιπάλων σημείωσε ο Σάγγος. Οι δύο ομάδες χρησιμοποίησαν τους ακόλουθους παίκτες:

Ρόδος: Μπιλιάς, Κοκκώνης, Γεωργαλλής, Πατρού, Κελέσογλου, Σάββενας, Αθανασίου, Λεντάκης, Ζωάννου και Πάττας

Νέα Μουδανιά: Τσάλης, Σάγγος, Σαββί, Χαΐνης, Μόσχος, Ουζούνης, Παπάγγελος, Μουχτιδιώτης και Καμπατσάκης

Ημιτελικό με τον Ατταλο

Στον χθεσινό ημιτελικό (ξεκινούσε στις 10 το βράδυ), η Ροδίτικη ομάδα θα αντιμετώπιζε την ομάδα του Αττάλου Νέας Φιλαδέλφειας, η οποία κατέκτησε την πρώτη θέση στον δεύτερο όμιλο της διοργάνωσης.

Ωστόσο, θα πρέπει να σημειωθεί ότι ο Ατταλος κατέκτησε με περιπετειώδη τρόπο την πρωτιά στον όμιλό του...

Εγινε ένσταση

Στο παιχνίδι του Αττάλου με το Ξυλόκαστρο (4-2), η δεύτερη ομάδα κατέθεσε ένσταση για αντικανονική συμμετοχή του Βογιατζή, ο οποίος, σύμφωνα με τα όσα έγιναν γνωστά, δεν είχε δηλωθεί στην σχετική λίστα συμμετοχών που κατατέθηκε πριν ξεκινήσει το πρωτάθλημα.

Ενώ όλοι περίμεναν ότι θα μηδενιζόταν ο Ατταλος, ως διά μαγείας πάρθηκε η απόφαση να ξαναγίνει το παιχνίδι των δύο ομάδων (!), το οποίο κέρδισε και πάλι το Αταλος (4-3) κατακτώντας την πρώτη θέση του ομίλου!

Αγανάκτηση στην ομάδα της Ρόδου

Μετά από την εξέλιξη αυτή, στην ομάδα του ΔΟΝΑ Ρόδου - Λίνδος επικρατεί αγανάκτηση, καθώς οι υπεύθυνοι θεωρούν πως ο Ατταλος συμμετέχει κακώς στην ημιτελική φάση καθώς θα έπρεπε να είχε μηδενιστεί.

Μάλιστα θα πρέπει να σημειωθεί πως οι υπεύθυνοι της Ροδίτικης αποστολής επρόκειτο το βράδυ να καταθέσουν ένσταση, ζητώντας βέβαια να δικαιωθούν.

• Εάν μηδενιζόταν ο Ατταλος -όπως προβλέπουν οι κανονισμοί- η Ρόδος θα αντιμετώπιζε στον ημιτελικό το Ξυλόκαστρο.

• Σημειώνεται ότι προπονητές της ομάδας του Αττάλου είναι ο Λύσσανδρος Γεωργαμλής και Καβαλάρης, οι οποίοι συμμετείχαν στην Εθνική ομάδα beach soccer.

• Ο «μεγάλος» τελικός θα γίνει αύριο (Σάββατο) στις 9μ.μ., ενώ νωρίτερα θα γίνει ο «μικρός».

Σαν να μην έφθαναν όλα αυτά, την Ροδίτικη ομάδα - που εκπροσωπεί όλη την Δωδεκάνησο- «χτύπησαν» και οι ατυχίες.

Πιο συγκεκριμένα, η ομάδα ΔΟΝΑ Ρόδου - Λίνδος «χάνει» για τον σημερινό ημιτελικό τους Γιάννης Λεντάκη και Χρήστο Αθανασίου. Και οι δύο τραυματίστηκαν στον αγώνα με τα Νέα Μουδανιά. Ο δεύτερος μάλιστα που έπαθε βαρύ διάστρεμμα δεν θα μπορέσει να αγωνιστεί ούτε αύριο.

Αποχώρησε η Αστυνομία από το Εργασιακό τουρνουά



Μετά την αποχώρηση της ομάδας της Αστυνομίας από το εργασιακό τουρνουά καλαθοσφαίρισης έγινε αναδιάρθρωση του υπολοίπου προγράμματος των αγώνων της προκριματικής φάσης.

Το οριστικό πρόγραμμα έχει ως εξής:

6η αγωνιστική

Ημερομηνία: Δευτέρα 6-8-2001, **Ωρα:** 16.30', **Colorado - Δήμος Ροδίων**
Ημερομηνία: Δευτέρα 6-8-2001, **Ωρα:** 18.00', **Οικονομολόγοι - Πυροσβεστική**
Ημερομηνία: Τρίτη 7-8-2001, **Ωρα:** 18.00', **Τράπεζες - Καζίνο**

7η αγωνιστική

Ημερομηνία: Τετάρτη 8-8-2001, **Ωρα:** 16.30', **Hilton - Colorado**
Ημερομηνία: Τετάρτη 8-8-2001, **Ωρα:** 18.00', **Δήμος Ροδίων - Οικονομολόγοι**
Ημερομηνία: Πέμπτη 9-8-2001, **Ωρα:** 18.00', **Πυροσβεστική - Νοσοκομείο**

8η αγωνιστική

Ημερομηνία: Παρασκευή 10-8-2001, **Ωρα:** 16.30', **Οικονομολόγοι - Hilton**
Ημερομηνία: Δευτέρα 13-8-2001, **Ωρα:** 16.30', **Τράπεζες - Colorado**
Ημερομηνία: Δευτέρα 13-8-2001, **Ωρα:** 18.00', **Νοσοκομείο - Δήμος Ροδίων**

9η αγωνιστική

Ημερομηνία: Τρίτη 14-8-2001, **Ωρα:** 16.30', **Hilton - Νοσοκομείο**
Ημερομηνία: Τρίτη 14-8-2001, **Ωρα:** 18.00', **Colorado - Καζίνο**
Ημερομηνία: Πέμπτη 16-8-2001, **Ωρα:** 16.30', **Πυροσβεστική - Δήμος Ροδίων**
Ημερομηνία: Πέμπτη 16-8-2001, **Ωρα:** 18.00', **Τράπεζες - Οικονομολόγοι**

1ος ημιτελικός: Δευτέρα 20 Αυγούστου, **Ωρα:** 17.00'.
2ος ημιτελικός: Δευτέρα 20 Αυγούστου, **Ωρα:** 19.00'.
Μικρός τελικός: Τρίτη 21 Αυγούστου, **Ωρα:** 17.00'.
Μεγάλος τελικός: Τρίτη 21 Αυγούστου, **Ωρα:** 19.00'.

Στην Εθνική beach soccer ο Γεωργαλλής



Στην Εθνική ομάδα του beach soccer κλήθηκε από τον Ομοσπονδιακό προπονητή Στέλιο Μανωλά, ο Πολυδεύκης Γεωργαλλής. Ξεχώρισε στο τουρνουά στο Ξυλόκαστρο (είναι μέχρι στιγμής πρώτος σκόρερ) και έπεισε τους ιθύνοντες της Εθνικής ομάδας για τις ικανότητές του.

Θα πάρει μέρος από 10 έως 13 Αυγούστου σε τουρνουά της Ισπανίας στο Μπιλμπάο. Εκεί θα διεξαχθεί η τρίτη φάση του Ευρωπαϊκού πρωταθλήματος beach soccer.

• Η beach soccer hellas ευχαριστεί τον Διαγόρα και τον προπονητή του Κ. Παπαοικονόμου για την άδεια που του έδωσε.

Φεύγει σήμερα για Πολωνία

• Ο Θανάσης Μπαράκας για το Πανευρωπαϊκό πρωτάθλημα στίβου τυφλών

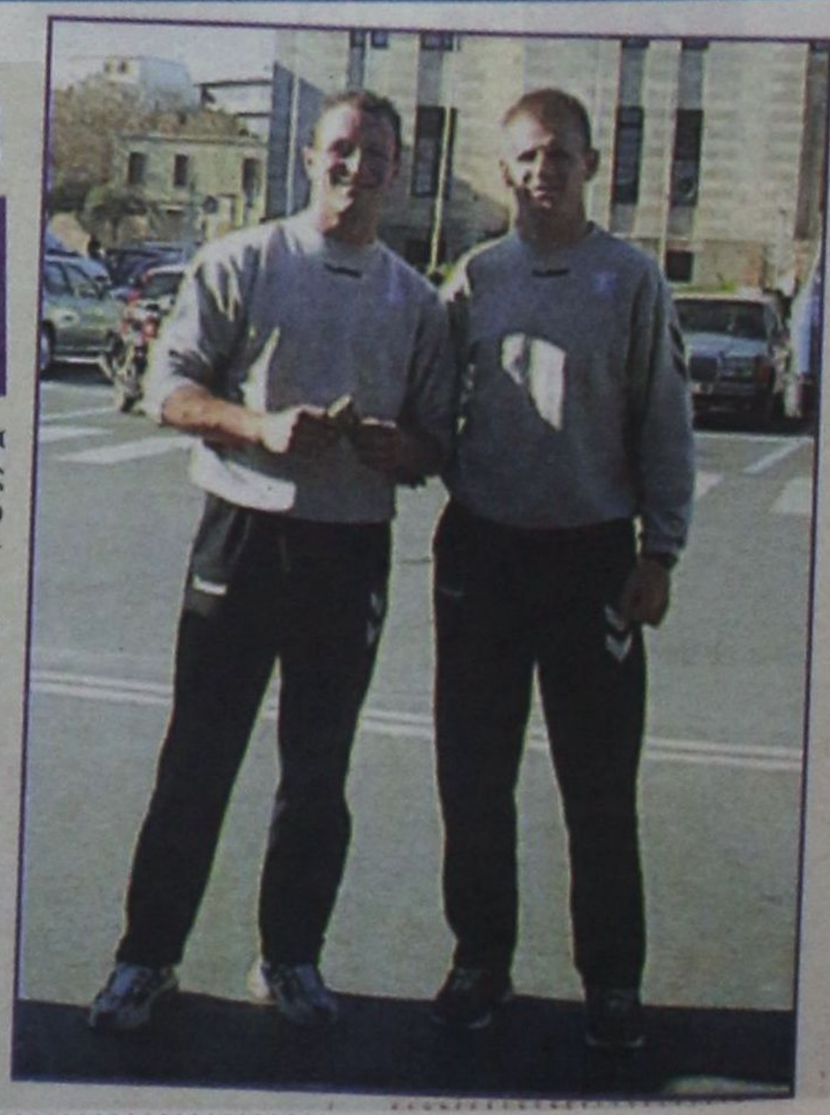

Αναχωρεί σήμερα το απόγευμα για την Αθήνα και την Κυριακή για την Πολωνία ο Θανάσης Μπαράκας όπου θα λάβει μέρος στο Πανευρωπαϊκό πρωτάθλημα στίβου τυφλών. Μαζί του θα είναι ο Νεκτάριος Γιαλλουράκης.

Στο πρωτάθλημα λαμβάνουν μέρος 28 κράτη που διαθέτουν τους καλύτερους αθλητές. Ο Θανάσης Μπαράκας θα λάβει μέρος στα 200μ., μήκος, 4Χ100 και πιθανότατα στο τριπλούν.

Μαζί του θα είναι και έξι ακόμα Ελληνες αθλητές που είχαν πιάσει τα όρια από το Ιρις 2001 που είχε γίνει στην Ρόδο.

Το πρόγραμμα

- Τετάρτη απόγευμα, προκριματικά 200μ.
- Τετάρτη βράδυ, τελικός μήκους
- Πέμπτη ημιτελικά, τελικός 200μ.
- Παρσκευή 4Χ100
- Σάββατο τελικός τριπλούν.



➤ **Πανίσχυρη βγαίνει η Ελληνική Ποδοσφαιρική Ομοσπονδία από την τελική συμφωνία της Ζυρίχης**

Τα βρήκαν Γ.Γ.Α. - Ε.Π.Ο. - Φ.Ι.Φ.Α.

Η περιβόητη πλέον διαμάχη ανάμεσα στην Ελληνική Κυβέρνηση και την Παγκόσμια Ομοσπονδία πήρε τέλος στην συνάντηση της Ζυρίχης με την Φ.Ι.Φ.Α. να επιβάλλει τους όρους της και μια νέα σελίδα φαίνεται ότι ανοίγει για το Ελληνικό ποδόσφαιρο.

Στο κείμενο της τελικής συμφωνίας την υπογραφή τους έβαλαν ο Γ.Γ.Α. κ. **Νίκος Εξαρχος**, ο διευθυντής του γραφειου του υφυπουργού Αθλητισμού κ. **Σύρος Κοσκοβόλης**, ο πρόεδρος της Ε.Π.Ο. κ. **Βασίλης Γκαγκάτσης**, ο σύμβουλος της Ε.Π.Ο. κ. **Θεόδωρος Θεοδωρίδης** και οι αξιωματούχοι της Φ.Ι.Φ.Α. κ.κ. **Ζαν Φουρνιέ Φαγιάρντ - Βίνσεντ Μονιέ**.

Με το παραπάνω μνημόνιο εξαφανίζεται πια ο κίνδυνος οποιουδήποτε αποκλεισμού του Ελληνικού ποδοσφαίρου από τις διεθνείς διοργανώσεις.

Συγκεκριμένα τα σημεία (ΙΙ) τα οποία προσυπέγραψαν και οι τρεις πλευρές στην Ζυρίχη, έχουν ως εξής:

1. **Κανονισμοί:** Οι κανονισμοί που αφορούν το ποδόσφαιρο, ψηφίζονται από την Γ.Σ. της Ε.Π.Ο. και υποβάλλονται στην Γ.Γ.Α. για έλεγχο νομιμότητας, που πρέπει να ολοκληρώνεται εντός 30 ημερών.

2. **Διαιτησία:** Η διαιτησία ανήκει στην αρμοδιότητα της Ε.Π.Ο., η οποία πρέπει να λαμβάνει όλα τα απαραίτητα μέτρα για την ποιοτική της βελτίωση. Για το σκοπό αυτό η Ε.Π.Ο. θέσπισε ήδη το νέο κανονισμό, σύμφωνα με τον οποίο: Η προεπιλογή, η επιλογή, η αξιολόγηση και ο πειθαρχικός έλεγχος των διαιτητών και παρατηρητών, η κατάρτιση των πινάκων και ο ορισμός τους αποτελούν αρμοδιότητες ενός τριμελούς οργάνου (ΚΕΔ).

Η ΚΕΔ θα διορίζεται από το Δ.Σ. της Ε.Π.Ο. (με απόλυτη πλειοψηφία), θα έχει διετή θητεία και θα παύεται με απόφαση των 3/5 της Γ.Σ. της Ε.Π.Ο. και μόνο για σοβαρό λόγο.

3. **Προπονητές:** Σχολές προπονητών μπορεί να λειτουργούν από την Ε.Π.Ο.

Τα διπλώματα θα χορηγούνται από την ομοσπονδία και θα ελέγχονται για την νομιμότητά τους από την Γ.Γ.Α.

4. **Αθλητική δικαιοσύνη:** Η πειθαρχική επιτροπή της ΕΠΑΕ θα είναι τριμελής, θα στελεχώνεται με έναν πρωτοδίκη ως πρόεδρό της και με δύο νομικούς που θα επιλέγονται από το Δ.Σ. της ΕΠΑΕ.

Η πειθαρχική επιτροπή της Ε.Π.Ο. θα είναι πενταμελής, θα στελεχώνεται με δύο πρωτοδίκες, εκ των οποίων ο ένας θα είναι πρόεδρος πρωτοδικών και τρεις νομικούς που θα επιλέγονται από το Δ.Σ. της ομοσπονδίας.

Η πενταμελής επιτροπή εφέσεων θα στελεχώνεται με δύο εφέτες (ο ένας πρόεδρος εφετών), με δύο νομικούς, που θα επιλέγει το Δ.Σ. της ομοσπονδίας και έναν δικηγόρο που θα στέλνουν περιοδικά οι δικηγορικοί σύλλογοι Αθηνών, Πειραιά, Θεσσαλονίκης. Η θητεία όλων των πειθαρχικών επιτροπών θα είναι διετής.

5. **Οικονομικός έλεγχος Ε.Π.Ο.:** Ο έλεγχος των οικονομικών της Ε.Π.Ο. για κάθε κρατικό κονδύλι ή, επιχορήγηση θα γίνεται από το ελεγκτικό συμβούλιο της Γ.Γ.Α. Ο δε έλεγχος για την διαχείριση των ιδίων πόρων της ομοσπονδίας θα γίνεται από αναγνωρισμένο ελεγκτικό λογιστικό οίκο ή, το Σώμα Ορκωτών Λογιστών που θα επιλέγεται από την ίδια την Ε.Π.Ο.

6. **Εκπτωση - Αναστολή:** Μέλη των Δ.Σ. (Ε.Π.Ο. - ΕΠΑΕ - Ενώσεων), που καταδικάζονται με αμετάκλητη δικαστική απόφαση εκπίπτουν αυτοδικαίως από την ιδιότητά τους. Σε περίπτωση τελικής απόφασης παραπομπής για κακούργημα μελών Δ.Σ. (Ε.Π.Ο. - ΕΠΑΕ - Ενώσεων), το οικείο Δ.Σ. υποχρεωτικά αποφασίζει για την αναστολή της λειτουργίας τους και την αναπλήρωσή τους, σύμφωνα με τις διατάξεις των καταστατικών και των οργάνων.

7. **Εμπορικές και οικονομικές δραστηριότητες:** Υποχρέωση της Ελληνικής πολιτείας είναι να ενισχύσει το νομοθετικό πλαίσιο για την επιχειρηματική διαφάνεια στο ποδόσφαιρο και την πάταξη της πολυϊδιοκτησίας. Η Ε.Π.Ο., τα μέλη της και ιδίως η ΕΠΑΕ, οφείλουν να συνεργαστούν σ' αυτόν τον σκοπό.

8. **Βία:** Θα ενισχυθεί ο ρόλος της ΔΕΑΒ στην οποία θα συμμετέχει ένας εκπρόσωπος της Ε.Π.Ο., ενώ θα τοποθετηθούν κάμερες παρακολούθησης των οργανωμένων οπαδών σε όλα τα γήπεδα και θα αναμορφωθεί το υπάρχον νομοθετικό πλαίσιο.

9. **Ντόμπινγκ:** Ο έλεγχος θα γίνεται με βάση τις λίστες απαγορευμένων ουσιών της ΔΟΕ, ενώ θα θεσπισθούν τακτικοί και έκτακτοι έλεγχοι από το εργομετρικό κέντρο του ΟΑΚΑ. Οι ποινές θα προβλέπονται στο νέο κανονισμό της ομοσπονδίας.

10. **Συμβούλιο Ε.Π.Ο.:** Στο Δ.Σ. της Ε.Π.Ο. θα συμμετέχουν χωρίς δικαίωμα ψήφου εκπρόσωποι των ποδοσφαιριστών (ΠΣΑΠ), των διαιτητών (ΟΔΠΕ) και των προπονητών (ΟΠΠΕ).

11. **Χρονοδιάγραμμα:** Εως τις 30 Αυγούστου η Ελληνική κυβέρνηση οφείλει να πραγματοποιήσει τις απαραίτητες νομοθετικές τροποποιήσεις για την έναρξη του πρωταθλήματος 2001 - 2002 και το αργότερο μέχρι τον Ιανουάριο του 2002 δεσμεύεται να πραγματοποιήσει όλες τις νομοθετικές τροποποιήσεις, ώστε η Ε.Π.Ο. να οργανώσει την συνέλευσή της μέχρι τέλος Απριλίου 2002 και να τροποποιήσει το καταστατικό της.

Τρίτο μάτι

• Αναβλήθηκε για την άλλη Πέμπτη η αναδιάρθρωση του Δ.Σ. των σφυριχτρών.
Η απόφαση αυτή προέκυψε μετά από προτάσεις που υπέβαλαν Αρμάος και Τσέλιγκας.
• Ο Αρμάος ήθελε να έλθει πρώτα η Ανίκα να τους ενημερώσει και μετά να προβούν στις διαδικασίες που προβλέπει το καταστατικό τους.
• Ο Τσέλιγκας ήθελε να γίνουν όλα χθες αλλά η πρότασή του δεν πέρασε.
• Φαίνεται ότι θα υπάρξουν παραιτήσεις από το παρόν Δ.Σ. και λογικά θα οδηγηθούν σε αρχαιρεσίες.
Ο Τσέλιγκας μάλλον διαπίστωσε χθες ότι οι περισσότερες σφυρίχτρες δεν τον θέλουν για την προεδρική καρέκλα.
Θα την πάρει μόνο αν όλα έλθουν τα πάνω - κάτω.
• Ομάδες που δεν έχουν το ανάστημα των ελαφιών διαθέτουν άνθρωπο που να ενημερώνει τον τύπο για να μην γίνεται παραπληροφόρηση.
Μήπως αργεί η αναδιάρθρωση του Δ.Σ. και ο καταχωρισμός εργασίας; Εκτός και αρέσει σε κάποιους η μονοπληροφόρηση και η παραπληροφόρηση.
• Τόσους γυμναστές διαθέτει το νησί μας (υπάρχει σύλλογος) και τα Καλυθενάκια δεν μπορούν να βρουν έναν για να κάνει και ο Γκάϊτζ ήσυχα την δουλειά του.
Αν αφήσετε τις τσιγκουνιές κάτι θα βρείτε. Επιστήμονες είναι οι άνθρωποι όχι γυρολόγοι.
• Εχουμε το πάθος να υποστηρίζουμε όσα θεωρούνται λάθος.

ΗΛΙΑΣ Κ.

Εθνική Ελλάδας

Πέντε οι υποψήφιοι

• Την προσεχή Δευτέρα στις 8.00 το βράδυ θα γίνει η επιλογή προπονητή

Η πενταμελής επιτροπή που συνεστήθη από το Δ.Σ. της Ε.Π.Ο. για την επιλογή του προπονητή της Εθνικής ομάδας ανδρών, λαμβάνοντας υπόψη τις διεθνείς επιτυχίες (τίτλοι σε ευρωπαϊκά πρωταθλήματα και διακρίσεις με Εθνικές ομάδες), τις απόψεις τους πάνω σε θέματα οργάνωσης και τις οικονομικές απαιτήσεις των υποψηφίων προπονητών Τσέζαρε Μαλντίνι, Οτο Ρεχάγκελ, Μάρκο Ταρντέλι, Τόμι Σβένσον, Μπο Γιόχανσον, Γουίνφριντ Σέφερ, Τέρι Βενάμπλς, Σέζαρ Λουίς Μενότι, Γιόακιμ Λεβ, Νέβιο Σκάλα, Ζαν Πετίτ, Μίροσλαβ Βουκασίνοβιτς και Χαβιέ Κλεμέντε, κατέληξε, σε πρώτη φάση, στους παρακάτω πέντε προπονητές:

α. Οτο Ρεχάγκελ
β. Νέβιο Σκάλα
γ. Χαβιέ Κλεμέντε
δ. Τέρι Βένάμπλς
ε. Μάρκο Ταρντέλι

Αποφασίσθη επίσης να κληθούν στην χώρα μας, έως το μεσημέρι της Δευτέρας 06.08.2001, οι πέντε παραπάνω προπονητές και να έχουν συνάντηση με τα μέλη της επιτροπής.

Τέλος, την Δευτέρα και ώρα 20.00 θα συνεδριάσει εκ νέου η πενταμελής επιτροπή και θα αποφασίσει για την οριστική και τελική εισήγηση προς το Δ.Σ. της Ομοσπονδίας.

Α.Ε.Ρ.Α.

Συνεχίζει σε δύο γκρουπ

• Πρωί και βράδυ προπονούνται οι ποδοσφαιριστές με τις οδηγίες του Γ. Μιχαηλίδη

• Από την προσεχή εβδομάδα κυκλοφορούν τα εισιτήρια διαρκείας του συλλόγου

Σε εντατικούς ρυθμούς συνεχίζεται η προετοιμασία των ποδοσφαιριστών του ΑΕΡΑ με τις οδηγίες του νέου προπονητή κ. Γιώργου Μιχαηλίδη.

Οι προπονήσεις συνεχίζουν να γίνονται σε δύο γκρούπ, αφού λόγω επαγγελματικών υποχρεώσεων των ποδοσφαιριστών ο κ. Μιχαηλίδης προχώρησε στην παραπάνω λύση. Εκτός από τα χιλιόμετρα που «καταπίνουν» οι παίκτες του ΑΕΡΑ, δύο φορές την εβδομάδα επισκέπτονται το γυμναστήριο με στόχο την μυϊκή ενδυνάμωση.

Στίς αμέσως προσεχείς μέρες το γραφείο τύπου του συλλόγου θ'ανακοινώσει και την σειρά των φιλικών αγώνων που έχει προγραμματίσει ο κ. Μιχαηλίδης.

Στο μεταξύ η διοίκηση του συλλόγου από τις αρχές της επόμενης εβδομάδας θα θέσει σε κυκλοφορία τα εισιτήρια διαρκείας για την νεά περίοδο.

Ακόμη το Δ.Σ. έχει υποβάλει αίτηση στην ΕΠΣΔ για την ανάληψη αγώνων του «σέβεν - σάϊντ» και γι'αυτό το λόγο οι εργασίες που γίνονται σε όλους τους χώρους του γηπέδου προχωρούν με γοργούς ρυθμούς.

Συγκεκριμένα κατασκευάζονται από την αρχή νέα αποδυτήρια (ΑΕΡΑ - φιλοξενούμενης ομάδας - διαιτητών) όπως και κυλικείο. ακόμη στην κεντρική πλατεία Αφάντου αναμένεται να λειτουργήσει αναψυκτήριο (σουβλάκια κ.λπ) ενώ στις 14 Αυγούστου στην παραλία Αφάντου θα πραγματοποιηθεί ελληνική βραδιά με Ροδίτες καλλιτέχνες.

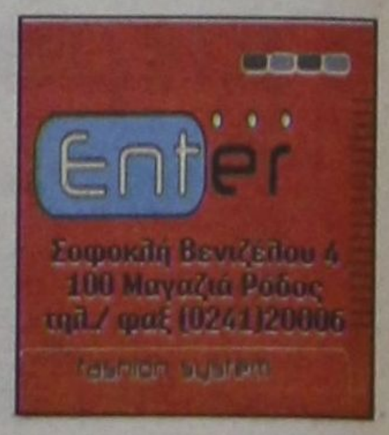

Τιμωρίες και υπόλοιπα ποινών

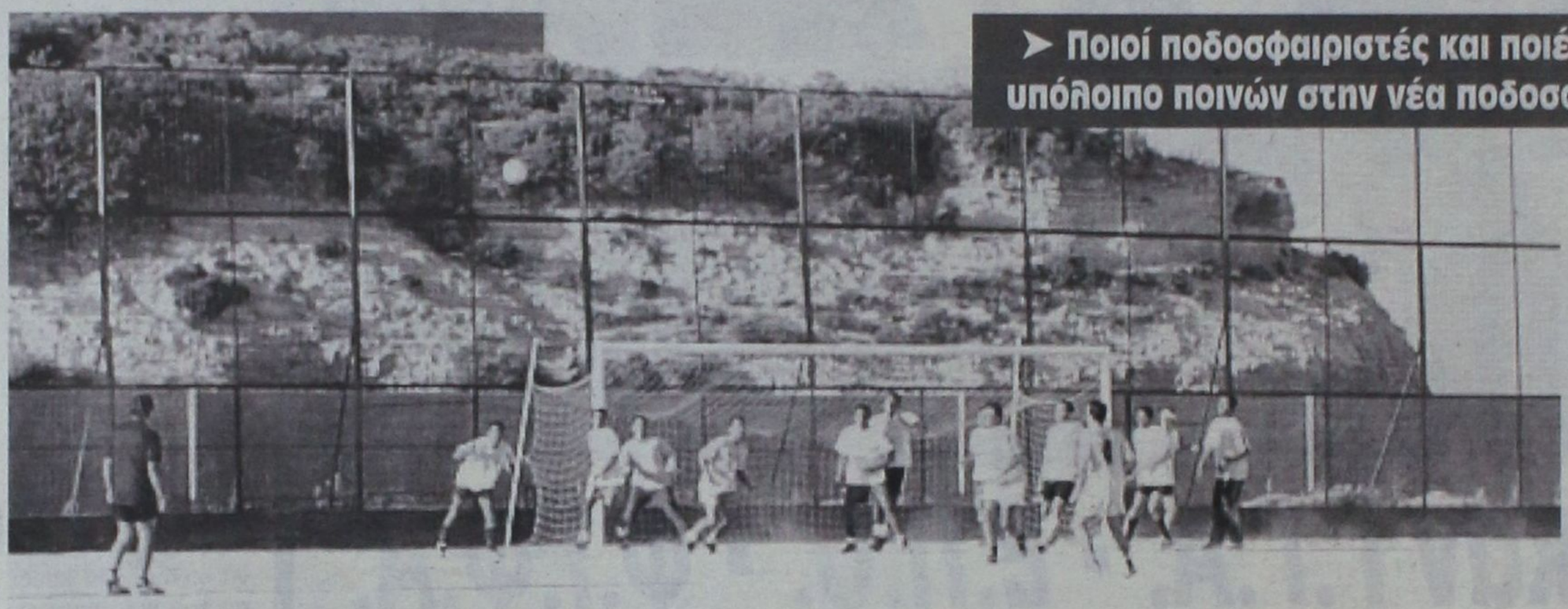

➤ Ποιοί ποδοσφαιριστές και ποιές ομάδες έχουν υπόλοιπο ποινών στην νέα ποδοσφαιρική περίοδο.

Η προηγούμενη ποδοσφαιρική χρονιά έκλεισε, αφήνοντας ανοιχτές ορισμένες υποχρεώσεις για ποδοσφαιριστές και σωματεία, μετά την επιβολή ποινών που δέχθηκαν από την διοργανώτρια ποδοσφαιρική αρχή.

Αναλυτικά:

Τιμωρίες γηπέδων που επιβλήθησαν την ποδοσφαιρική περίοδο 2000-2001 βάσει του άρθρου 29 ΚΑΠ:

1. Γήπεδο: Αστέρας Παστίδας 7 αγωνιστικές (Συνολικά)
2. Γήπεδο: ΠΑΟ Διαγόρας 3 αγωνιστικές (Συνολικά)
3. Γήπεδο: Αντίμαχος 1 αγωνιστική
4. Γήπεδο: Ηρακλής Μαρ. 5 αγωνιστικές (Συνολικά)
5. Γήπεδο: ΑΕΡΑ Αφάντου 3 αγωνιστικές (Συνολικά)
6. Γήπεδο: Νικαγόρα 1 αγωνιστική
7. Γήπεδο: Δόξα Καρδ. 1 αγωνιστική
8. Αναγέννηση Ασφενδίου 3 αγωνιστικές
9. Γήπεδο: Αρχαγγέλου Α.Ο. (Εφηβ.) 1 αγωνιστική
10. Γήπεδο: ΖΕΥΣ (Εφηβικό) 1 αγωνιστική
11. Γήπεδο: Αγ. Γεωργίου Μαλώνας 1 αγωνιστική
12. Γήπεδο: Αναγέννηση Εμπωνας 1 αγωνιστική
13. Γήπεδο: Δαμάγητος Θεολόγου 1 αγωνιστική
14. Γήπεδο: Δόξας Ψίνθου 1 αγωνιστική
15. Γήπεδο: Ορφέα 1 αγωνιστική
16. Γήπεδο: Αρης Αρχαγγέλου 1 αγωνιστική
17. Γήπεδο: Α.Σ. Ρόδου 1 αγωνιστική
18. Γήπεδο: Κλεάνθη Παρ. 5 αγωνιστικές (Συνολικά)
19. Γήπεδο: Εθνικού Αρχαγγέλου 1 αγωνιστική

Υπολειπόμενες ποινές γηπέδων για την ποδόσφαιρική περίοδο 2001-2002:

1. Γήπεδο: Κλεάνθη Παρ. υπολείπονται 3 αγωνιστικές
2. Γήπεδο: Ηρακλή Μαριτσών υπολείπονται 2 αγωνιστικές
3. Γήπεδο: Αστέρα Παστ. υπολείπονται 2 αγωνιστικές.

Σωματεία που απεβλήθησαν από το Πρωτάθλημα σύμφωνα με το άρθρο 35 του ΚΑΠ:

1. Ο.Φ. Ιστρίου: Θα ξεκινήσει τη νέα περίοδο 2001-2002 με παθητικό -9 βαθμούς (άρθρο 21 παρ. 10 του ΚΑΠ)
2. Ταξιάρχης Καλάθου: Θα ξεκινήσει τη νέα περίοδο 2001-2002 με παθητικό -9 βαθμούς (άρθρο 21 παρ. 10 του ΚΑΠ)
3. Δήμητρα Δαμ (Εφηβικό): Θα ξεκινήσει τη νέα περίοδο 2001-2002 με παθητικό -9 βαθμούς (άρθρο 21 παρ. 10 του ΚΑΠ)
4. Εθνικός Αρχ. (Εφηβική): Θα ξεκινήσει τη νέα περίοδο 2001-2002 με παθητικό -9 βαθμούς (άρθρο 21 παρ. 10 του ΚΑΠ)
5. Νήσος Ρόδος (Εφηβική): Θα ξεκινήσει τη νέα περίοδο 2001-2002 με παθητικό -9 βαθμούς (άρθρο 21 παρ. 10 του ΚΑΠ)
6. Αρχάγγελος Α.Ο. (Εφηβική): Θα ξεκινήσει τη νέα περίοδο 2001-2002 με παθητικό -6 βαθμούς (άρθρο 21 παρ. 10 του ΚΑΠ)
7. Ορφέας (Εφηβική): Θα ξεκινήσει τη νέα περίοδο 2001-2002 με παθητικό -9 βαθμούς (άρθρο 21 παρ. 10 του ΚΑΠ)
8. Απόλλων Καλ. (Εφηβική: Θα ξεκινήσει τη νέα περίοδο 2001-2002 με παθητικό -3 βαθμούς (άρθρο 21 παρ. 10 του ΚΑΠ).

Τέλος απεχώρησε από το οικείο πρωτάθλημα η εφηβική ομάδα του ΠΑΟ Διαγόρα η οποία θα ξεκινήσει το νέο πρωτάθλημα 2001-2002 με -9 βαθμούς.

Σωματεία που απεβλήθησαν προσωρινά βάσει του άρθρου 30 του ΚΑΠ:

1. Αστέρας Παστ: Απεβλήθη για δέκα (10) ημερολογιακές ημέρες.
2. Πετρώνας Αρχ. (Εφηβική). Απεβλήθη για δέκα (10) ημερολογιακές ημέρες.

Τιμωρίες που επεβλήθησαν σε ποδοσφαιριστές την περίοδο 2000-2001 (Βάσει του άρθρου 30 του ΚΑΠ):

1. Σκυλλάς Ελευθέριος (ΠΑΟ Διαγόρα) Απαγόρευση να αγωνίζεται σε επίσημους αγώνες μέχρι 31.10.00 (εκτίθηκε)
2. Καλογήρου Κυριάκος (ΑΕΡΑ) Απαγόρευση να αγωνίζεται για 14 ημερολογιακές ημέρες (εκτίθησαν)
3. Κωνσταντινίδης Μ. (ΟΡΦΕΑ) Απαγόρευση να αγωνίζεται για 30 ημερολογιακές ημέρες (εκτίθησαν)
4. Κλεισούρης Σαβ. (Δαμάγητος) Απαγόρευση να αγωνίζεται για 21 ημερολογιακές ημέρες (εκτίθησαν)
5. Μαθιός Π. (Ορφέας) Απαγόρευση να αγωνίζεται για 21 ημερολογιακές ημέρες (εκτίθησαν)
6. Λεβέντης Ευστ. (Ορφέας) Απαγόρευση να αγωνίζεται για 21 ημερολογιακές ημέρες (εκτίθησαν)
7. Χατζηγιακουμής Γεωργ. (Αναγέννηση Ασφενδιού) Απαγόρευση να αγωνίζεται για 20 ημερολογιακές ημέρες (εκτίθησαν)
8. Λυριστής Μιχ. (ΑΕΡΑ) Απαγόρευση να αγωνίζεται για 10 ημερολογιακές ημέρες (εκτίθησαν)
9. Κυριαζής Στεφ. (Ερμής) Απαγόρευση να αγωνίζεται για 28 ημερολογιακές ημέρες (εκτίθησαν)
10. Ιγνατίδης Νικ. (Δόξα Λέρου) Απαγόρευση να αγωνίζεται για 15ημερολογιακές ημέρες (εκτίθησαν)
11. Κωνσταντίνου Περίανδρος (ΑΕ Μεσαναγρού) Απαγόρευση να αγωνίζεται για 30 ημερολογιακές ημέρες (εκτίθησαν)

Υπόλοιπα ποινών ποδοσφαιριστών για την ποδοσφαιρική περίοδο 2000-2001 (Βάσει άρθρου 30 του ΚΑΠ):

1. Κουφός Κυριάκος (Θύελλας): Μετά την έκτιση των υπολειπόμενων 9 αγωνιστικών βάσει του άρθρου 27 του ΚΑΠ ακολουθούν και 20 ημερολογιακές ημέρες βάσει του άρθρου 30 του ΚΑΠ.
2. Αθανασίου Παντελής (Ατέρας Παστ.): Μετά την έκτιση των υπολειπομένων 8 αγωνιστικών βάσει του άρθρου 27 του ΚΑΠ ακολουθούν και 20 ημερολογιακές ημέρες βάσει του άρθρου 30 του ΚΑΠ.
3. Συμεωνίδης Αβραάμ (ΠΑΣ Ασκληπειού): Απαγόρευση να αγωνίζεται μέχρι 31/12/2001.



Γιατροί στα γήπεδα

Ενέργειες για την εξασφάλιση ιατρών στους αγωνιστικούς χώρους, πραγματοποιεί η Υγειονομική Επιτροπή της Ε.Π.Σ. Δωδεκανήσου. Εγγράφως ενημερώθηκαν ο Ιατρικός Σύλλογος Ρόδου, ο Σύλλογος Νοσοκομειακών Ιατρών Ρόδου, ο Ιατρικός Σύλλογος Κω και τα Νοσοκομεία Κω και Καλύμνου. Στους Συλλόγους της Ρόδου θα γίνει επίσης προσωπική συνάντηση του Γενικού Γραμματέα της Ε.Π.Σ.Δ. και των μελών της Υγειονομικής Επιτροπής την επόμενη βδομάδα, ενώ στην Κω και Κάλυμνο θα

✓ Εντονες πιέσεις της Ε.Π.Σ.Δ. για την παρουσία γιατρών στα γήπεδα

πραγματοποιήσουν προσωπικές συναντήσεις οι κ.κ. Μανιάς και Γιαννικουρής, αντίστοιχα.

Επίσης θα πραγματοποιηθεί συνάντηση με τον Στρατηγό (Δ/τή 95 ΑΔΤΕ), όπου και θα γίνει συζήτηση για να λυθεί το θέμα με την παρουσία Στρατιωτικών Ιατρών στα γήπεδα και θα επιδοθεί η σχετική επιστολή.

Τέλος, θα συζητηθεί με τον Στρατηγό και η διευκόλυνση των στρατευμένων ποδοσφαιριστών των σωματείων της δύναμής μας, ώστε να μπορούν να παρακολουθούν τις προπονήσεις και τους αγώνες των ομάδων τους, θα επιδοθεί μάλιστα και η σχετική επιστολή.

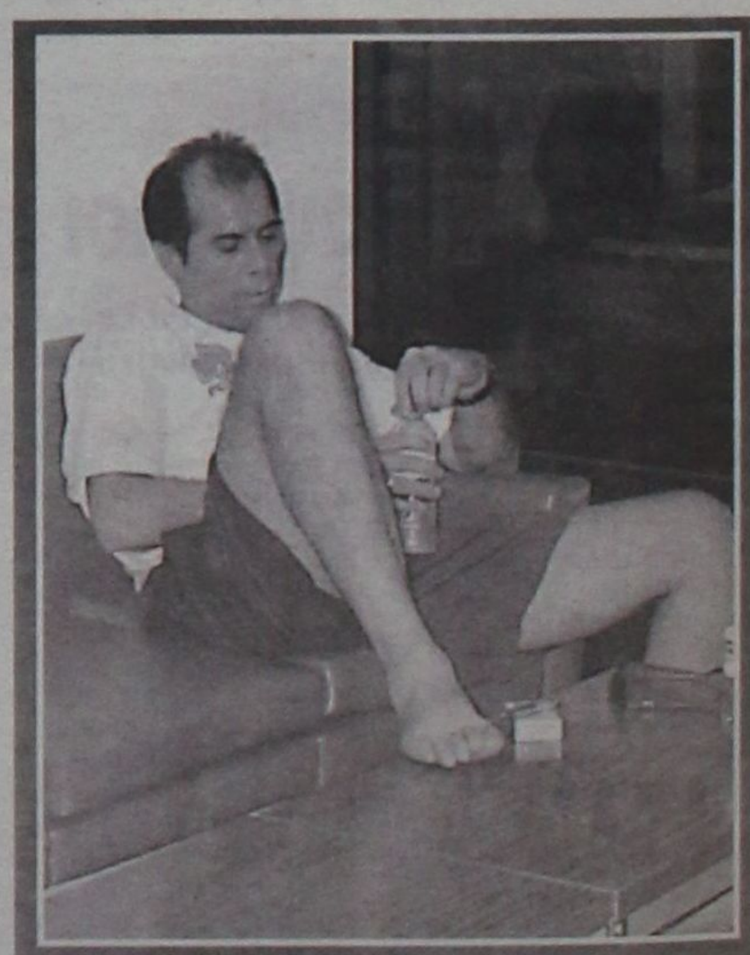

Αδιαφορεί πλήρως ο Βασίλης Τσαγκάρης για την απόφαση που πήραν οι εγκέφαλοι της πρωτεύουσας. Είναι διατεθειμένος ούτε στην Β' Εθνική να μην σφυρίξει για να φύγει με ψηλά το κεφάλι, πριν τον διώξουν κι από εκεί.

ΑΠΟ ΤΗΝ ΔΗΜΑΡΧΙΑΚΗ ΕΠΙΤΡΟΠΗ

Νέες άδειες ιδρύσεως και *λειτουργίας καταστημάτων*

Αδειες λειτουργίας μουσικής

Η Δημαρχιακή Επιτροπή Ρόδου που συνεδρίασε χθες υπό την Προεδρία του αντιδημάρχου κ. Μανώλη Σαββή απεφάσισε την χορήγηση νέων αδειών λειτουργίας καταστημάτων υγειονομικού ενδιαφέροντος και αδειών λειτουργίας μουσικής. Πιο συγκεκριμένα πήρε τις ακόλουθες αποφάσεις:

• ΑΔΕΙΕΣ ΙΔΡΥΣΗΣ ΚΑΙ ΛΕΙΤΟΥΡΓΙΑΣ ΚΑΤΑΣΤΗΜΑΤΩΝ («ΠΡΟΫΠΑΡΧΟΝΤΑ ΚΑΤΑΣΤΗΜΑΤΑ»)

1. **Δανέζη Α.Ε.**, Εστιατόριο - Σνακ μπαρ, Καρπάθου 21-23 2. **Κουτούνης Ευάγγελος**, Καφετέρια, Πλάτωνος & Μιλτιάδου 3. **Μπιλιά Ιωάννα**, Εστιατόριο, Μενεκλέους 22 4. **Σταυριανού Αννα,** Εστιατόριο - Ψαροταβέρνα, Αυστραλίας 60 5. **STAMATIDI Μιλτιάδης**, Πρατήριο ζαχ/κής με εργαστήριο, Καναδά 107 6. **Πατούνας Γεώργιος**, Ζαχ/στείο - Αναψυκτήριο με παρασκευαστήριο, Μανδηλαρά 9 7. **Ουγιάνικ Μπεκάκης**, Καφετέρια, Μιλτιάδου 41 8. **Μαντάς Μιχαήλ**, Εστιατόριο, Νέα Αγορά 117-118 9. **Μιλάτος Ιωάννης**, καφετέρια, Ι. Καζούλλη 95

• ΑΔΕΙΕΣ ΙΔΡΥΣΗΣ ΚΑΙ ΛΕΙΤΟΥΡΓΙΑΣ ΚΑΤΑΣΤΗΜΑΤΩΝ («ΝΕΑ ΚΑΤΑΣΤΗΜΑΤΑ»)

1. **Γουμαράς Αντώνιος**, Αναψυκτήριο για διερχομένους, Ερνεστ Μπέβιν 37 2. **Κανταρζή Τσαμπίκα**, Είδη περιπτέρου, Ερμού 60Γ

• ΑΔΕΙΕΣ ΛΕΙΤΟΥΡΓΙΑΣ ΜΟΥΣΙΚΗΣ (ανανέωση)

1. **Γεωργάκης Ηλίας**, Στερεοφωνικό συγκρότημα μικρής ισχύος cd, Γ. Παπανδρέου 74 2. **Ταχερ Γεώργιος**, ραδιόφωνο κασετόφωνο cd μικρής ισχύος, Εξ. Παντελεήμονος 15 3. **Ταχερ Γεώργιος**, ραδιόφωνο κασετόφωνο cd μικρής ισχύος, πλ. Χαρίτου 3 4. **Ταχερ Γεώργιος**, ραδιόφωνο κασετόφωνο cd μικρής ισχύος, Εξ. Παντελεήμονος 15 5. **Ροδιακό Πρυτανείο ΕΠΕ**, Ραδιόφωνο κασετόφωνο cd μικρής ισχύος, Γ. Λέοντος 25 6. **Κ. Γκίνη - Α. Μυριλάκη Ο.Ε.**, Στερεοφωνικό συγκρότημα μικρής ισχύος cd , Ακτή Κανάρη 5 7. **Τριανταφύλλου Στάθης**, Ραδιόφωνο κασετόρωνο cd μικρής ισχύος, Κομνηνών 5 8. **Θ. Μανούσος - Φαληράκι Σ.ΤΕ. ΕΠΙΧ.**, Ραδιόφωνο κασετόφωνο cd μικρής ισχύος, Γ. Λέοντος 25 9. **Μιχάλος Ιωάννης**, Ραδιόφωνο κασετόφωνο cd μικρής ισχύος, Γρίβα 15 (εντός ξεν. Pearl) 10. **Τουρ. Ξεν/κές Επιχ/σεις Αφοί Ζωάννου Α.Ε.**, Στερεοφωνικό συγκρότημα μικρής ισχύος cd, Γ. Μαύρου & Κων/νίδη 11. **Jinsjo Marianne,** Στερεοφωνικό συγκρότημα, Αριστοτέλη 57 12 **Sdimidt Marianne**, Στερεοφωνικό συγκρότημα, Σοφοκλέους 38

• ΑΝΤΙΚΑΤΑΣΤΑΣΗ ΑΔΕΙΑΣ ΙΔΡΥΣΗΣ ΚΑΙ ΛΕΙΤΟΥΡΓΙΑΣ

Πέτρος Κουμπιού & Σια Ε.Ε., Εστιατόριο, Αισχύλου 21

ΣΕ ΕΝΔΕΙΞΗ ΔΙΑΜΑΡΤΥΡΙΑΣ

1000 μαγαζιά της Ιαλυσού *απειλούν να βάλουν «λουκέτο»*

Οδηγούνται σε αφανισμό με τα περίφημα «All Inclussive» των μεγάλων ξενοδοχείων

Με δυναμικές κινητοποιήσεις είναι αποφασισμένοι να προχωρήσουν και μάλιστα μέσα στον Αύγουστο οι ιδιοκτήτες καταστημάτων που λειτουργούν στα διοικητικά όρια του Δήμου Ιαλυσού (ίσως συμπαρασύρουν μάλιστα και τους καταστηματάρχες του όμορου Δήμου Πεταλούδων), σε ένδειξη διαμαρτυρίας για το «μάντρωμα» των τουριστών στα μεγάλα ξενοδοχεία με αποτέλεσμα να μηδενισθεί σχεδόν η κίνηση σ' αυτά και να απειλούνται με αφανισμό.

Προς τον σκοπό αυτόν απεφάσισαν να πραγματοποιήσουν συγκέντρωση διαμαρτυρίας έξω από το Δημαρχείο Ιαλυσού στις 20 Αυγούστου και να αξιώσουν την συμπαράσταση του Δήμου αλλά και την λήψη μέτρων ώστε να αποφευχθεί η χρεοκοπία τους. Στις κινητοποιήσεις αναμένεται να συμμετάσχουν, όπως τουλάχιστον δηλώθηκε χθες από επιχειρηματίες πάνω από 1000 ιδιοκτήτες καταστημάτων που θίγονται από το σύστημα «all inclussive» που εφαρμόζουν 8 κυρίως μεγάλα ξενοδοχεία με αποτέλεσμα να «μαντρώνονται» 7.000 περίπου τουρίστες και να μην κυκλοφορούν, γεγονός που οδήγησε στον μαρασμό των μαγαζιών.

Οι ιδιοκτήτες των καταστημάτων απειλούν μάλιστα να βάλουν «λουκέτο» επ' αόριστον και εν πάση περιπτώσει για όσο διάστημα χρειασθεί, μέχρις ότου βρεθεί λύση στα προβλήματα που δημιουργούνται με τα «all inclussive» συμβόλαια. Παρόμοιο πρόβλημα παρατηρείται πάντως και σε άλλες περιοχές του νησιού μεταξύ των οποίων και στην Νότια Ρόδο.

Διάχυτη είναι η εντύπωση ότι το φετινό χειμώνα πολλές θα είναι οι επιχειρήσεις που θα αναστείλουν την λειτουργία τους λόγω προβλημάτων ρευστότητας.

Η προκήρυξη για την μεταφορά νερού στα άνυδρα νησιά

Με ομόφωνη απόφασή τους τα μέλη της Νομαρχιακής Επιτροπής της Νομαρχιακής Αυτοδιοίκησης Δωδ/σου προχώρησαν, κατά την χθεσινή συνεδρίαση, στην αλλαγή του επίμαχου άρθρου της προκήρυξης του διαγωνισμού για την μεταφορά νερού στα άνυδρα νησιά της Δωδ/σου, το οποίο θεωρήθηκε ότι «φωτογράφιζε» συγκεκριμένη εταιρεία.

Η «διόρθωση» κρίθηκε αναγκαία για να μην υπάρξει εμπλοκή στην διαδικασία ανάδειξης μειοδότη, αφού ήταν βέβαιο ότι θα κατετίθεντο ενστάσεις ως προς το αποτέλεσμα του διαγωνισμού, που είναι προγραμματισμένος να γίνει στις 22 Αυγούστου. Ηδη χθες κοινοποιήθηκε στη Ν.Α. ένσταση από την εταιρεία «Αρετούσα» δια του νομικού της συμβούλου για τον συγκεκριμένο όρο της προκήρυξης. Οπως είχε γράψει η «δ» το άρθρο περί αριθμού και χωριτικότητας των πλοίων, που θα έπρεπε να έχει μια εταιρεία για να διεκδικήσει την ανάληψη του έργου της μεταφοράς νερού, ανέφερε συγκεκριμένα τον αριθμό των 6 πλοίων. Ο νομάρχης το απέδωσε σε λάθος των υπηρεσιακών παραγόντων της Ν.Α. απέσυρε την προκήρυξη για να «διορθωθεί» από την Ν.Ε. με άλλη διατύπωση όπου «τουλάχιστον 6 πλοία» είναι ο κατώτατος αριθμός που μπορεί να διαθέτει μια ενδιαφερόμενη εταιρεία για να λάβει μέρος στον διαγωνισμό. Το δεύτερο σημαντικό θέμα που εξέτασε χθες η Ν.Ε. είναι το νέο πρακτικό δημοπράτησης του βιοκλιματικού Γυμνασίου - Λυκείου Κρεμαστής, το οποίο εγκρίθηκε, μετά τις τροποποιήσεις που ζήτησε το Ελεγκτικό Συνέδριο, προκειμένου να ανοίξει ο δρόμος για την κατασκευή του.



ΝΕΟ FIAT DOBLÒ. Ο,ΤΙ ΣΚΕΦΤΕΙΣ ΜΠΟΡΕΙΣ ΝΑ ΤΟ ΚΑΝΕΙΣ.

Αφήστε την φαντασία σας ελεύθερη. Το νέο FIAT DOBLO είναι το απόλυτο πολυμορφικό, αλλά και κάτι παραπάνω. Σας δίνει μόνο δυνατότητες. Εκμεταλλευτείτε τις.

Σκεφτείτε χώρους με την άνεσή σας. Τα 750 λίτρα του χώρου αποσκευών γίνονται 3000 λίτρα, σε ένα δευτερόλεπτο. Επιτρέπει ένα άνετο ταξίδι για πέντε άτομα ύψους 1,90, έχει υπερυψωμένα πίσω καθίσματα για άπλετη ορατότητα και πολλαπλές έξυπνες θήκες.

Μπείτε σε άλλη διάσταση. Το νέο Fiat DOBLO έχει 2 πλαϊνές, συρόμενες πόρτες με το μεγαλύτερο άνοιγμα (645mm) και διπλή πίσω πόρτα τόσο πλατιά ώστε να εξυπηρετεί πραγματικά κάθε σας ανάγκη.

Θέτει standards και στον εξοπλισμό. Η λίστα του βασικού εξοπλισμού ξεκινάει με κλιματισμό, ηλεκτρικά παράθυρα και καθρέπτες, κεντρικό κλείδωμα και υδραυλικό τιμόνι και συνεχίζει...

Η προσωπική σας ασφάλεια. Με standard αερόσακο, και κατόπιν παραγγελίας αερόσακο συνοδηγού, πλευρικούς και ABS τελευταίας γενιάς.

Η αίσθηση της ελευθερίας που σας δίνει το νέο FIAT DOBLO και το επαγγελματικό FIAT DOBLO CARGO είναι απεριόριστη. Ό,τι σκεφτείτε μπορείτε να το κάνετε. **Σκεφτείτε τώρα ένα test drive, στο Δίκτυο Ολοκληρωμένων Συγκροτημάτων Fiat.**

Κέντρο Αμεσης Εξυπηρέτησης FIAT
0800 500 800
(χωρίς χρέωση)

ΤΟ ΠΑΘΟΣ ΜΑΣ ΟΔΗΓΕΙ. FIAT

Auto Center Μανώλης Κωστάκης Α.Ε.Β.Ε.

ΟΛΟΚΛΗΡΩΜΕΝΟ ΣΥΓΚΡΟΤΗΜΑ: FIAT - ALFA ROMEO - LANCIA

14ο χλμ Ρόδου - Αεροδρομίου 85106, Παραδείσι, Ρόδος, Τηλ: (0241) 82000



ΓΙΑ «ΚΑΤΑΣΥΚΟΦΑΝΤΗΣΗ ΚΑΙ ΨΕΥΔΗ ΚΑΤΑΜΗΝΥΣΗ»

Αποζημίωση ύψους 2 δισ. διεκδικεί από το δημόσιο ο Γιώργος Παναγιώτου!

✓ Πρόκειται για την γνωστή υπόθεση με τις πιστωτικές κάρτες ✓ Ρεπορτάζ περιοδικού για το «Colpo Grosso»

Αποζημίωση ύψους 2 δισ. δρχ. (!) για «κακοσυκοφάντηση και ψευδή καταμήνυση» διεκδικεί από το δημόσιο με αγωγή που κατέθεσε στο Πρωτοδικείο ο νομικός του σύμβουλος κ. Δημητρακόπουλος, ο γνωστός στο Πανελλήνιο από υποθέσεις πιστωτικών καρτών 30χρονος επιχειρηματίας Γιώργος Παναγιώτου, με αφορμή την σύλληψή του από το Τμήμα Οικονομικού Εγκλήματος της Ασφάλειας Αττικής για απάτη ύψους 700 εκατ. δρχ. εις βάρος τράπεζας.

Ο Γιώργος Παναγιώτου με απόφαση του Ανακριτή κρίθηκε προσωρινά κρατούμενος στην πρώτη πτέρυγα των φυλακών Κορυδαλλού για το παραπάνω αδίκημα, αλλά αφέθηκε ελεύθερος μετά από αίτηση αποφυλάκισης που κατέθεσε και ενέκρινε το Συμβούλιο Πλημμελιοδικών Αττικής, αφού προσκόμισε αποδεικτικά στοιχεία και επίσημα έγγραφα από τις τράπεζες του εξωτερικού ότι οι δόσεις για τις κάρτες που χρησιμοποίησε για τις αγορές του καταβάλλονται κανονικά!

ΤΟ ΙΣΤΟΡΙΚΟ ΤΗΣ ΥΠΟΘΕΣΗΣ

Στις 20 Ιουνίου 2001, το Τμήμα Οικονομικού εγκλήματος της Ασφάλειας Αττικής ανακοίνωσε με δελτίο τύπου που έτυχε ευρείας δημοσιότητας την εξιχνίαση υποθέσεως απάτης ύψους 700 εκ. δρχ. εις βάρος τράπεζας και την σύλληψη του Γιώργου Παναγιώτου του Νικολάου 30 ετών, άεργου.

Σύμφωνα με τις ανακοινώσεις αυτές:

Υπεβλήθη μήνυση στην αστυνομία από τράπεζα σύμφωνα με την οποία άτομο σε συνεργασία με εμπορικές επιχειρήσεις των νοτίων προαστίων της Αττικής είχε καταφέρει να αποσπάσει 700 εκατ. δρχ. με τη χρήση πιστωτικών καρτών, οι οποίες είχαν εκδοθεί από τράπεζες του εξωτερικού με πλαστά δικαιολογητικά.

Υστερα από πολυήμερη αξιολόγηση των στοιχείων εντοπίστηκε ως εγκέφαλος της απάτης ο Γιώργος Παναγιώτου, ο οποίος είχε απασχολήσει και στο παρελθόν την αστυνομία με παρόμοιες υποθέσεις ενώ η σχετική δικογραφία υπεβλήθη στον Εισαγγελέα Πλημμελειοδικών Αθηνών και στη συνέχεια διαβιβάστηκε στην Ανακρίτρια του 21ου τακτικού τμήματος Αθηνών, από την οποία εκδόθηκε σχετικό ένταλμα συλλήψεως σε βάρος του Παναγιώτου.

Σε έρευνες που ακολούθησαν τη σύλληψη βρέθηκαν και κατασχέθηκαν στην κατοχή του κατηγορουμένου δύο πολυτελή αυτοκίνητα, ένα μάρκας Μερσεντές κάμπριο και ένα τζίπ Γκράντ Τσερόκι, μεγάλα χρηματικά ποσά σε μετρητά, 11.000 δολάρια, 3.300.000 δρχ., 1.000 μάρκα, 1.000 φράγκα Ελβετίας, πέντε βιβλιάρια τραπεζικών καταθέσεων, 13 χρεωστικές πιστωτικές κάρτες, ένα μπλοκ επιταγών της τράπεζας BANK OF AMERICA, ένας ηλεκτρονικός καταμετρητής νομισμάτων, δύο φορητοί ηλεκτρονικοί υπολογιστές, δύο ηλεκτρονικά σημειωματάρια, 10 CD ROMS, 20 ασυμπλήρωτα έντυπα αμερικάνικων τίτλων ιδιοκτησίας αυτοκινήτων, μια ανάγλυφη σφραγίδα εταιρείας και πλήθος εγγράφων τραπεζικών συναλλαγών.

Ο Παναγιώτου (υπότροπος από το 1998) είχε συλληφθεί στην Ρόδο στις 16 Φεβρουαρίου 2000, μαζί με τον Ανέστη Παπαγιαννόπουλο του Κων/νου, ετών 30, κάτοικο Ρόδου όταν επεχείρησε να εξοφλήσει στο ξενοδοχείο «Plaza» (στο οποίο εργαζόταν ο δεύτερος) προσωπικό του λογαριασμό, χρησιμοποιώντας στο ηλεκτρονικό μηχάνημα δύο πιστωτικές κάρτες με στοιχεία A. Muhammed και Demetrios Plengas, χρεώνοντας τες αντίστοιχα με τα ποσά των 80.000 και 70.000 δρχ. και υπογράφοντας τα σχετικά παραστατικά «αντ' αυτών»!

Ο Παπαγιαννόπουλος με την σειρά του δέχθηκε τις κάρτες με τα στοιχεία που προαναφέρθηκαν και την υπογραφή του Παναγιώτου.

Ενημερώθηκε η Ασφάλεια η οποία και διενήργησε έλεγχο, από τον οποίον, προέκυψε ότι ο Παναγιώτου, κατείχε άλλες 5 πιστωτικές κάρτες Visa και Master Card, με στοιχεία Muhammed A., Demetrios Plengas και Nicolas Liandrakis.

Εγινε εξάλλου ακόμα γνωστό ότι σε βάρος του Παναγιώτου το καλοκαίρι του '98 είχε σχηματισθεί δικογραφία από την Υποδ/νση Ασφαλείας στο Τμήμα Οικονομικών Εγκλημάτων της Δ/νσης Ασφαλείας Αττικής ότι διάφορα άτομα πραγματοποιούν συναλλαγές με πλαστογραφημένες πιστωτικές κάρτες σε διάφορες περιοχές της χώρας.

Από την έρευνα που τότε διενεργήθηκε προέκυψε ότι ο Παναγιώτου είχε εισάγει στην Ρόδο πλαστογραφημένες πιστωτικές κάρτες μετά από επεξεργασία τους με τελευταίου τύπου υπερσύγχρονα ηλεκτρονικά μηχανήματα οι οποίες είχαν διαφορετικά στοιχεία στο μαγνητικό πεδίο τους από εκείνα που αναγράφοντο στο εμπρόσθιο τους μέρος με ανάγλυφα γράμματα.

ΔΙΣΕΛΙΔΟ ΑΦΙΕΡΩΜΑ ΣΤΟΝ ΠΑΝΑΓΙΩΤΟΥ ΣΕ ΠΕΡΙΟΔΙΚΟ ΜΕΓΑΛΗΣ ΑΝΑΓΝΩΣΙΜΟΤΗΤΑΣ

Με τίτλο «Το ηλεκτρονικό ριφιφί του αιώνα» το περιοδικό «TOMORROW» αναφέρεται στην τελευταία του έκδοση στην δράση του Παναγιώτου και στο «colpo grosso» με τις πιστωτικές κάρτες.

Αναλυτικά στο περιοδικό αναφέρονται τα εξής:

Κομπίνες με πιστωτικές κάρτες, χάκινγκ σε τράπεζες και άλλες ιστορίες ηλεκτρονικού εγκλήματος στην Ελλάδα. Ο Γιώργος Παναγιώτου, μόλις 30 ετών, τα έκανε όλα, ξέρει τα πάντα, αλλά τώρα είναι στη φυλακή.

Κόλπα, κινήσεις, σπασίματα κωδικών.

Προσοχή μην τα δοκιμάσεις στο σπίτι...

Ο Γιώργος Παναγιώτου είχε διάφορες μονομανίες: Ηθελε στη ζωή του χλιδή - κατόρθωσε κι απόκτησε πράγματα πριν προλάβει καν να τα ονειρευτεί. Μια περίεργη επιδειξιομανία που τον οδηγού-

GOOD YEAR ΚΑΣΑΠΗΣ





Μπαίνω μεσ' το αμάξι και φεύγω με σιγουριά
στο δρόμο είναι πρώτο, κρατήματα γερά
Πω, Πω!! Δες γκάζια, δες πως σταματά!
Που τα βρήκες, πες μας, τέτοια ελαστικά;
Σίγουρα στοιχίζουν κι ένα σωρό λεφτά!
ΦΙΛΕ ΜΟΥ, «ΚΑΣΑΠΗΣ» ΓΙΑ ΕΛΑΣΤΙΚΑ
Τα παίρνεις όλα τώρα και χωρίς λεφτά
χωρίς προκαταβολή, καθόλου μετρητά
ΚΑΣΑΠΗΣ, για ζάντες και για ελαστικά,
36 δόσεις και ούτε δραχμή μπροστά
Λάστιχα και ζάντες δίχως τα λεφτά,
όλοι τρέχουν για να μάθουν τα νέα τα φοβερά





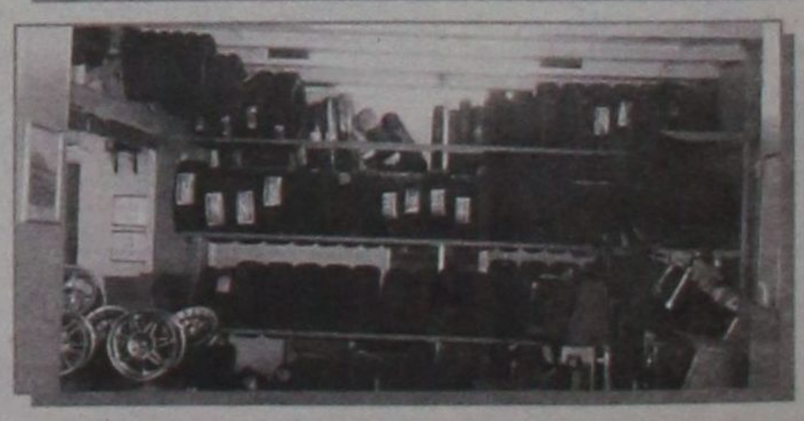

ΚΑΣΑΠΗΣ
ΑΣΦΑΛΕΙΑ
ΣΤΗΝ ΟΔΗΓΗΣΗ
1ο: ΑΥΣΤΡΑΛΙΑΣ 2 - ΤΗΛ. 35367
• 2ο ΛΙΝΔΟΥ 237 - ΤΗΛ. 64025

GOODYEAR MICHELIN BRIDGESTONE DUNLOP BBS BORBET LEICHTMETALLRÄDER RIM STOCK Dynamics

σε σε σημείο να αφήνει με κινηματογραφικές κινήσεις τον Cartier αναπτήρα στα μπαρ της Ρόδου, να παρκάρει τα πανάκριβα αυτοκίνητά του στην Παλιά Πόλη, να συναναστρέφεται με επιχειρηματίες που τον θεωρούσαν αστραφτερό μυαλό.. Και ήταν, όπως αποδείχτηκε. Μόνο που σιγά σιγά, από το 1997 κι έπειτα, όταν όλοι είχαν μάθει τις «δουλειές» που έκανε με τις πιστωτικές κάρτες από τη Γουατεμάλα, άρχισαν να τον κάνουν πέρα.

«Πρόσεχε, μην κάνεις τέτοια πράγματα, θα την πατήσεις άσχημα» του είχε πει ένας επιχειρηματίας του νησιού που του τον σύστησε ένας άλλος επιχειρηματίας νυχτερινών κέντρων όπου ο Παναγιώτου έκανε εμφανίσεις οικονομικού αστέρος.

«Μπα, δεν κινδυνεύω εγώ, δεν μπορούν να με πιάσουν, έχω κάνει εταιρείες στο εξωτερικό, Α.Ε. έχω γίνει συνέταιρος στις πιστωτικές τους κάρτες». Οι μήνες πέρασαν και η πρώτη σύλληψη του Παναγιώτου έκανε όχι μόνο το γύρο του νησιού, αλλά κι ολόκληρης της Ελλάδας. Πρώτη φορά ακούστηκε τέτοιου είδους απάτη. Εμπαινε σε sites τραπεζών στη Γουατεμάλα, συμπλήρωνε φόρμες για πιστωτικές κάρτες με διάφορα ονόματα και διευθύνσεις και σε λίγο καιρό άρχισε να ψηλώνει στα μάτια των καταστηματαρχών και γενικώς της ροδίτικης κοινωνίας. Η δίκη για τη συγκεκριμένη απάτη ορίστηκε πρόσφατα για το Μάρτιο του 2002, ενώ στις αρχές Ιουλίου έφτασαν τα πρώτα ειδοποιητήρια στους μάρτυρες από το Εφετείο της Ρόδου.

Τέσσερις ημέρες πριν από τη δεύτερη σύλληψή του, τον περασμένο Ιούνιο, ο Παναγιώτου είχε πάει και πάλι στο νησί. Υπήρχε ο περιοριστικός όρος να εμφανίζεται κά-

«Μπα, δεν κινδυνεύω εγώ, δεν μπορούν να με πιάσουν, έχω κάνει εταιρείες στο εξωτερικό, Α.Ε., έχω γίνει συνέταιρος στις πιστωτικές τους κάρτες».



θε 1η και 15η ημέρα του μήνα στο τοπικό αστυνομικό τμήμα.

Συνεπής στα χρέη του, πήγε σε ένα τουριστικό γραφείο από όπου έβγαζε εισιτήρια και συμπτωματικά το έχει ο ίδιος επιχειρηματίας που τον είχε προειδοποιήσει αρχικά. Ο Παναγιώτου, χαμογελαστός όπως πάντα, άνοιξε το πορτοφόλι του κι έβγαλε ένα ελβετικό χαρτονόμισμα των χιλίων φράγκων και το κρατούσε με τέτοια έκσταση, που θύμιζε πατέρα που μόλις έπιασε στα χέρια το νεογέννητο καμάρι του.

«Κοίτα, δεν είναι υπέροχο;» τον ρώτησε. «Καλό είναι...» πήρε την απάντηση. Και αφού εξήγησε πόσο δύσκολο είναι να παραχαραχτεί ένα τέτοιο νόμισμα, η κουβέντα ήρθε στο επίμαχο. «Τι γίνεται με τις άλλες τις ιστορίες, πώς τα πας;»

«Δύσκολα τα πράγματα, τώρα μπήκαν και οι τράπεζες και με κυνηγάνε, αλλά θα δω τι θα κάνω, δεν χάνω το κουράγιο μου, θα τη βρω την άκρη...» Και είπε στον καταστηματάρχη ότι αυτή τη φορά ελπίζει στο δικηγόρο που βρήκε από την Αθήνα.

Η ασφάλεια μίλησε επισήμως για απάτη 700 εκατομμυρίων, ανεπισήμως για ένα δισεκατομμύριο, αλλά αυτό που φαίνεται να μπερδεύει τα πράγματα είναι η δήλωση που φέρεται να έκανε ο Παναγιώτου στην ανακρίτρια που χειρίζεται την υπόθεση στην Αθήνα: «Εγώ ό,τι ήταν να πληρώσω το έχω πληρώσει».

Ανθρωποι που τον γνώριζαν στη Ρόδο, όπως ένας τεχνικός υπολογιστών που δήλωσε «τρελαμένος από τις γνώσεις του στους υπολογιστές», αλλά και άλλοι, κυρίως έμποροι και επιχειρηματίες, όταν έμαθαν τα πρώτα του μπλεξίματα με τις αρχές, τον έκαναν πέρα.

«Η φυλακή είναι βαριά, δεν είναι για μένα», ακούστηκε να λέγει αρχές καλοκαιριού στους διαδρόμους των δικαστηρίων της πρώην Σχολής Ευελπίδων. Ηταν ένας από τους 11 καταστηματάρχες των νοτίων προαστίων που είχε πλησιάσει ο Παναγιώτου στις αρχές του 2001. Ποιό ήταν το colpo grosso που κατηγορείται ότι είχε οργανώσει ο Παναγιώτου σε συνεργασία με τους καταστηματάρχες που είχαν επιχειρήσεις, όπως ταξιδιωτικά γραφεία, καταστήματα ηλεκτρονικών ειδών και υπολογιστών, εστιατόρια, ακριβά ρούχα μέχρι και αντιπροσωπεία αυτοκινήτων στην Αργυρούπολη;

Πάλι με πρόσβαση στο Δίκτυο έβγαλε πιστωτικές κάρτες από αμερικανικές τράπεζες, κατά προτίμηση από νησιά του Ειρηνικού, εκεί όπου το τραπεζικό σύστημα, τουλάχιστον όσον αφορά στους ελεγκτικούς μηχανισμούς, ακολουθεί την πολιτική «φύλλο και φτερό». Οι κάρτες που έβγαλε ήταν περίπου 40, είπαν. Βρέθηκαν μόνο 13, γρουσούζικος αριθμός. Κι από εκεί άρχισε το colpo grosso. Αρχικά έκανε πολλές αγορές από τα μαγαζιά που είχε βάλει στο μάτι. Και με ποσά που δεν χρειάζονταν έγκριση από τις τράπεζες. Τον εμπιστεύτηκαν. Αλλωστε τι άλλο θα έκαναν όταν έβλεπαν ένα νεαρό με αυτοκίνητο αξίας 40 εκατομμυρίων - το Grand Cherokee ήταν συλλεκτικής αξίας και είχε έρθει με κοντέινερ από την Αμερική. Αρχισε να κερδίζει την εμπιστοσύνη τους. «Είμαι από την Αμερική και τις κάρτες τις πληρώνουν πάμπλουτοι Αμερικανοί επιχειρηματίες που δεν νοιάζονται για τα ποσά αυτά», φέρεται να ήταν ένα από τα αρχικά βασικά του επιχειρήματα. Και το deal για τα «μισά - μισά» δεν άργησε... Με τέτοιου είδους συναλλαγές αγόρασε και τη Μερσεντές από την έκθεση στην Αργυρούπολη.

«Μόνο εγώ θα χειρίζομαι τα μηχανάκια...»



Η βασική προϋπόθεση για τη συμφωνία, λένε οι πληροφορίες από τους «καμένους» καταστηματάρχες, ήταν ότι μόνο ο ίδιος θα έκανε τους χειρισμούς στα μηχανάκια για τις πιστωτικές κάρτες. Πήγαινε στο μαγαζί, έσκαγε μια πελώρια «καλημέρα» με το φωτεινό πρόσωπο του και έμπαινε πίσω από το ταμείο. Εβγαζε μια από τις πολλές κάρτες του, κάτι πληκτρολογούσε και δευτερόλεπτα μετά η πρώτη φάση της επιχείρησης τέλειωνε. Οι καταστηματάρχες είχαν στα χέρια τους τις αποδείξεις για να πάνε στις τράπεζες και να εισπράξουν. Και εισέπρατταν, εισέπρατταν, εισέπρατταν... Και μετά τα μοιράζονταν, τα μοιράζονταν, τα μοιράζονταν...

Μέχρι που άρχισαν οι πρώτες ενοχλήσεις από τις τράπεζες του εξωτερικού, που έστελναν σημειώματα στις ελληνικές με τις οποίες συνεργάζονταν και τις πληροφορούσαν ότι μπορεί μέσω Internet να έδιναν κάρτες στον Παναγιώτου, αλλά ο πελάτης ήταν στην black list πολλών από αυτές. Μόνο που ο «πελάτης» συνέχιζε να πηγαίνει την επομένη των αγορών και να εισπράττει τα μισά. Μέχρι και ειδικό μηχάνημα που μετράει τα χαρτονομίσματα κουβαλούσε στην τσάντα του. Του χρειαζόταν, αφού τουλάχιστον τρεις φορές την εβδομάδα πήγαινε σε ξένες τράπεζες στην Αθήνα κρατώντας μαύρες σακούλες γεμάτες δεκαχίλιαρα που τα κατέθετε μετατρέποντάς τα σε ξένο σκληρό νόμισμα, κυρίως δολάρια, και τα μετέφερε σε λογαριασμούς στην Ελβετία. Υπολογίζεται ότι έχει καταθέσει περίπου ένα δισεκατομμύριο δραχμές.

Πιάστε τον επιτέλους...

Η μία ελληνική τράπεζα μετά την άλλη άρχισαν να τρώγονται. Εθνική, Eurobank, Alpha Πίστεως, Πειραιώς, Εγνατία και άλλες αναζήτησαν την άκρη. Βρέθηκε μέσα στο σπίτι της οδού Ατλαντος 30, στο Π. Φάληρο.

Οταν αστυνομικοί με Εισαγγελέα του χτύπησαν την πόρτα, αντίκρυσαν και πάλι το χαμόγελό του. Τους άνοιξε, τους καλημέρισε και ρώτησε αν θέλουν κάτι να πιουν. Τους έφερε μια κανάτα παγωμένο νερό, ενώ από πίσω του βρισκόταν συνεχώς αστυνομικός που δεν έχει συνηθίσει σε τέτοιες ευγένειες. Ακόμα και την ώρα που τον πήγαιναν στη φυλακή, πάλι ήταν ήρεμος και χαμογελούσε.





ΣΥΝΕΔΡΙΑΣΗ ΤΗΣ 3ης Αυγούστου 2001

ΤΡΑΠΕΖΕΣ	ΤΙΜΗ	%	ΕΛΑΧ	ΜΕΓ.	ΤΕΜ
ΑΤΤΙΚΗΣ (ΚΟ)	6.45	-0.62	6.34	6.50	18 590
ΓΕΝΙΚΗ ΤΡΑΠΕΖΑ ΤΗΣ ΕΛΛ.	10.98	0.37	10.92	11.20	19 970
ΕΘΝΙΚΗ ΤΡΑΠΕΖΑ ΤΗΣ ΕΛΛ.	32.86	2.43	31.98	33.00	235 928
ΕΤΕΒΑ (ΚΟ)	11.10	12.80	10.18	11.60	76 079
ΕΤΕΒΑ (ΠΟ)	11.08	11.47	10.94	11.50	2 664
ΕΛΛΑΔΟΣ (ΚΟ)	70.40	0.57	69.40	71.25	3 141
ΕΜΠΟΡΙΚΗ ΤΡΑΠΕΖΑ ΤΗΣ ΕΛΛ.	39.64	0.10	39.56	40.10	76 948
EUROBANK ERGASIAS	15.72	0.38	15.50	15.92	140 860
ΠΕΙΡΑΙΩΣ (ΚΟ)	12.44	3.15	11.78	12.62	336 618
ΑΛΦΑ ΤΡΑΠΕΖΑ ΠΙΣΤΕΩΣ	25.28	0.32	24.80	25.48	241 861
ΕΓΝΑΤΙΑ ΤΡΑΠΕΖΑ (ΚΟ)	4.08	1.49	4.00	4.16	71 224
ΕΓΝΑΤΙΑ ΤΡΑΠΕΖΑ (ΠΟ)	4.04	0.00	3.94	4.06	2 562
ASPIS BANK	8.40	0.24	8.14	8.44	110 961
ΕΤΒΑ	6.28	-4.27	6.26	6.68	444 792
ΤΡΑΠΕΖΑ ΚΥΠΡΟΥ	3.68	2.22	3.58	3.70	109 805
ΑΓΡΟΤΙΚΗ ΤΡΑΠΕΖΑ	8.74	0.00	8.60	8.78	35 650
ΤΕΛΕΣΙΣ ΤΡΑΠΕΖΑ ΕΠΕΝΔΥΣΕΩΝ	6.82	1.19	6.70	6.84	25 260
ΑΣΦΑΛΕΙΕΣ					
ΕΘΝΙΚΗ ΑΣΦ.	13.00	2.20	12.12	13.20	25 702
ΑΣΤΕΡ ΠΡΟΝΟΙΑ (ΚΟ)	5.32	1.48	5.20	5.50	37 170
ΦΟΙΒΗ ΓΕΝ. ΑΣΦ.	20.56	0.29	20.46	20.90	350
ΕΥΡΩΠΑΪΚΗ ΠΕΤΡ. ΑΕ (ΚΟ)	2.81	0.00	2.78	2.87	6 516
ΕΥΡΩΠΑΪΚΗ ΠΕΤΡ. ΑΕ (ΠΟ)	2.29	-1.29	2.20	2.30	5 130
ΑΓΡΟΤΙΚΗ Α.Ε. ΓΕΝ. ΑΣΦΑΛ. (ΚΟ)	19.78	0.30	19.20	19.78	1 080
INTERAMERICAN (ΚΟ)	20.46	-0.20	20.46	20.50	22 712
ΑΓΡΟΤΙΚΗ ΖΩΗΣ	16.86	-0.24	16.30	16.96	2 130
METROLIFE ΕΜΠΟΡΙΚΗ	2.41	5.70	2.25	2.45	196 070
ΕΤΑΙΡΙΕΣ ΕΠΕΝΔΥΣΕΩΝ					
ΕΘΝΙΚΗ ΕΤ. ΕΠΕΝΔ.ΧΑΡΤ.	2.16	2.86	2.10	2.19	47 350
ΕΛΛΗΝΙΚΗ ΕΤ. ΕΠΕΝΔ. (ΚΑ)	2.17	0.00	2.09	2.24	39 532
ΕΠΕΝΔ. ΕΡΓΑΣΙΑΣ (ΚΑ)	2.05	1.49	2.00	2.06	147 345
ΕΠΕΝΔ. ΑΝΑΠΤΥΞΕΩΣ (ΚΑ)	2.13	0.00	2.12	2.17	66 760
ΑΕΡΙΑ ΕΠΕΝΔΥΣΕΩΝ (ΚΑ)	4.10	1.49	4.00	4.12	74 434
ΠΕΙΡΑΙΩΣ ΕΠΕΝΔΥΤΙΚΗ	2.09	8.29	1.92	2.12	71 629
ΠΡΟΟΔΟΣ ΕΛΛ.ΕΠΕΝΔ.	3.10	0.00	3.06	3.12	51 258
INTERINVEST - ΔΙΕΘ. ΕΠΕΝΔ.	1.69	0.00	1.66	1.76	30 000
ΕΠΙΛΕΚΤΗ Α.Ε.Ε.Χ. (ΚΑ)	0.85	2.41	0.82	0.86	604 850
ΔΙΑΣ Α.Ε.Ε.Χ. (ΚΑ)	1.64	1.23	1.61	1.68	67 800
ΑΙΟΛΙΚΗ Α.Ε.Ε.Χ. (ΚΑ)	1.63	0.62	1.61	1.65	36 850
ΕΜΠΟΡΙΚΗ ΕΠΕΝΔΥΤΙΚΗ (ΚΑ)	3.16	-0.63	3.12	3.18	7 570
MARFIN ΑΕΕΧ	2.44	-0.81	2.39	2.50	65 650
ΟΡΙΟΝ Δ.Α.Ε.Ε.Χ (ΚΑ)	2.04	-0.97	2.00	2.07	36 740
ΑΣΠΙΣ ΕΠΕΝΔΥΤΙΚΗ (ΚΑ)	1.80	2.17	1.78	1.89	47 160
ALPHA TRUST ASSET M. (ΚΟ)	3.14	0.64	3.08	3.18	3 970
ΑΚΤΙΒ ΕΠΕΝΔΥΤΙΚΗ Α.Ε.Ε.Χ.	1.44	-1.37	1.41	1.47	10 002
ΕΤ. ΧΡΗΜ/ΚΗΣ ΜΙΣΘΩΣΗΣ					
ΕΤΒΑ ΛΗΖΙΝΓΚ (ΚΟ)	4.52	-2.59	4.50	4.80	47 877
ALPHA LEASING (ΚΟ)	10.16	1.20	10.00	10.24	9 829
ΠΕΙΡΑΙΩΣ ΧΡΗΜ/ΚΕΣ ΜΙΣΘΩΣΕΙΣ	9.54	1.49	9.38	9.90	7 989
ΕΤΑΙΡΙΕΣ ΣΥΜΜΕΤΟΧΩΝ					
ALBIO Α.Ε. ΣΥΜΜΕΤΟΧΩΝ (ΚΟ)	3.92	3.16	3.70	3.92	38 460
ΜΠΟΥΤΑΡΗΣ (ΚΑ)	2.03	2.40	2.01	2.13	126 364
ΜΠΟΥΤΑΡΗΣ (ΠΑ)	2.00	1.01	1.98	2.00	1 420
ΚΕΡΑΝΗΣ (ΚΑ)	1.70	-1.16	1.70	1.72	14 190
ΚΕΡΑΝΗΣ (ΠΑ)	1.28	0.79	1.23	1.28	8 840
ΕΠΙΧΕΙΡΗΣΕΙΣ ΑΤΤΙΚΗΣ (Κ)	7.46	-0.53	7.46	7.60	69 703
ΟΜΙΛΟΣ ΙΝΤΕΑΛ (Κ)	3.78	-3.57	3.76	4.04	100 076
ΟΜΙΛΟΣ ΙΝΤΕΑΛ (Π)	6.84	4.91	6.84	6.84	10
ΚΛΩΝΑΤΕΞ (ΚΑ)	4.54	-2.58	4.50	4.78	600 140
ΚΛΩΝΑΤΕΞ (ΠΑ)	3.48	-3.33	3.44	3.66	170 970
ΒΙΟΧΑΛΚΟ (ΚΑ)	10.50	-0.38	10.34	10.86	38 440
ΕΛΛΗΝΙΚΑ ΧΡΗΜΑΤΙΣΤΗΡΙΑ	9.96	4.40	9.50	10.10	128 280
ΔΕΛΤΑ ΣΥΜΜΕΤΟΧΩΝ (ΚΑ)	7.64	1.87	7.42	7.66	11 620
ΔΕΛΤΑ ΣΥΜΜΕΤΟΧΩΝ (ΠΑ)	7.70	0.79	7.44	7.88	5 363
NOTOS COM	2.37	5.33	2.26	2.44	244 422
ΧΑΤΖΗΙΩΑΝΝΟΥ Α.Ε.	4.16	-0.48	4.12	4.20	28 240
AXON A.E.	4.24	-4.93	4.20	4.48	279 210
SANYO HELLAS A.E.B.E.	2.23	-0.45	2.18	2.32	220 510
ΚΟΥΜΠΑΣ Α.Ε.	3.26	3.16	3.12	3.38	473 530
ALPHA ΑΡΩΛΗ ΣΥΜΜΕΤΟΧΕΣ	4.22	0.00	4.12	4.28	271 660
ΠΑΡΝΑΣΣΟΣ ΕΠΙΧΕΙΡΗΣΕΙΣ	1.33	-0.75	1.33	1.35	11 698
ΦΟΥΡΛΗΣ Α.Ε. ΣΥΜΜΕΤΟΧΩΝ	7.80	0.00	0.00	0.00	0
ΜΠΗΤΡΟΣ ΣΥΜΜΕΤΟΧΙΚΗ	2.82	11.46	2.48	2.96	165 165
ΑΘΗΝΑΪΚΕΣ ΣΥΜΜΕΤΟΧΕΣ	2.44	0.41	2.41	2.58	906 090
ΜΕΑΓΑ Α.Ε. ΣΥΜΜΕΤΟΧΩΝ (ΚΑ)	2.69	0.37	2.62	2.77	119 220
ELBISCO AE ΣΥΜΜΕΤΟΧΩΝ	2.89	-0.34	2.78	2.92	5 530
ΔΙΑΧΕΙΡΙΣΗ ΑΚΙΝΗΤΗΣ ΠΕΡΙΟΥΣΙΑΣ					
ΚΕΚΡΟΦ	48.52	-1.86	48.00	50.10	6 079
ΕΡΜΗΣ Α.Ε.	4.74	-1.25	4.70	4.88	57 680
ΙΟΝΙΚΗ	8.98	0.22	8.96	9.30	3 830
ALPHA ΑΣΤΙΚΑ ΑΚΙΝΗΤΑ	8.94	-1.11	8.90	9.12	16 790
ΒΟΒΟΣ (ΚΟ)	14.98	10.635	13.54	15.12	348 420
ΕΝΟΙΚΙΑΣΕΙΣ ΜΕΤΑΦΟΡΙΚΩΝ ΜΕΣΩΝ					
ΘΕΡΜΙΚΟΣ ΚΟΤΤΕΡΑ	4.32	-2.70	4.28	4.48	8 090
AUTOHELLAS A.E.	7.18	1.13	6.80	7.20	8 650
ΚΥΡΙΑΚΟΥΛΗΣ Μ.Κ.Ν.	2.92	-4.58	2.82	3.12	12 580
ΠΛΗΡΟΦΟΡΙΚΗ					
INTRASOFT (ΚΟ)	7.84	2.08	7.48	7.94	71 718
BYTE COMPUTER	3.66	3.98	3.40	3.66	17 470
INTRALOT (ΚΟ)	15.26	3.95	14.40	15.30	115 421
QUALITY AND RELIABILITY A.B.E.E.	12.62	-1.25	12.50	12.64	3 850
INFORMER (ΚΟ)	6.92	1.17	6.58	6.96	130 090
FORTHnet	6.16	0.33	6.12	6.34	23 160
LOGIC D.I.S.	3.12	0.64	3.04	3.22	262 148
SINGULAR	4.88	-0.41	4.76	4.94	136 223
UNISOFT AE	3.08	-1.28	3.02	3.18	14 160
UNIBRAIN SA	12.12	2.71	11.80	12.38	57 240
M.I.S ΠΛΗΡΟΦΟΡΙΚΗ	23.64	0.60	22.50	23.78	24 310
ΔΙΑΦΗΜΙΣΗ					
ΑΤΕΡΜΟΝ ΔΥΝΑΜΙΚΗ	2.87	-1.71	2.85	2.96	69 835
ΥΓΕΙΑ					
ΙΑΤΡΙΚΟ ΑΘΗΝΩΝ	5.02	2.03	4.80	5.06	171 220
ΙΑΤΡΙΚΟ ΑΘΗΝΩΝ Π.ΦΑΛΗΡ.	3.18	3.25	3.00	3.38	35 210
ΙΑΣΩ	8.12	-0.49	8.00	8.30	91 900
ΔΑΦΝΗ-ΙΛΙΔΗΣ	9.18	-3.16	8.80	10.06	147 744
ΤΗΛΕΟΡΑΣΗ-ΨΥΧΑΓΩΓΙΑ					
ΤΗΛΕΤΥΠΟΣ	6.16	11.19	5.56	6.30	343 519
HYATT REGENCY	5.70	2.89	5.58	5.94	569 010
ΕΛΕΥΘΕΡΗ ΤΗΛΕΟΡΑΣΗ	5.84	5.04	5.56	6.04	18 660
ΟΠΑΠ ΑΕ (ΚΟ)	5.92	-1.99	5.90	6.10	289 275
ΓΕΩΡΓΙΑ					
ΙΠΠΟΤΟΥΡ (Κ)	3.76	2.19	3.50	3.82	17 620
ΔΙΥΛΙΣΤΡΟΦΕΙΑ					
ΔΙΥΛΙΣΤΡΟΦΕΙΑ ΞΕΛΟΝΤΑ	2.74	7.45	2.50	2.78	284 393
ΝΗΡΕΥΣ	3.50	17.85	2.98	3.50	256 820
SEAFARM	1.99	4.19	1.87	2.08	145 482
ΕΛΛΗΝΙΚΑΙ ΔΙΥΛΙΣΤΟΚΑΛΛΙΕΡΓΕΙΑΙ	11.90	1.71	10.80	12.14	6 840
ΟΡΥΧΕΙΑ					
ΑΡΓΥΡΟΜΕΤ/ΤΟΝ Θ. ΒΑΡΥΤΙΝΗΣ	20.00	0.00	0.00	0.00	0
ΜΕΤΑΦΟΡΕΣ					
ΙΜΠΕΡΙΟ (ΚΟ)	4.30	2.38	4.06	4.42	2 800
ΕΠΙΒΑΤΗΓΟΣ ΝΑΥΤΙΛΙΑ					
ΓΡΑΜΜΕΣ ΣΤΡΙΝΤΖΗ	1.95	0.52	1.90	2.03	389 745
ΝΑΥΤΙΛΙΑΚΗ ΕΤΑΙΡΕΙΑ ΛΕΣΒΟΥ	1.80	0.56	1.75	1.84	41 884
ΑΝΕΚ (ΚΟ)	2.18	0.46	2.17	2.26	48 420
ΑΝΕΚ (ΠΟ)	2.78	0.00	2.77	2.82	940
ΜΑΙΝΟΙΚΕΣ ΓΡΑΜΜΕΣ	3.86	-0.52	3.80	3.96	58 638
ΒΙΟΜΗΧΑΝΙΚΕΣ ΠΡΟΣ ΜΕΤΑΦΟΡΕΣ ΔΡΑΣΤΗΡΙΟΤΗΤΕΣ					
ΕΛΒΙΟΜ Α.ΕΒΙΟΜ. ΑΚΟΝ ΒΕΚΟ/ΤΕΣΟ	6.62	1.19	6.50	6.88	46 230
ΤΗΛΕΠΙΚΟΙΝΩΝΙΕΣ					
ΟΤΕ (ΚΟ)	16.52	-0.12	16.38	16.58	321 453
ΠΑΝΑΦΟΝ ΑΕΕ (ΚΟ)	6.18	0.00	6.06	6.22	316 694
COSMOTE (ΚΟ)	10.72	0.74	10.66	10.86	216 830
ΞΕΝΟΔΟΧΕΙΑ ΚΑΙ ΑΘΛΑ ΚΑΤΑΛΥΜΑΤΑ					
ΑΣΤΗΡ PALACE	7.90	2.33	7.70	8.08	51 000
ΓΕΚΕ Α.Ε.	6.70	3.08	6.60	6.86	9 070
ΑΔΑΜΑ	6.40	3.90	6.16	6.64	124 450
ΝΙΚΑΣ ΓΚΑΛΗΣ	5.24	0.38	5.18	5.40	16 560
ΕΣΤΙΑΤΟΡΙΑ					
OLYMPIC CATERING A.E.	6.92	0.29	6.90	7.22	23 900
ΓΡΗΓΟΡΗΣ ΜΙΚΡΟΓΕΥΜΑΤΑ	14.16	0.14	13.90	14.28	3 980
EVEREST	2.64	-1.12	2.60	2.70	34 746
GOODYS A.E.	15.52	0.64	15.46	15.78	7 960

ΚΑΤΑΣΚΕΥΕΣ	ΤΙΜΗ	%	ΕΛΑΧ	ΜΕΓ.	ΤΕΜ
ΚΑΤΑΣΚΕΥΗ ΚΟΣΜΗΜΑΤΩΝ					
FOLLI FOLLIE	21.96	0.36	21.66	22.14	6 690
ΔΥΝΑΣΤΗΡΙΑ					
ΕΛΛΗΝΙΚΑ ΠΕΤΡΕΛΑΙΑ	7.66	2.75	7.10	7.68	161 436
ΠΕΤΡΟΛΑ ΕΛΛΑΣ ΑΒΕΕ	4.64	1.31	4.52	4.66	23 940
ΕΜΠΟΡΙΟ,ΕΠΙΣΚ. ΟΧ/ΤΩΝ	**ΤΙΜΗ**	**%**	**ΕΛΑΧ.**	**ΜΕΓ.**	**ΤΕΜ**
ΣΦΑΚΙΑΝΑΚΗΣ	2.85	0.35	2.71	2.89	8 170
ΧΟΝΔΡΙΚΟ ΕΜΠΟΡΙΟ					
ΑΛΛΑΤΙΝΗ (Κ)	1.99	1.97	1.98	2.08	46 420
ΣΑΡΑΝΤΗΣ	3.16	1.86	3.12	3.34	190 834
LAVIPHARM	3.12	-0.64	3.02	3.18	43 238
ΜΠΕΝΡΟΥΜΠΗΣ & ΥΙΟΣ (Κ)	7.78	0.00	7.62	7.88	30 640
ΜΠΕΝΡΟΥΜΠΗΣ & ΥΙΟΣ (Π)	0.00	0.00	0.00	0.00	0
ΖΑΜΠΑ	34.88	1.16	33.60	35.34	325
ΕΙΚΙΜΟ (Κ)	2.16	-0.92	2.15	2.31	300 980
ΕΙΚΙΜΟ (Π)	2.65	-2.21	2.65	2.65	4 000
ΕΜΠΟΡΙΚΟΣ ΔΕΣΜΟΣ (ΚΟ)	0.92	0.00	0.90	0.95	9 390
ΕΜΠΟΡΙΚΟΣ ΔΕΣΜΟΣ (ΠΟ)	1.02	0.00	1.02	1.02	310
ΕΛΤΡΑΚ	3.94	0.51	3.84	4.04	6 220
ELMEC SPORT	1.95	-1.52	1.95	2.03	258 350
ΓΕΝ. ΕΜΠΟΡΕΥΜΑΤΩΝ & Β/ΝΙΑΣ	1.83	-1.61	1.79	1.89	174 840
ΛΑΥΣΣΑ (Κ)	10.90	7.00	10.72	11.60	31 580
ΛΑΥΣΣΑ (Π)	7.20	0.00	6.34	7.24	1 560
ΤΥΛΕΜΠΟΡΙΑ (Κ)	6.64	0.30	6.62	6.70	4 095
ΚΑΛΠΙΝΗΣ ΣΙΜΟΣ	3.50	3.55	3.32	3.70	42 162
ΛΑΝΑΚΑΜ (ΚΑ)	3.54	0.56	3.50	3.66	11 490
ΛΑΝΑΚΑΜ (ΠΑ)	4.68	0.43	4.66	4.88	120
SPACE ΕΛΛΑΣ	14.36	4.39	14.34	15.68	44 370
A.S. ΕΜΠΟΡΙΚΗ	5.32	1.92	5.22	5.38	12 430
ΕΛΤΟΝ ΧΗΜΙΚΑ	6.98	0.00	6.64	7.12	6 180
ΔΟΥΡΟΣ	8.64	5.62	8.20	9.28	360 670
ΦΙΛΙΠΠΟΣ ΝΑΚΑΣ	6.60	9.63	6.00	6.70	31 550
ΑΦΟΙ ΚΟΡΔΕΛΛΟΥ	4.20	-2.33	4.16	4.36	5 060
NTONIK	2.21	2.21	2.19	2.30	195 716
ΕΛΓΕΚΑ	3.32	-1.19	3.30	3.44	16 040
ΗΛΕΚΤΡΑ	4.94	0.00	4.76	5.10	21 890
VETERIN	5.28	0.00	5.12	5.38	6 669
CONNECTION	2.75	-2.14	2.69	2.86	68 430
ΣΠΑΡΤΙΣΜΑΝ	2.21	2.79	2.16	2.24	86 540
ΤΑΣΟΓΛΟΥ	1.23	0.00	1.21	1.31	151 920
MICROMEDIA-ΜΠΡΙΤΑΝΝΙΑ	2.42	5.10	2.40	2.60	182 940
KEGO A.E. (ΚΟ)	6.22	2.98	6.04	6.46	14 260
ΝΤΡΟΥΚΦΑΡΜΠΕΝ ΕΛΛΑΣ	2.28	0.44	2.19	2.33	39 175
ΒΟΓΙΑΤΖΟΓΛΟΥ SYSTEMS	4.06	1.50	4.00	4.12	11 550
MEDICON HELLAS	13.68	1.30	13.50	14.08	57 000
ΕΙΔΗ-ΛΥΣΕΙΣ ΠΛΗΡΟΦΟΡΙΚΗΣ					
DATAMEDIA	4.66	-0.43	4.56	4.80	81 660
ΙΝΦΟΡΜΑΤΙΚΗ Η/Υ	3.42	4.27	3.24	3.48	44 660
UNISYSTEMS	4.56	0.88	4.44	4.60	34 950
MICROLAND COMPUTERS	2.68	1.11	2.66	2.82	55 620
ΝΤΕΣΠΕΚ ΕΛΛΑΣ	4.44	1.77	4.38	4.60	121 872
INFO-QUEST	5.84	2.01	5.72	5.94	93 730
SYSWARE	2.86	0.35	2.82	2.94	36 600
ALTEC ΑΒΕΕ	4.20	0.96	4.06	4.28	190 839
ΠΟΥΛΙΑΔΗΣ & ΣΥΝΕΡΓΑΤΕΣ	5.00	0.00	4.96	5.10	33 522
INTERTEK	4.46	-5.51	4.42	4.84	23 370
ΠΛΗΡΟΦΟΡΙΚΗ ΕΡΓΑΣΙΑΣ	0.00	-100.00	0.00	0.00	0
CPI A.E.	4.76	0.00	4.70	4.86	12 970
PC SYSTEMS	6.56	6.49	6.04	6.70	56 500
ΛΙΑΝΙΚΟ ΕΜΠΟΡΙΟ					
ΡΑΔΙΟ ΑΘΗΝΑΙ (ΚΟ)	5.08	11.40	4.10	5.10	8 680
ΡΑΔΙΟ ΑΘΗΝΑΙ (ΠΟ)	0.00	0	0.00	0	0
ΠΑΛΛΑΣ COMPUTERS	4.26	0.47	4.16	4.34	39 364
ΚΑΛΟΥΔΑΤΟΣ (ΚΟ)	2.33	0.43	2.30	2.33	15 125
ΛΑΜΠΡΟΠΟΥΛΟΣ ΑΦΟΙ	1.84	-1.08	1.81	1.93	100 840
ΕΙΚΟΝΑ-ΒΗΣΣΗ	7.12	5.95	6.72	7.16	48 420
ΒΑΡΒΕΡΗΣ-ΜΟΔΑ ΒΑΟΝΟ	6.4	0.93	6.22	6.48	3 560
ΗΛΕΚΤΡΟΝΙΚΗ ΑΘΗΝΩΝ	4.06	0.50	4.00	4.20	40 290
ΚΟΤΣΟΒΟΛΟΣ	6.5	2.52	6.30	6.62	28 640
Α.Β. ΒΑΣΙΛΟΠΟΥΛΟΣ	12.26	1.32	12.10	12.38	1 000
ATHANTIK	2.67	1.52	2.59	2.88	177 660
ΒΑΡΔΑΣ	7.18	-0.55	7.16	7.42	51 930
ΥΠΗΡΕΣΙΕΣ ΚΙΝΗΤ. ΤΗΛΕΦΩΝΙΑΣ					
NEXTNET	6.22	0.32	6.20	6.26	7 750
ΓΕΡΜΑΝΟΣ	13.72	2.08	13.40	13.82	59 970
ΥΠΗΡ. ΔΗΜΟΣΙΟΥ ΣΥΜΦΕΡΟΝΤΟΣ					
ΕΥΔΑΠ	7.48	-2.35	7.44	7.80	89 787
ΚΑΤΑΣΚΕΥΕΣ					
BIOTER	2.37	1.72	2.35	2.45	195 030
ΓΕΚΑΤ	3.8	-0.52	3.76	3.88	23 943
ΓΕΝ. ΕΤ. ΚΑΤΑΣΚΕΥΩΝ	7.94	2.06	7.82	7.98	14 660
ΔΟΜΙΚΗ ΚΡΗΤΗΣ	5.5	1.43	5.44	5.64	30 780
ΠΑΝΤΕΧΝΙΚΗ	3.86	0.52	3.76	3.90	23 440
ΕΥΚΛΕΙΔΗΣ	3	2.60	2.92	3.26	371 980
ΔΙΕΚΑΤ ΑΤΕ	5.58	1.45	5.50	5.64	36 144
ΓΕΝΕΡ	1.67	1.76	1.66	1.75	91 188
ΤΕΧΝΟΔΟΜΗ	1.31	0.00	1.31	1.31	15 700
ΤΕΧΝΙΚΗ ΟΛΥΜΠΙΑΚΗ	2.66	0.75	2.64	2.72	247 477
ΤΕΧΝΙΚΗ ΕΤΑΙΡΙΑ ΒΟΛΟΥ	3.06	2.68	2.98	3.10	31 831
ΤΕΡΝΑ	4.48	0.44	4.30	4.58	30 480
ΠΡΟΟΔΕΥΤΙΚΗ	2.32	2.65	2.24	2.38	249 960
ΜΟΧΛΟΣ	1.965	0.00	0.00	0.00	0
ΣΙΓΑΛΑΣ	2.44	0.41	2.38	2.50	31 890
ΕΚΤΕΡ	3.24	0.61	3.18	3.30	23 280
ΜΗΧΑΝΙΚΗ (ΚΟ)	2.59	0.00	2.55	2.65	107 594
ΜΗΧΑΝΙΚΗ (ΠΟ)	2.14	0.665	2.1	2.18	45747
ΑΦΟΙ ΜΕΣΟΧΩΡΙΤΗ	1.49	1.97	1.48	1.57	181 590
ΣΑΡΑΝΤΟΠΟΥΛΟΣ	4.64	2.11	4.62	4.80	15 440
ΘΕΜΕΛΙΟΔΟΜΗ	5.50	0.73	5.38	5.54	123 214
ΕΥΡΩΠΑΪΚΗ ΤΕΧΝΙΚΗ	2.03	0.49	1.98	2.12	221 810
ΕΡΓΑΣ	1.37	-2.14	1.36	1.44	113 506
ΕΛΛΗΝΙΚΗ ΤΕΧΝΟΔΟΜΙΚΗ	7.08	1.14	6.98	7.12	173 626
ΕΔΡΑΣΗ Χ. ΨΑΛΛΙΔΑΣ	6	1.69	5.90	6.02	18 234
ΓΝΩΜΩΝ	2.22	-1.33	2.20	2.33	142 910
ΑΤΤΙ-ΚΑΤ (ΚΟ)	2.27	0.44	2.24	2.35	178 290
ΑΒΑΞ	11.96	2.93	11.58	11.96	14 540
ΑΕΓΕΚ(ΚΟ)	3.96	0.00	3.92	4.02	289 810
ΑΘΗΝΑ	4.66	0.87	4.58	4.76	160 978
ΑΚΤΟΡ	8.2	1.49	7.88	8.20	139 294
ΑΤΕΜΚΕ	1.23	0.00	1.23	1.23	18 490
ΑΑΤΕ ΑΝΩΝ. ΤΕΧΝ.ΕΤΑΙΡΙΑ	6.46	0.00	6.28	6.54	59 320
ΑΕΓΕΚ (ΠΟ)	3.20	-0.62	3.18	3.24	4 160
ΝΕΣΤΟΣ Α.Ε.	5.04	1.6129	4.9	5.2	178 580
ΣΗΜΑΝΤΙΚΩΝ ΑΛΛΑΓΩΝ ΔΡΑΣΤΗΡΙΟΤΗΤΑΣ					
ΜΠΑΛΑΦΑΣ Α.Ε. (ΚΟ)	2.89	0.00	2.85	3.00	86 700
STABILTON (ΚΑ)	0.96	0.00	0.94	1.02	1 154 470
STABILTON (ΠΑ)	1.02	4.08	0.97	1.02	2 420
ΜΟΧΟΧΟΛΙΟΣ ΧΗΜΙΚΑ	5.46	0.74	5.44	5.48	2 260
PLIAS (ΚΑ)	2.76	2.22	2.71	2.76	3 360
LAMDA DEVELOPMENT	11.24	0.00	10.70	11.30	5 470
INTERLAT (ΚΟ)	1.23	2.50	1.23	1.23	48 025
MULTIRAMA	8.18	-1.68	7.90	8.34	19 850
MARFIN COM A.E.	4.36	0.00	4.20	4.56	7 268
ΚΥΛΙΚΑΛΟΙ ΠΑΠΑΦΛΗ	12.12	7.64	10.20	12.58	890
ΚΑΜΠΑΣ Α.ΑΚΟΙΝ.ΒΙ.	4.66	-0.85	4.60	4.78	76 062

CFS
Μέλος Χρηματιστηρίου Αξιών Αθηνών
Υπεύθυνος Υποκαταστήματος Ρόδου
ΔΗΜΗΤΡΗΣ ΖΕΡΒΟΣ
Αλεξάνδρου Διάκου 50
τηλ:(0241)77180-2 Fax:(0241)77183

ΤΕΧΝΙΚΗ ΑΝΑΛΥΣΗ ΜΕΤΟΧ

ALFA ROMEO

Ενα κουπέ με... απίστευτους χώρους

Η διαφορετική πρόταση της Alfa Romeo στα στέσιον βάγκον

Το όνομα της Alfa Romeo είναι ταυτισμένο με τις επιδόσεις και την οδηγική απόλαυση. Τα σπορτίφ χαρακτηριστικά των μοντέλων της δεν έχουν κυριεύσει μόνο τους φανατικούς της μιλανέζικης φίρμας αλλά και τους οδηγούς που επιθυμούν μια περισσότερη ενεργό συμμετοχή στην οδήγηση.

Επιμέλεια: ΓΙΩΡΓΟΣ ΑΝΔΡΗΣ

Η Alfa Romeo τόλμησε αυτή τη φορά να παρουσιάσει κάτι το εντελώς ξεχωριστό που περισσότερο απευθύνεται σε ανθρώπους με μεγαλύτερες ανάγκες για μεγάλους χώρους. Κατάφερε με έναν μοναδικό τρόπο να τροποποιήσει ένα από τα ομορφότερα αυτοκίνητα της σε στέσιον βάγκον. Ο λόγος για την Alfa 156 με την ονομασία Sportwagon. Το νέο αυτοκίνητο καταφέρνει να συνδυάζει τέλεια τους πλούσιους εσωτερικούς χώρους χωρίς να στερεί από τον οδηγό τις οδηγικές απολαύσεις.

Με την πρώτη ματιά η Alfa Romeo Sportwagon δείχνει ότι διαφοροποιείται ελάχιστα από την σεντάν έκδοση. Η σχεδίαση της φέρενι περισσότερο σε ένα επιμηκυμένο κουπέ παρά σε ένα στέσιον βάγκον αυτοκίνητο. Αξιοσημείωτο είναι το γεγονός ότι οι χειρολαβές και σε αυτή την έκδοση είναι πάνω στο πλαίσιο των παραθύρων όπως ακριβώς και της μπερλίνας.

Παρόλα αυτά το μήκος και το πλάτος παρέμειναν τα ίδια ενώ το ύψος αυξήθηκε ελαφρά φθάνοντας τα 1,42 μέτρα.

Το μπροστινό τμήμα του αυτοκινήτου με την επιθετική όψη και τις καμπύλες γραμμές προσδίδει αμέσως την δυναμική προσωπικότητα της Alfa 156 Sportwagon που είναι ίδια με εκείνη της σεντάν έκδοσης. Οι διαφορές εντοπίζονται από τις πίσω πόρτες και μετά.

Το πίσω μέρος του αυτοκινήτου έχει επανασχεδιαστεί και μάλιστα πολύ πετυχημένα θα λέγαμε καθώς δένει απόλυτα με τις σπορτίφ γραμμές του αμαξώματος. Το παρμπρίζ του πορτ μπαγκάζ έχει μια ελαφριά κλίση ενώ η πόρτα καταλήγει κάθετα στον προφυλακτήρα. Τα πίσω φωτιστικά σώματα είναι όμοια με εκείνα της σεντάν έκδοσης.

Χώροι και λειτουργικότητα

Το άνοιγμα της πίσω πόρτας είναι στενό λόγω της έμφασης στην αεροδυναμική σχεδίαση και μπορεί να γίνει είτε από το εσωτερικό του αυτοκινήτου είτε από το τηλεχειριστήριο. Ομως το σχετικά χαμηλό ύψος φόρτωσης βοηθά την φόρτωση και εκφόρτωση των αποσκευών στο πορτ μπαγκάζ.

Ο χώρος αποσκευών είναι εργονομικά σχεδιασμένος και διαχωρίζεται από την καμπίνα των επιβατών με μια διακριτική δερμάτινη εταζέρα. Στις δύο άκρες του υπάρχει ένα κάθετα τοποθετημένο δίχτυ συγκράτησης όπου μπορούν να αποθηκευτούν μικρά αντικείμενα, ενώ για μεγαλύτερα αντικείμενα υπάρχει δίχτυ συγκράτησης τεσσάρων σημείων και στη βάση του πορτ μπαγκάζ.

Στην βάση της εταζέρας υπάρχουν σε κάθε πλευρά δύο ανοιγόμενα ντουλαπάκια όπου και εκεί επίσης αποθηκεύονται μικροαντικείμενα ενώ υπάρχει και πρίζα με ρεύμα 12V.

Επίσης υπάρχει και μία μη ορατή θήκη κάτω από την μοκέτα η οποία διαθέτει πλαστική επένδυση η οποία χωράει τις βρεγμένες μπότες του σκι ή τα μαγιό χωρίς να χρειάζεται να βραχεί το πορτ μπαγκάζ. Η χωρητικότητα του ξεκινά από τα 360 λίτρα ενώ όταν πέσουν τα καθίσματα αγγίζει τα 1.180 λίτρα.

Sport -wagon και στον δρόμο...

Η οδική συμπεριφορά του νέου μοντέλου της Alfa Romeo δεν θυμίζει κάτι από στέσιον βάγκον έκδοση αλλά παραμένει η ίδια με εκείνη της σεντάν έκδοσης με τα γνωστά σπορ χαρακτηριστικά και απόλυτα προβλέψιμη.

Η πλούσια γκάμα των κινητήρων σίγουρα θα ικανοποιήσει ακόμα και τις πιο «ανήσυχες» οδηγικές απαιτήσεις. Ο μικρότερος κινητήρας είναι χωρητικότητας 1,6 λίτρων που αποδίδει 120 ίππους, ακολουθεί ο 1.8 λίτρων με 144 ίππους, ο 2 λίτρων με 155 ίππους και τέλος υπάρχει ο κορυφαίος κινητήρας των 2,5 λίτρων V6 ο οποίος αποδίδει 190 ίππους.

Επίσης διατίθενται και δύο πετρελαιοκινητήρες, ένας 1,9 λίτρων που αποδίδει 105 ίππους και ένας 2,4 λίτρων που αποδίδει 136 ίππους.

Παράλληλα εκτός από τα μηχανικά κιβώτια των πέντε ή έξι σχέσεων της Alfa Romeo η Sportwagon διατίθεται και με το πρωτοποριακό κιβώτιο selespeed.

Εν κατακλείδι

Πιστή στην παράδοση η Alfa Romeo παρουσίασε την στέσιον έκδοση της 156 με σαφή σπορτίφ χαρακτηριστικά. Η πλούσια γκάμα ισχυρών κινητήρων αλλά και οι καινοτομίες της μιλανέζικης φίρμας σε ένα στέσιον βάγκον αυτοκίνητο ενισχύει ακόμα περισσότερο το γόητρο της ιταλικής εταιρείας.

Παράλληλα η έλλειψη πίσω χειρολαβών όπως ακριβώς και στη σεντάν έκδοση μετατρέπει την Sportwagon σε κουπέ.

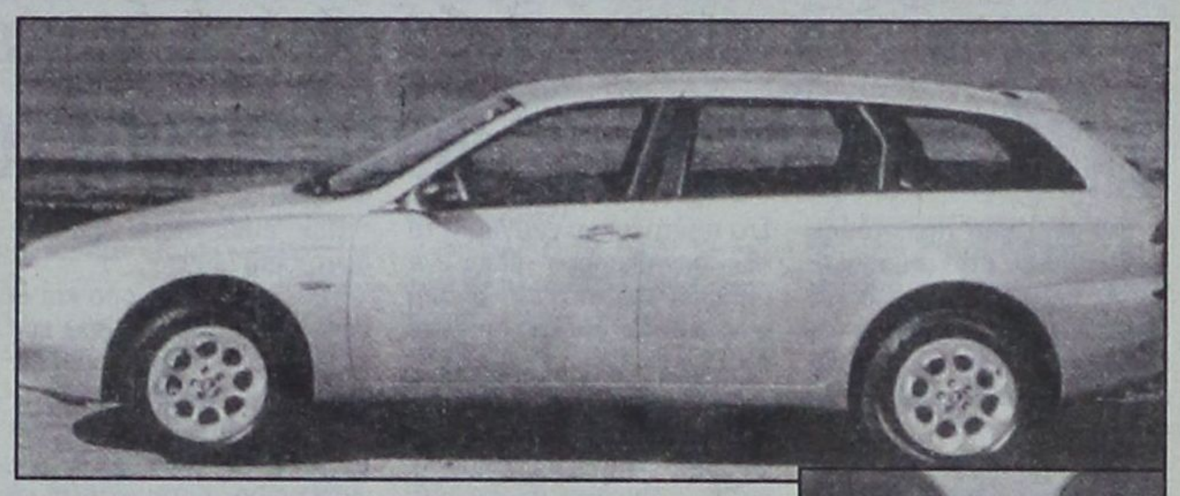

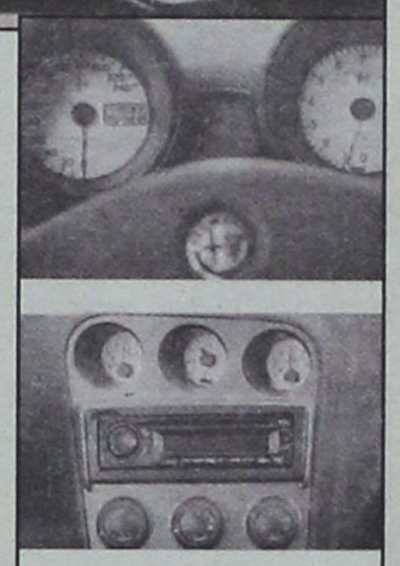

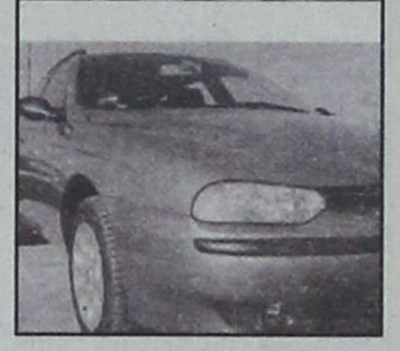

ΜΕ ΜΙΑ ΜΑΤΙΑ Η ALFA 156 SPORTWAGON

Μήκος	4,43 μ.
Πλάτος	1,74 μ.
Υψος	1,42 μ.
Κινητήρας	4κύλινδρος
Κυβισμός	1,598 κ.εκ.
Ιπποδύναμη	120 / 6,300 ίπποι/ σ.α.λ.
Ροπή στρέψης	14,4/4,500χλγρ./σ.α.λ.
Επιδόσεις	
Τελική ταχ.	200 χλμ./ώρα
Επιτάχυνση 0-100 χλμ./ώρα	11"
Κατανάλωση	9,5 λίτρα /100 χλμ.
Τιμή	7.660.000 δρχ.

Fiat Auto Hellas
Λ. Βουλιαγμένης 580 Α
Τηλ.: 9988511



TRITON HOLIDAYS

ΠΑΝΤΑ ΚΟΝΤΑ ΣΑΣ ΓΙΑ ΑΕΡΟΠΟΡΙΚΑ ΚΑΙ ΑΚΤΟΠΛΟΪΚΑ ΕΙΣΙΤΗΡΙΑ, ΕΚΔΡΟΜΕΣ, ΠΛΗΡΟΦΟΡΙΕΣ ΚΑΙ ΚΑΛΗ ΕΞΥΠΗΡΕΤΗΣΗ

ΝΕΟ

ΤΩΡΑ Η ΑΕΡΟΠΟΡΙΚΗ ΕΤΑΙΡΕΙΑ
BELLAVIA
ΜΕ ΠΡΟΟΡΙΣΜΟΥΣ ΤΑ ΝΗΣΙΑ ΜΑΣ
ΑΠΟ ΚΑΙ ΠΡΟΣ ΚΩ, ΣΑΝΤΟΡΙΝΗ, ΜΥΚΟΝΟ, ΗΡΑΚΛΕΙΟ, ΚΑΡΠΑΘΟ, ΚΑΣΟ, ΑΣΤΥΠΑΛΑΙΑ, ΛΕΡΟ ΚΑΙ ΜΕΓΙΣΤΗ

ΓΙΑ ΠΕΡΙΣΣΟΤΕΡΕΣ ΠΛΗΡΟΦΟΡΙΕΣ
ΕΠΙΚΟΙΝΩΝΗΣΤΕ ΜΕ ΤΟ ΓΡΑΦΕΙΟ ΜΑΣ
Ν. ΠΛΑΣΤΗΡΑ 9
ΤΗΛ: 36095



ΤΑ ΧΑΡΑΚΤΗΡΙΣΤΙΚΑ ΠΟΥ ΠΡΕΠΕΙ ΝΑ ΕΧΕΙ ΤΟ ΕΤΕΡΟΝ ΗΜΙΣΥ

Ο τέλειος σύντροφος διαφέρει από τον εαυτό μας

Το μυστήριο της αγάπης έβαλαν στο μικροσκόπιο οι επιστήμονες. Και κατέληξαν στο συμπέρασμα ότι ο τέλειος σύντροφος είναι εκείνος που διαφέρει από εμάς...

Σύμφωνα με τον ψυχολόγο, Rombert Stetnberg, από το πανεπιστήμιο του Γέιλ, υπάρχουν διάφοροι τύποι αγάπης, που περιέχουν τρία διαφορετικά συστατικά: το πάθος, την οικειότητα και τη δέσμευση. Το ξεμυάλισμα περιέχει μόνο πάθος, ενώ η ρομαντική αγάπη περιέχει πάθος και οικειότητα μαζί. Στα παντρεμένα ζευγάρια το πιο συνηθισμένο είναι να υπάρχει συντροφική αγάπη ή οικειότητα μαζί με δέσμευση.

Η τέλεια αγάπη είναι αυτή στην οποία περιέχονται και τα τρία συστατικά. Δηλαδή, πάθος, οικειότητα και δέσμευση.

Η ρομαντική φάση μιας αγάπης, σύμφωνα με τους επιστήμονες, δεν διαρκεί πάνω από ένα δύο χρόνια. Στη συνέχεια, κάποιες σχέσεις περνάνε στη φάση της δέσμευσης και της φιλίας, ενώ κάποιες άλλες σβήνουν.

Πως επιλέγουμε όμως το σύντροφό μας;

Τόσο οι άνδρες όσο και οι γυναίκες το πρώτο που κοιτάζουν είναι η εξωτερική εμφάνιση. Οι άνθρωποι συνήθως νιώθουν καλύτερα με άτομα που τους μοιάζουν, γιατί μοιράζονται με αυτά τα ίδια ενδιαφέροντα και έχουν τις ίδιες αξίες.

Μακροπρόθεσμα όμως αποδεικνύεται ότι ο κατάλληλος σύντροφος είναι εκείνος που διαφέρει λίγο από εμάς. Στην ιδανική περίπτωση είναι κάποιος που συμπληρώνει τις αδυναμίες μας και εκτιμά τις δυνατότητές μας.

Βέβαια, στα λόγια είναι όλα εύκολα. Ακόμα όμως και αν γνωρίζουμε ποιό είναι το καλύτερο για εμάς, δεν μπορούμε πάντα να το επιλέξουμε. Ο έρωτας είναι όχι μόνο τυφλός αλλά και... κουφός!

Ερευνα του Σεξολογικού Ινστιτούτου της Καλιφόρνιας έδειξε ότι όταν οι άνθρωποι βρίσκονται στο στάδιο του έρωτα έχουν την τάση να υπερτονίζουν τα χαρακτηριστικά του αγαπημένου τους και να παραβλέπουν τα ελαττώματά του.



Πάθος, οικειότητα και δέσμευση συνθέτουν την τέλεια σχέση

Μάλιστα, οι μελέτες έδειξαν ότι εκείνοι που βρίσκονται στον έβδομο ουρανό αποφεύγουν ακόμα και τους φίλους τους, όταν τους επισημαίνουν τα ελαττώματα του συντρόφου τους.

Τι μας συνιστούν λοιπόν οι επιστήμονες;

Διαφυλάξτε το πάθος όσο μπορείτε αλλά μη βιαστείτε με αυτό το κριτήριο να επιλέξετε σύντροφο διά βίου. Δεν χρειάζονται βιασύνες όταν πρόκειται για αληθινή αγάπη.

Η Ε.Ε. ΤΟ ΕΚΡΙΝΕ ΩΣ ΘΕΡΑΠΕΙΑ ΠΡΩΤΗΣ ΓΡΑΜΜΗΣ

Φάρμακο - ελπίδα για τη σκλήρυνση κατά πλάκας

Ελπίδες στη δύσκολη μάχη ενάντια στη σκλήρυνση κατά πλάκας δίνει ένα νέο θεραπευτικό σχήμα. Οι επιστήμονες έχουν επικεντρώσει τις προσπάθειες τους στη θεραπεία της δύσκολης αυτής ασθένειας που πλήττει κυρίως νέους ανθρώπους...

Η δυνατότητα να έχουν καλή ποιότητα ζωής οι ασθενείς με σκλήρυνση κατά πλάκας είναι ιδιαίτερα σημαντική, καθώς η νόσος εμφανίζεται σε νέους ανθρώπους ηλικίας 31 έως 33 ετών, με διπλάσια συχνότητα εμφάνισης στις γυναίκες σε σχέση με τους άνδρες. Η πιθανότητα εμφάνισης της στη λευκή φυλή είναι 1 στα 1.000, ενώ σκλήρυνση κατά πλάκας εκδηλώνεται σπάνια σε παιδιά και ηλικιωμένους.

Μια ελπιδοφόρα λοιπόν νέα επιστημονική μελέτη έδειξε ότι η χορήγηση στους ασθενείς υψηλών δόσεων της πρωτεΐνης ιντερφερόνη βήτα -1 έχει πολύ καλά αποτελέσματα. Αυτό επιτυγχάνεται χάρη σε μία νέα μορφή της συγκεκριμένης πρωτεΐνης, η οποία εγκρίθηκε πρόσφατα από την Ευρωπαϊκή Επιτροπή Φαρμάκων. Οι επιστήμονες διαπίστωσαν ότι η ιντερφερόνη βήτα -1α (Rebif) όταν χορηγείται σε υψηλές δόσεις, 3 φορές την εβδομάδα, μπορεί να μειώσει έως και κατά 90% τις υποτροπές της νόσου σε σχέση με τις χαμηλότερες δόσεις, 1 φορά την εβδομάδα. Τα ελπιδοφόρα αυτά νέα προέκυψαν μετά την ανάλυση των πρώτων αποτελεσμάτων μιας μεγάλης κλινικής δοκιμής, με την ονομασία Evidence, η οποία πραγματοποιείται σε 677 ασθενείς με υποτροπιάζουσα σκλήρυνση κατά πλάκας σε 56 κέντρα της Ευρώπης, της Αμερικής και του Καναδά. Η μελέτη είναι ακόμη σε εξέλιξη και τα οριστικά της αποτελέσματα αναμένη μακρό χρονικό διάστημα. Τα πολύ καλά αποτελέσματα των κλινικών δοκιμών οδήγησαν στις αρχές του έτους την Ευρωπαϊκή Επιτροπή στην έγκριση της υψηλότερης διαθέσιμης δόσης της νέας αγωγής, την οποία συνέστησε ως τη θεραπεία πρώτης γραμμής για τους ασθενείς με υποτροπιάζουσα - υφέσιμη σκλήρυνση κατά πλάκας.

ΜΙΑ ΥΠΕΡΠΑΡΑΓΩΓΗ ΤΗΣ FORD ΜΕ 4 ΜΟΝΤΕΛΑ...



Τώρα **400.000** δρχ./1.173,88 €
κέρδος με απόσυρση
και μόνο **10%** προκαταβολή.

Μηνιαίο επιτόκιο από 0,69%*. Εξόφληση έως 60 μήνες.

*Την αναφερόμενη έκπτωση δόση περιλαμβάνονται έξοδα φακέλου 40.000 δρχ. Ε.Π.Ε. 0,1029. Η χρηματοδότηση κρίνεται σε συνάρτηση με το ιστορικό πιστοληπτικής συμπεριφοράς του πελάτη. Το επιτόκιο χορηγήσεως 0,69% ισχύει για προκαταβολή 35%. Για 10% προκαταβολή ισχύει μηνιαίο επιτόκιο 0,88% Ε.Π.Ε. 0,1420.
*Το επιτόκιο χορηγήσεως 0,69% ισχύει για προκαταβολή 35%. Για 10% προκαταβολή ισχύει μηνιαίο επιτόκιο 0,88% Ε.Π.Ε. 0,1420.



Ford **Β. Σ. Σωτηράκης Α.Ε.Β.Ε.**
... 1949 - 1999 • 50 χρόνια Ford
ΑΥΤΟΚΙΝΗΤΑ - ΑΝΤΑΛΛΑΚΤΙΚΑ - ΣΥΝΕΡΓΕΙΟ
Κολοκοτρώνη 41-43 • Ταχ. Θυρίδα 56 • 851 00 Ρόδος Τηλ. (0241) 29162, 27750, 35715 • Fax (0241) 20470 E-Mail:vs_sotirakis_sa@yahoo.com

ΥΠΟΜΝΗΜΑ ΤΩΝ ΠΡΑΚΤΟΡΩΝ

Τα προβλήματα του ροδιακού τουρισμού

Ενημερώθηκε ο νέος Γ.Γ. του ΕΟΤ

Για τα βασικά προβλήματα που αντιμετωπίζει ο ροδιακός τουρισμός ενημέρωσε τον νέο γ.γ. του ΕΟΤ κ. Δημ. Γεωργαράκη, ο πρόεδρος της Ενώσεως Τουριστικών Γραφείων Ρόδου κ. Τσαμπ. Μοσχάτος με υπόμνημά που του κατέθεσε και το οποίο έχει ως εξής:

Κύριε Γενικέ,

Σας καλωσορίζουμε στη Ρόδο. Εν συντομία θα σας αναφέρουμε τα λειτουργικά προβλήματα που αντιμετωπίζουμε, σχετικά με την εξυπηρέτηση των τουριστών πελατών μας.

Τουρ/κό Προϊόν

Τουριστικό Προϊόν είναι το σύνολο των προσφερομένων υπηρεσιών μιας τουριστικής περιοχής ή νήσου ή χώρας και όχι μόνο οι υπηρεσίες που προσφέρονται από τα Γραφεία Γενικού Τουρισμού και τα Ξενοδοχεία. Οταν το σύνολο των υπηρεσιών Αεροδρόμια, Λιμάνια, Συγκοινωνίες εμφάνιση πόλεων και περιβάλλοντος είναι υποβαθμισμένες το τουριστικό προϊόν χάνει την ανταγωνιστικότητά του. Γι'αυτό εφέτος πιθανό να έχουμε ίδιο και περισσότερο αριθμό τουριστών, οπωσδήποτε όμως χαμηλότερης οικονομικής δύναμης. θα πρέπει επομένως να μετράμε τα οικονομικά αποτελέσματα της τουριστικής περιόδου και όχι των αριθμό των εισερχομένων στη χώρα.

Ακριβό Τουρ/κό Προϊόν

Λόγω του ισχυρού νομίσματος (EURO), λόγω των κακών προσφερομένων υπηρεσιών του Δημόσιου τομέα, της υψηλής φορολογίας και των υψηλών εργοδοτικών ασφαλιστικών εισφορών το Ελληνικό Τουρ/κό Προϊόν θεωρείται και είναι ακριβό. Πρέπει να ληφθούν μέτρα ανακούφισης των επιχειρηματιών και να προχωρήσουμε σε σταθερή επιθετική διαφήμιση. Αφού φροντίσουμε για την καλή εμφάνιση και οργάνωση των πόλεων και του περιβάλλοντος.

Επιμήκυνση Τουρ/κής Περιόδου

Η εξαγγελία επιχορήγησης διαφήμισης με 40 EURO τους μήνες επιμήκυνσης Νοεμβρίου και Μαρτίου, έγινε αποδεκτή με ευχαρίστηση από τους TOUR OPERATORS και πιστεύουμε ότι θα έχει επιτυχία.

ΕΠΕΙΓΟΝ

Αρχηγοί Γκρουπ - Εκπρόσωποι των TOUR OPERATORS

Καθώς γνωρίζετε με τη συνθήκε ΣΕΓΚΕΝ, δεν έχει προβλεφθεί η είσοδος και εργασία των Αρχηγών Γκρουπ (Tour Leaders) των χωρών εκτός Ε.Ε., που εργάζονται στο τόπο μας αλλά είναι υπάλληλοι των Ξένων TOUR OPERATORS και μισθοδοτούνται από το εξωτερικό. Το πρόβλημα αυτό δεν αφορά μόνο την Ελλάδα αλλά και τις άλλες χώρες της Ε.Ε. Χρειάζεται άμεση λύση σ'αυτό το πρόβλημα, ώστε τα χρειαζούμενα δικαιολογητικά να κατατίθενται επιτόπου (στον τόπο που θα εργάζονται), χωρίς τι χρονοβόρες διαδικασίες που προβλέπει η συνθήκη για τους Οικονομικούς Μετανάστες.

Για το θέμα αυτό έχουμε αναφερθεί και στο Υπουρείο Εσωτερικών (έγγραφα της Π.Ο.Ε.Τ., της Αστυνομικής Διεύθυνσης Δωδ/σου, και της Νομαρχιακής Αυτοδιοίκησης).

MINI BUS

Πανελλήνιο αίτημα από την Πανελλήνια Ομοσπονδία Επιχ/τιών Τουρισμού αλλά και από την Ενωση μας να μας δοθούν άδειες Δ.Χ. Τουρ/κών Λεωφορείων 8-9 θέσεων συμβατικου τύπου, ώστε να μην αναγκαζόμεθα ολιγομελείς ομάδες τουριστών (μικρά γκρουπ) να τα ματαφέρουμε με λεωφορεία 50 θέσεων. Η υπηρεσία σας έχει εισηγηθεί θετικά στο Υπουργείο Μεταφορών, αλλά το θέμα χρήζει ιδιαίτερης παρακολούθησης, ώστε να ληφθεί η έγκριση.

Αεροδρόμιο - Λιμάνι

Δεν λειτουργούν ικανοποιητικά. Η λειτουργία τους οφείλεται στον υπερβάλλοντα ζήλο του προσωπικού και των προϊσταμένων. Είναι απαραίτητο να ενισχυθούν με προσωπικό. Οι ηλεκτρονικοί πίνακες του αεροδρομίου μας λειτουργούν είτε με μαθητές είτε με αποσπασμένους υπαλλήλους από ΙΟΥΝΙΟ μέχρι 15 Σεπτεμβρίου. Το υπόλοιπο χρονικό διάστημα οι οθόνες των τηλεοράσεων ειναι μαύρες και ο πίνακας πληροφοριών αναξιόπιστος. Οι αποσκευές καθυστερούν να παραδοθούν στους πελάτες, με αποτέλεσμα την οργή και τα παράπονα των πελατών. Υποδομή είναι και η καλή λειτουργία των εγκαταστάσεων. Είναι επομένως ανάγκη η επάνδρωση των εγκαταστάσεων Αεροδρομίου και Λιμανιού, που είναι οι Πύλες εισόδου των τουριστών μας.

Αρχαιολογικοί Χώροι - Καθαριότητα

Οι αρχαιολογικοί χώροι που έπρεπε να είναι ο καθρέπτης της Ελλάδας, στερούνται και αυτών ακόμα των Βασικών Εργων υποδομής (Τουαλετών) και θυμίζουν τριτοκοσμικές χώρες. Οπου υπάρχουν δεν είναι καθαρές. Οι Ο.Τ.Α. αδυνατούν να προβούν στην επαρκή καθαριότητα των πόλεων και του Νησιού, στερούμενοι προσωπικού. Δέον να σημειωθεί ότι τα χρήματα που εισπράττει κάθε χρόνο η Αρχαιολογική Υπηρεσία πλησιάζουν τα 3.000.000.000 - και τον επόμενο χρόνο λόγω αύξησης των εισόδων θα υπερβεί τα ~ 4-4.500.000 - Δρχ.

Είσοδοι Αρχαιολογικών Χώρων

Καθώς γνωρίζετε υπάρχει συνωστισμός τουριστών στις εισόδους Αρχαιολογικών Χώρων, προκειμένου να προμηθευτούν τα εισιτήρια τους και ως εκ τούτου διαχειριστικό πρόβλημα (εισοδοδιαφυγή). Η Πανελλήνια Ομοσπονδία Επιχ/τίων Τουρισμού (Π.Ο.Ε.Τ.), στην οποία συμμετέχει και η Ενωση μας, προχώρησε σε συμφωνία με το Υπουργείου Πολιτισμού, ώστε οι είσοδοι των Ομάδων (Γκρουπ) τουριστών να χρεώνονται στα Τουριστικά Γραφεία με Vouchers. Η συμφωνία δεν άρχισε να υλοποιείται ακόμα, λόγω γραφειοκρατίας.

Παρακαλούμε για την παρέμβασή σας, ώστε να υλοποιηθεί το συντομότερο δυνατό.

Ευχαριστούμε για το ενδιαφέρον σας.

Με τιμή
ο πρόεδρος
Τσαμπίκος Μοσχάτος

Rodos Air Ε.Π.Ε.
ΤΕΧΝΙΚΗ & ΕΜΠΟΡΙΚΗ ΕΤΑΙΡΙΑ

Είναι οικονομικό;
Εχει ηλεκτροστατικό φίλτρο;
Είναι αξιόπιστο; Είναι προηγμένης τεχνολογίας;
Εχει πλενόμενο φίλτρο;
Είναι φιλικό προς το περιβάλλον;
Εχει φίλτρο ενεργού άνθρακα;
Είναι αθόρυβο;
Είναι πρακτικό; Είναι οικολογικό;
Είναι συγχρονο;
Έχει ψύξη και θέρμανση;
Εχει καλο service;
Είναι inverter;

Όταν πρόκειται για κλιματιστικό μία ερώτηση αρκεί.
Είναι Toshiba;

TOSHIBA INFO LINE 0801 - 12222

Rodos Air Ε.Π.Ε. *Ρόδος, Καμείρου 1*
Τηλ. Κέντρο: (0241) 70710, Fax: (0241) 70720
e-mail: rodosair@rho.forthnet.gr • www.rodosair.gr

In Touch with Tomorrow
TOSHIBA

Μικρές αγγελίες

δωρεάν στη «δ» τηλ: 0241-37500 fax: 0241-37333

ΕΝΟΙΚΙΑΣΕΙΣ

ΠΩΛΟΥΝΤΑΙ ή ενοικιάζονται δύο αποθήκες 160 τ.μ. το σε οικοδομή που ανεγείρεται στ'Ασγούρου (καταστήματα Μανουσέλη). Πληρ. 24118 ώρες 10-2 μ.μ.

ΕΝΟΙΚΙΑΖΕΤΑΙ ισόγεια αποθήκη 120 τ.μ. επί της Στεφάνου Καζούλη. Πληρ. Τηλ. 31440

ΕΝΟΙΚΙΑΖΕΤΑΙ αποθήκη 20 Μ2 με ενοίκιο 40.000 δρχ. Πληροφορίες τηλ. 30635 - 22309 - 024522126 Από 9π.μ.- 2μ.μ., 6μ.μ. - 8μ.μ.

ΕΝΟΙΚΙΑΖΕΤΑΙ μονοκατοικία 95 τ.μ. τριών κυρίων δωματίων επιπλωμένη ή μη Ακροπόλεως 2 Ιαλυσός. Πληρ. Τηλ. 34229

ΕΝΟΙΚΙΑΖΟΝΤΑΙ στην Ιαλυσό πλάι στο ξενοδοχείο Ηλέκτρα, επιπλωμένα δίχωρα και μονόχωρα διαμερίσματα με θέρμανση. Πληροφορίες Τηλ. 22050 - 33441

ΕΝΟΙΚΙΑΖΕΤΑΙ διαμέρισμα στην οδό Ρόδου - Λίνδου με μπάνιο - κουζίνα - υπνοδωμάτιο - σαλόνι στην τιμή των 50.000 δρχ. μηνιαίως. Πληρ. Ανθούλας Ζερβού 8

ΕΝΟΙΚΙΑΖΟΝΤΑΙ 2 τουριστικά λεωφορεία 303 υπερυψωμένα σε άριστη κατάσταση με ή χωρίς οδηγούς για την καλοκαιρινή σεζόν. Μόνο σοβαρές προτάσεις. Τηλ. 0945-593404 - 3214222

ΕΝΟΙΚΙΑΖΟΝΤΑΙ δωμάτιο επιπλωμένο σε διαμέρισμα ορόφου επί της Οδού Θεμ. Σοφούλη με κοινόχρηστη κουζίνα και λουτροκαμπινέ. Πλησίον πανεπιστημίου Αιγαίου κατάλληλο για φοιτήτρια ή δασκάλα. Τηλ. 73631.

ΕΝΟΙΚΙΑΖΟΝΤΑΙ στην οδό Αγ. Αναργύρων 20 μια γκαρσονιέρα επιπλωμένη πλήρως με ευρύχωρους χώρους, 2ος όροφος και μια άλλη ημιυπόγεια. Πληρ. Τηλέφωνον 28710.

ΖΗΤΕΙΤΑΙ κτήμα για ενοικίαση στις περιοχές Παστίδα, Δαματριά, Ασγούρου, Κρεμαστή και Μαριτσά. Τηλ. 0977 721352

ΕΝΟΙΚΙΑΖΕΤΑΙ παραλιακό εστιατόριο στην παραλία Φαληρακίου έτοιμο για λειτουργία. Πληρ. 0944636141

ΕΝΟΙΚΙΑΖΕΤΑΙ
στην οδό Αλεξ. Διάκου 46 χώρος 80 τ.μ. κατάλληλος για οποιαδήποτε χρήση (γραφείο - αντιπροσωπεία - αποθήκη). Τηλ. 77886, 77887, 74431 κος Παρασκευάς.

ΕΝΟΙΚΙΑΖΕΤΑΙ κατάστημα 50 m2 επί της Βενετοκλέων 3. Πληροφορίες τηλ. 74188 9.30π.μ. έως 1.00 μ.μ. και 6.00μ.μ. έως 10.00 μ.μ.

ΕΝΟΙΚΙΑΖΕΤΑΙ στην οδό Αγίων Αναργύρων 20 ένα δυάρι επιπλωμένο πλήρως διαμέρισμα. Πληρ. τηλ. 28710 - 0244 43458

ΕΝΟΙΚΙΑΖΕΤΑΙ επιπλωμένη γκαρσονιέρα στην οδό Σουλίου 6. Πληρ. τηλ. 20887

ΕΝΟΙΚΙΑΖΕΤΑΙ κατάστημα 100 τ.μ. με αυλή και πισίνα στην οδό Ιερού Λόχου Ιαλυσός. Πληροφορίες τηλ. 31006

Κάρπαθος Φοινίκι. Ενοικιάζεται επιχείρηση από 10 ενοικιαζόμενα δωμάτια και κατάστημα 150 τ.μ. 50 μέτρα από την θάλασσα. Τηλ. 0937 111463

ΕΝΟΙΚΙΑΖΕΤΑΙ: ο χώρος του μπαρ του ταχύπλοου καταμαράν SEA STAR που εκτελεί κρουαζιέρες για ΤΗΛΟ - ΝΙΣΥΡΟ. Πληροφορίες τηλ. 20625, 30054 κ. Στεφανάκη.

ΜΕΓΑΛΗ ΕΤΑΙΡΕΙΑ ενδιαφέρεται για την αγορά ή μίσθωση καταστήματος στην Ρόδο συνολικής επιφάνειας 2.000 m2 με Ισόγειο τουλάχιστον 300 m2. Τηλ. επικοινωνίας: 0937-732199

ΕΝΟΙΚΙΑΖΟΝΤΑΙ στην Κρεμαστή, 60.000 ολοκαίνουργια STUDIOS 27 M^2 πλήρης επίπλωση, πολυκουζίνα, σκεύη, ηλιακός, βεράντες, διαμπερή. Τηλ. κ. Μάνος 81478 και 0937168238

ΕΝΟΙΚΙΑΖΟΝΤΑΙ 4 επιπλωμένα διαμερίσματα 35 τ.μ. έκαστο, στην παραλία Λαχανιάς, επί της Επαρχιακής οδού Λαχανιά - Καταβιά. Πληροφ. τηλ. 0241 - 65000, 0244 - 46075, 0977642733, 0241 - 20887

ΕΝΟΙΚΙΑΖΕΤΑΙ κατάστημα 100 τ.μ. με πατάρι 50 τ.μ. στην λεωφόρο Ρόδου Λίνδου στο 7ο χιλιόμετρο έναντι πρώην Φωνής Αμερικής και υπαίθριος χώρος 300 τ.μ. Τηλ. 23716

ΠΡΟΣΦΕΡΕΤΑΙ για ενοικίαση χώρος 114 τ.μ. ιδανικός για ιατρείο ή για γραφείο. Περισσότερες πληροφορίες τηλ. 24060, 094433202 μετά τις 10.00

ΕΝΟΙΚΙΑΖΟΝΤΑΙ: ΗΜΙΥΠΟΓΕΙΑ ΑΠΟΘΗΚΗ με ράμπα περί τα 80 τ.μ. για βοηθητική χρήση επί της οδού Ευκλή 17 στο Καναμάτ - Ρόδου. Πληροφορίες: τηλ. 52635 κιν. 09467957257

ΕΝΟΙΚΙΑΖΕΤΑΙ στην πλατεία Κύπρου, Μακαρίου 31 2ος όροφος απέναντι από την Εθνική Τράπεζα γραφείο για οποιαδήποτε χρήση. Παραχωρείται και επιπλωμένο. Πληρ. τηλ. 31833, 28741

ΖΗΤΕΙΤΑΙ μονοκατοικία μικρή, παλαιά ή εξοχική σε περιοχή Αφάντου, Κολύμπια, Λάρδος. Τηλ. 33461 - 0932455513 κ. ΔΗΜΗΤΡΗ

ΕΝΟΙΚΙΑΖΕΤΑΙ κατάστημα 92 τ.μ. στην Ιαλυσό, οδός Τριαντών πλησίον Βερόπουλου. Πληροφορίες στο τηλ. 93374.

ΕΝΟΙΚΙΑΖΕΤΑΙ εστιατόριον - μπαρ 100 τ.μ. με ιδιόκτητο κήπο 500 τ.μ. και πισίνα στην Ιαλυσό επί της οδού Ιερού Λόχου αριθ. 10. Πληροφορίες τηλ. 31006.

ΕΝΟΙΚΙΑΖΕΤΑΙ ισόγειος χώρος 100 τμ κατάλληλος για επαγγελματική στέγη, με ελεύθερη πρόσοψη σε πλατεία κείμενος επί της οδού Αγ. Λαύρας 63. Δεκτές μόνο σοβαρές προτάσεις πληρ. τηλ. 0932 757043 ώρες εργασίας.

ΖΗΤΟΥΝ ΠΡΟΣΩΠΙΚΟ

ΖΗΤΕΙΤΑΙ γυναίκα να εργαστεί σε εστιατόριο στον Πανορμίτη Σύμης. Τηλ. 0246 71305 - 72553

ΖΗΤΕΙΤΑΙ γυναίκα να εργαστεί σε εστιατόριο στον Πανορμίτη Σύμης. Τηλ. 0246 71305 - 72553

ΖΗΤΕΙΤΑΙ αντιπρόσωπος πεπειραμένος ζητείται από εισαγωγική εταιρεία για την προώθηση και πώληση γερμανικής μπύρας στην Ρόδο. Πληρ. τηλ. 0944463598.

ΖΗΤΟΥΝΤΑΙ τεχνίτες λαμαρινάδες και βοηθοί για εγκαταστάσεις κλιματισμού. Πληρ. τηλ. 66555 - 66966

ΖΗΤΕΙΤΑΙ συνεργάτης αντιπρόσωπος για μεγάλη εταιρεία promosion για την ΡΟΔΟ και την ΚΩ ΠΛΗΡ. κ. Διονύση Νιτστα Τηλ. 019412325, 0947567176

ΖΗΤΟΥΝΤΑΙ άτομα όλων των ηλικιών για εργασία στο χώρο τους. Ωράριο ελεύθερο. Πληρ. τηλ. 0937982563

ΖΗΤΟΥΝΤΑΙ ΝΗΠΙΑΓΩΓΟΙ
Νηπιαγωγείο στη Λευκωσία προσφέρει συμβόλαιο εργασίας, για τουλάχιστον δύο χρόνια, σε νηπιαγωγούς αποφοίτους πανεπιστημίου.Μισθός πολύ υψηλός. Δωρεάν διαμονή. Για πληροφορίες τηλ. 00357 -2-350480 ή 00357- 9- 424459

ΖΗΤΟΥΝΤΑΙ για το Φράγμα Κρητηνίας Ρόδου **1)** Χειριστές μηχανημάτων **2)** Οδηγοί χωματουργικών φορτηγών **3)** ηλεκτροσυγκολλητής **4)** μηχανικός μηχανημάτων Πληροφορίες τηλ. 0246 - 31130 κος Γιάννης και 0938753664 κος Ηλίας

ΑΠΟ διαφημιστική εταιρεία ζητούνται νέες έως 35 ετών με αυτ/το για καθημερινή απασχόληση ως merchandises Τηλ. 7780700 fax. 7788665

ΖΗΤΕΙΤΑΙ σερβιτόρος ή σερβιτόρα για να εργαστεί στο Πανοράμικ εστιατόριο στην Παναγία Τσαμπίκα Ψηλή με ποσοστά. Πληρ. τηλ. 0944254683

ΖΗΤΟΥΝΤΑΙ 2 κοπέλες για παιδικό σταθμό πτυχιούχοι ή τελειόφοιτοι Πανεπιστημίου ή ιδιωτικής σχολής με προϋπηρεσία. Πενθήμερη απασχόληση, πλήρες ωράριο. Τυχόν συστάσεις θα ληφθούν υπ' όψιν. Πληρ. τηλ. 39739 ώρες 11 έως 2 και 0972007352 απογευματινές ώρες.

ΑΠΟ το συνεργείο Σταμάτης Λυρίου ζητείται τεχνίτης και βοηθός για άμεση πρόσληψη. Τηλ. 0241-78395 Ωρες επικ. 1.00 - 4.30

ΖΗΤΕΙΤΑΙ υπάλληλος για να εργαστεί σε γραφείο ενοικιάσεως αυτ/των, που να γνωρίζει Αγγλικά ή Γερμανικά στο τμήμα πωλήσεων. Τηλ. 85050 και 85051.

ΖΗΤΟΥΝΤΑΙ άτομα 22 - 55 ετών για την οργάνωση εταιρείας τροφίμων στο νομό Δωδ/σου πληρ. κ. Μουρίκης τηλ.: 01 - 8069065 9-3μ.μ., 0937124530 5-9μ.μ

ΖΗΤΕΙΤΑΙ λογιστής από ανώνυμη εταιρεία για μόνιμη απασχόληση επί 8ωρου βάσεως. Πληρ. τηλ. 20041 υπ' όψιν κ. Α. Χαλκιοπούλου.

ΖΗΤΕΙΤΑΙ, εργάτης γνώστης μηχανημάτων και οδηγός αυτοκινήτων. Τηλ. 64569 - 62929 - κιν. 0972551300.

ΝΕΑΡΗ κοπέλα διατίθεται για βραδινές ώρες για την φύλαξη παιδιών προσχολικής και σχολικής ηλικίας με προηγούμενη εμπειρία. Πληρ. τηλ. 0944576916

ΖΗΤΕΙΤΑΙ σχετικά καινούργιο διαμέρισμα εντός Ρόδου ή μέχρι Ιξιά για μεγάλο χρονικό διάστημα με 2 υπνοδωμάτια, μπάνιο, κουζίνα σαλόνι. Πληροφορίες: 0937 459060, 0977 072244.

ΖΗΤΕΙΤΑΙ νέα εμφανίσιμη για να εργασθεί σε κατάστημα δερματίνων ειδών και ειδών ταξιδίου εντός του Κρατικού Αεροδρομίου Ρόδου «ΔΙΑΓΟΡΑΣ». Επιθυμητή προϋπηρεσία και γνώση αγγλικής αλλά και άλλης γλώσσας. Πληροφορίες τηλ. 82202

ΖΗΤΕΙΤΑΙ άτομο να εργασθεί ως σερβιτόρος σε καφετέρια στην πόλη της Ρόδου που να γνωρίζει κατά προτίμηση Σκανδιναβικές γλώσσες. Πληρ. τηλ. 27310

ΖΗΤΕΙΤΑΙ ΟΔΗΓΟΣ. Από μεγάλη Βιομηχανική και Εμπορική Εταιρεία, ζητείται οδηγός - πωλητής, για διανομή προϊόντων. Συνεχής απασχόληση. Απαραίτητο Επαγγελματικό δίπλωμα Γ' κατηγορίας. Πληροφορίες τηλ. 61434.

ΑΠΟ εταιρεία πληροφορικής ζητείται κοπέλα για τη γραμματεία. Απαραίτητες προϋποθέσεις η γνώση εμπορικών εφαρμογών, Windows και Office. **Πληροφορίες στο τηλ.: 74800 ώρες: 17:30 - 20:30**

ΑΠΟ μεγάλη Βιομηχανική και Εμπορική Εταιρεία, ζητείται οδηγός - πωλητής, για διανομή προϊόντων, στην περιοχή Φαληρακίου. Απαραίτητο Επαγγελματικό δίπλωμα Γ' κατηγορίας. Πληροφορίες τηλ. 61434

ΕΠΙΛΕΓΜΕΝΟ ΠΡΟΣΩΠΙΚΟ ΑΛΛΟΔΑΠΩΝ ΟΙΚΙΑΚΟΙ ΒΟΗΘΟΙ - ΝΟΣΟΚΟΜΟΙ - ΛΑΝΤΖΕΡΗΔΕΣ - ΓΗΡΟΚΟΜΟΙ ΚΑΙ ΚΑΘΕ ΕΙΔΙΚΟΤΗΤΑ ΠΟΥ ΣΑΣ ΕΝΔΙΑΦΕΡΕΙ **«Δ.Γ.Ε. TRADING»** ΤΗΛ.: 01 - 3810294 - 3810957 - 3810973 - 3810977

ΖΗΤΕΙΤΑΙ υπάλληλος γνώστης αγγλικής γλώσσας και κάτοχος ερασιτεχνικού διπλώματος αυτοκινήτου, για να εργασθεί σε γραφείο ενοικιάσεως αυτοκινήτων. Πληροφορίες Τηλ. 61492 Κινητό: 0942-612613

ΖΗΤΕΙΤΑΙ άτομο με τίτλο Α.Ε.Ι ή Τ.Ε.Ι ή Ι.Ε.Κ γνώστης Β' και Γ' Κατηγορίας βιβλίων κατά προτίμηση με λογισμικό SINGULAR για πλήρη απασχόληση τηλ. 60207, 60227 8-10 μ.μ.

ΜΕΓΑΛΗ Ξενοδοχειακή Μονάδα στην Ρόδο ζητάει υπάλληλο υποδοχής τηλ. 0944558828

ΑΥΤΟΚΙΝΗΤΑ

ΠΩΛΕΙΤΑΙ: 1993 ALFA ROMEO (1.4 TS) σε άριστη κατάσταση. Τιμή ευκαιρίας - Τηλ.: 62063

ΠΩΛΕΙΤΑΙ FIAT PANDA μοντέλο '93 800 κυβ. τηλ. 41710

ΠΩΛΕΙΤΑΙ ALFA-155 silverstone, μαύρη, 12ος 94, clima, P/K, Z/A, Η/Π, 1800 cc, 3.200.000 δρχ. μετρητά. Τηλ. 097-2431500 και 0932-396945.

ΠΩΛΕΙΤΑΙ μηχανή YAMAHA XT 250 cc μοντέλο '90 σε πολύ καλή κατάσταση. Τιμή: 450.000. Πληρ. τηλ. 0241-63298

ΠΩΛΕΙΤΑΙ αυτοκίνητο ROVER σειρά 400 μοντέλο 99 πράσινο - κυπαρισσί με 35.000 χιλ. με αερόσακο οδηγού, υδραυλικό τιμόνι, ηλεκτρικές κλειδαριές, με τηλεχειρισμό, συναγερμό, ηλεκτρικά παράθυρα μπρος πίσω καθρέφτες, ραδιοκασετόφωνο, KENWOOD σαλόνι με ξύλινες επενδύσεις. Τηλ. 0937763413

ΠΩΛΕΙΤΑΙ αυτοκίνητο SEAT AROSA 1000cm. Μοντέλο 99. Τιμή 1.900.000. Πληρ. 0974896627

ΠΡΟΣΟΧΗ Πωλούνται **1)** Δύο λεωφορεία 20 θέσεων μήκος IVECO υπερλούξ με ηλεκτρική πόρτα, τζάμια πανοραμικού τύπου σε υπεράριστη κατάσταση λειτουργίας και πανέμορφα. Τηλ. 031-516314 ή 0944-544336 **2)** MERCEDES 1317 φορτηγό ανατρεπόμενο με άνοιγμα καρότσας σε 3 σημεία και με γερανό σε κατάσταση καινουργή. Τηλ. 031-516314 ή 0944-544336.

ΠΩΛΕΙΤΑΙ Mercendes Benz I.X πετρελαιοκίνητο, 10 θέσεων, 17 φορ, ίππων έξι ετών σε άριστη κατάσταση. Τηλ. 43138. 43112

ΠΩΛΕΙΤΑΙ: SEAT CORDOBA Μοντέλο 94 σε άριστη κατάσταση με ζάντες αλουμινίου 15άρες. Πληροφορίες 0932020628.

ΠΩΛΕΙΤΑΙ μηχανή YAMAHA 400cc Dejverseon σε αρίστη κατάσταση 25.000 Km με βαλίτσα 30cm. Τιμή 900.000 δρχ. Τηλ. 32914.

ΖΗΤΟΥΝΤΑΙ ντίλερ για τους καλύτερους καταλόγους της αγοράς. Αποστολή δωρεάν. Ποσοστά - δώρα. Τηλ. 01 - 5236998

ΠΩΛΕΙΤΑΙ FIAT UNO μοντέλο '94. Τιμή 800.000. Πληρ. τηλ. 38051, 27732.

ΠΩΛΟΥΝΤΑΙ από ιδιώτη: α) Κλούβα NISSAN 1.500 cc δρχ. 500.000 β) Επιβατικό NISSAN BLUE BIRD 1.600 cc δρχ. 1.000.000 Πληροφορίες στα τηλ.: 95046 - 37920

ΠΩΛΕΙΤΑΙ αυτοκίνητο - καντίνα σε άριστη κατάσταση, κατασκευής 1996 μάρκας MERCEDES 410 D μήκους 4μ., πλάτους 2μ. και ύψους 2.10 μ. Για περισσότερες πληροφορίες κ. Γιάννης στο τηλ. 0244/44490 από 09.00 π.μ. μέχρι 10.00 μ.μ

ΠΩΛΕΙΤΑΙ αυτοκίνητο - «αντίκα» μάρκας CITROEN, τύπου «Βάτραχος», μοντέλο του 1970, το οποίο βρίσκεται σε άριστη κατάσταση. Δεκτός κάθε έλεγχος. Πληροφορίες στο τηλέφωνο 23779

ΠΩΛΕΙΤΑΙ αυτοκίνητο ALFA ROMEO μοντέλο 1992, ατρακάριστο, 1700 κ.εκ. 16βάλβιδο, με καταλυτικό κινητήρα (αμόλυβδη), Air Condition, ζάντες αλουμινίου, υδραυλικό τιμόνι, μεταλλικό χρώμα, ραδιοκασετόφωνο, ηλεκτρικά παράθυρα και πολλά ακόμα extra, 60.000 χιλιόμετρα, σε εξαιρετική κατάσταση, 2.800.000 δρχ. Πληροφορίες τηλεφ. 0241 - 75335.

MERCEDES I.X. 230, σειρά 123, δεκαετίας του '80, χρώματος ασημί, πωλείται από ιδιοκτήτη για 1.300.000 δραχμές. Πληροφορίες από Δευτέρα μέχρι Παρασκευή από 10.30 π.μ. μέχρι 1.30 μ.μ. στο τηλ. 20996.

ΠΩΛΕΙΤΑΙ SUBARU LEGACY μοντέλο '93 1.600 κυβικά, μολυβί χρώμα μεταλλικό, υδραυλικό τιμόνι, air contition, ηλεκτρικά ρυθμιζόμενους καθρέπτες, ηλεκτρικά τζάμια εμπρος - πίσω, κοτσαδόρο, στέρεο σόννυ και ζάντες αλουμινίου. Πληρ. τηλ. 0937132168. Τιμή 2.000.000 δρχ.

ΠΩΛΕΙΤΑΙ: ALFA 155 1.8 TS: Μοντέλο '94. Μαύρο ατρακάριστο, σε άριστη κατάσταση με κλιματισμό, ηλεκτρικά παράθυρα, θερμ/νοι καθρέπτες, εξάτμιση Super sprint, ζάντες αλουμινίου και στερεοφωνικό 4*25 με 10άρι CD. Φυλάσσεται σε γκαράζ. Ελεγχος δεκτός. Τηλεφ. 0944 - 604064.

ΠΩΛΕΙΤΑΙ

Μοναδικό μοντέλο Mercedes 124 Cabrio sport με Full extra. 5θέσιο. 2200 cc, έτους '93 - 5 χρόνια σε γκαράζ. Αριστη κατάσταση. Τιμή 16.000.000 δρχ. κανονική τιμή άνω των 34.000.000. Πληρ. εργάσιμες ημέρες πρωί 9-13.00 τηλ. 94786 Κο Κώστα

ΖΗΤΟΥΝΤΑΙ ΥΠΑΛΛΗΛΟΙ

Ζητούνται υπαλλήλοι να εργασθούν εποχιακά για την καλοκαιρινή περίοδο σε Super Market - τουριστικό κατάστημα στην περιοχή Ξενοδ. Blue Bay στην Κρεμαστή. Απαραίτητη τουλάχιστον η γνώση της Αγγλικής. Πληροφορίες τηλ.: 90850, 0946 - 284882, κ. ΓΙΩΡΓΟΣ.

ΕΝΟΙΚΙΑΖΟΝΤΑΙ

Διαμερίσματα επιπλωμένα λουξ κατασκευής σε καινούργια οικοδομή καθώς και γραφεία, στην οδό Κων/νίδη περιοχή ΖΕΦΥΡΟΣ δίπλα από το ξενοδοχείο LOMENIZ Πληρ. στα τηλ. 0972551300, 69633, 64569, 61220, 61347

ΕΝΟΙΚΙΑΖΟΝΤΑΙ ΓΡΑΦΕΙΑ

ΕΝΟΙΚΙΑΖΟΝΤΑΙ δυο γραφεία επιφανείας 60 τ.μ. το καθένα, πολυτελούς κατασκευής, στην οδό Ι. Καζούλλη (πάνω από το «Καβαλιέρε»). Πληρ. τηλ. 75023 - 22932

ΖΗΤΕΙΤΑΙ ΤΕΧΝΙΚΟΣ

Από μεγάλη Βιομηχανική και Εμπορική Εταιρεία, ζητείται τεχνικός για το τμήμα Παραγωγής. Ηλικίας μεχρι 35 ετών. Θα προτιμηθούν πτυχία τεχνικών σχολών. Πληροφορίες τηλ. 61434.

ΔΙΑΦΟΡΑ

ΠΩΛΕΙΤΑΙ Φούσκα εστιατορίου 2 μέτρων με κανάλια και απορροφητήρα. Πληρ. τηλ. 34.100

ΠΩΛΕΙΤΑΙ βιτρίνα ψυγείου με τζάμι πομπέ σε άριστη κατάσταση. Πληροφορίες 0944314724

ΠΩΛΟΥΝΤΑΙ μετοχές της ΔΑΝΕ. Πληρ. τηλ. 0944876619.

ΠΩΛΕΙΤΑΙ φουσκωτό σκάφος DROMOR 9m 2x225 MERCURY OPTI MAX, RADAR - GPS - VHF Βυθόμετρο, Τιμή 16.500.000 τηλ. 76258, 0944307217

ΠΩΛΕΙΤΑΙ κινητό τηλέφωνο ERICSON T10s σε άριστη κατάσταση σχεδόν καινούργιο. Τιμή 20.000. Πληροφορίες στο 24667 από 10.00 π.μ. - 3.00 μ.μ. και 6.00 μ.μ. - 11 μ.μ. και στο 0944372789 τις ίδιες ώρες.

ΠΩΛΕΙΤΑΙ κινητό τηλέφωνο NOKIA 3210 στην τιμή των 20.000 δρχ. σε άριστη κατάσταση, σχεδόν καινούργιο. Πληρ. τηλ. 24667-0944747443

ΠΩΛΟΥΝΤΑΙ μετοχές της ΔΑΝΕ ως και 52.000 κομμάτια στην τιμή των 200 δρχ. Τηλ. 0944 876619

ΠΩΛΟΥΝΤΑΙ έπιπλα και ηλεκτρικά σκεύη, λόγω αναχώρησης. Παρακαλούμε επικοινωνήστε αμέσως. Αναχώρηση σε 5 ημέρες. Τηλ. 29527 κ. Ρίνα.

ΠΩΛΕΙΤΑΙ
μεταχειρισμένο χρηματοκιβώτιο 1.000 kg διαστάσεων 1,50 x 0,60 x 0,60 σε τιμή ευκαιρίας. Πληροφοριες 32774, 0945791063 κ. Παναγιώτης

ΠΩΛΕΙΤΑΙ οικοσκευή λόγω αιφνίδιας αναχώρησης στο εξωτερικό. Τιμές εξαιρετικά χαμηλές. Πληροφορίες στο τηλέφωνο 31587

ΠΩΛΕΙΤΑΙ εξοπλισμός καφετέριας σε άριστη κατάσταση και σε τιμή ευκαιρίας λόγω αλλαγής χρήσης. Για πληρ. τηλ. 61263 και 0945973701 κ. Γιώργο.

ΠΩΛΟΥΝΤΑΙ δύο μηχανές κινηματογράφου καθώς και πλήρες σύστημα Dolby. Τιμή ευκαιρίας τηλ. 0932 - 654414 ή 01 8236611.

ΠΩΛΟΥΝΤΑΙ στην Κάρπαθο διακόσια κατοίκια προς είκοσι χιλιάδες έκαστο. Πληροφορίες κ. Νίκο τηλ. 0245 - 71113 7-9 βράδυ.

ΠΩΛΟΥΝΤΑΙ 2 ανατομικά στρώματα σε άριστη κατάσταση λόγω μετακόμισης. 20.000 το καθένα. Πληρ. στο τηλέφωνο 24667 από 9:00 π.μ. - 2 μ.μ. και 6 μ.μ. - 11 μ.μ.

ΠΩΛΟΥΝΤΑΙ κουτάβια ράτσας «Γκέκα» (γνήσια) ηλικίας 3 μηνών πληρ. τηλ. 61948.

ΕΥΚΑΙΡΙΑ ΠΩΛΕΙΤΑΙ ΕΞΟΠΛΙΣΜΟΣ ΜΠΟΥΤΙΚ (Ράφια, φώτα, γραφείο κ.τ.λ.). Πληροφορίες κ. Ειρήνη - 29013

ΖΗΤΕΙΤΑΙ αντιπρόσωπος στην Ρόδο από Εκδοτική Εταιρεία ταξιδιωτικών οδηγών με έδρα την Αθήνα. Βιογραφικό: Αιγιαλείας 52, Μαρούσι 15125, Τηλ. 01-6856093, 0945 - 859939, Fax: 6856095

ΠΩΛΕΙΤΑΙ κλασική κιθάρα Sanchiz μοντέλο 35Α με καπάκι έλατου, σε άριστη κατάσταση. Τιμή (συμπεριλαμβανομένης σκληρής θήκης), 170.000 δρχ. τηλ. 22060 /0974 135885.

ΠΩΛΟΥΝΤΑΙ μια κρεβατοκάμαρα, ένα σαλόνι και μια τραπεζαρία με 6 καρέκλες στην συνολική τιμή των 800.000 δρχ. Πληρ. τηλ. 61970.

ΠΩΛΕΙΤΑΙ σκύλος γνήσιος Ντόπερμαν 5 μηνών από Γιουγκοσλαβία με όλα τα πιστοποιητικά. Τηλ. 28810 11 π.μ. ως 11 μ.μ.

ΠΩΛΕΙΤΑΙ αερόθερμο με δύο μοτέρ turbo και ένα καλοριφέρ λαδιού. Πληρ. τηλ. 0945 141701

ΠΩΛΕΙΤΑΙ ποδήλατο B.M.X. παιδικό μοντέλο για παιδιά από 5-10 ετών σε πολύ καλή κατάσταση. Τιμή 20.000. Πληρ. στο τηλέφωνο 24667 από 9:00 π.μ. - 2 μ.μ. και 6 μ.μ. - 11 μ.μ.

ΚΥΡΙΑ
σοβαρή, γερμανίδα, ελληνόφωνη, ετών 37 ζητά εργασία σε σπίτι (φύλαξη παιδιών) για πρωϊνές ώρες από 8.30 έως 14.30. Πληρ. τηλ. (0241) 93048

ΠΩΛΟΥΝΤΑΙ τίτλοι CD GAMES σε τιμή ευκαιρίας. Πληροφορίες τηλ., 78887 πρωινές ώρες.

ΑΝ ΘΕΛΕΤΕ χωρίς ρίσκο να ξεκινήσετε την καλύτερη επιχείρηση παγκόσμια με κέρδη ετήσια μέχρι και 100 εκατομμύρια τηλεφωνήστε: (01) 4945715 - 4974993 κα ΜΟΥΝΤΡΙΖΑ.

ΠΩΛΟΥΝΤΑΙ Α): Ντουλάπια κουζίνας πλήρη, με νεροχύτη και μπαταρία (Βρύση). **Β)** Ηλεκτρική κουζίνα μάρκας SIEMENS με κεραμική πλάκα. Πληροφορίες Τηλ.: 27577

ΠΩΛΟΥΝΤΑΙ μεταχειρισμένα καθίσματα και τραπέζια εστιατορίου και μια βιτρίνα ψυγείο ψαριού με συρτάρια σχεδόν καινούργια. Πληρ. τηλ. 0944636141

ΠΩΛΟΥΝΤΑΙ σε τιμή ευκαιρίας καρέκλες μπαμπού, μια τοστιέρα διπλή, μία ψηστιέρα Σιλέξ και μία μηχανή καφέ φίλτρου Κάνον. Τηλ. 92203 και 94223

ΠΩΛΟΥΝΤΑΙ κουτάβια μάλαμουτ - Αλάσκας καθαρόαιμα σε τιμή ευκαιρίας. Πληροφορίες τηλ. 0972127909, 76685

ΠΩΛΕΙΤΑΙ διαμέρισμα 90 τ.μ. μικτά. Αυλή με πρός - πίσω 30.000.000 δρχ. Τηλ. 22142 - 0945668060

ΖΗΤΕΙΤΑΙ συνεργάτης - συνεταίρος σε κερδοφόρα επιχείρηση για την ανάπτυξη νέου τομέα. Δεκτές μόνον σοβαρές προτάσεις. Τηλ: 0945 922566 από 9.00 έως 21.00

ΠΩΛΕΙΤΑΙ Βάρκα 4,30 μέτρα με δύο μηχανές 25 HP και 8 HP και ΤΡΕΪΛΕΡ ΑΣΟΣ. Πληρ. Τηλ.: 86805 - 0937676351

ΠΩΛΕΙΤΑΙ εξοπλισμός Bar σε τιμή ευκαιρίας!!! Τηλ. 0972371688.

ΠΩΛΕΙΤΑΙ
Τουριστική επιχείρηση στο κέντρο της πόλης, με τον εξοπλισμό και το εμπόρευμά της σε άριστη κατάσταση. Πληρ. τηλ. 0946/992939

ΚΟΥΡΤΣΑΑΡ, ΣΕΤΕΡ και ΠΟΪΝΤΕΡ, πωλούνται κατά καιρούς, όλα εγγεγραμμένα στον Κ.Ο.Ε. μεγάλα έμπειρα και ξεκινημένα μόνο για γνώστες και με δοκιμή στον κυνηγότοπο. Αποστολή σε όλη την Ελλάδα. Πληροφορίες - Περικλής Τσιβρινής - Κως, Τηλ. 0977835586, 0242 - 29140, 22031

ΠΩΛΕΙΤΑΙ
ξυλουργικό μηχάνημα σύνθετο Ιταλίας 40άρι - σε τιμή ευκαιρίας και έπιπλο σύνθετο από δεσποτάκιντε καπέ μαύρο - άσπρο υπερμοντέρνο σχεδόν καινούργιο λόγω μετακόμισης. Πληρ. τηλ. 77467 0945 881928

ΓΡΑΦΕΙΟ Γενικού Τουρισμού με 25ετή πείρα με ιδιόκτητα τουριστικά λεωφορεία ζητεί συνέταιρο από Ρόδο πεπειραμένο στον τουρισμό επαγγελματία. Τηλ. 0945-593404 και 3214222

ΠΩΛΕΙΤΑΙ στην Κάρπαθο κοπάδι περίπου 200 αίγες οι περισσότερες έγκυες. Τοκετός Φεβρουάριος - Μάρτιος. Δικαίωμα για 90 ζώα. Τιμή με δικαίωμα 30.000 δρχ. χωρίς 20.000 δρχ. Πληροφορίες (0245) 71101, 71254 ώρες 7-9 βράδυ.

ΠΩΛΕΙΤΑΙ Equaliser YAMAHA EQ-630 με τηλεχειριστήριο, τιμή 75.000, Διπλό Deck Technics RS-TR S15 80.000, Tuner YAMAHA TX-500 τιμή 60.000, Ενισχυτής YAMAHA AX-550 2X80, Τιμή 100.000 (με τηλεχειριστήριο) Ηχεία Bose 400W 701 Τιμή 250.000, VCR Sony SLV-486 EE (Mono), ελαφρώς μεταχειρισμένα. Τηλ.: 73548, 0937 - 515880 Βαγγέλης

ΠΩΛΕΙΤΑΙ τηλεφωνικό κέντρο ERICKSON BUSINESS PHONE 24 ψηφιακό, με 3 εξωτερικές γραμμές και 8 εσωτερικές γραμμές. Αποτελειται από 2 κονσόλες και 4 ψηφιακές συσκευές. Πληροφορίες τηλ. 78887 πρωινές ώρες

ΠΩΛΕΙΤΑΙ πλυντήριο PITSOS VARIO 2500 σχεδόν καινούργιο σε άριστη κατάσταση και σε τιμή ευκαιρίας. Επίσης ένα κινητό NOKIA 3110 καινούργιο με 20.000 σύνδεσης PANAFON και TELESTET. Πληροφορίες στο 24667 από 8:00π.μ. - 3:00μ.μ. και 6μ.μ. - 11:00 μ.μ.

ΠΩΛΗΣΕΙΣ ΑΚΙΝΗΤΩΝ

ΣΤΑ ΚΟΛΥΜΠΙΑ ΠΩΛΕΙΤΑΙ ΟΙΚΟΠΕΔΟ 5,30 στρέμματα προνομιούχο κοντά στο Βουνό 20.000.000 δρχ. Τηλ. 22142 - 0945668060.

ΠΩΛΕΙΤΑΙ στην Παστίδα: Αγροτεμάχιο προς 3.000 δρχ. το τ.μ. Επίσης αποθηκευτικοί χώροι που μπορούν να χρησιμοποιηθούν και για οποιαδήποτε άλλη χρήση σε αγροτεμάχιο προς 5.000 δρχ. το τ.μ. Πληρ. τηλ. 0944796767 ή 67361.

ΠΩΛΕΙΤΑΙ
Από ιδιοκτήτες οικόπεδο στη «Μέγγαβλη» προνομιούχο, εφαπτόμενο σε δύο δρόμους (οδός προς Τρεις και Κ. Ουράνη) έκτασης 9.000 τ.μ. κατάλληλο για καταστήματα, αποθήκες, βιοτεχνίες, βιομηχανίες, γήπεδα 5x5 κ.λπ. Υπάρχει φάκελος με τοπογραφικά και όρους δόμησης κατά περίπτωση. Πληροφ. κ. Φανούρη τηλ. 22527 και κ. Σπύρο τηλ. 51781.

ΖΗΤΕΙΤΑΙ: Για αγορά οικία 200 τ.μ. περίπου και σε καλή κατάσταση, που βρίσκεται στην ευρύτερη περιοχή Φαληρακίου, Καλυθιών, Κοσκινού, και Αφάντου. Αμεση εξόφληση. Πληροφορίες τηλ. 68834 και 094/5056199

ΠΩΛΟΥΝΤΑΙ οικόπεδα φιλέτα των 2000 και 4000 τ.μ. στους πρόποδες Φιλερήμου με άδεια οικοδομής ή δίχως από ιδιοκτήτη. Πληρ. Τηλ. 96779 60170

ΠΩΛΟΥΝΤΑΙ: 1) Κατάστημα με δύο αποθήκες στην οδό Βερολίνου 23. 2) Καρά - Γιαπί 160 τ.μ. σε τρίτο όροφο οικοδομής. 3)Αγρόκτημα 4.500 τ.μ. στον Αρχάγγελο επί της Εθνικής οδού Ρόδου - Λίνδου, με φως, νερό και τηλέφωνο. Πληροφορίες: 0244 - 51391 και 51184

ΠΩΛΟΥΝΤΑΙ στην Κάρπαθο ισόγειοι χώροι των 44 τ.μ. (γωνιακός χώρος), 62 τ.μ. ή και οι δύο μαζί. Υπάρχουν και υπόγεια του ίδιου μεγέθους κατάλληλα για καταστήματα, τράπεζα, γραφεία σε κεντρικό δρόμο. Πληρ. τηλ. 0245-22147.

ΛΕΡΟΣ Ιδιοκτήτης πωλεί: λόγω ανάγκης: **Α.** Αγροτεμάχιο επτά χιλιάδων διακοσίων (7.200) τ.μ. άρτιο και οικοδομήσιμο (η μια πλευρά μήκους 58 μέτρων εφάπτεται της θάλασσας) στη θέση Διαπόρι Λακκίου Λέρου. Τιμή 6.500.000 δρχ. **Β.** Αγροτεμάχιο πέντε χιλιάδων οκτακοσίων σαράντα (5.840) τ.μ. άρτιο και οικοδομήσιμο, με παλιό ερειπωμένο κτίσμα, στη θέση Μαύρη Ράχη - Διαπόρι Λακκίου Λέρου. Τιμή: 3.000.000 δρχ. Με την αγορά και των δύο αγροτεμαχίων η τιμή είναι συζητήσιμη, επίσης γίνεται ευκολία πληρωμής ολόκληρο το ποσό τον Ιούλιο 2001. Πληροφορίες: Τηλέφ. ιδιοκτήτη : (0241) 75320 (πρωινές ώρες) (0241) 69386 (Απογευματινές ώρες) 0945-219920 (απογευματινές ώρες) και κ. Ντεληγιώργη Σταύρο (Λέρος) Τηλεφ. (0247) 23293

ΠΩΛΕΙΤΑΙ κτήμα επιφανείας 21.500 Μ² στο Κανδυλί Ρόδου. Εχει φάτσα επί του επαρχιακού δρόμου 250 μέτρα - φώς και νερό Τηλ. 0651 72106 Κινητό 0977/ 402718 Κον Μιλτιάδη.

ΠΩΛΕΙΤΑΙ κατάστημα ανταλλακτικών αυτοκινήτων σε κεντρικό σημείο (Κόβα) γεμάτο ανταλλακτικά και πολλή πελατεία για λόγους υγείας. Ελέγχος δεκτός. Τιμή πολύ καλή. Τηλ. 34800

ΠΩΛΕΙΤΑΙ επιχείρηση παραδοσιακό καφενείο - ουζερί στο Γεννάδι λόγω ασυμφωνίας συνεταίρων. Τηλ. 0944-930068

ΠΩΛΕΙΤΑΙ κατάστημα ελεύθερο μ.τ. 40 απέναντι στο Πανεπιστήμιο σε νεόδομητη οικοδομή επί της ΑΓ. ΙΩΑΝΝΟΥ, πλησίον Ξενοδοχείων τιμή ευκαιρίας τηλ. 01-9959847 και (0241) 27823.

ΜΑΘΗΜΑΤΑ

ΚΑΘΗΓΗΤΡΙΑ πτυχιούχος πανεπιστημίου παραδίδει ιδιαίτερα μαθήματα μουσικής για όλα τα επίπεδα σε παιδιά, πιάνου, αρμονίου και θεωρίας. Τιμές προσιτές. Τηλ. 32-805 κ. Ελένη.

ΠΑΡΑΔΙΔΟΝΤΑΙ ιδιαίτερα μαθήματα κλασικής κιθάρας από τον κιθαριστή Στάθη Σκανδαλίδη. Τηλ. 22060 /0974 135885.

ΖΗΤΕΙΤΑΙ φυσικός για να διδάξει σε φροντιστήριο. Πληρ. τηλ. 25252-0942200978

ΑΠΟΦΟΙΤΟΣ του Πανεπιστημίου Αιγαίου αναλαμβάνει τη μελέτη των μαθημάτων παιδιών δημοτικού και γυμνασίου τηλ. επικοινωνίας: 0977677766

ΜΑΘΗΜΑΤΙΚΑ - Φυσική - Χημεία για μαθητές Γυμνασίου - Ενιαίου Λυκείου - ΤΕΕ και για μετεξεταστέους μαθητές. Εναρξη 1η Αυγούστου. Υπεύθυνα, μεθοδικά και σε χαμηλές τιμές. Πληρ. τηλ. 28053.

ΓΕΡΜΑΝΙΚΑ για μαθητές, επαγγελματίες, εταιρείες, τουριστικές - ξενοδοχειακές επιχειρήσεις, από καθηγητή - παιδαγωγό Γερμανικού Πανεπιστημίου με δεκαετή εμπειρία διδασκαλίας της Γερμανικής γλώσσας στη Γερμανία. Αποτελεσματικές μεθόδοι, εύκολη εκμάθηση και οικονομικά γκρούπ 2-3 ατόμων στο χώρο σας. Τηλ. 0945 657788

ΓΙΑΝΝΗΣ ΝΙΚΟΛΙΔΑΚΗΣ
ΜΗΧΑΝΟΛΟΓΟΣ ΜΗΧΑΝΙΚΟΣ
ΓΑΛΛΙΑΣ 12 ΡΟΔΟΣ ΤΗΛ.: 22291 - 35103

ΠΩΛΟΥΝΤΑΙ

Επί της οδού Αναστασιάδη (περιοχή Δασκάλων) διαμ/τα πολυτελούς κατασκευής με υπόγειο χώρο στάθμευσης και αυτόνομη θέρμανση 67 τ.μ., 114 τ.μ., 88 τ.μ., 59,50 τ.μ., 90 τ.μ., 98 τ.μ., 117 τ.μ., 132 τ.μ.

ΑΝΑΣΤΑΣΙΟΣ ΑΤΣΙΔΗΣ
ΟΙΚΟΔΟΜΙΚΕΣ ΕΠΙΧΕΙΡΗΣΕΙΣ
ΠΩΛΟΥΝΤΑΙ

Α) Στην οδό Ιωάννη Μεταξά και Ανθούλας Ζερβού, στο Νιοχώρι:

- Οροφοδιαμερίσματα, αρίστης κατασκευής, των 136 τ.μ. με θέση στάθμευσης και υπόγεια αποθήκη 12 τ.μ., με κεντρική θέρμανση με αυτονομία
- Διαμερίσματα 138, 105, 97, 91, 81, 63, 55 τ.μ. με θέση στάθμευσης, κεντρική θέρμανση με αυτονομία.
- Καταστήματα των 140 και 70 τ.μ.

Β) Στην οδό Αποστόλου Παύλου, Ανάληψη

- Διαμερίσματα ετοιμοπαράδοτα, 116, 112, 88, 93 και 73 τ.μ., με θέση στάθμευσης και κεντρική θέρμανση

Γ) Μονοκατοικίες στην Ιαλυσό, οδός Δημοκρατίας, πανταχόθεν ελεύθερες, από 119 τ.μ., έως 184 τ.μ., διόροφες χωρίς υπόγειο, με οικόπεδο από 250 έως 360 τ.μ., πολυτελούς κατασκευής.

ΠΛΗΡΟΦΟΡΙΕΣ: ΣΤΕΦΑΝΟΥ ΚΑΖΟΥΛΛΗ 74 - ΡΟΔΟΣ
Τηλ. 28616-37848

ΟΙΚΟΔΟΜΙΚΕΣ ΕΠΙΧΕΙΡΗΣΕΙΣ
ΔΙΑΚΟΓΕΩΡΓΙΟΥ ΚΑΛΛΙΣΤΟΣ

ΠΩΛΗΣΕΙΣ ΔΙΑΜΕΡΙΣΜΑΤΩΝ
ΚΑΤΑΣΤΗΜΑΤΑ - ΑΠΟΘΗΚΕΣ
ΑΝΤΑΛΛΑΓΕΣ ΑΚΙΝΗΤΩΝ
ΑΓΟΡΕΣ ΟΙΚΟΠΕΔΩΝ
ΑΝΑΛΑΜΒΑΝΟΥΜΕ ΑΝΤΙΠΑΡΟΧΕΣ

ΔΙΕΥΘ. ΕΘΝ. ΑΝΤΙΣΤΑΣΕΩΣ 11
(ΠΡΩΗΝ ΑΝΝΗΣ ΜΑΡΙΑΣ) ΤΗΛ: 78501- 78502- 29318

1) Πωλούνται διαμερίσματα λουξ κατασκευής με απεριόριστη θέα. Τα διαμερίσματα διαθέτουν θωρακισμένες πόρτες - εντοιχισμένες κουζίνες - ντουλάπες - εντοιχισμένο νιπτήρα με ντουλάπι - κεντρική θέρμανση αυτόνομη - ανοιγόμενα ανακλινόμενα κουφώματα με διπλά τζάμια - σίτες - ρολά - υδραυλικό ασανσέρ - τριφασικό ρεύμα. Ολοι οι χώροι σπατουλαριστοί - εσωτερικές πόρτες M.D.F. με σχέδιο.

2) Διαμερίσματα
επί της οδού Μεγ. Κων/νου - Κων/νου Παλαιολόγου
50 τ.μ. δυάρια
85 τ.μ. τριάρια } ανά όροφο
110 τ.μ. τεσσάρια

3) Επί της Κων/νου Υδραίου - Στ. Κωτιάδη
70 τ.μ. τριάρια
90 τ.μ. τριάρια - τεσσάρια
110 τ.μ. τεσσάρια } ανά όροφο με μεγάλες βεράντες φανταστική θέα
130 τ.μ. τεσσάρια-πεντάρια

4) Επί της Λεωφ. Καλλιθέας - Καρακόνερο
50 τ.μ. δυάρια
85 τ.μ. τριάρια } ανά όροφο με μεγάλες βεράντες απεριόριστη θέα
110 τ.μ. τεσσάρια

5) Καταστήματα
50 τ.μ.
100 τ.μ. } επί της Λεωφ. Καλλιθέας Καρακόνερο
150 τ.μ.

6) Ιατρεία - Γραφεία
50 τ.μ.
100 τ.μ. } Επί της Μεγ. Κων/νου και Κων. Παλαιολόγου } Φώκιαλη
150 τ.μ.

Δάνεια όλων των ταμείων και όλων των τραπεζών

ΠΛΗΡΟΦΟΡΙΕΣ:
ΔΙΑΚΟΓΕΩΡΓΙΟΥ ΚΑΛΛΙΣΤΟΣ
ΤΗΛΕΦΩΝΟ: 78501 - 78502 29318

ΝΤΕΤΕΚΤΙΒΣ

Συνταξιούχος Αστυνομικός

Αναλαμβάνουμε

υποθέσεις ανηλίκων,
οικογενειακές, προσωπικές κ.τ.λ.
Με απόλυτη εχεμύθεια.

ΔΙΑΘΕΤΟΥΜΕ ΤΑ ΠΛΕΟΝ ΣΥΓΧΡΟΝΑ ΟΠΤΙΚΟΑΚΟΥΣΤΙΚΑ ΣΥΣΤΗΜΑΤΑ

✆ **0946 997967**

100% εχεμύθεια 100% εχεμύθεια

ΚΤΗΜΑΤΟΜΕΣΙΤΙΚΟ ΓΡΑΦΕΙΟ

ΓΕΩΡΓΙΟΣ Ν. ΔΡΑΚΟΣ

Ιωάννη Δενδρινού 40 Ρόδος 85 100
τηλ. 26805, 5 1024 κιν. 0945 406562
Αφάντου - τηλ. - fax: 5 1077

Οικόπεδα

Στη **Λεωφόρο Ρόδου - Λίνδου** κοντά στο χρυσοχοείο ΒΟΓΙΑΤΖΗ 45 στρεμ. 9.000.000 το στρέμ.
Ασγούρου: 4 στρεμ. 17.000.000
Ροδίνι: 400μ. οδός Σμύρνης 30.000.000
Κοσκινού: 1 στρεμ. με άδεια οικοδομής 110 τ.μ. 13.000.000 με θέα την θάλασσα.
Κοσκινού: 2 στρεμ. με θέα την θάλασσα 20.000.000.
Αφάντου: 1 στρεμ. με θέα την θάλασσα και με άδεια οικοδομής 240 τ.μ. 12.000.000
Αφάντου: 2 στρεμ. με άδεια οικοδομής 240 τ.μ. 17.000.000
Αφάντου: στο κύμα της θάλασσας 4 στρεμ. 30.000.000
Τσαϊρι προς αεροδρόμιο 2 στρεμ. με άδεια οικοδομής 9.500.000.
Αφάντου: 700 μ. στην Λεωφόρο με άδεια οικοδομής 120 τ.μ. 7.000.000.
Κολύμπια: 2 στρεμ. με άδεια οικοδομής 75 τ.μ. 15.000.000.
Κολύμπια: 300 μ. από την θάλασσα 30 στρεμ. 27.000.000
Λάρδος εντός σχεδίου... 600 τ.μ. 8.000.000.
Αφάντου: 2 στρέμματα στο κύμα της θάλασσας 20 εκατ.
Αφάντου: 5 στρέμματα 15 εκατ.
Αφάντου: 6 στρέμματα με 20 ελιές 7 εκατ.
Δασκάλους: ισόγειο διαμέρισμα 100 τ.μ. με 100 τ.μ. αυλή 30 εκατ.

ΒΙΟΜΗΧΑΝΙΑ ΜΩΣΑΪΚΩΝ ΠΛΑΚΕΣ ΠΕΖΟΔΡΟΜΙΟΥ

«ΠΛΑΚΑΓΕ»

ΕΜΠΟΡΙΑ ΕΙΔΩΝ ΥΓΙΕΙΝΗΣ - ΠΛΑΚΙΔΙΩΝ

ΑΞΕΣΟΥΑΡ ΜΠΑΝΙΟΥ - ΥΔΡΟΜΑΣΑΖ

ΛΙΝΔΟΥ 136 - ΤΗΛ. 62688 - 63604,
Τ.Θ. 206 FAX: 62729 -
TLX: 292594
GE AR - 85100 ΡΟΔΟΣ

Zorpidis

Stefanaki ΤΟΥΡΙΣΤΙΚΟΣ ΟΡΓΑΝΙΣΜΟΣ

ΑΛΕΞ. ΔΙΑΚΟΥ 38 Τηλ.: (0241) 20625, 30054 - Fax: 26745

ΔΡΟΜΟΛΟΓΙΑ F/B ΚΟΡΝΑΡΟΣ

- Κάθε Τετάρτη πρωί 04.30 για:
Χάλκη, Διαφάνι, Πηγάδια, Κάσο, Σητεία, Αγ. Νικόλαο, Μήλο, Πειραιά
- Κάθε Σάββατο πρωί 04.30 για
\Χάλκη, Διαφάνι, Πηγάδια, Κάσο, Σητεία, Αγ. Νικόλαο, Σαντορίνη, Μήλο, Πειραιά

ΔΡΟΜΟΛΟΓΙΑ F/B ΙΕΡΑΠΕΤΡΑ

- Κάθε Κυριακή πρωί 04.30 για Διαφάνι, Πηγάδια, Κάσο, Σητεία, Αγ. Νικόλαο, Μήλο Πειραιά.

ΔΡΟΜΟΛΟΓΙΑ SEA STAR

Κάθε Δευτέρα, Τρίτη, Πέμπτη, Παρασκευή 08.45 για Τήλο, Νίσυρο
Κάθε Σάββατο 09.30 για Τήλο, Νίσυρο
Κάθε Κυριακή 08.45 Μόνο για Τήλο.



TOP PROPERTIES

GEORGIOS S. PIPINOS
ΓΕΩΡΓΙΟΣ Σ. ΠΙΠΙΝΟΣ

ΣΥΜΒΟΥΛΟΣ ΚΑΙ ΕΚΤΙΜΗΤΗΣ ΑΚΙΝΗΤΩΝ
REAL ESTATE AGENT - MEMBER OF F.I.A.B.C.I. - N.A.E.A. - C.E.I. - Σ.Ε.Κ.



Η "TOP PROPERTIES" είναι ατομική επιχείρηση και ανήκει εξ ολοκλήρου στον κ. Γεώργιο Σ. Πιπίνο, που από το 1971 ασχολείται αποκλειστικά και μόνο με επενδύσεις και REAL ESTATE, στο νησί της Ρόδου, καθώς και στην ευρύτερη περιοχή της Δωδεκανήσου.

ΑΠΕΥΘΥΝΟΜΑΣΤΕ: Στους **σοβαρούς, απαιτητικούς και επιλεκτικούς** επενδυτές - επιχειρηματίες - ελεύθερους επαγγελματίες, Έλληνες και ξένους, υψηλού εισοδηματικού επιπέδου, που ενδιαφέρονται να κάνουν μια σοβαρή επένδυση **προβολής** στο νησί της Ρόδου.

ΠΡΟΣΦΕΡΟΥΜΕ: Α) Υπηρεσίες και πληροφορίες που γίνονται σε προσωπικό επίπεδο με **εχεμύθεια, διακριτικότητα και σοβαρότητα**.
Β) Μεγάλη γκάμα υψηλής ποιότητας ακινήτων, όπως: 1) Ξενοδοχεία Α' και Β' κατηγορίας των 600 - 500 - 350 - 300 κλινών 2) Κεντρικά αστικά ακίνητα κατάλληλα για Τράπεζες - καταστήματα - γραφεία 3) Παραλιακές εκτάσεις, κατάλληλες για τουριστικές επενδύσεις των 150.000 - 100.000 - 70.000 - 50.000 - 36.000 τ.μ. και 4) Διαμερίσματα και μαιζονέτες **προβολής**.

ΣΤΟΧΟΣ ΜΑΣ ΕΙΝΑΙ: Να προσφέρουμε στο αγοραστικό μας κοινό **υψηλής ποιότητας ακίνητα και ευκαιρίες** στο νησί της Ρόδου. Η τριακονταετής και πλέον πείρα μας στον τομέα αυτό αποτελεί εγγύηση.

ΣΥΝΘΗΜΑ ΜΑΣ ΕΙΝΑΙ: Επενδύστε στην ΡΟΔΟ ΤΩΡΑ, σε ακίνητα που **ΑΝΤΕΧΟΥΝ ΣΤΟ ΧΡΟΝΟ**.

Γεώργιος Σ. Πιπίνος
ΜΕΣΙΤΗΣ ΑΣΤΙΚΩΝ ΣΥΜΒΑΣΕΩΝ
Γιατί εμείς γνωρίζουμε καλύτερα!

TOP PROPERTIES is a private concern and Mr George S. Pipinos, its owner, has carved, over the years, a reputation for integrity and excellence in the world of Real Estate in the Dodecanese.

At Top Properties we try hard to attract important and selective investors: high calibre businessmen/women and discerning professional people, both Greek and foreign, who wish to acquire substantial and valuable property on Rhodes.

We offer our expertise and advice privately, discreetly and in strict confidence.

We keep a compehensive list of real estate of the highest specifications:

a. A' and B' class hotels (600, 500, 350, 300 beds capacity).
b. Centrally situated office buildings and other business premises.
c. Seaside land, ideal for development (hotels, holiday resorts, etc.), of 150.000, 100.000, 70.000, 50.000, 36.000 sq.m.
d. Luxury appartments, maisonettes, detached, semi - detached and terraced houses.

Our aim is to give our clients the opportunity to acquire value for money, first class real estate on Rhodes. Our 30- year - old experience in Real Estate is our warranty.

Our moto is: Invest in Rhodes. Invest in property. It stands the test of time.

TOP PROPERTIES
and
George S. Pipinos
Because we Know best



ΚΕΝΝΕΝΤΥ 38, ΡΟΔΟΣ, 85 100, ΤΗΛ. (0241) 23895, 38243 και 0944-676003. FAX: (0241) 20883
38 KENNEDY STR., RHODES, 85 100, TEL. (0241) 23895, 38243, and 094 - 676003. FAX: (0241) 20883

Από την εταιρεία **RODOS MOTOR A.E.**

ΖΗΤΟΥΝΤΑΙ

1) Βοηθός λογιστή, απόφοιτος Α.Ε.Ι. ή Τ.Ε.Ι.
2) Μηχανικός αυτοκινήτων

Πληροφορίες παρακαλούμε να απευθύνεστε στα τηλ. 0241-68032-68033

ΖΗΤΕΙΤΑΙ

Από Ανώνυμη Εταιρεία

Δεσποινίδα ή κυρία με γνώσεις Η/ (Word, Excel) και άριστη γνώση της Αγγλικής. Τυχόν γνώση και της Γερμανικής θεωρείται επιπλέον προσόν. Αποστείλατε βιογραφικό στο FAX 60091. Για πληροφ. 60270 κα Ελένη ώρες Γραφείου.

«ΚΑΙΡ» Α.Ε.

ΠΡΟΪΣΤΑΜΕΝΟΣ ΛΟΓΙΣΤΗΡΙΟΥ

Η ΚΑΙΡ ζητά να προσλάβει έμπειρο επαγγελματία του λογιστικού κλάδου, για την θέση του Υπευθύνου Λογιστηρίου και να διαθέτει:

1. Πτυχίο ανωτάτης οικονομικής σχολής με άδεια Α' κατηγορίας λογιστή φοροτέχνη.
2. Πρακτική εμπειρία τουλάχιστον πέντε ετών σε μηχανογραφημένο λογιστήριο κατά προτίμηση βιομηχανικής εταιρείας και τήρηση βιβλίων Γ' κατηγορίας.
3. Γνώση σε βάθος του Γενικού λογιστικού σχεδίου, κοστολόγησης, τήρησης βιβλίων αποθήκης και αναλυτικής λογιστικής.

Οι ενδιαφερόμενοι παρακαλούνται να στείλουν αναλυτικό βιογραφικό σημείωμα στα γραφείο της ΚΑΙΡ, Λεωφ. Ρόδου - Λίνδου 2ο χλμ. το αργότερο μέχρι 17 Αυγούστου 2001, υπόψη κας Κωνσταντινίδου - Προσωπάρχη.

Πληροφορίες στο τηλέφωνο (0241) 68770 - 68772. Θα τηρηθεί απόλυτη εχεμύθεια.

Δ·Α·Ν·Ε· SEA LINE

ΔΩΔΕΚΑΝΗΣΙΑΚΗ ΑΝΩΝΥΜΗ ΝΑΥΤΙΛΙΑΚΗ ΕΤΑΙΡΙΑ

ΑΜΑΕ 12158/06/Β/86/12

ΠΡΟΣΚΛΗΣΗ ΤΑΚΤΙΚΗΣ ΓΕΝΙΚΗΣ ΣΥΝΕΛΕΥΣΗΣ

Των μετόχων της Ανώνυμης Εταιρείας με την επωνυμία ΔΩΔΕΚΑΝΗΣΙΑΚΗ ΑΝΩΝΥΜΗ ΝΑΥΤΙΛΙΑΚΗ ΕΤΑΙΡΕΙΑ (ΔΑΝΕ SEA LINE) σε ετήσια Τακτική Γενική Συνέλευση.

Σύμφωνα με το Νόμο και το Καταστατικό της Εταιρείας και κατόπιν της από 2 Αυγούστου 2001 αποφάσεως του Διοικητικού Συμβουλίου της καλούνται οι μέτοχοι της ΔΑΝΕ σε Τακτική Γενική Συνέλευση την **8η Σεπτεμβρίου 2001 και ώρα 18.00** στην αίθουσα του θεάτρου «ΕΘΝΙΚΟΝ», Πλατεία Ελευθερίας, Ρόδος, με τα κατωτέρω θέματα ημερησίας διατάξεως, ήτοι:

ΘΕΜΑΤΑ ΗΜΕΡΗΣΙΑΣ ΔΙΑΤΑΞΕΩΣ

1. Ενημέρωση των μετόχων περί της πορείας των εταιρικών υποθέσεων.
2. Εγκριση των Ετησίων Οικονομικών Καταστάσεων (Ισολογισμού, Αποτελεσμάτων Χρήσεως, Πίνακα Διαθέσεως Αποτελεσμάτων και Προσαρτήματος) της χρήσεως 2000, μετά από ακρόαση των σχετικών Εκθέσεων του Διοικητικού Συμβουλίου και των Ορκωτών Ελεγκτών.
3. Απαλλαγή ή όχι των μελών του Διοικητικού Συμβουλίου και των Ελεγκτών της χρήσεως 2000 από κάθε ευθύνη και αποζημίωση.
4. Εκλογή ενός (1) τακτικού και ενός (1) αναπληρωματικού Ορκωτού Ελεγκτού για την χρήση 2001.
5. Εκλογή τεσσάρων (4) μελών του Διοικητικού Συμβουλίου τριετούς θητείας και δύο (2) αναπληρωματικών μελών, σύμφωνα με το Νόμο και το Καταστατικό της Εταιρείας.
6. Επικύρωση των αποφάσεων της έκτακτης επαναληπτικής Γ.Σ. των μετόχων της εταιρείας της 18-5-2001 για συμβιβασμό με Ε. Σολούνια.

Οι μέτοχοι που επιθυμούν να μετάσχουν στη Γενική Συνέλευση πρέπει, σύμφωνα με το Καταστατικό της Εταιρείας, να καταθέσουν μέχρι και την 1η Σεπτεμβρίου 2001, τους τοποθετηρίους ή προσωρινούς τίτλους των μετοχών τους στα Γραφεία της Εταιρείας (Αυστραλίας 92 Ρόδος) ή στο Ταμείο Παρακαταθηκών και Δανείων ή σε οποιαδήποτε αναγνωρισμένη Τράπεζα στην Ελλάδα και να προσκομίσουν μέσα στην ίδια προθεσμία τις αποδείξεις καταθέσεως και τυχόν έγγραφα αντιπροσωπεύσεως τους στα Γραφεία της εταιρείας για την έκδοση βεβαίωσης (εισιτηρίου) συμμετοχής τους στη Γεν. Συνέλευση.

Οσοι επιθυμούν να θέσουν υποψηφιότητα για το Διοικ. Συμβούλιο, πρέπει απαραιτήτως να το δηλώσουν εγγράφως και επί αποδείξει στα γραφεία της εταιρείας στη Ρόδο μέχρι και την 1η Σεπτεμβρίου 2001.

Ρόδος, 2 Αυγούστου 2001
Με την εντολή του Διοικητικού Συμβουλίου
Ο Πρόεδρος του Δ.Σ.
Ιάκωβος Ν. Γερονικόλας

ΕΛΛΗΝΙΚΗ ΔΗΜΟΚΡΑΤΙΑ
ΝΟΜΟΣ ΔΩΔΕΚΑΝΗΣΟΥ
ΔΗΜΟΣ ΑΡΧΑΓΓΕΛΟΥ

ΠΡΟΣΚΛΗΣΗ

Ο Δήμαρχος Αρχαγγέλου Θεοδόσης Κολιάδης σας προσκαλεί στην λαϊκή συνέλευση που θα γίνει το Σάββατο 4 Αυγούστου 2001 και ώρα 20:00 στον αύλειο χώρο του Β' Δημοτικού Σχολείου Αρχαγγέλου με θέμα:

«Ενημέρωση Πολιτών για την μέχρι τώρα πορεία της Δημοτικής Αρχής και προγραμματισμός».

Ο ΔΗΜΑΡΧΟΣ
Κολιάδης Θεοδόσιος

ΠΡΟΣΚΛΗΣΗ ΕΚΔΗΛΩΣΗΣ ΕΝΔΙΑΦΕΡΟΝΤΟΣ

Ο Οργανισμός Διαχειρίσεως Κτημάτων Βακούφ Ρόδου προκηρύσσει διαγωνισμό για την ανάδειξη του εργολάβου, που θα αναλάβει την **επισκευή του στεγάστρου (κεραμοσκεπή), την αντικατάσταση επιχρισμάτων και τους χρωματισμούς, στο Τέμενος «Ιμπραήμ Πασά» που βρίσκεται στην πλατεία Δαμαγήτου στην μεσαιωνική πόλη της Ρόδου.** Οι ενδιαφερόμενοι καλούνται όπως παραλάβουν την προκήρυξη του πιο πάνω διαγωνισμού από τα γραφεία του Οργανισμού μας (Θεοφιλίσκου και Παναιτίου τηλ. 24918) και καταθέσουν γραπτώς κλειστό φάκελο προσφοράς στα γραφεία του Οργανισμού μέχρι την 10-8-2001.

Η επιλογή του αναδόχου εργολάβου υπόκειται στην επιλογή του Διοικητικού Συμβουλίου του Οργανισμού Διαχειρίσεως Κτημάτων Βακούφ Ρόδου.

Με τιμή
Δια τον Οργανισμό
Ο ΠΡΟΕΔΡΟΣ
ΟΝΤΕΡ ΟΥΖΕΛ

ΣΥΝΔΕΣΜΟΣ ΕΠΑΓΓΕΛΜΑΤΙΩΝ ΕΓΚΑΤΑΣΤΑΤΩΝ ΥΔΡΑΥΛΙΚΩΝ ΝΟΜΟΥ ΔΩΔΕΚΑΝΗΣΟΥ

ΕΝΗΜΕΡΩΤΙΚΗ ΑΝΑΚΟΙΝΩΣΗ

ΕΝΗΜΕΡΩΝΟΥΜΕ το κοινό, δεδομένου ότι η σχετική νομοθεσία έχει αλλάξει με την εφαρμογή του Προεδρικού Διατάγματος υπ'αριθ. 55/ΦΕΚ 1-3-2000 (σε επέκταση του Π.Δ. 38/1991, άρθρο 4 παρ. 4.2.3.), ότι:

Η Πολεοδομία Δωδεκανήσου και Δήμου Ροδίων δεν δέχεται φακέλους ακινήτων για σύνδεση των εγκαταστάσεων τους με τα δίκτυα κοινής ωφέλειας, αν δεν υποβάλλεται παράλληλα με τα λοιπά δικαιολογητικά και το προβλεπόμενο τεχνικό υπόμνημα (έντυπο που επέχει θέση υπεύθυνης δήλωσης), συμπληρωμένο και υπογεγραμμένο από τον αδειούχο εγκαταστάτη ή τεχνίτη υδραυλικό **και πιστοποιημένο από τον Σύνδεσμό μας.**

Η παρούσα κοινοποίηση γίνεται προκειμένου να μην βρεθούν στη δυσάρεστη θέση της εμπλοκής σε ανεπιθύμητες καταστάσεις όσοι απευθύνονται για την εξυπηρέτησή τους σε διατριβώμενους στο χώρο των υδραυλικών εγκαταστάσεων χωρίς να διαθέτουν την εκ του νόμου **άδεια ασκήσεως επαγγέλματος.**

Πληροφορίες για τον ακριβή και νομότυπο τρόπο διεκπεραίωσης των υδραυλικών εργασιών παρέχονται καθημερινά στα γραφεία του Συνδέσμου μας, οδός Κλαυδίου Πέπερ 1, τηλ. 75606, κατά τις εργάσιμες ημέρες και ώρες (Δευτέρα έως Παρασκευή) από 8 π.μ. έως 3 μ.μ.

Εκ του Δ.Σ.

ΕΛΛΗΝΙΚΗ ΔΗΜΟΚΡΑΤΙΑ
ΠΕΡΙΦΕΡΕΙΑ ΝΟΤΙΟΥ ΑΙΓΑΙΟΥ
ΝΟΜΟΣ ΔΩΔΕΚΑΝΗΣΟΥ
ΔΗΜΟΣ ΠΕΤΑΛΟΥΔΩΝ
ΤΕΧΝΙΚΕΣ ΥΠΗΡΕΣΙΕΣ

Πληρ.: Γρηγοριάδη Σωτήρη
Ταχ. Δ/νση: Σταδίου 7
Τ.Κ. 85104 ΚΡΕΜΑΣΤΗ
Τηλ.: 90930, 90931 Φαξ: 98063

ΔΗΜΟΣ ΠΕΤΑΛΟΥΔΩΝ
ΤΕΧΝΙΚΕΣ ΥΠΗΡΕΣΙΕΣ

ΑΝΑΚΟΙΝΩΣΗ

Για την καλύτερη οργάνωση και τη σωστή απόδοση του Τ.Α.Π. (Τέλους Ακίνητης Περιουσίας), στο Δήμο μας έχει συσταθεί συνεργείο από Μηχανικούς των Τεχνικών Υπηρεσιών για τον έλεγχο και την καταμέτρηση της υφιστάμενης κατάστασης στις Ξενοδοχειακές Μονάδες, Επιπλωμένα διαμερίσματα, Studios, Δωμάτια κ.λπ.

Ενημερώνουμε ότι το συνεργείου με τους μηχανικούς του Δήμου θα βρίσκεται τις προσεχείς ημέρες στο Δ.Δ. Θεολόγου και παρακαλούνται οι Δημότες να διευκολύνουν το έργο τους για τη γρήγορη και σωστή καταγραφή των Δεδομένων.

Ο Αντιδήμαρχος Τ. Υπηρεσιών
Ιωάννης Αφεντούλης







Καλοκαίρι 2001! ... χωρίς παύση κοντά σας με ταινίες 1ης προβολής

ΠΑΛΛΑΣ 5 CINEMAS CENTER

ΠΡΟΓΡΑΜΜΑ ΕΒΔΟΜΑΔΑΣ
03/08/2001 - 09/08/2001
www.cinemapallas.gr

ΑΙΘΟΥΣΑ 5

SOMEONE LIKE YOU



Μια κωμική ιστορία για αυτόν που έφυγε και για αυτόν που δεν περίμενε να έρθει!
ΠΡΩΤΑΓΩΝΙΣΤΟΥΝ: ASHLEY JUDE, GREG KINNEAR, HUGH JACKMAN

Κάθε ημέρα / Ώρες Έναρξης: 18:20, 20:30, 22:40
* Ειδική επιπλέον παράσταση το Σάββατο στις 16:10
με ΔΩΡΕΑΝ ΠΟΠ ΚΟΡΝ

ΑΙΘΟΥΣΑ 2



13 ΗΜΕΡΕΣ / 13 DAYS
Κούβα 1962. Δεν μπορείτε να ανταστείτε πόσο κοντά έφτασαν...
ΠΡΩΤΑΓΩΝΙΣΤΟΥΝ: KEVIN COSTNER, BRUCE GREENWOOD

Κάθε ημέρα / Ώρες Έναρξης: 19:55, 22:50
* Ειδική επιπλέον παράσταση το Σάββατο στις 16:00
με ΔΩΡΕΑΝ ΠΟΠ ΚΟΡΝ

ΑΙΘΟΥΣΑ 1

ΣΤΗΝ ΚΟΨΗ ΤΟΥ ΞΥΡΑΦΙΟΥ
UP AT THE VILLA



Ο κίνδυνος είναι η απόλυτη πρόκληση!
ΠΡΩΤΑΓΩΝΙΣΤΟΥΝ: KRISTIN SCOTT THOMAS, SEAN PENN, ANNE BANCROFT

Κάθε ημέρα / Ώρες Έναρξης: 18:00, 20:25, 22:50

ΑΙΘΟΥΣΑ 3



ΟΙ ΜΝΗΜΕΣ ΤΟΥ ΝΕΡΟΥ
THE WEIGHT OF WATER
Ο χρόνος δεν αρκεί για να σβήσει το πάθος ενός εγκλήματος...
ΠΡΩΤΑΓΩΝΙΣΤΟΥΝ: SEAN PENN, CATHERINE McCORMAK, ELIZABETH HURLEY

Κάθε ημέρα / Ώρες Έναρξης: 17:50, 20:15, 22:40

ΑΙΘΟΥΣΑ 4

SPOT



Ο έξυπνος ανάμεσά τους είναι αυτός... που δεν φοράει ρούχα!
ΠΡΩΤΑΓΩΝΙΣΤΟΥΝ: DAVID ARQUETTE, LESLIE BIBB

Κάθε ημέρα / Ώρες Έναρξης: 18:30, 20:35
* Ειδική επιπλέον παράσταση το Σάββατο στις 16:05
με ΔΩΡΕΑΝ ΠΟΠ ΚΟΡΝ

DRACULA 2000



Ο πιο σαγηνευτικός δαίμονας όλων των εποχών... βρίσκεται τώρα στην δική μας εποχή...
ΠΡΩΤΑΓΩΝΙΣΤΟΥΝ: CHRISTOPHER PLUMMER, JOHNY LEE MILLER, JUSTINE WADDELL

Κάθε ημέρα / Ώρες Έναρξης: 22:35

ΜΟΝΟ ΓΙΑ ΤΑ ΜΕΛΗ

Απαντήστε στην ερώτηση:
"Ποιό είναι το όνομα της ηρωίδας στο **Tomb Raider**, που υποδύεται η Αντζελίνα Τζολί και θα προβληθεί στο Παλλάς σε **1η Πανελλήνια προβολή** ανοίγοντας την αυλαία του χειμώνα την **Παρασκευή 17 Αυγούστου**; "

Οι 10 πρώτοι νικητές της κληρωσης που θα γίνει την Παρασκευή 9/8/2001 θα κερδίσουν από 1 ΔΩΡΕΑΝ εισιτηριο για την ταινία **"Tomb Raider"**.
Τα ονόματα των τυχερών θα ανακοινωθούν στα ταμεία μας την Παρασκευή 9/8/2001.

SUMMER HAPPENING
Το Σάββατο μουσική από τον guest dj του CLUB JAGUAR
Για κρατήσεις: 24475 και 70670

ΘΕΡΙΝΟΣ ΚΙΝ/ΦΟΣ ΡΟΔΟΝ
Κάθε Δευτέρα κλειστό
Πρόγραμμα 9.30 - 11.30
Την Τρίτη
Ερωτευμένοι ως την αιωνιότητα
(Lulu on the bridge)
του Πωλ Ωστερ
Με Harley Keitel, Mira Sorvino, Williem Dofoe, Vanesse Redgrave

Το Πρόγραμμα

ΕΤ 1

06.00 ΜΟΥΣΙΚΟ ΠΡΟΓΡΑΜΜΑ
06.45 ΓΛΥΚΙΑ ΖΩΗ
08.15 ΑΓΑΠΩ ΤΗΝ ΜΟΥΣΙΚΗ
08.30 ΤΑ ΠΡΩΙΝΑΚΙΑ
09.00 ΑΓΑΠΩ ΤΗΝ ΠΟΛΗ ΜΟΥ
09.15 ΣΙΝΕΑΚ
11.15 ΚΑΝΟΕ ΚΑΓΙΑΚ
12.45 ΕΦΡΑΙΝ ΚΑΙ ΜΑΡΙΑ
13.50 **ΕΙΔΗΣΕΙΣ**
14.00 ΕΛΛΗΝΙΚΗ ΤΑΙΝΙΑ: ΚΑΙΝΟΥΡΓΙΑ ΜΕΡΑ ΧΑΡΑΞΕ
15.30 ΘΕΑΤΡΙΚΕΣ ΑΝΑΜΝΗΣΕΙΣ: ΤΟ ΨΑΘΙΝΟ ΚΑΠΕΛΟ
17.00 **ΕΙΔΗΣΕΙΣ**
17.30 ΠΑΓΚΟΣΜΙΟ ΠΡΩΤΑΘΛΗΜΑ ΣΤΙΒΟΥ
20.00 ΚΛΗΡΩΣΗ ΛΟΤΤΟ
22.00 ΠΑΓΚΟΣΜΙΟ ΠΡΩΤΑΘΛΗΜΑ ΣΤΙΒΟΥ
22.45 ΑΘΛΗΤΙΚΗ ΕΚΠΟΜΠΗ
23.00 **ΕΙΔΗΣΕΙΣ**
23.30 ΠΑΓΚΟΣΜΙΟ ΠΡΩΤΑΘΛΗΜΑ ΣΤΙΒΟΥ
03.00 ΕΛΛΗΝΟΜΑΝΙΑ
04.00 ΜΟΥΣΙΚΟ ΠΡΟΓΡΑΜΜΑ

NET

08.00 ΕΚΠΑΙΔΕΥΤΙΚΗ ΤΗΛΕΟΡΑΣΗ
11.00 ΟΙ ΠΕΡΙΠΕΤΕΙΕΣ ΤΩΝ ΦΥΤΩΝ
11.30 ΤΑ ΠΑΡΑΣΚΗΝΙΑ ΤΗΣ ΜΟΔΑΣ
12.00 ΤΑ ΜΕΓΑΛΑ ΠΑΡΚΑ ΤΟΥ ΚΟΣΜΟΥ
12.30 ΕΝΑ ΤΑΞΙ ΜΙΑ ΠΟΛΗ
13.00 ΤΑΞΙΔΙΑ ΣΤΟ ΧΡΟΝΟ
13.30 ΜΕ ΑΡΕΤΗ ΚΑΙ ΤΟΛΜΗ
14.00 ΧΑΙΡΕΤΙΣΜΑΤΑ ΑΠΟ ΤΗΝ ΠΑΤΡΙΔΑ
15.00 **ΕΙΔΗΣΕΙΣ**
15.15 ΞΕΝΗ ΤΑΙΝΙΑ: ΕΠΙΤΑΦΙΟΣ ΓΙΑ ΕΝΑΝ ΚΑΤΑΣΚΟΠΟ
17.30 ΣΠΟΡ ΣΤΟΝ ΚΟΣΜΟ
18.00 ΣΤΟΝ ΚΟΣΜΟ ΤΗΣ ΟΙΚΟΝΟΜΙΑΣ
19.00 **ΕΙΔΗΣΕΙΣ**
19.15 Η ΟΔΥΣΣΕΙΑ ΤΗΣ ΤΡΟΦΗΣ ΜΑΣ
19.30 ΕΠΙΣΤΗΜΟΝΙΚΑ ΕΠΙΤΕΥΓΜΑΤΑ
20.00 Η ΙΣΤΟΡΙΑ ΤΟΥ ΝΕΡΟΥ
21.00 **ΕΙΔΗΣΕΙΣ**
22.00 ΞΕΝΗ ΤΑΙΝΙΑ: ΣΚΟΤΩΣΕ ΜΕ ΞΑΝΑ
24.00 **ΕΙΔΗΣΕΙΣ**
00.15 Ω! ΤΙ ΚΟΣΜΟΣ ΜΠΑΜΠΑ

ΕΤ 3

08.30 Η ΛΑΣΙ ΚΑΙ ΟΙ ΣΤΡΑΤΙΩΤΕΣ ΔΙΑΣΩΣΗΣ
09.30 ΟΝΕΙΡΟΔΡΟΜΙΟ
10.30 ΚΛΑΣΙΚΟΣ ΧΟΡΟΣ
11.30 ΠΟΙΗΤΕΣ - ΛΟΓΟΤΕΧΝΕΣ: ΓΟΥΙΛΙΑΜ ΣΑΙΞΠΗΡ
12.00 ΑΝΟΙΧΤΟΙ ΟΡΙΖΟΝΤΕΣ
12.30 ΣΤΗ ΓΗ ΤΗΣ ΕΥΦΟΡΙΑΣ
13.30 ΑΝΙΧΝΕΥΣΕΙΣ
15.00 **ΕΙΔΗΣΕΙΣ**
15.30 ΝΟΣΤΟΣ
17.00 ΑΤΕΛΙΕ
18.00 ΧΡΥΣΕΣ ΜΕΛΩΔΙΕΣ
18.30 ΕΚ ΤΩΝ ΠΡΟΤΕΡΩΝ Ή ΕΚ ΤΩΝ ΥΣΤΕΡΩΝ;
19.00 **ΕΙΔΗΣΕΙΣ**
20.00 ΘΑΥΜΑΤΑ ΤΗΣ ΕΠΙΣΤΗΜΗΣ ΚΑΙ ΤΗΣ ΤΕΧΝΟΛΟΓΙΑΣ
20.30 ΘΕΡΙΝΟ ΗΛΙΟΣΤΑΣΙΟ
21.30 ΞΕΝΗ ΤΑΙΝΙΑ: ΣΤΙΧΟΙ ΜΕΤΑ ΜΟΥΣΙΚΗΣ
22.00 ΞΕΝΗ ΤΑΙΝΙΑ: ΤΟ ΤΡΥΠΙΟ ΡΟΜΑΝΤΖΟ ΤΗΣ ΤΙΛΙ
24.00 **ΕΙΔΗΣΕΙΣ**
01.00 ΣΥΝΑΥΛΙΑ

MEGA

06.00 ΟΙ ΤΕΛΕΥΤΑΙΟΙ ΕΓΓΟΝΟΙ
06.45 ΟΙ ΦΡΟΥΡΟΙ ΤΗΣ ΑΧΑΪΑΣ
07.40 ΤΕΛΕΥΤΑΙΟ ΑΝΤΙΟ
08.20 ΤΑ ΕΠΤΑ ΚΑΚΑ ΤΗΣ ΜΟΙΡΑΣ ΜΟΥ
09.00 ΚΑΙ ΟΙ ΤΕΣΣΕΡΙΣ ΗΤΑΝ ΥΠΕΡΟΧΕΣ
09.45 ΝΤΙΣΝΕΪ ΚΛΑΜΠ
11.00 ΞΕΝΗ ΤΑΙΝΙΑ: ΣΤΑΡ ΤΡΕΚ: Ο ΑΓΝΩΣΤΟΣ ΚΟΣΜΟΣ
13.00 MEGA STAR
14.00 **ΕΙΔΗΣΕΙΣ**
14.20 ΜΑΖΙ
15.30 Η ΑΙΘΟΥΣΑ ΤΟΥ ΘΡΟΝΟΥ
17.25 **ΕΙΔΗΣΕΙΣ**
17.30 ΞΕΝΗ ΤΑΙΝΙΑ: ΑΛΑΝ ΚΟΥΟΤΕΡΜΑΝ ΚΑΙ Η ΧΑΜΕΝΗ ΠΟΛΗ ΤΟΥ ΧΡΥΣΟΥ
19.30 **ΕΙΔΗΣΕΙΣ**
21.00 ΕΛΛΗΝΙΚΗ ΤΑΙΝΙΑ: ΤΟ ΚΟΡΙΤΣΙ ΤΟΥ ΛΟΥΝΑ ΠΑΡΚ
23.15 PRIVE
00.15 **ΕΙΔΗΣΕΙΣ**
00.30 ΞΕΝΗ ΤΑΙΝΙΑ: ΚΡΑΜΕΡ ΕΝΑΝΤΙΟΝ ΚΡΑΜΕΡ
02.30 ΞΕΝΗ ΤΑΙΝΙΑ: ΒΗΜΑΤΑ ΣΤΟ ΠΑΡΕΛΘΟΝ
04.30 ΜΟΥΛΑΝ, Η ΒΑΣΙΛΙΣΣΑ ΤΟΥ ΠΑΓΟΥ
05.00 ΑΠΟ ΤΟΝ ΝΤΙΣΝΕΪ ΜΕ ΑΓΑΠΗ

ANT 1

06.20 **ΟΙ ΕΙΔΗΣΕΙΣ ΤΟΥ CBS**
06.45 ΤΗΛΕΜΑΡΚΕΤΙΝΓΚ - ΤΗΛΕΑΓΟΡΑ
07.00 ΔΕΣΠΟΙΝΙΣ ΜΑΡΓΑΡΙΤΑ
07.50 ΠΑΙΔΙΚΟ ΠΡΟΓΡΑΜΜΑ
10.30 ΜΠΑΜ, ΜΠΑΜΠΑΣ ΚΑΙ ΜΠΕΜΠΑ
11.15 ΑΔΕΛΦΕΣ ΨΥΧΕΣ
12.00 SEX REVOLUTION
12.55 ΣΟΥΠΕΡ ΓΚΕΪΜ
13.00 ΠΡΟΣΟΧΗ... ΜΑΡΚΟΠΕΔΙΟ
14.00 **ΕΙΔΗΣΕΙΣ**
14.15 ΑΓΓΙΓΜΑ ΨΥΧΗΣ
15.15 Η ΠΡΟΒΑ ΤΟΥ ΝΥΦΙΚΟΥ
16.15 ΟΙ ΜΕΝ ΚΑΙ ΟΙ ΔΕΝ
17.15 ΕΛΛΗΝΙΚΗ ΤΑΙΝΙΑ: Ο ΑΝΘΡΩΠΟΣ ΤΗΣ ΚΑΡΠΑΖΙΑΣ
19.25 **ΕΙΔΗΣΕΙΣ**
21.05 ΘΕΑΤΡΟ: ΜΕ ΤΗ ΓΥΝΑΙΚΑ ΤΟΥ ΦΙΛΟΥ ΜΟΥ
23.30 ΚΑΤΣΕ ΚΑΛΑ
00.30 **ΕΙΔΗΣΕΙΣ**
00.50 X-FILES
01.15 ΤΜΗΜΑ ΗΘΩΝ
02.50 ΞΕΝΗ ΤΑΙΝΙΑ: ΚΥΝΗΓΩΝΤΑΣ ΤΟΝ ΔΟΛΟΦΟΝΟ ΜΟΥ
04.30 ΤΗΛΕΜΑΡΚΕΤΙΝΓΚ-ΤΗΛΕΑΓΟΡΑ
05.00 ΟΙΚΟΓΕΝΕΙΑ ΚΑΖΙΝΟ

ALPHA

06.00 ΔΕ ΚΟΛ ΟΦ ΔΕ ΜΑΟΥΝΤΕΝ
07.00 ΠΕΡΑ ΑΠΟ ΤΟΝ ΟΡΙΖΟΝΤΑ
08.00 ΠΑΝΟΡΑΜΑ
11.00 ΠΡΩΤΟΣΕΛΙΔΟΣ ΜΠΕΛΑΣ
12.00 ΕΛΛΗΝΙΚΗ ΤΑΙΝΙΑ: ΔΥΣΚΟΛΟΙ ΔΡΟΜΟΙ
14.00 **ΕΙΔΗΣΕΙΣ**
15.15 ΝΙΚΗΤΑ
16.15 ΕΛ ΕΪ ΧΙΤ
17.15 ΕΛΛΗΝΙΚΗ ΤΑΙΝΙΑ: ΑΓΑΠΗΣΑ ΚΑΙ ΠΟΝΕΣΑ
19.25 **ΕΙΔΗΣΕΙΣ**
21.00 ΕΛΛΗΝΙΚΗ ΤΑΙΝΙΑ: ΝΑ ΖΕΙ ΚΑΝΕΙΣ Ή ΝΑ ΜΗ ΖΕΙ
22.30 ΞΕΝΗ ΤΑΙΝΙΑ: ΜΟΙΡΑΙΑ ΣΥΝΕΠΕΙΑ
24.00 **ΕΙΔΗΣΕΙΣ**
01.00 ΞΕΝΗ ΤΑΙΝΙΑ: ΙΔΙΑΙΤΕΡΗ ΑΜΑΡΤΙΑ
03.00 ID
04.00 ΧΟΝΔΡΟΣ - ΛΙΓΝΟΣ
05.00 ΠΕΡΑ ΑΠΟ ΤΟΝ ΟΡΙΖΟΝΤΑ

STAR

06.15 ΠΑΙΔΙΚΟ ΠΡΟΓΡΑΜΜΑ
14.00 ΧΤΥΠΟΚΑΡΔΙΑ ΣΤΟ ΣΑΝ ΤΡΟΠΕ
15.00 ΜΑΧΗΤΕΣ ΤΗΣ ΕΛΕΥΘΕΡΙΑΣ
16.00 ΟΙΚΟΓΕΝΕΙΑ ΜΥΣΤΙΚΩΝ - ΠΡΑΚΤΟΡΩΝ
17.00 ΣΤΟΝ ΕΒΔΟΜΟ ΟΥΡΑΝΟ
18.00 **ΕΙΔΗΣΕΙΣ**
19.30 ΣΟΥΙΤ ΒΑΛΕΪ ΧΑΪ
20.00 ΜΙΛΑΓΚΡΟΣ Η ΑΤΙΘΑΣΗ
21.00 ΞΕΝΗ ΤΑΙΝΙΑ: ΤΟ 10ο ΒΑΣΙΛΕΙΟ
24.00 **ΕΙΔΗΣΕΙΣ**
01.15 ΞΕΝΗ ΤΑΙΝΙΑ: Η ΙΣΤΟΡΙΑ ΤΟΥ Ο. ΤΖΕΪ ΣΙΜΣΟΝ
03.00 ΞΕΝΗ ΤΑΙΝΙΑ: Η ΜΙΚΡΗ ΤΟΥ ΜΠΑΜΠΑ
04.30 ΧΑΡΙ, Ο ΑΠΙΘΑΝΟΣ
05.00 ΑΣΤΕΡΙΑ ΣΤΟ ΠΕΝΤΑΓΡΑΜΜΟ

FILMNET

06.00 Ο ΧΟΡΟΣ ΤΩΝ ΔΟΛΟΦΟΝΩΝ
08.00 ΠΟΛΩΝΕΖΙΚΟΣ ΓΑΜΟΣ
10.00 ΜΕ ΤΗ ΔΥΝΑΜΗ ΤΗΣ ΑΓΑΠΗΣ
12.00 Ο 13ος ΧΡΟΝΟΣ
13.50 ΑΝΑΜΕΣΑ ΣΤΑ ΠΟΔΙΑ
16.00 ΠΡΑΣΙΝΗ ΚΑΡΤΑ
18.00 ΠΡΙΓΚΙΠΙΣΣΑ ΜΟΝΟΝΟΚΕ
20.20 ΑΝΕΞΙΤΗΛΟΣ ΕΡΩΤΑΣ
22.00 Ο ΥΠΕΡΟΧΟΣ ΓΚΑΤΣΜΠΙ
24.00 ΜΙΑ ΒΟΛΤΑ ΣΤΟ ΦΕΓΓΑΡΙ
01.50 ΕΡΩΤΕΣ ΣΤΟΝ ΒΟΡΕΙΟ ΠΟΛΟ
03.55 ΟΛΑ ΓΙΑ ΤΗ ΜΗΤΕΡΑ ΜΟΥ

TEMPO

06.00 ΜΟΥΣΙΚΕΣ ΕΠΙΛΟΓΕΣ
08.15 ΡΑΚΟΥΝΣ
08.45 ΡΩΣΙΚΑ ΠΑΡΑΜΥΘΙΑ
10.15 ΤΡΥΦΕΡΑ ΧΡΟΝΙΑ
10.45 ΠΑΙΔΙΚΗ ΣΕΙΡΑ
11.15 ΑΓΡΙΑ ΦΥΣΗ
12.00 ΓΙΑ ΧΑΡΟΥΛΑ
13.30 **ΕΙΔΗΣΕΙΣ**
13.45 ΣΑΜΕΡ ΣΑΪΤ
14.00 ΞΕΝΗ ΤΑΙΝΙΑ: ΦΑΝΤΟΖΙ ΕΝΑΝΤΙΟΝ ΟΛΩΝ
15.30 ΕΛΛΗΝΙΚΗ ΤΑΙΝΙΑ: ΑΓΑΠΗ ΜΟΥ, ΕΚΟΨΑ ΤΑ ΣΟΚΟΛΑΤΑΚΙΑ
18.00 **ΕΙΔΗΣΕΙΣ**
18.45 ΕΛΛΗΝΙΚΗ ΤΑΙΝΙΑ: Ο ΦΑΚΙΡΗΣ
20.35 ΜΑΞΙΜΑΛΙΣΤΕΣ
21.00 **ΕΙΔΗΣΕΙΣ**
22.15 COCTAIL ΜΕ ΝΟΤΕΣ
00.15 **ΕΙΔΗΣΕΙΣ**
00.45 ΞΕΝΗ ΤΑΙΝΙΑ: ΤΟ ΤΡΕΛΟ ΣΠΙΤΙ ΤΗΣ ΣΥΜΦΟΡΑΣ

COSMOS - POLIS TV

07.00 ΜΟΥΣΙΚΗ ΚΑΛΗΜΕΡΑ
11.00 ΑΠΟ ΠΟΛΗ ΣΕ ΠΟΛΗ
12.00 ΑΞΟΝΙΚΟΣ ΤΟΜΟΓΡΑΦΟΣ
13.00 60'' ΣΤΟΝ ΠΛΑΝΗΤΗ
14.00 PRESTIGE BEST
15.00 FACE
16.00 ELECTROPOLIS
17.00 **ΕΙΔΗΣΕΙΣ**
17.30 ZOOM OUT
18.15 ΓΑΛΛΙΚΟ ΠΡΩΤΑΘΛΗΜΑ: ΝΑΝΤ - ΛΑΝΣ
20.15 SUPER BIKES
21.00 **ΕΙΔΗΣΕΙΣ**
21.30 ΤΟΥΡΝΟΥΑ ΠΟΔΟΣΦΑΙΡΟΥ: ΙΝΤΕΡ - ΓΙΟΥΒΕΝΤΟΥΣ - ΛΑΤΣΙΟ
00.30 ΜΕΛΙΝΑ ΚΑΝΑ
01.15 60'' ΣΤΟΝ ΠΛΑΝΗΤΗ
02.15 ELECTROPOLIS
03.15 ΝΥΧΤΕΡΙΝΗ ΜΟΥΣΙΚΗ

ΡΟΣΚΟΠΙΟ

ΚΡΙΟΣ:
21 ΜΑΡΤΙΟΥ - 19 ΑΠΡΙΛΙΟΥ

Η περίοδος είναι η καταλληλότερη, κομμένη και ραμμένη στα μέτρα σας. Αν πάλι επιμένετε να δουλεύετε, όλα θα πάνε καλά και οι στόχοι σας θα ευοδωθούν. Κερδίζετε έδαφος στον έρωτα, ικανοποιείτε τους πόθους και τα πάθη σας και κάνετε καινούργιες γνωριμίες. Οι δεσμευμένοι προσέξτε τις κινήσεις σας γιατί φαίνεστε επιρρεπείς στις αταξίες αλλά το πιο πιθανό είναι ότι θα βγουν τα μυστικά σας στη φόρα και θα κληθείτε να δικαιολογήσετε τα αδικαιολόγητα.

ΤΑΥΡΟΣ
20 ΑΠΡΙΛΙΟΥ - 20 ΜΑΪΟΥ

Αν δεν πάρετε παράτολμα ρίσκα και δεν προβείτε σε επενδύσεις, τα προβλήματα θα ξεπεραστούν ανώδυνα. Ο μήνας ξεκινά με τις καλύτερες προϋποθέσεις για τα αισθηματικά σας καθώς, από χθες το απόγευμα, η Αφροδίτη βρίσκεται στο καρκίνο, θέση από την οποία πριμοδοτεί τα αισθηματικά σας και σας εξωθεί στις διασκεδάσεις και στα καλοκαιρινά παιχνίδια.

ΔΙΔΥΜΟΙ
21 ΜΑΪΟΥ - 21 ΙΟΥΝΙΟΥ

Αν παραμείνετε στις δουλειές σας, θα αντιμετωπίσετε πολλά προβλήματα με τους συνεργάτες σας ενώ θα αδικηθείτε από τους προϊσταμένους σας. Ναι μεν ο Άρης που κινείται στον τοξότη, δημιουργεί κάποιες εντάσεις αλλά επίσης ανεβάζει το θερμόμετρο και εξάρει τη σεξουαλικότητά σας.

ΚΑΡΚΙΝΟΣ
22 ΙΟΥΝΙΟΥ - 22 ΙΟΥΛΙΟΥ

Να θυμάστε ότι κάποιοι άσπονδοι φίλοι «σας την έχουν στημένη» καθώς κινούνται παρασκηνιακά σε βάρος σας. Ωστόσο, εσείς δεν έχετε να φοβάστε τίποτε, αρκεί να κρατήσετε τη ψυχραιμία σας. Από χθες, η Αφροδίτη βρίσκεται στο ζώδιό σας και σε συνδυασμό με τον Δία, θα είναι αρωγός σας στο να ανανεωθείτε ερωτικά με το ταίρι σας ή να φλερτάρετε, οι αδέσμευτοι.

ΛΕΩΝ
23 ΙΟΥΛΙΟΥ - 22 ΑΥΓΟΥΣΤΟΥ

Αν δεν μπορείτε να εγκαταλείψετε τις δουλειές σας, να θυμάστε ότι ευοδώνονται οι στόχοι σας, αρκεί να μη πιέζετε τις καταστάσεις Οι δυνατότητές σας στον αισθηματικό τομέα είναι πολλές, ιδιαίτερα αν ανήκετε στους λέοντες που θέλουν να σοβαρευτούν και ψάχνουν τη χαρά στη σχέση με το ένα και μοναδικό ταίρι.

ΠΑΡΘΕΝΟΣ
23 ΑΥΓΟΥΣΤΟΥ - 23 ΣΕΠΤΕΜΒΡΙΟΥ

Να θυμάστε ότι μετά τις 26 τα γεγονότα θα σας αναγκάσουν να πέσετε με τα μούτρα στη δουλειά. Παίζετε στα άκρα το ερωτικό παιχνίδι και νιώθετε σαν παιδιά. Οι ελεύθεροι θα έχετε ένα ευρύ φάσμα επιλογών ενώ οι δεσμευμένοι παίρνετε τα πάνω σας.

ΖΥΓΟΣ:
24 ΣΕΠΤΕΜΒΡΙΟΥ - 23 ΟΚΤΩΒΡΙΟΥ

Αντιμετωπίστε τα πράγματα με ψυχραιμία γιατί, διαφορετικά, θα κάνετε λάθη στρατηγικής. Η αντίθεση του Κρόνου και του Πλούτωνα προκαλεί καταστάσεις που θα σας αναγκάσουν να αλλάξετε προτεραιότητες και να βάλετε τους έρωτες σε δεύτερη μοίρα. Υπομονή. Τα πράγματα θα καλυτερεύσουν αισθητά στη τελευταία εβδομάδα του μήνα.

ΣΚΟΡΠΙΟΣ:
24 ΟΚΤΩΒΡΙΟΥ - 22 ΝΟΕΜΒΡΙΟΥ

Αυτή η περίοδος είναι απαράδεκτη για δουλειές αλλά απόλυτα ικανοποιητική για διακοπές. Όλα δείχνουν ότι η περίοδος που αρχίζει τώρα, θα είναι πολύ ευχάριστη για τα αισθηματικά σας. Καινούργια φλερτ για τους αδέσμευτους και ανανεωτικές καταστάσεις για τους δεσμευμένους. Δεν θα λείψουν και οι εντάσεις, οι οποίες θα είναι ανανεωτικές.

ΤΟΞΟΤΗΣ:
23 ΝΟΕΜΒΡΙΟΥ - 21 ΔΕΚΕΜΒΡΙΟΥ

Τα γεγονότα δεν σας αφήνουν να χαλαρώσετε. Η αλήθεια είναι ότι εσείς κάνετε πολλές προσπάθειες για να δώσετε έναν αέρα ανανέωσης στη προσωπική σας ζωή αλλά οι υποχρεώσεις δεν σας αφήνουν να ικανοποιήσετε τους πόθους σας. Ωστόσο, σύντομα θα αλλάξει το σκηνικό και θα απολαύσετε τον έρωτα.

ΑΙΓΟΚΕΡΩΣ:
22 ΔΕΚΕΜΒΡΙΟΥ - 19 ΙΑΝΟΥΑΡΙΟΥ

Ασυζητητί ο Αύγουστος είναι ο ιδανικός μήνας για να ξεχάσετε τα προβλήματά σας, να πάτε διακοπές, να ξεφαντώσετε, να απολαύσετε τα καλοκαιρινά παιχνίδια, να χαρείτε τον έρωτα. Το κέφι και ο έρωτας είναι οι πρωταγωνιστές αυτών των ημερών οι οποίες είναι εντελώς ακατάλληλες για δουλειές. Αν παραμείνετε στις έδρες σας, θα εξαντληθείτε καθώς θα αντιμετωπίσετε ένα πλήθος επαγγελματικών προβλημάτων.

ΥΔΡΟΧΟΟΣ
20 ΙΑΝΟΥΑΡΙΟΥ - 19 ΦΕΒΡΟΥΑΡΙΟΥ

Η καλύτερη επιλογή είναι να χαρείτε το καλοκαίρι σας και να φορτίσετε τις μπαταρίες σας. Αν, ωστόσο, είστε υποχρεωμένοι να κάνετε κάποιες κινήσεις επαγγελματικού χαρακτήρα, θα υλοποιήσετε άνετα τα σχέδιά σας. Οι μέρες αυτές υπόσχονται τα καλύτερα για τους έρωτές σας καθώς οι δεσμευμένοι θα ανανεωθείτε ενώ οι αδέσμευτοι θα παίξετε ακραία παιχνίδια και μάλιστα με τους δικούς σας όρους.

ΙΧΘΥΕΣ:
19 ΦΕΒΡΟΥΑΡΙΟΥ - 20 ΜΑΡΤΙΟΥ

Αν θέλετε να αποφύγετε τους σκοπέλους, η μόνη λύση είναι οι διακοπές. Δέχεστε τις επιδράσεις της Αφροδίτης από τον καρκίνο, ζώδιο που αντιπροσωπεύει τους έρωτες και τις απολαύσεις σας και παίρνετε τον πρωταγωνιστικό ρόλο στον έρωτα. Ωστόσο, πρέπει να είστε προσεκτικοί γιατί οι κίνδυνοι συγκρούσεων με το ταίρι σας είναι αρκετοί.



«Εβγαλε τα κάστανα από τη φωτιά»

Η παροιμιώδης αυτή έκφραση: «να βγάλει τα κάστανα από τη φωτιά» προέρχεται από το μύθο του Λα Φονταίν, όπου μια μαϊμού πείθει μια γάτα να τραβάει από τη φωτιά τα κάστανα, που τα έτρωγε αμέσως η μαϊμού.

Και επειδή οι μύθοι του Λα Φονταίν (του νεότερου Αισώπου), έχουν μεταφραστεί σε όλες σχεδόν τις γλώσσες του κόσμου, τη συναντάμε τη φράση αυτή, που θα πει: πως ο έξυπνος βάζει το λιγότερο έξυπνο να κάνει τις δύσκολες και επικίνδυνες δουλειές.

«Εβγήκε τοις δεομένοις»

Οταν βγαίνει ή έβγαινε ο δίσκος στην εκκλησία, έλεγαν παλιότερα τη φράση: «τοίς δεομένοις».. Παραλλαγή αυτής της φράσης είναι: «της κακής δεομένης»

«Εβδομη Τέχνη»

Ετσι λένε «τιμητικά» την κινηματογραφική, που προστέθηκε στις καλές τέχνες: Αρχιτεκτονική, Γλυπτική, Ζωγραφική, Μουσική, Ποίηση, Ορχηση. Τώρα, το ποιος ονόμασε τον κινηματογράφο 7η Τέχνη δεν το γνωρίζουμε. Λένε, όμως, ότι κάποιος Γάλλος που λεγόταν Κανούντο, ονόμασε τον Κινηματογράφο «Εβδομη Τέχνη» το 1912. Αυτός είναι και ο πρώτος που έγραψε το 1911 ένα δοκίμιο για τον Κινηματογράφο.

«Εβρεξε με το τουλούμι»

Στα ορεινά μέρη, όπου δεν ήταν εύκολο να έχουν στάμνες για την αποθήκευση του νερού, είχαν τα ασκιά, τα «τουλούμια» όπως λέγονται, στα τούρκικα. Ετσι , όταν ήθελαν να αδειάσουν νερό από το «τουλούμι», έπεφτε «μπόλικο» (BOL + κατλ.-κος=μπόλικος. Τούρκικη λέξη) όπως πέφτει όταν βρέχει δυνατά, με χοντρές σταγόνες. Σύμφωνα με μια εκδοχή, οι Τούρκοι, που είχαν κι αυτοί δημιουργήσει πυροσβεστική υπηρεσία παίρνοντας σαν πρότυπα τα ελληνικά, εβραϊκά, και ρωμαϊκά πυροσβεστικά σώματα της τότε εποχής, όταν ήθελαν να σβήσουν καμιά πυρκαγιά χρησιμοποιούσαν πρωτόγονες αντλίες, που λειτουργούσαν σαν τα φυσερά των γύφτων. Δηλαδή για την πίεση του νερού είχαν ασκιά, «τουλούμια» που πέταγαν το νερό πολύ - πολύ μαζί.

«Εγινε Λούης»

Το «έγινε Λούης» το λέμε, όταν θυμόμαστε τον πρώτο Ολυμπιονίκη στο μαραθώνιο δρόμο, το Μαρουσιώτη Σπύρο Λούη, που έτρεξε τόσο γρήγορα στο αγώνισμα αυτό, στους πρώτους Ολυμπιακούς αγώνες που έγιναν στην Αθήνα το 1896, ώστε όχι μόνο ήρθε πρώτος, αλλά έφερε και για την εποχή του, έναν περίφημο χρόνο.

Η Αγάπη σας, μας δίνει
τη δύναμη να συνεχίσουμε

ΤΩΡΑ

rent a car

ALEXANDER



και σε ΑΘΗΝΑ, ΚΡΗΤΗ, ΚΕΡΚΥΡΑ με:

Ειδικές οικονομικές προσφορές
στους Ροδίτες συμπολίτες μας και
άμεσες παραδόσεις παραλαβές
σε αεροδρόμια, λιμάνια
και κεντρικά σημεία.

ΖΗΣΤΕ ΤΗΝ ΕΞΥΠΗΡΕΤΗΣΗ ALEXANDER

ΑΘΗΝΑ τηλ. 018979658 Fax 018979659
ΡΟΔΟΣ τηλ. 31018 Fax 35253

ΔΩΔΕΚΑΝΗΣΟΣ ΝΑΥΤΙΛΙΑΚΗ Ν.Ε.

Κρατήσεις on line:
«ΔΩΔΕΚΑΝΗΣΟΣ ΝΑΥΤΙΛΙΑΚΗ» Ν.Ε
Αυστραλίας 3, Ρόδος 85100,
Τηλ.: 0241 - 70590, Fax: 70591
και
Στον ταξιδιωτικό σας πράκτορα

ΔΡΟΜΟΛΟΓΙΑ ΤΟΥ ΤΑΧΥΠΛΟΟΥ ΚΑΤΑΜΑΡΑΝ «DODEKANISOS EXPRESS»
Μέχρι 31/08/2001

	Αναχωρήσεις από ΡΟΔΟ (Κεντρικό λιμάνι - Κολώνα)
ΔΕΥΤΕΡΑ	08.30 από ΡΟΔΟ για ΚΩ - ΛΕΡΟ - ΛΕΙΨΟΙ - ΠΑΤΜΟ - ΛΕΡΟ - ΚΑΛΥΜΝΟ - ΚΩ - ΡΟΔΟ
ΤΡΙΤΗ	08.30 από ΡΟΔΟ για ΚΩ - ΛΕΡΟ - ΛΕΙΨΟΙ - ΠΑΤΜΟ - ΛΕΡΟ - ΚΑΛΥΜΝΟ - ΚΩ - ΡΟΔΟ
ΤΕΤΑΡΤΗ	08.30 από ΡΟΔΟ για ΤΗΛΟ- ΝΙΣΥΡΟ - ΚΩ - ΛΕΡΟ - ΠΑΤΜΟ - ΛΕΡΟ - ΚΑΛΥΜΝΟ - ΚΩ - ΝΙΣΥΡΟ - ΤΗΛΟ - ΡΟΔΟ
ΠΕΜΠΤΗ	08.30 από ΡΟΔΟ για ΚΩ - ΚΑΛΥΜΝΟ - ΛΕΡΟ - ΠΑΤΜΟ - ΛΕΡΟ - ΚΑΛΥΜΝΟ - ΚΩ - ΡΟΔΟ
ΠΑΡΑΣΚΕΥΗ	08.30 από ΡΟΔΟ για ΚΩ - ΚΑΛΥΜΝΟ - ΛΕΡΟ - ΠΑΤΜΟ - ΛΕΡΟ - ΚΑΛΥΜΝΟ - ΚΩ - ΡΟΔΟ
ΣΑΒΒΑΤΟ	08.30 από ΡΟΔΟ για ΚΩ - ΚΑΛΥΜΝΟ - ΛΕΡΟ - ΠΑΤΜΟ - ΛΕΙΨΟΙ - ΛΕΡΟ ΚΑΛΥΜΝΟ - ΚΩ - ΡΟΔΟ
ΚΥΡΙΑΚΗ	08.30 από ΡΟΔΟ για ΚΩ - ΚΑΛΥΜΝΟ - ΛΕΡΟ - ΛΕΙΨΟΙ - ΠΑΤΜΟ - ΛΕΡΟ - ΚΑΛΥΜΝΟ - ΚΩ - ΡΟΔΟ
ΣΗΜΕΙΩΣΗ:	Το «Δωδ/σος» Εξπρές «θα προσεγγίσει έκτακτα στη Νίσυρο το Σάββατο 4 και Κυριακή 5 Αυγούστου αντίστοιχα καθώς και την Δευτέρα 6 Αυγούστου κατά την επιστροφή του προς Ρόδο

Ο Πολιτιστικός Οργανισμός
Δήμου Ροδίων παρουσιάζει:

Συναυλία με την

Αλκηστη Πρωτοψάλτη



Τετάρτη 8 Αυγούστου, 9.30

ΕΘΝΙΚΟ ΣΤΑΔΙΟ ΡΟΔΟΥ «Ο ΔΙΑΓΟΡΑΣ»
Εισιτήρια προπωλούνται στο ταμείο του «ΡΟΔΟΝ»
Τιμές: 3.000 δρχ. και 4.000 δρχ.
Χορηγοί:
Ξενοδοχεία Hilton, Rodos Palace

Coca-Cola Τρία Έφιλον
Coca-Cola HBC
FERRIES
Πρακτορείο GEM Travel
Πρακτορείο ΣΤΕΦΑΝΑΚΗ

ΔΗΜΟΣ ΠΕΤΑΛΟΥΔΩΝ

36η ΠΑΝΕΛΛΗΝΙΑ ΕΚΘΕΣΗ ΧΕΙΡΟΤΕΧΝΙΑΣ ΚΡΕΜΑΣΤΗΣ - ΡΟΔΟΥ

Ανοίγει τις πύλες της
από **11 έως 23 Αυγούστου 2000**
στην Κρεμαστή, η 36η Πανελλήνια
Εκθεση Χειροτεχνίας Κρεμαστής - Ρόδου.

Στην 36η Πανελλήνια Εκθεση
συμμετέχουν 58 εκθέτες από όλη την
Ελλάδα, στα περίπτερα και στο εκθετήριο.

Σκοπός της Εκθεσης είναι
να αναδειχθεί η Ελληνική Χειροτεχνία
και να γίνει γνωστή η πρόοδος
που έχει επιτευχθεί στον τομέα αυτό.

Η έκθεση θα είναι καθημερινά ανοικτά από
τις **7 το απόγευμα μέχρι τις 12.00 το βράδυ.**

Απο την Οργανωτική Επιτροπή

ΔΩΔΕΚΑΝΗΣΟΣ ΝΑΥΤΙΛΙΑΚΗ Ν.Ε.

ΑΝΑΚΟΙΝΩΣΗ

Με την ευκαιρία της επίσκεψης του Οικουμενικού Πατριάρχη κ.κ. Βαρθολομαίου στη Νίσυρο στις 4, 5 και 6 Αυγούστου το ταχύπλοο καταμαράν «Δωδεκάνησος Εξπρές» της εταιρείας «Δωδεκάνησος Ναυτιλιακή» Ν.Ε. θα πραγματοποιήσει έκτακτες προσεγγίσεις στη Νίσυρο το προσεχές Σαββατοκύριακο, καθώς και την Δευτέρα κατά την επιστροφή προς Ρόδο με σκοπό την εξυπηρέτηση των εκατοντάδων πιστών που θα θελήσουν να παρακολουθήσουν τις σημαντικές θρησκευτικές εκδηλώσεις. Το «Δωδεκάνησος Εξπρές» θα αναχωρεί από την Ρόδο στις 08:30 το πρωί (από την Κολώνα) απευθείας για Νίσυρο και από την Νίσυρο στις 6 το απόγευμα με προορισμό τη Ρόδο.



ΕΛΛΗΝΙΚΗ ΔΗΜΟΚΡΑΤΙΑ
ΠΕΡΙΦΕΡΕΙΑ ΝΟΤΙΟΥ ΑΙΓΑΙΟΥ
ΝΟΜΟΣ ΔΩΔΕΚΑΝΗΣΟΥ
ΠΟΛΙΤΙΣΤΙΚΟΣ ΟΡΓΑΝΙΣΜΟΣ
ΔΗΜΟΥ ΑΦΑΝΤΟΥ

ΠΡΟΣΚΛΗΣΗ

«ΠΑΛΙΑ ΚΑΙ ΞΕΧΑΣΜΕΝΑ»

Παρουσίαση του βιβλίου
της **Μαρίκας Καραγιάννη - Μαρμαροκόπου**
Σάββατο 4/8/2001 ώρα 8:30 μ.μ.
Αύλειος χώρος Ιερού Ναού Αγίου Γεωργίου Αφάντου
Χορηγοί των εκδηλώσεων:
AEGEAN - CRONUS AIRLINES, GA FERRIES-
ΤΣΑΓΚΑΡΗΣ TRAVEL, IRENE PALACE, ΙΝΤΕΡΑΜΕΡΙΚΑΝ,
ΑΣΦΑΛΙΣΤΙΚΟΣ ΣΥΜΟΒΥΛΟΣ, ΔΟΝΤΑΣ ΘΩΜΑΣ
ΧΟΡΗΓΟΙ ΕΠΙΚΟΙΝΩΝΙΑΣ:
Ρ.Σ. «FM 12 ANT1 ΔΩΔΕΚΑΝΗΣΟΥ» - ΙΡΙΔΑ Τ.V.
ΜΕ ΤΗΝ ΥΠΟΣΤΗΡΙΞΗ ΤΟΥ ΠΡΟΤΟΥΡ
Ο Πρόεδρος του Δ.Σ.
Σάββας Διακοσταματίου

ΕΛΛΗΝΙΚΗ ΔΗΜΟΚΡΑΤΙΑ
ΠΕΡΙΦΕΡΕΙΑ ΝΟΤΙΟΥ ΑΙΓΑΙΟΥ
ΝΟΜΟΣ ΔΩΔΕΚΑΝΗΣΟΥ
ΔΗΜΟΣ ΝΟΤΙΑΣ ΡΟΔΟΥ
ΟΙΚΟΝΟΜΙΚΟ ΤΜΗΜΑ

ΑΝΑΚΟΙΝΩΣΗ

Από την Ταμειακή Υπηρεσία Δήμου Νότιας Ρόδου
ανακοινώνεται ότι:

Εχει γίνει η βεβαίωση των χρηματικών καταλόγων διαφόρων τελών (ύδρευσης - άρδευσης - αποχέτευσης) όλων των Δημοτικών Διαμερισμάτων και παρακαλούνται οι υπόχρεοι όπως προσέλθουν στα γραφεία του Δήμου στο Γεννάδι για την εξόφληση των οφειλών τους μέχρι 31/8/2001.

Μετά την λήξη της προθεσμίας αυτής θα επιβαρύνονται με τις νόμιμες προσαυξήσεις.

Ο Προϊστάμενος Οικονομικού Τμήματος
Σταματάκης Μιχαήλ

EXPERT

ΚΩΣΤΑΡΙΔΗΣ

ΕΚΠΤΩΣΕΙΣ

Σε όλα τα κλιματιστικά οι ΕΙΔΙΚΟΙ και στον κλιματισμό

ΣΥΜΙΑΚΟ ΘΕΑΤΡΟ

Ο ΓΑΜΟΣ ΤΟΥ ΝΙΟΡΔΑΝΑ

Κυριακή
5 Αυγούστου 2001
Ώρα 9μ.μ.

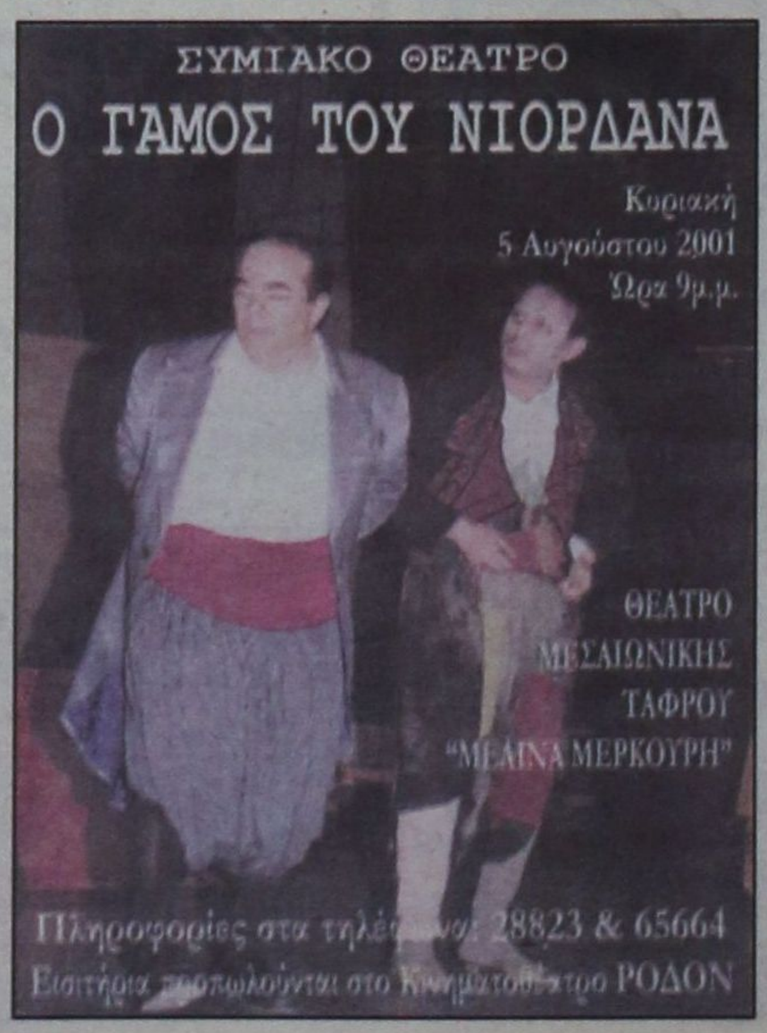

ΘΕΑΤΡΟ
ΜΕΣΑΙΩΝΙΚΗΣ
ΤΑΦΡΟΥ
"ΜΕΛΙΝΑ ΜΕΡΚΟΥΡΗ"

Πληροφορίες στα τηλέφωνα: 28823 & 65664
Εισιτήρια προπωλούνται στο Κινηματοθέατρο ΡΟΔΟΝ

Μ.Ε.Κ.Τ.Ο. - ΔΗΜΟΥ ΚΑΛΛΙΘΕΑΣ

ΠΡΟΣΚΛΗΣΗ

ΕΚΔΗΛΩΣΕΙΣ «ΚΑΛΟΚΑΙΡΙ 2001»

4/8/01, Καλυθιές, ώρα 20:00
ΠΑΡΑΣΤΑΣΗ ΚΑΡΑΓΚΙΟΖΗ
Από το Θέατρο Σκιών Μοσχάτου, Θίασος Αθανασίου

5/8/01, Ψίνθος, ώρα 20:00
ΠΑΡΑΣΤΑΣΗ ΚΑΡΑΓΚΙΟΖΗ
Από το Θέατρο Σκιών Μοσχάτου, Θίασος Αθανασίου.

Ο ΠΡΟΕΔΡΟΣ ΤΟΥ Δ.Σ.
Μ.Ε.Κ.Τ.Ο. ΔΗΜΟΥ ΚΑΛΛΙΘΕΑΣ
ΗΛΙΑΣ ΗΛΙΑΔΗΣ

ΧΟΡΗΓΟΙ: *«ΙΡΙΣ» ΑΝΘΟΠΩΛΕΙΟ ΚΑΜΠΟΥΡΗ ΜΑΡΙΑ, CAFE & COCTAIL BAR MYSTIQUE, GRILL HOUSE ROUMELI No2, ΕΛΑΣΤΙΚΑ - ΖΑΝΤΕΣ «Ο ΜΑΚΗΣ», MUSIC SPOT ΚΑΤΣΕΛΑ ΜΑΡΙΑ, ΕΣΤΙΑΤΟΡΙΟ «ΠΗΓΗ ΦΑΣΟΥΛΙ», ΜΟΥΣΙΚΟΣ ΟΙΚΟΣ ΚΑΡΑΒΕΛΛΑΚΗ Α.Ε., ΚΟΥΓΙΟΣ Π. Α.Β.Ε.Ε. «SUPER MARKET» Π. ΠΑΝΑΓΙΩΤΑΣ, ΕΠΙΠΛΑ Η ΛΥΣΗ Α.Ε.Β.Ε., RODOS GOLD VOGIATZIS, ΞΕΝ. ALDEMAR PARADISE ROYAL MARE, ΥΠΕΡ ΜΑΡΚΕΤ ΣΠΑΝΟΣ, ΜΠΕΤΟΝ «ΣΤΑΡ», ΓΑΒΡΙΗΛ ΠΛΑΤΗΣ - ΕΠΙΠΛΑ ΓΡΑΦΕΙΟΥ, ΚΥΠΡΙΩΤΗΣ ΕΜΠΟΡΙΑ ΕΙΔΩΝ ΥΓΙΕΙΝΗΣ, WATER PARK, ΚΑΜΠΟΥΡΗΣ - ΜΑΧΑΙΡΑΣ Α.Ε. ΣΚΥΡΟΔΕΜΑ ΡΟΔΟΥ. TV ΙΡΙΔΑ & TV ΟΜΕΓΑ, ΡΑΔΙΟ ΛΥΧΝΑΡΙ, FM 12 - ΕΡΑ ΡΟΔΟΥ, ΡΑΔΙΟ ΑΡΧΑΓΓΕΛΟΣ*

ΕΛΛΗΝΙΚΗ ΔΗΜΟΚΡΑΤΙΑ
ΝΟΜΑΡΧΙΑ ΔΩΔΕΚΑΝΗΣΟΥ
ΔΗΜΟΣ ΙΑΛΥΣΟΥ
ΠΟΛΙΤΙΣΤΙΚΟΣ ΟΡΓΑΝΙΣΜΟΣ
Μ.Ε.Κ.Τ.Ο.
ΡΟΔΟΣ

Πληροφορίες: Τζέλλος Ευάγγελος
Τηλέφωνα (0241 94444) Φαξ: (0241 90555)
e-mail mekto@otenet.gr
Ταχ/κή Δ/νση Ιαλυσός 85101

ΑΝΑΚΟΙΝΩΣΗ

Ο Δήμος Ιαλυσού όπως κάθε χρόνο έτσι και φέτος στις 15/08/2001 θα βραβεύσει όλους τους αριστεύσαντες μαθητές Γυμνασίου και Λυκείου, και τους εισαχθέντες στα ανώτερα και ανώτατα εκπαιδευτικά ιδρύματα (ΑΕΙ - ΤΕΙ) του σχολικού έτους 2000-2001.

Παρακαλούνται όλοι οι αριστεύσαντες και οι εισαχθέντες, δημότες Ιαλυσού, στα ανώτερα και ανώτατα εκπαιδευτικά ιδρύματα (ΤΕΙ - ΑΕΙ) του έτους 2000-2001 να επικοινωνήσουν με τα γραφεία του πολιτιστικού οργανισμού Δήμου Ιαλυσού και στα τηλέφωνα: 94444, 90555, 98446-8 προκειμένου να το δηλώσουν και να το βεβαιώσουν.

Για τον ΜΕΚΤΟ Ιαλυσού
Ανδρουλάκης Ιωάννης

ΠΩΛΟΥΝΤΑΙ

1) Μονοκατοικίες στην παραλία Ιαλυσού έναντι Βράχου 120, 140, 150, 170, 180, 200 τ.μ. σε μπετά ή τελειωμένες πολυτελούς κατασκευής, σε οικόπεδα αυτοτελή 400 - 700 τ.μ.
2) Καταστήματα και στούντιο των 50 τ.μ. επί της οδού Ιερού Λόχου Ιαλυσός, έναντι ξενοδοχείου Τσίκη.

Πληρ. Γ. Ιωαννίδης
Τηλ. 21714 ή 0932296983

ΠΩΛΟΥΝΤΑΙ

1) Οροφοδιαμερίσματα πολυτελούς κατασκευής εντός της πόλεως Ρόδου (όπισθεν παλαιού Νοσοκομείου) οδός Μεταξά των 136 τ.μ. με αποθήκη και θέση γκαράζ εσωτερική.
2) Διαμερίσματα σε μικρή πολυκατοικία πολυτελούς κατασκευής (με γκαράζ εσωτερικό) μέτρων 91, 98 και 136 τ.μ.
3) Μονοκατοικίες στην περιοχή Mira Mare διόροφες με υπόγειο γκαράζ των 140 τ.μ. και διαμερίσματα των 70 τ.μ.

Πληρ. Γ. Ιωαννίδης
Τηλ. 21714 ή 0932296983