η δημοκρατική της Ρόδου

στην υπηρεσία του δωδεκανησιακού λαού

Αρ. φύλλου 5733 - **ΠΑΡΑΣΚΕΥΗ 10 ΑΥΓΟΥΣΤΟΥ 2001** - Τιμή 200 Δρχ - 0,59 EURO - **www.dimokratiki.gr**



ΓΙΑ ΤΗΝ ΑΝΑΤΡΟΠΗ ΤΩΝ ΤΕΤΕΛΕΣΜΕΝΩΝ

ΑΙΤΗΣΗ ΑΣΦΑΛΙΣΤΙΚΩΝ ΜΕΤΡΩΝ

από την ΑΝΕΚ κατά της ΔΑΝΕ

Ζητείται η σύγκληση έκτακτης γ.σ. των μετόχων και ο διορισμός νέου δ.σ. • Σήμερα η απόφαση του Πρωτοδικείου • ΣΕΛ. 10-11

ΕΝΑ ΕΠΙΚΑΙΡΟ ΘΕΜΑ

ΦΑΚΕΛΟΣ «ΗΧΟΡΥΠΑΝΣΗ»:

Τι λένε οι επιχειρηματίες
• ΣΕΛ. 12

Τι λένε οι κατοίκοι
• ΣΕΛ. 4



ΤΟ ΒΡΑΔΥ ΤΗΣ ΔΕΥΤΕΡΑΣ

Συνάντηση Παπαντωνίου με τα στελέχη του ΠΑΣΟΚ

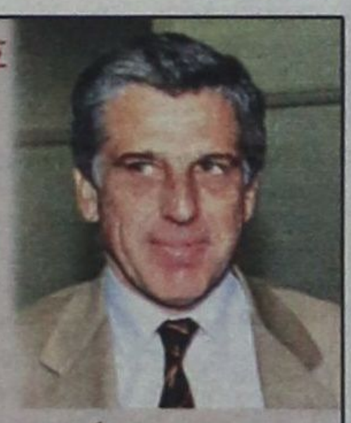

Την Παρασκευή η παρουσίαση των έργων για την «Ολυμπιάδα» • ΣΕΛ. 3



ΕΓΚΥΚΛΙΟΣ ΣΚΑΝΔΑΛΙΔΗ ΠΡΟΣ ΤΑ ΜΕΛΗ ΤΗΣ Κ.Ε.

ΟΙ ΒΑΣΙΚΟΙ ΑΞΟΝΕΣ των καταστατικών αλλαγών στο ΠΑΣΟΚ



Ενισχύεται ο ρόλος της οργανωμένης βάσης, του περιφερειακού συμβουλίου και του γραμματέα, ο οποίος εξοπλίζεται με πολιτικές αρμοδιότητες • Το ποιός είναι μέλος του κόμματος αποφασίζεται αποκλειστικά στο επίπεδο της οργάνωσης βάσης και η ΝΕ θα ελέγχει απλώς την νομιμότητα των διαδικασιών • Συλλογικότητα στην πολιτική διεύθυνση του ΠΑΣΟΚ • ΣΕΛ. 4-5

Διατηρείται «ως έχει» η φυσιογνωμία του κόμματος



ΜΕΤΑ ΚΑΙ ΤΗΝ ΣΥΝΑΝΤΗΣΗ ΠΟΥ ΕΙΧΑΝ

ΠΛΗΡΗΣ ΚΑΛΥΨΗ Χ. ΧΑΤΖΗΕΥΘΥΜΙΟΥ

από το νομάρχη Σ. Καραγιάννη

Οξύτατη επίθεση κατά των ΜΜΕ! • ΣΕΛ. 7



ΜΕΤΑ ΚΑΙ ΤΙΣ ΠΑΡΕΜΒΑΣΕΙΣ

«ΠΑΛΙΕΣ ΚΑΛΕΣ ΗΜΕΡΕΣ»

θυμίζει το Ροδίνι

Ξενάγηση από τον δήμαρχο • ΣΕΛ. 20



Οι βαθμολογίες των αποφοίτων ΤΕΕ που διεκδικούν μια θέση στα ΤΕΙ

• ΣΕΛ. 19

Απολογείται σήμερα στον ανακριτή ο κτηνοτρόφος με τα ναρκωτικά

• ΣΕΛ. 6



ΙΑΤΡΙΚΗ ΑΝΑΚΟΙΝΩΣΗ

ΤΟ
ΔΙΑΓΝΩΣΤΙΚΟ ΚΕΝΤΡΟ
ΑΚΤΙΝΟΔΙΑΓΝΩΣΗΣ ΚΑΙ ΥΠΕΡΗΧΩΝ
ΤΟΥ
ΕΜΜ. ΣΩΤΗΡΑΚΗ
Θα παραμείνει κλειστό
από 9/8/01 έως 24/8/01.

Θα λειτουργήσει κανονικά
από Δευτέρα 27/8/01

η άποψη της ημέρας

Βροχή πέφτουν οι προτάσεις από στελέχη του κυβερνώντος κόμματος για το νέο καταστατικό του και για τις πολιτικές του θέσεις, ώστε να αποτελεσουν αντικείμενο προσυνεδριακού διαλόγου και, εάν είναι δυνατόν, να ανασυντεθούν εγκαίρως στην τελική τους μορφή. Στο πλαίσιο αυτό συναγωνίζονται αλλήλους οι διάφοροι επιτελείς στην εξεύρεση της αποτελεσματικής σανίδας σωτηρίας του βυθιζόμενου κυβερνώντος κόμματος. Είναι συνεπώς αναμενόμενη η άγρα πρωτοτυπίας.

Οσο κι αν αλλάξει όμως ο Μανωλιός και βάλει τα ρούχα του αλλιώς, δεν θα καταφέρει να αποτρέψει τη φορά των πραγμάτων. «Το ποτάμι δεν γυρίζει πίσω», επαναλάμβανε άλλοτε στερεότυπα ο αποθανών αρχηγός του. Τίποτε δεν συγκρατεί την ορμή του όταν αλλαξοδρομήσει η κοίτη του. Κυρίως όταν αποπειράται να διαβεβαιώσει τους οπαδούς του, πως, ουδέποτε, αλλαξοπίστησε.

Εννοείται ότι οι μη οπαδοί του ΠΑΣΟΚ γνώριζαν εξαρχής την ανυπαρξία των θέσεων. Τα ιδεολογήματα που εξέφραζε ήταν απλά δολώματα για την εξασφάλιση ψηφοφόρων. Με τον καιρό αποκαλύφθηκε η γύμνια τους, που δεν ντύνεται πια με τίποτε. Ποιές νέες πολιτικές θέσεις μπορεί να αρθρώσει πια; Το μοναδικό πεδίο όπου θα μπορούσε να διακριθεί είναι η δουλειά. Η σοβαρή δουλειά. Αλλά ούτε η εποχή προσφέρεται ούτε οι κεκτημένες συνήθειες των στελεχών του είναι συνεπίκουροι.

Πολύς θόρυβος για το τίποτα

Αντίθετα, η υπερβολική προσυνεδριακή φιλολογία κουράζει θυμίζοντας τον «πολύ θόρυβο για το τίποτε». Μέσα στη γενικότερη πολυλογία θα πρέπει, ωστόσο, να συγκρατηθούν οι προτάσεις του Γιώργου Παπανδρέου, που συνοψίζονται στο αίτημα για άμεση δημοκρατία στους κόλπους του κόμματος.

Προτείνει συγκεκριμένα την άμεση εκλογή του προέδρου του ΠΑΣΟΚ αλλά και όλων των οργάνων του κόμματος από τη βάση του, με άμεση ψηφοφορία. Ζητεί την ποσόστωση κατά 50% των γυναικών στο Ε.Ε. και την Κ.Ε. ικανοποιώντας σαφώς τις ψηφοφόρους του. Και τη συμμετοχή στο Ε.Γ. χωρίς εκλογή του προέδρου της Βουλής, εφόσον βρίσκεται στην κυβέρνηση, ή ενός αντιπροέδρου εάν δεν είναι, όπως και του κοινοβουλευτικού του εκπροσώπου καθώς και του γραμματέα της Κοινοβουλευτικής Ομάδας.

Δεν έχουν τίποτε το μεμπτό οι προτάσεις του. Αντίθετα προωθούν τον εκδημοκρατισμό του ΠΑΣΟΚ και προπαντός τον ίδιο. Δεν πρέπει να διαφεύγει της προσοχής το γεγονός ότι σε όλες τις τελευταίες δημοσκοπήσεις το λαϊκό έρεισμα του υπουργού Εξωτερικών ήταν πολύ ψηλά. Μετά τη διατύπωση των προτάσεων του θα βρεθεί ακόμη υψηλότερα. Δημόσια δεν διεκδικεί την ηγεσία του κόμματος. Εχει όμως από πολλού χρισθεί ως διάδοχος του Κώστα Σημίτη, οψέποτε κριθεί πως ελήλυθεν η ώρα του, ως αρχηγού της αξιωματικής αντιπολίτευσης. Ο ευφυής Θεόδωρος Πάγκαλος το έχει διείδει και καταβάλλει προσπάθειες να αποτρέψει τις επερχόμενες αλλαγές. Ετεροχρονισμένα. Οπως επισήμανε από τις μακρόχρονες διακοπές του στα Χανιά ο εμπειρότατος Κωνσταντίνος Μητσοτάκης, «ένας σκληρός ανασχηματισμός» θα ήταν η καλύτερη λύση για τον Κώστα Σημίτη. Τώρα τα βλέπει μπροστά του και ο ίδιος, γι'αυτό και καθηλώθηκε στους Αγίους Θεοδώρους.

ο καιρός



Γενική πρόγνωση για σήμερα Παρασκευή 10 Αυγούστου 2001. Σε όλη τη χώρα προβλέπεται γενικά αίθριος καιρός, αλλά αργά το απόγευμα θα συννεφιάσει στο βόρειο Ιόνιο, την Ηπειρο και τη δυτική Μακεδονία. Οι άνεμοι θα πνέουν βόρειοι, ασθενείς μέχρι μέτριοι και πρόσκαιρα στο νότιο Αιγαίο τοπικά ισχυροί. Η θερμοκρασία θα κυμανθεί στο Ιόνιο και τα ηπειρωτικά από 21 έως 38 και τοπικά 39 βαθμούς και στα νησιά του Αιγαίου από 25 έως 35 και τοπικά στη νότια Κρήτη 37 βαθμούς Κελσίου.

ΗΜΕΡΗΣΙΑ ΕΦΗΜΕΡΙΔΑ
η δημοκρατική της Ρόδου
Ετος ιδρύσεως 1982
Θεμ. Σοφούλη 77
Ταχ. Θυρίδα 339
85100 Ρόδος
Εκδότης - ιδιοκτήτης - διευθυντής:
ΒΑΣΙΛΗΣ Δ. ΑΘΑΝΑΣΙΟΥ
Τηλέφωνα:
28728, 34722, 76655,
37500, 26728, 27919
Telefax:37333

www.dimokratiki.gr
e-mail:contact@dimokratiki.gr



αναδρομή στο παρελθόν

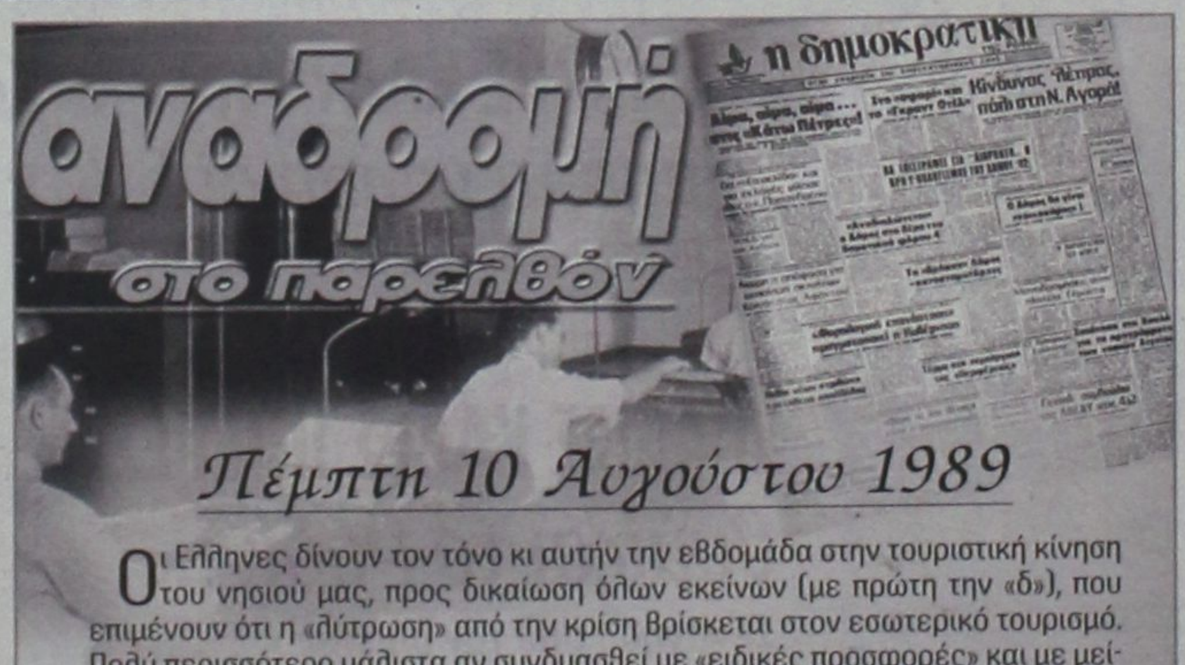
η δημοκρατική

Πέμπτη 10 Αυγούστου 1989

Οι Ελληνες δίνουν τον τόνο κι αυτήν την εβδομάδα στην τουριστική κίνηση του νησιού μας, προς δικαίωση όλων εκείνων (με πρώτη την «δ»), που επιμένουν ότι η «λύτρωση» από την κρίση βρίσκεται στον εσωτερικό τουρισμό. Πολύ περισσότερο μάλιστα αν συνδυασθεί με «ειδικές προσφορές» και με μείωση των συντελεστών ΦΠΑ, θέμα όμως για το οποίο δεν υπάρχει ακόμα «φως» από πλευράς κυβερνήσεως (όπως έγραψε εξάλλου η «δ» σχετική πρόταση νόμου, αλλά για όλο το Αιγαίο κατέθεσαν στην Βουλή εννέα βουλευτές του ΠΑΣΟΚ). Κανένας δεν αμφισβητεί ειδικότερα ότι με μειωμένους συντελεστές ΦΠΑ και η τουριστική κίνηση θα τονωθεί λόγω ανταγωνιστικότητας και η αγορά θα «αναπνεύσει» (σε αντίθετη περίπτωση θα συνεχίσει να αντιμετωπίζει προβλήματα, αν και η μείωση δεν θα πρέπει να χαρακτηρισθεί ως «πανάκεια»), και πολύτιμο συνάλλαγμα θα εξοικονομήσει η εθνική οικονομία, αφού οι συμπατριώτες μας θα προτιμούν (λόγω ελκυστικότερων τιμών) τα νησιά μας, παρά την Τουρκία και τις βαλκανικές χώρες (γενικά τις «τρίτες χώρες»).

Οσο ενωρίτερα, επομένως, οι σχετικές νομοθετικές διαδικασίες (επ' αυτού είχαν αναλάβει δέσμευση η Ν.Δ. και ο Συνασπισμός), τόσο το καλύτερο για την εθνική οικονομία και για τα ακριτικά νησιά μας. Περιττό να τονισθεί ότι την ώθηση στον εσωτερικό τουρισμό έδωσε η δρομολόγηση του τετάρτου πλοίου της ΔΑΝΕ, του «Ρόδος», που εκτελεί εδώ και δέκα ημέρες περίπου «Εξπρές» - δρομολόγια μεταξύ Ρόδου και Πειραιά καθώς και οι έκτακτες πτήσεις της «Ο.Α.», ύστερα από περεμβάσεις του διευθυντή της κ. Μαυρίδη, του μέλους του δ.σ. Ν. Σολούνια και του ΥΕΝ κ. Αρ. Παυλίδη.

πριν 12 χρόνια

πληροφορίες

Η ΤΑΥΤΟΤΗΤΑ ΤΗΣ ΗΜΕΡΑΣ

ΠΑΡΑΣΚΕΥΗ 10 ΑΥΓΟΥΣΤΟΥ
ΛΑΥΡΕΝΤΙΟΥ ΔΙΣΚ., ΞΥΣΤΟΥ ΕΠ. ΡΩΜΗΣ, ΙΠΠΟΛΥΤΟΥ
Ανατολή ηλίου 5.36 Δύση ηλίου 7.25 ΣΕΛΗΝΗ 21 ΗΜΕΡ.

ΦΑΡΜΑΚΕΙΑ

ΣΗΜΕΡΑ: διημερεύει το φαρμακείο ΚΟΥΤΣΑΚΗ Ε., Θεμ. Σοφούλη 83, (Πλησίον ΟΑΕΔ) τηλ. 36000
ΣΗΜΕΡΑ: διανυκτερεύει το φαρμακείο ΓΡΕΒΕΝΙΩΤΟΥ ΒΑΣΙΛΙΚΗ, Ηρώων Πολυτεχνείου 21, Ακαδημία, τηλ. 70300

ΚΑΥΣΙΜΑ

ΣΗΜΕΡΑ: Διανυκτερεύουν τα πρατήρια καυσίμων **1)** Τζωρτζής **(BP Αγ. Φραγκίσκος) 2)** Καύσιμα Ρόδου ΕΠΕ **(SHELL Λ. Καλλιθέας) 3)** Παναγιωτίδης ΕΚΟ **(Κρεμαστή) 4)** Πισσαδάκης **(SHELL Παραδείσι) 5)** Καραγιάννης Κ. **(ΕΚΟ Σορωνή) 6)** Φλοσκάκης Κ. **(JET OIL Εμπωνα) 7)** Κούτρης Δ. **(ΕΚΟ 17ο χ.λ.μ. Ρόδου - Λίνδου) 8)** Νεογός Μ. **(ΕΚΟ Μάσσαρι) 9)** Παπαγιάννη Δ. **(BP Απολακκιά)**

ΧΡΗΣΙΜΑ ΤΗΛΕΦΩΝΑ

Άμεση δράση	100	Ώρα	141
Πυροσβεστική	23333	Φαρμακεία (Διημ.-Διαν.)	107
Νοσοκομείο	80000	ΠΡΟ-ΠΟ • ΛΟΤΤΟ	111
Οδική Ασφάλεια:		ΡΟΔΑ	26300
EXRESS SERVICE	154	ΚΤΕΥΛ	27706
HELLAS SERVICE	1057	ΕΒΕΔ	22281
HOULIS SERVICE	30165	Δικηγορικός Σύλλογος	27469
ΑΦΟΙ Σιέχ	25776	Εμπορικός Σύλλογος	35255
Ράδιο Ταξί	64712	Ολυμπιακή - Κρατήσεις	24555
Αστυν. Διεύθυνση	27653	ΔΑΝΕ	77070
Ασφάλεια	23294	ΙΚΑ	64912
Τμήμα Τάξης	23849	ΤΕΒΕ	22688-77034
Τροχαία	26480	ΤΑΞΥ	68701-3
Λιμεναρχείο	28888	ΟΑΕΔ	23265
Δασαρχείο	191	Εργατικό Κέντρο	24730
Τελωνείο	27703	Αρχαιολογία	34719
Υγειονομείο	26666	Περιφ. Δ/ντής	38174 - 38175
Μητρόπολη	23274	AIRGREECE	36095
Νομαρχία	74000	Aegean Airlins	98345
Δήμος Ρόδου	46200	ΔΗΜ. ΕΠΙΧ. ΚΑΘ. ΡΟΔΟΥ	77600
Βλάβες ΟΤΕ	121	ΥΠΗΡ. ΑΠΟΚΟΜΙΔΗΣ	61057
Βλάβες ΔΕΗ	125		
Πληρ. ΟΤΕ	131		

ΔΕΧΟΝΤΑΙ ΤΟ ΚΟΙΝΟ

- **ΠΕΡ/ΚΟΣ Δ/ΝΤΗΣ ΔΩΔ/ΣΟΥ** δέχεται Τρίτη & Πέμπτη 11:00 - 13:00
- **ΝΟΜΑΡΧΗΣ** δέχεται κάθε Τρίτη & Πέμπτη από 11.00 - 13.00
- **ΑΝΤΙΝΟΜΑΡΧΗΣ ΔΩΔ/ΣΟΥ** κ. Νικόλαος Τατάκης δέχεται το κοινό κάθε Τρίτη & Πέμπτη από 10.00 - 12.00
- **ΔΗΜΑΡΧΟΣ** Ρόδου κ. Γ. Γιαννόπουλος δέχεται ύστερα από συνεννόηση
- **ΑΝΤΙΔΗΜΑΡΧΟΣ** κ. Αντ. Αλαβέρας δέχεται καθημερινά
- **ΑΝΤΙΔΗΜΑΡΧΟΣ** κ. Μαν. Σαββής δέχεται κάθε Τρίτη και Πέμπτη 13.00-14.00
- **ΑΝΤΙΔΗΜΑΡΧΟΣ** Ρόδου Μανώλης Γλυνός δέχεται κάθε Τετάρτη από 12.00 - 14.00
- **ΔΗΜΑΡΧΟΣ** Πεταλούδων Μιχ. Κορδίνας δέχεται το κοινό: Δευτέρα 17.30 - 19.30, Τρίτη 11.00-13.00, Πέμπτη 11.00-13.00

ΑΚΤΟΠΛΟΙΚΑ ΔΡΟΜΟΛΟΓΙΑ

ΠΑΤΜΟΣ: Απόπλους **14:00** για Κω, Κάλυμνο, Λέρο, Πάτμο, Πειραιά **ΡΟΔΑΝΘΗ:** Απόπλους **16:00** για Κω, Κάλυμνο, Λέρο, Πάτμο, Πειραιά

ΑΕΡΟΠΟΡΙΚΑ ΔΡΟΜΟΛΟΓΙΑ

ΠΤΗΣΕΙΣ ΟΛΥΜΠΙΑΚΗΣ
ΡΟΔΟΣ - ΑΘΗΝΑ: Καθημερινά **07.20, 10.40, 14.25, 20.30, 22.50**
ΡΟΔΟΣ - ΚΑΡΠΑΘΟΣ: (Τρίτη, Πέμπτη, Σάββατο) **09.45** (Δευτέρα, Τετάρτη, Παρασκευή) **10.30** (Δευτέρα, Κυριακή) **12.40**
ΡΟΔΟΣ - ΚΑΣΟΣ: (Δευτέρα, Παρασκευή, Κυριακή) **12.40**
ΡΟΔΟΣ - ΗΡΑΚΛΕΙΟ: (Δευτέρα, Τετάρτη, Παρασκευή) **16.10** Καθημερινά μέσω Αθηνών
ΡΟΔΟΣ - ΘΕΣΣΑΛΟΝΙΚΗ: (Δευτέρα, Τετάρτη, Παρασκευή) **18.40** Καθημερινά μέσω Αθηνών
ΡΟΔΟΣ - ΣΑΝΤΟΡΙΝΗ: (Δευτέρα, Σάββατο) **20.55**
ΡΟΔΟΣ - ΜΕΓΙΣΤΗ: (Τετάρτη, Παρασκευή, Κυριακή) **08.10**
ΠΤΗΣΕΙΣ AIR GREECE
ΡΟΔΟΣ - ΑΘΗΝΑ: Καθημερινά **18.00**
ΡΟΔΟΣ - ΗΡΑΚΛΕΙΟ: Καθημερινά **21.30**
ΠΤΗΣΕΙΣ AEGEAN - CRONUS AIRLINES
ΡΟΔΟΣ - ΑΘΗΝΑ: Καθημερινά **08.45 - 14.30 - 18.30 - 22.10**
ΡΟΔΟΣ - ΗΡΑΚΛΕΙΟ: Καθημερινά **19.30**
ΡΟΔΟΣ - ΘΕΣΣΑΛΟΝΙΚΗ: Καθημερινά **11.20**
ΠΤΗΣΕΙΣ AXON AIRLINES
ΡΟΔΟΣ - ΑΘΗΝΑ: Καθημερινά **11.10 - 19.20**

ΣΥΝΑΛΛΑΓΜΑ

ΠΟΣΟΤΗΤΑ ΝΟΜΙΣΜΑΤΟΣ ΑΝΑ 1 ΕΥΡΩ

ΔΟΛΛΑΡΙΟ Η.Π.Α	0,8853	ΛΑΤ ΛΕΤΟΝΙΑΣ	0,5598
ΓΙΕΝ ΙΑΠΩΝΙΑΣ	109,16	ΛΙΡΑ ΜΑΛΤΑΣ	0,4021
ΚΟΡΩΝΑ ΔΑΝΙΑΣ	7,4422	ΖΛΟΤΙ ΠΟΛΩΝΙΑΣ	3,7345
ΛΙΡΑ ΑΓΓΛΙΑΣ	0,6234	ΛΕΙ ΡΟΥΜΑΝΙΑΣ	26380,00
ΚΟΡΩΝΑ ΣΟΥΗΔΙΑΣ	9,1734	ΤΟΛΑΡ ΣΛΟΒΕΝΙΑΣ	219,425
ΦΡΑΓΚΟ ΕΛΒΕΤΙΑΣ	1,5057	ΚΟΡΩΝΑ ΣΛΟΒΑΚΙΑΣ	42,815
ΚΟΡΩΝΑ ΙΣΛΑΝΔΙΑΣ	86,95	ΛΙΡΑ ΤΟΥΡΚΙΑΣ	1221000,0
ΚΟΡΩΝΑ ΝΟΡΒΗΓΙΑΣ	7,985	ΔΟΛ. ΑΥΣΤΡΑΛΙΑΣ	1,7135
ΛΕΒΑ ΒΟΥΛΓΑΡΙΑΣ	1,947	ΔΟΛ. ΚΑΝΑΔΑ	1,3584
ΛΙΡΑ ΚΥΠΡΟΥ	0,57362	ΔΟΛ. ΧΟΝΓΚ-ΚΟΝΓΚ	6,9049
ΚΟΡΩΝΑ ΤΣΕΧΙΑΣ	33,85	ΔΟΛ. ΝΕΑΣ ΖΗΛΑΝΔΙΑΣ	2,0836
ΚΟΡΩΝΑ ΕΣΘΟΝΙΑΣ	15,6466	ΔΟΛ. ΣΙΓΚΑΠΟΥΡΗΣ	1,5721
ΦΟΡΙΝΤ ΟΥΓΓΑΡΙΑΣ	246,50	ΓΟΥΟΝ Ν. ΚΟΡΕΑΣ	1137,61
ΛΙΤΑ ΛΙΘΟΥΑΝΙΑΣ	3,541	ΡΑΝΤ Ν. ΑΦΡΙΚΗΣ	7,3259

ΤΟ ΒΡΑΔΥ ΤΗΣ ΠΡΟΣΕΧΟΥΣ ΔΕΥΤΕΡΑΣ

Συνάντηση Παπαντωνίου με τα στελέχη του ΠΑ.ΣΟ.Κ.

Την Παρασκευή 17 Αυγούστου η παρουσίαση στο «Ακταίον» του προγράμματος «Ελλάδα 2004» για την Δωδ/νησο

Συνάντηση των μελών της νομαρχιακής επιτροπής κι άλλων στελεχών καθώς και των προσκείμενων στο ΠΑΣΟΚ δημάρχων και δημοτικών συμβούλων, θα πραγματοποιηθεί το βράδυ της προσεχούς Δευτέρας στα γραφεία του κόμματος, με τον υπουργό Εθνικής Οικονομίας και Οικονομικών κ. Γιάννο Παπαντωνίου, ο οποίος περνά στο νησί μας τις διακοπές του, μαζί με τα μέλη της οικογενείας του. Δεν αποκλείεται στην συνάντηση αυτήν να παραστούν και οι βουλευτές του ΠΑΣΟΚ, που, πάντως, θα προσκληθούν.

Σύμφωνα με τις πληροφορίες στον κ. Παπαντωνίου θα τεθούν όλα τα προβλήματα που απασχολούν την περιοχή και είναι αρμοδιότητάς του, ενώ θα γίνει εκτενής αναφορά στο νομοσχέδιο για τον αιγιαλό και την παραλία που οδεύει προς την Βουλή και στην διαχείριση των τουριστικών ακινήτων από την ανώνυμη εταιρεία «Ελληνικά Τουριστικά Ακίνητα» (ΕΤΑ). Ο ίδιος θα ενημερώσει για θέματα οικονομικής φύσεως, για την πορεία της οικονομίας και του Χρηματιστηρίου, για την πορεία του ΠΑΣΟΚ προς το Συνέδριο και την κατάσταση που επικρατεί στο κόμμα, καθώς και για τις προτάσεις του για την τροποποίηση του καταστατικού, που κατέθεσε προχθές στον γραμματέα του κόμματος κ. Κ. Σκανδαλίδη (ο οποίος από χθες το βράδυ βρίσκεται στην Κω).

Σύμφωνα με τις πληροφορίες στον κ. Παπαντωνίου θα προταθεί, αν και πραγματοποιεί στο νησί-αυστηρώς ιδιωτική επίσκεψη (διακοπές) να έχει μία συνάντηση και με εκπροσώπους των τοπικών φορέων και τάξεων για να τους ενημερώσει «εφ' όλης της ύλης» της ασκούμενης οικονομικής πολιτικής.

ΤΟ ΠΡΟΓΡΑΜΜΑ

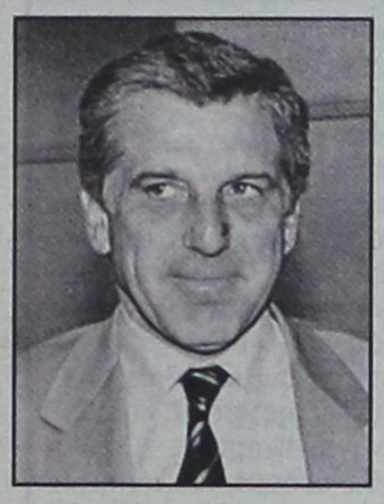

«ΕΛΛΑΔΑ 2004»

Στο μεταξύ ο γενικός γραμματέας Αθλητισμού κ. Ν. Εξαρχος με επιστολή του προς τον γενικό γραμματέα της Περιφέρειας Νοτίου Αιγαίου κ. Παν. Σαλτούρο κάνει γνωστό ότι την προσεχή Παρασκευή, 17 Αυγούστου, θα παρουσιάσει στην αίθουσα του «Ακταίον» το πρόγραμμα «Ελλάδα 2004» που αφορά το νομό Δωδ/νήσου. Στην εκδήλωση καλούνται να παραστούν οι βουλευτές και οι αιρετοί άρχοντες της τοπικής και νομαρχιακής αυτοδιοίκησης. Οπως έγινε γνωστό θα ανακοινωθούν τα έργα τα οποία θα εκτελεσθούν στο νομό στα πλαίσια της Ολυμπιάδας του 2004. Αναλυτικά στο έγγραφο αναφέρονται τα εξής:

ΘΕΜΑ: ΑΝΑΚΟΙΝΩΣΗ ΠΡΟΓΡΑΜΜΑΤΟΣ «ΕΛΛΑΔΑ 2004» ΣΤΟ ΝΟΜΟ ΔΩΔΕΚΑΝΗΣΩΝ

Κύριε Περιφερειάρχα,

Σε συνέχεια της ανακοίνωσης του Προγράμματος «ΕΛΛΑΔΑ 2004» που έγινε για το Νομό Κυκλάδων, θα ανακοινώσουμε την Παρασκευή 17 Αυγούστου και ώρα 10.00 στην αίθουσα «ΑΚΤΑΙΟΝ» του Δήμου Ροδίων το αντίστοιχο πρόγραμμα για το Νομό Δωδεκανήσων.

Η παρουσία των κ.κ. βουλευτών του Νομού και όλων των αρχόντων της Αυτοδιοίκησης (Νομαρχιακής και Τοπικής) είναι επιβεβλημένη.

Για τις λεπτομέρειες της ανακοίνωσης που θα κάνουμε από κοινού στη διάθεσή σας.

Ο Γενικός Γραμματέας Αθλητισμού

Ν. Εξαρχος

Κοινοποίηση

- Βουλευτές: κ. Κρεμαστινό Δ.
  κ. Κάισερλη Κ.
  κ. Σφυρίου Κ.
- Νομαρχία Δωδεκανήσου
- Δήμαρχοι Νομού

Σημ: Οπως προκύπτει από το έγγραφο η ΓΓΑ δεν γνωρίζει ακόμα ότι ο κ. Κ. Κάισερλης έπαυσε να είναι βουλευτής Δωδ/νήσου (λόγω εκπτώσεώς του από το αξίωμα, από το Εκλογοδικείο και ότι την θέση του έχει καταλάβει ο κ. Βασ. Παπανικόλας).

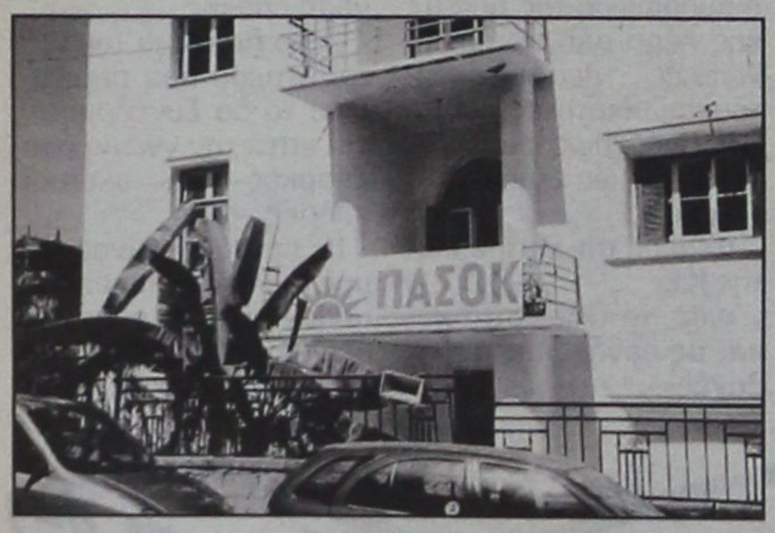

Αναβαθμίζεται το λιμάνι Σύμης

Η αναβάθμιση του λιμενιού της Σύμης προβλέπεται από σχετική μελέτη του ΥΕΝ, η δε δωρεά οικοπέδου από το Δήμο Σύμης κοντά στο λιμάνι αποτελεί σημαντικό βήμα στην προσπάθεια ανέγερσης σύγχρονου καταστήματος για την στέγαση της Λιμενικής Αρχής. Τα παραπάνω αναφέρονται σε απάντηση του ΥΕΝ κ. Χρ. Παπουτσή στην Βουλή, ύστερα από σχετική ερώτηση που είχε καταθέσει ο βουλευτής κ. Αρ. Παυλίδης. Αναλυτικά στο έγγραφο του ΥΕΝ αναφέρονται τα εξής:

ΘΕΜΑ: «Απάντηση σε αναφορά Βουλευτή».

Σε απάντηση του αριθ. πρωτ. 5611/11-07-2001 εγγράφου σας, με το οποίο μας διαβιβάσατε αναφορά του Βουλευτή κ. Αρ. Παυλίδη, που κατατέθηκε στη Βουλή των Ελλήνων, σας πληροφορούμε ότι η αναβάθμιση του Λιμενικού Σταθμού Σύμης προβλέπεται από τη σχετική μελέτη του ΥΕΝ για την ανακατονομή προσωπικού και την ανακατάταξη των Λιμενικών Αρχών. Αναμφίβολα η εκ μέρους του Δήμου Σύμης δωρεά οικοπέδου πλησίον του λιμένα, αποτελεί σημαντικό βήμα στην προσπάθεια για ανέγερση σύγχρονου καταστήματος για τη στέγαση της εν λόγω Λιμενικής Αρχής.

Ο Υπουργός
Χρήστος Παπουτσής

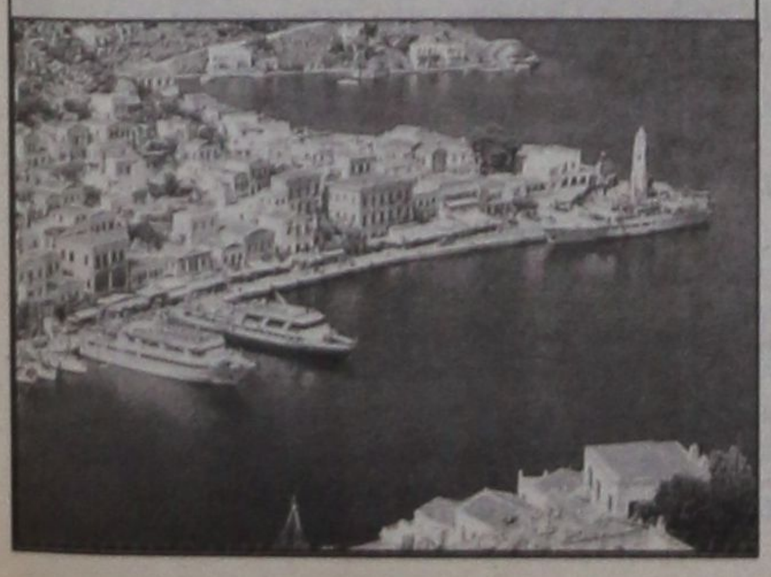



ΜΕ ΕΠΙΣΤΟΛΗ ΤΟΥΣ ΠΡΟΣ ΤΟΝ ΑΝΤΙΔΗΜΑΡΧΟ

Τι λένε οι μόνιμοι κάτοικοι της Μεσαιωνικής Πόλης *για την «ηχορύπανση»*

«Δεν πρέπει να ενοχλεί ούτε να ενοχλείται ο ένας από τον άλλο»

«Η συνύπαρξη καταστημάτων και κατοίκων είναι αναγκαία για την διατήρηση του χρώματος και της ζωής της Μεσαιωνικής Πόλης». Αυτά αναφέρονται εισαγωγικά σε επιστολή του Συλλόγου Μονίμων Κατοίκων της Μεσαιωνικής Πόλης «Το Κάστρο» προς τον αντιδήμαρχο κ. Αντώνη Αλαβέρα, σχετικά με το πρόβλημα της «ηχορύπανσης» που προκαλείται από την λειτουργία των καταστημάτων υγειονομικού ενδιαφέροντος. Σπεύδουν, ωστόσο, να προσθέσουν: «Προϋπόθεση είναι να μην παραβιάζονται τα συνταγματικά δικαιώματα του άλλου, να μην ενοχλεί ούτε να ενοχλείται ο ένας από τον άλλον».

Αναλυτικά στην επιστολή αναφέρονται τα εξής:

Μετά από την σύσκεψη που έγινε στο Δημοτικό Μέγαρο την 28/05/2001 που αφορούσε την λήψη μέτρων για την ηχορύπανση.

Προτού τοποθετηθούμε επί του θέματος, θα θέλαμε να προσθέσουμε ότι, η συνύπαρξη καταστημάτων και κατοίκων είναι αναγκαία για την διατήρηση του χρώματος και της ζωής της Μεσαιωνικής Πόλης.

Προϋπόθεση για την συνύπαρξη καταστημάτων, κατοίκων, και γενικά καταστήματα που έχουν μουσική είναι ο σεβασμός, να μην παραβιάζονται τα συνταγματικά δικαιώματα του άλλου, να μην ενοχλεί ούτε να ενοχλείται ο ένας από τον άλλο. Εμείς σαν κάτοικοι που διαβιούμε χειμώνα - καλοκαίρι εντός της Μεσ. Πόλης και είμαστε υποχρεωμένοι να συνυπάρχουμε, δεν βλέπουμε τον τρόπο διασκέδασης όπως είναι στην σημερινή του μορφή, δηλαδή να καταλαμβάνεται όλο το οδόστρωμα να μην μπορεί κανείς να περάσει για να πάει σπίτι του διότι ο δρόμος είναι κατειλημμένος από θαμώνες των μπαρ. Και εν τοιαύτη περιπτώσει να είναι υποχρεωμένος να ακούει την μουσική σε όλο το φάσμα των ντεσιμπέλ, και το πρωί είναι υποχρεωμένος να πάει στην δουλειά του.

Θα πρέπει να αναλογισθούμε και να αναλάβει ο καθένας τις ευθύνες του για την διατήρηση της Μεσαιωνικής Πόλης ως μνημείο πολιτιστικής κληρονομιάς για να μην έχουμε τα αποτελέσματα άλλων περιοχών της Ρόδου. Μετά θα είναι πολύ αργά.

Θα θέλαμε, και αυτή είναι η πρότασή μας, να τηρηθεί αυστηρά η χρήση γης να ελέγχονται οι άδειες σχετικά για την χρήση που έχουν χορηγηθεί και αν δεν τηρούνται οι όροι της αδείας να αφαιρείται η άδεια.

Σχετικά με την παράταση της μίας ώρας δεν συμφωνούμε γιατί πιστεύουμε ότι δεν θα τηρηθεί καμία συμφωνία. Η διασκέδαση σε αυτά τα καταστήματα αρχίζει μετά τις 11.30 νυκτερινή ώρα και εκ των πραγμάτων δεν είναι δυνατόν να τηρηθούν οι συμφωνίες, καθώς τα καταστήματα δεν διαθέτουν ηχομόνωση εκτός ορισμένων (κέντρα διασκεδάσεως) που αυτά βρίσκονται σε χώρους που δεν υπάρχει κατοικία και πληρούν τους όρους.

ΓΙΑ ΤΟ ΔΙΟΙΚΗΤΙΚΟ ΣΥΜΒΟΥΛΙΟ
Ο ΠΡΟΕΔΡΟΣ
ΚΟΥΝΤΡΑΣ ΗΛΙΑΣ
Ο ΓΕΝ. ΓΡΑΜΜΑΤΕΑΣ
ΝΙΚΟΛΕΤΟΣ ΘΕΟΔΩΡΟΣ

ΕΓΚΥΚΛΙΟΣ ΣΚΑΝΔΑΛΙΔΗ ΠΡΟΣ ΤΑ ΜΕΛΗ ΤΗΣ Κ.Ε.

Οι κατευθυντήριες γραμμές του *νέου καταστατικού του ΠΑ.ΣΟ.Κ.*

Ενισχύεται ο ρόλος των οργανώσεων βάσης, του περιφερειακού συμβουλίου και του γραμματέα, ο οποίος εξοπλίζεται με πολιτικές αρμοδιότητες

Για τις βασικές αρχές που θα διέπουν το νέο καταστατικό του ΠΑΣΟΚ και τις αλλαγές που προτείνονται, ενημέρωσε χθες με εγκύκλιό του τα μέλη της Κεντρικής Επιτροπής ο γραμματέας κ. Κώστας Σκανδαλίδης, αφού προηγουμένως είχε σχετική συνάντηση με τον πρόεδρο κ. Κ. Σημίτη.

Πρόκειται για ένα «σύγχρονο, απλό και λειτουργικό πλαίσιο» το οποίο κινείται σε τρεις κατευθυντήριες γραμμές 1) την επιστροφή στην βάση του Κινήματος, 2) την νέου τύπου περιφερειακή συγκρότηση του κόμματος και γ) την νέα συλλογικότητα στην πολιτική διεύθυνση του ΠΑΣΟΚ.

Η τελική πρόταση που θα κατατεθεί στο συνέδριο θα οριστικοποιηθεί σε συνεδρίαση της επιτροπής καταστατικού την Πέμπτη, 23 Αυγούστου.

Από την εγκύκλιο Σκανδαλίδη προκύπτουν σε γενικές γραμμές τα ακόλουθα:

• Το ποιός είναι μέλος του ΠΑΣΟΚ αποφασίζεται αποκλειστικά στο επίπεδο της οργάνωσης βάσης και η Ν.Ε. θα ελέγχει μόνο την νομιμότητα των διαδικασίων.

• Μεταφέρεται ο πολιτικός σχεδιασμός του κόμματος από το νομό στην Περιφέρεια και ενισχύεται ο προγραμματικός και αναπτυξιακός ρόλος της περιφερειακής επιτροπής.

• Εξοπλίζεται με πολιτικές αρμοδιότητες ο γραμματέας της κεντρικής επιτροπής για να εκφράσει τον διάκριτο ρόλο του κόμματος στην διαμόρφωση της πολιτικής πέρα από τις οργανωτικές - λειτουργικές του αρμοδιότητες.

Η εγκύκλιος Σκανδαλίδη έχει, ως εξής:

Προς

τα μέλη της Επιτροπής της Κ.Ε.

«για το Καταστατικό και τις οργανωτικές αλλαγές»

1. Σύμφωνα με την μέχρι τώρα συζήτηση στο Ε.Γ., την Κ.Ε., την Επιτροπή για το Καταστατικό και τις οργανωτικές αλλαγές στο Κίνημα και παρ' ότι τίθενται ανοιχτά όλες οι προτάσεις επί τάπητος η βασική κατεύθυνση των καταστατικών αλλαγών είναι το 6ο Συνέδριο να αποφασίσει την ολοκλήρωση ώριμων πια για το Κίνημα κατευθύνσεων και να διατυπώσει ένα νέο σύγχρονο Καταστατικό.

Ενα Καταστατικό που θα αφήνει το περιθώριο για το επόμενο βήμα και που δεν θα αποκλείει την πολιτική συζήτηση για την οριστική διαμόρφωση του ΠΑΣΟΚ της νέας εποχής.

2. Το Προοίμιο του Καταστατικού που αποφάσισε το 5ο Συνέδριο είναι κατά την γνώμη μου επαρκές και σχετικά πλήρες.

Η πρόταση είναι να μείνει χωρίς επιμέρους αλλαγές γιατί εμπεριέχει τις βασικές ιδεολογικές, κοινωνικές, πολι-

Rodos Tec
COMPUTER SYSTEMS



Ταμειακές μηχανές με δυνατότητα διπλής αναγραφής τιμών σε δραχμές και EURO

ΔΗΜΟΣ ΑΝΑΣΤΑΣΑΣ - ΣΩΤΗΡΗΣ ΓΕΩΡΓΑΣ
ΔΗΜ. ΑΝΑΣΤΑΣΙΑΔΗ 1- 85100 ΡΟΔΟΣ ΤΗΛ. 0241 - 28393

Μια Ξεχωριστή Διαδρομή

ΔΡΟΜΟΛΟΓΙΑ ΑΠΟ 10/08/2001 ΕΩΣ 31/08/2001
ΑΝΑΧΩΡΗΣΕΙΣ ΑΠΟ ΡΟΔΟ

ΗΜ/ΝΙΑ		ΠΛΟΙΟ	ΩΡΑ	ΠΡΟΟΡΙΣΜΟΣ
10.08	ΠΑΡΑΣΚΕΥΗ	ΠΑΤΜΟΣ	14.00	ΚΩ - ΚΑΛΥΜΝΟ - ΛΕΡΟ - ΠΑΤΜΟ - ΠΕΙΡΑΙΑ
11.08	ΣΑΒΒΑΤΟ	ΡΟΔΟΣ	10.00	ΚΩ - ΣΑΜΟ - ΘΕΣΣΑΛΟΝΙΚΗ
12.08	ΚΥΡΙΑΚΗ	ΠΑΤΜΟΣ	14.00	ΚΩ - ΚΑΛΥΜΝΟ - ΛΕΡΟ - ΠΑΤΜΟ - ΠΕΙΡΑΙΑ
13.08	ΔΕΥΤΕΡΑ	ΡΟΔΟΣ	15.00	ΝΙΣΥΡΟ - ΚΩ - ΑΣΤΥΠΑΛΑΙΑ - ΠΕΙΡΑΙΑ
14.08	ΤΡΙΤΗ	ΠΑΤΜΟΣ	14.00	ΚΩ - ΚΑΛΥΜΝΟ - ΛΕΡΟ - ΠΑΤΜΟ - ΠΕΙΡΑΙΑ
15.08	ΤΕΤΑΡΤΗ	ΡΟΔΟΣ	14.00	ΤΗΛΟ - ΚΩ - ΚΑΛΥΜΝΟ - ΛΕΡΟ - ΠΑΤΜΟ - ΠΕΙΡΑΙΑ
16.08	ΠΕΜΠΤΗ	ΠΑΤΜΟΣ	14.00	ΣΥΜΗ - ΚΩ - ΛΕΡΟ - ΠΑΤΜΟ - ΠΕΙΡΑΙΑ
17.08	ΠΑΡΑΣΚΕΥΗ	ΡΟΔΟΣ	14.00	ΚΩ - ΚΑΛΥΜΝΟ - ΛΕΡΟ - ΠΑΤΜΟ - ΠΕΙΡΑΙΑ
18.08	ΣΑΒΒΑΤΟ	ΠΑΤΜΟΣ	10.00	ΚΩ - ΣΑΜΟ - ΘΕΣΣΑΛΟΝΙΚΗ
19.08	ΚΥΡΙΑΚΗ	ΡΟΔΟΣ	14.00	ΚΩ - ΚΑΛΥΜΝΟ - ΛΕΡΟ - ΠΑΤΜΟ - ΠΕΙΡΑΙΑ
20.08	ΔΕΥΤΕΡΑ	ΠΑΤΜΟΣ	15.00	ΝΙΣΥΡΟ - ΚΩ - ΑΣΤΥΠΑΛΑΙΑ - ΠΕΙΡΑΙΑ
21.08	ΤΡΙΤΗ	ΡΟΔΟΣ	14.00	ΚΩ - ΚΑΛΥΜΝΟ - ΛΕΡΟ - ΠΑΤΜΟ - ΠΕΙΡΑΙΑ
22.08	ΤΕΤΑΡΤΗ	ΠΑΤΜΟΣ	14.00	ΤΗΛΟ - ΚΩ - ΚΑΛΥΜΝΟ - ΛΕΡΟ - ΠΑΤΜΟ - ΠΕΙΡΑΙΑ
23.08	ΠΕΜΠΤΗ	ΡΟΔΟΣ	14.00	ΣΥΜΗ - ΚΩ - ΛΕΡΟ - ΠΑΤΜΟ - ΠΕΙΡΑΙΑ
24.08	ΠΑΡΑΣΚΕΥΗ	ΠΑΤΜΟΣ	14.00	ΚΩ - ΚΑΛΥΜΝΟ - ΛΕΡΟ - ΠΑΤΜΟ - ΠΕΙΡΑΙΑ
25.08	ΣΑΒΒΑΤΟ	ΡΟΔΟΣ	10.00	ΚΩ - ΣΑΜΟ - ΘΕΣΣΑΛΟΝΙΚΗ
26.08	ΚΥΡΙΑΚΗ	ΠΑΤΜΟΣ	14.00	ΚΩ - ΚΑΛΥΜΝΟ - ΛΕΡΟ - ΠΑΤΜΟ - ΠΕΙΡΑΙΑ
27.08	ΔΕΥΤΕΡΑ	ΡΟΔΟΣ	15.00	ΝΙΣΥΡΟ - ΚΩ - ΑΣΤΥΠΑΛΑΙΑ - ΠΕΙΡΑΙΑ
28.08	ΤΡΙΤΗ	ΠΑΤΜΟΣ	14.00	ΚΩ - ΚΑΛΥΜΝΟ - ΛΕΡΟ - ΠΑΤΜΟ - ΠΕΙΡΑΙΑ
29.08	ΤΕΤΑΡΤΗ	ΡΟΔΟΣ	14.00	ΤΗΛΟ - ΚΩ - ΚΑΛΥΜΝΟ - ΛΕΡΟ - ΠΑΤΜΟ - ΠΕΙΡΑΙΑ
30.08	ΠΕΜΠΤΗ	ΠΑΤΜΟΣ	14.00	ΣΥΜΗ - ΚΩ - ΛΕΡΟ - ΠΑΤΜΟ - ΠΕΙΡΑΙΑ
31.08	ΠΑΡΑΣΚΕΥΗ	ΡΟΔΟΣ	14.00	ΚΩ - ΚΑΛΥΜΝΟ - ΛΕΡΟ - ΠΑΤΜΟ - ΠΕΙΡΑΙΑ

Αναχώρηση από Θεσσαλονίκη για Ρόδο κάθε Κυριακή 13.00

Κεντρικό Πρακτορείο ΔΑΝΕ SEA LINE Αυστραλίας 92
Ωρες λειτουργίας 08.00 - 20.00 ΤΗΛ. 43150 (10 γραμμές)

Δ-Α-Ν-Ε- SEA LINE
ΔΩΔΕΚΑΝΗΣΙΑΚΗ ΑΝΩΝΥΜΗ ΝΑΥΤΙΛΙΑΚΗ ΕΤΑΙΡΙΑ



τικές αρχές και οριοθετήσεις που αφορούν την φυσιογνωμία, την δομή, την λειτουργία του ανοιχτού Κόμματος.

3. Η πρόταση για το νέο σύγχρονο Καταστατικό (ανεξάρτητα από τις αλλαγές που προτείνονται και εμπεριέχονται από τώρα σ' αυτό) έχει μια πολύ απλή λογική και διάταξη.

Εμπεριέχει σε 4 κεφάλαια
- η ταυτότητά μας
- τα μέλη μας
- η οργάνωσή μας
- η λειτουργία μας

και σε 32 άρθρα με τίτλο και περιεχόμενο στο καθένα απ' αυτά το σύνολο της καταστατικής δομής και λειτουργίας χωρίς επαναλήψεις, χωρίς λεπτομερειακές αναφορές που αρμόζουν σε Κανονισμούς Λειτουργίας, χωρίς εσωτερικές αντινομίες.

Ενα σύγχρονο, απλό, λειτουργικό πλαίσιο.

4. Οι αλλαγές που προτείνονται για να ψηφίσουν και να εφαρμοστούν από το 6ο Συνέδριο κινούνται σε τρεις κατευθυντήριες γραμμές:

1η την επιστροφή στη βάση του Κινήματος

2η την νέου τύπου περιφερειακή συγκρότηση του Κόμματος

3η τη νέα συλλογικότητα στην πολιτική διεύθυνση του ΠΑΣΟΚ

Για να υλοποιήσουμε την επιστροφή στη βάση του Κινήματος προτείνουμε πολύ συγκεκριμένες επιλογές:

• Το ποιός είναι μέλος του ΠΑΣΟΚ αποφασίζεται αποκλειστικά στο επίπεδο της Οργάνωσης Βάσης και η εγγραφή με αυτοπρόσωπη παρουσία και απλή επικύρωση.

Η Ν.Ε. ελέγχει μόνο τη νομιμότητα των διαδικασιών.

• Η Οργάνωση Βάσης οπλίζεται καταστατικά με αρμοδιότητες και διαδικασίες πρωτογενούς εξουσίας στο χώρο ευθύνης της και οργανώνεται σε επίπεδο Δήμου. Η άμεση εκλογή Γραμματέα και Γραφείου Πόλης δίνει άλλη μορφή στη λειτουργία της.

• Οι Επιτροπές Πρωτοβουλίας στις οποίες διατάσσονται όλα τα μέλη της Οργάνωσης Βάσης είναι ανοιχτές στην κοινωνία και μπορούν να συγκροτούνται κατά θέμα, χώρο ή θεσμό. Εκεί αναλαμβάνονται πρωτοβουλίες εξειδικευμένης παρέμβασης, εκεί οργανώνεται ο επιμέρους κοινωνικός διάλογος, εκεί διαμορφώνοντια τοπικές συμφωνίες. Εκεί η κοινωνία μπορεί να εκφράζεται όχι μόνο με τη συμμετοχή στις διαδικασίες αλλά και με τη ψήφο της.

• Στη βάση της νέας διάταξης των Οργανώσεων Βάσης αλλάζει και αποκεντρώνεται η δομή και η λειτουργία των συνδικαλιστικών παρατάξεων που δρουν στον ευρύτερο χώρο μας. Θέλουμε να τις μετατρέψουμε σε πραγματικές Κινήσεις Πολιτών.

Για να υλοποιήσουμε τη νέου τύπου περιφερειακή συγκρότηση του Κόμματος προτείνουμε:

• Τη μεταφορά του πολιτικού σχεδιασμού του κόμματος από το Νομό στην Περιφέρεια και την ενίσχυση του προγραμματικού και αναπτυξιακού ρόλου της Περιφερειακής Επιτροπής.

• Την ανάδειξη με καθολική ψηφοφορία της Π.Ε. και την έμμεση εκλογή Γραμματέα της.

• Την ανάδειξη του νέου και αποφασιστικού ρόλου του καθολικά εκλεγμένου Γραμματέα της Ν.Ε. και τη θεσμοθέτηση μέσω της Γραμματείας του Νομαρχιακού Συμβουλίου της πολιτικής σύνθεσης των επιμέρους εκφράσεων του ΠΑΣΟΚ στο Νομό.

Για να υλοποιήσουμε τη νέα συλλογικότητα στην πολιτική διεύθυνση του ΠΑΣΟΚ προτείνουμε μια σειρά από ουσιαστικές αλλαγές:

• Το Εθνικό Συμβούλιο αναβαθμίζεται και ενισχύεται καταστατικά με νέες αρμοδιότητες: τον γενικό πολιτικό σχεδιασμό, την δυνατότητα ενασχόλησης και απόφασης σε κρίσιμους τομείς της πολιτικής μας, την απόφαση για το εκλογικό πρόγραμμα του ΠΑΣΟΚ. Ετσι ενισχύεται η συμμετοχή της Οργάνωσης, της Κ.Ο και των κορυφαίων κοινωνικών αντιπροσωπεύσεων στη ζωή και τη λειτουργία του Κόμματος

• Εξοπλίζεται με πολιτικές αρμοδιότητες ο Γραμματέας της Κ.Ε. για να εκφράσει το διακριτό ρόλο του κόμματος στη διαμόρφωση της πολιτικής πέρα από τις οργανωτικές - λειτουργικές του αρμοδιότητες.

• Το Εκτελεστικό Γραφείο αναβαθμίζεται λειτουργικά ως όργανο επεξεργασίας και διαμόρφωσης πολιτικών και άμεσης εποπτείας και συντονισμού της πολιτικής δραστηριότητας του όλου ΠΑΣΟΚ. Στα 3 μέλη που δεν ασκούν κυβερνητικά καθήκοντα προστίθενται τουλάχιστον άλλα 4 (17μελές το Οργανο) και από αυτά τα μέλη τοποθετούνται οι επικεφαλής διευρυμένων τομέων της Κ.Ε

• Τα κεντρικά Οργανα (Τομείς) ανασυντίθενται και συμπτύσσονται με αποκέντρωση ταυτόχρονα της κομματικής εξουσίας στις Περιφερειακές Οργανώσεις.

Οι Διεθνείς Σχέσεις, η Οργανωτική Πολιτική, ο χώρος της Αυτοδιοίκησης και των Θεσμών, οι Μαζικοί Χώροι, η Επικοινωνία, το Πρόγραμμα, μαζί με την Διοίκηση και Οικονομικά του ΠΑΣΟΚ καλύπτουν το σύνολο της κεντρικής πολιτικής. Από κει και πέρα θα λειτουργούν Γραφεία.

Εκτός από αυτές τις 11 αλλαγές αναδιατυπώνονται καταστατικές θέσεις για τον εκσυγχρονισμό του κόμματος, για την ενίσχυση της εσωκομματικής δημοκρατίας, για την λειτουργία των οργάνων.

5. Η επιτροπή της Κ.Ε. θα συνεδριάσει την Τρίτη 21 Αυγούστου στις 6 μ.μ. και θα ολοκληρώσει την δουλειά της σε μια τελική συνεδρίαση την Πέμπτη 23 Αυγούστου την ίδια ώρα (Σολωμού 13-15).

Κώστας Σκανδαλίδης

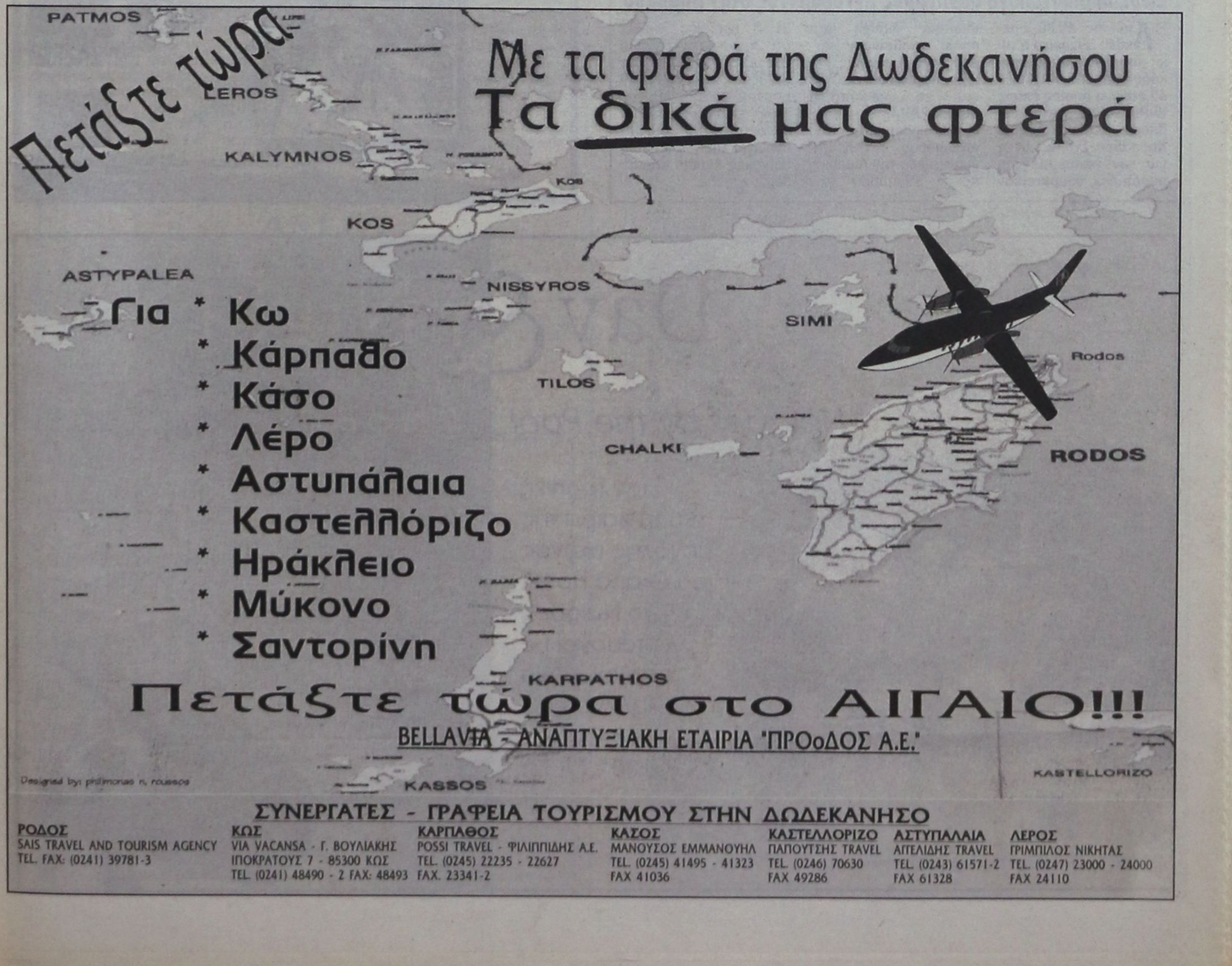

ΠΑΡΑΠΕΜΦΘΗΚΕ ΑΠΟ ΤΟΝ ΕΙΣΑΓΓΕΛΕΑ

Σήμερα στον ανακριτή

ο κτηνοτρόφος με τα ναρκωτικά

Βρέθηκε να κατέχει μεγάλες ποσότητες

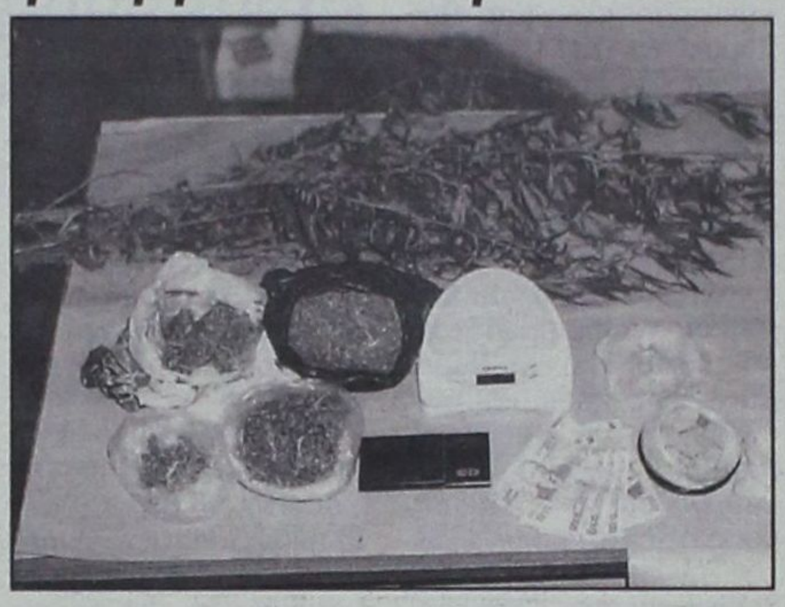

Με την δικογραφία που σχηματίσθηκε εις βάρος του από το Τμήμα Δίωξης Ναρκωτικών Ρόδου, οδηγήθηκε χθές το μεσημέρι στον Εισαγγελέα Πλημμελειοδικών Ρόδου κ. Γ. Οικονόμου, ο Νικόλαος Κουτελάς του Εμμ., ετών 40, κάτοικος Ρόδου, κτηνοτρόφος, που βρέθηκε προχθές να κατέχει μεγάλες ποσότητες σκληρών και μαλακών ναρκωτικών. Ο Εισαγγελέας αφού του απάγγειλε τις κατηγορίες της κατοχής, καλλιέργειας, προμήθειας και αγοράς ναρκωτικών τον παρέπεμψε στον Τακτικό Ανακριτή ενώπιον του οποίου και θα απολογηθεί σήμερα.

Οπως έγραψε χθές η «δ» ο Νικ. Κουτελάς βρέθηκε να κατέχει σε διάφορους χώρους, εντός κι εκτός του σπιτιού του, στο Μόντε Σμιθ (σε αποθήκες, σε σταύλους και στο χωράφι) α) 214 γραμμ. ηρωίνης, άριστης ποιότητας β) ποσότητα 600 γραμμ. ακατέργαστης ινδικής κάνναβης μέσα σε πλαστικό δοχείο γ) μία μικρή φυτεία απο 12 δενδρύλλια ινδικής κάνναβης ύψους από 40 έως 150 εκ. δ) δύο ζυγαριές αυτόματες - ηλεκτρονικές ε) χρηματικό ποσό 50.000 δρχ. σε χαρτονομίσματα και στ) μια κυνηγετική καραμπίνα

Οι αρμόδιες αρχές στο μεταξύ διερευνούν αν στην όλη υπόθεση εμπλέκονται και άλλα άτομα καθώς πρόκειται μάλιστα για μεγάλες ποσότητες τις οποίες από κάπου θα προμηθεύθηκε ο Κουτελάς.

ΓΙΑ ΤΙΣ ΠΡΟΓΡΑΜΜΑΤΙΚΕΣ ΣΥΜΒΑΣΕΙΣ

Νέα οξεία επίθεση Γ. Παρασκευά κατά

του νομάρχη Δωδ/νήσου!

Τον κατηγορεί για «διασπάθιση του δημοσίου χρήματος»

Νέα επίθεση με γραπτή δήλωσή του, κατά του νομάρχη Δωδ/νήσου κ. Σάββα Καραγιάννη εξαπέλυσε χθες ο τέως νομάρχης κ. Γιάννης Παρασκευάς κατηγορώντας τον μεταξύ άλλων για «προσπάθεια διασπάθισης του δημοσίου χρήματος»! Αναφέρει μάλιστα ότι «ο κατήφορος της νομαρχιακής αρχής με επικεφαλής τον αδιάφθορο, μειλίχιο, πράο και προσηνή κ. Καραγιάννη, δεν έχει τελειωμό».

Αναλυτικά η δήλωση του κ. Γ. Παρασκευά:

«Την σχέση μεταξύ του Νομαρχιακού Οργανισμού Τουρισμού «ΠΡΟΟΔΟΣ» με το εργοστάσιο της ΔΕΗ, την Αφαλάτωση, την Αεροπορική εταιρεία μόνο η «φαντασία» του κ. Καραγιάννη ήταν δυνατόν να την ανακαλύψει.

Ο κατήφορος της Νομαρχιακής Αρχής με επικεφαλής τον αδιάφθορο, μειλίχιο, πράο και προσηνή κ. Καραγιάννη δεν έχει τελειωμό.

Είναι σαφές πλέον ότι δεν υπάρχει όριο στην προσπάθεια διασπάθισης του Δημοσίου Χρήματος με όλους τους τρόπους με κάλυψη νομότυπων διαδικασιών.

Η σκοπιμότητα παραγωγής υπογραφής προγραμματικών συμβάσεων με διάφορους Οργανισμούς για τη δήθεν εκτέλεση έργων ή παροχής Υπηρεσιών αφήνεται στην κρίση των πολιτών».

Σώος περισυνελέγη βούλγαρος αγνοούμενος στην Κάρπαθο

Από τις 18.00 προχθές αγνοείτο η τύχη του Βούλγαρου υπηκόου NIKOLAE KATELIEF 49 ετών, ο οποίος έκανε WIND SURFING στην θαλάσσια περιοχή Αγράρι Καρπάθου. Στις έρευνες για τον εντοπισμό του παραπάνω, συμμετείχαν ιδιωτικά σκάφη στα οποία επιβαίνουν άνδρες της Λιμενικής Αρχής Καρπάθου καθώς και το ελικόπτερο SUPER PUMA.

Ο κυβερνήτης του ιστιοφόρου "ODESSA" ενημέρωσε την Λιμενική Αρχή Καρπάθου την 21:35 προχθές βράδυ, ότι περισυνέλεξε σώο τον Βούλγαρο υπήκοο NIKOLAE KATELIEF 49 ετών, ο οποίος ως γνωστόν είχε παρασυρθεί κάνοντας WIND SURFING ανοιχτά της θαλάσσιας περιοχής Αγράρι Καρπάθου.



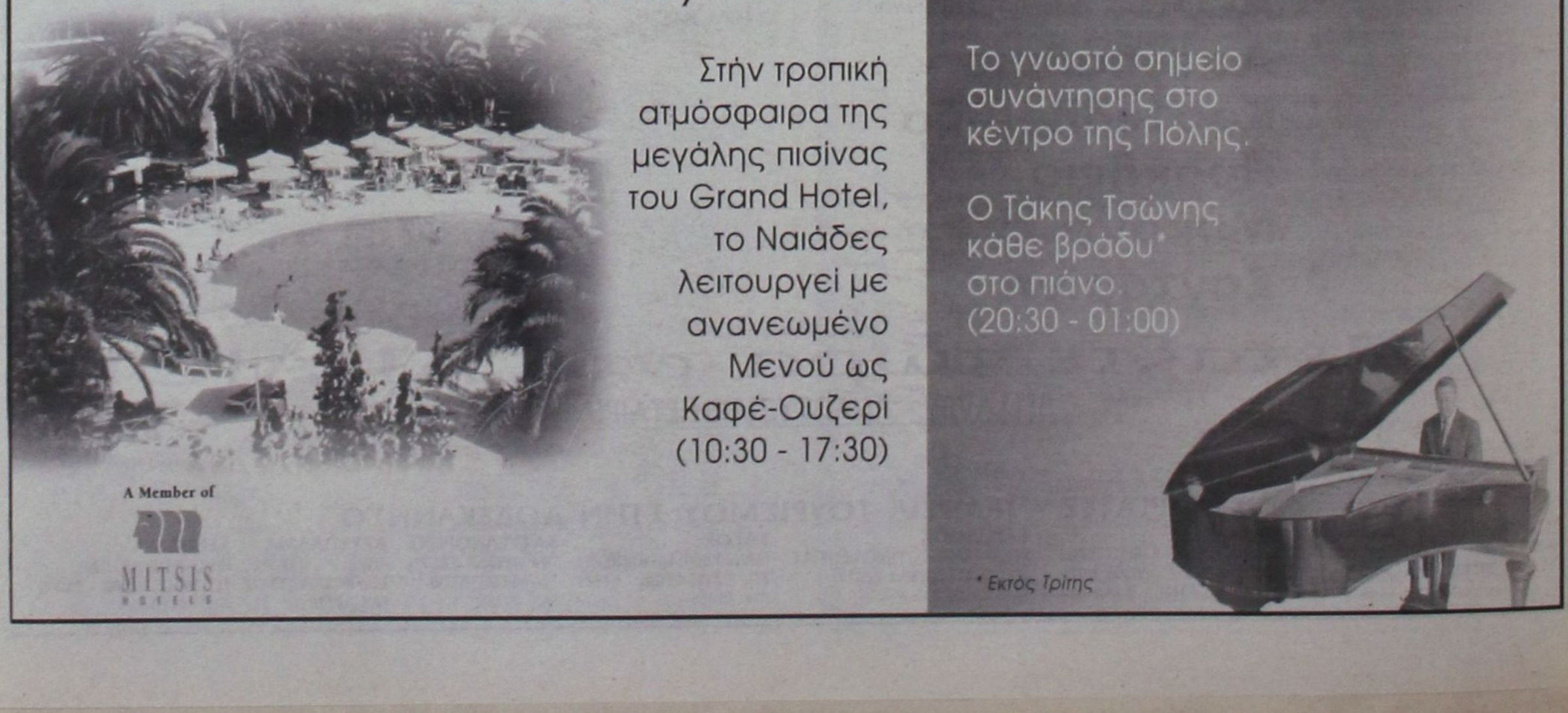

ΜΕΤΑ ΚΑΙ ΤΗΝ ΣΥΝΑΝΤΗΣΗ ΠΟΥ ΕΙΧΑΝ

Πλήρης κάλυψη Χατζηευθυμίου

από τον Σ. Καραγιάννη

Οξεία επίθεση κατά των ΜΜΕ

Πλήρη κάλυψη στον βοηθό νομάρχη κ. Χατζή Χατζηευθυμίου, σχετικά με τις ενέργειες και τις πρωτοβουλίες που ανέλαβε, για την τύχη της ακίνητης περιουσίας του δημοσίου στην Δωδεκάνησο, παρέσχε χθές ο νομάρχης κ. Σάββας Καραγιάννης, παίρνοντας αφορμή από δημοσιεύματα του τοπικού Τύπου, που μετά τα όσα (ο κ. Καραγιάννης) δήλωσε στην προχθεσινή συνέντευξη Τύπου για το θέμα, έκαναν λόγο για «διάσταση απόψεων μεταξύ των δύο ανδρών».

Ο νομάρχης επέρριψε συγκεκριμένα τις ευθύνες στα ΜΜΕ, λέγοντας ότι «με βάναυσο τρόπο» παραποιούνται οι δηλώσεις του και ότι πίσω από αυτήν την συντονισμένη επίθεση «κρύβονται αυτοί που δεν θέλουν τον Καραγιάννη στην Νομαρχία».

Να σημειωθεί πάντως ότι πριν ο νομάρχης προβεί σε διευκρινιστικές δηλώσεις στον Ρ/Σ/ FM12 είχε προηγηθεί συνάντηση του ιδίου με τον κ. Χατζηευθυμίου, ο οποίος εκλήθη από τον κ. Καραγιάννη, προφανώς για να δοθούν αμοιβαίες εξηγήσεις.

Να υπομνησθεί επίσης ότι ο κ. Σ. Καραγιάννης, όταν ρωτήθηκε κατά την διάρκεια της συνεντεύξεως Τύπου την περασμένη Τετάρτη αν ήταν ενήμερος για τις πρωτοβουλίες και τις προτάσεις που δημοσιοποίησε προ ημερών ο βοηθός νομάρχης, απάντησε ότι «πρόκειται για την έκφραση της προσωπικής αγωνίας του κ. Χατζηευθυμίου για το θέμα», αφήνοντας εμμέσως πλην σαφώς να ευνοηθεί ότι δεν είχε γνώση των πρωτοβουλιών αυτών και επομένως δεν απηχούν και την επίσημη θέση της Νομαρχιακής Αυτοδιοίκησης.

Τα δημοσιεύματα όλων ανεξαιρέτως των τοπικών εφημερίδων χθες που ερμήνευσαν την δήλωση του νομάρχη ως διαφοροποίηση του κ. Καραγιάννη από τις ενέργειες του βοηθού νομάρχη, είχαν ως αποτέλεσμα μια αρκετά μεγάλης διάρκειας συνάντηση των δύο ανδρών χθες το πρωί και λίγο αργότερα την πλήρη κάλυψη του νομάρχη στον αντινομάρχη του με την δήλωση ότι διατηρεί άριστες σχέσεις μαζί του και ότι η άποψή του, ότι πρέπει να υπάρξει συνολική απαίτηση παραχώρησης της ακίνητης περιουσίας του νομού στους Δωδεκανήσιους, έχει ψηφισθεί δύο φορές ως τώρα και μάλιστα ομοφώνως από το νομαρχιακό συμβούλιο, μία επί νομαρχίας Παρασκευά και μία από το σημερινό νομαρχιακό συμβούλιο. «Το αν διαφωνεί ή συμφωνεί κανένας με τους τρόπους διεκδίκησης της ακίνητης περιουσίας, δεν συνιστά διάσταση απόψεων ανάμεσα σε μένα και τον αντινομάρχη μου» δήλωσε ο κ. Καραγιάννης και χαρακτήρισε ως «μη σοβαρά πράγματα» την επισήμανση που έγινε ότι οι προσωπικές απόψεις του κ. Χατζηευθυμίου κοινοποιούνται εγγράφως μέσα από το γραφείο του ως

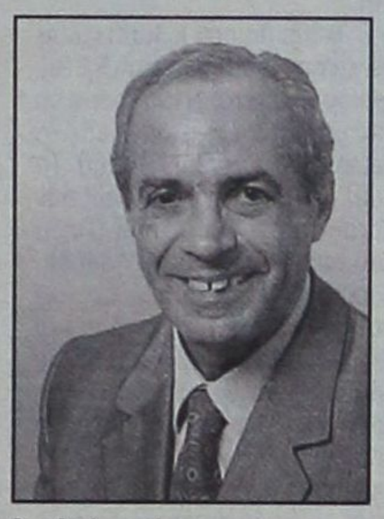

βοηθού νομάρχη.

ΕΠΙΘΕΣΗ ΣΤΑ ΜΜΕ

Ασυνήθιστα επιθετικός κατά των ΜΜΕ και κυρίως κατά του τοπικού Τύπου εμφανίσθηκε στις χθεσινές δηλώσεις του ο κ. Καραγιάννης, τονίζοντας μάλιστα ότι **«με βάναυσο τρόπο μεταφέρονται πράγματα που δεν έχουν λεχθεί»** και πως αυτό το φαινόμενο πρέπει να προβληματίσει σοβαρά την κοινή γνώμη **«ποιός είναι τελικά ο ρόλος που τα ΜΜΕ διαδραματίζουν»!** Κατέληξε λέγοντας ότι πρόκειται για **«εσκεμμένες ενέργειες αυτών που δεν θέλουν τον Καραγιάννη στην Νομαρχία».**

Ο κ. Χ. ΧΑΤΖΗΕΥΘΥΜΙΟΥ

Λήξαν θεωρεί το θέμα που ανέκυψε, μετά τις διευκρινίσεις που δόθηκαν από τον νομάρχη, ο κ. Χ. Χατζηευθυμίου, κάνοντας και αυτός λόγο για «ιδιοτελείς σκοπούς που εξυπηρετούν όσοι επιχειρούν να εμφανίσουν διάσταση απόψεων μεταξύ του ιδίου και του Σ. Καραγιάννη»!

Με την ευκαιρία επανέλαβε ότι εμμένει στις απόψεις και τις προτάσεις του για το μείζον ζήτημα της διεκδίκησης της δημόσιας περιουσίας της Δωδεκανήσου.

ΚΑΛΕΙ ΤΙΣ ΔΥΟ ΟΜΑΔΕΣ «ΝΑ ΤΟ ΞΑΝΑΣΚΕΦΘΟΥΝ»

«Ανακωχή» στην ΔΑΝΕ

προτείνει ο κ. Γερ. Αγούδημος

Αν επεμβεί εισαγγελέας «θα γελάσει κάθε πικραμένος»



Ανακωχή μέχρι τα τέλη Σεπτεμβρίου συνέστησε στις δύο αντιμαχόμενες πλευρές της ΔΑΝΕ ο εφοπλιστής και μέτοχος της εταιρείας Γεράσιμος Αγούδημος, επισείοντας τον κίνδυνο, η εμπλοκή της Δικαιοσύνης, την οποία προκάλεσε η ΑΝΕΚ, προκειμένου να αντιμετωπίσει την διοικητική κρίση που διέρχεται η ΔΑΝΕ, να γίνει τελικά «μπούμερανγκ» εις βάρος της Χανιώτικης Εταιρείας. Ο κ. Γεράσιμος Αγούδημος σε δηλώσεις που έκανε χθές, σχολιάζοντας τις τελευταίες εξελίξεις στην ΔΑΝΕ προειδοποίησε πιο συγκεκριμένα λέγοντας: «Κύριε Ζαμπετάκη και κύριοι της ΑΝΕΚ καθίστε φρόνιμα, έχετε κι εσείς πολλές αμαρτίες» προσθέτοντας ότι αν τελικώς υπάρξει παρέμβαση του Εισαγγελέα στα ενδότερα της ΑΝΕΚ«θα γελάσει κάθε πικραμένος»!

Με αφορμή την συνέντευξη Τύπου που παραχώρησε προχθές στην Ρόδο, όπου βρέθηκε, ο Διευθύνων Σύμβουλος της ΑΝΕΚ και μέλος του δ.σ. της ΔΑΝΕ κ. Στέλιος Ζαμπετάκης, στην διάρκεια της οποίας ανακοίνωσε την κατάθεση ασφαλιστικών μέτρων και την εξώδικη πρόσκληση - δήλωση που κοινοποιήθηκε χθές στα 6 μέλη του δ.σ. της ΔΑΝΕ, ο Γεράσιμος Αγούδημος «διέγνωσε» σοβαρό πρόβλημα στην ΑΝΕΚ το οποίο θα διογκωθεί λόγω των πρόσθετων προβλημάτων που δημιουργούνται από την ΔΑΝΕ

Με τον χαρακτηριστικό του τρόπο είπε: «Στα χιονισμένα βουνά της Κρήτης έχουν αρχίσει κατολισθήσεις.. θα δούμε που θα σταματήσουν αν και πιστεύω ότι η ΔΑΝΕ θα τις επιταχύνει. Ελπίζω κι εύχομαι να πρυτανεύσει η λογική». Ο εφοπλιστής ευχήθηκε να μην είναι μάντης κακών, ωστόσο προέβλεψε ότι «οδεύουμε προς την καταστροφή συμπαρασύροντας και τα πληρώματα και τα νησιά» και έκανε έκκληση προς τις δύο ομάδες στο δ.σ. της ΔΑΝΕ, την «ομάδα της ΑΝΕΚ» και την «ομάδα Καλογηράτου - Γερονικόλα» να αφήσουν κάτω τα μαχαίρια, να καθίσουν σ'ένα τραπέζι και να τα βρούν «πριν μιλήσουν οι Εισαγγελείς». Ο Γεράσιμος Αγούδημος κατέληξε: «Κύριε Ζαμπετάκη και κύριοι της ΑΝΕΚ καθίστε φρόνιμα και αφήστε τα πράγματα μέχρι τέλος Σεπτεμβρίου, γιατί θα γυρίσει «μπούμερανγκ» στο κεφάλι σας όλη αυτή η ιστορία. Εχετε τόσες πολλές αμαρτίες και σεις και η παρέα σας για την ΑΝΕΚ και για την ΔΑΝΕ που τουλάχιστον «βαρέστε» ανακωχή μέχρι το τέλος της σαιζόν και τότε τα συζητάμε. Αλλιώς, θα γελάσει κάθε πικραμένος».

Α.Ν.Ε.Σ.

ΑΝΩΝΥΜΗ ΝΑΥΤΙΛΙΑΚΗ ΕΤΑΙΡΕΙΑ ΣΥΜΗΣ

Εδρα: Σύμη Δωδεκάνησα Τ.Κ. 85600
Τηλ.: 0246// 71444 Φαξ: 0246/ 71373
Γραφείο Ρόδου: Αυστραλίας 88 Τ.Κ. 85100
Τηλ.: 0241/ 37769 Φαξ: 021/ 34493
E-mail: anesynus@otenet.gr

ΕΒΔΟΜΑΔΙΑΙΟ ΠΡΟΓΡΑΜΜΑ ΔΡΟΜΟΛΟΓΙΩΝ
ΑΠΟ 1 ΙΟΥΝΙΟΥ ΕΩΣ 31 ΑΥΓΟΥΣΤΟΥ 2001
ΕΠΙΒΑΤΙΚΑ ΔΡΟΜΟΛΟΓΙΑ

	ΣΥΜΗ Ι - ΣΥΜΗ ΙΙ		Υ/Γ ΑΙΓΛΗ	
	ΣΥΜΗ-ΡΟΔΟ	ΡΟΔΟ-ΣΥΜΗ	ΣΥΜΗ-ΡΟΔΟ	ΡΟΔΟ-ΣΥΜΗ
Δευτέρα	07.15		16.45	09.00 18.00
Τρίτη		18.00	07.15 16.45	09.00
Τετάρτη	07.15	18.00	10.30 16.45	09.00 14.30
Πέμπτη	07.15		16.45	09.00 18.00
Παρασκευή			07.15 16.45	09.00 18.00
Σάββατο		18.00	07.15 16.45	09.00
Κυριακή	08.30	18.00	17.30	09.00

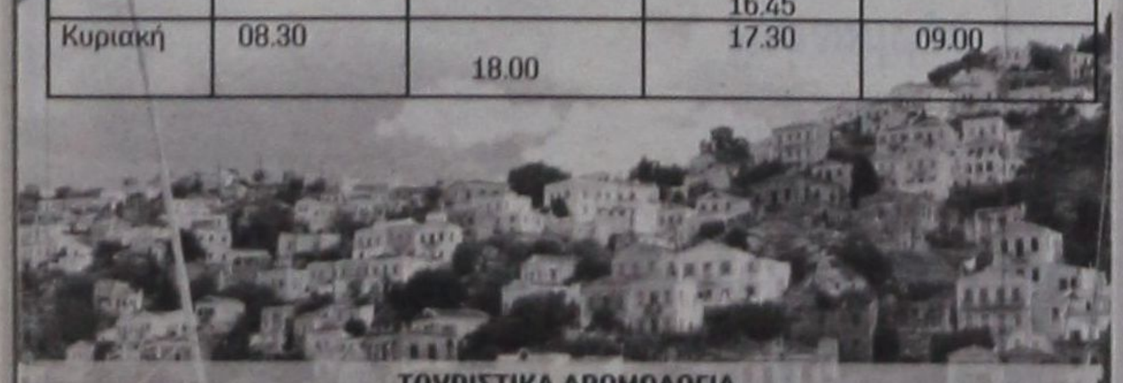

ΤΟΥΡΙΣΤΙΚΑ ΔΡΟΜΟΛΟΓΙΑ
ΡΟΔΟ - ΠΑΝΟΡΜΙΤΗ - ΣΥΜΗ: Καθημερινά στις 09.00 ΣΥΜΗ - ΡΟΔΟ: Καθημερινά στις 15.45
Πληροφορίες στα τηλέφωνα: Σύμη 0246 71444, 71100, 71373 Ρόδος 0241 37769,34493











ΔΗΜ. ΧΑΤΖΗΠΕΤΡΟΣ

ΖΑΝΤΕΣ - ΕΛΑΣΤΙΚΑ
ΑΜΟΡΤΙΣΕΡ - ΕΛΑΤΗΡΙΑ

ΠΡΟΣΦΟΡΕΣ ΑΥΓΟΥΣΤΟΥ

SET Ζαντολάστιχα 15'
260.000 δρχ.

SET Ζαντολάστικα 14'
170.000 δρχ.

ΕΙΔΙΚΕΣ ΤΙΜΕΣ ΓΙΑ ΑΜΟΡΤΙΣΕΡ ΚΑΙ ΕΛΑΤΗΡΙΑ
τοποθέτηση, ευθυγράμμιση δωρεάν

ΕΙΔΙΚΕΣ ΤΙΜΕΣ ΓΙΑ ΤΑΞΙ

Με μηδέν προκαταβολή εώς και 36 δόσεις

Οδός Μιχ. Πετρίδη 30 - Τηλ. 38889

ΑΠΑΝΤΗΣΗ ΣΕ ΕΠΙΣΤΟΛΗ ΤΑΞΙΤΖΗ

Τι λένε οι εργαζόμενοι στην *δημοτική επιχείρηση «ΡΟΔΑ»*

Ανεκτίμητο το έργο που επιτελεί



Από το Σωματείο Εργαζομένων στην Δημοτική Επιχείρηση Συγκοινωνιών ΡΟΔΑ μας απεστάλη προς δημοσίευση η ακόλουθη επιστολή:

Αγαπητέ Κύριε Διευθυντά,

Παρακαλούμε όπως δημοσιεύσετε την παρακάτω επιστολή μας σε απάντηση όσων δημοσίευσε ο ταξιτζής κ. Θεοδόσης Καστανίδης, σε βάρος της Επιχείρησής μας, την Πέμπτη 2 Αυγούστου 2001, σε όλες τις τοπικές ημερήσιες εφημερίδες.

Κατ' αρχήν ξεκαθαρίζουμε ότι δεν έχουμε κανένα παράπονο, κανένα πρόβλημα και καμιά διαμάχη με το Σωματείο των ταξιτζήδων, ούτε και με τον καθ' ένα ξεχωριστά ιδιοκτήτη ΤΑΞΙ ή εργαζόμενο στα ΤΑΞΙ τους οποίους αγαπάμε, εκτιμάμε και με τους οποίους συνεργαζόμαστε αρμονικά.

Ομως δεν είναι δυνατόν να μην απαντήσουμε σε όσα δημοσίευσε ο κ. Θεοδόσης Καστανίδης σε βάρος της Επιχείρησής μας, την Πέμπτη 2.8.2001, γιατί μέσα από αυτά που έγραψε συμπεραίνουμε ότι ο κύριος αυτός είτε κακία και εμπάθεια έχει με την Επιχείρησή μας, είτε του γράψανε την επιστολή και απλά την υπέγραψε χωρίς να δει το περιεχόμενό της, είτε είναι νέος στο επάγγελμα, είτε δεν γνωρίζει την, για πολλές δεκαετίες, ιστορία της Επιχείρησής μας, καθώς και την ιστορία του συνδέσμου των Ταξιτζήδων. Για το λόγο αυτό γράφουμε τα παρακάτω, μήπως και τα διαβάσει ο κ. Καστανίδης και μάθει ορισμένα χρήσιμα γεγονότα τα οποία είτε δεν γνωρίζει είτε γνωρίζει, αλλά τα παραποιεί.

1. Μάθε λοιπόν κ. Καστανίδη, ότι πολλοί από τους ιδιοκτήτες ΤΑΞΙ, ήταν οδηγοί της Επιχείρησής μας, όπως οι Παντελής Σαλονικιός, Γιάγκος Καστρουνής, Γιορδαμνής, Κούρος, Χατζηδημητρίου, Συμιακός, Μαλανδρής, Ασκητής, Κοντογιωργάκης, Δαματρενός, Στεργαλλάς και τόσοι άλλοι, και για το λόγο αυτό, πάντοτε υπήρχε μια αρμονική συνεργασία ανάμεσα στην Επιχείρηση και στο Σωματείο των ταξιτζήδων.

2. Μάθε λοιπόν κ. Καστανίδη, ότι το κόμιστρο (εισιτήριο) για την Επιχείρησή μας, το καθορίζουν οι αρμόδιοι φορείς και δεν μπορούμε να το μειώσουμε ή να κάνουμε δωρεάν την μετακίνηση των επιβατών στην πόλη, γιατί κινδυνεύουμε να κατηγορηθούμε για αθέμιτο ανταγωνισμό. Οταν πριν από χρόνια το πράξαμε, το Σωματείο σας, σωστά, προσέφυγε στα αρμόδια όργανα και αναιρέθηκε η απόφαση της Επιχειρήσής μας, για δωρεάν μετακίνηση των επιβατών.

3. Μάθε λοιπόν κ. Καστανίδη, ότι η Επιχείρησή μας έχει τακτικά δρομολόγια προς τις μακρινές, από το κέντρο της πόλης, περιοχές, όπως Ανάληψη, Αγιοι Αποστόλοι, συνοικισμός Δασκάλων, συνοικισμός Χαλκητών, ΡΟΔΙΝΙ, ΙΚΑ, Ακρόπολη ΡΟΔΟΥ και τα λεωφορεία μας εξυπηρετούν κάθε χρόνο 1.200.000 επιβάτες, μόνο στην πόλη της ΡΟΔΟΥ. Η οικιστική ανάπτυξη των παραπάνω περιοχών οφείλεται κατά ένα ποσοστό και στην τακτική δρομολόγηση των λεωφορείων μας.

4. Μάθε λοιπόν κ. Καστανίδη, ότι η Επιχείρησή μας, διαθέτει για την πόλη της Ρόδου, κάρτα πολλαπλών διαδρομών και έτσι η κάθε μετακίνηση του επιβάτη, κοστίζει γι' αυτόν 80 δρχ.

5. Μάθε λοιπόν κ. Καστανίδη, ότι η Επιχείρησή μας, μοίρασε έντυπα σε όλους τους κατοίκους της πόλης μας, μέσα από τους φακέλους της ΔΕΥΑΡ, στα οποία αναγράφονται οι διαδρομές των δρομολογίων της πόλης, μαζί με τα ωράριά τους. Επίσης μάθε ότι τοποθετήσαμε και τοποθετούμε όμορφα έντυπα σε όλα τα στέγαστρα με τις διαδρομές και τα ωράρια των δρομολογίων, αλλά δυστυχώς τα καταστρέφουν όπως καταστρέφουν και τα στέγαστρα τα οποία είναι έκθετα και είναι αδύνατο να φυλαχτούν.

6. Μάθε λοιπόν κ. Καστανίδη, ότι η Επιχείρησή μας, έχει τακτικά δρομολόγια προς το νέο Νοσοκομείο και έχουν δοθεί χιλιάδες έντυπα με τις διαδρομές και τα ωράρια, στο γραφείο Πληροφοριών του Νοσοκομείου, στο Σταθμαρχείο της Επιχείρησής μας και στους οδηγούς της πόλης, για να τα μοιράζουν στους επιβάτες που κινούνται προς και από το Νοσοκομείο.

7. Μάθε λοιπόν κ. Καστανίδη, ότι η Επιχείρησή μας, έχει προμηθευθεί, τον τελευταίο χρόνο, οκτώ (8) υπερσύγχρονα λεωφορεία, δύο (2) μικρολεωφορεία και ένα (1) τουριστικό τρένο, με αποτέλεσμα, ο μέσος όρος ηλικίας των λεωφορείων μας, να κατέβει στα εννέα (9) έτη.

8. Μάθε λοιπόν κ. Καστανίδη, ότι τα λεωφορεία τύπου Υ2 (κίτρινου χρώματος), μπορούν να μεταφέρουν 80 άτομα, και τα λεωφορεία τύπου Β 100 (Α 100) με βάση το νόμο μπορούν μεταφέρουν 100 άτομα. Τώρα εάν εσείς βλέπετε ότι σαρδελοποιούνται οι επιβάτες, να πάτε να αλλάξετε το νόμο και όχι να μας καρφώνετε στην Τροχαία, για να στείλει τα όργανά της για να μας κάνουν έλεγχο. Εμείς ποτέ δεν θα καρφώσουμε συνάδελφό μας ταξιτζή, γιατί όπως προαναφέραμε, όλους τους ταξιτζήδες τους θεωρούμε συναδέλφους μας και τους αγαπάμε. Ντροπή σας κ. Καστανίδη, επτά φορές ντροπή σας. Και εμείς μπορούμε να αρχίσουμε να σας καρφώνουμε για κάποια λάθη ή παραλείψεις σας. Δεν θα το κάνουμε ποτέ.

9. Μάθε λοιπόν κ. Καστανίδη, ότι τα λεωφορεία της Επιχείρησης μας, πέρασαν από το ΚΤΕΟ, δύο φορές μέσα σε ενάμισυ χρόνο, και βρέθηκαν «ΙΚΑΝΟΤΑΤΑ» και «ΤΕΛΕΙΟΤΑΤΑ».

Απόδειξη τούτου είναι ότι από τα στοιχεία που μπορείτε να πάρετε από την Αστυνομική Διεύθυνση, καθώς και από το Τμήμα Τροχαίας ΡΟΔΟΥ, προκύπτει ότι με τη βοήθεια του Θεού έχουμε μηδέν θανατηφόρα συμβάντα και λίγα, πολύ λίγα συμβάντα με μικροζημιές.

10. Μάθε λοιπόν κ. Καστανίδη, ότι τα καινούργια λεωφορεία δεν τα βάλαμε αμέσως στην πόλη της ΡΟΔΟΥ, γιατί σύμφωνα με τους Μηχανολόγους της εταιρείας, από την οποία τα προμηθευτήκαμε, καθώς και σύμφωνα με τους δικούς μας επικεφαλής του Συνεργείου, θα πρέπει πρώτα να «στρώσουν» και μετά να τοποθετηθούν στην πόλη, όπου υπάρχουν περισσότερα σταματήματα, εναλλαγές ταχυτήτων, με αποτέλεσμα να είχαμε επιπλέον βλάβες στις μηχανές εάν τα δρομολογούσαμε απ' ευθείας στην πόλη της ΡΟΔΟΥ.

11. Μάθε λοιπόν κ. Καστανίδη, ότι τα οκτώ (8) νέα λεωφορεία που προμηθευτήκαμε, τα δύο (2) μικρολεωφορεία, καθώς και τρία (3) από τα παλαιότερα, διαθέτουν κλιματιστικά μηχανήματα και προσπαθούμε σιγά - σιγά να εφοδιαστούν και τα υπόλοιπα λεωφορεία με τέτοια μηχανήματα, ώστε να βελτιώσουμε τις παρεχόμενες υπηρεσίες μας στο επιβατικό κοινό.

12. Μάθε λοιπόν, κ. Καστανίδη, ότι η Επιχείρησή μας, είναι μπροστάρης σε κάθε έκτακτο συμβάν, χωρίς δραχμή, όπως μεταφορά δασοπυροσβεστών σε περίπτωση πυρκαγιών, μεταφορά ναυτών, οσάκις έρχονται τα πολεμικά πλοία, μεταφορά συνέδρων που παίρνουν μέρος σε διάφορα συνέδρια που διοργανώνονται στη ΡΟΔΟ, μεταφορά διαφόρων κοινωνικοπολιτιστικών συλλόγων κ.λπ.

13. Μάθε λοιπόν κ. Καστανίδη, ότι και ο άλλος συγκοινωνιακός φορέας του νησιού μας (δηλαδή το ΚΤΕΛ ΡΟΔΟΥ), διαθέτει πολύ παλαιότερα λεωφορεία από τη δική μας Επιχείρηση, από τα οποία μόνο ένα ή δύο έχουν κλιματιστικά και όμως δεν αναφέρατε τίποτα για τον φορέα αυτό. Από αυτό το γεγονός και μόνο, διαφαίνεται η κακία που τρέφετε απέναντι στην Επιχείρησή μας. Η κακία σας φαίνεται και από το γεγονός ότι ενώ το ΚΤΕΛ τερματίζει τα δρομολόγιά του δύο τουλάχιστον ώρες νωρίτερα, από τα λεωφορεία μας, εν τούτοις, δεν αναφέρατε τίποτα για τον φορέα αυτό.

14. Μάθε λοιπόν κ. Καστανίδη, ότι όπως οι γονείς αναλαμβάνουν την ευθύνη των πράξεων των δικών τους παιδιών και δεν τη μεταφέρουν στο γείτονα, έτσι έπρεπε να σκεφτείτε και σεις και να αναλάβετε τη δική σας ευθύνη για την ουρά των επιβατών που παρατηρείται κάθε βράδυ στην αφετηρία σας, και όχι να μεταφέρετε την ευθύνη αυτή, στην Επιχείρησή μας.

Παρ' όλα τα επιτεύγματα που έχει κάνει η Επιχείρησή μας και εμείς οι εργαζόμενοι, εν τούτοις, μπορεί να έχουμε ακόμα μερικά λάθη ή παραλείψεις που προσπαθούμε να τις εξαλείψουμε με τη βοήθεια του Δημάρχου μας κ. Γιώργου Γιαννόπουλου, του Δημοτικού Συμβουλίου ΡΟΔΟΥ, του Προέδρου μας κ. Γιάννη Τσιγάρου, του Διοικητικού μας Συμβουλίου και του Διευθυντή μας κ. Παναγιώτη Καστρουνή.

Εξ' άλλου κ. Καστανίδη, ουδείς τέλειος. Ολοι μας, και εμείς και σεις, προσπαθούμε να βελτιωθούμε όσο το δυνατόν. Εμείς όμως δεν λέμε ότι για τη δική μας ουρά που παρατηρείται, σε ώρες αιχμής, στην αφετηρία μας, φταίνε οι ταξιτζήδες. Εμείς φταίμε και εμείς προσπαθούμε να λύσουμε τα προβλήματα . Ενώ εσείς, κάκιστα, μεταφέρετε την ευθύνη της επίλυσης του προβλήματός σας, στην Επιχείρηση μας.

Επαναλαβμάνουμε ότι αγαπάμε, εκτιμάμε, σεβόμαστε και συνεργαζόμαστε με όλους τους ταξιτζήδες και έχουμε αρμονική σχέση με το Σωματείο σας, το οποίο αρκετές φορές, στήριξε και υποστήριξε τα συμφέροντα της Επιχείρησής μας.

Επίσης ζητάμε συγγνώμη και από την Διοίκηση του ΚΤΕΛ ΡΟΔΟΥ, για τα λίγα που προαναφέραμε γι' αυτό. Δεν το πράξαμε για να το κατηγορήσουμε αλλά σαν παράδειγμα μήπως και κατανοήσει κάποια πράγματα ο κ. Καστανίδης.

Αγαπητέ κύριε Καστανίδη, παρά την πικρία και την αγανάκτηση που μας προκαλέσατε με την επιστολή σας, εμείς σας αγαπάμε, σας εκτιμάμε και θα σας αντιμετωπίζουμε φιλικότατα, όπως αντιμετωπίζουμε και όλους τους άλλους ταξιτζήδες.

Για τη Διοίκηση του Σωματείου
Ο ΠΡΟΕΔΡΟΣ
ΓΙΑΝΝΗΣ ΠΑΝΑΓΕΑΣ
Ο ΓΕΝ.ΓΡΑΜΜΑΤΕΑΣ
ΝΙΚΗΤΑΣ ΚΟΝΤΟΣ

RODOGAZ

Στη Ρόδο από το 1963



✓ Διανομή φιαλών υγραερίου κατ' οίκον
τηλέφωνα παραγγελιών: 64409 - 094-4-528212

✓ Διανομή χύμα υγραερίου

✓ Πώληση καυστήρων και λεβήτων υγραερίου για κεντρικά συστήματα θέρμανσης

✓ Θερμαντικά σώματα



Διεύθυνση εργοστασίου: Καναμάτ Ρόδου • τηλ. 62649
Διεύθυνση πρατηρίου: Αυστραλίας 50 • τηλ. 34244-5

ΑΚΡΙΤΙΚΑ

κουβεντούλες με κάποιο νόημα

Θάρσει· λέγων τ' αληθές σου σφαλεί ποτέ
ΣΟΦΟΚΛΗΣ

ΑΠΟ ΠΑΛΙΑ...



Μη νομίζετε, πάντως, ότι οι προτάσεις που κατέθεσε για το ΠΑΣΟΚ ο κ. Γιώργος Α. Παπανδρέου είναι εντελώς καινούργιες - τις είχε καταθέσει και στις 3 Δεκεμβρίου 1999. Μόνο που δεν βρήκαν ανταπόκριση, δεν υιοθετήθηκαν - και τώρα, ενόψει του Συνεδρίου τις κατατάθετει εκ νέου. Συγκεκριμένα, ο κ. Παπανδρέου απέστειλε στον κ. Σκανδαλίδη, πέραν των βασικών προτάσεών του, άλλα τέσσερα κείμενα: Δύο από το 3ο Συνέδριο του ΠΑΣΟΚ (το... 1994), την πρόταση του για την επιμόρφωση στο ΠΑΣΟΚ (1996) και την ομιλία του στην Κεντρική Επιτροπή, στις 17 Μαΐου 1996!

ΣΤΑ 4 ΣΗΜΕΙΑ

Στα τέσσερα σημεία του ορίζοντα σκόρπισαν οι ΠΑΣΟΚοι για τις θερινές τους διακοπές, αλλά το μυαλό τους είναι πάντα στο Συνέδριο του Οκτωβρίου, οπότε ο Σεπτέμβρης θα'ναι μήνας προετοιμασίας.

«Θα σε ξανάβρω στους μπαξέδες
τρεις του Σεπτέμβρη να γυρνάς...»

Τρεις πόλοι μέσα στο ΠΑΣΟΚ και ο καθένας υποστηρίζει τις δικές του απόψεις.

Αλλά ποιός τους ακούει; Μιλάνε όλοι, μιλάνε και οι... πόλοι.

... ΚΑΘΟΔΟΣ ΤΩΝ ΜΥΡΙΩΝ

Χίλιοι αστυνομικοί στο κυνήγι του Πάσσαρη.

Η... κάθοδος των μυρίων...

...αφού πρώτα τα'καναν...

θάλαττα, θάλαττα!!!

«Χτενίζουν» τώρα όλη την Αττική. Μόνο που ο Πάσσαρης έχει τα γένια και η ΕΛ.ΑΣ. τα... χτένια και την περούκα του.

ΑΝΗΣΥΧΟΥΝ ΚΙ ΑΛΛΟΙ

Δεν είναι μόνο ο Γ.Α. Παπανδρέου που εκδηλώνει την ανησυχία του για το σημερινό ΠΑΣΟΚ και τους μηχανισμούς που έχουν υποκαταστήσει το Κίνημα. Είναι και ο Γ. Παπαντωνιου που εξέφρασε ανάλογο προβληματισμό, επίσης με τη γραπτή του πρόταση προς τον κ. Σκανδαλίδη. Είναι και οι τρεις που πρόσκεινται στον υπουργό Αμυνας, οι κ.κ. Αγραφιώτης, Κοτσακάς και Μαδεμλής. Είναι και ο κ. Σκανδαλίδης, που είχε δηλώσει πως «μ'αυτό το κόμμα, εκλογές δεν κερδίζονται». Σήμερα, με το Σχέδιο Καταστατικού που θα δοθεί από την ηγεσια της Χαρ. Τρικούπη, θα διαπιστώσουμε το εύρος των αλλαγών που προωθούνται για να αντιμετωπιστεί το πρόβλημα. Αν και προβλέπουμε, αντί για... ρεκτιφιέ, ...ασπιρίνες!



ΤΟΥ... ΟΡΓΑΣΜΟΥ

Παγκόσμια Ημέρα Οργασμού ήταν η προχθεσινή και δυστυχώς (όπως απεδείχθη) στην χώρα μας που υπερηφανεύεται, κανένας δεν πήρε... χαμπάρι! Οχι για τίποτε άλλο, αλλά να έτσι, για να πετάξει... υπερήφανη μερικά... παγκόσμια ρεκόρ.

Δεν πειράζει, όμως, του χρόνου με υγεία!

ΤΑ ΟΝΕΙΡΑ ΤΩΝ ΝΕΩΝ

Θέλουν να αλλάξουν την κοινωνία και τη ζωή τους τα νεαρά παιδιά. Απορρίπτουν την ψεύτικη συνταγή της προηγούμενης γενιάς πως «αν ευημερήσουμε θα ευτυχήσουμε». Γυρίζουν την πλάτη στην επιτυχία και αναζητούν την ευτυχία. Αλλά δεν ξέρουν που να την βρουν. Δεν δίνουν ιδιαίτερη σημασία στην επαγγελματική αποκατάσταση, στον έρωτα, στη φιλία. Δεν πιστεύουν πως απ'αυτά μπορούν να αντλήσουν. Ψάχνουν κάτι να κρατηθούν και επιστρέφουν στις λεγόμενες «παραδοσιακές αξίες». Δείχνουν να είναι συντηρητικά και συμβιβασμένα. Με λιγότερο ανατρεπτικές απόψεις απ'ότι θα περίμενε κανείς.

ΚΙΝΑ - ΣΙΦΝΟΣ 2-5!

Εχουν παρεξηγηθεί - λέει - οι Κινέζοι επειδή ο πρωθυπουργός μας Κ. Σημίτης ανέβαλε δύο φορές την επίσκεψή του στην Κινα!

Δηλαδή τι να πουν και οι Σιφναίοι που έως χθες ο πρωθυπουργός έχει αναβάλει την επίσκεψή του στο νησί 5 φορές!!

Θα μου πείτε πόσοι είναι οι Σιφναίοι και πόσοι οι Κινέζοι;

Εντάξει, λεπτομέρειες...

ΜΙΛΗΣΕ...

Ο Γιώργος Παπανδρέου έσπασε την «εσωκομματική σιωπή» του και κατέθεσε «αρχηγική πλατφόρμα» ζητώντας εκλογή του προέδρου του κόμματος από τη βάση.

Καταδίκασε μάλιστα τη λογική των μηχανισμών που διαπλέκονται σε διάφορα κέντρα εξουσίας και οδηγούν το ΠΑΣΟΚ σε αργή διαλυτική διαδικασία.

Πως αλλιώς θα μπορούσε να εκφράσει τη βούλησή του να είναι ο νέος ηγέτης του κόμματος, αφού, ως γνωστό, ο ίδιος δεν διαθέτει μηχανισμό, παρά μόνο υψηλή δημοτικότητα και αποδοχή από την πλειονότητα των ψηφοφόρων του ΠΑΣΟΚ κι όχι μόνο...

ΕΑΝ ΣΥΜΒΕΙ...

Αυτά βλέπει κι ακούει ο Θεόδωρος Πάγκαλος και «κοκκινίζει», διαλαλώντας ότι σε περίπτωση που ο «σύντροφος» Γιώργος γίνει αρχηγός του ΠΑΣΟΚ θα αποχωρήσει από το κόμμα.

Το ερώτημα είναι αν ο συμπαθής Θεόδωρος θα εμμείνει στην άποψη του αν τελικώς εκλεγεί Γενικός Γραμματέας του κόμματος - θέση πολιτικά αναβαθμισμένη εφόσον προκύψει με άμεση εκλογή, όπως επιθυμεί τόσο ο ίδιος όσο κι ο υπουργός Εξωτερικών...

ΤΡΙΤΟΣ ΠΟΛΟΣ;

Τον «τρίτο πόλο» έναντι των «εκσυγχρονιστών» και της «ομάδας Ακη» αναζητούν όλοι στο ΠΑΣΟΚ, εν όψει του Συνεδρίου του Οκτωβρίου.

Αρκετοί συγκλίνουν στην άποψη ότι αυτός θα διαμορφωθεί από τον Ευάγγελο Βενιζέλο και τον Θεόδωρο Πάγκαλο, οι οποίοι επί του παρόντος αρνούνται τον χαρακτηρισμό επιμένοντας στο να διατυπώνουν τις θέσεις τους για το μέλλον του κόμματος.

«ΦΟΡΟΛΟΓΙΚΑ»

Μετά από 15 χρόνια ανακάλυψαν στο Υπουργείο Οικονομικών ότι οι Συντελεστές Καθαρού Κέρδους είναι πολυ χαμηλοί και είπαν να τους αυξήσει μέχρι το τέλος του χρόνου. Τι σημαίνει αυτό; Οτι οι 800.000 ελεύθεροι επαγγελματίες και μικρομεσαίες επιχειρήσεις θα έρθουν αντιμέτωποι με μία νέα σημαντική φορολογική επιβάρυνση. Αναμενόμενο! Οταν δίνεις πρέπει να παίρνεις!

Παίρνεις μάλιστα περισσότερα για να δίνεις υποσχέσεις... επιστροφής τον επόμενο χρόνο!



ΠΕΡΙ... ΔΙΑΚΟΠΩΝ



Αυτό που υποψιαζόμαστε για τις συνεχείς αναβολές της αναχώρησης του πρωθυπουργού στη Σίφνο επιβεβαιώθηκε. Ο άνθρωπος είχε να μελετήσει ένα σωρό πράγματα ενόψει ΔΕΘ, Συνεδρίου και όλων των άλλων πραγμάτων που θα έρθουν με το τέλος των διακοπών. Στους Αγίους Θεοδώρους έχει την ησυχία του.

Δουλεύει όποτε θέλει. Πάει στη θάλασσα όποτε θέλει. Δεν τον ενοχλεί κανείς.

ΣΥΝΕΧΙΖΕΤΑΙ Ο ΣΑΛΟΣ

Συνεχίζεται ο σάλος στο νησί μας - πράγμα αυτονόητο - σχετικά με την απίθανη δράση καλοπληρωμένων «νονών της νύχτας».

Οποιος έχει χρήμα πληρώνει για να «καθαρίσουν» άλλοι για λογαριασμό του.

Αρχίζουμε από απειλές κι εκβιασμούς, φθάνουμε σε εκρηκτικούς μηχανισμούς και σε κανένα γερό ξύλο για... προειδοποίηση και μετά «καθαρίζουμε», άμα λάχει!

Κι όλα αυτά στην «ήσυχη Ρόδο» με τους ήρεμους ανθρώπους που μόνο με την δουλειά και το σπίτι τους ασχολούνται. Φαντασθείτε τι γίνεται στην υπόλοιπη χώρα!

ΔΕΝ ΕΙΝΑΙ ΥΠΕΡΒΟΛΗ

Οταν κατά καιρούς γράφουμε και σχολιάζουμε ότι όπως εξελίσσονται τα πράγματα με τα ναρκωτικά σε λίγο καιρό θα... υποκαταστήσουν τα τσιγάρα και το... αλεύρι, σίγουρα δεν υπερβάλλουμε.

Ομιλούν από μόνα τους τα πράγματα και οι εξελίξεις, αφού το ζητούμενο δεν είναι πλέον ποιός παίρνει ναρκωτικά αλλά ποιός δεν παίρνει. Μέχρι και κτηνοτρόφος βρέθηκε να κατέχει μεγάλες ποσότητες στους σταύλους του!

Που σημαίνει ότι στις... διαδικασίες υποκαταστάσεως μπήκε και το γάλα!

Θα λέμε δηλαδή σε λίγο καιρό... φέρε μου ένα πρωϊνό με ολίγη ηρωΐνη και κοκαΐνη και μπόλικο χασισάκι!

Μια κοινωνία είχε μείνει στην Ελλάδα ως τώρα όρθια, η ροδίτικη, πάει κι αυτή!

ΟΣΗΜΙΤΗΣ ΚΑΙ ΤΑ ΜΠΟΦΩΡ

«Ο πρόεδρος ζαλίζεται όταν υπάρχουν μποφώρ» δήλωσε, μεταξύ σοβαρού και αστείου, κορυφαίος υπουργός της κυβέρνησης - ο οποίος τελευταία διατηρεί διακριτικά αποστάσεις από το εκσυγχρονιστικό στρατόπεδο -, σχολιάζοντας τις συχνές αναβολές του ταξιδιού του Κώστα Σημίτη για τη Σίφνο. Μόνο που δεν διευκρίνισε αν εννοούσε τα μποφώρ του Αιγαίου ή τα μποφώρ που υπάρχουν στο κυβερνητικό στρατόπεδο μετά το φιάσκο της αστυνομίας, που απέτυχε να συλλάβει τον επικίνδυνο κακοποιό, Κ. Πάσσαρη...

ΤΟ ΔΕΙΠΝΟ ΤΟΥ ΠΑΓΚΑΛΟΥ

Πρόσκληση σε δείπνο πρόκειται να λάβουν λοιπόν προσεχώς, οι βουλευτές του ΠΑΣΟΚ που μετέχουν στο Β' Θερινό Τμήμα της Βουλής.

Από τον Θεόδωρο Πάγκαλο όπως ο ίδιος έκανε γνωστό.

Να που κάποιες... ιδέες και πρακτικές είναι κοινές με αυτές του Γιώργου Παπανδρέου.



ΤΑΧΥΤΗΤΕΣ ΠΟΥ... ΖΑΛΙΖΟΥΝ!

«Ζαλίζουν» πραγματικά οι ταχύτητες με τις οποίες εκτελείται το περίφημο έργο αεροδρόμιο - ανατολικές ακτές του νησιού.

Ενα έργο αμαρτωλό, αλλά σύνηθες για την Hellada. Είχαν μείνει περίπου 50 μ. σε εκκρεμότητα, λόγω διεκδικήσεων (από πλευράς ιδιοκτητών) και όταν πριν από 4 μήνες το έργο ξανάρχισε, απεδείχθη ξανά το ελληνικό μεγαλείο!

Η διαμόρφωση 50 μ. δρόμου και η ασφαλτόστρωση του, δεν έχει τελειώσει ακόμα! Ελπίζουμε να τελειώσει μέχρι τους Ολυμπιακούς αγώνες του 2004!

Εκτός αν ο εργολάβος προτίθεται να πάει για... χρυσό ολυμπιακό μετάλλιο!

Υ.Τ.Υ.



ΓΙΑ ΤΗΝ ΑΝΑΤΡΟΠΗ ΤΩΝ «ΤΕΤΕΛΕΣΜΕΝΩΝ»

Αίτηση ασφαλιστικών μέτρων *από την ΑΝΕΚ κατά της ΔΑΝΕ!*

Ζητείται η σύγκληση έκτακτης γ.σ. των μετόχων και ο διορισμός νέου δ.σ.

Κατατέθηκε χθες ενώπιον του Πρωτοδικείου Ρόδου αίτηση ασφαλιστικών μέτρων από την ΑΝΕΚ δια του πληρεξουσίου δικηγόρου της κ. Ακη Δημητριάδη, με την οποίαν ζητείται η ακύρωση της εκλογής νέου προέδρου (μετά την παραίτηση Καλογηράτου), η σύγκληση έκτακτης γεν. συνελεύσεως των μετόχων για εκλογή νέου Δ.Σ. και η αναστολή κάθε δραστηριότητας ικανής να θέσει σε κίνδυνο τα συμφέροντα της ΔΑΝΕ.

Στην ανάγκη δε, να διορισθεί νέα προσωρινή διοίκηση μέχρι την διεξαγωγή της γενικής συνελεύσεως.

Επειδή στην αίτηση παρατίθενται και όλα τα γεγονότα που διαδραματίσθηκαν τον τελευταίο καιρό, η «δ» κρίνει σκόπιμο να δημοσιεύσει ολόκληρη την αίτηση για την ενημέρωση της κοινής γνώμης και των μετόχων.

ΕΝΩΠΙΟΝ
ΤΟΥ ΜΟΝΟΜΕΛΟΥΣ
ΠΡΩΤΟΔΙΚΕΙΟΥ ΡΟΔΟΥ
(ΔΙΑΔΙΚΑΣΙΑ ΑΣΦΑΛΙΣΤΙΚΩΝ
ΜΕΤΡΩΝ)
ΑΙΤΗΣΙΣ

Της εδρευούσης στα Χανιά Κρήτης, Ν. Πλαστήρα και Αποκορώνου, ανωνύμου εταιρείας υπό την επωνυμία ΑΝΩΝΥΜΟΣ ΝΑΥΤΙΛΙΑΚΗ ΕΤΑΙΡΕΙΑ ΚΡΗΤΗΣ, νομίμως εκπροσωπούμενης.

Κατά

Της εδρευούσης στην Ρόδο, οδός Αυστραλίας 92, ανωνύμου εταιρείας υπό την επωνυμία ΔΩΔΕΚΑΝΗΣΙΑΚΗ ΑΝΩΝΥΜΟΣ ΝΑΥΤΙΛΙΑΚΗ ΕΤΑΙΡΕΙΑ, νομίμως εκπροσωπουμένης.

Είμαι μέτοχος της καθ'ης, κυρία 35.294.696 ονομαστικών μετοχών, ονομαστικής αξίας 200 δραχμών εκάστη, οι οποίες παριστούν το 41,87% του συνόλου του μετοχικού κεφαλαίου της καθ'ης.

1. Την 2α Αυγούστου 2001 έλαβε χώρα συνεδρίασις του 12μελούς Διοικητικού Συμβουλίου της καθ'ης στην Ρόδο. Κατά την συνεδρίαση αυτή του Διοικητικού Συμβουλίου παρέστηναν κατ'αρχήν 11 μέλη και εκπροσωπήθηκε ένα. Κατά την διάρκεια της συνεδριάσεως παραιτήθηκε ο Πρόεδρος του ΔΣ κ. Καλογηράτος και εν συνεχεία ετέθη θέμα αμέσου αντικαταστάσεως του και παρανόμως θέμα ταυτόχρονης εκλογής και νέου Αντιπροέδρου και συγκροτήσεως εκ νέου σε σώμα του ΔΣ. Το θέμα ετέθη εκ του πονηρού, διότι με την ανοχή μας, καίτοι κατέχουμε την πλειοψηφία των μετόχων της εταιρείας, μειοψηφούμε στο ΔΣ, εκπροσωπούμενοι μόνο από τρία εκ των δώδεκα μελών. Εν όψει της μεθοδεύσεως που επιχειρούσε να καταστήσει την ισχνή μειοψηφία των μετόχων σε απόλυτο και ανέλεγκτο κυρίαρχο του Διοικητικού Συμβουλίου το μέλος του ΔΣ της ΔΑΝΕ και Διευθύνων Σύμβουλος μου κ. Ζαμπετάκης εδήλωσε ότι αντιλέγει στην λήψη αποφάσεως επί του θέματος της εκλογής νέου Προέδρου και Αντιπροέδρου και εν γένει ανασυγκροτήσεως του Διοικητικού Συμβουλίου και εκφράζοντας την άποψη ότι αν τέτοια απόφαση ληφθεί η εταιρεία θα στερείται νομίμου διοικήσεως απεχώρησε της συνεδριάσεως για να μην συμπράξει, έστω και μειοψηφώντας, στη λήψη ακύρων αποφάσεων. Τον ακολούθησαν και τα μέλη του ΔΣ κ.κ. Χαριτάκης, Κλαψινός καθώς και οι κ.κ. Καπαζάς και Κούκουλας και έτσι στο ΔΣ παρέμειναν έξι αυτοπροσώπως παρόντες εκ των οποίων ο κ. Γερονικόλας εκπροσωπούσε τον σύμβουλο κ. Σήφη Βαρδινογιάννη. Εν όψει των ανωτέρω: α. το ΔΣ δεν διέθετε την απαιτούμενη εκ του καταστατικού απαρτία, η οποία υφίσταται γενικώς όταν είναι παρόντα επτά μέλη (άρθρο 18 του Καταστατικού), ειδικώς δε η εκλογή Προέδρου γίνεται με την αυτοπρόσωπον παρουσία 7 μελών του Διοικητικού Συμβουλίου (άρθρο 13 του Καταστατικού). Η απαρτία υπολογίζεται όχι μόνο κατά την έναρξη της συνεδριάσεως, αλλά και κατά την στιγμή κατά την οποίαν λαμβάνεται από το ΔΣ η απόφαση της οποίας εξετάζεται το κύρος και β. η απόφασις του ΔΣ είναι άκυρος, ως ληφθείσα κατά παράβασιν του άρθρου 22 παρ. 4 του κ.ν. 2190/1920 και 17 παρ. 1 του Καταστατικού, δεδομένου ότι τουλάχιστον ένας σύμβουλος ρητώς αντέλεξε στην λήψη αποφάσεως επί θέματος εκτός ημερησίας διατάξεως. Περαιτέρω ουδείς λόγος συνέτρεχε ώστε το ΔΣ να αποφασίσει αμέσως περί της εκλογής νέου Προέδρου δεδομένου ότι υφίσταται νομίμως εκλεγείς αντιπρόεδρος, ο οποίος κατά ρητήν πρόβλεψη του άρθρου 16 του Καταστατικού αναπληρώνει τον απόντα ή κωλυόμενο Πρόεδρο.

Παρά τα ανωτέρω τα εναπομείναντα μέλη του ΔΣ της καθ'ης προέβησαν στην εκλογή ως νέου προέδρου του ΔΣ του κ. Ι. Γερονικόλα και στην χορήγηση δικαιώματος υπογραφής προς αυτόν και άλλα μέλη του ΔΣ καθώς και σε υπαλλήλους της εταιρείας. Οι αποφάσεις αυτές είναι, εν όψει των ανωτέρω εκτεθέντων άκυρες, και ουδέν παράγουν αποτέλεσμα με συνέπεια η εταιρεία να στερείται Διοικήσεως λόγω παρανόμου συγκροτήσεως του Διοικητικού της Συμβουλίου, αλλά και νομίμου εκπροσωπήσεως, αφού η απόφαση περί χορηγήσεως δικαιώματος υπογραφής προς τους κ.κ. Γερονικόλα, Κουτσοκώστα και Σορωνιάτη είναι κατά τα ανωτέρω άκυρος.

2. Το ΔΣ με την ανωτέρω συνθήκη του και την παράνομη συγκρότησή του προέβη στην αυτή συνεδρίαση στην λήψη παρανόμων αποφάσεων και ειδικότερα δεν συνεκάλεσε ως όφειλε την επαναληπτική Τακτική Γενική Συνέλευση και δεν συνεκάλεσε την Εκτακτο Γενική Συνέλευση την οποία είχα ζητήσει με την από 26-7-2001 αίτηση μου κατ'εφαρμογήν των διατάξεων του άρθρου 39 παρ. 1 του κ.ν. 2190/1920.

Ειδικότερα:

Επαναληπτική Τακτική Γενική Συνέλευση

Προκειμένου τα εναπομείναντα μέλη του ΔΣ να εξασφαλίσουν την παράταση της θητείας των μελών του ΔΣ κ.κ. Γερονικόλα, Κουτσοκώστα και Καστή, η οποία έχει λήξει και παρατείνεται μέχρι της συνεδριάσεως της Τακτικής Γενικής Συνελεύσεως, δεν συνεκάλεσαν, παρά την ρητή σχετική τους υποχρέωση, την Επαναληπτική Τακτική Γενική Συνέλευση εντός των εκ του νόμου οριζομένων προθεσμιών και τούτο παρά την έγγραφη προς το ΔΣ σχετική γνωμοδότηση (Αρ. πρωτ. 1670/30-7-2001) του νομικού συμβούλου της εταιρείας κ. Νικολάου Σαμαρά, στην οποία ρητώς επισημαίνει ότι *«Με βάση τις ανωτέρω διατάξεις, η επαναληπτική τακτική Γ.Σ. πρέπει ανυπερθέτως να συνέλθει μέχρι 16 Αυγούστου, το αργότερον, το δε ΔΣ δέον να συνεδριάσει, να ορίσει την ημερομηνία επαναληπτικής συνεδριάσεως της Γ.Σ. και να καταρτίσει την πρόσκληση της Γ.Σ. μέχρι και τις 2 Αυγούστου...»*. Περαιτέρω στην αυτή γνωμοδότηση σαφώς αναφέρεται ως Παρατήρηση ότι *«η μη σύγκληση της τακτικής επαναληπτικής ή έκτακτης ΓΣ, επισύρει σε περίπτωση παραλείψεως εκ προθέσεως, συγκλήσεως της ΓΣ... τις ποινές του άρθρου 57 του κ.ν. 2190/1920 (φυλάκιση και χρηματική ποινή...)»*. Η εκ προθέσεως παράλειψις συγκλήσεως είναι προφανής δεδομένου ότι **α.** τα μέλη του ΔΣ κ.κ. Ζαμπετάκης, Κούκουλας, Χαριτάκης, Κλαψινός, Καπαζάς ρητώς εδήλωσαν ότι η ΓΣ πρέπει να συγκληθεί εντός της νομίμου προθεσμίας **β.** Δια της άνω γνωμοδοτήσεως τα μέλη του ΔΣ είχαν πλήρη γνώσιν τόσο των υποχρεώσεών τους όσο και των συνεπειών σε περίπτωση παραβάσεως **γ.** μοναδικός σκοπός τους ήταν η αναγκαστική παράταση της θητείας των άνω τριών Συμβούλων. Η συμπεριφορά τους αυτή πέραν των λοιπών συνεπειών, είναι αντίθετη προς ρητές νομικές διατάξεις και προκαλεί άμεση και έμμεσο ζημιά στην εταιρεία δια την αποκατάσταση της οποίας, ως μέτοχοι, επιφυλασσόμεθα.

Εκτακτη Γενική Συνέλευση

Την 26η Ιουλίου 2001 κοινοποίησα, δια δικαστικού επιμελητού, προς τον Πρόεδρο και το Διοικητικό Συμβούλιο της καθ'ης, την από 25-7-2001 αίτησιν μου η οποία έχει επί λέξει ως εξής:

«Αρ. πρωτ. 17638/5223

Χανιά, 25.7.01

Προς τον Πρόεδρο, κ. Καλογηράτο, και τα μέλη του Διοικητικού Συμβουλίου της εδρευούσης στην Ρόδο, Αυστραλίας 92, ανωνύμου εταιρείας υπό την επωνυμία ΔΩΔΕΚΑΝΗΣΙΑΚΗ ΑΝΩΝΥΜΟΣ ΝΑΥΤΙΛΙΑΚΗ ΕΤΑΙΡΕΙΑ Α.Ε. (ΔΑΝΕ SEA LINE).

ΑΙΤΗΣΗ

Της εδρευούσης στα Χανιά Κρήτης ανωνύμου εταιρείας υπό την επωνυμία ΑΝΩΝΥΜΟΣ ΝΑΥΤΙΛΙΑΚΗ ΕΤΑΙΡΕΙΑ ΚΡΗΤΗΣ Α.Ε. νομίμως εκπροσωπουμένης

Κύριοι,

Οπως γνωρίζετε η εταιρεία μας είναι κυρία 35.294.696 ονομαστικών μετοχών ονομαστικής αξίας 200 δραχμών εκάστη, οι οποίες παριστούν το 41,87% του μετοχικού κεφαλαίου της εταιρείας ΔΑΝΕ.

Ως κύριοι μέτοχοι θεωρούμε ότι για την καλλίτερη και αποτελεσματικότερη διοίκηση της εταιρείας απαιτείται τροποποίηση των άρθρων 13, 14, 15, 16, 17, 19, 20, 22, 25 του Καταστατικού της εταιρείας και εκλογή νέου Διοικητικού Συμβουλίου σε αντικατάσταση του υφισταμένου.

Εν όψειτων ανωτέρω και κατ'εφαρμογήν της διατάξεως του άρθρου 39 παρ. 1 και 2 του ν. 2190/1920 ζητούμε την σύγκληση εκτάκτου Γενικής Συνελεύσεως των μετόχων της εταιρείας με θέματα ημερησίας διατάξεως:

1. Την τροποποίηση των άρθρων 13, 14, 15, 16, 17, 19, 20, 22, 25 του Καταστατικού της εταιρείας.

2. Την ανάκληση των μελών του Διοικητικού Συμβουλίου.

3. Την εκλογή νέου Διοικητικού Συμβουλίου.

Σας υπενθυμίζουμε ότι η ημερομηνία συνεδριάσεως της Γενικής Συνελεύσεως πρέπει να ορισθεί το αργότερο σε τριάντα ημέρες από λήψεως της παρούσης. Και προς αποφυγήν καταπονήσεως των μετόχων προτείνουμε να ορισθεί η Εκτακτος Γενικής Συνέλευση την 17-08-2000, ήτοι την αυτή ημέρα με την εξ αναβολής τακτική γενική Συνέλευση, και ώρα 17.00.

Τέλος κατ'εφαρμογήν της διατάξεως της παραγράφου 8 του άρθρου 39 σε συνδυασμό του κ.ν. 2190/1920 σας συγκοινοποιούμε βεβαίωση της Εγνατίας Τραπέζης περί δεσμεύσεως 35.294.696 μετοχών μας.

Αρμόδιος δικαστικός επιμελητής παραγγέλλεται να επιδώσει νομίμως την παρούσα προς τον Πρόεδρο κ. Καλογηράτο, προς ον αύτη απευθύνεται προς γνώσιν του και δια τας νομίμους συνέπειας αντιγράφοντας την ολό-

δημιουργίες cair

ΡΟΔΟΣ 2400 Λευκός Ξηρός ΟΠΑΠ
ΑΡΧΟΝΤΙΚΟ Ερυθρός Ξηρός
Δωδεκανησιακός τοπικός

Δύο αντιπροσωπευτικά κρασιά της ΚΑΪΡ Α.Ε., που αποδεικνύουν για άλλη μια φορά την αναμφισβήτητη ικανότητα της Δωδεκανησιακής Εταιρείας να παράγει υψηλής ποιότητας προϊόντα. Ικανότητα που επιβεβαιώνεται από την πρόσφατη παρουσίαση του μοναδικού στην ελληνική αγορά συλλεκτικού αφρώδους CAIR ROSE RESERVE 10 ετών, σε περιορισμένο αριθμό φιαλών και ποιότητα που συναντάται στην πλούσια γκάμα των διεθνώς αναγνωρισμένων προϊόντων της, όπως RODOS 2400 λευκό ξηρό, VQPRD (χρυσό στο Μιλάνο), ΜΟΣΧΑΤΟΣ ΡΟΔΟΥ ΟΠΕ (χρυσό στο Μιλάνο), MOULIN λευκό ξηρό (χρυσό στις Βρυξέλλες), MOULIN ροζέ ημίξηρο (χρυσό σε Μπορντό και Μιλάνο), CAIR φυσικός αφρώδης (χρυσά μετάλλια σε Μιλάνο και Monde Selection).

Εγγύηση
C·A·I·R
Επιλεγμένοι οίνοι ποιότητας

CAIR Δαβάκη - Πίνδου 65,
Ν. Φάληρο, τηλ.: 4813876, 4813125
fax: 4814695.
2η χλμ. Ρόδου - Λίνδου, Ρόδος
τηλ.: 0241/68770-3 fax: 0241/62575.



CAN A FERRIES

ΔΡΟΜΟΛΟΓΙΑ ΠΛΟΙΩΝ

ΑΠΟ 01/07/2001 ΕΩΣ 31/08/2001

F/B MARINA F/B RODANTHI F/B DIMITROYLA
F/B MARINA F/B RODANTHI ΕΝΑΛΛΑΞ ΠΕΙΡΑΙΑ

ΔΕΥΤΕΡΑ	16.00	ΚΩ - ΚΑΛΥΜΝΟ - ΛΕΡΟ - ΠΑΤΜΟ - ΠΕΙΡΑΙΑ
ΤΡΙΤΗ	16.00	ΚΩ - ΚΑΛΥΜΝΟ - ΠΕΙΡΑΙΑ
ΤΕΤΑΡΤΗ	16.00	ΚΩ - ΚΑΛΥΜΝΟ - ΠΕΙΡΑΙΑ
ΠΕΜΠΤΗ	16.00	ΚΩ - ΚΑΛΥΜΝΟ - ΑΣΤΥΠΑΛΑΙΑ - ΠΕΙΡΑΙΑ
ΠΑΡΑΣΚΕΥΗ	16.00	ΚΩ - ΚΑΛΥΜΝΟ - ΛΕΡΟ - ΠΑΤΜΟ - ΠΕΙΡΑΙΑ
ΣΑΒΒΑΤΟ	16.00	ΚΩ - ΚΑΛΥΜΝΟ - ΛΕΡΟ - ΠΑΤΜΟ - ΠΕΙΡΑΙΑ
ΚΥΡΙΑΚΗ	16.00	ΚΩ - ΚΑΛΥΜΝΟ - ΠΕΙΡΑΙΑ

F/B DIMITROYLA

ΤΡΙΤΗ	15.00	ΚΩ - ΚΑΛΥΜΝΟ - ΛΕΡΟ - ΠΑΤΜΟ - ΠΕΙΡΑΙΑ
ΠΕΜΠΤΗ	15.00	ΚΩ - ΚΑΛΥΜΝΟ - ΛΕΡΟ - ΠΑΤΜΟ - ΠΕΙΡΑΙΑ
ΣΑΒΒΑΤΟ	20.00	ΚΑΣΤΕΛΛΟΡΙΖΟ
ΚΥΡΙΑΚΗ	09.00	ΣΥΜΗ - ΤΗΛΟ - ΝΙΣΥΡΟ - ΚΩ - ΚΑΛΥΜΝΟ - ΛΕΡΟ - ΠΑΤΜΟ - ΝΑΞΟ - ΠΑΡΟ- ΠΕΙΡΑΙΑ

ΣΑΣ ΕΥΧΟΜΑΣΤΕ ΚΑΛΟ ΚΑΛΟΚΑΙΡΙ
ΚΑΙ ΚΑΛΕΣ ΔΙΑΚΟΠΕΣ

ΠΛΗΡΟΦΟΡΙΕΣ ΤΗΛ. 35066 - 30406- 36170 - 28597 FAX 39839
ΚΑΙ ΣΤΟΝ ΤΑΞΙΔΙΩΤΙΚΟ ΣΑΣ ΠΡΑΚΤΟΡΑ



κληρον εις την οικείαν έκθεσιν επιδόσεως.

Κατ'εντολήν του Δ.Σ. της ΑΝΕΚ
ΣΤΕΛΙΟΣ ΖΑΜΠΕΤΑΚΗΣ
Δ/ΝΩΝ ΣΥΜΒΟΥΛΟΣ»

Ταυτοχρόνως συγκοινοποίησα και την από 25/07/01 βεβαίωση της Εγνατίας Τράπεζας περί δεσμεύσεως των μετοχών μου κατ'άρθρον 39 παρ. 8 του ν. 2190/1920, η οποία έχει επί λέξει ως εξής:

«Προς
«ΔΩΔΕΚΑΝΗΣΙΑΚΗ ΑΝΩΝΥΜΗ ΝΑΥΤΙΛΙΑΚΗ ΕΤΑΙΡΕΙΑ Α.Ε.»
ΥΠΗΡΕΣΙΑ ΜΕΤΟΧΩΝ
Αθήνα, 25/07/2001
ΒΕΒΑΙΩΣΗ

Κύριοι,

*Δια της παρούσης βεβαιώνουμε ότι είναι κατατεθειμένος και φυλάσσεται στην τράπεζα μας λόγω ενεχύρου προσωρινός τίτλος **35.294.696** (τριάντα πέντε εκατομμυρίων διακοσίων ενενήντα τεσσάρων χιλιάδων εξακοσίων ενενήντα έξι) κοινών ονομαστικών μετοχών της εταιρείας «ΔΑΝΕ SEA LINE», οι οποίες ανήκουν στην «ΑΝΩΝΥΜΗ ΝΑΥΤΙΛΙΑΚΗ ΕΤΑΙΡΕΙΑ ΚΡΗΤΗΣ Α.Ε.»*

Κατόπιν οδηγιών της «ΑΝΩΝΥΜΗΣ ΝΑΥΤΙΛΙΑΚΗΣ ΕΤΑΙΡΕΙΑΣ ΚΡΗΤΗΣ Α.Ε.» οι ανωτέρω μετοχές έχουν δεσμευθεί από την Τράπεζα μας ούτως ώστε η προαναφερθείσα εταιρεία να ζητήσει την σύγκληση έκτακτης Γενικής Συνέλευσης των μετόχων της «ΔΑΝΕ SEA LINE» στα προβλεπόμενα από τον νόμο χρονικά όρια.

ΕΓΝΑΤΙΑ ΤΡΑΠΕΖΑ
ΑΙΜ. ΛΑΓΚΑΔΙΝΟΥ Α. ΤΣΕΛΟΥ»

Εν συνεχεία της αιτήσεως ου αυτής συνεκλήθη το Διοικητικό Συμβούλιο της καθ'ης την 2α Αυγούστου 2001, το οποίο παρά τον νόμο δεν συνεκάλεσε την αιτουμένη έκτακτη Γενική Συνέλευση, με τον ισχυρισμό ότι δήθεν πρέπει να μου ζητηθεί να προσκομίσω πλήρη νομιμοποιητικά έγγραφα που να αιτιολογούν την αίτηση και τα κείμενα των ζητουμένων τροποποιήσεων των άρθρων του καταστατικού της ΔΑΝΕ «ώστε να την συγκαλέσει (το ΔΣ) και διευκολυνθεί η Γενική Συνέλευση να αποφασίσει επί συγκεκριμένων ζητημάτων», όπως την απόφασή του αυτή κατέγραψε σε Δελτίο Τύπου που απέστειλε προς τα ΜΜΕ.

Δια της αποφάσεως αυτής το ΔΣ αρνήθηκε ουσιαστικώς να συγκαλέσει την αιτουμένη Συνέλευση και τούτο διότι αφ'ενός ουδέν δικαίωμα έχει να ζητήσει αιτιολόγηση του αιτήματος μου ή πολύ περισσότερο τις προτεινόμενες τροποποιήσεις για τις οποίες αποκλειστικώς και μόνη αρμοδία είναι η Γενική Συνέλευση, αφ'ετέρου δε διότι σύμφωνα και με την γραπτή γνωμοδότηση προς το ΔΣ του Νομικού Συμβούλου της εταιρείας η Εκτακτος Γενική Συνέλευση έπρεπε να συγκληθεί το αργότερο μέχρι την 25η Αυγούστου και συνεπώς να προσκληθεί κατά την αυτή γνωμοδότηση το αργότερο μέχρι και την 4η Αυγούστου. Συνεπώς ακόμη και αν υποτεθεί ότι το ΔΣ έχει την πρόθεση να συγκαλέσει την αιτηθείσα Γενική Συνέλευση τούτο θα γίνει πλέον μετά την εκπνοή της οριζομένης εκ του νόμου τρικονθημέρου προθεσμίας.

Σύμφωνα με παγία άποψη της νομολογίας και της θεωρίας καίτοι ο ν. 2190/1920 δεν προβλέπει την διαδικασία συγκλήσεως σε περίπτωση αρνήσως ή αδρανείας του ΔΣ να συγκαλέσει αυτήν, το νομοθετικό κενό καλύπτεται δια της αναλογικής εφαρμογής, συνδεδυασμένης ή μη, των άρθρων 96 παρ. 2 του ΑΚ και 11 παρ. 2 του ν. 3120/1950. Σύμφωνα με την παγία πλέον νομολογία το Μονομελές Πρωτοδικείο της έδρας της εταιρείας δικάζον κατά την διαδικασία των ασφαλιστιών μέτρων (άρθρο 11 παρ. 2 του ν. 3120/1950, όπου ρητώς προβλέπεται ότι η άδεια χορηγείται κατά την διαδικασία των άρθρων 634 επ. Κ.Πολ.Δ - ήδη 682 επ.-) δια αποφάσεώς του εξουσιοδοτεί τους αιτούντες, εν προκειμένω εμέ, να συγκαλέσω την Εκτακτο Γενική Συνέλευση με θέματα ημερησίας διατάξεως τα αναφερόμενα εις την αίτησιν την οποίαν απέρριψε το ΔΣ.

Καίτοι λόγω της φύσεως των διατάξεων και των προσβαλλόμενων δικαιωμάτων δεν απαιτείται ιδιαιτέρα μνεία και πιθανολόγηση επειγούσης περιπτώσεως επισημαίνουμε ότι ως μέτοχος του 41,87% και στρατηγικός επενδυτής στην ΔΑΝΕ ευρίσκομαι στην δυσάρεστη θέση να διαθέτω μόνο τρία εκ. των 12 μελών του Διοικητικού Συμβουλίου καίτοι εκπροσωπώ συνήθως πλέον του 75% των παρισταμένων στις Γενικές Συνελεύσεις. Ταυτόχρονα καθ'όλην αυτήν την κρίσιμη δια την εταιρεία περίοδο διευκολύνω συνεχώς και σε εβδομαδιαία βάση την ΔΑΝΕ ταμειακώς, προεξοφλώντας επιταγές πελατείας της δεκάδων εκατομμυρίων, προκειμένου η εταιρεία να δυνηθεί να αποπερατώσει τη μετασκευή του πλοίου ΛΙΝΔΟΣ, και την οποία διευκόλυνση θα υποχρεωθώ να διακόψω αν δεν επιλυθεί το διοικητικό πρόβλημα της εταιρείας.

Ολα τα ανωτέρω σε συνδυασμό με το γεγονός ότι η εταιρεία έχει άμεση ανάγκη από ομονοούσα, αποτελεσματική και ευέλικτη διοίκηση για να μπορέσει να εισέλθει σε αναπτυξιακή πορεία καθιστούν κατεπείγουσα την σύγκληση της Εκτάκτου Γενικής Συνελεύσεως.

3. Ο κατά τα ανωτέρω παρανόμως εκλεγείς Πρόεδρος του ΔΣ κ. Γερονικόλας, του οποίου η θητεία έχει ουσιαστικώς λήξει, συνεκάλεσε δια της από 4-8-2001 Προσκλήσεως (αριθμ. πρωτ. 399), της οποίας γνώση έλαβα χθες, ήδη για την 13η Αυγούστου Διοικητικό Συμβούλιο με σοβαρότατα θέματα ημερησίας διατάξεως όπως ο δανεισμός της εταιρείας, η αύξηση του μετοχικού κεφαλαίου, η παράταση συμβάσεων της εταιρείας, η πρόσληψη στελεχών, παροχές και επιδόματα προς τους υπαλλήλους της εταιρείας κ.α., οι δε σχετικές αποφάσεις θα δεσμεύσουν την εταιρεία για μεγάλα ποσά, αλλά και για μακρό χρόνο. Οι αποφάσεις αυτές δεν μπορούν να ληφθούν από Διοικητικό Συμβούλιο το οποίο ευρίσκεται σε προφανή δυσαρμονία με την πλειοψηφία των μετόχων της εταιρείας, του οποίου 4 από τα 12 μέλη παραμένουν Σύμβουλοι λόγω των άνω παρανόμων αποφάσεων, και το οποίο τελεί υπό ανάκληση εν συνεχεία αιτήσεως μου. Η ημερομηνία της συνεδριάσεως και τα θέματα της ημερησίας διατάξεως καταδεικνύουν το κατεπείγον της παρούσης αιτήσεως, προκειμένου να αποφευχθούν δυσάρεστες εξελίξεις και οικονομική επιβάρυνση της εταιρείας.

4. Ολα τα ανωτέρω συμβαίνουν σε μία κρίσιμη περίοδο για το μέλλον της εταιρείας. Η μετασκευή του πλοίου ΛΙΝΔΟΣ πραγματοποιείται με την ταμειακή διευκόλυνση της καθ'ης από εμάς, ο φορολογικός έλεγχος, προϋπόθεση για την επαναδιαπραγμάτευση των μετοχών της καθ'ης στο ΧΑΑ ευρίσκεται σε εξέλιξη, το θεσμικό πλαίσιο της ακτοπλοΐας μεταβάλλεται ταχύτατα. Ολα τα ανωτέρω αποδεικνύουν ότι το αληθές συμφέρον της εταιρείας είναι η ύπαρξη Διοικητικού Συμβουλίου, το οποίο πράγματι θα διοικεί την εταιρεία και δεν θα αναλίσκεται στην εξεύρεση ισορροπιών μεταξύ των μελών του ούτε στην ικανοποίηση προσωπικών συμφερόντων και φιλοδοξιών. Εν όψει τούτων είναι προφανές ότι υπάρχει σύγκρουση συμφερόντων μεταξύ των μελών του ΔΣ κ.κ. Γερονικόλα, Κουτσοκώστα και Καστή και της εταιρείας, δεδομένου ότι οι άνω σύμβουλοι μεθοδεύουν με τις άνω πράξεις τους και παράνομες αποφάσεις τους την παράταση της θητείας του εις βάρος των αληθών συμφερόντων της εταιρείας τα οποία απαιτούν την ύπαρξη αποτελεσματικής και ομονοούσης Διοικήσεως.

5. Ολα τα ανωτέρω, τα οποία αποδεικνύονται από έγγραφα, συνθέτουν μια όλως δυσάρεστη κατάσταση για τα εταιρικά πράγματα και εγκυμονούν κινδύνους για την εταιρεία και τους μετόχους της. Η κατάσταση αυτή μπορεί να επιλυθεί εν τέλει μόνο από την αρμοδία να αποφασίσει Γενική Συνέλευση των μετόχων, της οποίας όμως μεθοδεύεται κατά τα ανωτέρω η συνεχής αναβολή και συνεπώς απαιτείται η επέμβαση του Δικαστηρίου σας.

Επειδή το Δικαστήριο σας έχει το δικαίωμα να ρυθμίσει προσωρινά την άνω κατάσταση μέχρι την εκλογή από την Γενική Συνέλευση διοικήσεως απολαυούσης της εμπιστοσύνης των μετόχων.

Επειδή έχω έννομο συμφέρον ως μέτοχος της καθ'ης σε ποσοστό 41,87%.

Δια ταύτα και τα προστεθησόμενα αιτούμαι

Να γίνει δεκτή η παρούσα.

Να μου επιτραπεί να συγκαλέσω, εντός 25 ημερών από της δημοσιεύσεως της αποφάσεως επί της παρούσης αιτήσεως Εκτακτο Γενική Συνέλευση των μετόχων της εταιρείας ΔΩΔΕΚΑΝΗΣΙΑΚΗ ΑΝΩΝΥΜΟΣ ΝΑΥΤΙΛΙΑΚΗ ΕΤΑΙΡΕΙΑ Α.Ε. με την ακόλουθη ημερησία διάταξη: 1. *Την τροποποίηση των άρθρων 13, 14, 15, 16, 17, 19, 20, 22, 25 του Καταστατικού της εταιρείας 2. Την ανάκληση των μελών του Διοικητικού Συμβουλίου. 3. Την εκλογή νέου Διοικητικού Συμβουλίου».*

Να ανασταλεί η εκτέλεση της ακύρου αποφάσεως του ΔΣ περί εκλογής νέου προέδρου και χορηγήσεως δικαιώματος υπογραφής προς τους κ.κ. Γερονικόλα, Κουτσοκώστα και Σορωνιάτη και τούτο μέχρι την εκλογή νέου Διοικητικού Συμβουλίου από την συγκληθησόμενη κατά τα ανωτέρω Εκτακτο Γενική Συνέλευση, άλλως και επικουρικώς το Δικαστήριο σας διαπιστώνοντας αφ'ενός την έλλειψη νομιμου διοικήσεως και εκπροσωπήσεως της εταιρείας λόγω της ακύρου συγκροτήσεως του Διοικητικού Συμβουλίου και της ακύρου χορηγήσεως εξουσίας εκπροσωπήσεως προς τους ανωτέρω αφ'ετέρου δε την προφανή ύπαρξη συγκρούσεως συμφερόντων μεταξύ των μελών του ΔΣ κ.κ. Γερονικόλα, Κουτσοκώστα και Καστή με τα αληθή συμφέροντα της εταιρείας, δεδομένου ότι προκειμένου να παρατείνουν την ουσιαστικώς λήξασα θητεία τους εμεθόδευσαν τεχνηέντως την Διοικητική κρίση στην ΔΑΝΕ, να διορίσετε προσωρινή επταμελή διοίκηση της εταιρείας αποτελουμένη από τα ήδη μέλη του ΔΣ κ.κ. Δημήτριο Κούκουλα, Κωνσταντίνο Καπαζά, Βασίλειο Χαριτάκη, Ευάγγελο Κλαψινό, Στυλιανό Ζαμπετάκη και Γεράσιμο Καλογηράτο και τον κ. Σίμο Παρασκευά, αντιπρόεδρο του ΕΒΕΔ, η οποία θα διοικήσει την εταιρεία μέχρι την εκλογή νέας Διοικήσεως από την συγκληθησομένη κατά τα ανωτέρω Εκτακτο Γενική Συνέλευση των μετόχων.

Να εκδοθεί προσωρινή διαταγή που να απαγορεύει στο διοικητικό συμβούλιο με την παρούσα σύνθεση την λήψη αποφάσεων επί α) της επεξεργασίας πρότασης ή σύναψης δανείου με την EURO FINANCE SERVICES S.A. ή οποιαδήποτε άλλη χρηματοδοτική εταιρεία, β) την σύναψη δανείου με οποιοδήποτε χρηματοοικονομικό οργανισμό ή τράπεζα (γ) την συναίνεση σε υποθήκη ή εγγραφή οποιουδήποτε βάρους σε περιουσιακά στοιχεία της καθής, δ) της παροχής bonus τους εργαζόμενους, ε) της λήψεως αποφάσεως επί της παράτασης σύμβασης ηλεκτρονικών παιγνιδιών στα πλοία της καθής στ) της λήψης απόφασης για αντικατάσταση του αντιπροέδρου Δημητρίου Κούκουλα και ζ) της πρόσληψης οποιουδήποτε διοικητικού στελέχους.

Να καταδικασθεί η καθ'ής στην δικαστική μας δαπάνη.

Ο πληρεξούσιος δικηγόρος

Συζητήθηκε η αίτηση στο Πρωτοδικείο Ρόδου

Η αίτηση ασφαλιστικών μέτρων που κατέθεσε η ΑΝΕΚ συζητήθηκε χθες στο Μονομελές Πρωτοδικείο Ρόδου (πρόεδρος Μ. Τσαπρούνη) η δε απόφαση προσδιορίσθηκε για να ανακοινωθεί σήμερα το μεσημέρι.

Από πλευράς ΑΝΕΚ παρέστησαν ο δικηγόρος κ. Ακης Δημητριάδης και τα μέλη του δ.σ. κ.κ. Κούκουλας και Χαριτάκης και από πλευράς ΔΑΝΕ οι δικηγόροι κ.κ. Νικ. Σαμαράς, Κ. Σαρρής και Στεφ. Ντάλιας και ο πρόεδρος κ. Ιακ. Γερονικόλας, οι οποίοι κι ανέπτυξαν τις απόψεις τους.



EFSTATHIA
HOTEL

ΗΣΥΧΕΣ ΚΑΙ ΞΕΓΝΟΙΑΣΤΕΣ
οικογενειακές διακοπές στην πανέμορφη Λέρο
ΣΤΟ ΞΕΝΟΔΟΧΕΙΟ «ΕΥΣΤΑΘΙΑ»

Το Ξενοδοχείο ΕΥΣΤΑΘΙΑ είναι ένα σύγχρονο συγκρότημα χτισμένο στον γραφικό Ξηρόκαμπο 100 μόλις μέτρα από την θάλασσα. Διαθέτει 25 πολυτελή διαμερίσματα, δίκλινα και τρίκλινα, πλήρως εξοπλισμένα με κουζίνα μπάνιο, ψυγείο και τηλέφωνο. Θα βρείτε ακόμα μεγάλη πισίνα και μπαρ. Η συγκοινωνία είναι τακτική και το λεωφορείο περνάει μπροστά από το ξενοδοχείο. Στην περιοχή υπάρχουν τρία εστιατόρια και καθημερινή συγκοινωνία με την Κάλυμνο.

ΤΟ ΞΕΧΩΡΙΣΤΟ ΠΕΡΙΒΑΛΛΟΝ
ΤΟΥ ΞΕΝΟΔΟΧΕΙΟΥ «ΕΥΣΤΑΘΙΑ»

η φιλική εξυπηρέτηση καθώς και οι όμορφες βραδιές στο μπαρ της πισίνας, εξασφαλίζουν τις πιο ευχάριστες και ξεκούραστες διακοπές

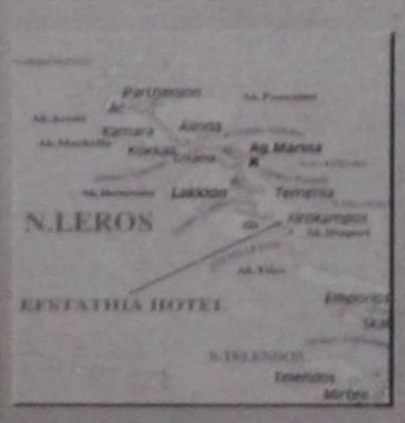



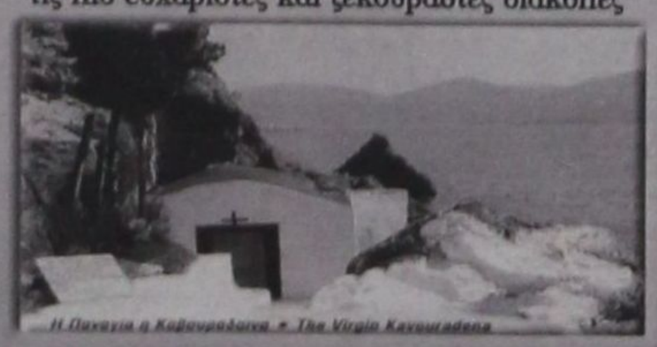
Η Παναγία η Καβουνιώτισσα • The Virgin Kavouniotissa

ΕΠΙΠΛΩΜΕΝΑ ΔΙΑΜΕΡΙΣΜΑΤΑ
ΙΩΑΝΝΗΣ ΜΑΥΡΟΥΔΗΣ
Ξηρόκαμπος - Λέρος
Τηλ. 0247 - 24099, 24199, FAX: 25660

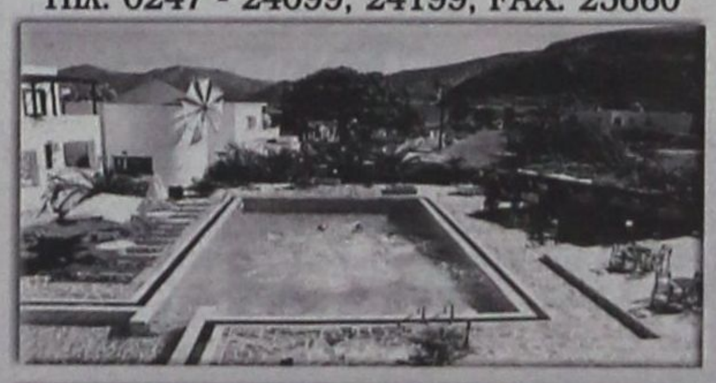





δημοκρατικά

ΥΠΑΡΧΕΙ ΑΝΤΙΚΕΙΜΕΝΙΚΗ ΠΡΑΓΜΑΤΙΚΟΤΗΤΑ Η ΟΠΟΙΑ ΔΙΝΕΙ ΤΟ ΜΕΤΡΟ ΤΗΣ ΑΛΗΘΕΙΑΣ (ΑΡΙΣΤΟΤΕΛΗΣ)

Ονειρα χωρίς αντίκρισμα

Το χάος... κουράστηκε να ζει βασιλεύοντας μέσα στην απέραντη μοναξιά του, και αποφάσισε γι'αυτό να φέρει στον κόσμο τη Γη και Ουρανό, από τη σύζευξη των οποίων προήλθαν ο Κρόνος, οι Τιτάνες, οι Κύκλωπες και οι Εκατόγχειρες. Κι ύστερα, το γνωστό παραμύθι. Γεννήθηκε ο Δίας και ήρθε να τιμωρήσει τον πατέρα του, τον Κρόνο, για να γίνει αυτός ο κυρίαρχος του κόσμου. Κι όμως, ουδέν αναληθέστερον από αυτό το γεγονός. Ο Δίας δεν ήταν παρά η βιτρίνα. Αυτός που βασίλευε και συνεχίζει να βασιλεύει, είναι το χάος. Ικανό να ξεπερνάει τις ανάγκες της εποχής, τις επιδιώξεις και τα πρέπει, συνθλίβοντας κάθε τι λογικό, κάθε τάξη, προκαλώντας ένα θολό αύριο. Αυτό είναι το χάος που βασιλεύει στην οικονομία, αλλά και στην πολιτική ζωή του τόπου. Και σε αυτό προσπαθεί να βάλει μία μικρή τάξη με τις θέσεις του και το μανιφέστο του ο Θόδωρος Τσουκάτος. «Η οικονομική ανάπτυξη πρέπει να είναι η βασική μας προτεραιότητα. Μια ανάπτυξη, όμως, που θα δημιουργεί αποτέλεσμα για το σύνολο του λαού και όχι μόνο για τους έχοντες και κατέχοντες». Οι φράσεις αυτές σκιαγραφούν πλήρως το τοπίο που σήμερα διανύουμε, προσπαθώντας να ακροβατήσουν μέσα σε έννοιες οικείες, αλλά και εχθρικές από το πρόσφατο παρελθόν. Τη σύγκλιση, λοιπόν, της οικονομίας ως παράγοντα συμβολής στην άρση των εισοδηματικών ανισοτήτων και τη δημιουργία του πλαισίου θωράκισης της ελληνικής οικονομίας από τυχόν υφέσεις ζητάει και προτείνει ο «στρατηγός». Η ανάπτυξη, η αναδιανομή του πλούτου στην Ελλάδα του 21ου αιώνα, η μεγέθυνση της πίτας, η επιχειρηματικότητα, οι επενδύσεις, ο ρόλος του δημόσιου τομέα, οι ιδιωτικοποιήσεις, η εισφοροδιαφυγή και η παραοικονομία, μαζί με τις σχέσεις εμπιστοσύνης πολίτη - κράτους, καθώς και το δόγμα «Κανείς εργαζόμενος ανασφάλιστος», αποτελούν τους βασικούς άξονες μιας θέσης που ηχεί ευχάριστα στα αυτιά μας. Αν όμως θέσουμε τη σημερινή σκληρή πραγματικότητα στο μικροσκόπιο, θα διαπιστώσουμε ότι τίποτα από τα ως άνω δε σκιαγραφεί την εικόνα της σημερινής ελληνικής οικονομίας. Οι σχέσεις εμπιστοσύνης πολίτη - κράτους βρίσκονται σε μηδενικό σημείο. Η φοροδιαφυγή και η παραοικονομία ακμάζουν. Οι επενδύσεις βρίσκονται ακόμη σε νηπιακό στάδιο. Ο ρόλος του Δημόσιου Τομέα γίνεται όλο και λιγότερο παρεμβατικός, παραμένοντας όμως προσηλωμένος στις γραφειοκρατικές λογικές του.

«ΤΟ ΜΑΝΙΦΕΣΤΟ ΤΣΟΥΚΑΤΟΥ ΓΡΟΘΙΑ ΣΤΗΝ ΠΟΛΙΤΙΚΗ ΤΟΥ ΧΑΟΥΣ»

Ενώ, από την άλλη πλευρά, η λέξη ιδιωτικοποίηση αποτελεί τον πλέον παρεξηγημένο όρο. Ουδείς από τους κυβερνώντες έχει αντιληφθεί το ρόλο που πρέπει να παίξει ως μοχλός ανάπτυξης της ελληνικής οικονομίας, αλλά και της εξυγίανσης του κράτους και της μείωσης των ελλειμμάτων του δημόσιου κορβανά. Οι ιδιωτικοποιήσεις αποφέρουν στο κράτος, όταν συντελούνται με γοργούς ρυθμούς και συγκεκριμένη στρατηγική, που ως κυρίαρχο στόχο έχει να ξεφορτωθεί το Δημόσιο από την πλάτη του ζημιογόνες επιχειρήσεις και που στα χέρια των ιδιωτών θα μπορέσουν να περάσουν στην κερδοσφορία. Η λογική όμως της παραχώρησης σε ιδιώτες μεγάλων κρατικών εταιρειών με υπερκέρδη και πρωταγωνιστικό ρόλο στην αγορά, σηματοδοτεί μια λογική ξεπουλήματος, που το μόνο που επιφέρει είναι κάποιους πρόσκαιρους οικονομικούς πόρους, προκειμένου να κλείσουν... τρύπες. Κι ύστερα, στο δρόμο που χάραξε η Αργεντινή.

Ολα στο σφυρί έναντι πινακίου φακής και μετά εκτόξευση του δείκτη ανεργίας και αδυναμία παρέμβασης του κράτους, όταν συγκεκριμένοι κύκλοι της αγοράς επιχειρούν να την ποδηγετήσουν. Το δόγμα του Διεθνούς Νομισματικού Ταμείου δεν οδηγεί παρά στην κατάρρευση και την ομηρία.

ΕΠΙΣΤΟΛΗ ΕΠΙΧΕΙΡΗΜΑΤΙΑ ΠΡΟΣ ΤΗΝ «δ»

Οι θόρυβοι και η λειτουργία στην πόλη των κέντρων διασκέδασης

«Η Ρόδος είναι αρκετά μεγάλη και υπάρχει χώρος για όλα»

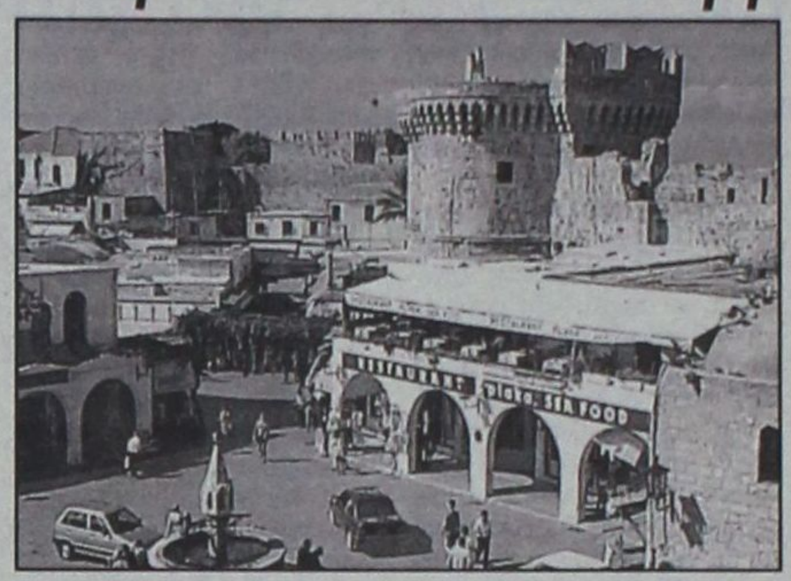

Με αφορμή την επιστολή του αγαπητού συμπολίτη μας Βαγγέλη Παυλίδη σε τοπική εφημερίδα με θέμα την ηχορύπανση αλλά και τις διεργασίες που γίνονται τελευταία για την επίλυση του συγκεκριμένου προβλήματος, αποφάσισα να καταθέσω κι εγώ την άποψή μου ως μέλος της προσωρινής διοικούσας επιτροπής του συλλόγου ιδιοκτητών μουσικών καφενείων της Μεσαιωνικής Πόλης.

Κανένας δεν μπορεί να αμφισβητήσει ότι τα πάσης φύσεως νυχτερινά κέντρα δεν πρέπει να διαταράσσουν την κοινή ησυχία των περιοίκων. Στην όλη επιχειρηματολογία όμως του φίλου Βαγγέλη (και άλλων) υπάρχουν τρία βασικά λάθη τα οποία τον οδηγούν σε λάθος συμπεράσματα και ως εκ τούτου σε λάθος προτάσεις για την επίλυση του προβλήματος.

α) Οπως εκείνος έχει το δικαίωμα να ησυχάσει, κάποιοι άλλοι (όχι μόνο τουρίστες αλλά και συμπολίτες μας) έχουν το δικαίωμα στη διασκέδαση. Για να ισχύσει λοιπόν το εκεί που αρχίζει η ελευθερία του ενός τελειώνει η ελευθερία του άλλου, θα πρέπει οι άνθρωποι που θέλουν να διασκεδάσουν να μπορούν να διασκεδάσουν.

β) Είναι τραγικό λάθος το «τσουβάλιασμα» και η ισοπεδωτική αντιμετώπιση όλων ανεξαιρέτως των επιχειρήσεων του κλάδου μας με αφορισμούς και γενικεύσεις περί ταραχοποιών, παρανομούντων κ.λπ. Είναι γνωστό σε όλους ότι υπάρχουν αρκετά μπαρ στην πόλη μας που εδώ και πολλά χρόνια λειτουργούν χωρίς να ενοχλούν προσφέροντας υψηλής ποιότητας υπηρεσίες. Γιατί ζητάτε λοιπόν να αντιμετωπιστούν οι σωστοί επιχειρηματίες το ίδιο με τους πραγματικά θορυβούντες; Για ποιόν άλλο επαγγελματικό κλάδο ή ακόμα για ποιά κοινωνική συμπεριφορά θα ζητούσατε τέτοια ισοπεδωτική αντιμετώπιση; Θα μπορούσατε παραδείγματος χάριν να ζητήσετε να απαγορευτεί η οδήγηση οχημάτων το Σαββατόβραδο επειδή στατιστικά πολλοί οδηγοί οδηγούν μεθυσμένοι; Ή θα ζητούσατε ποτέ την απαγόρευση της κυκλοφορίας όλων ανεξαιρέτως των δικύκλων τις ώρες κοινής ησυχίας επειδή κάποιοι ασυνείδητοι νεαροί βγάζουν τις εξατμίσεις των οχημάτων τους; Κάθε νομικό σύστημα αλλά και κάθε ηθικός κανόνας διέπεται από την αρχή ότι μόνο ο ένοχος πρέπει να τιμωρείται. Ούτε οι συγγενείς ούτε οι φίλοι ούτε οι συνάδελφοί του. Γνωρίζω πόσο προοδευτικός άνθρωπος είναι ο φίλτατος Βαγγέλης αλλά φαίνεται ότι το προσωπικό του πρόβλημα δεν τον αφήνει να δει τα πράγματα πιο νηφάλια. (Δέχεσαι άραγε να διώκομαι εγώ από τις αρχές που ούτε εσένα ενοχλώ αλλά - αποδεδειγμένα - ούτε και κάποιον άλλο, επειδή ένας κακός επιχειρηματίας ενοχλεί εσένα;)

γ) Είναι άραγε όλοι αυτοί που συχνάζουν σε κάποιο μπαρ μέθυσοι, ταραχοποιοί, δεύτερης κατηγορίας πολίτες με ζωώδη συμπεριφορά; Σίγουρα υπάρχουν και τέτοιοι, αλλά η συντριπτική πλειοψηφία είναι συνηθισμένοι άνθρωποι σαν τον κάθε ένα από μας. Από πότε άραγε η συνεύρεση ανθρώπων γύρω από ένα τραπέζι με τη συνοδεία ποτού και μουσικής δημιουργεί αξιωματικά αντικοινωνική συμπεριφορά;

Θα κλείσω την επιστολή μου μπαίνοντας στην ουσία του προβλήματος παραθέτοντας τις απόψεις μου που ταυτίζονται με τις απόψεις των περισσοτέρων συναδέλφων μου.

Η αστυνομική διάταξη 3/96 που ρυθμίζει την λειτουργία των μπαρ αναφέρει ρητά ότι η χρήση της μουσικής μπορεί να παραταθεί κατά περίπτωση μέχρι τις 3 το πρωί, ανάλογα με το είδος των μουσικών οργάνων, τη θέση του καταστήματος σε σχέση με τους γύρω κατοικημένους χώρους και με την προϋπόθεση ότι δεν διαταράσσεται η κοινή ησυχία των περιοίκων.

Η λύση λοιπόν που επιβάλλεται εκ των πραγμάτων να βρεθεί, δεν θα έχει να κάνει με γενικές απαγορεύσεις. Ο νόμος είναι σαφής και προβλέπει την κατά περίπτωση εξέταση κάθε άδειας μουσικής για το κάθε μπαρ ξεχωριστά. Η λελογισμένη χρήση της μουσικής από μέρους των μπαρ (80db όπως ορίζει ο νόμος) και οι αυστηροί έλεγχοι για την τήρηση της παραπάνω έντασης της μουσικής από τα αρμόδια όργανα του κράτους ή της τοπικής αυτοδιοίκησης (το υγειονομείο ή ακόμα και η δημοτική ή η κρατική αστυνομία) είναι η μόνη λύση. Οπως είναι φανερό δεν ζητάμε την ανεξέλεγκτη παράταση του ωραρίου για να μετατρέψουμε την πόλη μας σε κόλαση. Η εφαρμογή όμως της γενικευμένης και εξωπραγματικής απαγόρευσης που ισχύει μέχρι τώρα, όχι μόνο δεν έλυσε κανένα πρόβλημα στα τόσα χρόνια που εφαρμόζεται αλλά ούτε και βοήθησε καθόλου, ώστε να ξεχωρίσουν οι καλοί από τους κακούς επαγγελματίες (ο λύκος στην αναμπουμπούλα χαίρεται). Πως μπορεί άλλωστε να είναι αποτελεσματικός ένας νόμος καθ' όλα παράλογος που επιβάλλει στους ιδιοκτήτες των μπαρ- ενοχλούν δεν ενοχλούν - να κλείσουν τη μουσική και στην ουσία να διώξουν τους θαμώνες στις 12 η ώρα το βράδυ, την ώρα δηλαδή που κλείνουν τα τουριστικά καταστήματα και που ο περισσότερος κόσμος βγαίνει να διασκεδάσει;

Η Ρόδος είναι ένας μεγάλος τουριστικός προορισμός με τα καλά και τα κακά που αυτό συνεπάγεται. Πρέπει να μπορούμε να προσφέρουμε απ' όλα. Αρχαιότητες, πολιτισμό, θάλασσα. Ακόμα ησυχία και ξεκούραση για αυτούς που το αναζητούν αλλά και διασκέδαση για αυτούς που θέλουν να διασκεδάσουν. Η Ρόδος είναι αρκετά μεγάλη και υπάρχει χώρος για όλα.

Με τιμή
Γιώργος Παστρικός





ευθέως & πλαγίως



με τη γραφίδα της ΡΕΝΑΣ ΔΙΑΚΙΔΗ
RENAD@RHO.FORTHNET.GR.

ΔΕΝ ΕΙΝΑΙ ΩΡΑ ΓΙΑ ΡΗΞΕΙΣ

Ο **Κώστας Σκανδαλίδης** ανακοίνωσε χθες το μεσημέρι το σχέδιο του νέου **καταστατικού του ΠΑΣΟΚ**, που τελικά δεν προβλέπει αλλαγή στον τρόπο εκλογής **προέδρου**, με ψηφοφορία όλων των μελών του κόμματος, όπως δεν προβλέπει και αλλαγή στον τρόπο εκλογής **γραμματέα** από το συνέδριο.

Οι διαφορετικές απόψεις που διατυπώνουν πολλά στελέχη όπως π.χ. ο ΥΠΕΞ **Γιώργος Παπανδρέου**, ο ΥΠΕΘΟ **Γιάννος Παπαντωνίου**, ο ίδιος ο **Κώστας Σκανδαλίδης**, ο **Παρασκευάς Αυγερινός** και άλλοι, θέτουν το ερώτημα εάν τελικώς μπορεί το συνέδριο του Οκτωβρίου να συζητήσει ένα τέτοιο ζήτημα, λόγω του έντονου προβληματισμού. Ακόμη κι αν τεθεί, όλα δείχνουν πως θα περάσει η επίσημη γραμμή που δεν θέλει αλλαγή στον τρόπο εκλογής. Ωστόσο, τα στελέχη που έχουν αντίθετη άποψη και θέλουν εκλογή προέδρου από όλα τα μέλη μπορούν να την εκφράσουν στο συνέδριο, αλλά να καταθέσουν και σχετική πρόταση για την ψηφοφορία.

Κάτι τέτοιο, όμως εκτιμάται ότι είναι εξαιρετικά δύσκολο να γίνει, γιατί αυτό θα σημαίνει ρήξη με την ηγεσία και την επίσημη γραμμή και αυτή την στιγμή μάλλον δεν είναι κανένας διατεθειμένος να κάνει μια τέτοια ρήξη. Ούτε και ο Γ. Παπανδρέου, ο οποίος και στο συνέδριο του 1999 είχε εκφράσει την ίδια άποψη, αλλά δεν την είχε θέσει ως πρόταση για ψηφοφορία στο συνέδριο...

ΦΡΕΝΟ ΣΤΗΝ ΔΗΜΑΡΧΟΛΟΓΙΑ

Τώρα εξηγείται γιατί ο γραμματέας της Κ.Ε. της Νέας Δημοκρατίας **Βαγγέλης Μεϊμαράκης** δεν θέλησε να επεκταθεί η συζήτηση στις δημοτικές και νομαρχιακές εκλογές και στις υποψηφιότητές τους, στην συνάντηση που είχε προ ημερών στην Ρόδο με τα μέλη της **Νομαρχιακής Επιτροπής** και της **Τοπικής Επιτροπής Πόλεως Ρόδου** του κόμματος.

Το ίδιο έκανε και σε σύσκεψη γραμματέων των διαφόρων τομέων της Ν.Δ. **στην Ρηγίλλης**, όπου τους είπε να μην ασχολούνται με τις δημοτικές εκλογές.

Σταματήστε τις ονοματολογίες για τις δημοτικές εκλογές, σταματήστε τις ζυμώσεις για όλα τα σχετικά με τις εκλογές αυτές, είπε ο κ. Μεϊμαράκης, σύμφωνα με πληροφορίες, στην σύσκεψη των κομματικών στελεχών. Τις αποφάσεις θα πάρει το κόμμα τον Σεπτέμβριο.

Εκτιμάται ότι οι συστάσεις αποβλέπουν να «προσγειώσουν» τα στελέχη στην πολιτική δουλειά και στην αντιμετώπιση των κοινωνικών προβλημάτων. Κι ακόμη, να μπει φρένο στους παραγκωνισμούς και τις ομαδοποιήσεις, που κάνουν τα στελέχη στις περιφέρειες και στις κομματικές οργανώσεις.

ΠΡΟΣ ΕΜΠΕΔΩΣΙΝ

Πλησιάζουν οι μέρες κατά τις οποίες ο **Δημήτρης Αβραμόπουλος** θα έλθει στην Ρόδο ως αρχηγός κόμματος, συγκεκριμένα **στις 26 Αυγούστου**. Προς το παρόν περιοδεύει στην Κρήτη και παρουσιάζει τις θέσεις του κόμματός του επί διαφόρων θεμάτων, ώστε όταν με το καλό φθάσει, εμείς θα τα έχουμε πλέον εμπεδώσει:

- Απέκλεισε το ενδεχόμενο προεκλογικών συνεργασιών.
- Δήλωσε ότι ο Καποδίστριας ήταν μια καλή ιδέα, αλλά εφαρμόσθηκε λάθος.
- Ζήτησε πρόωρες εκλογές, καθιστώντας υπεύθυνους για το ομιχλώδες πολιτικό τοπίο αυτούς που δεν αναλαμβάνουν πρωτοβουλία.

ΚΑΛΗ ΑΡΧΗ

Το φθινόπωρο, εκεί που το **ΠΑΣΟΚ** θα καίγεται για το συνέδριό του, τα άλλα κόμματα θα ετοιμάζονται ν' ανοίξουν επίσημα την αυλαία της προεκλογικής περιόδου για τις δημοτικές και νομαρχιακές εκλογές του Οκτωβρίου 2002. Στο δεύτερο 15ήμερο του Σεπτεμβρίου θ' αρχίσει η συζήτηση στη **Νέα Δημοκρατία.** Την ίδια περίοδο θ' αρχίσει τις σχετικές διαδικασίες και το **ΔΗΚΚΙ.** Στις 22 και 23 Σεπτεμβρίου θα συνεδριάσει το Εθνικό - Κοινωνικό Συμβούλιο Προγραμματισμού για ν' ασχοληθεί με τις εκλογές.

ΚΑΙ ΤΩΡΑ, ΣΤΙΣ ΚΑΤΩ ΠΕΤΡΕΣ

Μια καινούργια τακτική εφαρμόζει τελευταία ο δήμαρχος **Γιώργος Γιαννόπουλος.** Οταν πρόκειται να δώσει συνέντευξη Τύπου για θέματα όχι θεωρητικά, αλλά σαφώς προσδιορισμένα χωροταξικώς εκτός του Δημαρχιακού Μεγάρου, επιλέγει να δώσει τη συνέντευξη επί τόπου.

Προ δύο εβδομάδων οι δημοσιογράφοι ξεναγήθηκαν στο **Χειροτεχνικό Κέντρο.** Χθες στο αναπαλαιωμένο **Πάρκο του Ροδινιού.** Ηταν αναμφίβολα μια καλή ιδέα, μια νότα δροσιάς για όλους στις 2 το μεσημέρι, ώρα της μεγάλης ζέστης. Ο ίδιος ο Γιώργος Γιαννόπουλος εκμεταλλεύθηκε την ευκαιρία - ποιός ξέρει πότε θα του δοθεί ξανά με τέτοιο αφόρητο πρόγραμμα - κι έκανε βαρκάδα για να δει και τις παρεμβάσεις που έχουν γίνει κατά μήκος του χειμάρρου. Οπως ο ίδιος είπε, η εμπειρία έστω και σύντομη, έστω και υπό την πίεση των υποχρεώσεων που τον περίμεναν, ήταν αναζωογονητική.

Υποψιάζομαι ότι η επόμενη «εκδρομή» θα είναι στις Κάτω Πέτρες. Αν η συνέντευξη δινόταν και την ώρα της δύσης του ήλιου, ακόμα καλύτερα. Το καταθέτω ως ιδέα.

ΤΙΜΗ ΣΤΟΝ ΔΑΣΚΑΛΟ

Σε μια σεμνή τελετή που έγινε χθες το πρωί στην Οδό Ορφέως, τον δρόμο των ζωγράφων, στην Παλιά Πόλη, ο Δήμος Ροδίων τίμησε τον «δάσκαλο» Φώτη Βαρέλη. Στο σημείο εκείνο όπου πριν από πολλά χρόνια ο **Φώτης Βαρέλης,** από τις σημαντικότερες μορφές των γραμμάτων που ανέδειξε η Ρόδος, είχε φυτέψει έναν πλάτανο **ο Δήμος Ροδίων** έστησε ένα μαρμάρινο βιβλίο, πάνω σε μια ειδικά διαμορφωμένη μεταλλική βάση, στις σελίδες του οποίου είναι σκαλισμένο ένα απόσπασμα από το βιβλίο του Βαρέλη «Εκ βαθέων»: **«Μέσα στα τρομερά κάστρα της Ρόδου, έργα πολέμου που σε κάνουν ν' αναρωτιέσαι για τις χιλιάδε χέρια που μόχθησαν, φύτεψα στη θέση παλιού που ξεράθηκε ένα πλατανάκι. Τούτο είναι που μιλάει στους ξένους τουρίστες που περνάνε. Φώτης Βαρέλης».**

Εκτός από τον «δάσκαλο» παρόντες στη σεμνή τελετή ήταν ο δήμαρχος Ροδίων **Γιώργος Γιαννόπουλος,** ο πρόεδρος του Διεθνούς Κέντρου Λογοτεχνών και Μεταφραστών Ρόδου **Κώστας Σκανδαλίδης** και ο προϊστάμενος των Τεχνικών Υπηρεσιών του Δήμου **Λευτέρης Κωστάντζος.**



ARISTON
ΤΑ ΠΑΝΤΑ ΑΡΙΣΤΑ
Ευκολίες πληρωμής από 10 μέχρι και 48 μήνες χωρίς προκαταβολή
ΧΑΜΗΛΕΣ ΤΙΜΕΣ ΚΑΙ ΔΟΣΕΙΣ
ARISTON ΙΤΑΛΙΑΣ:
ΚΟΥΖΙΝΕΣ ΚΑΙ ΦΟΥΡΝΟΙ ΠΑΝΤΟΣ ΤΥΠΟΥ - ΕΣΤΙΕΣ ΚΕΡΑΜΙΚΕΣ ΚΑΙ ΑΠΛΕΣ - ΨΥΓΕΙΑ - ΚΑΤΑΨΥΚΤΕΣ- ΨΥΓΕΙΟΚΑΤΑΨΥΚΤΕΣ - ΠΛΥΝΤΗΡΙΑ ΡΟΥΧΩΝ ΚΑΙ ΠΙΑΤΩΝ - ΘΕΡΜΟΣΙΦΩΝΕΣ ΓΙΑΛΙΟΥ ΑΠΟΡΡΟΦΗΤΗΡΕΣ ΚΟΥΖΙΝΑΣ ΠΑΝΤΟΣ ΤΥΠΟΥ
απλά και εντοιχιζόμενα σε ποικιλία χρωμάτων
ΚΑΙ ΤΩΡΑ ΑΠΛΑ - ΕΝΤΟΙΧΙΖΟΜΕΝΑ
ΠΛΥΝΤΗΡΙΑ - ΨΥΓΕΙΑ - ΚΟΥΖΙΝΕΣ ΚΑΙ ΜΙΚΡΟΣΥΣΚΕΥΕΣ CANDY - ZANNUSI - ELKO - ΕΣΚΙΜΟ - GENERAL - BOSCH - SIEMENS (ΜΠΟΣ - ΣΙΜΕΝΣ) ΣΤΙΣ ΧΑΜΗΛΟΤΕΡΕΣ ΤΙΜΕΣ ΤΗΣ ΑΓΟΡΑΣ ΠΡΟΪΟΝΤΑ PHILIPS - SONY - PANASONIC - PIONEER - AIWA - HITACHI - SAMSUNG - TECHNICS - WESTINGHOUSE - MITSUBISCHI - ZOPPAS - INDESIT κ.λ.π.
Επισκεφθείτε μας για να βεβαιωθείτε για τις ΧΑΜΗΛΕΣ ΤΙΜΕΣ μας! ΚΑΙ ΤΙΣ ΜΕΓΑΛΕΣ ΕΥΚΟΛΙΕΣ
Εισάγουμε και γι' αυτό πουλάμε φθηνότερα
ARISTON Η ΠΡΟΗΓΜΕΝΗ ΤΕΧΝΟΛΟΓΙΑ
ΤΗΛΕΟΡΑΣΕΙΣ - ΒΙΝΤΕΟ - ΒΙΝΤΕΟΚΑΜΕΡΕΣ - ΒΙΝΤΕΟΤΗΛΕΟΡΑΣΕΙΣ - ΜΙΚΡΟΣΥΣΚΕΥΕΣ - FAX - ΣΤΕΡΕΟ - ΤΗΛΕΦΩΝΑ - C.D. - ΣΚΟΥΠΕΣ
ΟΛΕΣ ΟΙ ΜΑΡΚΕΣ ΣΕ ΠΟΙΚΙΛΙΑ ΤΥΠΩΝ
Αντιπρόσωποι - Εισαγωγείς ΔΩΔΕΚΑΝΗΣΟΥ από το 1960
ΑΔΕΛΦΟΙ ΣΤΕΦΑΝΟΥ Ο.Ε.
ΝΕΑ ΚΑΤΑΣΤΗΜΑΤΑ ΣΤΕΛΙΟΥ ΚΩΤΙΑΔΗ 3
FAX 22568, ΤΗΛ.: 22568 - 22695
ΕΚΠΤΩΣΕΙΣ 15% - 30%

ΑΥΞΑΝΟΝΤΑΙ ΟΙ ΜΟΝΑΔΙΚΟΙ ΣΥΝΤΕΛΕΣΤΕΣ ΚΑΘΑΡΟΥ ΚΕΡΔΟΥΣ

Μεγαλύτερος φόρος για *800.000 επιτηδευματίες*

Οι νέοι συντελεστές θα εφαρμοστούν για τα εισοδήματα που θα αποκτήσουν φέτος οι επιχειρήσεις και οι ελεύθεροι επαγγελματίες και θα δηλωθούν το 2002

Σημαντική φορολογική επιβάρυνση για περίπου 800.000 μικρομεσαίες επιχειρήσεις και ελεύθερους επαγγελματίες αναμένεται να προκαλέσει η αύξηση των Μοναδικών Συντελεστών Καθαρού Κέρδους που σχεδιάζει το υπουργειο Οικονομικών μέχρι το τέλος του έτους.

Οι νέοι συντελεστές με βάση τους οποίους προσδιορίζεται εξωλογιστικά το καθαρό κέρδος 1.425 επαγγελμάτων θα εφαρμοστούν για τα εισοδήματα που θα αποκτήσουν φέτος οι επιχειρήσεις και οι ελεύθεροι επαγγελματίες και θα δηλωθούν το 2002.

Μέχρι τον Νοέμβριο η αρμόδια επιτροπή του υπουργείου Οικονομικών που εξετάζει ήδη τις προτάσεις των επαγγελματικών φορέων θα έχει παραδώσει στην πολιτική ηγεσία του υπουργείου Οικονομικών το πόρισμα της με την αναπροσαρμογή των ΜΣΚΚ, προκειμένου μέχρι το τέλος του έτους να εκδοθεί η σχετική υπουργική απόφαση.

Αναμόρφωση μετά από 15 χρόνια

Το υπουργείο Οικονομικών μετά από 15 χρόνια προχωρεί στην αναμόρφωση των ΜΣΚΚ, αφού διαπιστώνει ότι οι συντελεστές που ισχύουν σήμερα στα περισσότερα επαγγέλματα είναι ιδιαίτερα χαμηλοί και δεν ανταποκρίνονται στην πραγματική οικονομική τους δραστηριότητα, αφού σε πάρα πολλές περιπτώσεις το ποσοστό τους είναι κάτω του 10%. Παράλληλα έχουν δημιουργηθεί νέες οικονομικές δραστηριότητες και επαγγέλματα για τα οποία δεν προβλέπονται μοναδικοί συντελεστές.

Σύμφωνα με πληροφορίες, θα υπάρξει σημαντική αύξηση των συντελεστών για εμπορικές επιχειρήσεις, βιοτεχνίες και εργαστήρια που σήμερα εφαρμόζονται χαμηλοί ΜΣΚΚ, οι οποίοι κυμαίνονται από 4% έως 10%, ενώ για ορισμένες κατηγορίες ελεύθερων επαγγελματιών και επιχειρήσεων παροχής υπηρεσιών οι μεταβολές θα είναι οριακές, αφού ήδη ισχύουν υψηλοί συντελεστές.

Για κάποια επαγγέλματα που έχουν «ξεπεραστεί» από την αγορά δεν θα υπάρξει αναπροσαρμογή των ΜΣΚΚ.

Με την αύξηση των ΜΣΚΚ θα προκύψουν σημαντικά αυξημένα εισοδήματα για αρκετές κατηγορίες επιχειρήσεων, με αποτέλεσμα πολλές επιχειρήσεις να μη φορολογηθούν με βάση τα βιβλία και στοιχεία τους, αλλά να φορολογηθούν τελικά για το καθαρό εισόδημα που θα προκύψει με τον εξωλογιστικό τρόπο.

Οπως είναι γνωστό μετά την κατάργηση των αντικειμενικών κριτηρίων το εισόδημα που αποκτούν οι επιχειρήσεις και οι ελεύθεροι επαγγελματίες προσδιορίζεται λογιστικά (έσοδα μείων δαπάνες) και με την εξωλογιστική μέθοδο (ακαθάριστο εισόδημα επί ΜΣΚΚ). Το μεγαλύτερο αποτέλεσμα που προκύπτει από την εφαρμογή και των δύο μεθόδων υπάγεται σε φόρο. Ομως ειδικά για τις επιχειρήσεις εμπορίας και μεταποίησης τα καθαρά κέρδη τους μέχρι και τη χρήση 2003 που υπολογίζονται λογιστικά δεν μπορούν να υπερβούν το 150% των κερδών που προσδιορίζονται με τον εξωλογιστικό τρόπο.

Σε κάθε κατηγορία επιχειρήσεων και ελεύθερων επαγγελματιών προβλέπεται ένας μοναδικός συντελεστής, ο οποίος πολλαπλασιάζεται με τα ακαθάριστα έσοδα των υπόχρεων και προκύπτει το καθαρό εισόδημα.

Σκοπός της ειδικής επιτροπής που έχει αναλάβει τη μελέτη, αναμόρφωση και συμπλήρωση των πινάκων με τους ΜΣΚΚ, είναι να αποφευχθούν αμφισβητήσεις και αντιδικίες ανάμεσα στους φορολογουμενους και τις φορολογικές αρχές.

Και αυτό γιατί όταν το ασκούμενο επάγγελμα δεν υπάρχει στον πίνακα των συντελεστών που εφαρμόζεται στα ακαθάριστα έσοδα, τότε αυτό υπάγεται σε άλλο παρεμφερές, προκειμένου να υπολογιστεί το καθαρό κέρδος.

Παράλληλα, η ίδια επιτροπή προχωρεί στη μελέτη, επεξεργασία και αξιολόγηση:

- Των υπαρχόντων στην υπηρεσία σχετικών στοιχείων.
- Των στοιχείων που προσκομίζονται από τα μέλη της επιτροπής.
- Των διαφόρων υπομνημάτων που έχουν ήδη υποβληθεί από τους ενδιαφερόμενους μέσω των αρμοδιων συλλογικών τους οργάνων.

Ελεγχοι

Οπως αναφέρει παράγοντας του υπουργείου Οικονομικών οι νέοι ΜΣΚΚ αναμένεται να αποτελέσουν ένα «ελεγκτικό» εργαλείο το οποίο θα είναι ιδιαίτερα χρήσιμο μετά από δύο χρόνια που το σύστημα του εξωλογιστικού προσδιορισμού θα απενεργοποιηθεί και τα εισοδήματα των επιτηδευματιών θα προσδιορίζονται βάσει των στοιχείων των βιβλίων τους.

Ο ίδιος αναφέρει ότι «θα μπορούμε εύκολα να εντοπίζουμε τις επιχειρήσεις εκείνες που, ενώ βάσει των συντελεστών τα εισοδήματα που δηλώνουν θα έπρεπε να ήταν υψηλότερα, εκείνες εκμεταλλευόμενες το λογιστικό προσδιορισμό εμφανίζουν μικρότερα καθαρά κέρδη». Τα αποτελέσματα που θα προκύπτουν από τη διασταύρωση των στοιχείων αυτών θα δίνονται στο Σώμα Δίωξης Οικονομικού Εγκλήματος και στα Ελεγκτικά Κέντρα, προκειμένου να διενεργούνται οι απαραίτητοι φορολογικοί έλεγχοι.

Επάγγελμα	Σ.Κ.Κ.
Κέντρο διασκεδάσεως (κοσμική ταβέρνα)	19
Ξενοδοχείο ύπνου πολυτελείας και Α' κατηγορίας	16
Ξενοδοχείο ύπνου Β' κατηγορίας και κάτω	13
Καφετέρεια (Κατηγοριών Α και ανωτέρων)	16
Μπαρ	25
Κέντρα διασκεδάσεως (μπουάτ)	25
Πιτσαρίες	18
Ψητοπωλεία - σουβλάκια (Κατηγοριών Α και κατωτέρων)	12
Εστιατόριο ταχείας εξυπηρετήσεως (φαστ - φουντ, σνακ μπαρ)	15
Επιχείρηση παραγωγής κινηματογραφικών ταινιών	14
Επιχείρηση εκμεταλλεύσεως κινηματογράφου	13
Θεατρικές και λοιπές επιχειρήσεις δημοσίων θεαμάτων γενικά	10
Πρακτορείο ΠΡΟ-ΠΟ και Ιπποδρομιακού στοιχήματος	42
Εμπορος μουσικών δίσκων και κασετών	12
Εισαγωγέας και έμπορος μουσικών δίσκων και κασετών	19
Ανθοπώλης, λιανικώς	18
Ανθοπώλης χονδρικώς (όταν δεν είναι παραγωγός)	12
Εμπορος δενδρυλίων και φυτών (εκτός καλλωπιστικών φυτών)	13
Εισαγωγέας ανθέων, λιανικώς	20
Εισαγωγέας ανθέων, χονδρικώς	14
Κατασκευαστής επίπλων από ξυλεία, πώληση λιανική	18
Κατασκευαστής ή έμπορος καρεκλών γενικά	12
Βιβλιοπωλείο, χονδρικώς	7
Βιβλιοπωλείο, λιανικώς	10
Αρτοποιός με μηχανικό ζυμωτήριο	6
Αρτοποιός χωρίς μηχανικά μέσα	4
Γαλακτοζαχαροπλαστείο	10
Ζαχαροπλαστείο με ίδιο εργαστήριο	14
Οπωρολαχανοπώλης χονδρικώς	4
Οπωρολαχανοπώλης λιανικώς	7
Πρατήριο άρτου και ειδών αρτοποιίας	5
Εμπορος χαρτοπετσετών, χαρτομανδηλών και χαρτιών υγείας, πώληση χονδρική	7
Κατασκευαστής έτοιμων ανδρικών ενδυμάτων πώληση χονδρική	10
Εμπορος ετοίμων ανδρικών ενδυμάτων, πώληση χονδρική	9
Κατασεκυαστής ή έμπορος έτοιμων ανδρικών ενδυμάτων, λιανικώς	15
Εμπορος ετοίμων ενδυμάτων	14
Κατασκευαστής υποδημάτων γενικά, πώληση λιανική	17
Εξαγωγέας τουριστικών και λοιπών ειδών	8
Κατασκευαστής ή έμπορος ειδών γάμου και βαπτιστικών, χονδρικώς	10
Κατασκευαστής ή έμπορος ειδών γάμου και βαπτιστικών, λιανικώς	16
Βιοτεχνία ανδρικών εσωρούχων	10
Τράπεζες	21
Χρηματιστής ή μεσίτης χρηματιστηρίου	50
Δικηγόροι	50
Ιατροί (προσωπική εργασία)	55
Συμβολαιογράφοι	50
Καθηγητές	55
Ηθοποιοί	40

ΜΙΧΑΗΛ Π. ΜΑΡΚΑΚΙΟΥ
ΕΚΘΕΣΙΑΚΟΣ ΧΩΡΟΣ - ΟΔΟΣ ΘΕΣ/ΝΙΚΗΣ 14
ΕΝΑΝΤΙ ΕΜΠΟΡΙΚΟΥ ΚΕΝΤΡΟΥ ΜΗΔΕΙΑ - ΤΗΛ.: 0241 - 67500, 20327 - ΦΑΧ: 94162 ΡΟΔΟΣ

ROCCA PORT COLLECTION

Θωρακισμένες Πόρτες

ΒΑΣΙΚΟΣ ΕΞΟΠΛΙΣΜΟΣ
σε όλα τα μοντέλα:
- Πανοραμικό ματάκι
- Ανεμοφράκτης
- Μηχανισμός ελεγχόμενου ανοίγματος της πόρτας
- Ρυθμιζόμενους μεντεσέδες βαρέως τύπου
- Κλειδαριά ασφαλείας
- Κλειδί υπηρεσίας
- Λάστιχο περιμετρικά
- Πλάκα χάλυβα - μαγγανίου στην κλειδαριά

Μοντέλο STANDARD
ΕΜΒΟΛΑ 4σταθερά κινητά7
- Διπλή θωράκιση με μεσοκείμενο τσιμεντένιο φύλλο.
- Ειδική επικάλυψη για επιπλέον αντιοξειδωτική προστασία.
- Χαλυβδένια κάσα πάχους 2.5 mm.

Μοντέλο LUSSO
ΕΜΒΟΛΑ 6σταθερά κινητά12
- Διπλή θωράκιση με μεσοκείμενο τσιμεντένιο φύλλο.
- Ειδική επικάλυψη για επιπλέον αντιοξειδωτική προστασία.
- Χαλυβδένια κάσα πάχους 2.5 mm.

ΚΛΕΙΔΑΡΙΑ
Προστατεύεται από πλάκα στεαλομαγγανίου σε όλα τα μοντέλα

ΚΥΡΤΑ ΕΜΒΟΛΑ
Το μοντέλο start είναι η μόνη θωρακισμένη πόρτα που εφοδιάζεται με κυρτά σταθερά έμβολα στο πίσω μέρος.

Μοντέλο START
PICIM
Η πόρτα φέρει την εγγύηση PICIM που είναι πιστοποιητικό ποιότητας τελικού προϊόντος.

ΜΟΝΩΣΗ σε όλα τα μοντέλα
Ειδική μόνωση στο εσωτερικό της πόρτας εξασφαλίζει θερμομόνωση και ηχομόνωση.

Μοντέλο START
ΕΜΒΟΛΑ 5σταθερά κινητά11
- Διπλή θωράκιση
- Κυρτά σταθερά έμβολα
- Χαλυβδένια κάσα πάχους 2.5 mm.

δsports

Επιμέλεια: Ηλίας Λοΐζος - Γιάννης Κουμέντος

✔ Η δικαίωση της Χρύσας Ιακώβου
✔ Εκλέγεται η Τριμελής Επιτροπή Διαιτησίας Σελ. 16-17
✔ Συνέπειες ομάδων χωρίς διπλωματούχο προπονητή Σελ.18



Στο φακό των Μ.Μ.Ε.

Ο νέος Κολοσσός φωτογραφήθηκε για τον τοπικό τύπο



Με το πέρασμα των πρώτων τεσσάρων ημερών της προετοιμασίας του Κολοσσού, η διοίκηση της ομάδας έδωσε το δικαίωμα στους δημοσιογράφους να πάρουν φωτογραφίες από το νέο έμψυχο υλικό.

Είχαμε την ευκαιρία να συνομιλήσουμε με τους παίκτες και να τους γνωρίσουμε όλους.

Εδειξαν ότι θέλουν να βοηθήσουν την ομάδα στην προσπάθεια που θα κάνει για άνοδο στην Β' εθνική κατηγορία.

Ο τεχνικός των «θαλασσί» χθες πριν ξεκινήσει την προπόνηση είχε συζήτηση με τους παίκτες του, ενώ μας ενημέρωσε πως μέχρι τις 16 Αυγούστου οι προπονήσεις θα γίνονται στο Βενετόκλειο Γυμναστήριο.

Φιλικά παιχνίδια δεν έχουν κλεισθεί ακόμα, αλλά σίγουρα ο Κολοσσός θα μεταβεί στην Αθήνα για να παίξει με δυνατές ομάδες.

Το roaster του Κολοσσού

1) Κουγιός Παντελής, ηλικία 27, ύψος 1,88
2) Αλμπάνης Θεόδωρος, ηλικία 30, ύψος 1,88
3) Κοντός Κέβιν, ηλικία 20, ύψος 1,92
4) Κουτσός Ισίδωρος, ηλικία 22, ύψος 1,97
5) Γκογκίδης Χρήστος, ηλικία 24, ύψος 1,98
6) Βλαχοδήμος Στάθης, ηλικία 24, ύψος 1,96
7) Βαλαβανίδης Γιώργος, ηλικία 27, ύψος 2,04
8) Νικηφορίδης Γιώργος, ηλικία 27, ύψος 2,02
9) Κατούφας Σωτήρης, ηλικία 22, ύψος 2,06
10) Μπελάγιας Θωμάς, ηλικία 30, ύψος 1,92
11) Κοντομάρης Κλήμης, ηλικία 20, ύψος 2,02
12) Τσίτζας Ηλίας, ηλικία 26, ύψος 1,90
13) Χεργκελετζής Χρήστος, ηλικία 22, ύψος 2,06
14) Σαρικάς Αλέξανδρος, ηλικία 19, ύψος 1,95
15) Παρδακάς Σταύρος, ηλικία 18, ύψος 1,96
16) Τρίμης Νίκος, ηλικία 15, ύψος 2,02

Ο πρόεδρος της Ε.Ο.Π. στη Ρόδο

Ο κ. Θανάσης Τερζής συναντήθηκε με το Δήμαρχο Ρόδου Γ. Γιαννόπουλο και συζήτησαν για τον ποδηλατικό γύρο.

Στη Ρόδο βρέθηκε χθες Πέμπτη ο νέος πρόεδρος της Ελληνικής Ομοσπονδίας Ποδηλασίας κ. Θανάσης Τερζής.

Νωρίς το μεσημέρι συναντήθηκε στο Δημαρχείο Ρόδου με τον δήμαρχο κ. Γιώργο Γιαννόπουλο, με τον οποίο είχε μια πολύ ενδιαφέρουσα ποδηλατική κουβέντα.

Παρουσία του γενικού διευθυντή του Οργανισμού Προώθησης Ροδιακού Τουρισμού (ΠΡΟΤΟΥΡ) κ. Χαράλαμπου Παλογιαννίδη και του διευθυντή του διεθνούς γύρου της Ρόδου κ. Γιώργου Βογιατζή, οι κ. Κ. Τερζής και Γιαννόπουλος έκαναν μια πρώτη κουβέντα για τον 8ο διεθνή ποδηλατικό γύρο Ρόδου, που έχει προγραμματιστεί για τις 20 με 24 Φεβρουαρίου του 2002.

Ο νέος πρόεδρος της ομοσπονδίας ενημερώθηκε για την τεράστια πρόοδο που έχει κάνει η Ρόδος στη διοργάνωση των διεθνών της «γύρων» τα τελευταία χρόνια, αλλά και την απόφαση των διοργανωτών, ο επόμενος, που είναι ο όγδοος, να είναι της κατηγορίας 2,4 αντί για 2,5 που ήταν πέρσι. Να είναι, δηλαδή, υψηλότερου επιπέδου!

Ο κ. Τερζής ενθουσιάστηκε για την κορυφαία ποδηλατική εκδήλωση που διοργανώνεται στη χώρα μας και δεσμεύτηκε, να ενημερώσει το συμβούλιο της ΕΟΠ, προκειμένου να αποφασιστεί σε ποιούς τομείς θα βοηθήσει για την επιτυχημένη διεξαγωγή του «γύρου».

Στην ίδια συνάντηση, ο δήμαρχος Ροδίων ενημερώθηκε για την επιθυμία της ομοσπονδίας ν' ανακατασκευαστεί το ποδηλατοδρόμιο του Εθνικού Σταδίου Ρόδου, τώρα μάλιστα που στο τέλος του χρόνου θα κλείσει το ολυμπιακό ποδηλατοδρόμιο, λόγω έργων ενόψει του Αθήνα 2004.

Ο κ. Γιαννόπουλος έδειξε ιδιαίτερο ενδιαφέρον για το θέμα και μάλιστα είπε ότι θα συναντηθεί άμεσα με το γενικό γραμματέα Αθλητισμού κ. Νίκο Εξαρχο, ώστε μετά από συνεργασία των τεχνικών υπηρεσιών της ΓΓΑ και του Δήμου Ροδίων να ξεκινήσουν αμέσως τα έργα. Ο κ. Τερζής αποκάλυψε στους παρόντες στη συνάντηση, ότι για την επιθυμία της ΕΟΠ σχετικά με την ανακατασκευή της πίστας στη Ρόδο έχει ενημερώσει ήδη τη ΓΓΑ, ενώ διέψευσε ότι έχει εγκριθεί οποιοδήποτε κονδύλι για την ανακατασκευή του ποδηλατοδρομίου του Εθνικού Σταδίου!

Αργά χθες το απόγευμα, ο πρόεδρος της ΕΟΠ θα συναντούσε τη νέα διοίκηση της Τ.Ε. Δωδεκανήσου και αμέσως μετά θα επέστρεφε στην Αθήνα.

Το χρυσό μετάλλιο στο μήτιγκ κατέκτησε ο Θανάσης Μπαράκας



Πρωτιά και στο Πανευρωπαϊκό

Ακόμα ένα χρυσό μετάλλιο κατέκτησε στο πανευρωπαϊκό πρωτάθλημα στίβου τυφλών στην Πολωνία ο Θανάσης Μπαράκας. Με επίδοση 6,19μ. κατέκτησε την πρώτη θέση και συνέχισε να κρατά τα σκήπτρα στο άλμα εις μήκος.

Ο Θανάσης Μπαράκας πήρε μέρος και στα προκριματικά των 200μ. και κατάφερε να περάσει στον τελικό.

Ακόμα το Σάββατο για πρώτη φορά θα δοκιμάσει τις δυνατότητες του στο τριπλούν ελπίζοντας σε ένα ακόμη μετάλλιο.

Ειδικό πρόγραμμα θα ακολουθήσουν οι Ζωάννου, Σάββενας, Ζουρούδης Δ.

Ειδικό πρόγραμμα θα ακολουθήσουν οι Ζωάννου, Σάββενας και Ζουρούδης Δ. ώστε να έλθουν σε ένα καλό επίπεδο φυσικής κατάστασης. Ο Ιάλυσος μέχρι το Σάββατο θα προπονείται στο βοηθητικό ενώ την Κυριακή θα γίνει το πρώτο φιλικό στο «Οικονομίδειο». Οι «ερυθροκίτρινοι» βρήκαν στο πρόσωπο του Εγγλέζου τον ιδανικό σκόρερ και χθες αργά το βράδυ είχαν την τελική συζήτηση μαζί του.

Οι πιθανότητες να ενταχθεί στον Ιάλυσο είναι μεγάλες, έτσι η παρουσία του θα λύσει το πρόβλημα και θα ικανοποιήσει τον τεχνικό Θ. Θεοδώρου που από χρόνια προσπαθούσε να πείσει την διοίκηση για την απόκτησή του.

Πάντως δεν σταμάτησαν οι προσπάθειες και για επιθετικό ποδοσφαιριστή από την υπόλοιπη Ελλάδα. Ο Γενικός Αρχηγός Μιχάλης Χατζηβαλσάμης ατελείωτες ώρες μιλά με την Αθήνα για να βρει την ιδανική περίπτωση.

Την Κυριακή η πεζοπορία του Δήμου Πεταλούδων

Την Κυριακή 12 Αυγούστου θα πραγματοποιηθεί από τον Δημοτικό Οργανισμό Νεολαίας και Αθλησης του Δήμου Πεταλούδων Πεζοπορία 10 χλμ, με εκκίνηση την εκκλησία Κρεμαστής.

Οι πεζοπόροι θα περπατήσουν σε χωματόδρομο προς την περιοχή Αγιος Γεώργιος και στη συνέχεια μέσω του νέου περιφερειακού δρόμου θα τερματίσουν στην Κρεμαστή.

Ας σημειωθεί, ότι συνολικά μέχρι σήμερα η «ομάδα» πεζοπόρων του ΔΟΝΑ Πεταλούδων αποτελείται από 230 πεζοπόρους, εκ των οποίων 3 έχουν τα 100 χιλ., 30 πεζοπόροι τα 50 χιλ. ενώ άλλοι 30 βρίσκονται πολύ κοντά στην επίτευξη του στόχου.

Για πληροφορίες και δηλώσεις συμμετοχής στο γραφείο του ΔΟΝΑ Πεταλούδων στον κο Λουκά Μουστάκα (τηλ. 90930).



Η δικαίωση της Χρύσας Ιακώβου

➤ Πάλεψε και έκανε Πανελλήνιο ρεκόρ

Με ένα μπουκάλι νερό στο χέρι για να δροσιστεί και αποκαμωμένη από την μεγάλη δαιδαλώδη σκάλα που είχαν την έμπνευση να βάλουν οι διοργανωτές στην πρόσβαση των αθλητών στην μικτή ζώνη, η **Χρύσα Ιακώβου** είχε ανάμικτα συναισθήματα, μετά την κούρσα των 10.000 μέτρων που ολοκλήρωσε και το πρόγραμμα της 5ης ημέρας στο Παγκόσμιο Πρωτάθλημα του Εντμοντον.

Στα 30 της η Χρύσα Ιακώβου σήκωσε όλο το βάρος για τα ελληνικά χρώματα στις μεγάλες αποστάσεις των γυναικών. Και παρά την μοναξιά που νιώθει και το γεγονός πως στην συγκεκριμένη απόσταση δεν έχει αυτή την στιγμή ισχυρή αντίπαλο στην Ελλάδα, το σήκωσε καλά αν σκεφθεί κανείς πως ήταν η μοναδική μέχρι και τα αγωνίσματα της 5ης μέρας που κατάφερε να κάνει πανελλήνιο ρεκόρ στο κορυφαίο φετινό ραντεβού του στίβου.

Μπορεί η αθλήτρια από την Κάλυμνο να ήρθε 16η, μπορεί να ήταν αρκετά μακριά όταν έκανε το φίνις της για να κερδίσει πάνω στο νήμα η Τούλου από την Αιθιοπία, και μόνο όμως το γεγονός ότι μια Ελληνίδα ήταν η μοναδική στην κούρσα που έκανε εθνικό ρεκόρ με 32.31.46 λέει πολλά...

«Από την μία είναι πάντα καλό να κάνεις σε μια κούρσα πανελλήνιο ρεκόρ, από την άλλη έχασα μια χρυσή ευκαιρία να κάνω ένα χρόνο κοντά στα 32'00". Τώρα ίσως του χρόνου. Με 15.20 στο πεντάρι, εγώ ήλπιζα σε μια τέτοια επίδοση. Ομως και η Ράντκλιφ και οι αθλήτριες από την Αιθιοπία άφησαν την Γαλλίδα Μπελκασέμ για πολλούς γύρους να οδηγεί, το τέμπο ήταν πολύ αργό και όσο και να προσπάθησα ήταν αδύνατο να αλλάξω κάτι.

Μπορεί βέβαια να μου πει κανείς πως αν οδηγούσε η Τούλου ή η Αντέρε, η συμπατριώτισσά της, ίσως μόνο 6-7 κορίτσια μπορούσαν να κρατηθούν κοντά τους», είπε η Ιακώβου που για τουλάχιστον έξι χιλιόμετρα ήταν στο γκρουπ των πρωτοπόρων και όταν κόπηκαν κέρδισε σταδιακά θέσεις και οδήγησε τελικά το δεύτερο γκρουπ.

Μοναχικά...

Η αθλήτρια από την Κάλυμνο, χρόνια τώρα κάνει μια σχεδόν μοναχική προσπάθεια, αφού δεν έχουμε παράδοση σε αυτά τα αγωνίσματα.

Εδώ και κάμποσο καιρό έχει αλλάξει προπονητή και βασίζεται στις οδηγίες ενός νέου και με θέληση τεχνικού, του Νίκου Δημητριάδη, και καταφέρνει να βάλει σιγά - σιγά το ελληνικό ρεκόρ στον παγκόσμιο χάρτη.

Ομως είναι, φυσιολογικά, λίγο ανυπόμονη, καθώς τα χρόνια περνούν...

«Μα και ο Κόβα και ο Βίρεν πήραν χρυσά, πιο μεγάλοι από εσένα», της είπε κάποιος συνάδελφος στην μικτή ζώνη, προσπαθώντας να τονώσει την Χρύσα...

Κάποιος τότε της έριξε την ιδέα να κάνει προπόνηση σε υψόμετρο, αλλά πού να προλάβει...

«Για να πας στην Κένυα ή την Αιθιοπία, πρέπει να μείνεις τουλάχιστον 4 εβδομάδες μακριά από το σπίτι, για να πεις ότι κάτι έκανες. Αλλά αυτό δεν γίνεται, τουλάχιστον την άνοιξη και το καλοκαίρι. Εχεις πρώτα τους Διασυλλογικούς, μετά το Πανελλήνιο, στο τέλος αρχίζουν οι αγώνες στο εξωτερικό. Είναι εύκολο να το λες, αλλά δύσκολο να το κάνεις», είπε με καημό η Χρύσα που, πάντως, συνεχώς βελτιώνεται.

Για το χρυσό χρειάστηκε φωτοφίνις. Η Ολυμπιονίκης Ντεράρτου Τούλου το πήρε με 31.48.81, για να ακολουθήσει η συμπατριώτισσά της Μπερχάνε Αντέρε (31.48.85) και η Γκέτε Ουάμι να ολοκληρώσει τον θρίαμβο για την Αιθιοπία (31.49.98), αφήνοντας έξω από το βάθρο την Βρετανίδα Πόλα Ράντκλιφ.



ΝΙΚΗ ΞΑΝΘΟΥ:

«Ηταν δύσκολη χρονιά, αλλά μπορούσα και καλύτερα»

Για τη Νίκη Ξάνθου ήταν μεγάλη η χαρά για την είσοδο στην εξάδα του Παγκοσμίου Πρωταθλήματος, έπειτα από αρκετές ατυχίες τα τελευταία χρόνια. Η Ροδίτισσα άλτρια του μήκους είχε καλύτερο άλμα στον τελικό στα 6,76 (αυτό που την έφερε 6η).

«Ηταν μια ακόμη δύσκολη χρονιά, αφού εκεί που ένιωθα καλά και είχα άλματα κοντά στα 6,80, ήρθε ένας τραυματισμός να με ανησυχήσει και να μην με αφήσει να κάνω όσους αγώνες θα ήθελα. Ομως το ξεπέρασα και επιτέλους τέλειωσαν και οι ατυχίες. Μπήκα στον τελικό και μπόρεσα να προκριθώ μετά τα τρία άλματα και στην οκτάδα. Η έκτη θέση ήταν για εμένα καλή, αλλά ένιωθα και μέσα στον αγώνα ότι μπορούσα και καλύτερα.

Τι να γίνει... Ο αέρας άλλαζε πολύ συχνά. Από 3,5 μέτρα ευνοϊκός, ξαφνικά γινόταν αντίθετος και σε μπέρδευε στην φορά. Ηταν δύσκολο να βρεις το σωστό πάτημα. Αν δεν ήταν έτσι, ίσως και να μπορούσα να βγάλω έγκυρο το άλμα που είχα κοντά στα επτά μέτρα. Πάντως το 2001 εξελίσσεται σε καλή χρονιά για εμένα», τόνισε η 28χρονη Ξάνθου που στο τέλος αγκάλιασε τον σύζυγο και προπονητή της Δημήτρη Χατζόπουλο ο οποίος από την κερκίδα έζησε και αυτός πολύ έντονα τις συγκινήσεις του αγώνα.

Η Νίκη είπε για την νικήτρια (με 7,02) Ιταλίδα Φιόνα Μέι:

«Βρέθηκε σε καλή μέρα και ήταν η πιο σταθερή σε αυτόν τον τελικό. Νομίζω πως κέρδισε δίκαια, κάτι που ήθελε τρομερά... Είδαμε και πώς πανηγύρισε».

Η Μέι πράγματι πήγε τρέχοντας μέχρι την μικτή ζώνη δεν μπορούσε να πιστέψει ότι θα ξαναφορούσε το χρυσό.

Μια διάκριση που είχε ξαναπάρει το 1995, με άλμα στα 7.25 με ευνοϊκό άνεμο.

Και δεύτερος για άσυλο

Αλλος ένας αθλητής, που παίρνει μέρος στο Παγκόσμιο Πρωτάθλημα ανοιχτού στίβου του Εντμοντον, ζήτησε πολιτικό άσυλο, σύμφωνα με όσα ανακοίνωσε η καναδική αστυνομία.

Η υπόθεσή του θα εξεταστεί από την καναδική υπηρεσία μετανάστευσης και, σύμφωνα με τους νόμους περί προστασίας του απορρήτου του Καναδά, δεν ανακοινώθηκε ούτε η ταυτότητα ούτε η εθνικότητά του.



Στο European Young

Masters συμμετέχει ο Ομιλος Golf Αφάντου

Για πρώτη φορά η Ελλάδα συμμετείχε εφέτος στον μεγαλύτερο Πανευρωπαϊκό αγώνα Golf νέων έως 18 ετών, που έγινε στο Μόναχο της Γερμανίας.

Την ομάδα αποτελούσαν οι αθλητές:

1) Νικόπουλος Χρήστος (Ομίλου Golf Αφάντου Ρόδου)

2) Γκίνης Βαγγέλης (Ομίλου Γλυφάδας).

Αρχηγός και συνοδός της αποστολής ήταν ο Καϊλής Ακης, μέλος του Δ.Σ. του Ομίλου Golf Αφάντου Ρόδου.

Στην διοργάνωση αυτή συμμετείχαν είκοσι (20) Ευρωπαϊκές ομάδες.

Επί συνόλου 47 αθλητών που έλαβαν μέρος, ο Γκινής Βαγγέλης κατετάγη 33ος και ο Νικόπουλος Χρήστος 34ος. Ηταν μια μεγάλη εμπειρία για τους αθλητές μας, μιας και οι δύο είναι ηλικίας 15 ετών.

Εκλέγεται η Τριμελής Επιτροπή Διαιτησίας



➤ Την Πέμπτη 16 Αυγούστου η Ε.Π.Σ.Δ. θα συνεδριάσει για να ορίσει τον πρόεδρο και τα μέλη της τοπικής επιτροπής

Την επόμενη εβδομάδα και συγκεκριμένα την Πέμπτη 16 Αυγούστου στις 9.00 το βράδυ θα συνεδριάσει εκ νέου το διοικητικό συμβούλιο με μοναδικό θέμα την επιλογή των προσώπων που θα επανδρώσουν την **Τριμελή Τοπική Επιτροπή Διαιτησίας**.

Στο πλαίσιο λοιπόν της καλής συνεργασίας ανάμεσα στην Ε.Π.Σ.Δ. και Σ.Δ.Π. Δωδεκανήσου αποφασίσθηκε να ζητηθεί εγγράφως κατάλογος των μη εν ενεργεία διαιτητών του Συνδέσμου Δωδεκανήσου.

Η διοίκηση του Συνδέσμου παρακαλείται να ειδοποιήσει σχετικά τους μη εν γένει Διαιτητές και όσοι εξ αυτών ενδιαφέρονται για τις ανωτέρω θέσεις παρακαλούνται να καταθέσουν στην ΕΠΣΔ έγγραφη δήλωση ενδιαφέροντος με ένα μικρό βιογραφικό, μέχρι την Πέμπτη 16-08-2001 και ώρα 14.00.

Παρακάτω παραθέτουμε τα κυριότερα σημεία που αφορούν την Τοπική Επιτροπή Διαιτησίας.

- Ο ορισμός της Τοπικής Επιτροπής Διαιτησίας γίνεται με απόφαση του Δ.Σ. της ΕΠΣΔ.

- Η Τοπική Επιτροπή Διαιτησίας είναι τριμελής και αποτελείται από τον πρόεδρο (Αρχιδιαιτητή) και δύο μέλη.

- Η θητεία της είναι διετής με δυνατότητα ανανέωσης.

- Εχει ως έργο:

1. Τον ορισμό των Διαιτητών και των Βοηθών Διαιτητών και παρατηρητών Διαιτησίας των αγώνων αρμοδιότητας ΕΠΣΔ.

2. Τον πειθαρχικό έλεγχο σε πρώτο βαθμό διαιτητών, βοηθών διαιτητών και παρατηρητών Διαιτησίας αγώνων αρμοδιότητας της Ενωσης.

3. Ο Αρχιδιαιτητής είναι μέλος του Δ.Σ. της ΕΠΣΔ, συμμετέχει στις συνεδριάσεις αυτού, χωρίς δικαίωμα ψήφου.

ΠΡΟΣΟΝΤΑ - ΚΩΛΥΜΑΤΑ - ΠΕΡΙΟΡΙΣΜΟΙ ΔΙΟΡΙΣΜΩΝ ΔΙΑΙΤΗΤΩΝ ΤΗΣ ΤΟΠΙΚΗΣ ΕΠΙΤΡΟΠΗΣ ΔΙΑΙΤΗΣΙΑΣ

Α. Τα μέλη της Τοπικής Επιτροπής Διαιτησίας πρέπει να είναι Διαιτητές μη εν ενεργεία.

Β. Ως μέλη της Επιτροπής ορίζονται διεθνείς μη εν ενεργεία διαιτητές ή διαιτητές που έχουν διαιτητεύσει τρία (3) τουλάχιστον χρόνια στην ανώτατη ΕΘΝΙΚΗ ΚΑΤΗΓΟΡΙΑ.

Σε περίπτωση που δεν πληρούνται τα ανωτέρω προσόντα, ή δεν υπάρχει το ανάλογο ενδιαφέρον τότε σε τοπικό επίπεδο μπορούν να οριστούν διαιτητές **μη εν ενεργεία με μικρότερα των ως άνω προσόντων με απόλυτα αιτιολογημένη απόφαση.**

Γ. Τα κωλύματα και οι περιορισμοί που αναφέρονται στο άρθρο 3 και 12 του Νόμου 2725/99 για τα μέλη του Δ.Σ. και τα όργανα, των Επιτροπών τους ισχύουν και εφαρμόζονται αντίστοιχα και για όλα τα μέλη των οργάνων Διαιτησίας.

Δ. Είναι ασυμβίβαστη η ιδιότητα του μέλους της Τοπικής Επιτροπής Διαιτησίας προς την ιδιότητα του μέλους Οργάνου Διοίκησης της ΕΠΟ, Ενωσης, την ΟΔΠΕ ή του Συνδέσμου Διαιτητών.

Επίσης είναι ασυμβίβαστη η ιδιότητά τους, εάν είτε αυτοί ή οι σύζυγοί τους, είτε συγγενείς τους μέχρι και Β' βαθμού διατηρούν πρακτορείο ΠΡΟΠΟ ή επιχείρηση Αθλητικών ειδών, η συνδέονται με οποιαδήποτε σχέση με ΠΑΕ ή Σωματεία.

Τέλος, οι αποφάσεις της Τοπικής Επιτροπής Διαιτησίας είναι οριστικές και αμέσως εκτελεστές.

Σύμφωνα με την παράγραφο Δ' που μιλά για ασυμβίβαστη ιδιότητα των μελών που θα είναι υποψήφια να ορισθούν στην Τριμελή Τοπική Επιτροπή διαιτησίας, φαίνεται ότι η διοργανώτρια θα βρεθεί σε δύσκολη θέση.

Ορισμένοι, σύμφωνα με πληροφορίες, απ' αυτούς που πιθανόν θα επιδείξουν ενδιαφέρον, θα αποκλεισθούν, εξ αιτίας των λόγων που αναφέρονται στην παραπάνω παράγραφο.

Τρίτο μάτι

• Μεγάλη προβλέπεται να είναι η μάχη που θα γίνει στο μέγαρο της Κοδριγκτώνος για την επιλογή αρχισφυρίχτρας ή όπως θέλει η νέα τάξη πραγμάτων Κ.Ε.Δ.

• Σύμφωνα με τα προσόντα που απαιτούνται αρκετοί είναι αυτοί που τα έχουν, όμως υπάρχουν και κάποιοι που θα έχουν κώλυμα, αφού τα άρθρα και οι παράγραφοι λένε έτσι.

• Ο τραπεζικός σίγουρα είναι εκτός, αφού από την προσεχή Δευτέρα αναλαμβάνει τα ηνία της Σοφοκλέους μετά την αξιοπρεπή απόσυρση της υποψηφιότητας του Τσέλιγκα.

• Για την νέα επιτροπή τα ονόματα που ακούγονται είναι μπόλικα, όμως θα περάσουν από ψιλό κόσκινο γιατί έτσι ορίζουν τα κιτάπια.

• Υποχρεωτικοί οι διπλωματούχοι κώουτς στα σωματεία, διαφορετικά οι παίκτες θα παίζουν χωρίς καθοδηγητή.

Χέστηκε η φατμέ μεσ' τον γκιουλ μπαξέ για τις συνέπειες.

Οταν οι νόμοι γράφονται πρέπει ο νομοθέτης να γράφει και την λύση για την εφαρμογή του νόμου. Ετσι όπως έγραψε ο μάγκας τον 2725/99, δεν λέει τίποτα. Επρεπε να γράψει και μια παράγραφο που να λέει ότι κάθε σωματείο που θα έχει κώουτς με χαρτί θα παίρνει και τρία τούβλα στο χέρι για δώρο.

• Ο Δονάρχης Πεταλούδων έδωσε μια υπόσχεση για το χαντ - μπώλλ. Κοντεύει να περάσει μήνας και ακόμα δεν απάντησε στο έγγραφο της ταλαιπωρημένης μοναδικής ομάδας του αθλήματος στην Γ' εθνική.

• Σε αναμονή βρίσκονται και τα τμήματα των αθλοπαιδειών της μέχρι να βγει το πρόγραμμα του νέου Κλειστού στην Φιλέρημο. Υπομονή κάποτε θα γίνει.

• Εχουμε το πάθος να υποστηρίζουμε όσα θεωρούνται λάθος.

ΗΛΙΑΣ Κ.

«LARDOS BASKETBALL CAMP»

- Με μεγάλο πάθος ανταποκρίθηκαν τα παιδιά στο κάλεσμα των προπονητών του CAMP

Αν τους το επέτρεπαν, ήταν ικανά να... «κατασκηνώσουν» στο γήπεδο μπάσκετ της Λάρδου και να παίζουν από το πρωί μέχρι το βράδυ και τούμπαλιν. Τέτοια είναι η δίψα των παιδιών που συμμετέχουν στο 4ο «Lardos Basketball Camp».

Δίψα, η οποία άφησε έκπληκτους ακόμα και τους ίδιους τους προπονητές που ανέλαβαν να διδάξουν τους νεαρούς αθλητές και αθλήτριες τα μυστικά του μπάσκετ, καθώς ούτε οι ίδιοι μπορούσαν να φανταστούν πριν από την έναρξη της διοργάνωσης τον μεγάλο αριθμό αλλά και το πάθος των παιδιών που ανταποκρίθηκαν στο κάλεσμά τους.

Τα λόγια του **Κυριάκου Μάγου** είναι χαρακτηριστικά: «Είμαστε απόλυτα ικανοποιημένοι από την στιγμή που για άλλη μία χρονιά τα παιδιά είναι μέσα στο γήπεδο και προσπαθούν για το καλύτερο. Φαίνεται πλέον ξεκάθαρα πως η περιοχή αποκτάει μπασκετικά ιδιαίτερη σημασία. Είναι ιδιαίτερα σημαντικό πως παρόντες στην διοργάνωση και πολύ κοντά στα παιδιά είναι και οι γονείς. Φέτος, δε, στο καμπ συμμετέχουν πολλοί αθλητές από τους άλλους Δήμους. Το σημαντικότερο στοιχείο είναι πέρα από κάθε αμφιβολία η διάθεση που δείχνουν τα παιδιά, κάτι που μας υποχρεώσει να εντείνουμε την δική μας προσπάθεια».

Enter
Σοφοκλή Βενιζέλου 4
100 Μαγαζιά Ρόδος
τηλ./ φαξ (0241)20006

Συνέπειες ομάδων χωρίς διπλωματούχο προπονητή



➡ Κανείς δεν θα σηκώνεται από τον πάγκο, εάν δεν είναι δηλωμένος προπονητής στο φύλλο αγώνα.

Η φετεινή προκήρυξη της ΕΠΣΔ που περιλαμβάνει τις διατάξεις της διεξαγωγής των πρωταθλημάτων περιέχει ακόμη ένα νέο στοιχείο που έχει σχέση με την πρόσληψη προπονητών από τα σωματεία της Α΄ κατηγορίας, κάτι όμως που απορρέει από την παράγραφο 5 του άρθρου 31 του αθλητικού νόμου 2725/99.

Στην προχθεσινή του συνεδρίαση το διοικητικό συμβούλιο της ΕΠΣΔ αποφάσισε για τις συνέπειες που θα έχουν τα σωματεία της πρώτης κατηγορίας, εφ' όσον δεν θα προσλάβουν διπλωματούχους προπονητές κατόχους άδειας εξασκήσεως του επαγγέλματος.

Στην περίπτωση που τα σωματεία θ'ακολουθήσουν την διατάξη της Ενωσης ο προπονητής ή ο βοηθός προπονητής θα αναγράφονται στην οικεία στήλη του φύλλου αγώνα.

Σε διαφορετική περίπτωση δεν θα επιτρέπεται σε κανένα πρόσωπο που δηλώνεται στο ΦΑ να δίνει τεχνικές οδηγίες κατά τη διάρκεια του αγώνα και κατ' επέκταση να δύναται να εφαρμόζει τα προβλεπόμενα από την παρ. 6δ του άρθρου 13 του ΚΑΠ για όσα Σωματεία Α τοπικής κατηγορίας που στην περίοδο 2001-2002 δεν θα απασχολήσουν διπλωματούχο προπονητή κατά παράβαση της σχετικής διάταξης της προκήρυξης και φυσικά στην οικεία στήλη του Φ.Α. δεν θα αναγράφεται ούτε προπονητής ούτε βοηθός προπονητή.

Αγωνιστικό μπρίτζ

➤ Τα αποτελέσματα της δεύτερης ημερίδας πενθημέρου ζευγών όπεν

Καταρτίστηκε από την Ελληνική Ομοσπονδία Μπριτζ (ΕΟΜ) ο πίνακας πανελλήνιας κατάταξης όλων των αθλητών. Στον πίνακα αυτόν ο κάθε αθλητής κατατάσσεται σε πανελλήνια κλίμακα ανάλογα με τους βαθμούς (master points) που έχει συγκεντρώσει από κάθε αγώνα που έλαβε μέρος. Σύμφωνα λοιπόν με τον παραπάνω πίνακα ο οποίος είναι ενημερωμένος μέχρι και το 1ο εξάμηνο του έτους 2001. Οσον αφορά αθλητές του Ομίλου της Ρόδου μακράν πρώτος είναι ο **Ράμος Εμμ.** Οι πέντε πρώτοι αθλητές του ΟΑΜΡ με τους αντίστοιχους βαθμούς τους είναι:

1. Ράμος Εμμανουήλ Μαύρα 12.729- Χρυσά 1.110- Placing 26
2. Σιμάτης Αθανάσιος Μαύρα 7.690- Χρυσά 534 Placing 6,5
3. Διακοσταματίου Μιχάλης Μαύρα 7.174- Χρυσά 509- Placing 9,5
4. Τσάβαλος Αχιλλέας Μαύρα 7.101- Χρυσά 614- Placing 4,25
5. Καππάκας Γεώργιος Μαύρα 6.556- Χρυσά 406- Placing 18,5

Τα αποτελέσματα των τακτικών αγώνων του Ο. ΑΜ.Ρ έχουν ως εξής:

- 2η Ημερίδα πενθημέρου ζευγών όπεν

1. Διακοσταματίου Μ. - Κελεπέρας Κ. ποσοστό 61,24%
2. Καρακατσάνης Β. - Σβίγγκος Γ & Τσάβαλος Α. - Ντουμπανάκης Ν. ποσοστό 58,53%
3. Σιμάτης Α. - Χατζηκώστας Κ. ποσοστό 56,25%

- 1η Ημερίδα πενθημέρου ζευγών περιορισμένης δυναμικότητας

1. Γιαννιού Μ. - Παπασάββας Γ. ποσοστό 57,29%
2. Αδαμάκης Ι. - Ζερβός Ι. ποσοστό 56,66%
3. Σιμάτης Α. - Χατζηκώστας Κ. ποσοστό 56,25%

Επίσης συνεχίστηκε ο αγώνας ομάδων. Μία αγωνιστική πριν από το τέλος οι τρείς πρώτες ομάδες έχουν ως εξής:

1. Ομάδα Ράμου 152 VIPS
2. Ομάδα Φαρατζή 151 VIPS
3. Ομάδα Ποπόρου 128 VIPS

Να σημειωθεί αναφορικά με την παραπάνω κατάταξη ότι:

Α) Η Ομάδα Ράμου μηδενίστηκε στον αγώνα της εναντίον της Ομάδας Λεριά χωρίς να αγωνιστεί, σύμφωνα με απόφαση της Επιτροπής Αγώνων του Ομίλου.

Β) Η Ομάδα Ράμου έχει ολοκληρώσει τους αγώνες της ενώ όλες οι άλλες ομάδες έχουν έναν ακόμη αγώνα οπότε η παραπάνω κατάταξη θα αλλάξει.

Τα αποτελέσματα της τελευταίας αγωνιστικής έχουν ως εξής:

Αγώνες Ομάδων όπεν

Αποτελέσματα 8ης αγωνιστικής

- Ομάδα Φαρατζή - Ομάδα Τυραδέλλη 25-3 VIPS
- Ομάδα Ράμου - Ομάδα Φώκιαλη 25-2 VIPS
- Ομάδα Ποπόρου - Ομάδα Αγαπητού 23-7 VIPS
- Ομάδα Λεριά - Ομάδα Φιλίππου 16-14 VIPS

Η ομάδα Στεφανή είχε ρεπό.

Οι συνθέσεις των ομάδων

1. Ομάδα Τυραδέλλη: Τυραδέλλη Α. Τυραδέλλης Β. Σπαθάρη Ε. Παπασάββας Γ. Γιάκλος Κ.
2. Ομάδα Αγαπητού: Αγαπητού Σ., Παληγιάννης Φ., Τερεζάκη Α., Χατζηνικολάου Η., Κοφινάκος Π. Πετρίδης Β., ράμμος Π.
3. Ομάδα Λεριά: Λεριάς Ε., Γιαννιού Μ., Μαρινάκης Α. Παυλούς Σ., Κανταρζόγλου Γ., Μαντζώρος Α.
4. Ομάδα Φιλίππου: Φιλίππου Κ., Καλοπέτρης Σ., Χατζηιωάννου Ε., Παπαεμμανουήλ Δ., Ντουμπανάκης Ν.
5. Ομάδα Ποπόρου: Πόπορος Γ., Ζερβός Ι., Σβίγγος Ν., Διακοσταματίου Ν., Βρούχος Ν.
6. Ομάδα Φαρατζή: Φαρατζής Ι., Τσάβαλος Ο., Σιμάτης Α., Κελεπέρας Κ. Διακοσταματίου Μ., Μηχανιτσίδης Σ., Τσάβαλος Α.
7. Ομάδα Φώκιαλη: Φώκιαλη Ι., Βρούχου Ρ., Φώκιαλη Ε., Αδαμάκης Ι., Αλχαδεφ Ι.
8. Ομάδα Στεφανή: Στεφανής Π., Καλαβρέζος Ε., Μαυράκη Δ., Κουτσάκης Ι.

Συνεργασία Ε.Π.Σ.Δ. - 95 Α.Δ.Τ.Ε.

Αντιπροσωπεία της Ε.Π.Σ.Δ. αποτελούμενη από τον πρόεδρο κ. Χατζηγεωργίου, τον Γεν. Γραμματέα κ. Βεργωτή και το μέλος της Υγειονομικής Επιτροπής κ. Σαββάκη, επισκέφθηκε τον Επιτελάρχη της 95 Α.Δ.Τ.Ε. και ζητήθηκε η συνδρομή του Στρατού στην εξεύρεση ιατρών στους αγωνιστικούς χώρους.

Επίσης τέθηκε και το θέμα της εξυπηρέτησης των στρατευσίμων ποδοσφαιριστών που υπηρετούν σε μονάδες του νησιού της Ρόδου και ο κ. Επιτελάρχης ζήτησε σχετική λίστα.

Για τον λόγο αυτόν όσα σωματεία έχουν στρατευμένους ποδοσφαιριστές, να το γνωρίσουν εγγράφως στην Ε.Π.Σ.Δ. (FAX 22909) μέχρι την Πέμπτη 16-08-2001 και ώρα 14.00'.

Στο έγγραφο θα αναφέρεται το **ονοματεπώνυμο**, το **όνομα πατρός**, **Στρατιωτικός βαθμός** και **μονάδα** που υπηρετεί ο ποδοσφαιριστής.

Υπενθύμιση της ΕΠΣΔ

Λήγουν την Δευτέρα 13 Αυγούστου οι δηλώσεις συμμετοχής για τα πρωταθλήματα

Υπενθυμίζεται σε όλα τα σωματεία ότι οι δηλώσεις συμμετοχής 1. Πρω/των Α', Β' και Γ'. Κατηγορίας, 2. Εφηβικού - παιδικού πρωτ/τος, 3. Κυπέλλου Δωδεκανήσου, 4. Σέβεντ - Σαιντ, λήγουν την **Δευτέρα 13 Αυγούστου 2001 και ώρα 14.00**

Το Δ.Σ. της ΕΠΣΔ έκανε δεκτό το αίτημα του Σωματείου ΖΕΥΣ (πρωτ/τη Β ομίλου γ' κατηγορίας) όπως στον φιλικό αγώνα που θα δώσει την 1η Σεπτεμβρίου στο Γήπεδο Αγίων Αποστόλων με την ομάδα του Ηλίου Ιαλυσού (δευτεραθλητή του ιδίου Ομίλου) να γίνουν οι σχετικές απονομές.

ΕΥΧΑΡΙΣΤΗΡΙΟ

Ο κ. Νίκος Λυκουρίνος ευχαριστεί δια του τύπου όλους τους συντελεστές που βοήθησαν και συμμετείχαν στο ποδοσφαιρικό τουρνουά στη μνήμη Σάββα Ζούνη - τον ΔΟΝΑ Ρόδου και τον πρόεδρο του Κάλιστο Διακογεωργίου, τον ΔΟΝΑ Πεταλούδων και την ομάδα Παλαιμάχων, την ομάδα Παλαιμάχων Πόλεως Ρόδου, τον ΠΑΟ Διαγόρα, την ΕΠΣΔ και τα παιδιά της Μικτής Νέων όπως και την ομάδα ΔΟΥ Ρόδου.

Επίσης ευχαριστεί την διοίκηση του Εθνικού Σταδίου, και τον σύνδεσμο διαιτητών.

Ακόμη ευχαριστεί τον Αντινομάρχη κ. Χατζή Χατζηευθυμίου, τον πρόεδρο του Δημοτικού Συμβουλίου κ. Γιάννη Τσιγάρο και τον πολιτευτή κ. Βασίλη Χρύση που τίμησαν με την παρουσία τους το τουρνουά.

ΣΥΓΧΑΡΗΤΗΡΙΟ

Ο Πρόεδρος και το Διοικητικό Συμβούλιο του ΔΟΝΑ Πεταλούδων συγχαίρουν την παιδική ομάδα του ΚΛΕΑΝΘΗ Παραδεισίου για την κατάκτηση του πρωταθλήματος στο τουρνουά ποδοσφαίρου παίδων του Αγ. Σουλά 2001.

Για το Δ.Σ.
του ΔΟΝΑ
Ο Πρόεδρος
Εμμανουήλ
Κωστιού

Οι βαθμολογίες των αποφοίτων ΤΕΕ

που διεκδικούν μια θέση στα ΤΕΙ

Δόθηκαν στη δημοσιότητα από το Υπουργείο Παιδείας οι βαθμολογίες στα μαθήματα των Εισαγωγικών εξετάσεων για τα ΤΕΙ των υποψηφίων – αποφοίτων των Τεχνικών Επαγγελματικών Εκπαιδευτηρίων (ΤΕΕ) για το ακαδημαϊκό έτος 2001-2002.

Οι Σχολές εισαγωγής των αποφοίτων ΤΕΕ θα ανακοινωθούν, - πάντα κατά πληροφορίες -, από το Υπουργείο Παιδείας, περίπου στις 20 Αυγούστου.

Από το Γραφείο της Τεχνικής Επαγγελματικής Εκπαίδευσης της Δ/νσης Β/θμιας Εκπ/σης Νομού Δωδεκανήσου μας δόθηκαν οι καταστάσεις κατά σειρά αριθμού μορίων που συγκέντρωσαν οι υποψήφιοι καθώς και τα ΤΕΕ προέλευσής τους.

Οπως διευκρίνησε ο προϊστάμενος του Γραφείου της Τεχνικής και Επαγγελματικής εκπαίδευσης Δωδ/σου κ. Σάρλης, ο υπολογισμός των μορίων που συγκέντρωσε κάθε υποψήφιος, έγινε από το Γραφείο ΤΕΕ, με βάση τους πίνακες αποτελεσμάτων εισιτηρίων εξετάσεων ΤΕΕ 2001 του ΥΠΕΠΘ ως εξής:

Κριτήριο επιλογής είναι η συνολική βαθμολογία που προκύπτει ως ακολούθως. Κάθε μάθημα βαθμολογείται από δύο βαθμολογητές σε κλίμακα 1-100. Βαθμός κάθε μαθήματος είναι το άθροισμα των δύο βαθμολογητών.

Για τον υπολογισμό του συνολικού αριθμού μορίων που αναγράφεται δίπλα στο ονοματεπώνυμο του υποψήφιου, προηγήθηκε η παρακάτω διαδικασία, όπως αυτή προβλέπεται από σχετική εγκύκλιο του ΥΠΕΠΘ. Ο βαθμός κάθε μαθήματος πολλαπλασιάστηκε με τον αντίστοιχο συντελεστή του μαθήματος που είναι για κάθε μάθημα γενικής παιδείας (Νέα Ελληνικά και Μαθηματικά) επί τρία (3), ενώ για το μάθημα ειδικότητας επί τέσσερα (4).

Προϋπόθεση για τη συμμετοχή υποψήφιου στις διαδικασίες επιλογής για τα ΤΕΙ είναι να έχει συγκεντρώσει σύνολο μορίων τουλάχιστον ίσο με το μισό του μέγιστου αριθμού μορίων που είναι 2000, δηλαδή 1000 μόρια.

Για το λόγο αυτόν δημοσιεύουμε, ακριβώς, τα ονόματα των υποψηφίων που συγκέντρωσαν τον απαιτούμενο αριθμό μορίων και έχουν, έτσι, το δικαίωμα να διεκδικήσουν μια πολυπόθητη θέση στα Τεχνολογικά Εκπαιδευτικά Ιδρύματα (ΤΕΙ) της χώρας μας.

Οι υποψήφιοι - απόφοιτοι κατά σχολική μονάδα ΤΕΕ του νησιού της Ρόδου και κατά αύξοντα αριθμό μορίων είναι οι παρακάτω:

1ο ΤΕΕ Ρόδου

1. Σταύλα Μελίνα - Ελλισάβετ του Γεράσιμου 1677
2. Σαπουντζής Ευάγγελος του Θεοδώρου 1639
3. Βογιατζή Αναστασία - Ελισάβετ του Δημητρίου 1637
4. Γιαννουλάκη Αρτεμησία του Νικολάου 1588
5. Μπαρδουλού Στεργούλα του Παναγιώτη 1512
6. Οικονόμου Δημήτριος του Αστερίου 1470
7. Δράκου Λίζα του Συμεών 1468
8. Σταματιάδης Νικόλαος του Μιχαήλ 1445
9. Σακουλά Καθολική του Παντελεήμονος 1431
10. Βασιλαράκη Άννα του Εμμανουήλ 1375
11. Κικιδοπούλου Χρυσάνθη του Παναγιώτη 1361
12. Κυριαζάκος Στέφανος του Χρυσόστομου 1339
13. Μιχαηλίδη Αφροδίτη του Κωνσταντίνου 1337
14. Χρυσαφής Ευθύμιος του Στυλιανού 1330
15. Χατζηαντωνίου Μοσχούλα του Φιλήμωνα 1315.
16. Κακάκη Μαρίνα του Σταματίου 1305
17. Κουρή Κωνσταντίνα του Ανδρέα 1278
18. Γιαλλούση Βασιλεία του Μιχαήλ 1268
19. Τζοβάρας Λουκάς - Αλέξανδρος του Δημητρίου 1257
20. Μπουρνή Ειρήνη του Ιωάννη 1241
21. Μαυρουδάκη Δέσποινα του Βασιλείου 1239
22. Ανδρέογλου Ελεούσα - Αννα του Θωμά 1238
23. Μπουρνέλλη Ζωοπηγή του Ηλία 1232
24. Μακρής Γεώργιος του Σάββα 1231
25. Σπάρταλη Σταματία του Κυριακού 1157
26. Πετρά Τσαμπίκα του Γεωργίου 1146
27. Στατιού Μαριέττα του Ευσταθίου 1106
28. Μαρούλα Αννα του Σωτήρη 1091
29. Μωραΐτης Ιωάννης του Γεωργίου 1083
30. Μούτη Μπογιάνη του Νικολάου 1046
31. Σαντορινιού Αναστασία του Στεφάνου 1038
32. Τσίκκη Βικτωρία του Νικολάου 1029
33. Διακοναστάση Μαρία του Αχιλλέα 1028
34. Μόσχου Ευαγγελία του Χριστοφή 1009
35. Ρούσου Μαρία του Μιχαήλ 1004

2ο ΤΕΕ ΡΟΔΟΥ

1. Καρατζοπούλου Αργυρώ του Χρήστου 1341
2. Ζωτάλης Αθανάσιος του Νικολάου 1334
3. Αφεντούλη Ανδρίανα του Νικολάου 1259
4. Φανάρη Μαρία του Βασιλείου 1242
5. Βασιλάκη Δήμητρα του Μιχαήλ 1222
6. Σφυράκης Παναγιώτης του Σάββα 1219
7. Κακούσιος Κων/νος του Δημητρίου 1192
8. Ευθυμίου Μιχαήλ του Ευθυμίου 1171
9. Μπακαλούμα Ζωή του Γεωργίου 1169
10. Κοντουδάκης Γεώργιος του Πέτρου 1151
11. Φύλλης Μάριος του Λοΐζου 1151
12. Καρίκα Αναστασία του Χρυσόστομου 1139
13. Φυλακούρη Ιωάννα του Σταύρου 1138
14. Σταματάκη Ευαγγελία του Κλεόβουλου 1137
15. Διακονικόλας Σάββας του Ιωάννη 1112
16. Λοΐζου Ελένη του Χρήστου 1109
17. Κούκουλας Μόσχος-Εμμ. του Δημητρίου 1101
18. Χατζηπαυλής Γεώργιος του Εμμανουήλ 1034
19. Κασσάνη Μαριέττα του Χαραλάμπους 1007

3ο ΤΕΕ ΡΟΔΟΥ

1. Τσέλιου Μιχαήλ του Γεωργίου 1275
2. Κακακιός Μιχαήλ του Τσαμπίκου 1175
3. Ατσικνούδας Ελευθέριος του Ευαγγέλου 1077

ΑΠΟ ΤΟ ΛΙΜΕΝΑΡΧΕΙΟ ΡΟΔΟΥ

Αυτόματο ηλεκτρονικό σύστημα

ενημερώσεως για τα δρομολόγια

Ποιές άλλες πληροφορίες παρέχονται

Από το Κεντρικό Λιμεναρχείο Ρόδου εκδόθηκε χθες η ακόλουθη ενημερωτική ανακοίνωση:

Σας γνωρίζουμε ότι από 08/08/2001 λειτουργεί σε δοκιμαστική βάση και μόνο στον αριθμό 28888 **αυτόματο ηλεκτρονικό σύστημα ενημέρωσης δρομολογίων με διεπιλογή.**

Ανωτέρω σύστημα έχει την δυνατότητα με την χρήση των πλήκτρων της τηλεφωνικής συσκευής να παρέχει πληροφορίες μέσα από μενού που θα επιλέγει όποιος καλεί το τηλεφωνικό κέντρο της υπηρεσίας μας.

Οι υπηρεσίες που υποστηρίζει αυτή την στιγμή το ηλεκτρονικό σύστημα είναι οι εξής:

Α) Τηλέφωνα κεντρικών ναυτικών πρακτορείων καθώς και τα πλοία που είναι υπό την πρακτόρευσή τους (επιλογή που ενεργοποιείται πιέζοντας το τηλεφωνικό πλήκτρο -1-)

Β) Ωρες αναχώρησης πλοίων καθώς και λιμένες προορισμού κατά ημέρα (η επιλογή ενεργοποιείται πιέζοντας το πλήκτρο -2- και στην συνέχεια για την ημέρα που επιθυμεί ο καλών:

Για την **α)** Κυριακή το πλήκτρο -1- **β)** για την Δευτέρα το πλήκτρο -2- **γ)** για την Τρίτη το πλήκτρο -3- **δ)** για την Τετάρτη το πλήκτρο -4- **ε)** για την Πέμπτη το πλήκτρο -5- **στ)** για την Παρασκευή το πλήκτρο -6- και για το Σάββατο το πλήκτρο -7-

Επίσης με το πλήκτρο -0- οι ενδιαφερόμενοι θα μπορούν να συνδεθούν με το τηλεφωνικό κέντρο της υπηρεσίας για λοιπά θέματα.

Με την πλήρη εφαρμογή του συστήματος σε όλες τις γραμμές του τηλεφωνικού κέντρου της υπηρεσίας μας τέσσερις κλήσεις **ταυτόχρονα** θα μπορούν να ενημερώνονται για τα δρομολόγια των πλοίων και τα τηλέφωνα των ναυτικών πρακτορείων (δυνατότητα που δεν υπήρχε μέχρι τώρα καθώς μια μόνο κλήση κάθε φορά μπορούσε να εξυπηρετηθεί).

Από υπηρεσία μας ήδη σχεδιάζονται και νέες υπηρεσίες για την εξυπηρέτηση του κοινού που θα ενεργοποιηθούν σε σύντομο χρονικό διάστημα όπως:

Α) Δελτίο καιρού

Β) Δικαολογητικά που απαιτούνται για την έκδοση και ανανέωση αδειών που χορηγούνται από την υπηρεσία μας (άδεια χειριστού ταχύπλοου - έκδοση και ανανέωση ερασιτεχνικών και επαγγελματικών αδειών αλιείας - μεταβιβάσεις κ.τ.λ.).

Με τον τρόπο αυτό θα επιτυγχάνεται άμεση εξυπηρέτηση στους ενδιαφερόμενους, καθώς θα γνωρίζουν τι ακριβώς δικαιολογητικά απαιτούνται για κάθε περίπτωση και παράλληλα θα αποφεύγεται η άσκοπη προσέλευσή τους στην υπηρεσία μας για την ενημέρωσή τους.

Γ) Τηλέφωνα Λιμεναρχείων περιοχής Δωδεκανήσου, καθώς και Λιμεναρχείων των μεγαλύτερων λιμανιών της χώρας.

Σκοπός της υπηρεσίας μας με την εγκατάσταση ανωτέρω συστήματος είναι η καλύτερη και αμεσότερη εξυπηρέτηση του κοινού σε θέματα αρμοδιότητάς μας.

Υπηρεσία μας βρίσκεται στην διάθεσή σας για περισσότερες λεπτομέρειες που αφορούν την νέα αυτή λειτουργία. Με νεότερο δελτίο τύπου υπηρεσία μας θα σας ενημερώσει για την πλήρη εφαρμογή του συστήματος σε όλες τις γραμμές του τηλεφωνικού κέντρου της υπηρεσίας μας.

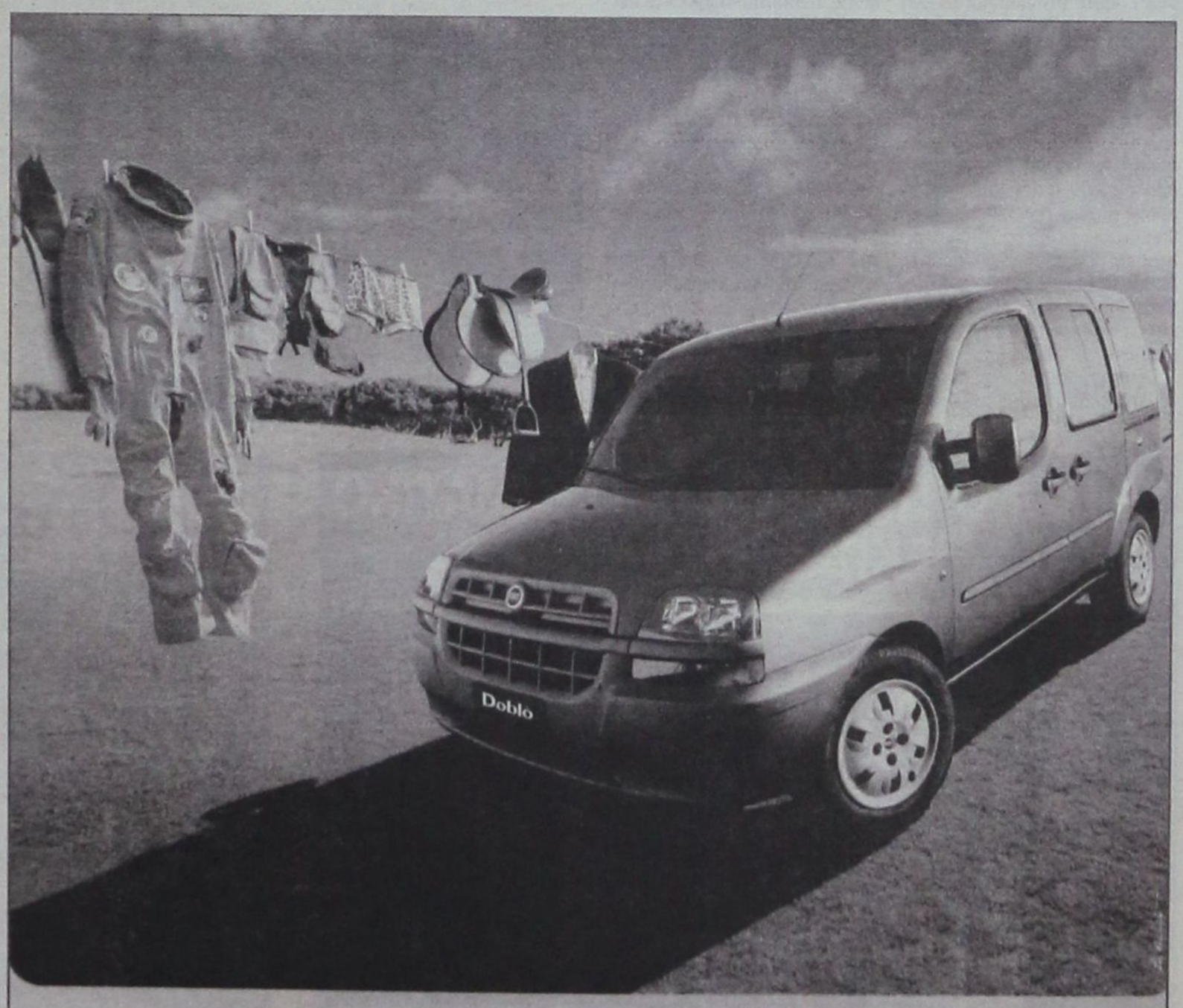

ΝΕΟ FIAT DOBLÒ. Ο,ΤΙ ΣΚΕΦΤΕΙΣ ΜΠΟΡΕΙΣ ΝΑ ΤΟ ΚΑΝΕΙΣ.

Αφήστε την φαντασία σας ελεύθερη. Το νέο FIAT DOBLO είναι το απόλυτο πολυμορφικό, αλλά και κάτι παραπάνω. Σας δίνει μόνο δυνατότητες. Εκμεταλλευτείτε τις.

Σκεφτείτε χώρους με την άνεσή σας. Τα 750 λίτρα του χώρου αποσκευών γίνονται 3000 λίτρα, σε ένα δευτερόλεπτο. Επιτρέπει ένα άνετο ταξίδι για πέντε άτομα ύψους 1,90, έχει υπερυψωμένα πίσω καθίσματα για άπλετη ορατότητα και πολλαπλές έξυπνες θήκες.

Μπείτε σε άλλη διάσταση. Το νέο Fiat DOBLO έχει 2 πλαϊνές, συρόμενες πόρτες με το μεγαλύτερο άνοιγμα (645mm) και διπλή πίσω πόρτα τόσο πλατιά ώστε να εξυπηρετεί πραγματικά κάθε σας ανάγκη.

Θέτει standards και στον εξοπλισμό. Η λίστα του βασικού εξοπλισμού ξεκινάει με κλιματισμό, ηλεκτρικά παράθυρα και καθρέπτες, κεντρικό κλείδωμα και υδραυλικό τιμόνι και συνεχίζει...

Η προσωπική σας ασφάλεια. Με standard αερόσακο, και κατόπιν παραγγελίας αερόσακο συνοδηγού, πλευρικούς και ABS τελευταίας γενιάς.

Η αίσθηση της ελευθερίας που σας δίνει το νέο FIAT DOBLO και το επαγγελματικό FIAT DOBLO CARGO είναι απεριόριστη. Ό,τι σκεφτείτε μπορείτε να το κάνετε. **Σκεφτείτε τώρα ένα test drive, στο Δίκτυο Ολοκληρωμένων Συγκροτημάτων Fiat.**

Κέντρο Άμεσης Εξυπηρέτησης FIAT
0800 500 800
(χωρίς χρέωση)

ΤΟ ΠΑΘΟΣ ΜΑΣ ΟΔΗΓΕΙ. FIAT

Auto Center Μανώλης Κωστάκης Α.Ε.Β.Ε.

ΟΛΟΚΛΗΡΩΜΕΝΟ ΣΥΓΚΡΟΤΗΜΑ: FIAT - ALFA ROMEO - LANCIA

14ο χλμ Ρόδου - Αεροδρομίου 85106, Παραδείσι, Ρόδος, Τηλ: (0241) 82000



ΜΕΤΑ ΤΙΣ ΠΑΡΕΜΒΑΣΕΙΣ ΠΟΥ ΕΓΙΝΑΝ

«Παλιές καλές ημέρες»

αρχίζει να θυμίζει το Ροδίνι!

Ο δήμαρχος Γ. Γιαννόπουλος ξενάγησε χθες τους δημοσιογράφους

Το Πάρκο του Ροδινιού επέλεξε ο δήμαρχος Ροδίων Γιώργος Γιαννόπουλος ως το ιδανικότερο περιβάλλον για να δώσει συνέντευξη Τύπου χθες το μεσημέρι, με μοναδικό θέμα τις παρεμβάσεις που έχουν γίνει από τον Δήμο με σκοπό να ξαναζωντανέψει ένας μοναδικός χώρος που είναι συνυφασμένος με τις μνήμες όλων των κατοίκων της πόλης της Ρόδου, αλλά και των επισκεπτών της στα προηγούμενα χρόνια.

Ο κ. Γ. Γιαννόπουλος, παραδέχθηκε ότι υπήρξε μια περίοδος υστέρησης στην συντήρηση του πάρκου, κυρίως μετά την απομάκρυνση των ζώων που υπήρχαν σε κλουβιά (λόγω των αντιδράσεων των Οικολογικών Οργανώσεων και βάσει της Διεθνούς νομοθεσίας) οπότε ατόνισε και το ενδιαφέρον του κοινού που μέχρι τότε επισκεπτόταν το Ροδίνι. Την εικόνα ερήμωσης και εγκατάλειψης ενίσχυσαν οι ζημιές που προκάλεσαν οι καταρρακτώδεις βροχές στα προηγούμενα χρόνια, κατολισθήσεις κλπ, η αδυναμία εξεύρεσης πόρων, αφού δεν εγκρίθηκαν οι μελέτες αποκατάστασης που είχε εκπονήσει ο Δήμος Ροδίων στο πλαίσιο της αντιπλημμυρικής προστασίας και τα ημιτελή έργα προηγούμενης εργολαβίας.

Οι παρεμβάσεις, των οποίων το αποτέλεσμα είναι ορατό πλέον σήμερα, άρχισαν με την συγκρότηση του Δημοτικού Οργανισμού Περιβάλλοντος (ΔΟΠΕ) και ιδιαίτερα στα τρία τελευταία χρόνια, υπό την προεδρία του κ. Γιώργου Καρυδάκη, με την συμβολή του κ. Καΐκη, διευθυντή του Οργανισμού και του κ. Γερεβέλη, υπεύθυνου του σχεδιασμού του πάρκου και των παρεμβάσεων πρασίνου.

Ο δήμαρχος δήλωσε χθες ότι έγινε μια πολύ προσεκτική δουλειά (με αυτεπιστασία) με συνεργεία του, επίσης πολύ προσεκτικά, επελέγησαν από τον ΔΟΠΕ, για την αναπαλαίωση του πάρκου, με τρόπο ώστε να μην αφήσουν σημάδια «τραυματικής επέμβασης». Παράλληλα έγιναν οι απαραίτητες παρεμβάσεις εμπλουτισμού και ανανέωσης του πρασίνου, αναπαλαιώθηκε και ενισχύθηκε ο φέρων οργανισμός της γέφυρας, επαναλειτούργησε το υδραυλικό σύστημα και καθαρίσθηκαν οι πηγές. Μέχρι σήμερα, το κόστος των εργασιών έχει ανέλθει σε 170 εκατ. δρχ. ενώ μέχρι το τέλος του χρόνου θα έχουν ολοκληρωθεί και τα έργα διασύνδεσης των παλιών διαδρομών του Ροδινιού, που συντηρήθηκαν, με τον νέο χώρο διαβίωσης των ελαφιών, συνολικής έκτασης 70 στρεμμάτων. Στο χώρο αυτό ζουν ελεύθερα σήμερα περί τα 74 ελάφια που έχουν αρχίσει να αναπαράγονται λόγω των καλών συνθηκών διαβίωσής τους. Σε παράπλευρο χώρο θα μεταφερθούν προσεχώς και τα κρικρι. Στα μελλοντικά σχέδια του Δήμου είναι εξάλλου να κατασκευασθεί και αναψυκτήριο «ήπιας μορφής».

Να σημειωθεί ότι έχουν αρχίσει πάλι οι «βαρκάδες» στο πάρκο του Ροδινιού, για όσους επιθυμούν να διασχίσουν με κουπιά το ποταμάκι, μια διαδρομή περί τα 250 μέτρα, με βαρκάρη που είναι και ναυαγοσώστης.

Το ποτάμι του Ροδινιού έχει μετατραπεί σήμερα σε βιότοπο με πάπιες, χελώνες, χέλια και διάφορα είδη ψαριών. Ελεύθερα διασχίζουν το πάρκο δεκάδες παγώνια, ενώ κατά καιρούς κάνουν το πέρασμά τους ερωδιοί, πελαργοί και κύκνοι.

Η δεύτερη φάση των έργων στο πάρκο του Ροδινιού προβλέπει κυρίως την διασύνδεσή του με τον αρχαιολογικό χώρο, μαζί με άλλες ήπιας μορφής παρεμβάσεις, οι μελέτες των οποίων έχουν κατατεθεί προς ένταξη στο Γ΄ ΚΠΣ.

Ολοκληρώνοντας την παρουσίαση του αναπαλαιωμένου πάρκου ο δήμαρχος Γιώργος Γιαννόπουλος δήλωσε διπλά ευτυχής και για την αναβίωση του Ροδινιού, αλλά και γιατί πέτυχε το εγχείρημα όπως τόνισε που ως πρώτη προτεραιότητα είχε θέσει ο ΔΟΠΕ και στην οποία ανταποκρίθηκε με αποτελεσματικότητα και με σημασία στις λεπτομέρειες, όπως αρμόζει σ' ένα χώρο ιδιαίτερου φυσικού κάλλους.

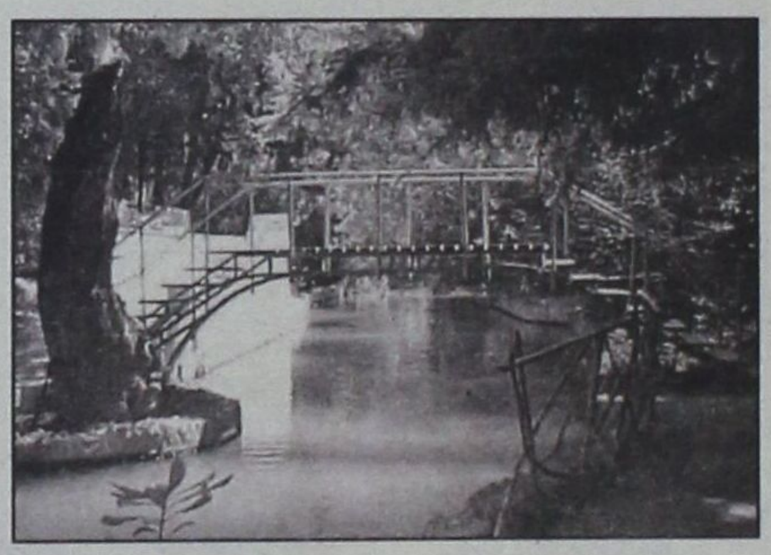

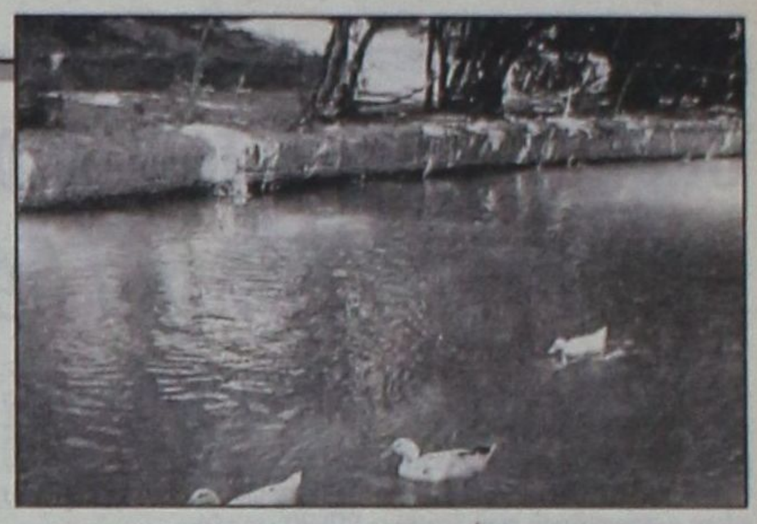

ΠΑΝΕΠΙΣΤΗΜΟ ΑΙΓΑΙΟΥ
ΣΧΟΛΗ ΕΛΛΗΝΙΚΩΝ ΚΑΙ ΜΕΣΟΓΕΙΑΚΩΝΣΠΟΥΔΩΝ
ΤΜΗΜΑ ΕΠΙΣΤΗΜΩΝ ΠΡΟΣΧΟΛΙΚΗΣ ΑΓΩΓΗΣ ΚΑΙ ΕΚΠΑΙΔΕΥΣΗΣ
Α.Π. 1116
Πληρ. κα Μ. Κωνσταντίνου
Ρόδος, 9 Αυγούστου 2001
ΠΡΟΣΚΛΗΣΗ ΕΚΔΗΛΩΣΗΣ ΕΝΔΙΑΦΕΡΟΝΤΟΣ
για πρόσληψη διδασκόντων

Η Γ.Σ. του Τμήματος Επιστημών Προσχολικής Αγωγής και Εκπαίδευσης, της Σχολής Ελληνικών και Μεσογειακών Σπουδών του Πανεπιστημίου Αιγαίου στη Ρόδο, στην 10η/20.07.2001 συνεδρίαση της, αποφάσισε ομόφωνα τη δημοσίευση πρόσκλησης εκδήλωσης ενδιαφέροντος για την μελλοντική πρόσληψη διδασκόντων, στα παρακάτω γνωστικά αντικείμενα, προκειμένου να καλυφθούν οι διδακτικές ανάγκες του Τμήματος:

- **Κοινωνιολογία της Εκπαίδευσης**
- **Κοινωνική και Εκπαιδευτική πολιτική**
- **Κοινωνιολογία της οικογένειας**
- **Κοινωνιολογία της Απόκλισης**
- **Διαμόρφωση του ρόλου του φύλου**

καλεί τους ενδιαφερόμενους επιστήμονες κατόχους διδακτορικού διπλώματος που έχουν σημαντική ερευνητική ή επαγγελματική εμπειρία στο αντίστοιχο πεδίο, να καταθέσουν ή να αποστείλουν μέχρι την **Παρασκευή 7 Σεπτεμβρίου 2001** τα παρακάτω δικαιολογητικά:

- **αίτηση στην οποία να προσδιορίζεται το γνωστικό αντικείμενο που τους ενδιαφέρει**
- **εκτενές βιογραφικό σημείωμα**
- **αντίγραφα τίτλων σπουδών**

Η Διεύθυνση του Τμήματος είναι: Πανεπιστήμιο Αιγαίου, Τμήμα Επιστημών Προσχολικής Αγωγής και Εκπαίδευσης, Οδός Δημοκρατίας 1, Τ.Κ. 85100, Ρόδος

Τίθεται υπόψη των υποψηφίων ότι υπάρχει ενδεχόμενο να κληθούν για προφορική συνέντευξη.

Πληροφορίες κ. Μ. Κωνσταντίνου, τηλ. 0241 99110 & 99100 - Fax: 0241 - 99009.

Ο Πρόεδρος του Τμήματος
Πολεμικός Νικήτας
Καθηγητής

ΙΔΙΩΤΙΚΟ ΤΕΧΝΙΚΟ ΕΠΑΓΓΕΛΜΑΤΙΚΟ ΕΚΠΑΙΔΕΥΤΗΡΙΟ

ΤΕΕ ΔΟΡΚΑΣ

Αναγνωρισμένο από το κράτος

ΙΔΙΩΤΙΚΟ ΤΕΧΝΙΚΟ ΕΠΑΓΓΕΛΜΑΤΙΚΟ ΕΚΠΑΙΔΕΥΤΗΡΙΟ • ΔΟΡΚΑΣ •

ΕΙΔΙΚΟΤΗΤΕΣ

Κρατικό πτυχίο - Αναβολή στράτευσης



• ΠΛΗΡΟΦΟΡΙΚΗΣ - ΔΙΚΤΥΩΝ Η/Υ

• ΚΟΜΜΩΤΙΚΗΣ - ΑΙΣΘΗΤΙΚΗΣ Κομμωτικής τέχνης





• ΚΑΛΛΙΤΕΧΝΙΚΩΝ ΕΦΑΡΜΟΓΩΝ - Διακοσμητών - Γραφικών Τεχνών

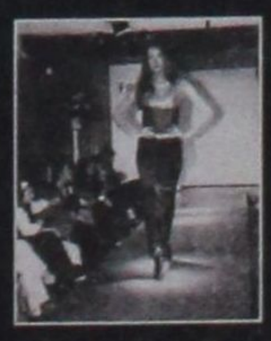

• ΕΝΔΥΜΑΤΟΛΟΓΩΝ - ΣΧΕΔΙΑΣΤΩΝ ΜΟΔΑΣ

ΔΕΚΤΟΙ ΑΠΟΦ. ΓΥΜΝΑΣΙΟΥ - ΛΥΚΕΙΟΥ

ΠΛΗΡ. ΕΓΓΡΑΦΕΣ: Καναδά 32 Ρόδος • Τηλ. - Fax: 76536 & 29550

Η BUSINESS LOGIC ΚΟΝΤΑ ΣΤΑ ΚΟΣΜΗΜΑΤΟΠΩΛΕΙΑ

Η BUSINESS LOGIC A.E.
η μοναδική πανελλαδικά αλυσίδα παροχής ολοκληρωμένων λύσεων πληροφορικής αποκλειστικά για επιχειρήσεις, είναι και πάλι κοντά σας.

Με το πληρέστερο πρόγραμμα της αγοράς για διαχείριση και οργάνωση καταστημάτων αργυροχρυσοχοΐας.

Για περισσότερες πληροφορίες ....

BUSINESS LOGIC

BUSINESS LOGIC ΤΑΜΒΑΚΑΣ ΔΗΜΗΤΡΗΣ
ΒΟΥΛΓΑΡΟΚΤΟΝΟΥ 14, ΡΟΔΟΣ
ΤΗΛ : 0241-75218, FAX : 0241-35104
e-mail address: dimitamb@otenet.gr

ΕΛΛΗΝΙΚΗ ΔΗΜΟΚΡΑΤΙΑ
ΥΠΟΥΡΓΕΙΟ ΥΓΕΙΑΣ ΠΡΟΝΟΙΑΣ
ΓΕΝΙΚΟ ΠΕΡΙΦ. ΝΟΣΟΚΟΜΕΙΟ ΡΟΔΟΥ
ΡΟΔΟΣ 3-8-2001
ΠΡΟΚΗΡΥΞΗ

Το Γενικό Νομαρχιακό Νοσοκομείο Ρόδου, έχοντας υπόψιν:

1. Τις διατάξεις του Ν. 1397/83
2. Το Π.Δ. 131/87 (ΦΕΚ 73/87 Τ.Α.)
3. Τις διατάξεις της παρ. 2 του άρθρου 43 του Ν. 1759/88 (ΦΕΚ 50/88 τ.Α) όπως συμπληρώθηκε με το αρ. 39 του Ν. 2072/92 (ΦΕΚ 125/92 τ.Α).
4. Το Ν. 1965/91 (ΦΕΚ 146/91 τ. Α')
5. Τις διατάξεις του άρθρου 84 του Ν. 2071/92.
6. Του Ν. 2519/97.
7. Την αριθμ. ΔΥ/13α/37939/97 απόφαση (ΦΕΚ 1088/97 τ.Β') «Ιεράρχηση κριτηρίων κρίσης και συγκριτικής αξιολόγησης υποψηφίων για θέσεις του κλάδου ιατρών ΕΣΥ».
8. Την ΔΥ 1γ/41255/92 (ΦΕΚ 97/93 τ.Β') Υπουργική απόφαση όπως τροποποιήθηκε με την ΔΥ 1γ/οικ. 23338/10-5-93 (ΦΕΚ 376/93 τ. Β') Υπουργική απόφαση όπως συμπληρώθηκε με την ΔΥ 13α/29804/15-9-97 (ΦΕΚ 859/26-9-97 τ.Β').
9. Τις διατάξεις του άρθρου 28 του ΚΕΦ. Ε του Ν. 2190/94 (ΦΕΚ 28/94 τ.Α').
10. Τις διατάξεις της παρ. 1 του άρθρου 5 του Ν. 2194/94 (ΦΕΚ 28/94 τ.Α').
11. Την αριθμ. Υ10α/19376/14-6-2001 Υπουργική Απόφαση.
12. Τον οργανισμό του Νοσοκομείου.
13. Τον Ν. 2889/01 (ΦΕΚ 37 Τ.Α./2-3-2001)
14. Την αριθμ. πρωτ. 12/24-7-2001 απόφαση Δ.Σ.
15. Τον Ν. 2737/99
16. Το υπ. αριθμ. 5998/01 έγγραφο του ΠΓΝ Ρόδου που μας γνωρίζει ότι οι προηγούμενες προκηρύξεις απέβησαν άγονες
17. Το υπ' αριθμ. 8531 έγγραφο του Π.Γ.Ν. ΡΟΔΟΥ

ΠΡΟΚΗΡΥΣΣΕΙ

Για πλήρωση την παρακάτω θέση του κλάδου ιατρών ΕΣΥ, επί θητεία όπως αναφέρονται:

- Μία θέση ΕΒ' Νευροχειρουργικής για το Π.Γ.Ν. Ρόδου
- Μία θέση Δ/ντού Μ.Ε.Θ. (Αναισθησιολογίας ή Παθολογίας ή Καρδιολογίας ή Χειρουργικής ή Πνευμονολογίας)

Για τις παραπάνω θέσεις γίνονται δεκτοί ως υποψήφιοι όσοι έχουν:

Α. Ελληνική Ιθαγένεια, πλην όσων προέρχονται από Κράτη Μέλη της ΕΟΚ.

Β. Αδεια άσκησης Ιατρικού επαγγέλματος

Γ. Τίτλο αντίστοιχης με τη θέση Ιατρικής Ειδικότητος,

Δ. Ηλικία που να μην υπερβαίνει το 45ο για τους Επιμ. Β' το 50ο για τους Επιμ. Α' και 55ο για τους Διευθυντές.

Το όριο ηλικίας δεν αφορά τους ιατρούς που υπηρετούν ήδη στο ΕΣΥ.

Ε. Ελάχιστο χρόνο άσκησης της απαιτούμενης ιατρικής Ειδικότητας για μεν τις θέσεις με βαθμό Διευθυντή 10 χρόνια, για τις θέσεις με βαθμό ΕΑ' 5 χρόνια και μόνο κατοχή τίτλου Ειδικότητας για τους Επιμ. Β'.

Οι ενδιαφερόμενοι να υποβάλλουν τα εξής δικαιολογητικά:

α. Αίτηση - δήλωση, σε ειδικό έντυπο για τις συγκεκριμένες θέσεις κατά ειδικότητα και βαθμό.

β. Αντίγραφο πτυχίου.

γ. Αντίγραφο απόφασης άδειας άσκησης ιατρικού επαγγέλματος.

δ. Αντίγραφο απόφασης τίτλου Ειδικότητος.

ε. Βεβαίωση του οικείου Ιατρικού Συλλόγου που να φαίνεται:

- Ο συνολικός χρόνος άσκησης του ιατρικού επαγγέλματος και
- Η ασκούμενη Ειδικότητα και ο συνολικός χρόνος άσκησής της

στ. Πιστοποιητικό γέννησης

ζ. Πιστοποιητικό εξειδίκευσης σε ΜΕΘ - Υπουργείου Υγείας Πρόνοιας, σύμφωνα με το αρ. 84, του 2071/92, (αφορά τη θέση Δ/ντή της ΜΕΘ) και προϋπηρεσία τουλάχιστον δύο χρόνια σε ΜΕΘ.

η. Βιογραφικό σημείωμα το οποίο θα συντάσσεται από τους υποψήφιους και στο οποίο θα αναγράφονται περιληπτικά τα προσόντα και ιδιαίτερα εκεινα που προβλέπονται από τις διατάξεις της παρ. 8 του 37 του Ν. 2519/97,

δηλαδή:

- Η ιατρική προϋπηρεσία (προκειμένου για θέσεις ΕΑ' και Δ/ντών σε Νοσοκομεία της Ελλάδος ή του εξωτερικού, σε φορείς Α' Βάθμιας φροντίδας Υγείας, σε ιδιωτικό τομέα και σε ελεύθερο επάγγελμα και προκειμένου για θέσεις ΕΒ' και ΕΓ' προϋπηρεσία στο ΕΣΥ).
- Το επιστημονικό έργο και η επιστημονική δραστηριότητα.
- Η εκπαιδευτική δραστηριότητα (ως εκπαιδευτή ή εκπαιδευομένου) και
- Ανταπόκριση στο ιατρικό λειτούργημα για τις θέσεις ΕΑ' και Επιμελητών.

θ. Βεβαίωση, στην οποία να φαίνεται ότι έχει εκπληρώσει την υποχρέωση υπηρεσίας υπαίθρου ή βεβαίωση νόμιμης απαλλαγής, εξαιρούνται οι υποψηφιοι που υποβάλλουν αιτήσεις για Κέντρα Υγείας και Πολυδύναμα Ιατρεία.

9. Για την απόδειξη των ουσιαστικών προσόντων υποβάλλονται επίσημα πιστοποιητικά ή βεβαιώσεις από ξένη χώρα. Πρέπει να είναι επικυρωμένα από την οικεία προξενική αρχή της Ελλάδας και επίσημα μεταφρασμένα.

ι. Οι επιστημονικές εργασίες αναφέρονται στο βιογραφικό σημείωμα περιληπτικά.

Ανάτυπα δημοσιευμάτων επιστημονικών εργασιών και επιστημονικά περιοδικά, στα οποία έχουν δημοσιευθεί τέτοιες εργασίες, υποβάλλονται κατά την κρίση του υποψηφίου. Ο εισηγητής στο Συμβούλιο Κρίσης, μπορεί να ζητήσει από τον κρινόμενο υποψηφιο να του προσκομίσει οποιαδήποτε πλήρη επιστημονική εργασία αναφέρει ο υποψήφιος στο βιογραφικό του σημείωμα. Επιστημονικές εργασίες σε ξένη γλώσσα, πρέπει να υποβάλλονται μεταφρασμένες στην Ελληνική γλώσσα.

ια. Υπεύθυνη δήλωση του υποψηφίου για διορισμό ιατρού στην οποία θα αναφέρονται:

- Οτι δεν έχει αρνηθεί διορισμό σε θέση του κλάδου ιατρών ΕΣΥ ή σε αντίθετη περίπτωση ότι έχουν συμπληρωθεί δύο (2) χρόνια από την παρέλευση της προθεσμίας ανάληψης Υπηρεσίας.
- Οτι δεν έχει παραιτηθεί από θέση κλάδου ιατρών ΕΣΥ πριν από τη συμπλήρωση ενός (1) χρόνου από τον διορισμό του ή σε αντίθετη περίπτωση ότι έχουν συμπληρωθεί δύο (2) χρόνια από την ημερομηνία παραίτησής του.
- Οτι οι ίδιοι δεν είναι ιδιοκτήτες ιδιωτικής κλινικής ή φαρμακευτικής επιχείρησης ούτε μετέχουν σε εταιρείες με αντίστοιχα αντικείμενα.

ιβ. - Γιατροί του ΕΣΥ που κατέχουν ομοιόβαθμη θέση μ'αυτήν που προκηρύσσεται αν δεν έχουν συμπληρώσει δύο χρόνια συνεχή υπηρεσία στη θέση τους δεν έχουν δικαίωμα υποβολής υποψηφιότητας.

Η αίτηση - δήλωση και όλα τα δικαιολογητικά υποβάλλονται στη Γραμματεία του Ν.Γ.Ν. Ρόδου, μέσα σε προθεσμία είκοσι (20) ημερών από την επομένη της τελικής δημοσίευσης της προκήρυξης.

Αιτήσεις - δηλώσεις μπορούν να υποβληθούν και ταχυδρομικά και μαζί με τα δικαιολογητικά αποστέλλονται στη Γραμματεία του ανωτέρω Νοσοκομείου με συστημένο δέμα στην καθορισμένη ημερομηνία δηλαδή από 11-8-2001 έως και 30-8-2001.

Από το Γραφείο της Γραμματείας του Νοσοκομείου οι ενδιαφερόμενοι θα μπορούν να παίρνουν κάθε συμπληρωματική πληροφορία.

Ο ΠΡΟΕΔΡΟΣ ΤΟΥ Δ.Σ.
ΜΙΧΑΗΛ ΜΠΑΛΑΝΟΣ

ΕΛΛΗΝΙΚΗ ΔΗΜΟΚΡΑΤΙΑ
ΥΠΟΥΡΓΕΙΟ ΥΓΕΙΑΣ & ΠΡΟΝΟΙΑΣ
ΓΕΝΙΚΗ ΔΙΕΥΘΥΝΣΗ ΥΓΕΙΑΣ
ΔΙΕΥΘΥΝΣΗ ΠΡΟΣΩΠΙΚΟΥ Ν.Π.
ΤΜΗΜΑ Α'
Ταχ. Δ/νση: Αριστοτέλης 17
Ταχ. Κώδικας: 101 87
Πληροφορίες: Β. Ζαχοπούλου
Τηλέφωνο: 5231.563
Αθήνα, 14/6/2001
Αριθ. Πρωτ. Υ10α/22766
ΘΕΜΑ: Επαναπροκήρυξη θέσεων κλάδου γιατρών ΕΣΥ
ΑΠΟΦΑΣΗ - ΠΡΟΚΗΡΥΞΗ

Εχοντας υπόψη:

1. Τις διατάξεις:

α) του Ν. 1397/83
β) του Ν. 2194/94
γ) του Ν. 2519/97

2. Την ΔΥ13α/37939/92 (ΦΕΚ 1088/97 τ.Β') απόφαση ιεράρχησης κριτηρίων κρίσης και συγκριτικής αξιολόγησης υποψηφίων για θέσεις του κλάδου γιατρών ΕΣΥ.
3. Την ΔΥ1γ/οικ. 41255/92 (ΦΕΚ 97/25-2-93 τ.Β'). Υπουργική απόφαση όπως τροποποιήθηκε με την ΔΥ1γ/οικ. 25338/10-5-93 (ΦΕΚ 376/93 τ.Β') όπως τροποποιήθηκε με την ΔΥ13α/29804/15-9-97 (ΦΕΚ 859/26-9-97 τ.Β').
4. Τον οργανισμό του Νοσοκομείου.
5. Την ΔΥ3α/οικ. 315/2000 (ΦΕΚ 611/2000 τ.Β') απόφαση αρμοδιοτήτων.
6. Τον Ν. 2737/99.
7. Τον Ν. 2889/01 (ΦΕΚ 37 τ.Α'/2-3-2001)
8. Τα υπ'αριθμ. 7030/01 έγγραφο του ΠΓΝ Ρόδου.

ΑΠΟΦΑΣΙΖΟΥΜΕ

Επαναπροκηρύσσουμε για πλήρωση μία (1) θέση επιμ. Β' ΩΡΛ επί θητεία του κλάδου γιατρών ΕΣΥ για το ΠΓΝ Ρόδου.

Ο ΓΕΝΙΚΟΣ ΓΡΑΜΜΑΤΕΑΣ
Χ. ΣΟΦΙΑΝΟΣ

Α. Για την κατάληψη των ανωτέρω θέσεων που επαναπροκηρύσσονται γίνονται δεκτοί ως υποψήφιοι οι εξής:

1. Ιατροί που κατέχουν τις θέσεις που προκηρύσσονται.
2. Ιατροί που υπηρετούν στον κλάδο γιατρών ΕΣΥ ή εκτός του κλάδου ιατρών ΕΣΥ και έχουν

α) Ελληνική Ιθαγένεια ή προέρχονται από Κράτη Μέλη της ΕΟΚ
β) Αδεια άσκησης ιατρικού επαγγέλματος
γ) Τίτλο αντίστοιχης με τη θέση ιατρικής ειδικότητας
δ) Ηλικία που να μην υπερβαίνει το 45ο έτος
ε) Από το ανωτέρω όριο ηλικίας εξαιρούνται όσοι υπηρετούν στον κλάδο γιατρών Ε.Σ.Υ.

Β. Οι ενδιαφερόμενοι να υποβάλουν τα εξής δικαιολογητικά:

1. Αίτηση - δήλωση για τις συγκεκριμένες θέσεις κατά ειδικότητα και βαθμό.
2. Αντίγραφο πτυχίου.
3. Αντίγραφο απόφασης άδειας άσκησης ιατρικού επαγγέλματος
4. Αντίγραφο απόφασης τίτλου ειδικότητας.
5. Βεβαίωση του οικείου Ιατρικού Συλλόγου που να φαίνεται:

α) Ο συνολικός χρόνος άσκησης του ιατρικού επαγγέλματος
β) Η ασκούμενη ειδικότητα και ο συνολικός χρόνος άσκησής της.

6. Πιστοποιητικό γέννησης.
7. Βιογραφικό σημείωμα, στο οποίο να γράφονται περιληπτικά τα ουσιαστικά προσόντα και ιδιαίτερα εκείνα που προβλέπονται με τα στοιχεία α' - δ' της παρ. 3 του άρθρου 69 του Ν. 2071/92 δηλαδή

α) Η ιατρική προϋπηρεσία (σε Νοσοκομεία, ασφαλιστικούς οργανισμούς, ελεύθερο επάγγελμα)
β) Το επιστημονικό έργο και η επιστημονική δραστηριότητα.
γ) Η εκπαιδευτική δραστηριότητα (ως εκπαιδευτή ή εκπαιδευόμενου).

8. Οσοι έχουν εκπληρώσει την υποχρέωση υπηρεσίας υπαίθρου ή έχουν απαλλαγεί νόμιμα να υποβάλουν βεβαίωση εκπλήρωσης της υποχρέωσης υπηρεσίας υπαίθρου του ΝΔ 67/68 ή νόμιμης απαλλαγής.
9. Για την απόδειξη των ουσιαστικών προσόντων υποβάλλονται επίσημα πιστοποιητικά. Βεβαιώσεις από ξένη χώρα, πρέπει να είναι κυρωμένα από την οικεία προξενική αρχή της Ελλάδας και επίσημα μεταφρασμένα.
10. Οι επιστημονικές εργασίες αναφέρονται στο βιογραφικό σημείωμα περιληπτικά.

Ανάτυπα δημοσιευμάτων επιστημονικών εργασιών και επιστημονικά περιοδικά, στα οποία έχουν δημοσιευθεί τέτοιες εργασίες υποβάλλονται κατά την κρίση του υποψηφίου. Ο εισηγητής στο Συμβούλιο κρίσης ή το ίδιο το Συμβούλιο κρίσης μπορεί να ζητήσει από τον κρινόμενο υποψήφιο να του προσκομίσει οποιαδήποτε πλήρη επιστημονική εργασία αναφέρει στο βιογραφικό του ο υποψήφιος.

Επιστημονικές εργασίες σε ξένη γλώσσα, πρέπει να υποβάλλονται μεταφρασμένες στην ελληνική γλώσσα.

11. Υπεύθυνη δήλωση του υποψηφίου για διορισμό γιατρού στην οποία αναφέρονται:

α) ότι δεν έχει αρνηθεί διορισμό σε θέση του κλάδου γιατρών ΕΣΥ ή σε αντίθετη περίπτωση ότι έχουν συμπληρωθεί δύο (2) χρόνια από την παρέλευση της προθεσμίας ανάληψης υπηρεσίας.

β) ότι δεν έχει παραιτηθεί από θέση κλάδου γιατρών ΕΣΥ πριν από τη συμπλήρωση ενός (1) έτους από το διορισμό του ή σε αντίθετη περίπτωση ότι έχουν συμπληρωθεί δύο (2) χρόνια από την ημερομηνία παραίτησής του.

Γ) Η Αίτηση - Δήλωση και όλα τα δικαιολογητικά υποβάλλονται στη Γραμματεία του Νοσοκομείου μέσα σε προθεσμία (20) ημερών από την επόμενη της τελευταίας δημοσίευσης της προκήρυξης, σε δύο (2) αντίγραφα Αιτήσεις - Δηλώσεις μπορούν να υποβληθούν και ταχυδρομικά μαζί με τα δικαιολογητικά στη Γραμματεία του Νοσοκομείου με συστημένο δέμα στη καθορισμένη ημερομηνία.

Από την Γραμματεία του Νοσοκομείου οι ενδιαφερόμενοι θα μπορούν να παίρνουν κάθε συμπληρωματική πληροφορία.

Δ. Η απόφαση - προκήρυξη αυτή να δημοσιευθεί με ευθύνη του δύο (2) φορές σε δύο (2) τουλάχιστον μεγάλης κυκλοφορίας Εφημερίδες,της Αθήνας και σε μία (1) Εφημερίδα της Θεσ/νίκης.

- Αιτήσεις - δηλώσεις μπορούν να υποβληθούν από 11-8-2001 έως 30-8-2001.

ΕΛΛΗΝΙΚΗ ΔΗΜΟΚΡΑΤΙΑ
ΠΕΡΙΦΕΡΕΙΑ ΝΟΤΙΟΥ ΑΙΓΑΙΟΥ
ΝΟΜΟΣ ΔΩΔΕΚΑΝΗΣΟΥ
ΔΗΜΟΣ ΚΑΜΕΙΡΟΥ
Σορωνή: 6 Αυγούστου 2001
Αριθμ. πρωτ.: 3032
Ταχ. Δ/νση: Δημοτικό Κατάστημα Δημοτικό Διαμέρισμα Σορωνής 85 106 ΠΑΡΑΔΕΙΣΙ
Τηλ.: 0241 - 41474 - 42200
ΦΑΞ: 0241 - 41900
Πληροφορίες: Κ. Κασέρης
ΠΕΡΙΛΗΨΗ ΠΡΟΚΗΡΥΞΗΣ ΑΝΟΙΚΤΟΥ ΔΙΑΓΩΝΙΣΜΟΥ ΓΙΑ ΤΗΝ ΠΡΟΜΗΘΕΙΑ ΔΥΟ (2) ΜΟΝΟΚΑΜΠΙΝΩΝ ΠΕΤΡΕΛΑΙΟΚΙΝΗΤΩΝ ΗΜΙΦΟΡΤΗΓΩΝ ΑΥΤΟΚΙΝΗΤΩΝ 4Χ4 ΩΦΕΛ. ΦΟΡΤΙΟΥ 1 ΤΟΝΟΥ ΠΕΡΙΠΟΥ
Ο Δήμαρχος του Δήμου Καμείρου - Ρόδου Νομού Δωδ/σου

Προκηρύσσει ανοικτό διαγωνισμό με κριτήριο κατακύρωσης την τεχνο-οικονομικά συμφερότερη προσφορά για την προμήθεια δύο (2) πετρελαιοκίνητων ημιφορτηγών αυτοκινήτων 4x4 ωφέλ. φορτίου 1 τόνου περίπου, συνολικής προϋπολογισθείσας αξίας δέκα πέντε εκατομμυριων τριακοσίων σαράντα χιλιάδων δραχμών (15.340.000 δρχ.), συμπεριλαμβανομένου του ΦΠΑ (18%).

Ο διαγωνισμός θα διενεργηθεί στο Δημοτικό Κατάστημα του Δήμου Καμείρου, που βρίσκεται στο Δημοτικό Διαμέρισμα Σορωνής (Ταχ. Δ/νση: Δήμος Καμείρου, Δημοτικό Κατάστημα στο Δημοτικό Διαμέρισμα Σορωνής, Τ.Κ. 85 106 ΠΑΡΑΔΕΙΣΙ, Τηλ.: 0241 - 41474 - 41240, FAX: 0241 - 41900 Ρόδος), την πέμπτη (5η) του μηνός Σεπτεμβρίου του έτους 2001, ημέρα της εβδομάδος Τετάρτη (5-9-2001) και από ώρα 10:00 π.μ. έως 10:30 π.μ., κατά την οποία λήγει η προθεσμία παραλαβής των προσφορών και αρχίζει η διαδικασία της αποσφράγισης.

Για τη συμμετοχή στο διαγωνισμό υποβάλλεται μαζί με την προσφορά, εγγύηση συμμετοχής, για ποσό που αντιστοιχεί σε ποσοστό πέντε τοις εκατό (5%) της προϋπολογισθείσας δαπάνης, συμπεριλαμβανομένου του ΦΠΑ (15.340.000 δρχ. Χ 5% =767.000 δρχ.).

Αντίγραφα της διακήρυξης και πληροφορίες για το διαγωνισμό παρέχονται κατά τις εργάσιμες ημέρες και ώρες (Δευτέρα έως Παρασκευή, από ώρας 7:00π.μ. έως 14:30) από το γραφείο προμηθειών του Δήμου Καμείρου, Ταχυδρ. Δ/νση: Δήμος Καμείρου, Δημοτικό Κατάστημα στο Δημοτικό Διαμέρισμα Σορωνής, Τ.Κ. 85106 ΠΑΡΑΔΕΙΣΙ - ΡΟΔΟΣ, Τηλ.: 0241 - 41474 εσωτ. 128, 41240, ΦΑΞ: 0241 - 41900.

Ο Δήμαρχος
Στέφανος Δημητράς

ΕΛΛΗΝΙΚΗ ΔΗΜΟΚΡΑΤΙΑ
ΠΕΡΙΦΕΡΕΙΑ ΝΟΤΙΟΥ ΑΙΓΑΙΟΥ
ΝΟΜΟΣ ΔΩΔΕΚΑΝΗΣΟΥ
ΔΗΜΟΣ ΑΤΤΑΒΥΡΟΥ
Εμπωνας 8-8-2001
Αριθμ. πρωτ.: 1679
ΔΙΑΚΗΡΥΞΗ ΑΝΟΙΚΤΟΥ ΔΙΑΓΩΝΙΣΜΟΥ

Ο Δήμαρχος Ατταβύρου προκηρύσσει πρόχειρο διαγωνισμό για την προμήθεια Φορτηγού Αυτοκινήτου με κριτήριο την τεχνοοικονομικά συμφερότερη προσφορά.

Το αυτοκίνητο θα είναι ωφέλιμου φορτίου 2.500 έως 3.000 Kgr, Diesel.

Η διενέργεια του διαγωνισμού και η εκτέλεση της προμήθειας θα γίνουν σύμφωνα με την 11389/23-3-93 απόφαση (Ενιαίος Κανονισμός Προμηθειών ΟΤΑ) όπως τροποποιήθηκε και ισχύει και του Ν. 2286/1995 και του Π.Δ. 394/96.

Η προϋπολογισθείσα ενδεικτικά δαπάνη της προμήθειας ανέρχεται στο ποσό των 9.000.000 δρχ. μη συμπεριλαμβανομένου του ΦΠΑ και θα χρηματοδοτηθεί από Ι.Π. του Δήμου.

Ο διαγωνισμός θα γίνει στο Δημοτικό Κατάστημα Εμπωνας και από την αρμόδια Επιτροπή την 12-09-2001 ημέρα Τετάρτη και ώρα 12.00 π.μ. έως 13.00 μ.μ.

Στον διαγωνισμό γίνονται δεκτοί Ελληνες και αλλοδαποί προμηθευτές, Νομικά πρόσωπα ημεδαπά και αλλοδαπά, συνεταιρισμοί, ενώσεις προμηθευτών.

Για περισσότερες πληροφορίες οι ενδιαφερόμενοι θα απευθύνονται στα γραφεία του Δήμου τις εργάσιμες ημέρες και ώρες.

Ο ΔΗΜΑΡΧΟΣ
ΠΑΝ. ΚΥΡΙΑΚΟΥΛΗΣ



ΣΥΝΕΔΡΙΑΣΗ ΤΗΣ 9ης Αυγούστου 2001

ΤΡΑΠΕΖΕΣ	ΤΙΜΗ	%	ΕΛΑΧ	ΜΕΓ.	ΤΕΜ
ΑΤΤΙΚΗΣ (ΚΟ)	6.14	-3.72	5.84	6.44	18 330
ΓΕΝΙΚΗ ΤΡΑΠΕΖΑ ΤΗΣ ΕΛΛ.	10.28	-0.77	10.12	10.36	22 898
ΕΘΝΙΚΗ ΤΡΑΠΕΖΑ ΤΗΣ ΕΛΛ.	30.38	0.00	29.90	30.84	128 802
ΕΤΕΒΑ (ΚΟ)	9.26	-2.32	9.16	9.52	21 200
ΕΤΕΒΑ (ΠΟ)	9.80	0.00	0.00	0.00	0
ΕΛΛΑΔΟΣ (ΚΟ	69.30	2.59	67.00	69.65	1 570
ΕΜΠΟΡΙΚΗ ΤΡΑΠΕΖΑ ΤΗΣ ΕΛΛ.	36.32	-0.22	36.00	36.56	37 767
EUROBANK ERGASIAS	14.34	1.10	14.20	14.60	106 518
ΠΕΙΡΑΙΩΣ (ΚΟ)	11.66	-0.17	11.44	11.72	135 484
ΑΛΦΑ ΤΡΑΠΕΖΑ ΠΙΣΤΕΩΣ	23.42	-1.26	23.36	23.84	149 187
ΕΓΝΑΤΙΑ ΤΡΑΠΕΖΑ (ΚΟ)	3.72	0.00	3.68	3.78	28 768
ΕΓΝΑΤΙΑ ΤΡΑΠΕΖΑ (ΠΟ)	3.72	-2.11	3.72	3.72	201
ASPIS BANK	7.88	-1.50	7.70	7.98	67 622
ΕΤΒΑ	6.18	2.32	5.98	6.32	361 710
ΤΡΑΠΕΖΑ ΚΥΠΡΟΥ	3.56	2.30	3.48	3.58	30 512
ΑΓΡΟΤΙΚΗ ΤΡΑΠΕΖΑ	8.48	-0.70	8.20	8.50	27 420
ΤΕΛΕΣΙΣ ΤΡΑΠΕΖΑ ΕΠΕΝΔΥΣΕΩΝ	6.34	-0.63	6.26	6.40	16 810
ΑΣΦΑΛΕΙΕΣ					
ΕΘΝΙΚΗ ΑΣΦ.	12.10	-1.63	11.90	12.20	9 960
ΑΣΠΙΣ ΠΡΟΝΟΙΑ (ΚΟ)	4.86	0.41	4.78	4.88	16 510
ΦΟΙΝΙΞ ΓΕΝ. ΑΣΦ.	20.04	2.04	19.80	20.28	400
ΕΥΡΩΠΑΪΚΗ ΠΙΣΤΗ ΑΕ (ΚΟ)	2.65	0.38	2.51	2.67	1 430
ΕΥΡΩΠΑΪΚΗ ΠΙΣΤΗ ΑΕ (ΠΟ)	2.13	2.90	2.13	2.13	40
ΑΓΡΟΤΙΚΗ Α.Ε. ΓΕΝ. ΑΣΦΑΛ. (ΚΟ)	19.34	-1.02	19.00	19.50	770
INTERAMERICAN (ΚΟ)	20.50	-0.10	20.50	20.54	6 400
ΑΓΡΟΤΙΚΗ ΖΩΗΣ	16.44	0.49	16.02	16.48	1 750
METROLIFE ΕΜΠΟΡΙΚΗ	2.21	0.45	2.16	2.26	55 470
ΕΤΑΙΡΙΕΣ ΕΠΕΝΔΥΣΕΩΝ					
ΕΘΝΙΚΗ ΕΤ. ΕΠΕΝΔ.ΧΑΡΤ.	1.94	1.57	1.90	1.99	23 715
ΕΛΛΗΝΙΚΗ ΕΤ. ΕΠΕΝΔ. (ΚΑ)	1.98	-1.00	1.92	2.00	12 880
ΕΠΕΝΔ. ΕΡΓΑΣΙΑΣ (ΚΑ)	1.84	-2.65	1.80	1.88	190 825
ΕΠΕΝΔ. ΑΝΑΠΤΥΞΕΩΣ (ΚΑ)	1.93	-0.52	1.90	2.00	30 540
ALPHA ΕΠΕΝΔΥΣΕΩΝ (ΚΑ)	3.90	-0.51	3.86	3.96	27 910
ΠΕΙΡΑΙΩΣ ΕΠΕΝΔΥΤΙΚΗ	1.93	-0.52	1.89	1.94	9 060
ΠΡΟΟΔΟΣ ΕΛΛ.ΕΠΕΝΔ.	2.80	-1.41	2.80	2.91	50 840
INTERINVEST - ΔΙΕΘ. ΕΠΕΝΔ.	1.60	0.00	1.52	1.74	10 270
ΕΤΕΑΕΠ Α.Ε.Ε.Χ. (ΚΑ)	0.79	0.00	0.78	0.80	171 290
ΔΙΑΣ Α.Ε.Ε.Χ. (ΚΑ)	1.48	0.68	1.45	1.52	38 040
ΑΙΟΛΙΚΗ Α.Ε.Ε.Χ. (ΚΑ)	1.47	0.68	1.44	1.51	29 550
ΕΜΠΟΡΙΚΗ ΕΠΕΝΔΥΤΙΚΗ (ΚΑ)	2.88	-0.69	2.84	2.91	7 710
MARFIN ΑΕΕΧ	2.25	-1.32	2.15	2.28	24 192
ΟΡΙΟΝ Δ.Α.Ε.Ε.Χ (ΚΑ)	1.87	-0.53	1.82	1.90	15 430
ΑΣΠΙΣ ΕΠΕΝΔΥΤΙΚΗ (ΚΑ)	1.59	-0.63	1.56	1.62	20 740
ALPHA TRUST ASSET M. (ΚΟ)	3.14	0.64	3.08	3.16	6 270
ΑΚΤΙΒ ΕΠΕΝΔΥΤΙΚΗ Α.Ε.Ε.Χ.	1.43	0.00	1.28	1.44	5 228
ΕΤ. ΧΡΗΜ/ΚΗΣ ΜΙΣΘΩΣΗΣ					
ΕΤΒΑ ΑΝΖΙΝΓΚ (ΚΟ)	4.20	0.96	4.16	4.26	13 456
ALPHA LEASING (ΚΟ)	9.98	1.63	9.80	10.04	15 341
ΠΕΙΡΑΙΩΣ ΧΡΗΜ/ΚΕΣ ΜΙΣΘΩΣΕΙΣ	9.10	0.22	8.82	9.20	4 655
ΕΤΑΙΡΙΕΣ ΣΥΜΜΕΤΟΧΩΝ					
ALBIO Α.Ε. ΣΥΜΜΕΤΟΧΩΝ (ΚΟ)	3.68	-0.54	3.60	3.74	2 150
ΜΠΟΥΤΑΡΗΣ (ΚΑ)	2.00	3.09	1.96	2.06	337 340
ΜΠΟΥΤΑΡΗΣ (ΠΑ)	2.03	1.50	1.76	2.12	190
ΚΕΡΑΝΗΣ (ΚΑ)	1.59	0.00	1.52	1.59	19 620
ΚΕΡΑΝΗΣ (ΠΑ)	1.16	-1.69	1.15	1.16	4 280
ΕΠΙΧΕΙΡΗΣΕΙΣ ΑΤΤΙΚΗΣ (Κ)	7.16	2.87	6.96	7.26	56 720
ΟΜΙΛΟΣ ΙΝΤΕΑΛ (Κ)	3.48	-0.57	3.40	3.60	130 716
ΟΜΙΛΟΣ ΙΝΤΕΑΛ (Π)	6.84	0.00	0.00	0.00	0
ΚΑΛΝΑΤΕΞ (ΚΑ)	4.24	0.47	4.18	4.36	343 920
ΚΑΛΝΑΤΕΞ (ΠΑ)	3.24	0.00	3.18	3.32	113 380
ΒΙΟΧΑΛΚΟ (ΚΑ)	9.60	0.42	9.46	9.78	15 100
ΕΛΛΗΝΙΚΑ ΧΡΗΜΑΤΙΣΤΗΡΙΑ	9.28	0.43	9.10	9.36	20 936
ΔΕΛΤΑ ΣΥΜΜΕΤΟΧΩΝ (ΚΑ)	7.44	-0.53	7.32	7.60	4 377
ΔΕΛΤΑ ΣΥΜΜΕΤΟΧΩΝ (ΠΑ)	7.42	0.54	7.10	7.48	3 090
NOTOS COM	2.06	-1.44	2.05	2.16	101 790
ΧΑΤΖΗΙΩΑΝΝΟΥ Α.Ε.	3.80	-1.04	3.78	3.94	29 600
ΑΧΟΝ Α.Ε.	3.98	0.00	3.92	4.08	134 452
SANYO HELLAS A.E.B.E.	1.97	-0.51	1.96	2.04	157 530
ΚΟΥΜΠΑΣ Α.Ε.	3.20	1.91	3.10	3.30	273 000
ALPHA ΑΡΙΛΗΑ ΣΥΜΜΕΤΟΧΕΣ	3.90	0.00	3.82	3.98	78 740
ΠΑΡΝΑΣΣΟΣ ΕΠΙΧΕΙΡΗΣΕΙΣ	1.35	7.14	1.18	1.35	19 708
ΦΟΥΡΛΗΣ Α.Ε. ΣΥΜΜΕΤΟΧΩΝ	8.54	4.40	8.00	8.66	13 930
ΜΠΗΤΡΟΣ ΣΥΜΜΕΤΟΧΙΚΗ	2.56	0.79	2.47	2.58	17 810
ΑΘΗΝΑΪΚΕΣ ΣΥΜΜΕΤΟΧΕΣ	2.28	1.33	2.26	2.34	369 310
ΜΕΛΑΓΑ Α.Ε. ΣΥΜΜΕΤΟΧΩΝ (ΚΑ)	2.51	0.00	2.45	2.63	60 270
ELBISCO AE ΣΥΜΜΕΤΟΧΩΝ	2.65	0.00	2.58	2.7	36 590
ΔΙΑΧΕΙΡΙΣΗ ΑΚΙΝΗΤΗΣ ΠΕΡΙΟΥΣΙΑΣ					
ΚΕΚΡΟΨ	45.52	0.93	45.06	46.66	2 217
ΕΡΜΗΣ Α.Ε.	4.46	0.90	4.34	4.60	56 630
ΙΟΝΙΚΗ	8.82	3.28	8.50	8.82	4 130
ALPHA ΑΣΤΙΚΑ ΑΚΙΝΗΤΑ	8.14	-0.73	7.96	8.34	5 680
ΒΟΒΟΣ (ΚΟ)	16.12	3.201	15.7	16.22	185 480
ΕΜΠΟΡΙΑ/ΣΕΙΣ ΜΕΤΑΦΟΡΙΚΩΝ ΜΕΣΩΝ					
ΒΕΡΝΙΚΟΣ-ΚΟΥΤΣΕΡΑ	4.10	0.99	3.92	4.10	6 050
AUTOHELLAS Α.Ε.	6.44	-5.85	6.40	6.84	580
ΚΥΡΙΑΚΟΥΛΗΣ Μ.Κ.Ν.	2.80	0.00	2.64	2.82	13 960
ΠΛΗΡΟΦΟΡΙΚΗ					
INTRASOFT (ΚΟ)	7.02	0.00	6.94	7.08	11 930
BYTE COMPUTER	3.52	1.73	3.40	3.52	5 100
INTRALOT (ΚΟ)	15.00	1.08	14.54	15.08	11 710
QUALITY AND RELIABILITY A.B.E.E	14.08	3.23	13.38	14.16	34 890
INFORMER (ΚΟ)	7.04	-0.56	6.88	7.20	100 960
FORTHnet	6.18	4.75	5.80	6.20	18 580
LOGIC D.I.S.	2.92	0.00	2.80	2.95	137 182
SINGULAR	4.46	0.45	4.34	4.52	57 512
UNISOFT AE	2.75	0.00	2.70	2.81	11 630
UNIBRAIN SA	10.92	-0.55	10.88	11.30	23 170
M.I.S ΠΛΗΡΟΦΟΡΙΚΗ	24.20	0.75	23.60	24.22	14 780
ΔΙΑΦΗΜΙΣΗ					
ΑΤΕΡΜΟΝ ΔΥΝΑΜΙΚΗ	2.56	-1.92	2.54	2.67	38 925
ΥΓΕΙΑ					
ΙΑΤΡΙΚΟ ΑΘΗΝΩΝ	4.48	0.45	4.30	4.52	53 000
ΙΑΤΡΙΚΟ ΑΘΗΝΩΝ Π.ΦΑΛΗΡ.	2.82	-0.70	2.75	2.90	20 800
ΙΑΣΩ	8.02	0.00	7.98	8.10	21 060
ΛΑΜΨΗ ΑΔΑΣ	8.58	3.13	8.30	9.28	215 740
ΤΗΛΕΟΡΑΣΗ-ΨΥΧΑΓΩΓΙΑ					
ΤΗΛΕΤΥΠΟΣ	5.52	1.08	5.38	5.70	26 765
HYATT REGENCY	5.34	0.38	5.28	5.46	180 690
ΕΛΕΥΘΕΡΗ ΤΗΛΕΟΡΑΣΗ	5.12	0.39	4.90	5.20	2 330
ΟΠΑΠ ΑΕ (ΚΟ)	5.80	1.75	5.64	5.84	117 340
ΓΕΩΡΓΙΑ					
ΥΠΕΡΤΟΡΥ (Κ)	3.80	-0.52	3.68	3.80	3 270
ΔΙΑΤΡΟΦΕΙΑ					
ΔΙΑΤΡΟΦΕΙΑ ΣΕΑΣΟΝΤΑ	2.62	0.00	2.53	2.67	52 912
ΝΗΡΕΥΣ	3.36	1.20	3.32	3.46	52 720
SEAFARM	1.84	3.37	1.77	1.87	23 710
ΕΛΛΗΝΙΚΑΙ ΔΙΑΤΡΟΦΟΚΑΛΛΙΕΡΓΕΙΑΙ	12.00	4.71	11.04	12.30	12 720
ΟΡΥΧΕΙΑ					
ΑΡΓΥΡΟΜΕΤ/ΤΟΝ & ΒΑΡΥΤΙΝΗΣ	19.90	-0.50	19.66	20.08	3 380
ΜΕΤΑΦΟΡΕΣ					
ΙΜΠΕΡΙΟ (ΚΟ)	4.02	1.01	3.80	4.24	680
ΕΠΙΒΑΤΗΓΟΣ ΝΑΥΤΙΛΙΑ					
ΓΡΑΜΜΕΣ ΣΤΡΙΝΤΖΗ	1.84	0.00	1.81	1.86	88 460
ΝΑΥΤΙΛΙΑΚΗ ΕΤΑΙΡΕΙΑ ΛΕΣΒΟΥ	1.67	0.60	1.66	1.71	10 845
ΑΝΕΚ (ΚΟ)	2.05	2.50	1.92	2.05	19 210
ΑΝΕΚ (ΠΟ)	2.71	3.44	2.31	2.75	540
ΜΑΙΝΟΙΚΕΣ ΓΡΑΜΜΕΣ	3.50	0.57	3.40	3.58	38 773
ΒΟΗΘΗΤΙΚΕΣ ΠΡΟΣ ΜΕΤΑΦΟΡΕΣ ΔΡΑΣΤΗΡΙΟΤΗΤΕΣ					
ΕΘΝΙΚΗ ΑΣΤΙΚ. ΔΙΚΗ ΒΕΚΑ/ΤΕΣΣ	5.98	1.70	5.88	6.10	31 770
ΤΗΛΕΠΙΚΟΙΝΩΝΙΕΣ					
ΟΤΕ (ΚΟ)	16.36	1.11	16.08	16.36	338 348
ΠΑΝΑΦΟΝ ΑΕΕ (ΚΟ)	5.60	-0.71	5.56	5.74	292 413
COSMOTE (ΚΟ)	10.22	-1.54	10.12	10.40	119 050
ΞΕΝΟΔΟΧΕΙΑ ΚΑΙ ΛΟΙΠΑ ΚΑΤΑΛΥΜΑΤΑ					
ΑΣΤΗΡ PALACE	7.46	0.53	7.44	7.56	6 080
ΓΕΚΕ Α.Ε.	6.32	0.32	6.24	6.34	1 800
ΛΑΜΨΑ	5.96	0.34	5.86	6.08	29 650
ΝΙΚΟΣ ΓΚΑΝΗΣ	4.98	0.40	4.80	5.08	4 230
ΕΣΤΙΑΤΟΡΙΑ					
OLYMPIC CATERING A.E.	6.20	1.59	6.12	6.60	15 958
ΓΡΗΓΟΡΗΣ ΜΑΚΡΟΓΕΥΜΑΤΑ	13.92	0.14	13.70	13.94	4 280
EVEREST	2.39	0.42	2.35	2.49	8 591
GOODYS A.E.	16.00	2.04	15.66	16.36	7 392

ΚΑΘΕΤΟΥΦΑΝΤΟΥΡΓΙΚΕΣ	ΤΙΜΗ	%	ΕΛΑΧ.	ΜΕΓ.	ΤΕΜ
ΕΛΛΗΝ. ΥΦΑΝΤΟΥΡΓΙΑ (ΚΑ)	7.00	0.57	6.88	7.08	66 297
ΤΡΙΑ ΑΛΦΑ (ΚΟ)	37.20	-1.06	37.00	38.00	250
ΚΛΩΣΤ. ΝΑΟΥΣΗΣ (ΚΑ)	3.30	0.00	3.26	3.40	395 910
ΔΟΥΔΩΣΗ (ΚΑ)	3.32	1.84	3.20	3.38	274 920
ΦΙΝΤΕΞΠΟΡΤ (ΚΟ)	3.06	2.00	2.92	3.10	9 762
ΕΛΦΙΚΟ (ΚΑ)	5.42	5.45	5.20	5.48	710
ΕΠΙΛΕΚΤΟΣ ΚΛΩΣΤ/ΡΓΙΑ	1.96	1.01	1.95	2.02	45 580
ΚΛΩΣΤ. ΝΑΥΠΑΚΤΩΝ	2.6	0.00	2.52	2.64	3 570
ΒΑΡΒΑΡΕΣΟΣ	6.38	-1.54	6.20	6.60	6 060
ΤΕΞΑΠΡΕΤ	4.2	0.00	4.10	4.22	10 920
ΓΙΑΝΝΗΣ ΓΙΑΝΝΟΥΣΗΣ	17.78	5.08	16.46	18.20	310 270
ΚΛΩΣΤ. ΚΟΡΙΝΘΟΥ (ΚΟ)	3.92	2.62	3.74	4.00	55 470
ΚΛΩΣΤ. ΚΟΡΙΝΘΟΥ (ΠΟ)	3.68	0.00	0	0	0
ΜΟΥΖΑΚΗΣ (ΚΑ)	3.34	0.00	3.24	3.38	11 440
ΜΟΥΖΑΚΗΣ (ΠΑ)	5.9	0.00	0.00	0.00	0
ΠΛΑΣΤΙΚΑ ΘΡΑΚΗΣ (ΚΑ)	2.47	-0.80	2.40	2.58	88 160
ΜΑΞΙΜ ΠΕΡΤΣΙΝΙΔΗΣ	1.72	1.18	1.68	1.77	81 670
Μ. Β. Α. ΚΑΡΑΤΖΗ HELLAS NET	2.71	2.52	2.70	2.82	15 180
ΦΙΕΡΑΤΕΣ ΑΦΟΙ ΑΝΕΖΟΥΛΑΚΗ	3.42	0.00	3.36	3.50	27 560
ΤΡΟΦΙΜΑ-ΠΟΤΑ					
ΚΥΛΙΝΔΡΟΜΥΛΟΙ ΛΟΥΛΗ	3.94	0.51	3.78	3.96	3 070
ΕΛΛ. ΒΙΟΜ. ΖΑΧΑΡΗΣ	8.06	-0.74	7.90	8.30	20 490
ΕΛΑΪΣ	21.20	2.91	20.60	21.30	15 640
ΚΑΤΣΕΛΗΣ	5.34	0.38	5.34	5.34	20
Π.Γ. ΝΙΚΑΣ (ΚΑ)	3.58	0.00	0.00	0.00	0
ΣΗΡΙΤΑ (ΚΑ)	8.00	1.52	7.72	8.00	21 830
ΚΥΛΙΝ/ΛΟΙ ΣΑΡΑΝΤΟΠΟΥΛΟΣ	5.18	-0.38	5.00	5.22	3 325
ΕΒΡΟΦΑΡΜΑ	4.82	1.26	4.76	4.96	80 560
ΚΡΕΤΑ ΦΑΡΜ	26.28	-0.15	25.64	26.48	1 500
ΚΤΗΜΑ ΛΑΖΑΡΙΔΗ	12.28	3.72	12.04	12.52	5 860
ΑΛΕΥΡΟΒ/ΝΙΑ ΤΥΡΝΑΒΟΥ	5.90	3.15	5.54	6.10	3 860
ΚΑΡΑΜΟΛΕΓΚΟΣ	3.16	3.95	3.02	3.18	25 770
ΕΡΓΑΣ (ΚΑ)	2.75	1.48	2.68	2.80	96 720
ΕΡΓΑΣ (ΠΑ)	5.36	0.00	0	0	0
ΚΡΕΚΑ	3.52	4.76	3.36	3.54	37 686
ΠΑΥΛΙΔΗΣ (ΠΟ)	10.38	0.58	10.20	10.40	1 000
ΜΠΑΡΜΠΑ ΣΤΑΘΗΣ (Κ)	4.54	-5.02	4.40	4.78	1 922
ΜΠΑΡΜΠΑ ΣΤΑΘΗΣ (Π)	5.00	0.00	0.00	0.00	0.00
COCA COLA E.E.E.	15.10	0.53	14.72	15.38	109 760
ΠΡΟΪΟΝΤΑ ΚΑΠΝΟΥ					
ΚΑΠΝΟΒΙΟΜΗΧΑΝΙΑ ΚΑΡΕΛΙΑ	50	-1.96	45.02	50.00	120
ΠΑΠΑΣΤΡΑΤΟΣ	12.64	-0.47	12.60	12.88	1 750
ΕΙΔΗ ΕΝΔΥΜΑΣΙΑΣ					
ΜΙΝΕΡΒΑ	2.97	1.02	2.94	3.04	120
SEX FORM	11.32	4.62	11.06	11.42	238 270
ΕΛΒΕ ΕΝΔΥΜΑΤΩΝ	2.65	-0.38	2.56	2.68	14 990
FANCO A.E.	7.06	4.75	6.76	7.32	101 861
ΠΡΟΪΟΝΤΑ ΣΥΛΟΥ & ΘΕΑΜΑΤΟΣ					
ΒΑΛΚΑΝ (Κ)	0.49	0.00	0.48	0.50	480 070
ΑΚΡΙΤΑΣ (ΚΟ)	3.70	0.54	3.70	3.86	5 280
ΤΣΕΛΜΑΝ	2.47	0.40	2.47	2.53	23 880
ΠΡΟΪΟΝΤΑ ΧΑΡΤΟΥ					
ΒΙΣ (ΚΟ)	5.46	2.25	5.32	5.54	2 700
ΒΙΣ (ΠΟ)	5.72	9.16	5.72	5.72	10
PAPERPACK-ΤΣΟΥΚΑΡΙΔΗΣ	10.50	0.76	10.50	10.50	140
ΕΚΔΟΣΕΙΣ					
INFORM ΛΥΚΟΣ	13.00	0.91	12.74	13.08	10 580
ΕΚΔΟΣΕΙΣ ΛΥΜΠΕΡΗ	6.92	2.06	6.68	7.08	45 260
ΙΜΑΚΟ ΜΗΝΤΙΑ ΝΕΤ ΓΚΡΟΥΠ	3.04	5.92	2.85	3.20	210 140
ΧΑΪΔΕΜΕΝΟΣ	4.5	0.00	4.30	4.58	3 557
ΠΗΓΑΣΟΣ	2.74	0.00	2.64	2.77	7 330
ΔΗΜ/ΚΟΣ ΟΡΓ. ΛΑΜΠΡΑΚΗ	6.4	1.27	6.24	6.5	96 339
ΑΤΤΙΚΕΣ ΕΚΔΟΣΕΙΣ	5.7	-0.35	5.58	5.7	2 660
ΤΕΓΟΠΟΥΛΟΣ ΕΚΔΟΣΕΙΣ	2.59	2.78	2.4	2.64	80 580
ΝΑΥΤΕΜΠΟΡΙΚΗ	2.7	0.00	2.66	2.78	9 880
ΚΑΘΗΜΕΡΙΝΗ ΕΚΔΟΣΕΙΣ	7.14	0.00	6.86	7.2	7 380
ΤΕΧΝΙΚΕΣ ΕΚΔΟΣΕΙΣ	6.68	1.83	6.44	6.8	10 730
ΧΗΜΙΚΕΣ					
ΕΤΜΑ (ΚΟ)	2.25	0.45	2.2	2.33	52 600
ΕΤΜΑ (ΠΟ)	1.84	0.54	1.82	1.95	5 250
RILKEN	8.8	0.00	8.72	8.96	2 190
ΕΛΛΑΤΕΞ ΣΥΝΘΕΤΙΚΕΣ ΙΝΕΣ	2.05	0.99	2.05	2.1	29 380
ΕΛΑΣΤΙΚΑ-ΠΛΑΣΤΙΚΑ					
ΠΕΤΖΕΤΑΚΙΣ (ΚΑ)	6.94	2.06	6.68	6.98	25 475
ΠΕΤΖΕΤΑΚΙΣ (ΠΑ)	5.26	1.54	5.06	5.26	2 275
ΠΛΑΣΤΙΚΑ ΚΡΗΤΗΣ	5.98	-0.33	5.94	6.00	1 390
ΠΛΑΣΤΙΚΑ ΜΑΚΕΔΟΝΙΑΣ (ΚΑ)	3.56	1.14	3.52	3.70	62 120
ΜΗ ΜΕΤΑΛΛ/ΚΑ ΟΡΥΚΤΑ-ΤΣΙΜΕΝΤΑ					
ΕΣΣΑ	25.60	1.75	24.60	26.12	6 710
ΧΑΛΥΨ (ΚΟ)	6.00	-0.33	5.98	6.00	200
ΧΑΛΥΨ (ΠΟ)	5.48	-2.14	5.48	5.50	250
ΙΚΤΙΝΟΣ	3.52	0.57	3.14	3.52	12 460
ΜΑΘΙΟΣ ΠΥΡΙΜΑΧΑ	5.44	0.74	5.30	5.44	2 520
ΚΥΡΙΑΚΙΔΗΣ ΜΑΡΜΑΡΑ	3.90	0.52	3.76	3.92	13 880
ΚΕΡΑΜΕΙΑ-ΑΛΛΑΤΙΝΗ	19.42	-3.19	18.10	19.98	41 380
ΗΡΑΚΛΗΣ	14.82	0.27	14.50	14.86	2 880
TITAN (ΚΟ)	36.88	0.43	35.72	37.20	8 840
TITAN (ΠΟ)	32.04	0.12	32.00	32.50	920
ΒΕΤΑΝΕΤ	4.30	8.59	3.98	4.40	750 770
ΒΑΣΙΚΑ ΜΕΤΑΛΛΑ					
ΑΛΟΥΜΙΝΙΟ ΤΗΣ ΕΛΛΑΔΟΣ	33.64	0.90	32.94	33.80	6 247
ΜΑΛΛΗΣ Α.Ε.Β.Ε.	6.94	1.76	6.68	6.98	31 640
ΧΑΛΚΟΡ	4.26	2.40	4.10	4.26	24 270
ΑΛΟΥΜΥΛ ΜΥΛΩΝΑΣ	5.98	0.34	5.74	6.12	13 628
ΣΙΔΗΝΟΥΡΓΕΙΑ ΚΟΡΙΝΘΟΥ	3.64	1.11	3.60	3.64	3 100
ΑΛΚΟ ΕΛΛΑΣ	1.78	0.56	1.74	1.82	80 926
ΣΙΔΗΡΟΥ ΓΣΙΡΑΚΙΑΝ ΠΡΟΦΙΛ	2.19	0.92	2.02	2.25	6 330
ΑΚΡΙΤΑΣ (ΚΟ)	4.08	0.49	3.98	4.12	15 016
ΣΙΔΕΝΟΡ	4.12	0.48	4.04	4.18	11 280
ETEM A.E.	2.56	-0.39	2.53	2.59	3 870
FITCO A.E. (ΚΟ)	20.00	3.41	19.50	20.40	84 990
ΜΕΤΑΛΛΙΚΑ ΠΡΟΪΟΝΤΑ					
ΒΙΟΚΕΔΑ (ΚΟ)	0.73	7.35	0.68	0.73	16 150
ΒΙΟΚΕΔΑ (ΠΟ)	0.84	0.00	0.00	0.00	0
SPIDER	10.98	1.67	10.50	11.02	12 520
MEVACO	2.45	0.81	2.39	2.51	22 340
HELLAS CAN (Κ)	6.18	0.32	6.12	6.24	9 480
ΧΑΛΥΒΔΟΡΥΛΛΩΝ	1.27	-0.78	1.21	1.33	64 270
ΜΕΤΑΛ. ΑΡΚΑΔΙΑΣ ΡΟΚΑΣ (ΚΟ)	9.04	1.80	8.90	9.22	12 426
ΜΕΤΑΛ. ΑΡΚΑΔΙΑΣ ΡΟΚΑΣ (ΠΟ)	7.78	1.77	7.78	7.78	200
ΜΕΤΚΑ	4.28	0.00	4.08	4.32	33 580
ΔΑΡΕΙΚ & ΣΙΑ	3.78	-0.53	3.68	3.86	428 210
ΛΕΒΕΝΤΕΡΗΣ (Κ)	2.18	2.35	2.12	2.22	15 470
ΛΕΒΕΝΤΕΡΗΣ (Π)	1.91	2.69	1.78	1.95	1 320
ΜΗΧΑΝ/ΤΑ & ΕΙΔΗ ΕΞΟΠΛΙΣΜΟΥ					
KLEEMAN HELLAS	5.74	0.00	5.52	5.76	29 182
FRIGOGLASS	4.48	0.90	4.40	4.60	6 030
ΚΑΛΩΔΙΑ					
NEXANS ELLAS	8.20	0.00	7.82	8.20	2 290
ΕΛΛΗΝΙΚΑ ΚΑΛΩΔΙΑ	3.48	0.57	3.42	3.50	4 680
ΗΛΕΚΤΡΟΝΙΚΟΣ ΕΞΟΠΛΙΣΜΟΣ					
INTRACOM (ΚΟ)	15.12	-0.13	14.96	15.28	61 551
ΚΑΤΑΣΚΕΥΗ ΟΧΗΜΑΤΩΝ					
ΠΕΤΡΟΠΟΥΛΟΣ	7.14	0.28

Τα οικογενειακά επιδόματα του ΟΑΕΔ

Στα επιδόματα που χορηγούνται από τον ΟΑΕΔ και τις διαδικασίες για την καταβολή τους στους δικαιούχους αναφέρεται η εγκύκλιος που εξέδωσε ο Οργανισμός και δημοσιεύουμε παρακάτω:

Εγκύκλιος ΟΑΕΔ Β 108441/2001

Σας γνωρίζουμε ότι:

Α) Η ημερομηνία έναρξης κατάθεσης των δικαιολογητικών για τη χορήγηση των οικογενειακών επιδομάτων έτους 2001 ορίζεται η 23.4.2001 ημέρα Δευτέρα.

Β) Η προσέλευση των ασφαλισμένων στις Υπηρεσίες θα είναι:

1) Από 23.4 μέχρι 31.5.2001 για δικαιούχους με τρία και περισσότερα παιδιά.

2) Από 1.6 μέχρι 31.10.2001 για δικαιούχους με δύο παιδιά και,

3) Από 1.11.2001 μέχρι και 31.1.2002 για δικαιούχους με ένα παιδί.

Για τους δικαιούχους του επιδόματος, τα δικαιολογητικά, όταν προσκομίζονται από τον εργοδότη τους, θα παραλαμβάνονται από τις Υπηρεσίες, ανεξάρτητα από τον αριθμό των παιδιών.

Σε εξαιρετικές περιπτώσεις παρέχεται η ευχέρεια στον προϊστάμενο της Υπηρεσίας να παραλαμβάνει τα δικαιολογητικά από δικαιούχους με ένα ή δύο παιδιά σε προγενέστερη χρονική περίοδο της ορισμένης γι'αυτούς χρονικής περιόδου.

Γ) Τα έντυπα οικογενειακού επιδόματος έτους 2001, που θα σας αποσταλούν από τη Δ/νση Μηχανογραφίας, θα φέρουν σχετική ένδειξη για την αναγραφή του πληρωτέου ποσού και σε ευρώ.

Σχετικά με τη μετατροπή του πληρωτέου ποσού σε ευρώ σας γνωρίζουμε ότι θα γίνεται η διαίρεση του πληρωτέου ποσού με το σταθερό συντελεστή 340,750.

Το ποσό που θα καταλογίζεται μετά τη μετατροπή σε ευρώ, θα στρογγυλοποιείται προς τα πάνω ή προς τα κάτω προς το πλησιέστερο cent (εκατοστό).

Αν από τη μετατροπή προκύπτει ακριβώς το μισό της μονάδας ή μιας υποδιαίρεσης, τότε το ποσό θα στρογγυλοποιείται προς τα πάνω.

Η στρογγυλοποίηση γίνεται μέχρι το δεύτερο ψηφίο του ευρώ (μέχρι το εκατοστό του ευρώ) π.χ. Ασφαλισμένος με επτά παιδιά:

Δικαιούται ετήσιο ποσό 295.800 δρχ.

Είδομα γ' παιδιού: 12.000 δρχ. Πληρωτέο ποσό 307.800 δρχ.

Μετατροπή σε ευρώ 307.800: 340,750 - 903,30154 ευρώ.

Αναγράφεται 903,301 Ε. Στρογγυλοποιείται 903,30 Ε.

Στο έντυπο της απόφασης διευθυντή οικογενειακού επιδόματος έτους 2001 θα αναγράφεται το ποσό σε ευρώ μετά τη στρογγυλοποίηση.

Στο προαναφερόμενο παράδειγμα δηλαδή θα αναγραφεί ως εξής:

Στην ένδειξη επίδομα τρίτου παιδιού 12.000 δρχ., επίδομα τρίτου παιδιού 3,22 ευρώ.

Πληρωτέο ποσό (επίδομα ΔΛΟΕΜ + Επ. Γ' παιδιού) 307,800 δρχ. Πληρωτέο ποσό (επίδομα ΔΛΟΕΜ + Επ. Γ' παιδιού) 903.30 ευρώ.

Σε ό,τι αφορά στην προσαύξηση του επιδόματος ως προς τον γονέα, αυτή χορηγείται μόνο εφόσον ο (η) δικαιούχος δεν συνταξιοδοτείται λόγω θανάτου του άλλου συζύγου ή η μηνιαία σύνταξή του (της) δεν είναι μεγαλύτερη από το 20πλάσιο του ημερομισθίου του ανειδίκευτου εργάτη που ισχύει την 1η Ιανουαρίου του έτους επιδότησης ή εφόσον ο (η) ανάπηρος σύζυγος δεν συνταξιοδοτείται ή η μηνιαία σύνταξή του (της), δεν είναι μεγαλύτερη από το 20πλάσιο ημερομίσθιο του ανειδίκευτου εργάτη που ισχύει την 1η Ιανουαρίου του έτους επιδότησης.

Το ημερομίσθιο του ανειδίκευτου εργάτη ανέρχεται την 1.1.2001 στο ποσό των 7.114 δρχ.

ΠΙΝΑΚΑΣ ΟΙΚΟΓΕΝΕΙΑΚΩΝ ΕΠΙΔΟΜΑΤΩΝ ΕΤΟΥΣ 2001
(άρθρ. 13 Ν. 2474/99)

Αρ. παιδιών	Μηνιαίο ποσό	Ετήσιο ποσό	ΕΥΡΩ
1	2.000	24.000	70,43
2	6.000	72.000	211,30
3	13.500	162.000	475,42
4	16.400	196.800	577,55
5	19.150	229.800	674,39
6	21.900	262.800	771,24
7	24.650	295.800	868,09
8	27.400	328.800	964,93

Επομένως για να χορηγηθεί η ως άνω προσαύξηση στον (στην) δικαιούχο πρέπει η μηναιαία σύνταξή του (της να μην είναι μεγαλύτερη από 142.280 δρχ. (7.114x20). Σχετικά με τη νέα διαδικασία επιδότησης (πιστώσεις λογαριασμών των δικαιούχων) ισχύουν τα αναφερόμενα στα γενικά έγγραφα μας Β 113342/24.5.2000 και Β 114382/31.5.2000.

Τονίζεται ότι η αποστολή των σχετικών εντύπων στη Δ/νση Μηχανογραφίας, να γίνεται κάθε Δευτέρα το αργότερο για τις καταγραφές της προηγούμενης εβδομάδας, με τον ταχύτερο δυνατό μέσο ή τρόπο, ώστε να προπληρώνεται η επεξεργασία από την προαναφερόμενη Δ/νση και να πιστώνονται οι λογαριασμοί των δικαιούχων το συντομότερο δυνατόν.

Αναπηρικές συντάξεις *νέων ασφαλισμένων*

Διευκρινίσεις από το ΤΕΒΕ

Διευκρινίσεις για το ποσό της σύνταξης που χορηγείται σε συνταξιούχους λόγω αναπηρίας που ασφαλίστηκαν για πρώτη φορά μετά την 1/1/93, παρέχονται με εγκύκλιο του ΤΕΒΕ που δημοσιεύουμε παρακάτω:

Εγκύκλιος ΤΕΒΕ 26/10-4-2001

Για το παραπάνω θέμα, σας γνωρίζουμε σχετικά τα ακόλουθα: Ως γνωστόν, σύμφωνα με το Ν. 2084/92 άρθρο 29 παρ. 4, εδάφιο τελ., ορίζεται:

«...Το κατώτερο όριο συντάξεων που προβλέπεται από τις προηγούμενες παραγράφους, μειώνεται σε κάθε περίπτωση που ο συνταξιουχος λαμβάνει σύνταξη μειωμένη».

Από τη ρητή - ως ανωτέρω - διατύπωση της διάταξης προκύπτει ότι:

Ανάλογα με το ποσοστό άναπηρίας (80%, 66,7%, 50%) εφόσον το χορηγούμενο ποσό σύνταξης ανάγεται στα ΚΟ θα γίνεται ανάλογη μείωση αυτού σε ποσοστό που προβλέπεται στις ανάλογες περιπτώσεις βαθμού αναπηρίας και για το οργανικό ποσό.

Παραδείγματα:

Παράδειγμα 1ο

α) Ασφαλισμένος ηλικίας 30 ετών ασφαλίστηκε στο Ταμείο μας από 1.1.93 μέχρι 12/2000, έχει δηλαδή χρόνο ασφάλισης 8 έτη, ήτοι:

93-94 1η ασφαλιστική κατηγορία

95-96 2η ασφαλιστική κατηγορία

97-98 3η ασφαλιστική κατηγορία

99-00 4η ασφαλιστική κατηγορία

Στις 30.12.2000 υπέβαλε αίτηση συνταξιοδότησης λόγω αναπηρίας από κοινή νόσο και κρίθηκε από την Υγειονομική Επιτροπή με ποσοστό 80%.

Η σύνταξη του ανωτέρω θα υπολογισθεί ως εξής:

2 έτη 1η ασφαλιστική κατηγορία 5.626 δρχ.

2 έτη 2η ασφαλιστική κατηγορία 6.918 δρχ.

2 έτη 3η ασφαλιστική κατηγορία 8.202 δρχ.

2 έτη 4η ασφαλιστική κατηγορία 9.482 δρχ.

Σύνολο 30.228 δρχ.

Δεδομένου ότι το ποσό αυτό υπολείπεται των ΚΟ, ο ανωτέρω θα λάβει σύνταξη ίση με το ποσό (ΚΟ) ήτοι 42.195 x 50%= 63.290 δρχ.

Στο ίδιο παράδειγμα: α) Αν ο ανωτέρω κρινόταν από την επιτροπή με ποσοστό αναπηρίας 67% η σύνταξη του θα ανερχόταν στο 75% των ΚΟ, δηλαδή 63.290 x 75% = 47.465 δρχ.

β) Αν ο ανωτέρω κρινόταν από την επιτροπή με ποσοστό αναπηρίας 50% η σύνταξή του θα ανερχόταν στο 50% των ΚΟ, δηλαδή 31.645 δρχ.

Παράδειγμα 2ο

Ασφαλισμένος ηλικίας 28 ετών ασφαλίσθηκε στο Ταμείο μας την 1.4.2000 - 31.1.2001 και στις 30.1.2001 υποβάλλει αίτηση συνταξιοδότησης λόγω εργατικού ατυχήματος.

Ο ανωτέρω έχει τις χρονικές προϋποθέσεις, δεδομένου ότι για συνταξιοδότηση λόγω εργατικού ατυχήματος αρκεί ο ασφαλιστικός δεσμός.

Κρίνεται από την Υγειονομική Επιτροπή με ποσοστό αναπηρίας 50%.

Η σύνταξη του ανωτέρω υπολογίζεται: 10 μήνες 1η ασφαλιστική ποσό 2.424 δρχ.

Με αναγωγή στα ΚΟ εξ εργατικού θα πρέπει να λάβει 87.270 δρχ. (ήτοι 58.180 x 50%), όμως επειδή έτυχε μειωμένου ποσοστού αναπηρίας (50%), το ποσό της σύνταξης που θα λάβει θα είναι και αυτό μειωμένο κατά 50%, ήτοι 43,635 δρχ.

Κατόπιν των ανωτέρω, τα παραδείγματα της εγκυκλίου 33/97 όπου εκ παραδρομής αναφέρεται ότι θα πρέπει να διορθωθούν σύμφωνα με τα προαναφερόμενα.

Πιο συγκεκριμένα: Οπου (στην εγκ. 33/97) στο παράδειγμα (α) αναφέρεται: «...ο ανωτέρω θα δικαιωθεί τα ΚΟ αναπηρίας που για το 1996 ήταν 33.762 δρχ.».

Το ορθό είναι: «θα δικαιωθεί σύνταξη ίση με το 50% του ποσού των (ΚΟ) 33.762 δρχ., δηλαδή 16.880 δρχ.». Οπου στην εγκύκλιο (33/97) στο παράδειγμα (β) αναφέρεται: «... ο ανωτέρω θα δικαιωθεί τα ΚΟ λόγω αναπηρίας έτους 1997, δηλαδή 36.926 δρχ.».

Το ορθό είναι: «θα δικαιωθεί σύνταξης ίσης με το 75% του ποσού των (ΚΟ) 33.926 δρχ., δηλαδή 27.695 δρχ.». Παρακαλούμε για την εφαρμογή των ανωτέρω στις ανάλογες περιπτώσεις.



TRITON HOLIDAYS
ΠΑΝΤΑ ΚΟΝΤΑ ΣΑΣ ΓΙΑ ΑΕΡΟΠΟΡΙΚΑ
ΚΑΙ ΑΚΤΟΠΛΟΪΚΑ ΕΙΣΙΤΗΡΙΑ, ΕΚΔΡΟΜΕΣ,
ΠΛΗΡΟΦΟΡΙΕΣ ΚΑΙ ΚΑΛΗ ΕΞΥΠΗΡΕΤΗΣΗ
ΝΕΟ
ΤΩΡΑ Η ΑΕΡΟΠΟΡΙΚΗ ΕΤΑΙΡΕΙΑ
BELLAVIA
ΜΕ ΠΡΟΟΡΙΣΜΟΥΣ ΤΑ ΝΗΣΙΑ ΜΑΣ
ΑΠΟ ΚΑΙ ΠΡΟΣ ΚΩ, ΣΑΝΤΟΡΙΝΗ,
ΜΥΚΟΝΟ, ΗΡΑΚΛΕΙΟ, ΚΑΡΠΑΘΟ,
ΚΑΣΟ, ΑΣΤΥΠΑΛΑΙΑ, ΛΕΡΟ ΚΑΙ ΜΕΓΙΣΤΗ
ΓΙΑ ΠΕΡΙΣΣΟΤΕΡΕΣ ΠΛΗΡΟΦΟΡΙΕΣ
ΕΠΙΚΟΙΝΩΝΗΣΤΕ ΜΕ ΤΟ ΓΡΑΦΕΙΟ ΜΑΣ
Ν. ΠΛΑΣΤΗΡΑ 9
ΤΗΛ: 36095

«ΑΝΤΑΓΩΝΙΣΤΙΚΟΤΗΤΑ»

Σε φάση υλοποίησης το πρόγραμμα ενίσχυσης των τουριστικών ΜΜΕ

Δύο ειδικά έντυπα που αφορούν στην ενίσχυση της ανταγωνιστικότητας των τουριστικών μικρομεσαίων επιχειρήσεων και στον ποιοτικό εκσυγχρονισμό των μικρών καταλυμάτων με βάση το Επιχειρησιακό Πρόγραμμα «Ανταγωνιστικότητα» του υπουργειου Ανάπτυξης, διατίθενται στους ενδιαφερόμενους επιχειρηματίες από τον ΕΟΤ. Οπως τόνισε ο πρόεδρος του ΕΟΤ Ευγένιος Γιαννακόπουλος τα δύο προγράμματα εντάσσονται στο γενικότερο πρόγραμμα «Ανταγωνιστικότητα» του υπουργείου Ανάπτυξης, μέσω του οποίου ενισχύονται δράσεις και ενέργειες που αφορούν, μεταξύ των άλλων, στη βελτίωση και ανάπτυξη των τουριστικών υποδομων και στην ενίσχυση των επιχειρήσεων για εκσυγχρονισμό και ανάπτυξη.

Το πρόγραμμα για την ενίσχυση της ανταγωνιστικότητας των τουριστικών ΜΜΕ, πρόσθεσε ο κ. Γιαννακόπουλος, έχει συνολικό προϋπολογισμό 37,6 δισ. δρχ. Επισημαίνονται επίσης τα ακόλουθα:

• Στο πρόγραμμα γαι την ενίσχυση της ανταγωνιστικότητας, οι ενέργειες που θα θεωρηθούν επιλέξιμες για κάθε πρόταση, ταξινομούνται στις ακόλουθες κατηγορίες:

1. Ερευνα αγοράς - Εκπόνηση Μελετών Marketing (π.χ. έρευνα τάσεων διεθνούς αγοράς, αναζήτηση νέων αγορών, κ.λπ.)

2. Αναδιοργάνωση - Αυτοματοποίηση - Ηλεκτρονική Δικτύωση (π.χ. απόκτηση Η/Υ, λογισμικού, τηλεπικοινωνιακού εξοπλισμού κ.λπ.)

3. Προβολή - Διαφήμιση (Π.Χ. διαφημιστικές καταχωρήσεις, φυλλάδια, κ.λπ.).

4. Δημιουργία κοινών τουριστικών πακέτων, συνδυασμένες ενέργειες ένταξης σε πακέτα εναλλακτικών μορφών τουρισμού (σχεδιασμός και διοργάνωση).

5. Απόκτηση και εφαρμογή τεχνογνωσίας, όσον αφορά την ανάπτυξη και διαχείριση ειδικών μορφών τουρισμού (αγορά τεχνογνωσίας, εκπαίδευση προσωπικού, κ.λπ.).

6. Συνενώσεις - Συγχωνεύσεις ΜΜΕ (ενέργειες υλοποίησης διαδικασιών συνένωσης - συγχώνευσης).

Απαραίτητος όρος για να είναι επιλέξιμες οι προτάσεις, που θα υποβληθούν στα πλαίσια του προγράμματος, είναι να περιλαμβάνουν ενέργειες, δύο τουλάχιστον από τις παραπάνω κατηγορίες.

• Στο πρόγραμμα για τον ποιοτικό εκσυγχρονισμό των μικρών τουριστικών καταλυμάτων, οι ενέργειες που θα θεωρηθούν επιλέξιμες για κάθε πρόταση, ώστε να χρηματοδοτηθούν, ταξινομούνται στις ακόλουθες κατηγορίες:

Κατηγορία 1: Βελτίωση/Αναβάθμιση κτιριακών εγκαταστάσεων (π.χ. κοινόχρηστα κτίρια, βαφές, επιχρίσματα).

Κατηγορία 2: Εκσυγχρονισμός κινητού εξοπλισμού εσωτερικών χώρων (π.χ. κλιματιστικά, έπιπλα).

Κατηγορία 3: Εργα Διαμόρφωσης Περιβάλλοντος Χώρου (π.χ. κήποι, πέργκολες, πισίνες).

Κατηγορία 4: Επενδύσεις σε Ηλεκτρονικό Εξοπλισμό (π.χ. ηλεκτρονικοί υπολογιστές, τηλεφωνικά κέντρα).

Κατηγορία 5: Εργα εξοικονόμησης και υποκατάστασης της συμβατικής ενέργειας (π.χ. ηλιακοί θερμοσίφωνες).

Κατηγορία 6: Εργα προστασίας περιβάλλοντος, ασφάλειας και υγιεινής (π.χ. πυρασφάλεια, εγκαταστάσεις διάθεσης αποβλήτων).

Απαραίτητος όρος, προκειμένου οι προτάσεις που θα υποβληθούν στο πλαίσιο αυτού του προγράμματος να είναι επιλέξιμες, είναι να περιλαμβάνουν ενέργειες τριών τουλάχιστον από τις παραπάνω κατηγορίες.

ΕΡΕΥΝΑ: ΔΑΠΑΝΟΥΜΕ ΔΙΠΛΑΣΙΑ ΠΟΣΑ ΓΙΑ ΠΑΙΔΕΙΑ, ΥΓΕΙΑ ΣΕ ΣΧΕΣΗ ΜΕ ΤΟ ΜΕΣΟ ΟΡΟ ΤΗΣ Ε.Ε.

Ενας στους τρεις Ελληνες *δεν θα πάει διακοπές*

Ενας στους τρεις Ελληνες δεν έχει προγραμματίσει διακοπές για το φετινό καλοκαίρι, λόγω οικονομικών δυσκολιών κυρίως, ενώ από όσους έχουν προγραμματίσει διακοπές, το 65% θα τις πραγματοποιήσει σε ιδιόκτητο ή συγγενικό ή φιλικό σπίτι και η διάρκεια των διακοπών αυτών θα είναι για τους περισσότερους 15 μέρες.

Το συμπέρασμα αυτό προκύπτει από έρευνα του Ινστιτούτου Καταναλωτών.

Το ποσοστό των Ευρωπαίων που είναι ικανοποιημένοι από τις υπηρεσίες Υγείας είναι 41,3% και των δυσαρεστημένων 27,9%. Στην Ελλάδα οι ικανοποιημένοι είναι μόλις 10,7% και οι δυσαρεστημένοι το 64,8%.

Αλλα στοιχεία της έρευνας του ΙΝΚΑ δείχνουν ότι η «ψαλίδα» μεταξύ του μεγαλύτερου και του μικρότερου μηνιαίου εισοδήματος στον πρώτο και τον τελευταίο δήμο της Αττικής αντίστοιχα μεγαλώνει. Ετσι, εάν ληφθεί υπόψη ο μέσος όρος ποσοστού εισοδήματος το οποίο διαθέτουν οι Ευρωπαίοι πολίτες για τρόφιμα, ποτά και καπνό (που είναι 18,7%), προκύπτει ότι στο Διόνυσο μια οικογένεια θα πρέπει να δαπανήσει για τα προϊόντα αυτά 168.113 δραχμές, ενώ μια οικογένεια στη Δραπετσώνα 32.538 δραχμές.

ΜΙΑ ΥΠΕΡΠΑΡΑΓΩΓΗ ΤΗΣ FORD ΜΕ 4 ΜΟΝΤΕΛΑ...



Τώρα **400.000** δρχ./1.173,88 €
κέρδος με απόσυρση
και μόνο **10%** προκαταβολή.

Μηνιαίο επιτόκιο από 0,69%*. Εξόφληση έως 60 μήνες.

Στην αναφερόμενη βάση δεν περιλαμβάνονται έξοδα φακέλου 40.000 δρχ. Ε.Π.Ε.: 0,1029. Η χρηματοδότηση καλύπτει έφοδον πληρούντα οι απαραίτητες προυποθέσεις.
* Το επιτόκιο κλιμαίνεται 0,69% ετησίως για προκαταβολή 35%. Για 10% προκαταβολή



fordka από 2.859.000 δρχ. 8.390,32 €
fordfiesta από 2.899.000 δρχ. 8.507,70 €
fordfocus από 3.899.000 δρχ. 11.442,41 €
fordpuma από 5.159.000 δρχ. 15.140,13 €

Ford Β. Σ. Σωτηράκης Α.Ε.Β.Ε.
... 1949 - 1999 • 50 χρόνια Ford
ΑΥΤΟΚΙΝΗΤΑ - ΑΝΤΑΛΛΑΚΤΙΚΑ - ΣΥΝΕΡΓΕΙΟ
Κολοκοτρώνη 41-43 • Ταχ. Θυρίδα 56 • 851 00 Ρόδος Τηλ. (0241) 29162, 27750, 35715 • Fax (0241) 20470 E-Mail:vs_sotirakis_sa@yahoo.com

Ενα χωριό χάνεται κάθε χρόνο στη θάλασσα!

Ενα... χωριό χάνεται κάθε χρόνο στη θάλασσα! Σε μία χώρα με ναυτική παράδοση όπως είναι η Ελλάδα, περισσότεροι από 300 άνθρωποι χάνουν κάθε καλοκαίρι τη ζωή τους από πνιγμό στις παραλίες της χώρας μας.

Αν και περισσότεροι Ελληνες μεγαλώνουν δίπλα στη θάλασσα, στην πλειονότητα τους δεν γνωρίζουν καλό κολύμπι. Το συμπέρασμα αυτό προκύπτει από τους συνεχόμενους πνιγμούς που ξεπέρασαν τους 300 το 1999 και το 2000, ενώ πριν καλά καλά αρχίσει το καλοκαίρι - μέχρι τις αρχές του φετινού Ιουλίου - οι πνιγμοί ξεπέρασαν τους 80 σε αριθμό. Κι αυτό, χωρίς να υπάρχουν ακόμα στοιχεία για τους μήνες Ιούλιο και Αύγουστο που συνήθως έχουν τη μεγαλύτερη τουριστική κίνηση.

Σύμφωνα με όσα έχει καταγράψει το υπουργείο Εμπορικής Ναυτιλίας, για την περίοδο Ιανουαρίου - Ιουνίου 2001, στη χώρα μας, προκύπτει ότι σημειώθηκαν 81 πνιγμοί συνολικά, από τους οποίους οι 66 αφορούσαν άνδρες, οι 14 γυναίκες και ο ένας παιδί. Αξίζει να σημειωθεί ότι οι 60 από αυτούς ήταν ελληνικής καταγωγής, οι 19 αλλοδαποί και οι υπόλοιποι δύο, αγνώστων λοιπών στοιχείων. Παράλληλα, θα πρέπει να αναφέρουμε ότι οι 34 από αυτούς ήταν άτομα μεγάλης ηλικίας (από 61 έως 80 ετών).

Πιο συγκεκριμένα, μέχρι την 1η Ιουλίου πνίγηκαν έξι άτομα ηλικίας από 11 έως 20 χρόνων, επτά ηλικίας από 21 έως 30 χρόνων, πέντε από 31 έως 40 χρόνων, τέσσερα ηλικίας από 41 έως 50, δεκατέσσερα από 51 έως 60 χρόνων, δεκαοκτώ από 61 έως 70, δεκαέξι από 71 έως 80 χρόνων, εννέα από 81 έως 90 και δύο από 91 έως... 100 χρόνων!

Για να αποφευχθούν δυσάρεστα γεγονότα στις παραλίες, οι ειδικοί συνοψίζουν σε δώδεκα συμβουλές τον τρόπο με τον οποίο πρέπει να συμπεριφέρονται οι λουόμενοι ούτως ώστε να έχουν ασφαλή κολύμβηση:

1. Να μην απομακρύνεστε από τις ακτές, όταν μάλιστα δεν γνωρίζετε πολύ καλό κολύμπι. Θα πρέπει να σκεφθείτε την επιστροφή που είναι περισσότερο κουραστική.
2. Δεν πρέπει να μπαίνετε στη θάλασσα πριν περάσουν τουλάχιστον 3 ή 4 ώρες από το τελευταίο γεύμα.
3. Καλό θα ήταν να αποφεύγετε την κατανάλωση οινοπνευματωδών ποτών πριν από την κολύμβηση.
4. Δεν πρέπει να κάνετε βουτιές σε περιοχές που δεν γνωρίζετε το βάθος ή τη διαμόρφωση του βυθού.
5. Οι γονείς δεν πρέπει να αφήνετε τα μικρά παιδιά μόνα τους στη θάλασσα, χωρίς να τα προσέχετε και να τα επιτηρείτε. Είναι πολύ εύκολο να πνιγούν.
6. Να αποφεύγετε το κολύμπι σε περιοχές όπου υπάρχουν πινακίδες που προειδοποιούν ότι η θάλασσα είναι μολυσμένη.
7. Να μη μένετε πολλή ώρα στον ήλιο - ιδιαίτερα στα πρώτα μπάνια - γιατί υπάρχει κίνδυνος για εγκαύματα ή ηλίαση.
8. Αν αισθανθείτε ρίγος ή ζαλάδα, βγείτε αμέσως από τη θάλασσα.
9. Αν κουραστείτε κολυμπώντας, προσπαθήστε να μην πανικοβληθείτε. Μείνετε στην επιφάνεια σε οριζόντια θέση και συνεχίστε ήρεμα όταν ξεκουραστείτε.
10. Αν πάθετε «κράμπα», μη φοβηθείτε. Χαλαρώστε το μέρος του σώματος που «πιάστηκε» και με αργές κινήσεις κολυμπήστε προς την ακτή.
11. Αν υπάρχουν σημαδούρες που δείχνουν τα όρια έξω από τα οποία επιτρέπεται να κινούνται τα ταχυπλοα σκάφη, μην κολυμπάτε πιο πέρα από αυτές.
12. Αν αντιληφθείτε κολυμβητή να ζητάει βοήθεια και δεν μπορείτε να τον βοηθήσετε, καλέστε και εσείς σε βοήθεια.

Ισως η μοναδική σίγουρη λύση για να αποφευχθούν τα δυσάρεστα είναι οι ναυαγοσώστες, σε οργανωμένες και μη παραλίες.



Για να αποφευχθούν δυσάρεστα γεγονότα στις παραλίες, οι ειδικοί συνοψίζουν σε δώδεκα συμβουλές τον τρόπο με τον οποίο πρέπει να συμπεριφέρονται οι λουόμενοι ούτως ώστε να έχουν ασφαλή κολύμβηση



Μικρές αγγελίες

δωρεάν στη «δ» τηλ: 0241-37500 fax: 0241-37333

ΕΝΟΙΚΙΑΣΕΙΣ

ΠΩΛΟΥΝΤΑΙ ή ενοικιάζονται δύο αποθήκες 160 τ.μ. το σε οικοδομή που ανεγείρεται στ'Ασγούρου (καταστήματα Μανουσέλη). Πληρ. 24118 ώρες 10-2 μ.μ.

ΕΝΟΙΚΙΑΖΕΤΑΙ ισόγεια αποθήκη 120 τ.μ. επί της Στεφάνου Καζούλη. Πληρ. Τηλ. 31440

ΕΝΟΙΚΙΑΖΕΤΑΙ αποθήκη 20 Μ2 με ενοίκιο 40.000 δρχ. Πληροφορίες τηλ. 30635 - 22309 - 024522126 Από 9π.μ.- 2μ.μ., 6μ.μ. - 8μ.μ.

ΕΝΟΙΚΙΑΖΕΤΑΙ μονοκατοικία 95 τ.μ. τριών κυρίων δωματίων επιπλωμένη ή μη Ακροπόλεως 2 Ιαλυσός. Πληρ. Τηλ. 34229

ΕΝΟΙΚΙΑΖΟΝΤΑΙ στην Ιαλυσό πλάι στο ξενοδοχείο Ηλέκτρα, επιπλωμένα δίχωρα και μονόχωρα διαμερίσματα με θέρμανση. Πληροφορίες Τηλ. 22050 - 33441

ΕΝΟΙΚΙΑΖΟΝΤΑΙ 2 τουριστικά λεωφορεία 303 υπερυψωμένα σε άριστη κατάσταση με ή χωρίς οδηγούς για την καλοκαιρινή σεζόν. Μόνο σοβαρές προτάσεις. Τηλ. 0945-593404 - 3214222

ΕΝΟΙΚΙΑΖΟΝΤΑΙ δωμάτιο επιπλωμένο σε διαμέρισμα ορόφου επί της Οδού Θεμ. Σοφούλη με κοινόχρηστη κουζίνα και λουτροκαμπινέ. Πλησίον πανεπιστημίου Αιγαίου κατάλληλο για φοιτήτρια ή δασκάλα. Τηλ. 73631.

ΕΝΟΙΚΙΑΖΟΝΤΑΙ στην οδό Αγ. Αναργύρων 20 μια γκαρσονιέρα επιπλωμένη πλήρως με ευρύχωρους χώρους, 2ος όροφος και μια άλλη ημιυπόγεια. Πληρ. Τηλέφωνον 28710.

ΖΗΤΕΙΤΑΙ κτήμα για ενοικίαση στις περιοχές Παστίδα, Δαματριά, Ασγούρου, Κρεμαστή και Μαριτσά. Τηλ. 0977 721352

ΕΝΟΙΚΙΑΖΕΤΑΙ παραλιακό εστιατόριο στην παραλία Φαληρακίου έτοιμο για λειτουργία. Πληρ. 0944636141

ΕΝΟΙΚΙΑΖΕΤΑΙ
στην οδό Αλεξ. Διάκου 46 χώρος 80 τ.μ. κατάλληλος για οποιαδήποτε χρήση (γραφείο - αντιπροσωπεία - αποθήκη). Τηλ. 77886, 77887, 74431 κος Παρασκευάς.

ΕΝΟΙΚΙΑΖΕΤΑΙ κατάστημα 50 m2 επί της Βενετοκλέων 3. Πληροφορίες τηλ. 74188 9.30π.μ. έως 1.00 μ.μ. και 6.00μ.μ. έως 10.00 μ.μ.

ΕΝΟΙΚΙΑΖΕΤΑΙ στην οδό Αγίων Αναργύρων 20 ένα δυάρι επιπλωμένο πλήρως διαμέρισμα. Πληρ. τηλ. 28710 - 0244 43458

ΕΝΟΙΚΙΑΖΕΤΑΙ κατάστημα 92 τ.μ. στην Ιαλυσό, οδός Τριαντών πλησίον Βερόπουλου. Πληροφορίες στο τηλ. 93374.

ΕΝΟΙΚΙΑΖΕΤΑΙ κατάστημα 100 τ.μ. με αυλή και πισίνα στην οδό Ιερού Λόχου Ιαλυσός. Πληροφορίες τηλ. 31006

Κάρπαθος Φοινίκι. Ενοικιάζεται επιχείρηση από 10 ενοικιαζόμενα δωμάτια και κατάστημα 150 τ.μ. 50 μέτρα από την θάλασσα. Τηλ. 0937 111463

ΕΝΟΙΚΙΑΖΕΤΑΙ επιπλωμένη γκαρσονιέρα στην οδό Σουλίου 6. Πληρ. τηλ. 20887

ΕΝΟΙΚΙΑΖΕΤΑΙ: ο χώρος του μπαρ του ταχύπλοου καταμαράν SEA STAR που εκτελεί κρουαζιέρες για ΤΗΛΟ - ΝΙΣΥΡΟ. Πληροφορίες τηλ. 20625, 30054 κ. Στεφανάκη.

ΜΕΓΑΛΗ ΕΤΑΙΡΕΙΑ ενδιαφέρεται για την αγορά ή μίσθωση καταστήματος στην Ρόδο συνολικής επιφάνειας 2.000 m2 με ισόγειο τουλάχιστον 300 m2. Τηλ. επικοινωνίας: 0937-732199

ΕΝΟΙΚΙΑΖΟΝΤΑΙ στην Κρεμαστή, 60.000 ολοκαίνουργια STUDIOS 27 Μ² πλήρης επίπλωση, πολυκουζίνα, σκεύη, ηλιακός, βεράντες, διαμπερή. Τηλ. κ. Μάνος 81478 και 0937168238

ΕΝΟΙΚΙΑΖΟΝΤΑΙ 4 επιπλωμένα διαμερίσματα 35 τ.μ. έκαστο, στην παραλία Λαχανιάς, επί της Επαρχιακής οδού Λαχανιά - Κατταβιά. Πληροφ. τηλ. 0241 - 65000, 0244 - 46075, 0977642733, 0241 - 20887

ΕΝΟΙΚΙΑΖΕΤΑΙ κατάστημα 100 τ.μ. με πατάρι 50 τ.μ. στην λεωφόρο Ρόδου Λίνδου στο 7ο χιλιόμετρο έναντι πρώην Φωνής Αμερικής και υπαίθριος χώρος 300 τ.μ. Τηλ. 23716

ΠΡΟΣΦΕΡΕΤΑΙ για ενοικίαση χώρος 114 τ.μ. ιδανικός για ιατρείο ή για γραφείο. Περισσότερες πληροφορίες τηλ. 24060, 094433202 μετά τις 10.00

ΕΝΟΙΚΙΑΖΟΝΤΑΙ: ΗΜΙΥΠΟΓΕΙΑ ΑΠΟΘΗΚΗ με ράμπα περί τα 80 τ.μ. για βοηθητική χρήση επί της οδού Ευκλή 17 στο Καναμάτ - Ρόδου. Πληροφορίες: τηλ. 52635 κιν. 09467957257

ΕΝΟΙΚΙΑΖΕΤΑΙ στην πλατεία Κύπρου, Μακαρίου 31 2ος όροφος απέναντι από την Εθνική Τράπεζα γραφείο για οποιαδήποτε χρήση. Παραχωρείται και επιπλωμένο. Πληρ. τηλ. 31833, 28741

ΖΗΤΕΙΤΑΙ μονοκατοικία μικρή, παλαιά ή εξοχική σε περιοχή Αφάντου, Κολύμπια, Λάρδος. Τηλ. 33461 - 0932455513 κ. ΔΗΜΗΤΡΗ

ΕΝΟΙΚΙΑΖΕΤΑΙ εστιατόριον - μπαρ 100 τ.μ. με ιδιόκτητο κήπο 500 τ.μ. και πισίνα στην Ιαλυσό επί της οδού Ιερού Λόχου αριθ. 10. Πληροφορίες τηλ. 31006.

ΕΝΟΙΚΙΑΖΕΤΑΙ ισόγειος χώρος 100 τμ κατάλληλος για επαγγελματική στέγη, με ελεύθερη πρόσοψη σε πλατεία κείμενος επί της οδού Αγ. Λαύρας 63. Δεκτές μόνο σοβαρές προτάσεις πληρ. τηλ. 0932 757043 ώρες εργασίας.

ΖΗΤΟΥΝ ΠΡΟΣΩΠΙΚΟ

ΖΗΤΕΙΤΑΙ γυναίκα να εργαστεί σε εστιατόριο στον Πανορμίτη Σύμης. Τηλ. 0246 71305 - 72553

ΖΗΤΕΙΤΑΙ γυναίκα να εργαστεί σε εστιατόριο στον Πανορμίτη Σύμης. Τηλ. 0246 71305 - 72553

ΖΗΤΟΥΝΤΑΙ τεχνίτες λαμαρινάδες και βοηθοί για εγκαταστάσεις κλιματισμού. Πληρ. τηλ. 66555 - 66966

ΖΗΤΟΥΝΤΑΙ άτομα όλων των ηλικιών για εργασία στο χώρο τους. Ωράριο ελεύθερο. Πληρ. τηλ. 0937982563

ΖΗΤΕΙΤΑΙ συνεργάτης αντιπρόσωπος για μεγάλη εταιρεία promosion για την ΡΟΔΟ και την ΚΩ ΠΛΗΡ. κ. Διονύση Νιτστα Τηλ. 019412325, 0947567176

ΖΗΤΕΙΤΑΙ αντιπρόσωπος πεπειραμένος ζητείται από εισαγωγική εταιρεία για την προώθηση και πώληση γερμανικής μπύρας στην Ρόδο. Πληρ. τηλ. 0944463598

ΖΗΤΟΥΝΤΑΙ ΝΗΠΙΑΓΩΓΟΙ
Νηπιαγωγείο στη Λευκωσία προσφέρει συμβόλαιο εργασίας, για τουλάχιστον δύο χρόνια, σε νηπιαγωγούς αποφοίτους πανεπιστημίου.Μισθός πολύ υψηλός. Δωρεάν διαμονή. Για πληροφορίες τηλ. 00357 -2-350480 ή 00357- 9-424459

ΖΗΤΟΥΝΤΑΙ για το Φράγμα Κρητηνίας Ρόδου **1)** Χειριστές μηχανημάτων **2)** Οδηγοί χωματουργικών φορτηγών **3)** ηλεκτροσυγκολλητής **4)** μηχανικός μηχανημάτων Πληροφορίες τηλ. 0246 - 31130 κος Γιάννης και 0938753664 κος Ηλίας

ΑΠΟ διαφημιστική εταιρεία ζητούνται νέες έως 35 ετών με αυτ/το για καθημερινή απασχόληση ως merchandises Τηλ. 7780700 fax. 7788665

ΖΗΤΕΙΤΑΙ σερβιτόρος ή σερβιτόρα για να εργαστεί στο Πανοράμικ εστιατόριο στην Παναγία Τσαμπίκα Ψηλή με ποσοστά. Πληρ. τηλ. 0944254683

ΖΗΤΟΥΝΤΑΙ 2 κοπέλες για παιδικό σταθμό πτυχιούχοι ή τελειόφοιτοι Πανεπιστημίου ή ιδιωτικής σχολής με προϋπηρεσία. Πενθήμερη απασχόληση, πλήρες ωράριο. Τυχόν συστάσεις θα ληφθούν υπ' όψιν. Πληρ. τηλ. 39739 ώρες 11 έως 2 και 0972007352 απογευματινές ώρες.

ΖΗΤΕΙΤΑΙ υπάλληλος για να εργαστεί σε γραφείο ενοικιάσεως αυτ/των, που να γνωρίζει Αγγλικά ή Γερμανικά στο τμήμα πωλήσεων. Τηλ. 85050 και 85051.

ΝΕΑΡΗ κοπέλα διατίθεται για βραδινές ώρες για την φύλαξη παιδιών προσχολικής και σχολικής ηλικίας με προηγούμενη εμπειρία. Πληρ. τηλ. 0944576916

ΖΗΤΕΙΤΑΙ νέα εμφανίσιμη για να εργασθεί σε κατάστημα δερματίνων ειδών και ειδών ταξιδίου εντός του Κρατικού Αεροπλιμένα Ρόδου «ΔΙΑΓΟΡΑΣ». Επιθυμητή προϋπηρεσία και γνώση αγγλικής αλλά και άλλης γλώσσας. Πληροφορίες τηλ. 82202

ΖΗΤΕΙΤΑΙ σχετικά καινούργιο διαμέρισμα εντός Ρόδου ή μέχρι Ιξιά για μεγάλο χρονικό διάστημα με 2 υπνοδωμάτια, μπάνιο, κουζίνα σαλόνι. Πληροφορίες: 0937 459060, 0977 072244.

ΖΗΤΟΥΝΤΑΙ άτομα 22 - 55 ετών για την οργάνωση εταιρείας τροφίμων στο νομό Δωδ/σου πληρ. κ. Μουρίκης τηλ.: 01 - 8069065 9-3μ.μ., 0937124530 5-9μ.μ

ΑΠΟ το συνεργείο Σταμάτης Λυρίου ζητείται τεχνίτης και βοηθός για άμεση πρόσληψη. Τηλ. 0241-78395 Ωρες επικ. 1.00 - 4.30

ΖΗΤΕΙΤΑΙ, εργάτης γνώστης μηχανημάτων και οδηγός αυτοκινήτων. Τηλ. 64569 - 62929 - κιν. 0972551300.

ΖΗΤΕΙΤΑΙ λογιστής από ανώνυμη εταιρεία για μόνιμη απασχόληση επί 8ωρου Βάσεως. Πληρ. τηλ. 20041 υπ' όψιν κ. Α. Χαλκιοπούλου.

ΖΗΤΕΙΤΑΙ άτομο να εργασθεί ως σερβιτόρος σε καφετέρια στην πόλη της Ρόδου που να γνωρίζει κατά προτίμηση Σκανδιναβικές γλώσσες. Πληρ. τηλ. 27310

ΖΗΤΕΙΤΑΙ ΟΔΗΓΟΣ. Από μεγάλη Βιομηχανική και Εμπορική Εταιρεία, ζητείται οδηγός - πωλητής, για διανομή προϊόντων. Συνεχής απασχόληση. Απαραίτητο Επαγγελματικό δίπλωμα Γ' κατηγορίας. Πληροφορίες τηλ. 61434.

ΑΠΟ εταιρεία πληροφορικής ζητείται κοπέλα για τη γραμματεία. Απαραίτητες προϋποθέσεις η γνώση εμπορικών εφαρμογών, Windows και Office. **Πληροφορίες στο τηλ.: 74800 ώρες: 17:30 - 20:30**

ΑΠΟ μεγάλη Βιομηχανική και Εμπορική Εταιρεία, ζητείται οδηγός - πωλητής, για διανομή προϊόντων, στην περιοχή Φαληρακίου. Απαραίτητο Επαγγελματικό δίπλωμα Γ' κατηγορίας. Πληροφορίες τηλ. 61434

ΕΠΙΛΕΓΜΕΝΟ ΠΡΟΣΩΠΙΚΟ ΑΛΛΟΔΑΠΩΝ ΟΙΚΙΑΚΟΙ ΒΟΗΘΟΙ - ΝΟΣΟΚΟΜΟΙ - ΛΑΝΤΖΕΡΗΔΕΣ - ΓΗΡΟΚΟΜΟΙ ΚΑΙ ΚΑΘΕ ΕΙΔΙΚΟΤΗΤΑ ΠΟΥ ΣΑΣ ΕΝΔΙΑΦΕΡΕΙ **«Δ.Γ.Ε. TRADING»** ΤΗΛ.: 01 - 3810294 - 3810957 - 3810973 - 3810977

ΖΗΤΕΙΤΑΙ υπάλληλος γνώστης αγγλικής γλώσσας και κάτοχος ερασιτεχνικού διπλώματος αυτοκινήτου, για να εργασθεί σε γραφείο ενοικιάσεως αυτοκινήτων. Πληροφορίες Τηλ. 61492 Κινητό: 0942-612613

ΖΗΤΟΥΝΤΑΙ ντίλερ για τους καλύτερους καταλόγους της αγοράς. Αποστολή δωρεάν. Ποσοστά - δώρα. Τηλ. 01 - 5236998

ΖΗΤΕΙΤΑΙ άτομο με τίτλο Α.Ε.Ι ή Τ.Ε.Ι ή Ι.Ε.Κ γνώστης Β' και Γ' Κατηγορίας βιβλίων κατά προτίμηση με λογισμικό SINGULAR για πλήρη απασχόληση τηλ. 60207, 60227 8-10 μ.μ.

ΜΕΓΑΛΗ Ξενοδοχειακή Μονάδα στην Ρόδο ζητάει υπάλληλο υποδοχής τηλ. 0944558828

ΑΥΤΟΚΙΝΗΤΑ

ΠΩΛΕΙΤΑΙ μηχανή YAMAHA XT 250 cc μοντέλο '90 σε πολύ καλύ κατάσταση. Τιμή: 450.000. Πληρ. τηλ. 0241-63298

ΠΩΛΕΙΤΑΙ: 1993 ALFA ROMEO (1.4 TS) σε άριστη κατάσταση. Τιμή ευκαιρίας - Τηλ.: 62063

ΠΩΛΕΙΤΑΙ ALFA-155 silverstone, μαύρη, 12ος 94, clima, P/K, Z/A, Η/Π, 1800 cc, 3.200.000 δρχ. μετρητά. Τηλ. 097-2431500 και 0932-396945.

ΠΩΛΕΙΤΑΙ FIAT PANDA μοντέλο '93 800 κυβ. τηλ. 41710

ΠΩΛΕΙΤΑΙ
YAMAXA Vmax 1200
Ολοκαίνουργια 2000 χλμ. Τιμή 3.600.000 δρχ.
Πληροφορίες: 0241 - 85881, 0944 - 445418

ΠΩΛΕΙΤΑΙ αυτοκίνητο ROVER σειρά 400 μοντέλο 99 πράσινο - κυπαρισσί με 35.000 χιλ. με αερόσακο οδηγού, υδραυλικό τιμόνι, ηλεκτρικές κλειδαριές, με τηλεχειρισμό, συναγερμό, ηλεκτρικά παράθυρα μπρος πίσω καθρέφτες, ραδιοκασετόφωνο, KENWOOD σαλόνι με ξύλινες επενδύσεις. Τηλ. 0937763413

ΠΩΛΕΙΤΑΙ Πεζώ 106 1000 cc σε τιμή ευκαιρίας και σε άριστη κατάσταση. Πληροφορίες στο τηλ. 0946647570 κ. Σκαρτάδο Θ.

ΠΩΛΕΙΤΑΙ αυτοκίνητο SEAT AROSA 1000cm. Μοντέλο 99. Τιμή 1.900.000. Πληρ. 0974896627

ΠΡΟΣΟΧΗ Πωλούνται **1)** Δύο λεωφορεία 20 θέσεων μήκος IVECO υπερλούξ με ηλεκτρική πόρτα, τζάμια πανοραμικού τύπου σε υπεράριστη κατάσταση λειτουργίας και πανέμορφα. Τηλ. 031-516314 ή 0944-544336 **2)** MERCEDES 1317 φορτηγό ανατρεπόμενο με άνοιγμα καρότσας σε 3 σημεία και με γερανό σε κατάσταση καινουργή. Τηλ. 031-516314 ή 0944-544336.

ΠΩΛΕΙΤΑΙ Mercendes Benz I.X πετρελαιοκίνητο, 10 θέσεων, 17 φορ, ίππων έξι ετών σε άριστη κατάσταση. Τηλ. 43138. 43112

ΠΩΛΟΥΝΤΑΙ από ιδιώτη: α) Κλούβα NISSAN 1.500 cc δρχ. 500.000 β) Επιβατικό NISSAN BLUE BIRD 1.600 cc δρχ. 1.000.000 Πληροφορίες στα τηλ.: 95046 - 37920

ΠΩΛΕΙΤΑΙ: SEAT CORDOBA Μοντέλο 94 σε άριστη κατάσταση με ζάντες αλουμινίου 15άρες. Πληροφορίες 0932020628.

ΠΩΛΕΙΤΑΙ μηχανή YAMAHA 400cc Dejverseon σε αρίστη κατάσταση 25.000 Km με βαλίτσα 30cm. Τιμή 900.000 δρχ. Τηλ. 32914.

ΠΩΛΕΙΤΑΙ FIAT UNO μοντέλο '94. Τιμή 800.000. Πληρ. τηλ. 38051, 27732.

ΠΩΛΕΙΤΑΙ αυτοκίνητο - καντίνα σε άριστη κατάσταση, κατασκευής 1996 μάρκας MERCEDES 410 D μήκους 4μ., πλάτους 2μ. και ύψους 2.10 μ. Για περισσότερες πληροφορίες κ. Γιάννης στο τηλ. 0244/44490 από 09.00 π.μ. μέχρι 10.00 μ.μ

ΠΩΛΕΙΤΑΙ αυτοκίνητο - «αντίκα» μάρκας CITROEN, τύπου «Βάτραχος», μοντέλο του 1970, το οποίο βρίσκεται σε άριστη κατάσταση. Δεκτός κάθε έλεγχος. Πληροφορίες στο τηλέφωνο 23779

ΠΩΛΕΙΤΑΙ αυτοκίνητο ALFA ROMEO μοντέλο 1992, ατρακάριστο, 1700 κ.εκ. 16βάλβιδο, με καταλυτικό κινητήρα (αμόλυβδη), Air Condition, ζάντες αλουμινίου, υδραυλικό τιμόνι, μεταλλικό χρώμα, ραδιοκασετόφωνο, ηλεκτρικά παράθυρα και πολλά ακόμα extra, 60.000 χιλιόμετρα, σε εξαιρετική κατάσταση, 2.800.000 δρχ. Πληροφορίες τηλεφ. 0241 - 75335.

MERCEDES I.X. 230, σειρά 123, δεκαετίας του '80, χρώματος ασημί, πωλείται από ιδιοκτήτη για 1.300.000 δραχμές. Πληροφορίες από Δευτέρα μέχρι Παρασκευή από 10.30 π.μ. μέχρι 1.30 μ.μ. στο τηλ. 20996.

ΠΩΛΕΙΤΑΙ SUBARU LEGACY μοντέλο '93 1.600 κυβικά, μολυβί χρώμα μεταλλικό, υδραυλικό τιμόνι, air contition, ηλεκτρικά ρυθμιζόμενους καθρέπτες, ηλεκτρικά τζάμια εμπρος - πίσω, κοτσαδόρο, στέρεο σόννυ και ζάντες αλουμινίου. Πληρ. τηλ. 0937132168. Τιμή 2.000.000 δρχ.

ΠΩΛΕΙΤΑΙ: ALFA 155 1.8 TS: Μοντέλο '94. Μαύρο ατρακάριστο, σε άριστη κατάσταση με κλιματισμό, ηλεκτρικά παράθυρα, θερμ/νοι καθρέπτες, εξάτμιση Super sprint, ζάντες αλουμινίου και στερεοφωνικό 4*25 με 10άρι CD. Φυλάσσεται σε γκαράζ. Ελεγχος δεκτός. Τηλεφ. 0944 - 604064.

ΠΩΛΕΙΤΑΙ

Μοναδικό μοντέλο Mercedes 124 Cabrio sport με Full extra. 5θέσιο. 2200 cc, έτους '93 - 5 χρόνια σε γκαράζ. Αριστη κατάσταση. Τιμή 16.000.000 δρχ. κανονική τιμή άνω των 34.000.000. Πληρ. εργάσιμες ημέρες πρωί 9-13.00 τηλ. 94786 Κο Κώστα

ΖΗΤΟΥΝΤΑΙ ΥΠΑΛΛΗΛΟΙ

Ζητούνται υπαλλήλοι να εργασθούν εποχιακά για την καλοκαιρινή περίοδο σε Super Market - τουριστικό κατάστημα στην περιοχή Ξενοδ. Blue Bay στην Κρεμαστή. Απαραίτητη τουλάχιστον η γνώση της Αγγλικής. Πληροφορίες τηλ.: 90850, 0946 - 284882, κ. ΓΙΩΡΓΟΣ.

ΕΝΟΙΚΙΑΖΟΝΤΑΙ

Διαμερίσματα επιπλωμένα λουξ κατασκευής σε καινούργια οικοδομή καθώς και γραφεία, στην οδό Κων/νίδη περιοχή ΖΕΦΥΡΟΣ δίπλα από το ξενοδοχείο LOMENIZ Πληρ. στα τηλ. 0972551300, 69633, 64569, 61220, 61347

ΕΝΟΙΚΙΑΖΟΝΤΑΙ ΓΡΑΦΕΙΑ

ΕΝΟΙΚΙΑΖΟΝΤΑΙ δυο γραφεία επιφανείας 60 τ.μ. το καθένα, πολυτελούς κατασκευής, στην οδό Ι. Καζούλλη (πάνω από το «Καβαλιέρε»). Πληρ. τηλ. 75023 - 22932

ΖΗΤΕΙΤΑΙ ΤΕΧΝΙΚΟΣ

Από μεγάλη Βιομηχανική και Εμπορική Εταιρεία, ζητείται τεχνικός για το τμήμα Παραγωγής. Ηλικίας μεχρι 35 ετών. Θα προτιμηθούν πτυχία τεχνικών σχολών. Πληροφορίες τηλ. 61434.

ΔΙΑΦΟΡΑ

ΠΩΛΕΙΤΑΙ Φούσκα εστιατορίου 2 μέτρων με κανάλια και απορροφητήρα. Πληρ. τηλ. 34.100

ΠΩΛΕΙΤΑΙ βιτρίνα ψυγείου με τζάμι πομπέ σε άριστη κατάσταση. Πληροφορίες 0944314724

ΠΩΛΟΥΝΤΑΙ μετοχές της ΔΑΝΕ. Πληρ. τηλ. 0944876619.

ΠΩΛΕΙΤΑΙ φουσκωτό σκάφος DROMOR 9m 2x225 MERCURY OPTI MAX, RADAR - GPS - VHF Βυθόμετρο, Τιμή 16.500.000 τηλ. 76258, 0944307217

ΠΩΛΕΙΤΑΙ κινητό τηλέφωνο ERICSON T10s σε άριστη κατάσταση σχεδόν καινούργιο. Τιμή 20.000. Πληροφορίες στο 24667 από 10.00 π.μ - 3.00 μ.μ. και 6.00 μ.μ - 11 μ.μ. και στο 0944372789 τις ίδιες ώρες.

ΠΩΛΕΙΤΑΙ κινητό τηλέφωνο NOKIA 3210 στην τιμή των 20.000 δρχ. σε άριστη κατάσταση, σχεδόν καινούργιο. Πληρ. τηλ. 24667- 0944747443

ΠΩΛΟΥΝΤΑΙ μετοχές της ΔΑΝΕ ως και 52.000 κομμάτια στην τιμή των 200 δρχ. Τηλ. 0944 876619

ΠΩΛΟΥΝΤΑΙ έπιπλα και ηλεκτρικά σκεύη, λόγω αναχώρησης. Παρακαλούμε επικοινωνήστε αμέσως. Αναχώρηση σε 5 ημέρες. Τηλ. 29527 κ. Ρίνα.

ΠΩΛΕΙΤΑΙ
μεταχειρισμένο χρηματοκιβώτιο 1.000 kg διαστάσεων 1,50 x 0,60 x 0,60 σε τιμή ευκαιρίας. Πληροφοριες 32774, 0945791063 κ. Παναγιώτης

ΠΩΛΕΙΤΑΙ οικοσκευή λόγω αιφνίδιας αναχώρησης στο εξωτερικό. Τιμές εξαιρετικά χαμηλές. Πληροφορίες στο τηλέφωνο 31587

ΠΩΛΕΙΤΑΙ εξοπλισμός καφετέριας σε άριστη κατάσταση και σε τιμή ευκαιρίας λόγω αλλαγής χρήσης. Για πληρ. τηλ. 61263 και 0945973701 κ. Γιώργο.

ΠΩΛΟΥΝΤΑΙ δύο μηχανές κινηματογράφου καθώς και πλήρες σύστημα Dolby. Τιμή ευκαιρίας τηλ. 0932 - 654414 ή 01 8236611.

ΠΩΛΟΥΝΤΑΙ στην Κάρπαθο διακόσια κατοίκια προς είκοσι χιλιάδες έκαστο. Πληροφορίες κ. Νίκο τηλ. 0245 - 71113 7-9 βράδυ.

ΠΩΛΟΥΝΤΑΙ 2 ανατομικά στρώματα σε άριστη κατάσταση λόγω μετακόμισης. 20.000 το καθένα. Πληρ. στο τηλέφωνο 24667 από 9:00 π.μ - 2 μ.μ. και 6 μ.μ - 11 μ.μ.

ΕΥΚΑΙΡΙΑ ΠΩΛΕΙΤΑΙ ΕΞΟΠΛΙΣΜΟΣ ΜΠΟΥΤΙΚ (Ράφια, φώτα, γραφείο κ.τ.λ.). Πληροφορίες κ. Ειρήνη - 29013

ΠΩΛΟΥΝΤΑΙ κουτάβια ράτσας «Γκέκα» (γνήσια) ηλικίας 3 μηνών πληρ. τηλ. 61948.

ΖΗΤΕΙΤΑΙ αντιπρόσωπος στην Ρόδο από Εκδοτική Εταιρεία ταξιδιωτικών οδηγών με έδρα την Αθήνα. Βιογραφικό: Αιγιαλείας 52, Μαρούσι 15125, Τηλ. 01-6856093, 0945 - 859939, Fax: 6856095

ΠΩΛΕΙΤΑΙ κλασική κιθάρα Sanchiz μοντέλο 35Α με καπάκι έλατου, σε άριστη κατάσταση. Τιμή (συμπεριλαμβανομένης σκληρής θήκης), 170.000 δρχ. τηλ. 22060 /0974 135885.

ΠΩΛΟΥΝΤΑΙ μια κρεβατοκάμαρα, ένα σαλόνι και μια τραπεζαρία με 6 καρέκλες στην συνολική τιμή των 800.000 δρχ. Πληρ. τηλ. 61970.

ΠΩΛΕΙΤΑΙ αερόθερμο με δύο μοτέρ turbo και ένα καλοριφέρ λαδιού. Πληρ. τηλ. 0945 141701

ΠΩΛΕΙΤΑΙ ποδήλατο B.M.X. παιδικό μοντέλο για παιδιά από 5-10 ετών σε πολύ καλή κατάσταση. Τιμή 20.000. Πληρ. στο τηλέφωνο 24667 από 9:00 π.μ - 2 μ.μ. και 6 μ.μ - 11 μ.μ.

ΚΥΡΙΑ
σοβαρή, γερμανίδα, ελληνόφωνη, ετών 37 ζητά εργασία σε σπίτι (φύλαξη παιδιών) για πρωϊνές ώρες από 8.30 έως 14.30. Πληρ. τηλ. (0241) 93048

ΠΩΛΟΥΝΤΑΙ τίτλοι CD GAMES σε τιμή ευκαιρίας. Πληροφορίες τηλ., 78887 πρωινές ώρες.

ΑΝ ΘΕΛΕΤΕ χωρίς ρίσκο να ξεκινήσετε την καλύτερη επιχείρηση παγκόσμια με κέρδη ετήσια μέχρι και 100 εκατομμύρια τηλεφωνήστε: (01) 4945715 - 4974993 κα ΜΟΥΝΤΡΙΖΑ.

ΠΩΛΟΥΝΤΑΙ Α): Ντουλάπια κουζίνας πλήρη, με νεροχύτη και μπαταρία (Βρύση). **Β)** Ηλεκτρική κουζίνα μάρκας SIEMENS με κεραμική πλάκα. Πληροφορίες Τηλ.: 27577

ΠΩΛΟΥΝΤΑΙ μεταχειρισμένα καθίσματα και τραπέζια εστιατορίου και μια βιτρίνα ψυγείο ψαριού με συρτάρια σχεδόν καινούργια. Πληρ. τηλ. 0944636141

ΠΩΛΕΙΤΑΙ διαμέρισμα 90 τ.μ. μικτά. Αυλή με πρός - πίσω 30.000.000 δρχ. Τηλ. 22142 - 0945668060

ΖΗΤΕΙΤΑΙ συνεργάτης - συνεταίρος σε κερδοφόρα επιχείρηση για την ανάπτυξη νέου τομέα. Δεκτές μόνον σοβαρές προτάσεις. Τηλ:- 0945 922566 από 9.00 έως 21.00

ΠΩΛΕΙΤΑΙ βάρκα 4, 30 μέτρα με δύο μηχανές 25 HP και 8 HP και ΤΡΕΪΛΕΡ ΑΣΟΣ. Πληρ. Τηλ.: 86805 - 0937676351

ΠΩΛΕΙΤΑΙ εξοπλισμός Bar σε τιμή ευκαιρίας!!! Τηλ. 0972371688.

ΠΩΛΕΙΤΑΙ σκύλος γνήσιος Ντόπερμαν 5 μηνών από Γιουγκοσλαβία με όλα τα πιστοποιητικά. Τηλ. 28810 11 π.μ. ως 11 μ.μ.

ΠΩΛΟΥΝΤΑΙ σε τιμή ευκαιρίας καρέκλες μπαμπού, μια τοστιέρα διπλή, μία ψηστιέρα Σιλέξ και μία μηχανή καφέ φίλτρου Κάνον. Τηλ. 92203 και 94223

ΠΩΛΟΥΝΤΑΙ κουτάβια μάλαμουτ - Αλάσκας καθαρόαιμα σε τιμή ευκαιρίας. Πληροφορίες τηλ. 0972127909, 76685

ΠΩΛΕΙΤΑΙ
Τουριστική επιχείρηση στο κέντρο της πόλης, με τον εξοπλισμό και το εμπόρευμά της σε άριστη κατάσταση. Πληρ. τηλ. 0946/992939

ΚΟΥΡΤΣΧΑΑΡ, ΣΕΤΕΡ και ΠΟΪΝΤΕΡ, πωλούνται κατά καιρούς, όλα εγγεγραμμένα στον Κ.Ο.Ε. μεγάλα έμπειρα και ξεκινημένα μόνο για γνώστες και με δοκιμή στον κυνηγότοπο. Αποστολή σε όλη την Ελλάδα. Πληροφορίες - Περικλής Τσιβρινής - Κως, Τηλ. 0977835586, 0242 - 29140, 22031

ΠΩΛΕΙΤΑΙ
Ξυλουργικό μηχάνημα σύνθετο Ιταλίας 40άρι - σε τιμή ευκαιρίας και έπιπλο σύνθετο από δεσποτάκιντε καπέ μαύρο - άσπρο υπερμοντέρνο σχεδόν καινούργιο λόγω μετακόμισης. Πληρ. τηλ. 77467 0945 881928

ΠΩΛΕΙΤΑΙ τηλεφωνικό κέντρο ERICKSON BUSINESS PHONE 24 ψηφιακό, με 3 εξωτερικές γραμμές και 8 εσωτερικές γραμμές. Αποτελείται από 2 κονσόλες και 4 ψηφιακές συσκευές. Πληροφορίες τηλ. 78887 πρωινές ώρες

ΠΩΛΕΙΤΑΙ πλυντήριο PITSOS VARIO 2500 σχεδόν καινούργιο σε άριστη κατάσταση και σε τιμή ευκαιρίας. Επίσης ένα κινητό NOKIA 3110 καινούργιο με 20.000 σύνδεσης PANAFON και TELESTET. Πληροφορίες στο 24667 από 8:00π.μ. - 3:00μ.μ. και 6μ.μ - 11:00 μ.μ.

ΠΩΛΕΙΤΑΙ Equaliser YAMAHA EQ-630 με τηλεχειριστήριο, τιμή 75.000, Διπλό Deck Technics RS-TR S15 80.000, Tuner YAMAHA TX-500 τιμή 60.000, Ενισχυτής YAMAHA AX-550 2X80, Τιμή 100.000 (με τηλεχειριστήριο) Ηχεία Bose 400W 701 Τιμή 250.000, VCR Sony SLV-486 EE (Mono), ελαφρώς μεταχειρισμένα. Τηλ.: 73548, 0937 - 515880 Βαγγέλης

ΓΡΑΦΕΙΟ Γενικού Τουρισμού με 25ετή πείρα με ιδιόκτητα τουριστικά λεωφορεία ζητεί συνέταιρο από Ρόδο πεπειραμένο στον τουρισμό επαγγελματία. Τηλ. 0945-593404 και 3214222

ΠΩΛΕΙΤΑΙ στην Κάρπαθο κοπάδι περίπου 200 αίγες οι περισσότερες έγκυες. Τοκετός Φεβρουάριος - Μάρτιος. Δικαίωμα για 90 ζώα. Τιμή με δικαίωμα 30.000 δρχ. χωρίς 20.000 δρχ. Πληροφορίες (0245) 71101, 71254 ώρες 7-9 βράδυ.

ΠΩΛΗΣΕΙΣ ΑΚΙΝΗΤΩΝ

ΣΤΑ ΚΟΛΥΜΠΙΑ ΠΩΛΕΙΤΑΙ ΟΙΚΟΠΕΔΟ 5,30 στρέμματα προνομιούχο κοντά στο βουνό 20.000.000 δρχ. Τηλ. 22142 - 0945668060.

ΠΩΛΕΙΤΑΙ οικόπεδο 450 τ.μ. περιοχή Δήμου Αφάντου εντός σχεδίου πληρ. τηλ. 52207.

ΠΩΛΕΙΤΑΙ στην Παστίδα: Αγροτεμάχιο προς 3.000 δρχ. το τ.μ. Επίσης αποθηκευτικοί χώροι που μπορούν να χρησιμοποιηθούν και για οποιαδήποτε άλλη χρήση σε αγροτεμάχιο προς 5.000 δρχ. το τ.μ. Πληρ. τηλ. 0944796767 ή 67361.

ΠΩΛΕΙΤΑΙ
Από ιδιοκτήτες οικόπεδο στη «Μέγγαβλη» προνομιούχο, εφαπτόμενο σε δύο δρόμους (οδός προς Τρεις και Κ. Ουράνη) έκτασης 9.000 τ.μ. κατάλληλο για καταστήματα, αποθήκες, βιοτεχνίες, βιομηχανίες, γήπεδα 5x5 κ.λπ. Υπάρχει φάκελος με τοπογραφικά και όρους δόμησης κατά περίπτωση. Πληροφ. κ. Φανούρη τηλ. 22527 και κ. Σπύρο τηλ. 51781.

ΠΩΛΟΥΝΤΑΙ οικόπεδα φιλέτα των 2000 και 4000 τ.μ. στους πρόποδες Φιλερήμου με άδεια οικοδομής ή δίχως από ιδιοκτήτη. Πληρ. Τηλ. 96779 60170

ΠΩΛΟΥΝΤΑΙ: 1) Κατάστημα με δύο αποθήκες στην οδό Βεροπλίνου 23. 2) Καρά - Γιαπί 160 τ.μ. σε τρίτο όροφο οικοδομής. 3)Αγρόκτημα 4.500 τ.μ. στον Αρχάγγελο επί της Εθνικής οδού Ρόδου - Λίνδου, με φως, νερό και τηλέφωνο. Πληροφορίες: 0244 - 51391 και 51184

ΠΩΛΕΙΤΑΙ κτήμα επιφανείας 21.500 Μ² στο Κανδυλί Ρόδου. Εχει φάτσα επί του επαρχιακού δρόμου 250 μέτρα - φώς και νερό Τηλ. 0651 72106 Κινητό 0977/ 402718 Κον Μιλτιάδη.

ΠΩΛΟΥΝΤΑΙ στην Κάρπαθο ισόγειοι χώροι των 44 τ.μ. (γωνιακός χώρος), 62 τ.μ. ή και οι δύο μαζί. Υπάρχουν και υπόγεια του ίδιου μεγέθους κατάλληλα για καταστήματα, τράπεζα, γραφεία σε κεντρικό δρόμο. Πληρ. τηλ. 0245-22147.

ΛΕΡΟΣ Ιδιοκτήτης πωλεί: λόγω ανάγκης: **Α.** Αγροτεμάχιο επτά χιλιάδων διακοσίων (7.200) τ.μ. άρτιο και οικοδομήσιμο (η μια πλευρά μήκους 58 μέτρων εφάπτεται της θάλασσας) στη θέση Διαπόρι Λακκίου Λέρου. Τιμή 6.500.000 δρχ. **Β.** Αγροτεμάχιο πέντε χιλιάδων οκτακοσίων σαράντα (5.840) τ.μ. άρτιο και οικοδομήσιμο, με παλιό ερειπωμένο κτίσμα, στη θέση Μαύρη Ράχη - Διαπόρι Λακκίου Λέρου. Τιμή: 3.000.000 δρχ. Με την αγορά και των δύο αγροτεμαχίων η τιμή είναι συζητήσιμη, επίσης γίνεται ευκολία πληρωμής ολόκληρο το ποσό τον Ιούλιο 2001. Πληροφορίες: Τηλέφ. ιδιοκτήτη : (0241) 75320 (πρωινές ώρες) (0241) 69386 (Απογευματινές ώρες) 0945-219920 (απογευματινές ώρες) και κ. Ντεληγιώργη Σταύρο (Λέρος) Τηλεφ. (0247) 23293

ΠΩΛΕΙΤΑΙ επιχείρηση παραδοσιακό καφενείο - ουζερί στο Γεννάδι λόγω ασυμφωνίας συνεταίρων. Τηλ. 0944-930068

ΠΩΛΕΙΤΑΙ κατάστημα ελεύθερο μ.τ. 40 απέναντι στο Πανεπιστήμιο σε νεόδομητη οικοδομή επί της ΑΓ. ΙΩΑΝΝΟΥ, πλησίον Ξενοδοχείων τιμή ευκαιρίας τηλ. 01-9959847 και (0241) 27823.

ΠΩΛΕΙΤΑΙ κατάστημα ανταλλακτικών αυτοκινήτων σε κεντρικό σημείο (Κόβα) γεμάτο ανταλλακτικά και πολλή πελατεία για λόγους υγείας. Ελέγχσς δεκτός. Τιμή πολύ καλή. Τηλ. 34800

ΖΗΤΕΙΤΑΙ: Για αγορά οικία 200 τ.μ. περίπου και σε καλή κατάσταση, που βρίσκεται στην ευρύτερη περιοχή Φαληρακίου, Καλυθιών, Κοσκινού, και Αφάντου. Αμεση εξόφληση. Πληροφορίες τηλ. 68834 και 094/5056199

ΜΑΘΗΜΑΤΑ

ΚΑΘΗΓΗΤΡΙΑ πτυχιούχος πανεπιστημίου παραδίδει ιδιαίτερα μαθήματα μουσικής για όλα τα επίπεδα σε παιδιά, πιάνου, αρμονίου και θεωρίας. Τιμές προσιτές. Τηλ. 32-805 κ. Ελένη.

ΠΑΡΑΔΙΔΟΝΤΑΙ ιδιαίτερα μαθήματα κλασικής κιθάρας από τον κιθαριστή Στάθη Σκανδαλίδη. Τηλ. 22060 /0974 135885.

ΖΗΤΕΙΤΑΙ φυσικός για να διδάξει σε φροντιστήριο. Πληρ. τηλ. 25252-0942200978

ΑΠΟΦΟΙΤΟΣ του Πανεπιστημίου Αιγαίου αναλαμβάνει τη μελέτη των μαθημάτων παιδιών δημοτικού και γυμνασίου τηλ. επικοινωνίας: 0977677766

ΜΑΘΗΜΑΤΙΚΑ - Φυσική - Χημεία για μαθητές Γυμνασίου - Ενιαίου Λυκείου - ΤΕΕ και για μετεξεταστέους μαθητές. Εναρξη 1η Αυγούστου. Υπεύθυνα, μεθοδικά και σε χαμηλές τιμές. Πληρ. τηλ. 28053.

ΓΕΡΜΑΝΙΚΑ για μαθητές, επαγγελματίες, εταιρείες, τουριστικές - ξενοδοχειακές επιχειρήσεις, από καθηγητή - παιδαγωγό Γερμανικού Πανεπιστημίου με δεκαετή εμπειρία διδασκαλίας της Γερμανικής γλώσσας στη Γερμανία. Αποτελεσματικές μεθόδοι, εύκολη εκμάθηση και οικονομικά γκρούπ 2-3 ατόμων στο χώρο σας. Τηλ. 0945 657788

ΓΙΑΝΝΗΣ ΝΙΚΟΛΙΔΑΚΗΣ
ΜΗΧΑΝΟΛΟΓΟΣ ΜΗΧΑΝΙΚΟΣ
ΓΑΛΛΙΑΣ 12 ΡΟΔΟΣ ΤΗΛ.: 22291 - 35103

ΠΩΛΟΥΝΤΑΙ

Επί της οδού Αναστασιάδη (περιοχή Δασκάλων) διαμ/τα πολυτελούς κατασκευής με υπόγειο χώρο στάθμευσης και αυτόνομη θέρμανση 67 τ.μ., 114 τ.μ., 88 τ.μ., 59,50 τ.μ., 90 τ.μ., 98 τ.μ., 117 τ.μ., 132 τ.μ.

ΑΝΑΣΤΑΣΙΟΣ ΑΤΣΙΔΗΣ
ΟΙΚΟΔΟΜΙΚΕΣ ΕΠΙΧΕΙΡΗΣΕΙΣ

ΠΩΛΟΥΝΤΑΙ

Α) Στην οδό Ιωάννη Μεταξά και Ανθούλας Ζερβού, στο Νιοχώρι:
- Οροφοδιαμερίσματα, αρίστης κατασκευής, των 136 τ.μ. με θέση στάθμευσης και υπόγεια αποθήκη 12 τ.μ., με κεντρική θέρμανση με αυτονομία
- Διαμερίσματα 138, 105, 97, 91, 81, 63, 55 τ.μ. με θέση στάθμευσης, κεντρική θέρμανση με αυτονομία.
- Καταστήματα των 140 και 70 τ.μ.

Β) Στην οδό Αποστόλου Παύλου, Ανάληψη
- Διαμερίσματα ετοιμοπαράδοτα, 116, 112, 88, 93 και 73 τ.μ., με θέση στάθμευσης και κεντρική θέρμανση

Γ) Μονοκατοικίες στην Ιαλυσό, οδός Δημοκρατίας, πανταχόθεν ελεύθερες, από 119 τ.μ., έως 184 τ.μ., διόροφες χωρίς υπόγειο, με οικόπεδο από 250 έως 360 τ.μ., πολυτελούς κατασκευής.

ΠΛΗΡΟΦΟΡΙΕΣ: ΣΤΕΦΑΝΟΥ ΚΑΖΟΥΛΛΗ 74 - ΡΟΔΟΣ
Τηλ. 28616-37848

ΟΙΚΟΔΟΜΙΚΕΣ ΕΠΙΧΕΙΡΗΣΕΙΣ ΔΙΑΚΟΓΕΩΡΓΙΟΥ ΚΑΛΛΙΣΤΟΣ

ΠΩΛΗΣΕΙΣ ΔΙΑΜΕΡΙΣΜΑΤΩΝ
ΚΑΤΑΣΤΗΜΑΤΑ - ΑΠΟΘΗΚΕΣ
ΑΝΤΑΛΛΑΓΕΣ ΑΚΙΝΗΤΩΝ
ΑΓΟΡΕΣ ΟΙΚΟΠΕΔΩΝ
ΑΝΑΛΑΜΒΑΝΟΥΜΕ ΑΝΤΙΠΑΡΟΧΕΣ
ΔΙΕΥΘ. ΕΘΝ. ΑΝΤΙΣΤΑΣΕΩΣ 11
(ΠΡΩΗΝ ΑΝΝΗΣ ΜΑΡΙΑΣ) ΤΗΛ: 78501- 78502- 29318

1) Πωλούνται διαμερίσματα λουξ κατασκευής με απεριόριστη θέα. Τα διαμερίσματα διαθέτουν θωρακισμένες πόρτες - εντοιχισμένες κουζίνες - ντουλάπες - εντοιχισμένο νιπτήρα με ντουλάπι - κεντρική θέρμανση αυτόνομη - ανοιγόμενα ανακλινόμενα κουφώματα με διπλά τζάμια - σίτες - ρολά - υδραυλικό ασανσέρ - τριφασικό ρεύμα. Ολοι οι χώροι σπατουλαριστοί - εσωτερικές πόρτες M.D.F. με σχέδιο.

2) Διαμερίσματα
επί της οδού Μεγ. Κων/νου - Κων/νου Παλαιολόγου
50 τ.μ. δυάρια
85 τ.μ. τριάρια } ανά όροφο
110 τ.μ. τεσσάρια

3) Επί της Κων/νου Υδραίου - Στ. Κωτιάδη
70 τ.μ. τριάρια
90 τ.μ. τριάρια - τεσσάρια
110 τ.μ. τεσσάρια } ανά όροφο με μεγάλες βεράντες
130 τ.μ. τεσσάρια-πεντάρια φανταστική θέα

4) Επί της Λεωφ. Καλλιθέας - Καρακόνερο
50 τ.μ. δυάρια
85 τ.μ. τριάρια } ανά όροφο με μεγάλες βεράντες
110 τ.μ. τεσσάρια απεριόριστη θέα

5) Καταστήματα
50 τ.μ.
100 τ.μ. } επί της Λεωφ. Καλλιθέας Καρακόνερο
150 τ.μ.

6) Ιατρεία - Γραφεία
50 τ.μ.
100 τ.μ. } Επί της Μεγ. Κων/νου και Κων. Παλαιολόγου } Φώκιαλη
150 τ.μ.

Δάνεια όλων των ταμείων και όλων των τραπεζών

ΠΛΗΡΟΦΟΡΙΕΣ:
ΔΙΑΚΟΓΕΩΡΓΙΟΥ ΚΑΛΛΙΣΤΟΣ
ΤΗΛΕΦΩΝΟ: 78501 - 78502 29318

ΝΤΕΤΕΚΤΙΒΣ

Συνταξιούχος Αστυνομικός

Αναλαμβάνουμε

υποθέσεις ανηλίκων,
οικογενειακές, προσωπικές κ.τ.λ.
Με απόλυτη εχεμύθεια.

ΔΙΑΘΕΤΟΥΜΕ ΤΑ ΠΛΕΟΝ ΣΥΓΧΡΟΝΑ ΟΠΤΙΚΟΑΚΟΥΣΤΙΚΑ ΣΥΣΤΗΜΑΤΑ

0946 997967

100% εχεμύθεια 100% εχεμύθεια

ΚΤΗΜΑΤΟΜΕΣΙΤΙΚΟ ΓΡΑΦΕΙΟ

ΓΕΩΡΓΙΟΣ Ν. ΔΡΑΚΟΣ

Ιωάννη Δενδρινού 40 Ρόδος 85 100
τηλ. 26805, 5 1024 κιν. 0945 406562
Αφάντου - τηλ. - fax: 5 1077

Οικόπεδα

Στη **Λεωφόρο Ρόδου - Λίνδου** κοντά στο χρυσοχοείο ΒΟΓΙΑΤΖΗ 45 στρεμ. 9.000.000 το στρέμ.
Ασγούρου: 4 στρεμ. 17.000.000
Ροδίνι: 400μ. οδός Σμύρνης 30.000.000
Κοσκινού: 1 στρεμ. με άδεια οικοδομής 110 τ.μ. 13.000.000 με θέα την θάλασσα.
Κοσκινού: 2 στρεμ. με θέα την θάλασσα 20.000.000.
Αφάντου: 1 στρεμ. με θέα την θάλασσα και με άδεια οικοδομής 240 τ.μ. 12.000.000
Αφάντου: 2 στρεμ. με άδεια οικοδομής 240 τ.μ. 17.000.000
Αφάντου: στο κύμα της θάλασσας 4 στρεμ. 30.000.000
Τσαΐρι προς αεροδρόμιο 2 στρεμ. με άδεια οικοδομής 9.500.000.
Αφάντου: 700 μ. στην Λεωφόρο με άδεια οικοδομής 120 τ.μ. 7.000.000.
Κολύμπια: 2 στρεμ. με άδεια οικοδομής 75 τ.μ. 15.000.000.
Κολύμπια: 300 μ. από την θάλασσα 30 στρεμ. 27.000.000
Λάρδος εντός σχεδίου... 600 τ.μ. 8.000.000.
Αφάντου: 2 στρέμματα στο κύμα της θάλασσας 20 εκατ.
Αφάντου: 5 στρέμματα 15 εκατ.
Αφάντου: 6 στρέμματα με 20 ελιές 7 εκατ.
Δασκάλους: ισόγειο διαμέρισμα 100 τ.μ. με 100 τ.μ. αυλή 30 εκατ.

ΒΙΟΜΗΧΑΝΙΑ ΜΩΣΑΪΚΩΝ ΠΛΑΚΕΣ ΠΕΖΟΔΡΟΜΙΟΥ

«ΠΛΑΚΑΓΕ»

ΕΜΠΟΡΙΑ ΕΙΔΩΝ ΥΓΙΕΙΝΗΣ - ΠΛΑΚΙΔΙΩΝ

ΑΞΕΣΟΥΑΡ ΜΠΑΝΙΟΥ - ΥΔΡΟΜΑΣΑΖ

ΛΙΝΔΟΥ 136 - ΤΗΛ. 62688 - 63604,
Τ.Θ. 206 FAX: 62729 -
TLX: 292594
GE AR - 85100 ΡΟΔΟΣ

Zorpidis

Stefanaki ΤΟΥΡΙΣΤΙΚΟΣ ΟΡΓΑΝΙΣΜΟΣ

ΑΛΕΞ. ΔΙΑΚΟΥ 38 Τηλ.: (0241) 20625, 30054 - Fax: 26745

ΔΡΟΜΟΛΟΓΙΑ F/B ΚΟΡΝΑΡΟΣ

- Κάθε Τετάρτη πρωί 04.30 για:
Χάλκη, Διαφάνι, Πηγάδια, Κάσο, Σητεία, Αγ. Νικόλαο, Μήλο, Πειραιά
- Κάθε Σάββατο πρωί 04.30 για
Χάλκη, Διαφάνι, Πηγάδια, Κάσο, Σητεία, Αγ. Νικόλαο, Σαντορίνη, Μήλο, Πειραιά

ΔΡΟΜΟΛΟΓΙΑ F/B ΙΕΡΑΠΕΤΡΑ

- Κάθε Κυριακή πρωί 04.30
για Διαφάνι, Πηγάδια, Κάσο, Σητεία, Αγ. Νικόλαο, Μήλο Πειραιά.

ΔΡΟΜΟΛΟΓΙΑ SEA STAR

Κάθε Δευτέρα, Τρίτη, Πέμπτη, Παρασκευή 08.45 για Τήλο, Νίσυρο
Κάθε Σάββατο 09.30 για Τήλο, Νίσυρο
Κάθε Κυριακή 08.45 Μόνο για Τήλο.



TOP PROPERTIES

GEORGIOS S. PIPINOS

ΓΕΩΡΓΙΟΣ Σ. ΠΙΠΙΝΟΣ

ΣΥΜΒΟΥΛΟΣ ΚΑΙ ΕΚΤΙΜΗΤΗΣ ΑΚΙΝΗΤΩΝ

REAL ESTATE AGENT - MEMBER OF F.I.A.B.C.I. - N.A.E.A. - C.E.I. - Σ.Ε.Κ.



Η "TOP PROPERTIES" είναι ατομική επιχείρηση και ανήκει εξ ολοκλήρου στον κ. Γεώργιο Σ. Πιπίνο, που από το 1971 ασχολείται αποκλειστικά και μόνο με επενδύσεις και REAL ESTATE, στο νησί της Ρόδου, καθώς και στην ευρύτερη περιοχή της Δωδεκανήσου.

ΑΠΕΥΘΥΝΟΜΑΣΤΕ: Στους **σοβαρούς, απαιτητικούς και επιλεκτικούς** επενδυτές - επιχειρηματίες - ελεύθερους επαγγελματίες, Ελληνες και ξένους, υψηλού εισοδηματικού επιπέδου, που ενδιαφέρονται να κάνουν μια σοβαρή επένδυση **προβολής** στο νησί της Ρόδου.

ΠΡΟΣΦΕΡΟΥΜΕ: Α) Υπηρεσίες και πληροφορίες που γίνονται σε προσωπικό επίπεδο με **εχεμύθεια, διακριτικότητα και σοβαρότητα.**
Β) Μεγάλη γκάμα υψηλής ποιότητας ακινήτων, όπως: 1) Ξενοδοχεία Α' και Β' κατηγορίας των 600 - 500 - 350 - 300 κλινών 2) Κεντρικά αστικά ακίνητα κατάλληλα για Τράπεζες - καταστήματα - γραφεία 3) Παραλιακές εκτάσεις, κατάλληλες για τουριστικές επενδύσεις των 150.000 - 100.000 - 70.000 - 50.000 - 36.000 τ.μ. και 4) Διαμερίσματα και μαιζονέτες **προβολής.**

ΣΤΟΧΟΣ ΜΑΣ ΕΙΝΑΙ: Να προσφέρουμε στο αγοραστικό μας κοινό **υψηλής ποιότητας ακίνητα και ευκαιρίες** στο νησί της Ρόδου. Η τριακονταετής και πλέον πείρα μας στον τομέα αυτό αποτελεί εγγύηση.

ΣΥΝΘΗΜΑ ΜΑΣ ΕΙΝΑΙ: Επενδύστε στην ΡΟΔΟ ΤΩΡΑ, σε ακίνητα που **ΑΝΤΕΧΟΥΝ ΣΤΟ ΧΡΟΝΟ.**

Γεώργιος Σ. Πιπίνος -
ΜΕΣΙΤΗΣ ΑΣΤΙΚΩΝ ΣΥΜΒΑΣΕΩΝ
Γιατί εμείς γνωρίζουμε καλύτερα!

TOP PROPERTIES is a private concern and Mr George S. Pipinos, its owner, has carved, over the years, a reputation for integrity and excellence in the world of Real Estate in the Dodecanese.

At Top Properties we try hard to attract important and selective investors: high calibre businessmen/women and discerning professional people, both Greek and foreign, who wish to acquire substantial and valuable property on Rhodes.

We offer our expertise and advice privately, discreetly and in strict confidence.

We keep a compehensive list of real estate of the highest specifications:

a. A' and B' class hotels (600, 500, 350, 300 beds capacity).

b. Centrally situated office buildings and other business premises.

c. Seaside land, ideal for development (hotels, holiday resorts, etc.), of 150.000, 100.000, 70.000, 50.000, 36.000 sq.m.

d. Luxury appartments, maisonettes, detached, semi - detached and terraced houses.

Our aim is to give our clients the opportunity to acquire value for money, first class real estate on Rhodes. Our 30- year - old experience in Real Estate is our warranty.

Our moto is: Invest in Rhodes. Invest in property. It stands the test of time.

TOP PROPERTIES
and
George S. Pipinos
Because we Know best



ΚΕΝΝΕΝΤΥ 38, ΡΟΔΟΣ, 85 100, ΤΗΛ. (0241) 23895, 38243 και 0944-676003. FAX: (0241) 20883
38 KENNEDY STR., RHODES, 85 100, TEL. (0241) 23895, 38243, and 094 - 676003. FAX: (0241) 20883

ΔΕΥΑΡ
ΔΗΜΟΤΙΚΗ ΕΠΙΧΕΙΡΗΣΗ ΥΔΡΕΥΣΗΣ ΑΠΟΧΕΤΕΥΣΗΣ ΡΟΔΟΥ
ΠΕΡΙΛΗΨΗ ΔΙΑΚΗΡΥΞΗΣ

Ο Πρόεδρος του Δ.Σ. της ΔΕΥΑΡ και Δήμαρχος Ρόδου, διακηρύσσει ότι εκτίθεται κατά τις διατάξεις του Ν. 1069/80, του Κανονισμού Διαχείρισης και Λειτουργίας της ΔΕΥΑΡ και του Π.Δ. 28/80, σε ανοικτό δημόσιο τακτικό διαγωνισμό, με υποβολή σφραγισμένων προσφορών, με συμπλήρωση τιμολογίου και αξιολόγηση προσφορών, η: «ΠΡΟΜΗΘΕΙΑ ΧΕΙΜΕΡΙΝΩΝ - ΘΕΡΙΝΩΝ ΕΙΔΩΝ ΕΝΔΥΣΗΣ - ΥΠΟΔΗΣΗΣ ΠΡΟΣΩΠΙΚΟΥ ΤΗΣ ΔΕΥΑΡ ΕΤΟΥΣ 2001», σύμφωνα με τις προδιαγραφές της μελέτης, ενδεικτικού προϋπολογισμού 11.100.000 δρχ., χωρίς τον Φ.Π.Α.

Ο διαγωνισμός θα διεξαχθεί στα γραφεία της Δ.Ε.Υ.Α.Ρ. 2ο χιλ. Ρόδου - Λίνδου, στις 29 Αυγούστου ημέρα Τετάρτη και από ώρα 11.30 π.μ. έως 12.00 μ.μ., από αρμόδια επιτροπή.

Στο διαγωνισμό γίνονται δεκτοί όλοι οι κατασκευαστές ή αναγνωρισμένοι έμποροι - προμηθευτές του δημοπρατούμενου αντικειμένου.

Για την συμμετοχή στο διαγωνισμό απαιτείται εγγυητική επιστολή που καθορίζεται σε δύο επί τοις εκατό (2%) επί του προϋπολογισμού (δηλ. 222.000 δρχ.), εκδιδόμενη σύμφωνα με ισχύουσα νομοθεσία.

Περισσότερες πληροφορίες και τεύχη του διαγωνισμού δίνονται τις εργάσιμες ημέρες και ώρες στα γραφεία της Δ.Ε.Υ.Α.Ρ., Τμήμα Προμηθειών, τηλ.: 0241/68750.

Ρόδος 8/8/2001
Ο Πρόεδρος του Δ.Σ. της Δ.Ε.Υ.Α.Ρ.
ΓΙΩΡΓΟΣ ΓΙΑΝΝΟΠΟΥΛΟΣ
ΔΗΜΑΡΧΟΣ ΡΟΔΟΥ

ΠΕΡΙΛΗΨΗ ΕΠΙΔΟΣΕΩΣ ΔΙΚΟΓΡΑΦΟΥ

Με τις υπ'αριθμ. 11469/28-06-01, 11470/28-6-01, 11471/28-6-01, 11472/28-6-01, 11473/28-6-01, 11474/28-6-01, 11475/28-6-01, 11476/28-6-01, 11477/28-6-01, 11478/28/6/01, εκθέσεις επιδόσεως του εν Ρόδω Δικαστικού Επιμελητού Παναγιώτη Παναγιωτάκη επιδόθηκε στον Εισαγγελέα Πρωτοδικών Ρόδου για τους 1) Φατμά συζ. Αλή Αλτίκαρης το γένος Αχμέτ Κουμπίλλη, πρώην κατοίκου Σμύρνης Τουρκίας και ήδη αγνώστου διαμονής 2) Μεντιχά χήρα Χουσεΐν - Αρίφ Γκιουγκιορέν, 3) Οσμάν του Μπεκίρ Ντάτσιαλη, 4) Σαμπιχά - Ουμουγκιουλσούμ Ταντογάν θυγ. Σαλίχ Ντάτσιαλη 5) Νεσρίν Ναϊλή του Μπεκίρ Σαμή, 6) Αχμέτ - Γιλμάζ του Μεχμέτ Μπαχρή Ντενίζ, 7) Ετχέμ - Γιαβούζ του Μεχμέτ Μπαχρή Ντενίζ, 8) Ναντινέ Γιλντζί θυγ. Μεχμέτ Μπαχρή Ντενίζ, 9) Ζεχρά - Ιντζή συζ. Καζίμ Παμούκ το γένος Μεχμέτ Μπαχρή Ντενίζ, και 10) Μπεχιτζέ Ντενίζ του Αχμέτ χήρα Μεχμέτ Μπαχρή Ντενίζ, πρώην κατοίκων Ρόδου και ήδη αγνώστου διαμονής, η από 26-6-2001 και με αριθμ. κατ. 381/01 αγωγή ενώπιον του Ειρηνοδικείου Ρόδου και η οποία συζητείται στο ακροατήριο του ανωτέρω Δικαστηρίου στις 20/11/2001, ημέρα Τρίτη και ώρα 9:00 π.μ., της Μαρίας συζ. Οδυσσέα Στραντζοπούλου το γένος Στυλιανού Μορφωπού, αφορώσα την κτήση κυριότητας με χρησικτησία επί του ακινήτου που αναφέρεται σ'αυτή με κτηματολογικά στοιχεία Τόμος 5, φύλλο 11, φάκελος 858 και κτηματομερίδα IV 658 οικοδομών Ρόδου.

Ρόδος 10-8-2001
Η Πληρεξούσια Δικηγόρος
Ελένη Ιωάν. Φραντζή

ΚΗΔΕΙΑ

Τον λατρευτό μας σύζυγο, πατέρα, πάππου, αδελφό και θείο

ΝΙΚΗΤΑ ΚΟΥΡΟ
ετών 94

κηδεύουμε σήμερα Παρασκευή 10 Αυγούστου 2001 και ώρα 12 μεσημβρινή από τον Ιερό Ναό Ταξιαρχών Νεκροταφείου Ρόδου

Η σύζυγος Μαριέττα
τα παιδιά:
Ιωάννης
Νικόλαος - Ελένη
Γεώργιος - Θεανώ
Στέργος - Σούλα
Παναγιώτης - Φαίδρα
τα εγγόνια, τα αδέλφια, τα ανίψια και οι λοιποί συγγενείς

ΜΑΘΗΜΑΤΑ

Δασκάλα με πολυετή φροντιστηριακή πείρα παραδίδει μαθήματα σε μαθητές Δημοτικού Σχολείου και προετοιμάζει μαθητές Γυμνασίου στα μαθήματα Αρχαία Ελληνικά - Νέα - Μαθηματικά - Φυσική και Χημεία (πληρ. Τηλ. 37468 ή 0974461691).

ΕΝΟΙΚΙΑΖΕΤΑΙ

Ξενοδοχείο 80 κλινών

Στην ανατολική πλευρά της νήσου Ρόδου και σε πολυσύχναστη τουριστική περιοχή. Διαθέτει πισίνα, σνακ μπαρ και δωμάτια με κουζίνα και ψυγείο. Επίσης υπεγγραμμένα συμβόλαια με 3 μεγάλα Αγγλικά πρακτορεία για το έτος 2002

Πληρ. Τηλ. 0932660049

ΖΗΤΕΙΤΑΙ

Από Ανώνυμη Εταιρεία

Δεσποινίδα ή κυρία με γνώσεις Η/ (Word, Excel) και άριστη γνώση της Αγγλικής. Τυχόν γνώση και της Γερμανικής θεωρείται επιπλέον προσόν. Αποστείλατε βιογραφικό στο FAX 60091. Για πληροφ. 60270 κα Ελένη ώρες Γραφείου.

TUI HELLAS
ΖΗΤΑ

Υπαλλήλους με άριστη γνώση της γερμανικής γλώσσας και γνώση υπολογιστού
Απαραίτητη προϋπόθεση η κατοχή διπλώματος αυτοκινήτου
Γνώσεις αεροδρομίου θα ληφθούν υπ' όψιν
Πληροφορίες στο τηλ. (0241) 89501
Δευτέρα - Παρασκευή:
από 10.00 έως 18.00 η ώρα

Από την εταιρεία **RODOS MOTOR A.E.**

ΖΗΤΟΥΝΤΑΙ

1) Βοηθός λογιστή, απόφοιτος Α.Ε.Ι. ή Τ.Ε.Ι.
2) Μηχανικός αυτοκινήτων
Πληροφορίες παρακαλούμε να απευθύνεστε στα τηλ. 0241-68032-68033

ΔΕΥΑΡ
ΔΗΜΟΤΙΚΗ ΕΠΙΧΕΙΡΗΣΗ ΥΔΡΕΥΣΗΣ ΑΠΟΧΕΤΕΥΣΗΣ ΡΟΔΟΥ
2ο χλμ Εθν. Οδού Ρόδου - Λίνδου
τηλ.: 68750 - 68757 fax: 66380

ΑΝΑΚΟΙΝΩΣΗ

Από την ΔΕΥΑΡ ανακοινώνεται ότι αύριο Πέμπτη 9-8-2001 δίδεται σε κυκλοφορία όλη η λεωφόρος Στεφάνου Καζούλη, από το τμήμα της οδού Παναγούλη, μέχρι τον Αγιο Φραγκίσκο.

Επομένως η κυκλοφορία στις οδούς Αγίας Αναστασίας και Βύρωνος επανέρχεται στην αρχική της μορφή, ήτοι: κατεύθυνση στην οδό Αγίας Αναστασίας από Βενετοκλέων προς Επτά Βαγιές και η Βύρωνος, από την οδό Δημοκρατίας μέχρι την οδό Βενετοκλέων, θα έχει διπλή κατεύθυνση.

Με την επανέναρξη των εργασιών, η ΔΕΥΑΡ θα ανακοινώσει οποιαδήποτε τροποποίηση χρειασθεί για την κατασκευή και του υπολοίπου των έργων στην περιοχή αυτή.

Από την ΔΕΥΑΡ
Π. Κανάκης
Δ/ντής Τεχνικών Υπηρεσιών

ΔΕΥΑΡ
ΔΗΜΟΤΙΚΗ ΕΠΙΧΕΙΡΗΣΗ ΥΔΡΕΥΣΗΣ ΑΠΟΧΕΤΕΥΣΗΣ ΡΟΔΟΥ
2ο χλμ Εθν. Οδού Ρόδου - Λίνδου
τηλ.: 68750 - 68757 fax: 66380
Δ/ΝΣΗ ΤΕΧΝΙΚΩΝ ΥΠΗΡΕΣΙΩΝ
ΥΠΗΡΕΣΙΑ ΥΔΡΕΥΣΗΣ
Πληρ.: Ν. Ζαβόλας

ΑΝΑΚΟΙΝΩΣΗ

Από την ΔΕΥΑΡ ανακοινώνεται από από την Πέμπτη 9-8-2001 και για 1 εβδομάδα περίπου, θα παραμείνει κλειστή η οδός Χρ. Τσιγάντε από τη διασταύρωσή της με την οδό Κλ. Πέπερ μέχρι τη διασταύρωση της με την οδό Κωνσταντινίδη λόγω εκτέλεσης έργων ύδρευσης.

Ζητάμε την κατανόηση των πολιτών και παρακαλούνται οι φίλοι οδηγοί να κινούνται προσεκτικά και με μικρές ταχύτητες για την αποφυγή ατυχημάτων.

Εκ της ΔΕΥΑΡ
Ο Γενικός Διευθυντής
Π. Κανάκης
Πολιτικός Μηχανικός

ΣΥΝΔΕΣΜΟΣ ΕΠΑΓΓΕΛΜΑΤΙΩΝ ΕΓΚΑΤΑΣΤΑΤΩΝ ΥΔΡΑΥΛΙΚΩΝ ΝΟΜΟΥ ΔΩΔΕΚΑΝΗΣΟΥ

ΕΝΗΜΕΡΩΤΙΚΗ ΑΝΑΚΟΙΝΩΣΗ

ΕΝΗΜΕΡΩΝΟΥΜΕ το κοινό, δεδομένου ότι η σχετική νομοθεσία έχει αλλάξει με την εφαρμογή του Προεδρικού Διατάγματος υπ'αριθ. 55/ΦΕΚ 1-3-2000 (σε επέκταση του Π.Δ. 38/1991, άρθρο 4 παρ. 4.2.3.), ότι:

Η Πολεοδομία Δωδεκανήσου και Δήμου Ροδίων δεν δέχεται φακέλους ακινήτων για σύνδεση των εγκαταστάσεων τους με τα δίκτυα κοινής ωφέλειας, αν δεν υποβάλλεται παράλληλα με τα λοιπά δικαιολογητικά και το προβλεπόμενο τεχνικό υπόμνημα (έντυπο που επέχει θέση υπεύθυνης δήλωσης), συμπληρωμένο και υπογεγραμμένο από τον αδειούχο εγκαταστάτη ή τεχνίτη υδραυλικό **και πιστοποιημένο από τον Σύνδεσμό μας.**

Η παρούσα κοινοποίηση γίνεται προκειμένου να μην βρεθούν στη δυσάρεστη θέση της εμπλοκής σε ανεπιθύμητες καταστάσεις όσοι απευθύνονται για την εξυπηρέτησή τους σε διατριβώμενους στο χώρο των υδραυλικών εγκαταστάσεων χωρίς να διαθέτουν την εκ του νόμου **άδεια ασκήσεως επαγγέλματος.**

Πληροφορίες για τον ακριβή και νομότυπο τρόπο διεκπεραίωσης των υδραυλικών εργασιών παρέχονται καθημερινά στα γραφεία του Συνδέσμου μας, οδός Κλαυδίου Πέπερ 1, τηλ. 75606, κατά τις εργάσιμες ημέρες και ώρες (Δευτέρα έως Παρασκευή) από 8 π.μ. έως 3 μ.μ.

Εκ του Δ.Σ.

ΟΙΚΟΣ ΕΥΓΗΡΙΑΣ ΔΩΔΕΚΑΝΗΣΟΥ

ΠΡΟΚΗΡΥΞΗ ΤΑΚΤΙΚΟΥ ΔΗΜΟΣΙΟΥ ΠΛΕΙΟΔΟΤΙΚΟΥ ΔΙΑΓΩΝΙΣΜΟΥ

Ο ΟΙΚΟΣ ΕΥΓΗΡΙΑΣ ΔΩΔ/ΣΟΥ, ύστερα από την 8η/2001 απόφαση του Δ.Σ. προκηρύσσει τακτικό δημόσιο πλειοδοτικό διαγωνισμό για την εκποίηση ενός ακινήτου 3.000 τ.μ. (τμήμα της Κ.Μ. 112 γαιών Ιξιάς).

Τιμή εκκίνησης εκποίησης του ανωτέρω ακινήτου ορίζεται το ποσό των 45.000.000 δρχ.

Οι ενδιαφερόμενοι πρέπει να προσκομίσουν μαζί με την προσφορά και γραμμάτιο παρακαταθήκης του Τ.Π.&Δ. ή εγγυητική επιστολή Τράπεζας για ποσό ίσο προς το 1/20 του ελαχίστου ορίου τιμήματος του εκποιουμένου ακινήτου.

Ο διαγωνισμός θα διενεργηθεί την 12 Σεπτεμβρίου 2001, ημέρα Τετάρτη και ώρα 10.00 μέχρι 11.00 και σύμφωνα με τις διατάξεις του Ν. 715/79. Περισσότερες πληροφορίες δίδονται από το Ιδρυμα κατά τις εργάσιμες ημέρες και ώρες και στο τηλ. 27725 κος Τσουρδής.

Ο Πρόεδρος του Δ.Σ.
Γ. Παπαζαχαρίου

ΕΛΛΗΝΙΚΗ ΔΗΜΟΚΡΑΤΙΑ
ΠΕΡΙΦΕΡΕΙΑ ΝΟΤΙΟΥ ΑΙΓΑΙΟΥ
ΝΟΜΟΣ ΔΩΔΕΚΑΝΗΣΟΥ
ΔΗΜΟΣ ΠΕΤΑΛΟΥΔΩΝ
Γραφείο Αντιδημάρχου
Ταχ. Δ/νση: Λ. Ελευθερίας 51
85104 Κρεμαστή
Πληροφορίες: κα Δέσποινα Φύλλη
Τηλ.: (0241) 91998 FAX: (0241) 91325

ΑΝΑΚΟΙΝΩΣΗ

Σας γνωστοποιούμε ότι λόγω των εγκαινίων της Πανελλήνιας Εκθεσης Χειροτεχνίας της Κρεμαστής και της Εορτής του Δεκαπενταύγουστου, η κυκλοφορία θα διεξάγεται καθ' όλη την διάρκεια της Πανήγυρης από 11 Αυγούστου έως και 23 Αυγούστου 2001 από τον παραποτάμιο δρόμο πριν την γέφυρα Ασωμάτων από τις 6.00 το απόγευμα έως τις 12.00 τα μεσάνυχτα εκτός από τις ημέρες 14, 15, 22 και 23 Αυγούστου ο οποίος θα είναι κλειστός όλο το 24ωρο.

Με εκτίμηση
Ο Αντιδήμαρχος
Αφεντούλης Ιωάννης

ΕΛΛΗΝΙΚΗ ΔΗΜΟΚΡΑΤΙΑ
ΠΕΡΙΦΕΡΕΙΑ ΝΟΤΙΟΥ ΑΙΓΑΙΟΥ
ΝΟΜΟΣ ΔΩΔΕΚΑΝΗΣΟΥ
Τ.Ε.Δ.Κ.
Γραφεία: Κτιριακό Συγκρότημα Δημαρχιακού Μεγάρου
Πληροφορίες: Τηλ.: (0241) 26321 /26508/34130
Fax: (0241) 32654

ΘΕΜΑ: «Πρόσκληση ενδιαφέροντος»

ΣΧΕΤ.: Υπ'αριθμ. ΔΙΠΠ/Φ.ΕΓΚΡ.1/178/4951/7-5-2001 απόφαση της επιτροπής του άρθρου 2 παρ. 1 της αριθμ. 55/98 ΠΥΣ.

- Υπ' αριθμ. Οικ. 21689/13-6-2001 έγγραφο του ΥΠ.ΕΣ.Δ.Δ.Α.

Η ΤΕΔΚ Δωδ/σου προκειμένου να στελεχώσει το τμήμα Πληροφορικής της, ενδιαφέρεται να συνεργαστεί με Διπλωματούχο ή Πτυχιούχο Πληροφορικής απόφοιτο ΑΕΙ με σύμβαση έργου διάρκειας ενός (1) έτους.

Επιθυμητή εμπειρία σε συστήματα Βάσεων Δεδομένων, Δίκτυα, Προγραμματισμό. Οι ενδιαφερόμενοι μπορούν να κάνουν αίτηση μέχρι τις 20/8/01 στα γραφεία της ΤΕΔΚ Πλατεία Ελευθερίας Δημαρχιακό Μέγαρο Ρόδου τις εργάσιμες ημέρες και ώρες. Μαζί με την αίτηση πρέπει να προσκομίσουν: α) Αντίγραφο του πτυχίου τους β) Σύντομο βιογραφικό σημείωμα στο οποίο θα φαίνεται η εμπειρία. Για πληροφορίες στα τηλ. 26508 - 26321 - 35357.

Ο Πρόεδρος της ΤΕΔΚ
ΓΙΩΡΓΟΣ ΓΙΑΝΝΟΠΟΥΛΟΣ
ΔΗΜΑΡΧΟΣ ΡΟΔΙΩΝ



Από την ερχόμενη εβδομάδα το ΠΑΛΛΑΣ ανοίγοντας την αυλαία του χειμώνα προσφέρει στους θεατές σε 1η Πανελλήνια Προβολή την ταινία **Tomb Raider:Lara Croft**

ΠΑΛΛΑΣ 5 CINEMAS CENTER

ΠΡΟΓΡΑΜΜΑ ΕΒΔΟΜΑΔΑΣ
10/08/2001 - 16/08/2001
www.cinemapallas.gr

ΑΙΘΟΥΣΑ 5

ΧΑΜΕΝΕΣ ΨΥΧΕΣ / LOST SOULS
Είχατε 2000 χρόνια... τώρα είναι η σειρά τους!
ΠΡΩΤΑΓΩΝΙΣΤΟΥΝ: WINONA RIDER, BEN CHAPLIN

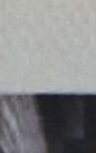

Κάθε ημέρα / Ώρες Έναρξης: 18:30, 20:40, 22:50
* Ειδική επιπλέον παράσταση το Σάββατο στις 16:20

ΑΙΘΟΥΣΑ 1



ΔΙΠΛΟΣ ΜΠΕΛΑΣ / DOUBLE TAKE
Μια μεγάλη ευκαιρία, ένα μεγάλο στόμα... και η αλλαγή έγινε!
ΠΡΩΤΑΓΩΝΙΣΤΟΥΝ: EDDIE GRIFFIN, ORLANDO JONES

Κάθε ημέρα / Ώρες Έναρξης: 18:30, 20:30, 22:30
* Ειδική επιπλέον παράσταση το Σάββατο στις 16:30

ΑΙΘΟΥΣΑ 2

ΑΙΤΙΑ ΔΙΑΖΥΓΙΟΥ / TOWN & COUNTRY
Δεν υφίσταται θέμα "περιστασιακής" απιστίας...
ΠΡΩΤΑΓΩΝΙΣΤΟΥΝ: WARREN BEATTY. DIANE KEATON, GOLDIE HAWN, ANDIE MACDOWELL, JENNA ELFMAN



Κάθε ημέρα / Ώρες Έναρξης: 18:10, 20:25, 22:40

ΑΙΘΟΥΣΑ 4



ΚΑΙ Γ.... ΤΟ ΧΟΛΥΓΟΥΝΤ
CECIL B. DEMENTED
Ένας τρελλός σκηνοθέτης αποφασίζει να απαγάγει μια σταρ του Χόλυγουντ για να παίξει στην ταινία του.
ΠΡΩΤΑΓΩΝΙΣΤΟΥΝ: MELANIE GRIFFITH, STEPHEN DORFF

Κάθε ημέρα / Ώρες Έναρξης: 18:20, 20:20, 22:20

ΑΙΘΟΥΣΑ 3

13 ΗΜΕΡΕΣ / 13 DAYS
Κούβα 1962. Δεν μπορείτε να φανταστείτε πόσο κοντά έφτασαν...



ΠΡΩΤΑΓΩΝΙΣΤΟΥΝ: KEVIN COSTNER, BRUCE GREENWOOD

Κάθε ημέρα / Ώρες Έναρξης: 19:40, 22:30

ΜΟΝΟ ΓΙΑ ΤΑ ΜΕΛΗ

Απαντήστε στην ερώτηση:
"Ποιός είναι ο σκηνοθέτης της ταινίας **Tomb Raider: Lara Croft**, που υποδύεται η Αντζελίνα Τζολί και θα προβληθεί στο Παλλάς σε **1η Πανελλήνια προβολή** ανοίγοντας την αυλαία του χειμώνα την **Παρασκευή 17 Αυγούστου**;"

Οι 10 πρώτοι νικητές της κλήρωσης που θα γίνει την Παρασκευή 17/8/2001 θα κερδίσουν από 1 ΔΩΡΕΑΝ εισιτήριο για την ταινία **"Tomb Raider"**.
Τα ονόματα των τυχερών θα ανακοινωθούν στα ταμεία μας την Παρασκευή 17/8/2001.

Για κρατήσεις: 24475 και 70670

ΘΕΡΙΝΟΣ ΚΙΝ/ΦΟΣ ΡΟΔΟΝ
Κάθε Δευτέρα κλειστό
Πρόγραμμα 9.30 - 11.30
Την Τρίτη
Ερωτευμένοι ως την αιωνιότητα
(Lulu on the bridge)
του Πωλ Ωστερ
Με Harley Keitel, Mira Sorvino, Williem Dofoe, Vanesse Redgrave

Το Πρόγραμμα

ΕΤ 1

06.00 ΟΠΩΣ ΜΑΣ ΑΡΕΣΕΙ
07.30 ΠΑΝΤΟΣ ΚΑΙΡΟΥ
08.00 Ο ΜΙΚΡΟΣ ΚΟΣΜΟΣ ΤΟΥ ΔΑΣΟΥΣ
08.30 ΤΟ ΔΕΛΦΙΝΙ ΚΑΙ ΟΙ ΦΙΛΟΙ ΤΟΥ
09.00 ΑΛΛΗ ΜΙΑ ΜΕΡΑ... ΦΩΤΕΙΝΗ
10.15 ΓΛΥΚΙΑ ΖΩΗ
12.00 ΧΡΥΣΕΣ ΣΥΝΤΑΓΕΣ
12.30 ΟΡΚΙΣΤΕΙΤΕ ΠΑΡΑΚΑΛΩ
13.00 ΦΕΛΙΠΕ, ΤΟ ΔΩΡΟ ΑΠΟ ΤΗ ΘΑΛΑΣΣΑ
13.50 **ΕΙΔΗΣΕΙΣ**
14.00 ΟΠΩΣ ΜΑΣ ΑΡΕΣΕΙ
15.30 ΟΙ ΑΤΡΟΜΗΤΟΙ
16.25 ΛΟΥΚΙ ΛΟΥΚ
17.00 **ΕΙΔΗΣΕΙΣ**
17.10 ΟΙ ΠΕΡΙΠΕΤΕΙΕΣ ΤΗΣ ΜΑΥΡΗΣ ΚΑΛΛΟΝΗΣ
18.00 ΕΛΛΗΝΙΚΗ ΤΑΙΝΙΑ: Η ΕΚΔΙΚΗΣΗ ΤΟΥ ΚΑΒΑΛΑΡΗ
20.00 ΠΑΓΚΟΣΜΙΟ ΠΡΩΤΑΘΛΗΜΑ ΣΤΙΒΟΥ
22.30 ΑΘΛΗΤΙΚΗ ΕΚΠΟΜΠΗ
23.00 **ΕΙΔΗΣΕΙΣ**
23.30 ΕΛΛΗΝΙΚΗ ΤΑΙΝΙΑ: ΚΑΤΑΡΑΜΕΝΗ ΩΡΑ
00.50 ΥΜΕΙΣ ΚΑΙ ΗΜΕΙΣ
02.20 ΟΠΩΣ ΜΑΣ ΑΡΕΣΕΙ
04.10 ΠΑΓΚΟΣΜΙΟ ΠΡΩΤΑΘΛΗΜΑ ΥΓΡΟΥ ΣΤΙΒΟΥ

NET

08.30 ΤΑΞΙΔΕΥΟΝΤΑΣ
09.30 ΕΛΛΗΝΙΚΕΣ ΘΑΛΑΣΣΕΣ
10.00 ΕΛΛΑΔΑ ΠΟΡΕΙΑ ΣΤΟ ΧΡΟΝΟ
11.01 ΕΝΑ ΤΑΞΙ ΜΙΑ ΠΟΛΗ
11.30 ΝΕΡΟ, Η ΠΗΓΗ ΤΗΣ ΖΩΗΣ
12.01 ΤΑΞΙΔΕΥΟΝΤΑΣ ΣΤΗΝ ΑΡΚΤΙΚΗ
12.30 Ο ΔΡΟΜΟΣ ΤΗΣ ΣΑΜΑΡΚΑΝΔΗΣ
13.00 **ΕΙΔΗΣΕΙΣ**
13.30 ΔΕΛΤΙΟ ΧΡΗΜΑΤΙΣΤΗΡΙΟΥ
13.45 ΡΥΘΜΟΙ ΚΑΙ ΔΡΟΜΟΙ
14.00 ΟΙ ΕΡΑΣΤΕΣ ΤΗΣ ΠΕΡΙΠΕΤΕΙΑΣ
15.00 **ΕΙΔΗΣΕΙΣ**
16.00 Η ΚΑΘΗΜΕΡΙΝΗ ΖΩΗ ΣΤΗΝ ΑΡΧΑΙΑ ΕΛΛΑΔΑ
16.30 ΟΔΗΣΣΟΣ
17.00 ΟΙ ΘΗΣΑΥΡΟΙ ΤΗΣ ΕΛΛΗΝΙΚΗΣ ΦΥΣΗΣ
17.30 ΣΕ ΗΧΟ ΕΛΕΥΘΕΡΟ
18.00 **ΕΙΔΗΣΕΙΣ**
18.05 ΙΧΝΗΛΑΤΗΣ
19.00 **ΕΙΔΗΣΕΙΣ**
19.10 ΣΤΗΝ ΚΑΡΔΙΑ ΤΗΣ ΥΛΗΣ
19.30 ΝΕΡΟ Η ΠΗΓΗ ΤΗΣ ΖΩΗΣ
20.00 ΤΑ ΜΥΣΤΙΚΑ ΤΗΣ ΚΙΝΑΣ
21.00 **ΕΙΔΗΣΕΙΣ**
22.00 ΣΠΟΡ ΙΣΤΟΡΙΕΣ
23.00 Η ΜΟΔΑ ΣΤΟΝ 20ο ΑΙΩΝΑ
24.00 **ΕΙΔΗΣΕΙΣ**
00.30 Η ΜΥΣΤΗΡΙΩΔΗΣ ΖΩΗ ΤΟΥ ΠΟΛ ΜΠΟΟΥΛΣ

ΕΤ 3

08.01 ΕΚΤΟΣ ΘΕΣΣΑΛΟΝΙΚΗΣ
08.30 ΑΡΧΑΙΟΛΟΓΙΑ
09.30 ΑΡΧΑΙΟΛΟΓΙΚΗ ΣΚΑΠΑΝΗ
10.00 ΣΤΟΥΣ ΔΡΟΜΟΥΣ ΤΗΣ ΠΑΡΑΔΟΣΗΣ
11.00 ΚΕΝΥΑ - ΣΑΦΑΡΙ
12.00 ΤΟ ΑΞΙΟΝ ΕΣΤΙ ΣΤΗ ΘΕΣΣΑΛΟΝΙΚΗ
13.00 ΔΡ. ΓΑΡΥΦΑΛΛΟΣ
13.30 Η ΟΔΥΣΣΕΙΑ ΤΟΥ ΓΑΛΑΞΙΑ
14.00 Η ΡΩΜΑΪΚΗ ΠΟΛΕΜΙΚΗ ΜΗΧΑΝΗ
14.30 ΚΕΝΤΡΙΚΗ ΜΑΚΕΔΟΝΙΑ
15.00 **ΕΙΔΗΣΕΙΣ**
15.30 ΝΕΑΝΤΕΡΤΑΛ
16.00 ΠΑΣΙΦΙΚΑ - ΙΣΤΟΡΙΕΣ ΑΠΟ ΤΙΣ ΝΟΤΙΕΣ ΘΑΛΑΣΣΕΣ
16.30 ΓΙΟΥΡΟΜΙΟΥΖΙΚΑ
17.00 ΘΑΛΑΣΣΟΘΕΡΑΠΕΙΑ
18.30 ΑΘΛΗΤΙΚΟ ΗΜΙΩΡΟ
19.00 **ΕΙΔΗΣΕΙΣ**
20.00 ΔΡ. ΓΑΡΥΦΑΛΛΟΣ
20.10 Η ΥΓΕΙΑ ΣΗΜΕΡΑ
20.30 ΑΝΙΧΝΕΥΣΕΙΣ
22.00 ΞΕΝΗ ΤΑΙΝΙΑ: Η ΕΣΚΙΜΩΑ ΚΡΥΩΝΕΙ
24.00 **ΕΙΔΗΣΕΙΣ**
01.00 ΘΑΛΑΣΣΟΘΕΡΑΠΕΙΑ

MEGA

06.00 ΠΡΩΤΗ ΕΚΔΟΣΗ
09.00 ΣΤΗΝ ΚΟΨΗ ΤΟΥ ΞΥΡΑΦΙΟΥ
10.00 ΑΣΥΝΗΘΕΙΣ ΥΠΟΠΤΟΙ
10.45 ΧΑΪ ΡΟΚ
11.45 ΕΝΑΣ ΑΞΙΟΛΑΤΡΕΥΤΟΣ ΜΠΕΛΑΣ
12.15 ΜΑΝΑ ΕΙΝΑΙ ΜΟΝΟ ΜΙΑ
13.10 **ΕΙΔΗΣΕΙΣ ΣΤΗ ΝΟΗΜΑΤΙΚΗ ΓΛΩΣΣΑ**
13.15 ΛΑΒ ΣΟΡΥ
14.00 **ΕΙΔΗΣΕΙΣ**
15.00 ΤΟ ΡΕΤΙΡΕ
16.00 ΕΜΕΙΣ ΚΙ ΕΜΕΙΣ
17.00 **ΕΙΔΗΣΕΙΣ**
17.15 ΓΙΑ ΜΙΑ ΘΕΣΗ ΣΤΟΝ ΗΛΙΟ
17.50 ΑΠΑΓΟΡΕΥΜΕΝΗ ΑΓΑΠΗ
18.40 ΕΣΥ ΦΤΑΙΣ
19.30 **ΕΙΔΗΣΕΙΣ**
21.00 ΔΕΚΑ ΛΕΠΤΑ ΚΗΡΥΓΜΑ
21.40 Σ'ΑΓΑΠΩ - Μ'ΑΓΑΠΑΣ
22.20 ΑΕΡΙΝΕΣ ΣΙΩΠΕΣ
23.20 ΟΙ ΓΙΑΤΡΟΙ ΤΟΥ ΛΟΣ ΑΝΤΖΕΛΕΣ
00.15 **ΕΙΔΗΣΕΙΣ**
01.00 ΜΥΣΤΙΚΕΣ ΑΠΟΣΤΟΛΕΣ
02.00 ΞΕΝΗ ΤΑΙΝΙΑ: ΑΤΣΑΛΙΝΗ ΓΡΟΘΙΑ
04.00 ΤΗΛΕΜΑΡΚΕΤΙΝΓΚ
04.30 ΦΑΣΙΟΝ TV

ANT 1

06.00 **ΤΑ ΝΕΑ ΤΟΥ ANTENNA SATELLITE**
06.20 **ΟΙ ΕΙΔΗΣΕΙΣ ΤΟΥ CBS**
06.45 ΚΙΝΟΥΜΕΝΑ ΣΧΕΔΙΑ
06.55 **ΕΙΔΗΣΕΙΣ ΣΤΗΝ ΝΟΗΜΑΤΙΚΗ ΓΛΩΣΣΑ**
07.00 ΚΑΛΗΜΕΡΑ ΜΕ ΤΟΝ ΑΝΤ1
09.55 Ο ΚΑΙΡΟΣ ΤΗΣ ΕΒΔΟΜΑΔΑΣ
10.00 ΠΡΩΙΝΟΣ ΚΑΦΕΣ
11.00 **ΤΑ ΝΕΑ ΤΟΥ ΑΝΤ1 ΣΕ 1'**
12.55 SUPER GAME
13.00 ΕΚΕΙΝΕΣ ΚΙ ΕΓΩ
14.00 **ΤΑ ΝΕΑ ΤΟΥ ANTENNA**
14.40 ΧΡΗΜΑ ΚΑΙ ΧΡΗΜΑΤΙΣΤΗΡΙΟ
14.45 ΙΔΙΑΙΤΕΡΑ ΓΙΑ ΚΛΑΜΑΤΑ
15.45 SUPER GAME
15.50 ΟΙ ΜΕΝ ΚΑΙ ΟΙ ΔΕΝ
16.35 SUPER GAME
16.40 ΕΙΣ ΘΑΝΑΤΟΝ
17.40 Ο ΚΑΙΡΟΣ ΤΗΣ ΕΒΔΟΜΑΔΑΣ
17.45 **ΤΑ ΝΕΑ ΤΟΥ ANT1**
17.50 ΚΑΛΗΜΕΡΑ ΖΩΗ
18.40 SUPER GAME
18.45 ΛΑΜΨΗ
19.25 **ΕΙΔΗΣΕΙΣ**
21.05 ΚΩΝΣΤΑΝΤΙΝΟΥ ΚΑΙ ΕΛΕΝΗΣ
22.00 ΕΛΛΗΝΙΚΗ ΤΑΙΝΙΑ: ΑΥΤΟΙ ΠΟΥ ΜΙΛΗΣΑΝ ΜΕ ΤΟΝ ΘΑΝΑΤΟ
24.00 **ΕΙΔΗΣΕΙΣ**
00.15 ΤΜΗΜΑ ΗΘΩΝ
02.15 ΞΕΝΗ ΤΑΙΝΙΑ: ΤΟ ΤΕΛΟΣ ΤΗΣ ΑΝΤΑΡΣΙΑΣ
04.00 ΤΗΛΕΜΑΡΚΕΤΙΝΓΚ
04.30 Η ΘΥΣΙΑ
05.30 ΟΙΚΟΓΕΝΕΙΑ ΚΑΖΙΝΟ

ALPHA

06.00 ΠΡΩΤΗ ΕΝΗΜΕΡΩΣΗ
08.00 ΤΟ ΜΑΓΚΑΖΙΝΟ ΤΟΥ ALPHA
10.00 ΑΛΟΝΤΡΑ
11.00 ΑΞΕΧΑΣΤΟΣ ΕΡΩΤΑΣ
12.00 ΠΑΚΙΤΑ
14.00 **ΕΙΔΗΣΕΙΣ**
15.15 ΡΟΖΑΛΙΝΤΑ
17.30 ΥΠΑΣΤΥΝΟΜΟΣ ΡΕΞ
18.30 ΟΥ ΜΟΙΧΕΥΣΕΙΣ
19.25 **ΕΙΔΗΣΕΙΣ**
21.00 ΘΑ ΣΕ ΔΩ ΣΤΟ ΠΛΟΙΟ
22.00 ΠΡΩΤΟΣΕΛΙΔΟΣ ΜΠΕΛΑΣ
23.00 Ο ΙΟΥΔΑΣ ΦΙΛΟΥΣΕ ΥΠΕΡΟΧΑ
24.00 **ΕΙΔΗΣΕΙΣ**
00.15 ΞΕΝΗ ΤΑΙΝΙΑ: ΤΟ ΣΠΙΤΙ ΤΟΥ ΤΡΟΜΟΥ 2
02.00 ΝΤΙΠ ΙΝ ΔΕ ΣΙΤΙ
03.00 ΑΝΤΖΕΛΑ
04.00 ΚΑΝΤΕΛΑ
05.00 ΚΟΛΑΣΗ ΣΤΟΝ ΠΑΡΑΔΕΙΣΟ

STAR

06.30 ΠΑΙΔΙΚΟ ΠΡΟΓΡΑΜΜΑ
11.55 **ΕΙΔΗΣΕΙΣ**
12.00 Η ΥΓΕΙΑ ΚΤΙΖΕΤΑΙ ΚΑΘΕ ΜΕΡΑ
12.05 Η ΜΙΚΡΗ ΚΥΡΙΑ
12.30 ΤΟΛΜΗ ΚΑΙ ΓΟΗΤΕΙΑ
13.00 **ΕΙΔΗΣΕΙΣ**
14.00 ΟΙ ΠΕΤΑΛΟΥΔΕΣ ΕΛΕΥΘΕΡΕΣ ΠΕΤΟΥΝ
15.00 ΣΑΜΠΡΙΝΑ, ΤΟ ΚΟΡΙΤΣΙ ΤΗΣ ΑΓΑΠΗΣ
16.00 ΙΖΑΜΠΕΛΑ, ΜΙΑ ΕΡΩΤΕΥΜΕΝΗ ΓΥΝΑΙΚΑ
17.00 ΤΖΟΥΛΙΑΝΑ, Η ΓΥΝΑΙΚΑ ΤΟΥ ΑΝΕΜΟΥ
18.00 **ΕΙΔΗΣΕΙΣ**
19.30 ΛΟΙΣ ΚΑΙ ΚΛΑΡΚ
20.30 ΣΤΗ ΛΕΩΦΟΡΟ ΤΟΥ ΜΕΛΡΟΟΥΖ
21.30 ΟΙ ΜΑΓΙΣΣΕΣ
22.30 ΞΕΝΗ ΤΑΙΝΙΑ: ΓΚΡΕΜΛΙΝΣ
24.00 **ΕΙΔΗΣΕΙΣ**
00.45 ΞΕΝΗ ΤΑΙΝΙΑ: ΑΡΑΜΠΕΣΚ
03.00 ΞΕΝΗ ΤΑΙΝΙΑ: ΑΔΙΕΞΟΔΟ
04.30 ΧΑΡΙ, Ο ΑΠΙΘΑΝΟΣ
05.00 ΑΣΤΕΡΙΑ ΣΤΟ ΠΕΝΤΑΓΡΑΜΜΟ

FILMNET

06.00 ΑΝΕΞΙΤΗΛΟΣ ΕΡΩΤΑΣ
07.35 ΟΙ 7 ΠΥΛΕΣ ΤΗΣ ΚΟΛΑΣΕΩΣ
09.45 Η ΜΑΣΚΑ ΤΟΥ ΖΟΡΟ
12.05 ΠΑΡΑΞΕΝΗ ΔΙΚΑΙΟΣΥΝΗ
14.00 ΟΙ ΔΥΟ ΑΤΣΙΔΕΣ
15.45 Η ΚΛΟΠΗ
17.15 ΟΙ ΔΥΟ ΑΤΣΙΔΕΣ ΚΑΙ ΤΟ ΠΟΝΗΡΟ ΠΟΝΤΙΚΙ
19.00 ΟΙ ΣΟΠΡΑΝΟΣ
20.10 ΑΝΘΡΩΠΟΣ ΧΩΡΙΣ ΤΑΥΤΟΤΗΤΑ
22.00 RONIN
00.10 ΟΙ ΨΙΘΥΡΟΙ ΤΩΝ ΠΝΕΥΜΑΤΩΝ
01.50 ΕΡΩΤΑΣ ΔΙΧΩΣ ΟΡΙΑ 4
03.15 ΕΞΟΥΣΙΑ ΚΑΙ ΠΑΘΟΣ

ΤΕΜΡΟ

06.00 ΜΟΥΣΙΚΕΣ ΕΠΙΛΟΓΕΣ
09.30 ΧΙΛ ΣΑΪΝΤ
10.00 **ΕΙΔΗΣΕΙΣ**
10.05 ΡΕΪΝΤΙΟ ΑΚΤΙΒ
10.30 ΝΤΟΚΙΜΑΝΤΕΡ
11.00 ΞΕΝΗ ΤΑΙΝΙΑ: Ο ΑΠΑΤΕΩΝΑΣ
12.45 Η ΓΥΝΑΙΚΑ ΤΗΣ ΠΡΩΤΗΣ ΣΕΛΙΔΑΣ
13.30 **ΕΙΔΗΣΕΙΣ**
15.00 ΤΡΟΠΙΚΑΛ ΧΙΤ
16.00 ΕΛΛΗΝΙΚΗ ΤΑΙΝΙΑ: Ο ΚΩΤΣΟΣ ΚΑΙ ΟΙ ΕΞΩΓΗΙΝΟΙ
18.00 **ΕΙΔΗΣΕΙΣ**
18.30 **ΚΑΙΡΟΣ**
18.45 ΞΕΝΗ ΤΑΙΝΙΑ: ΛΗΣΤΕΙΑ ΣΤΗΝ ΑΘΗΝΑ
20.35 ΜΑΞΙΜΑΛΙΣΤΕΣ
21.00 **ΕΙΔΗΣΕΙΣ**
22.00 ΚΑΙΡΟΣ ΑΥΡΙΟ
22.15 ΞΕΝΗ ΤΑΙΝΙΑ: ΕΠΙΘΕΩΡΗΤΗΣ ΚΟΣΤΕΛΟ: ΚΙΝΟΥΜΕΝΟΣ ΣΤΟΧΟΣ
24.00 **ΕΙΔΗΣΕΙΣ**
00.30 PANOS GOES TO HOLLYWOOD
01.00 ΤΑ ΜΥΣΤΙΚΑ ΤΗΣ ΣΑΧΑΡΑΣ

COSMOS - POLIS TV

06.00 ΜΟΥΣΙΚΗ ΚΑΛΗΜΕΡΑ
10.00 ΑΠΟ ΠΟΛΗ ΣΕ ΠΟΛΗ
11.00 ΜΗΝ ΤΟ ΛΕΣ
13.00 ΜΗ ΜΑΔΑΣ ΤΗ ΜΑΡΓΑΡΙΤΑ
14.00 ΤΣΑ
14.30 PRESTIGE
15.00 PLAY LIST
16.00 HITWAVE
17.00 **ΕΙΔΗΣΕΙΣ**
17.30 POLIS SPORTS
18.00 ΠΑΝΕΛΛΗΝΙΟ ΠΡΩΤΑΘΛΗΜΑ ΚΟΛΥΜΒΗΣΗΣΗΣ
20.00 WESTERN UNION
20.30 **ΕΙΔΗΣΕΙΣ**
21.30 M.A.T.
22.15 ΑΠΟ ΠΟΛΗ ΣΕ ΠΟΛΗ
23.15 PLAY LIST
00.15 HIT WAVE
01.15 ΜΗΝ ΤΟ ΛΕΣ
02.30 PLAY LIST
03.15 ΝΥΧΤΕΡΙΝΗ ΜΟΥΣΙΚΗ

ΡΟΣΚΟΠΙΟ

ΚΡΙΟΣ:
21 ΜΑΡΤΙΟΥ - 19 ΑΠΡΙΛΙΟΥ

Οι φιλόδοξες τάσεις σας βρίσκονται μάλλον σε έξαρση αυτήν την περίοδο. Καλό θα ήταν όμως να τις διευθύνετε με πιο παραγωγικό τρόπο, μετατρέποντάς τες σε δημιουργικές ενέργειες. Το καλοκαίρι αυτό σάς δίνει πολλές ανοδικές ευκαιρίες και δυνατότητες.

ΤΑΥΡΟΣ
20 ΑΠΡΙΛΙΟΥ - 20 ΜΑΪΟΥ

Είναι αλήθεια πως σας έχουν κουράσει οι υποχρεώσεις απέναντι στην οικογένεια και στους δικούς σας ανθρώπους, μήπως όμως υπερβάλλετε κι εσείς λίγο; Χρειάζεστε επειγόντως διακοπές και ξεκούραση.

ΔΙΔΥΜΟΙ
21 ΜΑΪΟΥ - 21 ΙΟΥΝΙΟΥ

Το καλοκαίρι αυτό, πέρα από τις καθημερινές του δυσκολίες, είναι γεμάτο επιτυχίες, επιθυμία για ζωή, διανοητική ενέργεια και καλή διάθεση. Φροντίστε λοιπόν ν' απομακρύνετε κάθε αρνητική σκέψη που δημιουργεί η αντίθεση Ηλίου - Ποσειδώνα, αν θέλετε να προλάβετε ψυχοσωματικές διαταραχές.

ΚΑΡΚΙΝΟΣ
22 ΙΟΥΝΙΟΥ - 22 ΙΟΥΛΙΟΥ

Αρκετές δυσκολίες στον οικονομικό τομέα θα μπορούσε να προκαλέσει η δυσαρμονική όψη Ηλίου - Ποσειδώνα. Είναι όμως εύκολο να ξεπεραστούν με συντηρητικό πνεύμα προνοητικότητας και εργατικότητας. Κινητοποιήστε ανθρώπους που μπορούν να σας βοηθήσουν.

ΛΕΩΝ
23 ΙΟΥΛΙΟΥ - 22 ΑΥΓΟΥΣΤΟΥ

Αεικίνητοι, ανήσυχοι, εύστροφοι αλλά και αγχώδεις, κατακλύζεστε από πολλές ιδέες και άλλα τόσα ενδιαφέροντα αυτό το διάστημα. Η αντίθεση όμως του Ηλίου στο ζώδιό σας με τον Ποσειδώνα ίσως σας κάνει υποκειμενικούς γι' αυτό, ελέγξτε τις αντιδράσεις προκειμένου να μειώσετε το ρίσκο της αποτυχίας.

ΠΑΡΘΕΝΟΣ
23 ΑΥΓΟΥΣΤΟΥ - 23 ΣΕΠΤΕΜΒΡΙΟΥ

Νιώθετε αρκετά καταπιεσμένοι και φορτωμένοι από τις απαιτήσεις ή τα προβλήματα από το σπίτι, αλλά και τις επαγγελματικές σας υποχρεώσεις. Βρείτε λοιπόν το χρόνο να απομακρυνθείτε από τις «πηγές άγχους», έστω και λίγες ημέρες.

ΖΥΓΟΣ:
24 ΣΕΠΤΕΜΒΡΙΟΥ - 23 ΟΚΤΩΒΡΙΟΥ

Μην είστε υπερβολικά απαιτητικοί από άτομα του φιλικού και του κοινωνικού σας περιβάλλοντος. Αυτό το καλοκαίρι είναι αρκετά δύσκολο να εναρμονίσετε τις αντιθέσεις που υπάρχουν γύρω σας γι' αυτό, προτιμήστε ν' αφήσετε κάποιες σοβαρές συζητήσεις γι' αργότερα. Προς το παρόν χρειάζεστε ξεκούραση.

ΣΚΟΡΠΙΟΣ:
24 ΟΚΤΩΒΡΙΟΥ - 22 ΝΟΕΜΒΡΙΟΥ

Αν θέλετε να περάσετε ήρεμες και ήσυχες διακοπές, φροντίστε να μην αφήσετε πίσω σας κάποιες επαγγελματικές υποχρεώσεις ή εκκρεμότητες. Μόνο έτσι θα γλιτώσετε από τις γκρίνιες που σας περιμένουν επιστρέφοντας.

ΤΟΞΟΤΗΣ:
23 ΝΟΕΜΒΡΙΟΥ - 21 ΔΕΚΕΜΒΡΙΟΥ

Σεβαστείτε γραπτούς ή άγραφους νόμους, αν δε θέλετε να μπλέξετε, και μην ξεπερνάτε τις δυνάμεις αλλά και τις δυνατότητές σας. Κάτω από την αντίθεση Ηλίου - Ποσειδώνα μάλλον βλέπετε τα πράγματα πολύ πιο αισιόδοξα απ' ό,τι πρέπει και απ' όσο χρειάζεται.

ΑΙΓΟΚΕΡΩΣ:
22 ΔΕΚΕΜΒΡΙΟΥ - 19 ΙΑΝΟΥΑΡΙΟΥ

Αρκετές από τις «ενοχλήσεις» κάθε είδους που νιώθετε μάλλον έχουν ψυχολογικά αίτια. Δεν είστε απαλλαγμένοι από κούραση και ένταση αυτό το καλοκαίρι, μην το αγνοείτε αυτό. Αφήστε λοιπόν την επίλυση προβλημάτων γι' αργότερα, όταν θα είστε νηφάλιοι και αντικειμενικοί απέναντι στα προβλήματα.

ΥΔΡΟΧΟΟΣ
20 ΙΑΝΟΥΑΡΙΟΥ - 19 ΦΕΒΡΟΥΑΡΙΟΥ

Μάλλον δεν μπορείτε να κρίνετε με επιείκεια το σύντροφο ή τους συνεργάτες σας γι' αυτό, αφήστε στην άκρη την επικριτική σας διάθεση. Αν καταφέρετε να ελέγξετε τον οξύθυμο χαρακτήρα σας, θα πετύχετε τα καλύτερα αποτελέσματα στις τωρινές σας προσπάθειες προσέγγισης.

ΙΧΘΥΕΣ:
19 ΦΕΒΡΟΥΑΡΙΟΥ - 20 ΜΑΡΤΙΟΥ

Αν και στη διάρκεια του καλοκαιριού δεν προβλέπεται τίποτα ανησυχητικό στον τομέα της ψυχικής και της σωματικής σας υγείας, η αντίθεση Ηλίου - Ποσειδώνα θα μπορούσε να σας δημιουργήσει κάποιαν αναστάτωση. Μόνο με ηρεμία και λογική θα μπορέσετε να ξεπεράσετε κάποιες μικροενοχλήσεις.



«Εγινες τσάμικος ταμπάκος»

Οταν κανείς μας γίνεται φορτικά ενοχλητικός, λέμε, συνήθως, ότι μας έγινε «Τσάμικος ταμπάκος». Τσάμηδες λέγονται όλοι σχεδόν οι Αλβανοί, κυρίως όμως εκείνοι που κατοικούσαν μέσα και γύρω από την Τσαμουριά, την ελληνική δηλαδή Θεσπρωτία. Οι Τσάμηδες συνήθιζαν να καπνίζουν βαρύ κι ακατέργαστο καπνό, καθισμένοι γύρω σε πάγκους, μέσα στους στενόχωρους καφενέδες της εποχής, αδιαφορώντας αν ενοχλούσαν τους άλλους που δεν κάπνιζαν. Η κακή αυτή συνήθεια, μεταφέρθηκε και στην υπόλοιπη Ελλάδα - την εποχή της Τουρκοκρατίας - και διατηρήθηκε ως την εποχή του Οθωνα. Αλλά ένας μοίραρχος ο Ιωάννης Καραγιαννόπουλος, που είχε ταξιδέψει στο εξωτερικό για υποθέσεις του Κράτους, μόλις γύρισε στην Αθήνα, το πρώτο που έκανε ήταν ν' απαγορεύσει το κάπνισμα σε κλειστούς χώρους, εκτός αν τα καφενεία είχαν ολάνοιχτες τις πόρτες και τα παράθυρα τους. Φυσικά, οι παλαιοί Αθηναίοι παρά λίγο να επαναστήσουν με την απαγόρευση αυτή. Με τον καιρό, όμως, κατάλαβαν πως αυτό ήταν το σωστό και έτσι... το μακάριο εκείνο κάπνισμα έγινε σιγά - σιγά παροιμία.

«Εγινε μασκαράς των σκυλιών»

Ο Αλή πασάς, είχε έναν Αλβανό υπασπιστή: Τον Καρά Κουπρού, φοβερό διώχτη των Χριστιανών .Απ' όπου κι αν περνούσε σκορπούσε το θάνατο. Κάποτε έπιασε ένα Ελληνόπουλο - τον Κίτσο Σύρμα - άναψε μια μεγάλη φωτιά και μαζί με τους αρβανιτάδες του, το σούβλισε μπροστά στα μάτια του πατέρα και της μάνας. Επειτα, αφού διασκέδασαν όλη μέρα, λήστεψαν το χωριό και έφυγαν. Ο Σύρμας τότε, λεβεντόγερος, που το έλεγε η καρδιά του, σύναξε γύρω του γυναίκες κι άνδρες και τους έπεισε να αιχμαλωτίσουν τον καρά Κουπρού. Δεν έπρεπε όμως, να τον σκοτώσουν, για να μη γίνουν κατόπιν αντίποινα. Μόνο θα δοκίμαζαν να τον ξευτελίσουν μ' έναν ειδικό τρόπο. Πραγματικά, του έστησαν καρτέρι κι ένα βράδυ ο Αλβανός έπεσε, επιτέλους, στα χέρια τους. Τον έγδυσαν τότε, πήραν μια μπογιά που δεν έφευγε κι έβαψαν ολόκληρο το κορμί του κόκκινο, μαύρο και κίτρινο. Υστερα τον άφησαν να φύγει. Οταν ο Αλή πασάς έμαθε τον εξευτελισμό του υπασπιστή του, άναψε και κόρωσε εναντίον του. «Εγινες μασκαράς των σκυλιών», του είπε και τον φυλάκισε.

Η Αγάπη σας, μας δίνει
τη δύναμη να συνεχίσουμε

ΤΩΡΑ

rent a car

ALEXANDER



και σε ΑΘΗΝΑ, ΚΡΗΤΗ, ΚΕΡΚΥΡΑ με:

Ειδικές οικονομικές προσφορές
στους Ροδίτες συμπολίτες μας και
άμεσες παραδόσεις παραλαβές
σε αεροδρόμια, λιμάνια
και κεντρικά σημεία.

ΖΗΣΤΕ ΤΗΝ ΕΞΥΠΗΡΕΤΗΣΗ ALEXANDER

ΑΘΗΝΑ τηλ. 018979658 Fax 018979659
ΡΟΔΟΣ τηλ. 31018 Fax 35253

ΔΩΔΕΚΑΝΗΣΟΣ ΝΑΥΤΙΛΙΑΚΗ Ν.Ε.

Κρατήσεις on line:
«ΔΩΔΕΚΑΝΗΣΟΣ ΝΑΥΤΙΛΙΑΚΗ» Ν.Ε
Αυστραλίας 3, Ρόδος 85100,
Τηλ.: 0241 - 70590, Fax: 70591
και
Στον ταξιδιωτικό σας πράκτορα

ΔΡΟΜΟΛΟΓΙΑ ΤΟΥ ΤΑΧΥΠΛΟΟΥ ΚΑΤΑΜΑΡΑΝ «DODEKANISOS EXPRESS»
Μέχρι 31/08/2001

	Αναχωρήσεις από ΡΟΔΟ (Κεντρικό λιμάνι - Κολώνα)
ΔΕΥΤΕΡΑ	08.30 από ΡΟΔΟ για ΚΩ - ΛΕΡΟ - ΛΕΙΨΟΙ - ΠΑΤΜΟ - ΛΕΡΟ - ΚΑΛΥΜΝΟ - ΚΩ - ΡΟΔΟ
ΤΡΙΤΗ	08.30 από ΡΟΔΟ για ΚΩ - ΛΕΡΟ - ΛΕΙΨΟΙ - ΠΑΤΜΟ - ΛΕΡΟ - ΚΑΛΥΜΝΟ - ΚΩ - ΡΟΔΟ
ΤΕΤΑΡΤΗ	08.30 από ΡΟΔΟ για ΤΗΛΟ- ΝΙΣΥΡΟ - ΚΩ - ΛΕΡΟ - ΠΑΤΜΟ - ΛΕΡΟ - ΚΑΛΥΜΝΟ - ΚΩ - ΝΙΣΥΡΟ - ΤΗΛΟ - ΡΟΔΟ
ΠΕΜΠΤΗ	08.30 από ΡΟΔΟ για ΚΩ - ΚΑΛΥΜΝΟ - ΛΕΡΟ - ΠΑΤΜΟ - ΛΕΡΟ - ΚΑΛΥΜΝΟ - ΚΩ - ΡΟΔΟ
ΠΑΡΑΣΚΕΥΗ	08.30 από ΡΟΔΟ για ΚΩ - ΚΑΛΥΜΝΟ - ΛΕΡΟ - ΠΑΤΜΟ - ΛΕΡΟ - ΚΑΛΥΜΝΟ - ΚΩ - ΡΟΔΟ
ΣΑΒΒΑΤΟ	08.30 από ΡΟΔΟ για ΚΩ - ΚΑΛΥΜΝΟ - ΛΕΡΟ - ΠΑΤΜΟ - ΛΕΙΨΟΙ - ΛΕΡΟ ΚΑΛΥΜΝΟ - ΚΩ - ΡΟΔΟ
ΚΥΡΙΑΚΗ	08.30 από ΡΟΔΟ για ΚΩ - ΚΑΛΥΜΝΟ - ΛΕΡΟ - ΛΕΙΨΟΙ - ΠΑΤΜΟ - ΛΕΡΟ - ΚΑΛΥΜΝΟ - ΚΩ - ΡΟΔΟ
ΣΗΜΕΙΩΣΗ:	ΓΙΑ ΤΗΝ ΚΑΛΥΤΕΡΗ ΕΞΥΠΗΡΕΤΗΣΗ ΣΑΣ ΠΑΡΑΚΑΛΟΥΜΕ ΝΑ ΕΝΗΜΕΡΩΝΕΣΤΕ ΤΗΛΕΦΩΝΙΚΑ ΑΠΟ ΤΑ ΓΡΑΦΕΙΑ ΤΗΣ ΕΤΑΙΡΕΙΑΣ ΜΑΣ

Φροντιστήριο ΠΥΘΑΓΟΡΑΣ

Στ. Κωτιάδη 2, Ρόδος
Τηλ.: 0241 29593
Fax: 0241 - 76101

Διεύθυνση Σπουδών: Α. Μπουρνής - Δ. Παπανδρέου

ΑΝΑΚΟΙΝΩΣΗ

✓ **Ημερομηνίες Εναρξης Μαθημάτων:**

Τάξη	Ημερομηνία
Β' και Γ' Λυκείου	1 Αυγούστου
Α' Λυκείου	6 Αυγούστου
Γυμνάσια	27 Αυγούστου
Τ.Ε.Ε.	1 Σεπτεμβρίου

✓ Εγγραφές: Από 23 Ιουλίου, καθημερινά στη γραμματεία του φροντιστηρίου
Ωρες: 10:00 - 14:00 και 17:00 - 21:00.
✓ Συμπλήρωση Μηχανογραφικών: Από 16 Ιουλίου καθημερινά 10:00 - 13:00.

Το φροντιστήριο μας προσφέρει στους μαθητές **δωρεάν CD-ROM** με αναλυτικές πληροφορίες για όλα τα ΑΕΙ και ΤΕΙ, θέματα επαγγελματικού προσανατολισμού και οτιδήποτε αφορά στην εκπαίδευση.

ΕΛΛΗΝΙΚΗ ΔΗΜΟΚΡΑΤΙΑ
ΝΟΜΑΡΧΙΑ ΔΩΔΕΚΑΝΗΣΟΥ
ΔΗΜΟΣ ΙΑΛΥΣΟΥ
ΠΟΛΙΤΙΣΤΙΚΟΣ ΟΡΓΑΝΙΣΜΟΣ
Μ.Ε.Κ.Τ.Ο.
ΡΟΔΟΣ

Πληροφορίες: Τζέλλος Ευάγγελος
Τηλέφωνα (0241 94444) Φαξ: (0241 90555)
e-mail mekto@otenet.gr
Ταχ/κή Δ/νση Ιαλυσός 85101

ΑΝΑΚΟΙΝΩΣΗ

Ο Δήμος Ιαλυσού όπως κάθε χρόνο έτσι και φέτος στις 15/08/2001 θα βραβεύσει όλους τους αριστεύσαντες μαθητές Γυμνασίου και Λυκείου, και τους εισαχθέντες στα ανώτερα και ανώτατα εκπαιδευτικά ιδρύματα (ΑΕΙ - ΤΕΙ) του σχολικού έτους 2000-2001.

Παρακαλούνται όλοι οι αριστεύσαντες και οι εισαχθέντες, δημότες Ιαλυσού, στα ανώτερα και ανώτατα εκπαιδευτικά ιδρύματα (ΤΕΙ - ΑΕΙ) του έτους 2000-2001 να επικοινωνήσουν με τα γραφεία του πολιτιστικού οργανισμού Δήμου Ιαλυσού και στα τηλέφωνα: 94444, 90555, 98446-8 προκειμένου να το δηλώσουν και να το βεβαιώσουν.

Για τον ΜΕΚΤΟ Ιαλυσού
Ανδρουλάκης Ιωάννης

EXPERT
ΚΩΣΤΑΡΙΔΗΣ
ΕΚΠΤΩΣΕΙΣ
Σε όλα τα κλιματιστικά
οι ΕΙΔΙΚΟΙ και
στον κλιματισμό

ΕΥΧΑΡΙΣΤΗΡΙΟ

Θερμές ευχαριστίες προς το ΙΑΤΡΙΚΟ ΚΑΙ ΝΟΣΗΛΕΥΤΙΚΟ ΠΡΟΣΩΠΙΚΟ του ΓΕΝΙΚΟΥ ΠΕΡΙΦΕΡΕΙΑΚΟΥ ΝΟΣΟΚΟΜΕΙΟΥ ΡΟΔΟΥ

Εκφράζει η οικογένεια του κ. Παναγιώτη Μπούσια από την Πάτρα μετά το ατυχές τροχαίο συμβάν που έγινε στην ΡΟΔΟ περιοχή Χαράκι στις 19/7/2001.

Η συνεχής φροντίδα, το αμέριστο και αληθινό ενδιαφέρον που επέδειξε όλο το προσωπικό ΙΑΤΡΙΚΟ ΚΑΙ ΝΟΣΗΛΕΥΤΙΚΟ τόσο κατά την ΝΟΣΗΛΕΙΑ των παιδιών μας ΗΛΙΑ και ΕΥΗΣ ΜΠΟΥΣΙΑ και των ΔΗΜ. ΜΗΛΑ και ΝΙΚΗΣ ΣΚΕΝΤΖΟΥ όσο και μετά από αυτή, αποτελεί άριστο παράδειγμα επιστημονικής αρτιότητας και ανθρωπιάς.

Οικογένεια Παναγ. Μπούσια
Σατωβριάνδου 65
Πάτρα
Τηλ. 061/270.662

ΔΙΚΗΓΟΡΙΚΟΣ ΣΥΛΛΟΓΟΣ ΡΟΔΟΥ

ΑΝΑΚΟΙΝΩΣΗ

Ο Δικηγορικός Σύλλογος Ρόδου και η Διεθνής Εταιρεία Ελληνικής Φιλοσοφίας με την ευκαιρία του 13ου Συνεδρίου Ελληνικής Φιλοσοφίας, που είναι αφιερωμένο στην επέτειο των 2400 χρόνων από τη δίκη και τη θανάτωση του Σωκράτη και που θα διεξαχθεί στη Ρόδο από 18 έως 25 Αυγούστου 2001 οργανώνουν ειδική εκδήλωση με ομιλητή τον καθηγητή του Πανεπιστημίου Αθηνών

κ. **Κώστα Ε. Μπέη**
και θέμα
«Η δικαιική, πολιτική και φιλοσοφική διάσταση της δίκης του Σωκράτη»

Η ομιλία θα γίνει την Κυριακή 19 Αυγούστου και ώρα 20.30 στην αίθουσα του ξενοδοχείου Ρόδος Παλλάς.

Η ομιλία πλαισιώνεται από προβολές εγχρώμων διαφανειών από τους τόπους του δράματος καθώς και με απαγγελία συναφών ποιημάτων και μουσική πιάνου.

Θα επακολουθήσει δημόσια συζήτηση.

Για το Δικηγορικό Σύλλογο Ρόδου
Ο Πρόεδρος — **Κωνσταντίνος Σαρρής**
Ο Γενικός Γραμματέας — **Γρηγόρης Μοράρης**

ΕΛΛΗΝΙΚΗ ΔΗΜΟΚΡΑΤΙΑ
ΝΟΜΟΣ ΔΩΔΕΚΑΝΗΣΟΥ
ΔΗΜΟΣ ΙΑΛΥΣΟΥ
ΠΟΛΙΤΙΣΤΙΚΟΣ ΟΡΓΑΝΙΣΜΟΣ
ΜΕΚΤΟ

19ο ΦΕΣΤΙΒΑΛ ΙΑΛΥΣΙΑ 2001

ΠΡΟΓΡΑΜΜΑ

ΣΑΒΒΑΤΟ 11/08/2001 ΩΡΑ 20.30
Εναρξη των εκδηλώσεων
Προηγείται της έναρξης η παρέλαση των χορευτικών συγκροτημάτων με αφετηρία την πλατεία Ράπτη.
Χαιρετισμός του δημάρχου και προέδρου του ΜΕΚΤΟ.
Χαιρετισμός του αντιπροέδρου του ΜΕΚΤΟ.
Τα χορευτικά συγκροτήματα θα παρουσιάσουν ένα δεκαπεντάλεπτο αντιπροσωπευτικό πρόγραμμα.
- Ιαλυσός (ομάδες από το χορευτικό εργαστήρι του ΜΕΚΤΟ)
- Χίος, Δήμος Ομηρουπόλεως
- Αιτωλοακαρνανία, Αιτωλικό
- Σερβία (Vuk Stefanovic Karadzic)

Και η βραδιά τελειώνει με ρίψεις βεγγαλικών

ΚΥΡΙΑΚΗ 12/08/2001 ΩΡΑ 21.00
Χορευτικό πρόγραμμα απο τη Σερβία (Vuk Stefanovic Karadzic), με χορούς και τραγούδια από την πατρίδα τους.

ΔΕΥΤΕΡΑ 13/08/2001 ΩΡΑ 21.00
- Χορευτικό Δήμου Ομηρουπόλεως Χίου, με χορούς και τραγούδια από την ευρύτερη περιοχή
- Χορευτικό πρόγραμμα απο το εργαστήρι παραδοσιακών χορών του Δήμου Καλλιθέας
- Χορευτικό Δήμου Αιτωλικού με ένα πρόγραμμα χορών της ευρύτερης περιοχής της Αιτωλοακαρνανίας

ΤΡΙΤΗ 14/08/2001 ΩΡΑ 20.30
Μουσική συναυλία με τον Δημήτρη Κόκκοτα - είσοδος ελεύθερη

ΤΕΤΑΡΤΗ 15/08/2001 ΩΡΑ 10.00
Περιφορά της πολιούχου εικόνας της Παναγίας, του Ιερού Ναού Κοίμησης της Θεοτόκου Ιαλυσού, με τη συνοδεία της Φιλαρμονικής του Δήμου και παρουσία στρατιωτικού αγήματος και επισήμων προσκεκλημένων

ΩΡΑ 21.00
- Χορευτικό έντεχνο πρόγραμμα από τη σχολή της Μαίρης Μάρκου Βελιδάκη
- Απονομή βραβείων στους αριστεύσαντες μαθητές του γυμνασίου και του λυκείου του σχολικού έτους 2000-2001
- Απονομή βραβείων στους αριστεύσαντες αποφοίτους του λυκείου του σχολικού έτους 2000-2001 απο τον λογοτέχνη συγγραφέα Δημήτρη Οικονομόπουλο.

ΠΕΜΠΤΗ 16/08/2001 ΩΡΑ 21.00
Χορευτικό πρόγραμμα απο το λαογραφικό θέατρο Ρόδου της Νέλλης Δημόγλου, με χορούς απ'όλη την Ελλάδα.

ΠΑΡΑΣΚΕΥΗ 17/08/2001 ΩΡΑ 21.00
Βραδιά φιλαρμονικών με τις φιλαρμονικές των Δήμων Ιαλυσού και Καλλιθέας Ρόδου

ΧΟΡΗΓΟΙ ΔΑΝΕ SEA LINE, ΒΑΠ ΚΟΥΓΙΟΣ ΑΒΕΕ, ΕΡΑ ΡΟΔΟΥ, FM 12, ΤΗΛΕΟΡΑΣΗ ΙΡΙΔΑ, Ω TV.



ΔΗΜΟΣ ΠΕΤΑΛΟΥΔΩΝ

36η ΠΑΝΕΛΛΗΝΙΑ ΕΚΘΕΣΗ ΧΕΙΡΟΤΕΧΝΙΑΣ ΚΡΕΜΑΣΤΗΣ - ΡΟΔΟΥ

Ανοίγει τις πύλες της
από 11 έως 23 Αυγούστου 2000
στην Κρεμαστή, η 36η Πανελλήνια Εκθεση Χειροτεχνίας Κρεμαστής - Ρόδου.

Στην 36η Πανελλήνια Εκθεση συμμετέχουν 58 εκθέτες από όλη την Ελλάδα, στα περίπτερα και στο εκθετήριο.

Σκοπός της Εκθεσης είναι να αναδειχθεί η Ελληνική Χειροτεχνία και να γίνει γνωστή η πρόοδος που έχει επιτευχθεί στον τομέα αυτό.

Η έκθεση θα είναι καθημερινά ανοικτά από τις **7 το απόγευμα μέχρι τις 12.00 το βράδυ.**

Απο την Οργανωτική Επιτροπή

ΠΩΛΟΥΝΤΑΙ

1) Μονοκατοικίες στην παραλία Ιαλυσού έναντι Βράχου 120, 140, 150, 170, 180, 200 τ.μ. σε μπετά ή τελειωμένες πολυτελούς κατασκευής, σε οικόπεδα αυτοτελή 400 - 700 τ.μ.
2) Καταστήματα και στούντιο των 50 τ.μ. επί της οδού Ιερού Λόχου Ιαλυσός, έναντι ξενοδοχείου Τσίκη.

Πληρ. Γ. Ιωαννίδης
Τηλ. 21714 ή 0932296983

ΠΩΛΟΥΝΤΑΙ

1) Οροφοδιαμερίσματα πολυτελούς κατασκευής εντός της πόλεως Ρόδου (όπισθεν παλαιού Νοσοκομείου) οδός Μεταξά των 136 τ.μ. με αποθήκη και θέση γκαράζ εσωτερική.
2) Διαμερίσματα σε μικρή πολυκατοικία πολυτελούς κατασκευής (με γκαράζ εσωτερικό) μέτρων 91, 98 και 136 τ.μ.
3) Μονοκατοικίες στην περιοχή Mira Mare διόροφες με υπόγειο γκαράζ των 140 τ.μ. και διαμερίσματα των 70 τ.μ.

Πληρ. Γ. Ιωαννίδης
Τηλ. 21714 ή 0932296983