η δημοκρατική της Ρόδου

στην υπηρεσία του δωδεκανησιακού λαού

Αρ. φύλλου 5736 - **ΤΡΙΤΗ 14 ΑΥΓΟΥΣΤΟΥ 2001** - Τιμή 200 Δρχ - 0,59 EURO - **www.dimokratiki.gr**



ΑΠΡΕΠΕΙΕΣ ΕΙΣ ΒΑΡΟΣ ΤΗΣ ΔΗΜΟΤΙΚΗΣ ΑΡΧΗΣ

ΔΕΝ ΕΧΕΙ ΠΡΟΗΓΟΥΜΕΝΟ Η ΠΡΟΣΒΟΛΗ *κατά του ροδιακού λαού!!*

Απίστευτα κι όμως αληθινά τα όσα συνέβησαν στην Κωνσταντινούπολη

• ΣΕΛ. 4-5

ΚΥΡΙΑΚΗ 12 ΑΥΓΟΥΣΤΟΥ

Η ΜΕΓΑΛΥΤΕΡΗ ΗΜΕΡΑ ΟΛΩΝ ΤΩΝ ΕΠΟΧΩΝ ΣΕ ΔΙΑΚΙΝΗΣΗ ΕΠΙΒΑΤΩΝ

• ΣΕΛ. 3



ΕΚΡΗΞΗ ΣΤΗΝ ΕΘΝΙΚΗ

«Επιδημιακή μορφή» προσέλαβε το έγκλημα

Ανησυχεί ο πληθυσμός

• ΣΕΛ. 3



ΛΟΓΩ ΑΣΥΔΟΣΙΑΣ ΤΩΝ ΟΔΗΓΩΝ ΚΑΙ ΑΝΥΠΑΡΚΤΗΣ ΑΣΤΥΝΟΜΕΥΣΗΣ

Χαώδης κατάσταση στους δρόμους του νησιού

Κομφούζιο στην πόλη

• ΣΕΛ. 32

ΡΟΔΟΣ 2001 μ.Χ.

Εντυπώσεις ενός ρομαντικού επισκέπτη από την Καλλιθέα

• ΣΕΛ. 20

ΣΤΑ ΠΛΑΙΣΙΑ ΤΗΣ «ΡΟΔΩΝ - ΑΝΑΠΤΥΞΙΑΚΗΣ»

«ΕΡΓΑ ΟΝΕΙΡΟ» προτείνει το Καζίνο!

Μέγαρο Μουσικής στα όρια της πόλεως • Υπόγεια πάρκινγκ στην Παλιά Πόλη και στο Δημαρχείο • Εμπορικό Κέντρο στην οδό Αμερικής • Γκαράζ στο Παλαί ντε Σπορ • Γήπεδο γκολφ στ' Αφάντου • Imax κινηματογράφος • «Hollywood Studios» από Ισραηλινούς επενδυτές • Υποθαλάσσιο «Water Park» από Ελληνες και Αγγλους • Θα παίξει «παιχνίδι» η Εμπορική απορρίπτοντας τα έργα ως «μη βιώσιμα»;

• ΣΕΛ. 11

Η «δ» φέρνει σήμερα στο φως της δημοσιότητας τις προτάσεις που κατατέθηκαν στην Εμπορική σε συνέντευξη με τον κ. Enrico Aidan





ΜΙΑ ΣΥΝΕΝΤΕΥΞΗ «ΕΞΩ ΑΠΟ ΤΑ ΔΟΝΤΙΑ»

ΕΝΑ ΕΠΩΝΥΜΟ «ΧΑΣΤΟΥΚΙ» *με πολλαπλούς αποδέκτες!*

• ΣΕΛ. 6-7

Τσαμπ. Μοσχάτος: *Φθίνουσα θα είναι απ' εδώ κι εμπρός η πορεία του τουρισμού μας*

ΑΝΟΙΞΑΜΕ

ΩΡΕΣ ΛΕΙΤΟΥΡΓΙΑΣ
09:30 - 19:00

The WATER PARK Hellas

Δωρεάν μεταφορά από Μαντράκι προς το Πάρκο και επιστροφή κάθε μία ώρα με λεωφορείο. Πάρκινγκ 260 θέσεων ελεύθερο

ΕΙΣΟΔΟΣ

Κάτω των 4 χρόνων ελεύθερη
Κάτω των 13 χρόνων 3.000δρχ.
Άνω των 13 χρόνων 5.000δρχ.

(Με κάρτα μέλους οι επισκέπτες άνω των 13 χρονών πληρώνουν εισοδο 4.000δρχ. για όλο το καλοκαίρι).

Οι πειρατές μας διοργανώνουν τα πάρτυ γενεθλίων των μικρών μας φίλων σε ειδικά διαμορφωμένους χώρους του Πάρκου.

Πληροφορίες για τιμές γενεθλίων και εκδηλώσεων
Ν. Παπαπαντελής : (0241) 84404 / 0944 380630

ΔΩΡΟΝ - ΑΔΩΡΟΝ ΟΙ ΕΚΠΤΩΣΕΙΣ

ΠΕΡΙΟΔΟΣ ...ΝΗΣΤΕΙΩΝ *στην ροδιακή αγορά*

Χωρίς αγοραστική δύναμη το καταναλωτικό κοινό

• ΣΕΛ. 12



65χρονος ξεν/λος προσβλήθηκε από AIDS

Πρόκειται για μια σπάνια περίπτωση

• ΣΕΛ. 4

ΙΑΤΡΙΚΗ ΑΝΑΚΟΙΝΩΣΗ

ΤΟ
ΔΙΑΓΝΩΣΤΙΚΟ ΚΕΝΤΡΟ
ΑΚΤΙΝΟΔΙΑΓΝΩΣΗΣ ΚΑΙ ΥΠΕΡΗΧΩΝ
ΤΟΥ
ΕΜΜ. ΣΩΤΗΡΑΚΗ
Θα παραμείνει κλειστό
από 9/8/01 έως 24/8/01.

Θα λειτουργήσει κανονικά
από Δευτέρα 27/8/01

η άποψη της ημέρας

Αντι - εκπαίδευση

Την ίδια στιγμή που το ζήτημα των διορισμών και της κάλυψης των τεράστιων αναγκών της εκπαίδευσης για μόνιμο προσωπικό παραμένει μια ανοιχτή πληγή για το δημόσιο σχολείο, το υπουργείο Παιδείας αποφάσισε να κάνει ένα αυγουστιάτικο καψόνι στους αναπληρωτές εκπαιδευτικούς.

Εξέδωσε έτσι εγκύκλιο (την 1η Αυγούστου!) με την οποία ζητά από τους αναπληρωτές εκπαιδευτικούς να ξανακάνουν αιτήσεις για πρόσληψη (μέχρι 17 Αυγούστου!!) με βάση τις ρυθμίσεις του σχεδίου νόμου που κατέθεσε και το οποίο θα ψηφίσει στις 20 Αυγούστου (αξίζει να σημειωθεί ότι έχουμε το πρωτοφανές γεγονός να εκδίδεται εγκύκλιος στη βάση ενός νόμου που δεν έχει ακόμη ψηφιστεί!). Είναι προφανές ότι αυτό σημαίνει μεγάλη ταλαιπωρία, αναστάτωση και κάθε είδους προβλήματα για χιλιάδες εκπαιδευτικούς που είχαν ήδη καταθέσει αιτήσεις με βάση τις προηγούμενες εγκυκλίους του Ιουνίου. Είναι και αυτό μια ένδειξη του τρόπου με τον οποίο αντιμετωπίζει το Υπουργείο Παιδείας τους «απασχολήσιμους» του δημόσιου σχολείου.

Γιατί το πρόβλημα είναι συνολικότερο: Είναι η πολιτική των ελάχιστων διορισμών μονίμων εκπαιδευτικών, των ζωνών εκπαιδευτικής εγκατάλειψης και της απόδοσης εκπαιδευτικού έργου στους ιδιώτες. Είναι ο διαγωνισμός - σκάνδαλο του ΑΣΕΠ και η κατάργηση ενός δίκαιου και αξιόπιστου συστήματος διορισμών, της επετηρίδας. Οι ρυθμίσεις του υπουργείου Παιδείας δεν απαντούν σε αυτό το πρόβλημα, απλώς διαιωνίζουν την εργασιακή ομηρία και ανασφάλεια χιλιάδων αναπληρωτών και αδιόριστων εκπαιδευτικών.

Την ίδια στιγμή όλο και μεγαλύτερο μέρος του εκπαιδευτικού έργου σπρώχνεται στην γκρίζα ζώνη των ελαστικών εργασιακών σχέσεων. Η κατάσταση αυτή (την οποία αποτυπώνει απτά το γεγονός ότι κάθε χρόνο προσλαμβάνονται περισσότεροι αναπληρωτές και ωρομίσθιοι από ό,τι διορίζονται μόνιμοι εκπαιδευτικοί) θα γίνει ακόμη χειρότερη, αν σκεφτούμε ότι σε προγράμματα όπως η Ολυμπιακή Εκπαίδευση έχουμε θέσεις εργασίας με σαφή και οριστική ημερομηνία λήξεως.

ο καιρός

Γενική πρόγνωση για σήμερα Τρίτη 14 Αυγούστου 2001. Στη Μακεδονία, τη Θράκη και το βόρειο Αιγαίο προβλέπονται λίγες νεφώσεις τοπικά αυξημένες με σποραδικές βροχές η καταιγίδες κυρίως στα ηπειρωτικά τις απογευματινές ώρες. Στην υπόλοιπη χώρα προβλέπεται αρχικά σχεδόν αίθριος καιρός αλλά το απόγευμα στα κεντρικά και βόρεια ηπειρωτικά θα αναπτυχθούν τοπικές νεφώσεις. Οι άνεμοι θα πνέουν βόρειοι βορειοανατολικοί, στα δυτικά μέτριοι, στα ανατολικά ισχυροί μέχρι πολύ ισχυροί και από το απόγευμα στο Αιγαίο τοπικά θυελλώδεις. Η θερμοκρασία θα κυμανθεί στα δυτικά από 16 έως 33 βαθμούς, στα βόρεια από 13 έως 28 βαθμούς και στην υπόλοιπη χώρα από 18 έως 31 βαθμούς.

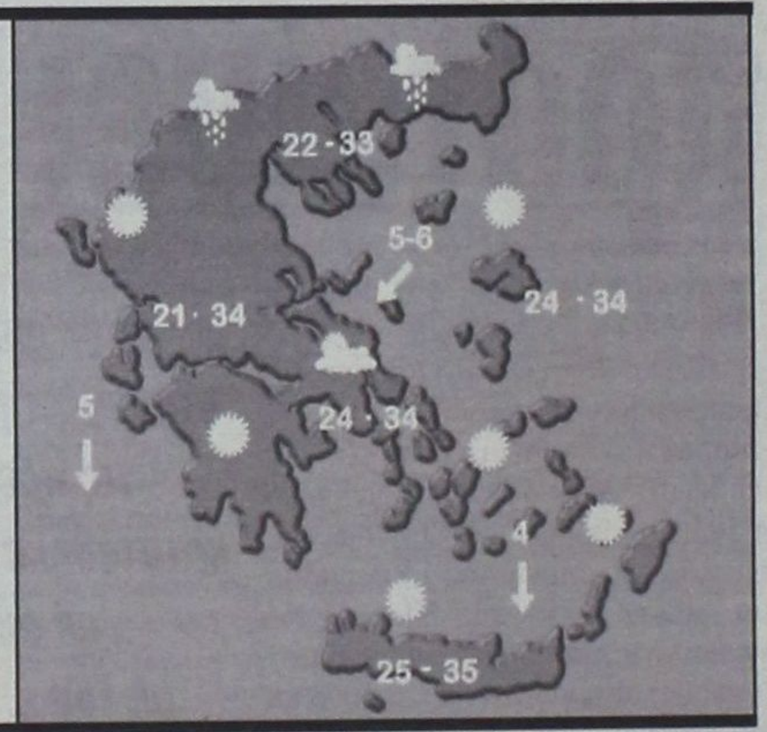

ΗΜΕΡΗΣΙΑ ΕΦΗΜΕΡΙΔΑ
η δημοκρατική της Ρόδου
Ετος ιδρύσεως 1982
Θεμ. Σοφούλη 77
Ταχ. Θυρίδα 339
85100 Ρόδος
Εκδότης - ιδιοκτήτης - διευθυντής:
ΒΑΣΙΛΗΣ Δ. ΑΘΑΝΑΣΙΟΥ
Τηλέφωνα:
28728, 34722, 76655,
37500, 26728, 27919
Telefax:37333
www.dimokratiki.gr
e-mail:contact@dimokratiki.gr



αναδρομή στο παρελθόν


η δημοκρατική
Κίνδυνος πέτρας, πάλι στη Ν. Αγορά!

Δευτέρα 14 Αυγούστου 1989

Με νέα περιπέτεια απειλείται από χθες το απόγευμα το νησί, καθώς πυρκαγιά που προσέλαβε σε «χρόνο μηδέν» τεράστιες διαστάσεις, έχει «ζώσει» τους πρόποδες του Προφήτη Ηλία, από την πλευρά της κοινότητας Πλατανίων, με άμεσο κίνδυνο να μετατρέψει σε στάχτη ένα από τα τελευταία δάση που απέμειναν.

Η πυρκαγιά εκδηλώθηκε στην θέση «Φουντουκλί» κι έγινε αντιληπτή από το πυροφυλάκιο του Προφήτη Ηλία στις 6.15 το απόγευμα. Παρ' όλο όμως που «σηκώθηκαν» αμέσως από το αεροδρόμιο Μαριτσών τα δύο αεροσκάφη τύπου «Πεζεντέλ» (που εδρεύουν μονίμως το τελευταίο διάστημα σ' αυτό) και ένα «Καναντέρ» (που είχε έλθει προληπτικά το πρωΐ για το επόμενο τετραήμερο) δεν κατέστη δυνατόν να εντοπισθεί και να κατασβεσθεί στο αρχικό στάδιο.

Λόγω του ισχυρού ανέμου, εντάσεως πολλών μποφώρ, που έπνεε στην περιοχή (αλλά και σ' ολόκληρο το νησί χθες) η πυρκαγιά επεκτάθηκε με αστραπιαία ταχύτητα και σύντομα προσέλαβε ανεξέλεγκτες διαστάσεις. Ενώπιον της καταστάσεως αυτής τέθηκαν «επί ποδός» και τα επτά οχήματα του Δασαρχείου, ενώ σε ενίσχυση έσπευσαν κι άλλα τέσσερα της Πυροσβεστικής με 23 άνδρες. Λίγη ώρα αργότερα άρχισαν να επιστρατεύονται και μηχανήματα (μπουλντόζες, γκρέιντερς, βυτιοφόρα κ.λπ.), ενώ προστέθηκαν στις δυνάμεις πυρέσβεσης και δύο λόχοι των ΤΕΑ. Παράλληλα ενημερώθηκαν κι έσπευσαν στο τόπο της πυρκαγιάς ο δασάρχης κ. Κ. Αργυρόπουλος, ο διοικητής της ΠΥΡ αντιπύραρχος Ι. Γιρβαλάκης και πέντε δασολόγοι - τεχνολόγοι οι οποίοι σε συνεργασία με αξιωματικούς του Στρατού συντόνιζαν το έργο της κατασβέσεως. Επί τόπου έσπευσε ακόμα και ο νομαρχών κ. Σγουρός.

Ως αργά, ωστόσο την νύκτα η κατάσταση εξακολουθούσε να είναι ανεξέλεγκτη και χαρακτηρίζονταν «δραματική», ενώ ανυπολόγιστες είναι και οι ζημιές που προκλήθηκαν.

πριν 12 χρόνια

πληροφορίες

Η ΤΑΥΤΟΤΗΤΑ ΤΗΣ ΗΜΕΡΑΣ

ΤΡΙΤΗ 14 ΑΥΓΟΥΣΤΟΥ
ΜΙΧΑΙΟΥ ΠΡΟΦ., ΜΑΡΚΕΛΛΟΥ ΙΕΡΟΜΑΡΤ.
Ανατολή ηλίου 5.39 Δύση ηλίου 7.20 ΣΕΛΗΝΗ 25 ΗΜΕΡ.

ΦΑΡΜΑΚΕΙΑ

ΣΗΜΕΡΑ: διημερεύει το φαρμακείο ΒΑΣΙΛΟΠΟΥΛΟΥ Ε., Ι. Δραγούμη 5-7 (πλησίον Σάντα Μαρία) τηλ. 33855
ΣΗΜΕΡΑ: διανυκτερεύει το φαρμακείο ΦΑΝΟΥΡΑΚΗΣ Α. Νέα Αγορά 48 (έναντι σταθμού ΤΑΞΙ) τηλ. 27420

ΚΑΥΣΙΜΑ

ΣΗΜΕΡΑ: Διανυκτερεύουν τα πρατήρια καυσίμων **1)** Μιχαήλου Π. **(ΕΚΟ Χρ. Τσιγάντε) 2)** Ντανοβασίλης - Αυγενικός **(ΕΚΟ Γ. Σεφέρη) 3)** Γαβριλιώτης Γ. **(ΕΚΟ Ιαλυσός) 4)** Τσουμπλέκας **(ΕΚΟ Παραδείσι) 5)** Πιτροπάκη Μ. **(ΒΡ Καλαβάρδα) 6)** Φλοσκάκης Κ. **(JET OIL Εμπωνα) 7)** Μάστορης Α. **(Τσαΐρι) 8)** Οίκονομάς Μ. **(ΕΚΟ Αρχάγγελος) 9)** Αθανασάκης Π. **(ΕΚΟ Λάρδος)**

ΧΡΗΣΙΜΑ ΤΗΛΕΦΩΝΑ

Άμεση δράση	100	Ώρα	141
Πυροσβεστική	23333	Φαρμακεία (Διημ.-Διαν.)	107
Νοσοκομείο	80000	ΠΡΟ-ΠΟ • ΛΟΤΤΟ	111
Οδική Ασφάλεια:		ΡΟΔΑ	26300
EXRESS SERVICE	154	ΚΤΕΥΛ	27706
HELLAS SERVICE	1057	ΕΒΕΔ	22281
HOULIS SERVICE	30165	Δικηγορικός Σύλλογος	27469
ΑΦΟΙ Σιέχ	25776	Εμπορικός Σύλλογος	35255
Ράδιο Ταξί	64712	Ολυμπιακή - Κρατήσεις	24555
Αστυν. Διεύθυνση	27653	ΔΑΝΕ	77070
Ασφάλεια	23294	ΙΚΑ	64912
Τμήμα Τάξης	23849	ΤΕΒΕ	22688-77034
Τροχαία	26480	ΤΑΞΥ	68701-3
Λιμεναρχείο	28888	ΟΑΕΔ	23265
Δασαρχείο	191	Εργατικό Κέντρο	24730
Τελωνείο	27703	Αρχαιολογία	34719
Υγειονομείο	26666	Περιφ. Δ/ντής	38174 - 38175
Μητρόπολη	23274	AIRGREECE	36095
Νομαρχία	74000	Aegean Airlins	98345
Δήμος Ρόδου	46200	ΔΗΜ. ΕΠΙΧ. ΚΑΘ. ΡΟΔΟΥ	77600
Βλάβες ΟΤΕ	121	ΥΠΗΡ. ΑΠΟΚΟΜΙΔΗΣ	61057
Βλάβες ΔΕΗ	125		
Πληρ. ΟΤΕ	131		

ΔΕΧΟΝΤΑΙ ΤΟ ΚΟΙΝΟ

- **ΠΕΡ/ΚΟΣ Δ/ΝΤΗΣ ΔΩΔ/ΣΟΥ** δέχεται Τρίτη & Πέμπτη 11:00 - 13:00
- **ΝΟΜΑΡΧΗΣ** δέχεται κάθε Τρίτη & Πέμπτη από 11.00 - 13.00
- **ΑΝΤΙΝΟΜΑΡΧΗΣ ΔΩΔ/ΣΟΥ** κ. Νικόλαος Τατάκης δέχεται το κοινό κάθε Τρίτη & Πέμπτη από 10.00 - 12.00
- **ΔΗΜΑΡΧΟΣ** Ρόδου κ. Γ. Γιαννόπουλος δέχεται ύστερα από συνεννόηση
- **ΑΝΤΙΔΗΜΑΡΧΟΣ** κ. Αντ. Αλαβέρας δέχεται καθημερινά
- **ΑΝΤΙΔΗΜΑΡΧΟΣ** κ. Μαν. Σαββής δέχεται κάθε Τρίτη και Πέμπτη 13.00-14.00
- **ΑΝΤΙΔΗΜΑΡΧΟΣ** Ρόδου Μανώλης Γλυνός δέχεται κάθε Τετάρτη από 12.00 - 14.00
- **ΔΗΜΑΡΧΟΣ** Πεταλούδων Μιχ. Κορδίνας δέχεται το κοινό: Δευτέρα 17.30 - 19.30, Τρίτη 11.00-13.00, Πέμπτη 11.00-13.00

ΑΚΤΟΠΛΟΙΚΑ ΔΡΟΜΟΛΟΓΙΑ

ΠΑΤΜΟΣ: Απόπλους **14:00** για Κω, Κάλυμνο, Λέρο, Πάτμο, Πειραιά **ΔΗΜΗΤΡΟΥΛΑ:** Απόπλους **15:00** για Κω, Κάλυμνο, Λέρο, Πάτμο, Πειραιά **ΡΟΔΑΝΘΗ:** Απόπλους **16:00** για Κω, Κάλυμνο, Πειραιά

ΑΕΡΟΠΟΡΙΚΑ ΔΡΟΜΟΛΟΓΙΑ

ΠΤΗΣΕΙΣ ΟΛΥΜΠΙΑΚΗΣ

ΡΟΔΟΣ - ΑΘΗΝΑ: Καθημερινά **07.20, 10.40, 14.25, 20.30, 22.50**
ΡΟΔΟΣ - ΚΑΡΠΑΘΟΣ: (Τρίτη, Πέμπτη, Σάββατο) **09.45** (Δευτέρα, Τετάρτη, Παρασκευή) **10.30** (Δευτέρα, Κυριακή) **12.40**
ΡΟΔΟΣ - ΚΑΣΟΣ: (Δευτέρα, Παρασκευή, Κυριακή) **12.40**
ΡΟΔΟΣ - ΗΡΑΚΛΕΙΟ: (Δευτέρα, Τετάρτη, Παρασκευή) **16.10** Καθημερινά μέσω Αθηνών
ΡΟΔΟΣ - ΘΕΣΣΑΛΟΝΙΚΗ: (Δευτέρα, Τετάρτη, Παρασκευή) **18.40** Καθημερινά μέσω Αθηνών
ΡΟΔΟΣ - ΣΑΝΤΟΡΙΝΗ: (Δευτέρα, Σάββατο) **20.55**
ΡΟΔΟΣ - ΜΕΓΙΣΤΗ: (Τετάρτη, Παρασκευή, Κυριακή) **08.10**

ΠΤΗΣΕΙΣ AIR GREECE

ΡΟΔΟΣ - ΑΘΗΝΑ: Καθημερινά **18.00**
ΡΟΔΟΣ - ΗΡΑΚΛΕΙΟ: Καθημερινά **21.30**

ΠΤΗΣΕΙΣ AEGEAN - CRONUS AIRLINES

ΡΟΔΟΣ - ΑΘΗΝΑ: Καθημερινά **08.45 - 14.30 - 18.30 - 22.10**
ΡΟΔΟΣ - ΗΡΑΚΛΕΙΟ: Καθημερινά **19.30**
ΡΟΔΟΣ - ΘΕΣΣΑΛΟΝΙΚΗ: Καθημερινά **11.20**

ΠΤΗΣΕΙΣ AXON AIRLINES

ΡΟΔΟΣ - ΑΘΗΝΑ: Καθημερινά **11.10 - 19.20**

ΣΥΝΑΛΛΑΓΜΑ

ΠΟΣΟΤΗΤΑ ΝΟΜΙΣΜΑΤΟΣ ΑΝΑ 1 ΕΥΡΩ

ΔΟΛΛΑΡΙΟ Η.Π.Α	0,8991	ΛΑΤ ΛΕΤΟΝΙΑΣ	0,5627
ΓΙΕΝ ΙΑΠΩΝΙΑΣ	109,33	ΛΙΡΑ ΜΑΛΤΑΣ	0,4048
ΚΟΡΩΝΑ ΔΑΝΙΑΣ	7,4423	ΖΛΟΤΙ ΠΟΛΩΝΙΑΣ	3,7997
ΛΙΡΑ ΑΓΓΛΙΑΣ	0,6312	ΛΕΙ ΡΟΥΜΑΝΙΑΣ	26781,00
ΚΟΡΩΝΑ ΣΟΥΗΔΙΑΣ	9,2049	ΤΟΛΑΡ ΣΛΟΒΕΝΙΑΣ	219,5352
ΦΡΑΓΚΟ ΕΛΒΕΤΙΑΣ	1,5139	ΚΟΡΩΝΑ ΣΛΟΒΑΚΙΑΣ	42,871
ΚΟΡΩΝΑ ΙΣΛΑΝΔΙΑΣ	88,18	ΛΙΡΑ ΤΟΥΡΚΙΑΣ	1257000,0
ΚΟΡΩΝΑ ΝΟΡΒΗΓΙΑΣ	8,0625	ΔΟΛ. ΑΥΣΤΡΑΛΙΑΣ	1,7329
ΛΕΒΑ ΒΟΥΛΓΑΡΙΑΣ	1,9461	ΔΟΛ. ΚΑΝΑΔΑ	1,383
ΛΙΡΑ ΚΥΠΡΟΥ	0,57488	ΔΟΛ. ΧΟΝΓΚ-ΚΟΝΓΚ	7,0123
ΚΟΡΩΝΑ ΤΣΕΧΙΑΣ	33,897	ΔΟΛ. ΝΕΑΣ ΖΗΛΑΝΔΙΑΣ	2,0982
ΚΟΡΩΝΑ ΕΣΘΟΝΙΑΣ	15,6466	ΔΟΛ. ΣΙΓΚΑΠΟΥΡΗΣ	1,5783
ΦΟΡΙΝΤ ΟΥΓΓΑΡΙΑΣ	246,38	ΓΟΥΟΝ Ν. ΚΟΡΕΑΣ	1156,24
ΛΙΤΑ ΛΙΘΟΥΑΝΙΑΣ	3,5971	ΡΑΝΤ Ν.ΑΦΡΙΚΗΣ	7,4284

Η ΚΥΡΙΑΚΗ 12 ΑΥΓΟΥΣΤΟΥ 2001

Η μεγαλύτερη ημέρα όλων των *εποχών σε διακίνηση επιβατών!*

✓ «Πέρασαν» από το αεροδρόμιο πάνω από 45.000 άτομα! ✓ Η κίνηση εσωτερικού δεν είναι η αναμενόμενη



Η προχθεσινή Κυριακή, 12 Αυγούστου, πρέπει να είναι η «μεγαλύτερη ημέρα» όλων των εποχών για το νησί της Ρόδου, σε ό,τι αφορά την διακίνηση επιβατών, εξωτερικού κι εσωτερικού από το αεροδρόμιο «Διαγόρας», σύμφωνα τουλάχιστον με τα (ανεπίσημα) στοιχεία της «Ολυμπιακής».

Οπως δήλωσε πιο συγκεκριμένα προς την «δ», ερωτηθείς σχετικά ο αεροσταθμάρχης της «Ο.Α.» κ. Φίλιππος Μανουσάκης, την Κυριακή διακινήθηκαν από το αεροδρόμιο (αφίξεις - αναχωρήσεις) πάνω από 45.000 επιβάτες που σημαίνει κατάρριψη των ρεκόρ όλων των εποχών.

Συνολικά την Κυριακή πραγματοποιήθηκαν 135 πτήσεις εσωτερικού κι εξωτερικού και με τις 120 πτήσεις εξωτερικού (τσάρτερς) αφίχθησαν περίπου 21.500 αλλοδαποί τουρίστες.

Εξάλλου την περασμένη Πέμπτη (η Κυριακή και η Πέμπτη είναι οι «ημέρες αιχμής» για τον ροδιακό τουρισμό), με 115 πτήσεις τσάρτερ αφίχθησαν 20.000 περίπου αλλοδαποί τουρίστες, ενώ η συνολική διακίνηση επιβατών (εσωτερικού κι εξωτερικού) ήταν περίπου 120.000. Βρισκόμαστε άλλωστε, στην «καρδιά» του Αυγούστου, που παραδοσιακά η κίνηση είναι αυξημένη. Είναι προφανές ότι από τα τέλη του μηνός οι αναχωρήσεις τουριστών θα είναι περισσότερες των αφίξεων, καθώς ανοίγουν και πάλι σχολεία κι εργοστάσια.

Σε υψηλά επίπεδα βρίσκεται εξάλλου και η κίνηση επιβατών εσωτερικού αν και υπάρχουν πάντα κενές θέσεις στα αεροπλάνα της «Ο.Α.» (που πάντως, έχουν μεγαλώσει), παρά τον 15αύγουστο. Σύμφωνα με τα στοιχεία, ωστόσο, η κίνηση είναι «ελαφρώς αυξημένη» έναντι της αντίστοιχης περσινής περιόδου.

Αξιο μνείας είναι το γεγονός ότι παρά την μεγάλη έξοδο των Ελλήνων τις τελευταίες ημέρες από τα αστικά κέντρα (σύμφωνα με τα στοιχεία πρέπει να είναι η μεγαλύτερη όλων των εποχών), η Ρόδος δεν προσέλκυσε μεγάλο αριθμό τουριστών, προφανώς γιατί βρήκαν σε άλλες περιοχές χαμηλότερες τιμές. Είναι όμως και οι υψηλές τιμές εισιτηρίων που «λειτουργούν» αποτρεπτικά. Αρκεί να αναφερθεί ότι στις σημερινές πτήσεις εσωτερικού υπάρχουν αρκετές κενές θέσεις αν και είναι παραμονή της Γιορτής της Παναγίας. Τα «δύσκολα» στα αεροδρόμια και στα λιμάνια (τα πλοία «πηγαινοέρχονται» σχεδόν γεμάτα) θα αρχίσουν από τα τέλη της εβδομάδας αυτής ή τις αρχές της άλλης, με τις μαζικές αναχωρήσεις επιβατών, οπότε και προβλέπεται να γίνει το «έλα να δεις».

Ενα άλλο στοιχείο που θα πρέπει ακόμα να επισημανθεί είναι ότι παρά την αυξημένη κίνηση (ο Αύγουστος αναμένεται να κλείσει με ένα 4 - 5% «συν» έναντι του περσινού), δεν αναφέρθηκαν περιπτώσεις «οβερμπούκινγκ» στα ξενοδοχεία, εκτος ορισμένων, ανάξιων αναφοράς, περιπτώσεων. Και τούτο λόγω της «ετοιμότητας» που επέδειξαν ξενοδόχοι και πράκτορες, αλλά και της προσθήκης, εφέτος, ικανού αριθμού νέων κλινών.

ΤΟ ΕΓΚΛΗΜΑ ΠΡΟΣΕΛΑΒΕ «ΕΠΙΔΗΜΙΑΚΗ ΜΟΡΦΗ»

Εκρηξη μηχανισμού *στην Εθνική Καλύμνου!*

Προφανώς για ληστεία - Αναμένονται στο νησί άνδρες της «αντιτρομοκρατικής»

«Επιδημιακό χαρακτήρα» τείνουν να προσλάβουν πλέον στα μεγάλα νησιά μας (Ρόδο, Κω και Κάλυμνο) οι τοποθετήσεις εκρηκτικών μηχανισμών για την επίτευξη διαφόρων άνομων σκοπών. Η ανησυχία και ο προβληματισμός του πληθυσμού είναι εντονότατος και καθολική είναι πλέον η απαίτηση για την λήψη επαρκών αστυνομικών μέτρων.

Είναι γεγονός ότι στα τελευταία δύο -κυρίως- χρόνια η αστυνόμευση έχει σχεδόν ατονήσει στα νησιά με αποτέλεσμα την αύξηση της εγκληματικότητας και μάλιστα σε μορφές πρωτόγνωρες.

Μια νέα έκρηξη σημειώθηκε χθες στις 5 το πρωί στην Κάλυμνο και πιο συγκεκριμένα στην είσοδο του υποκαταστήματος της Εθνικής Τράπεζας στον Συνοικισμό «Χριστού». Αγνωστοι δράστες τοποθέτησαν τον μηχανισμό σε μηχάνημα αυτόματων συναλλαγών (ΑΤΜ) με προφανή σκοπό την ληστεία, αλλά τελικά το χρηματοκιβώτιο άντεξε, παρά την μεγάλη ποσότητα εκρηκτικής ύλης που χρησιμοποιήθηκε κι έτσι δεν μπόρεσαν οι δράστες να πάρουν χρήματα. Προκλήθηκαν όμως σοβαρές ζημιές στα μηχανήματα και στην είσοδο της Τράπεζας, ενώ έσπασαν τα τζάμια όχι μόνο του υποκαταστήματος, αλλά και διπλανών γραφείων και καταστημάτων.

Το είδος της εκρηκτικής ύλης που χρησιμοποιήθηκε παραμένει άγνωστο, ενώ άγνωστοι παρέμεναν ως χθες το βράδυ και οι δράστες. Στο νησί αναμένοντο, πάντως, νωρίς το βράδυ, μέλη της αντιτρομοκρατικής ομάδας από την Ρόδο και την Αθήνα, προκειμένου να επιληφθούν της υποθέσεως και να εξάγουν ασφαλή συμπεράσματα.

Σοβαρός τραυματισμός *σε τροχαίο ατύχημα*

Δίκυκλο μοτοποδήλατο που οδηγούσε ο Ισίδωρος Θεοδοσίου του Σταύρου, ετών 26, κάτοικος Πάτμου, συγκρούστηκε προχθές το μεσημέρι στην επαρχιακή οδό Σκάλας - Χώρας Πάτμου με τρίκυκλο φορτηγό που οδηγούσε ο Ευάγγελος Γαμπιεράκης του Εμμ., ετών 64, κάτοικος Πάτμου, με αποτέλεσμα να τραυματισθεί σοβαρά ο οδηγός του δικύκλου.



ΠΡΟΚΕΙΤΑΙ ΓΙΑ ΣΠΑΝΙΑ ΠΕΡΙΠΤΩΣΗ

65χρονος ξεν/ληλος προσβλήθηκε από Aids!

Πήγε στην Αθήνα για νοσηλεία

Ενας 65χρονος συμπολίτης μας είναι το νέο θύμα της επάρατης νόσου και συγκεκριμένα του Aids, σύμφωνα με τις πληροφορίες.

Είναι η πρώτη φορά που στο νησί μας προσβάλλεται άτομο σ' αυτήν την ηλικία από την ανίατη αρρώστεια και από τις σπάνιες περιπτώσεις στην χώρα.

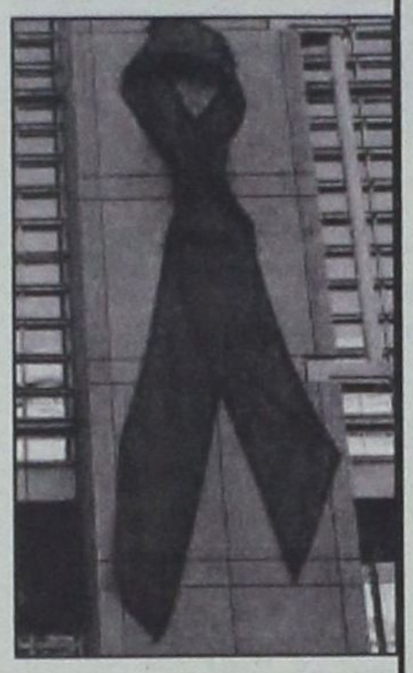

Πρόκειται, σύμφωνα πάντα με τις πληροφορίες για ξεν/ληλο, παντρεμένο και με μεγάλα παιδιά (αυτονόητο λόγω της ηλικίας του), ο οποίος τον τελευταίο καιρό εμφάνιζε περίεργα συμπτώματα και υπεβλήθη σε εξετάσεις. Εκφράσθηκαν τότε υποψίες ότι προσεβλήθη από Aids γι' αυτό και του έγιναν τα απαραίτητα τεστ, τα οποία και επιβεβαίωσαν τους αρχικούς φόβους. Ακολούθησαν νέα, στο Νοσοκομείο Ρόδου τα οποία ήταν επίσης θετικά. Υστερα απ' αυτό αναχώρησε για την Αθήνα και εισήχθη στο νοσοκομείο «Αγ. Ανδρέας» στην Συγγρού, όπου και νοσηλεύεται, σύμφωνα τουλάχιστον με τις πληροφορίες.

Σύμφωνα με όλες τις ενδείξεις ο ιός από τον οποίον προσεβλήθη είναι «ξενόφερτος» και του μεταδόθηκε, μάλλον από παρέες που έκανε με αλλοδαπές. Μάλιστα η κατάσταση του χαρακτηρίζεται ως «μη ικανοποιητική».

ΣΤΗΝ ΟΥΚΡΑΝΙΑ ΔΕΝ ΞΕΡΟΥΝ ΑΚΟΜΑ ΤΙ ΘΑ ΠΕΙ ΕΥΓΕΝΕΙΑ, ΗΘΟΣ ΚΑΙ ΦΙΛΟΞΕΝΙΑ

Πρωτοφανούς μορφής απρέπειες εις βάρος της δημοτικής αρχής!

✓ *Δεν έχει προηγούμενο η προσβολή κατά του ροδιακού λαού* ✓ *Απίστευτα τα όσα συνέβησαν στην Κωνσταντινούπολη*

Σε εντονότατο διάβημα διαμαρτυρίας θα προχωρήσει άμεσα ο Δήμος Ροδίων προς την Ουκρανική κυβέρνηση και τον Δήμο Γιάλτας, μετά την απίστευτη περιπέτεια που έζησε τετραμελής αντιπροσωπεία, με επικεφαλής τον δήμαρχο κ. Γιώργο Γιαννόπουλο ως επίσημοι προσκεκλημένοι της «διδυμοποιημένης» με την Ρόδο πόλεως, για να συμμετάσχουν σε εκδηλώσεις «γενεθλίων» της.

Παράλληλα, θα ενημερωθεί η πολιτική ηγεσία του υπουργείου Εξωτερικών, θα ανασταλεί κάθε μορφής συνεργασία του Δήμου Ροδίων με την Γιάλτα, ενώ και εσωτερικά στον Δήμο θα κινηθούν οι διαδικασίες αποδόσεως ευθυνών για τις παραλείψεις και τις αβλεψίες που διαπιστώθηκαν.

Συγκεκριμένα ο κ. Γιώργος Γιαννόπουλος, συνοδευόμενος από τον πρόεδρο του Δημοτικού Συμβουλίου κ. Γιάννη Τσιγάρο, τον πρόεδρο του Διεθνούς Κέντρου Λογοτεχνών και Μεταφραστών κ. Κώστα Σκανδαλίδη και την κ. Ισμήνη Φραντζέσκου υπεύθυνη του Γραφείου Διεθνών Σχέσεων του Δήμου Ροδίων, ανεχώρησαν την περασμένη Πέμπτη για την Γιάλτα μέσω Κωνσταντινουπόλεως. Εκεί υπεβλήθησαν σε μία άνευ προηγουμένη γραφειοκρατική ταλαιπωρία, σε συνδυασμό με την σκαιότατη συμπεριφορά του Ουκρανού προξένου στην Κων/πολη, που αρνήθηκε μάλιστα να τους δεί (!) αλλά και του Ελληνα προξένου στην Οδησσό, ο οποίος περιορίσθηκε να τους πεί όταν ζήτησαν την μεσολάβησή του, πως «κι εσείς στην Ελλάδα τα ίδια κάνετε»!

Αφορμή για την πρωτοφανή αυτήν περιπέτεια στάθηκε το γεγονός ότι η αντιπροσωπεία του Δήμου Ρόδου δεν ήταν εφοδιασμένη με βίζες εισόδου στην Ουκρανία. Ο δήμαρχος Ροδίων Γιώργος Γιαννόπουλος δήλωσε χθές σε συνέντευξη Τύπου ότι και εσωτερικά στον Δήμο θα κινηθεί η διαδικασία για την απόδοση ευθυνών εκεί που πρέπει, παράλληλα με την ενημέρωση του υπουργείου Εξωτερικών, σε επίπεδο πολιτικό αλλά και διοικητικό (στο καθ' ύλην αρμόδιο γραφείο Α5). Από το Γραφείο Διεθνών Σχέσεων του Δήμου πάντως, υποστηρίζεται ότι κανένας δεν τους ενημέρωσε ότι απαιτείτο η έκδοση βίζας για μια επίσκεψη χαρακτηρισμένη ως «επίσημη».

Τα γεγονότα παρουσίασε με πολύ παραστατικό τρόπο ο δήμαρχος χθές το μεσημέρι στους δημοσιογράφους, με εμφανή την αγανάκτηση για τα όσα συνέβησαν την περασμένη Παρασκευή στην Κωνσταντινούπολη, από την στιγμή που πήγαν να επιβιβασθούν σε αεροσκάφος ιδιωτικής Ουκρανικής αεροπορικής εταιρείας, με προορισμό την Συμφερούπολη, μέσω της οποίας θα μετέβαιναν οδικώς στην Γιάλτα.

Η αεροσυνοδός (η οποία δεν ομιλούσε λέξη Αγγλικά) με νοήματα τους έδωσε να καταλάβουν ότι δεν ήταν δυνατόν να τους επιτραπεί η είσοδος στο αεροσκάφος, παρ' ότι ήταν εφοδιασμένοι με διαβατήρια και επιπλέον με τις προσκλήσεις από τις οποίες προέκυπτε ότι επρόκειτο για επίσημους προσκεκλημένους του δημάρχου Γιάλτας. Σε τηλεφωνική επικοινωνία με το προξενείο της Ουκρανίας στην Κων/πολη τους ζήτησαν να μεταβούν εκεί αυτοπροσώπως και οι τέσσερις για να υπογράψουν τα απαιτούμενα έγγραφα. Οταν έφθασαν στο προξενείο τους επιφυ-



EFSTATHIA HOTEL

ΗΣΥΧΕΣ ΚΑΙ ΞΕΓΝΟΙΑΣΤΕΣ

οικογενειακές διακοπές στην πανέμορφη Λέρο

ΣΤΟ ΞΕΝΟΔΟΧΕΙΟ «ΕΥΣΤΑΘΙΑ»

Το Ξενοδοχείο ΕΥΣΤΑΘΙΑ είναι ένα σύγχρονο συγκρότημα χτισμένο στον γραφικό Ξηρόκαμπο 100 μόλις μέτρα από την θάλασσα. Διαθέτει 25 πολυτελή διαμερίσματα, δίκλινα και τρίκλινα, πλήρως εξοπλισμένα με κουζίνα μπάνιο, ψυγείο και τηλέφωνο. Θα βρείτε ακόμα μεγάλη πισίνα και μπαρ. Η συγκοινωνία είναι τακτική και το λεωφορείο περνάει μπροστά από το ξενοδοχείο. Στην περιοχή υπάρχουν τρία εστιατόρια και καθημερινή συγκοινωνία με την Κάλυμνο.

ΤΟ ΞΕΧΩΡΙΣΤΟ ΠΕΡΙΒΑΛΛΟΝ ΤΟΥ ΞΕΝΟΔΟΧΕΙΟΥ «ΕΥΣΤΑΘΙΑ»

η φιλική εξυπηρέτηση καθώς και οι όμορφες βραδιές στο μπαρ της πισίνας, εξασφαλίζουν τις πιο ευχάριστες και ξεκούραστες διακοπές

ΕΠΙΠΛΩΜΕΝΑ ΔΙΑΜΕΡΙΣΜΑΤΑ
ΙΩΑΝΝΗΣ ΜΑΥΡΟΥΔΗΣ
Ξηρόκαμπος - Λέρος
Τηλ. 0247 - 24099, 24199, FAX: 25660

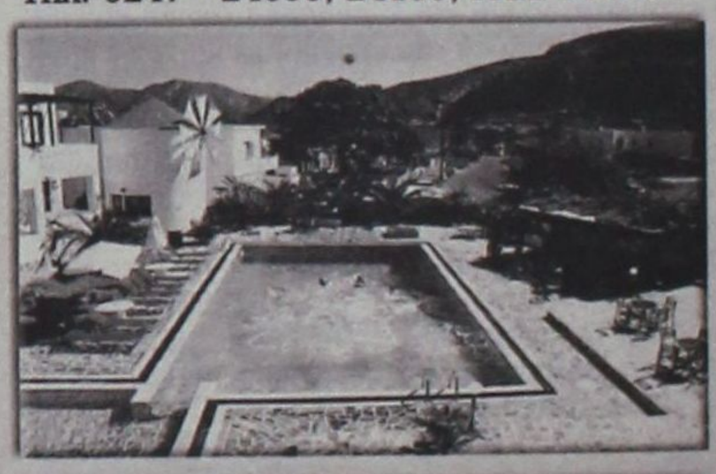







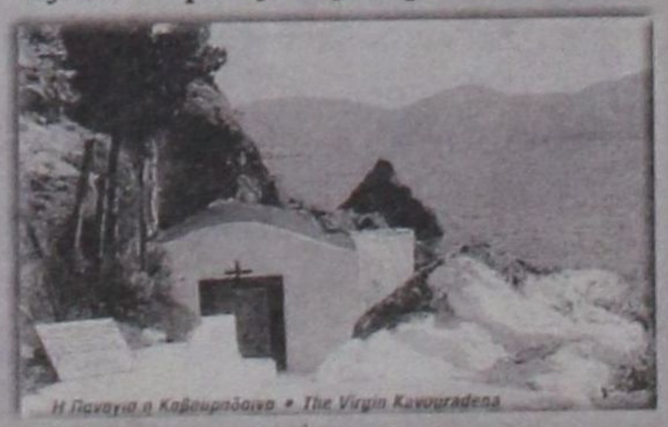

Η Παναγία η Καβουρπάδινα • The Virgin Kavourpadena





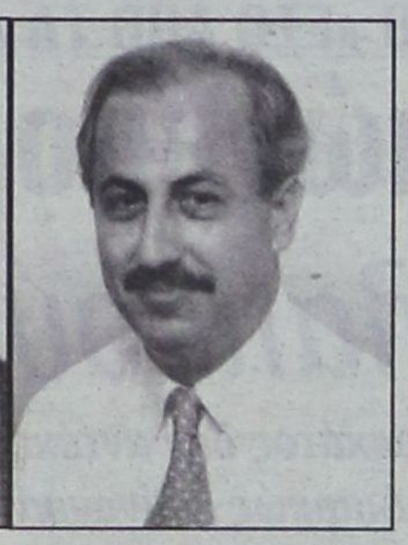

λάχθηκε υποδοχή ανάλογη των λαθρομεταναστών που εκρατούντο στα υπόγεια του κτιρίου! Στα ίδια υπόγεια οδηγήθηκαν οι κ.κ. Γιαννόπουλος, Τσιγάρος, Σκανδαλίδης και Φραντζέσκου, όπου τους δόθηκε μια λίστα με τα έγγραφα που έπρεπε να συμπληρώσουν, μεταξύ αυτών και μια ασφάλεια ζωής για να μην επιβαρυνθεί το Ουκρανικό κράτος απο τα έξοδα περίθαλψης, σε περίπτωση που κάποιος πάθανε ο,τιδήποτε.

Ο Ουκρανός πρέσβης αρνήθηκε να τους δει (!) γεγονός που εξόργισε τον κ. Γιώργο Γιαννόπουλο, που χθές είπε ότι πρόκειται περί προσβολής όχι για τον ίδιο και τους υπολοίπους της αντιπροσωπείας του δήμου, αλλά για την Ρόδο και ολόκληρη την Ελλάδα.

Αξιοσημείωτη ήταν και η προσπάθεια του Ελληνα προξένου στην Κωνσταντινούπολη ο οποίος επιχείρησε ανεπιτυχώς να μεσολαβήσει για την διευθέτηση του προβλήματος, αλλά όπως ο ίδιος παραδέχθηκε «είναι η πρώτη φορά που ο Ουκρανός ομόλογός του δεν εμφανιζόταν ούτε καν στο τηλέφωνο».

Ο κ. Γιαννόπουλος επέκρινε χθές και την απρεπή και αχαρακτήριστη στάση του δημάρχου Γιάλτας, ο οποίος δεν έκανε, ούτε καν ένα τηλεφώνημα για τυπικούς έστω λόγους, ούτε κατά την διάρκεια της περιπέτειας της αντιπροσωπείας του Δήμου Ρόδου στην Κων/πολη αλλά ούτε και στην συνέχεια, όταν πια διαπίστωσε ότι δεν κατάφεραν να φθάσουν στην Γιάλτα στον προγραμματισμένο χρόνο, για να συμμετάσχουν στις εκδηλώσεις.

Το βράδυ του Σαββάτου ο κ. Γ. Γιαννόπουλος απεφάσισε την επιστροφή της αντιπροσωπείας του Δήμου στην Ρόδο, με σκοπό να πράξει τα δέοντα από εδώ και στο εξής.

Ομιλώντας χθές το μεσημέρι προς τους δημοσιογράφους χαρακτήρισε τα όσα συνέβησαν απαράδεκτα. «Δεν εκτεθήκαμε εμείς, αυτοί εξετέθησαν με την συμπεριφορά τους» είπε ο δήμαρχος και πρόσθεσε ότι αν συγκράτησαν την οργή και την αγανάκτησή τους ενώ βρίσκονταν στο Ουκρανικό προξενείο, το έκαναν για να μην δημιουργήσουν διπλωματικό επεισόδιο. Οσον αφορά την «διδυμοποίηση» Ρόδου - Γιάλτας, είναι πλέον παρελθόν, αφού όπως είπε ο κ. Γιαννόπουλος «δεν βλέπω τι είδους συνεργασία μπορεί να υπάρξει μετά από όσα συνέβησαν».

ΓΙΑ ΤΟΥΣ ΚΟΙΝΟΧΡΗΣΤΟΥΣ ΧΩΡΟΥΣ

«Επιχείρηση σκούπα» στην Μεσαιωνική Πόλη

✓ Συνεργεία απομακρύνουν τραπεζοκαθίσματα
✓ Ξηλώνονται οι παράνομες διαφημιστικές πινακίδες

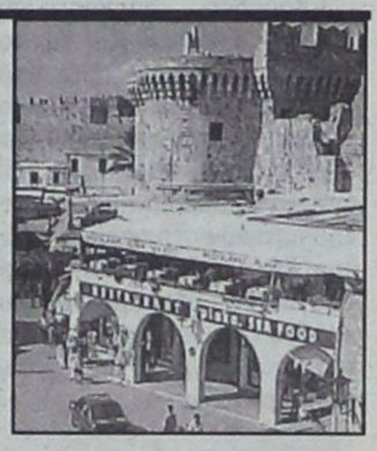

Εκτεταμένες επιχειρήσεις συλλογής και απομάκρυνσης τραπεζοκαθισμάτων από καταστήματα υγειονομικού ενδιαφέροντος που καταλαμβάνουν κατ' εξακολούθηση παρανόμως κοινόχρηστους χώρους, ξεκίνησε με εντολή των οικονομικών υπηρεσιών του Δήμου Ροδίων, συνεργείο της δημοτικής αστυνομίας.

Οπως έγινε ειδικότερα γνωστό μεγάλος αριθμός από τραπέζια καθίσματα, ομπρέλλες και καναπεδάκια, ακόμη και βαρέλια φορτώθηκαν και απομακρύνθηκαν με φορτηγό της δημοτικής αστυνομίας αφού πρώτα διαπιστώθηκαν οι παραβάσεις σε καταστήματα του είδους στην Μεσαιωνική πόλη.

Ταυτόχρονα υπεβλήθησαν και πρόστιμα καθώς και φύλακτρα στις αποθήκες του Δήμου.

Σύμφωνα με τις πληροφορίες η Δημοτική Αστυνομία θα πραγματοποιήσει και σήμερα «επιχείρηση - σκούπα» μετά την διαπίστωση ότι οι επιχειρηματίες δεν συμμορφώνονται προς τις διατάξεις του νόμου και προς τις υποδείξεις. Δύναμη 5 ατόμων με επικεφαλής διοικητικό στέλεχος του δήμου και συνοδεία δύο δημοτικών αστυνόμων θα «σαρώσει» την Μεσαιωνική πόλη, για να απομακρύνει τραπεζοκαθίσματα όπου διαπιστώνεται παράβαση.

Σύμφωνα με τον νόμο, τα αντικείμενα που απομακρύνονται τοποθετούνται σε αποθήκες του Δήμου αφού συνταχθεί έκθεση απομάκρυνσης και επιστρέφονται στους ιδιοκτήτες αφού καταβληθούν τα διοικητικά πρόστιμα για την παράβαση και τα έξοδα φύλαξης. Σε περίπτωση που οι ιδιοκτήτες είναι υπότροποι τότε αυτά κατάσχονται και εκποιούνται.

Αξίζει να σημειωθεί πως η παράβαση καταλήψεως κοινόχρηστου χώρου κοστολογείται με πρόστιμο 43-50 χιλιάδες ανά τετραγωνικό μέτρο.

ΕΠΙΧΕΙΡΗΣΗ ΑΠΟΜΑΚΡΥΝΣΗΣ ΔΙΑΦΗΜΙΣΤΙΚΩΝ ΠΙΝΑΚΙΔΩΝ

Τις τελευταίες ημέρες, εξάλλου με μέριμνα της δημοτικής αστυνομίας απομακρύνθηκαν όλες οι αυθαίρετες πινακίδες διαφημίσεων που ήταν τοποθετημένες κατά μήκος της Ε.Ο Ρόδου - Καλλιθέας.

Σήμερα, πρόκειται να ξεκινήσει εξάλλου παρόμοια επιχειρήση και στην οδό Ρόδου - Λίνδου.

Rodos Tec
COMPUTER SYSTEMS



Ταμειακές μηχανές με δυνατότητα διπλής αναγραφής τιμών σε δραχμές και EURO

ΔΗΜΟΣ ΑΝΑΣΤΑΣΑΣ - ΣΩΤΗΡΗΣ ΓΕΩΡΓΑΣ
ΔΗΜ. ΑΝΑΣΤΑΣΙΑΔΗ 1- 85100 ΡΟΔΟΣ ΤΗΛ. 0241 - 28393







ΔΗΜ. ΧΑΤΖΗΠΕΤΡΟΣ

ΖΑΝΤΕΣ - ΕΛΑΣΤΙΚΑ
ΑΜΟΡΤΙΣΕΡ - ΕΛΑΤΗΡΙΑ

ΠΡΟΣΦΟΡΕΣ ΑΥΓΟΥΣΤΟΥ

SET Ζαντολάστιχα 15'
260.000 δρχ.

SET Ζαντολάστικα 14'
170.000 δρχ.

ΕΙΔΙΚΕΣ ΤΙΜΕΣ ΓΙΑ ΑΜΟΡΤΙΣΕΡ ΚΑΙ ΕΛΑΤΗΡΙΑ
τοποθέτηση, ευθυγράμμιση δωρεάν

ΕΙΔΙΚΕΣ ΤΙΜΕΣ ΓΙΑ ΤΑΞΙ

Με μηδέν προκαταβολή εώς και 36 δόσεις

Οδός Μιχ. Πετρίδη 30 - Τηλ. 38889



ΜΙΑ ΣΥΝΕΝΤΕΥΞΗ «ΕΞΩ ΑΠΟ ΤΑ ΔΟΝΤΙΑ»

Ενα «επώνυμο χαστούκι» με πολλαπλούς αποδέκτες!

✓ Ο κ. Τσαμπίκος Μοσχάτος δεν αντέχει άλλο και ονομάζει τα πράγματα με το όνομά τους ✓ Διαρκώς φθίνουσα θα είναι η πορεία του τουρισμού μας

Κούραση, απογοήτευση και απαισιοδοξία για το μέλλον, οδήγησαν πριν από λίγες ημέρες τον κ. Τσαμπίκο Μοσχάτο στην απόφαση να υποβάλει την παραίτησή του από την προεδρία της Ενωσης Τουριστικών Γραφείων Ρόδου, θέση από την οποία υπηρέτησε τα συμφέροντα του κλάδου του, τον τουρισμό και τα κοινά πράγματα της Ρόδου, επί σειρά ετών.

Συνέντευξη στην Μαριέττα Γαβριλιώτη

Εκτίμηση του κ. Μοσχάτου είναι ότι η Ρόδος όχι μόνο από τουριστικής και οικονομικής απόψεως, αλλά και σε ό,τι αφορά το φυσικό και δομημένο περιβάλλον της, βρίσκεται πια τα τελευταία χρόνια σε μια φθίνουσα πορεία, ένα κατήφορο, όπως δηλώνει χαρακτηριστικά σε συνέντευξή του προς την «δ». «Πρέπει να αναβαθμίσουμε το προϊόν μας αν θέλουμε να είμαστε ανταγωνιστικοί. Η Ρόδος έχει τα φόντα και τις προϋποθέσεις, εμείς έχουμε αποκοιμηθεί», λέει, επισημαίνοντας ότι και ο ίδιος ο πολίτης έχει περιοριστεί στο μικρόκοσμο και στην καθημερινότητά του και ενδιαφέρεται μόνο για το κέρδος του.

Σε μια πραγματική χειμαρρώδη συνέντευξή του προς την «δ» λίγες ημέρες μετά την ανακοίνωση της παραιτήσεώς του ο κ. Τσ. Μοσχάτος εξηγεί τους λόγους που τον οδήγησαν στην απογοήτευση και στην εκτίμηση ότι δεν μπορεί πια να προσφέρει τίποτα περισσότερο από την θέση του προέδρου της Ενωσης.

Αναφέρεται στην έλλειψη των υποδομών στην Ρόδο (θεωρεί πάντως ήσσονος σημασίας την έλλειψη μαρίνας μπροστά στα προβλήματα του λιμανιού, του αεροδρομίου, της Καλλιθέας και του γκολφ) και τονίζει ότι στα βασικά θέματα του τόπου πρέπει όλοι οι βουλευτές, ο νομάρχης, οι δήμαρχοι να αγωνίζονται από κοινού, μακριά από πολιτικά ή κομματικά παιχνίδια.

Αναφέρεται στις ευθύνες που έχουν όχι μόνο τα πολιτικά πρόσωπα αλλά και οι επαγγελματικές οργανώσεις για την φθίνουσα πορεία του τουρισμού και την κατάσταση στην αγορά και τονίζει «έξω απ' τα δόντια» ότι πολλοί απ' αυτούς που διαμαρτύρονται για την άγρα πελατών και το κατευθυνόμενο εμπόριο, ήταν «οι πρώτοι διδάξαντες».

Κάνει λόγο για προβλήματα, όπως ο υπερεπαγγελματισμός και οι «παραφωνίες» στην εμφάνιση και λειτουργία της πολης, που αντιμετωπίζει πλέον και η Ρόδος όπως όλες οι σύγχρονες πόλεις και προτείνει μια «γενική αναδιοργάνωση» αναγνωρίζοντας ότι είναι πολύ δύσκολο να επιτευχθεί.

Πάντως ο κ. Τσαμπίκος Μοσχάτος κρούει τον κώδωνα του κινδύνου για την πορεία του τουρισμού και προειδοποιεί ότι πέρα από την συνεχή επιθετική διαφήμιση, το νησί πρέπει να αναβαθμίσει το προϊόν που προσφέρει, για να γίνει και πάλι ανταγωνιστικό και να συνεχίσει να αποτελεί πόλο έλξης.

Αναλυτικά η συνέντευξη του παραιτηθέντος προέδρου της Ενωσης Τουριστικών Γραφείων Ρόδου κ. Τσαμπίκου Μοσχάτου:

• Κύριε Μοσχάτε πριν από λίγες ημέρες ανακοινώσατε την παραίτησή σας από την προεδρία της Ενωσης Τουριστικών Γραφείων Ρόδου, μετά από πολλά χρόνια σ' αυτήν την θέση. Ποιοί ήταν οι λόγοι που σας ώθησαν στην παραίτηση;

ΑΠ: Αισθάνομαι μια κούραση και μια απογοήτευση μαζί, γιατί χρόνια προβλήματα του κλάδου μας και της Ρόδου παραμένουν άλυτα και δεν βλέπω κανένας να ενδιαφέρεται, να συγκινείται από τον κατήφορο που έχει πάρει το νησί. Οι συνάδελφοί μου βλέπουν τα προβλήματα σε εντελώς προσωπικό επίπεδο, δεν ενδιαφέροντια για το σύνολο του κλάδου.

Αυτό είναι μεγάλη απογοήτευση, γιατί πέρασαν πια τα χρόνια εκείνα που μόνος του κανείς μπορούσε να επιζήσει. Τώρα αν δεν είμαστε όλοι ενωμένοι δεν μπορούμε να καταφέρουμε τίποτα, απολύτως τίποτα. Βλέπετε, η παγκοσμιοποίηση έχει επηρεάσει τόσο πολύ όλους τους κλάδους της οικονομίας που βλέπει κανείς με δέος την εξέλιξη της κατάστασης. Παρ' όλα αυτά δεν συγκινείται κανένας, δεν ενδιαφέρεται κανένας για το παραμικρό. Καθένας κοιτάζει την καθημερινότητά του, την δουλειά του, το πόσα θα κερδίσει και τίποτε άλλο.

Εδώ και αρκετά χρόνια κρούω τον κώδωνα του κινδύνου, επισημαίνω την ανάγκη να ενωθούμε, να φτιάξουμε μερικά πράγματα γιατί με τον τρόπο αυτό θα επιζήσουμε. Αλλιώς δεν θα έχουμε μέλλον. Θα πρέπει όλοι εμείς να ενταχθούμε σε ένα μεγάλο γκρουπ για να επιζήσουμε, αλλά εγώ αυτό δεν το θέλω, δεν το θεωρώ σωστό.

Αισθάνθηκα τελευταία παρά πολύ απογοητευμένος από τους συναδέλφους μου.

• Δηλαδή η παραίτηση δεν είχε σχέση με προβλήματα όπως η έλλειψη υποδομών στο νησί;

ΑΠ: Ηταν ένας συνδυασμός των όσων σας είπα, με διάφορα άλλα προβλήματα που υπάρχουν. Το αεροδρόμιο μας έχει ένα σωρό προβλήματα, παρ' ότι ξοδεύτηκαν τόσα χρήματα για να ανακαινιστεί, γιατί δεν προσλαμβάνεται το απαραίτητο προσωπικό για να λειτουργήσει. Εχουμε κάνει μια επένδυση δισεκατομμυρίων δρχ. και λυπούμαστε να ξοδέψουμε λίγα λεφτά για να προσλάβουμε προσωπικό και να λειτουργεί άψογα. Το αεροδρόμιο αφήνει πολλά χρήματα στα HANDLINE FEES της Ολυμπιακής και στα CANDINE FEES της Υπηρεσίας Πολιτικής Αεροπορίας και με το «σπατόσημο», αλλά εμείς δεν μπορούμε να πάρουμε προσωπικό για να λειτουργεί άψογα, να είναι καθαρό, να παίρνει ο επιβάτης γρήγορα τις βαλίτσες του.

Εχω μια επιστολή από την ΥΠΑ που λέγει ότι οι οθόνες και ο ηλεκτρονικός εξοπλισμός του αεροδρομίου θα λειτουργούν μέχρι τις 15 Σεπτεμβρίου. Δηλαδή ή έχουν προσλάβει γι' αυτό κάποιον εποχικό ή λειτουργεί με τους μαθητές των ΙΕΚ. Μετά τις 15 Σεπτεμβρίου τι θα γίνει στο αεροδρόμιο;

Αυτά τα ίδια και χειρότερα γίνονται στο λιμάνι. Θεμελιώθηκε το 1963 όταν ήμουν παιδάκι και τώρα έχω άσπρα μαλλιά. Κανένας πολιτικός δεν είχε την ευθιξία να φτιάξει αυτό το λιμάνι;

Και αν δεν ήταν ο Κρεμαστινός με τον αείμνηστο Ανδρέα Παπανδρέου δεν θα είχαμε ούτε νοσοκομείο; Δηλαδή το μόνο μεγάλο έργου που έχει γίνει είναι το αποχετευτικό; Ενα δρόμο έκανε ο τέως νομάρχης, ο Παρασκευάς και αυτός είναι γεμάτος παγίδες. Το οδικό μας δίκτυο δεν έχει σήμανση, είναι σε μια κατάσταση που αν δεν προσέξεις θα πάθεις ατύχημα.

• Για την μαρίνα, το λιμάνι, το αεροδρόμιο, όλες αυτές τις ελλείψεις, ποιός πιστεύετε ότι ευθύνεται;

ΑΠ: Κατά την προσωπική μου άποψη, κατ' αρχήν, η μαρίνα είτε γίνει, είτε δεν γίνει δεν νομίζω να είναι τόσο φοβερά σημαντική για την Ρόδο. Αν υπήρχε ένα σωστό λιμάνι, μαζί με το Μαντράκι - με την





GR
Grand Hotel Rhodes
*****

Day & Night

Naiades by the Pool

Στήν τροπική ατμόσφαιρα της μεγάλης πισίνας του Grand Hotel, το Ναιάδες λειτουργεί με ανανεωμένο Μενού ως Καφέ-Ουζερί (10:30 - 17:30)

Piano Bar

Το γνωστό σημείο συνάντησης στο κέντρο της Πόλης.

Ο Τάκης Τσώνης κάθε βράδυ* στο πιάνο. (20:30 - 01:00)

* Εκτός Τρίτης

A Member of
MITSIS HOTELS



προϋπόθεση ότι θα λειτουργούσε άψογα - αν είχε γίνει η επένδυση στο γκολφ, στην Καλλιθέα...

Δεν ξέρω ποιος φταίει, αν φταίει ο ΕΟΤ, η κυβέρνηση... Οι πολιτικοί μας τι κάνουν; Οι βουλευτές μας όλοι; Στα βασικά, τα ουσιαστικά θέματα του τόπου δεν πρέπει κατ' αρχήν να υπάρχει συμπολίτευση και αντιπολίτευση, όλοι πρέπει να συμφωνούν και να συμπράττουν για να προχωρήσουν. Να μην υπάρχουν συμφέροντα και πολιτικά παιχνίδια. Να καθίσουν όλοι μαζί και να δουν - μαζί με το νομάρχη, το δήμαρχο - πως θα προχωρήσουν. Δεν μπορεί να σηκώνει σημαία ο καθένας και να λέει «εγώ το έκανα». Δεν μετράει αυτό το πράγμα, μετράει το πόσο προχωρούν τα έργα.

Δεν λέω ότι εγώ είμαι πιο καλός πολίτης, πιο φιλότιμος από τον νομάρχη, τον δήμαρχο. Όλοι τους είναι πανέξυπνοι, εργατικοί, αλλά δεν υπάρχει η συνοχή για να πάμε μπροστά.

• Οι τουρίστες, οι πελάτες σας, σας επισημαίνουν αυτά τα προβλήματα; Π.χ. την έλλειψη της μαρίνας ή την κατάσταση στο αεροδρόμιο; Τι είναι αυτό που τους ενοχλεί στην Ρόδο;

ΑΠ: Κοιτάξτε, την έλλειψη της μαρίνας δεν την συζητά κανείς, εκτός απ' αυτούς που έχουν κότερα. Οι πολλοί πελάτες ενδιαφέρονται για το περιβάλλον και την καθαριότητα. Αυτό είναι το νέο μοντέλο που ζητά η παγκόσμια τουριστική κοινότητα. Οταν αυτά τα πράγματα δεν είναι προσεγμένα, το νησί δεν μπορεί να φανεί οργανωμένο και αναβαθισμένο και συνεχώς θα φθίνει. Εμείς δεν μπορούμε να συναγωνιστούμε τις τρίτες χώρες γιατί έχουν χαμηλό κόστος παραγωγής του προϊόντος. Αρα θα πρέπει να αναβαθμίσουμε τον τόπο μας με την προστασία του περιβάλλοντος, την διατήρηση της καθαριότητας, την παροχή υπηρεσιών και την διαφήμιση. Η διαφήμιση πρέπει να είναι επιθετική, αλλά αυτή που γίνεται από το Κράτος για ολόκληρη την Ελλάδα είναι πάρα πολύ λίγη, σε σχέση με τον τουρισμό που θέλουμε. Για να πάρουμε τους πελάτες που θέλουμε πρέπει να κάνουμε επιθετική διαφήμιση, να είμαστε συνέχεια παρόντες στο στερέωμα αυτό που λέγεται τουριστική βιομηχανία.

• Η προσπάθεια που γίνεται σε τοπικό επίπεδο, μέσω του ΠΡΟΤΟΥΡ δεν έχει αποτέλεσμα;

ΑΠ: Αυτή η προσπάθεια έχει αποδώσει πάρα πολύ. Αυτή η προσπάθεια είναι ένα παράδειγμα προς μίμηση για ολόκληρη την Ελλάδα, με την διαφορά ότι τα κονδύλια που έχει είναι λίγα, δεν φθάνουν. Δηλαδή δεν μπορεί να έχεις ένα ποσό 100-150 εκατ. δρχ. και με αυτό να κάνεις διαφήμιση για την Ρόδο, όταν η Ρόδος, μαζί με τους επιβάτες των κρουαζιεροπλοίων φθάνει το 1,7 εκατομμύρια επισκέπτες ή ίσως και περισσότερους.

Χρειάζονται περισσότερα χρήματα για να διαφημίσεις το νησί σαν σύνολο, ανεξάρτητα από το τι κάνει η κάθε επιχείρηση ξεχωριστά. Για παράδειγμα, βλέπεις περισσότερο διαφημίσεις του Rodos Palace, παρά του νησιού συνολικά. Αυτό είναι προς τιμήν του κ. Καμπουράκη και των άλλων επιχειρηματιών που διαφημίζουν τόσο τα προϊόντα τους. Τώρα με την κατασκευή του άλλου συνεδριακού κέντρου στο «Καψής» θα αρχίσει και από εκεί η διαφήμιση.

Αλλά πρέπει οι Δήμοι να προσφέρουν περισσότερα χρήματα για την διαφήμιση, δεδομένου ότι εδώ υπάρχει και ο ΔΗΦΟΔΩ που δεν υπάρχει πουθενά αλλού στην Ελλάδα ή στην Ευρώπη.

• Τελικά, τι είναι αυτό που ενοχλεί τους τουρίστες;

ΑΠ: Το μαύρο χάλι. Πάρτε για παράδειγμα το κτίριο που στεγάζεται η Διεύθυνση της Αστυνομίας. Δεν μπορεί κανένας να βάλει μια σκαλωσιά να φτιάξει τις τρύπες που έχουν οι πέτρες από τους βομβαρδισμούς; Τι τις έχουμε, για ενθύμιο; Ολα τα κτίρια που αποτελούν την κληρονομιά μας θέλουν συντήρηση. Δεν πρέπει να μεριμνήσει κάποιος είτε είναι ο Δήμος, είτε η Νομαρχία, είτε η Περιφέρεια; Τώρα με τις αρμοδιότητες δεν βρίσκεις και άκρη, δεν ξέρεις που να αποτανθείς. Βλέπεις ένα δρόμο χωρίς φώτα και δεν ξέρεις ποιάς υπηρεσίας αρμοδιότητα είναι. Τέτοια πράγματα είναι ακατανότητα σε μας, πόσο μάλλον στους τουρίστες.

Εμείς εδώ, έχουμε γίνει ένα σκουπιδαριό και δεν το λέω μόνο εγώ, το λέει όλος ο κόσμος. Αλλά ξέρετε ποιά είναι η διαφορά; Οτι εγώ το λέω ανοιχτά και ο άλλος όχι, γιατί δεν θέλει να δυσαρεστήσει το δήμαρχο, το νομάρχη, το βουλευτή. Δεν μιλάει κανένας, ενώ ο καθένας έχει δικαίωμα και υποχρέωση να παραπονεθεί στις υπηρεσίες για τα προβλήματα. Δηλαδή δεν είναι π.χ. ο Δήμος που δεν ενδιαφέρεται, είναι και ο πολίτης που δεν ενδιαφέρεται.

• Με τα δεδομένα αυτά, τι προβλέπετε για τον τουρισμό γενικά, τα επόμενα χρόνια;

ΑΠ: Με την παρούσα κατάσταση η Ρόδος δύσκολα πουλιέται. Βρισκόμαστε στον κατήφορο. Είναι δύσκολο να προβλέψει κανένας, δεν μπορούμε ακόμα να εκτιμήσουμε τις προτιμήσεις των τουριστών για την επόμενη χρονιά. Γύρω στο φθινόπωρο μέχρι τα Χριστούγεννα θα μπορούμε να βγάλουμε συμπεράσματα από τις κρατήσεις, αλλά νομίζω ότι η Ρόδος δεν περπατάει.

• Δηλαδή τα επόμενα χρόνια ο τουρισμός θα έχει φθίνουσα πορεία;

ΑΠ: Σε σύγκριση με τις υπηρεσίες που προσφέρουμε είμαστε ακριβοί. Να φθηνήνουμε τις τιμές μας δεν μπορούμε, λόγω του μεγάλου κόστους παραγωγής που έχουμε. Αρα ζητώντας πολύ κόσμο, πρέπει να ρίξουμε τις τιμές και να υποστούμε ζημιά. Αν διατηρήσουμε τις τιμές οι πελάτες δεν θα αγοράσουν. Φαίνεται από το παζάρι που μας κάνουν οι Τουρ-Οπερέϊτορς στις τιμές για τις συμφωνίες που θα ισχύσουν την επόμενη χρονιά.

Η κατάσταση δεν μπορεί να συνεχιστεί άλλο έτσι, πρέπει να αναβαθμίσουμε το προϊόν μας. Η Ρόδος έχει τα φόντα, έχει τις δυνάμεις, εμείς έχουμε αποκοιμηθεί. Φταίει και το γεγονός ότι τα προηγούμενα χρόνια δεν είχαν γίνει οι υποδομές και τώρα προσπαθούμε να τις φτιάξουμε όλες μαζί. Το αποχετευτικό για παράδειγμα, ένα μεγάλο και δύσκολο έργο, έχει φορτίσει πάρα πολύ την πόλη. Οι υποδομές πρέπει να τελειώνουν με ταχύτατους ρυθμούς γιατί διαφορετικά δεν θα μπορούμε να συναγωνιστούμε τους άλλους.

Μετά, ας μην ξεχνάμε ότι χαλάσαμε την πόλη, μετατρέποντας την σε μια τσιμεντούπολη, όπως η Αθήνα. Σ' αυτό δεν είναι αμέτοχες οι τοπικές αρχές, ούτε υπηρεσίες όπως η Πολεοδομία, ούτε το Τεχνικό Επιμελητήριο κλπ. Επρέπε να έχουν ένα σχεδιασμό, να έχουν κάποιο όραμα για το μέλλον. Ολα τα νεοκλασικά κτίρια έγιναν κουτιά από μπετόν, τα γκαράζ που υπήρχαν για τ' αυτοκίνητα έγιναν καταστήματα, όλα τα αυτοκίνητα είναι παρκαρισμένα στο δρόμο και στα πεζοδρόμια γιατί δεν υπάρχουν χώροι στάθμευσης.

Νομίζω ότι η πόλη μας χρειάζεται μια μεγάλη αναδιοργάνωση. Δεν είναι βέβαια εύκολο να γίνει, αλλά πρέπει.

• Η κατάσταση στην αγορά της Ρόδου, ποιά είναι σήμερα;

ΑΠ: Η αγορά έχει τα χάλια της. Είναι έντονο το φαινόμενο του υπερπαγγελματισμού, γιατί δεν υπάρχει κανένας που να καθοδηγήσει τον πολίτη που θέλει να λειτουργήσει μια επιχείρηση. Ελεύθερη οικονομία έχουν και οι χώρες της Ευρώπης, αλλά εκεί οι πολίτες καθοδηγούνται από τα Επιμελητήρια τους. Εδώ δεν έχουμε καμία οργάνωση.

• Δηλαδή εντοπίζετε πρόβλημα οργάνωσης σε όλα τα επίπεδα τελικά;

ΑΠ: Ναι και δεν βλέπω κανένα να προσπαθεί να κάνει κάτι. Μπορώ ας πούμε να επαινέσω τους LIONS που από χρόνο σε χρόνο προσπαθούν να κάνουν κάτι, να φτιάξουν κάτι που θα μείνει στον τόπο.

Οι επαγγελματικές οργανώσεις τι κάνουν; Δεν πρέπει να οργανωθούν; Στο εμπόριο υπάρχει ασυδοσία, ο καθένας κάνει ότι θέλει. Ανοίγει ένα μαγαζί, αγοράζει εμπόρευμα, δεν πάει καλά και σηκώνεται και φεύγει, αφήνοντας τα ενοίκια απλήρωτα, φέσια στην αγορά και τρέξε να τον βρεις. Κυνηγάμε τον κλέφτη που παίρνει ένα πράγμα από το περίπτερο για να τον βάλουμε φυλακή και τον άλλο κλέφτη - τον επίσημο - που φεσώνει τον κόσμο, τον αφήνουμε να πάει αλλού να συνεχίσει. Ασφαλώς οι πιο πολλοί απ' αυτούς δεν είναι Ροδίτες, αλλά το αποτέλεσμα είναι το ίδιο.

Επρεπε να είναι οργανωμένα τα σωματεία, ο Εμπορικός Σύλλογος, το Εμποροβιομηχανικό Επιμελητήριο. Διαμαρτύρονται διάφοροι για την άγρα πελατών και το κατευθυνόμενο εμπόριο, αλλά ξεχνούν ότι εκείνοι ήταν οι πρώτοι διδάξαντες. Εκείνοι πήραν τους αρχηγούς και τους είπαν να τους φέρνουν πελάτες στις επιχειρήσεις τους για να εισπράττουν προμήθεια, δεν πήγαν μόνοι τους οι αρχηγοί να ζητήσουν. Και αν κάποιοι πήγαν μόνοι τους και ζήτησαν μίζα, δεν τους έδιωξαν, τους δέχτηκαν. Φωνάζουν για την άγρα πελατών... όταν έρχονται οι πελάτες στην επιχείρηση τους είναι καλά, όταν πάνε στου διπλανού είναι «άγρα»!

Στις εισόδους των εστιατορίων στέκονται δύο -δύο και φωνάζουν «περάστε, περάστε». Μα δεν βλέπει ο πελάτης ότι είναι εστιατόριο; Αν θέλει να φάει και του αρέσει το μαγαζί, θα μπει ούτως ή άλλως, δεν είναι ανάγκη να τον φωνάζουν για να έρθει. Να κατέβω δηλαδή και εγώ κάτω στο δρόμο και να φωνάζω στους τουρίστες «περάστε να πάρετε εκδρομή;»

Δεν υπάρχει λίγη λογική, αξιοπρέπεια, υπερηφάνεια πλέον; Αυτά όλα ήταν που με έπεισαν ότι εγώ δεν μπορώ να προσφέρω τίποτα παραπάνω. Βλέπω ότι ο τόπος μου φθίνει και από την στιγμή που δεν μπορώ να προσφέρω τίποτα άλλο, είπα ότι δεν υπάρχει λόγος να είμαι σ' αυτήν την θέση.

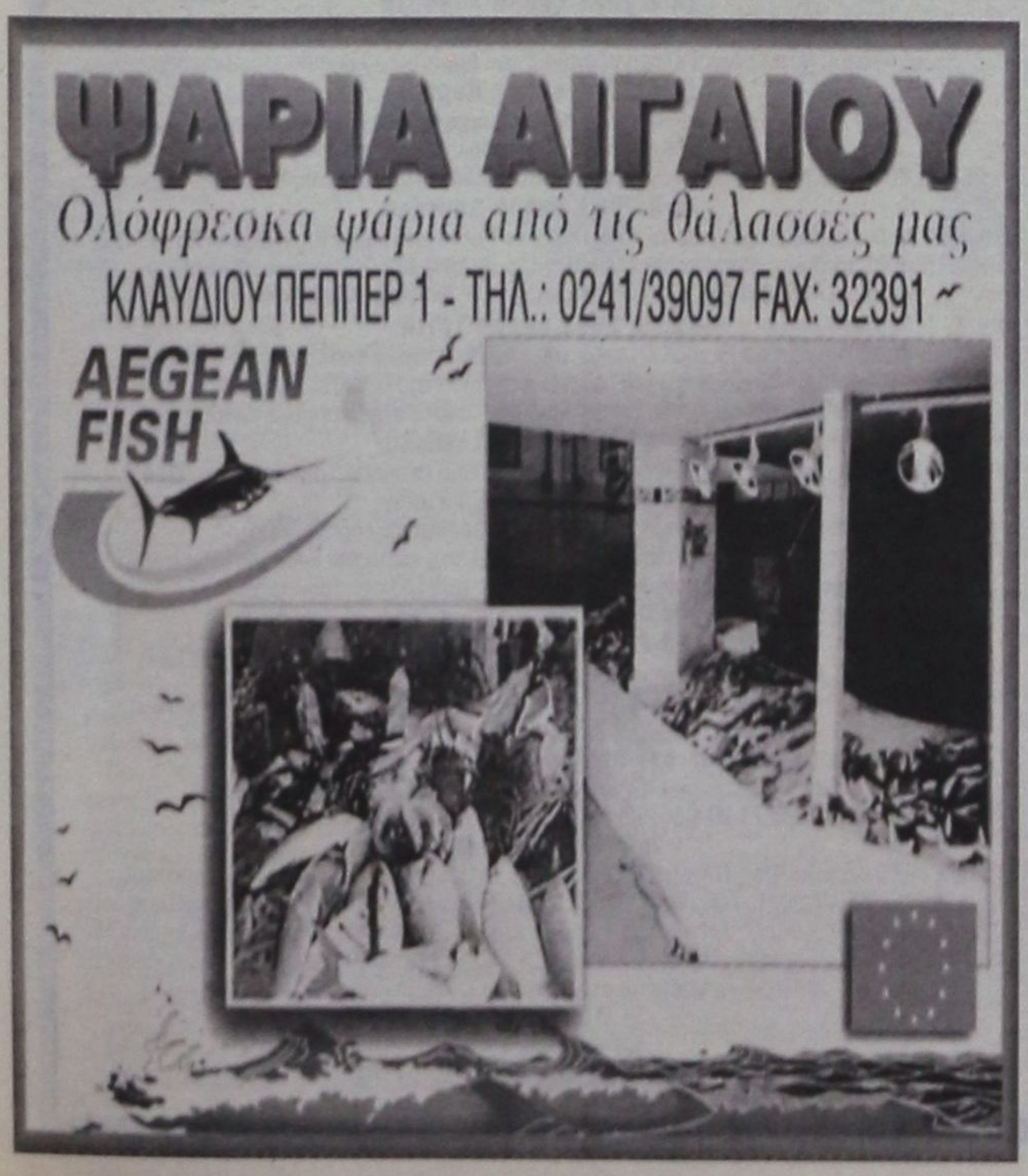



ΔΗΜΙΟΥΡΓΕΙΤΑΙ ΚΑΤΑΛΟΓΟΣ ΕΘΝΙΚΩΝ ΚΡΙΤΩΝ -ΣΤΟ ΜΙΚΡΟΣΚΟΠΙΟ ΚΑΙ ΟΙ ΔΙΕΥΘΥΝΤΕΣ

Σώμα αξιολόγησης γιατρών
του ΕΣΥ από το υπουργείο Υγείας

Προϋπηρεσία τεσσάρων ετών στο βαθμό του διευθυντή, διδακτορικό και αξιόλογο επιστημονικό έργο, τα κριτήρια επιλογής για το νέο σώμα

Στο μικροσκόπιο ειδικής ομάδας αξιολόγησης μπαίνουν από το φθινόπωρο όλοι οι γιατροί του ΕΣΥ ακόμη και οι διευθυντές.

Με απόφαση του υπουργού Υγείας και Πρόνοιας Αλέκου Παπαδόπουλου, δημιουργείται και κατάλογος Εθνικών Κριτών, οι οποίοι θα στελεχώσουν τα Συμβούλια Αξιολόγησης των Διευθυντών του ΕΣΥ, που αναμένεται να λειτουργήσουν τον ερχόμενο Νοέμβριο. Να σημειωθεί ότι τα Συμβούλια Αξιολόγησης θα αντικαταστήσουν τα προηγούμενα συμβούλια ΣΚΕΙΟΠΝΙ.

Σύμφωνα μάλιστα με εγκύκλιο του υπουργείου Υγείας, προς όλες τις διοικήσεις των νοσοκομείων, μέχρι τη λειτουργία των Συμβουλίων Αξιολόγησης αναστέλλονται οι κρίσεις των υποψήφιων γιατρών για θέσεις διευθυντών σε κλινικές του ΕΣΥ.

Κριτήρια

Πάντως, στην υπουργική απόφαση προβλέπονται και συγκεκριμένα κριτήρια προκειμένου να ενταχθεί κάποιος στο σώμα των «Εθνικών Κριτών». Ειδικότερα τα κριτήρια επιλογής για το ειδικό σώμα, των Διευθυντών κλινικών ή μονάδων του ΕΣΥ ή Ελλήνων Διευθυντών κλινικών ή μονάδων νοσοκομείων της αλλοδαπής είναι:

- προϋπηρεσία τουλάχιστον 4 ετών στο βαθμό διευθυντή,
- διδακτορική διατριβή,
- αξιόλογο επιστημονικό, και ερευνητικό έργο.

Για την αξιολόγηση του επιστημονικού έργου λαμβάνονται ιδιαίτερα υπόψη οι δημοσιεύσεις σε ελληνικά και ξένα περιοδικά , που είναι καταχωρημένα σε διεθνώς αναγνωρισμένη βάση δεδομένων και έχουν υψηλό συντελεστή βαρύτητας, οι δημοσιεύσεις σε περιοδικά αναγνωρισμένα από το ΚΕΣΥ και η συγγραφή επιστημονικών βιβλίων.

Για την αξιολόγηση του εκπαιδευτικού και ερευνητικού έργου λαμβάνεται ιδιαίτερα υπόψη η θητεία του υποψηφίου ως Διευθυντή σε τμήματα ή μονάδες, που χορηγούν ειδικότητα ή εξειδίκευση καθώς και η συμμετοχή σε ερευνητικά προγράμματα.

Οσο αφορά τη διαδικασία για την κατάρτιση του καταλόγου Εθνικών Κριτών, το υπουργείο Υγείας και Πρόνοιας, κάθε τρία χρόνια θα δημοσιεύει ανοιχτή πρόσκληση ενδιαφέροντος για την υποβολή υποψηφιοτήτων ιατρών ανά ειδικότητα που επιθυμούν να συμπεριληφθούν στον κατάλογο.

Οι υποψήφιοι αυτοί θα πρέπει να υποβάλουν στη Διεύθυνση Προσωπικού του υπουργείου Υγείας αίτηση και πλήρες βιογραφικό καθώς και όλα τα δικαιολογητικά που αποδεικνύουν τα στοιχεία του βιογραφικού. Η διάρκεια υποβολής των αιτήσεων καθορίζεται σε ένα μήνα από τη δημοσίευση της πρόσκλησης ενδιαφέροντος.



Σύμφωνα με εγκύκλιο του υπουργείου Υγείας, προς όλες τις διοικήσεις των νοσοκομείων, μέχρι την λειτουργία των Συμβουλίων Αξιολόγησης αναστέλλονται οι κρίσεις των υποψηφίων γιατρών για θέσεις διευθυντών σε κλινικές του ΕΣΥ

Στη συνέχεια η Διεύθυνση Προσωπικού θα διαβιβάζει τις αιτήσεις στο Κεντρικό Συμβούλιο Υγείας το οποίο και τελικά θα καταρτίζει τον κατάλογο των Εθνικών Κριτών. Ο τελικός κατάλογος θα υποβάλλεται στον υπουργό Υγείας και Πρόνοιας. Ο κατάλογος εθνικών Κριτών θα είναι ανά ειδικότητα και ο αριθμός των υποψηφιών θα πρέπει να είναι τουλάχιστον τριπλάσιος από τον αριθμό των μελών, με τα οποία συμμετέχει κάθε κατηγορία στα συμβούλια επιλογής και αξιολόγησης. Δηλαδή τουλάχιστον 18 Διευθυντές και 6 Καθηγητές ή αναπληρωτές Καθηγητές ανά ειδικότητα.

Κατάλογος

Στην περίπτωση που ο αριθμός των Κριτών ανά ειδικότητα δεν είναι ο απαιτούμενος, το ΚΕΣΥ μπορεί να εισηγηθεί τη συμπλήρωση του καταλόγου με ιατρούς της ίδιας ή συναφούς ειδικότητας, ανεξάρτητα αν έχουν υποβάλει υποψηφιότητα.

Να σημειωθεί ότι το ΚΕΣΥ μπορεί να εισηγηθεί στον υπουργό Υγείας να συμπεριλάβει στον κατάλογο Εθνικών Κριτών και οποιονδήποτε διευθυντη τμημάτων ή μονάδων του ΕΣΥ ή Ελληνα διευθυντή κλινικής ή μονάδας της αλλοδαπής ή καθηγητή ή αναπληρωτή καθηγητή που έχει πέρα από τις τυπικές προϋποθέσεις που περιγράφονται στην απόφαση αυτή και εξαιρετικό και ερευνητικό επιστημονικό έργο, ανεξάρτητα αν έχει υποβάλει υποψηφιότητα.

ΜΕ ΑΝΑΚΟΙΝΩΣΗ ΠΟΥ ΕΞΕΔΩΣΕ ΧΘΕΣ

Από την Μονή Πάτμου διαψεύδεται
η αντικατάσταση του Ηγουμένου

Κάποιοι επιθυμούν να μετατρέψουν την μονή σε μουσείο

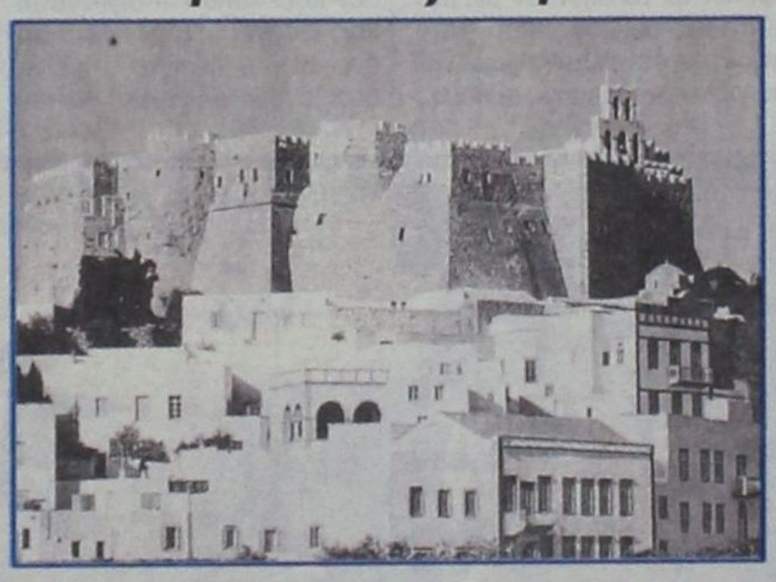

Η Μονή της Πάτμου με ανακοίνωση που εξέδωσε χθες διαψεύδει φήμες και δημοσιεύματα σύμφωνα με τα οποία επίκειται η αντικατάσταση του ηγουμένου της Μονής κ. Αντύπα.

Οπως αναφέρει ειδικότερα «δεν υπάρχει τέτοιο ενδεχόμενον οι δε ασεβείς πόθοι όλων αυτών, οι οποίοι διακαώς, επιθυμούν την μετατροπήν του ιστορικού τούτου μοναστικού κέντρου εις μουσείον ή την χειραφέτησιν της Αδελφότητος της Ιεράς ταύτης Μονής υπό ανόμων οικονομικών και άλλων συμφερόντων, δεν πρόκειται εις τον αιώνα να πραγματοποιηθούν».

Αναλυτικά στην ανακοίνωση αναφέρονται τα εξής:

Μετά λύπης η Ιερά ημών Αδελφότης παρακολουθεί την ενορχηστρωμένη προσπάθεια των «γνωστών - αγνώστων» κύκλων, οι οποίοι συνεχώς τροφοδοτούν τα μέσα ενημερώσεως με συκοφαντικές και ψευδείς πληροφορίες περί απομακρύνσεως του Καθηγουμένου και Πατριαρχικού Εξάρχου Πάτμου Αρχιμανδρίτου Αντύπα και της συνοδείας ημών εκ της Ιεράς ταύτης Μονής, διότι δήθεν η Μητέρα Εκκλησία της Κωνσταντινουπόλεως είναι δυσαρεστημένη από την εξέλιξιν των πραγμάτων εν τη Μονή.

Οθεν ευχαρίστως πληροφορούμεν το ευσεβές πλήρωμα της Πατριαρχικής Εξαρχίας της Πάτμου, ως και κάθε φιλόθεον και φιλομόναχον άνθρωπον, ότι δεν υπάρχει τέτοιο ενδεχόμενον, οι δε ασεβείς πόθοι όλων αυτών, οι οποίοι διακαώς επιθυμούν την μετατροπήν του ιστορικού τούτου μοναστικού κέντρου εις μουσείον ή την χειραφέτησιν της Αδελφότητος της Ιεράς ταύτης Μονής υπό ανόμων οικονομικών και άλλων συμφερόντων, δεν πρόκειται εις τον αιώνα να πραγματοποιηθούν. Ο Παναγιώτατος Οικουμενικός ημών Πατριάρχης κ.κ. Βαρθολομαίος μετά πατρικής αγάπης και ειλικρινούς ενδιαφέροντος περιέβαλε τον Καθηγούμενον και την συνοδείαν αυτού κατά την επίσημον Αυτού επίσκεψιν εις Νίσυρον διαψεύδων, διά μίαν ακόμη φοράν, έργω τε και λόγω, τους εξ επαγγέλματος συκοφάντας και διαστρεβλωτάς της αληθείας.

Ο Καθηγούμενος και η Ιερά Αδελφότης της ιστορικής Μονής του Ευαγγελιστού Ιωάννου του Θεολόγου, έχοντες πλήρως την στήριξιν της Μητρός Εκκλησίας, συνεχίζουν μετά μεγίστης αυτοθυσίας την άσκησιν εν τη Μονή και την διακονίαν εν τη Πατριαρχική Εξαρχία ποτέ από το χρέος μη κινούντες. Η οργανωμένη συκοφαντία, η τραγική αχαριστία και η αφροσύνη όλων εκείνων που τροφοδοτούν τα μέσα ενημερώσεως με συκοφαντικές και ψευδείς πληροφορίες, δεικνύουν μετά μαθηματικής ακριβείας ότι η Ιερά ημών Αδελφότης επιτελεί μετά φόβου Θεού και με καθαράν συνείδησιν τα καθήκοντα της.

ΠΟΛΙΤΙΣΤΙΚΟΣ ΟΡΓΑΝΙΣΜΟΣ
ΔΗΜΟΥ ΠΕΤΑΛΟΥΔΩΝ

«ΠΟΛΙΤΙΣΤΙΚΟ ΚΑΛΟΚΑΙΡΙ 2001»

ΠΟΛΙΤΙΣΤΙΚΕΣ ΕΚΔΗΛΩΣΕΙΣ ΣΤΑ ΠΛΑΙΣΙΑ ΛΕΙΤΟΥΡΓΙΑΣ ΤΗΣ 36ΗΣ ΠΑΝΕΛΛΗΝΙΑΣ ΕΚΘΕΣΗΣ ΧΕΙΡΟΤΕΧΝΙΑΣ ΚΡΕΜΑΣΤΗΣ

14-8-2001 ημέρα Τρίτη
Ωρα 21.00 Μουσική βραδιά με τον Τάκη Βούη στο χώρο της Εκθεσης Κρεμαστής.

16-8-2001 ημέρα Πέμπτη
Ωρα 17.00 Εναρξη αγώνων Σκάκι - Τάβλι - Ντάμας στη Βιβλιοθήκη Κρεμαστής.
Ωρα 20.30 Παρουσίαση παραδοσιακού χορευτικού συγκροτήματος του Αναπτυξιακού και Πολιτιστικού Συλλόγου Κρεμαστής «Η ΠΡΟΟΔΟΣ» στο χώρο της Εκθεσης Κρεμαστής.
Ωρα 21.00 Απονομή χρηματικού επάθλου από τον Ιατρό Γεώργιο Κ. Μιχαλάκη στους πρώτους αριστεύσαντες μαθητές Δημοτικού Σχολείου - Γυμνασίου και Λυκείου Κρεμαστής «εις μνήμη Κωστή και Μιχάλη Μιχαλάκη» στο χώρο της Εκθεσης Κρεμαστής.
Ωρα 21.30 Παρουσίαση Κοινοτικού Χορευτικού Συγκροτήματος Επισκοπής - Κύπρου στο χώρο της Εκθεσης Κρεμαστής.

17-8-2001 ημέρα Παρασκευή
Ωρα 21.00 Αναβίωση εθίμων από χορευτικό τμήμα του Πολιτιστικού Οργανισμού Δήμου Πεταλούδων στο χώρο της Εκθεσης Κρεμαστής.
Ωρα 23.00 Beach Party με τα μουσικά Rock - Pop συγκροτήματα EXTRIM και EMERGENCY BRAKES στην παραλία Κρεμαστής.

18-8-2001 ημέρα Σάββατο
Ωρα 20.30 Θεατρική παράσταση «Πάμε με τα τέσσερα στο 2004» από το Θέατρο Νοτίου Αιγαίου στο προαύλιο του Δημοτικού Σχολείου Κρεμαστής.

19-8-2001 ημέρα Κυριακή
Ωρα 09.00 Λαϊκός αγώνας δρόμου 4 χλμ και ημιμαραθώνιος 20 χλμ σε συνεργασία με το Δ.Ο.Ν.Α. Δήμου Πεταλούδων στην Κρεμαστή.
Ωρα 21.00 Συναυλία Φιλαρμονικής Δήμου Πεταλούδων στο χώρο της Εκθεσης Κρεματής.

20-8-2001 ημέρα Δευτέρα
Ωρα 20.30 Αναβίωση εθίμου από το Κ.Α.Π.Η. Δήμου Ρόδου στο χώρο της Εκθεσης Κρεμαστής.
Ωρα 21.15 Παρουσίαση χορευτικού συγκροτήματος του Πολιτιστικού Συλλόγου «ΑΤΤΑΒΥΡΟΣ» Εμπωνας στο χώρο της Εκθεσης Κρεμαστής.

21-8-2001 ημέρα Τρίτη
Ωρα 20.30 Παρουσίαση παραδοσιακού χορευτικού προγράμματος από το χορευτικό τμήμα Δ.Δ. Παραδεισίου του Π.Ο.Δ.Π. στο χώρο της Εκθεσης Κρεμαστής.
Ωρα 22.00 Μουσική συναυλία με τον Μπάμπη Τσέρτο στην παραλία Κρεμαστής.

22-8-2001 ημέρα Τετάρτη
Ωρα 20.30 Παρουσίαση μουσικού προγράμματος από το τμήμα χορωδίας του Π.Ο.Δ.Π. στο χώρο της Εκθεσης Κρεμαστής.
Ωρα 21.00 Παρουσίαση παραδοσιακού χορευτικού προγράμματος από το χορευτικό τμήμα Δ.Δ. Παστίδας του Π.Ο.Δ.Π. στο χώρο της Εκθεσης Κρεμαστής.
Ωρα 21.30 Παρουσίαση προγράμματος από το χορευτικό τμήμα της Ενωσης Ποντίων Πιερίας στο χώρο της Εκθεσης Κρεμαστής.

23-8-2001 ημέρα Πέμπτη
Ωρα 20.30 Απονομές στο χώρο της Εκθεσης Κρεμαστής.
Απονομή επαίνων σε αριστεύσαντες μαθητές - μαθήτριες Γυμνασίου - Λυκείου.
Απονομή αναμνηστικών συμμετοχής στους Εκθέτες που συμμετείχαν στην 36η Πανελλήνια Εκθεση Χειροτεχνίας.
Απονομή βραβείων στους νικητές των αγώνων Σκάκι - Ντάμας - Τάβλι.
Ωρα 21.30 Μουσική βραδιά στην πλατεία Κρεμαστής.

26-8-2001 ημέρα Κυριακή
Ωρα 20.00 Διαγωνισμός Τοπικής Παραδοσιακής Μαγειρικής στην πλατεία Κρεμαστής.
• Από 11 έως 23 Αυγούστου θα λειτουργεί Εκθεση Βιβλίου Συγγραφέων του Δήμου Πεταλούδων στο χώρο της Εκθεσης Κρεμαστής. • Από 11 έως 23 Αυγούστου θα λειτουργεί Εκθεση Βιβλίου στο προαύλιο της Βιβλιοθήκης Κρεμαστής. • Από 11 έως 23 Αυγούστου θα λειτουργεί Εκθεση Φωτογραφίας στο Δημοτικό Σχολείο Κρεμαστής.

Ο ΠΡΟΕΔΡΟΣ
ΚΟΥΔΟΥΝΗΣ ΝΙΚΟΣ

ΧΟΡΗΓΟΙ: COCA COLA ΤΡΙΑ ΕΨΙΛΟΝ, ΕΡΓΟΣΤΑΣΙΟ ΡΟΔΟΥ, ΜΥΛΟΙ ΚΡΗΤΗΣ

ΑΚΡΙΤΙΚΑ

κουβεντούλες με κάποιο νόημα

Θάρσει· λέγων τ' αληθές σου σφαλεί ποτέ
ΣΟΦΟΚΛΗΣ

ΠΕΡΙ «ΤΡΟΧΑΙΩΝ»

Τα τροχαία ατυχήματα και στο νησί μας αντί να μειώνονται, συνεχώς αυξάνουν. Μαζί τους και οι νεκροί και οι τραυματίες. Υποτίθεται δε ότι έχουν ληφθεί... ασφυκτικά μέτρα της Τροχαίας στους δρόμους καθ' άπασαν την επικράτεια! Φαντασθείτε να μην είχαν ληφθεί!

Δεν πρόκειται ποτέ να μειωθούν τα τροχαία με... μπιλετάκια, κυρίως για παράνομο πάρκινγκ. Θα μειωθούν, αν τελικά αποφασισθεί να κινηθούν στους δρόμους περιπολικά και μοτοσυκλέτες.

Ολα τα άλλα είναι ασπιρίνες, ενώ ο ασθενής πάσχει από... ανίατη αρρώστεια.

ΤΗΣ... ΔΑΝΕ

Κάποια φήμη αναφέρει (και συνήθως οι φήμες δεν είναι... «ξεκάρφωτες») ότι ορισμένοι... αντιστασιακοί στην ΔΑΝΕ, αγωνιζόμενοι δήθεν για την διατήρηση στην Ρόδο της έδρας της εταιρείας και ταυτόχρονα για τον δωδ/κό χαρακτήρα της, έχουν σχέδια μεταφοράς της στην... Ισπανία!

Για να αντιμετωπισθούν - λέει - οι αρνητικές επιπτώσεις από το.... Καμποτάζ!

Φαίνεται ότι ο Κεφαλονίτης έχει ειδικευθεί στις... αλλοδαπές εταιρείες!

80 ΔΙΣ. ΣΤΟΝ ΤΟΥΡΙΣΜΟ

Από τις αρχές Αυγούστου ξεκίνησαν στο πλαίσιο του Γ' ΚΠΣ τα προγράμματα ποιοτικού εκσυγχρονισμού μικρών καταλυμάτων και ενίσχυσης της ανταγωνιστικότητας των τουριστικών μικρομεσαίων επιχειρήσεων ο προϋπολογισμός των οποίων ανέρχεται σε 80 δισ. δραχμές. Στόχος του πρώτου προγράμματος ύψους 37.6 δισ. είναι ο ποιοτικός εκσυγχρονισμός και η αναβάθμιση των εγκαταστάσεων, των μικρών καταλυμάτων, που δεν εντάσσονται στον αναπτυξιακό νόμο 2601/98. Το δεύτερο πρόγραμμα, προϋπολογισμού 43.3 δισ. στοχεύει στην ενίσχυση της ανταγωνιστικότητας των μικρομεσαίων επιχειρήσεων όλων των κλάδων του τουριστικού τομέα, μέσω της ενίσχυσης επιχειρηματικών σχεδίων αλλά και της οργάνωσης των «μικρών» αναβαθμίζοντας την παρουσία τους στον κλάδο.

ΗΤΑΝ ΣΤΡΑΒΟ ΤΟ ΚΛΗΜΑ...!

Λιγότεροι κατά 10.38% (51.458 έναντι 53.479 πέρυσι) ήταν φέτος τον Ιούλιο οι Γερμανοί που έφθασαν στη Ρόδο με πτήσεις τσάρτερ, σύμφωνα με στοιχεία της ΥΠΑ. Προσθέστε ότι οι Ελληνες ήταν επίσης λιγότεροι 3.45% και οι Ολλανδοί περίπου 20% και αμέσως έχετε την εξήγηση για το λιγότερο κόσμο στις παραλίες του νησιού. Σαν μην έφτανε αυτό, οι υψηλές θερμοκρασίες των τριών τελευταίων εβδομάδων απέτρεψαν αρκετούς από τους Γερμανούς, που αποφασίζουν την τελευταία στιγμή για τις διακοπές τους, να έρθουν στη χώρα μας. Και δεν είναι λίγοι, αφού αντιπροσωπεύουν το 8% της γερμανικής αγοράς.

Ηταν στραβό το «κλήμα», το 'φαγε κι ο καύσωνας...

ΦΙΛΟΔΟΞΙΕΣ... ΤΣΕΛΕΜΕΝΤΕ

Από την «Απογευματινή»:



ΤΟ ΕΙΠΕ ο Κώστας Σκανδαλίδης και το βρήκαμε «νόστιμο»: «Στο τέλος αυτού του Συνεδρίου μπορεί να μην είμαι γραμματέας του ΠΑΣΟΚ, αλλά θα μπορώ να γίνω άνετα συγγραφέας ενός... τσελεμεντέ».

Αναφερόταν, φυσικά, στα αμέτρητα γεύματα στα οποία πήρε μέρος, αλλά και σ' αυτά στα οποία θα συμμετάσχει, μέχρι τον Οκτώβριο, καθώς ως γνωστόν όλα τα στελέχη και τα «στελεχάκια» του ΠΑΣΟΚ, πού τους βρίσκεις, πού τους χάνεις, σε εστιατόρια και σε ταβέρνες ξημεροβραδιάζονται, συνάπτοντας συμμαχίες και «θάβοντας» συντρόφους...

«ΑΣΤΕΡΑΚΙΑ»

Υστερα από χρόνια συζητήσεων, προτάσεων αντιπροτάσεων, αντιπαραθέσεων και σχεδίων επί σχεδίων, η... «πολύκροτη» υπόθεση του νέου συστήματος κατάταξης των ξενοδοχείων με βάση τα αστέρια, δείχνει ότι εισέρχεται, επιτέλους, σε φάση υλοποίησης.

Βασικό ζητούμενο όλης αυτής της προσπάθειας είναι να αποκτήσει η Ελληνική Ξενοδοχεία και κατά προέκταση, ο Ελληνικός Τουρισμός, ένα σύστημα κατάταξης των ξενοδοχείων το οποίο θα βρίσκεται πιο κοντά στα διεθνή πρότυπα και θα είναι περισσότερο «αναγνωρίσιμο» τόσο από τους τουριστικούς οργανισμούς όσο και από τους τουρίστες / πελάτες. Και αυτό γιατί με κάθε «αστέρι» κωδικοποιούνται, κατά τρόπον τινά, οι υπηρεσίες και τα προϊόντα που θα πρέπει απαραιτήτως να προσφέρει το ξενοδοχείο που θα τα φέρει. Από την άλλη πλευρά προσδοκάται πως το σύστημα αυτό θα συμβάλει στη διαμόρφωση μιας πολύ αξιόπιστης απεικόνισης του ξενοδοχειακού δυναμικού της χώρας, καθώς και ότι, μέσω της διαδικασίας ελέγχου και ανακατάταξης κάθε ξενοδοχείου, θα διενεργηθεί ένα είδος «εξυγίανσης» της αγοράς.

Αυτό θα είναι και το κύριο έργο που θα αναλάβει ο σύμβουλος που θα επιλεγεί από τον ΕΟΤ εντός των επομένων μηνών και είναι εκ πρώτοις, σημαντικό το γεγονός ότι η εν λόγω διαδικασία θα ολοκληρωθεί από ανεξάρτητο ιδιωτικό εξειδικευμένο φορέα.

Δεν είναι τυχαίο πάντως, ότι επί τόσα χρόνια, η υιοθέτηση του νέου συστήματος δεν προχωρούσε. Είναι άλλωστε γνωστό πως ακόμα και σήμερα υπάρχουν αρκετές επιφυλάξεις και ενστάσεις, οι οποίες έχουν διατυπωθεί πρόσφατα, σχετικά με την αποτελεσματικότητα και την αξιοπιστία του συστήματος όπως αυτό σχεδιάστηκε και προωθείται για εφαρμογή και υλοποίηση.

Η αλήθεια είναι ότι το συγκεκριμένο μοντέλο συστήματος που προωθείται συγκέντρωσε, τελικά, περισσότερες συγκλίνουσες απόψεις και σύμφωνες γνώμες από τα προηγούμενα. Και αν και αυτό δεν μπορεί να εκληφθεί ως επαρκές εχέγγυο της αποτελεσματικότητας και της αξιοπιστίας του, οπωσδήποτε αναδεικνύει μία αρκετά ενδεικτική και ενθαρρυντική διάσταση, ότι κινούμαστε προς μία σωστή κατεύθυνση. Η ισχύς του νέου συστήματος, όμως, δεν θα πρέπει να είναι ούτε «στατική», ούτε να έχει την έννοια του «πεπερασμένου». Θα πρέπει να χαρακτηρίζεται από συνέχεια ελέγχων και παρακολούθησης, διαρκή δυνατότητα προσαρμογής και διόρθωσης «κακώς κειμένων»...

ΗΟΡΓΗ ΤΟΥ ΓΙΑΝΝΟΥ

Καθημερινή τηλεφωνική επικοινωνία έχει ο Γιάννος Παπαντωνίου από τη Ρόδο - όπου κάνει διακοπές - με τον Γενικό Γραμματέα του υπουργείου, Σπύρο Τραυλό. Ο υπουργός ανησυχεί για το Χρηματιστήριο και ζητεί συνεχή ενημέρωση για όσα τεκταίνονται καθημερινά εντός και εκτός της Σοφοκλέους. Μάλιστα, η κατρακύλα της περασμένης Τρίτης εξόργισε τον υπουργό, ο οποίος μάθαμε ότι τα είχε με τους θεσμικούς γιατί σε στιγμές κρίσης «συμπεριφέρονται ως τζογαδόροι». Για να παραφράσουμε παλαιότερη ρήση του πρωθυπουργού «δυστυχώς αυτοί είναι οι θεσμικοί μας».

ΕΥΛΟΓΗΜΕΝΑ ΟΡΥΚΤΑ

Τις ευλογίες του Οικουμενικού Πατριάρχη κ.κ. Βαρθολομαίου απέσπασε η θυγατρική του ομίλου ΗΡΑΚΛΗΣ, εταιρεία «ΛΑΒΑ ΑΕ», που εκμεταλλεύεται το ορυχείο ελαφρόπετρας στο νησί Γυαλί.

Ο Οικουμενικός Πατριάρχης, μιλώντας στους συγκεντρωμένους, ανέφερε ότι «με την ευλογία των ορυκτών στα σπλάχνα του Γυαλιού και με τη συνεχή προσπάθεια των εργαζομένων και της διεύθυνσης της ΛΑΒΑ, η ερημονησίδα Γυαλί μεταβλήθηκε σε νησίδα ζώσα και πηγή αγαθών για τη μικρή κοινωνία της Νισύρου». Εδειξε μάλιστα ιδιαίτερο ενδιαφέρον για την αποκατάσταση του περιβάλλοντος του ορυχείου και επισκέφθηκε περιοχές που έχουν δενδροφυτευθεί.



ΕΡΙΝΕΣ ΝΥΧΤΕΣ...

Εντός κλίματος και εποχής η δήλωση του Κώστα Σκανδαλίδη στο αίτημα της Ν.Δ. για πρόωρες εκλογές. «Αυτό είναι όραμα, που μοιάζει περισσότερο με όνειρο θερινής νυκτός και μην ξεχνάτε ότι έχουμε και 40 βαθμούς...», δήλωσε, για να προσθέσει ότι «... τουλάχιστον δύο καλοκαίρια και τρεις χειμώνες θα περιμένουν ακόμα τις εκλογές στη Ν.Δ.». Και παρά τη ζέστη, μας έπιασε σύγκρυο....

ΘΑ ΜΙΛΗΣΟΥΝ...

Οι «Ακηκοί» δεν μίλησαν ακόμα για το καταστατικό. Θα ετοιμάσουν, λέει, την πρότασή τους και θα την καταθέσουν στις 21 Αυγούστου στην Επιτροπή Καταστατικού. Οχι, θα κάτσουν να σκάσουν. Σιγά μη χαλάσουν τις διακοπές τους για αυτή τη δουλειά. Αυτή είναι η διαφορά με τον Κώστα Σημίτη, που έσπαγε το κεφάλι του στους Αγίους Θεοδώρους, αφήνοντας τους Σιφνιούς να τον περιμένουν με ανυπομονησία.

ΤΙ ΚΑΤΑΛΑΒΑΝ;

Τελικά ποιος πήρε χαμπάρι τις αλλαγές που έγιναν ή δεν... έγιναν στο καταστατικό του ΠΑΣΟΚ; Λίγοι. Και μάλλον ούτε οι ίδιοι οι «ΠΑΣΟΚοι» πολυκατάλαβαν τι έγινε. Είναι εξάλλου τόσο πολύπλοκο (το νέο καταστατικό) που ούτε για διδακτέα ύλη σε μετεξεταστέους δεν κάνει. Και βαράει και η ζέστη...

ΚΑΘΥΣΤΕΡΗΣΕΙΣ

Με υποτυπώδη λιμάνια, εκτεθειμένα στους καιρούς, και με επιβάτες που κατά καμία έννοια δεν αποεπιβιβάζονται με στρατιωτικό ρυθμό, είναι επόμενο να υπάρχουν καθυστερήσεις στους απόπλους και τους κατάπλους των ακτοπλοϊκών πλοίων. Μέχρι εδώ δεν υπάρχει είδηση. Η είδηση είναι ότι για πρώτη φορά χθες το ΥΕΝ με ανακοίνωσή του παραδέχθηκε το φαινόμενο. Μένει να το παραδεχθούν και οι αρμόδιοι στη διεύθυνση του ΥΕΝ και να επαναπροσδιορίσουν τα δρομολόγια και τις ώρες απόπλου - κατάπλου. Τώρα. Οχι λίγο πριν από το 2004... Οχι τίποτα άλλο, αλλά θα πάψει η ταλαιπωρία του επιβατικού κοινού.

ΥΠΟΜΟΝΗ...

Αυτή η υπόθεση με την Στατιστική υπηρεσία και τα στοιχεία για την απασχόληση και την ανεργία στο τέταρτο τρίμηνο του 2000 έχει ενδιαφέρον.

Διετάχθη, λέει, ένορκη διοικητική εξέταση για την διαλεύκανση της υπόθεσης. Περιμένουμε να δούμε ποιά θα είναι τα αποτελέσματα.

Διότι, το θέμα είναι όντως σοβαρό.

ΠΛΕΓΜΑ ΣΥΜΦΕΡΟΝΤΩΝ

«Εκεί που νομίζαμε πως είχαμε τελειώσει με τα συνδικάτα... αυτά επανήλθαν δυναμικότερα και πιο ενισχυμένα χάρη στα δικά μας τραγικά λάθη». Αυτά έλεγε σε φιλική συντροφιά κορυφαίος οικονομικός υπουργός της κυβέρνησης σε μια κρίση ειλικρίνειας μάλλον και ίσως με μια δόση πικρίας. Αλλά ποιοί είναι αυτοί οι συνδικαλιστές τελικά.

Ποιός τους δημιούργησε και τίνος τα συμφέροντα εξυπηρετούν, όταν δεν εργάζονται για τα κεκτημένα τους, που είναι ευθέως ανάλογα με το χρόνο που βρίσκονται στην εξουσία. Κι εδώ που τα λέμε οι συνδικαλιστές που αυτή τη στιγμή ελέγχουν τα συνδικάτα έχουν πάρα πολλά χρόνια στην εξουσία, όπως έχει και το κόμμα το οποίο τους ανέδειξε. Ανάμεσα στους συνδικαλιστές και το κόμμα έχει αναπτυχθεί μια σχέση αμοιβαίου συμφέροντος που οδηγεί και τις δύο πλευρές σε συμβιβασμούς εκατέρωθεν, όταν προκύπτει μια κρίση. Αυτό έχει συμβεί άπειρες φορές στο παρελθόν και είναι σίγουρο ότι θα συμβεί και στο μέλλον. Τα παραδείγματα είναι πολλά. Το πιο πρόσφατο αυτό με την ιδιωτικοποίηση των Ναυπηγείων του Σκαραμαγκά. Στην περιοχή των Ναυπηγείων έχουμε μια καθαρή περίπτωση συνεργασίας ανάμεσα στην πολιτική εξουσία και στους συνδικαλιστές (τυπικά τους εργαζόμενους), οι οποίοι βρέθηκαν να κατέχουν το 49%. Αλλά οι δύο πλευρές δεν είναι μόνο συνέταιροι στα Ναυπηγεία. Είναι συνεργάτες και στην άσκηση εξουσίας. Οι συνδικαλιστές είναι αυτοί που αποτελούν τον κύριο κορμό των πολιτικών κομμάτων και κατά συνέπεια ελέγχουν σε σημαντικό βαθμό και τις εσωτερικές κομματικές διεργασίες.

Είναι αυτό που δεν είπε ο Κ. Σημίτης όταν προχώρησε στη σύγκληση του έκτακτου συνεδρίου του ΠΑΣΟΚ. Δεν είναι τα «κορυφαία στελέχη» ή κάποιοι «βαρώνοι» που εμποδίζουν τη λήψη καινοτόμων αποφάσεων αλλά ένα πλέγμα συμφερόντων, στο οποίο δεν είναι αμέτοχοι οι συνδικαλιστές. Ας μην ξεχνάμε ότι εννιά στα δέκα μέλη της ΚΕ είναι κρατικοδίαιτοι.

ΤΟΥ ΟΛΥΜΠΙΑΚΟΥ ΚΑΙ ΤΟΥ ΣΚΑΝΔΑΛΙΔΗ

Συγκεκριμένες υποδείξεις προς τον «κώουτς» του Ολυμπιακού Λεμονή προτίθεται να κάνει (μετά και την άοχημη εμφάνισή με την Λάτσιο) ο γραμματέας του ΠΑΣΟΚ Κώστας Σκανδαλίδης, που είναι, ως γνωστόν, φανατικός κόκκινος. Οι υποδείξεις θα αφορούν το «στήσιμο» της ομάδας, που κατά την γνώμη του κ. Σκανδαλίδη είναι λάθος. Ποιές είναι οι προτάσεις του; Η στήλη δεν προτίθεται να τις αποκαλύψει γιατί πρόκειται για «εσω-ολυμπιακό» πρόβλημα.

Υ.Τ.Υ.

ΣΤΑ ΠΛΑΙΣΙΑ ΤΟΥ «ΣΥΝΑΠΑΝΤΗΜΑΤΟΣ»

Επιτυχείς οι πολιτιστικές εκδηλώσεις του Δήμου Καρπάθου

Γράφει ο πρ. Βουλευτής Γ. Χιωτάκης



Στην ευρύχωρη και κατάμεστη από κόσμο αίθουσα του παραλιακού ξενοδοχείου ο ΛΗΜΝΙΑΤΗΣ στα Πηγάδια Καρπάθου έγινε στις 7 Αυγούστου, στα πλαίσια του Πολιτιστικού Συναπαντήματος του Δήμου Καρπάθου, εκδήλωση στην μνήμη του λογοτέχνη, ερευνητή, συγγραφέα και πολιτικού Ανδρέα Λεντάκη, που καταγόταν από την Ολυμπο Καρπάθου.

Την εκδήλωση επρολόγισε αναφερθείς και στο βιογραφικό του Α. Λεντάκη, ο εκπρόσωπος του Πνευματικού Κέντρου του Δήμου, Νίκας Μπερτζουάκης και μετά την προβολή βιντεοκασέτας από συνέντευξη του Λεντάκη, μίλησε για την προσωπικότητα του Α. Λεντάκη και για τις δραστηριότητες του Ιδρύματος που φέρει το όνομά του, η σύζυγός του Εφη Λεντάκη, δημοτική σύμβουλος Αθηνών και πρόεδρος του Ιδρύματος.

Στην συνέχεια ο Καρπάθιος καθηγητής της Λαογραφίας στο Παν/μιο Αθηνών Μηνάς Αλεξιάδης αναφέρθηκε στα ανθρωπολογικά και λαογραφικά στοιχεία στο έργο του Λεντάκη, ο φιλόλογος και κριτικός Κώστας Γεωργουσόπουλος στην δράση και στις σχέσεις του με τον Λεντάκη στο Παν/μιο και σε όλους τους αγώνας προ, κατά και μετά την δικτατορία και τέλος ο Θεόδωρος Πάγκαλος, π. υπουργός που, αφού σκιαγράφισε τον χαρακτήρα του αγωνιστή και πολιτικού Α. Λεντάκη αναφέρθηκε και αυτός στις σχέσεις που τον συνέδεαν μαζί του από τα χρόνια του Παν/μίου, μέχρι την θητεία τους στην Βουλή.

Το προηγούμενο Σάββατο είχε γίνει στις Μενετές η παρουσίαση βιβλίου του καθηγητή Μηνά Αλεξιάδη, για την «Καρπαθιακή Λεογραφία - όψεις Λαϊκού Πολιτισμού», σε μια κατάμεστη και συναισθηματικά φορτισμένη αίθουσα, καθόσον ο τιμώμενος συγγραφέας είναι τέκνον και ανάθρεμμα των Μενετών Καρπάθου.

Το βιβλίο παρουσίασε ο καθηγητής της Φιλοσοφικής Σχολής του Πανεπιστημίου των Αθηνών Θάνος Μαρκόπουλος και όλοι όσοι απηύθυναν χαιρετισμό, ανάμεσα στους οποίους και ο γράφων, αναφέρθηκαν με συγκίνηση στο έργο, στην προσωπικότητα και στα μελλοντικά σχέδια του συγγραφέα.

Το βράδυ του Σαββάτου 11 Αυγούστου, έδωσαν συναυλία στην πλατεία του Επαρχείου Καρπάθου, ο Κώστας Χατζής και ο Αλέξανδρος Χατζής και η Αντωνία Χατζίδου, ενώ το ερχόμενο Σάββατο, στην ίδια πλατεία θα λάβει χώραν συναυλία - αφιέρωμα στον Μίκη Θεοδωράκη. Θα τραγουδήσει η Νίτσα Κουρτίδου.

Με την ευκαιρία θα ήθελα να τονίσω ότι όλες οι μέχρι τώρα πραγματοποιηθείσες εκδηλώσεις στα πλαίσια του 3ου Πολιτιστικού Συναπαντήματος του Δήμου Καρπάθου, χαρακτηρίζονται από την άψογη οργάνωσή τους και είναι φανερή η προσπάθεια που καταβάλλει ο Δήμος και το Πνευματικό του Κέντρο,για την πληρότητα της οργάνωσης των εκδηλώσεων. Αίσθημα ευθύνης διακατέχει τους οργανωτές τόσο απέναντι στο κοινό που παρακολουθεί, όσο και απέναντι προς τα τιμώμενα πρόσωπα. Επιθυμώ γι' αυτό να απευθύνω και πάλι προς όλους τους υπεύθυνους των εκδηλώσεων τα θερμά μου συγχαρητήρια.

(Γ.Λ. Χιωτάκης
π. Βουλευτής Δωδ/σου)

Πότε χορηγούνται τα οικογενειακά επιδόματα του ΟΑΕΔ

Τα οικογενειακά επιδόματα που χορηγεί ο ΟΑΕΔ και οι διαδικασίες για την καταβολή τους καθορίζοναι με εγκύκλιο που εξέδωσε ο Οργανισμος. Συγκεκριμένα, οι ασφαλισμένοι θα μπορούν να προσέρχονται στις Υπηρεσίες κατά τις παρακάτω ημερομηνίες:

1) Από 23 Απριλίου μέχρι 31 Μαΐου 2001, οι δικαιούχοι με τρία ή και περισσότερα παιδιά.

2) Από την 1η Ιουνίου μέχρι 31 Οκτωβρίου 2001, οι δικαιούχοι με δύο παιδιά.

3) Από την 1η Νοεμβρίου 2001 μέχρι και 31 Ιανουαρίου 2002, οι δικαιούχοι με ένα παιδί.

Το επίδομα θα καταβάλλεται στους δικαιούχους, ανεξαρτήτως αριθμού παιδιών, ακόμα κι όταν αυτοί παρουσιαστούν μεταγενέστερα από την καθορισμένη χρονική περίοδο. Σε ό,τι αφορά στην προσαύξηση του επιδόματος ως προς τον γονέα, αυτή χορηγείται μόνο εφόσον ο (η) δικαιούχος δεν συνταξιοδοτείται λόγω θανάτου του άλλου συζύγου ή η μηνιαία σύνταξη του (της) δεν είναι μεγαλύτερη από το 20πλάσιο του ημερομισθίου του ανειδίκευτου εργάτη που ισχύει από την 1η Ιανουαρίου του έτους επιδότησης ή εφόσον ο (η) ανάπηρος σύζυγος δεν συνταξιοδοτείται ή η μηνιαία σύνταξή του δεν είναι μεγαλύτερη από το 20πλάσιο ημερομίσθιο του ανειδίκευτου εργάτη που ισχύει από την 1η Ιανουαρίου του έργους επιδότησης. Για το 2001 το ημερομίσθιο του ανειδίκευτου εργάτη ορίζεται στις 7.114 δραχμές, επομένως για να χορηγηθεί η παραπάνω προσαύξηση στον (στην) δικαιούχο πρέπει η μηνιαία σύνταξή του (της) να μην υπερβαίνει τις 142.280 δραχμές.

Πίνακας οικογενειακών επιδομάτων έτους 2001 (αρθρ. 13 Ν. 2474/99

Αρ. Παιδιών	Μηνιαίο ποσό	Ετήσιο ποσό	Ευρώ
1	2.000	24.000	70,43
2	6.000	72.000	211,30
3	13.500	162.000	475,42
4	16.400	196.800	577,55
5	19.150	229.800	674,39
6	21.900	262.800	771,24
7	24.650	295.800	868,09
8	27.400	328.800	964,93

ΟΓΑ

Κίνητρα για αύξηση των γεννήσεων

Στην ενδυνάμωση του θεσμού της οικογένειας και τον περιορισμό της υπογεννητικότητας αποσκοπεί η χορήγηση επιδομάτων και ισόβιας σύνταξης από τον ΟΓΑ, στους γονείς που αποκτούν παραπάνω από 2 παιδιά. Αναλυτικά, τα επιδόματα αυτά είναι τα παρακάτω:

1) Επίδομα τρίτου παιδιού στη μητέρα που έχει ή αποκτά τρίτο παιδί μέχρι αυτό να γίνει έξι ετών.

2) Πολυτεκνικό επίδομα στην μητέρα που έχει τέσσερα τουλάχιστον παιδιά κάτω των 23 ετών, άγαμα. Αν είναι από διαφορετικούς γάμους, θα πρέπει να έχει την επιμέλειά τους και να μην παίρνει διατροφή.

3) Πολυτεκνικό επίδομα στον κήρο με τρία παιδιά κάτω των 23 ετών, άγαμα.

4) Πολυτεκνικό επίδομα στην μητέρα χωρίς σύζυγο, (χήρα, άγαμη, διαζευγμένη) με τρία παιδιά κάτω των 23 ετών, άγαμα.

5) Πολυτεκνικό επίδομα στον ανάπηρο πατέρα ή ανάπηρο πολέμου ή με ανάπηρη σύζυγο με τρία παιδιά.

6) Πολυτεκνικό επίδομα στα απαρφανισθέντα τρία παιδιά που δεν έχουν δικούς τους πόρους ζωής.

7) Πολυτεκνικό επίδομα σε πατέρα με τέσσερα παιδιά από διαφορετικούς γάμους, αν έχει την αποκλειστική ευθύνη διατροφής και η μητέρα δεν επιδοτείται για τα ίδια παιδιά.

8) Ισόβια σύνταξη στην μητέρα που χαρακτηρίζεται πολύτεκνη και δεν έχει παιδιά κάτω των 23 ετών, άγαμα.

9) Ισόβια σύνταξη στην μητέρα που είχε ή έχει τέσσερα παιδιά.

Επιδόματα ΟΓΑ

Επίδομα τρίτου παιδιού
46.431 δραχμές μηνιαίως

Πολυτεκνικό επίδομα
11.608 δραχμές για κάθε παιδί μηνιαίως (κατώτερο ποσό 23.000 δρχ. μηνιαίως)

Ισόβια σύνταξη
26.698 δραχμές μηνιαίως.

ANA FERRIES

ΔΡΟΜΟΛΟΓΙΑ ΠΛΟΙΩΝ

ΑΠΟ 01/07/2001 ΕΩΣ 31/08/2001

F/B MARINA F/B RODANTHI F/B DIMITROYLA
F/B MARINA F/B RODANTHI ΕΝΑΛΛΑΞ ΠΕΙΡΑΙΑ

ΔΕΥΤΕΡΑ	16.00	ΚΩ - ΚΑΛΥΜΝΟ - ΛΕΡΟ - ΠΑΤΜΟ - ΠΕΙΡΑΙΑ
ΤΡΙΤΗ	16.00	ΚΩ - ΚΑΛΥΜΝΟ - ΠΕΙΡΑΙΑ
ΤΕΤΑΡΤΗ	16.00	ΚΩ - ΚΑΛΥΜΝΟ - ΠΕΙΡΑΙΑ
ΠΕΜΠΤΗ	16.00	ΚΩ - ΚΑΛΥΜΝΟ - ΑΣΤΥΠΑΛΑΙΑ - ΠΕΙΡΑΙΑ
ΠΑΡΑΣΚΕΥΗ	16.00	ΚΩ - ΚΑΛΥΜΝΟ - ΛΕΡΟ - ΠΑΤΜΟ - ΠΕΙΡΑΙΑ
ΣΑΒΒΑΤΟ	16.00	ΚΩ - ΚΑΛΥΜΝΟ - ΛΕΡΟ - ΠΑΤΜΟ - ΠΕΙΡΑΙΑ
ΚΥΡΙΑΚΗ	16.00	ΚΩ - ΚΑΛΥΜΝΟ - ΠΕΙΡΑΙΑ

F/B DIMITROYLA

ΤΡΙΤΗ	15.00	ΚΩ - ΚΑΛΥΜΝΟ - ΛΕΡΟ - ΠΑΤΜΟ - ΠΕΙΡΑΙΑ
ΠΕΜΠΤΗ	15.00	ΚΩ - ΚΑΛΥΜΝΟ - ΛΕΡΟ - ΠΑΤΜΟ - ΠΕΙΡΑΙΑ
ΣΑΒΒΑΤΟ	20.00	ΚΑΣΤΕΛΛΟΡΙΖΟ
ΚΥΡΙΑΚΗ	09.00	ΣΥΜΗ - ΤΗΛΟ - ΝΙΣΥΡΟ - ΚΩ - ΚΑΛΥΜΝΟ - ΛΕΡΟ - ΠΑΤΜΟ - ΝΑΞΟ - ΠΑΡΟ- ΠΕΙΡΑΙΑ

ΣΑΣ ΕΥΧΟΜΑΣΤΕ ΚΑΛΟ ΚΑΛΟΚΑΙΡΙ
ΚΑΙ ΚΑΛΕΣ ΔΙΑΚΟΠΕΣ

ΠΛΗΡΟΦΟΡΙΕΣ ΤΗΛ. 35066 - 30406- 36170 - 28597 FAX 39839
ΚΑΙ ΣΤΟΝ ΤΑΞΙΔΙΩΤΙΚΟ ΣΑΣ ΠΡΑΚΤΟΡΑ

δημιουργίες cair

ΡΟΔΟΣ 2400 Λευκός Ξηρός ΟΠΑΠ
ΑΡΧΟΝΤΙΚΟ Ερυθρός Ξηρός
Δωδεκανησιακός τοπικός

Δύο αντιπροσωπευτικά κρασιά της ΚΑΪΡ Α.Ε., που αποδεικνύουν για άλλη μια φορά την αναμφισβήτητη ικανότητα της Δωδεκανησιακής Εταιρείας να παράγει υψηλής ποιότητας προϊόντα. Ικανότητα που επιβεβαιώνεται από την πρόσφατη παρουσίαση του μοναδικού στην ελληνική αγορά συλλεκτικού αφρώδους CAIR ROSE RESERVE 10 ετών, σε περιορισμένο αριθμό φιαλών και ποιότητα που συναντάται στην πλούσια γκάμα των διεθνώς αναγνωρισμένων προϊόντων της, όπως RODOS 2400 λευκό ξηρό, VQPRD (χρυσό στο Μιλάνο), ΜΟΣΧΑΤΟΣ ΡΟΔΟΥ ΟΠΕ (χρυσά στο Μιλάνο), MOULIN λευκό ξηρό (χρυσό στις Βρυξέλλες), MOULIN ροζέ ημίξηρο (χρυσό σε Μπορντό και Μιλάνο), CAIR φυσικός αφρώδης (χρυσά μετάλλια σε Μιλάνο και Monde Selection).

Εγγύηση
C·A·I·R
Επιλεγμένοι οίνοι ποιότητας

CAIR Δαβάκη - Πίνδου 65,
Ν. Φάληρο, τηλ.: 4813876,4813125
fax: 4814695.
2ο χλμ. Ρόδου - Λίνδου, Ρόδος
τηλ.: 0241/68770-3 fax: 0241/62575.



ΣΤΑ ΠΛΑΙΣΙΑ ΤΗΣ «ΡΟΔΩΝ - ΑΝΑΠΤΥΞΙΑΚΗΣ»

Η «δ» φέρνει σήμερα στο φως της δημοσιότητας τις προτάσεις που κατατέθηκαν στην Εμπορική σε συνέντευξη με τον κ. Enrico Aidan • Μέγαρο Μουσικής στα όρια της πόλεως • Υπόγεια πάρκινγκ στην Παλιά Πόλη και στο Δημαρχείο • Εμπορικό Κέντρο στην οδό Αμερικής • Γκαράζ στο Palais De Spor • Γήπεδο γκολφ στ' Αφάντου • Imax κινηματογράφος • «Holly wood studios» από Ισραηλινούς επενδυτές • Υποθαλάσσιο «water park» από Έλληνες και Αγγλους • θα παίξει «παιχνίδι» η Εμπορική απορρίπτοντας τα έργα ως «μη βιώσιμα»;



Αποκάλυψη: «έργα όνειρο» προτείνει το Καζίνο!

Με τρόπο σιωπηρό, η εταιρεία «Ρόδων Αναπτυξιακή ΑΕ» η οποία ιδρύθηκε προκειμένου να καταθέσει στην Εμπορική Τράπεζα επενδυτικά σχέδια για την «απορρόφηση» των υπεσχημένων 20 δισ. στα πλαίσια της χορηγήσεως της αδείας λειτουργίας Καζίνο στην Ρόδο (αρχικώς στην «Καζίνο Ρόδου ΑΕ») προχώρησε στο έργο της και ήδη η Εμπορική μελετά 9 προτάσεις, εκ των οποίων 2 από ιδιώτες.

Πρόκειται μάλιστα για σχέδια μεγαλεπήβολα που προκαλούν «ίλιγγο» και μόνο με την περιγραφή τους, τα οποία σήμερα αποκαλύπτει η «δ» και τα οποία θα προκαλέσουν σάλο (και αναμφισβητήτως θα είναι το πρώτο θέμα συζητήσεως σήμερα στην πόλη).

Η αποκάλυψη γίνεται στα πλαίσια συνεντεύξεως προς την «δ», του γενικού διευθυντή και προέδρου της «Αναπτυξιακής» κ. Enrico Aidan. Κι επειδή η συνέντευξη «ομιλεί» από μόνη της και είναι κάτι παραπάνω από αποκαλυπτική δεν χρειάζεται άλλη εισαγωγή.

ΑΝΑΛΥΤΙΚΑ Η ΣΥΝΕΝΤΕΥΞΗ

• Κύριε Aidan μετά την ανοικτή πρόσκληση ενδιαφέροντος που δημοσιοποιήσατε για αναζήτηση επενδύσεων ανταποδοτικού χαρακτήρα στην πόλη της Ρόδου, αλλά και μετά τις επαφές που είχατε με τον δήμαρχο Ροδίων κ. Γ. Γιαννόπουλο, ποιές είναι οι τελευταίες εξελίξεις σε ό,τι αφορά το θέμα των υπεσχημένων επενδύσεων ύψους 20 δισ. δρχ. στην πόλη της Ρόδου από το καζίνο;

Εχουμε παρουσιάσει στην Εμπορική Τράπεζα, ήδη, 9 διαφορετικες προτάσεις επενδύσεων για αξιολόγηση. Επτά από αυτές αφορούν σχέδια έργων που ετοιμάσαμε με τον Δήμο Ρόδου και δύο σχέδια ιδιωτών - επενδυτών. Θα ήθελα να τονίσω ότι στην θέση του προέδρου και γενικού διευθυντού της «ΡΟΔΩΝ ΑΝΑΠΤΥΞΙΑΚΗ ΑΕ» τοποθετήθηκα τον Φεβρουάριο. Σε διάστημα 6 μηνών συγκέντρωσα και παρουσίασα 9 προτάσεις στην Εμπορική, για επενδύσεις πολλών εκατομμυρίων δρχ., ενώ στα 2 1/2 προηγούμενα χρόνια δεν είχε γίνει ουσιαστικά τίποτα προς την κατεύθυνση αυτήν.

• Θα μπορούσατε να γίνετε πιο συγκεκριμένος σε ό,τι αφορά τις προτάσεις αυτές;

Οι προτάσεις που έχουμε στα χέρια μας και παρουσιάσαμε στην Εμπορική και τις οποίες ετοιμάσαμε με τον Δήμο Ροδίων, είναι:

• Η κατασκευή Μεγάρου Μουσικής στο νησί και συγκεκριμένα στα όρια του Δήμου Ροδίων.

• Η κατασκευή δύο υπόγειων parking, το ένα στην Παλιά Πόλη, δίπλα στο λιμάνι και το άλλο στο Δημαρχείο.

• Η κατασκευή εμπορικού κέντρου με μαγαζιά και γραφεία στην οδό Αμερικής (σ.σ.: πίσω από το Δημαρχείο, προς επιβεβαίωση σχετικών δημοσιευμάτων της «δ»).

• Η κατασκευή γκαράζ δίπλα στο Παλαί Ντε Σπορ που θα φτιάξει ο Δήμος («Καρακόνερο»).

• Η κατασκευή και εκμετάλλευση γηπέδου Γκολφ στ' Αφάντου, ένα έργο με κόστος 35 - 40 δισ. δρχ.

• Τέλος η κατασκευή ενός IMAX κινηματογράφου. Είναι ένας κινηματογράφος υπερσύγχρονος με τεράστια οθόνη που θα προβάλλει ταινίες - ντοκυμαντέρ για τους τουρίστες. Η κατασκευή του επιθυμούμε να γίνει δίπλα στο Δημαρχείο και προβλέπεται η επίσκεψη των τουριστών να γίνεται με λεωφορεία τα οποία θα μεταφέρουν τους τουρίστες για να βλέπουν την 20λεπτη προβολή και να φεύγουν αμέσως.



Μετά έχουμε δύο επενδύσεις που μας προτάθηκαν από ιδιώτες - επενδυτές.

Η πρώτη αφορά την κατασκευή ενός τεράστιου κέντρου ψυχαγωγίας με πρότυπο τα «Hollywood studios», σε μικρότερη βέβαια, έκδοση. Είναι μια επένδυση ύψους 17 - 20 εκατ. δολλαρίων και περιλαμβάνει την κατασκευή εμπορικού κέντρου με καταστήματα, εστιατόρια, μπαρ, video games, bowling και την κατασκευή εκεί κοντά ενός χώρου που θα έχει σχέση με την παραγωγή και παρουσίαση ταινιών του κινηματογράφου. Οπως είπα και πριν κάτι σαν τα «Hollywood studios». Οι επενδυτές είναι από το Ισραήλ, αλλά και από την «globus graie» μια εταιρεία που έχει στο ενεργητικό της την παραγωγή περισσοτέρων από 250 κινηματογραφικών ταινιών. Την πρόταση αυτήν θα την παρουσιάσουμε αφού ρυθμιστούν οι λεπτομέρειες, σε 10 μέρες στην Εμπορική.

Η άλλη πρόταση αφορά την κατασκευή υποθαλάσσιου «water park», με δελφίνια, καρχαρίες κ.α. Το έργο κοστίζει 20 - 25 εκατ. δολλάρια και οι εταιρείες που ενδιαφέρονται είναι από έναν Ελληνικό όμιλο και από έναν Αγγλικό. Την κατασκευή και την διαχείριση θέλουν να αναλάβουν οι Ελληνες και το λειτουργικό μέρος οι Αγγλοι. Θα το παρουσιάσουμε στις 10 πρώτες μέρες του Σεπτέμβρη. Θα ήθελα επίσης να προσθέσω πως στις επενδύσεις αυτές επιθυμούμε να συμμετάσχουν με κεφάλαια και όσοι Ρόδιοι επιχειρηματίες ενδιαφέρονται. Καταλαβαίνετε πως προς το παρόν δεν μπορώ να σας δώσω περισσότερες πληροφορίες.

• Μιλήσατε για το Γκολφ Αφάντου, που πρότεινε ο Δήμος Ροδίων. Γνωρίζετε τις εξελίξεις με την ΕΤΑ;

Ναι, πως τις παρακολουθούμε και θα θέλαμε να συμμετάσχουμε στον διαγωνισμό αν και εφόσον το εγκρίνει η Εμπορική Τράπεζα.

• Με τα υπόλοιπα έργα όπως εκείνο της Μαρίνας που είχε προτείνει ο Δήμος τι γίνεται;

Μέχρι στιγμής είχαμε αυτές τις προτάσεις ολοκληρωμένες από τον Δήμο και τις παρουσιάσαμε στην Εμπορική. Για την Μαρίνα δουλεύουμε μαζί με μια ομάδα του δημάρχου. Εγώ ψάχνω για επενδυτές και η ομάδα του δήμου ετοιμάζει την μελέτη.

• Τι έγινε με τα έργα που παρουσιάσατε; Εγκρίθηκε κανένα; Με ποιούς επικοινωνείτε στην Εμπορική;

Μια θυγατρική της Εμπορικής το γκρουπ Εμπορικού κεφαλαίου (C.C.G.) με πρόεδρο τον κ. Φρονίστα, ελέγχει τα έργα για την Εμπορική Τράπεζα και τα αξιολογεί. Από αυτά που παρουσιάσαμε έχουμε λάβει αρνητική απάντηση για τρία, γιατί κρίθηκαν ως μη ανταποδοτικά στον βαθμό που ήθελαν, ενώ τα υπόλοιπα εξετάζονται.

• Για ποιά έργα μιλάτε;

Δεν θα ήθελα να πω ακόμη. Εμείς μελετάμε και πάλι προτάσεις για να τις παρουσιάσουμε ξανά και να προσπαθήσουμε να τις προωθήσουμε.

• Βλέπετε να υπάρχει διάθεση από την Εμπορική να χρηματοδοτήσει κανένα έργο ή όλες οι προσπάθειες θα πέσουν στο κενό;

Κοιτάξτε, έχουν δεσμευθεί ξανά και ξανά και εγγράφως για τα έργα των 20 δισ. δρχ. στην πόλη της Ρόδου. Είναι δύσκολο να κάνουν πίσω.

• Αν δεν κάνουμε λάθος από την λίστα των έργων που μας παρουσιάσατε ορισμένα ξεπερνούν από μόνα τους τα 20 δισ. δρχ. Τελικά υπάρχει περίπτωση να γίνει μόνο ένα έργο μεγαλύτερο;

Ναι, δεν αποκλείεται, εάν κρίνουν ότι είναι ανταποδοτικό.

• Πότε βλέπετε να έχουμε μία σίγουρη απάντηση από την Εμπορική Τράπεζα και να ξεκινήσει κάτι;

Πιστεύω ότι μέχρι το τέλος του χρόνου τουλάχιστον μια πρόταση θα ξεκινήσει να υλοποιείται.

• Τι άλλο θα θέλατε να προσθέσετε;

Θα ήθελα να ευχαριστήσω δημοσίως τους ανθρώπους που με βοήθησαν να συγκεντρώσω τις προτάσεις. Τον δήμαρχο Ροδίων κ. Γ. Γιαννόπουλο με τον οποίο δούλεψα σκληρά τους τελευταίους 3 μήνες, τον νομάρχη κ. Σ. Καραγιάννη και τον αντινομάρχη κ. Χ. Χατζηευθυμίου που μου παρουσίασαν πολλές προτάσεις για να αξιολογήσω.

• Ο κ. Χ. Χατζηευθυμίου έκανε αναφορά στον Εισαγγελέα για το θέμα των επενδύσεων...

Ναι, αλλά αυτό έχει σχέση με το νομικό μέρος της υπόθεσης. Βοήθησε, ωστόσο, πολύ με πρόταση που μας κατέθεσε. Κοιτάξτε, εμένα δεν με απασχολεί το νομικό μέρος, οι δικηγόροι μας διαβεβαίωσαν ότι και με την παράταση που πήραμε δεν υπήρχε πρόβλημα, με ενδιαφέρει να δουλέψω και να καταφέρω να υλοποιήσω τα υπεσχημένα και θα το κάνω.

Θα ήθελα επίσης να σας πω ότι όποιος έχει και θέλει να κάνει μια επένδυση έστω μικρότερου ποσού, που να έχει ανταποδοτικό χαρακτήρα για την πόλη, μπορεί να επικοινωνήσει στα γραφεία μας το τηλ. 01 3603435 και να κανονίσουμε μια συνάντηση για να μας την παρουσιάσει.

Μια Ξεχωριστή Διαδρομή στη Θάλασσα

ΔΡΟΜΟΛΟΓΙΑ ΑΠΟ 14/08/2001 ΕΩΣ 31/08/2001
ΑΝΑΧΩΡΗΣΕΙΣ ΑΠΟ ΡΟΔΟ

ΗΜ/ΝΙΑ		ΠΛΟΙΟ	ΩΡΑ	ΠΡΟΟΡΙΣΜΟΣ
14.08	ΤΡΙΤΗ	ΠΑΤΜΟΣ	14.00	ΚΩ - ΚΑΛΥΜΝΟ - ΛΕΡΟ - ΠΑΤΜΟ - ΠΕΙΡΑΙΑ
15.08	ΤΕΤΑΡΤΗ	ΡΟΔΟΣ	14.00	ΤΗΛΟ - ΚΩ - ΚΑΛΥΜΝΟ - ΛΕΡΟ - ΠΑΤΜΟ - ΠΕΙΡΑΙΑ
16.08	ΠΕΜΠΤΗ	ΠΑΤΜΟΣ	14.00	ΣΥΜΗ - ΚΩ - ΛΕΡΟ - ΠΑΤΜΟ - ΠΕΙΡΑΙΑ
17.08	ΠΑΡΑΣΚΕΥΗ	ΡΟΔΟΣ	14.00	ΚΩ - ΚΑΛΥΜΝΟ - ΛΕΡΟ - ΠΑΤΜΟ - ΠΕΙΡΑΙΑ
18.08	ΣΑΒΒΑΤΟ	ΠΑΤΜΟΣ	10.00	ΚΩ - ΣΑΜΟ - ΘΕΣΣΑΛΟΝΙΚΗ
19.08	ΚΥΡΙΑΚΗ	ΡΟΔΟΣ	14.00	ΚΩ - ΚΑΛΥΜΝΟ - ΛΕΡΟ - ΠΑΤΜΟ - ΠΕΙΡΑΙΑ
20.08	ΔΕΥΤΕΡΑ	ΠΑΤΜΟΣ	15.00	ΝΙΣΥΡΟ - ΚΩ - ΑΣΤΥΠΑΛΑΙΑ - ΠΕΙΡΑΙΑ
21.08	ΤΡΙΤΗ	ΡΟΔΟΣ	14.00	ΚΩ - ΚΑΛΥΜΝΟ - ΛΕΡΟ - ΠΑΤΜΟ - ΠΕΙΡΑΙΑ
22.08	ΤΕΤΑΡΤΗ	ΠΑΤΜΟΣ	14.00	ΤΗΛΟ - ΚΩ - ΚΑΛΥΜΝΟ - ΛΕΡΟ - ΠΑΤΜΟ - ΠΕΙΡΑΙΑ
23.08	ΠΕΜΠΤΗ	ΡΟΔΟΣ	14.00	ΣΥΜΗ - ΚΩ - ΛΕΡΟ - ΠΑΤΜΟ - ΠΕΙΡΑΙΑ
24.08	ΠΑΡΑΣΚΕΥΗ	ΠΑΤΜΟΣ	14.00	ΚΩ - ΚΑΛΥΜΝΟ - ΛΕΡΟ - ΠΑΤΜΟ - ΠΕΙΡΑΙΑ
25.08	ΣΑΒΒΑΤΟ	ΡΟΔΟΣ	10.00	ΚΩ - ΣΑΜΟ - ΘΕΣΣΑΛΟΝΙΚΗ
26.08	ΚΥΡΙΑΚΗ	ΠΑΤΜΟΣ	14.00	ΚΩ - ΚΑΛΥΜΝΟ - ΛΕΡΟ - ΠΑΤΜΟ - ΠΕΙΡΑΙΑ
27.08	ΔΕΥΤΕΡΑ	ΡΟΔΟΣ	15.00	ΝΙΣΥΡΟ - ΚΩ - ΑΣΤΥΠΑΛΑΙΑ - ΠΕΙΡΑΙΑ
28.08	ΤΡΙΤΗ	ΠΑΤΜΟΣ	14.00	ΚΩ - ΚΑΛΥΜΝΟ - ΛΕΡΟ - ΠΑΤΜΟ - ΠΕΙΡΑΙΑ
29.08	ΤΕΤΑΡΤΗ	ΡΟΔΟΣ	14.00	ΤΗΛΟ - ΚΩ - ΚΑΛΥΜΝΟ - ΛΕΡΟ - ΠΑΤΜΟ - ΠΕΙΡΑΙΑ
30.08	ΠΕΜΠΤΗ	ΠΑΤΜΟΣ	14.00	ΣΥΜΗ - ΚΩ - ΛΕΡΟ - ΠΑΤΜΟ - ΠΕΙΡΑΙΑ
31.08	ΠΑΡΑΣΚΕΥΗ	ΡΟΔΟΣ	14.00	ΚΩ - ΚΑΛΥΜΝΟ - ΛΕΡΟ - ΠΑΤΜΟ - ΠΕΙΡΑΙΑ

Αναχώρηση από Θεσσαλονίκη για Ρόδο κάθε Κυριακή 13.00

Κεντρικό Πρακτορείο ΔΑΝΕ SEA LINE Αυστραλίας 92
Ωρες λειτουργίας 08.00 - 20.00 ΤΗΛ. 43150 (10 γραμμές)

D-A-N-E- SEA LINE

ΔΩΔΕΚΑΝΗΣΙΑΚΗ ΑΝΩΝΥΜΗ ΝΑΥΤΙΛΙΑΚΗ ΕΤΑΙΡΙΑ

A.N.E.Σ.
ΑΝΩΝΥΜΗ ΝΑΥΤΙΛΙΑΚΗ ΕΤΑΙΡΕΙΑ ΣΥΜΗΣ
Εδρα: Σύμη Δωδεκάνησα Τ.Κ. 85600
Τηλ.: 0246// 71444 Φαξ: 0246/ 71373
Γραφείο Ρόδου: Αυστραλίας 88 Τ.Κ. 85100
Τηλ.: 0241/ 37769 Φαξ: 021/ 34493
E-mail: anesynus@otenet.gr

ΕΒΔΟΜΑΔΙΑΙΟ ΠΡΟΓΡΑΜΜΑ ΔΡΟΜΟΛΟΓΙΩΝ
ΑΠΟ 1 ΙΟΥΝΙΟΥ ΕΩΣ 31 ΑΥΓΟΥΣΤΟΥ 2001
ΕΠΙΒΑΤΙΚΑ ΔΡΟΜΟΛΟΓΙΑ

	ΣΥΜΗ Ι - ΣΥΜΗ ΙΙ		Υ/Γ ΑΙΓΛΗ	
	ΣΥΜΗ-ΡΟΔΟ	ΡΟΔΟ-ΣΥΜΗ	ΣΥΜΗ-ΡΟΔΟ	ΡΟΔΟ-ΣΥΜΗ
Δευτέρα	07.15		16.45	09.00 18.00
Τρίτη		18.00	07.15 16.45	09.00
Τετάρτη	07.15	18.00	10.30 16.45	09.00 14.30
Πέμπτη	07.15		16.45	09.00 18.00
Παρασκευή			07.15 16.45	09.00 18.00
Σάββατο		18.00	07.15 16.45	09.00
Κυριακή	08.30	18.00	17.30	09.00

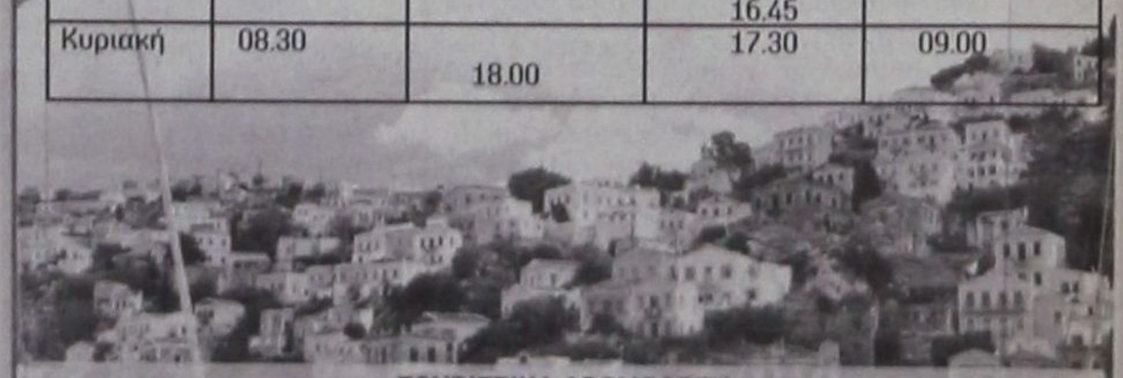

ΤΟΥΡΙΣΤΙΚΑ ΔΡΟΜΟΛΟΓΙΑ
ΡΟΔΟ - ΠΑΝΟΡΜΙΤΗ - ΣΥΜΗ: Καθημερινά στις 09.00 ΣΥΜΗ - ΡΟΔΟ: Καθημερινά στις 15.45
Πληροφορίες στα τηλέφωνα: Σύμη 0246 71444, 71100, 71373 Ρόδος 0241 37769,34493

δημοκρατικά

ΥΠΑΡΧΕΙ ΑΝΤΙΚΕΙΜΕΝΙΚΗ ΠΡΑΓΜΑΤΙΚΟΤΗΤΑ Η ΟΠΟΙΑ ΔΙΝΕΙ ΤΟ ΜΕΤΡΟ ΤΗΣ ΑΛΗΘΕΙΑΣ (ΑΡΙΣΤΟΤΕΛΗΣ)

«Είναι λάθος να μιλάς για υψηλά μεγέθη όταν όλα γύρω σου είναι χαμηλά»

Σε μια κινέζικη παροιμία αναφέρονται στη Νέα Δημοκρατία όταν τελευταίως καλούνται να σχολιάσουν την κινητικότητα στο ΠΑΣΟΚ και τα σενάρια περί επικείμενης θεαματικής αλλαγής πολιτικής στο κυβερνητικό στρατόπεδο, με στόχο την αντιστροφή του κλίματος: «Είναι λάθος να μιλάς για υψηλά μεγέθη όταν όλα γύρω του είναι χαμηλά», λένε, εννοώντας σαφώς ότι η συγκυρία είναι από τις πλέον αρνητικές για την ουσιαστική αλλαγή κυβερνητικής ρότας.

Ο κυριότερος λόγος είναι ότι η συνοχή του ΠΑΣΟΚ, που σε άλλες εποχές θα μπορούσε να λειτουργήσει σαν ανάχωμα στις όποιες αντιδράσεις, έχει χαθεί και η ακτινοβολία του κ. Σημίτη έχει «κρυφτεί» μέσα στα εσωκομματικά σύννεφα, και μια σειρά από παραλείψεις, κακούς χειρισμούς και ανακολουθίες έχουν οδηγήσει την πραγματική οικονομία σε υφάλους που πολύ δύσκολα θα ξεπεραστούν αν δεν αναληφθούν σοβαρές -επώδυνες ίσως – πολιτικές πρωτοβουλίες.

«ΩΣ ΠΡΩΘΥΠΟΥΡΓΟ ΤΟΥ ΜΙΣΟΥ ΠΑΣΟΚ ΠΟΥ ΔΕΝ ΕΚΠΡΟΣΩΠΕΙ ΤΟ ΛΑΟ ΘΑ ΚΑΤΑΓΕΛΛΟΥΝ ΤΑ ΚΟΜΜΑΤΑ ΤΗΣ ΑΝΤΙΠΟΛΙΤΕΥΣΗΣ, ΠΡΟΕΞΑΡΧΟΥΣΑΣ ΤΗΣ Ν.Δ., ΤΟΝ Κ. ΣΗΜΙΤΗ»

Τόσο τα κορυφαία στελέχη του οικονομικού επιτελείου του κόμματος όσο και οι επικοινωνιολόγοι της Γραμματείας Πολιτικού Σχεδιασμού εμφανίζονται πεπεισμένοι ότι η φθινοπωρινή επίθεση που σχεδιάζει το Μέγαρο Μαξίμου θα γίνει μπούμερανγκ για τον κ. Σημίτη. Εμμένουν στην εκτίμηση ότι οι συνθήκες δεν είναι ίδιες με το καλοκαίρι του 1999 όταν το ΠΑΣΟΚ κατόρθωσε να αναγεννηθεί από τις στάχτες του και προβλέπουν ότι το αίτημα της εσωκομματικής αντιπολίτευσης για αλλαγή πλεύσης αλλά και η επιθυμία του κ. Σημίτη να παρουσιάσει μια άλλη πολιτική πρόταση οδηγούν με μαθηματική ακρίβεια το σημερινό πρωθυπουργό σε στενωπό χωρίς διέξοδο. Την εκτίμησή τους αυτή στηρίζουν σε δύο παραμέτρους:

Πρώτον, ότι οι όποιες προοπτικές ανάπτυξης της ελληνικής οικονομίας υποθηκεύονται λόγω του πολιτικού ελλείμματος της κυβέρνησης, και ειδικότερα εξαιτίας της de facto αδυναμίας του πρωθυπουργού να προωθήσει τις αναγκαίες διαρθρωτικές αλλαγές αντιμετωπίζοντας τον κίνδυνο να δεχτεί ευθεία αμφισβήτηση από τα στελέχη του κόμματος «Στο συνέδριο ο Σημίτης θα έχει να αντιμετωπίσει 5.000 «Πολυζωγόπουλους», έλεγε χαρακτηριστικά κορυφαίο στέλεχος του κόμματος, εννοώντας σαφώς ότι τα περιθώρια του πρωθυπουργού να δώσει δυναμικές λύσεις μέσα από τομές και ρήξεις σε δυσεπίλυτα και χρονίζοντα προβλήματα, όπως το ασφαλιστικό, θα είναι εκ των πραγμάτων από ελάχιστα έως ανύπαρκτα.

Επιπρόσθετα, εκτιμούν ότι, είτε αποφασίσει τελικά να θέσει υποψηφιότητα στο συνέδριο ο Ακης Τσοχατζόπουλος -που δεν το θεωρούν πιθανό- είτε επιλέξει να στείλει ένα σαφές «λευκό» μήνυμα προς τον κ. Σημίτη, στους μήνες που θα ακολουθήσουν το πολιτικό μέλλον του πρωθυπουργού θα έχει πληγεί ανεπανόρθωτα. Και αυτό γιατί θα γίνει αποδέκτης σκληρής και συνολικής αμφισβήτησης τόσο από τα στελέχη του Κινήματος όσο και από τα άλλα κόμματα, με πρώτο το κόμμα της αξιωματικής αντιπολίτευσης, που θα τον καταγγέλλει ως «πρωθυπουργό του μισού ΠΑΣΟΚ, που δεν εκπροσωπεί το λαό» αφαιρώντας του κάθε δυνατότητα να χαράξει νέα, ορθή πορεία.

Δεύτερον, ότι ακόμη κι αν υπερβεί τους εσωκομματικούς σκοπέλους, θα βρεθεί αντιμέτωπος με τα πραγματικά μεγέθη της οικονομίας, τα οποία είναι απαγορευτικά για οιεσδήποτε θεαματικές αλλαγές... επί το κοινωνικότερον. Σύμφωνα με τους υπολογισμούς της Ρηγίλλης, ο προϋπολογισμός δεν αντέχει ευρύτερες κοινωνικές παροχές και, ως εκ τούτου, η παροχολογία θα είναι εξαιρετικά περιορισμένης έκτασης, ενώ οι μεγάλες κοινωνικές ομάδες και κατηγορίες πολιτών που δεν θα συμπεριληφθούν στο πακέτο θα βρεθούν απέναντι στην κυβέρνηση.

Στη βάση των παραπάνω εκτιμήσεων, τα στελέχη της αξιωματικής αντιπολίτευσης θεωρούν την προαναγγελία αλλαγής πολιτικής ρητορεία άνευ περιεχομένου, που αναπτύσσεται με αποκλειστικό στόχο να διατηρηθεί το ΠΑΣΟΚ στην εξουσία, εγκλωβίζοντας εκ νέου τους πολίτες σε μία εικονική πραγματικότητα και επιμένουν ότι, όπως συνέβη και τον τελευταίο χρόνο μετά τις εκλογές του Απριλίου, τα όποια αποτελέσματα θα είναι βραχύβια, αφού σύντομα θα φανεί το χάσμα των επικοινωνιολόγων από την κατάσταση που όντως επικρατεί στη χώρα. Παρά ταύτα, σχεδιάζουν ήδη εντατικά την επικοινωνιακή αντεπίθεση της Ν.Δ. από το Σεπτέμβριο.

Δώρον άδωρον οι εκπτώσεις για την αγορά

15%-20% κάτω ο τζίρος φέτος • Οι έμποροι τρέμουν για τη χειμερινή περίοδο όταν το ευρώ θα έχει εκτοπίσει τη δραχμή



Περίοδος... νηστειών για την αγορά κατά τις 40 πρώτες ημέρες των θερινών εκπτώσεων.

Στην κυριολεξία σαρακοστιανή περίοδος για την αγορά ήταν οι πρώτες 40 ημέρες των θερινών εκπτώσεων, καθώς σημειώθηκε σημαντικότατη μείωση της αγοραστικής κίνησης, παρά τις μεγάλες μειώσεις τιμών σε είδη ένδυσης και υπόδησης.

Οι ίδιοι οι έμποροι χαρακτηρίζουν ως καταλυτική την επίδραση των επιπτώσεων από την κρίση στην κεφαλαιαγορά στο λιανεμπόριο, τονίζοντας μάλιστα ότι στην πλειοψηφία τους οι εμπορικές επιχειρήσεις αντιμετωπίζουν πρόβλημα εξυπηρέτησης των υποχρεώσεων τους, λόγω της διατήρησης σε χαμηλά επίπεδα των πωλήσεών τους ακόμη και στις εκπτώσεις, αλλά και των διογκωμένων αποθεμάτων τους και της μείωσης των παραγγελιών τους, που τους έχουν προκαλέσει έντονο πρόβλημα ρευστότητας.

Σύμφωνα με τις εκτιμήσεις των εμπόρων, σε σχέση με την περσινή περίοδο παρατηρείται μια πτώση του τζίρου που κυμαίνεται από 15% έως 20% και κατά γενική ομολογία η φετινή περίοδος των θερινών εκπτώσεων είναι από τις χειρότερες για τον εμπορικό κόσμο και μάλιστα ύστερα από πολλά χρόνια και πάλι έχει εμφανιστεί πρόβλημα καθυστερήσεων πληρωμών, από μέρους των λιανεμπόρων προς τους προμηθευτές τους (σχετικά έγραψε η «δ» και την Κυριακή).

Οπως επισημαίνουν οι εκπρόσωποι του εμπορικού κόσμου, η κρίση στο χρηματιστήριο όχι μόνο έχει εξανεμίσει τις αποταμιεύσεις των καταναλωτών, αλλά τους έχει επιβαρύνει και με χρέη από δάνεια, με αποτέλεσμα να έχουν περιορίσει δραστικά τις καταναλωτικές τους δαπάνες.

Την ίδια στιγμή, παρατηρείται και σημαντικότατη, μετατόπιση τζίρου (περί του 20%) από τις μικρομεσαίες στις μεγάλους μεγέθους επιχειρήσεις.

Η κατακόρυφη πτώση του τζίρου των εμπορικών επιχειρήσεων έχει προκαλέσει εντονότατο πρόβλημα εξυπηρέτησης των υποχρεώσεων τους τόσο προς την εφορία και τα ασφαλιστικά ταμεία όσο και προς στους προμηθευτές τους. Ακόμη και στις εκπτώσεις οι καταναλωτές δείχνουν απρόθυμοι για αγορές, καθώς μόλις ένας στους τρεις πιστεύει ότι οι διαφημιζόμενες προσφορές είναι ειλικρινείς.

Οι έμποροι κάνουν λόγο ακόμη και για άλλες αιτίες, που έχουν ως αποτέλεσμα η αγορά να παρουσιάζει αυτή την κακή εικόνα στις εκπτώσεις.

Ο πρώτος και πιο σοβαρός λόγος συνδέεται με τη ραγδαία μείωση της αγοραστικής δύναμης των καταναλωτών, λόγω της αυστηρής εισοδηματικής πολιτικής που ασκεί η κυβέρνηση. Η αγοραστική ικανότητα είναι περιορισμένη και τις περισσότερες φορές εκδηλώνεται από αγορές που γίνονται μέσω πιστωτικών καρτών.

Ενας άλλος λόγος έχει να κάνει με τους άστοχους κυβερνητικούς χειρισμούς, που καταρράκωσαν την αξιοπιστία του θεσμού. Οι έμποροι επισημαίνουν ότι το μεγάλο χρονικό διάστημα που διαρκούν οι εκπτώσεις δεν έχει θετικά αποτελέσματα στην αύξηση του τζίρου, αντίθετα μάλιστα μειώνει την αξιοπιστία του θεσμού, γι' αυτό άλλωστε και αποτελεί πάγια θέση τους η συρρίκνωση του χρονικού περιθωρίου για τις εκπτώσεις, στις 20 ημέρες από 2 μήνες που είναι σήμερα.

Η εκτίμηση του εμπορικού κόσμου είναι ότι μέχρι το τέλος των εκπτώσεων, στις 31 Αυγούστου, η εικόνα δεν πρόκειται να αλλάξει καθώς το καταναλωτικό ενδιαφέρον δεν πρόκειται να τονωθεί.

Θα πρέπει να σημειωθεί, πάντως, ότι σε ευρωπαϊκό επίπεδο υπάρχει έντονος προβληματισμός για την επόμενη περίοδο των εκπτώσεων στις αρχές του 2002 (Ιανουάριος - Φεβρουάριος) όχι μόνο στη χώρα μας, αλλά και στις άλλες χώρες - μέλη της Ευρωπαϊκής Ενωσης, καθώς θα συμπέσει με την έναρξη της χρήσης του ενιαίου νομίσματος.

Θεωρείται πολύ πιθανό να υπάρξουν συστάσεις προς τα κράτη - μέλη και η περίοδος των εκπτώσεων να μετατεθεί το Δεκέμβριο ή αργότερα την άνοιξη του ερχόμενου έτους, ώστε να μην συμπέσει με την καθιέρωση του ευρώ, γεγονός που θα δημιουργούσε πρόσθετα εμπόδια στους Ευρωπαίους καταναλωτές για τη σύγκριση των τιμών.



AQUA MARINE

Silver - Bijoux - Accesories





Νικηφόρου Μανδηλαρά 18-20

Τηλ.: +30-241-35727

Fax: +30-241-21742

85100 ΡΟΔΟΣ

ευθέως & πλαγίως



με τη γραφίδα της ΡΕΝΑΣ ΔΙΑΚΙΔΗ
RENAD@RHO.FORTHNET.GR.

ΠΟΝΟΚΕΦΑΛΟΣ ΤΑ ΔΗΜΟΨΗΦΙΣΜΑΤΑ

Οπως το είχε προβλέψει η στήλη, αμέσως μετά την δημοσιοποίηση του σχεδίου καταστατικού, που παρουσίασε προ ημερών ο γραμματέας της Κ.Ε. του ΠΑΣΟΚ **Κώστας Σκανδαλίδης** ένα από τα 8 σημεία που θα προκαλούσε έντονο προβληματισμό θα ήταν η διάταξη για τα δημοψηφίσματα η οποία κατά πολλούς παραμένει ασαφής. Κάποια στελέχη επιμένουν ότι θα έχουν δεσμευτικό για το ΠΑΣΟΚ χαρακτήρα, ως προς τα τοπικά ζητήματα. Αλλοι όμως απαντούν ότι κάτι τέτοιο θα σήμαινε ότι **«η εφαρμογή ενός κυβερνητικού μέτρου θα μπορούσε να ακυρωθεί μέσω αυτής της κομματικής διαδικασίας»** Τι θα γίνει σ'αυτή την περίπτωση; **Το ΠΑΣΟΚ θα πρέπει να ζητήσει από την κυβέρνησή του την ακύρωση του έργου, ερχόμενο σε σύγκρουση μαζί της.** Θα το τολμήσει; Ο υφυπουργός Εσωτερικών **Κώστας Κάισερλης**, πάντως όταν η «δ» του έθεσε το δίλημμα, δεν σκέφτηκε πολύ πριν απαντήσει:**«Οι πιέσεις που θα προκύψουν από ένα δημοψήφισμα, θα πρέπει να ασκηθούν, πάνω στις κυβερνητικές δυνάμεις, ώστε να προσαρμόσουν ανάλογα την πολιτική τους».**

ΒΑΣΙΛΗΣ Ή ΤΙΜΟΘΕΟΣ

Βασίλης Σταυριανός ή Τιμόθεος Παρασκευάς;

Ποιός έχει το πάνω χέρι στο ΠΑΣΟΚ; Αλλο ένα ζήτημα που ανοίγει μέσα από το νέο καταστατικό και απειλεί να διαταράξει τις ισορροπίες «εξουσίας» των τοπικών κομματικών στελεχών.

Το νέο καταστατικό καθορίζει τις αρμοδιότητες των κομματικών οργάνων και εξ' αυτού προκύπτει η ενίσχυση του ρόλου της νεοσύστατης (έχει πίσω της μόνο λίγους μήνες από την σύστασή της) **Περιφερειακής Επιτροπής** που θα έχει την ευθύνη του τοπικού πολιτικού σχεδιασμού του ΠΑΣΟΚ, εις βάρος τη **Νομαρχιακής Επιτροπής.** Αυτό σημαίνει ότι πολλά νομαρχιακά στελέχη θα χάσουν την εξουσία τους, ενώ πολλοί φοβούνται ότι οι αντιπαλότητες, για το ποιός θα προωθηθεί στα νέα αναβαθμισμένα περιφερειακά όργανα, θα φουντώσουν.

ΦΤΑΙΕΙ ΤΟ ΠΑΣΟΚ

Αντέδρασαν εντόνως τα στελέχη της **Νέας Δημοκρατίας** όταν διάβασαν την δήλωση του **Γιάννη Παρασκευά** στην «δ» ότι για την παρουσία του **Σάββα Καραγιάννη** στη Νομαρχιακή Αυτοδιοίκηση Δωδ/σου ευθύνεται η Νέα Δημοκρατία.

Η απάντηση που αυθορμήτως εξήλθε του στόματος αρκετών εξ αυτών: **«Και για τον Γιάννη Παρασκευά φταίει το ΠΑΣΟΚ».**

ΤΟ ΔΙΠΟΡΤΟ

Την τελευταία θέση μεταξύ των κρατών - μελών της Ε.Ε. στο μάθημα του **ευρωπαϊκού δικαίου** κατέλαβε η χώρα μας κατά το 2000, σύμφωνα με την 18η έκθεση για τον έλεγχο της εφαρμογής του Κοινοτικού δικαίου που εξέδωσε πριν από λίγες μέρες η **Κομισιόν.** Πρακτικά αυτό σημαίνει ότι μετέφερε τις κοινοτικές ντιρεκτίβες στο εγχώριο δίκαιο σε ποστό 93,95% (με άριστα το 98,46), τρεις μονάδες κάτω από τον ευρωπαϊκό μέσο όρο 96,59%.

Μπορεί αυτό να οφείλεται στο γεγονός ότι μας αρέσει πότε - πότε να το έχουμε δίπορτο, **διαλέγουμε νομοθεσία και παίρνουμε και ευθύνη ουκ έχομεν,** αλλά τα περιθώρια στενεύουν, αφού η Κομισιόν μελετά τη λήψη μέτρων για την συμμόρφωση των ανυπάκουων.

ΑΥΣΤΗΡΟΤΗΤΕΣ

Στο τέλος του 2001 κλείνει οριστικά το Β' ΚΠΣ συνεπώς και το Β' ΠΕΠ Νοτίου Αιγαίου. Το ακριβές ποσοστό απορρόφησης των κονδυλίων του θα το γνωρίσουμε όμως αρκετά αργότερα.

Κι αυτό γιατί η Κομισιόν αποφάσισε να δυσκολέψει τις διαδικασίες του Β' ΚΠΣ κατά τα πρότυπα του Γ' ΚΠΣ. Τι σημαίνει αυτό:

Η Κομισιόν από τον περασμένο Μάρτιο ενεργοποίησε διάταξη που επιβάλλει ελέγχους ακόμα και στα έργα του δευτέρου κοινοτικού πλασίου στήριξης. Στην περίπτωση πλημμελούς εκτέλεσης των προγραμμάτων θα υπάρχουν δύο δρόμοι για τις χώρες - μέλη και φυσικά για την Ελλάδα: να επιστρέψει τα χρήματα ως αχρεωστήτως καταβληθέντα ή να παρακρατηθούν ισοδύναμα ποσά από το τρίτο ΚΠΣ, για το οποίο θα έχουν προεισπραχθεί κονδύλια, όπως έχει δηλώσει ο κ. Γιάννος Παπαντωνίου, ύψους 600 με 700 δισ. δρχ.

ΦΡΕΝΟ ΣΤΟΥΣ ΒΙΑΣΤΙΚΟΥΣ

Συνεχίζεται από **τη Ρηγίλλης** η προσπάθεια να μπει φρένο στην ονοματολογία γύρω από τους υποψήφιους δημάρχους του κόμματος **της Νέας Δημοκρατίας.**

Εκτιμάται ότι η πρόσφατη αναφορά του **κ. Β. Μεϊμαράκη** (έχει σημασία ότι δεν έγινε μόνο σε κεντρικό επίπεδο αλλά εδώ στην **Ρόδο** όπου βρέθηκε την περασμένη εβδομάδα) δεν έγινε καθόλου τυχαία.

Οι ενδιαφερόμενοι για το χρίσμα της Ν.Δ. γνωρίζουν ότι το φθινόπωρο θα είναι κρίσιμο διάστημα για τη λήψη αποφάσεων, γι'αυτό και σπεύδουν από τώρα να κατοχυρώσουν θέσεις, κινούμενοι σε τοπικό επίπεδο με ομάδες, συσπειρώσεις, κινητοποιώντας παράγοντες των περιοχών, αλλά φροντίζοντας να δημιουργήσουν και τις κατάλληλες επαφές στη Ρηγίλλης. Ορισμένοι μάλιστα, από κεκτημένη ταχύτητα, **σπεύδουν να προκαταλάβουν τις αποφάσεις της Ρηγίλλης διαρρέοντας όλως τυχαίως προς τα έξω ότι έχουν το χρίσμα στο τσεπάκι τους, προκαλώντας και τους υπόλοιπους υποψηφίους, αλλά και τη Ρηγίλλης να λάβει αποστάσεις, διαψεύδοντας τέτοιες «πληροφορίες από καθ' όλα έγκυρες πηγές» που συνήθως δεν είναι παρά οι ίδιοι οι υποψήφιοι.**

Γι'αυτό ο Μεϊμαράκης προσπαθεί να τους «φρενάρει».

Αλλωστε, των προσώπων προέχει η στρατηγική.

Στο επιτελείο του Κ. Καραμανλή πρώτα απ' όλα προσπαθούν να ξεκαθαρίσουν τη στρατηγική **στόχευση**. Με δεδομένο ότι στις προηγούμενες εκλογές είχαν πάει πολύ καλά (είχαν κερδίσει και τους τρεις μεγάλους δήμους, την υπερνομαρχία Αθηνών και είχαν ενισχύσει σημαντικά τις θέσεις τους στην υπόλοιπη Ελλάδα), γνωρίζουν ότι αυτή τη φορά είναι πολύ δύσκολο να πάνε ακόμη καλύτερα. Ομως, η σύγκριση θα γίνει με το προηγούμενο αποτέλεσμα. Ετσι, αυτό που εκτιμάται ότι θα δημιουργήσει αίσθηση είναι, πέραν της διατήρησης των «κεκτημένων», η νίκη σε περιοχές οι οποίες δεν ανήκαν παραδοσιακά στη Ν.Δ. ώστε να δοθεί το σήμα της αλλαγής πολιτικού σκηνικού.

Η τακτική της Ν.Δ. για τις δημοτικές και νομαρχιακές εκλογές θα οριστικοποιηθεί σε ειδική συνεδρίαση της Κεντρικής Επιτροπής τον Οκτώβριο, όπου θα δοθούν οι γενικές κατευθύνσεις και θα αποφασιστεί η πολιτική στόχευση.

Ομως δεν πρόκειται να συζητηθούν ονόματα. Οι πιθανές υποψηφιότητες κατά περιοχή θα καταγραφούν από τον **Τζ. Τζαννετάκη,** που έχει οριστεί υπεύθυνος του εκλογικού αγώνα και τον γραμματέα της **ΚΕΤΑ**, Π. Γιαννόπουλο, ενώ όσον αφορά το λεκανοπέδιο, πληροφορίες αναφέρουν ότι θα έχει ρόλο ο **Λ. Ζαγορίτης**, ο οποίος είχε συμβάλει και στην προηγούμενη μάχη των δημοτικών εκλογών.

Εκεί όπου υπάρχουν πολλοί διεκδικητές του χρίσματος είναι πιθανόν να γίνουν εκλογές για την ανάδειξη του υποψηφίου από τα κατά τόπους πολιτικά και κοινωνικά συμβούλια. Ομως, τον τελικό λόγο θα τον έχει ο Κ. Καραμανλής.



ARISTON
ΤΑ ΠΑΝΤΑ ΑΡΙΣΤΑ
Ευκολίες πληρωμής από 10 μέχρι και 48 μήνες χωρίς προκαταβολή
ΧΑΜΗΛΕΣ ΤΙΜΕΣ ΚΑΙ ΔΟΣΕΙΣ
ARISTON ΙΤΑΛΙΑΣ:
ΚΟΥΖΙΝΕΣ ΚΑΙ ΦΟΥΡΝΟΙ ΠΑΝΤΟΣ ΤΥΠΟΥ - ΕΣΤΙΕΣ ΚΕΡΑΜΙΚΕΣ ΚΑΙ ΑΠΛΕΣ - ΨΥΓΕΙΑ - ΚΑΤΑΨΥΚΤΕΣ- ΨΥΓΕΙΟΚΑΤΑΨΥΚΤΕΣ - ΠΛΥΝΤΗΡΙΑ ΡΟΥΧΩΝ ΚΑΙ ΠΙΑΤΩΝ - ΘΕΡΜΟΣΙΦΩΝΕΣ ΓΙΑΛΙΟΥ ΑΠΟΡΡΟΦΗΤΗΡΕΣ ΚΟΥΖΙΝΑΣ ΠΑΝΤΟΣ ΤΥΠΟΥ
απλά και εντοιχιζόμενα σε ποικιλία χρωμάτων
ΚΑΙ ΤΩΡΑ ΑΠΛΑ - ΕΝΤΟΙΧΙΖΟΜΕΝΑ
ΠΛΥΝΤΗΡΙΑ - ΨΥΓΕΙΑ - ΚΟΥΖΙΝΕΣ ΚΑΙ ΜΙΚΡΟΣΥΣΚΕΥΕΣ CANDY - ZANNUSI - ELKO - ΕΣΚΙΜΟ - GENERAL - BOSCH - SIEMENS (ΜΠΟΣ - ΣΙΜΕΝΣ) ΣΤΙΣ ΧΑΜΗΛΟΤΕΡΕΣ ΤΙΜΕΣ ΤΗΣ ΑΓΟΡΑΣ ΠΡΟΪΟΝΤΑ PHILIPS - SONY - PANASONIC - PIONEER - AIWA - HITACHI - SAMSUNG - TECHNICS - WESTINGHOUSE - MITSUBISCHI - ZOPPAS - INDESIT κ.λ.π.
Επισκεφθείτε μας για να βεβαιωθείτε για τις ΧΑΜΗΛΕΣ ΤΙΜΕΣ μας! ΚΑΙ ΤΙΣ ΜΕΓΑΛΕΣ ΕΥΚΟΛΙΕΣ
Εισάγουμε και γι' αυτό πουλάμε φθηνότερα
ARISTON Η ΠΡΟΗΓΜΕΝΗ ΤΕΧΝΟΛΟΓΙΑ
ΤΗΛΕΟΡΑΣΕΙΣ - ΒΙΝΤΕΟ - ΒΙΝΤΕΟΚΑΜΕΡΕΣ - ΒΙΝΤΕΟΤΗΛΕΟΡΑΣΕΙΣ - ΜΙΚΡΟΣΥΣΚΕΥΕΣ - FAX - ΣΤΕΡΕΟ - ΤΗΛΕΦΩΝΑ - C.D. - ΣΚΟΥΠΕΣ ΟΛΕΣ ΟΙ ΜΑΡΚΕΣ ΣΕ ΠΟΙΚΙΛΙΑ ΤΥΠΩΝ
Αντιπρόσωποι - Εισαγωγείς ΔΩΔΕΚΑΝΗΣΟΥ από το 1960
ΑΔΕΛΦΟΙ ΣΤΕΦΑΝΟΥ Ο.Ε.
ΝΕΑ ΚΑΤΑΣΤΗΜΑΤΑ ΣΤΕΛΙΟΥ ΚΩΤΙΑΔΗ 3
FAX 22568, ΤΗΛ.: 22568 - 22695
ΕΚΠΤΩΣΕΙΣ 15% - 30%

υπόθεση: Πολιτισμός



υπογραφή: Δέσποινα Διαμαντή

ΗΧΗΡΑ... ΚΑΙ ΑΛΛΑ

Να λοιπόν που σ'ένα νησί των ορίων και των δυνατοτήτων της Ρόδου οι συναυλιακές εκδηλώσεις και οι φορείς που τις διοργανώνουν δεν μπορούν να συνεργαστούν όμως ώστε να μην έχουμε σε μια μέρα - Παρασκευή 17 Αυγούστου - δύο ενδιαφέρουσες συναυλίες με ονόματα εξαιρετικά δημοφιλή.



• Ο ΓΙΑΝΝΗΣ ΚΟΤΣΙΡΑΣ στο Θέατρο της Μεσαιωνικής Τάφρου στις 9.30 το βράδυ επιχειρεί για πρώτη φορά να τραγουδήσει μόνος του, στις προηγούμενες εμφανίσεις του στη Ρόδο συνόδευε μουσικά τον ΚΩΣΤΑ ΜΑΚΕΔΟΝΑ και την ΕΛΕΥΘΕΡΙΑ ΑΡΒΑΝΙΤΑΚΗ αντίστοιχα.
Με μια «γερή προίκα» από παλιότερες επιτυχίες αλλά και πρόσφατη δισκογραφική εμφάνιση ο ΓΙΑΝΝΗΣ ΚΟΤΣΙΡΑΣ έρχεται να προσεγγίσει το νεανικό κοινό που τον ακολουθεί πιστά τα τελευταία χρόνια.

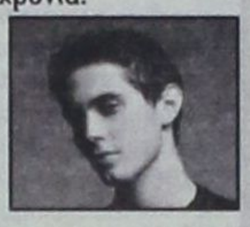

• Ο ΜΙΧΑΛΗΣ ΧΑΤΖΗΓΙΑΝΝΗΣ και η ΕΛΕΝΗ ΠΕΤΑ εμφανίζονται στα πλαίσια του «Πολιτιστικού Αυγούστου» που διοργανώνει ο Πολιτιστικός Οργανισμός Αφάντου. Παρασκευή 17 Αυγούστου στις 9.30 στο χώρο του Golf Αφάντου. Οι 2 καλλιτέχνες θα παρουσιάσουν το πρόγραμμά τους, που περιλαμβάνει μια επιλογή από κομμάτια άλλων ερμηνευτών.



• Ο ΒΑΣΙΛΗΣ ΚΑΖΟΥΛΗΣ δεν μπορούσε παρά να κάνει μια εμφάνιση στη Ρόδο - τόπο καταγωγής του και διάλεξε να την κάνει στις 20/8 στον «ΗΡΙΔΑΝΟ»
Μαζί του ο ALECANDRO DIAZ από το συγκρότημα των APURIMAC στα κρουστά, ο ΔΗΜΗΤΡΗΣ ΚΟΥΖΗΣ στο βιολί και ο ΔΗΜΗΤΡΗΣ ΠΙΚΕΑΣ στα πλήκτρα.
Το πρόγραμμα θα περιλαμβάνει κατά δήλωσιν των διοργανωτών «τα πάντα» τραγούδια του Βασίλη Καζούλη και άλλων δημιουργών αλλά και παραδοσιακά και εθνικ!



• Η ΧΑΡΙΣ ΑΛΕΞΙΟΥ έχει ξεκινήσει συναυλιακά το καλοκαίρι της και στις 25/8 θα βρεθεί στη Ρόδο, μετά την εμφάνισή της στην ΚΩ 24/8 στα πλαίσια των Ιπποκρατείων 2001.

Αρχικά η συναυλία προγραμματίστηκε να γίνει στο Στάδιο του ΔΙΑΓΟΡΑ, όπως και των υπολοίπων καλλιτεχνών που συγκεντρώνουν συνήθως πολύ κόσμο στις εμφανίσεις τους.

Στην συνέχεια όμως οι διοργανωτές αποφάσισαν ότι η συγκεκριμένη συναυλία θα έπρεπε να γίνει στο Θέατρο της Μεσαιωνικής Τάφρου.

• Ο ΔΗΜΗΤΡΗΣ ΚΟΚΟΤΑΣ, σήμερα Τρίτη 14/8 παρουσιάζει το συναυλιακό του πρόγραμμα στα πλαίσια του 19ου Φεστιβάλ «ΙΑΛΥΣΙΑ 2001» με ελεύθερη είσοδο.

Αύριο το πρόγραμμα προβλέπει ένα χορευτικό έντεχνο από τη σχολή της Μαίρης Μάρκου Βελιδάκη, αλλά και απονομή βραβείων στους αριστεύσαντες μαθητές γυμνασίων και Λυκείων του σχολικού έτους 2000 - 2001 από τον λογοτέχνη συγγραφέα Δημ. Οικονομόπουλο.

ΟΙ ΓΙΟΡΤΕΣ ΤΟΥ ΚΡΑΣΙΟΥ



Τα σταφύλια έχουν κάνει την εμφάνισή τους στο τραπέζι μας και οι γιορτές του κρασιού ξεκίνησαν από τη ΣΥΜΗ. Την Κυριακή 12/8 η Ενωση Γυναικών Σύμης διοργάνωσε τη «γιορτή του Κρασιού» με την συμμετοχή του συγκροτήματος του Μιχάλη Μισσού και της Ευαγγελίας Ξενοπούλου.

Την σκυτάλη παίρνει η ΛΕΡΟΣ που το Σάββατο 18/8 στα πλαίσια της εκδηλώσεως του Δήμου για το 2001 διοργανώνει «ΓΙΟΡΤΗ ΚΡΑΣΙΟΥ 2001».

»Οίνος ευφραίνει καρδίαν» και ο χορός το τραγούδι και φυσικά το δωρεάν κρασί, θα αποτελέσουν το σκηνικό στην ΑΓΛΑΜΠΡΑ ΤΟΥ ΞΗΡΟΚΑΜΠΟΥ.

Η Γιορτή του Κρασιού για τη ΡΟΔΟ ανήκει δικαιωματικά στην ΕΜΠΩΝΑ που κάθε χρόνο διοργανώνει τη γιορτή του κρασιού.

Ιδιαιτέρως εφέτος ο Δήμος Ατταβύρου προβληματίζεται για τον τρόπο που θα μπορούσε να γίνει η διοργάνωση και να αποτελέσει γεγονός όχι μόνο για τα Δημοτικά Διαμερίσματα αλλά ολόκληρο το νησί της Ρόδου, προβάλλοντας ταυτόχρονα την πλούσια πολιτιστική παράδοση της περιοχής.

ΕΠΙ ΤΗΣ... ΜΕΓΑΛΗΣ ΟΘΟΝΗΣ



• Η ΛΑΡΑ ΚΡΟΦΤ ξεκίνησε την πορεία της από ένα VIDEO GAME το 1996 και η συνέχεια ήταν η καλύτερη δυνατή.

Με τέσσερις διαφορετικές εκδόσεις έχει ως τώρα πουλήσει 21 εκατομμύρια αντίτυπα παγκοσμίως.

Σαν ταινία πιά και με το πρόσωπο της ΑΝΤΖΕΛΙΝΑ ΤΖΟΛΙ εξορμά στις κινηματογραφικές αίθουσες την Παρασκευή 17 Αυγούστου.

Η ΡΟΔΟΣ υποδέχεται την ΛΑΡΑ ΚΡΟΦΤ μαζί με την υπόλοιπη Ελλάδα στο «ΠΑΛΛΑΣ» σηματοδοτώντας έτσι την έναρξη της νέας σεζόν.

Οσο για τα Κινηματογραφικά της κατορθώματα, δεν πρόκειται να σταματήσουν εδώ, το «LARA KROFT: Tomp Raider» έχει ήδη στα σκαριά τις δύο επόμενες συνέχειες.



• Από «Αύγουστο, χειμώνα» πρεσβεύει η λαϊκή παροιμία κι'απ' ότι φαίνεται τα σύγχρονα πολυσινεμά το κάνουν πράξη ανοίγοντας την αυλαία του χειμώνα τον Αύγουστο ακυρώνοντας έτσι το κλασσικό «ΡΑΝΤΕΒΟΥ ΤΟΥ ΣΕΠΤΕΜΒΡΗ».

Ωστόσο το θερινό «ΡΟΔΟΝ» επιμένει στις προβολές του σ'ένα μη ανανεωμένο Κινηματογράφο και με λιγοστούς θεατές σε κάθε προβολή.

Χρειάζεται συνέπεια και συνέχεια στη φροντίδα του «ΡΟΔΟΝ» η οποία όμως λόγω οικονομικής δυσπραγίας δεν ευοδώνεται.

Αυτή την εβδομάδα προβάλλεται η γερμανική ταινία «RUN LOLA RUN» σε σκηνοθεσία ΤΟΜ ΤΙΚΒΕΡ. Οι ώρες λειτουργίας είναι 9.30 -11.30 και κάθε Δευτέρα το «ΡΟΔΟΝ» μένει κλειστό.



Ενα Κολάζ του ΟΔ. ΕΛΥΤΗ φιλοξενεί σήμερα η στήλη για τις ΠΑΝΑΓΙΕΣ ΤΩΝ ΝΗΣΙΩΝ, αφιερωμένο στην αυριανή μεγάλη καλοκαιρινή γιορτή.

Ο Αύγουστος και τα πανηγύρια είναι αναπόσπαστα δεμένοι, μόνο που είμαστε «για τα πανηγύρια» όταν η όποια κατάνυξη και ευσέβεια γιατ η γιορτή της Παναγιάς πνίγεται μέσα στην τσίκνα από τα σουβλάκια σε αναρίθμητα περίπτερα με όλων των ειδών τα φθηνά υλικά του Δεκαπενταύγουστου.

Η λάμψη από τα φώτα του ΛΟΥΝΑ ΠΑΡΚ και του σκηνικού που στήνεται τα τελευταία χρόνια γύρω από τις Εκκλησίες της Παναγιάς ακυρώνει το ΦΩΣ ΤΩΝ ΚΕΡΙΩΝ ΤΗΣ και την ευλάβεια όταν αυτή εκδηλώνεται. ΧΡΟΝΙΑ ΠΟΛΛΑ!!

...ΓΙΑΤΙ Η ΖΩΗ ΕΙΝΑΙ ΜΟΥΣΙΚΗ ΑΠΟ ΠΛΑΝΟΔΙΑ ΜΠΑΝΤΑ

Δεκαπενταύγουστο προγραμματίσθηκε η συναυλία με την «OSTERSUND SYMPHONIC BAND» τη φιλαρμονική και Συμφωνική Ορχήστρα της ομώνυμης Νομαρχίας της Βόρειας Σουηδίας στον Αύλειο Χώρο του ΑΚΤΑΙΟΝ στις 8 το βράδυ.

Δεν πρόκειται βέβαια για «πλανόδια μπάντα» αλλά για μια μεγάλη ορχήστρα που αποτελείται από 40 μουσικούς άνδρες, γυναίκες και παιδιά όλων των ηλικιών.

Το πρόγραμμα που θα παρουσιαστεί με ελεύθερη είσοδο στο κοινό περιλαμβάνει έργα κλασσικής αλλά και μοντέρνας μουσικής.

Τη συναυλία διοργανώνει ο Π.Ο.Δ.Ρ. σε μια μέρα που λίγοι μένουν στην πόλη, αλλά μπορούν να την απολαύσουν πέρα από την καθημερινή, ασφυκτική της ατμόσφαιρα.

ΜΙΧΑΗΛ Π. ΜΑΡΚΑΚΙΟΥ

ΕΚΘΕΣΙΑΚΟΣ ΧΩΡΟΣ- ΟΔΟΣ ΘΕΣ/ΝΙΚΗΣ 14 ΕΝΑΝΤΙ ΕΜΠΟΡΙΚΟΥ ΚΕΝΤΡΟΥ ΜΗΔΙΑ- ΤΗΛ: 67500, 20327-FAX: 94162



ΑΝΑΚΑΙΝΙΣΘΗΚΑΜΕ ΠΛΗΡΩΣ

ΜΕ ΤΗ ΣΤΗΡΙΞΗ ΣΑΣ, ΔΗΜΙΟΥΡΓΗΣΑΜΕ ΕΝΑ ΠΡΟΤΥΠΟ ΣΤΟΥΝΤΙΟ ΕΠΙΠΛΩΝ ΚΟΥΖΙΝΑΣ ΙΤΑΛΙΑΣ, ΤΕΛΕΙΟ ΣΤΗΝ ΠΑΡΑΜΙΚΡΗ ΤΟΥ ΛΕΠΤΟΜΕΡΕΙΑ, ΠΟΥ ΜΕ ΙΔΙΑΙΤΕΡΗ ΧΑΡΑ ΚΑΙ ΥΠΕΡΗΦΑΝΕΙΑ ΣΑΣ ΠΕΡΙΜΕΝΟΥΜΕ ΓΙΑ ΝΑ ΣΑΣ ΞΕΝΑΓΗΣΟΥΜΕ ΣΤΟΥΣ ΧΩΡΟΥΣ ΤΟΥ. ΟΙ ΤΡΕΙΣ ΜΕΓΑΛΥΤΕΡΟΙ ΟΙΚΟΙ SCAVOLINI, ERNESTO MEDA ΚΑΙ B&E ΠΑΡΟΥΣΙΑΖΟΥΝ ΠΕΝΤΕ ΟΛΟΚΛΗΡΩΜΕΝΑ ΠΡΟΓΡΑΜΜΑΤΑ FLUTE, BRERRA, EDENIA, GALA ΚΑΙ MADISON ΚΑΘΩΣ ΚΑΙ ΤΑ ΤΕΛΕΥΤΑΙΑ ΤΟΥΣ ΜΟΝΤΕΛΑ ΣΕ ΕΝΑ ΔΥΝΑΜΙΚΟ ΣΥΝΟΛΟ ΙΚΑΝΟ ΝΑ ΙΚΑΝΟΠΟΙΗΣΕΙ ΚΑΙ ΤΙΣ ΥΨΗΛΟΤΕΡΕΣ ΑΠΑΙΤΗΣΕΙΣ. ΤΟ ΕΙΔΙΚΕΥΜΕΝΟ ΜΕ ΑΡΙΣΤΕΣ ΓΝΩΣΕΙΣ ΚΑΙ ΚΑΤΑΡΤΙΣΗ ΠΡΟΣΩΠΙΚΟ ΜΑΣ ΣΧΕΔΙΑΖΕΙ ΓΙΑ ΤΟ ΧΩΡΟ ΣΑΣ ΤΕΛΕΙΟ DESIGN, ΜΕ ΑΠΕΡΙΤΤΗ ΕΡΓΟΝΟΜΙΑ ΣΕ ΦΑΝΤΑΣΤΙΚΟΥΣ ΣΥΝΔΥΑΣΜΟΥΣ ΚΑΙ ΠΡΟΣΦΕΡΕΙ ΤΙΣ ΚΑΛΥΤΕΡΕΣ ΤΙΜΕΣ ΤΗΣ ΑΓΟΡΑΣ ΣΕ ΕΝΑ ΔΙΑΚΑΝΟΝΙΣΜΟ ΤΗΣ ΑΡΕΣΚΕΙΑΣ ΣΑΣ.

ΣΑΣ ΕΥΧΑΡΙΣΤΟΥΜΕ ΓΙΑ ΤΑ 15 ΧΡΟΝΙΑ ΠΟΥ ΜΑΣ ΔΕΙΧΝΕΤΕ ΤΗΝ ΑΓΑΠΗ ΣΑΣ ΚΑΙ ΣΑΣ ΠΕΡΙΜΕΝΟΥΜΕ.

ΜΙΧΑΗΛ Π. ΜΑΡΚΑΚΙΟΥ & ΥΙΟΙ

sports

Επιμέλεια: Ηλίας Λοΐζος - Γιάννης Κουμέντος

✔ Πρώτη τεχνική σύσκεψη
✔ «4ο LARDOS BASKETBALL CAMP» Σελ. 16-17
✔ Αγώνες SKATEBOARD στη Ρόδο Σελ.18



Θετικά στοιχεία άφησε ο Ιταλός παίκτης Μάσσιμο Μονόπολι.



➨ *Υπάρχει χρόνος για το «μοντάρισμα» του Ιάλυσου από τον Θόδωρα Θεοδώρου.*

➨ *Τον 20χρονο Ιταλό επιθετικό Μάσσιπο Μονόπολι δοκίμασε στο φιλικό με τον Απόλλωνα Απ. που χθες αναμενόταν να υπογράψει το νέο του δελτίο.*

Νωρίς για συμπεράσματα

Το πρώτο του φιλικό παιχνίδι με αντίπαλο τον Απόλλωνα Απολλώνων έδωσε την Κυριακή το απόγευμα ο Ιάλυσος και στο οποίο ηττήθηκε με 2-1.

Ο αγώνας έγινε στο «Οικονομίδειο» υπό τα βλέμματα του δημάρχου **κ. Στάγκα** που βρέθηκε στις εξέδρες ενώ οι φίλαθλοι πλησιάσαν τους εκατό. Ο τεχνικός του Ιάλυσου **κ. Θεοδώρου** πραγματοποίησε πολλές αλλαγές χρησιμοποιώντας στο παιχνίδι όσους παίκτες είχε στην διάθεσή του. Ολοι οι ποδοσφαιριστές προσπάθησαν να δείξουν το αγωνιστικό τους πρόσωπο κάτι που δεν έγινε στο βαθμό που ήθελαν, αφού ακόμη είναι «πιασμένοι» από τις καθημερινές προπονήσεις. Βεβαίως από ένα φιλικό παιχνίδι και μάλιστα το πρώτο δεν μπορούν να βγουν τα συμπεράσματα που θα ήθελε κάθε προπονητής. Το ίδιο ισχύει προφανώς και για τον κ. Θεοδώρου που παρακολούθησε το παιχνίδι και τους ποδοσφαιριστές του ήρεμος αλλά με το σημειωματάριο στο χέρι κατέγραφε αυτά που τον ενδιέφεραν.

Χρόνος για το «μοντάρισμα» της ομάδας υπάρχει ενώ παράλληλα σιγά - σιγά οι παίκτες θα βρίσκουν τον καλό τους αυτό και επίσης θα αποκτήσουν την ομοιογένεια που χρειάζεται μια ομάδα. Σίγουρα οι ποδοσφαιριστές του Ιάλυσου κατά διαστήματα έχουν πολύ καλές στιγμές κάτι που αφήνει αισιοδοξία για το μέλλον και συγκεκριμένα μέχρι την έναρξη του πρωταθλήματος, αφού στο δυναμικό της ομάδας περιλαμβάνονται αρκετοί αξιόλογοι και έμπειροι παίκτες που μαζί με τα υπόλοιπα παιδιά μπορούν να δημιουργήσουν ένα ικανό σύνολο που θα μπορέσει να ανταπεξέλθει στις υποχρεώσεις της Δ' Εθνικής.

Νέα μεταγραφή (;)

Στο φιλικό με τον Απόλλωνα Απ. ο Ιάλυσος χρησιμοποίησε τον 20χρονο Ιταλό (Σικελία) **Μάσσιμο Μονόπολι** που προέρχεται από την Αϊντραχτ Φρανκφούρτης.

Συγκεκριμένα ο ποδοσφαιριστής, που έδειξε θετικά στοιχεία, ανδρώθηκε ποδοσφαιρικά στην Φρανκφούρτη και παράλληλα είχε συμμετοχές σε αγώνες πρωταθλήματος ως ερασιτέχνης.

Σύμφωνα με πληροφορίες ο Μονόπολι, προπονήθηκε στον Ηρακλή Θεσσαλονίκης αλλά δεν βρέθηκε η χρυσή λύση και στην συνέχεια ενώ ήταν κοντά σε συμφωνία με τον Πατραϊκό διαφώνησε ως προς τον χρόνο συμβολαίου.

Τώρα όσο αφορά την παραμονή του στον Ιάλυσο όλα έδειχναν ότι χθες το βράδυ ο παίκτης θα υπέγραφε το νέο του δελτίο.

Το φιλμ του αγώνα

Στο 8' ο **Καραμανώλης** με γυριστό σουτ έξω από την μεγάλη περιοχή πέτυχε το 0-1.

Στην εκπνοή του ημιχρόνου και συγκεκριμένα στο 44' ισοφάρισε ο Ιάλυσος.

Ο Κώστας σούταρε δυνατά απόκρουσε προσωρινά ο **Μιχαλάκης** και ο επερχόμενος **Καρτάλης** από κοντά την έστειλε στα δίχτυα, 1-1.

Στο 66' με ατομική ενέργεια και δυνατό σουτ ο **Μονόπολι** έστειλε την μπάλλα στο αριστερό κάθετο δοκάρι του **Ανδριγιαννάκη.**

Στο 77' ο **Γιαννακόπουλος** με ατομική ενέργεια και υποδειγματικό πλασέ πέτυχε το 1-2.

Διαιτητής του αγώνα ήταν ο **Θ. Κουράνος** (Α' ημίχρονο) και ο **Π. Σάββενας** (Β' ημίχρονο).

Οι συνθέσεις:

ΙΑΛΥΣΟΣ:

Ψαρράς (46' Λιάννι), Μαυρής (46' Ζουρούδης), Κοσμάς (46' Κούτρας - Ψαρράς Χ.), Γρηγοράς (46' Κυριαζής), Χατζηκαλημέρης (46' Ζωάννου), Μοσχής (46' Γρηγοράς Κ.), Καρτάλης (46' Εμίρογλου Κ.), Γιαλλούσης (46' Ράϊος Ε.), Μπράτιτσης (46' Μοσχής), Εμίρογλου (46' Παπαϊωάννου).

ΑΠΟΛΛΩΝ ΑΠ.:

Μιχαλάλης (46' Ανδριγιαννάκης), Διακαντωνίου, Κελέσογλου, Θεολόγου (46' Χάσταλης), Γκαρής, Λυκάκης (25' Νισύριος), Καλλιγάς, Παλάζης, Γιαννακόπουλος (55' Μαργέλος), Καραμανώλης, Παντέρης (30' Σωτηρίου).

Μπάσκετ

Ντέρμπι... με το καλημέρα



Πραγματοποιήθηκε χθες το μεσημέρι η κλήρωση του πρωταθλήματος της Γ' Εθνικής μπάσκετ στην οποία θα αγωνίζονται φέτος οι δύο εκπρόσωποι του νησιού μας Ιάλυσος και Κολοσσός.

Η κληρωτίδα έφερε νωρίς στην δεύτερη αγωνιστική του πρωταθλήματος, αντίπαλους τον Ιάλυσο με τον Κολοσσό. Σύμφωνα με το πρόγραμμα στο σημαντικό αυτό παιχνίδι οι δύο ομάδες θα αναμετρηθούν στο «κλειστό» των Τριαντών που είναι η έδρα του Ιάλυσου.

Το πρόγραμμα των αγώνων του πρώτου γύρου έχει ως εξής:

1η Αγωνιστική
Κολοσσός - Αγ. Θωμάς
Αστέρας Εξαρχείων - Ιάλυσος.

2η Αγωνιστική
Ιάλυσος - Κολοσσός

3η Αγωνιστική
Κένταυρος Δάφνης - Κολοσσός
Ιάλυσος - Αγ. Παρασκευή

4η Αγωνιστική
Κολοσσός - Κρόνος
Κένταυρος Δ. - Ιάλυσος

5η Αγωνιστική
Ρέθυμνο - Κολοσσός
Ιάλυσος - Αγ. Ανάργυροι

6η Αγωνιστική
Κολοσσός - Ηλιούπολη
Κρόνος - Ιάλυσος

✓ Στην δεύτερη αγωνιστική Ιάλυσος - Κολοσσός διασταυρώνουν τα ξίφη τους.

7η Αγωνιστική
Γλυφάδα - Κολοσσός
Ιάλυσος - Χανιά

8η Αγωνιστική
Κολοσσός - Αστέρας Εξαρχείων
Ρέθυμνο - Ιάλυσος

9η Αγωνιστική
Αγ. Παρασκευή - Κολοσσός
Ιάλυσος - Γ.Σ. Χαλκίδας

10η Αγωνιστική
Κολοσσός - Αγ. Ανάργυροι
Ηλιούπολη - Ιάλυσος

11η Αγωνιστική
Χανιά - Κολοσσός
Ιάλυσος - Αίας Ταύρου

12η Αγωνιστική
Κολοσσός - Γ.Σ. Χανιά
Γλυφάδα - Ιάλυσος

Μπαράζ ανόδου για την Β' Κατηρία

Η αποχή του Ακουσίλαου Φανών από την Β' Κατηγορία τον οδήγησε στην Γ' και δίνει την ευκαιρία για άνοδο σε Α.Ο. Αρχαγγέλου, Πυλί και Ηλιο Ιαλυσού.

Χθες το μεσημέρι όπως είναι γνωστό έληξε από την ΕΠΣΔ η προθεσμία των δηλώσεων συμμετοχής των σωματείων για τα τοπικά πρωταθλήματα.

Σύμφωνα με έγκυρες πηγές ο Ακουσίλαος Φανών δεν δήλωσε συμμετοχή στο πρωτάθλημα της Β' Κατηγορίας και αυτόματα υποβιβάζεται στην Γ'. Αυτό δίνει την ευκαιρία στους δευτεραθλητές της τρίτης κατηγορίας Α.Ο. Αρχαγγέλου, Πυλί και Ηλιο Ιαλυσού να διεκδικήσουν την άνοδο τους στην παραπάνω κατηγορία μέσα από αγώνες μπαράζ.

Στο μεταξύ έκπληξη προκαλεί το γεγονός ότι δεν δήλωσε συμμετοχή στο πρωτάθλημα της Γ' Κατηγορίας ο **Ροδιακός** που σύμφωνα με όσα έχουν γίνει γνωστά ορισμένοι παράγοντες πρόκειται να μπουν στην διοίκηση του συλλόγου για ένα νέο ξεκίνημα της ομάδας. Επίσης δεν κατέθεσαν δήλωση συμμετοχής και τα σωματεία **Α.Ο. Αστυπάλαιας, Α.Ο. Καλαβάρδα, Γεννάδι, Μεροπίς Κω** ενώ αντίθετα επιστρέφει στην ενεργό δράση ο **Ταξιάρχης Καλάθου.**

«Διαγόρεια 2001»

Πρώτη τεχνική σύσκεψη



Στα γραφεία του ΔΟΝΑ Ρόδου πραγματοποιήθηκε χθες το μεσημέρι η συνάντηση των μελών της Οργανωτικής Επιτροπής των αγώνων

Με εντατικούς ρυθμούς συνεχίζονται οι προετοιμασίες ενόψει των «Διαγορείων 2001», που θα διεξαχθούν στο Αρχαίο Στάδιο της Ρόδου στις 8 και στο Στάδιο Στίβου στις 9 Σεπτεμβρίου.

Χθες το μεσημέρι, οι διοργανωτές της σπουδαίας αθλητικοπολιτιστικής εκδήλωσης και οι εκπρόσωποι των Δήμων του νησιού έλαβαν μέρος στην πρώτη τους κοινή τεχνική σύσκεψη που σκοπό είχε την καλύτερη δυνατή οργάνωση της λαμπαδηδρομίας, η οποία θα ανοίξει την αυλαία των φετινών «Διαγορείων».

Το παρών στην σύσκεψη έδωσαν οι κ.κ. Παρασκευάς (Ιαλυσός), Κιότος (Καλλιθέας), Καμπαστάνας, Τσακίρης (Αρχαγγέλου), Καλαθενός, Μάγος (Λινδίων), Θωμάτος (Καμείρου), καθώς και η κα Καραγιάννη (Αφάντου).

Επίσης, παραβρέθηκαν ο πρόεδρος της ΕΑΣ ΣΕΓΑΣ Δωδεκανήσου κ. Σπύρος Καραγιάννης, το μέλος του ΣΕΓΑΣ κ. Δανιήλ Συρόπουλος, ο πρόεδρος του ΓΑΣ Ρόδου «Η Υγεία» κ. Λευτέρης Καστρουνής, ο διευθυντής του Νομαρχιακού Αθλητικού Οργανισμού Δωδεκανήσου κ. Νίκος Παπαεμμανουήλ, όπως και ο πρόεδρος του Δημοτικού Οργανισμού Νεολαίας και Αθλησης Ρόδου κ. Κάλλιστος Διακογεωργίου.

Οι τρεις αρχαιότεροι δήμοι του νησιού, Καμείρου, Λίνδου και Ιαλυσού θα διοργανώσουν νωρίς το μεσημέρι της 8ης Σεπτεμβρίου το τελετουργικό της αφής της ιερής φλόγας των «Διαγορείων», την οποία θα παραλάβουν στην συνέχεια οι επίλεκτοι δρομείς για να την περάσουν χέρι - χέρι από τα περισσότερα δημοτικά διαμερίσματα.

Κατά την διάρκεια της πορείας των λαμπαδηδρόμων, ο κάθε Δήμος θα τιμήσει το πέρασμα της φλόγας με μικρές εορταστικές εκδηλώσεις. Η πλατεία δημαρχείου της Ρόδου θα αποτελέσει τον τόπο ένωσης των τριών διαφορετικών διαδρομών της φλόγας.

Εκεί, οι εκπρόσωποι - δρομείς των τριών αρχαίων δήμων θα παραλάβουν τις δάδες και θα αναλάβουν να τις μεταφέρουν από κοινού στο Αρχαίο Στάδιο, όπου θα τις παραδώσουν στις ιέρειες οι οποίες θα ανάψουν τον βωμό.

Η άφιξη της φλόγας στο Αρχαίο Στάδιο έχει προγραμματιστεί για τις 8.45 μ.μ. και το τελετουργικό που θα ακολουθήσει θα αποτελέσει την εισαγωγή της θεατρικής παράστασης «αι Βάκχαι» του Ευριπίδη, στην οποία πρωταγωνιστεί ο διάσημος τενόρος Μάριος Φραγκούλης.

Αγωνιστικό μέρος

Η Β' Μεσογειακή Συνάντηση στίβου Νέων θα πραγματοποιηθεί την Κυριακή 9 Σεπτεμβρίου του 2001, στο Στάδιο Στίβου «Διαγόρας».

Οι Μεσογειακές χώρες που έχουν προσκληθεί να συμμετάσχουν είναι: Γαλλία, Ιταλία, Γιουγκοσλαβία, Ισραήλ και Κύπρος.

Κάθε χώρα έχει το δικαίωμα να δηλώσει συνολικά μέχρι πέντε (5) αθλητές-τριες σε κάποια από τα αγωνίσματα Ανδρών - Γυναικών που περιλαμβάνονται στο αγωνιστικό πρόγραμμα.



Για την διασφάλιση του ποιοτικού επιπέδου των συμμετοχών από τις Μεσογειακές χώρες, η Οργανωτική Επιτροπή έθεσε όρια για κάθε αγώνισμα, τα οποία θα πρέπει να έχουν επιτύχει οι αθλητές-τριες, προκειμένου να γίνουν δεκτοί στους αγώνες.

Η εκδήλωση που πραγματοποιείται λίγες μέρες μετά την Πανεπιστημιάδα (Πεκίνο), μία εβδομάδα πριν το Βαλκανικό Πρωτ/μα Εφήβων / Νεανίδων (Κων/λη) και σχεδόν παράλληλα με τους Μεσογειακούς (Τύνιδα), αποτελεί αγωνιστική διέξοδο σε επίλεκτους Έλληνες αθλητές-τριες, που μπορούν παράλληλα με την συμμετοχή τους σ' αυτή την μεσογειακή συνάθροιση Νέων, να γνωρίσουν και τις ομορφιές του σμαραγδένιου νησιού.

Τέλος, η Οργανωτική Επιτροπή θα επιδιώξει από τον ΣΕΓΑΣ την ένταξη της εκδήλωσης στους αγώνες κριτήριο για την συγκρότηση της Εθνικής Ομάδας Ε-Ν, εν όψει του Βαλκανικού πρωτ/τος Ε-Ν (Κων/λη 15 - 16/9/2001).

Κατάσταση

Επιλεγμένων Ελλήνων Αθλητών-τριών, που προσκαλούνται να συμμετάσχουν στην Β' Μεσογειακή Συνάντηση Στίβου Νέων, Διαγόρεια 2001, Ρόδος 9 Σεπτεμβρίου 2001:

Ανδρών

110μ. μ' εμπόδια

Θεοφάνοφ Αλέξ., ΦΣ Καλλιθέας - Αδαμόπουλος Μαρτ., Πανιώνιος ΓΣ - Χαλίτσιος Χρ., ΑΣ Πελαγός Λαρ. - Παπαϊωάννου Μιχ., Παναθηναϊκός - Πετράκος Αρ., ΑΣ Ολυμπιάδα Κομ. - Οικονομόπουλος Χρ., ΑΣΕ Δούκα - Χατζόπουλος Αθαν., ΑΣ Φίλιππος Βερ. - Χατζηχριστοδούλου Κων., ΓΑΣ Υγεία Ρόδου.

100μ.

Βικάτος Γεράσ., ΠΓΣ - Κόντζος Αλεξ., ΜΕΑΣ Τρίτων Θεσσ. - Σέγκος Στεφ., Πανιώνιος ΓΣ - Σόφτης Κων., ΓΕ Ηρακλείου - Χαλάστρας Ευάγγ., ΓΑΣ Ευβοϊκός - Γιαννακουδάκης Κυρ., ΓΕ Ηρακλείου - Περάκης Μιχάλης, ΓΑΣ Υγεία Ρόδου - Κακούσιος Κων/νος, ΓΑΣ Υγεία Ρόδου.

300μ.

Βλάχος Δημ., ΠΓΣ - Κονόγλου Γ., ΜΕΑΣ Τρίτων Θεσ. - Αμοιρίδης Ι., ΓΕ Πτολεμαΐδας - Γκαβέλας Πλ., Εθνικός ΓΣ - Νικολάου Σαβ., ΟΠΘ Μακεδονίας - Μαρκόπουλος Μιχ., ΓΑΣ Υγεία Ρόδου.

Μήκος

Τσατούμας Λούης, Μεσηνιακός ΓΣ - Παπάζογλου Παν., ΓΣ Ηρακλής Θεσ. - Γεωργίου Στ. Ευβοϊκός - Διαμαντάρης, ΓΣ Κηφισίας - Κουκουρίδης, Φίλιππος Βέροιας - Στεργιούλης, ΓΣ Κερατσινίου - Σερέλης Δημ., ΓΣ Κερατσινίου - Διακονικόλας Σαβ., ΓΑΣ Υγεία Ρόδου - Μαούνης Γιώργ., ΓΑΣ Υγεία Ρόδου.

Ύψος

Νάσης Λεων., ΜΕΑΣ Τρίτων Θεσ., Μπόκτσος Γ., ΟΚΑ Καβάλας - Τομαράς Μιχ., ΠΓΣ - Γκιόσης Νικ., ΓΣ Ηρακλής - Μανουηλίδης Μιχ., ΠΓΣ - Κεσίδης Στ., ΟΦΚΑ Σερρών - Τσουκαλάς Ελ., Κερκυραίος ΓΣ.

Σφαίρα

Σαράκογλου Χρ., ΠΓΣ - Μπαχαρίδης Παν., ΓΣ Ηρακλής - Σεμερτζίδης Βασ., ΜΕΑΣ Τρίτων Θεσ. - Σταματόγιαννης Μιχ., ΓΣ Κερατσινίου - Τριανταφυλλίδης Ι., ΓΑΣ Κιλκίας - Ατματζίδης Παύλ., ΟΜ. Πρωτ/των Θεσ. - Λογοθέτης Φώτης, ΣΚΑ Δράμας - Σιούτης, Πανιώνιος ΓΣ - Στρατινάκης Γιώργ., ΑΟ Αρχάγγελος.

Γυναικών

100μ. μ' εμπόδια

Μάτη Ευαγ., ΓΣ Εδεσσας - Νεσούδη Εύη, Πανιώνιος ΓΣ - Κομνού Αλεξ., ΑΟ Κηφισίας - Τσομπανίδη Ολγα, ΓΕ Παναχαϊκή - Παδιού Χρ., ΓΑΣ Αλεξανδρούπολης - Βελλή Σοφία, ΓΑΣ Ενιπεύες Λιτ. - Ξυπολίτου, ΓΣ Σέρρες - Δεληνικόλα Βασ., ΑΣ Νέστος Χρ. - Κυβελίδου Αναστ., ΓΣ Εδεσσας - Λιοντή Μαρία, ΑΣ Ιπποκράτης.

100μ.

Παυλακάκη Βασ., ΑΠΟΦΚΑ Ξάνθης - Κοψιά Αθ., ΟΙΟΝ Αγ. Στεφάνου - Νερατζίδου Ζ., ΟΚΑ Καβάλας - Ζαουρνατζή Ελ, ΓΣ Καρδίτσας - Χονδρού Πρεσβ., ΜΕΑΣ Τρίτων Θεσ. - Ξυλάκη Παν., ΟΙΟΞΝ Αγ. Στεφάνου, Κανταζίδου Λεμ., ΠΓΣ - Χατζηλάου Αρχ., ΑΣ Ιπποκράτης - Καραταράκη Κ., ΟΦΗ - Μάτη Ευαγγελία, ΓΣ Εδεσσας

300μ.

Αργυράκη Γ., ΓΣ Βόλου, Τσαπάρα Παρ., ΓΣ Κάδμος Θηβ. - Καζούλη Κατ., Ολυμπιακός - Διακάτου Μαρ., Ολυμπιακός - Ζούνη Ειμυ, ΑΣ Ιπποκράτης.

Μήκος

Πέρρα Αθαν., ΑΟ Αλφειός ΕΠ., Εικοσιπενταχρόνου Ολγα, ΑΚΟ Λιβαδειάς - Ασμανή Μαρ., Ολυμπιακός - Μασλίγκα Ελένη, ΓΣ Εδεσσας - Κουτιομάρη Σμ., ΠΓΣ - Χατζηλάου Αρχ., ΑΣ Ιπποκράτης - Χατζηνικολάου Σμ., ΑΣ Ιπποκράτης.

Κοντώ

Σκαφίδα Αφρ., ΓΣ Κερατσινίου - Καργιώτη Σοφ., ΓΣ Κερατσινίου - Εμμανουήλ Δημ., Πανιώνιος ΓΣ - Κιούση Πέγκυ, ΟΦΚΑ Οδυσσέας - Δαπόντη Αικ., Πανιώνιος ΓΣ - Ρούσσου Μαρ., ΓΣ Κηφισιάς - Λαβράνου Μ., Κερκυραϊκός ΓΣ - Σαριδάκη Μαρ., ΓΣ Ελ. Βενιζέλος.

Ακόντιο

Νάστα Ρεν., Μεσογειακός ΓΣ - Πετρέλη Πηνελ., ΓΣ Αρίων Μυτιά - Γραμματικοπούλου Σ., ΓΝΟ Αρης Νικ. - Χαραλαμπίδου Νικ., ΓΣ Εδεσσας - Πάρχα Ιωάν., ΣΚΑ Δράμας - Στεφανοπούλου Ειρ., ΟΦΗ - Τσιάλα, Μεσογειακός - Σαββοπούλου Αν., ΑΣ Αρης Θεσ. - Υφαντίδου, Φίλιππος Βέροιας - Κουρδουμπά Ελις, ΠΑΟ Διαγόρας - Πλατή Ανθ., ΠΑΟ Διαγόρας.



FOTO - VIDEO «EVA», τηλ. 74046

➤ Ικανοποίηση στους διοργανωτές και προπονητές για την συμμετοχή των παιδιών στο CAMP
➤ Δεσμεύτηκε ο Δήμαρχος Λινδίων κ. Θαρρενός για την κατασκευή «Κλειστού» και την πραγματοποίηση του χρόνου σ' αυτό του πέμπτου CAMP

«4ο LARDOS BASKETBALL CAMP»


FOTO - VIDEO «EVA», τηλ. 74046


FOTO - VIDEO «EVA», τηλ. 74046



FOTO - VIDEO «EVA», τηλ. 74046

Το θερμό χειροκρότημα του κόσμου τα ευτυχισμένα παιδικά χαμόγελα και η ικανοποίηση στα πρόσωπα των προπονητών, ήταν οι καλύτερες αποδείξεις για την επιτυχία του «4ου LARDOS BASKETBALL CAMP».

Οπως είναι γνωστό το Σάββατο το βράδυ στο Δημοτικό γήπεδο μπάσκετ της Λάρδου, ολοκληρώθηκε το «CAMP» που διοργάνωσε ο Δ.Ο.Ν.Α. Λινδίων.

Κατά την διάρκεια της τετραήμερης αυτής μπασκετικής διασκέδασης, από το γήπεδο της Λάρδου, παρήλασαν πάνω από εκατό παιδιά ηλικίας 6 - 15 ετών, τα οποία προερχόντουσαν από τον Δήμο Λινδίων, Δήμο Νότιας Ρόδου, αλλά και από άλλες περιοχές του νησιού μας.

Τα παιδιά αποχώρησαν από το CAMP πλουσιότερα σε γνώσεις και εμπειρίες χάρις στην παρουσία των προπονητών **Βαγγέλη Αθανασιάδη, Μιχάλη Κουταλιανού, Κυριάκου Μάγου** και **Νίκου Τόλια**.

Η τελευταία μέρα κύλησε μέσα σε εορταστική ατμόσφαιρα, αφού οι νεαροί αθλητές και αθλήτριες διεκδίκησαν από τους διαγωνισμούς τα δώρα που είχε ο διοργανωτής Δ.Ο.Ν.Α. Λινδίων.

Οι νικητές
Κατηγορία 6 - 9 ετών
(τρέξιμο και ντρίμπλα)
Τσαμπίκος Κεφάλας,
Μάριος Τσανικίδης
Κατηγορία 9 - 12 ετών
(Λέϊ απ)
Μπάμπης Αγκαέφ,
Βασιλεία Διακολουκά
(Ελεύθερες βολές)
Μπάμπης Αγκαέφ
Κατηγορία 12 - 15 ετών
(Hot Shot)
Μανώλης Μπενούρ
(MVP του διπλού)
Λάμπης Μαστροδημήτρης

Οι νικητές των διαγωνισμών παρέλαβαν τα δώρα τους από τον δήμαρχο Λινδίων **Γιώργο Θαρρενό**, ενώ ο πρόεδρος του Δημοτικού Συμβουλίου Λινδίων **Γιώργος Ελευθερίου** απένειμε σε όλα τα παιδιά αναμνηστικά διπλώματα συμμετοχής.

Φυσικά οι διοργανωτές δεν θα μπορούσαν να ξεχάσουν τους προπονητές Νίκο Τόλια, Βαγγέλη Αθανασιάδη, Μιχάλη Κουταλιανό και Κυριάκο Μάγο, οι οποίοι έδωσαν και φέτος όλες τους τις δυνάμεις για να στεφθεί η διοργάνωση με επιτυχία. Και οι τέσσερις τιμήθηκαν με πλακέτες από τον πρόεδρο του Δ.Ο.Ν.Α. Λινδίων **Νίκο Αχλαδιώτη**.

Του χρόνου στο Κλειστό

Η κατασκευή ενός νέου Κλειστού Γυμναστηρίου στην Λάρδο, αποτελεί προσωπική δέσμευση του ιδίου του δημάρχου Λινδίων Γιώργου Θαρρενού.

Οπως διευκρίνισε ο κ. Θαρρενός κατά την διάρκεια της τελευταίας ημέρας του καμπ, υπήρξαν δυσκολίες οι οποίες κατέστησαν απαγορευτική την έναρξη των απαραίτητων διαδικασιών στο διάστημα που μεσολάβησε από το περσινό καλοκαίρι (οπότε είχε κάνει λόγο για την διεξαγωγή του πρόσφατου καμπ σε Κλειστό), τονίζοντας όμως πως οι εξελίξεις έχουν ήδη δρομολογηθεί με την πραγματοποίηση της απαραίτητης μελέτης και δεσμευόμενος το 5ο LARDOS BASKETBALL CAMP να φιλοξενηθεί σε νέο υπερσύγχρονο Κλειστό χώρο.

Τρίτο μάτι

• Τελικά αυτοί οι προπονητές της εξέδρας τα γνωρίζουν όλα πιο καλά απ' όλους τους άλλους.

• Ακόμη δεν πρόλαβαν να δώσουν οι ομάδες τα πρώτα τους φιλικά και βγάλανε τα συμπεράσματά τους, ενώ οι ίδιοι οι προπονητές ακόμη κρατούν στα χέρια τους το πρόγραμμα της προετοιμασίας.

• Οι περισσότεροι ποδοσφαιριστές ακόμη δεν μπορούν να κρατηθούν στα πόδια τους από την κούραση και τους βγάλανε σκάρτους.

• Βγήκε ο καπνός από την Σοφοκλέους και έγραψε τραπεζικός.

Απορία για τον Τσέλιγκα που δείχνει γενικώς απροθυμία για τα κοινά των σφυριχτρών. Επέλεξε μαζί με τον Σικελό να σηκώσει το βάρος της εκπροσώπησης στον τύπο. Κάτι είναι κι αυτό.

• Πάμε και λίγο Κ.Ε.Δ. Ψινθενός, Χαρλαβάνης και Ερως προορίζονται για την ισχυρή τριάδα που θα κάνει τους ορισμούς στις σφυρίχτρες.

Εάν κάνουν αίτηση όμως έχει καλώς γιατί υπάρχει και ο δρόμος που ανά πάσαν στιγμή η Κοδριγκτώνος λέει θέλω αυτούς και σούζα όλοι.

• Ο τέως αρχιδιαιτητής όμως δεν το βάζει κάτω και θα διεκδικήσει πάλι την θέση του στην τριάδα.

Το αγκάθι που υπάρχει φαίνεται να το ξεπερνάει χωρίς πρόβλημα.

• Τέλος ο Γκαγκεμπέ, αφού τον πρώτο που έπιασε χειροπιαστά το νομοσχέδιο ήταν αυτός. Καιρός για διακοπές ή παράγοντας για να κάνει και το χόμπι του.

• Δύσκολοι καιροί για δικαιοσύνη όταν δεν υπάρχουν χαρτιά.

Ηθικά όμως;

ΗΛΙΑΣ Κ.

Enter
Σοφοκλή Βενιζέλου 4
100 Μαγαζιά Ρόδος
τηλ./ φαξ (0241)20006

Αγώνες SKATEBOARD στη Ρόδο



➤ Ο ΔΟΝΑ Ρόδου δίνει την ευκαιρία σε Ροδίτες αθλητές να λάβουν μέρος σε αγώνες επίδειξης που θα γίνουν στην πλατεία Δημαρχείου.



Αποδεικνύοντας ότι συνεχώς αγκαλιάζει όλα τα αθλήματα και σπόρ, που καλλιεργούνται στο νησί, ο ΔΟΝΑ Ρόδου θα διοργανώσει το Σαββατοκύριακο 25 και 26 Αυγούστου (6μ.μ. - 10μ.μ.) αγώνες «σκειτμποαρντ» (skateboard).

Πρόκειται για αγώνες επίδειξης «τροχοσανίδας» που θα γίνουν στην πλατεία Δημαρχείου, σε συνεργασία με το «OTHER SIDE SHOP» και υπό την οργανωτική επίβλεψη της «eyebox Promotion».

Θα πάρουν μέρος οι γνωστοί στους Ροδίτες νεαροί που καθημερινά τις απογευματινές ώρες στον ίδιο χώρο δοκιμάζουν τις ικανότητες τους στο συναρπαστικό αυτό σπόρ. Για το σκοπό της εκδήλωσης, θα έρθουν από την Αθήνα ειδικές πίστες και ράμπες «σκειτμποαρντ». Επίσης, θα έρθουν από την πρωτεύουσα δέκα από τους κορυφαίους αθλητές του είδους στην χώρα μας που θα λάβουν μέρος στην επίδειξη προσφέροντας ένα μοναδικό θέαμα για τα δεδομένα της Ρόδου. Τη μουσική επιμέλεια θα έχουν Αγγλοι DJ's οι οποίοι επιλέγουν την καλύτερη HIP- HOP μουσική, κάτι που απαιτείται από τους αθλητές.

Οι ενδιαφερόμενοι μπορούν να πάρουν περισσότερες πληροφορίες στο τηλέφωνο 26772 (κ. Φώτης).

Πρόσθεσαν χιλιόμετρα

✓ Με την συμμετοχή και νέων μελών πραγματοποιήθηκε η πεζοπορία του ΔΟΝΑ Πεταλούδων

Την Κυριακή 12 Αυγούστου 2001 πραγματοποιήθηκε από τον Δημοτικό Οργανισμό Νεολαίας και Αθλησης του Δήμου Πεταλούδων Πεζοπορία 10 χιλιομέτρων στην Κρεμαστή.

Χορηγήθηκε στα νέα μέλη κάρτα πεζοπορίας, στην οποία αναγράφονται τα χιλιόμετρα, που διανύει ο κάθε πεζοπόρος σε όλες τις πεζοπορίες του ΔΟΝΑ Πεταλούδων, οι οποίες συνολικά έχουν συμπληρώσει 110 χιλιόμετρα.



Τα εγγεγραμμένα μέλη στις 10 πεζοπορίες αριθμούν τα 230, τα οποία έχουν διανύσει συνολικά 4.238 χιλ.

Από αυτά 3 έχουν υπερβεί τα 100 χιλ. 22 τον στόχο των 50 χιλ. ενώ άλλα 15 βρίσκονται πάρα πολύ κοντά στην επίτευξή του.

Παρακάτω παρουσιάζονται οι πεζοπόροι, που έχουν πιάσει, ή πλησιάζουν τον πρώτο στόχο ενηλίκων των 50 χιλιομέτρων.

Οι διοργανωτές για ακόμη μία φορά ευχαριστούν όλους όσους συμμετείχαν και όσους συνέβαλαν στην επιτυχία της εκδήλωσής και ειδικότερα τον Ιατρό κο **Μπάρδο Χρήστο,** την **Ροδιακή Ποτοποιία Α.Ε.** και το προσωπικό του Δήμου που βοήθησε στην διεξαγωγή της πεζοπορίας.

Φιλικό στα Μαριτσά

✓ Ηρακλής Μ. και Διαγόρας Β. δίνουν τον πρώτο τους αγώνα στο πλαίσιο της προετοιμασίας τους

Πρίν την χθεσινή προπόνηση στα αποδυτήρια έγινε ο καθιερωμένος αγιασμός για την νέα ποδοσφαιρική περίοδο από τον αιδεσιμώτατο πατέρα Σάββα παρουσία του Προέδρου μελών του δ.σ. και των ποδοσφαιριστών. Οι ευχές της εκκλησίας από τον Ιερέα ήταν τα λόγια εκείνα που απηύθυνε στους ποδοσφαιριστές ο Πατέρας Σάββας.

Στο μεταξύ σήμερα στις 4.30 το απόγευμα στο γήπεδο Μαριτσών θα γίνει το πρώτο φιλικό παιχνίδι του Ηρακλή με τον Διαγόρα Βατίου στο πλαίσιο της προετοιμασίας των δύο ομάδων.

Υστερα από αίτημα του Σωματείου Ηλιος παρεχωρήθη το γήπεδο Μαριτσών για τους αγώνες πρωταθλήματος ως έδρα του για την ποδοσφαιρική περίοδο 2001/2002.

Προσλαμβάνονται γυμναστές στα Τ.Α.Δ. Ρόδου και Καλύμνου

Από το Υ.Π.Ε.Π.Θ. Διεύθυνση Φ.Α. προκηρύσσονται οι θέσεις για τα αθλητικά τμήματα Ρόδου και Καλύμνου.

Οι υποψήφιοι Καθηγητές και Πτυχιούχοι Φυσικής Αγωγής, μπορούν να υποβάλλουν τις αιτήσεις με τα απαραίτητα δικαιολογητικά στο Γραφείο Φυσικής Αγωγής μέχρι της 24 Αυγούστου 2001.

5ο Γυμνάσιο Ρόδου

Αθλημα: Ποδόσφαιρο- **Αριθμός Κ.Φ.Α.:** 3
Αθλημα: Κλασικός Αθλ.- **Αριθμός Κ.Φ.Α.:** 3

1ο Γυμνάσιο Καλύμνου

Αθλημα: Καλαθοσφαίριση- **Αριθμός Κ.Φ.Α.:** 2
Αθλημα: Κλασσικός Αθλ.- **Αριθμός Κ.Φ.Α.:** 3

3ο Γυμνάσιο Ρόδου

Αθλημα: Ποδόσφαιρο **Αριθμός Κ.Φ.Α.:** 2
Αθλημα: Ποδηλασία- **Αριθμός Κ.Φ.Α.:** 2
Αθλημα: Τζούντο- **Αριθμός Κ.Φ.Α.:** 1

Πρόεδρος ο Δ. Κάπρος

✓ Ανέλαβε από χθές τα καθήκοντά του στον σύνδεσμο Διαιτητών

Οπως αναμενόταν ο **Δημήτρης Κάπρος** είναι ο νέος πρόεδρος του Συνδέσμου Διαιτητών Ποδοσφαίρου Δωδεκανήσου.

Στην σύντομη διαδικασία αναδιάρθωσης του Δ.Σ. που έγινε χθές ο κ. Κάπρος πήρε επτά ψήφους βρέθηκε ένα λευκό ενώ δεν ψήφισε ο **κ. Στέργου** λόγω του προβλήματος που προέκυψε με τους νέους κανονισμούς περί διαιτησίας.

Η σύνθεση του νέου Δ.Σ. έχει ως εξής:

Πρόεδρος: Κάπρος Δημήτριος
Α' Αντιπρόεδρος: Κωνσταντίνου Ιωάννης
Β' Αντιπρόεδρος: Λουλουδάκης Στέφανος
Γενικός Γραμματέας: Καζας Πέτρος
Αν. Γεν. Γραμματέας: Καραμαρίας Χαράλαμπος
Ταμίας: Κυπραίος Νικόλαος
Εφ. Λέσχης και Σχολών: Χρυσανθής Νικόλαος
Εφ. Τύπου και Δημ. Σχέσεων: Χρυσανθής Νικόλαος, Κόντζος Σωτήριος.

Νέες ταυτότητες

Παρακαλούνται όλοι οι εν ενεργεία και μή Διαιτητές να προσκομίσουν μέχρι 22 Αυγούστου 2001 μία φωτογραφία τύπου .ταυτότητας για την έκδοση νέων ταυτοτήτων ελευθέρας εισόδου.

Η προσκόμιση θα γίνεται στον κ. Χαράλαμπο Καραμαρία κατά τις εργάσιμες ημέρες και ώρες (τηλ. 28278).



ΧΡΟΝΟΒΟΡΕΣ ΟΙ ΓΡΑΦΕΙΟΚΡΑΤΙΚΕΣ ΔΙΑΔΙΚΑΣΙΕΣ

Από «Συμπληγάδες Πέτρες» τα Δημοτικά Λιμενικά Ταμεία!

Η «κύηση» θα διαρκέσει ακόμα πολύ

Μέσα από έναν πραγματικό κυκεώνα γραφειοκρατίας πρέπει να περάσει η δημιουργία του νέου Λιμενικού Ταμείου Νότιας Δωδ/σου, με ευθύνη του Υπουργείου Εσωτερικών. Το εγχείρημα της μεταβίβασης των αρμοδιοτήτων των Λιμενικών Ταμείων, με την μορφή που έχουν σήμερα, στην Τοπική Αυτοδιοίκηση, συνοδεύθηκε με μεγαλοστομίες από πλευράς των δύο συναρμοδίων Υπουργείων, Εσωτερικών και Εμπορικής Ναυτιλίας, ως ένα ουσιαστικό βήμα προς την αποκέντρωση του κράτους και ως τέτοιο χαιρετίσθηκε από τους δήμους και ειδικότερα από τον Δήμο Ροδίων - που είδαν αυτήν την απόφαση σαν πρόκληση για την Αυτοδιοίκηση και παράλληλα ως δυνατότητα επίλυσης χρονίων προβλημάτων.

Οι νεώτερες εξελίξεις όμως οδηγούν στο αναμφισβήτητο συμπέρασμα ότι υπάρχει πολύς δρόμος ακόμη, μέχρις ότου τα νέα Λιμενικά Ταμεία κατορθώσουν να λειτουργήσουν. Ειδικότερα γαι την λειτουργία του Λιμενικού Ταμείου Νότιας Δωδ/σου, το οποίο, με έδρα την Ρόδο, θα έχει ως πεδίο δράσεως πέντε νησιά και δεκαπέντε παράκτιους δήμους **απαιτείται η έκδοση νέου προεδρικού διατάγματος καταργήσεως του υφιστάμενου Λιμενικού Ταμείου Δωδ/σου, διαδικασία που ενδέχεται να μην ολοκληρωθεί πριν από την παρέλευση ενός ολόκληρου εξαμήνου.**

Παράλληλα οι διαδικασίες οργανώσεως του νέου Λιμενικού Ταμείου Νότιας Δωδ/σου (όπως και των υπολοίπων για την ίδρυση των οποίων έχουν εκδοθεί τα Προεδρικά Διατάγματα μεταβίβασης των αρμοδιοτήτων) δηλαδή η σύσταση οργανισμού λειτουργίας, κανονισμού, ταμειακών, τεχνικών, διοικητικών υπηρεσιών κλπ η σύσταση - εν ολίγοις - του νέου Ν.Π.Δ.Δ., προσκρούουν και αυτές στην καθυστέρηση έκδοσης των ερμηνευτικών εγκυκλίων από το Υπουργείο Εσωτερικών, οι οποίες θα ρυθμίζουν τα επιμέρους ζητήματα που προκύπτουν, όπως αυτά κατεγράφησαν σε σύσκεψη που έγινε προ τριμήνου στο Υπουργείο Εσωτερικών, αμέσως μετά την υπογραφή των Προεδρικών Διαταγμάτων για τα Λ.Τ. Ρόδου και Κω (εκκρεμούν ακόμη τα αντίστοιχα Π.Δ. για τα Λ.Τ. Πάτμου και Καλύμνου) με την συμμετοχή εκπροσώπων εκ μέρους του Δήμου Ρόδου και του Λ.Τ.Δ. των κ.κ. Κώστα Σκανδαλίδη και Νίκου Ζωΐδη.

Ερωτηθείς σχετικά χθες ο πρόεδρος του δημοτικού συμβουλίου Ρόδου κ. Γιάννης Τσιγάρος είπε ότι η έγκριση της συστάσεως του ΝΠΔΔ του νέου Λ.Τ. Νότιας Δωδ/σου δεν μπορεί να προχωρήσει από το δημοτικό συμβούλιο, αν προηγουμένως δεν εκδοθούν οι διευκρινιστικές εγκύκλιοι. Από την πλευρά του, ο πρόεδρος του Λ.Τ.Δ. Νίκος Ζωΐδης επιβεβαίωσε τις πληροφορίες για την ανάγκη εκδόσεως νέου Προεδρικού Διατάγματος με το οποίο θα καταργείται το υπάρχον Λ.Τ.Δ. επικαλούμενος τον ίδιο τον υφυπουργό Εσωτερικών Κώστα Κάισερλη. Ως λόγος για την εξαίρεση του Λ.Τ.Δ. από τα ισχύοντα - αφού, σημειωτέον, δεν απαιτείται Π.Δ. για την κατάργηση των υπολοίπων Λ.Τ. - αναφέρεται ο πολυνησιακός χαρακτήρας της Νότιας Δωδ/σου.

Οι καθυστερήσεις, που είναι βέβαιο ότι θα υπάρξουν τελικώς, δημιουργούν εύλογη ανησυχία για την εξέλιξη των λιμενικών έργων, φορέας υλοποίησης των οποίων είναι το Λ.Τ.Δ. αλλά και για το κομμάτι του Γ' ΚΠΣ που θα κληθούν να υλοποιήσουν τα νέα Λιμενικά Ταμεία. Από αυτήν την άποψη, το μοναδικό Λ.Τ. που δεν θα αντιμετωπίσει πρόβλημα στελεχώσεως είναι το Λ.Τ. Νότιας Δωδ/σου (της Ρόδου) αφού, όπως είπε ο κ. Ζωΐδης, αποφασίσθηκε οι υπηρεσίες του Λ.Τ.Δ. να παραμείνουν με την σημερινή τους μορφή και μετά την σύσταση του νέου Ν.Π.Δ.Δ. Τυχόν κενά στις τεχνικές υπηρεσίες, θα δοθεί η δυνατότητα κάλυψής τους με μετατάξεις υπαλλήλων από τις Τεχνικές Υπηρεσίες του δήμου. Οξύ πρόβλημα, σε αντίστοιχη περίπτωση θα αντιμετωπίσουν τα μικρότερα Λ.Τ., όπως της Πάτμου, όπου οι δήμοι δεν έχουν Τεχνικές Υπηρεσίες με προσωπικό επαρκές για να μεταταγεί.

ΜΙΑ ΥΠΕΡΠΑΡΑΓΩΓΗ ΤΗΣ FORD ΜΕ 4 ΜΟΝΤΕΛΑ...



Τώρα **400.000** δρχ./1.173,88 €
κέρδος με απόσυρση
και μόνο **10%** προκαταβολή.

Μηνιαίο επιτόκιο από 0,69%*. Εξόφληση έως 60 μήνες.



fordka από 2.859.000 δρχ. 8.390,32 €
fordfiesta από 2.899.000 δρχ. 8.507,70 €
fordfocus από 3.899.000 δρχ. 11.442,41 €
fordpuma από 5.159.000 δρχ. 15.140,13 €

Β. Σ. Σωτηράκης Α.Ε.Β.Ε.
... 1949 - 1999 • 50 χρόνια
ΑΥΤΟΚΙΝΗΤΑ - ΑΝΤΑΛΛΑΚΤΙΚΑ - ΣΥΝΕΡΓΕΙΟ
Κολοκοτρώνη 41-43 • Ταχ. Θυρίδα 56 • 851 00 Ρόδος Τηλ. (0241) 29162, 27750, 35715 • Fax (0241) 20470 E-Mail:vs_sotirakis_sa@yahoo.com

Ο Δ/ΝΤΗΣ ΤΩΝ ΕΛΤΑ ΚΑΛΥΜΝΟΥ

Διαψεύδει ότι κτύπησε την 71χρονη γυναίκα

Ισχυρίζεται ότι αυτός είναι το θύμα



Ο διευθυντής των ΕΛΤΑ Καλύμνου Δημ. Σταυρόπουλος με επιστολή του προς την «δ» διαψεύδει ότι κτύπησε την Διονυσία Σαρούκου. Απεναντίας ισχυρίζεται ότι αυτός ήταν το θύμα της επιθέσεως! Δίνει ακόμα και διάφορες.... συμβουλές (!) τις οποίες δεν επιθυμούμε να σχολιάσουμε! Να φαντασθεί, όμως, κανείς τι έχει να γίνει σαν έρθει, τώρα η κ. Δ. Σαρούκου και μας «κατηγορήσει» με την σειρά της ότι... αβασανίστως δεχθήκαμε τα όσα ισχυρίζεται ο κατ' αυτήν δράστης. Εν πάση περιπτώσει ο κ. Δ. Σταυρόπουλος ισχυρίζεται τα ακόλουθα:

Κύριε Διευθυντά,

Σχετικώς με το δημοσίευμα της 7 Αυγούστου 2001 στην εφημερίδα σας (σελίδα 21) το οποίο αναφέρεται σ'εμένα αποκλειστικά, είμαι υποχρεωμένος να ζητήσω να επανορθώσετε ορισμένα βασικά σημεία του δημοσιεύματος, τα οποία είναι καθολοκληρίαν αναληθή και είχατε την υποχρέωση εκ του νόμου να ελέγξετε και να διασταυρώσετε. Αντίθετα εσείς υιοθετήσατε όσα σας κατήγγειλαν και δημοσιεύσατε το περιεχόμενο της καταγγελίας. Ειδικότερα ΔΕΝ ΕΙΝΑΙ ΑΛΗΘΕΣ.

α) ότι η σύζυγός μου διαπληκτίστηκε με τη Διονυσία Σαρούκου προ του επεισοδίου, διότι η σύζυγός μου δεν γνώριζε τι ακριβώς συνέβη και απουσίαζε από το σπίτι.

β) ότι εγώ επιτέθηκα κατά της Διονυσίας Σαρούκου.

γ) ότι ουδείς επελήφθη της υποθέσεως, καίτοι, όπως γράφετε υπεβλήθη μήνυση στην αστυνομία.

δ) ότι χτυπήθηκε η Διονυσία Σαρούκου για ασήμαντη αφορμή.

ε) ότι προβαίνετε σε ένα προσβλητικό χαρακτηρισμό και δη ότι είμαι «δράστης πρωτοφανούς επεισοδίου».

Επί των ανωτέρω έχω να παρατηρήσω τα εξής:

α) Την 22α Ιουλίου 2001 και ώρα 10η πρωινή βγαίνοντας από το σπίτι μου είδα την Διονυσία Σαρούκου να έχει μαζέψει όλα τα χώματα από το σκούπισμα του οδοστρώματος και να τα έχει τοποθετήσει μπροστά στην κυρία είσοδο του σπιτιού μου. Την παρατήρησα γι'αυτή της την ενέργεια και αντί απαντήσεως μου επετέθη και με το κοντάρι της σκούπας με χτύπησε στο πρόσωπο προξενώντας μου σωματική βλάβη ουσιώδους μορφής, έπεσαν τα γυαλιά μου στο έδαφος και στην προσπάθεια μου να τα πάρω μια και είναι διορθωτικά της οράσεώς μου, μου επετέθη και πάλι και απέφυγα άλλο χτύπημα. Η διάθεσή της όμως συνεχίσθηκε και επετίθετο εναντίον μου. Αναγκάσθημα να επέμβω και να της πάρω τη σκούπα από τα χέρια της. Στην προσπάθειά μου αυτή έχοντας πρόθεση να μην αποχωρισθεί τη σκούπα έπεσε στο έδαφος.

β) Εγώ δεν γνώριζα ότι υπεβλήθη μήνυση εναντίον μου και ως εκ τύτου βρισκόμουν στο σπίτι μου.

γ) Η μήνυση όπως πληροφορήθηκα ακολούθησε τη διαδικασία του Κώδικα Ποινικής Δικονομίας.

δ) Δεν ήμουν εγώ υπαίτιος του επεισοδίου.

Παρακαλώ προς αποκατάσταση της αλήθειας να δημοσιεύσετε την επιστολή μου στην αυτή θέση της εφημερίδας σας, όπου δημοσιεύθηκε η φερόμενη ως καταγγελία, όπως έχετε υποχρέωση.

Κάλυμνος
13 Αυγούστου 2001
Δημήτριος Σταυρόπουλος

ΕΝΤΥΠΩΣΕΙΣ ΕΝΟΣ ΡΟΜΑΝΤΙΚΟΥ ΕΠΙΣΚΕΠΤΗ

Περιήγηση - περιπλάνηση στις *Ιαματικές πηγές της Καλλιθέας*

Η άλλοτε «κοσμούπολη» έχει γίνει «νεκρούπολη»



«... Το αυτοκίνητο στρίβει αριστερά της παραλιακής οδού Ρόδου - Καλλιθέας εκεί που τελειώνει η κατηφοριά και αρχίζει το δασάκι. Περνάει μέσα από μια υπέροχη δενδροστοιχεία από φοίνικες (ό,τι τοποθετήθηκε σήμερα παρείσακτα εκεί το προσπερνώ απαξιωτικά για να μη μου χαλάσει την περιγραφή) και σταματάει σ' ένα μεγαλοπρεπές από κάτασπρο μάρμαρο ημικυκλικό οικοδόμημα. Στο μέσον του ημικυκλίου δεξιά και αριστερά δύο μέτρια σε ύψος πυργοειδή περίπτερα, μαρμάρινα επίσης. Σαν μικρογραφία καμπαναριού το καθένα. Είναι τα μεγαλοπρεπή προπύλαια της ιαματικής πηγής. Στα μαρμάρινα αυτά περίπτερα άλλοτε ήταν εγκατεστημένοι οι υπάλληλοι που εξέδιδαν εισιτήρια στους προσερχόμενους ασθενείς. Γύρω - γύρω στο ημικύκλιο των προπυλαίων μια θαυμάσια πέργκολα. Εξω από αυτήν την κυκλική πλατεία καμιά κίνηση. Πλήρης ερημιά βασιλεύει. Εκεί που προ ετών ήταν αφάνταστη η φασαρία των αυτοκινήτων, των ταξί, των λεωφορείων, του κόσμου για την θεραπεία του. Κανείς δεν υπάρχει όχι για να μου ζητήσει εισιτήριο, αλλά για να νιώθω την παρουσία κι άλλων στην περιπλάνησή μου στην σημερινή νεκρούπολη -αυτή την εντύπωση μου δίνει- που λέγεται Καλλιθέα. «Προχωρώ από τα προπύλαια και κατεβαίνω με αραιά σκαλοπάτια ένα αραιό δρομάκι σκεπασμένο από διάφορα αναρριχητικά φυτά σε μια κυκλική πλατεία. Στην μέση ένα συντριβάνι και γύρω - γύρω ένας μαρμάρινος πάγκος χωρισμένος σε δύο πάλι ημικύκλια, ένα στην είσοδο και ένα στην έξοδο. Το δάπεδο μωσαϊκό. Χάρμα οφθαλμών. Στην έξοδο άλλος δρόμος με μωσαϊκά, διακοπτόμενος από μαρμάρινα σκαλοπάτια, με βγάζει μπροστά σε έναν κάτασπρο θόλο ανοικτό από τα πλάγια, που στηρίζεται επάνω σε ψηλές πύλες που σχηματίζουν κύκλο. Μαρμάρινες σκάλες κατεβάζουν στο παραμυθένιο κάτασπρο αυτό κιόσκι. Μέσα, πάλι κυκλικά βαλμένες, έξι μαρμάρινες βρύσες με τρεχούμενο πόσιμο νερό και στην μέση του περιπτέρου μία τεχνητή λίμνη μέσα στην οποία έτρεχαν τα νερά από τις έξι βρύσες. Η λίμνη στεγνή. Από τις βρύσες δεν τρέχει ούτε κόμπος νερό... Το νερό αυτό ήταν από το υδραγωγείο της Ρόδου. Δεν ήταν ιαματικό».

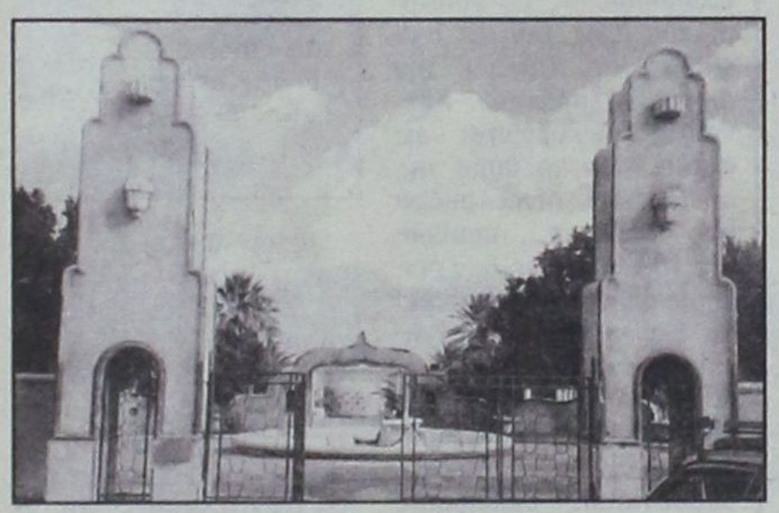

«Και τώρα η ποσιοθεραπεία. Αριστερά από το κιόσκι που κτίστηκε μόνο για να κάνει ευχάριστη την παραμονή των επισκεπτών, ένα άλλο κομψό περίπτερο, όπου άλλοτε υπάλληλοι με κάτασπρες μπλούζες έδιναν στον άρρωστο ποτήρια με το ιαματικό νερό, που έτρεχε από δύο βρύσες, χλιαρό ή κρύο. Πιο πέρα άλλο οικοδόμημα κάτασπρο και αυτό μέσα στον πράσινο φόντο του, με τις τεχνικές εγκαταστάσεις. Εδώ ερχόταν με τις αντλίες το νερό από την ιαματική πηγή της Καλλιθέας. Τα ανακάτευαν με το νερό της Κω και της Νισύρου, που το έφερναν σε ειδικά δοχεία και εδώ το ζέσταιναν για όσους το ήθελαν ζεστό.

Από το όμορφο κάτασπρο κιόσκι βγαίνεις σε μια χαλικόστρωτη μικρή πλατεία και βρίσκεσαι μπροστά σ' ένα μικροσκοπικό γραφικό λιμανάκι. Αθάνατοι έχουν φυτευτεί γύρω στα βράχια του. Το λιμανάκι είναι στα αλήθεια υπέροχο. Το τοπίο μοναδικό.

«Αριστερά από το λιμανάκι ένας στενός δρόμος βγάζει πέρα σε μια βραχώδη ακτή. Και σε απόσταση καμιά δεκαριά μέτρα από την θάλασσα σ' ένα βαθούλωμα, που σχηματίζουν δύο βράχοι, έτρεχε λιγοστό, μα πολύ λιγοστό το ιαματικό νερό της Καλλιθέας. Επρεπε να περιμένει κανείς ένα δύο λεπτά σκυμμένος για να μπορέσει να γεμίσει τέλος ένα ποτήρι. Να γιατί οι Ιταλοί με σωλήνες το αντλούσαν όλο το εικοσιτετράωρο το λιγοστό θαυματουργό νερό από δω στο αντλιοστάσιο».

«Ας υποθέσουμε όμως ότι λειτουργούν τα νερά κι ας πιούμε το πρώτο ποτηράκι μας ζεστό καθώς πρέπει, πρωί - πρωί, την ώρα που φθάσαμε. Μετά το πρώτο ποτήρι μπορούμε να πάμε ως το μαρμάρινο κιόσκι, ή στην κυκλική πλατεία να καθίσουμε στο μαρμάρινο πάρκο ή αν μας αρέσει η μόνωση να διαλέξουμε ένα από τα πολλά παγκάκια που είναι μέσα στο πυκνό δάσος. Μπορούμε να κάνουμε κι ένα θαλάσσιο μπάνιο στο γραφικό λιμανάκι. Δεξιά από το κιόσκι είναι ένα θαυμάσιο σπήλαιο. Ηταν φυσικό αλλά το μεγάλωσαν, προσθέτοντας στην πρόσοψή του κι άλλους βράχους. Εδώ λειτουργούσε ένα θαυμάσιο μπαρ και μπορούσε να πιει ο επισκέπτης ένα ξανθό ντόπιο βερμούτ, ένα ουίσκι ή καλύτερα ένα κοριαντολίνο, λίγο κρεμ καφέ ή κρέμ κακάο, ή οποιοδήποτε από τα εκλεκτά ντόπια λικέρ προτιμούσε και που τα έβρισκε και σήμερα και στο «Ακταίον» και στα άλλα κέντρα της Ρόδου.

Λίγο μετά το πρώτο ποτηράκι ιαματικού νερού αρχίζει η δραστική ενέργειά του. Δεν είναι τίποτε για να δημιουργήσει ανησυχία. Οι κατασκευαστές των λουτρών πρόβλεψαν και για αυτό.

Από την σπηλιά του μπαρ συνεχίζει ένα ανηφορικό βοτσαλόστρωτο δρομάκι κάτω απ' τη σκιά των δένδρων. Ο ανήφορος δεν είναι κοπιαστικό, ούτε ο δρόμος μεγάλος. Μέσα στα δένδρα, τους σχίνους, τις λυγαριές και τις ανθισμένες πικροδάφνες προβάλλει ένα άλλο πελώριο κάτασπρο οικοδόμημα. Το κέντρο του είναι κι αυτό κυκλικό σκεπασμένο με ημισφαιρικό θόλο. Γύρω - γύρω σε ακτίνες διάδρομοι με δεξιά και αριστερά ατέλειωτες πόρτες σε μικρά, μικροσκοπικά δωματιάκια. Είναι οι βεσπασιανές της Καλλιθέας, απαραίτητο κτίριο μετά την τόσο δραστική επενέργεια του ιαματικού νερού. Υπήρχαν εδώ, με θαυμάσιους καθρέπτες στο εσωτερικό κάθε μικρού δωματίου, βεσπασιανές όλων των ειδών, ευρωπαϊκές, τουρκικές, όλες πολυτελέστατες από λευκή πορσελάνη.

Πλήρης ερημιά και εδώ. Οι πόρτες έχουν καταστραφεί, ή κλαπεί ή καεί. Οι καθρέπτες, άλλοι έχουν σπάσει κι άλλοι έχουν κάνει φτερά.

Μετρώ τα δωματιάκια. Είναι εκατόν πενήντα μονά και διπλά και μπορούσαν να εξυπηρετήσουν συγχρόνως διακόσια είκοσι άτομα».

«Μετά το πρώτο χλιαρό ή κρύο νερό κι ύστερα από μια ώρας θα ακολουθήσει και δεύτερο ιαματικό κρύο. Και κατόπιν κάθε τέταρτο της ώρα και κάθε είκοσι λεπτά από ένα έως τέσσερα - πέντε ποτήρια με αναλόγους επισκέψεις στα καμαράκια, που άστραφταν και λαμποκοπούσαν από την πάστρα. Πάντα οι πόρτες εκεί ήταν ανοικτές για κάθε επείγουσα ανάγκη, μέχρις ότου αποβληθεί κάτασπρο το νεράκι και γίνει για τον οργανισμό σωστός λαμπίκος το ιαματικό αυτό νερό.

Την άλλη μέρα συνεχίζεται η ποσιοθεραπεία κι ύστερα πάλι τα ίδια.

Μετά από την δέκατη μέρα αρχίζουν να φεύγουν από τον οργανισμό όλες οι σκουριές. Ψάμμοι, πέτρες στα νεφρά, από την χολή άλατα τα πάντα. Η θεραπεία με το νερό διαρκούσε είκοσι με εικοσιπέντε πρωινά, χωρίς καμία ενόχληση το απόγευμα και το βράδυ».

«Τώρα σε όλο το συγκρότημα των ιαματικών πηγών της Καλλιθέας βασιλεύει ερημιά και ερείπια παντού».

Ι.Σ.Κ.

ΙΔΙΩΤΙΚΟ ΤΕΧΝΙΚΟ ΕΠΑΓΓΕΛΜΑΤΙΚΟ ΕΚΠΑΙΔΕΥΤΗΡΙΟ

ΤΕΕ ΔΟΡΚΑΣ

Αναγνωρισμένο από το κράτος

ΕΙΔΙΚΟΤΗΤΕΣ

Κρατικό πτυχίο - Αναβολή στράτευσης



• ΠΛΗΡΟΦΟΡΙΚΗΣ - ΔΙΚΤΥΩΝ Η/Υ



• ΚΟΜΜΩΤΙΚΗΣ - ΑΙΣΘΗΤΙΚΗΣ Κομμωτικής τέχνης



• ΚΑΛΛΙΤΕΧΝΙΚΩΝ ΕΦΑΡΜΟΓΩΝ - Διακοσμητών - Γραφικών Τεχνών



• ΕΝΔΥΜΑΤΟΛΟΓΩΝ - ΣΧΕΔΙΑΣΤΩΝ ΜΟΔΑΣ

ΔΕΚΤΟΙ ΑΠΟΦ. ΓΥΜΝΑΣΙΟΥ - ΛΥΚΕΙΟΥ

ΠΛΗΡ. ΕΓΓΡΑΦΕΣ: Καναδά 32 Ρόδος • Τηλ. - Fax: 76536 & 29550

Η BUSINESS LOGIC

ΚΟΝΤΑ ΣΤΑ ΚΟΣΜΗΜΑΤΟΠΩΛΕΙΑ

Η BUSINESS LOGIC A.E.

η μοναδική πανελλαδικά αλυσίδα παροχής ολοκληρωμένων λύσεων πληροφορικής αποκλειστικά για επιχειρήσεις, είναι και πάλι κοντά σας.

Με το πληρέστερο πρόγραμμα της αγοράς για διαχείριση και οργάνωση καταστημάτων αργυροχρυσοχοΐας.

Για περισσότερες πληροφορίες ....

BUSINESS LOGIC

BUSINESS LOGIC ΤΑΜΒΑΚΑΣ ΔΗΜΗΤΡΗΣ
ΒΟΥΛΓΑΡΟΚΤΟΝΟΥ 14, ΡΟΔΟΣ
ΤΗΛ : 0241-75218, FAX : 0241-35104
e-mail address: dimitamb@otenet.gr

ΕΛΛΗΝΙΚΗ ΔΗΜΟΚΡΑΤΙΑ
ΝΟΜΟΣ ΔΩΔΕΚΑΝΗΣΟΥ
ΔΗΜΟΣ ΑΡΧΑΓΓΕΛΟΥ

ΠΡΟΣΚΛΗΣΗ

ΤΟ Δ.Σ. του Πολιτιστικού Οργανισμού του Δήμου Αρχαγγέλου σας καλεί να τιμήσετε με την παρουσία σας την εκδήλωση που θα γίνει στις 14-8-2001 ημέρα Τρίτη και ώρα 20.30 στον αύλειο χώρο του Β' Δημοτικού Σχολείου Αρχαγγέλου με θέμα:

Αναφορά στα σπήλαια Αρχαγγέλου

Ομιλητής: Νικόλαος Παπανικολάου - Σπηλαιολόγος, Υπεύθυνος τοπικού τμήματος Δωδεκανήσου της Ελληνικής Σπηλαιολογικής Εταιρείας

Στον χώρα θα εκτίθενται:

3 Φωτογραφικό υλικό - σχεδιαγράμματα από τα σπήλαια Αρχαγγέλου

3 Σπηλαιολογικός εξοπλισμός

3 Προβολή βίντεο και διαφανειών

Την εκδήλωση θα κλείσει το χορευτικό από το Δημοτικό Διαμέρισμα Παραδεισίου του Δήμου Πεταλούδων.

Το Δ.Σ. του
Πολιτιστικού Οργανισμού

ΣΥΝΔΕΣΜΟΣ ΕΠΑΓΓΕΛΜΑΤΙΩΝ ΕΓΚΑΤΑΣΤΑΤΩΝ ΥΔΡΑΥΛΙΚΩΝ ΝΟΜΟΥ ΔΩΔΕΚΑΝΗΣΟΥ

ΕΝΗΜΕΡΩΤΙΚΗ ΑΝΑΚΟΙΝΩΣΗ

ΕΝΗΜΕΡΩΝΟΥΜΕ το κοινό, δεδομένου ότι η σχετική νομοθεσία έχει αλλάξει με την εφαρμογή του Προεδρικού Διατάγματος υπ'αριθ. 55/ΦΕΚ 1-3-2000 (σε επέκταση του Π.Δ. 38/1991, άρθρο 4 παρ. 4.2.3.), ότι:

Η Πολεοδομία Δωδεκανήσου και Δήμου Ροδίων δεν δέχεται φακέλους ακινήτων για σύνδεση των εγκαταστάσεων τους με τα δίκτυα κοινής ωφέλειας, αν δεν υποβάλλεται παράλληλα με τα λοιπά δικαιολογητικά και το προβλεπόμενο τεχνικό υπόμνημα (έντυπο που επέχει θέση υπεύθυνης δήλωσης), συμπληρωμένο και υπογεγραμμένο από τον αδειούχο εγκαταστάτη ή τεχνίτη υδραυλικό **και πιστοποιημένο από τον Σύνδεσμό μας.**

Η παρούσα κοινοποίηση γίνεται προκειμένου να μην βρεθούν στη δυσάρεστη θέση της εμπλοκής σε ανεπιθύμητες καταστάσεις όσοι απευθύνονται για την εξυπηρέτησή τους σε διατριβώμενους στο χώρο των υδραυλικών εγκαταστάσεων χωρίς να διαθέτουν την εκ του νόμου **άδεια ασκήσεως επαγγέλματος.**

Πληροφορίες για τον ακριβή και νομότυπο τρόπο διεκπεραίωσης των υδραυλικών εργασιών παρέχονται καθημερινά στα γραφεία του Συνδέσμου μας, οδός Κλαυδίου Πέπερ 1, τηλ. 75606, κατά τις εργάσιμες ημέρες και ώρες (Δευτέρα έως Παρασκευή) από 8 π.μ. έως 3 μ.μ.

Εκ του Δ.Σ.

ΦΥΣΙΚΗ – ΧΗΜΕΙΑ
ΜΑΘΗΜΑΤΙΚΑ
ΜΙΧΑΛΗΣ ΓΑΡΥΦΑΛΛΗΣ
πτυχιούχος Πανεπιστημίου Αθηνών

ΕΚΘΕΣΗ – ΝΕΑ – ΑΡΧΑΙΑ
ΙΣΤΟΡΙΑ – ΦΙΛΟΣΟΦΙΑ
ΦΛΩΡΑ ΡΕΪΣΗ
πτυχιούχος Πανεπιστημίου Κρήτης
Μάστερς MSc & MA
Παν/ίου Λονδίνου, LSE & IoE

Λύκειο, από 16 Αυγούστου
Γυμνάσιο, από 1 Σεπτεμβρίου



ΑΦΟΜΟίΩΣΗ
Στ. Καζούλη & Δημοκρατίας
☎ 25169 - 63401

☑ **6μελή τμήματα**

ΡΟΔΙΑΚΗ ΛΕΣΧΗ ΦΙΛΩΝ ΤΟΥ ΓΕΝΙΚΟΥ ΝΟΣΟΚΟΜΕΙΟΥ ΡΟΔΟΥ

ΕΥΧΑΡΙΣΤΗΡΙΟ

Το Διοικητικό Συμβούλιο της «Ροδιακής Λέσχης Φίλων του Γενικού Νοσοκομείου Ρόδου», θεωρεί καθήκον επιβεβλημένον να εκφράσει και μέσω του Τύπου τις εγκάρδιες και ειλικρινείς ευχαριστίες του προς το CASINO Ρόδου Α.Ε και ιδιαίτερα στον Διευθυντή του κ. DAN RATJKOVSKY, ως και τους εργαζόμενους σ'αυτό και την Εταιρεία EUROCAMBION του Κ. Δ. Σμυρνιού, για την προσφορά τους των 4.000.000 δρχ. για την αγορά 4 ειδικών καθισμάτων (αξίας 1.000.000 έκαστον) για την αιμοκάθαρση ασθενών στο Νεφρολογικό Τμήμα του Νοσοκομείου μας.

Η ευγενής και φιλάνθρωπη αυτή χειρονομία, καταδεικνύει με τον πιο πασιφανή τρόπο τα κοινωνικά αισθήματα τόσον των ατόμων των διοικούντων τις παραπάνω εταιρείες όσον και των εργαζομένων σ'αυτά και αποτελεί απόδειξη ότι στη σημερινή κοινωνία μας δεν έχουν ευτυχώς εκλείψει τα άτομα με αισθήματα αγάπης και φροντίδας για τους πάσχοντες συνανθρώπους μας.

Για το Διοικητικό Συμβούλιο
Ο Πρόεδρος
Σάββας Μαμαλίγκας
Η Γραμματέας
Αννα Ιωαννίδου Ραϋμόνδου

ΑΛΛΗΛΩΝ ΤΑ ΒΑΡΗ ΒΑΣΤΑΖΕΤΕ



ΧΡΗΜΑΤΙΣΤΗΡΙΟ

ΣΥΝΕΔΡΙΑΣΗ ΤΗΣ 13ης Αυγούστου 2001

ΤΡΑΠΕΖΕΣ	ΤΙΜΗ	%	ΕΛΑΧ.	ΜΕΓ.	ΤΕΜ
ΑΤΤΙΚΗΣ (ΚΟ)	6.06	-0.33	5.90	6.12	6 410
ΓΕΝΙΚΗ ΤΡΑΠΕΖΑ ΤΗΣ ΕΛΛ.	10.18	-0.39	9.94	10.26	7 764
ΕΘΝΙΚΗ ΤΡΑΠΕΖΑ ΤΗΣ ΕΛΛ.	30.10	0.27	29.64	30.28	85 857
ΕΤΕΒΑ (ΚΟ)	8.90	-3.05	8.88	9.18	1 275
ΕΤΕΒΑ (ΠΟ)	9.80	0.00	9.80	9.80	10
ΕΛΛΑΔΟΣ (ΚΟ	68.75	-0.07	66.55	69.00	1 199
ΕΜΠΟΡΙΚΗ ΤΡΑΠΕΖΑ ΤΗΣ ΕΛΛ.	35.86	-0.61	35.32	36.20	23 170
EUROBANK ERGASIAS	14.24	-0.56	14.06	14.34	30 902
ΠΕΙΡΑΙΩΣ (ΚΟ)	11.30	-1.91	11.22	11.48	69 659
ALPHA ΤΡΑΠΕΖΑ ΠΙΣΤΕΩΣ	22.98	-1.12	22.58	23.24	168 936
ΕΓΝΑΤΙΑ ΤΡΑΠΕΖΑ (ΚΟ)	3.68	-1.08	3.64	3.78	22 853
ΕΓΝΑΤΙΑ ΤΡΑΠΕΖΑ (ΠΟ)	3.74	0.00	3.56	3.76	1 015
ASPIS BANK	7.74	-1.28	7.62	7.76	14 119
ΕΤΒΑ	5.88	-2.65	5.84	6.04	138 702
ΤΡΑΠΕΖΑ ΚΥΠΡΟΥ	3.56	-1.66	3.54	3.62	18 554
ΑΓΡΟΤΙΚΗ ΤΡΑΠΕΖΑ	8.22	-1.91	8.10	8.34	39 349
ΤΕΛΕΣΙΣ ΤΡΑΠΕΖΑ ΕΠΕΝΔΥΣΕΩΝ	6.22	-1.27	6.10	6.30	2 520
ΑΣΦΑΛΕΙΕΣ					
ΕΘΝΙΚΗ ΑΣΦ.	11.90	-1.82	11.78	12.02	9 523
ΑΣΠΙΣ ΠΡΟΝΟΙΑ (ΚΟ)	4.98	1.22	4.76	4.98	21 150
ΦΟΙΝΙΞ ΓΕΝ. ΑΣΦ.	20.00	-1.48	18.34	20.30	225
ΕΥΡΩΠΑΪΚΗ ΠΙΣΤΗ ΑΕ (ΚΟ)	2.60	0.00	2.50	2.61	434
ΕΥΡΩΠΑΪΚΗ ΠΙΣΤΗ ΑΕ (ΠΟ)	2.04	-6.85	2.04	2.04	100
ΑΓΡΟΤΙΚΗ Α.Ε. ΓΕΝ. ΑΣΦΑΛ. (ΚΟ)	19.48	-0.51	19.48	19.48	70
INTERAMERICAN (ΚΟ)	20.56	0.19	20.50	20.56	12 231
ΑΓΡΟΤΙΚΗ ΖΩΗΣ	16.44	-0.12	16.30	16.48	760
METROLIFE ΕΜΠΟΡΙΚΗ	2.11	-2.76	2.10	2.19	42 340
ΕΤΑΙΡΙΕΣ ΕΠΕΝΔΥΣΕΩΝ					
ΕΘΝΙΚΗ ΕΤ. ΕΠΕΝΔ.ΧΑΡΤ.	1.90	-0.52	1.85	1.94	10 540
ΕΛΛΗΝΙΚΗ ΕΤ. ΕΠΕΝΔ. (ΚΑ)	1.91	-1.04	1.87	1.92	33 220
ΕΠΕΝΔ. ΕΡΓΑΣΙΑΣ (ΚΑ)	1.69	-3.98	1.68	1.76	122 425
ΕΠΕΝΔ. ΑΝΑΠΤΥΞΕΩΣ (ΚΑ)	1.84	-2.65	1.82	1.86	22 520
ALPHA ΕΠΕΝΔΥΣΕΩΝ (ΚΑ)	3.82	-1.55	3.78	3.96	12 315
ΠΕΙΡΑΙΩΣ ΕΠΕΝΔΥΤΙΚΗ	1.86	-2.11	1.76	1.89	21 300
ΠΡΟΟΔΟΣ ΕΛΛ.ΕΠΕΝΔ.	2.73	-2.50	2.72	2.77	21 640
INTERINVEST - ΔΙΕΘ. ΕΠΕΝΔ.	1.52	-3.80	1.49	1.56	17 920
ΕΠΙΛΟΓΗ Α.Ε.Ε.Χ. (ΚΑ)	0.75	-3.85	0.74	0.77	127 200
ΔΙΑΣ Α.Ε.Ε.Χ (ΚΑ)	1.42	-4.05	1.40	1.48	43 900
ΑΙΟΛΙΚΗ Α.Ε.Ε.Χ. (ΚΑ)	1.43	-2.05	1.42	1.44	19 020
ΕΜΠΟΡΙΚΗ ΕΠΕΝΔΥΤΙΚΗ (ΚΑ)	2.78	-1.77	2.78	2.87	6 700
MARFIN ΑΕΕΧ	2.22	-1.33	2.16	2.23	7 580
ΟΡΙΟΝ Δ.Α.Ε.Ε.Χ (ΚΑ)	1.83	-2.66	1.83	1.85	12 800
ΑΣΠΙΣ ΕΠΕΝΔΥΤΙΚΗ (ΚΑ)	1.55	-0.64	1.53	1.57	11 400
ALPHA TROST ASSET M. (ΚΟ)	3.10	-1.27	3.06	3.12	2 070
ΑΚΤΙΒ ΕΠΕΝΔΥΤΙΚΗ Α.Ε.Ε.Χ.	1.40	0.00	1.35	1.42	1 605
ΕΤ. ΧΡΗΜ/ΚΗΣ ΜΙΣΘΩΣΗΣ					
ΕΤΒΑ ΑΝΩΝΥΜ. (ΚΟ)	4.00	-3.85	3.96	4.10	6 200
ALPHA LEASING (ΚΟ)	9.96	0.00	9.82	10.00	9 650
ΠΕΙΡΑΙΩΣ ΧΡΗΜ/ΚΕΣ ΜΙΣΘΩΣΕΙΣ	8.84	0.23	8.46	8.88	2 175
ΕΤΑΙΡΙΕΣ ΣΥΜΜΕΤΟΧΩΝ					
ALBIO Α.Ε. ΣΥΜΜΕΤΟΧΩΝ (ΚΟ)	3.64	-1.62	3.60	3.66	6 070
ΜΠΟΥΤΑΡΗΣ (ΚΑ)	1.96	-3.45	1.93	2.03	44 690
ΜΠΟΥΤΑΡΗΣ (ΠΑ)	2.03	0.00	0.00	0.00	0
ΚΕΡΑΝΗΣ (ΚΑ)	1.53	-0.65	1.53	1.65	9 110
ΚΕΡΑΝΗΣ (ΠΑ)	1.15	-0.86	1.13	1.15	3 140
ΕΠΙΧΕΙΡΗΣΕΙΣ ΑΤΤΙΚΗΣ (Κ)	7.00	-0.85	6.90	7.00	7 942
ΟΜΙΛΟΣ ΙΝΤΕΚΑ (Κ)	3.48	0.00	3.34	3.56	72 748
ΟΜΙΛΟΣ ΙΝΤΕΚΑ (Π)	7.16	0.00	0.00	0.00	0
ΚΑΛΑΪΤΕΣ (ΚΑ)	3.96	-4.81	3.94	4.24	271 250
ΚΑΛΑΪΤΕΣ (ΠΑ)	3.08	-3.14	3.06	3.26	43 610
ΒΙΟΚΑΛΚΟ (ΚΑ)	9.30	-1.69	9.20	9.42	30 180
ΕΛΛΗΝΙΚΑ ΧΡΗΜΑΤΙΣΤΗΡΙΑ	9.16	-1.29	9.06	9.26	15 630
ΔΕΛΤΑ ΣΥΜΜΕΤΟΧΩΝ (ΚΑ)	7.40	-0.80	7.30	7.40	4 430
ΔΕΛΤΑ ΣΥΜΜΕΤΟΧΩΝ (ΠΑ)	7.42	-0.27	7.34	7.44	390
NOTOS COM	2.04	-0.97	2.02	2.07	49 120
ΧΑΤΖΗΙΩΑΝΝΟΥ Α.Ε.	3.68	-3.66	3.60	3.82	15 950
AXON Α.Ε.	3.26	-7.91	3.24	3.52	188 894
SANYO HELLAS A.E.B.E.	1.94	-1.02	1.91	2.00	89 376
ΚΟΥΜΠΑΣ Α.Ε.	3.02	-3.21	3.00	3.12	88 580
ALPHA ΑΡΛΗΑ ΣΥΜΜΕΤΟΧΕΣ	3.78	-2.07	3.74	3.90	49 640
ΠΑΡΝΑΣΣΟΣ ΕΠΟΧΕΙΡΗΣΕΙΣ	1.25	-4.58	1.18	1.26	3 485
ΦΟΥΡΛΗΣ Α.Ε. ΣΥΜΜΕΤΟΧΩΝ	8.30	-1.43	8.10	8.44	5 430
ΜΠΑΤΡΟΣ ΣΥΜΜΕΤΟΧΙΚΗ	2.45	-3.16	2.44	2.56	11 667
ΑΘΗΝΑΪΚΕΣ ΣΥΜΜΕΤΟΧΕΣ	2.16	-3.57	2.15	2.27	220 880
ΜΕΑΓΑ Α.Ε. ΣΥΜΜΕΤΟΧΩΝ (ΚΑ)	2.40	-4.76	2.31	2.51	39 720
ELBISCO AE ΣΥΜΜΕΤΟΧΩΝ	2.55	0.00	2.55	2.62	1 620
ΔΙΑΧΕΙΡΙΣΗ ΑΚΙΝΗΤΗΣ ΠΕΡΙΟΥΣΙΑΣ					
ΚΕΚΡΟΨ	44.52	-1.63	44.10	45.14	760
ΕΡΜΗΣ Α.Ε.	4.40	-0.45	4.36	4.60	51 180
ΙΟΝΙΚΗ	8.86	-1.34	8.52	8.94	360
ALPHA ΑΣΤΙΚΑ ΑΚΙΝΗΤΑ	8.08	0.25	7.62	8.12	12 220
ΒΟΒΟΣ (ΚΟ)	14.92	-7.444	14.44	16.2	219 230
ΕΝΟΙΚΙΑΣΕΙΣ ΜΕΤΑΦΟΡΙΚΩΝ ΜΕΣΩΝ					
ΒΕΡΝΙΚΟΣ ΚΟΥΤΤΕΡΑ	3.80	-4.52	3.74	3.98	6 780
AUTOHELLAS A.E.	6.56	-0.91	6.48	6.56	2 650
ΚΥΡΙΑΚΟΥΛΗΣ Μ.Κ.Ν.	2.74	-1.44	2.66	2.76	2 620
ΠΛΗΡΟΦΟΡΙΚΗ					
INTRASOFT (ΚΟ)	6.82	-2.57	6.82	7.00	5 230
BYTE COMPUTER	3.50	-2.23	3.46	3.60	2 680
INTRALOT (ΚΟ)	14.92	-0.40	14.56	15.00	10 400
QUALITY AND RELIABILITY A.B.E.E.	14.00	-0.71	13.88	14.10	3 570
INFORMER (ΚΟ)	7.66	6.69	7.20	7.98	191 420
FORTHnet	5.94	-2.94	5.88	6.02	5 520
LOGIC D.I.S.	2.91	-0.68	2.85	2.93	69 248
SINGULAR	4.24	-4.07	4.18	4.40	108 576
UNISOFT AE	2.68	-2.55	2.62	2.75	3 240
UNIBRAIN SA	10.98	-2.14	10.90	11.42	11 790
M.S ΠΛΗΡΟΦΟΡΙΚΗ	24.74	-3.21	24.58	25.50	8 170
ΔΙΑΦΗΜΙΣΗ					
ΑΤΕΡΜΟΝ ΔΥΝΑΜΙΚΗ	2.54	-1.55	2.47	2.63	29 025
ΥΓΕΙΑ					
ΙΑΤΡΙΚΟ ΑΘΗΝΩΝ	4.40	-1.79	4.28	4.52	28 840
ΙΑΤΡΙΚΟ ΑΘΗΝΩΝ Π.ΦΑΛΗΡ.	2.76	-2.13	2.75	2.84	7 470
ΙΑΣΩ	7.72	-2.28	7.68	8.02	101 619
ΔΑΜΒΑΛΗΣ	8.00	-4.08	7.82	8.74	6 550
ΤΗΛΕΟΡΑΣΗ-ΨΥΧΑΓΩΓΙΑ					
ΤΗΛΕΤΥΠΟΣ	5.46	-1.09	5.38	5.54	5 285
HYATT REGENCY	5.72	-0.35	5.62	5.82	157 760
ΕΛΕΥΘΕΡΗ ΤΗΛΕΟΡΑΣΗ	5.14	-1.91	5.10	5.20	3 480
ΟΠΑΠ ΑΕ (ΚΟ)	5.70	-1.72	5.62	5.82	46 420
ΓΕΩΡΓΙΑ					
ΕΠΙΛΟΓΗΣ (Κ)	3.82	0.00	3.72	3.82	2 540
ΚΤΗΝΟΤΡΟΦΙΑ					
ΚΤΗΝΟΤΡΟΦΙΑ ΤΣΕΛΕΝΤΑ	2.47	-4.63	2.42	2.56	24 924
ΝΗΡΕΥΣ	3.22	-3.01	3.20	3.34	37 420
ΒΕΛΑΡΜ	1.74	-3.87	1.72	1.80	7 960
ΕΛΛΗΝΙΚΑΙ ΚΤΗΝΟΚΑΛΛΙΕΡΓΕΙΑΙ	12.20	-0.16	11.60	12.28	2 590
ΟΡΥΖΕΙΑ					
ΑΡΓΥΡΟΜΕΤ/ΤΟΝ & ΒΑΡΥΤΙΝΗΣ	19.50	-0.91	19.50	19.96	1 790
ΜΕΤΑΦΟΡΕΣ					
ΙΜΠΕΡΙΟ (ΚΟ)	4.04	1.51	3.92	4.24	510
ΕΠΙΒΑΤΗΓΟΙ ΝΑΥΤΙΛΙΑ					
ΓΡΑΜΜΕΣ ΣΤΡΙΝΤΖΗ	1.80	-1.10	1.78	1.82	81 684
ΝΑΥΤΙΛΙΑΚΗ ΕΤΑΙΡΕΙΑ ΛΕΣΒΟΥ	1.60	-3.03	1.60	1.68	10 620
ΑΝΕΚ (ΚΟ)	1.96	-3.92	1.96	2.10	63 447
ΑΝΕΚ (ΠΟ)	2.69	-1.82	2.69	2.69	20
ΜΑΙΝΟΙΚΕΣ ΓΡΑΜΜΕΣ	3.42	-1.16	3.38	3.46	17 598
ΒΟΗΘΗΤΙΚΕΣ ΠΡΟΣ ΜΕΤΑΦΟΡΕΣ ΔΡΑΣΤΗΡΙΟΤΗΤΕΣ					
ΕΘΝΙΚΗ Α.ΕΞΟΠ. ΑΚΙΝ.ΕΚΟΜ/ΣΕΩΣ	5.72	-3.38	5.60	5.92	25 680
ΤΗΛΕΠΙΚΟΙΝΩΝΙΕΣ					
ΟΤΕ (ΚΟ)	16.36	0.37	16.18	16.38	253 110
ΠΑΝΑΦΟΝ ΑΕΕ (ΚΟ)	5.58	0.36	5.48	5.62	116 503
ΣΟΒΜΟΤΕ (ΚΟ)	10.30	-0.39	10.10	10.34	103 936
ΞΕΝΟΔΟΧΕΙΑ ΚΑΙ ΑΘΛΑ ΚΑΤΑΛΥΜΑΤΑ					
ΑΕΤΩΡ PALACE	7.56	0.52	7.36	7.60	5 950
ΓΕΚΕ Α.Ε.	6.32	-0.32	6.30	6.54	660
ΛΑΜΨΑ	6.02	1.95	5.98	6.12	7 670
ΝΙΚΟΣ ΓΚΑΛΗΣ	4.70	0.86	4.48	4.80	2 350
ΕΣΤΙΑΤΟΡΙΑ					
OLYMPIC CATERING A.E.	6.36	-1.24	6.24	6.50	9 840
ΕΡΓΑ ΟΡΗΣ ΜΙΚΡΟΕΠΙΠΛΑ	13.88	0.14	13.68	13.92	3 540
EVEREST	2.35	-1.67	2.26	2.44	11 568
ΙΩΝΙΚΗΣ Α.Ε.	16.20	1.12	16.00	16.80	13 560

ΚΑΘΑΡΤΟΥΡΓΙΚΕΣ	ΤΙΜΗ	%	ΕΛΑΧ.	ΜΕΓ.	ΤΕΜ
ΕΛΛΗΝ. ΥΦΑΝΤΟΥΡΓΙΑ (ΚΑ)	7.00	0.28	6.82	7.02	25 318
ΤΡΙΑ ΑΛΦΑ (ΚΟ)	36.36	-4.32	35.12	37.70	550
ΚΑΘΑΡ. ΝΑΟΥΣΗΣ (ΚΑ)	3.12	-4.29	3.10	3.30	225 770
ΔΟΥΔΩΣ (ΚΑ)	3.10	-4.32	3.06	3.30	175 680
ΦΙΝΤΕΞΠΟΡΤ (ΚΟ)	3.18	-4.22	3.08	3.38	4 590
ΕΛΦΟΚ (ΚΑ)	5.44	-0.73	5.30	5.44	525
ΕΠΙΛΕΚΤΟΣ ΚΑΘΑΡ/ΡΓΙΑ	2.03	-0.49	1.96	2.06	27 500
ΚΑΘΑΡ. ΝΑΥΠΑΚΤΟΥ	2.6	0.00	2.50	2.60	2 400
ΒΑΡΒΑΡΕΣΟΣ	6.40	-1.84	6.36	6.60	15 050
ΤΕΞΑΠΡΕΤ	4.16	0.00	3.92	4.16	6 720
ΓΙΑΝΝΗΣ ΓΙΑΝΝΟΥΣΗΣ	16.62	-7.15	16.36	18.12	215 900
ΚΑΘΑΡ. ΚΟΡΙΝΘΟΥ (ΚΟ)	3.74	-4.10	3.70	3.90	38 240
ΚΑΘΑΡ. ΚΟΡΙΝΘΟΥ (ΠΟ)	3.8	0.00	0	0	0
ΜΟΥΖΑΚΗΣ (ΚΑ)	3.28	-1.20	3.18	3.36	2 530
ΜΟΥΖΑΚΗΣ (ΠΑ)	5.9	0.00	0.00	0.00	0
ΠΑΛΑΤΙΚΑ ΘΡΑΚΗΣ (ΚΑ)	2.38	-2.06	2.32	2.44	39 662
ΜΑΞΙΜ ΠΕΡΤΣΙΝΙΔΗΣ	1.66	-3.49	1.65	1.73	41 290
Μ. Β. Α. ΚΑΡΑΤΖΗ HELLAS NET	2.66	-0.75	2.64	2.74	5 660
ΦΙΕΡΑΤΕΙ-ΑΦΟΙ ΑΝΕΖΟΥΛΑΚΗ	3.14	-5.42	3.06	3.36	29 955
ΤΡΟΦΙΜΑ-ΠΟΤΑ					
ΚΥΛΙΝΔΡΟΜΥΛΟΙ ΛΟΥΛΗ	3.88	-0.51	3.76	3.90	4 970
ΕΛΛ. ΒΙΟΜ. ΖΑΧΑΡΗΣ	7.82	-2.74	7.70	7.96	5 980
ΕΛΑΪΣ	21.00	0.00	21.00	21.00	1 520
ΚΑΤΣΕΛΗΣ	5.30	1.15	5.14	5.30	15 692
Π.Γ. ΝΙΚΑΣ (ΚΑ)	3.58	0.00	0.00	0.00	0
ΣΗΡΙΤΑ (ΚΑ)	7.88	-1.50	7.82	8.00	3 540
ΚΥΛΙΝ/ΛΟΙ ΣΑΡΑΝΤΟΠΟΥΛΟΣ	4.98	-3.11	4.98	5.12	300
ΕΒΡΟΦΑΡΜΑ	4.68	-1.68	4.52	4.78	17 520
ΚΡΕΤΑ ΦΑΡΜ	26.08	0.15	25.36	26.94	3 390
ΚΤΗΜΑ ΛΑΖΑΡΙΔΗ	12.30	0.33	12.04	12.30	1 280
ΑΛΕΥΡΟΒ/ΝΙΑ ΤΥΡΝΑΒΟΥ	5.54	-2.46	5.44	5.72	1 360
ΚΑΡΑΜΟΛΕΓΚΟΣ	3.32	10.67	3.00	3.36	72 170
ΣΦΗΝΙΑΣ (ΚΑ)	2.76	0.36	2.70	2.80	32 470
ΣΦΗΝΙΑΣ (ΠΑ)	5.36	0.00	0	0	0
ΦΙΝΤΕΞΠΟΡΤ (ΚΟ)	3.18	-4.22	3.08	3.38	4 590
ΠΑΥΛΙΔΗΣ (ΠΟ)	10.10	3.07	10.10	10.10	500
ΜΠΑΡΜΠΑ ΣΤΑΘΗΣ (Κ)	4.60	0.00	4.60	4.60	3 253
ΜΠΑΡΜΠΑ ΣΤΑΘΗΣ (Π)	4.90	0.00	0.00	0.00	0.00
COCA COLA E.E.E.	15.12	1.07	14.62	15.20	93 836
ΠΡΟΪΟΝΤΑ ΚΑΠΝΟΥ					
ΚΑΠΝΟΒΙΟΜΗΧΑΝΙΑ ΚΑΡΕΛΙΑ	45	8.00	45.00	47.50	120
ΠΑΠΑΣΤΡΑΤΟΣ	12.68	1.28	12.38	12.96	3 790
ΕΙΔΗ ΕΝΔΥΜΑΣΙΑΣ					
ΜΙΝΕΡΒΑ	2.65	-7.99	2.62	2.80	1 180
SEX ΦΟΡΜ	10.52	-4.88	10.40	11.16	147 590
ΕΛΒΕ-ΕΝΔΥΜΑΤΩΝ	2.70	0.37	2.60	2.72	11 840
FANCO A.E.	6.96	-5.95	6.84	7.46	37 090
ΠΡΟΪΟΝΤΑ ΞΥΛΟΥ & ΨΕΛΛΟΥ					
ΒΑΛΚΑΝ (Κ)	0.48	-2.04	0.48	0.49	487 360
ΑΚΡΙΤΑΣ (ΚΟ)	3.76	-2.73	3.56	3.78	5 020
ΣΕΛΜΑΝ	2.59	4.44	2.48	2.74	97 540
ΠΡΟΪΟΝΤΑ ΧΑΡΤΟΥ					
ΒΙΣ (ΚΟ)	4.92	-3.53	4.88	5.38	1 340
ΒΙΣ (ΠΟ)	5.52	0.00	0.00	0.00	0
PAPERPACK-ΤΣΟΥΚΑΡΙΔΗΣ	10.40	-1.52	10.20	10.56	620
ΕΚΔΟΣΕΙΣ					
INFORM ΛΥΚΟΣ	12.48	-3.70	12.32	12.88	10 000
ΕΚΔΟΣΕΙΣ ΛΥΜΠΕΡΗ	6.70	-2.33	6.50	6.86	12 260
ΙΜΑΚΟ ΜΗΝΤΙΑ ΝΕΤ ΓΚΡΟΥΠ	3.02	-2.58	2.97	3.16	56 520
ΧΑΪΔΕΜΕΝΟΣ	4.54	0.44	4.32	4.56	4 298
ΠΗΓΑΣΟΣ	2.6	-3.35	2.56	2.65	9 040
ΔΗΜ/ΚΟΣ ΟΡΓ. ΛΑΜΠΡΑΚΗ	6.12	-3.77	6	6.4	78 270
ΑΤΤΙΚΕΣ ΕΚΔΟΣΕΙΣ	5.56	-1.77	5.34	5.62	550
ΤΕΓΟΠΟΥΛΟΣ ΕΚΔΟΣΕΙΣ	2.47	-3.89	2.44	2.54	26 212
ΝΑΥΤΕΜΠΟΡΙΚΗ	2.75	0.36	2.65	2.77	5 950
ΧΗΜΙΚΕΣ					
ΕΤΜΑ (ΚΟ)	2.09	-5.43	2.06	2.21	42 390
ΕΤΜΑ (ΠΟ)	1.82	-2.67	1.8	1.82	500
RILKEN	8.52	-2.29	8.5	8.72	1 120
ΕΛΛΑΤΕΞ ΣΥΝΘΕΤΙΚΕΣ ΙΝΕΣ	1.95	-3.47	1.92	1.99	8 860
ΕΛΑΣΤΙΚΑ-ΠΛΑΣΤΙΚΑ					
ΠΕΤΖΕΤΑΚΙΣ (ΚΑ)	6.90	-1.71	6.82	7.10	36 296
ΠΕΤΖΕΤΑΚΙΣ (ΠΑ)	5.46	3.02	5.34	5.50	7 575
ΠΛΑΣΤΙΚΑ ΚΡΗΤΗΣ	5.86	-1.68	5.80	6.06	680
ΠΛΑΣΤΙΚΑ ΜΑΚΕΔΟΝΙΑΣ (ΚΑ)	3.30	-5.17	3.26	3.48	21 210
ΜΗ ΜΕΤΑΛ/ΚΑ ΟΡΥΚΤΑ-ΤΣΙΜΕΝΤΑ					
ΕΣΚΑ	23.98	-3.38	23.72	25.28	4 720
ΧΑΛΥΨ (ΚΟ)	5.94	0.00	5.90	5.96	420
ΧΑΛΥΨ (ΠΟ)	6.48	8.36	5.90	6.54	440
ΒΙΤΙΝΟΣ	3.84	9.71	3.44	3.88	99 270
ΜΑΘΙΟΣ ΠΥΡΙΜΑΧΟ	5.30	-0.75	5.18	5.30	6 050
ΚΥΡΙΑΚΙΔΗΣ ΜΑΡΜΑΡΑ	3.92	-1.01	3.88	3.96	4 100
ΚΕΡΑΜΕΙΑ-ΑΛΑΤΙΝΗ	21.44	4.89	20.00	21.72	114 440
ΗΡΑΚΛΗΣ	14.64	-1.61	14.50	14.70	2 450
TITAN (ΚΟ)	37.20	0.32	36.82	37.50	6 350
TITAN (ΠΟ)	32.48	2.27	32.16	32.98	490
ΒΕΤΑΝΕΤ	4.22	0.96	4.16	4.38	249 330
ΒΑΣΙΚΑ ΜΕΤΑΛΛΑ					
ΑΛΟΥΜΙΝΙΟ ΤΗΣ ΕΛΛΑΔΟΣ	33.06	-1.14	32.80	33.60	4 315
ΜΑΪΛΗΣ Α.Ε.Β.Ε.	6.76	-1.17	6.58	6.80	23 349
ΧΑΛΚΟΡ	4.18	-1.42	4.16	4.30	1 500
ΑΛΟΥΜΥΛ ΜΥΛΟΝΑΣ	6.14	0.66	5.92	6.20	10 732
ΣΙΔΗΡΟΥΡΓΕΙΑ ΚΟΡΙΝΘΟΥ	3.66	0.00	3.62	3.74	13 573
ΑΛΚΟ ΕΛΛΑΣ	1.79	3.47	1.68	1.81	121 031
ΣΙΔΗΡ. Τ�ζΙΡΑΚΙΑΝ ΠΡΟΦΙΛ	2.26	2.73	2.26	2.26	100
ΕΛΒΑΛ Α.Ε.	4.00	-2.44	3.92	4.04	7 905
ΣΙΔΕΝΟΡ	4.06	-1.46	4.04	4.16	8 560
ΕΤΕΜ Α.Ε.	2.50	-1.96	2.46	2.55	4 500
FITCO A.E. (ΚΟ)	20.10	1.52	18.50	20.20	135 110
ΜΕΤΑΛΛΙΚΑ ΠΡΟΪΟΝΤΑ					
ΒΙΟΣΚΟΛ (ΚΟ)	0.67	-4.29	0.66	0.68	22 600
ΒΙΟΣΚΟΛ (ΠΟ)	0.78	0.00	0.00	0.00	0
SPIDER	12.22	11.90	11.16	12.22	64 310
MEVACO	2.55	1.59	2.45	2.58	6 253
HELLAS CAN (Κ)	6.24	0.65	6.20	6.28	7 870
ΧΑΛΥΒΟΥΡΓΕΙΟΝ	1.23	3.15	1.22	1.31	10 610
ΜΕΤΑΛ. ΑΡΚΑΔΙΑΣ ΡΟΚΑΣ (ΚΟ)	8.94	-1.97	8.80	9.10	8 890
ΜΕΤΑΛ. ΑΡΚΑΔΙΑΣ ΡΟΚΑΣ (ΠΟ)	7.74	0.00	0.00	0.00	0
ΜΕΤΚΑ	4.18	-3.24	4.14	4.32	11 456
ΔΑΡΓΚ & ΣΙΑ	3.92	-1.51	3.82	4.00	74 190
ΛΕΒΕΝΤΕΡΗΣ (Κ)	2.11	-3.21	2.09	2.18	15 590
ΛΕΒΕΝΤΕΡΗΣ (Π)	1.84	-2.13	1.66	1.89	4 740
ΜΗΧΑΝ/ΤΑ & ΕΙΔΗ ΕΞΟΠΛΙΣΜΟΥ					
KLEEMAN HELLAS	5.64	-1.40	5.58	5.72	11 292
FRIGOGLASS	4.46	0.00	4.30	4.52	6 670
ΚΑΛΩΔΙΑ					
NEXANS ELLAS	7.98	-1.24	7.80	8.02	4 200
ΕΛΛΗΝΙΚΑ ΚΑΛΩΔΙΑ	3.68	-0.57	3.46	3.56	4 060
ΗΛΕΚΤΡΟΝΙΚΟΣ ΕΞΟΠΛΙΣΜΟΣ					
INTRACOM (ΚΟ)	15.00	-1.19	14.88	15.22	54 366
ΚΑΤΑΣΚΕΥΗ ΟΙΚΗΜΑΤΩΝ					
ΠΕΤΡΟΠΟΥΛΟΣ	7.10	0.28	6.62	7.10	1 260
ΝΑΥΠΗΓΕΙΑ					
NEORION ΝΑΥΠΗΓΕΙΑ ΣΥΡΟΥ	7.06	10.31	6.08	7.16	13 360
**ΒΙΟΜΗΧΑΝΙΑ

Η ΑΣΦΑΛΕΙΑ ΠΟΥ ΠΡΟΣΦΕΡΕΙ Η ΑΓΟΡΑ ΑΚΙΝΗΤΩΝ ΠΡΟΣΕΛΚΥΕΙ ΟΛΟ ΚΑΙ ΠΕΡΙΣΣΟΤΕΡΟΥΣ

Πέντε ακίνητα κατά μέσο όρο για τον Ελληνα

Τα στοιχεία της Γενικής Γραμματείας Πληροφορικών Συστημάτων εμφανίζουν την πλειονότητα των ελληνικών οικογενειών να έχει ιδιόκτητο σπίτι και ταυτόχρονα να κατέχει κάποιο αγροτεμάχιο ή οικόπεδο

Στο ασφαλέστερο επενδυτικό καταφύγιο, αυτό της αγοράς ακινήτων, στρέφονται όλο και περισσότερο τα ελληνικά νοικοκυριά, που, ενώ στην αρχή το μόνο που επιθυμούσαν ήταν να «βάλουν ένα κεραμίδι πάνω από το κεφάλι τους», έφθασαν, στο σημείο να κατέχουν τη σημερινή εποχή από πέντε ακίνητα κατά μέσο όρο.

Αυτό δείχνουν τα στοιχεία της Γενικής Γραμματείας Πληροφορικών Συστημάτων, που εμφανίζουν την πλειονότητα των ελληνικών οικογενειών να έχει ιδιόκτητο σπίτι και ταυτόχρονα να κατέχουν κάποιο αγροτεμάχιο ή οικόπεδο.

Τα παραπάνω προέρχονται από την επεξεργασία των στοιχείων του εντύπου Ε9, στο οποίο, όπως είναι γνωστό, περιλαμβάνονται όλα τα ακίνητα που κατέχουν και δήλωσαν 4,5 περίπου εκατομμύρια φορολογούμενοι τα προηγούμενα χρόνια.

ΣΕ ΑΡΙΘΜΟΥΣ

Ειδικότερα, όπως προκύπτει από τα στοιχεία που έχουν καταχωρηθεί, μέχρι το 1998 έχουν δηλωθεί 22 εκατομμύρια ακίνητα. Στις αρχές φθινοπώρου θα έχει ολοκληρωθεί η επεξεργασία και των μεταβολών που έχουν επέλθει τα τρία τελευταία χρόνια (νέες αγορές ακινήτων, ανέγερση οικοδομών κ.λπ.), όπως αυτές εμφανίζονται στις τροποποιητικές δηλώσεις που υπέβαλαν οι φορολογούμενοι το 1999, το 2000 και το 2001.

Ηδη, πάντως, έχει πραγματοποιηθεί η επεξεργασία σε 16,6 εκατ. ακίνητα από τα 22 εκατ. που έχουν δηλωθεί, από όπου προκύπτει ότι για κάθε φορολογούμενο αντιστοιχεί ένα διαμέρισμα ή μία μονοκατοικία. Αναλυτικότερα, με βάση τα προσωρινά στοιχεία, οι κατοικίες σε όλη τη χώρα ανέρχονται συνολικά σε 5.623.945, εκ των οποίων τα 3.971.735 είναι διαμερίσματα και οι 1.952.210 μονοκατοικίες.

Ιδιαίτερα μεγάλος είναι και ο αριθμός των αγροτεμαχίων, δεδομένου ότι αυτά που έχουν δηλωθεί ανέρχονται σε 5.023.916, ενώ ο αριθμός των δηλωθέντων οικοπέδων ανέρχεται σε 1.194.067.

ΘΕΣΕΙΣ ΣΤΑΘΜΕΥΣΗΣ

Από τα ίδια στοιχεία προκύπτει ότι, εκτός από τις επιχειρήσεις που παρέχουν πάρκινγκ, πολλές οικογένειες έχουν μεριμνήσει για το αυτοκίνητό τους, δηλώνοντας 43.805 θέσεις στάθμευσης, ενώ σε 22.984 ανέρχεται ο αριθμός των δηλωθέντων ξενοδοχείων και τουριστικών εγκαταστάσεων.

Σημειώνεται ότι μόλις ολοκληρωθεί η επεξεργασία των στοιχείων, η ΓΓΠΣ θα είναι έτοιμη μέχρι τέλος του έτους για τη δημιουργία του πρώτου «Περιουσιολογίου» στην Ελλάδα, στο οποίο θα «καθρεφτίζεται» όλη η ακίνητη περιουσία των Ελλήνων, όπως αυτή δηλώθηκε στο Ε9.

Το περιουσιολόγιο θα αποτελέσει την απαρχή για την κατάργηση της δήλωσης Φόρου Μεγάλης Ακίνητης Περιουσίας από τους φορολογούμενους και τον αυτόματο υπολογισμό του φόρου, δεδομένου ότι η εφορία θα γνωρίζει, μέσω του TAXIS, ποιοί είναι οι μεγαλοϊδιοκτήτες και κατά συνέπεια οι υπόχρεοι στο φόρο.

ΤΙ ΘΑ ΕΛΕΓΧΕΙ ΤΟ ΠΕΡΙΟΥΣΙΟΛΟΓΙΟ

Παράλληλα, θα αποτελέσει ένα από τα βασικότερα εργαλεία της εφορίας, καθώς θα μπορεί ανά πάσα στιγμή:

• Να ελέγχει όλες τις μεταβιβάσεις ακινήτων (αγοροπωλησίες, γονικές παροχές, δωρεές, κληρονομιές) και να διασταυρώνει τα στοιχεία με αυτά που δηλώνουν οι φορολογούμενοι.

• Να προσδιορίζει αυτόματα τη φορολογητέα αξία των ακινήτων, διαμερισμάτων, οικοπέδων και αγροτεμαχίων.

• Να εντοπίζει περιπτώσεις φορολογουμένων, που ενώ κατέχουν ακίνητα μεγάλης αξίας, είτε από δόλο είτε από άγνοια, δεν υποβάλλουν δήλωση ΦΜΑΠ, αποφεύγοντας έτσι και την πληρωμή του φόρου.

• Να προχωρεί αυτόματα στην εκκαθάριση του Φόρου Μεγάλης Ακίνητης Περιουσίας. Ειδικότερα, τόσο τα φυσικά όσο και τα νομικά πρόσωπα, των οποίων η ακίνητη περιουσία υπερβαίνει τα αφορολόγητα όρια, θα απαλλάσσονται της υποχρέωσης υποβολής της δήλωσης ΦΜΑΠ, όπως επίσης και του υπολογισμού του φόρου που θα πρέπει να καταβάλουν.

Ο ΧΑΡΤΗΣ ΤΩΝ ΑΚΙΝΗΤΩΝ

ΚΑΤΗΓΟΡΙΑ ΑΚΙΝΗΤΩΝ	ΙΔΙΟΚΤΗΣΙΕΣ ΕΝΤΟΣ ΚΑΙ ΕΚΤΟΣ ΑΝΤΙΚΕΙΜΕΝΙΚΟΥ ΣΥΣΤΗΜΑΤΟΣ
Κατοικία – διαμέρισμα	3.671.735
Μονοκατοικία	1.952.210
Επαγγελματική στέγη	998.373
Οικόπεδο	1.194.067
Γεωργικά – Κτηνοτροφικά κτίρια	602.870
Θέσεις στάθμευσης	43.805
Σταθμοί αυτοκινήτων	2.850
Βιομηχανικά και βιοτεχνικά κτίρια	22.426
Ξενοδοχεία – Τουριστικές εγκαταστάσεις	22.984
Εκπαιδευτήρια	6.289
Αθλητικές εγκαταστάσεις	585
Κτίρια μη υπαγόμενα σε κάποια κατηγορία	9.208
Μεταφορά συντελεστή	1.689
Απαλλοτριώσεις	17.925
Αγροτεμάχια	5.023.916
Αγρός	2.464.320
Βοσκότοπος	325.097
Δασική έκταση	88.762
Ορυχεία	1.549
Λοιπές κατηγορίες	46.595
Διάφορα	113.222

• Τα στοιχεία αυτά προκύπτουν από την επεξεργασία 16.610.078 ακινήτων

• Πηγή Γενική Γραμματεία Πληροφορικών Συστημάτων

Rodos Air Ε.Π.Ε.
ΤΕΧΝΙΚΗ & ΕΜΠΟΡΙΚΗ ΕΤΑΙΡΙΑ

Είναι οικονομικό;
Εχει ηλεκτροστατικό φίλτρο;
Είναι αξιόπιστο; Είναι προηγμένης τεχνολογίας;
Εχει πλενόμενο φίλτρο;
Είναι φιλικό προς το περιβάλλον;
Εχει φίλτρο ενεργού άνθρακα;
Είναι αθόρυβο;
Είναι πρακτικο; Είναι οικολογικό;
Είναι σύγχρονο;
Εχει ψύξη και θέρμανση;
Εχει καλό service;
Είναι inverter;

Όταν πρόκειται για κλιματιστικό μία ερώτηση αρκεί.
Είναι Toshiba;

TOSHIBA INFO LINE 0801 - 12222

Rodos Air Ε.Π.Ε. Ρόδος, Καμείρου 1
Τηλ. Κέντρο: (0241) 70710, Fax: (0241) 70720
e-mail: rodosair@rho.forthnet.gr • www.rodosair.gr

In Touch with Tomorrow
TOSHIBA

Αύξηση τζίρου κατά 3,9% παρουσίασαν τα καζίνο στο 7μηνο

Αύξηση παρουσίασαν τα οικονομικά αποτελέσματα των καζίνο στο διάστημα Ιανουαρίου-Ιουλίου 2001 σε σύγκριση με το ίδιο διάστημα πέρυσι

Ειδικότερα, τα στοιχήματα έφθασαν τα 321,2 δισ. δρχ. (227,4 δισ. δρχ. στα επιτραπέζια και 93,8 δισ. δρχ. στα slotmachines) έναντι 301,8 δισ. δρχ. (230,3 δισ. δρχ. στα επιτραπέζια και 71,5 δισ. δρχ. στα slotmachines) πέρυσι που σημαίνει αύξηση κατά 6,4%.

Ο συνολικός τζίρος διαμορφώθηκε σε 81,1 δισ. δρχ. (48,6 δισ. δρχ στα επιτραπέζια και 32,5 δισ. δρχ. στα slotmachines) έναντι 78 δισ. δρχ. (50,6 δισ. δρχ. στα επιτραπέζια και 27,4 δισ. δρχ. στα slotmachines) το 2000 που σημαίνει αύξηση κατά 3,9. Συνολικά κόπηκαν 1.575.826 εισιτήρια τους πρώτους επτά μήνες ενώ πέρυσι είχαν κοπεί 1.601.925 εισιτήρια (μείωση κατά 1,6%). Το ελληνικό δημόσιο έβαλε στα ταμεία του 38.4 δισ. δρχ. έναντι 34,4 δισ. δρχ. το 2000 (αύξηση κατά 11,6%). Συγκρίνοντας το διάστημα Ιανουάριος-Ιούλιος 2001 με την αντίστοιχη περίοδο πέρυσι παρατηρείται μία σημαντική αύξηση των στοιχημάτων κατά 31,1% και κατά 18,6% του τζίρου στα slotmachines (αντικατοπτρίζοντας την προτίμηση των πελατών τα τελευταία χρόνια έναντι μείωσης κατά 1,2% των στοιχημάτων και 4% του τζίρου στα επιτραπέζια.

ΤΑ ΑΠΟΤΕΛΕΣΜΑΤΑ ΑΝΑ ΚΑΖΙΝΟ

Στο καζίνο Λουτρακίου το διάστημα Ιανουάριος-Ιούλιος φέτος το σύνολο των στοιχημάτων έφθασε τα 120,1 δισ. δρχ. έναντι 123,3 δισ. δρχ. το ίδιο διάστημα πέρυσι ενώ ο κύκλος εργασιών διαμορφώθηκε σε 29,6 δισ. δρχ. έναντι 30,6 δισ. δρχ. το 2000. Φέτος κόπηκαν 466.023 εισιτήρια έναντι 487.885 το 2000.

Στο καζίνο θεσσαλονίκης τα στοιχήματα ανήλθαν σε 100 δισ. δρχ. έναντι 90,4 δισ. δρχ. το επτάμηνο του 2000 ενώ ο τζίρος διαμορφώθηκε σε 26,8 δισ. δρχ. έναντι 25,1 δισ. δρχ. Φέτος κόπηκαν 632.314 εισιτήρια έναντι 650.642 το 2000.

Στο καζίνο της Ρόδου, τα στοιχήματα στο διάστημα Ιανουαρίου-Ιουλίου φέτος ανήλθαν σε 18,8 δισ. δρχ. έναντι 16,6 δισ. δρχ. ενώ ο κύκλος εργασιών σε 4,4 δισ. δρχ. έναντι 4,1 δισ. δρχ. το 2000. Κόπηκαν 77.228 εισιτήρια έναντι 73.518 πέρυσι.

Στο καζίνο του Ρίο τα στοιχήματα έφθασαν τα 18,2 δισ. δρχ. έναντι 17,4 δισ. δρχ. το 2000 ενώ ο τζίρος φέτος ξεπέρασε τα 4,7 δισ. δρχ. έναντι 4,7 δισ. δρχ. το 2000. Φέτος κόπηκαν 83.254 εισιτήρια έναντι 73.518 εισιτηρίων πέρυσι

Στο καζίνο της Ξάνθης το σύνολο των στοιχημάτων ανήλθε σε 5,8 δισ. δρχ. έναντι 5,7 δισ. δρχ. στο επτάμηνο του 2000.

Ο κύκλος εργασιών έφθασε το 1,5 δισ. δρχ. έναντι 1,7 δισ. δρχ. πέρυσι. Φέτος κόπηκαν 37.022 εισιτήρια έναντι 38.146 πέρυσι.

Στο καζίνο της Σύρου στοιχημάτισαν 3,9 δισ. δρχ. έναντι 4,3 δισ. δρχ. πέρυσι ενώ ο κύκλος εργασιών έφθασε το 1,2 δισ. δρχ. έναντι 1,1 δισ. δρχ. Φέτος κόπηκαν 25.780 εισιτήρια έναντι 31.610 πέρυσι.

Το καζίνο της Χαλκιδικής φέτος είναι κλειστό. Πέρυσι τα στοιχήματα είχαν φθάσει τα 6,9 δισ. δρχ. και ο τζίρος τα 2,2 δισ. δρχ. Είχαν κοπεί 46.619 εισιτήρια.

Στο κρατικό καζίνο της Κέρκυρας το σύνολο των στοιχημάτων ανήλθε σε 2,8 δισ. δρχ. στα ίδια επίπεδα με πέρυσι και ο τζίρος σε 649,7 εκατ. δρχ. έναντι 643,2 εκατ, δρχ. το 2000 Φέτος κόπηκαν 25.505 εισιτήρια έναντι 25.984 πέρυσι.

ΟΙΚΟΝΟΜΙΚΑ ΑΠΟΤΕΛΕΣΜΑΤΑ ΚΑΖΙΝΟ

	ΠΑΡΝΗΘΑ		ΛΟΥΤΡΑΚΗ		ΘΕΣΣΑΛΟΝΙΚΗ		ΡΙΟ		ΡΟΔΟΣ	
	2000	2001	2000	2001	2000	2001	2000	2001	2000	2001
Στοιχήματα	34,4	51,6	123,3	120,1	90,4	100	17,4	18,2	16,6	18,8
Τζίρος	7,7	12,4	30,6	29,6	25,1	26,8	4,7	4,5	4,1	4,4
Εισιτήρια	168.188	228.700	487.885	466.023	650.642	632.314	73.518	83.254	73518	77.228
Εσοδα ελληνικού δημοσίου	12,9	8,1	12	11,6	8,8	9,1	1,7	1,7	1,5	1,6

	ΞΑΝΘΗ		ΧΑΛΚΙΔΙΚΗ		ΣΥΡΟΣ		ΚΕΡΚΥΡΑ		ΣΥΝΟΛΟ	
	2000	2001	2000	2001	2000	2001	2000	2001	2000	2001
Στοιχήματα	5,7	5,8	6,9	-	4,3	3,9	2,8	2,8	301,8	321,2
Τζίρος	1,7	1,5	2,2	-	1,1	1,2	0,6	0,6	78	81,1
Εισιτήρια	38.146	37.022	46.619	-	31.610	25.780	25.384	25.505	1.601.925	1.575.826
Εσοδα ελληνικού δημοσίου	0,5	0,4	0,6	-	0,4	0,4	0,7	0,7	34,4	38,4



ΝΕΟ FIAT DOBLÒ. Ο,ΤΙ ΣΚΕΦΤΕΙΣ ΜΠΟΡΕΙΣ ΝΑ ΤΟ ΚΑΝΕΙΣ.

Αφήστε την φαντασία σας ελεύθερη. Το νέο FIAT DOBLO είναι το απόλυτο πολυμορφικό, αλλά και κάτι παραπάνω. Σας δίνει μόνο δυνατότητες. Εκμεταλλευτείτε τις.

Σκεφτείτε χώρους με την άνεσή σας. Τα 750 λίτρα του χώρου αποσκευών γίνονται 3000 λίτρα, σε ένα δευτερόλεπτο. Επιτρέπει ένα άνετο ταξίδι για πέντε άτομα ύψους 1,90, έχει υπερυψωμένα πίσω καθίσματα για άπλετη ορατότητα και πολλαπλές έξυπνες θήκες.

Μπείτε σε άλλη διάσταση. Το νέο Fiat DOBLO έχει 2 πλαϊνές, συρόμενες πόρτες με το μεγαλύτερο άνοιγμα (645mm) και διπλή πίσω πόρτα τόσο πλατιά ώστε να εξυπηρετεί πραγματικά κάθε σας ανάγκη.

Θέτει standards και στον εξοπλισμό. Η λίστα του βασικού εξοπλισμού ξεκινάει με κλιματισμό, ηλεκτρικά παράθυρα και καθρέπτες, κεντρικό κλείδωμα και υδραυλικό τιμόνι και συνεχίζει...

Η προσωπική σας ασφάλεια. Με standard αερόσακο, και κατόπιν παραγγελίας αερόσακο συνοδηγού, πλευρικούς και ABS τελευταίας γενιάς.

Η αίσθηση της ελευθερίας που σας δίνει το νέο FIAT DOBLO και το επαγγελματικό FIAT DOBLO CARGO είναι απεριόριστη. Ό,τι σκεφτείτε μπορείτε να το κάνετε. **Σκεφτείτε τώρα ένα test drive, στο Δίκτυο Ολοκληρωμένων Συγκροτημάτων Fiat.**

Κέντρο Άμεσης Εξυπηρέτησης FIAT
0800 500 800
(χωρίς χρέωση)

ΤΟ ΠΑΘΟΣ ΜΑΣ ΟΔΗΓΕΙ. FIAT

Auto Center Μανώλης Κωστάκης Α.Ε.Β.Ε.
ΟΛΟΚΛΗΡΩΜΕΝΟ ΣΥΓΚΡΟΤΗΜΑ: FIAT - ALFA ROMEO - LANCIA
14ο χλμ Ρόδου - Αεροδρομίου 85106, Παραδείσι, Ρόδος, Τηλ: (0241) 82000

ΥΠΟΥΡΓΕΙΟ ΠΑΙΔΕΙΑΣ

Δυσάρεστες εκπλήξεις για τις Δέσμες...

Ανοδο των βάσεων σε Β', Γ, και Δ, Δέσμες δείχνουν τα τελευταία στοιχεία, ανατρέποντας τα προγνωστικά του υπουργείου



Με αποτελέσματα - «έκπληξη» για τους τελευταίους υποψήφιους των Δεσμών θα «εκπνεύσει» το παλιό εξεταστικό σύστημα εισαγωγής στα Ανώτατα Εκπαιδευτικά Ιδρύματα.

Μέχρι το τέλος της εβδομάδας θα ανακοινωθούν οι βάσεις εισαγωγής, καθώς και τα ονόματα των εισακτέων, και μετά το σύστημα των Δεσμών θα μπει οριστικά στο «χρονοντούλαπο» της εκπαιδευτικής ιστορίας.

Ομως, όπως φαίνεται από τα τελευταία στοιχεία το σύστημα των δεσμών θα κλείσει τον κύκλο του επιφυλάσσοντας εκπλήξεις για τους υποψήφιους.

Οι μέχρι σήμερα εκτιμήσεις ήταν αισιόδοξες, καθώς έδειχναν ότι οι βάσεις σε όλες τις Δέσμες θα έπαιρναν την κατιούσα.

Τα τελευταία στοιχεία όμως ανατρέπουν αυτά τα δεδομένα και παρουσιάζουν άνοδο των βάσεων σε όλες τις Δέσμες εκτός από την Α'.

Σύμφωνα λοιπόν με την τελευταία εικόνα, οι βάσεις θα πέσουν στην Α' Δέσμη σε όλες σχεδόν τις σχολές από 50 έως και 70 μόρια.

Στις τρεις υπόλοιπες Δέσμες, οι βάσεις θα ανέβουν, και μάλιστα αρκετά.

Αντίθετα και πάλι από τις προβλέψεις, η άνοδος των βάσεων θα είναι μικρότερη στις υψηλόβαθμες σχολές (ιατρικές, νομικές, οικονομικές) και μεγαλύτερη στις πιο «χαμηλές» (φιλολογικές, ξένων φιλολογιών, τουριστικών επαγγελμάτων, λογιστικής), όπου η άνοδος θα είναι μεγαλύτερη από 80 έως και 100 μόρια.

Ανεξάρτητα πάντως από την πορεία των βάσεων, ένα ενθαρρυντικό στοιχείο για τους ενδιαφερόμενους είναι το γεγονός ότι η αναλογία υποψηφίων εισακτέων θα είναι βελτιωμένη σε σχέση με τις προηγούμενες χρονιές (περίπου 1 προς 1,8) λόγω της μεγάλης αποχής που παρατηρήθηκε στις εξετάσεις.

Ενδεικτικό είναι το γεγονός ότι στις εξετάσεις είχαν δηλώσει συμμετοχή 18.082 άτομα, για να προσέλθουν τελικά 15.441, οι οποίοι και τελικά διεκδικούν τις περίπου 8.100 θέσεις που διατίθενται σε αυτή την κατηγορία.

Αυτές τις μέρες γίνονται οι τελευταίες επεξεργασίες των στοιχείων και μόλις στείλουν στο υπουργείο Παιδείας τα αποτελέσματα των προκαταρκτικών εξετάσεων, που διενεργήθηκαν τον Ιούλιο, και οι Στρατιωτικές και Αστυνομικές Σχολές, οι αρμόδιες υπηρεσίες του υπουργείου θα ανακοινώσουν τις βάσεις και τα ονόματα των επιτυχόντων σε πανεπιστήμια και ΤΕΙ.

Αναλυτικά ανά δέσμη τα στοιχεία τα οποία θα πρέπει να έχουν υπόψη τους οι ενδιαφερόμενοι είναι τα εξής:

Α' ΔΕΣΜΗ: Η εξαιρετικά μεγάλη αποτυχία στη Φυσική και τα Μαθηματικά φέρνει και την πτώση των βάσεων στη δέσμη. Υπενθυμίζεται ότι το 76,57% των υποψηφίων έγραψε κάτω από τη βάση στη Φυσική και το 68,93% στα Μαθηματικά.

Οι υποψήφιοι αυτής της Δέσμης, ήταν 5.515, αλλά στις εξετάσεις συμμετείχαν 4.730 (ποσοστό 85,8%). Οι θέσεις που διατίθενται είναι 2.900 (αναλογία 1 προς 1,6).

Β' ΔΕΣΜΗ: Η δέσμη αυτή περιλαμβάνει όλα τα ιατρικά, φαρμακευτικά, οδοντιατρικά, κτηνιατρικά τμήματα των ΑΕΙ, καθώς και τα τμήματα συναφών ειδικοτήτων των ΤΕΙ.

Εδώ οι υποψήφιοι είχαν καλές επιδόσεις σε όλα σχεδόν τα μαθήματα, και μάλιστα σε πολύ υψηλά ποσοστά πήραν άριστες βαθμολογίες, όπως στη Χημεία, όπου το 30,78% των υποψηφίων πήρε βαθμούς από 18,5 μέχρι και 20, ενώ το ίδιο έγινε και στη Βιολογία, όπου άριστους βαθμούς πήρε το 23,9% των υποψηφίων.

Οι βάσεις που αναλογούν στη δέσμη αυτή είναι 650 (αναλογία 1 προς 1,9).

Οι υποψήφιοι ήταν συνολικά 1.402, αλλά στις εξετάσεις προσήλθαν 1.232 άτομα (ποσοστό 87,9).

Γ' ΔΕΣΜΗ: Εδώ οι βαθμολογίες είναι... ή του ύψους ή του βάθους, αλλά παρατηρήθηκαν και υψηλά ποσοστά αριστούχων τόσο στην Ιστορία όσο και στα Λατινικά.

Οι υποψήφιοι ήταν 2.932 άτομα, ενώ στις εξετάσεις προσήλθαν 2.519 (ποσοστό 85,7%). Ο αριθμός των εισακτέων έχει οριστεί σε 1.560 άτομα (αναλογία 1 προς 1,6).

Δ' ΔΕΣΜΗ: Στη δέσμη αυτή οι υποψήφιοι ποτέ δεν είχαν αξιοσημείωτες επιδόσεις σε κανένα μάθημα, αλλά φέτος στην ιστορία τουλάχιστον το 16% των υποψηφίων κατάφερε να αριστεύσει. Οι υποψήφιοι ήταν 8.223, από τους οποίους στους διαγωνισμούς, προσήλθαν οι 6.965 (συμμετοχή 84,6%). Στη δέσμη αναλογούν περίπου 2.850 θέσεις (αναλογία 1 προς 2,4).

Παλαιό σύστημα: Βάσεις και βαθμοί εισαγωγής στα ΑΕΙ

Δέσμη 2000	Βάση 2000	Βαθμός εισαγ. 2000	Βάση 1999
Α' Δέσμη	Δασολ. Διαχείρισης Περιβάλλοντος		
	4.315	13.48	3.440
Β' Δέσμη	Νοσηλευτική Αθήνας		
	5.533	17.29	4.940
Γ' Δέσμη	Ποιμ. Θεολογίας Θεσ/νίκης		
	4.627	14.45	4.264
Δ' Δέσμη	Αγροτικής Ανάπτυξης Θράκης		
	4.542	14.1	4.345
Κοινή Ομάδα	Παιδαγωγικό Νηπιαγωγών Αιγαίου		
	4.882	15.25	4.662

Βάσεις και βαθμοί εισαγωγής στα ΤΕΙ

Δέσμη 2000	Βάση 2000	Βαθμός εισαγ. 2000	Βάση 1999
Α' Δέσμη	Σχολή Θερμ. Καλ. Ανθ. Καλαμάτας		
	1.934	6.04	1.864
Β' Δέσμη	Αισθητική Θεσσαλονίκης		
	4.357	13.61	4.228
Γ' Δέσμη	Τουριστικών Επιχειρήσεων Ηπείρου		
	1.827	5.07	3.875
Δ' Δέσμη	Λαϊκής Παραδοσιακής Μουσικής Ηπείρου		
	4.539	14.18	4.291

Δέσμες εκτιμήσεις βάσεων 2001

Δέσμες	Περιοχή βάσεων	Μόρια
Α' Δέσμη		50 - 70
Β' Δέσμη		40 - 70
Γ' Δέσμη		80 - 100
Δ' Δέσμη		70 - 100



TRITON HOLIDAYS

ΠΑΝΤΑ ΚΟΝΤΑ ΣΑΣ ΓΙΑ ΑΕΡΟΠΟΡΙΚΑ ΚΑΙ ΑΚΤΟΠΛΟΪΚΑ ΕΙΣΙΤΗΡΙΑ, ΕΚΔΡΟΜΕΣ, ΠΛΗΡΟΦΟΡΙΕΣ ΚΑΙ ΚΑΛΗ ΕΞΥΠΗΡΕΤΗΣΗ

ΝΕΟ

ΤΩΡΑ Η ΑΕΡΟΠΟΡΙΚΗ ΕΤΑΙΡΕΙΑ
BELLAVIA
ΜΕ ΠΡΟΟΡΙΣΜΟΥΣ ΤΑ ΝΗΣΙΑ ΜΑΣ
ΑΠΟ ΚΑΙ ΠΡΟΣ ΚΩ, ΣΑΝΤΟΡΙΝΗ, ΜΥΚΟΝΟ, ΗΡΑΚΛΕΙΟ, ΚΑΡΠΑΘΟ, ΚΑΣΟ, ΑΣΤΥΠΑΛΑΙΑ, ΛΕΡΟ ΚΑΙ ΜΕΓΙΣΤΗ

ΓΙΑ ΠΕΡΙΣΣΟΤΕΡΕΣ ΠΛΗΡΟΦΟΡΙΕΣ
ΕΠΙΚΟΙΝΩΝΗΣΤΕ ΜΕ ΤΟ ΓΡΑΦΕΙΟ ΜΑΣ
Ν. ΠΛΑΣΤΗΡΑ 9
ΤΗΛ: 36095

Μικρές αγγελίες

δωρεάν στη «δ» τηλ: 0241-37500 fax: 0241-37333

ΕΝΟΙΚΙΑΣΕΙΣ

ΠΩΛΟΥΝΤΑΙ ή ενοικιάζονται δύο αποθήκες 160 τ.μ. το σε οικοδομή που ανεγείρεται στ'Ασγούρου (καταστήματα Μανουσέλη). Πληρ. 24118 ώρες 10-2 μ.μ.

ΕΝΟΙΚΙΑΖΕΤΑΙ ισόγεια αποθήκη 120 τ.μ. επί της Στεφάνου Καζούλη. Πληρ. Τηλ. 31440

ΕΝΟΙΚΙΑΖΕΤΑΙ αποθήκη 20 Μ2 με ενοίκιο 40.000 δρχ. Πληροφορίες τηλ. 30635 - 22309 - 024522126 Από 9π.μ.- 2μ.μ., 6μ.μ. - 8μ.μ.

ΕΝΟΙΚΙΑΖΕΤΑΙ μονοκατοικία 95 τ.μ. τριών κυρίων δωματίων επιπλωμένη ή μη Ακροπόλεως 2 Ιαλυσός. Πληρ. Τηλ. 34229

ΕΝΟΙΚΙΑΖΟΝΤΑΙ στην Ιαλυσό πλάι στο ξενοδοχείο Ηλέκτρα, επιπλωμένα δίχωρα και μονόχωρα διαμερίσματα με θέρμανση. Πληροφορίες Τηλ. 22050 - 33441

ΕΝΟΙΚΙΑΖΟΝΤΑΙ 2 τουριστικά λεωφορεία 303 υπερυψωμένα σε άριστη κατάσταση με ή χωρίς οδηγούς για την καλοκαιρινή σεζόν. Μόνο σοβαρές προτάσεις. Τηλ. 0945-593404 - 3214222

ΕΝΟΙΚΙΑΖΟΝΤΑΙ δωμάτιο επιπλωμένο σε διαμέρισμα ορόφου επί της Οδού Θεμ. Σοφούλη με κοινόχρηστη κουζίνα και λουτροκαμπινέ. Πλησίον πανεπιστημίου Αιγαίου κατάλληλο για φοιτήτρια ή δασκάλα. Τηλ. 73631.

ΕΝΟΙΚΙΑΖΕΤΑΙ διαμέρισμα 15 τ.μ. στο Νιοχώρι, για ένα άτομο, καινούργιο, πλήρως επιπλωμένο, με πολυκουζινάκι, air condition, πληρ. Τηλ. 0944-420919.

ΕΝΟΙΚΙΑΖΟΝΤΑΙ στην οδό Αγ. Αναργύρων 20 μιᾶ γκαρσονιέρα επιπλωμένη πλήρως με ευρύχωρους χώρους, 2ος όροφος και μια άλλη ημιυπόγεια. Πληρ. Τηλέφωνον 28710.

ΖΗΤΕΙΤΑΙ κτήμα για ενοικίαση στις περιοχές Παστίδα, Δαματριά, Ασγούρου, Κρεμαστή και Μαριτσά. Τηλ. 0977 721352

ΕΝΟΙΚΙΑΖΕΤΑΙ παραλιακό εστιατόριο στην παραλία Φαληρακίου έτοιμο για λειτουργία. Πληρ. 0944636141

ΕΝΟΙΚΙΑΖΕΤΑΙ
στην οδό Αλεξ. Διάκου 46 χώρος 80 τ.μ. κατάλληλος για οποιαδήποτε χρήση (γραφείο - αντιπροσωπεία - αποθήκη). Τηλ. 77886, 77887, 74431 κος Παρασκευάς.

ΕΝΟΙΚΙΑΖΕΤΑΙ κατάστημα 50 m2 επί της Βενετοκλέων 3. Πληροφορίες τηλ. 74188 9.30π.μ. έως 1.00 μ.μ. και 6.00μ.μ. έως 10.00 μ.μ.

ΕΝΟΙΚΙΑΖΕΤΑΙ στην οδό Αγίων Αναργύρων 20 ένα δυάρι επιπλωμένο πλήρως διαμέρισμα. Πληρ. τηλ. 28710 - 0244 43458

ΕΝΟΙΚΙΑΖΕΤΑΙ κατάστημα 92 τ.μ. στην Ιαλυσό, οδός Τριαντών πλησίον Βερόπουλου. Πληροφορίες στο τηλ. 93374.

ΕΝΟΙΚΙΑΖΕΤΑΙ κατάστημα 100 τ.μ. με αυλή και πισίνα στην οδό Ιερού Λόχου Ιαλυσός. Πληροφορίες τηλ. 31006

Κάρπαθος Φοινίκι. Ενοικιάζεται επιχείρηση από 10 ενοικιαζόμενα δωμάτια και κατάστημα 150 τ.μ. 50 μέτρα από την θάλασσα. Τηλ. 0937 111463

ΕΝΟΙΚΙΑΖΕΤΑΙ επιπλωμένη γκαρσονιέρα στην οδό Σουλίου 6. Πληρ. τηλ. 20887

ΕΝΟΙΚΙΑΖΕΤΑΙ: ο χώρος του μπαρ του ταχύπλοου καταμαράν SEA STAR που εκτελεί κρουαζιέρες για ΤΗΛΟ - ΝΙΣΥΡΟ. Πληροφορίες τηλ. 20625, 30054 κ. Στεφανάκη.

ΜΕΓΑΛΗ ΕΤΑΙΡΕΙΑ ενδιαφέρεται για την αγορά ή μίσθωση καταστήματος στην Ρόδο συνολικής επιφάνειας 2.000 m2 με Ισόγειο τουλάχιστον 300 m2. Τηλ. επικοινωνίας: 0937-732199

ΕΝΟΙΚΙΑΖΟΝΤΑΙ στην Κρεμαστή, 60.000 ολοκαίνουργια STUDIOS 27 Μ² πλήρης επίπλωση, πολυκουζίνα, σκεύη, ηλιακός, βεράντες, διαμπερή. Τηλ. κ. Μάνος 81478 και 0937168238

ΕΝΟΙΚΙΑΖΟΝΤΑΙ 4 επιπλωμένα διαμερίσματα 35 τ.μ. έκαστο, στην παραλία Λαχανιάς, επί της Επαρχιακής οδού Λαχανιά - Κατταβιά. Πληροφ. τηλ. 0241 - 65000, 0244 - 46075, 0977642733, 0241 - 20887

ΕΝΟΙΚΙΑΖΕΤΑΙ κατάστημα 100 τ.μ. με πατάρι 50 τ.μ. στην λεωφόρο Ρόδου Λίνδου στο 7ο χιλιόμετρο έναντι πρώην Φωνής Αμερικής και υπαίθριος χώρος 300 τ.μ. Τηλ. 23716

ΠΡΟΣΦΕΡΕΤΑΙ για ενοικίαση χώρος 114 τ.μ. ιδανικός για ιατρείο ή για γραφείο. Περισσότερες πληροφορίες τηλ. 24060, 094433202 μετά τις 10.00

ΕΝΟΙΚΙΑΖΟΝΤΑΙ: ΗΜΙΥΠΟΓΕΙΑ ΑΠΟΘΗΚΗ με ράμπα περί τα 80 τ.μ. για βοηθητική χρήση επί της οδού Ευκλή 17 στο Καναμάτ - Ρόδου. Πληροφορίες: τηλ. 52635 κιν. 09467957257

ΕΝΟΙΚΙΑΖΕΤΑΙ στην πλατεία Κύπρου, Μακαρίου 31 2ος όροφος απέναντι από την Εθνική Τράπεζα γραφείο για οποιαδήποτε χρήση. Παραχωρείται και επιπλωμένο. Πληρ. τηλ. 31833, 28741

ΖΗΤΕΙΤΑΙ μονοκατοικία μικρή, παλαιά ή εξοχική σε περιοχή Αφάντου, Κολύμπια, Λάρδος. Τηλ. 33461 - 0932455513 κ. ΔΗΜΗΤΡΗ

ΕΝΟΙΚΙΑΖΕΤΑΙ εστιατόριον - μπαρ 100 τ.μ. με ιδιόκτητο κήπο 500 τ.μ. και πισίνα στην Ιαλυσό επί της οδού Ιερού Λόχου αριθ. 10. Πληροφορίες τηλ. 31006.

ΕΝΟΙΚΙΑΖΕΤΑΙ ισόγειος χώρος 100 τμ κατάλληλος για επαγγελματική στέγη, με ελεύθερη πρόσοψη σε πλατεία κείμενος επί της οδού Αγ. Λαύρας 63. Δεκτές μόνο σοβαρές προτάσεις πληρ. τηλ. 0932 757043 ώρες εργασίας.

ΖΗΤΟΥΝ ΠΡΟΣΩΠΙΚΟ

ΖΗΤΕΙΤΑΙ γυναίκα να εργαστεί σε εστιατόριο στον Πανορμίτη Σύμης. Τηλ. 0246 71305 - 72553

ΖΗΤΕΙΤΑΙ αντιπρόσωπος πεπειραμένος ζητείται από εισαγωγική εταιρεία για την προώθηση και πώληση γερμανικής μπύρας στην Ρόδο. Πληρ. τηλ. 0944463598

ΖΗΤΕΙΤΑΙ γυναίκα να εργαστεί σε εστιατόριο στον Πανορμίτη Σύμης. Τηλ. 0246 71305 - 72553

ΖΗΤΟΥΝΤΑΙ άτομα όλων των ηλικιών για εργασία στο χώρο τους. Ωράριο ελεύθερο. Πληρ. τηλ. 0937982563

ΖΗΤΕΙΤΑΙ συνεργάτης αντιπρόσωπος για μεγάλη εταιρεία promosion για την ΡΟΔΟ και την ΚΩ ΠΛΗΡ. κ. Διονύση Νιτστα Τηλ. 019412325, 0947567176

ΖΗΤΟΥΝΤΑΙ ΝΗΠΙΑΓΩΓΟΙ
Νηπιαγωγείο στη Λευκωσία προσφέρει συμβόλαιο εργασίας, για τουλάχιστον δύο χρόνια, σε νηπιαγωγούς αποφοίτους πανεπιστημίου.Μισθός πολύ υψηλός. Δωρεάν διαμονή. Για πληροφορίες τηλ. 00357 -2-350480 ή 00357- 9-424459

ΖΗΤΟΥΝΤΑΙ για το Φράγμα Κρητηνίας Ρόδου **1)** Χειριστές μηχανημάτων **2)** Οδηγοί χωματουργικών φορτηγών **3)** ηλεκτροσυγκολλητής **4)** μηχανικός μηχανημάτων Πληροφορίες τηλ. 0246 - 31130 κος Γιάννης και 0938753664 κος Ηλίας

ΑΠΟ διαφημιστική εταιρεία ζητούνται νέες έως 35 ετών με αυτ/το για καθημερινή απασχόληση ως merchandises Τηλ. 7780700 fax. 7788665

ΖΗΤΕΙΤΑΙ σερβιτόρος ή σερβιτόρα για να εργαστεί στο Πανοράμικ εστιατόριο στην Παναγία Τσαμπίκα Ψηλή με ποσοστά. Πληρ. τηλ. 0944254683

ΖΗΤΟΥΝΤΑΙ 2 κοπέλες για παιδικό σταθμό πτυχιούχοι ή τελειόφοιτοι Πανεπιστημίου ή ιδιωτικής σχολής με προϋπηρεσία. Πενθήμερη απασχόληση, πλήρες ωράριο. Τυχόν συστάσεις θα ληφθούν υπ' όψιν. Πληρ. τηλ. 39739 ώρες 11 έως 2 και 0972007352 απογευματινές ώρες.

ΖΗΤΕΙΤΑΙ υπάλληλος για να εργαστεί σε γραφείο ενοικιάσεως αυτ/των, που να γνωρίζει Αγγλικά ή Γερμανικά στο τμήμα πωλήσεων. Τηλ. 85050 και 85051.

ΝΕΑΡΗ κοπέλα διατίθεται για βραδινές ώρες για την φύλαξη παιδιών προσχολικής και σχολικής ηλικίας με προηγούμενη εμπειρία. Πληρ. τηλ. 0944576916

ΖΗΤΕΙΤΑΙ νέα εμφανίσιμη για να εργασθεί σε κατάστημα δερματίνων ειδών και ειδών ταξιδίου εντός του Κρατικού Αερολιμένα Ρόδου «ΔΙΑΓΟΡΑΣ». Επιθυμητή προϋπηρεσία και γνώση αγγλικής αλλά και άλλης γλώσσας. Πληροφορίες τηλ. 82202

ΖΗΤΕΙΤΑΙ σχετικά καινούργιο διαμέρισμα εντός Ρόδου ή μέχρι Ιξιά για μεγάλο χρονικό διάστημα με 2 υπνοδωμάτια, μπάνιο, κουζίνα σαλόνι. Πληροφορίες: 0937 459060, 0977 072244.

ΑΠΟ το συνεργείο Σταμάτης Λυρίου ζητείται τεχνίτης και βοηθός για άμεση πρόσληψη. Τηλ. 0241-78395 Ωρες επικ. 1.00 - 4.30

ΖΗΤΟΥΝΤΑΙ τεχνίτες λαμαρινάδες και βοηθοί για εγκαταστάσεις κλιματισμού. Πληρ. τηλ. 66555 - 66966

ΖΗΤΟΥΝΤΑΙ άτομα 22 - 55 ετών για την οργάνωση εταιρείας τροφίμων στο νομό Δωδ/σου πληρ. κ. Μουρίκης τηλ.: 01 - 8069065 9-3μ.μ., 0937124530 5-9μ.μ

ΖΗΤΕΙΤΑΙ, εργάτης γνώστης μηχανημάτων και οδηγός αυτοκινήτων. Τηλ. 64569 - 62929 - κιν. 0972551300.

ΖΗΤΕΙΤΑΙ λογιστής από ανώνυμη εταιρεία για μόνιμη απασχόληση επί 8ωρου βάσεως. Πληρ. τηλ. 20041 υπ' όψιν κ. Α. Χαλκιοπούλου.

ΖΗΤΕΙΤΑΙ άτομο να εργασθεί ως σερβιτόρος σε καφετέρια στην πόλη της Ρόδου που να γνωρίζει κατά προτίμηση Σκανδιναβικές γλώσσες. Πληρ. τηλ. 27310

ΖΗΤΕΙΤΑΙ ΟΔΗΓΟΣ. Από μεγάλη Βιομηχανική και Εμπορική Εταιρεία, ζητείται οδηγός - πωλητής, για διανομή προϊόντων. Συνεχής απασχόληση. Απαραίτητο Επαγγελματικό δίπλωμα Γ' κατηγορίας. Πληροφορίες τηλ. 61434.

ΑΠΟ εταιρεία πληροφορικής ζητείται κοπέλα για τη γραμματεία. Απαραίτητες προϋποθέσεις η γνώση εμπορικών εφαρμογών, Windows και Office. **Πληροφορίες στο τηλ.: 74800 ώρες: 17:30 - 20:30**

ΑΠΟ μεγάλη Βιομηχανική και Εμπορική Εταιρεία, ζητείται οδηγός - πωλητής, για διανομή προϊόντων, στην περιοχή Φαληρακίου. Απαραίτητο Επαγγελματικό δίπλωμα Γ' κατηγορίας. Πληροφορίες τηλ. 61434

ΕΠΙΛΕΓΜΕΝΟ ΠΡΟΣΩΠΙΚΟ ΑΛΛΟΔΑΠΩΝ ΟΙΚΙΑΚΟΙ ΒΟΗΘΟΙ - ΝΟΣΟΚΟΜΟΙ - ΛΑΝΤΖΕΡΗΔΕΣ - ΓΗΡΟΚΟΜΟΙ ΚΑΙ ΚΑΘΕ ΕΙΔΙΚΟΤΗΤΑ ΠΟΥ ΣΑΣ ΕΝΔΙΑΦΕΡΕΙ **«Δ.Γ.Ε. TRADING»** ΤΗΛ.: 01 - 3810294 - 3810957 - 3810973 - 3810977

ΖΗΤΕΙΤΑΙ υπάλληλος γνώστης αγγλικής γλώσσας και κάτοχος ερασιτεχνικού διπλώματος αυτοκινήτου, για να εργασθεί σε γραφείο ενοικιάσεως αυτοκινήτων. Πληροφορίες Τηλ. 61492 Κινητό: 0942-612613

ΖΗΤΟΥΝΤΑΙ ντίλερ για τους καλύτερους καταλόγους της αγοράς. Αποστολή δωρεάν. Ποσοστά - δώρα. Τηλ. 01 - 5236998

ΖΗΤΕΙΤΑΙ άτομο με τίτλο Α.Ε.Ι ή Τ.Ε.Ι ή Ι.Ε.Κ γνώστης Β' και Γ' Κατηγορίας βιβλίων κατά προτίμηση με λογισμικό SINGULAR για πλήρη απασχόληση τηλ. 60207, 60227 8-10 μ.μ.

ΜΕΓΑΛΗ Ξενοδοχειακή Μονάδα στην Ρόδο ζητάει υπάλληλο υποδοχής τηλ. 0944558828

ΑΥΤΟΚΙΝΗΤΑ

ΠΩΛΕΙΤΑΙ μηχανή YAMAHA XT 250 cc μοντέλο '90 σε πολύ καλύ κατάσταση. Τιμή: 450.000. Πληρ. τηλ. 0241-63298

ΠΩΛΕΙΤΑΙ: 1993 ALFA ROMEO (1.4 TS) σε άριστη κατάσταση. Τιμή ευκαιρίας - Τηλ.: 62063

ΠΩΛΕΙΤΑΙ ALFA-155 silverstone, μαύρη, 12ος 94, clima, P/K, Z/A, Η/Π, 1800 cc, 3.200.000 δρχ. μετρητά. Τηλ. 097-2431500 και 0932-396945.

ΠΩΛΕΙΤΑΙ FIAT PANDA μοντέλο '93 800 κυβ. τηλ. 41710

ΠΩΛΕΙΤΑΙ
YAMAXA Vmax 1200
Ολοκαίνουργια 2000
χλμ. Τιμή 3.600.000 δρχ.
Πληροφορίες: 0241 - 85881, 0944 - 445418

ΠΩΛΕΙΤΑΙ αυτοκίνητο ROVER σειρά 400 μοντέλο 99 πράσινο - κυπαρισσί με 35.000 χιλ. με αερόσακο οδηγού, υδραυλικό τιμόνι, ηλεκτρικές κλειδαριές, με τηλεχειρισμό, συναγερμό, ηλεκτρικά παράθυρα μπρος πίσω καθρέφτες, ραδιοκασετόφωνο, KENWOOD σαλόνι με εξήλινες επενδύσεις. Τηλ. 0937763413

ΠΩΛΕΙΤΑΙ Πεζώ 106 1000 cc σε τιμή ευκαιρίας και σε άριστη κατάσταση. Πληροφορίες στο τηλ. 0946647570 κ. Σκαρτάδο Θ.

ΠΩΛΕΙΤΑΙ αυτοκίνητο SEAT AROSA 1000cm. Μοντέλο 99. Τιμή 1.900.000. Πληρ. 0974896627

ΠΩΛΕΙΤΑΙ Mercendes Benz I.X πετρελαιοκίνητο, 10 θέσεων, 17 φορ, ίππων έξι ετών σε άριστη κατάσταση. Τηλ. 43138. 43112

ΠΩΛΟΥΝΤΑΙ από ιδιώτη: α) Κλούβα NISSAN 1.500 cc δρχ. 500.000 β) Επιβατικό NISSAN BLUE BIRD 1.600 cc δρχ. 1.000.000 Πληροφορίες στα τηλ.: 95046 - 37920

ΠΩΛΕΙΤΑΙ: SEAT CORDOBA Μοντέλο 94 σε άριστη κατάσταση με ζάντες αλουμινίου 15άρες. Πληροφορίες 0932020628.

ΠΩΛΕΙΤΑΙ μηχανή YAMAHA 400cc Dejverseon σε αρίστη κατάσταση 25.000 Km με βαλίτσα 30cm. Τιμή 900.000 δρχ. Τηλ. 32914.

ΠΩΛΕΙΤΑΙ FIAT UNO μοντέλο '94. Τιμή 800.000. Πληρ. τηλ. 38051, 27732.

ΠΡΟΣΟΧΗ Πωλούνται **1)** Δύο λεωφορεία 20 θέσεων μήκος IVECO υπερλούξ με ηλεκτρική πόρτα, τζάμια πανοραμικού τύπου σε υπεράριστη κατάσταση λειτουργίας και πανέμορφα. Τηλ. 031-516314 ή 0944-544336 **2)** MERCEDES 1317 φορτηγό ανατρεπόμενο με άνοιγμα καρότσας σε 3 σημεία και με γερανό σε κατάσταση καινουργή. Τηλ. 031-516314 ή 0944-544336.

ΠΩΛΕΙΤΑΙ αυτοκίνητο - καντίνα σε άριστη κατάσταση, κατασκευής 1996 μάρκας MERCEDES 410 D μήκους 4μ., πλάτους 2μ. και ύψους 2.10 μ. Για περισσότερες πληροφορίες κ. Γιάννης στο τηλ. 0244/44490 από 09.00 π.μ. μέχρι 10.00 μ.μ

ΠΩΛΕΙΤΑΙ αυτοκίνητο - «αντίκα» μάρκας CITROEN, τύπου «Βάτραχος», μοντέλο του 1970, το οποίο βρίσκεται σε άριστη κατάσταση. Δεκτός κάθε έλεγχος. Πληροφορίες στο τηλέφωνο 23779

ΠΩΛΕΙΤΑΙ αυτοκίνητο ALFA ROMEO μοντέλο 1992, ατρακάριστο, 1700 κ.εκ. 16βάλβιδο, με καταλυτικό κινητήρα (αμόλυβδη), Air Condition, ζάντες αλουμινίου, υδραυλικό τιμόνι, μεταλλικό χρώμα, ραδιοκασετόφωνο, ηλεκτρικά παράθυρα και πολλά ακόμα extra, 60.000 χιλιόμετρα, σε εξαιρετική κατάσταση, 2.800.000 δρχ. Πληροφορίες τηλεφ. 0241 - 75335.

MERCEDES I.X. 230, σειρά 123, δεκαετίας του '80, χρώματος ασημί, πωλείται από ιδιοκτήτη για 1.300.000 δραχμές. Πληροφορίες από Δευτέρα μέχρι Παρασκευή από 10.30 π.μ. μέχρι 1.30 μ.μ. στο τηλ. 20996.

ΠΩΛΕΙΤΑΙ SUBARU LEGACY μοντέλο '93 1.600 κυβικά, μολυβί χρώμα μεταλλικό, υδραυλικό τιμόνι, air contition, ηλεκτρικά ρυθμιζόμενους καθρέπτες, ηλεκτρικά τζάμια εμπρος - πίσω, κοτσαδόρο, στέρεο σόννυ και ζάντες αλουμινίου. Πληρ. τηλ. 0937132168. Τιμή 2.000.000 δρχ.

ΠΩΛΕΙΤΑΙ: ALFA 155 1.8 TS: Μοντέλο '94. Μαύρο ατρακάριστο, σε άριστη κατάσταση με κλιματισμό, ηλεκτρικά παράθυρα, θερμ/νοι καθρέπτες, εξάτμιση Super sprint, ζάντες αλουμινίου και στερεοφωνικό 4*25 με 10άρι CD. Φυλάσσεται σε γκαράζ. Ελεγχος δεκτός. Τηλεφ. 0944 - 604064.

ΠΩΛΕΙΤΑΙ

Μοναδικό μοντέλο Mercedes 124 Cabrio sport με Full extra. 5θέσιο. 2200 cc, έτους '93 - 5 χρόνια σε γκαράζ. Αριστη κατάσταση. Τιμή 16.000.000 δρχ. κανονική τιμή άνω των 34.000.000. Πληρ. εργάσιμες ημέρες πρωί 9-13.00 τηλ. 94786 Κο Κώστα

ΖΗΤΟΥΝΤΑΙ ΥΠΑΛΛΗΛΟΙ

Ζητούνται υπαλλήλοι να εργασθούν εποχιακά για την καλοκαιρινή περίοδο σε Super Market - τουριστικό κατάστημα στην περιοχή Ξενοδ. Blue Bay στην Κρεμαστή. Απαραίτητη τουλάχιστον η γνώση της Αγγλικής. Πληροφορίες τηλ.: 90850, 0946 - 284882, κ. ΓΙΩΡΓΟΣ.

ΕΝΟΙΚΙΑΖΟΝΤΑΙ

Διαμερίσματα επιπλωμένα λουξ κατασκευής σε καινούργια οικοδομή καθώς και γραφεία, στην οδό Κων/νίδη περιοχή ΖΕΦΥΡΟΣ δίπλα από το ξενοδοχείο LOMENIZ Πληρ. στα τηλ. 0972551300, 69633, 64569, 61220, 61347

ΕΝΟΙΚΙΑΖΟΝΤΑΙ ΓΡΑΦΕΙΑ

ΕΝΟΙΚΙΑΖΟΝΤΑΙ δυο γραφεία επιφανείας 60 τ.μ. το καθένα, πολυτελούς κατασκευής, στην οδό Ι. Καζούλλη (πάνω από το «Καβαλιέρε»). Πληρ. τηλ. 75023 - 22932

ΖΗΤΕΙΤΑΙ ΤΕΧΝΙΚΟΣ

Από μεγάλη Βιομηχανική και Εμπορική Εταιρεία, ζητείται τεχνικός για το τμήμα Παραγωγής. Ηλικίας μεχρι 35 ετών. Θα προτιμηθούν πτυχία τεχνικών σχολών. Πληροφορίες τηλ. 61434.

ΔΙΑΦΟΡΑ

ΠΩΛΕΙΤΑΙ Φούσκα εστιατορίου 2 μέτρων με κανάλια και απορροφητήρα. Πληρ. τηλ. 34.100

ΠΩΛΕΙΤΑΙ βιτρίνα ψυγείου με τζάμι πομπέ σε άριστη κατάσταση. Πληροφορίες 0944314724

ΠΩΛΟΥΝΤΑΙ μετοχές της ΔΑΝΕ. Πληρ. τηλ. 0944876619.

ΠΩΛΕΙΤΑΙ φουσκωτό σκάφος DROMOR 9m 2x225 MERCURY OPTI MAX, RADAR - GPS - VHF Βυθόμετρο, Τιμή 16.500.000 τηλ. 76258, 0944307217

ΠΩΛΕΙΤΑΙ κινητό τηλέφωνο ERICSON T10s σε άριστη κατάσταση σχεδόν καινούργιο. Τιμή 20.000. Πληροφορίες στο 24667 από 10.00 π.μ - 3.00 μ.μ. και 6.00 μ.μ - 11 μ.μ. και στο 0944372789 τις ίδιες ώρες.

ΠΩΛΕΙΤΑΙ κινητό τηλέφωνο NOKIA 3210 στην τιμή των 20.000 δρχ. σε άριστη κατάσταση, σχεδόν καινούργιο. Πληρ. τηλ. 24667- 0944747443

ΠΩΛΟΥΝΤΑΙ μετοχές της ΔΑΝΕ ως και 52.000 κομμάτια στην τιμή των 200 δρχ. Τηλ. 0944 876619

ΠΩΛΟΥΝΤΑΙ έπιπλα και ηλεκτρικά σκεύη, λόγω αναχώρησης. Παρακαλούμε επικοινωνήστε αμέσως. Αναχώρηση σε 5 ημέρες. Τηλ. 29527 κ. Ρίνα.

ΠΩΛΕΙΤΑΙ
μεταχειρισμένο χρηματοκιβώτιο 1.000 kg διαστάσεων 1,50 x 0,60 x 0,60 σε τιμή ευκαιρίας. Πληροφοριες 32774, 0945791063 κ. Παναγιώτης

ΠΩΛΕΙΤΑΙ οικοσκευή λόγω αιφνίδιας αναχώρησης στο εξωτερικό. Τιμές εξαιρετικά χαμηλές. Πηροφορίες στο τηλέφωνο 31587

ΠΩΛΕΙΤΑΙ εξοπλισμός καφετέριας σε άριστη κατάσταση και σε τιμή ευκαιρίας λόγω αλλαγής χρήσης. Για πληρ. τηλ. 61263 και 0945973701 κ. Γιώργο.

ΠΩΛΟΥΝΤΑΙ δύο μηχανές κινηματογράφου καθώς και πλήρες σύστημα Dolby. Τιμή ευκαιρίας τηλ. 0932 - 654414 ή 01 8236611.

ΠΩΛΟΥΝΤΑΙ στην Κάρπαθο διακόσια κατοίκια προς είκοσι χιλιάδες έκαστο. Πληροφορίες κ. Νίκο τηλ. 0245 - 71113 7-9 βράδυ.

ΠΩΛΟΥΝΤΑΙ 2 ανατομικά στρώματα σε άριστη κατάσταση λόγω μετακόμισης. 20.000 το καθένα. Πληρ. στο τηλέφωνο 24667 από 9:00 π.μ - 2 μ.μ. και 6 μ.μ - 11 μ.μ.

ΕΥΚΑΙΡΙΑ ΠΩΛΕΙΤΑΙ ΕΞΟΠΛΙΣΜΟΣ ΜΠΟΥΤΙΚ (Ράφια, φώτα, γραφείο κ.τ.λ.). Πληροφορίες κ. Ειρήνη - 29013

ΠΩΛΟΥΝΤΑΙ κουτάβια ράτσας «Γκέκα» (γνήσια) ηλικίας 3 μηνών πληρ. τηλ. 61948.

ΖΗΤΕΙΤΑΙ αντιπρόσωπος στην Ρόδο από Εκδοτική Εταιρεία ταξιδιωτικών οδηγών με έδρα την Αθήνα. Βιογραφικό: Αιγιαλείας 52, Μαρούσι 15125, Τηλ. 01-6856093, 0945 - 859939, Fax: 6856095

ΠΩΛΕΙΤΑΙ κλασική κιθάρα Sanchiz μοντέλο 35Α με καπάκι έλατου, σε άριστη κατάσταση. Τιμή (συμπεριλαμβανομένης σκληρής θήκης), 170.000 δρχ. τηλ. 22060 /0974 135885.

ΠΩΛΟΥΝΤΑΙ μια κρεβατοκάμαρα, ένα σαλόνι και μια τραπεζαρία με 6 καρέκλες στην συνολική τιμή των 800.000 δρχ. Πληρ. τηλ. 61970.

ΠΩΛΕΙΤΑΙ αερόθερμο με δύο μοτέρ turbo και ένα καλοριφέρ λαδιού. Πληρ. τηλ. 0945 141701

ΠΩΛΕΙΤΑΙ ποδήλατο B.M.X. παιδικό μοντέλο για παιδιά από 5-10 ετών σε πολύ καλή κατάσταση. Τιμή 20.000. Πληρ. στο τηλέφωνο 24667 από 9:00 π.μ - 2 μ.μ. και 6 μ.μ - 11 μ.μ.

ΚΥΡΙΑ
σοβαρή, γερμανίδα, ελληνόφωνη, ετών 37 ζητά εργασία σε σπίτι (φύλαξη παιδιών) για πρωϊνές ώρες από 8.30 έως 14.30. Πληρ. τηλ. (0241) 93048

ΠΩΛΟΥΝΤΑΙ τίτλοι CD GAMES σε τιμή ευκαιρίας. Πληροφορίες τηλ., 78887 πρωινές ώρες.

ΑΝ ΘΕΛΕΤΕ χωρίς ρίσκο να ξεκινήσετε την καλύτερη επιχείρηση παγκόσμια με κέρδη ετήσια μέχρι και 100 εκατομμύρια τηλεφωνήστε: (01) 4945715 - 4974993 κα ΜΟΥΝΤΡΙΖΑ.

ΠΩΛΟΥΝΤΑΙ Α): Ντουλάπια κουζίνας πλήρη, με νεροχύτη και μπαταρία (βρύση). **Β)** Ηλεκτρική κουζίνα μάρκας SIEMENS με κεραμική πλάκα. Πληροφορίες Τηλ.: 27577

ΠΩΛΟΥΝΤΑΙ μεταχειρισμένα καθίσματα και τραπέζια εστιατορίου και μια βιτρίνα ψυγείο ψαριού με συρτάρια σχεδόν καινούργια. Πληρ. τηλ. 0944636141

ΠΩΛΕΙΤΑΙ διαμέρισμα 90 τ.μ. μικτά. Αυλή με πρός - πίσω 30.000.000 δρχ. Τηλ. 22142 - 0945668060

ΖΗΤΕΙΤΑΙ συνεργάτης - συνεταίρος σε κερδοφόρα επιχείρηση για την ανάπτυξη νέου τομέα. Δεκτές μόνον σοβαρές προτάσεις. Τηλ: 0945 922566 από 9.00 έως 21.00

ΠΩΛΕΙΤΑΙ βάρκα 4, 30 μέτρα με δύο μηχανές 25 HP και 8 HP και ΤΡΕΪΛΕΡ ΑΣΟΣ. Πληρ. Τηλ.: 86805 - 0937676351

ΠΩΛΕΙΤΑΙ εξοπλισμός Bar σε τιμή ευκαιρίας!!! Τηλ. 0972371688.

ΠΩΛΕΙΤΑΙ σκύλος γνήσιος Ντόπερμαν 5 μηνών από Γιουγκοσλαβία με όλα τα πιστοποιητικά. Τηλ. 28810 11 π.μ. ως 11 μ.μ.

ΠΩΛΟΥΝΤΑΙ σε τιμή ευκαιρίας καρέκλες μπαμπού, μια τοστιέρα διπλή, μία ψηστιέρα Σιλέξ και μία μηχανή καφέ φίλτρου Κάνον. Τηλ. 92203 και 94223

ΠΩΛΟΥΝΤΑΙ κουτάβια μάλαμουτ - Αλάσκας καθαρόαιμα σε τιμή ευκαιρίας. Πληροφορίες τηλ. 0972127909, 76685

ΠΩΛΕΙΤΑΙ
Τουριστική επιχείρηση στο κέντρο της πόλης, με τον εξοπλισμό και το εμπόρευμά της σε άριστη κατάσταση. Πληρ. τηλ. 0946/992939

ΚΟΥΡΤΣΧΑΑΡ, ΣΕΤΕΡ και ΠΟΪΝΤΕΡ, πωλούνται κατά καιρούς, όλα εγγεγραμμένα στον Κ.Ο.Ε. μεγάλα έμπειρα και ξεκινημένα μόνο για γνώστες και με δοκιμή στον κυνηγότοπο. Αποστολή σε όλη την Ελλάδα. Πληροφορίες - Περικλής Τσιβρινής - Κως, Τηλ. 0977835586, 0242 - 29140, 22031

ΠΩΛΕΙΤΑΙ
ξυλουργικό μηχάνημα σύνθετο Ιταλίας 40άρι - σε τιμή ευκαιρίας και έπιπλο σύνθετο από δεσποτάκιντε-καπέ μαύρο - άσπρο υπερμοντέρνο σχεδόν καινούργιο λόγω μετακόμισης. Πληρ. τηλ. 77467 0945 881928

ΠΩΛΕΙΤΑΙ τηλεφωνικό κέντρο ERICKSON BUSINESS PHONE 24 ψηφιακό, με 3 εξωτερικές γραμμές και 8 εσωτερικές γραμμές. Αποτελείται από 2 κονσόλες και 4 ψηφιακές συσκευές. Πληροφορίες τηλ. 78887 πρωινές ώρες

ΠΩΛΕΙΤΑΙ πλυντήριο PITSOS VARIO 2500 σχεδόν καινούργιο σε άριστη κατάσταση και σε τιμή ευκαιρίας. Επίσης ένα κινητό NOKIA 3110 καινούργιο με 20.000 σύνδεσης PANAFON και TELESTET. Πληροφορίες στο 24667 από 8:00π.μ. - 3:00μ.μ. και 6μ.μ - 11:00 μ.μ.

ΠΩΛΕΙΤΑΙ Equaliser YAMAHA EQ-630 με τηλεχειριστήριο, τιμή 75.000, Διπλό Deck Technics RS-TR S15 80.000, Tuner YAMAHA TX-500 τιμή 60.000, Ενισχυτής YAMAHA AX-550 2X80, Τιμή 100.000 (με τηλεχειριστήριο) Ηχεία Bose 400W 701 Τιμή 250.000, VCR Sony SLV-486 EE (Mono), ελαφρώς μεταχειρισμένα. Τηλ.: 73548, 0937 - 515880 Βαγγέλης

ΓΡΑΦΕΙΟ Γενικού Τουρισμού με 25ετή πείρα με ιδιόκτητα τουριστικά λεωφορεία ζητεί συνέταιρο από Ρόδο πεπειραμένο στον τουρισμό επαγγελματία. Τηλ. 0945-593404 και 3214222

ΠΩΛΕΙΤΑΙ στην Κάρπαθο κοπάδι περίπου 200 αίγες οι περισσότερες έγκυες. Τοκετός Φεβρουάριος - Μάρτιος. Δικαίωμα για 90 ζώα. Τιμή με δικαίωμα 30.000 δρχ. χωρίς 20.000 δρχ. Πληροφορίες (0245) 71101, 71254 ώρες 7-9 βράδυ.

ΠΩΛΗΣΕΙΣ ΑΚΙΝΗΤΩΝ

ΣΤΑ ΚΟΛΥΜΠΙΑ ΠΩΛΕΙΤΑΙ ΟΙΚΟΠΕΔΟ 5,30 στρέμματα προνομιούχο κοντά στο βουνό 20.000.000 δρχ. Τηλ. 22142 - 0945668060.

ΠΩΛΕΙΤΑΙ οικόπεδο 450 τ.μ. περιοχή Δήμου Αφάντου εντός σχεδίου πληρ. τηλ. 52207.

ΠΩΛΕΙΤΑΙ στην Παστίδα: Αγροτεμάχιο προς 3.000 δρχ. το τ.μ. Επίσης αποθηκευτικοί χώροι που μπορούν να χρησιμοποιηθούν και για οποιαδήποτε άλλη χρήση σε αγροτεμάχιο προς 5.000 δρχ. το τ.μ. Πληρ. τηλ. 0944796767 ή 67361.

ΠΩΛΕΙΤΑΙ
Από ιδιοκτήτες οικόπεδο στη «Μέγγαβλη» προνομιούχο, εφαπτόμενο σε δύο δρόμους (οδός προς Τρεις και Κ. Ουράνη) έκτασης 9.000 τ.μ. κατάλληλο για καταστήματα, αποθήκες, βιοτεχνίες, βιομηχανίες, γήπεδα 5x5 κ.λπ. Υπάρχει φάκελος με τοπογραφικά και όρους δόμησης κατά περίπτωση. Πληροφ. κ. Φανούρη τηλ. 22527 και κ. Σπύρο τηλ. 51781.

ΠΩΛΟΥΝΤΑΙ οικόπεδα φιλέτα των 2000 και 4000 τ.μ. στους πρόποδες Φιλερήμου με άδεια οικοδομής ή δίχως από ιδιοκτήτη. Πληρ. Τηλ. 96779 60170

ΠΩΛΟΥΝΤΑΙ: 1) Κατάστημα με δύο αποθήκες στην οδό Βεροπλίνου 23. 2) Καρά - Γιαπί 160 τ.μ. σε τρίτο όροφο οικοδομής. 3)Αγρόκτημα 4.500 τ.μ. στον Αρχάγγελο επί της Εθνικής οδού Ρόδου - Λίνδου, με φως, νερό και τηλέφωνο. Πληροφορίες: 0244 - 51391 και 51184

ΠΩΛΕΙΤΑΙ κτήμα επιφανείας 21.500 Μ² στο Κανδυλί Ρόδου. Εχει φάτσα επί του επαρχιακού δρόμου 250 μέτρα - φώς και νερό Τηλ. 0651 72106 Κινητό 0977/ 402718 Κον Μιλτιάδη.

ΠΩΛΟΥΝΤΑΙ στην Κάρπαθο ισόγειοι χώροι των 44 τ.μ. (γωνιακός χώρος), 62 τ.μ. ή και οι δύο μαζί. Υπάρχουν και υπόγεια του ίδιου μεγέθους κατάλληλα για καταστήματα, τράπεζα, γραφεία σε κεντρικό δρόμο. Πληρ. τηλ. 0245-22147.

ΛΕΡΟΣ Ιδιοκτήτης πωλεί: λόγω ανάγκης: **Α.** Αγροτεμάχιο επτά χιλιάδων διακοσίων (7.200) τ.μ. άρτιο και οικοδομήσιμο (η μια πλευρά μήκους 58 μέτρων εφάπτεται της θάλασσας) στη θέση Διαπόρι Λακκίου Λέρου. Τιμή 6.500.000 δρχ. **Β.** Αγροτεμάχιο πέντε χιλιάδων οκτακοσίων σαράντα (5.840) τ.μ. άρτιο και οικοδομήσιμο, με παλιό ερειπωμένο κτίσμα, στη θέση Μαύρη Ράχη - Διαπόρι Λακκίου Λέρου. Τιμή: 3.000.000 δρχ. Με την αγορά και των δύο αγροτεμαχίων η τιμή είναι συζητήσιμη, επίσης γίνεται ευκολία πληρωμής ολόκληρο το ποσό τον Ιούλιο 2001. Πληροφορίες: Τηλέφ. ιδιοκτήτη : (0241) 75320 (πρωινές ώρες) (0241) 69386 (Απογευματινές ώρες) 0945-219920 (απογευματινές ώρες) και κ. Ντεληγιώργη Σταύρο (Λέρος) Τηλεφ. (0247) 23293

ΠΩΛΕΙΤΑΙ επιχείρηση παραδοσιακό καφενείο - ουζερί στο Γεννάδι λόγω ασυμφωνίας συνεταίρων. Τηλ. 0944-930068

ΠΩΛΕΙΤΑΙ κατάστημα ελεύθερο μ.τ. 40 απέναντι στο Πανεπιστήμιο σε νεόδομητη οικοδομή επί της ΑΓ. ΙΩΑΝΝΟΥ, πλησίον Ξενοδοχείων τιμή ευκαιρίας τηλ. 01-9959847 και (0241) 27823.

ΠΩΛΕΙΤΑΙ κατάστημα ανταλλακτικών αυτοκινήτων σε κεντρικό σημείο (Κόβα) γεμάτο ανταλλακτικά και πολλή πελατεία για λόγους υγείας. Ελέγχος δεκτός. Τιμή πολύ καλή. Τηλ. 34800

ΖΗΤΕΙΤΑΙ: Για αγορά οικία 200 τ.μ. περίπου και σε καλή κατάσταση, που βρίσκεται στην ευρύτερη περιοχή Φαληρακίου, Καλυθιων, Κοσκινού, και Αφάντου. Αμεση εξόφληση. Πληροφορίες τηλ. 68834 και 094/5056199

ΜΑΘΗΜΑΤΑ

ΚΑΘΗΓΗΤΡΙΑ πτυχιούχος πανεπιστημίου παραδίδει ιδιαίτερα μαθήματα μουσικής για όλα τα επίπεδα σε παιδιά, πιάνου, αρμονίου και θεωρίας. Τιμές προσιτές. Τηλ. 32-805 κ. Ελένη.

ΠΑΡΑΔΙΔΟΝΤΑΙ ιδιαίτερα μαθήματα κλασικής κιθάρας από τον κιθαριστή Στάθη Σκανδαλίδη. Τηλ. 22060 /0974 135885.

ΖΗΤΕΙΤΑΙ φυσικός για να διδάξει σε φροντιστήριο. Πληρ. τηλ. 25252-0942200978

ΑΠΟΦΟΙΤΟΣ του Πανεπιστημίου Αιγαίου αναλαμβάνει τη μελέτη των μαθημάτων παιδιών δημοτικού και γυμνασίου τηλ. επικοινωνίας: 0977677766

ΜΑΘΗΜΑΤΙΚΑ - Φυσική - Χημεία για μαθητές Γυμνασίου - Ενιαίου Λυκείου - ΤΕΕ και για μετεξεταστέους μαθητές. Εναρξη 1η Αυγούστου. Υπεύθυνα, μεθοδικά και σε χαμηλές τιμές. Πληρ. τηλ. 28053.

ΓΕΡΜΑΝΙΚΑ για μαθητές, επαγγελματίες, εταιρείες, τουριστικές - ξενοδοχειακές επιχειρήσεις, από καθηγητή - παιδαγωγό Γερμανικού Πανεπιστημίου με δεκαετή εμπειρία διδασκαλίας της Γερμανικής γλώσσας στη Γερμανία. Αποτελεσματικές μεθόδοι, εύκολη εκμάθηση και οικονομικά γκρούπ 2-3 ατόμων στο χώρο σας. Τηλ. 0945 657788

ΓΙΑΝΝΗΣ ΝΙΚΟΛΙΔΑΚΗΣ
ΜΗΧΑΝΟΛΟΓΟΣ ΜΗΧΑΝΙΚΟΣ
ΓΑΛΛΙΑΣ 12 ΡΟΔΟΣ ΤΗΛ.: 22291 - 35103

ΠΩΛΟΥΝΤΑΙ

Επί της οδού Αναστασιάδη (περιοχή Δασκάλων) διαμ/τα πολυτελούς κατασκευής με υπόγειο χώρο στάθμευσης και αυτόνομη θέρμανση 67 τ.μ., 114 τ.μ., 88 τ.μ., 59,50 τ.μ., 90 τ.μ., 98 τ.μ., 117 τ.μ., 132 τ.μ.

ΑΝΑΣΤΑΣΙΟΣ ΑΤΣΙΔΗΣ
ΟΙΚΟΔΟΜΙΚΕΣ ΕΠΙΧΕΙΡΗΣΕΙΣ
ΠΩΛΟΥΝΤΑΙ

Α) Στην οδό Ιωάννη Μεταξά και Ανθούλας Ζερβού, στο Νιοχώρι:

- Οροφοδιαμερίσματα, αρίστης κατασκευής, των 136 τ.μ. με θέση στάθμευσης και υπόγεια αποθήκη 12 τ.μ., με κεντρική θέρμανση με αυτονομία
- Διαμερίσματα 138, 105, 97, 91, 81, 63, 55 τ.μ. με θέση στάθμευσης, κεντρική θέρμανση με αυτονομία.
- Καταστήματα των 140 και 70 τ.μ.

Β) Στην οδό Αποστόλου Παύλου, Ανάληψη

- Διαμερίσματα ετοιμοπαράδοτα, 116, 112, 88, 93 και 73 τ.μ., με θέση στάθμευσης και κεντρική θέρμανση

Γ) Μονοκατοικίες στην Ιαλυσό, οδός Δημοκρατίας, πανταχόθεν ελεύθερες, από 119 τ.μ., έως 184 τ.μ., διόροφες χωρίς υπόγειο, με οικόπεδο από 250 έως 360 τ.μ., πολυτελούς κατασκευής.

ΠΛΗΡΟΦΟΡΙΕΣ: ΣΤΕΦΑΝΟΥ ΚΑΖΟΥΛΛΗ 74 - ΡΟΔΟΣ
Τηλ. 28616-37848

ΟΙΚΟΔΟΜΙΚΕΣ ΕΠΙΧΕΙΡΗΣΕΙΣ ΔΙΑΚΟΓΕΩΡΓΙΟΥ ΚΑΛΛΙΣΤΟΣ

ΠΩΛΗΣΕΙΣ ΔΙΑΜΕΡΙΣΜΑΤΩΝ
ΚΑΤΑΣΤΗΜΑΤΑ - ΑΠΟΘΗΚΕΣ
ΑΝΤΑΛΛΑΓΕΣ ΑΚΙΝΗΤΩΝ
ΑΓΟΡΕΣ ΟΙΚΟΠΕΔΩΝ
ΑΝΑΛΑΜΒΑΝΟΥΜΕ ΑΝΤΙΠΑΡΟΧΕΣ
ΔΙΕΥΘ. ΕΘΝ. ΑΝΤΙΣΤΑΣΕΩΣ 11
(ΠΡΩΗΝ ΑΝΝΗΣ ΜΑΡΙΑΣ) ΤΗΛ: 78501- 78502- 29318

1) Πωλούνται διαμερίσματα λουξ κατασκευής με απεριόριστη θέα. Τα διαμερίσματα διαθέτουν θωρακισμένες πόρτες - εντοιχισμένες κουζίνες - ντουλάπες - εντοιχισμένο νιπτήρα με ντουλάπι - κεντρική θέρμανση αυτόνομη - ανοιγόμενα ανακλινόμενα κουφώματα με διπλά τζάμια - σίτες - ρολά - υδραυλικό ασανσέρ - τριφασικό ρεύμα. Ολοι οι χώροι σπατουλαριστοί - εσωτερικές πόρτες M.D.F. με σχέδιο.

2) Διαμερίσματα
επί της οδού Μεγ. Κων/νου - Κων/νου Παλαιολόγου
50 τ.μ. δυάρια
85 τ.μ. τριάρια } ανά όροφο
110 τ.μ. τεσσάρια

3) Επί της Κων/νου Υδραίου - Στ. Κωτιάδη
70 τ.μ. τριάρια
90 τ.μ. τριάρια - τεσσάρια
110 τ.μ. τεσσάρια } ανά όροφο με μεγάλες βεράντες
130 τ.μ. τεσσάρια-πεντάρια φανταστική θέα

4) Επί της Λεωφ. Καλλιθέας - Καρακόνερο
50 τ.μ. δυάρια
85 τ.μ. τριάρια } ανά όροφο με μεγάλες βεράντες
110 τ.μ. τεσσάρια απεριόριστη θέα

5) Καταστήματα
50 τ.μ.
100 τ.μ. } επί της Λεωφ. Καλλιθέας Καρακόνερο
150 τ.μ.

6) Ιατρεία - Γραφεία
50 τ.μ.
100 τ.μ. } Επί της Μεγ. Κων/νου και Κων. Παλαιολόγου } Φώκιαλη
150 τ.μ.

Δάνεια όλων των ταμείων και όλων των τραπεζών

ΠΛΗΡΟΦΟΡΙΕΣ:
ΔΙΑΚΟΓΕΩΡΓΙΟΥ ΚΑΛΛΙΣΤΟΣ
ΤΗΛΕΦΩΝΟ: 78501 - 78502 29318

ΝΤΕΤΕΚΤΙΒΣ

Συνταξιούχος Αστυνομικός

Αναλαμβάνουμε

υποθέσεις ανηλίκων,
οικογενειακές, προσωπικές κ.τ.λ.
Με απόλυτη εχεμύθεια.

ΔΙΑΘΕΤΟΥΜΕ ΤΑ ΠΛΕΟΝ ΣΥΓΧΡΟΝΑ ΟΠΤΙΚΟΑΚΟΥΣΤΙΚΑ ΣΥΣΤΗΜΑΤΑ

0946 997967

100% εχεμύθεια 100% εχεμύθεια

ΚΤΗΜΑΤΟΜΕΣΙΤΙΚΟ ΓΡΑΦΕΙΟ

ΓΕΩΡΓΙΟΣ Ν. ΔΡΑΚΟΣ

Ιωάννη Δενδρινού 40 Ρόδος 85 100
τηλ. 26805, 5 1024 κιν. 0945 406562
Αφάντου - τηλ. - fax: 5 1077

Οικόπεδα

Στη **Λεωφόρο Ρόδου - Λίνδου** κοντά στο χρυσοχοείο ΒΟΓΙΑΤΖΗ 45 στρεμ. 9.000.000 το στρέμ.
Ασγούρου: 4 στρεμ. 17.000.000
Ροδίνι: 400μ. οδός Σμύρνης 30.000.000
Κοσκινού: 1 στρεμ. με άδεια οικοδομής 110 τ.μ. 13.000.000 με θέα την θάλασσα.
Κοσκινού: 2 στρεμ. με θέα την θάλασσα 20.000.000.
Αφάντου: 1 στρεμ. με θέα την θάλασσα και με άδεια οικοδομής 240 τ.μ. 12.000.000
Αφάντου: 2 στρεμ. με άδεια οικοδομής 240 τ.μ. 17.000.000
Αφάντου: στο κύμα της θάλασσας 4 στρεμ. 30.000.000
Ταϊ΄ρι προς αεροδρόμιο 2 στρεμ. με άδεια οικοδομής 9.500.000.
Αφάντου: 700 μ. στην Λεωφόρο με άδεια οικοδομής 120 τ.μ. 7.000.000.
Κολύμπια: 2 στρεμ. με άδεια οικοδομής 75 τ.μ. 15.000.000.
Κολύμπια: 300 μ. από την θάλασσα 30 στρεμ. 27.000.000
Λάρδος εντός σχεδίου... 600 τ.μ. 8.000.000.
Αφάντου: 2 στρέμματα στο κύμα της θάλασσας 20 εκατ.
Αφάντου: 5 στρέμματα 15 εκατ.
Αφάντου: 6 στρέμματα με 20 ελιές 7 εκατ.
Δασκάλους: ισόγειο διαμέρισμα 100 τ.μ. με 100 τ.μ. αυλή 30 εκατ.

ΒΙΟΜΗΧΑΝΙΑ ΜΩΣΑΪΚΩΝ ΠΛΑΚΕΣ ΠΕΖΟΔΡΟΜΙΟΥ

«ΠΛΑΚΑΓΕ»

ΕΜΠΟΡΙΑ ΕΙΔΩΝ ΥΓΙΕΙΝΗΣ - ΠΛΑΚΙΔΙΩΝ

ΑΞΕΣΟΥΑΡ ΜΠΑΝΙΟΥ - ΥΔΡΟΜΑΣΑΖ

ΛΙΝΔΟΥ 136 - ΤΗΛ. 62688 - 63604, Τ.Θ. 206 FAX: 62729 - TLX: 292594 GE AR - 85100 ΡΟΔΟΣ

Zorpidis

Stefanaki ΤΟΥΡΙΣΤΙΚΟΣ ΟΡΓΑΝΙΣΜΟΣ

ΑΛΕΞ. ΔΙΑΚΟΥ 38 Τηλ.: (0241) 20625, 30054 - Fax: 26745

ΔΡΟΜΟΛΟΓΙΑ F/B ΚΟΡΝΑΡΟΣ

- Κάθε Τετάρτη πρωί 04.30 για:
Χάλκη, Διαφάνι, Πηγάδια, Κάσο, Σητεία, Αγ. Νικόλαο, Μήλο, Πειραιά
- Κάθε Σάββατο πρωί 04.30 για
\Χάλκη, Διαφάνι, Πηγάδια, Κάσο, Σητεία, Αγ. Νικόλαο, Σαντορίνη, Μήλο, Πειραιά

ΔΡΟΜΟΛΟΓΙΑ F/B ΙΕΡΑΠΕΤΡΑ

- Κάθε Κυριακή πρωί 04.30
για Διαφάνι, Πηγάδια, Κάσο, Σητεία, Αγ. Νικόλαο, Μήλο Πειραιά.

ΔΡΟΜΟΛΟΓΙΑ SEA STAR

Κάθε Δευτέρα, Τρίτη, Πέμπτη, Παρασκευή 08.45 για Τήλο, Νίσυρο
Κάθε Σάββατο 09.30 για Τήλο, Νίσυρο
Κάθε Κυριακή 08.45 Μόνο για Τήλο.



TOP PROPERTIES

GEORGIOS S. PIPINOS

ΓΕΩΡΓΙΟΣ Σ. ΠΙΠΙΝΟΣ

ΣΥΜΒΟΥΛΟΣ ΚΑΙ ΕΚΤΙΜΗΤΗΣ ΑΚΙΝΗΤΩΝ

REAL ESTATE AGENT - MEMBER OF F.I.A.B.C.I. - N.A.E.A. - C.E.I. - Σ.Ε.Κ.



Η "TOP PROPERTIES" είναι ατομική επιχείρηση και ανήκει εξ ολοκλήρου στον κ. Γεώργιο Σ. Πιπίνο, που από το 1971 ασχολείται αποκλειστικά και μόνο με επενδύσεις και REAL ESTATE, στο νησί της Ρόδου, καθώς και στην ευρύτερη περιοχή της Δωδεκανήσου.

ΑΠΕΥΘΥΝΟΜΑΣΤΕ: Στους **σοβαρούς, απαιτητικούς και επιλεκτικούς** επενδυτές - επιχειρηματίες - ελεύθερους επαγγελματίες, Ελληνες και ξένους, υψηλού εισοδηματικού επιπέδου, που ενδιαφέρονται να κάνουν μια σοβαρή επένδυση **προβολής** στο νησί της Ρόδου.

ΠΡΟΣΦΕΡΟΥΜΕ: Α) Υπηρεσίες και πληροφορίες που γίνονται σε προσωπικό επίπεδο με **εχεμύθεια, διακριτικότητα και σοβαρότητα.**
Β) Μεγάλη **γκάμα** υψηλής ποιότητας ακινήτων, όπως: 1) Ξενοδοχεία Α' και Β' κατηγορίας των 600 - 500 - 350 - 300 κλινών 2) Κεντρικά αστικά ακίνητα κατάλληλα για Τράπεζες - καταστήματα - γραφεία 3) Παραλιακές εκτάσεις, κατάλληλες για τουριστικές επενδύσεις των 150.000 - 100.000 - 70.000 - 50.000 - 36.000 τ.μ. και 4) Διαμερίσματα και μαιζονέτες **προβολής.**

ΣΤΟΧΟΣ ΜΑΣ ΕΙΝΑΙ: Να προσφέρουμε στο αγοραστικό μας κοινό **υψηλής ποιότητας ακίνητα και ευκαιρίες** στο νησί της Ρόδου. Η τριακονταετής και πλέον πείρα μας στον τομέα αυτό αποτελεί εγγύηση.

ΣΥΝΘΗΜΑ ΜΑΣ ΕΙΝΑΙ: Επενδύστε στην ΡΟΔΟ ΤΩΡΑ, σε ακίνητα που **ΑΝΤΕΧΟΥΝ ΣΤΟ ΧΡΟΝΟ.**

Γεώργιος Σ. Πιπίνος
ΜΕΣΙΤΗΣ ΑΣΤΙΚΩΝ ΣΥΜΒΑΣΕΩΝ
Γιατί εμείς γνωρίζουμε καλύτερα!

TOP PROPERTIES is a private concern and Mr George S. Pipinos, its owner, has carved, over the years, a reputation for integrity and excellence in the world of Real Estate in the Dodecanese.

At Top Properties we try hard to attract important and selective investors: high calibre businessmen/women and discerning professional people, both Greek and foreign, who wish to acquire substantial and valuable property on Rhodes.

We offer our expertise and advice privately, discreetly and in strict confidence.

We keep a compehensive list of real estate of the highest specifications:

a. A' and B' class hotels (600, 500, 350, 300 beds capacity).

b. Centrally situated office buildings and other business premises.

c. Seaside land, ideal for development (hotels, holiday resorts, etc.), of 150.000, 100.000, 70.000, 50.000, 36.000 sq.m.

d. Luxury appartments, maisonettes, detached, semi - detached and terraced houses.

Our aim is to give our clients the opportunity to acquire value for money, first class real estate on Rhodes. Our 30- year - old experience in Real Estate is our warranty.

Our moto is: Invest in Rhodes. Invest in property. It stands the test of time.

TOP PROPERTIES
and
George S. Pipinos
Because we Know best



ΚΕΝΝΕΝΤΥ 38, ΡΟΔΟΣ, 85 100, ΤΗΛ. (0241) 23895, 38243 και 0944-676003. FAX: (0241) 20883
38 KENNEDY STR., RHODES, 85 100, TEL. (0241) 23895, 38243, and 094 - 676003. FAX: (0241) 20883

ΕΛΛΗΝΙΚΗ ΔΗΜΟΚΡΑΤΙΑ
19η ΣΧΟΛΙΚΗ ΕΠΙΤΡΟΠΗ
ΔΗΜΟΥ ΡΟΔΙΩΝ
ΔΙΑΚΗΡΥΞΗ

ΘΕΜΑ: Εκμίσθωση κυλικείου.

Η 19η Σχολική Επιτροπή του Δήμου Ροδίων, προκηρύσσει πλειοδοτικό διαγωνισμό ενσφραγίστων προσφορών, για την εκμίσθωση του κυλικείου του 18ου Δημοτικού Σχολείου Ρόδου, για τρία χρόνια.

Ο διαγωνισμός, θα γίνει στο γραφείο του 18ου Δημοτικού Σχολείου στις 4 Σεπτεμβρίου 2001, ημέρα Τρίτη και ώρα 10.00 π.μ.

Για περισσότερες πληροφορίες οι ενδιαφερόμενοι να απευθύνονται στο σχολείο τις εργάσιμες ημέρες από 11.00 έως 12.00 (τηλέφωνο 69530, απ' όπου μπορούν να παραλάβουν την διακήρυξη του διαγωνισμού).

Ο Πρόεδρος
Τ.Σ.Υ.
Μανόλης Σαββής



ΜΝΗΜΟΣΥΝΟ

Την 16η Αυγούστου, ημέρα Πέμπτη και ώρα 8.30 π.μ., εις τον Ιερό Ναό Κοιμήσεως Θεοτόκου Κρεμαστής, τελούμεν 40ήμερο μνημόσυνο υπέρ αναπαύσεως της ψυχής της λατρευτής μας μητέρας και γιαγιάς.

ΤΣΑΜΠΙΚΑΣ ΜΙΧΑΛΑΚΗ

Τα παιδιά της: Γιώργος - Αννέτ,
Κριστίν, Μαίρη - Χρήστος Καραγιάννης
Τα εγγόνια: Ρενάτα - Γιάννης, Κωστής, Μίκα - Νάντια

Από την εταιρεία **RODOS MOTOR A.E.**

ΖΗΤΟΥΝΤΑΙ

1) Βοηθός λογιστή, απόφοιτος Α.Ε.Ι. ή Τ.Ε.Ι.
2) Μηχανικός αυτοκινήτων

Πληροφορίες παρακαλούμε
να απευθύνεστε
στα τηλ. 0241-68032-68033

TUI
HELLAS

ΖΗΤΑ

Υπαλλήλους με άριστη γνώση της γερμανικής γλώσσας και γνώση υπολογιστού
Απαραίτητη προϋπόθεση η κατοχή διπλώματος αυτοκινήτου
Γνώσεις αεροδρομίου θα ληφθούν υπ' όψιν
Πληροφορίες στο τηλ. (0241) 89501
Δευτέρα - Παρασκευή:
από 10.00 έως 18.00 η ώρα

ΖΗΤΕΙΤΑΙ

Από Ανώνυμη Εταιρεία

Δεσποινίδα ή κυρία με γνώσεις Η/Υ (Word, Excel) και άριστη γνώση της Αγγλικής. Τυχόν γνώση και της Γερμανικής θεωρείται επιπλέον προσόν. Αποστείλατε βιογραφικό στο FAX 60091. Για πληροφ. 60270 κα Ελένη ώρες Γραφείου.



ΔΩΔΕΚΑΝΗΣΙΑΚΟΣ ΣΥΛΛΟΓΟΣ ΑΤΟΜΩΝ ΜΕ ΕΙΔΙΚΕΣ ΑΝΑΓΚΕΣ
Δαμασκηνού 102 85100 ΡΟΔΟΣ
(0241) 73109 & 38401- fax: (0241) 33278
e-mail: disrho@mail.otenet.gr

ΕΥΧΑΡΙΣΤΗΡΙΟ

Ο Δωδεκανησιακός Σύλλογος Ατόμων με Ειδικές Ανάγκες ευχαριστεί θερμά την κα Δημητρά Παναγιώτα για δωρεά στο Σύλλογο των 15.000 δραχμών αντί στεφάνου εις μνήμη του αγαπημένου της πατέρα Δημητρά Γεωργίου.

Ο Πρόεδρος
Ζηδιανάκης Εμμανουήλ
Ο Γεν. Γραμματέας
Χατζηδημητρίου Μιχαήλ

ΕΛΛΗΝΙΚΗ ΔΗΜΟΚΡΑΤΙΑ
ΠΕΡΙΦΕΡΕΙΑ ΝΟΤΙΟΥ ΑΙΓΑΙΟΥ
ΝΟΜΟΣ ΔΩΔΕΚΑΝΗΣΟΥ
ΔΗΜΟΣ ΠΕΤΑΛΟΥΔΩΝ
Γραφείο Αντιδημάρχου
Ταχ. Δ/νση: Λ. Ελευθερίας 51
85104 Κρεμαστή
Πληροφορίες: κα Δέσποινα Φύλλη
Τηλ.: (0241) 91998 FAX: (0241) 91325

ΑΝΑΚΟΙΝΩΣΗ

Σας γνωστοποιούμε ότι λόγω των εγκαινίων της Πανελλήνιας Εκθεσης Χειροτεχνίας της Κρεμαστής και της Εορτής του Δεκαπενταύγουστου, η κυκλοφορία θα διεξάγεται καθ' όλη την διάρκεια της Πανήγυρης από 11 Αυγούστου έως και 23 Αυγούστου 2001 από τον παραποτάμιο δρόμο πριν την γέφυρα Ασωμάτων από τις 6.00 το απόγευμα έως τις 12.00 τα μεσάνυχτα εκτός από τις ημέρες 14, 15, 22 και 23 Αυγούστου ο οποίος θα είναι κλειστός όλο το 24ωρο.

Με εκτίμηση
Ο Αντιδήμαρχος
Αφεντούλης Ιωάννης

ΜΑΘΗΜΑΤΑ

Δασκάλα με πολυετή φροντιστηριακή πείρα παραδίδει μαθήματα σε μαθητές Δημοτικού Σχολείου και προετοιμάζει μαθητές Γυμνασίου στα μαθήματα Αρχαία Ελληνικά - Νέα - Μαθηματικά - Φυσική και Χημεία (πληρ. Τηλ. 37468 ή 0974461691).

ΕΝΟΙΚΙΑΖΕΤΑΙ

Ξενοδοχείο 80 κλινών

Στην ανατολική πλευρά της νήσου Ρόδου και σε πολυσύχναστη τουριστική περιοχή. Διαθέτει πισίνα, σνακ μπαρ και δωμάτια με κουζίνα και ψυγείο. Επίσης υπεγγεγραμμένα συμβόλαια με 3 μεγάλα Αγγλικά πρακτορεία για το έτος 2002

Πληρ. Τηλ. 0932660049

ΝΤΕΤΕΚΤΙΒΣ

30 ΧΡΟΝΙΑ ΜΟΝΙΜΑ ΚΑΙ ΣΤΗ ΡΟΔΟ

35354

ΠΛΑΤΕΙΑ ΑΓΙΟΥ ΙΩΑΝΝΟΥ
Η ΛΥΣΗ!!!
ΣΕ ΚΑΘΕ ΣΑΣ ΠΡΟΒΛΗΜΑ
EXPRESS SECURITY

RODOGAZ

Στη Ρόδο από το 1963



✓ Διανομή φιαλών υγραερίου κατ' οίκον
τηλέφωνα παραγγελιών: 64409 - 094-4-528212
✓ Διανομή χύμα υγραερίου
✓ Πώληση καυστήρων και λεβήτων υγραερίου για κεντρικά συστήματα θέρμανσης
✓ Θερμαντικά σώματα



Διεύθυνση εργοστασίου: Καναμάτ Ρόδου • τηλ. 62649
Διεύθυνση πρατηρίου: Αυστραλίας 50 • τηλ. 34244-5



Από την ερχόμενη εβδομάδα το ΠΑΛΛΑΣ ανοίγοντας την αυλαία του χειμώνα προσφέρει στους θεατές σε 1η Πανελλήνια Προβολή την ταινία **Tomb Raider:Lara Croft**

ΠΑΛΛΑΣ 5 CINEMAS CENTER

ΠΡΟΓΡΑΜΜΑ ΕΒΔΟΜΑΔΑΣ
10/08/2001 - 16/08/2001
www.cinemapallas.gr

ΑΙΘΟΥΣΑ 5

ΧΑΜΕΝΕΣ ΨΥΧΕΣ / LOST SOULS
Είχατε 2000 χρόνια... τώρα είναι η σειρά τους!
ΠΡΩΤΑΓΩΝΙΣΤΟΥΝ: WINONA RIDER, BEN CHAPLIN



Κάθε ημέρα / Ώρες Έναρξης: 18:30, 20:40, 22:50
* Ειδική επιπλέον παράσταση το Σάββατο στις 16:20

ΑΙΘΟΥΣΑ 1



ΔΙΠΛΟΣ ΜΠΕΛΑΣ / DOUBLE TAKE
Μια μεγάλη ευκαιρία, ένα μεγάλο στόμα... και η αλλαγή έγινε!
ΠΡΩΤΑΓΩΝΙΣΤΟΥΝ: EDDIE GRIFFIN, ORLANDO JONES

Κάθε ημέρα / Ώρες Έναρξης: 18:30, 20:30, 22:30
* Ειδική επιπλέον παράσταση το Σάββατο στις 16:30

ΑΙΘΟΥΣΑ 2

ΑΙΤΙΑ ΔΙΑΖΥΓΙΟΥ / TOWN & COUNTRY
Δεν υφίσταται θέμα "περιστασιακής" απιστίας...
ΠΡΩΤΑΓΩΝΙΣΤΟΥΝ: WARREN BEATTY. DIANE KEATON, GOLDIE HAWN, ANDIE MACDOWELL, JENNA ELFMAN



Κάθε ημέρα / Ώρες Έναρξης: 18:10, 20:25, 22:40

ΑΙΘΟΥΣΑ 4



ΚΑΙ Γ.... ΤΟ ΧΟΛΥΓΟΥΝΤ CECIL B. DEMENTED
Ένας τρελλός σκηνοθέτης αποφασίζει να απαγάγει μια σταρ του Χόλυγουντ για να παίξει στην ταινία του.
ΠΡΩΤΑΓΩΝΙΣΤΟΥΝ: MELANIE GRIFFITH, STEPHEN DORFF

Κάθε ημέρα / Ώρες Έναρξης: 18:20, 20:20, 22:20

ΑΙΘΟΥΣΑ 3

13 ΗΜΕΡΕΣ / 13 DAYS
Κούβα 1962. Δεν μπορείτε να φανταστείτε πόσο κοντά έφτασαν...



ΠΡΩΤΑΓΩΝΙΣΤΟΥΝ: KEVIN COSTNER, BRUCE GREENWOOD

Κάθε ημέρα / Ώρες Έναρξης: 19:40, 22:30

ΜΟΝΟ ΓΙΑ ΤΑ ΜΕΛΗ

Απαντήστε στην ερώτηση:
"Ποιός είναι ο σκηνοθέτης της ταινίας **Tomb Raider: Lara Croft**, που υποδύεται η Αντζελίνα Τζολί και θα προβληθεί στο Παλλάς σε **1η Πανελλήνια προβολή** ανοίγοντας την αυλαία του χειμώνα την **Παρασκευή 17 Αυγούστου**;"
Οι 10 πρώτοι νικητές της κλήρωσης που θα γίνει την Παρασκευή 17/8/2001 θα κερδίσουν από 1 ΔΩΡΕΑΝ εισιτήριο για την ταινία **"Tomb Raider"**.
Τα ονόματα των τυχερών θα ανακοινωθούν στα ταμεία μας την Παρασκευή 17/8/2001.

Για κρατήσεις: 24475 και 70670

ΘΕΡΙΝΟΣ ΚΙΝ/ΦΟΣ ΡΟΔΟΝ
Κάθε Δευτέρα κλειστό
Πρόγραμμα 9.30 - 11.30
Την Τρίτη
Τίτλος έργου:
RUN LOLA, RUN
του Τομ Τίκβερ.
Η ταινία έκπληξη από την Γερμανία.

Το Πρόγραμμα

ΕΤ 1

06.00 ΟΠΩΣ ΜΑΣ ΑΡΕΣΕΙ
07.30 ΠΑΝΤΟΣ ΚΑΙΡΟΥ
08.00 Ο ΜΙΚΡΟΣ ΚΟΣΜΟΣ ΤΟΥ ΔΑΣΟΥΣ
08.30 ΤΟ ΔΕΛΦΙΝΙ ΚΑΙ ΟΙ ΦΙΛΟΙ ΤΟΥ
09.00 ΑΛΛΗ ΜΙΑ ΜΕΡΑ... ΦΩΤΕΙΝΗ
10.15 ΓΛΥΚΙΑ ΖΩΗ
12.00 ΧΡΥΣΕΣ ΣΥΝΤΑΓΕΣ
12.30 ΟΡΚΙΣΤΕΙΤΕ ΠΑΡΑΚΑΛΩ
13.00 ΦΕΛΙΠΕ: ΤΟ ΔΩΡΟ ΑΠΟ ΤΗ ΘΑΛΑΣΣΑ
13.50 **ΕΙΔΗΣΕΙΣ**
14.00 ΠΑΝΑΓΙΑ ΠΕΛΑΓΙΝΗ
15.00 ΤΟ ΖΩΑΚΙ ΜΟΥ ΚΙ ΕΓΩ
15.30 ΟΙ ΑΤΡΟΜΗΤΟΙ
16.25 ΛΟΥΚΙ ΛΟΥΚ
17.00 **ΕΙΔΗΣΕΙΣ**
17.15 ΟΙ ΠΕΡΙΠΕΤΕΙΕΣ ΤΗΣ ΜΑΥΡΗΣ ΚΑΛΛΟΝΗΣ
18.00 ΕΠΙΣΗΜΗ ΑΓΑΠΗΜΕΝΗ
19.00 ΚΛΗΡΩΣΗ ΛΑΪΚΟΥ ΛΑΧΕΙΟΥ
20.00 ΣΤΑ ΦΤΕΡΑ ΤΟΥ ΕΡΩΤΑ
21.00 ΑΣΤΡΟΦΕΓΓΙΑ
23.00 **ΕΙΔΗΣΕΙΣ**
23.35 ΜΕ ΥΓΕΙΑ ΠΑΝΩ ΑΠΟ ΟΛΑ
00.40 ΜΟΡΦΕΣ ΤΕΧΝΗΣ
00.40 ΚΑΙ ΤΟ ΤΑΞΙΔΙ ΣΥΝΕΧΙΖΕΤΑΙ
02.30 ΥΜΕΙΣ ΚΑΙ ΗΜΕΙΣ

NET

08.30 ΤΑΞΙΔΕΥΟΝΤΑΣ ΣΤΟΝ ΚΟΣΜΟ
09.30 ΔΑΣΚΑΛΟΓΙΑΝΝΗΣ
10.00 ΤΟ ΜΗΧΑΝΗΜΑ ΤΩΝ ΑΝΤΙΚΥΘΗΡΩΝ
11.01 ΠΡΟΣΩΠΑ ΤΗΣ ΜΟΔΑΣ
11.30 ΜΥΘΟΙ ΚΑΙ ΦΑΝΤΑΣΙΑ
12.01 Ο ΠΑΡΑΔΕΙΣΟΣ ΒΡΙΣΚΕΤΑΙ ΚΟΝΤΑ ΜΑΣ
13.00 **ΕΙΔΗΣΕΙΣ**
13.30 ΔΕΛΤΙΟ ΧΡΗΜΑΤΙΣΤΗΡΙΟΥ
13.45 Η ΜΑΓΕΙΑ ΤΩΝ ΧΡΩΜΑΤΩΝ
14.00 ΕΡΑΣΤΕΣ ΤΗΣ ΠΕΡΙΠΕΤΕΙΑΣ
15.00 **ΕΙΔΗΣΕΙΣ**
16.00 Η ΚΑΘΗΜΕΡΙΝΗ ΖΩΗ ΣΤΗΝ ΑΡΧΑΙΑ ΕΛΛΑΔΑ
16.30 ΞΕΝΟΙ ΤΑΞΙΔΙΩΤΕΣ ΣΤΗΝ ΕΛΛΑΔΑ
18.00 **ΕΙΔΗΣΕΙΣ**
18.05 ΣΕ ΡΥΘΜΟΥΣ ΕΛΛΗΝΙΚΟΥΣ
18.30 Η ΙΣΤΟΡΙΑ ΤΟΥ ΕΛΛΗΝΙΚΟΥ ΝΟΜΙΣΜΑΤΟΣ
19.00 **ΕΙΔΗΣΕΙΣ**
19.05 ΠΑΜΕ ΣΤΟΙΧΗΜΑ;
19.10 ΣΤΗΝ ΚΑΡΔΙΑ ΤΗΣ ΥΛΗΣ
19.30 ΜΥΘΟΙ ΚΑΙ ΦΑΝΤΑΣΙΑ
20.00 Η ΙΣΤΟΡΙΑ ΤΟΥ ΝΕΡΟΥ
21.00 **ΕΙΔΗΣΕΙΣ**
22.00 ΠΟΛΕΜΟΣ ΚΑΙ ΠΟΛΙΤΙΣΜΟΣ
23.00 ΣΠΑΖΟΝΤΑΣ ΤΟΝ ΓΕΝΕΤΙΚΟ ΚΩΔΙΚΑ
00.00 **ΕΙΔΗΣΕΙΣ**
00.30 ΞΕΝΗ ΤΑΙΝΙΑ: ΦΥΓΗ ΣΤΟ ΝΗΣΙ ΣΑΓΚΟΥΙΝΕΡ

ΕΤ 3

08.01 ΕΚΤΟΣ ΘΕΣΣΑΛΟΝΙΚΗΣ
08.30 Η ΕΚΛΕΙΨΗ ΤΟΥ ΑΙΩΝΑ
09.30 ΙΣΤΟΡΙΕΣ ΚΑΙ ΜΥΣΤΙΚΑ ΤΩΝ ΔΕΛΦΙΝΙΩΝ
10.00 ΓΑΙΑ ΦΕΣΤΙΒΑΛ
11.00 ΣΑΝ ΦΡΑΝΤΣΙΣΚΟ
12.00 Ο ΔΡΟΜΟΣ ΠΡΟΣ ΤΟΝ ΠΛΗΣΙΟΝ ΕΙΝΑΙ ΜΑΚΡΥΣ
13.00 ΘΕΣΣΑΛΟΝΙΚΗΣ ΕΓΚΩΜΙΟΝ
13.30 ΜΟΥΜΙΕΣ ΚΑΙ ΤΑ ΘΑΥΜΑΤΑ ΤΗΣ ΑΡΧΑΙΑΣ ΑΙΓΥΠΤΟΥ
14.00 ΟΙ ΕΛΛΗΝΕΣ ΤΟΥ ΚΟΣΜΟΥ
15.00 **ΕΙΔΗΣΕΙΣ**
15.30 ΤΟΠΟΙ ΖΩΗΣ
16.00 ΣΤΟΥΣ ΔΡΟΜΟΥΣ ΤΗΣ ΠΑΡΑΔΟΣΗΣ
17.00 ΘΑΛΑΣΣΟΘΕΡΑΠΕΙΑ
18.30 ΑΘΛΗΤΙΚΟ ΗΜΙΩΡΟ
19.00 **ΕΙΔΗΣΕΙΣ**
20.00 ΙΣΤΟΡΙΚΕΣ ΕΠΟΧΕΣ ΣΤΗΝ ΜΑΚΕΔΟΝΙΑ
20.30 ΕΛΒΙΣ, ΟΛΟΙ ΟΙ ΑΝΘΡΩΠΟΙ ΤΟΥ ΒΑΣΙΛΙΑ
21.00 ΕΒΙΒΑ
22.00 ΞΕΝΗ ΤΑΙΝΙΑ: Η ΔΕΥΤΕΡΗ ΦΟΡΑ
24.00 **ΕΙΔΗΣΕΙΣ**
01.00 ΘΑΛΑΣΣΟΘΕΡΑΠΕΙΑ

MEGA

06.00 ΟΙ ΤΕΛΕΥΤΑΙΟΙ ΕΓΓΟΝΟΙ
07.00 ΣΤΗ ΣΚΙΑ ΤΟΥ ΠΟΛΕΜΟΥ
09.00 ΜΟΥΣΙΚΟ ΑΦΙΕΡΩΜΑ
09.45 ΑΣΥΝΗΘΕΙΣ ΥΠΟΠΤΟΙ
10.30 ΧΑΪ ΡΟΚ
11.45 ΕΝΑΣ ΑΞΙΟΛΑΤΡΕΥΤΟΣ ΜΠΕΛΑΣ
12.15 ΜΑΝΑ ΕΙΝΑΙ ΜΟΝΟ ΜΙΑ
13.10 **ΕΙΔΗΣΕΙΣ ΣΤΗ ΝΟΗΜΑΤΙΚΗ ΓΛΩΣΣΑ**
13.15 ΛΑΒ ΣΟΡΥ
14.00 **ΕΙΔΗΣΕΙΣ**
15.00 ΤΟ ΡΕΤΙΡΕ
16.00 ΕΜΕΙΣ ΚΙ ΕΜΕΙΣ
17.00 **ΕΙΔΗΣΕΙΣ**
17.15 ΓΙΑ ΜΙΑ ΘΕΣΗ ΣΤΟΝ ΗΛΙΟ
17.50 ΑΠΑΓΟΡΕΥΜΕΝΗ ΑΓΑΠΗ
18.40 ΕΣΥ ΦΤΑΙΣ
19.30 **ΕΙΔΗΣΕΙΣ**
21.00 ΔΕΚΑ ΛΕΠΤΑ ΚΗΡΥΓΜΑ
21.40 ΠΕΡΙ ΑΝΕΜΩΝ ΚΑΙ ΥΔΑΤΩΝ
23.20 ΑΕΡΙΝΕΣ ΣΙΩΠΕΣ
00.15 **ΕΙΔΗΣΕΙΣ**
01.00 ΟΙ ΓΙΑΤΡΟΙ ΤΟΥ ΛΟΣ ΑΝΤΖΕΛΕΣ
02.00 ΤΗΛΕΜΑΡΚΕΤΙΝΓΚ
02.30 ΦΑΣΙΟΝ TV

ANT 1

06.00 **ΤΑ ΝΕΑ ΤΟΥ ΑΝΤ1**
06.20 **ΕΙΔΗΣΕΙΣ ΤΟΥ CBS**
06.45 ΚΙΝΟΥΜΕΝΑ ΣΧΕΔΙΑ
06.55 **ΕΙΔΗΣΕΙΣ ΣΤΗΝ ΝΟΗΜΑΤΙΚΗ ΓΛΩΣΣΑ**
07.00 ΚΑΛΗΜΕΡΑ ΜΕ ΤΟΝ ΑΝΤ1
09.55 Ο ΚΑΙΡΟΣ ΤΗΣ ΕΒΔΟΜΑΔΑΣ
10.00 ΤΑΥΡΟΣ ΜΕ ΤΟΞΟΤΗ
11.00 ΤΑ ΜΠΑΚΟΥΡΙΑ
11.45 ΚΑΛΗΝΥΧΤΑ ΜΑΜΑ
12.30 ΕΛΛΗ ΚΑΙ ΑΝΝΑ
12.55 SUPER GAME
13.00 ΕΚΕΙΝΕΣ ΚΙ ΕΓΩ
14.00 **ΕΙΔΗΣΕΙΣ**
14.40 ΧΡΗΜΑΤΙΣΤΗΡΙΟ
14.45 ΙΔΙΑΙΤΕΡΑ ΓΙΑ ΚΛΑΜΑΤΑ
15.45 SUPER GAME
15.50 ΟΙ ΜΕΝ ΚΑΙ ΟΙ ΔΕΝ
16.35 SUPER GAME
16.40 ΕΙΣ ΘΑΝΑΤΟΝ
17.40 Ο ΚΑΙΡΟΣ ΤΗΣ ΕΒΔΟΜΑΔΑΣ
17.45 **ΕΙΔΗΣΕΙΣ**
17.50 ΚΑΛΗΜΕΡΑ ΖΩΗ
18.40 SUPER GAME
18.45 Η ΛΑΜΨΗ
19.25 **ΕΙΔΗΣΕΙΣ**
21.05 ΚΩΝΣΤΑΝΤΙΝΟΥ ΚΑΙ ΕΛΕΝΗΣ
22.00 ΕΓΚΛΗΜΑΤΑ
22.55 **ΕΙΔΗΣΕΙΣ**
23.00 ΜΠΑΜ
24.00 **ΕΙΔΗΣΕΙΣ**
00.15 X-FILES
01.15 ΤΜΗΜΑ ΗΘΩΝ
02.15 ΞΕΝΗ ΤΑΙΝΙΑ: ΣΤΟ ΒΟΥΡΚΟ ΤΟΥ ΕΓΚΛΗΜΑΤΟΣ
03.45 ΤΗΛΕΜΑΡΚΕΤΙΝΓΚ
04.15 ΟΙΚΟΓΕΝΕΙΑ ΚΑΖΙΝΟ
05.15 ΒΑΣΙΛΗΣ, ΙΑΣΩΝ ΚΑΙ ΝΤΟΚΥ

ALPHA

06.00 ΠΡΩΤΗ ΕΝΗΜΕΡΩΣΗ
08.00 ΤΟ ΜΑΓΚΑΖΙΝΟ ΤΟΥ ALPHA
10.00 ΑΛΟΝΤΡΑ
11.00 ΑΞΕΧΑΣΤΟΣ ΕΡΩΤΑΣ
12.00 ΠΑΚΙΤΑ
14.00 **ΕΙΔΗΣΕΙΣ**
15.15 ΡΟΖΑΛΙΝΤΑ
17.30 ΥΠΑΣΤΥΝΟΜΟΣ ΡΕΞ
18.30 ΟΥ ΜΟΙΧΕΥΣΕΙΣ
19.25 **ΕΙΔΗΣΕΙΣ**
21.00 ΘΑ ΣΕ ΔΩ ΣΤΟ ΠΛΟΙΟ
22.00 ΠΡΩΤΟΣΕΛΙΔΟΣ ΜΠΕΛΑΣ
23.00 Ο ΙΟΥΔΑΣ ΦΙΛΟΥΣΕ ΥΠΕΡΟΧΑ
24.00 **ΕΙΔΗΣΕΙΣ**
00.15 ΞΕΝΗ ΤΑΙΝΙΑ: ΣΤΟΝ ΚΛΟΙΟ ΤΗΣ ΦΩΤΙΑΣ 2
02.00 ΝΤΙΠ ΙΝ ΔΕ ΣΙΤΙ
03.00 ΑΝΤΖΕΛΑ
04.00 ΚΑΝΤΕΛΑ
05.00 ΚΟΛΑΣΗ ΣΤΟΝ ΠΑΡΑΔΕΙΣΟ

STAR

06.30 ΠΑΙΔΙΚΟ ΠΡΟΓΡΑΜΜΑ
11.55 **ΕΙΔΗΣΕΙΣ**
12.00 Ο ΚΟΣΜΟΣ ΤΟΥ ΠΑΙΔΙΟΥ
12.05 Η ΜΙΚΡΗ ΚΥΡΙΑ
12.30 ΤΟΛΜΗ ΚΑΙ ΓΟΗΤΕΙΑ
13.00 **ΕΙΔΗΣΕΙΣ**
14.00 ΟΙ ΠΕΤΑΛΟΥΔΕΣ ΕΛΕΥΘΕΡΕΣ ΠΕΤΟΥΝ
15.00 ΣΑΜΠΡΙΝΑ, ΤΟ ΚΟΡΙΤΣΙ ΤΗΣ ΑΓΑΠΗΣ
16.00 ΙΖΑΜΠΕΛΑ, ΜΙΑ ΕΡΩΤΕΥΜΕΝΗ ΓΥΝΑΙΚΑ
17.00 ΤΖΟΥΛΙΑΝΑ, Η ΓΥΝΑΙΚΑ ΤΟΥ ΑΝΕΜΟΥ
18.00 **ΕΙΔΗΣΕΙΣ**
19.30 ΛΟΙΣ ΚΑΙ ΚΛΑΡΚ
20.30 ΣΤΗ ΛΕΩΦΟΡΟ ΤΟΥ ΜΕΛΡΟΟΥΖ
21.30 ΞΕΝΗ ΤΑΙΝΙΑ: Ο ΠΥΡΓΟΣ ΤΗΣ ΚΟΛΑΣΕΩΣ
24.00 **ΕΙΔΗΣΕΙΣ**
00.45 ΞΕΝΗ ΤΑΙΝΙΑ: Ο ΑΓΝΟΟΥΜΕΝΟΣ
03.00 ΞΕΝΗ ΤΑΙΝΙΑ: ΠΕΝΣΑΚΟΛΑ
04.00 ΟΙ ΑΕΡΟΣΥΝΟΔΟΙ
04.30 ΧΑΡΙ, Ο ΑΠΙΘΑΝΟΣ
05.00 ΑΣΤΕΡΙΑ ΣΤΟ ΠΕΝΤΑΓΡΑΜΜΟ

FILMNET

06.00 ΟΙ ΑΓΓΕΛΟΙ ΤΟΥ ΣΚΟΤΟΥΣ 3
07.45 Η ΓΥΝΑΙΚΑ ΤΟΥ ΚΑΛΥΤΕΡΟΥ ΜΟΥ ΦΙΛΟΥ
09.35 ΤΑ ΤΡΙΑ ΜΥΣΤΙΚΑ
11.15 ΤΑΝΓΚΟ ΓΙΑ ΤΡΕΙΣ
13.00 Ο ΥΠΕΡΟΧΟΣ ΓΚΑΤΣΜΠΙ
14.55 ΠΡΙΓΚΙΠΙΣΣΑ ΜΟΝΟΝΟΚΕ
17.20 Ο ΘΑΝΑΤΟΣ ΣΟΥ Η ΖΩΗ ΜΑΣ
17.00 Ο ΣΟΠΡΑΝΟΣ
20.15 ΣΙΩΠΗΛΟΣ ΜΑΡΤΥΡΑΣ
22.00 ΑΙΩΝΙΟΙ ΕΡΑΣΤΕΣ
00.30 ΑΝΑΜΕΣΑ ΣΤΑ ΠΟΔΙΑ
02.30 Ο ΔΟΛΟΦΟΝΟΣ ΤΟΥ ΤΣΕΡΙ ΦΟΛΣ
04.05 Η ΑΠΟΣΤΟΛΗ

TEMPO

06.00 ΜΟΥΣΙΚΕΣ ΕΠΙΛΟΓΕΣ
09.30 ΧΙΛ ΣΑΪΝΤ
10.00 **ΕΙΔΗΣΕΙΣ**
10.05 ΡΕΪΝΤΙΟ ΑΚΤΙΒ
10.30 ΝΤΟΚΙΜΑΝΤΕΡ
11.00 COCTAIL ΜΕ ΝΟΤΕΣ
12.45 Η ΓΥΝΑΙΚΑ ΤΗΣ ΠΡΩΤΗΣ ΣΕΛΙΔΑΣ
13.30 **ΕΙΔΗΣΕΙΣ**
15.00 ΤΡΟΠΙΚΑΛ ΧΙΤ
16.00 ΕΛΛΗΝΙΚΗ ΤΑΙΝΙΑ: ΛΑΛΑΚΗΣ Ο ΕΙΣΑΓΟΜΕΝΟΣ
18.00 **ΕΙΔΗΣΕΙΣ**
18.30 **ΚΑΙΡΟΣ**
18.45 ΤΑΙΝΙΑ: ΚΑΠΟΤΕ ΚΛΑΙΝΕ ΚΑΙ ΟΙ ΔΥΝΑΤΟΙ
20.35 ΜΑΞΙΜΑΛΙΣΤΕΣ
21.00 **ΕΙΔΗΣΕΙΣ**
22.00 ΚΑΙΡΟΣ ΑΥΡΙΟ
22.15 ΞΕΝΗ ΤΑΙΝΙΑ: ΣΕΡΦΑΡΟΝΤΑΣ ΣΤΙΣ ΑΚΤΕΣ ΤΗΣ ΚΑΛΙΦΟΡΝΙΑ
24.00 **ΕΙΔΗΣΕΙΣ**
00.30 ΞΕΝΗ ΤΑΙΝΙΑ: ΔΥΣΚΟΛΟ ΤΑΞΙΔΙ
03.00 ΜΟΥΣΙΚΕΣ ΕΠΙΛΟΓΕΣ

COSMOS - POLIS TV

06.00 ΜΟΥΣΙΚΗ ΚΑΛΗΜΕΡΑ
10.00 ΑΠΟ ΠΟΛΗ ΣΕ ΠΟΛΗ
11.00 ΜΗΝ ΤΟ ΛΕΣ
13.00 ΥΠΕΡΑΝΩ ΟΛΩΝ Η ΠΑΤΡΙΣ
14.00 ΤΣΑ
14.30 PRESTIGE
15.00 PLAY LIST
16.00 HIT WAVE
17.00 **ΕΙΔΗΣΕΙΣ**
17.30 POLIS SPORTS
18.00 ΠΟΔΟΣΦΑΙΡΟ: Ο.Σ.Φ.Π. - ΘΕΛΤΑ
20.00 ΑΞΟΝΙΚΟΣ ΤΟΜΟΓΡΑΦΟΣ
21.00 **ΕΙΔΗΣΕΙΣ**
21.30 ΟΙ ΔΡΑΠΕΤΕΣ ΤΗΣ ΠΟΛΗΣ
22.15 PLAY LIST
23.15 HIT WAVE
00.15 POLIS SPORTS
00.45 ΝΥΧΤΕΡΙΝΗ ΜΟΥΣΙΚΗ

ΡΟΣΚΟΠΙΟ

ΚΡΙΟΣ:
21 ΜΑΡΤΙΟΥ - 19 ΑΠΡΙΛΙΟΥ

Πολλές εκκρεμότητες θα μπορούσαν να βρουν τη λύση τους στη διάρκεια αυτής της εβδομάδας αν προτιμήσετε τη σιωπηλή συγκατάθεση από την κατά μέτωπο επίθεση. Θυμηθείτε πως το νευρικό σας σύστημα βρίσκεται σε περίοδο δοκιμασίας και χρειάζεστε επειγόντως ξεκούραση.

ΤΑΥΡΟΣ
20 ΑΠΡΙΛΙΟΥ - 20 ΜΑΪΟΥ

Οι διακοπές θα είναι για σας περισσότερο σημαντικές απ' όσο υπολογίζετε. Ξεκουραστείτε λοιπόν πριν σας ζητηθεί να δώσετε λύσεις τόσο σε προσωπικά όσο και επαγγελματικά θέματα, σε πολύ σύντομο χρονικό διάστημα.

ΔΙΔΥΜΟΙ
21 ΜΑΪΟΥ - 21 ΙΟΥΝΙΟΥ

Πρωτοβουλίες για διευθέτηση νομικών ή οικονομικών θεμάτων ευνοούνται αυτή την εβδομάδα, αν φυσικά δεν βρίσκεστε πολύ μακριά από δυσάρεστες υποθέσεις απολαμβάνοντας τις διακοπές σας.

ΚΑΡΚΙΝΟΣ
22 ΙΟΥΝΙΟΥ - 22 ΙΟΥΛΙΟΥ

Οι φιλικές σας συντροφιές θα σας κάνουν να περάσετε καλά και να μη βαρεθείτε καθόλου μέσα στην πόλη ή μακριά από αυτήν. Η κοινωνική και ερωτική σας ζωή κρύβουν άλλωστε ιδιαίτερο ενδιαφέρον αυτή την περίοδο.

ΛΕΩΝ
23 ΙΟΥΛΙΟΥ - 22 ΑΥΓΟΥΣΤΟΥ

Η εβδομάδα αυτή που αρχίζει σας προσφέρει τις δυνατότητες να έρθετε σε επαφή με τα συναισθήματά σας, ένας είδος αυτογνωσίας θα σας βοηθήσει να «ζυγίσετε» τον εαυτό σας σε σχέση με αυτά που προσφέρετε και μ' αυτά που σας ανταποδίδουν οι άλλοι.

ΠΑΡΘΕΝΟΣ
23 ΑΥΓΟΥΣΤΟΥ - 23 ΣΕΠΤΕΜΒΡΙΟΥ

Οι πλανητικοί συνδυασμοί της ημέρας θα σας βοηθήσουν να καταλήξετε σε ορισμένα συμπεράσματα για τη δημιουργία καλύτερων στρατηγικών στη ζωή σας. Οι καταστάσεις που επικρατούν σας δίνουν κουράγιο για κάποιες περισσότερο «επαναστατικές» αποφάσεις.

ΖΥΓΟΣ:
24 ΣΕΠΤΕΜΒΡΙΟΥ - 23 ΟΚΤΩΒΡΙΟΥ

Είναι πολύ ενδιαφέρον το γεγονός ότι η εβδομάδα αυτή θα παίξει διπλό ρόλο στη ζωή σας. Από τη μια θα αποτελέσει μια πολύ αισθησιακή περίοδο για σας, με έντονα ανανεωτικά στοιχεία, κι από την άλλη θα είναι μια αποκαλυπτική «εκπαίδευση» για ν' αντιμετωπίσετε το μέλον.

ΣΚΟΡΠΙΟΣ:
24 ΟΚΤΩΒΡΙΟΥ - 22 ΝΟΕΜΒΡΙΟΥ

Μέσα σ' αυτή την εξαιρετικά καλοκαιρινή εβδομάδα οι αντιλήψεις σας και οι αισθήσεις σας θα είναι ιδιαίτερα έντονες. Μη βασίζεστε όμως σε ψεύτικα συναισθήματα και υποτιθέμενη λογική, αλλά στη δική σας και μόνο συνείδηση.

ΤΟΞΟΤΗΣ:
23 ΝΟΕΜΒΡΙΟΥ - 21 ΔΕΚΕΜΒΡΙΟΥ

Αποφύγετε θέματα που καίνε, διατηρήστε χαμηλούς τόνους και οι αρχικές δυσκολίες συνεννόησης με τους δικούς σας ανθρώπους θα δώσουν τη θέση τους σε αρμονικές στιγμές, ιδιαίτερα τώρα το καλοκαίρι που σας φέρνει πιο κοντά.

ΑΙΓΟΚΕΡΩΣ:
22 ΔΕΚΕΜΒΡΙΟΥ - 19 ΙΑΝΟΥΑΡΙΟΥ

Η αυξημένη σας κοινωνικότητα σάς κάνει περιζήτητους, δεχθείτε προτάσεις και κινηθείτε με τη μοναδική σας χάρη και σοβαρότητα οπουδήποτε. Διεκδικήστε δυναμικά αυτό που σας ανήκει στη ζωή.

ΥΔΡΟΧΟΟΣ
20 ΙΑΝΟΥΑΡΙΟΥ - 19 ΦΕΒΡΟΥΑΡΙΟΥ

Με νέους ρυθμούς στα δρώμενα αρχίζει αυτή η εβδομάδα, μια διπλωματική προσέγγιση θα ξεκαθαρίσει τα πράγματα μέχρι το Δεκαπενταύγουστο. Μη φοβηθείτε λοιπόν να προχωρήσετε σε ριζικές αλλαγές, όποιες κι αν είναι οι συνέπειες.

ΙΧΘΥΕΣ:
19 ΦΕΒΡΟΥΑΡΙΟΥ - 20 ΜΑΡΤΙΟΥ

Υπερασπιστείτε το δίκιο σας με θάρρος, χωρίς φυσικά να παραβλέψετε και τα δικαιώματα των άλλων. Με ανανεωμένο πνεύμα σύμπνοιας και κατανόησης μπορούν να γίνουν κυριολεκτικά θαύματα.



«Εγώ Γραικός γεννήθηκα, Γραικός θενα πεθάνω»

Τη φράση αυτή τη συναντάμε στο δημοτικό τραγούδι το αφιερωμένο στον οπλαρχηγό του '21 Αθανάσιο Διάκο. Είναι η περήφανη απάντηση που έδωσε ο ήρωας, όταν του πρότεινε ο Ομέρ Βριώνης ν' αλλαξοπιστήσει, για να του χαρίσει τη ζωή.

«Ειδήμων μεγάλων πράξεων»

Τη φράση τη συναντάμε στην Οδύσ. (Φ. 26) του Ομήρου και απευθύνεται στον Ηρακλή ένεκα των πολλών του γνώσεων από δική του αντίληψη αλλά και πληροφοριακά.

«Εική και ως έτυχεν»

Δηλαδή, χωρίς σχέδιο, χωρίς σκοπό. Το τροπικό επίρρημα «εική» προέρχεται από το επίθετο της αρχαίας ελληνικής εικαίος = μάταιος, άσκοπος.

«Εικοσιπενταράδες» «Σταυρωτήδες» - «Μπασκίνες» «Μπάτσοι»

Σταυρωτήδες αποκαλούσαν παλιότερα, τους χωροφύλακες και τούτο προήλθε από τον τρόπο που περνούσαν στο στήθος τους τα φυσεκλίκια. Αυτό φαίνεται καθαρά στις φωτογραφίες της εποχής εκείνης, ακόμα και στους Μακεδονομάχους. Η συνήθεια αυτή των σταυρωτών «φυσεκλικιών» ήρθε από τους Ιταλούς καραμπινιέρους.

Εκτός όμως από «σταυρωτήδες», αποκαλούσαν και «εικοσιπενταράδες» τους χωροφύλακες. Σ' αυτό υπάρχουν δύο εκδοχές. Η μία είναι, πως ο κατώτερος μισθός του χωροφύλακα, της εποχής εκείνης, ήταν 25 δραχμές και ή άλλη, γιατί η συνηθισμένη «ταρίφα» πρόστιμου, για μικρές πταισματικές παραβάσεις που κατάγγελναν οι χωροφύλακες ήταν πάλι 25 δραχμές. Ακόμα τους λένε «Μπάτσους» και «Μπασκίνες». Κατά μία εκδοχή, η έκφραση αυτή προήλθε από το: «μπας και είναι;» Μπάτσους ίσως, από τους «μπάτσους» τα χαστούκια που έδιναν. (μπάτσος=ραπισμός από τον ήχο μπατς που κάνει το ράπισμα. Κατά Σ.Thumb στις IndoqForsdch, 14, 362 από το εβραιογερμ. patsch (=μπάτσος».

«Είμαι γριά και ξέρω· μόνο αν πάθεις μπορεί και τι'ναι η χαρά να μάθεις»

Δίστιχο του Γρυπάρη από την «Τρελή Χαρά» και που θέλει να πει πως οι γέροι, με τη μεγάλη πείρα μπορούν να κρίνουν καλύτερα από τους νέους (όταν βέβαια είναι καλά στην υγεία τους). Πιο πολύ κανείς χαίρεται τη χαρά, αν προηγήθηκε η πείρα της λύπης. Θα τη μάθει καλύτερα, όποιος πρώτος την πάθει.

Η Αγάπη σας, μας δίνει
τη δύναμη να συνεχίσουμε

ΤΩΡΑ

rent a car

ALEXANDER

και σε ΑΘΗΝΑ, ΚΡΗΤΗ, ΚΕΡΚΥΡΑ με:

Ειδικές οικονομικές προσφορές
στους Ροδίτες συμπολίτες μας και
άμεσες παραδόσεις παραλαβές
σε αεροδρόμια, λιμάνια
και κεντρικά σημεία.

ΖΗΣΤΕ ΤΗΝ ΕΞΥΠΗΡΕΤΗΣΗ ALEXANDER

ΑΘΗΝΑ τηλ. 018979658 Fax 018979659
ΡΟΔΟΣ τηλ. 31018 Fax 35253

ΔΩΔΕΚΑΝΗΣΟΣ ΝΑΥΤΙΛΙΑΚΗ Ν.Ε.

Κρατήσεις on line:
«ΔΩΔΕΚΑΝΗΣΟΣ ΝΑΥΤΙΛΙΑΚΗ» Ν.Ε
Αυστραλίας 3, Ρόδος 85100,
Τηλ.: 0241 - 70590, Fax: 70591
και
Στον ταξιδιωτικό σας πράκτορα

ΔΡΟΜΟΛΟΓΙΑ ΤΟΥ ΤΑΧΥΠΛΟΟΥ ΚΑΤΑΜΑΡΑΝ «DODEKANISOS EXPRESS»
Μέχρι 31/08/2001

	Αναχωρήσεις από ΡΟΔΟ (Κεντρικό λιμάνι - Κολώνα)
ΔΕΥΤΕΡΑ	08.30 από ΡΟΔΟ για ΚΩ - ΛΕΡΟ - ΛΕΙΨΟΙ - ΠΑΤΜΟ - ΛΕΡΟ - ΚΑΛΥΜΝΟ - ΚΩ - ΡΟΔΟ
ΤΡΙΤΗ	08.30 από ΡΟΔΟ για ΚΩ - ΛΕΡΟ - ΛΕΙΨΟΙ - ΠΑΤΜΟ - ΛΕΡΟ - ΚΑΛΥΜΝΟ - ΚΩ - ΡΟΔΟ
ΤΕΤΑΡΤΗ	08.30 από ΡΟΔΟ για ΤΗΛΟ- ΝΙΣΥΡΟ - ΚΩ - ΛΕΡΟ - ΠΑΤΜΟ - ΛΕΡΟ - ΚΑΛΥΜΝΟ - ΚΩ - ΝΙΣΥΡΟ - ΤΗΛΟ - ΡΟΔΟ
ΠΕΜΠΤΗ	08.30 από ΡΟΔΟ για ΚΩ - ΚΑΛΥΜΝΟ - ΛΕΡΟ - ΠΑΤΜΟ - ΛΕΡΟ - ΚΑΛΥΜΝΟ - ΚΩ - ΡΟΔΟ
ΠΑΡΑΣΚΕΥΗ	08.30 από ΡΟΔΟ για ΚΩ - ΚΑΛΥΜΝΟ - ΛΕΡΟ - ΠΑΤΜΟ - ΛΕΡΟ - ΚΑΛΥΜΝΟ - ΚΩ - ΡΟΔΟ
ΣΑΒΒΑΤΟ	08.30 από ΡΟΔΟ για ΚΩ - ΚΑΛΥΜΝΟ - ΛΕΡΟ - ΠΑΤΜΟ - ΛΕΙΨΟΙ - ΛΕΡΟ ΚΑΛΥΜΝΟ - ΚΩ - ΡΟΔΟ
ΚΥΡΙΑΚΗ	08.30 από ΡΟΔΟ για ΚΩ - ΚΑΛΥΜΝΟ - ΛΕΡΟ - ΛΕΙΨΟΙ - ΠΑΤΜΟ - ΛΕΡΟ - ΚΑΛΥΜΝΟ - ΚΩ - ΡΟΔΟ
ΣΗΜΕΙΩΣΗ:	ΓΙΑ ΤΗΝ ΚΑΛΥΤΕΡΗ ΕΞΥΠΗΡΕΤΗΣΗ ΣΑΣ ΠΑΡΑΚΑΛΟΥΜΕ ΝΑ ΕΝΗΜΕΡΩΝΕΣΤΕ ΤΗΛΕΦΩΝΙΚΑ ΑΠΟ ΤΑ ΓΡΑΦΕΙΑ ΤΗΣ ΕΤΑΙΡΕΙΑΣ ΜΑΣ

ΛΟΓΩ ΤΗΣ ΑΣΥΔΟΣΙΑΣ ΤΩΝ ΟΔΗΓΩΝ ΚΑΙ ΤΗΣ ΑΝΥΠΑΡΚΤΗΣ ΑΣΤΥΝΟΜΕΥΣΗΣ

Χαώδης η κατάσταση στους δρόμους του νησιού!

✓ Σε διαρκή κίνδυνο η ασφάλεια εποχουμένων και πεζών ✓ «Κυκλοφοριακό μπάχαλο» στην πόλη

«Χαώδης» στην κυριολεξία είναι η κατάσταση που επικρατεί στους δρόμους, μέσα κι έξω από τις πόλεις, κυρίως όμως στις εθνικές οδούς, όχι μόνο λόγω της ασυδοσίας των οδηγών και της μη συμμορφώσεώς τους προς τους κανόνες οδικής κυκλοφορίες (ο «τσαμπουκάς» έχει αναχθεί σε εθνικό σπορ!), αλλά λόγω και της απουσίας αστυνομεύσεως!

Πραγματικά είναι εκπληκτικό να μην συναντά κανείς στους εθνικούς δρόμους τροχονόμο ούτε και στις ώρες αιχμής, με αποτέλεσμα να επικρατεί χάος και να δικαιολογείται έτσι, μεγάλος αριθμός τροχαίων ατυχημάτων. Σχεδόν όλη η δύναμη της Τροχαίας ασχολείται (όταν ασχολείται) με την επιβολή προστίμων για παραβάσεις κι όχι πρώτιστα με την ρύθμιση της κυκλοφορίας, που είναι αιτία του χάους και των ατυχημάτων. Κι όμως, όταν βλέπουν οι οδηγοί μοτοσυκλετιστές ή περιπολικά να κυκλοφορούν «άνω - κάτω» στις εθνικές οδούς, σίγουρα θα το σκεφθούν πολύ να κάνουν ό,τι σήμερα κάνουν, να γράφουν δηλαδή τον ΚΟΚ στα παλαιότερα των υποδημάτων τους!

Το πρόβλημα οξύνεται λόγω και της κυκλοφορίας εκατοντάδων ενοικιαζομένων Ι.Χ. από αλλοδαπούς, οι οποίοι μη γνωρίζοντας τους δρόμους (είναι εμφανής η ανεπάρκεια σημάνσεως, κάθετης και οριζόντιας), οδηγούν αργά στο μέσον, με αποτέλεσμα να προκαλούνται συνεχή μποτιλιαρίσματα στην κυκλοφορία αλλά και ατυχήματα από υπερβάσεις οδηγών που εκνευρίζονται. Μέγα πρόβλημα είναι επίσης η κυκλοφορία βαρέων οχημάτων στους δρόμους, τις ώρες αιχμής, με ότι αυτό συνεπάγεται. Παρά τα προβλήματα, όμως, και τις συνεχείς εκκλήσεις, η αρμόδια αρχή δεν εκδίδει απόφαση με την οποίαν να τίθεται φραγμός σε τέτοιες περιπτώσεις. Δεν χρειάζεται πιο πέρα να αναφερθεί κανείς στους μεθυσμένους οδηγούς ούτε και στους ασυνείδητους ταξιτζήδες που επιβάλλουν στην κυκλοφορία δικούς τους κανόνες, νομίζοντας ότι «όλοι οι δρόμοι δικοί τους είναι». Είναι καθημερινά δεκάδες οι καταγγελίες για ταξιτζήδες που επιβάλλουν στους δρόμους «νόμους ζούγκλας», δημιουργώντας τεράστια προβλήματα και γενόμενοι πρόξενοι πολλών ατυχημάτων.

Δεν είναι καλύτερη η κατάσταση που επικρατεί στην πόλη της Ρόδου (κυρίως στο κέντρο), για τους ίδιους λόγους (ασυδοσία οδηγών, έλλειψη αστυνόμευσης). Ιδιαιτέρως τις ημέρες αιχμής (Δευτέρα και Παρασκευή) και τις ώρες αιχμής (πρωΐ, μεσημέρι, βράδυ μετά το κλείσιμο των καταστημάτων) το κυκλοφοριακό χάος που επικρατεί στην πόλη είναι πρωτόγνωρο και δεν έχει προηγούμενο. Παρ' όλα αυτά, τόσον η Τροχαία όσο και η Δημοτική Αστυνομία, ασχολούνται με «εισπρακτικής φύσεως μέτρα» και όχι με το ίδιο το πρόβλημα, που δεν είναι άλλο από την ρύθμιση της κυκλοφορίας. Αλλά και στις περιπτώσεις που διατάσσεται η ρύθμιση σε στρατηγικούς κόμβους, οι περισσότεροι αρέσκονται να παρακολουθούν το χάος κάτω από τις σκιές των δέντρων.

Καθολική είναι η διαπίστωση ότι ουδέποτε στο παρελθόν η Αστυνομία στην Ρόδο είχε τέτοια παράλυση αν όχι διάλυση. Ευκόλως, λοιπόν, εξηγείται γιατί τα τροχαία αυξάνονται και γιατί η εγκληματικότητα «θεριεύει», γνωρίζοντας μάλιστα μεθόδους «μαφίας». Ο πληθυσμός απαιτεί και βοά, «η Αστυνομία να βγει στους δρόμους γιατί εκεί είναι το έργο της και όχι τα γραφεία, τα οποία είναι για τους γραφειοκράτες»!

ΕΛΛΗΝΙΚΗ ΔΗΜΟΚΡΑΤΙΑ
ΝΟΜΟΣ ΔΩΔΕΚΑΝΗΣΟΥ
ΔΗΜΟΣ ΙΑΛΥΣΟΥ
ΠΟΛΙΤΙΣΤΙΚΟΣ ΟΡΓΑΝΙΣΜΟΣ ΜΕΚΤΟ

19ο ΦΕΣΤΙΒΑΛ ΙΑΛΥΣΙΑ 2001

ΠΡΟΓΡΑΜΜΑ

ΤΡΙΤΗ 14/08/2001 ΩΡΑ 20.30
Μουσική συναυλία
με τον Δημήτρη Κόκκοτα - είσοδος ελεύθερη

ΤΕΤΑΡΤΗ 15/08/2001 ΩΡΑ 10.00
Περιφορά της πολιούχου εικόνας της Παναγίας, του Ιερού Ναού Κοίμησης της Θεοτόκου Ιαλυσού, με τη συνοδεία της Φιλαρμονικής του Δήμου και παρουσία στρατιωτικού αγήματος και επισήμων προσκεκλημένων

ΩΡΑ 21.00
- Χορευτικό έντεχνο πρόγραμμα από τη σχολή της Μαίρης Μάρκου Βελιδάκη
- Απονομή βραβείων στους αριστεύσαντες μαθητές του γυμνασίου και του λυκείου του σχολικού έτους 2000-2001
- Απονομή βραβείων στους αριστεύσαντες αποφοίτους του λυκείου του σχολικού έτους 2000-2001 απο τον λογοτέχνη συγγραφέα Δημήτρη Οικονομόπουλο.

ΠΕΜΠΤΗ 16/08/2001 ΩΡΑ 21.00
Χορευτικό πρόγραμμα απο το λαογραφικό θέατρο Ρόδου της Νέλλης Δημόγλου, με χορούς απ'όλη την Ελλάδα.

ΠΑΡΑΣΚΕΥΗ 17/08/2001 ΩΡΑ 21.00
Βραδιά φιλαρμονικών με τις φιλαρμονικές των Δήμων Ιαλυσού και Καλλιθέας Ρόδου

ΧΟΡΗΓΟΙ ΔΑΝΕ SEA LINE, ΒΑΠ ΚΟΥΓΙΟΣ ΑΒΕΕ, ΕΡΑ ΡΟΔΟΥ, FM 12, ΤΗΛΕΟΡΑΣΗ ΙΡΙΔΑ, Ω TV.

ΠΡΟΣΚΛΗΣΗ

ΕΚΔΗΛΩΣΕΙΣ «ΚΑΛΟΚΑΙΡΙ 2001»
Διήμερο Παραδοσιακής Μουσικής και Χορού

14/8/01, Κοσκινού, ώρα 20:30
ΤΡΑΓΟΥΔΙΑ ΚΑΙ ΧΟΡΟΙ ΤΟΥ ΑΙΓΑΙΟΥ
Συμμετέχουν:
- Χορευτικό συγκρότημα Δήμου Ομηρούπολης Χίου
- Εργαστήρι Παραδοσιακής Μουσικής Μ.Ε.Κ.Τ.Ο. Δήμου Καλλιθέας
- Χορευτική Ομάδα Μ.Ε.Κ.Τ.Ο. Δήμου Καλλιθέας

Ο ΠΡΟΕΔΡΟΣ ΤΟΥ Δ.Σ.
Μ.Ε.Κ.Τ.Ο. ΔΗΜΟΥ ΚΑΛΛΙΘΕΑΣ
ΗΛΙΑΣ ΗΛΙΑΔΗΣ

ΧΟΡΗΓΟΙ: «ΙΡΙΣ» ΑΝΘΟΠΩΛΕΙΟ ΚΑΜΠΟΥΡΗ ΜΑΡΙΑ, CAFE & COCKTAIL BAR MYSTIQUE, GRILL HOUSE ROUMELI No 2, ΕΛΑΣΤΙΚΑ - ΖΑΝΤΕΣ «Ο ΜΑΚΗΣ», MUSIC SPOT ΚΑΤΣΕΛΑ ΜΑΡΙΑ, ΕΣΤΙΑΤΟΡΙΟ «ΠΗΓΗ ΦΑΣΟΥΛΙ», ΜΟΥΣΙΚΟΣ ΟΙΚΟΣ ΚΑΡΑΒΕΛΛΑΚΗ Α.Ε., ΚΟΥΓΙΟΣ Π. Α.Β.Ε.Ε., «SUPER MARKET» Π. ΠΑΝΑΓΙΩΤΑΣ, ΕΠΙΠΛΑ Η ΛΥΣΗ Α.Ε.Β.Ε., RODOS GOLD VOGIATZIS, ΞΕΝ. ALDEMAR PARADISE ROYAL MARE, ΥΠΕΡ ΜΑΡΚΕΤ ΣΠΑΝΟΣ, ΜΠΕΤΟΝ ΣΤΑΡ, ΓΑΒΡΙΗΛ ΠΛΑΤΗΣ - ΕΠΙΠΛΑ ΓΡΑΦΕΙΟΥ, ΚΥΠΡΙΩΤΗΣ - ΕΜΠΟΡΙΑ ΕΙΔΩΝ ΥΓΙΕΙΝΗΣ, WATER PARK, ΚΑΜΠΟΥΡΗΣ - ΜΑΧΑΙΡΑΣ Α.Ε. ΣΚΥΡΟΔΕΜΑ ΡΟΔΟΥ. TV ΙΡΙΔΑ & TV ΩΜΕΓΑ, ΡΑΔΙΟ ΛΥΧΝΑΡΙ, FM 12, ΕΡΑ ΡΟΔΟΥ, ΡΑΔΙΟ ΑΡΧΑΓΓΕΛΟΣ.

Ο ΠΟΛΙΤΙΣΤΙΚΟΣ ΟΡΓΑΝΙΣΜΟΣ ΔΗΜΟΥ ΡΟΔΙΩΝ

ΠΑΡΟΥΣΙΑΖΕΙ
Συναυλία με τον



ΓΙΑΝΝΗ ΚΟΤΣΙΡΑ

Παρασκευή 17 Αυγούστου
9:30μ.μ.
ΘΕΑΤΡΟ
ΜΕΣΑΙΩΝΙΚΗΣ ΤΑΦΡΟΥ
«ΜΕΛΙΝΑ ΜΕΡΚΟΥΡΗ»

Εισιτήρια προπωλούνται στο ταμείο του «ΡΟΔΟΝ»
Τιμή: 5.000 και 4.000 το παιδικό

Χορηγοί:
Ξενοδοχεία Hilton, Rodos Palace

Coca-Cola Τρία Έμπλεον Coca-Cola HBC · FERRIES · GEM Travel · L.A.N.E. Εμπορικός Στεφανάκης

ΕΛΛΗΝΙΚΗ ΔΗΜΟΚΡΑΤΙΑ
ΠΕΡΙΦΕΡΕΙΑ ΝΟΤΙΟΥ ΑΙΓΑΙΟΥ
ΝΟΜΟΣ ΔΩΔΕΚΑΝΗΣΟΥ
ΠΟΛΙΤΙΣΤΙΚΟΣ ΟΡΓΑΝΙΣΜΟΣ ΔΗΜΟΥ ΑΦΑΝΤΟΥ

ΠΡΟΣΚΛΗΣΗ

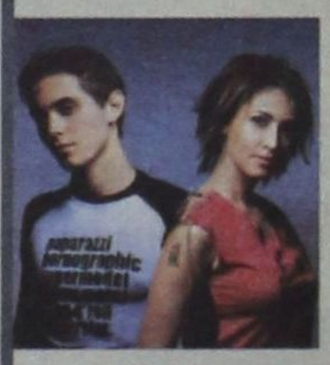

ΣΥΝΑΥΛΙΑ
«ΜΙΧΑΛΗΣ ΧΑΤΖΗΓΙΑΝΝΗΣ - ΕΛΕΝΗ ΠΕΤΑ»

Παρασκευή 17/8/2001
Ωρα 10.00 μ.μ.
Γκόλφ Αφάντου

Τιμή Εισιτηρίου 3000 δρχ. Στρατιωτικό - Φοιτητικό 1500 δρχ.
Εισιτήρια προπωλουνται στο Δήμο Αφάντου και στα: Emmanouel Records - Top Ten - Ρυθμός
Χορηγοί των Εκδηλώσεων: Aegean - Cronus Airlines- G.A. Ferries - Τσαγκάρης Travel - Irene Pallace Hotel - Interamerikan - Ασφαλιστικός Σύμβουλος Δοντάς Θωμάς.
Χορηγοί Επικοινωνίας:
Ρ.Σ. «FM 12 ΑΝΤΙ Δωδεκανήσου» - ΙΔΙΔΑ Τ.V.
Με την υποστήριξη του ΠΡΟΤΟΥΡ.

Ο Πρόεδρος του Δ.Σ.
Σάββας Διακοσταματίου

ΠΩΛΟΥΝΤΑΙ

1) Οροφοδιαμερίσματα πολυτελούς κατασκευής εντός της πόλεως Ρόδου (όπισθεν παλαιού Νοσοκομείου) οδός Μεταξά των 136 τ.μ. με αποθήκη και θέση γκαράζ εσωτερική.
2) Διαμερίσματα σε μικρή πολυκατοικία πολυτελούς κατασκευής (με γκαράζ εσωτερικό) μέτρων 91, 98 και 136 τ.μ.
3) Μονοκατοικίες στην περιοχή Mira Mare διόροφες με υπόγειο γκαράζ των 140 τ.μ. και διαμερίσματα των 70 τ.μ.

Πληρ. Γ. Ιωαννίδης
Τηλ. 21714 ή 0932296983

ΠΩΛΟΥΝΤΑΙ

1) Μονοκατοικίες στην παραλία Ιαλυσού έναντι Βράχου 120, 140, 150, 170, 180, 200 τ.μ. σε μπετά ή τελειωμένες πολυτελούς κατασκευής, σε οικόπεδα αυτοτελή 400 - 700 τ.μ.
2) Καταστήματα και στούντιο των 50 τ.μ. επί της οδού Ιερού Λόχου Ιαλυσός, έναντι ξενοδοχείου Τσίκη.

Πληρ. Γ. Ιωαννίδης
Τηλ. 21714 ή 0932296983

Φροντιστήριο ΠΥΘΑΓΟΡΑΣ
Στ. Κωτιάδη 2, Ρόδος
Τηλ.: 0241 29593
Fax: 0241 - 76101
Διεύθυνση Σπουδών: Α. Μπουρνής - Δ. Παπανδρέου

ΑΝΑΚΟΙΝΩΣΗ
✓ Ημερομηνίες Εναρξης Μαθημάτων:

Τάξη	Ημερομηνία
Β' και Γ' Λυκείου	1 Αυγούστου
Α' Λυκείου	6 Αυγούστου
Γυμνάσια	27 Αυγούστου
Τ.Ε.Ε.	1 Σεπτεμβρίου

✓ Εγγραφές: Από 23 Ιουλίου, καθημερινά στη γραμματεία του φροντιστηρίου Ωρες: 10:00 - 14:00 και 17:00 - 21:00.
✓ Συμπλήρωση Μηχανογραφικών: Από 16 Ιουλίου καθημερινά 10:00 - 13:00.

Το φροντιστήριο μας προσφέρει στους μαθητές **δωρεάν CD-ROM** με αναλυτικές πληροφορίες για όλα τα ΑΕΙ και ΤΕΙ, θέματα επαγγελματικού προσανατολισμού και οτιδήποτε αφορά στην εκπαίδευση.