η δημοκρατική της Ρόδου

στην υπηρεσία του δωδεκανησιακού λαού

Αρ. φύλλου 5737 - **ΤΕΤΑΡΤΗ 15 ΑΥΓΟΥΣΤΟΥ 2001** - Τιμή 200 Δρχ - 0,59 EURO - **www.dimokratiki.gr**

ΔΗΛΩΣΕΙΣ Α. ΜΑΥΡΟΠΟΥΛΟΥ

910 ΜΗΧΑΝΟΓΡΑΦΙΚΑ ΚΑΤΑΤΕΘΗΚΑΝ ΣΤΗΝ ΡΟΔΟ ΑΠΟ ΥΠΟΨΗΦΙΟΥΣ ΓΙΑ ΑΕΙ ΚΑΙ ΤΕΙ

• ΣΕΛ. 5





ΔΗΛΩΣΗ ΤΟΥ ΔΗΜΑΡΧΟΥ Γ. ΓΙΑΝΝΟΠΟΥΛΟΥ

Η ΡΟΔΟΣ ΕΙΣΕΡΧΕΤΑΙ ΣΕ ΜΙΑ ΝΕΑ *περίοδο επενδυτικού ενδιαφέροντος*

Μεγάλης σημασίας τα έργα που πρότεινε η «Αναπτυξιακή» στην Εμπορική Τράπεζα

• ΣΕΛ. 32

ΑΠΟΤΕΛΕΣΜΑΤΑ ΕΡΕΥΝΑΣ

Ετσι ταξιδεύουν οι «Αγγλοι τουρίστες

Δημοφιλή τα θέρετρα «all inclusive»

• ΣΕΛ. 10-11

ΑΠΟ ΤΟ ΥΠΟΥΡΓΕΙΟ ΑΙΓΑΙΟΥ

Κώδικας συμπεριφοράς για τις μικρές νησίδες

Χρήζουν ιδιαίτερης προσοχής και προστασίας

• ΣΕΛ. 20



ΕΚΔΟΘΗΚΕ ΧΘΕΣ

Τι προβλέπει για την Δωδ/νησο η ρυθμιστική διάταξη για το κυνήγι, που αρχίζει την Δευτέρα

• ΣΕΛ. 4-5



ΑΠΟ ΤΗΝ ΡΟΔΟ ΟΠΟΥ ΒΡΙΣΚΕΤΑΙ

ΣΥΝΕΝΤΕΥΞΗ Γ. Παπαντωνίου για την οικονομία

Η «μετά-ΟΝΕ εποχή» • Τα «πανωτόκια» και οι τρόποι διεκδικήσεως • Οι ειδικές ρυθμίσεις για το Ανατολικό Αιγαίο • Το Χρηματιστήριο και οι ευθύνες • Η πορεία του ΠΑΣΟΚ προς το Συνέδριο και οι κίνδυνοι για την οικονομία • Το «Σημίτη δώστα όλα» • Τι συζητήθηκε σε συνάντηση που είχε με τα τοπικά στελέχη του ΠΑΣΟΚ

• ΣΕΛ. 7

Εξέφρασε εμμέσως πλην σαφώς την επιθυμία να παραμείνει στο υπουργείο Εθνικής Οικονομίας





ΚΑΤΑΤΕΘΗΚΑΝ ΣΤΟ ΥΠΟΥΡΓΕΙΟ ΟΙΚΟΝΟΜΙΚΩΝ

ΟΙ ΠΡΟΤΑΣΕΙΣ ΤΩΝ ΞΕΝΟΔΟΧΩΝ *για τον αιγιαλό και την παραλία*

• ΣΕΛ. 3

Συμφωνούν «κατ' αρχήν» με το άρθρο 27 του Ν/Σ ζητούν, όμως, διασφαλίσεις για τα ξενοδοχεία

ΑΝΟΙΞΑΜΕ

ΩΡΕΣ ΛΕΙΤΟΥΡΓΙΑΣ

09:30 - 19:00

The WATER PARK HELLAS

Δωρεάν μεταφορά από Μαντράκι προς το Πάρκο και επιστροφή κάθε μία ώρα με λεωφορείο. Πάρκινγκ 260 θέσεων ελεύθερο

ΕΙΣΟΔΟΣ

Κάτω των 4 χρόνων ελεύθερη
Κάτω των 13 χρόνων 3.000δρχ.
Άνω των 13 χρόνων 5.000δρχ.

(Με κάρτα μέλους οι επισκέπτες άνω των 13 χρονών πληρώνουν εισοδο 4'000δρχ. για όλο το καλοκαίρι)

Οι πειρατές μας διοργανώνουν τα πάρτυ γενεθλίων των μικρών μας φίλων σε ειδικά διαμορφωμένους χώρους του Πάρκου.

Πληροφορίες για τιμές γενεθλίων και εκδηλώσεων
Ν. Παπαναγιωτάκης • (0241) 84404 / 0944 380830

ΒΟΜΒΑ ΕΚΔΙΚΗΣΗΣ ΣΤΗΝ ΚΑΛΥΜΝΟ

ΦΗΜΕΣ ΓΙΑ ΧΑΜΕΝΟΥΣ ΤΟΚΟΥΣ ΚΑΤΑΘΕΣΕΩΝ *και παιχνίδια στο Χρηματιστήριο*

Σε «νεκρό σημείο» οι ανακρίσεις

• ΣΕΛ. 8

Ολοκληρώνονται τα έργα ανακαίνισης στο Ενυδρείο της Ρόδου

• ΣΕΛ. 6



ΙΑΤΡΙΚΗ ΑΝΑΚΟΙΝΩΣΗ

ΤΟ
ΔΙΑΓΝΩΣΤΙΚΟ ΚΕΝΤΡΟ
ΑΚΤΙΝΟΔΙΑΓΝΩΣΗΣ ΚΑΙ ΥΠΕΡΗΧΩΝ
ΤΟΥ
ΕΜΜ. ΣΩΤΗΡΑΚΗ
Θα παραμείνει κλειστό
από 9/8/01 έως 24/8/01.

Θα λειτουργήσει κανονικά
από Δευτέρα 27/8/01

η άποψη της ημέρας

Κρατεί νόμου βίην

«Νόμος θα πεί θέληση των δυνατών και αδυναμία των άβουλων». «Δίκαιον ουκ άλλο τι ή το του κρείττονος συμφέρον». (...) Και στη γλώσσα μας «κρείττων» θα πει δυνατότερος. Κι ο Σόλων δεν δυσκολεύτηκε να παινευτεί πώς έφερε την τάξη στην τρικυμισμένη πολιτεία: «κράτει νόμου βίην τε και δίκην συναρμόσας». Μ'άλλα λόγια, «σιγουράρισε με τη βία το δίκιο, ήγουν το συμφέρον των δυνατοτέρων».

(Κ. Βάρναλης: «Η αληθινή απολογία του Σωκράτη»)

Ο δυνατότερος, διευκρίνιζε και ο Βάρναλης βάζοντας τα λόγια του στο στόμα του αρχαίου φιλοσόφου), δεν ήταν κατ' ανάγκην αυτός με το πιο γερό και γυμνασμένο κορμί, ούτε με το πιο καλό μυαλό, ούτε με την πιο γερή και άδολη ψυχή. Η δύναμη εκπορεύεται από αλλού και προσμετράται με τελείως διαφορετικό τρόπο. Ειδικά σήμερα, σε μια πολυδιαφημιζόμενη ως παγκοσμιοποιημένη κοινωνία, ο δυνατότερος εδράζεται στο ύψος των κεφαλαίων που διαθέτει. Η σε χρόνο dt κίνησή τους ανά την υφήλιο ταρακουνά οικονομίες, υποτιμά νομίσματα, ρίχνει κυβερνήσεις και επιβάλλει άλλες. Εκφραστής των ισχυρών είναι πλειστάκις κάποιο διεθνές ταμείο, το οποίο, μέσω των εκθέσεών του, δίδει και την πολιτική ή οικονομική κάλυψη.

Σε πιο στενό πεδίο, ενός κράτους π.χ. δυνατότερος θεωρείται ο κυβερνήτης, αυτός ο οποίος κατέχει την εξουσία. Θεσπίζει και εκτελεί νόμους, τηρώντας την τάξη και ενεργώντας προς το κοινό συμφέρον. Τουλάχιστον γι'αυτό τον λόγο έχει εκλεγεί. Στην πράξη συχνά, όμως του κοινού συμφέροντος υπερισχύει εκείνο το οποίο έχει ενισχύσει την ανάδειξη και εκλογή του κυβερνήτη. Τα πρόσφατα χρόνια αυτό απέκτησε και όνομα, «διαπλοκή».

Ο κυβερνήτης, διαθέτοντας την εξουσία, αισθάνεται ικανός να παρουσιάζει τα τεκταινόμενα κατά τη βούλησή του. Είτε αυτά αφορούν την πορεία των δημοσιονομικών της χώρας, είτε την πορεία άλλων μεγεθών. Επιζητεί να διατηρήσει, μέσω της εικόνας που προβάλλει, τη νηνεμία και να εξασφαλίσει την επανεκλογή του. Τη μεταφορά της συγκεκριμένης εικόνας προς τους πολίτες αναλαμβάνουν άλλοι, μέσω του έντυπου ή του προφορικού λόγου, συνδεδεμένοι τις περισσότερες φορές - ήτοι διαπλεκόμενοι - απευθείας με την εξουσία.

Οι κατέχοντες το χρήμα αισθάνονται - και είναι φυσικά - ισχυροί. Εχουν την δυνατότητα να ενεργούν μέσω αυτού και της συναλλακτικής αξίας που διαθέτει. Βρίσκουν εύκολα συνειδήσεις πρόθυμες προς εξαγορά, είτε η τελευταία αφορά την άμεση πληρωμή είτε την έμμεση, με την προσφορά θέσης δίπλα σ'αυτούς και την αίσθηση της διανομής της εξουσίας. Κάποτε, εκμεταλλεύονται και την αδυναμία (συνήθως οικονομική) για να προβάλουν - επίσης κατά το δοκούν - τις απόψεις τους.

Οι αρχαίοι τραγωδοί και κωμωδοί τοποθετούσαν την ευνομούμενη Πολιτεία στα νεφελώματα του ουρανού. Σε μια τέτοια Πολιτεία, η λειτουργία των θεσμών ήταν εκ των ων ουκ άνευ. Ενεργούσαν αυτεπαγγέλτως προκειμένου να αποκαταστήσουν την τάξη, ανεξαρτήτως του τρόπου διασάλευσής της. Ουδείς είχε τη δυνατότητα να αποκρύψει ή να παραποιήσει την αλήθεια, για την αποκόμιση ίδιου συμφέροντος. Αλλά αυτή την ευνομούμενη Πολιτεία οι αρχαίοι την τοποθετούσαν στο νεφέλωμα... Στη γη υπήρχε, συνήθως, έλλειμμα δημοκρατίας...

ο καιρός

Γενική πρόγνωση για σήμερα Τετάρτη 15 Αυγούστου 2001. Στη Μακεδονία, τη Θράκη και το βόρειο Αιγαίο προβλέπονται λίγες νεφώσεις τοπικά αυξημένες με σποραδικές βροχές η καταιγίδες κυρίως στα ηπειρωτικά τις απογευματινές ώρες. Στην υπόλοιπη χώρα προβλέπεται αρχικά σχεδόν αίθριος καιρός αλλά το απόγευμα στα κεντρικά και βόρεια ηπειρωτικά θα αναπτυχθούν τοπικές νεφώσεις. Οι άνεμοι θα πνέουν βόρειοι βορειοανατολικοί, στα δυτικά μέτριοι, στα ανατολικά ισχυροί μέχρι πολύ ισχυροί και από το απόγευμα στο Αιγαίο τοπικά θυελλώδεις. Η θερμοκρασία θα κυμανθεί στα δυτικά από 16 έως 33 βαθμούς, στα βόρεια από 13 έως 28 βαθμούς και στην υπόλοιπη χώρα από 18 έως 31 βαθμούς.

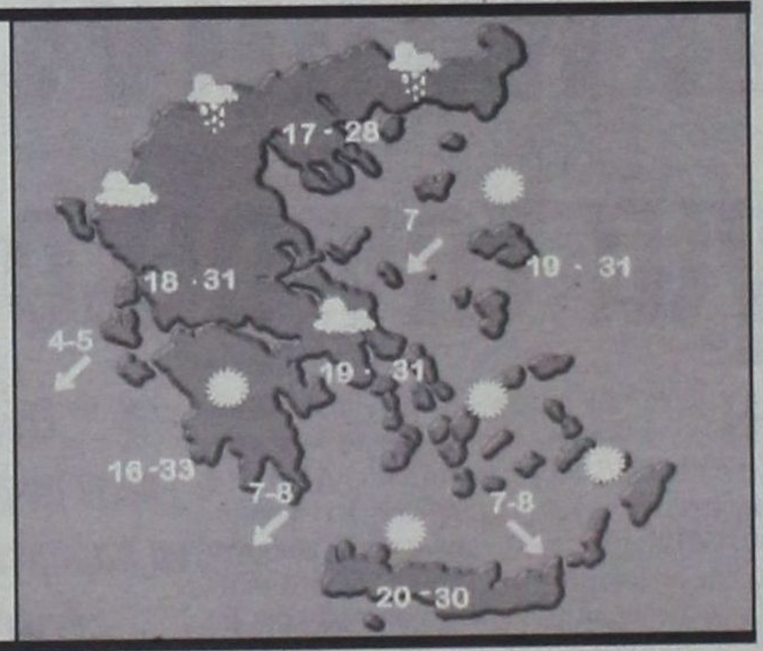

ΗΜΕΡΗΣΙΑ ΕΦΗΜΕΡΙΔΑ
η δημοκρατική της Ρόδου
Ετος ιδρύσεως 1982
Θεμ. Σοφούλη 77
Ταχ. Θυρίδα 339
85100 Ρόδος
Εκδότης - ιδιοκτήτης - διευθυντής:
ΒΑΣΙΛΗΣ Δ. ΑΘΑΝΑΣΙΟΥ
Τηλέφωνα:
28728, 34722, 76655,
37500, 26728, 27919
Telefax:37333

www.dimokratiki.gr
e-mail:contact@dimokratiki.gr





Τρίτη 15 Αυγούστου 1989

Τραγωδία! Σε στάχτη μετέτρεψε τον Προφήτη Ηλία η νέα μεγάλη πυρκαγιά που ξέσπασε το απόγευμα προχθές κατακαίοντας ολόκληρη την πλαγιά που εκτείνεται προς τις κοινότητες Πλατανίων και Διμυλιάς, σε ακτίνα πολλών χιλιομέτρων! Το ό,τι μάλιστα η καταστροφή δεν ήταν ολοκληρωτική, οφείλεται αποκλειστικά και μόνο στον ηρωϊσμό και την αυταπάρνηση που επέδειξαν οι δασοπυροσβεστικές δυνάμεις στην προσπάθειά τους να διασώσουν ό,τι μπορούσαν από το μέχρι πρότινος «παρθένο» - δάσος!

Η πυρκαγιά τέθηκε τελικά υπό έλεγχο γύρω στις 9 χθες το πρωϊ και κατασβάστηκε μιάμισυ ώρα περίπου αργότερα. Θλιβερός απολογισμός: 1.500 τουλάχιστον στρέμματα πυκνόφυτου πευκοδάσους, αποτεφρώθηκε πλήρως! Στο καταστροφικό της πέρασμα η φωτιά δεν άφησε μάλιστα όρθιο ούτε θάμνο, δημιουργώντας μια ακόμα εικόνα φρίκης και δέους! Η νύκτα που προηγήθηκε ήταν στην κυριολεξία εφιαλτική. Παρά την πρωτοφανή συγκεκριμένα κινητοποίηση σε έμψυχο και άψυχο υλικό και τις μάχες που δίνονταν σε πολλά μέτωπα «σώμα με σώμα», η πυρκαγιά συνέχιζε να μαίνεται ανεξέλεγκτη «καταπίνοντας» ό,τι πράσινο συναντούσε στο διάβα της! Και αυτό γιατί ο άνεμος εντάσεως 7-8 μποφώρ που έπνεε λυσσαλέα στην περιοχή «συμμάχησε» μαζί της, συντελώντας στην καταστροφή.

500 οπλίτες των ΤΕΑ με 50 αξιωματικούς επικεφαλής, 24 άνδρες της ΠΥΡ, 30 δασοπυροσβέστες, 6 υδροφόρα της Δασικής Υπηρεσίας, 1 βυτιοφόρο του Δήμου και πολλά άλλα βοηθητικά μηχανήματα που επoιτρατεύθηκαν, στάθηκε ανθρωπίνως αδύνατο να αναχαιτίσουν την νύχτα την πυρκαγιά λόγω και του απροπέλαστου του εδάφους. Χθες στις 3 το απόγευμα εν τω μεταξύ οδηγήθηκε στον Εισαγγελέα ο 58χρονος γεωργός από την Διμυλιά, Μιχαήλ Σαββάκης, που κατηγορείται ότι προκάλεσε την πυρκαγιά από βλάβη του βενζινοκίνητου αλυσοπρίονου του, ενώ έκοβε ξύλα.

Αφού του ασκήθηκε ποινική δίωξη, αφέθηκε ελεύθερος.

πριν 12 χρόνια

πληροφορίες

Η ΤΑΥΤΟΤΗΤΑ ΤΗΣ ΗΜΕΡΑΣ

ΤΕΤΑΡΤΗ 15 ΑΥΓΟΥΣΤΟΥ
ΚΟΙΜΗΣΗ ΤΗΣ ΥΠΕΡΑΓΙΑΣ ΘΕΟΤΟΚΟΥ
Ανατολή ηλίου 5.40 Δύση ηλίου 7.18 ΣΕΛΗΝΗ 26 ΗΜΕΡ.

ΦΑΡΜΑΚΕΙΑ

ΣΗΜΕΡΑ: διημερεύει το φαρμακείο ΠΑΠΑΛΑΖΑΡΟΥ Κυρ. Καναδά 80 (έναντι εκκλησίας Αγ. Νικολάου) τηλ. 74260
ΣΗΜΕΡΑ: διανυκτερεύει το φαρμακείο ΓΡΕΒΕΝΙΩΤΟΥ ΒΑΣΙΛΙΚΗ, Ηρώων Πολυτεχνείου 21, Ακαδημία, τηλ. 70300

ΚΑΥΣΙΜΑ

ΣΗΜΕΡΑ: Διανυκτερεύουν τα πρατήρια καυσίμων **1)** Ακρίτας **(ΕΠΕ Γ. Σεφέρη) 2)** Τσαγκαράκης - Σαλαμαστράκης **(ΒΡ Λ. Καλλιθέας) 3)** Κορωναίος **(SHELL Ιαλυσός) 4)** Πισσαδάκης Δ. **(JET OIL Παραδείσι) 5)** Πάππου Κ. **(ΕΚΟ Παραδείσι) 6)** Νικολουδάκη Τ. **(ΕΚΟ Κρητηνία) 7)** Σαλαμαστράκης **(ΒΡ Φαληράκι) 8)** Νεσγός Μ. **(ΕΚΟ Μάσσαρι) 9)** Παπαγιάννη Δ. **(ΒΡ Απολακκιά)**

ΧΡΗΣΙΜΑ ΤΗΛΕΦΩΝΑ

Άμεση δράση	100	Ύδρα	141
Πυροσβεστική	23333	Φαρμακεία (Διημ.-Διαν.)	107
Νοσοκομείο	80000	ΠΡΟ-ΠΟ • ΛΟΤΤΟ	111
Οδική Ασφάλεια:		ΡΟΔΑ	26300
EXRESS SERVICE	154	ΚΤΕΥΛ	27706
HELLAS SERVICE	1057	ΕΒΕΔ	22281
HOULIS SERVICE	30165	Δικηγορικός Σύλλογος	27469
ΑΦΟΙ Σιέχ	25776	Εμπορικός Σύλλογος	35255
Ράδιο Ταξί	64712	Ολυμπιακή - Κρατήσεις	24555
Αστυν. Διεύθυνση	27653	ΔΑΝΕ	77070
Ασφάλεια	23294	ΙΚΑ	64912
Τμήμα Τάξης	23849	ΤΕΒΕ	22688-77034
Τροχαία	26480	ΤΑΞΥ	68701-3
Λιμεναρχείο	28888	ΟΑΕΔ	23265
Δασαρχείο	191	Εργατικό Κέντρο	24730
Τελωνείο	27703	Αρχαιολογία	34719
Υγειονομείο	26666	Περιφ. Δ/ντής	38174 - 38175
Μητρόπολη	23274	AIRGREECE	36095
Νομαρχία	74000	Aegean Airlins	98345
Δήμος Ρόδου	46200	ΔΗΜ. ΕΠΙΧ. ΚΑΘ. ΡΟΔΟΥ	77600
Βλάβες ΟΤΕ	121	ΥΠΗΡ. ΑΠΟΚΟΜΙΔΗΣ	61057
Βλάβες ΔΕΗ	125		
Πληρ. ΟΤΕ	131		

ΔΕΧΟΝΤΑΙ ΤΟ ΚΟΙΝΟ

- **ΠΕΡ/ΚΟΣ Δ/ΝΤΗΣ ΔΩΔ/ΣΟΥ** δέχεται Τρίτη & Πέμπτη 11:00 - 13:00
- **ΝΟΜΑΡΧΗΣ** δέχεται κάθε Τρίτη & Πέμπτη από 11.00 - 13.00
- **ΑΝΤΙΝΟΜΑΡΧΗΣ ΔΩΔ/ΣΟΥ** κ. Νικόλαος Τατάκης δέχεται το κοινό κάθε Τρίτη & Πέμπτη από 10.00 - 12.00
- **ΔΗΜΑΡΧΟΣ** Ρόδου κ. Γ. Γιαννόπουλος δέχεται ύστερα από συνεννόηση
- **ΑΝΤΙΔΗΜΑΡΧΟΣ** κ. Αντ. Αλαβέρας δέχεται καθημερινά
- **ΑΝΤΙΔΗΜΑΡΧΟΣ** κ. Μαν. Σαββής δέχεται κάθε Τρίτη και Πέμπτη 13.00-14.00
- **ΑΝΤΙΔΗΜΑΡΧΟΣ** Ρόδου Μανώλης Γλυνός δέχεται κάθε Τετάρτη από 12.00 - 14.00
- **ΔΗΜΑΡΧΟΣ** Πεταλούδων Μιχ. Κορδίνας δέχεται το κοινό: Δευτέρα 17.30 - 19.30, Τρίτη 11.00-13.00, Πέμπτη 11.00-13.00

ΑΚΤΟΠΛΟΙΚΑ ΔΡΟΜΟΛΟΓΙΑ

Β. ΚΟΡΝΑΡΟΣ: Απόπλους **04:30** για Χάλκη, Διαφάνι, Πηγάδια, Κάσο, Σητεία, Αγ. Νικόλαο, Μήλο, Πειραιά **ΡΟΔΟΣ:** Απόπλους **14:00** για Τήλο, Κω, Κάλυμνο, Λέρο, Πάτμο, Πειραιά **ΜΑΡΙΝΑ:** Απόπλους **16:00** για Κω, Κάλυμνο, Πειραιά

ΑΕΡΟΠΟΡΙΚΑ ΔΡΟΜΟΛΟΓΙΑ

ΠΤΗΣΕΙΣ ΟΛΥΜΠΙΑΚΗΣ

ΡΟΔΟΣ - ΑΘΗΝΑ: Καθημερινά **07.20, 10.40, 14.25, 20.30, 22.50**
ΡΟΔΟΣ - ΚΑΡΠΑΘΟΣ: (Τρίτη, Πέμπτη, Σάββατο) **09.45** (Δευτέρα, Τετάρτη, Παρασκευή) **10.30** (Δευτέρα, Κυριακή) **12.40**
ΡΟΔΟΣ - ΚΑΣΟΣ: (Δευτέρα, Παρασκευή, Κυριακή) **12.40**
ΡΟΔΟΣ - ΗΡΑΚΛΕΙΟ: (Δευτέρα, Τετάρτη, Παρασκευή) **16.10** Καθημερινά μέσω Αθηνών
ΡΟΔΟΣ - ΘΕΣΣΑΛΟΝΙΚΗ: (Δευτέρα, Τετάρτη, Παρασκευή) **18.40** Καθημερινά μέσω Αθηνών
ΡΟΔΟΣ - ΣΑΝΤΟΡΙΝΗ: (Δευτέρα, Σάββατο) **20.55**
ΡΟΔΟΣ - ΜΕΓΙΣΤΗ: (Τετάρτη, Παρασκευή, Κυριακή) **08.10**

ΠΤΗΣΕΙΣ AIR GREECE

ΡΟΔΟΣ - ΑΘΗΝΑ: Καθημερινά **18.00**
ΡΟΔΟΣ - ΗΡΑΚΛΕΙΟ: Καθημερινά **21.30**

ΠΤΗΣΕΙΣ AEGEAN - CRONUS AIRLINES

ΡΟΔΟΣ - ΑΘΗΝΑ: Καθημερινά **08.45 - 14.30 - 18.30 - 22.10**
ΡΟΔΟΣ - ΗΡΑΚΛΕΙΟ: Καθημερινά **19.30**
ΡΟΔΟΣ - ΘΕΣΣΑΛΟΝΙΚΗ: Καθημερινά **11.20**

ΠΤΗΣΕΙΣ AXON AIRLINES

ΡΟΔΟΣ - ΑΘΗΝΑ: Καθημερινά **11.10 - 19.20**

ΣΥΝΑΛΛΑΓΜΑ

ΠΟΣΟΤΗΤΑ ΝΟΜΙΣΜΑΤΟΣ ΑΝΑ 1 ΕΥΡΩ

ΔΟΛΛΑΡΙΟ Η.Π.Α	0,8991	ΛΑΤ ΛΕΤΟΝΙΑΣ	0,5627
ΓΙΕΝ ΙΑΠΩΝΙΑΣ	109,33	ΛΙΡΑ ΜΑΛΤΑΣ	0,4048
ΚΟΡΩΝΑ ΔΑΝΙΑΣ	7,4423	ΖΛΟΤΙ ΠΟΛΩΝΙΑΣ	3,7997
ΛΙΡΑ ΑΓΓΛΙΑΣ	0,6312	ΛΕΙ ΡΟΥΜΑΝΙΑΣ	26781,00
ΚΟΡΩΝΑ ΣΟΥΗΔΙΑΣ	9,2049	ΤΟΛΑΡ ΣΛΟΒΕΝΙΑΣ	219,5352
ΦΡΑΓΚΟ ΕΛΒΕΤΙΑΣ	1,5139	ΚΟΡΩΝΑ ΣΛΟΒΑΚΙΑΣ	42,871
ΚΟΡΩΝΑ ΙΣΛΑΝΔΙΑΣ	88,18	ΛΙΡΑ ΤΟΥΡΚΙΑΣ	1257000,0
ΚΟΡΩΝΑ ΝΟΡΒΗΓΙΑΣ	8,0625	ΔΟΛ. ΑΥΣΤΡΑΛΙΑΣ	1,7329
ΛΕΒΑ ΒΟΥΛΓΑΡΙΑΣ	1,9461	ΔΟΛ. ΚΑΝΑΔΑ	1,383
ΛΙΡΑ ΚΥΠΡΟΥ	0,57488	ΔΟΛ. ΧΟΝΓΚ-ΚΟΝΓΚ	7,0123
ΚΟΡΩΝΑ ΤΣΕΧΙΑΣ	33,897	ΔΟΛ. ΝΕΑΣ ΖΗΛΑΝΔΙΑΣ	2,0982
ΚΟΡΩΝΑ ΕΣΘΟΝΙΑΣ	15,6466	ΔΟΛ. ΣΙΓΚΑΠΟΥΡΗΣ	1,5783
ΦΟΡΙΝΤ ΟΥΓΓΑΡΙΑΣ	246,38	ΓΟΥΟΝ Ν. ΚΟΡΕΑΣ	1156,24
ΛΙΤΑ ΛΙΘΟΥΑΝΙΑΣ	3,5971	ΡΑΝΤ Ν.ΑΦΡΙΚΗΣ	7,4284



ΚΑΤΑΤΕΘΗΚΑΝ ΣΤΟ ΥΠΟΥΡΓΕΙΟ ΟΙΚΟΝΟΜΙΚΩΝ

Οι προτάσεις των ξενοδόχων

Ρόδου για τον αιγιαλό και την παραλία

Συμφωνούν «κατ' αρχήν» με το άρθρο 27 προτείνουν, όμως, κάποιες ρυθμίσεις με τις οποίες θα διασφαλίζεται η ομαλή λειτουργία των ξενοδοχειακών μονάδων



Η Ενωση Ξενοδόχων Ρόδου κατέθεσε στον αρμόδιο υφυπουργό Οικονομικών κ. Απ. Φωτιάδη τις προτάσεις και παρατηρήσεις της σχετικά με την τελική διαμόρφωση του ειδικού άρθρου 27 για την Δωδ/σο, του Ν/Σ για τον αιγιαλό και την παραλία. Σε γενικές γραμμές η ΕΞΡ συμφωνεί με το άρθρο 27, προτείνει όμως και ορισμένες ρυθμίσεις με τις οποίες θα διασφαλίζεται η λειτουργία των ξενοδοχειακών μονάδων και δεν θα τεθεί σε αμφισβήτηση η ίδια η υπόστασή τους, ρυθμίσεις που θεωρούνται εύλογες και σε πολλές περιπτώσεις αναγκαίες.

Για να γίνουν κατανοητές οι προτάσεις της ΕΞΡ, παραθέτουμε το άρθρο 27 του Ν/Σ, όπως αυτό συντάχθηκε από το υπουργείο Οικονομικών (με την ευκαιρία σημειώνεται ότι κατά την διάρκεια της εδώ παρουσίας του υπουργού Εθνικής Οικονομίας και Οικονομικών κ. Γιάννου Παπαντωνίου ξενοδοχειακοί επιχειρηματίες του ανέλυσαν το όλο πρόβλημα και σύμφωνα με τις πληροφορίες έδειξε κατανόηση):

Αρθρο 27
Καθεστώς Δωδεκανήσου

1. Ειδικά για τα νησιά του νομού Δωδ/σου στα οποία υπάρχει κτηματολόγιο, ισχύουν τα ακόλουθα:

Α. Ο αιγιαλός σε περιοχές εντός σχεδίου πόλεως ή εντός εγκεκριμένου Γενικού Πολεοδομικού Σχεδίου και σε νόμιμα οριοθετημένους οικισμούς φθάνει στο όριο της μεγαλύτερης αλλά συνήθους ανάβασης των κυμάτων της θάλασσας, έξω δε από τις ως άνω περιοχές και οικισμούς επί πλέον δώδεκα (12) μέτρα από το ανωτέρω όριο.

Β. Σε περιοχές εντός σχεδίου πόλεως ή εγκεκριμένου Γενικού Πολεοδομικού Σχεδίου και σε νόμιμα οριοθετημένους οικισμούς η παραλία φθάνει μέχρι το όριο της εγκεκριμένης γραμμής δόμησης. Στην περίπτωση αυτή οι χαρακτηρισθέντες κατά την κατάρτιση του κτηματολογίου Δωδ/σου ως κοινόχρηστοι χώροι άνευ κτηματολογικής μερίδας, που δεν περιλαμβάνονται πλέον σύμφωνα με τα ανωτέρω στην παραλία, εγγράφονται ως νέα κτηματολογική μερίδα επ' ονόματι του Ελληνικού Δημοσίου με αποκλειστική χρήση Κ.Χ.

Σε περιοχές εκτός σχεδίου πόλεως ή εγκεκριμένου Γενικού Πολεοδομικού Σχεδίου και οικισμών που είναι νόμιμα οριοθετημένοι η παραλία φθάνει μέχρι το όριο των ιδιοκτησιών προς τη θάλασσα, των καταχωρημένων στο κτηματολόγιο Δωδ/σου με δική τους κτηματολογική μερίδα, σε κάθε όμως περίπτωση όχι πάνω από πενήντα (50) μέτρων από το όριο του αιγιαλού όπως αυτό ορίζεται στην περίπτωση.

Α. Ολοι οι χώροι πέραν των πενήντα (50) μέτρων από το όριο του αιγιαλού οι οποίοι χαρακτηρίσθηκαν κατά την κατάρτιση του κτηματολογίου Δωδεκανήσου ως κοινόχρηστοι χώροι παραλίας που δεν περιλαμβάνονται πλέον σύμφωνα με τα ανωτέρω στην παραλία, εγγράφονται ως νέα κτηματολογική μερίδα επ' ονόματι του Ελληνικού Δημοσίου με αποκλειστική χρήση Κ.Χ.

Γ. Στο διάγραμμα καθορισμού που υποβάλλεται, αποτυπώνονται οι κτηματολογικές μερίδες και υπάρχει απόσπασμα του κτηματολογίου, θεωρημένο από το αρμόδιο κτηματολογικό γραφείο. Αν για οποιδήποτε λόγο δεν υπάρχει απόσπασμα, στο διάγραμμα αποτυπώνονται οι κτηματολογικές μερίδες και βεβαιώνεται από το αρμόδιο κτημοτολογικό γραφείο η ορθότητα των αποτυπωμένων μερίδων.

Δ. Οι χώροι της περίπτωσης Β. που εγγράφονται στο κτηματολόγιο Δωδ/σου ως νέες κτηματολογικές μερίδες, δύνανται να αποβάλλουν τον κοινόχρηστο χαρακτήρα τους με απόφαση του Υπουργού Οικονομικών.

ΟΙ ΞΕΝΟΔΟΧΟΙ

Η Ενωση Ξενοδόχων Ρόδου, προτείνει τις ακόλουθες ρυθμίσεις:

• Πραγματική φυσική γραμμή (...οριογραμμή αιγιαλού) νοείται αυτή που σύμφωνα με τα πραγματικά φυσικά χαρακτηριστικά και μορφολογικά δεδομένα ανταποκρίνεται στην έννοια του αιγιαλού.

• Σε περιοχές ενός σχεδίου πόλεως ή εγκεκριμένου ΓΠΣ και σε νόμιμα οριοθετημένους οικισμούς η παραλία φθάνει μέχρι το όριο της εγκεκριμένης γραμμής δόμησης είτε το όριο του ΓΠΣ.

• Σε περίπτωση εκποιήσεων υπάρχει προτιμησιακό δικαίωμα εξαγοράς από τις όμορες με αυτές ξενοδοχειακές μονάδες.

• Να νομιμοποιηθούν με καταβολή αποζημίωσης όσες εγκαταστάσεις έγιναν καλόπιστα σε εκτάσεις του Δημοσίου.

Αναλυτικά στο υπόμνημα της ΕΞΡ προς το υφ/ργό Οικονομικών κ. Απ. Φωτιάδη, αναφέρονται τα εξής:

Αξιότιμε κ. Υφυπουργέ

Η Ενωση Ξενοδόχων Ρόδου είναι κατ' αρχήν σύμφωνη με την ρύθμιση του καθεστώτος του αιγιαλού που εισάγει το άρθρο 27 του νομοσχεδίου.

Εχει όμως να προτείνει τις ακόλουθες ειδικότερες ρυθμίσεις:

Ι. Κρίνουμε ότι στο νομοσχέδιο πρέπει να γίνει περαιτέρω αναφορά στα κριτήρια της επιτροπής, για την χάραξη της γραμμής του αιγιαλού. Τούτο καθίσταται αναγκαίο ειδικά για τις τουριστικές περιοχές της χώρας όπου κατά καιρούς έχει γίνει στο παρελθόν καθορισμός της γραμμής του «χειμερίου κύματος» με κριτήρια άσχετα με το πνεύμα του νόμου (βλ. Παραμεθόριες περιοχές). Προτείνουμε στο άρθρο 5, παρ. (1) να γίνει η εξής προσθήκη. Η οριογραμμή του αιγιαλού... κ.λπ. με ερυθρό χρώμα «Πραγματική φυσική γραμμή νοείται αυτή που σύμφωνα με τα πραγματικά φυσικά χαρακτηριστικά και μορφολογικά δεδομένα ανταποκρίνεται στην έννοια του αιγιαλού όπως ορίζεται στο άρθρο 1, παρ. 1, δηλαδή στις μέγιστες αλλά συνήθεις αναβάσεις των κυμάτων».

ΙΙ. Στο άρθρο 27 στο εδάφιο Β, παρ. 1 να γίνει η εξής διατύπωση: «Σε περιοχές εντός σχεδίου πόλεως ή εγκεκριμένου Γενικού Πολεοδομικού Σχεδίου και σε νόμιμα οριοθετημένους οικισμούς, η παραλία φθάνει μέχρι το όριο της εγκεκριμένης γραμμής δόμησης είτε το όριο του Γ.Π.Σ.». Αυτό προστίθεται γιατί με τον καθορισμό του Γ.Π.Σ. π.χ. στο Φαληράκι, δεν γίνεται και ταυτόχρονα καθορισμός γραμμής δόμησης.

ΙΙΙ. Στο τέλος του εδαφίου αυτού, παρ. 1 να προστεθεί το εξής: «Εγγράφονται επίσης ως νέα κτηματολογική μερίδα του Ελληνικού Δημοσίου και οι ως άνω χώροι που δεν περιλαμβάνονται στην παραλία της οποίας έχει γίνει ο καθορισμός κατά τις ισχύουσες, μέχρι ενάρξεως ισχύος του παρόντος νόμου, διατάξεις».

ΙV. Στο εδάφιο (δ) του ιδίου άρθρου να προστεθεί: «Σε περίπτωση εκποίησης των εκτάσεων αυτών υπάρχει προτιμησιακό δικαίωμα εξαγοράς από τις όμορες με αυτές ξενοδοχειακές επιχειρήσεις». Στην παραπάνω περίπτωση εξαγοράς των εκτάσεων αυτών από τις εν λόγω ξενοδοχειακές επιχειρήσεις ανακαλούνται και τα τυχόν επιβληθέντα πρόστιμα.

V. Να νομιμοποιηθούν με καταβολή της σχετικής αποζημίωσης οι κτιριακές εγκαταστάσεις ξενοδοχειακών μονάδων που έγιναν καλόπιστα και με νόμιμη άδεια σε ιδιοκτησία του Δημοσίου κατ' ανάλογη εφαρμογή του άρθρου 1010 του Α.Κ.







ΕΚΔΟΘΗΚΕ ΧΘΕΣ ΑΠΟ ΤΗΝ Δ/ΝΣΗ ΔΑΣΩΝ

Τι προβλέπει για την Δωδ/νησο η ρυθμιστική διάταξη κυνηγιού

✓ Αρχίζει την Δευτέρα η κυνηγετική περίοδος ✓ Πόσο στοιχίζει η άδεια στο νομό Δωδ/σου

Αρχίζει την προσεχή Δευτέρα, 20 Αυγούστου, η νέα κυνηγετική περίοδος, η οποία θα λήξει στα τέλη Φεβρουαρίου. Το εμπόδιο της Ευρωπαϊκής Ενωσης, για τερματισμό της κυνηγετικής περιόδου ενωρίτερα παρακάμφθηκε με την εξαίρεση από τα θηράματα όλων των υδροβίων πουλιών.

Η σχετική υπουργική απόφαση εξεδόθη (και δημοσιεύθηκε στην «δ»), ενώ εξεδόθη και η προβλεπόμενη «Δασική Αστυνομική Ρυθμιστική Διάταξη Θήρας» από τον δασάρχη Ρόδου, η οποία απεστάλη στην Περιφέρεια προς υπογραφή.

Ηδη άρχισαν από την 7η Αυγούστου να εκδίδονται οι άδειες κυνηγίου από τον Κυνηγετικό Σύλλογο Ρόδου και μέχρι χθες το μεσημέρι ο αριθμός τους είχε φθάσει τις 281, που είναι ασφαλώς πολύ μικρός σε σχέση με αυτόν που τελικά θα επιτευχθεί. Αρκεί να σημειωθεί ότι πέρσι εξεδόθηκαν συνολικά από τον Κυνηγετικό Σύλλογο Ρόδου 2.446 άδειες κυνηγίου. Ο περιορισμένος (ακόμα) αριθμός οφείλεται στο γεγονός ότι οι περισσότεροι κυνηγοί ενδιαφέρονται μόνο για τον λαγό και την πέρδικα.

Η τοπική άδεια κυνηγίου στοιχίζει 32.438 δρχ., η περιφερειακή 39.438 δρχ. και η γενική 46.438 δρχ.

Η Δασική Αστυνομική Ρυθμιστική Διάταξη θήρας για την Δωδ/νησο, σύμφωνα με τα ισχύοντα εφέτος προβλέπει τα ακόλουθα:

Α. 1. Ορίζουμε σε όλο το Νομό Δωδεκανήσου, πλην των Νήσων Κω, Λέρου και Τήλου, ημερομηνία έναρξης του κυνηγίου, για την κυνηγετική περίοδο 2001 - 2002, αυτήν που καθορίζεται από την προαναφερθείσα Υπουργική Απόφαση, δηλαδή την 20ην Αυγούστου 2001.

2. Εξαιρούμε τις νήσους Κω, Λέρο και Τήλο από την γενικότερη ρύθμιση που ισχύει σε όλο τον Νομό Δωδεκανήσου, για την κυνηγετική περίοδο 2001 - 2002 και ορίζουμε γι' αυτές ημερομηνία έναρξης του κυνηγίου, την 15ην Σεπτεμβρίου αντί της 20ης Αυγούστου 2001.

3. Τα επιτρεπόμενα να κυνηγηθούν είδη, η χρονική περίοδος και οι ημέρες κυνηγίου τους, καθώς και ο μέγιστος αριθμός ατόμων κατά είδος που επιτρέπεται να θηρεύει ο κυνηγός στην ημερήσια έξοδό του, αναφέρονται στο συνημμένο πίνακα.

4. Απαγορεύουμε το κυνήγι του φασιανού (Phasianus colchicus) σε όλη την περιφέρεια του Νομού Δωδεκανήσου.

5. Απαγορεύουμε το κυνήγι της Μπεκάτσας (Scolopax rusticola) στο καρτέρι, το πρωί και το βράδυ.

6. Περιορίζουμε την χρησιμοποίηση σκύλων δίωξης, για άσκηση κυνηγιού από 15-9-2001 μέχρι 10-1-2002 σε τρεις (3) ημέρες την εβδομάδα (Τετάρτη, Σάββατο και Κυριακή), δηλαδή μόνο κατά την χρονική περίοδο και τις ημέρες που επιτρέπεται το κυνήγι του Λαγού.

7. Απαγορεύουμε το κυνήγι της Κίσσας (Garrulus glaudarius).

8. Για όλα τα είδη των πουλιών που δεν αναφέρονται στην παρούσα, απαγορεύουμε το κυνήγι τους, σύμφωνα με τις διατάξεις της 414985/29-11-1985 (ΦΕΚ 757/Β'/18-2-1985) κοινής απόφασης των κ.κ. Υφυπουργών Εθνικής Οικονομίας και Αναπληρωτή Υπουργού Γεωργίας «Μέτρα διαχείρισης της άγριας πτηνοπανίδας», όπως αυτή τροποποιήθηκε με τις 366599/16-12-96 (ΦΕΚ 1188/Β'/31-12-96) και 294183/23-12-97 (ΦΕΚ 68/Β'/4-2-98) κοινή απόφαση των κ.κ. Υπουργών Εθνικής Οικονομίας και Γεωργίας.

9. Επιτρέπουμε το κυνήγι της Αλεπούς (Vulpes Vulpes) από 15/9/01 μέχρι 10/1/2002 με την χρησιμοποίηση κυνηγετικού όπλου και σκύλου δίωξης και από 11/1/2002 μέχρι 28/2/2002 χωρίς σκύλο δίωξης. Διευκρινίζεται ότι η χρησιμοποίηση σκύλου δίωξης για το κυνήγι της Αλεπούς υπόκειται στους περιορισμούς της παρ. 6 της παρούσης.

10. Επιτρέπουμε το κυνήγι του Πετροκούναβου (Martes foina) με την χρησιμοποίηση κυνηγετικού όπλου, χωρίς σκύλο δίωξης, από 15/9/00 μέχρι 28/2/2002.

Β. 1. Απαγορεύουμε το κυνήγι:

1.1 Στα μόνιμα καταφύγια άγριας ζωής.

1.2 Στα εκτροφεία θηραμάτων.

1.3 Στις περιοχές όπου ισχύουν απαγορεύσεις θήρας ορισμένης χρονικής διάρκειας.

1.4 Σε όλη την θαλάσσια ζώνη και σε πλάτος τριακοσίων (300) μέτρων από τις ακτές των νήσων.

1.5 Σε όλες τις περιοχές όπου ισχύουν ειδικοί περιορισμοί θήρας, σύμφωνα με το άρθρο 6 της 414985/29-11-1985 (ΦΕΚ 757/Β'/18-12-1985) κοινής Υπουργικής απόφασης.

2. Απαγορεύουμε την αγοραπωλησία όλων των ειδών θηραμάτων, εκτός εκείνων τα οποία προέρχονται από εκτροφεία (δημόσια ή ιδιωτικά), από τις ελεγχόμενες κυνηγετικές περιοχές ή από το εξωτερικό, εφ' όσον έχουν τηρηθεί οι νόμιμες διαδικασίες απόκτησής τους.

Γ. Κατά τα λοιπά ισχύει σε όλο το Νομό Δωδεκανήσου η αριθμ. 99813/3880/31-7-01 απόφαση του Υπουργού Γεωργίας.

Δ. Οι παραβάτες τιμωρούνται σύμφωνα με τις ισχύουσες δασικές διατάξεις.

Ε. Η τήρηση της παρούσας ανατίθεται στα όργανα της Δασικής Υπηρεσίας, της Αστυνομίας, της Αγροφυλακής, τους Δημοτικούς και Κοινοτικούς Υπαλλήλους, τις Κυνηγετικές Οργανώσεις και σε κάθε φιλόνομο πολίτη.



ΔΗΜ. ΧΑΤΖΗΠΕΤΡΟΣ

ΖΑΝΤΕΣ - ΕΛΑΣΤΙΚΑ
ΑΜΟΡΤΙΣΕΡ - ΕΛΑΤΗΡΙΑ

ΠΡΟΣΦΟΡΕΣ ΑΥΓΟΥΣΤΟΥ



SET Ζαντολάστιχα 15'
260.000 δρχ.

SET Ζαντολάστικα 14'
170.000 δρχ.

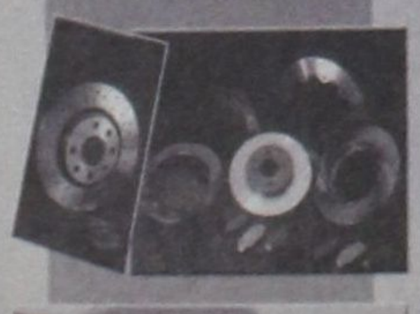

ΕΙΔΙΚΕΣ ΤΙΜΕΣ ΓΙΑ ΑΜΟΡΤΙΣΕΡ ΚΑΙ ΕΛΑΤΗΡΙΑ
τοποθέτηση, ευθυγράμμιση δωρεάν



ΕΙΔΙΚΕΣ ΤΙΜΕΣ ΓΙΑ ΤΑΞΙ



Με μηδέν προκαταβολή
εώς και 36 δόσεις

Οδός Μιχ. Πετρίδη 30 - Τηλ. 38889



ΠΙΝΑΚΑΣ ΘΗΡΕΥΣΙΜΩΝ ΕΙΔΩΝ ΚΥΝΗΓΕΤΙΚΗΣ ΠΕΡΙΟΔΟΥ 2000-2001

(Ανήκει στην αριθμ. πρωτ: /2001 Δ. Α. Α. Διάταξης: Απόφαση του Διευθυντού Δασών Δωδεκανήσου)

Α/Α	ΕΙΔΟΣ	ΖΩΝΕΣ*	ΠΕΡΙΟΔΟΣ	ΗΜΕΡΕΣ	ΕΠΙΤΡΕΠΟΜΕΝΟ Σ ΑΡΙΘΜΟΣ
	ΘΗΛΑΣΤΙΚΑ				
1.	Αγριοκούνελο (Oryctolagus cuniculus)		15/9-10/1	Όλες	Χωρίς περιορισμό
2.	Λαγός (Lapus europeus)		15/9-10/1	Τετ.,Σαβ.,Κυρ.	1
3.	Αγριόχοιρος (Sus scrofa)		15/9-10/1	Τετ.,Σαβ.,Κυρ.	2 κατά ομάδα
4.	Αλεπού (Vulpes vulpes)		15/9-28/2	Όλες	Χωρίς περιορισμό
5.	Πετροκούνναβο (Martes foina)		15/9-28/2	Όλες	Χωρίς περιορισμό
	ΠΟΥΛΙΑ α. Δενδρόβια, εδαφόβια κ. α.				
1.	Τρυγόνι (Streptopelia turtur)	20/8-14/9	15/9-28/2	Όλες	12
2.	Φάσα (Columba palumbus)	20/8-14/9	15/9-28/2	Όλες	Χωρίς περιορισμό
3.	Αγριοπερίστερο (Columba livia)	20/8-14/9	15/9-28/2	Όλες	Χωρίς περιορισμό
4.	Ορτύκι (Coturnix coturnix)	20/8-14/9	15/9-28/2	Όλες	12
5.	Σπαρτίθρα (Alauda arvensis)	20/8-14/9	15/9-28/2	Όλες	Χωρίς περιορισμό
6.	Τσίχλα (Turdus philomelos)	20/8-14/9	15/9-28/2	Όλες	25
7.	Γερακότσιχλα (Turdus pilaris)	20/8-14/9	15/9-28/2	Όλες	25
8.	Κοκκινότσιχλα (Turdus iliacus)	20/8-14/9	15/9-28/2	Όλες	25
9.	Δενδρότσιχλα (Turdus viscivorus)	20/8-14/9	15/9-28/2	Όλες	25
10.	Κότσυφας (Turdus merula)	20/8-14/9	15/9-28/2	Όλες	25
11.	Καρακάξα (Pica pica)	20/8-14/9	15/9-28/2	Όλες	Χωρίς περιορισμό
12.	Κάργια (Corvus monedula)	20/8-14/9	15/9-28/2	Όλες	Χωρίς περιορισμό
13.	Κουρούνα (Corvus corone)	20/8-14/9	15/9-28/2	Όλες	Χωρίς περιορισμό
14.	Ψαρόνι (Sturnus vulgaris)	20/8-14/9	15/9-28/2	Όλες	Χωρίς περιορισμό
15.	Μπεκάτσα (Scolopax rusticosa)		15/9-28/2	Όλες	10
16.	Νησιώτικη πέρδικα (Alectoris chukar)		15/9-30/11	Τετ.,Σαβ.,Κυρ.	4
17.	Πετροπέρδικα (Alectoris graece)		15/9-30/11	Τετ.,Σαβ.,Κυρ.	4
	β. Υδρόβια και παρυδάτια				
1.	Σφυριχτάρι (Anas penelope)		15/9-28/2	Όλες	12
2.	Κιρκίρι (Anas crecca)		15/9-28/2	Όλες	12
3.	Πρασινοκέφαλη (Anas platyrynchos)		15/9-20/2	Όλες	12
4.	Σουβλάτσα (Anas acuta)		15/9-28/2	Όλες	12
5.	Σαρσέλα (Anas querquedula)		15/9-20/2	Όλες	12
6.	Χουλιαρόπαπια (Anas clypeata)		15/9-20/2	Όλες	12
7.	Κυνηγόπαπια (Aythya ferina)		15/9-20/2	Όλες	12
8.	Τσικνόπαπια (Aythya fuligula)		15/9-28/2	Όλες	12
9.	Φαλαρίδα (Fulica atra)		15/9-20/2	Όλες	12
10.	Νερόκοτα (Gallinula chloropus)		15/9-20/2	Όλες	10
11.	Μπεκατσίνι (Gallinago gallinago)		15/9-28/2	Όλες	10
12.	Καλημάνα (Vanellus vanellus)		15/9-20/2	Όλες	10

* Τμήματα της Χώρας τα οποία μέχρι τις 18-12-1985 είχαν χαρακτηριστεί με αποφάσεις του Υπουργείου Γεωργίας ως ζώνες διάβασης αποδημητικών πουλιών, όπως αυτές ισχύουν σήμερα.

ΟΠΩΣ ΔΗΛΩΣΕ Ο κ. ΤΑΣΟΣ ΜΑΥΡΟΠΟΥΛΟΣ

910 μηχανογραφικά δελτία κατατέθηκαν στην Ρόδο

από υποψηφίους ΑΕΙ και ΤΕΙ

Αναρτήθηκαν οι πίνακες διοριστέων του ΑΣΕΠ

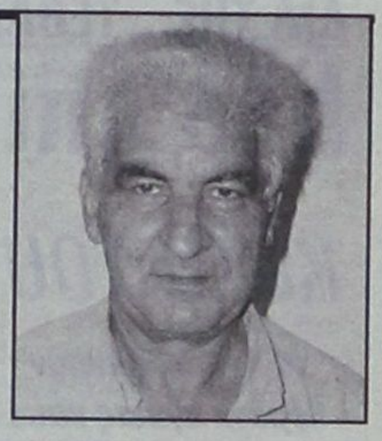

Σε 910 ανέρχονται συνολικά τα μηχανογραφικά δελτία τα οποία συμπλήρωσαν και κατέθεσαν στην Δ/νση Δευτεροβάθμιας Εκπαίδευσης Δωδεκανήσου οι υποψήφιοι εισαγωγής στα ΑΕΙ και ΤΕΙ της χώρας για το σχολικό έτος 2001- 2002. Η δικαιοδοσία της Δ/νσεως καλύπτει τα νησιά Ρόδο, Σύμη, Χάλκη, Καστελλόριζο, Τήλο, Κάρπαθο και Κάσο.

Στα 910 μηχανογραφικά δελτία περιλαμβάνονται και 211 που κατέθεσαν περσινοί απόφοιτοι οι οποίοι διεκδικούν μια θέση με την ποσόστωση του 10%. Οι υπόλοιποι είναι μαθητές και απόφοιτοι παρελθόντων ετών που είχαν πάρει μέρος σε εξετάσεις. Οπως δήλωσε προς την «δ» ο προϊστάμενος της Δευτεροβάθμιας Εκπαίδευσης κ. Τάσος Μαυρόπουλος αναμενόταν η υποβολή 825 μηχανογραφικών από την τελευταία κατηγορία αλλά 100 περίπου μαθητές δεν προσήλθαν για διάφορους λόγους.

Από τους 910 μαθητές που συμπλήρωσαν μηχανογραφικό δελτίο 262 εξεδήλωσαν ενδιαφέρον για το 1ο πεδίο (θεωρητικές επιστήμες), 260 για το δεύτερο (θετικές επιστήμες), 262 για το τρίτο (επιστήμες υγείας), 503 για το τέταρτο (τεχνολογικά) και 383 για το 5ο πεδίο (οικονομία και διοίκηση).

Με την ευκαιρία αυτήν ο κ. Τάσος Μαυρόπουλος δήλωσε ακόμα ότι κοινοποιήθηκαν (και αναρτήθηκαν στην υπηρεσία) οι τελικοί πίνακες του ΑΣΕΠ με τα ονόματα των καθηγητών που είχαν δώσει εξετάσεις πέρσι για διορισμό. Αφού υποβληθούν τυχόν ενστάσεις οι πίνακες θα οριστικοποιηθούν από το ΑΣΕΠ. Ενας πίνακας θα αφορά αυτούς που θα διορισθούν μέσα στην επόμενη διετία (περίπου 800) και ο άλλος τους επιτυχόντες αλλά μη διοριστέους.

Οι δηλώσεις για διορισμό καθηγητών της 1ης κατηγορίας καθώς και των αναπληρωτών της δεύτερης, θα πρέπει να υποβληθούν στο χρονικό διάστημα 13 έως 23 Αυγούστου 2001. Σχετικά με το τελευταίο αυτό θέμα από την Δ/νση Δευτεροβάθμιας εκδόθηκε η ακόλουθη ανακοίνωση.

Γνωρίζουμε στους ενδιαφερόμενους για διορισμό εκπ/κούς ότι σύμφωνα με την Δ2/11304/10-8-2001 εγκύκλιο ΥΠΕΠΘ άρχισε η υποβολή αιτήσεων από τους πίνακες διοριστέων του ΑΣΕΠ.

Η προθεσμία υποβολής των δηλώσεων προτιμήσεων για μόνιμο διορισμό ή για πρόσληψη αναπληρωτών λήγει στις 23-8-2001. Η αίτηση - δήλωση για μόνιμο διορισμό υποβάλλεται από τον υποψήφιο σε μια μόνο Δ/νση αυτοπροσώπως ή με νόμιμα εξουσιοδοτημένο πρόσωπο.

Πίνακες με τα κενά των σχολείων καθώς και η εγκύκλιος έχουν αναρτηθεί στα γραφεία της Β/θμιας Εκπ/σης (Πολυκατοικία Δ.Ο.Υ. - 4ος όροφος - Περιοχή Ζέφυρος).

Δικαίωμα υποβολής αίτησης - δήλωσης για μόνιμο διορισμό έχουν οι περιλαμβανόμενοι στους τελικούς πίνακες διοριστέων του ΑΣΕΠ.

Οι περιλαμβανόμενοι στους ανωτέρω πίνακες, εκτός από την αίτηση - δήλωση, πρέπει να υποβάλουν τα δικαιολογητικά διορισμού, όπως αυτά προβλέπονται στην προκήρυξη 12/2Π/2000 του ΑΣΕΠ.

Για περισσότερες πληροφορίες παρακαλούμε να επικοινωνείτε με τη Δ/νση Β/θμιας Εκπ/σης Δωδεκανήσου, στο τηλ. 55834.



EFSTATHIA HOTEL

ΕΠΙΠΛΩΜΕΝΑ ΔΙΑΜΕΡΙΣΜΑΤΑ
ΙΩΑΝΝΗΣ ΜΑΥΡΟΥΔΗΣ
Ξηρόκαμπος - Λέρος
Τηλ. 0247 - 24099, 24199, FAX: 25660

ΗΣΥΧΕΣ ΚΑΙ ΞΕΓΝΟΙΑΣΤΕΣ
οικογενειακές διακοπές στην πανέμορφη Λέρο
ΣΤΟ ΞΕΝΟΔΟΧΕΙΟ «ΕΥΣΤΑΘΙΑ»

Το Ξενοδοχείο ΕΥΣΤΑΘΙΑ είναι ένα σύγχρονο συγκρότημα χτισμένο στον γραφικό Ξηρόκαμπο 100 μόλις μέτρα από την θάλασσα. Διαθέτει 25 πολυτελή διαμερίσματα, δίκλινα και τρίκλινα, πλήρως εξοπλισμένα με κουζίνα μπάνιο, ψυγείο και τηλέφωνο. Θα βρείτε ακόμα μεγάλη πισίνα και μπαρ. Η συγκοινωνία είναι τακτική και το λεωφορείο περνάει μπροστά από το ξενοδοχείο. Στην περιοχή υπάρχουν τρία εστιατόρια και καθημερινή συγκοινωνία με την Κάλυμνο.

ΤΟ ΞΕΧΩΡΙΣΤΟ ΠΕΡΙΒΑΛΛΟΝ
ΤΟΥ ΞΕΝΟΔΟΧΕΙΟΥ «ΕΥΣΤΑΘΙΑ»

η φιλική εξυπηρέτηση καθώς και οι όμορφες βραδιές στο μπαρ της πισίνας, εξασφαλίζουν τις πιο ευχάριστες και ξεκούραστες διακοπές





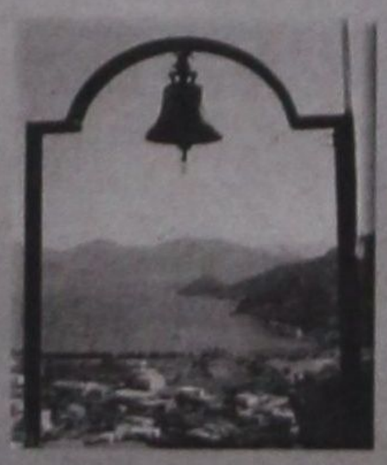

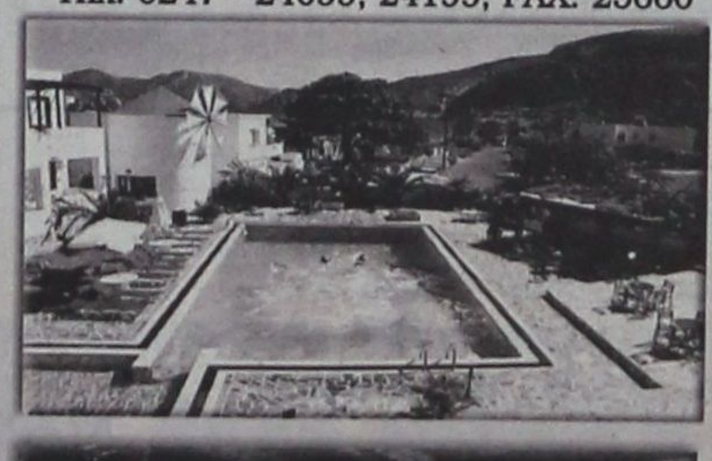





ΔΙΑ ΤΗΣ... ΤΕΘΛΑΣΜΕΝΗΣ ΟΔΟΥ

Νέα επίθεση των Αγγλων

κατά του ροδιακού τουρισμού!

✓ Αναμόχλευσαν θέματα υγείας και... ολίγον Rochester
✓ Αποστομωτική απάντηση του δρ. Ν. Μιχαλάκη


Ο Δρ. Νίκος Μιχαλάκης

Νέα δριμύτατη επίθεση κατά του ροδιακού τουρισμού εξαπέλυσαν, προχθές οι Βρεττανοί, αναμοχλεύοντας την γνωστή υπόθεση του Βρεττανού Rochester που απεβίωσε μετά από πτώση του από μπαλκόνι σε ενοικιαζόμενα δωμάτια ενώ τελούσε σε κατάσταση μέθης.

Το περιστατικό που σημειώθηκε στο νησί πέρσι το καλοκαίρι, δημιούργησε εντάσεις μετά την τεράστια δημοσιότητα που δόθηκε στην Βρεττανία για δήθεν ελλιπή περίθαλψη, ενώ είχε γίνει αφορμή να κατηγορηθεί το νοσοκομείο της Ρόδου και για «εμπόριο ανθρωπίνων οργάνων»! Κατηγορίες βέβαια που, απερρίφθησαν επιστημονικά και τεκμηριωμένα από τον εκτελούντα (τότε) καθήκοντα ιατροδικαστή κ. Αναστάσιο Στέφη.

Εν πάση περιπτώσει προχθές το απόγευμα ο Δρ. Νίκος Μιχαλάκης, θωρακοχειρουργός στην Β' χειρουργική κλινική του Γ.Ν.Ρ. και υπεύθυνος για την μετάφραση της πραγματογνωμοσύνης του κ. Στέφη στην υπόθεση Rochester (η Αγγλική γλώσσα είναι η μητρική του) δέχθηκε τηλεφώνημα και ομίλησε σε ζωντανό debate με θέμα «Δυνατότητες περίθαλψης των Αγγλων τουριστών» που παρουσίαζε η κ. Wonna Donna στο BBC.

Από την αρχή της συνέντευξης όμως, όπως και ο ίδιος δήλωσε χθες σε συντάκτη της «δ»...

«Υπήρξε πρόθεση κατακραυγής και μηδενισμού του συστήματος περίθαλψης στην Ελλάδα και των υπηρεσιών του Γενικού Νοσοκομείου Ρόδου! Η πρώτη ερώτηση που μου τέθηκε ήταν «ακούμε πολλά παράπονα ότι δεν εξυπηρετείτε τους Αγγλους τουρίστες, ενώ στην δεύτερη αναφέρθηκαν στην υπόθεση Rochester».

Οπως ήταν επόμενο, ο κ. Μιχαλάκης αντέκρουσε όλες τις κατηγορίες με επιχειρήματα, τονίζοντας όπως και ο ίδιος δήλωσε, πως...

«Το γενικό νοσοκομείο Ρόδου ειναι πλήρως εξοπλισμένο και σύγχρονο, με κατάλληλο επιστημονικό προσωπικό και μπορεί να εξυπηρετήσει χωρίς πρόβλημα κάθε φύσεως επείγοντα περιστατικά».

Ο κ. Μιχαλάκης εξήγησε στην συνέχεια ότι....

«Αν απαιτηθεί η συνδρομή ιατρού ή ειδικών ιατρικών οργάνων για την θεραπεία τότε γίνεται άμεση διακομιδή στην πρωτεύουσα με ελικόπτερο του ΕΚΑΒ».

Υπεραμύνθηκε, επίσης, όλων των κατηγοριών γύρω από την υπόθεση Rochester, τονίζοντας συν τοις άλλοις ότι η περίπτωση του κρίθηκε επιστημονικά ως «μη συμβατή με την ζωή, λόγω της μέθης υπό την οποία τελούσε.

Εξήγησε εξάλλου ότι ο νεφρός ο οποίος απουσίαζε από το νεκρό σώμα του όταν αυτό επέστρεψε στην Αγγλία είχε αποσταλεί για τοξικολογική εξέταση. Αντέκρουσε εξάλλου με επίσημα χαρτιά τα οποία ανέγνωσε πως είναι γελοία η κατηγορία ότι ο νεφρός που εστάλη πίσω στην Αγγλία δεν ήταν του Rochester...

Ο κ. Μιχαλάκης δεν απέφυγε εξάλλου να αναφερθεί στις κατά γενική ομολογία δυσάρεστες εμπειρίες του ιατρικού προσωπικού του νοσοκομείου με Αγγλους μεθυσμένους που «δεν συνεργάζονται με το ιατρικό προσωπικό, εξέρχονται λάθρα του νοσοκομείου, αρνούνται να υποβληθούν σε εξετάσεις κλπ.».

Τέλος, προσκάλεσε τους δημοσιογράφους της εκπομπής να έρθουν στο νησί για να διαπιστώσουν ιδίοις όμμασι την κατάσταση που επικρατεί και την ποιότητα των υπηρεσιών που προσφέρονται τονίζοντας ότι «Αρέσκονται να διογκώνουν παράπονα τουριστών που είναι φυσικό να ακούγονται προκειμένου να «αποδείξουν» ότι υπάρχει ζήτημα».

Η Αγγλίδα δημοσιογράφος του BBC αφού τον ευχαρίστησε, ζήτησε στο τελος συγγνώμη...

ΓΙΝΕΤΑΙ ΡΙΖΙΚΗ ΑΝΑΚΑΙΝΙΣΗ

Ολοκληρώνονται τα έργα

στο Ενυδρείο της Ρόδου!

Με επενδύσεις εκατομμυρίων εκσυγχρονίζεται πλήρως



Μέσα στον Σεπτέμβριο αναμένεται να ολοκληρωθεί πλήρως, με την εγκατάσταση και τον εξοπλισμό γραφείων η πρώτη φάση ριζικής ανακαινίσεως του ιστορικού Ενυδρείου της Ρόδου.

Ηδη όπως δήλωσε χθές προς την «δ» ο κ. Ανδρέας Σιούλας, Δ/ντής του Υδροβιολογικού Σταθμού της Ρόδου.

«Υλοποιήθηκε υπό την εποπτεία του υπουργείου Ανάπτυξης και της Γενικής Γραμματείας Ερευνας και Τεχνολογίας του Εθνικού Κέντρου θαλάσσιων Ερευνών η κτιριακή ανακατασκευή και η τοποθέτηση υπερσύγχρονου αντλιοστασίου».

Ειδικότερα, εκσυγχρονίστηκε πλήρως το κτίριο του πρώτου ορόφου στο οποίο θα στεγαστούν τα γραφεία των επιστημόνων για την μελέτη του θαλάσσιου περιβάλλοντος. Το κτίριο απέκτησε πλέον την απαιτούμενη στατική επάρκεια, ενώ θα άξιζε να σημειωθεί ότι δεν είχαν γίνει τέτοιου είδους εργασίες από το 1930. Το κόστος του έργου ανήλθε στα 411 εκατ. δρχ.

Οπως τόνισε ο κ. Σιούλας

«Σχεδόν διπλασιάστηκαν οι λειτουργικοί χώροι, κατασκευάσαμε νέες υπόγειες αποθήκες, αποκτήσαμε σύγχρονο κλιματισμό σε όλο το κτίριο, νέο χημείο και ανελκυστήρες».

Ταυτόχρονα δαπανήθηκαν 175 εκατ. δρχ. για την τοποθέτηση υπερσύγχρονου αντλιοστάσιου για την εισαγωγή και εξαγωγή θαλασσινού νερού στον σταθμό.

Σε δεύτερη φάση ολοκληρώθηκε η μελέτη και υποβλήθηκε στην περιφέρεια προκειμένου να τύχει, χρηματοδοτήσεως από το Γ' ΚΠΣ για την πλήρη ανακαίνιση του εκθεσιακού χώρου και του φάρου. Είναι ένα έργο προϋπολογισμού δαπάνης 600 εκ. δρχ.

Στην μελέτη προβλέπεται συν τοις άλλοις, η τοποθέτηση μεγάλης δεξαμενής για φιλοξενία καρχαριοειδών, σαλαχίων και μεγαλύτερων ψαριών, η τοποθέτηση πολυμέσων, εκθεσιακών και μουσειακών κομματιών.

Ο κ. Σιούλας απέκλεισε το ενδεχόμενο δημιουργίας χώρου για φιλοξενία δελφινιών ή ακόμη και φώκιας όπως στο παρελθόν τονίζοντας χαρακτηριστικά πως: «Είμαστε επιστήμονες και είναι αντιδεοντολογικό και άδικο να φυλακίζουμε τέτοια θηλακτικά σε μικρούς χώρους για να εισπράξουμε λεφτά».





GR
Grand Hotel Rhodes
*****

Day & Night

Naiades by the Pool

Στήν τροπική ατμόσφαιρα της μεγάλης πισίνας του Grand Hotel, το Ναιάδες λειτουργεί με ανανεωμένο Μενού ως Καφέ-Ουζερί (10:30 - 17:30)

Piano Bar

Το γνωστό σημείο συνάντησης στο κέντρο της Πόλης.

Ο Τάκης Τσώνης κάθε βράδυ* στο πιάνο. (20:30 - 01:00)

* Εκτός Τρίτης

A Member of
MITSIS HOTELS

ΑΠΟ ΤΗΝ ΡΟΔΟ ΟΠΟΥ ΒΡΙΣΚΕΤΑΙ

Εξέφρασε εμμέσως πλην σαφώς την επιθυμία να παραμείνει στο υπουργείο Εθνικής Οικονομίας • Η «μετά - ΟΝΕ εποχή» • Τα «πανωτόκια» • Οι ειδικές ρυθμίσεις για το Ανατολικό Αιγαίο • Το Χρηματιστήριο • Η πορεία του ΠΑΣΟΚ προς το Συνέδριο και οι κίνδυνοι για την οικονομία • Το «Σημίτη, δώστα όλα» • Τι συζητήθηκε με τα τοπικά στελέχη του ΠΑΣΟΚ



Συνέντευξη Γ. Παπαντωνίου για την οικονομία

Οι οικονομικοί στόχοι της κυβέρνησης του ΠΑΣΟΚ στην «μετά - ΟΝΕ εποχή», η φθίνουσα πορεία του Χρηματιστηρίου, η πορεία προς το συνέδριο του Οκτωβρίου και οι προσδοκίες σχετικά με το αποτέλεσμά του, ειδικότερα θέματα της αρμοδιότητάς του, όπως τα «πανωτόκια», αλλά και οι επόμενες πολιτικές κινήσεις του ιδίου, ήταν τα θέματα στα οποία περιεστράφη η συνέντευξη Τύπου την οποίαν ο υπουργός Εθνικής Οικονομίας κ. Γιάννος Παπαντωνίου παραχώρησε στα τοπικά ΜΜΕ, στα γραφεία του ΠΑΣΟΚ το βράδυ της Δευτέρας, λίγο πριν ξεκινήσει η συνεργασία του με τα μέλη της Νομαρχιακής Επιτροπής και άλλα στελέχη.

Οπως δήλωσε, ο υπουργός, η συνάντηση με τα κομματικά όργανα του ΠΑΣΟΚ στην Ρόδο έγινε κατόπιν δικής του πρωτοβουλίας, προκειμένου να συζητήσει τα προβλήματα της περιοχής στα οποία -όπως πρόσθεσε- θα προσπαθήσει να δώσει λύσεις.

ΤΑ ΠΑΝΩΤΟΚΙΑ

Το πρώτο θέμα το οποίο ετέθη στον υπουργό ήταν το περίφημο πλέον θέμα των «πανωτοκίων» για το οποίο αναγνώρισε ότι για την Ρόδο **«το πρόβλημα αυτό έχει ιδιαίτερη οξύτητα»**.

Ο κ. Παπαντωνίου είπε ότι η κυβέρνηση αναζήτησε την «χρυσή τομή», στο μέτρο που υπάρχει, τόνισε πως ο νόμος ισχύει και πρέπει να εφαρμοσθεί και κάλεσε τις τράπεζες να τον εφαρμόσουν. «Ο νόμος δίνει οριστικές και ουσιαστικές λύσεις σε όλα τα ζητήματα, άρα εναπόκειται στους δανειολήπτες να πάνε στις τράπεζες και να πετύχουν τις ρυθμίσεις που δικαιούνται. Σε περίπτωση που υπάρξει πρόβλημα, η κυβέρνηση θα προχωρήσει τον Σεπτέμβριο στην θέσπιση **διατραπεζικού μεσολαβητή**, που θα επιλαμβάνεται των διαφορών των δανειοληπτών με τις τράπεζες και σε τελευταία ανάλυση υπάρχει πάντα η **Δικαιοσύνη**, που θα επιλαμβάνεται κάθε φορά που θα καλείται για την πιστή και αυστηρή εφαρμογή του νόμου», δήλωσε ο υπουργός Εθνικής Οικονομίας κ. Γιάννος Παπαντωνίου και πρόσθεσε πως μόλις προ ολίγων ημερών εξεδόθη υπουργική απόφαση η οποία δίνει την δυνατότητα σε δανειολήπτες που είχαν ρυθμίσει τα χρέη τους με βάση παλαιότερους νόμους (π.χ. στις περιοχές του Ανατολικού Αιγαίου) να υπαχθούν αυτομάτως στον νέο ευνοϊκότερο νόμο, με απλή αίτηση του ενδιαφερομένου.

ΤΟ ΧΡΗΜΑΤΙΣΤΗΡΙΟ

Αναφερόμενος ο κ. Παπαντωνίου στην φθίνουσα πορεία του Χρηματιστηρίου, απέδωσε τις διακυμάνσεις του σε ψυχολογικούς παράγοντες που κατά καιρούς παρεμβαίνουν και αποσυνδέουν την πορεία του Χρηματιστηρίου από την γενικότερη πορεία της Οικονομίας και δήλωσε πως **«το καλύτερο που έχουμε να κάνουμε όλοι οι παράγοντες του δημόσιου βίου είναι ν' αφήσουμε το Χρηματιστήριο μόνο του, χωρίς παρεμβάσεις, για να βρει τον δρόμο του»**. Δεν εξήγησε, ωστόσο, γιατί αυτό δεν έγινε όταν έπρεπε και από εκείνους που έπρεπε, του ιδίου μη εξαιρουμένου.

ΣΥΝΕΔΡΙΟ - ΚΑΤΑΣΤΑΣΤΙΚΟ

Την αναγκαιότητα «διασύνδεσης του ΠΑΣΟΚ με την κομματική του βάση», διατύπωσε ο υπουργός Εθνικής Οικονομίας, σχολιάζοντας το σχέδιο του νέου καταστατικού που παρουσιάσθηκε προ ημερών και πρότεινε **«όλα τα όργανα να εκλέγονται από ευρείες κομματικές βάσεις που συνδέουν το ΠΑΣΟΚ με την κοινωνία»**, καθώς, όπως είπε, δεν μπορεί να ισχύσει στην σημερινή πραγματικότητα ο δημοκρατικός συγκεντρωτισμός που το 1974 είχε επιβάλει ο Ανδρέας Παπανδρέου.

Εκτίμηση του κ. Παπαντωνίου είναι ότι από το συνέδριο θα προκύψει ένα πολύ δημοκρατικότερο και συλλογικότερο ΠΑΣΟΚ σε σχέση με το ΠΑΣΟΚ του παρελθόντος και ξεκαθάρισε ότι δεν τίθεται θέμα προσώπων, άρα ούτε επανεκλογης του Κώστα Σημίτη, για τον οποίον δήλωσε βέβαιος ότι θα επανεκλεγεί με πολύ ισχυρή πλειοψηφία. **«Αυτό θα είναι ευτύχημα γιατί τον χρειαζόμαστε»** είπε χαρακτηριστικά, υπογραμμίζοντας ότι η ενίσχυση του Κ. Σημίτη μέσα από το συνέδριο είναι προϋπόθεση για να κερδίσει και πάλι το ΠΑΣΟΚ τις εκλογές του 2004 αφού **«μόνο κόμματα με ισχυρές ηγεσίες κερδίζουν εκλογές»**.

ΘΕΛΕΙ ΝΑ ΜΕΙΝΕΙ

Την επιθυμία του να παραμείνει στο Υπουργείο Εθνικής Οικονομίας άφησε, με σαφή τρόπο, να διαφανεί ο κ. Γιάννος Παπαντωνίου ερωτηθείς σχετικά από τους δημοσιογράφους. Ο υπουργός είπε χαρακτηριστικά ότι «ο κύκλος της εντός ΟΝΕ εποχής μόλις άνοιξε, άρα αισθάνομαι ότι έχω πολλά να προσφέρω σ' αυτόν τον νέο κύκλο. Υπάρχουν πολλές και σημαντικές προκλήσεις - ολοκλήρωση δημοσιονομικής εξυγίανσης, διαρθρωτικές αλλαγές, υλοποίηση του Γ' ΚΠΣ - ένας πλούτος προκλήσεων για την κυβέρνηση και για μένα προσωπικά τα επόμενα χρόνια. **Εκτιμώ ότι έχω πολλά να προσφέρω ακόμα και να δώσω πολλές μάχες στα Υπουργεία Εθνικής Οικονομίας και Οικονομικών»**. Πρόσθεσε πάντως ότι η παραμονή ή μη στο ΥΠΕΘΟ, είναι αποκλειστική υπόθεση και αρμοδιότητα του πρωθυπουργού.

«ΣΗΜΙΤΗ ΔΩΣ' ΤΑ ΟΛΑ»

Ερωτηθείς ο κ. Παπαντωνίου, εάν η κυβέρνηση, με τον φόβο της εκλογικής ήττας, προχωρήσει σε παροχές του τύπου «Σημίτη δώστα όλα» είπε ότι **αν δεν επικρατήσουν στο συνέδριο οι δικές του απόψεις για την οικονομική πολιτική που πρέπει να ασκηθεί ο κίνδυνος αυτός είναι ορατός»**. Ωστόσο εξέφρασε την βεβαιότητα ότι αυτές οι απόψεις είναι πλειοψηφικές, αν και παραδέχθηκε ότι μέσα στο ΠΑΣΟΚ υπάρχουν δυνάμεις που θα ήθελαν να αναβιώσουν το κλίμα του 1987.

ΣΥΝΕΡΓΑΣΙΑ ΜΕ ΤΑ ΣΤΕΛΕΧΗ

Συνάντηση με τα μέλη της Νομαρχιακής Επιτροπής του ΠΑΣΟΚ είχε το βράδυ της Δευτέρας ο υπουργός Εθνικής Οικονομίας και Οικονομικών Γιάννος Παπαντωνίου, μετά από πρωτοβουλία του ιδίου, που, όπως είπε, «με τον τρόπο αυτόν επιχειρεί να αξιοποιήσει και πολιτικά την περίοδο των διακοπών του στην Ρόδο».

Η συνάντηση έγινε στα γραφεία του ΠΑΣΟΚ διήρκεσε περισσότερο από δύο ώρες, και είχαν προσκληθεί για να συμμετάσχουν σ'αυτήν οι δήμαρχοι και άλλα στελέχη της αυτοδιοίκησης που ανήκουν στο ΠΑΣΟΚ καθώς και τα μέλη της Περιφερειακής Επιτροπής από την Δωδεκάνησο ενώ παρίστατο ακόμα ο βουλευτής Κοσμάς Σφυρίου και ο κ. Γιάννης Παρασκευάς, μέλος της Κ.Ε.

Σύμφωνα με όσα έγιναν γνωστά, η συζήτηση περιεστράφη γύρω από την κρίση την οποία διέρχεται το ΠΑΣΟΚ σήμερα, για την οποία υπουργός και στελέχη κατέθεσαν τις απόψεις τους, το συνέδριο και την σκοπιμότητά του, την πορεία της οικονομίας σήμερα, τις προοπτικές της, αλλά και γύρω από ειδικότερα προβλήματα τοπικού ενδιαφέροντος και όχι απαραιτήτως αρμοδιότητας του ΥΠΕΘΟ, για τα οποία ο κ. Παπαντωνίου δεσμεύθηκε ότι θα έλθει σε συνεννόηση με τους συναδέλφους τους υπουργούς, προκειμένου να προωθήσει λύσεις.

Ενα τέτοιο ζήτημα ήταν τα έργα υποδομής της πόλεως που κατά διαπίστωση και του ιδίου, δεν έχουν προχωρήσει από την τελευταία φορά - προ τριετίας - που βρέθηκε πάλι στην Ρόδο.

«Εχω γνώση του προβλήματος για τις δημόσιες υποδομές. Στην πόλη της Ρόδου ειδικά πρέπει να βελτιωθούν» είπε ο υπουργός εκφράζοντας ωστόσο την αισιοδοξία του για την πορεία υλοποίησης του Γ' ΚΠΣ αφού οι απορροφήσεις που έχουν γίνει μέχρι σήμερα, περίπου το 25% του προγράμματος, αντιστοιχούν στον τέταρτο χρόνο υλοποίησης του Β' ΚΠΣ.

ΟΙΚΟΝΟΜΙΑ - ΧΡΗΜΑΤΙΣΤΗΡΙΟ

Η οικονομία πάει καλά και θα παραμείνει το ισχυρό χαρτί της κυβέρνησης, είπε ο κ. Παπαντωνίου στα στελέχη του ΠΑΣΟΚ, παρουσιάζοντας με αριθμούς τα επιτεύγματα των τελευταίων ετών στον πληθωρισμό, τα ελλείμματα και το πλεόνασμα. Μίλησε για ραγδαίους ρυθμούς ανάπτυξης, παραδεχόμενος ωστόσο ότι η κυβέρνηση δεν μπόρεσε ακόμη να «μεταφράσει» το πλεόνασμα ως όφελος για τον πολίτη και να το αντιτάξει σ'ένα φαύλο κράτος στον τομέα της διοίκησης.

Προσπάθησε να δικαιολογήσει την πολιτικοποίηση του Χρηματιστηρίου την εποχή της ραγδαίας ανόδου και τις παρεμβάσεις της κυβέρνησης την περίοδο που άρχιζε η αντίστροφη μέτρηση, λέγοντας ότι οι υποστηρικτικές δηλώσεις είχαν στόχο να αποτρέψουν τους επενδυτές να.... πουλήσουν τις μετοχές τους και όχι να... επενδύσουν!!

Εκτίμησε ότι η δυσφήμιση της Ελληνικής Οικονομίας είτε από πολιτικούς είτε από οικονομικούς παράγοντες έβλαψε το Χρηματιστήριο, για το οποίο όμως διέγνωσε ότι «είναι θέμα χρόνου η επανασύνδεση του με την πορεία της οικονομίας της χώρας».

ΠΟΙΟΣ ΦΤΑΙΕΙ ΓΙΑ ΤΗΝ ΚΡΙΣΗ

Διατυπώνοντας τις εκτιμήσεις του ο κ. Γ. Παπαντωνίου για την κρίση που διέρχεται το ΠΑΣΟΚ - και την οποία χαρακτήρισε περίεργη - υπό τις παρούσες συνθήκες, την απέδωσε σε τρεις παράγοντες: Σε λανθασμένους πολιτικούς χειρισμούς, όπως στο Ασφαλιστικό, στην επιθετική συμπεριφορά των μεγάλων οικονομικών συμφερόντων που «μετά την είσοδό μας στην ΟΝΕ θεωρήσαν ότι η κυβέρνηση είναι αναλώσιμη» και στην αμφισβήτηση της οικονομικής πολιτικής μέσα από το ίδιο το ΠΑΣΟΚ κατηγορώντας την εσωκομματική αντιπολίτευση ότι «υιοθετεί πλήρως την θέση της Ν.Δ. για την οικονομία»!

ΕΠΑΝΑΣΤΑΣΗ ΣΤΗΝ ΔΙΟΙΚΗΣΗ

Από τα πλέον αξιοσημείωτα που ελέχθησαν από τον υπουργό Εθνικής Οικονομίας στην συνάντηση του με τα κομματικά στελέχη του ΠΑΣΟΚ, είναι η άποψή του για την διοίκηση. «Η επόμενη επανάσταση στην Ελλάδα θα είναι η επανάσταση στην διοίκηση και αυτό θα επιτευχθεί μέσα από την ουσιαστική αποκέντρωση, την αυτοδιοίκηση και την απλούστευση των διαδικασιών» είπε ο κ. Παπαντωνίου σημειώνοντας πως η μεγάλη πρόκληση για το ΠΑΣΟΚ στο μέλλον είναι η μεγάλη διοικητική μεταρρύθμιση.

Α.Ν.Ε.Σ.

ΑΝΩΝΥΜΗ ΝΑΥΤΙΛΙΑΚΗ ΕΤΑΙΡΕΙΑ ΣΥΜΗΣ

Εδρα: Σύμη Δωδεκάνησα Τ.Κ. 85600
Τηλ.: 0246// 71444 Φαξ: 0246/ 71373
Γραφείο Ρόδου: Αυστραλίας 88 Τ.Κ. 85100
Τηλ.: 0241/ 37769 Φαξ: 021/ 34493
E-mail: anesynus@otenet.gr

ΕΒΔΟΜΑΔΙΑΙΟ ΠΡΟΓΡΑΜΜΑ ΔΡΟΜΟΛΟΓΙΩΝ ΑΠΟ 1 ΙΟΥΝΙΟΥ ΕΩΣ 31 ΑΥΓΟΥΣΤΟΥ 2001

ΕΠΙΒΑΤΙΚΑ ΔΡΟΜΟΛΟΓΙΑ

	ΣΥΜΗ Ι - ΣΥΜΗ ΙΙ		Υ/Γ ΑΙΓΛΗ	
	ΣΥΜΗ-ΡΟΔΟ	ΡΟΔΟ-ΣΥΜΗ	ΣΥΜΗ-ΡΟΔΟ	ΡΟΔΟ-ΣΥΜΗ
Δευτέρα	07.15		16.45	09.00 18.00
Τρίτη		18.00	07.15 16.45	09.00
Τετάρτη	07.15	18.00	10.30 16.45	09.00 14.30
Πέμπτη	07.15		16.45	09.00 18.00
Παρασκευή			07.15 16.45	09.00 18.00
Σάββατο		18.00	07.15 16.45	09.00
Κυριακή	08.30	18.00	17.30	09.00

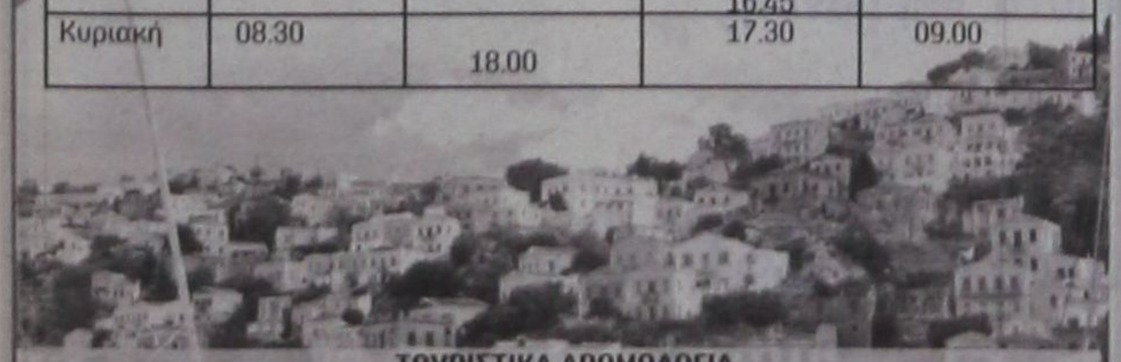

ΤΟΥΡΙΣΤΙΚΑ ΔΡΟΜΟΛΟΓΙΑ

ΡΟΔΟ - ΠΑΝΟΡΜΙΤΗ - ΣΥΜΗ: Καθημερινά στις 09.00 ΣΥΜΗ - ΡΟΔΟ: Καθημερινά στις 15.45
Πληροφορίες στα τηλέφωνα: Σύμη 0246 71444, 71100, 71373 Ρόδος 0241 37769,34493

Μπράβο ΟΤΕ!

Ενα τηλεγράφημα το οποίο απεστάλη από το Διδυμότειχο στις 3 Αυγούστου έφθασε στην Ρόδο και παραδόθηκε στον δικαιούχο μόλις χθες, 14 Αυγούστου!! Σίγουρα πρόκειται για παγκόσμιο ρεκόρ, αφού θα ερχόταν ενωρίτερα αν ερχόταν με τα πόδια ο αποστολέας και το έφερνε μαζί του!

Με το τηλεγράφημα κάποιος επισκέπτης έκανε γνωστό σε συγγενείς του ότι έρχεται στην Ρόδο στις 4 Αυγούστου. Πράγματι ήρθε κι έφυγε προχθές, χωρίς να έχει έρθει ακόμα το τηλεγράφημα.

Μπράβο ΟΤΕ και σε άλλες επιτυχίες!



Βόμβα εκδίκησης στην *Εθνική Τράπεζα της Καλύμνου*

Φήμες για χαμένους τόκους καταθέσεων και παιχνίδια στο χρηματιστήριο

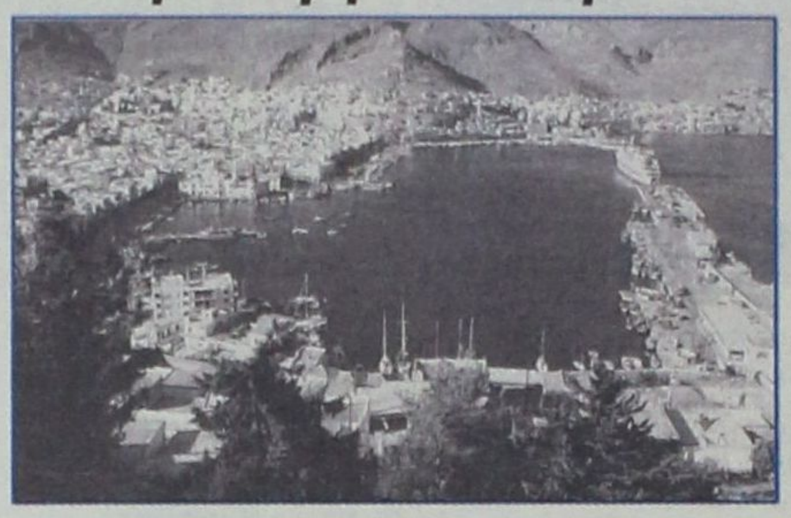

Στο «απόλυτο σκοτάδι» συνεχίζουν να βρίσκονται και χθες οι έρευνες στην Κάλυμνο (όπως άλλωστε και σε όλες τις υπόλοιπες περιπτώσεις εκρήξεων) για τον εντοπισμό και την σύλληψη των θρασύτατων βομβιστών κατά του υποκαταστήματος της Εθνικής Τράπεζας ενώ στο μεταξύ υπάρχει «όργιο φημών» ως προς τα πραγματικά κίνητρα των δραστών. Οι μεν πιστεύουν ότι πρόκειται για «ληστεία» (Τελικά χρήματα οι δράστες δεν πήραν γιατί το χρηματοκιβώτιο άντεξε στην έκρηξη), οι δε ότι είναι «καθαρή πράξη εκδικήσεως» και για να τεκμηριώσουν την άποψή τους αυτήν, εκτός των άλλων υποστηρίζουν ότι κανένας δεν τοποθετεί εκρηκτικό μηχανισμό σε πολυσύχναστο σημείο για να... ψάξει μετά για χρήματα γιατί θα γίνει αντιληπτός.Γι' αυτό και οι περισσότεροι πιστεύουν ότι επρόκειτο για μια πράξη εκδικήσεως. Δεν είναι τυχαίο το γεγονός, όπως υποστηρίζουν ότι η βομβιστική επίθεση προκάλεσε την παρέμβαση του περιφερειακού διευθυντή Αιγαίου της Εθνικής κ. Α. Χαλάρη και του γενικού επιθεωρητή της Τράπεζας που έδωσαν εντολή να μεταβεί αμέσως στο νησί κλιμάκιο, επιθεωρητών για να διελευκάνουν τελείως την υπόθεση. Οι ειδικοί της Τράπεζας θα ψάξουν βαθειά την υπόθεση για να δουν από την πλευρά τους πόσο μεγάλη σχέση έχουν οι καταγγελίες και οι πληροφορίες που (φέρεται να...) έχει η Αστυνομία για τα χρήματα των καταθέσεων και το... σπορ του Χρηματιστηρίου.

Πριν από 8 μήνες μετέβη στο νησί επιθεωρητής από τα κεντρικά γραφεία της Τράπεζας ο οποίος προχώρησε σε ανακρίσεις. Τότε είχαν εντοπισθεί δύο υπάλληλοι που έκαναν αναλήψεις από τους λογαριασμούς καταθέσεων και έπαιζαν στο Χρηματιστήριο. Μετά από λίγο ξανάβαζαν πίσω τα χρήματα αλλά οι καταθέτες έχαναν τους τόκους. Η διοίκηση της Τράπεζας απεμάκρυνε τους υπάλληλους αλλά τώρα η «περίεργη» έκρηξη ξαναφέρνει την υπόθεση στο φως και πάλι περιμένουν να δουν τι θα βγάλει η έρευνα.

Θυμίζουμε ότι η έκρηξη σημειώθηκε στις 5 προχθές τα ξημερώματα από μηχανισμό που είχε τοποθετηθεί στο μηχάνημα του ΑΤΜ. Τα γύρω καταστήματα υπέστησαν εκτεταμένες ζημιές από το ισχυρό ωστικό κύμα και πολύς κόσμος βγήκε, όπως ήταν φυσικό, στους δρόμους.

Τελικά στο νησί δεν μετέβησαν, όπως αρχικώς είχε ανακοινωθεί μέλη της αντιτρομοκρατικής ομάδας αλλά μόνο πυροτεχνουργός από την Ρόδο ο οποίος έκανε αυτοψία στο χώρο και πήρε υπολείμματα για εξέταση. Το πόρισμα που θα βγάλει αναμένεται να γίνει γνωστό σε 2-3 ημέρες.



Στο μεταξύ στην Κάλυμνο ο πληθυσμός είναι πλέον ανήσυχος και προβληματισμένος γιατί κι εκεί (όπως στην Ρόδο και στην Κω) η εγκληματικότητα άρχισε να προσλαμβάνει μεγάλες διαστάσεις.

Απολαύστε αμέριμνα *κι αυτό το καλοκαίρι!*

Αν κατά τη θερινή περίοδο - και εποχή γενικότερων εκπτώσεων - κρατείται υψηλά ο πληθωρισμός, πώς αναμένεται να περιορισθεί όταν οι ενεργειακές ανάγκες, που κατά το μέγιστο ποσοστό τους εξαρτώνται από το πετρέλαιο, θα πολλαπλασιασθούν με τις πρώτες ψύχρες;

Μας λένε πως τα ξενοδοχεία και η διατροφή ενοχοποιούνται για την άνοδο του τιμάριθμου. Και όχι μόνο. Ανατιμήσεις έχουν γίνει και στα ενοίκια, στο ρεύμα, στα τσιγάρα, στα εστιατόρια, στα καφενεία και αλλού. Οι τιμές τους είναι φωτιά. Πού να τα πληρώσουν οι καταναλωτές; Θα ζητήσουν ανατιμήσεις και στις δικές τους προσφερόμενες υπηρεσίες. Αν έχουν αυτή τη δυνατότητα, την οποία βέβαια δεν διαθέτουν οι μισθωτοί και οι συνταξιούχοι.

Αλλά οι μεγαλύτερες ανατιμήσεις θα επέλθουν λίαν προσεχώς, με τη χρήση του ευρώ. Τότε η καημένη η δραχμή θα στρογγυλοποιηθεί. Και βεβαίως, δεν θα στρογγυλοποιηθεί προς τα κάτω, αλλά προς τα πάνω. Στο σύνολό μας ουδόλως έχουμε προετοιμασθεί για την επιδείνωση αυτή της οικονομικής κατάστασης.

Είναι απορίας άξιον. Λέξη δεν ακούγεται και δεν γράφεται σχετικά στα δικά μας μέσα ενημέρωσης, σε αντίθεση με τα υπόλοιπα της ευρωζώνης και μη, στα οποία αποτελούν ένα από τα κυριότερα τρέχοντα κύρια θέματα οι επερχόμενες στρογγυλοποιήσεις - ανατιμήσεις λόγω ευρώ.

Γαλήνια και ατάραχα απολαμβάνουμε κι αυτό το πυρωμένο καλοκαίρι, όσοι έχουμε την τύχη να μην υποφέρουμε από τη μόνιμη παρουσία του καύσωνα, με τις ελάχιστες διακυμάνσεις του. Φύσει ο Ελληνας είναι γλεντζές. Ζει τη στιγμή του. Δεν σκέπτεται το μέλλον του. Κι όταν το δει ολοζώνταντο μπροστά του, ε! τότε έχει ο Θεός.

Ο,τι και να μας πουν οι αρμόδιοι είναι, δεδομένα, παραπλανητικό. Ούτε τα οικονομικά της χώρας είναι ανθηρά ούτε και των Ελλήνων ατομικά. Με εξαίρεση, βέβαια, τους έχοντες και κατέχοντες με άλλα μέσα και πλάγιους τρόπους.

Η κυβέρνηση προωθεί τώρα τις ιδιωτικοποιήσεις, την παραχώρηση μεγάλων κρατικών επιχειρήσεων, όσο - όσο, ως σανίδα σωτηρίας. Καθυστέρησε υπερβολικά και αναιτιολόγητα. Βγάζοντας όμως στο σφυρί και κερδοφόρους οργανισμούς δεν σκέπτεται το μέλλον, πως είναι δηλαδή πιθανό να την πάθει όπως η Αργεντινή, που, αφού ξεπούλησε όλα τα υπάρχοντά της και μη έχοντας πια άλλο τίποτε να παραχωρήσει στους ξένους επενδυτές απομυζεί τώρα την εναπομείνασα ικμάδα των εργαζομένων της. Μάταια. Αφού έχει προκαλέσει γενικευμένη κοινωνική αναταραχή.

Οι χειριζόμενοι βέβαια τις ιδιωτικοποιήσεις δηλώνουν και θα δηλώνουν απόλυτα ικανοποιημένοι. Ουδεμία αντίρρηση. Σε ατομικό και εφήμερο επίπεδο ποιός θα μπορούσε να το αμφισβητήσει; Το ποσοστό τους επί των προμηθειών είναι καθιερωμένο. Αλλά ο ελληνικός λαός διερωτάται τι θα γίνει με τις ντομάτες. Γιατί να τρώει νόστιμες ντομάτες, που να μυρίζουν ντοματίλα, όπως παλιά, μόνον αν τις πληρώνει πάνω από 500 δρχ. το κιλό και είναι εισαγωγής από την Ολλανδία.

Ο αντίλογος αναμενόμενος: Εδώ μιλούμε για ναυπηγεία, οργανισμούς τηλεπικοινωνιών, τον εθνικό μας αερομεταφορέα. Ποιά σχέση έχουν μαζί τους οι ντομάτες; Αμεση και κύρια, τους απαντούμε. Οι ντομάτες προσδιορίζουν την καθημερινή μας ζωή και το κόστος της. Οι ντομάτες ευθύνονται για την άνοδο του πληθωρισμού. Ας απολαύσουμε συνεπώς αμέριμνα κι αυτό το καλοκαίρι. Διότι, όταν μπει για τα καλά ο χειμώνας, θα μας κοπεί το γέλιο, με το μαχαίρι.

RODOGAZ

Στη Ρόδο από το 1963



✓ Διανομή φιαλών υγραερίου κατ' οίκον
τηλέφωνα παραγγελιών: 64409 - 094-4-528212

✓ Διανομή χύμα υγραερίου

✓ Πώληση καυστήρων και λεβήτων υγραερίου για κεντρικά συστήματα θέρμανσης

✓ Θερμαντικά σώματα

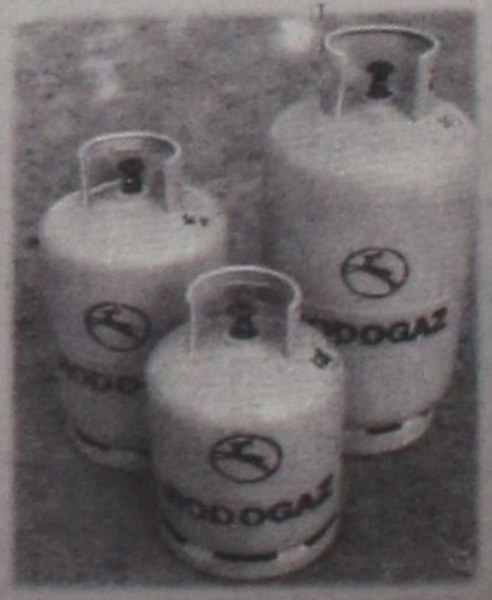

Διεύθυνση εργοστασίου: Καναμάτ Ρόδου • τηλ. 62649
Διεύθυνση πρατηρίου: Αυστραλίας 50 • τηλ. 34244-5

ΑΚΡΙΤΙΚΑ

κουβεντούλες με κάποιο νόημα

Θ άρσει· λέγων τ' αληθές συ σφαλεί ποτέ
ΣΟΦΟΚΛΗΣ

Δ ΩΣΤΕ ΚΑΙ... ΣΩΣΤΕ!

Η κορύφωση της τουριστικής κίνησης και το ΣΔΟΕ πάνε μαζί. Σύμφωνα με το επιχειρησιακό σχέδιο του Σώματος Δίωξης Οικονομικού Εγκλήματος, οι ελεγκτές του θα πραγματοποιούν φορολογικούς ελέγχους σε 24ωρη βάση και θα ελέγχονται τις ημέρες αυτές σε κάθε νησί και τουριστική περιοχή 35-40 επιχειρήσεις. Στο στόχαστρο, ταξιδιωτικά γραφεία, ξενοδοχεία, ενοικιαζομενα δωμάτια, κάμπινγκ, θαλαμηγοί και σκάφη αναψυχής, μεταφορικές εταιρείες, μπαρ, εστιατόρια, νυχτερινά κέντρα, επιχειρήσεις ενοικίασης αυτοκινήτων, μοτοποδηλάτων, κανό κ.λπ. Ολοι όσοι έχουν (;) για να δώσουν αυτήν την περίοδο.

Για να μπουν κι αυτά στον Κρατικό Πίθο των Δαναΐδων (στην... μαλλιαρή: «αχόρταγος»).

Τ Α-ΜΠΑΝΙΑ ΤΟΥ ΛΑΟΥ

Στις 17 Αυγούστου δεν θα έρθει το επιτελείο του υπουργείου Ανάπτυξης με επικεφαλής τον υπουργό κ. Νίκο Χριστοδουλάκη για να οριστικοποιήσει τα σχέδια της ΕΤΑ, σε ό,τι αφορά τα τουριστικά ακίνητα της Ρόδου, όπως είχε δηλωθεί.

Θα έρθει ο γ.γ. του ΕΟΤ κ. Δημ. Γεωργαράκης μαζί με την οικογένειά του, για διακοπές, ενώ ο κ. Χριστοδουλάκης θα συνεχίσει να βρίσκεται στα Χανιά, όπου θα είναι υποψήφιος βουλευτής στις επόμενες εκλογές. Σε διακοπές βρίσκεται όμως και ο κ. Τάσος Χωμενίδης. Που σημαίνει ότι... ες Σεπτέμβριον τα σπουδαία.

Ε ΥΧΑΡΙΣΤΗΜΕΝΟΣ Ο κ. ΚΛΗΡΙΔΗΣ

Στο «σμαραγδένιο νησί» συνεχίζει να βρίσκεται ο Πρόεδρος της Κυπριακής Δημοκρατίας κ. Γλαύκος Κληρίδης, όπου περνά τις διακοπές του, ενώ κρουαζιέρα θα πραγματοποιήσει και σε άλλα νησιά, όπως έγραψε την προηγούμενη εβδομάδα η «δ».

Ο Κύπριος Πρόεδρος που είναι θαυμαστής της Ρόδου και ομιλεί πάντα με τα καλύτερα λόγια γιαυτήν και για τους κατοίκους της δεν κρύβει την ικανοποίησή του για τις όμορφες ημέρες που περνάει, ενώ προχθές το βράδυ δείπνησε στην ταβέρνα «Φώτης» με εκλεκτή παρέα.

Α ΝΑΙΜΑΚΤΗ ΕΞΟΔΟΣ

Μεγάλη αναμένεται να είναι σήμερα η έξοδος των κατοίκων της πόλεως προς τα χωριά και τις παραλίες, έξοδος που άρχισε μαζικά χθες το απόγευμα, με αποτέλεσμα τα «μποτιλιαρίσματα» στους δρόμους.

Δύο πράγματα εύχεται κανείς τουλάχιστον για σήμερα: Πρώτον, να ληφθούν έστω και στοιχειώδη μέτρα τροχαίας στις εθνικές οδούς και δεύτερον, να είναι αναίμακτη η έξοδος αυτή. Αλλά για να είναι θα πρέπει οι οδηγοί να επιδείξουν ιδιαίτερη προσοχή. Να σεβαστούν την ζωή τους και την ζωή των άλλων.

Δεν περισσεύει κανείς σ' αυτήν την χώρα. Ηδη είμαστε πολύ λίγοι.

Ε ΦΤΑΨΥΧΟΠΑΣΟΚ

Ποιός είναι ο «μαγικός αριθμός» του νέου καταστατικού του ΠΑΣΟΚ;

- Το επτά, όσα και τα μη κυβερνητικά μέλη του νέου Εκτελεστικού Γραφείου.

Επτά όμως είναι και τα μέλη που θα εκλέξει και η εσωκομματική μειοψηφία.

Κάτι ήξερε λοιπόν ο Κακλαμάνης όταν μιλούσε για... εφτάψυχο ΠΑΣΟΚ.

Δ ΕΝ ΥΠΑΡΧΕΙ ΑΣΤΥΝΟΜΕΥΣΗ

Δεν είναι μόνο δική μας η θέση και εκτίμηση ότι δεν υπάρχει αστυνόμευση. Οχι μόνο αυτό, αλλ' ότι η Αστυνομία τελεί υπό παράλυση, αν όχι διάλυση. Είναι γενική η εκτίμηση. Αυτός είναι και ο λόγος που η εγκληματικότητα διαρκώς αυξάνει, προσλαμβάνοντας μάλιστα «μοντέρνες μορφές», αυτός είναι ο λόγος που τα τροχαία αυξάνουν ιλιγγιωδώς αντί να μειώνονται.

Οταν όμως δεν υπάρχει αξιοκρατία, όταν οι βαθμοί πέφτουν και οι τοποθετήσεις γίνονται με μόνο σχεδόν κριτήριο την προσωπική σχέση με τον αρχηγό και τον βαθμό εξάρτησης απ' αυτόν, εκεί οδηγούμαστε. Στην υποβάθμιση, στην αναξιοκρατία και αναξιοπιστία και σε τελευταία ανάλυση στην διάλυση.

Η ΜΑΧΗ ΤΩΝ ΘΕΣΕΩΝ


Κ. Σκανδαλίδης

Η «μάχη των θέσεων» αναμένεται να ξεκινήσει στο ΠΑΣΟΚ, αμέσως μετά την επιστροφή του πρωθυπουργού και των κορυφαίων στελεχών από τις καλοκαιρινές τους διακοπές. Ηδη χθες ο γραμματέας του ΠΑΣΟΚ Κ. Σκανδαλίδης απέστειλε στον πρωθυπουργό Κ. Σημίτη το πρώτο κεφάλαιο του Σχεδίου θέσεων ενόψει του Συνεδρίου, που αφορούν την ιδεολογία και την φυσιογνωμία του κυβερνώντος κόμματος. Θα ακολουθήσει το κεφάλαιο για τις πολιτικές και το κεφάλαιο για το ΠΑΣΟΚ και τις εξελίξεις (θέματα συμμαχιών κ.λπ.).

Το Σχέδιο Θέσεων θα οριστικοποιηθεί στην συνάντηση του κ. Σκανδαλίδη με τον κ. Σημίτη την προσεχή Δευτέρα στο Μέγαρο Μαξίμου και την επομένη θα δοθεί στα μέλη της Επιτροπής Θέσεων -και στην δημοσιότητα. Εν τω μεταξύ, ο υπουργός Αμυνας Α. Τσοχατζόπουλος ολοκληρώνει τις θέσεις του ενόψει του Συνεδρίου, τις οποίες και θα δημοσιοποιήσει την επομένη εβδομάδα, ενώ οι συνεργάτες του ετοιμάζουν ήδη και νέες προτάσεις για το Καταστατικό. Ο κ. Τσαχατζόπουλος, τέλος, θα εκδώσει και βιβλίο με ομιλίες και συνεντεύξεις που έχει παραχωρήσει μετά τις εκλογές του Απριλίου.

Α ΡΜΟΔΙΕ Μ' ΑΚΟΥΣ;

Τελικά σ' αυτό το νησί όλα έγιναν ρημαδιό όσα μας κληρονόμησαν οι πατεράδες και οι παπούδες μας τα οποία έφτιαξαν με ιδρώτα και αίμα και με τον βούρδουλα του κατακτητή.

Παντού ερείπια. Ο,τι όμορφο υπήρχε σ' αυτό το νησί έγινε αγνώριστο από την εγκατάλειψη. Ανεβαίνεις στον Προφήτη Ηλία και αναρωτιέσαι αν βρίσκεσαι στο Αφγανιστάν.

Πηγαίνεις στην Ελεούσα και νομίζεις ότι προηγήθηκε σεισμός 7,5 ρίχτερ.

Αν αυτά τα μέρη τα είχαν ακόμα και Αφρικανοί θα ήταν σήμερα παράδεισος.

Τα έχουν όμως Ρωμιοί (στην... καθαρεύουσα Γραικοί) και όλα δικαιολογούνται. Η μανία αυτοκαταστροφής στο μεγαλείο της!

Ε ΤΟΙΜΑΖΕΙ ΤΗΝ ΟΜΙΛΙΑ

Την ομιλία του στη ΔΕΘ προετοιμάζει στην Σίφνο ο πρωθυπουργός Κ. Σημίτης. Κι όπως προϊδεάζουν στενοί συνεργάτες του οι πρωθυπουργικές εξαγγελίες θα αφορούν στην «ικανοποίηση των προεκλογικών δεσμεύσεων»! Τι σημαίνει αυτό; «Παροχολογία». Ακομψος όρος ε; Αν το πούμε «πακέτο παροχών» είναι καλύτερα; Μήπως «κοινωνική πολιτική»; Να το πούμε «πολιτική αναδιανομής», που είναι και πιο νέος και πιο «εκσυγχρονιστικός» όρος; Να το πούμε. Τελικά στο ΠΑΣΟΚ γνωρίζουν να μιλούν «σύγχρονο πολιτικό λόγο».

Υ ΠΟΚΡΙΣΙΕΣ...

Η μεγάλη σε επιδόσεις αθλήτρια Γαμπριέλα Σάμπο, στα 5.000μ. έχασε κατά δήλωσή της από ένα ρομπότ, εννοώντας την Ρωσίδα Ολγα Γκεγκόροβα. Και δεν βρέθηκε ένας να της θυμίσει πως, αγαπητή κυρία, τερματίσατε στην 8η θέση.

Μπροστά σας ήταν άλλες 6 αθλήτριες, πλην της ρομποτίνας. Οι άλλες τι ήταν;

Βρήκαν την φτωχή Ρωσίδα για να της φορτώσουν όλα τα φάρμακα του παγκόσμιου αθλητισμού, λες και οι κατηγορούσες ή κατηγορούντες δεν έχουν πάρει χαμπάρι τι γίνεται.

Η δύστυχη Γκεγκόροβα πέρασε από τα μικροσκόπια... της IAAF πριν πάρει το Ο.Κ. να τρέξει αφού είχε απαλλαγεί από τον ανεπαρκή γαλλικό έλεγχο.

Αλλα ποιός να την υποστηρίξει;

Αλλο Λίνφορντ Κρίστι και Μάριλιν Οτι και άλλο Ολγα Γκεγκόροβα.

Ο Ι «ΚΙΝΗΣΕΙΣ ΠΟΛΙΤΩΝ»

«Εκσυγχρονιστικό δάκτυλο» βλέπουν, λέει, οι συνδικαλιστές πίσω από την διάταξη του νέου καταστατικού με την οποία οι συνδικαλιστικές παρατάξεις μετατρέπονται σε «Κινήσεις Πολιτών». Καλά, ρε παιδιά, ούτε «βουλωμένο γράμμα» να διαβάζατε! Σκεφτείτε όμως ότι «όλα τριγύρω αλλάζουν (εκσυγχρονίζονται) κι όλα τα ίδια μένουν»...

Τ Η ΣΤΕΝΟΧΩΡΗΣΑΝ!...

Η Τασούλα Κελεσίδου, μετά το πέρας της δισκοβολίας στην οποία κατέκτησε την τέταρτη παγκόσμια θέση, δήλωσε πως προσπάθησε όσο μπορούσε και είναι ικανοποιημένη από την απόδοσή της. Ετσι είναι ο αθλητισμός, συμπλήρωσε η πρωταθλήτριά μας.

Μετά όρμησαν οι ρεπόρτερ: «Είσαι στεναχωρημένη, Τασούλα, από την τέταρτη θέση;».

Αφού την έπρηξαν πως ντε και καλά είναι ντροπή που έχασε από τρία μεγαθήρια του γυναικείου αθλητισμού όπως η Σάντοβα, η Ζβέρεβα και η Γκράσου, τι να κάνει και η Τασούλα, δήλωσε στενοχωρημένη αφού κατάφεραν να την στενοχωρήσουν!

Β ΑΛΕ ΚΙ ΕΣΥ ΜΙΑ... ΒΟΜΒΑ!

Οπως εξελίσσονται πλέον τα πράγματα στα νησιά μας, ιδιαιτέρως στα τρία μεγάλα, όποιος θέλει να εκδικηθεί κάποιον ή να τον τρομοκρατήσει, δεν έχει τίποτε άλλο να κάνει παρά να προσλάβει έναν μπράβο.

Αυτοί καθαρίζουν! Με όποιον πρόσφορο τρόπο κρίνουν!

Εχουμε χάσει τον μπούσουλα με τις εκρήξεις στα νησιά. Αλλά ούτε ένας δεν πιάστηκε! Που τέτοιο μεγαλείο. Τον χειμώνα κάνει κρύο, το καλοκαίρι ζέστη! Πάνω απ' όλα η υγεία μας!

Σε λίγο θα πρέπει να προσλάβουμε όλοι μπράβους για να μας φυλάνε από τους μπράβους!

Λ ΟΓΑΡΙΑΖΑΝ ΧΩΡΙΣ ΤΟΝ ΚΩΣΤΑ



Την τρίτη θέση, που τον οδήγησε στο βάθρο αλλά και σ' ένα μετάλλιο, κατέλαβε ο Κώστας Γκατσιούδης, παρά τις έντονες ενοχλήσεις που ένιωθε στο γόνατό του.

Μπορεί η «θεά» τύχη να μην τον αγάπησε, εκείνος όμως ξέρει να αγαπάει την Ελλάδα και της προσέφερε ένα ακόμη μετάλλιο διαψεύδοντας παράλληλα όσους κατά καιρούς δήλωναν πως δεν είναι αθλητής των μεγάλων αγώνων.

Αλλά φαίνεται πως λογάριαζαν χωρίς τον ξενοδόχο.

Κ ΑΛΕΣ ΔΙΑΚΟΠΕΣ

Αφού ο πρωθυπουργός τις απολαμβάνει, επιτέλους, αισίως τις διακοπές του στη Σίφνο, δικαιούται ολόκληρη η Ελλάδα να συναγωνίζεται σε θερινή ραστώνη. Προβλήματα της δημιουργεί αποκλειστικά ο υπερβολικός συνωστισμός στα διάφορα θέρετρα του συρμού. Πρόκειται, όσον αφορά στην νοοτροπία και στην συμπεριφορά για χαρακτηριστική του νεοέλληνα συμπεριφορά ετούτες τις μέρες. Είναι η μοναδική ευκαιρία να ξεδώσει και να προβληθεί ο εαυτούλης του με τον εγωισμό και την αγένεια. Τίποτε άλλο δεν τον ενδιαφέρει. Νιώθει άρχοντας παντοκράτορας. Και μ' αυτή του την ιδιότητα, δυνάστης.

Αν δεν επιδειχθεί τώρα, πότε άλλοτε θα του ξαναπαρουσιασθεί τέτοια μοναδική ευκαιρία. Στις χειμωνιάτικες γιορτές, κλείνονται όλοι στα σπίτια τους. Δεν ευνοούν οι μετεωρολογικές συνθήκες. Ορμάει λοιπόν με τα μούτρα στο καλοκαιρινό ξεφάντωμα. Δεν πάει να καίγεται στην άμεση γειτονιά του το πελεκούδι; Εχει διακοπές και στις διακοπές βραχυκυκλώνεται το κουμπί της εγρήγορσης.

Αντε, καλές γιορτές και καλές διακοπές, μπας και γεμίσουν και οι ταράτσες των ξενοδοχείων και πάψουν να κλαίνε οι ξενοδόχοι!

Υ.Τ.Υ.



ΤΕΤΑΡΤΗ ΣΤΙΣ ΠΡΟΤΙΜΗΣΕΙΣ ΤΟΥΣ Η ΕΛΛΑΔΑ

Ετσι ταξιδεύουν οι Αγγλοι...

• Το 46% των Βρετανών επιλέγουν ανεξάρτητες διακοπές • Στα 58 εκατ. οι Αγγλοι τουρίστες μέχρι το 2005 • Ιδιαιτέρως δημοφιλή τα θέρετρα που προσφέρουν all inclusive διακοπές

Ο παγκόσμιος τουριστικός χάρτης αλλάζει με γοργούς ρυθμούς. Η Ευρώπη, επομένως, και ειδικότερα η βρετανική αγορά, η πλέον αντιπροσωπευτική της «Γηραιάς Ηπείρου», δεν ήταν δυνατό να παρακολουθεί αμέτοχη τις εξελίξεις και να μην ευθυγραμμίζεται με τη σύγχρονη ροή των εξελίξεων. Βασικό χαρακτηριστικό της νέας εποχής, ο λεγόμενος «ανεξάρτητος» τουρισμός, που φαίνεται να κερδίζει διαρκώς έδαφος, -αναλογεί ήδη στο 46% των Αγγλων επισκεπτών- και τείνει να αντικαταστήσει τα ολοκληρωμένα ταξιδιωτικά πακέτα. Κεντρικοί προορισμοί των Βρετανών τουριστών τα κράτη της ευρωπαϊκής και αμερικανικής ηπείρου, τα οποία συγκεντρώνουν το 90% περίπου των προτιμήσεων, την ίδια στιγμή, που μέσα στον κυκεώνα των εξελίξεων, το Ίντερνετ ασκεί τη δική του καταλυτική επίδραση με προσφορές και εκπτωτικές ευκαιρίες. Το «Χ&Τ» παρουσιάζει στο τελευταίο τεύχος του σε παγκόσμια αποκλειστικότητα την έκθεση του Τ.Τ.Ι. για τις ταξιδιωτικές συνήθειες των Αγγλων Τουριστών.

Σύμφωνα με αυτό, η Μεγάλη Βρετανία αποτελεί μία από τις πλέον αξιόλογες τουριστικές αγορές σε παγκόσμια κλίμακα. Στην παραγωγή ταξιδιών σε διεθνές επίπεδο βρίσκεται στην τέταρτη θέση, μετά τις Η.Π.Α., τη Γερμανία και την Ιαπωνία. Παράλληλα, είναι η δεύτερη μεγαλύτερη και ταχύτερα αναπτυσσόμενη αγορά κρουαζιέρας με πρώτες τις Ηνωμένες Πολιτείες.

Στην έρευνα «How the British will travel in 2005» του Tourism Intelligence International, η οποία παρουσιάστηκε από τη γενική του διευθύντρια Dr. Auliana Poon στην W.T.M. 2000, εκτιμάται ότι περίπου 58 εκατ. Αγγλοι θα επισκεφθούν προορισμούς του εξωτερικού, αποδίδοντας συνολικά 45,9 δισ. δολάρια.

Μάλιστα, η Μεγάλη Βρετανία παρουσιάζει το μεγαλύτερο ποσοστό αύξησης ζήτησης κρουαζιέρων. Στους Αγγλους αρέσουν τα ταξίδια και, ειδικά, σε περιοχές που δεν έχουν ακόμα εξερευνηθεί κατά κόρον. Αλλωστε, για τους εν λόγω έμπειρους και απαιτητικούς ταξιδιώτες, οι επιτυχημένες διακοπές αποτελούν βασική προτεραιότητα, αμέσως μετά την οικογενειακή γαλήνη. Σύμφωνα, επίσης, με έρευνα του αγγλικού κόμβου Expedia για τους Βρετανούς είναι δώδεκα φορές πιο σημαντικές ακόμα και από την εύρεση εργασίας.

Οι Αγγλοι προτιμούν κοντινές τοποθεσίες και περιηγήσεις διαφόρων πόλεων κατά τη διάρκεια του Σαββατοκύριακου. Τα θέρετρα, μάλιστα, που προσφέρουν all-inclusive διακοπές είναι ιδιαίτερα δημοφιλή.

Αντίθετα, για μεγαλύτερη χρονική περίοδο διακοπών επιλέγουν μακρινούς προορισμούς και θεωρητικά έχουν διπλάσιες πιθανότητες να επισκεφθούν τη Μέση Ανατολή και τη Νότια Ασία απ' ότι οι Γερμανοί, οι Αμερικάνοι και οι Γιαπωνέζοι. Αξίζει ακόμα να σημειωθεί ότι μόλις το 79% των Βρετανών ταξιδιωτών περιορίζεται σε ευρωπαϊκά κράτη, σε αντίθεση με το 90,4% των Γερμανών τουριστών.

Το 1998 η Ελλάδα βρέθηκε στην τέταρτη θέση της κατάταξης με τους αγαπημένους προορισμούς των Αγγλων τουριστών. Πρώτη ήταν η Ισπανία με ποσοστό 28%, δεύτερη η Γαλλία με 26%, τρίτη η Ιρλανδία με ποσοστό 9%, ενώ την τέταρτη και πέμπτη θέση μοιράστηκαν Ελλάδα και Ιταλία με ποσοστό 5% έκαστη. Η έρευνα αποκαλύπτει ότι οι παραπάνω χώρες θα μείνουν σε υψηλές θέσεις στις ταξιδιωτικές προτιμήσεις των Αγγλων τουριστών και τα επόμενα χρόνια

Μέσα στο 1998 11,1 εκατ. Αγγλοι προτίμησαν προορισμούς εκτός Ευρώπης, εν συγκρίσει με 7,5 εκατ. Γερμανούς. Εντυπωσιακή, βέβαια, είναι η συνολική αύξηση, που παρατηρείται στον συγκεκριμένο τομέα τις τελευταίες δεκαετίες. Το 1965 μόλις το 14,3% των μόνιμων Βρετανών κατοίκων ταξίδεψαν στο εξωτερικό και ποσοστό 85,7% προτίμησε να κάνει τις διακοπές του στην ενδοχώρα. Τριάντα-τρία χρόνια αργότερα, το 1998, δηλαδή, περισσότερα από τα μισά (52%) ταξίδια έγιναν στο εξωτερικό. Ήταν η πρώτη χρονιά που η πλειοψηφία των Βρετανών ταξιδιωτών οργάνωσε διακοπές σε άλλα κράτη και όχι για κάποιο προορισμό στο εσωτερικό της χώρας. Οσον αφορά, πάλι, εκείνους που ταξίδεψαν στο εξωτερικό, το 80% επέλεξε ευρωπαϊκούς προορισμούς. Το υπόλοιπο ποσοστό διαμοιράστηκε ως επί το πλείστον στην Αμερική (συμπεριλαμβανομένων των Ηνωμένων Πολιτειών, του Καναδά, της Νότιας και Κεντρικής Αμερικής και της Καραϊβικής), που συγκέντρωσε το 55% των επισκεπτών. Ακολούθησε η Ανατολική Ασία και η Ωκεανία με 25%, η Αφρική με 10% και η Μέση Ανατολή και η Νότια Ασία με ποσοστό 5% έκαστη.

Σε πρόσφατες μελέτες του, το Tourism Intelligence International επισημαίνει ότι η βρετανική αγορά θα συνεχίσει να μεγαλώνει μέχρι και το 2005 και αρκετές χώρες του παγκόσμιου χάρτη πρόκειται να επωφεληθούν από το γεγονός αυτό. Η Αμερική αναμένεται ν' αναδειχθεί σε βασικό προορισμό των Αγγλων με δεύτερη τη Μέση Ανατολή και Αφρική, Νότια Ασία, Ανατολική Ασία, Ωκεανία και Ευρώπη να ακολουθούν.

Αναφορικά με το μερίδιο αγοράς, η Ευρώπη θα συνεχίσει να ολισθαίνει και τα επόμενα χρόνια. Είναι χαρακτηριστικό ότι από το 81% το 1995 έπεσε στο 79% το 2000 και πιστεύεται ότι θα κυμανθεί ακόμα χαμηλότερα, στο 76% το 2005. Από την άλλη πλευρά, η Αμερική κερδίζει έδαφος (στο 10% το 1995, 12% πέντε χρόνια αργότερα και οι εκτιμήσεις μιλούν για 14% το 2005). Από την πτώση της Ευρωπαϊκής αγοράς φαίνεται ότι επωφελείται και η Αφρική, το μερίδιο της οποίας στην αγορά θα αυξηθεί από το 2% στο 3% το 2005.

Σχετικά, τέλος, με τους ρυθμούς τουριστικής ανάπτυξης, Κούβα, Πορτογαλία, Αυστραλία, Ταϋλάνδη και Ηνωμένες Πολιτείες θ' αναδειχθούν κατά το χρονικό διάστημα 1999-2005. Στον αντίποδα, πάλι, πρόκειται να βρεθούν Τυνησία και Χονγκ-Κονγκ.

ΕΜΦΑΣΗ ΣΤΟΝ ΑΝΕΞΑΡΤΗΤΟ ΤΟΥΡΙΣΜΟ

Ένα πολύ σημαντικό χαρακτηριστικό του Βρετανού ταξιδιώτη είναι η αυξανόμενη προτίμησή του για ανεξάρτητες διακοπές, διακοπές, δηλαδή, τα βασικά στοιχεία των οποίων (μεταφορά, διαμονή και λοιπές υπηρεσίες) αγοράζονται ξεχωριστά και από διαφορετικές πηγές.

Η τεχνολογία, αν και σημαντική, εντούτοις δεν αποτελεί την κινητήρια δύναμη της ταξιδιωτικής και τουριστικής βιομηχανίας. Εκείνοι που αποφασίζουν είναι οι καταναλωτές, οι οποίοι κατά βάση αναζητούν και κλείνουν συμφωνίες μέσω του διαδικτύου. Σημειώνεται ότι η Μεγάλη Βρετανία έχει το μεγαλύτερο κομμάτι του πληθυσμού της συνδεδεμένο με το Ίντερνετ, κατ' αναλογία, πάντα, με τα υπόλοιπα ευρωπαϊκά κράτη. Το ένα τρίτο των Βρετανών συνδέεται on-line, παρόμοιο ποσοστό μ' εκείνο της Ιαπωνίας. Οι Αγγλοι καταναλωτές είναι, επίσης, αυτοί που προβαίνουν στις περισσότερες αγορές μέσω Ίντερνετ, βρίσκονται, όμως, στη δεύτερη θέση, μετά τους Αμερικάνους. Πιστεύεται, ωστόσο, πως σε τρία χρόνια η Μεγάλη Βρετανία θα διαθέτει ηλεκτρονική εμπορία ύψους 60 δισ. λιρών (90 δισ. δολαρίων) και ότι τα μισά από τα βρετανικά νοικοκυριά θα είναι σταθεροί χρήστες του διαδικτύου μέχρι το 2003.

Από την έρευνα του Tourism Intelligence International προκύπτει, ακόμη, ότι το 2005 το 45% των κρατήσεων για διακοπές θα γίνεται από τους Αγγλους τουρίστες μέσω Ίντερνετ. Η αμφίδρομη τηλεόραση θα συγκεντρώνει το 23% επί των κρατήσεων, οι τουριστικοί πράκτορες των κεντρικών δρόμων θα έχουν ποσοστό 15%, το τηλέφωνο 12% και το σύστημα WAP μόλις 2%.

Οι ταξιδιωτικοί, βέβαια, προμηθευτές δεν πρόκειται να επαναπαυτούν, βλέποντας το μερίδιο αγοράς που

δημιουργίες cair

ΡΟΔΟΣ 2400 Λευκός Ξηρός ΟΠΑΠ
ΑΡΧΟΝΤΙΚΟ Ερυθρός Ξηρός
Δωδεκανησιακός τοπικός

Δύο αντιπροσωπευτικά κρασιά της ΚΑΪΡ Α.Ε., που αποδεικνύουν για άλλη μια φορά την αναμφισβήτητη ικανότητα της Δωδεκανησιακής Εταιρείας να παράγει υψηλής ποιότητας προϊόντα. Ικανότητα που επιβεβαιώνεται από την πρόσφατη παρουσίαση του μοναδικού στην ελληνική αγορά συλλεκτικού αφρώδους CAIR ROSE RESERVE 10 ετών, σε περιορισμένο αριθμό φιαλών και ποιότητα που συναντάται στην πλούσια γκάμα των διεθνώς αναγνωρισμένων προϊόντων της, όπως RODOS 2400 λευκό ξηρό, VQPRD (χρυσό στο Μιλάνο), ΜΟΣΧΑΤΟΣ ΡΟΔΟΥ ΟΠΕ (χρυσό στο Μιλάνο), MOULIN λευκό ξηρό (χρυσό στις Βρυξέλλες), MOULIN ροζέ ημίξηρο (χρυσό σε Μπορντό και Μιλάνο), CAIR φυσικός αφρώδης (χρυσό μετάλλια σε Μιλάνο και Monde Selection).

Εγγύηση
C·A·I·R
Επιλεγμένοι οίνοι ποιότητας

CAIR Δαβάκη - Πίνδου 65, Ν. Φάληρο, τηλ.: 4813876, 4813125 fax: 4814695.
2ο χλμ. Ρόδου - Λίνδου, Ρόδος τηλ.: 0241/68770-3 fax: 0241/62575.



ΑΝΕΚ
FERRIES
ΔΡΟΜΟΛΟΓΙΑ ΠΛΟΙΩΝ
ΑΠΟ 01/07/2001 ΕΩΣ 31/08/2001

F/B MARINA F/B RODANTHI F/B DIMITROYLA
F/B MARINA F/B RODANTHI ΕΝΑΛΛΑΞ ΠΕΙΡΑΙΑ

ΔΕΥΤΕΡΑ	16.00	ΚΩ - ΚΑΛΥΜΝΟ - ΛΕΡΟ - ΠΑΤΜΟ - ΠΕΙΡΑΙΑ
ΤΡΙΤΗ	16.00	ΚΩ - ΚΑΛΥΜΝΟ - ΠΕΙΡΑΙΑ
ΤΕΤΑΡΤΗ	16.00	ΚΩ - ΚΑΛΥΜΝΟ - ΠΕΙΡΑΙΑ
ΠΕΜΠΤΗ	16.00	ΚΩ - ΚΑΛΥΜΝΟ - ΑΣΤΥΠΑΛΑΙΑ - ΠΕΙΡΑΙΑ
ΠΑΡΑΣΚΕΥΗ	16.00	ΚΩ - ΚΑΛΥΜΝΟ - ΛΕΡΟ - ΠΑΤΜΟ - ΠΕΙΡΑΙΑ
ΣΑΒΒΑΤΟ	16.00	ΚΩ - ΚΑΛΥΜΝΟ - ΛΕΡΟ - ΠΑΤΜΟ - ΠΕΙΡΑΙΑ
ΚΥΡΙΑΚΗ	16.00	ΚΩ - ΚΑΛΥΜΝΟ - ΠΕΙΡΑΙΑ

F/B DIMITROYLA

ΤΡΙΤΗ	15.00	ΚΩ - ΚΑΛΥΜΝΟ - ΛΕΡΟ - ΠΑΤΜΟ - ΠΕΙΡΑΙΑ
ΠΕΜΠΤΗ	15.00	ΚΩ - ΚΑΛΥΜΝΟ - ΛΕΡΟ - ΠΑΤΜΟ - ΠΕΙΡΑΙΑ
ΣΑΒΒΑΤΟ	20.00	ΚΑΣΤΕΛΛΟΡΙΖΟ
ΚΥΡΙΑΚΗ	09.00	ΣΥΜΗ - ΤΗΛΟ - ΝΙΣΥΡΟ - ΚΩ - ΚΑΛΥΜΝΟ - ΛΕΡΟ - ΠΑΤΜΟ - ΝΑΞΟ - ΠΑΡΟ- ΠΕΙΡΑΙΑ

ΣΑΣ ΕΥΧΟΜΑΣΤΕ ΚΑΛΟ ΚΑΛΟΚΑΙΡΙ
ΚΑΙ ΚΑΛΕΣ ΔΙΑΚΟΠΕΣ

ΠΛΗΡΟΦΟΡΙΕΣ ΤΗΛ. 35066 - 30406- 36170 - 28597 FAX 39839
ΚΑΙ ΣΤΟΝ ΤΑΞΙΔΙΩΤΙΚΟ ΣΑΣ ΠΡΑΚΤΟΡΑ



τους αναλογεί, να «μεταναστεύει» στο διαδίκτυο και γι' αυτό προχωρούν στην ανάπτυξη σύγχρονων και καινοτόμων στρατηγικών και προγραμμάτων. Μάλιστα, η Airtours, British Airways και ο Thomson έχουν ήδη σχεδιάσει επενδύσεις ύψους 100 εκατ. λιρών έκαστη για τη δυναμική τους εισβολή στον κλάδο του ηλεκτρονικού εμπορίου.

Από την ανάπτυξη της ανεξάρτητης ταξιδιωτικής αγοράς είναι, βέβαιο, πως θα επωφεληθούν οι Ηνωμένες Πολιτείες, που σήμερα αποτελούν τον τρίτο βασικότερο προορισμό των Αγγλων τουριστών. Συγκεκριμένα, προβλέπεται ότι οι αφίξεις των Βρετανών στην Αμερική θα αυξηθούν έξι φορές γρηγορότερα σε σχέση με το μέσο όρο των υπολοίπων προορισμών.

Αναφορικά, πάλι, με τις διαδικτυακές πωλήσεις, έκπληξη προκαλεί το γεγονός ότι δεν κυριαρχούν τα ολοκληρωμένα ταξιδιωτικά πακέτα, αλλά τα επί μέρους στοιχεία τους, όπως είναι οι αεροπορικές θέσεις, τα ξενοδοχεία, οι ενοικιάσεις αυτοκινήτων και τα θεατρικά εισιτήρια. Σύμφωνα, μάλιστα, με στοιχεία του phocuswrigh.com., το 82% όσων έκαναν κρατήσεις μέσω Ίντερνετ, αγόρασαν αεροπορικές θέσεις, το 60% έκλεισαν δωμάτια σε ξενοδοχεία, το 45% προέβη σε ενοικιάσεις αυτοκινήτων και το 32% αγόρασε εισιτήρια για το θέατρο.

Οι Βρετανοί καταναλωτές δε διστάζουν να διατυμπανίσουν την ανάγκη για ανεξάρτητες διακοπές και, μάλιστα, σε ποσοστό 46%. Στο παρελθόν, οι τουρίστες ταξίδευαν με τον ίδιο τύπο αεροσκαφών, κοιμόνταν σε παρόμοια ξενοδοχεία, αγόραζαν ακόμα και τα ίδια σουβενίρ. Δεν υπήρχε διαφοροποίηση. Το μαζικό κύμα των τουριστών αναζητούσε απλά τον ήλιο της Μεσογείου.

Αντίθετα, σήμερα, τα ολοκληρωμένα παραδοσιακά πακέτα διακοπών αρχίζουν σταδιακά να εγκαταλείπονται. Οι εκπτώσεις στις μεμονωμένες αεροπορικές θέσεις, όπως και ο αυξημένος αριθμός πτήσεων οδηγούν τους Βρετανούς ταξιδιώτες να επιλέξουν «ανεξάρτητες» διακοπές. Οι τιμές των αεροπορικών γραμμών χαμηλού κόστους είναι πολύ ανταγωνιστικές και συχνά κυμαίνονται στα ίδια περίπου επίπεδα με τις ναυλωμένες πτήσεις. Επιπλέον, πολλές αεροπορικές εταιρείες, αλλά και tour operators προσφέρουν στους πελάτες τους τη δυνατότητα ν' αγοράσουν μόνο την αεροπορική θέση (seat-only). Τα προγράμματα Frequent Flyers βοηθούν στην ύπαρξη της δωρεάν αερομεταφοράς, οπότε μειώνουν την αγορά των πακέτων και το Ίντερνετ προσφέρει με τη σειρά του αρκετές δυνατότητες για εύκολη εύρεση αεροπορικών θέσεων.

Ακόμη, η πλειοψηφία των τουριστών προχωρά σε κρατήσεις για περιορισμένο χρονικό διάστημα, ενώ αυξάνεται και η προτίμηση σε μη παραδοσιακά ξενοδοχειακά είδη καταλυμάτων. Οι μεμονωμένες εγκαταστάσεις πληρούν, πια, τα αναγκαία standards, προσφέροντας ικανοποιητική ποιότητα και μεγαλύτερη σιγουριά στους καταναλωτές. Οι περισσότεροι Βρετανοί είναι ιδιοκτήτες time sharing και έτσι δεν χρειάζεται ν' αγοράζουν πακέτα. Επίσης, πολλά ξενοδοχεία προσφέρουν, πλέον, τη δυνατότητα για κρατήσεις μέσω Ίντερνετ με αποτέλεσμα την περαιτέρω μείωση των πακέτων.

Οι Αγγλοι τουρίστες του 21ου αιώνα είναι περισσότερο ώριμοι και απαιτητικοί. Αν δεν τους καλύπτουν οι παρεχόμενες υπηρεσίες, δεν επιστρέφουν ποτέ ξανά στο ίδιο μέρος, ενώ δεν είναι σπάνια και η εικόνα ζευγαριών που ταξιδεύουν μεμονωμένα, παρέα με τον παππού και τη γιαγιά.

ΕΓΙΝΑΝ ΟΙ ΠΡΟΚΗΡΥΞΕΙΣ

Ενταξη έργων στο ΠΕΠ Νοτίου Αιγαίου

Τι προβλέπεται κατά περίπτωση

Η ένταξη έργων στο Περιφερειακό Επιχειρησιακό Πρόγραμμα Νοτίου Αιγαίου ξεκίνησε με τη δημοσιοποίηση στις 9 Αυγούστου της πρώτης πρόσκλησης για υποβολή προτάσεων.

Η προκήρυξη αφορά συγκεκριμένες κατηγορίες πράξεων (έργων και ενεργειών) επτά μέτρων του ΠΕΠ, που καλύπτουν τμήμα του συνολικού προϋπολογισμού των αντίστοιχων μέτρων.

• Για το Μέτρο 1.2 «Θαλάσσιες Μεταφορές» προκηρύσσονται έργα λιμενικών εγκαταστάσεων στα κομβικά λιμάνια της Περιφέρειας και έργα βελτίωσης των λιμενικών εγκαταστάσεων στα περιφερειακά λιμάνια, καθώς και έργα οργάνωσης χερσαίας ζώνης (σταθμοί επιβατών, προσπελάσεις, στάθμευση, αποθήκευση, κλπ), συνολικού προϋπολογισμού 15 εκατ. ευρώ.

• Για το Μέτρο 1.3 «Χερσαίες Μεταφορές» προκηρύσσονται έργα που αφορούν σε διανοίξεις δρόμων και σε βελτίωση του υφιστάμενου οδικού δικτύου, συνολικού προϋπολογισμού 15 εκατ. ευρώ.

• Για το Μέτρο 1.4 «Εκπαίδευση» προκηρύσσονται έργα που αφορούν στη δημιουργία νέων υποδομών πρωτοβάθμιας και δευτεροβάθμιας εκπαίδευσης (κατασκευή νέων σχολικών κτιρίων, προσθήκη αιθουσών, δημιουργία βοηθητικών εγκαταστάσεων, κλπ), συνολικού προϋπολογισμού 20 εκατ. ευρώ.

• Για το Μέτρο 2.1 «Υποδομές περιβάλλοντος» προκηρύσσονται έργα αποθήκευσης και διανομής νερού, δίκτυα αποχέτευσης, εγκαταστάσεις επεξεργασίας λυμάτων, συνολικού προϋπολογισμού 25 εκατ. ευρώ

• Για το Μέτρο 3.2 «Δράσεις ενίσχυσης θαλάσσιου τουρισμού με συμμετοχή του ιδιωτικού τομέα» προκηρύσσονται έργα συνολικού προϋπολογισμού 9 εκατ. ευρώ, που αφορούν στην ολοκλήρωση της λιμενικής υποδομής τουριστικών λιμένων.

• Για το Μέτρο 4.6 «Αναβάθμιση περιβάλλοντος και ποιότητας ζωής» προκηρύσσονται έργα συνολικού προϋπολογισμού 5 εκατ. ευρώ, που αφορούν σε αναπλάσεις ιστορικών κέντρων αστικών περιοχών ή υποβαθμισμένων συνοικιών στα δυναμικά νησιωτικά κέντρα ανάπτυξης.

• Για το Μέτρο 5.1 «Υποδομές αγροτικής παραγωγής» προκηρύσσονται έργα που αφορούν στη βελτίωση υπαρχόντων δικτύων άρδευσης, κατασκευή νέων δικτύων άρδευσης (σε εξαιρετικές περιπτώσεις), στην ανάσχεση των ομβρίων υδάτων και στον εμπλουτισμό του υπόγειου υδροφόρου ορίζοντα και στην αγροτική οδοποιία, στα νησιά και τις περιοχές χαμηλής οικονομικής ανάπτυξης, συνολικού προϋπολογισμού 4 εκατ. ευρώ.

• Για το Μέτρο 5.7 «Βασικές υποδομές», που αφορά σε έργα αποχετεύσεων, εγκαταστάσεων επεξεργασίας και διάθεσης λυμάτων, οδοποιίας τοπικής σημασίας, υποδομών εκπαίδευσης, υποδομών συγκέντρωσης, αποθήκευσης, διανομής και επεξεργασίας νερού, συνολικού προϋπολογισμού 10 εκατ. ευρώ.

Οι προτάσεις που θα επιλεγούν προς ένταξη θα χρηματοδοτηθούν κατά 25% από εθνικούς πόρους και κατά 75% από το Ευρωπαϊκό Ταμείο Περιφερειακής Ανάπτυξης, αποστολή του οποίου είναι να συμβάλλει στην άμβλυνση των ανισοτήτων όσον αφορά την ανάπτυξη και το βιοτικό επίπεδο μεταξύ των διαφόρων περιφερειών, καθώς και στη μείωση της καθυστέρησης των λιγότερο ευνοημένων περιφερειών.

Για τις κατηγορίες έργων που έχουν προκηρυχθεί, «τελικοί δικαιούχοι» (δηλαδή φορείς και επιχειρήσεις του δημόσιου ή του ιδιωτικού τομέα που είναι οι αρμόδιοι για την εκτέλεση των πράξεων) μπορεί να είναι: οι νομαρχιακές αυτοδιοικήσεις Δωδεκανήσου και Κυκλάδων, οι Οργανισμοί Τοπικής Αυτοδιοίκησης της Περιφέρειας, τα Λιμενικά Ταμεία Δωδεκανήσου και Κυκλάδων, τοπικοί φορείς (Δημοτικές Επιχειρήσεις Υδρευσης και Αποχέτευσης), το ΥΠΕΧΩΔΕ, καθώς και η Περιφέρεια Νοτίου Αιγαίου.

Η προθεσμία υποβολής των προτάσεων λήγει στις 10-9-2001. Οι προτάσεις υποβάλλονται στην Ειδική Υπηρεσία Διαχείρισης ΠΕΠ Νοτίου Αιγαίου.

Το αμέσως επόμενο χρονικό διάστημα θα προκηρυχθούν σταδιακά τα υπόλοιπα μέτρα του ΠΕΠ Νοτίου Αιγαίου, καθώς και οι υπολειπόμενες κατηγορίες πράξεων των μέτρων που έχουν ήδη προκηρυχθεί. (Βλέπε για τις διακηρύξεις στην σελ. 29)

Μια Ξεχωριστή Διαδρομή στη Θάλασσα

ΔΡΟΜΟΛΟΓΙΑ ΑΠΟ 14/08/2001 ΕΩΣ 31/08/2001
ΑΝΑΧΩΡΗΣΕΙΣ ΑΠΟ ΡΟΔΟ

ΗΜ/ΝΙΑ		ΠΛΟΙΟ	ΩΡΑ	ΠΡΟΟΡΙΣΜΟΣ
14.08	ΤΡΙΤΗ	ΠΑΤΜΟΣ	14.00	ΚΩ - ΚΑΛΥΜΝΟ - ΛΕΡΟ - ΠΑΤΜΟ - ΠΕΙΡΑΙΑ
15.08	ΤΕΤΑΡΤΗ	ΡΟΔΟΣ	14.00	ΤΗΛΟ - ΚΩ - ΚΑΛΥΜΝΟ - ΛΕΡΟ - ΠΑΤΜΟ - ΠΕΙΡΑΙΑ
16.08	ΠΕΜΠΤΗ	ΠΑΤΜΟΣ	14.00	ΣΥΜΗ - ΚΩ - ΛΕΡΟ - ΠΑΤΜΟ - ΠΕΙΡΑΙΑ
17.08	ΠΑΡΑΣΚΕΥΗ	ΡΟΔΟΣ	14.00	ΚΩ - ΚΑΛΥΜΝΟ - ΛΕΡΟ - ΠΑΤΜΟ - ΠΕΙΡΑΙΑ
18.08	ΣΑΒΒΑΤΟ	ΠΑΤΜΟΣ	10.00	ΚΩ - ΣΑΜΟ - ΘΕΣΣΑΛΟΝΙΚΗ
19.08	ΚΥΡΙΑΚΗ	ΡΟΔΟΣ	14.00	ΚΩ - ΚΑΛΥΜΝΟ - ΛΕΡΟ - ΠΑΤΜΟ - ΠΕΙΡΑΙΑ
20.08	ΔΕΥΤΕΡΑ	ΠΑΤΜΟΣ	15.00	ΝΙΣΥΡΟ - ΚΩ - ΑΣΤΥΠΑΛΑΙΑ - ΠΕΙΡΑΙΑ
21.08	ΤΡΙΤΗ	ΡΟΔΟΣ	14.00	ΚΩ - ΚΑΛΥΜΝΟ - ΛΕΡΟ - ΠΑΤΜΟ - ΠΕΙΡΑΙΑ
22.08	ΤΕΤΑΡΤΗ	ΠΑΤΜΟΣ	14.00	ΤΗΛΟ - ΚΩ - ΚΑΛΥΜΝΟ - ΛΕΡΟ - ΠΑΤΜΟ - ΠΕΙΡΑΙΑ
23.08	ΠΕΜΠΤΗ	ΡΟΔΟΣ	14.00	ΣΥΜΗ - ΚΩ - ΛΕΡΟ - ΠΑΤΜΟ - ΠΕΙΡΑΙΑ
24.08	ΠΑΡΑΣΚΕΥΗ	ΠΑΤΜΟΣ	14.00	ΚΩ - ΚΑΛΥΜΝΟ - ΛΕΡΟ - ΠΑΤΜΟ - ΠΕΙΡΑΙΑ
25.08	ΣΑΒΒΑΤΟ	ΡΟΔΟΣ	10.00	ΚΩ - ΣΑΜΟ - ΘΕΣΣΑΛΟΝΙΚΗ
26.08	ΚΥΡΙΑΚΗ	ΠΑΤΜΟΣ	14.00	ΚΩ - ΚΑΛΥΜΝΟ - ΛΕΡΟ - ΠΑΤΜΟ - ΠΕΙΡΑΙΑ
27.08	ΔΕΥΤΕΡΑ	ΡΟΔΟΣ	15.00	ΝΙΣΥΡΟ - ΚΩ - ΑΣΤΥΠΑΛΑΙΑ - ΠΕΙΡΑΙΑ
28.08	ΤΡΙΤΗ	ΠΑΤΜΟΣ	14.00	ΚΩ - ΚΑΛΥΜΝΟ - ΛΕΡΟ - ΠΑΤΜΟ - ΠΕΙΡΑΙΑ
29.08	ΤΕΤΑΡΤΗ	ΡΟΔΟΣ	14.00	ΤΗΛΟ - ΚΩ - ΚΑΛΥΜΝΟ - ΛΕΡΟ - ΠΑΤΜΟ - ΠΕΙΡΑΙΑ
30.08	ΠΕΜΠΤΗ	ΠΑΤΜΟΣ	14.00	ΣΥΜΗ - ΚΩ - ΛΕΡΟ - ΠΑΤΜΟ - ΠΕΙΡΑΙΑ
31.08	ΠΑΡΑΣΚΕΥΗ	ΡΟΔΟΣ	14.00	ΚΩ - ΚΑΛΥΜΝΟ - ΛΕΡΟ - ΠΑΤΜΟ - ΠΕΙΡΑΙΑ

Αναχώρηση από Θεσσαλονίκη για Ρόδο κάθε Κυριακή 13.00

Κεντρικό Πρακτορείο ΔΑΝΕ SEA LINE Αυστραλίας 92
Ωρες λειτουργίας 08.00 - 20.00 ΤΗΛ. 43150 (10 γραμμές)

Δ-Α-Ν-Ε- SEA LINE

ΔΩΔΕΚΑΝΗΣΙΑΚΗ ΑΝΩΝΥΜΗ ΝΑΥΤΙΛΙΑΚΗ ΕΤΑΙΡΙΑ

Rodos Tec
COMPUTER SYSTEMS



ΤΙΜΗ:140.000δρχ
Ηλεκτρονική με φορολογική μνήμη 7 ετών!

ΤΙΜΗ: 170.000 δρχ
Θερμική, γρήγορη και αθόρυβη

Ταμειακές μηχανές με δυνατότητα διπλής αναγραφής τιμών σε δραχμές και EURO

ΔΗΜΟΣ ΑΝΑΣΤΑΣΑΣ - ΣΩΤΗΡΗΣ ΓΕΩΡΓΑΣ
ΔΗΜ. ΑΝΑΣΤΑΣΙΑΔΗ 1- 85100 ΡΟΔΟΣ ΤΗΛ. 0241 - 28393

δημοκρατικά
ΥΠΑΡΧΕΙ ΑΝΤΙΚΕΙΜΕΝΙΚΗ ΠΡΑΓΜΑΤΙΚΟΤΗΤΑ Η ΟΠΟΙΑ ΔΙΝΕΙ ΤΟ ΜΕΤΡΟ ΤΗΣ ΑΛΗΘΕΙΑΣ (ΑΡΙΣΤΟΤΕΛΗΣ)

Μεθοδευμένα και σχεδιασμένα τα εγκλήματα

Η πρόσφατη αποτυχία των διωκτικών αρχών να συλλάβουν τον Πάσσαρη έφερε και πάλι στο προσκήνιο το οξυμμένο πρόβλημα του οργανωμένου εγκλήματος καθώς και τα νέα ποιοτικά του χαρακτηριστικά στην εποχή της παγκοσμιοποίησης. Το οργανωμένο έγκλημα είναι από εκείνες τις κοινωνικές δομές που διεθνοποιήθηκαν «έγκαιρα» πολύ πριν από τους κατασταλτικούς μηχανισμούς του εθνικού κράτους και ακόμα περισσότερο από το κίνητρο εκδημοκρατισμού. Με αυτόν τον τρόπο απέκτησε δύο πλεονεκτήματα: α) καλύτερη γνώση των νέων τεχνολογιών από τους διώκτες του και β) μεγαλύτερη αξιοποίηση των δυνατοτήτων που παρέχει η διαδικασία της παγκοσμιοποίησης στην απόκρυψη κινήσεων εμπορευμάτων, στοιχείων και ατόμων.

«ΟΙ ΕΛΛΗΝΙΚΕΣ ΔΙΩΚΤΙΚΕΣ ΑΡΧΕΣ ΑΠΟΠΡΟΣΑΝΑΤΟΛΙΣΜΕΝΕΣ ΑΠΟ ΤΗΝ ΕΠΟΧΗ ΤΟΥ ΕΜΦΥΛΙΟΥ ΚΑΙ ΤΗΣ ΧΟΥΝΤΑΣ ΔΕΝ ΜΠΟΡΕΣΑΝ ΑΚΟΜΑ ΝΑ ΑΠΟΚΤΗΣΟΥΝ ΔΟΜΕΣ ΑΝΤΙΣΤΟΙΧΕΣ ΤΩΝ ΑΠΑΙΤΗΣΕΩΝ»

Το έγκλημα στην χώρα μας δεν έχει, πλέον, τα κοινωνικά χαρακτηριστικά μερικών δεκαετιών προηγούμενα. Είναι πολύπλευρα πιο οργανωμένο και μεθοδικό. Δεν γίνεται προκειμένου κάποιος να εξασφαλίσει ένα κομμάτι ψωμί προς επιβίωση. Αντίθετα, το κυνήγι για το χρήμα αποσκοπεί στην διασφάλιση αναπαραγωγής των δομών ιεραρχίας του οργανωμένου εγκλήματος, καθώς και την χρηματοδότησή του. Ακόμα, επιδιώκεται να διασφαλιστεί πλούτος για τα «μέλη» του. Σήμερα, το οργανωμένο έγκλημα είναι τρόπος εισόδου σε υψηλότερα κοινωνικά κλιμάκια, ιδιαίτερα το οικονομικό έγκλημα συνοδεύεται με το ξέπλυμα για την νομιμοποίηση του παράνομα κτηθέντος πλούτου. Πλούτος που σε ένα βαθμό θα αντιμετωπίσει συγκυριακές δυσκολίες αφού θα πρέπει να εμφανιστεί υπό τον ήλιο με την κατάργηση της δραχμής και την είσοδο της Ελλάδας στο ευρώ.

Τα πιο βαριά εγκλήματα, όπως ο φόνος δεν γίνονται πλέον κατά κανόνα για λόγους τιμής, ή εξαιτίας «της κακιάς στιγμής». Γίνονται πράξη εμπορευματικοποίησης του εγκλήματος εντός του καπιταλιστικού συστήματος (αρκεί να θυμηθεί κανείς την «εταιρεία δολοφόνων»). Γίνεται, ακόμα, προκειμένου να εκτοπιστεί ένας αντίπαλος, να εκφοβηθεί κάποια κοινωνική ομάδα, αλλά και για να υπάρξουν «δεσμοί αίματος» στο εσωτερικό του, σκληρές και πολύχρονες δεσμεύσεις. Ουσιαστικά το οργανωμένο έγκλημα αποτελεί σήμερα μια παράλληλη οργάνωση προς την νόμιμη εξουσία. Διαθέτει βαρύ και σύγχρονο οπλισμό, ο οποίος σε έναν βαθμό υπονομεύει το μονοπώλιο της κρατικής βίας. Μονοπώλιο που αποτελούσε το θεμελιακό χαρακτηριστικό, κατά τον Βέμπερ, του κράτους και το οποίο το διαχώριζε από άλλους θεσμούς και δομές της σύγχρονης καπιταλιστικής κοινωνίας. Το οργανωμένο έγκλημα είναι σε θέση να δώσει αποφασιστικής σημασίας κτυπήματα στον στόχο του. Μπορεί και «εισάγει» πληρωμένους φονιάδες από το εξωτερικό, τους οποίους κατόπιν φυγαδεύει στι εξωτερικό. Η κατάρρευση του υπαρκτού σοσιαλισμού στην Ανατολική Ευρώπη έφερε στην επιφάνεια το οργανωμένο έγκλημα σ' αυτές τις χώρες που λειτουργεί με μεθόδους πρωταρχικής καπιταλιστικής συσσώρευσης. Με μορφές οργάνωσης του εγκλήματος όπως στις ΗΠΑ έναν αιώνα νωρίτερα. Η εξάπλωση των μαφιόζικων δομών από την Ρωσία μέχρι και την Αλβανία στην Ελλάδα όξυνε τα προβλήματα του οργανωμένου εγκλήματος στην χώρα μας διττά. Από τη μιά η Ελλάδα χρησιμοποιείται ως νέος τόπος δράσης αυτών των εγκληματικών δομών, από την άλλη οι δομές αυτές παράσχουν στο ελληνικό οργανωμένο έγκλημα φτηνή και βίαιη «εργασία». Οι ελληνικές διωκτικές αρχές αποπροσανατολισμένες από την εποχή του εμφυλίου και της χούντας δεν μπόρεσαν ακόμα να αποκτήσουν δομές αντίστοιχες των απαιτήσεων της διεθνοποίησης και νέας μορφής οργανωμένου εγκλήματος γι' αυτό δυσκολεύονται να ανταποκριθούν στις απαιτήσεις της αντιπαράθεσης μαζί του.

ΒΑΣΙΚΟΙ ΣΤΟΧΟΙ Η ΑΝΑΜΟΡΦΩΣΗ ΤΟΥ ΠΛΑΙΣΙΟΥ ΣΠΟΥΔΩΝ ΚΑΙ Η ΔΙΕΥΡΥΝΣΗ

Το επιχειρησιακό πρόγραμμα για ΑΕΙ - ΤΕΙ έως το 2006

Ενα από τα μέτρα του Επιχειρησιακού Προγράμματος Εκπαίδευσης και Αρχικής Επαγγελματικής Κατάρτισης του ΥΠΕΠΘ (ΕΠΕΑΕΚ 2) είναι η αναμόρφωση των Προγραμμάτων Σπουδών και η διεύρυνση της Τριτοβάθμιας εκπαίδευσης. Η διάρκεια εφαρμογής του είναι έως το 2006.

Στόχος του είναι η διεύρυνση των προπτυχιακών σπουδών με γνωστικά αντικείμενα προσαρμοσμένα στις νέες ανάγκες αγοράς εργασίας. Με την διεύρυνση της τριτοβάθμιας εκπαίδευσης αναμένεται να μειωθεί η φοιτητική μετανάστευση δεδομένου ότι τα προσφερόμενα προγράμματα θα καλύπτουν την ζήτηση και θα είναι εξ ίσου ελκυστικά με αυτά που προσφέρονται στο εξωτερικό. Η δράση αυτή δεν θα περιορίσει την δυνατότητα μεταπτυχιακών φοιτητών να παρακολουθήσουν προγράμματα στο εξωτερικό ως υπότροφοι του κράτους. Οι ενέργειες που θα ενταχθούν στο Μέτρο είναι:

• Αναμόρφωση εκπαιδευτικών προγραμμάτων και εκπαιδευτικού υλικού. Ο στόχος της Ενέργειας είναι να αξιολογηθούν τα προγράμματα σπουδών, τα βιβλία και το λοιπό εκπαιδευτικό υλικό που παρήχθη στα πλαίσια του 1ου ΕΠΕΑΕΚ και να συμπληρωθεί η προσπάθεια παραγωγής σύγχρονου εκπαιδευτικού υλικού καθώς και η δημιουργία μεθοδολογικών εργαλείων τα οποία θα διευκολύνουν τους μαθητές να ενταχθούν στις ανώτερες βαθμίδες της εκπαίδευσης, αναπτύσσοντας κριτική και δημιουργική σκέψη. Επιπλέον στόχος είναι η αύξηση των επιλογών των εκπαιδευτικών ως προς τα διδακτικά εργαλεία που θα υιοθετήσουν. Ιδιαίτερη έμφαση πρόκειται να δοθεί στην τεχνική εκπαίδευση (αρχική κατάρτιση), γιατί κρίνεται ότι υστερεί ως προς την ποιότητα της παρεχόμενης εκπαίδευσης.

Πειραματικά προγράμματα

Παράλληλα, προβλέπεται η υλοποίηση πειραματικών προγραμμάτων εκπαίδευσης στις σχολικές μονάδες (ΣΕΠΠΕ) στα πλαίσια των οποίων θα αξιολογούνται στην πράξη τα νέα διδακτικά πακέτα.

• Υποστήριξη διεύρυνσης τριτοβάθμιας εκπαίδευσης.

Το Μέτρο θα περιλάβει δράσεις που θα αφορούν την αναβάθμιση των τμημάτων της Τριτοβάθμιας Εκπαίδευσης, που ιδρύθηκαν στο πλαίσιο του Β' ΚΠΣ, την δημιουργία νέων τμημάτων, σύμφωνα και με τις ανάγκες της αγοράς εργασίας, και τον εκσυγχρονισμό των προπτυχιακών σπουδών.

• Υποστήριξη μεταπτυχιακών προγραμμάτων σπουδών και έρευνα.

Οι δράσεις της Ενέργειας θα σχεδιαστούν έτσι ώστε να βοηθήσουν στην αναβάθμιση και την διεθνή ανταγωνιστικότητα των μεταπτυχιακών σπουδών που οφείλουν να συνδεθούν πιο ενεργά με την έρευνα στον ακαδημαϊκό χώρο. Προς τον σκοπό αυτό πρέπει να υποβοηθηθούν οι ερευνητικές διεργασίες των πανεπιστημιακών διοικήσεων, να υπάρξουν μεταπτυχιακές υποτροφίες με ανταπόδοση ερευνητικού έργου, να εκπονούνται μελέτες εκπαιδευτικής έρευνας, κ.ο.κ. Διευκρινίζεται ότι η έρευνα (βασική και εφαρμοσμένη) των σπουδαστών, θα αποτελεί προϋπόθεση για την ολοκλήρωση των σπουδών τους.

Τα προγράμματα έρευνας θα αφορούν (1) έρευνα στο πλαίσιο των μεταπτυχιακών σπουδών και (2) έρευνα που αφορά την εκπαίδευση.

Μεταπτυχιακά

Πρόκειται να υποστηριχθούν τα μεταπτυχιακά εκείνα προγράμματα που μετά από αξιολόγηση θα κριθεί ότι πληρούν τα κριτήρια ποιότητας και αναγκαιότητας (ως προς τις επαγγελματικές διεξόδους που παρέχουν), αλλά και να δημιουργηθούν νέα προγράμματα που θα κριθεί ότι απαιτούνται για την στελέχωση αγοράς εργασίας.

Επισημαίνεται ότι στο πλαίσιο της Ενέργειας θα προταθούν για χρηματοδότηση δράσεις που στοχεύουν:

1) στην αναβάθμιση και επέκταση της λειτουργίας των Μεταπτυχιακών Προγραμμάτων Σπουδών (ΜΠΣ).

Προβλέπεται η συνολική αξιολόγηση της ενέργειας του 1ου ΕΠΕΑΕΚ καθώς και η αξιολόγηση των επιμέρους έργων. Τα αποτελέσματα της αξιολόγησης θα χρησιμοποιηθούν για την επιλογή εκείνων των ΜΠΣ του 1ου ΕΠΕΑΕΚ των οποίων η χρηματοδότηση θα συνεχίσει,

2) στην δημιουργία νέων ΜΠΣ, η επιλογή των οποίων θα βασιστεί σε κριτήρια που σχετίζονται τόσο με τις ανάγκες της αγοράς εργασίας όσο και με την ανάγκη συμβολής στην εισαγωγή και ανάπτυξη των νέων τεχνολογιών στην χώρα.

• Υποτροφίες σπουδαστών για σπουδές στην Ελλάδα και το Εξωτερικό.

Στα πλαίσια του Μέτρου θα δοθούν υποτροφίες σε σπουδαστές, φοιτητές και πτυχιούχους για να παρακολουθήσουν προγράμματα στην Ελλάδα και το Εξωτερικό.



Με τη διεύρυνση της τριτοβάθμιας εκπαίδευσης αναμένεται να μειωθεί η φοιτητική μετανάστευση δεδομένου ότι τα προσφερόμενα προγράμματα θα καλύπτουν την ζήτηση και θα είναι εξ ίσου ελκυστικά με αυτά που προσφέρονται στο εξωτερικό.

ΝΤΕΤΕΚΤΙΒΣ
30 ΧΡΟΝΙΑ ΜΟΝΙΜΑ ΚΑΙ ΣΤΗ ΡΟΔΟ
35354
ΠΛΑΤΕΙΑ ΑΓΙΟΥ ΙΩΑΝΝΟΥ
Η ΛΥΣΗ!!!
ΣΕ ΚΑΘΕ ΣΑΣ ΠΡΟΒΛΗΜΑ
EXPRESS SECURITY



AQUA MARINE
Silver - Bijoux - Accesories

Νικηφόρου Μανδηλαρά 18-20
Τηλ.: +30-241-35727
Fax: +30-241-21742
85100 ΡΟΔΟΣ

ευθέως & ωλαχίως



με τη γραφίδα της ΡΕΝΑΣ ΔΙΑΚΙΔΗ
RENAD@RHO.FORTHNET.GR.

ΑΝΑΠΡΟΣΑΝΑΤΟΛΙΣΜΟΙ

Αν άκουγε κάποιος με προσοχή τον **υπουργό Εθνικής Οικονομίας Γιάννο Παπαντωνίου** να μιλά, τόσο στην συνέντευξη Τύπου που έδωσε, όσο και κατά την ομιλία του στα κομματικά στελέχη, θα μπορούσε να διακρίνει έναν φόβο για το συνέδριο και για την στάση που θα κρατήσει η εσωκομματική αντιπολίτευση. Στην συνέντευξη Τύπου είπε πως γνωρίζει πολύ καλά ότι υπάρχουν πολλοί στο ΠΑΣΟΚ που θα ήθελαν να αναβιώσουν την εποχή του **«Τσοβόλα δώσ' τα όλα»** το 1987, σημειώνοντας ότι το **«δις εξαμαρτείν ουκ ανδρός σοφού»**.

Αργότερα, μιλώντας στα κομματικά στελέχη είπε το εξής αξιομνημόνευτο: **Η αμφισβήτηση της οικονομικής πολιτικής γίνεται μέσα από το ΠΑΣΟΚ, όπου η εσωκομματική αντιπολίτευση υιοθετεί πλήρως τις θέσεις της Νέας Δημοκρατίας για την οικονομία**. Και κατέληξε λέγοντας ότι «δεν είναι ανάγκη να επιστρέψουμε στα ελλείμματα και τις κρατικοποιήσεις για να αποδείξουμε ότι είμαστε σοσιαλιστές».

Πέραν της όποιας αγωνίας του κ. Παπαντωνίου για το αν θα συνεχισθεί ή όχι η πολιτική του, δεδομένου ότι θα αντικατασταθεί, το πιθανότερο, από την θέση του υπουργού Εθνικής Οικονομίας στον επόμενο ανασχηματισμό, τα στελέχη του ΠΑΣΟΚ που τον παρακολουθούσαν την Δευτέρα το βράδυ, έμειναν με την απορία:

Πώς γίνεται τελικά η αριστερή πτέρυγα του ΠΑΣΟΚ, δηλαδή οι της εσωκομματικής αντιπολίτευσης να ταυτίζονται πολιτικά με τις απόψεις περί οικονομίας ενός δεξιού κόμματος όπως η Νέα Δημοκρατία; Τι συμβαίνει τελικά; Πόσο δεξιό είναι το ΠΑΣΟΚ των εκσυγχρονιστών και πόσο αριστερή η Ν.Δ. του Καραμανλή του νεώτερου; Το πλέον κατάλληλο δίλημα για τις μέρες του Αυγούστου.

ΣΦΙΧΤΕΣ ΔΙΑΔΙΚΑΣΙΕΣ

Σε γενικές γραμμές ήπιο ήταν το κλίμα κατά την διάρκεια της συνάντησης του **Γιάννου Παπαντωνίου** με τα στελέχη του **ΠΑΣΟΚ.** Οι σφιχτές διαδικασίες που επέβαλε το προεδρείο, μόλις 2 λεπτά στη διάθεση του κάθε στελέχους που επιθυμούσε να καταθέσει άποψη ή να θέσει ερώτημα στον υπουργό, δεν άφηναν και πολλά περιθώρια εκτροπής. Ο κ. **Τιμόθεος Παρασκευάς** έσπευδε να τους επαναφέρει στην τάξη μόλις ξεπερνούσαν το χρόνο. Εξαίρεση έγινε μόνο για τον δήμαρχο **Γιώργο Γιαννόπουλο** που μίλησε για όσο χρόνο χρειάστηκε να πει αυτά που ήθελε να πει και στην συνέχεια το ίδιο προνόμιο δόθηκε στον **Γιάννη Παρασκευά**, ο οποίος μάλλον το παράκανε, ώστε χρειάστηκε να παρέμβει ο αδελφός του και να τον επαναφέρει στον ίσιο δρόμο. Οσοι λοιπόν διαφωνούσαν με τα λεγόμενα του Γιάννου που, εν ολίγοις, όλα τα βλέπει ρόδινα κι ωραία, περιορίζονταν να μουρμουρίζουν μέσα από τα δόντια τους, ο ένας στο διπλανό του, ο άλλος στον παραδίπλα του κι αυτό ήταν όλο. Αν δεν είχε γίνει και το φραστικό επεισόδιο **Σταυριανού - Παπουρά,** όλα θα είχαν κυλήσει εν πλήρει τάξει και ηρεμία.

ΠΟΙΟΙ ΔΙΑΛΥΟΥΝ ΤΕΛΙΚΑ ΤΟ ΠΑΣΟΚ;

Ολα βαίνουν καλώς σ'αυτή τη χώρα κατά την άποψη του **υπουργού Εθνικής Οικονομίας** που αναρωτήθηκε γιατί φθάσαμε σε πολιτική κρίση (στο ΠΑΣΟΚ) αφού και τα μεγάλα οικονομικά προβλήματα αφήσαμε πίσω μας και κοινωνική κρίση η χώρα δεν αντιμετωπίζει, ενώ διέρχεται περίοδο σχετικής πολιτικής σταθερότητας και ηρεμίας. Η αισιοδοξία του **κ. Παπαντωνίου** για το αποτέλεσμα των προσεχών εκλογών και οι απαξιωτικές αναφορές του στην εσωκομματική αντιπολίτευση, προκάλεσαν την αντίδραση του **Αλέκου Παπουρά**. «Φαίνεται πως δεν ζείτε σ'αυτή τη χώρα. Ούτε το 20% δεν θα πάρουμε στις εκλογές» είπε μεταξύ άλλων ο Παπουράς στον υπουργό «στολίζοντας» καταλλήλως τον πρωθυπουργό, λέγοντας πως άλλο Ανδρέας «εκείνος μπορεί να έκανε λάθη αλλά τα έφτιαχνε», άλλο Σημίτης «αυτός να δούμε τι θα κάνει τώρα» και άλλα παρόμοια.

Το ύφος του Παπουρά εξόργισε τον **Βασίλη Σταυριανό** που όταν ήλθε η σειρά του να μιλήσει είπε πως είναι απαράδεκτο στελέχη του ΠΑΣΟΚ να μιλάνε έτσι για τον πρωθυπουργό της χώρας και το προεδρείο να μην τους επαναφέρει στην τάξη. Ποιός είδε τον Παπουρά και δεν τον φοβήθηκε! Πετάχτηκε πάνω κι άρχισε να κατηγορεί το Σταυριανό στο στυλ «εσείς διαλύσατε το ΠΑΣΟΚ». Και στην προσπάθειά του να αποδείξει ποιό είναι το ΠΑΣΟΚ σήμερα βρήκε το μπελά του ο **Κοσμάς Σφυρίου** που καθόταν δίπλα στον υπουργό. Τον είδε ο Παπουράς και θυμήθηκε ότι στις εκλογές του 1998 ο βουλευτής δεν είχε στηρίξει αυτόν που είχε το χρίσμα του ΠΑΣΟΚ, αλλά τον «αντάρτη» **Θεοδόση Κολιάδη.** Ταύρος μαινόμενος ο Παπουράς, λίγο ακόμα και θα χειροδικούσε. Τελικά τα πνεύματα ηρέμησαν με την παρέμβαση των ψυχραιμότερων.

ΣΥΜΜΑΧΙΕΣ ΕΝ ΟΨΕΙ ΣΥΝΕΔΡΙΟΥ

Πλησιάζουν οι εσωκομματικές εκλογές για την ανάδειξη συνέδρων στο ΠΑΣΟΚ. Μόνο έτσι μπορεί να εξηγήσει κανείς κάποιες περίεργες κινήσεις, κάποιες **ύποπτες εκδηλώσεις φιλίας** μεταξύ δηλωμένων αντιπάλων, κάποια τετ- α- τετ κάποια χαμόγελα, κάποιες αγκαλιές... Περίεργα πράγματα. Εκτός κι αν θεωρήσουμε ότι μεταξύ συντρόφων όλα είναι πιθανά κι αναμενόμενα.

ΑΠΙΣΤΕΥΤΑ! ΚΙ ΟΜΩΣ ΕΠΩΘΗΚΑΝ...

Στις ιστορικές καταγραφές της προχθεσινής συνάντησης των κομματικών στελεχών θα πρέπει να προστεθεί κι η δήλωση του **Γιάννη Παρασκευά** ότι η κυβέρνηση **Σημίτη** τα δύο τελευταία χρόνια **είναι από τις πιο παραγωγικές κυβερνήσεις του ΠΑΣΟΚ!** (αλλού εντοπίζεται το πρόβλημά της). Η δήλωση αυτή έκανε μερικούς να σταυροκοπηθούν, κάτι έπαθε ο Παρασκευάς, σου λένε, μεσούντος του Αυγούστου. Σε λίγο ήλθε και δεύτερο κρούσμα: **«Συμφωνώ με τον δήμαρχο** (τον Γιώργο Γιαννόπουλο)...»! Η έκπληξη που ακολούθησε ακαριαία την φράση αυτή (αλήθεια πότε ήταν η τελευταία φορά που ο Γιάννης Παρασκευάς συμφώνησε με τον δήμαρχο;) δεν μας επέτρεψε να παρακολουθήσουμε τα όσα έλεγε για να μάθουμε ποιό ήταν τελικά το σημείο σύγκλισης. Κάτι περί **«αυτοδιοίκησης»** προλάβαμε ν' ακούσουμε, ως του χώρου εκείνου που ασκείται ακόμη ουσιαστική πολιτική, του χώρου πάνω στον οποίο θα στηριχθεί το μέλλον της χώρας (την κατανόηση των αναγνωστών αν κάτι δεν αποδίδεται με ακρίβεια, λόγω της έκπληξης που προαναφέραμε). Τελικά αυτό το ΠΑΣΟΚ και τα στελέχη του, πάντα έχει την δυνατότητα να μας εκπλήσσει. Τι θα ήταν η πολιτική ζωή του τόπου χωρίς αυτούς;

Η ΕΠΑΝΑΣΤΑΣΗ ΤΟΥ ΑΥΡΙΟ

Την δική του εκδοχή για την κρίση που διέρχεται σήμερα το ΠΑΣΟΚ, σε άμεση συνάρτηση με την γενικότερη απαξίωση της πολιτικής, έδωσε ο Γιώργος Γιαννόπουλος, μιλώντας στην συνάντηση των στελεχών του Κινήματος με τον ΥΠΕΘΟ. **«Φταίει η αποστασιοποίηση από τα τοπικά προβλήματα, τα προβλήματα του πολίτη. Αφήσαμε τις ανεξάρτητες αρχές να υποκαταστήσουν την πολιτική, που έτσι έγινε απρόσωπη. Κόπηκαν οι γέφυρες επικοινωνίας»**.

Πως μπορούν να αποκατασταθούν; **Μέσω της Αποκέντρωσης με Αυτοδιοίκηση.** Η ενίσχυση της αυτοδιοίκησης και η παροχή της δυνατότητας να παρέμβει ουσιαστικά στα προβλήματα των πολιτών, θα έχει ως αποτέλεσμα την παραγωγή πολιτικής για τον πολίτη (και όχι για την εξυπηρέτηση των προσωπικών φιλοδοξιών του καθενός) και αυτό σταδιακά θα αξιώσει και πάλι την πολιτική.

Του άρεσαν του Γιάννου αυτά που άκουσε από τον δήμαρχο. Συμφώνησε σε όλα μαζί του και έτσι επέλεξε να κλείσει την συνάντησή του με τα στελέχη του ΠΑΣΟΚ:

«Η όλη δομή του κράτους πάσχει» είπε ο υπουργός. **«Η επόμενη επανάσταση στην Ελλάδα θα είναι η επανάσταση στην διοίκηση. Κι αυτό θα γίνει με ουσιαστική αποκέντρωση και αυτοδιοίκηση. Με απλούστευση των διαδικασιών (γραφειοκρατικών). Η μεγάλη πρόκληση για το ΠΑΣΟΚ είναι η μεγάλη διοικητική μεταρρύθμιση της χώρας. Μόνο έτσι θα αποκαταστήσουμε την σχέση του πολίτη με το κράτος».**

Ομως ο υπουργός έθιξε και την άλλη πλευρά του νομίσματος: **«Εδώ έγκειται η μεγάλη δυσκολία για το ΠΑΣΟΚ. Τόσα χρόνια στην κυβέρνηση είναι λογικό να έχουν διαμορφωθεί κατεστημένα και συμφέροντα στην διοίκηση. Δεν καταφέραμε ακόμα να απελευθερώσουμε τον πολίτη από τα μικροσυμφέροντα και τα μικροκατεστημένα. Κι εδώ το ΠΑΣΟΚ θα πρέπει να ξεπεράσει τον εαυτό του».**



ARISTON
ΤΑ ΠΑΝΤΑ ΑΡΙΣΤΑ
Ευκολίες πληρωμής από 10 μέχρι και 48 μήνες χωρίς προκαταβολή
ΧΑΜΗΛΕΣ ΤΙΜΕΣ ΚΑΙ ΔΟΣΕΙΣ
ARISTON ΙΤΑΛΙΑΣ:
ΚΟΥΖΙΝΕΣ ΚΑΙ ΦΟΥΡΝΟΙ ΠΑΝΤΟΣ ΤΥΠΟΥ - ΕΣΤΙΕΣ ΚΕΡΑΜΙΚΕΣ ΚΑΙ ΑΠΛΕΣ - ΨΥΓΕΙΑ - ΚΑΤΑΨΥΚΤΕΣ- ΨΥΓΕΙΟΚΑΤΑΨΥΚΤΕΣ - ΠΛΥΝΤΗΡΙΑ ΡΟΥΧΩΝ ΚΑΙ ΠΙΑΤΩΝ - ΘΕΡΜΟΣΙΦΩΝΕΣ ΓΙΑΛΙΟΥ ΑΠΟΡΡΟΦΗΤΗΡΕΣ ΚΟΥΖΙΝΑΣ ΠΑΝΤΟΣ ΤΥΠΟΥ
απλά και εντοιχιζόμενα σε ποικιλία χρωμάτων
ΚΑΙ ΤΩΡΑ ΑΠΛΑ - ΕΝΤΟΙΧΙΖΟΜΕΝΑ
ΠΛΥΝΤΗΡΙΑ - ΨΥΓΕΙΑ - ΚΟΥΖΙΝΕΣ ΚΑΙ ΜΙΚΡΟΣΥΣΚΕΥΕΣ CANDY - ZANNUSI - ELKO - ΕΣΚΙΜΟ - GENERAL - BOSCH - SIEMENS (ΜΠΟΣ - ΣΙΜΕΝΣ) ΣΤΙΣ ΧΑΜΗΛΟΤΕΡΕΣ ΤΙΜΕΣ ΤΗΣ ΑΓΟΡΑΣ ΠΡΟΪΟΝΤΑ PHILIPS - SONY - PANASONIC - PIONEER - AIWA - HITACHI - SAMSUNG - TECHNICS - WESTINGHOUSE - MITSUBISCHI - ZOPPAS - INDESIT κ.λ.π.
Επισκεφθείτε μας για να βεβαιωθείτε για τις ΧΑΜΗΛΕΣ ΤΙΜΕΣ μας! ΚΑΙ ΤΙΣ ΜΕΓΑΛΕΣ ΕΥΚΟΛΙΕΣ
Εισάγουμε και γι' αυτό πουλάμε φθηνότερα
ARISTON Η ΠΡΟΗΓΜΕΝΗ ΤΕΧΝΟΛΟΓΙΑ
ΤΗΛΕΟΡΑΣΕΙΣ - ΒΙΝΤΕΟ - ΒΙΝΤΕΟΚΑΜΕΡΕΣ - ΒΙΝΤΕΟΤΗΛΕΟΡΑΣΕΙΣ - ΜΙΚΡΟΣΥΣΚΕΥΕΣ - FAX - ΣΤΕΡΕΟ - ΤΗΛΕΦΩΝΑ - C.D. - ΣΚΟΥΠΕΣ ΟΛΕΣ ΟΙ ΜΑΡΚΕΣ ΣΕ ΠΟΙΚΙΛΙΑ ΤΥΠΩΝ
Αντιπρόσωποι - Εισαγωγείς ΔΩΔΕΚΑΝΗΣΟΥ από το 1960
ΑΔΕΛΦΟΙ ΣΤΕΦΑΝΟΥ Ο.Ε.
ΝΕΑ ΚΑΤΑΣΤΗΜΑΤΑ ΣΤΕΛΙΟΥ ΚΩΤΙΑΔΗ 3
FAX 22568, ΤΗΛ.: 22568 - 22695
ΕΚΠΤΩΣΕΙΣ 15% - 30%

Στην Παναγία Σπηλιανή Νισύρου

Με την λαμπρή παρουσία του Παναγιώτατου Οικουμενικού μας Πατριάρχου κ.κ. Βαρθολομαίου, πραγματοποιήθηκαν στο Μαντράκι της Νισύρου οι εορταστικές εκδηλώσεις για τα 600 χρόνια της Παναγίας της Σπηλιανής. Κορυφαία και ιστορική στιγμή για το νησί, η άφιξη του Οικουμενικού Πατριάρχου το μεσημέρι της 4ης Αυγούστου με την ακολουθία Του, όπου Τον υποδέχθηκαν οι αρχές, πλήθος Νισυρίων και ευλαβών προσκυνητών από όλα τα Δωδεκάνησα. Ιδιαίτερα συγκινητική η έντονη παρουσία ξενιτεμένων Νισυρίων από όλο τον κόσμο.

Το πλούσιο πρόγραμμα των εκδηλώσεων επιμελήθηκε ο Σεβασμιότατος Μητροπολίτης Ρόδου κ.κ. Απόστολος και ο ακάματος Πρωτοσύγκελος της Μητροπόλεως κ. Παΐσιος Αραβαντινός, ο οποίος επί μήνες προετοίμαζε το πρόγραμμα και όλες τις λεπτομέρειες της επισκέψεως.

Το σκάφος εις το οποίο επέβαινε ο Οικουμενικός Πατριάρχης από το Μποντρούμ προς Νίσυρο, λίγο πριν προσεγγίσει τον λιμένα έπλευσε μέχρι το σημείο του βράχου που βρίσκεται το Μοναστήρι της Παναγίας της Σπηλιανής, ενώ ταυτόχρονα σήμαινε η καμπάνα του Μοναστηριού και κανονιοφόρος του Πολεμικού Ναυτικού απέδιδε τιμητικούς κανονιοβολισμούς για τον ιστορικό ερχομό του Οικουμενικού Πατριάρχου. Κατά την υποδοχή ο Οικουμενικός Πατριάρχης κ.κ. Βαρθολομαίος απηύθυνε στις αρχές και στους ευλαβείς προσκυνητές θερμές ευχαριστίες και ευχές για την υποδοχή, ενώ ο Δήμαρχος Νισύρου απένειμε το τιμητικό χρυσό κλειδί του Νησιού στον Οικουμενικό Πατριάρχη και εν συνεχεία όλοι μαζί, πεζοί, κατευθυνθήκαμε στον Ιερό Ναό της Παναγίας της Ποταμίτισσας, όπου κατά την διαδρομή ο Πατριάρχης μας αποθεώθηκε από τους κατοίκους.

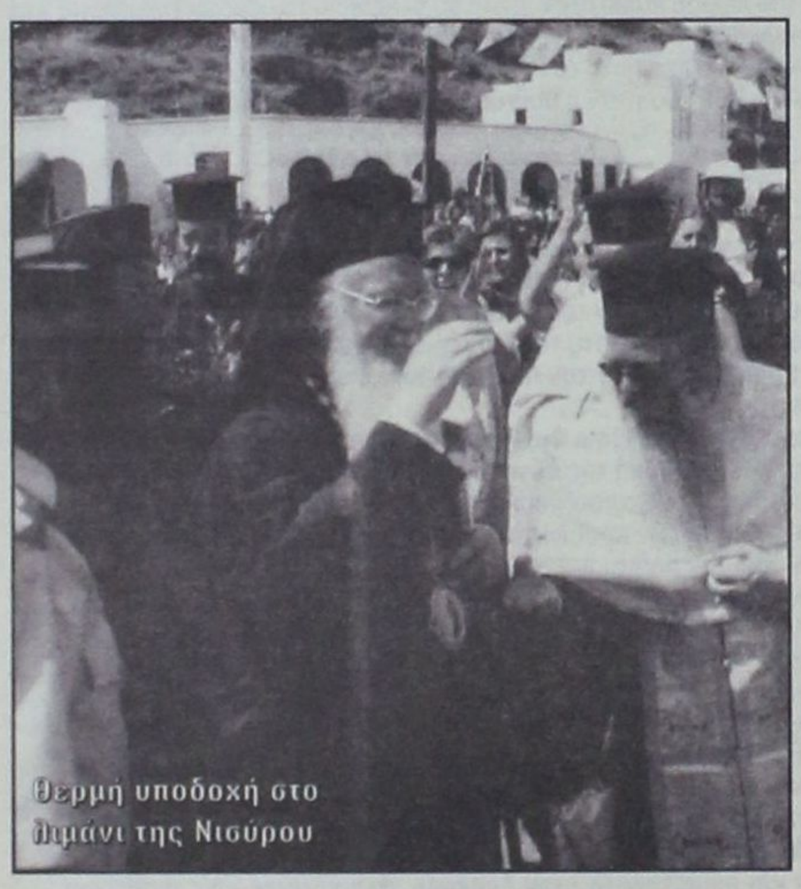
Θερμή υποδοχή στο λιμάνι της Νισύρου

Εκ των σημαντικότατων εκδηλώσεων πρέπει ιδιαιτέρως να υπογραμμισθούν η προσκυνηματική επίσκεψη του Οικουμενικού Πατριάρχου και της ακολουθίας Του στο Μοναστήρι της Παναγίας της Σπηλιανής και η κήρυξη της έναρξης Πνευματικού Συμποσίου με θέμα την Παναγία στην Σπηλιανή, την συμβολή και την σημασία της στην ζωή και την κοινωνία του νησιού, η Πατριαρχική Θεία Λειτουργία η οποία τελέσθηκε την Κυριακή 5 Αυγούστου, στον Ιερό Ναό Παναγίας της Ποταμίτισσας, εις την οποία συλλειτούργησαν οι Μητροπολίτες Ιταλίας κ.κ. Γεννάδιος, Γαλλίας κ.κ. Ιερεμίας, Λέρου, Καλύμνου, Αστυπάλαιας κ.κ. Νεκτάριος και Καρπάθου Κάσου κ.κ. Αμβρόσιος. Μάλιστα προηγήθηκε Λιτάνευση της Εικόνας της Παναγίας της Σπηλιανής από το Μοναστήρι προς την Παναγία την Ποταμίτισσα. Επίσης πρέπει να τονισθεί η πολύ ενδιαφέρουσα επίσκεψη στον κρατήρα του ηφαιστείου του νησιού, όπου ο Οικουμενικός Πατριάρχης κ.κ. Βαρθολομαίος κήρυξε την έναρξη Οικολογικού Συμποσίου με θέμα τον παγκοσμίως γνωστό γαιώτοπο του Ηφαιστείου της Νισύρου. Πολύ ενδιαφέρουσα υπήρξε και η ομιλία του Καθηγητού κ. Δ. Παπανικολάου με θέμα το Ηφαίστειο και την ιστορία του. Περαιτέρω ακολούθησε επίσκεψη στους παραδοσιακούς οικισμούς Εμπορειό, Νικιά και Πάλοι όπου η υποδοχή των Νισυρίων προς τον Οικουμενικό Πατριάρχη υπήρξε συγκινητική. Τέλος πρέπει να αναφερθεί η Πατριαρχική Χοροστασία στον Ιερό Ναό Αγίου Νικήτα (πολιούχου του Νησιού), στις 6 Αυγούστου και η επίσκεψη που ακολούθησε στην Νησίδα Γυαλί και στο σύγχρονο και εντυπωσιακό εργοτάξιο της εταιρείας «Α.Γ.Ε.Τ. Ηρακλής», από όπου εξάγονται πετρώματα και ελαφρόπετρα, όπου ο Πρόεδρος της εταιρείας παρέθεσε γεύμα προς τιμήν του Οικουμενικού Πατριάρχου και της ακολουθίας Του, στο οποίο συμμετείχαν και οι εργαζόμενοι της εταιρείας.

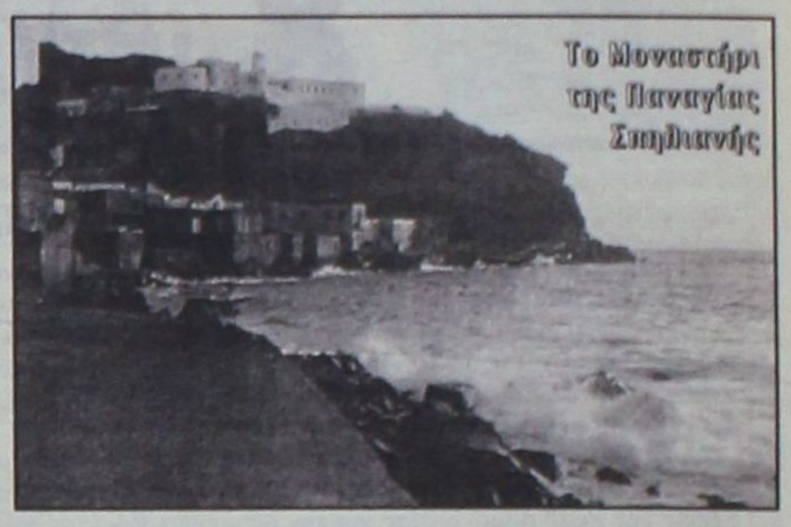
Το Μοναστήρι της Παναγίας Σπηλιανής

Η Παναγία Σπηλιανή Νισύρου και το Κάστρο που βρίσκεται πλησίον, αποτελούν αναμφισβήτητα μοναδικό θρησκευτικό, ιστορικό και πνευματικό μνημείο, παγκοσμίως, το οποίο ο ορθόδοξος προσκυνητής πρέπει απαραιτήτως να επισκεφθεί.

Το ιστορικό προσκύνημα στην Παναγία την Σπηλιανή Νισύρου, πλησιάζει προς το τέλος του. Ο Οικουμενικός μας Πατριάρχης κ.κ. Βαρθολεμαίος και οι Μητροπολίτες του Οικουμενικού Θρόνου ευλόγησαν τις αρχές, τους επισκέπτες και τους προσκυνητές. Ο Οικουμενικός μας Πατριάρχης για ακόμα μία φορά τίμησε τα Δωδεκάνησά μας (σημειώνεται ότι είναι η 4η επίσκεψη από την έναρξη της Πατριαρχίας Του) και εντυπωσίασε με την απλότητα, την γλυκύτητα και την πραότητά Του.

Για το πλούσιο πρόγραμμα και τις άψογα οργανωμένες εκδηλώσεις αξίζουν ιδιαίτερες ευχαριστίες και συγχαρητήρια στον Ποιμενάρχη κ.κ. Απόστολο, στον Πρωτοσύγκελο κ. Παΐσιο αλλά και στις τοπικές αρχές.

Ιωάννης Εμμ. Πάππου

ΠΟΛΙΤΙΣΤΙΚΟΣ ΟΡΓΑΝΙΣΜΟΣ ΔΗΜΟΥ ΠΕΤΑΛΟΥΔΩΝ

«ΠΟΛΙΤΙΣΤΙΚΟ ΚΑΛΟΚΑΙΡΙ 2001»

ΠΟΛΙΤΙΣΤΙΚΕΣ ΕΚΔΗΛΩΣΕΙΣ ΣΤΑ ΠΛΑΙΣΙΑ ΛΕΙΤΟΥΡΓΙΑΣ ΤΗΣ 36ΗΣ ΠΑΝΕΛΛΗΝΙΑΣ ΕΚΘΕΣΗΣ ΧΕΙΡΟΤΕΧΝΙΑΣ ΚΡΕΜΑΣΤΗΣ

16-8-2001 ημέρα Πέμπτη

Ωρα 17.00 Εναρξη αγώνων Σκάκι - Τάβλι - Ντάμας στη Βιβλιοθήκη Κρεμαστής.
Ωρα 20.30 Παρουσίαση παραδοσιακού χορευτικού συγκροτήματος του Αναπτυξιακού και Πολιτιστικού Συλλόγου Κρεμαστής «Η ΠΡΟΟΔΟΣ» στο χώρο της Εκθεσης Κρεμαστής.
Ωρα 21.00 Απονομή χρηματικού επάθλου από τον Ιατρό Γεώργιο Κ. Μιχαλάκη στους πρώτους αριστεύσαντες μαθητές Δημοτικού Σχολείου - Γυμνασίου και Λυκείου Κρεμαστής «εις μνήμη Κωστή και Μιχάλη Μιχαλάκη» στο χώρο της Εκθεσης Κρεμαστής.
Ωρα 21.30 Παρουσίαση Κοινοτικού Χορευτικού Συγκροτήματος Επισκοπής - Κύπρου στο χώρο της Εκθεσης Κρεμαστής.

17-8-2001 ημέρα Παρασκευή

Ωρα 21.00 Αναβίωση εθίμων από χορευτικό τμήμα του Πολιτιστικού Οργανισμού Δήμου Πεταλούδων στο χώρο της Εκθεσης Κρεμαστής.
Ωρα 23.00 Beach Party με τα μουσικά Rock - Pop συγκροτήματα EXTRIM και EMERGENCY BRAKES στην παραλία Κρεμαστής.

18-8-2001 ημέρα Σάββατο

Ωρα 20.30 Θεατρική παράσταση «Πάμε με τα τέσσερα στο 2004» από το θέατρο Νοτίου Αιγαίου στο προαύλιο του Δημοτικού Σχολείου Κρεμαστής.

19-8-2001 ημέρα Κυριακή

Ωρα 09.00 Λαϊκός αγώνας δρόμου 4 χλμ και ημιμαραθώνιος 20 χλμ σε συνεργασία με το Δ.Ο.Ν.Α. Δήμου Πεταλούδων στην Κρεμαστή.
Ωρα 21.00 Συναυλία Φιλαρμονικής Δήμου Πεταλούδων στο χώρο της Εκθεσης Κρεματής.

20-8-2001 ημέρα Δευτέρα

Ωρα 20.30 Αναβίωση εθίμου από το Κ.Α.Π.Η. Δήμου Ρόδου στο χώρο της Εκθεσης Κρεμαστής.
Ωρα 21.15 Παρουσίαση χορευτικού συγκροτήματος του Πολιτιστικού Συλλόγου «ΑΤΤΑΒΥΡΟΣ» Εμπωνας στο χώρο της Εκθεσης Κρεμαστής.

21-8-2001 ημέρα Τρίτη

Ωρα 20.30 Παρουσίαση παραδοσιακού χορευτικού προγράμματος από το χορευτικό τμήμα Δ.Δ. Παραδεισίου του Π.Ο.Δ.Π. στο χώρο της Εκθεσης Κρεμαστής.
Ωρα 22.00 Μουσική συναυλία με τον Μπάμπη Τσέρτο στην παραλία Κρεμαστής.

22-8-2001 ημέρα Τετάρτη

Ωρα 20.30 Παρουσίαση μουσικού προγράμματος από το τμήμα χορωδίας του Π.Ο.Δ.Π. στο χώρο της Εκθεσης Κρεμαστής.
Ωρα 21.00 Παρουσίαση παραδοσιακού χορευτικού προγράμματος από το χορευτικό τμήμα Δ.Δ. Παστίδας του Π.Ο.Δ.Π. στο χώρο της Εκθεσης Κρεμαστής.
Ωρα 21.30 Παρουσίαση προγράμματος από το χορευτικό τμήμα της Ενωσης Ποντίων Πιερίας στο χώρο της Εκθεσης Κρεμαστής.

23-8-2001 ημέρα Πέμπτη

Ωρα 20.30 Απονομές στο χώρο της Εκθεσης Κρεμαστής.
Απονομή επαίνων σε αριστεύσαντες μαθητές - μαθήτριες Γυμνασίου - Λυκείου.
Απονομή αναμνηστικών συμμετοχής στους Εκθέτες που συμμετείχαν στην 36η Πανελλήνια Εκθεση Χειροτεχνίας.
Απονομή βραβείων στους νικητές των αγώνων Σκάκι - Ντάμας - Τάβλι.
Ωρα 21.30 Μουσική βραδιά στην πλατεία Κρεμαστής.

26-8-2001 ημέρα Κυριακή

Ωρα 20.00 Διαγωνισμός Τοπικής Παραδοσιακής Μαγειρικής στην πλατεία Κρεμαστής.
• Από 11 έως 23 Αυγούστου θα λειτουργεί Εκθεση Βιβλίου Συγγραφέων του Δήμου Πεταλούδων στο χώρο της Εκθεσης Κρεμαστής. • Από 11 έως 23 Αυγούστου θα λειτουργεί Εκθεση Βιβλίου στο προαύλιο της Βιβλιοθήκης Κρεμαστής. • Από 11 έως 23 Αυγούστου θα λειτουργεί Εκθεση Φωτογραφίας στο Δημοτικό Σχολείο Κρεμαστής.

Ο ΠΡΟΕΔΡΟΣ
ΚΟΥΔΟΥΝΗΣ ΝΙΚΟΣ

ΧΟΡΗΓΟΙ: COCA COLA ΤΡΙΑ ΕΨΙΛΟΝ, ΕΡΓΟΣΤΑΣΙΟ ΡΟΔΟΥ, ΜΥΛΟΙ ΚΡΗΤΗΣ

ΙΔΙΩΤΙΚΟ ΤΕΧΝΙΚΟ ΕΠΑΓΓΕΛΜΑΤΙΚΟ ΕΚΠΑΙΔΕΥΤΗΡΙΟ

ΤΕΕ ΔΟΡΚΑΣ

Αναγνωρισμένο από το κράτος

ΕΙΔΙΚΟΤΗΤΕΣ

Κρατικό πτυχίο - Αναβολή στράτευσης



• ΠΛΗΡΟΦΟΡΙΚΗΣ - ΔΙΚΤΥΩΝ Η/Υ



• ΚΟΜΜΩΤΙΚΗΣ - ΑΙΣΘΗΤΙΚΗΣ Κομμωτικής τέχνης



• ΚΑΛΛΙΤΕΧΝΙΚΩΝ ΕΦΑΡΜΟΓΩΝ
- Διακοσμητών
- Γραφικών Τεχνών



• ΕΝΔΥΜΑΤΟΛΟΓΩΝ - ΣΧΕΔΙΑΣΤΩΝ ΜΟΔΑΣ

ΔΕΚΤΟΙ ΑΠΟΦ. ΓΥΜΝΑΣΙΟΥ - ΛΥΚΕΙΟΥ

ΠΛΗΡ. ΕΓΓΡΑΦΕΣ: Καναδά 32 Ρόδος • Τηλ. - Fax: 76536 & 29550

sports

Επιμέλεια: Ηλίας Λοΐζος - Γιάννης Κουμέντος

✔ Τι έκαναν οι Ελληνες στο Εντμοντον
✔ «Βαλκανιονίκης στο τζούντο ο Κ. Γαλουζής
Σελ. 16-17
✔ Ενθουσιασμός στους νεαρούς αθλητές
Σελ.18



Η Ροδίτισσα αθλήτρια κατέκτησε το χάλκινο μετάλλιο στους Βαλκανικούς αγώνες τζούντο.

Στο βάθρο η Μαριάνα Φαυγή

Εκπληκτική εμφάνιση πραγματοποίησε η ταλαντούχα Ροδίτισσα αθλήτρια **Φαυγή Μαριάνα** του «ΖΥΓΟΥ» στους Βαλκανικούς αγώνες τζούντο που έγιναν στην πόλη Τέκιρντακ της Τουρκίας 11 και 12 Αυγούστου. Η Μαριάνα αγωνίστηκε στην κατηγορία +78 κ. νεανίδων και κατάφερε να διακριθεί και να ανέβει στο βάθρο κατακτώντας το Χάλκινο μετάλλιο (3η θέση). Θα μπορούσε να πάει καλύτερα αλλά είχε άγχος στον πρώτο της αγώνα αλλά αφού το ξεπέρασε, πάλεψε με ψυχή να κερδίσει το μετάλλιο.

Η Μαριάνα είναι επί σειρά ετών πρωταθλήτρια Ελλάδος (περίπου 8 χρόνια) και είναι η πρώτη της φορά που παίρνει μέρος σε αγώνες με την Εθνική Ομάδα. Πέρσι έχασε την ευκαιρία να αγωνιστεί στο Παγκόσμιο και το Πανευρωπαϊκό Πρωτάθλημα (χωρίς να γίνουν γνωστοί οι λόγοι έμεινε εκτός Εθνικής Ομάδας). Δεν το έβαλε κάτω, πίστευε ότι μπορεί να κάνει κάτι και ιδού το αποτέλεσμα. Εχει τεχνική, είναι μαχητική, ήρεμη, δεν χάνει προπονήσεις, αγαπά το άθλημα και βοηθάει τους μικρούς αθλητές του συλλόγου. Πάντα έχει στο νου της τα λόγια του δασκάλου της που η συμβουλή του είναι πάντα να προσπαθεί.

Η Μαριάνα είναι η σημαιοφόρος για όλα τα παιδιά του συλλόγου και πάντα για μεγάλες επιτυχίες. Οι γονείς της στάθηκαν δίπλα της και δίπλα στο σύλλογο. Οι υπεύθυνοι του «ΖΥΓΟΥ» εκφράζουν τις ευχαριστίες τους στον κ. Αναστασά Παναγιώτη για την βοήθεια του στην προετοιμασία της.

ΤΕΛΟΣ, για την ιστορία, η Φαυγή Μαριάνα είναι 13η στη σειρά αθλήτρια που έδωσε στις Εθνικές Ομάδες ο αρχαιότερος προπονητής και διδάσκαλος του Τζούντο κ. Αχάντ Αντώνης και το πέμπτο (5ο) βαλκανικό μετάλλιο στην Ελλάδα στο ενεργητικό του.

Ο Π. Αγκάς στην Αναγέννηση Εμπ.

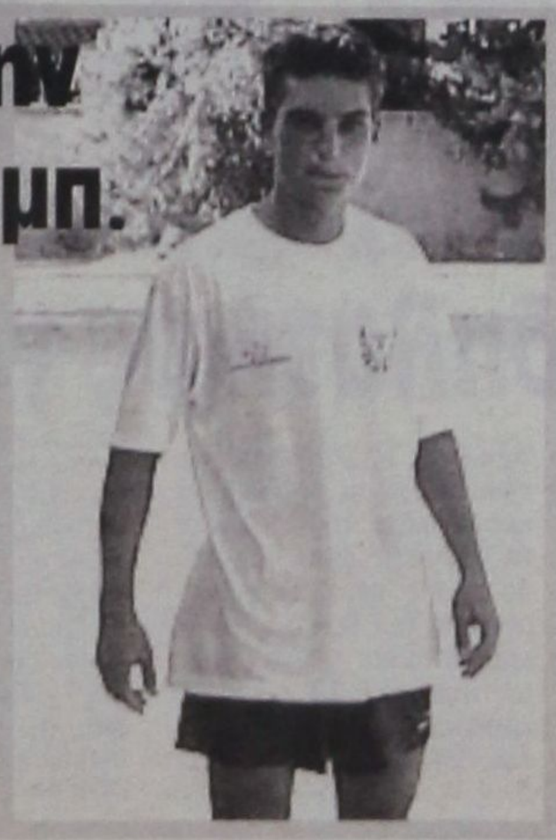

Παρελθόν αποτελεί πλέον για τον Ευαγόρα ο 27χρονος «στράϊκερ» **Παύλος Αγκάς**.

Από χθές είναι και επίσημα παίκτης της Αναγέννησης Εμπωνας με την οποία προπονήθηκε την Δευτέρα ενώ δεν αποκλειόταν στο χθεσινό φιλικό της Αναγέννησης με τον Κλεάνθη να έπαιρνε μέρος στο παιχνίδι.

Σύμφωνα με πληροφορίες ο ποδοσφαιριστής επιθυμούσε να αποχωρήσει από τον σύλλογο του Ευαγόρα και να δοκιμάσει την τύχη του σε άλλη ομάδα κάτι που έγινε σε συνεργασία με την διοίκηση του Ευαγόρα.

Δύσκολοι καιροί

- Εξι σωματεία δεν δήλωσαν συμμετοχή στα τοπικά πρωταθλήματα. - Δεκαεπτά ομάδες θα λάβουν μέρος στο εφηβικό πρωτάθλημα ενώ στο παιδικό θα συμμετάσχουν εικοσιτέσσερις. - Το Σάββατο 18 Αυγούστου θα γίνει η κλήρωση των πρωταθλημάτων Α', Β' και Γ' κατηγορίας.

Οπως και πέρυσι έτσι και φέτος ορισμένες ομάδες δεν δήλωσαν συμμετοχή στα τοπικά μας πρωταθλήματα κάτι που δείχνει ότι όλο και περισσότερο οι παράγοντες απομακρύνονται από τα σωματεία. Ιδιαίτερη αίσθηση βεβαίως προκαλεί το γεγονός της αποχής του Ακουσίλαου Φανών που για πρώτη φορά από την ίδρυση του δεν θα λάβει μέρος σε πρωτάθλημα. Η Ε.Π.Σ.Δ. έδωσε χθες στην δημοσιότητα τις συμμετοχές των ομάδων που θα λάβουν μέρος σε πρωτάθλημα - κύπελλο - «σέβεντ - σάϊντ» όπως και το εφηβικό και το παιδικό πρωτάθλημα.

- Στην Α κατηγορία δήλωσαν συμμετοχή και τα 16 δικαιούμενα σωματεία.

- Στη Β κατηγορία δήλωσαν συμμετοχή τα 15 από τα 16 δικαιούμενα σωματεία.

Δεν δήλωσε συμμετοχή ο ΑΚΟΥΣΙΛΑΟΣ ΦΑΝΩΝ. Σύμφωνα με την παρ. 4 εδαφ. Α και β του άρθρου 7 του ΚΑΠ και με απόφαση του Δ.Σ. στη συνεδρίαση της Πέμπτης ο Ακουσίλαος θα υποβιβασθεί στη Γ κατηγορία και θα προκληθεί εγγράφως εφόσον το επιθυμεί να συμμετάσχει στο πρωτάθλημα της κατηγορίας αυτής την ίδια αγωνιστική περίοδο (2001-2002).

Σε περίπτωση που δεν συμμετάσχει και στο πρωτάθλημα αυτό τότε σύμφωνα με τη νέα παρ. 5 του άρθρου 12 του Κανονισμού εγγραφών - Μετεγγραφών και Αποδεσμεύσεων Ερασιτεχνών ποδ/στών, οι ποδ/στές του Σωματείου μέσα σε αποκλειστική προθεσμία τριάντα (30) ημέρες από τη λήξη της προθεσμίας Δήλωσης Συμμετοχής με αίτηση τους προς την Επιτροπή Κανονισμών (ΕΚΕΔ) της ΕΠΟ, συνοδευόμενη από βεβαίωση της ΕΠΣΔ δύνανται να εγγράφονται για την αγωνιστική περίοδο 2001-2002 σε Σωματεία της επιθυμίας τους.

Επίσης σύμφωνα πάντα με την παρ. 4α του άρθρου 7 του ΚΑΠ σε συνδυασμό με τη διάταξη της παρ. 5 περ. γ του άρθρου 34 του ΚΑΠ και τις σχετικές διατάξεις της οικείας περιόδου 2000-2001, ήτοι ο ΑΡΧΑΓΓΕΛΟΣ ΑΟ, ο ΗΛΙΟΣ ΙΑΛΥΣΟΥ και ο ΑΟ ΠΥΛΙΟΥ. Θα κληθούν να δώσουν απλούς αγώνες κατάταξης σε ουδέτερα γήπεδα κατ' εφαρμογή της παρ. 15α του άρθρου 20 του ΚΑΠ προκειμένου η πρώτη ομάδα της ειδικής βαθμολογίας να πάρει τη θέση του Ακουσίλαου στη Β κατηγορία ούτως ώστε να συμπληρωθεί ο αριθμός δέκα έξι (16).

Στο πρωτάθλημα της Γ κατηγορίας, στον Ομιλο της ΡΟΔΟΥ δήλωσαν συμμετοχή είκοσι πέντε (25) από τα τριάντα (30) δικαιούμενα σωματεία.

Δεν δήλωσαν συμμετοχή ο Α.Ο. ΚΑΛΑΒΑΡΔΑ, η ΟΜΟΝΟΙΑ ΓΕΝΝΑΔΙΟΥ, η ΝΙΚΗ ΡΟΔΟΥ, ο ΝΗΡΕΑΣ ΡΟΔΟΥ Και ο ΣΤΑΥΡΟΣ ΚΑΛΥΘΙΩΝ.

Σημειώνεται ότι η ΟΜΟΝΟΙΑ ΡΟΔΟΥ με σχετική απόφαση του Δ.Σ. που θα επικυρωθεί από τη Γεν. Συνέλευση του Φεβρουαρίου θα διαγραφεί από τη δύναμη των Σωματείων της ΕΠΣΔ καθότι είναι η δεύτερη συνεχόμενη χρονιά που δεν κατέρχεται στο πρωτάθλημα (άρθρο 35 παρ. 3 του ΚΑΠ). Στο πρωτάθλημα επανέρχεται ο ΤΑΞΙΑΡΧΗΣ ΚΑΛΑΘΟΥ μετά από ένα χρόνο αδράνεια.

Για τους ποδ/στές του ΑΟ ΚΑΛΑΒΑΡΔΑ, της ΟΜΟΝΟΙΑΣ και του ΝΗΡΕΑ ισχύουν τα ίδια με την περίπτωση των ποδ/στών του ΑΚΟΥΣΙΛΑΟΥ.

Στον Ομιλο των Νήσων από τα δώδεκα (12) δικαιούμενα Σωματεία δήλωσαν συμμετοχή τα δέκα (10).

Δεν δήλωσαν συμμετοχή η ΜΕΡΟΠΙΔΑ ΚΩ και ΑΟ ΔΗΜΟΥ ΑΣΤΥΠΑΛΑΙΑΣ. Για τους ποδ/στές της ΜΕΡΟΠΙΔΑΣ ισχύουν τα ίδια με την περίπτωση του ΑΚΟΥΣΙΛΑΟΥ.

ΚΥΠΕΛΛΟ

Στον όμιλο ΡΟΔΟΥ δήλωσαν συμμετοχή τριάντα εννέα (39) Σωματεία. Τρία (3) σωματεία ΕΘΝΙΚΗΣ ΕΡΑΣ ΚΑΤΗΓΟΡΙΑΣ (Ο ΓΑΣ ΙΑΛΥΣΟΣ, ΑΣ ΡΟΔΟΣ και ΑΠΟΛΛΩΝ ΚΑΛΥΘΙΩΝ) (3).

Δώδεκα (12) ομάδες Α κατηγορίας, οκτώ (8) ομάδες Β κατηγορίας και δέκα τέσσερις (14) ομάδες Γ κατηγορίας. Επίσης συμμετέχει για πρώτη φορά και η ομάδα του ΣΤΑΥΡΟΥ ΚΑΛΥΘΙΩΝ. Στον όμιλο νήσων δήλωσαν συμμετοχή τέσσερα (4) σωματεία της Α κατηγορίας, τρία (3) σωματεία Β κατηγορίας και έξι (6) σωματεία Γ κατηγορίας.

ΕΦΗΒΙΚΟ - ΠΑΙΔΙΚΟ ΠΡΩΤΑΘΛΗΜΑ

Στο Εφηβικό πρωτάθλημα δήλωσαν συμμετοχή 17 σωματεία στον όμιλο ΡΟΔΟΥ και τέσσερα στην Κω. Στον όμιλο της Ρόδου δήλωσαν ως εξής:

Ενα σωματείο ΕΘΝΙΚΗΣ ΕΡΑΣ ΚΑΤΗΓΟΡΙΑΣ

Στην Α κατηγορία επτά (7) σωματεία.

Στην Β κατηγορία τρία (3) σωματεία.

Στην Γ κατηγορία πέντε (5) σωματεία για πρώτη φορά και ο ΣΤΑΥΡΟΣ ΚΑΛΥΘΙΩΝ.

Στο παιδικό πρωτάθλημα δήλωσαν συμμετοχή είκοσι τέσσερα σωματεία (24) τον όμιλο της Ρόδου και τέσσερα σωματεία στον όμιλο της Κω.

Για τον όμιλο της Ρόδου δήλωσαν:

Εθνική Ερασ.: Σωματείο ένα

Α Ερασ. κατηγ. σωματεία εννέα

Β Ερασ. σωματεία δύο

Γ Ερασ. κατηγ. σωματεία δέκα (10) και δήλωσαν επίσης η Νίκη Ρόδου και Σταυρός Καλυθιών.

Σέβεν σάϊντ εθνικής ερασ. κατηγορίας

Στον όμιλο της Ρόδου δήλωσαν συμμετοχή τριάντα ένα σωματεία στον όμιλο της Ρόδου και εννέα σωματεία στον όμιλο Νήσων.

Στην Εθνική Ερασ. κατηγορία δήλωσαν τριά (3) σωματεία.

Στην Α Ερασ. κατηγορία σωματεία έντεκα (11)

Στην Β Ερασ. κατηγορία σωματεία πέντε (5) και στην Γ Ερασ. κατηγορία σωματεία δώδεκα (12).

Στον όμιλο των Νήσων δήλωσαν συμμετοχή εννέα σωματεία

Στην Α Ερασ. κατηγ. σωματεία τρία (3)

Στην Β Ερασ. κατηγ. σωματεία τρία (3)

Και στην Γ Ερασ. κατηγ. σωματεία τρία (3).

Επιλογή Τοπικής Κ.Ε.Δ.

Το Δ.Σ. θα συνεδριάσει αύριο Πέμπτη 16 Αυγούστου και ώρα 21.00 προκειμένου να επιλέξει τα τρία (3) μέλη της Τοπικής Επιτροπής Διαιτησίας και να επικυρώσει το πρόγραμμα των αγώνων Σέβεν Σάϊντ περιόδου 2001 - 2002. Σύμφωνα με την οικεία προκήρυξη η πρώτη φάση για τον όμιλο της Ρόδου θα γίνει την **Κυριακή 26 Αυγούστου** και η τελική φάση την **Κυριακή 2 Σεπτεμβρίου**. Το αναλυτικό πρόγραμμα των αγώνων και τα γήπεδα που θα γίνουν οι αγώνες της Α' φάσης θα δοθούν στον Τοπικό τύπο το Σάββατο 18 Αυγούστου. Οι αγώνες Σέβεν Σάϊντ για τον όμιλο των Νήσων θα γίνουν το Σάββατο 8 Σεπτεμβρίου στην Κω.

Τέλος υπενθυμίζεται στα σωματεία ότι το Σάββατο 18 Αυγούστου θα γίνει στην αίθουσα του ΔΟΝΑ και με ώρα έναρξης στις 19.00 οι κληρώσεις των πρωταθλημάτων Α, Β και Γ κατηγορίας (όμιλοι Ρόδου) και του Κυπέλλου για τον όμιλο της Ρόδου. Η κλήρωση του πρωτ/τος Γ κατηγορίας του ομίλου Νήσων και του Κυπέλλου για τον όμιλο των Νήσων θα γίνουν στην Κω το Σάββατο 8 Σεπτεμβρίου το βράδυ.



Τι έκαναν οι Ελληνες στο Εντμοντον





Σε μια ακόμη μεγάλη διοργάνωση ο Ελληνικός στίβος πήρε πολύ καλό βαθμό στις εξετάσεις που έδωσε και συνέχισε να διαφημίζει την χώρα μας, μέσω των μεταλλίων που κατέκτησαν οι αθλητές μας στο 8ο Παγκόσμιο πρωτάθλημα στίβου, που έγινε στο Εντμοντον του Καναδά.

Ο αρχικός στόχος πριν φύγει η αποστολή ήταν δύο με τρία μετάλλια, όμως όσοι γνώριζαν την δυναμικότητα της ομάδας το μάξιμουμ των μεταλλίων που θα μπορούσαν να πάρουν οι αθλητές μας ήταν από τέσσερα έως πέντε, καθώς πάντα υπάρχουν οι απρόβλεπτοι παράγοντες και οι ατυχίες.

Ανδρες:

Κώστας Κεντέρης - 200μ. - 1ος
1ος στην τρίτη προκριματική σειρά με 20.46
1ος στην δεύτερη προημιτελική σειρά με 20.30
1ος στην δεύτερη ημιτελική σειρά με 20.03 (πανελλ. ρεκόρ)
1ος στον τελικό με 20.04

Κώστας Γκατσιούδης - ακόντιο - 3ος
1ος στο πρώτο προκριματικό γκρουπ με 87μ.81
3ος στον τελικό με 89μ.95

Κώστας Ζαλαγκίτης - τριπλούν - 12ος
7ος στο δεύτερο προκριματικό γκρουπ με 16μ.64
12ος στον τελικό με 16μ.13

Σπύρος Καστάνης - 10.000μ. βάδην
16ος στον τελικό με 3ώρ.57:35

Περικλής Ιακωβάκης - 400μ. εμπ.
3ος στην έκτη προημιτελική σειρά με 49.86
5ος στην δεύτερη ημιτελική σειρά με 49.38

Βασίλης Ζαμπέλης - μαραθώνιος
49ος στον τελικό με 2ωρ.31:34

Θόδωρος Ζάχος - μαραθώνιος - εγκατέλειψε

Αλέξανδρος Παπαδημητρίου - σφύρα - 16ος
7ος στο πρώτο προκριματικό γκρουπ με 75μ.63

Χρήστος Πολυχρονίου - σφύρα - 26ος
14ος στο δεύτερο προκριματικο γκρουπ με 73μ.79

Χρήστος Μελέτογλου - τριπλούν - 19ος
10ος στο δεύτερο προκριματικό γκρουπ με 16μ.26

Γυναίκες:

Μιρέλα Τζελίλη - ακόντιο - 2η
3η στο πρώτο προκριματικό γκρουπ με 61μ.75
2η στον τελικό με 65μ.78

Κατερίνα Θάνου - 100μ. - 3η
1η στην πέμπτη προκριματική σειρά με 11.12
1η στην τέταρτη προημιτελική σειρά με 10.97
1η στην δεύτερη ημιτελική σειρά με 11.05
3η στον τελικό με 10.91



Αναστασία Κελεσίδου - δίσκος - 4η
5η στο πρώτο προκριματικό γκρουπ με 62μ.26
4η στον τελικό με 65μ.50

Νίκη Ξάνθου - μήκος - 6η
3η στο δεύτερο προκριματικό γκρουπ με 6μ.66
6η στον τελικό με 6μ.76

4Χ100μ.: (Κοκλώνη, Πατσού, Καϊδαντζή, Θάνου) - 7η
4η στην πρώτη ημιτελική σειρά με 43.58
7η στον τελικό με 43.25

Αγγελική Τσιολακούδη - 8η
2η στο δεύτερο προκριματικό γκρουπ με 61.93μ.
8η στον τελικό με 61.01μ.

Αθηνά Παπαγιάννη - 20.000μ. βάδην
11η στον τελικό με 1ωρ.34:56

Χρύσα Ιακώβου - 10.000μ.
16η στον τελικό με 32.31.46 (πανελλ. ρεκόρ)

Φρόσω Πατσού - 100μ. - 31η
4η στην δεύτερη προκριματική σειρά με 11.53
8η στην πρώτη προημιτελική σειρά με 11.65

Χριστίνα Κοκκότου - 20.000μ. βάδην - ακυρώθηκε

Πόπη Ουζούνη - σφαιροβολία - 16η
8η στο πρώτο προκριματικό γκρουπ



με 16μ.82

Εύα Τσάμογλου - σφύρα - 21η
10η στο πρώτο προκριματικό γκρουπ με 61μ.97

Στέλλα Τσικούνα - 13η
6η στο δεύτερο προκριματικό γκρουπ με 60μ.32

Κατερίνα Βόγγολη - 14η
7η στο δεύτερο προκριματικό γκρουπ με 59μ.98



• Στην παγκόσμια έκθεση (ποδηλάτου) του Μιλάνου θα παρουσιασθεί ο διεθνής ποδηλατικός γύρος της Ρόδου



Ταξιδεύει... ο ποδηλατικός γύρος

Η επιτυχία του εφέτος και η τοποθέτησή του στα «σαλόνια» των κορυφαίων γύρων, άνοιξαν τις πόρτες της γνωστής παγκόσμιας έκθεσης ποδηλάτου (και μοτοσικλέτας) του Μιλάνου, στον διεθνή ποδηλατικό γύρο της Ρόδου!

Από 18 έως 23 Σεπτεμβρίου στην κοσμοπολίτικη ιταλική πόλη, οι διοργανωτές (Π.Ο. Ιβίσκος και οι τοπικοί φορείς) θα έχουν την δυνατότητα να διαφημίσουν την κορυφαία ποδηλατική εκδήλωση που γίνεται στην χώρα μας, σε δωρεάν περίπτερο που παραχωρήθηκε στην Ρόδο από ειδικό τουριστικό γραφείο που διοργανώνει ταξείδια για ποδηλατοδρομίες στην Ευρώπη.

Πρόκειται για μοναδική ευκαιρία προβολής του γύρου, αλλά και έμμεσα της Ρόδου, σε ένα χώρο όπου θα παρουσιαστούν τα νέα μοντέλα ποδηλάτου (και μοτοσικλέτας) και απ' όπου θα παρελάσουν χιλιάδες ενδιαφερόμενοι.

Οι υπεύθυνοι του Π.Ο. Ιβίσκος έχουν ήδη ξεκινήσει τις επαφές με όλους τους μάνατζερ των επαγγελματικών ομάδων Α' και Β' κατηγορίας, προκειμένου να εξασφαλίσουν προσωπική επαφή κατά την διάρκεια της έκθεσης, ώστε να γίνει σε όλους αναλυτική ενημέρωση του 8ου διεθνούς ποδηλατικού γύρου, που ως γνωστόν θα γίνει το χρονικό διάστημα από 20 έως 24 Φεβρουαρίου του 2002, υπό την επίβλεψη της Παγκόσμιας Ενωσης Ποδηλασίας (UCI).

Σχετικά με την παραχώρηση του χώρου στην έκθεση του Μιλάνου, ενημερώθηκαν ήδη, ο δήμαρχος Ροδίων κ. **Γιώργος Γιαννόπουλος**, ο πρόεδρος της Πανελλήνιας Ομοσπονδίας Ξενοδόχων κ. **Βασίλης Μηναΐδης** και ο γενικός διευθυντής του Οργανισμού Προώθησης Ροδιακού Τουρισμού (ΠΡΟΤΟΥΡ) κ. **Χαράλαμπος Παλογιαννίδης**, από τον διευθυντή του «γύρου» κ. **Γιώργο Βογιατζή**.

Ολοι τους εξέφρασαν την χαρά και την ικανοποίησή τους για την τεράστια ευκαιρία που απέκτησε η Ρόδος να διαφημίσει μαι από τις κορυφαίες αθλητικές εκδηλώσεις που διοργανώνει κάθε χρόνο. Ενήμερος για την έκθεση του Μιλάνου είναι και ο πρόεδρος της Ελληνικής Ομοσπονδίας Ποδηλασίας κ. **Θανάσης Τερζής**, που βρέθηκε στην Ρόδο πριν από μερικές ημέρες για να συναντηθεί με τους διοργανωτές του «γύρου».

Ο κ. Τερζής έδωσε την υπόσχεσή του ότι η Ομοσπονδία θα κάνει το παν, ώστε το επόμενο Παγκόσμιο ποδηλατικό ραντεβού της Ρόδου να στεφθεί με ακόμη μεγαλύτερη επιτυχία.

Βαλκανιονίκης στο τζούντο ο Κ. Γαλουζής

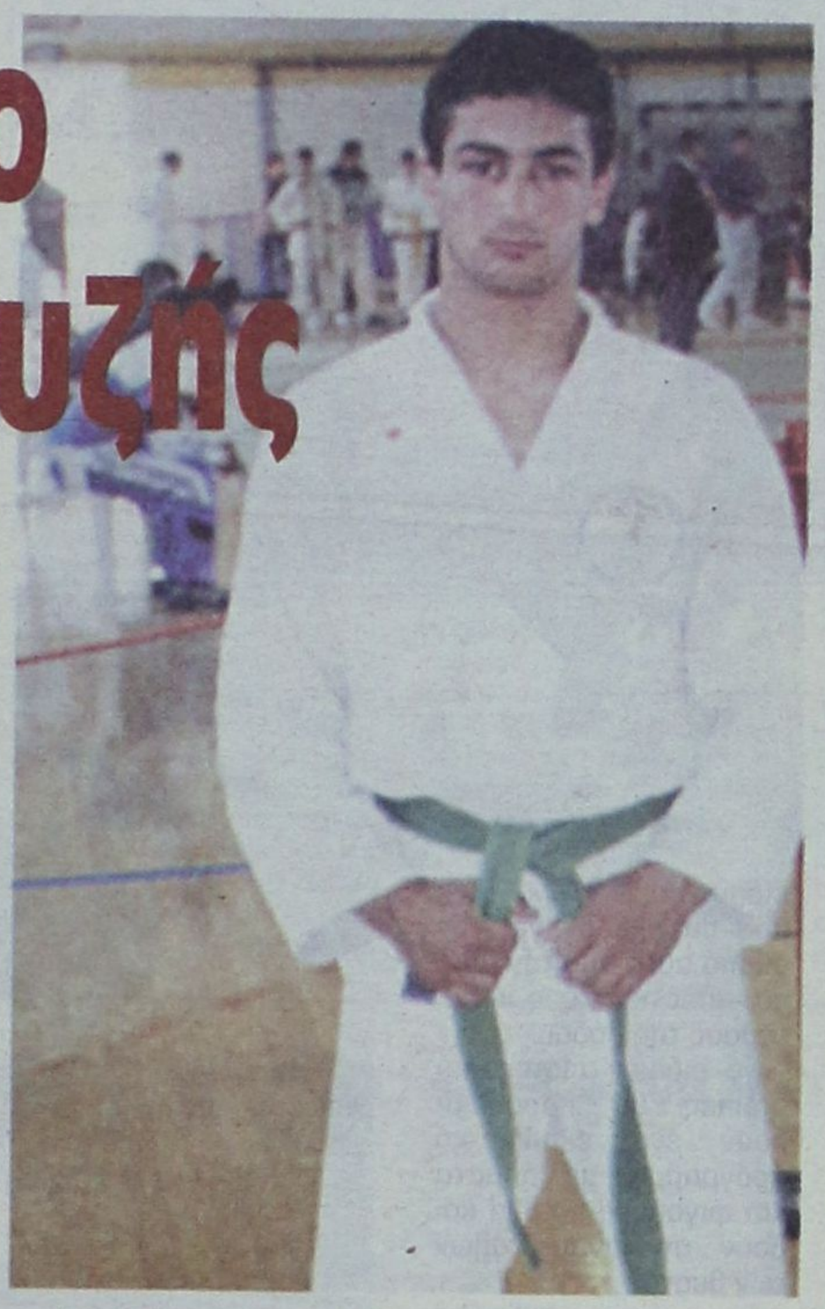

➤ Κατέκτησε το χάλκινο μετάλλιο αγωνιζόμενος με την Εθνική Νέων Ελλάδας στην Τουρκία

Επέστρεψε την Δευτέρα το βράδυ ο **Κώστας Γαλουζής** από την Τουρκία, όπου αγωνίστηκε με την Εθνική Νέων του τζούντο για το αντίστοιχο Βαλκανικό πρωτάθλημα.

Η Εθνική Ελλάδας των Νέων κατέκτησε τελικά την τρίτη θέση και μερίδιο στην επιτυχία αυτή είχε και ο Ρόδιος αθλητής.

Ο Γαλουζής για άλλη μια φορά ήταν εντυπωσιακός και βγάζοντας στους αγώνες τον καλύτερό του εαυτό κατόρθωσε να ανέβει στο βάθρο των νικητών και να χριστεί Βαλκανιονίκης. Μια σημαντικότατη επιτυχία για την πρώτη επίσημη εμφάνιση του νεαρού ταλαντούχου αθλητή που τίμησε με τον καλύτερο τρόπο το εθνόσημο μέσα στην Τουρκία.

Στην πόλη Τέκιρντακ, ταυτόχρονα με την Νέων και την Νεανίδων, διεξήχθη και το Βαλκανικό πρωτάθλημα Εφήβων - Κορασίδων.

Ο Γαλουζής αγωνιζόμενος το Σάββατο 11 Αυγούστου αντιμετώπισε στον πρώτο του αγώνα τον Βούλγαρο αθλητή MIROSLAV YORDAN.

Ξεκινώντας εντυπωσιακά κατόρθωσε να προηγηθεί με ένα ουαζάρι (ανώτερο βαθμός, αμέσως μετά το νοκ-άουτ), αλλά ο αντίπαλός του βρήκε τον τρόπο να ισοβαθμίσει και να προηγηθεί με μια κόκα (ο μικρότερος βαθμός στο τζούντο).

Το τέλος της πεντάλεπτης μάχης βρήκε νικητή τον Βούλγαρο, αυτό όμως δεν πτόησε τον Ρόδιο αθλητή, που αγωνίστηκε πολύ καλά.

Αντιμετωπίζοντας στον δεύτερο αγώνα τον Σκοπιανό TOSEKI BORCE, ήθελε μόνο νίκη και την πέτυχε σε χρόνο λιγότερο των δύο λεπτών πετυχαίνοντας το πρώτο του ιπόν (νοκ-άουτ), σε διεθνείς αγώνες.

Ο Γαλουζής στον τρίτο του αγώνα έπαιζε πλέον για το χάλκινο μετάλλιο, αντιμετωπίζοντας τον πολύ καλό Γιουγκοσλάβο VRACAR NENEO. Ηταν ένα παιχνίδι για γερά νεύρα που πρόσφερε θέαμα στους φιλάθλους.

Οι δύο αθλητές σχεδόν ισοδύναμοι έπαιρναν βαθμούς εναλλάξ. Κι ενώ το ματς πήγαινε προς το τέλος του στα 24 δευτερόλεπτα, ο Γαλουζής έστειλε στο τατάμι τον αντίπαλό του με ιπόν, χαρίζοντας στον εαυτό του το πρώτο του μετάλλιο εκτός Ελληνικών συνόρων.

Η ικανοποίηση ήταν έκδηλη στο πρόσωπό του για την διάκριση που έδωσε αφορμή στους Ομοσπονδιακούς προπονητές Ηλιάδη, Παπαδόπουλο, Πετρόφ και στους συναθλητές του στην Εθνική ομάδα για κολακευτικά σχόλια.

Βέβαια όπως εξελίχθηκε ο πρώτος αγώνας θα μπορούσε να είχε επιστρέψει και με το χρυσό μετάλλιο στο στήθος, αλλά αυτό μπορεί να περιμένει για την επόμενη φορά.

Ο νεαρός τζουντόκα δεν έχει κλείσει ακόμα τα 18 και θα είναι νέος και την επόμενη χρονιά. Ηδη η φετινή πορεία του ήταν πολύ καλή με το ασημένιο μετάλλιο στο Πανελλήνιο πρωτάθλημα των Νέων, με την τέταρτη θέση στο διασυλλογικό αντρών και τώρα με το χάλκινο μετάλλιο στο Βαλκανικό πρωτάθλημα Νέων.

Επόμενος στόχος του Γαλουζή είναι να αγωνιστεί στο Παγκόσμιο πρωτάθλημα των Νέων που θα διεξαχθεί στην Αθήνα τον προσεχή Οκτώβριο, όπου θα επιδιώξει την διάκριση.

Η Φλόγα συγχαίρει τον αθλητή της Κώστα Γαλουζή για την κατάκτηση του χάλκινου μεταλλίου στο Βαλκανικό πρωτάθλημα και του εύχεται κάθε επιτυχία στους μελλοντικούς του αγώνες και την καθιέρωση στην Εθνική Ελλάδας. Επίσης συγχαίρει την αθλήτρια του Ζυγού Φαυγή Μαριάνα για την αντίστοιχη διάκρισή της στο Βαλκανικό Νεανίδων και την κατάκτηση του χάλκινου μεταλλίου.

Τρίτο μάτι

• Ρεπό χθες και σήμερα για τους σκορπιούς, αλλά αύριο αρχίζει πάλι το τρέξιμο το πρωί και το απόγευμα θα δώσουν φιλικό στο «Οικονομίδειο» με τους Αρχαγγελίτες.

• Προβληματισμένος δείχνει ο μπρατσέρας που ψάχνει για άλλους δύο ποδοσφαιριστές. Θέλει να έχει από δύο σε κάθε θέση και καλά κάνει. Στην Δ' εθνική οι κάρτες και οι κλωτσιές έχουν άλλο χρώμα.

• Το τρίτο αιλουροειδές το περίμεναν χθες, αλλά μάλλον θα φθάσει σήμερα στο νησί μας. Σύμφωνα με τα λεγόμενα του μπρατσέρα, εάν του αρέσει θα τον κρατήσει, αλλιώς επιστροφή στην βάση του.

• Φιλικό σήμερα ανήμερα της Παναγιάς θα δώσουν οι Κρεμαστενοί με τα εβραιόπουλα. Επειδή όμως Χουρμάς και Κοντός διάλεξαν αυτή την ημέρα για το φιλικό τους, κάτι μου λέει ότι δεν θα δούμε την μπάλλα στο πλεχτό.

• Οι σφυρίχτρες έστειλαν λίστα με εικοσιεπτά ονόματα στην Κοδριγκτώνος για την τριμελή όμως δεν έγινε γνωστό πόσοι ρωτήθηκαν αν επιθυμούν τον ορισμό τους (εάν επιλεγούν) στο δύσκολο και ψυχοφθόρο αυτό πόστο.

• Μέχρι χθες μόνο δύο σφυρίχτρες ανταποκρίθηκαν στο κάλεσμα της Κοδριγκτώνος και υπέβαλαν αίτηση ενδιαφέροντος. Ο μέχρι πρόσφατα αρχιδιαιτητής και ο Χαρλαβάνης. Πάντως για τον πρώτο ακούγεται ότι υπάρχει κώλυμα χωρίς αποδείξεις, όμως όλοι γνωρίζουν το κώλυμα. Δύσκολη η εξίσωση. Οι δηλώσεις ενδιαφέροντος στην Κοδριγκτώνος θα γίνονται δεκτές μέχρι αύριο το μεσημέρι.

• Στο ποδόσφαιρο φοβάται ο Γιάννης το θεριό και το θεριό τον Γιάννη.

• Αριστείδη το δίκιο μου.

ΗΛΙΑΣ Κ.

«Διαγόρεια 2001»

Αυλαία με Μ. Φραγκούλη

- Θα πρωταγωνιστήσει στην παράσταση «Βάκχες» του Ευριπίδη που θα δοθεί 8 Σεπτεμβρίου στο Αρχαίο Στάδιο Ρόδου



Το σπουδαιότερο γεγονός της πολιτιστικής βραδιάς των Διαγορείων 2001 που θα εκτυλιχθεί στις 8 Σεπτεμβρίου στο Αρχαίο Στάδιο της Ρόδου είναι η θεατρική παράσταση «βάκχες», που εντάσσεται στην προσπάθεια των διοργανωτών να αναδείξουν την ξεχωριστή θέση που κατέχει η Ρόδος στην ιστορία και στην εξέλιξη του Ελληνικού πολιτισμού. Ο μεγάλος πρωταγωνιστής **Μάριος Φραγκούλης** και οι αξιόλογοι ηθοποιοί που τον πλαισιώνουν αναλαμβάνουν να χαρίσουν στους Ρόδιους μια μαγική βραδιά αντάξια του χώρου, της ποιότητας του έργου και φυσικά της πλούσιας πολιτιστικής παράδοσης του τόπου.

Οι «βάκχες» είναι το τελευταίο έργο του **Ευριπίδη** γραμμένο περίπου το 407 π.Χ.. Πρόκειται για μια τραγωδία που κατέχει ξεχωριστή θέση στο συνολικό έργο του μεγάλου τραγικού ποιητή και χαρακτηρίζεται ως ένα από τα πιο ολοκληρωμένα έργα της περιόδου της ωριμότητας του Ευριπίδη.

Αποκτά μάλιστα ιδιαίτερη σημασία γιατί είναι το μοναδικό σωζόμενο έργο που έχει θέμα σχετικό με τον θεό Διόνυσο. Η σκηνοθεσία της παράστασης είναι του **Βασίλη Νικολαΐδη**, ο οποίος φέτος πήρε το πρώτο βραβείο Ελλήνων σκηνοθετών, για την σκηνοθεσία του στην Αριστοφάνεια «Ειρήνη». Τα σκηνικά και τα κουστούμια στο ανέβασμα αυτών των «βακχών» είχε αναλάβει ο διεθνώς καταξιωμένος σκηνογράφος μας **Νίκος Γεωργιάδης**, ο οποίος εξαιτίας του αιφνίδιου θανάτου του δεν πρόλαβε να το δει υλοποιημένο. Η παράσταση, ωστόσο, φέρει την δική του σφραγίδα. Την επιμέλεια της υλοποίησης του εικαστικού μέρους έχει πλέον αναλάβει ο **Γιώργος Ζιάκας** και την εκτέλεση η **Κούλα Γαλιώνη**. Οι χορογραφίες της παράστασης είναι της **Ερσης Πίττα** και η μουσική του **Πέτρου Ταμπούρη**, η δε μετάφραση είναι δουλειά του **Κ.Χ. Μύρη**.

Στόχος της παράστασης είναι η ανάδειξη μέσα από μια σύγχρονη αισθητική του τελετουργικού χαρακτήρα του έργου, λαμβάνοντας ως βάση την επιβίωση της Διονυσιακής λατρείας στις μέρες μας.

Τελετές στις οποίες όπως και στις «βάκχες» η λατρεία του Διονύσου ταυτίζεται με την λατρεία της ίδιας της φύσης. Η φύση συνεχώς μεταμορφώνεται, ο Διόνυσος είναι ο θεός των μεταμορφώσεων, το έργο είναι μια συνεχής και μαγική αλληλουχία μεταμορφώσεων προσώπων και συμπεριφορών.

Ξεκινά ο Αστέρας Μ.

➤ Το Σάββατο 18 Αυγούστου αρχίζουν οι προπονήσεις με τις οδηγίες του Χρήστου Καλαϊτζίδη

Ετοιμοι να «καταπιούν» τα πρώτα χιλιόμετρα είναι οι παίκτες του Αστέρα Μασάρων, που ξεκινούν την προετοιμασία τους το Σάββατο 18 Αυγούστου.

Το ραντεβού του **Χρήστου Καλαϊτζίδη** με τους παίκτες του έχει οριοθεί για τις 3.00 το απόγευμα του Σαββάτου στο γήπεδο των Μασάρων με την πιθανότητα διεξαγωγής οικογενειακού διπλού, για το πρώτο «ξεμούδιασμα».





Ενθουσιασμός στους νεαρούς αθλητές

SKATEBOARD

❒ Μεγάλη αναμένεται η συμμετοχή των αθλητών του νησιού μας που θα λάβουν μέρος στους αγώνες επίδειξης τροχοσανίδας

Την υπόσχεση που είχε δώσει στους νεαρούς αθλητές, που καθημερινά τις απογευματινές ώρες δοκιμάζουν τις ικανότητες τους στο σκέϊτμπόαρντ (τροχοσανίδα) στο χώρο της πλατείας Δημαρχείου, υλοποιεί ο Δήμαρχος Ροδίων κ. **Γιώργος Γιαννόπουλος.**

Μέσω του φορέα υλοποίησης ΔΟΝΑ και μετά από συζήτηση που έγινε με τον Πρόεδρο του Οργανισμού κ. **Κάλλιστο Διακογεωργίου** θα διοργανωθούν αγώνες επίδειξης το Σαββατοκύριακο 25 και 26 Αυγούστου.

Στην πλατεία Δημαρχείου (6μ.μ. - 10 μ.μ.) οι λάτρεις του συναρπαστικού σπορ θα έχουν την ευκαιρία για ένα διήμερο να θαυμάσουν αρκετούς κορυφαίους αθλητές του είδους στην χώρα μας, που θα έρθουν για τον σκοπό αυτό από την Αθήνα, αλλά και τους καλύτερους της Ρόδου.

Σε ειδικές πίστες και ράμπες θα παρουσιάσουν ένα εκπληκτικό πρόγραμμα, με άλματα και φιγούρες που θα κόβουν την ανάσα όλων των θεατών,

Οι αγώνες επίδειξης θα γίνουν σε συνεργασία με τον «OTHER SIDE SHOP» και υπό την οργανωτική επίβλεψη της «eyebox Promotins».

Η Ιστορία του SKATEBOARD

Το Skateboarding είναι ένα σπορ για το οποίο πολλά λέγονται αλλά κανείς στην πραγματικότητα δεν γνωρίζει από που προέρχεται. Πολλοί πιστεύουν ότι το



Skateboarding ξεκίνησε από τις παραλίες για surfing των ΗΠΑ την δεκαετία του '50 από τους αθλητές του Surf, οι οποίοι τοποθετήσανε τροχούς στις σανίδες του Surf. Ετσι δημιουργήθηκε ένα είδος surf «δρόμου» που ήταν η εναλλακτική λύση για τους αθλητές του surf όταν τα κύματα ήταν μικρά στις παραλίες.

Οι πρώτες σανίδες Skate (τροχοσανίδες) ήταν παρόμοιες με αυτές του surf με την μόνη διαφορά ήταν μικρότερες και στενότερες.

Οι πρώτες σανίδες κατασκευάστηκαν το 1996. Ξύλινες σανίδες πάχους 1 inch με σιδερένιους άξονες και ρόδες από σκληρό λάστιχο ήταν τα χαρακτηριστικά της πρώτης σανίδας.

Σύντομα εξελίχθηκε το skateboard και ο συναγωνισμός μεταξύ των αθλητών δημιούργησε νέα στύλ όπως slalom free style, downhill high jump and long jump.

Στα μέσα της δεκαετίας του '70 άρχισαν να χρησιμοποιούν τις πλατείες και τους δρόμους δημιουργώντας έτσι όλο και περισσότερα tricks.

Ετσι ξεκίνησε το VERT SKATING δηλαδή το Skate σε πίστες όπου με λίγη ταχύτητα πηδούσαν στον τοίχο και ανεβάζουν την σανίδα πολύ ψηλά. Αλλα τα πράγματα δεν είναι τόσο απλά. Οι ιδιοκτήτες των πισινών δεν ήθελαν οι χώροι τους να χρησιμοποιούνται για Skateboarding αλλά και οι ίδιες οι πισίνες δεν είχαν αρκετές κοίλες πλευρές για την ανάπτυξη ταχύτητας από την μία πλευρά στην άλλη.

Ετσι σύντομα το Skateboard εδραιώθηκε στις ΗΠΑ και τα πρώτα πάρκα έκαναν την εμφάνιση τους σχεδόν σε κάθε πόλη.

Μέχρι της αρχές της δεκαετίας του '80 τα πάρκα ήταν το κύριο «στέκι» όλων των Skaters. Διαγωνισμοί και πρωταθλήματα διοργανώνονταν και πολύ σύντομα το VERT SKATING έγινε το πιο δημοφιλές είδος του Skate.

Ηταν πολύ δύσκολο και ταυτόχρονα περιζήτητο και αυτό ήταν που ενθάρρυνε να κάνουν συνεχώς αλλαγές στα Skateboards. Τότε οι κατασκευαστές έκαναν τις σανίδες φαρδύτερες για περισσότερη σταθερότητα αντικατέστησαν τις παλιές λαστιχένιες ρόδες με ρόδες πολύουρεθάνης που αποδείχτηκαν πολύ γρηγορότερες και με μεγαλύτερη πρόσφυση στο έδαφος.

3ος Ημιμαραθώνιος δρόμος

➤ Την Κυριακή στις 09.00 το πρωί θα δοθεί η εκκίνηση από την πλατεία Κρεμαστής ➤ Συνδιοργανωτές ΔΟΝΑ Πεταλούδων και Γ.Α.Σ. «ΥΓΕΙΑ»

Ο ΔΟΝΑ του δήμου Πεταλούδων συνδιοργανώνει με τον ΓΑΣ Ρόδου «Η ΥΓΕΙΑ» τον 3ο Ημιμαραθώνιο ανδρών - γυναικών και λαϊκό δρόμο στην Κρεμαστή. Οι αγώνες θα διεξαχθούν την Κυριακή 19 Αυγούστου 2001 και ώρα 09.00 π.μ.

Οι δηλώσεις συμμετοχής πρέπει να υποβληθούν στο γραφείο του ΔΟΝΑ Πεταλούδων στο τηλέφωνο 0241 90930 ή στον κ. Καστρουνή του συλλόγου «Η ΥΓΕΙΑ» στο τηλέφωνο 0241 62597, καθώς και μία ώρα πριν την εκκίνηση.

ΔΙΚΑΙΩΜΑ ΣΥΜΜΕΤΟΧΗΣ

Δικαίωμα συμμετοχής έχουν όλοι, με την υποχρέωση να έχουν εξετασθεί από γιατρό που να τους επιτρέπει να λάβουν μέρος σε τέτοιου είδους δραστηριότητες. Για τον λόγο αυτό θα υπογράψουν και ειδική αίτηση συμμετοχής.

ΟΙ ΚΑΤΗΓΟΡΙΕΣ ΗΜΙΜΑΡΑΘΩΝΙΟΣ

1. Ανδρών μέχρι και 34 ετών
2 Βετεράνων από 35-44 ετών
3. Βετεράνων από 45 ετών και άνω.
4. Γυναικών

ΛΑΪΚΟΣ ΑΝΩΜΑΛΟΣ ΔΡΟΜΟΣ

1. Αγοριών μέχρι και 13 ετών
2. Αγοριών από 14-17 ετών
3. Ανδρών από 18-34 ετών
4. Ανδρών από 35 ετών και άνω
5. Κοριτσιών μέχρι και 13 ετών
6. Κοριτσιών από 14-17 ετών
7. Γυναικών από 18 και άνω.

ΕΠΑΘΛΑ

Στον πρώτο νικητή κάθε κατηγορίας απονέμονται (κύπελλο, μετάλλιο, δίπλωμα) στον δεύτερο και τρίτο (μετάλλιο, δίπλωμα) ενώ όσοι τερματίσουν αναμνηστικό δίπλωμα.

ΔΙΑΔΡΟΜΗ

1. Διαδρομή Ημιμαραθωνίου: Πλατεία Κρεμαστής - Παραδείσι - Δαματριά - Παστίδα - Κρεμαστή.
2. Διαδρομή Λαϊκού δρόμου: Πλατεία Κρεμαστής - γέφυρα Ασώματου - Διασταύρωση Παστίδας - Κρεμαστή.
3. Σταθμοί νερού: κατά τη διαδρομή θα υπάρχουν σε κάθε 1,5 χλμ. σταθμοί με νερά, ενώ κάθε 5 χλμ. σταθμοί και με αναψυκτικά και ατομικά ροφήματα αθλητών.
4. Ιατρική κάλυψη: η οργανωτική επιτροπή έχει φροντίσει για την σωστή ιατρική κάλυψη του αγώνα με ιατρό και ασθενοφόρο.

Πληροφορίες θα δίνονται στο γραφείο του ΔΟΝΑ στο τηλ. 90930 από τον κ. Λουκά Μουστάκα και στο τηλ. 62597 από τον κ. Καστρουνή.

Τα εύσημα στον Φλωρίδη

✓ Ο ΝΑΟΔ εκφράζει τα συγχαρητήρια του στον υπουργό Αθλητισμού για τις επιτυχίες των Ελλήνων αθλητών στο Εντμοντον του Καναδά.

Κύριε Υπουργέ,

Με αίσθημα Εθνικής Υπερηφάνιας ο Αθλητικός κόσμος της ακριτικής Δωδεκανήσου, δια του Νομαρχιακού Αθλητικού Οργανισμού Δωδεκανήσου (Ν.Α.Ο.Δ.) εκφράζει προς το πρόσωπό σας, και κατ' επέκταση σ'όλη την Ελλάδα τη συγκίνησή του γιατί και πάλι η χώρα του Ολυμπισμού καταξιώθηκε παγκοσμίως με το χρυσό μετάλλιο του φτερωτού ολυμπιονίκη Κώστα Κεντέρη. Θέλουμε επίσης να συγχαρούμε κύριε Υφυπουργέ, όλα τα ελληνικά νιάτα που είτε ανέβηκαν στο σκαλοπάτι του βάθρου είτε πλησίασαν, καταβάλλοντας και την τελευταία ικμάδα τους και να τους σφίξουμε το χέρι, γιατί χάριν σ'αυτά η Ελλάδα δοξάστηκε και αποτελεί πια μια υπολογίσιμη αθλητική δύναμη στον παγκόσμιο στίβο. Πιστεύουμε ακράδαντα ότι το 2004 θα αποτελέσει νέο ορόσημο στην Αθλητική ιστορία της Πατρίδας μας. Τα χαμόγελα των Ελλήνων αθλητών και αθλητριών είναι αποτέλεσμα μιας συστηματικής δουλειάς εκ μέρους του Υπουργείου και των αθλητικών φορέων.

Και εμείς σαν Δωδεκανήσιοι είμαστε υπερήφανοι γιατί η Ρόδος το νησί των μεγάλων αρχαίων ολυμπιονικών συνεχίζει το δρόμο που χάραξαν ο Διαγόρας - ο Δωριέας - ο Ακουσίλαος - ο Ευκλής κ.λπ. με τους συμπατριώτες μας Νίκη Ξάνθου και Θανάση Μπαράκα.

Για το Ν.Α.Ο.Δ.
Ο Πρόεδρος
Μιχάλης Μπαριανάκης
Νομαρχιακός Σύμβουλος

ΕΥΧΑΡΙΣΤΗΡΙΟ

Το Δ.Σ. του ΑΣΤΕΡΑ Μασάρων ευχαριστεί θερμά για την ευγενή προσφορά τους προς το Σωματείο μας. Το κατάστημα

ΗΛΕΚΤΡΙΚΑ ΕΙΔΗ (ΝΕΟΝ ΦΩΣ)

Σ. ΧΑΤΖΗΑΓΑΠΙΟΥ - Ι. ΠΛΕΥΝΙΩΤΗΣ Ε.Π.Ε.

ΒΥΡΩΝΟΣ 9 - ΡΟΔΟΣ - ΤΗΛ: 20209, 24040

Για το Δ.Σ.
Ο Πρόεδρος
Στ. Τριαντενός
Ο Γ. Γραμματέας
ΣΤ. Καμπαστάνας

ΠΩΣ ΜΠΟΡΕΙΤΕ ΝΑ ΕΚΤΑΜΙΕΥΣΕΤΕ ΧΡΗΜΑΤΑ ΕΚΜΕΤΑΛΛΕΥΟΜΕΝΟΙ ΤΙΣ ΚΑΤΑ ΚΑΙΡΟΥΣ ΡΥΘΜΙΣΕΙΣ

Κίνητρα και δάνεια για τα διατηρητέα



Κίνητρα για την προστασία των διατηρητέων κτιρίων και των παραδοσιακών οικισμών προσφέρονται από το κράτος, σε μια προσπάθεια να διατηρηθούν η πολιτιστική μας κληρονομιά και η αρχιτεκτονική παράδοση. Παράλληλα τα διατηρητέα κτίρια αποτελούν και ενδιαφέρουσα επενδυτική επιλογή καθώς πολλοί είναι όσοι επιδιώκουν να αγοράσουν ένα τέτοιο ακίνητο για να κερδίσουν μελλοντικές υπεραξίες από την μεταπώλησή του. Το ΥΠΕΧΩΔΕ στις ηλεκτρονικές σελίδες που διατηρεί στην διεύθυνση www. minenv. gr παρέχει πληροφορίες για τα κίνητρα που παρέχονται για την προστασία των διατηρητέων κτιρίων καθώς και για τις διαδικασίες που πρέπει να ακολουθήσει κανείς προκειμένου να χαρακτηρισθεί το ακίνητό του διατηρητέο και να απολαύσει τις φορολογικές και άλλες παροχές.

Ειδικότερα, σύμφωνα με το ΥΠΕΧΩΔΕ, τα κίνητρα για την προστασία των διατηρητέων κτιρίων και των παραδοσιακών οικισμών είναι δύο κατηγοριών: οικονομικής φύσεως και διοικητικής φύσεως.

Κίνητρα οικονομικής φύσεως είναι οι δανειοδοτήσεις διατηρητέων κτιρίων, η μεταφορά του ενδεχομένως εναπομείναντος συντελεστή δόμησης, φορολογικές ελαφρύνσεις, χρηματοδοτήσεις μέσω διοφόρων Ταμείων και ειδικές ρυθμίσεις.

Αναλυτικότερα, χορηγούνται χαμηλότοκα και μακροπρόθεσμα δάνεια για επισκευή - αποκατάσταση διατηρητέων και παραδοσιακών κτιρίων που προορίζονται για κατοικία ή για επαγγελματική εκμετάλλευση, σύμφωνα με την υπ' αριθμ. 1656/10.10.95 κοινή υπουργική απόφαση υπουργών Πολιτισμού και Περιβάλλοντος, Χωροταξίας και Δημοσίων Εργων και την υπ' αριθμ. 515/17.08.85 Πράξη Διοικητού Τραπέζης της Ελλάδος, ως το ποσό των 20 εκατ. δρχ. με επιδότηση της διαφοράς τόκων ως το 35% του προϋπολογισμού επισκευής των κτιρίων. Αυτή η επιδότηση παρέχεται για χρονικό διάστημα ίσο με το μισό της συνολικής διάρκειας του δανείου, με ανώτατο όριο διάρκειας της επιδότησης τα 10 χρόνια.

Επίσης παρέχεται η δυνατότητα μεταφοράς του ενδεχομένως εναπομείναντος συντελεστή δόμησης, σύμφωνα με τον Ν. 880/79 (Ν. 2300/95), ενώ φορολογικές ελαφρύνσεις υφίστανται, σύμφωνα με το ΥΠΕΧΩΔΕ, στις περιπτώσεις μεταβίβασης, κληρονομιάς και δωρεάς διατηρητέων κτιρίων με έκπτωση κατά 30% του αναλογούντος φόρου, υπό την προϋπόθεση ότι έχει συντελεστεί η πράξη χαρακτηρισμού του κτιρίου ως διατηρητέου.

Παράλληλα μπορεί να γίνει χρηματοδότηση:

• Μέσω του υπουργείου Εθνικής Οικονομίας και οικονομικών μελετών επισκευής - αποκατάστασης διατηρητέων κτιρίων (Πρόγραμμα Δημοσίων Επενδύσεων). Η ανάθεση των μελετών ύστερα από διαγωνισμό γίνεται στις κατά τόπους νομαρχίες.

• Μέσω ΕΤΠΑ (Ειδικό Περιφερειακό Ταμείο Ανάπτυξης) εργασιών επισκευής - αποκατάστασης διατηρητέων κτιρίων βάσει του Ν. 2508/97.

• Μέσω ΕΠΤΑ (Ευρωπαϊκό Ταμείο Περιφερειακής Ανάπτυξης) και ΜΟΠ (Μεσογειακά Ολοκληρωμένα Προγράμματα) εργασιών αποκατάστασης διατηρητέων - παραδοσιακών κτιρίων και διαμόρφωσης ελεύθερων χώρων σε υποβαθμισμένες περιοχές - συνοικίες.

Βασικό κίνητρο για την διατήρηση των κτιρίων, ταυτόχρονα διοικητικής και οικονομικής φύσεως, είναι, σύμφωνα με το ΥΠΕΧΩΔΕ, η ειδική ρύθμιση (που είναι δυνητική για την δημόσια διοίκηση).

Με τον όρο «ειδική ρύθμιση» νοείται η δυνατότητα προσθήκης κατ' έκτασιν ή καθ' ύψος σε διατηρητέο κτίριο, όπως και η δυνατότητα ανέγερσης νέας οικοδομής στο οικόπεδο (γήπεδο) του διατηρητέου κτιρίου, με την προϋπόθεση ότι η επιτυγχανόμενη συνολική εκμετάλλευση δεν υπερβαίνει τους ισχύοντες όρους δόμησης της περιοχής.

Η ειδική ρύθμιση συντελείται με υπουργική απόφαση και μπορεί να γίνεται ανεξάρτητα ή μαζί με την υπουργική απόφαση χαρακτηρισμού. Η εκπόνηση πλήρους μελέτης, από την οποία καταδεικνύεται ο εναρμονισμός της προσθήκης ή της νέας οικοδομής με το διατηρητέο κτίριο, αποτελεί απαραίτητη προϋπόθεση για την ειδική ρύθμιση. Για αυτόν τον λόγο πριν από την υπογραφή της υπουργικής απόφασης απαιτείται η γνώμη της Επιτροπής Πολεοδομικού Αρχιτεκτονικού Ελέγχου (ΕΠΑΕ) του ΥΠΕΧΩΔΕ.

Σε ό,τι αφορά τα κίνητρα διοικητικής φύσεως, σε αυτά περιλαμβάνονται η μη ρυμοτόμηση των διατηρητέων κτιρίων όταν ρυμοτομούνται από το εγκεκριμένο ρυμοτομικό σχέδιο και για τους οικισμούς η εκπόνηση πολεοδομικών μελετών με ειδικούς όρους δόμησης που συμβάλλουν στην διατήρηση και στην ανάπτυξη αυτών των οικισμών.

Αρμόδιοι για τον χαρακτηρισμό κτιρίων ως διατηρητέων ή οικισμών ως παραδοσιακών, σύμφωνα με το άρθρο 4 του ΓΟΚ '85, είναι: το ΥΠΕΧΩΔΕ (Διεύθυνση Πολεοδομικού Σχεδιασμού, Τμήμα Παραδοσιακών Οικισμών, Αμαλιάδος 17, Αθήνα, τηλ. 6437.266), για τις περιφέρειες Μακεδονίας - Θράκης αρμόδιο είναι το υπουργείο Μακεδονίας - Θράκης (Διεύθυνση Πολιτισμού, Τμήμα Πολιτιστικής Κληρονομιάς, Διοικητήριο, Θεσσαλονίκη, τηλ. 031 287.320, 275.406) και για τις περιφέρειες Νήσων Αιγαίου (Β. Αιγαίου - Ν. Αιγαίου - Κυκλάδων) αρμόδιο είναι το υπουργείο Ανάπτυξης, Τμήμα Πολιτιστικής Ανάπτυξης, Μικράς Ασίας 2, Μυτιλήνη, τηλ. 0251 46820, φαξ 0251 41173).

Αξίζει να σημειωθεί ότι το υπουργείο Πολιτισμού έχει την αρμοδιότητα χαρακτηρισμών κτιρίων ως ιστορικών διατηρητέων μνημείων ή έργων τέχνης που χρήζουν ειδικής κρατικής προστασίας. Πληροφορίες δίδονται από το υπουργείο Πολιτισμού και από τις αρμόδιες κατά τόπους Εφορείες Νεωτέρων Μνημείων.

Τα στάδια της διαδικασίας για τον χαρακτηρισμό ενός κτιρίου ως διατηρητέου είναι τα εξής:

• Αυτοψία - εξέταση στοιχείων φακέλου (απαραίτητα στοιχεία φακέλου: τοπογραφικό θεωρημένο από πολεοδομικό γραφείο, στοιχεία ιδιοκτησίας, φωτογραφίες, τεχνική έκθεση).

• Καρτέλα κτιρίου (συντάσσεται από την αρμόδια υπηρεσία). Για τον χαρακτηρισμό του κτιρίου απαιτείται επίσης η σύνταξη αιτιολογικής έκθεσης η οποία κοινοποιείται στον ενδιαφερόμενο και στον οικείο δήμο. Στην αιτιολογική έκθεση περιγράφονται: η διαδικασία που ακολούθησε το θέμα του φακέλου ως την σύνταξή της, το κτίριο, οι λόγοι για την κήρυξή του ως διατηρητέου, συνοπτικά τα δικαιώματα και οι υποχρεώσεις του ιδιοκτήτη (άρθρο 4 του ΓΟΚ).

• Σύνταξη υπουργικής απόφασης ενάμισυ περίπου μήνα μετά την κοινοποίηση της αιτιολογικής έκθεσης στον ενδιαφερόμενο σε περίπτωση που δεν υπάρχει απάντηση (άρθρο 4 παρ. 2 του ΓΟΚ '85). Σε περίπτωση αρνητικής απάντησης, εκτός από την απόφαση συντάσσεται «απάντηση στις αντιρρήσεις των ενδιαφερομένων» με απαντήσεις στα αιτήματα και στις αντιρρήσεις του ιδιοκτήτη, η οποία περιλαμβάνεται στον φάκελο προτού διαβιβασθεί για την υπουργική απόφαση.

Οι ενδιαφερόμενοι να πληροφορηθούν αν ένα κτίριο έχει ή δεν έχει χαρακτηρισθεί διατηρητέο ως σήμερα μπορούν να προστρέξουν στο Ηλεκτρονικό Αρχείο Διατηρητέων Κτιρίων του ΥΠΕΧΩΔΕ ή να υποβάλουν αίτηση στο Τμήμα Παραδοσιακών Οικισμών της Διεύθυνσης Πολεοδομικού Σχεδιασμού του ΥΠΕΧΩΔΕ. Ενα κτίριο που δεν έχει χαρακτηρισθεί διατηρητέο δεν σημαίνει ότι δεν μπορεί να χαρακτηρισθεί μεταγενέστερα (ύστερα από αίτηση κατεδάφισης, από πρόταση φορέων ή ιδιωτών, ή μεμονωμένα από το ΥΠΕΧΩΔΕ).



ΑΠΟ ΤΟ ΥΠΟΥΡΓΕΙΟ ΑΙΓΑΙΟΥ

Κώδικας συμπεριφοράς *για τις μικρές νησίδες*



Είναι από τα πολυτιμότερα και λιγότερο γνωστά κομμάτια της ελληνικής φύσης και χρήζουν ιδιαίτερης προστασίας

Ενταν πολύ ενδιαφέροντα και ταυτόχρονα πολύτιμο «Κώδικα Συμπεριφοράς στις Μικρές Νησίδες», εξέδωσε και μοιράζει το υπουργείο Αιγαίου σε μια προσπάθεια να προστατεύσει τις νησίδες αυτές που «σφύζουν» από ζωή, αν κι αυτό δεν είναι ευρέως γνωστό. Πρόκειται για έναν «οδηγό προσέγγισης» που αξίζει να δει το φως της δημοσιότητας ενόψει και των συχνών επισκέψεων που πραγματοποιούνται το καλοκαίρι στις νησίδες αυτές. Αναλυτικά στον Κώδικα αναφέρονται τα ακόλουθα:

Οι μικρές ακατοίκητες νησίδες είναι ευαίσθητα οικοσυστήματα με ανεκτίμητη αξία για την άγρια ζωή. Παρόλο που είναι απομονωμένες είναι πλέον προσιτές σε όσους επιβαίνουν σε σκάφη. Κατά την επίσκεψή όμως σε μια νησίδα, μπορεί άθελά μας να ενοχλήσουμε τα είδη που ζουν εκεί.

Εάν λοιπόν είστε κυβερνήτης ή επιβάτης σκάφους, παρακαλούμε κρατήστε αυτό το φυλλάδιο και δώστε προσοχή στις παρακάτω σημαντικές συμβουλές.

Τα κατοικημένα μικρονησιά του Αιγαίου αποτελούν σημαντικό κομμάτι της νησιώτικης ιστορίας και του πολιτισμού μας. Στο Αιγαίο όμως υπάρχουν και πολλές μικρές ακατοίκητες νησίδες, που εσφαλμένα σήμερα θεωρούνται μέρη έρημα και ξερά, χωρίς ζωή. Αντίθετα, οι νησίδες αυτές είναι από τα πολυτιμότερα και λιγότερο γνωστά κομμάτια της ελληνικής φύσης.

Οι βασικοί λόγοι που καθιστούν τις μικρές ακατοίκητες νησίδες τόσο σημαντικές είναι:

1. η μακρόχρονη απομόνωση και η μικρή τους έκταση, που έχουν οδηγήσει στην δημιουργία ενδημικών ειδών και μοναδικών οικοσυστημάτων. Ετσι, οι νησίδες λειτουργούν σαν καταφύγια σπάνιων ειδών στην Ελλάδα και στην Ευρώπη, ενώ ορισμένα είδη εμφανίζονται αποκλειστικά σ' αυτές. Η καταστροφή τους σημαίνει αναντικατάστατες απώλειες για τη βιοποικιλότητα, την επιστημονική γνώση και την ανθρώπινη κοινωνία.

2. Η απουσία του ανθρώπου αλλά και χερσαίων σαρκοφάγων ζώων, που προσφέρει την απαραίτητη ασφάλεια και ηρεμία σε ορισμένα σπάνια είδη πουλιών τα οποία φωλιάζουν στο έδαφος, όπως τα θαλασσοπούλια και ο Μαυροπετρίτης (ένα είδος γερακιού).

Για τους παραπάνω λόγους πολλές νησίδες έχουν αναγνωρισθεί ως περιοχές προστασίας της φύσης και περιλαμβάνονται στο «Δίκτυο Φύση - 2000» - ένα ευρωπαϊκό δίκτυο προστατευόμενων περιοχών μεγάλης οικολογικής αξίας (Οδηγίες 92/43/ΕΟΚ και 79/409/ΕΟΚ). Επιπλέον, ορισμένες, τελούν υπό ειδικό καθεστώς προστασίας και διαχείρισης, βάσει Προεδρικών Διαταγμάτων του Νόμου 1650/1986.

Ετσι η διατήρησή τους αποτελεί όχι απλά ανάγκη, αλλά και διεθνή υποχρέωση της χώρας μας.

Η παρουσία μας, στις νησίδες μπορεί να προκαλέσει ενόχληση, που είναι ιδιαίτερα επικίνδυνη για τα πουλιά που φωλιάζουν σε αυτές διότι:

• μπορεί να αποτρέψει τα πουλιά από το να φωλιάσουν, να οδηγήσει στην εγκατάλειψη των φωλιών ή ακόμη στην καταστροφή ολόκληρης της αποικίας τους.

• αναγκάζει τα ενήλικα πουλιά να σηκωθούν από τις φωλιές τους, με αποτέλεσμα να κινδυνεύουν τα αυγά και οι νεοσσοί από τον δυνατό ήλιο, το κρύο και τη βροχή

• μπορεί να οδηγήσει σε χαμηλή αναπαραγωγική επιτυχία, αφού τα μικρά δεν ταΐζονται κανονικά.

• μπορεί να αυξήσει τη θηρεύση αυγών και νεοσσών.

Για αυτό, οι νησίδες πρέπει να προσεγγίζονται με ιδιαίτερη προσοχή.

Αλλά και η παρουσία κατοικίδιων ζώων, πάνω στις νησίδες είναι επικίνδυνη, καθώς, οι φωλιές, των πουλιών βρίσκονται ακάλυπτες στο έδαφος.

Η θέα και μόνο ενός σκύλου ή μιας γάτας τρομοκρατεί τα πουλιά και μπορεί να αποτελέσει αιτία για την αυτόματη εγκατάλειψη της αποικίας.

Ποντίκια και αρουραίοι, που αποτελούν μεγάλο κίνδυνο για τα αυγά και τους νεοσσούς, δυστυχώς, έχουν ήδη μεταφερθεί ακούσια από τον άνθρωπο στις περισσότερες νησίδες. Ετσι, οι λίγες που δεν έχουν τρωκτικά, είναι ιδιαίτερα πολύτιμες.

Η πρόσβαση με σκάφη αναψυχής ή τουριστικά σκάφη στις θαλάσσιες αυτές περιοχές, δεν ελέγχεται απόλυτα και η πληροφόρηση που υπάρχει είναι ελλιπής.

Υπάρχουν πολλοί τρόποι να απολαμβάνουμε τις νησίδες, χωρίς να βλάπτεται η άγρια ζωή. Η αποφυγή της ενόχλησης και η συμβολή στην διατήρηση των νησίδων είναι ευθύνη όλων μας!

Ετσι, καλό είναι πάντα να έχετε υπόψη σας:

• Τα πουλιά φωλιάζουν στις ακατοίκητες νησίδες από τον Απρίλιο ως τον Οκτώβριο. Εάν λοιπόν προσεγγίζοντας μία νησίδα αυτή την περίοδο, δείτε πουλιά να σηκώνονται στον αέρα, δεν πρέπει να αποβιβαστείτε.

Εάν αφού αποβιβαστείτε, διαπιστώσετε ότι φωλιάζουν πουλιά, θα πρέπει να απομακρυνθείτε το συντομότερο.

• Μην ανάβετε φωτιές και μη διατηρείτε δυνατό φωτισμό κοντά σε νησίδες τη νύχτα, καθώς υπάρχει περίπτωση να αποπροσανατολιστούν θαλασσοπούλια που φωλιάζουν σε ακτές, τις οποίες επισκέπτονται μόνο τη νύχτα. Η φωτιά επίσης μπορεί να καταστρέψει σημαντικούς τύπους βλάστησης και είδη φυτών.

• Ποτέ σκύλοι και γάτες πάνω σε ακατοίκητες νησίδες ακόμη και εάν τα ελέγχετε.

• Τα ποντίκια είναι συχνοί λαθρεπιβάτες σε πολλά σκάφη, απ' τα οποία αποβιβάζονται τη νύχτα. Για αυτό καλό είναι να μη διανυκτερεύετε στις νησίδες.

• Μην απομακρύνετε και μην εισάγετε κανένα ζωικό ή φυτικό οργανισμό στις νησίδες.

Ακολουθήστε αυτές τις συμβουλές και συμβάλετε και εσείς στην προστασία αυτών των μοναδικών περιοχών του Αιγαίου!



TUI
HELLAS
ΖΗΤΑ
Υπαλλήλους με άριστη γνώση της γερμανικής γλώσσας και γνώση υπολογιστού
Απαραίτητη προϋπόθεση η κατοχή διπλώματος αυτοκινήτου
Γνώσεις αεροδρομίου θα ληφθούν υπ' όψιν
Πληροφορίες στο τηλ. (0241) 89501
Δευτέρα - Παρασκευή:
από 10.00 έως 18.00 η ώρα

ΕΝΟΙΚΙΑΖΕΤΑΙ
Ξενοδοχείο 80 κλινών
Στην ανατολική πλευρά της νήσου Ρόδου και σε πολυσύχναστη τουριστική περιοχή.
Διαθέτει πισίνα, σνακ μπαρ και δωμάτια με κουζίνα και ψυγείο.
Επίσης υπεγγραμμένα συμβόλαια με 3 μεγάλα Αγγλικά πρακτορεία για το έτος 2002
Πληρ. Τηλ. 0932660049

ΕΛΛΗΝΙΚΗ ΔΗΜΟΚΡΑΤΙΑ
ΠΕΡΙΦΕΡΕΙΑ ΝΟΤΙΟΥ ΑΙΓΑΙΟΥ
ΝΟΜΟΣ ΔΩΔΕΚΑΝΗΣΟΥ
ΔΗΜΟΣ ΠΕΤΑΛΟΥΔΩΝ
Γραφείο Αντιδημάρχου
Ταχ. Δ/νση: Λ. Ελευθερίας 51
85104 Κρεμαστή
Πληροφορίες: κα Δέσποινα Φύλλη
Τηλ.: (0241) 91998 FAX: (0241) 91325

ΑΝΑΚΟΙΝΩΣΗ

Σας γνωστοποιούμε ότι λόγω των εγκαινίων της Πανελλήνιας Εκθεσης Χειροτεχνίας της Κρεμαστής και της Εορτής του Δεκαπενταύγουστου, η κυκλοφορία θα διεξάγεται καθ' όλη την διάρκεια της Πανήγυρης από 11 Αυγούστου έως και 23 Αυγούστου 2001 από τον παραποτάμιο δρόμο πριν την γέφυρα Ασωμάτων από τις 6.00 το απόγευμα έως τις 12.00 τα μεσάνυχτα εκτός από τις ημέρες 14, 15, 22 και 23 Αυγούστου ο οποίος θα είναι κλειστός όλο το 24ωρο.

Με εκτίμηση
Ο Αντιδήμαρχος
Αφεντούλης Ιωάννης

ΜΑΘΗΜΑΤΑ
Δασκάλα με πολυετή φροντιστηριακή πείρα παραδίδει μαθήματα σε μαθητές Δημοτικού Σχολείου και προετοιμάζει μαθητές Γυμνασίου στα μαθήματα Αρχαία Ελληνικά - Νέα - Μαθηματικά - Φυσική και Χημεία (πληρ. Τηλ. 37468 ή 0974461691).

Από την εταιρεία **RODOS MOTOR A.E.**
ΖΗΤΟΥΝΤΑΙ
1) Βοηθός λογιστή, απόφοιτος Α.Ε.Ι. ή Τ.Ε.Ι.
2) Μηχανικός αυτοκινήτων
Πληροφορίες παρακαλούμε να απευθύνεστε στα τηλ. 0241-68032-68033

ΣΥΝΔΕΣΜΟΣ ΕΠΑΓΓΕΛΜΑΤΙΩΝ ΕΓΚΑΤΑΣΤΑΤΩΝ ΥΔΡΑΥΛΙΚΩΝ ΝΟΜΟΥ ΔΩΔΕΚΑΝΗΣΟΥ

ΕΝΗΜΕΡΩΤΙΚΗ ΑΝΑΚΟΙΝΩΣΗ

ΕΝΗΜΕΡΩΝΟΥΜΕ το κοινό, δεδομένου ότι η σχετική νομοθεσία έχει αλλάξει με την εφαρμογή του Προεδρικού Διατάγματος υπ'αριθ. 55/ΦΕΚ 1-3-2000 (σε επέκταση του Π.Δ. 38/1991, άρθρο 4 παρ. 4.2.3.), ότι:

Η Πολεοδομία Δωδεκανήσου και Δήμου Ροδίων δεν δέχεται φακέλους ακινήτων για σύνδεση των εγκαταστάσεων τους με τα δίκτυα κοινής ωφέλειας, αν δεν υποβάλλεται παράλληλα με τα λοιπά δικαιολογητικά και το προβλεπόμενο τεχνικό υπόμνημα (έντυπο που επέχει θέση υπεύθυνης δήλωσης), συμπληρωμένο και υπογεγραμμένο από τον αδειούχο εγκαταστάτη ή τεχνίτη υδραυλικό **και πιστοποιημένο από τον Σύνδεσμό μας.**

Η παρούσα κοινοποίηση γίνεται προκειμένου να μην βρεθούν στη δυσάρεστη θέση της εμπλοκής σε ανεπιθύμητες καταστάσεις όσοι απευθύνονται για την εξυπηρέτησή τους σε διατριβώμενους στο χώρο των υδραυλικών εγκαταστάσεων χωρίς να διαθέτουν την εκ του νόμου **άδεια ασκήσεως επαγγέλματος.**

Πληροφορίες για τον ακριβή και νομότυπο τρόπο διεκπεραίωσης των υδραυλικών εργασιών παρέχονται καθημερινά στα γραφεία του Συνδέσμου μας, οδός Κλαυδίου Πέπερ 1, τηλ. 75606, κατά τις εργάσιμες ημέρες και ώρες (Δευτέρα έως Παρασκευή) από 8 π.μ. έως 3 μ.μ.

Εκ του Δ.Σ.



ΔΩΔΕΚΑΝΗΣΙΑΚΟΣ ΣΥΛΛΟΓΟΣ ΑΤΟΜΩΝ ΜΕ ΕΙΔΙΚΕΣ ΑΝΑΓΚΕΣ
Δαμασκηνού 102 85100 ΡΟΔΟΣ
(0241) 73109 & 38401- fax: (0241) 33278
e-mail: disrho@mail.otenet.gr

ΕΥΧΑΡΙΣΤΗΡΙΟ

Ο Δωδεκανησιακός Σύλλογος Ατόμων με Ειδικές Ανάγκες ευχαριστεί θερμά την κα Δημητρά Παναγιώτα για δωρεά στο Σύλλογο των 15.000 δραχμών αντί στεφάνου εις μνήμη του αγαπημένου της πατέρα Δημητρά Γεωργίου.

Ο Πρόεδρος
Ζηδιανάκης Εμμανουήλ
Ο Γεν. Γραμματέας
Χατζηδημητρίου Μιχαήλ

ΦΥΣΙΚΗ – ΧΗΜΕΙΑ
ΜΑΘΗΜΑΤΙΚΑ
ΜΙΧΑΛΗΣ ΓΑΡΥΦΑΛΛΗΣ
πτυχιούχος Πανεπιστημίου Αθηνών

ΕΚΘΕΣΗ – ΝΕΑ – ΑΡΧΑΙΑ
ΙΣΤΟΡΙΑ – ΦΙΛΟΣΟΦΙΑ
ΦΛΩΡΑ ΡΕΪΣΗ
πτυχιούχος Πανεπιστημίου Κρήτης
Μάστερς MSc & MA
Παν/ίου Λονδίνου, LSE & IoE

Λύκειο, από 16 Αυγούστου
Γυμνάσιο, από 1 Σεπτεμβρίου



ΑΦΟΜΟΙΩΣΗ
Στ. Καζούλη & Δημοκρατίας
☎ 25169 - 63401
☑ 6μελή τμήματα

ΜΙΧΑΗΛ Π. ΜΑΡΚΑΚΙΟΥ
ΕΚΘΕΣΙΑΚΟΣ ΧΩΡΟΣ- ΟΔΟΣ ΘΕΣ/ΝΙΚΗΣ 14 ΕΝΑΝΤΙ ΕΜΠΟΡΙΚΟΥ ΚΕΝΤΡΟΥ ΜΗΔΙΑ- ΤΗΛ: 67500, 20327-FAX: 94162







ΑΝΑΚΑΙΝΙΣΘΗΚΑΜΕ ΠΛΗΡΩΣ

ΜΕ ΤΗ ΣΤΗΡΙΞΗ ΣΑΣ, ΔΗΜΙΟΥΡΓΗΣΑΜΕ ΕΝΑ ΠΡΟΤΥΠΟ ΣΤΟΥΝΤΙΟ ΕΠΙΠΛΩΝ ΚΟΥΖΙΝΑΣ ΙΤΑΛΙΑΣ, ΤΕΛΕΙΟ ΣΤΗΝ ΠΑΡΑΜΙΚΡΗ ΤΟΥ ΛΕΠΤΟΜΕΡΕΙΑ, ΠΟΥ ΜΕ ΙΔΙΑΙΤΕΡΗ ΧΑΡΑ ΚΑΙ ΥΠΕΡΗΦΑΝΕΙΑ ΣΑΣ ΠΕΡΙΜΕΝΟΥΜΕ ΓΙΑ ΝΑ ΣΑΣ ΞΕΝΑΓΗΣΟΥΜΕ ΣΤΟΥΣ ΧΩΡΟΥΣ ΤΟΥ. ΟΙ ΤΡΕΙΣ ΜΕΓΑΛΥΤΕΡΟΙ ΟΙΚΟΙ SCAVOLINI, ERNESTO MEDA ΚΑΙ B&E ΠΑΡΟΥΣΙΑΖΟΥΝ ΠΕΝΤΕ ΟΛΟΚΛΗΡΩΜΕΝΑ ΠΡΟΓΡΑΜΜΑΤΑ FLUTE, BRERRA, EDENIA, GALA ΚΑΙ MADISON ΚΑΘΩΣ ΚΑΙ ΤΑ ΤΕΛΕΥΤΑΙΑ ΤΟΥΣ ΜΟΝΤΕΛΑ ΣΕ ΕΝΑ ΔΥΝΑΜΙΚΟ ΣΥΝΟΛΟ ΙΚΑΝΟ ΝΑ ΙΚΑΝΟΠΟΙΗΣΕΙ ΚΑΙ ΤΙΣ ΥΨΗΛΟΤΕΡΕΣ ΑΠΑΙΤΗΣΕΙΣ. ΤΟ ΕΙΔΙΚΕΥΜΕΝΟ ΜΕ ΑΡΙΣΤΕΣ ΓΝΩΣΕΙΣ ΚΑΙ ΚΑΤΑΡΤΙΣΗ ΠΡΟΣΩΠΙΚΟ ΜΑΣ ΣΧΕΔΙΑΖΕΙ ΓΙΑ ΤΟ ΧΩΡΟ ΣΑΣ ΤΕΛΕΙΟ DESIGN, ΜΕ ΑΠΕΡΙΤΤΗ ΕΡΓΟΝΟΜΙΑ ΣΕ ΦΑΝΤΑΣΤΙΚΟΥΣ ΣΥΝΔΥΑΣΜΟΥΣ ΚΑΙ ΠΡΟΣΦΕΡΕΙ ΤΙΣ ΚΑΛΥΤΕΡΕΣ ΤΙΜΕΣ ΤΗΣ ΑΓΟΡΑΣ ΣΕ ΕΝΑ ΔΙΑΚΑΝΟΝΙΣΜΟ ΤΗΣ ΑΡΕΣΚΕΙΑΣ ΣΑΣ.

ΣΑΣ ΕΥΧΑΡΙΣΤΟΥΜΕ ΓΙΑ ΤΑ 15 ΧΡΟΝΙΑ ΠΟΥ ΜΑΣ ΔΕΙΧΝΕΤΕ ΤΗΝ ΑΓΑΠΗ ΣΑΣ ΚΑΙ ΣΑΣ ΠΕΡΙΜΕΝΟΥΜΕ.

ΜΙΧΑΗΛ Π. ΜΑΡΚΑΚΙΟΥ & ΥΙΟΙ

ΧΡΗΜΑΤΙΣΤΗΡΙΟ

ΣΥΝΕΔΡΙΑΣΗ ΤΗΣ 13ης Αυγούστου 2001

ΤΡΑΠΕΖΕΣ	ΤΙΜΗ	%	ΕΛΑΧ	ΜΕΓ.	ΤΕΜ
ΑΤΤΙΚΗΣ (ΚΟ)	6.06	-0.33	5.90	6.12	5 410
ΕΘΝΙΚΗ ΤΡΑΠΕΖΑ ΤΗΣ ΕΛΛ.	10.18	0.39	9.94	10.26	7 764
ΕΘΝΙΚΗ ΤΡΑΠΕΖΑ ΤΗΣ ΕΛΛ.	30.10	0.27	29.64	30.28	85 857
ΕΤΕΒΑ (ΚΟ)	8.90	-3.05	8.88	9.18	1 275
ΕΤΕΒΑ (ΠΟ)	9.80	0.00	9.80	9.80	10
ΕΛΛΑΔΟΣ (ΚΟ)	68.75	-0.07	66.55	69.00	1 199
ΕΜΠΟΡΙΚΗ ΤΡΑΠΕΖΑ ΤΗΣ ΕΛΛ.	35.86	-0.61	35.32	36.20	23 170
EUROBANK ERGASIAS	14.24	-0.56	14.06	14.34	30 902
ΠΕΙΡΑΙΩΣ (ΚΟ)	11.30	-1.91	11.22	11.48	69 659
ALPHA ΤΡΑΠΕΖΑ ΠΙΣΤΕΩΣ	22.98	-1.12	22.58	23.24	168 936
ΕΓΝΑΤΙΑ ΤΡΑΠΕΖΑ (ΚΟ)	3.68	-1.08	3.64	3.78	22 853
ΕΓΝΑΤΙΑ ΤΡΑΠΕΖΑ (ΠΟ)	3.74	0.00	3.56	3.76	1 015
ASPIS BANK	7.74	-1.28	7.62	7.76	14 119
ΕΤΒΑ	5.88	2.65	5.84	6.04	138 702
ΤΡΑΠΕΖΑ ΚΥΠΡΟΥ	3.56	-1.66	3.54	3.62	18 554
ΑΓΡΟΤΙΚΗ ΤΡΑΠΕΖΑ	8.22	-1.91	8.10	8.34	39 349
ΤΕΛΕΣΙΣ ΤΡΑΠΕΖΑ ΕΠΕΝΔΥΣΕΩΝ	6.22	1.27	6.10	6.30	2 520
ΑΣΦΑΛΕΙΕΣ					
ΕΘΝΙΚΗ ΑΣΦ.	11.90	1.82	11.78	12.02	9 523
ΑΣΠΙΣ ΠΡΟΝΟΙΑ (ΚΟ)	4.98	1.22	4.76	4.98	21 150
ΦΟΙΝΙΞ ΓΕΝ. ΑΣΦ.	20.00	1.48	18.34	20.30	225
ΕΥΡΩΠΑΪΚΗ ΠΙΣΤΗ ΑΕ (ΚΟ)	2.60	0.00	2.50	2.61	434
ΕΥΡΩΠΑΪΚΗ ΠΙΣΤΗ ΑΕ (ΠΟ)	2.04	6.85	2.04	2.04	100
ΑΓΡΟΤΙΚΗ Α.Ε. ΓΕΝ. ΑΣΦΑΛ. (ΚΟ)	19.48	0.51	19.48	19.48	70
INTERAMERICAN (ΚΟ)	20.56	0.19	20.50	20.56	12 231
ΑΓΡΟΤΙΚΗ ΖΩΗΣ	16.44	-0.12	16.30	16.48	760
METROLIFE ΕΜΠΟΡΙΚΗ	2.11	2.76	2.10	2.19	42 340
ΕΤΑΙΡΙΕΣ ΕΠΕΝΔΥΣΕΩΝ					
ΕΘΝΙΚΗ ΕΤ. ΕΠΕΝΔ.ΧΑΡΤ.	1.90	-0.52	1.85	1.94	10 540
ΕΛΛΗΝΙΚΗ ΕΤ. ΕΠΕΝΔ. (ΚΑ)	1.91	1.04	1.87	1.92	33 220
ΕΠΕΝΔ. ΕΡΓΑΣΙΑΣ (ΚΑ)	1.69	3.98	1.68	1.76	122 425
ΕΠΕΝΔ. ΑΝΑΠΤΥΞΕΩΣ (ΚΑ)	1.84	2.65	1.82	1.86	22 520
ALPHA ΕΠΕΝΔΥΣΕΩΝ (ΚΑ)	3.82	1.55	3.78	3.96	12 315
ΠΕΙΡΑΙΩΣ ΕΠΕΝΔΥΤΙΚΗ	1.86	2.11	1.76	1.89	21 300
ΠΡΟΟΔΟΣ ΕΛΛ.ΕΠΕΝΔ.	2.73	2.50	2.72	2.77	21 640
INTERINVEST - ΔΙΕΘ. ΕΠΕΝΔ.	1.52	3.80	1.49	1.56	17 920
ΕΠΙΛΟΓΗ Α.Ε.Ε.Χ. (ΚΑ)	0.75	3.85	0.74	0.77	127 200
ΔΙΑΣ Α.Ε.Ε.Χ (ΚΑ)	1.42	4.05	1.40	1.48	43 900
ΑΙΟΛΙΚΗ Α.Ε.Ε.Χ. (ΚΑ)	1.43	2.05	1.42	1.44	19 020
ΕΜΠΟΡΙΚΗ ΕΠΕΝΔΥΤΙΚΗ (ΚΑ)	2.78	1.77	2.78	2.87	6 700
MARFIN ΑΕΕΧ	2.22	1.33	2.16	2.23	7 580
ΟΡΙΟΝ Δ.Α.Ε.Ε.Χ (ΚΑ)	1.83	2.66	1.83	1.85	12 800
ΑΣΠΙΣ ΕΠΕΝΔΥΤΙΚΗ (ΚΑ)	1.55	0.64	1.53	1.57	11 400
ALPHA TRUST ASSET M. (ΚΟ)	3.10	1.27	3.06	3.12	2 070
ΑΚΤΙΒ ΕΠΕΝΔΥΤΙΚΗ Α.Ε.Ε.Χ.	1.40	0.00	1.35	1.42	1 605
ΕΤ. ΧΡΗΜ/ΚΗΣ ΜΙΣΘΩΣΗΣ					
ΕΤΒΑ ΛΗΞΙΝΓΚ (ΚΟ)	4.00	3.85	3.96	4.10	6 200
ALPHA LEASING (ΚΟ)	9.96	0.00	9.82	10.00	9 650
ΠΕΙΡΑΙΩΣ ΧΡΗΜ/ΚΕΣ ΜΙΣΘΩΣΕΙΣ	8.84	0.23	8.46	8.88	2 175
ΕΤΑΙΡΙΕΣ ΣΥΜΜΕΤΟΧΩΝ					
ALBIO A.E. ΣΥΜΜΕΤΟΧΩΝ (ΚΟ)	3.64	1.62	3.60	3.66	6 070
ΜΠΟΥΤΑΡΗΣ (ΚΑ)	1.96	-3.45	1.93	2.03	44 690
ΜΠΟΥΤΑΡΗΣ (ΠΑ)	2.03	0.00	0.00	0.00	0
ΚΕΡΑΝΗΣ (ΚΑ)	1.53	0.65	1.53	1.65	9 110
ΚΕΡΑΝΗΣ (ΠΑ)	1.15	0.86	1.13	1.15	3 140
ΕΠΙΧΕΙΡΗΣΕΙΣ ΑΤΤΙΚΗΣ (Κ)	7.00	0.85	6.90	7.00	7 942
ΟΜΙΛΟΣ INTEAA (Κ)	3.48	0.00	3.34	3.56	72 748
ΟΜΙΛΟΣ INTEAA (Π)	7.16	0.00	0.00	0.00	0
ΚΑΟΝΑΤΕΣ (ΚΑ)	3.96	-4.81	3.94	4.24	271 250
ΚΑΟΝΑΤΕΣ (ΠΑ)	3.08	3.14	3.06	3.26	43 610
ΒΙΟΧΑΛΚΟ (ΚΑ)	9.30	-1.69	9.20	9.42	30 180
ΕΛΛΗΝΙΚΑ ΧΡΗΜΑΤΙΣΤΗΡΙΑ	9.16	1.29	9.06	9.26	15 630
ΔΕΛΤΑ ΣΥΜΜΕΤΟΧΩΝ (ΚΑ)	7.40	0.80	7.30	7.40	4 430
ΔΕΛΤΑ ΣΥΜΜΕΤΟΧΩΝ (ΠΑ)	7.42	0.27	7.34	7.44	390
NOTOS COM	2.04	0.97	2.02	2.07	49 120
ΧΑΤΖΗΙΩΑΝΝΟΥ Α.Ε.	3.68	3.66	3.60	3.82	15 950
ΑΧΟΝ Α.Ε.	3.26	7.91	3.24	3.52	188 894
SANYO HELLAS A.E.B.E.	1.94	1.02	1.91	2.00	89 376
ΚΟΥΜΠΑΣ Α.Ε.	3.02	3.21	3.00	3.12	88 580
ALPHA ALPHA ΣΥΜΜΕΤΟΧΕΣ	3.78	2.07	3.74	3.90	49 640
ΠΑΡΝΑΣΣΟΣ ΕΠΙΧΕΙΡΗΣΕΙΣ	1.25	-4.58	1.18	1.26	3 485
ΦΡΟΥΡΑΡΧΗΣ Α.Ε. ΣΥΜΜΕΤΟΧΩΝ	8.30	-1.43	8.10	8.44	5 430
ΜΗΤΡΟΣ ΣΥΜΜΕΤΟΧΙΚΗ	2.45	3.16	2.44	2.56	11 667
ΑΘΗΝΑΪΚΕΣ ΣΥΜΜΕΤΟΧΕΣ	2.16	3.57	2.15	2.27	220 880
ΜΕΑΓΑ Α.Ε. ΣΥΜΜΕΤΟΧΩΝ (ΚΑ)	2.40	-4.76	2.31	2.51	39 720
ELBISCO AE ΣΥΜΜΕΤΟΧΩΝ	2.55	0.00	2.55	2.62	1 620
ΔΙΑΧΕΙΡΙΣΗ ΑΚΙΝΗΤΗΣ ΠΕΡΙΟΥΣΙΑΣ					
ΚΕΚΡΟΨ	44.52	-1.63	44.10	45.14	760
ΕΡΜΗΣ Α.Ε.	4.40	0.45	4.36	4.60	51 180
ΙΟΝΙΚΗ	8.86	-1.34	8.52	8.94	350
ALPHA ΑΣΤΙΚΑ ΑΚΙΝΗΤΑ	8.08	0.25	7.62	8.12	12 220
ΒΟΒΟΣ (ΚΟ)	14.92	-7.444	14.44	16.2	219 230
ΕΝΟΙΚΙΑΣΕΙΣ ΜΕΤΑΦΟΡΙΚΩΝ ΜΕΣΩΝ					
ΒΕΡΝΙΚΟΣ-ΚΟΤΤΕΡΑ	3.80	-4.52	3.74	3.98	6 780
AUTOHELLAS A.E.	6.56	-0.91	6.48	6.56	2 650
ΚΥΡΙΑΚΟΥΛΗΣ Μ.Κ.Ν.	2.74	1.44	2.66	2.76	2 620
ΠΛΗΡΟΦΟΡΙΚΗ					
INTRASOFT (ΚΟ)	6.82	-2.57	6.82	7.00	5 230
BYTE COMPUTER	3.50	2.23	3.46	3.60	2 680
INTRALOT (ΚΟ)	14.92	-0.40	14.56	15.00	10 400
QUALITY AND RELIABILITY A.B.E.E.	14.00	-0.71	13.88	14.10	3 570
INFORMER (ΚΟ)	7.66	6.69	7.20	7.98	191 420
FORTHnet	5.94	2.94	5.88	6.02	5 520
LOGIC D.I.S.	2.91	-0.68	2.85	2.93	69 248
SINGULAR	4.24	-4.07	4.18	4.40	108 576
UNISOFT AE	2.68	2.55	2.62	2.75	3 240
UNIBRAIN SA	10.98	2.14	10.90	11.42	11 790
M.S.ΠΛΗΡΟΦΟΡΙΚΗ	24.74	-3.21	24.58	25.50	8 170
ΔΙΑΦΗΜΙΣΗ					
ΑΤΕΡΜΟΝ ΔΥΝΑΜΙΚΗ	2.54	-1.55	2.47	2.63	29 025
ΥΓΕΙΑ					
ΙΑΤΡΙΚΟ ΑΘΗΝΩΝ	4.40	1.79	4.28	4.52	28 840
ΙΑΤΡΙΚΟ ΑΘΗΝΩΝ Π.ΦΑΛΗΡ	2.76	2.13	2.75	2.84	7 470
ΙΑΣΩ	7.72	2.28	7.68	8.02	101 619
ΔΑΝΙΗΛΙΔΗΣ	8.00	-4.08	7.82	8.74	6 560
ΤΗΛΕΟΡΑΣΗ-ΨΥΧΑΓΩΓΙΑ					
ΤΗΛΕΤΥΠΟΣ	5.46	1.09	5.38	5.54	5 285
HYATT REGENCY	5.72	-0.35	5.62	5.82	157 760
ΕΛΕΥΘΕΡΗ ΤΗΛΕΟΡΑΣΗ	5.14	-1.91	5.10	5.20	3 480
ΟΠΑΠ ΑΕ (ΚΟ)	5.70	-1.72	5.62	5.82	46 420
ΓΕΩΡΓΙΑ					
ΕΠΙΤΟΥΡ (Κ)	3.82	0.00	3.72	3.82	2 540
ΒΙΟΜΗΧΑΝΙΑ					
ΑΛΥΚΟΝ ΤΕΤΡΑΠΑΚ	19.50	0.91	19.50	19.96	1 790
ΜΕΤΑΦΟΡΕΣ					
ΜΕΤΕΡΟ (ΚΟ)	4.04	1.51	3.92	4.24	510
ΕΠΙΒΑΤΗΓΟΣ ΝΑΥΤΙΛΙΑ					
ΓΡΑΜΜΕΣ ΣΤΡΙΝΤΖΗ	1.80	1.10	1.78	1.82	81 684
ΝΑΥΤΙΛΙΑΚΗ ΕΤΑΙΡΕΙΑ ΛΕΣΒΟΥ	1.60	3.03	1.60	1.68	10 620
ΑΝΕΚ (ΚΟ)	1.96	3.92	1.96	2.10	63 447
ΑΝΕΚ (ΠΟ)	2.69	1.82	2.69	2.69	20
ΜΙΝΩΙΚΕΣ ΓΡΑΜΜΕΣ	3.42	1.16	3.38	3.46	17 598
ΒΟΗΘΗΤΙΚΕΣ ΠΡΟΣ ΜΕΤΑΦΟΡΕΣ ΔΡΑΣΤΗΡΙΟΤΗΤΕΣ					
ΕΘΝΙΚΗ ΑΣΦΟΛ. ΑΚΙΝ. ΒΕΚΟΜ/ΣΕΩΣ	5.72	3.38	5.60	5.92	25 680
ΤΗΛΕΠΙΚΟΙΝΩΝΙΕΣ					
ΟΤΕ (ΚΟ)	16.36	0.37	16.18	16.38	253 110
ΠΑΝΑΦΟΝ ΑΕΕ (ΚΟ)	5.58	0.36	5.48	5.62	116 503
COSMOTE (ΚΟ)	10.30	0.39	10.10	10.34	103 930
ΞΕΝΟΔΟΧΕΙΑ ΚΑΙ ΑΘΛΑ ΚΑΤΑΛΥΜΑΤΑ					
ΑΣΤΗΡ PALACE	7.66	0.52	7.36	7.68	6 950
ΓΕΚΕ Α.Ε.	6.32	-0.32	6.30	6.34	680
ΛΑΜΨΑ	6.02	1.95	5.98	6.12	7 670
ΝΙΚΟΣ ΓΚΑΛΗΣ	4.70	0.86	4.48	4.80	2 350
ΕΣΤΙΑΤΟΡΙΑ					
OLYMPIC CATERING A.E.	6.36	1.24	6.24	6.58	9 840
ΓΡΗΓΟΡΗΣ ΜΑΚΡΟΓΕΥΜΑΤΑ	13.86	0.14	13.68	13.92	3 549
EVEREST	2.35	1.67	2.26	2.44	11 568
ΧΟΥΝΗΣ Α.Ε.	16.20	1.12	16.00	16.80	13 560

ΔΙΥΛΙΣΤΗΡΙΑ					
ΕΛΛΗΝΙΚΑ ΠΕΤΡΕΛΑΙΑ	6.74	2.12	6.50	6.78	43 181
ΜΟΤΟΡ ΟΙΛ ΕΛΛΑΣ	9.02	3.22	8.96	9.3	32 030
ΠΕΤΡΟΛΑ ΕΛΛΑΣ ΑΒΕΕ	4.38	0.90	4.28	4.40	9 190

ΕΜΠΟΡΙΟ,ΕΠΙΣΚ. ΟΧ/ΤΟΝ	ΤΙΜΗ	%	ΕΛΑΧ.	ΜΕΓ.	ΤΕΜ
ΤΡΑΚΟΥΛΑΚΗΣ	2.52	0.00	2.42	2.52	2 100
ΧΟΝΔΡΙΚΟ ΕΜΠΟΡΙΟ					
ΑΛΛΑΤΙΝΗ (Κ)	1.80	-1.64	1.69	1.84	9 320
ΓΑΡΑΝΤΙΑ	2.79	-1.76	2.75	2.83	47 920
ΔΑΥΡΗΛΙΔΗΣ	2.80	-0.71	2.76	2.84	8 215
ΜΠΕΝΡΟΥΜΠΗΣ & ΥΙΟΙ (Κ)	7.40	-1.86	7.26	7.70	2 210
ΜΠΕΝΡΟΥΜΠΗΣ & ΥΙΟΙ (Π)	0.00	0.00	0.00	0.00	0
ΖΑΜΠΑ	30.42	-1.49	29.52	30.50	260
ΕΣΚΙΜΟ (Κ)	2.04	4.67	2.01	2.16	69 800
ΕΣΚΙΜΟ (Π)	2.50	0.00	0.00	0.00	0
ΕΜΠΟΡΙΚΟΣ ΔΕΣΜΟΣ (ΚΟ)	0.88	-2.22	0.85	0.92	4 100
ΕΜΠΟΡΙΚΟΣ ΔΕΣΜΟΣ (ΠΟ)	1.01	0.00	0.00	0.00	0
ΕΛΤΡΑΚ	3.38	-3.43	3.26	3.56	820
ELMEC SPORT	1.82	-0.55	1.80	1.86	126 650
ΓΕΝ. ΕΜΠΟΡΙΟΥ Θ. Β/ΝΙΑΣ	1.55	-4.32	1.52	1.62	40 350
ΑΛΥΣΙΔΑ (Κ)	8.72	-2.68	8.66	9.00	18 520
ΑΛΥΣΙΔΑ (Π)	6.22	6.87	6.20	6.30	270
ΕΥΔΕΜΠΟΡΙΑ (Κ)	6.04	-1.95	6.02	6.18	5 525
ΚΑΛΠΙΝΗΣ ΣΙΜΟΣ	3.06	-3.16	2.98	3.20	9 360
ΛΑΝΑΚΑΜ (ΚΑ)	3.28	1.86	3.20	3.28	640
ΛΑΝΑΚΑΜ (ΠΑ)	4.86	0.00	0.00	0.00	0
SPACE ΕΛΛΑΣ	13.52	-1.02	13.16	13.90	5 010
A.S. ΕΜΠΟΡΙΚΗ	5.16	0.39	5.00	5.24	35 170
ΕΛΤΟΝ ΧΗΜΙΚΑ	6.82	0.29	6.72	6.90	5 130
ΔΟΥΡΟΣ	7.94	10.18	7.86	8.94	114 960
ΦΙΛΙΠΠΟΣ ΝΑΚΑΣ	6.18	-6.08	6.18	6.40	2 100
ΑΦΟΙ ΚΟΡΔΕΛΛΟΥ	4.24	3.92	3.72	4.30	7 300
NTIONIK	2.06	-5.07	2.03	2.14	68 851
ΕΛΓΕΚΑ	3.10	0.65	3.06	3.10	2 600
ΗΛΕΚΤΡΑ	4.14	-4.61	4.10	4.28	4 740
VETERIN	5.28	-0.75	5.22	5.34	2 130
CONNECTION	2.55	-6.59	2.54	2.73	19 040
ΑΓΡΟΤΙΚΟΣ ΟΙΚΟΣ ΣΠΥΡΟΥ	3.46	-0.57	3.36	3.52	7 190
VALCO-ΚΩΝΣΤΑΝΤΙΝΟΥ	3.38	0.00	3.20	3.38	4 650
C.A.P. COSMETICS	1.67	-1.76	1.62	1.69	21 230
RIDENCO	1.61	-1.83	1.60	1.66	14 920
ΜΥΤΙΛΗΝΑΙΟΣ	6.38	-2.45	6.30	6.54	12 185
ΚΑΡΔΑΣΙΛΑΡΗΣ & ΥΙΟΙ	5.92	-2.31	5.84	5.98	130
ΣΠΟΡΤΕΜΑΝ	1.88	-2.08	1.88	1.91	16 660
ΤΑΣΟΓΛΟΥ	1.16	1.69	1.11	1.20	21 800
MICROMEDIA ΜΠΡΙΤΑΝΝΙΑ	2.11	-1.86	2.06	2.14	41 440
ΚΕΘΟ Α.Ε. (ΚΟ)	5.80	-2.03	5.68	5.80	310
ΝΤΡΟΥΚΦΑΡΜΕΝ ΕΛΛΑΣ	2.28	5.07	2.16	2.39	172 850
ΒΟΓΙΑΤΖΟΓΛΟΥ SYSTEMS	3.96	-1.00	3.86	4.02	6 020
MEDICON HELLAS	13.54	-2.73	13.24	14.20	19 680
ΕΙΔΗ-ΛΥΣΕΙΣ ΠΛΗΡΟΦΟΡΙΚΗΣ					
DATAMEDIA	4.42	0.45	4.24	4.46	20 032
INFORMATIKE H/Y	3.04	-1.94	2.99	3.10	5 580
UNISYSTEMS	4.12	-0.48	4.00	4.16	6 380
MICROLAND COMPUTERS	2.32	-4.92	2.27	2.42	9 500
ΝΤΕΣΠΑΚ ΕΛΛΑΣ	4.08	-2.39	4.02	4.20	23 768
INFO-QUEST	5.36	1.47	5.22	5.40	43 910
SYSWARE	2.38	-5.56	2.34	2.50	20 500
ALTEC ΑΒΕΕ	3.56	-4.30	3.52	3.72	57 080
ΠΟΥΛΙΑΔΗΣ & ΣΥΝΕΡΓΑΤΕΣ	4.70	-1.26	4.58	4.76	10 588
INTEPTEK	3.74	-8.33	3.70	4.08	16 080
ΠΛΗΡΟΦΟΡΙΚΗ ΕΡΓΑΣΙΑΣ	0.00	0.00	0.00	0.00	0
CPI A.E.	4.48	3.23	4.12	4.58	26 730
PC SYSTEMS	7.70	2.67	7.42	7.74	25 290
ΔΙΑΝΟΙΚΟ ΕΜΠΟΡΙΟ					
ΡΑΔΙΟ ΑΘΗΝΑΙ (ΚΟ)	4.42	0.90	4.22	4.42	650
ΡΑΔΙΟ ΑΘΗΝΑΙ (ΠΟ)	0.00	0	0.00	0	0
ΠΛΑΙΣΙΟ COMPUTERS	4	0.00	3.88	4.08	6 730
ΚΑΤ. ΑΦΟΡ/ΤΗΤΩΝ ΕΙΔΩΝ	12.72	-0.47	12.30	12.78	6 300
JUMBO	3.2	2.56	3.12	3.24	47 639
ΕΝΔΥΣΗ Α.Ε.	1.27	-3.79	1.25	1.32	37 280
ΡΑΔΙΟ ΚΟΡΑΣΙΔΗΣ (ΚΟ)	5.22	-1.14	5.08	5.34	11 449
ΜΟΥΡΙΑΔΗΣ Α.Ε.	1.18	-10.61	1.18	1.29	55 510
ΚΛΑΟΥΔΑΤΟΣ (ΚΟ)	2.19	0.00	2.18	2.20	1 725
ΑΔΜΠΡΟΠΟΥΛΟΣ ΑΦΟΙ	1.62	-1.22	1.59	1.64	12 480
ΕΙΚΟΝΑ-ΗΧΟΣ	5.98	-0.99	5.80	6.20	3 850
ΒΑΡΒΕΡΗΣ-ΜΟΔΑ ΒΑΣΝΟ	6.04	-1.31	5.90	6.08	1 040
ΗΛΕΚΤΡΟΝΙΚΗ ΑΘΗΝΩΝ	4.04	1.51	3.94	4.06	21 570
ΚΩΤΣΟΒΟΛΟΣ	5.6	-2.44	5.58	5.74	4 070
Α.Β. ΒΑΣΙΛΟΠΟΥΛΟΣ	11.46	0.00	0.00	0.00	0
ΑΤΛΑΝΤΙΚ	2.56	3.23	2.42	2.61	73 480
ΒΑΡΔΑΣ	7.82	-3.93	7.68	8.42	124 490
ΥΠΗΡΕΣΙΕΣ ΚΙΝΗΤ. ΤΗΛΕΦΩΝΙΑΣ					
NEXTNET	5.64	-4.41	5.60	5.64	130
ΓΕΡΜΑΝΟΣ	13.06	-0.91	12.86	13.12	26 910
ΥΠΗΡ. ΔΗΜΟΣΙΟΥ ΣΥΜΦΕΡΟΝΤΟΣ					
ΕΥΔΑΠ	6.66	-1.77	6.58	6.80	20 220
ΚΑΤΑΣΚΕΥΕΣ					
ΒΙΟΤΕΡ	2.2	-3.51	2.16	2.28	65 209
ΓΕΚΑΤ	3.54	3.28	3.50	3.70	12 331
ΓΕΝ. ΕΤ. ΚΑΤΑΣΚΕΥΩΝ	7.84	1.26	7.68	7.92	12 215
ΔΟΜΗΚΗ ΚΡΗΤΗΣ	4.92	2.07	4.84	5.08	24 810
ΠΑΝΤΕΧΝΙΚΗ	3.46	-2.81	3.40	3.50	9 350
ΕΥΚΛΕΙΔΗΣ	2.6	-3.70	2.57	2.77	100 310
ΔΙΕΚΑΤ ΑΤΕ	5.36	0.37	5.18	5.42	23 175
ΤΕΝΕΡ	1.49	3.25	1.48	1.55	22 367
ΤΕΧΝΟΔΟΜΗ	1.23	2.50	1.15	1.23	3 200
ΤΕΧΝΙΚΗ ΟΛΥΜΠΙΑΚΗ	2.45	1.21	2.40	2.50	126 591
ΤΕΧΝΙΚΗ ΕΤΑΙΡΙΑ ΒΟΛΟΥ	2.83	2.41	2.80	2.94	25 849
ΤΕΡΝΑ	4.26	0.93	4.20	4.30	11 210
ΠΡΟΟΔΕΥΤΙΚΗ	2.11	2.76	2.08	2.17	81 050
ΜΟΧΛΟΣ	1.63	7.39	1.61	1.73	107 867
ΣΙΓΑΛΑΣ	2.21	-4.74	2.17	2.32	9 390
ΕΚΤΕΡ	3.04	5.59	3.02	3.24	11 730
ΜΗΧΑΝΙΚΗ (ΚΟ)	2.38	2.86	2.36	2.43	59 010
ΜΗΧΑΝΙΚΗ (ΠΟ)	2.02	2.885	2.02	2.09	18240
ΑΦΟΙ ΜΕΣΣΟΧΩΡΙΤΗ	1.36	-4.23	1.34	1.41	86 440
ΣΑΡΑΝΤΟΠΟΥΛΟΣ	4.48	0.45	4.38	4.50	10 200
ΒΕΜΕΛΟΔΟΜΗ	5.16	-1.53	5.04	5.28	58 030
ΕΥΡΩΠΑΪΚΗ ΤΕΧΝΙΚΗ	1.84	-3.66	1.82	1.94	70 070
ΕΡΓΑΣ	1.32	-0.75	1.29	1.37	48 424
ΕΛΛΗΝΙΚΗ ΤΕΧΝΟΔΟΜΗΣΗ	6.56	-1.50	6.42	6.68	30 595
ΕΔΡΑΣΗ Χ. ΨΑΛΛΙΔΑΣ	5.68	-1.39	5.58	5.72	1 200
ΓΝΩΜΩΝ	1.98	-3.41	1.96	2.06	80 360
ΑΤΤΙ-ΚΑΤ (ΚΟ)	2.03	-3.33	2.01	2.15	65 600
ΑΒΑΞ	11.34	-1.22	11.16	11.48	960
ΑΕΓΕΚΕΚΟ	3.70	-1.60	3.64	3.78	77 860
ΑΘΗΝΑ	4.56	-1.30	4.48	4.66	56 630
ΑΚΤΟΡ	7.54	0.27	7.34	7.60	26 390
ΑΤΕΜΚΕ	1.12	-3.45	1.12	1.15	2 120
ΑΑΤΕ ΑΝΩΝ. ΤΕΧΝΕΤΑΙΡΙΑ	5.90	2.96	5.88	6.00	22 481
ΑΕΓΕΚ (ΠΟ)	3.05	-1.29	2.98	3.08	250
ΝΕΣΤΟΣ Α.Ε.	5.9	4.221	5.86	6.28	145 410
ΣΗΜΑΝΤΙΚΩΝ ΑΛΛΑΓΩΝ ΔΡΑΣΤΗΡΙΟΤΗΤΑΣ					
ΜΠΑΛΑΦΑΣ Α.Ε. (ΚΟ)	2.84	2.74	2.72	2.92	95 560
STABILTON (ΚΑ)	0.84	2.33	0.82	0.87	286 180
STABILTON (ΠΑ)	0.95	5.94	0.95	0.95	100
ΜΟΣΧΟΛΙΟΣ ΧΗΜΙΚΑ	5.46	0.73	5.18	5.46	1 020
PLIAS (ΚΑ)	2.50	-0.79	2.50	2.50	300
LAMDA DEVELOPMENT	11.62	-1.53	11.40	11.80	5 270
INTERTAT (ΚΟ)	1.19	3.25	1.19	1.26	44 760
MULTIRAMA	6.66	7.50	6.60	7.20	8 220
MARFIN COM A.E.	4.14	1.90	4.08	4.28	1 868
ΚΥΛΙΝΔΡΟΙ ΠΑΠΑΦΙΛΗ	13.26	3.59	12.00	13.36	11 250
ΚΑΜΠΑΣ ΑΛΛΟΙΩΝ,Βλ	4.24	-1.85	4.14	4.32	28

ΝΟΜΟΘΕΣΙΑ

Ποιοί φόροι επιβάλλονται σε *κληρονομιές - δωρεές*

Φόρος επιβάλλεται στην αξία της ακίνητης περιουσίας που μεταβιβάζεται λόγω θανάτου, δωρεάς ή γονικής παροχής. Στην περίπτωση της μεταβίβασης λόγω θανάτου επιβάλλεται φόρος κληρονομιάς με βάση φορολογικές κλίμακες που διαφοροποιούνται ανάλογα με τη συγγενική σχέση που υπάρχει μεταξύ του κληρονομούμενου και του κληρονόμου.

Οταν μεταβιβάζεται ακίνητη περιουσία από γονέα σε παιδί, επιβάλλεται φόρος γονικής παροχής ο οποίος ισούται με το ήμισυ του φόρου κληρονομιάς για αξία μέχρι 23.000.000 δρχ. εφόσον ζουν και οι δύο γονείς ή 34.500.000 δρχ. εφόσον ζει ο ένας. Σε κάθε περίπτωση ο φόρος καταβάλλεται από αυτόν στον οποίο περιέρχεται η ακίνητη περιουσία.

Ειδικότερα όσον αφορά στις παραπάνω φορολογίες η σχετική νομοθεσία προβλέπει τα ακόλουθα:

ΦΟΡΟΛΟΓΙΑ ΚΛΗΡΟΝΟΜΙΩΝ:

Υπόχρεος στην πληρωμή του φόρου είναι ο κληρονόμος. Ο χρόνος γένεσης της φορολογικής υποχρέωσης είναι ο χρόνος θανάτου του κληρονομούμενου. Για την καταβολή του φόρου πρέπει ο κληρονόμος να υποβάλει στην Εφορία δήλωση φόρου κληρονομιάς με βάση την οποία θα προσδιορισθεί η αξία της κληρονομούμενης περιουσίας και θα υπολογισθεί ο φόρος. Η αξία της κληρονομούμενης ακίνητης περιουσίας υπολογίζεται με βάση το σύστημα του αντικειμενικού προσδιορισμού.

ΣΥΣΤΗΜΑ

Σύμφωνα με το σύστημα αυτό λαμβάνεται υπόψη συγκεκριμένη αξία ανά τετραγωνικό μέτρο (τιμή ζώνης ή τιμή εκκίνησης ή αρχική βασική αξία), η οποία έχει καθορισθεί με υπουργική απόφαση για την περιοχή στην οποία βρίσκεται κάθε ακίνητο. Η αξία αυτή πολλαπλασιάζεται στη συνέχεια με τον αριθμό των τετραγωνικών μέτρων της επιφάνειας του ακινήτου καθώς επίσης και με συντελεστές αυξομείωσης, οι οποίοι εκφράζουν πολεοδομικά και εμπορικά δεδομένα της περιοχής ή ιδιαίτερα γνωρίσματα του συγκεκριμένου ακινήτου. Για κάθε ακίνητο συμπληρώνεται ειδικό έντυπο (φύλλο υπολογισμού αξίας), το οποίο συνυποβάλλεται με τη δήλωση φόρου κληρονομιάς.

Ο φόρος θα υπολογισθεί σε συνάρτηση και με τη συγγενική σχέση του κληρονόμου με το θανόντα. Ανάλογα με τη σχέση αυτή οι δικαιούχοι της κληρονομιάς κατατάσσονται σε τέσσερις κατηγορίες για κάθε μια από τις οποίες ισχύουν ιδιαίτερα αφορολόγητα ποσά, κλιμάκια και φορολογικοί συντελεστές.

Η προθεσμία για την υποβολή της δήλωσης φόρου κληρονομιάς είναι 6 μήνες μετά τον θάνατο του κληρονομούμενου εφόσον αυτός πέθανε στην Ελλάδα ή 12 μήνες εάν ο κληρονόμος διέμενε κατά το χρόνο θανάτου στο εξωτερικό. Η προθεσμία για την υποβολή της δήλωσης αρχίζει από το θάνατο του κληρονομούμενου ή από τη δημοσίευση της διαθήκης, όταν υπάρχει διαθήκη, ή από τη δημοσίευση στον Τύπο της απόφασης που κηρύσσει κάποιον άφαντο.

Αρμόδιος είναι ο προϊστάμενος της Εφορίας στην περιφέρεια του οποίου κατοικούσε ο κληρονομούμενος. Για κληρονομιές του εξωτερικού αρμόδιος είναι ο προϊστάμενος της ΔΟΥ Κατοίκων Εξωτερικού. Αν ο κληρονομούμενος κατοικούσε στο εξωτερικό αλλά πέθανε στην Ελλάδα, αρμόδιος είναι ο προϊστάμενος της ΔΟΥ του τόπου θανάτου.

ΦΟΡΟΛΟΓΙΑ ΔΩΡΕΩΝ - ΓΟΝΙΚΩΝ ΠΑΡΟΧΩΝ:

Υπόχρεος να καταβάλει το φόρο είναι ο δωρεοδόχος δηλαδή αυτός που δέχεται τη δωρεά ή τη γονική παροχή. Ο χρόνος γένεσης της φορολογικής υποχρέωσης είναι ο χρόνος κατάρτισης του δωρητηρίου συμβολαίου. Για να καταβληθεί ο φόρος πρέπει να υποβάλουν τη σχετική δήλωση από κοινού οι συμβαλλόμενοι, δηλαδή ο δωρητής και ο δωρεοδόχος ή ο γονέας και το τέκνο. Η δήλωση πρέπει να υποβληθεί πριν από την κατάρτιση του συμβολαίου. Αρμόδιος για την παραλαβή της είναι ο προϊστάμενος ΔΟΥ της περιοχής στην οποία κατοικεί ο δωρητής ή ο γονέας, κατά περίπτωση. Ο υπολογισμός της αξίας των ακινήτων για την επιβολή του φόρου γίνεται με τον ίδιο τρόπο που γίνεται και στην περίπτωση της κληρονομιάς. Ο φόρος δωρεάς υπολογίζεται με βάση τις ίδιες κλίμακες που υπολογίζεται ο φόρος κληρονομιάς. Ο φόρος γονικής παροχής, όπως ήδη προαναφέρθηκε, περιορίζεται στο 50% του φόρου κληρονομιάς (του φόρου που προκύπτει με βάση την κλίμακα της α' κατηγορίας) μέχρι τα 23.000.000 δρχ. της αξίας της μεταβιβαζόμενης περιουσίας εφόσον ζουν και οι δύο γονείς ή μέχρι τα 34.500.000 δρχ. της αξίας εφόσον ζει ο ένας.

ΕΞΟΦΛΗΣΗ

Στην περίπτωση απόκτησης πρώτης κατοικίας με γονική παροχή απαλλάσσεται από το φόρο ποσό αξίας 2.400.000 δραχμών, για το δικαιούχο της γονικής παροχής, το οποίο προσαυξάνεται κατά 1.700.000 δρχ. για το σύζυγο και καθένα από τα δύο πρώτα τέκνα του. Αν ο δικαιούχος της γονικής παροχής παρουσιάζει αναπηρία τουλάχιστον 67% η απαλλαγή ανέρχεται στο μισό της φορολογητέας αξίας του ακινήτου μη δυνάμενη να υπερβεί τα 24.000.000 δρχ.

ΠΩΣ ΕΞΟΦΛΟΥΝΤΑΙ ΟΙ ΦΟΡΟΙ:

Οι φόροι κληρονομιών, δωρεών και γονικών παροχών καταβάλλονται σε 24 ίσες άτοκες μηνιαίες δόσεις αν η βεβαίωση έγινε με βάση τη δήλωση ή την πράξη καταλογισμού, καθεμία από τις οποίες δεν μπορεί να είναι μικρότερη των 100.000 δρχ. πλην της τελευταίας. Σε 6 ισόποσες άτοκες μηνιαίες δόσεις αν για τη βεβαίωση του φόρου ως τίτλος λαμβάνεται η απόφαση διοικητικού δικαστηρίου και δικαστικού συμβιβασμού. Σε περίπτωση εφάπαξ καταβολής του οφειλόμενου φόρου παρέχεται στο φορολογούμενο έκπτωση 5%.

ΟΙ ΚΛΙΜΑΚΕΣ ΦΟΡΟΥ ΚΛΗΡΟΝΟΜΙΩΝ

ΚΑΤΗΓΟΡΙΑ Α'

Για κληρονομική μερίδα ή κληροδοσία που περιέρχεται σε α) σύζυγο του κληρονομούμενου β) κατίοντες πρώτου βαθμού (τέκνα από νόμιμο γάμο έναντι της μητέρας, αναγνωρισθέντα εκουσίως ή δικαστικώς έναντι του πατέρα, νομιμοποιηθέντα με επιγενόμενο γάμο ή δικαστικώς έναντι και των δύο γονέων) γ) ανίοντες εξ αίματος πρώτου βαθμού.

ΚΛΙΜΑΚΙΑ	ΣΥ/ΣΤΗΣ ΚΛΙΜΑΚΙΟΥ	ΦΟΡΟΣ ΚΛΙΜΑΚΙΟΥ	ΦΟΡΟΛΟΓΗΤΕΑ ΠΕΡΙΟΥΣΙΑ	ΦΟΡΟΣ ΠΟΥ ΑΝΑΛΟΓΕΙ
5.175.000	-	-	5.175.000	-
9.925.000	5%	491.250	15.000.000	491.250
45.000.000	15%	6.750.000	60.000.000	7.241.250
Υπεβάλλον	25%			

ΚΑΤΗΓΟΡΙΑ Β'

Γι κληρονομική μερίδα ή κληροδοσία που περιέρχεται σε: α) κατίοντες δεύτερου και επόμενων βαθμών β) ανίοντες δεύτερου και επόμενων βαθμών

ΚΛΙΜΑΚΙΑ	ΣΥ/ΣΤΗΣ ΚΛΙΜΑΚΙΟΥ	ΦΟΡΟΣ ΚΛΙΜΑΚΙΟΥ	ΦΟΡΟΛΟΓΗΤΕΑ ΠΕΡΙΟΥΣΙΑ	ΦΟΡΟΣ ΠΟΥ ΑΝΑΛΟΓΕΙ
3.795.000	-	-	3.795.000	-
11.205.000	10%	1.120.500	15.000.000	1.120.500
45.000.000	20%	9.000.000	60.000.000	10.120.500
Υπερβάλλον	35%			

ΚΑΤΗΓΟΡΙΑ Γ'

Για κληρονομική μερίδα ή κληροδοσία που περιέρχεται σε: α) πατριούς και μητριές β) τέκνα από προηγούμενο γάμο και συζύγου γ) τέκνα εξ' αγχιστείας (γαμπρούς - νύφες δ) ανίοντες εξ αγχιστείας (πεθερός -πεθερά).

ΚΛΙΜΑΚΙΑ	ΣΥ/ΣΤΗΣ ΚΛΙΜΑΚΙΟΥ	ΦΟΡΟΣ ΚΛΙΜΑΚΙΟΥ	ΦΟΡΟΛΟΓΗΤΕΑ ΠΕΡΙΟΥΣΙΑ	ΦΟΡΟΣ ΠΟΥ ΑΝΑΛΟΓΕΙ
1.725.000	-	-	1.725.000	-
13.275.000	20%	2.655.000	15.000.000	2.655.000
45.000.000	35%	15.750.000	60.6000.000	18.405.000
Υπερβάλλον	50%			

ΚΑΤΗΓΟΡΙΑ Δ'

Για κληρονομική μερίδα ή κληροδοσία που περιέρχεται σε οποιονδήποτε άλλον εξ αίματος ή εξ αγχιστείας συγγενή του κληρονομούμενου ή εξωτικό.

ΚΛΙΜΑΚΙΑ	ΣΥ/ΣΤΗΣ ΚΛΙΜΑΚΙΟΥ	ΦΟΡΟΣ ΚΛΙΜΑΚΙΟΥ	ΦΟΡΟΛΟΓΗΤΕΑ ΠΕΡΙΟΥΣΙΑ	ΦΟΡΟΣ ΠΟΥ ΑΝΑΛΟΓΕΙ
1.035.000	-	-	1.035.000	-
13.965.000	35%	4.887.750	15.000.000	4.887.750
45.000.000	50%	22.5000.000	60.000.000	27.387.750
Υπερβάλλον	60%			

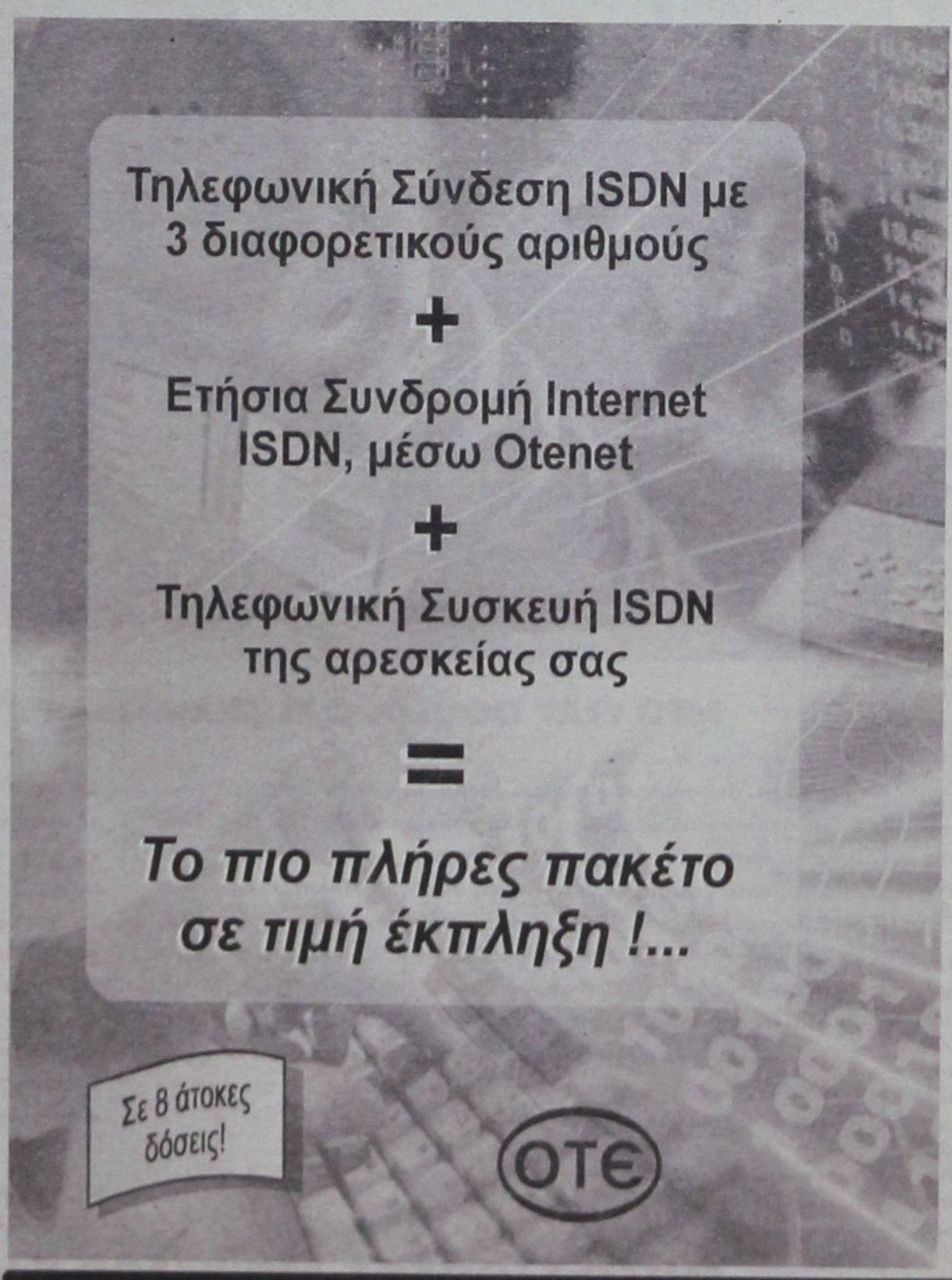

ΛΙΓΟΤΕΡΟΙ ΟΙ ΕΛΛΗΝΕΣ ΤΑΞΙΔΙΩΤΕΣ – ΜΙΚΡΗ ΑΥΞΗΣΗ ΑΦΙΞΕΩΝ

Γκρίνιες για τον τουρισμό



Συμπτώματα παραλυτικής αφασίας που εκδηλώνεται με στασιμότητα των αφίξεων και μείωση των διανυκτερεύσεων εμφανίζει φέτος ο ελληνικός τουρισμός ενώ θα έπρεπε, ήδη, να κεφαλαιοποιεί τα πρώτα κέρδη από την ανάληψη της διοργάνωσης της Ολυμπιάδας του 2004.

Τρία, μόλις χρόνια πριν από την Ολυμπιάδα που συνιστά τη μεγαλύτερη ευκαιρία που είχε ποτέ η χώρα μας (από τη σύσταση του σύγχρονου ελληνικού κράτους μέχρι σήμερα) να διαφημιστεί διεθνώς, προβάλλοντας την εικόνα μιας Ελλάδας που αλλάζει, αναπτύσσεται και διεκδικεί ένα νέο διεθνή ρόλο, η μιζέρια και οι γκρίνιες κατάφεραν να είναι τα στοιχεία που προσδιορίζουν το στίγμα της φετινής τουριστικής χρονιάς.

Ακόμα και τώρα –στην κορύφωση, δηλαδή, της τουριστικής περιόδου- τουριστικοί φορείς από τη μια και υπουργείο Ανάπτυξης –ΕΟΤ από την άλλη δεν καταφέρνουν να συμφωνήσουν ούτε στους αριθμούς.

ΟΙ ΕΚΤΙΜΗΣΕΙΣ

Υπουργείο Ανάπτυξης και ΕΟΤ μιλούν (με βάση τις εκτιμήσεις των γραφείων εξωτερικού του ΕΟΤ αλλά και στοιχεία από τους μεγάλους ξένους τουρ οπερέιτορ) για μικρή αύξηση των αφίξεων, στοιχείο που – αλλού λιγότερο, αλλού περισσότερο- επιβεβαιώνεται από τα κυριότερα αεροδρόμια της χώρας.

Διάχυτη, όμως, είναι φέτος η εντύπωση –ιδιαίτερα σε όσους έχουν ολοκληρώσει το σύνολο ή ένα μέρος των διακοπών τους- ότι «ο κόσμος φέτος είναι λιγότερος». Οι λιγότεροι Ελληνες που κάνουν φέτος διακοπές (κυρίως για οικονομικούς λόγους) αλλά και η μείωση του αριθμού διανυκτερεύσεων των ξένων ίσως είναι οι λόγοι για το «φαινόμενο».

Οι αφίξεις, όμως (τις οποίες χρησιμοποιούν κατά κόρον το υπουργείο Ανάπτυξης και ο ΕΟΤ για τις αισιόδοξες προβλέψεις τους), δεν λένε παρά ένα μικρό μόνο μέρος της αλήθειας, αφού «κρύβουν» τόσο τη διάρκεια παραμονής των ξένων τουριστών όσο και τα χρήματα που πλήρωσαν για το «πακέτο» τους.

Σύμφωνα, λοιπόν, με τον πρόεδρο της Πανελλήνιας Ομοσπονδίας Ξενοδόχων (ΠΟΞ), Β. Μηναΐδη στη Ρόδο οι γερμανοί τουρ οπερέιτορ στέλνουν αρκετά γκρουπ με 3ήμερα ή 4ημέρα πακέτα σε μια προσπάθεια να καλύψουν τα κενά των αεροπλάνων τους. Ετσι, «γράφουν» αφίξεις οι οποίες, όμως αντιπροσωπεύουν το 1/3 ή το 1/4 των διανυκτερεύσεων ενός Γερμανού που θα παραμείνει στη χώρα μας με ένα συνηθισμένο πακέτο 10 ή 15 ημερών.

Παράλληλα, οι αφίξεις δεν απεικονίζουν ούτε τις ειδικές προσφορές (special offers) που έχουν κάνει οι ξενοδόχοι στους τουρ οπερέιτορ, ούτε διαχωρίζουν τα πακέτα «all inclusive» (πληρωμένα η μεταφορά, η διαμονή, η διατροφή και τα ποτά στο ξενοδοχείο). Αναπόφευτκα, οι μειωμένες διανυκτερεύσεις, οι ειδικές προσφορές και το all inclusive μειώνουν τα έσοδα των ξενοδόχων και κάπου εδώ αρχίζουν οι «γκρίνιες».

Σύμφωνα με τον πρόεδρο της ΠΟΞ, πλην Βρετανών και Βέλγων, οι τουρίστες από τις άλλες μεγάλες ευρωπαϊκές αγορές εμφανίζουν μείωση 3% - 5% οι Γερμανοί (-4%) και οι Ολλανδοί (-20%) στη Ρόδο. «Ακόμα και τώρα που η Ρόδος είναι γεμάτη, βρίσκει κανείς 10-15 δωμάτια σε αρκετά ξενοδοχεία», λέει τονίζοντας ότι οι Ελληνες παζαρεύουν φέτος τις τιμές. Ετσι, «τα δίκλινα στα καλύτερα ξενοδοχεία πολυτελείας παζαρεύονται κάτω από τις 35.000 δρχ., ενώ στις καλύτερες μονάδες Α' κατηγορίας το παζάρι γίνεται κάτω από τις 25.000 δρχ. το δωμάτιο».

Οι αφίξεις από τη γερμανική αγορά βρέθηκαν στο επίκεντρο της διαμάχης των αριθμών καθώς θεωρούνται οι πλέον προσοδοφόροι Ευρωπαίοι τουρίστες. Ο ΕΟΤ προέβλεπε πρόσφατα αύξηση 3%-5% (ήδη είναι λιγότεροι σε Ρόδο και Κρήτη), ενώ ο δ/ντης του γραφείου Γερμανίας του ΕΟΤ Πλ. Δαβάκης εκτίμησε μιλώντας στην «Οικονομία» ως πιθανότερο το -3% έως +3%.

ΑΠΟ ΤΗ ΓΕΡΜΑΝΙΑ

Σύμφωνα με τον Πλ. Δαβάκη, οι μεγάλοι Γερμανοί τουρ οπερέιτορ επιμένουν στην πρόβλεψή τους για αύξηση 3%-5%, ενώ τα στοιχεία που έχει ο ίδιος από τη στατιστική υπηρεσία του Βισμπάντεν (καταγράφει τους τουρίστες που φεύγουν αεροπορικώς από τη Γερμανία) κινούνται από πτώση 1% έως αύξηση 1% (αυτή τη στιγμή).

Οι προβλέψεις του ΕΟΤ, πάντως βρίσκονται κυριολεκτικά στον αέρα, αφού ακόμα δεν υπάρχουν πλήρη στατιστικά στοιχεία της ΕΣΥΕ για την περασμένη χρονιά!



ΝΕΟ FIAT DOBLÒ. Ο,ΤΙ ΣΚΕΦΤΕΙΣ ΜΠΟΡΕΙΣ ΝΑ ΤΟ ΚΑΝΕΙΣ.

Αφήστε την φαντασία σας ελεύθερη. Το νέο FIAT DOBLO είναι το απόλυτο πολυμορφικό, αλλά και κάτι παραπάνω. Σας δίνει μόνο δυνατότητες. Εκμεταλλευτείτε τις.

Σκεφτείτε χώρους με την άνεσή σας. Τα 750 λίτρα του χώρου αποσκευών γίνονται 3000 λίτρα, σε ένα δευτερόλεπτο. Επιτρέπει ένα άνετο ταξίδι για πέντε άτομα ύψους 1,90, έχει υπερυψωμένα πίσω καθίσματα για άπλετη ορατότητα και πολλαπλές έξυπνες θήκες.

Μπείτε σε άλλη διάσταση. Το νέο Fiat DOBLO έχει 2 πλαϊνές, συρόμενες πόρτες με το μεγαλύτερο άνοιγμα (645mm) και διπλή πίσω πόρτα τόσο πλατιά ώστε να εξυπηρετεί πραγματικά κάθε σας ανάγκη.

Θέτει standards και στον εξοπλισμό. Η λίστα του βασικού εξοπλισμού ξεκινάει με κλιματισμό, ηλεκτρικά παράθυρα και καθρέπτες, κεντρικό κλείδωμα και υδραυλικό τιμόνι και συνεχίζει...

Η προσωπική σας ασφάλεια. Με standard αερόσακο, και κατόπιν παραγγελίας αερόσακο συνοδηγού, πλευρικούς και ABS τελευταίας γενιάς.

Η αίσθηση της ελευθερίας που σας δίνει το νέο FIAT DOBLO και το επαγγελματικό FIAT DOBLO CARGO είναι απεριόριστη. Ό,τι σκεφτείτε μπορείτε να το κάνετε. **Σκεφτείτε τώρα ένα test drive, στο Δίκτυο Ολοκληρωμένων Συγκροτημάτων Fiat.**

Κέντρο Άμεσης Εξυπηρέτησης FIAT
0800 500 800
(χωρίς χρέωση)

ΤΟ ΠΑΘΟΣ ΜΑΣ ΟΔΗΓΕΙ. FIAT

Auto Center Μανώλης Κωστάκης Α.Ε.Β.Ε.
ΟΛΟΚΛΗΡΩΜΕΝΟ ΣΥΓΚΡΟΤΗΜΑ: FIAT - ALFA ROMEO - LANCIA
14ο χλμ Ρόδου - Αεροδρομίου 85106, Παραδείσι, Ρόδος, Τηλ: (0241) 82000

ΔΕΚΑΠΕΝΤΑΥΓΟΥΣΤΟΣ

Η Παναγία όπως εμείς

Τα πρότυπα εξαιρούνται από τη ζωή. Το πρόβλημα αυτό της ζωντανής μας θρησκείας η τέχνη το αντιμετωπίζει παριστάνοντας συχνά τη θεομήτορα με τρόπο που την καθιστά οικεία και αληθινή

Του ΑΥΓΟΥΣΤΙΝΟΥ ΖΕΝΑΚΟΥ

Η προσωπικότητα της Παναγίας στη χριστιανική θρησκεία εκφράζει την ενοχοποίηση του σεξ. Εκφράζει βεβαίως και άλλα πράγματα αλλά αξιοπρόσεκτο είναι το ότι ζούμε σε έναν πολιτισμό ο οποίος κυριαρχείται από μια θρησκεία της οποίας η δεσπόζουσα γυναικεία μορφή εντοπίζει την ιδιάζουσα αρετή της στην απόλυτη απόσταση που τη χωρίζει από οποιαδήποτε οριστική σύμβαση της γυναικείας εικόνας ή της ανθρώπινης ψυχής. Και πόσο πιο δύσκολη καθιστά τη θέση μας το γεγονός ότι δεν μιλάμε για μια θρησκεία νεκρή, για ένα σύστημα ιδεών, συμβόλων και προκαταλήψεων ενός πολιτισμού παρωχημένου αλλά για μια θρησκεία ολοζώντανη η οποία εξακολουθεί να κατευθύνει επιδιώξεις, υποχωρήσεις, αντιδράσεις και κατακτήσεις. Δεν μιλάμε για τη θεά της Γονιμότητας, για τη Δήμητρα ή για την Κάλι, για ιερές υπάρξεις δηλαδή των οποίων οι προσωπικότητες αποτελούν σύμβολα κατ' ουσίαν και των οποίων η ιστορική υπόσταση έχει κατά συνέπεια σταματήσει να απασχολεί τη διανόηση και την επιστήμη. Ο ορθολογιστικός, επιστημοκρατούμενος πολιτισμός μας εξακολουθεί να δέχεται την ιστορική ύπαρξη της Μαρίας αυτής της σεμνής και άμεμπτης νεαρής κοπέλας η οποία επελέγη άνωθεν για να κυοφορήσει τον θεάνθρωπο. Η πρώτη αυτή, «υπερτυχερή» της Ιστορίας δεν είναι -κατά την παραδομένη σοφία- δημιούργημα της διδακτικής φαντασίας κάποιου πρωτοπόρου ανθρωπιστή φιλόσοφου ούτε η αναπόδοτη σύνθεση λαϊκών δοξασιών και προλήψεων αλλά άνθρωπος με σάρκα και οστά, άνθρωπος με συγκεκριμένη θέση στην ιστορία του πολιτισμού μας και κατά τούτο άνθρωπος με τον οποίο μπορούμε να ταυτιστούμε, τον οποίο μπορούμε να θαυμάσουμε και να θέσουμε πρότυπο στη ζωή μας.

Η ΑΜΩΜΟΣ ΣΥΛΛΗΨΗ

Δεν υπάρχει εδώ τάση να αποδοθούν στη χριστιανική θρησκεία αρχέγονες συνωμοτικές προθέσεις (όχι επειδή η σκέψη αυτή δεν εμπεριέχει ακλόνητες αλήθειες αλλά επειδή η γενίκευση που απαιτείται θα είχε ως αποτέλεσμα τα λιμνάζοντα μαρξιστικά νερά να καταπνίξουν άλλους, πιο φρέσκους και αποδοτικούς συλλογισμούς), το προφανές του πράγματος όμως δεν παύει να συναρπάζει: η θεομήτωρ μας δεν έχει τίποτε να κάνει με το πώς είμαστε στην πραγματικότητα. Ή βεβαίως , θα μπορούσε να πει κανείς, έχει πολλά να κάνει με το πώς είμαστε, καθώς αποτελεί τη μόνη πιθανή γυναικεία οντότητα της οποίας την ύπαρξη ανέχεται ο ανδρικός (και όχι ανδροκρατούμενος) ηγεμονικός πολιτισμός μας. Ασφαλώς πολλά μπορούν να ειπωθούν για τις γυναίκες -και τους άνδρες- που αγωνίστηκαν κατά καιρούς να ανατρέψουν -ή μάλλον να τροποποιήσουν- αυτή την ηγεμονία, σκεφθείτε όμως ότι πορευόμαστε όλοι με το πρότυπο μιας γυναίκας που δεν έκανε ποτέ έρωτα. Αν αυτό δεν αποτελεί ενοχοποίηση του σεξ, τότε τι;-Η άμωμος σύλληψη είναι απολύτως ενδεικτική της υπολογιστικής παραφροσύνης ενός πολιτισμού ο οποίος δεν δέχεται την ερωτική πράξη ως θαύμα ισάξιο της σύλληψης, της κυοφορίας και της γέννησης, αλλά ως αναγκαίο κακό, το οποίο φυσικά δεν μπορεί να ισχύει στην περίπτωση της θεοτόκου (αναπόφευκτος ο συνειρμός με το γνωστό παλιό αστείο για τους Ιταλούς, οι οποίοι φέρονται να θεωρούν όλες τις γυναίκες πόρνες εκτός από τη μητέρα τους, η οποία είναι ασφαλώς παρθένα). Ετσι η Μαρία φέρνει στον κόσμο τον θεάνθρωπο στερημένη από έρωτα, χωρίς πάθος (επίγειο τουλάχιστον), με αποτέλεσμα να καταστήσει το σεξ πράξη μιαρή και ανούσια μπροστά στο θαύμα της τεκνοποίησης. Η λεγόμενη «ανισότητα» και «καταπίεση» της γυναίκας αρχίζει να φαντάζει πιο λογική και αναμενόμενη, αν αναλογιστεί κανείς ότι για να επιτραπεί σε μια γυναίκα να εξουσιάσει τον άνδρα (και στον άνδρα να τη λατρέψει πρέπει αυτή να είναι καθ' όλα αποστασιοποιημένη από τη βασικότατη ανθρώπινη ανησυχία και πρέπει -συνεπώς- να μην έχει ποτέ «κατακτηθεί». Και βέβαια αυτή καθαυτή η έννοια της «κατάκτησης» (η επί πάμπολλους αιώνες παραδοχή ότι το σεξ είναι κάτι που η γυναίκα «δίνει» και ο άνδρας «παίρνει») πηγάζει από το ίδιο ακριβώς σημείο, από την εξουσιαστική μάχη ενός πρότυπου με τους υποτελείς του, καθώς το πρότυπο -για να είναι πρότυπο- οφείλει να εξαιρείται από τη ζωή.

ΜΗΤΕΡΑ ΚΑΙ ΓΥΝΑΙΚΑ

Με αυτές τις σκέψεις στο μυαλό, ίσως οι πιο επαναστατικές και προοδευτικές πράξεις να μην είναι αυτές που προσπαθούν να δηλώσουν ασέβεια, αυτές που παλεύουν να καταρρίψουν μια εικόνα αναμφισβήτητης έμπνευσης για τον ανθρώπινο πολιτισμό, αλλά αυτές που προσπαθούν να εξανθρωπίσουν μια εικόνα ψυχρή και δυσνόητη, να δουν την Παναγία ως άνθρωπο με πάθη και ελκυστικές ατέλειες και -πάνω απ' όλα- ως γυναίκα. Βέβαια, η αναφορά στην Παναγία σε συνδυασμό με την ερωτική πράξη εξακολουθεί να αποτελεί έδαφος απαγορευμένο, ευτυχώς όμως δεν είναι απαραίτητη, καθώς υπάρχει τρόπος να οραματιστεί κανείς το ανθρώπινο πρόσωπο της θεομήτορος, μέσα από πιο «σεμνές» και λιγότερο ,ενοχοποιητικές» εκφάνσεις της ανθρώπινης ζωής. Παρ' όλα αυτά ο αισθησιασμός είναι διάχυτος, για παράδειγμα, στον πίνακα του Ραφαήλ «Παναγία του μεγάλου Δουκός». Και τολμώ να υποθέσω ότι είναι πολύ πιο εύκολο να αγαπήσεις και -γιατί όχι;- να λατρέψεις μια γυναίκα που σε συναρπάζει, που σου ζεσταίνει το κορμί και την ψυχή, από μια που σε κοιτάζει αφ' υψηλού (σαν την Παναγία του Τσιμαμπούε) με τη γνώση ότι είναι ανέγγιχτη από ανθρώπους του «είδους» και της «θέσης» σου. Η Παναγία του Ραφαήλ χαίρεται την εγκυμοσύνη της και επιδεικνύει τη φουσκωμένη κοιλιά σαν να περιμένει έναν άνδρα να τη χαϊδέψει, να ακουμπήσει το αφτί του και να αφουγκραστεί. Είναι περήφανη με έναν ολωσδιόλου επίγειο τρόπο, όπως είναι και η Παναγία του Ελ Γκρέκο η οποία αποκαλύπτει το στήθος της με την επιδεικτική αδιαφορία για τη γύμνια που διακρίνει μια γυναίκα που θηλάζει. Ο απολαυστικότερος των «εξανθρωπιστών» όμως είναι χωρίς αμφιβολία ο Μαξ Ερνστ. Και αυτό γιατί ο πίνακας-ευφυολόγημα όπου η Παναγία «τις βρέχει» στον μικρό Χριστό (εικονογράφηση εξωφύλλου) καθιστά απολύτως σαφές ότι αυτά που συγκινούν -και που τελικά υποτάσσουν- είναι η σύμπνοια, η κατανόηση και η ταύτιση με προσφιλή συναισθήματα και όχι η αποστασιοποίηση και ο εκφυλισμός. Δεν υπάρχει τίποτε το «κοινό» ή το «χαμηλό» στον τρόπο με τον οποίο οι άνθρωποι συλλαμβάνονται, γεννιούνται, μεγαλώνουν και ζουν. Ο μικρός Χριστός δεν έκανε αταξίες; Δεν έπαιζε με το φαγητό του, δεν το πέταγε στον σκύλο, δεν έριχνε κάτω το κουτάλι του; Πώς να μην αγαπήσει κανείς ένα παιδάκι σαν όλα τα άλλα, το οποίο μολαταύτα επωμίστηκε τις αμαρτίες όλου του κόσμου; Αυτό δεν είναι το μεγαλείο και το θαύμα του Ιησού; Το ότι ήταν άνθρωπος; Είναι σωτήριο το να παρακολουθεί κανείς την αντίσταση των ανθρώπων στον εκφυλισμό της ζωής τους. Η θρησκεία μας είναι ζωντανή, και αυτό θέλω να πιστεύω ότι οφείλεται στη δυνατότητά της να αγγίζει πτυχές του πώς είμαστε πραγματικά και όχι στην ευχέρειά της να ασκεί εξουσία επιβάλλοντας πρότυπα που έρχονται σε αντιδιαστολή με τη ζωή και τις επιθυμίες μας. Ετσι μόνο ξεφεύγουμε από την αντιπαλότητα με κάτι το οποίο μας καταπιέζει και ζούμε σε έναν κόσμο όπου δεν υπομένουμε τα επίγεια μόνο και μόνο διότι προσβλέπουμε στα μετά θάνατον, όπου μπορούμε να εμπνευστούμε, να οδηγηθούμε και να αντλήσουμε δύναμη από την Θεομήτορα την οποία αγαπούμε τόσο γιατί ήταν -πάνω απ' όλα- σαν εμάς.



ΡΑΦΑΗΛ
«Παναγία του Μεγάλου Δουκός» (1504, Palazzo Pitti, Φλωρεντία)



ΤΣΙΜΑΜΠΟΥΕ
«Ενθρονη Παναγία και Βρέφος με Αγγέλους και Προφήτες» (περίπου 1280, Πινακοθήκη Uffizi, Φλωρεντία)



TRITON HOLIDAYS

ΠΑΝΤΑ ΚΟΝΤΑ ΣΑΣ ΓΙΑ ΑΕΡΟΠΟΡΙΚΑ ΚΑΙ ΑΚΤΟΠΛΟΪΚΑ ΕΙΣΙΤΗΡΙΑ, ΕΚΔΡΟΜΕΣ, ΠΛΗΡΟΦΟΡΙΕΣ ΚΑΙ ΚΑΛΗ ΕΞΥΠΗΡΕΤΗΣΗ

ΝΕΟ

ΤΩΡΑ Η ΑΕΡΟΠΟΡΙΚΗ ΕΤΑΙΡΕΙΑ
BELLAVIA
ΜΕ ΠΡΟΟΡΙΣΜΟΥΣ ΤΑ ΝΗΣΙΑ ΜΑΣ
ΑΠΟ ΚΑΙ ΠΡΟΣ ΚΩ, ΣΑΝΤΟΡΙΝΗ, ΜΥΚΟΝΟ, ΗΡΑΚΛΕΙΟ, ΚΑΡΠΑΘΟ, ΚΑΣΟ, ΑΣΤΥΠΑΛΑΙΑ, ΛΕΡΟ ΚΑΙ ΜΕΓΙΣΤΗ

ΓΙΑ ΠΕΡΙΣΣΟΤΕΡΕΣ ΠΛΗΡΟΦΟΡΙΕΣ ΕΠΙΚΟΙΝΩΝΗΣΤΕ ΜΕ ΤΟ ΓΡΑΦΕΙΟ ΜΑΣ
Ν. ΠΛΑΣΤΗΡΑ 9
ΤΗΛ: 36095

Μικρές αγγελίες

δωρεάν στη «δ» τηλ: 0241-37500 fax: 0241-37333

ΕΝΟΙΚΙΑΣΕΙΣ

ΠΩΛΟΥΝΤΑΙ ή ενοικιάζονται δύο αποθήκες 160 τ.μ. το σε οικοδομή που ανεγείρεται στ'Ασγούρου (καταστήματα Μανουσέλη). Πληρ. 24118 ώρες 10-2 μ.μ.

ΕΝΟΙΚΙΑΖΕΤΑΙ ισόγεια αποθήκη 120 τ.μ. επί της Στεφάνου Καζούλη. Πληρ. Τηλ. 31440

ΕΝΟΙΚΙΑΖΕΤΑΙ αποθήκη 20 Μ2 με ενοίκιο 40.000 δρχ. Πληροφορίες τηλ. 30635 - 22309 - 024522126 Από 9π.μ.- 2μ.μ., 6μ.μ. - 8μ.μ.

ΕΝΟΙΚΙΑΖΕΤΑΙ μονοκατοικία 95 τ.μ. τριών κυρίων δωματίων επιπλωμένη ή μη Ακροπόλεως 2 Ιαλυσός. Πληρ. Τηλ. 34229

ΕΝΟΙΚΙΑΖΟΝΤΑΙ στην Ιαλυσό πλάι στο ξενοδοχείο Ηλέκτρα, επιπλωμένα δίχωρα και μονόχωρα διαμερίσματα με θέρμανση. Πληροφορίες Τηλ. 22050 - 33441

ΕΝΟΙΚΙΑΖΟΝΤΑΙ 2 τουριστικά λεωφορεία 303 υπερυψωμένα σε άριστη κατάσταση με ή χωρίς οδηγούς για την καλοκαιρινή σεζόν. Μόνο σοβαρές προτάσεις. Τηλ. 0945-593404 - 3214222

ΕΝΟΙΚΙΑΖΟΝΤΑΙ δωμάτιο επιπλωμένο σε διαμέρισμα ορόφου επί της Οδού Θεμ. Σοφούλη με κοινόχρηστη κουζίνα και λουτροκαμπινέ. Πλησίον πανεπιστημίου Αιγαίου κατάλληλο για φοιτήτρια ή δασκάλα. Τηλ. 73631.

ΕΝΟΙΚΙΑΖΕΤΑΙ διαμέρισμα 15 τ.μ. στο Νιοχώρι, για ένα άτομο, καινούργιο, πλήρως επιπλωμένο, με πολυκουζινάκι, air condition, πληρ. Τηλ. 0944-420919.

ΕΝΟΙΚΙΑΖΟΝΤΑΙ στην οδό Αγ. Αναργύρων 20 μια γκαρσονιέρα επιπλωμένη πλήρως με ευρύχωρους χώρους, 2ος όροφος και μια άλλη ημιυπόγεια. Πληρ. Τηλέφωνον 28710.

ΖΗΤΕΙΤΑΙ κτήμα για ενοικίαση στις περιοχές Παστίδα, Δαματριά, Ασγούρου, Κρεμαστή και Μαριτσά. Τηλ. 0977 721352

ΕΝΟΙΚΙΑΖΕΤΑΙ παραλιακό εστιατόριο στην παραλία Φαληρακίου έτοιμο για λειτουργία. Πληρ. 0944636141

ΕΝΟΙΚΙΑΖΕΤΑΙ
στην οδό Αλεξ. Διάκου 46 χώρος 80 τ.μ. κατάλληλος για οποιαδήποτε χρήση (γραφείο - αντιπροσωπεία - αποθήκη). Τηλ. 77886, 77887, 74431 κος Παρασκευάς.

ΕΝΟΙΚΙΑΖΕΤΑΙ κατάστημα 50 m2 επί της Βενετοκλέων 3. Πληροφορίες τηλ. 74188 9.30π.μ. έως 1.00 μ.μ. και 6.00μ.μ. έως 10.00 μ.μ.

ΕΝΟΙΚΙΑΖΕΤΑΙ στην οδό Αγίων Αναργύρων 20 ένα δυάρι επιπλωμένο πλήρως διαμέρισμα. Πληρ. τηλ. 28710 - 0244 43458

ΕΝΟΙΚΙΑΖΕΤΑΙ κατάστημα 92 τ.μ. στην Ιαλυσό, οδός Τριαντών πλησίον Βερόπουλου. Πληροφορίες στο τηλ. 93374.

ΕΝΟΙΚΙΑΖΕΤΑΙ κατάστημα 100 τ.μ. με αυλή και πισίνα στην οδό Ιερού Λόχου Ιαλυσός. Πληροφορίες τηλ. 31006

Κάρπαθος Φοινίκι. Ενοικιάζεται επιχείρηση από 10 ενοικιαζόμενα δωμάτια και κατάστημα 150 τ.μ. 50 μέτρα από την θάλασσα. Τηλ. 0937 111463

ΕΝΟΙΚΙΑΖΕΤΑΙ επιπλωμένη γκαρσονιέρα στην οδό Σουλίου 6. Πληρ. τηλ. 20887

ΕΝΟΙΚΙΑΖΕΤΑΙ: ο χώρος του μπαρ του ταχύπλοου καταμαράν SEA STAR που εκτελεί κρουαζιέρες για ΤΗΛΟ - ΝΙΣΥΡΟ. Πληροφορίες τηλ. 20625, 30054 κ. Στεφανάκη.

ΜΕΓΑΛΗ ΕΤΑΙΡΕΙΑ ενδιαφέρεται για την αγορά ή μίσθωση καταστήματος στην Ρόδο συνολικής επιφάνειας 2.000 m2 με ισόγειο τουλάχιστον 300 m2. Τηλ. επικοινωνίας: 0937-732199

ΕΝΟΙΚΙΑΖΟΝΤΑΙ στην Κρεμαστή, 60.000 ολοκαίνουργια STUDIOS 27 M^2 πλήρης επίπλωση, πολυκουζίνα, σκεύη, ηλιακός, βεράντες, διαμπερή. Τηλ. κ. Μάνος 81478 και 0937168238

ΕΝΟΙΚΙΑΖΟΝΤΑΙ 4 επιπλωμένα διαμερίσματα 35 τ.μ. έκαστο, στην παραλία Λαχανιάς, επί της Επαρχιακής οδού Λαχανιά - Κατταβιά. Πληροφ. τηλ. 0241 - 65000, 0244 - 46075, 0977642733, 0241 - 20887

ΕΝΟΙΚΙΑΖΕΤΑΙ κατάστημα 100 τ.μ. με πατάρι 50 τ.μ. στην λεωφόρο Ρόδου Λίνδου στο 7ο χιλιόμετρο έναντι πρώην Φωνής Αμερικής και υπαίθριος χώρος 300 τ.μ. Τηλ. 23716

ΠΡΟΣΦΕΡΕΤΑΙ για ενοικίαση χώρος 114 τ.μ. ιδανικός για ιατρείο ή για γραφείο. Περισσότερες πληροφορίες τηλ. 24060, 094433202 μετά τις 10.00

ΕΝΟΙΚΙΑΖΟΝΤΑΙ: ΗΜΙΥΠΟΓΕΙΑ ΑΠΟΘΗΚΗ με ράμπα περί τα 80 τ.μ. για βοηθητική χρήση επί της οδού Ευκλή 17 στο Καναμάτ - Ρόδου. Πληροφορίες: τηλ. 52635 κιν. 09467957257

ΕΝΟΙΚΙΑΖΕΤΑΙ στην πλατεία Κύπρου, Μακαρίου 31 2ος όροφος απέναντι από την Εθνική Τράπεζα γραφείο για οποιαδήποτε χρήση. Παραχωρείται και επιπλωμένο. Πληρ. τηλ. 31833, 28741

ΖΗΤΕΙΤΑΙ μονοκατοικία μικρή, παλαιά ή εξοχική σε περιοχή Αφάντου, Κολύμπια, Λάρδος. Τηλ. 33461 - 0932455513 κ. ΔΗΜΗΤΡΗ

ΕΝΟΙΚΙΑΖΕΤΑΙ εστιατόριον - μπαρ 100 τ.μ. με ιδιόκτητο κήπο 500 τ.μ. και πισίνα στην Ιαλυσό επί της οδού Ιερού Λόχου αριθ. 10. Πληροφορίες τηλ. 31006.

ΕΝΟΙΚΙΑΖΕΤΑΙ ισόγειος χώρος 100 τμ κατάλληλος για επαγγελματική στέγη, με ελεύθερη πρόσοψη σε πλατεία κείμενος επί της οδού Αγ. Λαύρας 63. Δεκτές μόνο σοβαρές προτάσεις πληρ. τηλ. 0932 757043 ώρες εργασίας.

ΖΗΤΟΥΝ ΠΡΟΣΩΠΙΚΟ

ΖΗΤΕΙΤΑΙ γυναίκα να εργαστεί σε εστιατόριο στον Πανορμίτη Σύμης. Τηλ. 0246 71305 - 72553

ΖΗΤΕΙΤΑΙ αντιπρόσωπος πεπειραμένος ζητείται από εισαγωγική εταιρεία για την προώθηση και πώληση γερμανικής μπύρας στην Ρόδο. Πληρ. τηλ. 0944463598

ΖΗΤΕΙΤΑΙ γυναίκα να εργαστεί σε εστιατόριο στον Πανορμίτη Σύμης. Τηλ. 0246 71305 - 72553

ΖΗΤΟΥΝΤΑΙ άτομα όλων των ηλικιών για εργασία στο χώρο τους. Ωράριο ελεύθερο. Πληρ. τηλ. 0937982563

ΖΗΤΕΙΤΑΙ συνεργάτης αντιπρόσωπος για μεγάλη εταιρεία promosion για την ΡΟΔΟ και την ΚΩ ΠΛΗΡ. κ. Διονύση Νιτστα Τηλ. 019412325, 0947567176

ΖΗΤΟΥΝΤΑΙ ΝΗΠΙΑΓΩΓΟΙ
Νηπιαγωγείο στη Λευκωσία προσφέρει συμβόλαιο εργασίας, για τουλάχιστον δύο χρόνια, σε νηπιαγωγούς αποφοίτους πανεπιστημίου.Μισθός πολύ υψηλός. Δωρεάν διαμονή. Για πληροφορίες τηλ. 00357 -2-350480 ή 00357- 9-424459

ΖΗΤΟΥΝΤΑΙ για το Φράγμα Κρητηνίας Ρόδου **1)** Χειριστές μηχανημάτων **2)** Οδηγοί χωματουργικών φορτηγών **3)** ηλεκτροσυγκολλητής **4)** μηχανικός μηχανημάτων Πληροφορίες τηλ. 0246 - 31130 κος Γιάννης και 0938753664 κος Ηλίας

ΑΠΟ διαφημιστική εταιρεία ζητούνται νέες έως 35 ετών με αυτ/το για καθημερινή απασχόληση ως merchandises Τηλ. 7780700 fax. 7788665

ΖΗΤΕΙΤΑΙ σερβιτόρος ή σερβιτόρα για να εργαστεί στο Πανοράμικ εστιατόριο στην Παναγία Τσαμπίκα Ψηλή με ποσοστά. Πληρ. τηλ. 0944254683

ΖΗΤΟΥΝΤΑΙ 2 κοπέλες για παιδικό σταθμό πτυχιούχοι ή τελειόφοιτοι Πανεπιστημίου ή ιδιωτικής σχολής με προϋπηρεσία. Πενθήμερη απασχόληση, πλήρες ωράριο. Τυχόν συστάσεις θα ληφθούν υπ' όψιν. Πληρ. τηλ. 39739 ώρες 11 έως 2 και 0972007352 απογευματινές ώρες.

ΖΗΤΕΙΤΑΙ υπάλληλος για να εργαστεί σε γραφείο ενοικιάσεως αυτ/των, που να γνωρίζει Αγγλικά ή Γερμανικά στο τμήμα πωλήσεων. Τηλ. 85050 και 85051.

ΝΕΑΡΗ κοπέλα διατίθεται για βραδινές ώρες για την φύλαξη παιδιών προσχολικής και σχολικής ηλικίας με προηγούμενη εμπειρία. Πληρ. τηλ. 0944576916

ΖΗΤΕΙΤΑΙ νέα εμφανίσιμη για να εργασθεί σε κατάστημα δερματίνων ειδών και ειδών ταξιδίου εντός του Κρατικού Αερολιμένα Ρόδου «ΔΙΑΓΟΡΑΣ». Επιθυμητή προϋπηρεσία και γνώση αγγλικής αλλά και άλλης γλώσσας. Πληροφορίες τηλ. 82202

ΖΗΤΕΙΤΑΙ οικτικά καινούργιο διαμέρισμα εντός Ρόδου ή μέχρι Ιξιά για μεγάλο χρονικό διάστημα με 2 υπνοδωμάτια, μπάνιο, κουζίνα σαλόνι. Πληροφορίες: 0937 459060, 0977 072244.

ΑΠΟ το συνεργείο Σταμάτης Λυρίου ζητείται τεχνίτης και βοηθός για άμεση πρόσληψη. Τηλ. 0241-78395 Ωρες επικ. 1.00 - 4.30

ΖΗΤΟΥΝΤΑΙ τεχνίτες λαμαρινάδες και βοηθοί για εγκαταστάσεις κλιματισμού. Πληρ. τηλ. 66555 - 66966

ΖΗΤΟΥΝΤΑΙ άτομα 22 - 55 ετών για την οργάνωση εταιρείας τροφίμων στο νομό Δωδ/σου πληρ. κ. Μουρίκης τηλ.: 01 - 8069065 9-3μ.μ., 0937124530 5-9μ.μ

ΖΗΤΕΙΤΑΙ, εργάτης γνώστης μηχανημάτων και οδηγός αυτοκινήτων. Τηλ. 64569 - 62929 - κιν. 0972551300.

ΖΗΤΕΙΤΑΙ λογιστής από ανώνυμη εταιρεία για μόνιμη απασχόληση επί θωρου Βάσεως. Πληρ. τηλ. 20041 υπ' όψιν κ. Α. Χαλκιοπούλου.

ΖΗΤΕΙΤΑΙ άτομο να εργασθεί ως σερβιτόρος σε καφετέρια στην πόλη της Ρόδου που να γνωρίζει κατά προτίμηση Σκανδιναβικές γλώσσες. Πληρ. τηλ. 27310

ΖΗΤΕΙΤΑΙ ΟΔΗΓΟΣ. Από μεγάλη Βιομηχανική και Εμπορική Εταιρεία, ζητείται οδηγός - πωλητής, για διανομή προϊόντων. Συνεχής απασχόληση. Απαραίτητο Επαγγελματικό δίπλωμα Γ' κατηγορίας. Πληροφορίες τηλ. 61434.

ΑΠΟ εταιρεία πληροφορικής ζητείται κοπέλα για τη γραμματεία. Απαραίτητες προϋποθέσεις η γνώση εμπορικών εφαρμογών, Windows και Office. **Πληροφορίες στο τηλ.: 74800 ώρες: 17:30 - 20:30**

ΑΠΟ μεγάλη Βιομηχανική και Εμπορική Εταιρεία, ζητείται οδηγός - πωλητής, για διανομή προϊόντων, στην περιοχή Φαληρακίου. Απαραίτητο Επαγγελματικό δίπλωμα Γ' κατηγορίας. Πληροφορίες τηλ. 61434

ΕΠΙΛΕΓΜΕΝΟ ΠΡΟΣΩΠΙΚΟ ΑΛΛΟΔΑΠΩΝ ΟΙΚΙΑΚΟΙ ΒΟΗΘΟΙ - ΝΟΣΟΚΟΜΟΙ - ΛΑΝΤΖΕΡΗΔΕΣ - ΓΗΡΟΚΟΜΟΙ ΚΑΙ ΚΑΘΕ ΕΙΔΙΚΟΤΗΤΑ ΠΟΥ ΣΑΣ ΕΝΔΙΑΦΕΡΕΙ **«Δ.Γ.Ε. TRADING»** ΤΗΛ.: 01 - 3810294 - 3810957 - 3810973 - 3810977

ΖΗΤΕΙΤΑΙ υπάλληλος γνώστης αγγλικής γλώσσας και κάτοχος ερασιτεχνικού διπλώματος αυτοκινήτου, για να εργασθεί σε γραφείο ενοικιάσεως αυτοκινήτων. Πληροφορίες Τηλ. 61492 Κινητό: 0942-612613

ΖΗΤΟΥΝΤΑΙ ντίλερ για τους καλύτερους καταλόγους της αγοράς. Αποστολή δωρεάν. Ποσοστά - δώρα. Τηλ. 01 - 5236998

ΖΗΤΕΙΤΑΙ άτομο με τίτλο Α.Ε.Ι ή Τ.Ε.Ι ή Ι.Ε.Κ γνώστης Β' και Γ' Κατηγορίας βιβλίων κατά προτίμηση με λογισμικό SINGULAR για πλήρη απασχόληση τηλ. 60207, 60227 8-10 μ.μ.

ΜΕΓΑΛΗ Ξενοδοχειακή Μονάδα στην Ρόδο ζητάει υπάλληλο υποδοχής τηλ. 0944558828

ΑΥΤΟΚΙΝΗΤΑ

ΠΩΛΕΙΤΑΙ μηχανή YAMAHA XT 250 cc μοντέλο '90 σε πολύ καλύ κατάσταση. Τιμή: 450.000. Πληρ. τηλ. 0241-63298

ΠΩΛΕΙΤΑΙ: 1993 ALFA ROMEO (1.4 TS) σε άριστη κατάσταση. Τιμή ευκαιρίας - Τηλ.: 62063

ΠΩΛΕΙΤΑΙ ALFA-155 silverstone, μαύρη, 12ος 94, clima, P/K, Z/A, Η/Π, 1800 cc, 3.200.000 δρχ. μετρητά. Τηλ. 097-2431500 και 0932-396945.

ΠΩΛΕΙΤΑΙ FIAT PANDA μοντέλο '93 800 κυβ. τηλ. 41710

ΠΩΛΕΙΤΑΙ
YAMAXA Vmax 1200
Ολοκαίνουργια 2000 χλμ. Τιμή 3.600.000 δρχ.
Πληροφορίες: 0241 - 85881, 0944 - 445418

ΠΩΛΕΙΤΑΙ αυτοκίνητο ROVER σειρά 400 μοντέλο 99 πράσινο - κυπαρισσί με 35.000 χιλ. με αερόσακο οδηγού, υδραυλικό τιμόνι, ηλεκτρικές κλειδαριές, με τηλεχειρισμό, συναγερμό, ηλεκτρικά παράθυρα μπρος πίσω καθρέφτες, ραδιοκασετόφωνο, KENWOOD σαλόνι με ξύλινες επενδύσεις. Τηλ. 0937763413

ΠΩΛΕΙΤΑΙ Πεζώ 106 1000 cc σε τιμή ευκαιρίας και σε άριστη κατάσταση. Πληροφορίες στο τηλ. 0946647570 κ. Σκαρτάδο Θ.

ΠΩΛΕΙΤΑΙ αυτοκίνητο SEAT AROSA 1000cm. Μοντέλο 99. Τιμή 1.900.000. Πληρ. 0974896627

ΠΩΛΕΙΤΑΙ Mercendes Benz I.X πετρελαιοκίνητο, 10 θέσεων, 17 φορ, ίππων έξι ετών σε άριστη κατάσταση. Τηλ. 43138. 43112

ΠΩΛΟΥΝΤΑΙ από ιδιώτη: α) Κλούβα NISSAN 1.500 cc δρχ. 500.000 β) Επιβατικό NISSAN BLUE BIRD 1.600 cc δρχ. 1.000.000 Πληροφορίες στα τηλ.: 95046 - 37920

ΠΩΛΕΙΤΑΙ: SEAT CORDOBA Μοντέλο 94 σε άριστη κατάσταση με ζάντες αλουμινίου 15άρες. Πληροφορίες 0932020628.

ΠΩΛΕΙΤΑΙ μηχανή YAMAHA 400cc Dejverseon σε αρίστη κατάσταση 25.000 Km με βαλίτσα 30cm. Τιμή 900.000 δρχ. Τηλ. 32914.

ΠΩΛΕΙΤΑΙ FIAT UNO μοντέλο '94. Τιμή 800.000. Πληρ. τηλ. 38051, 27732.

ΠΡΟΣΟΧΗ Πωλούνται **1)** Δύο λεωφορεία 20 θέσεων μήκος IVECO υπερλούξ με ηλεκτρική πόρτα, τζάμια πανοραμικού τύπου σε υπεράριστη κατάσταση λειτουργίας και πανέμορφα. Τηλ. 031-516314 ή 0944-544336 **2)** MERCEDES 1317 φορτηγό ανατρεπόμενο με άνοιγμα καρότσας σε 3 σημεία και με γερανό σε κατάσταση καινουργή. Τηλ. 031-516314 ή 0944-544336.

ΠΩΛΕΙΤΑΙ αυτοκίνητο - καντίνα σε άριστη κατάσταση, κατασκευής 1996 μάρκας MERCEDES 410 D μήκους 4μ., πλάτους 2μ. και ύψους 2.10 μ. Για περισσότερες πληροφορίες κ. Γιάννης στο τηλ. 0244/44490 από 09.00 π.μ. μέχρι 10.00 μ.μ

ΠΩΛΕΙΤΑΙ αυτοκίνητο - «αντίκα» μάρκας CITROEN, τύπου «Βάτραχος», μοντέλο του 1970, το οποίο βρίσκεται σε άριστη κατάσταση. Δεκτός κάθε έλεγχος. Πληροφορίες στο τηλέφωνο 23779

ΠΩΛΕΙΤΑΙ αυτοκίνητο ALFA ROMEO μοντέλο 1992, ατρακάριστο, 1700 κ.εκ. 16βάλβιδο, με καταλυτικό κινητήρα (αμόλυβδη), Air Condition, ζάντες αλουμινίου, υδραυλικό τιμόνι, μεταλλικό χρώμα, ραδιοκασετόφωνο, ηλεκτρικά παράθυρα και πολλά ακόμα extra, 60.000 χιλιόμετρα, σε εξαιρετική κατάσταση, 2.800.000 δρχ. Πληροφορίες τηλεφ. 0241 - 75335.

MERCEDES I.X. 230, σειρά 123, δεκαετίας του '80, χρώματος ασημί, πωλείται από ιδιοκτήτη για 1.300.000 δραχμές. Πληροφορίες από Δευτέρα μέχρι Παρασκευή από 10.30 π.μ. μέχρι 1.30 μ.μ. στο τηλ. 20996.

ΠΩΛΕΙΤΑΙ SUBARU LEGACY μοντέλο '93 1.600 κυβικά, μολυβί χρώμα μεταλλικό, υδραυλικό τιμόνι, air contition, ηλεκτρικά ρυθμιζόμενους καθρέπτες, ηλεκτρικά τζάμια εμπρος - πίσω, κοτσαδόρο, στέρεο σόννυ και ζάντες αλουμινίου. Πληρ. τηλ. 0937132168. Τιμή 2.000.000 δρχ.

ΠΩΛΕΙΤΑΙ: ALFA 155 1.8 TS: Μοντέλο '94. Μαύρο ατρακάριστο, σε άριστη κατάσταση με κλιματισμό, ηλεκτρικά παράθυρα, θερμ/νοι καθρέπτες, εξάτμιση Super sprint, ζάντες αλουμινίου και στερεοφωνικό 4*25 με 10άρι CD. Φυλάσσεται σε γκαράζ. Ελεγχος δεκτός. Τηλεφ. 0944 - 604064.

ΠΩΛΕΙΤΑΙ

Μοναδικό μοντέλο Mercedes 124 Cabrio sport με Full extra. 5θέσιο. 2200 cc, έτους '93 - 5 χρόνια σε γκαράζ. Αριστη κατάσταση. Τιμή 16.000.000 δρχ. κανονική τιμή άνω των 34.000.000. Πληρ. εργάσιμες ημέρες πρωί 9-13.00 τηλ. 94786 Κο Κώστα

ΖΗΤΟΥΝΤΑΙ ΥΠΑΛΛΗΛΟΙ

Ζητούνται υπαλλήλοι να εργασθούν εποχιακά για την καλοκαιρινή περίοδο σε Super Market - τουριστικό κατάστημα στην περιοχή Ξενοδ. Blue Bay στην Κρεμαστή. Απαραίτητη τουλάχιστον η γνώση της Αγγλικής. Πληροφορίες τηλ.: 90850, 0946 - 284882, κ. ΓΙΩΡΓΟΣ.

ΕΝΟΙΚΙΑΖΟΝΤΑΙ

Διαμερίσματα επιπλωμένα λουξ κατασκευής σε καινούργια οικοδομή καθώς και γραφεία, στην οδό Κων/νίδη περιοχή ΖΕΦΥΡΟΣ δίπλα από το ξενοδοχείο LOMENIZ Πληρ. στα τηλ. 0972551300, 69633, 64569, 61220, 61347

ΕΝΟΙΚΙΑΖΟΝΤΑΙ ΓΡΑΦΕΙΑ

ΕΝΟΙΚΙΑΖΟΝΤΑΙ δυο γραφεία επιφανείας 60 τ.μ. το καθένα, πολυτελούς κατασκευής, στην οδό Ι. Καζούλλη (πάνω από το «Καβαλιέρε»). Πληρ. τηλ. 75023 - 22932

ΖΗΤΕΙΤΑΙ ΤΕΧΝΙΚΟΣ

Από μεγάλη Βιομηχανική και Εμπορική Εταιρεία, ζητείται τεχνικός για το τμήμα Παραγωγής. Ηλικίας μεχρι 35 ετών. Θα προτιμηθούν πτυχία τεχνικών σχολών. Πληροφορίες τηλ. 61434.

ΔΙΑΦΟΡΑ

ΠΩΛΕΙΤΑΙ Φούσκα εστιατορίου 2 μέτρων με κανάλια και απορροφητήρα. Πληρ. τηλ. 34.100

ΠΩΛΕΙΤΑΙ βιτρίνα ψυγείου με τζάμι πομπέ σε άριστη κατάσταση. Πληροφορίες 0944314724

ΠΩΛΟΥΝΤΑΙ μετοχές της ΔΑΝΕ. Πληρ. τηλ. 0944876619.

ΠΩΛΕΙΤΑΙ φουσκωτό σκάφος DROMOR 9m 2x225 MERCURY OPTI MAX, RADAR - GPS - VHF Βυθόμετρο, Τιμή 16.500.000 τηλ. 76258, 0944307217

ΠΩΛΕΙΤΑΙ κινητό τηλέφωνο ERICSON T10s σε άριστη κατάσταση σχεδόν καινούργιο. Τιμή 20.000. Πληροφορίες στο 24667 από 10.00 π.μ - 3.00 μ.μ. και 6.00 μ.μ - 11 μ.μ. και στο 0944372789 τις ίδιες ώρες.

ΠΩΛΕΙΤΑΙ κινητό τηλέφωνο NOKIA 3210 στην τιμή των 20.000 δρχ. σε άριστη κατάσταση, σχεδόν καινούργιο. Πληρ. τηλ. 24667- 0944747443

ΠΩΛΟΥΝΤΑΙ μετοχές της ΔΑΝΕ ως και 52.000 κομμάτια στην τιμή των 200 δρχ. Τηλ. 0944 876619

ΠΩΛΟΥΝΤΑΙ έπιπλα και ηλεκτρικά σκεύη, λόγω αναχώρησης. Παρακαλούμε επικοινωνήστε αμέσως. Αναχώρηση σε 5 ημέρες. Τηλ. 29527 κ. Ρίνα.

ΠΩΛΕΙΤΑΙ
μεταχειρισμένο χρηματοκιβώτιο 1.000 kg διαστάσεων 1,50 x 0,60 x 0,60 σε τιμή ευκαιρίας. Πληροφοριες 32774, 0945791063 κ. Παναγιώτης

ΠΩΛΕΙΤΑΙ οικοσκευή λόγω αιφνίδιας αναχώρησης στο εξωτερικό. Τιμές εξαιρετικά χαμηλές. Πηροφορίες στο τηλέφωνο 31587

ΠΩΛΕΙΤΑΙ εξοπλισμός καφετέριας σε άριστη κατάσταση και σε τιμή ευκαιρίας λόγω αλλαγής χρήσης. Για πληρ. τηλ. 61263 και 0945973701 κ. Γιώργο.

ΠΩΛΟΥΝΤΑΙ δύο μηχανές κινηματογράφου καθώς και πλήρες σύστημα Dolby. Τιμή ευκαιρίας τηλ. 0932 - 654414 ή 01 8236611.

ΠΩΛΟΥΝΤΑΙ στην Κάρπαθο διακόσια κατοίκια προς είκοσι χιλιάδες έκαστο. Πληροφορίες κ. Νίκο τηλ. 0245 - 71113 7-9 βράδυ.

ΠΩΛΟΥΝΤΑΙ 2 ανατομικά στρώματα σε άριστη κατάσταση λόγω μετακόμισης. 20.000 το καθένα. Πληρ. στο τηλέφωνο 24667 από 9:00 π.μ. - 2 μ.μ. και 6 μ.μ. - 11 μ.μ.

ΕΥΚΑΙΡΙΑ ΠΩΛΕΙΤΑΙ ΕΞΟΠΛΙΣΜΟΣ ΜΠΟΥΤΙΚ (Ράφια, φώτα, γραφείο κ.τ.λ.). Πληροφορίες κ. Ειρήνη - 29013

ΠΩΛΟΥΝΤΑΙ κουτάβια ράτσας «Γκέκα» (γνήσια) ηλικίας 3 μηνών πληρ. τηλ. 61948.

ΖΗΤΕΙΤΑΙ αντιπρόσωπος στην Ρόδο από Εκδοτική Εταιρεία ταξιδιωτικών οδηγών με έδρα την Αθήνα. Βιογραφικό: Αιγιαλείας 52, Μαρούσι 15125, Τηλ. 01-6856093, 0945 - 859939, Fax: 6856095

ΠΩΛΕΙΤΑΙ κλασική κιθάρα Sanchiz μοντέλο 35Α με καπάκι έλατου, σε άριστη κατάσταση. Τιμή (συμπεριλαμβανομένης σκληρής θήκης), 170.000 δρχ. τηλ. 22060 /0974 135885.

ΠΩΛΟΥΝΤΑΙ μια κρεβατοκάμαρα, ένα σαλόνι και μια τραπεζαρία με 6 καρέκλες στην συνολική τιμή των 800.000 δρχ. Πληρ. τηλ. 61970.

ΠΩΛΕΙΤΑΙ αερόθερμο με δύο μοτέρ turbo και ένα καλοριφέρ λαδιού. Πληρ. τηλ. 0945 141701

ΠΩΛΕΙΤΑΙ ποδήλατο B.M.X. παιδικό μοντέλο για παιδιά από 5-10 ετών σε πολύ καλή κατάσταση. Τιμή 20.000. Πληρ. στο τηλέφωνο 24667 από 9:00 π.μ. - 2 μ.μ. και 6 μ.μ. - 11 μ.μ.

ΚΥΡΙΑ
σοβαρή, γερμανίδα, ελληνόφωνη, ετών 37 ζητά εργασία σε σπίτι (φύλαξη παιδιών) για πρωϊνές ώρες από 8.30 έως 14.30. Πληρ. τηλ. (0241) 93048

ΠΩΛΟΥΝΤΑΙ τίτλοι CD GAMES σε τιμή ευκαιρίας. Πληροφορίες τηλ., 78887 πρωινές ώρες.

ΑΝ ΘΕΛΕΤΕ χωρίς ρίσκο να ξεκινήσετε την καλύτερη επιχείρηση παγκόσμια με κέρδη ετήσια μέχρι και 100 εκατομμύρια τηλεφωνήστε: (01) 4945715 - 4974993 κα ΜΟΥΝΤΡΙΖΑ.

ΠΩΛΟΥΝΤΑΙ Α): Ντουλάπια κουζίνας πλήρη, με νεροχύτη και μπαταρία (βρύση). **Β)** Ηλεκτρική κουζίνα μάρκας SIEMENS με κεραμική πλάκα. Πληροφορίες Τηλ.: 27577

ΠΩΛΟΥΝΤΑΙ μεταχειρισμένα καθίσματα και τραπέζια εστιατορίου και μια βιτρίνα ψυγείο ψαριού με συρτάρια σχεδόν καινούργια. Πληρ. τηλ. 0944636141

ΠΩΛΕΙΤΑΙ διαμέρισμα 90 τ.μ. μικτά. Αυλή με πρός - πίσω 30.000.000 δρχ. Τηλ. 22142 - 0945668060

ΖΗΤΕΙΤΑΙ συνεργάτης - συνεταίρος σε κερδοφόρα επιχείρηση για την ανάπτυξη νέου τομέα. Δεκτές μόνον σοβαρές προτάσεις. Τηλ: 0945 922566 από 9.00 έως 21.00

ΠΩΛΕΙΤΑΙ βάρκα 4, 30 μέτρα με δύο μηχανές 25 HP και 8 HP και ΤΡΕΪΛΕΡ ΑΣΟΣ. Πληρ. Τηλ.: 86805 - 0937676351

ΠΩΛΕΙΤΑΙ εξοπλισμός Bar σε τιμή ευκαιρίας!!! Τηλ. 0972371688.

ΠΩΛΕΙΤΑΙ σκύλος γνήσιος Ντόπερμαν 5 μηνών από Γιουγκοσλαβία με όλα τα πιστοποιητικά. Τηλ. 28810 11 π.μ. ως 11 μ.μ.

ΠΩΛΟΥΝΤΑΙ σε τιμή ευκαιρίας καρέκλες μπαμπού, μια τοστιέρα διπλή, μία ψηστιέρα Σιλέξ και μία μηχανή καφέ φίλτρου Κάνον. Τηλ. 92203 και 94223

ΠΩΛΟΥΝΤΑΙ κουτάβια μάλαμουτ - Αλάσκας καθαρόαιμα σε τιμή ευκαιρίας. Πληροφορίες τηλ. 0972127909, 76685

ΠΩΛΕΙΤΑΙ
Τουριστική επιχείρηση στο κέντρο της πόλης, με τον εξοπλισμό και το εμπόρευμά της σε άριστη κατάσταση. Πληρ. τηλ. 0946/992939

ΚΟΥΡΤΣΧΑΑΡ, ΣΕΤΕΡ και ΠΟΪΝΤΕΡ, πωλούνται κατά καιρούς, όλα εγγεγραμμένα στον Κ.Ο.Ε. μεγάλα έμπειρα και ξεκινημένα μόνο για γνώστες και με δοκιμή στον κυνηγότοπο. Αποστολή σε όλη την Ελλάδα. Πληροφορίες - Περικλής Τσιβρινής - Κως, Τηλ. 0977835586, 0242 - 29140, 22031

ΠΩΛΕΙΤΑΙ
ξυλουργικό μηχάνημα σύνθετο Ιταλίας 40άρι - σε τιμή ευκαιρίας και έπιπλο σύνθετο από δεσποτάκιντε-καπέ μαύρο - άσπρο υπερμοντέρνο σχεδόν καινούργιο λόγω μετακόμισης. Πληρ. τηλ. 77467 0945 881928

ΠΩΛΕΙΤΑΙ τηλεφωνικό κέντρο ERICKSON BUSINESS PHONE 24 ψηφιακό, με 3 εξωτερικές γραμμές και 8 εσωτερικές γραμμές. Αποτελείται από 2 κονσόλες και 4 ψηφιακές συσκευές. Πληροφορίες τηλ. 78887 πρωινές ώρες

ΠΩΛΕΙΤΑΙ πλυντήριο PITSOS VARIO 2500 σχεδόν καινούργιο σε άριστη κατάσταση και σε τιμή ευκαιρίας. Επίσης ένα κινητό NOKIA 3110 καινούργιο με 20.000 σύνδεσης PANAFON και TELESTET. Πληροφορίες στο 24667 από 8:00π.μ. - 3:00μ.μ. και 6μ.μ. - 11:00 μ.μ.

ΠΩΛΕΙΤΑΙ Equaliser YAMAHA EQ-630 με τηλεχειριστήριο, τιμή 75.000, Διπλό Deck Technics RS-TR S15 80.000, Tuner YAMAHA TX-500 τιμή 60.000, Ενισχυτής YAMAHA AX-550 2X80, Τιμή 100.000 (με τηλεχειριστήριο) Ηχεία Bose 400W 701 Τιμή 250.000, VCR Sony SLV-486 EE (Mono), ελαφρώς μεταχειρισμένα. Τηλ.: 73548, 0937 - 515880 Βαγγέλης

ΓΡΑΦΕΙΟ Γενικού Τουρισμού με 25ετή πείρα με ιδιόκτητα τουριστικά λεωφορεία ζητεί συνέταιρο από Ρόδο πεπειραμενο στον τουρισμο επαγγελματία. Τηλ. 0945-593404 και 3214222

ΠΩΛΕΙΤΑΙ στην Κάρπαθο κοπάδι περίπου 200 αίγες οι περισσότερες έγκυες. Τοκετός Φεβρουάριος - Μάρτιος. Δικαίωμα για 90 ζώα. Τιμή με δικαίωμα 30.000 δρχ. χωρίς 20.000 δρχ. Πληροφορίες (0245) 71101, 71254 ώρες 7-9 βράδυ.

ΠΩΛΗΣΕΙΣ ΑΚΙΝΗΤΩΝ

ΣΤΑ ΚΟΛΥΜΠΙΑ ΠΩΛΕΙΤΑΙ ΟΙΚΟΠΕΔΟ 5,30 στρέμματα προνομιούχο κοντά στο βουνό 20.000.000 δρχ. Τηλ. 22142 - 0945668060.

ΠΩΛΕΙΤΑΙ οικόπεδο 450 τ.μ. περιοχή Δήμου Αφάντου εντός σχεδίου πληρ. τηλ. 52207.

ΠΩΛΕΙΤΑΙ στην Παστίδα: Αγροτεμάχιο προς 3.000 δρχ. το τ.μ. Επίσης αποθηκευτικοί χώροι που μπορούν να χρησιμοποιηθούν και για οποιαδήποτε άλλη χρήση σε αγροτεμάχιο προς 5.000 δρχ. το τ.μ. Πληρ. τηλ. 0944796767 ή 67361.

ΠΩΛΕΙΤΑΙ
Από ιδιοκτήτες οικόπεδο στη «Μέγγαβλη» προνομιούχο, εφαπτόμενο σε δύο δρόμους (οδός προς Τρεις και Κ. Ουράνη) έκτασης 9.000 τ.μ. κατάλληλο για καταστήματα, αποθήκες, βιοτεχνίες, βιομηχανίες, γήπεδα 5x5 κ.λπ. Υπάρχει φάκελος με τοπογραφικά και όρους δόμησης κατά περίπτωση. Πληροφ. κ. Φανούρη τηλ. 22527 και κ. Σπύρο τηλ. 51781.

ΠΩΛΟΥΝΤΑΙ οικόπεδα φιλέτα των 2000 και 4000 τ.μ. στους πρόποδες Φιλερήμου με άδεια οικοδομής ή δίχως από ιδιοκτήτη. Πληρ. Τηλ. 96779 60170

ΠΩΛΟΥΝΤΑΙ: 1) Κατάστημα με δύο αποθήκες στην οδό Βερολίνου 23. 2) Καρά - Γιαπί 160 τ.μ. σε τρίτο όροφο οικοδομής. 3)Αγρόκτημα 4.500 τ.μ. στον Αρχάγγελο επί της Εθνικής οδού Ρόδου - Λίνδου, με φως, νερό και τηλέφωνο. Πληροφορίες: 0244 - 51391 και 51184

ΠΩΛΕΙΤΑΙ κτήμα επιφανείας 21.500 Μ² στο Κανδυλί Ρόδου. Εχει φάτσα επί του επαρχιακού δρόμου 250 μέτρα - φως και νερό Τηλ. 0651 72106 Κινητό 0977/ 402718 Κον Μιλτιάδη.

ΠΩΛΟΥΝΤΑΙ στην Κάρπαθο ισόγειοι χώροι των 44 τ.μ. (γωνιακός χώρος), 62 τ.μ. ή και οι δύο μαζί. Υπάρχουν και υπόγεια του ίδιου μεγέθους κατάλληλα για καταστήματα, τράπεζα, γραφεία σε κεντρικό δρόμο. Πληρ. τηλ. 0245-22147.

ΛΕΡΟΣ Ιδιοκτήτης πωλεί: λόγω ανάγκης: **Α.** Αγροτεμάχιο επτά χιλιάδων διακοσίων (7.200) τ.μ. άρτιο και οικοδομήσιμο (η μια πλευρά μήκους 58 μέτρων εφάπτεται της θάλασσας) στη θέση Διαπόρι Λακκίου Λέρου. Τιμή 6.500.000 δρχ. **Β.** Αγροτεμάχιο πέντε χιλιάδων οκτακοσίων σαράντα (5.840) τ.μ. άρτιο και οικοδομήσιμο, με παλιό ερειπωμένο κτίσμα, στη θέση Μαύρη Ράχη - Διαπόρι Λακκίου Λέρου. Τιμή: 3.000.000 δρχ. Με την αγορά και των δύο αγροτεμαχίων η τιμή είναι συζητήσιμη, επίσης γίνεται ευκολία πληρωμής ολόκληρο το ποσό τον Ιούλιο 2001. Πληροφορίες: Τηλέφ. ιδιοκτήτη : (0241) 75320 (πρωινές ώρες) (0241) 69386 (Απογευματινές ώρες) 0945-219920 (απογευματινές ώρες) και κ. Ντεληγιώργη Σταύρο (Λέρος) Τηλεφ. (0247) 23293

ΠΩΛΕΙΤΑΙ επιχείρηση παραδοσιακό καφενείο - ουζερί στο Γεννάδι λόγω ασυμφωνίας συνεταίρων. Τηλ. 0944-930068

ΠΩΛΕΙΤΑΙ κατάστημα ελεύθερο μ.τ. 40 απέναντι στο Πανεπιστήμιο σε νεόδομητη οικοδομή επί της ΑΓ. ΙΩΑΝΝΟΥ, πλησίον Ξενοδοχείων τιμή ευκαιρίας τηλ. 01-9959847 και (0241) 27823.

ΠΩΛΕΙΤΑΙ κατάστημα ανταλλακτικών αυτοκινήτων σε κεντρικό σημείο (Κόβα) γεμάτο ανταλλακτικά και πολλή πελατεία για λόγους υγείας. Ελέγχος δεκτός. Τιμή πολύ καλή. Τηλ. 34800

ΖΗΤΕΙΤΑΙ: Για αγορά οικία 200 τ.μ. περίπου και σε καλή κατάσταση, που βρίσκεται στην ευρύτερη περιοχή Φαληρακίου, Καλυθιών, Κοσκινού, και Αφάντου. Αμεση εξόφληση. Πληροφορίες τηλ. 68834 και 094/5056199

ΜΑΘΗΜΑΤΑ

ΚΑΘΗΓΗΤΡΙΑ πτυχιούχος πανεπιστημίου παραδίδει ιδιαίτερα μαθήματα μουσικής για όλα τα επίπεδα σε παιδιά, πιάνου, αρμονίου και θεωρίας. Τιμές προσιτές. Τηλ. 32-805 κ. Ελένη.

ΠΑΡΑΔΙΔΟΝΤΑΙ ιδιαίτερα μαθήματα κλασικής κιθάρας από τον κιθαριστή Στάθη Σκανδαλίδη. Τηλ. 22060 /0974 135885.

ΖΗΤΕΙΤΑΙ φυσικός για να διδάξει σε φροντιστήριο. Πληρ. τηλ. 25252-0942200978

ΑΠΟΦΟΙΤΟΣ του Πανεπιστημίου Αιγαίου αναλαμβάνει τη μελέτη των μαθημάτων παιδιών δημοτικού και γυμνασίου τηλ. επικοινωνίας: 0977677766

ΜΑΘΗΜΑΤΙΚΑ - Φυσική - Χημεία για μαθητές Γυμνασίου - Ενιαίου Λυκείου - ΤΕΕ και για μετεξεταστέους μαθητές. Εναρξη 1η Αυγούστου. Υπεύθυνα, μεθοδικά και σε χαμηλές τιμές. Πληρ. τηλ. 28053.

ΓΕΡΜΑΝΙΚΑ για μαθητές, επαγγελματίες, εταιρείες, τουριστικές - ξενοδοχειακές επιχειρήσεις, από καθηγητή - παιδαγωγό Γερμανικού Πανεπιστημίου με δεκαετή εμπειρία διδασκαλίας της Γερμανικής γλώσσας στη Γερμανία. Αποτελεσματικές μεθόδοι, εύκολη εκμάθηση και οικονομικά γκρούπ 2-3 ατόμων στο χώρο σας. Τηλ. 0945 657788

ΓΙΑΝΝΗΣ ΝΙΚΟΛΙΔΑΚΗΣ
ΜΗΧΑΝΟΛΟΓΟΣ ΜΗΧΑΝΙΚΟΣ
ΓΑΛΛΙΑΣ 12 ΡΟΔΟΣ ΤΗΛ.: 22291 - 35103

ΠΩΛΟΥΝΤΑΙ

Επί της οδού Αναστασιάδη (περιοχή Δασκάλων) διαμ/τα πολυτελούς κατασκευής με υπόγειο χώρο στάθμευσης και αυτόνομη θέρμανση 67 τ.μ., 114 τ.μ., 88 τ.μ., 59,50 τ.μ., 90 τ.μ., 98 τ.μ., 117 τ.μ., 132 τ.μ.

ΑΝΑΣΤΑΣΙΟΣ ΑΤΣΙΔΗΣ
ΟΙΚΟΔΟΜΙΚΕΣ ΕΠΙΧΕΙΡΗΣΕΙΣ

ΠΩΛΟΥΝΤΑΙ

Α) Στην οδό Ιωάννη Μεταξά και Ανθούλας Ζερβού, στο Νιοχώρι:

- Οροφοδιαμερίσματα, αρίστης κατασκευής, των 136 τ.μ. με θέση στάθμευσης και υπόγεια αποθήκη 12 τ.μ., με κεντρική θέρμανση με αυτονομία
- Διαμερίσματα 138, 105, 97, 91, 81, 63, 55 τ.μ. με θέση στάθμευσης, κεντρική θέρμανση με αυτονομία.
- Καταστήματα των 140 και 70 τ.μ.

Β) Στην οδό Αποστόλου Παύλου, Ανάληψη

- Διαμερίσματα ετοιμοπαράδοτα, 116, 112, 88, 93 και 73 τ.μ., με θέση στάθμευσης και κεντρική θέρμανση

Γ) Μονοκατοικίες στην Ιαλυσό, οδός Δημοκρατίας, πανταχόθεν ελεύθερες, από 119 τ.μ., έως 184 τ.μ., διόροφες χωρίς υπόγειο, με οικόπεδο από 250 έως 360 τ.μ., πολυτελούς κατασκευής.

ΠΛΗΡΟΦΟΡΙΕΣ: ΣΤΕΦΑΝΟΥ ΚΑΖΟΥΛΛΗ 74 - ΡΟΔΟΣ
Τηλ. 28616-37848

ΟΙΚΟΔΟΜΙΚΕΣ ΕΠΙΧΕΙΡΗΣΕΙΣ ΔΙΑΚΟΓΕΩΡΓΙΟΥ ΚΑΛΛΙΣΤΟΣ

ΠΩΛΗΣΕΙΣ ΔΙΑΜΕΡΙΣΜΑΤΩΝ
ΚΑΤΑΣΤΗΜΑΤΑ - ΑΠΟΘΗΚΕΣ
ΑΝΤΑΛΛΑΓΕΣ ΑΚΙΝΗΤΩΝ
ΑΓΟΡΕΣ ΟΙΚΟΠΕΔΩΝ
ΑΝΑΛΑΜΒΑΝΟΥΜΕ ΑΝΤΙΠΑΡΟΧΕΣ
ΔΙΕΥΘ. ΕΘΝ. ΑΝΤΙΣΤΑΣΕΩΣ 11
(ΠΡΩΗΝ ΑΝΝΗΣ ΜΑΡΙΑΣ) ΤΗΛ: 78501- 78502- 29318

1) Πωλούνται διαμερίσματα λουξ κατασκευής με απεριόριστη θέα. Τα διαμερίσματα διαθέτουν θωρακισμένες πόρτες - εντοιχισμένες κουζίνες - ντουλάπες - εντοιχισμένο νιπτήρα με ντουλάπι - κεντρική θέρμανση αυτόνομη - ανοιγόμενα ανακλινόμενα κουφώματα με διπλά τζάμια - σίτες - ρολά - υδραυλικό ασανσέρ - τριφασικό ρεύμα. Ολοι οι χώροι σπατουλαριστοί - εσωτερικές πόρτες M.D.F. με σχέδιο.

2) Διαμερίσματα
επί της οδού Μεγ. Κων/νου - Κων/νου Παλαιολόγου
50 τ.μ. δυάρια
85 τ.μ. τριάρια } ανά όροφο
110 τ.μ. τεσσάρια

3) Επί της Κων/νου Υδραίου - Στ. Κωτιάδη
70 τ.μ. τριάρια
90 τ.μ. τριάρια - τεσσάρια
110 τ.μ. τεσσάρια } ανά όροφο με μεγάλες βεράντες
130 τ.μ. τεσσάρια-πεντάρια φανταστική θέα

4) Επί της Λεωφ. Καλλιθέας - Καρακόνερο
50 τ.μ. δυάρια
85 τ.μ. τριάρια } ανά όροφο με μεγάλες βεράντες
110 τ.μ. τεσσάρια απεριόριστη θέα

5) Καταστήματα
50 τ.μ.
100 τ.μ. } επί της Λεωφ. Καλλιθέας Καρακόνερο
150 τ.μ.

6) Ιατρεία - Γραφεία
50 τ.μ.
100 τ.μ. } Επί της Μεγ. Κων/νου και Κων. Παλαιολόγου } Φώκιαλη
150 τ.μ.

Δάνεια όλων των ταμείων και όλων των τραπεζών

ΠΛΗΡΟΦΟΡΙΕΣ:
ΔΙΑΚΟΓΕΩΡΓΙΟΥ ΚΑΛΛΙΣΤΟΣ
ΤΗΛΕΦΩΝΟ: 78501 - 78502 29318

ΝΤΕΤΕΚΤΙΒΣ

Συνταξιουχος Αστυνομικός

Αναλαμβάνουμε

υποθέσεις ανηλίκων,
οικογενειακές, προσωπικές κ.τ.λ.
Με απόλυτη εχεμύθεια.

ΔΙΑΘΕΤΟΥΜΕ ΤΑ ΠΛΕΟΝ ΣΥΓΧΡΟΝΑ ΟΠΤΙΚΟΑΚΟΥΣΤΙΚΑ ΣΥΣΤΗΜΑΤΑ

✆ **0946 997967**

100% εχεμύθεια 100% εχεμύθεια

ΚΤΗΜΑΤΟΜΕΣΙΤΙΚΟ ΓΡΑΦΕΙΟ

ΓΕΩΡΓΙΟΣ Ν. ΔΡΑΚΟΣ

Ιωάννη Δενδρινού 40 Ρόδος 85 100
τηλ. 26805, 5 1024 κιν. 0945 406562
Αφάντου - τηλ. - fax: 5 1077

Οικόπεδα

Στη **Λεωφόρο Ρόδου - Λίνδου** κοντά στο χρυσοχοείο ΒΟΓΙΑΤΖΗ 45 στρεμ. 9.000.000 το στρέμ.
Ασγούρου: 4 στρεμ. 17.000.000
Ροδίνι: 400μ. οδός Σμύρνης 30.000.000
Κοσκινού: 1 στρεμ. με άδεια οικοδομής 110 τ.μ. 13.000.000 με θέα την θάλασσα.
Κοσκινού: 2 στρεμ. με θέα την θάλασσα 20.000.000.
Αφάντου: 1 στρεμ. με θέα την θάλασσα και με άδεια οικοδομής 240 τ.μ. 12.000.000
Αφάντου: 2 στρεμ. με άδεια οικοδομής 240 τ.μ. 17.000.000
Αφάντου: στο κύμα της θάλασσας 4 στρεμ. 30.000.000
Τσαΐρι προς αεροδρόμιο 2 στρεμ. με άδεια οικοδομής 9.500.000.
Αφάντου: 700 μ. στην Λεωφόρο με άδεια οικοδομής 120 τ.μ. 7.000.000.
Κολύμπια: 2 στρεμ. με άδεια οικοδομής 75 τ.μ. 15.000.000.
Κολύμπια: 300 μ. από την θάλασσα 30 στρεμ. 27.000.000
Λάρδος εντός σχεδίου... 600 τ.μ. 8.000.000.
Αφάντου: 2 στρέμματα στο κύμα της θάλασσας 20 εκατ.
Αφάντου: 5 στρέμματα 15 εκατ.
Αφάντου: 6 στρέμματα με 20 ελιές 7 εκατ.
Δασκάλους: ισόγειο διαμέρισμα 100 τ.μ. με 100 τ.μ. αυλή 30 εκατ.

ΒΙΟΜΗΧΑΝΙΑ ΜΩΣΑΪΚΩΝ ΠΛΑΚΕΣ ΠΕΖΟΔΡΟΜΙΟΥ

«ΠΛΑΚΑΓΕ»

ΕΜΠΟΡΙΑ ΕΙΔΩΝ ΥΓΙΕΙΝΗΣ - ΠΛΑΚΙΔΙΩΝ

ΑΞΕΣΟΥΑΡ ΜΠΑΝΙΟΥ - ΥΔΡΟΜΑΣΑΖ

ΛΙΝΔΟΥ 136 - ΤΗΛ. 62688 - 63604,
Τ.Θ. 206 FAX: 62729 -
TLX: 292594
GE AR - 85100 ΡΟΔΟΣ

Zorpidis

Stefanaki ΤΟΥΡΙΣΤΙΚΟΣ ΟΡΓΑΝΙΣΜΟΣ

ΑΛΕΞ. ΔΙΑΚΟΥ 38 Τηλ.: (0241) 20625, 30054 - Fax: 26745

ΔΡΟΜΟΛΟΓΙΑ F/B ΚΟΡΝΑΡΟΣ

- Κάθε Τετάρτη πρωί 04.30 για:
Χάλκη, Διαφάνι, Πηγάδια, Κάσο, Σητεία, Αγ. Νικόλαο, Μήλο, Πειραιά
- Κάθε Σάββατο πρωί 04.30 για
\Χάλκη, Διαφάνι, Πηγάδια, Κάσο, Σητεία, Αγ. Νικόλαο, Σαντορίνη, Μήλο, Πειραιά

ΔΡΟΜΟΛΟΓΙΑ F/B ΙΕΡΑΠΕΤΡΑ

- Κάθε Κυριακή πρωί 04.30
για Διαφάνι, Πηγάδια, Κάσο, Σητεία, Αγ. Νικόλαο, Μήλο Πειραιά.

ΔΡΟΜΟΛΟΓΙΑ SEA STAR

Κάθε Δευτέρα, Τρίτη, Πέμπτη, Παρασκευή 08.45 για Τήλο, Νίσυρο
Κάθε Σάββατο 09.30 για Τήλο, Νίσυρο
Κάθε Κυριακή 08.45 Μόνο για Τήλο.



TOP PROPERTIES

GEORGIOS S. PIPINOS

ΓΕΩΡΓΙΟΣ Σ. ΠΙΠΙΝΟΣ

ΣΥΜΒΟΥΛΟΣ ΚΑΙ ΕΚΤΙΜΗΤΗΣ ΑΚΙΝΗΤΩΝ

REAL ESTATE AGENT - MEMBER OF F.I.A.B.C.I. - N.A.E.A. - C.E.I. - Σ.Ε.Κ.



Η "TOP PROPERTIES" είναι ατομική επιχείρηση και ανήκει εξ ολοκλήρου στον κ. Γεώργιο Σ. Πιπίνο, που από το 1971 ασχολείται αποκλειστικά και μόνο με επενδύσεις και REAL ESTATE, στο νησί της Ρόδου, καθώς και στην ευρύτερη περιοχή της Δωδεκανήσου.

ΑΠΕΥΘΥΝΟΜΑΣΤΕ: Στους **σοβαρούς, απαιτητικούς και επιλεκτικούς** επενδυτές - επιχειρηματίες - ελεύθερους επαγγελματίες, Ελληνες και ξένους, υψηλού εισοδηματικού επιπέδου, που ενδιαφέρονται να κάνουν μια σοβαρή επένδυση **προβολής** στο νησί της Ρόδου.

ΠΡΟΣΦΕΡΟΥΜΕ: Α) Υπηρεσίες και πληροφορίες που γίνονται σε προσωπικό επίπεδο με **εχεμύθεια, διακριτικότητα και σοβαρότητα.**
Β) Μεγάλη γκάμα υψηλής ποιότητας ακινήτων, όπως: 1) Ξενοδοχεία Α' και Β' κατηγορίας των 600 - 500 - 350 - 300 κλινών 2) Κεντρικά αστικά ακίνητα κατάλληλα για Τράπεζες - καταστήματα - γραφεία 3) Παραλιακές εκτάσεις, κατάλληλες για τουριστικές επενδύσεις των 150.000 - 100.000 - 70.000 - 50.000 - 36.000 τ.μ. και 4) Διαμερίσματα και μαιζονέτες **προβολής.**

ΣΤΟΧΟΣ ΜΑΣ ΕΙΝΑΙ: Να προσφέρουμε στο αγοραστικό μας κοινό **υψηλής ποιότητας ακίνητα και ευκαιρίες** στο νησί της Ρόδου. Η τριακονταετής και πλέον πείρα μας στον τομέα αυτό αποτελεί εγγύηση.

ΣΥΝΘΗΜΑ ΜΑΣ ΕΙΝΑΙ: Επενδύστε στην ΡΟΔΟ ΤΩΡΑ, σε ακίνητα που **ΑΝΤΕΧΟΥΝ ΣΤΟ ΧΡΟΝΟ.**

Γεώργιος Σ. Πιπίνος
ΜΕΣΙΤΗΣ ΑΣΤΙΚΩΝ ΣΥΜΒΑΣΕΩΝ
Γιατί εμείς γνωρίζουμε καλύτερα!

TOP PROPERTIES is a private concern and Mr George S. Pipinos, its owner, has carved, over the years, a reputation for integrity and excellence in the world of Real Estate in the Dodecanese.

At Top Properties we try hard to attract important and selective investors: high calibre businessmen/women and discerning professional people, both Greek and foreign, who wish to acquire substantial and valuable property on Rhodes.

We offer our expertise and advice privately, discreetly and in strict confidence.

We keep a compehensive list of real estate of the highest specifications:

a. A' and B' class hotels (600, 500, 350, 300 beds capacity).

b. Centrally situated office buildings and other business premises.

c. Seaside land, ideal for development (hotels, holiday resorts, etc.), of 150.000, 100.000, 70.000, 50.000, 36.000 sq.m.

d. Luxury appartments, maisonettes, detached, semi - detached and terraced houses.

Our aim is to give our clients the opportunity to acquire value for money, first class real estate on Rhodes. Our 30- year - old experience in Real Estate is our warranty.

Our moto is: Invest in Rhodes. Invest in property. It stands the test of time.



TOP PROPERTIES
and
George S. Pipinos
Because we Know best

ΚΕΝΝΕΝΤΥ 38, ΡΟΔΟΣ, 85 100, ΤΗΛ. (0241) 23895, 38243 και 0944-676003. FAX: (0241) 20883
38 KENNEDY STR., RHODES, 85 100, TEL. (0241) 23895, 38243, and 094 - 676003. FAX: (0241) 20883

ΕΛΛΗΝΙΚΗ ΔΗΜΟΚΡΑΤΙΑ
ΠΕΡΙΦΕΡΕΙΑ ΝΟΤΙΟΥ ΑΙΓΑΙΟΥ
Ειδική Υπηρεσία Διαχείρισης Π.Ε.Π. Νοτίου Αιγαίου 2000 - 2006

ΠΕΡΙΛΗΨΗ ΠΡΟΣΚΛΗΣΗΣ ΓΙΑ ΥΠΟΒΟΛΗ ΠΡΟΤΑΣΕΩΝ ΣΤΟ Π.Ε.Π. ΝΟΤΙΟΥ ΑΙΓΑΙΟΥ 2000 - 2006 ΜΕΤΡΟ 3.2 «ΔΡΑΣΕΙΣ ΕΝΙΣΧΥΣΗΣ ΘΑΛΑΣΣΙΟΥ ΤΟΥΡΙΣΜΟΥ ΜΕ ΣΥΜΜΕΤΟΧΗ ΤΟΥ ΙΔΙΩΤΙΚΟΥ ΤΟΜΕΑ»

Κωδικός Πρόσκλησης: 5/2001

Ο Γενικός Γραμματέας της Περιφέρειας Νοτίου Αιγαίου προβαίνει στην ενημέρωση των δυνητικών τελικών δικαιούχων για υποβολή προτάσεων στο Μέτρο 3.2 «Δράσεις Ενίσχυσης Θαλάσσιου Τουρισμού με Συμμετοχή του Ιδιωτικού Τομέα», στο Π.Ε.Π. Νοτίου Αιγαίου 2000-2006.

Βασική επιδίωξη του εν λόγω Μέτρου είναι η αναβάθμιση και συμπλήρωση των υποδομών και υπηρεσιών θαλάσσιου τουρισμού, η βελτίωση της ανταγωνιστικότητας του θαλάσσιου τουρισμού, η ποιοτική αναβάθμιση του τουριστικού προϊόντος με προσέλκυση και τουριστών υψηλότερου εισοδήματος και η επιμήκυνση της τουριστικής περιόδου σε περιοχές με έντονη τουριστική δραστηριότητα

Η παρούσα πρόσκληση για το Μέτρο 3.2 αφορά την ακόλουθη κατηγορία πράξεων:

❑ Ολοκλήρωση λιμενικής υποδομής τουριστικών λιμένων

Οι προτάσεις που θα επιλεγούν προς ένταξη θα χρηματοδοτηθούν κατά 25% από εθνικούς πόρους και κατά 75% από το Ευρωπαϊκό Ταμείο Περιφερειακής Ανάπτυξης (Ε.Τ.Π.Α.). Η παρούσα πρόσκληση αφορά χρηματοδότηση πράξεων συνολικού προϋπολογισμού έως 9.000.000 ευρώ και απευθύνεται στην ακόλουθη κατηγορία τελικών δικαιούχων:

❑ Νομαρχιακές Αυτοδιοικήσεις Κυκλάδων και Δωδεκανήσου

Οι προτάσεις υποβάλλονται (η υποβολή μπορεί να γίνει και ταχυδρομικώς) στην Ειδική Υπηρεσία Διαχείρισης Π.Ε.Π. Νοτίου Αιγαίου 2000-2006 στη διεύθυνση: Ακτή Παπάγου 46, 841 00, Ερμούπολη, τις ώρες 08.00-16.00 όλες τις εργάσιμες ημέρες.

Η προθεσμία υποβολής των προτάσεων ξεκινάει από τη δημοσιοποίηση της παρούσας (9-8-2001) και λήγει στις 10-9-2001. Οι εντασσόμενες πράξεις θα πρέπει να έχουν ολοκληρωθεί (ως προς το φυσικό και οικονομικό τους αντικείμενο) μέχρι τις 31-12-2003.

Για το πλήρες κείμενο της παρούσας πρόσκλησης, πληροφορίες για το Π.Ε.Π. Νοτίου Αιγαίου 2000-2006 καθώς και άλλες ειδικές πληροφορίες, οι ενδιαφερόμενοι μπορούν να απευθύνονται:

1. **Στην Ειδική Υπηρεσία Διαχείρισης Π.Ε.Π. Νοτίου Αιγαίου 2000-2006**
- Ακτή Παπάγου 46, 841 00, Ερμούπολη - Τηλ.: 0281079040 - Fax: 0281085400

Αρμόδιοι οι κ. Νίκος Αλμπανόπουλος και Αντώνης Βουτσίνος

- Γραφείο Νομού Δωδεκανήσου, Πλατεία Ελευθερίας, 851 00, Ρόδος

Τηλ.: 0241030670 - Fax: 0241030640 - Αρμόδιος ο κ. Τσαμπίκος Κλαδογένης

2. Στις ιστοσελίδες: www.mnec.gr/ergorama - www.mou.gr (θέματα Δ.Α. / Π.Ε.Π. Νοτίου Αιγαίου) και στην ηλεκτρονική διεύθυνση notioaigaio@mou.gr.

ΕΛΛΗΝΙΚΗ ΔΗΜΟΚΡΑΤΙΑ
ΠΕΡΙΦΕΡΕΙΑ ΝΟΤΙΟΥ ΑΙΓΑΙΟΥ
Ειδική Υπηρεσία Διαχείρισης Π.Ε.Π. Νοτίου Αιγαίου 2000 - 2006

ΠΕΡΙΛΗΨΗ ΠΡΟΣΚΛΗΣΗΣ ΓΙΑ Υ ΠΟΒΟΛΗ ΠΡΟΤΑΣΕΩΝ ΣΤΟ Π.Ε.Π. ΝΟΤΙΟΥ ΑΙΓΑΙΟΥ 2000 - 2006 ΜΕΤΡΟ 5.1 - «ΥΠΟΔΟΜΕΣ ΑΓΡΟΤΙΚΗΣ ΠΑΡΑΓΩΓΗΣ»

Κωδικός Πρόσκλησης: 7/2001

Ο Γενικός Γραμματέας της Περιφέρειας Νοτίου Αιγαίου προβαίνει στην ενημέρωση των δυνητικών τελικών δικαιούχων για υποβολή προτάσεων στο Μέτρο 5.1 «Υποδομές Αγροτικής Παραγωγής», του Π.Ε.Π. Νοτίου Αιγαίου 2000-2006.

Βασικές επιδιώξεις του εν λόγω Μέτρου είναι, η αποτελεσματική διαχείριση των περιορισμένων υδάτινων και λοιπών πόρων, η μείωση των απορροών των ομβρίων υδάτων προς την θάλασσα, η βελτίωση των συνθηκών για την αγροτική ανάπτυξη και η βελτίωση των περιβαλλοντικών συνθηκών.

Η παρούσα πρόσκληση για το Μέτρο 5.7 αφορά τις εξής κατηγορίες πράξεων:

❑ Βελτίωση υπαρχόντων δικτύων άρδευσης

❑ Κατασκευή νέων δικτύων άρδευσης σε εξαιρετικές και απόλυτα δικαιολογημένες περιπτώσεις (π.χ. εξασφάλιση της λειτουργικότητας ενός φράγματος ή μιας λιμνοδεξαμενής κλπ)

❑ Ανάσχεση ομβρίων και εμπλουτισμός του υπόγειου υδροφόρου ορίζοντα

❑ Αγροτική οδοποιία

Οι προτάσεις που θα επιλεγούν προς ένταξη θα χρηματοδοτηθούν κατά 25% από εθνικούς πόρους και κατά 75% από το Ευρωπαϊκό Γεωργικό Ταμείο Προσανατολισμού και Εγγυήσεων - Τμήμα Προσανατολισμού (Ε.Γ.Τ.Π.Ε.-Π.).

Η παρούσα πρόσκληση αφορά χρηματοδότηση πράξεων συνολικού προϋπολογισμού έως 4.000.000 Ευρώ και απευθύνεται στις ακόλουθες κατηγορίες τελικών δικαιούχων:

❑ Νομαρχιακές Αυτοδιοικήσεις Δωδεκανήσου και Κυκλάδων

❑ Ο.Τ.Α. της Περιφέρειας Νοτίου Αιγαίου

Οι προτάσεις υποβάλλονται (η υποβολή μπορεί να γίνει και ταχυδρομικώς) στην Ειδική Υπηρεσία Διαχείρισης Π.Ε.Π. Νοτίου Αιγαίου 2000-2006 στη διεύθυνση: Ακτή Παπάγου 46, 84100, Ερμούπολη, τις ώρες 08.00-16.00 όλες τις εργάσιμες ημέρες.

Η προθεσμία υποβολής των προτάσεων ξεκινάει από τη δημοσιοποίηση της παρούσας (9-8-2001) και λήγει στις 10-9-2001. Οι εντασσόμενες πράξεις θα πρέπει να έχουν ολοκληρωθεί (ως προς το φυσικό και οικονομικό τους αντικείμενο) μέχρι τις 31-12-2008.

Για το πλήρες κείμενο της παρούσας πρόσκλησης, πληροφορίες για το Π.Ε.Π. Νοτίου Αιγαίου 2000-2006 καθώς και άλλες ειδικές πληροφορίες, οι ενδιαφερόμενοι μπορούν να απευθύνονται:

1. Στην Ειδική Υπηρεσία Διαχείρισης Π.Ε.Π. Νοτίου Αιγαίου 2000-2006
- Ακτή Παπάγου 46, 84100, Ερμούπολη - Τηλ.: 0281079040 - Fax: 0281085400

Αρμόδιοι οι κ. Χρυσοβαλάντης Ξυδιανός και Αντώνης Βουτσίνος

- Γραφείο Νομού Δωδεκανήσου, Πλατεία Ελευθερίας, 85100, Ρόδος

Τηλ.: 0241030670 - Fax: 0241030640 - Αρμόδιος ο κ. Τσαμπίκος Κλαδογένης

2. Στις ιστοσελίδες: www.mnec.gr/ergorama - www.mou.gr (θέματα Δ.Α. / Π.Ε.Π. Νοτίου Αιγαίου) και στην ηλεκτρονική διεύθυνση notioaigaio@mou.gr.

ΕΛΛΗΝΙΚΗ ΔΗΜΟΚΡΑΤΙΑ
ΠΕΡΙΦΕΡΕΙΑ Ν. ΑΙΓΑΙΟΥ
ΝΟΜΟΣ ΔΩΔΕΚΑΝΗΣΟΥ
ΔΗΜΟΣ ΠΕΤΑΛΟΥΔΩΝ
Ταχ. Δ/νση: Λ. Ελευθερίας 51
Κρεμαστή 85104
Πληρ. Τεχνικές Υπηρεσίες
Τηλ: 0241-90930, 90931
Φαξ: 0241-98063
Κρεμαστή 10/08/2001
Αρ. Πρωτ.: 6108

ΠΕΡΙΛΗΨΗ ΔΙΑΚΗΡΥΞΗΣ ΔΗΜΟΠΡΑΣΙΑΣ ΕΡΓΟΥ

Ο Δήμαρχος Πεταλούδων προκηρύσσει ανοικτή δημοπρασία με σφραγισμένες προσφορές με το σύστημα Συμπλήρωση Τιμολογίου και Ελεγχο Ομαλότητας τιμών (άρθρο 8 του Π.Δ. 609/85) για την κατασκευή του έργου «ΠΛΑΚΟΣΤΡΩΣΗ ΚΑΙ ΔΙΑΜΟΡΦΩΣΗ ΚΕΝΤΡΙΚΗΣ ΟΔΟΥ Δ.Δ. ΜΑΡΙΤΣΩΝ».

Η δημοπρασία θα γίνει την 26 ημέρα Τετάρτη του μήνα Σεπτεμβρίου του έτους 2001 στα γραφεία των Τεχνικών Υπηρεσιών του Δήμου στην οδό Σταδίου αρ. 7 στην Κρεμαστή από την αρμόδια Επιτροπή Δημοπρασίας. Ωρα έναρξης παραλαβής προσφορών η 10.00 π.μ. και ώρα λήξης παραλαβής των προσφορών η 11.00 π.μ.

Η δημοπρασία και η εκτέλεση του έργου θα γίνουν σύμφωνα με τις διατάξεις του Π.Δ. 609/1985 «Κατασκευή δημοσίων έργων» (όπως τροποποιήθηκε με το Π.Δ. 218/1999 και τον Ν.2741/1999), του Ν. 1418/1985 «Δημόσια έργα και ρυθμίσεις συναφών θεμάτων», όπως τροποποιήθηκε και συμπληρώθηκε με τον Ν. 2229/1994, του Π.Δ. 171/1987 «Οργανα που αποφασίζουν και γνωμοδοτούν κ.λ.π.» και σύμφωνα με τον Ν. 2576/98 (ΦΕΚ25 Α'/9-2-98) και την απόφαση Δ17α/08/16/ΦΝ 402/10-2-98 (ΦΕΚ 116 Β/12-2-98).

Ο προϋπολογισμός της δαπάνης των δημοπρατούμενων εργασιών ανέρχεται σε δρχ. 91.900.000 μη συμπεριλαμβανομένου του Φ.Π.Α.

Η εγγύηση για τη συμμετοχή στη δημοπρασία ορίζεται σε 2% επί του προϋπολογισμού δηλαδή σε 1.838.000 (ένα εκατομμύριο οχτακόσιες τριάντα οχτώ χιλιάδες δρχ) και βεβαιώνεται με την προσκόμιση ισόποσου γραμματίου του ταμείου Παρακαταθηκών και Δανείων ή Εγγυητικής Επιστολής ανεγνωρισμένης Τράπεζας ή του ταμείου Συντάξεως Μηχανικών και Εργοληπτών Δημοσίων Εργων (ΤΣΜΕΔΕ), συντεταγμένη κατά τον ισχύοντα τύπο για το Δημόσιο. Η εγγύηση θα απευθύνεται προς το Δήμο Πεταλούδων.

Στη Δημοπρασία γίνονται δεκτές εργοληπτικές επιχειρήσεις εγγεγραμμένες στο ΜΕΕΠ με τάξη πτυχίου Β' για έργα ΟΙΚΟΔΟΜΙΚΑ και τάξη πτυχίου Β' για έργα ΗΛΕΚΤΡΟΜΗΧΑΝΟΛΟΓΙΚΑ σε Κοινοπραξία.

Για περισσότερες πληροφορίες οι ενδιαφερόμενοι μπορούν να απευθύνονται στα γραφεία των Τεχνικών Υπηρεσιών του Δήμου Πεταλούδων (Ταχ. Δ/νση: Σταδίου 7, 85104 Κρεμαστή) και τηλέφωνα 0241-90930 και 90931.

Ο Δήμαρχος Πεταλούδων
Μιχαήλ Κορδίνας



ΜΝΗΜΟΣΥΝΟ

Την 16η Αυγούστου, ημέρα Πέμπτη και ώρα 8.30 π.μ., εις τον Ιερό Ναό Κοιμήσεως Θεοτόκου Κρεμαστής, τελούμεν 40ήμερο μνημόσυνο υπέρ αναπαύσεως της ψυχής της λατρευτής μας μητέρας και γιαγιάς.

ΤΣΑΜΠΙΚΑΣ ΜΙΧΑΛΑΚΗ

Τα παιδιά της: Γιώργος - Αννέτ, Κριστίν, Μαίρη - Χρήστος Καραγιάννης
Τα εγγόνια: Ρενάτα - Γιάννης, Κωστής, Μίκα - Νάντια

ΕΝΟΙΚΙΑΖΕΤΑΙ

Στο κέντρο της πόλεως Ρόδου, στην οδό Αλεξάνδρου Διάκου 46, ενοικιάζεται μεγάλο Γραφείο, συνολικού εμβαδού περίπου 80 μ2 με τρείς εξώστες κατάλληλο για Ιατρείο, Γραφείο, Δικηγορικό ή για Μηχανικούς, συμβολαιογράφους, πρακτορείο κ.λπ. Πληροφορίες στα τηλ. 24052 ώρες 10-14 και 18-22 και στο 77886 ώρες Γραφείου.

ΖΗΤΕΙΤΑΙ

Από Ανώνυμη Εταιρεία

Δεσποινίδα ή κυρία με γνώσεις Η/Υ (Word, Excel) και άριστη γνώση της Αγγλικής. Τυχόν γνώση και της Γερμανικής θεωρείται επιπλέον προσόν. Αποστείλατε βιογραφικό στο FAX 60091. Για πληροφ.: 60270 κα Ελένη ώρες Γραφείου.

Η BUSINESS LOGIC ΚΟΝΤΑ ΣΤΑ ΚΟΣΜΗΜΑΤΟΠΩΛΕΙΑ

Η BUSINESS LOGIC Α.Ε.
η μοναδική πανελλαδικά αλυσίδα παροχής ολοκληρωμένων λύσεων πληροφορικής αποκλειστικά για επιχειρήσεις, είναι και πάλι κοντά σας.

Με το πληρέστερο πρόγραμμα της αγοράς για διαχείριση και οργάνωση καταστημάτων αργυροχρυσοχοΐας.

Για περισσότερες πληροφορίες ....

BUSINESS LOGIC

BUSINESS LOGIC ΤΑΜΒΑΚΑΣ ΔΗΜΗΤΡΗΣ
ΒΟΥΛΓΑΡΟΚΤΟΝΟΥ 14, ΡΟΔΟΣ
ΤΗΛ : 0241-75218, FAX : 0241-35104
e-mail address: dimitamb@otenet.gr



Από την ερχόμενη εβδομάδα το ΠΑΛΛΑΣ ανοίγοντας την αυλαία του χειμώνα προσφέρει στους θεατές σε 1η Πανελλήνια Προβολή την ταινία **Tomb Raider:Lara Croft**

ΠΑΛΛΑΣ 5 CINEMAS CENTER

ΠΡΟΓΡΑΜΜΑ ΕΒΔΟΜΑΔΑΣ
10/08/2001 - 16/08/2001
www.cinemapallas.gr

ΑΙΘΟΥΣΑ 5

ΧΑΜΕΝΕΣ ΨΥΧΕΣ / LOST SOULS
Είχατε 2000 χρόνια... τώρα είναι η σειρά τους!
ΠΡΩΤΑΓΩΝΙΣΤΟΥΝ: WINONA RIDER, BEN CHAPLIN

Κάθε ημέρα / Ώρες Έναρξης: 18:30, 20:40, 22:50
* Ειδική επιπλέον παράσταση το Σάββατο στις 16:20

ΑΙΘΟΥΣΑ 1



ΔΙΠΛΟΣ ΜΠΕΛΑΣ / DOUBLE TAKE
Μια μεγάλη ευκαιρία, ένα μεγάλο στόμα... και η αλλαγή έγινε!
ΠΡΩΤΑΓΩΝΙΣΤΟΥΝ: EDDIE GRIFFIN, ORLANDO JONES

Κάθε ημέρα / Ώρες Έναρξης: 18:30, 20:30, 22:30
* Ειδική επιπλέον παράσταση το Σάββατο στις 16:30

ΑΙΘΟΥΣΑ 2

ΑΙΤΙΑ ΔΙΑΖΥΓΙΟΥ / TOWN & COUNTRY
Δεν υφίσταται θέμα "περιστασιακής" απιστίας...
ΠΡΩΤΑΓΩΝΙΣΤΟΥΝ: WARREN BEATTY. DIANE KEATON, GOLDIE HAWN, ANDIE MACDOWELL, JENNA ELFMAN



Κάθε ημέρα / Ώρες Έναρξης: 18:10, 20:25, 22:40

ΑΙΘΟΥΣΑ 4



ΚΑΙ Γ.... ΤΟ ΧΟΛΥΓΟΥΝΤ CECIL B. DEMENTED
Ένας τρελλός σκηνοθέτης αποφασίζει να απαγάγει μια σταρ του Χόλυγουντ για να παίξει στην ταινία του.
ΠΡΩΤΑΓΩΝΙΣΤΟΥΝ: MELANIE GRIFFITH, STEPHEN DORFF

Κάθε ημέρα / Ώρες Έναρξης: 18:20, 20:20, 22:20

ΑΙΘΟΥΣΑ 3

13 ΗΜΕΡΕΣ / 13 DAYS
Κούβα 1962. Δεν μπορείτε να φανταστείτε πόσο κοντά έφτασαν...



ΠΡΩΤΑΓΩΝΙΣΤΟΥΝ: KEVIN COSTNER, BRUCE GREENWOOD

Κάθε ημέρα / Ώρες Έναρξης: 19:40, 22:30

ΜΟΝΟ ΓΙΑ ΤΑ ΜΕΛΗ

Απαντήστε στην ερώτηση:
"Ποιός είναι ο σκηνοθέτης της ταινίας **Tomb Raider: Lara Croft**, που υποδύεται η Αντζελίνα Τζολί και θα προβληθεί στο Παλλάς σε **1η Πανελλήνια προβολή** ανοίγοντας την αυλαία του χειμώνα την **Παρασκευή 17 Αυγούστου**; "
Οι 10 πρώτοι νικητές της κλήρωσης που θα γίνει την Παρασκευή 17/8/2001 θα κερδίσουν από 1 ΔΩΡΕΑΝ εισιτήριο για την ταινία **"Tomb Raider"**.
Τα ονόματα των τυχερών θα ανακοινωθούν στα ταμεία μας την Παρασκευή 17/8/2001.

Για κρατήσεις: 24475 και 70670

ΘΕΡΙΝΟΣ ΚΙΝ/ΦΟΣ ΡΟΔΟΝ
Κάθε Δευτέρα κλειστό
Πρόγραμμα 9.30 - 11.30
Την Τρίτη
Τίτλος έργου:
RUN LOLA, RUN
του Τομ Τίκβερ.
Η ταινία έκπληξη από την Γερμανία.

Τα Υπρογραμμα

ΕΤ 1

06.00 ΟΠΩΣ ΜΑΣ ΑΡΕΣΕΙ
07.30 ΠΑΝΤΟΣ ΚΑΙΡΟΥ
08.00 ΘΕΙΑ ΛΕΙΤΟΥΡΓΙΑ
12.00 ΜΟΥΣΙΚΟ ΟΔΟΙΠΟΡΙΚΟ
13.00 ΦΕΛΙΠΕ, ΤΟ ΔΩΡΟ ΑΠΟ ΤΗ ΘΑΛΑΣΣΑ
13.50 **ΕΙΔΗΣΕΙΣ**
14.00 ΠΑΝΑΓΙΑ ΠΕΛΑΓΙΝΗ Β' ΜΕΡΟΣ
15.30 ΟΙ ΑΤΡΟΜΗΤΟΙ
16.25 ΛΟΥΚΙ ΛΟΥΚ
17.00 **ΕΙΔΗΣΕΙΣ**
17.15 ΟΙ ΠΕΡΙΠΕΤΕΙΕΣ ΤΗΣ ΜΑΥΡΗΣ ΚΑΛΛΟΝΗΣ
18.00 ΕΛΛΗΝΙΚΗ ΤΑΙΝΙΑ: ΣΥΝΤΡΙΜΜΙΑ ΜΙΑΣ ΖΩΗΣ
20.00 ΚΛΗΡΩΣΗ ΛΟΤΤΟ
20.10 ΣΤΑ ΦΤΕΡΑ ΤΟΥ ΕΡΩΤΑ
21.10 ΣΚΟΝΙΣΜΕΝΑ ΣΥΝΝΕΦΑ
23.00 **ΕΙΔΗΣΕΙΣ**
23.35 ΕΜΕΙΣ ΚΑΙ ΤΟ ΣΕΞ
01.30 ΜΕΝΤΙΤΕΡΑΝΕΟ
02.00 ΥΜΕΙΣ ΚΑΙ ΗΜΕΙΣ
03.30 ΓΛΥΚΙΑ ΖΩΗ
05.00 ΑΛΛΗ ΜΙΑ ΜΕΡΑ ΦΩΤΕΙΝΗ

NET

08.00 ΘΕΙΑ ΛΕΙΤΟΥΡΓΙΑ
11.00 ΠΑΝΑΓΙΑ Η ΣΟΥΜΕΛΑ
12.01 2ο ΛΑΟΓΡΑΦΙΚΟ ΑΝΤΑΜΩΜΑ ΝΕΩΝ
13.00 **ΕΙΔΗΣΕΙΣ**
13.30 ΔΕΛΤΙΟ ΧΡΗΜΑΤΙΣΤΗΡΙΟΥ
13.45 ΡΥΘΜΟΙ ΚΑΙ ΔΡΟΜΟΙ
14.00 ΕΡΑΣΤΕΣ ΤΗΣ ΠΕΡΙΠΕΤΕΙΑΣ
15.00 **ΕΙΔΗΣΕΙΣ - ΚΑΙΡΟΣ**
15.15 ΤΡΙΧΟΡΔΟ
16.30 Ο ΤΕΛΕΥΤΑΙΟΣ ΜΟΝΟΚΕΡΟΣ
18.00 **ΕΙΔΗΣΕΙΣ**
18.15 ΔΟΜΗΝΙΚΟΣ ΘΕΟΤΟΚΟΠΟΥΛΟΣ
19.00 **ΕΙΔΗΣΕΙΣ**
19.10 ΣΤΗΝ ΚΑΡΔΙΑ ΤΗΣ ΥΛΗΣ
19.30 ΤΑ ΜΕΓΑΛΑ ΠΑΡΚΑ ΤΟΥ ΚΟΣΜΟΥ
20.00 ΘΗΣΑΥΡΟΙ
21.00 **ΕΙΔΗΣΕΙΣ**
22.00 ΞΕΝΗ ΤΑΙΝΙΑ: ΕΛΝΤΟΡΑΝΤΟ
24.15 **ΕΙΔΗΣΕΙΣ**
24.30 ΠΟΛΙΤΗΣ 2000

ΕΤ 3

08.01 ΘΕΙΑ ΛΕΙΤΟΥΡΓΙΑ
10.30 ΣΕ ΑΠΕΥΘΕΙΑΣ ΜΕΤΑΔΟΣΗ Η ΕΠΙΣΗΜΗ ΛΙΤΑΝΕΥΣΗ ΤΗΣ ΑΓΙΑΣ ΕΙΚΟΝΑΣ
11.30 ΑΝΙΧΝΕΥΣΕΙΣ
12.30 ΑΠΕΥΘΕΙΑΣ ΜΕΤΑΔΟΣΗ ΜΕ ΤΗΝ ΠΑΝΑΓΙΑ ΣΟΥΜΕΛΑ
13.30 Η ΟΔΥΣΣΕΙΑ ΤΟΥ ΓΑΛΑΞΙΑ
14.00 Η ΡΩΜΑΪΚΗ ΠΟΛΕΜΙΚΗ ΜΗΧΑΝΗ
14.30 ΚΕΝΤΡΙΚΗ ΜΑΚΕΔΟΝΙΑ
15.00 **ΕΙΔΗΣΕΙΣ**
15.30 Η ΙΣΤΟΡΙΑ ΤΩΝ ΣΙΔΗΡΟΔΡΟΜΩΝ
16.00 ΠΑΣΙΦΙΚΑ: ΙΣΤΟΡΙΕΣ ΑΠΟ ΤΙΣ ΝΟΤΙΕΣ ΘΑΛΑΣΣΕΣ
16.30 ΑΘΛΗΤΙΣΜΟΣ ΚΑΙ ΖΩΗ
17.00 ΘΑΛΑΣΣΟΘΕΡΑΠΕΙΑ
18.30 ΑΘΛΗΤΙΚΑ
19.00 **ΕΙΔΗΣΕΙΣ**
20.00 ΙΣΤΟΡΙΚΕΣ ΕΠΟΧΕΣ ΣΤΗΝ ΜΑΚΕΔΟΝΙΑ
20.30 THE ART OF TRIPPING
21.00 ΑΠΛΕΣ ΣΥΝΕΝΤΕΥΞΕΙΣ
22.00 Η ΜΙΚΡΗ ΠΟΝΕΤ
24.00 **ΕΙΔΗΣΕΙΣ**

MEGA

06.00 ΟΙ ΤΕΛΕΥΤΑΙΟΙ ΕΓΓΟΝΟΙ
07.00 ΣΤΗΝ ΣΚΙΑ ΤΟΥ ΠΟΛΕΜΟΥ
09.00 ΜΟΥΣΙΚΟ ΤΑΞΙΔΙ ΣΤΗΝ ΚΑΡΑΪΒΙΚΗ
09.45 ΑΣΥΝΗΘΕΙΣ ΥΠΟΠΤΟΙ
10.30 ΧΑΪ ΡΟΚ
11.45 ΕΝΑΣ ΑΞΙΟΛΑΤΡΕΥΤΟΣ ΜΠΕΛΑΣ
12.15 ΜΑΝΑ ΕΙΝΑΙ ΜΟΝΟ ΜΙΑ
13.10 **ΕΙΔΗΣΕΙΣ ΣΤΗ ΝΟΗΜΑΤΙΚΗ ΓΛΩΣΣΑ**
13.15 ΛΑΒ ΣΟΡΥ
14.00 **ΕΙΔΗΣΕΙΣ**
14.30 ΜΟΥΣΙΚΟ ΑΦΙΕΡΩΜΑ ΣΤΟΝ ΠΑΣΧΑΛΗ ΤΕΡΖΗ
15.00 ΤΟ ΡΕΤΙΡΕ
16.00 ΕΜΕΙΣ ΚΙ ΕΜΕΙΣ
17.00 **ΕΙΔΗΣΕΙΣ**
17.15 ΓΙΑ ΜΙΑ ΘΕΣΗ ΣΤΟΝ ΗΛΙΟ
17.50 ΑΠΑΓΟΡΕΥΜΕΝΗ ΑΓΑΠΗ
18.40 ΕΣΥ ΦΤΑΙΣ
19.30 **ΕΙΔΗΣΕΙΣ**
21.00 ΔΕΚΑ ΛΕΠΤΑ ΚΗΡΥΓΜΑ
21.40 ΠΕΡΙ ΑΝΕΜΩΝ ΚΑΙ ΥΔΑΤΩΝ
23.20 ΑΕΡΙΝΕΣ ΣΙΩΠΕΣ
00.15 **ΕΙΔΗΣΕΙΣ**
01.00 ΟΙ ΓΙΑΤΡΟΙ ΤΟΥ ΛΟΣ ΑΝΤΖΕΛΕΣ
02.00 ΤΗΛΕΜΑΡΚΕΤΙΝΓΚ
02.30 ΦΑΣΙΟΝ V

ANT 1

06.00 **ΤΑ ΝΕΑ ΤΟΥ ANTENNA SATELLITE**
06.20 **ΟΙ ΕΙΔΗΣΕΙΣ ΤΟΥ CBS**
06.45 ΚΙΝΟΥΜΕΝΑ ΣΧΕΔΙΑ
06.55 **ΕΙΔΗΣΕΙΣ ΣΤΗΝ ΝΟΗΜΑΤΙΚΗ ΓΛΩΣΣΑ**
07.00 ΚΑΛΗΜΕΡΑ ΜΕ ΤΟΝ ΑΝΤ1
09.55 Ο ΚΑΙΡΟΣ ΤΗΣ ΕΒΔΟΜΑΔΑΣ
10.00 ΤΑΥΡΟΣ ΜΕ ΤΟΞΟΤΗ
11.00 ΤΑ ΜΠΑΚΟΥΡΙΑ
11.45 ΚΑΛΗΝΥΧΤΑ ΜΑΜΑ
12.30 ΕΛΛΗ ΚΑΙ ΑΝΝΑ
13.00 SUPER GAME
13.05 **ΕΚΕΙΝΕΣ ΚΑΙ ΕΓΩ**
14.00 **ΤΑ ΝΕΑ ΤΟΥ ANTENNA**
14.15 ΣΤΟΝ ΕΒΔΟΜΟ ΟΥΡΑΝΟ
14.45 ΙΔΙΑΙΤΕΡΑ ΓΙΑ ΚΛΑΜΑΤΑ
15.45 SUPER GAME
15.50 ΟΙ ΜΕΝ ΚΑΙ ΟΙ ΔΕΝ
16.35 SUPER GAME
16.40 ΕΙΣ ΘΑΝΑΤΟΝ
17.45 Ο ΚΑΙΡΟΣ ΤΗΣ ΕΒΔΟΜΑΔΑΣ
17.45 **ΤΑ ΝΕΑ ΤΟΥ ANT1**
17.50 ΚΑΛΗΜΕΡΑ ΖΩΗ
18.40 ΣΟΥΠΕΡ ΓΚΕΪΜ
18.45 ΛΑΜΨΗ
19.25 **ΕΙΔΗΣΕΙΣ**
21.05 ΚΩΝΣΤΑΝΤΙΝΟΥ ΚΑΙ ΕΛΕΝΗΣ
22.00 ΕΓΚΛΗΜΑΤΑ
22.55 **ΕΙΔΗΣΕΙΣ**
23.00 ΕΛΛΗΝΙΚΗ ΤΑΙΝΙΑ: ΟΙ ΦΑΝΤΑΡΙΝΕΣ
24.00 **ΕΙΔΗΣΕΙΣ**
01.30 ΤΜΗΜΑ ΗΘΩΝ
02.30 ΠΕΣ ΠΩΣ Μ'ΑΓΑΠΑΣ
04.15 ΤΗΛΕΜΑΡΚΕΤΙΝΓΚ-ΤΗΛΕΑΓΟΡΑ
04.45 Η ΘΥΣΙΑ

ALPHA

06.00 ΤΡΕΛΑ... ΓΙΑ ΝΟΙΚΙΑΣΜΑ
08.00 ΑΕΤΟΝΥΧΗΔΕΣ
10.00 ΑΛΟΝΤΡΑ
11.00 ΑΞΕΧΑΣΤΟΣ ΕΡΩΤΑΣ
12.00 ΠΑΚΙΤΑ
14.00 **ΕΙΔΗΣΕΙΣ**
15.15 ΡΟΖΑΛΙΝΤΑ
17.30 ΥΠΑΣΤΥΝΟΜΟΣ ΡΕΞ
18.30 ΟΥ ΜΟΙΧΕΥΣΕΙΣ
19.25 **ΕΙΔΗΣΕΙΣ**
21.00 ΘΑ ΣΕ ΔΩ ΣΤΟ ΠΛΟΙΟ
22.00 ΠΡΩΤΟΣΕΛΙΔΟΣ ΜΠΕΛΑΣ
23.00 Ο ΙΟΥΔΑΣ ΦΙΛΟΥΣΕ ΥΠΕΡΟΧΑ
24.00 **ΕΙΔΗΣΕΙΣ**
00.15 ΞΕΝΗ ΤΑΙΝΙΑ: ΕΠΙΧΕΙΡΗΣΗ ΜΕΓΑΘΡΟΝ
02.00 ΝΤΙΠ ΙΝ ΔΕ ΣΙΤΙ
03.00 ΑΝΤΖΕΛΑ
04.00 ΚΑΝΤΕΛΑ
05.00 ΚΟΛΑΣΗ ΣΤΟΝ ΠΑΡΑΔΕΙΣΟ

STAR

06.00 ΠΑΙΔΙΚΟ ΠΡΟΓΡΑΜΜΑ
11.55 **ΕΙΔΗΣΕΙΣ**
12.00 Η ΥΓΕΙΑ ΚΤΙΖΕΤΑΙ ΚΑΘΕ ΜΕΡΑ
12.05 Η ΜΙΚΡΗ ΚΥΡΙΑ
12.30 ΤΟΛΜΗ ΚΑΙ ΓΟΗΤΕΙΑ
13.00 **ΕΙΔΗΣΕΙΣ**
14.00 ΟΙ ΠΕΤΑΛΟΥΔΕΣ ΕΛΕΥΘΕΡΕΣ ΠΕΤΟΥΝ
15.00 ΣΑΜΠΡΙΝΑ, ΤΟ ΚΟΡΙΤΣΙ ΤΗΣ ΑΓΑΠΗΣ
16.00 ΙΖΑΜΠΕΛΑ, ΜΙΑ ΕΡΩΤΕΥΜΕΝΗ ΓΥΝΑΙΚΑ
17.00 ΤΖΟΥΛΙΑΝΑ, Η ΓΥΝΑΙΚΑ ΤΟΥ ΑΝΕΜΟΥ
18.00 **ΕΙΔΗΣΕΙΣ**
19.30 ΛΟΙΣ ΚΑΙ ΚΛΑΡΚ
20.30 ΣΤΗ ΛΕΩΦΟΡΟ ΤΟΥ ΜΕΛΡΟΟΥΖ
21.30 ΞΕΝΗ ΤΑΙΝΙΑ: ΟΙ ΑΣΥΓΧΩΡΗΤΟΙ
24.00 **ΕΙΔΗΣΕΙΣ**
00.15 ΞΕΝΗ ΤΑΙΝΙΑ: ΚΟΦΤΕΡΟ ΛΕΠΙΔΙ
03.00 ΠΕΝΣΑΚΟΛΑ
04.00 ΟΙ ΑΕΡΟΣΥΝΟΔΟΙ
04.30 ΧΑΡΙ Ο ΑΠΙΘΑΝΟΣ
05.00 ΑΣΤΕΡΙΑ ΣΤΟ ΠΕΝΤΑΓΡΑΜΜΟ

FILMNET

06.00 ΚΟΙΝΑ ΣΗΜΕΙΑ
08.00 ΟΛΟΙ ΟΙ ΑΝΘΡΩΠΟΙ ΤΟΥ ΒΑΣΙΛΙΑ
10.00 ΕΛ ΓΚΡΕΚΟ
11.45 ΓΥΡΙΣΜΑΤΑ ΤΗΣ ΤΥΧΗΣ
13.50 ΤΗΛΕΦΩΝΗΣΤΕ: ΑΣΦΑΛΕΙΑ ΑΜΕΣΟΥ ΔΡΑΣΕΩΣ
15.40 ΕΝΟΧΟ ΠΑΡΑΛΘΟΝ
17.25 ΤΟ ΚΑΣΤΡΟ ΤΟΥ ΝΤΑΡΙΛ
19.00 ΟΙ ΣΟΠΡΑΝΟΣ
20.10 ΣΙΩΠΗΛΟΣ ΜΑΡΤΥΡΑΣ
22.00 Η ΠΟΛΗ ΤΟΥ ΠΑΘΟΥΣ
24.00 ΣΤΟΜΑ ΜΕ ΣΤΟΜΑ
01.50 ΚΡΑΥΓΗ ΑΓΩΝΙΑΣ 3
03.50 ΕΠΙΚΙΝΔΥΝΟΣ ΣΥΝΔΥΑΣΜΟΣ

TEMPO

06.00 ΜΟΥΣΙΚΕΣ ΕΠΙΛΟΓΕΣ
09.30 ΧΙΛ ΣΑΪΝΤ
10.00 **ΕΙΔΗΣΕΙΣ**
10.05 ΡΕΪΝΤΙΟ ΑΚΤΙΒ
10.30 ΑΓΡΙΑ ΦΥΣΗ
11.00 ΞΕΝΗ ΤΑΙΝΙΑ: COCTAIL ΜΕ ΝΟΤΕΣ
13.30 **ΕΙΔΗΣΕΙΣ**
15.00 ΤΡΟΠΙΚΑΛ ΧΙΤ
16.00 ΕΛΛΗΝΙΚΗ ΤΑΙΝΙΑ: ΕΝΑ ΤΑΓΑΡΙ ΔΟΛΑΡΙΑ
18.00 **ΕΙΔΗΣΕΙΣ**
18.30 **ΚΑΙΡΟΣ**
18.45 ΞΕΝΗ ΤΑΙΝΙΑ: Ο ΚΑΜΑΡΙΕΡΗΣ ΤΗΣ ΜΟΥΖΟΥΞΟΥΣ
20.35 ΜΑΞΙΜΑΛΙΣΤΕΣ
21.00 **ΕΙΔΗΣΕΙΣ**
22.00 ΚΑΙΡΟΣ ΑΥΡΙΟ
22.15 COCTAIL ΜΕ ΝΟΤΕΣ
24.30 **ΕΙΔΗΣΕΙΣ**
01.00 Η ΖΩΗ ΕΙΝΑΙ ΟΜΟΡΦΗ
03.00 ΜΟΥΣΙΚΕΣ ΕΠΙΛΟΓΕΣ

COSMOS - POLIS TV

06.00 ΜΟΥΣΙΚΗ ΚΑΛΗΜΕΡΑ
10.00 ΑΠΟ ΠΟΛΗ ΣΕ ΠΟΛΗ
11.00 ΜΗΝ ΤΟ ΛΕΣ
13.00 ΥΠΕΡΑΝΩ ΟΛΩΝ Η ΠΑΤΡΙΣ
14.00 ΤΣΑ
14.30 PRESTIGE
15.00 PLAY LIST
16.00 HITWAVE
17.00 **ΕΙΔΗΣΕΙΣ**
17.30 POLIS SPORTS
18.00 ΠΡΩΤΑΘΛΗΜΑ ΓΑΛΛΙΑΣ: ΡΕΝΝΕΣ - ΜΟΝΑΚΟ
20.00 WESTERN UNION
21.00 **ΕΙΔΗΣΕΙΣ**
21.30 ΤΣΑ
22.15 PLAY LIST
23.15 HIT WEVE
00.15 POLIS SPORTS
00.45 ΝΥΧΤΕΡΙΝΗ ΜΟΥΣΙΚΗ

ΡΟΣΚΟΠΙΟ

ΚΡΙΟΣ:
21 ΜΑΡΤΙΟΥ - 19 ΑΠΡΙΛΙΟΥ

Η περίοδος αυτή έχει όλες τις προϋποθέσεις για να «εξυγιάνετε» την προσωπική, την ερωτική, την συντροφική αλλά και την οικογενειακή σας ζωή. Πέρα από τις εντάσεις που υπάρχουν, η μοίρα και η τύχη έχουν καλές προθέσεις για σας.

ΤΑΥΡΟΣ
20 ΑΠΡΙΛΙΟΥ - 20 ΜΑΪΟΥ

Η αλήθεια είναι ότι χρειάζεστε διακοπές πέρα από συμβουλές, αν θέλετε να αντεπεξέλθετε στις απαιτήσεις και τις ανάγκες των δικών σας, θέστε τους όρους και τα όριά σας. Στην προσπάθειά σας αυτή βέβαια φανείτε διπλωματικοί.

ΔΙΔΥΜΟΙ
21 ΜΑΪΟΥ - 21 ΙΟΥΝΙΟΥ

Οι πολλοί και ποικίλοι πλανητικοί συνδυασμοί αυτής της περιόδου έρχονται να σας λυτρώσουν και να σας προσφέρουν τη δυνατότητα να τακτοποιήσετε από την αρχή τη ζωή σας. Η δύσκολη ομολογουμένως αντίθεση του Κρόνου με τον Πλούτωνα σάς ωθεί σε ζωτικές ανακατατάξεις και αναδιοργάνωση.

ΚΑΡΚΙΝΟΣ
22 ΙΟΥΝΙΟΥ - 22 ΙΟΥΛΙΟΥ

Με τη σύνοδο Αφροδίτη - Δία στο ζώδιό σας δεν μπορείτε παρά να ξεκινήσετε αισιόδοξα την εβδομάδα σας. Εκφράστε τα συναισθήματά σας και περιμένετε να εκδηλώσουν και οι άλλοι τα δικά τους. Μην αρνηθείτε κάποιες προτάσεις για ανοίγματα, ακολουθήστε τις.

ΛΕΩΝ
23 ΙΟΥΛΙΟΥ - 22 ΑΥΓΟΥΣΤΟΥ

Μια «νέα τάξη» πραγμάτων έρχονται να δημιουργήσουν στη ζωή σας οι πλανητικοί συνδυασμοί που πραγματοποιούνται αυτήν την περίοδο. Τώρα πια έχετε τη δυνατότητα να βρείτε τον εαυτό σας και να ξαναπάρετε τα ηνία στα χέρια σας.

ΠΑΡΘΕΝΟΣ
23 ΑΥΓΟΥΣΤΟΥ - 23 ΣΕΠΤΕΜΒΡΙΟΥ

Η σύνοδος Ήλιου - Ερμή, αλλά και οι υπόλοιπες πλανητικές όψεις, σας δείχνουν πως είναι απαραίτητο πια να απελευθερώσετε τα συναισθήματά σας και να πάψετε να «κουκουλώνετε» τις καταστάσεις διαιωνίζοντας έτσι τις ασάφειες που υπάρχουν και δεν σας προσφέρουν πια τίποτα θετικό.

ΖΥΓΟΣ:
24 ΣΕΠΤΕΜΒΡΙΟΥ - 23 ΟΚΤΩΒΡΙΟΥ

Η σύνοδος της δικής σας Αφροδίτης με τον Δία σας χαρίζει τις καλύτερες προϋποθέσεις και δυνατότητες για να ασχοληθείτε πιο ουσιαστικά με τις «κτήσεις» και της «κατακτήσεις» σας, που θεωρούσατε ακόμα και χαμένες. Φαίνεται πως η τύχη είναι με το μέρος σας.

ΣΚΟΡΠΙΟΣ:
24 ΟΚΤΩΒΡΙΟΥ - 22 ΝΟΕΜΒΡΙΟΥ

Η διπλωματικότητά σας είναι το όπλο για να κερδίσετε τα δικαιώματά σας αυτό το διάστημα. Ξεχωρίστε λοιπόν πιο είναι το επιθυμητό και πιο είναι το εφικτό και πάρτε σαφή θέση απέναντι σε κάποιες προτάσεις όταν χρειαστεί.

ΤΟΞΟΤΗΣ:
23 ΝΟΕΜΒΡΙΟΥ - 21 ΔΕΚΕΜΒΡΙΟΥ

Με την εύνοια των πλανητών μπορείτε να επαναφέρετε την αρμονία στις σχέσεις σας που χρειάζονται σταθερές βάσεις. Μη παρασύρεστε σε προστριβές και ανταγωνισμούς που θα μπορούσε να δημιουργήσει η αντίθεση Κρόνου - Πλούτωνα. Χαλαρώστε και απολαύστε αυτό που υπάρχει.

ΑΙΓΟΚΕΡΩΣ:
22 ΔΕΚΕΜΒΡΙΟΥ - 19 ΙΑΝΟΥΑΡΙΟΥ

Αν και ο Αύγουστος θεωρείται μήνας διακοπών, εσάς σας βοηθά να διευκρινίσετε κάποιες καταστάσεις και να βάλετε τη ζωή σας σε ένα σωστό δρόμο. Η περίοδος αυτή θα μπορούσε να δώσει λύσεις καθώς επίσης και κάποιες πνευματικές ή πρακτικές διεξόδους

ΥΔΡΟΧΟΟΣ
20 ΙΑΝΟΥΑΡΙΟΥ - 19 ΦΕΒΡΟΥΑΡΙΟΥ

Εσείς μπορεί να έχετε αποφασίσει ότι μέσα στον Αύγουστο θα χαλαρώσετε, αυτό όμως δεν είναι πάντα εφικτό. Ίσως να μπορέσετε να συνδυάσετε τη δουλειά με ένα ταξίδι ή μια μετακίνηση. Τότε σίγουρα θα περάσετε καλά.

ΙΧΘΥΕΣ:
19 ΦΕΒΡΟΥΑΡΙΟΥ - 20 ΜΑΡΤΙΟΥ

Αν δεν βρίσκεστε ήδη σε περίοδο διακοπών, θα μπορούσατε τουλάχιστον αυτό το διάστημα να περιορίσετε τις επαγγελματικές σας δραστηριότητες. Όσο κι αν αυτό σας φαίνεται παράξενο θα μπορούσε να σας ξεκουράσει, όπως το έχετε πραγματικά ανάγκη.



«Είμαι πιο μπροστά απ' τον πατέρα μου και πιο πίσω απ' το παιδί μου»

Τη φράση αυτή την είπε ο Τούρκος σκηνοθέτης - συγγραφέας και ποιητής Ναζίμ Χικμέτ, ο οποίος πέθανε νεότατος στην αυτοεξορία του, γιατί ήταν εναντίον της δικτατορίας του Εβρέν. Πέθανε το 1987.

«Είμαστε για τα πανηγύρια»

Η Κόρινθος ήταν από τις λίγες πόλεις, που επιθυμούσαν να λεηλατήσουν οι Ρωμαίοι. Πουθενά αλλού οι λεγεώνες τους δεν άρπαξαν περισσότερο χρυσάφι. Αυτήν έκαναν πρωτεύουσα της Ελλάδας κι είχε τόση δύναμη, ώστε ο Απόστολος Παύλος, για να κατηχήσει τους Έλληνες έγραψε στους Κορίνθιους τις επιστολές του. Χρωστούσε το μεγαλείο της στη στενή λουρίδα της γης που χωρίζει το Ιόνιο από το Αιγαίο. Τα καΐκια των αρχαίων περνούσαν τον Ισθμό πάνω από το χώμα. Είχαν κάνει ένα διάδρομο ξύλινο, αλειμμένο με λίπος - το δίολκο όπως τον έλεγαν - και τα γλιστρούσαν από τη μια θάλασσα στην άλλη. Ολο το εμπόριο λοιπόν Ανατολής και Δύσης μαζευόταν στο λιμάνι της. Τα πλοία πλήρωναν όχι μονάχα, για το πέρασμα από το δίολκο, αλλά και τελωνείο για τα εμπορεύματα που κουβαλούσαν. Ετσι πλούτιζε χωρίς κόπο η Κόρινθος. Τα νομίσματά της βρέθηκαν σκορπισμένα στα πέρατα του κόσμου. Κάθε χρόνο η Κόρινθος έκανε δυο μεγάλα εμποροπανηγύρια, που κρατούσαν ενάμιση μήνα το καθένα. Στα πανηγύρια αυτά ερχόντουσαν να ψωνίσουν ξένοι απ' όλες της χώρες. Αλλά κι όταν αργότερα κατακτήσανε την Κόρινθο οι Φράγκοι, τα πανηγύρια αυτά εξακολούθησαν.

Απ' όλα τα μέρη της Ελλάδας ξεκινούσαν οι Ελληνες, για να πάνε εκεί να πουλήσουν ή ν' αγοράσουν. Οταν τους ρωτούσαν λοιπόν, οι άλλοι, για πού ετοιμάζονταν, έλεγαν» «Είμαστε για τα πανηγύρια». Ετσι η φράση αυτή , που τη λέμε και σήμερα γι' αυτούς που δεν στέκονται και τόσο καλά στο μυαλό τους, κρατά από τα παλιά εκείνα χρόνια.

«Είμεν και ουκ είμεν»

Αυτή τη φράση λέγεται ότι την πρωτοείπε ο Ηράκλειτος.

«Είναι για τα σίδερα»

Οταν θέλουμε να πούμε πως κάποιος είναι θεότρελος κάνει πράξεις όχι λογικού ανθρώπου, μεταχειριζόμαστε τη φράση αυτή.

Ξεκίνησε από τα σίδερα, με τα οποία έδεναν τους τρελούς τα παλιά τα χρόνια, για να μην το σκάσουν. Δεν πρέπει να γίνεται σύγχυση με τα σίδερα της φυλακής (τα σίδερα της φυλακής είναι για τους λεβέντες: τα σίδερα των παραθύρων κ.λπ. της φυλακής).

Η Αγάπη σας, μας δίνει
τη δύναμη να συνεχίσουμε

ΤΩΡΑ

rent a car

ALEXANDER

και σε ΑΘΗΝΑ, ΚΡΗΤΗ, ΚΕΡΚΥΡΑ με:

Ειδικές οικονομικές προσφορές
στους Ροδίτες συμπολίτες μας και
άμεσες παραδόσεις παραλαβές
σε αεροδρόμια, λιμάνια
και κεντρικά σημεία.

ΖΗΣΤΕ ΤΗΝ ΕΞΥΠΗΡΕΤΗΣΗ ALEXANDER

ΑΘΗΝΑ τηλ. 018979658 Fax 018979659
ΡΟΔΟΣ τηλ. 31018 Fax 35253

ΔΩΔΕΚΑΝΗΣΟΣ ΝΑΥΤΙΛΙΑΚΗ Ν.Ε.

Κρατήσεις on line:
«ΔΩΔΕΚΑΝΗΣΟΣ ΝΑΥΤΙΛΙΑΚΗ» Ν.Ε
Αυστραλίας 3, Ρόδος 85100,
Τηλ.: 0241 - 70590, Fax: 70591
και
Στον ταξιδιωτικό σας πράκτορα

ΔΩΔΕΚΑΝΗΣΟΣ ΝΑΥΤΙΛΙΑΚΗ Ν.Ε.

ΔΡΟΜΟΛΟΓΙΑ ΤΟΥ ΤΑΧΥΠΛΟΟΥ ΚΑΤΑΜΑΡΑΝ «DODEKANISOS EXPRESS»
Μέχρι 31/08/2001

	Αναχωρήσεις από ΡΟΔΟ (Κεντρικό λιμάνι - Κολώνα)
ΔΕΥΤΕΡΑ	08.30 από ΡΟΔΟ για ΚΩ - ΛΕΡΟ - ΛΕΙΨΟΙ - ΠΑΤΜΟ - ΛΕΡΟ - ΚΑΛΥΜΝΟ - ΚΩ - ΡΟΔΟ
ΤΡΙΤΗ	08.30 από ΡΟΔΟ για ΚΩ - ΛΕΡΟ - ΛΕΙΨΟΙ - ΠΑΤΜΟ - ΛΕΡΟ - ΚΑΛΥΜΝΟ - ΚΩ - ΡΟΔΟ
ΤΕΤΑΡΤΗ	08.30 από ΡΟΔΟ για ΤΗΛΟ- ΝΙΣΥΡΟ - ΚΩ - ΛΕΡΟ - ΠΑΤΜΟ - ΛΕΡΟ - ΚΑΛΥΜΝΟ - ΚΩ - ΝΙΣΥΡΟ - ΤΗΛΟ - ΡΟΔΟ
ΠΕΜΠΤΗ	08.30 από ΡΟΔΟ για ΚΩ - ΚΑΛΥΜΝΟ - ΛΕΡΟ - ΠΑΤΜΟ - ΛΕΡΟ - ΚΑΛΥΜΝΟ - ΚΩ - ΡΟΔΟ
ΠΑΡΑΣΚΕΥΗ	08.30 από ΡΟΔΟ για ΚΩ - ΚΑΛΥΜΝΟ - ΛΕΡΟ - ΠΑΤΜΟ - ΛΕΡΟ - ΚΑΛΥΜΝΟ - ΚΩ - ΡΟΔΟ
ΣΑΒΒΑΤΟ	08.30 από ΡΟΔΟ για ΚΩ - ΚΑΛΥΜΝΟ - ΛΕΡΟ - ΠΑΤΜΟ - ΛΕΙΨΟΙ - ΛΕΡΟ ΚΑΛΥΜΝΟ - ΚΩ - ΡΟΔΟ
ΚΥΡΙΑΚΗ	08.30 από ΡΟΔΟ για ΚΩ - ΚΑΛΥΜΝΟ - ΛΕΡΟ - ΛΕΙΨΟΙ - ΠΑΤΜΟ - ΛΕΡΟ - ΚΑΛΥΜΝΟ - ΚΩ - ΡΟΔΟ
ΣΗΜΕΙΩΣΗ:	ΓΙΑ ΤΗΝ ΚΑΛΥΤΕΡΗ ΕΞΥΠΗΡΕΤΗΣΗ ΣΑΣ ΠΑΡΑΚΑΛΟΥΜΕ ΝΑ ΕΝΗΜΕΡΩΝΕΣΤΕ ΤΗΛΕΦΩΝΙΚΑ ΑΠΟ ΤΑ ΓΡΑΦΕΙΑ ΤΗΣ ΕΤΑΙΡΕΙΑΣ ΜΑΣ

ΔΗΛΩΣΗ ΤΟΥ ΔΗΜΑΡΧΟΥ Γ. ΓΙΑΝΝΟΠΟΥΛΟΥ

Η Ρόδος σε νέα περίοδο επενδυτικού ενδιαφέροντος

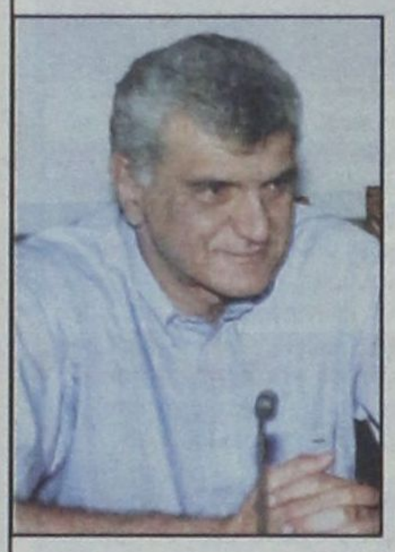

Με αφορμή τα έργα που πρότεινε η «Αναπτυξιακή» στην Εμπορική Τράπεζα

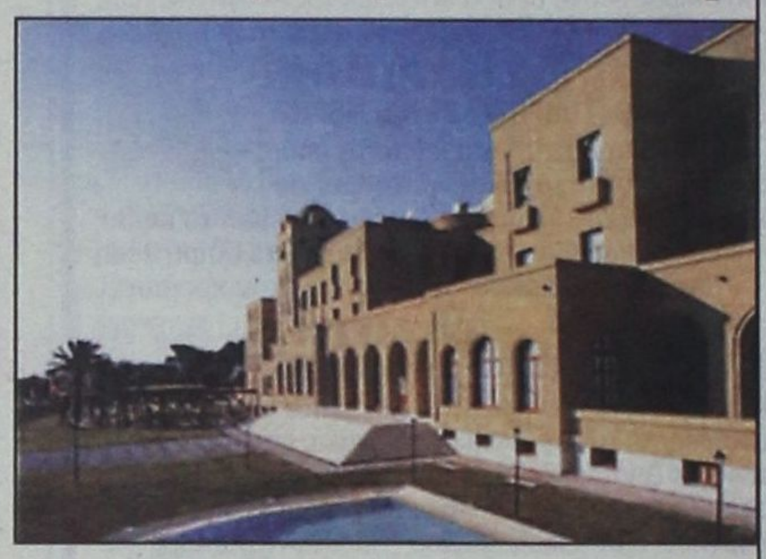

Σε μια νέα περίοδο επενδυτικού ενδιαφέροντος εισέρχεται η πόλη της Ρόδου, όπως δήλωσε χθες ο δήμαρχος Ροδίων Γιώργος Γιαννόπουλος προς την «δ», κληθείς να σχολιάσει το σύνολο των προτάσεων για επενδύσεις ύψους πολλών δισ. δραχμών, που η αναπτυξιακή εταιρεία «Ρόδων Α.Ε.» έχει καταθέσει στην Εμπορική Τράπεζα για χρηματοδότηση, υποχρέωση που απορρέει από την συμβατική δέσμευσή της να επενδύσει στην πόλη της Ρόδου 20 δισ. δρχ. στο πλαίσιο της χορηγήσεως της άδειας λειτουργίας του Καζίνο. Τα έργα αυτά παρουσίασε χθες με συνέντευξή του προς την «δ» ο πρόεδρος και διευθύνων σύμβουλος της «Ρόδων Α.Ε.» κ. Ενρίκο Αϊντάν.

Ο κ. Γ. Γιαννόπουλος, με τις δηλώσεις του προς την «δ» υπενθυμίζει και την συμβατική υποχρέωση της Εμπορικής Τράπεζας, αφήνει όμως να εννοηθεί ότι ο Δήμος έχει μελετήσει εναλλακτικούς τρόπους χρηματοδοτήσεως των έργων αυτών, ενώ, παράλληλα, είναι πολύ αισιόδοξο το γεγονός ότι και άλλοι επενδυτές έχουν εκδηλώσει μέχρι σήμερα το ενδιαφέρον τους για τα έργα που προγραμματίζονται από τον Δήμο Ροδίων και ειδικότερα για τα δύο υπόγεια πάρκινγκ που προγραμματίζεται να κατασκευασθούν στην Παλιά Πόλη, δίπλα στο λιμάνι και πίσω από το Δημαρχείο, καθώς και για το γκαράζ που σχεδιάζεται να κατασκευασθεί δίπλα στο Παλαί ντε Σπόρ στο «Καρακόνερο».

Ο δήμαρχος πάντως τονίζει ότι οι διαδικασίες τις οποίες προωθεί η «Ρόδων Α.Ε.» πρέπει να προχωρήσουν με γρήγορους ρυθμούς, προκειμένου να εισέλθουν τα έργα αυτά σε φάση υλοποίησης - αυτό άλλωστε επιθυμεί ο κόσμος - και να πάψουν να περιορίζονται οι όποιες αναφορές στο επίπεδο των σχεδιασμών.

Συγκεκριμένα ο κ. Γιαννόπουλος δήλωσε:

«Αποδεικνύεται για άλλη μία φορά μέσα από τις δηλώσεις του Προέδρου και Διευθύνοντος Συμβούλου της αναπτυξιακής εταιρείας «ΡΟΔΩΝ Α.Ε.» κ. Ενρίκο Αϊντάν, ότι υπάρχει κινητικότητα για την υλοποίηση μεγάλων έργων με αυτοχρηματοδότηση, για την οποίαν είχε δεσμευθεί κατ' αρχήν και η Εμπορική Τράπεζα και η «Καζίνο Ρόδου Α.Ε.» πριν την λήψη της άδειας του Καζίνο. Περαιτέρω φαίνεται ότι υπάρχει κινητικότητα και σε επίπεδο άλλων επενδυτών που έχουν πεισθεί ότι υπάρχει πεδίο γόνιμων επενδύσεων στην Ρόδο, μέσα από μικτά σχήματα τα οποία επίσης προβλέποντο.

Εάν προχωρήσει αυτή η διαδικασία - που όμως θα πρέπει να επισπευσθεί για να έχουμε τα άμεσα αποτελέσματα της υλοποίησης - θα έχουμε μια νέα περίοδο επενδυτικού ενδιαφέροντος για την Ρόδο. Ταυτόχρονα, θα έχουν ενεργοποιηθεί μηχανισμοί αναπροσανατολισμού και επανακατεύθυνσης των επενδύσεων σε νέα κερδοφόρα πεδία, που μόνον όφελος μπορούν να σημαίνουν για την πόλη. Γίνεται μια δουλειά ουσίας. Αυτό που περιμένει ο κόσμος είναι να ξεφύγουμε κάποια στιγμή από τους σχεδιασμούς και να μπούμε στο στάδιο της υλοποίησης των έργων. Δεν θα ήθελα να επεκταθώ περαιτέρω».

Σε ερώτηση αν οι προτάσεις τις οποίες παρουσίασε ο κ. Αϊντάν μέσω της «δ» προέρχονται και από ιδιώτες επενδυτές, ο δήμαρχος είπε ότι είναι θετικό το γεγονός ότι και ιδιώτες ενδιαφέρονται να επενδύσουν στην Πόλη της Ρόδου τα κεφάλαιά τους, καταδεικνύοντας έτσι την αναπτυξιακή προοπτική και δυναμική της πόλεως.

Σύμφωνα με το χθεσινό (αποκαλυπτικό) δημοσίευμα της «δ» μεταξύ των άλλων επενδυτικών σχεδίων κατατέθηκαν στην Εμπορική Τράπεζα για μελέτη και τα ακόλουθα: 1) Ανέγερση Μεγάρου Μουσικής στα διοικητικά όρια της πόλεως Ρόδου 2) Κατασκευή υπογείων πάρκινγκ στην Παλιά Πόλη και στο Δημαρχείο 3) Δημιουργία Εμπορικού Κέντρου στην οδό Αμερικής 4) Κατασκευή γκαράζ κοντά στο Παλαί ντε Σπορ (στο Καρακόνερο) 5) Δημιουργία Imax - κινηματογράφου 6) Δημιουργία «Hollywood studios» κατά το πρότυπο των ΗΠΑ από Ισραηλινούς επενδυτές 7) Δημιουργία υπόγειου «Water park» από Έλληνες και Αγγλους επενδυτές.



Ο ΠΟΛΙΤΙΣΤΙΚΟΣ ΟΡΓΑΝΙΣΜΟΣ ΔΗΜΟΥ ΡΟΔΙΩΝ

ΠΑΡΟΥΣΙΑΖΕΙ



Συναυλία με τον

ΓΙΑΝΝΗ ΚΟΤΣΙΡΑ

Παρασκευή 17 Αυγούστου

9:30μ.μ.

ΘΕΑΤΡΟ ΜΕΣΑΙΩΝΙΚΗΣ ΤΑΦΡΟΥ «ΜΕΛΙΝΑ ΜΕΡΚΟΥΡΗ»

Εισιτήρια προπωλούνται στο ταμείο του «ΡΟΔΟΝ»
Τιμή: 5.000 και 4.000 το παιδικό

Χορηγοί:
Ξενοδοχεία Hilton, Rodos Palace

Coca-Cola Τρία Έψιλον Coca-Cola HBC · G.A. FERRIES · Πρακτορείο GEM Travel · Πρακτορείο Ι.Α.Ν.Ε. ΣΤΕΦΑΝΑΚΗ

ΕΛΛΗΝΙΚΗ ΔΗΜΟΚΡΑΤΙΑ
ΠΕΡΙΦΕΡΕΙΑ ΝΟΤΙΟΥ ΑΙΓΑΙΟΥ
ΝΟΜΟΣ ΔΩΔΕΚΑΝΗΣΟΥ
ΠΟΛΙΤΙΣΤΙΚΟΣ ΟΡΓΑΝΙΣΜΟΣ
ΔΗΜΟΥ ΑΦΑΝΤΟΥ

ΠΡΟΣΚΛΗΣΗ

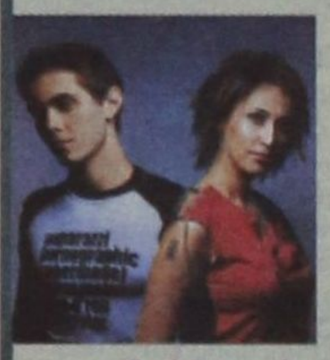

ΣΥΝΑΥΛΙΑ

«ΜΙΧΑΛΗΣ ΧΑΤΖΗΓΙΑΝΝΗΣ - ΕΛΕΝΗ ΠΕΤΑ»

Παρασκευή 17/8/2001
Ωρα 10.00 μ.μ.
Γκόλφ Αφάντου

Τιμή Εισιτηρίου 3000 δρχ. Στρατιωτικό - Φοιτητικό 1500 δρχ.
Εισιτήρια προπωλουνται στο Δήμο Αφάντου και στα: Emmanouel Records - Top Ten - Ρυθμός
Χορηγοί των Εκδηλώσεων: Aegean - Cronus Airlines - G.A. Ferries - Τσαγκάρης Travel - Irene Pallace Hotel - Interamerikan - Ασφαλιστικός Σύμβουλος Δοντάς Θωμάς.
Χορηγοί Επικοινωνίας:
Ρ.Σ. «FM 12 ANT1 Δωδεκανήσου» - ΙΔΙΔΑ Τ.Υ.
Με την υποστήριξη του ΠΡΟΤΟΥΡ.

Ο Πρόεδρος του Δ.Σ.
Σάββας Διακοσταματίου

ΕΛΛΗΝΙΚΗ ΔΗΜΟΚΡΑΤΙΑ
ΝΟΜΟΣ ΔΩΔΕΚΑΝΗΣΟΥ
ΔΗΜΟΣ ΙΑΛΥΣΟΥ
ΠΟΛΙΤΙΣΤΙΚΟΣ ΟΡΓΑΝΙΣΜΟΣ ΜΕΚΤΟ

19ο ΦΕΣΤΙΒΑΛ ΙΑΛΥΣΙΑ 2001

ΠΡΟΓΡΑΜΜΑ

ΤΕΤΑΡΤΗ 15/08/2001 ΩΡΑ 10.00
Περιφορά της πολιούχου εικόνας της Παναγίας, του Ιερού Ναού Κοίμησης της Θεοτόκου Ιαλυσού, με τη συνοδεία της Φιλαρμονικής του Δήμου και παρουσία στρατιωτικού αγήματος και επισήμων προσκεκλημένων

ΩΡΑ 21.00
- Χορευτικό έντεχνο πρόγραμμα από τη σχολή της Μαίρης Μάρκου Βελιδάκη
- Απονομή βραβείων στους αριστεύσαντες μαθητές του γυμνασίου και του λυκείου του σχολικού έτους 2000-2001
- Απονομή βραβείων στους αριστεύσαντες αποφοίτους του λυκείου του σχολικού έτους 2000-2001 απο τον λογοτέχνη συγγραφέα Δημήτρη Οικονομόπουλο.

ΠΕΜΠΤΗ 16/08/2001 ΩΡΑ 21.00
Χορευτικό πρόγραμμα απο το λαογραφικό θέατρο Ρόδου της Νέλλης Δημόγλου, με χορούς απ'όλη την Ελλάδα.

ΠΑΡΑΣΚΕΥΗ 17/08/2001 ΩΡΑ 21.00
Βραδιά φιλαρμονικών με τις φιλαρμονικές των Δήμων Ιαλυσού και Καλλιθέας Ρόδου

ΧΟΡΗΓΟΙ ΔΑΝΕ SEA LINE, ΒΑΠ ΚΟΥΓΙΟΣ ΑΒΕΕ, ΕΡΑ ΡΟΔΟΥ, FM 12, ΤΗΛΕΟΡΑΣΗ ΙΡΙΔΑ, Ω TV.

ΠΩΛΟΥΝΤΑΙ

1) Οροφοδιαμερίσματα πολυτελούς κατασκευής εντός της πόλεως Ρόδου (όπισθεν παλαιού Νοσοκομείου) οδός Μεταξά των 136 τ.μ. με αποθήκη και θέση γκαράζ εσωτερική.
2) Διαμερίσματα σε μικρή πολυκατοικία πολυτελούς κατασκευής (με γκαράζ εσωτερικό) μέτρων 91, 98 και 136 τ.μ.
3) Μονοκατοικίες στην περιοχή Mira Mare διόροφες με υπόγειο γκαράζ των 140 τ.μ. και διαμερίσματα των 70 τ.μ.

Πληρ. Γ. Ιωαννίδης
Τηλ. 21714 ή 0932296983

ΠΩΛΟΥΝΤΑΙ

1) Μονοκατοικίες στην παραλία Ιαλυσού έναντι Βράχου 120, 140, 150, 170, 180, 200 τ.μ. σε μπετά ή τελειωμένες πολυτελούς κατασκευής, σε οικόπεδα αυτοτελή 400 - 700 τ.μ.
2) Καταστήματα και στούντιο των 50 τ.μ. επί της οδού Ιερού Λόχου Ιαλυσός, έναντι ξενοδοχείου Τσίκη.

Πληρ. Γ. Ιωαννίδης
Τηλ. 21714 ή 0932296983