η δημοκρατική της Ρόδου

στην υπηρεσία του δωδεκανησιακού λαού

Αρ. φύλλου 5739 - **ΣΑΒΒΑΤΟ 18 ΑΥΓΟΥΣΤΟΥ 2001** - Τιμή 200 Δρχ - 0,59 EURO - **www.dimokratiki.gr**



ΣΧΟΛΙΑΖΟΝΤΑΣ ΤΙΣ ΔΗΛΩΣΕΙΣ ΤΟΥ ΓΙΑ ΤΗΝ ...ΦΑΤΜΕ

ΦΟΛΚΛΟΡΙΚΗ «ΕΠΙΘΕΣΗ ΦΙΛΙΑΣ»

Κ. Σκανδαλίδη προς Γ. Παρασκευά

Τον «έσφαξε με το βαμβάκι» στην ...παπαδίστικη την οποίαν και οι δύο πολύ καλά κατέχουν

• ΣΕΛ. 3

ΜΕΛΕΤΗ ΤΟΥ ΠΟΤ

Ποιές θα είναι οι κύριες τάσεις του διεθνούς τουρισμού ως το 2020

• ΣΕΛ. 10-11



ΤΟΠΙΚΟ ΠΑ.ΣΟ.Κ.

Προβληματισμός για τις αντι-σημιτικές θέσεις που εκφράζει ο γραμματέας

• ΣΕΛ. 8



ΟΠΩΣ ΔΗΛΩΘΗΚΕ ΑΡΜΟΔΙΩΣ

Μέχρι τις 25/8 οι βάσεις για τις δέσμες

Πως διαμορφώνεται η κατάσταση

• ΣΕΛ. 5

ΓΙΑ ΠΡΩΤΗ ΦΟΡΑ ΚΑΤΑΤΙΘΕΤΑΙ ΟΛΟΚΛΗΡΩΜΕΝΟ ΠΡΟΓΡΑΜΜΑ

ΕΛΛΑΔΑ 2004: αθλητικά έργα ύψους 8,8 δισ. στα Δωδ/σα

Η παρουσίαση έγινε χθες το πρωί στο «Ακταίον» από τον Γ.Γ.Α. κ. Ν. Εξαρχο

Ποιά έργα προγραμματίζονται σε κάθε Δήμο • «Εξτρα» χρηματοδότηση του Κολυμβητηρίου Ρόδου • 1,2 δισ. για το «Palais de Sports» που είναι το μεγαλύτερο έργο υπερτοπικής σημασίας • Μέχρι τον Ιούνιο 2002 θα έχει εγκατασταθεί ο εργολάβος • Οι Δήμοι της Δωδ/σου έχουν την δυνατότητα να αντλήσουν και άλλους πόρους

• ΣΕΛ. 6-7



ΙΑΤΡΙΚΗ ΑΝΑΚΟΙΝΩΣΗ

ΤΟ ΔΙΑΓΝΩΣΤΙΚΟ ΚΕΝΤΡΟ ΑΚΤΙΝΟΔΙΑΓΝΩΣΗΣ ΚΑΙ ΥΠΕΡΗΧΩΝ ΤΟΥ

ΕΜΜ. ΣΩΤΗΡΑΚΗ

Θα παραμείνει κλειστό από 9/8/01 έως 24/8/01.

Θα λειτουργήσει κανονικά από Δευτέρα 27/8/01



«ΑΣΦΥΚΤΙΚΑ ΦΑΙΝΟΜΕΝΑ» ΣΕ ΟΛΕΣ ΤΙΣ ΠΕΡΙΟΧΕΣ

ΠΑΝΩ ΑΠΟ 120.000 ΕΙΝΑΙ ΤΩΡΑ οι επισκέπτες στο νησί μας

Αποφεύχθηκε, όμως, το «οβερμπουκινγκ» χάρις στα μέτρα και τον συντονισμό

• ΣΕΛ. 32



Ανόητος φαρσέρ προκάλεσε αναστάτωση στο λιμάνι

• ΣΕΛ. 4



Την επέμβαση του Εισαγγελέα ζήτησε ο Εμπορικός Σύλλογος

• ΣΕΛ. 14

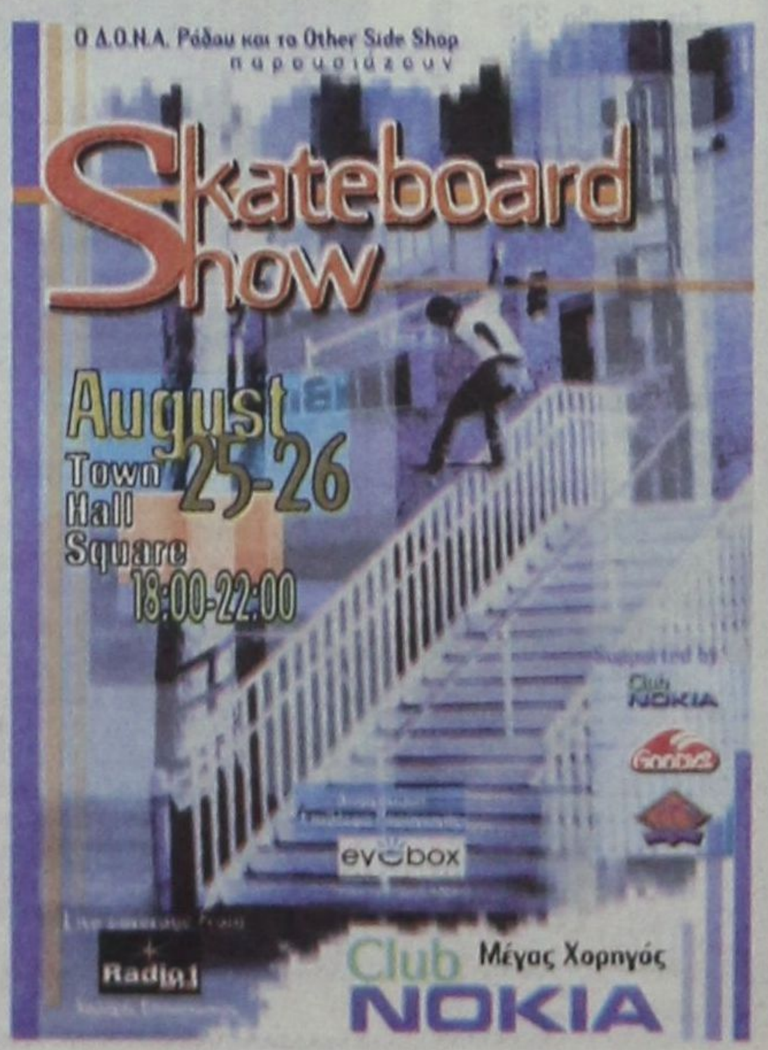

η άποψη της ημέρας

Ιδιωτικά δικαστήρια;

Αν πάσχει από κάτι (μεταξύ των απείρων άλλων) η Ελλάδα, είναι από την υπερβολική βραδυπορία της απονομής δικαιοσύνης. Οι πολιτικές δίκες διαιωνίζονται και οι οριστικές αποφάσεις αναμένουν συχνά την παρέλευση δεκαετίας από την άσκηση της αγωγής, για να ληφθούν. Στο επόμενο στάδιο καθίσταται χρονοβόρος η καθαρογραφή τους.

Σε όλο αυτό το διάστημα, ο πελάτης διατηρείται σε σχέση εξάρτησης από τον δικηγόρο του. Τα δικαστήρια είναι γεμάτα ασφυκτικά. Περισσότερο και από τα καφενεία Δικαστηριόβιος ο Ελληνας και καφενόβιος στα κυλικεία των δικαστηρίων.

Ως αρχή είναι ορθότατη η πρωτοβουλία του υπουργού Δικαιοσύνης να επιφέρει ριζικές αλλαγές στην εκδίκαση των πολιτικών υποθέσεων, επισπεύδοντας τους ρυθμούς διεκπεραίωσης τους. Προϋποθέτει, βέβαια, η εφαρμογή της την ορθή θεραπεία από το νέο νόμο του υπουργείου Δικαιοσύνης, ο οποίος πρόκειται να ισχύσει από την 1η Νοεμβρίου αντί της αρχικής 16ης Σεπτεμβρίου.. Προϋποθέτει επίσης, την καθιέρωση της αναγκαίας υποδομής για την εύρυθμη λειτουργία του νέου συστήματος.

Θα πληρωθούν εν τω μεταξύ υπόσχεται ο κ. Σταθόπουλος, 1.500 κενές οργανικές θέσεις δικαστών και άλλες τόσες δικαστικών υπαλλήλων. Ο ελλιπής αριθμός τους είναι εκείνος που διαιώνιζε το πρόβλημα μέχρι σήμερα; Εκεί μόνο έπασχε η υποδομή του όλου συστήματος; Μέχρι το τέλος Αυγούστου, διαβεβαιώνει ακόμη, θα έχουν προσληφθεί 738 πτυχιούχοι υπάλληλοι χρήστες ηλεκτρονικού υπολογιστή και γνώστες μιας ξένης γλώσσας.

Αισιόδοξη η προοπτική. Αλλά γιατί έπρεπε να ανατεθεί σε ιδιωτική εταιρεία η τήρηση των πρακτικών στα δικαστήρια; Είναι αδιανόητη η ιδιωτικοποίηση της Δικαιοσύνης που ουδόλως εγγυάται την αδιαβλητότητά της. Αντίθετα. Μάλλον συνηγορεί υπέρ της διαβλητότητας.

Η Δικαιοσύνη αποτελεί έναν από τους βασικούς πυλώνες ενός κράτους δημοκρατικού. Η ανεπάρκεια του κράτους να στελεχώσει τα δικαστήρια με δικαστικούς λειτουργούς μαρτυρεί δημοκρατικό έλλειμμα και έμμεση ομολογία της δημοκρατικής του ανικανότητας. Στενές επαφές τρίτου τύπου δεν χωρούν στη Δικαιοσύνη. Γιάτι πρέπει η εν λόγω ιδιωτική εταιρεία να συμμετέχει στην απομαγνητοφώνηση των δικαστικών πρακτικών αφού το δικαστήριο διαθέτει γραμματέα; Ουσιαστικά καταργείται έτσι, ο γραμματέας και από ενεργός κρατικός υπάλληλος μεταβάλλεται σε εποπτικό όργανο ενός ιδιώτη, με ελάχιστα περιθώρια δράσης...

Το πρόβλημα για τους δικαστηριόβιους πολίτες αυτής της χώρας δεν είναι να πέσουν από τη Σκύλλα στη Χάρυβδη, αλλά να γλιτώσουν από τις απαράδεκτες και αδικαιολόγητες ταλαιπωρίες τους όταν προσπαθούν να βρουν το δίκιο τους. Να μην εξαναγκάζονται στη δαπανηρή προσφυγή στο Ευρωπαϊκό Δικαστήριο προκειμένου να δικαιωθούν. Μήπως λοιπόν η υπόσχεση περί δικαιοσύνης - εξπρές αποτελεί δόλωμα; Και μήπως ακόμη γι' αυτό αντιδρούν οι δικηγόροι και ο Δικηγορικός Σύλλογος Αθηνών; Λέμε μήπως, απευχόμενοι να είναι έτσι. Διότι, αλίμονό μας αν είναι. Θα πρέπει τότε να πέσουν κεφάλια που θα επιθυμούσαμε όρθια και, προ παντός, ορθοτομούντα

ο καιρός



Γενική πρόγνωση για σήμερα Σάββατο 18 Αυγούστου 2001. Σε όλη τη χώρα αρχικά προβλέπεται αίθριος καιρός αλλά το απόγευμα στα ηπειρωτικά θα αναπτυχθούν τοπικές νεφώσεις και υπάρχει πιθανότητα να εκδηλωθούν σποραδικές βροχές ή καταιγίδες κυρίως στα ορεινά. Οι άνεμοι θα πνέουν από βόρειες διευθύνσεις στα δυτικά ασθενείς μέχρι μέτριοι, στα ανατολικά μέτριοι μέχρι ισχυροί και στο Αιγαίο τοπικά πολύ ισχυροί. Η θερμοκρασία θα κυμανθεί στο Ιόνιο και τα ηπειρωτικά από 19 έως 35 βαθμούς και στα νησιά του Αιγαίου από 24 έως 31 βαθμούς Κέλσιου.

ΗΜΕΡΗΣΙΑ ΕΦΗΜΕΡΙΔΑ
η δημοκρατική της Ρόδου
Ετος ιδρύσεως 1982
Θεμ. Σοφούλη 77
Ταχ. Θυρίδα 339
85100 Ρόδος
Εκδότης - ιδιοκτήτης - διευθυντής:
ΒΑΣΙΛΗΣ Δ. ΑΘΑΝΑΣΙΟΥ
Τηλέφωνα:
28728, 34722, 76655,
37500, 26728, 27919
Telefax:37333
www.dimokratiki.gr
e-mail:contact@dimokratiki.gr

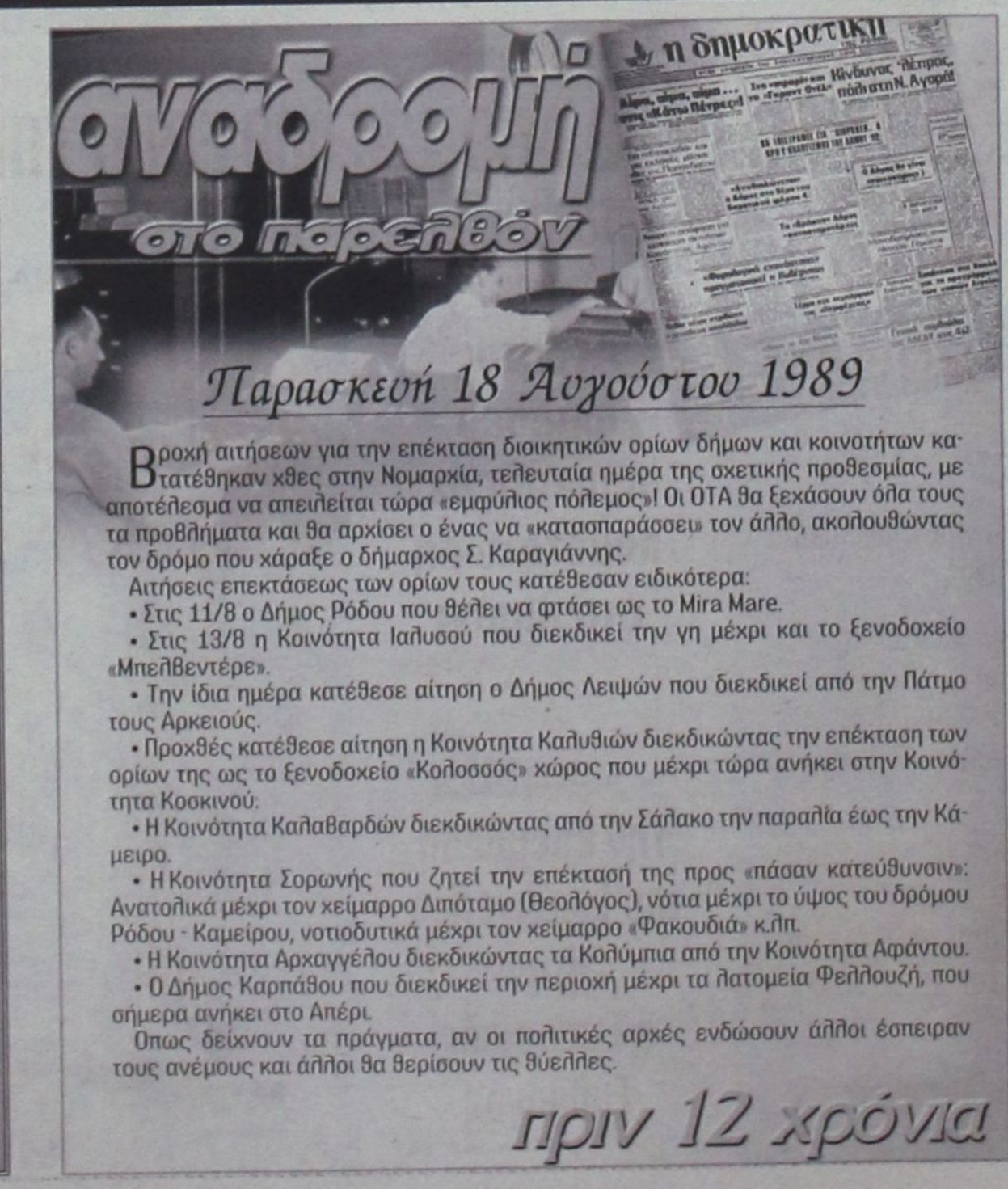

Βροχή αιτήσεων για την επέκταση διοικητικών ορίων δήμων και κοινοτήτων κατατέθηκαν χθες στην Νομαρχία, τελευταία ημέρα της σχετικής προθεσμίας, με αποτέλεσμα να απειλείται τώρα «εμφύλιος πόλεμος»! Οι ΟΤΑ θα ξεχάσουν όλα τους τα προβλήματα και θα αρχίσει ο ένας να «κατασπαράσσει» τον άλλο, ακολουθώντας τον δρόμο που χάραξε ο δήμαρχος Σ. Καραγιάννης.

Αιτήσεις επεκτάσεως των ορίων τους κατέθεσαν ειδικότερα:

- Στις 11/8 ο Δήμος Ρόδου που θέλει να φτάσει ως το Mira Mare.
- Στις 13/8 η Κοινότητα Ιαλυσού που διεκδικεί την γη μέχρι και το ξενοδοχείο «Μπελβεντέρε».
- Την ίδια ημέρα κατέθεσε αίτηση ο Δήμος Λειψών που διεκδικεί από την Πάτμο τους Αρκειούς.
- Προχθές κατέθεσε αίτηση η Κοινότητα Καλυθιών διεκδικώντας την επέκταση των ορίων της ως το ξενοδοχείο «Κολοσσός» χώρος που μέχρι τώρα ανήκει στην Κοινότητα Κοσκινού.
- Η Κοινότητα Καλαβαρδών διεκδικώντας από την Σάλακο την παραλία έως την Κάμειρο.
- Η Κοινότητα Σορωνής που ζητεί την επέκτασή της προς «πάσαν κατεύθυνσιν»: Ανατολικά μέχρι τον χείμαρρο Διπόταμο (Θεολόγος), νότια μέχρι το ύψος του δρόμου Ρόδου - Καμείρου, νοτιοδυτικά μέχρι τον χείμαρρο «Φακουδιά» κ.λπ.
- Η Κοινότητα Αρχαγγέλου διεκδικώντας τα Κολύμπια από την Κοινότητα Αφάντου.
- Ο Δήμος Καρπάθου που διεκδικεί την περιοχή μέχρι τα λατομεία Φελλουζή, που σήμερα ανήκει στο Απέρι.

Οπως δείχνουν τα πράγματα, αν οι πολιτικές αρχές ενδώσουν άλλοι έσπειραν τους ανέμους και άλλοι θα θερίσουν τις θύελλες.

πριν 12 χρόνια

πληροφορίες

Η ΤΑΥΤΟΤΗΤΑ ΤΗΣ ΗΜΕΡΑΣ

ΣΑΒΒΑΤΟ 18 ΑΥΓΟΥΣΤΟΥ
ΦΛΩΡΟΥ, ΛΑΥΡΟΥ, ΛΕΟΝΤΟΣ & ΕΡΜΟΥ ΜΑΡΤ.
Ανατολή ηλίου 5.43 Δύση ηλίου 7.15 ΣΕΛΗΝΗ 29 ΗΜΕΡ.

ΦΑΡΜΑΚΕΙΑ

ΣΗΜΕΡΑ: διημερεύει το φαρμακείο ΧΑΤΖΗΚΟΣΤΑΣ Ι., Γρίβα 24, Νιοχώρι (έναντι ξεν. Σεβαλιέ) τηλ. 33245
ΣΗΜΕΡΑ: διανυκτερεύει το φαρμακείο ΜΙΚΡΟΠΟΥΛΟΥ Ε., Τσαλδάρη 26, Ανάληψη, τηλ. 37911

ΚΑΥΣΙΜΑ

ΣΗΜΕΡΑ: Διανυκτερεύουν τα πρατήρια καυσίμων **1)** Τζωρτζής Δ. **(Αγ. Φραγκίσκος) 2)** Καύσιμα Ρόδου ΕΠΕ **(SHELL Λ. Καλλιθέας) 3)** Τζωρτζής Ι. **(ΒΡ Ιαλυσός) 4)** Κεφαλάς Στ. **(ΕΚΟ Κρεμαστή) 5)** Καραγιάννης Κ. **(ΕΚΟ Σορωνή) 6)** Φλοσκάκης Κ. **(JET OIL Εμπωνα) 7)** Κοιλιάς Α. **(ΒΡ Αφάντου) 8)** Λουκαράς Ε. **(SHELL Κάλαθος) 9)** Χαραλάμπους Σ. **(ΕΚΟ Κιοτάρι)**

ΧΡΗΣΙΜΑ ΤΗΛΕΦΩΝΑ

Άμεση δράση	100	Ώρα	141
Πυροσβεστική	23333	Φαρμακεία (Διημ.-Διαν.)	107
Νοσοκομείο	80000	ΠΡΟ-ΠΟ • ΛΟΤΤΟ	111
Οδική Ασφάλεια:		ΡΟΔΑ	26300
EXRESS SERVICE	154	ΚΤΕΥΛ	27706
HELLAS SERVICE	1057	ΕΒΕΔ	22281
HOULIS SERVICE	30165	Δικηγορικός Σύλλογος	27469
ΑΦΟΙ Σιέχ	25776	Εμπορικός Σύλλογος	35255
Ράδιο Ταξί	64712	Ολυμπιακή - Κρατήσεις	24555
Αστυν. Διεύθυνση	27653	ΔΑΝΕ	77070
Ασφάλεια	23294	ΙΚΑ	64912
Τμήμα Τάξης	23849	ΤΕΒΕ	22688-77034
Τροχαία	26480	ΤΑΞΥ	68701-3
Λιμεναρχείο	28888	ΟΑΕΔ	23265
Δασαρχείο	191	Εργατικό Κέντρο	24730
Τελωνείο	27703	Αρχαιολογία	34719
Υγειονομείο	26666	Περιφ. Δ/ντής	38174 - 38175
Μητρόπολη	23274	AIRGREECE	36095
Νομαρχία	74000	Aegean Airlins	98345
Δήμος Ρόδου	46200	ΔΗΜ. ΕΠΙΧ. ΚΑΘ. ΡΟΔΟΥ	77600
Βλάβες ΟΤΕ-	121	ΥΠΗΡ. ΑΠΟΚΟΜΙΔΗΣ	61057
Βλάβες ΔΕΗ	125		
Πληρ. ΟΤΕ	131		

ΔΕΧΟΝΤΑΙ ΤΟ ΚΟΙΝΟ

- **ΠΕΡ/ΚΟΣ Δ/ΝΤΗΣ ΔΩΔ/ΣΟΥ** δέχεται Τρίτη & Πέμπτη 11:00 - 13:00
- **ΝΟΜΑΡΧΗΣ** δέχεται κάθε Τρίτη & Πέμπτη από 11.00 - 13.00
- **ΑΝΤΙΝΟΜΑΡΧΗΣ ΔΩΔ/ΣΟΥ** κ. Νικόλαος Τατάκης δέχεται το κοινό κάθε Τρίτη & Πέμπτη από 10.00 - 12.00
- **ΔΗΜΑΡΧΟΣ** Ρόδου κ. Γ. Γιαννόπουλος δέχεται ύστερα από συνεννόηση
- **ΑΝΤΙΔΗΜΑΡΧΟΣ** κ. Αντ. Αλαβέρας δέχεται καθημερινά
- **ΑΝΤΙΔΗΜΑΡΧΟΣ** κ. Μαν. Σαββής δέχεται κάθε Τρίτη και Πέμπτη 13.00-14.00
- **ΑΝΤΙΔΗΜΑΡΧΟΣ** Ρόδου Μανώλης Γλυνός δέχεται κάθε Τετάρτη από 12.00 - 14.00
- **ΔΗΜΑΡΧΟΣ** Πεταλούδων Μιχ. Κορδίνας δέχεται το κοινό: Δευτέρα 17.30 - 19.30, Τρίτη 11.00-13.00,

ΑΚΤΟΠΛΟΙΚΑ ΔΡΟΜΟΛΟΓΙΑ

Β. ΚΟΡΝΑΡΟΣ: Απόπλους **04:30** για Χάλκη, Διαφάνι, Πηγάδια, Κάσο, Σητεία, Αγ. Νικόλαο, Σαντορίνη. Μήλο, Πειραιά **ΠΑΤΜΟΣ:** Απόπλους **16:00** για Κω, Σάμο, Θεσσαλονίκη **ΜΑΡΙΝΑ:** Απόπλους **16:00** για Κω, Κάλυμνο, Λέρο, Πάτμο, Πειραιά **ΜΑΡΙΝΑ:** Απόπλους **19:00** για Καστελλόριζο και επιστροφή

ΑΕΡΟΠΟΡΙΚΑ ΔΡΟΜΟΛΟΓΙΑ

ΠΤΗΣΕΙΣ ΟΛΥΜΠΙΑΚΗΣ

ΡΟΔΟΣ - ΑΘΗΝΑ: Καθημερινά **07.20, 10.40, 14.25, 20.30, 22.50**
ΡΟΔΟΣ - ΚΑΡΠΑΘΟΣ: (Τρίτη, Πέμπτη, Σάββατο) **09.45** (Δευτέρα, Τετάρτη, Παρασκευή) **10.30** (Δευτέρα, Κυριακή) **12.40**
ΡΟΔΟΣ - ΚΑΣΟΣ: (Δευτέρα, Παρασκευή, Κυριακή) **12.40**
ΡΟΔΟΣ - ΗΡΑΚΛΕΙΟ: (Δευτέρα, Τετάρτη, Παρασκευή) **16.10** Καθημερινά μέσω Αθηνών
ΡΟΔΟΣ - ΘΕΣΣΑΛΟΝΙΚΗ: (Δευτέρα, Τετάρτη, Παρασκευή) **18.40** Καθημερινά μέσω Αθηνών
ΡΟΔΟΣ - ΣΑΝΤΟΡΙΝΗ: (Δευτέρα, Σάββατο) **20.55**
ΡΟΔΟΣ - ΜΕΓΙΣΤΗ: (Τετάρτη, Παρασκευή, Κυριακή) **08.10**

ΠΤΗΣΕΙΣ AIR GREECE

ΡΟΔΟΣ - ΑΘΗΝΑ: Καθημερινά **18.00**
ΡΟΔΟΣ - ΗΡΑΚΛΕΙΟ: Καθημερινά **21.30**

ΠΤΗΣΕΙΣ AEGEAN - CRONUS AIRLINES

ΡΟΔΟΣ - ΑΘΗΝΑ: Καθημερινά **08.45 - 14.30 - 18.30 - 22.10**
ΡΟΔΟΣ - ΗΡΑΚΛΕΙΟ: Καθημερινά **19.30**
ΡΟΔΟΣ - ΘΕΣΣΑΛΟΝΙΚΗ: Καθημερινά **11.20**

ΠΤΗΣΕΙΣ AXON AIRLINES

ΡΟΔΟΣ - ΑΘΗΝΑ: Καθημερινά **11.10 - 19.20**

ΣΥΝΑΛΛΑΓΜΑ

ΠΟΣΟΤΗΤΑ ΝΟΜΙΣΜΑΤΟΣ ΑΝΑ 1 ΕΥΡΩ

ΔΟΛΛΑΡΙΟ Η.Π.Α	0,9138	ΛΑΤ ΛΕΤΟΝΙΑΣ	0,5674
ΓΙΕΝ ΙΑΠΩΝΙΑΣ	110,34	ΛΙΡΑ ΜΑΛΤΑΣ	0,4067
ΚΟΡΩΝΑ ΔΑΝΙΑΣ	7,4453	ΖΛΟΤΙ ΠΟΛΩΝΙΑΣ	3,9205
ΛΙΡΑ ΑΓΓΛΙΑΣ	0,6327	ΛΕΙ ΡΟΥΜΑΝΙΑΣ	27202,00
ΚΟΡΩΝΑ ΣΟΥΗΔΙΑΣ	9,335	ΤΟΛΑΡ ΣΛΟΒΕΝΙΑΣ	219,5267
ΦΡΑΓΚΟ ΕΛΒΕΤΙΑΣ	1,5183	ΚΟΡΩΝΑ ΣΛΟΒΑΚΙΑΣ	43,17
ΚΟΡΩΝΑ ΙΣΛΑΝΔΙΑΣ	89,04	ΛΙΡΑ ΤΟΥΡΚΙΑΣ	1292000,0
ΚΟΡΩΝΑ ΝΟΡΒΗΓΙΑΣ	8,1325	ΔΟΛ. ΑΥΣΤΡΑΛΙΑΣ	1,712
ΛΕΒΑ ΒΟΥΛΓΑΡΙΑΣ	1,9461	ΔΟΛ. ΚΑΝΑΔΑ	1,4053
ΛΙΡΑ ΚΥΠΡΟΥ	0,57399	ΔΟΛ. ΧΟΝΓΚ-ΚΟΝΓΚ	7,1275
ΚΟΡΩΝΑ ΤΣΕΧΙΑΣ	34,022	ΔΟΛ. ΝΕΑΣ ΖΗΛΑΝΔΙΑΣ	2,087
ΚΟΡΩΝΑ ΕΣΘΟΝΙΑΣ	15,6466	ΔΟΛ.ΣΙΓΚΑΠΟΥΡΗΣ	1,6037
ΦΟΡΙΝΤ ΟΥΓΓΑΡΙΑΣ	255,73	ΓΟΥΟΝ Ν. ΚΟΡΕΑΣ	1174,74
ΛΙΤΑ ΛΙΘΟΥΑΝΙΑΣ	3,6547	ΡΑΝΤ Ν. ΑΦΡΙΚΗΣ	7,542

ΣΧΟΛΙΑΖΟΝΤΑΣ ΤΙΣ ΔΗΛΩΣΕΙΣ ΤΟΥ ΓΙΑ ΤΗΝ... ΦΑΤΜΕ ΚΑΙ ΤΟ... ΑΛΩΝΙ

Φολκλορική «επίθεση φιλίας»

Κ. Σκανδαλίδη προς Γ. Παρασκευά

Τον «έσφαξε με το βαμβάκι» στην «παπαδίστικη» την οποίαν και οι δύο καλά καταλαβαίνουν



Με ύφος εμφανώς απαξιωτικό, σε ορισμένα σημεία και ειρωνικό, ο γραμματέας της Κ.Ε. του ΠΑΣΟΚ Κώστας Σκανδαλίδης σχολίασε χθές τον τρόπο με τον οποίο ο τέως νομάρχης Γιάννης Παρασκευάς άσκησε κριτική στο σχέδιο του νέου καταστατικού του ΠΑΣΟΚ που συνέταξε και υπέβαλε στον πρωθυπουργό.

Τις δε δηλώσεις του κ. Παρασκευά, αυτές καθ' αυτές, ο κ. Σκανδαλίδης χαρακτήρισε από «χαριτωμένες» έως «φολκλορικές» και ως απόρροια «της θερινής ραστώνης».

Τα παραπάνω ελέχθησαν κατά την διάρκεια συνέντευξης Τύπου, την οποία παραχώρησε ο γραμματέας του ΠΑΣΟΚ, που ήλθε χθές στην Ρόδο (από την Κω, όπου περνά τις διακοπές του) προκειμένου να παραστεί στην παρουσίαση του προγράμματος «ΕΛΛΑΔΑ 2004» από τον Γ.Γ. Αθλητισμού κ. Νίκο Εξαρχο. (βλέπε επ' αυτού σελ. 6-7).

Από τον κ. Σκανδαλίδη ζητήθηκε από τους δημοσιογράφους συγκεκριμένα να σχολιάσει τις δηλώσεις που προ εβδομάδος είχε κάνει ο Γιάννης Παρασκευάς σχετικά με τις προτάσεις του που συμπεριελήφθησαν στο σχέδιο του νέου καταστατικού του Κινήματος, το οποίο θα τεθεί προς έγκριση στο συνέδριο του Οκτωβρίου.

Ο τέως νομάρχης είχε πει τότε πως ο Κώστας Σκανδαλίδης «είναι βαθειά νυχτωμένος» και πως.... «αφόδευσε η Φατμέ στ' αλώνι»!

Ο κ. Σκανδαλίδης, ερωτηθείς χθές σχετικά από συντάκτη της «δ» δήλωσε τα εξής: **«Μου ζητάτε να κρίνω την τοποθέτηση ενός συντρόφου που είναι φίλος μου, που οι σχέσεις μου, φιλικές και θεσμικές, πάντα ήταν σε άριστη κατάσταση. Δεν μπορώ να τις κρίνω γιατί... δεν τις κατάλαβα, δεν είχαν επαφή με την πραγματικότητα του καταστατικού... Εκείνο που θέλω να πω πάντως είναι ότι ο καθένας κρίνεται από αυτά που λέει και κάνει, κρίνεται από την διαδρομή του, κρίνεται από τις επιτυχίες ή τις αποτυχίες του και βέβαια κρίνεται από το επίπεδο της αναφοράς του, σε ποιούς αναφέρεται και τι ευθύνες έχει για την πορεία. Νομίζω ότι αυτό είναι κρίσιμο σημείο. Θα έλεγα ότι έχω πιό σοβαρά προβλήματα ν'ασχοληθώ και να αντιμετωπίσω, από το να απαντώ, σε όλα τα ραδιόφωνα και τις τηλεοράσεις της χώρας, στο τί λέει κάθε τοπικό στέλεχος. Είναι λίγο δύσκολο για τον γραμματέα της Κ.Ε. ν 'αρχίσει ν'ασχολείται μ'αυτά. Εξάλλου, είναι και η θερινή ραστώνη που οδηγεί πολλές φορές σε υπερβολές κι εγώ αυτές τις υπερβολές τις θεωρώ και εν πολλοίς, χαριτωμένες. Ξεφεύγουμε λίγο από την ακινησία την αδράνεια και τον εφησυχασμό των καλοκαιρινών διακοπών. Ετσι, είναι και λίγο... φολκλορικές».**

Με την ευκαιρία, πάντως, ο κ. Κ. Σκανδαλίδης χαρακτήρισε το σχέδιο καταστατικού ως το «αποφασιστικό βήμα προς το τελικό καταστατικό του ΠΑΣΟΚ της νεάς εποχής» εκτιμώντας μάλιστα ότι θα εγκριθεί τελικά από το συνέδριο, αφού αποτελεί προϊόν συνθετικής αποτύπωσης των απόψεων των στελεχών του Κινήματος. (Αξίζει μάλιστα να σημειωθεί ότι ο πρωθυπουργός και πρόεδρος του ΠΑΣΟΚ κ. Κ. Σημίτης μόνο 2-3 λέξεις άλλαξε από το σχέδιο που του παρέδωσε ο κ. Κ. Σκανδαλίδης).

ΑΙΣΙΟΔΟΞΟΣ

Κατά τα λοιπά, ο γραμματέας της Κ.Ε. του ΠΑΣΟΚ ομιλώντας χθές προς τους δημοσιογράφους αναφέρθηκε στα τρέχοντα θέματα, αρχής γενομένης από την παρουσία του Γ.Γ. Αθλητισμού κ. Εξαρχου στην Ρόδο, όπου παρουσίασε χθες το πρόγραμμα «ΕΛΛΑΔΑ 2004». Ο κ. Σκανδαλίδης είπε ότι πρόκειται για **«πρωτοφανή αθλητική παρέμβαση που επιχειρείται στην περιοχή μέσα από ένα ολοκληρωμένο πρόγραμμα αθλητικών υποδομών»**, δείγμα της συστηματικής ενασχόλησης της κυβέρνησης με την Δωδ/σο, η οποία εντάθηκε από την επίσημη παρουσία του κλιμακίου προ μηνών στην Ρόδο, «καθιστώντας την Δωδ/σο προνομιακή περιοχή στην άσκηση κοινωνικής πολιτικής». Ο γραμματέας του ΠΑΣΟΚ απεκάλυψε εξάλλου χθες ότι έχει καταθέσει πρόταση στον πρωθυπουργό **Κώστα Σημίτη** να συμπεριλάβει και την Ρόδο στις περιοχές της χώρας που θα επισκεφθεί πριν από το συνέδριο του Οκτωβρίου, εκτιμώντας ότι είναι πολύ πιθανόν ο κ. Σημίτης τελικά να την αποδεχθεί.

Αναφερόμενος στο συνέδριο είπε ότι θα πρέπει να είναι βαθύτατα πολιτικό και όχι ένα συνέδριο διαγκωνισμών και ανατροπής προσώπων. **«Το συνέδριό μας θα απαντήσει σε όσους πιστεύουν ότι εύκολα θα ξεμπερδέψουν από μας, σ' όσους πιστεύουν ότι οι επόμενες εκλογές έχουν κριθεί τελεσίδικα. Θα τους διαψεύσουμε»** είπε εκφράζοντας την πεποίθηση ότι το ΠΑΣΟΚ όχι μόνο θα βγει ενωμένο και ενδυναμωμένο από το συνέδριο, αλλά και θα πάει ενωμένο σ' αυτό.

Ερωτηθείς, τέλος, για τις μελλοντικές βλέψεις του, επανέλαβε πως **«είναι φανερό ότι η πρόθεσή μου είναι να μην διεκδικήσω ξανά την θέση του γραμματέα του ΠΑΣΟΚ»** αλλά το αν θα καταλάβει κάποια θέση στην κυβέρνηση, αυτό είναι όπως είπε θέμα του ιδίου του πρωθυπουργού.

«Κατορθώματα» Αγγλων τουριστών

Από άνδρες του Αστυνομικού Τμήματος Αρχαγγέλου συνελήφθη χθες τα ξημερώματα κι απεστάλη αρμοδίως για τα περαιτέρω ο υπήκοος Βρετανίας Darryl Aylotte, ετών 20, γιατί κατελήφθη να οδηγεί Ι.Χ. αυτοκίνητο υπό την επήρρεια οινοπνεύματος (ποσοστό 1,96 mg/100 ml), να κινείται αντιθέτως σε μονόδρομο και να μην συμμορφώνεται σε σήμα στάσης που του έκανε αστυνομικός.

• Από άνδρες του Αστυνομικού Τμήματος Ρόδου συνελήφθησαν χθες τα ξημερώματα κι απεστάλησαν αρμοδίως για τα περαιτέρω οι υπήκοοι Ζηλανδίας Eimma Davison, ετών 28 και Anna Brownlie, ετών 29, γιατί απροκλήτως εξύβρισαν και προκάλεσαν σημαντικές βλάβες σε περιπολούντες αστυνομικούς του Α.Τ., καθώς και στον αξιωματικό υπηρεσίας κατά την κράτησή τους στο Τμήμα.



ΓΙΑ ΜΙΚΡΕΣ ΕΠΙΧΕΙΡΗΣΕΙΣ

Επιδοτούμενα σεμινάρια ξενοδόχων - ΟΑΕΔ

Πήραν μέρος αρκετοί ξεν/ληλοι

Μεγάλη επιτυχία σημείωσε το επιμορφωτικό σεμινάριο που πραγματοποιήθηκε στα πλαίσια ειδικού προγράμματος, σε συνεργασία της Ενώσεως Ξενοδόχων Ρόδου, του ΟΑΕΔ και της ΛΑΕΚ και απευθυνόταν σε μικρές τουριστικές επιχειρήσεις που απασχολούν κάτω των 20 εργαζομένων. Η χρηματοδότηση του προγράμματος έγινε από το 0,45% της εργοδοτικής εισφοράς που καταβάλλεται στον ΟΑΕΔ και οι μετέχοντες σ' αυτό ξεν/λοι αποζημιώνοντο με 1000 δρχ. την ώρα. Επιπλέον η ΕΞΡ κατέβαλε στις επιχειρήσεις για κάθε εργαζόμενο που μετείχε στο πρόγραμμα το ποσό των 30.000 δρχ. ημερησίως.



Ειδικότερα το πρόγραμμα, που διεξήχθη στο χρονικό διάστημα 23 Ιουνίου - 30 Ιουλίου και στοίχισε συνολικά 17 εκ. Δρχ., απευθυνόταν σε σερβιτόρους, καμαριέρες, υπάλληλους υποδοχής και στο λοιπό εργατοτεχνικό προσωπικό.

Πιο συγκεκριμένα στα επιμορφωτικά σεμινάρια πήραν μέρος οι παρακάτω εργαζόμενοι:

❑ **ΣΙΡΙΟΥΣ ΕΠΕ**
- **Ντάκας** Γεώργιος
- **Μπόνη** Ιωάννα
- **Θυριάκη** Αγγελική
- **Μπελιγράδη** Σοφία
- **Κατσιδώνη** Αικατερίνη
- **Τριάντη** Ευαγγελία

❑ **ΝΕΚΤΑΡΙΟΣ Α.Ε.**
- **Κουλουμπρής** Μιχ.
- **Φτάκλα** Σταματία
- **Γρίβας** Γεώργιος
- **Δρακόκαρδος** Ιωάννης
- **Καβαλιέρου** Μαρία
- **Γεωργά** Μαρία
- **Αναστασά** Τσαμπίκα
- **Κολεντζάκη** Αναστασία
- **Βεζύρογλου** Ειρήνη
- **Δουκίσση** Γεωργία
- **Ζάρμαλη** Στεφανία
- **Κασεδάκης** Χρήστος
- **Μαστρομιχάλης** Δημ.
- **Τσάτσαρας** Αθαν.

❑ **ΚΩΝΣΤΑΝΤΙΝΟΣ ΑΕ**
- **Χατζησταματίου** Εμμ
- **Πλατής** Γεώργιος
- **Γιαννούρης** Παντελής
- **Φετάχ Μεχμέτ** Ιξάν
- **Παναγιωτάκη** Στέλλα
- **Κοτσονούρη** Γραμμ.
- **Λαθουράκη** Χαριτίνη
- **Κιαουρτζή** Νομική
- **Διακονικόλα** Νεκταρία
- **Παπαγιάννη** Αικατερίνη
- **Πάττα** Σεβαστή
- **Χατζηκώστα** Αθανασία
- **Κάππας** Ευάγγ.
- **Μαραγκάκη** Βασιλεία.

❑ **ΑΠΤΕΡΟΣ ΝΙΚΗ**
- **Κούκουρου** Σοφία
- **Καρασάββας** Γεώργιος
- **Βιντίμη** Φατμά
- **Μπαϊράμη** Τσαμπίκα
- **Ζιγροτάκη** Αικατερίνη
- **Λάρου** Αννα
- **Καρνιάουρα** Εύη
- **Καρίκα** Μαρίνα
- **Ξύπα** Βασιλεία
- **Μπακάλη** Μαρία
- **Μορφωπού** Διονυσία
- **Μπληξιώτη** Ευδοκία
- **Καραγιάννη** Χρυσούλα
- **Κιολέ** Μινιβέρ

❑ **ΙΠΠΟΚΑΜΠΟΣ ΑΕ**
- **Σπάρταλη** Χριστίνα
- **Ζυγούρα** Χρυσαφίνα
- **Χατζηγεωργίου** Παναγ.
- **Μπάρκας** Ιωάννης
- **Μιχαλάκης** Γεώργιος
- **Γαλουζή** Δέσποινα
- **Χατζηγεωργίου** Δημ.

❑ **ΑΣΠΡΑΚΗΣ Α.Ε.**
- **Γεωργαρέλη** Βασιλεία
- **Φαγκερλούντ** Ρίτα
- **Ασπράκης** Νικόλαος
- **Παπαδόπουλου** Αστερ.
- **Γιαλού** Μαρία
- **Παπακωνσταντή** Μαρ.
- **Λοΐζου - Παλάλα** Σεβαστή
- **Γιαννά** Σεβαστή
- **Φαυγή** Δέσποινα
- **Φωτάρα** Μαρία
- **Σωτηρόπουλου** Ιωάννης
- **Τσαβαρής** Πανορμίτης

❑ **ΚΑΛΟΥΔΗΣ ΓΕΩΡΓΙΟΣ**
- **Καλούδη** Λουκιανή
- **Καλούδης** Αναστάσιος
- **Νεσγός** Μιχαήλ
- **Διακογιαννάκη** Αναστασία



ΙΣΧΥΡΙΣΘΗΚΕ ΟΤΙ ΕΙΧΕ ΤΟΠΟΘΕΤΗΣΕΙ ΒΟΜΒΑ

Ανόητος φαρσέρ προκάλεσε αναστάτωση στο λιμάνι

Αφάνταστη ταλαιπωρία ημεδαπών και αλλοδαπών

Αρκετή ταλαιπωρία υπέστησαν χθες το πρωί για διάστημα μιάμισυ και πλέον ώρας οι επιβάτες επιβατικών πλοίων, κρουαζιεροπλοίων και ημεροπλοίων, καθώς και οι εργαζόμενοι και ευρισκόμενοι στο εμπορικό λιμάνι, όταν ένας ανόητος φαρσέρ τηλεφώνησε στην Αστυνομική Διεύθυνση Δωδ/νήσου και δήλωσε ότι είχε τοποθετηθεί στο λιμάνι... «βόμβα» χωρίς και να προσδιορίζει, όμως, το ακριβές σημείο.

Το τηλεφώνημα έγινε περί ώρα 8.15 το πρωί αλλά περιέργως το Λιμεναρχείο ενημερώθηκε μια ώρα αργότερα οπότε και άρχισε η λήψη των προβλεπόμενων μέτρων. Ολος ο χώρος του λιμανιού εκκενώθηκε από εργαζόμενους, περαστικούς και επιβάτες, ενώ απαγορεύθηκε η προσέγγιση στο λιμάνι του Ε/Γ-Ο/Γ «Μαρίνα» και των ημεροπλοίων που εκτελούσαν δρομολόγιο στην γραμμή Μαρμαρίς - Ρόδου. Στην προβλήτα έμειναν μόνο το Ε/Γ-Ο/Γ Ρόδος της ΔΑΝΕ και το κρουαζιερόπλοιο «Classica» υπό επιτήρηση, ενώ απαγορεύθηκε η είσοδος και η έξοδος επιβατών απ' αυτά.

Στο λιμάνι κατέφθασαν εξάλλου δυνάμεις της ΕΛΑΣ, της Λιμενικής Αστυνομίας και της ΠΥΡ καθώς και της αντιτρομοκρατικής ομάδας που με την βοήθεια του ειδικά εκπαιδευμένου σκυλιού, ήλεγξαν σχολαστικά όλους τους χώρους του λιμανιού, χωρίς να ανεύρουν, όμως, εκρηκτικό μηχανισμό.

Η ταλαιπωρία ημεδαπών και αλλοδαπών ήταν όμως τεράστια και το πλήγμα κατά του τουρισμού μας βαρύ και μάλιστα σε μια περίοδο που χρειάζεται ιδιαίτερη προσοχή. Λίγο μετά τις 11 το λιμάνι παραδόθηκε και πάλι σε χρήση. Προανάκριση διενεργεί το Κεντρικό Λιμεναρχείο Ρόδου.

ΜΕ ΤΟ «ΣΧΕΔΙΟ ΘΕΣΕΩΝ» ΠΟΥ ΚΑΤΕΘΕΣΕ

Νέα στρατηγική για την οικονομία προτείνει ο Κ. Σκανδαλίδης

Θα προτείνει συνεργασία στα κόμματα της Αριστεράς



«Νέο μείγμα πολιτικών στην οικονομία» προτείνει στον πρωθυπουργό, μέσω του Σχεδίου Θέσεων που του απέστειλε, ο γραμματέας του ΠΑΣΟΚ Κ. Σκανδαλίδης.

Ο κ. Σκανδαλίδης, σύμφωνα με πληροφορίες, κάνει λόγο για διατηρησιμότητα και διεύρυνση των κατακτήσεων, υιοθετεί την επιτάχυνση των διαρθρωτικών αλλαγών, ζητεί να περάσει η κυβέρνηση ,από τις οριζόντιες πολιτικές στην καθετοποίηση προς κοινωνικές και παραγωγικές ομάδες», ενώ χαρακτηρίζει ως κρίσιμους χώρους τις μικρομεσαίες επιχειρήσεις και τους αγρότες. Ο γραμματέας του ΠΑΣΟΚ επίσης, έχει ειδικό κεφάλαιο για τις πολιτικές αναδιανομής του εισοδήματος και βελτίωσης του βιοτικού επιπέδου, τασσόμενος υπέρ «της ενίσχυσης του πραγματικού εισοδήματος μέσα από εισοδηματικές και φορολογικές πολιτικές». Ειδικό κεφάλαιο υπάρχει και για τις πολιτικές αποκέντρωσης, διαφάνειας και εκσυγχρονισμού της Δημοκρατίας. «Να επιταχύνουμε με συγκεκριμένες προτάσεις την αποκέντρωση και τη διάχυση των εξουσιών στην κοινωνία», τονίζει και ο κ. Σκανδαλίδης και ζητεί ,σταυροφορία κατά της διαφθοράς και κατοχύρωσης της διαφάνειας». Θέτει, επίσης, τα θέματα μετεξέλιξης του πολιτικού συστήματος μετά τη συνταγματική αναθεώρηση, αλλά και την «επιστροφή, την ανανέωση και την αυτονομία της πολιτικής απέναντι στην οικονομική εξουσία».

Ενδιαφέρον παρουσιάζει και το τελευταίο κεφάλαιο των θέσεων, που αφορά θέματα πολιτικών-εξελίξεων και συμμαχιών, το οποίο ο κ. Σκανδαλίδης θα συγγράψει τις επόμενες ημέρες και θα αποστείλει στον πρωθυπουργό έως τη Δευτέρα. Ο γραμματέας του ΠΑΣΟΚ θα αναφερθεί στον σύγχρονο προοδευτικό κοινωνικό συνασπισμό, την πολιτική και κοινωνική διεύρυνση του κυβερνώντος κόμματος, αλλά και τη νέα προοδευτική πλειοψηφία και τις πολιτικές συμμαχίες της Χαριλάου Τρικούπη. Ο κ. Σκανδαλίδης, σύμφωνα με τις πληροφορίες, αν και εμφανίζεται προβληματισμένος για τη στάση των κομμάτων της Αριστεράς, εντούτοις, ο ίδιος φέρεται αποφασισμένος να προτείνει πλατφόρμα διαλόγου του κυβερνώντος κόμματος με τα κόμματα της Αριστεράς, που θα καταλήγουν ακόμα και σε κυβερνητική συνεργασία. «Στο Συνέδριο -τονίζει ο γραμματέας του ΠΑΣΟΚ- θα οριοθετήσουμε την προοδευτική από την συντηρητική στρατηγική, ανανεώνοντας και ενδυναμώνοντας τις πολικές και κοινωνικές μας αναφορές και συμμαχίες, με στόχο την ανάκτηση των πρωτοβουλιών στις πολιτικές και κοινωνικές εξελίξεις από το ΠΑΣΟΚ και την επανάκαμψη στη νικηφόρα στρατηγική».

Φ. ΠΕΤΣΑΛΝΙΚΟΣ

Μέχρι 25/8 οι βάσεις για τις δέσμες

Μέχρι το τέλος της ερχόμενης εβδομάδας θα ανακοινωθούν οι βάσεις για την εισαγωγή στην τριτοβάθμια εκπαίδευση των υποψηφίων που διαγωνίστηκαν με το σύστημα των δεσμών.

Οπως δήλωσε ο υφυπουργός Παιδείας κ. Φίλιππος Πετσάλνικος, τα αποτελέσματα θα έχουν εκδοθεί μέχρι τις 25 του μήνα, ενώ μετά από λίγο χρονικό διάστημα θα είναι έτοιμες οι υπηρεσίες του υπουργείου για να εκδώσουν και τα αποτελέσματα των εξετάσεων των πανελλαδικώς εξεταζόμενων μαθημάτων.

Σύμφωνα, πάντως, με τις εκτιμήσεις των εκπαιδευτικών οι βάσεις των υποψηφίων με το παλιό σύστημα των δεσμών αναμένεται να παρουσιάσουν πτώση ακόμη και στα τμήματα υψηλής ζήτησης. Ειδικότερα:

Α΄ ΔΕΣΜΗ: η αναλογία εισαγωγής -υποψηφίων φαίνεται ότι είναι ευνοϊκότερη από κάθε άλλη Δέσμη. Οι φετινές επιδόσεις ήταν αρκετά χαμηλές, ειδικά στη Φυσική, οπότε και αναμένεται πτώση των βάσεων ακόμη και σε υψηλόβαθμες σχολές.

Β΄ ΔΕΣΜΗ: πιο δύσκολα θα είναι τα πράγματα για τους υποψήφιους της Β΄ Δέσμης, καθώς οι θέσεις των ιατρικών τμημάτων είναι μόλις 133! «Κλειδί» για την εισαγωγή στις σχολές της Δέσμης είναι η κατοχύρωση της βαθμολογίας σε ένα ή και περισσότερα μαθήματα.

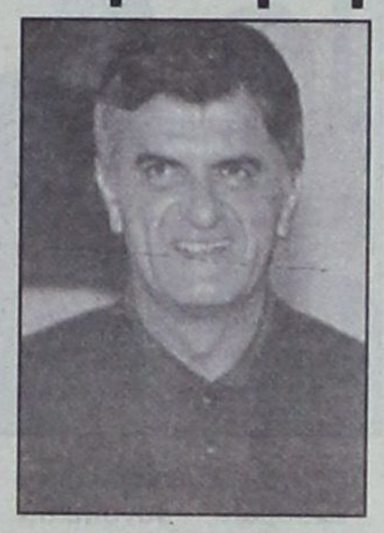



Γ΄ ΔΕΣΜΗ: Οι κακές επιδόσεις των μαθητών θα «ρίξουν» ακόμη περισσότερο τις βάσεις για την εισαγωγή στην τριτοβάθμια εκπαίδευση.

Δ΄ ΔΕΣΜΗ: Εδώ αντιμετωπίζεται η δυσμενέστερη αναλογία υποψηφίων και θέσεων, κάτι όμως που αντισταθμίζεται με την υψηλότερη αποχή που προσεγγίζει το 27,4%, ενώ αναμένεται πτώση των βάσεων σε όλα τα τμήματα των ΑΕΙ και των ΤΕΙ που είναι «χαμηλής» ή «μεσαίας» ζήτησης.

Συλλήψεις για κατοχή ναρκωτικών ουσιών

Από άνδρες του Τμήματος Δίωξης Ναρκωτικών Ρόδου συνελήφθησαν χθές τα ξημερώματα και παραπέμφθησαν αρμοδίως για τα περαιτέρω οι α) Χρήστος Κουλούρας του Φώτη, ετών 36, κάτοικος Ρόδου, επιχειρηματίας και β) Κων/νος Καμπούρης του Εμμ., ετών 36, κάτοικος Ρόδου, επιχειρηματίας, γιατί σε έρευνα που διενεργήθηκε στον χώρο των γραφείων του κέντρου διασκεδάσεως «Paradiso» ανευρέθη ποσότητα 11 γραμμ. ακατέργαστης ινδικής κάνναβης σε δύο συσκευασίες, ένα δισκίο άγνωστου φαρμάκου και ένα φιαλίδιο που περιείχε άγνωστο υγρό, τα οποία και κατασχέθηκαν.

Οι δύο επιχειρηματίες οδηγήθηκαν το απόγευμα στο Αυτόφωρο από το οποίο καταδικάσθηκαν σε ένα χρόνο φυλάκιση ο καθένας (ο Εισαγγελέας της έδρας κ. Γ. Οικονόμου πρότεινε φυλάκιση 2 ετών). Ασκησαν έφεση και αφέθησαν ελεύθεροι.

Rodos Tec
COMPUTER SYSTEMS



ΤΙΜΗ:140.000δρχ
Ηλεκτρονική με φορολογική μνήμη 7 ετών!



ΤΙΜΗ: 170.000 δρχ
Θερμική, γρήγορη και αθόρυβη

Ταμειακές μηχανές με δυνατότητα διπλής αναγραφής τιμών σε δραχμές και EURO

ΔΗΜΟΣ ΑΝΑΣΤΑΣΑΣ - ΣΩΤΗΡΗΣ ΓΕΩΡΓΑΣ
ΔΗΜ. ΑΝΑΣΤΑΣΙΑΔΗ 1- 85100 ΡΟΔΟΣ ΤΗΛ. 0241 - 28393

Μια ξεχωριστή διαδρομή

ΔΡΟΜΟΛΟΓΙΑ ΑΠΟ
18/08/2001 ΕΩΣ 31/08/2001
ΑΝΑΧΩΡΗΣΕΙΣ ΑΠΟ ΡΟΔΟ

ΗΜ/ΝΙΑ		ΠΛΟΙΟ	ΩΡΑ	ΠΡΟΟΡΙΣΜΟΣ
18.08	ΣΑΒΒΑΤΟ	ΠΑΤΜΟΣ	10.00	ΚΩ - ΣΑΜΟ - ΘΕΣΣΑΛΟΝΙΚΗ
19.08	ΚΥΡΙΑΚΗ	ΡΟΔΟΣ	14.00	ΚΩ - ΚΑΛΥΜΝΟ - ΛΕΡΟ - ΠΑΤΜΟ - ΠΕΙΡΑΙΑ
20.08	ΔΕΥΤΕΡΑ	ΠΑΤΜΟΣ	15.00	ΝΙΣΥΡΟ - ΚΩ - ΑΣΤΥΠΑΛΑΙΑ - ΠΕΙΡΑΙΑ
21.08	ΤΡΙΤΗ	ΡΟΔΟΣ	14.00	ΚΩ - ΚΑΛΥΜΝΟ - ΛΕΡΟ - ΠΑΤΜΟ - ΠΕΙΡΑΙΑ
22.08	ΤΕΤΑΡΤΗ	ΠΑΤΜΟΣ	14.00	ΤΗΛΟ - ΚΩ - ΚΑΛΥΜΝΟ - ΛΕΡΟ - ΠΑΤΜΟ - ΠΕΙΡΑΙΑ
23.08	ΠΕΜΠΤΗ	ΡΟΔΟΣ	14.00	ΣΥΜΗ - ΚΩ - ΛΕΡΟ - ΠΑΤΜΟ - ΠΕΙΡΑΙΑ
24.08	ΠΑΡΑΣΚΕΥΗ	ΠΑΤΜΟΣ	14.00	ΚΩ - ΚΑΛΥΜΝΟ - ΛΕΡΟ - ΠΑΤΜΟ - ΠΕΙΡΑΙΑ
25.08	ΣΑΒΒΑΤΟ	ΡΟΔΟΣ	10.00	ΚΩ - ΣΑΜΟ - ΘΕΣΣΑΛΟΝΙΚΗ
26.08	ΚΥΡΙΑΚΗ	ΠΑΤΜΟΣ	14.00	ΚΩ - ΚΑΛΥΜΝΟ - ΛΕΡΟ - ΠΑΤΜΟ - ΠΕΙΡΑΙΑ
27.08	ΔΕΥΤΕΡΑ	ΡΟΔΟΣ	15.00	ΝΙΣΥΡΟ - ΚΩ - ΑΣΤΥΠΑΛΑΙΑ - ΠΕΙΡΑΙΑ
28.08	ΤΡΙΤΗ	ΠΑΤΜΟΣ	14.00	ΚΩ - ΚΑΛΥΜΝΟ - ΛΕΡΟ - ΠΑΤΜΟ - ΠΕΙΡΑΙΑ
29.08	ΤΕΤΑΡΤΗ	ΡΟΔΟΣ	14.00	ΤΗΛΟ - ΚΩ - ΚΑΛΥΜΝΟ - ΛΕΡΟ - ΠΑΤΜΟ - ΠΕΙΡΑΙΑ
30.08	ΠΕΜΠΤΗ	ΠΑΤΜΟΣ	14.00	ΣΥΜΗ - ΚΩ - ΛΕΡΟ - ΠΑΤΜΟ - ΠΕΙΡΑΙΑ
31.08	ΠΑΡΑΣΚΕΥΗ	ΡΟΔΟΣ	14.00	ΚΩ - ΚΑΛΥΜΝΟ - ΛΕΡΟ - ΠΑΤΜΟ - ΠΕΙΡΑΙΑ

Αναχώρηση από Θεσσαλονίκη για Ρόδο κάθε Κυριακή 13.00

Κεντρικό Πρακτορείο ΔΑΝΕ SEA LINE Αυστραλίας 92
Ωρες λειτουργίας 08.00 - 20.00 ΤΗΛ. 43150 (10 γραμμές)

Δ-Α-Ν-Ε- SEA LINE
ΔΩΔΕΚΑΝΗΣΙΑΚΗ ΑΝΩΝΥΜΗ ΝΑΥΤΙΛΙΑΚΗ ΕΤΑΙΡΙΑ



ΓΙΑ ΠΡΩΤΗ ΦΟΡΑ ΚΑΤΑΤΙΘΕΤΑΙ ΟΛΟΚΛΗΡΩΜΕΝΟ ΠΡΟΓΡΑΜΜΑ

«Ελλάδα 2004»: Εργα αθλητικής υποδομής

ύψους 8,8 δισ. στα Δωδ/σα

✓ Η παρουσίαση έγινε χθες το πρωί στο «Ακταίον» από τον Γ.Γ.Α. κ. Ν. Εξαρχο ✓ Ποιά επιμέρους έργα θα γίνουν στους Δήμους

Εργα αθλητικών υποδομών συνολικού ύψους 8,8 δισ. δραχμών τα οποία θα γίνουν στην Δωδ/σο μέσα στα επόμενα τρία χρόνια, στο πλαίσιο του προγράμματος «ΕΛΛΑΔΑ 2004» εν όψει των Ολυμπιακών Αγώνων, εξήγγειλε χθες ο Γ.Γ. Αθλητισμού κ. Ν. Εξαρχος, από την Ρόδο όπου βρέθηκε, ειδικά γι' αυτόν τον σκοπό. Το κονδύλι αυτό θα «αγγίξει» στην πραγματικότητα τα 10 δισ. δρχ., αφού ο κ. Εξαρχος ανακοίνωσε ταυτόχρονα και την χρηματοδότηση με πόρους της Γενικής Γραμματείας Αθλητισμού του Κολυμβητηρίου της Ρόδου, για το οποίο θα διατεθούν επί πλέον 1,3 δισ. δραχμές (σύνολο 2,6 δισ. για τον Δήμο Ροδίων).

Οι δυνατότητες της Δωδεκανήσου να απορροφήσει επιπλέον πόρους για έργα υποδομής εν όψει των Ολυμπιακών Αγώνων δεν εξαντλούνται ωστόσο στο πρόγραμμα «ΕΛΛΑΔΑ 2004». Οπως δήλωσε ο Γενικός Γραμματέας Αθλητισμού, υπάρχουν και τα προγράμματα του Οργανισμού 2004, από τα οποία οι δήμοι, που χαρακτηρίζονται ως «πύλες εισόδου» στην χώρα, μπορούν να αντλήσουν πρόσθετα κονδύλια. Στην κατηγορία αυτήν μπορούν να υπαχθούν ο Δήμος Ροδίων, για έργα στο λιμάνι και ο Δήμος Πεταλούδων για έργα επεκτάσεως του αεροδρομίου. Θα πρέπει να σημειωθεί πάντως ότι η Δωδεκάνησος παίρνει την «μερίδα του λέοντος» από τα 14,5 δισ. που αναλογούν στην Περιφέρεια Νοτίου Αιγαίου από το πρόγραμμα «ΕΛΛΑΔΑ 2004», αφού ο νομός Κυκλάδων περιορίζεται στα 5,5 δισ. δραχμές. Σε επίπεδο νομού, ο Δήμος Ροδίων λαμβάνει το μεγαλύτερο κονδύλι 1,3 δισ. για την κατασκευή του «Παλαί ντε Σπορ» ως έργου υπερτοπικής εμβέλειας.

Η παρουσίαση των έργων τα οποία ενέκρινε η Γενική Γραμματεία Αθλητισμού, από τις προτάσεις που είχαν καταθέσει όλοι οι Δήμοι της Δωδ/σου, έγινε χθες από τον Γ.Γ. Αθλητισμού κ. Εξαρχο, στην κατάμεστη αίθουσα του «Ακταίον». Παρόντες ήταν ο Γραμματέας της Κ.Ε. του ΠΑΣΟΚ Κώστας Σκανδαλίδης, ο Γ.Γ. της Περιφέρειας Νοτίου Αιγαίου Παναγιώτης Σαλτούρος, οι βουλευτές του νομού Κοσμάς Σφυρίου και Βασίλης Παπανικόλας, όλοι σχεδόν οι δήμαρχοι που είχαν καταθέσει προτάσεις για ένταξη έργων στο πρόγραμμα, εκπρόσωποι των αθλητικών φορέων και σωματείων και διάφοροι άλλοι παράγοντες. Η όλη εκδήλωση χαρακτηρίσθηκε ως «πολύ σημαντική» για τον δωδ/κό τουρισμό, αφού για πρώτη φορά κατατίθεται ολοκληρωμένο πρόγραμμα. Τα έργα τα οποία εξήγγειλε ο Γ.Γ. Αθλητισμού, με την προτροπή προς τους φορείς υλοποίησης να επιταχύνουν τις διαδικασίες ωρίμανσής τους, ώστε στα τρία επόμενα χρόνια να διεκδικήσουν κονδύλια και να αξιοποιήσουν με κάθε τρόπο όλες τις χρηματοδοτικές ευκαιρίες, είναι τα ακόλουθα, κατ' αλφαβητική σειρά των δήμων:

• Δήμος Αρχαγγέλου

Δημοτικό Αθλητικό Κέντρο 150 εκατ. δρχ.

Κλειστό Γυμναστήριο 270 εκατ. δρχ.

Σύνολο 420 εκατ. δρχ.

• Δήμος Αστυπάλαιας

Επέκταση - ανακατασκευή του υφισταμένου γηπέδου ποδοσφαίρου 55 εκατ. δρχ.

Κατασκευή Γηπέδου Καλαθοσφαίρισης 35 εκατ. δρχ.

Σύνολο 90 εκατ. δρχ.

• Δήμος Ατταβύρου

Κατασκευή αθλητικού κέντρου στο Δ.Δ. Εμπωνα 150 εκατ. δρχ.

• Δήμος Αφάντου

Κατασκευή Κλειστού Δημοτικού Γυμναστηρίου 280 εκατ. δρχ.

Βελτίωση Αθλητικών Υποδομών Αρχίπολης 70 εκατ. δρχ.

Σύνολο 350 εκατ. δρχ.

• Δήμος Δικαίου (Κω)

Κατασκευή κερκίδων στο γήπεδο Πυλίου 15 εκατ. δρχ.

Κατασκευή αποδυτηρίων στο γήπεδο Ζηπαρίου 25 εκατ. δρχ.

Κατασκευή νέου δημοτικού αθλητικού κέντρου 200 εκατ. δρχ.

Σύνολο 240 εκατ. δρχ.

• Δήμος Ηρακλειδών (Κω)

Ανέγερση Κλειστού Γυμναστηρίου 280 κατ. δρχ.

Κατασκευή ανοιχτού σταδίου 70 εκατ. δρχ.

• Δήμος Ιαλυσού

Κολυμβητήριο **450 εκατ. δρχ.**

• Δήμος Καλλιθέας

Κατασκευή Κλειστού Γυμναστηρίου στο Φαληράκι 280 εκατ. δρχ.

Κατασκευή νέου γηπέδου ποδοσφαίρου Κοσκινού 100 εκατ. δρχ.

Σύνολο 380 εκατ. δρχ.

• Δήμος Καλυμνίων

Ολοκλήρωση - βελτίωση υπαρχουσών αθλητικών εγκαταστάσεων 300 εκατ. δρχ.

Κατασκευή ανοιχτού κολυμβητηρίου 450 εκατ. δρχ.

Σύνολο 750 εκατ. δρχ.

• Δήμος Καμείρου

Αποπεράτωση αθλητικού Κέντρου στον Αγιο Σουλά **200 εκατ. δρχ.**

• Δήμος Καρπάθου

Κατασκευή αθλητικού κέντρου 400 εκατ. δρχ.

Κατασκευή κλειστού γυμναστηρίου 300 εκατ. δρχ.

Σύνολο 700 εκατ. δρχ.

• Δήμος Κάσου

Κατασκευή γηπέδων μπάσκετ - βόλλεϋ 40 εκατ. δρχ.

Κατασκευή γηπέδου ποδοσφαίρου 60 εκατ. δρχ.

Σύνολο 100 εκατ. δρχ.

• Δήμος Κω

Κατασκευή ανοιχτού κολυμβητηρίου **600 εκατ. δρχ.**

• Δήμος Λειψών

Ανακατασκευή γηπέδου ποδοσφαίρου **50 εκατ. δρχ.**

• Δήμος Λέρου

Κατασκευή κλειστού Γυμναστηρίου 300 εκατ. δρχ.

Στίβος 400μ. 30 εκατ. δρχ.

Γήπεδο ποδοσφαίρου



EFSTATHIA
HOTEL

ΕΠΙΠΛΩΜΕΝΑ ΔΙΑΜΕΡΙΣΜΑΤΑ
ΙΩΑΝΝΗΣ ΜΑΥΡΟΥΔΗΣ
Ξηρόκαμπος - Λέρος
Τηλ. 0247 - 24099, 24199, FAX: 25660

ΗΣΥΧΕΣ ΚΑΙ ΞΕΓΝΟΙΑΣΤΕΣ
οικογενειακές διακοπές στην πανέμορφη Λέρο

ΣΤΟ ΞΕΝΟΔΟΧΕΙΟ «ΕΥΣΤΑΘΙΑ»

Το Ξενοδοχείο ΕΥΣΤΑΘΙΑ είναι ένα σύγχρονο συγκρότημα χτισμένο στον γραφικό Ξηρόκαμπο 100 μόλις μέτρα από την θάλασσα. Διαθέτει 25 πολυτελή διαμερίσματα, δίκλινα και τρίκλινα, πλήρως εξοπλισμένα με κουζίνα μπάνιο, ψυγείο και τηλέφωνο. Θα βρείτε ακόμα μεγάλη πισίνα και μπαρ. Η συγκοινωνία είναι τακτική και το λεωφορείο περνάει μπροστά από το ξενοδοχείο. Στην περιοχή υπάρχουν τρία εστιατόρια και καθημερινή συγκοινωνία με την Κάλυμνο.

ΤΟ ΞΕΧΩΡΙΣΤΟ ΠΕΡΙΒΑΛΛΟΝ
ΤΟΥ ΞΕΝΟΔΟΧΕΙΟΥ «ΕΥΣΤΑΘΙΑ»

η φιλική εξυπηρέτηση καθώς και οι όμορφες βραδιές στο μπαρ της πισίνας, εξασφαλίζουν τις πιο ευχάριστες και ξεκούραστες διακοπές






Η Παναγία η Καβουραδαινα • The Virgin Kavouradena

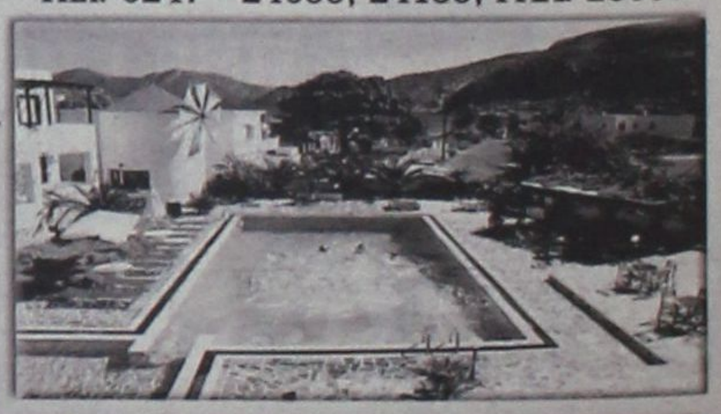







50 εκατ. δρχ.

Σύνολο 380 εκατ. δρχ.

• Δήμος Λινδίων

Κατασκευή Κερκίδων - βελτίωση αποδυτηρίων στο γήπεδο ποδοσφαίρου Λίνδου 60 εκατ. δρχ.

Χλοοτάπητας - ηλεκτροφωτισμός γήπεδου Καλάθου 40 εκατ. δρχ.

Κερκίδες - αποδυτήρια γηπέδου Πυλώνας 60 εκατ. δρχ.

Κερκίδες - αποδυτήρια γηπέδου Λαέρμων - κατασκευή γηπέδου μπάσκετ 100 εκατ. δρχ.

Σύνολο 260 εκατ. δρχ.

• Δήμος Μεγίστης

Κατασκευή Γηπέδου Μπάσκετ 20 εκατ. δρχ.

Εξοπλισμός Γυμναστηρίου 20 εκατ. δρχ.

Κατασκευή Γηπέδου Ποδοσφαίρου 40 εκατ. δρχ.

Σύνολο 80 εκατ. δρχ.

• Δήμος Νισύρου

Ανακατασκευή αγωνιστικού χώρου και κερκίδων στο υπάρχον γήπεδο ποδοσφαίρου 80 εκατ. δρχ.

Κατασκευή γηπέδων αθλοπαιδιών - μπάσκετ - βόλεϋ στους Πάλους 40 εκατ. δρχ.

Σύνολο 120 εκατ. δρχ.

• Δήμος Νότιας Ρόδου

Γήπεδο ποδοσφαίρου - στίβος 110 εκατ. δρχ.

Ανοιχτό γήπεδο αθλοπαιδιών 40 εκατ. δρχ.

Ανοιχτό κολυμβητήριο 100 εκατ. δρχ.

Σύνολο 250 εκατ. δρχ.

• Δήμος Πάτμου

Κλειστό Γυμναστήριο 300 εκατ. δρχ.

Γήπεδο μίνι ποδοσφαίρου 40 εκατ. δρχ.

Γήπεδο Beach Volley 10 εκατ. δρχ.

Σύνολο 350 εκατ. δρχ.

• Δήμος Πεταλούδων

Αθλητικό Κέντρο Μαριτσών 215 εκατ. δρχ.

Αθλητικό Κέντρο Παραδεισίου 50 εκατ. δρχ.

Μίνι γήπεδο ποδοσφαίρου Παστίδας 40 εκατ. δρχ.

Αθλητικό Κέντρο Θεολόγου 100 εκατ. δρχ.

Σύνολο 405 εκατ. δρχ.

• Δήμος Ροδίων

Κατασκευή «Παλαί ντε Σπορ» 5.000 θέσεων 1,2 δισ. δρχ.

Ολοκλήρωση ναυταθλητικών εγκαταστάσεων 0,1 δισ. δρχ.

Σύνολο 1,3 δισ. δρχ.

• Δήμος Τήλου

Ολοκλήρωση αθλητικών εγκαταστάσεων 50 εκ. δρχ.

Ηλεκτροφωτισμός γηπέδου ποδοσφαίρου 30 εκ. δρχ.

Σύνολο 80 εκ. δρχ.

• Δήμος Χάλκης

Γήπεδο ποδοσφαίρου **80 εκ. δρχ.**

• Δήμος Αγαθονησίου

Κατασκευή γηπέδου ποδοσφαίρου **70 εκ. δρχ.**

• Κοινότητα Ολύμπου (Καρπάθου)

Κατασκευή Κοινοτικού Αθλητικού Κέντρου **80 εκ. δρχ.**

ΑΝΤΙΔΡΑΣΕΙΣ

Αντιδράσεις για το πρόγραμμα «ΕΛΛΑΔΑ 2004» όπως αυτό παρουσιάσθηκε χθες, σε γενικές γραμμές δεν κατεγράφησαν, πλην της περιπτώσεως του δημάρχου Λινδίων κ. Θαρρενού.

Ο κ. Θαρρενός είπε συγκεκριμένα ότι τα 100 εκατ. δρχ. είναι ελάχιστα μπροστά στις ανάγκες του Δήμου και δήλωσε χαρακτηριστικά: «Σας τα επιστρέφουμε».

Ο Γ.Γ. Αθλητισμού στην συνέχεια, παραδεχόμενος ότι «έγιναν ενδεχομένως και λάθη» με δική του πρωτοβουλία ενέταξε στο πρόγραμμα και τις άλλες προτάσεις του δήμου, πλην του Κολυμβητηρίου, 160 εκατ. δρχ. επιπλέον.

ΤΟ «ΠΑΛΑΙ ΝΤΕ ΣΠΟΡ»

Ειδική παρουσίαση της μελέτης του Κλειστού Γυμναστηρίου Δήμου Ροδίων (Palais De Spor) έγινε χθές κατά την διάρκεια της παρουσίασης του προγράμματος «ΕΛΛΑΔΑ 2004» καθώς είναι το μεγαλύτερο έργο υπερτοπικής σημασίας, προϋπολογισμού 1,2 δισ. δρχ. που χρηματοδοτείται από το συγκεκριμένο πρόγραμμα.

Η παρουσίαση έγινε από τον δήμαρχο Ροδίων κ. Γιώργο Γιαννόπουλο και τον αρχιτέκτονα κ. Γιώργο Ανδριωτάκη, παρόντων των κ.κ. Παναγιωτουνάκου Δημήτρη, καθηγητή του Πολυτεχνείου και Φιλήμονα Αρφαρά, μηχανολόγου, που συγκροτούν την ομάδα των τεχνικών συμβούλων.

Ο δήμαρχος κ. Γ. Γιαννόπουλος δήλωσε ότι πρόκειται για ένα έργο προδιαγραφών αγώνων FINAL FOUR και NBA. Η μελέτη αναμένεται να ολοκληρωθεί μέσα στον Σεπτέμβριο, με προοπτική να εγκατασταθεί ο εργολάβος μέχρι τον Ιούνιο του 2002. Το έργο αναμένεται να κοστίσει 1,5 δισ. δρχ. Η διαφορά των 300 εκατ. δρχ. θα καλυφθεί από τον Δήμο Ροδίων.

Ο κ. Γ. Ανδριωτάκης χαρακτήρισε το «Παλαί Ντε Σπορ» έργο πρότυπο, «ως ιδέα και ως σχεδιασμό», σημειώνοντας ότι το μεγάλο στοίχημα που μπήκε είναι ως προς την οικονομική του διάσταση καθώς ο προϋπολογισμός είναι ελάχιστος, σε σύγκριση με το μέγεθός του.

PALAIS DE SPORTS

ΤΡΙΣΔΙΑΣΤΑΤΗ ΑΠΕΙΚΟΝΙΣΗ

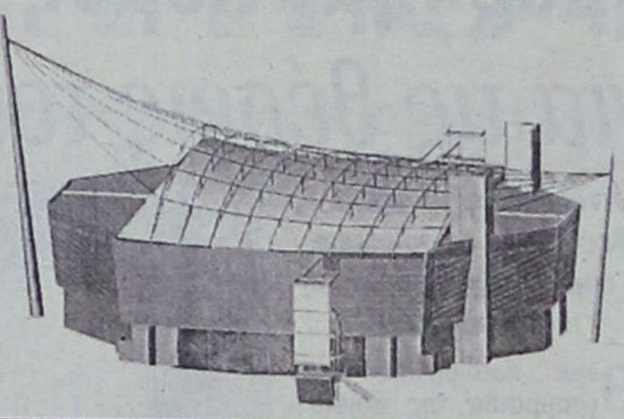

PALAIS DE SPORTS

ΡΙΣΔΙΑΣΤΑΤΗ ΑΠΕΙΚΟΝΙΣΗ

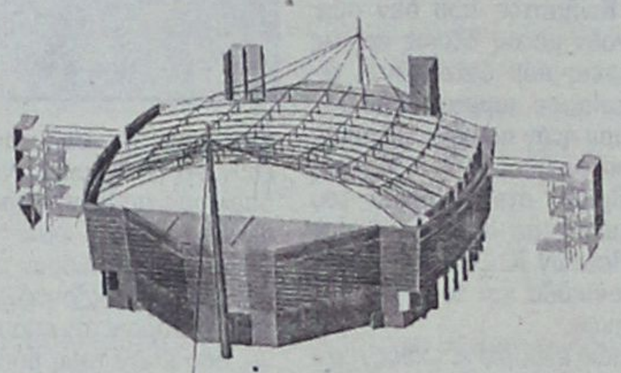

PALAIS DE SPORTS

ΤΡΙΣΔΙΑΣΤΑΤΗ ΑΠΕΙΚΟΝΙΣΗ

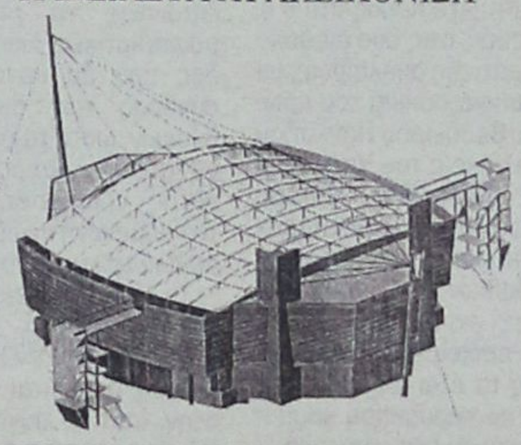

Α.Ν.Ε.Σ.

ΑΝΩΝΥΜΗ ΝΑΥΤΙΛΙΑΚΗ ΕΤΑΙΡΕΙΑ ΣΥΜΗΣ

Εδρα: Σύμη Δωδεκάνησα Τ.Κ. 85600
Τηλ.: 0246// 71444 Φαξ: 0246/ 71373
Γραφείο Ρόδου: Αυστραλίας 88 Τ.Κ. 85100
Τηλ.: 0241/ 37769 Φαξ: 021/ 34493
E-mail: anesynus@otenet.gr

ΕΒΔΟΜΑΔΙΑΙΟ ΠΡΟΓΡΑΜΜΑ ΔΡΟΜΟΛΟΓΙΩΝ ΑΠΟ 1 ΙΟΥΝΙΟΥ ΕΩΣ 31 ΑΥΓΟΥΣΤΟΥ 2001 ΕΠΙΒΑΤΙΚΑ ΔΡΟΜΟΛΟΓΙΑ

	ΣΥΜΗ Ι - ΣΥΜΗ ΙΙ		Υ/Γ ΑΙΓΛΗ	
Δευτέρα	ΣΥΜΗ-ΡΟΔΟ 07.15	ΡΟΔΟ-ΣΥΜΗ	ΣΥΜΗ-ΡΟΔΟ 16.45	ΡΟΔΟ-ΣΥΜΗ 09.00 18.00
Τρίτη		18.00	07.15 16.45	09.00
Τετάρτη	07.15	18.00	10.30 16.45	09.00 14.30
Πέμπτη	07.15		16.45	09.00 18.00
Παρασκευή			07.15 16.45	09.00 18.00
Σάββατο		18.00	07.15 16.45	09.00
Κυριακή	08.30	18.00	17.30	09.00

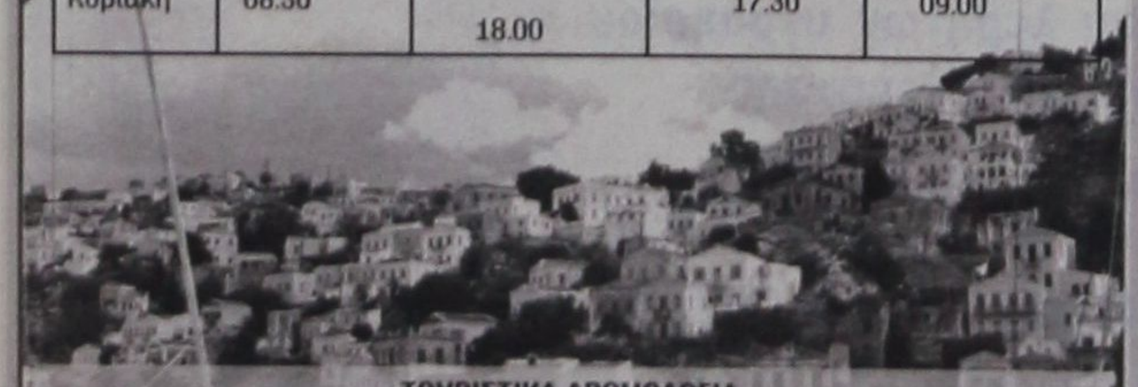

ΤΟΥΡΙΣΤΙΚΑ ΔΡΟΜΟΛΟΓΙΑ

ΡΟΔΟ - ΠΑΝΟΡΜΙΤΗ - ΣΥΜΗ: Καθημερινά στις 09.00 ΣΥΜΗ - ΡΟΔΟ: Καθημερινά στις 15.45
Πληροφορίες στα τηλέφωνα: Σύμη 0246 71444, 71100, 71373 Ρόδος 0241 37769,34493

ΠΟΛΙΤΙΣΤΙΚΟΣ ΟΡΓΑΝΙΣΜΟΣ ΔΗΜΟΥ ΠΕΤΑΛΟΥΔΩΝ

«ΠΟΛΙΤΙΣΤΙΚΟ ΚΑΛΟΚΑΙΡΙ 2001»

ΠΟΛΙΤΙΣΤΙΚΕΣ ΕΚΔΗΛΩΣΕΙΣ ΣΤΑ ΠΛΑΙΣΙΑ ΛΕΙΤΟΥΡΓΙΑΣ ΤΗΣ 36ΗΣ ΠΑΝΕΛΛΗΝΙΑΣ ΕΚΘΕΣΗΣ ΧΕΙΡΟΤΕΧΝΙΑΣ ΚΡΕΜΑΣΤΗΣ

18-8-2001 ημέρα Σάββατο

Ωρα 20.30 Θεατρική παράσταση «Πάμε με τα τέσσερα στο 2004» από το θέατρο Νοτίου Αιγαίου στο προαύλιο του Δημοτικού Σχολείου Κρεμαστής.

19-8-2001 ημέρα Κυριακή

Ωρα 09.00 Λαϊκός αγώνας δρόμου 4 χλμ και ημιμαραθώνιος 20 χλμ σε συνεργασία με το Δ.Ο.Ν.Α. Δήμου Πεταλούδων στην Κρεμαστή.

Ωρα 21.00 Συναυλία Φιλαρμονικής Δήμου Πεταλούδων στο χώρο της Εκθεσης Κρεματής.

20-8-2001 ημέρα Δευτέρα

Ωρα 20.30 Αναβίωση εθίμου από το Κ.Α.Π.Η. Δήμου Ρόδου στο χώρο της Εκθεσης Κρεμαστής.

Ωρα 21.15 Παρουσίαση χορευτικού συγκροτήματος του Πολιτιστικού Συλλόγου «ΑΤΤΑΒΥΡΟΣ» Εμπωνας στο χώρο της Εκθεσης Κρεμαστής.

21-8-2001 ημέρα Τρίτη

Ωρα 20.30 Παρουσίαση παραδοσιακού χορευτικού προγράμματος από το χορευτικό τμήμα Δ.Δ. Παραδεισίου του Π.Ο.Δ.Π. στο χώρο της Εκθεσης Κρεμαστής.

Ωρα 22.00 Μουσική συναυλία με τον Μπάμπη Τσέρτο στην παραλία Κρεμαστής.

22-8-2001 ημέρα Τετάρτη

Ωρα 20.30 Παρουσίαση μουσικού προγράμματος από το τμήμα χορωδίας του Π.Ο.Δ.Π. στο χώρο της Εκθεσης Κρεμαστής.

Ωρα 21.00 Παρουσίαση παραδοσιακού χορευτικού προγράμματος από το χορευτικό τμήμα Δ.Δ. Παστίδας του Π.Ο.Δ.Π. στο χώρο της Εκθεσης Κρεμαστής.

Ωρα 21.30 Παρουσίαση προγράμματος από το χορευτικό τμήμα της Ενωσης Ποντίων Πιερίας στο χώρο της Εκθεσης Κρεμαστής.

23-8-2001 ημέρα Πέμπτη

Ωρα 20.30 Απονομές στο χώρο της Εκθεσης Κρεμαστής.
Απονομή επαίνων σε αριστεύσαντες μαθητές - μαθήτριες Γυμνασίου - Λυκείου.
Απονομή αναμνηστικών συμμετοχής στους Εκθέτες που συμμετείχαν στην 36η Πανελλήνια Εκθεση Χειροτεχνίας.
Απονομή βραβείων στους νικητές των αγώνων Σκάκι - Ντάμας - Τάβλι.

Ωρα 21.30 Μουσική βραδιά στην πλατεία Κρεμαστής.

26-8-2001 ημέρα Κυριακή

Ωρα 20.00 Διαγωνισμός Τοπικής Παραδοσιακής Μαγειρικής στην πλατεία Κρεμαστής.

• Από 11 έως 23 Αυγούστου θα λειτουργεί Εκθεση Βιβλίου Συγγραφέων του Δήμου Πεταλούδων στο χώρο της Εκθεσης Κρεμαστής. • Από 11 έως 23 Αυγούστου θα λειτουργεί Εκθεση Βιβλίου στο προαύλιο της Βιβλιοθήκης Κρεμαστής. • Από 11 έως 23 Αυγούστου θα λειτουργεί Εκθεση Φωτογραφίας στο Δημοτικό Σχολείο Κρεμαστής.

Ο ΠΡΟΕΔΡΟΣ
ΚΟΥΔΟΥΝΗΣ ΝΙΚΟΣ

ΧΟΡΗΓΟΙ: COCA COLA ΤΡΙΑ ΕΨΙΛΟΝ, ΕΡΓΟΣΤΑΣΙΟ ΡΟΔΟΥ, ΜΥΛΟΙ ΚΡΗΤΗΣ

ΜΕΤΑ ΚΑΙ ΤΗΝ ΔΙΑΣΤΑΣΗ ΠΟΥ ΠΗΡΕ ΤΟ ΟΛΟ ΘΕΜΑ...

Προβληματισμός στο ΠΑ.ΣΟ.Κ.

για τις θέσεις του γραμματέα

Αναμενόταν να τεθεί χθες βράδυ σε σύσκεψη με συμμετοχή Σκανδαλίδη και βουλευτών



Θέμα λειτουργίας του γραμματέα της Νομαρχιακής Επιτροπής του ΠΑΣΟΚ Τιμόθεου Παρασκευά επρόκειτο να θέσουν στον γραμματέα της Κεντρικής Επιτροπής Κώστα Σκανδαλίδη, στελέχη του Κινήματος που δεν συμφωνούν με τις θέσεις και τις απόψεις που διατυπώνει τελευταία, σε κομματική σύσκεψη που ήταν προγραμματισμένη να αρχίσει στις 8.30 χθές το βράδυ στα γραφεία του κόμματος με συμμετοχή των βουλευτών Κ. Σφυρίου και Β. Παπανικόλα και του ΓΓΑ κ. Ν. Εξάρχου.

Οπως έγραψε και χθές η «δ» μεγάλη μερίδα μελών της Ν.Ε. και άλλων στελεχών του ΠΑΣΟΚ, εμφανίζονται σφόδρα δυσαρεστημένα, για τις θέσεις που υποστήριξε πρόσφατα ο κ. Παρασκευάς, στις δύο διαδοχικές κομματικές συσκέψεις, με την παρουσία αρχικά του πρώην ΥΠ.ΕΞ Θεόδωρου Πάγκαλου και εν συνεχεία του Υπουργού Εθνικής Οικονομίας Γιάννου Παπαντωνίου, καθώς εκτιμούν ότι πρόκειται περί προσωπικών απόψεων του γραμματέα, τις οποίες, για τους δικούς του λόγους, επιχειρεί να εμφανίσει προς τα έξω ως επίσημες θέσεις του κορυφαίου κομματικού οργάνου στην περιοχή.

Τα στελέχη αυτά, αν και δεν διατύπωσαν μεσα στο όργανο τις αντιρρήσεις τους - δίνοντας έτσι το επιχείρημα στον Τιμόθεο Παρασκευά ότι **«κανένας δεν τους εμπόδισε αν πράγματι διαφωνούσαν να σηκωθούν και να πουν τις απόψεις τους»** σε κατ' ιδίαν συζητήσεις τους αλλά και με δηλώσεις προς τα ΜΜΕ υποστηρίζουν ότι όλοι πρέπει να ξεκαθαρίσουν τις θέσεις τους ενόψει συνεδρίου, ώστε να μην αποπροσανατολίσουν τις εσωκομματικές εκλογές ανάδειξης συνέδρων τον επόμενο μήνα, όσο κι αν τους βολεύει το «θολό τοπίο». Παράλληλα θέτουν ζήτημα λειτουργίας της Νομαρχιακής Επιτροπής του ΠΑΣΟΚ και του γραμματέα της, ζητώντας να υπάρξουν οι ασφαλιστικές εκείνες δικλείδες που θα καταλήγουν σε σύνθεση των διαφορετικών θέσεων, ώστε τα όσα διατυπώνονται κατά καιρούς δια στόματος γραμματέα να έχουν την σύμφωνη γνώμη όλων των μελών του οργάνου.

Το ίδιο θέμα, εκτός από την χθεσινοβραδυνή κομματική σύσκεψη υπό τον Κώστα Σκανδαλίδη, πρόκειται να τεθεί και στην τακτική συνεδρίαση της Ν.Ε. την προσεχή Δευτέρα, από μέλη του οργάνου που δεν ανέχονται - όπως έλεγαν χθές- να περνά προς τα έξω μια στρεβλή εικόνα με θέσεις αντικυβερνητικές και αντί - Σημιτικές όταν αυτές δεν εκφράζουν παρά την μειοψηφία μελών και στελεχών, σε τοπικό επίπεδο.

Ο ΤΙΜ. ΠΑΡΑΣΚΕΥΑΣ

Ενοχλημένος από την κριτική που του ασκείται από τους συντρόφους του, εμφανίσθηκε χθές ο κ. Τιμόθεος Παρασκευάς σε ραδιοφωνικές του δηλώσεις. Είπε συγκεκριμένα ότι και στις δύο κομματικές συγκεντρώσεις διατύπωσε **προσωπικές απόψεις** κάτι που προηγουμένως το είχε διευκρινίσει, οι οποίες ωστόσο απηχούν την αγωνία, του κόσμου του ΠΑΣΟΚ όπως ο ίδιος την αντιλαμβάνεται στις επαφές που έχει μαζί του σε καθημερινή βάση. Πρόσθεσε ακόμη ότι όποιος είχε αντίθετη άποψη από την δική του μπορούσε κάλλιστα να ζητήσει το λόγο άμεσα και να εκφράσει τις αντιρρήσεις του - κάτι που δεν έγινε - και θα αποτελούσε **έντιμη πολιτική πράξη** σε αντίθεση με το να βγαίνουν εκ των υστέρων σε εφημερίδες, ραδιόφωνα και «πηγαδάκια» και να ασκούν κριτική. Οσον αφορά το δικό του πολιτικό στίγμα, υποστήριξε ότι η μέχρι σήμερα λειτουργία του από την θέση του γραμματέα δεν άφησε περιθώρια στον οποιονδήποτε να του καταμαρτυρήσει ότι μπορεί να ανήκει είτε στην εσωκομματική αντιπολίτευση είτε στην συμπολίτευση. Ο κ. Τιμόθεος Παρασκευάς επέρριψε ευθύνες για το κλίμα που δημιουργήθηκε και σε ανθρώπους των τοπικών ΜΜΕ λέγοντας χαρακτηριστικά ότι οι διαφωνούντες με τις απόψεις του **«βρήκαν αρωγούς ορισμένους ανθρώπους που είτε σε κατ' ιδίαν συζητήσεις, είτε με άλλους τρόπους καταλήγουν σε τέτοιου είδους συμπεράσματα»** για τον ίδιο. Και κατέληξε: «Αυτή τη χάρη δεν θα τους την κάνω»

Ο κ. ΣΚΑΝΔΑΛΙΔΗΣ

Το πρόβλημα που έχει ανακύψει με τον κ. Τιμόθεο Παρασκευά στο τοπικό ΠΑΣΟΚ ετέθη χθες υπ' όψιν του γραμματέα κ. Κώστα Σκανδαλίδη κατά την διάρκεια συνέντευξης Τύπου. Εγινε φανερό ότι δεν ήθελε να ρίξει λάδι στην φωτιά πριν την χθεσινοβραδυνή κομματική σύσκεψη. Ενώ από την μια πλευρά παραδέχθηκε ότι **«ο τρόπος με τον οποίον εμφανίζονται πολλές φορές οι θέσεις των στελεχών, είναι για να ρίχνουν λάδι στη φωτιά, είτε από τα ίδια τα στελέχη, είτε από την ερμηνεία που δίνουν τα ΜΜΕ»** από την άλλη δήλωσε σύμφωνος με τις θέσεις του κ. Τιμόθεου Παρασκευά, τις οποίες παρουσίασε χθες η «δ». **«Αυτά τα θέματα τα έχω πει κι εγώ επανειλημμένα. Εάν αυτό θεωρείται αντι-σημιτική διάθεση, τότε μπορείτε να πείτε ότι κι εγώ έχω αντι - σημιτική διάθεση»** είπε για να προσθέσει ότι αυτά είναι λογικό να συμβαίνουν σ' ένα δημοκρατικό κόμμα με στελέχη που έχουν πολιτικές φιλοδοξίες.**«Πιστεύω ότι η βάση του ΠΑΣΟΚ που θα έλθει στο συνέδριο είναι αυτή που θα προστατεύσει από άκαιρες συμμαχίες, οδοφράγματα, χαρακώματα, στημένες διαδικασίες και οτιδήποτε άλλο ονειρεύονται κάποιοι μέσα στο Κίνημα»** είπε ο κ. Σκανδαλίδης, σε μια προσπάθεια να κατασιγάσει τις ανησυχίες των στελεχών, αρνούμενος να μπει περαιτέρω στα εσωτερικά του ΠΑΣΟΚ της Ρόδου, ειδικά αυτήν την εποχή που δεν έχει οργανική σχέση με αυτό, ευελπιστώντας το ζήτημα να λήξει με την συζήτηση μέσα στα κομματικά όργανα.

ΑΝ ΚΑΙ ΔΕΝ ΜΕΤΕΧΕΙ ΣΤΙΣ ΣΥΝΕΔΡΙΑΣΕΙΣ

Ο κ. Σήφης Βαρδινογιάννης

νέος αντ/δρος στην ΔΑΝΕ

Ποιές αποφάσεις πήρε χθες το διοικητικό συμβούλιο

Πολύωρη ήταν η χθεσινή συνεδρίαση του δ.σ. της ΔΑΝΕ που συνήλθε υπό την προεδρία του κ. Ιακ. Γερονικόλα, την συμμετοχή των κ.κ. Αντ. Καστή, Γ. Συριόπουλου, Γερ. Καλογηράτου, Σπ. Κακολίρη και Κ. Κουτσοκώστα (ο κ. Σ. Βαρδινογιάννης είχε εξουσιοδοτήσει τον κ. Ιακ. Γερονικόλα) και την αποχή των κ. κ. Στ. Ζαμπετάκη, Δημ. Κούκουλα, Κ. Καπαζά, Δ. Χαριτάκη και Δ. Κλαψινού, οι οποίοι δεν αναγνωρίζουν την σημερινή σύνθεση του δ.σ. και τις αποφάσεις που αυτό λαμβάνει γιαυτό κι έχει γίνει προσφυγή στο Πρωτοδικείο από την ΑΝΕΚ με αίτηση ασφαλιστικών μέτρων.

Στην αρχή της συνεδριάσεως έγινε ανάκληση από την αντιπροεδρία του κ. Δημ. Κούκουλα και υπερψήφιση του κ. Σήφη Βαρδινογιάννη (που, πάντως, μονίμως απέχει), με αποτέλεσμα να δημιουργείται «ρήγμα» και στην ΑΝΕΚ, όπως είχε προαναγγείλει η «δ» (πράγμα που αποδεικνύει ότι υπήρχε σχέδιο «συνολικών ρήξεων») Αξίζει να σημειωθεί ότι για την αντιπροεδρία είχε προταθεί από τον κ. Αντ. Καστή, ο κ. Γ. Συριόπουλος αλλά ο κ. Ιακ. Γερονικόλας πρότεινε τον κ. Βαρδινογιάννη ο οποίος και υπερψηφίσθηκε.

Το δ.σ. της ΔΑΝΕ στην συνέχεια πήρε τις ακόλουθες αποφάσεις:

- Να αυξήσει το μετοχικό κεφάλαιο (το ακριβές ύψος θα αποφασισθεί στην επόμενη συνεδρίαση)
- Ανέβαλε την συζήτηση του θέματος για σύνταξη μελέτης βιωσιμότητας από την «Eurofinance»
- Να συνεχισθεί η μετασκευή του «Λίνδος» το οποίο στην πορεία θα μετονομασθεί σε «Διαγόρα» και σε περίπτωση που υπάρχει σχετικό νηολόγιο σε «Ολυμπιονίκη Διαγόρα»
- Να προκηρυχθεί η εκδήλωση ενδιαφέροντος για την πώληση του «Ιαλυσος»
- Να εξευρεθούν τα χρήματα (300 εκ.) για την πληρωμή της 2ης δόσης προς τους πιστωτές (απόφαση Εφετείου για ρύθμιση χρεών).
- Να ασκηθεί αγωγή κατά του ΝΑΤ από τον δικηγόρο της Κω κ. Γ. Νικητιάδη για την επιστροφή 600 εκ. Δρχ. από πρόστιμα που κατά καιρούς επιβλήθηκαν στην ΔΑΝΕ.



RODOGAZ

Στη Ρόδο από το 1963



✓ Διανομή φιαλών υγραερίου κατ' οίκον
τηλέφωνα παραγγελιών: 64409 - 094-4-528212

✓ Διανομή χύμα υγραερίου

✓ Πώληση καυστήρων και λεβήτων υγραερίου για κεντρικά συστήματα θέρμανσης

✓ Θερμαντικά σώματα



Διεύθυνση εργοστασίου: Καναμάτ Ρόδου • τηλ. 62649
Διεύθυνση πρατηρίου: Αυστραλίας 50 • τηλ. 34244-5

ΑΚΡΙΤΙΚΑ

κουβεντούλες με πάπλωμα νόημα

Θάρσει· λέγων τ' αληθές σου σφαλεί ποτέ
ΣΟΦΟΚΛΗΣ

ΠΡΟΣΑΡΜΟΓΕΣ



Δύσκολο πράγμα η προσαρμογή. Οσο εύκολη είναι η καλοπέραση. Αλλά αυτό πάλι δεν μπορείς να το πεις φέτος για τον πρωθυπουργό. Ούτε καλοπέρασε στις διακοπές ούτε θα δυσκολευθεί να προσαρμοστεί. Αφού τελικώς δεν «ξεπροσαρμόστηκε» καθόλου. Συνέδριο γαρ. Αντιθέτως, ο Κώστας Καραμανλής αναμένεται να έχει ένα μικρό προβληματάκι προσαρμογής άμα τη επιστροφή του. Βλέπετε, εξάντλησε όλες τις μέρες άδειας που πήρε από τη Ρηγίλλης. Και δεν ήταν λίγες.

ΤΟΥ... ΣΗΜΙΤΗ

Ο πρωθυπουργός ουσιαστικά τερματίζει σήμερα τις διακοπές του, ενώ οι υπουργοί οφείλουν να έχουν κάνει το ίδιο ως τη Δευτέρα. Ο κ. Σημίτης έχει καταστήσει σαφές πως το διάστημα που ακολουθεί ως το τέλος του Οκτώβρη θα κρίνει εν πολλοίς το μέλλον της κυβέρνησης και το δικό του. Και σπεύδει να το προετοιμάσει. Λέτε να άργησε;

ΣΚΑΝΔΑΛΙΔΗΣ ΟΙΚΟΝΟΜΟΛΟΓΩΝ



Σε μακρύ κυβερνητικό μέλλον προσβλέπει και ο Κώστας Σκανδαλίδης και προτείνει στον πρωθυπουργό ένα νέο μείγμα πολιτικών στην οικονομία για να διατηρηθούν αλλά και να διευρυνθούν οι κατακτήσεις. Ο γραμματέας του ΠΑΣΟΚ στο σχέδιο θέσεων του περιλαμβάνει και ειδικό κεφάλαιο για την πολιτική αναδιανομής του εισοδήματος, τη βελτίωση του βιοτικού επιπέδου και την ενίσχυση των πραγματικών εισοδημάτων μέσω εισοδηματικών και φορολογικών πολιτικών. Μετά το τάβλι, σαρωτικός και στα οικονομικά ο συμπαθής Κώστας, εκ Κω βραχονησίδος ορμώμενος.

ΤΙ ΓΙΝΕΤΑΙ ΣΤΟ ΑΙΓΑΙΟ;

Οτι είμαστε άξιοι της τύχης μας, έχουμε πολλές ευκαιρίες να το διαπιστώνουμε. Μερικές φορές μας βοηθάει και η Κομισιόν. Μην εκπλαγείτε αν η ελληνική κυβέρνηση κληθεί να επιστρέψει κονδύλια που πήρε για την κατασκευή έργων υδροδότησης στα νησιά του Αιγαίου που λένε το νερό νεράκι. Ηδη εστάλη επιστολή στο ΥΠΕΘΟ, στην οποία η επιτροπή μας κάνει ρεζίλι. Η πρώτη φορά άραγε. Και σίγουρα όχι η τελευταία.

ΑΛΜΑ ΕΠΙ... ΚΟΝΤΩ!

- Σε ποιό άθλημα προπονούνται οι δελφίνοι του ΠΑΣΟΚ εν όψει των αγώνων στίβου του Οκτωβρίου;
- Στο άλμα επί... «κοντώ».
- Και πώς θα λέγονται αυτοί οι αγώνες;
- Σημίτεια 2001!

ΑΓΟΡΙ ΜΟΥ...!

Αγόρι μου, που λέει και ο Μαχαιρίδης, είσαι τόσο μοχθηρός, εμπαθής και κομπλεξάρας που και ο ίδιος ο Χριστός να εμφανισθεί μπροστά σου (Χριστέ ... πρόσεχε!) θα νομίζεις ότι είναι ο ...διάολος.

Ούτε άχυρο να είχες στα μυαλά σου!

ΑΥΜΑ, ΘΑΥΜΑ!

Αυτό κι αν είναι θαύμα! Η Μεγαλόχαρη έβαλε το χέρι Της! Οσοι δεν μπόρεσαν να βολευθούν από την ΑΝΕΚ, βολεύονται από την ΔΑΝΕ!

Μέχρι τώρα ήταν κρατικοδίαιτοι. Η παγκοσμιοποίηση της οικονομίας χρειάζεται όμως και... όλίγην στροφή προς την ιδιωτική οικονομία.

ΤΟΥ... ΔΗΜΟΣΙΟΥ

Είναι δυνατόν να συμβαίνουν τέτοια πράγματα στην Ελλάδα; Να έχουν φύγει δηλαδή από την περασμένη Παρασκευή κάποιοι υπάλληλοι, χωρίς άδεια, για «διακοπές» και να μην έχουν επιστρέψει ακόμα;

Μάλλον σε... άλλη χώρα θα αναφέρονται οι σχετικές φήμες και όχι στην Ελλάδα.

ΗΘΕΝ ΧΡΗΜΑΤΟΔΟΤΗΣΗ

«ΨΗΤΟ» μύρισαν, όπως φαίνεται, κάποιοι επιτήδειοι, οι οποίοι πολιορκούν ιδιοκτήτες μικρομεσαίων τουριστικών επιχειρήσεων για να τους εξασφαλίσουν δήθεν χρηματοδότηση από τα κοινοτικά προγράμματα για τον εκσυγχρονισμό των επιχειρήσεων τους.

Τα άτομα αυτά, τα οποία εκπροσωπούν ιδιωτικές εταιρείες, προσπαθούν να πείσουν τους επιχειρηματίες ότι έχουν «συνεργασία» με τον ΕΟΤ και «εξουσιοδότηση» να εκπονήσουν μελέτες και να συμπληρώσουν τις απαιτούμενες αιτήσεις για τα επιχειρησιακά προγράμματα «Εκσυγχρονισμός μικρών καταλυμάτων» και «Ενίσχυση της ανταγωνιστικότητας των τουριστικών επιχειρήσεων», φυσικά με το «αζημίωτο».

Κάποιοι επιχειρηματίες βέβαια δεν «τσίμπησαν» και ενημέρωσαν τις υπηρεσίες του ΕΟΤ, με αποτέλεσμα να αρχίσουν να διερευνώνται οι όποιες καταγγελίες... Αλλοι εμφανίζονται ως... «εκπρόσωποι» υπουργών και τα «κονομάνε»! Γέμισε η Ελλάδα από απατεώνες.

ΣΙΓΑ... Η ΠΑΤΡΙΔΑ ΛΙΑΖΕΤΑΙ...

Τον Αύγουστο δεν υπάρχουν ειδήσεις, συμπέρανε πριν από αρκετά χρόνια ο Ιταλός διανοητής Ουμπέρτο Εκο.

Για μια ακόμη χρονιά η Ελλάδα τον δικαιώνει.

Στους τίτλους των γεγονότων που προβάλλουν τα μέσα ενημέρωσης (κυρίως τα ηλεκτρονικά) φιγουράρουν τα ξαφνικά μπουρίνια, οι περιπέτειες των κολυμβητών αλλά και ο εντοπισμός της νεκρής θαλάσσιας χελώνας Καρέτα - Καρέτα. Η Ελλάδα λιάζεται ακροβολισμένη στις παραλίες της επαρχίας.

ΗΜΟ Μ' ΑΚΟΥΣ;

Πριν από δέκα ημέρες και βάλε, κάποια συνεργεία έσκαψαν τα πεζοδρόμια της οδού Θεμ. Σοφούλη, προφανώς για να φτιάξουν νέα (άξιος ο μισθός τους), αλλά έκτοτε εξαφανίσθηκαν και... αναζητούνται! Εγκατέλειψαν όμως καταμεσής του πεζοδρομίου χώματα, πέτρες και μπάζα, με αποτέλεσμα να μην μπορεί να περπατήσει κανείς. Ιδιαιτέρως τις νύκτες οι πεζοί σκοτώνονται πάνω στα χοχλάκια. Είναι νοικοκυριό αυτό; Είναι υπευθυνότητα ή τσαπατουλιά πρώτης τάξεως;

ΙΩΝΙΩΣ... ΑΝΕΥΘΥΝΟΙ

Ξέρετε ποιοί ευθύνονται... τελικά για την άσχημη κατάσταση που επικρατεί στην (τοπική) αστυνομία, την παντελή σχεδόν έλλειψη αστυνόμευσης και το κυκλοφοριακό χάος στους δρόμους;

Ολοι οι άλλοι (ακόμα και ο ...καιρός) πλην των πραγματικά υπεύθυνων! Αυτοί «μια ζωή» ...ουδεμία ευθύνην φέρουν. Θα μου πείτε, ήξεραν ποτέ τι τους γίνεται για να ξέρουν και τώρα; Από τις...εφημερίδες μαθαίνουν ότι δεν υπάρχει αστυνόμευση.

ΠΟΣΤΡΑΒΩΣΕ...

Ηταν οι βλάβες, οι πολύωρες καθυστερήσεις, τα δρομολόγια που ήρθαν απάνω κάτω, ήρθε και το μελτέμι και απόγινε. Ακτοπλοϊκές φουρτούνες αλλά και φωτιά στα μπατζάκια των λιμενικών που τα... ακούνε...

ΠΙΣΤΕΥΤΑ ΠΡΑΓΜΑΤΑ

Απίστευτο και όμως αληθινό! Πνίγηκε στο... πιατάκι νερού της γάτας του! Οπως μετέδωσαν τα νεοζηλανδικά ΜΜΕ, ο 28χρονος Πίτερ Ρόμπινσον γλίστρησε στο πάτωμα πηγαίνοντας να ταΐσει τη γάτα του, με αποτέλεσμα να πέσει με το κεφάλι μέσα στο πιατάκι νερού της και να πνιγεί. Το πιατάκι περιείχε νερό ύψους τεσσάρων εκατοστών, ποσότητα αρκετή για να προκαλέσει πνιγμό. Η αιτία του θανάτου του επιβεβαιώθηκε και από την ιατροδικαστική εξέταση.

ΟΙ ΦΡΙΚΤΟΙ ΠΟΝΟΙ;

Οι υπερβολές με τους Ελληνες πρωταθλητές του στίβου που κέρδισαν μετάλλιο στο παγκόσμιο πρωτάθλημα στο Εντμοντον, ξεπερνούν κάθε όριο.

Δεν λέω πως δεν είναι σπουδαία τα κατορθώματά τους. Αυτό που κατάφερε για παράδειγμα ο Κεντέρης, δεν έχει προηγούμενο στην αθλητική μας ιστορία. Εντάξει ως εδώ.

«Ο ήρωας Γκατσιούδης με ένα πόδι και φρικτούς πόνους κατέκτησε το χάλκινο μετάλλιο».

Σπουδαίος πράγματι και ο Γκατσιούδης μόνο που όπως δήλωσε ο ίδιος, μετά το Εντμοντον σχεδιάζει να πάρει μέρος σε 3-4 ακόμα μεγάλα μίτινγκ! Εάν έχε φρικτούς πόνους, πώς θα ρίξει; Και αν ρίξει και επιδεινώσει την υγεία του; Τέλος πάντων, στην Ελλάδα ζούμε, κανείς δεν μπορεί να μας γλιτώσει από τις υπερβολές.

ΕΝ ΤΟΝ ΠΡΟΛΑΒΕ...

Τελικά μάλλον άτυχος στάθηκε αυτή τη φορά ο Πρόεδρος της Δημοκρατίας. Αν και βρέθηκε στη Μυτιλήνη για τις καλοκαιρινές του διακοπές, δεν στάθηκε δυνατόν να συναντήσει τον Κώστα Κεντέρη και να είναι ο πρώτος πολιτικός που θα τον συνέχαιρε για την επιτυχία του. Ετσι ο συμπαθής Κ. Στεφανόπουλος «βολεύτηκε» με τους γονείς του παγκόσμιου πρωταθλητή, μέσω των οποίων διαβίβασε τα θερμά του συγχαρητήρια. Κάτι είναι κι αυτό... Εκτός κι αν ο Κεντέρης πάει στο νησί πριν αναχωρήσει ο Πρόεδρος...

Υ.Τ.Υ.

Πίνακας 1

Προβλέψεις Εισερχόμενου Τουρισμού
Διεθνείς Τουριστικές Αφίξεις στην Ευρώπη κατά Περιοχή Υποδοχής

	1985	1990	1995	ΠΡΟ 2000	ΒΛΕ 2010	ΨΗ 2020
ΣΥΝΟΛΟ ΕΥΡΩΠΗΣ	212.0	282.7	338.4	393.4	527.3	717.0
ΒΟΡΕΙΑ	24.2	29.1	37.6	44.8	65.1	96.6
ΔΥΤΙΚΗ	85.2	113.8	116.7	126.1	152.1	185.2
ΚΕΝΤΡΙΚΗ/ΑΝΑΤΟΛΙΚΗ	26.8	43.8	78.9	90.2	141.8	223.3
ΝΟΤΙΑ	71.5	88.6	93.7	117.5	145.2	177.0
ΑΝΑΤΟΛΙΚΗ ΜΕΣΟΓΕΙΟΣ	4.3	7.4	11.4	14.9	23.2	34.8
Intraregional	178.1	247.2	298.1	349.2	459.2	608.7
Long - Haul	34.0	35.5	40.3	44.2	68.1	108.3
ΜΕΡΙΔΙΟ ΑΓΟΡΑΣ						
(%)						
ΣΥΝΟΛΟ ΕΥΡΩΠΗΣ	100	100	100	100	100	100
ΒΟΡΕΙΑ	11.4	10.3	11.1	11.4	12.3	13.5
ΔΥΤΙΚΗ	40.2	40.3	34.5	32.1	28.8	25.8
ΚΕΝΤΡΙΚΗ/ΑΝΑΤΟΛΙΚΗ	12.6	15.5	23.3	22.9	26.9	31.1
ΝΟΤΙΑ	33.7	31.3	27.7	29.9	27.5	24.7
ΑΝΑΤΟΛΙΚΗ ΜΕΣΟΓΕΙΟΣ	2.0	2.6	3.4	3.8	4.4	4.9
Intraregional	84.0	87.4	88.1	88.8	87.1	84.9
Long - Haul	16.0	12.6	11.9	11.2	12.9	15.1

ΜΕΣΟΣ ΕΤΗΣΙΟΣ ΡΥΘΜΟΣ ΑΥΞΗΣΗΣ (%)

	1985-1990	1990-1995	ΣΥΝΟΛΙΚΗ ΠΡΟΒΛΕΨΗ 1995-2020	ΠΡΟΒΛΕΨΕΙΣ 1995-2000	2000-2010	2010-2020
ΣΥΝΟΛΟ ΕΥΡΩΠΗΣ	5.9	3.7	3.0	3.1	3.0	3.1
ΒΟΡΕΙΑ	3.7	5.3	3.8	3.5	3.8	4.0
ΔΥΤΙΚΑ	6.0	0.5	1.9	1.6	1.9	2.0
ΚΕΝΤΡΙΚΗ/ΑΝΑΤΟΛΙΚΗ	10.4	12.5	4.2	2.7	4.6	4.6
ΝΟΤΙΑ	4.4	1.1	2.6	4.6	2.1	2.0
ΑΝΑΤΟΛΙΚΗ ΜΕΣΟΓΕΙΟΣ	11.7	9.0	4.6	5.5	4.5	4.2
Intraregional	6.8	3.8	2.9	3.2	2.8	2.9
Long - Haul	0.9	2.6	4.0	1.9	4.4	4.7

Πίνακας 2

Προβλέψεις Διεθνών Τουριστικών Αφίξεων σε Μεσογειακούς Προορισμούς

	Προβλέψεις 1995	2010	2020	Ετήσιοι ρυθμοί ανάπτυξης (%) 1995-2020	2000-2010	2010-2020
ΣΥΝΟΛΟ	166,562	268,775	345,974	3.0	2.6	2.6
ΑΛΒΑΝΙΑ	40	51	133	4.9	7.5	10.0
ΑΛΓΕΡΙΑ	520	1,009	1,304	3.7	3.3	2.6
ΒΟΣΝΙΑ -ΕΡΖ.	37	248	444	10.5	7.5	6.0
ΚΡΟΑΤΙΑ	1,324	7,454	10,017	8.4	4.3	3.0
ΚΥΠΡΟΣ	2,100	3,041	3,893	2.5	2.5	2.5
ΑΙΓΥΠΤΟΣ	2,872	8,693	17,100	7.4	7.0	7.0
ΓΑΛΛΙΑ	60,033	88,237	106,093	2.3	2.1	1.9
ΕΛΛΑΔΑ	10,130	14,315	17,111	2.1	2.0	1.8
ΙΣΡΑΗΛ	2,215	3,055	3,910	2.3	2.5	2.5
ΙΤΑΛΙΑ	31,052	43,881	52,451	2.1	2.0	1.8
ΛΙΒΑΝΟΣ	450	1,716	3,704	8.8	9.0	8.0
ΛΙΒΥΗ	56	416	1,079	12.6	12.5	10.0
ΜΑΛΤΑ	1,116	1,502	1,831	2.0	2.0	2.0
ΜΟΝΑΚΟ	233	381	512	3.2	3.0	3.0
ΜΑΡΟΚΟ	2,602	5,465	8,692	4.9	4.9	4.8
ΣΛΟΒΕΝΙΑ	732	1,920	3,128	6.0	5.0	5.0
ΙΣΠΑΝΙΑ	38,803	61,798	73,867	2.6	2.2	1.8
ΣΥΡΙΑ	815	1,577	3,102	5.5	5.0	7.0
ΤΥΝΗΣΙΑ	4,120	6,305	8,916	3.1	3.4	3.5
ΤΟΥΡΚΙΑ	7,083	17,068	27,017	5.5	5.3	4.7
ΓΙΟΥ/ΣΛΑΒΙΑ	228	643	1,669	8.3	8.0	10.0

ΜΕΛΕΤΗ ΤΟΥ ΠΑΓΚΟΣΜΙΟΥ ΟΡΓΑΝΙΣΜΟΥ ΤΟΥΡΙΣΜΟΥ

Ποιές θα είναι οι κύριες τάσεις του διεθνούς τουρισμού έως το 2020

Από ποιούς παράγοντες θα επηρεασθεί η Ελλάδα

Ο Παγκόσμιος Οργανισμός Τουρισμού (ΠΟΤ) εξέδωσε πρόσφατα μια σειρά μελετών με τίτλο «Tourism 2020 Version», σκοπός των οποίων είναι να αναγνωρίσουν αρχικώς τις κύριες τάσεις του διεθνούς τουρισμού και στην συνέχεια να εκτιμήσουν ποσοτικά τις επιπτώσεις των τάσεων αυτών επί των τουριστικών προορισμών, παρουσιάζοντας παράλληλα και κάποιες εθνικές πολιτικές - στρατηγικές, όπως αυτές δηλώθηκαν στον ΠΟΤ πριν από την δημοσίευση της μελέτης αυτής.

Η μελέτη στο σύνολό της αποτελείται από 6 τόμους (και 540 σελ).

Η παρουσίαση της, προσανατολισμένης στην Ελλάδα, περίληψης χωρίζεται σε 4 μέρη:

Το πρώτο αναφέρεται σε προβλέψεις για τους ρυθμούς αύξησης του εισερχόμενου τουρισμού γενικά, καθώς και στη μεταβολή μεριδίων αγοράς από τις κύριες χώρες - πηγές του τουρισμού μας, ειδικά.

Το δεύτερο μέρος παρουσιάζει τα αντίστοιχα στοιχεία για μερικούς ανταγωνιστές μας (Ισπανία, Ιταλία, Τουρκία, Αίγυπτο, Μαρόκο, Τυνησία).

Το τρίτο μέρος, αναφέρεται σε εθνικές στρατηγικές και το τέταρτο και τελευταίο, σε διάφορους παράγοντες που επηρεάζουν / διαμορφώνουν τις τάσεις της τουριστικής ζήτησης ανά περιοχή.

Στον Πίνακα 1 παρατηρούμε ότι στην περιοχή που κατατάσσεται η Ελλάδα (Νότια Ευρώπη), τόσο οι ρυθμοί αύξησης , όσο και τα μερίδια αγοράς έχουν πτωτικές τάσεις.

Στον Πίνακα 2, βλέπουμε ότι η Ελλάδα όχι μόνο θα παρουσιάσει ρυθμό ανάπτυξης μικρότερο από το μέσο όρο της περιοχής, αλλά και ότι οι περισσότερες από τις γειτονικές μας χώρες αναπτύσσονται με σαφώς ταχύτερους ρυθμούς, γεγονός που επιβεβαιώνεται και στο επίπεδο των Βαλκανίων (Πίνακας 3)

Εισερχόμενος τουρισμός σε επιλεγμένους ευρωπαϊκούς προορισμούς

Το 2020 η Γαλλία θα εξακολουθεί να είναι ο υπ' αριθμόν 1 ευρωπαϊκός προορισμός με περισσότερες από 100 εκ αφίξεις. (Την πρώτη θέση παγκόσμια θα καταλαμβάνει πλέον η Κίνα με 130 εκ αφίξεις.)

Τους μεγαλύτερους μέσους ετήσιους ρυθμούς ανάπτυξης θα έχουν η Κροατία με 8,4%, η Ρωσία με 6,8%, η Σλοβενία με 6,0%, η Τουρκία με 5,5% και τέλος η Βουλγαρία και η Ρουμανία με 4,6%.

Πίνακας 3

Προβλέψεις Διεθνών Τουριστικών Αφίξεων στα Βαλκάνια

	1995	ΠΡΟΒΛΕΨΕΙΣ 2010	2020	ΕΤΗΣΙΟΙ ΡΥΘΜΟΙ ΑΥΞΗΣΗΣ (%) 1995-2020	2000-2010	2010-2020
ΣΥΝΟΛΟ	25,944	53,903	79,003	4.6	4.3	3.9
ΑΛΒΑΝΙΑ	40	51	133	4.9	7.5	10.0
ΒΟΣΝΙΑ ΕΡΖ.	37	248	444	10.5	7.5	6.0
ΒΟΥΛΓΑΡΙΑ	3,466	6,226	10,635	4.6	7.0	5.5
ΚΡΟΑΤΙΑ	1,324	7,454	10,017	8.4	4.3	3.0
ΕΛΛΑΔΑ	10,130	14,315	17,111	2.1	2.0	1.8
ΡΟΥΜΑΝΙΑ	2,757	5,732	8,484	4.6	5.0	4.0
ΣΛΟΒΕΝΙΑ	732	1,920	3,128	6.0	5.0	5.0
FYROM	147	246	364	3.7	4.0	4.0
ΤΟΥΡΚΙΑ	7,083	17,068	27,017	5.5	5.3	4.7
ΓΙΟΥΓΚΟΣΛΑΒΙΑ	228	643	1,669	8.3	8.0	10.0

Αν δούμε ξεχωριστά την περίπτωση της Ελλάδας (Πίνακας 4), παρατηρούμε ότι αν συνεχίσουμε την ίδια τακτική/στρατηγική/πολιτική, μέχρι το 2020 εξακολουθούμε να έχουμε (εξαρτώμεθα από) τους ίδιους πελάτες. Καμία χώρα από αυτές που αναπτύσσουν τον εξερχόμενο τουρισμό τους με μεγάλους ρυθμούς δεν θα είναι στο top 10 των πελατών μας (και στο 80% του συνόλου των τουριστών που θα μας επισκέπτονται).

Ακόμα και σε αυτή τη περίπτωση της μη διαφοροποίησης της ζήτησης, έχει ενδιαφέρον να δούμε (στον Πίνακα 5 που ακολουθεί), τι μερίδιο παίρνει η Ελλάδα από την αύξηση του εξερχόμενου τουρισμού των κύριων αγορών, δηλ Γερμανία, Αγγλία, Ιταλία, Γαλλία και Ολλανδία.

Μέρος Β'

Το δεύτερο μέρος παρουσιάζει αντίστοιχα στοιχεία για μερικούς από τους τωρινούς και μελλοντικούς ανταγωνιστές μας .

Στον Πίνακα 6, βλέπουμε ότι η Ελλάδα, μαζί με Ισπανία, Ιταλία και Γαλλία εμφανίζουν τους μικρότερους ρυθμούς ανάπτυξης. Αυτό μπορεί να εξηγηθεί από το γεγονός ότι, ο κύκλος του προϊόντος και των τεσσάρων αυτών χωρών βρίσκεται καθαρά στη φάση της ωρίμανσης, φάση η οποία φαίνεται να διαρκεί πολλά χρόνια. Παράλληλα, μια σειρά «νέων» τουριστικών προορισμών εμφανίζεται -ή επανεμφανίζεται- καταλαμβάνοντας σημαντικό τμήμα από την πίττα της αγοράς. Οι «νέοι» αυτοί προορισμοί απευθύνονται κατά κύριο λόγο στο εισοδηματικά χαμηλό τμήμα της αγοράς.

Ας δούμε τώρα, τι προβλέπεται για τον εξερχόμενο τουρισμό από μια σειρά χωρών, που είναι παραδοσιακές αγορές για την Ελλάδα και μια - δυό άλλες που θα θέλαμε να ήταν...

Γερμανία

Η Γερμανία είναι η μεγαλύτερη χώρα-πηγή τουριστών παγκόσμια. Όμως η ανάπτυξη του εξερχόμενου τουρισμού της θα είναι μικρότερη του ευ-

GR
Grand Hotel Rhodes
*****

Day & Night

Naiades by the Pool



Στήν τροπική ατμόσφαιρα της μεγάλης πισίνας του Grand Hotel, το Ναιάδες λειτουργεί με ανανεωμένο Μενού ως Καφέ-Ουζερί (10:30 - 17:30)

Piano Bar

Το γνωστό σημείο συνάντησης στο κέντρο της Πόλης.

Ο Τάκης Τσώνης κάθε βράδυ* στο πιάνο. (20:30 - 01:00)



* Εκτός Τρίτης

A Member of
MITSIS HOTELS

ρωπαϊκού μέσου (3.4%) και θα προσεγγίσει το 2.9% για το διάστημα 1995-2020. Η Γαλλία θα παίρνει πάντα τη μερίδα του λέοντος από τη γερμανική αγορά και οι ΗΠΑ αναμένεται να είναι η χώρα με τη μεγαλύτερη αύξηση του μεριδίου αγοράς της με 4.8%.

Ηνωμένο Βασίλειο

Ο εξερχόμενος τουρισμός από το ΗΒ αναμένεται να αυξηθεί με ρυθμό 3.3%. Η Γαλλία, το Βέλγιο, η Ιρλανδία και οι ΗΠΑ θα αυξάνουν το μερίδιο τους με ρυθμούς 3.8%, πάντα στο διάστημα 1995-2020.

Γαλλία

Οι μεγαλύτεροι ρυθμοί ανάπτυξης αναμένονται για τους παραδοσιακούς προορισμούς Ηνωμένο Βασίλειο, Ιταλία και Βέλγιο, ενώ η Τουρκία θα παρουσιάσει επίσης μεγάλη αύξηση ξεκινώντας όμως από χαμηλή βάση.

Ιταλία

Από τους καθιερωμένους προορισμούς της ιταλικής αγοράς, η Ελβετία και οι ΗΠΑ θα παρουσιάσουν σημαντικές αυξήσεις, ενώ από τους αναδυόμενους προορισμούς η Κροατία και η Αίγυπτος .

ΗΠΑ

Ο εξερχόμενος από τις ΗΠΑ τουρισμός θα αυξάνεται με ρυθμό 2.7% (έναντι 4.1% του παγκόσμιου μέσου), φθάνοντας τις 123 εκ. διεθνείς αφίξεις το 2020. Στην Ευρώπη, οι κύριοι προορισμοί θα παραμείνουν το Ηνωμένο Βασίλειο, η Γαλλία, η Γερμανία, η Ιταλία και η Ισπανία.

Ιαπωνία

Το 2020 θα σημειωθούν 141.5 εκ αφίξεις διεθνώς προερχόμενες από την Ιαπωνία. Τη σημαντικότερη μέση ετήσια αύξηση στην Ευρώπη θα σημειώσει η Ιταλία, φθάνοντας το 1,623 εκ το 2020 από 897 χιλ το 1995), ενώ η Κίνα και η Ταϋλάνδη θα σημειώσουν τους μεγαλύτερους ρυθμούς ανάπτυξης με 8.4% κατ' έτος.

Στον Πίνακα 7, βλέπουμε πως επωφελούνται σε επίπεδο μεριδίων αγοράς διάφοροι προορισμοί, από τις αυξήσεις του εξερχόμενου τουρισμού σε μερικές χώρες-πηγές.

Στον Πίνακα 8, προβλέψεις αφίξεων σε απόλυτους αριθμούς, για την Ελλάδα και ανταγωνιστικούς προορισμούς από κύριες χώρες-πηγές τουρισμού.



Πίνακας 4

Προβλέψεις Τουριστικών Αφίξεων στην Ελλάδα από Κύριες Τουριστικές Αγορές (000)

ΧΩΡΕΣ		ΠΡΟΒΛΕΨΗ		ΕΤΗΣΙΟΣ ΡΥΘΜΟΣ ΑΥΞΗΣΗΣ (%)		
ΠΡΟΕΛΕΥΣΗΣ	1995	2010	2020	1995-2020	2000-2010	2010-2020
ΓΕΡΜΑΝΙΑ	2,273	3,212	4,112	2.4	2.5	2.5
ΗΝΩΜΕΝΟ ΒΑΣΙΛΕΙΟ	2,225	2,458	2,996	1.2	1.0	2.0
ΙΤΑΛΙΑ	643	1,271	1,627	3.8	3.0	2.5
ΓΑΛΛΙΑ	552	326	360	-1.7	0.0	1.0
ΟΛΛΑΝΔΙΑ	506	559	617	0.8	1.0	1.0
ΣΟΥΗΔΙΑ	459	618	717	1.8	2.0	1.5
ΑΥΣΤΡΙΑ	347	595	725	3.0	2.5	2.0
ΔΑΝΙΑ	324	505	615	2.6	2.0	2.0
ΓΙΟΥ/ΣΛΑΒΙΑ (ΠΡΩΗΝ)	270	585	666	3.7	3.0	1.3
ΕΛΒΕΤΙΑ	259	444	541	3.0	2.5	2.0
ΑΛΛΕΣ	2,271	3,743	4,135	2.4	2.0	1.0
ΣΥΝΟΛΟ	10,130	14,315	17,111	2.1	2.0	1.8

Πίνακας 5

Χώρα	Μέση ετήσια αύξηση εξερχόμενου τουρισμού (%)	Μέση ετήσια αύξηση της ζήτησης προς Ελλάδα (%)
ΓΕΡΜΑΝΙΑ	2.9	2.4
ΗΝΩΜΕΝΟ ΒΑΣΙΛΕΙΟ	3.3	1.2
ΓΑΛΛΙΑ	3.9	‹ 1.9
ΙΤΑΛΙΑ	3.1	3.8
ΟΛΛΑΝΔΙΑ	3.0	0.8

Πίνακας 6

Προβλέψεις Διεθνών Τουριστικών Αφίξεων στην Ελλάδα και σε ανταγωνιστικούς Προορισμούς

	Προβλέψεις			Ετήσιοι ρυθμοί ανάπτυξης (%)		
	1995	2010	2020	1995-2020	2000-2010	2010-2020
ΑΙΓΥΠΤΟΣ	2,872	8,693	17,100	7.4	7.0	7.0
ΑΛΒΑΝΙΑ	40	51	133	4.9	7.5	10.0
ΒΟΣΝΙΑ -ΕΡΖ.	37	248	444	10.5	7.5	6.0
ΓΑΛΛΙΑ	60,033	88,237	106,093	2.3	2.1	1.9
ΓΙΟΥ/ΣΛΑΒΙΑ	228	643	1,669	8.3	8.0	10.0
ΕΛΛΑΔΑ	10,130	14,315	17,111	2.1	2.0	1.8
ΙΣΠΑΝΙΑ	38,803	61,798	73,867	2.6	2.2	1.8
ΙΣΡΑΗΛ	2,215	3,055	3,910	2.3	2.5	2.5
ΙΤΑΛΙΑ	31,052	43,881	52,451	2.1	2.0	1.8
ΚΡΟΑΤΙΑ	1,324	7,454	10,017	8.4	4.3	3.0
ΚΥΠΡΟΣ	2,100	3,041	3,893	2.5	2.5	2.5
ΜΑΛΤΑ	1,116	1,502	1,831	2.0	2.0	2.0
ΜΑΡΟΚΟ	2,602	5,465	8,692	4.9	4.9	4.8
ΣΛΟΒΕΝΙΑ	732	1,920	3,128	6.0	5.0	5.0
ΤΟΥΡΚΙΑ	7,083	17,068	27,017	5.5	5.3	4.7
ΤΥΝΗΣΙΑ	4,120	6,305	8,916	3.1	3.4	3.5

Πίνακας 7

Στήλη Β: Μέση ετήσια αύξηση εξερχόμενου τουρισμού (%)
Στήλες Γ- Ι : Μέση ετήσια αύξηση της ζήτησης προς κάθε χώρα (%)

Στήλες ➡	Β	Γ	Δ	Ε	Ζ	Η	Θ	Ι
Χώρα		GR	TR	IT	SP	MO	TUN	EG
ΓΕΡΜΑΝΙΑ	2.9	2.4		0.7	1.0			
ΗΝΩΜΕΝΟ ΒΑΣΙΛΕΙΟ	3.3	1.2		1.2	2.8			
ΓΑΛΛΙΑ	3.9	‹ 1.9	5.6	5.0	0.8	1.9	1.9	
ΙΤΑΛΙΑ	3.1	3.8			0.8			5.0
ΟΛΛΑΝΔΙΑ	3.0	0.8		-1.0	2.1			

Πίνακας 8

Προβλέψεις Τουριστικών Αφίξεων(000) για το 2020 από επιλεγμένες χώρες-πηγές προς ανταγωνιστικούς προορισμούς

Προς ➡

Από ⬇	ΕΛΛΑΔΑ	ΤΟΥΡΚΙΑ	ΙΤΑΛΙΑ	ΙΣΠΑΝΙΑ	ΜΑΡΟΚΟ	ΤΥΝΗΣΙΑ	ΑΙΓΥΠΤΟ
ΓΕΡΜΑΝΙΑ	4,112	7,255	10,482	5,065	391	1,340	2,394
ΗΝΩΜΕΝΟ ΒΑΣΙΛΕΙΟ	2,996	3,218	2,274	6,769	164	412	1,036
ΙΤΑΛΙΑ	1,627	Μ/Δ		1,484	394	721	1,928
ΓΑΛΛΙΑ	360	901	28,752	2,170	1,296	1,363	2,625
ΗΠΑ	Μ/Δ	580	1,415	2,299	224	Μ/Δ	664
ΙΑΠΩΝΙΑ	Μ/Δ	Μ/Δ	1,623	2,000	Μ/Δ	Μ/Δ	Μ/Δ
ΡΩΣΙΑ	Μ/Δ	1,698	Μ/Δ	Μ/Δ	Μ/Δ	Μ/Δ	259

Μ/Δ : μη διαθέσιμα στοιχεία. Στη περίπτωση αυτή η χώρα – πηγή δεν περιλαμβάνεται στο top 10 των πελατών της χώρας προορισμού

Πηγή: WTO, Tourism 2020 Vision , vol 1,4,5 , διάφοροι πίνακες

ANA FERRIES

ΔΡΟΜΟΛΟΓΙΑ ΠΛΟΙΩΝ

ΑΠΟ 01/07/2001 ΕΩΣ 31/08/2001

F/B MARINA F/B RODANTHI F/B DIMITROYLA
F/B MARINA F/B RODANTHI ΕΝΑΛΛΑΞ ΠΕΙΡΑΙΑ

ΔΕΥΤΕΡΑ	16.00	ΚΩ - ΚΑΛΥΜΝΟ - ΛΕΡΟ - ΠΑΤΜΟ - ΠΕΙΡΑΙΑ
ΤΡΙΤΗ	16.00	ΚΩ - ΚΑΛΥΜΝΟ - ΠΕΙΡΑΙΑ
ΤΕΤΑΡΤΗ	16.00	ΚΩ - ΚΑΛΥΜΝΟ - ΠΕΙΡΑΙΑ
ΠΕΜΠΤΗ	16.00	ΚΩ - ΚΑΛΥΜΝΟ - ΑΣΤΥΠΑΛΑΙΑ - ΠΕΙΡΑΙΑ
ΠΑΡΑΣΚΕΥΗ	16.00	ΚΩ - ΚΑΛΥΜΝΟ - ΛΕΡΟ - ΠΑΤΜΟ - ΠΕΙΡΑΙΑ
ΣΑΒΒΑΤΟ	16.00	ΚΩ - ΚΑΛΥΜΝΟ - ΛΕΡΟ - ΠΑΤΜΟ - ΠΕΙΡΑΙΑ
ΚΥΡΙΑΚΗ	16.00	ΚΩ - ΚΑΛΥΜΝΟ - ΠΕΙΡΑΙΑ

F/B DIMITROYLA

ΤΡΙΤΗ	15.00	ΚΩ - ΚΑΛΥΜΝΟ - ΛΕΡΟ - ΠΑΤΜΟ - ΠΕΙΡΑΙΑ
ΠΕΜΠΤΗ	15.00	ΚΩ - ΚΑΛΥΜΝΟ - ΛΕΡΟ - ΠΑΤΜΟ - ΠΕΙΡΑΙΑ
ΣΑΒΒΑΤΟ	20.00	ΚΑΣΤΕΛΛΟΡΙΖΟ
ΚΥΡΙΑΚΗ	09.00	ΣΥΜΗ - ΤΗΛΟ - ΝΙΣΥΡΟ - ΚΩ - ΚΑΛΥΜΝΟ - ΛΕΡΟ - ΠΑΤΜΟ - ΝΑΞΟ - ΠΑΡΟ- ΠΕΙΡΑΙΑ

ΣΑΣ ΕΥΧΟΜΑΣΤΕ ΚΑΛΟ ΚΑΛΟΚΑΙΡΙ ΚΑΙ ΚΑΛΕΣ ΔΙΑΚΟΠΕΣ

ΠΛΗΡΟΦΟΡΙΕΣ ΤΗΛ. 35066 - 30406- 36170 - 28597 FAX 39839
ΚΑΙ ΣΤΟΝ ΤΑΞΙΔΙΩΤΙΚΟ ΣΑΣ ΠΡΑΚΤΟΡΑ

δημιουργίες cair

ΡΟΔΟΣ 2400 Λευκός Ξηρός ΟΠΑΠ
ΑΡΧΟΝΤΙΚΟ Ερυθρός Ξηρός
Δωδεκανησιακός τοπικός

Δύο αντιπροσωπευτικά κρασιά της ΚΑΪΡ Α.Ε., που αποδεικνύουν για άλλη μια φορά την αναμφισβήτητη ικανότητα της Δωδεκανησιακής Εταιρείας να παράγει υψηλής ποιότητας προϊόντα. Ικανότητα που επιβεβαιώνεται από την πρόσφατη παρουσίαση του μοναδικού στην ελληνική αγορά συλλεκτικού αφρώδους CAIR ROSE RESERVE 10 ετών, σε περιορισμένο αριθμό φιαλών και ποιότητα που συναντάται στην πλούσια γκάμα των διεθνώς αναγνωρισμένων προϊόντων της, όπως RODOS 2400 λευκό ξηρό, VQPRD (χρυσό στο Μιλάνο), ΜΟΣΧΑΤΟΣ ΡΟΔΟΥ ΟΠΕ (χρυσό στο Μιλάνο), MOULIN λευκό ξηρό (χρυσό στις Βρυξέλλες), MOULIN ροζέ ημίξηρο (χρυσό σε Μπορντό και Μιλάνο), CAIR φυσικός αφρώδης (χρυσά μετάλλια σε Μιλάνο και Monde Selection).

Εγγύηση
C·A·I·R
Επιλεγμένοι οίνοι ποιότητας

CAIR Δαβάκη - Πίνδου 65, Ν. Φάληρο, τηλ.: 4813876, 4813125 fax: 4814695.
2ο χλμ. Ρόδου - Λίνδου, Ρόδος τηλ.: 0241/68770-3 fax: 0241/62575.



δημοκρατικά

ΥΠΑΡΧΕΙ ΑΝΤΙΚΕΙΜΕΝΙΚΗ ΠΡΑΓΜΑΤΙΚΟΤΗΤΑ Η ΟΠΟΙΑ ΔΙΝΕΙ ΤΟ ΜΕΤΡΟ ΤΗΣ ΑΛΗΘΕΙΑΣ (ΑΡΙΣΤΟΤΕΛΗΣ)

Τελικά γιατί υπέστη *ο λαός τόσες θυσίες;*

Είναι κατανοητό, αλλά όχι επιτρεπτό. Μπορεί κανείς να αντιληφθεί τους λόγους που θα έκαναν τον πρωθυπουργό και την κυβέρνηση να μπουν στον πειρασμό να προχωρήσουν σε «λαοφιλείς» παροχές. Υπάρχουν άλλωστε αρκετές πιέσεις προς αυτή την κατεύθυνση τόσο «έξωθεν» όσο και από το εσωτερικό του κυβερνώντος κόμματος. Τόσες ώστε να παίρνουν και τη μορφή συγκεκριμένων προτάσεων, ώστε το «μείγμα» οικονομικής πολιτικής να περιλαμβάνει περισσότερες κοινωνικές παροχές και λιγότερη δημοσιονομική πειθαρχία.

«Η ΑΥΞΗΣΗ ΤΩΝ ΠΑΡΟΧΩΝ ΘΑ ΠΡΟΚΑΛΟΥΣΕ ΠΡΟΣΚΑΙΡΗ ΕΛΑΦΡΥΝΣΗ ΤΩΝ ΒΑΡΩΝ ΓΙΑ ΛΙΓΟΥΣ, ΑΛΛΑ ΤΑΥΤΟΧΡΟΝΑ ΘΑ ΔΙΑΚΥΒΕΥΕ ΟΣΑ ΜΕ ΘΥΣΙΕΣ ΑΠΟ ΟΛΟΚΛΗΡΟ ΤΟΝ ΕΛΛΗΝΙΚΟ ΛΑΟ ΕΠΙΤΕΥΧΘΗΚΑΝ ΤΗΝ ΤΕΛΕΥΤΑΙΑ ΔΕΚΑΕΤΙΑ»

ΕΙΝΑΙ ΚΑΤΑΝΟΗΤΟ, ΑΛΛΑ ΟΧΙ ΕΠΙΤΡΕΠΤΟ

Χωρίς αμφιβολία μερικές επιπλέον κοινωνικές παροχές θα είχαν το επιδιωκόμενο από κάποιους πολιτικό όφελος. «Κανένα κόμμα δεν ζημιώθηκε προσφέροντας παροχές» λέει το πάγιο αξίωμα που ασφαλώς γνωρίζουν όσοι ήδη αγωνιούν για το αποτέλεσμα των επόμενων εκλογών. Σε μερικές περιπτώσεις, μάλιστα, θα ήταν κοινωνικώς δίκαιο, να αυξηθούν τα κονδύλια για την ενίσχυση κάποιων ιδιαιτέρως «στριμωγμένων» τάξεων.

ΑΥΤΑ ΘΑ ΕΙΝΑΙ άλλωστε και μερικά από τα επιχειρήματα που θα ακουστούν στη συνάντηση εργασίας του πρωθυπουργού με το οικονομικό επιτελείο, την Τετάρτη, όταν θα συζητηθούν για μια ακόμη φορά τα κομβικά σημεία του νέου προϋπολογισμού. Αφενός το κοινωνικώς δίκαιο των αυξημένων παροχών και αφετέρου η εκρηκτική υπέρβαση των προγραμματισμένων δημοσιονομικών ελλειμμάτων στους προϋπολογισμούς των περισσότερων εταίρων μας στην ευρωζώνη.

ΔΕΝ ΕΙΝΑΙ ΟΜΩΣ ΕΠΙΤΡΕΠΤΟ, υπό τις συνθήκες που επικρατούν, να επιδοθεί η κυβέρνηση σε πανηγύρι παροχών. Δεν πρέπει να αποκλίνει η ελληνική οικονομία από τους στόχους που έχουν τεθεί, με κύριο άξονα τη σύγκλιση με τον μέσο όρο της ευρωζώνης.

ΑΝΤΙΘΕΤΩΣ, ΕΙΝΑΙ ΑΠΑΡΑΙΤΗΤΗ η προσήλωση στις βασικές αρχές της: Διατήρηση των πρωτογενών πλεονασμάτων, συνεχής μείωση του δημόσιου χρέους, διεύρυνση των ρυθμίσεων για την υγιή απελευθέρωση των αγορών ώστε να αυξηθεί η ανταγωνιστικότητα της οικονομίας, ποιοτική βελτίωση του εργατικού δυναμικού...

ΜΟΝΟ ΕΤΣΙ ΘΑ ΕΠΙΤΕΥΧΘΕΙ η πραγματική σύγκλιση. Σύγκλιση η οποία δεν πρέπει να περιορίζεται στην αριθμητική προσέγγιση των ευρωπαϊκών δεικτών, αλλά να τείνει όσο το δυνατόν δυναμικότερα και προς τη θεσμική, διαρθρωτική ενσωμάτωσή μας στη ζώνη του ευρώ. Οταν επιτευχθεί αυτή, θα είναι εφικτές και οι αυξημένες παροχές.

ΟΧΙ ΝΩΡΙΤΕΡΑ, ΟΜΩΣ. Διότι κάτι τέτοιο θα προκαλούσε μια πρόσκαιρη ελάφρυνση των βαρών για λίγους, αλλά ταυτόχρονα θα διακύβευε όσα με θυσίες από ολόκληρο τον ελληνικό λαό επιτεύχθηκαν την τελευταία δεκαετία. Και αυτό δεν εμπίπτει στη δικαιοδοσία κανενός πολιτικού, υπουργού ή πρωθυπουργού.

ΤΗ ΔΕΥΤΕΡΑ ΤΑΧΥΔΡΟΜΟΥΝΤΑΙ 350.000 ΕΚΚΑΘΑΡΙΣΤΙΚΑ

Ηλεκτρονικά η υποβολή *και των δηλώσεων ΦΜΥ*

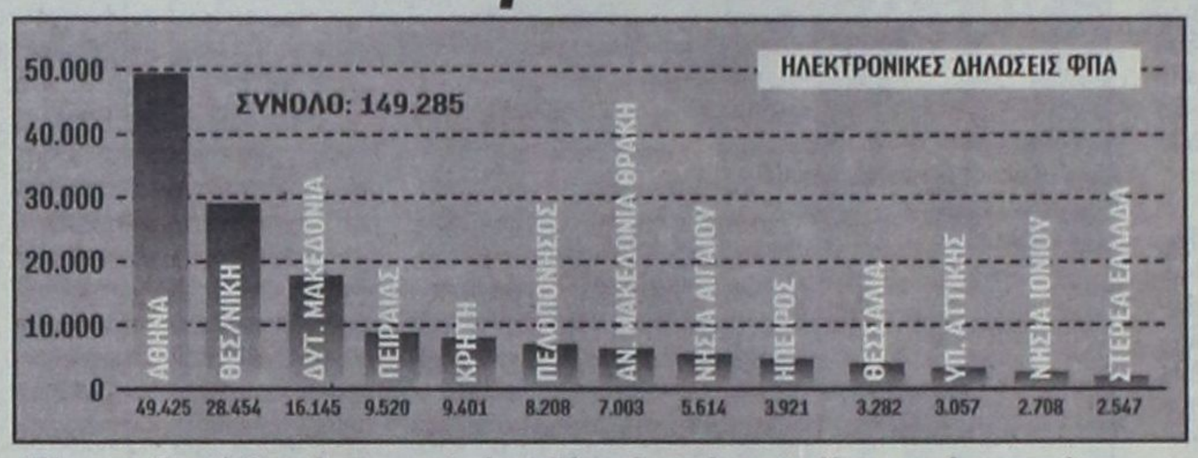

Μέσα στο Σεπτέμβριο θα αποσταλούν οι δύο τελευταίες παρτίδες εκκαθαριστικών σημειωμάτων ενώ ήδη οι εφορίες έχουν ξεκινήσει τη διόρθωση των λανθασμένων δηλώσεων

Μέχρι το τέλος Σεπτεμβρίου αναμένεται να ολοκληρωθεί η εκκαθάριση των φετινών φορολογικών δηλώσεων ενώ παράλληλα το υπουργείο Οικονομικών προωθεί την υπηρεσία ηλεκτρονικής υποβολής των δηλώσεων Φόρου Μισθωτών Υπηρεσιών μετά την αυξημένη ανταπόκριση των επιχειρήσεων και ελεύθερων επαγγελματιών στην υποβολή των δηλώσεων ΦΠΑ μέσω του Internet.

Την ερχόμενη Δευτέρα η Γενική Γραμματεία Πληροφορικών Συστημάτων θα αρχίσει να ταχυδρομεί στους φορολογούμενους την 9η παρτίδα με περίπου 350.000 εκκαθαριστικά σημειώματα ενώ υπολείπονται για εκκαθάριση λιγότερες από 1.000.000 φορολογικές δηλώσεις.

Οι φορολογούμενοι που θα λάβουν τις επόμενες ημέρες χρεωστικό εκκαθαριστικό σημείωμα θα πρέπει να γνωρίζουν ότι ο φόρος μπορεί να καταβληθεί σε δύο δόσεις από τις οποίες η πρώτη μέχρι τις 28 Σεπτεμβρίου και η δεύτερη μέχρι τις 30 Νοεμβρίου. Σε περίπτωση εφάπαξ εξόφλησης του φόρου οι φορολογούμενοι δεν θα έχουν την έκπτωση του 2,5% αλλά ποσά φόρου μέχρι 30.000 δρχ. εξοφλούνται εφάπαξ μέχρι τις 31 Οκτωβρίου.

Μέσα στο Σεπτέμβριο θα αποσταλούν οι δύο τελευταίες παρτίδες εκκαθαριστικών σημειωμάτων ενώ ήδη οι εφορίες έχουν ξεκινήσει τη διόρθωση των λανθασμένων δηλώσεων. Μέχρι στιγμής η Γ.Γ.Π.Σ. έχει εντοπίσει λάθη περίπου σε 350.000 δηλώσεις, τα οποία όμως στην πλειοψηφία τους διορθώνονται από τους υπαλλήλους της Γ.Γ.Π.Σ. και των Δ.Ο.Υ. Υπολογίζεται ότι περίπου 10.000 φορολογούμενοι θα κληθούν τελικά από την εφορία για να υποβάλουν τροποποιητική ή συμπληρωματική δήλωση.

Ηδη η Γ.Γ.Π.Σ. έχει εκκαθαρίσει περισσότερες από 3.500.000 φορολογικές δηλώσεις και έχει στείλει στους φορολογούμενους 3.199.459 εκκαθαριστικά σημειώματα.

Μετά την ολοκλήρωση της εκκαθάρισης των δηλώσεων που υποβλήθηκαν φέτος η Γ.Γ.Π.Σ. δίνει προτεραιότητα στις νέες ηλεκτρονικές υπηρεσίες που προσφέρει το Taxisnet. Το φθινόπωρο θα τεθεί σε εφαρμογή η υπηρεσία ηλεκτρονικής υποβολής των δηλώσεων Φόρου Μισθωτών Υπηρεσιών ενώ παράλληλα ετοιμάζεται και το ηλεκτρονικό Μητρώο των φορολογούμενων. Οι επιχειρήσεις που ήδη υποβάλλουν ηλεκτρονικά τις περιοδικές δηλώσεις ΦΠΑ θα έχουν τη δυνατότητα με τους ίδιους κωδικούς πρόσβασης να υποβάλλουν μέσω του Διαδικτύου και τις προσωρινές δηλώσεις ΦΜΥ. Για όσους δεν διαθέτουν κωδικό πρόσβασης στο Taxisnet και όνομα χρήστη θα πρέπει να υποβάλλουν αίτηση στην ηλεκτρονική διεύθυνση www.taxisnet.gr προκειμένου να πιστοποιηθούν στην νέα υπηρεσία.

Οπως διαπιστώνει το υπουργείο Οικονομικών ολοένα και περισσότερες επιχειρήσεις και ελεύθεροι επαγγελματίες αποστέλλουν μέσω taxisnet τις περιοδικές δηλώσεις ΦΠΑ. Καθημερινά γίνονται περίπου 300 εγγραφές στην υπηρεσία e-ΦΠΑ ενώ μόνο τον Ιούλιο υποβλήθηκαν 41.247 δηλώσεις ΦΠΑ και εισπράχθηκαν μέσω του Internet Banking 18 δισ. δρχ.

Μέχρι σήμερα έχουν εγγραφεί 87.485 φυσικά και νομικά πρόσωπα και έχουν υποβληθεί 149.285 δηλώσεις, Από τους φορολογούμενους που έχουν έδρα τους στην Αθήνα έχουν υποβληθεί 49.425 ηλεκτρονικές περιοδικές δηλώσεις ΦΠΑ, από τη Θεσσαλονική 28.454 δηλώσεις, τη Δυτική Μακεδονία 16.154, τον Πειραιά 9.520, την Κρήτη 9.401, την Πελοπόννησο 8.208, την Ανατ. Μακεδονία και Θράκη 7.003, από τα νησιά του Αιγαίου 5.614 δηλώσεις ΦΠΑ.

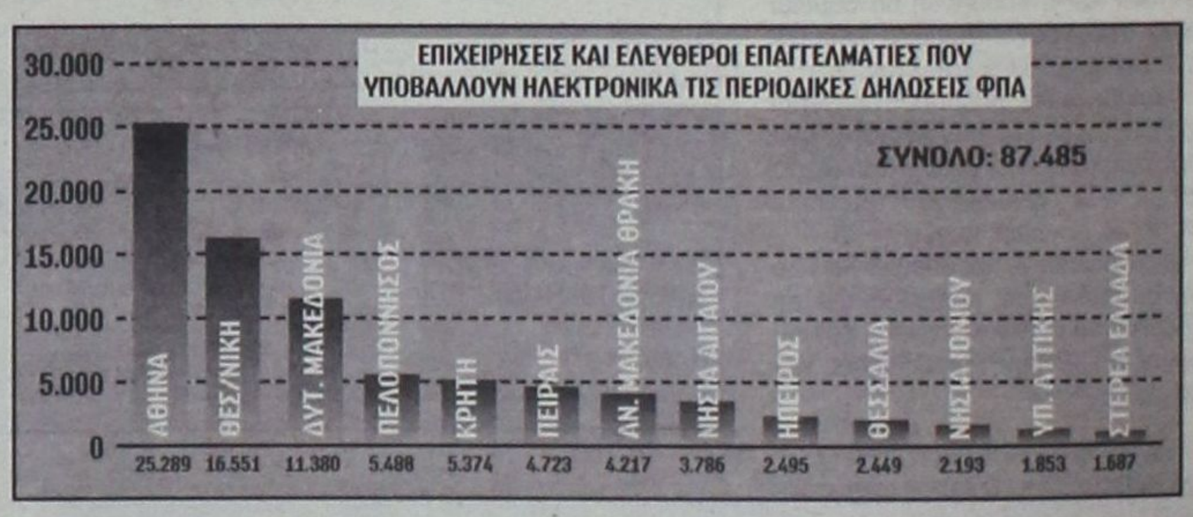



ευθέως & πλαγίως



με τη γραφίδα της ΡΕΝΑΣ ΔΙΑΚΙΔΗ
RENAD@RHO.FORTHNET.GR.

ΤΟΝ «ΤΕΛΕΙΩΣΕ»

Ως εδώ και μη παρέκει φαίνεται πως θα σκέφθηκε ο **Κώστας Σκανδαλίδης** όταν θα διάβασε προ ημερών τις δηλώσεις του **Γιάννη Παρασκευά** για το σχέδιο του νέου Καταστατικού του ΠΑΣΟΚ περί της Φατμέ, των αλωνιών και άλλων παρεμφερών, γνωστών του ύφους του τέως νομάρχη. Και άδραξε την ευκαιρία να του απαντήσει όταν του ζητήθηκε χθες να τις σχολιάσει. Δύο τρεις φράσεις είπε ο γραμματέας του ΠΑΣΟΚ, αλλά ήταν φαρμακερές.

Κατ' αρχήν με ύφος ήπιο αλλά με μια υφέρπουσα ειρωνία μίλησε για «άριστες φιλικές και κομματικές σχέσεις» προφανώς για να του υπενθυμίσει τις εκλογές του 1998 και την στήριξη που του παρέσχε, αν και ο κ. Παρασκευάς έχει πει στο παρελθόν ότι «τέτοια στήριξη ούτε στον εχθρό μου».

Εν συνεχεία, φρόντισε να του θυμίσει τις εκλογικές του αποτυχίες και εν γένει τις πολιτικές του ήττες για να αμφισβητήσει έτσι, εμμέσως πλην σαφώς, το δικαίωμά του να στέκεται κριτικά και μάλιστα με τέτοιο ύφος απέναντι στους άλλους και εν προκειμένω στον ίδιο. Τον υποβίβασε στην κατηγορία του απλού τοπικού στελέχους του ΠΑΣΟΚ, σαν κι αυτόν χιλιάδες, αυτό έλειπε τώρα, ολόκληρος γραμματέας του κυβερνώντος κόμματος να απαντά στον καθένα χωριστά.

Οσο για το ύφος των δηλώσεων του τέως νομάρχη, το χαρακτήρισε κατά τρόπον ώστε να φανεί ότι ο κ. Παρασκευάς έχει εν τέλει το ακαταλόγιστο - άρα ποιός του δίνει σημασία - ενώ δεν αποκλείεται να είναι αποτέλεσμα των υψηλών θερμοκρασιών του καλοκαιριού: Χαριτωμένες έως φολκλορικές!

Με άλλα λόγια τον ...«τελείωσε».

(Αυτούσια η δήλωση του κ. Σκανδαλίδη σε άλλες σελίδες της «δ»)

ΤΙ ΝΑ ΠΕΙΣ ΣΕ ΔΥΟ ΛΕΠΤΑ

Για ανέντιμη πολιτική στάση κατηγόρησε - από την ανάποδη - ο **Τιμόθεος Παρασκευάς** τα στελέχη εκείνα του ΠΑΣΟΚ και τα μέλη της Νομαρχιακής Επιτροπής, που ενώ είχαν αντιρρήσεις με τις αντικυβερνητικές, αντι- σημιτικές θέσεις που διατύπωσε, αντί να το πουν μέσα στο όργανο, βγήκαν σε εφημερίδες και ραδιόφωνα. **«Θα έπρεπε να σηκωθούν και να το πουν ευθέως. Αυτό θα ήταν έντιμη πολιτική στάση»** δήλωσε ο κ. Παρασκευάς χθές.

Βεβαίως οι διαφωνούντες έχουν το δικό τους επιχείρημα. **«Ο γραμματέας έδωσε στον εαυτό του όσο χρόνο του χρειαζόταν για να μιλήσει και σε μας μόνο δύο λεπτά στον καθένα. Δεν είναι δίκαιο αυτό, όταν πρόκειται για «προσωπικές θέσεις» που λέει ο Τιμόθεος ότι διατύπωνε. Τι να προλάβουμε να πούμε σε δύο λεπτά;»**

Προφανώς τίποτα πέραν του «κύριε γραμματέα διαφωνούμε». Περί της τεκμηρίωσης της αντίθετης άποψης, ούτε λόγος να γίνεται.

ΠΥΡΟΣΒΕΣΤΙΚΕΣ ΔΗΛΩΣΕΙΣ

Υπάρχουν στελέχη που με τον τρόπο που μιλούν ρίχνουν λάδι στην φωτιά είπε χθές ο **Κώστας Σκανδαλίδης** όταν του ζητήθηκε να σχολιάσει το πρόβλημα που ανέκυψε με την λειτουργία του **Τιμόθεου Παρασκευά** ως γραμματέα της Ν.Ε. του ΠΑΣΟΚ.

Κι εκεί που νομίζαμε προς στιγμήν ότι αναφερόταν σ'αυτόν, μας τα «γύρισε». Μας παρέπεμψε σε δέκα τουλάχιστον συνεντεύξεις του, στις οποίες διατυπώνει ανάλογους προβληματισμούς: **«Τι σημαίνει αυτό ότι είμαι κι εγώ αντι-σημιτικός;»** μας ρώτησε μη περιμένοντας ασφαλώς απάντηση.

Είναι προφανές ότι ο κ. Σκανδαλίδης ξέρει καλά το «παιχνίδι» των ΜΜΕ. Να λέει και να μην λέει ταυτοχρόνως. Διαλέγεις και παίρνεις από τις δηλώσεις του. Χθές πάντως έγινε σαφές ότι ο ίδιος δεν ήθελε να ακολουθήσει το παράδειγμα των συντρόφων του και να ρίξει λάδι στη φωτιά στο ζήτημα του Τιμόθεου. Κινήθηκε πυροσβεστικά.

Και είναι λογικό να μην πάρει θέση είτε υπέρ της μίας είτε υπέρ της άλλης άποψης, δυναμιτίζοντας την ενότητα της κομματικής οργάνωσης του ΠΑΣΟΚ και μάλιστα σε τόσο χαλεπούς καιρούς. Προτίμησε να εξάρει την δραστηριότητα της Ν.Ε. από τότε που ηγείται του οργάνου ο κ. Παρασκευάς. Το αντίθετο ακριβώς απ' ότι έκανε με τον αδελφό του. Στην περίπτωση του Γιάννη Παρασκευά δεν θεώρησε σκόπιμο να κρατήσει ούτε καν τα προσχήματα.

ΜΜΕ - ΤΟ ΕΞΙΛΑΣΤΗΡΙΟ ΘΥΜΑ

Τελικώς οι πολιτικοί άνδρες αυτού του τόπου θα πρέπει να οφείλουν πολλά στα **ΜΜΕ**. Εχουν πάντα στην διάθεσή τους ένα εξιλαστήριο θύμα «πρόχειρο» να του φορτώνουν τα δικά τους στραβοπατήματα.

Πριν λίγες ημέρες υπέστημεν επίθεση από τον νομάρχη Δωδ/σου, όταν συλλήβδην ο τοπικός Τύπος κατηγορήθηκε ότι υπονομεύει την παραμονή του κ. **Σάββα Καραγιάννη** στη Νομαρχία, με αφορμή την γνωστή διάσταση απόψεων περί της δημόσιας περιουσίας, με τον βοηθό νομάρχη **Χατζή Χατζηευθυμίου**.

Χθες ο κ. **Τιμόθεος Παρασκευάς** κατηγόρησε ανθρώπους των ΜΜΕ ότι σε κατ' ιδίαν συζητήσεις με στελέχη του ΠΑΣΟΚ δημιούργησαν το ζήτημα της διαφωνίας με τις δικές του απόψεις, υποτιμώντας την βασικότερη παράμετρο του θέματος, ότι οι διαφωνίες είναι υπαρκτές και πως ο Τύπος τις καταγράφει, όπως άλλωστε κατέγραψε και τις δικές του θέσεις (δημοσιεύθηκαν χθες με μεγάλη σαφήνεια, μη αποδεχόμενες αμφισβήτηση, από την «δ»). Που έγκειται λοιπόν στην προκειμένη περίπτωση ο δόλιος ρόλος ανθρώπων των ΜΜΕ;

Μόνο ο γραμματέας του ΠΑΣΟΚ έσπευσε να μας «υπερασπιστεί» λέγοντας ότι έτσι λειτουργούν τα ΜΜΕ σήμερα, βγάζοντας δηλαδή τα δικά τους συμπεράσματα, με βάση τις πληροφορίες που έχουν.

Συμπεράσματα -αυθαίρετα κατά την άποψη ορισμένων- τα ΜΜΕ μπορεί να βγάζουν, φαντασιόπληκτα όμως δεν είναι. Αλλωστε η πρακτική έχει αποδείξει ότι ποτέ δεν υπάρχει καπνός χωρίς φωτιά.





ΑΝΟΙΚΤΗ ΠΡΟΣΚΛΗΣΗ ΠΡΟΣ ΤΟΥΣ ΝΕΟΥΣ

Ομαλή ένταξη στην εργασία *μέσω των Σχολών Μαθητείας*

Τι προβλέπουν τα φετινά προγράμματα

Ανοικτή πρόσκληση προς τους νέους και τις νέες της περιοχής για να φοιτήσουν στα ΤΕΕ – Μαθητείας του ΟΑΕΔ απηύθυνε, χθες ο Οργανισμός, εξηγώντας και τους λόγους για τους οποίους οι Σχολές αυτές πρέπει να θεωρούνται ελκυστικές.

Αγαπητοί νέοι και νέες,

Αγαπητοί γονείς,

Το παρόν Ενημερωτικό Δελτίο απευθύνεται σ' όλους τους νέους και τις νέες, καθώς και τις οικογένειες τους, που θέλουν, μετά το Γυμνάσιο, να ακολουθήσουν την Επαγγελματική και Τεχνική Δευτεροβάθμια Εκπαίδευση και να εκπαιδευτούν σε μία ειδικότητα με προοπτικές Απασχόλησης και δυνατότητα εισαγωγής στην Τριτοβάθμια Εκπαίδευση.

Τα ΤΕΕ-Μαθητείας του ΟΑΕΔ είναι Δημόσιες Σχολές Επαγγελματικής Εκπαίδευσης, ενταγμένες στην Δευτεροβάθμια Εκπαίδευση και έχουν προνομιακή θέση στην παροχή υπηρεσιών Εκπαίδευσης, αφού οι μαθητές μας τοποθετούνται σε εργασία, αντίστοιχη της ειδικότητάς τους, στο Β' έτος σπουδών και τους παρέχεται ένα ευρύ φάσμα κοινωνικών παροχών.

Η διάρκεια των προγραμμάτων στα ΤΕΕ-Μαθητείας Α' κύκλου του ΟΑΕΔ είναι τριετής, καλύπτουν ένα ευρύ φάσμα ειδικοτήτων Δευτερογενούς και Τριτογενούς Τομέα, και ανανεώνονται με βάση τις ανάγκες της αγοράς. Στα ΤΕΕ Μαθητείας Α' κύκλου Ρόδου του ΟΑΕΔ λειτουργούν οι παρακάτω ειδικότητες

1. Μηχανών και Συστημάτων Αυτοκινήτου
2. Θερμικών και Υδραυλικών Εγκαταστάσεων
3. Ηλεκτρολογικών Εγκαταστάσεων Κτιρίων
4. Αισθητικής
5. Ξενοδοχειακών Επιχ/σεων

Βασική αρχή των προγραμμάτων μας είναι η ανταπόκριση στις μεταβαλλόμενες ανάγκες της εθνικής και των τοπικών αγορών εργασίας.

Επιδίωξη μας είναι να εξασφαλιστεί ένας συνδυασμός αρχικής εκπαίδευσης στα ΤΕΕ-Μαθητείας και στη συνέχεια παράλληλης κατάρτισης στο σχολείο και την εργασία, με έμφαση στην απόκτηση Εργασιακής Εμπειρίας σύμφωνα με τις πραγματικές προδιαγραφές μιας συγκεκριμένης Επαγγελματικής ειδικότητας. Στο Β' έτος οι μαθητές τοποθετούνται σε εργασία σε επιχειρήσεις του Ιδιωτικού ή Δημοσίου Τομέα και αμείβονται από τον εργοδότη τους καθ' όλη τη διάρκεια της Πρακτικής άσκησης – απασχόλησης. Η αμοιβή της πρακτικής τους άσκησης επιδοτείται από τον ΟΑΕΔ με 2000 δρχ. Την ημέρα / ανά μαθητή. Οι μαθητές, πέρα από την κανονική τους άδεια, δικαιούνται επιπλέον σπουδαστική άδεια 30 ημερών. Οι μαθητές ασφαλίζονται στο ΙΚΑ από τον εργοδότη τους, ο οποίος και καταβάλλει εξ' ολοκλήρου τα ασφάλιστρα που απαιτούνται.

Ο ΟΑΕΔ παρέχει επιδόματα στέγασης και σίτισης για όσους μαθητές μετακινούνται από τον τόπο κατοικίας στο ΤΕΕ – ΟΑΕΔ, που βρίσκεται σε απόσταση άνω των 30 χιλιομέτρων.

Επίσης έχει ένα δίκτυο 9 μαθητικών εστιών στην περιφέρεια ώστε να εξυπηρετεί τους μαθητές που μετακινούνται από τον τόπο διαμονής τους (Ρόδος, Μυτιλήνη, Χίος, Αγρίνιο, Αργολίδα, Ιωάννινα, Καλαμάτα, Κοζάνη, Λαμία).

Οι απόφοιτοι του ΤΕΕ Α' κύκλου έχουν τις εξής δυνατότητες:

Α) να ενταχθούν στην αγορά εργασίας

Β) να συνεχίσουν στον Β' κύκλο Σπουδών για να αποκτήσουν μεγαλύτερη εξειδίκευση και μετά να στραφούν στην Απασχόληση

Γ) να παρακολουθήσουν τον Β' κύκλο Σπουδών και να εισαχθούν, στην Τριτοβάθμια Εκπαίδευση.

Ο ΟΑΕΔ βρίσκεται κοντά στην νεολαία της χώρας μας, υποστηρίζει την Επαγγελματική τους εξέλιξη, παρέχει σύγχρονα εκπαιδευτικά προγράμματα που συνδυάζονται με Απασχόληση και δωρεάν κοινωνικές παροχές.

Ελάτε στις σχολές του ΟΑΕΔ για περισσότερες πληροφορίες και να γνωρίσετε τις σύγχρονες εγκαταστάσεις του. Ο ΟΑΕΔ με τα προγράμματα του αντιμετωπίζει δυναμικά το θέμα της ανεργίας, προετοιμάζοντας τους νέους να ενταχθούν ομαλά στην εργασία.

ΓΙΑ ΤΗΝ ΑΝΤΙΜΕΤΩΠΙΣΗ ΤΩΝ ΠΡΟΒΛΗΜΑΤΩΝ ΤΗΣ ΑΓΟΡΑΣ

Την επέμβαση του Εισαγγελέα ζήτησε *ο Εμπορικός Σύλλογος*

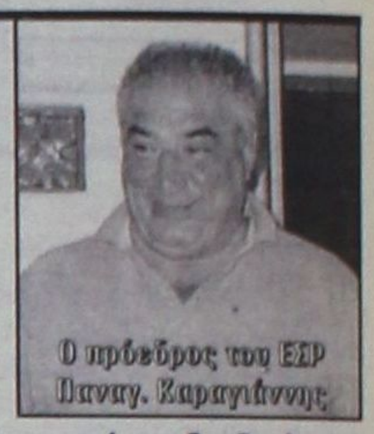
Ο πρόεδρος του ΕΣΡ Παναγ. Καραγιάννης

Αφησε να εννοηθεί ότι οι αρμόδιες αρχές δεν κάνουν σωστά την δουλειά τους

Την έντονη αντίδραση του Εμπορικού Συλλόγου Ρόδου προκάλεσε, για άλλη μια φορά, η διαπίστωση ότι δεν λαμβάνονται μέτρα, εν πάση περιπτώσει αποτελεσματικά, για την αντιμετώπιση των «μεγάλων πληγών» της αγοράς και πιο συγκεκριμένα του κατευθυνόμενου εμπορίου, της άγρας πελατών και του πλανόδιου εμπορίου, από τις αρμόδιες υπηρεσίες.

Ενώπιον της καταστάσεως αυτής ο πρόεδρος του ΕΣΡ κ. Παναγ. Καραγιάννης επισκέφθηκε χθες το μεσημέρι τον Εισαγγελέα Πλημμελειοδικών Ρόδου κ. Γ. Οικονόμου και του έθεσε το όλο πρόβλημα, ζητώντας ταυτόχρονα την παρέμβασή του, προκειμένου να ενεργοποιηθούν οι αρμόδιες αρχές και να περιορίσουν τα φαινόμενα. Δεν αποκλείεται μάλιστα ο ΕΣΡ στην πορεία να υποβάλει και μηνύσεις «κατά παντός υπευθύνου», σε περίπτωση που διαπιστωθεί ότι οι αρμόδιες αρχές συνεχίζουν να αδρανούν.

Ιδιαιτέρως οξύ κατέστη τις τελευταίες ημέρες όπως δείχνουν τα πράγματα, το πρόβλημα με την «άγρα πελατών», η οποία επεκτάθηκε και στο Νιοχώρι, με αποτέλεσμα να προκαλείται η έντονη δυσφορία των τουριστών.

Αγρα πελατών γίνεται, επίσης, όπως καταγγέλθηκε, στο λιμάνι, στο αεροδρόμιο, στη Νέα Αγορά και στην Παλιά Πόλη και από πολλούς ερμηνεύεται ως «προσπάθεια επιβιώσεως», λόγω των χαμηλών τζίρων. Η «άλλη πλευρά» υποστηρίζει όμως ότι ο πελάτης πάει μόνος του στο κατάστημα αν θέλει να φάει ή να ψωνίσει και δεν χρειάζεται να τον πάνε «σηκωτό» ή «τραβώντας» τον.

Στο μεταξύ ο τζίρος των καταστημάτων συνεχίζει να είναι περιορισμένος (οι περισσότεροι έμποροι αντιμετωπίζουν σοβαρά ταμειακά προβλήματα) παρά το γεγονός ότι στο νησί διαμένουν αυτήν την περίοδο πάνω από 120.000 τουρίστες, ενώ στο μεταξύ έχει αυξηθεί και ο αριθμός των Ελλήνων τουριστών. Ιδιαίτερο πρόβλημα φαίνεται να αντιμετωπίζει η Παλιά Πόλη, που δεν εννοεί να βρει τον δρόμο της, λόγω του κατευθυνόμενου εμπορίου, του υπερεπαγγελματισμού, της επεκτάσεως της αγοράς σ' όλο το νησί και της μειωμένης έως μηδενικής αγοραστικής ικανότητας του καταναλωτικού κοινού.

Απο βλάβη σε αγωγό προκλήθηκε η ρύπανση

Σε θραύση βάνας ενός παλαιού ανλιοστασίου και αγωγού λυμάτων της ΔΕΥΑΡ οφείλεται η ρύπανση στην θαλάσσια περιοχή της «Ψαροπούλας».

Συγκεκριμένα από την Νομαρχία Δωδεκανήσου εκδόθηκε χθές η ακόλουθη ανακοίνωση:

Χθές 16 Αυγούστου 2001 η Ν.Α. Δωδεκανήσου ενημερώθηκε για την ρύπανση της θαλάσσιας περιοχής «Ψαροπούλα».

Λόγω του σοβαρού θέματος που δημιουργήθηκε με την εμφάνιση λυμάτων στην θάλασσα όπου εκατοντάδες κάτοικοι και επισκέπτες του νησιού μας απολάμβαναν το μπάνιο τους εδόθη εντολή στην επιτροπή η οποία ελέγχει την καθαριότητα των υδάτων σε όλο το νησί να παρέμβει άμεσα, προκειμένου να διαπιστωθεί ο λόγος ύπαρξης της θαλάσσιας ρύπανσης και να εντοπισθεί ο αίτιος.

Μετά από την έρευνα που έγινε στην περιοχή διαπιστώθη ότι η ρύπανση αυτή οφείλετο σε θραύση βάνας ενός παλαιού αντλιοστασίου και αγώγου λυμάτων της ΔΕΥΑΡ, που και παλαιότερα απασχόλησε δημιουργώντας προβλήματα σε κατοίκους και επιχειρηματίες της περιοχής.

Μετά την αποκατάσταση της βλάβης η περιοχή καθάρισε.

Χατζής Χατζηευθυμίου

Η BUSINESS LOGIC
ΚΟΝΤΑ ΣΤΑ
ΚΟΣΜΗΜΑΤΟΠΩΛΕΙΑ

Η BUSINESS LOGIC A.E.
η μοναδική πανελλαδικά αλυσίδα παροχής ολοκληρωμένων λύσεων πληροφορικής αποκλειστικά για επιχειρήσεις, είναι και πάλι κοντά σας.

Με το πληρέστερο πρόγραμμα της αγοράς για διαχείριση και οργάνωση καταστημάτων αργυροχρυσοχοΐας.

Για περισσότερες πληροφορίες ....

BUSINESS LOGIC

BUSINESS LOGIC ΤΑΜΒΑΚΑΣ ΔΗΜΗΤΡΗΣ
ΒΟΥΛΓΑΡΟΚΤΟΝΟΥ 14, ΡΟΔΟΣ
ΤΗΛ : 0241-75218, FAX : 0241-35104
e-mail address: dimitamb@otenet.gr

ΙΔΙΩΤΙΚΟ ΤΕΧΝΙΚΟ ΕΠΑΓΓΕΛΜΑΤΙΚΟ ΕΚΠΑΙΔΕΥΤΗΡΙΟ

ΤΕΕ ΔΟΡΚΑΣ
Αναγνωρισμένο από το κράτος

ΕΙΔΙΚΟΤΗΤΕΣ
Κρατικό πτυχίο - Αναβολή στράτευσης



• ΠΛΗΡΟΦΟΡΙΚΗΣ - ΔΙΚΤΥΩΝ Η/Υ



• ΚΟΜΜΩΤΙΚΗΣ - ΑΙΣΘΗΤΙΚΗΣ Κομμωτικής τέχνης



• ΚΑΛΛΙΤΕΧΝΙΚΩΝ ΕΦΑΡΜΟΓΩΝ
- Διακοσμητών
- Γραφικών Τεχνών



• ΕΝΔΥΜΑΤΟΛΟΓΩΝ - ΣΧΕΔΙΑΣΤΩΝ ΜΟΔΑΣ

ΔΕΚΤΟΙ ΑΠΟΦ. ΓΥΜΝΑΣΙΟΥ - ΛΥΚΕΙΟΥ

ΠΛΗΡ. ΕΓΓΡΑΦΕΣ: Καναδά 32 Ρόδος • Τηλ. - Fax: 76536 & 29550

✔ Τα όρια των επιδόσεων για συμμετοχή στους αγώνες
✔ Το πρόγραμμα του «Σέβεν - Σάϊντ» Σελ. 16-17
✔ Ημιμαραθώνιος στον Δήμο Πεταλούδων Σελ.18

sports

Επιμέλεια: Ηλίας Λοϊζος - Γιάννης Κουμέντος



Φιλόδοξο πρόγραμμα

➢ Σειρά έργων εξήγγειλε για τον νομό μας χθες στο «Ακταίον» ο Γ.Γ.Α κ. Εξαρχος μέσα από το πρόγραμμα «Ελλάδα 2004»

Στο πλαίσιο του προγράμματος «Ελλάδα 2004» η Γενική Γραμματεία Αθλητισμού σε συνεργασία με την περιφέρεια Νοτίου Αιγαίου και τους Δήμους είναι έτοιμη να προχωρήσει στην υλοποίηση των απαραιτήτων ενεργειών ώστε τα ολυμπιακά προπονητήρια να μπορέσουν να ικανοποιήσουν τις συνθήκες λειτουργίας που απαιτούνται.

Στην χθεσινή ενημέρωση που έκανε ο Γ.Γ.Α κ. **Εξαρχος** προς τους Δήμους και τους φορείς του αθλητισμού έδωσε το μήνυμα ότι με μελέτες στο χέρι και επιλεγμένους τους χώρους που θα γίνουν τα έργα πρέπει να «τρέξουν» για να απορροφήσουν τα κονδύλια που υπάρχουν για την κατασκευή των έργων που εξαγγέλθηκαν για το νομό της Δωδεκανήσου.

Ιδιαίτερα τόνισε ότι από τον Οκτώβριο και μετά η ευθύνη θ' ανήκει πλέον στους ίδιους τους Δήμους. Σε αναφορά του ο κ. Εξαρχος για τα κριτήρια της διανομής των 8,6 δισ. που διατίθενται για τον νομό Δωδεκανήσου τόνισε ότι ήταν το πληθυσμιακό χωρίς όμως αυτό να είναι το μοναδικό και κυρίαρχο στοιχείο της διανομής των έργων.

Ιδιαίτερη εντύπωση προκάλεσε η αναφορά για το κονδύλι των 1,2 δισ με το οποίο θα κατασκευασθεί το «Παλαι ντε σπορ» που είναι έξω από το πρόγραμμα «Ελλάδα 2004» και εάν χρειασθεί περαιτέρω οικονομική ενίσχυση ο Δήμος Ρόδου για την αποπεράτωση τότε η Γ.Γ.Α. θα βοηθήσει ενεργά.

Επίσης ο κ. Εξαρχος αναφέρθηκε στα εθνικά Γυμναστήρια τα οποία είχαν περιέλθει στους Δήμους ότι μέχρι το 2007 τα λειτουργικά έξοδα είναι καλυμμένα όμως απ' εκεί και πέρα την ευθύνη θα την έχουν οι Δήμοι της χώρας.

Πράγματι φιλόδοξο το πρόγραμμα των έργων που εξήγγειλε ο Γ.Γ.Α. για την Δωδεκάνησο όλοι όμως θα περιμένουν την πραγματοποίηση του, το οποίο θα εξαρτηθεί από την περιφέρεια και τους Δήμους.

Επιλέχθηκε η επιτροπή διαιτησίας

✓ Πρόεδρος (αρχιδιαιτητής) ο Μιχ. Καλαθενός και μέλη Μιχ. Ερωτόκριτος - Αντ. Σαββάκης.

Με ψήφους επτά υπέρ και τέσσερις κατά ψηφίσθηκε η πρόταση του μέλους της ΕΠΣΔ **Σεβαστού Μανιά** που πρότεινε τους κ.κ. Καλαθενό, Σαββάκη και Ερωτόκριτο για μέλη της Κ.Ε.Δ./Ε.Π.Σ. Η άλλη πρόταση έγινε από τον πρόεδρο της ΕΠΣΔ κ. **Κλεόβουλο Χατζηγεωργίου** ο οποίος πρότεινε για μέλη της επιτροπής τους κ.κ. Ορ. Παυλίδη, Στ. Ρηνιού και Μιχ. Καλαθενό.

Οπως αναφέρθηκε και παραπάνω η πρόταση αυτή πήρε τέσσερις



ψήφους. Πριν την έναρξη της ψηφοφορίας τα μέλη της ΕΠΣΔ αναφέρθηκαν στην προσφορά του τέως αρχιδιαιτητή κ. Ορέστη Παυλίδη και εξήραν το έργο που πρόσφερε κατά την διάρκεια της θητείας του η οποία κράτησε έξι χρόνια. Επίσης αναφορά έγινε και στους υπόλοιπους υποψήφιους που έδειξαν έμπρακτα το ενδιαφέρον τους ανταποκρινόμενοι στο κάλεσμα της ΕΠΣΔ καταθέτοντας την αίτηση ενδιαφέροντος.

Την πρόταση του προέδρου της ΕΠΣΔ κ. Χατζηγεωργίου ψήφισαν οι κ.κ. Τσοπανάκης, Λέργος και Νικολουδάκης ενώ την πρόταση του κ. Μανιά ψήφισαν οι κ.κ. Σάββενας, Τιβριντίδης, Παπαεμμανουήλ, Βεργωτής, Κασέρης και Κάτρης.

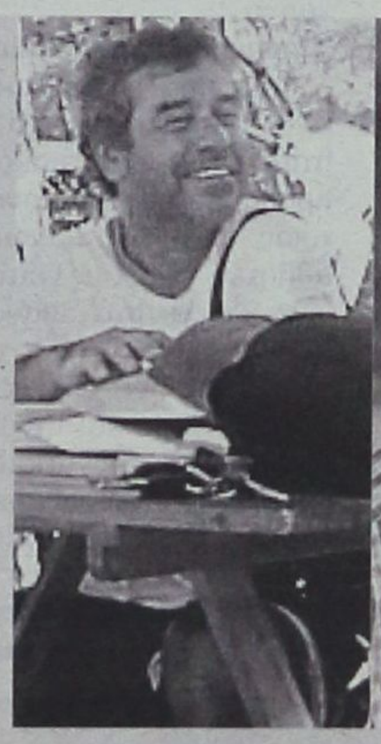



Στην συνέχεια έγινε ξεχωριστή ψηφοφορία για τον πρόεδρο της ΚΕΔ/ΕΠΣ με τον κ. Χατζηγεωργίου να προτείνει τον Μιχάλη Καλαθενό κάτι που ψηφίστηκε ομόφωνα από το διοικητικό συμβούλιο της ΕΠΣΔ.

Προσλήψεις γυμναστών

Για τα αθλητικά γυμνάσια Ρόδου και Καλύμνου

Από το Υ.Π.Ε.Π.Θ. Διεύθυνση Φ.Α. προκηρύσσονται οι θέσεις για τα αθλητικά τμήματα Ρόδου και Καλύμνου.

Οι υποψήφιοι Καθηγητές και Πτυχιούχοι Φυσικής Αγωγής, μπορούν να υποβάλλουν τις αιτήσεις με τα απαραίτητα δικαιολογητικά στο Γραφείο Φυσικής Αγωγής μέχρι τις 24 Αυγούστου 2001.

Οι θέσεις που προκηρύχθηκαν έχουν ως εξής:

5ο ΓΥΜΝΑΣΙΟ ΡΟΔΟΥ
- Ποδόσφαιρο 3
- Κλασσικός Αθλ. 3

1ο ΓΥΜΝΑΣΙΟ ΚΑΛΥΜΝΟΥ
- Καλαθοσφαίριση 2
- Κλασσικός Αθλ. 3

3ο ΓΥΜΝΑΣΙΟ ΡΟΔΟΥ
- Καλαθοσφαίριση 2
- Ποδηλασία 2
- Τζούντο 1

Τουρνουά ποδοσφαίρου«Αλέκος Παπαγρηγορίου»

- Συμμετέχουν οι ομάδες Κλεάνθης, ΠΑΟ Διαγόρας, Διγενής και Διαγόρας Β.
- Στις 15.30 ξεκινά το πρώτο παιχνίδι στο γήπεδο Παραδεισίου.

Σήμερα το απόγευμα θα διεξαχθεί στο γήπεδο Παραδεισίου το 2ο Ποδοσφαιρικό Τουρνουά «ΑΛΕΚΟΣ ΠΑΠΑΓΡΗΓΟΡΙΟΥ» που είναι αφιερωμένο στην μνήμη του αείμνηστου ποδοσφαιριστή του **Κλεάνθη**. Στο τουρνουά που διοργανώνει ο σύλλογος του Παραδεισίου, θα λάβουν μέρος οι ομάδες ΠΑΟ Διαγόρας, Διαγόρας Βατίου, Διγενής Κοσκινού και ο Κλεάνθης. Οι αγώνες θα έχουν διάρκεια 45', ενώ η ώρα έναρξης του τουρνουά έχει οριοθεί για τις 15.45'.



Οι τέσσερις ομάδες θα μπουν στην διαδικασία της κλήρωσης που θα γίνει στις 3.00 το απόγευμα για να βγουν τα δύο ζευγάρια. Μετά τα πρώτα παιχνίδια, στην συνέχεια θα αγωνισθούν στον μικρό τελικό οι δύο ηττημένες ομάδες και στον μεγάλο οι νικήτριες. Οι ομάδες που θα λάβουν μέρος στο τουρνουά παρακαλούνται από τους διοργανωτές να βρίσκονται στο γήπεδο Παραδεισίου στις 15.00'. Καλούνται όλοι οι φίλαθλοι του νησιού μας να τιμήσουν με την παρουσία τους την μνήμη του αδικοχαμένου τερματοφύλακα Αλέκου Παπαγρηγορίου.

«Διαγόρεια 2001»



ΦΩΤΟ - VIDEO ΕΥΑ, Τηλ.: 74046

Τα όρια των επιδόσεων για συμμετοχή στους αγώνες

➤ Εξασφάλιση της ποιότητας των αγώνων επιδιώκει η Οργανωτική Επιτροπή των «Διαγορείων» με τις επιδόσεις των αθλητών που θα λάβουν μέρος στους αγώνες

➤ Με έξι εκατομμύρια ενισχύει η Γ.Γ.Α. την φετινή διοργάνωση των «Διαγορείων»

Οι διοργανωτές της φετινής αθλητικοπολιτιστικής εκδήλωσης μπορούν να υπολογίζουν σε ένα κονδύλι της τάξης των έξι εκατομμυρίων δραχμών, το οποίο δεσμεύτηκε να χορηγήσει ο Γενικός Γραμματέας Αθλητισμού Νίκος Εξαρχος στο περιθώριο της χθεσινής συνάντησής του με τους αθλητικούς φορείς της Ρόδου.

Πιστεύεται ότι οι εξαγγελίες του κ. Εξαρχου θα βοηθήσουν μελλοντικά την διοργάνωση των «Διαγορείων» καθώς αναμένεται να δημιουργηθούν όλες οι προϋποθέσεις αναβάθμισής τους.

Υπενθυμίζουμε ότι στο νησί της Ρόδου δεν υπάρχει 400ρης στίβος (με οκτώ διαδρομές) και οι διοργανώσεις του στίβου φιλοξενούνται στο βοηθητικό γήπεδο του Εθνικού Σταδίου που ...ανακαινίζεται κάθε χρόνο.

Αρνηση και από Ιταλία

Μετά από το οριστικό «όχι» της Ισπανίας και ο Ιταλός Ομοσπονδιακός προπονητής ήταν αρνητικός ώστε να έρθουν αθλητές από την γειτονική χώρα στα Διαγόρεια.

Αντίθετα οι επαφές με την Κύπρο και την Γιουγκοσλαβία είναι καθημερινές, ενώ η απάντηση από το Ισραήλ θα δοθεί την Δευτέρα.

Η Οργανωτική Επιτροπή, εξάλλου, για λόγους εξασφάλισης του ποιοτικού επιπέδου των αθλητών που θα αγωνιστούν στα Διαγόρεια έθεσε όρια επιδόσεων για τους αθλητές-τριες που θα συμμετάσχουν.

Πιο συγκεκριμένα τα όρια είναι τα ακόλουθα:

Αγώνισμα: 100 - 110μ. εμπόδια
Ανδρες: 15"00
Γυναίκες: 15"20
Αγώνισμα: 100μ.
Ανδρες: 10"90
Γυναίκες: 12"90
Αγώνισμα: 300μ.
Ανδρες: 36"00
Γυναίκες: 41"20
Αγώνισμα: μήκος
Ανδρες: 7.00μ.
Γυναίκες: 5.50μ.
Αγώνισμα: ύψος
Ανδρες: 2.00μ.
Γυναίκες: -
Αγώνισμα: Επί κοντώ
Ανδρες: -
Γυναίκες: 3.50μ.
Αγώνισμα: σφαιροβολία
Ανδρες: 15.00μ.
Γυναίκες: -
Αγώνισμα: ακοντισμός
Ανδρες: -
Γυναίκες: 40.00μ.

Οι επιδόσεις θα πρέπει να έχουν επιτευχθεί σε επίσημους αγώνες στην διάρκεια των αγωνιστικών περιόδων 2000 - 2001, αναφέροντας τον αγώνα και την ημερομηνία επίτευξης της επίδοσης.

Τα συγκεκριμένα όρια έχουν ήδη γίνει γνωστά σε όλες τις ΕΑΣ και σε όλες τις χώρες που θα συμμετάσχουν στα Διαγόρεια.



ΦΩΤΟ - VIDEO ΕΥΑ, Τηλ.: 74046

ΚΑΡΑΤΕ



- Οι αθλητές του πραγματοποίησαν σπουδαία εμφάνιση στο διεθνές τουρνουά καράτε που έγινε στο Κλειστό της Ιαλυσού

Πολυνίκης ο Α.Σ. «Φιλέρημος»

Στάρωσαν τα μετάλλια οι αθλητές και οι αθλήτριες του Α.Σ. Καράτε «Φιλέρημος» στο διεθνές τουρνουά που έγινε στο Δημοτικό Γυμναστήριο της Ιαλυσού και ήταν υπό την αιγίδα του ΔΟΑΝ Ιαλυσού.

Στο τουρνουά πήραν μέρος τα σωματεία Α.Σ. «Φιλέρημος» Ιαλυσού, Α.Σ. Λεμεσού (Χαραλάμπους), Α.Σ. Λεμεσού (Βασιλείου), Α.Σ. Λευκωσίας (Βατηλιώτης), Α.Σ. Κυπερούντας, Α.Σ. Κως, Α.Σ. Ρόδος και Α.Σ. Θεσσαλονίκης.

Οι αθλητές του Α.Σ. «Φιλέρημος» πραγματοποίησαν μεγάλη εμφάνιση και με την καθοδήγηση του εκπαιδευτή τους **Μ. Τσιριγωτάκη**, κατάφεραν ν'αποσπάσουν 14 χρυσά, 6 αργυρά και 15 χάλκινα μετάλλια.

Οι αθλητές και οι αθλήτριες που έφθασαν στην κατάκτηση μεταλλίου είναι:

1η θέση: Τσαταλιού Βούλα, Πότσου Ευαγγελία, Λιαμής Ηλίας, Τσιριγωτάκη Κατερίνα, Κυριακού Ματίνα, Σαρούκος Χρήστος, Κυριακόπουλος Ραφαήλ, Παπαγρηγορίου Γιάννης, Φύλλη Δέσποινα, Παπαντωνίου Γιώργος, Καρτάλης Νίκος, Παρτσακουλάκης Φιλήμονας, Μαΐλη Νομική, Χειμωνέττος Γιώργος.

2η θέση: Πλίγκος Γιάννης, Πισσάς Κώστας, Κυριακού Δημήτρης, Στάγκα Παρασκευή, Νικολάς Γιώργος, Παρτσακουλάκη Λίτσα.

3η θέση: Αγλούπας Κων/νος, Δεμουζές Δημήτρης, Πισσάς Μιχάλης, Σταυριανός Σταύρος, Λεβέντης Μάριος, Πισσάς Μιχάλης, Χ"θεοδοσίου Εφρέμης, Μυλαρά Ειρήνη, Κράτση Βούλα, Τσαγκαράκης Βαλάντης, Κυριακού Βασίλης, Ρουφάτ Αλέξης, Τσακαλιού Τσαμπίκα, Τσιάτος Σοφοκλής, Μπενότ Φράνκυ.

Στην εκδήλωση τιμήθηκαν ο Δήμαρχος κ. Στάγκας Στέργος, ο Αντιδήμαρχος κ. Συκόφυλλος Μιχάλης και ο Αντιπρόεδρος ΔΟΑΝ Ιαλυσού κ. Παρασκευάς Χρήστος.



➤ Στα γήπεδα Αγ. Αποστόλων, Απολακκιάς, Αφάντου και Κρεμαστής θα γίνει η πρώτη φάση των αγώνων

Το πρόγραμμα του «Σέβεν - Σάϊντ»

Η πρώτη φάση του Σέβεν - σάϊντ (Ομιλος Ρόδου) θα διεξαχθεί την Κυριακή 26 Αυγούστου σε τέσσερα (4) γήπεδα: Κρεμαστής, Αγίων Αποστόλων, Απολακκιάς και Αφάντου.

Στο Σέβεν - σάϊντ ομίλου Ρόδου δήλωσαν συμμετοχή 31 ομάδες από τις οποίες η νικήτρια του περσινού θεσμού ΑΣ Ρόδος περνά χωρίς αγώνα στην τελική φάση.

Από τους 4 ομίλους προκρίνονται οι δύο πρώτες ομάδες και μαζί με την Ρόδο θα αποτελέσουν τις εννέα (9) ομάδες της τελικής φάσης.

Ο καταρτισμός και η κλήρωση των ομίλων έχει ως εξής:

Γήπεδο Αγ. Αποστόλων

Ωρα 16.00΄: ΖΕΥΣ - Νήσος Ρόδος

Ωρα 16.30΄: Ευαγόρας - ΓΣ Διαγόρας

Ωρα 17.00΄: Ορφέας - ΠΑΟ Διαγόρας

Ωρα: 17.30΄: Αναγέννηση Ν.Ρ. - με τον νικητή ΖΕΥΣ - Ν. Ρόδου

Υπεύθυνοι: Τσοπανάκης Δημ. - Κυπραίος Θεοδόσης

Γήπεδο Κρεμαστής

Ωρα 16.00΄: Κλεάνθης - Ηρακλής Μαριτσών

Ωρα 16.30΄: Δήμητρα - Ευκλής

Ωρα 17.00΄: Φοίβος - ΓΑΣ Ιαλυσός

Ωρα: 17.30΄: Ηλιος - Απόλλων Απολλώνων

Υπεύθυνοι: Τιβριντίδης Σπύρος - Νικολουδάκης Γιώργος

Γήπεδο Αφάντου

Ωρα 16.00΄: Ατρόμητος Διμ. - Σταυρός Καλ.

Ωρα 16.30΄: Δόξα Ψίνθου - Διγενής

Ωρα 17.00΄: Απόλλων Καλ. - Α.Ε.Ρ.Α.

Ωρα: 17.30΄: Ερμής Καλ. - Αρης Αρχ.

Υπεύθυνοι: Λέργος Ηλίας - Σαββάκης Μιχάλης

Γήπεδο Απολακκιάς

Ωρα 16.00΄: Αγ. Γεώργιος - Αρχάγγελος Α.Ο.

Ωρα 16.30΄: Θύελλα Πυλ. - Κλεόβουλος

Ωρα 17.00΄: Διαγόρας Βατ. - Πετρώνας

Ωρα: 17.30΄: Ασπίδα Απολ. - με τον νικητή Αγ. Γεωργίου - Αρχαγγέλου

Υπεύθυνοι: Σάββενας Παρασκευάς - Βεργωτής Μιχάλης

Το Σέβεν - σάϊντ ομίλου Νήσων αντί στις 8 Σεπτεμβρίου θα διεξαχθεί το Σάββατο 15 Σεπτεμβρίου στο νέο Δημοτικό Στάδιο «Ανταγόρας».

Λόγω της αρνητικής απάντησης της Εφορίας Σταδίου Ρόδου για την τέλεση της τελικής φάσης του Σέβεν - σάϊντ την Κυριακή 2 Σεπτεμβρίου (προγραμματισμένη συναυλία), η τελική φάση του Ομίλου της Ρόδου θα γίνει το Σάββατο 8 Σεπτεμβρίου στο Εθνικό Στάδιο με ώρα έναρξης των εκδηλώσεων στις 15.45΄.

Οι αγώνες αρχίζουν νωρίς για να μην συμπέσουν με την έναρξη του πολιτιστικού μέρους των Διαγορείων 2001, που θα γίνουν στο Αρχαίο Στάδιο στις 20.30΄.

Τρίτο μάτι

• Κολούμπρα πάθανε όσοι έτυχε να περνάνε χθες έξω από το «Ακταίον». Εκπληκτοι είδαν τα εκατομμύρια να τρέχουν από τα παράθυρα και αντί να πάνε να μαζέψουν τα πεντοχίλιαρα και τα δεκαχίλιαρα αυτοί έφευγαν γιατί φοβήθηκαν μην τους χτυπήσουν.

• 8,6 δις έφερε για την Δωδεκάνησο ο Αξάς αλλά για τρία χρόνια μέχρι δηλαδή το 2004. Αυτά φίλε Αξά έπρεπε να είχαν δοθεί εδώ και καιρό, όπως σας τα δίνει τόσα χρόνια ο νομός μας, και όχι να μας τα εντάξετε στο «Ελλάδα 2004» έτσι για να μας κοιμήσετε.

Εάν δεν παίρναμε Ολυμπιάδα παπάρια θα μας δίνατε.

• Βεβαίως όλοι έφυγαν με επιφυλάξεις για τον πακτωλό των δις που μοίρασες αλλα φιλοδοξούμε ότι κάτι θα γίνει αφού η ελπίδα πεθαίνει τελευταία.

• Πάμε και στην Κοδριγκτώνος. Αυτός ο Σέβατς χτυπά εκεί που δεν το περιμένεις. Εκανε πρόταση για τις σφυρίχτρες και πέρασε αφήνοντας δεύτερη του Κλεό.

• Ελα όμως που το μάτι μου έπιασε σενάριο βαρβάτο και φέρανε τούμπα τις μεγάλες σφυρίχτρες. Οι εξελίξεις θα δείξουν εάν πειράχτηκαν οι αποκλεισθέντες. Ο λαός κάνει την διαφορά την ώρα που πρέπει.

• Θα δούμε τι θα κάνει η νέα τριάδα με τον Χαρλαβάνη να έχει την μπαγκέτα.

• Φυσάει φρέσκος αέρας και δεν το πήραμε χαμπάρι;

ΗΛΙΑΣ Κ.

Νυχτερινό φιλικό στ' Αφάντου

Η ύπαρξη προβολέων στο γήπεδο Αφάντου επιτρέπει την διεξαγωγή νυχτερινών αγώνων.

Αυτό εκμεταλλεύτηκαν οι ομάδες του Α.Ε.Ρ.Α. και του Απόλλωνα Απ., οι οποίες απόψε το βράδυ στις 9.30, υπό το φως των προβολέων θα συναντηθούν σε φιλικό παιχνίδι.

Το κέρδος και των δύο ομάδων είναι ότι θα έχουν περισσότερους παίκτες στην διάθεσή τους, ενώ οι ποδοσφαιριστές δεν θα ταλαιπωρηθούν από την ζέστη.

➤ Την προσεχή Δευτέρα θα γίνουν τα παιχνίδια της ημιτελικής φάσης

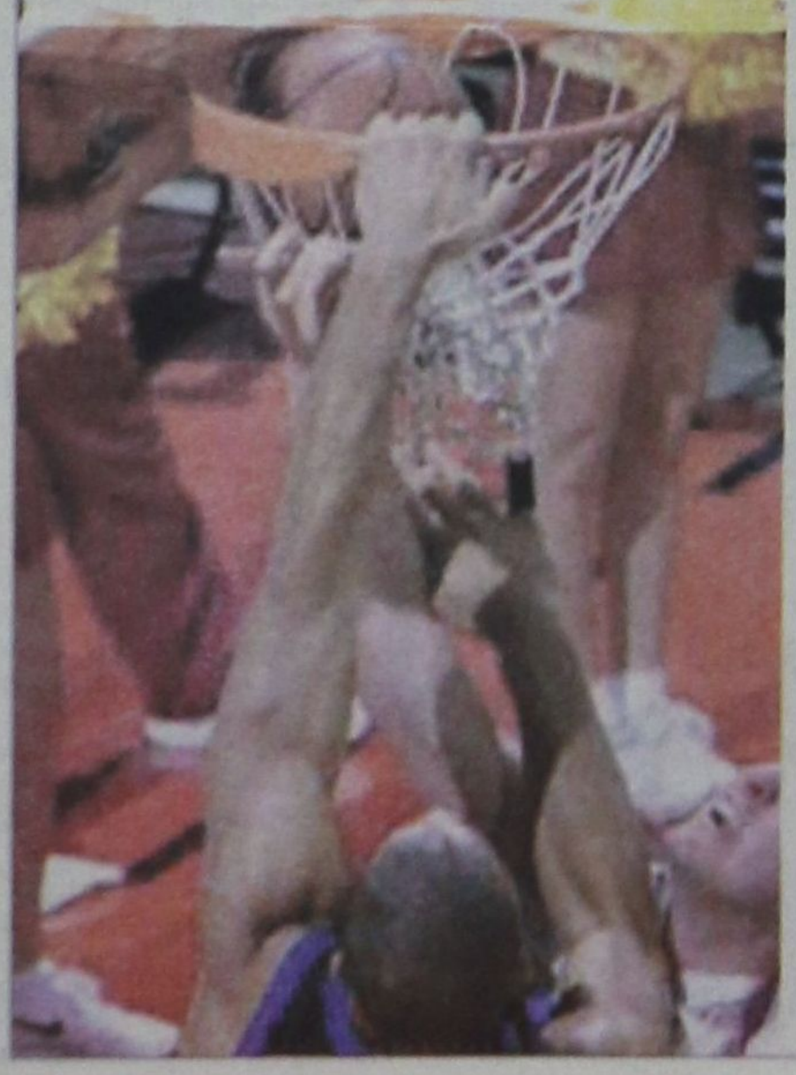

Εργασιακό Τουρνουά Καλαθοσφαίρισης

ΒΓΗΚΕ Η ΤΕΤΡΑΔΑ

Στην τελική ευθεία μπαίνει πλέον το εργασιακό τουρνουά Καλαθοσφαίρισης, που διοργανώνει ο ΔΟΝΑ Ρόδου. Με τις συναντήσεις Πυροσβεστική - Δήμος Ροδίων 56-61 και Τράπεζες - Οικονομολόγοι 39-55, ολοκληρώθηκε η προκριματική φάση του τουρνουά.

Η τελική βαθμολογία έχει ως εξής:

	ΑΓ.	Ν.	Η.	ΒΑΘ.	ΠΟΝΤΟΙ
1. Οικονομολόγοι	8	8	0	16	487-337
2. Δήμος Ροδίων	8	6	2	14	533-466
3. Colorado	8	6	2	13	431-408
4. Hilton	8	5	3	13	476-433
5. Πυροσβεστική	8	4	4	12	423-420
6. Τράπεζες	8	4	4	12	359-339
7. Νοσοκομείο	8	2	6	10	361-425
8. Καζίνο	8	1	7	9	326-413
9. Αστυνομία	8	0	8	3	152-307

Το Colorado έχει 1 μηδενισμό και η Αστυνομία έχει 5 μηδενισμούς.

Τα ζευγάρια της ημιτελικής φάσης που θα συναντηθούν την προσεχή Δευτέρα 20 Αυγούστου είναι:

Ωρα 17.00: Οικονομολόγοι - Hilton

Ωρα 19.00: Δήμος Ροδίων - Colorado

Από τις παραπάνω συναντήσεις οι νικήτριες ομάδες θα αγωνισθούν στον μεγάλο τελικό και οι ηττημένες στον μικρό.

Enter
Σοφοκλή Βενιζέλου 4
100 Μαγαζιά Ρόδος
τηλ./ φαξ (0241)20006
fashion system



➤ Αύριο το πρωί στις 09.00 θα δοθεί η εκκίνηση από την πλατεία Κρεμαστής
➤ Συνδιοργανωτές ΔΟΝΑ Πεταλούδων και Γ.Α.Σ. «ΥΓΕΙΑ»

Ημιμαραθώνιος στον Δήμο Πεταλούδων

ΟΔΟΝΑ του δήμου Πεταλούδων συνδιοργανώνει με τον ΓΑΣ Ρόδου «Η ΥΓΕΙΑ» τον 3ο Ημιμαραθώνιο ανδρών - γυναικών και λαϊκό δρόμο στην Κρεμαστή. Οι αγώνες θα διεξαχθούν την Κυριακή 19 Αυγούστου 2001 και ώρα 09.00 π.μ.

Οι δηλώσεις συμμετοχής πρέπει να υποβληθούν στο γραφείο του ΔΟΝΑ Πεταλούδων στο τηλέφωνο 0241 90930 ή στον κ. Καστρουνή του συλλόγου «Η ΥΓΕΙΑ» στο τηλέφωνο 0241 62597, καθώς και μία ώρα πριν την εκκίνηση.

ΔΙΚΑΙΩΜΑ ΣΥΜΜΕΤΟΧΗΣ

Δικαίωμα συμμετοχής έχουν όλοι, με την υποχρέωση να έχουν εξετασθεί από γιατρό που να τους επιτρέπει να λάβουν μέρος σε τέτοιου είδους δραστηριότητες. Για τον λόγο αυτό θα υπογράψουν και ειδική αίτηση συμμετοχής.

ΟΙ ΚΑΤΗΓΟΡΙΕΣ
ΗΜΙΜΑΡΑΘΩΝΙΟΣ

1. Ανδρών μέχρι και 34 ετών
2 Βετεράνων από 35-44 ετών
3. Βετεράνων από 45 ετών και άνω.
4. Γυναικών

ΛΑΪΚΟΣ
ΑΝΩΜΑΛΟΣ ΔΡΟΜΟΣ

1. Αγοριών μέχρι και 13 ετών
2. Αγοριών από 14-17 ετών
3. Ανδρών από 18-34 ετών
4. Ανδρών από 35 ετών και άνω
5. Κοριτσιών μέχρι και 13 ετών
6. Κοριτσιών από 14-17 ετών
7. Γυναικών από 18 και άνω.

ΕΠΑΘΛΑ

Στον πρώτο νικητή κάθε κατηγορίας απονέμονται (κύπελλο, μετάλλιο, δίπλωμα) στον δεύτερο και τρίτο (μετάλλιο, δίπλωμα) ενώ όσοι τερματίσουν αναμνηστικό δίπλωμα.

ΔΙΑΔΡΟΜΗ

1. Διαδρομή Ημιμαραθωνίου: Πλατεία Κρεμαστής - Παραδείσι - Δαματριά - Παστίδα - Κρεμαστή.
2. Διαδρομή Λαϊκού δρόμου: Πλατεία Κρεμαστής - γέφυρα Ασώματου - Διασταύρωση Παστίδας - Κρεμαστή.
3. Σταθμοί νερού: κατά τη διαδρομή θα υπάρχουν σε κάθε 1,5 χλμ. σταθμοί με νερά, ενώ κάθε 5 χλμ. σταθμοί και με αναψυκτικά και ατομικά ροφήματα αθλητών.
4. Ιατρική κάλυψη: η οργανωτική επιτροπή έχει φροντίσει για την σωστή ιατρική κάλυψη του αγώνα με ιατρό και ασθενοφόρο.

Πληροφορίες θα δίνονται στο γραφείο του ΔΟΝΑ στο τηλ. 90930 από τον κ. Λουκά Μουστάκα και στο τηλ. 62597 από τον κ. Καστρουνή.

➤ Στις 7.00 το απόγευμα στα γραφεία του ΔΟΝΑ Ρόδου ξεκινά η κλήρωση των πρωταθλημάτων
➤ Πραγματοποιείται σήμερα το απόγευμα η κλήρωση των αγώνων των πρωταθλημάτων της Α' και Β' κατηγορίας

Σήμερα κληρώνει

Λόγω της μη δήλωσης συμμετοχής του Ακουσίλαου στο πρωτάθλημα της Β' κατηγορίας και της τέλεσης αγώνων μπαράζ για την κατάληψη της θέσης **η κλήρωση της Γ' κατηγορίας δεν θα γίνει σήμερα Σάββατο 18 Αυγούστου αλλά θα διεξαχθεί μετά τους αγώνες μπαράζ.**

Στο μεταξύ η κλήρωση των αγώνων μπαράζ θα διεξαχθεί την Τρίτη 21 Αυγούστου και ώρα 18.00 στα γραφεία της ΕΠΣΔ. Οι ημερομηνίες τέλεσης των μπαράζ είναι Κυριακή 9 Σεπτεμβρίου, Τετάρτη 12 και Κυριακή 16.

Η προσεχής συνεδρίαση του Δ.Σ. της ΕΠΣΔ θα γίνει την Τετάρτη 22-08-2001 και ώρα 15.30.

Καλούνται τα μέλη της νεοεκλεγείσας Τοπικής Επιτροπής Διαιτησίας, ο Πρόεδρος και ο Γενικός Γραμματέας του Συνδέσμου Διαιτητών Ποδ/ρου Δωδεκανήσου να ευρίσκονται στα γραφεία της ΕΠΣΔ την Τετάρτη 22-08-2001 και ώρα 16.00 για να συζητηθούν θέματα αμοιβαίου ενδιαφέροντος εν όψει της έναρξης των πρωτ/των.

Την Δευτέρα 20 Αυγούστου είναι η τελευταία ημέρα των αποδεσμεύσεων από ώρα 08.30 έως 15.00 και το απόγευμα από 18.00 έως 20.30

Βελτιωμένος ο Ευαγόρας

✓ Σε φιλικό παιχνιδι στους Αγ. Αποστόλους νίκησε με 4-0 την Α.Ε. Κατταβιάς
✓ Θετική η παρουσία των νεαρών ποδοσφαιριστών Κατταβιάς τους οποίους υπολογίζει ο Μ. Φραντζής

Καλύτερος εμφανίσθηκε στο δεύτερο παιχνίδι που έδωσε ο Ευαγόρας με αντίπαλο την Α.Ε. Κατταβιάς, την οποία νίκησε με 4-0 στο γήπεδο των Αγ. Αποστόλων. Οι παίκτες των **Τσαγκάρη - Πανουργιά** έδειξαν μεγαλύτερη πειθαρχία στο παιχνίδι τους ενώ και πάλι το τεχνικό δίδυμο της ομάδας δεν είχε όλους τους ποδοσφαιριστές στην διάθεση του εξ' αιτίας των γνωστών επαγγελματικών υποχρεώσεων που υπάρχουν αυτή την εποχή.

Ευχάριστη νότα στο παιχνίδι ήταν η παρουσία των νεαρών ποδοσφαιριστών της Α.Ε. Κατταβιάς στους οποίους ο τεχνικός **κ. Φραντζής** έδειξε ότι θα τους χρειασθεί στο πρωτάθλημα εφ' όσον συνεχίσουν με τέτοιο ζήλο τις προσπάθειες τους. Για την ιστορία ν'αναφέρουμε τους σκόρερ του Ευαγόρα που ήταν ο **Δημητρούλλης** στο 8' το 1-0 **Χατζημιχαήλ** στο 48' με κεφαλιά 2-0, **Μερκούρης** στο 60' το 3-0 και ο **Ζαχαρίας** στο 70' το 4-0.

Ευαγόρας
Αλμπανίδης, Μαγκαφάς, Δημητρούλλης, Κάτρης, Μπακαλος, Ζωάννου Μ., Μερκούρης, Χατζημιχαήλ, Διακαναστάσης, Μοντιάδης, Ζαχαρίας.
Επίσης έπαιξαν και οι
Πεταυράκης, Βαρκάδος, Παναγιώτου, Ζωάννου Δ.

Α.Ε. Κατταβιάς
Κυπραίος, Τσουβαλάς Μ., Τσουβαλάς Θ., Κωνσταντόπουλος, Καρίππης, Πέτρου, Παπαδάκη, Κυπριώτης, Καβουκλής, Χρυσόπουλος, Ζανεττής,
Επίσης έπαιξαν και οι
Γιακουμάκης, Τερεζάκης, Καζώνης Ν., Καζώνης Ι., Κατσαμπάς, Ακκούρης, Καρασάββας, Ιερομόναχος, Χατζηδημητρίου.

Στο μεταξύ σήμερα το απόγευμα στις 5.00 ο Ευαγόρας θα αντιμετωπίσει στο Οικονομίδειο τον Ιάλυσο.

ΣΥΓΧΑΡΗΤΗΡΙΟ

Το Δ.Σ. της ΕΠΣΔ συγχαίρει το νέο Διοικητικό Συμβούλιο του Συνδέσμου Διαιτητών Ποδ/ρου Δωδεκανήσου και εύχεται την συνέχεια της άριστης συνεργασίας.

Ηρακλής Μ.

Φιλικό στην Κρεμαστή

Το δεύτερο φιλικό παιχνίδι προετοιμασίας, θα δώσει στις 6 το απόγευμα στο γήπεδο Κρεμαστής ο Ηρακλής με τον Φοίβο.

Η διοίκηση του Ηρακλή ευχαριστεί το επίτιμο μέλος του Συλλόγου κ. Γιώργο Ματσαμά για την δωρεάν προσφορά στην ομάδα αθλητικού υλικού προετοιμασίας (φανελλάκια - παντελονάκια).

Επίσης ευχαριστεί την Κόκα Κόλα για την προσφορά ύστερα από ενέργειες του Παντελή Αθανασίου (ποδ/στή) φανέλλες προπονήσεων.

Ακόμη ευχαριστεί τον Διοικητή και υποδιοικητή της 95 ΕΑΡΜΕΘ κ.κ. Λέτσιο και Ριζόπουλο για τις διευκολύνσεις που παρέχουν στον ποδοσφαιριστή Γιάννη Αθανασίου για να συμμετέχει στις προπονήσεις της ομάδας.

ΣΥΛΛΥΠΗΤΗΡΙΑ ΓΙΑ ΝΙΚΟ ΓΚΟΥΜΑ

Η Ελληνική Ποδοσφαιρική Ομοσπονδία εκφράζει τα θερμά της συλλυπητήρια προς τους οικείους του **Νίκου Γκούμα** και προς την **ΠΑΕ ΑΕΚ.** Ο εκλιπών με την παρουσία του και την πολυετή προσφορά του τίμησε το ελληνικό ποδόσφαιρο, διακρινόμενος για το ήθος και την πραότητα του. Με απόφαση του προεδρείου, αντιπροσωπεία της ΕΠΟ θα παραστεί στην κηδεία του και θα κατατεθεί στεφάνι στη μνήμη του.

Επίσης, η ΕΠΟ έκανε αποδεκτό αίτημα της ΠΑΕ ΑΕΚ, όπως τηρηθεί ενός λεπτού σιγή στη μνήμη του Νίκου Γκούμα, ο οποίος απεβίωσε χθες πριν από την έναρξη του αγώνα για την Α' Φάση του Κυπέλλου Ελλάδας Supersport ΠΑΕ ΑΕΚ-ΠΑΕ Αιγάλεω, που θα διεξαχθεί την Κυριακή 19.08.2001 και ώρα 21.00 στο στάδιο της Νέας Φιλαδέλφειας και να φορούν οι ποδοσφαιριστές της ΠΑΕ ΑΕΚ μαύρα περιβραχιόνια.

Ολα έτοιμα: Αρχίζει η ανάπτυξη των ΝΑΤΟϊκών στρατευμάτων στην ΠΓΔΜ

Συνεδριάζουν οι πρεσβευτές της Συμμαχίας

Βρυξέλλες: Στην ΠΓΔΜ μεταβαίνουν το απόγευμα της Παρασκευής οι πρώτοι 40 άνδρες της εμπροσθοφυλακής του ΝΑΤΟ και μέχρι την Κυριακή αναμένεται να μεταφερθούν και οι υπόλοιποι 360, που είναι στην πλειοψηφία τους Βρετανοί, ενώ ανάμεσα τους περιλαμβάνονται και πέντε Έλληνες.

Στις Βρυξέλλες το Συμβούλιο Μονίμων Αντιπροσώπων των 19 κρατών-μελών του ΝΑΤΟ συνεδριάζει το μεσημέρι για να αποφασίσει εάν θα δώσει την τελική έγκριση για την αποστολή δύναμης 3.500 στρατιωτών στην ΠΓΔΜ, που θα αναλάβει τη συλλογή των όπλων των Αλβανών ανταρτών, στο πλαίσιο της ειρηνευτικής συμφωνίας.

Οι δυνάμεις του ΝΑΤΟ, σύμφωνα με το αρχικό σχέδιο, θα παραμείνουν στην περιοχή περίπου 30 ημέρες για να συλλέξουν τα όπλα που θα παραδώσουν εθελοντικώς οι αντάρτες και στη συνέχεια θα αποχωρήσουν.

Αξιωματούχος του ΝΑΤΟ στις Βρυξέλλες δήλωσε ότι δεν είναι βέβαιο πως οι πρεσβευτές θα αποφασίσουν στη συνεδρίασή τους για την αποστολή της δύναμης στην ΠΓΔΜ, καθώς η Συμμαχία προειδοποιεί ότι δεν πρόκειται να στείλει τους άνδρες της παρά μόνον εφόσον επιτευχθεί βιώσιμη εκεχειρία. Πάντως ο ίδιος αξιωματούχος διευκρίνισε ότι τα επεισόδια στο Τέτοβο μετά τη δολοφονία την Πέμπτη ενός αστυνομικού από πυρά ελεύθερου σκοπευτή δεν είναι αρκετά για να παγώσουν τα σχέδια για την αποστολή δύναμης στην ΠΓΔΜ.

Ήδη στην ΠΓΔΜ βρίσκονται 15 στρατιωτικοί εκπρόσωποι του ΝΑΤΟ με αποστολή να διαπιστώσουν κατά πόσο είναι βιώσιμη η συμφωνία για την κατάπαυση του πυρός, ώστε να προχωρήσει η Συμμαχία στα επόμενα βήματα.

Προβολή της ειρήνης με... δολάρια

Εν τω μεταξύ, η αμερικανική κυβέρνηση προτίθεται να χρηματοδοτήσει διαφημιστική εκστρατεία στην ΠΓΔΜ για να εγκριθεί από την Βουλή της χώρας η ειρηνευτική συμφωνία που υπεγράφη από τα τέσσερα μεγαλύτερα σλαβικά και αλβανικά κόμματα, όπως αναφέρει την Παρασκευή η Whashington Post.

Επικαλούμενη πηγές στα Σκόπια και την Ουάσινγκτον η αμερικανική εφημερίδα σημειώνει ότι οι Ηνωμένες Πολιτείες θα διαθέσουν 250.000 δολάρια (134,5 εκατ. δρχ.) για την διαφήμιση της συμφωνίας σε τηλεοπτικά δίκτυα ,ραδιοσταθμούς και εφημερίδες της ΠΓΔΜ.

Τίρανα: Δεν βοηθάμε τους αντάρτες

Εν τω μεταξύ, η Αλβανία απέρριψαν την Παρασκευή τις κατηγορίες ότι υποστηρίζει τους Αλβανούς αντάρτες στην ΠΓΔΜ και εξέφρασε την προσήλωσή της στην «εδαφική ακεραιότητα και τη δημοκρατική σταθερότητα» της ΠΓΔΜ. «Από την αρχή της σύγκρουσης στην ΠΓΔΜ, η Αλβανία τάχθηκε υπέρ μιας ειρηνικής λύσης της κρίσης», αναφέρεται σε ανακοίνωση του αλβανικού υπουργείου Εξωτερικών και τονίζεται ότι «η αλβανική κυβέρνηση έχει λάβει μέτρα για να ενισχύσει τον έλεγχο των συνόρων ώστε να εμποδίσει τη διακίνηση όπλων και ανθρώπων».

Συναγερμός στο Ισραήλ

Σε οριακό σημείο βρίσκεται η κατάσταση στο Ισραήλ, καθώς η ένταση δεν φαίνεται να αποκλιμακώνεται, παρά τις πιέσεις που ασκεί η διεθνής κοινότητα σε Ισραηλινούς και Παλαιστίνιους. Ενδεικτικό της αναποτελεσματικότητας των προσπαθειών που γίνονται προς αυτήν την κατεύθυνση, είναι το γεγονός ότι μετά την τηλεφωνική συνομιλία που είχε το βράδυ της Πέμπτης, ο Τζορτζ Μπους με τον Ισραηλινό πρωθυπουργό Αριέλ Σαρόν, κατέληξαν σε διαφορετικές εκτιμήσεις, αλλά και ανακοινώσεις. Ο Λευκός Οίκος ανακοίνωσε ότι οι δύο ηγέτες συμφώνησαν στην ανάγκη αποφυγής περαιτέρω κλιμάκωσης της κρίσης, ενώ από το γραφείο του Σαρόν ανακοινώθηκε ότι ο Ισραηλινός πρωθυπουργός δήλωσε στο συνομιλητή του ότι η χώρα του θα κάνει ότι είναι δυνατό για να σταματήσει την «τρομοκρατική» δράση των Παλαιστίνιων εξτρεμιστών.

Την Παρασκευή οι αρχές ασφαλείας του Ισραήλ έθεσαν σε κατάσταση συναγερμού περιοχές στο βόρειο τμήμα της χώρας, καθώς εκφράζονται φόβοι για βομβιστικές επιθέσεις από Παλαιστίνιους. Παράλληλα, ο στρατός έχει ενισχύσει τον αποκλεισμό τριών πόλεων στη Δυτική Όχθη. Η ισραηλινή αστυνομία έχει δημιουργήσει φυλάκια ελέγχου κυρίως στην κοιλάδα Ιζρίλ, στις εισόδους του λιμανιού της Χάιφα και στην περιοχή Χαντέρα, βορειοανατολικά του Τελ Αβίβ. Έχει επίσης τεθεί σε κατάσταση επιφυλακής ο τομέας της Ιερουσαλήμ.

Το Συμβούλιο Ασφαλείας

Την ίδια στιγμή, πιέσεις για την αποστολή παρατηρητών του ΟΗΕ στη Δυτική Όχθη και τη Γάζα, για την αποτροπή της βίας, ασκούν οι Παλαιστίνιοι, παρά την αντίθεση του Ισραήλ και των Ηνωμένων Πολιτειών. Στη Νέα Υόρκη, το Συμβούλιο Ασφαλείας του ΟΗΕ συμφώνησε να διεξαχθεί ανοικτή συνεδρίαση του σώματος τη Δευτέρα για να συζητηθεί η κατάσταση στη Μέση Ανατολή, ύστερα από σχετικό αίτημα των ισλαμικών κρατών. Οι Παλαιστίνιοι ελπίζουν ότι η συνεδρίαση αυτή θα οδηγήσει σε απόφαση του ΟΗΕ για την αποστολή παρατηρητών, παρόλο που πολλοί διπλωμάτες εκφράζουν αμφιβολίες για το κατά πόσο μπορεί να επιτευχθεί αυτός ο στόχος. Ο Νασέρ αλ-Κίντουα, επικεφαλής της παλαιστινιακής αντιπροσωπείας στα Ηνωμένα Έθνη έδωσε μάλιστα στη δημοσιότητα σχέδιο απόφασης που προβλέπει τη δημιουργία μηχανισμού παρατηρητών, που θα βοηθήσει στην προσπάθεια εκτόνωσης της έντασης στην περιοχή.

Παρόλο που οι Ηνωμένες Πολιτείες έχουν εξετάσει το ενδεχόμενο αποστολής παρατηρητών, η Ουάσινγκτον δεν επιθυμεί την έγκριση σχετικής απόφασης από το Συμβούλιο Ασφαλείας, διότι μία τέτοια απόφαση θα είχε την ισχύ διεθνούς νομοθεσίας. Το Ισραήλ εξάλλου απορρίπτει κάθε πρόταση για την αποστολή παρατηρητών, εκτός εάν πρόκειται για μία ομάδα που θα κληθεί να επιβλέψει την υλοποίηση κάποιας ειρηνευτικής συμφωνίας.

ΣΟΦΗ
ΑΣΤΡΟΛΟΓΟΣ - ΜΕΝΤΙΟΥΜ
ΜΕΛΟΣ Π.Φ.Κ.Ε.Ε.

Δίνει λύσεις σε οποιοδήποτε πρόβλημα σας απασχολεί.
Επαναφορά προσώπων,
λύσιμο, ισχυρά φυλακτά.

Ακρα εχεμύθεια

Θα βρίσκεται κοντά σας
μόνο 28-29-30 Αυγούστου
και θα δέχεται μόνο με ραντεβού
που θα έχουν κλειστεί από πριν
στο τηλ. 0932181765

TRITON HOLIDAYS
ΠΑΝΤΑ ΚΟΝΤΑ ΣΑΣ ΓΙΑ ΑΕΡΟΠΟΡΙΚΑ
ΚΑΙ ΑΚΤΟΠΛΟΪΚΑ ΕΙΣΙΤΗΡΙΑ, ΕΚΔΡΟΜΕΣ,
ΠΛΗΡΟΦΟΡΙΕΣ ΚΑΙ ΚΑΛΗ ΕΞΥΠΗΡΕΤΗΣΗ
ΝΕΟ
ΤΩΡΑ Η ΑΕΡΟΠΟΡΙΚΗ ΕΤΑΙΡΕΙΑ
BELLAVIA
ΜΕ ΠΡΟΟΡΙΣΜΟΥΣ ΤΑ ΝΗΣΙΑ ΜΑΣ
ΑΠΟ ΚΑΙ ΠΡΟΣ ΚΩ, ΣΑΝΤΟΡΙΝΗ,
ΜΥΚΟΝΟ, ΗΡΑΚΛΕΙΟ, ΚΑΡΠΑΘΟ,
ΚΑΣΟ, ΑΣΤΥΠΑΛΑΙΑ, ΛΕΡΟ ΚΑΙ ΜΕΓΙΣΤΗ
ΓΙΑ ΠΕΡΙΣΣΟΤΕΡΕΣ ΠΛΗΡΟΦΟΡΙΕΣ
ΕΠΙΚΟΙΝΩΝΗΣΤΕ ΜΕ ΤΟ ΓΡΑΦΕΙΟ ΜΑΣ
Ν. ΠΛΑΣΤΗΡΑ 9
ΤΗΛ: 36095

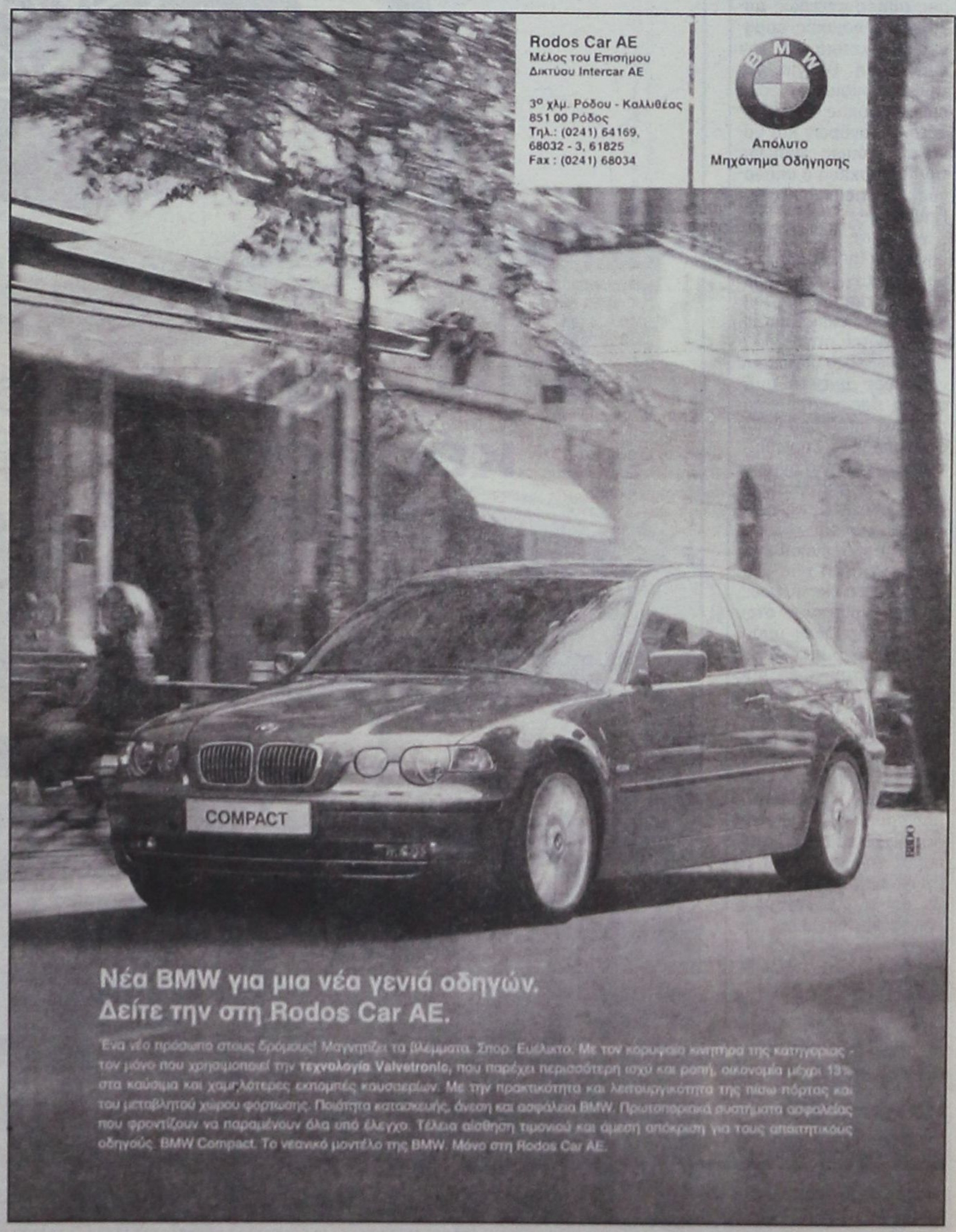

Πίσω στην Αθήνα: Μαραθώνιος συσκέψεων *υπό τον πρωθυπουργό από την Δευτέρα*



Κύκλο επαφών ξεκινά από τη Δευτέρα, οπότε και αναμένεται να επιστρέψει στην Αθήνα, ο πρωθυπουργός Κώστας Σημίτης. Στο επίκεντρο των συναντήσεών του θα βρεθούν η σύνοδος της Κεντρικής Επιτροπής του ΠΑΣΟΚ και οι εξαγγελίες του στη Διεθνή Έκθεση Θεσσαλονίκης.

Ο κ. Σημίτης επιστρέφει από τη Σίφνο την Παρασκευή και αναμένεται να περάσει το Σαββατοκύριακό στο εξοχικό του στους Αγίους Θεοδώρους. Εκεί θα μελετήσει τους φακέλους σχετικά με τη σύνοδο της Κεντρικής Επιτροπής του ΠΑΣΟΚ στις 31 Αυγούστου και την επίσκεψή του στη Διεθνή Έκθεση Θεσσαλονίκης, στις 7, 8 και 9 Σεπτεμβρίου.

Τη Δευτέρα, οπότε και θα βρίσκεται στο Μέγαρο Μαξίμου, θα συναντηθεί με τον γραμματέα της Κεντρικής Επιτροπής του ΠΑΣΟΚ, Κώστα Σκανδαλίδη. Την Τρίτη, ο κ. Σημίτης θα έχει συνάντηση με αντιπροσωπεία του Συνδέσμου Βιομηχανιών Βορείου Ελλάδος και την Τετάρτη θα έχει επαφές με το οικονομικό επιτελείο για τον προϋπολογισμό.

Κατά τη συνάντηση αυτή αναμένεται να ληφθούν και οι οριστικές αποφάσεις για το ύψος των κοινωνικών πακέτων που θα εξαγγείλει ο πρωθυπουργός με την ομιλία του στη ΔΕΘ.

Την Πέμπτη, θα συνεδριάσει το υπουργικό συμβούλιο, ενώ στο τέλος της εβδομάδας ο πρωθυπουργός θα περιοδεύσει στο Αργοστόλι.

Οι διακοπές, όμως, τελειώνουν και για τον πρόεδρο της Νέας Δημοκρατίας Κώστα Καραμανλή, ο οποίος επιστρέψει από την Ίο το βράδυ της Κυριακής. Ο αρχηγός του κόμματος της αξιωματικής αντιπολίτευσης θα ασχοληθεί με την επίσκεψη και την ομιλία του στη ΔΕΘ.

Τη Δευτέρα θα έχει σύσκεψης με τους συνεργάτες του και την Τρίτη θα συναντηθεί με τη διοίκηση του Συνδέσμου Βιομηχανιών Βορείου Ελλάδος.

ΔΙΕΥΚΡΙΝΙΣΕΙΣ ΓΙΑΝΝΙΤΣΗ:

Δεν αυξάνονται τα όρια συνταξιοδότησης των γυναικών, δηλώνει ο υπουργός Εργασίας

«Στερείται σοβαρότητας ό,τι γράφεται για όρια ηλικίας, προσαρμογές και διάφορες άλλες εντελώς αυθαίρετες νομικές ερμηνείες» σχετικά με την ευρωπαϊκή Οδηγία για την εξομοίωση των ορίων ηλικίας συνταξιοδότησης ανδρών και γυναικών, όπως δήλωσε την Παρασκευή ο υπουργός Εργασίας, Τάσος Γιαννίτσης.

Μιλώντας στη Νέα Ελληνική Τηλεόραση, ο υπουργός Εργασίας τόνισε ότι η παραπάνω οδηγία δεν έχει ακόμη εφαρμοστεί στην Ελλάδα, καθώς δεν υπάρχουν στη χώρα μας τα αντίστοιχα ασφαλιστικά συστήματα που υπάρχουν στην υπόλοιπη Ευρώπη.

«Αυτή η οδηγία αναφέρεται στα επαγγελματικά συστήματα κοινωνικής ασφάλισης για τα οποία η κυβέρνηση έχει πάρει τη θέση που εξακολουθεί να έχει παγίως, ότι δεν υφίστανται στην Ελλάδα. Αρα δεν υπάρχει κάποιο ασφαλιστικό σύστημα στη χώρα μας πάνω στο οποίο να έχει εφαρμογή αυτή η οδηγία», υπογράμμισε ο κ. Γιαννίτσης.

Εν τω μεταξύ σύγχυση προκάλεσε η χθεσινή απόφαση του Συμβουλίου της Επικρατείας στην οποία έκρινε νόμιμο το Προεδρικό Διάταγμα, με το οποίο υιοθετείται η κοινοτική οδηγία για την ισότητα ανδρών και γυναικών στη συνταξιοδότηση.

Το ΣτΕ δεν επιχείρησε να απαντήσει στο ερώτημα ποια Ταμεία είναι επαγγελματικά, αλλά ζήτησε την επαναδιατύπωση της διάταξης που αναφέρεται στο χρόνο εφαρμογής της ισότητας ανδρών - γυναικών στα επαγγελματικά συστήματα ασφάλισης.

ΜΙΑ ΥΠΕΡΠΑΡΑΓΩΓΗ ΤΗΣ FORD ΜΕ 4 ΜΟΝΤΕΛΑ...

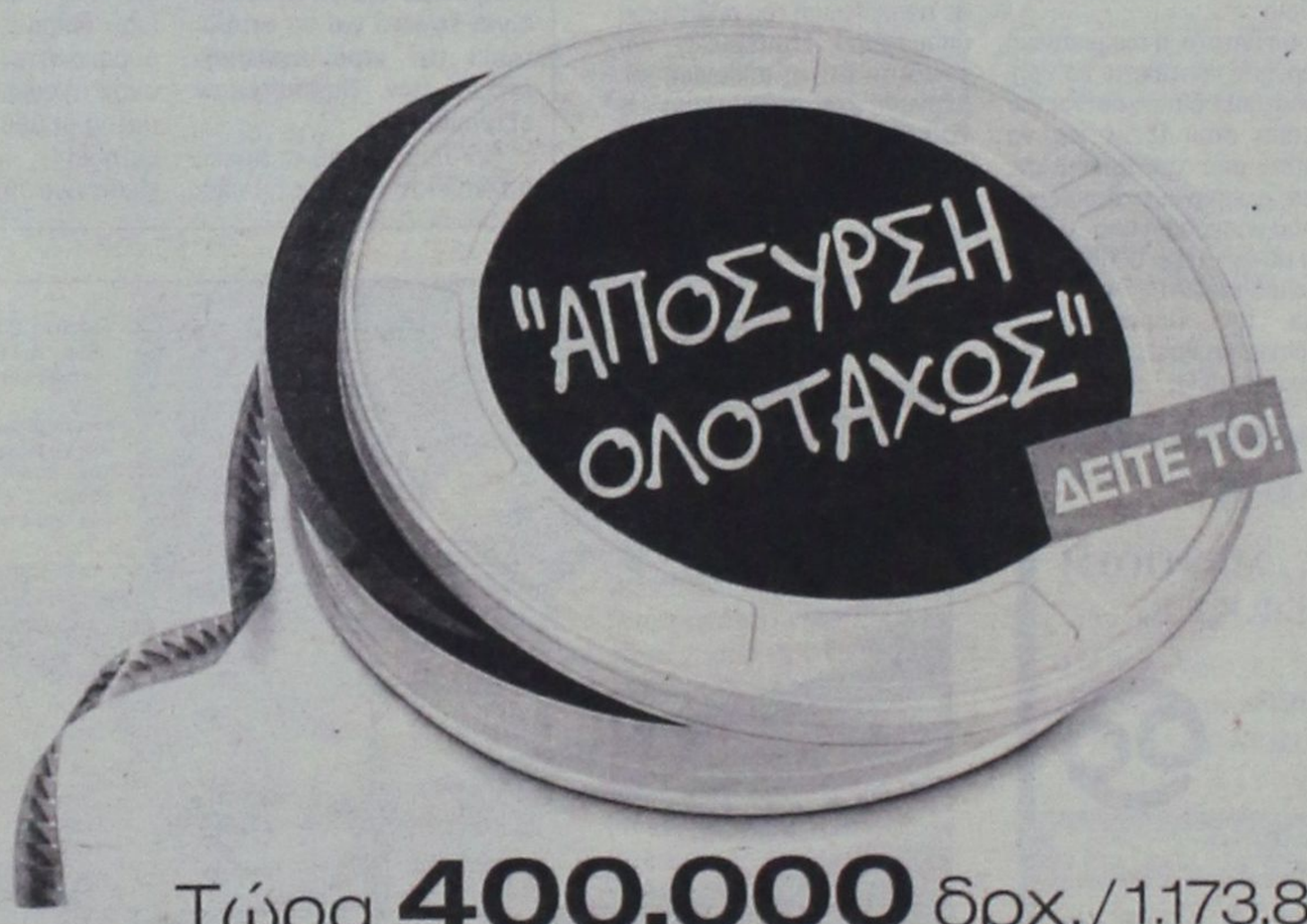

Τώρα **400.000** δρχ./1.173,88 €
κέρδος με απόσυρση
και μόνο **10%** προκαταβολή.

Μηνιαίο επιτόκιο από 0,69%*. Εξόφληση έως 60 μήνες.

*Στην αναφερόμενη άδεια δεν περιλαμβάνονται έξοδα φακέλου 40.000 δρχ. Ε.Π.Ε. 0,1029. Η χρηματοδότηση καλύπτει έως 90% προϋπολογισμού και απαιτείται προκαταβολή 10% προκαταβολή εκκινεί μηνιαίο επιτόκιο 0,88%. Ε.Π.Ε.: 0,1420.
* Το επιτόκιο χορηγήσεως 0,69% ισχύει για προκαταβολή 35%. Για 10% προκαταβολή 0,88%.



fordka από 2.859.000 δρχ. 8.390,32 €
fordfiesta από 2.899.000 δρχ. 8.507,70 €
fordfocus από 3.899.000 δρχ. 11.442,41 €
fordpuma από 5.159.000 δρχ. 15.140,13 €

Ford **Β. Σ. Σωτηράκης** A.E.B.E.
... 1949 - 1999 • 50 χρόνια Ford
ΑΥΤΟΚΙΝΗΤΑ - ΑΝΤΑΛΛΑΚΤΙΚΑ - ΣΥΝΕΡΓΕΙΟ
Κολοκοτρώνη 41-43 • Ταχ. Θυρίδα 56 • 851 00 Ρόδος Τηλ. (0241) 29162, 27750, 35715 • Fax (0241) 20470 E-Mail:vs_sotirakis_sa@yahoo.com

Μείωση των τροχαίων ατυχημάτων

Μείωση το πρώτο επτάμηνο του 2001 σε σχέση με το αντίστοιχο διάστημα το 2000, παρουσιάζουν τα τροχαία ατυχήματα στη χώρα μας. Όπως προέκυψε από τα στατιστικά στοιχεία που παρουσίασε την Παρασκευή ο διοικητής της Τροχαίας Αττικής, ταξίαρχος Κωνσταντίνος Τζέκης, που αφορούν τη συμπεριφορά των ελλήνων οδηγών, στο σύνολό τους τα τροχαία ατυχήματα μειώθηκαν κατά 12,7% και τα θανατηφόρα κατά 5,10%. Επίσης, κατά 13,1% μειώθηκε --για το συγκεκριμένο διάστημα-- ο αριθμός των νεκρών και των τραυματιών.

Ειδικότερα, τις ημέρες του εορτασμού του Δεκαπενταύγουστου (12, 13, 14 και 15 Αυγούστου) τα θανατηφόρα τροχαία, από 41 το 2000, μειώθηκαν σε 23 --ποσοστό 43,9%-- ενώ οι νεκροί από 47 σε 25, ποσοστό δηλαδή 46,8%. Στο σύνολό τους για το Δεκαπενταύγουστο, τα ατυχήματα μειώθηκαν κατά 26,8% και οι νεκροί και τραυματίες κατά 22,2%. Επίσης κατά τη διάρκεια του Δεκαπενταύγουστου χρησιμοποιήθηκε το ελικόπτερο της Αστυνομίας, το οποίο σε ύψος 100 μέτρων από το έδαφος και σε συνεργασία με περιπολικά κατέγραψε περισσότερες από 250 παραβάσεις.

Σε ό,τι αφορά τις επικίνδυνες παραβάσεις που βεβαίωσαν άνδρες της Τροχαίας σε όλη τη χώρα, στην πρώτη θέση έρχεται η μη χρήση παιδικών καθισμάτων, με αύξηση 181% από το 2000 και ακολουθεί η υπερβολική ταχύτητα με 105,9% αύξηση, η μη χρήση κράνους με 105% και η μη χρήση ζώνης ασφαλείας με ποσοστό αύξησης 65%. Ιδιαίτερα ανησυχητικά είναι τα στατιστικά στοιχεία που αφορούν την οδήγηση υπό την επήρεια αλκοόλ. Οι έλεγχοι της Τροχαίας τριπλασιάστηκαν το συγκεκριμένο επτάμηνο ωστόσο, το ποσοστό των οδηγών που βρέθηκαν μεθυσμένοι παρέμεινε το ίδιο και συγκεκριμένα στο 7,5% όσων ελέγχθηκαν.

Σημαντικοί παράγοντες --όπως τόνισε ο κ. Τζέκης-- στην πρόκληση τροχαίων ατυχημάτων στη χώρα μας, είναι οι οικονομικοί μετανάστες, αλλά και η κακοτεχνία που παρουσιάζουν σε αρκετές περιπτώσεις οι δρόμοι. Το ποσοστό των αλλοδαπών οδηγών που εμπλέκονται σε τροχαία δυστυχήματα στην Αττική αγγίζει το 18-20%. Το 70% των αλλοδαπών οδηγών, τους οποίους ο κ. Τζέκης χαρακτήρισε «κυκλοφοριακά νήπια» είναι Αλβανοί και οι υπόλοιποι Γεωργιανοί, Βούλγαροι, Ρουμάνοι και Πακιστανοί. Χαρακτηριστικό είναι ότι την Πέμπτη, 16 Αυγούστου, σε τρία από τα τέσσερα θανατηφόρα τροχαία που σημειώθηκαν σε όλη τη χώρα, εμπλέκονται Αλβανοί.

Σε ό,τι αφορά τις κακοτεχνίες, χαρακτηριστική περίπτωση --όπως ανέφερε ο διοικητής της Τροχαίας-- είναι η γέφυρα Ροσινιόλ, όπου στο διάστημα από 7 μέχρι 14 Αυγούστου σημειώθηκαν δύο θανατηφόρα τροχαία. Για το λόγο αυτό έχει διαταχθεί από την Εισαγγελία προκαταρκτική εξέταση, την οποία διενεργεί ο διοικητής του ΤΟΤΑ, προκειμένου να διαπιστωθούν τυχόν ευθύνες ή παραλείψεις των κατασκευαστών.

Η Διεύθυνση Τροχαίας Αττικής είναι αποφασισμένη να συνεχίσει το «σαφάρι» για τη μείωση των τροχαίων ατυχημάτων και να εξαντλήσει --όπως τόνισε ο κ. Τζέκης-- την αυστηρότητά της. Μάλιστα, θα προχωρήσει στην αγορά και εγκατάσταση σε όλη τη χώρα 10.000 ομοιωμάτων ραντάρ τα οποία θα αποτελούν τροχοπέδη για τους επικίνδυνους οδηγούς. Οι «αρματηλάτες» όπως σημείωσε χαρακτηριστικά ο κ. Τζέκης για τους οδηγούς που τρέχουν με υπερβολική ταχύτητα, δεν έχουν θέση στην ελληνική άσφαλτο.

«Μίνι ΕΛΑΣ»: Ετοιμο το Προεδρικό Διάταγμα για την δημιουργία δημοτικών αστυνομικών τμημάτων

Εντός του Σεπτεμβρίου εκτιμάται ότι θα δημοσιευθεί στην Εφημερίδα της Κυβερνήσεως το Προεδρικό Διάταγμα που προβλέπει τη δημιουργία δημοτικών αστυνομικών τμημάτων στους δήμους της χώρας.

Όπως αναφέρει την Παρασκευή η εφημερίδα Το Έθνος, οι προσλήψεις για τη στελέχωση της δημοτικής αστυνομίας θα αρχίσουν το πρώτο τρίμηνο του 2002. Υπολογίζεται ότι η δημοτική αστυνομία στην τελική της μορφή θα απασχολεί 8.000 με 9.000 άτομα.

Εξάλλου, στις αρχές Σεπτεμβρίου αναμένεται να ψηφιστεί και το νομοσχέδιο για τις Διαδημοτικές Συνεργασίες ή αλλιώς Συμπολιτείες, οι οποίες θα είναι υποχρεωτικές για τα νησιά και εθελοντικές για τους υπόλοιπους δήμους.

Σύμφωνα με το δημοσίευμα του Έθνους, στη δημοτική αστυνομία μετατάσσονται το 80% περίπου των αρμοδιοτήτων της ΕΛΑΣ, καθώς επίσης και η αρμοδιότητα της αγροτοφυλακής. Παράλληλα, οι υπάλληλοί της θα έχουν το δικαίωμα -χωρίς να οπλοφορούν - να συλλαμβάνουν και να προαγάγουν στον εισαγγελέα τους παρανομούντες.

Η εκπαίδευση του προσωπικού της δημοτικής αστυνομίας θα πραγματοποιείται στις σχολές της ΕΛΑΣ και θα αποτελείται από δύο κύκλους τεσσάρων μηνών, στους οποίους θα περιλαμβάνονται τα αντίστοιχα προγράμματα των δόκιμων αστυφυλάκων της Ελληνικής Αστυνομίας.



ΧΑΑ - Εβδομαδιαία ανασκόπηση

Με κέρδη έκλεισαν οι τιμές των μετοχών την εβδομάδα που τελειώνει, με την αγορά να αναζητεί νέο σημείο ισορροπίας. Η δημοσιοποίηση των εκθέσεων της Morgan Stanley, τόσο για τη μετοχή του ΟΤΕ, όσο και για την αγορά γενικότερα, απετέλεσαν την αφορμή για ανοδικό γύρισμα στη συνεδρίαση της Τρίτης (+3,04%) και την εκ νέου διάσπαση του επιπέδου στη συνεδρίαση της Πέμπτης. Η "επίθεση" που δέχθηκαν στο τέλος της συνεδρίασης της Παρασκευής, ισχυρά χαρτιά των τραπεζών αλλά και των τηλεπικοινωνιών, με στόχο τα κλείσιμο αντιστοίχων θέσεων στο χρηματιστήριο παραγώγων, σύμφωνα με έγκυρους χρηματιστηριακούς απαράγοντες, αποδεικνύει για μία ακόμη φορά, ότι η χρηματιστηριακή αγορά χειραγωγείται μέσω των παραγώγων, με δεδομένη την περιορισμένη ρευστότητα που υπάρχει στην αγορά. Στα θετικά της εβδομάδος βεβαίως και η 'αντίσταση' που επέδειξε η Σοφοκλέους, στο αρνητικό κλίμα που επικράτησε στα ευρωπαϊκά χρηματιστήρια. Σύμφωνα με χρηματιστηριακούς παράγοντες, υπό την προϋπόθεση ότι θα βελτιωθεί σταδιακά το κλίμα στα διεθνή χρηματιστήρια, παρά το "επεισόδιο" του τελευταίου δεκαλέπτου της τελευταίας συνεδρίασης της εβδομάδος, η Σοφοκλέους θα διασπάσει και πάλι ανοδικά τα επίπεδα των 2.700 μονάδων και ίσως την επόμενη εβδομάδα διοκιμάσει την περιοχή των 2.800 μονάδων, τα οποία στο πρόσφατο παρελθόν απετέλεσαν ισχυρό επίπεδο αντίστασης στην ανοδική κίνηση της αγοράς. Τεχνικά η τιμή του ΓΔ βρίσκεται στην περιοχή συσσώρευσης των 2.620 - 2.710 μονάδων. Επίσης, στο επίπεδο των 2.620 - 2.650 μονάδων υπάρχει βραχυπρόθεσμη στήριξη. Σε επικράτηση ανοδικού σεναρίου, ο δείκτης θα βρει αντίσταση στην περιοχή του 2.740 και 2.830 μονάδων. Την έκτη συνεχόμενη πτωτική συνεδρίαση κατέγραψε ο Γενικός Δείκτης του ΧΑΑ,στη συνεδρίση της Δευτέρας, ο οποίος έκλεισε στις 2.611,12 μονάδες μειωμένος σε ποσοστό 0,49%. Βασικό χαρακτηριστικό ήταν ο αναιμικός όγκος των συναλλαγών και η επενδυτική αποχή. Ο όγκος συναλλαγών διαμορφώθηκε στα 67,34 εκατ.ευρώ και ήταν ο χαμηλότερος για το τρέχον έτος. Με επίκεντρο τις τηλεπικοινωνιακές μετοχές (4,26%) ο Γενικός Δείκτης τιμών επιδόθηκε στη συνεδρίαση της Τρίτης σε μια έντονη ανοδική κίνηση, με την ανοδική τάση να τροφοδοτείται κυρίως από τις σημαντικές εντολές αγοράς θεσμικών επενδυτών ,ενώ το αγοραστικό ενδιαφέρον διαχύθηκε και σε όλες σχεδόν τις κατηγορίες μετοχών.. Ο Γενικός Δείκτης, ακολουθώντας μία σταθερά ανοδική τροχιά έκλεισε στο ενδοσυνεδριακό υψηλό της ημέρας και συγκεκριμένα στις 2.690,46 μονάδες, σημειώνοντας άνοδο της τάξης του 3,04%. Θετικό δείγμα γραφής έδωσε η χρηματιστηριακή αγορά κατά τη συνεδρίαση της Πέμπτης, με τη Σοφοκλέους να κινείται κόντρα στην άσχημη εικόνα που εμφάνιζαν τα ευρωπαϊκά χρηματιστήρια. Ο Γενικός Δείκτης Τιμών, μετά από έξι συνεδριάσεις, ξεπέρασε και πάλι τα επίπεδα των 2.700 μονάδων, ενώ οι πιέσεις που δέχθηκε ο κλάδος των τηλεπικοινωνιών αντισταθμίσθηκε από το αγοραστικό ενδιαφέρον για μετοχές των τραπεζών μετοχών. Ο Γενικός Δείκτης Τιμών έκλεισε στις 2.706,71 μονάδες με άνοδο 0,60%.Η αξία των συναλλαγών ανήλθε στα 104,661 εκατ. ευρώ . Πτωτικά έκλεισε η τελευταία συνεδρίαση της εβδομάδας, με το γενικό δείκτη να υποχωρεί κάτω από τα επίπεδα των 2.700 μονάδων. Η αγορά υποχώρησε έπειτα από την "επίθεση" που δέχθηκαν στο τελευταίο δεκαλέπτο της συνεδρίασης κυρίως οι μετοχές των τραπεζών και των τηλεπικοινωνιών, "επίθεση" η οποία αποδίδεται, σύμφωνα με κύκλους της αγοράς, στο κλείσιμο θέσεων στο Χρηματιστήριο Παραγώγων, καθώς έληγε το συμβόλαιο Αυγούστου. Η Σοφοκλέους μέχρι και λίγα λεπτά πριν το κλείσιμο εκινείτο σε ανοδική τροχιά, με την Εθνική τράπεζα σε ρόλο "υποστηρικτή" των των 2.700 μονάδων. Ο Γενικός Δείκτης Τιμών έκλεισε στις μονάδες 2.693,17 καταγράφοντας απώλειες σε ποσοστό -0,50%, ενώ η αξία των συναλλαγών ανήλθε στα 115,83 εκατ. ευρώ. Σε εβδομαδιαία βάση ο Γενικός δείκτης τιμών κατέγραψε άνοδο 69,09 μονάδων ή σε ποσοστό 2,63 %, κλείνοντας στις 2.693,17 μονάδες, έναντι 2.624,08 μονάδων της περασμένης Παρασκευής. Από τις αρχές του έτους ο γενικός δείκτης καταγράφει απώλειες σε ποσοστό 20,53 %. Ο δείκτης FTSE/ASE 20 σημείωσε εβδομαδιαία άνοδο σε ποσοστό 2,21%, ο δείκτης FTSE/ASE40 κατέγραψε εβδομαδιαία άνοδο κατά 3,18 % ενώ ο δείκτης SMALL CAP 80 έκλεισε την εβδομάδα με σε ποσοστό %. Οι επιμέρους δείκτες έκλεισαν ως εξής: Τραπεζικός: άνοδος 2,04%, Ασφαλειών: άνοδος 1,01%, Επενδύσεων: άνοδος 1,98%, Βιομηχανικός: άνοδος 2,76%, Κατασκευών: άνοδος 3,26%, Συμμετοχών: άνοδος 1,31%, Βασικών Μετάλλων: άνοδος 1,69%, Ειδών λύσεων Πληροφορικής: άνοδος 3,60%, Εκδόσεων- Εκτυπώσεων: πτώση 1,26%, Κλωστούφαντουργίας: άνοδος 2,46% Λιανικού Εμπορίου : άνοδος 2,43%, Μη Μεταλλικών Ορυκτών & Τσιμέντων: άνοδος 3,12% Πληροφορικής: άνοδος 3,10%, Τηλεπικοινωνιών: άνοδος 3,05%, Τροφίμων & Ποτών: άνοδος 2,50%, Χονδρικού Εμπορίου: άνοδος 3,09%, Παράλληλη Αγορά: άνοδος 2,91%. Ο συνολικός όγκος συναλλαγών κατά τις τέσσερις συνεδριάσεις αυτής της εβδομάδος ανήλθε στα 407,13 εκατ. ευρώ, ενώ η μέση αξία συναλλαγών ανά συνεδρίαση διαμορφώθηκε στα 101,783 εκατ. ευρώ έναντι 118,426 εκατ. ευρώ.

ΕΒΔΟΜΑΔΙΑΙΑ ΜΕΤΑΒΟΛΗ ΔΕΚΤΩΝ ΚΛΕΙΣΙΜΟ

10/8 ΚΛΕΙΣΙΜΟ	17/8	Διαφορά (%)
Γενικός	2.624,08,	2.693,17 +2,63%
Ftse/Ase 20,	1.466,68,	1.499,04, +2,21%
Ftse/Ase40,	300,18,	309,73 +3,18%
Small Cap 80 ,	870,57,	899,25, +3,29%
Τραπεζικός	5.071,39,	5.174,64, +2,04%,
Ασφαλειών	1.706,34,	1.723,51 +1,01%
Επενδύσεων	835,47,	852,05, +1,98%,
Βιομηχανικός	1.560,90,	1.603,96, +2,76%
Κατασκευών	1.170,32,	1.208,43, +3,26%
Συμμετοχών	2.877,31,	2.915,07 +1,31%
Βασικών Μετ.	873,02,	887,75 +1,69%
Είδη Λύσεων Πληροφορικής	633,55,	656,36, +3,60%
Εκδόσεων Εκτυπώσεων	572,52,	565,31, -1,26%
Κλωστοϋφαντουργίας	900,02,	922,15, +2,46%
Λιανικού Εμπορίου	901,80,	923,67, +2,43%
Μη Μεταλλικών & Τσιμέντων	979,93,	1.010,54, +3,12%
Πληροφορικής	797,77	822,54 +3,10%
Τηλεπικοινωνιών	1.050,93	1.083,02 +3,05%
Τροφίμων & Ποτών	816,06	836,50 +2,50%
Χονδρικού Εμπορίου	689,47	710,76 +3,09%
Παράλληλη Αγορά	256,44	263,90 +2,91%

Χρηματαγορά - Ομόλογα - Δραχμή - Ευρώ

Μεγάλωσαν σήμερα οι προσδοκίες για μείωση των επιτοκίων παρέμβασης από την Ευρωπαϊκή Κεντρική Τράπεζα στις 30 Αυγούστου, μετά τη δημοσιοποίηση των στοιχείων για την πορεία του πληθωρισμού στη ζώνη του ευρώ. Ο πληθωρισμός στους «12» μειώθηκε κατά 0,1 της μονάδας τον Ιούλιο σε σύγκριση με τον Ιούνιο, ενώ σε ετήσια βάση έτρεχε τον Ιούλιο με ποσοστό 2,8%, έναντι 3% τον Ιούνιο και 3,4% το Μάιο. Εντός των προβλέψεων των αναλυτών ήταν παράλληλα τα στοιχεία για τις τιμές καταναλωτή στην Ιταλία, σύμφωνα με τα οποία ο πληθωρισμός αυξήθηκε τον Ιούλιο κατά 0,1 της μονάδας σε σύγκριση με τον Ιούνιο, ενώ σε ετήσια βάση εμφάνισε ρυθμό αύξησης 2,9%. Στη Γαλλία, η βιομηχανική παραγωγή διαμορφώθηκε τον Ιούλιο σε επίπεδα ανώτερα των προβλέψεων, εμφανίζοντας αύξηση 0,3%. Η Ευρωπαϊκή Κεντρική Τράπεζα έχει μειώσει τα επιτόκια του ευρώ μόνο μια φορά φέτος, και συγκεκριμένα το Μάιο στο 4,50%. Αντίθετα, η FED έχει προχωρήσει σε έξι μειώσεις των επιτοκίων του δολαρίου από τις αρχές του 2001 και οι αναλυτές πιστεύουν ότι θα υπάρξει και έβδομη μείωση στις 21 Αυγούστου. Η προσδοκία για μείωση των επιτοκίων από την ΕΚΤ προσέλκυσε σημαντικά κεφάλαια στις ευρωπαϊκές αγορές ομολόγων και κυρίως στη γερμανική, ενώ στην εγχώρια αγορά ο όγκος συναλλαγών ήταν ιδιαίτερα υψηλός. Το spread διευρύνθηκε όμως, καθώς η άνοδος των τιμών στα γερμανικά ομόλογα ήταν μεγαλύτερη από αυτή στα ελληνικά. Το ευρώ κινήθηκε σήμερα σε επίπεδα κάτω των 92 σεντς έναντι του δολαρίου, καθώς από τη μια πλευρά υπήρξαν ρευστοποιήσεις κερδών, ενώ από την άλλη συνέβαλαν στη μερική υποχώρηση και τα στοιχεία για τις τιμές καταναλωτή στις ΗΠΑ που δημοσιοποιήθηκαν χθες. Στις διεθνείς χρηματαγορές το ευρώ κινήθηκε μεταξύ 91,01 και 91,34 σεντς. Στην εγχώρια δευτερογενή αγορά ομολόγων, υπήρξε ικανοποιητική ζήτηση τίτλων και ιδιαίτερα υψηλός όγκος συναλλαγών, ενώ το spread διευρύνθηκε σε σύγκριση με την χθες. Το ύψος των συναλλαγών στο ηλεκτρονικό σύστημα (ΗΔΑΤ) διαμορφώθηκε στο 1,486 δις. ευρώ ή περίπου 506,4 δις. δρχ., εκ των οποίων τα περίπου 810 εκατ. ευρώ αφορούσαν σε εντολές αγοράς και τα υπόλοιπα 676 εκατ. ευρώ σε εντολές πώλησης. Ο μεγαλύτερος όγκος συναλλαγών παρατηρήθηκε στο 20ετές ομόλογο με 355 εκατ. ευρώ, ενώ συναλλαγές ύψους 215 εκατ. ευρώ υπήρξαν στο παλαιό 10ετές ομόλογο και ύψους 140 εκατ. ευρώ στο παλαιό 5ετές ομόλογο. Το περιθώριο διαμορφώθηκε στις 0,517 μονάδες από 0,5025 μονάδες την Τρίτη, με την απόδοση του ελληνικού τίτλου να διαμορφώνεται στο 5,273% και του αντίστοιχου γερμανικού στο 4,756%. Στη διατραπεζική αγορά δεν υπήρξαν ουσιαστικές αλλαγές στα επιτόκια σε όλες σχεδόν τις περιόδους. Έτσι, το επιτόκιο μίας ημέρας της Εθνικής διατηρήθηκε στο 4,55%, ενώ στο ίδιο επίπεδο, το 4,55%, διατηρήθηκε αμετάβλητο και το επιτόκιο των δύο ημερών.Αμετάβλητο στο 4,50% παρέμεινε το επιτόκιο στη διάρκεια του ενός μηνός, ενώ μειώθηκε ελαφρά στο 4,10%, από 4,12% χθες, το επιτόκιο για πράξεις ενός έτους. Στην αγορά συναλλάγματος η ενδεικτική τιμή της ΕΚΤ για το δολάριο έναντι του ευρώ διαμορφώθηκε στα 91,38 σεντς έναντι 91,44 σεντς χθες. Σύμφωνα με την ενδεικτική τιμή της ΕΚΤ, η τιμή βάσης που ανακοινώνει η Εμπορική Τράπεζα για το δολάριο έναντι της δραχμής διαμορφώθηκε στις 372,893 δρχ. έναντι 372,649 δρχ. χθες.

Χρηματιστήριο Αξιών Αθηνών - Κλείσιμο

Πτωτικά έκλεισε η τελευταία συνεδρίαση της εβδομάδας, με το γενικό δείκτη να υποχωρεί κάτω από τα επίπεδα των 2.700 μονάδων. Η αγορά υποχώρησε έπειτα από την "επίθεση" που δέχθηκαν στο τελευταίο δεκαλέπτο της συνεδρίασης κυρίως οι μετοχές των τραπεζών και των τηλεπικοινωνιών, "επίθεση" η οποία αποδίδεται, σύμφωνα με κύκλους της αγοράς, στο κλείσιμο θέσεων στο Χρηματιστήριο Παραγώγων, καθώς έληγε το συμβόλαιο Αυγούστου.

Η Σοφοκλέους μέχρι και λίγα λεπτά πριν το κλείσιμο εκινείτο σε ανοδική τροχιά, με την Εθνική τράπεζα σε ρόλο "υποστηρικτή" των των 2.700 μονάδων . Ωστόσο, οι κινήσεις που προήρθαν από τα παράγωγα πίεσαν το Γενικό Δείκτη σε χαμηλότερα επίπεδα μόλις λίγα λεπτά πριν από το κλείσιμο της συνεδρίασης. Χαρακτηρισικό είναι οι περισσότερες τραπεζικές μετοχές έκλεισαν με απώλειες έναντι των αρχικών κερδών που κατέγραφαν (Εθνική Τράπεζα -0,45%, Εμπορική -0,59%, Alpha Bank -0,26% και Eurobank -1,63%). Από τους επιμέρους κλαδικούς δείκτες η πλειοψηφία έκλεισε με απώλειες καθώς και η πλειοψηφία των μετοχών ενώ ο όγκος συναλλαγών έκλεισε ενισχυμένος έναντι της προηγούμενης συνεδρίασης. Ο βασικός χρηματιστηριακός δείκτης στη διάρκεια των συναλλαγών κατέγραψε κατώτερη τιμή στις 2.684,25 μονάδες, όταν σημείωνε απώλειες έως και 0,83% και ανώτερη τιμή στις 2.735,46 μονάδες, όταν κατέγραφε κέρδη έως και 1,06%. Τελικώς, σήμερα ο Γενικός Δείκτης Τιμών έκλεισε στις μονάδες 2.693,17 έναντι 2.706,71 μονάδων της προηγουμένης, καταγράφοντας απώλειες 13,54 μονάδων ή σε ποσοστό -0,50%. Ο δείκτης FTSE/ASE 20 έκλεισε στις 1.499,04 μονάδες σημειώνοντας απώλειες 11,82 μονάδων ή σε ποσοστό 0,78%, ενώ ο δείκτης FTSE/ASE 40 έκλεισε στις 309,73 μονάδες σημειώνοντας κέρδη 0,42 μονάδων ή σε ποσοστό 0,14%. Ο δείκτης FTSE/ASE SMALLCAP 80, έκλεισε στις 899,25 μονάδες με απώλειες 1,37 μονάδων ή σε ποσοστό 0,15%. Οι επιμέρους δείκτες διαμορφώθηκαν, ως εξής:

Τραπεζικός: 5.174,64 -0,73%
Τηλεπικοινωνιών: 1.083,02, -0,20%
Ασφαλειών: 1.723,51, -0,10%
Επενδύσεων: 852,05, -0,20%
Κατασκευαστικών: 1.208,43, -0,41%
Βιομηχανιών: 1.603,96, -0,43%
Συμμετοχών: 2.915,07, -2,11%
Βασικών μετάλλων: 887,75, +0,47%
Μη μεταλλικών ορυκτών: 1.010,54, -0,41%
Εκδόσεων- εκτυπώσεων: 565,31 -1,78%
Κλωστοϋφαντουργίας: 922,15, -0,65%
Λιανικού εμπορίου: 923,67, -0,48%
Πληροφορικής: 822,54, +0,59%
Λύσεων πληροφορικής: 656,36, +0,02%
Χονδρικού Εμπορίου: 710,76, -0,47%
Τροφίμων & Ποτών: 836,50, -0,52%
Παράλληλη Αγορά: 263,90, +0,18%

Συνολικά διακινήθηκαν 354 μετοχές, εκ των οποίων 109 κινήθηκαν ανοδικά, 198 καθοδικά, ενώ η τιμή 47 μετοχών παρέμεινε αμετάβλητη. Τη μεγαλύτερη ποσοστιαία άνοδο σημείωσαν οι μετοχές των εταιρειών: Κορφίλ (Πο) +8,85%, ΝΕΛ + 5,75%, CPI +5,38%, Hyatt +5,08%, Paperpack +4,23%, Εξέλιξη +3,75%, Microland +3,75%, Αλυσίδα (Π) +3,50%, Ξυλεμπορία +3,39%, Alfa Alfa Συμμετοχές +3,33%. Αντιθέτως τις μεγαλύτερες απώλειες σημείωσαν οι μετοχές των εταιρειών: ΑΒ Βασιλόπουλος -6,81%, ΕΤΕΒΑ (Πο) -6,25%, Ζάμπα - 6,00%, Fitco - 5,34%, Ξυφίας - 4,60%, ΒΙΣ (Κο) -4,55%, Μεταλλοπλαστική Αγρινίου -3,89%, Κεραμεία Αλλατίνη -3,77%, Inform Λύκος -3,62%, Εβροφάρμα -3,50%. Ο όγκος των συναλλαγών ανήλθε στα 115,83 εκατ. ευρώ, ή 39,47 δισ. δρχ, εκ των οποίων τα 3,05 εκατ. ευρώ αφορούσαν προσυμφωνημένες συναλλαγές. Τη μεγαλύτερη συναλλακτική δραστηριότητα σημείωσαν οι μετοχές των εταιρειών: ΟΤΕ με 20,35 εκατ. ευρώ, Εθνική Τράπεζα με 6,47 εκατ. ευρώ, Alpha Bank με 5,78 εκατ. ευρώ, Ξυφίας με 4,53 εκατ. ευρώ και Hyatt με 2,83 εκατ. ευρώ. Οι μετοχές του δείκτη της Morgan Stanley έκλεισαν ως εξής:

ΑΛΟΥΜΙΝΙΟ ΤΗΣ ΕΛΛΑΔΟΣ: 34,50
ALPHA BANK: 23,42
ΒΙΟΧΑΛΚΟ : 9,56
ΔΟΛ : 6,40
COCA COLA: 15,74
ΕΛΠΕ : 6,94
ΕΛΛΗΝΙΚΗ ΤΕΧΝΟΔΟΜΙΚΗ : 6,66
ΕΜΠΟΡΙΚΗ : 37,26
ΕΠΙΧΕΙΡΗΣΕΙΣ ΑΤΤΙΚΗΣ : 6,88
ΕΘΝΙΚΗ ΤΡΑΠΕΖΑ : 31,10
ΕΥΔΑΠ : 7,00
EFG EUROBANK: 14,58
INTERAMERICAN: 20,54
ΙΝΤΡΑΚΟΜ : 15,54
ΚΑΕ : 13,26
ΜΑΙΛΛΗΣ: 6,82
ΤΕΧΝΙΚΗ ΟΛΥΜΠΙΑΚΗ : 2,66
ΟΤΕ : 17,00
PANAFON : 5,76
ΠΑΠΑΣΤΡΑΤΟΣ : 12,90
ΤΡΑΠΕΖΑ ΠΕΙΡΑΙΩΣ : 11,86
TITAN : 38,86
FOLLI-FOLLIE: 20,10
FOURLIS: 8,60

ΣΥΜΦΩΝΑ ΜΕ ΕΓΚΥΚΛΙΟ ΤΟΥ ΙΔΡΥΜΑΤΟΣ

Οι παροχές σε χρήμα σε ασφαλισμένους του ΙΚΑ

Τα χρήματα για χρησιμοποίηση αποκλειστικής, επιδόματα λουτροθεραπείας, ασθένειας και μητρότητας

Με την εγκύκλιο 40/30/3/2001 καθορίζονται από το ΙΚΑ τα ποσά που αποδίδει στους ασφαλισμένους του το Ιδρυμα για την χρησιμοποίηση αποκλειστικής νοσοκόμου, το ημερήσιο επίδομα λουτροθεραπείας, το εφάπαξ βοήθημα για τα έξοδα κηδείας και τα επιδόματα ασθενείας και μητρότητας.

Σύμφωνα με τις διατάξεις της εγκυκλίου, το αποδοτέο ποσό για την χρήση αποκλειστικής νοσοκόμου καθορίζεται: α) για κάθε εργάσιμη νύκτα (το 80% του ΤΗ της 10ης ασφαλιστικής κλάσης) σε 7.080 δρχ., β) για τις Κυριακές και τις λοιπές αργίες (το 100% του ΤΗ της ίδιας ασφαλιστικής κλάσης) σε 8.850 δρχ. Το επίδομα λουτροθεραπείας για τους συνταξιούχους του ΙΚΑ και των λοιπών Ειδικών Ταμείων που ασφαλίζονται στο ΙΚΑ για τον κλάδο παροχών ασθενείας σε είδος (το ΤΗ της 4ης ασφαλιστικής κλάσης), ορίζεται σε 4.690 δρχ.

Το ανώτατο όριο ημερησίου επιδόματος ασθενείας με τις σχετικές προσαυξήσεις λόγω οικογενειακών βαρών διαμορφώνεται ως εξής: α) για τις πρώτες 15 μέρες επιδότησης (το ΤΗ της 3ης ασφαλιστικής κλάσης), αντιστοιχεί σε 4.080 δρχ., β) μετά τις 15 ημερές επιδότησης (το ΤΗ της 8ης ασφαλιστικής κλάσης), το αποδοτέο ποσό είναι 7.500 δρχ. Τέλος, το εφάπαξ βοήθημα για έξοδα κηδείας (8πλάσιο του ΤΗ της ανώτατης ασφαλιστικής κλάσης), το αποδοτέο ποσό ανέρχεται στις 193.760 δρχ. Στους αναλυτικούς πίνακες που ακολουθούν απεικονίζονται πλήρως τα ημερήσια επιδόματα ασθένειας και μητρότητας, τα οποία αποδίδονται από το ΙΚΑ.

Εξάλλου, με την εγκύκλιο 38/14/3/2001 καθορίζεται η αύξηση στις επικουρικές συντάξεις, οι οποίες χορηγούνται από το ΙΚΑ - ΤΕΑΜ και το ΙΚΑ - ΕΤΕΑΜ, η οποία ανέρχεται σε ποσοστό 5,5% για τις επικουρικές συντάξεις μέχρι 120.000 δρχ. και καταβάλλεται αναδρομικά από την αρχή του έτους.

Για τις επικουρικές συντάξεις από 120.000 έως 200.000 δρχ. η αύξηση ανέρχεται σε 2,75%, ενώ για τις επικουρικές συντάξεις από 200.000 δρχ. και πάνω η αυξηση κυμαίνεται στο 1,4%. Να σημειωθεί, τέλος, ότι τα νέα κατώτατα όρια, με τον υπολογισμό της αύξησης, καθορίζονται σε 31.020 δρχ. για τις συντάξεις αναπηρίας και 24.810 δρχ. για τις συντάξεις λόγω θανάτου.

ΙΣΧΥΕΙ ΑΠΟ 1/1/2001 - 31/12/2001
ΠΙΝΑΚΑΣ Ι
ΗΜΕΡΗΣΙΩΝ ΕΠΙΔΟΜΑΤΩΝ ΑΣΘΕΝΕΙΑΣ ΠΡΩΤΩΝ ΔΕΚΑΠΕΝΤΕ (15) ΗΜΕΡΩΝ ΕΠΙΔΟΤΗΣΗΣ
(όπως περιορίζονται σύμφωνα με το αρ. 38 παρ. 1 και 2 Α.Ν. 1846/51, όπως ισχύει σήμερα μετά την τροποποίησή του με το άρθρο 11 παρ. 3, 4 του Ν. 1759/88)

ΑΣΦΑΛΙΣΤΙΚΕΣ ΚΛΑΣΕΙΣ	I	II	III	IV	V	VI	VII	VIII	IX	X
Τ.Η.	2.820	3.390	4.080	4.690	5.410	6.150	6.830	7.500	8.190	8.850
Χωρίς μέλη οικογ.	705	848	1.020	1.173	1.353	1.538	1.708	1.875	2.048	2.213
(Νοσ/νων)	235	283	340	391	451	513	569	625	683	738
Με 1 μέλη οικογ.	776	933	1.122	1.290	1.488	1.692	1.879	2.063	2.253	2.434
Με 2 μέλη οικογ.	846	1.018	1.224	1.408	1.624	1.846	2.050	2.250	2.458	2.656
Με 3 μέλη οικογ.	917	1.102	1.326	1.525	1.759	1.999	2.220	2.438	2.662	2.877
Με 4 μέλη οικογ.	987	1.187	1.428	1.642	1.894	2.153	2.391	2.625	2.867	3.098
ΑΣΦΑΛΙΣΤΙΚΕΣ ΚΛΑΣΕΙΣ	**XI**	**XII**	**XIII**	**XIV**	**XV**	**XVI**	**XVII**	**XVIII**	**XIX**	**ΕΙΔΙΚΗ**
Τ.Η.	9.470	10.320	11.240	12.200	13.040	13.930	14.750	15.590	16.430	2.050
Χωρίς μέλη οικογ.	2.368	2.580	2.810	3.050	3.260	3.483	3.688	3.898	4.080	513
(Νοσ/νων)	789	860	937	1.017	1.087	1.161	1.229	1.299	1.360	171
Με 1 μέλη οικογ.	2.605	2.838	3.091	3.355	3.586	3.831	4.057	4.080	4.080	564
Με 2 μέλη οικογ.	2.842	3.096	3.372	3.660	3.912	4.080	4.080	4.080	4.080	616
Με 3 μέλη οικογ.	3.078	3.354	3.653	3.965	4.080	4.080	4.080	4.080	4.080	667
Με 4 μέλη οικογ.	3.315	3.612	3.934	4.080	4.080	4.080	4.080	4.080	4.080	718

ΙΣΧΥΕΙ ΑΠΟ 1/1/2001 - 31/12/2001
ΠΙΝΑΚΑΣ 2
ΗΜΕΡΗΣΙΩΝ ΕΠΙΔΟΜΑΤΩΝ ΑΣΘΕΝΕΙΑΣ ΜΕΤΑ ΤΙΣ ΠΡΩΤΕΣ 15 ΗΜΕΡΕΣ
(όπως περιορίζονται σύμφωνα με το άρθρο 38 παρ. 2 Α.Ν. 1846/51, όπως ισχύει σήμερα)

ΑΣΦΑΛΙΣΤΙΚΕΣ ΚΛΑΣΕΙΣ	I	II	III	IV	V	VI	VII	VIII	IX	X
Τ.Η.	2.820	3.390	4.080	4.690	5.410	6.150	6.830	7.500	8.190	8.850
Χωρίς μέλη οικογ.	1.410	1.695	2.040	2.345	2.705	3.075	3.415	3.750	4.095	4.425
(Νοσ/νων)	470	565	680	782	903	1.025	1.138	1.250	1.365	1.475
Με 1 μέλη οικογ.	1.551	1.865	2.244	2.580	2.976	3.383	3.757	4.125	4.505	4.868
Με 2 μέλη οικογ.	1.692	2.034	2.448	2.814	3.246	3.690	4.096	4.500	4.914	5.310
Με 3 μέλη οικογ.	1.833	2.204	2.652	3.049	3.517	3.998	4.440	4.875	5.324	5.753
Με 4 μέλη οικογ.	1.974	2.371	2.856	3.283	3.787	4.305	4.781	5.250	5.733	6.195
ΑΣΦΑΛΙΣΤΙΚΕΣ ΚΛΑΣΕΙΣ	**XI**	**XII**	**XIII**	**XIV**	**XV**	**XVI**	**XVII**	**XVIII**	**XIX**	**ΕΙΔΙΚΗ**
Τ.Η.	9.470	10.320	11.240	12.200	13.040	13.930	14.750	15.590	16.430	2.050
Χωρίς μέλη οικογ.	4.735	5.160	5.620	6.100	6.520	6.963	7.375	7.500	7.500	1.025
(Νοσ/νων)	1.578	1.720	1.873	2.033	2.173	2.322	2.458	2.500	2.500	342
Με 1 μέλη οικογ.	5.289	5.676	6.102	6.710	7.173	7.500	7.500	7.500	7.500	1.128
Με 2 μέλη οικογ.	5.682	6.192	6.744	7.320	7.500	7.500	7.500	7.500	7.500	1.230
Με 3 μέλη οικογ.	6.156	6.708	7.306	7.500	7.500	7.500	7.500	7.500	7.500	1.333
Με 4 μέλη οικογ.	6.629	7.224	7.500	7.500	7.500	7.500	7.500	7.500	7.500	1.435

Σημ.: Για τις κλάσεις XIX (19η) και πάνω όπως ισχύει σήμερα (18η)

ΙΣΧΥΕΙ ΑΠΟ 1/1/2001 - 31/12/2001
ΠΙΝΑΚΑΣ 3
ΗΜΕΡΗΣΙΩΝ ΕΠΙΔΟΜΑΤΩΝ ΜΗΤΡΟΤΗΤΑΣ

ΑΣΦΑΛΙΣΤΙΚΕΣ ΚΛΑΣΕΙΣ	I	II	III	IV	V	VI	VII	VIII	IX	X	XI	XII	XIII	XIV
Τ.Η.	2.820	3.390	4.080	4.690	5.410	6.150	6.830	7.500	8.190	8.850	9.470	10.320	11.240	12.200
Χωρίς μέλη οικογ.	2.820	2.820	2.820	2.820	2.820	3.075	3.415	3.750	4.095	4.425	4.735	5.160	5.620	6.100
Με 1 μέλη οικογ.	2.820	2.820	2.820	2.820	2.976	3.383	3.757	4.125	4.505	4.868	5.289	5.676	6.192	6.710
Με 2 μέλη οικογ.	2.820	2.820	2.820	2.820	3.246	3.690	4.096	4.500	4.914	5.310	5.682	6.192	6.744	7.320
Με 3 μέλη οικογ.	2.820	2.820	2.820	3.049	3.517	3.998	4.440	4.875	5.324	5.753	6.156	6.708	7.306	7.930
Με 4 μέλη οικογ.	2.820	2.820	2.856	3.283	3.787	4.305	4.781	5.250	5.733	6.195	6.629	7.224	7.866	8.540
ΑΣΦΑΛΙΣΤΙΚΕΣ ΚΛΑΣΕΙΣ	**XV**	**XVI**	**XVII**	**XVIII**	**XIX**	**XX**	**XXI**	**XXII**	**XXIII**	**XXIV**	**XXV**	**XXVI**	**XXVII**	**ΕΙΔΙΚΗ**
Τ.Η.	13.040	13.930	14.750	15.590	16.430	17.250	18.030	18.750	19.660	20.660	21.520	22.430	23.350	24.220
Χωρίς μέλη οικογ.	6.520	6.963	7.375	7.795	8.215	8.625	9.010	9.390	9.830	10.330	10.760	11.215	11.675	12.110
Με 1 μέλη οικογ.	7.172	7.662	8.113	8.575	9.037	9.477	9.911	10.329	10.813	11.336	11.836	12.337	12.843	13.321
Με 2 μέλη οικογ.	7.824	8.358	8.850	9.354	9.858	10.338	10.812	11.268	11.796	12.360	12.912	13.458	14.010	14.532
Με 3 μέλη οικογ.	8.476	9.053	9.588	10.134	10.680	11.200	11.713	12.207	12.779	13.390	13.988	14.580	15.178	15.743
Με 4 μέλη οικογ.	9.128	9.751	10.325	10.913	11.501	12.061	12.614	13.146	13.762	14.420	15.064	15.701	16.345	16.954

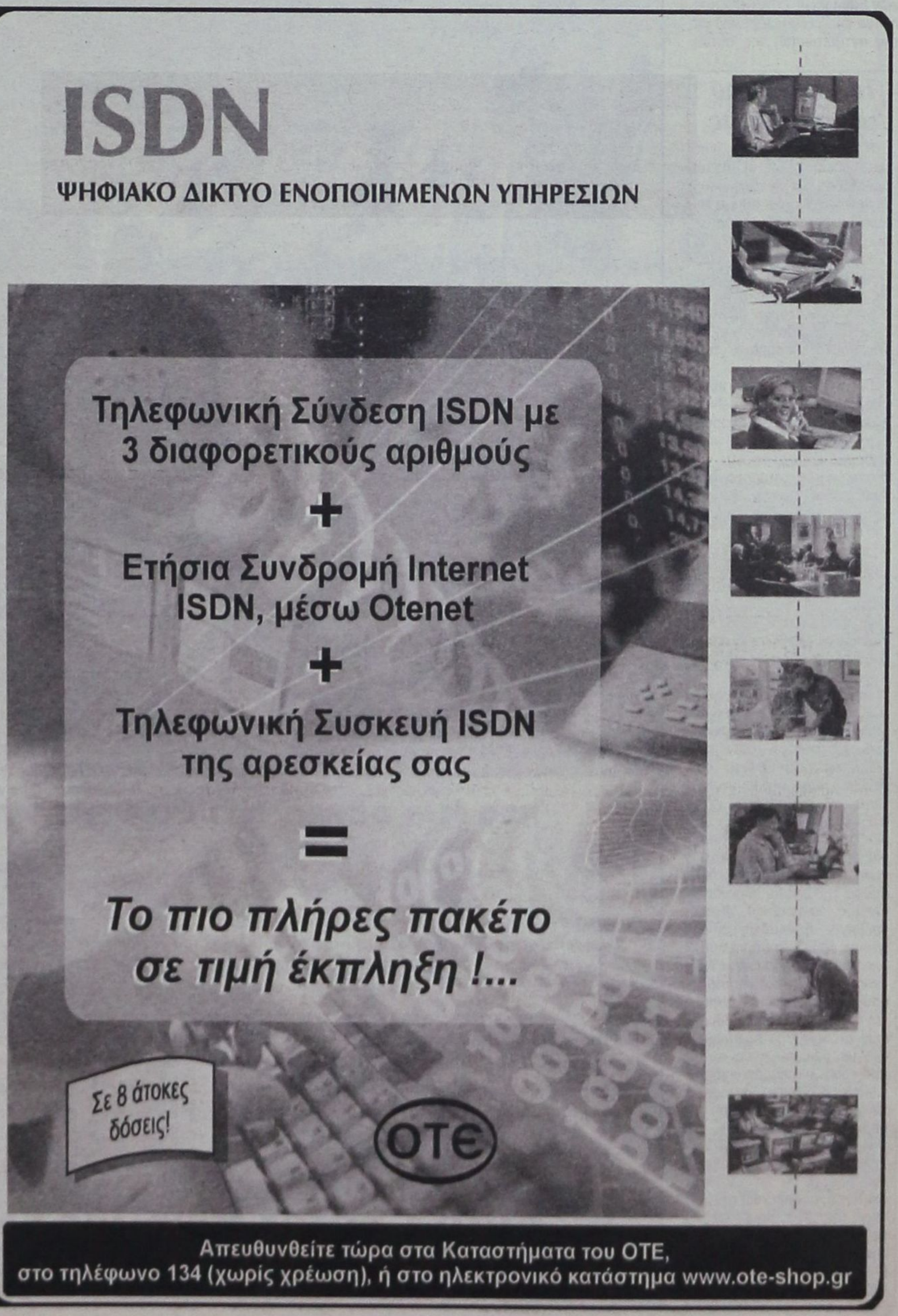

Νέα θεραπεία για την οστεοαρθρίτιδα

Διαστάσεις επιδημίας παίρνει τα τελευταία χρόνια η οστεοαρθρίτιδα. Περίπου 700.000 Ελληνες πλήττονται από τη νόσο, η οποία εκδηλώνεται με διαρκώς αυξανόμενους ρυθμούς, λόγω της γήρανσης του πληθυσμού και της ολοένα μεγαλύτερης επίπτωσης της παχυσαρκίας. Σημαντική ανακούφιση προσφέρει η θεραπευτική αγωγή με την ουσία μελοξικάμη, η οποία είναι αποτελεσματική στην αντιμετώπιση του πόνου και της φλεγμονής, χωρίς να επηρεάζει το γαστρεντερικό σύστημα. Οι ειδικοί εκτιμούν ότι έως και το 1/3 των ασθενών, που πάσχουν από οστεοαρθρίτιδα και ακολουθούν αγωγή με μη στεροειδή αντιφλεγμονώδη φάρμακα, μπορεί να αντιμετωπίσουν προβλήματα στο πεπτικό σύστημα. Το πρόβλημα εντείνεται, καθώς πολλοί από τους ασθενείς με οστεοαρθρίτιδα είναι ηλικιωμένοι, ενώ παράλληλα έχουν και άλλα προβλήματα υγείας, συμπεριλαμβανομένων καρδιαγγειακών παθήσεων. Ετσι, όταν πρέπει να επιλέξουν φάρμακο για την αντιμετώπιση της οστεοαρθρίτιδας, είναι σημαντικό όχι μόνο να είναι αποτελεσματικό, αλλά να μην έχει σοβαρές παρενέργειες.

Η αντιμετώπιση της οστεοαρθρίτιδας βρέθηκε στο επίκεντρο του Ετήσιου Ευρωπαϊκού Συνεδρίου Ρευματολογίας, που πραγματοποιήθηκε πρόσφατα στην Πράγα. Μεταξύ άλλων, κατά τη διάρκεια του συνεδρίου παρουσιάστηκαν τα αποτελέσματα μιας πολύ σημαντικής μελέτης (IMPROVE), στην οποία έλαβαν μέρος περισσότεροι από 1.300 ασθενείς με οστεοαρθρίτιδα επί 6 μήνες. Στη μελέτη διερευνήθηκε το επίπεδο ικανοποίησής τους, καθώς και η επιτυχία της θεραπείας με μη στεροειδή αντιφλεγμονώδη φάρμακα.

Η μελέτη έδειξε ότι δύο στους τρεις ασθενείς (67%) που ακολούθησαν την αγωγή με μελοξικάμη εμφανίστηκαν σαφώς ικανοποιημένοι, ενώ το αντίστοιχο ποσοστό ικανοποίησης σε ασθενείς που ακολούθησαν αγωγή με άλλα αντιφλεγμονώδη φάρμακα ήταν περίπου 45%. «Οι ασθενείς που έλαβαν τη μελοξικάμη ήταν σημαντικά πιο ικανοποιημένοι από τη θεραπεία τους, γεγονός το οποίο μας δείχνει ότι η αγωγή αυτή είναι σημαντική εναλλακτική θεραπεία για την οστεοαρθρίτιδα», σχολίασε απευθυνόμενος στους συνέδρους ο ερευνητής Gurkirpal Singh, από της Ιατρική Σχολή του Πανεπιστημίου του Στάνφορντ.

Τις θετικές διαπιστώσεις επιβεβαίωσε και η ανάλυση συγκεντρωμένων στοιχείων από 35 τυχαία επιλεγμένες κλινικές μελέτες σε περισσότερους από 27.000 ασθενείς. Οι ερευνητές διαπίστωσαν ότι οι ασθενείς που έλαβαν 7,5 mg μελοξικάμης ημερησίως είχαν παρόμοια αποτελέσματα με ασθενείς οι οποίοι έλαβαν σαφώς μεγαλύτερες ημερήσιες δόσεις (έως και 100 mg την ημέρα) άλλων, μη στεροειδών αντιφλεγμονωδών φαρμάκων. Οι επιστήμονες τόνισαν ότι από τα ευρήματα της μελέτης προκύπτει πως το συνολικό προφίλ ασφάλειας της αγωγής είναι εξαιρετικά καλό, τόσο στο γαστρεντερικό σύστημα όσο και στο καρδιαγγειακό και το νεφρικό σύστημα.

ΜΕΛΟΞΙΚΑΜΗ

- Σύμφωνα με τις παρατηρήσεις των ειδικών επιστημόνων, η μελοξικάμη μπορεί να προσφέρει σωματική ανακούφιση χωρίς να επηρεάζει το γαστρεντερικό σύστημα.
- Δύο στους τρεις ασθενείς που έλαβαν μελοξικάμη είχαν θετική εξέλιξη στην πορεία της υγείας τους λαμβάνοντας 7,5 mg. του φαρμάκου

Συμβουλές για διάγνωση και πρόληψη

Υπάρχουν πολλοί τρόποι οστεοαρθρίτιδας, και για το λόγο αυτό πρέπει να αξιολογηθεί το πρόβλημα από ειδικό, ο οποίος θα συστήσει και την ενδεδειγμένη θεραπευτική αγωγή.

Η διάγνωση δεν γίνεται με εξέταση αίματος, αλλά μετά από εξέταση των αρθρώσεων και περιγραφή των συμπτωμάτων από τον ασθενή στο γιατρό. Σε ορισμένες περιπτώσεις, μπορεί να γίνει εξέταση αίματος, προκειμένου να διερευνηθούν άλλοι τύποι αρθρίτιδας, ενώ ο γιατρός μπορεί να υποβάλει τον ασθενή σε ακτινολογικό έλεγχο των αρθρώσεων, ώστε να διαπιστώσει την έκταση του προβλήματος.

Το βασικό μέτρο πρόληψης, που μπορεί να πάρει το ίδιο το άτομο για να αντιμετωπίσει κάποια φλεγμονή των αρθρώσεων είναι η ανάπαυση. Ανακούφιση και βελτίωση της κινητικότητας των αρθρώσεων που έχουν πρόβλημα μπορεί να προσφέρουν και τα θερμά επιθέματα (θερμοφόρες κ.λπ.). Το ζητούμενο είναι να καταστήσουμε τις αρθρώσεις μας ενεργές όσο το δυνατόν πιο γρήγορα, καθώς η αδράνειά τους για μεγάλο διάστημα μειώνει την κινητικότητά τους και αδυνατίζει τους μυς.

Χαλαρό περπάτημα ή ασκήσεις «στρέσινγκ» (διατατικές ασκήσεις μυών) μπορούν επίσης να βοηθήσουν. Το κολύμπι είναι ένα υπέροχο σπορ, καθώς κινούμαστε μέσα στο νερό χωρίς καταπόνηση των αρθρώσεων. Οι υπέρβαροι πρέπει οπωσδήποτε να χάσουν βάρος, αλλά δεν υπάρχουν ενδείξεις ότι οι ειδικές δίαιτες είναι χρήσιμες.

Το who is who της ασθένειας

Η οστεοαρθρίτιδα είναι μια χρόνια νόσος η οποία προσβάλει το χόνδρο στις αρθρώσεις. Πρόκειται για τη συχνότερη μορφή αρθρίτιδας, η οποία προσβάλλει περίπου τα μισά άτομα ηλικίας άνω των 65 ετών, ιδιαίτερα τις γυναίκες, ενώ σχεδόν το σύνολο των ατόμων ηλικίας άνω των 75 ετών έχουν ακτινογραφικά ευρήματα της νόσου.

Οι αρθρώσεις που προσβάλλονται συνήθως είναι οι άνω φαλαγγικές αρθρώσεις, οι εγγύς φαλαγγικές αρθρώσεις των χεριών, η αυχενική μοίρα της σπονδυλικής στήλης, τα ισχία, τα γόνατα και η οσφυϊκή μοίρα της σπονδυλικής στήλης. Συνήθως, η νόσος προσβάλλει τις αρθρώσεις, οι οποίες δέχονται τη μεγαλύτερη καταπόνηση κατά τη διάρκεια της ζωής του ατόμου, όπως τα γόνατα, οι γοφοί, το χαμηλό σημείο του αυχένα και τα άκρα των δακτύλων.

Τα αίτια εμφάνισης της οστεοαρθρίτιδας δεν είναι ακόμη γνωστά, «ενοχοποιούνται» ωστόσο γενετικοί παράγοντες (μεταλλάξεις του γονιδίου του κολλαγόνου), τραύματα, παχυσαρκία, ηλικία και χρόνιες φλεγμονώδεις καταστάσεις. Οι παράγοντες κινδύνου που αυξάνουν την πιθανότητα εκδήλωσης της οστεοαρθρίτιδας είναι η παχυσαρκία, προηγούμενος τραυματισμός σε κάποια άρθρωση, βαριά απασχόληση, υπερβολική ενασχόληση με τον αθλητισμό, καθώς και γενετικοί παράγοντες. Η νόσος κάνει συνήθως αισθητή την εμφάνισή της με ελαφρύ πόνο στην άρθρωση, ο οποίος επιδεινώνεται όταν το άτομο κινείται και περιορίζεται όταν ο ασθενής ξεκουράζεται.

Η άρθρωση κοκκινίζει, πρήζεται και πονά, ενώ ο πόνος μπορεί να καταστήσει σχεδόν απαγορευτική την κίνησή της. Αν ο πόνος στην άρθρωση επιμείνει, παρά την ξεκούραση μερικών ημερών, καλό είναι να επισκεπτόμαστε το γιατρό.



ΝΕΟ FIAT DOBLÒ. Ο,ΤΙ ΣΚΕΦΤΕΙΣ ΜΠΟΡΕΙΣ ΝΑ ΤΟ ΚΑΝΕΙΣ.

Αφήστε την φαντασία σας ελεύθερη. Το νέο FIAT DOBLO είναι το απόλυτο πολυμορφικό, αλλά και κάτι παραπάνω. Σας δίνει μόνο δυνατότητες. Εκμεταλλευτείτε τις.

Σκεφτείτε χώρους με την άνεσή σας. Τα 750 λίτρα του χώρου αποσκευών γίνονται 3000 λίτρα, σε ένα δευτερόλεπτο. Επιτρέπει ένα άνετο ταξίδι για πέντε άτομα ύψους 1,90, έχει υπερυψωμένα πίσω καθίσματα για άπλετη ορατότητα και πολλαπλές έξυπνες θήκες.

Μπείτε σε άλλη διάσταση. Το νέο Fiat DOBLO έχει 2 πλαϊνές, συρόμενες πόρτες με το μεγαλύτερο άνοιγμα (645mm) και διπλή πίσω πόρτα τόσο πλατιά ώστε να εξυπηρετεί πραγματικά κάθε σας ανάγκη.

Θέτει standards και στον εξοπλισμό. Η λίστα του βασικού εξοπλισμού ξεκινάει με κλιματισμό, ηλεκτρικά παράθυρα και καθρέπτες, κεντρικό κλείδωμα και υδραυλικό τιμόνι και συνεχίζει...

Η προσωπική σας ασφάλεια. Με standard αερόσακο, και κατόπιν παραγγελίας αερόσακο συνοδηγού, πλευρικούς και ABS τελευταίας γενιάς.

Η αίσθηση της ελευθερίας που σας δίνει το νέο FIAT DOBLO και το επαγγελματικό FIAT DOBLO CARGO είναι απεριόριστη. Ό,τι σκεφτείτε μπορείτε να το κάνετε. **Σκεφτείτε τώρα ένα test drive, στο Δίκτυο Ολοκληρωμένων Συγκροτημάτων Fiat.**

Κέντρο Άμεσης Εξυπηρέτησης FIAT
0800 500 800
(χωρίς χρέωση)

ΤΟ ΠΑΘΟΣ ΜΑΣ ΟΔΗΓΕΙ. FIAT

Auto Center Μανώλης Κωστάκης Α.Ε.Β.Ε.
ΟΛΟΚΛΗΡΩΜΕΝΟ ΣΥΓΚΡΟΤΗΜΑ: FIAT - ALFA ROMEO - LANCIA
14ο χλμ Ρόδου - Αεροδρομίου 85106, Παραδείσι, Ρόδος, Τηλ: (0241) 82000

BMW M3 SMG II

Στον πλανήτη των αισθήσεων



Τεχνικά χαρακτηριστικά
6 κύλινδροι
3.246 κυβ. εκατοστά
343 ίπποι
0-100 χμ/ώρα: 5,2"

Η πρώτη έκδοσή Μ3 με σειριακό κιβώτιο, το 1996 δεν σημείωσε επανάσταση. Ηταν ακόμα πολύ νωρίς να υιοθετήσει η BMW μια τέτοια τεχνολογική καινοτομία που στο κάτω κάτω δεν είχε τελειοποιηθεί ακόμα σε ένα τέτοιο μοντέλο ακριβείας. Οι ειδικοί αναγκάστηκαν να του προσάψουν την αδυναμία εκρηκτικότητας, το υψηλό κόστος και την έλλειψη γρήγορης ανταπόκρισης για να ανεβάσει τις επιδόσεις της το μοντέλο. Η νέα γενιά, βαπτισμένη SMG II Drivelogic, διαθέτει κάποια θετικά στοιχεία που θα την αναδείξουν στο πλέον αποτελεσματικό και γοητευτικό μοντέλο Μ3 που έχει βγει ποτέ. Οι δύο παλέτες, κατά το πρότυπο του τωρινού συστήματος, μιμούνται την Alfa Romeo 147 Selspeed μεταξύ άλλων, και είναι προσκολλημένες στο τιμόνι κρατώντας η κάθε μία το ρόλο τους: η αριστερή κατεβάζει ταχύτητες, η δεξιά τις ανεβάζει.

Ο λεβιές υπάρχει στην κεντρική κονσόλα εξίσου, στη θέση δηλαδή του κλασικού συμβατικού κιβωτίου. Η καινοτομία έγκειται στην υιοθέτηση ενός προγράμματος που επιτρέπει να διαλέγει ο οδηγός μεταξύ δύο εναλλακτικών λύσεων: μιας εξατάχυτης με σειριακό και μιας με αυτόματο 5άρι σασμάν, ανάλογα αν πρόκειται για soft ή σπορ οδήγηση. Για το λόγο αυτόν υπάρχει δίπλα στο λεβιέ και ένα διαφορετικό που ρυθμίζει τον τρόπο μετάδοσης κίνησης. Η πιο sport έκδοση, με την ονομασία S6 απαιτεί επιπλέον την απενεργοποίηση του συστήματος, έλεγχος σταθερότητας DSC. Κινητήρας με κιβώτιο εναλλάσσεται λοιπόν με ένα χειροκίνητο και ένα σειριακό. Το SMG II επιβάλλει την προσθήκη ενός ηλεκτροϋδραυλικού συστήματος που συμπλέκει τη φουρκέτα επιλογής κιβωτίου με το χειρισμό του αμπραγιάζ. Το όλο σύστημα είναι αρκετά εκλεπτυσμένο και λειτουργικό, ενώ το συνολικό βάρος του SMG II συστήματος δεν ξεπερνά τα 8 κιλά.

Ως συνήθως, με ένα τέτοιο κιβώτιο, το κύριο μέλημα των τεχνικών είναι η ρύθμιση των σχέσεων. Αν λάβει κανείς υπόψη τα νούμερα, η BMW είναι ο αδιαμφισβήτητος πρωταθλητής για τον χρόνο που απαιτείται για την κλιμάκωση: 80 χιλιοστά του δευτερολέπτου για την M3 SMG II έναντι 150 για τη Ferrari 369 Modena F1 και 240 για την Aston Martin Vanquish... Μόνος που τη νικάει δηλαδή είναι ένα κατεξοχήν μονοθέσιο της Formula 1 με 20 χιλιοστά του δευτερολέπτου.

Τα 343 άλογα, απαντούν με προθυμία στο κάλεσμα του οδηγού. Την πρώτη, αν μπει με το λεβιέ να τη διαδεχτεί μια δεύτερη που θα κλειδώσει από το δεξί σειριακό στο τιμόνι. Αυτό είναι και το πιο αποτελεσματικό για μια δυναμική εκκίνηση. Υπάρχουν και κάποιες φωτεινές ενδείξεις που προτείνουν πότε είναι ο κατάλληλος χρόνος για αλλαγή ταχύτητας. Γιατί αντίθετα με την Alfa Selspeed , η SMGII δεν παίρνει την πρωτοβουλία από μόνη της να περάσει την 6η σε περίπτωση που χτυπήσει κοφτή. Ετσι αναπτύσσεται πιο εύκολα μια σχέση εμπιστοσύνης ανάμεσα σε οδηγό και μηχανή καθώς κανενός το ταμπεραμέντο δεν εμποδίζεται. Το πέρασμα από την S1 στην S2 και γενικώς στις υπόλοιπες του σειριακού γίνεται ανεπαίσθητα και χωρίς σκορτσαρίσματα. Μόνο μείον, ένας ελαφρύς τριγμός στο σασί κάθε φορά που χρησιμοποιείται η δεξιά στο τιμόνι παλέτα. Οι 6 κύλινδροι σε σειρά σχίζουν τη σιωπή ουρλιάζοντας κοντά στις 8.000 σ.α.λ., ενώ το δερμάτινο τιμόνι απορροφά τα ιδρωμένα απ' την αδρεναλίνη χέρια. Η συμπίεση που παράγει το υδραυλικό σύστημα βρίσκεται σε απόλυτο παροξυσμό όταν πια ζορίζεται και η 6η σχέση, φτάνοντας τα 85 bar. Το αποτέλεσμα είναι καταπληκτικό. Το αμάξι φεύγει με 250 χμ/ώρα και με ταχύτητα αστραπής. Ενα ερώτημα όμως εκκρεμεί σχετικά με την αξιοπιστία και την ακρίβεια του αμπραγιάζ όταν χειρίζεται βίαια κανείς τη μηχανή.

ΛΕΙΤΟΥΡΓΙΑ ΤΟΥ SMG II

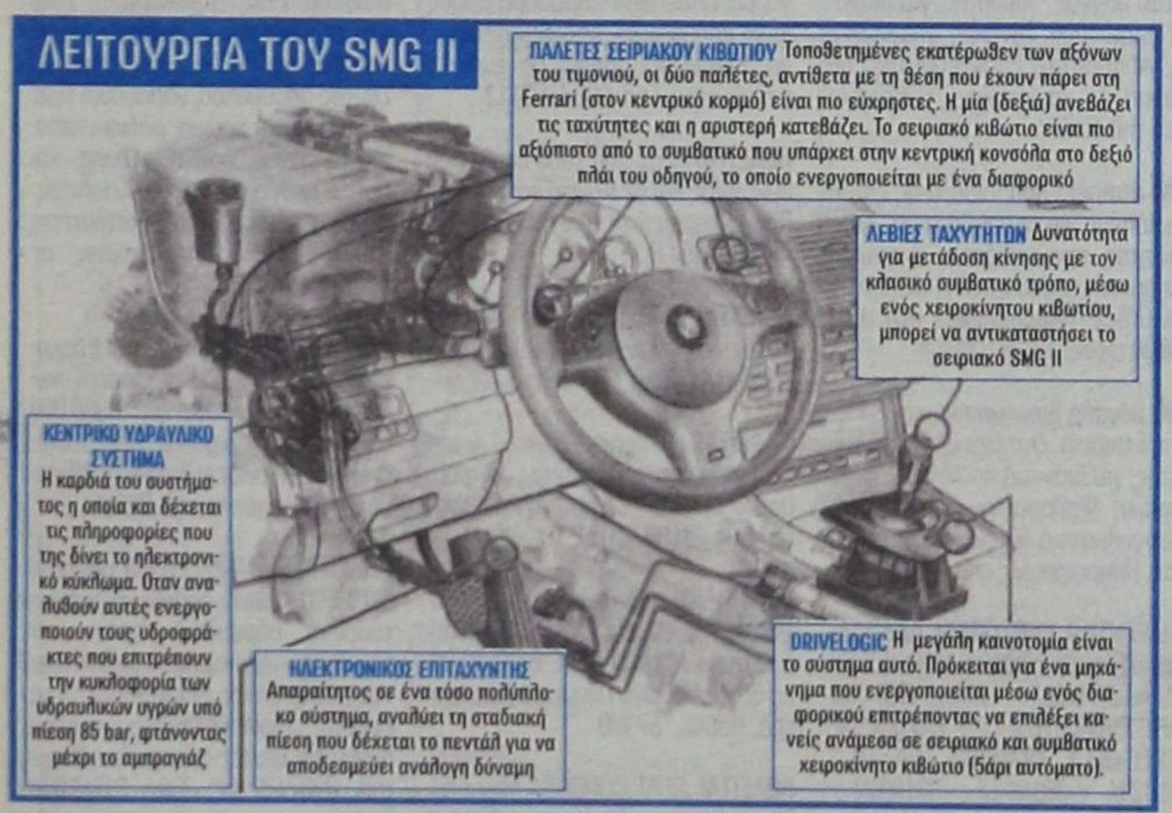

ΠΑΛΕΤΕΣ ΣΕΙΡΙΑΚΟΥ ΚΙΒΩΤΙΟΥ Τοποθετημένες εκατέρωθεν των αξόνων του τιμονιού, οι δύο παλέτες, αντίθετα με τη θέση που έχουν πάρει στη Ferrari (στον κεντρικό κορμό) είναι πιο εύχρηστες. Η μία (δεξιά) ανεβάζει τις ταχύτητες και η αριστερή κατεβάζει. Το σειριακό κιβώτιο είναι πιο αξιόπιστο από το συμβατικό που υπάρχει στην κεντρική κονσόλα στο δεξιό πλάι του οδηγού, το οποίο ενεργοποιείται με ένα διαφορικό

ΛΕΒΙΕΣ ΤΑΧΥΤΗΤΩΝ Δυνατότητα για μετάδοση κίνησης με τον κλασικό συμβατικό τρόπο, μέσω ενός χειροκίνητου κιβωτίου, μπορεί να αντικαταστήσει το σειριακό SMG II

ΚΕΝΤΡΙΚΟ ΥΔΡΑΥΛΙΚΟ ΣΥΣΤΗΜΑ Η καρδιά του συστήματος η οποία και δέχεται τις πληροφορίες που της δίνει το ηλεκτρονικό κύκλωμα. Οταν αναλυθούν αυτές ενεργοποιούν τους υδροφράκτες που επιτρέπουν την κυκλοφορία των υδραυλικών υγρών υπό πίεση 85 bar, φτάνοντας μέχρι το αμπραγιάζ

ΗΛΕΚΤΡΟΝΙΚΟΣ ΕΠΙΤΑΧΥΝΤΗΣ Απαραίτητος σε ένα τόσο πολύπλοκο σύστημα, αναλύει τη σταδιακή πίεση που δέχεται το πεντάλ για να αποδεσμεύει ανάλογη δύναμη

DRIVELOGIC Η μεγάλη καινοτομία είναι το σύστημα αυτό. Πρόκειται για ένα μηχάνημα που ενεργοποιείται μέσω ενός διαφορικού επιτρέποντας να επιλέξει κανείς ανάμεσα σε σειριακό και συμβατικό χειροκίνητο κιβώτιο (5άρι αυτόματο).

ΨΑΡΙΑ ΑΙΓΑΙΟΥ
Ολόφρεσκα ψάρια από τις θάλασσές μας
ΚΛΑΥΔΙΟΥ ΠΕΠΠΕΡ 1 - ΤΗΛ.: 0241/39097 FAX: 32391
AEGEAN FISH



ΜΙΧΑΗΛ Π. ΜΑΡΚΑΚΙΟΥ
ΕΚΘΕΣΙΑΚΟΣ ΧΩΡΟΣ- ΟΔΟΣ ΘΕΣ/ΝΙΚΗΣ 14 ΕΝΑΝΤΙ ΕΜΠΟΡΙΚΟΥ ΚΕΝΤΡΟΥ ΜΗΔΙΑ- ΤΗΛ: 67500, 20327-FAX: 94162



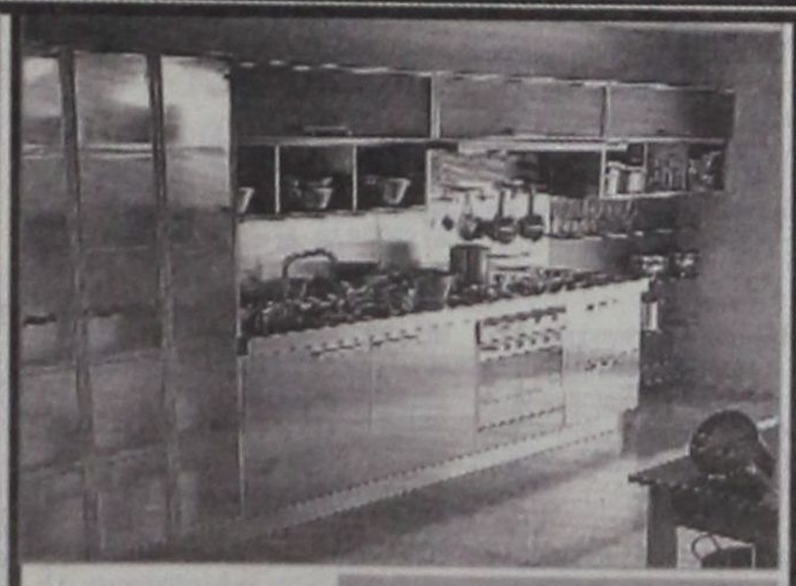



ΑΝΑΚΑΙΝΙΣΘΗΚΑΜΕ ΠΛΗΡΩΣ
ΜΕ ΤΗ ΣΤΗΡΙΞΗ ΣΑΣ, ΔΗΜΙΟΥΡΓΗΣΑΜΕ ΕΝΑ ΠΡΟΤΥΠΟ ΣΤΟΥΝΤΙΟ ΕΠΙΠΛΩΝ ΚΟΥΖΙΝΑΣ ΙΤΑΛΙΑΣ, ΤΕΛΕΙΟ ΣΤΗΝ ΠΑΡΑΜΙΚΡΗ ΤΟΥ ΛΕΠΤΟΜΕΡΕΙΑ, ΠΟΥ ΜΕ ΙΔΙΑΙΤΕΡΗ ΧΑΡΑ ΚΑΙ ΥΠΕΡΗΦΑΝΕΙΑ ΣΑΣ ΠΕΡΙΜΕΝΟΥΜΕ ΓΙΑ ΝΑ ΣΑΣ ΞΕΝΑΓΗΣΟΥΜΕ ΣΤΟΥΣ ΧΩΡΟΥΣ ΤΟΥ. ΟΙ ΤΡΕΙΣ ΜΕΓΑΛΥΤΕΡΟΙ ΟΙΚΟΙ SCAVOLINI, ERNESTO MEDA ΚΑΙ B&E ΠΑΡΟΥΣΙΑΖΟΥΝ ΠΕΝΤΕ ΟΛΟΚΛΗΡΩΜΕΝΑ ΠΡΟΓΡΑΜΜΑΤΑ FLUTE, BRERRA, EDENIA, GALA ΚΑΙ MADISON ΚΑΘΩΣ ΚΑΙ ΤΑ ΤΕΛΕΥΤΑΙΑ ΤΟΥΣ ΜΟΝΤΕΛΑ ΣΕ ΕΝΑ ΔΥΝΑΜΙΚΟ ΣΥΝΟΛΟ ΙΚΑΝΟ ΝΑ ΙΚΑΝΟΠΟΙΗΣΕΙ ΚΑΙ ΤΙΣ ΥΨΗΛΟΤΕΡΕΣ ΑΠΑΙΤΗΣΕΙΣ. ΤΟ ΕΙΔΙΚΕΥΜΕΝΟ ΜΕ ΑΡΙΣΤΕΣ ΓΝΩΣΕΙΣ ΚΑΙ ΚΑΤΑΡΤΙΣΗ ΠΡΟΣΩΠΙΚΟ ΜΑΣ ΣΧΕΔΙΑΖΕΙ ΓΙΑ ΤΟ ΧΩΡΟ ΣΑΣ ΤΕΛΕΙΟ DESIGN, ΜΕ ΑΠΕΡΙΤΤΗ ΕΡΓΟΝΟΜΙΑ ΣΕ ΦΑΝΤΑΣΤΙΚΟΥΣ ΣΥΝΔΥΑΣΜΟΥΣ ΚΑΙ ΠΡΟΣΦΕΡΕΙ ΤΙΣ ΚΑΛΥΤΕΡΕΣ ΤΙΜΕΣ ΤΗΣ ΑΓΟΡΑΣ ΣΕ ΕΝΑ ΔΙΑΚΑΝΟΝΙΣΜΟ ΤΗΣ ΑΡΕΣΚΕΙΑΣ ΣΑΣ.
ΣΑΣ ΕΥΧΑΡΙΣΤΟΥΜΕ ΓΙΑ ΤΑ 15 ΧΡΟΝΙΑ ΠΟΥ ΜΑΣ ΔΕΙΧΝΕΤΕ ΤΗΝ ΑΓΑΠΗ ΣΑΣ ΚΑΙ ΣΑΣ ΠΕΡΙΜΕΝΟΥΜΕ.
ΜΙΧΑΗΛ Π. ΜΑΡΚΑΚΙΟΥ & ΥΙΟΙ

Μικρές αγγελίες

δωρεάν στη «δ» τηλ: 0241-37500 fax: 0241-37333

ΕΝΟΙΚΙΑΣΕΙΣ

ΠΩΛΟΥΝΤΑΙ ή ενοικιάζονται δύο αποθήκες 160 τ.μ. το σε οικοδομή που ανεγείρεται στ'Ασγούρου (καταστήματα Μανουσέλη). Πληρ. 24118 ώρες 10-2 μ.μ.

ΕΝΟΙΚΙΑΖΕΤΑΙ ισόγεια αποθήκη 120 τ.μ. επί της Στεφάνου Καζούλη. Πληρ. Τηλ. 31440

ΕΝΟΙΚΙΑΖΕΤΑΙ αποθήκη 20 Μ2 με ενοίκιο 40.000 δρχ. Πληροφορίες τηλ. 30635 - 22309 - 024522126 Από 9π.μ.- 2μ.μ., 6μ.μ. - 8μ.μ.

ΕΝΟΙΚΙΑΖΕΤΑΙ μονοκατοικία 95 τ.μ. τριών κυρίων δωματίων επιπλωμένη ή μη Ακροπόλεως 2 Ιαλυσός. Πληρ. Τηλ. 34229

ΕΝΟΙΚΙΑΖΟΝΤΑΙ στην Ιαλυσό πλάι στο ξενοδοχείο Ηλέκτρα, επιπλωμένα δίχωρα και μονόχωρα διαμερίσματα με θέρμανση. Πληροφορίες Τηλ. 22050 - 33441

ΕΝΟΙΚΙΑΖΟΝΤΑΙ 2 τουριστικά λεωφορεία 303 υπερυψωμένα σε άριστη κατάσταση με ή χωρίς οδηγούς για την καλοκαιρινή σεζόν. Μόνο σοβαρές προτάσεις. Τηλ. 0945-593404 - 3214222

ΕΝΟΙΚΙΑΖΟΝΤΑΙ δωμάτιο επιπλωμένο σε διαμέρισμα ορόφου επί της Οδού Θεμ. Σοφούλη με κοινόχρηστη κουζίνα και λουτροκαμπινέ. Πλησίον πανεπιστημίου Αιγαίου κατάλληλο για φοιτήτρια ή δασκάλα. Τηλ. 73631.

ΕΝΟΙΚΙΑΖΕΤΑΙ διαμέρισμα 15 τ.μ. στο Νιοχώρι, για ένα άτομο, καινούργιο, πλήρως επιπλωμένο, με πολυκουζινάκι, air condition, πληρ. Τηλ. 0944-420919.

ΕΝΟΙΚΙΑΖΟΝΤΑΙ στην οδό Αγ. Αναργύρων 20 μια γκαρσονιέρα επιπλωμένη πλήρως με ευρύχωρους χώρους, 2ος όροφος και μια άλλη ημιυπόγεια. Πληρ. Τηλέφωνον 28710.

ΖΗΤΕΙΤΑΙ κτήμα για ενοικίαση στις περιοχές Παστίδα, - Δαματριά, Ασγούρου, Κρεμαστή και Μαριτσά. Τηλ. 0977 721352

ΕΝΟΙΚΙΑΖΕΤΑΙ παραλιακό εστιατόριο στην παραλία Φαληρακίου έτοιμο για λειτουργία. Πληρ. 0944636141

ΕΝΟΙΚΙΑΖΕΤΑΙ
στην οδό Αλεξ. Διάκου 46 χώρος 80 τ.μ. κατάλληλος για οποιαδήποτε χρήση (γραφείο - αντιπροσωπεία - αποθήκη). Τηλ. 77886, 77887, 74431 κος Παρασκευάς.

ΕΝΟΙΚΙΑΖΕΤΑΙ κατάστημα 50 m2 επί της Βενετοκλέων 3. Πληροφορίες τηλ. 74188 9.30π.μ. έως 1.00 μ.μ. και 6.00μ.μ. έως 10.00 μ.μ.

ΕΝΟΙΚΙΑΖΕΤΑΙ στην οδό Αγίων Αναργύρων 20 ένα δυάρι επιπλωμένο πλήρως διαμέρισμα. Πληρ. τηλ. 28710 - 0244 43458

ΕΝΟΙΚΙΑΖΕΤΑΙ κατάστημα 92 τ.μ. στην Ιαλυσό, οδός Τριαντών πλησίον Βερόπουλου. Πληροφορίες στο τηλ. 93374.

ΕΝΟΙΚΙΑΖΕΤΑΙ κατάστημα 100 τ.μ. με αυλή και πισίνα στην οδό Ιερού Λόχου Ιαλυσός. Πληροφορίες τηλ. 31006

Κάρπαθος Φοινίκι. Ενοικιάζεται επιχείρηση από 10 ενοικιαζόμενα δωμάτια και κατάστημα 150 τ.μ. 50 μέτρα από την θάλασσα. Τηλ. 0937 111463

ΕΝΟΙΚΙΑΖΕΤΑΙ επιπλωμένη γκαρσονιέρα στην οδό Σουλίου 6. Πληρ. τηλ. 20887

ΕΝΟΙΚΙΑΖΕΤΑΙ: ο χώρος του μπαρ του ταχύπλοου καταμαράν SEA STAR που εκτελεί κρουαζιέρες για ΤΗΛΟ - ΝΙΣΥΡΟ. Πληροφορίες τηλ. 20625, 30054 κ. Στεφανάκη.

ΜΕΓΑΛΗ ΕΤΑΙΡΕΙΑ ενδιαφέρεται για την αγορά ή μίσθωση καταστήματος στην Ρόδο συνολικής επιφάνειας 2.000 m2 με Ισόγειο τουλάχιστον 300 m2. Τηλ. επικοινωνίας: 0937-732199

ΕΝΟΙΚΙΑΖΟΝΤΑΙ στην Κρεμαστή, 60.000 ολοκαίνουργια STUDIOS 27 Μ² πλήρης επίπλωση, πολυκουζίνα, σκεύη, ηλιακός, θεράντες, διαμπερή. Τηλ. κ. Μάνος 81478 και 0937168238

ΕΝΟΙΚΙΑΖΟΝΤΑΙ 4 επιπλωμένα διαμερίσματα 35 τ.μ. έκαστο, στην παραλία Λαχανιάς, επί της Επαρχιακής οδού Λαχανιά - Κατταβιά. Πληροφ. τηλ. 0241 - 65000, 0244 - 46075, 0977642733, 0241 - 20887

ΕΝΟΙΚΙΑΖΕΤΑΙ κατάστημα 100 τ.μ. με πατάρι 50 τ.μ. στην λεωφόρο Ρόδου Λίνδου στο 7ο χιλιόμετρο έναντι πρώην Φωνής Αμερικής και υπαίθριος χώρος 300 τ.μ. Τηλ. 23716

ΠΡΟΣΦΕΡΕΤΑΙ για ενοικίαση χώρος 114 τ.μ. ιδανικός για ιατρείο ή για γραφείο. Περισσότερες πληροφορίες τηλ. 24060, 094433202 μετά τις 10.00

ΕΝΟΙΚΙΑΖΟΝΤΑΙ: ΗΜΙΥΠΟΓΕΙΑ ΑΠΟΘΗΚΗ με ράμπα περί τα 80 τ.μ. για βοηθητική χρήση επί της οδού Ευκλή 17 στο Καναμάτ - Ρόδου. Πληροφορίες: τηλ. 52635 κιν. 09467957257

ΕΝΟΙΚΙΑΖΕΤΑΙ στην πλατεία Κύπρου, Μακαρίου 31 2ος όροφος απέναντι από την Εθνική Τράπεζα γραφείο για οποιαδήποτε χρήση. Παραχωρείται και επιπλωμένο. Πληρ. τηλ. 31833, 28741

ΖΗΤΕΙΤΑΙ μονοκατοικία μικρή, παλαιά ή εξοχική σε περιοχή Αφάντου, Κολύμπια, Λάρδος. Τηλ. 33461 - 0932455513 κ. ΔΗΜΗΤΡΗ

ΕΝΟΙΚΙΑΖΕΤΑΙ εστιατόριον - μπαρ 100 τ.μ. με ιδιόκτητο κήπο 500 τ.μ. και πισίνα στην Ιαλυσό επί της οδού Ιερού Λόχου αριθ. 10. Πληροφορίες τηλ. 31006.

ΕΝΟΙΚΙΑΖΕΤΑΙ ισόγειος χώρος 100 τμ κατάλληλος για επαγγελματική στέγη, με ελεύθερη πρόσοψη σε πλατεία κείμενος επί της οδού Αγ. Λαύρας 63. Δεκτές μόνο σοβαρές προτάσεις πληρ. τηλ. 0932 757043 ώρες εργασίας.

Ζητουν Προσωπικο

ΖΗΤΕΙΤΑΙ γυναίκα να εργαστεί σε εστιατόριο στον Πανορμίτη Σύμης. Τηλ. 0246 71305 - 72553

ΖΗΤΕΙΤΑΙ αντιπρόσωπος πεπειραμένος ζητείται από εισαγωγική εταιρεία για την προώθηση και πώληση γερμανικής μπύρας στην Ρόδο. Πληρ. τηλ. 0944463598

ΖΗΤΕΙΤΑΙ γυναίκα να εργαστεί σε εστιατόριο στον Πανορμίτη Σύμης. Τηλ. 0246 71305 - 72553

ΖΗΤΟΥΝΤΑΙ άτομα όλων των ηλικιών για εργασία στο χώρο τους. Ωράριο ελεύθερο. Πληρ. τηλ. 0937982563

ΖΗΤΕΙΤΑΙ συνεργάτης αντιπρόσωπος για μεγάλη εταιρεία promosion για την ΡΟΔΟ και την ΚΩ ΠΛΗΡ. κ. Διονύση Νιτστα Τηλ. 019412325, 0947567176

ΖΗΤΟΥΝΤΑΙ ΝΗΠΙΑΓΩΓΟΙ
Νηπιαγωγείο στη Λευκωσία προσφέρει συμβόλαιο εργασίας, για τουλάχιστον δύο χρόνια, σε νηπιαγωγούς αποφοίτους πανεπιστημίου.Μισθός πολύ υψηλός. Δωρεάν διαμονή. Για πληροφορίες τηλ. 00357 -2-350480 ή 00357- 9-424459

ΖΗΤΟΥΝΤΑΙ για το Φράγμα Κρητηνίας Ρόδου **1)** Χειριστές μηχανημάτων **2)** Οδηγοί χωματουργικών φορτηγών **3)** ηλεκτροσυγκολλητής **4)** μηχανικός μηχανημάτων Πληροφορίες τηλ. 0246 - 31130 κος Γιάννης και 0938753664 κος Ηλίας

ΑΠΟ διαφημιστική εταιρεία ζητούνται νέες έως 35 ετών με αυτ/το για καθημερινή απασχόληση ως merchandises Τηλ. 7780700 fax. 7788665

ΖΗΤΕΙΤΑΙ σερβιτόρος ή σερβιτόρα για να εργαστεί στο Πανοράμικ εστιατόριο στην Παναγία Τσαμπίκα Ψηλή με ποσοστά. Πληρ. τηλ. 0944254683

ΖΗΤΟΥΝΤΑΙ 2 κοπέλες για παιδικό σταθμό πτυχιούχοι ή τελειόφοιτοι Πανεπιστημίου ή ιδιωτικής σχολής με προϋπηρεσία. Πενθήμερη απασχόληση, πλήρες ωράριο. Τυχόν συστάσεις θα ληφθούν υπ' όψιν. Πληρ. τηλ. 39739 ώρες 11 έως 2 και 0972007352 απογευματινές ώρες.

ΖΗΤΕΙΤΑΙ υπάλληλος για να εργαστεί σε γραφείο ενοικιάσεως αυτ/των, που να γνωρίζει Αγγλικά ή Γερμανικά στο τμήμα πωλήσεων. Τηλ. 85050 και 85051.

ΝΕΑΡΗ κοπέλα διατίθεται για βραδινές ώρες για την φύλαξη παιδιών προσχολικής και σχολικής ηλικίας με προηγούμενη εμπειρία. Πληρ. τηλ. 0944576916

ΖΗΤΕΙΤΑΙ νέα εμφανίσιμη για να εργασθεί σε κατάστημα δερματίνων ειδών και ειδών ταξιδίου εντός του Κρατικού Αεροδρομένα Ρόδου «ΔΙΑΓΟΡΑΣ». Επιθυμητή προϋπηρεσία και γνώση αγγλικής αλλά και άλλης γλώσσας. Πληροφορίες τηλ. 82202

ΖΗΤΕΙΤΑΙ σχετικά καινούργιο διαμέρισμα εντός Ρόδου ή μέχρι Ιξιά για μεγάλο χρονικό διάστημα με 2 υπνοδωμάτια, μπάνιο, κουζίνα σαλόνι. Πληροφορίες: 0937 459060, 0977 072244.

ΑΠΟ το συνεργείο Σταμάτης Λυρίου ζητείται τεχνίτης και βοηθός για άμεση πρόσληψη. Τηλ. 0241-78395 Ωρες επικ. 1.00 - 4.30

ΖΗΤΟΥΝΤΑΙ τεχνίτες λαμαρινάδες και βοηθοί για εγκαταστάσεις κλιματισμού. Πληρ. τηλ. 66555 - 66966

ΖΗΤΟΥΝΤΑΙ άτομα 22 - 55 ετών για την οργάνωση εταιρείας τροφίμων στο νομό Δωδ/σου πληρ. κ. Μουρίκης τηλ.: 01 - 8069065 9-3μ.μ., 0937124530 5-9μ.μ

ΖΗΤΕΙΤΑΙ, εργάτης γνώστης μηχανημάτων και οδηγός αυτοκινήτων. Τηλ. 64569 - 62929 - κιν. 0972551300.

ΖΗΤΕΙΤΑΙ λογιστής από ανώνυμη εταιρεία για μόνιμη απασχόληση επί 8ωρου βάσεως. Πληρ. τηλ. 20041 υπ' όψιν κ. Α. Χαλκιοπούλου.

ΖΗΤΕΙΤΑΙ άτομο να εργασθεί ως σερβιτόρος σε καφετέρια στην πόλη της Ρόδου που να γνωρίζει κατά προτίμηση Σκανδιναβικές γλώσσες. Πληρ. τηλ. 27310

ΖΗΤΕΙΤΑΙ ΟΔΗΓΟΣ. Από μεγάλη Βιομηχανική και Εμπορική Εταιρεία, ζητείται οδηγός - πωλητής, για διανομή προϊόντων. Συνεχής απασχόληση. Απαραίτητο Επαγγελματικό δίπλωμα Γ' κατηγορίας. Πληροφορίες τηλ. 61434.

ΑΠΟ εταιρεία πληροφορικής ζητείται κοπέλα για τη γραμματεία. Απαραίτητες προϋποθέσεις η γνώση εμπορικών εφαρμογών, Windows και Office. **Πληροφορίες στο τηλ.: 74800 ώρες: 17:30 - 20:30**

ΑΠΟ μεγάλη Βιομηχανική και Εμπορική Εταιρεία, ζητείται οδηγός - πωλητής, για διανομή προϊόντων, στην περιοχή Φαληρακίου. Απαραίτητο Επαγγελματικό δίπλωμα Γ' κατηγορίας. Πληροφορίες τηλ. 61434

ΕΠΙΛΕΓΜΕΝΟ ΠΡΟΣΩΠΙΚΟ ΑΛΛΟΔΑΠΩΝ ΟΙΚΙΑΚΟΙ ΒΟΗΘΟΙ - ΝΟΣΟΚΟΜΟΙ - ΛΑΝΤΖΕΡΗΔΕΣ - ΓΗΡΟΚΟΜΟΙ ΚΑΙ ΚΑΘΕ ΕΙΔΙΚΟΤΗΤΑ ΠΟΥ ΣΑΣ ΕΝΔΙΑΦΕΡΕΙ **«Δ.Γ.Ε. TRADING»** ΤΗΛ.: 01 - 3810294 - 3810957 - 3810973 - 3810977

ΖΗΤΕΙΤΑΙ υπάλληλος γνώστης αγγλικής γλώσσας και κάτοχος ερασιτεχνικού διπλώματος αυτοκινήτου, για να εργασθεί σε γραφείο ενοικιάσεως αυτοκινήτων. Πληροφορίες Τηλ. 61492 Κινητό: 0942-612613

ΖΗΤΟΥΝΤΑΙ ντίλερ για τους καλύτερους καταλόγους της αγοράς. Αποστολή δωρεάν. Ποσοστά - δώρα. Τηλ. 01 - 5236998

ΖΗΤΕΙΤΑΙ άτομο με τίτλο Α.Ε.Ι ή Τ.Ε.Ι ή Ι.Ε.Κ γνώστης Β' και Γ' Κατηγορίας βιβλίων κατά προτίμηση με λογισμικό SINGULAR για πλήρη απασχόληση τηλ. 60207, 60227 8-10 μ.μ.

ΜΕΓΑΛΗ Ξενοδοχειακή Μονάδα στην Ρόδο ζητάει υπάλληλο υποδοχής τηλ. 0944558828

Αυτοκινητα

ΠΩΛΕΙΤΑΙ μηχανή YAMAHA XT 250 cc μοντέλο '90 σε πολύ καλή κατάσταση. Τιμή: 450.000. Πληρ. τηλ. 0241-63298

ΠΩΛΕΙΤΑΙ: 1993 ALFA ROMEO (1.4 TS) σε άριστη κατάσταση. Τιμή ευκαιρίας - Τηλ.: 62063

ΠΩΛΕΙΤΑΙ ALFA-155 silverstone, μαύρη, 12ος 94, clima, P/K, Z/A, Η/Π, 1800 cc, 3.200.000 δρχ. μετρητά. Τηλ. 097-2431500 και 0932-396945.

ΠΩΛΕΙΤΑΙ FIAT PANDA μοντέλο '93 800 κυβ. τηλ. 41710

ΠΩΛΕΙΤΑΙ
YAMAXA Vmax 1200
Ολοκαίνουργια 2000
χλμ. Τιμή 3.600.000 δρχ.
Πληροφορίες: 0241 - 85881, 0944 - 445418

ΠΩΛΕΙΤΑΙ αυτοκίνητο ROVER σειρά 400 μοντέλο 99 πράσινο - κυπαρισσί με 35.000 χιλ. με αερόσακο οδηγού, υδραυλικό τιμόνι, ηλεκτρικές κλειδαριές, με τηλεχειρισμό, συναγερμό, ηλεκτρικά παράθυρα μπρος πίσω καθρέφτες, ραδιοκασετόφωνο, KENWOOD σαλόνι με ξύλινες επενδύσεις. Τηλ. 0937763413

ΠΩΛΕΙΤΑΙ Πεζώ 106 1000 cc σε τιμή ευκαιρίας και σε άριστη κατάσταση. Πληροφορίες στο τηλ. 0946647570 κ. Σκαρτάδο Θ.

ΠΩΛΕΙΤΑΙ αυτοκίνητο SEAT AROSA 1000cm. Μοντέλο 99. Τιμή 1.900.000. Πληρ. 0974896627

ΠΩΛΕΙΤΑΙ Mercendes Benz I.X πετρελαιοκίνητο, 10 θέσεων, 17 φορ, ίππων έξι ετών σε άριστη κατάσταση. Τηλ. 43138. 43112

ΠΩΛΟΥΝΤΑΙ από ιδιώτη: α) Κλούβα NISSAN 1.500 cc δρχ. 500.000 β) Επιβατικό NISSAN BLUE BIRD 1.600 cc δρχ. 1.000.000 Πληροφορίες στα τηλ.: 95046 - 37920

ΠΩΛΕΙΤΑΙ: SEAT CORDOBA Μοντέλο 94 σε άριστη κατάσταση με ζάντες αλουμινίου 15άρες. Πληροφορίες 0932020628.

ΠΩΛΕΙΤΑΙ μηχανή YAMAHA 400cc Dejverseon σε αρίστη κατάσταση 25.000 Km με βαλίτσα 30cm. Τιμή 900.000 δρχ. Τηλ. 32914.

ΠΩΛΕΙΤΑΙ FIAT UNO μοντέλο '94. Τιμή 800.000. Πληρ. τηλ. 38051, 27732.

ΠΡΟΣΟΧΗ Πωλούνται **1)** Δύο λεωφορεία 20 θέσεων μήκος IVECO υπερλούξ με ηλεκτρική πόρτα, τζάμια πανοραμικού τύπου σε υπεράριστη κατάσταση λειτουργίας και πανέμορφα. Τηλ. 031-516314 ή 0944-544336 **2)** MERCEDES 1317 φορτηγό ανατρεπόμενο με άνοιγμα καρότσας σε 3 σημεία και με γερανό σε κατάσταση καινουργή. Τηλ. 031-516314 ή 0944-544336.

ΠΩΛΕΙΤΑΙ αυτοκίνητο - καντίνα σε άριστη κατάσταση, κατασκευής 1996 μάρκας MERCEDES 410 D μήκους 4μ., πλάτους 2μ. και ύψους 2.10 μ. Για περισσότερες πληροφορίες κ. Γιάννης στο τηλ. 0244/44490 από 09.00 π.μ. μέχρι 10.00 μ.μ

ΠΩΛΕΙΤΑΙ αυτοκίνητο - «αντίκα» μάρκας CITROEN, τύπου «Βάτραχος», μοντέλο του 1970, το οποίο βρίσκεται σε άριστη κατάσταση. Δεκτός κάθε έλεγχος. Πληροφορίες στο τηλέφωνο 23779

ΠΩΛΕΙΤΑΙ αυτοκίνητο ALFA ROMEO μοντέλο 1992, ατρακάριστο, 1700 κ.εκ. 16βάλβιδο, με καταλυτικό κινητήρα (αμόλυβδη), Air Condition, ζάντες αλουμινίου, υδραυλικό τιμόνι, μεταλλικό χρώμα, ραδιοκασετόφωνο, ηλεκτρικά παράθυρα και πολλά ακόμα extra, 60.000 χιλιόμετρα, σε εξαιρετική κατάσταση, 2.800.000 δρχ. Πληροφορίες τηλεφ. 0241 - 75335.

MERCEDES I.X. 230, σειρά 123, δεκαετίας του '80, χρώματος ασημί, πωλείται από ιδιοκτήτη για 1.300.000 δραχμές. Πληροφορίες από Δευτέρα μέχρι Παρασκευή από 10.30 π.μ. μέχρι 1.30 μ.μ. στο τηλ. 20996.

ΠΩΛΕΙΤΑΙ SUBARU LEGACY μοντέλο '93 1.600 κυβικά, μολυβί χρώμα μεταλλικό, υδραυλικό τιμόνι, air contition, ηλεκτρικά ρυθμιζόμενους καθρέπτες, ηλεκτρικά τζάμια εμπρος - πίσω, κοτσαδόρο, στέρεο σόννυ και ζάντες αλουμινίου. Πληρ. τηλ. 0937132168. Τιμή 2.000.000 δρχ.

ΠΩΛΕΙΤΑΙ: ALFA 155 1.8 TS: Μοντέλο '94. Μαύρο ατρακάριστο, σε άριστη κατάσταση με κλιματισμό, ηλεκτρικά παράθυρα, θερμ/νοι καθρέπτες, εξάτμιση Super sprint, ζάντες αλουμινίου και στερεοφωνικό 4*25 με 10άρι CD. Φυλάσσεται σε γκαράζ. Ελεγχος δεκτός. Τηλεφ. 0944 - 604064.

ΠΩΛΕΙΤΑΙ

Μοναδικό μοντέλο Mercedes 124 Cabrio sport με Full extra. 5θέσιο. 2200 cc, έτους '93 - 5 χρόνια σε γκαράζ. Αριστη κατάσταση. Τιμή 16.000.000 δρχ. κανονική τιμή άνω των 34.000.000. Πληρ. εργάσιμες ημέρες πρωί 9-13.00 τηλ. 94786 Κο Κώστα

ΖΗΤΟΥΝΤΑΙ ΥΠΑΛΛΗΛΟΙ

Ζητούνται υπαλλήλοι να εργασθούν εποχιακά για την καλοκαιρινή περίοδο σε Super Market - τουριστικό κατάστημα στην περιοχή Ξενοδ. Blue Bay στην Κρεμαστή. Απαραίτητη τουλάχιστον η γνώση της Αγγλικής. Πληροφορίες τηλ.: 90850, 0946 - 284882, κ. ΓΙΩΡΓΟΣ.

ΕΝΟΙΚΙΑΖΟΝΤΑΙ

Διαμερίσματα επιπλωμένα λουξ κατασκευής σε καινούργια οικοδομή καθώς και γραφεία, στην οδό Κων/νίδη περιοχή ΖΕΦΥΡΟΣ δίπλα από το ξενοδοχείο LOMENIZ Πληρ. στα τηλ. 0972551300, 69633, 64569, 61220, 61347

ΕΝΟΙΚΙΑΖΟΝΤΑΙ ΓΡΑΦΕΙΑ

ΕΝΟΙΚΙΑΖΟΝΤΑΙ δυο γραφεία επιφανείας 60 τ.μ. το καθένα, πολυτελούς κατασκευής, στην οδό Ι. Καζούλλη (πάνω από το «Καβαλιέρε»). Πληρ. τηλ. 75023 - 22932

ΖΗΤΕΙΤΑΙ ΤΕΧΝΙΚΟΣ

Από μεγάλη Βιομηχανική και Εμπορική Εταιρεία, ζητείται τεχνικός για το τμήμα Παραγωγής. Ηλικίας μεχρι 35 ετών. Θα προτιμηθούν πτυχία τεχνικών σχολών. Πληροφορίες τηλ. 61434.

ΔΙΑΦΟΡΑ

ΠΩΛΕΙΤΑΙ Φούσκα εστιατορίου 2 μέτρων με κανάλια και απορροφητήρα. Πληρ. τηλ. 34.100

ΠΩΛΕΙΤΑΙ βιτρίνα ψυγείου με τζάμι πομπέ σε άριστη κατάσταση. Πληροφορίες 0944314724

ΠΩΛΟΥΝΤΑΙ μετοχές της ΔΑΝΕ. Πληρ. τηλ. 0944876619.

ΠΩΛΕΙΤΑΙ φουσκωτό σκάφος DROMOR 9m 2x225 MERCURY OPTI MAX, RADAR - GPS - VHF Βυθόμετρο, Τιμή 16.500.000 τηλ. 76258, 0944307217

ΠΩΛΕΙΤΑΙ κινητό τηλέφωνο ERICSON T10s σε άριστη κατάσταση σχεδόν καινούργιο. Τιμή 20.000. Πληροφορίες στο 24667 από 10.00 π.μ. - 3.00 μ.μ. και 6.00 μ.μ. - 11 μ.μ. και στο 0944372789 τις ίδιες ώρες.

ΠΩΛΕΙΤΑΙ κινητό τηλέφωνο NOKIA 3210 στην τιμή των 20.000 δρχ. σε άριστη κατάσταση, σχεδόν καινούργιο. Πληρ. τηλ. 24667- 0944747443

ΠΩΛΟΥΝΤΑΙ μετοχές της ΔΑΝΕ ως και 52.000 κομμάτια στην τιμή των 200 δρχ. Τηλ. 0944 876619

ΠΩΛΟΥΝΤΑΙ έπιπλα και ηλεκτρικά σκεύη, λόγω αναχώρησης. Παρακαλούμε επικοινωνήστε αμέσως. Αναχώρηση σε 5 ημέρες. Τηλ. 29527 κ. Ρίνα.

ΠΩΛΕΙΤΑΙ
μεταχειρισμένο χρηματοκιβώτιο 1.000 kg διαστάσεων 1,50 x 0,60 x 0,60 σε τιμή ευκαιρίας. Πληροφοριες 32774, 0945791063 κ. Παναγιώτης

ΠΩΛΕΙΤΑΙ οικοσκευή λόγω αιφνίδιας αναχώρησης στο εξωτερικό. Τιμές εξαιρετικά χαμηλές. Πληροφορίες στο τηλέφωνο 31587

ΠΩΛΕΙΤΑΙ εξοπλισμός καφετέριας σε άριστη κατάσταση και σε τιμή ευκαιρίας λόγω αλλαγής χρήσης. Για πληρ. τηλ. 61263 και 0945973701 κ. Γιώργο.

ΠΩΛΟΥΝΤΑΙ δύο μηχανές κινηματογράφου καθώς και πλήρες σύστημα Dolby. Τιμή ευκαιρίας τηλ. 0932 - 654414 ή 01 8236611.

ΠΩΛΟΥΝΤΑΙ στην Κάρπαθο διακόσια κατοίκια προς είκοσι χιλιάδες έκαστο. Πληροφορίες κ. Νίκο τηλ. 0245 - 71113 7-9 βράδυ.

ΠΩΛΟΥΝΤΑΙ 2 ανατομικά στρώματα σε άριστη κατάσταση λόγω μετακόμισης. 20.000 το καθένα. Πληρ. στο τηλέφωνο 24667 από 9:00 π.μ. - 2 μ.μ. και 6 μ.μ. - 11 μ.μ.

ΕΥΚΑΙΡΙΑ ΠΩΛΕΙΤΑΙ ΕΞΟΠΛΙΣΜΟΣ ΜΠΟΥΤΙΚ (Ράφια, φώτα, γραφείο κ.τ.λ.). Πληροφορίες κ. Ειρήνη - 29013

ΠΩΛΟΥΝΤΑΙ κουτάβια ράτσας «Γκέκα» (γνήσια) ηλικίας 3 μηνών πληρ. τηλ. 61948.

ΖΗΤΕΙΤΑΙ αντιπρόσωπος στην Ρόδο από Εκδοτική Εταιρεία ταξιδιωτικών οδηγών με έδρα την Αθήνα. Βιογραφικό: Αιγιαλείας 52, Μαρούσι 15125, Τηλ. 01-6856093, 0945 - 859939, Fax: 6856095

ΠΩΛΕΙΤΑΙ κλασική κιθάρα Sanchiz μοντέλο 35Α με καπάκι έλατου, σε άριστη κατάσταση. Τιμή (συμπεριλαμβανομένης σκληρής θήκης), 170.000 δρχ. τηλ. 22060 /0974 135885.

ΠΩΛΟΥΝΤΑΙ μια κρεβατοκάμαρα, ένα σαλόνι και μια τραπεζαρία με 6 καρέκλες στην συνολική τιμή των 800.000 δρχ. Πληρ. τηλ. 61970.

ΠΩΛΕΙΤΑΙ αερόθερμο με δύο μοτέρ turbo και ένα καλοριφέρ λαδιού. Πληρ. τηλ. 0945 141701

ΠΩΛΕΙΤΑΙ ποδήλατο B.M.X. παιδικό μοντέλο για παιδιά από 5-10 ετών σε πολύ καλή κατάσταση. Τιμή 20.000. Πληρ. στο τηλέφωνο 24667 από 9:00 π.μ. - 2 μ.μ. και 6 μ.μ. - 11 μ.μ.

ΚΥΡΙΑ
σοβαρή, γερμανίδα, ελληνόφωνη, ετών 37 ζητά εργασία σε σπίτι (φύλαξη παιδιών) για πρωϊνές ώρες από 8.30 έως 14.30. Πληρ. τηλ. (0241) 93048

ΠΩΛΟΥΝΤΑΙ τίτλοι CD GAMES σε τιμή ευκαιρίας. Πληροφορίες τηλ., 78887 πρωινές ώρες.

ΑΝ ΘΕΛΕΤΕ χωρίς ρίσκο να ξεκινήσετε την καλύτερη επιχείρηση παγκόσμια με κέρδη ετήσια μέχρι και 100 εκατομμύρια τηλεφωνήστε: (01) 4945715 - 4974993 κα ΜΟΥΝΤΡΙΖΑ.

ΠΩΛΟΥΝΤΑΙ Α): Ντουλάπια κουζίνας πλήρη, με νεροχύτη και μπαταρία (βρύση). **Β)** Ηλεκτρική κουζίνα μάρκας SIEMENS με κεραμική πλάκα. Πληροφορίες Τηλ.: 27577

ΠΩΛΟΥΝΤΑΙ μεταχειρισμένα καθίσματα και τραπέζια εστιατορίου και μια βιτρίνα ψυγείο ψαριού με συρτάρια σχεδόν καινούργια. Πληρ. τηλ. 0944636141

ΠΩΛΕΙΤΑΙ διαμέρισμα 90 τ.μ. μικτά. Αυλή με πρός - πίσω 30.000.000 δρχ. Τηλ. 22142 - 0945668060

ΖΗΤΕΙΤΑΙ συνεργάτης - συνεταίρος σε κερδοφόρα επιχείρηση για την ανάπτυξη νέου τομέα. Δεκτές μόνον σοβαρές προτάσεις. Τηλ: 0945 922566 από 9.00 έως 21.00

ΠΩΛΕΙΤΑΙ Βάρκα 4, 30 μέτρα με δύο μηχανές 25 HP και 8 HP και ΤΡΕΪΛΕΡ ΑΣΟΣ. Πληρ. Τηλ.: 86805 - 0937676351

ΠΩΛΕΙΤΑΙ εξοπλισμός Bar σε τιμή ευκαιρίας!!! Τηλ. 0972371688.

ΠΩΛΕΙΤΑΙ σκύλος γνήσιος Ντόπερμαν 5 μηνών από Γιουγκοσλαβία με όλα τα πιστοποιητικά. Τηλ. 28810 11 π.μ. ως 11 μ.μ.

ΠΩΛΟΥΝΤΑΙ σε τιμή ευκαιρίας καρέκλες μπαμπού, μια τοστιέρα διπλή, μία ψηστιέρα Σιλέξ και μία μηχανή καφέ φίλτρου Κάνον. Τηλ. 92203 και 94223

ΠΩΛΟΥΝΤΑΙ κουτάβια μάλαμουτ - Αλάσκας καθαρόαιμα σε τιμή ευκαιρίας. Πληροφορίες τηλ. 0972127909, 76685

ΠΩΛΕΙΤΑΙ
Τουριστική επιχείρηση στο κέντρο της πόλης, με τον εξοπλισμό και το εμπόρευμά της σε άριστη κατάσταση. Πληρ. τηλ. 0946/992939

ΚΟΥΡΤΣΧΑΑΡ, ΣΕΤΕΡ και ΠΟΪΝΤΕΡ, πωλούνται κατά καιρούς, όλα εγγεγραμμένα στον Κ.Ο.Ε. μεγάλα έμπειρα και ξεκινημένα μόνο για γνώστες και με δοκιμή στον κυνηγότοπο. Αποστολή σε όλη την Ελλάδα. Πληροφορίες - Περικλής Τσιβρινής - Κως, Τηλ. 0977835586, 0242 - 29140, 22031

ΠΩΛΕΙΤΑΙ
ξυλουργικό μηχάνημα σύνθετο Ιταλίας 40άρι - σε τιμή ευκαιρίας και έπιπλό σύνθετο από δεσποτάκιντε καπέ μαύρο - άσπρο υπερμοντέρνο σχεδόν καινούργιο λόγω μετακόμισης. Πληρ. τηλ. 77467 0945 881928

ΠΩΛΕΙΤΑΙ τηλεφωνικό κέντρο ERICKSON BUSINESS PHONE 24 ψηφιακό, με 3 εξωτερικές γραμμές και 8 εσωτερικές γραμμές. Αποτελείται από 2 κονσόλες και 4 ψηφιακές συσκευές. Πληροφορίες τηλ. 78887 πρωινές ώρες

ΠΩΛΕΙΤΑΙ πλυντήριο PITSOS VARIO 2500 σχεδόν καινούργιο σε άριστη κατάσταση και σε τιμή ευκαιρίας. Επίσης ένα κινητό NOKIA 3110 καινούργιο με 20.000 σύνδεσης PANAFON και TELESTET. Πληροφορίες στο 24667 από 8:00π.μ. - 3:00μ.μ. και 6μ.μ. - 11:00 μ.μ.

ΠΩΛΕΙΤΑΙ Equaliser YAMAHA EQ-630 με τηλεχειριστήριο, τιμή 75.000, Διπλό Deck Technics RS-TR S15 80.000, Tuner YAMAHA TX-500 τιμή 60.000, Ενισχυτής YAMAHA AX-550 2X80, Τιμή 100.000 (με τηλεχειριστήριο) Ηχεία Bose 400W 701 Τιμή 250.000, VCR Sony SLV-486 EE (Mono), ελαφρώς μεταχειρισμένα. Τηλ.: 73548, 0937 - 515880 Βαγγέλης

ΓΡΑΦΕΙΟ Γενικού Τουρισμού με 25ετή πείρα με ιδιόκτητα τουριστικά λεωφορεία ζητεί συνέταιρο από Ρόδο πεπειραμένο στον τουρισμό επαγγελματία. Τηλ. 0945-593404 και 3214222

ΠΩΛΕΙΤΑΙ στην Κάρπαθο κοπάδι περίπου 200 αίγες οι περισσότερες έγκυες. Τοκετός Φεβρουάριος - Μάρτιος. Δικαίωμα για 90 ζώα. Τιμή με δικαίωμα 30.000 δρχ. χωρίς 20.000 δρχ. Πληροφορίες (0245) 71101, 71254 ώρες 7-9 βράδυ.

ΠΩΛΗΣΕΙΣ ΑΚΙΝΗΤΩΝ

ΣΤΑ ΚΟΛΥΜΠΙΑ ΠΩΛΕΙΤΑΙ ΟΙΚΟΠΕΔΟ 5,30 στρέμματα προνομιούχο κοντά στο βουνό 20.000.000 δρχ. Τηλ. 22142 - 0945668060.

ΠΩΛΕΙΤΑΙ οικόπεδο 450 τ.μ. περιοχή Δήμου Αφάντου εντός σχεδίου πληρ. τηλ. 52207.

ΠΩΛΕΙΤΑΙ στην Παστίδα: Αγροτεμάχιο προς 3.000 δρχ. το τ.μ. Επίσης αποθηκευτικοί χώροι που μπορούν να χρησιμοποιηθούν και για οποιαδήποτε άλλη χρήση σε αγροτεμάχιο προς 5.000 δρχ. το τ.μ. Πληρ. τηλ. 0944796767 ή 67361.

ΠΩΛΕΙΤΑΙ
Από ιδιοκτήτες οικόπεδο στη «Μέγγαβλη» προνομιούχο, εφαπτόμενο σε δύο δρόμους (οδός προς Τρεις και Κ. Ουράνη) έκτασης 9.000 τ.μ. κατάλληλο για καταστήματα, αποθήκες, βιοτεχνίες, βιομηχανίες, γήπεδα 5x5 κ.λπ. Υπάρχει φάκελος με τοπογραφικά και όρους δόμησης κατά περίπτωση. Πληροφ. κ. Φανούρη τηλ. 22527 και κ. Σπύρο τηλ. 51781.

ΠΩΛΟΥΝΤΑΙ οικόπεδα φιλέτα των 2000 και 4000 τ.μ. στους πρόποδες Φιλερήμου με άδεια οικοδομής ή δίχως από ιδιοκτήτη. Πληρ. Τηλ. 96779 60170

ΠΩΛΟΥΝΤΑΙ: 1) Κατάστημα με δύο αποθήκες στην οδό Βερολίνου 23. 2) Καρά - Γιαπί 160 τ.μ. σε τρίτο όροφο οικοδομής. 3)Αγρόκτημα 4.500 τ.μ. στον Αρχάγγελο επί της Εθνικής οδού Ρόδου - Λίνδου, με φως, νερό και τηλέφωνο. Πληροφορίες: 0244 - 51391 και 51184

ΠΩΛΕΙΤΑΙ κτήμα επιφανείας 21.500 Μ² στο Κανδυλί Ρόδου. Εχει φάτσα επί του επαρχιακού δρόμου 250 μέτρα - φώς και νερό Τηλ. 0651 72106 Κινητό 0977/ 402718 Κον Μιλτιάδη.

ΠΩΛΟΥΝΤΑΙ στην Κάρπαθο ισόγειοι χώροι των 44 τ.μ. (γωνιακός χώρος), 62 τ.μ. ή και οι δύο μαζί. Υπάρχουν και υπόγεια του ίδιου μεγέθους κατάλληλα για καταστήματα, τράπεζα, γραφεία σε κεντρικό δρόμο. Πληρ. τηλ. 0245-22147.

ΛΕΡΟΣ Ιδιοκτήτης πωλεί: λόγω ανάγκης: **Α.** Αγροτεμάχιο επτά χιλιάδων διακοσίων (7.200) τ.μ. άρτιο και οικοδομήσιμο (η μια πλευρά μήκους 58 μέτρων εφάπτεται της θάλασσας) στη θέση Διαπόρι Λακκίου Λέρου. Τιμή 6.500.000 δρχ. **Β.** Αγροτεμάχιο πέντε χιλιάδων οκτακοσίων σαράντα (5.840) τ.μ. άρτιο και οικοδομήσιμο, με παλιό ερειπωμένο κτίσμα, στη θέση Μαύρη Ράχη - Διαπόρι Λακκίου Λέρου. Τιμή: 3.000.000 δρχ. Με την αγορά και των δύο αγροτεμαχίων η τιμή είναι συζητήσιμη, επίσης γίνεται ευκολία πληρωμής ολόκληρο το ποσό τον Ιούλιο 2001. Πληροφορίες: Τηλέφ. ιδιοκτήτη : (0241) 75320 (πρωινές ώρες) (0241) 69386 (Απογευματινές ώρες) 0945-219920 (απογευματινές ώρες) και κ. Ντεληγιώργη Σταύρο (Λέρος) Τηλεφ. (0247) 23293

ΠΩΛΕΙΤΑΙ επιχείρηση παραδοσιακό καφενείο - ουζερί στο Γεννάδι λόγω ασυμφωνίας συνεταίρων. Τηλ. 0944-930068

ΠΩΛΕΙΤΑΙ κατάστημα ελεύθερο μ.τ. 40 απέναντι στο Πανεπιστήμιο σε νεόδομητη οικοδομή επί της ΑΓ. ΙΩΑΝΝΟΥ, πλησίον Ξενοδοχείων τιμή ευκαιρίας τηλ. 01-9959847 και (0241) 27823.

ΠΩΛΕΙΤΑΙ κατάστημα ανταλλακτικών αυτοκινήτων σε κεντρικό σημείο (Κόβα) γεμάτο ανταλλακτικά και πολλή πελατεία για λόγους υγείας. Ελέγχος δεκτός. Τιμή πολύ καλή. Τηλ. 34800

ΖΗΤΕΙΤΑΙ: Για αγορά οικία 200 τ.μ. περίπου και σε καλή κατάσταση, που βρίσκεται στην ευρύτερη περιοχή Φαληρακίου, Καλυθιων, Κοσκινού, και Αφάντου. Αμεση εξόφληση. Πληροφορίες τηλ. 68834 και 094/5056199

ΜΑΘΗΜΑΤΑ

ΚΑΘΗΓΗΤΡΙΑ πτυχιούχος πανεπιστημίου παραδίδει ιδιαίτερα μαθήματα μουσικής για όλα τα επίπεδα σε παιδιά, πιάνου, αρμονίου και θεωρίας. Τιμές προσιτές. Τηλ. 32-805 κ. Ελένη.

ΠΑΡΑΔΙΔΟΝΤΑΙ ιδιαίτερα μαθήματα κλασικής κιθάρας από τον κιθαριστή Στάθη Σκανδαλίδη. Τηλ. 22060 /0974 135885.

ΖΗΤΕΙΤΑΙ φυσικός για να διδάξει σε φροντιστήριο. Πληρ. τηλ. 25252-0942200978

ΑΠΟΦΟΙΤΟΣ του Πανεπιστημίου Αιγαίου αναλαμβάνει τη μελέτη των μαθημάτων παιδιών δημοτικού και γυμνασίου τηλ. επικοινωνίας: 0977677766

ΜΑΘΗΜΑΤΙΚΑ - Φυσική - Χημεία για μαθητές Γυμνασίου - Ενιαίου Λυκείου - ΤΕΕ και για μετεξεταστέους μαθητές. Εναρξη 1η Αυγούστου. Υπεύθυνα, μεθοδικά και σε χαμηλές τιμές. Πληρ. τηλ. 28053.

ΓΕΡΜΑΝΙΚΑ για μαθητές, επαγγελματίες, εταιρείες, τουριστικές - ξενοδοχειακές επιχειρήσεις, από καθηγητή - παιδαγωγό Γερμανικού Πανεπιστημίου με δεκαετή εμπειρία διδασκαλίας της Γερμανικής γλώσσας στη Γερμανία. Αποτελεσματικές μεθόδοι, εύκολη εκμάθηση και οικονομικά γκρούπ 2-3 ατόμων στο χώρο σας. Τηλ. 0945 657788

ΓΙΑΝΝΗΣ ΝΙΚΟΛΙΔΑΚΗΣ
ΜΗΧΑΝΟΛΟΓΟΣ ΜΗΧΑΝΙΚΟΣ
ΓΑΛΛΙΑΣ 12 ΡΟΔΟΣ ΤΗΛ.: 22291 - 35103

ΠΩΛΟΥΝΤΑΙ

Επί της οδού Αναστασιάδη (περιοχή Δασκάλων) διαμ/τα πολυτελούς κατασκευής με υπόγειο χώρο στάθμευσης και αυτόνομη θέρμανση 67 τ.μ., 114 τ.μ., 88 τ.μ., 59,50 τ.μ., 90 τ.μ., 98 τ.μ., 117 τ.μ., 132 τ.μ.

ΑΝΑΣΤΑΣΙΟΣ ΑΤΣΙΔΗΣ
ΟΙΚΟΔΟΜΙΚΕΣ ΕΠΙΧΕΙΡΗΣΕΙΣ

ΠΩΛΟΥΝΤΑΙ

Α) Στην οδό Ιωάννη Μεταξά και Ανθούλας Ζερβού, στο Νιοχώρι:

- Οροφοδιαμερίσματα, αρίστης κατασκευής, των 136 τ.μ. με θέση στάθμευσης και υπόγεια αποθήκη 12 τ.μ., με κεντρική θέρμανση με αυτονομία
- Διαμερίσματα 138, 105, 97, 91, 81, 63, 55 τ.μ. με θέση στάθμευσης, κεντρική θέρμανση με αυτονομία.
- Καταστήματα των 140 και 70 τ.μ.

Β) Στην οδό Αποστόλου Παύλου, Ανάληψη

- Διαμερίσματα ετοιμοπαράδοτα, 116, 112, 88, 93 και 73 τ.μ., με θέση στάθμευσης και κεντρική θέρμανση

Γ) Μονοκατοικίες στην Ιαλυσό, οδός Δημοκρατίας, πανταχόθεν ελεύθερες, από 119 τ.μ., έως 184 τ.μ., διόροφες χωρίς υπόγειο, με οικόπεδο από 250 έως 360 τ.μ., πολυτελούς κατασκευής.

ΠΛΗΡΟΦΟΡΙΕΣ: ΣΤΕΦΑΝΟΥ ΚΑΖΟΥΛΛΗ 74 - ΡΟΔΟΣ
Τηλ. 28616-37848

ΟΙΚΟΔΟΜΙΚΕΣ ΕΠΙΧΕΙΡΗΣΕΙΣ
ΔΙΑΚΟΓΕΩΡΓΙΟΥ ΚΑΛΛΙΣΤΟΣ

ΠΩΛΗΣΕΙΣ ΔΙΑΜΕΡΙΣΜΑΤΩΝ
ΚΑΤΑΣΤΗΜΑΤΑ - ΑΠΟΘΗΚΕΣ
ΑΝΤΑΛΛΑΓΕΣ ΑΚΙΝΗΤΩΝ
ΑΓΟΡΕΣ ΟΙΚΟΠΕΔΩΝ
ΑΝΑΛΑΜΒΑΝΟΥΜΕ ΑΝΤΙΠΑΡΟΧΕΣ

ΔΙΕΥΘ. ΕΘΝ. ΑΝΤΙΣΤΑΣΕΩΣ 11
(ΠΡΩΗΝ ΑΝΝΗΣ ΜΑΡΙΑΣ) ΤΗΛ: 78501- 78502- 29318

1) Πωλούνται διαμερίσματα λουξ κατασκευής με απεριόριστη θέα. Τα διαμερίσματα διαθέτουν θωρακισμένες πόρτες - εντοιχισμένες κουζίνες - ντουλάπες - εντοιχισμένο νιπτήρα με ντουλάπι - κεντρική θέρμανση αυτόνομη - ανοιγόμενα ανακλινόμενα κουφώματα με διπλά τζάμια - σίτες - ρολά - υδραυλικό ασανσέρ - τριφασικό ρεύμα. Ολοι οι χώροι σπατουλαριστοί - εσωτερικές πόρτες M.D.F. με σχέδιο.

2) Διαμερίσματα
επί της οδού Μεγ. Κων/νου - Κων/νου Παλαιολόγου
50 τ.μ. δυάρια
85 τ.μ. τριάρια } ανά όροφο
110 τ.μ. τεσσάρια

3) Επί της Κων/νου Υδραίου - Στ. Κωτιάδη
70 τ.μ. τριάρια
90 τ.μ. τριάρια - τεσσάρια } ανά όροφο με μεγάλες βεράντες
110 τ.μ. τεσσάρια
130 τ.μ. τεσσάρια-πεντάρια } φανταστική θέα

4) Επί της Λεωφ. Καλλιθέας - Καρακόνερο
50 τ.μ. δυάρια
85 τ.μ. τριάρια } ανά όροφο με μεγάλες βεράντες
110 τ.μ. τεσσάρια } απεριόριστη θέα

5) Καταστήματα
50 τ.μ.
100 τ.μ. } επί της Λεωφ. Καλλιθέας Καρακόνερο
150 τ.μ.

6) Ιατρεία - Γραφεία
50 τ.μ.
100 τ.μ. } Επί της Μεγ. Κων/νου και Κων. Παλαιολόγου } Φώκιαλη
150 τ.μ.

Δάνεια όλων των ταμείων και όλων των τραπεζών

ΠΛΗΡΟΦΟΡΙΕΣ:
ΔΙΑΚΟΓΕΩΡΓΙΟΥ ΚΑΛΛΙΣΤΟΣ
ΤΗΛΕΦΩΝΟ: 78501 - 78502 29318

ΝΤΕΤΕΚΤΙΒΣ

Συνταξιούχος Αστυνομικός

Αναλαμβάνουμε

υποθέσεις ανηλίκων,
οικογενειακές, προσωπικές κ.τ.λ.
Με απόλυτη εχεμύθεια.

ΔΙΑΘΕΤΟΥΜΕ ΤΑ ΠΛΕΟΝ
ΣΥΓΧΡΟΝΑ ΟΠΤΙΚΟΑΚΟΥΣΤΙΚΑ
ΣΥΣΤΗΜΑΤΑ

0946 997967

100% εχεμύθεια 100% εχεμύθεια

ΚΤΗΜΑΤΟΜΕΣΙΤΙΚΟ ΓΡΑΦΕΙΟ

ΓΕΩΡΓΙΟΣ Ν. ΔΡΑΚΟΣ

Ιωάννη Δενδρινού 40 Ρόδος 85 100
τηλ. 26805, 5 1024 κιν. 0945 406562
Αφάντου - τηλ. - fax: 5 1077

Οικόπεδα

Στη **Λεωφόρο Ρόδου - Λίνδου** κοντά στο χρυσοχοείο ΒΟΓΙΑΤΖΗ 45 στρεμ. 9.000.000 το στρέμ.
Ασγούρου: 4 στρεμ. 17.000.000
Ροδίνι: 400μ. οδός Σμύρνης 30.000.000.
Κοσκινού: 1 στρεμ. με άδεια οικοδομής 110 τ.μ. 13.000.000 με θέα την θάλασσα.
Κοσκινού: 2 στρεμ. με θέα την θάλασσα 20.000.000.
Αφάντου: 1 στρεμ. με θέα την θάλασσα και με άδεια οικοδομής 240 τ.μ. 12.000.000
Αφάντου: 2 στρεμ. με άδεια οικοδομής 240 τ.μ. 17.000.000
Αφάντου: στο κύμα της θάλασσας 4 στρεμ. 30.000.000
Τσαϊ'ρι προς αεροδρόμιο 2 στρεμ. με άδεια οικοδομής 9.500.000.
Αφάντου: 700 μ. στην Λεωφόρο με άδεια οικοδομής 120 τ.μ. 7.000.000.
Κολύμπια: 2 στρεμ. με άδεια οικοδομής 75 τ.μ. 15.000.000.
Κολύμπια: 300 μ. από την θάλασσα 30 στρεμ. 27.000.000
Λάρδος εντός σχεδίου... 600 τ.μ. 8.000.000.
Αφάντου: 2 στρέμματα στο κύμα της θάλασσας 20 εκατ.
Αφάντου: 5 στρέμματα 15 εκατ.
Αφάντου: 6 στρέμματα με 20 ελιές 7 εκατ.
Δασκάλους: ισόγειο διαμέρισμα 100 τ.μ. με 100 τ.μ. αυλή 30 εκατ.

ΒΙΟΜΗΧΑΝΙΑ ΜΩΣΑΪΚΩΝ
ΠΛΑΚΕΣ ΠΕΖΟΔΡΟΜΙΟΥ

«ΠΛΑΚΑΓΕ»

ΕΜΠΟΡΙΑ
ΕΙΔΩΝ ΥΓΙΕΙΝΗΣ
- ΠΛΑΚΙΔΙΩΝ

ΑΞΕΣΟΥΑΡ ΜΠΑΝΙΟΥ
- ΥΔΡΟΜΑΣΑΖ

ΛΙΝΔΟΥ 136 - ΤΗΛ. 62688 - 63604,
Τ.Θ. 206 FAX: 62729 -
TLX: 292594
GE AR - 85100 ΡΟΔΟΣ

Zorpidis

Stefanaki ΤΟΥΡΙΣΤΙΚΟΣ ΟΡΓΑΝΙΣΜΟΣ

ΑΛΕΞ. ΔΙΑΚΟΥ 38 Τηλ.: (0241) 20625, 30054 - Fax: 26745

ΔΡΟΜΟΛΟΓΙΑ F/B ΚΟΡΝΑΡΟΣ
- Κάθε Τετάρτη πρωί 04.30 για:
Χάλκη, Διαφάνι, Πηγάδια, Κάσο, Σητεία,
Αγ. Νικόλαο, Μήλο, Πειραιά
- Κάθε Σάββατο πρωί 04.30 για
Χάλκη, Διαφάνι, Πηγάδια, Κάσο, Σητεία,
Αγ. Νικόλαο, Σαντορίνη, Μήλο, Πειραιά

ΔΡΟΜΟΛΟΓΙΑ F/B ΙΕΡΑΠΕΤΡΑ
- Κάθε Κυριακή πρωί 04.30
για Διαφάνι, Πηγάδια, Κάσο, Σητεία,
Αγ. Νικόλαο, Μήλο Πειραιά.

ΔΡΟΜΟΛΟΓΙΑ SEA STAR
Κάθε Δευτέρα, Τρίτη, Πέμπτη, Παρασκευή
08.45 για Τήλο, Νίσυρο
Κάθε Σάββατο 09.30 για Τήλο, Νίσυρο
Κάθε Κυριακή 08.45 Μόνο για Τήλο.



TOP PROPERTIES
GEORGIOS S. PIPINOS
ΓΕΩΡΓΙΟΣ Σ. ΠΙΠΙΝΟΣ
ΣΥΜΒΟΥΛΟΣ ΚΑΙ ΕΚΤΙΜΗΤΗΣ ΑΚΙΝΗΤΩΝ
REAL ESTATE AGENT - MEMBER OF F.I.A.B.C.I. - N.A.E.A.
- C.E.I. - Σ.Ε.Κ.



Η "TOP PROPERTIES" είναι ατομική επιχείρηση και ανήκει εξ ολοκλήρου στον κ. Γεώργιο Σ. Πιπίνο, που από το 1971 ασχολείται αποκλειστικά και μόνο με επενδύσεις και REAL ESTATE, στο νησί της Ρόδου, καθώς και στην ευρύτερη περιοχή της Δωδεκανήσου.

ΑΠΕΥΘΥΝΟΜΑΣΤΕ: Στους **σοβαρούς, απαιτητικούς** και **επιλεκτικούς** επενδυτές - επιχειρηματίες - ελεύθερους επαγγελματίες, Ελληνες και ξένους, υψηλού εισοδηματικού επιπέδου, που ενδιαφέρονται να κάνουν μια σοβαρή επένδυση **προβολής** στο νησί της Ρόδου.

ΠΡΟΣΦΕΡΟΥΜΕ: Α) Υπηρεσίες και πληροφορίες που γίνονται σε προσωπικό επίπεδο με **εχεμύθεια, διακριτικότητα και σοβαρότητα.**
Β) Μεγάλη **γκάμα** υψηλής ποιότητας ακινήτων, όπως: 1) Ξενοδοχεία Α' και Β' κατηγορίας των 600 - 500 - 350 - 300 κλινών 2) Κεντρικά αστικά ακίνητα κατάλληλα για Τράπεζες - καταστήματα - γραφεία 3) Παραλιακές εκτάσεις, κατάλληλες για τουριστικές επενδύσεις των 150.000 - 100.000 - 70.000 - 50.000 - 36.000 τ.μ. και 4) Διαμερίσματα και μαιζονέτες **προβολής**.

ΣΤΟΧΟΣ ΜΑΣ ΕΙΝΑΙ: Να προσφέρουμε στο αγοραστικό μας κοινό **υψηλής ποιότητας ακίνητα** και **ευκαιρίες** στο νησί της Ρόδου. Η τριακονταετής και πλέον πείρα μας στον τομέα αυτό αποτελεί εγγύηση.

ΣΥΝΘΗΜΑ ΜΑΣ ΕΙΝΑΙ: Επενδύστε στην ΡΟΔΟ ΤΩΡΑ, σε ακίνητα που **ΑΝΤΕΧΟΥΝ ΣΤΟ ΧΡΟΝΟ.**

Γεώργιος Σ. Πιπίνος
ΜΕΣΙΤΗΣ ΑΣΤΙΚΩΝ ΣΥΜΒΑΣΕΩΝ
Γιατί εμείς γνωρίζουμε καλύτερα!

TOP PROPERTIES is a private concern and Mr George S. Pipinos, its owner, has carved, over the years, a reputation for integrity and excellence in the world of Real Estate in the Dodecanese.

At Top Properties we try hard to attract important and selective investors: high calibre businessmen/women and discerning professional people, both Greek and foreign, who wish to acquire substantial and valuable property on Rhodes.

We offer our expertise and advice privately, discreetly and in strict confidence.

We keep a compehensive list of real estate of the highest specifications:

a. A' and B' class hotels (600, 500, 350, 300 beds capacity).

b. Centrally situated office buildings and other business premises.

c. Seaside land, ideal for development (hotels, holiday resorts, etc.), of 150.000, 100.000, 70.000, 50.000, 36.000 sq.m.

d. Luxury appartments, maisonettes, detached, semi - detached and terraced houses.

Our aim is to give our clients the opportunity to acquire value for money, first class real estate on Rhodes. Our 30- year - old experience in Real Estate is our warranty.

Our moto is: Invest in Rhodes. Invest in property. It stands the test of time.

TOP PROPERTIES
and
George S. Pipinos
Because we Know best



KENNENTY 38, ΡΟΔΟΣ, 85 100, ΤΗΛ. (0241) 23895, 38243 και 0944-676003. FAX: (0241) 20883
38 KENNEDY STR., RHODES, 85 100, TEL. (0241) 23895, 38243, and 094 - 676003. FAX: (0241) 20883

ΔΗΜΟΣΙΕΥΣΗ ΠΕΡΙΛΗΨΗΣ ΔΗΛΩΣΗΣΠΑΡΑΙΤΗΣΗΣ

Με τις υπ' αριθ. 0124"/16-8-01, 0122"/16-8-01, 0121"/16-8-01, 0120Η/16-8-01, 0119"/16-8-01, 0123"/16-8-01, 0125"/16-8-01, εκθέσεις επίδοσης του Δικαστικού Επιμελητού του Πρωτοδικείου Ρόδου Μιχαήλ Μελλίνη, επεδόθησαν στον κ. Εισαγγελέα Πρωτοδικών Ρόδου ακριβή επικυρωμένα αντίγραφα της από 9/8/2001 (αρ. καταθ. 697/01) δήλωσης της Δέσποινας συζ. Γεωργίου Φάκκα το γένος Αν. Στούππη, κατοίκου Καλάθου Ρόδου, Ενώπιον του Ειρηνοδικείου Ρόδου, για τους: 1) Καθολική χα Βασ. Βασιλάκη το γένος Στυλιανού Κουντούρη, 2) Αννας συζ. Εμμανουήλ Μαστρογιαννάκη το γένος Γεωργίου Κουντούρη, 3) Ζηνοβία Γεωργίου Κουντούρη, 4) Μαρία Γεωργίου Κουντούρη, 5) Αναστασία Γεωργίου Κουντούρη, 6) Φλουρή συζ. Εμμανουήλ Φάκκα το γένος Σάββα Αντωνίου, 7) Αννα συζ. Στυλιανού Χούμη το γένος Σάββα Αντωνίου αντίστοιχα, όλους άγνωστης διαμονής, με την οποία η ανωτέρω δηλούσα, παραιτείται από το δικόγραφό της από 2/7/2001 (αρ. καταθ. 735/2001) αγωγής της ενώπιον του Ειρηνοδικείου Ρόδου (δικάσιμοι 1/10/2002) περί χρησικτησίας του ακινήτου με κτηματολογικά στοιχεία: Τόμος Γαιών Καλάθου Ρόδου 2, Φύλλο 75, Μερίδα 1184 Φάκελλος 185 του Κτηματολογίου Ρόδου.

Ρόδος 17/8/2001
Ο πληρεξούσιος δικηγόρος
Γεώργιος
Αντ. Χαραλαμπόπουλος

Περίληψη αποφάσεως

Δυνάμει της υπ' αριθμ. 461/2001 αποφάσεως του Μονομελούς Πρωτοδικείου Ρόδου εκδοθείσας τη αιτήσει του Μιχαήλ Μανίσκα του Νικολάου, κηρύσσεται ανίσχυρος ο υπ' αριθμ. 270001/20004689-7 τίτλος της Α.Ε. υπό την επωνυμία «Κεντρικό Αποθετήριο Αξιών Α.Ε.», ο οποίος ενσωματώνει 1.733 μετοχές της ανώνυμης εταιρείας υπό την επωνυμία «Δ.Α.Ν.Ε. Sea Line», ο οποίος έχει εκδοθεί επ' ονόματι του Μιχαήλ Μανίσκα του Νικολάου.

Ρόδος 17 Αυγούστου 2001
Ο πληρεξούσιος δικηγόρος
Ιωάννης Εμμ. Πάππου



ΜΝΗΜΟΣΥΝΟ

Στις 19 τρέχοντος Μηνός ημέρα Κυριακή και ώρα 8π.μ. είς τον Ιερό Ναό Εισοδίων Θεοτόκου Νεοχωρίου τελούμε διετές μνημόσυνο υπέρ αναπαύσεως της ψυχής του λατρευτού μας πατέρα και παππού

ΚΩΝ/ΝΟΥ ΓΑΛΑΝΟΥ

Τα παιδιά του: Κώστας, Στέλλα Ζερβού,
τα εγγόνια, τα ανίψια, τα δισέγγονα και οι λοιποί συγγενείς

ΜΝΗΜΟΣΥΝΟ

Τελούμε την Δευτέρα 20 Αυγούστου και ώρα 8.30 π.μ. στον Ιερό Ναό της Αγίας Ειρήνης Ορφανοτροφείου Θηλέων, το ετήσιο μνημόσυνο υπέρ αναπαύσεως της ψυχής του λατρευτού μας συζύγου, πατέρα και παππού

ΠΕΤΡΟΥ ΓΙΑΝΝΟΠΟΥΛΟΥ

Η οικογένειά του

ΜΑΘΗΜΑΤΑ

Δασκάλα με πολυετή φροντιστηριακή πείρα παραδίδει μαθήματα σε μαθητές Δημοτικού Σχολείου και προετοιμάζει μαθητές Γυμνασίου στα μαθήματα Αρχαία Ελληνικά - Νέα - Μαθηματικά - Φυσική και Χημεία (πληρ. Τηλ. 37468 ή 0974461691).

Από την εταιρεία **RODOS MOTOR A.E.**

ΖΗΤΟΥΝΤΑΙ

1) Βοηθός λογιστή, απόφοιτος Α.Ε.Ι. ή Τ.Ε.Ι.
2) Μηχανικός αυτοκινήτων

Πληροφορίες παρακαλούμε να απευθύνεστε στα τηλ. 0241-68032-68033

ΙΕΡΑ ΜΟΝΗ ΠΑΝΑΓΙΑΣ ΥΨΕΝΗΣ ΛΑΡΔΟΥ

ΠΑΝΗΓΥΡΙΣ

Φέρεται εις γνώσιν του φιλοθρήσκου κοινού ότι την 22 Αυγούστου 2001 και παραμονή της αποδόσεως της εορτής της Κοιμήσεως της Θοτόκου (Εννιάμερα) θα γίνει πανήγυρις εις την εορτάζουσα Ιερά Μονή της Παναγίας Υψενής Λάρδου, του εσπερινού ο οποίος θα γίνει στις 7.00 το βράδυ. Θα προστή ο Καθηγούμενος της Ιεράς Μονής Θάρρι - Λαέρμων Αρχιμ. Αμφιλόχιος περιστοιχούμενος από τους Εφημέριους της γύρω περιοχής.

Μετά τον εσπερινό θα ακολουθήσει χριστιανοπρεπής διασκέδασης με παραδοσιακά τραγούδια και χορούς σε κλίμα γενικά αγνό και Ελληνορθόδοξο.

Εκ της Μοναστηριακής Επιτροπής

ΕΛΛΗΝΙΚΗ ΔΗΜΟΚΡΑΤΙΑ
ΠΕΡΙΦΕΡΕΙΑ ΝΟΤΙΟΥ ΑΙΓΑΙΟΥ
ΝΟΜΟΣ ΔΩΔΕΚΑΝΗΣΟΥ
ΔΗΜΟΣ ΠΕΤΑΛΟΥΔΩΝ
Γραφείο Αντιδημάρχου
Ταχ. Δ/νση: Λ. Ελευθερίας 51
85104 Κρεμαστή
Πληροφορίες: κα Δέσποινα Φύλλη
Τηλ.: (0241) 91998 FAX: (0241) 91325

ΑΝΑΚΟΙΝΩΣΗ

Σας γνωστοποιούμε ότι λόγω των εγκαινίων της Πανελλήνιας Εκθεσης Χειροτεχνίας της Κρεμαστής και της Εορτής του Δεκαπενταύγουστου, η κυκλοφορία θα διεξάγεται καθ' όλη την διάρκεια της Πανήγυρης από 11 Αυγούστου έως και 23 Αυγούστου 2001 από τον παραποτάμιο δρόμο πριν την γέφυρα Ασωμάτων από τις 6.00 το απόγευμα έως τις 12.00 τα μεσάνυχτα εκτός από τις ημέρες 14, 15, 22 και 23 Αυγούστου ο οποίος θα είναι κλειστός όλο το 24ωρο.

Με εκτίμηση
Ο Αντιδήμαρχος
Αφεντούλης Ιωάννης

ΤΕΒΕ
ΑΝΑΚΟΙΝΩΣΗ

Η Διοίκηση του ΟΑΕΕ (ΤΕΒΕ) στα πλαίσια της προσπάθειας εκσυγχρονισμού του Οργανισμού και για την καλύτερη εξυπηρέτησή σας, αποφάσισε όπως από 1/7/2001 εντάξει το Τμήμα ΟΑΕΕ (ΤΕΒΕ) ΡΟΔΟΣ στο οποίο ανήκετε, στο Μηχανογραφικό Σύστημα είσπραξης εισφορών, καταργώντας από την παραπάνω ημερομηνία την είσπραξη εισφορών με ένσημα.

Το σύστημα αυτό έχει εφαρμοστεί επιτυχώς στο 62% των ασφαλισμένων και επεκτείνεται συνεχώς βελτιωμένο.

Για το λόγο αυτό στις αρχές Σεπτεμβρίου θα σας σταλεί απόδειξη ταχυπληρωμής που θα αφορά εισφορές Ιουλίου - Αυγούστου και την οποία πρέπει να πληρώσετε σε οποιοδήποτε Ταχυδρομικό Γραφείο (ΕΛ-ΤΑ) της χώρας, μέχρι 30/9/2001.

Σε περίπτωση που δεν λάβετε την απόδειξη ταχυπληρωμής, θα πρέπει να απευθυνθείτε, όπως και για οποιαδήποτε πληροφορία, στο Τμήμα ΟΑΕΕ (ΤΕΒΕ) ΡΟΔΟΣ που ανήκετε για την επανέκδοσή της και πάντως πριν την 30/9/2001.

Επίσης από το επόμενο έτος θα σας στέλνονται ταχυδρομικά τόσο οι βεβαιώσεις Ταμειακής Ενημερότητας για θεώρηση βιβλίων και στοιχείων από τις ΔΟΥ όσο και οι βεβαιώσεις για την δήλωση φόρου εισοδήματος.

Τυχόν ρυθμισθείσες εισφορές θα εξακολουθούν να καταβάλλονται με ένσημα στις υπηρεσίες του ΟΑΕΕ (ΤΕΒΕ).

Συμβάλλοντας και εσείς σε αυτή την προσπάθεια, παρακαλούμε όπως ενημερώσετε συναδέλφους σας ασφαλισμένους στον ΟΑΕΕ (ΤΕΒΕ) που τυχόν δεν έλαβαν γνώση της ειδοποίησης.

Ζητάμε την κατανόησή σας, όπως επίσης και τις απόψεις σας για την απόλυτη επιτυχία του συστήματος.

Απο τη Διοίκηση ΟΑΕΕ (ΤΕΒΕ).
Τηλ. Ρόδου 77034.

ΕΛΛΗΝΙΚΗ ΔΗΜΟΚΡΑΤΙΑ
ΠΕΡΙΦΕΡΕΙΑ ΝΟΤΙΟΥ ΑΙΓΑΙΟΥ
ΝΟΜΟΣ ΔΩΔΕΚΑΝΗΣΟΥ
ΔΗΜΟΣ ΑΡΧΑΓΓΕΛΟΥ
Δ/νση: Αρχάγγελος
Πληρ. Ανθούλα Κλαδογένη - Μιχάλης Μπαρμπαντώνης
Τηλέφ.: 0244-29156- 29140 Fax: 0244- 23055

ΑΝΑΚΟΙΝΩΣΗ

Σύμφωνα με την απόφαση του Δημοτικού Συμβουλίου Αρχαγγέλου αριθμ. 35/1999 η οποία επικυρώθηκε με όμοια της Περιφέρειας Ν. Αιγαίου αριθμ. 1843/3-3-1999 και με την οποία αναπροσαρμόστηκαν τα τέλη ύδρευσης, οι πολύτεκνες οικογένειες (με 4 ανήλικα τέκνα και άνω) για την κατανάλωση νερού για οικιακή χρήση, τυγχάνουν έκπτωσης 30%.

Ο Δήμος μας, προκειμένου να συντάξει τους βεβαιωτικούς καταλόγους για τα έτη 1999 και 2000 παρακαλεί τους Δημότες οι οποίοι ήταν πολύτεκνοι (με 4 ανήλικα τέκνα και άνω) κατά τα έτη 1999 και 2000 να το δηλώνουν στο Τμήμα Εσόδων, προσκομίζοντας τις εργάσιμες ημέρες και ώρες, τα παρακάτω δικαιολογητικά:

1. Αίτηση όπου θα αναγράφονται οι αριθμοί των υδρομετρητών για την κατανάλωση των οποίων αιτούνται την έκπτωση.
2. Πιστοποιητικό οικογενειακής κατάστασης.
3. Πιστοποιητικό Πολυτέκνου της Ανώτατης Συνομοσπονδίας Πολυτέκνων Ελλάδος (Ενωση Πολυτέκνων Δωδεκανήσου, Ν, Αγορά 2-3 Ρόδος, τηλ.: 0241- 33261 και 27538)

Αποκλειστική προθεσμία υποβολής αιτήσεων από 24/7/2001 έως και 24/8/2001.

Ο Δήμαρχος
Θεοδόσης Κολιάδης

ΕΝΟΙΚΙΑΖΕΤΑΙ

Ξενοδοχείο 80 κλινών

Στην ανατολική πλευρά της νήσου Ρόδου και σε πολυσύχναστη τουριστική περιοχή. Διαθέτει πισίνα, σνακ μπαρ και δωμάτια με κουζίνα και ψυγείο. Επίσης υπεγεγραμμένα συμβόλαια με 3 μεγάλα Αγγλικά πρακτορεία για το έτος 2002

Πληρ. Τηλ. 0932660049

ΖΗΤΕΙΤΑΙ

Από Ανώνυμη Εταιρεία

Δεσποινίδα ή κυρία με γνώσεις Η/Υ (Word, Excel) και άριστη γνώση της Αγγλικής. Τυχόν γνώση και της Γερμανικής θεωρείται επιπλέον προσόν. Αποστείλατε βιογραφικό στο FAX 60091. Για πληροφ. 60270 κα Ελένη ώρες Γραφείου.

ΕΝΟΙΚΙΑΖΕΤΑΙ

Στο κέντρο της πόλεως Ρόδου, στην οδό Αλεξάνδρου Διάκου 46, ενοικιάζεται μεγάλο Γραφείο, συνολικού εμβαδού περίπου 80 μ2 με τρείς εξώστες κατάλληλο για Ιατρείο, Γραφείο, Δικηγορικό ή για Μηχανικούς, συμβολαιογράφους, πρακτορείο κ.λπ. Πληροφορίες στα τηλ. 24052 ώρες 10-14 και 18-22 και στο 77886 ώρες Γραφείου.

TUI
HELLAS
ΖΗΤΑ

Υπαλλήλους με άριστη γνώση της γερμανικής γλώσσας και γνώση υπολογιστού
Απαραίτητη προϋπόθεση η κατοχή διπλώματος αυτοκινήτου
Γνώσεις αεροδρομίου θα ληφθούν υπ' όψιν
Πληροφορίες στο τηλ. (0241) 89501
Δευτέρα - Παρασκευή:
από 10.00 έως 18.00 η ώρα

ΦΥΣΙΚΗ – ΧΗΜΕΙΑ
ΜΑΘΗΜΑΤΙΚΑ
ΜΙΧΑΛΗΣ ΓΑΡΥΦΑΛΛΗΣ
πτυχιούχος Πανεπιστημίου Αθηνών

ΕΚΘΕΣΗ – ΝΕΑ – ΑΡΧΑΙΑ
ΙΣΤΟΡΙΑ – ΦΙΛΟΣΟΦΙΑ
ΦΛΩΡΑ ΡΕΤΣΗ
πτυχιούχος Πανεπιστημίου Κρήτης
Μάστερς MSc & MA
Παν/ίου Λονδίνου, LSE & IoE

Λύκειο, από 16 Αυγούστου
Γυμνάσιο, από 1 Σεπτεμβρίου



ΑΦΟΜΟΙΩΣΗ
Στ. Καζούλη & Δημοκρατίας
☎ 25169 - 63401
☑ 6μελή τμήματα



Γίνε τώρα μέλος του
ΠΑΛΛΑΣ 5 CINEMAS CENTER
και απόλαυσε προνόμια!

ΠΑΛΛΑΣ 5 CINEMAS CENTER

ΠΡΟΓΡΑΜΜΑ ΕΒΔΟΜΑΔΑΣ
17/08/2001 - 23/08/2001
www.cinemapallas.gr

ΑΙΘΟΥΣΑ 5



TOMB RAIDER: LARA CROFT
Η ταινία που έσπασε τα ταμεία παγκοσμίως τώρα και στη Ρόδο σε **Πρώτη Πανελλήνια Προβολή!**
ΠΡΩΤΑΓΩΝΙΣΤΟΥΝ: ANGELINA JOLIE, IAIN GLEN, DANIEL CRAIG

Κάθε ημέρα / Ώρες Έναρξης: 18:10, 20:30, 22:50

ΑΙΘΟΥΣΑ 1
Κάθε ημέρα / Ώρες Έναρξης: 17:00, 19:20, 21:40

ΑΙΘΟΥΣΑ 2

ΨΗΦΙΑΚΟΙ ΕΡΩΤΕΣ
THOMAS IN LOVE
Μια κομεντί επιστημονικής φαντασίας για τον τρόπο που θα γίνονται τα ραντεβού το 2020.
ΠΡΩΤΑΓΩΝΙΣΤΟΥΝ: BENOIT VERHAERT, AYLIN YAY



Κάθε ημέρα / Ώρες Έναρξης: 18:25, 20:30, 22:40
* Ειδική επιπλέον παράσταση το Σάββατο στις 16:20

ΑΙΘΟΥΣΑ 3

ΑΥΤΟ ΠΟΥ ΘΕΛΟΥΝ ΟΙ ΓΥΝΑΙΚΕΣ
WHAT WOMEN WANT
Κωμωδία / Comedy
ΠΡΩΤΑΓΩΝΙΣΤΟΥΝ: MEL GIBSON, HELEN HUNT

Ώρες Εναρξης: 17:50, 20:10, 22:30

ΑΙΘΟΥΣΑ 4

ΧΑΜΕΝΕΣ ΨΥΧΕΣ / LOST SOULS
Είχατε 2000 χρόνια... τώρα είναι η σειρά τους!
ΠΡΩΤΑΓΩΝΙΣΤΟΥΝ: WINONA RIDER, BEN CHAPLIN



Κάθε ημέρα / Ώρες Έναρξης: 18:15, 20:20, 22:30

ΜΟΝΟ ΓΙΑ ΤΑ ΜΕΛΗ

Απαντήστε στην ερώτηση:
"Ποιά ήταν η προηγούμενη ταινία της Jenifer Lopez η οποία πρωταγωνιστεί στο ερωτικό θρίλερ **Angel Eyes** που θα προβληθεί στο Παλλάς την **Παρασκευή 24 Αυγούστου**;"

Οι 10 πρώτοι νικητές της κλήρωσης που θα γίνει την Παρασκευή 24/8/2001 θα κερδίσουν από 1 ΔΩΡΕΑΝ εισιτήριο για την ταινία **"Angel Eyes"**. Τα ονόματα των τυχερών θα ανακοινωθούν στα ταμεία μας την Παρασκευή 24/8/2001.



Για κρατήσεις: 24475 και 70670

ΘΕΡΙΝΟΣ ΚΙΝ/ΦΟΣ ΡΟΔΟΝ
Κάθε Δευτέρα κλειστό
Πρόγραμμα 9.30 - 11.30
Την Τρίτη
Η ΚΟΡΗ ΤΟΥ ΣΤΡΑΤΙΩΤΗ ΔΕΝ ΚΛΑΙΕΙ ΠΟΤΕ
(A soldiers daughter never cries)
Του James Ivory
Με Chris Cristofferson, Barbara Hershey

Το Πρόγραμμα

ΕΤ 1

06.30 ΓΛΥΚΙΑ ΖΩΗ (Ε)
08.00 ΤΑ ΠΡΩΙΝΑΚΙΑ (Ε)
08.30 ΑΣ ΧΟΡΕΨΟΥΜΕ
08.45 ΣΙΝΕΑΚ
10.50 Ο ΔΑΣΚΑΛΟΣ
11.45 ΟΠΟΥ ΝΑ ΝΑΙ
12.45 ΕΦΡΑΙΝ ΚΑΙ ΜΑΡΙΑ
13.50 **ΕΙΔΗΣΕΙΣ**
14.00 ΕΛΛΗΝΙΚΗ ΤΑΙΝΙΑ: ΤΟ ΚΟΡΙΤΣΙ ΤΗΣ ΟΡΓΗΣ
15.30 ΘΕΑΤΡΙΚΕΣ ΑΝΑΜΝΗΣΕΙΣ
17.00 **ΕΙΔΗΣΕΙΣ**
18.00 Ο ΔΡΟΜΟΣ ΓΙΑ ΤΟ ΣΑΝΤΙΑΓΚΟ
20.00 ΚΛΗΡΩΣΗ ΛΟΤΤΟ
20.10 ΕΠΙΔΕΙΞΗ ΤΕΧΝΗΣ
21.00 ΦΩΤΑ ΠΟΡΕΙΑΣ
23.00 **ΕΙΔΗΣΕΙΣ**
23.30 Ο ΧΑΜΕΝΟΣ ΠΑΡΑΔΕΙΣΟΣ
01.00 ΤΑΙΝΙΑ: ΟΙ ΔΑΙΜΟΝΕΣ ΕΣΤΗΣΑΝ ΧΟΡΟ
02.30 ΕΛΛΗΝΟΜΑΝΙΑ
03.30 ΜΟΥΣΙΚΟ ΠΡΟΓΡΑΜΜΑ

NET

08.00 ΕΚΠΑΙΔΕΥΤΙΚΗ ΤΗΛΕΟΡΑΣΗ
11.00 ΟΙ ΠΕΡΙΠΕΤΕΙΕΣ ΤΩΝ ΦΥΤΩΝ
11.30 ΠΡΟΣΩΠΑ ΤΗΣ ΜΟΔΑΣ
12.00 ΤΑ ΜΕΓΑΛΑ ΠΑΡΚΑ ΤΟΥ ΚΟΣΜΟΥ
12.30 ΕΝΑ ΤΑΞΙ ΜΙΑ ΠΟΛΗ
13.00 ΘΡΥΛΟΙ ΤΗΣ ΘΑΛΑΣΣΑΣ
13.30 ΜΕ ΑΡΕΤΗ ΚΑΙ ΤΟΛΜΗ
14.00 ΧΑΙΡΕΤΙΣΜΑΤΑ ΑΠΟ ΤΗΝ ΠΑΤΡΙΔΑ
15.00 **ΕΙΔΗΣΕΙΣ**
15.15 ΞΕΝΗ ΤΑΙΝΙΑ: Η ΜΙΚΡΗ ΤΟΣΤΙΕΡΑ
18.00 ΣΤΟΝ ΚΟΣΜΟ ΤΗΣ ΟΙΚΟΝΟΜΙΑΣ
19.00 **ΕΙΔΗΣΕΙΣ**
19.15 Η ΟΔΥΣΣΕΙΑ ΤΗΣ ΤΡΟΦΗΣ ΜΑΣ
19.50 ΕΠΙΣΤΗΜΟΝΙΚΑ ΕΠΙΤΕΥΓΜΑΤΑ
20.00 ΤΑΞΙΔΙΑ ΣΤΟ ΧΡΟΝΟ
21.00 **ΕΙΔΗΣΕΙΣ**
22.00 ΞΕΝΗ ΤΑΙΝΙΑ: ΣΟΓΚΟΥΝ
24.00 **ΕΙΔΗΣΕΙΣ**
00.15 Ω! ΤΙ ΚΟΣΜΟΣ ΜΠΑΜΠΑ

ΕΤ 3

08.30 Η ΛΑΣΙ ΚΑΙ ΟΙ ΣΤΡΑΤΙΩΤΕΣ ΔΙΑΣΩΣΗΣ
09.30 ΟΝΕΙΡΟΔΡΟΜΙΟ
10.30 ΚΛΑΣΙΚΟΣ ΧΟΡΟΣ
11.30 ΠΟΙΗΤΕΣ - ΛΟΓΟΤΕΧΝΕΣ: ΝΤΕΙΒΙΝΤ ΣΙΡΛΕΪ ΧΟΛΜΣ
12.00 ΑΝΟΙΧΤΟΙ ΟΡΙΖΟΝΤΕΣ
12.30 ΣΤΗ ΓΗ ΤΗΣ ΕΥΦΟΡΙΑΣ
13.30 ΑΝΙΧΝΕΥΣΕΙΣ
15.00 **ΕΙΔΗΣΕΙΣ**
15.30 ΝΟΣΤΟΣ
17.00 ΑΤΕΛΙΕ
18.00 ΧΡΥΣΕΣ ΜΕΛΩΔΙΕΣ
18.30 ΕΚ ΤΩΝ ΠΡΟΤΕΡΩΝ Ή ΕΚ ΤΩΝ ΥΣΤΕΡΩΝ;
19.00 **ΕΙΔΗΣΕΙΣ**
20.00 ΘΑΥΜΑΤΑ ΤΗΣ ΕΠΙΣΤΗΜΗΣ ΚΑΙ ΤΗΣ ΤΕΧΝΟΛΟΓΙΑΣ
20.30 ΘΕΡΙΝΟ ΗΛΙΟΣΤΑΣΙΟ
21.30 ΣΤΙΧΟΙ ΜΕΤΑ ΜΟΥΣΙΚΗΣ
22.00 ΞΕΝΕΣ ΤΑΙΝΙΕΣ: ΣΑΓΚΑΗ - ΜΙΑ ΝΥΧΤΑ ΣΤΟ ΣΟΟΥ
24.00 **ΕΙΔΗΣΕΙΣ**
01.00 ΣΥΝΑΥΛΙΑ

MEGA

06.00 ΟΙ ΤΕΛΕΥΤΑΙΟΙ ΕΓΓΟΝΟΙ
06.45 ΟΙ ΦΡΟΥΡΟΙ ΤΗΣ ΑΧΑΪΑΣ
07.40 ΤΕΛΕΥΤΑΙΟ ΑΝΤΙΟ
08.20 ΤΑ ΕΠΤΑ ΚΑΚΑ ΤΗΣ ΜΟΙΡΑΣ ΜΟΥ
09.00 ΚΑΙ ΟΙ ΤΕΣΣΕΡΙΣ ΗΤΑΝ ΥΠΕΡΟΧΕΣ
09.45 ΝΤΙΣΝΕΪ ΚΛΑΜΠ
11.00 ΞΕΝΗ ΤΑΙΝΙΑ: ΚΑΤΑ ΛΑΘΟΣ... ΠΛΟΥΣΙΟΣ
13.00 MEGA STAR
14.00 **ΕΙΔΗΣΕΙΣ**
14.20 ΜΑΖΙ
15.30 ΓΙΑ ΣΕΝΑ
17.25 **ΕΙΔΗΣΕΙΣ**
17.30 ΤΑΙΝΙΑ: Η ΖΩΗ ΠΟΥ ΔΕΝ ΕΖΗΣΑ
19.30 **ΕΙΔΗΣΕΙΣ**
21.00 ΕΛΛΗΝΙΚΗ ΤΑΙΝΙΑ: Η ΔΕ ΓΥΝΗ ΝΑ ΦΟΒΗΤΑΙ ΤΟΝ ΑΝΔΡΑ
23.20 PRIVE
00.15 **ΕΙΔΗΣΕΙΣ**
00.30 ΞΕΝΗ ΤΑΙΝΙΑ: ΠΑΡΑΝΟΜΕΣ ΥΙΟΘΕΣΙΕΣ
02.30 ΞΕΝΗ ΤΑΙΝΙΑ: Η ΕΚΔΙΚΗΣΗ ΤΟΥ ΦΡΑΝΚΙ
04. 30 ΦΑΣΙΟΝ TV

ANT 1

06.20 **ΟΙ ΕΙΔΗΣΕΙΣ ΤΟΥ CBS**
06.45 ΤΗΛΕΜΑΡΚΕΤΙΝΓΚ - ΤΗΛΕΑΓΟΡΑ
07.00 ΔΕΣΠΟΙΝΙΣ ΜΑΡΓΑΡΙΤΑ
07.50 ΠΑΙΔΙΚΟ ΠΡΟΓΡΑΜΜΑ
10.30 ΜΠΑΜ, ΜΠΑΜΠΑΣ ΚΑΙ ΜΠΕΜΠΑ
11.15 ΑΔΕΛΦΕΣ ΨΥΧΕΣ
12.00 SEX REVOLUTION
12.55 ΣΟΥΠΕΡ ΓΚΕΪΜ
13.00 ΠΡΟΣΟΧΗ... ΜΑΡΚΟΠΕΔΙΟ
14.00 **ΕΙΔΗΣΕΙΣ**
14.15 ΑΓΓΙΓΜΑ ΨΥΧΗΣ
15.15 Η ΠΡΟΒΑ ΤΟΥ ΝΥΦΙΚΟΥ
16.15 ΟΙ ΜΕΝ ΚΑΙ ΟΙ ΔΕΝ
17.15 ΕΛΛΗΝΙΚΗ ΤΑΙΝΙΑ: ΡΑΝΤΕΒΟΥ ΣΤΗΝ ΚΕΡΚΥΡΑ
19.25 **ΕΙΔΗΣΕΙΣ**
21.05 ΘΕΑΤΡΟ: ΜΟΥΡΛΕΝΙΟΥΜ 2000
24.00 **ΕΙΔΗΣΕΙΣ**
00.15 ΞΕΝΗ ΤΑΙΝΙΑ: ΣΚΟΤΕΙΝΕΣ ΑΝΑΜΝΗΣΕΙΣ
02.15 ΤΑΙΝΙΑ: Ο ΕΓΚΛΗΜΑΤΙΑΣ
04.00 ΤΗΛΕΜΑΡΚΕΤΙΝΓΚ
04.30 Η ΘΥΣΙΑ
05.30 ΒΑΣΙΛΗΣ, ΙΑΣΩΝ ΚΑΙ ΝΤΟΚΙ

ALPHA

06.00 ΔΕ ΚΟΛ ΟΦ ΔΕ ΜΑΟΥΝΤΕΝ
07.00 ΠΕΡΑ ΑΠΟ ΤΟΝ ΟΡΙΖΟΝΤΑ
08.00 ΠΑΝΟΡΑΜΑ
11.00 ΤΑΙΝΙΑ: ΓΙΑΤΙ ΓΕΝΝΗΘΗΚΑ ΦΤΩΧΗ
13.00 **ΕΙΔΗΣΕΙΣ**
13.45 ΦΟΡΜΟΥΛΑ 1
15.15 ΝΙΚΗΤΑ
16.15 ΕΛ ΕΪ ΧΙΤ
17.15 ΕΛΛΗΝΙΚΗ ΤΑΙΝΙΑ: Η ΖΑΒΟΛΙΑΡΑ
19.25 **ΕΙΔΗΣΕΙΣ**
21.00 ΚΑΤΑΛΛΗΛΟ ΓΙΑ ΟΛΟΥΣ
22.30 ΕΣΠΙΑΝΙΟΛ - ΟΛΥΜΠΙΑΚΟΣ
00.30 **ΕΙΔΗΣΕΙΣ**
01.00 ΞΕΝΗ ΤΑΙΝΙΑ: ΜΠΙΚΙΝΙ ΝΤΡΑΪΒ ΙΝ
03.00 ID
04.00 ΧΟΝΔΡΟΣ - ΛΙΓΝΟΣ
05.00 ΠΕΡΑ ΑΠΟ ΤΟΝ ΟΡΙΖΟΝΤΑ

STAR

06.10 ΠΑΙΔΙΚΟ ΠΡΟΓΡΑΜΜΑ
14.00 ΧΤΥΠΟΚΑΡΔΙΑ ΣΤΟ ΣΑΝ ΤΡΟΠΕ
15.00 ΜΑΧΗΤΕΣ ΤΗΣ ΕΛΕΥΘΕΡΙΑΣ
16.00 ΟΙΚΟΓΕΝΕΙΑ ΜΥΣΤΙΚΩΝ ΠΡΑΚΤΟΡΩΝ
17.00 Η ΣΥΓΓΡΑΦΕΑΣ ΝΤΕΤΕΚΤΙΒ
18.00 **ΕΙΔΗΣΕΙΣ**
19.30 ΣΟΥΙΤ ΒΑΛΕΪ ΧΑΪ
20.00 ΜΙΛΑΓΚΡΟΣ Η ΑΤΙΘΑΣΗ
21.00 ΞΕΝΗ ΤΑΙΝΙΑ: ΟΛΟΚΑΥΤΩΜΑ
00.30 **ΕΙΔΗΣΕΙΣ**
00.45 ΞΕΝΗ ΤΑΙΝΙΑ: ΤΖΟ ΚΙΝΤ
02.30 ΞΕΝΗ ΤΑΙΝΙΑ: ΘΑΝΑΣΙΜΕΣ ΑΠΟΚΑΛΥΨΕΙΣ
04.30 ΧΑΡΙ, Ο ΑΠΙΘΑΝΟΣ
05.00 ΑΣΤΕΡΙΑ ΣΤΟ ΠΕΝΤΑΓΡΑΜΜΟ

FILMNET

06.00 ΒΑΣΙΚΟΣ ΥΠΟΠΤΟΣ ΓΙΑ ΦΟΝΟ
08.00 ΕΝΑΣ ΓΑΜΠΡΟΣ ΓΙΑ ΤΡΕΙΣ
09.55 ΜΟΜΠΙ ΝΤΙΚ
11.55 Ο ΑΝΕΜΟΣ ΘΑ ΜΑΣ ΠΑΡΕΙ
14.00 ΠΑΡΑΞΕΝΗ ΔΙΚΑΙΟΣΥΝΗ
16.00 ΤΟ ΚΟΡΙΤΣΙ ΤΩΝ ΟΝΕΙΡΩΝ ΣΑΣ
18.00 ΑΝΘΡΩΠΟΣ ΔΙΧΩΣ ΤΑΥΤΟΤΗΤΑ
20.00 ΧΑΜΕΝΟΣ ΑΠΟ ΧΕΡΙ
22.00 Η ΜΑΣΚΑ ΤΟΥ ΖΟΡΟ
00.30 ΤΖΕΙΜΣ ΜΠΟΝΤ 007, Ο ΚΟΣΜΟΣ ΔΕΝ ΕΙΝΑΙ ΑΡΚΕΤΟΣ
02.40 ΣΤΗΝ ΑΝΑΖΗΤΗΣΗ ΤΟΥ ΕΡΩΤΑ
04.05 ΤΕΤΑΡΤΟ ΠΑΤΩΜΑ

TEMPO

06.00 ΜΟΥΣΙΚΕΣ ΕΠΙΛΟΓΕΣ
09.15 ΡΩΣΙΚΑ ΠΑΡΑΜΥΘΙΑ
10.45 Η ΜΙΚΡΗ ΝΤΕΤΕΚΤΙΒ ΣΙΡΛΕΪ ΧΟΛΜΣ
11.15 ΑΓΡΙΑ ΦΥΣΗ
12.00 ΓΙΑ ΧΑΡΟΥΛΑ
13.30 **ΕΙΔΗΣΕΙΣ**
13.45 ΑΦΙΕΡΩΜΑ ΣΤΟΝ ΡΙΚΙ ΜΑΡΤΙΝ
14.45 ΞΕΝΗ ΤΑΙΝΙΑ: Ο ΦΑΝΤΟΖΙ ΞΑΝΑΧΤΥΠΑ
16.15 ΤΑΙΝΙΑ: ΖΗΤΕΙΤΑΙ ΜΑΜΑ
18.00 **ΕΙΔΗΣΕΙΣ**
18.45 ΕΛΛΗΝΙΚΗ ΤΑΙΝΙΑ: ΝΤΕΤΕΚΤΙΒ ΓΙΑ ΚΛΑΜΑΤΑ
20.35 ΜΑΞΙΜΑΛΙΣΤΕΣ
21.00 **ΕΙΔΗΣΕΙΣ**
22.15 COCTAIL ΜΕ ΝΟΤΕΣ
00.15 **ΕΙΔΗΣΕΙΣ**
00.30 ΤΑΙΝΙΑ: Ο ΚΟΣΜΟΣ ΕΙΝΑΙ ΩΡΑΙΟΣ

COSMOS - POLIS TV

06.00 ΜΟΥΣΙΚΗ ΚΑΛΗΜΕΡΑ
11.00 ΑΠΟ ΠΟΛΗ ΣΕ ΠΟΛΗ (Ε)
12.00 ΑΞΟΝΙΚΟΣ ΤΟΜΟΓΡΑΦΟΣ (Ε)
13.00 60' ΣΤΟΝ ΠΛΑΝΗΤΗ
14.00 PRESTIGE BEST
15.00 FACE
16.00 ELECTROPOLIS
17.00 **ΕΙΔΗΣΕΙΣ**
17.30 MOTO GRAND PRIX (Ε)
18.15 ΠΡΩΤΑΘΛΗΜΑ ΓΑΛΛΙΑΣ: ΜΟΝΑΚΟ - PSG (Ζ)
20.15 SUPER BIKES (Ε)
21.00 **ΕΙΔΗΣΕΙΣ**
21.30 ΠΡΟΚΡΙΜΑΤΙΚΑ CHAMPIONS LEACUE: ΣΛΑΒΙΑ ΠΡΑΓΑΣ - ΠΑΟ (Ε)
23.30 60' ΣΤΟΝ ΠΛΑΝΗΤΗ (Ε)
00.30 ΝΥΧΤΕΡΙΝΗ ΜΟΥΣΙΚΗ

ΡΟΣΚΟΠΙΟ

ΚΡΙΟΣ:
21 ΜΑΡΤΙΟΥ - 19 ΑΠΡΙΛΙΟΥ

Είναι δύσκολο να μπορέσετε ίσως να συνδυάσετε απαιτήσεις παιδιών, διακοπές και επαγγελματικές ευθύνες, είναι, όμως, αναπόφευκτο αυτήν την περίοδο. Δεν θα ήταν, όμως, κακό να ζητήσετε βοήθεια από άτομα του περιβάλλοντός σας για να διεκπεραιώσετε τις ατέλειωτες υποχρεώσεις σας.

ΤΑΥΡΟΣ
20 ΑΠΡΙΛΙΟΥ - 20 ΜΑΪΟΥ

Αν δεν έχετε την αίσθηση ότι έχετε ξεκουραστεί αρκετά δεν έχετε το κουράγιο να πάρετε σημαντικές αποφάσεις για τη ζωή σας. Όμως οι αναβολές δεν βοηθούν και πρέπει να αντιμετωπίσετε με ρεαλισμό και πρακτικότητα τις καταστάσεις και να δράσετε ουσιαστικά.

ΔΙΔΥΜΟΙ
21 ΜΑΪΟΥ - 21 ΙΟΥΝΙΟΥ

Ο τρόπος που διαχειρίζεστε κάποια οικογενειακά επαγγελματικά οικονομικά και κάποιες πηγές κέρδους θα μπορούσαν να γίνουν αιτία για ατέλειωτες συζητήσεις που, φυσικά, σας αναστατώνουν. Μάλλον, θα πρέπει να αφήσετε τον καθένα να αναλάβει τις ευθύνες του.

ΚΑΡΚΙΝΟΣ
22 ΙΟΥΝΙΟΥ - 22 ΙΟΥΛΙΟΥ

Ένταση, εκνευρισμός και διάθεση για αλλαγές, όμως, δεν είναι η κατάλληλη στιγμή, για σοβαρή λήψη αποφάσεων. Προς το παρόν δεχθείτε την αγάπη και τη φροντίδα των δικών σας ανθρώπων.

ΛΕΩΝ
23 ΙΟΥΛΙΟΥ - 22 ΑΥΓΟΥΣΤΟΥ

Μην παραμελείτε τον εαυτό σας αυτήν την περίοδο προς όφελος άλλων υποχρεώσεων, άλλωστε είμαστε ακόμα σε μήνα διακοπών και ξεκούρασης. Σκεφτείτε θετικά και χαρείτε αυτές τις ημέρες σ' ένα κοσμοπολίτικο ή ήσυχο μέρος, διαλέξτε αυτό όπου σας ταιριάζει καλύτερα.

ΠΑΡΘΕΝΟΣ
23 ΑΥΓΟΥΣΤΟΥ - 23 ΣΕΠΤΕΜΒΡΙΟΥ

Αν είστε προσεκτικοί στις μετακινήσεις, αλλά και στα λεγόμενά σας, σίγουρα θα μπορούσατε να περάσετε κάποιες όμορφες ξένοιαστες στιγμές με πραγματικούς φίλους ή ακόμα και απλώς κοινωνικές γνωριμίες του καλοκαιριού.

ΖΥΓΟΣ:
24 ΣΕΠΤΕΜΒΡΙΟΥ - 23 ΟΚΤΩΒΡΙΟΥ

Ενδιαφέρουσες γνωριμίες ή επαφές θα μπορούσαν να σας βοηθήσουν στην προώθηση των επαγγελματικών σας στόχων, εκμεταλλευτείτε κατάλληλα τις ευκαιρίες που σας δίνονται, γιατί σύντομα θα σας χρειαστούν.

ΣΚΟΡΠΙΟΣ:
24 ΟΚΤΩΒΡΙΟΥ - 22 ΝΟΕΜΒΡΙΟΥ

Μην επιτρέψετε στον εαυτό σας να σας παρασύρει σε φαντασιώσεις ή ζήλειες που θα μπορούσαν χωρίς σοβαρή αιτία να σας φέρουν σε ρήξη με τ' αγαπημένα σας πρόσωπα. Περισσότερη πρακτικότητα λοιπόν και λιγότερα πάθη και ανασφάλειες

ΤΟΞΟΤΗΣ:
23 ΝΟΕΜΒΡΙΟΥ - 21 ΔΕΚΕΜΒΡΙΟΥ

Καθώς η κοινωνικότητά σας φαίνεται να αυξάνει όλο και περισσότερο αυτό το διάστημα, προχωρήστε σε σχέδια και προγράμματα που σύντομα θα βρουν υποστηρικτές για να υλοποιηθούν το γρηγορότερο.

ΑΙΓΟΚΕΡΩΣ:
22 ΔΕΚΕΜΒΡΙΟΥ - 19 ΙΑΝΟΥΑΡΙΟΥ

Αν υπάρχουν κάποια προβλήματα με το σπίτι θα πρέπει να αντιμετωπιστούν άμεσα, έστω και αν σας χαλούν κάποια σχέδια. Είστε σε θέση να ανταποκριθείτε σε ό,τι προκύψει, με την προϋπόθεση ότι θα κρατήσετε την ψυχραιμία σας.

ΥΔΡΟΧΟΟΣ
20 ΙΑΝΟΥΑΡΙΟΥ - 19 ΦΕΒΡΟΥΑΡΙΟΥ

Ξεκουραστείτε τώρα και ηρεμήστε, γιατί σύντομα θα χρειαστεί να αναλάβετε κάποιες ευθύνες στον εργασιακό σας χώρο, που μπορεί να σας τρομάζουν προς το παρόν, σίγουρα, όμως, είναι για την προσωπική και επαγγελματική σας εξέλιξη.

ΙΧΘΥΕΣ:
19 ΦΕΒΡΟΥΑΡΙΟΥ - 20 ΜΑΡΤΙΟΥ

Οι απαιτήσεις των δικών σας ανθρώπων είναι σ' έναν βαθμό υπερβολικές, αντιμετωπίστε, όμως, με ηπιότητα την κατάσταση, αν θέλετε να συνυπάρχετε ήρεμα μαζί τους. Μάλλον, σε σας πέφτει ο κλήρος για τη φροντίδα τους.



«Είναι για την Κέρκυρα»

Οταν θέλουν να πειράξουν τους καλούς και αγαθούς Κερκυραίους συνηθίζουν πολλοί να τους λένε, πως στην Κέρκυρα θα υπάρχουν αρκετοί τρελοί, για να τους κάνουν τρελοκομείο,. Και οι Κερκυραίοι με τη σειρά τους απαντάνε πως: «η επιγραφή στο φενοκομείο κοιτάει προς το έξω, άρα είναι για τους ξένους».

Αλλά οι άλλοι Επτανησιώτες καθιέρωσαν, από τότε που ιδρυθηκε το φρενοκομείο της Κέρκυρας να λένε, όχι μονάχα για τους τρελούς αλλά και για κάθε κουτό ή παράλογο, τη φράση: «Είναι για την Κέρκυρα». Αλλά την έκφραση αυτή με την ονομασία άλλου φρενοκομείου τη συναντάμε και στην Αθήνα που ο κάτοικοί της λένε: «Αυτος είναι για το Δαφνί», επειδή στο Δαφνί (περιοχή Αττικής), έχει χτισθεί φρενοκομείο, το Δρομοκαΐτειον.

«Είναι διπρόσωπη σαν την Αγία Βριγγίτα»

Στα 1368 πέρασε από την Κύπρο η περιώνυμη Σουηδέζα Αγία Βριγγίτα. Εκείνο που της έκανε εντύπωση ήταν ότι όλοι οι Ελληνες του νησιού, παρόλες τις πιέσεις των καθολικών να πάνε με το μέρος τους, εξακολουθούσαν να παραμένουν πιστοί ορθόδοξοι. Απογοητευμένη έφυγε τότε για τα Ιεροσόλυμα κι από κει έστειλε στους Κυπριώτες την «αποκάλυψη» της. Σ' αυτή ο Χριστός νουθετεί όλους τους κατοίκους του νησιού, ξένους και ντόπιους, να μετανοήσουν, προτού τους καταστρέψει με τη φωτιά και τους σεισμούς του. Στο τέλος απευθύνεται ιδιαίτερα, στους Ελληνες κατοίκους κι ο λυτρωτής του κόσμου τους λέει: «Εναν και μόνο τοποτηρητή έχω στη γη: Τον εν Ρώμη ύπατον ποντίφηκα. Οσοι από υπερηφάνεια και άλλες κοσμικές κακίες, δε θέλουν να υποταχθούν σ' αυτόν, είναι ανάξιοι και θα τιμωρηθούν με θάνατο από μένα. Μάθετε οι Ελληνες ότι η αυτοκρατορία σας θα καταστραφεί, αν δεν συμμορφωθείτε εντελώς με τους νόμους και τα δόγματα που προστάζει η εκκλησία της Ρώμης».

Ηταν η εποχή που οι καθολικοί με τους ορθόδοξους βρισκόντουσαν σε θρησκευτικό πόλεμο. Ωστόσο, η περικοπή αυτή της αγίας Βριγγίτα έκανε εντύπωση και στους πιο αγράμματους. Γιατί ο Χριστός, βέβαια, δεν μπορούσε να παίρνει μέρος στις μικροδιαφορές των ανθρώπων. Ετσι, όταν μια γυναίκα σήμερα δεν είναι ειλικρινής, λένε οι Κυπριώτες ότι «είναι διπρόσωπη σαν την Αγία Βριγγίτα».

Η Αγάπη σας, μας δίνει
τη δύναμη να συνεχίσουμε

ΤΩΡΑ

rent a car

ALEXANDER

και σε ΑΘΗΝΑ, ΚΡΗΤΗ, ΚΕΡΚΥΡΑ με:

Ειδικές οικονομικές προσφορές
στους Ροδίτες συμπολίτες μας και
άμεσες παραδόσεις παραλαβές
σε αεροδρόμια, λιμάνια
και κεντρικά σημεία.

ΖΗΣΤΕ ΤΗΝ ΕΞΥΠΗΡΕΤΗΣΗ ALEXANDER

ΑΘΗΝΑ τηλ. 018979658 Fax 018979659
ΡΟΔΟΣ τηλ. 31018 Fax 35253

ΔΩΔΕΚΑΝΗΣΟΣ ΝΑΥΤΙΛΙΑΚΗ Ν.Ε.

Κρατήσεις on line:
«ΔΩΔΕΚΑΝΗΣΟΣ ΝΑΥΤΙΛΙΑΚΗ» Ν.Ε
Αυστραλίας 3, Ρόδος 85100,
Τηλ.: 0241 - 70590, Fax: 70591
και
Στον ταξιδιωτικό σας πράκτορα

ΔΡΟΜΟΛΟΓΙΑ ΤΟΥ ΤΑΧΥΠΛΟΟΥ ΚΑΤΑΜΑΡΑΝ «DODEKANISOS EXPRESS»
Μέχρι 31/08/2001

	Αναχωρήσεις από ΡΟΔΟ (Κεντρικό λιμάνι - Κολώνα)
ΔΕΥΤΕΡΑ	08.30 από ΡΟΔΟ για ΚΩ - ΛΕΡΟ - ΛΕΙΨΟΙ - ΠΑΤΜΟ - ΛΕΡΟ - ΚΑΛΥΜΝΟ - ΚΩ - ΡΟΔΟ
ΤΡΙΤΗ	08.30 από ΡΟΔΟ για ΚΩ - ΛΕΡΟ - ΛΕΙΨΟΙ - ΠΑΤΜΟ - ΛΕΡΟ - ΚΑΛΥΜΝΟ - ΚΩ - ΡΟΔΟ
ΤΕΤΑΡΤΗ	08.30 από ΡΟΔΟ για ΤΗΛΟ- ΝΙΣΥΡΟ - ΚΩ - ΛΕΡΟ - ΠΑΤΜΟ - ΛΕΡΟ - ΚΑΛΥΜΝΟ - ΚΩ - ΝΙΣΥΡΟ - ΤΗΛΟ - ΡΟΔΟ
ΠΕΜΠΤΗ	08.30 από ΡΟΔΟ για ΚΩ - ΚΑΛΥΜΝΟ - ΛΕΡΟ - ΠΑΤΜΟ - ΛΕΡΟ - ΚΑΛΥΜΝΟ - ΚΩ - ΡΟΔΟ
ΠΑΡΑΣΚΕΥΗ	08.30 από ΡΟΔΟ για ΚΩ - ΚΑΛΥΜΝΟ - ΛΕΡΟ - ΠΑΤΜΟ - ΛΕΡΟ - ΚΑΛΥΜΝΟ - ΚΩ - ΡΟΔΟ
ΣΑΒΒΑΤΟ	08.30 από ΡΟΔΟ για ΚΩ - ΚΑΛΥΜΝΟ - ΛΕΡΟ - ΠΑΤΜΟ - ΛΕΙΨΟΙ - ΛΕΡΟ ΚΑΛΥΜΝΟ - ΚΩ - ΡΟΔΟ
ΚΥΡΙΑΚΗ	08.30 από ΡΟΔΟ για ΚΩ - ΚΑΛΥΜΝΟ - ΛΕΡΟ - ΛΕΙΨΟΙ - ΠΑΤΜΟ - ΛΕΡΟ - ΚΑΛΥΜΝΟ - ΚΩ - ΡΟΔΟ
ΣΗΜΕΙΩΣΗ:	ΓΙΑ ΤΗΝ ΚΑΛΥΤΕΡΗ ΕΞΥΠΗΡΕΤΗΣΗ ΣΑΣ ΠΑΡΑΚΑΛΟΥΜΕ ΝΑ ΕΝΗΜΕΡΩΝΕΣΤΕ ΤΗΛΕΦΩΝΙΚΑ ΑΠΟ ΤΑ ΓΡΑΦΕΙΑ ΤΗΣ ΕΤΑΙΡΕΙΑΣ ΜΑΣ

«ΑΣΦΥΚΤΙΚΑ ΦΑΙΝΟΜΕΝΑ» ΣΕ ΟΛΕΣ ΤΙΣ ΠΕΡΙΟΧΕΣ

Πάνω από 120.000 είναι τώρα

οι επισκέπτες στο νησί μας!

Αποφεύχθηκε, όμως, το «οβερμπούκινγκ» χάρις στα μέτρα και τον συντονισμό



Σε 120.000 και πλέον εκτιμάται ότι ανέρχονται οι επισκέπτες του νησιού μας τις ημέρες αυτές, γεγονός που αποτελεί νέο ρεκόρ για όλες τις περιοχές. Επίσημα στοιχεία για την τουριστική κίνηση δεν υπάρχουν, γιατί όλως περιέργως εφέτος ο ΕΟΤ δεν εκδίδει ενημερωτικό δελτίο, βέβαιο είναι όμως ότι όλα τα ξενοδοχεία και τα ενοικιαζόμενα δωμάτια στο νησί είναι υπερπλήρη (το ό,τι κάθε τόσο απελευθερώνονται κάποια δωμάτια, δεν σημαίνει απολύτως τίποτα ούτε και επηρεάζει τα πράγματα) όπως και οι ίδιοι οι ξενοδόχοι ομολογούν.

Χάρις στην προσθήκη, όμως, εφέτος σημαντικού αριθμού νέων κλινών και στον καλύτερο συντονισμό μεταξύ ξενοδόχων, τουριστικών γραφείων και τουρ οπερέιτορς φαινόμενα «οβερμπούκινγκ» δεν παρουσιάσθηκαν τουλάχιστον άξια λόγου. Γεμάτα είναι και τα ξενοδοχεία της πόλεως, αλλά η μεγάλη «έκπληξη» έρχεται από την Νότια Ρόδο, στα ξενοδοχεία της οποίας επικρατεί πραγματική «ασφυξία» καθώς τα περισσότερα απ'αυτά είναι ενταγμένα στο σύστημα «all inclusive» το οποίο προτιμούν οι τουρίστες. Θα πρέπει, πάντως να ληφθεί υπ' όψιν όποια εκτίμηση κι αν γίνεται ότι βρισκόμαστε στα μέσα Αυγούστου, στο ζενίθ δηλαδή της υψηλής περιόδου οπότε και δικαιολογούνται τα «ασφυκτικά φαινόμενα» τα οποία θα αρχίσουν να «αραιώνουν» από το τέλος του μηνός καθώς ανοίγουν και πάλι στην Ευρώπη τα εργοστάσια και τα σχολεία.

Από αύριο το απόγευμα θα αρχίσει και η αντίστροφη μέτρηση για τον εσωτερικό τουρισμό, με την μαζική επιστροφή στις πατρίδες τους πολλών Ελλήνων, οι οποίοι, πάντως εφέτος δεν προτίμησαν την Ρόδο, αφ' ενός γιατί δεν τους προσφέρθηκαν κίνητρα και αφ' ετέρου γιατί το κόστος μεταφοράς είναι πολύ υψηλό (ακριβά εισιτήρια) σε σύγκριση με άλλους προορισμούς.



Αυτό δεν σημαίνει, όμως ότι δεν έκαναν αισθητή την παρουσία τους το τελευταίο 10ήμερο λόγω και του 15αύγουστου.

Δεν πρόκειται ωστόσο να αλλάξουν αισθητά τα σημερινά δεδομένα της τουριστικής κινήσεως, καθώς και οι επόμενοι μήνες, Σεπτέμβριος και Οκτώβριος θα είναι κάτι παραπάνω από καλοί, όπως έγραψε και χθές η «δ» επικαλούμενη σχετικά στοιχεία του προϊσταμένου της «ΟΑ» στο αεροδρόμιο κ. Φ. Μανουσάκη.

Ξέχωρα απ' αυτό, οι Αγγλοι απεφάσισαν ήδη να επιμηκύνουν την σαιζόν, τουλάχιστον ως τα μέσα Νοεμβρίου, ενώ σύμφωνα με πληροφορίες από τα γραφεία του ΕΟΤ στην Γερμανία και την Ολλανδία, έχουν ήδη δημιουργηθεί ευνοϊκές συνθήκες για την ανάπτυξη χειμερινού τουρισμού.

Προχθές Πέμπτη, ημέρα αιχμής για τον ροδιακό τουρισμό, μαζί, με την Κυριακή (τις δύο αυτές ημέρες διακινείται κατά κανόνα το 65% του εβδομαδιαίου τουρισμού) πραγματοποιήθηκαν συνολικά 126 πτήσεις εσωτερικού και εξωτερικού (οι πτήσεις τσάρτερ ήταν 113) με τις οποίες διακινήθηκαν συνολικά 42.400 περίπου επιβάτες (20.700 αφίξεις και 21.700 αναχωρήσεις). Οι πτήσεις από την Αγγλία είχαν πληρότητα 90-100% και από την Γερμανία 80-85%, ενώ δημιουργήθηκαν πολλά προβλήματα κατά την παραλαβή των αποσκευών, λόγω των καθυστερήσεων που σημειώθηκαν σε πολλές πτήσεις («φράκαραν» σε κάποια στιγμή οι χώροι αποσκευών).



ΔΗΜΟΣ ΠΕΤΑΛΟΥΔΩΝ
ΙΕΡΟΣ ΝΑΟΣ
ΚΟΙΜΗΣΕΩΣ ΤΗΣ ΘΕΟΤΟΚΟΥ

ΠΡΟΣΚΛΗΣΗ

Ο Δήμαρχος, το Δημοτικό Συμβούλιο Πεταλούδων
και η Εκκλησιαστική Επιτροπή
του Ιερού Ναού Κοιμήσεως
της Θεοτόκου Κρεμαστής
σας προσκαλούν να τιμήσετε
με την παρουσία σας
την Πανηγυρική Λειτουργία
της 23ης Αυγούστου 2001
και στη συνέχεια την περιφορά
της Εικόνας της Θεομήτορος
Μετά τιμής
Ο Δήμαρχος Πεταλούδων
Μιχάλης Κορδίνας
Η Εκκλησιαστική Επιτροπή

Δ·Α·Ν·Ε· SEA LINE
ΔΩΔΕΚΑΝΗΣΙΑΚΗ ΑΝΩΝΥΜΗ ΝΑΥΤΙΛΙΑΚΗ ΕΤΑΙΡΕΙΑ
ΑΜΑΕ 12158/06/Β'/86/12

ΠΡΟΣΚΛΗΣΗ
ΤΑΚΤΙΚΗΣ ΓΕΝΙΚΗΣ ΣΥΝΕΛΕΥΣΗΣ

Των μετόχων της Ανώνυμης Εταιρείας με την επωνυμία ΔΩΔΕΚΑΝΗΣΙΑΚΗ ΑΝΩΝΥΜΗ ΝΑΥΤΙΛΙΑΚΗ ΕΤΑΙΡΕΙΑ (Δ.Α.Ν.Ε. SEA LINE) σε ετήσια Τακτική Γενική Συνέλευση.

Σύμφωνα με το Νόμο και το Καταστατικό της Εταιρείας και κατόπιν της από 2 Αυγούστου 2001 αποφάσεως του Διοικητικού Συμβουλίου της, καλούνται οι μέτοχοι της ΔΑΝΕ σε Τακτική Γενική Συνέλευση την **8η Σεπτεμβρίου 2001 και ώρα 18.00** στην αίθουσα του θεάτρου «ΕΘΝΙΚΟΝ» Πλατεία Ελευθερίας, Ρόδος με τα κατωτέρω θέματα ημερησίας διατάξεως ήτοι:

ΘΕΜΑΤΑ ΗΜΕΡΗΣΙΑΣ ΔΙΑΤΑΞΗΣ

1. Ενημέρωση των μετόχων περί της πορείας των εταιρικών υποθέσεων.
2. Εγκριση των Ετησίων Οικονομικών Καταστάσεων (Ισολογισμού, Αποτελεσμάτων Χρήσεως, Πίνακα Διαθέσεως Αποτελεσμάτων και Προσαρτήματος) της χρήσεως 2000, μετά από ακρόαση των σχετικών Εκθέσεων του Διοικητικού Συμβουλίου και των Ορκωτών Ελεγκτών.
3. Απαλλαγή ή όχι των μελών του Διοικητικού Συμβουλίου και των Ελεγκτών της χρήσεως 2000 από κάθε ευθύνη και αποζημίωση.
4. Εκλογή ενός (1) τακτικού και ενός (1) αναπληρωματικού Ορκωτού Ελεγκτού για την χρήση 2001.
5. Εκλογή τεσσάρων (4) μελών του Διοικητικού Συμβουλίου τριετούς θητείας και δύο (2) αναπληρωματικών μελών, σύμφωνα με το Νόμο και το Καταστατικό της Εταιρείας.
6. Επικύρωση των αποφάσεων της έκτακτης επαναληπτικής Γ.Σ. των μετόχων της εταιρείας, της 18-5-2001, για συμβιβασμό με Ε. Σολούνια.

Οι μέτοχοι που επιθυμούν να μετάσχουν στη Γενική Συνέλευση πρέπει σύμφωνα με το Καταστατικό της Εταιρείας, να καταθέσουν μέχρι και την 1η Σεπτεμβρίου 2001, τους Αποθετηρίους ή προσωρινούς τίτλους των μετοχών τους στα Γραφεία της Εταιρείας (Αυστραλίας 92 Ρόδος) ή στο Ταμείο Παρακαταθηκών και Δανείων ή σε οποιαδήποτε αναγνωρισμένη Τράπεζα στην Ελλάδα και να προσκομίσουν μέσα στην ίδια προθεσμία τις αποδείξεις καταθέσεως και τυχόν έγγραφα αντιπροσωπεύσεως τους στα Γραφεία της εταιρείας για την έκδοση βεβαίωσης (εισιτηρίου) συμμετοχής τους στη Γεν. Συνέλευση.

Οσοι επιθυμούν να θέσουν υποψηφιότητα για το Διοικ. Συμβούλιο, πρέπει απαραιτήτως να το δηλώσουν εγγράφως και επί αποδείξει στα γραφεία της εταιρείας στη Ρόδο μέχρι και την 1η Σεπτεμβρίου 2001.

Ρόδος, 2 Αυγούστου 2001
Με την εντολή του Διοικητικού Συμβουλίου
Ο Πρόεδρος του Δ.Σ.
Ιάκωβος Ν. Γερονικόλας

ΠΩΛΟΥΝΤΑΙ

1) Οροφοδιαμερίσματα πολυτελούς κατασκευής εντός της πόλεως Ρόδου (όπισθεν παλαιού Νοσοκομείου) οδός Μεταξά των 136 τ.μ. με αποθήκη και θέση γκαράζ εσωτερική.
2) Διαμερίσματα σε μικρή πολυκατοικία πολυτελούς κατασκευής (με γκαράζ εσωτερικό) μέτρων 91, 98 και 136 τ.μ.
3) Μονοκατοικίες στην περιοχή Mira Mare διόροφες με υπόγειο γκαράζ των 140 τ.μ. και διαμερίσματα των 70 τ.μ.

Πληρ. Γ. Ιωαννίδης
Τηλ. 21714 ή 0932296983

ΠΩΛΟΥΝΤΑΙ

1) Μονοκατοικίες στην παραλία Ιαλυσού έναντι Βράχου 120, 140, 150, 170, 180, 200 τ.μ. σε μπετά ή τελειωμένες πολυτελούς κατασκευής, σε οικόπεδα αυτοτελή 400 - 700 τ.μ.
2) Καταστήματα και στούντιο των 50 τ.μ. επί της οδού Ιερού Λόχου Ιαλυσός, έναντι ξενοδοχείου Τσίκη.

Πληρ. Γ. Ιωαννίδης
Τηλ. 21714 ή 0932296983