η δημοκρατική της Ρόδου

στην υπηρεσία του δωδεκανησιακού λαού

Αρ. φύλλου 5740 - **ΚΥΡΙΑΚΗ 19 ΑΥΓΟΥΣΤΟΥ 2001** - Τιμή 200 Δρχ - 0,59 EURO - **www.dimokratiki.gr**



ΛΟΓΩ ΤΗΣ ΠΛΗΡΟΥΣ ΣΧΕΔΟΝ ΕΓΚΑΤΑΛΕΙΨΗΣ

ΣΕ ΕΠΙΚΙΝΔΥΝΟ ΣΤΑΥΡΟΔΡΟΜΙ

και πάλι ο τουρισμός μας

«Δρόμους διεξόδου» αναζητεί η πολιτική ηγεσία μετά και τις έντονες αντιδράσεις

• ΣΕΛ. 40

«NON PAPER» της Νέας Δημοκρατίας για την οικονομία

Οι απόψεις των στελεχών

• ΣΕΛ. 16

ΝΕΑ ΔΗΜΟΚΡΑΤΙΑ



ΜΙΑ ΕΝΔΙΑΦΕΡΟΥΣΑ ΣΥΝΕΝΤΕΥΞΗ

«Παρόν και μέλλον» της τοπικής οικονομίας

Επιστημονική προσέγγιση από την Πέρσα Φώκιαλη

• ΣΕΛ. 4-5

Ο κ. ΚΥΡ. ΑΡΧΟΝΤΑΚΗΣ



Προτείνει για τις εκλογές στο ΕΒΕΔ ένα «ενιαίο και ακομμάτιστο ψηφοδέλτιο»

• ΣΕΛ. 6-7

ΠΡΟΩΘΕΙΤΑΙ ΣΤΗΝ ΒΟΥΛΗ

Οι βασικές διατάξεις του νομοσχεδίου για τις τουριστικές σχολές

• ΣΕΛ. 24-25

ΑΠΟΚΑΛΥΠΤΙΚΟΣ ΚΑΙ ΧΕΙΜΑΡΡΩΔΗΣ Ο ΔΗΜΑΡΧΟΣ

Γ. ΓΙΑΝΝΟΠΟΥΛΟΣ: Μία συνέντευξη με ανοικτά χαρτιά



Των όποιων αποφάσεών του θα προηγηθεί συνεργασία με τους κοινωνικούς εταίρους και με μεμονωμένους πολίτες που έχουν διάθεση για να προσφέρουν • Τα έργα αθλητικής υποδομής και τα «υπόλοιπα» - σε ποιά φάση βρίσκονται και τι προγραμματίζεται να γίνει ακόμα στην πόλη • Ο ρόλος των «κυβερνητικών κλιμακίων» και η πορεία του ΠΑΣΟΚ προς το Συνέδριο • Η μεταρρύθμιση στην αυτοδιοίκηση και ο ρόλος του πολίτη • Πιστεύει ότι ως το τέλος του χρόνου θα έχει αλλάξει ριζικά η εικόνα της πόλεως

• ΣΕΛ. 12-13

Δεν προτίθεται να μπει στην λογική των κομματικών διαχωρισμών, «ακόμα κι αν χρειασθεί»



ΠΡΟΧΩΡΟΥΝ ΟΙ ΔΙΑΔΙΚΑΣΙΕΣ

ΤΑ ΤΟΥΡΙΣΤΙΚΑ ΑΚΙΝΗΤΑ

«επί σφαγήν» στο Χρηματιστήριο

Πως έχει διαμορφωθεί η κατάσταση και ποιά σενάρια παίζονται

• ΣΕΛ. 3

ΔΗΜΑΡΧΟΣ ΑΦΑΝΤΟΥ ΣΤ. ΣΤΑΥΡΗΣ

θα κερδίσω το στοίχημα με το Γκολφ Αφάντου

θα είναι ξανά υποψήφιος

• ΣΕΛ. 14-15



ΠΑΤΑΓΩΔΗΣ Η ΑΠΟΤΥΧΙΑ

Ναυάγιο των Δήμων με τους εκλογικούς καταλόγους

• ΣΕΛ. 8

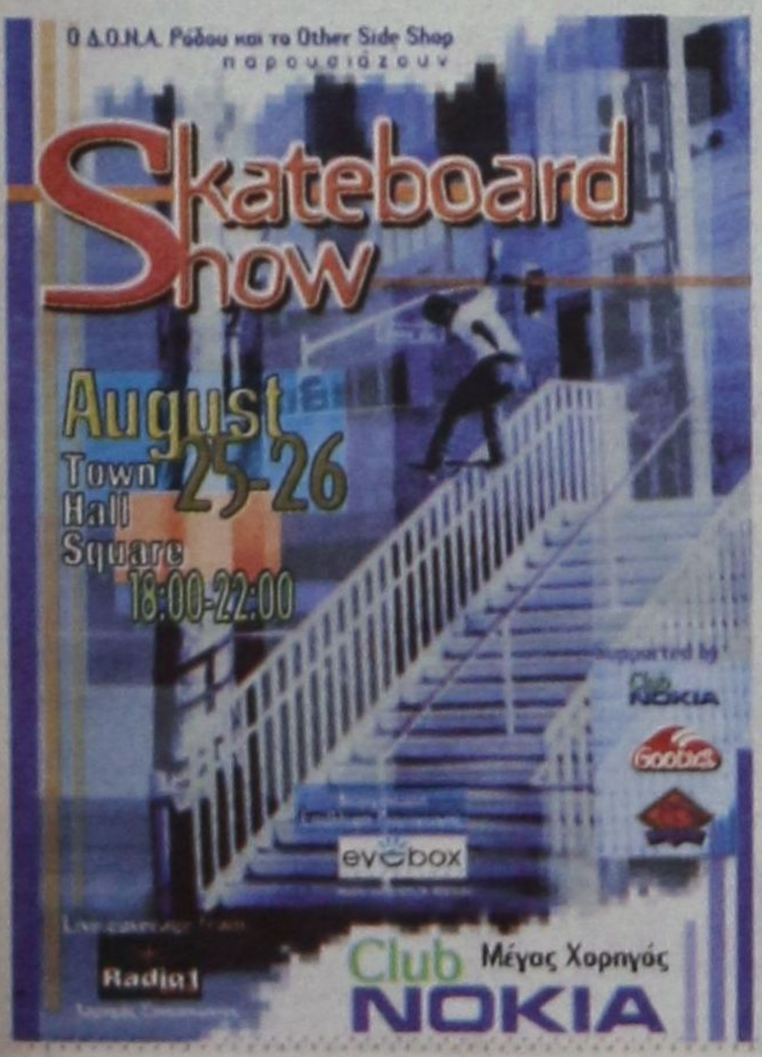

ΤΟΥΡΙΣΜΟΣ: 1 τρισ. δρχ. για λίφτινγκ των ξενοδοχείων • ΣΕΛ. 34

ΟΙΚΟΝΟΜΙΑ: Πως θα απαλλαγείτε και δεύτερη φορά για αγορά πρώτης κατοικίας • ΣΕΛ. 27

ΡΕΠΟΡΤΑΖ: Το ακτοπλοϊκό ζήτημα της Δωδ/νήσου • ΣΕΛ. 35

ΕΙΔΙΚΟ ΘΕΜΑ: Φορολογικά κίνητρα και επιδοτήσεις για αύξηση της ανταγωνιστικότητας • ΣΕΛ. 26

ΙΑΤΡΙΚΗ ΑΝΑΚΟΙΝΩΣΗ

ΤΟ
ΔΙΑΓΝΩΣΤΙΚΟ ΚΕΝΤΡΟ
ΑΚΤΙΝΟΔΙΑΓΝΩΣΗΣ ΚΑΙ ΥΠΕΡΗΧΩΝ
ΤΟΥ
ΕΜΜ. ΣΩΤΗΡΑΚΗ
Θα παραμείνει κλειστό
από 9/8/01 έως 24/8/01.

Θα λειτουργήσει κανονικά
από Δευτέρα 27/8/01

η άποψη της ημέρας

«Αντιραστώνη»

Η περίοδος των διακοπών για τους κορυφαίους υπουργούς τελείωσε. Από τη Δευτέρα, ξεκινά ένας νέος μαραθώνιος με πολλούς στόχους και με κύρια φιλοδοξία να σημειωθεί οριστική αντιστροφή του κλίματος που επικρατούσε έως και τα μέσα Ιουλίου, δηλαδή λίγο πριν την πλήρη επικράτηση των καλοκαιρινών ρυθμών.

Τα «ανοικτά μέτωπα» είναι πολλά και η επίλυσή τους ιδιαίτερα δύσκολη, αλλά οι νέες μάχες ξεκινούν με ένα αισιόδοξο μήνυμα: το ευρώ, επιτέλους, ανακάμπτει! Από την άλλη πλευρά, δύο σημαντικά γεγονότα των επόμενων μηνών απαιτούν σοβαρούς και μελετημένους χειρισμούς: Πρώτο γεγονός είναι η εμφάνιση του πρωθυπουργού στη ΔΕΘ, η οποία κατά παράδοση έχει συνδεθεί με εξαγγελίες προς όλες τις πλευρές. Δεύτερο γεγονός η κατάρτιση του νέου προϋπολογισμού.

Και οι δύο περιπτώσεις κινούνται υπό τη σκιά του Συνεδρίου του ΠΑΣΟΚ και των εσωκομματικών τριβών που λαμβάνουν χώρα και δεν πρόκειται να σταματήσουν μέχρι και το τελευταίο λεπτό των διαδικασιών του ανωτάτου οργάνου του κυβερνώντος κόμματος.

Ολες αυτές οι εξελίξεις, δημιουργούν ένα περίεργο και δύσκολα προβλεπόμενο κλίμα, που επιδρά τόσο στην πολιτική σκηνή της χώρας, όσο και στην οικονομία. Οπως είναι φυσικό, οι αβεβαιότητες και το κλίμα αναταραχής που έχει (εντέχνως ή στην πραγματικότητα) δημιουργηθεί, δεν επιτρέπει την ομαλή και αναπόσπαστη ενασχόληση όλων όσοι ασχολούνται με την παραγωγή και την προώθηση της οικονομικής δραστηριότητας, με το κυρίως αντικείμενό τους.

Από πολλές πλευρές προβάλλεται η άποψη πως η κυβέρνηση έχει καθυστερήσει σημαντικά στην εφαρμογή του προγράμματός της, για τη ριζική αναδιάρθρωση και τον εκσυγχρονισμό της ελληνικής οικονομίας. Οι αρμόδιοι υπουργοί, ωστόσο έχουν να επιλύσουν δύσκολους γρίφους, μέχρι την ολοκλήρωση μίας αποκρατικοποίησης ή κάποιας άλλης καινοτομίας. Χαρακτηριστικά παραδείγματα αποτελούν το «αγκάθι» του ασφαλιστικού, η υπόθεση του Σκαραμαγκά, αλλά και το θέμα της επικαιρότητας, η απόδοση του 35% των ΕΛ.ΠΕ. σε ιδιώτες, που προκαλεί την δυναμική αντίδραση των εργαζομένων του ομίλου, με απεργιακές κινητοποιήσεις.

Κανείς δεν μπορεί να ισχυριστεί ότι η πορεία προς το μέλλον είναι στρωμένη με ροδοπέταλα. Από τους χειρισμούς των αρμοδίων, ωστόσο εξαρτάται το κατά πόσο θα προχωρήσει η χώρα, με τον ομαλότερο δυνατό τρόπο, προς τα εμπρός.

ο καιρός

Γενική πρόγνωση για σήμερα Κυριακή 19 Αυγούστου 2001. Σε όλη τη χώρα αρχικά προβλέπεται αίθριος καιρός, αλλά το απόγευμα στα ηπειρωτικά θα αναπτυχθούν τοπικές νεφώσεις και υπάρχει πιθανότητα να εκδηλωθούν σποραδικές καταιγίδες κυρίως στα ορεινά. Οι άνεμοι θα πνέουν από βόρειες διευθύνσεις, στα δυτικά ασθενείς, στα ανατολικά μέτριοι και παροδικά την ημέρα στο νότιο Αιγαίο πολύ ισχυροί. Η θερμοκρασία θα κυμανθεί στο Ιόνιο και τα ηπειρωτικά από 18 έως 35 βαθμούς και στα νησιά του Αιγαίου από 24 έως 31 βαθμούς Κέλσιου.



ΗΜΕΡΗΣΙΑ ΕΦΗΜΕΡΙΔΑ
η δημοκρατική της Ρόδου
Ετος ιδρύσεως 1982
Θεμ. Σοφούλη 77
Ταχ. Θυρίδα 339
85100 Ρόδος
Εκδότης - ιδιοκτήτης - διευθυντής:
ΒΑΣΙΛΗΣ Δ. ΑΘΑΝΑΣΙΟΥ
Τηλέφωνα:
28728, 34722, 76655,
37500, 26728, 27919
Telefax:37333
www.dimokratiki.gr
e-mail:contact@dimokratiki.gr





Αμεση υπήρξε η αντίδραση του Εισαγγελέα Πλημμελειοδικών Ρόδου κ. Γ. Χατζίκου στο προχθεσινό αποκαλυπτικό δημοσίευμα της «δημοκρατικής» με τίτλο «Παρατράγουδα στην Ρόδο την Ημέρα των Ενόπλων Δυνάμεν - εξαφάνισαν την Σημαία και το ιστό της από τον Βωμό της Πατρίδας».

Ο κ. Γ. Χατζίκος, διερμηνεύοντας συγκεκριμένα και την λαϊκή αντίδραση και αγανάκτηση, άσκησε ποινική δίωξη κατά παντός υπευθύνου «για περιύβριση του Συμβόλου του Κράτους» (Σημαίας) και ανέθεσε σε Πταισματοδίκη την διενέργεια επείγουσας προκαταρκτικής εξετάσεως. Ταυτόχρονα παράγγειλε στον εκτελούντα χρέη νομάρχη διευθυντή Εσωτερικών κ. Σ. Σιγούρο να διενεργήσει ένορκη διοικητική εξέταση, ώστε να αποκαλύφθούν οι τυχόν ένοχοι της πρωτοφανούς προκλήσεως κατά του Συμβόλου του κράτους μας.

Περιττό να τονισθεί ότι η βρώμικη αυτή ενέργεια που στρεφόταν ευθέως και κατά των Ενόπλων Δυνάμεων (αφού έγινε ανήμερα την γιορτή τους), προκάλεσε σάλο στις τάξεις του Στρατού, αρμόδιοι του οποίου προέβησαν ήδη σε παραστάσεις.

Στο μεταξύ στον χώρο της Νομαρχίας οι μεν μιλάνε για «προβοκάτσια», οι δε ισχυρίζονται ότι «ιστό και σημαία - πήρε ο... αέρας»!

Ο Εισαγγελέας Πλημμελειοδικών Ρόδου έδωσε εντολή να εξετασθούν ως μάρτυρες ο νομαρχεύων, ο διοικητής - στρατηγός της 95 ΑΔΤΕΑ, ο διοικητής του αεροπορικού αποσπάσματος, ο διοικητής του λιμενικού σώματος, ο αστυνομικός διευθυντής, ο τελετάρχης και φυσικά ο διευθυντής της «δ» που απεκάλυψε το πρωτοφανές σκάνδαλο στην ιστορία του νησιού μας.

Οπως έγινε αρμοδίως γνωστό, η προανάκριση γίνεται «προς αποκάλυψη των δραστών και παραδειγματική τιμωρία τους».

πριν 12 χρόνια

πληροφορίες

Η ΤΑΥΤΟΤΗΤΑ ΤΗΣ ΗΜΕΡΑΣ

ΚΥΡΙΑΚΗ 19 ΑΥΓΟΥΣΤΟΥ
ΙΑ' ΜΑΤΘΑΙΟΥ, ΑΝΔΡΑ ΣΤΡΑΤΗΛ. ΕΥΤΥΧΙΑΝΟΥ Μ.
Ανατολή ηλίου 5.44 Δύση ηλίου 7.13 ΝΕΑ ΣΕΛΗΝΗ

ΦΑΡΜΑΚΕΙΑ

ΣΗΜΕΡΑ: διημερεύει το φαρμακείο ΑΛΑΦΑΚΗΣ Ι. Γ., Κων/νου Παλαιολόγου 15 (έναντι Βενετοκλείου Γυμνασίου) τηλ. 22285
ΣΗΜΕΡΑ διανυκτερεύει το φαρμακείο ΧΙΩΤΗ Ε., 25η Μαρτίου 24, (έναντι κατ. ΠΑΠΠΟΥ), τηλ. 31612

ΚΑΥΣΙΜΑ

ΣΗΜΕΡΑ: Διανυκτερεύουν τα πρατήρια καυσίμων **1)** Σταυριανάκης Α. **(ΕΚΟ Ν. Αγορά) 2)** Χατζημανώλης Ε. **(ΕΚΟ Ασγούρου) 3)** Τοδουλάκης Γ. **(ΒΡ Ιαλυσός)** **4)** Κοντομανώλης Ε. **(SHELL Κρεμαστή) 5)** Αρφαράς Ν. **(JET OIL Φάνες) 6)** Νικολουδάκη Τρ. **(ΕΚΟ Εμπωνα) 7)** Παπαοικονόμου Μ. **(ΕΚΟ Αφάντου) 8)** Οικουτας Μ. **(Αρχάγγελος) 9)** Αθανασάκης Π. **(ΕΚΟ Λάρδος)**

ΧΡΗΣΙΜΑ ΤΗΛΕΦΩΝΑ

Αμεση δράση	100	Ώρα	141
Πυροσβεστική	23333	Φαρμακεία (Διημ.-Διαν.)	107
Νοσοκομείο	80000	ΠΡΟ-ΠΟ • ΛΟΤΤΟ	111
Οδική Ασφάλεια:		ΡΟΔΑ	26300
EXRESS SERVICE	154	ΚΤΕΥΛ	27706
HELLAS SERVICE	157	ΕΒΕΔ	22281
HOULIS SERVICE	30165	Δικηγορικός Σύλλογος	27469
Ράδιο Ταξί	64712	Εμπορικός Σύλλογος	35255
Αστυν. Διεύθυνση	27653	Ολυμπιακή - Κρατήσεις	24555
Ασφάλεια	23294	ΔΑΝΕ	77070
Τμήμα Τάξης	23849	ΙΚΑ	64912
Τροχαία	26480	ΤΕΒΕ	22688-77034
Λιμεναρχείο	28888	ΤΑΞΥ	68701-3
Δασαρχείο	191	ΟΑΕΔ	23265
Τελωνείο	27703	Εργατικό Κέντρο	24730
Υγειονομείο	26666	Αρχαιολογία	34719
Μητρόπολη	23274	Περιφ. Δ/ντής	38174 - 38175
Νομαρχία-	74000	AIRGREECE	36095
Δήμος Ρόδου	46200	Aegean Airlins	98345
Βλάβες ΟΤΕ	121	ΔΗΜ. ΕΠΙΧ. ΚΑΘ. ΡΟΔΟΥ	77600
Βλάβες ΔΕΗ	125	ΥΠΗΡ. ΑΠΟΚΟΜΙΔΗΣ	61057
Πληρ. ΟΤΕ	131		

ΔΕΧΟΝΤΑΙ ΤΟ ΚΟΙΝΟ

- **ΠΕΡ/ΚΟΣ Δ/ΝΤΗΣ ΔΩΔ/ΣΟΥ** δέχεται Τρίτη & Πέμπτη 11:00 - 13:00
- **ΝΟΜΑΡΧΗΣ** δέχεται κάθε Τρίτη & Πέμπτη από 11.00 - 13.00
- **ΑΝΤΙΝΟΜΑΡΧΗΣ ΔΩΔ/ΣΟΥ** κ. Νικόλαος Τατάκης δέχεται το κοινό κάθε Τρίτη & Πέμπτη από 10.00 - 12.00
- **ΔΗΜΑΡΧΟΣ** Ρόδου κ. Γ. Γιαννόπουλος δέχεται ύστερα από συνεννόηση
- **ΑΝΤΙΔΗΜΑΡΧΟΣ** κ. Αντ. Αλαβέρας δέχεται καθημερινά
- **ΑΝΤΙΔΗΜΑΡΧΟΣ** κ. Μαν. Σαββής δέχεται κάθε Τρίτη και Πέμπτη 13.00-14.00
- **ΑΝΤΙΔΗΜΑΡΧΟΣ** Ρόδου Μανώλης Γλυνός δέχεται κάθε Τετάρτη από 12.00 - 14.00
- **ΔΗΜΑΡΧΟΣ** Πεταλούδων Μιχ. Κορδίνας δέχεται το κοινό: Δευτέρα 17.30 - 19.30, Τρίτη 11.00-13.00, Πέμπτη 11.00-13.00

ΑΚΤΟΠΛΟΙΚΑ ΔΡΟΜΟΛΟΓΙΑ

ΙΕΡΑΠΕΤΡΑ: Απόπλους **04:30** για Διαφάνι, Πηγάδια, Κάσο, Σητεία, Αγ. Νικόλαο, Μήλο, Πειραιά **ΔΗΜΗΤΡΟΥΛΑ:** Απόπλους **09:00** για Σύμη, Τήλο, Νίσυρο, Κω, Κάλυμνο, Λέρο, Πάτμο, Νάξο, Πάρο, Σύρο, Πειραιά **ΡΟΔΟΣ:** Απόπλους **14:00** για Κω, Κάλυμνο, Λέρο, Πάτμο, Πειραιά **ΜΑΡΙΝΑ:** Απόπλους **16:00** για Κω, Κάλυμνο, Πειραιά

ΑΕΡΟΠΟΡΙΚΑ ΔΡΟΜΟΛΟΓΙΑ

ΠΤΗΣΕΙΣ ΟΛΥΜΠΙΑΚΗΣ
ΡΟΔΟΣ - ΑΘΗΝΑ: Καθημερινά **07.20, 10.40, 14.25, 20.30, 22.50**
ΡΟΔΟΣ - ΚΑΡΠΑΘΟΣ: (Τρίτη, Πέμπτη, Σάββατο) **09.45** (Δευτέρα, Τετάρτη, Παρασκευή) **10.30** (Δευτέρα, Κυριακή) **12.40**
ΡΟΔΟΣ - ΚΑΣΟΣ: (Δευτέρα, Παρασκευή, Κυριακή) **12.40**
ΡΟΔΟΣ - ΗΡΑΚΛΕΙΟ: (Δευτέρα, Τετάρτη, Παρασκευή) **16.10** Καθημερινά μέσω Αθηνών
ΡΟΔΟΣ - ΘΕΣΣΑΛΟΝΙΚΗ: (Δευτέρα, Τετάρτη, Παρασκευή) **18.40** Καθημερινά μέσω Αθηνών
ΡΟΔΟΣ - ΣΑΝΤΟΡΙΝΗ: (Δευτέρα, Σάββατο) **20.55**
ΡΟΔΟΣ - ΜΕΓΙΣΤΗ: (Τετάρτη, Παρασκευή, Κυριακή) **08.10**
ΠΤΗΣΕΙΣ AIR GREECE
ΡΟΔΟΣ - ΑΘΗΝΑ: Καθημερινά **18.00**
ΡΟΔΟΣ - ΗΡΑΚΛΕΙΟ: Καθημερινά **21.30**
ΠΤΗΣΕΙΣ AEGEAN - CRONUS AIRLINES
ΡΟΔΟΣ - ΑΘΗΝΑ: Καθημερινά **08.45 - 14.30 - 18.30 - 22.10**
ΡΟΔΟΣ - ΗΡΑΚΛΕΙΟ: Καθημερινά **19.30**
ΡΟΔΟΣ - ΘΕΣΣΑΛΟΝΙΚΗ: Καθημερινά **11.20**
ΠΤΗΣΕΙΣ AXON AIRLINES
ΡΟΔΟΣ - ΑΘΗΝΑ: Καθημερινά **11.10 - 19.20**

ΣΥΝΑΛΛΑΓΜΑ

ΠΟΣΟΤΗΤΑ ΝΟΜΙΣΜΑΤΟΣ ΑΝΑ 1 ΕΥΡΟ

ΔΟΛΛΑΡΙΟ Η.Π.Α	0,9138	ΛΑΤ ΛΕΤΟΝΙΑΣ	0,5674
ΓΙΕΝ ΙΑΠΩΝΙΑΣ	110,34	ΛΙΡΑ ΜΑΛΤΑΣ	0,4067
ΚΟΡΩΝΑ ΔΑΝΙΑΣ	7,4453	ΖΛΟΤΙ ΠΟΛΩΝΙΑΣ	3,9205
ΛΙΡΑ ΑΓΓΛΙΑΣ	0,6327	ΛΕΙ ΡΟΥΜΑΝΙΑΣ	27202,00
ΚΟΡΩΝΑ ΣΟΥΗΔΙΑΣ	9,335	ΤΟΛΑΡ ΣΛΟΒΕΝΙΑΣ	219,5267
ΦΡΑΓΚΟ ΕΛΒΕΤΙΑΣ	1,5183	ΚΟΡΩΝΑ ΣΛΟΒΑΚΙΑΣ	43,17
ΚΟΡΩΝΑ ΙΣΛΑΝΔΙΑΣ	89,04	ΛΙΡΑ ΤΟΥΡΚΙΑΣ	1292000,0
ΚΟΡΩΝΑ ΝΟΡΒΗΓΙΑΣ	8,1325	ΔΟΛ. ΑΥΣΤΡΑΛΙΑΣ	1,712
ΛΕΒΑ ΒΟΥΛΓΑΡΙΑΣ	1,9461	ΔΟΛ. ΚΑΝΑΔΑ	1,4053
ΛΙΡΑ ΚΥΠΡΟΥ	0,57399	ΔΟΛ. ΧΟΝΓΚ-ΚΟΝΓΚ	7,1275
ΚΟΡΩΝΑ ΤΣΕΧΙΑΣ	34,022	ΔΟΛ. ΝΕΑΣ ΖΗΛΑΝΔΙΑΣ	2,087
ΚΟΡΩΝΑ ΕΣΘΟΝΙΑΣ	15,6466	ΔΟΛ ΣΙΓΚΑΠΟΥΡΗΣ	1,6037
ΦΟΡΙΝΤ ΟΥΓΓΑΡΙΑΣ	255,73	ΓΟΥΟΝ Ν. ΚΟΡΕΑΣ	1174,74
ΛΙΤΑ ΛΙΘΟΥΑΝΙΑΣ	3,6547	ΡΑΝΤ Ν. ΑΦΡΙΚΗΣ	7,542

ΠΡΟΧΩΡΟΥΝ ΟΙ ΔΙΑΔΙΚΑΣΙΕΣ

Στο Χρηματιστήριο τα Τουριστικά Ακίνητα

✓ 49% των μετόχων σε ιδιώτες ✓ Ποιά σενάρια παίζονται



Το 49% των μετοχών της Ελληνικά Τουριστικά Ακίνητα Α.Ε. που διαχειρίζεται την περιουσία του ΕΟΤ αναμένεται να παραχωρηθεί στον ιδιωτικό τομέα μέσα στο 2002.

Σύμφωνα με πληροφορίες τον επόμενο χρόνο, πέραν της διαδικασίας εισόδου της εταιρείας στο Χρηματιστήριο Αξιών Αθηνών, ένα σημαντικό ποσοστό -και ενδεχομένως και το management αν επιλυθούν ορισμένα προβλήματα- θα δοθεί σε στρατηγικό επενδυτή.

Εξετάστηκε επίσης και η παραχώρηση πλειοψηφικού πακέτου, αλλά το συγκεκριμένο εγχείρημα «σκοντάφτει» στο γεγονός ότι στα περιουσιακά στοιχεία που διαχειρίζεται η ΕλληνικάΤουριστικά Ακίνητα εντάσσονται παράκτιες ζώνες, σπήλαια κ.α., τα οποία δεν μπορούν να περάσουν στον μετοχικό έλεγχο του ιδιωτικού τομέα.

Ιδιαίτερη βαρύτητα πριν ξεκινήσει η διαδικασία εισόδου επιχειρηματικών ομίλων στην Ελληνικά Τουριστικά Ακίνητα Α.Ε. θα δοθεί στην ολοκλήρωση των διαγωνισμών για την ιδιωτικοποίηση του καζίνο της Πάρνηθας και των τριών μαρινών Ζέας, Αλίμου και Φλοίσβου στην Αττική. Οι τέσσερις διαγωνισμοί θα αποτελέσουν βαρόμετρο για το ύψος των εσόδων που θα παρουσιάσει η Ελληνικά Τουριστικά Ακίνητα Α.Ε. πριν από την είσοδό της στο ΧΑΑ.

Στην πορεία δε, θα προχωρήσει σταδιακά η προκήρυξη διαγωνισμών και για άλλα περιουσιακά στοιχεία με την ολοκλήρωση των οποίων αναμένεται να αυξηθούν σημαντικά τα έσοδα της εταιρείας. Ουσιαστικά θα μπορούσε να μιλήσει κανείς για ένα χαρτοφυλάκιο «ξεχασμένων» εκτάσεων γης και σημαντικών περιουσιακών στοιχείων σε αξιόλογες περιοχές της χώρας το οποίο πρόκειται να αξιοποιηθεί τουριστικά διαδραματίζοντας πλέον σημαντικό ρόλο στην προσπάθεια ενίσχυσης των δημόσιων εσόδων.

ΤΑ ΣΕΝΑΡΙΑ

Για την είσοδο της ΕΤΑ Α.Ε. στο Χρηματιστήριο, εξετάζονται δύο σενάρια. Το πρώτο προβλέπει την εισαγωγή της ενιαίας εταιρείας με την σημερινή της μορφή, ενώ το δεύτερο την μετατροπή της ΕΤΑ σε holding company και την εισαγωγή των θυγατρικών στο ΧΑΑ.

ΤΟ ΠΡΩΤΟ ΣΕΝΑΡΙΟ

Με το σενάριο επιτυγχάνεται η απλή, αλλά και άμεση διαδικασία, καθώς υπάρχουν συγκρίσιμα οικονομικά στοιχεία και η εταιρεία διαθέτει ήδη στοιχεία επιχειρηματικής ταυτότητας.

Επίσης αναμένεται να παρουσιάσει καλά οικονομικά δεδομένα για το 2001 τα οποία και θα λειτουργήσουν θετικά για την προσέλκυση επενδυτικού ενδιαφέροντος.

Η μεγάλη κεφαλαιοποίηση της εταιρείας είναι θετικός παράγοντας για την προσέλκυση διεθνούς επενδυτικού ενδιαφέροντος, καθιστώντας στρατηγική την παρουσία της στην Νοτιοανατολική Μεσόγειο. Επίσης δίνει την δυνατότητα να τοποθετηθεί στρατηγικά στον ευρύτερο κλάδο της τουριστικής βιομηχανίας, ο οποίος και παρουσιάζει ιδιαίτερο επενδυτικό ενδιαφέρον.

Τέλος, παρουσιάζει ελκυστική επενδυτική ευκαιρία, λόγω της δυνατότητας που προσφέρει στους επενδυτές για την επίτευξη «υπεραποδόσεων» μέσω της μεσοπρόθεσμης αξιοποίησης ακινήτων τα οποία δεν είχαν αποτιμηθεί στην αντικειμενική τους αξία και κατά την εισαγωγή της ΕΤΑ στο ΧΑΑ.

Ωστόσο, ένα από τα σημαντικότερα προβλήματα της εισαγωγής ως ενιαίας εταιρείας, είναι ότι με την παρούσα μορφή, παρουσιάζονται σημαντικά προβλήματα αξιολόγησης - αποτίμησής της από την χρηματιστηριακή αγορά. Αυτό οφείλεται στο γεγονός ότι είναι αδύνατον να υπάρξουν τεκμηριωμένα σχέδια αξιοποίησης για το σύνολο των ακινήτων, ενώ η όποια εκτίμηση της αξίας του δικαιώματος διαχείρισης των ακινήτων μπορεί να αμφισβητηθεί από την επενδυτική κοινότητα εφόσον δεν συνοδεύεται από τεκμηριωμένο σχέδιο αξιοποίησης.

Επίσης, ένα άλλο πρόβλημα που δημιουργείται είναι ότι η αξιολόγηση - αποτίμηση με βάση τα συγκεκριμένα σχέδια αξιοποίησης, δεν μπορεί να συμπεριλάβει με αντικειμενικό τρόπο την αξία των υπόλοιπων ακινήτων που ενδεχομένως θα αξιοποιηθούν στο μέλλον. Τέλος, θα υπάρχει σημαντική εξάρτηση της πορείας της μετοχής από το εκάστοτε χρηματιστηριακό κλίμα, λόγω του ύψους της έκδοσης και των υπεραξιών της εταιρείας.

ΤΟ ΔΕΥΤΕΡΟ ΣΕΝΑΡΙΟ

Το άλλο σενάριο, το οποίο προβλέπει την δημιουργία εταιρείας holding, δίνει την δυνατότητα αντικειμενικότερης αποτίμησης της εταιρείας. Η θυγατρική θα διαθέτει συγκεκριμένο χαρτοφυλάκιο ακινήτων προς διαχείριση και αξιοποίηση, εκ παραλλήλου με τεκμηριωμένο σχέδιο ανάπτυξης, η αξία του δε θα μπορεί να αποτιμηθεί με βάση παραδεκτές μεθόδους και αποδεκτό επίπεδο παρέκκλισης. Επίσης, οι επιμέρους εταιρείες θα έχουν ιδιαίτερη ευελιξία στην υλοποίηση των σχεδίων αξιοποίησης των ακινήτων. Θα υπάρχει μικρότερη εξάρτηση από το τρέχον χρηματιστηριακό κλίμα και θα δίνεται η δυνατότητα στρατηγικών συνεργασιών. Τέλος, θα δοθεί η ευκαιρία προσέλκυσης διαφορετικών κατηγοριών επενδυτών και η μεγιστοποίηση της συνολικής αξίας της ΕΤΑ.

Παράλληλα, η συγκεκριμένη πρόταση εγκυμονεί και κάποια προβλήματα. Πλέον δεν μπορεί να ρευστοποιηθεί άμεσα το σύνολο της αξίας της εταιρείας. Επίσης θα απαιτούνται πολύπλοκοι χειρισμοί για την δημιουργία των θυγατρικών εταιρειών και την διασύνδεσή τους με τις δραστηριότητες της ΕΤΑ. Η παρούσα περίπτωση απαιτεί μεγαλύτερο χρόνο προετοιμασίας και υλοποίησης, καθώς και υψηλότερα έξοδα. Τέλος, διαμορφώνει ανάγκες στην ΕΤΑ, για την διοικητική υποστήριξη της λειτουργίας και της εποπτείας και συντονισμού των θυγατρικών της.

Μετά την εξέταση και των δύο μοντέλων ο χρηματοοικονομικός σύμβουλος κατέληξε στο συμπέρασμα ότι το μοντέλο της διατήρησης της ΕΤΑ ως holding company και η διαμόρφωση θυγατρικών εταιρειών, ορισμένες εκ των οποίων θα εισαχθούν στο Χρηματιστήριο Αξιών Αθηνών, είναι προτιμητέα λύση όσον αφορά στην μεγιστοποίηση της συνολικής αξίας της ΕΤΑ μεσοπρόθεσμα. Ωστόσο προϋπόθεση για την επίτευξη του στόχου είναι ο στρατηγικός σχεδιασμός για την αξιοποίηση μεγάλου μέρους των ακινήτων που περιλαμβάνονται στο χαρτοφυλάκιο του ΕΟΤ.



Το πρόγραμμα Αβραμόπουλου στο νησί της Ρόδου

Την Κυριακή 26 Αυγούστου 2001 ο Πρόεδρος του Κινήματος Ελεύθερων Πολιτών κ. Δημήτρης Αβραμόπουλος θα επισκεφθεί τη Ρόδο, στα πλαίσια της περιοδείας του σε νησιά του Νομού μας.

Το πρόγραμμα της 24ωρης παραμονής του στο νησί μας έχει ως εξής:

• **10.30** Αφιξη με Υδροπτέρυγο από Κάλυμνο - Μετάβαση στο Ξενοδοχείο GRAND HOTEL. • **12.00** Συνέντευξη Τύπου στο ΑΚΤΑΙΟΝ • **13.00** Περίπατος στο Μανδράκι - Πλατεία Κύπρου - Παλαιά Πόλη • **19.30** Επίσκεψη τον Αρχάγγελο.

Το πρόγραμμα της επίσκεψής του θα ολοκληρωθεί στις 21.30 στη Ροδιακή Επαυλη με ομιλία και δεξίωση.

Η εκδήλωση στη Ροδιακή Επαυλη δεν θα έχει κομματικό χαρακτήρα γι'αυτό και η πρόσκληση απευθύνεται σε όλους τους συμπολίτες μας, οι οποίοι θα ήθελαν να έχουν προσωπική επαφή με τον κ. Αβραμόπουλο και να ενημερωθούν για τους στόχους και το πρόγραμμα του Κινήματος.

Για προσκλήσεις συμμετοχής μπορείτε να απευθύνεστε στα τηλέφωνα: 28053 (10.00-16.00), 21518 (16.00-22.00) και 26284.

Ποσό συμμετοχής κατ' άτομο 5.000

Προσκλήσεις επίσης θα διατίθενται και στην είσοδο της Ροδιακής Επαυλής μία ώρα πριν την εκδήλωση.





ΜΙΑ ΣΥΝΕΝΤΕΥΞΗ ΠΟΥ ΘΑ ΣΥΖΗΤΗΘΕΙ ΚΑΙ ΘΑ ΠΡΟΒΛΗΜΑΤΙΣΕΙ

«Παρόν και μέλλον» *της τοπικής οικονομίας*

Μια απολύτως τεκμηριωμένη επιστημονική προσέγγιση από την κ. Πέρσα Φώκιαλη

Σχετικά αισιόδοξη για την πορεία του τουρισμού και γενικά της τοπικής οικονομίας, αλλά «υπό όρους και προϋποθέσεις», εμφανίζεται η κ. Πέρσα Φώκιαλη, που διαθέτει μεγάλη γνώση και εμπειρία, ιδιαιτέρως σε θέματα περιφερειακής ανάπτυξης. Σε συνέντευξη της προς την «δ», η οποία διακρίνεται από επιστημονικότητα, αλλά και ρεαλισμό και συναισθηματισμό (αφού είναι «γέννημα και θρέμμα» της Ρόδου) εκφράζει και τεκμηριώνει την άποψή της για το «επιθυμητό» μοντέλο ανάπτυξης, τις προοπτικές της πόλεως και γενικά του νησιού και δίνει απαντήσεις σε ένα ευρύ φάσμα ερωτημάτων που συνδέονται με την τοπική οικονομία η οποία βρίσκεται ως γνωστόν σε απόλυτη συνάρτηση κι εξάρτηση με τον τουρισμό.

«Η ανάπτυξη χρειάζεται βαθειές ρίζες αλλά πρωτοπόρες ιδέες. Θα προσπαθήσω να δημιουργήσω ένα περιβάλλον όπου η επιχειρηματικότητα θα έβρισκε διέξοδο όχι μέσα από πεπατημένες αλλά μέσα από αξιοποίηση της φαντασίας και της δημιουργικότητας», αναφέρει η κ. Π. Φώκιαλη, μεταξύ άλλων, όταν ρωτήθηκε πως θα σχεδίαζε, σε γενικές γραμμές την ανάπτυξη του νησιού.

Αναλυτικά η ενδιαφέρουσα εφ' όλης της ύλης της οικονομίας συνέντευξη:

• Επί σειρά ετών έχετε ασχοληθεί με την περιφερειακή ανάπτυξη. Ποιο είναι το σχόλιό σας για το τοπικό αναπτυξιακό μοντέλο;

Το αναπτυξιακό μοντέλο της Ρόδου είναι ένα κλασικό μοντέλο μεσογειακής νησιωτικής τουριστικής ανάπτυξης. Στηρίχθηκε στο γεγονός ότι στις δεκαετίες από το 1960 και μετά υπήρχε μια ανερχόμενη τουριστική κίνηση προς παράκτιους και νησιώτικους προορισμούς της Μεσογείου, που δημιουργούσε ευνοϊκές συνθήκες από πλευράς ζήτησης τουριστικών υπηρεσιών. Η Ρόδος διέθετε συγκριτικό πλεονέκτημα στον τουρισμό, άρα μπορούσε να αποτελέσει τόπο υποδοχής τουριστών ή αλλιώς τόπο παραγωγής τουριστικού προϊόντος. Μοιραία οι συντελεστές παραγωγής συγκεντρώθηκαν στον τουρισμό και οδήγησαν την τοπική οικονομία σε πλήρη εξειδίκευση, με αναπόφευκτη συρρίκνωση των λοιπών τομέων παραγωγής -ιδιαίτερα του πρωτογενή. Με τα δεδομένα αυτά, θα μπορούσε κανείς να ισχυριστεί ότι η τουριστική ανάπτυξη της Ρόδου ήταν μια νομοτέλεια.

Σχετικά με τα ιδιαίτερα χαρακτηριστικά της τουριστικής ανάπτυξης της Ρόδου, αυτά ανάγονται στο μοντέλο του «μαζικού» τουρισμού που είχε ανοδική πορεία στις δεκαετίες της τουριστικής απογείωσης της Ρόδου. Το μοντέλο αυτό δίνει έμφαση στην ποσότητα των τουριστικών μεγεθών (στοχεύει δηλαδή σε μεγάλο αριθμό αφίξεων/ διανυκτερεύσεων) χωρίς να δοθεί ανάλογη έμφαση στο στοιχείο της ποιότητας. Έτσι η Ρόδος καθιερώθηκε ως τόπος μαζικού τουρισμού, με συνεχή άνοδο του αριθμού των τουριστικών κλινών, χωρίς να υπάρχει αντίστοιχη προβολή του στοιχείου της μοναδικότητας του τόπου -στοιχείο που η Ρόδος διαθέτει και πρέπει να προβάλλει.

• Ειδικότερα για τον τουρισμό: Υπάρχει κορεσμός ή αντέχει το νησί σε περαιτέρω ανάπτυξη και ποιάς μορφής;

Η έννοια «κορεσμός» είναι αρκετά πολύπλοκη και μετριέται δύσκολα. Γι' αυτό η απάντηση με ένα «ναι» ή ένα «όχι» στο ερώτημα δεν μπορεί να δοθεί άμεσα.

Οπως κάθε τόπος, έτσι και η Ρόδος έχει μια φέρουσα ικανότητα τουριστικής παραγωγής. Αυτή η φέρουσα ικανότητα έχει ένα μέγιστο σημείο και ένα άριστο. Το μέγιστο σημείο είναι το σημείο πέραν του οποίου δεν είναι δυνατόν να παραχθεί τίποτε άλλο. Το άριστο σημείο είναι το σημείο πέραν του οποίου -παρ' όλον ότι είναι δυνατόν- δεν είναι σκόπιμο να συνεχίζεται η παραγωγή. Αν κανείς μελετήσει τους βασικούς συντελεστές της τοπικής παραγωγής (το έδαφος, το πραγματικό κεφάλαιο και το ανθρώπινο κεφάλαιο) ενδεχομένως να καταλήξει στο συμπέρασμα ότι το μέγιστο σημείο μπορεί να μην το φτάσαμε ακόμα, όμως πολύ πιθανόν να έχουμε προσεγγίσει, ή ακόμα να έχουμε ξεπεράσει, το άριστο. Από το σημείο αυτό και πέρα κάθε πρόσθετος τουρίστας που έρχεται συνεισφέρει στην τοπική οικονομία σχετικά λιγότερο.

Ποια είναι η λύση σ' αυτή την περίπτωση; Η κλασική απάντηση βρίσκεται στη «διαφοροποίηση του προϊόντος». Οπως η βιομηχανία που φτάνει στο άριστο σημείο παραγωγής της, για να παραμείνει δυναμική και ανταγωνιστική, πρέπει να βρει κάτι καινούργιο να προσφέρει, το ίδιο πρέπει να γίνει και στην περίπτωση του τουρισμού της Ρόδου. Αλλωστε και η παγκόσμια τουριστική ζήτηση τα τελευταία χρόνια δείχνει να κινείται προς την κατεύθυνση αυτή.

Δεν νομίζω πως είναι ακατόρθωτο να διαφοροποιηθεί το τουριστικό προϊόν: Η Ρόδος έχει τις προϋποθέσεις να κάνει στροφή προς τουριστικά πρότυπα ψηλότερης ποιότητας και να καθιερώσει «ταυτότητα» στο τουριστικό της προϊόν. Ο ίδιος ο τόπος έχει μοναδικότητες που μπορεί να αποτελέσουν βασικό υπόβαθρο στη διαφοροποίηση αυτή: το φυσικό περιβάλλον, ο πολιτισμός, η ιστορία αποτελούν υποδομές στις οποίες πρέπει να δοθεί έμφαση.

Κανείς δεν λέει ότι κάτι τέτοιο είναι εύκολο. Χρειάζεται μια σειρά από συντονισμένες ενέργειες του ιδιωτικού και του δημόσιου τομέα. Χρειάζεται ένα καλά μελετημένο αναπτυξιακό πρόγραμμα και θαρραλέες κινήσεις που θα οδηγήσουν σε διεύρυνση της δυνατότητας παραγωγής τουριστικού προϊόντος.

• Η πόλη της Ρόδου χρειάζεται νέα σύγχρονα ξενοδοχεία ή είναι «αρκετός» ο εκσυγχρονισμός των υπαρχόντων;

Εκείνο που κατά τη γνώμη μου προέχει είναι κάτι γενικότερο: η αναβάθμιση του τουρισμού της πόλης. Ο τουρισμός της πόλης αποτελεί ένα σημαντικό κομμάτι του συνολικού τουρισμού του νησιού με χαρακτηριστικά που τον κάνουν να διαφέρει από τον υπόλοιπο. Είναι πιο κινητικός, περισσότερο έτοιμος να συμμετάσχει στα δρώμενα της πόλης και η δαπάνη του διαχέεται σε μεγαλύτερο βαθμό εκτός ξενοδοχείου. Υπάρχουν επομένως αρκετοί λόγοι για να επιδιώκεται η διατήρηση της τουριστικής ανάπτυξης της πόλης.

Παρ' όλα αυτά ο τουρισμός της πόλης είναι παραμελημένος. Και σ' αυτό φταίνε τόσο η ξενοδοχειακή υποδομή όσο και το υπόλοιπο «αστικό περιβάλλον». Τα αρνητικά στοιχεία της μέχρι τώρα ανάπτυξης της πόλης -ο θόρυβος, το κυκλοφοριακό, η αισθητική υποβάθμιση- δημιουργούν συνθήκες κάθε άλλο παρά ευνοϊκές.

Τώρα, το πώς θα μπορέσει η ξενοδοχειακή υποδομή της πόλης να ανταποκριθεί στις σύγχρονες απαιτήσεις έρχεται ως επόμενο ερώτημα. Είναι γνωστό ότι η ξενοδοχειακή υποδομή της Ρόδου είναι στο μεγαλύτερο μέρος της παλιά. Αρα η πόλη χρειάζεται σύγχρονα ξενοδοχεία. Αν ο εκσυγχρονισμός των υπαρχόντων ξενοδοχείων είναι τέτοιος ώστε να μπορεί να τα αναδείξει σε ξενοδοχεία υψηλού επιπέδου, τότε γιατί όχι εκσυγχρονισμός;

Οταν όμως πρόκειται για ξενοδοχεία χαμηλής κατηγορίας, με αναπόφευκτα χαμηλό επίπεδο υπηρεσιών, μήπως κανείς θα πρέπει να σκεφτεί την αλλαγή χρήσης τους;

Κι αν κάτι τέτοιο προωθηθεί, τότε γιατί όχι και νέα ξενοδοχεία που θα έχουν υψηλό επίπεδο προσφερόμενων υπηρεσιών και υψηλή αισθητική;

• Σεις, ως ειδική επιστήμων, πώς θα σχεδιάζατε την ανάπτυξη του νησιού (α) εξ υπαρχής (β) με βάση τη σημερινή κατάσταση, ως «συμπλήρωμα»;

Αναρωτιέμαι αν υπάρχει ειδικός που να μπορεί αβίαστα σε μερικές γραμμές να «σχεδιάσει» την ανάπτυξη ενός τόπου ρεαλιστικά. Γι' αυτό, θα απαντήσω μάλλον παρορμητικά, λιγότερο σαν ειδικός και πιο πολύ σαν Ροδίτισσα που αγαπά τον τόπο της.

Αν σχεδίαζα εξ υπαρχής την ανάπτυξη της Ρόδου, θα επέλεγα ένα μοντέλο που θα στηριζόταν στο σεβασμό του πολιτισμού και του περιβάλλοντος. Θα φρόντιζα να μην καταστραφούν οι κρίκοι που ενώνουν τις χρονικές στιγμές της ιστορίας, θα προσπαθούσα να αναδείξω κάθε ομορφιά και κάθε λεπτομέρεια που τονίζει την ιδιαιτερότητα του νησιού. Θα φρόντιζα ώστε, μέσα από κατάλληλη παιδεία, η αισθητική, ο πολιτισμός, η ταυτότητα και το περιβάλλον να είναι μέρος της καθημερινής μας ζωής. Αυτά θα τα θεωρούσα απαραίτητους δεσμευτικούς όρους. Αλλά από εκεί και πέρα θα άνοιγα δρόμο στις καινοτομίες: η ανάπτυξη χρειάζεται βαθιές ρίζες αλλά και πρωτοπόρες ιδέες. Θα προσπαθούσα να δημιουργήσω ένα περιβάλλον όπου η επιχειρηματι-

RODOGAZ

Στη Ρόδο από το 1963



✓ Διανομή φιαλών υγραερίου κατ' οίκον
τηλέφωνα παραγγελιών: 64409 - 094-4-528212

✓ Διανομή χύμα υγραερίου

✓ Πώληση καυστήρων και λεβήτων υγραερίου για κεντρικά συστήματα θέρμανσης

✓ Θερμαντικά σώματα



Διεύθυνση εργοστασίου: Καναμάτ Ρόδου • τηλ. 62649
Διεύθυνση πρατηρίου: Αυστραλίας 50 • τηλ. 34244-5

κότητα θα έβρισκε διέξοδο όχι μέσα από πεπατημένες αλλά μέσα από αξιοποίηση της φαντασίας και της δημιουργικότητας. Ο τουρισμός και πάλι θα έπαιζε βασικό ρόλο στην ανάπτυξη γιατί αναμφισβήτητα προς τα εκεί θα υπήρχε το κύριο συγκριτικό πλεονέκτημα του νησιού. Ομως θα αναζητούσα και άλλα συγκριτικά πλεονεκτήματα σε άλλους κλάδους. Ισως η παιδεία να ήταν ένας από αυτούς.

Νομίζω όμως ότι μια τέτοια ανάπτυξη από μηδενική βάση βρίσκεται στη σφαίρα του μη ρεαλιστικού. Πιο ρεαλιστικός είναι ο σχεδιασμός με βάση την υπάρχουσα κατάσταση. Και στην περίπτωση αυτή – πάλι νομίζω υπάρχει περιθώριο για ένα αναπτυξιακό όραμα: Ενας ορθολογικός συνδυασμός έργων υποδομής και ιδιωτικών πρωτοβουλιών μπορούν να οδηγήσουν σε πραγματοποίηση ενός αναπτυξιακού μοντέλου που λίγο απέχει από αυτό που ονειρευόμαστε. Σωστή εξειδίκευση των δράσεων στους άξονες Μεταφορές, Περιβάλλον, Παιδεία και Πολιτισμός σίγουρα και θα δώσουν τις υποδομές εκείνες που απαιτούνται για ορθολογική, μακροχρόνια, βιώσιμη ανάπτυξη.

Θέλω πάντως να πιστεύω ότι τα τρωτά της μέχρι τώρα κατάστασης είναι αναστρέψιμα, αφού οι τεχνικές λύσεις κατά κανόνα υπάρχουν. Παρ' όλα αυτά θα πρέπει να επισημάνουμε τους οικονομικούς περιορισμούς (και θα πρόσθετα και τους γραφειοκρατικούς περιορισμούς). Πράγματι το κόστος της ανάπτυξης από εδώ και πέρα είναι μεγάλο και το αποτέλεσμα όχι τόσο θεαματικό όσο άλλοτε.

• Μονοκαλλιέργεια του τουρισμού: θετικά και αρνητικά στοιχεία.

Θετικά στοιχεία: οικονομική ευρωστία, υψηλή παραγωγικότητα, εξειδίκευση των συντελεστών παραγωγής, απόκτηση know- how στον τουρισμό, οικονομίες μεγάλης κλίμακας, ανάπτυξη ενός κλάδου που ως ένα βαθμό είναι συμβατός με το περιβάλλον και φιλικότερος προς αυτό σε σχέση με άλλους κλάδους.

Αρνητικά στοιχεία: Εξάρτηση από εισαγωγές, εξάρτηση από διεθνείς συγκυρίες που συχνά δεν ελέγχονται, εγκλωβισμός της παραγωγής σε ένα προϊόν, υψηλός κίνδυνος από τυχόν αρνητική πορεία της ζήτησης, μεγάλες ανάγκες σε υποδομές που κοστίζουν ακριβά, επιβάρυνση στο περιβάλλον από ένα κρίσιμο σημείο και μετά.

• Πώς κρίνετε τους Ρόδιους επιχειρηματίες;

Οι Ρόδιοι επιχειρηματίες (όπως κι αυτοί που χωρίς να είναι Ροδίτες στην καταγωγή έζησαν μόνιμα και ανάπτυξαν δραστηριότητες στη Ρόδο) ήταν αυτοί που σε μεγάλο βαθμό σήκωσαν το βάρος της ανάπτυξης του νησιού. Αυτό ήταν πολύ θετικό. Ιδιαίτερα στις πρώτες δεκαετίες μετά την ενσωμάτωση, οι ντόπιοι επιχειρηματίες απέδειξαν ότι μπορούσαν να ξεπεράσουν τους εαυτούς τους, να υπερνικήσουν εμπόδια και να δημιουργήσουν σοβαρές βάσεις για περαιτέρω βήματα. Δεν είδαν τη Ρόδο απρόσωπα, σαν ένα χώρο κερδοσκοπικής δράσης. Γι' αυτούς η ανάπτυξη του τόπου τους δεν ήταν μόνο υπόθεση προσωπικής προόδου αλλά και κοινωνικό στοίχημα. Και το κέρδισαν.

Με λίγες εξαιρέσεις οι επιχειρήσεις της Ρόδου για πολλά χρόνια διατήρησαν τη μορφή της οικογενειακής επιχείρησης, με σύμπτωση της ιδιότητας του ιδιοκτήτη και του manager στο ίδιο πρόσωπο.

Οσο όμως τα χρόνια προχωρούν και οι παλιοί επιχειρηματίες δίνουν τη σκυτάλη στις νέες γενιές το πρότυπο της οικογενειακής επιχείρησης δεν είναι δυνατόν να διατηρηθεί. Νέα σχήματα θα δημιουργηθούν για να ανταποκριθούν στις απαιτήσεις του σύγχρονου management και στον ανταγωνισμό. Διευρύνσεις με στόχο τη δημιουργία οικονομιών μεγάλης κλίμακας σε θέματα διαχείρισης πιθανόν να έχουν κάνει ήδη την εμφάνισή τους.

Θα είναι πολύ καλό να μη μείνουν οι νέοι επιχειρηματίες, όπως και οι νέοι τεχνοκράτες, έξω από τα σχήματα αυτά. Με τη μόρφωση που διαθέτουν (που σίγουρα είναι μεγαλύτερη από αυτήν της προηγούμενης γενιάς), εκμεταλλευόμενοι και τις δυνατότητες που προσφέρει η τεχνολογία, πρέπει να δείξουν προσαρμοστικότητα, διαπραγματευτική ικανότητα, δημιουργικότητα, ευρηματικότητα και να δώσουν στις επιχειρήσεις την πνοή που χρειάζεται.

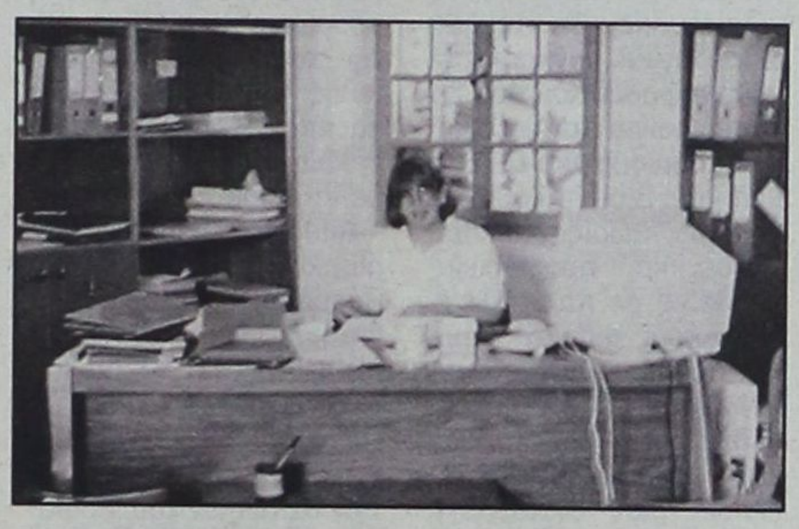

• Τι θα προτείνατε για την ανάπτυξη των νησιών της δεύτερης και της τρίτης ταχύτητας και γιατί έμειναν πίσω κατά τη γνώμη σας ;

Τα νησιά της δεύτερης και της τρίτης ταχύτητας έμειναν πίσω κυρίως λόγω απομόνωσης, μικρού μεγέθους και μικρής παραγωγικής βάσης. Δεν είναι δυνατόν να υπάρξουν προϋποθέσεις ανάπτυξης όταν η προσπέλαση σε πολλά από αυτά γινόταν για πολλά χρόνια με το πλοίο της άγονης γραμμής μια φορά την εβδομάδα.

Οι συνθήκες είναι τώρα καλύτερες και οι ευκαιρίες περισσότερες. Ηδη η τεχνολογία σε πολλούς τομείς -και ιδιαίτερα στον τομέα των επικοινωνιών- επιτρέπουν την πληροφόρηση και την ενημέρωση σε κάθε γωνιά, χωρίς ιδιαίτερο κόστος.

Τώρα πιο εύκολα τα νησιά μπορούν να βρουν την ταυτότητά τους: Τα τοπικά αναπτυξιακά προγράμματα για αρκετά από αυτά έχουν καταγράψει τα στοιχεία της «προσωπικότητας» των νησιών.

Στα πλαίσια εξειδίκευσης των προγραμμάτων -εκτός από τα έργα υποδομής- είναι απαραίτητο τα νησιά αυτά να εξετάσουν τις δυνατότητες παραγωγής κάποιων επώνυμων παραδοσιακών προϊόντων. Να συγκεντρώσουν τα πολιτισμικά στοιχεία που τα κάνουν μοναδικά. Να διερευνήσουν ποια στοιχεία του φυσικού τους περιβάλλοντος είναι αξιόλογα και να τα προβάλλουν. Να εκμεταλλευτούν τις διευκολύνσεις που ενδεχομένως προσφέρονται από τις υποδομές και τις δομές των μεγάλων νησιών. Παράλληλα να δικτυωθούν με άλλα νησιά της ίδιας κλίμακας και από κοινού να επιδιώξουν να δώσουν λύσεις σε κάποια από τα προβλήματά τους.

Δεν έχει νόημα γι' αυτά να προσπαθήσουν να ανταγωνιστούν το μοντέλο της ανάπτυξης των μεγάλων νησιών, που είναι άλλωστε ένα μοντέλο με πολλά αρνητικά στοιχεία ακόμα και για τα μεγάλα νησιά. Αν η τουριστική ανάπτυξη είναι το ζητούμενο, τότε θα πρέπει να βρουν το δρόμο τους σε πρότυπα εναλλακτικών μορφών τουρισμού ήπιας μορφής (πχ στον οικολογικό τουρισμό, στο θαλάσσιο τουρισμό κλπ). Είναι βέβαιο ότι ένα σημαντικό ποσοστό της τουριστικής ζήτησης (που έχει βαρεθεί το μαζικό πρότυπο) αναζητά τους φυσικούς παράδεισους των μικρών νησιών.

• Πώς βλέπετε το παρόν και το μέλλον του ροδιακού τουρισμού;

Αν κάνουμε μια απλή παρατήρηση στα στατιστικά στοιχεία του τουρισμού της Ρόδου, διαπιστώνουμε μέσα στα χρόνια μια θετική πορεία των αφίξεων και των διανυκτερεύσεων. Ετσι οι διανυκτερεύσεις από 2,7 εκ. στα 1971, έγιναν 5,8 εκ. στα 1981, για να ανεβούν στα 7,3 εκ στα 1991, και να φθάσουν τα 10,8 εκ. στο 2000. Παράλληλα οι διεθνείς προβλέψεις για τον τουρισμό με προορισμό τη Μεσόγειο είναι θετικές. Αρα το πρώτο συμπέρασμα είναι ότι ο τουρισμός της Ρόδου είναι δυνατόν να εξακολουθήσει να έχει ανοδική πορεία, με κάποιες διακυμάνσεις από χρόνο σε χρόνο που σηματοδοτούν τις «καλές» και τις «κακές» χρονιές.

Ομως υπάρχει μια μεγάλη σειρά από προβληματισμούς που πρέπει να λάβουμε υπόψη: Πόσο αυξήθηκαν οι τιμές των ξενοδοχείων τα τελευταία χρόνια; Πόσο αυξήθηκε η τουριστική δαπάνη; Πόσες ανάγκες σε εκσυγχρονισμό έχουν δημιουργηθεί; Πόσο είναι το κόστος των νέων υποδομών που απαιτούνται για να συντηρηθεί η ανοδική πορεία του τουρισμού; Πόσο έτοιμη είναι η αγορά της Ρόδου να αντιμετωπίσει τις νέες ανάγκες της ζήτησης. Και ενώ οι αριθμοί ευημερούν, όλα αυτά τα ερωτήματα καθιστούν αναγκαία μια προσέγγιση κοινωνικού κόστους- οφέλους στο θέμα του ροδιακού τουρισμού. Μια τέτοια μελέτη θα δείξει πόσο ο ροδιακός τουρισμός συνέβαλε στην κοινωνική ευημερία.

• Πώς βλέπετε το μέλλον της τοπικής οικονομίας, έστω κι αν είναι σε γενικές γραμμές συνάρτηση της πορείας του τουρισμού;

Με βάση όσα λέχθηκαν ως τώρα το μέλλον της τοπικής οικονομίας θα εξακολουθήσει να βρίσκεται στον τουρισμό. Αλλωστε οι τάσεις για ισόρροπη ανάπτυξη (που παλιότερα είχαν απασχολήσει τους φορείς προγραμματισμού) φαίνεται σήμερα να έρχονται σε αντίθεση με την τάση εξειδίκευσης που οφείλεται στην μεγάλη κινητικότητα και στην (αναπόφευκτη) παγκοσμιοποίηση της αγοράς προϊόντων και υπηρεσιών.

Εχοντας υπόψη την πραγματικότητα αυτή, νομίζω ότι οι προσπάθειες στη Ρόδο, αλλά και στον υπόλοιπο χώρο της Δωδεκανήσου, πρέπει να στοχεύσουν στην βελτίωση της ποιότητας του τουριστικού προϊόντος, στην ανάπτυξη των εναλλακτικών μορφών τουρισμού, στην ανάδειξη του περιβάλλοντος και του πολιτισμού του τόπου, στην εκμετάλλευση της τεχνολογίας και των σύγχρονων τεχνικών παραγωγής, στην προσπάθεια διείσδυσης στα κέντρα λήψης των αποφάσεων εκείνων που παίζουν καθοριστικό ρόλο στον παγκόσμιο τουρισμό, στην αύξηση του βαθμού ευελιξίας και προσαρμοστικότητας και βέβαια στην προβολή σε παγκόσμια κλίμακα της μοναδικότητας του προϊόντος που παράγουμε. Γιατί είναι σίγουρο πως Ρόδος δεν βρίσκεται αλλού και είναι κρίμα να την ταυτίζουμε και να την εξομοιώνουμε με όλους τους προορισμούς εκείνους που δεν μπορούν να προβάλλουν τίποτε άλλο εκτός από τον ήλιο και τη θάλασσα.

ΔΩΔΕΚΑΝΗΣΟΣ ΝΑΥΤΙΛΙΑΚΗ Ν.Ε.

Κρατήσεις on line:
«ΔΩΔΕΚΑΝΗΣΟΣ ΝΑΥΤΙΛΙΑΚΗ» Ν.Ε
Αυστραλίας 3, Ρόδος 85100,
Τηλ.: 0241 - 70590, Fax: 70591
και
Στον ταξιδιωτικό σας πράκτορα

ΔΡΟΜΟΛΟΓΙΑ ΤΟΥ ΤΑΧΥΠΛΟΟΥ ΚΑΤΑΜΑΡΑΝ «DODEKANISOS EXPRESS»
Μέχρι 31/08/2001

	Αναχωρήσεις από ΡΟΔΟ (Κεντρικό λιμάνι - Κολώνα)
ΔΕΥΤΕΡΑ	08.30 από ΡΟΔΟ για ΚΩ - ΛΕΡΟ - ΛΕΙΨΟΙ - ΠΑΤΜΟ - ΛΕΡΟ - ΚΑΛΥΜΝΟ - ΚΩ - ΡΟΔΟ
ΤΡΙΤΗ	08.30 από ΡΟΔΟ για ΚΩ - ΛΕΡΟ - ΛΕΙΨΟΙ - ΠΑΤΜΟ - ΛΕΡΟ - ΚΑΛΥΜΝΟ - ΚΩ - ΡΟΔΟ
ΤΕΤΑΡΤΗ	08.30 από ΡΟΔΟ για ΤΗΛΟ- ΝΙΣΥΡΟ - ΚΩ - ΛΕΡΟ - ΠΑΤΜΟ - ΛΕΡΟ - ΚΑΛΥΜΝΟ - ΚΩ - ΝΙΣΥΡΟ - ΤΗΛΟ - ΡΟΔΟ
ΠΕΜΠΤΗ	08.30 από ΡΟΔΟ για ΚΩ - ΚΑΛΥΜΝΟ - ΛΕΡΟ - ΠΑΤΜΟ - ΛΕΡΟ - ΚΑΛΥΜΝΟ - ΚΩ - ΡΟΔΟ
ΠΑΡΑΣΚΕΥΗ	08.30 από ΡΟΔΟ για ΚΩ - ΚΑΛΥΜΝΟ - ΛΕΡΟ - ΠΑΤΜΟ - ΛΕΡΟ - ΚΑΛΥΜΝΟ - ΚΩ - ΡΟΔΟ
ΣΑΒΒΑΤΟ	08.30 από ΡΟΔΟ για ΚΩ - ΚΑΛΥΜΝΟ - ΛΕΡΟ - ΠΑΤΜΟ - ΛΕΙΨΟΙ - ΛΕΡΟ ΚΑΛΥΜΝΟ - ΚΩ - ΡΟΔΟ
ΚΥΡΙΑΚΗ	08.30 από ΡΟΔΟ για ΚΩ - ΚΑΛΥΜΝΟ - ΛΕΡΟ - ΛΕΙΨΟΙ - ΠΑΤΜΟ - ΛΕΡΟ - ΚΑΛΥΜΝΟ - ΚΩ - ΡΟΔΟ
ΣΗΜΕΙΩΣΗ:	ΓΙΑ ΤΗΝ ΚΑΛΥΤΕΡΗ ΕΞΥΠΗΡΕΤΗΣΗ ΣΑΣ ΠΑΡΑΚΑΛΟΥΜΕ ΝΑ ΕΝΗΜΕΡΩΝΕΣΤΕ ΤΗΛΕΦΩΝΙΚΑ ΑΠΟ ΤΑ ΓΡΑΦΕΙΑ ΤΗΣ ΕΤΑΙΡΕΙΑΣ ΜΑΣ

ANA FERRIES

ΔΡΟΜΟΛΟΓΙΑ ΠΛΟΙΩΝ

ΑΠΟ 01/07/2001 ΕΩΣ 31/08/2001

F/B MARINA F/B RODANTHI F/B DIMITROYLA
F/B MARINA F/B RODANTHI ΕΝΑΛΛΑΞ ΠΕΙΡΑΙΑ

ΔΕΥΤΕΡΑ	16.00	ΚΩ - ΚΑΛΥΜΝΟ - ΛΕΡΟ - ΠΑΤΜΟ - ΠΕΙΡΑΙΑ
ΤΡΙΤΗ	16.00	ΚΩ - ΚΑΛΥΜΝΟ - ΠΕΙΡΑΙΑ
ΤΕΤΑΡΤΗ	16.00	ΚΩ - ΚΑΛΥΜΝΟ - ΠΕΙΡΑΙΑ
ΠΕΜΠΤΗ	16.00	ΚΩ - ΚΑΛΥΜΝΟ - ΑΣΤΥΠΑΛΑΙΑ - ΠΕΙΡΑΙΑ
ΠΑΡΑΣΚΕΥΗ	16.00	ΚΩ - ΚΑΛΥΜΝΟ - ΛΕΡΟ - ΠΑΤΜΟ - ΠΕΙΡΑΙΑ
ΣΑΒΒΑΤΟ	16.00	ΚΩ - ΚΑΛΥΜΝΟ - ΛΕΡΟ - ΠΑΤΜΟ - ΠΕΙΡΑΙΑ
ΚΥΡΙΑΚΗ	16.00	ΚΩ - ΚΑΛΥΜΝΟ - ΠΕΙΡΑΙΑ

F/B DIMITROYLA

ΤΡΙΤΗ	15.00	ΚΩ - ΚΑΛΥΜΝΟ - ΛΕΡΟ - ΠΑΤΜΟ - ΠΕΙΡΑΙΑ
ΠΕΜΠΤΗ	15.00	ΚΩ - ΚΑΛΥΜΝΟ - ΛΕΡΟ - ΠΑΤΜΟ - ΠΕΙΡΑΙΑ
ΣΑΒΒΑΤΟ	20.00	ΚΑΣΤΕΛΛΟΡΙΖΟ
ΚΥΡΙΑΚΗ	09.00	ΣΥΜΗ - ΤΗΛΟ - ΝΙΣΥΡΟ - ΚΩ - ΚΑΛΥΜΝΟ - ΛΕΡΟ - ΠΑΤΜΟ - ΝΑΞΟ - ΠΑΡΟ- ΠΕΙΡΑΙΑ

ΣΑΣ ΕΥΧΟΜΑΣΤΕ ΚΑΛΟ ΚΑΛΟΚΑΙΡΙ ΚΑΙ ΚΑΛΕΣ ΔΙΑΚΟΠΕΣ

ΠΛΗΡΟΦΟΡΙΕΣ ΤΗΛ. 35066 - 30406- 36170 - 28597 FAX 39839
ΚΑΙ ΣΤΟΝ ΤΑΞΙΔΙΩΤΙΚΟ ΣΑΣ ΠΡΑΚΤΟΡΑ



Ο ΕΚ ΤΩΝ ΥΠΟΨΗΦΙΩΝ ΠΡΟΕΔΡΩΝ κ. ΚΥΡ. ΑΡΧΟΝΤΑΚΗΣ

Προτείνει για τις εκλογές στο ΕΒΕΔ

«ενιαίο και ακομμάτιστο ψηφοδέλτιο»

✓ Ανοίγει τα χαρτιά του σε συνέντευξή του προς την «δ» ✓ Είναι αισιόδοξος για το μέλλον της τοπικής οικονομίας

Την συγκρότηση ενός «ενιαίου» ακομμάτιστου και αξιοκρατικά συγκροτημένου ψηφοδελτίου που θα συσπειρώνει και θα αξιοποιεί δημιουργικά όλα τα μέλη του δ.σ., χωρίς αποκλεισμούς και προσωπικές δουλειές σε παρατάξεις, πολιτικούς σχηματισμούς και προσωποπαγείς ομαδοποιήσεις, ένα ψηφοδέλτιο χωρίς πάτρονες και χρίσματα, που θα εκλύει μίαν ακαταγώνιστη κοινωνική δυναμική και θα την ενεργοποιεί στη λύση των προβλημάτων των παραγωγικών τάξεων», προτείνει μέσω των στηλών της «δ», ο κ. Κυριάκος Αρχοντάκης, που φέρεται να είναι ένας εκ των τεσσάρων υποψηφίων για την προεδρία του ΕΒΕΔ.

Εμμέσως πλην σαφώς ο κ. Αρχοντάκης δεν αποκρύπτει την ευγενή αυτήν φιλοδοξία του, λέγοντας, ότι η εκλογή του προέδρου είναι αρμοδιότητα του δ.σ., «που δεν θα επιτρέψει να καταστεί όμηρος προκατασκευασμένων ηγεσιών».

Αναφερόμενος ο κ. Κυρ. Αρχοντάκης στον απερχόμενο πρόεδρο του ΕΒΕΔ κ. Γ. Καραγιάννη, λέει ότι «η ευρυμάθεια, το ήθος, η προσήνεια, η διορατικότητα, η αίσθηση του μέτρου, η διαλλακτικότητα και η ευθυκρισία του, δημιούργησαν ήδη σχολή» και ότι «είναι υποχρέωση όλων να απευθύνουν την ευγνωμοσύνη και τις ευχαριστίες τους σε έναν ευπατρίδη του δημόσιου βίου».

Για την πορεία του τουρισμού και γενικά της τοπικής οικονομίας ο κ. Αρχοντάκης, λέει: «Τα Δωδεκάνησα έχουν μέλλον λαμπρό, το αύριο μεσουρανεί στον αστερισμό της αισιοδοξίας, όσο για τα μέτρα θα τα ανακαλύψουμε με την γνώση, θα τα αντιμετωπίσουμε με την ψυχραιμία και θα τα εφαρμόσουμε με την πείρα».

Αναλυτικά η συνέντευξη:

• Κύριε Αρχοντάκη προτίθεσθε να διεκδικήσετε την Προεδρία του ΕΒΕΔ στις εκλογές του προσεχούς Δεκεμβρίου; Ποιοί λόγοι σας οδηγούν στην απόφασή σας αυτή;

Τα φαινόμενα της άκαιρης Προεδρολογίας και των αυτόκλητων διεκδικητών θώκων και οφικίων, απλώς επαναφέρουν το πλαίσιο της μόνιμης παθογένειας κάθε εκλογής, αναπαράγοντας το κλίμα της στείρας αντιπαράθεσης, των προσωπικών συγκρούσεων και της δημιουργίας θυλάκων νικητών και ηττημένων.

Εκφράζοντας την συντριπτικά πλειοψηφούσα αντίληψη των συναινετικών διαδικασιών, της αποτελεσματικότητας και της αξιολογικής συμμετοχής, προτείνω την υπέρβαση και στα Επιμελητηριακά δρώμενα, μέ πάγιο αίτημα την αποδοχή ενός ενιαίου, ακομμάτιστου και αξιοκρατικά συγκροτημένου ψηφοδελτίου που θα συσπειρώνει και θα αξιοποιεί δημιουργικά ΟΛΑ τα μέλη του Διοικητικού Συμβουλίου, χωρίς αποκλεισμούς και προσωπικές δουλείες σε παρατάξεις, πολιτικούς σχηματισμούς και προσωποπαγείς ομαδοποιήσεις, ένα ψηφοδέλτιο χωρίς πάτρονες και χρίσματα, που θα εκλύει μιαν ακαταγώνιστη κοινωνική δυναμική και θα την ενεργοποιεί στη λύση των προβλημάτων των παραγωγικών τάξεων.

Σε μια ανάλογη προοπτική καθολικής συναίνεσης ενός ενιαίου ψηφοδελτίου κοινής αποδοχής, η διεκδίκηση της τιμητικής ιδιότητας του απλού μέλους του Συμβουλίου, προσμετρά τα όρια και την ποιότητα της προσωπικής μου συμμετοχής και παρέμβασης στίς προσεχείς εκλογές του Επιμελητηρίου.

Αλλωστε θεσμικά, κυρίαρχο όργανο επιλογής Προέδρου και Διοικητικής Επιτροπής, παραμένει ΑΠΟΚΛΕΙΣΤΙΚΑ το Διοικητικό Συμβούλιο, που με την δεδομένη ευθυκρισία και αντικειμενικότητα των 61 μελών του, ασφαλώς και δεν θα επιτρέψει να καταστεί όμηρος προκατασκευασμένων ηγεσιών.

• Τί προτείνετε ώστε να πάει το ΕΒΕΔ «ενωμένο» στις εκλογές;

Υιοθετώντας το σχήμα του ενιαίου ψηφοδελτίου και της λελογισμένης ανανέωσης με τη σύνθεση εμπειρίας και δυναμισμού, ασφαλώς και δεν παραβλέπω τις εγγενείς δυσχέρειες του εγχειρήματος. Προσωπικοί, πολιτικοί και κοινωνικοί παράμετροι, στην πρόθεση ποδηγέτησης των παραγωγικών τάξεων και της έδρας του Προεδρείου ως εφαλτήριο εδραίωσης προσωπικού η οικογενειακού imperium θα υπονομεύσουν το αίτημα του συναινετικού, ενιαίου ψηφοδελτίου.- Στη θεωρία των παιγνίων η τεχνική δημιουργίας «ελεγχόμενης» πόλωσης ήταν πάντα το προνομιακό πεδίο αποπροσανατολισμού και ψηφοθηρικής εκμετάλλευσης με την προβολή της αδιαλλαξίας της «ισχυρής» πλευράς.

Σε μια ανάλογη εκδοχή της παρουσίας δύο, τριών ή και περισσοτέρων ψηφοδελτίων, η ανάλυση των δεδομένων και συσχετισμών, η προσωπική αξιοπρέπεια και η αξιολόγηση των αναγκαίων συμμαχιών και δυνατοτήτων θα διαμορφώσουν τις τελικές αποφάσεις και το είδος της προσωπικής μου παρέμβασης, με γνώμονα την αρχή ότι «πόλις άριστα πράττει, όπου τοις πονηροίς ουκ έξεστιν άρχειν.»

• Τι γνώμη έχετε για τους πιθανούς «αντιπάλους» σας κ.κ. Σίμο Παρασκευά, Μιχάλη Κάρρα και Γ. Χατζημάρκο;





Η Αγάπη σας, μας δίνει
τη δύναμη να συνεχίσουμε
ΤΩΡΑ
rent a car
ALEXANDER
και σε ΑΘΗΝΑ, ΚΡΗΤΗ, ΚΕΡΚΥΡΑ με:
Ειδικές οικονομικές προσφορές
στους Ροδίτες συμπολίτες μας και
άμεσες παραδόσεις παραλαβές
σε αεροδρόμια, λιμάνια
και κεντρικά σημεία.
ΖΗΣΤΕ ΤΗΝ ΕΞΥΠΗΡΕΤΗΣΗ ALEXANDER
ΑΘΗΝΑ τηλ. 018979658 Fax 018979659
ΡΟΔΟΣ τηλ. 31018 Fax 35253

ΨΑΡΙΑ ΑΙΓΑΙΟΥ
Ολόφρεσκα ψάρια από τις θάλασσές μας
ΚΛΑΥΔΙΟΥ ΠΕΠΠΕΡ 1 - ΤΗΛ.: 0241/39097 FAX: 32391
AEGEAN FISH



Θεωρώ εξ ορισμού - εντός και εκτός παρενθέσεων-φίλους και ομότιμους συνεργάτες τους Σίμο Παρασκευά, Μιχάλη Κάρρα και Γεώργιο Χατζημάρκο, καταξιωμένους σε μια κοινή πορεία τεσσάρων χρόνων, με αναγνωρισμένη προσφορά και ουσιαστική συμμετοχή στην αναβάθμιση του Επιμελητηριακού θεσμού.- Συγκροτημένες και αλληλοσυμπληρούμενες προσωπικότητες, με ηγετικές ικανότητες, όραμα, αυτογνωσία και αίσθηση του μέτρου, οφείλουν να αναγνωρίσουν ότι αν η συνεργασία δεν είναι επαρκής όρος για μια αποτελεσματική μελλοντική διαδρομή, είναι πάντως ο αναγκαίος όρος για την προώθηση της.-

• Ποιά είναι τα πιο «καυτά» προβλήματα που αντιμετωπίζουν σήμερα στο νησί οι παραγωγικές τάξεις και τι προτείνετε για την επίλυσή τους;

Η επιδείνωση των οικονομικών και κοινωνικών δεικτών πλήττει την πραγματική οικονομία και δημιουργεί νέες αρνητικές συνθήκες στην αγορά με αποσταθεροποιητικές τάσεις και αλυσιδωτές επιπτώσεις στις επιχειρήσεις που αρχίζουν από την αίσθηση ανασφάλειας, και φθάνουν ως τη συρρίκνωση και την απαξίωση.-Οι μικρομεσαίες επιχειρήσεις,η σπονδυλική στήλη του κοινωνικού μας οικοδομήματος,βρίσκονται σε αξιοσημείωτη στενότητα, και η συγκέντρωση κερδών σε διαρκώς ολιγότερους παίκτες δημιουργεί συνθήκες οικονομικής πόλωσης και περιθωριοποίησης, ιδιαίτερα σε γεωγραφικά ευαίσθητους περιφερειακούς θύλακες.-

Η βελτίωση και προσαρμογή του «οικονομικού περιβάλλοντος» (υποδομές-Δημόσια Διοίκηση-χρηματοπιστωτικό σύστημα-συγκοινωνίες-εργασιακές σχέσεις-παραγωγικότητα-ανταγωνιστικότητα) στις απαιτήσεις μιας παγκοσμιοποιημένης αγοράς-όρος που κάτω από μια επιφανειακή απλότητα κρύβει μια απίστευτη πολυπλοκότητα, και αναφέρεται σε παγιωμένα συστήματα και διαδικασίες, κατάλληλη οργανωτική ετοιμότητα, σύγχρονη τεχνολογία, περιβαλλοντικές πολιτικές και αναπτυξιακά κίνητρα, η στήριξη «λελογισμένων προσδοκιών» με την ανάπτυξη του επιχειρηματικού πνεύματος και την προσέλκυση επενδύσεων, η μέγιστη αξιοποίηση των πόρων του Γ! κοινοτικού πλαισίου, η πάταξη του παραεμπορίου, το οποίο,στην κυριολεξία οργιάζει εις βάρος της νόμιμης συγκροτημένης εμπορικής επιχείρησης, είναι επιγραμματικά στόχοι άμεσης προτεραιότητας για μια ουσιαστική αναστροφή του αρνητικού κλίματος.-

• Πως κρίνετε τον κ.Γ.Καραγιάννη ως άνθρωπο και ως Δημόσιο πρόσωπο,ιδιαιτέρως ως Πρόεδρο του ΕΒΕΔ;

Η έντονη, χαρισματική προσωπικότητα του Γ. Καραγιάννη παραμένει θεσμός ενεργός, και σημείο αναφοράς στη μελλοντική πορεία του Επιμελητηρίου Δωδεκανήσου.-Η ευρυμάθεια, το ήθος, η προσήνεια, η διορατικότητα, η αίσθηση τού μέτρου, η διαλλακτικότητα και η ευθυκρισία του, δημιούργησαν ήδη σχολή.- Το όραμα του για μια αειφόρο, βιώσιμη ανάπτυξη και η αγωνία του ιδιαίτερα για τις προοπτικές των μικρών νησιών του Αιγαίου, αποτελούν -ως έργο ζωής- μαζί με την εξωστρέφεια που επέβαλε ως μόνιμο προσανατολισμό του Επιμελητηρίου, την παρακαταθήκη του, προς τους συνεργάτες και συνεχιστές του έργου του.-

Είναι έργο του ιστορικού του μέλλοντος να αποτιμήσει νηφάλια τη συνολική προσφορά και το μέγεθος της προσωπικότητας του.- Είναι όμως υποχρέωση των παρόντων να απευθύνουν την ευγνωμοσύνη και τις ευχαριστίες τους σε ένα ευπατρίδη του Δημόσιου βίου.-

• Ποιό «όραμα» έχετε εσείς για το ΕΒΕΔ;

Υπέρβαση του, παρωχημένου από τις σύνθετες ανάγκες και προκλήσεις, προτύπου της Προεδροκεντρικής διαχείρισης, με την εισαγωγή της συμμετοχικής κουλτούρας και την ανάδειξη και αξιοποίηση του Διοικητικού Συμβουλίου, τόν καταμερισμό έργου, και την πρόταξη στην αυθεντία του ενός της συλλογικής σοφίας της ομάδας. -Προσβλέπω σε ένα Επιμελητήριο με ρεαλιστικούς στόχους, επεξεργασμένη στρατηγική και αποτελεσματικά μέσα πού θα προβάλλει με επιστημονικά, τεκμηριωμένες θέσεις, τα προβλήματα των παραγωγικών τάξεων, αξιόπιστο σύμβουλο της Πολιτείας και αξιόμαχο στήριγμα κάθε επιχειρηματία.-

• Σε ποια κατάσταση βρίσκεται σήμερα η τοπική οικονομία και πώς βλέπετε το μέλλον της;

Πώς βλέπετε ειδικότερα το παρόν και μέλλον του ροδιακού τουρισμού;

Ο αφορισμός ότι «όταν η Τουριστική βιομηχανία συναχώνεται η Οικονομία παθαίνει πνευμονία» ισχύει απόλυτα για τα Δωδεκανησα, για τα οποία ο τουρισμός ταυτίζεται με την οικονομία τους.-Στοιχειώδης αναφορά στα διαρθρωτικά προβλήματα και τις προοπτικές του τουρισμού σαφώς υπερβαίνει τις προθέσεις αλλά και τις δυνατότητες μιας συνέντευξης. -Ως τίτλο των τάσεων και της στρατηγικής των μεγάλων tour operator αρκεί να καταγράψω την διαρκώς αυξανόμενη πίεση για συμπίεση των τιμών, το μηδενισμό της κερδοφορίας των τουριστικών επιχειρήσεων, τον έντονο ανταγωνισμό από Μεσογειακούς προορισμούς, τη γήρανση και απαξίωση του τουριστικού προϊόντος, την απουσία κινήτρων και ουσιαστικής στήριξης, τον υπερδανεισμό, την πλημμελή προβολή, την υπερπροσφορά κλινών κ.α.- Η συνεργασία του Επιμελητηρίου με τις Ενώσεις των Τουριστικών Επιχειρήσεων και τους καταξιωμένους δημιουργούς, αποτελεί αναγκαία συνθήκη δρομολόγησης μιας αποτελεσματικής στρατηγικής επαναφοράς της Δωδεκανήσου στους προνομιακούς τουριστικούς προορισμούς και στην βιωσιμότητα του τουριστικού προϊόντος .Αλλωστε η παρουσία στην ηγεσία του Τουρισμού μιας διεθνοποιημένης προσωπι- κότητας της εμβέλειας και του επιστημονικού κύρους του Βασίλη Μηναίδη, ό οποίος εκτός των άλλων και «της Ιστορίας έσχεν μάθησιν» προδιαθέτει για μια αμφίδρομη και γόνιμη συνεργασία σε όλα τα επίπεδα.- Τα Δωδεκάνησα έχουν μέλλον λαμπρό, το αύριο μεσουρανεί στον αστερισμό της αισιοδοξίας, όσο για τα μέτρα θα τα ανακαλύψουμε με τη γνώση,θα τα αντιμετωπίσουμε με την ψυχραιμία και θα τα εφαρμόσουμε με την πείρα.-

• Αν γίνετε πρόεδρος του ΕΒΕΔ ποιές θα είναι οι πρώτες αποφάσεις που θα πάρετε και γιατί;

Στην υπόθεση εργασίας απαντώ με μια αποστροφή του Vidal Sasson: Το μοναδικό μέρος στο οποίο η επιτυχία προηγείται της εργασίας είναι το λεξικό!! Ηθικό επιμύθιο: Εργασία, Εργασία, Εργασία!!



ΔΕΝ ΜΠΟΡΕΣΑΝ ΝΑ ΑΝΤΑΠΟΚΡΙΘΟΥΝ

Το ναυάγιο των Δήμων με τους εκλογικούς καταλόγους

Απειλείται να τιναχθεί στον αέρα η προσπάθεια του υπ. Εσωτερικών για τη νέα κατάταξη του εκλογικού σώματος

Με αποτυχία κινδυνεύει να στεφθεί η απόπειρα του ΥΠΕΣΔΔΑ για εκκαθάριση των εκλογικών καταλόγων. Αν και οι προσπάθειες που γίνονται είναι συνεχείς, οι κατάλογοι παραμένουν ασύντακτοι και ανασύνταχτοι.

Σύμφωνα με τις μέχρι τώρα πληροφορίες, ούτε το 50% των Οργανισμών Τοπικής Αυτοδιοίκησης έχουν ολοκληρώσει τις προβλεπόμενες διαδικασίες. Παρά το γεγονός ότι έχουν δοθεί τρεις παρατάσεις της προθεσμίας, οι δήμοι εξακολουθούν να κινούνται με ρυθμό χελώνας. Την ίδια ώρα, το υπουργείο διαπιστώνει ότι ακόμα και στις περιπτώσεις κατά τις οποίες οι δήμαρχοι είναι «συνεπείς», οι εκλογικοί κατάλογοι που έχουν αποσταλεί στην αρμόδια διεύθυνση του υπουργείου «πάσχουν» από ασυνταξία και σωρεία λαθών. Τα δύο αυτά αρνητικά δεδομένα είχαν συνέπεια το ΥΠΕΣΔΔΑ να αποστείλει επείγουσα εγκύκλιο προς όλους τους εμπλεκόμενους και αρμόδιους φορείς. Βασική επισήμανση που τους γίνεται είναι ότι πρέπει να προχωρήσουν στην άρτια και άμεση ολοκλήρωση των νέων εκλογικών καταλόγων.

Η τελευταία προθεσμία που είχε δοθεί από το υπουργείο Εσωτερικών έληξε στις 31 Ιουλίου, ωστόσο μόλις το 48% των δήμων της χώρας έχει αποστείλει στην Διεύθυνση Εκλογών του ΥΠΕΣΔΔΑ τις ονομαστικές καταστάσεις των εκλογέων. Προς μεγάλη έκπληξη, το υπουργείο διαπίστωσε, μετά τον έλεγχο του περίπου 42% των στοιχεών που έχουν αποσταλεί, ότι υπάρχουν σοβαρά λάθη σε ένα μεγάλο ποσοστό των νέων καταλόγων.

Τα λάθη που εντοπίσθηκαν σχετίζονται με την σειρά συμπλήρωσης των στοιχείων του εκλογέα. Δηλαδή, σε άλλες περιπτώσεις είναι γραμμένο πρώτα το όνομα του πατέρα, σε άλλες της μητέρας, ενώ δεν είναι λίγες και οι φορές που είναι λάθος γραμμένη η ημερομηνία γέννησης. Επίσης σε ορισμένες περιπτώσεις εντοπίστηκαν λάθη και παραλείψεις που σχετίζονται με τον αριθμό του δημοτολογίου και της οικογενειακής μερίδας. Ειδικότερα παρατηρήθηκαν τραγικά λάθη σε ορισμένα αρχεία, όπου αντί του αριθμού του δημοτολογίου είχε αναγραφεί ο αριθμός της οικογενειακής μερίδας!

Οι δραματικές αυτές διαπιστώσεις ήταν και η βασική αιτία που, με εντολή της Βάσως Παπανδρέου, απεστάλη από τον γ.γ. Τάκη Βασιλείου η «επείγουσα» εγκύκλιος με την οποία ζητούν από τους ΟΤΑ να προχωρήσουν άμεσα στις απαραίτητες διορθώσεις. Παράλληλα δίδονται συγκεκριμένες οδηγίες σε όσους δήμους δεν έχουν ολοκληρώσει την διαδικασία προκειμένου να αποφευχθούν παρόμοια λάθη και καθυστερήσεις.

Το υπουργείο Εσωτερικών υπογραμμίζει ότι θεωρείται ιδιαίτερα σημαντική η συμπλήρωση των καταλόγων, και μάλιστα με βάση τα σωστά στοιχεία και την σειρά που έχει καθοριστεί. Σε περίπτωση που δεν υπάρχουν τα προσδιοριστικά στοιχεία της ταυτότητας του κάθε εκλογέα, θα υπάρξει αδυναμία να συμπεριληφθούν οι εκλογείς στους νέους καταλόγους, οι οποίοι θα είναι ελλιπείς. Οπως επισημαίνεται χαρακτηριστικά: «Για τον λόγο αυτόν παρακαλούμε να καταβάλλετε κάθε δυνατή προσπάθεια να συμπληρωθούν τυχόν ελλείποντα στοιχεία, έτσι ώστε οι ονομαστικές αλφαβητικές καταστάσεις που θα μας αποστείλετε να είναι άρτια συμπληρωμένες, για να μην υπάρξει περίπτωση εκλογέων που δεν θα συμπεριληφθούν για τον λόγο αυτόν στους νέους εκλογικούς καταλόγους».

Στην εγκύκλιο επισημαίνεται, τέλος, ότι εάν υπάρξουν περιπτώσεις πολιτών που δεν υπάρχει δίκτυο ονοματισμένων οδών, θα καταχωρίζεται στο πλαίσιο πόλη - περιοχή η ονομασία του οικισμού όπου διαμένει, το δημοτικό διαμέρισμα και ο ταχυδρομικός τομέας όπου υπάγεται.

ΓΙΑ ΤΙΣ ΕΠΟΜΕΝΕΣ ΕΚΛΟΓΕΣ

Ειδικός αριθμός αντί για βιβλιάριο

Ποιός είναι ο νέος τρόπος με τον οποίο θα προσέρχονται στην κάλπη όλοι οι Ελληνες πολίτες


Βάσω Παπανδρέου

Ως φυσική συνεπαγωγή της μη ανασύνταξης των εκλογικών καταλόγων θα είναι να τιναχθεί στον αέρα και η προσπάθεια κατάργησης των εκλογικών βιβλιαρίων. Αυτό θα συμβεί καθώς η αντικατάστασή τους είναι εφικτή μόνο εφόσον ολοκληρωθεί η εκκαθάριση των καταλόγων. Οπως προβλέπεται από την υπουργική απόφαση που δημοσιεύτηκε στις 27 Ιουνίου στο Φ.Ε.Κ., τα εκλογικά βιβλιάρια καταργούνται και αντικαθίστανται από ειδική εκλογική κάρτα και εκλογικό αριθμό.

Το υπουργείο Εσωτερικών έχει ήδη κινήσει τις απαραίτητες διαδικασίες, προκειμένου να καταφέρει, σε σύντομο χρονικό διάστημα από την στιγμή που θα ολοκληρωθεί η εκκαθάριση των εκλογικών καταλόγων, να εφαρμόσει το νέο τρόπο με τον οποίο θα ασκούν τα εκλογικά τους δικαιώματα οι Ελληνες πολίτες. Στόχος της πολιτικής ηγεσίας και της Βάσως Παπανδρέου είναι να υλοποιήσει τα όσα προβλέπονται στο νομό από τις ερχόμενες δημοτικές και νομαρχιακές εκλογές. Σε περίπτωση που δεν υπάρξουν δυσάρεστες εξελίξεις στην όλη διαδικασία εκκαθάρισης, για να ασκήσουμε το εκλογικό μας δικαίωμα, από τις επόμενες δημοτικές θα αρκεί η ταυτότητα και η ειδική εκλογική κάρτα με τον ατομικό εκλογικό αριθμό. Ο αριθμός αυτός θα είναι, όπως και εκείνος του Α.Φ.Μ. και της αστυνομικής ταυτότητας, σταθερός διά βίου.

Ο ειδικός εκλογικός αριθμός καθορίζεται σύμφωνα με υπουργική απόφαση η οποία δημοσιεύτηκε στις 27 Ιουνίου και κινείται με βάση τα όσα προβλέπονται στο Ν. 2623/1998. Ο αριθμός αυτός θα αποτελείται από δεκατρία στοιχεία, τα οποία θα είναι γραμμένα και αριθμοί, όπως ξανάγραψε η «δ».

Τα τέσσερα πρώτα στοιχεία του αριθμού θα συμπίπτουν με τετραψήφιο κωδικό που καθορίζεται με την υπουργική απόφαση. Για κάθε δήμο θα είναι διαφορετικός, ενώ τα επόμενα ψηφία θα συμπληρώνονται με ένα τριψήφιο νούμερο που θα αντιστοιχεί στα τρία τελευταία ψηφία του έτους γέννησης του κάθε εκλογέα.

Επίσης, στα επτά πρώτα στοιχεία του ειδικού εκλογικού αριθμού θα προστίθενται ένας πενταψήφιος αριθμός που, βάσει της απόφασης θα απεικονίζει την σειρά κατάταξης του εκλογέα και θα συναρτάται με το έτος γέννησής του.

Τα τελευταίο και δέκατο τρίτο ψηφίο του ειδικού εκλογικού αριθμού, σύμφωνα με την απόφαση, θα είναι γράμμα ή αριθμός και θα αποτελεί στοιχείο ελέγχου για την ορθή καταχώριση των υπολοίπων δώδεκα στοιχείων του ειδικού εκλογικού αριθμού.

Κάθε νέος εκλογέας θα παίρνει κατά την εγγραφή του στους εκλογικούς καταλόγους το συγκεκριμένο αριθμό και θα τον χρησιμοποιεί αποκλειστικά και μόνο για την άσκηση των εκλογικών του δικαιωμάτων.



TRITON HOLIDAYS

ΠΑΝΤΑ ΚΟΝΤΑ ΣΑΣ ΓΙΑ ΑΕΡΟΠΟΡΙΚΑ ΚΑΙ ΑΚΤΟΠΛΟΪΚΑ ΕΙΣΙΤΗΡΙΑ, ΕΚΔΡΟΜΕΣ, ΠΛΗΡΟΦΟΡΙΕΣ ΚΑΙ ΚΑΛΗ ΕΞΥΠΗΡΕΤΗΣΗ

ΝΕΟ

ΤΩΡΑ Η ΑΕΡΟΠΟΡΙΚΗ ΕΤΑΙΡΕΙΑ
BELLAVIA
ΜΕ ΠΡΟΟΡΙΣΜΟΥΣ ΤΑ ΝΗΣΙΑ ΜΑΣ
ΑΠΟ ΚΑΙ ΠΡΟΣ ΚΩ, ΣΑΝΤΟΡΙΝΗ, ΜΥΚΟΝΟ, ΗΡΑΚΛΕΙΟ, ΚΑΡΠΑΘΟ, ΚΑΣΟ, ΑΣΤΥΠΑΛΑΙΑ, ΛΕΡΟ ΚΑΙ ΜΕΓΙΣΤΗ

ΓΙΑ ΠΕΡΙΣΣΟΤΕΡΕΣ ΠΛΗΡΟΦΟΡΙΕΣ
ΕΠΙΚΟΙΝΩΝΗΣΤΕ ΜΕ ΤΟ ΓΡΑΦΕΙΟ ΜΑΣ
Ν. ΠΛΑΣΤΗΡΑ 9
ΤΗΛ: 36095

ΑΚΡΙΤΙΚΑ

κουβεντούλες με κάποιο νόημα

Θάρσει· λέγων τ᾽ αληθές σου σφαλεί ποτέ
ΣΟΦΟΚΛΗΣ

Ο ΦΟΒΟΣ ΤΩΝ ΙΟΥΔΑΙΩΝ

Ο ορατός πλέον κίνδυνος να χάσει το ΠΑΣΟΚ τις εκλογές και συνακόλουθα την εξουσία, την καρέκλα και τα Κοινοτικά Πλαίσια Στήριξης και... Αντιστήριξης, άρχισε να το προσγειώνει στην πεζή πραγματικότητα.

Γιατί μην μου πείτε ότι λόγω... Ολυμπιάδας και μόνο θα γίνουν τα αθλητικά έργα υποδομής στην Περιφέρεια.

Ας είναι, όμως. Τώρα μαθαίνει και ο λαός το μαθηματάκι του. Κάθε φορά που τον κοροϊδεύουν, θα αγριεύει, θα τρίζει τα δόντια και τα... υποτιθέμενα θεριά θα γίνονται αρνάκια.

Α ΜΕΡΙΚΑΝΙΚΟΣ... ΔΑΚΤΥΛΟΣ

Μείωσε την υπεροχή του ΠΑΣΟΚ έναντι της Ν.Δ. στις 5 ποσοστιαίες μονάδες ο γνωστός αμερικανικός οίκος Political Risk Services. Σε μυστική έκθεση που ολοκλήρωσε στις αρχές Αυγούστου και δημοσίευσε χθες η «Η», δίνει στο ΠΑΣΟΚ πιθανότητες νίκης 50% και στη Ν.Δ. 45%. Στην προηγούμενη έκθεσή του ο ίδιος οίκος έδινε πιθανότητες νίκης 55% στον Κ. Σημίτη και 40% στον Κ. Καραμανλή. Σπεύδει όμως να συμβουλεύσει τα στελέχη της Ν.Δ. να μην «βιαστουν να ανοίξουν τα μπουκάλια του ούζου για να πανηγυρίσουν». Επισημαίνει ότι οι εξελίξεις δεν αποκλείεται να κριθούν από τον αστάθμητο παράγοντα που προσθέτει στο πολιτικό σκηνικό το κόμμα του δημάρχου Αθηναίων. «Αν το ΚΕΠ καταφέρει να κατακτήσει ποσοστο μεγαλύτερο του 7%, θα μπορούσε να αποδειχθεί η καταλυτική δύναμη στις επόμενες εκλογές».

Τελικά αυτοί οι Αμερικανοί ξέρουν να «κτυπάνε» την κατάλληλη στιγμή, να κάνουν το «μαύρο - άσπρο», να επηρεάζουν τα πράγματα και να ρυθμίζουν κατά το δοκούν τις τύχες μας.

Τ Ο ΝΕΡΟ - ΝΕΡΑΚΙ!

Τα ελληνικά νησιά μπορεί να έχουν γεμάτα δωμάτια αυτόν τον καιρό, έχουν όμως άδειες τις... βρύσες τους!

Το πρόβλημα της λειψυδρίας είναι έντονο στην πλέον τουριστική περίοδο της χώρας μας. Κάθε φορά όμως που αυτό βγαίνει στην πρώτη γραμμή της επικαιρότητας οι τοπικοί άρχοντες των νησιών τρέχουν να το «μαζέψουν» με την δικαιολογία ότι πλήττεται ο τουρισμός. Οι ίδιοι παντως αντί να διαφυλάξουν τον τουρισμό με έργα, αποτελούν τώρα την αιτία για την οποία η ΕΕ απειλεί με ανάκληση της χρηματοδότησής της για όλα τα υδροδοτικά έργα των ΟΤΑ του Νοτίου Αιγαίου, που έπρεπε να γίνουν αλλά τελικά δεν έγιναν ποτέ.

Ο Ι ΘΕΡΜΟΚΕΦΑΛΟΙ

Περίεργες -και επικίνδυνες- αντιλήψεις αναπτύσσονται τελευταία στα κομματικά θερμοκήπια με αφορμή την παρουσία των πολιτικών αρχηγών στην Διεθνή Εκθεση Θεσσαλονίκης. Κυβέρνηση και αξιωματική αντιπολίτευση ακονίζουν ήδη τα «μαχαίρια» τους για μια αναμέτρηση λίγο διαφορετική από τις συνηθισμένες πολιτικές κόντρες. Μέχρι και για... κινητοποιήσεις «κατσαρόλας» γίνεται λόγος. Για «αγανακτισμένους πολίτες» που θα μπλοκάρουν τα εγκαίνια και την ομιλία του πρωθυπουργού στα εγκαίνια της Εκθεσης. Στους κόλπους της ΝΔ ορισμένοι θερμοκέφαλοι θεωρούν τέτοιες «φανφάρες» ως δείγματα συνεπούς αντιπολιτευτικής δράσης. Μέχρι και ο δήμαρχος της πόλης αφήνει ανοιχτά «όλα τα ενδεχόμενα». Δηλαδή, δεν αποκλείει να καλύψει τις κομματικές αυτές εκδηλώσεις με τον μανδύα της Αυτοδιοίκησης! Η λογική των ακροτήτων είναι δίκοπο μαχαίρι, εάν τελικά υιοθετηθεί. Πολύ περισσότερο εφόσον η ΝΔ θέλει να βάλει ψηλά τον πήχυ των πολιτικών της στόχων.

Θα πρέπει δηλαδή να μαζέψει όλους τους θερμοκέφαλους και... αγανακτισμένους που έχει στις τάξεις της.

Π ΕΡΙ... ΙΣΟΤΗΤΑΣ

••• Μπράβο. Ισότητα μεταξύ ανδρών και γυναικών στο θέμα των συντάξεων. «Ολα τα ζώα ίσα», που θα 'λεγε και ο Οργουελ.

••• Εμείς να δούμε πότε θα εξισωθούμε με τις γυναίκες. Διότι, όπως συνεχίζει ο Οργουελ, «μερικά ζώα είναι πιο ίσα από τα άλλα».

Ε ΨΑΧΝΕ ΓΙΑ... ΘΥΜΑ

Να το ξεχάσετε ότι μπορεί ο επόμενος γραμματέας, από την στιγμή που δεν εκλέγεται κιόλας από το συνέδριο, να είναι ο Κ. Λαλιώτης. Δεν τον αφορά το θέμα, λένε πολιτικοί του φίλοι. Οπότε; Οπότε φαβορί είναι οι Δ. Ρέππας, που δεν το θέλει και ο Μ. Χρυσοχοΐδης που πάντως έχασε πόντους με όλα αυτά τα περί αλλαγής συμβόλων. Πάντως, ο Μιχάλης εθεάθη τις προάλλες να μπαίνει στην Χ. Τρικούπη και να τα λέει για αρκετή ώρα με τον Κ. Σκανδαλίδη. Και όπως μου είπε πηγή μου εκεί, δεν μιλούσαν για τον... Πάσσαρη.

Για κάποιο θύμα έψαχνε όμως, σίγουρα, ο Σκανδαλίδης.

Ο ΛΟ... «ΧΑΡΙΤΣΕΣ»

Ολο χαρίτσες και χαμόγελα ήταν προχθές το μεσημέρι, λίγο πριν αρχίσει η σύσκεψη για την ανακοίνωση των αθλητικών έργων από τον ΓΓΑ, ο κ. Κ. Σκανδαλίδης. Ολοι πίστευαν ότι η «ευτυχία» σχετιζόταν με τις ανακοινώσεις που θα ακολουθούσαν.

Και όμως, αλλού ήταν η «ρίζα του καλού».

Ο Σκανδαλίδης μόλις είχε λάβει μήνυμα από τον Σημίτη που του έλεγε «ναι, σε όλες τις προτάσεις για το νέο καταστατικό»!

Αξίζει μάλιστα να σημειωθεί (και αυτό το γνωρίζει η στήλη) ότι στις 20 και πλέον δακτυλογραφημένες σελίδες ο Σημίτης άλλαξε μόνο 4-5 λέξεις! Κι όταν ο μαθητής παίρνει δέκα άριστα από τον δάσκαλο, είναι να μην δείχνει ευτυχισμένος;

Η ΔΥΝΑΜΗ ΤΟΥ ΧΡΗΜΑΤΟΣ

Οι επιχειρηματίες δεν κάνουν μόνο business αλλά και πολιτική, όταν παρουσιάζεται κάποιο κενό. Διότι, όπως φρόντισε να μας ενημερώσει η φυσική επιστήμη, στην φύση υπάρχει συνέχεια και σαν τα συγκοινωνούντα δοχεία το κενό καλύπτεται για να επανέλθει η ισορροπία που είναι θεμελιώδης κανόνας του μάταιου τούτου κόσμου. Διαβάζουμε ότι ο ιδρυτής του CNN, Τεντ Τέρνερ, ανέλαβε να καλύψει το χρέος της πανίσχυρης χώρας του προς τον ΟΗΕ, προσφέροντας το ποσό του ενός δισ. δολαρίων.

Επίσης, το Ινστιτούτο Ανοιχτής Κοινωνίας, που ανήκει στον θρυλικό πλέον Τζορτζ Σόρος, έχει αναπτύξει ένα δίκτυο σε χώρες της πρώην Σοβιετικής Ενωσης, αλλά και του τρίτου κόσμου. Μόνο τον προηγούμενο χρόνο το Ιδρυμα του γκουρού των αγορών ξόδεψε ή πρόσφερε 470 εκ. δολάρια. Βλέπουμε δηλαδή ότι οι δύο μεγιστάνες έχουν δημιουργήσει, ο καθένας από την πλευρά του, δύο... υπουργεία των Εξωτερικών. Ο πλουσιότερος άνθρωπος του κόσμου, ο Μπιλ Γκέιτς, ίδρυσε το προσωπικό του υπουργείο Υγείας και προχώρησε στην χρηματοδότηση ενός εμβολαίου για την λεϊσμανίαση, ενώ παράλληλα πρόσφερε 100 εκ. δολάρια στο Διεθνές Ταμείο για το AIDS και άλλα ποσά για την αντιμετώπιση της φυματίωσης και της ελονοσίας σε διάφορες περιοχές της γης. Μικρότερους οργανισμούς έχουν ιδρύσει κατά καιρούς διάφορες προσωπικότητες, καθώς και αστέρες από τον χώρο της τέχνης.

Το φαινόμενο αυτό δεν αφορά μόνο την σημερινή εποχή, αλλά έχει βέβαια και ιστορικό προηγούμενο. Πάντως κοινός παρανομαστής όλων αυτών των εκδηλώσεων είναι η αδυναμία της κεντρικής εξουσίας να ασκήσει τα καθήκοντά της είτε για λόγους οικονομικούς είτε για λόγους καθαρά πολιτικούς.

Η δυναμική των προσώπων είναι από τους κύριους συντελεστές άσκησης εξουσίας και οι επιχειρηματίες είναι από τα κλασσικά παραδείγματα τολμηρών οραματιστών και πρωτοπόρων. Στοιχεία που πρέπει να διακρίνουν και τους πολιτικούς. Ευτυχώς όπου δεν υπάρχουν οι δεύτεροι υπάρχουν οι πρώτοι. Αλλωστε όπως είπαμε κενό δεν υπάρχει.

Α ΝΑΚΑΛΥΨΑΝ ΤΟΝ... ΠΑΡΘΕΝΩΝΑ!

Είναι πραγματικά να εντυπωσιάζεται κανείς και να «καραφλιάζει» για όσα λέγονται και γίνονται και πάλι στο ΠΑΣΟΚ με επίκεντρο (και πάλι) τους Αφούς Παρασκευά; Προς τι, στ᾽ αλήθεια, η «έκπληξη», η... μουρμούρα και τα... κροκοδείλια δάκρυα, από τις δήθεν... αναθυμιάσεις;

Σήμερα ξαφνικά γεννήθηκαν οι Τιμόθεος και Γιάννης Παρασκευάς;

Ή μήπως απέκρυψαν ποτέ τους στόχους και τις επιδιώξεις τους;

Ανοικτά χαρτιά ήταν, πολύ ομιλητικοί πάντα και πολύ αποκαλυπτικοί. Γιατί, λοιπόν, συμπεριφέρονται ΤΩΡΑ στο ΠΑΣΟΚ ωσάν να ανακάλυψαν ξαφνικά τον Παρθενώνα; Αλλού είναι το πρόβλημα.

Οταν εμείς προειδοποιούσαμε, κάποια έντυπα τους λιβάνιζαν επί 24ωρης βάσεως και έβριζαν εμάς χυδαία. Τώρα δεν τους κάνουν οι Παρασκευάδες επειδή τα σενάρια δεν τους βγαίνουν.

Αυτοί τους εξέθρεψαν, όχι κάποιοι άλλοι!

Α ΡΧΙΣΑΝ ΤΑ ΟΡΓΑΝΑ

Προειδοποιητική επιστολή προς τις περιφερειακές αρχές του Νοτίου Αιγαίου και προς το υπουργείο Εθνικής Οικονομίας έστειλε πρόσφατα η Ευρωπαϊκή Επιτροπή, φέρνοντας και πάλι στο προσκήνιο το πρόβλημα του νερού στην Ελλάδα, το οποίο συνδέεται ουσιαστικά με την μέθοδο διαχείρισης των υδάτινων πόρων στην χώρα μας. Ο αρμόδιος Επίτροπος τονίζει: «Η Επιτροπή γνώριζε ότι ορισμένα από τα έργα αυτά είχαν καθυστερήσει και/ή παρουσίαζαν τεχνικά προβλήματα και για τον λόγο αυτό, πραγματοποίησε μελέτη για 26 έργα του είδους αυτού (μικρά φράγματα και μικρές τεχνητές λίμνες). Σε περίπτωση που ορισμένα από τα έργα αυτά δεν έχουν ολοκληρωθεί και δεν έχουν τεθεί σε λειτουργία, θα προβεί στην ανάκτηση της κοινοτικής συνδρομής που αφορά τα έργα αυτά».

Αρχισαν τα ευρωπαϊκά «όργανα» και για το νερό.

Π ΙΣΩ... (1)

Μετά κόπων και βασάνων πέρασε η εποχή του χειρογραφικού συστήματος έκδοσης ακτοπλοϊκών εισιτηρίων με τα απανωτά κρούσματα υπεραρίθμων, τα γιουρούσια στους καταπέλτες για το «πιάσιμο» της... θέσης. Ηρθε η εποχή της ηλεκτρονικής έκδοσης εισιτηρίων, έστω και με... προβλήματα, και η απάλειψη των κρουσμάτων των υπεραρίθμων.

Τώρα γιατί κάποιοι ψάχνουν να επαναφέρουν και το χειρογραφικό σύστημα εμείς δεν θα το σχολιάσουμε. Αλλωστε τα ευκόλως εννοούμενα παραλείπονται...

Π ΙΣΩ... (2)

Αλήθεια, οι καπεταναίοι γνωρίζουν το... «μαγείρεμα» με τα συστήματα έκδοσης εισιτηρίων; Αν πρόκειται για «μαγείρεμα». Γιατί κάθε φορά που «τσιμπάγανε»... υπεράριθμους αυτούς «τρέχανε» και όχι κάποιους άλλους. Μήπως η ΠΕΠΕΝ πρέπει να βρεθεί σε κατάσταση stand by; Μήπως; Γιατί μέχρι τώρα μόνο ο ΠΣΝΠ έχει αντιδράσει...

«Τ ΟΥΡΙΣΜΟΣ»

Οσο καιρό δεν εννοούμε να αντιληφθούμε σ᾽ αυτήν την χώρα (και πρωτίστως η αρμόδια πολιτική ηγεσία) ότι το πρόβλημα του τουρισμού μας δεν είναι ποσοτικό (περισσότερες αφίξεις), αλλά διαρθρωτικό (καλύτερη οργάνωση, καλύτερες υπηρεσίες) και ποιοτικό (επισκέπτες με όσο γίνεται μεγαλύτερη αγοραστική δύναμη), τα προβλήματα θα παραμένουν.

«Μια ζωή» όλες οι ηγεσίες κόλλησαν την βελόνα στις διακηρύξεις και στις... αγαθές προθέσεις. Μέχρι τώρα όμως, κανένας μα κανένας γραμματέας ή υπουργός τουρισμού δεν φρόντισε να κάνει τα αυτονόητα. Γιαυτό και δικαιολογούνται να φωνάζουν επιχειρηματίες και εργαζόμενοι ότι ο τουρισμός τελεί υπό διωγμόν, αν και είναι η μοναδική σχεδόν πηγή εσόδων για την εθνική οικονομία και η μοναδική λύση για την καλπάζουσα ανεργία.

Τ ΗΝ ΔΟΞΑΝ... ΕΜΙΣΗΣΑΝ

Το τεταμένο κλίμα που υπάρχει στο ΠΑΣΟΚ δεν μπορούσε, ως φαίνεται, να αφήσει ανεπηρέαστο τον αρχιεπίσκοπο Χριστόδουλο. Για τους παροικούντες την Ιερουσαλήμ, οι πρόσφατες δηλώσεις του εναντίον όσων «δεν γνωρίζουν την ιστορία αυτού του λαού» μόνο τυχαίες δεν ήταν. Ας μην ξαχνάμε ότι επίκειται η επανέναρξη του διαλόγου για το θέμα των ταυτοτήτων, αλλά και οι διαπραγματεύσεις για το ύψος των κονδυλίων που θα εισπράξει η Εκκλησία της Ελλάδας από το Γ' Κοινοτικό Πλαίσιο Στήριξης. Η κυβέρνηση πολύ θα επιθυμούσε ο τελικός αριθμός όσων υπέγραψαν υπέρ της διενέργειας δημοψηφίσματος να μην ανταποκρίνεται καθόλου στους φιλόδοξους στόχους της Εκκλησίας.

Η Εκκλησία, από την πλευρά της, θα επιθυμούσε διακαώς τα κονδύλια από το Γ' ΚΠΣ να είναι περίπου τα διπλάσια από αυτά που προγραμματίζει να της παραχωρήσει η κυβέρνηση. Οπότε, λίγο λάδι στην φωτιά δεν βλάπτει...

Είναι γνωστό άλλωστε ότι στην Ελλάδα, πολλοί την δόξαν εμίσησαν, τον πλούτον ουδείς, της Εκκλησίας μη εξαιρουμένης!

Υ.Τ.Υ.

δημοκρατικά
ΥΠΑΡΧΕΙ ΑΝΤΙΚΕΙΜΕΝΙΚΗ ΠΡΑΓΜΑΤΙΚΟΤΗΤΑ Η ΟΠΟΙΑ ΔΙΝΕΙ ΤΟ ΜΕΤΡΟ ΤΗΣ ΑΛΗΘΕΙΑΣ (ΑΡΙΣΤΟΤΕΛΗΣ)

Η μεγάλη ευκαιρία για την Ελλάδα είναι «εδώ»!

Οι σημαντικές διακρίσεις των Ελλήνων αθλητών στο Παγκόσμιο Πρωτάθλημα Στίβου στο Εντμοντον του Καναδά, εκτός από τους πανηγυρισμούς που είναι απόλυτα δικαιολογημένοι, δίνουν και την αφορμή για ορισμένες σκέψεις πάνω στο μέλλον του ελληνικού αθλητισμού και κυρίως σχετικά με το μέλλον της άθλησης των μικρών σήμερα παιδιών, από τα οποία θα αναδειχθούν οι μελλοντικοί πρωταθλητές και Ολυμπιονίκες.

Η χώρα μας, παρά τη μικρή δεξαμενή αθλητών που έχει, κατάφερε να βρεθεί μέσα στις μεγάλες παγκόσμιες αθλητικές δυνάμεις, δείγμα ότι κάτι έχει αλλάξει σε επίπεδο προγραμματισμού και σκληρής επαγγελματικής δουλειάς, των αθλητών μας και των προπονητών τους.

«ΜΗΠΩΣ ΗΡΘΕ Η ΩΡΑ ΝΑ ΔΕΙΞΕΙ ΕΜΠΡΑΚΤΑ Η ΠΟΛΙΤΕΙΑ ΤΟ ΕΝΔΙΑΦΕΡΟΝ ΤΗΣ ΣΤΑ ΠΑΙΔΙΑ ΠΟΥ ΑΣΦΥΚΤΙΟΥΝ ΣΤΙΣ ΕΛΛΗΝΙΚΕΣ ΤΕΡΑΤΟΥΠΟΛΕΙΣ, ΩΣΤΕ ΝΑ ΒΡΟΥΝ ΔΗΜΙΟΥΡΓΙΚΗ ΔΙΕΞΟΔΟ;»

Σήμερα, περισσότερο από ό,τι τα παλαιότερα «πέτρινα χρόνια» του ελληνικού αθλητισμού, προβάλλει έντονη, λοιπόν, η ανάγκη συνέχισης και περαιτέρω ανάπτυξής του. Το ερώτημα πώς θα εξασφαλιστεί η συνέχεια των επιτυχιών είναι πλέον το πρώτο που καλούνται να απαντήσουν οι υπεύθυνοι εν όψει μάλιστα της Ολυμπιάδας του 2004. Αυτό το ερώτημα δεν μπορεί παρά να συνδέεται μ' ένα άλλο. Πώς η εξέλιξη του σύγχρονου αθλητισμού εξασφαλίζει τις προϋποθέσεις της ανάπτυξης της μαζικής άθλησης από την οποία τελικώς θα προέλθουν και οι μελλοντικοί πρωταθλητές, αλλά κυρίως θα βελτιωθεί η ποιότητα ζωής της νεολαίας που περνά και μέσα από την ενασχόληση με τον αθλητισμό, για να θυμηθούμε και το «νους υγιής εν σώματι υγιές».

Σήμερα, που τεράστιες επενδύσεις γίνονται στον αθλητισμό, τα παραπάνω ερωτήματα αποκτούν ουσιατσική σημασία. Για παράδειγμα, τα τελευταία χρόνια σε άλλα ομαδικά αθλήματα, όπως το ποδόσφαιρο και το μπάσκετ, όπου κάποιες ιστορικές συγκυρίες δημιούρησαν επιτυχίες και αναπτύχθηκε παράλληλα ένα ρεύμα προς αυτά, γίναμε στη συνέχεια μάρτυρες ενός φαινομένου που λίγο έχει σχέση με αυτό που μπορούμε να ονομάσουμε υγιή ανάπτυξη αυτών των σπορ.

Στο πλαίσιο της «παγκοσμιοποίησης», οι μεγάλες ελληνικές ομάδες που κάνουν πρωταθλητισμό επένδυσαν σημαντικά ποσά όχι τόσο σε υποδομές και στην ανάδειξη νέων ταλέντων, αλλά σε μεταγραφές ποδοσφαιριστών ή καλαθοσφαιριστών από όλα τα μήκη και πλάτη της υδρογείου με αμφίβολα τις περισσότερες φορές αποτελέσματα. Ετσι, μπορεί σε συλλογικό επίπεδο να έχουμε κάποιες επιτυχίες, ωστόσο κανείς δεν ισχυρίζεται στα σοβαρά ότι το γενικότερο επίπεδο του ποδοσφαίρου μας έχει ανέβει ή ότι το επίπεδο στο μπάσκετ εξακολουθεί να βρίσκεται στα ύψη του παρελθόντος.

Μήπως, λοιπόν, ήρθε η ώρα μετά και τις επιτυχίες του Κεντέρη, της Θάνου και των άλλων παιδιών να δούμε με άλλο μάτι την περαιτέρω ανάπτυξη του ελληνικού στίβου, αποφεύγοντας το δρόμο που χάραξε το ποδόσφαιρο; Γιατί, τελικά, αυτό που έχει σημασία σε εθνικό επίπεδο δεν είναι μόνο η «γκλαμουριά» των μεταλλίων αλλά το βάθος του αθλητισμού. Σήμερα, που οι αλάνες δεν υπάρχουν πια και οι ελεύθεροι χώροι είναι ελάχιστοι, ως μόνη διέξοδος για τα παιδιά για να παίξουν, να τρέξουν, να γυμναστούν και εν τέλει να αθληθούν προβάλλει η εγγραφή τους σε κάποιο συνοικιακό σύλλογο. Εκεί, όμως, τα προβλήματα είναι τεράστια σε ό,τι αφορά τόσο τις υποδομές όσο και το ανθρώπινο δυναμικό. Οι περισσότεροι εξ αυτών υπάρχουν χάρη στις προσπάθειες κάποιων γονιών και στις συνδρομές των μελών τους.

Μήπως, λοιπόν, ήρθε η ώρα να πέσει ακόμη περισσότερο το βάρος σε αυτό τον τομέα. Ετσι ώστε χιλιάδες παιδιά που ασφυκτιούν στις ελληνικές τερατουπόλεις να βρουν μια δημιουργική διέξοδο; Στον τομέα αυτό πολλά θα πρέπει να προσφέρουν οι αθλητικές ομοσπονδίες των διαφόρων αθλημάτων είτε πρόκειται για τον στίβο, την κολύμβηση, την άρση βαρών, ποδηλασία, κ.λ.π. Αλλά και η πολιτεία θα πρέπει έμπρακτα να δείξει το ενδιαφέρον της μέσω των κονδυλίων του κρατικού προϋπολογισμού.

Η ενίσχυση όμως των αθλητικών συλλόγων δεν είναι μόνο θέμα της πολιτείας. Πεδίο δόξης λαμπρό υπάρχει και για την ιδιωτική πρωτοβουλία, η οποία μπορεί να στρέψει το ενδιαφέρον της μέσω των χορηγιών και στα πιο χαμηλά σκαλοπάτια του βάθρου, αποκομίζοντας παράλληλα σημαντικά οφέλη για το μέλλον. Και δεν αναφερόμαστε μόνο στις μεγάλες εταιρείες (Cosmote, OTE, Metrolife - Εμπορική) που διαφήμισαν και καλά έκαναν τις ημέρες αυτές τις χορηγίες τους. Μιλάμε και για άλλες μικρότερου ίσως μεγέθους. Ολοι μπορούν να προσφέρουν.

Εκτός εάν έχουμε ήδη αποφασίσει ως κοινωνία ότι οι επενδύσεις στον αθλητισμό είναι αναγκαίες μόνο για μεταγραφές αθλητών από άλλες χώρες και να «καμαρώνουμε» νέες επιτυχίες όπως συμβαίνει στο ποδόσφαιρο και στο μπάσκετ, που οι Ελληνες στους μεγάλους συλλόγους είναι μετρημένοι στα δάκτυλα του ενός χεριού.

«Τεστ αλήθειας» στις δηλώσεις τροχαίων ατυχημάτων

Αυστηρές κυρώσεις σε ασφαλισμένους οδηγούς που επιχειρούν να αποκρύψουν ή παραποιούν στοιχεία του συμβάντος περιλαμβάνουν μεταξύ άλλων οι ρυθμίσεις του νέου νομοσχεδίου



Αυστηρότατες κυρώσεις σε βάρος των ασφαλισμένων οδηγών, που επιχειρούν να αποκρύψουν ή παραποιούν στοιχεία, σχετικά με την πρόκληση τροχαίου ατυχήματος και τις ζημιές που προκλήθηκαν σ' αυτό, με στόχο να παραπλανήσουν προς ίδιο όφελος τις ασφαλιστικές εταιρείες, σκοπεύει να θεσμοθετήσει το υπουργείο Ανάπτυξης.

Ειδική επιτροπή στην οποία μετέχουν νομικοί και εκπρόσωποι των ασφαλιστικών εταιρειών και των καταναλωτικών οργανώσεων, έχει καταρτίσει κείμενο, το οποίο θα επεξεργαστούν οι αρμόδιοι παράγοντες του υπουργείου Ανάπτυξης, προκειμένου να λάβει τη μορφή νομοσχεδίου και να προωθηθεί στη Βουλή.

ΤΙ ΠΡΟΒΛΕΠΕΤΑΙ

Σύμφωνα με πληροφορίες, οι ρυθμίσεις του νέου νομοσχεδίου θα προβλέπουν την υποχρέωση των ασφαλισμένων να γνωστοποιούν όλα ανεξαιρέτως τα στοιχεία για το τροχαίο στο οποίο ενεπλάκησαν στην ασφαλιστική τους εταιρεία και μάλιστα θα είναι υποχρεωτική και η σύμφωνη γνώμη της ασφαλιστικής εταιρείας προκειμένου ο ασφαλισμένος να κάνει δήλωση υπαιτιότητας.

Παράλληλα, θα τίθεται και χρονική προθεσμία για την υποβολή δήλωσης, κατά πάσα πιθανότητα μια εβδομάδα.

Στις περιπτώσεις που διαπιστωθεί ότι ο ασφαλισμένος, επιχείρησε με δόλο ή εξ αμελείας να μη γνωστοποιήσει όλα τα στοιχεία στην ασφαλιστική εταιρεία ή να τα παραποιήσει, τότε θα χάνει την ασφαλιστική του κάλυψη ή στην καλύτερη περίπτωση θα δικαιούται μειωμένης αποζημίωσης: Οι ρυθμίσεις αυτές κρίνεται απαραίτητο να προωθηθούν, καθώς όπως επισημαίνουν οι εκπρόσωποι της ασφαλιστικής αγοράς, διαπιστώνεται μεγάλος αριθμός ψευδών δηλώσεων για τα πραγματικά περιστατικά ενός τροχαίου που αποβαίνουν σε βάρος των ασφαλιστικών εταιρειών.

Μάλιστα, μετά την εφαρμογή του συστήματος του «φιλικού διακανονισμού», τα περιστατικά αυτά αυξήθηκαν σημαντικά, καθώς οι εμπλεκόμενοι σε τροχαίο καταρτίζουν μόνοι τους ακόμη και το σχεδιάγραμμα του τροχαίου και το υποβάλλουν στην ασφαλιστική τους εταιρεία.

ΠΡΟΣΘΕΤΑ ΜΕΤΡΑ

Σύμφωνα με πληροφορίες, οι εκπρόσωποι της ασφαλιστικής αγοράς έχουν ζητήσει από το υπουργείο Ανάπτυξης να ληφθούν και πρόσθετα μέτρα, στο πλαίσιο της κατάρτισης του προαναφερομένου νομοσχεδίου, με στόχο τη μείωση του κόστους των αποζημιώσεων. Συγκεκριμένα, προτείνουν να εξαιρεθούν της ασφαλιστικής κάλυψης και να μην αποζημιώνονται ορισμένες περιπτώσεις, όπως για παράδειγμα οι ζημιές από τη χρήση οχήματος που χρησιμοποιείται με διαφορετικό τρόπο από εκείνον για τον οποίο ασφαλίστηκε, οι ζημιές από τη χρήση οχήματος από μεθυσμένο ή υπό την επήρεια ναρκωτικών οδηγό, οι ζημιές από ατύχημα σε αυτοσχέδιους αγώνες ταχύτητας, η ηθελημένη συμμετοχή του οχήματος σε παράνομες ενέργειες ή πολεμικά γεγονότα κ.λπ. Ορισμένα από τα μέτρα θα μπορούν να μην εφαρμόζονται εάν υπάρχει σχετική συμφωνία μεταξύ ασφαλισμένου και ασφαλιστικής εταιρείας που βέβαια θα προβλέπει σημαντικά αυξημένο ασφάλιστρο.

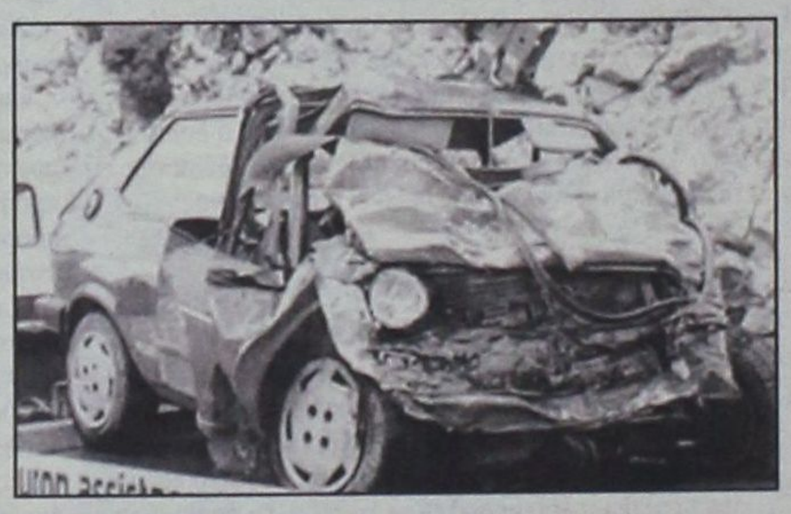

ΔΥΟ ΝΕΕΣ ΥΠΗΡΕΣΙΕΣ ΣΤΗΝ ΑΣΦΑΛΙΣΤΙΚΗ ΑΓΟΡΑ ΑΥΤΟΚΙΝΗΤΟΥ

Στο μεταξύ, δύο νέες υπηρεσίες πρόκειται να προστεθούν την ασφαλιστική αγορά αυτοκινήτου, για την εξυπηρέτηση των οδηγών που εμπλέκονται σε ατύχημα με αυτοκίνητα από άλλες χώρες - μέλη της Ευρωπαϊκής Ενωσης, μέσα στα γεωγραφικά όρια της Ε.Ε.

Πρόκειται για τα κέντρα πληροφοριών και τους οργανισμούς αποζημιώσεων που θα πρέπει να συγκροτηθούν έως το 2003, προκειμένου να διευκολυνθούν οι οδηγοί που εμπλέκονται σε ατυχήματα με οχήματα διαφορετικών κρατών.

Ολες οι ασφαλιστικές εταιρείες θα πρέπει να διορίσουν στις χώρες - μέλη της Ε.Ε. αντιπρόσωπο που θα αναλαμβάνει τη διαχείριση και το διακανονισμό των αποζημιώσεων για τα ατυχήματα που προκαλεί ο πελάτης της εταιρείας στη χώρα όπου είναι εγκατεστημένος ο αντιπρόσωπος. Στις περιπτώσεις διαφωνιών, θα παρεμβαίνουν οι Οργανισμοί Αποζημίωσης που θα συσταθούν.

Παράλληλα σε όλες τις χώρες - μέλη της Ε.Ε. θα συσταθούν Κέντρα Πληροφοριών, που θα τηρούν μητρώο με τους αριθμούς κυκλοφορίας όλων των αυτοκινήτων της χώρας, τους αριθμούς των ασφαλιστηρίων συμβολαίων και τις ασφαλιστικές εταιρείες, ώστε να είναι ανά πάσα στιγμή εφικτή η καταβολή αποζημιώσεων στους δικαιούχους ασφαλισμένους.



ευθέως & πλαγίως



με τη γραφίδα της ΡΕΝΑΣ ΔΙΑΚΙΔΗ

RENAD@RHO.FORTHNET.GR.

ΕΠΑΝΑΣΤΑΣΗ ΚΑΙ ΦΑΝΤΑΣΙΑ

Βαρύ το φορτίο που έπεσε τελικά στους ώμους των δήμων, οι οποίοι βάλλονται πανταχόθεν από προγράμματα χρηματοδότησης έργων και δισεκατομμύρια.

Χρήμα υπάρχει και μάλιστα πολύ. Οι δυνατότητες αξιοποίησής του είναι το πρόβλημα.

Ταυτόχρονα με το **Γ' ΚΠΣ** με τις γνωστές δυσκολίες του, ήλθε να προστεθεί και το **«ΕΛΛΑΔΑ 2004»**, παράλληλα με τα υποπρογράμματά του, που καλούν τους φορείς υλοποίησης να εντάξουν έργα.

Φαντασία ζήτησε από την Τοπική Αυτοδιοίκηση ο Γενικός Γραμματέας Αθλητισμού **Ν. Εξαρχος**, προκειμένου να διεκδικήσει πρόσθετους πόρους.

Μακάρι να ήταν τόσο απλά τα πράγματα. Μακάρι να ήταν μόνο θέμα φαντασίας. Δυστυχώς είναι θέμα μηχανισμών υλοποίησης των έργων αυτών, που τουλάχιστον στους μικρούς δήμους είναι ανύπαρκτοι.

Για να είσαι σε θέση «ωρίμανσης» του ενός έργου πίσω από το άλλο, για να προλάβεις τις προθέσεις που τίθενται για κάθε πρόγραμμα χωριστά, απαιτούνται εξειδικευμένα στελέχη, απαιτούνται τεχνικές υπηρεσίες άρτια οργανωμένες.

Παρά τις εξαγγελίες για τις προσλήψεις ειδικών συμβούλων, ειδικών επιστημόνων που θα υποστηρίξουν τους **Καποδιστριακούς** κυρίως δήμους τίποτα δεν έχει γίνει μέχρι στιγμής.

Αντίθετα, αυτό που βιάστηκε να κάνει το αρμόδιο υπουργείο Εθνικής Οικονομίας, ως προς το Γ' ΚΠΣ, ήταν να συγκροτήσει τις λεγόμενες **Διαχειριστικές Αρχές** ανά Περιφέρεια. Οι Διαχειριστικές Αρχές δεν είναι παρά πολυεπίπεδοι ελεγκτικοί μηχανισμοί, που παρακολουθούν στενά την διαδικασία υλοποίησης ενός έργου, από το «α» μέχρι το «ω». Ελέγχουν δηλαδή τους μηχανισμούς υλοποίησης, όταν είναι παγκοίνως γνωστό είτε ότι υστερούν, είτε ότι είναι ανύπαρκτοι.

Με άλλα λόγια, υπάρχει ένα **σοβαρό διαρθρωτικό πρόβλημα** το οποίο δυσχεραίνει την όλη διαδικασία υλοποίησης έργων μέσα από το Γ' ΚΠΣ, όπως επεσήμανε ο **Γιώργος Γιαννόπουλος** στην κομματική σύσκεψη που έγινε με την παρουσία του υπουργού Εθνικής Οικονομίας **Γιάννου Παπαντωνίου**. Ο υπουργός συμφώνησε με μια γενικόλογη διατύπωση αναγωγής του συγκεκριμένου προβλήματος στο γενικότερο πρόβλημα πάσχουσας δομής στην δημόσια διοίκηση. Ηταν τότε που είπε ότι η επόμενη επανάσταση στην Ελλάδα θα είναι η επανάσταση στην διοίκηση.

Αυτή την επανάσταση θα πρέπει λοιπόν να περιμένουν και οι δήμοι για να μπορέσουν να υλοποιήσουν τα έργα του Γ' ΚΠΣ και των άλλων προγραμμάτων.

ΑΝΤΙΣΗ ΜΑΧΗ

Αλλαξαν ως γνωστόν οι διαδικασίες ένταξης έργων στο **Γ' ΚΠΣ**. Τα διάφορα **«μέτρα»**, οι διάφορες κατηγορίες έργων επί το απλούστερον, θα προκηρύσσονται. Οι δήμοι και γενικότερα οι φορείς υλοποίησης που έχουν έργα να εντάξουν στο συγκεκριμένο μέτρο καλούνται να καταθέσουν τις προτάσεις τους, υπό την μορφή φακέλων ολοκληρωμένων μελετών. Είναι προφανές ότι επιλέξιμο κρίνεται το έργο εκείνο που πληροί το κριτήρια επιλεξιμότητας και έχει τον μεγαλύτερο βαθμό ωρίμανσης. Ολη αυτή η διαδικασία βάζει τους φορείς υλοποίησης σ' έναν αγώνα δρόμου, αφού το ύψος των κονδυλίων που θα καταφέρουν τελικά να απορροφήσουν εξαρτάται αποκλειστικά με τις δυνατότητές τους.

Οταν πρόκειται για μικρούς δήμους, οι δυνατότητες αυτές είναι περιορισμένες κυρίως λόγω της ανυπαρξίας **Τεχνικών Υπηρεσιών** που θα ετοιμάσουν τους φακέλους των έργων. Ετσι, μοιραίως, το μεγάλο ψάρι τρώει το μικρό κι ο ανταγωνισμός μεταξύ τους, που θα ήταν θετικό κίνητρο στην περίπτωση δήμων του αυτού επιπέδου και δυνατοτήτων, με δεδομένη την σημερινή πραγματικότητα τους καταδικάζει στο περιθώριο.

Το **ΥΠΕΘΟ** αποφάσισε την συγκρότηση **«Ομάδων Κρούσης»** υποστηρηκτικών των αδύναμων δήμων, για την άρση αυτής της μορφής ανισότητας. Το πρόβλημα όμως είναι ότι οι Ομάδες Κρούσης παραμένουν στα χαρτιά, με την μορφή των προτάσεων που κατατέθηκαν από τους τοπικούς φορείς (κοινή πρόταση έχει κατατεθεί στο ΥΠΕΘΟ από τον Δήμο Ροδίων και τη Νομαρχιακή Αυτοδιοίκηση Δωδεκανήσου) ενώ ήδη βγήκε στον «αέρα» η πρώτη προκήρυξη μιας σειράς μέτρων, για ένταξη έργων στο Γ' ΚΠΣ. Η προκήρυξη δημοσιεύθηκε στις 9 Αυγούστου και το περιθώριο που δίδεται στους δήμους (και λοιπούς φορείς) να καταθέσουν τις προτάσεις τους λήγει στις 10 Σεπτεμβρίου. Είναι προφανές ότι θα προλάβουν μόνο όσοι έχουν ήδη έτοιμες μελέτες. Οι υπόλοιποι θα μείνουν να κοιτούν από μακρυά τα δισεκατομμύρια να περνούν.

ΚΙΝΔΥΝΟΣ ΑΠΩΛΕΙΑΣ ΠΟΡΩΝ

Κι ενώ συμβαίνουν αυτά που περιγράφονται στα πλαίσια παραπλεύρως, σε ό,τι αφορά το Γ' ΚΠΣ, οι περιφερειακοί φορείς υλοποίησης, κυρίως δήμοι και νομαρχίες, κατανομάζονται ως οι κύριοι υπαίτιοι της προϋπολογιζόμενης απώλειας ποσοστού **10%** επί της συνολικής χρηματοδότησης του προγράμματος.

Ακόμα χειρότερα, οι προαναφερθέντες φορείς φέρονται **«να μην έχουν συνειδητοποιήσει τις αλλαγές στους μηχανισμούς υλοποίησης των έργων»** σαν να είναι αυτό το μόνο πρόβλημα που έχουν να αντιμετωπίσουν!

Αυτή η ερμηνεία τουλάχιστον δόθηκε σε σχετικό άρθρο στην εφημερίδα «Ελευθεροτυπία» χθές, που μάλλον βασίσθηκε σε μια υπεραπλούστευση του θέματος, πιθανώς από τον κυβερνητικό παράγοντα του αρμοδίου ΥΠΕΘΟ, ο οποίος απέφυγε να θίξει τις ευθύνες του υπουργείου, ως προς την αδυναμία που επιδεικνύουν οι μικροί κυρίως δήμοι στην υλοποίηση του Γ' ΚΠΣ.

Οι δε Διαχειριστικές Αρχές, δια των επικεφαλής τους, εμφανίζονται διατεθειμένες να απορρίψουν την ένταξη έργων ακόμη και σε περιπτώσεις ισχυρών πιέσεων από εποπτεύοντες υπουργούς, καθώς οι τυχόν αποτυχίες θα βαρύνουν πλέον άμεσα τους ίδιους.

Η αυστηρότητα που ειναι αποφασισμένες να επιδείξουν οι **Διαχειριστικές Αρχές** επιβάλλεται πάντως από τους κανονισμούς που έχει θέσει η Ευρωπαϊκή Ενωση.

Για την Ελλάδα το πρόβλημα είναι διπλό, καθώς η εκταμίευση των κοινοτικών πόρων είναι απολογιστική. Αυτό σημαίνει ότι τα έργα εκτελούνται με δαπάνες του προϋπολογισμού και στο τέλος του έτους, εφ' όσον όλα είναι σύμφωνα με τους κανονισμούς, το εκτελούμενο έργο εγκρίνεται και εκταμιεύονται οι κοινοτικοί πόροι που επιστρέφουν έτσι στο δημόσιο ταμείο.

Βάσει αυτής της διαδικασίας, το ΥΠΕΘΟ καλείται να καλύψει τις υπέρογκες δαπάνες ετήσιας χρηματοδότησης του Γ' ΚΠΣ (3,3 τρισ. δρχ. για το 2002) από το πρόγραμμα δημοσίων επενδύσεων. Για να καλυφθεί αυτό το κονδύλι, προωθήθηκε η ιδέα της **έκδοσης ομολόγων** με εγγύηση τα έσοδα του Γ' ΚΠΣ.

Ουσιαστικά, παρατηρούν από το ΥΠΕΘΟ η όποια «αστοχία» του Γ' ΚΠΣ θα πληρώνεται από το υπουργείο Οικονομικών και τον προϋπολογισμό.



ARISTON
ΤΑ ΠΑΝΤΑ ΑΡΙΣΤΑ
Ευκολίες πληρωμής από 10 μέχρι και 48 μήνες χωρίς προκαταβολή
ΧΑΜΗΛΕΣ ΤΙΜΕΣ ΚΑΙ ΔΟΣΕΙΣ
ARISTON ΙΤΑΛΙΑΣ:
ΚΟΥΖΙΝΕΣ ΚΑΙ ΦΟΥΡΝΟΙ ΠΑΝΤΟΣ ΤΥΠΟΥ - ΕΣΤΙΕΣ ΚΕΡΑΜΙΚΕΣ ΚΑΙ ΑΠΛΕΣ - ΨΥΓΕΙΑ - ΚΑΤΑΨΥΚΤΕΣ- ΨΥΓΕΙΟΚΑΤΑΨΥΚΤΕΣ - ΠΛΥΝΤΗΡΙΑ ΡΟΥΧΩΝ ΚΑΙ ΠΙΑΤΩΝ - ΘΕΡΜΟΣΙΦΩΝΕΣ ΓΙΑΛΙΟΥ ΑΠΟΡΡΟΦΗΤΗΡΕΣ ΚΟΥΖΙΝΑΣ ΠΑΝΤΟΣ ΤΥΠΟΥ
απλά και εντοιχιζόμενα σε ποικιλία χρωμάτων
ΚΑΙ ΤΩΡΑ ΑΠΛΑ - ΕΝΤΟΙΧΙΖΟΜΕΝΑ
ΠΛΥΝΤΗΡΙΑ - ΨΥΓΕΙΑ - ΚΟΥΖΙΝΕΣ ΚΑΙ ΜΙΚΡΟΣΥΣΚΕΥΕΣ CANDY - ZANNUSI - ELKO - ΕΣΚΙΜΟ - GENERAL - BOSCH - SIEMENS (ΜΠΟΣ - ΣΙΜΕΝΣ) ΣΤΙΣ ΧΑΜΗΛΟΤΕΡΕΣ ΤΙΜΕΣ ΤΗΣ ΑΓΟΡΑΣ ΠΡΟΪΟΝΤΑ PHILIPS - SONY - PANASONIC - PIONEER - AIWA - HITACHI - SAMSUNG - TECHNICS - WESTINGHOUSE - MITSUBISCHI - ZOPPAS - INDESIT κ.λ.π.
Επισκεφθείτε μας για να βεβαιωθείτε για τις ΧΑΜΗΛΕΣ ΤΙΜΕΣ μας! ΚΑΙ ΤΙΣ ΜΕΓΑΛΕΣ ΕΥΚΟΛΙΕΣ
Εισάγουμε και γι' αυτό πουλάμε φθηνότερα
ARISTON Η ΠΡΟΗΓΜΕΝΗ ΤΕΧΝΟΛΟΓΙΑ
ΤΗΛΕΟΡΑΣΕΙΣ - ΒΙΝΤΕΟ - ΒΙΝΤΕΟΚΑΜΕΡΕΣ - ΒΙΝΤΕΟΤΗΛΕΟΡΑΣΕΙΣ - ΜΙΚΡΟΣΥΣΚΕΥΕΣ - FAX - ΣΤΕΡΕΟ - ΤΗΛΕΦΩΝΑ - C.D. - ΣΚΟΥΠΕΣ ΟΛΕΣ ΟΙ ΜΑΡΚΕΣ ΣΕ ΠΟΙΚΙΛΙΑ ΤΥΠΩΝ
Αντιπρόσωποι - Εισαγωγείς ΔΩΔΕΚΑΝΗΣΟΥ από το 1960
ΑΔΕΛΦΟΙ ΣΤΕΦΑΝΟΥ Ο.Ε.
ΝΕΑ ΚΑΤΑΣΤΗΜΑΤΑ ΣΤΕΛΙΟΥ ΚΩΤΙΑΔΗ 3
FAX 22568, ΤΗΛ.: 22568 - 22695
ΕΚΠΤΩΣΕΙΣ 15% - 30%

ΑΠΟΚΑΛΥΠΤΙΚΟΣ ΚΑΙ ΧΕΙΜΑΡΡΩΔΗΣ Ο ΔΗΜΑΡΧΟΣ

Δεν προτίθεται να μπει στην λογική των κομματικών διαχωρισμών «ακόμα κι αν χρειασθεί» • Των όποιων αποφάσεών του, θα προηγηθεί συνεργασία με τους κοινωνικούς εταίρους και με μεμονωμένους πολίτες που έχουν διάθεση για να προσφέρουν • Τα έργα αθλητικής υποδομής και τα «υπόλοιπα» • Σε ποιά φάση βρίσκονται και τι προγραμματίζεται να γίνει ακόμα στην πόλη • Οι ρόλος των «κυβερνητικών κλιμακίων» και η πορεία του ΠΑΣΟΚ προς το Συνέδριο • Η μεταρρύθμιση στην αυτοδιοίκηση και ο ρόλος του πολίτη • Πιστεύει ότι ως το τέλος του χρόνου θα έχει αλλάξει ριζικά η εικόνα της πόλεως

Γ. Γιαννόπουλος: Συνέντευξη με ανοικτά χαρτιά!

«Δεν με ενδιαφέρει να μπω στην λογική των κομματικών διαχωρισμών και δεν πρόκειται να το κάνω, ακόμη κι αν χρειαστεί», δηλώνει και μάλιστα με κατηγορηματικό τρόπο ο δήμαρχος Ροδίων Γιώργος Γιαννόπουλος, σε συνέντευξή του προς την «δ» ερωτηθείς εάν θα δεχθεί κομματικό χρίσμα, σε περίπτωση που θα είναι και πάλι υποψήφιος στις προσεχείς δημοτικές εκλογές.

Ως πρώτιστο μέλημά του, σε περίπτωση συμμετοχής του στις εκλογές θέτει **την συνεννόηση και την συνεργασία με τους κοινωνικούς εταίρους και με κάθε μεμονωμένο πολίτη που έχει διάθεση να προσφέρει στην προοπτική της πόλης.**

Συνέντευξη στην Ρένα Διακίδη

«Αυτή η διαδικασία δεν υπόκειται σε κομματικούς διαχωρισμούς» δηλώνει ο Γιώργος Γιαννόπουλος και αφήνει σαφώς να εννοηθεί ότι χωρίς αυτήν την ευρύτερη συνεννόηση για το αύριο της πόλης, η καρέκλα του δημάρχου ούτε έχει νόημα, ούτε τον ενδιαφέρει. Στην ίδια συνέντευξή του ο κ. Γιώργος Γιαννόπουλος ομιλεί και για το ΠΑΣΟΚ εν' όψει του συνεδρίου. Δηλώνει ότι ο ίδιος δεν θα είναι υποψήφιος για την Κεντρική Επιτροπή και δεν πιστεύει ότι οι σύνεδροι απο την Δωδεκάνησο που θα ψηφίσουν στο συνέδριο θα ακολουθήσουν «συγκεκριμένη γραμμή».

Θεωρεί θετική την παρουσία υπουργών και άλλων πρωτοκλασσάτων στελεχών του κυβερνώντος κόμματος στην Ρόδο, «σε μία προσπάθεια αναστροφης του αρνητικού κλίματος» και ξεχωρίζει τις επισκέψεις των υπουργών Χρήστου Παπουτσή και Γιάννου Παπαντωνίου ως **«εποικοδομητικές με συγκεκριμένο αποτέλεσμα και αποσαφήνιση θέσεων».**

Ο δήμαρχος Ρόδου ομιλεί ακόμη για τις σχέσεις κομμάτων και αυτοδιοίκησης, αυτοδιοίκησης και πολιτών, πολιτών και κράτους και καταθέτει τις απόψεις του σχετικά με την αποκατάσταση της σχέσης «πολίτη - πολιτικής».

Παίρνοντας εξάλλου αφορμή από την εξαγγελία αθλητικών έργων από το Γ.Γ.Α. κ. Νίκο Εξαρχο την περασμένη Παρασκευή, ο δήμαρχος παρουσιάζει τα έργα που πρόκειται να γίνουν στο επόμενο χρονικό διάστημα στην πόλη της Ρόδου, καθώς και την πορεία των έργων που σήμερα εκτελούνται.

«Μέχρι το τέλος του χρόνου θα έχουμε μια εντελώς διαφορετική εικόνα της όψης της πόλης» τονίζει και προσθέτει, απευθυνόμενος στους επικριτές του: «Δυστυχώς, γι'αυτούς, οι Κασσάνδρες διαψεύδονται».

Αναλυτικά η συνέντευξη του δημάρχου

• Κύριε δήμαρχε, μετά την εξαγγελία των έργων του προγράμματος «ΕΛΛΑΔΑ 2004» από τον Γ.Γ. Αθλητισμού κ. Ν. Εξαρχο, τί αλλάζει στις αθλητικές υποδομές της Ρόδου;

«Κατ' αρχήν, στο σύνολο του νομού Δωδεκανήσου διατίθενται 8,5 δισ. δρχ. χωρίς να συνυπολογισθεί το πρόγραμμα που αφορά τα προπονητήρια ή το υποπρόγραμμα για τις πύλες εισόδου. Πιστεύω ότι έγινε μια καλή χωροταξική κατανομή των κονδυλίων για να καλυφθούν οι ανάγκες, της Δωδεκανήσου, ενώ υπάρχει και η διάσταση της καινοτομίας όπως οι εγκαταστάσεις για την ιστιοσανίδα στην Νότια Ρόδο, οι αθλητικές εγκαταστάσεις στον Προφήτη Ηλία, που δίνουν την εικόνα μιας άλλης προσέγγισης των αθλητικών μας πραγμάτων. Ως Δήμος Ροδίων επιλέξαμε να βάλουμε σε πρώτη προτεραιότητα τα μεγάλης κλίμακας έργα. Ετσι, επαναβεβαιώθηκε η κατασκευή του **Παλαί Ντε Σπορ** Ρόδου που είχαμε την ευκαιρία και να παρουσιάσουμε και παράλληλα πετύχαμε να μετατραπεί το ανοιχτό κολυμβητήριο, που πριν από πέντε χρόνια είχε δημοπρατηθεί από την Γ.Γ. Αθλητισμού και να γίνει **κλειστό κολυμβητήριο** ολυμπιακών διαστάσεων για την πρωτεύουσα του νομού. Τέλος, υπάρχουν και 100 εκατ. δρχ. για την ολοκλήρωση των εγκαταστάσεων του ΝΟΡ. Βέβαια, εμείς δεν περιοριζόμαστε σ'αυτά. Ο Δήμος Ροδίων θα μετάσχει με δικούς του πόρους τόσο στην κατασκευή του «Παλαί Ντε Σπορ» όσο και στην δημιουργία άλλων υποδομών, όπως είναι το Προπονητήριο για την **ξιφασκία** στο οπλοστάσιο του Νεγί, απέναντι από τα γραφεία της ΔΕΗ.



Επίσης έχουμε υπ'όψιν μας μέσα από την συνεργασία μας με την «ΕΤΑ ΑΕ» να αξιοποιήσουμε και να ολοκληρώσουμε τις εγκαταστάσεις του **Εθνικού Αθλητικού Κέντρου** στο Καρακόνερο. Τέλος, υπάρχει ήδη προσέγγιση των Δήμων Ροδίων και Καλλιθέας για την εξεύρεση χώρου ώστε να καταστεί δυνατή η κατασκευή σταδίου για αθλήματα στίβου με οκτώ διαδρομές και χλοοτάπητα στην περιοχή του Φυτωρίου».

• Υπάρχει δυνατότητα απορρόφησης των κονδυλίων αυτών, με δεδομένο ότι το πρόγραμμα έχει τριετή χρονικό ορίζοντα, ενώ παράλληλα «τρέχει» και το Γ/ ΚΠΣ; Μιλώ για την δυνατότητα ωρίμανσης των έργων.

Σε ό,τι αφορά τον Δήμο της Ρόδου, νομίζω πως είμαστε έτοιμοι, άλλωστε επικεντρώνουμε το ενδιαφέρον μας κυρίως σε μεγάλα έργα. Αν καταφέρουμε συνολικότερα, σαν νομός, να αφοσιωθούμε στις σημαντικότερες υποδομές, δεν θα έχουμε πρόβλημα. Τα αθλητικά έργα έχουν μια τυποποίηση που επιτρέπει να πάρουμε έτοιμες μελέτες από την Γ.Γ.Α. Αυτό που πρέπει να κάνουμε είναι να βελτιώσουμε μορφολογικά τις έτοιμες λύσεις της Γ.Γ.Α. για να μην παράγουμε αυτά τα «κουτιά» που παρήγοντο στην δεκαετία του '70 και του '80».

• Πρίν από λίγες ημέρες προκηρύχθηκαν τα πρώτα «μέτρα» του Γ' ΚΠΣ για ένταξη έργων στο πρόγραμμα, με τις νέες διαδικασίες που προβλέπονται. Ποιά έργα προτάσσει ο Δήμος Ρόδου;

«Εξαρτάται από το «μέτρο». Στις «αναπλαστικές παρεμβάσεις» έχουμε έτοιμες μελέτες για τα Μαράσια. Ηδη η Διεύθυνση Προγραμματισμού έχει ξεκινήσει να συλλέγει τις μελέτες, με την συνεργασία της Διεύθυνσης Τεχνικών Υπηρεσιών ώστε να συμπληρωθούν οι προτάσεις και να είμαστε έτοιμοι να τις καταθέσουμε μέχρι τις 10 Σεπτεμβρίου. Μας περιμένει σημαντική δουλειά, σε επίπεδο συμπλήρωσης προτάσεων μέχρι τότε. Πιστεύω σε μια σειρά από «μέτρα» που υπάρχει ενδιαφέρον και δυνατότητα του δήμου να συμμετέχει θα είμαστε έτοιμοι να υποβάλλουμε συγκεκριμένο πακέτο προτάσεων».

• Από εκεί και πέρα, συνολικότερα η υλοποίηση του έργου της δημοτικής αρχής σε ποιό επίπεδο βρίσκεται και τι απομένει για να γίνει τον επόμενο χρόνο σε επίπεδο έργων;

«Εχει ολοκληρωθεί περίπου στο 70% το έργο της αποκατάστασης των οδοστρωμάτων. Εχουμε μπει και στο κέντρο της πόλης, από την οδό **Εθνικής Αντίστασης** ως το Ενυδρείο.

Προχωρά επίσης η δεύτερη μεγάλη εργολαβία με τα πεζοδρόμια. Θα έχετε αντιληφθεί ότι στην οδό **Δημοκρατίας** έχει ξεκινήσει η επισκευή τους. Η αλλαγή οδοστρωμάτων στο κέντρο της πόλης επίσης έχει ξεκινήσει με την εγκατάσταση του εργολάβου στην οδό **Ιερού Λόχου** και στην **Εθελοντών Δωδεκανησίων.** Αυτά τα έργα θα πάρουν μεγαλύτερη δυναμική υλοποίησης μέσα στους ερχόμενους μήνες. Πιστεύω ότι μέχρι το τέλος του χρόνου θα έχουμε μια εντελώς διαφορετική εικόνα, όχι πια «βιτρίνας», αλλά αναπλαστική της όψης που παρουσιάζει η πόλη. Ολοκληρώνεται η οδός **Κων/πόλεως** όπου θα δημιουργήσουμε μια είσοδο αντίστοιχη με αυτήν που διαμορφώσαμε στην παραλία μπροστά από το **«Μπελβεντέρε».** Εχουμε εγκαταστήσει τον εργολάβο για το έργο της οδού **Στέλιου Κωτιάδη** και ολοκληρώθηκε το έργο της ΔΕΗ για την απομάκρυνση των στήλων από την μέση του δρόμου στις οδούς **Τσαλδάρη** και **Εθνικής Αντίστασης** για να συνεχισθούν τα έργα κι εκεί.

Τέλος, στην οδό **Καμείρου** έχουμε σχεδόν ολοκληρώσει τις διαδικασίες των απαλλοτριώσεων που έχουν ξεπεράσει τα 300 εκατ. δρχ. ενώ βρισκόμαστε στην τελική συνεννόηση με την Αρχαιολογία για τα αρχαία που βρίσκονται περίπου στην μέση της οδού αυτής, ώστε να μπορέσουμε να προχωρήσουμε ένα από τα σημαντικότερα έργα αποσυμφόρησης της πόλης.

Νομίζω ότι το μείζον ζήτημα της πόλης που είναι τα οδοστρώματα και το κυκλοφοριακό πρόβλημα που συνεπάγονται τα οδοστρώματα, κλείνει έτσι, όπως κλείνει μέχρι το τέλος του χρόνου και το αποχετευτικό στις οδούς **Κοδριγκτώνος, Καναδά και Καζούλη,** οπότε θα αποσυμφορηθεί κυκλοφοριακά η πόλη».

• Εν ολίγοις, ό,τι είχε σχεδιασθεί εξελίσσεται εντός των χρονοδιαγραμμάτων που είχαν τεθεί;

«Δυστυχώς για τις Κασσάνδρες, ναι ....».

ΚΟΜΜΑΤΑ ΚΑΙ ΑΥΤΟΔΙΟΙΚΗΣΗ

•Πριν από λίγες ημέρες, δώσατε την δική σας ερμηνεία στην κρίση την οποία διέρχεται σήμερα η πολιτική, ως αποτέλεσμα της «αποξένωσης» του πολίτη από τους πολιτικούς. Την λύση την περάσατε μέσα από την αποκατάσταση της σχέσης αυτής με κύριο μοχλό την αυτοδιοίκηση. Σε μια εποχή που η αυτοδιοίκηση διαρκώς αυτονομείται κομματικά, σε τί συμφέρει τα κόμματα μια τέτοια διαδικασία και πως θα μπορούσε να την αξιοποιήσει το ΠΑΣΟΚ στην σημερινή συγκυρία;

«Τα κόμματα έχουν να ωφεληθούν γιατί θα αναδειχθεί η διαφορετική πολιτική προσέγγιση που έχουν για τα μεγάλα θέματα της Ελληνικής Κοινωνίας. Πως αντιλαμβάνεται κάθε κόμμα την ανάπτυξη, την βελτίωση των οικονομικών δεικτών, πως αντιλαμβάνεται το κοινωνικό κράτος. Σε μια κοινωνία όμως που έχει συνηθίσει να έχει απέναντί της μια δύσκαμπτη και απρόσωπη διοικητική δομή, αυτό συνιστά τον πρώτο ανασχετικό παράγοντα.



EFSTATHIA HOTEL

ΗΣΥΧΕΣ ΚΑΙ ΞΕΓΝΟΙΑΣΤΕΣ

οικογενειακές διακοπές στην πανέμορφη Λέρο

ΣΤΟ ΞΕΝΟΔΟΧΕΙΟ «ΕΥΣΤΑΘΙΑ»

Το Ξενοδοχείο ΕΥΣΤΑΘΙΑ είναι ένα σύγχρονο συγκρότημα χτισμένο στον γραφικό Ξηρόκαμπο 100 μόλις μέτρα από την θάλασσα. Διαθέτει 25 πολυτελή διαμερίσματα, δίκλινα και τρίκλινα, πλήρως εξοπλισμένα με κουζίνα μπάνιο, ψυγείο και τηλέφωνο. Θα βρείτε ακόμα μεγάλη πισίνα και μπαρ. Η συγκοινωνία είναι τακτική και το λεωφορείο περνάει μπροστά από το ξενοδοχείο. Στην περιοχή υπάρχουν τρία εστιατόρια και καθημερινή συγκοινωνία με την Κάλυμνο.

ΤΟ ΞΕΧΩΡΙΣΤΟ ΠΕΡΙΒΑΛΛΟΝ ΤΟΥ ΞΕΝΟΔΟΧΕΙΟΥ «ΕΥΣΤΑΘΙΑ»

η φιλική εξυπηρέτηση καθώς και οι όμορφες βραδιές στο μπαρ της πισίνας, εξασφαλίζουν τις πιο ευχάριστες και ξεκούραστες διακοπές

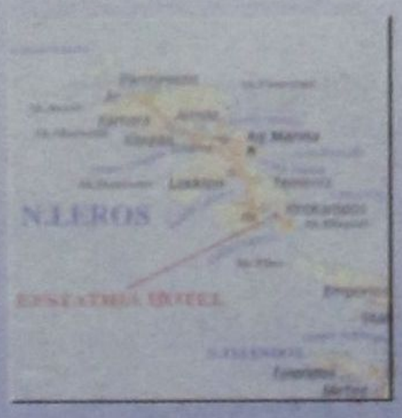





ΕΠΙΠΛΩΜΕΝΑ ΔΙΑΜΕΡΙΣΜΑΤΑ

ΙΩΑΝΝΗΣ ΜΑΥΡΟΥΔΗΣ

Ξηρόκαμπος - Λέρος

Τηλ. 0247 - 24099, 24199, FAX: 25660







Αυτό που ισχυρίστηκα εγώ είναι πως αν θέλει το ΠΑΣΟΚ να προχωρήσει στην κατάκτηση μιας νέας πρόκλησης, που πρέπει να κατακτηθεί εν' όψει της ολοκλήρωσης της τετραετίας που διανύουμε, θα πρέπει να επικεντρώσει κυρίως στο μεγάλο θέμα της διοικητικής μεταρρύθμισης. Αυτό συνεπάγεται την αποκέντρωση ευθυνών, αρμοδιοτήτων και πόρων προς την Αυτοδιοίκηση. Δεν μπορεί να νοηθεί ότι το κράτος θα μπορεί να επιλύει το πρόβλημα του κάθε πολίτη, σε κάθε άκρη της πατρίδας μας χωρίς να το γνωρίζει. Εχει αποδειχθεί ότι αυτό το μοντέλο έχει αποτύχει».

• Την άποψή σας αυτήν την συμμερίσθηκε απόλυτα και ο υπουργός Εθνικής Οικονομίας Γιάννος Παπαντωνίου προ ημερών, όταν είπε ότι η μεγάλη επανάσταση που πρέπει να γίνει στην Ελληνική Κοινωνία είναι η η επανάσταση στην δημόσια διοίκηση. Από την εμπειρία σας ως δημάρχου τα τελευταία επτά χρόνια ποιά είναι η εντύπωση που έχετε αποκομίσει; Υπάρχει ειλικρινής πρόθεση από την κυβέρνηση ή περιορίζεται σε εξαγγελίες και ευχολόγια;

«Πρέπει να υπάρξουν μηχανισμοί στήριξης της εναλλακτικής πρότασης για την διοίκηση. Αν οι μηχανισμοί δεν έχουν σταθεροποιηθεί είναι δύσκολο για τον πολιτικά υπεύθυνο να πάρει απόφαση να φύγει από ένα πλαίσιο που λειτουργεί όπως λειτουργεί και να πάει σ'ένα άλλο αμφίβολο αποτέλεσμα. Κι εγώ δεν θα το επιχειρούσα έτσι. Δεν θα ήθελα να προχωρήσουμε σε μια αποκέντρωση χωρίς όρους και στάδια, γιατί θα απαξιώναμε και το εγχείρημα ανάληψης ευθυνών από την Αυτοδιοίκηση. Πιστεύω ότι στην παρούσα φάση η υπουργός Εσωτερικών συμμερίζεται πολιτικά την άποψη ότι πρέπει να πάμε σε αποκέντρωση με αυτοδιοίκηση με όρους και σταθερά βήματα. Το θέμα είναι να περιγράψουμε την τακτική κι εκεί υπάρχουν προβλήματα».

• Εχω παρατηρήσει πως όταν ακούτε κυβερνητικούς παράγοντες να ομιλούν για την Αυτοδιοίκηση κάνετε πάντα μια «διόρθωση».

Αυτοί ομιλούν για «αποκέντρωση και αυτοδιοίκηση» κι εσείς επιμένετε στην «αποκέντρωση με αυτοδιοίκηση». Ποιά είναι η διαφορά.

Είναι άλλο πράγμα να μιλάς για αποκέντρωση και ταυτόχρονα για ενίσχυση της αυτοδιοίκησης και άλλο πράγμα να συζητάς ότι **όρος απαράβατος** για να προχωρήσεις στην αποκέντρωση είναι να κάνεις αποκέντρωση **με τις δομές της αυτοδιοίκησης.** Είναι άλλο πράγμα να κάνει αποσυγκέντρωση του κράτους στις Περιφέρειες, που είναι πάλι κρατικές δομές αποκέντρωμένες και άλλο να αποκεντρώνεις από πάνω σου πολιτική εξουσία σε δομές που εκλέγονται κατ' ευθείαν από το λαό. Εκεί υπάρχει μια διαφορά. Και είναι δύσκολο γι'αυτούς - ανεξαρτήτως κομμάτων - που έχουν την αποφασιστική αρμοδιότητα στα χέρια τους, να την αφήσουν να φύγει. Ακόμα κι αν το θέλουν, αντιμετωπίζουν ισχυρές αντιστάσεις από τις ίδιες τις δομές του συγκεκριμένου κράτους. Εκεί χρειάζεται αρετή και τόλμη».

• Πολίτες και Αυτοδιοίκηση: Ο κόσμος τελικά τι νομίζετε ότι εισπράττει; Τί αντιλαμβάνεται και πως αντιμετωπίζει τους θεσμούς της, προεξάρχοντος του θεσμού του δημάρχου;

«Το γεγονός ότι έχουμε καταφέρει, ιδιαίτερα στο Δήμο Ροδίων, να θεωρείται για όλα τα δεινά υπεύθυνος ο Δήμος, στην ουσία έστω και με αρνητικό τρόπο, καταδεικνύει το γεγονός ότι οι πολίτες αντιλαμβάνονται ότι υπεύθυνος για την επίλυση όλων τους των προβλημάτων είναι ο Δήμος. Αυτό, πολιτικά, είναι ένα κέρδος. Και νομίζω ότι αυτό συμβαίνει παντού και συνέβαινε και παλιότερα. «Τα παράπονά σας στο δήμαρχο» έλεγαν. Μόνο που τότε ο δήμαρχος το μόνο που έκανε ήταν να συνταυτίζεται με τους πολίτες και να γίνεται διερνημευτής της διαμαρτυρίας. Τώρα πρέπει να έχει έτοιμη απάντηση και να πασχίζει να επιλύσει τα προβλήματα. Είναι εντελώς διαφορετικός ποιοτικά ο ρόλος και αυτή άλλωστε είναι και η μεγάλη πρόκληση για όσους ασχολούνται με τα κοινά μέσα από την Αυτοδιοίκηση. Εχεις την ευκαιρία, την ευθύνη, την πρόκληση, να ανταποκριθείς με άμεσο τρόπο στα προβλήματα που αντιμετωπίζει το άμεσό σου περιβάλλον».

ΤΟ ΠΑΣΟΚ ΠΡΟΣ ΤΟ ΣΥΝΕΔΡΙΟ

• Εχουν περάσει δύο μήνες από τότε που «πιστοποιήθηκε» η κρίση στο ΠΑΣΟΚ και αποφασίσθηκε η επίσπευση του συνεδρίου. Εχετε διαπιστώσει αλλαγές στο κλίμα που έχει διαμορφωθεί σήμερα σε σύγκριση με τότε;

«Το κλίμα είναι πάντα ρευστό. Δεν μπορεί κανείς να έχει μια σαφή εικόνα. Δεν ξέρω αν έχει πεισθεί ο κόσμος. Εγώ διακρίνω μια δυσπιστία ως προς το τελικό αποτέλεσμα όλης αυτής της ιστορίας. Εχει αρχίσει όμως να υπάρχει, κατ' ανάγκην, μια προσέγγιση κορυφαίων στελεχών με την βάση και αυτό διαμορφώνει ένα διαφορετικό κλίμα, γιατί υπάρχει μια διαφορετική πειθώ. Αλλιώς ηχούν κάποια πράγματα, όταν τα λέει κάποιος που έχει έναν ευρύτερο πολιτικό λόγο και αλλιώς κάποιος που έχει περιορισμένη πολιτική εμβέλεια».

• Υπό αυτήν την έννοια, η παρουσία του κυβερνητικού κλιμακίου πριν από δύο μήνες στην Ρόδο, οι επισκέψεις υπουργών και άλλων κορυφαίων στελεχών που ακολούθησαν, βοήθησαν στην βελτίωση του κλίματος ή ήταν απλώς κινήσεις για την δημιουργία εντυπώσεων;

«Το θέμα είναι να υπάρχει αποτέλεσμα και νομίζω πως, στο βαθμό που υπάρχει συγκεκριμένη πρόταση, υπάρχει μελέτη και βάσανος και απάντηση σ' ένα συγκεκριμένο πρόβλημα. Οπως έγινε με τον Υπουργό Εμπορικής Ναυτιλίας **Χρήστο Παπουτσή.** Νομίζω ότι ήταν πετυχημένη η επίσκεψη του Υπουργού Εμπορικής Ναυτιλίας. Υπάρχει ένα αποτέλεσμα. Και μιλάω για μια επίσκεψη που είχε και την διάσταση της επαφής με τους κοινωνικούς εταίρους. Από εκεί και πέρα, σε επίπεδο εσωκομματικό, η επίσκεψη του Υπουργού Εθνικής Οικονομίας **Γιάννου Παπαντωνίου** είχε επίσης ένα αποτέλεσμα γιατί ήταν πειστική η θέση του. Τουλάχιστον έδειξε ότι έχει ένα υπόβαθρο πολιτικό, πάνω στο οποίο στηρίζει την πορεία του. Αυτό δείχνει ότι δεν είναι «ξεκάρφωτα» τα πράγματα. Η προσωπική επαφή, όπως και να το κάνουμε είναι το πρώτο επικοινωνιακό όφελος και η πρώτη υποχρέωση που έχει ο κάθε πολιτικός. Μην ξεχνάτε ότι ακόμη και ο πλανητάρχης παίρνει κατά καιρούς τα όρη και τα βουνά για να μιλήσει σε συγκεντρώσεις 40 και 50 ατόμων».

• Ειλικρινείς προθέσεις διακρίνατε σε όσους έχουν έλθει;

«Δεν βλέπω γιατί να μην είναι ειλικρινείς. Τουλάχιστον διακρίνεις ποιές είναι οι προθέσεις».

• Στην κομματική συγκέντρωση που έγινε παρουσία του Υπουργού Εθνικής Οικονομίας, διατυπώσατε την άποψη ότι η κυβέρνηση δεν εκμεταλλεύθηκε όσο θα μπορούσε την επιτυχία της ΟΝΕ.

«Είπα ότι έγινε λάθος. Οτι δόθηκε μονομερώς βαρύτητα στο γεγονός ότι πετύχαμε τους οικονομικούς στόχους, ενώ ο πολιτικός στόχος που ήταν η συμμετοχή μας στο σκληρό πυρήνα των χωρών που αποφασίζουν για το μέλλον της Ευρώπης - που ήταν το μέλημα μας, δεν αναδείχθηκε όσο θα έπρεπε. Δεν αναδείχθηκε ότι είμαστε η ισχυρότερη περιφερειακή οικονομία, η ισχυρότερη χώρα αυτήν την στιγμή στην περιοχή των Βαλκανίων. Που σημαίνει ότι μετέχουμε στο σκληρό πυρήνα λήψεως αποφάσεων στην Ευρωπαϊκή Ενωση. Ολα αυτά μπορεί να μην είναι εύκολο να τα αναδείξεις, αλλά δεν έγινε και η ανάλογη προσπάθεια για να αναδειχθούν».

• Ενα από τα ζητήματα που προέκυψαν στο τοπικό ΠΑΣΟΚ, μέσα από τις κομματικές συσκέψεις, παρουσία των πρωτοκλασάτων στελεχών είναι οι διαφορετικές απόψεις που εκφράζονται μέσα στα κυβερνητικά όργανα. Σε ποιό βαθμό υπάρχει ο διαχωρισμός μεταξύ σημιτικών και εσωκομματικής αντιπολίτευσης;

«Θα ήταν ανεδαφικό να λέγαμε ότι δεν υπάρχει αυτή η χονδρική «κατανομή». Ταυτόχρονα και λόγω της απόστασης, υπάρχει η διασφάλιση ότι δεν μπορεί να βγει συγκροτημένη γραμμή απ' αυτούς που θα πάνε στο συνέδριο να ψηφίσουν. Πολύ δύσκολα θα πεισθεί ένας σύνεδρος από την Δωδ/σο να πάει να ψηφίσει «γραμμή». Θα ψηφίσει όποιον θεωρεί ότι είναι άξιος να μετέχει στην Κεντρική Επιτροπή».

• Ποιό είναι κατά την άποψή σας το πλειοψηφικό ρεύμα στο τοπικό ΠΑΣΟΚ;

«Δεν ξέρω. Δεν έχω ασχοληθεί τόσο πολύ πια. Δεν είμαι άλλωστε και υποψήφιος για την Κεντρική Επιτροπή για να έχω ιδιαίτερο ενδιαφέρον.

ΠΕΡΙ «ΧΡΙΣΜΑΤΩΝ»

• Κομματικό χρίσμα θέλετε κ. Δήμαρχε, σε περίπτωση που θα είστε και πάλι υποψήφιος για τον Δήμο Ροδίων; Ο κ. Πάγκαλος είχε πει πρόσφατα ότι το ΠΑΣΟΚ δύο περιπτώσεις εξετάζει στην Δωδ/σο για να δώσει χρίσμα, την Νομαρχιακή Αυτοδιοίκηση και τον Δήμο Ροδίων. Ταυτόχρονα υπάρχει η άποψη ότι ένα κομματικό χρίσμα θα λειτουργούσε αρνητικά για τα στελέχη της Νέας Δημοκρατίας που έχουν την πρόθεση να σας στηρίξουν.

«Κατ' αρχήν δεν έχω αποφασίσει αν θα είμαι υποψήφιος και είναι εντελώς πρόωρο αυτό. Αυτό που εξακολουθεί να με ενδιαφέρει είναι η επόμενη μέρα, δηλαδή να υπάρχουν οι συνθήκες αυτές που θα επιτρέπουν να ενδυναμωθεί σε τοπικό επίπεδο η συνεννόηση της κοινωνίας συνολικά της πόλης, να αξιοποιήσει τα καλύτερα στοιχεία της για να μπορέσει να πάει μπροστά. Το εγχείρημα της συνεννόησης με τους κοινωνικούς εταίρους - και όχι μόνο - με τους μεμονωμένους πολίτες που έχουν την δυνατότητα, που έχουν κάτι χρήσιμο να προσφέρουν για την προοπτική αυτής της πόλης, δεν μπορεί να μπει στην λογική των κομματικών διαχωρισμών. Είναι πρόωρο να μιλάμε για τις δημοτικές εκλογές, αλλά δεν με ενδιαφέρει και δεν πρόκειται να μπω - αν χρειαστεί να μπω - σε μια διαδικασία διαχωρισμών. Θεωρώ ότι είναι παρωχημένων εποχών τέτοιοι διαχωρισμοί».

• Αυτό προϋποθέτει όμως ανάλογη άποψη και από πλευράς των κοινωνικών εταίρων ή των μεμονωμένων πολιτών και όχι μόνο εκ μέρους σας.

«Αν δεν προσπαθήσεις γι' αυτά που πιστεύεις, τότε δεν έχει νόημα να παλεύεις. Για μένα δεν έχει κανένα νόημα η καρέκλα. Τι οκτώ χρόνια σ' αυτήν την περίπτωση, τί δώδεκα. Τί να το κάνω αν δεν έχει την έννοια ότι πάμε παρακάτω. Δεν έχει κανένα νόημα και δεν μ' ενδιαφέρει να καθήσω για άλλα τέσσερα χρόνια στην ίδια καρέκλα, απλώς για να λέω ότι κάθομαι στην καρέκλα».

ΜΙΧΑΗΛ Π. ΜΑΡΚΑΚΙΟΥ
ΕΚΘΕΣΙΑΚΟΣ ΧΩΡΟΣ - ΟΔΟΣ ΘΕΣ/ΝΙΚΗΣ 14
ΕΝΑΝΤΙ ΕΜΠΟΡΙΚΟΥ ΚΕΝΤΡΟΥ ΜΗΔΕΙΑ - ΤΗΛ.: 0241 - 67500, 20327 - ΦΑΧ: 94162 ΡΟΔΟΣ
ROCCA PORT COLLECTION
Θωρακισμένες Πόρτες
ΒΑΣΙΚΟΣ ΕΞΟΠΛΙΣΜΟΣ σε όλα τα μοντέλα:
• Πανοραμικό matάκι
• Αντικραδάκτης
• Μηχανισμός ελεγχόμενου ανοίγματος της πόρτας
• Ρυθμιζόμενους μεντεσέδες δαφνίς τύπου
• Κλειδαριά ασφαλείας
• Κλειδί υπηρεσίας
• Λάστιχο περιμετρικά
• Πλάκα χάλυβα - μαγγανίου στην κλειδαριά
ΚΛΕΙΔΑΡΙΑ
Προστατεύεται από πλάκα στεναλομαγγανίου σε όλα τα μοντέλα
ΚΥΡΤΑ ΕΜΒΟΛΑ
Το μοντέλο start είναι η μόνη θωρακισμένη πόρτα που εφοδιάζεται με κυρτά σταθερά έμβολα στο πίσω μέρος.
Μοντέλο STANDARD
ΕΜΒΟΛΑ 4 σταθερά κινητά 7
• Διπλή διαβάθμιση
• Ειδικά σταυάλωμα
• Χαλυβδίνη κάσα
Μοντέλο START
ICIM
Η πόρτα φέρει την εγγύηση PICIM που είναι πιστοποιητικό ποιότητας τελικού προϊόντος.
Μοντέλο START
Μοντέλο LUSSO
ΕΜΒΟΛΑ 6 σταθερά κινητά 12
• Διπλή διαβάθμιση
• Ειδικά σταυάλωμα
• Χαλυβδίνη κάσα
ΜΟΝΩΣΗ σε όλα τα μοντέλα
Ειδική μόνωση στο εσωτερικό της πόρτας εξασφαλίζει θερμομόνωση και ηχομόνωση.
ΕΜΒΟΛΑ 5 σταθερά κινητά 11
• Διπλή διαβάθμιση
• Κυρτά σταθερά έμβολα
• Χαλυβδίνη κάσα



ΑΠΟΦΑΣΙΣΜΕΝΟΣ ΝΑ ΔΩΣΕΙ ΤΗΝ ΜΑΧΗ ΩΣ ΤΟ ΤΕΛΟΣ

Στ. Σταυρής: θα κερδίσω το *στοίχημα με το Γκολφ Αφάντου!*

✓ Σε ποιό σημείο βρίσκεται η συνολική αναπτυξιακή προσπάθεια και ποιά είναι η κατάσταση του Δήμου ✓ Θα είναι και πάλι υποψήφιος δήμαρχος

Προχειρότητα στους χειρισμούς της «πολύπαθης αξιοποίησης» του γκολφ Αφάντου καταλογίζει στους υπεύθυνους της «Ελληνικά Τουριστικά Ακίνητα ΑΕ» (της εταιρείας που ανέλαβε την διαχείριση της ακίνητης περιουσίας του ΕΟΤ) ο δήμαρχος Αφάντου κ. Σταύρος Σταυρής, λίγες ημέρες μετά την επίσκεψη στην Ρόδο του γενικού γραμματέα Τουρισμού κ. Δ. Γεωργαράκη, του προέδρου της ΕΤΑ κ. Τ. Χωμενίδη και υπηρεσιακών παραγόντων.

Σε συνέντευξή του προς την «δ» ο κ. Στ. Σταυρής δηλώνει αποφασισμένος να κερδίσει το μεγάλο στοίχημα της αξιοποίησης του γκολφ, σημειώνει όμως ότι «στο αμέσως προσεχές διάστημα θα φανεί εάν και κατά πόσον ο μηχανισμός της ΕΤΑ θα μπορέσει να υλοποιήσει την ειλικρινή πρόθεση και την ειλημμένη πολιτική απόφαση του υπουργείου Ανάπτυξης».

Ερωτηθείς σχετικά με τα οικονομικά του Δήμου που απετέλεσαν ένα από τα μείζονα προβλήματα της δημοτικής αρχής, ο κ. Στ. Σταυρής τονίζει ότι επιτεύχθηκε σχεδόν ο διπλασιασμός των εσόδων του Δήμου και αποκαταστάθηκε η αξιοπιστία και η φερεγγυότητα του. Μάλιστα στο πλαίσιο αυτό έχει δρομολογηθεί το «κλείσιμο» των εκκρεμοτήτων που κληροδότησε στην παρούσα δημοτική αρχή η προηγούμενη, ώστε μέχρι το τέλος της τετραετίας να μην υπάρχει καμία αμφισβήτηση σε όσους συναλλάχθηκαν καλόπιστα με το Δήμο.

Πάντως σε ό,τι αφορά τις διαδικασίες που θα έπρεπε να κινηθούν βάσει του πορίσματος του διαχειριστικού ελέγχου δηλώνει με μάλλον λακωνικό τρόπο ότι μέχρι στιγμής - αν και πέρασαν αρκετοί μήνες από την έκδοση του πορίσματος - δεν έχει οποιοδήποτε έγγραφο με σχετικές ενέργειες των αρμοδίων υπουργείων ή της Δικαιοσύνης.

Ο δήμαρχος Αφάντου στην συνέντευξή του προς την «δ» δηλώνει ακόμα

- ικανοποιημένος από την λειτουργία του Δήμου, παρά τα προβλήματα που εξακολουθούν να υπάρχουν
- αισιόδοξος για την πορεία μιας σειράς έργων που δρομολογούντια για να συμπληρώσουν (μαζί με το γκολφ) την ανάπτυξη και τις υποδομές του Δήμου.
- αποφασισμένος να ζητήσει για δεύτερη φορά την ψήφο των δημοτών για να ολοκληρώσει το έργο που ξεκίνησε χωρίς να επιδιώκει το χρίσμα ή την στήριξη του κυβερνώντος κόμματος, του οποίου είναι στέλεχος.

Αναλυτικά η συνέντευξη του δημάρχου Αφάντου κ. Σταύρου Σταυρή:

• Ποιές είναι οι προοπτικές για την αξιοποίηση του γκολφ Αφάντου, μετά και την επίσκεψη των παραγόντων της ΕΤΑ και του ΕΟΤ στην Ρόδο; Είστε αισιόδοξος;

Απ. Θεωρώ ότι υπάρχουν θετικές προοπτικές για μια οριστική και βιώσιμη λύση της αξιοποίησης - ανάπτυξης του Γκολφ Αφάντου.

Η επίσκεψη του Γ.Γ. Τουρισμού κ. Γεωργαράκη έδωσε απαντήσεις στα ζητήματα που αφορούν την δωδεκανησιακή περιουσία που διαχειρίζεται η ΕΤΑ Α.Ε. Το ίδιο, όμως, δεν μπορούμε να πούμε για την ΕΤΑ Α.Ε. οι εκπρόσωποι της οποίας διέπραξαν ένα σοβαρό «διαδικαστικό λάθος» στον σχεδιασμό και στο χρονοδιάγραμμα υλοποίησης ενός μεγάλου επενδυτικού προγράμματος εθνικού επιπέδου. Οι προτάσεις τους υπήρξαν πρόχειρες και δημιούργησαν πολλά ερωτηματικά.

Πιστεύω ότι το αμέσως προσεχές διάστημα θα φανεί εάν και κατά πόσον ο μηχανισμός της ΕΤΑ Α.Ε. θα μπορέσει να κάμει πράξη την ειλικρινή πρόθεση και την ειλημμένη πολιτική απόφαση του Υπουργείου Ανάπτυξης να δοθεί - κατά προτεραιότητα - οριστική λύση στην αξιοποίηση της περιοχής μας με την συναίνεση και συνεργασία της τοπικής μας κοινωνίας.

• Η αξιοποίηση του γκολφ είναι τελικά το «μεγάλο στοίχημα» για την δημοτική αρχή Αφάντου;

Απ. Η παρούσα δημοτική αρχή από την πρώτη ημέρα ανάληψης των καθηκόντων της έθεσε σαν πρώτο στόχο της την επίλυση του προβλήματος που «ταλάνισε» τριάντα και πλέον χρόνια την περιοχή μας.

Προσπάθησε με συνεχείς επαφές - παραστάσεις - θέσεις στα αναπτυξιακά συνέδρια του νομού Δωδ/σου διοργάνωση ημερίδας να πείσει την πολιτική ηγεσία του Τουρισμού μας ότι η αξιοποίηση και ανάπτυξη του Γκολφ Αφάντου πρέπει να αποτελέσει «πρώτη προτεραιότητα» στα τουριστικά μας πράγματα αλλά και ο Δήμος Αφάντου να έχει πρωταγωνιστικό θεσμικό λόγο και ρόλο στο σχεδιασμό - υλοποίηση και λειτουργία της ανάπτυξης αυτής της περιοχής. Πιστεύαμε και πιστεύουμε ότι η σωστή υλοποίηση αυτού του μεγάλου επενδυτικού προγράμματος θα «σπάσει τα δεσμά της ιδιότυπης ομηρίας» που όλες οι κυβερνήσεις των τελευταίων τριάντα χρόνων με την συνέργεια και άλλων φορέων είχαν επιβάλει στην ανάπτυξη της περιοχής μας. Το «μεγάλο στοίχημα» αυτής της δημοτικής αρχής είμαστε αποφασισμένοι να το κερδίσουμε.

• Η εξαγγελία του γενικού γραμματέα Αθλητισμού για τη δημιουργία αθλητικών υποδομών στο Δήμο, σας ικανοποίησε;

Απ. Η εξαγγελία του Γ.Γ. Αθλητισμού για δημιουργία κλειστού Γυμναστηρίου και βελτίωση αθλητικών υποδομών της περιοχής μας συνολικού ποσού 350 εκ. δρχ, ασφαλώς, μας ικανοποιεί γιατί, επιτέλους, μπαίνουν τα θεμέλια για δημιουργία αθλητικού τουρισμού στην παραλιακή ζώνη του Δήμου μας σε συνδυασμό με τις εγκαταστάσεις του Γκολφ Αφάντου και του Ανοικτού Αθλητικού Κέντρου που έχει προενταχθεί στο ΕΠΤΑ (ειδικό πρόγραμμα Τοπικής Αυτ/σης) και βρίσκονται στο στάδιο υλοποίησής τους.

• Οταν αναλάβατε το Δήμο κληθήκατε να αντιμετωπίσετε σοβαρά οικονομικά προβλήματα, που κληρονομήσατε από την προηγούμενη δημοτική αρχή. Τώρα ποιά είναι η κατάσταση στα οικονομικά του Δήμου;

Απ. Η δημοτική αρχή, παρά τα σοβαρά οικονομικά προβλήματα που κληρονόμησε από την προηγούμενη δημοτική αρχή, σε πολύ σύντομο χρονικό διάστημα μέσα από την νεά οργανωτική δομή της και την αναδιοργάνωση των Υπηρεσιών του Δήμου, πέτυχε να αποκαταστήσει την αξιοπιστία και φερεγγυότητα της, διπλασιάζοντας σχεδόν τα έσοδα της (κινούνται στο 1 δισ. περίπου) και σήμερα μπορούμε να πούμε ότι βρισκόμαστε σ' ένα ικανοποιητικό ισοζύγιο. Ηδη, με την ομόφωνη στάση του Δημοτικού μας Συμβουλίου, προχωρούμε στο κλείσιμο παλιών εκκρεμοτήτων που άφησε η προηγούμενη δημοτική αρχή, ώστε μέχρι το τέλος της τετραετίας να μην υπάρχει καμία αμφισβήτηση με τους επιτηδευματίες που συναλλάχθηκαν καλόπιστα με το Δήμο Αφάντου.

• Τί εξελίξεις υπάρχουν μετά την έκδοση του πορίσματος του διαχειριστικού έλεγχου που διενεργήθηκε;

Απ. Το πόρισμα, όπως γνωρίζετε, παραδόθηκε πρίν μερικούς μήνες στο Δήμο μας και σε άλλες αρμόδιες Αρχές (Υπουργεία Εσωτερικών - Οικονομικών- Ελεγκτικό Συνέδριο - Εισαγγελία Πλημμελειοδικών Ρόδου).

Μέχρι σήμερα, δεν κοινοποιήθηκε κάποιο σχετικό έγγραφο για τυχόν παραπέρα ενέργειες του.

Εμείς, ως δημοτική αρχή ανταποκριθήκαμε στην εντολή που πήραμε από την τοπική κοινωνία, τώρα οι αρμόδιες από το Σύνταγμα και τους νόμους του κράτους αρχές, ασφαλώς και θα πράξουν τα νόμιμα.

• Ως δήμαρχος νεοσύστατου Καποδιστριακού Δήμου αντιμετωπίσατε προφανώς αρκετά προβλήματα, ακόμα και σε επί-

ΙΔΙΩΤΙΚΟ ΤΕΧΝΙΚΟ ΕΠΑΓΓΕΛΜΑΤΙΚΟ ΕΚΠΑΙΔΕΥΤΗΡΙΟ

ΤΕΕ ΔΟΡΚΑΣ

Αναγνωρισμένο από το κράτος

ΕΙΔΙΚΟΤΗΤΕΣ

Κρατικό πτυχίο - Αναβολή στράτευσης



• ΠΛΗΡΟΦΟΡΙΚΗΣ - ΔΙΚΤΥΩΝ Η/Υ



• ΚΟΜΜΩΤΙΚΗΣ - ΑΙΣΘΗΤΙΚΗΣ Κομμωτικής τέχνης



• ΚΑΛΛΙΤΕΧΝΙΚΩΝ ΕΦΑΡΜΟΓΩΝ - Διακοσμητών - Γραφικών Τεχνών



• ΕΝΔΥΜΑΤΟΛΟΓΩΝ - ΣΧΕΔΙΑΣΤΩΝ ΜΟΔΑΣ

ΔΕΚΤΟΙ ΑΠΟΦ. ΓΥΜΝΑΣΙΟΥ - ΛΥΚΕΙΟΥ

ΠΛΗΡ. ΕΓΓΡΑΦΕΣ: Καναδά 32 Ρόδος • Τηλ. - Fax: 76536 & 29550

Η BUSINESS LOGIC ΚΟΝΤΑ ΣΤΑ ΚΟΣΜΗΜΑΤΟΠΩΛΕΙΑ

Η BUSINESS LOGIC A.E.

η μοναδική πανελλαδικά αλυσίδα παροχής ολοκληρωμένων λύσεων πληροφορικής αποκλειστικά για επιχειρήσεις, είναι και πάλι κοντά σας.

Με το πληρέστερο πρόγραμμα της αγοράς για διαχείριση και οργάνωση καταστημάτων αργυροχρυσοχοΐας.

Για περισσότερες πληροφορίες ....

BUSINESS LOGIC

BUSINESS LOGIC ΤΑΜΒΑΚΑΣ ΔΗΜΗΤΡΗΣ
ΒΟΥΛΓΑΡΟΚΤΟΝΟΥ 14, ΡΟΔΟΣ
ΤΗΛ : 0241-75216, FAX : 0241-35194
e-mail address: dimitamb@otenet.gr

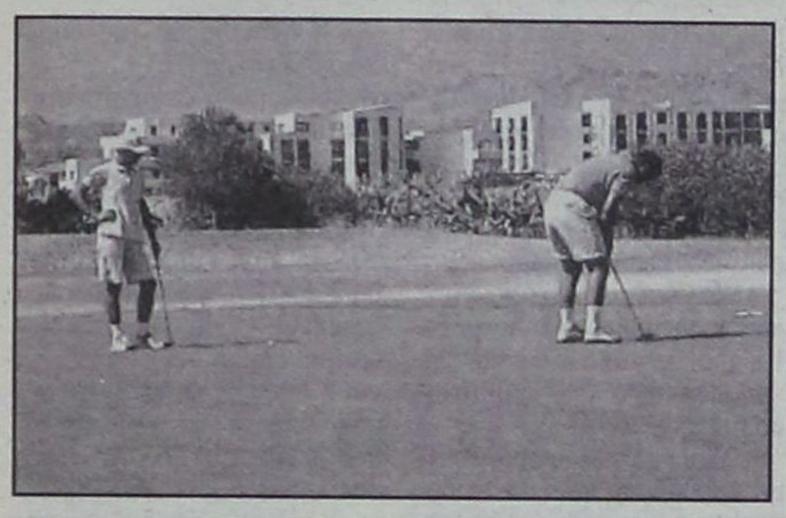

πεδο οργάνωσης των υπηρεσιών. Σήμερα είστε ικανοποιημένος από την λειτουργία του Δήμου;

Απ. Θεωρώ ότι η λειτουργία του Δήμου μας βρίσκεται σε θετική κατεύθυνση και μπορώ με βεβαιότητα να πώ ότι σε ορισμένους τομείς έχουν γίνει άλματα.

Μην ξεχνάτε άλλωστε ότι παρά την επιθυμία μας να προχωρήσουμε γρήγορα στα θέματα της ανάπτυξης της περιοχής μας, στην πράξη υπάρχουν σοβαρά εμπόδια στην ομαλή λειτουργία των Δήμων που οφείλονται σε θεσμικές εκκρεμότητες και παραλείψεις των κεντρικών μηχανισμών του κράτους.

Πιστεύω, όμως, ότι η ενίσχυσή μας με νέο επιστημονικό και πολιτικό προσωπικό, η εφαρμογή σύγχρονων μεθόδων διοίκησης, η ενδυνάμωση των οικονομικών μας μέσων, ο σχεδιασμός και η διεκδίκηση υλοποίησης αναπτυξιακών προγραμμάτων μας για να τεθούν στην υπηρεσία του πολίτη της περιοχής μας είναι στόχοι αυτής της δημοτικής αρχής που βρίσκονται σε ικανοποιητικό επίπεδο.

• Πέρα από το Γκόλφ, ποιά μεγάλα έργα έχει ανάγκη η περιοχή και σε ποιό σημείο βρίσκονται;

Απ. Η υλοποίηση του μεγάλου επενδυτικού σχεδίου στο Γκόλφ Αφάντου είναι ο άξονας γύρω από τον οποίο θα κινηθεί η ανάπτυξη της ευρύτερης περιοχής του Δήμου μας.

Εχουν σχεδιασθεί και πρέπει να υλοποιηθούν έργα απαραίτητα για να συμπληρωθεί και να στηριχθεί αυτή η μεγάλη επένδυση.

Ενδεικτικά σας αναφέρω τα παρακάτω:

• Οργάνωση της παραλίας Αφάντου από την περιοχή του Γκόλφ μέχρι τα Κολύμπια με την αξιοποίηση του ακινήτου της πρώην Φωνής της Αμερικής.

• Ολοκληρωμένη παρέμβαση στον οικισμό Κολυμπίων (έργα ύδρευσης - αποχέτευσης - πεζοδρόμια - αναπλάσεις κ.α.).

• Διαπλάτυνση και έργα υποδομής στην Εθνική οδό Ρόδου - Λίνδου.

• Αξιοποίηση του υδάτινου δυναμικού της περιοχής μας. (Φράγμα Πελέμου - αρδευτικό δίκτυο 7 Πηγών).

• Ενίσχυση της εκπαιδευτικής υποδομής (νέο γυμνάσιο Αφάντου - προσθήκες αιθουσών στα Σχολεία).

• Πολεοδομική Οργάνωση Δήμου - Αφάντου (Γ.Π.Σ. Αφάντου - Κολυμπίων - Αρχίπολης).

• Αποχετευτικός αγωγός λυμάτων Αρχαγγέλου - Βόδι.

• Ολοκλήρωση εσωτερικού δικτύου ύδρευσης Αφάντου - Αρχίπολης - Κολυμπίων).

• Αποχετευτικά δίκτυα Κολυμπίων - Αρχίπολης.

• Βελτίωση και ενίσχυση αθλητικών υποδομών.

Ορισμένα από τα παραπάνω έργα βρίσκονται στο στάδιο της υλοποίησής τους με φορέα την Ν.Α. Δωδεκανήσου (αγωγός λυμάτων - Γυμνάσιο - οδοποιΐα Αρχίπολης - Ελεούσας - Αφάντου - διασταύρωση Ψίνθου - Ψίνθος Αρχίπολη) και άλλα έχουν προταθεί για ένταξη στο Π.Ε.Π. Νοτίου Αιγαίου - ΕΠΤΑ INTEREG III κ.α).

• Θα επιδιώξετε μια δεύτερη δημαρχιακή θητεία; Θα επιδιώξετε να λάβετε το χρίσμα ή την στήριξη του ΠΑΣΟΚ;

Απ. Στόχος αυτής της δημοτικής αρχής που έχω τη τιμή να εκπροσωπώ είναι και παραμένει η ολοκλήρωση και δρομολόγηση των μεγάλων έργων ανάπτυξης και η αποτελεσματική παροχή υπηρεσιών στους πολίτες του τόπου μας.

Με τις σκέψεις αυτές απόφαση της δημοτικής μας παράταξης είναι να ζητήσουμε την εμπιστοσύνη των συμπολιτών μας.

Επιδίωξή μας δεν είναι αν θα λάβουμε χρίσμα ή στήριξη του ΠΑΣΟΚ αλλά, όπως το 1998 είχαμε απευθυνθεί σ'όλους τους συμπατριώτες μας χωρίς καμία διάκριση για τις διαφορετικές πολιτικές και ιδιεολογικές απόψεις και κομματικές τους προτιμήσεις και πετύχαμε μια μεγάλη δημοτική πλειοψηφία έτσι και σήμερα με περισσότερη γνώση - εμπειρία και όρεξη, θέλουμε να αγκαλιάσουμε όλες τις κοινωνικές και πολιτικές δυνάμεις της περιοχής μας τις οποίες καλούμε κοντά μας για να αξιοποιήσουμε με τον καλύτερο τρόπο αυτή την ιστορική ευκαιρία.

ΔΙΕΞΑΓΕΤΑΙ ΣΤΗΝ ΡΟΔΟ

Μεστή περιεχομένου ομιλία Κακλαμάνη στο *Συνέδριο για τον Σωκράτη*



Η αλήθεια, η δικαιοσύνη και η πολιτική αρετή πρέπει να αναχθούν σε κυρίαρχες αξίες

«Οφείλει και μπορεί ο πολιτικός να μιλά αποκλειστικά και μόνο στο όνομα της αλήθειας, της ορθοφροσύνης και της συνέπειας των αρχών και όχι σε αυτό της ατομικής ικανοποίησης, της κολακείας του πλήθους, της υστεροβουλίας των συμβάσεων και των συλλογικών μύθων; Μπορεί ο πολιτικός να ασκεί εξουσία υπακούοντας στην αρχή της υπευθυνότητας και όχι στην αγοραία λογική του πολιτικού κόστους, που μετατρέπει την πολιτική από ύπατο λειτούργημα σε επάγγελμα; Μπορεί, με άλλα λόγια, ο πολιτικός να υπερβεί την αντίφαση που προκύπτει από το γεγονός ότι καλείται να εκπροσωπήσει όχι μόνον τον εαυτό του, αλλά και τους ψηφοφόρους που τον εξέλεξαν; Πρέπει ο πολιτικός να προτιμά να γίνεται δυσάρεστος και χρήσιμος, παρά ευχάριστος και επικίνδυνος;».

Τα κρίσιμα αυτά ερωτήματα υπογράμμισε, μεταξύ άλλων, ο **Πρόεδρος της Βουλής κ. Απόστολος Κακλαμάνης** μιλώντας ως κύριος ομιλητής χθες το απόγευμα κατά την επίσημη έναρξη του **13ου Διεθνούς Συνεδρίου Ελληνικής Φιλοσοφίας,** οι εργασίες του οποίου διεξάγονται στη **Ρόδο από 18 έως 25 Αυγούστου.**

Το συνέδριο, το οποίο είναι αφιερωμένο στον μεγάλο Αθηναίο φιλόσοφο του 5ου π.Χ. αιώνα, Σωκράτη, με θέμα «Η φιλοσοφία της επικοινωνίας», διοργανώνεται από τη Διεθνή Εταιρεία Ελληνικής Φιλοσοφίας, το Διεθνές Κέντρο Ελληνικής Φιλοσοφίας και Πολιτισμού και τον τομέα Φιλοσοφίας του Πανεπιστημίου Αθηνών και τελεί υπό την αιγίδα του Προέδρου της Δημοκρατίας.

«Ζούμε σε μια μεταβατική εποχή», συνέχισε ο κ. Κακλαμάνης, «όπου όλα τα ερωτήματα παραμένουν ανοιχτά, γιατί, παρά το πλήθος των θεωρητικών απαντήσεων, στην πράξη, στην εφαρμογή, παραμένουν, συνήθως, αναπάντητα. Σε μια εποχή, όπου η επιστήμη, ο στοχασμός και η τεχνολογία φτάνουν στη μεγαλύτερη εκλέπτυνση, αλλά ένα μεγάλο κομμάτι της ανθρωπότητας προσπαθεί να ξεφύγει από τη φτώχεια και την εξαθλίωση και ένα άλλο - σαφώς μικρότερο, αλλά ισχυρότερο - κυνηγά το όραμα της αυτοπραγμάτωσης, εξορκίζοντας τους συλλογικούς αγώνες στο όνομα του δήθεν τέλους των ιδεολογιών. Στο κρίσιμο αυτό μεταίχμιο, τι μπορεί να προσφέρει άραγε η φιλοσοφία και τι η πολιτική; Πως μπορεί να γεφυρωθεί το χάσμα ανάμεσα στο στοχασμό και στην εξουσία, στη γνώση και στη δύναμη, στην ερμηνεία του παρελθόντος και του παρόντος και στους οραματισμούς του μέλλοντος, στην εξυπηρέτηση του εφικτού και στην αναζήτηση του ιδεώδους;».

Ο Πρόεδρος της Βουλής κατέληξε τονίζοντας: «Η αισιόδοξη πίστη του Σωκράτη, ότι η γνώση και η αρετή μπορούν να αλλάξουν τον κόσμο, αλλά και το πολύσημο μήνυμα της θυσίας του, μπορούν να αποτελέσουν, για άλλη μια φορά, το έναυσμα ενός γόνιμου διαλόγου για τις αφετηρίες, τα μέσα και τους σκοπούς του πολιτισμού μας. Για το παρόν και το μέλλον των ανθρώπων.

Πάντοτε θα βρίσκονται Ανυτοι, Μέλητοι και Λύκωνες, για να κατασκευάζουν κατηγορίες, αναγορεύοντας κυνικά το συμφέρον τους σε ηθική και πολιτική αναγκαιότητα. Πάντοτε, επίσης, θα θανατώνεται ο Σωκράτης, εάν η δημοκρατική πολιτεία δεν βρει τον τρόπο να εδραιώσει τους θεσμούς, τους νόμους και την εξουσία της, ανάγοντας την αλήθεια, τη δικαιοσύνη και την πολιτική αρετή σε κυρίαρχες αξίες».

Rodos Tec
COMPUTER SYSTEMS



ΤΙΜΗ:140.000δρχ
Ηλεκτρονική με φορολογική μνήμη 7 ετών!

ΤΙΜΗ: 170.000 δρχ
Θερμική, γρήγορη και αθόρυβη

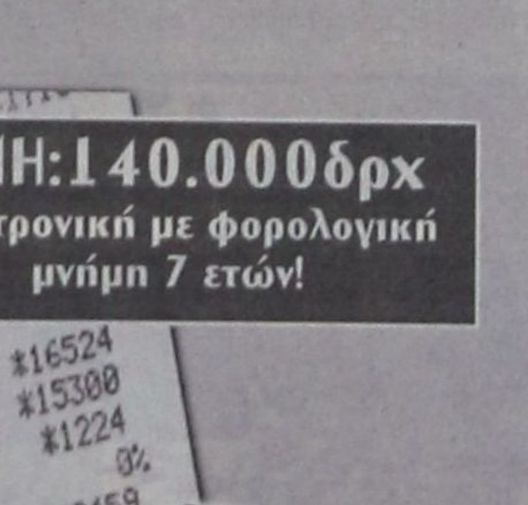

Ταμειακές μηχανές με δυνατότητα διπλής αναγραφής τιμών σε δραχμές και EURO

ΔΗΜΟΣ ΑΝΑΣΤΑΣΑΣ - ΣΩΤΗΡΗΣ ΓΕΩΡΓΑΣ
ΔΗΜ. ΑΝΑΣΤΑΣΙΑΔΗ 1- 85100 ΡΟΔΟΣ ΤΗΛ. 0241 - 28393



ΔΗΜ. ΧΑΤΖΗΠΕΤΡΟΣ

ΖΑΝΤΕΣ - ΕΛΑΣΤΙΚΑ
ΑΜΟΡΤΙΣΕΡ - ΕΛΑΤΗΡΙΑ

ΠΡΟΣΦΟΡΕΣ ΑΥΓΟΥΣΤΟΥ



SET Ζαντολάστιχα 15'
260.000 δρχ.

SET Ζαντολάστικα 14'
170.000 δρχ.



ΕΙΔΙΚΕΣ ΤΙΜΕΣ ΓΙΑ ΑΜΟΡΤΙΣΕΡ ΚΑΙ ΕΛΑΤΗΡΙΑ
τοποθέτηση, ευθυγράμμιση δωρεάν



ΕΙΔΙΚΕΣ ΤΙΜΕΣ ΓΙΑ ΤΑΞΙ



Με μηδέν προκαταβολή εώς και 36 δόσεις

Οδός Μιχ. Πετρίδη 30 - Τηλ. 38889

ΝΟΝ PAPER ΤΗΣ ΝΕΑΣ ΔΗΜΟΚΡΑΤΙΑΣ ΓΙΑ ΤΗΝ ΟΙΚΟΝΟΜΙΑ

Δικαιωμένα αισθάνονται τα στελέχη της Νέας Δημοκρατίας που ασχολούνται με την οικονομία, ως προς τις οικονομικές εξελίξεις στη χώρα μας, κατά το τελευταίο διάστημα. Αυτό προκύπτει από το non paper που παρουσιάζεται σήμερα με τις θέσεις του κόμματος της αξιωματικής αντιπολίτευσης τόσο για το τι έγινε, όσο και για το τι πρέπει να γίνει ώστε να επιταχυνθεί η οικονομική ανάπτυξη της χώρας μας. Το συγκεκριμένο κείμενο που φέρει τον τίτλο «Κυβερνητικό το Πρόβλημα της Οικονομίας» και ασκεί έντονη κριτική στους χειρισμούς του οικονομικού επιτελείου, σε αρκετές περιπτώσεις μπορεί να χαρακτηρισθεί ως «εξ αριστερών» επίθεση κατά του κυβερνώντος κόμματος. Συγκεκριμένα το non paper κάνει λόγο για «αφαίμαξη των Ελλήνων πολιτών, τόσο μέσω της φορολογίας, όσο και μέσω της κατάρρευσης του χρηματιστηρίου» και για «εισπρακτική πολιτική», ενώ σημειώνει ότι «σήμερα όλοι σχεδόν ενστερνίζονται τις θέσεις της Νέας Δημοκρατίας». Το συγκεκριμένο κείμενο έρχεται στο φως της δημοσιότητας λίγες εβδομάδες πριν από τη ΔΕΘ, όπου οι περισσότεροι αναλυτές αναμένουν «μονομαχία Σημίτη - Καραμανλή» για την οικονομία.



Στιγμιότυπο από συνεδρίαση της Επιτροπής Οικονομικών Υποθέσεων της Νέας Δημοκρατίας. Διακρίνονται από αριστερά οι Ν. Νικολόπουλος, Γ. Αλογοσκούφης, Κ. Καραμανλής, Δ. Σιούφας και Σ. Τσιτουρίδης

«Ακυβερνησία και σπατάλη μας έχουν φέρει πολύ πίσω»

Τι υποστηρίζουν τα στελέχη του κόμματος της αξιωματικής αντιπολίτευσης για τις εξελίξεις στη χώρα το τελευταίο διάστημα

Ενα χρόνο μετά την ένταξη της Ελλάδας στην ΟΝΕ δικαιώνεται απόλυτα η κριτική που ασκούσε η Νέα Δημοκρατία. Η κριτική αυτή είχε δύο άξονες.

Πρώτον, ότι η κυβέρνηση είχε δώσει απόλυτη έμφαση στην ονομαστική σύγκλιση, παραγνωρίζοντας την πραγματική οικονομία. Αποτέλεσμα αυτού ήταν να διογκωθεί η ανεργία, να δημιουργηθούν προβλήματα ανταγωνιστικότητας της οικονομίας και να μη δημιουργηθούν περιθώρια αυτοδύναμης οικονομικής ανάπτυξης. Η όποια ανάπτυξη υπήρξε ήταν αποτέλεσμα των ευνοϊκών διεθνών συγκυριών και των εισροών από την Ευρωπαϊκή Ενωση.

Δεύτερον, ότι ακόμη και η πολιτική της ονομαστικής σύγκλισης είχε εξαιρετικές αδυναμίες. Ηταν κατά βάση εισπρακτική, με έμφαση στους φόρους και στις μετοχοποιήσεις. Αυτό είχε σαν αποτέλεσμα την αφαίμαξη των Ελλήνων πολιτών, τόσο μέσω της φορολογίας, όσο και μέσω της κατάρρευσης του χρηματιστηρίου, το οποίο επιχείρησε να εκμεταλλευθεί η κυβέρνηση. Επιπλέον, λόγω του ότι η εισπρακτική αυτή πολιτική δεν επροκούσε ούτε για την ονομαστική σύγκλιση, χρησιμοποιήθηκε σε τεράστια έκταση η λεγόμενη «δημιουργική λογιστική», η προσπάθεια δηλαδή συγκάλυψης των δημοσιονομικών ελλειμμάτων και του δημοσίου χρέους με τρόπους που μπορεί να ήταν τυπικά σύμφωνοι με το γράμμα των λογιστικών κανόνων, αλλά αντίθετοι με το πνεύμα τους.

Σήμερα όλοι σχεδόν ενστερνίζονται αυτές τις θέσεις της Νέας Δημοκρατίας. Οι θέσεις που παρουσιάζονται με έντονη σε έγκριτες εφημερίδες είναι χαρακτηριστικές.

Από τις αρχές Απριλίου μιλούν για «μαύρες τρύπες των λογαριασμών του δημοσίου» και για «πολιτική απάτη» αναφορικά με την κατάσταση της οικονομίας. Αναφέρονται επίσης «σε κρυφά χρέη», σε «αποτυχία» της οικονομικής πολιτικής και σε «παραχάραξη» των στοιχείων της οικονομίας. Επιπλέον, οι κοινωνικοί εταίροι αμφισβητούν πλέον ανοικτά τις κυβερνητικές επιλογές στην οικονομία. Ο ΣΕΒ επισημαίνει ότι η κυβερνητική πολιτική δεν οδηγεί σε βελτίωση της ανταγωνιστικότητας της οικονομίας και αμφισβητεί ευθέως την αποτελεσματικότητά της, ενώ το ίδιο έκανε και η ΓΣΕΕ με το ασφαλιστικό. Ο ίδιος ο Διοικητής της Τράπεζας της Ελλάδος αποκαλύπτει εμμέσως τα κρυφά ελλείμματα και χρέη, ενώ με διπλωματικό τρόπο οι διεθνείς οργανισμοί αποκαλύπτουν τις αδυναμίες της κυβέρνησης στην προώθηση της απελευθέρωσης της οικονομίας και των άλλων διαρθρωτικών αλλαγών.

Χειρότερο το κλίμα

Η ψύχραιμη εξέταση των οικονομικών δεδομένων από όλους αυτούς αποκαλύπτει σημαντικά προβλήματα, ενώ το οικονομικό κλίμα στη χώρα είναι πολύ χειρότερο από ό,τι πριν από ένα χρόνο.

Πολλά στοιχεία συνηγορούν πλέον σε αυτό.

1. Η αρνητική εξέλιξη της ανεργίας που κινείται μεταξύ του 11-12% από 9% πριν μερικά χρόνια.

2. Η καχεξία του χρηματιστηρίου που έχει σημειώσει πρωτοφανή πτώση μετά τις εκλογές.

3. Η στασιμότητα του διαθεσίμου εισοδήματος των μισθωτών και οι αρνητικές προσδοκίες των νοικοκυριών όπως αποτυπώθηκαν σε πρόσφατη έρευνα.

4. Η διερεύνηση του ελλείμματος του ισοζυγίου πληρωμών που αποτυπώνει το μεγαλύτερο πρόβλημα ανταγωνιστικότητας της χώρας.

5. Τα εντεινόμενα δημοσιονομικά αδιέξοδα, που οδηγούν σε εκρηκτική άνοδο του «κρυφού» δημοσίου χρέους μέσω μεθοδεύσεων όπως τα προμέτοχα, τα προέσοδα και οι λοιπές προεξοφλήσεις που μετατθέτουν τα βάρη για μετά το 2003 και υπονομεύουν το μέλλον.

6. Η καθυστέρηση της υλοποίησης του Γ' Κοινοτικού Πλαισίου Στήριξης για 18 μήνες με αποτέλεσμα να ελλοχεύει ο κίνδυνος περικοπής κονδυλίων μετά το 2003.

7. Το ναυάγιο των μετοχοποιήσεων, που αντικαθίστανται με δανεισμό και οι μεγάλες καθυστερήσεις στην απελευθέρωση των αγορών και στις ουσιαστικές αποκρατικοποιήσεις.

8. Η αναβολή της φορολογικής μεταρρύθμισης για το προεκλογικό (;) έτος 2003.

Το πρόβλημα της οικονομίας είναι η ακυβερνησία στην οποία περιέπεσε η χώρα μετά τις εκλογές. Είναι πρόβλημα μίας κυβέρνησης που αλληλοσπαράσσεται ενώ δεν είχε ούτε όραμα, ούτε κατεύθυνση, ούτε προσανατολισμό. Ο κίνδυνος που ελλοχεύει τώρα είναι να οδηγηθεί η κυβέρνηση σε ένα νέο φαύλο κύκλο παροχών χωρίς αντίκρυσμα, προκειμένου να αντιμετωπίσει και τη μεγάλη μείωση της δημοτικότητάς της τους τελευταίους μήνες. Ηδη υπάρχουν ενδείξεις ότι κάτω από το βάρος της αναξιοπιστίας της, η κυβέρνηση συσκοτίζει ακόμη περισσότερο την πραγματική οικονομική κατάσταση της χώρας και οδηγείται σε μία παροχολογία που κυριαρχείται από προεκλογικές σκοπιμότητες εις βάρος των παγίων συμφερόντων της μεγάλης πλειοψηφίας των πολιτών της χώρας. Το μέλλον υπονομεύεται για τις μικροκομματικές ανάγκες του κυβερνώντος κόμματος.

Αυτό που χρειάζεται η χώρα είναι πολιτικές πρωτοβουλίες που να δίνουν αναπτυξιακές διεξόδους στην οικονομία και να οδηγούν σε βελτίωση της διανομής του εισοδήματος.

• Η ενίσχυση των μικρομεσαίων επιχειρήσεων.

• Το άνοιγμα κρίσιμων αγορών στον ανταγωνισμό.

• Μία νέα πολιτική αποκρατικοποίησης που δεν θα στηρίζεται αποκλειστικά στο ελληνικό χρηματιστήριο και τις μετοχοποιήσεις.

• Μία γενναία φορολογική μεταρρύθμιση που θα απλοποιήσει το φορολογικό σύστημα και θα μειώσει το φορολογικό βάρος.

• Ο περιορισμός της σπατάλης στο δημόσιο, η συγκράτηση των καταναλωτικών δημοσίων δαπανών και η αναδιάρθρωση των δημοσίων δαπανών υπέρ των αδυνάτων.

Απαιτείται σοβαρή προσπάθεια

Παράλληλα απαιτούνται σοβαρές προσπάθειες σε μία σειρά από επιμέρους τομείς.

Τέτοιοι είναι:

• Η διαχείριση των κοινοτικών κονδυλίων:

Πρέπει να ξεφύγουμε από τη στενή κομματική και κυβερνητική λογική, που έχει οδηγήσει στις πρόσφατες μεγάλες καθυστερήσεις και στον ανεπαρκή σχεδιασμό.

• Η προετοιμασία των Ολυμπιακών Αγώνων:

Εδώ οι καθυστερήσεις είναι μεγάλες και κινδυνεύουμε να πληρώσουμε ακριβά τους Αγώνες. Τόσο ακριβά που να υπεκαλύψουμε τα πιθανά οφέλη από τη διοργάνωση τους.

• Τα μεγάλα έργα υποδομής:

Τα έργα πρέπει να ολοκληρώνονται έγκαιρα, να μην υπάρχουν υπερβάσεις προϋπολογισμών και να διασφαλίζεται η ποιότητα. Στα περισσότερα από τα έργα που βρίσκονται σε εξέλιξη αυτές οι προϋποθέσεις δεν τηρούνται.

Επιπλέον η χώρα χρειάζεται μεγάλες μεταρρυθμίσεις. Μεταρρυθμίσεις που δεν είναι με τη στενή έννοια οικονομικές, αλλά που χρειάζονται για να βελτιωθεί το οικονομικό κλίμα και να γίνουμε μία σύγχρονη και δίκαιη κοινωνία.

• Η επανίδρυση της δημόσιας διοίκησης:

Η διοίκησης χρειάζεται αξιοκρατία σε όλα τα επίπεδα, καθώς και σχετική ανεξαρτησία από την εκάστοτε κυβέρνηση.

Κλειδί είναι η καταπολέμηση του κομματισμού και των διακρίσεων των δημοσίων υπαλλήλων σε «ημετέρους» και μη. Σημαντικό στοιχείο είναι η διαρκής εκπαίδευση και επιμόρφωση και η σημαντική βελτίωση της υλικοτεχνικής υποδομής.

• Η ριζική μεταρρύθμιση του συστήματος Παιδείας:

Η παιδεία αποτελεί την ατμομηχανή της ανάπτυξης και το σημαντικότερο μηχανισμό της ανάπτυξης του εισοδήματος. Η παιδεία χρειάζεται μία μεγάλη μεταρρύθμιση, που θα αναγνωρίσει τόσο την οικονομική, όσο και την κοινωνική της σημασία.

Οπως όλες οι μεταρρυθμίσεις έτσι και αυτή θα πρέπει να γίνει με κοινωνική συναίνεση και μακρύ χρονικό ορίζοντα.

• Η ενίσχυση της οικονομικής δραστηριότητας στην Περιφέρεια:

Χρειαζόμαστε μία νέα αγροτική και περιφερειακή πολιτική, που θα βασίζεται στην ενίσχυση των υποδομών της Περιφέρειας με νέα μεγάλα έργα, και σε ολοκληρωμένες αναπτυξιακές παρεμβάσεις σε καθεμία από τις καθυστερημένες Περιφέρειες της χώρας.

• Η αναμόρφωση του κοινωνικού κράτους:

Πολιτικά και κοινωνικά είναι ίσως το πιο δύσκολο εγχείρημα η μεταρρύθμιση του συστήματος κοινωνικής ασφάλισης. Ωστόσο η αναμόρφωση θα πρέπει να αρχίσει. Πρώτο ζητούμενο είναι ένας ευρύς κοινωνικός διάλογος με τη συμμετοχή όλων των φορέων.

Ο κατάλογος είναι μακρύς. Μεγάλες και πολλές είναι ωστόσο και οι παραλείψεις της κυβερνητικής πολιτικής. Η σημερινή κυβέρνηση έχει χάσει πολύτιμο χρόνο και δεν είναι σε θέση, ακόμη και αν το ήθελε, να πάρει ουσιαστικές πρωτοβουλίες. Ο τόπος χρειάζεται μία νέα κυβέρνηση το ταχύτερο δυνατόν.

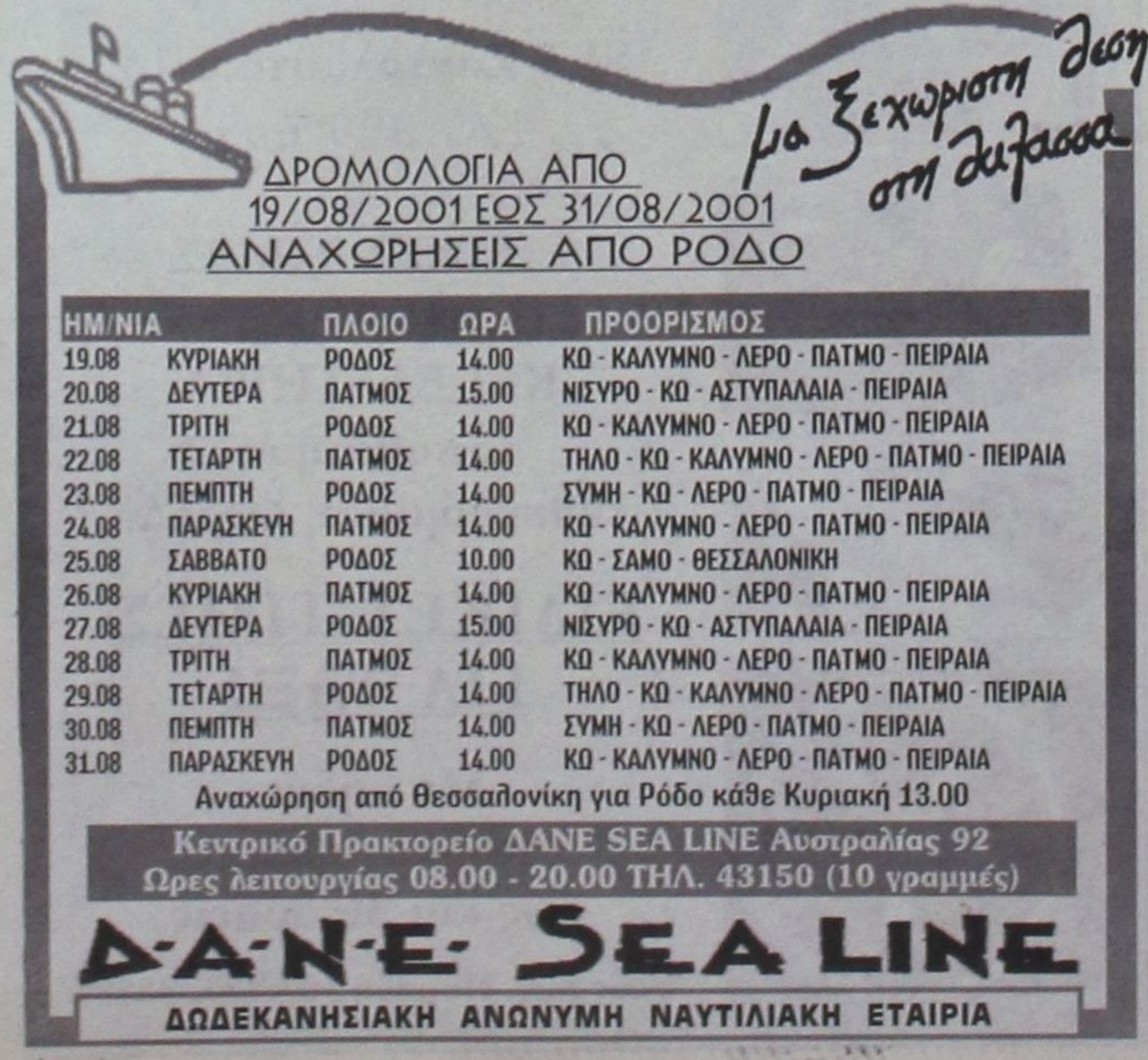



sports

ΕΠΙΜΕΛΕΙΑ:
Ηλίας Λοϊζος
Γιάννης Κουμέντος



ΙΑΛΥΣΟΣ
Φέρνει κι άλλον από την Αϊντραχτ

Σελ. 18

Θύελλα - Α.Ε. Λέρος (φιλικό) το πρωί (11) στα Αφάντου

Σελ.19



Ο 3ος Ημιμαραθώνιος των «Πεταλούδων»

Σελ. 22

«Θαλασσί» Δήμαρχος

• Ο Γιώργος Γιαννόπουλος σήμερα στον Προφήτη Ηλία στην προετοιμασία του Κολοσσού

Σελ. 20







Μπακόπουλος, Δαλκίδης, Μαθιός οι νέες μεταγραφές στον Α.Σ. Ρόδος

Σελ. 18

Πολεμικό κλίμα στον Σ.Δ.Π.Δ.

Σελ. 22

Ποδοσφαιρικό δράμα στις Φάνες....

Σελ. 22

Οι καλύτεροι Skateboarders στη Ρόδο

Σελ. 19





Εκτός και η Γαλλία Αρνητικά απάντησε για τα «Διαγόρεια 2001».

Σελ. 20

Τον αναπληρωματικό τερματοφύλακα του Εθνικού Πειραιώς απόκτησε η Ρόδος

Πρόκειται για τον 28χρονο Γιάννη Μπακόπουλο

➡ Υπέγραψαν και οι Δαλκίδης, Μαθιός Παναγιώτης



Ο Δημήτρης Σκούνας ζήτησε ακόμα δύο μεταγραφές.

Ο Θόδωρος Δαλκίδης είναι από χθες το βράδυ ποδοσφαιριστής στον Α.Σ. Ρόδος. Ο παίκτης είναι 30 ετών και έχει αξιόλογη εμπειρία στο χώρο του ποδοσφαίρου.

Η Ρόδος απέκτησε τον τερματοφύλακα Μπακόπουλο Γιάννη. Είναι 28 ετών και αγωνιζόταν στον Εθνικό με 15 συμμετοχές.

Οσον αφορά τον Δαλκίδη ο ποδοσφαιριστής ήδη έχει προπονηθεί δύο φορές με την νέα του ομάδα την Παρασκευή απόγευμα και χθες.

Το πρωί του Σαββάτου η Ρόδος έκανε βάρη στο γυμναστήριο Cybex του Τσαμπίκου Δημητράκη και το απόγευμα προπονήθηκε στο Εθνικό Στάδιο Ρόδου. Ολοι οι ποδοσφαιριστές έδωσαν το παρόν και ο προπονητής Δημήτρης Σκούνας βλέπει να κυλά η προετοιμασία χωρίς προβλήματα.

Για σήμερα έχει δώσει στους παίκτες του Ρεπό και οι προπονήσεις θα συνεχιστούν από την Δευτέρα.

• Το πρώτο φιλικό της παιχνίδι θα δώσει πιθανότατα η Ρόδος την Παρασκευή στο Εθνικό Στάδιο με τον Διαγόρα Ρόδου.

• Ο Παναγιώτης Μαθιός (Σκυλλάτσι) αποκτήθηκε από την Ρόδο δανεικός για ένα χρόνο.

• Ακόμα δύο ποδοσφαιριστές μεσοεπιθετικούς θα αποκτήσει η «πράσινη» ομάδα.

«Ολα βαίνουν καλώς»

➤ Δηλώνει ο προπονητής του Απόλλωνα Καλυθιών Γιάννης Γκαϊτατζής

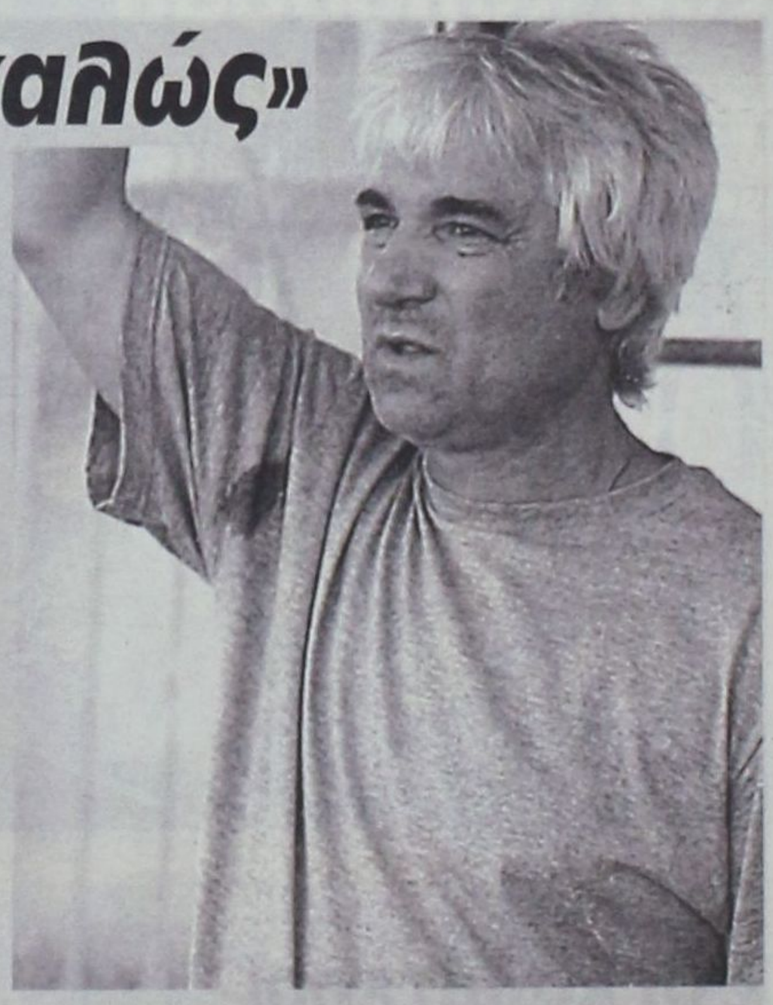

Το γήπεδο Αφάντου θα φιλοξενήσει σήμερα στις 5 μ.μ. τον Απόλλωνα Καλυθιών για την συνέχεια της προετοιμασίας του.

Θα γίνει εκεί η προπόνηση των «κιτρινομπλέ» ώστε να χρησιμοποιήσουν μπάλα. Το γήπεδο των Καλυθιών χρησιμοποιείται από τους Απολλωνιστές μόνον τρεις φορές την εβδομάδα ώστε να μην καταπονηθεί.

Ο Γιάννης Γκαϊτατζής μας ενημέρωσε ότι την Τετάρτη 22 Αυγούστου θα γίνει το πρώτο φιλικό με τον Κλεάνθη Παραδεισίου στο γήπεδό του, ενώ δύο μέρες αργότερα θα παίξει με τον Α.Ε.Ρ.Α. στ' Αφάντου.

Ο τεχνικός του Απόλλωνα δήλωσε: «Ολα βαίνουν καλώς στην ομάδα. Προβλήματα δεν αντιμετωπίζουμε και είμαι ευχαριστημένος από την προσπάθεια των ποδοσφαιριστών μου. Θέλουμε να κάνουμε όσα φιλικά παιχνίδια παραπάνω γίνεται, ώστε να μοντάρουμε το καλύτερο δυνατό σύνολο.

Πιστεύω ότι πάμε αρκετά καλά, διάθεση υπάρχει και αυτό που με ενδιαφέρει η ομάδα στην έναρξη του πρωταθλήματος να βρίσκεται στην καλύτερή της φόρμα».

Κι άλλον από Αϊντραχτ

➤ Ψάχνει να φέρει ο Ιάλυσος το «ταίρι» του Μονόπολι

➤ Ρεπό έδωσε για σήμερα στους παίκτες του ο Θεοδώρου

Ακόμα ένα ποδοσφαιριστή από την Αϊντραχτ Φρανκφούρτης κινείται για να αποκτήσει ο Ιάλυσος.



Χωρίς να έχει γίνει γνωστό το όνομα του ήταν συμπαίκτης του Μάσιμο Μονόπολι και οι δύο τους αποτελούσαν την επιθετική γραμμή στους ερασιτέχνες της Γερμανικής ομάδας.

Ετσι αν πραγματοποιηθεί αυτή η μεταγραφή οι «ερυθροκίτρινοι» ενισχύονται αφάντα στα και λύνεται το τελευταίο πρόβλημα που είχαν στο χώρο της επίθεσης.

Οι κινήσεις τους φέτος είναι λελογισμένες και συνετές κάτι που ίσως θα έπρεπε να είχαν κάνει πριν μερικά χρόνια.

Οπως λέει και η παροιμία «κάλλιο αργά παρά ποτέ».

Χθές οι παίκτες του Θόδωρα Θεοδώρου το πρωί πέρασαν από το γυμναστήριο του Golden Beach και έκαναν ασκήσεις ενδυνάμωσης με βάρη ενώ το απόγευμα έδωσαν φιλικό παιχνίδι με τον Ευαγόρα.

Ηταν το τρίτο φιλικό για τον Ιάλυσο, είχαν προηγηθεί με τον Απόλλων Απολλώνων και του Αρη Αρχαγγέλου. Για σήμερα πήραν ρεπό ώστε να μπορέσουν να ξεκουρασθούν.

1 δισ. δρχ. από ΟΠΑΠ στην ΕΠΑΕ

Ποσό 1 δισ. δρχ. πήρε ήδη η ΕΠΑΕ από τον ΟΠΑΠ, όπως προέβλεπε η μεταξύ τους συμφωνία για την χορηγία του νέου πρωταθλήματος. Το υπόλοιπο του ποσού, 1,1 δισ. δρχ. το περιμένουν μέσα στις επόμενες μέρες.

Ετσι η διοργανώτρια έχει αρχίσει να εξοφλεί διάφορα χρέη που είχε αφήσει η προηγούμενη διοίκηση.

Στις αρχές Σεπτεμβρίου θα εκδώσει η ΕΠΑΕ την προκήρυξη των νέων επαγγελματικών πρωταθλημάτων.

Κατά τα άλλα, μέσα στην επόμενη εβδομάδα, ο πρόεδρος της ΕΠΑΕ Θανάσης Κανελλόπουλος θα συναντηθεί με τους ανθρώπους της ΚΕΔ, προκειμένου να συζητήσουν θέματα όπως τον ορισμό των διαιτητών στο πρωτάθλημα.

Τέλος, μέχρι το τέλος Αυγούστου θα πραγματοποιηθεί η συνάντηση της ΕΠΑΕ με το υπουργείο Εθνικής Οικονομίας προκειμένου να συζητηθεί το ενδεχόμενο εισαγωγής των ελληνικών ΠΑΕ στο Στοίχημα.

Σύμφωνα με πληροφορίες μας, αναμένεται να ζητηθεί να μπουν οι αγώνες του ελληνικού πρωταθλήματος, πλην των μεγάλων ομάδων.

Μ' αυτόν τον τρόπο θα αυξηθεί ο τζίρος και θα ξεπεραστεί το πρόβλημα του ασυμβίβαστου, για τον Σωκράτη Κόκκαλη, που είναι πρόεδρος του Ολυμπιακού και της εταιρείας Ιντραλότ, που διενεργεί σε συνεργασία με τον ΟΠΑΠ το Στοίχημα.

Στην Ρόδο οι κορυφαίοι αθλητές του SKATEBOARD



➤ Εντατικές προπονήσεις πραγματοποιούν στην πλατεία Δημαρχείου οι Ροδίτες «σκέϊτορς» ➤ Το Σαββατοκύριακο 25 και 26 Αυγούστου θα γίνουν οι αγώνες επίδειξης που διοργανώνει ο ΔΟΝΑ Ρόδου



Συναρπαστικό θέαμα, μετά μουσικής μάλιστα, υπόσχονται να προσφέρουν οι αθλητές SKATEBOARD (τροχοσανίδας) που θα πάρουν μέρος στους αγώνες επίδειξης, που θα γίνουν στην Ρόδο στις 25 και 26 Αυγούστου.

Υψηλά άλματα, εντυπωσιακές κινήσεις ισορροπίας και επιδείξεις τεχνικής, συνθέτουν μέρος του προγράμματος που θα παρουσιάσουν δέκα από τους κορυφαίους αθλητές της χώρας μας, (θα έρθουν από την Αθήνα για τον σκοπό αυτό) και οι καλύτεροι Ροδίτες, που εξακολουθούν να προπονούνται στην πλατεία Δημαρχείου. Εκεί, δηλαδή, όπου το ερχόμενο Σαββατοκύριακο θα γίνουν οι επιδείξεις.

Το SKATEBOARD στην Ευρώπη

Το 1980 το skateboarting ήρθε στην ΕΥΡΩΠΗ με κυρίαρχα στυλ το slalom, free style και high-jump. Αλλα τόσο στις ΗΠΑ, όσο και στην ΕΥΡΩΠΗ θεωρήθηκε κάτι τρελλό παροδικό που δεν θα εξελισσόταν ποτέ σε ανταγωνιστικό σπορ.

Η αρχή της δεκαετίας του '80 έφερε πτώση στην δημοτικότητα του SKATE. Μέσα σε λίγο χρονικό διάστημα τα Skatepark έκλεισαν όπως και οι κατασκευάστριες εταιρείες. Το χειρότερο όμως ήταν ότι τα περιοδικά, έκαναν και αυτά στροφή στο BMX και το Rouerskate. Αλλά μερικοί φανατικοί skaters συνέχισαν και στις δύο ηπείρους. Αυτό είχε ως αποτέλεσμα να ασχοληθούν με το skate πιο επίμονα δημιουργώντας νέες τακτικές και φτιάχνοντας τα δικά τους περιοδικά, τις δικές τους πίστες. Τότε εμφανίστηκε η πίστα «half-pipe». Ηταν πιο απλή και φθηνή από τις πισίνες και μπορούσαν να τις φτιάξουν μόνοι τους. Η πίστα «half-pipe» είναι φτιαγμένη από ξύλο σε σχήμα «U» με μια επίπεδη επιφάνεια στη μέση αρκετή ώστε να επιτρέπει να συγκεντρωθείς και να αναπτύξεις ταχύτητα πριν την τελική φιγούρα.

Ετσι όλο και περισσότερος κόσμος ασχολήθηκε με το skate ξανά. Ανοιξαν τα πάρκα (skate parks) και ξανακυκλοφόρησαν τα περιοδικά. Αν δεν υπήρχε αυτή η ένωση και η συνεργασία αυτών των λίγων, δεν θα είχαν ξεπεραστεί οι δύσκολες στιγμές. Στην ουσία για αυτούς το skate δεν ήταν άθλημα αλλά τρόπος ζωής. Πολύ σύντομα το skate έγινε για κάποιους μέσο μεταφοράς. Οι skaters πήγαιναν όπου ήθελαν με αυτό ξεπερνώντας ότι εμπόδιο έβρισκαν (σκαλοπάτια, μικρούς τοίχους) και έτσι γεννήθηκε το «street - skating». Αυτή η καινούργια «τέχνη» ήταν δωρεάν στα πάρκα και στις πίστες «half-pipe» και έτσι οι skaters μπορούσαν να κάνουν ότι θέλουν όπου θέλουν. Τα tricks που συνηθίζονταν έφεραν συναγωνισμό που γινότανε όλο και περισσότερος και έτσι το skate έγινε πάλι πολύ δημοφιλές.

Στην ΕΛΛΑΔΑ λειτουργεί μόνο ΕΝΑ Δημοτικό Skatepark. Συγκεκριμένα στην Χαλκίδα όπου γίνονται κάθε χρόνο αγώνες και επιδείξεις τεχνικής από γνωστούς skaters του εξωτερικού. Οι ίδιες πίστες μπορούν να χρησιμοποιηθούν για ROLLER - SKATE (ΠΑΠΟΥΤΣΙΑ ΜΕ ΡΟΔΕΣ) και BMX (ΠΟΔΗΛΑΤΟ).

Ο ΔΟΝΑ ΡΟΔΟΥ φιλοδοξεί να δημιουργήσει κάτι αντίστοιχο και στην ΡΟΔΟ, όπου με δεδομένη και την τουριστική κίνηση του νησιού αναμένεται να έχει μεγάλη ανταπόκριση.

• Χορηγοί της εκδήλωσης είναι το CLUB NOKIA Ρόδου (μέγας χορηγός), τα GOODY'S και το FLO CAFE. Κεντρικός χορηγός επικοινωνίας είναι το «ΡΑΔΙΟ 1».

Δοκιμάζουν τις δυνάμεις τους



☛ Α.Ε. Λέρου και Θύελλα Πυλώνας σε φιλικό παιχνίδι που θα γίνει στα Αφάντου στις 11 π.μ.

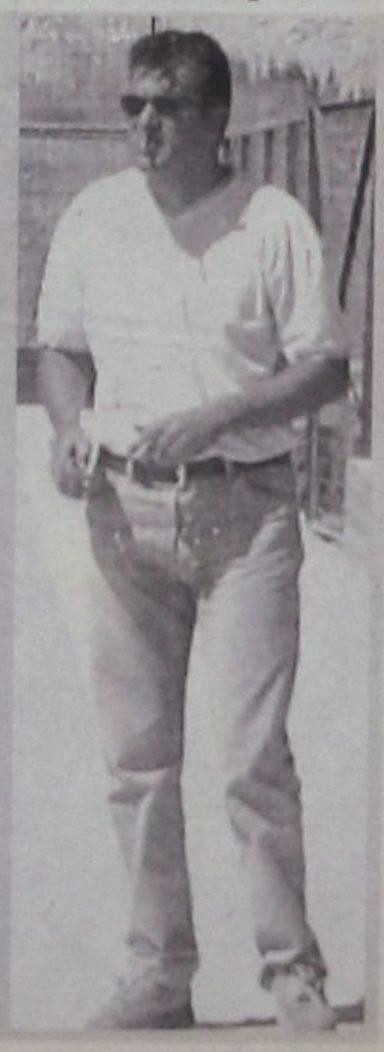

Το πρώτο φιλικό παιχνίδι εκτός Λέρου δίνει σήμερα η Αθλητική Ενωση αντιμετωπίζοντας την Θύελλα Πυλώνας στο γήπεδο Αφάντου. Ο αγώνας θα ξεκινήσει στις 11 το πρωί και ζητήθηκε από τον ΑΕΡΑ το γήπεδο ώστε να μπορέσει η ΑΕΛέρου να ταξιδέψει στη συνέχεια για το νησί.

Ο Γιώργος Τζιβόγλου θα έχει την ευκαιρία σ'αυτό το δυνατό φιλικό παιχνίδι να βγάλει τα πρώτα συμπεράσματά του για την ομάδα του και για το αγωνιστικό επίπεδο στο οποίο βρίσκεται.

Το ίδιο θα πράξει φυσικά και ο προπονητής της θύελλας Παναγιώτης Σωτηρόπουλος.

Η ΑΕ Λέρου απέκτησε στην μεταγραφική περίοδο επτά ποδοσφαιριστές.

Πρόκειται για τους Αλέκο Ιγνατιάδη, Μαχαίρα Βαγγέλη από Δόξα Λέρου Λιβανό Φυλακούρη από την την Α.Σ.Ε.Λ.

Σικινιώτη από Αγ. Ιερόθεο, Φιλιανό από Ερασιτέχνη Ολυμπιακό και τον τερματοφύλακα Χαλκίδη Δημήτρη.

Σήμερα στο γήπεδο ο Γιώργος Τζιβόγλου θα έχει μαζί του για το φιλικό με την Θύελλα τους Λυμπερίδη, Ηλία, Λουλουδιά, Βαλσάμη, Φυλακούρη, Φιλιανό, Σικινιώτη, Διαμαντάρα, Ιγνατιάδη, Μαχαίρα, Παπαφώτη και Λιβανό.

«ΔΙΑΓΟΡΕΙΑ 2001»



ΦΩΤΟ - VIDEO EVA τηλ.: 74046

- Εντείνονται οι προσπάθειες για την καλύτερη προετοιμασία των αγώνων από την οργανωτική επιτροπή
- Μετά την Ισπανία και την Ιταλία σειρά πήρε η Γαλλία που δήλωσε αδυναμία συμμετοχής στα Διαγόρεια

Στην τελική ευθεία

Στην τελική ευθεία μπαίνουν από αύριο, Δευτέρα, οι προετοιμασίες ενόψει των «Διαγορείων 2001» που θα διεξαχθούν στις 8 Σεπτεμβρίου στο Αρχαίο Στάδιο της Ρόδου και τις 9 του ίδιου μήνα στο Στάδιο Στίβου της πόλης. Ιδιαίτερα σε ότι αφορά το αθλητικό κομμάτι της διοργάνωσης, την Μεσογειακή Συνάντηση Στίβου Νέων, οι άνθρωποι της ΕΑΣ ΣΕΓΑΣ Δωδεκανήσου μπαίνουν στην εβδομάδα των ζυμώσεων, καθώς ναι μεν αυξάνεται το εγχώριο ενδιαφέρον για την συμμετοχή αθλητών και αθλητριών, ωστόσο υπάρχουν προβλήματα από μέρους των άλλων χωρών που έχουν προσκληθεί λόγω της παράλληλης διεξαγωγής των Μεσογειακών Αγώνων. Μέχρι στιγμής την συμμετοχή τους στα «Διαγόρεια 2001» έχουν οριστικοποιήσει η Κύπρος και η Γιουγκοσλαβία, ενώ αύριο αναμένεται να δώσει την απάντηση του και το Ισραήλ. Αντίθετα, μετά την Ιταλία και την Ισπανία και η Γαλλία δήλωσε την αδυναμία της να εκπροσωπηθεί στους αγώνες της 9ης Σεπτεμβρίου. Πάντως, τα νέα από τον Ελλαδικό χώρο είναι ευχάριστα, καθώς όλο και περισσότεροι αθλητές και αθλήτριες από όλα τα γεωγραφικά διαμερίσματα της χώρας εκφράζουν την επιθυμία τους να βρεθούν στην Ρόδο.



ΦΩΤΟ - VIDEO EVA τηλ.: 74046

ΧΑΙΡΕΤΙΣΜΟΣ ΤΟΥ ΔΗΜΑΡΧΟΥ ΡΟΔΙΩΝ

Τα «Διαγόρεια 2001» χαιρέτισε με δήλωσή του ο Δήμαρχος Ροδίων, Γιώργος Γιαννόπουλος:

«Το ξεκίνημα του νέου αιώνα, της νέας χιλιετίας, βρήκε την Ρόδο με καινούργιες διακρίσεις και καινούργιες επιτυχίες μεταξύ άλλων και στον αθλητικό τομέα. Τόσο η κατάκτηση του χρυσού μεταλλίου στην Παραολυμπιάδα του Σίδνεϋ από τον άξιο συμπολίτη μας Θανάση Μπαράκα όσο και η πολύ καλή εμφάνιση της Ροδίτικης αποστολής στα εφετινά Island Games, με απολογισμό 21 μετάλλια σε 11 αγωνίσματα, δείχνουν ότι η Ρόδος αρχίζει να ξαναβρίσκει την μεγάλη ιστορική παράδοσή της στον αθλητισμό και τον πολιτισμό. Κάτω από αυτό το φως, τα «Διαγόρεια 2001», ο θεσμός που ξεκίνησε και ανδρώθηκε και έχει πλέον καταξιωθεί ως σημαντικό καλοκαιρινό αθλητικό γεγονός, ξεκινούν με τις πλέον ευοίωνες προϋποθέσεις. Οι συμμετοχές είναι πολλές. Το ενδιαφέρον του φίλαθλου κόσμου είναι δεδομένο και η αισιοδοξία όλων μας είναι ότι η φετινή διοργάνωση θα είναι ακόμα καλύτερη και από την περσινή και ότι αυτή η ανοδική πορεία θα συνεχίζεται χρόνο με τον χρόνο. Εύχομαι ολόψυχα καλή επιτυχία στην διοργάνωση και σε όλους όσους συμμετέχουν σε αυτή».





Δανάς - Βογιατζόγλου, κοιν
ενδιαφέρον τους ο Ιάλυσο





Πάντα είναι κοντά στον Κολοσσό

Ο Γιώργος Γιαννόπουλος στην προετοιμασία του Κολοσσού

- Θα επισκεφθεί σήμερα την ομάδα στον Προφήτη Ηλία
- 29 Αυγούστου η επίσημη παρουσίαση παικτών και χορηγών

Με διπλές προπονήσεις στην καταπράσινη περιοχή του Προφήτη Ηλία συνεχίζει την προετοιμασία του ο Κολοσσός Ρόδου. Το περιβάλλον είναι το ιδανικό για τον προπονητή Χάρη Παπάζογλου που βλέπει τους παίκτες να έχουν την απαραίτητη διάθεση για να βγάλουν την σκληρή προπόνηση.

Ολα προχωρούν βάσει του προγράμματος που έχει βάλει ο προπονητής και φαίνεται να λειτουργούν τα πάντα στην εντέλεια. Το μοναδικό πρόβλημα που εμφανίσθηκε είναι με τον Νικηφορίδη, ο οποίος είχε ένα ξαφνικό προσωπικό πρόβλημα και ζήτησε σαρανταοκτάωρη άδεια από τον προπονητή του. Αναμένεται από σήμερα να μπει στους κανονικούς ρυθμούς των προπονήσεων. Για σήμερα το πρωί ο Κολοσσός θα δεχτεί την επίσκεψη του Δημάρχου Ρόδου Γιώργου Γιαννόπουλου, μια τονωτική ένεση ηθικού στους «θαλασσί». Είναι γνωστό ότι ο Γιώργος Γιαννόπουλος είναι φανατικός φίλαθλος της ομάδας και δεν διστάζει να δείχνει την αγάπη του με διάφορους τρόπους. Ετσι η επίσκεψή του αυτή είναι για να δείξει ότι και φέτος ο Δήμος στηρίζει την προσπάθεια της ομάδας για άνοδο στην Β΄ εθνική.

• Στις 29 Αυγούτου πρόκειται να γίνει ο αγιασμός της νέας χρονιάς.

Την ίδια ημέρα θα γίνει και η επίσημη παρουσίαση της ομάδας στο ξενοδοχείο Αθήναιον. Η διοίκηση του Κολοσσού, στα πλαίσια των ομάδων που σέβονται αυτούς που την στηρίζουν, θα παρουσιάσει και τους επίσημους χορηγούς της ομάδας.



Γαλανός - Φαρμακίδης, βαρέθηκαν την καρέκλα κι αρχίζουν τρέξιμο



Ενδιαφέρον για όλα τα σωματεία αρχίζει να δείχνει έμπρακτα ο Δήμαρχος κ. Στάγκας

Φωτορεπορτάζ της Κυριακής



Από τις εξέδρες παρέα με τον Τζούλη είδε Παπαστεργίου το πρώτο τεστ.



Μετά πήρε το αρχείο από τον Μαργιέλλο

Οταν καπνίζει ο λουλάς







Συμπαράσταση από Ανδριγιαννάκη - Σουκρή στην παλιά τους ομάδα



Ο Παναγιώτου έκλεισε στον Ευαγόρα. Με τις ευλογίες και του κ. Ντουρουτλή



Εκτός από την διαιτησία ταλέντο και στο τραγούδι ο κ. Κωνσταντίνου



Ο Ευγενικός επικαλείται την μαρτυρία του Αθανασίου ότι θα κάνει μεγάλο ξανά τον Ροδιακό. Ασυγκίνητος ο Τσοπανάκης

Τρίτο μάτι

• Μπράβο και πάλι μπράβο στον αρχιαιρετό Στάγκοβιτς. Επιτέλους κατάλαβε ποιό είναι το σωστό. Για πρώτη φορά έγινε συγκέντρωση στον Δήμο με όλα τα σωματεία παρόντα. Αλλη διάσταση να φροντίζεις μόνο ένα σωματείο και άλλη όταν σαν καλός πατέρας προστατεύεις και βλέπεις με το ίδιο μάτι όλα τα παιδιά σου. Το κέρδος του θα είναι πολλαπλάσιο και όχι μονό. Από αύριο μπαίνει σε εφαρμογή το πρόγραμμα του μεγάρου με μοιρασμένες τις ώρες σε όλα τα παιδιά.

• Πάμε τώρα και στην ντρίμπλα που έκανε προχθές στον Αξά και υπερασπίστηκε με εξυπνάδα τον μουσά της Λίνδου. Οταν λειτουργεί χωρίς τους μυστικοσυμβούλους της κακιάς ώρας είναι αετός ο μπαγάσας.

• Μέτωπο πολέμου ανοίχθηκε στις σφυρίχτρες με την κόντρα Γκαγκεμπέ και Τσέλιγκα. Τώρα τι αποτελέσματα θα έχει αυτή η μάχη και τι αντίκτυπο στην κοινή γνώμη, είναι άλλο θέμα. Οταν βγαίνουν άπλυτα στην φόρα χρειάζονται και πολλά σαπούνια.

• Ο μπρατσέρας κάνει τις επιλογές του και σωστά, κατά την άποψη του, πράττει. Οπου θέλει είναι λαλίστατος και αλλού κάνει την σιωπηλή χελώνα. Τις πιτσικουλιές έμαθε να παίζει από μικρός και αυτό κανει τώρα που ωρίμασε. Για μαλάκες ας ψάξει αλλού να βρει. Σήμερα του δείχνουμε πόσα καρπούζια βάζει το σακκί.

• Αυτά που συμβαίνουν στις Φάνες είναι πρωτόγνωρα. Καλά, ούτε στην γάμα δεν μπορούσατε να κατεβείτε; Δεν υπάρχει άνθρωπος εκεί που να μην σέβεται την ιστορία του συλλόγου; Τα μικρά παιδάκια γιατί να βλέπουν τις Κυριακές άδειο το γήπεδο; Ενδιαφέρθηκε κάποιος γι' αυτά; Τι θα γίνουν τώρα αυτές οι αυτοκρατορικές εξέδρες που στήσατε στο γήπεδό σας; Γιατί φωνάζουμε λοιπόν ότι δεν υπάρχουν αθλητικές εγκαταστάσεις στο νησί μας; Τι θα πουν, αν το μάθουν αυτοί που έδωσαν τα λεφτά βλέποντας το άδειο και έρημο αυτό το στάδιο;

• Ευανθία το δίκαννο.

ΗΛΙΑΣ Κ.

Enter
Σοφοκλή Βενιζέλου 4 Ρόδος
τηλ./ φαξ (0241)20006

Αποφασίζουν για τους ορισμούς

ΔΙΑΙΤΗΣΙΑ

➤ Μέσα στην εβδομάδα θα πραγματοποιηθεί η συνάντηση της ΚΕΔ με την Ε.Π.Α.Ε., για να επιλέξουν ορισμό ή κλήρωση ➤ Στο τραπέζι των συζητήσεων και οι οφειλές της ΕΠΑΕ προς τους διαιτητές

Εβδομάδα εξελίξεων αναμένεται να είναι η επόμενη για τη διαιτησία και η ΚΕΔ θα έχει δουλειές με το τσουβάλι. Αρχικά αύριο αναμένεται να ξεκινήσει η σε βάθος συζήτηση για τους πίνακες των παρατηρητών. Μία προεργασία έχει ήδη υπάρξει, σε μεγάλο ποσοστό η διασταύρωση στοιχείων έχει ολοκληρωθεί και απομένει πλέον να αποφασιστεί ποιός θα πάει που και ποιοί θα σταλούν στα σπίτια τους.

Είναι πολύ πιθανό η διαδιακσία να έχει ολοκληρωθεί μέχρι την Τετάρτη προκειμένου η κλήρωση των παρατηρητών για την 4η αγωνιστική του κυπέλλου να γίνει από τους νέους πίνακες, αλλά αυτό θα συμβεί μόνο αν η επιτροπή κρίνει ότι είναι απόλυτα έτοιμη και έχει ολοκληρώσει όλες τις διαδικασίες με τον τρόπο που αυτή επιθυμεί.

Παράλληλα μέσα στην ερχόμενη εβδομάδα η ΚΕΔ περιμένει την πρόσκληση του προεδρείου της ΕΠΑΕ για την μεταξύ τους συνάντηση.

Βασικό θέμα που θα θιγεί στο τετ α τετ της επιτροπής διαιτησίας με τη διοργανώτρια είναι το σύστημα επιλογής των διαιτητών για τους αγώνες τοιυ πρωταθλήματος, αν δηλαδή επανέλθει ο



ορισμός ή, αν διατηρηθεί η κλήρωση. Οπως είναι γνωστό η ΚΕΔ έχει εκφράσει την άποψή της για επαναφορά του ορισμού και θα προσπαθήσει να πείσει το προεδρείο της διοργανώτριας για την ανάγκη να συμβεί κάτι τέτοιο.

Στο μεταξύ οι πρώτες πληροφορίες αναφέρουν ότι ο νέος πρόεδρος της λίγκα Θανάσης Κανελλόπουλος είναι ευνοϊκά διακείμενος προς την εφαρμογή του ορισμού, αλλά τόσο αυτός, όσο και τα άλλα μέλη του προεδρείου θέλουν να ακούσουν τα μέλη της ΚΕΔ και τις σκέψεις τους και παράλληλα να πάρουν κάποιες εγγυήσεις για την ομαλή λειτουργία του ορισμού.

Και αυτό για να μην επαναληφθούν τα τραγελαφικά γεγονότα που συνέβησαν την περίοδο 1998 - 99 όταν επί προεδρίας Βουράκη στην ΚΕΔ εφαρμόστηκε ο ορισμός και καταργήθηκε άρον, άρον διότι όπως γινόταν απέτυχε παταγωδώς.

Βέβαια για να είναι όλα νομότυπα και να εφαρμόζεται χωρίς προβλήματα ο ορισμός θα πρέπει η γενική συνέλευση της ΕΠΟ να ψηφίσει τη σχετική αλλαγή. Βέβαια ο υφυπουργός αθλητισμού Γιώργος Φλωρίδης έχει δεσμευτεί ότι μέχρι τις 30 Αυγούστου θα περάσει από τη Βουλή τις τροποποιήσεις που σχετίζονται με τη διεξαγωγή του πρωταθλήματος, αλλά αυτό δεν αρκεί. Θα πρέπει να πουν το ναι και οι Ενώσεις στη συνέλευση που αναμένεται να πραγματοποιηθεί μέχρι τον Οκτώβριο. Υπάρχει, βέβαια, πάντα ο κίνδυνος να κάνει κάποια ομάδα ένσταση αντικανονικού ορισμού και τότε ουδείς ξέρει τι μπορεί να γίνει.

Επίσης στο τραπέζι των συζητήσεων αναμένεται να πέσουν και κάποια άλλα θέματα όπως είναι οι οφειλές της ΕΠΑΕ προς τους διαιτητές από την προηγούμενη περίοδο και η ενεργοποίηση κάποιων «μπόνους» για τους διαιτητές που είχαν την καλύτερη απόδοση.

Η θέσπιση των βραβεύσεων για τους κορυφαίους διαιτητές είχαν εξαγγελθεί και από την προηγούμενη διοίκηση της διοργανώτριας, αλλά τελικά δεν υλοποιήθηκαν.

Πολεμικό κλίμα στον Σύνδεσμο Διαιτητών

➤ Η προφορική παραίτηση του Κόντζου δημιουργεί αναστάτωση στον Σύνδεσμο

Το άσχημο κλίμα που έχει δημιουργηθεί στον Σύνδεσμο Διαιτητών Ποδοσφαίρου Δωδεκανήσου με αφορμή τα τελευταία γεγονότα που έλαβαν χώρα ανάμεσα σε δύο πρώην κορυφαία στελέχη του φαίνεται ότι θα οδηγήσουν τον σύνδεσμο σε άτυπη έκτακτη γενική συνέλευση προκειμένου να γίνει συμπληρωματική εκλογή δύο μελών που θα επανδρώσουν το διοικητικό συμβούλιο. Ομως μέχρι την Παρασκευή το βράδυ καμμία έγγραφη παραίτηση του κ. **Σωτήρη Κόντζου** δεν έφθασε στα γραφεία του συνδέσμου. Σύμφωνα με πληροφορίες ο νεοεκλεγείς πρόεδρος κ. **Δημήτρης Κάπρος** δεν πρόκειται να προβεί σε κάποια κίνηση εάν πρώτα δεν φθάσει στα χέρια του η παραίτηση Κόντζου.

Ακόμη και αυτό να συμβεί πρέπει το διοικητικό συμβούλιο να αποφασίσει αν θα κάνει δεκτή ή όχι την παραίτηση Κόντζου για να προβεί στην σύγκληση έκτακτης γενικής συνέλευσης προκειμένου να καλυφθούν από άλλα μέλη οι δύο κενές θέσεις στο Δ.Σ. Παρ'όλα αυτά φαίνεται ότι η κόντρα στα δύο μέλη **Στέργου** και **Κόντζου** θα συνεχισθεί μέσα στον σύνδεσμο κάτι που σίγουρα θα προκαλέσει προβλήματα στον νέο πρόεδρο του συνδέσμου, ο οποίος έχει άλλες ιδέες για τη λειτουργία του και την αναβάθμισή του ρόλου των διαιτητών στον χώρο του ποδοσφαίρου.



Δίνεται η εκκίνηση

- Στις 9.00 σήμερα το πρωΐ διεξάγεται ο 3ος ημιμαραθώνιος ανδρών - γυναικών του Δήμου Πεταλούδων

ΟΔΟΝΑ του δήμου Πεταλούδων συνδιοργανώνει με τον ΓΑΣ Ρόδου «Η ΥΓΕΙΑ» τον 3ο Ημιμαραθώνιο ανδρών - γυναικών και λαϊκό δρόμο στην Κρεμαστή. Οι αγώνες θα διεξαχθούν σήμερα Κυριακή 19 Αυγούστου 2001 και ώρα 09.00 π.μ.

Οι δηλώσεις συμμετοχής πρέπει να υποβληθούν στο γραφείο του ΔΟΝΑ Πεταλούδων στο τηλέφωνο 0241 90930 ή στον κ. Καστρουνή του συλλόγου «Η ΥΓΕΙΑ» στο τηλέφωνο 0241 62597, καθώς και μία ώρα πριν την εκκίνηση.

ΔΙΚΑΙΩΜΑ ΣΥΜΜΕΤΟΧΗΣ

Δικαίωμα συμμετοχής έχουν όλοι, με την υποχρέωση να έχουν εξετασθεί από γιατρό που να τους επιτρέπει να λάβουν μέρος σε τέτοιου είδους δραστηριότητες. Για τον λόγο αυτό θα υπογράψουν και ειδική αίτηση συμμετοχής.

ΟΙ ΚΑΤΗΓΟΡΙΕΣ

ΗΜΙΜΑΡΑΘΩΝΙΟΣ

1. Ανδρών μέχρι και 34 ετών
2 Βετεράνων από 35-44 ετών
3. Βετεράνων από 45 ετών και άνω.
4. Γυναικών

ΛΑΪΚΟΣ ΑΝΩΜΑΛΟΣ ΔΡΟΜΟΣ

1. Αγοριών μέχρι και 13 ετών
2. Αγοριών από 14-17 ετών
3. Ανδρών από 18-34 ετών
4. Ανδρών από 35 ετών και άνω
5. Κοριτσιών μέχρι και 13 ετών
6. Κοριτσιών από 14-17 ετών
7. Γυναικών από 18 και άνω.

ΕΠΑΘΛΑ

Στον πρώτο νικητή κάθε κατηγορίας απονέμονται (κύπελλο, μετάλλιο, δίπλωμα) στον δεύτερο και τρίτο (μετάλλιο, δίπλωμα) ενώ όσοι τερματίσουν αναμνηστικό δίπλωμα.

ΔΙΑΔΡΟΜΗ

1. Διαδρομή Ημιμαραθωνίου: Πλατεία Κρεμαστής - Παραδείσι - Δαματριά - Παστίδα - Κρεμαστή.
2. Διαδρομή Λαϊκού δρόμου: Πλατεία Κρεμαστής - γέφυρα Ασώματου - Διασταύρωση Παστίδας - Κρεμαστή.
3. Σταθμοί νερού: κατά τη διαδρομή θα υπάρχουν σε κάθε 1,5 χλμ. σταθμοί με νερά, ενώ κάθε 5 χλμ. σταθμοί και με αναψυκτικά και ατομικά ροφήματα αθλητών.
4. Ιατρική κάλυψη: η οργανωτική επιτροπή έχει φροντίσει για την σωστή ιατρική κάλυψη του αγώνα με ιατρό και ασθενοφόρο.

Ποδοσφαιρικό δράμα στις Φάνες

➤ Για πρώτη φορά στην ιστορία του ο Ακουσίλαος δεν μετέχει στα τοπικά πρωταθλήματα

Σε πραγματικό αδιέξοδο φαίνεται τελικά ότι οδηγήθηκε η ομάδα των Φανών, αφού μετά την αποχή της από το πρωτάθλημα της Β' κατηγορίας, δεν θα συμμετάσχει ούτε και σ'αυτό της Γ' κατηγορίας.

Η αδυναμία παραγόντων ν'αναλάβουν τα ηνία του συλλόγου οδηγούν τον Ακουσίλαο για πρώτη φορά, από την ίδρυσή του, να μην συμμετέχει στα τοπικά πρωταθλήματα. Βεβαίως σύμφωνα με τον ΚΑΠ οι παίκτες του συλλόγου θα μείνουν ελεύθεροι για το χρονικό διάστημα που η ομάδα θα μείνει ανενεργή.

ΜΕ ΠΡΟΕΔΡΙΚΟ ΔΙΑΤΑΓΜΑ ΠΟΥ ΠΡΟΩΘΕΙ ΤΟ ΥΠΟΥΡΓΕΙΟ ΑΙΓΑΙΟΥ

Επιβάλλονται ειδικοί όροι δόμησης στον παραδοσιακό οικισμό Χάλκης

Η «δ» φέρνει στο φως ολόκληρο το σχέδιο

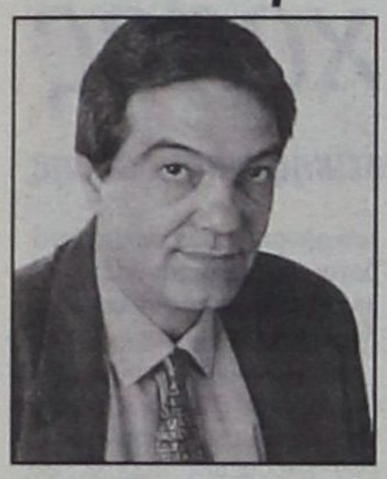

Με προεδρικό Διάταγμα το οποίο σύντομα θα προωθηθεί προς ψήφιση από το υπουργείο Αιγαίου, καθορίζονται ειδικοί όροι και περιορισμοί δόμησης στον παραδοσιακό οικισμό, Εμπορειό της Χάλκης, διότι «πέραν του συνολικού αρχιτεκτονικού ενδιαφέροντος, διαθέτει αξιόλογα αρχιτεκτονικά και μορφολογικά στοιχεία και αποτελεί εξαιρετικό δείγμα τοπικής λαϊκής αρχιτεκτονικής» (άρθρο 1).

Πέραν των γενικών διατάξεων του από 13/11/78 Π.Δ. (ΦΕΚ 594/Δ!) «Περί χαρακτηρισμού ως παραδοσιακών οικισμών τινών του κράτους και καθορισμού των όρων και περιορισμών δομήσεως» (άρθρο 2) καθορίζονται και οι παρακάτω ειδικές διατάξεις:

ΑΡΘΡΟ 3

Στον χαρακτηριζόμενο παραδοσιακό οικισμό Εμπορειό της νήσου Χάλκης, νομού Δωδεκανήσου, καθορίζονται οι παρακάτω γενικοί και ειδικοί όροι και περιορισμοί δόμησης αυτών:

α) Για τα οικόπεδα του **συνεκτικού τμήματος** του οικισμού ισχύουν οι όροι που καθορίζονται για το «κεντρικό τμήμα» του οικισμού, όπως ορίζονται στο άρθρο 2 παρ. 1α, 1β, 5, 6 και 7 του από 13/11/1978 (ΦΕΚ 594 Δ') Π.Δ.

β) Η αρτιότητα των οικοπέδων στο συνεκτικό τμήμα του οικισμού ορίζεται ως έχει.

γ) Για τα οικόπεδα του **μη συνεκτικού τμήματος** του οικισμού ισχύουν οι όροι που καθορίζονται για το «λοιπό τμήμα» του οικισμού, όπως ορίζονται στο άρθρο 2 παρ. 2α, 2β, 2γ, 4, 5, 6 και 7 του από 13/11/1978 (ΦΕΚ 594Δ') Π.Δ.

δ) Κάθε γήπεδο για να είναι οικοδομήσιμο πρέπει να έχει πρόσωπο σε διαμορφωμένο κοινόχρηστο χώρο ή σε δίοδο προσπέλασης. Εάν δεν έχει πρόσωπο σε κοινόχρηστο χώρο για να είναι οικοδομήσιμο πρέπει να παραχωρηθεί στον Δημο με πράξη δωρεάς έκταση στη συγκεκριμένη θέση για τη δημιουργία κοινόχρηστου χώρου που να συνδέεται με το υφιστάμενο σε κοινή χρήση δίκτυο κυκλοφορίας του οικισμού, πλάτους τουλάχιστον 4μ. και μέχρι 6 μ. κατά μήκος των ορίων των γηπέδων. Η παραχωρούμενη έκταση μετά τη μεταγραφή της πράξης δωρεάς θεωρείται κοινόχρηστη.

ε) Το κτίριο μπορεί να τοποθετηθεί είτε σε διαμορφωμένη γραμμή δόμησης, είτε εσώτερο αυτής κατά την κύρια όψη του στο σύνολο της ή σε τμήμα αυτής. Σε περίπτωση παραλιακών οικοπέδων, η οικοδομή τοποθετείται σε απόσταση οκτώ (8) μέτρων τουλάχιστον από το όριο της παραλιακής οδού. Για τα οικόπεδα που έχουν βάθος μικρότερο των 20 μέτρων η απόσταση αυτή μπορεί να είναι τέσσερα (4) μέτρα.

ι) Το τεχνητά διαμορφωμένο έδαφος να μην απέχει περισσότερο του 0,80μ. από το φυσικό έδαφος σε κανένα σημείο του περιγράμματος του κτιρίου.

ΑΡΘΡΟ 4
Ειδικοί όροι δόμησης

α) Ο μέγιστος ενιαίος οικοδομικός όγκος κτιρίου δεν θα υπερβαίνει τα 600 κ.μ. για το συνεκτικό τμήμα του οικισμού και τα 800 κ.μ. για το μη συνεκτικό τμήμα του οικισμού (πάνω στη στάθμη του φυσικού ή τεχνητού εδάφους), έστω και αν το ενιαίο λειτουργικά κτίριο έχει μεγαλύτερο όγκο.

Σε περίπτωση κτιρίου με όγκο μεγαλύτερο, επιβάλλεται η υποδιαίρεση του όγκου αυτού. Οι τμηματικοί όγκοι του ενιαίου κτιρίου πρέπει να διαχωρίζονται είτε ως προς το ύψος (διαφορά στάθμης), είτε ως προς την κάτοψη (μετάθεση κατόψεων) τουλάχιστον κατά δύο (2) μέτρα κατά την μία ή την άλλη κύρια διεύθυνση.

Ο κτιριακός όγκος του ορόφου να μην υπερβαίνει το 40% του συνολικού όγκου του κτιρίου.

Σε περίπτωση πλήρους διάσπασης των όγκων η μεταξύ τους απόσταση να είναι τουλάχιστον 2,50 μ.

β) Το μέγιστο συνεχές και ενιαίο τμήμα όψεως του κτιρίου δεν δύναται να υπερβαίνει τα δέκα (10) μέτρα μήκους. Σε περίπτωση μεγαλύτερου μήκους πρόσοψης, αυτή πρέπει να διαιρείται μορφολογικά σε περισσότερα τμήματα, έστω και αν αφορά ενιαίο λειτουργικά κτίριο.

Των περιορισμών αυτών εξαιρούνται τα κτίρια κοινής ωφελείας.

ΑΡΘΡΟ 5

Στον χαρακτηριζόμενο παραδοσιακό οικισμό του δήμου Χάλκης του νομού Δωδεκανήσου, κατά την επισκευή υφισταμένων κτισμάτων ή την ανέγερση νέων καθορίζονται επιπλέον του άρθρου 2 του παρόντος διατάγματος οι παρακάτω γενικοί και ειδικοί όροι και περιορισμοί δόμησης αυτών:

α) Μέγιστος αριθμός ορόφων ορίζεται σε δύο με μέγιστο επιτρεπόμενο ύψος αυτών τα επτά και μισό (7,5) μέτρα μετρούμενο από κάθε σημείο του κτιρίου από τον φυσικό ή τεχνητά διαμορφωμένο ακάλυπτο χώρο.

Η κάλυψη των κτιρίων θα γίνεται υποχρεωτικά με κεραμοσκεπή στέγη δίριχτης ή τετράριχτης απλής μορφής με βυζαντινά κεραμίδια, χωρίς αποτμήσεις κατά την έννοια του ύψους της οποίας η κλίση δεν θα υπερβαίνει το 30ο και δεν θα προεξέχει από το περίγραμμα του κτιρίου. Το ύψος της στέγης δεν περιλαμβάνεται στο ύψος του κτιρίου.

β) Υπεράνω του μέγίστου ύψους της οικοδομής επιτρέπεται μόνο η κατασκευή καπνοδόχων.

γ) Οι εξώστες τοποθετούνται στο κεντρικό τμήμα της όψης του κτιρίου και δεν επιτρέπεται η στέγαση τους. Το μήκος του εξώστη δεν επιτρέπεται να είναι μεγαλύτερο του 1/2 του συνολικού μήκους της όψης και ούτε ποτέ μεγαλύτερο των 2,0 μέτρων και το πλάτος του από 0,80 έως 1,0 μέτρα.

Οι εξώστες πρέπει να περιβάλλονται με ξύλινα ή σιδερένια κιγκλιδώματα παραδοσιακού τύπου. Δεν επιτρέπεται η κατασκευή συνεχών εξωστών σε όλο το μήκος της όψης καθώς και γωνιακών εξωστών.

Οι εξώστες πρέπει να αφίστανται από τα άκρα της όψης τουλάχιστον ένα (1) μέτρο.

δ) Δεν επιτρέπεται η κατασκευή ημιυπαίθριων χώρων.

ε) Τα αρμόδια όργανα που προβλέπονται από τις ισχύουσες διατάξεις μπορούν κατά την κρίση τους να επιβάλλουν επιπλέον περιορισμούς ως προς τη θέση και το μέγεθος των εξωστών σε κάθε κτίριο χωριστά για λόγους προσαρμογής και προστασίας του κτισμένου και φυσικού περιβάλλοντος.

στ) Τα ανοίγματα των όψεων (θύρες - παράθυρα) τα οποία μπορούν να τονίζονται με απλά διακοσμητικά περιγράμματα, ακολουθούν τα παραδοσιακά πρότυπα, τόσο ως προς τη θέση, όσο σε ότι αφορά τις αναλογίες πλάτους - ύψους και διαστάσεις οι οποίες ειναι 1:1,5 ή 1:2.

Η επιφάνεια των παραπάνω ανοιγμάτων δεν επιτρέπεται να υπερβαινει το 20% της επιφάνειας της ανίστοιχης όψεως και τα πλήρη τμήματα μεταξύ των ανοιγμάτων δεν επιτρέπεται να έχουν πλάτος μικρότερο των 0,50 του μέτρου και από τις ακμές τουλάχιστον 1,0 μέτρο.

ζ) Τα κουφώματα επιβάλλεται να είναι ξύλινα ταμπλαδωτά ή γαλλικού τύπου και τα υαλοστάσια χωρίζονται δι'υποδιαιρέσεων (καΐτια), τα σκούρα των παραθύρων και οι εξώστες βάφονται σύμφωνα με τα παραδοσιακά χρώματα της περιοχής (γαλάζιο, καφέ, πράσινο, ώχρα, κεραμιδί).

η) Οι όψεις των κτιρίων προσαρμόζονται στα παραδοσιακά πρότυπα του οικισμού, επιχρίονται και χρωματίζονται με τα παραδοσιακά χρώματα αυτού (λευκό, ώχρα, κεραμιδί, λουλακί, μοβ, σωμών, μπλε).

θ) Γενικά οι όψεις των κτιρίων θα εναρμονίζονται με το αξιόλογο δομημένο περιβάλλον του οικισμου και τα παραδοσιακά πρότυπα (απαγορευόμενης της επένδυσης των όψεων εισόδων σε εσοχή, εξώστες με στηρίγματα, διακοσμήσεις κ.λπ.) θα εγκρίνονται δε από τα αρμόδια όργανα.

ι) Σε νέες οικοδομές οι ηλιακοί συλλέκτες θα ενσωματώνονται στο νότιο κεκλιμένο επίπεδο της στέγης σε σημείο μη ορατό από τους κοινόχρηστους χώρους του οικισμού και ο θερμοσίφωνας τοποθετείται με ειδικό κυκλοφορητή μέσα στη στέγη ώστε να μην εμποδίζεται η θέα ή στον ακάλυπτο χώρο.

Η τοποθέτηση ηλιακών θερμοσιφώνων γίνεται σε επιλεγμένα μέρη του ακάλυπτου χώρου του οικοπέδου, ώστε να μην είναι ορατοί από τους χώρους προσπέλασης σ' αυτόν.

ια) Τα κλιματιστικά μηχανήματα τοποθετούνται σε θέση μη ορατή από τους κοινόχρηστους χώρους του οικισμού και όχι στην κύρια όψη ή στον ακάλυπτο χώρο.

ιβ) Οι υδρορροές θα έχουν μορφή και θέση εντεταγμένες στην αρχιτεκτονική σύνθεση ώστε να μην διαταράσσουν την οργάνωση της όψης του κτιρίου και θα εκβάλλουν υπόγεια στο αντίστοιχο σημείο του λιθόστρωτου.

ιγ) Επιβάλλεται η τοποθέτηση κεντρικής κεραίας και υπόγεια καλωδίωση.

ιδ) Τα στέγαστρα όπου απαιτούνται θα είναι με ξύλινες κατασκευές στήριξης με τα παραδοσιακά πρότυπα και λευκό καραβόπανο μετά την έγκριση των αρμόδιων υπηρεσιών που προβλέπονται από τις ισχύουσες διατάξεις.

ΑΡΘΡΟ 6

Επιβάλλεται η συντήρηση και στεγανοποίηση των υφιστάμενων υπογείων υδατοδεξαμενών για τη συλλογή των βρόχινων νερών και για οποιοδήποτε λόγο απαγορεύεται η αλλαγή χρήσης ή η κατάστροφή αυτών.

Κατά την ανέγερση νέου κτιρίου, επιβάλλεται η κατασκευή υπόγειων υδατοδεξαμενών για τη συλλογή των βρόχινων νερών κατά τα παραδοσιακά πρότυπα.

ΑΡΘΡΟ 7

Για την κατασκευή ιδιωτικής πισίνας απαιτείται υποβολή: α) περιβαλλοντικής μελέτης και β) βεβαίωση του Δήμου για επάρκεια νερού.

ΑΡΘΡΟ 8

α) Απαγορεύεται η εγκατάσταση φωτεινών επιγραφών και διαφημιστικών πινακίδων.

β) Επιτρέπεται η ανάρτηση στις όψεις των καταστημάτων επιγραφών περιορισμένων διαστάσεων που δεν αλλοιώνουν τη μορφή του κτιρίου μετά την έγκριση των αρμοδίων υπηρεσιών που προβλέπονται από τις ισχύουσες διατάξεις. Οι επιγραφές πρέπει να είναι στην Ελληνική γλώσσα και μόνο.

γ) Επιτρέπεται η μετάφραση της Ελληνικής, υπό τον όρο ότι τα ξενόγλωσσα στοιχεία δεν υπερβαίνουν το ήμισυ των Ελληνικών.

δ) Απαγορεύεται η ανάρτηση επιγραφών στα στηθαία της στέγης ή του δώματος, των εξωστών και κλιμάκων, καθώς και η τοποθέτησης τους επί ικριωμάτων γενικά στις στέγες και τα δώματα των κτιρίων στους ακάλυπτους χώρους του οικισμού.

ΑΡΘΡΟ 9

α) Δεν επιτρέπεται η κατασκευή κτιρίου σε υποστυλώματα (ΠΙΛΟΤΙΣ)

ΑΡΘΡΟ 10

α) Απαγορεύεται η αντικατάσταση και επισκευή των υπαρχόντων λιθόστρωτων και πλακόστρωτων δρόμων πεζοδρομίων και διαπλατύνσεων οιουδήποτε πλάτους με οποιοδήποτε άλλο υλικό εκτός από το ήδη υπάρχον.

β) Τυχόν επεμβάσεις με τσιμεντοστρώσεις ή ασφαλτοστρώσεις σε διάφορα σημεία αντικαθίστανται με λιθόστρωτα ή πλακόστρωτα όμοια με τα ήδη υπάρχοντα στον οικισμό μετά την έγκριση των αρμόδιων οργάνων.

γ) Η Δημοτική Αρχή αναλαμβάνει την υποχρέωση ελέγχου και επιβολής των αποκαταστάσεων της παραπάνω (β) παραγράφου ιεραρχώντας κατά προτεραιότητα την υλοποίηση τους.

ΑΡΘΡΟ 11

Για την διαμόρφωση των ακάλυπτων χώρων των οικοπέδων επιτρέπονται μόνο οι απολύτως αναγκαίες εκσκαφές και επιχώσεις. Σε περιπτώσεις κεκλιμένου εδάφους επιτρέπεται η διαμόρφωση του ακάλυπτου χώρου του οικοπέδου με αναλειματικούς τοίχους ή πρανή με μέγιστο ύψος 1,5μ. Οι τοίχοι αντιστήριξης διαμορφώνονται από της απόψεως υλικών και τρόπου κατασκευής σύμφωνα με τα παραδοσιακά πρότυπα.

ΑΡΘΡΟ 12

Απαγορεύεται η κατασκευή λυομένων οικισμών.

ΑΡΘΡΟ 13

α) Τα έργα υποδομής των Οργανισμών Κοινής Ωφελείας (ΔΕΗ, ΟΤΕ κ.τ.λ.) επιβάλλεται να είναι υπόγεια.

β) Οι παραπάνω οργανισμοί αναλαμβάνουν με δαπάνες τους την αναμόρφωση και βελτίωση των εγκαταστάσεων τους, ώστε να μην προσβάλλεται το περιβάλλον.

Υποχρεούνται επίσης να αναλαμβάνουν την αποκατάσταση της αρχικής μορφής των δρόμων και κοινόχρηστων χώρων όπου επενέβησαν για την εγκατάσταση των δικτύων τους.

γ) Η τοποθέτηση των μετρητών του ηλεκτρικού ρεύματος όπως και η τοποθέτηση κάθε άλλου στοιχείου παροχών Οργανισμών Κοινής Ωφέλειας επιβάλλεται να γίνεται σε θέση που δεν προβάλλεται σε κοινόχρηστους χώρους.

ΑΡΘΡΟ 14

α) Κάθε εργασία που αφορά τη διαμόρφωση, τροποποίηση ανάπλαση κοινόχρηστων χώρων (οδών, πλατειών, κρηπιδωμάτων κ.τ.λ.) εκτελείται με τρόπο προσαρμοσμένο στα παραδοσιακά πρότυπα και μετά την έγκριση των αρμοδίων υπηρεσιών που προβλέπονται από τις ισχύουσες διατάξεις.

β) Για οποιαδήποτε οικοδομική εργασία απαιτείται έκδοση οικοδομικής αδείας που χορηγείται μετά την έγκριση των αρμοδίων υπηρεσιών που προβλέπονται από τις ισχύουσες διατάξεις.

Εγκριση των αρμοδίων υπηρεσιών που προβλέπονται από τις ισχύουσες διατάξεις απαιτείται και στην περίπτωση επισκευών για τις οποίες σύμφωνα μετο άρθρο 22 (παρ. 1) του Ν. 1577/1985 «ΓΟΚ» (Α' 210), όπως ισχύει, δεν απαιτείται οικοδομική άδεια.

ΑΡΘΡΟ 15

Απαγορεύεται κάθε είδους εργασίες στον Αιγιαλό και την παραλία καθώς και στην παράκτια ζώνη εντός του οικισμού.

ΑΡΘΡΟ 16

Σε περίπτωση εφαρμογής του άρθρου 41 του Ν. 1337/1983 δεν επιτρέπεται υπέρβαση του μεγίστου ύψους και αριθμού ορόφων που καθορίζονται με την παρ. Α1 του παρόντος.

ΑΡΘΡΟ 17

Στην εκτός των ορίων των παραδοσιακού οικισμού περιοχή και σε ακτίνα πεντακοσίων (500μ.) μέτρων τα κτίρια οικοδομούνται σύμφωνα με τα μορφολογικά στοιχεία που καθορίζονται για τον παραδοσιακό οικισμό και μετά την έγκριση των αρμοδίων υπηρεσιών που προβλέπονται από τις ισχύουσες διατάξεις.

ΑΡΘΡΟ 18

Για κτίρια χαρακτηρισμένα ως διατηρητέα ή ως ιστορικά διατηρητέα μνημεία εφαρμόζονται οι κατά το Νόμο ισχύουσες διατάξεις περί προστασίας των διατηρητέων κτιρίων και επί μέρους αποφάσεις του χαρακτηρισμού των.

ΑΡΘΡΟ 19

Η ισχύς του παρόντος διατάγματος αρχίζει από τη δημοσίευση του στην Εφημερίδα της Κυβερνήσεως.

Στον Υπουργό Αιγαίου αναθέτουμε τη δημοσίευση και εκτέλεση του παρόντος διατάγματος.

Μυτιλήνη, ...2001
Ο ΥΠΟΥΡΓΟΣ ΑΙΓΑΙΟΥ
ΝΙΚΟΣ ΣΗΦΟΥΝΑΚΗΣ
Ο ΠΡΟΕΔΡΟΣ ΤΗΣ ΔΗΜΟΚΡΑΤΙΑΣ
ΚΩΝΣΤΑΝΤΙΝΟΣ ΣΤΕΦΑΝΟΠΟΥΛΟΣ

ΠΟΛΙΤΙΣΤΙΚΟΣ ΟΡΓΑΝΙΣΜΟΣ ΔΗΜΟΥ ΠΕΤΑΛΟΥΔΩΝ

«ΠΟΛΙΤΙΣΤΙΚΟ ΚΑΛΟΚΑΙΡΙ 2001»

ΠΟΛΙΤΙΣΤΙΚΕΣ ΕΚΔΗΛΩΣΕΙΣ ΣΤΑ ΠΛΑΙΣΙΑ ΛΕΙΤΟΥΡΓΙΑΣ ΤΗΣ 36ΗΣ ΠΑΝΕΛΛΗΝΙΑΣ ΕΚΘΕΣΗΣ ΧΕΙΡΟΤΕΧΝΙΑΣ ΚΡΕΜΑΣΤΗΣ

19-8-2001 ημέρα Κυριακή
Ωρα 09.00 Λαϊκός αγώνας δρόμου 4 χλμ και ημιμαραθώνιος 20 χλμ σε συνεργασία με το Δ.Ο.Ν.Α. Δήμου Πεταλούδων στην Κρεμαστή.
Ωρα 21.00 Συναυλία Φιλαρμονικής Δήμου Πεταλούδων στο χώρο της Εκθεσης Κρεματής.

20-8-2001 ημέρα Δευτέρα
Ωρα 20.30 Αναβίωση εθίμου από το Κ.Α.Π.Η. Δήμου Ρόδου στο χώρο της Εκθεσης Κρεμαστής.
Ωρα 21.15 Παρουσίαση χορευτικού συγκροτήματος του Πολιτιστικού Συλλόγου «ΑΤΤΑΒΥΡΟΣ» Εμπωνας στο χώρο της Εκθεσης Κρεμαστής.

21-8-2001 ημέρα Τρίτη
Ωρα 20.30 Παρουσίαση παραδοσιακού χορευτικού προγράμματος από το χορευτικό τμήμα Δ.Δ. Παραδεισίου του Π.Ο.Δ.Π. στο χώρο της Εκθεσης Κρεμαστής.
Ωρα 22.00 Μουσική συναυλία με τον Μπάμπη Τσέρτο στην παραλία Κρεμαστής.

22-8-2001 ημέρα Τετάρτη
Ωρα 20.30 Παρουσίαση μουσικού προγράμματος από το τμήμα χορωδίας του Π.Ο.Δ.Π. στο χώρο της Εκθεσης Κρεμαστής.
Ωρα 21.00 Παρουσίαση παραδοσιακού χορευτικού προγράμματος από το χορευτικό τμήμα Δ.Δ. Παστίδας του Π.Ο.Δ.Π. στο χώρο της Εκθεσης Κρεμαστής.
Ωρα 21.30 Παρουσίαση προγράμματος από το χορευτικό τμήμα της Ενωσης Ποντίων Πιερίας στο χώρο της Εκθεσης Κρεμαστής.

23-8-2001 ημέρα Πέμπτη
Ωρα 20.30 Απονομές στο χώρο της Εκθεσης Κρεμαστής.
Απονομή επαίνων σε αριστεύσαντες μαθητές - μαθήτριες Γυμνασίου - Λυκείου.
Απονομή αναμνηστικών συμμετοχής στους Εκθέτες που συμμετείχαν στην 36η Πανελλήνια Εκθεση Χειροτεχνίας.
Απονομή βραβείων στους νικητές των αγώνων Σκάκι - Ντάμας - Τάβλι.
Ωρα 21.30 Μουσική βραδιά στην πλατεία Κρεμαστής.

26-8-2001 ημέρα Κυριακή
Ωρα 20.00 Διαγωνισμός Τοπικής Παραδοσιακής Μαγειρικής στην πλατεία Κρεμαστής.
• Από 11 έως 23 Αυγούστου θα λειτουργεί Εκθεση Βιβλίου Συγγραφέων του Δήμου Πεταλούδων στο χώρο της Εκθεσης Κρεμαστής. • Από 11 έως 23 Αυγούστου θα λειτουργεί Εκθεση Βιβλίου στο προαύλιο της Βιβλιοθήκης Κρεμαστής. • Από 11 έως 23 Αυγούστου θα λειτουργεί Εκθεση Φωτογραφίας στο Δημοτικό Σχολείο Κρεμαστής.

Ο ΠΡΟΕΔΡΟΣ
ΚΟΥΔΟΥΝΗΣ ΝΙΚΟΣ

ΧΟΡΗΓΟΙ: COCA COLA ΤΡΙΑ ΕΨΙΛΟΝ, ΕΡΓΟΣΤΑΣΙΟ ΡΟΔΟΥ, ΜΥΛΟΙ ΚΡΗΤΗΣ

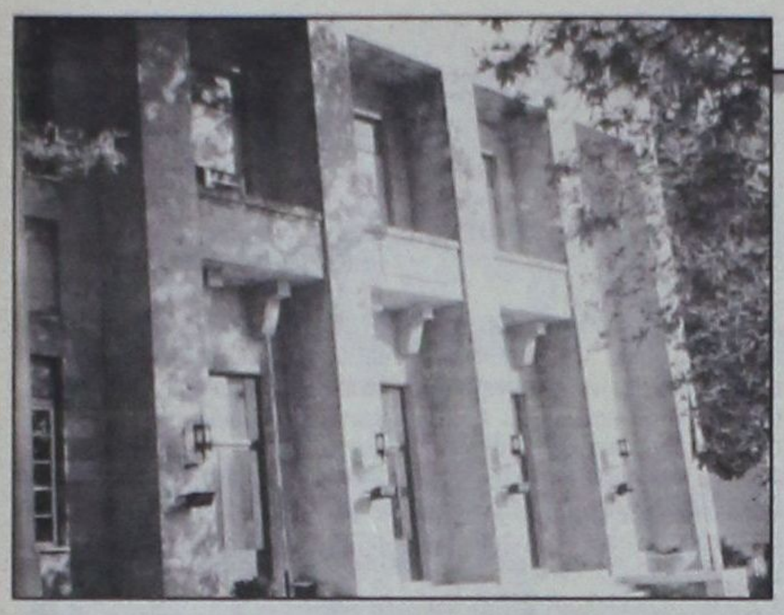

ΠΡΟΩΘΕΙΤΑΙ ΣΤΗΝ ΒΟΥΛΗ ΠΡΟΣ ΨΗΦΙΣΗ

Οι Βασικές διατάξεις του Ν/Σ για τις Τουριστικές Σχολές

Τουριστική εκπαίδευση- κατάρτιση, ρυθμίσεις για τις Σχολές Τουριστικής Εκπαίδευσης

Προωθείται στην Βουλή προς ψήφιση από τα συναρμόδια υπουργεία Εσωτερικών - Δημόσιας Διοίκησης και Αποκέντρωσης, Ανάπτυξης, Εθνικής Παιδείας και Θρησκευμάτων, Οικονομικών και Εργασίας, σχέδιο νόμου, με γενικό τίτλο «Τουριστική Εκπαίδευση - κατάρτιση, ρυθμίσεις για τις Σχολές Τουριστικής Εκπαίδευσης», με το οποίο επιδιώκεται:

«... η ριζική αναβάθμιση της ποιότητας της παρεχόμενης τουριστικής εκπαίδευσης - κατάρτισης, της συνεχιζόμενης κατάρτισης και των Σχολών Τριτοβάθμιας Τουριστικής Εκπαίδευσης».

Η αναδιάρθρωση της διοικητικής δομής έχει σκοπό να ανταποκριθεί στις νέες απαιτήσεις της εκπαίδευσης και κατάρτισης, να στηρίξει και να ικανοποιήσει τις ανάγκες της τουριστικής πολιτικής με κατάλληλα εκπαιδευμένο και καταρτισμένο ανθρώπινο δυναμικό και να ανταποκριθεί γενικότερα στις ανάγκες του τουριστικού κλάδου της χώρας.

ΣΚΟΠΟΙ ΤΩΝ ΣΤΕ

Οι σκοποί του Οργανισμού είναι:

1. Η παροχή θεωρητικής και πρακτικής εκπαίδευσης για την εφαρμογή επιστημονικών και άλλων γνώσεων και δεξιοτήτων στα επαγγέλματα του τουριστικού κλάδου με σκοπό την ποιοτική αναβάθμιση των προσόντων του ανθρώπινου δυναμικού και την ικανοποίηση των αναγκών της τουριστικής αγοράς σε εθνικό και περιφερειακό επίπεδο.

2. Ο εκσυγχρονισμός της τουριστικής εκπαίδευσης με στόχο να συμβάλλει στην βελτίωση της ανταγωνιστικότητας του κλάδου και της ποιότητας των παρεχομένων υπηρεσιών, στο πλαίσιο της πολιτικής για την Επαγγελματική Εκπαίδευση των διαφόρων επιπέδων που προβλέπουν οι ισχύουσες διατάξεις στην Ελλάδα και στην Ευρωπαϊκή Ένωση.

3. Η παροχή ευκαιριών σε κάθε Ελληνα πολίτη, πολίτη χώρας - μέλους της Ε.Ε ή άλλης χώρας, που ασχολείται ή πρόκειται να ασχοληθεί στον τομέα του τουρισμού ανεξάρτητα εκπαιδευτικού ή επαγγελματικού επιπέδου, να αποκτήσει θεωρητική και πρακτική αρχική και συνεχιζόμενη κατάρτιση και επιμόρφωση με σκοπό την επανειδίκευση, εξειδίκευση ή προσαρμογή των προσόντων του.

4. Η ίδρυση, οργάνωση και λειτουργία εκπαιδευτικών μονάδων Δευτεροβάθμιας Τεχνικής & Επαγγελματικής Εκπαίδευσης, Αρχικής Επαγγελματικής Κατάρτισης, Συνεχιζόμενης Επαγγελματικής Κατάρτισης καθώς και Σχολών Τριτοβάθμιας Τουριστικής Εκπαίδευσης, σύμφωνα με τις εκάστοτε ισχύουσες διατάξεις.

5. Η διεξαγωγή ερευνών, η πραγματοποίηση μελετών, η τήρηση στατιστικών στοιχείων και η τεκμηρίωση προτάσεων σε σχέση με τις ανάγκες του τουριστικού κλάδου για Επαγγελματική Εκπαίδευση, Κατάρτιση και επιμόρφωση. Επίσης η παρακολούθηση των εξελίξεων της απασχόλησης στον κλάδο και η διερεύνηση των διεθνών τάσεων και προοπτικών σε νέα επαγγέλματα, ειδικεύσεις και εξειδικεύσεις καθώς και του περιεχομένου τους (job profiles).

6. Η υποβολή προτάσεων και εισηγήσεων προς το Υπουργείο Ανάπτυξης καθώς και προς άλλα Υπουργεία αρμόδια για την διαμόρφωση πολιτικών που αφορούν το ανθρώπινο δυναμικό, σχετικά με στρατηγικές, και προγράμματα εφαρμογής που σκοπό έχουν την προσαρμογή και αναβάθμιση της τουριστικής εκπαίδευσης και κατάρτισης σύμφωνα με τις εξελίξεις και τις ανάγκες του κλάδου.

7. Η συνεργασία με συναρμόδιους δημόσιους φορείς και τους εκπροσώπους εργαζομένων και εργοδοτών του κλάδου για τον καθορισμό των επαγγελματικών δικαιωμάτων και υποχρεώσεων, των αποφοίτων των Σ.Τ.Ε και γενικότερα των εργαζομένων στον τουριστικό τομέα.

8. Η συνεργασία με τις επιχειρήσεις του κλάδου με σκοπό την επιμόρφωση και κατάρτιση του προσωπικού τους, την απασχόληση σ'αυτές εκπαιδευομένων ή καταρτιζομένων στις μονάδες των Σ.Τ.Ε για την απόκτηση πρακτικής ή επαγγελματικής εμπειρίας, το σχεδιασμό και εφαρμογή καινοτόμων προγραμμάτων σύνδεσης της εκπαίδευσης και κατάρτισης με την απασχόληση καθώς και την εφαρμογή πιλοτικών προγραμμάτων εκπαίδευσης και απασχόλησης σε νέες ειδικότητες και επαγγέλματα.

9. Η επιμόρφωση του προσωπικού, διοικητικού και εκπαιδευτικού των Σ.Τ.Ε.

10. Η παραγωγή εκπαιδευτικού και εποπτικού υλικού.

11. Η συνεργασία με άλλους οργανισμούς και φορείς του δημόσιου και ιδιωτικού τομέα καθώς και με την τοπική αυτοδιοίκηση με στόχο την εφαρμογή προγραμμάτων για την βελτίωση της παρεχόμενης εκπαίδευσης και κατάρτισης, την προώθηση της απασχόλησης και την ενίσχυση της επιχειρηματικότητας στον τουριστικό κλάδο, με σύναψη προγραμματικών συμβάσεων ή με οποιοδήποτε άλλο πρόσφορο τρόπο.

12. Η συνεργασία με φορείς του δημόσιου ή ιδιωτικού φορέα της ημεδαπής ή αλλοδαπής για την εκτέλεση προγραμμάτων που υλοποιούνται στο πλαίσιο συνεργασίας των Κρατών - Μελών της Ευρωπαϊκής Ενωσης ή Τρίτων Κρατών και που αφορούν υλοποίηση εκπαιδευτικών προγραμμάτων, μελέτες κοινού ενδιαφέροντος, την προώθηση καινοτομιών στο πλαίσιο των αρμοδιοτήτων του οργανισμού καθώς και κάθε είδους εταιρικών ή κοινοπρακτικών σχέσεων μεταξύ Ελληνικών φορέων και αντιστοίχων φορέων των Κρατών- Μελών της Ευρωπαϊκής Ενωσης ή Τρίτων Κρατών.

13. Η εφαρμογή πάσης φύσεως προγραμμάτων που συνδέονται με τους σκοπούς του οργανισμού και χρηματοδοτούνται από την Ευρωπαϊκή Ενωση ή από άλλους Διεθνείς Οργανισμούς.

14. Η πραγματοποίηση για λογαριασμό τρίτων και ενάντι αμοιβής ερευνών, μελετών εκδόσεων, παροχή εκπαίδευσης και κατάρτισης κλπ. σχετικών με το αντικείμενό του.

15. Η πραγματοποίηση εκδόσεων, συνεδρίων και λοιπών εκδηλώσεων με στόχο την τουριστική ανάπτυξη την σύνδεσή της με την εκπαίδευση, κατάρτιση και απασχόληση, καθώς και την διάδοση των στόχων και της στρατηγικής του Οργανισμού.

16. Η παροχή υποτροφιών εσωτερικού ή εξωτερικού σε μαθητές/σπουδαστές και προσωπικό του Οργανισμού ή σε τρίτους.

Διάρθρωση της Εκπαίδευσης και Κατάρτισης

Οι ΣΤΕ για την επίτευξη των σκοπών τους:

1. Ιδρύουν και λειτουργούν εκπαιδευτικές μονάδες και μονάδες Κατάρτισης για την παροχή Τουριστικής Εκπαίδευσης, Κατάρτισης, επανακατάρτισης και μετεκπαίδευσης ως ακολούθως, σύμφωνα με τις ισχύουσες διατάξεις και τις διατάξεις του παρόντος νόμου.

δημιουργίες cair

ΡΟΔΟΣ 2400 Λευκός Ξηρός ΟΠΑΠ
ΑΡΧΟΝΤΙΚΟ Ερυθρός Ξηρός Δωδεκανησιακός τοπικός

Δύο αντιπροσωπευτικά κρασιά της ΚΑΪΡ Α.Ε., που αποδεικνύουν για άλλη μια φορά την αναμφισβήτητη ικανότητα της Δωδεκανησιακής Εταιρείας να παράγει υψηλής ποιότητας προϊόντα. Ικανότητα που επιβεβαιώνεται από την πρόσφατη παρουσίαση του μοναδικού στην ελληνική αγορά συλλεκτικού αφρώδους CAIR ROSE RESERVE 10 ετών, σε περιορισμένο αριθμό φιαλών και ποιότητα που συναντάται στην πλούσια γκάμα των διεθνώς αναγνωρισμένων προϊόντων της, όπως RODOS 2400 λευκό ξηρό, VQPRD (χρυσό στο Μιλάνο), ΜΟΣΧΑΤΟΣ ΡΟΔΟΥ ΟΠΕ (χρυσό στο Μιλάνο), MOULIN λευκό ξηρό (χρυσό στις Βρυξέλλες), MOULIN ροζέ ημίξηρο (χρυσό σε Μπορντό και Μιλάνο), CAIR φυσικός αφρώδης (χρυσά μετάλλια σε Μιλάνο και Monde Selection).

Εγγύηση
C·A·I·R
Επιλεγμένοι οίνοι ποιότητας

CAIR Δαβάκη - Πίνδου 65, Ν. Φάληρο, τηλ.: 4813876, 4813125 fax: 4814695.
2ο χλμ. Ρόδου - Λίνδου, Ρόδος τηλ.: 0241/68770-3 fax: 0241/62575.



Α.Ν.Ε.Σ.
ΑΝΩΝΥΜΗ ΝΑΥΤΙΛΙΑΚΗ ΕΤΑΙΡΕΙΑ ΣΥΜΗΣ
Εδρα: Σύμη Δωδεκάνησα Τ.Κ. 85600
Τηλ.: 0246// 71444 Φαξ: 0246/ 71373
Γραφείο Ρόδου: Αυστραλίας 88 Τ.Κ. 85100
Τηλ.: 0241/ 37769 Φαξ: 021/ 34493
E-mail: anesynis@otenet.gr

ΕΒΔΟΜΑΔΙΑΙΟ ΠΡΟΓΡΑΜΜΑ ΔΡΟΜΟΛΟΓΙΩΝ
ΑΠΟ 1 ΙΟΥΝΙΟΥ ΕΩΣ 31 ΑΥΓΟΥΣΤΟΥ 2001
ΕΠΙΒΑΤΙΚΑ ΔΡΟΜΟΛΟΓΙΑ

	ΣΥΜΗ Ι - ΣΥΜΗ ΙΙ		Υ/Γ ΑΙΓΛΗ	
	ΣΥΜΗ-ΡΟΔΟ	ΡΟΔΟ-ΣΥΜΗ	ΣΥΜΗ-ΡΟΔΟ	ΡΟΔΟ-ΣΥΜΗ
Δευτέρα	07.15		16.45	09.00 18.00
Τρίτη		18.00	07.15 16.45	09.00
Τετάρτη	07.15	18.00	10.30 16.45	09.00 14.30
Πέμπτη	07.15		16.45	09.00 18.00
Παρασκευή			07.15 16.45	09.00 18.00
Σάββατο		18.00	07.15 16.45	09.00
Κυριακή	08.30	18.00	17.30	09.00

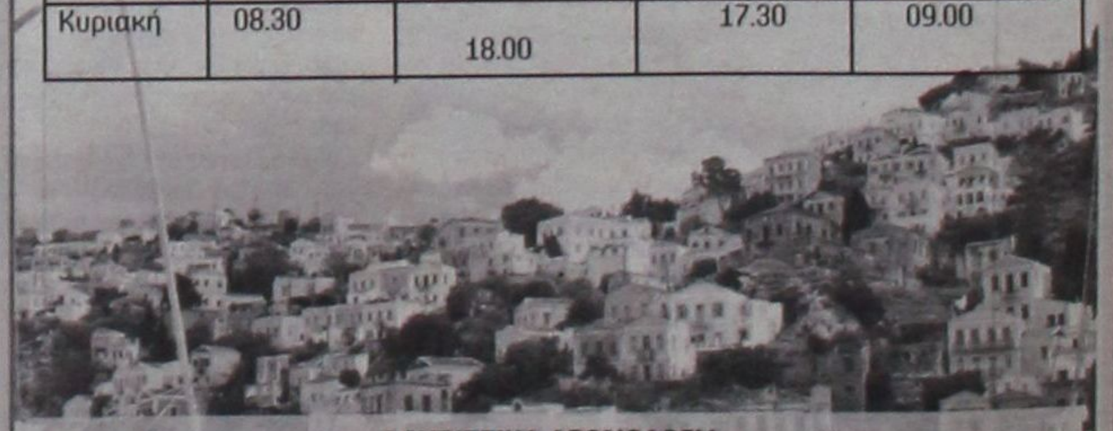

ΤΟΥΡΙΣΤΙΚΑ ΔΡΟΜΟΛΟΓΙΑ
ΡΟΔΟ - ΠΑΝΟΡΜΙΤΗ - ΣΥΜΗ: Καθημερινά στις 09.00 ΣΥΜΗ - ΡΟΔΟ: Καθημερινά στις 15.45
Πληροφορίες στα τηλέφωνα: Σύμη 0246 71444, 71100, 71373 Ρόδος 0241 37769,34493

α. Σχολές Τριτοβάθμιας Τουριστικής Εκπαίδευσης.

β. Σχολές Ξεναγών (οι οποίες λειτουργούν με το υφιστάμενο νομικό καθεστώς).

γ. Δευτεροβάθμιας Τουριστικής Επαγγελματικής Εκπαίδευσης (Τ.Ε.Ε).

δ. Αρχικής Επαγγελματικής Κατάρτισης (Ι.Ε.Κ)

ε. Συνεχιζόμενης Επαγγελματικής Κατάρτισης (Κ.Ε.Κ)

στ. Μεταπτυχιακής Εκπαίδευσης για αποφοίτους Τριτοβάθμιας Εκπαίδευσης

ζ. Τμήματα Μετεκπαίδευσης.

2. Οργανώνουν και διαχειρίζονται την λειτουργία τμημάτων Κατάρτισης και Επιμόρφωσης ανθρώπινου δυναμικού που απασχολείται ή πρόκειται να απασχοληθεί στον κλάδο σύμφωνα με τις ανάγκες του.

3. Ιδρύουν και λειτουργούν γραφεία διασύνδεσης με σκοπό την σύνδεση της Εκπαίδευσης και Κατάρτισης με την απασχόληση και τις ανάγκες της αγοράς εργασίας.

ΚΕΦΑΛΑΙΟ Β'

Τριτοβάθμια Εκπαίδευση

Ίδρυση - Κατάργηση Τμημάτων

1. Οι Σχολές Τουριστικής Εκπαίδευσης παρέχουν Εκπαίδευση σε επίπεδο τριτοβάθμιας εκπαίδευσης με την ίδρυση Σχολών.

2. Οι Σχολές τριτοβάθμιας Τουριστικής Εκπαίδευσης συγκροτούνται από τμήματα γενικά ή ειδικά ανάλογα με τις ειδικότητες στις οποίες αναφέρονται.

3. Οι Σχολές Τριτοβάθμιας Τουριστικής εκπαίδευσης ιδρύονται με Προεδρικό Διάταγμα που εκδίδεται με πρόταση του Εποπτεύοντος Υπουργού, και των Υπουργών Εθνικής Παιδείας και θρησκευμάτων, Εσωτερικών - Δημόσιας Διοίκησης και Αποκέντρωσης και Οικονομικών. Με ίδια διατάγματα καθορίζονται τα τμήματα και οι ειδικότητες που λειτουργούν σε κάθε Σχολή και ρυθμίζονται θέματα που αφορούν οργάνωση και λειτουργία των τμημάτων αυτών καθώς και θέματα σύστασης - κατάργησης -συγχώνευσης τμημάτων καθώς και θέματα σύστασης θέσεων εκπαιδευτικού διοικητικού προσωπικού.

4. Οι Ανώτερες Σχολές Τουριστικών Επαγγελμάτων Ρόδου και Αγίου Νικολάου Κρήτης που λειτουργούν κατά την έναρξη ισχύος του παρόντος, στο εξής αποτελούν τμήματα των Σχολών Τριτοβάθμιας Τουριστικής Εκπαίδευσης Ρόδου και Κρήτης αντίστοιχα. Τα θέματα οργάνωσης και λειτουργίας αυτών ρυθμίζονται με όμοια διατάγματα της παρ. 3 του παρόντος άρθρου.

Εισαγωγή σπουδαστών

1. Η εισαγωγή σπουδαστών στα Τμήματα Τριτοβάθμιας εκπαίδευσης των Σ.Τ.Ε. γίνεται με τη διαδικασία που καθορίζεται από τις γενικότερες διατάξεις περί εισαγωγής σπουδαστών και φοιτητών στη τριτοβάθμια εκπαίδευση.

2. Οι σπουδαστές που κατά την έναρξη ισχύος του παρόντος έχουν εισαχθεί και φοιτούν στις ΑΣΤΕΡ και ΑΣΤΕΑΝ ολοκληρώνουν την φοίτηση τους στα νέα τμήματα Τριτοβάθμιας Τουριστικής εκπαίδευσης. Με απόφαση του Δ.Σ. των Σ.Τ.Ε. ρυθμίζονται επιμέρους θέματα που αφορούν την ολοκλήρωση των σπουδών.

Διδακτικό έργο

1. Το διδακτικό έργο κατανέμεται σε εξαμηνιαία μαθήματα και περιλαμβάνει:

α. Θεωρητική διδασκαλία μαθημάτων.

β. Πρακτικές, φροντιστηριακές ή εργαστηριακές ασκήσεις ή ασκήσεις σε χώρους εργασίας, που αποσκοπούν στην εμπέδωση και εφαρμογή της θεωρίας και την απόκτηση επαγγελματικών δεξιοτήτων.

γ. Σεμινάρια, επισκέψεις σε παραγωγικές εγκαταστάσεις και άλλες ανάλογες δραστηριότητες.

δ. Πτυχιακές εργασίες.

ε. Άσκηση στο επάγγελμα.

Κανονισμός και περιεχόμενο σπουδών

1. Ο κανονισμός και το περιεχόμενο σπουδών κάθε τμήματος καθορίζεται με Κ.Υ.Α, του εποπτεύοντος Υπουργού και του Υπουργού Εθνικής Παιδείας & θρησκευμάτων, μετά από εισήγηση του Δ.Σ. των ΣΤΕ. Ο κανονισμός και το περιεχόμενο των σπουδών περιλαμβάνει τα στοιχεία που χαρακτηρίζουν τις απαιτήσεις ενός επαγγέλματος και της πιθανής εξέλιξης του. Με τις ίδιες Κ.Υ.Α. καθορίζονται η διάρκεια φοίτησης, άσκησης στο επάγγελμα και εκπόνησης πτυχιακής εργασίας και άλλα εκπαιδευτικά θέματα.

2. Οι σπουδές σε κάθε τμήμα καταλήγουν στην απόκτηση πτυχίου, που δίνει την δυνατότητα άσκησης επαγγέλματος.

3. Σε κάθε τμήμα είναι δυνατό να καθοριστούν επιμέρους κατευθύνσεις, ενώ η εκπαίδευση είναι υποχρεωτική. Οι σπουδαστές σε μια κατεύθυνση καταλήγουν στο βασικό πτυχίο του τμήματος.

ΚΕΦΑΛΑΙΟ Γ

ΔΕΥΤΕΡΟΒΑΘΜΙΑ ΕΚΠΑΙΔΕΥΣΗ

Ίδρυση και λειτουργία Μονάδων Δευτεροβάθμιας Τεχνικής Επαγγελματικής Εκπαίδευσης

1. Στη Δευτεροβάθμια Τουριστική Επαγγελματική Εκπαίδευση που παρέχουν οι Σ.Τ.Ε περιλαμβάνονται τα ΤΕΕ Α και Β κύκλου του τομέα τουρισμού. Τα Τμήματα ΤΕΕ παρέχουν τουριστική επαγγελματική εκπαίδευση η οποία μπορεί να κατανέμεται σε κλάδους και ειδικότητες. Τα ΤΕΕ των Σ.Τ.Ε καθώς και οι παρεχόμενοι τίτλοι, είναι ισότιμα με τα αντίστοιχα ΤΕΕ και παρεχόμενοι τίτλοι του Υπουργείου Εθνικής Παιδείας & Θρησκευμάτων.

2. Τα ΤΕΕ Α κύκλου που συστήθηκαν με την Τ447/..... προ της ενάρξεως ισχύος του παρόντος εξακολουθούν να λειτουργούν.

4. Με Αποφάσεις του εποπτεύοντος Υπουργού, και των Υπουργών Εθνικής Παιδείας & Θρησκευμάτων και Οικονομικών μπορεί να ιδρύονται, να καταργούνται ή να συγχωνεύονται ΤΕΕ.

5. Με αιτιολογημένη απόφαση του Δ.Σ. μπορεί να αναστέλλεται η λειτουργία Τ.Ε.Ε. ή τμημάτων τους μέχρι τρία (3) χρόνια.

Μεταπτυχιακά τμήματα

1. Με Προεδρικά Διατάγματα που εκδίδονται με πρόταση του Εποπτεύοντος Υπουργού και του Υπουργού Εθνικής Παιδείας και Θρησκευμάτων ιδρύονται μεταπτυχιακά Τμήματα σε ειδικότητες του Τουριστικού τομέα, που απευθύνονται σε απόφοιτους της Τριτοβάθμιας Εκπαίδευσης. Μεταπτυχιακά τμήματα μπορούν να λειτουργούν και σε συνεργασία με άλλα τριτοβάθμια ιδρύματα της ημεδαπής ή αλλοδαπής.

Με τα ίδια διατάγματα καθορίζεται η διάρκεια φοίτησης, οι προϋποθέσεις και ο τρόπος εισαγωγής των φοιτητών, τα προγράμματα σπουδών, ο τύπος των χορηγούμενων τίτλων, ο χρόνος έναρξης λειτουργίας των τμημάτων καθώς και θέματα που αφορούν το εκπαιδευτικό και λοιπό προσωπικό που θα απασχολείται στα μεταπτυχιακά τμήματα.

2. Στα μεταπτυχιακά τμήματα γίνονται δεκτοί και απόφοιτοι αναγνωρισμένων σχολών Τριτοβάθμιας εκπαίδευσης άλλων χωρών σύμφωνα με τους όρους και τις διαδικασίες που θα καθοριστούν με τα Π.Δ. της προηγούμενης παραγράφου.

3.Για την υλοποίηση των μεταπτυχιακών προγραμμάτων οι Σ.Τ.Ε μπορούν να καλούν εκπαιδευτικούς τουριστικών σχολών άλλων κρατών. Η αμοιβή και η διαδικασία μετάκλησης των ανωτέρω καθορίζεται με κοινή απόφαση του εποπτεύοντος Υπουργού και υπουργού Οικονομικών ύστερα από αιτιολογημένη εισήγηση του Δ.Σ. των Σ.Τ.Ε.

ΚΕΦΑΛΑΙΟ Ε'

ΕΙΔΙΚΕΣ ΔΙΑΤΑΞΕΙΣ

Εκμετάλλευση ξενοδοχειακών μονάδων

1. Οι Σ.Τ.Ε. δύνανται να εκμεταλλεύονται τις ξενοδοχειακές και λοιπές Τουριστικές τους μονάδες και τα λοιπά ακίνητα ιδιοκτησίας τους, είτε με ίδρυση Α.Ε., είτε με εκμίσθωση σε τρίτους.

2. Η ίδρυση Α.Ε γίνεται με Π.Δ. που εκδίδεται με πρόταση του εποπτεύοντος Υπουργού και του Υπουργού Οικονομικών.

3. Οι ειδικοί όροι και οι προϋποθέσεις εκμίσθωσης των ξενοδοχειακών μονάδων καθορίζονται με απόφαση του εποπτεύοντος Υπουργού.

4. Μέχρι την έναρξη εκμετάλλευσης των ξενοδοχειακών μονάδων σύμφωνα με όσα ορίζονται στις παραπάνω παραγράφους εφαρμόζεται το προγενέστερο καθεστώς.

Σίτιση - Στέγαση

1. Οι Σ.Τ.Ε. δύνανται να παρέχουν σίτιση και στέγαση σε 24ωρη βάση σε μαθητές της δευτεροβάθμιας εκπαίδευσης και σε σπουδαστές της τριτοβάθμιας εκπαίδευσης, σύμφωνα με τους όρους και τις προϋποθέσεις που καθορίζονται με απόφαση του εποπτεύοντος Υπουργού.

2. Μέχρι την έκδοση της Υπουργικής Απόφασης εφαρμόζεται το προγενέστερο καθεστώς.

ISDN

ΨΗΦΙΑΚΟ ΔΙΚΤΥΟ ΕΝΟΠΟΙΗΜΕΝΩΝ ΥΠΗΡΕΣΙΩΝ

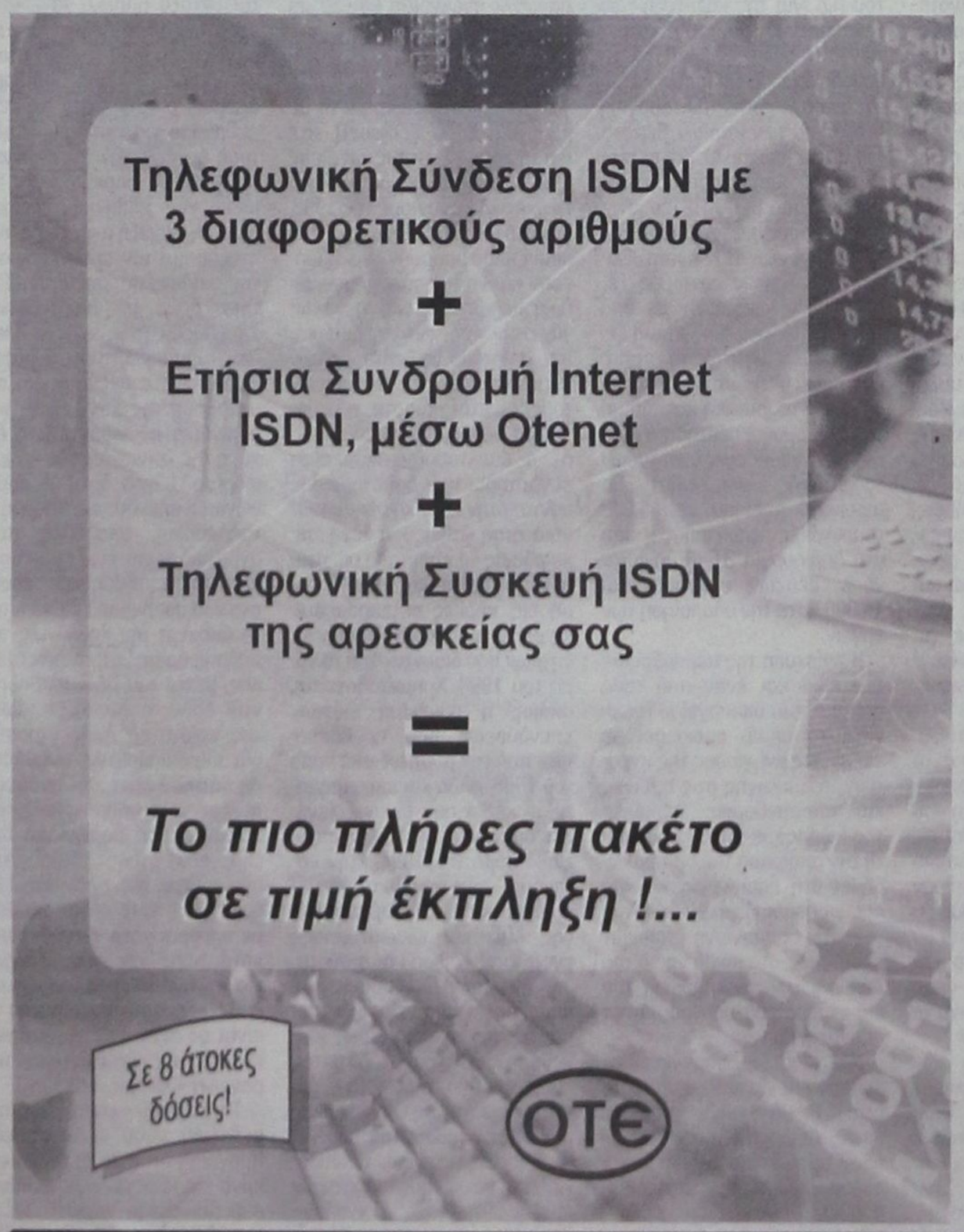










Απευθυνθείτε τώρα στα Καταστήματα του ΟΤΕ,
στο τηλέφωνο 134 (χωρίς χρέωση), ή στο ηλεκτρονικό κατάστημα www.ote-shop.gr

ΣΟΦΗ

ΑΣΤΡΟΛΟΓΟΣ - ΜΕΝΤΙΟΥΜ
ΜΕΛΟΣ Π.Φ.Κ.Ε.Ε.

Δίνει λύσεις σε οποιοδήποτε πρόβλημα σας απασχολεί.
Επαναφορά προσώπων,
λύσιμο, ισχυρά φυλακτά.

Ακρα εχεμύθεια

Θα βρίσκεται κοντά σας
μόνο 28-29-30 Αυγούστου
και θα δέχεται μόνο με ραντεβού
που θα έχουν κλειστεί από πριν
στο τηλ. 0932181765

ΤΙ ΘΑ ΠΡΟΒΛΕΠΕΙ Ο ΝΕΟΣ ΑΝΑΠΤΥΞΙΑΚΟΣ ΝΟΜΟΣ

Φορολογικά κίνητρα και επιδοτήσεις για αύξηση της *ανταγωνιστικότητας*

Κοκτέιλ φορολογικών κινήτρων και επιδοτήσεων, με στόχο τη μέγιστη δυνατή ενίσχυση του συνόλου των ελληνικών επιχειρήσεων και την κινητοποίηση μεγαλύτερων επενδύσεων, αναμένεται να αποτελέσει ο νέος αναπτυξιακός νόμος που ετοιμάζει το υπουργείο Εθνικής Οικονομίας.

Η ανταγωνιστικότητα της ελληνικής οικονομίας αναμένεται να αντικατοπτριστεί στην αναμόρφωση του υπάρχοντος αναπτυξιακού νόμου (του 1998), τον οποίο επεξεργάζεται το αρμόδιο οικονομικό υπουργείο έως τα τέλη του τρέχοντος έτους. Ο άξονας στον οποίο εκτιμάται ότι θα κινηθεί ο νέος αναπτυξιακός νόμος, θα είναι ένα είδος συνδυασμού των «συνταγών» που εφαρμόστηκαν στους δύο προηγούμενους αναπτυξιακούς νόμους, οι οποίοι μεμονωμένα είχαν δώσει βάρος στα φορολογικά κίνητρα και στις επιδοτήσεις αντίστοιχα.

Ειδικότερα, προβλέπεται η παροχή αυξημένων κινήτρων για τη δημιουργία νέων μονάδων, με έμφαση στους τομείς της μεταποίησης, της νέας τεχνολογίας και του τομέα των υπηρεσιών, κυρίως σε λιγότερο ανεπτυγμένες μέχρι σήμερα ή χαρακτηριζόμενες ως «ευπαθείς» περιοχές της χώρας. Τέτοιες περιοχές θεωρούνται όσες αντιμετωπίζουν πρόβλημα αποβιομηχάνισης, οι λιγότερο ανεπτυγμένες τουριστικά περιοχές της χώρας και αστικά ή ημιαστικά κέντρα όπου παρατηρούνται τα υψηλότερα επίπεδα ανεργίας. Πέραν των επιδοτήσεων που ίσχυσαν την τελευταία δεκαετία, στη νέα αναμόρφωση αναμένεται να δοθεί βάρος σε αυξημένα φορολογικά κίνητρα. Ηδη, εξάλλου, το υπουργείο Εθνικής Οικονομίας έχει εξαγγείλει φοροελαφρύνσεις μεταξύ άλλων και για τις επιχειρήσεις, με σταδιακή μείωση των φορολογικών συντελεστών μέσα στην επόμενη τριετία, ενώ και το υπουργείο Ανάπτυξης έχει ξεκινήσει τις διαδικασίες για την απλοποίηση των διαδικασιών ίδρυσης νέων εταιρειών.

Το πλαίσιο

Σημειώνεται ότι ο αναπτυξιακός νόμος καταδεικνύει το πλαίσιο στο οποίο θα υλοποιηθεί η στρατηγική ανάπτυξη που θα διαμορφώνει η εκάστοτε πολιτική ηγεσία και το πλαίσιο στο οποίο μπορούν να κινηθούν οι επιχειρήσεις του δημόσιου αλλά και κυρίως του ιδιωτικού τομέα. Με τον τελευταίο και ισχύοντα αναπτυξιακό νόμο του 1998, οι φιλοδοξίες και οι προσδοκίες αφορούσαν κυρίως στην κινητοποίηση των υφισταμένων επιχειρήσεων για να προβούν σε αναβάθμιση και εκσυγχρονισμό των υποδομών τους. και στην παροχή διαφοροποιημένων έναντι του αντίστοιχου αναπτυξιακού νόμου του 1990 κινήτρων για νέες υποδομές και επενδύσεις στους τομείς του τουρισμού και της μεταποίησης. Ο νέος αναπτυξιακός νόμος αναμένεται πάντως να δώσει περισσότερες ευκαιρίες για την περιφερειακή ανάπτυξη και δη σε επενδύσεις υψηλής ποιότητας.

Ενδεικτική του νέου χαρακτήρα του αναπτυξιακού νόμου ήταν η «πρόγευση» που έδωσε η ηγεσία του υπουργείου Ανάπτυξης όσον αφορά στον τομέα του τουρισμού. Ηδη, αποφασίστηκαν αυξήσεις - μπόνους κατά 5% στις νέες τουριστικές μονάδες των λιγότερο ανεπτυγμένων περιοχών της χώρας αλλά και σε ειδικές τουριστικές μονάδες υψηλών προδιαγραφών, ως ένα κίνητρο για να αυξηθεί το επιχειρηματικό ενδιαφέρον σε αυτές τις κατευθύνσεις (π.χ. οι επιδοτήσεις υδροθεραπευτηρίων και ιαματικών λουτρών αυξάνονται σε 40% από 35%, η μετατροπή παραδοσιακών κτισμάτων σε ξενοδοχεία σε 45% από 40%). Αυξάνονται, επίσης, κατά 5% και τα ποσοστά επιδότησης στη Γ' και Δ' ζώνη της χώρας για μονάδες υψηλών κατηγοριών. Η αναθεώρηση του αναπτυξιακού νόμου σχετικά με την ανέγερση και τον εκσυγχρονισμό των μονάδων συμπίπτει και με την ολοκλήρωση του Π.Δ. για την κατάταξη των ξενοδοχείων με το σύστημα των αστεριών, ενώ πλέον τα ξενοδοχεία θα μπορούν να πιστοποιούν τη λειτουργική ασφάλεια των κτιρίων, θέματα πυρασφάλειας κ.λπ. Και οι τέσσερις χρηματοδοτούμενες δράσεις από το Γ' ΚΠΣ και εθνικούς πόρους, εκ των οποίων οι δύο υπάγονται στον αναπτυξιακό νόμο (εκσυγχρονισμός ξενοδοχείων - κάμπινγκ σε όλη τη χώρα, ίδρυση - επέκταση ξενοδοχείων, μετατροπή παραδοσιακών διατηρητέων κτιρίων σε κύρια τουριστικά καταλύματα και ίδρυση, επέκταση ή αναβάθμιση νέων εγκαταστάσεων τουριστικής υποδομής) θα αφορούν περίπου σε 45.000 τουριστικές επιχειρήσεις και στη δημιουργία 3.000 μόνιμων νέων θέσεων εργασίας και 14.000 κατά την υλοποίηση των έργων.

Η ενίσχυση της περιφέρειας αποτελεί και έναν από τους στόχους του υπουργείου Γεωργίας, το οποίο προχωρεί σε ενέργειες ενίσχυσης της αγροτικής παραγωγής στις ορεινές και παραμεθόριες περιοχές της χώρας, με πλέον πρόσφατη την απόφασή του να προχωρήσει στη δημιουργία ειδικού επιχειρησιακού προγράμματος για την παραγωγή τοπικών προϊόντων στα μικρά νησιά του Αιγαίου, την ολοκλήρωση του επιχειρησιακού προγράμματος αλιείας κ.λπ.

Νέα κίνητρα αναμένεται να δοθούν και για την μετεγκατάσταση βιομηχανικών επιχειρήσεων, όπως π.χ. στην Αττική, όπου προωθείται το νέο νομοσχέδιο που αφορά στη δημιουργία νέου «βιομηχανικού χάρτη» περιβαλλοντικού χαρακτήρα, ενώ προωθείται όπως και στον υπάρχοντα αναπτυξιακό νόμο, η ίδρυση των βιομηχανικών πάρκων και βιομηχανικών περιοχών σε όλη τη χώρα, τα λεγόμενα ΒΙΟΠΑ, οι ΒΙΠΕ κ.λπ.

Κίνητρα

Στο νέο αναπτυξιακό αναμένεται να δοθούν μεγαλύτερα κίνητρα ίδρυσης νέων ΑΕ και ΕΠΕ στον εμπορικό, μεταποιητικό τομέα και στις υπηρεσίες, με την απλούστευση των σχετικών διαδικασιών. Συνολικά οι επιδοτήσεις που προβλέπονται θα αφορούν σε επιχειρήσεις διαφόρων τομέων δραστηριότητας και ανεξαρτήτως αριθμού απασχολουμένων, υφιστάμενες επιχειρήσεις που απασχολούν έως και 250 άτομα, υφιστάμενες μεταποιητικές επιχειρήσεις που απασχολούν 50 άτομα, τουριστικές επιχειρήσεις, επιχειρήσεις ή επιχειρηματικές δραστηριότητες από επιλεγμένες ομάδες πληθυσμού (νέους, γυναίκες κ.λπ) και επιχειρήσεις της νέας οικονομίας, υψηλής τεχνολογίας κ.λπ. Μία γεύση των χρηματοδοτούμενων επιχειρήσεων, είναι η δυνατότητα επιδότησης δράσεων, π.χ. σε παρεμβάσεις εξοικονόμησης ενέργειας, συστήματα ανανεώσιμων πηγών ενέργειας, συστήματα συμπαραγωγής ενέργειας, καθώς και την υιοθέτηση περιβαλλοντικών πολιτικών για την πιστοποίηση των επιχειρήσεων είτε για τα προϊόντα τους (με το Οικολογικό Σήμα Ecolabel) είτε για τη χρήση Συστημάτων Περιβαλλοντικής Διαχείρισης κατά το σχετικό Κανονισμό του 1993, γνωστό ως EMAS. Επίσης οι επιχειρήσεις μπορούν να εισάγουν και να προσαρμόσουν φιλική περιβαλλοντικά τεχνολογία στην παραγωγική διαδικασία, με στόχο τη βελτίωση των περιβαλλοντικών επιδόσεών τους. Δίνεται μάλιστα, η δυνατότητα να δημιουργηθούν νέα ή να επεκταθούν υπάρχοντα εργαστήρια που δραστηριοποιούνται στην παροχή υπηρεσιών ποιότητας καθως και νέες επιχειρήσεις - ή επέκταση υφιστάμενων - μεταποιητικές επιχειρήσεις, κυρίως οι μικρομεσαίες μέσω των αναπτυξιακών κινήτρων που δίδονται από το νόμο του 1998. Χρηματοδοτείται, ακόμη, η συνέχιση ειδικών επενδύσεων που προβλέπονται από τον αναπτυξιακό νόμο του 1998, αλλά και επιχειρηματικά σχέδια που είχαν ξεκινήσει σύμφωνα με τον αναπτυξιακό νόμο του 1994. Στην κατηγορία αυτή υπάγονται και τα επιδεικτικά έργα συμπαραγωγής ΑΠΕ, και εξοικονόμησης ενέργειας καθώς και η σύσταση φορέων διαχείρισης σε υπάρχουσες βιομηχανικές περιοχές, με τη συμμετοχή επιχειρήσεων. Χρηματοδοτείται, επίσης η υποστήριξη της επιχειρηματικότητας νέων επιστημόνων και επιχειρηματιών για τους τομείς των νέων τεχνολογιών και νέων επιχειρηματικών προτύπων. Αλλες τεχνολογικού χαρακτήρα χρηματοδοτήσεις είναι η προώθηση της δικτύωσης ΜΜΕ, η ανάπτυξη συμβουλευτικών δραστηριοτήτων για την υποστήριξη της τεχνολογικής καινοτομίας και μεταφοράς τεχνολογίας, η δικτύωση οργανισμών παροχής υπηρεσιών μεταφοράς τεχνολογίας και καινοτομίας, μεγάλα έργα έρευνας και τεχνολογικής ανάπτυξης μέχρι το στάδιο του βιομηχανικού πρωτοτύπου, σε τομείς υψηλής προτεραιότητας για την εθνική και περιφερειακή οικονομία, με τη συνεργασία δημοσίων φορέων, τεχνολογική έρευνα από επιχειρήσεις με ήδη αναπτυγμένη ή νέα παραγωγική και εμπορική δραστηριότητα. Χρηματοδοτούνται, ακόμη, έργα για την προώθηση του ενεργειακού εφοδιασμού των νησιών, κατάρτιση ανθρωπίνου δυναμικού σε θέματα ποιότητας, καινοτομίας, περιβάλλοντος και εφοδιαστικής αλυσίδας, καθώς και ενέργειες κατάρτισης - μεταφοράς τεχνογνωσίας, που σχετίζονται είτε με την εκκίνηση επιχειρηματικής δραστηριότητας είτε με τη βελτίωση της ανταγωνιστικότητας των ΜΜΕ μέσω της αναβάθμισης του ανθρώπινου δυναμικού τους. Υποστηρίζεται επίσης ο θεσμός της επιχειρηματικής αριστείας, η πρόσληψη ερευνητικού δυναμικού σε επιχειρήσεις και η εκπαίδευση και υποστήριξη επιχειρήσεων με την εξοικείωση στο Διαδίκτυο και τις υπηρεσίες του σε συνέργεια με το Πρόγραμμα «Δικτυωθείτε» του Ε.Π «Κοινωνία της Πληροφορίας» (για επιχειρήσεις έως 10 ατόμων).

Πόροι

Να σημειωθεί εξάλλου, ότι και μέσω του Προγράμματος Δημοσίων Επενδύσεων έως και το 2006 οι δημόσιοι πόροι ύψους 13,6 τριο. δρχ. αναμένεται μεταξύ άλλων, να ενισχύσουν την ολοκλήρωση των παραγωγικών υποδομών (αυτοκινητόδρομοι, λιμάνια, σιδηροδρομικό δίκτυο - συν τις νέες ρυθμίσεις για αυτοχρηματοδότηση έργων), την ανταγωνιστικότητα των παραγωγικών τομέων της ελληνικής οικονομίας, τη στήριξη αγροτικής ανάπτυξης και τον εκσυγχρονισμό της ελληνικής υπαίθρου (1,3 τριο. δρχ.) με παραγωγικές επενδύσεις στις εκμεταλλεύσεις, υποδομές στον αγροτικό χώρο, ενώ στοχεύουν και στη μετάβαση της χώρας στη νέα οικονομία ενισχύοντας τη δάχυση της κοινωνίας της πληροφορίας (1 τριο. δρχ.) με παραγωγικές επενδύσεις στις εκμεταλλεύσεις, υποδομές στον αγροτικό χώρο, ενώ στοχεύουν και στη μετάβαση της χώρας στη νέα οικονομία ενισχύοντας τη διάχυση της κοινωνίας της πληροφορίας (1 τριο. δρχ.). Επίσης, μέσω του ΠΔΕ προβλέπονται δράσεις για τη βελτίωση της ποιότητας ζωής (προστασία περιβάλλοντος, αναβάθμιση αστικών κέντρων, ανάδειξη πολιτιστικής κληρονομιάς, εκσυγχρονισμός δομών και λειτουργιών στους τομείς της υγείας και της πρόνοιας (1,8 τριο. δρχ.) καθώς και δράσεις με προγράμματα εκπαίδευσης, κατάρτισης και απασχόλησης για την αναβάθμιση του εργατικού δυναμικού προκειμένου να είναι σε θέση να συμμετάσχει ενεργά στις εξελίξεις στην παραγωγή - 2,2 τριο. δρχ.)

Το 80% των συνολικών πόρων του νέου Αναπτυξιακού Προγράμματος θα διατεθεί για έργα και παρεμβάσεις στις περιφέρειες της χώρας. Πλέον του 30% των πόρων του Γ. ΚΠΣ, θα διατεθεί στα Περιφερειακά Προγράμματα, γνωστά ως ΠΕΠ.

ΔΙΑΠΙΣΤΩΝΟΝΤΑΣ ΟΤΙ «ΑΥΤΟΚΑΤΑΣΤΡΕΦΕΤΑΙ»

Προσπάθεια «απεγκλωβισμού» *καταβάλλει το ΠΑ.ΣΟ.Κ.*



Αποφεύχθηκαν τεχνηέντως προχθές βράδυ τα «συντροφικά μαχαιρώματα»

Χωρίς οξύνσεις και χωρίς να δοθεί καμία συνέχεια στις δημόσιες αντιπαραθέσεις των τελευταίων ημερών στις οποίες ενεπλάκησαν αρκετά στελέχη, εξελίχθηκε η συνάντηση που πραγματοποιήθηκε προχθές το βράδυ στα γραφεία της Νομαρχιακής Επιτροπής του ΠΑΣΟΚ, με την ευκαιρία της επισκέψεως στην Ρόδο του γραμματέα της Κεντρικής Επιτροπής κ. Κώστα Σκανδαλίδη και του γενικού γραμματέα Αθλητισμού κ. Νίκου Εξαρχου.

Σύμφωνα με τις πληροφορίες, η «διαφωνία» μεταξύ του κ. Κώστα Σκανδαλίδη και του τέως νομάρχη και μέλους της Κεντρικής Επιτροπής κ. Γιάννη Παρασκευά περιορίσθηκε σε θέματα που άπτονται της φυσιογνωμίας του συνεδρίου του ΠΑΣΟΚ (μετά τις δηλώσεις του κ. Γ. Παρασκευά για «την... Φατμέ που αφόδευσε στ' αλώνι» και την απάντηση του κ. Σκανδαλίδη για την θερινή ραστώνη που οδηγεί σε υπερβολές και την αδυναμία του να ασχολείται με το κάθε τοπικό στέλεχος), ενώ κανείς από τους παρευρισκόμενους δεν έθεσε θέμα λειτουργίας του γραμματέα της Νομαρχιακής Επιτροπής κ. Τιμόθεου Παρασκευά.

Είναι ωστόσο πιθανό να θεωρήθηκε ότι ο χαρακτήρας της συνάντησης και οι συμμετέχοντες (είχαν κληθεί αθλητικοί παράγοντες, δήμαρχοι κ.λπ) δεν επέτρεπαν τέτοιου είδους συζητήσεις, οπότε τουλάχιστον το θέμα της λειτουργίας του κ. Τιμόθεου Παρασκευά αναμένεται να τεθεί σε επόμενη, καθαρά κομματικής φύσεως συνάντηση.

Στην προχθεσινή συνάντηση εκτός από τους κ.κ. Σκανδαλίδη και Εξαρχο, συμμετείχαν οι βουλευτές κ.κ. Κοσμάς Σφυρίου και Βασίλης Παπανικόλας, ο κ. Γιάννης Παρασκευάς, ο δήμαρχος Ροδίων κ. Γιώργος Γιαννόπουλος, τα μέλη της Περιφερειακής και αρκετά μέλη της Νομαρχιακής Επιτροπής, δήμαρχοι και αθλητικοί παράγοντες.

Ο γραμματέας της ΝΕ κ. Τιμόθεος Παρασκευάς εξέφρασε την χαρά του για την επίσκεψη στην Ρόδο του κ. Κώστα Σκανδαλίδη και απέφυγε να καταθέσει εισήγηση σχετικά με το συνέδριο και τις προτεινόμενες καταστατικές αλλαγές, ακριβώς επειδή ήταν παρών ο καθ' ύλην αρμόδιος γραμματέας της Κεντρικής Επιτροπής.

Ο κ. Σκανδαλίδης ανέπτυξε τις προτάσεις του για το καταστατικό του ΠΑΣΟΚ, τονίζοντας ότι κατέθεσε προτάσεις για αλλαγές που είναι πια «ώριμες» να γίνουν, καθώς έκρινε ότι δεν είναι κατάλληλες οι συνθήκες για εκτεταμένες και ριζοσπαστικού χαρακτήρα καινοτομίες.

Χαρακτήρισε το συνέδριο ως μια σημαντική ευκαιρία για να ξεκαθαρίσει το ΠΑΣΟΚ τις θέσεις του σχετικά με τις προοπτικές της χώρας και να πάρει αποφάσεις για τις πολιτικές που πρέπει να υλοποιηθούν και τόνισε ότι το πρόβλημα του ΠΑΣΟΚ είναι ότι μετατράπηκε από κόμμα της κοινωνίας σε κόμμα της εξουσίας.

Αναγνώρισε ακόμα ότι σ'αυτήν την φάση οι συγκυρίες δεν είναι θετικές για το κυβερνών κόμμα, άφησε όμως να διαφανεί η αισιοδοξία του για το μέλλον. Η αισιοδοξία αυτή στηρίζεται στον απρόβλεπτο, όπως είπε, χαρακτήρα του ΠΑΣΟΚ, το οποίο αν κάνει τις σωστές κινήσεις μπορεί και πάλι να κερδίσει τις εκλογές.

Πάντως ο κ. Σκανδαλίδης αναφέρθηκε στις επικρίσεις που δέχθηκε από αρκετά στελέχη ο κ. Τιμόθεος Παρασκευάς για «αντισημιτική» τοποθέτηση στις συναντήσεις με τους κ.κ. Θεόδωρο Πάγκαλο και Γιάννο Παπαντωνίου, επαναλαμβάνοντας τα όσα είχε δηλώσει το ίδιο μεσημέρι στους δημοσιογράφους. Οτι δηλαδή τις ίδιες απόψεις και προβληματισμούς έχει κατά καιρούς εκφράσει και ο ίδιος, οπότε θα μπορούσε και ο ίδιος να κατηγορηθεί για αντισημιτική διάθεση.

Για τα θέματα που σχετίζονται με το συνέδριο και τις αλλαγές στο καταστατικό τοποθετήθηκαν αρκετά στελέχη (Γ. Γιαννόπουλος, Β. Σταυριανός, Στ. Κουσουρνάς, Μιχ. Τεχνίτης κ.λπ) ενώ ο κ. Γιάννης Παρασκευάς επανέλαβε την άποψη ότι το συνέδριο θα έπρεπε να έχει ξεκάθαρα πολιτικό χαρακτήρα και όχι να «αναλωθεί» σε συζητήσεις για το καταστατικό.

Πάντως αρκετά στελέχη σχολίασαν ως απαράδεκτη την λογική του διαχωρισμού σε σημιτικούς και αντισημιτικούς παράγοντες λέγοντας ότι δεν είναι δυνατόν να καλούνται να καταθέσουν δημοσίως «πιστοποιητικά φρονημάτων».

ΦΟΡΟΛΟΓΗΣΗ ΑΚΙΝΗΤΩΝ

Πώς να απαλλαγείτε και δεύτερη φορά για αγορά πρώτης κατοικίας

Οι προϋποθέσεις για να κερδίσετε τον φόρο μεταβίβασης αγοράζοντας μεγαλύτερο σπίτι

Κίνητρα για να αποκτήσουν μεγαλύτερο σπίτι χωρίς να πληρώσουν φόρο μεταβίβασης δίνει το υπουργείο Οικονομικών στους φορολογούμενους.

Ο τελευταίος νόμος με τις ελαφρύνσεις στην φορολογία κεφαλαίου προβλέπει την απαλλαγή από τον φόρο μεταβίβασης ακινήτων για δεύτερη φορά στην περίπτωση αγοράς νέου ακινήτου ακόμη και αν ο φορολογούμενος είχε απαλλαγεί από τον φόρο στο παρελθόν κατά την αγορά πρώτης κατοικίας.

ΟΙ ΠΡΟΫΠΟΘΕΣΕΙΣ

Ομως για να κερδίσουν οι φορολογούμενοι τον φόρο μεταβίβασης θα πρέπει να τηρούνται οι εξής προϋποθέσεις:

1. Το αγοραζόμενο ακίνητο να είναι μεγαλύτερο του πρώτου κατά 10 τ.μ. τουλάχιστον σε επιφάνεια κύριας χρήσης (ανεξάρτητα από το αν το πρώτο είχε ή όχι βοηθητικούς χώρους).

2. Το αγοραζόμενο ακίνητο να είναι τουλάχιστον ίσο με το πρώτο (σε επιφάνεια κύριας χρήσης) και η επιφάνεια των βοηθητικών χώρων ή το σύνολο της επιφάνειας βοηθητικών χώρων και χώρων κύριας χρήσης να είναι μεγαλύτερο κατά 10 τ.μ. εφόσον όμως το προηγούμενο ακίνητο δεν είχε καθόλου βοηθητικούς χώρους.

Ως βοηθητικοί χώροι νοούνται οι αποθήκες και οι θέσεις στάθμευσης, που βρίσκονται στην ίδια οικοδομή.

Οι χώροι αυτοί μπορεί να βρίσκονται στο υπόγειο, στο ισόγειο - πιλοτή ή στον ακάλυπτο χώρο οικοπέδου και μπορεί να αποτελούν παρακολουθήματα του συγκεκριμένου διαμερίσματος ή αυτοτελείς ιδιοκτησίες με δικά τους χιλιοστά.

3. Το ακίνητο που αγοράσθηκε αρχικά θα πρέπει να πωληθεί. Εξαιρείται δηλαδή η δωρεά ή η γονική παροχή.

4. Το νέο ακίνητο θα πρέπει να καλύπτει τις στεγαστικές ανάγκες του φορολογούμενου.

Οι στεγαστικές ανάγκες της οικογένειας θεωρείται ότι καλύπτονται αν η επιφάνεια της οικίας ή του διαμερίσματος είναι για τον άγαμο 35 τ.μ. και για τον έγγαμο 70 τ.μ.

Η επιφάνεια αυτή προσαυξάνεται κατά 15 τ.μ. για καθένα από τα δύο πρώτα παιδιά και κατά 25 τ.μ. για το τρίτο και για καθένα από τα επόμενα παιδιά.

Αναλυτικά, για να απαλλαγεί από τον φόρο μεταβίβασης ένας έγγαμος με ένα παιδί θα πρέπει το ακίνητο που αγοράζει να είναι μέχρι 85 τ.μ., για μια τετραμελή οικογένεια η επιφάνεια του ακινήτου αυξάνεται στα 100 τ.μ. και για το ζευγάρι με 3 παιδιά το όριο είναι 125 τ.μ.

Για την κάλυψη των στεγαστικών αναγκών του αγοραστή θα ληφθούν υπόψη και θα συνυπολογισθούν όλα τα ακίνητα που έχει στην κυριότητά του κατά τον κρίσιμο χρόνο χορήγησης της δεύτερης απαλλαγής και όχι μόνο το ακίνητο που πουλήθηκε.

ΠΑΡΑΔΕΙΓΜΑ 1

Εγγαμος με ένα παιδί έτυχε απαλλαγής κατά το παρελθόν για την αγορά ενός διαμερίσματος 80 τετραγωνικών μέτρων.

Επειδή το ακίνητο αυτό δεν καλύπτει τις στεγαστικές του ανάγκες, αγοράζει (φυσικά, μετά την πώλησή του) διαμέρισμα 85 τ.μ. το οποίο έχει ως παρακολούθημα μια αποθήκη στον υπόγειο χώρο της πολυκατοικίας 5 τ.μ. και αιτείται απαλλαγής πρώτης κατοικίας.

Ο φορολογούμενος αυτός θα τύχει απαλλαγής γιατί η διαφορά του συνολικού εμβαδού του νέου διαμερίσματος και του βοηθητικού χώρου της αποθήκης (5 + 5 = 10 τ.μ.) είναι μεγαλύτερη κατά 10 τ.μ. από το όριο που θέτει ο νόμος και το πρώτο διαμέρισμα δεν είχε βοηθητικούς χώρους.

ΠΑΡΑΔΕΙΓΜΑ 2

Εγγαμος με δύο παιδιά έτυχε απαλλαγής κατά το παρελθόν για την αγορά ενός διαμερίσματος 70 τ.μ., το οποίο είχε ως παρακολούθημα μια αποθήκη 15 τ.μ. Επειδή το ακίνητο αυτό δεν καλύπτει τις στεγαστικές του ανάγκες, προχωρεί στην αγορά διαμερίσματος 90 τ.μ. Για τη νέα αυτή αγορά θα τύχει απαλλαγής πρώτης κατοικίας διότι το εμβαδόν του νέου διαμερίσματος είναι μεγαλύτερο κατά 10 τ.μ.

ΠΑΡΑΔΕΙΓΜΑ 3

Εγγαμος με δύο παιδιά έτυχε απαλλαγής κατά το παρελθόν για την αγορά ενός διαμερίσματος 90 τ.μ. στο οποίο αντιστοιχεί μία θέση στάθμευσης 15 τ.μ. Επειδή το ανωτέρω ακίνητο δεν καλύπτει τις στεγαστικές του ανάγκες, προχωρεί στην αγορά διαμερίσματος 95 τ.μ., μιας αποθήκης 10 τ.μ. και μιας θέσης στάθμευσης 20 τ.μ.

ΑΦΟΡΟΛΟΓΗΤΑ ΠΟΣΑ ΓΙΑ ΑΓΟΡΑ ΠΡΩΤΗΣ ΚΑΤΟΙΚΙΑΣ	
	ΑΞΙΑ ΑΚΙΝΗΤΟΥ
Αγαμος	21.000.000
Εγγαμος	33.000.000
Εγγαμος με 1 παιδί	40.000.000
Εγγαμος με 2 παιδιά	47.000.000
Εγγαμος με 3 παιδιά	57.000.000

ΑΦΟΡΟΛΟΓΗΤΑ ΠΟΣΑ ΓΙΑ ΑΓΟΡΑ ΟΙΚΟΠΕΔΟΥ	
	ΑΞΙΑ ΑΚΙΝΗΤΟΥ
Αγαμος	10.000.000
Εγγαμος	18.000.000
Εγγαμος με 1 παιδί	20.400.000
Εγγαμος με 2 παιδιά	22.800.000
Εγγαμος με 3 παιδιά	25.800.000

Ο παραπάνω δεν δικαιούται απαλλαγής πρώτης κατοικίας, διότι αφενός μεν η διαφορά του εμβαδού του νέου διαμερίσματος είναι μικρότερη των 10 τ.μ., αφετέρου δε το προηγούμενο διαμέρισμα διέθετε βοηθητικούς χώρους.

ΑΡΣΗ ΑΠΑΛΛΑΓΗΣ

Παράλληλα, οι φορολογούμενοι έχουν την δυνατότητα να ζητήσουν από την εφορία άρση της απαλλαγής που τους χορηγήθηκε κατά την απόκτηση πρώτης κατοικίας και να προχωρήσουν στην αγορά νέου ακινήτου κερδίζοντας πάλι τον φόρο μεταβίβασης. Στην περίπτωση αυτή ο αγοραστής θα πρέπει να μεταβιβάσει το ακίνητο ή να συστήσει οποιοδήποτε εμπράγματο δικαίωμα εκτός από υποθήκη, πριν περάσει μια πενταετία από την αρχική αγορά και να καταβάλει εφάπαξ τον φόρο που αναλογεί στην αξία του ακινήτου κατά τον χρόνο της νέας μεταβίβασης ή στο δηλούμενο τίμημα της μεταβίβασης, εφόσον αυτό είναι μεγαλύτερο της αντικειμενικής αξίας, εκτός αν ο φόρος που αναλογεί κατά τον χρόνο της απαλλαγής είναι μεγαλύτερος, οπότε καταβάλλεται ο μεγαλύτερος αυτός φόρος.

Ο φόρος που τελικά θα καταβληθεί κατά τον χρόνο άρσης της απαλλαγής (για το ακίνητο που έτυχε της απαλλαγής), σε καμία περίπτωση δεν πρέπει να είναι μικρότερος από το ποσό του φόρου για την καταβολή του οποίου απηλλάγη.

Ετσι, κατά την άρση της απαλλαγής θα λαμβάνεται υπόψη για τον υπολογισμό του φόρου η μεγαλύτερη αξία μεταξύ δηλουμένου στο μεταβιβαστικό συμβόλαιο τιμήματος και αντικειμενικής αξίας (κατά τον χρόνο άρσης της απαλλαγής). Αν όμως ο φόρος για τον οποίο απηλλάγη αρχικά ο αγοραστής είναι μεγαλύτερος εκείνου που αναλογεί κατά τον χρόνο άρσης αυτής, με βάση τα παραπάνω, θα καταβληθεί ο μεγαλύτερος φόρος.

ΠΑΡΑΔΕΙΓΜΑ

Φορολογούμενος το 2000 έτυχε απαλλαγής πρώτης κατοικίας για την αγορά ενός οικοπέδου αντικειμενικής αξίας 5.000.000 δρχ. Το έτος 2001 μεταβιβάζει το ακίνητο αυτό σε τρίτο έναντι δηλωθέντος τιμήματος 15.000.000 δρχ. και αντικειμενικής αξίας 7.000.000 δρχ. Στην συγκεκριμένη περίπτωση, ως αξία για τον υπολογισμό του φόρου κατά τον χρόνο άρσης της απαλλαγής θα ληφθεί υποχρεωτικά υπόψη το δηλωθέν τίμημα, επειδή είναι μεγαλύτερο της αντικειμενικής αξίας.





η Βαθμολογία της εβδομάδας



Την παράσταση έκλεψε προχθες και σε τοπικό επίπεδο (τον τελευταίο καιρό βρίσκεται σε ...δαιμονιώδη φόρμα σαν τον Καρεμπέ με αποτέλεσμα να «σκίτζει» πανελλαδικά), ο εκ Κω ορμώμενος γραμματικός και μαέστρος στο τάβλι Κώστας Σκανδαλίδης.

Πάνω αριστερά: Βγάζει από το ΙΧ τα νέα καταστατικά με την βούλα Σημίτη. • **Κάτω αριστερά:** Γελάνε και τα μουστάκια του για το «ΟΚ» του Σημίτη «εφ'όλης της ύλης». • **Πάνω δεξιά:** Σε συνέντευξη τύπου, αποκαλεί με τον δικό του τρόπο τον Γ. Παρασκευά ...χαριτωμένο «μπαστουνόβλαχο». • **Κάτω δεξιά:** Δείχνει Βασ. Παπανικόλα σαν τον πιο κολλητό του και δηλώνει ότι «τον αγαπά πολύ».

Στον Ολυμπιακό, που έχοντας τέτοιους οπαδούς θα ξαναπάρει το πρωτάθλημα, ΔΕΚΑ (10) άριστα.



Που πας Μανώλη Σαββή... ξεβράκωτος στ'αγκάθια, χωρίς μπάρμπα στην Κορώνη και ολόκληρο 3ο ΚΠΣ στην πούγκα σου;

Δεν βλέπεις που ο Γιώργης ο Πόκκιας διαθέτει... «μπακράουντ»; Δική του η Περιφέρεια, δικό του και το υπουργείο Εθνικής Οικονομίας!



Αλλωστε, ομιλούν από μόνες τους οι αποκαλυπτικές φωτος.

Μεγάλη δύναμη Μανώλη, ο Γιώργης και ας είναι από την Αρνίθα, πιο μικρό χωριό από την Απολακκιά. Γι'αυτό σου προτείνει η στήλη να πιάσεις... γλείψιμο μαζί του μπας και σε προωθήσει για... αντιδήμαρχο!

Στον Γιώργη τον Πόκκια που **δεν παίζεται με τί-πο-τα** και είναι ικανός να «ψήσει» και τον Σημίτη, ΔΕΚΑ (10) άριστα.

Πολιτικό - κομματικό «τετ-α-τετ» στο «Ακταίον» Τιμόθεου Παρασκευά και Γιάννη Χριστοφάκη τέως «άσπονδων» και σήμερα ...υπερκολλητών μέχρι «αδελφοποιήσεως» (Γιάννη Τσιγάρο, συγκάλεσε εκτάκτως το δημοτικό συμβούλιο για τα σχετικά).



Τα δημοσιεύματα της «δ» άναψαν φωτιές και άρχισαν οι... αναλύσεις! Από την εποχή του Οθωνος μέχρι σήμερα!

«Αντιπολίτευση στο κόμμα ή κόμμα στην αντιπολίτευση», ήταν το καυτό θέμα που τέθηκε προς... απλούστευση.

Και σε κάποια φάση, ακούσθηκε ο Γιάννης να συμβουλεύει τον Τιμόθεο:

«Κάλιο Σημίτη και στο χέρι, παρά Ακη και καρτέρει»!

Τελικά την... πολιτική διαφωνία έλυσε ο γραμματέας από την Κου.Ε (ΚΕ) Κώστας Σκανδαλιάρης:

- Αν είναι ο Τιμόθεος αντισημιτικός, τότε είμαι κι εγώ!

Για την προσήλωση του Τιμόθεου στα... κινέζικα ιδεώδη ΔΕΚΑ (10) άριστα.

Το δεύτερο... ιστορικής σημασίας «τετ-α-τετ» έγινε λίγα μέτρα πιο πέρα κατά Δικαστήρια μεριά:

Ο μεγάλος της δικηγορίας ζήτησε ακρόαση από την μεγάλη της διπλωματίας, προτού αρχίσει αγώνα κατά του παρασκηνίου, της διαπλοκής και της αδιαφάνειας.

«Σφίγγα» όμως και οι δύο, μετά την «ανταλλαγή απόψε-



ων»!

Κατά μίαν εκδοχή, πάντως, η ατμόσφαιρα ηλεκτρίσθη, παρά την... παρεμβολή τετράγωνης τραπέζης.

Ισχυσε δηλαδή και στην περίπτωση αυτήν ο νόμος της φυσικής «τα ετερώνυμα έλκονται, τα ομώνυμα απωθούνται»!

Σε όλα τα... ετερώνυμα κλάσματα, που για να τα προσθέσει κανείς πρέπει να τα κάνει... ομώνυμα, ΔΕΚΑ (10) άριστα.

Ο ψηλός και ο κοντός σε στιγμές... αγάπης.



Υπό... άλλες συνθήκες τρώγονται σαν τον σκύλο με τον γάτη γιατί παρεμβαίνει ανάμεσά τους από ζήλεια, σαν την... αντροχωρίστρα, ο Μπάτης ο Μανώλης, ο άνθρωπος που ποδοσφαιροποίησε την πολιτική και πολιτικοποίησε το ποδόσφαιρο για να την... σπάσει του κουμπάρου του.

Στα θύματα του φαλακρού, Μιχάλη και Αλή, ΔΕΚΑ (10) άριστα και να προσέχουν τα... κρυολογήματα όταν φυσάει μπάτης.

Βαθύτατη αίσθηση αλλά και συγκίνηση στην πόλη προκάλεσαν οι παρακάτω δηλώσεις του γεννημένου μεγαλοδικηγόρου Παν. Καρύδη, σεξουλιάρη φαλακρού, εφάμιλλου του Γιάννη Κουμπιάδη:

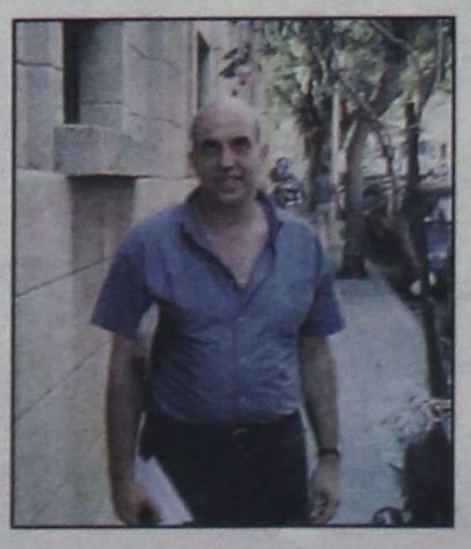

«... Ενώ πάνε διακοπές τον Αύγουστο ακόμα και οι γύφτοι εγώ έμεινα εδώ για να δουλεύω σαν τον σκλάβο. Δευτέρα και 13 πρέπει να τρέχω στα Δικαστήρια. Ατιμη ζωή μας αδίκησες...!»

Και μετά σε ρωτάνε κάποιοι περίεργοι «γιατί φαλακρώνεις»!!

Στην παγκοσμιοποίηση που φταίει για όλα, ακόμα και για την πτώση του... Παναή, ένα ΜΗΔΕΝΙΚΟ (0).



«Εν κρυπτώ και παραβύστω», στα... καλαμπουρνέζικα «στα μουλωχτά», έγινε τρις παππούς, ο αντιδήμαρχος Αντώνης Αλαβέρας, σύζυγος της Κικής.

Ο υιός Φίλιππος απέκτησε δεύτερον υιόν, τον Γεώργιον μετά τον Αντώνιον, ενώ πρότινος χρόνου και η θυγάτηρ Ειρήνη είχε αποκτήσει υιόν, ομοιάζοντα εις τα φρύδια, του ενδόξου παππού του, που εθεάθη στου Βαλσάμη να αγοράζει μια ακόμα ντουζίνα... εσώβρακα.

Φυσικά όλα τα εγγόνια τα «βαϊλίζει» η κυρία Κική, ενώ ο κύριος Αντώνης, απλώς... αντιδημαρχεύει.

Στην κυρία Κική για την Ιώβειον υπομονή ΔΕΚΑ (10) άριστα.

Και μόνο για την φωτογένεια και τα... πονηρά όσο κι εκφραστικά μάτια, στον ορθοπεδικαρά Τάσο Αντωνιάδη, μεθεπόμενο δήμαρχο Ρόδου, θεού (του σπιτιού) θέλοντος και Γιαννόπουλου επιτρέποντος, ΔΕΚΑ (10) άριστα.



Οχι παίζουμε! Οποιος νομίζει ότι είναι ψαράς κι έχει και κότσια για να το αποδείξει, τον περιμένει «όπου δει της θαλάσσης», ο Αντώνης Ασλανίδης, ο μεγαλύτερος ψαροντουφεκάς του Αιγαίου, όλων των εποχών!

Τα ...ολίγα που βλέπετε τα ψάρεψε για... επιδόρπιο.

Η στήλη τον ανακηρύσσει «ψαρά του μιλλένιουμ» και του απονέμει ένα χρυσό ΔΕΚΑΡΙ (10) άριστα.



Χαιρετίσματα από την Νότια Ρόδο, όπου περνάει τις διακοπές του, μεταξύ ψαρέματος και ... αγροτικαί εργασίαι, στέλνει στον γραμματέα της ΝΕ του ΠΑΣΟΚ Τιμόθεο Παρασκευά, ο τέως Δημ. Μοσχογιάννης και του εύχεται... καλά ξεμπερδέματα με τον αδελφόν Ιωάννην!

Για τις... θερμές ευχές του, που προδίδουν αγνά... κινέζικα αισθήματα, στον Δημ. Μοσχογιάννη ΔΕΚΑ (10) άριστα.



PAPARAZZI

trendy faces, fashion, clubbing







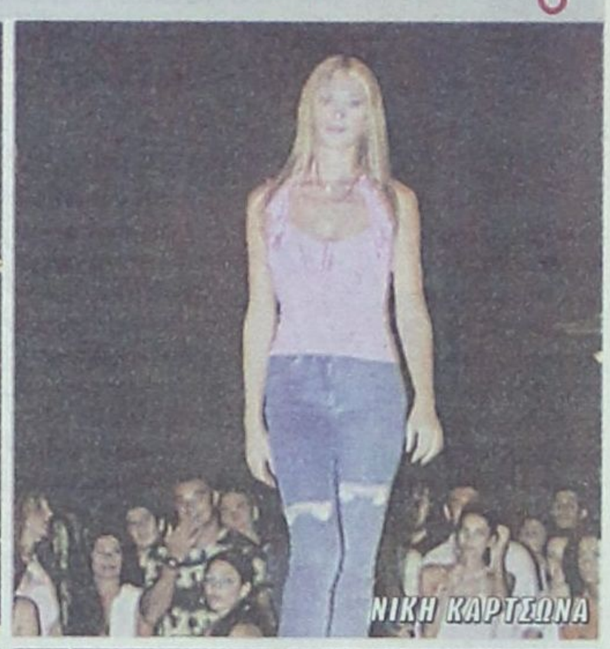





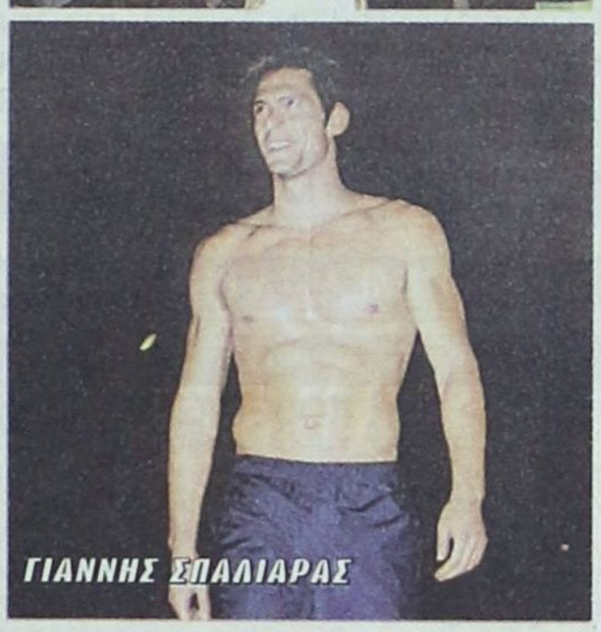





• Ορισμένα από τα πιό δημοφιλή μοντέλα της Ελλάδας παρέλασαν την εβδομάδα που πέρασε από το Paradiso για να παρουσιάσουν ρούχα από τις μπουτίκ Διακοσάββα, Maria και Ναπολιτάνα. Το θέαμα ήταν super. • Έχουμε δεί πολλές φορές τον κόσμο να απογειώνεται με την μουσική του DJ Morales την Πέμπτη, όμως, η διάθεση όλων για διασκέδαση ήταν στο ζενίθ! Ο ίδιος ομολόγησε ότι ήταν μία από τις καλύτερες βραδιές που έζησε τον τελευταίο καιρό. • Σήμερα ο DJ Spider από την Ολλανδία για 4η συνεχή χρονιά στο νησί. • Το καραβάκι του ANGEL αναχωρεί στις 12.00 απέναντι από τον σταθμό ταξί στο Μαντράκι • Χθές το βράδυ το Del Mar διοργάνωσε Prive party σε άλλο σκάφος. Φώτος την άλλη εβδομάδα. • Ο Σεπτέμβριος που μπαίνει είναι συνήθως μήνας ξεκούρασης! Αμ δε... κάποιοι έχουν άγριες προθέσεις. Ο φετινός χειμώνας θα είναι ο καλύτερος!

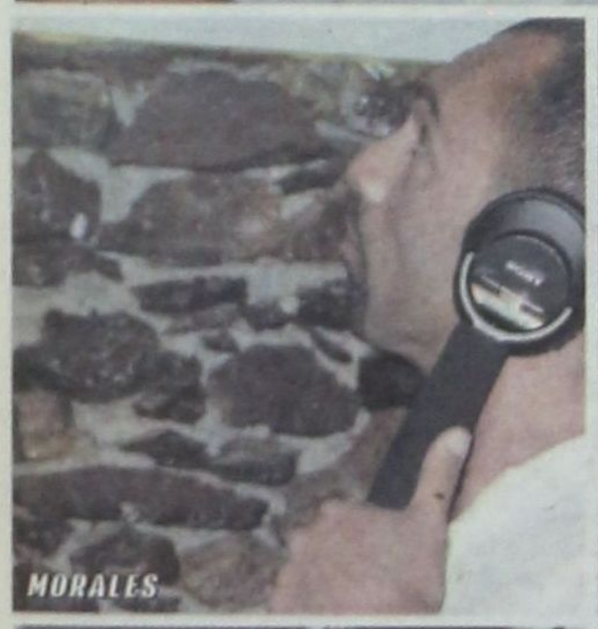



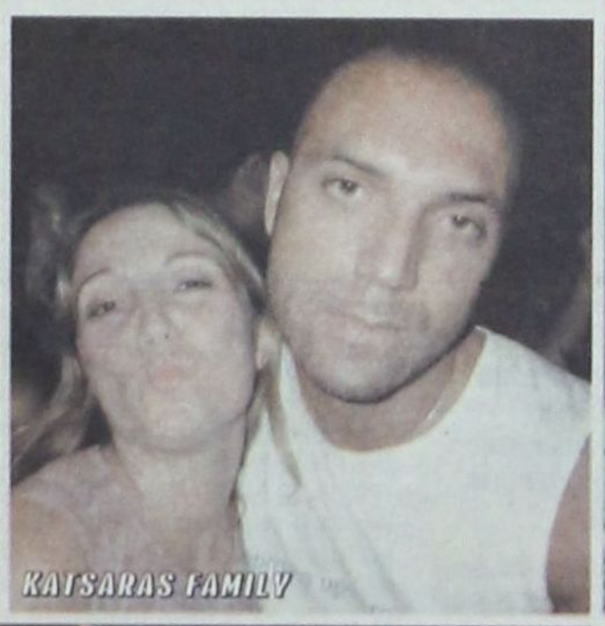









ο ρυθμός της πόλης

τα τελευταία μουσικά νέα



Μουσικές Ειδήσεις

ΝΕΕΣ ΚΥΚΛΟΦΟΡΙΕΣ - ΝΕΕΣ ΠΑΡΑΛΑΒΕΣ

- VARIOUS - SOUNDCOLORS 4
- PAUL OAKENFOLD - «IBIZA»
- VARIOUS - «THE BEST IBIZA ANTHEMS... EVER! 2001»
- VARIOUS - «MAX POWER CRUISE ANTHEMS»
- VARIOUS - «MEMBERS ONLY 11»
- VARIOUS - «PROGRESSIVE ANTHEMS»
- VARIOUS - «DREAM CLUB VOL. 6»
- VARIOUS - «TRANCEBASE VOL. 7»
- VARIOUS - «TRANCEMASTER 3000»
- VARIOUS - «BUDDHA 3» - MIXED BY MYKEL ANGEL
- VARIOUS - «ORDER ODONATA 6» (DRAGONFLY RECORDS)
- VARIOUS - «TRIBAL DANCE EXPERIERNCE».

- Περισσότερα στο μαγαζί...

Ελληνικό Top 10	Ξένο Top 10
1. ΓΙΑΝΝΗΣ ΠΛΟΥΤΑΡΧΟΣ - ΜΙΚΡΕΣ ΦΩΤΟΓΡΑΦΙΕΣ	1. VARIOUS - MYKONOS NIGHT & DAY 2
2. ΤΡΙΑΝΤΑΦΥΛΛΟΣ - ΑΦΗΣΤΕ ΜΗΝΥΜΑ	2. VARIOUS - NOW 49
3. ΝΑΤΑΣΑ ΘΕΟΔΩΡΙΔΟΥ - ΥΠΕΥΘΥΝΗ ΜΟΥ	3. VARIOUS - SUMMER FEELIN
4. ΑΝΤΩΝΗΣ ΡΕΜΟΣ - ΜΙΑ ΝΥΧΤΑ ΜΟΝΟ	4. ANTIQUE - DIE FOR YOU
5. ΓΙΩΡΓΟΣ ΛΕΜΠΕΣΗΣ - Η ΑΓΑΠΗ ΒΛΑΠΤΕΙ ΣΟΒΑΡΑ ΤΗΝ ΥΓΕΙΑ	5. N' SYNC - CELEBRITY
6. ΜΙΧΑΛΗΣ ΧΑΤΖΗΓΙΑΝΝΗΣ - ΠΑΡΑΞΕΝΗ ΓΙΟΡΤΗ	6. FAITHLESS - OUTROSPECTIVE
7. ΝΙΚΟΣ ΚΟΥΡΚΟΥΛΗΣ ΜΟΝΟΣ ΜΟΥ	7. BON JOVI - ONE WILD NIGHT LIVE 1985 - 2001
8. ΓΙΩΡΓΟΣ ΤΣΑΛΙΚΗΣ - ΑΝ ΗΜΟΥΝΑ ΠΑΛΙΟΠΑΙΔΟ	8. VARIOUS - AFTER L'APERICLUB
9. ΧΑΡΙΣ ΑΛΕΞΙΟΥ - ΠΑΡΑΞΕΝΟ ΦΩΣ	9. VARIOUS - PUNDA BEACH CLUB
10 . ΔΙΑΦΟΡΟΙ - ΘΑΛΑΣΣΑ CLUB 2001	10. VARIOUS - R & B SELECTOR



Rythmos Music Store - Αλεξάνδρου Διάκου 50 - Τηλ: 0241 37046

DJ NEWS

ΕΠΙΜΕΛΕΙΑ ΜΙΧΑΛΗΣ ΜΑΥΡΑΚΗΣ & ΝΙΚΟΣ ΜΑΛΛΙΑΚΑΣ - UMA DISCOVERIES

ΜΟΥΣΙΚΗ ΣΤΗΛΗ D.J.

Dj Romyllo και dj Akylla οι καλύτεροι στη Ελλάδα σύμφωνα με στατιστική έρευνα!

Η στατιστική έρευνα του δημοφηλούς city vibe που βρίσκετε σε εξέλιξη έδειξε μέχρι στιγμής:

The best HOUSE/GARAGE dj !!



The best PROGRESSIVE/TECHNO dj !!

TOP TUNES AND FORTHCOMING RELEASES

- KINGS OF TOMORROW Defected Finally
- DEEP SWING Rise In The Music
- FAITHLESS Cheeky Muhammed Ali
- Full Intention, Inland Knights and Subtech Black Vinyl The Rhythm EP
- VAIIO Twilo Rapture
- FATBOY SLIM Skint Song For Shelter
- THE SCUMFROG Groovilicious We Love You
- DEF-E Low Pressings Darker Departures
- NICK HOLDER NRK Summer Daze
- FUTURE SOUND OF LONDON Jumpin & Pumpin Papua New Guinea
- JON CUTLER Chez It's Yours EP
- TIM DELUXE Underwater Sirens
- JOHN CREAMER & STEPHANE K Acetate Ltd I Love You
- QUASISTEREO Anodyne Addictions
- HARD ATTACK Every Single Sound
- PLANK 15 RIP Strings Of Life
- BASEMENT JAXX Atlantic Jaxx Just One Kiss
- PAR-T-ONE Credence I'm So Crazy
- AKABU NRK Ride The Storm
- MASTERS AT WORK MAW Work



U.M.A DISCOVERIES ΣΟΦΟΚΛΗ ΒΕΝΙΖΕΛΟΥ 91 - ΡΟΔΟΣ 85100 - ΤΗΛ 0241 24185 - FAX 0241 35795 U.M.A DISCOVERIES

Internet news



Ναυάγιο... on-line:

Η ρωσική κυβέρνηση εγκαινίασε δικτυακό τόπο για το πολύνεκρο δυστύχημα του Kursk

Η ρωσική κυβέρνηση υπόσχεται ότι στο δικτυακό τόπο που δημιούργησε για το Kursk θα παρέχεται άμεση και έγκυρη πληροφόρηση

Λονδίνο: Ένα χρόνο μετά την τραγωδία του ρωσικού υποβρυχίου Kursk, η ρωσική κυβέρνηση έθεσε σε λειτουργία ένα δικτυακό τόπο στον οποίο θα παρέχονται πληροφορίες και ενημέρωση τόσο για το δυστύχημα όσο και για τις προσπάθειες ανέλκυσης του σκάφους που ξεκινούν σε λίγες εβδομάδες.

Ο δικτυακός τόπος δημιουργήθηκε μετά την έντονη κριτική που άσκησαν οι συγγενείς των θυμάτων, διεθνείς παρατηρητές αλλά και το σύνολο των ρωσικών και διεθνών ΜΜΕ για την ενημέρωση που υπήρξε από τις ρωσικές Αρχές για το τραγικό συμβάν που συγκλόνισε ολόκληρο τον πλανήτη.

Το πυρηνοκίνητο υποβρύχιο Kursk βρισκόταν στη θάλασσα του Μπάρεντς κοντά στις ακτές της Νορβηγίας, όταν για κάποιον άγνωστο μέχρι στιγμής λόγο σημειώθηκε έκρηξη. Οι αποστολές διάσωσης που οργανώθηκαν απέτυχαν να προσφέρουν κάποια βοήθεια στα 118 μέλη του πληρώματος που βρήκαν φρικτό θάνατο μέσα στο κατεστραμμένο σκάφος.

«Έχουμε μάθει από τα λάθη του παρελθόντος. Είναι βέβαιο ότι θα ήταν καλύτερο να είχαμε ενημερώσει την κοινή γνώμη από την πρώτη στιγμή» δήλωσε ο σύμβουλος του Ρώσου προέδρου Βλαντιμίρ Πούτιν, Σεργκέι Γιαστραζέμσκι, ο οποίος και εγκαινίασε το δικτυακό τόπο. «Η παρουσία μας εδώ και η κίνησή μας αυτή είναι μια απόδειξη της δέσμευσης της ρωσικής κυβέρνησης για την ανακάλυψη της αλήθειας σχετικά με το Kursk. Μέχρι στιγμής, δεν έχουμε όλες τις απαντήσεις για το τι ακριβώς έγινε τον περασμένο Αύγουστο και για αυτό εξετάζουμε όλα τα ενδεχόμενα. Μόλις συγκεντρώσουμε όλες τις πληροφορίες και μάθουμε τι ακριβώς συνέβη, θα ενημερώσουμε αμέσως όχι μόνο το ρωσικό λαό αλλά και ολόκληρο τον κόσμο. Η δημιουργία αυτού του δικτυακού τόπου είναι μια ειλικρινής προσπάθεια να προσφέρουμε λεπτομερή ενημέρωση κυρίως για τις προσπάθειες ανέλκυσης του υποβρυχίου» είπε ο Γιαστραζέμσκι.

Το δικτυακό τόπο χρηματοδοτεί η ρωσική κυβέρνηση, ενώ την παροχή ειδήσεων και πληροφοριακού υλικού έχουν αναλάβει το ρωσικό κρατικό μέσο ενημέρωσης Strana.ru, ο ρωσικός τηλεοπτικός σταθμός ORT και το ρωσικό πρακτορείο ειδήσεων Interfax, όπως μετέδωσε το CNN.



Η Γερμανία αντιμετωπίζει το ναζιστικό παρελθόν μέσω Internet

Ενα συγκλονιστικό site με τίτλο "Mahnung gegen Rechts" ("Προειδοποίηση εναντίον της Ακροδεξιάς") περιγράφει, με εικόνες και κείμενα, πώς ο Εθνικοσοσιαλισμός επηρέασε τη μοίρα έξι γερμανικών πόλεων από το 1933 έως το 1945. Κατά τη διάρκεια των επόμενων 2-3 χρόνων θα προστεθούν αντίστοιχες περιγραφές για πολλές ακόμη πόλεις. Το υλικό προέρχεται κυρίως από τα επίσημα αρχεία των ίδιων των πόλεων, αλλά οι οργανωτές του site καλούν και κάθε επισκέπτη που διαθέτει σχετικές πληροφορίες και φωτογραφίες, να τις προσφέρει, ώστε να εμπλουτιστεί το online αρχείο.

Στόχος του site είναι να εμποδίσει την επανάληψη των φρικαλεοτήτων του Τρίτου Ράιχ, με την ενημέρωση και τη συζήτηση πάνω σε θέματα όπως το Ολοκαύτωμα και άλλες κτηνωδίες.

Χαρακτηριστική είναι η δήλωση προθέσεων, στην πρώτη σελίδα του site: " 55 χρόνια μετά το τέλος της εθνικοσοσιαλιστικής δικτατορίας επικρατεί στη Γερμανία και πάλι φόβος για την ακροδεξιά βία. Αυτό είναι συγκλονιστικό. Γι΄αυτό θέλουμε, με παράδειγμα την ιστορία της ίδιας μας της πατρίδας, να ενημερώσουμε με σαφήνεια και να προειδοποιήσουμε".

Το Web site ξεκίνησε επίσημα την περασμένη Παρασκευή και υπάρχει προς το παρόν μόνο στα γερμανικά. Προετοιμάζεται, όμως, η μετάφραση των σελίδων του και σε άλλες γλώσσες, μεταξύ των οποίων και τα εβραϊκά.

υπόθεση: Πολιτισμός



υπογραφή: Δέσποινα Διαμαντή

ΠΡΟΣΕΧΩΣ

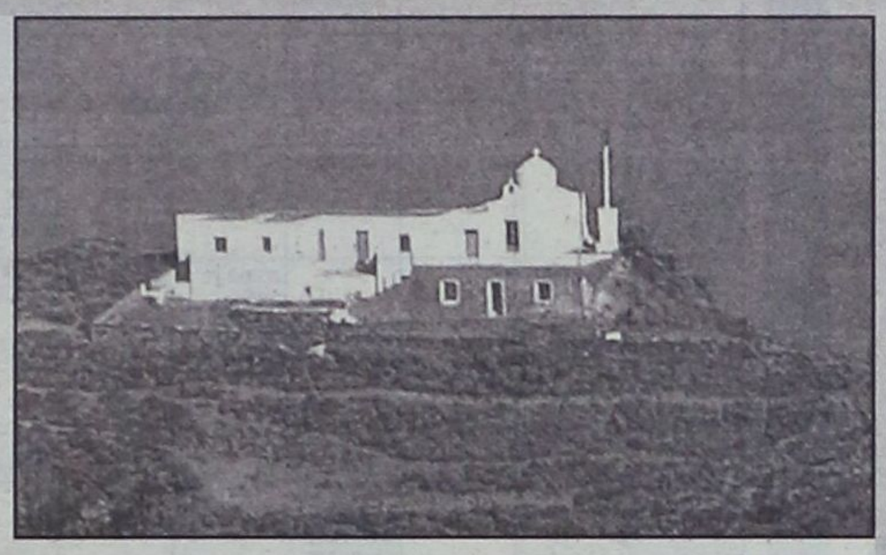

• Τα «Ιαλύσια 2001» που διοργανώνει ο πολιτιστικός οργανισμός ΜΕΚΤΟ έκλεισαν την πρώτη ενότητα των εκδηλώσεων τους. Συνεχίζονται την ερχόμενη Παρασκευή και θα ολοκληρωθούν την Κυριακή 26 Αυγούστου. Το τριήμερο αυτό θα εμφανιστούν χορευτικά συγκροτήματα από την ΓΚΑΝΑ, τη ΡΟΥΜΑΝΙΑ και τους Δήμους Κεφαλονιάς, Χορτιάτη Θεσ/κης, Καμείρου και Ιαλυσού, ενώ θα παρουσιαστεί και το παιδικό πρόγραμμα κλόουν «Μπόμπο - Λίνο».

• Σήμερα στις 8.30 το βράδυ η ΦΙΛΑΡΜΟΝΙΚΗ του δήμου Πεταλούδων δίνει συναυλία στα πλαίσια των εορταστικών εκδηλώσεων της 36ης Πανελλήνιας Εκθεσης Χειροτεχνίας Κρεμαστής. Το γεγονός θα λάβει χώρα στον υπαίθριο χώρο της έκθεσης με ελληνικό, μοντέρνο και ξένο ρεπερτόριο.

• Το 13ο διεθνές συνέδριο ελληνικής φιλοσοφίας που διοργανώνει η Διεθνής Εταιρεία Ελλ. φιλοσοφίας ξεκίνησε χθες τις εργασίες του στη Ρόδο.

Το θέμα του είναι «η φιλοσοφία της επικοινωνίας» και είναι αφιερωμένο στο ΣΩΚΡΑΤΗ με αφορμή τις εκδηλώσεις του φετινού έτους Σωκράτη. Στο πλαίσιο της διοργάνωσης υπάρχει έκθεση φιλοσοφικού βιβλίου, ενώ θα δοθεί και συναυλία κλασικής μουσικής του βιεννέζικου μουσικού συνόλου «Ensemble Fortune».

• Η προετοιμασία για την οργάνωση του 12ου πολιτιστικού συμποσίου Δωδ/σου βρίσκεται αυτήν την εποχή στην κορύφωσή της. Το συμπόσιο θα ξεκινήσει την ερχόμενη Κυριακή 26/8 στα Λιβάδια της Τήλου και θα διαρκέσει ως τις 29 Αυγούστου. Συμμετέχουν επιστήμονες και ερευνητές που θα αναπτύξουν θέματα αρχαιολογίας, ιστορίας, γλωσσολογίας, λαογραφίας, γραμματολογίας, περιβάλλοντος και τεχνών που αφορούν την περιοχή της Δωδ/σου.

• Αθλητικοπολιτιστικές χαρακτηρίζονται οι εκδηλώσεις των ΔΙΑΓΟΡΕΙΩΝ 2001 και οι διοργανωτές φιλοδοξούν να δώσουν στον θεσμό το απαραίτητο «GLAMOUR» που θα συγκεντρώσει τον κόσμο στο Αρχαίο στάδιο και το στάδιο στίβου της Ρόδου. Στο αθλητικό μέρος η παρουσία των Ολυμπιονικών - Καχιασβίλι, Κεντέρη - που έχουν προσκληθεί και στο καλλιτεχνικό η παράσταση «ΒΑΚΧΕΣ» του Ευριπίδη με τον ΜΑΡΙΟ ΦΡΑΓΚΟΥΛΗ αναμένεται να προκαλέσουν το ανάλογο ενδιαφέρον.

ΑΤΖΕΝΤΑ

19/8

• **ΡΟΔΟΣ**, Συναυλία της BIG BAND του Δήμου Ροδίων στην αυλή του παλιού συσσιτίου. 21.00 • **ΑΡΧΙΠΟΛΗ**, Επιθεώρηση «Πάμε με 4 στο 2004» του Ναπ. Ελευθερίου από το θίασο «Θέατρο Νοτ. Αιγαίου» • **ΚΡΕΜΑΣΤΗ**, Συναυλία της Φιλαρμονικής του Δήμου Πεταλούδων στο χώρο της έκθεσης 20.30

20/8

• **ΑΦΑΝΤΟΥ**, Επιθεώρηση «Πάμε με 4 στο 2004» • **ΣΥΜΗ**, Βραδιά κλασσικής μουσικής.

22/8

• **ΡΟΔΟΣ**, Συναυλία της φιλαρμονικής του Δήμου Ροδίων στην Παλιά Πόλη. • **ΣΥΜΗ**, Νησιώτικη βραδιά με την ΝΑΣΙΑ ΚΟΝΙΤΟΠΟΥΛΟΥ.

23/8

• **ΚΑΛΥΘΙΕΣ**, Βραδιά ελλ. χορών Ν. ΔΗΜΟΓΛΟΥ • **ΣΥΜΗ**, Αφιέρωμα στην έντεχνη και λαϊκή Μουστική

24/8

• **ΑΡΧΙΠΟΛΗ**, Θεατρική Παράσταση «ΕΙΡΗΝΗ» του Αριστοφάνη από το θεατρικό εργαστήρι του Π.Ο.Δ.Α. • **ΛΕΡΟΣ**, Μουσική βραδιά στο Δρυμώνα • **ΚΩΣ**, Συναυλία με την ΧΑΡΟΥΛΑ ΑΛΕΞΙΟΥ

25/8

• **ΡΟΔΟΣ**, Συναυλία με την ΧΑΡΟΥΛΑ ΑΛΕΞΙΟΥ στο Θέατρο Μεσαιωνικής Τάφρου. • **ΚΑΡΠΑΘΟΣ**, Αφιέρωμα στον Μίκη Θεοδωράκη στα Πηγάδια • **ΑΦΑΝΤΟΥ**, Θεατρική Παράσταση «ΕΙΡΗΝΗ» του Αριστοφάνη • **ΚΩΣ**, Θεατρική Παράσταση «ΟΡΝΙΘΕΣ» του Αριστοφάνη από το Θεατρ. Εργ. του Πνευμ. Κέντρου • **ΛΕΡΟΣ**, Ελληνικοί χοροί από τον Π.Σ. ΑΡΤΕΜΙΣ και τον χορευτικό όμιλο Θεσ/νίκης.

ΔΗΠΕΘΕ ΡΟΔΟΥ: ΣΧΕΔΙΑΣΜΟΙ... ΕΠΙ ΧΑΡΤΟΥ



Οι ορθολογιστές λένε πως «Το χρήμα κινεί τη γη» και οι ρομαντικοί διαφωνούν. Στην περίπτωση του Δημοτικού Περιφερειακού Θεάτρου της Ρόδου, φαίνεται πως ισχύει. Το φετινό καλοκαίρι κτυπάει και το ΔΗ.ΠΕ.ΘΕ. είναι σε κατάσταση αναμονής των χρημάτων που θα κινήσουν τους μηχανισμούς, για να υλοποιηθεί ο φιλόδοξος σχεδιασμός, που περιλαμβάνει το φθινόπωρο του 2001 και τον χειμώνα του 2002. «Σχέδια υπάρχουν, λεφτά δεν υπάρχουν» λένε οι ιθύνοντες της Θεατρικής μας ψυχαγωγίας και οι πληροφορίες αναφέρουν ότι προτάσεις ήδη είναι «στο τραπέζι» προς συζήτησιν. Εντεκα συνολικά προτάσεις που περιλαμβάνουν έργα για παιδιά, για νέους, για ενήλικες, ακόμα και πρόταση για την πολιτιστική Ολυμπάδα.

Συγκεκριμένα:

1. Θεατρικοποιημένα Δημοτικά παραμύθια στο ΥΠΕΡΩΩΝ **2.** Παιδικό έργο για τα Δημοτικά Σχολεία από το κλασσικό ρεπερτόριο. **3.** Θεατρικές παραστάσεις για γυμνάσια και λύκεια με αρχαία τραγωδία, κωμωδία από την ύλη που διδάσκονται τα παιδιά. **4.** Η ΠΕΘΕΡΑ του ΤΕΡΕΝΤΙΟΥ το έργο που αναμένεται - αν εγκριθεί - να αποτελέσει την βασική παραγωγή για ενήλικες του ΔΗΠΕΘΕ Ρόδου. **5.** Θεατρικό ανέβασμα, συμπαραγωγή του ΔΗΠΕΘΕ με την Ασπα Τομπούλη. **6.** ΟΡΛΑΝΤΟ, Θεατρικός μονόλογος με την Δήμητρα Χατούπη **7.** Ερασιτεχνική δημιουργία. Το ΔΗΠΕΘΕ σχεδιάζει να ανοίξει τις πόρτες του και να στηρίξει τους ερασιτέχνες, αξιοποιώντας και το νέο χώρο στο παζάρι του ΕΘΝΙΚΟΥ. **8.** Η ΚΟΜΠΑΡΣΙΤΑ του ΠΑΝ. ΜΕΝΤΗ - έργο με 4 άτομα. **9.** Εργο του ΚΩΣΤΗ ΜΕΓΑΠΑΝΟΥ - σχετικό με την ξενιτιά - **10.** ΕΤΑΙΡΙΚΟΙ ΚΑΙ ΝΕΚΡΙΚΟΙ ΔΙΑΛΟΓΟΙ ΤΟΥ ΛΟΥΚΙΑΝΟΥ και τέλος, **11.** Πρόταση για την Πολιτιστική Ολυμπιάδα.

Υ.Γ.

Παίρνουμε βαθιά ανάσα και ελπίζουμε στη διάρκεια του φθινοπώρου και του χειμώνα που τα διάφορα FESTIVAL κλείνουν τα φώτα και την αυλαία τους η θεατρική κίνηση να ζωντανέψει την πόλη που κοιμάται. Αυτό προϋποθέτει καλό σχεδιασμό, χρήματα και προπάντων ΟΡΑΜΑ. Υπάρχει;

ΖΗΤΕΙΤΑΙ ΑΠΟΨΗ!



Κάθε Δήμος και FESTIVAL! Κάθε χωριό και εκδήλωση!
Κάθε στάδιο και συναυλία!
Κάθε πλατεία και χορός!

Μουσικά συγκροτήματα, Θεατρικά σχήματα, χορευτικές ομάδες, μικρές και μεγάλες μπάντες, επιθεωρήσεις και σύνολα κλασσικής οργώνουν αυτό το μήνα τα νησιά, από το βόρειο μέχρι το νότιο άκρο τους.

ΠΑΝΤΟΥ ΕΝΑ FESTIVAL!

Μια εξέδρα στήνεται, κάποιος τίτλος δίνεται, ο τοπικός άρχων δίνει την αρωγή του, το υπουργείο Πολιτισμού «συμμετέχει» όσο να «πατάει η γάτα...», ιδιωτικές εταιρείες προώθησης πάσης φύσεως προϊόντων αναγορεύονται σε χορηγούς, αφίσες γεμίζουν καφενεία, παντοπωλεία, βιβλιοπωλεία ακόμα και τους στύλους της ΔΕΗ! Οι καλλιτέχνες κουρδίζουν όργανα και φωνές και αφού εκφωνηθεί ο καθιερωμένος πανηγυρικός, το φεστιβάλ αρχίζει!...

ΣΤΟ ΤΕΛΟΣ ΟΛΟΙ αισθάνονται κερδισμένοι. Το σωματείο γιατί εκπλήρωσε τους σκοπούς του καταστατικού του. Ο τοπικός άρχων γιατί παρουσίασε «πολιτιστικόν έργον». Το κοινό που ξέφυγε λίγο από τα τετριμμένα. Οι παραθεριστές που έζησαν το απροσδόκητο συμβάν. Και περνούν όλοι καλά και εμείς καλύτερα... ΟΛΟΙ; ΟΧΙ Ακριβώς!

Ενα FESTIVAL θέλει μια ΙΔΕΑ, ένα ΣΤΟΧΟ, θέλει ΓΝΩΣΕΙΣ, θέλει ΑΠΟΨΗ και πάνω απ' όλα θέλει να 'ναι φεστιβάλ δεμένο με τις παραδόσεις, τις συνήθειες, την ιστορία του κάθε τόπου. Η ευκαιριακή άθροιση διαθεσίμων μουσικών και περιοδευόντων θιάσων που στην καλύτερη περίπτωση διασκεδάζουν, ξαλαφρώνουν ή εκτονώνουν το ετερόκλητο κοινό τους, δεν συνιστούν πολιτιστική πρόταση.

Πρόκειται για το «πολιτιστικό κερασάκι» της μπαγιάτικης και άνοστης πολιτικής τούρτας που σερβίρεται στις περισσότερες περιπτώσεις. Πρόκειται για την πρόχειρη και χωρίς μέτρα πρακτική «στησίματος» του κάθε τι στα μέρη που σιγά - σιγά μετρατρέπεται σε «τουριστοχώρα». Οι δημιουργικές πρωτοβουλίες δεν λείπουν. Μόνο που αυτές προϋποθέτουν γνώση, εμπειρία, όραμα και σχεδιασμό πράγματα μάλλον σπάνια ή κι επικίνδυνα στην χώρα του ΑΡΠΑ - ΚΟΛΑ!



Η ΣΥΝΑΥΛΙΑ ΤΗΣ ΕΒΔΟΜΑΔΑΣ

Η ΧΑΡΙΣ ΑΛΕΞΙΟΥ δεν χρειάζεται ιδιαίτερες συστάσεις. Η πολύχρονη πορεία της στο ελλ. τραγούδι και η φωνή της έχουν χαρακτηρισθεί «μετά πολλών επαίνων» από το σύνολο σχεδόν του κοινού. Η ΦΩΝΗΣ ΤΗΣ ΨΥΧΗΣ για τους φίλους της και από τις καλύτερες αν όχι η καλύτερη γυναικεία φωνή της γενιάς της, έρχεται στη Ρόδο το Σάββατο 25/8. Η Συναυλία ήταν προγραμματισμένη για το Στάδιο του Διαγόρα, στην πορεία όμως η καλλιτέχνις ζήτησε ν' αλλάξει ο χώρος και να δοθεί στο Θέατρο της Μεσαιωνικής Τάφρου «Μελίνα Μερκούρη» Ο λόγος απλός και κατανοητός μια και πρόκειται για μια συναυλία - αναδρομή στην πορεία της. Για τρεις ώρες η ΧΑΡΙΣ ΑΛΕΞΙΟΥ βρίσκεται επί σκηνής ερμηνεύοντας τραγούδια που την καθιέρωσαν. Δήλωσε λοιπόν πως θέλει η επαφή της με το κοινό να είναι πιο άμεση, πράγμα που το στάδιο σχεδόν απαγορεύει.

Οι υπεύθυνοι διοργανωτές και ο ΠΟΔΡ έχουν επιδοθεί σ' ένα αγώνα δρόμου για την σωστή διαμόρφωση του χώρου της Τάφρου και την οργάνωση της συναυλίας ώστε να αποτελέσει την συναυλιακή επιτυχία του καλοκαιριού.



ΟΣΟ ΥΠΑΡΧΟΥΝ ΑΝΘΡΩΠΟΙ

Μια έκθεση που «έπρεπε» να γίνει, είναι αυτή που εγκαινιάσθηκε χθες στην αίθουσα της Ανατολικής Θόλου στην Πλατεία Μουσείου. Τρεις Ρόδιοι καλλιτέχνες ένωσαν τις δυνάμεις του για μια κοινή έκθεση. Ο ΜΑΝΟΣ ΑΝΑΣΤΑΣΙΑΔΗΣ, Ο ΚΩΣΤΑΣ ΝΕΟΦΥΤΟΥ ΚΑΙ Ο ΝΙΚΟΣ ΚΑΣΕΡΗΣ. Ο καθένας στον τομέα που δραστηριοποιείται έχει να επιδείξει αξιόλογο έργο. Θέμα της έκθεσης η ΑΝΘΡΩΠΙΝΗ ΜΟΡΦΗ στο έργο τους.

Ο ΚΩΣΤΑΣ ΝΕΟΦΥΤΟΥ μ' ένα όνομα άρρηκτα συνδεδεμένο με την κεραμική στη Ρόδο δημιουργεί γλυπτά στα πλαίσια των σύγχρονων καλλιτεχνικών ανησυχιών. **Ο ΝΙΚΟΣ ΚΑΣΕΡΗΣ** εραστής παντοτινός της φωτογραφίας έχει δώσει κατά καιρούς δυνατές στιγμές, αποτυπώνοντας στο φιλμ του κομμάτια και μορφές ελληνικές, με μοναδική ευαισθησία. **Ο ΜΑΝΟΣ ΑΝΑΣΤΑΣΙΑΔΗΣ** εκπαιδευτικός με καλλιτεχνικές ανησυχίες βρήκε διέξοδο στην ζωγραφική με εκθέσεις αλλά και εικονογράφηση βιβλίων.

Την ευθύνη της διοργάνωσης της έκθεσης έχει ο οργανισμός Πολιτιστικής Ανάπτυξης της Νομαρχιακής Αυτοδιοίκησης Δωδ/σου και οι 4η Εφορεία βυζαντινών Αρχαιοτήτων.

Η έκθεση θα διαρκέσει έως τις 15 Σεπτεμβρίου και λειτουργεί από τις 8.30 έως 21.00.



ΛΕΥΚΩΜΑ

«ΕΓΩ ΚΑΙ Η ΤΕΧΝΗ ΜΟΥ»

Σχεδιάζω και ζωγραφίζω από τότε που θυμάμαι τον εαυτό μου παιδί. Σκυφτός με τις ώρες σε χαρτιά και φως αλμυρό, ζωντανεύοντας όνειρα, πλάθοντας με ασπρόπλο εξόδους. Ταξιδεύω ανιχνεύοντας λαχτάρα και φωνές των έργων μου να εκφραστούν, γραμμές και σχήματα, ισορροπίες και θαύματα να ζήσω... Πότε δεν τελείωσα την Ιατρική, το ταξίδι, τις γιορτές, την ανάμιξη. Η αλληγορία του κόσμου, οι φωτοσκιάσεις, οι ερμηνείες, οι αμφιβολίες μου, περάσματα για το θρονί του θεού Κεράμου - από νερό και χώμα και φωτιά να καίει την ψυχή - έως να μου δωρίσει το αθάνατο της δημιουργίας. Η οντότητα του μπούντζου, του μαρμάρου, του πηλού, είναι ο κόσμος και το χάος μου, μεταλλαγή στις σκλαβιές και στις ελευθερίες μου, ιδρώνοντας μέσα στο γαλάζιο του νησιού μου, χαμογελώντας στα μπρούτζινα και στα κεραμικά κεράσματα μου...

ΡΟΣΚΟΠΙΟ

ΚΡΙΟΣ:
21 ΜΑΡ. - 19 ΑΠΡ.

Οι κόποι σας θα αμειφθούν και με το παραπάνω ενώ θα αποκτήσετε περισσότερη φήμη στο τομέα σας. Η αλήθεια είναι ότι οι υποχρεώσεις που θα αναγκαστείτε να επωμιστείτε, δεν θα σας αφήσουν να χαρείτε τους έρωτες και τις απολαύσεις. Ακόμη κι αν πάτε διακοπές, θα σκέφτεστε τη δουλειά και δεν θα μπορέσετε να αφοσιωθείτε απερίσπαστοι στα παιχνίδια.

ΤΑΥΡΟΣ
20 ΑΠΡ. - 20 ΜΑΪ.

Τα μυαλά σας θα είναι οπουδήποτε αλλού εκτός από τις δουλειές, θα βρεθούν οι λύσεις των προβλημάτων σας και θα αποκατασταθούν οι ισορροπίες στον οικονομικό τομέα που το προηγούμενο δίμηνο. Αναμφισβήτητα αυτή η περίοδος είναι η καλύτερη, ο πιο ερωτική του καλοκαιριού. Το δίδυμο Αφροδίτης - Δία από το καρκίνο είναι ευεργετικό για σας που απολαμβάνετε τον έρωτα με τους δικούς σας όρους.

ΔΙΔΥΜΟΙ
21 ΜΑΪ. - 21 ΙΟΥΝ.

Θα ανακτήσετε τις δυνάμεις σας και να παλέψετε προκειμένου να βελτιώσετε τη κατάσταση στον οικονομικό τομέα. Ναι μεν θα κουραστείτε αλλά θα τα καταφέρετε. Η δυσαρμονική αντίθεση του Κρόνου και του Πλούτωνα στον άξονά σας θα στιγματίσει τη πορεία σας στον αισθηματικό τομέα, η οποία θα είναι σκληροτράχηλη. Μακριά από βιαστικές αποφάσεις.

ΚΑΡΚΙΝΟΣ
22 ΙΟΥΝ. - 22 ΙΟΥΛ.

Με την Αφροδίτη και τον Δία στο ζώδιό σας, όχι μόνο αποκαθίστανται οι ισορροπίες αλλά και χάνεστε μέσα στο πλήθος των κατακτήσεών σας. Αν είστε αποφασισμένοι να μη παρασυρθείτε σε τολμηρά παιχνίδια και θέλετε να σοβαρευτείτε, η περίοδος είναι άριστη για να κάνετε το επόμενο βήμα στη προσωπική σας ζωή.

ΛΕΩΝ
23 ΙΟΥΛ. - 22 ΑΥΓ.

Θα μπορέσετε να υλοποιήσετε τα σχέδιά σας ενώ θα αποκτήσετε καλύτερο όνομα στο χώρο σας. Οι απολαβές σας, ηθικές και υλικές, θα σας καταπλήξουν. Αντιμετωπίζετε τη προσωπική σας ζωή με περισσότερη σοβαρότητα, γεγονός που άλλοτε σας αγχώνει καθώς φοβάστε ότι θα απολέσετε την ελευθερία σας και άλλοτε σας ηρεμεί καθώς αράζετε.

ΠΑΡΘΕΝΟΣ
23 ΑΥΓ. - 23 ΣΕΠΤ.

Καιρός να ξεχάσετε τις υποχρεώσεις σας και να απολαύσετε τα καλοκαιρινά παιχνίδια. Το δίδυμο Δία - Αφροδίτης στο καρκίνο υπόσχεται τα καλύτερα για σας. Οι κατακτήσεις, οι ανανεωτικές καταστάσεις, οι επιβεβαιώσεις και οι επιστροφές αυτών που σας πλήγωσαν, θα αποτελέσουν τη μαγική συνταγή που θα σας ανανεώσει ψυχικά και σωματικά.

ΖΥΓΟΣ:
24 ΣΕΠΤ. - 23 ΟΚΤ.

Αν πρέπει να κάνετε κάποια αγοραπωλησία ακινήτου, το διήμερο αύριο και μεθαύριο ενδείκνυται για τέτοιου είδους εγχείρημα. Το πάθος θα είναι το κυρίαρχο στοιχείο της περιόδου, η οποία είναι κομμένη και ραμμένη για ερωτικά παιχνίδια. Ωστόσο, θα ήταν προτιμότερο να μη πάρετε βιαστικές αποφάσεις για τα αισθηματικά σας.

ΣΚΟΡΠΙΟΣ:
24 ΟΚΤ. - 22 ΝΟΕ.

Μη πάρετε οικονομικά ρίσκα γιατί ελλοχεύουν κίνδυνοι οικονομικής κρίσης. Η Αφροδίτη θα βρίσκεται στο καρκίνο, θέση από την οποία σας βάζει στη διαδικασία να σκέφτεστε συναισθηματικά. Αρκετοί σκορπιοί θα πάρετε σημαντικές αποφάσεις για τη πορεία που θα ακολουθήσετε στη προσωπική σας ζωή και όλοι σας θα περάσετε συναρπαστικές στιγμές.

ΤΟΞΟΤΗΣ:
23 ΝΟΕ. - 21 ΔΕΚ

Αν είστε ελεύθεροι επαγγελματίες, μη συνάψετε τώρα κάποιον συνεταιρισμό. Η αλήθεια είναι ότι αυτό το καλοκαίρι απέχει πόρο από το να είναι ένα ερωτικό καλοκαίρι. Τα γεγονότα αυτής της περιόδου, στον αισθηματικό τομέα, θα εξωθήσουν αρκετούς τοξότες στο να πάρουν σημαντικές αποφάσεις, θετικές ή αρνητικές, γεγονός που θα σας προκαλέσει άγχος.

ΑΙΓΟΚΕΡΩΣ:
22 ΔΕΚ. - 19 ΙΑΝ.

Αυτή η περίοδος είναι η ιδανική για να πάρετε τις διακοπές σας και να χαρείτε τον έρωτα. Αν επιμένετε να δουλεύετε, θα πάτε αρκετά καλά καθώς θα κερδίσετε την εύνοια ισχυρών ατόμων. Οι οιωνοί είναι με το μέρος σας και υπόσχονται την ικανοποίηση των επιθυμιών σας είτε θέλετε μια ουσιαστική σχέση είτε θέλετε εφήμερες παθιασμένες περιπέτειες.

ΥΔΡΟΧΟΟΣ
20 ΙΑΝ. - 18 ΦΕΒΡ.

Αν αφοσιωθείτε στη δουλειά, θα έχετε αξιόλογες επιτυχίες καθώς ευοδώνονται οι στόχοι σας ενώ θα υπάρξουν κάποιες ευκαιρίες για να αυξήσετε τα έσοδά σας. Πρέπει, ωστόσο, να θυμάστε ότι η περίοδος είναι ακατάλληλη για επενδύσεις και μεγάλα ανοίγματα. Η υπέροχη, άκρως ερωτική περίοδος που απολαμβάνετε εδώ και αρκετό καιρό, συνεχίζεται. Η μόνη διαφορά είναι ότι θα σοβαρευτείτε λίγο και θα πάρετε αποφάσεις για τη θέση που θα κρατήσετε στη προσωπική σας ζωή.

ΙΧΘΥΕΣ:
19ΦΕΒΡ.-20 ΜΑΡ.

Οι μέρες αυτές είναι οι πλέον ακατάλληλες για να ασχοληθείτε με τις δουλειές σας καθώς θα υπάρχουν ανυπέρβλητα εμπόδια που θα σας σπάσουν τα νεύρα. Η παρουσία του Δία και της Αφροδίτης στο καρκίνο, ζώδιο που «βλέπει» με αρμονική όψη το δικό σας, θα αποδειχθεί ευεργετική για τα αισθηματικά σας. Απολαύσετε τον έρωτα χωρίς φόβο αλλά με πάθος και χωρίς να πιέζετε ούτε τον εαυτό σας ούτε το ταίρι σας.

ΣΚΑΝΔΙΝΑΒΙΚΟ ΣΤΑΥΡΟΛΕΞΟ

ΙΑΤΡΙΚΕΣ ΕΠΕΜΒΑΣΕΙΣ ΓΙΑ ΑΝΑΡΡΟΦΗΣΗ ΥΓΡΟΥ (ΠΑΛΟΙ ΑΣΤΥΝΟΜΙΚΟΙ			ΑΚΑΘΑΡΤΟΙ ΑΡΧΑΙΑ... ΗΜΕΡΑ ΧΥΛΑΚΙ ΓΙΑ ΠΟΤΙΣΜΑ			ΣΚΕΥΗ ΓΙΑ ΨΗΦΙΣΜΟ ΚΑΦΕ ΜΕΝΕ ΞΕΔΕΣ (κοιν.)		ΖΟΝΤΑΝΟ ΠΛΑΣΜΑ ΜΑΝΤΑΤΑ ΑΣΙΑΤΙΚΗ ΧΩΡΑ			ΤΟ ΜΟΥΣΙΚΟ ΤΡΙΗΧΟ ΣΚΟΡΠΙΣΜΑΤΑ ΔΙΓΛΩ... ΞΕΠΟΥΛΑΕΙ	
ΞΑΘΝΙΚΟΣ ΦΟΒΟΣ ΧΩΡΙΟ ΤΟΥ ΡΕΘΥΜΝΟΥ ΡΙΤΣΑΡΤ... ΗΦΟΠΟΙΟΣ						ΑΡΘΡΟ ΓΙΑ ΠΟΛΛΑ ΚΟΜΟΠΩΛΗ ΤΟΥ ΝΟΜΟΥ ΑΧΑΙΑΣ	ΛΕΓΟΤΑΝ Η ΣΥΖΥΓΟΣ ΤΟΥ ΓΚΟΡΜΠΑΤΣΟΦ ΚΡΥΦΤΟΥΛ... ΝΗΠΙΟΥ			ΕΔΡΑΣΕ ΣΤΟ ΑΛΓΕΡΙ ΧΩΡΙΟ ΤΗΣ ΚΥΠΡΟΥ			
				ΖΕΣΤΑΙΝΕΙ ΤΟ ΑΙΜΟ (Εεν.) Ο ΣΧΕΤΙΚΟΣ ΜΕ ΤΗΝ ΠΡΑΓΜΑΤΟΚΡΑΤΙΑ								ΜΕΓΑΛΟΙ ΛΑΣΤΙΧΕΝΟΙ ΥΔΡΟΞΑΝΘΙΝΕΣ	
								ΣΑΝ... ΙΤΑΛΙΚΗ ΠΟΛΗ ΜΙΚΡΟ ΙΣΤΙΟΦΟΡΟ					
ΕΛΛΗΝΙΚΑ ΚΕΡΜΑΤΑ ΞΕΝΟ «ΟΧΙ» ΓΥΝΑΙΚΕΙΟ ΥΠΟΚΟΡΙΣΤΙΚΟ			ΜΙΑ ΕΠΟΧΗ (καθ.) ΤΑ ΚΑΝΕΙ ΠΛΟΙΟ ΠΟΥ ΒΟΥΛΙΑΖΕΙ				ΚΡΑΤΗΣΙΟ ΤΗΣ ΑΡΑΒΙΚΗΣ ΧΕΡΣΟΝΗΣΟΥ ΜΙΑ ΠΡΟΘΕΣΗ						
					ΧΡΟΝΙΚΟΣ ΣΥΝΔΕΣΜΟΣ ΑΔΕΛΦΟΣ ΤΗΣ ΕΚΑΘΗΣ (μαθ.)					ΕΓΡΑΨΕ ΤΟΝ «ΑΡΧΙΣΔΗΡΟΥΡΓΟ» ΠΟΛΗ ΤΗΣ ΜΙΚΡΑΣΙΑΣ				
		ΑΡΧΑΙΑ ΠΟΛΗ ΤΗΣ ΦΩΚΙΔΑΣ ΞΕΝΗ... ΤΕΧΝΗ									ΛΕΠΤΟ ΝΗΜΑ (καθ.) ΑΝΥΠΑΚΟΥΟΣ, ΑΤΙΘΑΣΟΣ ΜΑΘΗΤΗΣ				
ΑΡΝΗΤΙΚΟ ΜΟΡΙΟ ΑΜΚΡΥ ΚΟΝΤΑΡΙ ΑΡΧΑΙΩΝ ΜΑΚΕΔΟΝΩΝ							ΨΗΛΟ ΚΑΠΕΛΟ ΕΠΙΣΗΜΗΣ ΣΤΟΛΗΣ (Εεν.) ΑΚΡΗ... ΔΗΜΟΣΙΑΣ						ΣΗΜΑΔΙΑ ΗΧΗΤΙΚΑ Η ΟΠΤΙΚΑ
						ΠΡΟΣΤΑΓΕΣ... ΠΟΙΗΤΙΚΕΣ ΤΟ ΟΝΟΜΑ ΤΗΣ ΠΑΝΑΓΙΑΣ						
ΚΑΛΟΚΑΙΡΙΝΟ ΦΡΟΥΤΟ ΑΡΧΙΚΑ ΤΡΑΠΕΖΑΣ			ΚΟΥΜΙΟ ΚΑΤΑ ΜΗΚΟΣ ΠΑΘΗΜΑ, ΚΑΤΑΣΤΡΟΦΗ					Η ΔΙΑΦΟΡΑ ΗΛΕΚΤΡΙΚΟΥ ΔΥΝΑΜΙΚΟΥ ΜΑΡΚΑ ΚΟΛΟΝΙΑΣ					
		ΠΟΛΗ ΤΗΣ ΣΕΡΒΙΑΣ Η ΑΓΓΛΙΚΗ ΠΟΛΕΜΙΚΗ ΑΕΡΟΠΟΡΙΑ (αρχικά)					ΣΧΟΛΙΚΟΣ ΟΡΓΑΝΙΣΜΟΣ (αρχικά) ΑΦΗΣΕ (αρχ.)					ΠΕΡΑΣΜΕΝΟΣ ΑΙΩΝΑΣ	
ΑΡΧΗ ΣΕ ΠΡΟΤΡΟΠΗ Η ΟΡΘΗ ΛΟΓΙΚΗ ΣΧΕΣΗ	ΤΟ ΚΥΠΡΙΑΚΟ ΡΑΔΙΟΦΩΝΟ ΤΟ ΛΕΜΕ ΔΕΙΧΝΟΝΤΑΣ				ΚΟΙΤΗ ΧΕΙΜΑΡΡΟΥ ΠΡΟΘΕΣΗ ΜΠΡΟΣΤΑ ΣΕ ΦΩΝΗΕΝ							
								ΠΡΟΧΕΙΡΟ ΦΑΓΗΤΟ (Εεν.)				
ΤΟ ΧΑΣΙΜΟ ΤΗΣ ΜΙΛΙΑΣ							ΕΙΔΟΣ ΓΛΥΚΙΣΜΑΤΟΣ					

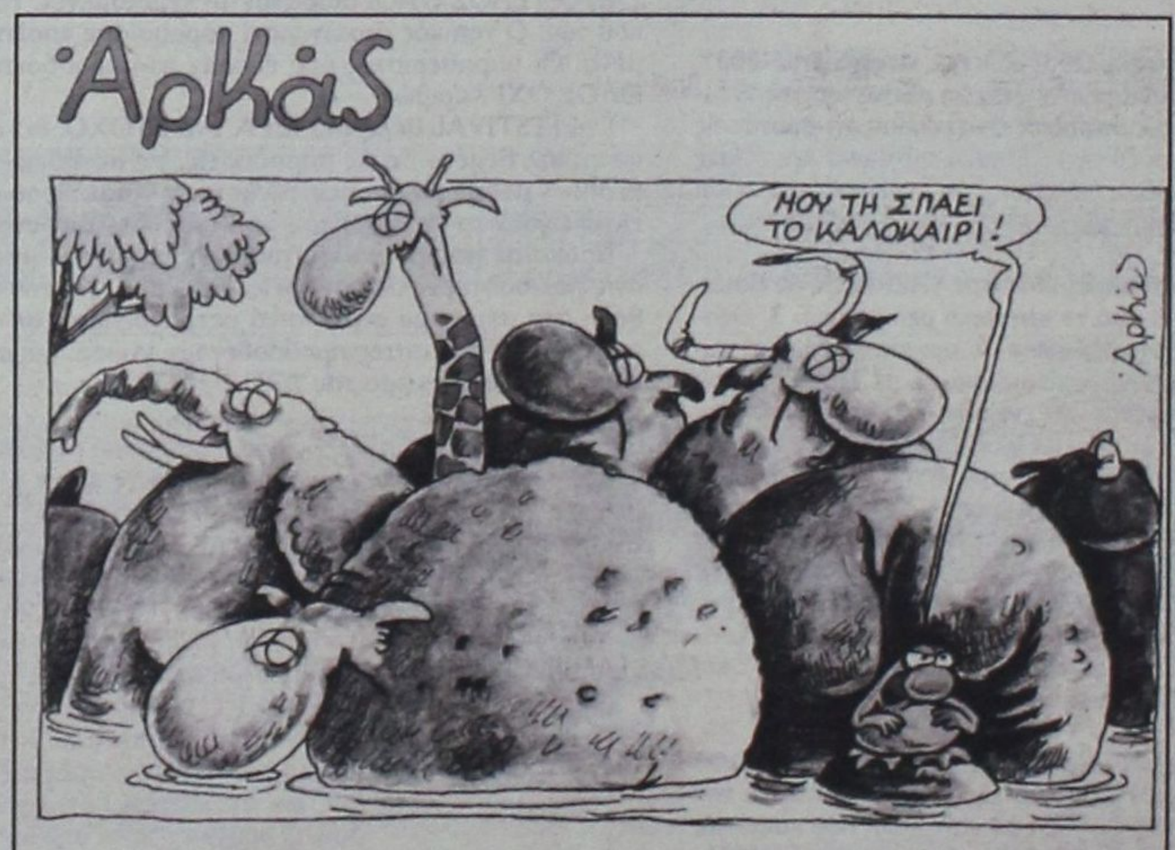

ΓΕΛΑΣΤΕ

«Ο κανίβαλος ήθελε τον κατάλογο»

Ενας κανίβαλος ταξιδεύει με τρένο και κάποια στιγμή πάει στο εστιατόριο για να φάει. Ο σερβιτόρος του φέρνει τον κατάλογο κι εκείνος λέει:

- Οχι καλύτερα να μου φέρετε τη λίστα των επιβατών!

«Η αναμνηστική φωτογραφία των παιδιών με τη δασκάλα τους»

Η δασκάλα μαζεύει τα παιδιά στο προαύλιο του σχολείου για να βγάλουν αναμνηστική φωτογραφία και τους λέει:

-Παιδιά μου αύριο θα βλέπετε αυτή τη φωτογραφία και θα λέτε:

-Να εδώ ο Γιώργος, η Μαρία, ο Πέτρος, ο Κώστας...!

- Και στη μέση θα λέμε. Να η μακαρίτισσα η δασκάλα μας, απαντά ένας μικρός.

«Τι δεν ήξερε το μικρό»

Δύο κοριτσάκια του Νηπιαγωγείου, συζητούν στο διάλειμμα:

-Χτες Χρυσούλα βρήκα ένα προφυλακτικό κάτω από τη βεράντα του σπιτιού μας. Και η Χρυσούλα με απορία ερωτά:

-Αλήθεια Φανούλα. Τι είναι η Βεράντα;

«Ηταν και οι δυο μύωπες»

Δυο τρομερά μύωπες παντρεύονται από έρωτα, χωρίς να γνωρίζει καλά ο ένας τον άλλο. Την ημέρα του γάμου τους και ιδιαίτερα τη στιγμή που χτυπούσαν τα πιάτα οι καλεσμένοι για να φιληθούν, κατά τη συνήθεια τα γυαλιά τους συγκρούστηκαν και φώναξαν και οι δύο μαζί: Εις υγείαν!



Γίνε τώρα μέλος του ΠΑΛΛΑΣ 5 CINEMAS CENTER και απόλαυσε προνόμια!

ΠΑΛΛΑΣ 5 CINEMAS CENTER

ΠΡΟΓΡΑΜΜΑ ΕΒΔΟΜΑΔΑΣ
17/08/2001 · 23/08/2001
www.cinemapallas.gr

ΑΙΘΟΥΣΑ 5



TOMB RAIDER: LARA CROFT
Η ταινία που έσπασε τα ταμεία παγκοσμίως τώρα και στη Ρόδο σε **Πρώτη Πανελλήνια Προβολή!**
ΠΡΩΤΑΓΩΝΙΣΤΟΥΝ: ANGELINA JOLIE, IAIN GLEN, DANIEL CRAIG

Κάθε ημέρα / Ώρες Έναρξης: 18:10, 20:30, 22:50

ΑΙΘΟΥΣΑ 1

Κάθε ημέρα / Ώρες Έναρξης: 17:00, 19:20, 21:40

ΑΙΘΟΥΣΑ 2

ΨΗΦΙΑΚΟΙ ΕΡΩΤΕΣ
THOMAS IN LOVE



Μια κομεντί επιστημονικής φαντασίας για τον τρόπο που θα γίνονται τα ραντεβού το 2020.
ΠΡΩΤΑΓΩΝΙΣΤΟΥΝ: BENOIT VERHAERT, AYLIN YAY

Κάθε ημέρα / Ώρες Έναρξης: 18:25, 20:30, 22:40
* Ειδική επιπλέον παράσταση το Σάββατο στις 16:20

ΑΙΘΟΥΣΑ 3

ΑΥΤΟ ΠΟΥ ΘΕΛΟΥΝ ΟΙ ΓΥΝΑΙΚΕΣ
WHAT WOMEN WANT
Κωμωδία / Comedy
ΠΡΩΤΑΓΩΝΙΣΤΟΥΝ: MEL GIBSON, HELEN HUNT

Ώρες Εναρξης: 17:50, 20:10, 22:30

ΑΙΘΟΥΣΑ 4

ΧΑΜΕΝΕΣ ΨΥΧΕΣ / LOST SOULS



Είχατε 2000 χρόνια... τώρα είναι η σειρά τους!
ΠΡΩΤΑΓΩΝΙΣΤΟΥΝ: WINONA RIDER, BEN CHAPLIN

Κάθε ημέρα / Ώρες Έναρξης: 18:15, 20:20, 22:30

ΜΟΝΟ ΓΙΑ ΤΑ ΜΕΛΗ

Απαντήστε στην ερώτηση:
"Ποιά ήταν η προηγούμενη ταινία της Jenifer Lopez η οποία πρωταγωνιστεί στο ερωτικό θρίλερ **Angel Eyes** που θα προβληθεί στο Παλλάς την **Παρασκευή 24 Αυγούστου**;"

Οι 10 πρώτοι νικητές της κλήρωσης που θα γίνει την Παρασκευή 24/8/2001 θα κερδίσουν από 1 ΔΩΡΕΑΝ εισιτήριο για την ταινία **"Angel Eyes"**. Τα ονόματα των τυχερών θα ανακοινωθούν στα ταμεία μας την Παρασκευή 24/8/2001.



Για κρατήσεις: 24475 και 70670

ΘΕΡΙΝΟΣ ΚΙΝ/ΦΟΣ ΡΟΔΟΝ
Κάθε Δευτέρα κλειστό
Πρόγραμμα 9.30 - 11.30
Την Τρίτη
Η ΚΟΡΗ ΤΟΥ ΣΤΡΑΤΙΩΤΗ ΔΕΝ ΚΛΑΙΕΙ ΠΟΤΕ
(A soldiers daughter never cries)
Του James Ivory
Με Chris Cristofferson, Barbara Hershey

Τηλεπρόγραμμα

ΕΤ 1

08.00 ΘΕΙΑ ΛΕΙΤΟΥΡΓΙΑ
10.15 ΑΡΧΟΝΤΑΡΙΚΙ
11.10 ΜΟΥΣΙΚΗ ΠΑΡΑΔΟΣΗ
11.45 ΜΙΑ ΠΑΡΑΞΕΝΗ ΚΙΒΩΤΟΣ
12.15 ΑΝΑΖΗΤΩΝΤΑΣ ΤΗ ΒΕΡΕΝΙΚΗ
12.45 ΣΤΑ ΙΧΝΗ ΤΟΥ ΠΑΥΣΑΝΙΑ
13.15 ΑΝΤ' ΑΥΤΟΥ
13.50 **ΕΙΔΗΣΕΙΣ**
14.00 ΕΛΛΗΝΙΚΗ ΤΑΙΝΙΑ: ΚΑΥΤΑ, ΨΥΧΡΑ ΚΑΙ ΑΝΑΠΟΔΑ
15.35 ΣΤΑ ΦΤΕΡΑ ΤΟΥ ΕΡΩΤΑ
17.00 **ΕΙΔΗΣΕΙΣ**
17.10 ΣΤΑ ΦΤΕΡΑ ΤΟΥ ΕΡΩΤΑ (ΣΥΝΕΧΕΙΑ)
18.00 ΤΟΥΛΟΥΖ ΛΟΤΡΕΚ - Ο ΜΥΘΟΣ ΤΗΣ ΓΥΝΑΙΚΑΣ
19.00 ΕΛΛΗΝΟΜΑΝΙΑ
20.00 ΚΛΗΡΩΣΗ ΠΡΟΤΤΟ- ΤΖΟΚΕΡ
22.15 ΣΥΝΕΙΚΟΝΕΣ
21.00 39ο ΔΙΕΘΝΕΣ ΦΕΣΤΙΒΑΛ ΦΟΛΚΛΟΡ ΛΕΥΚΑΔΑΣ
23.00 **ΕΙΔΗΣΕΙΣ**
23.30 39ο ΔΙΕΘΝΕΣ ΦΕΣΤΙΒΑΛ
00.30 ΜΠΑΝΤΙ ΦΑΡΟ
01.30 ΒΡΑΖΙΛΙΑΝΙΚΟ ΠΟΔΟΣΦΑΙΡΟ
03.15 ΦΩΤΑ ΠΟΡΕΙΑΣ

NET

08.00 ΑΓΡΟΤΙΚΗ ΕΝΗΜΕΡΩΣΗ
08.30 ΤΡΑΓΟΥΔΙΑ ΤΗΣ ΠΡΟΦΟΡΙΚΗΣ ΠΑΡΑΔΟΣΗΣ
09.00 ΚΟΚΚΙΝΗ ΚΛΩΣΤΗ ΔΕΜΕΝΗ
10.00 ΤΑ ΕΛΛΗΝΟΦΩΝΑ ΧΩΡΙΑ ΤΗΣ ΙΤΑΛΙΑΣ
11.00 ΣΤΟΝ ΚΟΣΜΟ ΤΗΣ ΟΙΚΟΝΟΜΙΑΣ
12.00 ΕΒΔΟΜΗ ΗΜΕΡΑ (Ε)
13.00 ΓΙΑ ΝΕΟΥΣ ΓΟΝΕΙΣ
14.00 Η ΣΥΝΑΝΤΗΣΗ ΤΗΣ ΚΥΡΙΑΚΗΣ
15.00 **ΕΙΔΗΣΕΙΣ**
15.15 ΕΛΛΗΝΙΚΗ ΤΑΙΝΙΑ: Ο ΜΗΤΡΟΣ ΚΑΙ Ο ΜΗΤΡΟΥΣΗΣ ΣΤΗΝ ΑΘΗΝΑ
17.00 ΧΟΝΔΡΟΣ - ΛΙΓΝΟΣ
18.00 ΟΙ ΜΟΥΣΙΚΟΙ ΤΟΥ ΚΟΣΜΟΥ
19.00 **ΕΙΔΗΣΕΙΣ**
19.15 Η ΟΔΥΣΣΕΙΑ ΤΗΣ ΤΡΟΦΗΣ ΜΑΣ
19.30 ΕΠΙΣΤΗΜΟΝΙΚΑ ΕΠΙΤΕΥΓΜΑΤΑ
20.00 ΤΑΞΙΔΙΑ ΣΤΟΝ ΧΡΟΝΟ
21.00 **ΕΙΔΗΣΕΙΣ**
22.00 ΤΑΙΝΙΑ: ΦΥΛΑΚΙΣΜΕΝΟΙ ΣΤΟΝ ΠΑΡΑΔΕΙΣΟ
00.15 **ΕΙΔΗΣΕΙΣ**
00.30 ART NET

ΕΤ 3

08.30 ΘΕΙΑ ΛΕΙΤΟΥΡΓΙΑ
10.00 ΟΠΕΡΑ
12.30 ΑΤΕΛΙΕ
13.30 ΧΟΝΤΡΟΣ - ΛΙΓΝΟΣ: ΑΦΙΕΡΩΜΑ ΣΤΟ ΑΘΑΝΑΤΟ ΝΤΟΥΕΤΟ
14.30 ΑΘΛΗΤΙΣΜΟΣ ΚΑΙ ΖΩΗ
15.00 **ΕΙΔΗΣΕΙΣ**
15.30 ΘΕΡΙΝΟ ΗΛΙΟΣΤΑΣΙΟ
16.30 ΤΑΞΙΔΕΥΟΝΤΑΣ
17.00 ΑΡΧΑΙΟΛΟΓΙΚΗ ΕΡΕΥΝΑ
17.30 ΑΝΟΙΧΤΟΙ ΟΡΙΖΟΝΤΕΣ
18.00 ΕΠΙ ΤΡΟΧΩΝ
18.30 Η ΜΥΣΤΙΚΗ ΖΩΗ ΤΗΣ ΓΚΕΪΣΑΣ
19.00 **ΕΙΔΗΣΕΙΣ**
19.30 ΟΙΚΟΝΟΜΙΑ ΚΑΙ ΑΝΑΠΤΥΞΗ
20.00 ΟΙ ΕΛΛΗΝΕΣ ΤΟΥ ΚΟΣΜΟΥ
21.00 ΞΕΝΗ ΤΑΙΝΙΑ: ΤΟ ΠΑΘΟΣ
23.00 ΣΠΟΡ ΣΤΟ 3
24.00 **ΕΙΔΗΣΕΙΣ**
01.00 ΣΥΝΑΥΛΙΑ

MEGA

06.00 ΟΙ ΤΕΛΕΥΤΑΙΟΙ ΕΓΓΟΝΟΙ
06.45 ΟΙ ΦΡΟΥΡΟΙ ΤΗΣ ΑΧΑΪΑΣ
07.40 ΤΕΛΕΥΤΑΙΟ ΑΝΤΙΟ
08.20 ΤΑ ΕΠΤΑ ΚΑΚΑ ΤΗΣ ΜΟΙΡΑΣ ΜΟΥ
09.00 ΚΑΙ ΟΙ ΤΕΣΣΕΡΙΣ ΗΤΑΝ ΥΠΕΡΟΧΕΣ
09.45 Η ΕΛΙΖΑ ΚΑΙ ΟΙ ΑΛΛΟΙ
10.30 ΑΛΛΗ ΤΟ ΠΡΩΙ ΑΛΛΗ ΤΟ ΒΡΑΔΥ
11.00 Ο ΚΑΚΟΣ ΒΕΖΥΡΗΣ
12.00 ΑΧ ΕΛΕΝΗ
12.30 ΜΕ ΔΥΟ ΜΑΜΑΔΕΣ
13.15 ΟΙ ΕΛΛΗΝΕΣ
14.00 **ΕΙΔΗΣΕΙΣ**
14.10 ΟΣΑ ΦΕΡΝΕΙ Η ΩΡΑ
15.20 ΤΑΙΝΙΑ: ΓΚΟΣΤΜΠΑΣΤΕΡΣ No 2
17.25 **ΕΙΔΗΣΕΙΣ**
17.45 ΕΛΛΗΝΙΚΗ ΤΑΙΝΙΑ: Η ΠΡΟΕΔΡΙΝΑ
19.30 **ΕΙΔΗΣΕΙΣ**
21.00 ΤΑΙΝΙΑ: ΛΑΝΣΕΛΟΤ, Ο ΠΡΩΤΟΣ ΙΠΠΟΤΗΣ
23.45 ΤΑΙΝΙΑ: ΚΟΜΠΡΑ
00.15 **ΕΙΔΗΣΕΙΣ**
00.30 ΤΑΙΝΙΑ: (ΣΥΝΕΧΕΙΑ)
01.40 ΤΑΙΝΙΑ: ΦΟΥΛ ΤΟΥ ΘΑΝΑΤΟΥ
03.30 ΤΕΛΕΜΑΡΚΕΤΙΓΝΚ
04.00 ΦΑΣΙΟΝ TV

ANT 1

06.20 **ΕΙΔΗΣΕΙΣ ΤΟΥ CBS**
06.45 ΤΗΛΕΜΑΡΚΕΤΙΓΝΚ - ΤΗΛΕΑΓΟΡΑ
07.00 ΔΕΣΠΟΙΝΙΣ ΜΑΡΓΑΡΙΤΑ
09.15 ΠΑΙΔΙΚΟ ΠΡΟΓΡΑΜΜΑ
10.30 ΜΠΑΜ, ΜΠΑΜΠΑΣ ΚΑΙ ΜΠΕΜΠΑ
11.15 ΑΔΕΛΦΕΣ ΨΥΧΕΣ
12.00 SEX ROVOLUTION
13.00 ΠΡΟΣΟΧΗ ... ΜΑΡΚΟΠΕΔΙΟ
14.00 **ΕΙΔΗΣΕΙΣ**
14.15 ΑΓΓΙΓΜΑ ΨΥΧΗΣ (Ε)
15.15 Η ΠΡΟΒΑ ΤΟΥ ΝΥΦΙΚΟΥ (Ε)
16.45 ΟΙ ΜΕΝ ΚΑΙ ΟΙ ΔΕΝ (Ε)
17.15 ΕΛΛΗΝΙΚΗ ΤΑΙΝΙΑ: ΡΟΔΑ, ΤΣΑΝΤΑ ΚΑΙ ΚΟΠΑΝΑ
19.25 **ΕΙΔΗΣΕΙΣ**
21.05 ΕΛΛΗΝΙΚΗ ΤΑΙΝΙΑ: ΠΑΤΕΡΑ ΚΑΤΣΕ ΦΡΟΝΙΜΑ
23.00 ΜΠΑΜ
24.00 **ΕΙΔΗΣΕΙΣ**
00.15 ΤΑΙΝΙΑ: ΓΚΡΙΖ No 2
02.30 ΤΑΙΝΙΑ: ΤΟ ΦΟΡΤΗΓΑΚΙ
04.00 ΤΗΛΕΜΑΡΚΕΤΙΝΓΚ -ΤΗΛΕΑΓΟΡΑ
04.15 ΤΗΛΕΑΓΟΡΑ
04.45 Η ΘΥΣΙΑ (Ε)

ALPHA

06.00 ΔΕ ΚΟΛ ΟΦ ΔΕ ΜΑΟΥΝΤΕΝ
07.00 7 ΗΜΕΡΕΣ ALPHA
08.00 ΠΑΝΟΡΑΜΑ
11.00 ΕΞΑΝΤΑΣ
12.00 ΕΛΛΗΝΙΚΗ ΤΑΙΝΙΑ: ΚΛΑΨΕ ΦΤΩΧΗ ΜΟΥ ΚΑΡΔΙΑ
14.00 **ΕΙΔΗΣΕΙΣ**
14.30 ΦΟΡΜΟΥΛΑ 1
16.30 ΠΑΣΙΦΙΚ ΜΠΛΟΥ
17.30 ΕΛΛΗΝΙΚΗ ΤΑΙΝΙΑ: ΣΧΟΛΗ ΓΙΑ ΣΟΦΕΡΙΝΕΣ
19.25 **ΕΙΔΗΣΕΙΣ**
21.00 ΘΑ ΣΕ ΔΩ ΣΤΟ ΠΛΟΙΟ
21.45 ΡΟΜΑ - ΦΙΟΡΕΝΤΙΝΑ
23.00 ΙΣΠΑΝΙΚΟ ΣΟΥΠΕΡ ΚΑΠ: ΣΑΡΑΓΟΣΑ - ΡΕΑΛ ΜΑΔΡΙΤΗΣ
00.15 **ΕΙΔΗΣΕΙΣ**
01.00 ΤΑΙΝΙΑ: Η ΚΛΗΡΟΝΟΜΙΑ
03.00 ID
04.00 ΧΟΝΔΡΟΣ- ΛΙΓΝΟΣ

STAR

08.50 ΠΑΙΔΙΚΟ ΠΡΟΓΡΑΜΜΑ
14.00 ΤΑΙΝΙΑ: ΧΑΙΡΕ ΚΑΙΣΑΡ
16.00 ΣΤΑΡΓΚΕΙΤ
17.00 ΝΟΜΟΣ ΚΑΙ ΤΑΞΗ
18.00 **ΕΙΔΗΣΕΙΣ**
19.30 ΣΟΥΪΤ ΒΑΛΕΪ ΧΑΪ
20.00 ΜΙΛΑΓΚΡΟΣ Η ΑΤΙΘΑΣΗ (Ε)
21.00 ΘΕΑΤΡΟ. ΕΓΩ, Η ΛΑΣΚΑΡΙΝΑ
00.15 **ΕΙΔΗΣΕΙΣ**
00.30 ΤΑΙΝΙΑ: ΠΥΡΙΝΗ ΒΡΟΧΗ
02.45 ΠΕΝΣΑΚΟΛΑ
04.00 ΟΙ ΑΕΡΟΣΥΝΟΔΟΙ
04.30 ΧΑΡΙ Ο ΑΠΙΘΑΝΟΣ

FILMNET

09.05 ΠΡΙΓΚΙΠΙΣΣΑ ΜΟΝΟΝΟΚΕ
11.25 ΔΕΝ ΜΕ ΦΙΛΗΣΑΝ ΠΟΤΕ
13.20 ΤΑΓΚΟ ΓΙΑ ΤΡΕΙΣ
15.05 ΚΥΜΑΤΑ ΑΓΑΠΗΣ
17.05 ΤΑΚΕΡ: Ο ΑΝΘΡΩΠΟΣ ΚΑΙ ΤΟ ΟΝΕΙΡΟ ΤΟΥ
19.00 ΑΣΤΕΡΙΑ ΤΗΣ ΠΟΛΗΣ
20.00 Ο ΥΠΕΡΟΧΟΣ ΓΚΑΤΣΜΠΙ
22.00 Ο ΑΝΘΡΩΠΟΣ ΤΩΝ ΔΥΟ ΑΙΩΝΩΝ
00.20 RONIN
02.25 ΕΝΤΑΤΙΚΑ ΜΑΘΗΜΑΤΑ
03.50 Η ΛΑΜΨΗ

TEMPO

06.00 ΜΟΥΣΙΚΕΣ ΕΠΙΛΟΓΕΣ
09.15 ΡΩΣΙΚΑ ΠΑΡΑΜΥΘΙΑ
10.45 ΣΙΡΛΕΪ ΧΟΛΜΣ: Η ΜΙΚΡΗ ΝΤΕΝΤΕΚΤΙΒ
11.15 ΑΓΡΙΑ ΦΥΣΗ
12.00 ΓΕΙΑ ΧΑΡΟΥΛΑ
13.30 **ΕΙΔΗΣΕΙΣ**
13.45 ΕΛΛΗΝΙΚΗ ΤΑΙΝΙΑ: ΤΟ ΚΟΡΙΤΣΙ ΤΟΥ ΜΠΑΤΣΟΥ
15.30 ΤΑΙΝΙΑ: ΑΕΡΟΠΛΑΝΟΦΟΡΟ ΝΙΜΙΤΣ
17.30 ΜΑΞΙΜΑΛΙΣΤΕΣ
18.00 **ΕΙΔΗΣΕΙΣ**
18.45 ΕΛΛΗΝΙΚΗ ΤΑΙΝΙΑ: ΤΟ ΑΓΚΙΣΤΡΙ
20.30 PANOS... GOES TO HOLLYWOOD
21.00 **ΕΙΔΗΣΕΙΣ**
21.30 ΔΙΕΘΝΗ
21.40 ΟΙΚΟΝΟΜΙΑ
21.50 ΑΘΛΗΤΙΚΑ
22.00 ΚΑΙΡΟΣ ΑΥΡΙΟ
22.15 ΕΛΛΗΝΙΚΗ ΤΑΙΝΙΑ: ΝΑΙ ΜΕΝ ΑΛΛΑ
23.45 ΤΑΙΝΙΑ: ΕΤΣΙ ΕΙΝΑΙ
24.00 **ΕΙΔΗΣΕΙΣ**
00.15 ΤΑΙΝΙΑ (ΣΥΝΕΧΕΙΑ)
02.15 ΜΟΥΣΙΚΕΣ ΕΠΙΛΟΓΕΣ

COSMOS - POLIS TV

06.00 ΜΟΥΣΙΚΗ ΚΑΛΗΜΕΡΑ
11.00 ΑΠΟ ΠΟΛΗ ΣΕ ΠΟΛΗ
12.00 ΑΞΟΝΙΚΟΣ ΤΟΜΟΓΡΑΦΟΣ
13.00 60' ΣΤΗΝ ΕΛΛΑΔΑ
14.00 ZOOM OUT
15.00 ΟΙ ΔΡΑΠΕΤΕΣ ΤΗΣ ΠΟΛΗΣ
16.00 ELECTROPOLIS
17.00 **ΕΙΔΗΣΕΙΣ**
17.30 ΦΙΛΙΚΟΣ ΑΓΩΝΑΣ ΠΟΔΟΣΦΑΙΡΟΥ: ΕΣΠΑΝΙΟΛ - Ο.Σ.Φ.Π.
19.00 ΑΓΩΝΑΣ ΠΟΔΟΣΦΑΙΡΟΥ
20.00 WESTERN UNION
21.00 **ΕΙΔΗΣΕΙΣ**
21.45 ΠΡΩΤΑΘΛΗΜΑ ΓΑΛΛΙΑΣ: ΟΣΕΡ - ΣΕΝΤΑΝ
23.45 60' ΣΤΗΝ ΕΛΛΑΔΑ
00.45 ΝΥΧΤΕΡΙΝΗ ΜΟΥΣΙΚΗ

ΕΝ ΟΨΕΙ ΤΟΥ 2004 ΑΡΧΙΖΕΙ Η ΔΙΑΔΙΚΑΣΙΑ ΚΑΤΑΤΑΞΗΣ ΚΑΙ ΑΞΙΟΛΟΓΗΣΗΣ

1 τρισ. δρχ. για λίφτινγκ των ξενοδοχείων μέχρι το 2004

Με αυτόν τον τρόπο το ελληνικό ξενοδοχειακό προϊόν θα καταστεί αναγνωρίσιμο και συγκρίσιμο στην διεθνή ξενοδοχειακή αγορά



Το ποσό του 1 τρισ. δρχ., σύμφωνα με συντηρητικούς υπολογισμούς, αναμένεται να επενδυθεί την επόμενη τριετία για τον εκσυγχρονισμό και την ανάπτυξη νέων ξενοδοχειακών μονάδων και άλλων τουριστικών καταλυμάτων στην Ελλάδα.

Πέραν των ξενοδοχείων που εντατικοποιούν τα επενδυτικά τους προγράμματα, τόσο στην περιοχή της Αττικής όσο και στην Περιφέρεια ενόψει των Ολυμπιακών Αγώνων του 2004, για πρώτη φορά θα υλοποιηθούν επενδύσεις ευρείας κλίμακας για την ανακαίνιση, τον εμπλουτισμό και την ανανέωση του τεχνολογικού εξοπλισμού των δευτερευόντων καταλυμάτων της χώρας. Σοβαρό κίνητρο για την προώθηση με ταχείς ρυθμούς των επενδυτικών προγραμμάτων θα αποτελέσει η εφαρμογή των 2 συστημάτων κατάταξης των ξενοδοχείων και των ενοικιαζομένων δωματίων την επόμενη διετία, που κυριολεκτικά θα αναδιαμορφώσει τον ξενοδοχειακό - τουριστικό χάρτη της χώρας. Πρόκειται για το σύστημα των αστεριών, σύμφωνα με το οποίο θα καταταχθούν τα 8.100 ξενοδοχεία της Ελλάδας και το σύστημα των κλειδιών στο οποίο θα καταταχθούν οι περίπου 40.000 επιχειρήσεις ενοικιαζομένων δωματίων.

Στόχος είναι, τα καλοκαίρι του 2004, όλα τα καταλύματα της χώρας να έχουν αστέρια ή κλειδιά. Το σύστημα των κλειδιών θα έχει 4 κατηγορίες ενώ το σύστημα των αστεριών όπως και σε όλον τον κόσμο 5 κατηγορίες.

«Παραοικονομία»

Εκτιμάται ότι με την εφαρμογή των συστημάτων κατάταξης θα πληγεί σε μεγάλο βαθμό η παραοικονομία που ανθεί στον χώρο του τουρισμού.

Ειδικά για το σύστημα των αστεριών θα πρέπει να σημειωθεί ότι αποτελούσε στόχο της πολιτικής των εκάστοτε τουριστικών ηγεσιών τουλάχιστον την τελευταία δεκαετία, χωρίς ωστόσο μέχρι σήμερα να υλοποιηθεί ποτέ.

Ενα από τα σημεία τριβής μεταξύ της τουριστικής ηγεσίας και των ξενοδοχειακών φορέων ήταν πάντα τα κριτήρια σύμφωνα με τα οποία θα έπαιρνε το κάθε ξενοδοχείο τα αστέρια που του αντιστοιχούν.

Κτιριακή υποδομή, συμπληρωματικές τουριστικές εγκαταστάσεις και επίπεδο προσφοράς υπηρεσιών αποτελούν τα 3 γενικά χαρακτηριστικά που βαθμολογούνται και όσο ανεβαίνουν τα αστέρια είναι πιο αυστηρά για τις ξενοδοχειακές μονάδες των πόλεων ή τα παραθεριστικά, αντίστοιχα.

Πάντως, η άποψη που διατυπώθηκε κάποια στιγμή από μερίδα ξενοδοχειακών φορέων ήταν ότι θα πρέπει αυτόματα τα ξενοδοχεία που έχουν σήμερα και ανήκουν στις κατηγορίες από ΑΑ έως Δ να βρεθούν στην αντίστοιχη κατηγορία των αστέρων, με τον φόβο ότι πολλά ξενοδοχεία θα πέσουν κατηγορία βάσει της κατάστασης της λειτουργίας τους, κάτι βέβαια το οποίο δεν υιοθετήθηκε.

Ούτε βέβαια υιοθετήθηκε η άποψη που εκφράστηκε ότι θα πρέπει να δοθεί μεγάλη βαρύτητα στην διαδικασία της κατάταξης στο κτιριολογικό θέμα.

Πάντως, μετά από μία επίπονη διαδικασία οι εμπλεκόμενοι φορείς έχουν καταλήξει σε ένα σύστημα κοινά αποδεκτό με τις όποιες αντιρρήσεις, το οποίο τελικά θα εφαρμοστεί στην χώρα μας που είναι ίσως η μοναδική που δεν έχει το σύστημα των αστεριών στα ξενοδοχειακά καταλύματα.

Ετσι, τα ξενοδοχειακά καταλύματα της χώρας θα αναγκαστούν πλέον να προβούν σε επενδύσεις, προκειμένου να καταταγούν στην επιθυμητή κατηγορία των αστέρων. Επίσης θα καταστεί αναγνωρίσιμο το ελληνικό ξενοδοχειακό προϊόν στην διεθνή ξενοδοχειακή αγορά και συγκρίσιμο σε σχέση με άλλες τουριστικές χώρες. Παράλληλα, τα ξενοδοχεία θα μπορούν να πετύχουν καλύτερες τιμές στις διαπραγματεύσεις τους με τους ξένους Τουρ Οπερέιτορς, προβάλλοντας το νέο αναβαθμισμένο προϊόν τους.

Εκτός όμως από την κατάταξη των ξενοδοχείων, ιδιαίτερα σημαντικό κρίνεται το έργο για την ανακατάταξη των ενοικιαζόμενων δωματίων της χώρας. Εκεί δεν έχει διευκρινισθεί ακόμη ποιός θα αναλάβει το συγκεκριμένο έργο.

Ομως, υπολογίζεται ότι η σχετική διαδικασία θα έχει ολοκληρωθεί μέσα στην επόμενη τριετία με την αξιοποίηση των κονδυλίων από το Γ' ΚΠΣ. Σημειώνεται ότι είναι η πρώτη φορά που κοινοτικά κονδύλια θα χρηματοδοτήσουν προγράμματα εκσυγχρονισμού επιχειρήσεων ενοικιαζόμενων δωματίων.

Ηδη προς αυτήν την κατεύθυνση έχουν εκπονηθεί δύο προγράμματα για την ενίσχυση της ανταγωνιστικότητας των τουριστικών μικρομεσαίων επιχειρήσεων που μπορούν να αξιοποιήσουν οι επιχειρήσεις ενοικιαζόμενων δωματίων.

Τα δύο προγράμματα που εντάσσονται στο γενικότερο πρόγραμμα «Ανταγωνιστικότητα» του υπουργείου Ανάπτυξης έχουν συνολικό προϋπολογισμό 81 δισ. δρχ.

Τα οφέλη

Μεταξύ των επενδύσεων που μπορούν να υλοποιήσουν οι επιχειρήσεις ενοικιαζόμενων δωματίων, εντασσόμενες στα δύο προγράμματα, είναι η βελτίωση και αναβάθμιση των κτιριακών εγκαταστάσεων (π.χ. βαφές, επιχρίσματα), ο εκσυγχρονισμός του κινητού εξοπλισμού εσωτερικών χώρων (π.χ. κλιματιστικά, έπιπλα), η διαμόρφωση του περιβάλλοντος χώρου (κήποι, πισίνες κ.α.), η ανανέωση του ηλεκτρονικού εξοπλισμού (ηλεκτρονικοί υπολογιστές, τηλεφωνικά κέντρα), η υποκατάσταση της συμβατικής ενέργειας (π.χ. ηλιακοί θερμοσίφωνες), η πραγματοποίηση έργων για την προστασία του περιβάλλοντος, ασφάλειας και υγιεινής (π.χ. πυρασφάλεια, εγκαταστάσεις διάθεσης αποβλήτων).

Επίσης, οι επιχειρήσεις ενοικιαζόμενων δωματίων θα μπορούν αξιοποιώντας τα κοινοτικά κονδύλια να κάνουν έρευνες αγοράς, να προβάλουν το προϊόν τους εκδίδοντας διαφημιστικά φυλλάδια, να δημιουργήσουν κοινά τουριστικά πακέτα, καθώς και να δρομολογήσουν ενέργειες για την ένταξη τους σε πακέτα εναλλακτικών μορφών τουρισμού.

Επιπλέον, θα έχουν την ευκαιρία να αποκτήσουν τεχνογνωσία όσον αφορά στην ανάπτυξη και διαχείριση ειδικών μορφών τουρισμού.

Κίνητρα δίνονται και σε όσες επιχειρήσεις προχωρήσουν σε συνενώσεις ή συγχωνεύσεις.

Rodos Air Ε.Π.Ε.
ΤΕΧΝΙΚΗ & ΕΜΠΟΡΙΚΗ ΕΤΑΙΡΙΑ

Είναι οικονομικό;
Εχει ηλεκτροστατικό φίλτρο;
Είναι αξιόπιστο; Είναι προηγμένης τεχνολογίας;
Εχει πλενόμενο φίλτρο;
Είναι φιλικό προς το περιβάλλον;
Εχει φίλτρο ενεργού άνθρακα;
Είναι αθόρυβο;
Είναι πρακτικό; Είναι οικολογικό;
Είναι σύγχρονο;
Εχει ψύξη και θέρμανση;
Εχει καλό service;
Είναι inverter;

Όταν πρόκειται για κλιματιστικό μία ερώτηση αρκεί.
Είναι Toshiba;

TOSHIBA INFO LINE 0801 - 12222

Rodos Air Ε.Π.Ε. Ρόδος, Καμείρου 1
Τηλ. Κέντρο: (0241) 70710, Fax: (0241) 70720
e-mail: rodosair@rho.forthnet.gr • www.rodosair.gr

In Touch with Tomorrow
TOSHIBA

ΕΝΑ ΠΑΝΤΑ ΕΠΙΚΑΙΡΟ ΘΕΜΑ

Το ακτοπλοϊκό ζήτημα του νομού Δωδεκανήσου

ΔΩΔΕΚΑΝΗΣΟΣ
ΝΑΥΤΙΛΙΑΚΗ Ν.Ε

• Οι θέσεις και προτάσεις της «Δωδ/νησος Ναυτιλιακή»

Τις θέσεις και προτάσεις του, σχετικά με την αντιμετώπιση του «ακτοπλοϊκού ζητήματος της Δωδεκανήσου», κατέθεσε στον πρόεδρος της ΤΕΔΚ και δήμαρχο Ροδίων κ. Γ. Γιαννόπουλο, ο πρόεδρο της «Δωδ/νησος Ναυτιλιακή Α.Ε.» κ. Γ. Σπανός, με το ακόλουθο υπόμνημά του:

Κύριε Δήμαρχε,

Μετά το Αναπτυξιακό Συμβούλιο της Τοπικής Ενωσης Δήμων και Κοινοτήτων του νομού Δωδεκανήσου τον περασμένο Απρίλιο στον Δήμο Πεταλούδων η Ενωση σας έρχεται σήμερα να ασχοληθεί, για μια ακόμη φορά, με το ακτοπλοϊκό ζήτημα της Δωδεκανήσου το οποίο χαρακτηρίζεται από το σύνολο σχεδόν του πολιτικού κόσμου, των παραγωγικών φορέων και του λαού ως το σοβαρότερο ζήτημα του νομού.

Υπό τα νέα δεδομένα, μάλιστα, τα οποία διαμορφώνουν το νέο θεσμικό πλαίσιο για την ακτοπλοΐα, η επικείμενη άρση του καμποτάζ και η διάρθρωση των τακτικών δρομολογίων με το υπό σύνταξη «εθνικό δίκτυο θαλασσίων γραμμών».

Η αλήθεια είναι ότι εν όψει της άρσης του καμποτάζ το τοπίο της ακτοπλοΐας, και ειδικότερα της τοπικής, προβάλλει ιδιαιτέρως θολό σήμερα. Ολοι, ωστόσο, πολιτικοί και ναυτιλιακοί παράγοντες προβαίνουν στην εκτίμηση ότι η απελευθέρωση της ακτοπλοΐας θα φέρει ακόμη σε πιο δυσχερή θέση τα νησιά της περιοχής μας, με μοναδικές εξαιρέσεις τη Ρόδο και Κώ,

Κατά συνέπεια πρώτο μέλημα της τοπικής πολιτικής ηγεσίας, των φορέων και των ναυτιλιακών εταιρειών οι οποίες δραστηριοποιούνται στον νομό μας πρέπει να είναι η κατάλληλη προετοιμασία και η λήψη όλων εκείνων των αποφάσεων που θα στοχεύουν στην επιτυχή αντιμετώπιση της «νέας τάξης πράγματων».

Στη διαδρομή των δύο τελευταίων δεκαετιών, παρά την αισθητή βελτίωση των λιμενικών υποδομών, παρά την ανάπτυξη των ακτοπλοϊκών εταιρειών ΔΑΝΕ και «Αγούδημος» το πρόβλημα των απομακρυσμένων νησιών δεν επιλύθηκε.

Θα θυμάστε, ασφαλώς, την ανακήρυξη του κ. Αγούδημου σε «εθνικό ευεργέτη» από τους κατοίκους των Λειψών για να ακολουθήσουν λίγους μήνες αργότερα, το «ανάθεμα» και οι κατάρες προς τον «ευεργέτη».

Θα πρέπει, ίσως, σ' αυτό το σημείο να υπενθυμίσουμε και τις πρωτοβουλίες της Τοπικής Αυτοδιοίκησης, με πρώτη την ΑΝΕ Καλύμνου και πολύ πρόσφατα την «Τήλος - 21ος αιώνας» με την μορφή των εταιρειών λαϊκής βάσεως.

«Η ΔΩΔΕΚΑΝΗΣΟΣ ΝΑΥΤΙΛΙΑΚΗ Ν.Ε.»

Η εταιρεία μας «Δωδεκάνησος Ναυτιλιακή Ν.Ε.» η οποία επένδυσε συνολικά περί τα 2,5 δισ. δρχ. για να έχει άρτια οργάνωση και ένα υπερσύγχρονο νεότευκτο ταχύπλοο καταμαράν που πληροί όλες τις αυστηρές διατάξεις και οδηγίες της Κοινότητας (σύστημα ηλεκτρονικής καταγραφής επιβαινόντων, πιστοποιητικό ασφαλούς διαχείρισης, βιολογική διαχείριση στερεών αποβλήτων για την προστασία του περιβάλλοντος κ.α.) είναι βέβαιο, ότι συνέβαλε τα μέγιστα στην αναβάθμιση και βελτίωση των θαλασσίων μεταφορών στον νομό μας, πράγμα που κι εσείς έχετε αναγνωρίσει κατά καιρούς.

Αποτελεί την μοναδική αξιόλογη προσπάθεια εκσυγχρονισμού της ακτοπλοΐας μας στα τελευταία είκοσι, τουλάχιστον χρόνια, ωστόσο δεν μπορούμε να ισχυριστούμε κιόλας ότι επιλύσαμε το μέγα τούτο πρόβλημα.

Η εμπειρία των δύο περίπου ετών δραστηριότητας μας στον ναυτιλιακό τομέα απέδειξε ότι νησιά, όπως η Κάρπαθος, η Κάσος, το Καστελλόριζο, η Αστυπάλαια και το Αγαθονήσι δεν θα σπάσουν ποτέ το «φράγμα της απομόνωσης» εξαιτίας του πολύ περιορισμένου μεταφορικού έργου το οποίο, σε συνδυασμό με το υπέρμετρο κόστος των προσεγγίσεων, καθιστά απαγορευτική κάθε σκέψη δρομολόγησης σύγχρονων πλοίων για τις ναυτιλιακές εταιρείες.

Απεναντίας, νησιά τα οποία βρίσκονται σε σχετικά μικρότερες αποστάσεις από την Ρόδο και Κώ ή τα άλλα νησιά του λεγόμενου «κορμού» η Τήλος, Νίσυρος, Λειψοί κ.λπ. μπορούν να αναπτυχθούν αλματωδώς, τουριστικά και κοινωνικά.

Χαρακτηριστικό παράδειγμα αποτελεί για μας το νησί των Λειψών,

Από τις 23 Φεβρουαρίου μέχρι και τις 14 Αυγούσου 2001 το «Δωδεκάνησος Εξπρές» πραγματοποίησε 71 προσεγγίσεις, ή κατά μέσον όρο 4 προσεγγίσεις εβδομαδιαίως. Σ'αυτό το διάστημα όπως προκύπτει από τα επίσημα στοιχεία της εταιρείας μας (με βάση το ηλεκτρονικό σύστημα καταγραφής το οποίο μόνο η εταιρεία μας διαθέτει) διακινήθηκαν: • Από τα λιμάνια της Ρόδου, Κώ, Καλύμνου, Λέρου, Πάτμου, Τήλου και Νίσυρου προς τους Λειψούς 1507 επιβάτες - εκ των οποίων οι περισσότεροι αλλοδαποί και ημεδαποί τουρίστες. • Από τους Λειψούς προς τα ίδια νησιά 1420 επιβάτες, γεγονός που σημαίνει ότι κατά μέσον όρο σε κάθε προσέγγιση αποεπιβάζοντο στο πλοίο 42 επιβάτες. • Στο ίδιο διάστημα μεταφέρθηκαν από και προς Λειψούς, 64 ημιφορτηγά αυτοκίνητα με εμπορεύματα, 54 Ι.Χ, 83 δίκυκλα και 512 δέματα στοιχεία που, αν μη τι άλλο, επιβεβαιώνουν τη μεγάλη συμβολή μας στην τόνωση της οικονομίας των Λειψών πράγμα που μας έχει αναγνωρίσει ο δήμαρχος του νησιού.

Να σημειωθεί ότι είναι η πρώτη φορά που οι Λειψοί συνδέονται απ'ευθείας με τα λιμάνια της Καλύμνου, Κώ, Νισύρου, Τήλου και Ρόδου.

Ανάλογο είναι και το παράδειγμα του Καστελλορίζου. Σε 23 προσεγγίσεις (από 23 Φεβρουαρίου - 5 Ιουνίου 2001) με επιδοτούμενα δρομολόγια από το ΥΠ.ΑΙ. το «Δωδεκάνησος Εξπρές» μετέφερε 1457 επιβάτες, 67 Ι.Χ. και ημιφορτηγά αυτοκίνητα ανεβάζοντας τον μέσο όρο των επιβατών από 12 σε 59 ανά ταξίδι, μολονότι ήταν χειμερινή περίοδος και αρχές της τουριστικής κίνησης.

Δυστυχώς το ΥΠΑΙ μας διέκοψε τα επιδοτούμενα δρομολόγια και το Καστελλόριζο έχασε την ευκαιρία της δορυφορικής τουριστικής ανάπτυξης στο πρότυπο της Σύμης, αφού το σκάφος μας καλύπτει την απόσταση των 72 μιλιών σε δύο ώρες και είκοσι λεπτά γεγονός που επιτρέπει με χρονική άνεση την πραγματοποίηση ημερήσιων εκδρομών.

ΣΥΜΠΕΡΑΣΜΑΤΑ - ΠΡΟΤΑΣΕΙΣ

Η μέχρι τώρα εμπειρία μας στον χώρο της τοπικής ακτοπλοΐας ενισχύει την αρχική μας εκτίμηση ότι, υπό ορισμένες προϋποθέσεις, η επίλυση του συγκοινωνιακού προβλήματος είναι εφικτή σε βάθος χρόνου, χωρίς ιδιαιτέρως μεγάλες επενδύσεις.

1. Βασικής προϋπόθεση αποτελεί η ύπαρξη δύο ταχύπλοων σκαφών, όπως το «Δωδεκάνησος Εξπρές» για τη μεταφορά προσώπων και εμπορευμάτων στην γραμμή κορμού (Ρόδος - Κώς- Κάλυμνος - Λέρος - Πάτμος) με αφετηρία τα λιμάνια Ρόδου και Πάτμου και με συνδέσεις κατά την άνοδο ή κάθοδο των δορυφορικών νησιών όπως είναι η Σύμη, Τήλος, Νίσυρος, Αστυπάλαια, Λειψοί, Αγαθονήσι. Κατ' αυτόν τον τρόπο αντιμετωπίζονται οι συγκοινωνιακές ανάγκες κατά τα τέσσερα πέμπτα του νησιωτικού συμπλέγματος. Σήμερα διανύουμε τον αιώνα της ταχύτητας και της τεχνολογίας και δεν καλύπτονται με «δελφίνια» τα οποία έχουν αποσυρθεί απ'όλες σχεδόν τις ελληνικές θάλασσες και βρίσκουν καταφύγιο στην κατ' εξοχήν τουριστική περιοχή της χώρας ή με πλοία γέρικα και μικρής ταχύτητας, όπως το «Χιόνη» το «Καπετάν Σταμάτης» κ.α. **2.** Θα πρέπει να δοθεί απάντηση επίσης στο ερώτημα πως θα καλυφθούν οι ανάγκες της Καρπάθου, Κάσου, Χάλκης και Καστελλορίζου. Η απάντηση είναι η απόκτηση ενός συμβατικού οχηματαγωγού σκάφους μήκους 80-90 μέτρων, μικρής ηλικίας και με ταχύτητα 20 μιλίων σημαντικής μεταφορικής ικανότητας σε φορτηγά, Ι.Χ αυτοκίνητα και επιβάτες. Με την κατάλληλη ανάπτυξη των δρομολογίων του είναι δυνατή η σύνδεση όλων των παραπάνω νησιών 3 και 4 φορές την εβδομάδα σε συνδυασμό πάντοτε με τα δρομολόγια των ταχύπλοων σκαφών. **3.** Εξαιρετικής σημασίας όμως για την βιωσιμότητα ενός τέτοιου εγχειρήματος αποτελεί η βούληση της Τοπικής Αυτοδιοίκησης να συμμετάσχει ενεργά σε συνεργασία με τις ναυτιλιακές εταιρείες του νομού, όπως συμβαίνει στη Μ. Βρετανία, Δανία, Νορβηγία κ.α. που αντιμετωπίζουν παρόμοια νησιωτικά προβλήματα με την σύσταση μικτών εταιρειών όπου όμως η ιδιωτική πρωτοβουλία έχει την ευθύνη της διαχείρισης και προγραμματισμού. Η εταιρεία μας είναι έτοιμη γι'αυτή τη συνεργασία την οποία και προτείνει. **4.** Προϋπόθεση, όμως, αποτελεί η απόφαση για την τύχη των δύο δημοτικών εταιρειών λαϊκής βάσεως, της ΑΝΕ Καλύμνου. Η μεν ΑΝΕΚ με το πλοίο «Κάλυμνος» αντιμετωπίζει, όπως γνωρίζετε τεράστιο οικονομικό πρόβλημα καθώς τα συσσωρευμένα χρέη της εκτιμώνται σε 400 εκ. δρχ. τουλάχιστον, και κατ' άλλους σε 550 εκ. δρχ. Από την άλλη η εταιρεία της Τήλου δεν μπόρεσε να δώσει λύση καν στο πρόβλημα της Τήλου εξαιτίας εσφαλμένων εκτιμήσεων και της μη κατάλληλης επιλογής πλοίου και ήδη, λόγω του μεγάλου κόστους λειτουργίας αντιμετωπίζει ταμειακά προβλήματα ενώ κατά τους χειμερινούς μήνες (Νοέμβριος - Απρίλιος) παραμένει δεμένο. **5.** Η συμμετοχή της Τοπικής Αυτοδιοίκησης σε μια μικτή εταιρεία, με την σύμπραξη ενδεχομένως και άλλων ναυτιλιακών εταιρειών, μπορεί να διασφαλίσει την βιωσιμότητα με την αναγκαία υποστήριξη των Υπουργείων Αιγαίου και Εμπορικής Ναυτιλίας και την αποκλειστική εκμετάλευση των ενδοδωδεκανησιακών γραμμών καθώς και την αξιοποίηση των κοινοτικών πρωτοβουλιών. **6.** Οι επισημάνσεις και προτάσεις μας μπορεί ν'αποτελέσουν αντικείμενο περαιτέρω διερεύνησης και εξέτασης. Εμείς, πάντως, είμαστε βέβαιοι με βάση τα πραγματικά στοιχεία ότι ένα τέτοιο εγχείρημα είναι βιώσιμο.

Μετά τιμής
Για τη «Δωδεκάνησος Ναυτιλιακή Ν.Ε.»
Ο Πρόεδρος
Γ. Σπανός

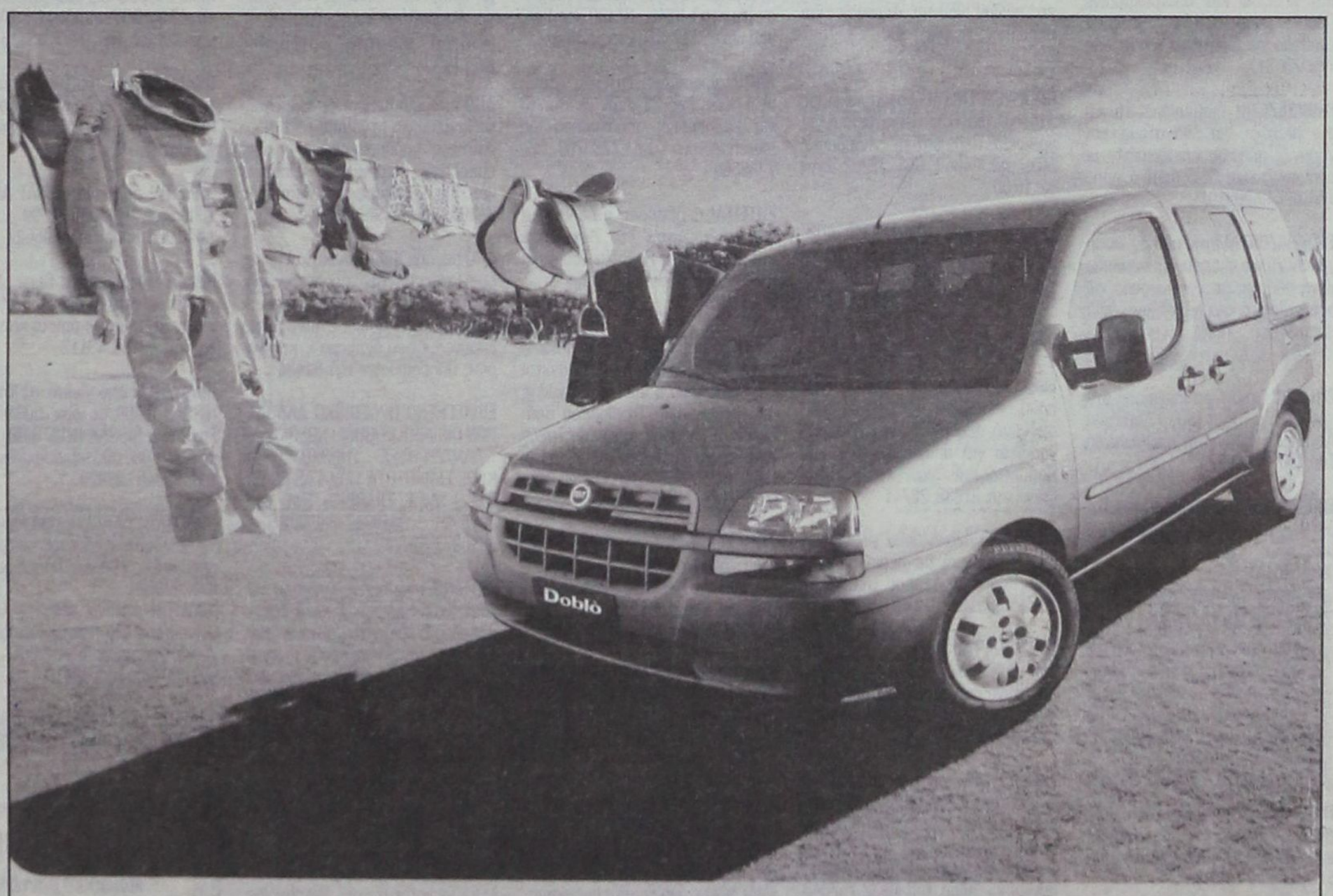

ΝΕΟ FIAT DOBLÒ. Ο,ΤΙ ΣΚΕΦΤΕΙΣ ΜΠΟΡΕΙΣ ΝΑ ΤΟ ΚΑΝΕΙΣ.

Αφήστε την φαντασία σας ελεύθερη. Το νέο FIAT DOBLO είναι το απόλυτο πολυμορφικό, αλλά και κάτι παραπάνω. Σας δίνει μόνο δυνατότητες. Εκμεταλλευτείτε τις.

Σκεφτείτε χώρους με την άνεσή σας. Τα 750 λίτρα του χώρου αποσκευών γίνονται 3000 λίτρα, σε ένα δευτερόλεπτο. Επιτρέπει ένα άνετο ταξίδι για πέντε άτομα ύψους 1,90, έχει υπερυψωμένα πίσω καθίσματα για άπλετη ορατότητα και πολλαπλές έξυπνες θήκες.

Μπείτε σε άλλη διάσταση. Το νέο Fiat DOBLO έχει 2 πλαϊνές, συρόμενες πόρτες με το μεγαλύτερο άνοιγμα (645mm) και διπλή πίσω πόρτα τόσο πλατιά ώστε να εξυπηρετεί πραγματικά κάθε σας ανάγκη.

Θέτει standards και στον εξοπλισμό. Η λίστα του βασικού εξοπλισμού ξεκινάει με κλιματισμό, ηλεκτρικά παράθυρα και καθρέπτες, κεντρικό κλείδωμα και υδραυλικό τιμόνι και συνεχίζει...

Η προσωπική σας ασφάλεια. Με standard αερόσακο, και κατόπιν παραγγελίας αερόσακο συνοδηγού, πλευρικούς και ABS τελευταίας γενιάς.

Η αίσθηση της ελευθερίας που σας δίνει το νέο FIAT DOBLO και το επαγγελματικό FIAT DOBLO CARGO είναι απεριόριστη. Ό,τι σκεφτείτε μπορείτε να το κάνετε. **Σκεφτείτε τώρα ένα test drive, στο Δίκτυο Ολοκληρωμένων Συγκροτημάτων Fiat.**

Κέντρο Άμεσης Εξυπηρέτησης FIAT
0800 500 800
(χωρίς χρέωση)

ΤΟ ΠΑΘΟΣ ΜΑΣ ΟΔΗΓΕΙ. FIAT

Auto Center Μανώλης Κωστάκης Α.Ε.Β.Ε.
ΟΛΟΚΛΗΡΩΜΕΝΟ ΣΥΓΚΡΟΤΗΜΑ: FIAT - ALFA ROMEO - LANCIA
14ο χλμ Ρόδου - Αεροδρομίου 85106, Παραδείσι, Ρόδος, Τηλ: (0241) 82000

Μικρές αγγελίες

δωρεάν στη «δ» τηλ: 0241-37500 fax: 0241-37333

ΕΝΟΙΚΙΑΣΕΙΣ

ΠΩΛΟΥΝΤΑΙ ή ενοικιάζονται δύο αποθήκες 160 τ.μ. το σε οικοδομή που ανεγείρεται στ'Ασγούρου (καταστήματα Μανουσέλη). Πληρ. 24118 ώρες 10-2 μ.μ.

ΕΝΟΙΚΙΑΖΕΤΑΙ ισόγεια αποθήκη 120 τ.μ. επί της Στεφάνου Καζούλη. Πληρ. Τηλ. 31440

ΕΝΟΙΚΙΑΖΕΤΑΙ αποθήκη 20 Μ2 με ενοίκιο 40.000 δρχ. Πληροφορίες τηλ. 30635 - 22309 - 024522126 Από 9π.μ.- 2μ.μ., 6μ.μ. - 8μ.μ.

ΕΝΟΙΚΙΑΖΕΤΑΙ μονοκατοικία 95 τ.μ. τριών κυρίων δωματίων επιπλωμένη ή μη Ακροπόλεως 2 Ιαλυσός. Πληρ. Τηλ. 34229

ΕΝΟΙΚΙΑΖΟΝΤΑΙ στην Ιαλυσό πλάι στο ξενοδοχείο Ηλέκτρα, επιπλωμένα δίχωρα και μονόχωρα διαμερίσματα με θέρμανση. Πληροφορίες Τηλ. 22050 - 33441

ΕΝΟΙΚΙΑΖΟΝΤΑΙ 2 τουριστικά λεωφορεία 303 υπερυψωμένα σε άριστη κατάσταση με ή χωρίς οδηγούς για την καλοκαιρινή σεζόν. Μόνο σοβαρές προτάσεις. Τηλ. 0945-593404 - 3214222

ΕΝΟΙΚΙΑΖΟΝΤΑΙ δωμάτιο επιπλωμένο σε διαμέρισμα ορόφου επί της Οδού Θεμ. Σοφούλη με κοινόχρηστη κουζίνα και λουτροκαμπινέ. Πλησίον πανεπιστημίου Αιγαίου κατάλληλο για φοιτήτρια ή δασκάλα. Τηλ. 73631.

ΕΝΟΙΚΙΑΖΕΤΑΙ διαμέρισμα 15 τ.μ. στο Νιοχώρι, για ένα άτομο, καινούργιο, πλήρως επιπλωμένο, με πολυκουζινάκι, air condition, πληρ. Τηλ. 0944-420919.

ΕΝΟΙΚΙΑΖΟΝΤΑΙ στην οδό Αγ. Αναργύρων 20 μια γκαρσονιέρα επιπλωμένη πλήρως με ευρύχωρους χώρους, 2ος όροφος και μια άλλη ημιυπόγεια. Πληρ. Τηλέφωνον 28710.

ΖΗΤΕΙΤΑΙ κτήμα για ενοικίαση στις περιοχές Παστίδα, Δαματριά, Ασγούρου, Κρεμαστή και Μαριτσά. Τηλ. 0977 721352

ΕΝΟΙΚΙΑΖΕΤΑΙ παραλιακό εστιατόριο στην παραλία Φαληρακίου έτοιμο για λειτουργία. Πληρ. 0944636141

ΕΝΟΙΚΙΑΖΕΤΑΙ
στην οδό Αλεξ. Διάκου 46 χώρος 80 τ.μ. κατάλληλος για οποιαδήποτε χρήση (γραφείο - αντιπροσωπεία - αποθήκη). Τηλ. 77886, 77887, 74431 κος Παρασκευάς.

ΕΝΟΙΚΙΑΖΕΤΑΙ κατάστημα 50 m2 επί της Βενετοκλέων 3. Πληροφορίες τηλ. 74188 9.30π.μ. έως 1.00 μ.μ. και 6.00μ.μ. έως 10.00 μ.μ.

ΕΝΟΙΚΙΑΖΕΤΑΙ στην οδό Αγίων Αναργύρων 20 ένα δυάρι επιπλωμένο πλήρως διαμέρισμα. Πληρ. τηλ. 28710 - 0244 43458

ΕΝΟΙΚΙΑΖΕΤΑΙ κατάστημα 92 τ.μ. στην Ιαλυσό, οδός Τριαντών πλησίον Βερόπουλου. Πληροφορίες στο τηλ. 93374.

ΕΝΟΙΚΙΑΖΕΤΑΙ κατάστημα 100 τ.μ. με αυλή και πισίνα στην οδό Ιερού Λόχου Ιαλυσός. Πληροφορίες τηλ. 31006

Κάρπαθος Φοινίκι. Ενοικιάζεται επιχείρηση από 10 ενοικιαζόμενα δωμάτια και κατάστημα 150 τ.μ. 50 μέτρα από την θάλασσα. Τηλ. 0937 111463

ΕΝΟΙΚΙΑΖΕΤΑΙ επιπλωμένη γκαρσονιέρα στην οδό Σουλίου 6. Πληρ. τηλ. 20887

ΕΝΟΙΚΙΑΖΕΤΑΙ: ο χώρος του μπαρ του ταχύπλοου καταμαράν SEA STAR που εκτελεί κρουαζιέρες για ΤΗΛΟ - ΝΙΣΥΡΟ. Πληροφορίες τηλ. 20625, 30054 κ. Στεφανάκη.

ΜΕΓΑΛΗ ΕΤΑΙΡΕΙΑ ενδιαφέρεται για την αγορά ή μίσθωση καταστήματος στην Ρόδο συνολικής επιφάνειας 2.000 m2 με ισόγειο τουλάχιστον 300 m2. Τηλ. επικοινωνίας: 0937-732199

ΕΝΟΙΚΙΑΖΟΝΤΑΙ στην Κρεμαστή, 60.000 ολοκαίνουργια STUDIOS 27 Μ² πλήρης επίπλωση, πολυκουζίνα, σκεύη, ηλιακός, βεράντες, διαμπερή. Τηλ. κ. Μάνος 81478 και 0937168238

ΕΝΟΙΚΙΑΖΟΝΤΑΙ 4 επιπλωμένα διαμερίσματα 35 τ.μ. έκαστο, στην παραλία Λαχανιάς, επί της Επαρχιακής οδού Λαχανιά - Κατταβιά. Πληροφ. τηλ. 0241 - 65000, 0244 - 46075, 0977642733, 0241 - 20887

ΕΝΟΙΚΙΑΖΕΤΑΙ κατάστημα 100 τ.μ. με πατάρι 50 τ.μ. στην λεωφόρο Ρόδου Λίνδου στο 7ο χιλιόμετρο έναντι πρώην Φωνής Αμερικής και υπαίθριος χώρος 300 τ.μ. Τηλ. 23716

ΠΡΟΣΦΕΡΕΤΑΙ για ενοικίαση χώρος 114 τ.μ. ιδανικός για ιατρείο ή για γραφείο. Περισσότερες πληροφορίες τηλ. 24060, 094433202 μετά τις 10.00

ΕΝΟΙΚΙΑΖΟΝΤΑΙ: ΗΜΙΥΠΟΓΕΙΑ ΑΠΟΘΗΚΗ με ράμπα περί τα 80 τ.μ. για βοηθητική χρήση επί της οδού Ευκλή 17 στο Καναμάτ - Ρόδου. Πληροφορίες: τηλ. 52635 κιν. 09467957257

ΕΝΟΙΚΙΑΖΕΤΑΙ στην πλατεία Κύπρου, Μακαρίου 31 2ος όροφος απέναντι από την Εθνική Τράπεζα γραφείο για οποιαδήποτε χρήση. Παραχωρείται και επιπλωμένο. Πληρ. τηλ. 31833, 28741

ΖΗΤΕΙΤΑΙ μονοκατοικία μικρή, παλαιά ή εξοχική σε περιοχή Αφάντου, Κολύμπια, Λάρδος. Τηλ. 33461 - 0932455513 κ. ΔΗΜΗΤΡΗ

ΕΝΟΙΚΙΑΖΕΤΑΙ εστιατόριον - μπαρ 100 τ.μ. με ιδιόκτητο κήπο 500 τ.μ. και πισίνα στην Ιαλυσό επί της οδού Ιερού Λόχου αριθ. 10. Πληροφορίες τηλ. 31006.

ΕΝΟΙΚΙΑΖΕΤΑΙ ισόγειος χώρος 100 τμ κατάλληλος για επαγγελματική στέγη, με ελεύθερη πρόσοψη σε πλατεία κείμενος επί της οδού Αγ. Λαύρας 63. Δεκτές μόνο σοβαρές προτάσεις πληρ. τηλ. 0932 757043 ώρες εργασίας.

ΖΗΤΟΥΝ ΠΡΟΣΩΠΙΚΟ

ΖΗΤΕΙΤΑΙ γυναίκα να εργαστεί σε εστιατόριο στον Πανορμίτη Σύμης. Τηλ. 0246 71305 - 72553

ΖΗΤΕΙΤΑΙ αντιπρόσωπος πεπειραμένος ζητείται από εισαγωγική εταιρεία για την προώθηση και πώληση γερμανικής μπύρας στην Ρόδο. Πληρ. τηλ. 0944463598

ΖΗΤΕΙΤΑΙ γυναίκα να εργαστεί σε εστιατόριο στον Πανορμίτη Σύμης. Τηλ. 0246 71305 - 72553

ΖΗΤΟΥΝΤΑΙ άτομα όλων των ηλικιών για εργασία στο χώρο τους. Ωράριο ελεύθερο. Πληρ. τηλ. 0937982563

ΖΗΤΕΙΤΑΙ συνεργάτης αντιπρόσωπος για μεγάλη εταιρεία promosion για την ΡΟΔΟ και την ΚΩ ΠΛΗΡ. κ. Διονύση Νιτστα Τηλ. 019412325, 0947567176

ΖΗΤΟΥΝΤΑΙ ΝΗΠΙΑΓΩΓΟΙ
Νηπιαγωγείο στη Λευκωσία προσφέρει συμβόλαιο εργασίας, για τουλάχιστον δύο χρόνια, σε νηπιαγωγούς αποφοίτους πανεπιστημίου.Μισθός πολύ υψηλός. Δωρεάν διαμονή. Για πληροφορίες τηλ. 00357 -2-350480 ή 00357- 9-424459

ΖΗΤΟΥΝΤΑΙ για το Φράγμα Κρητηνίας Ρόδου **1)** Χειριστές μηχανημάτων **2)** Οδηγοί χωματουργικών φορτηγών **3)** ηλεκτροσυγκολλητής **4)** μηχανικός μηχανημάτων Πληροφορίες τηλ. 0246 - 31130 κος Γιάννης και 0938753664 κος Ηλίας

ΑΠΟ διαφημιστική εταιρεία ζητούνται νέες έως 35 ετών με αυτ/το για καθημερινή απασχόληση ως merchandises Τηλ. 7780700 fax. 7788665

ΖΗΤΕΙΤΑΙ σερβιτόρος ή σερβιτόρα για να εργαστεί στο Πανοράμικ εστιατόριο στην Παναγία Τσαμπίκα Ψηλή με πουσστά. Πληρ. τηλ. 0944254683

ΖΗΤΟΥΝΤΑΙ 2 κοπέλες για παιδικό σταθμό πτυχιούχοι ή τελειόφοιτοι Πανεπιστημίου ή ιδιωτικής σχολής με προϋπηρεσία. Πενθήμερη απασχόληση, πλήρες ωράριο. Τυχόν συστάσεις θα ληφθούν υπ' όψιν. Πληρ. τηλ. 39739 ώρες 11 έως 2 και 0972007352 απογευματινές ώρες.

ΖΗΤΕΙΤΑΙ υπάλληλος για να εργαστεί σε γραφείο ενοικιάσεως αυτ/των, που να γνωρίζει Αγγλικά ή Γερμανικά στο τμήμα πωλήσεων. Τηλ. 85050 και 85051.

ΝΕΑΡΗ κοπέλα διατίθεται για βραδινές ώρες για την φύλαξη παιδιών προσχολικής και σχολικής ηλικίας με προηγούμενη εμπειρία. Πληρ. τηλ. 0944576916

ΖΗΤΕΙΤΑΙ νέα εμφανίσιμη για να εργασθεί σε κατάστημα δερματίνων ειδών και ειδών ταξιδίου εντός του Κρατικού Αερολιμένα Ρόδου «ΔΙΑΓΟΡΑΣ». Επιθυμητή προϋπηρεσία και γνώση αγγλικής αλλά και άλλης γλώσσας. Πληροφορίες τηλ. 82202

ΖΗΤΕΙΤΑΙ σχετικά καινούργιο διαμέρισμα εντός Ρόδου ή μέχρι Ιξιά για μεγάλο χρονικό διάστημα με 2 υπνοδωμάτια, μπάνιο, κουζίνα σαλόνι. Πληροφορίες: 0937 459060, 0977 072244.

ΑΠΟ το συνεργείο Σταμάτης Λυρίου ζητείται τεχνίτης και βοηθός για άμεση πρόσληψη. Τηλ. 0241-78395 Ωρες επικ. 1.00 - 4.30

ΖΗΤΟΥΝΤΑΙ τεχνίτες λαμαρινάδες και βοηθοί για εγκαταστάσεις κλιματισμού. Πληρ. τηλ. 66555 - 66966

ΖΗΤΟΥΝΤΑΙ άτομα 22 - 55 ετών για την οργάνωση εταιρείας τροφίμων στο νομό Δωδ/σου πληρ. κ. Μουρίκης τηλ.: 01 - 8069065 9-3μ.μ., 0937124530 5-9μ.μ

ΖΗΤΕΙΤΑΙ, εργάτης γνώστης μηχανημάτων και οδηγός αυτοκινήτων. Τηλ. 64569 - 62929 - κιν. 0972551300.

ΖΗΤΕΙΤΑΙ λογιστής από ανώνυμη εταιρεία για μόνιμη απασχόληση επί θωρου βάσεως. Πληρ. τηλ. 20041 υπ' όψιν κ. Α. Χαλκιοπούλου.

ΖΗΤΕΙΤΑΙ άτομο να εργασθεί ως σερβιτόρος σε καφετέρια στην πόλη της Ρόδου που να γνωρίζει κατά προτίμηση Σκανδιναβικές γλώσσες. Πληρ. τηλ. 27310

ΖΗΤΕΙΤΑΙ ΟΔΗΓΟΣ. Από μεγάλη Βιομηχανική και Εμπορική Εταιρεία, ζητείται οδηγός - πωλητής, για διανομή προϊόντων. Συνεχής απασχόληση. Απαραίτητο Επαγγελματικό δίπλωμα Γ' κατηγορίας. Πληροφορίες τηλ. 61434.

ΑΠΟ εταιρεία πληροφορικής ζητείται κοπέλα για τη γραμματεία. Απαραίτητες προϋποθέσεις η γνώση εμπορικών εφαρμογών, Windows και Office. **Πληροφορίες στο τηλ.: 74800 ώρες: 17:30 - 20:30**

ΑΠΟ μεγάλη Βιομηχανική και Εμπορική Εταιρεία, ζητείται οδηγός - πωλητής, για διανομή προϊόντων, στην περιοχή Φαληρακίου. Απαραίτητο Επαγγελματικό δίπλωμα Γ' κατηγορίας. Πληροφορίες τηλ. 61434

ΕΠΙΛΕΓΜΕΝΟ ΠΡΟΣΩΠΙΚΟ ΑΛΛΟΔΑΠΩΝ ΟΙΚΙΑΚΟΙ ΒΟΗΘΟΙ - ΝΟΣΟΚΟΜΟΙ - ΛΑΝΤΖΕΡΗΔΕΣ - ΓΗΡΟΚΟΜΟΙ ΚΑΙ ΚΑΘΕ ΕΙΔΙΚΟΤΗΤΑ ΠΟΥ ΣΑΣ ΕΝΔΙΑΦΕΡΕΙ **«Δ.Γ.Ε. TRADING»** ΤΗΛ.: 01 - 3810294 - 3810957 - 3810973 - 3810977

ΖΗΤΕΙΤΑΙ υπάλληλος γνώστης αγγλικής γλώσσας και κάτοχος ερασιτεχνικού διπλώματος αυτοκινήτου, για να εργασθεί σε γραφείο ενοικιάσεως αυτοκινήτων. Πληροφορίες Τηλ. 61492 Κινητό: 0942-612613

ΖΗΤΟΥΝΤΑΙ ντίλερ για τους καλύτερους καταλόγους της αγοράς. Αποστολή δωρεάν. Ποσοστά - δώρα. Τηλ. 01 - 5236998

ΖΗΤΕΙΤΑΙ άτομο με τίτλο Α.Ε.Ι ή Τ.Ε.Ι ή Ι.Ε.Κ γνώστης Β' και Γ' Κατηγορίας βιβλίων κατά προτίμηση με λογισμικό SINGULAR για πλήρη απασχόληση τηλ. 60207, 60227 8-10 μ.μ.

ΜΕΓΑΛΗ Ξενοδοχειακή Μονάδα στην Ρόδο ζητάει υπάλληλο υποδοχής τηλ. 0944558828

ΑΥΤΟΚΙΝΗΤΑ

ΠΩΛΕΙΤΑΙ μηχανή YAMAHA XT 250 cc μοντέλο '90 σε πολύ καλύ κατάσταση. Τιμή: 450.000. Πληρ. τηλ. 0241-63298

ΠΩΛΕΙΤΑΙ: 1993 ALFA ROMEO (1.4 TS) σε άριστη κατάσταση. Τιμή ευκαιρίας - Τηλ.: 62063

ΠΩΛΕΙΤΑΙ ALFA-155 silverstone, μαύρη, 12ος 94, clima, P/K, Z/A, Η/Π, 1800 cc, 3.200.000 δρχ. μετρητά. Τηλ. 097-2431500 και 0932-396945.

ΠΩΛΕΙΤΑΙ FIAT PANDA μοντέλο '93 800 κυβ. τηλ. 41710

ΠΩΛΕΙΤΑΙ
YAMAXA Vmax 1200
Ολοκαίνουργια 2000
χλμ. Τιμή 3.600.000 δρχ.
Πληροφορίες: 0241 - 85881, 0944 - 445418

ΠΩΛΕΙΤΑΙ αυτοκίνητο ROVER σειρά 400 μοντέλο 99 πράσινο - κυπαρισσί με 35.000 χιλ. με αερόσακο οδηγού, υδραυλικό τιμόνι, ηλεκτρικές κλειδαριές, με τηλεχειρισμό, συναγερμό, ηλεκτρικά παράθυρα μπρος πίσω καθρέφτες, ραδιοκασετόφωνο, KENWOOD σαλόνι με ξύλινες επενδύσεις. Τηλ. 0937763413

ΠΩΛΕΙΤΑΙ Πεζώ 106 1000 cc σε τιμή ευκαιρίας και σε άριστη κατάσταση. Πληροφορίες στο τηλ. 0946647570 κ. Σκαρτάδο θ.

ΠΩΛΕΙΤΑΙ αυτοκίνητο SEAT AROSA 1000cm. Μοντέλο 99. Τιμή 1.900.000. Πληρ. 0974896627

ΠΩΛΕΙΤΑΙ Mercendes Benz I.X πετρελαιοκίνητο, 10 θέσεων, 17 φορ, ίππων έξι ετών σε άριστη κατάσταση. Τηλ. 43138. 43112

ΠΩΛΟΥΝΤΑΙ από ιδιώτη: α) Κλούβα NISSAN 1.500 cc δρχ. 500.000 β) Επιβατικό NISSAN BLUE BIRD 1.600 cc δρχ. 1.000.000 Πληροφορίες στα τηλ.: 95046 - 37920

ΠΩΛΕΙΤΑΙ: SEAT CORDOBA Μοντέλο 94 σε άριστη κατάσταση με ζάντες αλουμινίου 15άρες. Πληροφορίες 0932020628.

ΠΩΛΕΙΤΑΙ μηχανή YAMAHA 400cc Dejverseon σε αρίστη κατάσταση 25.000 Km με βαλίτσα 30cm. Τιμή 900.000 δρχ. Τηλ. 32914.

ΠΩΛΕΙΤΑΙ FIAT UNO μοντέλο '94. Τιμή 800.000. Πληρ. τηλ. 38051, 27732.

ΠΡΟΣΟΧΗ Πωλούνται **1)** Δύο λεωφορεία 20 θέσεων μήκος IVECO υπερλούξ με ηλεκτρική πόρτα, τζάμια πανοραμικού τύπου σε υπεράριστη κατάσταση λειτουργίας και πανέμορφα. Τηλ. 031-516314 ή 0944-544336 **2)** MERCEDES 1317 φορτηγό ανατρεπόμενο με άνοιγμα καρότσας σε 3 σημεία και με γερανό σε κατάσταση καινουργή. Τηλ. 031-516314 ή 0944-544336.

ΠΩΛΕΙΤΑΙ αυτοκίνητο - καντίνα σε άριστη κατάσταση, κατασκευής 1996 μάρκας MERCEDES 410 D μήκους 4μ., πλάτους 2μ. και ύψους 2.10 μ. Για περισσότερες πληροφορίες κ. Γιάννης στο τηλ. 0244/44490 από 09.00 π.μ. μέχρι 10.00 μ.μ

ΠΩΛΕΙΤΑΙ αυτοκίνητο - «αντίκα» μάρκας CITROEN, τύπου «Βάτραχος», μοντέλο του 1970, το οποίο βρίσκεται σε άριστη κατάσταση. Δεκτός κάθε έλεγχος. Πληροφορίες στο τηλέφωνο 23779

ΠΩΛΕΙΤΑΙ αυτοκίνητο ALFA ROMEO μοντέλο 1992, ατρακάριστο, 1700 κ.εκ. 16βάλβιδο, με καταλυτικό κινητήρα (αμόλυβδη), Air Condition, ζάντες αλουμινίου, υδραυλικό τιμόνι, μεταλλικό χρώμα, ραδιοκασετόφωνο, ηλεκτρικά παράθυρα και πολλά ακόμα extra, 60.000 χιλιόμετρα, σε εξαιρετική κατάσταση, 2.800.000 δρχ. Πληροφορίες τηλεφ. 0241 - 75335.

MERCEDES I.X. 230, σειρά 123, δεκαετίας του '80, χρώματος ασημί, πωλείται από ιδιοκτήτη για 1.300.000 δραχμές. Πληροφορίες από Δευτέρα μέχρι Παρασκευή από 10.30 π.μ. μέχρι 1.30 μ.μ. στο τηλ. 20996.

ΠΩΛΕΙΤΑΙ SUBARU LEGACY μοντέλο '93 1.600 κυβικά, μολυβί χρώμα μεταλλικό, υδραυλικό τιμόνι, air contition, ηλεκτρικά ρυθμιζόμενους καθρέπτες, ηλεκτρικά τζάμια εμπρος - πίσω, κοτσαδόρο, στέρεο σόννυ και ζάντες αλουμινίου. Πληρ. τηλ. 0937132168. Τιμή 2.000.000 δρχ.

ΠΩΛΕΙΤΑΙ: ALFA 155 1.8 TS: Μοντέλο '94. Μαύρο ατρακάριστο, σε άριστη κατάσταση με κλιματισμό, ηλεκτρικά παράθυρα, θερμ/νοι καθρέπτες, εξάτμιση Super sprint, ζάντες αλουμινίου και στερεοφωνικό 4*25 με 10άρι CD. Φυλάσσεται σε γκαράζ, Ελεγχος δεκτός. Τηλεφ. 0944 - 604064.

ΠΩΛΕΙΤΑΙ

Μοναδικό μοντέλο Mercedes 124 Cabrio sport με Full extra. 5θέσιο. 2200 cc, έτους '93 - 5 χρόνια σε γκαράζ. Αριστη κατάσταση. Τιμή 16.000.000 δρχ. κανονική τιμή άνω των 34.000.000. Πληρ. εργάσιμες ημέρες πρωί 9-13.00 τηλ. 94786 Κο Κώστα

ΖΗΤΟΥΝΤΑΙ ΥΠΑΛΛΗΛΟΙ

Ζητούνται υπαλλήλοι να εργασθούν εποχιακά για την καλοκαιρινή περίοδο σε Super Market - τουριστικό κατάστημα στην περιοχή Ξενοδ. Blue Bay στην Κρεμαστή. Απαραίτητη τουλάχιστον η γνώση της Αγγλικής. Πληροφορίες τηλ.: 90850, 0946 - 284882, κ. ΓΙΩΡΓΟΣ.

ΕΝΟΙΚΙΑΖΟΝΤΑΙ

Διαμερίσματα επιπλωμένα λουξ κατασκευής σε καινούργια οικοδομή καθώς και γραφεία, στην οδό Κων/νίδη περιοχή ΖΕΦΥΡΟΣ δίπλα από το ξενοδοχείο LOMENIZ Πληρ. στα τηλ. 0972551300, 69633, 64569, 61220, 61347

ΕΝΟΙΚΙΑΖΟΝΤΑΙ ΓΡΑΦΕΙΑ

ΕΝΟΙΚΙΑΖΟΝΤΑΙ δυο γραφεία επιφανείας 60 τ.μ. το καθένα, πολυτελούς κατασκευής, στην οδό Ι. Καζούλλη (πάνω από το «Καβαλιέρε»). Πληρ. τηλ. 75023 - 22932

ΖΗΤΕΙΤΑΙ ΤΕΧΝΙΚΟΣ

Από μεγάλη Βιομηχανική και Εμπορική Εταιρεία, ζητείται τεχνικός για το τμήμα Παραγωγής. Ηλικίας μεχρι 35 ετών. Θα προτιμηθούν πτυχία τεχνικών σχολών. Πληροφορίες τηλ. 61434.

ΔΙΑΦΟΡΑ

ΠΩΛΕΙΤΑΙ Φούσκα εστιατορίου 2 μέτρων με κανάλια και απορροφητήρα. Πληρ. τηλ. 34.100

ΠΩΛΕΙΤΑΙ βιτρίνα ψυγείου με τζάμι πομπέ σε άριστη κατάσταση. Πληροφορίες 0944314724

ΠΩΛΟΥΝΤΑΙ μετοχές της ΔΑΝΕ. Πληρ. τηλ. 0944876619.

ΠΩΛΕΙΤΑΙ φουσκωτό σκάφος DROMOR 9m 2x225 MERCURY OPTI MAX, RADAR - GPS - VHF Βυθόμετρο, Τιμή 16.500.000 τηλ. 76258, 0944307217

ΠΩΛΕΙΤΑΙ κινητό τηλέφωνο ERICSON T10s σε άριστη κατάσταση σχεδόν καινούργιο. Τιμή 20.000. Πληροφορίες στο 24667 από 10.00 π.μ - 3.00 μ.μ. και 6.00 μ.μ - 11 μ.μ. και στο 0944372789 τις ίδιες ώρες.

ΠΩΛΕΙΤΑΙ κινητό τηλέφωνο NOKIA 3210 στην τιμή των 20.000 δρχ. σε άριστη κατάσταση, σχεδόν καινούργιο. Πληρ. τηλ. 24667- 0944747443

ΠΩΛΟΥΝΤΑΙ μετοχές της ΔΑΝΕ ως και 52.000 κομμάτια στην τιμή των 200 δρχ. Τηλ. 0944 876619

ΠΩΛΟΥΝΤΑΙ έπιπλα και ηλεκτρικά σκεύη, λόγω αναχώρησης. Παρακαλούμε επικοινωνήστε αμέσως. Αναχώρηση σε 5 ημέρες. Τηλ. 29527 κ. Ρίνα.

ΠΩΛΕΙΤΑΙ
μεταχειρισμένο χρηματοκιβώτιο 1.000 kg διαστάσεων 1,50 x 0,60 x 0,60 σε τιμή ευκαιρίας. Πληροφοριες 32774, 0945791063 κ. Παναγιώτης

ΠΩΛΕΙΤΑΙ οικοσκευή λόγω αιφνίδιας αναχώρησης στο εξωτερικό. Τιμές εξαιρετικά χαμηλές. Πληροφορίες στο τηλέφωνο 31587

ΠΩΛΕΙΤΑΙ εξοπλισμός καφετέριας σε άριστη κατάσταση και σε τιμή ευκαιρίας λόγω αλλαγής χρήσης. Για πληρ. τηλ. 61263 και 0945973701 κ. Γιώργο.

ΠΩΛΟΥΝΤΑΙ δύο μηχανές κινηματογράφου καθώς και πλήρες σύστημα Dolby. Τιμή ευκαιρίας τηλ. 0932 - 654414 ή 01 8236611.

ΠΩΛΟΥΝΤΑΙ στην Κάρπαθο διακόσια κατσίκια προς είκοσι χιλιάδες έκαστο. Πληροφορίες κ. Νίκο τηλ. 0245 - 71113 7-9 βράδυ.

ΠΩΛΟΥΝΤΑΙ 2 ανατομικά στρώματα σε άριστη κατάσταση λόγω μετακόμισης. 20.000 το καθένα. Πληρ. στο τηλέφωνο 24667 από 9:00 π.μ. - 2 μ.μ. και 6 μ.μ - 11 μ.μ.

ΕΥΚΑΙΡΙΑ ΠΩΛΕΙΤΑΙ ΕΞΟΠΛΙΣΜΟΣ ΜΠΟΥΤΙΚ (Ράφια, φώτα, γραφείο κ.τ.λ.). Πληροφορίες κ. Ειφήνη - 29013

ΠΩΛΟΥΝΤΑΙ κουτάβια ράτσας «Γκέκα» (γνήσια) ηλικίας 3 μηνών πληρ. τηλ. 61948.

ΖΗΤΕΙΤΑΙ αντιπρόσωπος στην Ρόδο από Εκδοτική Εταιρεία ταξιδιωτικών οδηγών με έδρα την Αθήνα. Βιογραφικό: Αιγιαλείας 52, Μαρούσι 15125, Τηλ. 01-6856093, 0945 - 859939, Fax: 6856095

ΠΩΛΕΙΤΑΙ κλασική κιθάρα Sanchiz μοντέλο 35Α με καπάκι έλατου, σε άριστη κατάσταση. Τιμή (συμπεριλαμβανομένης σκληρής θήκης), 170.000 δρχ. τηλ. 22060 /0974 135885.

ΠΩΛΟΥΝΤΑΙ μια κρεβατοκάμαρα, ένα σαλόνι και μια τραπεζαρία με 6 καρέκλες στην συνολική τιμή των 800.000 δρχ. Πληρ. τηλ. 61970.

ΠΩΛΕΙΤΑΙ αερόθερμο με δύο μοτέρ turbo και ένα καλοριφέρ λαδιού. Πληρ. τηλ. 0945 141701

ΠΩΛΕΙΤΑΙ ποδήλατο B.M.X. παιδικό μοντέλο για παιδιά από 5-10 ετών σε πολύ καλή κατάσταση. Τιμή 20.000. Πληρ. στο τηλέφωνο 24667 από 9:00 π.μ. - 2 μ.μ. και 6 μ.μ - 11 μ.μ.

ΚΥΡΙΑ
σοβαρή, γερμανίδα, ελληνόφωνη, ετών 37 ζητά εργασία σε σπίτι (φύλαξη παιδιών) για πρωϊνές ώρες από 8.30 έως 14.30. Πληρ. τηλ. (0241) 93048

ΠΩΛΟΥΝΤΑΙ τίτλοι CD GAMES σε τιμή ευκαιρίας. Πληροφορίες τηλ., 78887 πρωινές ώρες.

ΑΝ ΘΕΛΕΤΕ χωρίς ρίσκο να ξεκινήσετε την καλύτερη επιχείρηση παγκόσμια με κέρδη ετήσια μέχρι και 100 εκατομμύρια τηλεφωνήστε: (01) 4945715 - 4974993 κα ΜΟΥΝΤΡΙΖΑ.

ΠΩΛΟΥΝΤΑΙ Α): Ντουλάπια κουζίνας πλήρη, με νεροχύτη και μπαταρία (Βρύση). **Β)** Ηλεκτρική κουζίνα μάρκας SIEMENS με κεραμική πλάκα. Πληροφορίες Τηλ.: 27577

ΠΩΛΟΥΝΤΑΙ μεταχειρισμένα καθίσματα και τραπέζια εστιατορίου και μια βιτρίνα ψυγείο ψαριού με συρτάρια σχεδόν καινούργια. Πληρ. τηλ. 0944636141

ΠΩΛΕΙΤΑΙ διαμέρισμα 90 τ.μ. μικτά. Αυλή με πράς - πίσω 30.000.000 δρχ. Τηλ. 22142 - 0945668060

ΖΗΤΕΙΤΑΙ συνεργάτης - συνεταίρος σε κερδοφόρα επιχείρηση για την ανάπτυξη νέου τομέα. Δεκτές μόνον σοβαρές προτάσεις. Τηλ: 0945 922566 από 9.00 έως 21.00

ΠΩΛΕΙΤΑΙ Βάρκα 4, 30 μέτρα με δύο μηχανές 25 HP και 8 HP και ΤΡΕΪΛΕΡ ΑΣΟΣ. Πληρ. Τηλ.: 86805 - 0937676351

ΠΩΛΕΙΤΑΙ εξοπλισμός Bar σε τιμή ευκαιρίας!!! Τηλ. 0972371688.

ΠΩΛΕΙΤΑΙ σκύλος γνήσιος Ντόπερμαν 5 μηνών από Γιουγκοσλαβία με όλα τα πιστοποιητικά. Τηλ. 28810 11 π.μ. ως 11 μ.μ.

ΠΩΛΟΥΝΤΑΙ σε τιμή ευκαιρίας καρέκλες μπαμπού, μια τοστιέρα διπλή, μία ψηστιέρα Σιλέξ και μία μηχανή καφέ φίλτρου Κάνον. Τηλ. 92203 και 94223

ΠΩΛΟΥΝΤΑΙ κουτάβια μάλαμουτ - Αλάσκας καθαρόαιμα σε τιμή ευκαιρίας. Πληροφορίες τηλ. 0972127909, 76685

ΠΩΛΕΙΤΑΙ
Τουριστική επιχείρηση στο κέντρο της πόλης, με τον εξοπλισμό και το εμπόρευμά της σε άριστη κατάσταση. Πληρ. τηλ. 0946/992939

ΚΟΥΡΤΣΧΑΑΡ, ΣΕΤΕΡ και ΠΟΪΝΤΕΡ, πωλούνται κατά καιρούς, όλα εγγεγραμμένα στον Κ.Ο.Ε. μεγάλα έμπειρα και ξεκινημένα μόνο για γνώστες και με δοκιμή στον κυνηγότοπο. Αποστολή σε όλη την Ελλάδα. Πληροφορίες - Περικλής Τσιβρινής - Κως, Τηλ. 0977835586, 0242 - 29140, 22031

ΠΩΛΕΙΤΑΙ
ξυλουργικό μηχάνημα σύνθετο Ιταλίας 40άρι - σε τιμή ευκαιρίας και έπιπλο σύνθετο από δεσποτάκιντε-καπέ μαύρο - άσπρο υπερμοντέρνο σχεδόν καινούργιο λόγω μετακόμισης. Πληρ. τηλ. 77467 0945 881928

ΠΩΛΕΙΤΑΙ τηλεφωνικό κέντρο ERICKSON BUSINESS PHONE 24 ψηφιακό, με 3 εξωτερικές γραμμές και 8 εσωτερικές γραμμές. Αποτελείται από 2 κονσόλες και 4 ψηφιακές συσκευές. Πληροφορίες τηλ. 78887 πρωινές ώρες

ΠΩΛΕΙΤΑΙ πλυντήριο PITSOS VARIO 2500 σχεδόν καινούργιο σε άριστη κατάσταση και σε τιμή ευκαιρίας. Επίσης ένα κινητό NOKIA 3110 καινούργιο με 20.000 σύνδεσης PANAFON και TELESTET. Πληροφορίες στο 24667 από 8:00π.μ. - 3:00μ.μ. και 6μ.μ. - 11:00 μ.μ.

ΠΩΛΕΙΤΑΙ Equaliser YAMAHA EQ-630 με τηλεχειριστήριο, τιμή 75.000, Διπλό Deck Technics RS-TR S15 80.000, Tuner YAMAHA TX-500 τιμή 60.000, Ενισχυτής YAMAHA AX-550 2X80, Τιμή 100.000 (με τηλεχειριστήριο) Ηχεία Bose 400W 701 Τιμή 250.000, VCR Sony SLV-486 EE (Mono), ελαφρώς μεταχειρισμένα. Τηλ.: 73548, 0937 - 515880 Βαγγέλης

ΓΡΑΦΕΙΟ Γενικού Τουρισμού με 25ετή πείρα με ιδιόκτητα τουριστικά λεωφορεία ζητεί συνέταιρο από Ρόδο πεπειραμένο στον τουρισμό επαγγελματία. Τηλ. 0945-593404 και 3214222

ΠΩΛΕΙΤΑΙ στην Κάρπαθο κοπάδι περίπου 200 αίγες οι περισσότερες έγκυες. Τοκετός Φεβρουάριος - Μάρτιος. Δικαίωμα για 90 ζώα. Τιμή με δικαίωμα 30.000 δρχ. χωρίς 20.000 δρχ. Πληροφορίες (0245) 71101, 71254 ώρες 7-9 βράδυ.

ΠΩΛΗΣΕΙΣ ΑΚΙΝΗΤΩΝ

ΣΤΑ ΚΟΛΥΜΠΙΑ ΠΩΛΕΙΤΑΙ ΟΙΚΟΠΕΔΟ 5,30 στρέμματα προνομιούχο κοντά στο βουνό 20.000.000 δρχ. Τηλ. 22142 - 0945668060.

ΠΩΛΕΙΤΑΙ οικόπεδο 450 τ.μ. περιοχή Δήμου Αφάντου εντός σχεδίου πληρ. τηλ. 52207.

ΠΩΛΕΙΤΑΙ στην Παστίδα: Αγροτεμάχιο προς 3.000 δρχ. το τ.μ. Επίσης αποθηκευτικοί χώροι που μπορούν να χρησιμοποιηθούν και για οποιαδήποτε άλλη χρήση σε αγροτεμάχιο προς 5.000 δρχ. το τ.μ. Πληρ. τηλ. 0944796767 ή 67361.

ΠΩΛΕΙΤΑΙ
Από ιδιοκτήτες οικόπεδο στη «Μέγγαβλη» προνομιούχο, εφαπτόμενο σε δύο δρόμους (οδός προς Τρεις και Κ. Ουράνη) έκτασης 9.000 τ.μ. κατάλληλο για καταστήματα, αποθήκες, βιοτεχνίες, βιομηχανίες, γήπεδα 5x5 κ.λπ. Υπάρχει φάκελος με τοπογραφικά και όρους δόμησης κατά περίπτωση. Πληροφ. κ. Φανούρη τηλ. 22527 και κ. Σπύρο τηλ. 51781.

ΠΩΛΟΥΝΤΑΙ οικόπεδα φιλέτα των 2000 και 4000 τ.μ. στους πρόποδες Φιλερήμου με άδεια οικοδομής ή δίχως από ιδιοκτήτη. Πληρ. Τηλ. 96779 60170

ΠΩΛΟΥΝΤΑΙ: 1) Κατάστημα με δύο αποθήκες στην οδό Βεροπίνου 23. 2) Καρά - Γιαπί 160 τ.μ. σε τρίτο όροφο οικοδομής. 3)Αγρόκτημα 4.500 τ.μ. στον Αρχάγγελο επί της Εθνικής οδού Ρόδου - Λίνδου, με φως, νερό και τηλέφωνο. Πληροφορίες: 0244 - 51391 και 51184

ΠΩΛΕΙΤΑΙ κτήμα επιφανείας 21.500 Μ² στο Κανδυλί Ρόδου. Εχει φάτσα επί του επαρχιακού δρόμου 250 μέτρα - φώς και νερό Τηλ. 0651 72106 Κινητό 0977/ 402718 Κον Μιλτιάδη.

ΠΩΛΟΥΝΤΑΙ στην Κάρπαθο ισόγειοι χώροι των 44 τ.μ. (γωνιακός χώρος), 62 τ.μ. ή και οι δύο μαζί. Υπάρχουν και υπόγεια του ίδιου μεγέθους κατάλληλα για καταστήματα, τράπεζα, γραφεία σε κεντρικό δρόμο. Πληρ. τηλ. 0245-22147.

ΛΕΡΟΣ Ιδιοκτήτης πωλεί: λόγω ανάγκης: **Α.** Αγροτεμάχιο επτά χιλιάδων διακοσίων (7.200) τ.μ. άρτιο και οικοδομήσιμο (η μια πλευρά μήκους 58 μέτρων εφάπτεται της θάλασσας) στη θέση Διαπόρι Λακκίου Λέρου. Τιμή 6.500.000 δρχ. **Β.** Αγροτεμάχιο πέντε χιλιάδων οκτακοσίων σαράντα (5.840) τ.μ. άρτιο και οικοδομήσιμο, με παλιό ερειπωμένο κτίσμα, στη θέση Μαύρη Ράχη - Διαπόρι Λακκίου Λέρου. Τιμή: 3.000.000 δρχ. Με την αγορά και των δύο αγροτεμαχίων η τιμή είναι συζητήσιμη, επίσης γίνεται ευκολία πληρωμής ολόκληρο το ποσό τον Ιούλιο 2001. Πληροφορίες: Τηλέφ. ιδιοκτήτη : (0241) 75320 (πρωινές ώρες) (0241) 69386 (Απογευματινές ώρες) 0945-219920 (απογευματινές ώρες) και κ. Ντεληγιώργη Σταύρο (Λέρος) Τηλεφ. (0247) 23293

ΠΩΛΕΙΤΑΙ επιχείρηση παραδοσιακό καφενείο - ουζερί στο Γεννάδι λόγω ασυμφωνίας συνεταίρων. Τηλ. 0944-930068

ΠΩΛΕΙΤΑΙ κατάστημα ελεύθερο μ.τ. 40 απέναντι στο Πανεπιστήμιο σε νεόδομητη οικοδομή επί της ΑΓ. ΙΩΑΝΝΟΥ, πλησίον Ξενοδοχείων τιμή ευκαιρίας τηλ. 01-9959847 και (0241) 27823.

ΠΩΛΕΙΤΑΙ κατάστημα ανταλλακτικών αυτοκινήτων σε κεντρικό σημείο (Κόβα) γεμάτο ανταλλακτικά και πολλή πελατεία για λόγους υγείας. Ελέγχος δεκτός. Τιμή πολύ καλή. Τηλ. 34800

ΖΗΤΕΙΤΑΙ: Για αγορά οικία 200 τ.μ. περίπου και σε καλή κατάσταση, που βρίσκεται στην ευρύτερη περιοχή Φαληρακίου, Καλυθιών, Κοσκινού, και Αφάντου. Αμεση εξόφληση. Πληροφορίες τηλ. 68834 και 094/5056199

ΜΑΘΗΜΑΤΑ

ΚΑΘΗΓΗΤΡΙΑ πτυχιούχος πανεπιστημίου παραδίδει ιδιαίτερα μαθήματα μουσικής για όλα τα επίπεδα σε παιδιά, πιάνου, αρμονίου και θεωρίας. Τιμές προσιτές. Τηλ. 32-805 κ. Ελένη.

ΠΑΡΑΔΙΔΟΝΤΑΙ ιδιαίτερα μαθήματα κλασικής κιθάρας από τον κιθαριστή Στάθη Σκανδαλίδη. Τηλ. 22060 /0974 135885.

ΖΗΤΕΙΤΑΙ φυσικός για να διδάξει σε φροντιστήριο. Πληρ. τηλ. 25252-0942200978

ΑΠΟΦΟΙΤΟΣ του Πανεπιστημίου Αιγαίου αναλαμβάνει τη μελέτη των μαθημάτων παιδιών δημοτικού και γυμνασίου τηλ. επικοινωνίας: 0977677766

ΜΑΘΗΜΑΤΙΚΑ - Φυσική - Χημεία για μαθητές Γυμνασίου - Ενιαίου Λυκείου - ΤΕΕ και για μετεξεταστέους μαθητές. Εναρξη 1η Αυγούστου. Υπεύθυνα, μεθοδικά και σε χαμηλές τιμές. Πληρ. τηλ. 28053.

ΓΕΡΜΑΝΙΚΑ για μαθητές, επαγγελματίες, εταιρείες, τουριστικές - ξενοδοχειακές επιχειρήσεις, από καθηγητή - παιδαγωγό Γερμανικού Πανεπιστημίου με δεκαετή εμπειρία διδασκαλίας της Γερμανικής γλώσσας στη Γερμανία. Αποτελεσματικές μεθόδοι, εύκολη εκμάθηση και οικονομικά γκρούπ 2-3 ατόμων στο χώρο σας. Τηλ. 0945 657788

ΓΙΑΝΝΗΣ ΝΙΚΟΛΙΔΑΚΗΣ
ΜΗΧΑΝΟΛΟΓΟΣ ΜΗΧΑΝΙΚΟΣ
ΓΑΛΛΙΑΣ 12 ΡΟΔΟΣ ΤΗΛ.: 22291 - 35103

ΠΩΛΟΥΝΤΑΙ

Επί της οδού Αναστασιάδη (περιοχή Δασκάλων) διαμ/τα πολυτελούς κατασκευής με υπόγειο χώρο στάθμευσης και αυτόνομη θέρμανση 67 τ.μ., 114 τ.μ., 88 τ.μ., 59,50 τ.μ., 90 τ.μ., 98 τ.μ., 117 τ.μ., 132 τ.μ.

ΑΝΑΣΤΑΣΙΟΣ ΑΤΣΙΔΗΣ
ΟΙΚΟΔΟΜΙΚΕΣ ΕΠΙΧΕΙΡΗΣΕΙΣ

ΠΩΛΟΥΝΤΑΙ

Α) Στην οδό Ιωάννη Μεταξά και Ανθούλας Ζερβού, στο Νιοχώρι:
- Οροφοδιαμερίσματα, αρίστης κατασκευής, των 136 τ.μ. με θέση στάθμευσης και υπόγεια αποθήκη 12 τ.μ., με κεντρική θέρμανση με αυτονομία
- Διαμερίσματα 138, 105, 97, 91, 81, 63, 55 τ.μ. με θέση στάθμευσης, κεντρική θέρμανση με αυτονομία.
- Καταστήματα των 140 και 70 τ.μ.

Β) Στην οδό Αποστόλου Παύλου, Ανάληψη
- Διαμερίσματα ετοιμοπαράδοτα, 116, 112, 88, 93 και 73 τ.μ., με θέση στάθμευσης και κεντρική θέρμανση

Γ) Μονοκατοικίες στην Ιαλυσό, οδός Δημοκρατίας, πανταχόθεν ελεύθερες, από 119 τ.μ., έως 184 τ.μ., διόροφες χωρίς υπόγειο, με οικόπεδο από 250 έως 360 τ.μ., πολυτελούς κατασκευής.

ΠΛΗΡΟΦΟΡΙΕΣ: ΣΤΕΦΑΝΟΥ ΚΑΖΟΥΛΛΗ 74 - ΡΟΔΟΣ
Τηλ. 28616-37848

ΟΙΚΟΔΟΜΙΚΕΣ ΕΠΙΧΕΙΡΗΣΕΙΣ ΔΙΑΚΟΓΕΩΡΓΙΟΥ ΚΑΛΛΙΣΤΟΣ

ΠΩΛΗΣΕΙΣ ΔΙΑΜΕΡΙΣΜΑΤΩΝ
ΚΑΤΑΣΤΗΜΑΤΑ - ΑΠΟΘΗΚΕΣ
ΑΝΤΑΛΛΑΓΕΣ ΑΚΙΝΗΤΩΝ
ΑΓΟΡΕΣ ΟΙΚΟΠΕΔΩΝ
ΑΝΑΛΑΜΒΑΝΟΥΜΕ ΑΝΤΙΠΑΡΟΧΕΣ
ΔΙΕΥΘ. ΕΘΝ. ΑΝΤΙΣΤΑΣΕΩΣ 11
(ΠΡΩΗΝ ΑΝΝΗΣ ΜΑΡΙΑΣ) ΤΗΛ: 78501- 78502- 29318

1) Πωλούνται διαμερίσματα λουξ κατασκευής με απεριόριστη θέα. Τα διαμερίσματα διαθέτουν θωρακισμένες πόρτες - εντοιχισμένες κουζίνες - ντουλάπες - εντοιχισμένο νιπτήρα με ντουλάπι - κεντρική θέρμανση αυτόνομη - ανοιγόμενα ανακλινόμενα κουφώματα με διπλά τζάμια - σίτες - ρολά - υδραυλικό ασανσέρ - τριφασικό ρεύμα. Ολοι οι χώροι σπατουλαριστοί - εσωτερικές πόρτες M.D.F. με σχέδιο.

2) Διαμερίσματα
επί της οδού Μεγ. Κων/νου - Κων/νου Παλαιολόγου
50 τ.μ. δυάρια
85 τ.μ. τριάρια } ανά όροφο
110 τ.μ. τεσσάρια

3) Επί της Κων/νου Υδραίου - Στ. Κωτιάδη
70 τ.μ. τριάρια
90 τ.μ. τριάρια - τεσσάρια
110 τ.μ. τεσσάρια } ανά όροφο με μεγάλες βεράντες
130 τ.μ. τεσσάρια-πεντάρια φανταστική θέα

4) Επί της Λεωφ. Καλλιθέας - Καρακόνερο
50 τ.μ. δυάρια
85 τ.μ. τριάρια } ανά όροφο με μεγάλες βεράντες
110 τ.μ. τεσσάρια απεριόριστη θέα

5) Καταστήματα
50 τ.μ.
100 τ.μ. } επί της Λεωφ. Καλλιθέας Καρακόνερο
150 τ.μ.

6) Ιατρεία - Γραφεία
50 τ.μ.
100 τ.μ. } Επί της Μεγ. Κων/νου και Κων. Παλαιολόγου } Φώκιαλη
150 τ.μ.

Δάνεια όλων των ταμείων και όλων των τραπεζών

ΠΛΗΡΟΦΟΡΙΕΣ:
ΔΙΑΚΟΓΕΩΡΓΙΟΥ ΚΑΛΛΙΣΤΟΣ
ΤΗΛΕΦΩΝΟ: 78501 - 78502 29318

ΝΤΕΤΕΚΤΙΒΣ

Συνταξιούχος Αστυνομικός

Αναλαμβάνουμε
υποθέσεις ανηλίκων,
οικογενειακές, προσωπικές κ.τ.λ.
Με απόλυτη εχεμύθεια.

ΔΙΑΘΕΤΟΥΜΕ ΤΑ ΠΛΕΟΝ
ΣΥΓΧΡΟΝΑ ΟΠΤΙΚΟΑΚΟΥΣΤΙΚΑ
ΣΥΣΤΗΜΑΤΑ

0946 997967

100% εχεμύθεια 100% εχεμύθεια

ΚΤΗΜΑΤΟΜΕΣΙΤΙΚΟ ΓΡΑΦΕΙΟ

ΓΕΩΡΓΙΟΣ Ν. ΔΡΑΚΟΣ

Ιωάννη Δενδρινού 40 Ρόδος 85 100
τηλ. 26805, 5 1024 κιν. 0945 406562
Αφάντου - τηλ. - fax: 5 1077

Οικόπεδα

Στη **Λεωφόρο Ρόδου - Λίνδου** κοντά στο χρυσοχοείο ΒΟΓΙΑΤΖΗ 45 στρεμ. 9.000.000 το στρέμ.
Ασγούρου: 4 στρεμ. 17.000.000
Ροδίνι: 400μ. οδός Σμύρνης 30.000.000
Κοσκινού: 1 στρεμ. με άδεια οικοδομής 110 τ.μ. 13.000.000 με θέα την θάλασσα.
Κοσκινού: 2 στρεμ. με θέα την θάλασσα 20.000.000.
Αφάντου: 1 στρεμ. με θέα την θάλασσα και με άδεια οικοδομής 240 τ.μ. 12.000.000
Αφάντου: 2 στρεμ. με άδεια οικοδομής 240 τ.μ. 17.000.000
Αφάντου: στο κύμα της θάλασσας 4 στρεμ. 30.000.000
Τσαΐρι προς αεροδρόμιο 2 στρεμ. με άδεια οικοδομής 9.500.000.
Αφάντου: 700 μ. στην Λεωφόρο με άδεια οικοδομής 120 τ.μ. 7.000.000.
Κολύμπια: 2 στρεμ. με άδεια οικοδομής 75 τ.μ. 15.000.000.
Κολύμπια: 300 μ. από την θάλασσα 30 στρεμ. 27.000.000
Λάρδος εντός σχεδίου... 600 τ.μ. 8.000.000.
Αφάντου: 2 στρέμματα στο κύμα της θάλασσας 20 εκατ.
Αφάντου: 5 στρέμματα 15 εκατ.
Αφάντου: 6 στρέμματα με 20 ελιές 7 εκατ.
Δασκάλους: ισόγειο διαμέρισμα 100 τ.μ. με 100 τ.μ. αυλή 30 εκατ.

ΒΙΟΜΗΧΑΝΙΑ ΜΩΣΑΪΚΩΝ ΠΛΑΚΕΣ ΠΕΖΟΔΡΟΜΙΟΥ

«ΠΛΑΚΑΓΕ»

ΕΜΠΟΡΙΑ ΕΙΔΩΝ ΥΓΙΕΙΝΗΣ - ΠΛΑΚΙΔΙΩΝ

ΑΞΕΣΟΥΑΡ ΜΠΑΝΙΟΥ - ΥΔΡΟΜΑΣΑΖ

ΛΙΝΔΟΥ 136 - ΤΗΛ. 62688 - 63604,
Τ.Θ. 206 FAX: 62729 -
TLX: 292594
GE AR - 85100 ΡΟΔΟΣ

Zorpidis

Stefanaki ΤΟΥΡΙΣΤΙΚΟΣ ΟΡΓΑΝΙΣΜΟΣ

ΑΛΕΞ. ΔΙΑΚΟΥ 38 Τηλ.: (0241) 20625, 30054 - Fax: 26745

ΔΡΟΜΟΛΟΓΙΑ F/B ΚΟΡΝΑΡΟΣ
- Κάθε Τετάρτη πρωί 04.30 για:
Χάλκη, Διαφάνι, Πηγάδια, Κάσο, Σητεία,
Αγ. Νικόλαο, Μήλο, Πειραιά
- Κάθε Σάββατο πρωί 04.30 για
Χάλκη, Διαφάνι, Πηγάδια, Κάσο, Σητεία,
Αγ. Νικόλαο, Σαντορίνη, Μήλο, Πειραιά

ΔΡΟΜΟΛΟΓΙΑ F/B ΙΕΡΑΠΕΤΡΑ
- Κάθε Κυριακή πρωί 04.30
για Διαφάνι, Πηγάδια, Κάσο, Σητεία,
Αγ. Νικόλαο, Μήλο Πειραιά.

ΔΡΟΜΟΛΟΓΙΑ SEA STAR
Κάθε Δευτέρα, Τρίτη, Πέμπτη, Παρασκευή
08.45 για Τήλο, Νίσυρο
Κάθε Σάββατο 09.30 για Τήλο, Νίσυρο
Κάθε Κυριακή 08.45 Μόνο για Τήλο.



TOP PROPERTIES
GEORGIOS S. PIPINOS
ΓΕΩΡΓΙΟΣ Σ. ΠΙΠΙΝΟΣ
ΣΥΜΒΟΥΛΟΣ ΚΑΙ ΕΚΤΙΜΗΤΗΣ ΑΚΙΝΗΤΩΝ
REAL ESTATE AGENT - MEMBER OF F.I.A.B.C.I. - N.A.E.A.
- C.E.I. - Σ.Ε.Κ.



Η "TOP PROPERTIES" είναι ατομική επιχείρηση και ανήκει εξ ολοκλήρου στον κ. Γεώργιο Σ. Πιπίνο, που από το 1971 ασχολείται αποκλειστικά και μόνο με επενδύσεις και REAL ESTATE, στο νησί της Ρόδου, καθώς και στην ευρύτερη περιοχή της Δωδεκανήσου.

ΑΠΕΥΘΥΝΟΜΑΣΤΕ: Στους **σοβαρούς, απαιτητικούς και επιλεκτικούς** επενδυτές - επιχειρηματίες - ελεύθερους επαγγελματίες, Έλληνες και ξένους, υψηλού εισοδηματικού επιπέδου, που ενδιαφέρονται να κάνουν μια σοβαρή επένδυση **προβολής** στο νησί της Ρόδου.

ΠΡΟΣΦΕΡΟΥΜΕ: Α) Υπηρεσίες και πληροφορίες που γίνονται σε προσωπικό επίπεδο με **εχεμύθεια, διακριτικότητα και σοβαρότητα.**
Β) Μεγάλη **γκάμα** υψηλής ποιότητας ακινήτων, όπως: 1) Ξενοδοχεία Α' και Β' κατηγορίας των 600 - 500 - 350 - 300 κλινών 2) Κεντρικά αστικά ακίνητα κατάλληλα για Τράπεζες - καταστήματα - γραφεία 3) Παραλιακές εκτάσεις, κατάλληλες για τουριστικές επενδύσεις των 150.000 - 100.000 - 70.000 - 50.000 - 36.000 τ.μ. και 4) Διαμερίσματα και μαιζονέτες **προβολής.**

ΣΤΟΧΟΣ ΜΑΣ ΕΙΝΑΙ: Να προσφέρουμε στο αγοραστικό μας κοινό **υψηλής ποιότητας ακίνητα** και **ευκαιρίες** στο νησί της Ρόδου. Η τριακονταετής και πλέον πείρα μας στον τομέα αυτό αποτελεί εγγύηση.

ΣΥΝΘΗΜΑ ΜΑΣ ΕΙΝΑΙ: Επενδύστε στην ΡΟΔΟ ΤΩΡΑ, σε ακίνητα που **ΑΝΤΕΧΟΥΝ ΣΤΟ ΧΡΟΝΟ.**

Γεώργιος Σ. Πιπίνος
ΜΕΣΙΤΗΣ ΑΣΤΙΚΩΝ ΣΥΜΒΑΣΕΩΝ
Γιατί εμείς γνωρίζουμε καλύτερα!

TOP PROPERTIES is a private concern and Mr George S. Pipinos, its owner, has carved, over the years, a reputation for integrity and excellence in the world of Real Estate in the Dodecanese.

At Top Properties we try hard to attract important and selective investors: high calibre businessmen/women and discerning professional people, both Greek and foreign, who wish to acquire substantial and valuable property on Rhodes.

We offer our expertise and advice privately, discreetly and in strict confidence.

We keep a compehensive list of real estate of the highest specifications:

a. A' and B' class hotels (600, 500, 350, 300 beds capacity).

b. Centrally situated office buildings and other business premises.

c. Seaside land, ideal for development (hotels, holiday resorts, etc.), of 150.000, 100.000, 70.000, 50.000, 36.000 sq.m.

d. Luxury appartments, maisonettes, detached, semi - detached and terraced houses.

Our aim is to give our clients the opportunity to acquire value for money, first class real estate on Rhodes. Our 30- year - old experience in Real Estate is our warranty.

Our moto is: Invest in Rhodes. Invest in property. It stands the test of time.

TOP PROPERTIES
and
George S. Pipinos
Because we Know best



KENNENTY 38, ΡΟΔΟΣ, 85 100, ΤΗΛ. (0241) 23895, 38243 και 0944-676003. FAX: (0241) 20883
38 KENNEDY STR., RHODES, 85 100, TEL. (0241) 23895, 38243, and 094 - 676003. FAX: (0241) 20883

ΜΝΗΜΟΣΥΝΟ

Τελούμε την Δευτέρα 20 Αυγούστου και ώρα 8.30 π.μ. στον Ιερό Ναό της Αγίας Ειρήνης Ορφανοτροφείου Θηλέων, το ετήσιο μνημόσυνο υπέρ αναπαύσεως της ψυχής του λατρευτού μας συζύγου, πατέρα και παππού

ΠΕΤΡΟΥ ΓΙΑΝΝΟΠΟΥΛΟΥ

Η οικογένειά του

ΜΑΘΗΜΑΤΑ

Δασκάλα με πολυετή φροντιστηριακή πείρα παραδίδει μαθήματα σε μαθητές Δημοτικού Σχολείου και προετοιμάζει μαθητές Γυμνασίου στα μαθήματα Αρχαία Ελληνικά - Νέα - Μαθηματικά - Φυσική και Χημεία (πληρ. Τηλ. 37468 ή 0974461691).

ΕΝΟΙΚΙΑΖΕΤΑΙ

Ξενοδοχείο 80 κλινών

Στην ανατολική πλευρά της νήσου Ρόδου και σε πολυσύχναστη τουριστική περιοχή. Διαθέτει πισίνα, σνακ μπαρ και δωμάτια με κουζίνα και ψυγείο. Επίσης υπεγγραμμένα συμβόλαια με 3 μεγάλα Αγγλικά πρακτορεία για το έτος 2002

Πληρ. Τηλ. 0932660049

ΖΗΤΕΙΤΑΙ

Από Ανώνυμη Εταιρεία

Δεσποινίδα ή κυρία με γνώσεις Η/Υ (Word, Excel) και άριστη γνώση της Αγγλικής. Τυχόν γνώση και της Γερμανικής θεωρείται επιπλέον προσόν. Αποστείλατε βιογραφικό στο FAX 60091. Για πληροφ. 60270 κα Ελένη ώρες Γραφείου.

ΕΝΟΙΚΙΑΖΕΤΑΙ

Στο κέντρο της πόλεως Ρόδου, στην οδό Αλεξάνδρου Διάκου 46, ενοικιάζεται μεγάλο Γραφείο, συνολικού εμβαδού περίπου 80 μ2 με τρείς εξώστες κατάλληλο για Ιατρείο, Γραφείο, Δικηγορικό ή για Μηχανικούς, συμβολαιογράφους, πρακτορείο κ.λπ. Πληροφορίες στα τηλ. 24052 ώρες 10-14 και 18-22 και στο 77886 ώρες Γραφείου.

ΕΛΛΗΝΙΚΗ ΔΗΜΟΚΡΑΤΙΑ
ΠΕΡΙΦΕΡΕΙΑ ΝΟΤΙΟΥ ΑΙΓΑΙΟΥ
ΝΟΜΟΣ ΔΩΔΕΚΑΝΗΣΟΥ
ΔΗΜΟΣ ΠΕΤΑΛΟΥΔΩΝ
Γραφείο Αντιδημάρχου
Ταχ. Δ/νση: Λ. Ελευθερίας 51
85104 Κρεμαστή
Πληροφορίες: κα Δέσποινα Φύλλη
Τηλ.: (0241) 91998 FAX: (0241) 91325

ΑΝΑΚΟΙΝΩΣΗ

Σας γνωστοποιούμε ότι λόγω των εγκαινίων της Πανελλήνιας Εκθεσης Χειροτεχνίας της Κρεμαστής και της Εορτής του Δεκαπενταύγουστου, η κυκλοφορία θα διεξάγεται καθ' όλη την διάρκεια της Πανήγυρης από 11 Αυγούστου έως και 23 Αυγούστου 2001 από τον παραποτάμιο δρόμο πριν την γέφυρα Ασωμάτων από τις 6.00 το απόγευμα έως τις 12.00 τα μεσάνυχτα εκτός από τις ημέρες 14, 15, 22 και 23 Αυγούστου ο οποίος θα είναι κλειστός όλο το 24ωρο.

Με εκτίμηση
Ο Αντιδήμαρχος
Αφεντούλης Ιωάννης

Από την εταιρεία **RODOS MOTOR A.E.**

ΖΗΤΟΥΝΤΑΙ

1) Βοηθός λογιστή, απόφοιτος Α.Ε.Ι. ή Τ.Ε.Ι.
2) Μηχανικός αυτοκινήτων

Πληροφορίες παρακαλούμε να απευθύνεστε στα τηλ. 0241-68032-68033

ΙΕΡΑ ΜΟΝΗ ΠΑΝΑΓΙΑΣ ΥΨΕΝΗΣ ΛΑΡΔΟΥ

ΠΑΝΗΓΥΡΙΣ

Φέρεται εις γνώσιν του φιλοθρήσκου κοινού ότι την 22 Αυγούστου 2001 και παραμονή της αποδόσεως της εορτής της Κοιμήσεως της Θοτόκου (Εννιάμερα) θα γίνει πανήγυρις εις την εορτάζουσα Ιερά Μονή της Παναγίας Υψενής Λάρδου, του εσπερινού ο οποίος θα γίνει στις 7.00 το βράδυ. Θα προστή ο Καθηγούμενος της Ιεράς Μονής Θάρρι - Λαέρμων Αρχιμ. Αμφιλόχιος περιστοιχούμενος από τους Εφημέριους της γύρω περιοχής.

Μετά τον εσπερινό θα ακολουθήσει χριστιανοπρεπής διασκέδασης με παραδοσιακά τραγούδια και χορούς σε κλίμα γενικά αγνό και Ελληνορθόδοξο.

Εκ της Μοναστηριακής Επιτροπής

ΕΛΛΗΝΙΚΗ ΔΗΜΟΚΡΑΤΙΑ
ΠΕΡΙΦΕΡΕΙΑ ΝΟΤΙΟΥ ΑΙΓΑΙΟΥ
ΝΟΜΟΣ ΔΩΔΕΚΑΝΗΣΟΥ
ΔΗΜΟΣ ΑΡΧΑΓΓΕΛΟΥ
Δ/νση: Αρχάγγελος
Πληρ. Ανθούλα Κλαδογένη - Μιχάλης Μπαρμπαντώνης
Τηλέφ.: 0244-29156- 29140 Fax: 0244- 23055

ΑΝΑΚΟΙΝΩΣΗ

Σύμφωνα με την απόφαση του Δημοτικού Συμβουλίου Αρχαγγέλου αριθμ. 35/1999 η οποία επικυρώθηκε με όμοια της Περιφέρειας Ν. Αιγαίου αριθμ. 1843/3-3-1999 και με την οποία αναπροσαρμόστηκαν τα τέλη ύδρευσης, οι πολύτεκνες οικογένειες (με 4 ανήλικα τέκνα και άνω) για την κατανάλωση νερού για οικιακή χρήση, τυγχάνουν έκπτωσης 30%.

Ο Δήμος μας, προκειμένου να συντάξει τους βεβαιωτικούς καταλόγους για τα έτη 1999 και 2000 παρακαλεί τους Δημότες οι οποίοι ήταν πολύτετκνοι (με 4 ανήλικα τέκνα και άνω) κατά τα έτη 1999 και 2000 να το δηλώνουν στο Τμήμα Εσόδων, προσκομίζοντας τις εργάσιμες ημέρες και ώρες, τα παρακάτω δικαιολογητικά:

1. Αίτηση όπου θα αναγράφονται οι αριθμοί των υδρομετρητών για την κατανάλωση των οποίων αιτούνται την έκπτωση.
2. Πιστοποιητικό οικογενειακής κατάστασης.
3. Πιστοποιητικό Πολυτέκνου της Ανώτατης Συνομοσπονδίας Πολυτέκνων Ελλάδος (Ενωση Πολυτέκνων Δωδεκανήσου, Ν, Αγορά 2-3 Ρόδος, τηλ.: 0241- 33261 και 27538)

Αποκλειστική προθεσμία υποβολής αιτήσεων από 24/7/2001 έως και 24/8/2001.

Ο Δήμαρχος
Θεοδόσης Κολιάδης



ΦΥΣΙΚΗ – ΧΗΜΕΙΑ
ΜΑΘΗΜΑΤΙΚΑ

ΜΙΧΑΛΗΣ ΓΑΡΥΦΑΛΛΗΣ
πτυχιούχος Πανεπιστημίου Αθηνών

ΕΚΘΕΣΗ – ΝΕΑ – ΑΡΧΑΙΑ
ΙΣΤΟΡΙΑ – ΦΙΛΟΣΟΦΙΑ

ΦΛΩΡΑ ΡΕΪΣΗ
πτυχιούχος Πανεπιστημίου Κρήτης
Μάστερς MSc & MA
Παν/ίου Λονδίνου, LSE & IoE

Λύκειο, από 16 Αυγούστου
Γυμνάσιο, από 1 Σεπτεμβρίου



ΑΦΟΜΟΙΩΣΗ
Στ. Καζούλη & Δημοκρατίας
☎ 25169 - 63401

☑ 6μελή τμήματα



ΛΟΓΩ ΤΗΣ ΠΛΗΡΟΥΣ ΣΧΕΔΟΝ ΕΓΚΑΤΑΛΕΙΨΗΣ

Σε επικίνδυνο σταυροδρόμι

και πάλι ο τουρισμός μας!

«Δρόμους διεξόδου» αναζητεί η πολιτική ηγεσία μετά και τις έντονες αντιδράσεις



Σε αντίθεση διαρκείας, με στόχο την εξεύρεση ριζικής θεραπείας στις πυορροούσες πληγές του ελληνικού τουρισμού, αναμένεται να προβεί η ηγεσία του υπουργείου Ανάπτυξης από το προσεχές φθινόπωρο.

Σύμφωνα με πληροφορίες, ο υπουργός Ανάπτυξης Νίκος Χριστοδουλάκης σχεδιάζει τους προσεχείς μήνες τη διενέργεια στρατηγικών συμμαχιών με κορυφαίους Τουριστικούς Οργανισμούς τόσο της ευρωπαϊκής όσο και της αμερικανικής σκηνής με αντικειμενικό σκοπό την επίτευξη πολυετών συμφωνιών. Κύκλοι του υπουργείου υποστηρίζουν ότι πρόκειται για συμμαχίες με χρονικό ορίζοντα που θα υπερβαίνει το κρίσιμο διάστημα των Ολυμπιακών Αγώνων του 2004 στην Αθήνα, ενώ θα συνδέονται και με την παροχή κινήτρων. Αλλωστε, εφαλτήριο τέτοιων συμφωνιών θα αποτελέσει η πριμοδότηση των αερομεταφερόμενων τουριστών που θα επισκεφθούν την Ελλάδα την περίοδο Νοεμβρίου και Μαρτίου του 2001, ενέργεια που υπολογίζεται να μετριάσει κατά ένα μέρος τις απώλειες της φετινής σεζόν.

Υπενθυμίζεται ότι η ενίσχυση των Τ.Ο θα φθάνει τα 40 ευρώ για κάθε τουρίστα που θα μεταφέρουν στη χώρα, για το προαναφερόμενο χρονικό διάστημα . (το όλο πρόγραμμα δημοσιοποίησε η «δ»).

Στις συζητήσεις που θα ενταθούν την περίοδο του Νοεμβρίου ο κ. Χριστοδουλάκης πιθανόν να συναντηθεί με τους επικεφαλής της TUI, του Neckermann, με Βρετανούς τουριστικούς επιχειρηματίες αλλά και με Τουριστικούς Οργανισμούς από την άλλη πλευρά του Ατλαντικού. Επισημαίνεται δε ότι στις συναντήσεις αυτές θα συμμετάσχουν στελέχη από την ΕΤΑ και τον ΕΟΤ. Ταυτόχρονα καταβάλλονται προσπάθειες σε συνεργασία με το υπουργείο Εξωτερικών (και άλλες χώρες της Ε.Ε.) να χαρακτηριστεί η Ελλάδα από την Κίνα ως «τουριστικός προορισμός» εξέλιξη που θα δρομολογήσει το άνοιγμα γραφείου Τουρισμού του ΕΟΤ στην Κίνα, και θα δημιουργήσει τις προϋποθέσεις για ραγδαία αύξηση των Κινέζων τουριστών που επισκέπτονται τη χώρα.

Στο πλαίσιο αυτό εντάσσεται και η προσπάθεια άμεσης (Οκτώβριο - Νοέμβριο) έναρξης της τουριστικής καμπάνιας για το 2002.

Ο γενικός γραμματέας Τουρισμού του υπουργείου Ανάπτυξης Δημήτρης Γεωργαράκης, ανοίγοντας την περασμένη εβδομάδα τα χαρτιά του τόνισε οτι ο ελληνικός τουρισμός οφείλει να ξεφύγει από τη μιζέρια της κρατικής χρηματοδότησης, προδιαγράφοντας το βάρος που αναμένεται να δώσει στον τομέα διαφήμιση - δημόσιες σχέσεις.

Αμεσος στόχος του είναι η δημιουργία ισχυρού μηχανισμού άντλησης κεφαλαίων για την ετήσια καμπάνια του ΕΟΤ, στην οποία εξετάζεται και η συμμετοχή του ιδιωτικού τομέα, χωρίς να αποκλείεται επίσης και η λύση των χορηγιών. Ο γ.γ. Τουρισμού υπογραμμίζει ότι έχουν ήδη κατοχυρωθεί ορισμένα ποσά από τα έσοδα των καζίνο, υποστηρίζοντας όμως ότι τα αναφερόμενα κεφάλαια δεν επαρκούν.

Κραυγές απελπισίας

Στο πρόσφατο παρελθόν η ηγεσία του τουρισμού τηρούσε αμήχανη στάση απέναντι στα μηνύματα που δεχόταν για την πορεία της τουριστικής κίνησης, υιοθετώντας αβίαστα τις θέσεις των γραφείων εξωτερικού, προτάσεις που στερούνταν ανάλυσης από τους «σκουριασμένους» και ράθυμους μηχανισμούς του Ελληνικού Οργανισμού Τουρισμού. Οι κραυγές απελπισίας της ελληνικής ξενοδοχίας είχαν αποδειχθεί «φωνή βοώντος εν τη ερήμω», ενώ τα Late Bookings ήταν η μόνιμη σανίδα σωτηρίας των επιχειρηματιών του τουρισμού.

Βέβαια, και η πλευρά της ξενοδοχίας δεν ήταν - ούτε είναι - άμοιρη ευθυνών δεδομένου ότι οι περισσότεροι εξ αυτών δεν προχώρησαν σε αναβάθμιση των μονάδων τους προσδοκώντας το εύκολο κέρδος, χωρίς να έχουν διακρίνει την μπόρα που έρχεται.

Πάντως, το περίεργο είναι ότι την τελευταία περίοδο ο ΕΟΤ έχει προχωρήσει σε σωρεία πανηγυρισμών για την αύξηση του αριθμού των αφίξεων από τη βρετανική αγορά (της τάξεως του 5-7% συγκριτικά με το 2000), χωρίς να συνυπολογίζει τη δραματική μείωση των διανυκτερεύσεων, αλλά και τη συρρίκνωση των τιμολογίων της ξενοδοχίας σε συνδυασμό με τα συνεχή εκβιαστικά δηλήμματα των μονοπωλίων (Βλέπε TUI NECKERMANN).

Μάλιστα, τούτες τις ημέρες ολοκληρώθηκε η υπογραφή των συμβολαίων για τη σαιζόν 2002 και τα μηνύματα πανελλαδικά για την τουριστική βιομηχανία είναι ιδιαιτέρως αρνητικά, προμήνυμα ότι η Ελλάδα ενδέχεται να αντιμετωπίσει σημαντικό πρόβλημα την προσεχή τουριστική περίοδο αν δεν ληφθούν άμεσα μέτρα από την πολιτεία.

Στους περισσότερους τουριστικούς προορισμούς της χώρας, η εικόνα που παρατηρείται είναι ανησυχητική. Στην Κρήτη και τη Ρόδο οι τιμές που «κλείστηκαν» για την προσεχή περίοδο είναι της τάξεως του -2 έως +3% συγκριτικά με το 2001. Στη Χαλκιδική και την Κέρκυρα οι τιμές των συμβολαίων είναι στα ίδια επίπεδα με πέρυσι, ενώ σε ορισμένες περιπτώσεις έχουν συμφωνηθεί και μειώσεις σε σχέση με τα τιμολόγια του 2001. Και όλα αυτά, όταν οι ξενοδόχοι θα αναγκαστούν τον Μάιο και τον Ιούνιο του 2002, κάτω από το βάρος των απαιτήσεων των tour Operators, να παράσχουν σημαντικές εκπτώσεις στα αρχικώς συμφωνηθέντα συμβόλαιά τους.



Δ·Α·Ν·Ε· SEA LINE

ΔΩΔΕΚΑΝΗΣΙΑΚΗ ΑΝΩΝΥΜΗ ΝΑΥΤΙΛΙΑΚΗ ΕΤΑΙΡΕΙΑ
ΑΜΑΕ 12158/06/Β'/86/12

ΠΡΟΣΚΛΗΣΗ
ΤΑΚΤΙΚΗΣ ΓΕΝΙΚΗΣ ΣΥΝΕΛΕΥΣΗΣ

Των μετόχων της Ανώνυμης Εταιρείας με την επωνυμία ΔΩΔΕΚΑΝΗΣΙΑΚΗ ΑΝΩΝΥΜΗ ΝΑΥΤΙΛΙΑΚΗ ΕΤΑΙΡΕΙΑ (Δ.Α.Ν.Ε. SEA LINE) σε ετήσια Τακτική Γενική Συνέλευση.

Σύμφωνα με το Νόμο και το Καταστατικό της Εταιρείας και κατόπιν της από 2 Αυγούστου 2001 αποφάσεως του Διοικητικού Συμβουλίου της, καλούνται οι μέτοχοι της ΔΑΝΕ σε Τακτική Γενική Συνέλευση την **8η Σεπτεμβρίου 2001 και ώρα 18.00** στην αίθουσα του θεάτρου «ΕΘΝΙΚΟΝ» Πλατεία Ελευθερίας, Ρόδος με τα κατωτέρω θέματα ημερησίας διατάξεως ήτοι:

ΘΕΜΑΤΑ ΗΜΕΡΗΣΙΑΣ ΔΙΑΤΑΞΗΣ

1. Ενημέρωση των μετόχων περί της πορείας των εταιρικών υποθέσεων.
2. Εγκριση των Ετησίων Οικονομικών Καταστάσεων (Ισολογισμού, Αποτελεσμάτων Χρήσεως, Πίνακα Διαθέσεως Αποτελεσμάτων και Προσαρτήματος) της χρήσεως 2000, μετά από ακρόαση των σχετικών Εκθέσεων του Διοικητικού Συμβουλίου και των Ορκωτών Ελεγκτών.
3. Απαλλαγή ή όχι των μελών του Διοικητικού Συμβουλίου και των Ελεγκτών της χρήσεως 2000 από κάθε ευθύνη και αποζημίωση.
4. Εκλογή ενός (1) τακτικού και ενός (1) αναπληρωματικού Ορκωτού Ελεγκτού για την χρήση 2001.
5. Εκλογή τεσσάρων (4) μελών του Διοικητικού Συμβουλίου τριετούς θητείας και δύο (2) αναπληρωματικών μελών, σύμφωνα με το Νόμο και το Καταστατικό της Εταιρείας.
6. Επικύρωση των αποφάσεων της έκτακτης επαναληπτικής Γ.Σ. των μετόχων της εταιρείας, της 18-5-2001, για συμβιβασμό με Ε. Σολούνια.

Οι μέτοχοι που επιθυμούν να μετάσχουν στη Γενική Συνέλευση πρέπει σύμφωνα με το Καταστατικό της Εταιρείας, να καταθέσουν μέχρι και την 1η Σεπτεμβρίου 2001, τους Αποθετηρίους ή προσωρινούς τίτλους των μετοχών τους στα Γραφεία της Εταιρείας (Αυστραλίας 92 Ρόδος) ή στο Ταμείο Παρακαταθηκών και Δανείων ή σε οποιαδήποτε αναγνωρισμένη Τράπεζα στην Ελλάδα και να προσκομίσουν μέσα στην ίδια προθεσμία τις αποδείξεις καταθέσεως και τυχόν έγγραφα αντιπροσωπεύσεως τους στα Γραφεία της εταιρείας για την έκδοση βεβαίωσης (εισιτηρίου) συμμετοχής τους στη Γεν. Συνέλευση.

Οσοι επιθυμούν να θέσουν υποψηφιότητα για το Διοικ. Συμβούλιο, πρέπει απαραιτήτως να το δηλώσουν εγγράφως και επί αποδείξει στα γραφεία της εταιρείας στη Ρόδο μέχρι και την 1η Σεπτεμβρίου 2001.

Ρόδος, 2 Αυγούστου 2001
Με την εντολή του Διοικητικού Συμβουλίου
Ο Πρόεδρος του Δ.Σ.
Ιάκωβος Ν. Γερονικόλας

ΠΩΛΟΥΝΤΑΙ

1) Οροφοδιαμερίσματα πολυτελούς κατασκευής εντός της πόλεως Ρόδου (όπισθεν παλαιού Νοσοκομείου) οδός Μεταξά των 136 τ.μ. με αποθήκη και θέση γκαράζ εσωτερική.
2) Διαμερίσματα σε μικρή πολυκατοικία πολυτελούς κατασκευής (με γκαράζ εσωτερικό) μέτρων 91, 98 και 136 τ.μ.
3) Μονοκατοικίες στην περιοχή Mira Mare διόροφες με υπόγειο γκαράζ των 140 τ.μ. και διαμερίσματα των 70 τ.μ.

Πληρ. Γ. Ιωαννίδης
Τηλ. 21714 ή 0932296983

ΕΥΧΑΡΙΣΤΗΡΙΟ

Θεωρώ υποχρέωσή μου να ευχαριστήσω 1) τον Πρόεδρο του Νοσοκομείου Ρόδου κ. Μιχάλη Μπαλάνο, 2) τον Επιμελητή της Καρδιολογικής κλινικής καρδιολόγο κ. Νικήτα Μόσχο, 3) τον Επιμελητή της Β! χειρουργικής κλινικής χειρουργό κ. Κων/νο Κουτσόπουλο, 4) τον Νευρολόγο της Νευρολογικής κλινικής κ. Αννάκη Κάλλιστο και 5) το ιατρικό και νοσηλευτικό προσωπικό του Νοσοκομείου γιατί κατά την εικοσαήμερο νοσηλεία μου πρόσφεραν τα πάντα για την αποκατάσταση της υγείας μου. Τέτοιο ιατρικό και νοσηλευτικό προσωπικό τιμά τον κλάδο του και πάνω από όλα την Ροδιακή κοινωνία.

Ευχαριστώ επίσης το προσωπικό του Ξενοδοχείου COLOSSOS για την προσφορά αίματος.

ΜΙΧΑΛΗΣ ΚΟΚΚΙΝΟΣ
Τηλ. 23863

ΔΗΜΟΣ ΠΕΤΑΛΟΥΔΩΝ
ΙΕΡΟΣ ΝΑΟΣ
ΚΟΙΜΗΣΕΩΣ ΤΗΣ ΘΕΟΤΟΚΟΥ

ΠΡΟΣΚΛΗΣΗ

Ο Δήμαρχος, το Δημοτικό Συμβούλιο Πεταλούδων
και η Εκκλησιαστική Επιτροπή
του Ιερού Ναού Κοιμήσεως
της Θεοτόκου Κρεμαστής
σας προσκαλούν να τιμήσετε
με την παρουσία σας
την Πανηγυρική Λειτουργία
της 23ης Αυγούστου 2001
και στη συνέχεια την περιφορά
της Εικόνας της Θεομήτορος
Μετά τιμής
Ο Δήμαρχος Πεταλούδων
Μιχάλης Κορδίνας

Η Εκκλησιαστική Επιτροπή

ΠΩΛΟΥΝΤΑΙ

1) Μονοκατοικίες στην παραλία Ιαλυσού έναντι Βράχου 120, 140, 150, 170, 180, 200 τ.μ. σε μπετά ή τελειωμένες πολυτελούς κατασκευής, σε οικόπεδα αυτοτελή 400 - 700 τ.μ.
2) Καταστήματα και στούντιο των 50 τ.μ. επί της οδού Ιερού Λόχου Ιαλυσός, έναντι ξενοδοχείου Τσίκη.

Πληρ. Γ. Ιωαννίδης
Τηλ. 21714 ή 0932296983