# η δημοκρατική της Ρόδου

στην υπηρεσία του δωδεκανησιακού λαού

Αρ. φύλλου 5744 - ΠΑΡΑΣΚΕΥΗ 24 ΑΥΓΟΥΣΤΟΥ 2001 - Τιμή 200 Δρχ - 0,59 EURO - www.dimokratiki.gr


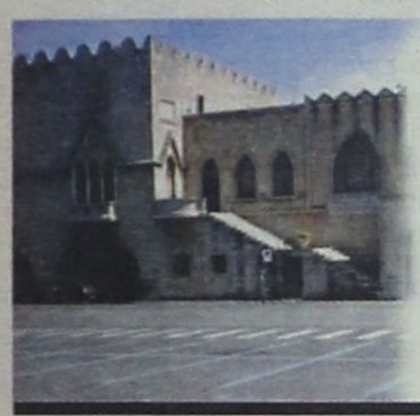

ΕΝΩ ΣΥΝΕΡΧΕΤΑΙ ΣΗΜΕΡΑ ΤΟ ΝΟΜΑΡΧΙΑΚΟ ΣΥΜΒΟΥΛΙΟ

## ΤΡΙΓΜΟΙ «ΕΝΤΟΣ ΤΩΝ ΤΕΙΧΩΝ» της Νομαρχίας Δωδ/νήσου

*Δοκιμάζονται οι σχέσεις των κ.κ. Χ. Χατζηευθυμίου και Νικ. Τατάκη • Ενοχλημένος φέρεται να είναι ο κ. Μαν. Καμπουρόπουλος*

• ΣΕΛ. 32

ΟΡΙΣΤΙΚΗ Η ΑΠΟΦΑΣΗ

## Επίσκεψη Σημίτη στην Ρόδο στις 21/22 Σεπτεμβρίου

• ΣΕΛ. 11



Η «δ» ΦΕΡΝΕΙ ΣΤΟ ΦΩΣ ΤΙΣ ΑΝΑΛΥΤΙΚΕΣ ΘΕΣΕΙΣ ΤΟΥ ΚΟΜΜΑΤΟΣ

# ΤΑ 12 ΕΡΩΤΗΜΑΤΑ του συνεδρίου τού ΠΑΣΟΚ και οι απαντήσεις

Υπάρχει σήμερα το έδαφος μιας νέας πιο αποτελεσματικής και δικαιότερης σύνθεσης πολιτικών στο χώρο της οικονομίας και της ανάπτυξης; • Ποιοί είναι οι νέοι στόχοι και κατευθύνσεις της πολιτικής στις σημαντικές μεταρρυθμίσεις μέσα από τις οποίες οικοδομείται το σύγχρονο κράτος; • Ολοι στο ΠΑΣΟΚ συμφωνούν ότι το σύγχρονο κοινωνικό κράτος είναι η καθοριστική προτεραιότητα. Πως το οικοδομεί, μέσα από ποιές συγκεκριμένες πολιτικές αναδιανομής του εισοδήματος, ανακατανομής του πλούτου και βελτίωσης του βιοτικού επιπέδου • Που διαφέρει σήμερα μια προοδευτική και μια συντηρητική πολιτική και πρόταση, ένα σοσιαλιστικό από ένα φιλελεύθερο κόμμα;

• ΣΕΛ. 19, 20, 21

*Κ. ΣΚΑΝΔΑΛΙΔΗΣ: Μετά την ένταξή μας στην ΟΝΕ η σελίδα γυρίζει ξανά και μεις, όπως πάντα, εξετάζουμε και επανεξετάζουμε τις κατευθύνσεις και την πορεία μας*

ΠΡΟΣΩΡΙΝΗ Η «ΥΦΕΣΗ»

## Διατηρείται η κρίση στην Μεσαιωνική Πόλη

*θα «φουντώσει» πάλι τον χειμώνα*

• ΣΕΛ. 10



ΕΠΕΙΔΗ ΔΕΝ ΕΙΧΑΝ ΒΙΖΑ

## Δεν επετράπη η είσοδος 77 Τούρκων τουριστών

*Απέτυχε το σύστημα*

• ΣΕΛ. 7

ΔΕΝ ΕΣΒΗΣΑΝ ΟΙ ΦΩΤΙΕΣ

## Σκληρή απάντηση Χ. Χατζηευθυμίου στον δήμαρχο Ροδίων Γ. Γιαννόπουλο



• ΣΕΛ. 8



ΣΥΜΦΩΝΑ ΜΕ ΤΑ ΥΠΑΡΧΟΝΤΑ ΣΤΟΙΧΕΙΑ

## «ΟΙΚΟΣ ΕΜΠΟΡΙΟΥ ΝΑΡΚΩΤΙΚΩΝ» το εστιατόριο Ψαθά στα Στεγνά!

*Κρίθηκε χθες προσωρινά κρατούμενος μετά την απολογία του*

• ΣΕΛ. 3

## Πραγματική «κόλαση» οι δρόμοι του νησιού

*Μπαράζ - τροχαίων με δίκυκλα*

• ΣΕΛ. 4





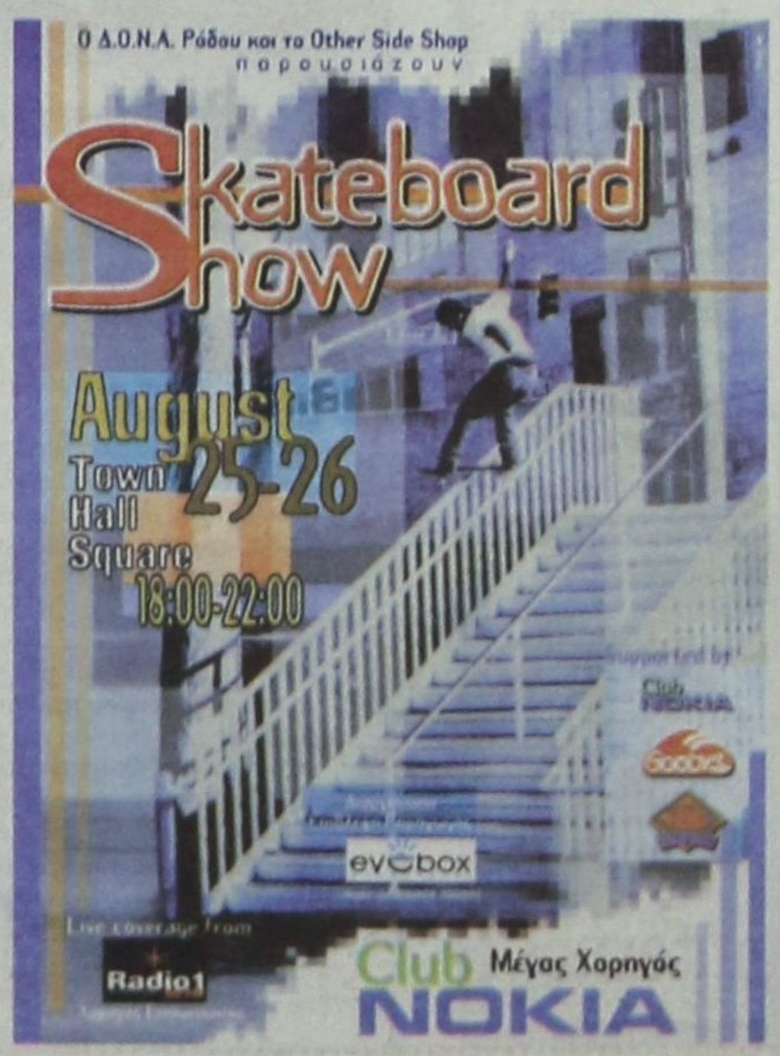


ΙΑΤΡΙΚΗ ΑΝΑΚΟΙΝΩΣΗ

ΤΟ
ΔΙΑΓΝΩΣΤΙΚΟ ΚΕΝΤΡΟ
ΑΚΤΙΝΟΔΙΑΓΝΩΣΗΣ ΚΑΙ ΥΠΕΡΗΧΩΝ
ΤΟΥ
**ΕΜΜ. ΣΩΤΗΡΑΚΗ**
Θα παραμείνει κλειστό
από 9/8/01 έως 24/8/01.

Θα λειτουργήσει κανονικά
από Δευτέρα 27/8/01

# η άποψη της ημέρας

**Αρχισαν και πάλι τα όργανα - όχι ότι ποτέ είχαν επί της ουσίας σταματήσει - μετά τις πρόσφατες «εμπρηστικές» δηλώσεις του Αρχιεπισκόπου, ανεβάζοντας το πολιτικό θερμόμετρο στο κατακόρυφο. Ο Αρχιεπίσκοπος μνημόνευσε τον Ανδρέα Παπανδρέου, επιχειρώντας να πλήξει τις επιλογές του Κώστα Σημίτη. Η ρήξη, ή καλύτερα το χάσμα, είναι ήδη γεγονός. Εκκλησία και Κράτος δεν πορεύονται πια χέρι με χέρι, αλλά ο καθείς τραβάει το δικό του μοναχικό δρόμο.**

Η τελευταία επίθεση του Αρχιεπισκόπου ήταν η σταγόνα που ξεχείλισε το ποτήρι, με αποτέλεσμα ο προκαθήμενος της Εκκλησίας της Ελλάδος να δεχθεί τους μύδρους του Δημήτρη Ρέππα. Η νέα αυτή εξέλιξη στην υπόθεση των ταυτοτήτων, δίνει τη χαριστική βολή στις όποιες ελπίδες υπήρχαν για διάλογο. Εκείνο, όμως, που αφορά στο σύνολό του τον ελληνικό λαό δεν είναι οι φραστικές αντεγκλήσεις, οι ρητορείες και τα πολιτικά τεχνάσματα, αλλά το γεγονός ότι Εκκλησία και Κράτος χάνουν κατ'ουσίαν το μέτρο φροντίζοντας και επιχειρώντας να υποκαταστήσει ο ένας τον άλλον. Ισως πίσω από την υπόθεση των ταυτοτήτων, που αποτελεί απλά την αφορμή, να κρύβεται ένα παιχνίδι εξουσίας. Οι ιεράρχες οφείλουν και πρέπει να κρατηθούν μακριά απ'αυτό το παιχνίδι. Τα προβλήματα που μαστίζουν την ελληνική κοινωνία είναι πολλά και δυσεπίλυτα και απαιτούν άμεση λύση. Δυστυχώς, η κορύφωση της κόντρας για το θέμα των ταυτοτήτων παρεκκλίνει την ελληνική κοινωνία

## Οι δεσποτάδες δεν είναι ηγεμόνες!

από τα ουσιώδη προβλήματα διχάζοντας την παράλληλα και οδηγώντας την σε αδιέξοδο. Το κράτος και συγκεκριμένα η κυβέρνηση του ΠΑΣΟΚ δεν έπρεπε να ανοίξει τη δεδομένη στιγμή το θέμα των ταυτοτήτων. Διότι δεν ήταν το ζητούμενο που προείχε για την ελληνική κοινωνία. Τη στιγμή, μάλιστα, που τα προβλήματα της ανεργίας της εγκληματικότητας, του πληθωρισμού, της υγείας, του ασφαλιστικού, αποτελούν μια θηλιά για την καθημερινότητά μας. Από την πλευρά της, η ιεραρχία της ελληνικής Εκκλησίας, οφείλει και πρέπει να επικεντρώσει τις δυνάμεις της και τη σκέψη της στα καθημερινά προβλήματα των συνανθρώπων μας, ακολουθώντας ριζοσπαστικές λύσεις που θα φέρουν ανακούφιση. Η Εκκλησία διαθέτει και πειθώ και χρήματα και ανθρώπους προκειμένου να ξεδιπλώσει στο έπακρον το κοινωνικό της πρόσωπο. Αυτός, άλλωστε, είναι και ο ρόλος της. Ομως, κάποιοι υψηλόβαθμοι ρασοφόροι παρεκκλίνουν από την πορεία τους κοιτάζοντας το δέντρο και χάνοντας το δάσος.

Τα 3 εκατ. υπογραφές αποτελούν σίγουρα ένα μεγάλο αριθμό, αλλά θα πρέπει να τονίσουμε πως και τα υπόλοιπα εκατομμύρια των Ελλήνων που δεν υπέγραψαν, κρατούν καλά φυλαγμένη στη ψυχή τους την πίστη στην Ορθοδοξία. Εκτιμούν, όμως, απλά πως κανένα χαρτί, όποια σφραγίδα και αν φέρει, δεν μπορεί να είναι διαβατήριο πίστης. Γι'αυτό και η κόντρα τους αφήνει παγερά αδιάφορους. Διαβατήριο πίστης είναι μόνο η αφιέρωση στον πολίτη, στον άνθρωπο.

Τόσο οι ηγέτες της Εκκλησίας όσο και οι ταγοί του Κράτους οφείλουν να καταλάβουν ότι είναι... υπηρέτες του λαού και όχι υποψήφιοι ηγεμόνες.

## ο καιρός

Γενική πρόγνωση για σήμερα Παρασκευή 24 Αυγούστου 2001. Στη νοτιοανατολική Ελλάδα προβλέπεται σχεδόν αίθριος καιρός. Στην υπόλοιπη χώρα λίγες νεφώσεις τοπικά αυξημένες με σποραδικές βροχές ή καταιγίδες κυρίως τις απογευματινές ώρες στα ηπειρωτικά .Τα φαινόμενα κατά τόπους θα είναι έντονα. Οι άνεμοι θα πνέουν από βόρειες διευθύνσεις στα δυτικά ασθενείς μέχρι μέτριοι, στα ανατολικά μέτριοι και στο Αιγαίο τοπικά ισχυροί με τάση περαιτέρω ενίσχυσης κατά τη νύχτα. Η θερμοκρασία θα κυμανθεί στα βόρεια ηπειρωτικά από 16 έως 30 βαθμούς, στα υπόλοιπα ηπειρωτικά από 18 έως 33 βαθμούς και στα νησιά από 22 έως 31 βαθμούς Κελσίου.

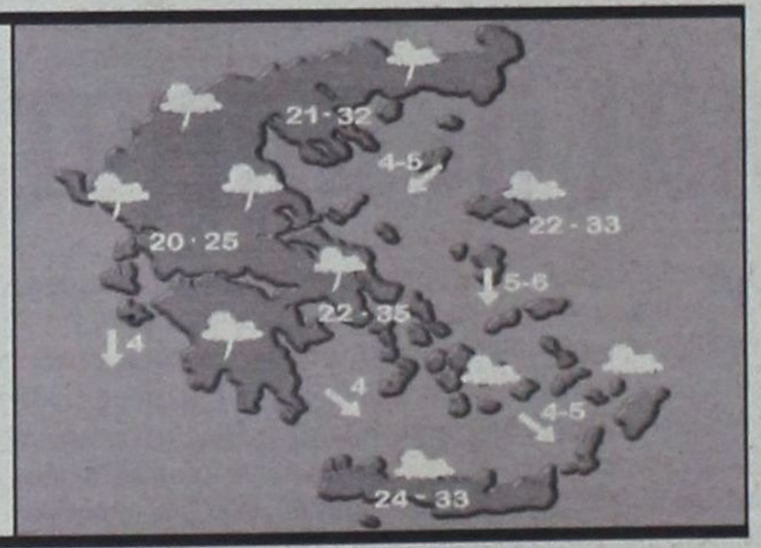


ΗΜΕΡΗΣΙΑ ΕΦΗΜΕΡΙΔΑ
η δημοκρατική της Ρόδου
Ετος ιδρύσεως 1982
Θεμ. Σοφούλη 77
Ταχ. θυρίδα 339
85100 Ρόδος
Εκδότης - ιδιοκτήτης - διευθυντής:
ΒΑΣΙΛΗΣ Δ. ΑΘΑΝΑΣΙΟΥ
Τηλέφωνα:
28728, 34722, 76655,
37500, 26728, 27919
Telefax:37333
www.dimokratiki.gr
e-mail:contact@dimokratiki.gr




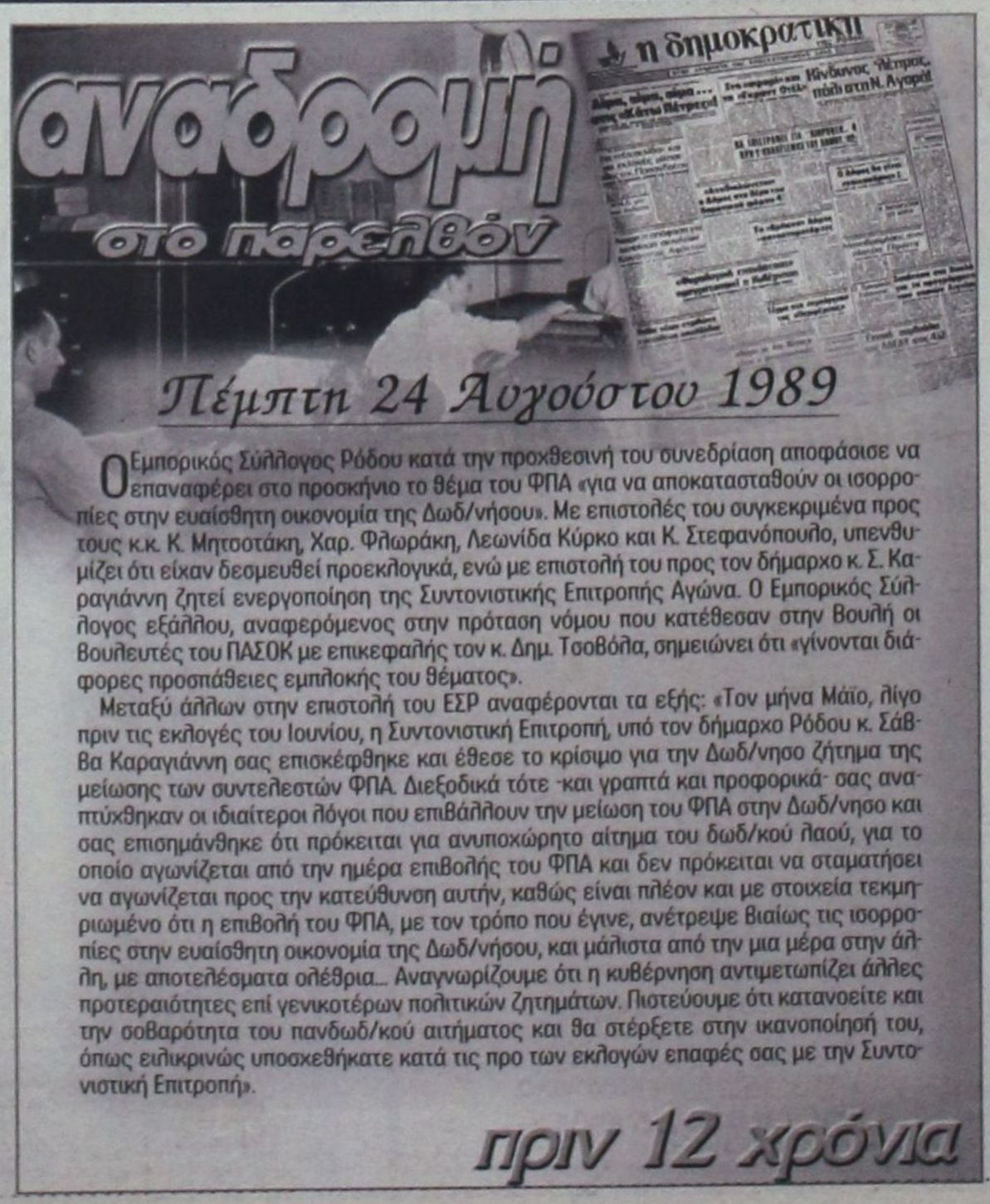


Ο Εμπορικός Σύλλογος Ρόδου κατά την προχθεσινή του συνεδρίαση αποφάσισε να επαναφέρει στο προσκήνιο το θέμα του ΦΠΑ «για να αποκατασταθούν οι ισορροπίες στην ευαίσθητη οικονομία της Δωδ/νήσου». Με επιστολές του συγκεκριμένα προς τους κ.κ. Κ. Μητσοτάκη, Χαρ. Φλωράκη, Λεωνίδα Κύρκο και Κ. Στεφανόπουλο, υπενθυμίζει ότι είχαν δεσμευθεί προεκλογικά, ενώ με επιστολή του προς τον δήμαρχο κ. Σ. Καραγιάννη ζητεί ενεργοποίηση της Συντονιστικής Επιτροπής Αγώνα. Ο Εμπορικός Σύλλογος εξάλλου, αναφερόμενος στην πρόταση νόμου που κατέθεσαν στην Βουλή οι βουλευτές του ΠΑΣΟΚ με επικεφαλής τον κ. Δημ. Τσοβόλα, σημειώνει ότι «γίνονται διάφορες προσπάθειες εμπλοκής του θέματος».

Μεταξύ άλλων στην επιστολή του ΕΣΡ αναφέρονται τα εξής: «Τον μήνα Μάϊο, λίγο πριν τις εκλογές του Ιουνίου, η Συντονιστική Επιτροπή, υπό τον δήμαρχο Ρόδου κ. Σάββα Καραγιάννη σας επισκέφθηκε και έθεσε το κρίσιμο για την Δωδ/νησο ζήτημα της μείωσης των συντελεστών ΦΠΑ. Διεξοδικά τότε -και γραπτά και προφορικά- σας αναπτύχθηκαν οι ιδιαίτεροι λόγοι που επιβάλλουν την μείωση του ΦΠΑ στην Δωδ/νησο και σας επισημάνθηκε ότι πρόκειται για ανυποχώρητο αίτημα του δωδ/κού λαού, για το οποίο αγωνίζεται από την ημέρα επιβολής του ΦΠΑ και δεν πρόκειται να σταματήσει να αγωνίζεται προς την κατεύθυνση αυτήν, καθώς είναι πλέον και με στοιχεία τεκμηριωμένο ότι η επιβολή του ΦΠΑ, με τον τρόπο που έγινε, ανέτρεψε βιαίως τις ισορροπίες στην ευαίσθητη οικονομία της Δωδ/νήσου, και μάλιστα από την μια μέρα στην άλλη, με αποτελέσματα ολέθρια... Αναγνωρίζουμε ότι η κυβέρνηση αντιμετωπίζει άλλες προτεραιότητες επί γενικοτέρων πολιτικών ζητημάτων. Πιστεύουμε ότι κατανοείτε και την σοβαρότητα του πανδωδ/κού αιτήματος και θα στέρξετε στην ικανοποίησή του, όπως ειλικρινώς υποσχεθήκατε κατά τις προ των εκλογών επαφές σας με την Συντονιστική Επιτροπή».

## πριν 12 χρόνια

## πληροφορίες

### Η ΤΑΥΤΟΤΗΤΑ ΤΗΣ ΗΜΕΡΑΣ

**ΠΑΡΑΣΚΕΥΗ 24 ΑΥΓΟΥΣΤΟΥ**
ΚΟΣΜΑ ΑΙΤΩΛΟΥ, ΕΥΤΥΧΟΥΣ ΙΕΡΟΜ.
Ανατολή ηλίου 5.48 Δύση ηλίου 7.06 ΣΕΛΗΝΗ 6 ΗΜΕΡ.

### ΦΑΡΜΑΚΕΙΑ

**ΣΗΜΕΡΑ:** διημερεύει το φαρμακείο ΜΙΧΑΗΛΙΔΗΣ Θ. 28ης Οκτωβριου 44 (πλησίον ανθοπ. Νάρκισσος) τηλ. 34859
**ΣΗΜΕΡΑ:** διανυκτερεύει το φαρμακείο ΛΑΡΔΟΠΟΥΛΟΣ Π. Αποστ. Παύλου 86 πλησίον εκκλησίας Ανάληψης τηλ. 63036

### ΚΑΥΣΙΜΑ

**ΣΗΜΕΡΑ:** Διανυκτερεύουν τα πρατήρια καυσίμων **1)** Ριζόπουλος Ν. **(ΒΡ Καναδά) 2)** Πασχαλίδης - Μοσχής **(ΒΡ 4ο χλμ. Ρόδου-Λίνδου) 3)** Τζωρτζής Ι. **(ΒΡ Ιαλυσός) 4)** Κεφαλάς Στ. **(ΕΚΟ Κρεμαστή) 5)** Σαββάκης Μ. **(ΒΡ Θεολόγος) 6)** Θεουλάκης Ι. **(ΕΚΟ Εμπωνα) 7)** Κοιλιάς Α. **(ΒΡ Αφάντου) 8)** Οικουτας Μ. **(ΕΚΟ Αρχάγγελος) 9)** Αθανασάκη Π. **(ΕΚΟ Λάρδος)**

### ΧΡΗΣΙΜΑ ΤΗΛΕΦΩΝΑ

| | | | |
|---|---|---|---|
| Άμεση δράση | 100 | Ώρα | 141 |
| Πυροσβεστική | 23333 | Φαρμακεία (Διημ.-Διαν.) | 107 |
| Νοσοκομείο | 80000 | ΠΡΟ-ΠΟ • ΛΟΤΤΟ | 111 |
| **Οδική Ασφάλεια:** | | ΡΟΔΑ | 26300 |
| EXRESS SERVICE | 154 | ΚΤΕΥΛ | 27706 |
| HELLAS SERVICE | 1057 | ΕΒΕΔ | 22281 |
| HOULIS SERVICE | 30165 | Δικηγορικός Σύλλογος | 27469 |
| ΑΦΟΙ Σιέχ | 25776 | Εμπορικός Σύλλογος | 35255 |
| Ράδιο Ταξί | 64712 | Ολυμπιακή - Κρατήσεις | 24555 |
| Αστυν. Διεύθυνση | 27653 | ΔΑΝΕ | 77070 |
| Ασφάλεια | 23294 | ΙΚΑ | 64912 |
| Τμήμα Τάξης | 23849 | ΤΕΒΕ | 22688-77034 |
| Τροχαία | 26480 | ΤΑΞΥ | 68701-3 |
| Λιμεναρχείο | 28888 | ΟΑΕΔ | 23265 |
| Δασαρχείο | 191 | Εργατικό Κέντρο | 24730 |
| Τελωνείο | 27703 | Αρχαιολογία | 34719 |
| Υγειονομείο | 26666 | Περιφ. Δ/ντής | 38174 - 38175 |
| Μητρόπολη | 23274 | AIRGREECE | 36095 |
| Νομαρχία | 74000 | Aegean Airlins | 98345 |
| Δήμος Ρόδου | 46200 | ΔΗΜ. ΕΠΙΧ. ΚΑΘ. ΡΟΔΟΥ | 77600 |
| Βλάβες ΟΤΕ | 121 | ΥΠΗΡ. ΑΠΟΚΟΜΙΔΗΣ | 61057 |
| Βλάβες ΔΕΗ | 125 | | |
| Πληρ. ΟΤΕ | 131 | | |

### ΔΕΧΟΝΤΑΙ ΤΟ ΚΟΙΝΟ

- **ΠΕΡ/ΚΟΣ Δ/ΝΤΗΣ ΔΩΔ/ΣΟΥ** δέχεται Τρίτη & Πέμπτη 11:00 - 13:00
- **ΝΟΜΑΡΧΗΣ** δέχεται κάθε Τρίτη & Πέμπτη από 11.00 - 13.00
- **ΑΝΤΙΝΟΜΑΡΧΗΣ ΔΩΔ/ΣΟΥ** κ. Νικόλαος Τατάκης δέχεται το κοινό κάθε Τρίτη & Πέμπτη από 10.00 - 12.00
- **ΔΗΜΑΡΧΟΣ** Ρόδου κ. Γ. Γιαννόπουλος δέχεται ύστερα από συνεννόηση
- **ΑΝΤΙΔΗΜΑΡΧΟΣ** κ. Αντ. Αλαβέρας δέχεται καθημερινά
- **ΑΝΤΙΔΗΜΑΡΧΟΣ** κ. Μαν. Σαββής δέχεται κάθε Τρίτη και Πέμπτη 13.00-14.00
- **ΑΝΤΙΔΗΜΑΡΧΟΣ** Ρόδου Μανώλης Γλυνός δέχεται κάθε Τετάρτη από 12.00 - 14.00
- **ΔΗΜΑΡΧΟΣ** Πεταλούδων Μιχ. Κορδίνας δέχεται το κοινό: Δευτέρα 17.30 - 19.30, Τρίτη 11.00-13.00,

### ΑΚΤΟΠΛΟΙΚΑ ΔΡΟΜΟΛΟΓΙΑ

**ΠΑΤΜΟΣ:** Απόπλους **14:00** για Κω, Κάλυμνο, Λέρο, Πάτμο, Πειραιά **ΡΟΔΑΝΘΗ:** Απόπλους **16:00** για Κω, Κάλυμνο, Λέρο, Πάτμο, Πειραιά

### ΑΕΡΟΠΟΡΙΚΑ ΔΡΟΜΟΛΟΓΙΑ

**ΠΤΗΣΕΙΣ ΟΛΥΜΠΙΑΚΗΣ**

**ΡΟΔΟΣ - ΑΘΗΝΑ:** Καθημερινά **07.20, 10.40, 14.25, 20.30, 22.50**
**ΡΟΔΟΣ - ΚΑΡΠΑΘΟΣ:** (Τρίτη, Πέμπτη, Σάββατο) **09.45** (Δευτέρα, Τετάρτη, Παρασκευή) **10.30** (Δευτέρα, Κυριακή) **12.40**
**ΡΟΔΟΣ - ΚΑΣΟΣ:** (Δευτέρα, Παρασκευή, Κυριακή) **12.40**
**ΡΟΔΟΣ - ΗΡΑΚΛΕΙΟ:** (Δευτέρα, Τετάρτη, Παρασκευή) **16.10** Καθημερινά μέσω Αθηνών
**ΡΟΔΟΣ - ΘΕΣΣΑΛΟΝΙΚΗ:** (Δευτέρα, Τετάρτη, Παρασκευή) **18.40** Καθημερινά μέσω Αθηνών
**ΡΟΔΟΣ - ΣΑΝΤΟΡΙΝΗ:** (Δευτέρα, Σάββατο) **20.55**
**ΡΟΔΟΣ - ΜΕΓΙΣΤΗ:** (Τετάρτη, Παρασκευή, Κυριακή) **08.10**

**ΠΤΗΣΕΙΣ AIR GREECE**

**ΡΟΔΟΣ - ΑΘΗΝΑ:** Καθημερινά **18.00**
**ΡΟΔΟΣ - ΗΡΑΚΛΕΙΟ:** Καθημερινά **21.30**

**ΠΤΗΣΕΙΣ AEGEAN - CRONUS AIRLINES**

**ΡΟΔΟΣ - ΑΘΗΝΑ:** Καθημερινά **08.45 - 14.30 - 18.30 - 22.10**
**ΡΟΔΟΣ - ΗΡΑΚΛΕΙΟ:** Καθημερινά **19.30**
**ΡΟΔΟΣ - ΘΕΣΣΑΛΟΝΙΚΗ:** Καθημερινά **11.20**

**ΠΤΗΣΕΙΣ AXON AIRLINES**

**ΡΟΔΟΣ - ΑΘΗΝΑ:** Καθημερινά **11.10 - 19.20**

### ΣΥΝΑΛΛΑΓΜΑ

**ΠΟΣΟΤΗΤΑ ΝΟΜΙΣΜΑΤΟΣ ΑΝΑ 1 ΕΥΡΩ**

| | | | |
|---|---|---|---|
| ΔΟΛΛΑΡΙΟ Η.Π.Α. | 0,9112 | ΛΑΤ ΛΕΤΟΝΙΑΣ | 0,5669 |
| ΓΙΕΝ ΙΑΠΩΝΙΑΣ | 109,65 | ΛΙΡΑ ΜΑΛΤΑΣ | 0,4061 |
| ΚΟΡΩΝΑ ΔΑΝΙΑΣ | 7,4472 | ΖΛΟΤΙ ΠΟΛΩΝΙΑΣ | 3,8593 |
| ΛΙΡΑ ΑΓΓΛΙΑΣ | 0,6306 | ΛΕΙ ΡΟΥΜΑΝΙΑΣ | 27170,00 |
| ΚΟΡΩΝΑ ΣΟΥΗΔΙΑΣ | 9,424 | ΤΟΛΑΡ ΣΛΟΒΕΝΙΑΣ | 219,5729 |
| ΦΡΑΓΚΟ ΕΛΒΕΤΙΑΣ | 1,5194 | ΚΟΡΩΝΑ ΣΛΟΒΑΚΙΑΣ | 43,255 |
| ΚΟΡΩΝΑ ΙΣΛΑΝΔΙΑΣ | 89,84 | ΛΙΡΑ ΤΟΥΡΚΙΑΣ | 1341333,0 |
| ΚΟΡΩΝΑ ΝΟΡΒΗΓΙΑΣ | 8,112 | ΔΟΛ. ΑΥΣΤΡΑΛΙΑΣ | 1,7118 |
| ΛΕΒΑ ΒΟΥΛΓΑΡΙΑΣ | 1,947 | ΔΟΛ. ΚΑΝΑΔΑ | 1,4072 |
| ΛΙΡΑ ΚΥΠΡΟΥ | 0,5733 | ΔΟΛ. ΧΟΝΓΚ-ΚΟΝΓΚ | 7,1071 |
| ΚΟΡΩΝΑ ΤΣΕΧΙΑΣ | 34,303 | ΔΟΛ. ΝΕΑΣ ΖΗΛΑΝΔΙΑΣ | 2,0715 |
| ΚΟΡΩΝΑ ΕΣΘΟΝΙΑΣ | 15,6466 | ΔΟΛ. ΣΙΓΚΑΠΟΥΡΗΣ | 1,5993 |
| ΦΟΡΙΝΤ ΟΥΓΓΑΡΙΑΣ | 251,52 | ΓΟΥΟΝ Ν. ΚΟΡΕΑΣ | 1165,42 |
| ΛΙΤΑ ΛΙΘΟΥΑΝΙΑΣ | 3,6432 | ΡΑΝΤ Ν. ΑΦΡΙΚΗΣ | 7,62 |

### ΣΥΜΦΩΝΑ ΜΕ ΟΛΕΣ ΤΙΣ ΕΝΔΕΙΞΕΙΣ ΑΛΛΑ ΚΑΙ ΤΑ ΣΤΟΙΧΕΙΑ

# «Οίκος εμπορίου ναρκωτικών»

# το εστιατόριο Ψαθά στα Στεγνά!

***• Απαγγέλθηκαν από τον Εισαγγελέα οι κατηγορίες στους 4 συλληφθέντες • Προσωρινά κρατούμενος ο Παν. Ψαθάς***



**Με την δικογραφία που σχηματίσθηκε εις βάρος τους οδηγήθηκαν αργά προχθές το βράδυ ενώπιον του Εισαγγελέα Πλημμελειοδικών Ρόδου κ. Γ. Οικονόμου, οι συλληφθέντες τις νυκτερινές ώρες της Τετάρτης, στο Φαληράκι και στον Αρχάγγελο, από άνδρες του Τμήματος Δίωξης Ναρκωτικών Ρόδου α) Παναγιώτης Παπανθίμου του Ιωάννη, ετών 31, κάτοικος Φαληρακίου, ιδιωτικός υπάλληλος β) Παναγιώτης Ψαθάς του Νικολάου, ετών 44, κάτοικος Αρχαγγέλου εστιάτορας γ) Στέργος Μουστάκας του Προδρόμου, ετών 35, κάτοικος Λάρδου, χειριστής ανυψωτικών μηχανημάτων και δ) Γεώργιος Λόης του Φώτη, ετών 22, κάτοικος Αρχαγγέλου, σερβιτόρος.**

Ο Εισαγγελέας άσκησε ποινική δίωξη εις βάρος του Παν. Ψαθά για κατοχή ναρκωτικών ουσιών και πώληση ναρκωτικών ουσιών κατ'εξακολούθηση. Εις βάρος του Παν. Παπανθίμου για αγορά ναρκωτικών ουσιών κατ'εξακολούθηση και για χρήση κατ'εξακολούθηση και εις βάρος των Στέργου Μουστάκα και Γιώργου Λόη για προμήθεια και κατοχή ναρκωτικών ουσιών προς ίδια αποκλειστική χρήση και χρήση κατ'εξακολούθηση και τους παρέπεμψε στον τακτικό Ανακριτή.

Οπως έγραψε και χθες η «δ»: Στο Τμήμα Δίωξης Ναρκωτικών περιήλθαν πληροφορίες σύμφωνα με τις οποίες διάφορα άτομα μετέβαιναν στο εστιατόριο του Ψαθά στα Στεγνά Αρχαγγέλου (έντονη φημολογία φέρει τον Ψαθά να είναι μεγάλος έμπορος ναρκωτικών) και προμηθεύοντο απ'αυτόν ποσότητες κάνναβης.

Μεταξύ αυτών ήταν και ο Παπανθίμου, ο οποίος μετέβαινε στα Στεγνά με την μοτοσυκλέττα του ή με αυτοκίνητο με ξένες πινακίδες.

Στις 9 το βράδυ της Τρίτης, 21 Αυγούστου, διενεργήθηκε έρευνα στο σπίτι του Παπανθίμου και ανευρέθησαν α) 3 δισκία «ecstasy» με το λογότυπο σήμα της «Mitsubishi» και β) ποσότητα 16,5 γραμμ. ακατέργαστης ινδικής κάνναβης, τα οποία και παρέδωσε ο ίδιος στους αστυνομικούς.

Ανακρινόμενος ο Παπανθίμου κατέθεσε ότι τα 3 δισκία «ecstasy» ήταν τα υπόλοιπα 15 δισκίων που είχε προμηθευθεί στην Αγγλία, έναντι 30 λιρών (τα υπόλοιπα τα κατανάλωσε) και ότι η ποσότητα των 16,5 γραμμ. ινδικής κάνναβης ήταν μέρος των 50 γραμμ. που είχε αγοράσει από τον Ψαθά στα Στεγνά την 21η Αυγούστου, έναντι 50.000 δρχ. Με τον Ψαθά επικοινωνούσε σε σταθερό και κινητό τηλέφωνο και με τον ίδιο τρόπο είχε αγοράσει κι άλλη ποσότητα στα μέσα Ιουλίου, έναντι 50.000 δρχ. και δεκάδες άλλες φορές στα τελευταία χρόνια καταβάλλοντας σ'αυτόν «μερικά εκατομμύρια».

Επειδή οι πληροφορίες ανέφεραν ότι ο Ψαθάς κατείχε ποσότητες ναρκωτικών σε δωμάτιο υπερκείμενο του εστιατορίου του και σε γύρω χώρους οργανώθηκε επιχείρηση για την σύλληψή του, αφού ενημερώθηκε και η εισαγγελική αρχή.

Ο Ψαθάς κατελήφθη με τους Μουστάκα και Λόη να κάνουν χρήση τσιγαριλικιού στο δωματιάκι αυτό, ενώ σε έρευνα που ακολούθησε, βρέθηκαν και κατασχέθηκαν α) εντός του δωματίου του Ψαθά το τσιγαριλίκι που έκαναν χρήση, 7 χρησιμοποιημένα τσιγαριλίκια με υπολείμματα κάνναβης, ποσότητα 57 γραμμ. ακατέργαστης ινδικής κάνναβης και χρηματικά ποσά 679.400 δρχ., 415 δολαρίων ΗΠΑ, 60 γερμανικών μάρκων, 1.000 σελλινίων Αυστρίας, 12.000 λιρέτων Ιταλίας και 1.000 γαλλικών φράγκων β) στους χώρους πέριξ του δωματίου του Ψαθά 3 πλαστικές σακούλες που περιείχαν υπολείμματα κάνναβης γ) στην κατοχή του Μουστάκα μια χάρτινη συσκευασία που περιείχε 20 γραμμ. ακατέργασης κάνναβης και χρηματικό ποσό 5.000 δρχ. και, τέλος, δ) στο σπίτι του Ψαθά μια ηλεκτρονική ζυγαριά ακριβείας, μάρκας Soehnle.

Ολοι οι παραπάνω συνελήφθησαν και οδηγήθηκαν στο Τμήμα, ενώ εξεταζόμενοι φέρονται να ισχυρίσθηκαν:

• Ο Ψαθάς ότι είναι χρήστης κάνναβης, ότι δεν γνωρίζει τον Παπανθίμου και δεν του πώλησε ναρκωτικά ότι την ποσότητα που κατείχε προμηθεύθηκε από άγνωστο τσιγγάνο στον Αρχάγγελο καταβάλλοντάς σ'αυτόν χρηματικό ποσό 30.000 δρχ. και ότι τα χρήματα που ανευρέθησαν προέρχονται από εισπράξεις του εστιατορίου του!

• Ο Μουστάκας ότι αγόρασε τα ναρκωτικά από άγνωστο σ'αυτόν Αλβανό στην Ρόδο, έναντι 20.000 δρχ.

• Ο Λόης ότι πριν από την σύλληψή του έκανε από κοινού με τους Ψαθά και Μουστάκα χρήση τσιγαριλικιού κάνναβης και ότι στο εστιατόριο του Ψαθά στο οποίο εργάζεται έκανε τουλάχιστον 15 φορές χρήση τσιγαριλικιού με χασίς που διέθετε ο Ψαθάς.

**ΣΤΟΝ ΑΝΑΚΡΙΤΗ**

Χθες το πρωί οι 4 συλληφθέντες οδηγήθηκαν ενώπιον της εκτελούσης χρέη Τακτικού Ανακριτή, Πρωτοδίκη κ. Μ. Γεωργίτση, προκειμένου να απολογηθούν.

Σύμφωνα με τις πληροφορίες και οι 4 επέμειναν στις καταθέσεις που είχαν δώσει στο Τμήμα Δίωξης, ενώ ιδιαιτέρως επιβαρυντικός ήταν για τον Ψαθά ο Παπανθίμου.

Ομοφωνία του Εισαγγελέα Πλημμελειοδικών Ρόδου κ. Γ. Οικονόμου και της Τακτικής Ανακρίτριας, ο Ψαθάς κρίθηκε προσωρινά κρατούμενος και θα μεταφερθεί σήμερα στις φυλακές της Κω ή του Κορυδαλλού, ο Παπανθίμου αφέθηκε ελεύθερος με τους περιοριστικούς όρους της καταβολής εγγυοδοσίας 1 εκ. δρχ. και της εμφανίσεώς του στο οικείο Αστυνομικό Τμήμα κάθε 1η και 15η του μηνός ενώ οι Μουστάκας και Λόης αφέθησαν ελεύθεροι χωρίς περιοριστικούς όρους.

## Συλλήψεις για κατοχή ναρκωτικών ουσιών

**Από άνδρες του Τμήματος Δίωξης Ναρκωτικών Ρόδου συνελήφθη κι απεστάλη αρμοδίως για τα περαιτέρω ο Πέτρος Μεταλληνός του Σπυρίδωνος, ετών 37, κάτοικος Νέας Σμύρνης Αττικής, μουσικός, γιατί σε έλεγχο που του έγινε βρέθηκε να κατέχει μια κενή θήκη φωτογραφικών φιλμ η οποία περιείχε ποσότητα 6 γραμμ. ακατέργαστης ινδικής κάνναβης.**

• Από άνδρες του Τμήματος Ασφαλείας Κω συνελήφθη κι απεστάλη αρμοδίως για τα περαιτέρω ο Δημήτριος Αεημίνας του Γεωργίου, ετών 34, κάτοικος προσωρινά Κω, σερβιτόρος διότι βρέθηκε να κατέχει μία χάρτινη συσκευασία η οποία περιείχε 15 χάπια μεθαδόνης.



### ΟΠΩΣ ΠΡΟΕΚΥΨΕ ΚΑΙ ΑΠΟ ΤΟΥΣ ΝΕΟΥΣ ΕΛΕΓΧΟΥΣ

# Πραγματική «κόλαση» *οι δρόμοι του νησιού!*

## *«Μπαράζ» τροχαίων ατυχημάτων με δίκυκλα*

**Το ό,τι το νησί μας έχει μετατραπεί πλέον σε πραγματική ζούγκλα και ότι οι δρόμοι (μέσα κι έξω από τις πόλεις) παρουσιάζουν «εικόνα κολάσεως» επιβεβαιώθηκε για μια ακόμα φορά σε «επιχείρηση αρετή» που πραγματοποίησαν τις νυκτερινές ώρες της περασμένης Τρίτης, 21 Αυγούστου, οι αστυνομικές υπηρεσίες.**

Δύο στους τρεις, ειδικότερα, οδηγούς φαίνεται ότι γράφουν τον ΚΟΚ στα παλαιότερα των υποδημάτων τους αφού μέσα σε λίγες και μόνο ώρες βεβαιώθηκαν 400 παραβάσεις, εκ των οποίων μάλιστα οι 60 σε βαθμό πλημμελλήματος. Εντύπωση προκαλεί από την άλλη μεριά ο μεγάλος αριθμός υγειονομικών (98) και αγορανομικών (64) παραβάσεων, αλλά και οι παραβάσεις των κανόνων περί κοινής ησυχίας (54). Κάτω απ' αυτές τις συνθήκες δεν εκπλήσσει πλέον κανένα ο μεγάλος αριθμός των τροχαίων ατυχημάτων ούτε και το γεγονός ότι πολύς κόσμος έχει καταντήσει «νευρασθενικός». Σύμφωνα με ανακοίνωση της Αστυνομικής Δ/νσης Δωδ/νήσου αναλυτικά βεβαιώθηκαν οι ακόλουθες παραβάσεις.

- Πλημμελλήματα ΚΟΚ: 60
- Πταίσματα ΚΟΚ: 341
- Υγειονομικές παραβάσεις: 98
- Αγορανομικές παραβάσεις: 64
- Παραβάσεις Ναρκωτικών: Συλλήψεις 4
- Παραβάσεις Τουριστικής Νομοθεσίας: 9
- Παραβάσεις Αγρας πελατών: 17
- Παραβάσεις περί μουσικής (άδεια - κοινή ησυχία): 54
- Παραβάσεις Τουριστικής Νομοθεσίας που επισύρουν διοικητικές ποινές: 14
- Στέρηση αδείας εργασίας σε κατ/τα (κέντρα διασκέδασης - μπαρ κτλ):
- Μέθη: 5
- Παραβάσεις περί μουσικής άνευ αδείας ΑΕΠΙ: 7
- Επαιτεία: 2

**ΤΡΟΧΑΙΑ ΑΤΥΧΗΜΑΤΑ**

Δίκυκλη μοτοσυκλέττα που οδηγούσε στην Ρόδο ο Σταύρος Λάππας του Αποστόλου, ετών 33, κάτοικος Ρόδου, ιδιωτικός υπάλληλος, συγκρούσθηκε προχθές το απόγευμα με δίκυκλο μοτοποδήλατο που οδηγούσε ο Κ.Σ. του Σ., μαθητής, με αποτέλεσμα τον σοβαρό τραυματισμό του τελευταίου.

➤ Δίκυκλη μοτοσυκλέττα που οδηγούσε προχθές την νύκτα ο υπήκοος Αλβανίας Ylli Gardako, ετών 20, συγκρούσθηκε στο ύψος του δου χλμ της εθνικής οδού Ρόδου - Λίνδου με δίκυκλο μοτοποδήλατο που οδηγούσε ο Χαράλαμπος Χατζημανώλης του Εμμ., ετών 19, κάτοικος Μαριτσών, στρατιώτης με αποτέλεσμα να τραυματισθεί σοβαρά ο τελευταίος και ελαφρά ο μοτοσυκλετιστής.

➤ Προχθές επίσης το βράδυ δίκυκλο μοτοποδήλατο που οδηγούσε στο Παραδείσι ο Σ.Κ. του Π., μαθητής, προσέκρουσε, λόγω απροσεξίας σε τοίχο σπιτιού με αποτέλεσμα τον σοβαρό τραυματισμό του.



### ΣΤΑΓΚΑΣ ΚΑΙ ΣΑΒΒΗΣ

# Τα «βρήκαν» τελικά *χθες για την χωματερή*



***Ο δήμος Ιαλυσού θα πληρώσει 15 εκ. «έναντι»***

Σήμερα ο δήμαρχος Ιαλυσού κ. Σάκης Στάγκας αναμένεται να καταβάλει στον Δήμο Ροδίων ποσόν 15 εκατ. δρχ. έναντι οφειλής 43 εκατ. δρχ. από την χρήση της χωματερής κατά την διετία 1999-2000. Αυτό συμφωνήθηκε σε συνάντηση που είχε χθές με τον αντιδήμαρχο επί των Οικονομικών κ. Μανώλη Σαββή, η οποία διήρκεσε πλέον του διώρου.

Ο κ. Στάγκας αν και δεν αμφισβητεί το ύψος της οφειλής του προς τον Δήμο Ροδίων, φέρεται να διετύπωσε επιφυλάξεις σχετικά με τον τρόπο μερισμού της δαπάνης από την χρήση της χωματερής. Ο κ. Σαββής ζήτησε από τον κ. Στάγκα να καταθέσει εγγράφως τις αντιρρήσεις του προκειμένου να επιληφθούν τα αρμόδια όργανα του Δήμου. Από την πλευρά του ο αντιδήμαρχος επεσήμανε ότι ο Δήμος Ροδίων σηκώνει το βάρος πολλών υπερτοπικών χρήσεων στο βόρειο τρίγωνο του νησιού, γεγονός που πέραν όλων των άλλων επιπτώσεων, συνεπάγεται και υψηλό λειτουργικό κόστος των χρήσεων αυτών, το οποίο καλούνται να μοιρασθούν όλοι οι δήμοι που κάνουν χρήση των λειτουργιών αυτών, όπως ο βιολογικός, η χωματερή κ.α.

## *Ηλεκτρονική υποβολή δηλώσεων ΦΠΑ*

Την υποχρεωτική ηλεκτρονική υποβολή δηλώσεων ΦΠΑ για τις εταιρίες που τηρούν βιβλία Γ' κατηγορίας από 1.1.2002 και για τις επιχειρήσεις και τους επιτηδευματίες που τηρούν βιβλία Β' κατηγορίας από 1.7.2002 προτίθεται να εφαρμόσει ο υφυπουργός Οικονομικών Απόστολος Φωτιάδης σε μια προσπάθεια περαιτέρω διευκόλυνσης των συναλλαγών των φορολογουμένων με τις ΔΟΥ. Η πρόθεση αυτή του υφυπουργού Οικονομικών είναι αποτέλεσμα της πολύ μεγάλης ανταπόκρισης του κοινού στο θεσμό της ηλεκτρονικής υποβολής δηλώσεων ΦΠΑ από επιχειρήσεις και επιτηδευματίες. Συγκεκριμένα, σύμφωνα με τα στοιχεία της Γενικής Γραμματείας Πληροφορικών Συστημάτων από το Μάϊο του 2000 μέχρι και τον Αύγουστο του 2001 είχαν πιστοποιηθεί στο TAXISnet για ηλεκτρονική δήλωση ΦΠΑ συνολικά 90.804 επιχειρήσεις και επιτηδευματίες. Οι περισσότεροι από τους φορολογούμενους που υπέβαλαν ηλεκτρονική δήλωση ΦΠΑ κατέβαλαν (επίσης ηλεκτρονικά) τον αναλογούντα φόρο μέσω της Alpha Bank (5596 δηλώσεις με συνολικό αναλογούντα φόρο 1,404 δισ. δρχ.), ενώ δεύτερη στις προτιμήσεις των φορολογουμένων ήταν η Τράπεζα Πειραιώς με 2.880 δηλώσεις οι οποίες έχουν ένα αναλογούντα φόρο της τάξης των 2,026 δισ. δρχ.


**Α.Ν.Ε.Σ.**

**ΑΝΩΝΥΜΗ ΝΑΥΤΙΛΙΑΚΗ ΕΤΑΙΡΕΙΑ ΣΥΜΗΣ**

Εδρα: Σύμη Δωδεκάνησα Τ.Κ. 85600
Τηλ.: 0246// 71444 Φαξ: 0246/ 71373
Γραφείο Ρόδου: Αυστραλίας 88 Τ.Κ. 85100
Τηλ.: 0241/ 37769 Φαξ: 021/ 34493
E-mail: anesynus@otenet.gr

**ΕΒΔΟΜΑΔΙΑΙΟ ΠΡΟΓΡΑΜΜΑ ΔΡΟΜΟΛΟΓΙΩΝ**
**ΑΠΟ 1 ΙΟΥΝΙΟΥ ΕΩΣ 31 ΑΥΓΟΥΣΤΟΥ 2001**
**ΕΠΙΒΑΤΙΚΑ ΔΡΟΜΟΛΟΓΙΑ**

| | ΣΥΜΗ Ι - ΣΥΜΗ ΙΙ | | Υ/Γ ΑΙΓΛΗ | |
|---|---|---|---|---|
| | ΣΥΜΗ-ΡΟΔΟ | ΡΟΔΟ-ΣΥΜΗ | ΣΥΜΗ-ΡΟΔΟ | ΡΟΔΟ-ΣΥΜΗ |
| Δευτέρα | 07.15 | | | 09.00 |
| | | | 16.45 | 18.00 |
| Τρίτη | | 18.00 | 07.15 | 09.00 |
| | | | 16.45 | |
| Τετάρτη | 07.15 | 18.00 | 10.30 | 09.00 |
| | | | 16.45 | 14.30 |
| Πέμπτη | 07.15 | | 16.45 | 09.00 |
| | | | | 18.00 |
| Παρασκευή | | | 07.15 | 09.00 |
| | | | 16.45 | 18.00 |
| Σάββατο | | 18.00 | 07.15 | 09.00 |
| | | | 16.45 | |
| Κυριακή | 08.30 | | 17.30 | 09.00 |
| | | 18.00 | | |

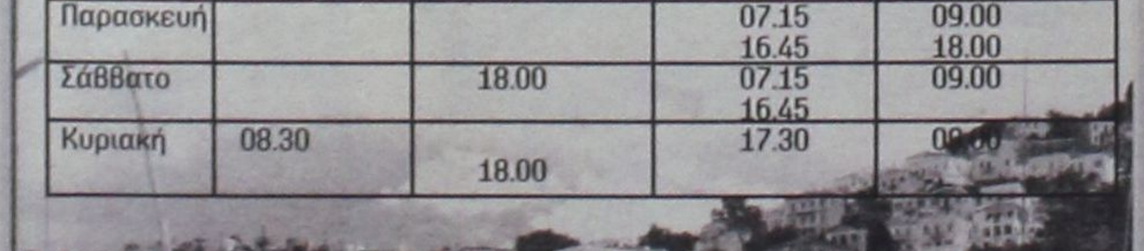

**ΤΟΥΡΙΣΤΙΚΑ ΔΡΟΜΟΛΟΓΙΑ**
ΡΟΔΟ - ΠΑΝΟΡΜΙΤΗ - ΣΥΜΗ: Καθημερινά στις 09.00 ΣΥΜΗ - ΡΟΔΟ: Καθημερινά στις 15.45
Πληροφορίες στα τηλέφωνα: Σύμη 0246 71444, 71100, 71373 Ρόδος 0241 37769,34493





ΜΕ ΠΡΩΤΟ ΣΤΑΘΜΟ ΤΗΝ ΠΑΤΜΟ

# Αρχίζει σήμερα στα Δωδ/νησα η περιοδεία Δ. Αβραμόπουλου

## Την Κυριακή θα βρίσκεται στην Ρόδο



**Από την προσωρινή νομαρχιακή επιτροπή Δωδ/νήσου του Κινήματος Ελευθέρων Πολιτών (ΚΕΠ) δόθηκε χθες στην δημοσιότητα το οριστικό πρόγραμμα περιοδείας στα Δωδ/νησα του προέδρου κ. Δημ. Αβραμόπουλου, το οποίο έχει ως εξής:**

**1. Πρόγραμμα ΠΑΤΜΟΥ, Παρασκευή 24-8-01**

• 10.30 Αφιξη στην Πάτμο - Υποδοχή από το Δήμαρχο κ. Μελιανό
• 10.45 Επίσκεψη στη Μονή
• 11.30 Επίσκεψη στο Δημαρχιακό Μέγαρο
• 12.00 Περίπατος στην πόλη της Πάτμου
• 13.00 Γεύμα με φίλους του Κινήματος

**2. Πρόγραμμα ΛΕΡΟΥ - Παρασκευή 24-8-01**

• 14.40 Αφιξη στη Λέρο. Υποδοχή από Δήμαρχο Λέρου κ. Αντάρτη, τον Πρόεδρο της Κοινότητας Αγαθονησίου κ. Κατσουλιέρη και τις Αρχές
• 18.30 Επίσκεψη στο Κρατικό Θεραπευτήριο Λέρου
• 19.00 Περιήγηση στη Λέρο (Λακκί - Αγία Μαρίνα)
• 20.15 Επίσκεψη στο Δημαρχιακό Μέγαρο Λέρου
• 20.45 Πολιτιστικές Εκδηλώσεις - Συναυλία
• 22.00 Δείπνο από το Δήμαρχο Λέρου

**3. Πρόγραμμα ΚΑΛΥΜΝΟΥ - Σάββατο 25-8-01**

• 10.00 Αφιξη στην Κάλυμνο - Υποδοχή
• 12.00 Περιήγηση στην πόλη της Καλύμνου
• 13.30 Γεύμα από Δήμαρχο Καλυμνίων
• 19.30 Συνέντευξη Τύπου (Ξεν. Continental)
• 20.00 Συνάντηση με στελέχη του Κινήματος (Ξεν. Continental)
• 20.30 Επίσκεψη στο Δημαρχιακό Μέγαρο
• 21.00 Μουσική Εκδήλωση

**4. Πρόγραμμα ΡΟΔΟΥ - Κυριακή 26-8-01**

• 10.30 Αφιξη στη Ρόδο (Αεροδρόμιο)
• 10.50 Αφιξη στο Ξεν. Grand Hotel
• 11.30 Συνέντευξη Τύπου (Ακταίον)
• 12.00 Καφές - αναψυκτικά στο Ακταίον
• 12.45 Περίπατος στο Μανδράκι - Πλατεία Κύπρου - Παλαιά Πόλη
• 18.45 Αναχώρηση για Αρχάγγελο
• 19.30 Επίσκεψη στο Δημαρχιακό Μέγαρο Αρχαγγέλου και την κεντρική Πλατεία
• 21.30 Συνεστίαση προς τιμήν του κ. Δημήτρη Αβραμόπουλου και ομιλία του στη Ροδιακή Επαυλη.

Στην ανακοίνωση προστίθενται τα ακόλουθα:

«Η πρόσκληση για την εκδήλωση στη Ροδιακή Επαυλη απευθύνεται τόσο στους φίλους του Κινήματος, όσο και σε όσους συμπολίτες μας θα ήθελαν να έλθουν σε επικοινωνία με τον Πρόεδρο.

Πληροφορίες για την εκδήλωση και προσκλήσεις για την Συνεστίαση, στα τηλέφωνα: 28053 (10.00-16.00), 21518 (16.00-22.00), 26284 και στη Ροδιακή Επαυλη πριν την Εκδήλωση».

ΠΡΟΒΛΕΠΕΤΑΙ ΜΕ ΥΠΟΥΡΓΙΚΗ ΑΠΟΦΑΣΗ

# Εναλλακτική λύση για ρύθμιση οφειλών τουριστικών επιχειρήσεων

## Αφορά ξενοδοχεία μέχρι 150 κλίνες



**Εκδόθηκε η υπουργική απόφαση με την οποίαν ρυθμίζονται και οι οφειλές τουριστικών επιχειρήσεων των νησιών του Ανατολικού Αιγαίου, με λιγότερες από 150 κλίνες όπως δάνεια που έτυχαν επιδοτήσεως στα πλαίσια του Ν128/75.**

Οπως αναφέρεται σε σχετική ανακοίνωση του πολιτικού γραφείου του βουλευτή Δωδεκανήσου κ. Κοσμά Σφυρίου με την υπουργική απόφαση που εκδόθηκε δίνεται στους δανειολήπτες η ευχέρεια «με γραπτή δήλωσή τους προς τα πιστωτικά ιδρύματα να επιλέξουν είτε την διατήρηση της υφιστάμενης ρυθμίσεως ή την υπαγωγή τους στο άρθρο 30 του Ν. 2789/2000.

Δεν μπορούν να υπαχθούν στην ρύθμιση οφειλές δανείων εγγυημένων από το ελληνικό δημόσιο, οι οποίες λόγω κατάπτωσης της εγγύησης έχουν εξοφληθεί.

Αναλυτικά στην ανακοίνωση αναφέρονται τα εξής:

Εκδόθηκε και τυπικά χθές η υπ' αριθμ. 27362/Β.1312/22-8-2001 υπουργική απόφαση (που υπεγράφη προ ημερών από τον υπουργό Εθνικής Οικονομίας), με την οποία υπάγονται στις διατάξεις του άρθρου 30 του νόμου 2789/2000 οι οφειλές των τουριστικών επιχειρήσεων των νησιών του ανατολικού Αιγαίου (με λιγότερες από 150 κλίνες), που προέρχονται από δάνεια, που έχουν τύχει επιδότησης βάσει του ν. 128/75 και οι οποίες έχουν υπαχθεί στο παρελθόν (για ρυθμίσεις) στις υπουργικές αποφάσεις:

- ΚΥΑ 11991/Β.598/31-3-1999
- ΚΥΑ 32718/Β.1624/27-9-1999 και
- ΚΥΑ 39975/Β.2042/18-11-1999 (και οι τρείς « για την ενίσχυση ξενοδοχειακών επιχειρήσεων μέχρι 150 κλινών των νησιών του ανατολικού Αιγαίου»).

Το 50% της τυχόν καταβληθείσαν επιδότησης επιτοκίου ή των καταβληθέντων τόκων υπερημερίας που έχουν βαρύνει τον λογαριασμό του ν. 128/75 θα λογιστεί ως ίδια καταβολή των επιχειρήσεων.

Με την υπουργική απόφαση που εκδόθηκε χθές δίνεται στους δανειολήπτες η ευχέρεια με γραπτή δήλωσή τους προς τα πιστωτικά ιδρύματα να επιλέξουν είτε την εξακολούθηση της υφιστάμενης ρύθμισής τους ή την υπαγωγή τους στο άρθρο 30 του ν. 2789/2000.

Δεν μπορούν να υπαχθούν στην παραπάνω ρύθμιση οφειλές δανείων εγγυημένων από το Ελληνικό Δημόσιο, οι οποίες λόγω κατάπτωσης της εγγύησης έχουν εξοφληθεί. Αντίθετα μπορούν να υπαχθούν όσες οφειλές έχουν καταπέσει και βεβαιωθεί, αλλά δεν έχουν εξοφληθεί από το Ελληνικό Δημόσιο, ύστερα από επαναφορά τους στις τράπεζες.


Rodos Tec
COMPUTER SYSTEMS




Ταμειακές μηχανές με δυνατότητα διπλής αναγραφής τιμών σε δραχμές και EURO

ΔΗΜΟΣ ΑΝΑΣΤΑΣΑΣ - ΣΩΤΗΡΗΣ ΓΕΩΡΓΑΣ
ΔΗΜ. ΑΝΑΣΤΑΣΙΑΔΗ 1- 85100 ΡΟΔΟΣ ΤΗΛ. 0241 - 28393



δημιουργίες cair

**ΡΟΔΟΣ 2400** Λευκός Ξηρός ΟΠΑΠ
**ΑΡΧΟΝΤΙΚΟ** Ερυθρός Ξηρός Δωδεκανησιακός τοπικός

Δύο αντιπροσωπευτικά κρασιά της ΚΑΪΡ Α.Ε., που αποδεικνύουν για άλλη μια φορά την αναμφισβήτητη ικανότητα της Δωδεκανησιακής Εταιρείας να παράγει υψηλής ποιότητας προϊόντα. Ικανότητα που επιβεβαιώνεται από την πρόσφατη παρουσίαση του μοναδικού στην ελληνική αγορά συλλεκτικού αφρώδους CAIR ROSE RESERVE 10 ετών, σε περιορισμένο αριθμό φιαλών και ποιότητα που συναντάται στην πλούσια γκάμα των διεθνώς αναγνωρισμένων προϊόντων της, όπως RODOS 2400 λευκό Ξηρό, VQPRD (χρυσό στο Μιλάνο), ΜΟΣΧΑΤΟΣ ΡΟΔΟΥ ΟΠΕ (χρυσό στο Μιλάνο), MOULIN λευκό Ξηρό (χρυσό στις Βρυξέλλες), MOULIN ροζέ ημίξηρο (χρυσό σε Μπορντό και Μιλάνο), CAIR φυσικός αφρώδης (χρυσά μετάλλια σε Μιλάνο και Monde Selection).

Εγγύηση
C·A·I·R
Επιλεγμένοι οίνοι ποιότητας

CAIR Δαβάκη - Πίνδου 65, Ν. Φάληρο, τηλ.: 4813876, 4813125 fax: 4814695.
2ο χλμ. Ρόδου - Λίνδου, Ρόδος τηλ.: 0241/68770-3 fax: 0241/62575.



### ΟΠΩΣ ΠΡΟΚΥΠΤΕΙ ΑΠΟ ΔΗΛΩΣΕΙΣ ΤΟΥ κ. ΣΩΤ. ΤΑΣΙΟΥ

# Εντυπωσιακοί είναι οι ρυθμοί

## ανάπτυξης του ΟΤΕ στα Δωδ/νησα

### Η COSMOTE έχει πάνω από 23.000 συνδρομητές

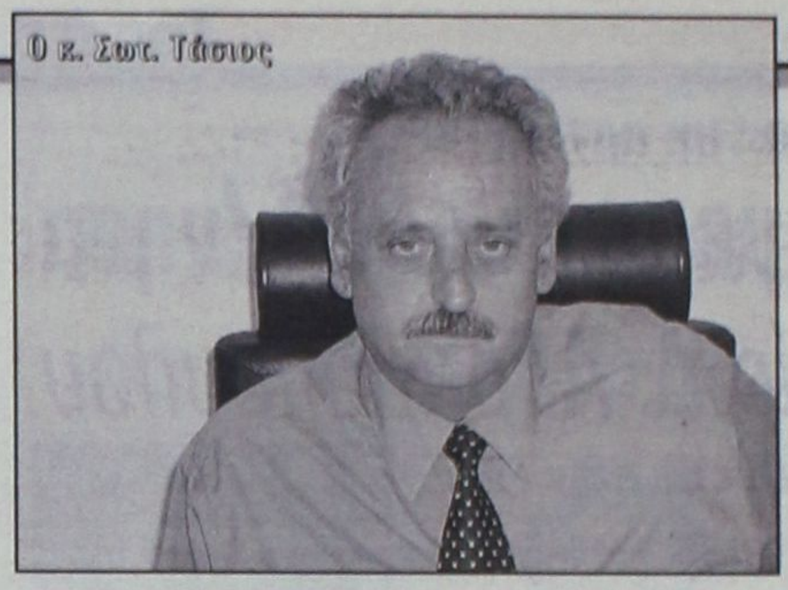
Ο κ. Σωτ. Τάσιος

**Ο ΟΤΕ βρίσκεται στην τελική φάση της πλήρους μεταλλαγής του σε μια σύγχρονη τηλεπικοινωνιακή επιχείρηση που εξασφαλίζει ποιότητα και επάρκεια τηλεπικοινωνιακών αγαθών.**

Τα παραπάνω δήλωσε χθες προς την «δ», ερωτηθείς σχετικά, στα πλαίσια μιας μινι- συνεντεύξεως, ο συγκροτηματάρχης του ΟΤΕ στην Ρόδο κ. Σωτ. Τάσιος, που επιτελεί αθορύβως σπουδαίο έργο και προσπαθεί να περιορίσει στο ελάχιστο τα προβλήματα.

Ο κ. Τάσιος δήλωσε ακόμα ότι στην Κάλυμνο και Πάτμο βρίσκεται σε εξέλιξη πρόγραμμα επενδύσεων ύψους 1 δισ. δρχ. και ότι η «Cosmote» έχει τον μεγαλύτερο ρυθμό αναπτύξεως σε πανευρωπαϊκό επίπεδο. Αξίζει μάλιστα να σημειωθεί ότι στο νομό Δωδ/νήσου έχει πάνω από 23.000 συνδρομητές!

**• Σε ποιά κατάσταση βρίσκεται κ. Τάσιε ο ΟΤΕ στα Δωδ/σα σε ό,τι αφορά τον εμπορικό τομέα και τις υποδομές;**

Ο ΟΤΕ βρίσκεται στην τελική φάση της πλήρους μεταλλαγής του σε μια σύγχρονη τηλεπικοινωνιακή επιχείρηση που εξασφαλίζει ποιότητα και επάρκεια τηλεπικοινωνιακών αγαθών.

Σε ότι αφορά τον εμπορικό τομέα έχει ολοκληρωθεί ο εκσυγχρονισμός των μεγαλυτέρων καταστημάτων. Διαθέτουμε όλα τα προϊόντα και τις υπηρεσίες που παρέχει μια σύγχρονη τηλεπικοινωνιακή επιχείρηση. Οι υπάλληλοι έχουν εκπαιδευθεί για να αντιμετωπίζουν τις σύγχρονες απαιτήσεις των καταναλωτών και έχουν νέα νοοτροπία στον τρόπο εξυπηρέτησής τους. Σύντομα εξάλλου θα ολοκληρωθούν οι ανακαινίσεις και στα υπόλοιπα καταστήματα του ΟΤΕ στα Δωδ/σα.

Στον τεχνικό τομέα όλες οι υποδομές σχεδόν έχουν ολοκληρωθεί και εκσυγχρονισθεί. Στην παρούσα φάση ολοκληρώνεται πρόγραμμα επενδύσεως ύψους 1 δισ. δρχ. αθροιστικά στην Κάλυμνο και στην Πάτμο. Εως το τέλος του ερχόμενου χρόνου θα έχουν αναβαθμισθεί πλήρως όλα τα δίκτυα.

**• Σε ό,τι αφορά την Cosmote, τι κίνηση παρουσιάζει στα Δωδ/σα και ποσο έχει αναβαθμισθεί το δίκτυο;**

Σε ό,τι αφορά την θυγατρική εταιρεία μας Cosmote είναι γεγονός ότι τρέχουμε με τον μεγαλύτερο ρυθμό ανάπτυξης πανευρωπαϊκά! Από τον προηγούμενο μήνα πανελλαδικά ξεπεράσαμε τις 1.600.000 συνδέσεις και τρέχει ουσιαστικά στην πρώτη θέση. Υπολογίζω ότι στα Δωδ/σα ο αριθμός των συνδρομητών μας ξεπερνά τις 23.000! Πολύ ελάχιστες περιοχές, που δεν έχουν μάλιστα πληθυσμό παραμένουν ακάλυπτες, πληθυσμιακά έχουμε κάλυψη 100%.

**• Ποιά ταχύτητα έχει και πόσους συνδρομητές ο OTENET;**

Ο OTENET είναι ο ταχύτερος παροχέας υπηρεσιών Internet με την ανάπτυξη κόμβων υψηλής χωρητικότητας περιφερειακά και την χρήση κυκλωμάτων υψηλών ταχυτήτων. Θεωρώ ότι είναι ο πλέον ελκυστικός internet provider για όλους τους πελάτες είτε οικιακούς είτε επιχειρησιακούς.

**• Το ISDN πόσο έχει αναπτυχθεί, είναι διαδεδομένη η χρήση του;**

Το ενοποιημένο ψηφιακό δίκτυο έχει τύχει ευρύτατης αποδοχής στα Δωδεκάνησα. Εχουμε περίπου 4.000 συνδέσεις από τις οποιες 75 είναι εγκατεστημένες σε τεράστιες επιχειρήσεις.

Εχουμε στόχο να διπλασιάσουμε τον αριθμό σε ένα χρόνο. Παρέχει την δυνατότητα και το πλεονέκτημα να καλύπτει με μια γραμμή πολλαπλές απαιτήσεις του πελάτη. Λειτουργεί σαν τηλέφωνο, φαξ, internet, εικονοτηλέφωνο και στην τηλεματική.

**• Η τιμολογιακή πολιτική της εταιρείας ενδέχεται να αλλάξει;**

Τα τελευταία χρόνια έχει παρατηρηθεί σχετική αύξηση της μονάδας στα αστικά τηλέφωνα, παραμένει ωστόσο σε χαμηλά επίπεδα σε σχέση με τις τιμές άλλων ευρωπαϊκών κρατών. Πρέπει να τονιστεί όμως πως στα υπεραστικά και τα διεθνή τηλεφωνήματα έχουμε μια πτωτική πορεία που θα συνεχιστεί.

**• Τι αλλαγές αναμένονται με την απελευθέρωση των επικοινωνιών που συντελέσθηκε; Πόσες νέες εταιρείες υπάρχουν τώρα στα Δωδεκάνησα;**

Σήμερα πλέον με την απελευθέρωση των επικοινωνιών υπάρχει πεδιο ανοικτό για ανταγωνισμό.Τα επικοινωνιακά προϊόντα του ΟΤΕ, μήδε εξαιρουμένης και της σταθερής τηλεφωνίας, παρέχονται και από άλλες εταιρείες. Στα Δωδεκάνησα υπάρχουν περίπου 12 νέες εταιρείες. Ο ΟΤΕ ωστόσο δεν ενοχλείται από αυτήν την εικόνα και την κατάσταση όπως αυτή έχει διαμορφωθεί. Από χρόνια φρόντισε και έδωσε βάρος στον εκσυγχρονισμό και την ανάπτυξη υποδομών. Για μας οι ανταγωνιστές μας είναι μεγάλοι πελάτες μας αφού όλοι χρησιμοποιούν με μίσθωση τα δίκτυα μας.


ΙΔΙΩΤΙΚΟ ΤΕΧΝΙΚΟ ΕΠΑΓΓΕΛΜΑΤΙΚΟ ΕΚΠΑΙΔΕΥΤΗΡΙΟ

ΤΕΕ ΔΟΡΚΑΣ

Αναγνωρισμένο από το κράτος

ΕΙΔΙΚΟΤΗΤΕΣ

Κρατικό πτυχίο - Αναβολή στράτευσης



• ΠΛΗΡΟΦΟΡΙΚΗΣ - ΔΙΚΤΥΩΝ Η/Υ



• ΚΟΜΜΩΤΙΚΗΣ - ΑΙΣΘΗΤΙΚΗΣ Κομμωτικής τέχνης



• ΚΑΛΛΙΤΕΧΝΙΚΩΝ ΕΦΑΡΜΟΓΩΝ - Διακοσμητών - Γραφικών Τεχνών



• ΕΝΔΥΜΑΤΟΛΟΓΩΝ - ΣΧΕΔΙΑΣΤΩΝ ΜΟΔΑΣ

ΔΕΚΤΟΙ ΑΠΟΦ. ΓΥΜΝΑΣΙΟΥ - ΛΥΚΕΙΟΥ

ΠΛΗΡ. ΕΓΓΡΑΦΕΣ: Καναδά 32 Ρόδος • Τηλ. - Fax: 76536 & 29550













ΔΗΜ. ΧΑΤΖΗΠΕΤΡΟΣ

ΖΑΝΤΕΣ - ΕΛΑΣΤΙΚΑ
ΑΜΟΡΤΙΣΕΡ - ΕΛΑΤΗΡΙΑ

ΠΡΟΣΦΟΡΕΣ ΑΥΓΟΥΣΤΟΥ

SET Ζαντολάστιχα 15'
260.000 δρχ.

SET Ζαντολάστικα 14'
170.000 δρχ.

ΕΙΔΙΚΕΣ ΤΙΜΕΣ ΓΙΑ ΑΜΟΡΤΙΣΕΡ ΚΑΙ ΕΛΑΤΗΡΙΑ
τοποθέτηση, ευθυγράμμιση δωρεάν

ΕΙΔΙΚΕΣ ΤΙΜΕΣ ΓΙΑ ΤΑΞΙ

Με μηδέν προκαταβολή εώς και 36 δόσεις

Οδός Μιχ. Πετρίδη 30 - Τηλ. 38889

### ΕΠΕΙΔΗ ΔΕΝ ΕΦΕΡΑΝ ΑΤΟΜΙΚΗ Ή ΟΜΑΔΙΚΗ ΒΙΖΑ

# Δεν επετράπη η είσοδος στο *νησί 77 Τούρκων τουριστών!*

***Δεν αληθεύει ότι δεν χρειάζεται προξενική θεώρηση***



**Απέτυχε εν τη γεννέσει του το πιλοτικό πρόγραμμα του Υπουργείου Εξωτερικών για την κατάργηση της VISA για τους Τούρκους τουρίστες που επισκέπτονται τα νησιά μας, τουλάχιστον σε ό,τι αφορά την Ρόδο. Οπως προκύπτει συγκεκριμένα από τα στοιχεία διακινήσεως των επιβατών και από την τακτική που ακολουθούν τα πρακτορεία τουρισμού στην Τουρκία, η υπουργική απόφαση δεν ικανοποιεί τις απαιτήσεις και τις προσδοκίες τους...**

Το όλο εγχείρημα του υπουργείου, που έτυχε μάλιστα τεράστιας προβολής από τα ΜΜΕ και της Τουρκίας και σίγουρα βοήθησε προς την κατεύθυνση της εξομαλύνσεως των σχέσεων των δύο χωρών στήθηκε με προχειρότητα.

Ειδικότερα, όπως δήλωσαν χθες σε συντάκτη της «δ» τουριστικοί πράκτορες «στην ουσία τίποτε σε ότι αφορά το καθεστώς εκδόσεως της VISA δεν έχει αλλάξει. Η διαταγή του υπουργείου προβλέπει την έκδοση από το πρακτορείο ομαδικής VISA χωρίς να χρειάζεται πλέον ο Τούρκος ταξιδιώτης να υποστεί την διαδικασία της ταυτοπροσωπίας, την αναμονή του ελέγχου των στοιχείων του κ.λπ. Πλην όμως και για την συμμετοχή του στην ομαδική VISA χρειάζεται να προσκομίσει στο πρακτορείο φωτογραφίες και δικαιολογητικά. Δεν είναι δηλαδή μια απλή διαδικασία, όπως συμβαίνει με τους υπόλοιπους τουρίστες από τις Ευρωπαϊκές χώρες που πάνε με το διαβατήριό τους, εκδίδουν το εισιτήριο και ταξιδεύουν, πράγμα που δεν έγινε κατανοητό από τους Τούρκους. Η κυβέρνηση και τα ΜΜΕ δημιούργησαν μεγάλο πρόβλημα διατυμπανίζοντας ότι καταργήθηκε η VISA, ενώ απλώς άλλαξε η διαδικασία έκδοσής της...

Βάλθηκαν φαίνεται όλοι να εντυπωσιάσουν χωρίς να σκέπτονται τις συνέπειες.

Περίτρανη απόδειξη των παραπάνω αποτελεί η χθεσινή άρνηση εισόδου στο νησί 77 Τούρκων τουριστών, οι οποίοι δεν έφεραν ομαδική VISA, παρά μόνο το διαβατήριό τους.

Αγνωστες είναι εξάλλου οι διαστάσεις που ενδέχεται να προσλάβει το όλο θέμα σε διπλωματικό επίπεδο. Το σίγουρο είναι ότι θα προκαλέσει αντιδράσεις από την Τουρκική πλευρά δεδομένης και της αναστατώσεως που προκλήθηκε χθές στην υπηρεσία ελέγχου διαβατηρίων του Εμπορικού λιμένα και των συνεχών ενημερώσεων και της επικοινωνίας του υπουργείου Εξωτερικών για την επίτευξη της καλύτερης δυνατής διευθετήσεως του θέματος.

Συγκεκριμένα, στις 11.00 χθες το πρωί, κατέπλευσε στο λιμάνι της Ρόδου στα πλαίσια του τακτικού ημερήσιου δρομολογίου Μαρμαρίς - Ρόδος - Μαρμαρίς, το υπό τουρκική σημαία «AEGEA JET», μεταφέροντας 198 επιβάτες. Εξ' αυτών 77 ήταν Τούρκοι υπήκοοι, 8 Ρώσοι και οι υπόλοιποι υπήκοοι κρατών μελών που δεν υπάγονται στο καθεστώς προξενικής θεώρησης...

Κατά την διαδικασία ελέγχου διαβατηρίων, διαπιστώθηκε ότι οι 77 Τούρκοι δεν έφεραν ομαδική ή ατομική βίζα και για τον λόγο αυτόν κρατήθηκαν στην υπηρεσία σε ειδικό χώρο για να επιστρέψουν με άλλο δρομολόγιο στην Τουρκία. Οπως δήλωσε χθες σε συντάκτη της «δ», ερωτηθείς σχετικά, ο κ. Θεοδ. Σαλμάς, προϊστάμενος της υπηρεσίας...

«Αφού διεπίστωσα την έλλειψη ομαδικής ή ατομικής VISA, ενημέρωσα αμέσως την προϊστάμενη αρχή του υπουργείου και διετάχθην να τους απαγορεύσω την είσοδο στο νησί».

Εσπευσε ταυτόχρονα να διευκρινίσει ότι...

«Οι Τούρκοι τουρίστες έδειχναν να μην γνώριζαν επακριβώς την διαδικασία, αντιμετώπισαν όμως όταν ενημερώθηκαν σχετικά το όλο θέμα με νηφαλιότητα. Δεν είχαμε πρόβλημα με αντιδράσεις και φωνές. Παρέμειναν εδώ, τους κεράσαμε καφέ και τους δώσαμε κάτι να τσιμπήσουνε και αναχώρησαν στις 15.00».

Κληθείς, εξάλλου, να σχολιάσει την νέα διαδικασία εισόδου Τούρκων τουριστών, δήλωσε ότι...

«Μέχρι στιγμής δεν είχαμε περιπτώσεις Τούρκων τουριστών που να έρχονται με ομαδική βίζα στο νησί. Ηταν όμως και η πρώτη φορά που έφτασαν χωρίς κανένα έγγραφο παρά μόνο με το διαβατήριό τους».

**Τουρκία: Αύξηση του τουρισμού κατά 20%**

Ρεπορτάζ του ανταποκριτή των Τάιμς D. Frantz από το παραθαλάσσιο χωριό Καλκάν της ΝΔ Τουρκίας αναφέρεται στην προβλεπόμενη σημαντική αύξηση κατά 20% περίπου, της τουριστικής κίνησης στη χώρα, με την εισροή 12,5 εκατ. Τουριστών, που οφείλεται κυρίως στην υποτίμηση της τουρκικής λίρας. Τα έσοδα του τουριστικού τομέα αναμένεται να ανέλθουν στα 10 δισ. δολ. ΗΠΑ, ενώ κατά την προσεχή πενταετία τα εν λόγω μεγέθη θα σημειώσουν σε σταθερή βάση, νέα αύξηση, με διψήφιους αριθμούς ανάπτυξης.

Ο μεγαλύτερος αριθμός τουριστών προέρχεται από τη Γερμανία και ακολουθούν οι Ρωσία, Βρετανία, Ολλανδία και Γαλλία με τους Αμερικανούς, που επισκέπτονται την Τουρκία, να κατέχουν την έκτη θέση.

Η τουριστική στρατηγική της Τουρκίας στοχεύει ιδιαίτερα στην προσέλκυση των Αμερικανών τουριστών που ξοδεύουν περισσότερα χρήματα και επισκέπτονται κυρίως την Κωνσταντινούπολη και περιοχές μεγάλου πολιτιστικού και ιστορικού ενδιαφέροντος.

Η ανταπόκριση αναφέρεται παράλληλα στις αρνητικές επιπτώσεις στο περιβάλλον, καθώς και στη διατήρηση του ιδιότυπου χαρακτήρα των χωριών και άλλων αγροτικών περιοχών, που αναμένεται να έχει η κατακόρυφη αύξηση του τουρισμού παρά τις προσπάθειες της αυτοδιοίκησης και των τοπικών αρχών.

### ΣΤΟ ΝΗΣΙ ΚΛΙΜΑΚΙΟ ΤΩΝ ΓΙΑΤΡΩΝ ΤΟΥ ΚΟΣΜΟΥ

# Μέγα πρόβλημα στην Κω *με τους λαθρομετανάστες*

***✓ Διαβιούν κάτω από απάνθρωπες συνθήκες***
***✓ Συνελήφθησαν 18 ακόμα Αφγανοί***



Κάτω από ιδιαίτερα άσχημες συνθήκες, που εγκυμονούν κινδύνους για τη δημόσια υγεία, κρατούνται στη Κω, δεκάδες λαθρομετανάστες που καθημερινά εντοπίζονται από τις αρχές του νησιού. Κλιμάκιο των Γιατρών του Κόσμου μετέβη ήδη στο νησί προκειμένου να παράσχει στοιχειώδη ιατροφαρμακευτική περίθαλψη, ενώ γίνονται προσπάθειες για την μεταφορά των γυναικοπαίδων στον ξενώνα των γιατρών στην Αθήνα. Μιλώντας στο Σκάι, ο πρόεδρος της Οργάνωσης Νικήτας Κανάκης χαρακτηρίζει τις συνθήκες κράτησης και διαβίωσης των λαθρομεταναστών "απαράδεκτες", παρά -όπως επισημαίνει- τις φιλότιμες προσπάθειες των λιμενικών. Απευθύνει δε εκκληση στα αρμόδια υπουργεία και τις τοπικές αρχές να συμβάλουν στη βελτίωση της υποδομής των κτιρίων όπου μεταφέρονται οι λαθρομετανάστες. Το πρόβλημα εμφανίζεται ιδιαίτερα οξυμένο στην Κω, όπου την τελευταία εβδομάδα εντοπίζονται 30 άτομα κατά μέσο όρο καθημερινώς, ενώ συνολικά αυτή τη στιγμή στο νησί βρίσκονται πάνω από 250.

**ΚΑΤΑΔΙΚΕΣ**

Εν τω μεταξύ με απόφαση του Αυτόφωρου Τριμελούς Πλημ/κείου Κω ο Τούρκος διακινητής Μουσταφά Κουρτόγλου, ο οποίος συνελήφθη πριν από 5 ημέρες στο νησί, καταδικάστηκε σε συνολική ποινή φυλάκισης 72 μηνών μετατρέψιμη προς 1.500 δραχμές την ημέρα και χρηματική ποινή τριών εκατομμυρίων δραχμών. Με άλλη απόφαση της ίδιας δικαστικής Αρχής ένας ακόμη Τούρκος διακινητής που συνελήφθη την περασμένη Κυριακή στην Κω καταδικάστηκε σε ποινή φυλάκισης 84 μηνών μετατρέψιμη προς 2.000 δραχμές την ημέρα και χρηματική ποινή τριών εκατομμυρίων δραχμών.

**ΣΥΝΕΛΗΦΘΗΣΑΝ 18 ΑΦΓΑΝΟΙ ΣΤΗΝ ΚΩ.**

Στο πλαίσιο των αυξημένων μέτρων αστυνόμευσης, περιπολικό σκάφος του ΛΣ εντόπισε στις 03.00 σήμερα, στη θαλάσσια περιοχή Σκανδαρίου Κω, δύο πνευστές κωπήλατες σχεδίες στις οποίες επέβαιναν 8 Αφγανοί λαθρομετανάστες (6 άνδρες, 1 γυναίκα και 1 παιδί). Επίσης, περιπολικό σκάφος του ΛΣ εντόπισε την 04.00 στην ίδια θαλάσσια περιοχή, αλιευτικό σκάφος μήκους 5 μέτρων στο οποίο επέβαιναν 10 ακόμα Αφγανοί λαθρομετανάστες (όλοι άνδρες) και ένας Τούρκος μεταφορέας, οι οποίοι και συνελήφθησαν. Οι συλληφθέντες κρατούνται στη Λιμενική Αρχή Κω και θα προσαχθούν στον Εισαγγελέα Πρωτοδικών Κω κατά την αυτόφωρη διαδικασία


ANA FERRIES

ΔΡΟΜΟΛΟΓΙΑ ΠΛΟΙΩΝ

ΑΠΟ 01/07/2001 ΕΩΣ 31/08/2001

F/B MARINA F/B RODANTHI F/B DIMITROYLA
F/B MARINA F/B RODANTHI ΕΝΑΛΛΑΞ ΠΕΙΡΑΙΑ

| | | |
|---|---|---|
| ΔΕΥΤΕΡΑ | 16.00 | ΚΩ - ΚΑΛΥΜΝΟ - ΛΕΡΟ - ΠΑΤΜΟ - ΠΕΙΡΑΙΑ |
| ΤΡΙΤΗ | 16.00 | ΚΩ - ΚΑΛΥΜΝΟ - ΠΕΙΡΑΙΑ |
| ΤΕΤΑΡΤΗ | 16.00 | ΚΩ - ΚΑΛΥΜΝΟ - ΠΕΙΡΑΙΑ |
| ΠΕΜΠΤΗ | 16.00 | ΚΩ - ΚΑΛΥΜΝΟ - ΑΣΤΥΠΑΛΑΙΑ - ΠΕΙΡΑΙΑ |
| ΠΑΡΑΣΚΕΥΗ | 16.00 | ΚΩ - ΚΑΛΥΜΝΟ - ΛΕΡΟ - ΠΑΤΜΟ - ΠΕΙΡΑΙΑ |
| ΣΑΒΒΑΤΟ | 16.00 | ΚΩ - ΚΑΛΥΜΝΟ - ΛΕΡΟ - ΠΑΤΜΟ - ΠΕΙΡΑΙΑ |
| ΚΥΡΙΑΚΗ | 16.00 | ΚΩ - ΚΑΛΥΜΝΟ - ΠΕΙΡΑΙΑ |

F/B DIMITROYLA

| | | |
|---|---|---|
| ΤΡΙΤΗ | 15.00 | ΚΩ - ΚΑΛΥΜΝΟ - ΛΕΡΟ - ΠΑΤΜΟ - ΠΕΙΡΑΙΑ |
| ΠΕΜΠΤΗ | 15.00 | ΚΩ - ΚΑΛΥΜΝΟ - ΛΕΡΟ - ΠΑΤΜΟ - ΠΕΙΡΑΙΑ |
| ΣΑΒΒΑΤΟ | 20.00 | ΚΑΣΤΕΛΛΟΡΙΖΟ |
| ΚΥΡΙΑΚΗ | 09.00 | ΣΥΜΗ - ΤΗΛΟ - ΝΙΣΥΡΟ - ΚΩ - ΚΑΛΥΜΝΟ - ΛΕΡΟ - ΠΑΤΜΟ - ΝΑΞΟ - ΠΑΡΟ- ΠΕΙΡΑΙΑ |

ΣΑΣ ΕΥΧΟΜΑΣΤΕ ΚΑΛΟ ΚΑΛΟΚΑΙΡΙ ΚΑΙ ΚΑΛΕΣ ΔΙΑΚΟΠΕΣ

ΠΛΗΡΟΦΟΡΙΕΣ ΤΗΛ. 35066 - 30406- 36170 - 28597 FAX 39839
ΚΑΙ ΣΤΟΝ ΤΑΞΙΔΙΩΤΙΚΟ ΣΑΣ ΠΡΑΚΤΟΡΑ



H BUSINESS LOGIC
ΚΟΝΤΑ ΣΤΑ ΚΟΣΜΗΜΑΤΟΠΩΛΕΙΑ

Η BUSINESS LOGIC A.E.
η μοναδική πανελλαδικά αλυσίδα παροχής ολοκληρωμένων λύσεων πληροφορικής αποκλειστικά για επιχειρήσεις, είναι και πάλι κοντά σας.

Με το πληρέστερο πρόγραμμα της αγοράς για διαχείριση και οργάνωση καταστημάτων αργυροχρυσοχοΐας.

Για περισσότερες πληροφορίες ....

BUSINESS LOGIC

BUSINESS LOGIC ΤΑΜΒΑΚΑΣ ΔΗΜΗΤΡΗΣ
ΒΟΥΛΓΑΡΟΚΤΟΝΟΥ 14, ΡΟΔΟΣ
ΤΗΛ : 0241-75218, FAX : 0241-35104
e-mail address: dimitamb@otenet.gr

### ΔΕΝ ΕΣΒΗΣΕ Η ΦΩΤΙΑ ΠΟΥ ΑΝΑΨΑΝ ΟΙ ΤΣΙΓΓΑΝΟΙ

# Σκληρή απάντηση Χ. Χατζηευθυμίου

## στον δήμαρχο Γ. Γιαννόπουλο!

### Προσωποποιείται πλέον η διένεξη

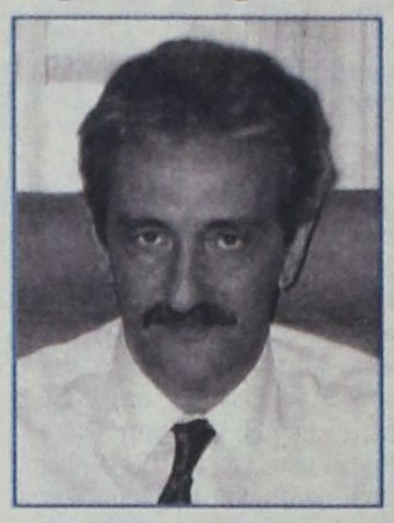

Αδικαιολόγητη χαρακτηρίζει ο βοηθός νομάρχη κ. Χατζής Χατζηευθυμίου την αντίδραση του δημάρχου κ. Γιώργου Γιαννόπουλου (όπως αυτή εκδηλώθηκε προχθές κατά την διάρκεια έκτακτης συνέντευξης Τύπου) σχετικά με το αίτημά του προς την Αστυνομική Διεύθυνση Δωδ/σου για την μεταφορά του καταυλισμού των τσιγγάνων από το εργοτάξιο του Καρνάγιου.

Ο κ. Χατζηευθυμίου σε ανακοίνωση που εξέδωσε αλλά και με δηλώσεις του χθες προς τα ΜΜΕ, υποστήριξε πως του προκαλεί έκπληξη η οργισμένη αντίδραση του δημάρχου, αφού ο ίδιος σε κανένα σημείο του εγγράφου που απέστειλε προς τις αστυνομικές αρχές δεν αναφέρεται στο Δήμο Ροδίων. «Κανένας δεν έθιξε τον κ. Δήμαρχο. Μόνος τους ψάχνει να βρει αντιπάλους για να σκιαμαχεί», δήλωσε χαρακτηριστικά ο βοηθός νομάρχη σημειώνοντας ότι το μόνο που ζήτησε από την Αστυνομία ήταν η απομάκρυνση των τσιγγάνων από το Καρνάγιο προκειμένου να προστατευθεί η ζωή τους.

Η παρέμβαση του δημάρχου Γιώργου Γιαννόπουλου προκλήθηκε όταν, για την αδυναμία μεταφοράς των τσιγγάνων από την Αστυνομία, κατέληξε να εγκαλείται ο Δήμος Ροδίων, παρ' ότι η αρμοδιότητα εξεύρεσης κατάλληλου χώρου ανήκει στην αρμόδια δια νόμου επιτροπή της Νομαρχιακής Αυτοδιοίκησης, που εδώ και πέντε χρόνια δεν έχει ολοκληρώσει το έργο της και παρ' ότι ο Δήμος με δική του πρωτοβουλία και χωρίς να είναι υποχρεωμένος παραχώρησε οικόπεδο ιδιοκτησίας του ΔΟΤ στην περιοχή Τσαΐρι για την δημιουργία χώρου προσωρινής εγκατάστασης των τσιγγάνων μέχρις ότου αφομοιωθούν από την υπόλοιπη Κοινωνία.

Αυτός ήταν και ο λόγος της έκρηξης του κ. Γιαννόπουλου ο οποίος θεώρησε ότι είναι σχήμα οξύμωρο ο υπεύθυνος φορέας για το ζήτημα αυτό να εγκαλεί τον Δήμο για δικές του, ουσιαστικά, παραλείψεις.

Ο κ. Χατζηευθυμίου κατηγόρησε χθες τον δήμαρχο ότι τελεί σε κατάσταση σύγχυσης, ότι έχει άλλες σκέψεις «στο πίσω μέρος του εγκεφάλου του» και ότι «διαθέτει πανεπιστημιακούς τίτλους στο σπορ του λαϊκισμού». Την ίδια ώρα ο Αστυνομικός Διευθυντής κ. Χρήστος Χρήστου, αιτιολογώντας την αδυναμία παρέμβασης της αστυνομίας δήλωνε: «Να τους πάρω και να τους πάω πού; Ανθρωποι είναι κι αυτοί κι έχουμε κι εμείς ευαισθησίες», για να προσθέσει στην συνέχεια ότι «υπάρχουν νόμοι που καθορίζουν τις διαδικασίες για την εγκατάστασή τους» αναφερόμενος προφανώς στην αρμόδια επιτροπή που επικαλέσθηκε και ο δήμαρχος. Και ο κ. Χρήστου κατέληξε: «Εν πάση περιπτώσει δεν τους πήγα εγώ στο Καρνάγιο. Ο κ. Τατάκης τους εγκατέστησε εκεί με απόφασή του, όταν τους πήρε από το Καρακόνερο», δείχνοντας έτσι και τον, κατά την γνώμη του υπεύθυνο δημιουργίας του προβλήματος!



**Η ΑΝΑΚΟΙΝΩΣΗ**

Στην ανακοίνωση που ο κ. Χατζηευθυμίου έδωσε χθες στην δημοσιότητα αναφέρονται τα ακόλουθα:

«Μου προκάλεσε μεγάλη έκπληξη η οργισμένη αντίδραση του Κυρίου Δημάρχου για ένα θέμα στο οποίο η Νομαρχιακή Αρχή ουδόλως τον ενέπλεξε.

Λυπούμαι γιατί διέκοψε τις διακοπές του και χαίρομαι για τις ευαισθησίες του.

Να μας επιτρέψει όμως να του πούμε ότι αν όχι περισσότερες διαθέτουμε τουλάχιστον τις ίδιες με εκείνον ευαισθησίες.

Θα ήθελα να ενημερώσω όλους τους Δωδ/σίους για το θέμα όπως ακριβώς έχει και ο καθένας ας βγάλει τα δικά του συμπεράσματα.

Η Ν.Α. όπως είναι γνωστό εκτελεί το έργο στο Καρνάγιο.

Στην ίδια περιοχή υπάρχει καταυλισμός αθίγγανων.

Λόγω του κινδύνου ατυχημάτων η εταιρεία που κατασκευάζει το έργο με έγγραφά της ζητά την απομάκρυνση των αθίγγανων. Η Ν.Α. εκφράζοντας την αγωνία της για ενδεχόμενο ατύχημα που πιθανόν να στοιχίσει και την ζωή κάποιου από τους κατοικούντες στην περιοχή, έστειλε μέχρι σήμερα τέσσερα (4) σχετικά έγγραφα προς το Τμήμα Τάξης και την Αστυνομική Δ/νση Δωδ/σου.

Σας επισυνάπτω και το σχετικό έγγραφο προκειμένου να διαπιστωθεί από όλους ότι πουθενά δεν γίνεται λόγος για τον Δήμο Ροδίων.

Απάντηση από το Τμήμα Τάξης πήραμε μόλις προχθές και σας επισυνάπτω και αυτό το έγγραφο.

Το έγγραφο αυτό το έδωσα στην δημοσιότητα προκειμένου να προκαλέσω την παρέμβαση εκείνων που έχουν την ευθύνη προστασίας της ζωής και της περιουσίας των πολιτών.

Τώρα ο κάθε Δωδ/σιος μπορεί να αντιληφθεί αν η Ν.Α. ενέπλεξε σε οποιοδήποτε σημείο τον Δήμο Ροδίων. Εκτός και αν ο Κύριος Δήμαρχος θεωρεί ότι το έγγραφο της Αστυνομίας συνετάγη με δική μας πρωτοβουλία ώστε να θιγεί ο Κύριος Δήμαρχος.

Επιτρέψτε μου ως άμεσα θιγόμενος να απαντήσω σε ότι ο Κύριος Δήμαρχος με τόση ευκολία με κατηγορεί.

Ως υπεύθυνος της Ν.Α. στον τομέα της παραγωγής Δημοσίων έργων κατά τον Κύριο Δήμαρχο με το έγγραφό μου δεν είχα στόχο την προστασία των κατοικούντων αθίγγανων στην περιοχή «Καρακόνερο» αλλά να εγκαλέσω την Αστυνομική Δ/νση Δωδ/σου.

Και ως προστάτης όλων ο Κύριος Δήμαρχος ανέλαβε την υποστήριξη της αστυνομίας κατηγορώντας με για σκοταδισμό, αποκλεισμό και κοινωνικό ρατσισμό (;;;)

Ο Κύριος Δήμαρχος πιθανόν ευρίσκετο σε κατάσταση σύγχυσης της σκέψης του διαφορετικά δεν μπορώ να δικαιολογήσω τις δηλώσεις αυτές εκτός και αν στο πίσω μέρος του εγκεφάλου του κάτι άλλο υπάρχει.

Επίσης ο Κύριος Δήμαρχος με κατηγορεί για το ότι παρουσιάζω «διπλό πρόσωπο» και «Λαϊκισμό».

Είναι γνωστό σε όλους στην Δωδ/σο από την πορεία μου στα τοπικά πολιτικά πράγματα, ότι λέω πάντα τα πράγματα με το όνομά τους χωρίς να κρατώ ισορροπίες ή να κάνω κανενός είδους συμβιβασμό.

Οσο για τον «λαϊκισμό» θα ήταν αδύνατο να περάσω στο σπορ αυτό εκείνους που διαθέτουν Πανεπιστημιακούς τίτλους στο είδος.

Τέλος πληροφορώ αυτούς που θέλουν με οποιονδήποτε τρόπο να με φοβίσουν ότι εκτός από τον Θεό δεν φοβούμαι κανέναν άλλον και δεν υπήρξα ποτέ υπήκοος ή ενεργούμενο κανενός και βέβαια δεν σκοπεύω να γίνω τώρα»

Χατζής Χατζηευθυμίου

Παράλληλα ο βοηθός νομάρχη έδωσε και πάλι στην δημοσιότητα το έγγραφο που αρχικά είχε απεστείλει προς την Αστυνομική Διεύθυνση Δωδ/σου καθώς και την απάντηση που έλαβε.

ΘΕΜΑ: Απομάκρυνση αθίγγανων από την θέση Καρακόνερο.

Σχετ: Α) Το υπ' αριθμ. 9048/2-11-00 έγγραφό μας

Β) Το υπ' αριθμ. 9609/23-11-00 έγγραφο μας.

Γ) Το υπ' αριθμ. 2452/21-3-01 έγγραφο μας

Επανερχόμεθα επί του ανωτέρω θέματος ενημερώνοντας σας ότι παρά τις οχλήσεις μας καμία ενέργεια δεν έγινε για την απομάκρυνση των αθίγγανων από την θέση στην οποία κατασκευάζεται το έργο «Κέντρο επισκευής και διαχείμασης σκαφών αναψυχής Ρόδου» (καρνάγιο).

Επαναλαμβάνουμε ότι υπάρχουν κίνδυνοι για την σωματική ακεραιότητα και την ζωή των αθίγγανων λόγω των αναγκαίων εκρήξεων που γίνονται στην περιοχή για την ολοκλήρωση του έργου.

Επίσης στην περιοχή κινούνται βαριά οχήματα και μηχανήματα έργων.

Εντός δε της εβδομάδας το εργοτάξιο θα βρίσκεται σε πλήρη ανάπτυξη καθότι προβλέπεται η ολοκλήρωση του έργου μέχρι το τέλος του Οκτωβρίου σε διαφορετική περίπτωση θα απενταχθεί το έργο, με συνέπεια να απωλεσθούν πόροι ύψους 1.850.000.000 δρχ.

Η Εταιρεία ΕΤΑΝΕ ΕΥΚΛΕΙΔΗΣ η οποία κατασκευάζει το έργο με συνεχή σημειώματά της επισημαίνει την παρουσία των αθίγγανων στην περιοχή και τους κινδύνους που υπάρχουν για ατυχήματα.

Σε τελευταίο δε έγγραφό της το οποίο ελήφθη προ δύο ημερών στην υπηρεσία μας μας ενημερώνει ότι θα εγκαταλείψει το έργο λόγω της αδιαφορίας που παρατηρείται για την απομάκρυνση των αθίγγανων.

Επισημαίνουμε για μια ακόμη φορά ότι ο αριθμός των αθίγγανων στην περιοχή αυξάνεται συνεχώς και καμία ενέργεια δεν έχει γίνει μέχρι σήμερα για την απομάκρυνσή τους.

ο Η απάντηση του Τμήματος Τάξης είχε ως εξής:

«Σε απάντηση της ανωτέρω σχετικής σας γνωρίζεται ότι δεν είναι δυνατή επί του παρόντος η απομάκρυνση των αθιγγάνων που διαμένουν στην περιοχή Καρακόνερο, διότι δεν έχει εξευρεθεί από την Νομαρχιακή Αυτοδιοίκηση και τον δήμο Ροδίων χώρος για την δημιουργία καταυλισμού. Ευθύς ως εξευρεθεί ο χώρος αυτός θα προχωρήσουμε σε συνεργασία με συναρμόδιες Υπηρεσίες στην μεταστέγαση αυτών»

RODOGAZ

Στη Ρόδο από το 1963




✓ Διανομή φιαλών υγραερίου κατ' οίκον
τηλέφωνα παραγγελιών: 64409 - 094-4-528212

✓ Διανομή χύμα υγραερίου

✓ Πώληση καυστήρων και λεβήτων υγραερίου για κεντρικά συστήματα θέρμανσης

✓ Θερμαντικά σώματα



Διεύθυνση εργοστασίου: Καναμάτ Ρόδου • τηλ. 62649
Διεύθυνση πρατηρίου: Αυστραλίας 50 • τηλ. 34244-5

# ΑΚΡΙΤΙΚΑ

κουβεντούλες με κάποιο νόημα

Θάρσει· λέγων τ' αληθές συ σφαλεί ποτέ
ΣΟΦΟΚΛΗΣ

## ΜΑΥΡΙΣΕ Η ΨΥΧΗ ΜΑΣ

Μαύρισε πάλι το μάτι μας και η ψυχή μας. Πώς έγινε και η πολιτική ζωή ξαναγυρίζει στα μεσαιωνικά διλήμματα είναι ενδιαφέρον, αν και όχι άξιο απορίας. Δεν έχει να κάνει με την αμετροέπεια του Αρχιεπισκόπου, ούτε άνους είναι, ούτε πολιτικά αφελής. Ξέρει και που βαδίζει και που στηρίζεται. Δεν έβγαλε τυχαία το λάβαρο της Αγίας Λαύρας από το μοναστήρι για να το επισείσει απειλητικά στους δρόμους της πρωτεύουσας. Ούτε τυχαία δανείστηκε τα επιχειρήματα από το μεσαιωνικό παρελθόν της ανθρωπότητας. Σε μια εποχή αβεβαιότητας, ο ανορθολογισμός έχει πάντα ισχυρές αιτίες για να βρίσκει υποστηρικτές. Οπως έλεγε και ο Γκαίτε οι εποχικές κρίσεις είναι πάντα υποκειμενικές. Και ασφαλώς προσφέρονται για να ψαρεύουν στα θολά νερά οι επίδοξοι πατέρες του έθνους.

## ΑΠΟΦΑΣΙΣΜΕΝΟΣ ΝΑ ΑΠΑΝΤΗΣΕΙ



Ωχ, ωχ! Αγριεύουν οι σχέσεις της Εκκλησίας με την Πολιτεία. Ο κ. Σημίτης, για παράδειγμα, παρότι έδωσε εντολή να μην βγαίνουν με δηλώσεις τους κορυφαία στελέχη και να «ρίχνουν λάδι στη φωτιά», φέρεται αποφασισμένος να απαντήσει προσωπικά ο ίδιος, αν ο Αρχιεπίσκοπος κάνει ένα ακόμα βήμα «εισόδου στην πολιτική». Εως τότε, η εντολή που έδωσε στους υπευθύνους (Δ. Ρέππα, Π. Ευθυμίου) είναι να μην μείνει τίποτε αναπάντητο!

## ΠΑΡΟΧΟΛΟΓΙΑ

Πήγαν προχθές στον πρωθυπουργό με τις παροχές οι οικονομικοί αρμόδιοι κι εκείνος άρχισε τις περικοπές. Οπότε, περιορίζονται πλέον όσα θα εξαγγείλει, στη ΔΕΘ ή λίγο πριν, προς ανακούφιση του πληθυσμού και προς ανακαίνιση του πολιτικού προσώπου της κυβέρνησης. Α, να μην ξεχάσουμε. Στη Θεσσαλονίκη εκτός από τις ομιλίες του πρωθυπουργού και του αρχηγού της αξιωματικής αντιπολίτευσης, πραγματοποιείται και Διεθνής έκθεση. Από τις 8 έως τις 16 Σεπτεμβρίου. Στην οποία θα υπάρξουν πολλές καινοτομίες, λένε οι διοργανωτές, στην παρουσίαση των προϊόντων και των υπηρεσιών υψηλής τεχνολογίας.



## ΧΑΣΑΠΙΚΟ

Ανησυχούν τώρα οι αμυντικοί αναλυτές γιατί η Αγκυρα επιταχύνει τα προγράμματα εξοπλισμού της.

Ζεϊμπέκικο ο Γιωργάκης;

...χασάπικο οι Τούρκοι.

## ΚΑΤΑΝΤΙΑ...

Το 'χαμε πει. Τα προβλήματα με την κατάρτιση του Εθνικού Κτηματολογίου δεν θα μας βγουν σε καλό. Και η προειδοποίηση της Ευρωπαϊκής Επιτροπής για παραπομπή της χώρας μας στο Ευρωδικαστήριο, λόγω κακής διαχείρισης του έργου, έπεσε σαν ώριμο φρούτο. Δεν πρέπει να ξαφνιάζονται οι ιθύνοντες, που στο κάτω - κάτω φέρουν ακεραία την ευθύνη για την κατάντια του μεγαλύτερου από τα μεγάλα έργα.

## ΤΟΥ... ΑΒΡΑΜΟΠΟΥΛΟΥ

Από το Ιερό Νησί της Πάτμου αρχίζει σήμερα το πρωί την περιοδεία του ο πρόεδρος του ΚΕΠ Δημ. Αβραμόπουλος. Αύριο θα είναι στην Κάλυμνο και την Κυριακή στην Ρόδο, όπου του ετοιμάζεται θερμή υποδοχή.

Και αυτή η περιοδεία πάντως, θα μπορούσε να χαρακτηρισθεί «περιοδεία... σιωπής», αφού όπως και προχθές δήλωσε, «σε αυτήν την πορεία του ΚΕΠ προς τον πολίτη, μιλάμε λιγότερο και ακούμε περισσότερο, αφουγκραζόμαστε τον Ελληνα πολίτη».

Πότε λήγει η σιωπηρή περίοδος; Τον Νοέμβριο, στο Συνέδριο του ΚΕΠ στην Θεσσαλονίκη.

## ΜΟΝΑΧΙΚΗ ΠΟΡΕΙΑ ΕΝΟΣ ΗΓΕΤΗ

Με προσεκτικά και ιδιαίτερα αργά βήματα κατευθύνεται ο ποντίφηκας προς τον «θρόνο» του, προκειμένου όχι να ξεκουραστεί αλλά να «δεξιωθεί» τους πιστούς. Ο πάπας Ιωάννης Παύλος ο δεύτερος επέδειξε ιδιαίτερα «ζωηρή» εμφάνιση κατά τη διάρκεια της χθεσινής του συνάντησης με τους πιστούς, στους οποίους συμπεριλαμβανόταν και χορευτικό συγκρότημα από την Ταϊβάν, που παρουσίασε παραδοσιακούς χορούς. Χωρίς να θέλουμε να εμφανισθούμε προκατειλημμένοι, το Βατικανό, για μία ακόμη φορά, εμφανίζει δείγματα άριστων δημοσίων σχέσεων, με τον ηγέτη της Καθολικής Εκκλησίας να μην αρνείται να δεχθεί κανέναν. Πιθανές συγκρίσεις με άλλους... δεκτές.

## ΤΟ ΧΑΣΜΑ

Ισως μια επίσημη, αυτή τη φορά συνάντηση πρωθυπουργού και Αρχιεπισκόπου να αποδώσει καρπούς και να γεφυρώσει το χάσμα των δύο πλευρών... Οταν το προσκήνιο λειτουργεί αποδοτικότερα από το παρασκήνιο...

## ΤΟΝ ΚΑΤΕΧΕΙ ΗΔΗ

Ολοι ρωτούν αν ο Αρχιεπίσκοπος διεκδικεί πολιτικό ρόλο. Αφελής ερώτηση. Ουδείς διεκδικεί κάτι που ήδη κατέχει...

## ΥΠΟΓΡΑΦΕΣ ΑΝΑ ΧΕΙΡΑΣ...

«Αν ο Αρχιεπίσκοπος Χριστόδουλος θέλει να ασκήσει πολιτική, ας το κάνει ευθέως», είχε απαντήσει ο Δημήτρης Ρέππας στις κρίσεις του Αρχιεπισκόπου περί πολιτικών ανδρών.

Ακολουθώντας τη συμβουλή, ο κ. Χριστόδουλος θα παραδώσει της υπογραφές για τις ταυτότητες, αλλά και τεκμηριωμένο υπόμνημα για το ποιά είναι η σημασία του δημοψηφίσματος στον Πρόεδρο της Δημοκρατίας και στον Πρόεδρο της Βουλής.

Τι χρειάζονταν οι συμβουλές;

## ΩΤΑΓΩΓΗΜΕΝΟ...

Το στοιχείο του αιφνιδιασμού συνήθως όταν πρόκειται για επιχειρήσεις κάθε είδους αποδίδει για αυτόν που επιχειρεί τον... αιφνιδιασμό. Τώρα το πώς είναι δυνατόν το ΣΔΟΕ να επιχειρεί σε νησιά του Αιγαίου και την ίδια στιγμή να εισέρχεται στο λιμάνι του νησιού - στόχου το «καταδιωκτικό σκάφος» της υπηρεσίας αυτής με ζωγραφισμένα μάλιστα στα πλευρά του τα αρχικά του Σώματος όπως τα ποστάλια το όνομα της εταιρείας τους, είναι ένα ερώτημα. Γιατί περί αιφνιδιασμού μάλλον δεν πρόκειται, αφού το μόνο που απομένει είναι σε κάθε κατάπλου να σφυρίζει για να κάνει περισσότερο αισθητή την παρουσία του και ειδικότερα των επιβατών του...

## ΤΗΣ... ΤΑΦΡΟΥ

Αυτή η ιστορία με την Μεσαιωνική Τάφρο, κάπου δεν στέκει καλά.

Και ορθώς, ορθότατα διέταξε την διενέργεια προκαταρκτικής εξετάσεως ο Εισαγγελέας Πλημμελειοδικών κ. Γ. Οικονόμου. Εύχεται πραγματικά κανείς η Αρχαιολογία να έχει απαντήσεις στις δεκάδες τα ερωτήματα που θέτει η κοινή γνώμη και να μην πρόκειται για «πυροτέχνημα».

Γιατί αν είναι πυροτέχνημα θα πρέπει να καθίσουν στο εδώλιο όσοι προκάλεσαν ανησυχία στο κοινό.

Αν έχει δίκιο θα πρέπει να ληφθούν αμέσως τα επιβαλλόμενα μέτρα.

## ΔΡΟΜΟΣ ΠΡΟΣ ΤΙΣ ΕΚΛΟΓΕΣ

Ο δρόμος προς τις εκλογές, γενικώς, είναι γεμάτος αγκάθια, αλλά και παγίδες. Και μόνο ο Θεός γνωρίζει αυτή την στιγμή, τι μέλλει γενέσθαι.

Σε ότι αφορά όμως τις δημοτικές και τις νομαρχιακές εκλογές στα Δωδεκάνησα από τώρα είναι βέβαιον ότι θα γίνει «το έλα να δεις»!

Η «ήσυχη Δωδ/νησος» θα ζήσει (κι αυτό είναι σίγουρο), μια άναρχη και πρωτόγνωρη κατάσταση, για την οποίαν θα ντρέπονται, σίγουρα, πολλοί μετά τις εκλογές.

Υπό την προϋπόθεση ότι διαθέτουν ανδρισμό και «τσίπα».

## ΜΑΘΗΤΕΥΟΜΕΝΟΙ ΜΑΓΟΙ



Πρωθυπουργός και υπουργός Παιδείας (και θρησκευμάτων) συζήτησαν προχθές για την κατάσταση στην παιδεία, αλλά, όπως είναι φυσικό, και για τις σχέσεις εκκλησίας - πολιτείας. Στην παιδεία τα πράγματα δεν είναι καθόλου ευχάριστα, ύστερα από τόσα πειράματα μαθητευόμενων μάγων. Οσο για την εκκλησία τα πράγματα δεν είναι τόσο άσχημα όσο φαίνονται, είναι ακόμα χειρότερα. Πάντως ο υπουργός το διευκρίνισε, πως ο πρωθυπουργός θα κάνει διάλογο με τον Αρχιεπίσκοπο για όλα τα άλλα εκτός από τις ταυτότητες.

## ΠΑΙΧΝΙΔΙΑ ΤΩΝ ΜΕΓΑΛΩΝ



Τη γάτα με το ποντίκι παίζουν οι βουλευτές των δύο μεγάλων κομμάτων που μετέχουν στο Β' θερινό Τμήμα όσον αφορά στις ονομαστικές ψηφοφορίες. Η ΝΔ επρόκειτο να ζητήσει χθες ονομαστική ψηφοφορία για τα ΕΛ.ΠΕ. Η συνεδρίαση πλησίαζε στο τέλος της και ο Προκόπης Παυλόπουλος ανέμενε την κατάλληλη στιγμή για να αιφνιδιάσει. Οι βουλευτές του ΠΑΣΟΚ όμως «ψυλλιασμένοι» δεν κούνησαν από τα έδρανα. Με αποτέλεσμα, όταν ο κοινοβουλευτικός εκπρόσωπος της ΝΔ αποφάσισε να την καταθέσει είδε πως είχαν φύγει... οι συνάδελφοί του.

## ΕΣΤΙΒΑΛ ΣΥΜΗΣ

Με έκτακτες πτήσεις που «χώρεσε» στο πρόγραμμα της η Ολυμπιακή και με την αμέριστη συμπαράσταση των Ενόπλων Δυνάμεων, σώθηκαν τελικά οι εκδηλώσεις του 7ου Φεστιβάλ Σύμης που επρόκειτο να γίνουν στο ακριτικό Καστελλόριζο.

Ολες οι εκδηλώσεις του σπουδαίου Φεστιβάλ που αγκαλιάζουν τα μικρά νησιά της Δωδεκανήσου στηρίζονται - πράγμα σπάνιο στις μέρες μας - στην αφιλοκερδή συμμετοχή καλλιτεχνών και διοργανωτών. Ωστόσο, η μόνη δυνατότητα να γίνουν όλα εγκαίρως ήταν η μετακίνηση να γίνει μέσω Τουρκίας.

Τελικά, οι αρμόδιοι, κατανόησαν ότι η πολιτιστική άμυνα δεν κοστίζει απλώς φθηνότερα, αλλά στηρίζει όσο τίποτε άλλο τα ακριτικά νησιά, και έτσι οι καλλιτέχνες έφθασαν στο νησί εγκαίρως νιώθοντας τη χαρά της προσφοράς στην «πρώτη γραμμή».

Υ.Τ.Υ.

«ΕΠΟΧΙΚΗΣ ΜΟΡΦΗΣ» Η ΜΕΙΩΣΗ ΤΗΣ «ΓΚΡΙΝΙΑΣ»

# Διατηρείται στο ακέραιον η κρίση στην Παλιά Πόλη

***Τον χειμώνα θα οξυνθούν τα προβλήματα όπως πιστεύει και ο γ.γ. του συλλόγου καταστηματαρχών***

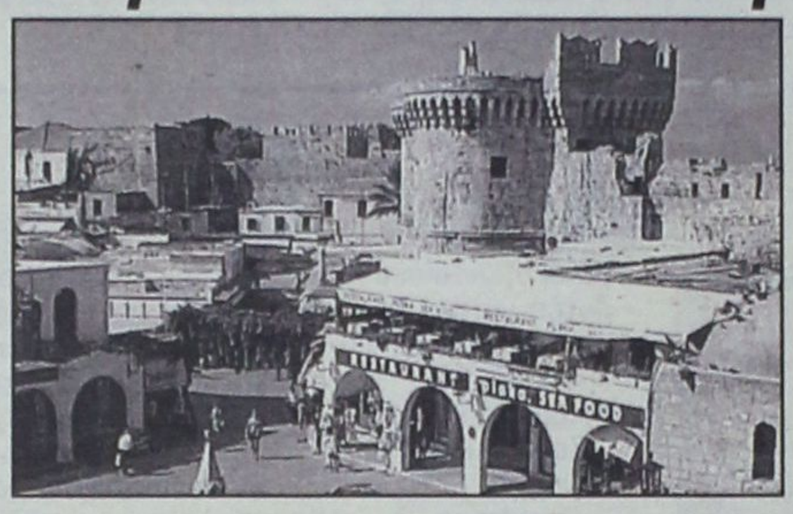

Σε ύφεση βρίσκεται το τελευταίο διάστημα η «γκρίνια» των καταστηματαρχών της Μεσαιωνικής Πόλης, μετά την έξαρση των προβλημάτων τον περασμένο μήνα, όταν συγκλήθηκε η πολυδιαφημισθείσα και πολλά υποσχόμενη (τότε) σύσκεψη φορέων, με στόχο την αναστροφή της αρνητικής ψυχολογίας της αγοράς και την λήψη μέτρων ενισχύσεως της αγοραστικής δύναμης των ξένων τουριστών.

Και σήμερα ωστόσο τα προβλήματα εξακολουθούν να υπάρχουν στον ίδιο βαθμό και στην ίδια ένταση. Το γεγονός ότι τα παράπονα έχουν περιορισθεί οφείλεται στον μήνα Αύγουστο.

Αυτό τουλάχιστον υποστηρίζει ο γραμματέας του Σωματείου καταστηματαρχών της Μεσαιωνικής Πόλης κ. Τάσος Μελετίου, με δηλώσεις του προς την «δ»:

«Επειδή τον Αύγουστο ανεβαίνει η τουριστική κίνηση, παραδοσιακά, συνήθως τον μήνα αυτόν ξεχνάμε τη γκρίνια μας, την οποία θα θυμηθούμε πάλι προς το τέλος της σαιζόν όταν θα κάνουν όλοι την «σούμα». Πιστεύω πάντως ότι τα ίδια προβλήματα με φέτος θα υπάρξουν και στην αρχή της επόμενης σαιζόν, γιατί όλοι θα έχουν «φορτωθεί» με επιταγές. Εχω το παράδειγμα συναδέλφου που «διαλύει» όλη την αγορά για να πληρώσει τις επιταγές του και δεν μπορείς να τον κατακρίνεις. Από την άλλη δεν μπορείς και να διαλύσεις μια ολόκληρη αγορά». Οταν οι αριθμοί ευημερούν (υπολογίζεται ότι στο νησί της Ρόδου βρίσκονται σήμερα περίπου 125.000 τουρίστες) είναι προφανές ότι αλλού θα πρέπει να αναζητηθούν τα αίτια της κρίσης.

Ο κ. Μελετίου εξηγεί:

«Κόσμο έχουμε. Το πρόβλημα είναι ότι ο κόσμος αυτός δεν ψωνίζει κι αυτό έχει να κάνει με την γενικότερη οικονομική κατάσταση στην Ευρώπη, με την φοβία της αλλαγής του νομίσματος.

Δεν έχει να κάνει τόσο με θέμα πρόσβασης. Εχει να κάνει με θέμα αρνητικής διαφήμισης. Κάποιοι μας διαβάλλουν για να προωθήσουν αγορές σε κάποιες άλλες περιοχές είτε εντός της Ρόδου είτε στις αγορές της Τουρκίας, απέναντι. Εχουμε συγκεκριμένα πληροφορίες που λένε ότι από την πρώτη στιγμή που θα πατήσουν οι τουρίστες το πόδι τους στην Ρόδο, από τα τσάρτερς ακόμη, τους λένε «βλέπετε απέναντι την Τουρκία; περιμένετε να ψωνίσετε όταν θα πάτε εκεί. Είναι πιο φτηνά». Αυτό είναι που θέλουμε ν'αλλάξουμε εμείς. Κι αυτό είναι το πιο δύσκολο.

Οταν κάποιος έχει πρόβλημα ρευστότητας θα κοιτάξει την πιο φθηνή αγορά».

Ωστόσο μερίδιο ευθύνης για την κρίση επιρρίπτεται και στους ίδιους τους καταστηματάρχες της Μεσαιωνικής Πόλης. Η τουλάχιστον σε κάποιους δυστροπούντες. Ο κ. Μελετίου υποστηρίζει ότι το μείζον πρόβλημα είναι η αδυναμία επαρκούς αστυνόμευσης:

«Οπωσδήποτε έχουμε και τα προβλήματα συμπεριφοράς μέσα στην Παλιά Πόλη. Είμαστε οι πρώτοι που τα επισημάναμε. Είναι κι άλλα σε συνάρτηση με την αναδουλειά. Είμαστε οι πρώτοι που ζητήσαμε αστυνόμευση. Οταν ακούτε έναν αστυνομικό διευθυντή να λέει «εμείς δεν μπορούμε» τότε εμείς τι πρέπει να κάνουμε; Μας λένε «απομονώστε τους». Και ποιός τους είπε ότι οι άνθρωποι αυτοί δεν είναι απομονωμένοι; αυτοί οι άνθρωποι όταν παίζουν ξύλο κάθε μέρα, όταν δεν τους μιλούν οι γείτονές τους δεν είναι απομονωμένοι; Τι παραπάνω να κάνουμε εμείς; Δεν είμαστε εμείς οι κακοί.

Το ότι υπάρχουν κάποιοι που χαλούν την αγορά, υπάρχουν. Αλλά όταν αυτούς τους κάποιους δεν μπορούμε να τους σταματήσουμε, υποχρεωτικά πρέπει να τους ακολουθήσουμε. Οπως λένε οι Αγγλοσάξωνες «αν δεν μπορείς να τους νικήσεις, πήγαινε μαζί τους». Κατόπιν όλων αυτών, το ταμειακό πρόβλημα είναι δεδομένο για την τουριστική σαιζόν του 2001.

Ο γραμματέας του Σωματείου Καταστηματαρχών Μεσαιωνικής Πόλης κ. Τ. Μελετίου, κάνει λόγο για «καταστροφή της τοπικής οικονομίας»:

«Υπάρχει μεγάλο ταμειακό πρόβλημα. Μπορείτε να το δείτε με στοιχεία από τις Τράπεζες. Τα ταμεία τους είναι άδεια Αύγουστο μήνα. Κάποτε υπήρχαν ουρές τεράστιες. Τώρα μόνο συνταξιούχοι, περιμένουν να πάρουν την σύνταξή τους. Δείτε τον αριθμό των καταναλωτικών δανείων! Κάποιοι μετράνε τις αφίξεις και το συνάλλαγμα. Αν πάτε στις τράπεζες θα σας πούνε ότι έχουμε τόσο δραχμοποιημένο συνάλλαγμα. Το θέμα είναι πόσο απομένει στον επιχειρηματία που θα ανακυκλωθεί στην αγορά. Δεν είναι εύκολο. Θέλει επίμονη και σοβαρή μελέτη για να δούμε το μέγεθος της καταστροφής της τοπικής οικονομίας».

ΣΥΜΦΩΝΑ ΜΕ ΤΑ ΣΤΟΙΧΕΙΑ

# Αυξημένος εφέτος ο αριθμός έκτακτων περιστατικών στο ΓΝΡ

***Θραύση κάνουν τα τροχαία***

**Αυξημένος κατά 30% περίπου, σε σχέση με πέρσι, εμφανίζεται να είναι ο αριθμός των έκτακτων περιστατικών που αντιμετώπισε κατά την διάρκεια της θερινής περιόδου το τμήμα Επειγόντων Περιστατικών του Περιφερειακού Γενικού Νοσοκομείου Ρόδου.**

Οπως δήλωσε πιο συγκεκριμένα χθές ερωτηθείς σχετικά από συντάκτη της «δ», ο πρόεδρος του ΓΝΡ κ. Μιχ. Μπαλάνος η κίνηση του τμήματος αντιμετώπισης Επειγόντων Περιστατικών διαμορφώθηκε ως εξής:

• Σε ότι αφορά την αντιμετώπιση παθολογικών περιστατικών ο αριθμός των ασθενών που νοσηλεύθηκαν ήταν ο ίδιος με τον περσινό και υπολογίζεται σε 60 άτομα ημερησίως. Εκτιμάται ωστόσο ότι μέσα στους επόμενους μήνες της τουριστικής περιόδου, λόγω της αφίξεως στο νησί τουριστών μεγαλύτερης ηλικίας, ο αριθμός αυτό θα αυξηθεί σημαντικά.

• Νοσηλεύθηκαν περίπου 90 άτομα ημερησίως που έχρηζαν χειρουργικής επεμβάσεως έναντι 60 ατόμων κατά την διάρκεια του 2000.

Οι επεμβάσεις αυτές στην μεγάλη τους πλειοψηφία αφορούσαν ορθοπεδικά περιστατικά (τα περισσότερα οφείλοντο σε τροχαία ατυχήματα).

• Μεγαλύτερη κίνηση παρουσίασε επίσης και το γυναικολογικό τμήμα, εν μέρει, λόγω και της πρόσκαιρης αναβολής της λειτουργίας της γυναικολογικής κλινικής.

• Αύξηση, ως φυσικό επακόλουθο του μεγαλύτερου αριθμού χειρουργικών επεμβάσεων, σημείωσε και ο αριθμός των ασθενών που εξετάσθηκαν από τους ιατρούς Μικροβιολογικών ακτινολογικών εργαστηρίων καθώς και αυτών του αξονικού τομογράφου.





TRITON HOLIDAYS

ΠΑΝΤΑ ΚΟΝΤΑ ΣΑΣ ΓΙΑ ΑΕΡΟΠΟΡΙΚΑ ΚΑΙ ΑΚΤΟΠΛΟΪΚΑ ΕΙΣΙΤΗΡΙΑ, ΕΚΔΡΟΜΕΣ, ΠΛΗΡΟΦΟΡΙΕΣ ΚΑΙ ΚΑΛΗ ΕΞΥΠΗΡΕΤΗΣΗ

ΝΕΟ

ΤΩΡΑ Η ΑΕΡΟΠΟΡΙΚΗ ΕΤΑΙΡΕΙΑ
BELLAVIA
ΜΕ ΠΡΟΟΡΙΣΜΟΥΣ ΤΑ ΝΗΣΙΑ ΜΑΣ
ΑΠΟ ΚΑΙ ΠΡΟΣ ΚΩ, ΣΑΝΤΟΡΙΝΗ, ΜΥΚΟΝΟ, ΗΡΑΚΛΕΙΟ, ΚΑΡΠΑΘΟ, ΚΑΣΟ, ΑΣΤΥΠΑΛΑΙΑ, ΛΕΡΟ ΚΑΙ ΜΕΓΙΣΤΗ

ΓΙΑ ΠΕΡΙΣΣΟΤΕΡΕΣ ΠΛΗΡΟΦΟΡΙΕΣ
ΕΠΙΚΟΙΝΩΝΗΣΤΕ ΜΕ ΤΟ ΓΡΑΦΕΙΟ ΜΑΣ
Ν. ΠΛΑΣΤΗΡΑ 9
ΤΗΛ: 36095

ΣΕ ΑΠΟΓΝΩΣΗ ΚΑΙ ΟΙ ΑΡΧΕΣ ΤΗΣ ΚΩ

# Τεράστια τα προβλήματα *με τους λαθρομετανάστες*

### *Η λύση βρίσκεται στην Τουρκία*

**Καθημερινό πλέον φαινόμενο ρουτίνας έχει γίνει η μεταφορά λαθρομεταναστών από Τούρκους δουλεμπόρους στο νησί της Κω. Χιλιάδες άνθρωποι που η απόγνωση τους οδηγεί να αναζητήσουν μια καλύτερη τύχη, κάνουν πλούσιους τους εμπλεκόμενους στο κύκλωμα του δουλεμπορίου, που δεν πτοούνται ούτε με τις εξοντωτικές ποινές φυλάκισης και τα υψηλά πρόστιμα που τους επιδικάζουν τα ελληνικά δικαστήρια. Τελικά οδηγούνται στην απόγνωση και οι ελληνικές λιμενικές και αστυνομικές αρχές.**

Τις τελευταίες εβδομάδες, οι καταστάσεις, όπως διαμορφώθηκαν στο νησί της Κω, είναι τραγικές, όπως τις περιγράφει με δηλώσεις του ο Λιμενάρχης Κω κ. Σιέτος.

Σε διάστημα μικρότερο της μιας εβδομάδας αποβιβάσθηκαν 110 λαθρομετανάστες, ο αριθμός των οποίων αυξήθηκε κατά 33 από το απόγευμα της Τετάρτης μέχρι τα ξημερώματα της Πέμπτης.

«Τα περιστατικά είναι καθεβραδυνά», εξηγεί ο Λιμενάρχης.

«Ξεκινούν με την δύση του ηλίου και τελειώνουν με την αυγή της επόμενης μέρας. Οταν έχουμε 3 ή 4 περιστατικά σ'ένα βράδυ, θεωρείται πλέον συνηθισμένη κατάσταση».

Μια κατάσταση που όμως έχει πτυχές συχνά αθέατες. Περιστατικά, ρουτίνας κι αυτά, που θέτουν σε κίνδυνο την ζωή των λιμενικών, αλλά συνήθως δεν βλέπουν το φως της δημοσιότητας. Οπως πριν από λίγες μέρες, όταν ένας από τους δύο δουλεμπόρους που είχαν συλληφθεί κι έπιναν τον καφέ τους, χωρίς χειροπέδες, σ'ένα γραφείο του Λιμεναρχείου, λίγο πριν οδηγηθούν στο δικαστήριο, απρόκλητα σηκώθηκε πάνω, επετέθη στον αξιωματικό υπηρεσίας, τον γρονθοκόπησε, έσπασε ό,τι υπήρχε στο γραφείο και μ'ένα κομμάτι γυαλί από μια σπασμένη καφετιέρα προσπάθησε να του προκαλέσει κι άλλα τραύματα, εκτός από τους μώλωπες και το σχίσιμο στο φρύδι. «Το σφάλμα μας ήταν ότι δεν τους φορέσαμε χειροπέδες. Εκμεταλλεύονται την δική μας επιείκια και επιδεικνύουν τέτοια συμπεριφορά που ρίχνει το προσωπείο του «φτωχού», του «φουκαρά» του ανθρώπου που εξαναγκάσθηκε από τις συνθήκες να κάνει τη μεταφορά».

Δεν είναι μόνο αυτοί οι κίνδυνοι, μαζί μ' αυτούς που οι άνδρες του Λιμεναρχείου διατρέχουν σε κάθε επιχείρηση. Είναι η αγρύπνια, η σωματική κόπωση. «Οι περισσότεροι που ασχολούνται με τα πλωτά δεν κοιμούνται καθόλου. Δεν είναι μόνο η σύλληψη δουλεμπόρων και λαθρομεταναστών. Είναι και η ποινική διαδικασία, η γραφειοκρατία που ακολουθεί».

Ο Λιμενάρχης της Κω κ. Σιέτος πιστεύει ότι το πρόβλημα δεν λύνεται με την ενίσχυση των Λιμεναρχείων με προσωπικό. «Η υφιστάμενη δύναμη επαρκεί» λέει και προσθέτει: «Η συχνότητα των περιστατικών ίσως με αναγκάσει να ζητήσω ενισχύσεις. Αλλά ακόμα κι αν έλθουν περισσότεροι άνδρες, τι θα κάνω; Αυτό είναι το μέγα ερώτημα που βασανίζει όλους μας. Να συλλαμβάνουμε, να φυλακίζουμε, να μαντρώνουμε; Και τι θ' αλλάξει; Αποψή μου είναι ότι πρέπει να υπάρξουν όχι αστυνομικά, αλλά άλλου είδους μέτρα. Να μην ξεκινούν καν από απέναντι». Εκεί απέναντι περιμένουν χιλιάδες εξαθλιωμένων ανθρώπων. Των πραγματικών θυμάτων όλης αυτής της υπόθεσης. Ολόκληρα καραβάνια. «Δυστυχώς, η πληροφορία είναι διασταυρωμένη, για κακή τύχη όλων μας. Είναι τόσοι πολλοί που οι δουλέμποροι κάνουν «υπερωρίες». Πριν από λίγες μέρες ο ένας από τους δύο Τούρκους που συνελήφθη στην επιστροφή του, μας είπε ότι επέστρεφε για να παραλάβει κι άλλο φορτίο. Εργολαβικά πλέον. Οι ποινές που επιβάλλονται είναι εξοντωτικές, αλλά ούτε καν αυτές δεν είναι τροχοπέδη στην ανάπτυξη της συγκεκριμένης δραστηριότητας».

Πέραν της καταστολής, αφού τρόπος αναχαίτισης του κύματος των λαθρομεταναστών στα νησιά μας δεν υπάρχει, η ανθρωπιστική παράμετρος του θέματος είναι εξίσου σοβαρή. Φιλόξενος λαός και συμπονετικός οι Ελληνες, οι νησιώτες. «Χωρίς την αμέριστη συμπαράσταση της τοπικής κοινωνίας, των κατοίκων της Κω, των φορέων, της αυτοδιοίκησης, τι θα μπορούσα να κάνω;» διερωτάται ο Λιμενάρχης. Παρ' όλα αυτά οι παρεχόμενες υπηρεσίες δεν είναι οι καλύτερες. «Οι συνθήκες διαμονής, διαβίωσης και λοιπών όρων ανθρώπινης αξιοπρέπειας δεν υφίστανται κατά την φιλοξενία τους. Δεν θέλω να χρησιμοποιήσω την λέξη «κράτηση». Αδυνατούμε να προσφέρουμε ό,τι θα θέλαμε. Είναι τραγικό να βλέπει κανείς παιδάκια ενός έτους ή και μικρότερα να κοιμούνται στο πεζοδρόμιο, δίπλα στα φορτηγά, κάτω από τα φώτα... Δυστυχώς αυτές είναι οι δυνατότητές μας, αυτή είναι η υποδομή της Κω. Τις τελευταίες ημέρες άνοιξε ένα παλιό κέντρο υποδοχής κι έχει λύσει μερικώς τα χέρια μας. Ομως απέχει πολύ από αυτό που θα έπρεπε να ήταν».

Τι πρέπει να γίνει λοιπόν για να σταματήσει αυτή η μάστιγα, η εκμετάλλευση της απόγνωσης χιλιάδων δυστυχισμένων;

«Η πραγματικότητα είναι ότι δεν πάμε καλά και ότι πρέπει να γίνει κάτι που δεν μπορεί να γίνει από εμάς. Είμαστε πολύ μικροί. Οι επιτυχίες του Λιμενικού Σώματος δεν λύνουν το πρόβλημα», δηλώνει ο Λιμενάρχης Κω και καταλήγει: «Υπάρχει ακατάσχετη ροή λαθρομεταναστών με μεγάλα κέρδη γι' αυτούς που κινούν τα νήματα. Πρέπει κάποιος άλλος από αλλού, πιό ψηλά να την σταματήσει. Η Ελλάδα πρέπει να κινήσει την διαδικασία».

ΟΡΙΣΤΙΚΗ Η ΑΠΟΦΑΣΗ

# Στην Ρόδο ο Σημίτης *στις 21/22 Σεπτεμβρίου*



### *Θα ασχοληθεί ιδιαιτέρως με την τοπική οικονομία*

**Το νησί της Ρόδου θα επισκεφθεί στο χρονικό διάστημα 21-22 Σεπτεμβρίου, ικανοποιώντας έτσι, παρροδιακό αίτημα, ο Πρωθυπουργός κ. Κώστας Σημίτης (προς επιβεβαίωση σχετικών δημοσιευμάτων της «δ»). Η επίσκεψη οριστικοποιήθηκε χθες και μόλις έγινε γνωστή η απόφαση προκάλεσε ικανοποίηση, ιδιαιτέρως στις τάξεις του ΠΑΣΟΚ (όπως λέγεται, αποφασιστική υπήρξε επί του προκειμένου η παρέμβαση του γραμματέα της ΝΕ του ΠΑΣΟΚ κ. Τιμ. Παρασκευά προς το πρωθυπουργικό γραφείο).**

Σύμφωνα με τις πληροφορίες ο κ. Κ. Σημίτης θα επιληφθεί και προσωπικά των τοπικών θεμάτων, δίνοντας τις επιβαλλόμενες λύσεις, ενώ σε συνεστίαση που θα πραγματοποιηθεί θα αναφερθεί στα εξωτερικά και εσωτερικά θέματα της χώρας, δίνοντας ιδιαίτερη έμφαση στην οικονομία και στον τουρισμό. Στην συνεστίαση αυτήν, που θα οργανώσει το τοπικό ΠΑΣΟΚ θα προσκληθούν για να μετάσχουν εκτός των αρχών και εκπρόσωποι όλων των τοπικών φορέων και παραγωγικών τάξεων.




EFSTATHIA HOTEL

ΕΠΙΠΛΩΜΕΝΑ ΔΙΑΜΕΡΙΣΜΑΤΑ
ΙΩΑΝΝΗΣ ΜΑΥΡΟΥΔΗΣ
Ξηρόκαμπος - Λέρος
Τηλ. 0247 - 24099, 24199, FAX: 25660

ΗΣΥΧΕΣ ΚΑΙ ΞΕΓΝΟΙΑΣΤΕΣ
οικογενειακές διακοπές στην πανέμορφη Λέρο
ΣΤΟ ΞΕΝΟΔΟΧΕΙΟ «ΕΥΣΤΑΘΙΑ»

Το Ξενοδοχείο ΕΥΣΤΑΘΙΑ είναι ένα σύγχρονο συγκρότημα χτισμένο στον γραφικό Ξηρόκαμπο 100 μόλις μέτρα από την θάλασσα. Διαθέτει 25 πολυτελή διαμερίσματα, δίκλινα και τρίκλινα, πλήρως εξοπλισμένα με κουζίνα μπάνιο, ψυγείο και τηλέφωνο. Θα βρείτε ακόμα μεγάλη πισίνα και μπαρ. Η συγκοινωνία είναι τακτική και το λεωφορείο περνάει μπροστά από το ξενοδοχείο. Στην περιοχή υπάρχουν τρία εστιατόρια και καθημερινή συγκοινωνία με την Κάλυμνο.

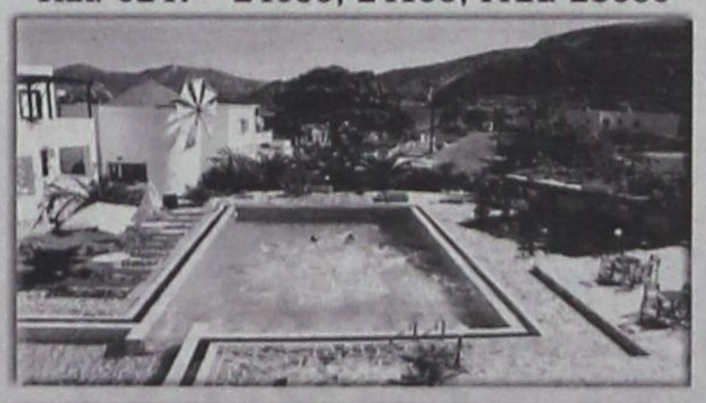

ΤΟ ΞΕΧΩΡΙΣΤΟ ΠΕΡΙΒΑΛΛΟΝ
ΤΟΥ ΞΕΝΟΔΟΧΕΙΟΥ «ΕΥΣΤΑΘΙΑ»

η φιλική εξυπηρέτηση καθώς και οι όμορφες βραδιές στο μπαρ της πισίνας, εξασφαλίζουν τις πιο ευχάριστες και ξεκούραστες διακοπές

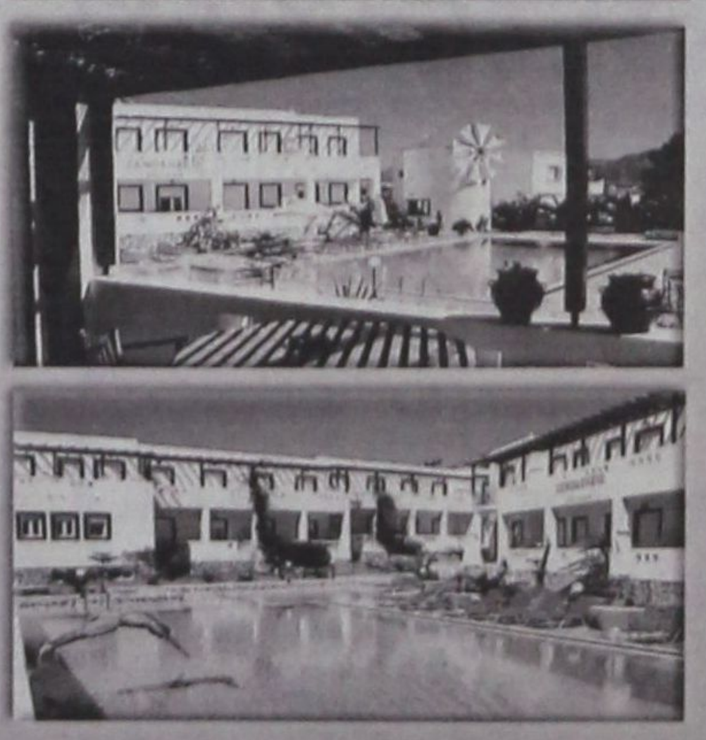








δημοκρατικά
ΥΠΑΡΧΕΙ ΑΝΤΙΚΕΙΜΕΝΙΚΗ ΠΡΑΓΜΑΤΙΚΟΤΗΤΑ Η ΟΠΟΙΑ ΔΙΝΕΙ ΤΟ ΜΕΤΡΟ ΤΗΣ ΑΛΗΘΕΙΑΣ (ΑΡΙΣΤΟΤΕΛΗΣ)

# Το πρόβλημα με τις επιταγές

**Τεράστιο πρόβλημα δημιουργείται, σύμφωνα με όλες τις ενδείξεις, γύρω από τις μεταχρονολογημένες επιταγές, ένα μέσο χρηματοδότησης των καθημερινών συναλλαγών σε όλη τη χώρα, του οποίου η έκταση είναι περίπου αδύνατο να εκτιμηθεί. Οπως έγινε σαφές ήδη από την 1.1.2002 όχι μόνο δεν θα γίνονται δεκτές επιταγές σε δραχμές - κάτι που ήταν μάλιστα γνωστό -, αλλά ξεκαθαρίστηκε ότι οι μεταχρονολογημένες επιταγές σε ευρώ είναι παράνομες και δεν επιτρέπεται η κυκλοφορία τους και, φυσικά, ούτε η προεξόφληση τους από τις τράπεζες. Ετσι, όσο πλησιάζουμε προς τα τέλη του χρόνου, τα πράγματα θα δυσκολεύουν. Εν πάση περιπτώσει, η αγορά χρησιμοποιεί το μέσο αυτό για να φέρει σε πέρας σχεδόν όλες τις συναλλαγές μεταξύ των επιχειρήσεων, είτε πρόκειται για μικρομεσαίες είτε και για μεγάλες.**

«ΟΛΟΣ ΑΥΤΟΣ Ο ΚΟΣΜΟΣ ΘΑ ΠΡΕΠΕΙ ΤΩΡΑ ΝΑ ΠΕΙΣΘΕΙ ΝΑ ΠΛΗΡΩΝΕΙ ΤΟΙΣ ΜΕΤΡΗΤΟΙΣ Ή ΝΑ ΔΕΧΘΕΙ ΑΛΛΑ ΜΕΣΑ ΔΙΑΣΦΑΛΙΣΗΣ ΤΗΣ ΠΙΣΤΩΣΗΣ»

**Το μέγεθος των μεταχρονολογημένων επιταγών που κυκλοφορούν συνολικά στην αγορά ίσως και να φθάνει σε μερικά τρισεκατομμύρια. Πρόκειται, στην ουσία, για πιστώσεις που χορηγεί ο ίδιος ο ιδιωτικός τομέας στον εαυτό του, για να χρηματοδοτήσει όλο τον τζίρο της αγοράς, ξεκινώντας από το λιανεμπόριο και φθάνοντας μέχρι τις μεγάλες βιομηχανικές και εισαγωγικές επιχειρήσεις. Αν όμως το ποσό αυτό αντικατασταθεί με κλασικές τραπεζικές πιστώσεις, το κόστος λειτουργίας των επιχειρήσεων θα επιβαρυνθεί με σημαντικά ποσά. Το μεγαλύτερο πρόβλημα εδώ είναι, όμως, η συνήθεια και η καθημερινή πρακτική στον κόσμο της αγοράς. Βέβαια, το θέμα των μεταχρονολογημένων επιταγών, στη μεγαλύτερη έκτασή του, ξεκινάει από τους προμηθευτές του λιανεμπορίου. Οι προμηθευτές αυτοί, είτε είναι παραγωγοί είτε εισαγωγείς, χορηγούν πιστώσεις στους πελάτες τους λιανοπωλητές, όχι μόνο για να τους εξυπηρετήσουν αλλά και για να τους έχουν κοντά τους.**

Ετσι, αν κοιτάξει κανείς τους ισολογισμούς των λιανεμπορικών επιχειρήσεων, από τις πιο μεγάλες εταιρείες σούπερ μάρκετ μέχρι τα μικρότερα μαγαζιά ένδυσης και υπόδησης, θα διαπιστώσει ότι τα περισσότερα κεφάλαια τους, ιδίως εκείνα της κίνησης, προέρχονται από πιστώσεις προμηθευτών. Τις περισσότερες φορές, τα ανοίγματα αυτά καλύπτονται με μεταχρονολογημένες επιταγές. Ολος αυτός λοιπόν ο κόσμος θα πρέπει τώρα να πεισθεί να πληρώνει τοις μετρητοίς ή να δεχθεί άλλα μέσα διασφάλισης της πίστωσης, εκτός της επιταγής, δηλαδή συναλλαγματικές και γραμμάτια. Εκτός όμως από τον περιορισμένο χαρακτήρα της διασφάλισης των πιστώσεων που προσφέρουν τα μέσα αυτά σε σύγκριση με την επιταγή, έχουν και πολύ υψηλότερο κόστος και πρακτικές δυσκολίες στη διαχείριση τους. Ετσι, το πρόβλημα είναι υπαρκτότατο και η κυβέρνηση, που προτίθεται να φέρει στη Βουλή το νόμο για την εισαγωγή του ευρώ την επόμενη εβδομάδα, θα πρέπει ίσως εκεί να απαντήσει και στο ζήτημα των μεταχρονολογημένων επιταγών. Επειδή, όμως, το ζήτημα αυτό είναι παντελώς άγνωστο στις υπόλοιπες χώρες της Ευρωζώνης, δεν περιμένουμε κατανόηση από τους εταίρους μας στην Κοινότητα. Αν, δε, το ζήτημα φθάσει και στην Ευρωπαϊκή Κεντρική Τράπεζα, με την ακαμψία που τη χαρακτηρίζει, έχουμε την εντύπωση ότι όχι μόνο δεν θα μας λύσουν το πρόβλημα αλλά θα μας δημιουργήσουν και άλλα. Ούτε λίγο, λοιπόν, ούτε πολύ, έχουμε την εντύπωση ότι η μεταχρονολογημένη επιταγή θα εξαφανισθεί με την εισαγωγή του ευρώ. Ετσι, το θέμα καταλήγει να τοποθετείται στο πώς και με τι θα αντικατασταθεί και εδώ περιμένουμε την παρέμβαση της κυβέρνησης σε συνεργασία με τον επιχειρηματικό κόσμο.

ΣΥΝΗΛΘΕ ΧΘΕΣ ΣΕ ΣΥΝΕΔΡΙΑΣΗ

# Η παιδεία επί τάπητος στο Υπουργικό Συμβούλιο

## Δηλώσεις του πρωθυπουργού



**Επί τάπητος τέθηκε η πορεία της εκπαίδευσης έως το 2004, κατά τη διάρκεια των εργασιών του Υπουργικού Συμβουλίου, το οποίο ενέκρινε τον προγραμματισμό του Υπουργείου Παιδείας για ποιοτική αναβάθμιση σε όλες τις βαθμίδες, αξιολόγηση των εκπαιδευτικών και εισαγωγή νέων τεχνολογιών στην Εκπαίδευση.**

Προς συζήτηση θέμα στο Υπουργικό Συμβούλιο ήταν και η ανωτατοποίηση των ΤΕΙ, θέμα που έχει προκαλέσει αντιδράσεις στην πανεπιστημιακή κοινότητα και στους φοιτητές. Το θέμα της αξιολόγησης της τριτοβάθμιας εκπαίδευση αποτελεί προτεραιότητα του Υπουργείου Παιδείας, για το οποίο μάλιστα αναμένονται και σχετικές προτάσεις από τους πρυτάνεις.

Ο Κώστας Σημίτης έδωσε έμφαση στην προώθηση του κυβερνητικού έργου, αφού, όπως είπε, απ αυτό θα κριθεί η κυβέρνηση και τόνισε ότι η επόμενη περίοδος είναι σημαντική για την προώθηση των διαρθρωτικών αλλαγών και ζήτησε τη στήριξη των κυβερνητικών επιλογών και την προβολή του κυβερνητικού έργου απ όλα τα στελέχη. Ο κ. Σημίτης δήλωσε χαρακτηριστικά:

«Οι συνεδριακές διαδικασίες δεν είναι το κύριο μέλημά μας. Κύριο μέλημα είναι το κυβερνητικό έργο. Η κοινή γνώμη περιμένει απ' εμάς πρόοδο και αποτελεσματική διαχείριση». Πρόσθεσε, επίσης, ότι «γίνεται προσπάθεια από τη Νέα Δημοκρατία να μας εμφανίσει εσωστρεφείς και γι αυτό όσο πιο δεμένοι είμαστε τόσο πιο πειστικοί θα γίνουμε».

Ο πρωθυπουργός αναφέρθηκε στη ΔΕΘ, λέγοντας ότι θα κάνει δύο ομιλίες, μία την Παρασκευή 7 Σεπτεμβρίου, με πολιτικό περιεχόμενο και μία το Σάββατο, αναφορικά με την πορεία της οικονομίας. Επίσης, έθεσε για την επόμενη περίοδο δέκα προτεραιότητες:

-Την κατάρτιση του προϋπολογισμού

-Το κλείσιμο των εκκρεμοτήτων του Β και την πλήρη αξιοποίηση του Γ Κοινοτικού Πλαισίου Στήριξης

-Την προετοιμασία της Ολυμπιάδας. («Οι κύριοι Ρογκ και Οσβαλντ που θα έρθουν στις 26 Σεπτεμβρίου πρέπει να αποκομίσουν θετική εικόνα» τόνισε ο πρωθυπουργός)

-Την προσαρμογή στο ΕΥΡΩ (θα συνεδριάσει η κυβερνητική επιτροπή με τη συμμετοχή του διοικητή της Τραπέζης της Ελλάδος

-Την προετοιμασία της ανάληψης της προεδρίας της Ε.Ε

-Την κατάρτιση ειδικού σχεδίου δράσης για την ανεργία και την απασχόληση

-Την αντιμετώπιση του Ασφαλιστικού προβλήματος (η κυβέρνηση θα εκπροσωπηθεί στη Συνδιάσκεψη της ΓΣΕΕ, στα τέλη Σεπτεμβρίου, για το Ασφαλιστικό και μετά απ' αυτό η λύση θα δοθεί μέσω διαλόγου)

-Την προώθηση των αποκρατικοποιήσεων

-Την προώθηση της μεταρρύθμισης του ΕΣΥ

-Τα θέματα της Παιδείας

ΣΤΑ ΓΡΑΦΕΙΑ ΤΟΥ ΚΟΜΜΑΤΟΣ

# Καραμανλής - Παυλίδης με υπουργό της ΠΓΔΜ

## Δηλώσεις του προέδρου της ΝΔ

**Ο Πρόεδρος της Νέας Δημοκρατίας κ. Κώστας Καραμανλής συναντήθηκε χθες, στα κεντρικά γραφεία του κόμματος με την Υπουργό Εξωτερικών της ΠΓΔΜ κ. Ιλ. Μίτρεβα.**

Στη συνάντηση μετείχαν ο υπεύθυνος του Τομέα Εξωτερικών κ. Αρ. Παυλίδης, ο Αναπληρωτής υπεύθυνος του Τομέα Εξωτερικών κ. Ευρ. Στυλιανίδης, ο Βουλευτής Επικρατείας, πρέσβης κ. Π. Μολυβιάτης και ο Εκπρόσωπος Τύπου της Νέας Δημοκρατίας κ. Θ. Ρουσόπουλος.

Μετά τη συνάντηση ο κ. Θ. Ρουσόπουλος έκανε την ακόλουθη δήλωση:

«Ο Πρόεδρος της Νέας Δημοκρατίας είχε μια εποικοδομητική συνάντηση με την Υπουργό Εξωτερικών των Σκοπίων. Ο κ. Καραμανλής έθεσε τα ζητήματα τα οποία απασχολούν την περιοχή. Μείζον θέμα και ζητούμενο βεβαίως αποτελεί η σταθερότητα στην ιδιαίτερα ευαίσθητη περιοχή των Βαλκανίων.

Η Νέα Δημοκρατία είναι σταθερά προσανατολισμένη σε ένα τρίπτυχο αρχών: Πρώτον, το απαραβίαστο των συνόρων. Δεύτερον, το ότι δεν γίνεται ανεκτή η χρήση βίας και τα αποτελέσματα της χρήσης βίας. Και, τρίτον, ο σεβασμός των ανθρωπίνων δικαιωμάτων και των δικαιωμάτων των μειονοτήτων.

Ο πρόεδρος της Νέας Δημοκρατίας διαβεβαίωσε την Υπουργό Εξωτερικών των Σκοπίων, ότι η Νέα Δημοκρατία και η Ελλάδα είναι προσανατολισμένες στην βελτίωση των διμερών σχέσεων. Αναφέρθηκε στα προβλήματα που υπάρχουν μεταξύ των δυο χωρών, όπως είναι το θέμα του ονόματος, στο οποίο πρέπει να βρεθεί λύση. Επεσήμανε επίσης αυτό που είχε πει και στο παρελθόν, σε επίσκεψή του στα Σκόπια, ότι δηλαδή χρειάζεται μεγαλύτερη ενεργοποίηση της Διεθνούς Κοινότητος, και μάλιστα στην πράξη έτσι ώστε να μπορέσουμε να έχουμε θετικά αποτελέσματα.

**ΔΗΜΟΣΙΟΓΡΑΦΟΣ:** Για τη δύναμη των Ελλήνων στρατιωτών που πηγαίνει στα Σκόπια, ποιά είναι η θέση της Νέας Δημοκρατίας;

**Θ. ΡΟΥΣΟΠΟΥΛΟΣ:** Ο Πρόεδρος της Νέας Δημοκρατίας, ως επικεφαλής της Πρωτοβουλίας του Ευρωπαϊκού Λαϊκού Κόμματος για τη Δημοκρατία στα Δυτικά Βαλκάνια, είχε δηλώσει κατά την επίσκεψή του στα Σκόπια, ότι πρέπει η Διεθνής Κοινότητα να δραστηριοποιηθεί, με την αποστολή δύναμης, έργο της οποίας θα είναι να βοηθήσει στην εμπέδωση ηρεμίας στην περιοχή. Η Νέα Δημοκρατία έχει δώσει θετική απάντηση εδώ και πολλούς μήνες.

Ευχαριστώ πολύ

ΝΤΕΤΕΚΤΙΒΣ
30 ΧΡΟΝΙΑ ΜΟΝΙΜΑ ΚΑΙ ΣΤΗ ΡΟΔΟ
35354
ΠΛΑΤΕΙΑ ΑΓΙΟΥ ΙΩΑΝΝΟΥ
Η ΛΥΣΗ!!!
ΣΕ ΚΑΘΕ ΣΑΣ ΠΡΟΒΛΗΜΑ
EXPRESS SECURITY



AQUA MARINE
Silver - Bijoux - Accesories





Νικηφόρου Μανδηλαρά 18-20
Τηλ.: +30-241-35727
Fax: +30-241-21742
85100 ΡΟΔΟΣ

# ευθέως & πλαγίως



με τη γραφίδα της ΡΕΝΑΣ ΔΙΑΚΙΔΗ
RENAD@RHO.FORTHNET.GR.

## ΥΠΟ ΤΟ ΣΕΛΗΝΟΦΩΣ

«Εγώ ζήτησα από την Αστυνομία να απομακρύνει τους τσιγγάνους από το εργοτάξιο του καρνάγιου, για να μην τεθεί η ζωή τους σε κίνδυνο. Δεν ζήτησα να λύσουν το θέμα της εγκατάστασης του καταυλισμού τους». Αυτή την εξήγηση έδωσε χθες ο αντινομάρχης κ. **Χατζής Χατζηευθυμίου** απορών γιατί η Αστυνομία δηλώνει αδυναμία να ανταποκριθεί στο αίτημά του. Η απάντηση είναι απλή. **Η απομάκρυνσή τους συνεπάγεται σαφώς εγκατάσταση κάπου ενός καταυλισμού. Τι είναι οι τσιγγάνοι; Βαλίτσες, πακέτα που δεν μας αρέσουν εδώ, τους μετακινούμε παραπέρα; Και που να πάνε τελικά; Μήπως το αίτημα του αντινομάρχη συνοδεύθηκε από ανάλογη πρόταση;**



Η απομάκρυνση από μόνη της είναι μόνο μια κουβέντα. Απαιτούνται στοιχειώδεις υποδομές. Δεν είναι απλή εγκατάσταση ανθρώπων στο ύπαιθρο υπό το σεληνόφως!

## Η ΤΡΙΤΗ ΕΠΙΣΤΟΛΗ

Εκπληκτος δήλωσε ο κ. **Χατζηευθυμίου** από την αντίδραση του δημάρχου κ. **Γιαννόπουλου** ως προς το ζήτημα των τσιγγάνων. Το έγγραφο -λέει- που έστειλε στην Αστυνομική Διεύθυνση δεν περιείχε καμία αναφορά στον Δήμο Ροδίων, ως εκ τούτου ο δήμαρχος «ψάχνεται» (σε ελεύθερη απόδοση), ψάχνει να βρει αντιπάλους για να σκιαμαχήσει.

Οτι ο κ. Γιαννόπουλος θα διακινδύνευε να εκτεθεί άνευ λόγου και αιτίας δεν φαίνεται πιθανό. Κάποιος λόγος θα υπήρχε πέραν του εγγράφου του αντινομάρχη.

**Οι πληροφορίες λένε ότι υπήρχε κι άλλο ένα έγγραφο το οποίο ο κ. Χατζηευθυμίου δεν έδωσε στην δημοσιότητα.** Πρόκειται για την επιστολή που έστειλε στον εργολάβο του έργου, όταν εκείνος του διεμήνυσε ότι δεν μπορεί να συνεχίσει να δουλεύει με την παρουσία των τσιγγάνων εκεί. Σ' αυτήν την επιστολή μάθαμε ότι οι αναφορές στις ευθύνες (κατά την άποψη του αντινομάρχη) του Δήμου Ροδίων είναι σαφέστατες και δεν αφήνουν περιθώρια παρανοήσεως. **Ισως λοιπόν θα έπρεπε ο κ. Χατζηευθυμίου να δώσει και αυτήν στην δημοσιότητα για να είναι πλήρης η αλληλογραφία και να μην μένει κανένα σκοτεινό σημείο στην υπόθεση.** Για να δούμε επί τέλους κι εμείς εναντίον ποιών σκιών μάχεται ο δήμαρχος και τι μπορεί να κρύβει στο πίσω μέρος του εγκεφάλου του.

## ΠΡΟΠΟΝΗΣΕΙΣ



Αρχισε να «προπονείται» ο κ. **Μανώλης Σαββής** για να αναλάβει καθήκοντα δημάρχου οσονούπω. Ετσι, μόλις ο **Γιώργος Γιαννόπουλος** αναχώρησε για τις ολιγοήμερες διακοπές του εγκαταστάθηκε στο γραφείο του. Ο δήμος βέβαια που τον ενδιαφέρει δεν είναι ο Δήμος Ροδίων, αλλά για να μπαίνει σιγά - σιγά στο κλίμα είναι ο ιδανικότερος. Ενας μόλις χρόνος έμεινε άλλωστε.

## ΥΠΟΧΩΡΗΣΗ ΜΕ ΑΝΤΙΠΟΙΝΑ

Περισσότερες από δύο ώρες διήρκεσε η συνάντηση χθες του αντιδημάρχου κ. **Μανώλη Σαββή** με τον δήμαρχο Ιαλυσού κ. **Σάκη Στάγκα** μέχρι να πεισθεί ο δήμαρχος να δώσει ένα μέρος τού χρέους του στο Δήμο Ρόδου από τη χρήση της χωματερής. Τι συνετέλεσε στην αλλαγή στάσης του κ. Στάγκα, που μόλις μια μέρα πριν απειλούσε με μηνύσεις το Δήμο Ρόδου επειδή δεν του έδινε το μερίδιο του από τον ΔΗΦΟΔΩ; Μα η δημοσιότητα που έλαβε το θέμα. Ετσι αποφάσισε να έλθει στη Ρόδο και να το διευθετήσει, αφού κανένας δεν βρέθηκε να του δώσει δίκιο. Στο τέλος, φεύγοντας παραπονέθηκε ότι έχασε όλη τη μέρα του στο Δήμο Ρόδου και αποφάσισε να ανταποδώσει τα ίσα στον Μανώλη Σαββή. **«Αν θέλεις τα χρήματα, σειρά σου να έλθεις εσύ αύριο στο Δήμο, να χάσεις κι εσύ μια μέρα από τη δουλειά σου»** του είπε.



Σειρά του κ. Σαββή λοιπόν να επισκεφθεί σήμερα το Δήμο Ιαλυσού. Για τα 15 εκατ. Απ' το ολότελα... που λέει κι ο λαός...

## ΕΠΙΒΕΒΛΗΜΕΝΗ Η ΠΑΡΕΜΒΑΣΗ

Βιάστηκαν ορισμένοι να σχολιάσουν αρνητικά την παρέμβαση του Εισαγγελέα **κ. Γ. Οικονόμου** στο ζήτημα που προέκυψε με το **θέατρο της Μεσαιωνικής Τάφρου** με αφορμή τη συναυλία της Χαρούλας Αλεξίου. «Τόσες συναυλίες έγιναν, τώρα στο τέλος του καλοκαιριού το θυμήθηκε ο Εισαγγελέας», έλεγαν χθές αλλά προφανώς δεν έλαβαν υπ' όψιν τους ότι ένας Εισαγγελέας από την στιγμή που προκαλείται είναι υποχρεωμένος να παρέμβει. Μέχρι τώρα ουδείς έθεσε ζήτημα ασφάλειας του Θεάτρου της Μεσαιωνικής Τάφρου, αφού το Γραφείο της Μεσαιωνικής Πόλης έχει δώσει τις διαβεβαιώσεις του και ο Πολιτιστικός Οργανισμός Δήμου Ροδίων τηρεί πάντα τα προβλεπόμενα για την χρήση του θεάτρου.

Αυτή τη φορά για τους δικούς της λόγους η 4η Εφορία Βυζαντινών Αρχαιοτήτων επέλεξε να μην χορηγήσει αρχικά την άδεια της στον ΠΟΔΡ και κοινοποίησε το έγγραφό της και στον Εισαγγελέα, ο οποίος ήταν επιβεβλημένο, από του σημείου αυτού, να παρέμβει και να διερευνήσει την ασφάλεια του θεάτρου.

Για τους πραγματικούς λόγους της άρνησης της Αρχαιολογίας έχουν ακουστεί πολλά. Ως πραγματική αιτία φέρεται ένα συμβάν που άνετα χαρακτηρίζεται ευτελές. **Θα προτιμούσαμε να μην ισχύει για να διασωθεί η σοβαρότητα των ανθρώπων της συγκεκριμένης υπηρεσίας. Από την άλλη θα προτιμούσαμε να ισχύει, για ν'αποδειχθεί τελικά ότι θέμα ασφαλείας του θεάτρου της Τάφρου δεν υπάχει. Γιατί αυτό** είναι που προέχει, όταν συγκεντρώνεται εκεί πλήθος κόσμου για ν'απολαύσει υπέροχες καλοκαιρινές νύχτες, χρόνια τώρα...

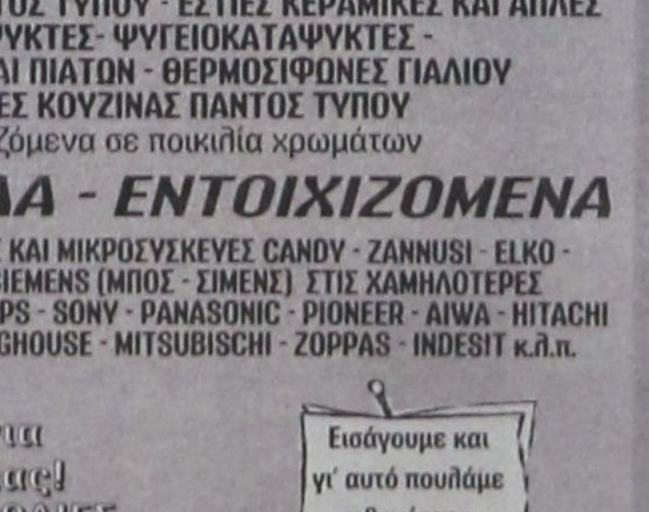




ARISTON
ΤΑ ΠΑΝΤΑ ΑΡΙΣΤΑ
Ευκολίες πληρωμής από 10 μέχρι και 48 μήνες χωρίς προκαταβολή
ΧΑΜΗΛΕΣ ΤΙΜΕΣ ΚΑΙ ΔΟΣΕΙΣ
ARISTON ΙΤΑΛΙΑΣ:
ΚΟΥΖΙΝΕΣ ΚΑΙ ΦΟΥΡΝΟΙ ΠΑΝΤΟΣ ΤΥΠΟΥ - ΕΣΤΙΕΣ ΚΕΡΑΜΙΚΕΣ ΚΑΙ ΑΠΛΕΣ - ΨΥΓΕΙΑ - ΚΑΤΑΨΥΚΤΕΣ- ΨΥΓΕΙΟΚΑΤΑΨΥΚΤΕΣ - ΠΛΥΝΤΗΡΙΑ ΡΟΥΧΩΝ ΚΑΙ ΠΙΑΤΩΝ - ΘΕΡΜΟΣΙΦΩΝΕΣ ΓΙΑΛΙΟΥ ΑΠΟΡΡΟΦΗΤΗΡΕΣ ΚΟΥΖΙΝΑΣ ΠΑΝΤΟΣ ΤΥΠΟΥ
απλά και εντοιχιζόμενα σε ποικιλία χρωμάτων
ΚΑΙ ΤΩΡΑ ΑΠΛΑ - ΕΝΤΟΙΧΙΖΟΜΕΝΑ
ΠΛΥΝΤΗΡΙΑ - ΨΥΓΕΙΑ - ΚΟΥΖΙΝΕΣ ΚΑΙ ΜΙΚΡΟΣΥΣΚΕΥΕΣ CANDY - ZANNUSI - ELKO - ΕΣΚΙΜΟ - GENERAL - BOSCH - SIEMENS (ΜΠΟΣ - ΣΙΜΕΝΣ) ΣΤΙΣ ΧΑΜΗΛΟΤΕΡΕΣ ΤΙΜΕΣ ΤΗΣ ΑΓΟΡΑΣ ΠΡΟΪΟΝΤΑ PHILIPS - SONY - PANASONIC - PIONEER - AIWA - HITACHI - SAMSUNG - TECHNICS - WESTINGHOUSE - MITSUBISCHI - ZOPPAS - INDESIT κ.λ.π.
Επισκεφθείτε μας για να βεβαιωθείτε για τις ΧΑΜΗΛΕΣ ΤΙΜΕΣ μας! ΚΑΙ ΤΙΣ ΜΕΓΑΛΕΣ ΕΥΚΟΛΙΕΣ
Εισάγουμε και γι' αυτό πουλάμε φθηνότερα
ARISTON Η ΠΡΟΗΓΜΕΝΗ ΤΕΧΝΟΛΟΓΙΑ
ΤΗΛΕΟΡΑΣΕΙΣ - ΒΙΝΤΕΟ - ΒΙΝΤΕΟΚΑΜΕΡΕΣ - ΒΙΝΤΕΟΤΗΛΕΟΡΑΣΕΙΣ - ΜΙΚΡΟΣΥΣΚΕΥΕΣ - FAX - ΣΤΕΡΕΟ - ΤΗΛΕΦΩΝΑ - C.D. - ΣΚΟΥΠΕΣ ΟΛΕΣ ΟΙ ΜΑΡΚΕΣ ΣΕ ΠΟΙΚΙΛΙΑ ΤΥΠΩΝ
Αντιπρόσωποι - Εισαγωγείς ΔΩΔΕΚΑΝΗΣΟΥ από το 1960
ΑΔΕΛΦΟΙ ΣΤΕΦΑΝΟΥ Ο.Ε.
ΝΕΑ ΚΑΤΑΣΤΗΜΑΤΑ ΣΤΕΛΙΟΥ ΚΩΤΙΑΔΗ 3
FAX 22568, ΤΗΛ.: 22568 - 22695
ΕΚΠΤΩΣΕΙΣ 15% - 30%

### ΑΝΙΣΧΥΡΕΣ ΟΙ ΔΡΑΧΜΙΚΕΣ ΜΕΤΑ ΤΗΝ 1.1.2002

# Αδιέξοδο με το ευρώ για τις *μεταχρονολογημένες επιταγές*

***Πλήγμα θα προκαλέσει η εισαγωγή του ενιαίου νομίσματος στο φαινόμενο των μεταχρονολογημένων επιταγών***

**Πλήγμα στο ιδιότυπο καθεστώς της μεταχρονολόγησης δραχμικών επιταγών αναμένεται ότι θα καταφέρει από την αρχή του 2002 η κυκλοφορία του ευρωπαϊκού νομίσματος και η υποχρεωτική μετάβαση σε επιταγές ευρώ, καθώς ήδη ορισμένες τράπεζες έχουν δώσει οδηγίες στα υποκαταστήματά τους ούτως ώστε να μην γίνονται αποδεκτές προς προεξόφληση μεταχρονολογημένες ευρω-επιταγές μετά την έλευση του νέου έτους.**

Επιπλοκές αναμένεται ότι θα προκληθούν και στην ομαλή εξόφληση επιταγών κατά την διάρκεια του τελικού σταδίου δημιουργίας του ενιαίου ευρωπαϊκού νομίσματος (1η Ιανουαρίου - 28η Φεβρουαρίου 2002), όταν δηλαδή θα κυκλοφορούν ταυτόχρονα η δραχμή και το ευρώ, αφού οι δραχμικές επιταγές με ημερομηνία έκδοσης μεταγενέστερη της 31ης Δεκεμβρίου 2001 δεν θα γίνονται αποδεκτές προς εξόφληση από τις τράπεζες.

Πάντως, αυτήν την περίοδο το υπουργείο Εθνικής Οικονομίας επεξεργάζεται νομοσχέδιο που θα επιχειρήσει να δώσει λύση στα παραπάνω προβλήματα, στους τελευταίους μήνες «ζωής» της δραχμής.

**Τέλος εποχής...**

Τριγμούς αναμένεται ότι θα προκαλέσει στο μοναδικό ελληνικό φαινόμενο της μεταχρονολόγησης επιταγών η κυκλοφορία του νέου νομίσματος στην ευρω-χώρα.

Τουλάχιστον μία μεγάλη τράπεζα έχει εκδώσει οδηγίες προς τους υπαλλήλους των υποκαταστημάτων της να μην αποδέχονται προς προεξόφληση ευρω-επιταγές με μεταγενέστερη ημερομηνία έκδοσης, μετά την είσοδο του νέου έτους, ενώ σύμφωνα με πληροφορίες και άλλες τράπεζες κινούνται προς την ίδια κατεύθυνση. Αλλωστε, το γεγονός ότι η Ελλάδα θα αποτελεί την μοναδική από τις 12 χώρες - μέλη του ευρώ στην οποία θα κυκλοφορεί «μεταχρονολογημένο ευρωπαϊκό χρήμα» ενδέχεται να δημιουργήσει νομικά προβλήματα στην χώρα.

Η κυκλοφορία των μεταχρονολογημένων επιταγών για μελλοντική εξόφληση υφισταμένων υποχρεώσεων ευνοείται από την χαμηλότερη φορολόγηση που επιφέρει η προεξόφλησή τους στις τράπεζες σε σύγκριση με την φορολόγηση των συναλλαγματικών, οι οποίες όμως είναι επίσημο, καθ' όλα νόμιμο αξιόγραφο μελλοντικής πληρωμής. Η προεξόφληση επιταγών επιφέρει την καταβολή χαρτοσήμου 3 τοις χιλίοις επί του πληρωτέου κεφαλαίου, ενώ η έκδοση συναλλαγματικών αντίστοιχη επιβάρυνση 6 τοις χιλίοις, λόγος για τον οποίο στο εμπόριο προτιμώνται πλέον σχεδόν αποκλειστικά οι πρώτες.

Οπως τονίζουν στην «Ν» τραπεζικά στελέχη, ενδεχόμενη μείωση της φορολόγησης των συναλλαγματικών στο επίπεδο της φορολόγησης των επιταγών θα αποτελέσει μια ομαλή μέθοδο εξορθολογισμού των κυκλοφορούντων αξιογράφων μελλοντικής εξόφλησης υποχρεώσεων. Αλλωστε, οι συναλλαγματικές μπορούν (όπως οι επιταγές) να μεταβιβαστούν με οπισθογράφηση, ενώ τυχόν μη εξόφλησή τους προκαλεί τις ίδιες νομικές συνέπειες στον οφειλέτη με το σφράγισμα και την διαμαρτύρηση επιταγής (έκδοση εντολής πληρωμής κ.τ.λ.).



*Οι τράπεζες προτρέπουν τους πελάτες τους να μην εκδίδουν πλέον δραχμικές επιταγές και να προμηθευτούν καρνέ επιταγών σε ευρώ*

Πάντως, οι συναλλασσόμενοι έχουν την δυνατότητα να κάνουν χρήση δραχμικών συναλλαγματικών έως και την 31η Δεκεμβρίου 2001, οι οποίες όμως θα εξοφλούνται από το 2002 σε ευρώ. Από το νέο έτος, οι ενδιαφερόμενοι θα μπορούν να κάνουν χρήση συναλλαγματικών σε ευρώ.

**Ιδιαίτερη προσοχή**

Ιδιαίτερα προσεκτικοί πρέπει να είναι έως το τέλος τους 2001 όσοι αποδέχονται μεταχρονολογημένες επιταγές προς εξόφληση οικονομικών απαιτήσεών τους. Ηδη, από το τέλος Μαΐου 2001, η Ενωση Ελληνικών Τραπεζών έχει προειδοποιήσει το συναλλασσόμενο κοινό ότι οι κάτοχοι επιταγών σε δραχμές με ημερομηνία έκδοσης μετά την 31η Δεκεμβρίου 2001, πρέπει οπωσδήποτε να μεριμνήσουν να τις αντικαταστήσουν με επιταγές ίσης αξίας σε ευρώ. Μετά την έλευση του νέου έτους οι δραχμικές επιταγές θα καταστούν ανίσχυρες -παρά το γεγονός ότι η δραχμή πρακτικά αποτελεί «υποδιαίρεση» του ευρώ- με αποτέλεσμα μεταξύ άλλων να μην μπορούν να σφραγιστούν και να διαμαρτυρηθούν.

Οι κομιστές δραχμικών επιταγών με ημερομηνία εξόφλησης στο 2002 οφείλουν να απευθυνθούν τα ταχύτερο δυνατόν στον εκδότη της επιταγής και να του ζητήσουν την αντικατάστασή της με επιταγή σε ευρώ. Ο εκδότης είναι υποχρεωμένος να την αντικαταστήσει. Σε αντίθετη περίπτωση, ο κομιστής της επιταγής μπορεί να κατοχυρώσει νομικά το δικαίωμά του στην εξόφληση της οικονομικής του απαίτησης καταθέτοντας την επιταγή προς προεξόφληση σε μια τράπεζα και αν δεν επαρκεί το υπόλοιπο του λογαριασμού της να ακολουθήσει την διαδικασία της σφράγισής της.

Προτροπή των τραπεζών προς τους πελάτες τους είναι οι τελευταίοι να μην εκδίδουν πλέον δραχμικές επιταγές σε κάθε περίπτωση και να προμηθευτούν άμεσα καρνέ επιταγών σε ευρώ. Για να καταστεί αυτό δυνατό πρέπει οι δραχμικοί λογαριασμοί που συνδέονται με δραχμικές επιταγές να μετατραπούν σε λογαριασμούς ευρώ μετά από αίτηση των δικαιούχων τους ή απλώς να ανοιχτεί ένας νέος λογαριασμός σε ευρώ, διαδικασίες τις οποίες τα χρηματοπιστωτικά ιδρύματα υπόσχονται να διεκπεραιώσουν εύκολα και γρήγορα. Ούτως ή άλλως, από το νέο έτος όλοι οι δραχμικοί λογαριασμοί θα μετατραπούν αυτοδικαίως σε λογαριασμούς ευρώ.

Πάντως, οι δραχμικές επιταγές με ημερομηνία έκδοσης έως και την 31η Δεκεμβρίου 2001 θα εξοφλούνται χωρίς πρόβλημα από τις τράπεζες και το 2002 αλλά σε ευρώ, σύμφωνα με τους σχετικούς θεσμοθετημένους κανόνες στρογγυλοποίησης. Επισημαίνεται ότι, από την 1η Ιανουαρίου 2002 όλες οι νομικές πράξεις (συμβάσεις, αξιόγραφα κ.τ.λ.) υποχρεωτικά θα εκφράζονται μόνο σε ευρώ.


ΜΙΧΑΗΛ Π. ΜΑΡΚΑΚΙΟΥ
ΕΚΘΕΣΙΑΚΟΣ ΧΩΡΟΣ - ΟΔΟΣ ΘΕΣ/ΝΙΚΗΣ 14
ΕΝΑΝΤΙ ΕΜΠΟΡΙΚΟΥ ΚΕΝΤΡΟΥ ΜΗΔΕΙΑ - ΤΗΛ.: 0241 - 67500, 20327 - ΦΑΧ: 94162 ΡΟΔΟΣ

ROCCA PORT COLLECTION

Θωρακισμένες Πόρτες

ΒΑΣΙΚΟΣ ΕΞΟΠΛΙΣΜΟΣ σε όλα τα μοντέλα:
- Πανοραμικό ματάκι
- Ανεμοφράκτης
- Μηχανισμός ελεγχόμενου ανοίγματος της πόρτας
- Ρυθμιζόμενους μεντεσέδες βορέως τύπου
- Κλειδαριά ασφαλείας
- Κλειδί υπηρεσίας
- Λάστιχο περιμετρικά
- Πλάκα χάλυβα - μαγγανίου στην κλειδαριά

Μοντέλο STANDARD
ΕΜΒΟΛΑ 4σταθερά κινητά7
- Διπλή διαδοκιμασία με μονοκόμματο χαλύβδινο φύλλο.
- Ειδικά επιπάλυφη για επιπλέον αντιπυρική προστασία.
- Χαλύβδινη κάσα πάχους 2,5 χιλ.

Μοντέλο LUSSO
ΕΜΒΟΛΑ 6σταθερά κινητά12
- Διπλή διαδοκιμασία με μονοκόμματο χαλύβδινο φύλλο.
- Ειδικά επιπάλυφη για επιπλέον αντιπυρική προστασία.
- Χαλύβδινη κάσα πάχους 2,5 χιλ.

ΚΛΕΙΔΑΡΙΑ
Προστατεύεται από πλάκα ατσαλομαγγανίου σε όλα τα μοντέλα

ΚΥΡΤΑ ΕΜΒΟΛΑ
Το μοντέλο start είναι η μόνη θωρακισμένη πόρτα που εφοδιάζεται με κυρτά σταθερά έμβολα στο πίσω μέρος.

Μοντέλο START
ICIM
Η πόρτα φέρει την εγγύηση PICIM που είναι πιστοποιητικό ποιότητας τελικού προϊόντος.

ΜΟΝΩΣΗ σε όλα τα μοντέλα
Ειδική μόνωση στο εσωτερικό της πόρτας εξασφαλίζει θερμομόνωση και ηχομόνωση.

Μοντέλο START
ΕΜΒΟΛΑ 5σταθερά κινητά11
- Διπλή διαδοκιμασία
- Κυρτά σταθερά έμβολα
- Χαλύβδινη κάσα πάχους 2,5 χιλ.

# sports

Επιμέλεια: Ηλίας Λοΐζος - Γιάννης Κουμέντος

✔ Σπορ και θέαμα
✔ Παρών και το Ισραήλ
Σελ. 16-17
✔ «Ειλικρίνεια - τιμιότητα - αντικειμενικότητα»
Σελ.18

# Ιάλυσος - Διγενής σήμερα σε φιλικό



**➪ Για έξι μήνες είναι στον Ιάλυσο ο Μάσσιμο Μονόπολι.**

Ακόμα ένα φιλικό παιχνίδι θα δώσει σήμερα στις 5.30μ.μ. ο Ιάλυσος στο Οικονομίδειο. Θα τεθεί αντιμέτωπος με τον φιλόλοξο φέτος Διγενή Κοσκινού.

Θεωρείται ένα πολύ καλό τεστ και για τις δύο ομάδες. Οι φιλοξενούμενοι έχουν ενισχυθεί σημαντικά και γι' αυτούς το παιχνίδι θεωρείται ναι μεν σαν μια προπόνηση αλλά ένα ματς μέτρησης της δύναμής τους.

Από την άλλη οι «ερυθροκίτρινοι» ψάχνουν να μονταριστούν όσο το δυνατό καλύτερα σαν ομάδα.

### Για έξι μήνες ο Μονόπολι

Ο Μάσσιμο Μονόπολι ο οποίος έχει εντυπωσιάσει με τις εμφανίσεις του και έχει κλέψει τις καρδιές των φίλων της ομάδας θα παραμείνει στον Ιάλυσο πιθανότατα μέχρι τον Δεκέμβριο. Ο παίκτης είναι δανεικός στους «ερυθροκίτρινους» από άλλη ομάδα η οποία θα παρακολουθεί την εξέλιξη του ποδοσφαιριστή. Εάν θεωρήσουν ότι πρέπει να τον πάρουν πίσω τότε ο Ιάλυσος θα χάσει μια σημαντική μονάδα. Ας ελπίσουμε να μην συμβεί μια τέτοια δυσάρεστη εξέλιξη.

• Οι «ερυθροκίτρινοι» θα παίξουν νέο φιλικό την προσεχή Τρίτη με τον Διαγόρα Ρ. στο «Οικονομίδειο» στις 5.30μ.μ.

## «Σέβεν - σάϊντ»

**➤ Ορίστηκαν οι υπεύθυνοι διαιτησίας στα τέσσερα γήπεδα.**

Την Κυριακή 26 Αυγούστου θα διεξαχθεί η Α' Φάση των αγώνων «σέβεν - σάϊντ». Ο Σύνδεσμος Διαιτητών όρισε τους υπεύθυνους διαιτησίας των τεσσάρων γηπέδων όπου θα γίνουν οι αγώνες και είναι:

1. Γήπεδο Αγ. Αποστόλων: Λουλουδάκης Στέφανος
2. Γήπεδο Κρεμαστής: Σαββάκης Αντώνης
3. Γήπεδο Αφάντου: Κατταβενός Στέλιος
4. Γήπεδο Απολακκιάς: Καλαθενός Μιχάλης

# «Δεν είμαι γλάστρα κανενός»

**- Ο Γιάννης Κάτρης άναψε φωτιές με τις δηλώσεις του σε βάρος του προέδρου της ΕΠΣΔ και του γενικού γραμματέα.**
**- Μιχάλης Βεργωτής «Θα επιδιώξω συνάντηση μαζί του».**

Λάβρος εναντίον του γενικού γραμματέα της ΕΠΣΔ Μιχάλη Βεργωτή και του προέδρου Κλεόβουλου Χατζηγεωργίου εμφανίσθηκε σε ραδιοφωνική εκπομπή στον 95.9 Fm το μέλος του συμβουλίου Γιάννης Κάτρης.

Αιτία η αποχώρησή του από την προχθεσινή συνεδρίαση επειδή διαφώνησε για τους ορισμούς αγώνων στο γήπεδο. Ο κ. Κάτρης στις δηλώσεις του ανέφερε:

«Δεν είμαι γλάστρα κανενός ούτε πνεύμα αντιλογίας όπως μου είπε ο πρόεδρος της ΕΠΣΔ. Παλιότερα ο Κλεόβουλος με σήκωνε στα ουράνια φέτος με βούλιαξε... Κακίζω τον Τιβριντίδη που ενώ είχα έτοιμο συνδυασμό για τις εκλογές με έπεισε να μην τον κατεβάσω. Τώρα όλα θα ήταν διαφορετικά...»

Ο Γιάννης Κάτρης ακόμα μίλησε και για την κόντρα του με τον Βεργωτή:

«... δεν τον ήθελα στην επιτροπή πρωταθλήματος. Είναι νευρικό παιδί και έχει χαστουκίσει ποδοσφαιριστή. Είναι όμως τίμιος αλλά λιγάκι νευρικός».

Μίλησε και για τον Σεβαστό Μανιά:

«Το παιδί το έφαγαν από αντιπρόεδρο και του έταξαν υπουργείο άνευ χαρτοφυλακίου, δεν είναι σωστά αυτά τα πράγματα...

Τσακώνονταν για τη θέση του Γ.Γ. τελικά θα πάνε ανά δύο χρόνια Βεργωτής με Τσοπανάκη... Εγώ είμαι εκλεγμένος από τα σωματεία θα πρέπει να δουλέψω γι' αυτά».

Ο γενικός γραμματέας της ΕΠΣΔ Μιχάλης Βεργωτής απάντησε:

«Δεν μπορεί κανένας να στερήσει το δικαίωμα να είναι σε μια επιτροπή. Ο κ. Κάτρης παλαιότερα στην επιτροπή πρωταθλήματος έκανε ότι ήθελε. Τον έπαιρναν τα σωματεία στο κινητό και απαιτούσαν αλλαγές. Τώρα όλα είναι διαφορετικά με επικεφαλής τον κ. Παπαεμμανουήλ. Οσον αφορά το νευρικός όλοι είμαστε άνθρωποι και δεν ελέγχουμε τα νεύρα μας. Ο κ. Κάτρης πιστεύει ότι εγώ είπα σε κάποια σωματεία να μην τον ψηφίσουν.

Αυτό είναι ψέμματα. Δεν συμφέρει κανέναν να κάνει τέτοια πράξη γιατί εύκολα μαθαίνεται. Θα επιδιώξω να μιλήσω μαζί του για να λυθεί η παρεξήγηση».

Δύσκολο να ξανακαθίσουν δίπλα δίπλα.

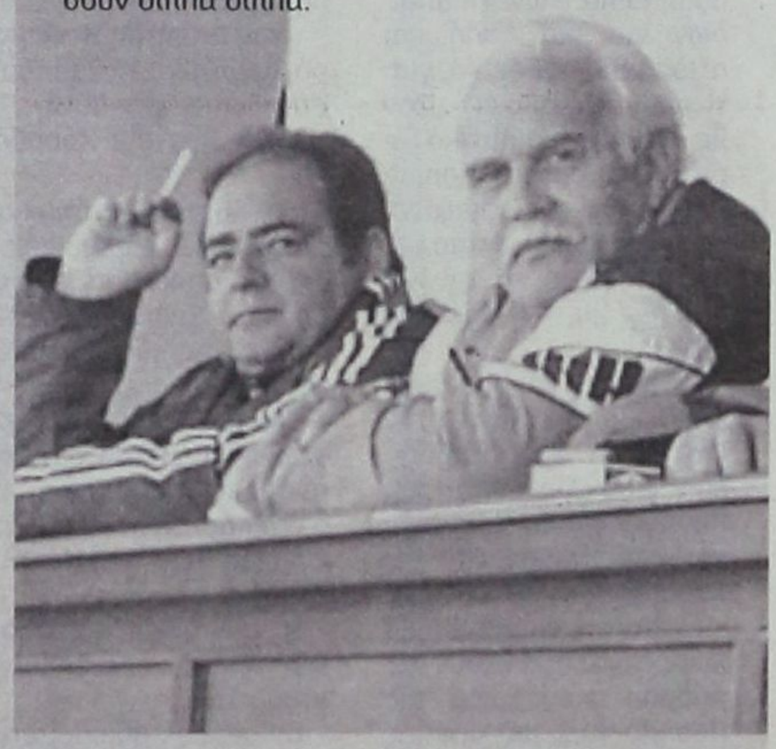

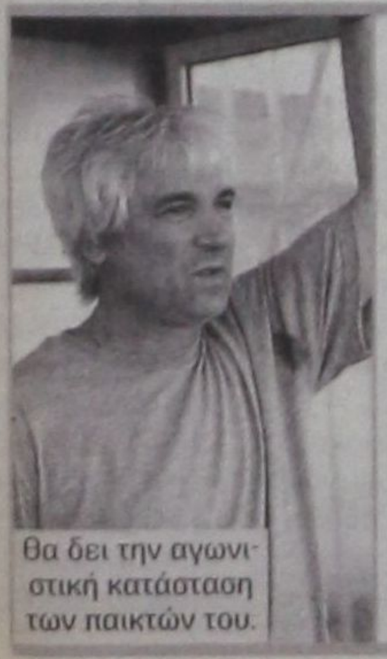

Θα δει την αγωνιστική κατάσταση των παικτών του.

# Το πρώτο φιλικό του Απόλλωνα Καλ.

**- Σήμερα (3.30μ.μ.) με τον ΑΕΡΑ στα Αφάντου**

Επιτέλους φιλικό. Το πρώτο του, δίνει σήμερα στις 3.30 μ.μ. (μέσα στη ζέστη) ο Απόλλωνας Καλ. όπου στο γήπεδο Αφάντου θα αντιμετωπίσει τον ΑΕΡΑ. Είναι ότι πρέπει για τον Γιάννη Γκαϊτατζή για να μπορεί να βγάλει ο ασπρομάλλης τεχνικός τι πρώτα του συμπεράσματα για την κατάσταση της ομάδας του.

Το δυσάρεστο είναι ότι δεν ευνοείται ο Απόλλωνας από τον ξηρό αγωνιστικό χώρο. Φέτος όλα τα παιχνίδια στην Εθνική Ερασιτεχνική θα γίνουν σε γήπεδα με χόρτο. Προβλήματα δεν αντιμετωπίζει και θα χρησιμοποιήσει όλους τους ποδοσφαιριστές. Στην ομάδα του ΑΕΡΑ ο Γιώργος Μιχαηλίδης θα έχει στην διάθεσή του τους παίκτες που εκείνη την ώρα δεν εργάζονται. Ο τεχνικός των Αφαντενών θεωρεί τον αγώνα μια καλή προπόνηση που θα τον βοηθήσει στο μοντάρισμα της ενδεκάδας. Αν και βέβαια είναι ακόμα νωρίς άλλα όλο και κάποια συμπεράσματα βγαίνουν για την αγωνιστική κατάσταση των παικτών.

## Σε φιλικό παιχνίδι

# Κλεόβουλος - Διαγόρας Β. 3-2

Σε φιλικό παιχνίδι προετοιμασίας που έγινε στο γήπεδο Καλάθου ο Κλεόβουλος νίκησε τον Διαγόρα Βατίου με σκορ 3-2.

Ηταν ένα αρκετά δυνατό ματς με τους φιλοξενούμενους να προηγούνται δύο φορές στο σκορ αλλά τελικά να φεύγουν ηττημένοι από το γήπεδο.

Τα γκολ πέτυχαν:

Το 0-1 ο Λεντάκης. Ισοφάρισε σε 1-1 ο Πόλος. Το 1-2 έκανε ο Γ. Καμπούρης. Ο Φραντάμης ισοφάρισε σε 2-2. Το τελικό 3-2 πέτυχε ο Πέρρος.

# Σπορ και θέαμα



## ➤ Από σήμερα στην πλ. Δημαρχείου θα προσφέρουν οι αθλητές του skateboard

«Σπορ και θέαμα» από σήμερα (Παρασκευή 24/08/2001) το απόγευμα στην πλατεία Δημαρχείου Ρόδου.

Αθλητές από την Αθήνα, την Ρόδο και την Γαλλία θα προπονηθούν αργά το απόγευμα, ενόψει των αγώνων επίδειξης skateboard που θα παρουσιάσουν στον ίδιο χώρο το Σαββατοκύριακο (6 μ.μ. - 10 μ.μ.).

Το μεσημέρι αναμένεται να στηθούν οι ειδικές πίστες που έχουν έρθει από την πρωτεύουσα, όπως και οι χώροι στήριξης από τις τεχνικές υπηρεσίες του Δήμου Ροδίων.

Ο Δ.Ο.Ν.Α. και το «OTHER SIDE SHOP», διοργανωτές της πρωτότυπης, για το νησί, εκδήλωσης, ζητούν την κατανόηση των Ροδιτών οδηγών σχετικά με τον χώρο πάρκινγκ της πλατείας Δημαρχείου που θα είναι κάπως περιορισμένος.

Για τον λόγο αυτόν, έχει ζητηθεί η συνδρομή της Δημοτικής Αστυνομίας, της Τροχαίας και της Ελεγχόμενης στάθμευσης.

Τους αγώνες επίδειξης skateboard αναμένεται να παρακολουθήσει πλήθος κόσμου, που συνεχώς ζητά να μάθει σχετικές πληροφορίες.

# Στο kids - tour του Βερολίνου τέσσερις ποδηλάτες

## ➤ Πρόκειται για κορυφαία διοργάνωση στην κατηγορία Παμπαίδων

Ρίχνεται στην μάχη σήμερα η Ροδίτικη ποδηλασία των Παμπαίδων για μια καλή και αξιοπρεπή παρουσία, γιατί όχι και διάκριση, στον 9ο Διεθνή Ποδηλατικό Γύρο (9ο Internationale Kids - Tour), που διεξάγεται στο Βερολίνο, από σήμερα 24 μέχρι και την Κυριακή 26 Αυγούστου 2001.

Πρόκειται για μια κορυφαία διοργάνωση στην κατηγορία των Παμπαίδων που διεξάγεται σε Πανευρωπαϊκό επίπεδο και περιλαμβάνεται στο καλεντάρι της U.C.I.

Σ' αυτήν συμμετέχουν χώρες που διαθέτουν παράδοση στον χώρο της Ποδηλασίας με ομάδες και αθλητές υψηλού επιπέδου και προδιαγραφών.

Η Ροδίτικη αποστολή είναι η μοναδική από Ελληνικής πλευράς και το γεγονός αυτό αποτελεί ιδιαίτερο βάρος στην παρουσία που θα έχει στους αγώνες του τριημέρου.

Αποτελείται από 4 ποδηλάτες:

- τον Δημήτρη Καλαμαρά, πρωταθλητή Ελλάδας στην κατηγορία αυτή,
- τον Αρεταίο Χουρδάκη
- τον Πέτρο Ζανάκη και
- τον Τάσο Μανουκιάν.

Την αποστολή συνοδεύει ο Κυριάκος Κελεπέρας, παλιός ποδηλάτης.

Συμμετέχουν συνολικά 12 χώρες, με 36 ομάδες ανάμεσα στις οποίες συμπεριλαμβάνονται και εθνικές των χωρών αυτών.

Ο συνολικός αριθμός των αθλητών, ανέρχεται στους 144.

Οι χώρες που συμμετέχουν είναι η Ιταλία, η Ρωσία, η Τσεχία, το Βέλγιο, η Γαλλία, η Αγγλία, η Αυστρία, η Ολλανδία, η Σλοβενία, η Σλοβακία, η Γερμανία και φυσικά η Ελλάδα με την μοναδική ομάδα της Ρόδου.



Το πρόγραμμα των αγώνων ξεκινάει σήμερα με το ατομικό χρονόμετρο 8 χλμ. που αποτελεί το βασικό αγώνισμα του Γύρου, γιατί απ' αυτό θα εξαρτηθεί η κατάταξη των αθλητών και των ομάδων στην γενική βαθμολογία.

Αύριο, δεύτερη ημέρα των αγώνων, διεξάγεται ο δρόμος αντοχής, 45 χλμ., ενώ την Κυριακή, τρίτη και τελευταία ημέρα, θα λάβει χώρα το Κριτέριουμ 35 χλμ.

Το επίπεδο της διοργάνωσης είναι αρκετά υψηλό, για τον λόγο αυτόν, θα θεωρηθεί επιτυχία για τους μικρούς αθλητές μας το πλασσάρισμά τους μέσα στις είκοσι πρώτες ομάδες.

Εμείς δεν έχουμε παρά να τους ευχηθούμε καλή επιτυχία, έτσι ώστε να γίνουν οι καλύτεροι πρεσβευτές της Ροδίτικης, παράλληλα όμως, και της Ελληνικής Ποδηλασίας.

# Ο κάθε αγώνας θέλει... και τον γιατρό του

Μετά από επαφές των μελών της Υγειονομικής Επιτροπής με τους Νοσοκομειακούς και Στρατιωτικούς γιατρούς, δίνεται στα σωματεία η σχετική λίστα με τα ονοματεπώνυμα και τα τηλέφωνα των ιατρών που τίθενται στην διάθεσή τους, για την αγωνιστική περίοδο 2001 - 2002.

**Κατάσταση ειδικευμένων ιατρών του Ν.Γ.Ν. Ρόδου**

| Ονοματεπώνυμο | Τηλέφωνο |
|---|---|
| 1. Θεράπων Τσακουρίδης | 31588-0977459359 |
| 2. Αριστέα Ζέρβα | 30938-0944647090 |
| 3. Γεώργιος Πουλακίδας | 945585917 |
| 4. Μιχαήλ Κουτούζης | 64117-0972540912 |
| 5. Ιωάννης Τύρμπας | 932485026 |
| 6. Ελενα Πολυμέρου | 972324908 |
| 7. Μαρία Βουγιούκα | 69769-0944196477 |
| 8. Σπύρος Πολύμερος | 974840593 |
| 9. Πόπη Γερακιού | 944753675 |
| 10. Γεώργιος Μανώλακας | 932914983 |
| 11. Σπύρος Παπαγεωργίου | 20536 |
| 12. Αγγελος Χίτζιος | 9424455061 |
| 13. Στέλιος Λιόλιος | 974432073 |
| 14. Χρήστος Μιχαλάρος | 68258-0945371200 |
| 15. Νίκος Βαλσαμίδης | 73484-0932831450 |
| 16. Νίκος Σαρουλάκης | 92962-0977706477 |
| 17. Βαγγέλης Πατσουρής | 91946-0944374141 |
| 18. Μαριάνθη Μαυρολιά | 944865742 |
| 19. Ακριβή Γοραντωνάκη | 972213244 |
| 20. Κώστας Βρεττός | 944256568 |
| 21. Νίκος Αντερσεν | 36638 |

**Στρατιωτικοί γιατροί**

| Ονοματεπώνυμο | Τηλέφωνο |
|---|---|
| 1. Γρινάκης Ευάγγελος | (0972) 217506 |
| 2. Λαγουδάκης Εμμανουήλ | 62030 |
| 3. Γιαννακάκης Πολυχρόνης | 62030 |
| 4. Λιοδάκης Εμμανουήλ | (0945) 437455 |
| 5. Ζηδιανάκης Μιχαήλ | (0945) 734218 |
| 6. Γιάκρας Χρυσόστομος | (0932) 625983 |
| 7. Πρέντζας Κων/νος | (0972) 020424 |
| 8. Δημόπουλος Φώτιος | (0945) 315624 |
| 9. Βλαστός Μιχαήλ | (0977) 689679 |
| 10. Ζηδιανάκης Ζαχαρίας | (0972) 872766 |
| 11. Πετρόπουλος Κων/νος | (0972) 857557 |
| 12. Παναγούλιας Βασίλειος | (0974) 499313 |
| 13. Γκλιτζής Βασίλειος | (0974) 304208 |
| 14. Ματζίρης Μενέλαος | (0932) 955095 |

# 5ο νυκτερινό τουρνουά τένις από τον Ρ.Ο.Α.

## ➤ Θα διεξαχθεί στις εγκαταστάσεις του ομίλου στο Καρακόνερο

Ο Ρ.Ο.Α. διοργανώνει σήμερα Βράδυ και ώρα 21.00' το 5ο νυκτερινό τουρνουά (ανδρών άνω των 16), στις εγκαταστάσεις του στο Καρακόνερο και στα κεραμικά γήπεδα «Πεζώνη». Θα διεξαχθεί διπλό ανδρών στο ένα σετ. Ο Ρ.Ο.Α. αθλοθετεί κύπελλα σε 1ους και 2ους νικητές.

Φυσικά το βραδινό αυτό αγώνισμα θα συνοδεύεται από το σχετικό barbeque!

Το 4ο νυκτερινό τουρνουά πάντως το κέρδισαν οι Γλυνός Μανώλης και Τηλαβερίδης Δημήτρης, νικώντας τους Κατοίκα Δημήτρη και Κανταρζόγλου Αντώνη με 6-3. Νικητές και χαμένοι σημείωσαν πάντως αξιέπαινη επίδοση στην κατανάλωση σουβλακιών!



## «ΔΙΑΓΟΡΕΙΑ 2001»




# Παρών και το Ισραήλ

**➤ Απάντησε θετικά στην πρόσκληση για να λάβουν μέρος οι αθλητές του στα Διαγόρεια 2001**

Μετά την Αίγυπτο και το Ισραήλ απάντησε θετικά στην πρόταση για συμμετοχή του στα «Διαγόρεια». Την Δευτέρα θα γνωστοποιήσει με πόσους αθλητές θα συμμετάσχει.

Τα πρακτικά ζητήματα του αθλητικού μέρους των «Διαγορείων 2001» συζήτησαν κατά την διάρκεια της χθεσινής τους σύσκεψης οι διοργανωτές της σπουδαίας αθλητικοπολιτιστικής εκδήλωσης. Ενα από τα θέματα που τέθηκαν επί τάπητος ήταν αυτό της μετακίνησης των Ελλήνων αθλητών και αθλητριών στην Ρόδο.

Η σκέψη που καλλιεργείται είναι να χρησιμοποιηθούν για τον σκοπό αυτό πτήσεις τσάρτερ της Νομαρχιακής αεροπορικής εταιρείας «BELLAVIA».

Οριστική απόφαση αναμένεται να ληφθεί το αμέσως επόμενο διάστημα.

Στο μεταξύ ένα άλλο θέμα το οποίο απασχολεί την οργανωτική επιτροπή είναι ο τρόπος με τον οποίο θα πραγματοποιηθεί η λαμπαδηδρομία.

Οι συσκέψεις των εκπροσώπων των εμπλεκομένων δήμων είναι συνεχείς και εντός των ημερών θα ξεκινήσουν οι πρόβες της αφής της φλόγας των «Διαγορείων» και του τελετουργικού που θα προηγηθεί της πολιτιστικής βραδιάς.

**Ο ΔΗΜΟΣ ΚΑΜΕΙΡΟΥ**

Αγώνες στίβου στα πλαίσια των «Διαγορείων 2001» θα διοργανώσει στις 5 Σεπτεμβρίου η επιτροπή Παιδείας και Αθλησης του δήμου Καμείρου σε συνεργασία με τον σύλλογο ΓΑΣ Ρόδου «Η Υγεία».

Στους αγώνες οι οποίοι θα πραγματοποιηθούν στο στάδιο του Αγίου Σουλά και θα ξεκινήσουν στις 4.45 μ.μ. θα ισχύσουν δύο κατηγορίες.

Πιο συγκεκριμένα:

Α' κατηγορία: Αγόρια γεννηθέντα κατά τα έτη 1989, 1990 και 1991 (αγωνίσματα 200μ. και 800μ.).

Β' κατηγορία: Κορίτσια γεννηθέντα κατά τα έτη 1989, 1990 και 1991 (αγωνίσματα 200μ. και 800μ.).

Μπορούν να λάβουν μέρος παιδιά απ' όλους τους Δήμους της Ρόδου, τα οποία ανήκουν σε κάποια από τις πιο πάνω κατηγορίες.

Φυσικά όλοι τους θα πρέπει να προσκομίσουν ιατρική βεβαίωση.

Οι δηλώσεις συμμετοχής θα γίνονται δεκτές έως την Τρίτη 4 Σεπτεμβρίου στα τηλέφωνα 98113, 98114 και στο φαξ 98115.

• Τα παιδιά του Δήμου Καμείρου θα μετακινηθούν με λεωφορεία του Δήμου σύμφωνα με το πρόγραμμα που θα ανακοινωθεί.

Οι πρώτοι νικητές θα πάρουν κύπελλα, ενώ οι άλλοι δύο μετάλλια.

Σε όλους τους συμμετέχοντες θα δοθούν αναμνηστικά διπλώματα.

**Σε αναζήτηση αθλητών**

Αθλητές ανεξαρτήτου ηλικίας για να συμμετάσχουν στην λαμπαδηδρομία που θα γίνει στις 8 Σεπτεμβρίου αναζητεί ο Δήμος Καμείρου.

Για τον λόγο αυτό εξέδωσε ένα σχετικό δελτίο τύπου με το οποίο ενημερώνει ότι όσοι επιθυμούν να λάβουν μέρος θα πρέπει να το δηλώσουν στα τηλέφωνα 98113, 98114 ή στο φαξ 98115.

Στα πλαίσια της λαμπαδηδρομίας, θα πραγματοποιηθεί το Σάββατο 8 Σεπτεμβρίου στις 4.45 μ.μ. άναμμα της ιερής φλόγας στον χώρο της Αρχαίας Καμείρου.

Ολοι οι λαμπαδηδρόμοι θα φορέσουν ομοιόμορφη στολή που θα παραλάβουν εγκαίρως από την επιτροπή.

## Τρίτο μάτι

• Για φρέσκο αέρα νόμιζαν πολλοί ότι φυσά στο μέγαρο της Κοδριγκτώνος και φυσικά γελάστηκαν. Ολοι εκεί μέσα φαίνεται έχουν μπερδέψει τον ρόλο τους και σε λίγο δεν θα εκπλαγούμε αν δούμε τον Κλεό να δέχεται τους ασθενείς του με πονόδοντο εκεί.

• Απαξ και περνάτε αυτήν την πόρτα πρέπει να αφήνετε όλες τις άλλες ιδιότητές σας έξω από το μέγαρο και επιτέλους αφήστε πιά στην μπάντα το σπορ της ρουφιανιάς. Εκτός αν θέλετε να λέμε κάθε μέρα καλημέρα ρουφιάνα.

• Δύο κονδυλοφόροι ήταν παρόντες χθες στην συνεδρίαση των υπουργών της Κοδριγκτώνος και αλλού βρέθηκε ο χαιρετισμός των νέων μελών της Τ.Ε.Δ.

• Μάθετε να είσθε και εσείς «φαιρ - πλέϊ» και όχι να το ζητάτε μόνο από τους ποδοσφαιριστές στα γήπεδα.

• Πάμε και λίγο από την ιστορία του παππού.

Γιατί δεν ζήτησες χαρτιά και αποδείξεις για το παιχνίδι που ορίσθηκε στ' Αφάντου (προηγήθηκε) και το έκανες μόνο για τους Βατενούς;

Εκεί δεν υπήρχε παράβαση ΚΑΠ;

• Εάν έπαιρνες την προεδρία της επιτροπής πρωταθλήματος χωρίς τον ρολογά μέσα θα ήταν όλα μέλι γάλα; Για ποιό δίκαιο των σωματείων μιλάμε λοιπόν. Για τις καρέκλες μιλάτε. Ολα αυτά που ακούσθηκαν να λες έπρεπε να τα έλεγες πριν για να είσαι σωστός. Τώρα είναι αργά.

ΗΛΙΑΣ Κ.

# Τρεις φιλικές ισοπαλίες

**- Ο Ηρακλής Μ. 3-0 τον Απόλλωνα Απ.**


Σκόραρε με τη νέα του ομάδα.

Ενα από τα καλύτερα παιχνίδια έγινε στο γήπεδο Μαριτσών μεταξύ του τοπικού Ηρακλή και του φίλου του Απόλλωνα Απολλ. Οι αρκετοί φίλαθλοι των δύο ομάδων παρακολούθησαν ένα δυνατό παθιασμένο παιχνίδι και από τις δύο ομάδες που τους ικανοποίησε πλήρως. Ο Ηρακλής πιο πρακτικός και ετοιμος ήλεγχε πλήρως το παιχνίδι αν και ο Απόλλωνας είχε στη δύναμη του δυνατούς και καλούς ποδοσφαιριστές που δίνουν υποσχέσεις ότι θα είναι από τους πρωταγωνιστές του πρωταθλήματος.

Οι προπονητές και των δύο ομάδων έβγαλαν τα δικά τους συμπεράσματα.

Ο κ. Β. Αθανασίου χρησιμοποίησε 24 ποδ/στές και αρκετά νέα παιδιά που άφησαν άριστες εντυπώσεις για το μέλλον.

Ο κ. Παπαστεργίου έχει ένα καλό έμψυχο υλικό και θα φτιάξει μια δυνατή ομάδα πανέτοιμη για το πρωτάθλημα. Τον αγώνα παρακολούθησαν οι δύο πρόεδροι των Σωματείων Παπαδημήτρης - Μαχραμάς, που ως γνωστόν έχουν αγαστή συνεργασία σε διάφορα θέματα του ποδοσφαίρου.

**Το φιλμ του αγώνα**

20' Μακρυνό σουτ του Γιακουμάρου έφυγε ελάχιστα άουτ.

25' Ο Γ. Σαββιδάκης εξουδετέρωσε τον Καραμανώλη από κοντινή απόσταση.

30' Κεφαλιά του Παπαδημήτρη εξουδετέρωσε ο τερματοφύλακας.

33' Ο Καλλιγάς από καλή θέση σούταρε απελπιστικά άουτ.

38' Ωραίος συνδυασμός Λαλάκη - Σκόρπου μπαλιά στο Μάνο σουτ έξω από την περιοχή έγραψε το 1-0.

60' Καραμανώλης σούταρε και απομάκρυνε.

62' Μετά από συνεργασία Σκόρπου - Σκαλτσούλα, ο δεύτερος με πλασέ πέτυχε το 2-0.

75' Ο Παπανικολάου με μαρκινό βολέ διαμόρφωσε το τελικό 3-0.

Διαιτήτευσε ο Στ. Κούρος.

**Ηρακλής Μ.:**
*Σαββιδάκης Γ. (46' Σαββιδάκης Π.), Σκόρπος (46' Λορέντζος Τσ.), Λορέντζος Θ. (73' Χατζηκωνσταντής), Σιδηρόπουλος (60' Αυγέρης), Παπαδημήτρης (75' Γρηγοράς), Γιακουμάρος (60' Παπανικολάου), Λολάκης (50' Καλτσούλας), Αναγνώστου (46' Αθανασίου Π.), Μάνος (75' Τσαλώλης), Αθανασίου Γ. (75' Αγγελόπουλος), Κούρος (65' Μπιλλιάς).*

**Απόλλωνας Απ.:**
*Μιχαλάκης (46' Ανδριγιαννάκης), Λυκάκης (46' Μακαρούνας), Χάσταλης (46' Γουλάρας), Νισύριος (46' Τσελέπης), Διακαντωνίου (46' Πετρίδης), Χάσταλης Χρ. (46' Κελέσογλου), Θεολόγου (46' Σωτηρίου), Γκαρής (46' Τσαγκαράκης), Καλλιγάς (46' Παντερής), Γιαννακόπουλος Π. (46' Καραμανώλης Δ.), Καραμανώλης Ν. (46' Γιαννακόπουλος Γ.).*





# «Ειλικρίνεια - τιμιότητα - αντικειμενικότητα»

**➤ Αυτό είναι το σύνθημα της νέας Επιτροπής Διαιτησίας όπου αναλαμβάνει σύντομα και επίσημα τα καθήκοντα της.**

Μέσα σε θετικό κλίμα πραγματοποιήθηκε προχθές στα γραφεία της ΕΠΣΔ η συνάντηση ανάμεσα στο Α.Σ. της Ενωσης και του Συνδέσμου Διαιτητών Δωδεκανήσου με θέμα συζήτησης την φετεινή συνεργασία τους για την καλύτερη και ομαλότερη διεξαγωγή των πρωταθλημάτων.

Η τριμελής Επιτροπή μέσω επιστολής της ευχαριστεί τον Σύνδεσμο διαιτητών που τους πρότεινε για την νέα αυτή θέση αλλά και την ΕΠΣΔ για την εμπιστοσύνη που έδειξε στα πρόσωπα τους και τους επέλεξε να ηγηθούν της Τ.Ε.Δ.

Το περιεχόμενο της επιστολής ενόψει της αναλήψεως των καθηκόντων τους στην Τ.Ε.Δ. έχει ως εξής:

«Με την ευκαιρία της ανάληψης των καθηκόντων μας, κατόπιν επιλογής στην Τριμελή Επιτροπή Διαιτησίας θα θέλαμε κατ' αρχάς να ευχαριστήσουμε το Σ.Δ.Π.Δ. που μας πρότεινε και στη συνέχεια την ΕΠΣΔ που μας επέλεξε στο συγκεκριμένο πόστο.

Θεωρούμε την επιλογή μας μεγάλη τιμή αλλά και πρόκληση για επίτευξη του στόχου μας, που δεν μπορεί να είναι άλλος, παρά μόνον η «επιτυχία».

Οι δυσκολίες, βέβαια, που προκύπτουν από τη συγκεκριμένη ανάληψη «ευθύνης» έχει να κάνει με το «άγνωστο» του εγχειρήματος και τις δυσκολίες που προαλείφονται από μια δραστηριότητα που θα πρέπει να στηρίζεται σε υπεύθυνα και σίγουρα βήματα, που γνώμονα θα έχουν την ανάγκη στήριξης και αναβάθμισης του θεσμού της Διαιτησίας και της στήριξης του Ποδοσφαίρου στο μέτρο, που μας αναλογεί.

**Μπορούμε όμως να διαβεβαιώσουμε όλους τους παράγοντες του Δωδεκανησιακού Ποδοσφαίρου αλλά και κάθε ενδιαφερόμενο, ότι, όχι μόνον θα καταβάλουμε και την τελευταία ικμάδα δύναμης αλλά και θα υπερβάλουμε «εαυτούς» στην προσπάθειά μας να επιτύχουμε στο έργο μας.**

**Θα εργασθούμε με ειλικρίνεια, τιμιότητα και αντικειμενικότητα, ώστε να μην κατηγορηθούμε από κανένα Ποδοσφαιρικό Σωματείο για έλλειψη αντικειμενικότητας και υιοθέτηση «σκοπιμοτήτων» στην λειτουργική μας διαδικασία.**

Στο δύσκολο, λοιπόν, όπως προοιωνίζεται έργο μας έχουμε ανάγκη από την βοήθεια όλων όσων ασχολούνται με το ποδόσφαιρο.

Θα παρακαλέσουμε όσους έχουν την διάθεση να μας κρίνουν και να μας επικρίνουν πριν ακόμα αρχίσουμε να λειτουργούμε σε κανονικούς ρυθμούς και να παράγουμε έργο να αναστείλουν αυτή τους τη πρόθεση και να την μεταθέσουν για μετά το τέλος της Περιόδου ώστε να μας κρίνουν εκ του αποτελέσματος.

Κλείνουμε, με την ευχή να έχουμε μια καλή Δωδεκανησιακή Ποδοσφαιρική Χρονιά (2001-2002) και όχι ΒΙΑ στα γήπεδα».

Η Τριμελής Επιτροπή
1. Καλαθενός Μιχαήλ
2. Σαββάκης Αντώνιος
3. Ερωτόκριτος Μιχαήλ

# Τακτική Γενική Συνέλευση της ΕΠΣΔ

Με κύριο θέμα την έγκριση του οικονομικού προϋπολογισμού για το 2002 θα πραγματοποιηθεί στις 12 Σεπτεμβρίου η Τακτική Γενική Συνέλευση της ΕΠΣΔ ενώ αμέσως μετά θα ακολουθήσει η έκτακτη γενική συνέλευση που θα αφορά αποφάσεις επί προτάσεων των σωματείων που αναφέρονται στην τροποποίηση του καταστατικού.

Κύριε Πρόεδρε.

Εχοντας υπόψη τις διατάξεις του άρθρου 14 Α του Καταστατικού της ΕΠΣΔ και την υπ' αριθμ. 6/22.08.2001 απόφαση του Δ.Σ.

ΣΥΓΚΑΛΟΥΜΕ

Τακτική Γενική Συνέλευση των Σωματείων - Μελών της ΕΠΣΔ η οποία θα πραγματοποιηθεί την **Τετάρτη 12 Σεπτεμβρίου και ώρα 20.30** στην αίθουσα του ΔΟΝΑ (ΔΙΑΓΟΡΙΔΩΝ 1).

ΘΕΜΑΤΑ ΗΜΕΡΗΣΙΑΣ ΔΙΑΤΑΞΗΣ:

1. Ανάγνωση και επικύρωση πληρεξουσίων αντιπροσώπων για την διαπίστωση απαρτίας.
2. Εκλογή Προέδρου Γ.Σ. και ενός Γραμματέα.
3. Επικύρωση πρακτικών προηγούμενης Γ.Σ.
4. Εγκριση προϋπολογισμού Οικονομικού Ετους 2002.

Εάν δεν υπάρξει απαρτία η Γενική Συνέλευση χωρίς άλλη πρόσκληση θα πραγματοποιηθεί την επόμενη ημέρα δηλαδή ΠΕΜΠΤΗ 13 ΣΕΠΤΕΜΒΡΙΟΥ στον ίδιο τόπο και την ίδια ώρα με τα ίδια θέματα.

ΣΥΓΚΑΛΟΥΜΕ

Εκτακτη Γενική Συνέλευση των Σωμαείων - Μελών της ΕΠΣΔ η οποία θα πραγματοποιηθεί την **Τετάρτη 12 Σεπτεμβρίου και ώρα 21.30** στην αίθουσα του ΔΟΝΑ (ΔΙΑΓΟΡΙΔΩΝ 1) αμέσως μετά τη ΤΑΚΤΙΚΗ ΓΕΝΙΚΗ ΣΥΝΕΛΕΥΣΗ.

ΘΕΜΑΤΑ ΗΜΕΡΗΣΙΑΣ ΔΙΑΤΑΞΗΣ:

1. Εκλογή Προέδρου Γ.Σ. και ενός (1) Γραμματέα της Γεν. Συνέλευσης.
2. Επικύρωση πληρεξουσίων αντιπροσώπων.
3. Επικύρωση πρακτικών προηγούμενης Γ.Σ.
4. αποφάσεις επί προτάσεων Δ.Σ. και Σωματείων που αναφέρονται σε ΤΡΟΠΟΠΟΙΗΣΗ ΤΟΥ ΚΑΤΑΣΤΑΤΙΚΟΥ.

Εάν δεν υπάρξει απαρτία η Γενική Συνέλευση χωρίς άλλη πρόσκληση θα πραγματοποιηθεί την επόμενη ημέρα δηλαδή ΠΕΜΠΤΗ 13 ΣΕΠΤΕΜΒΡΙΟΥ στον ίδιο τόπο και την ίδια ώρα με τα ίδια θέματα.

**Με τιμή**
**Για το Δ.Σ.**
**Ο Πρόεδρος**
**Κλεοβ. Χατζηγεωργίου**
**Ο Γεν. Γραμματέας**
**Μιχάλης Βεργωτής**

**➤ Εγινε ο διαχωρισμός των ομάδων σε ομίλους**
**➤ Στις 15 και 22 Σεπτεμβρίου ξεκινά το εφηβικό α' και β' όμιλος ενώ στις 6 Οκτωβρίου το παιδικό.**



# Εφηβικό - παιδικό πρωτάθλημα

**Εφηβικό**

Στο Εφηβικό πρωτ/μα δήλωσαν συμμετοχή 18 ομάδες και θα διεξαχθεί σε δύο ομίλους των εννέα (9) ομάδων. Στο Α όμιλο θα συμμετέχουν οι επτά (7) ομάδες της Α κατηγορίας που δήλωσαν (ΦΟΙΒΟΣ - ΑΝΑΓΕΝΝΗΣΗ ΕΜΠΩΝΑΣ - ΗΡΑΚΛΗΣ ΜΑΡ.-ΕΥΑΓΟΡΑΣ - ΑΕΡΑ - ΔΙΑΓΟΡΑΣ ΒΑΤ. - ΚΛΕΑΝΘΗΣ) και οι δύο (2) ομάδες της ΕΘΝΙΚΗΣ ΕΡΑΣΙΤΕΧΝΙΚΗΣ ΚΑΤΗΓΟΡΙΑΣ που δήλωσαν συμμετοχή (ΡΟΔΟΣ - ΑΠΟΛΛΩΝ ΚΑΛ.)

Σύμφωνα με την προκήρυξη 2001-2002 του Εφηβικού πρωτ/τος οι αγώνες θα προηγούνται των Ανδρικών ομάδων.

Στον Β Ομιλο θα συμμετάσχουν οι τρείς (3) ομάδες της Β κατηγορίας που δήλωσαν (ΑΡΗΣ - ΖΕΥΣ - ΚΑΤΤΑΒΙΑ) και οι έξι της Γ κατηγορίας (ΑΣΤΕΡΑΣ ΠΑΣΤ. -ΗΛΙΟΣ ΙΑΛ. ΑΡΧΑΓΓΕΛΟΣ Α.Ο, ΠΕΤΡΩΝΑΣ, ΔΩΡΙΕΑΣ, ΣΤΑΥΡΟΣ ΚΑΛΥΘΙΩΝ).

**Παιδικό**

Στο παιδικό πρωτάθλημα δήλωσαν 23 ομάδες οι οποίες χωρίσθηκαν σε τρείς (3) ομίλους.

Στον Α' ομιλο συμμετέχουν οκτώ (8) ομάδες: ΡΟΔΟΣ-ΔΙΑΓΟΡΑΣ - ΝΗΣΟΣ ΡΟΔΟΣ - ΝΙΚΗ ΡΟΔΟΥ - ΖΕΥΣ - ΟΡΦΕΑΣ - ΕΥΑΓΟΡΑΣ και ο ΑΟ ΣΥΜΗΣ.

Σημειώνεται ότι ο ΑΟ ΣΥΜΗΣ δηλώνει για πρώτη φορά συμμετοχή στο παιδικό πρωτάθλημα. Το Δ.Σ αποφάσισε οι αγώνες του ΑΟ ΣΥΜΗΣ να διεξάγονται χωρίς βαθμολογία **(Δεν θα υποχρεούνται τα σωματεία της Ρόδου να πηγαίνουν στη ΣΥΜΗ).**

Στον Β όμιλο συμμετέχουν οκτώ (8) ομάδες ΑΝΑΓΕΝΝΗΣΗ ΕΜΠ, - ΦΟΙΒΟΣ - ΚΛΕΑΝΘΗΣ - ΑΠΟΛΛΩΝ ΑΠΟΛ. - ΑΣΤΕΡΑΣ ΠΑΣΤ. - ΕΥΚΛΗΣ - ΗΛΟΣ και ΙΑΛΥΣΟΣ '97.

Τέλος στον Γ όμιλο συμμετέχουν επτά (7) ομάδες: ΑΕΡΑ - ΔΙΓΕΝΗΣ - ΔΟΞΑ ΨΙΝΘΟΥ - ΠΑΣ ΑΣΚΛΗΠΕΙΟΥ - ΑΡΧΑΓΓΕΛΟΣ Α.Ο - ΠΕΤΡΩΝΑΣ - ΣΤΑΥΡΟΣ ΚΑΛΥΘΙΩΝ.

Το πρωτάθλημα του Α ομίλου του Εφηβικού Πρωταθλήματος θ'αρχίσει στις 15 Σεπτεμβρίου και του Βο ομίλου στις 22-23 Σεπτεμβρίου. Το παιδικό πρωτάθλημα θα ξεκινήσει στις 6-7 Οκτωβρίου. Το πρόγραμμα των αγώνων Εφηβικών Παιδικών Πρωτ/των θα ανακοινωθούν τις προσεχείς ημέρες.

## Συνεδριάσεις των επιτροπών της Ε.Π.Σ.Δ.

Το Δ.Σ. της ΕΠΣΔ αποφάσισε όπως η Επιτροπή Πρωτ/τος να συνεδριάζει κάθε Τρίτη και ώρα 18.00, η Πειθαρχική Επιτροπή κάθε Τετάρτη και ώρα 17.00, η Τοπική Επιτροπή Διαιτησίας θα ορίζει διαιτητές κάθε Τετάρτη στις 19.00 ενώ τα Διοικητικά Συμβούλια της ΕΠΣΔ θα γίνονται κάθε Τετάρτη και ώρα 18.00.

## Ηλιος - Αρχάγγελος Α.Ο. στους Αγ. Αποστόλους

Ο αγώνας μπαράζ ΗΛΙΟΣ - ΑΡΧΑΓΓΕΛΟΣ Α.Ο θα διεξαχθεί στο γήπεδο ΑΓΙΩΝ ΑΠΟΣΤΟΛΩΝ την ΠΕΜΠΤΗ 13-09-2001 και ώρα 16.00 αντί της Τετάρτης 12-09-2001 αφού στο γήπεδο ΑΓΙΩΝ ΑΠΟΣΤΟΛΩΝ ορίσθηκε ο αγώνας Κυπέλλου ΕΥΑΓΟΡΑΣ - ΑΣΤΕΡΑΣ ΜΑΣΣΑΡΩΝ.

## Η «δ» ΦΕΡΝΕΙ ΣΤΟ ΦΩΣ ΤΙΣ ΠΟΛΙΤΙΚΕΣ ΘΕΣΕΙΣ ΤΟΥ ΚΟΜΜΑΤΟΣ



***Κ. ΣΚΑΝΔΑΛΙΔΗΣ: «Μετά την ένταξή μας στην ΟΝΕ η σελίδα γυρίζει ξανά και μεις, όπως πάντα, εξετάζουμε και επανεξετάζουμε τις κατευθύνσεις και την πορεία μας • Υπάρχει σήμερα το έδαφος μιας νέας πιο αποτελεσματικής και δικαιότερης σύνθεσης πολιτικών στο χώρο της οικονομίας και της ανάπτυξης; • Ποιοί είναι οι νέοι στόχοι και κατευθύνσεις της πολιτικής στις σημαντικές μεταρρυθμίσεις μέσα από τις οποίες οικοδομείται το σύγχρονο κράτος; • Ολοι στο ΠΑΣΟΚ συμφωνούν ότι το σύγχρονο κοινωνικό κράτος είναι η καθοριστική προτεραιότητα. Πως το οικοδομεί, μέσα από ποιές συγκεκριμένες πολιτικές αναδιανομής του εισοδήματος, ανακατανομής του πλούτου και βελτίωσης του βιοτικού επιπέδου • Που διαφέρει σήμερα μια προοδευτική και μια συντηρητική πολιτική και πρόταση, ένα σοσιαλιστικό από ένα φιλελεύθερο κόμμα;***

# Τα 12 ερωτήματα του Συνεδρίου *του ΠΑ.ΣΟ.Κ. και οι καυτές απαντήσεις*

«Μετά την ένταξή μας στην ΟΝΕ η σελίδα γυρίζει ξανά και μεις, όπως πάντα, εξετάζουμε και επανεξετάζουμε τις κατευθύνσεις και την πορεία μας. Στην ιστορική μας διαδρομή δύναμή μας ήταν, είναι και θα είναι στο μέλλον, η δύναμη της προσαρμογής στα νέα δεδομένα, που γίνεται δύναμη κοινωνικής αλλαγής, μεταρρύθμισης, εκσυγχρονισμού».

Τα παραπάνω, μεταξύ άλλων, αναφέρονται εισαγωγικά, όπως έγραψε και χθες η «δ», στην πρόταση «πολιτικών θέσεων», δίκην 12 ερωτημάτων που θα κληθεί να απαντήσει το Συνέδριο του ΠΑΣΟΚ, την οποίαν κατέθεσε στον πρόεδρο του ΠΑΣΟΚ κ. Κώστα Σημίτη και κοινοποίησε στα μέλη της Κ.Ε. ο γραμματέας κ. Κ. Σκανδαλίδης.

Τα 12 ερωτήματα είναι:

1) Ποιά είναι η στάση μας, η στάση της Ευρωπαϊκής αριστεράς απέναντι στις συνέπειες και την δυναμική της παγκοσμιοποίησης;

2) Μετά την ολοκλήρωση της ΟΝΕ και την ένταξη της χώρας μας σ'αυτήν, ποιά Ευρώπη οικοδομούμε και πως και ποιός είναι ο νέος εθνικός μας στόχος σ'αυτήν;

3) Στο πλαίσιο των παγκόσμιων και ευρωπαϊκών εξελίξεων τι αλλάζει και τι αποκτά ιδιαίτερη βαρύτητα στον γεωστρατηγικό προσανατολισμό της χώρας;

4) Υπάρχει σήμερα το έδαφος μιας νέας πιο αποτελεσματικής και δικαιότερης σύνθεσης πολιτικών στο χώρο της οικονομίας και της ανάπτυξης;

5) Ποιοί είναι οι νέοι στόχοι και κατευθύνσεις της πολιτικής μας στις σημαντικές μεταρρυθμίσεις μέσα από τις οποίες οικοδομούμε το σύγχρονο κράτος;

6) Ολοι στο ΠΑΣΟΚ συμφωνούμε ότι το σύγχρονο κοινωνικό κράτος είναι η καθοριστική για μας αυτή την εποχή προτεραιότητα. Πως το οικοδομούμε, μέσα από ποιές συγκεκριμένες πολιτικές αναδιανομής του εισοδήματος, ανακατανομής του πλούτου και βελτίωσης του βιοτικού επιπέδου;

7) Επειδή δεν μπορεί να νοηθεί ευημερία χωρίς αξιοβίωτη καθημερινότητα του πολίτη, ποιές προτεραιότητες και ποιές πολιτικές οδηγούν στην αναβάθμιση της ποιότητας της ζωής του;

8) Η Ελλάδα του 2004 είναι η Ελλάδα των Ολυμπιακών Αγώνων, με όλα τα μάτια του κόσμου στραμμένα εδώ. Τι συμβολίζει ως στόχος; Θα είμαστε έτοιμοι;

9) Απέναντι στην τεράστια συγκέντρωση της οικονομικής δυναμης και τα παντοδύναμα μέσα μαζικής επικοινωνίας υπάρχει απάντηση της πολιτικής που θα κατοχυρώνει την νέα αρμοδιότητα και αυτονομία της;

10) Που διαφέρει σήμερα μια προοδευτική από μια συντηρητική πολιτική και πρόταση, ένα σοσιαλιστικό από ένα φιλελεύθερο κόμμα;

11) Πως οικοδομείται στην πράξη η νέα προοδευτική πλειοψηφία, μέσα από ποιές κοινωνικές και πολιτικές συμμαχίες;

12) Τι κόμμα θέλουμε; Τι πρέπει να αλλάξει στο ΠΑΣΟΚ της νέας εποχής;

### ΟΙ ΑΠΑΝΤΗΣΕΙΣ

Στα 12 ερωτήματα που τίθενται δίνονται αμέσως και οι απαντήσεις, προκειμένου να αποτελέσουν «κατεύθυνση» και «βάση διαλόγου» στο Συνέδριο.

Η «δ» θα σταθεί στα ερωτήματα 4, 5, 6 και 10 γιατί αυτά απασχολούν σήμερα περισσότερο τον πολίτη, ενώ για το καυτό ερώτημα «12» δεν δημοσιοποιήθηκαν οι απαντήσεις, για λόγους που εύκολα κανείς αντιλαμβάνεται.

**4ο ΕΡΩΤΗΜΑ**

**Υπάρχει σήμερα το έδαφος μιας νέας πιο αποτελεσματικής και δικαιότερης σύνθεσης πολιτικών στο χώρο της οικονομίας και της ανάπτυξης;**

Μια σύγχρονη προοδευτική πρόταση που μπορεί να διαμορφώσει τους όρους και τις προϋποθέσεις ολοκληρωμένων παραγωγικών και αναπτυξιακών συμφωνιών και να οδηγήσει σε ένα πραγματικό κοινωνικό συμβόλαιο οφείλει απαραίτητα να συμπεριλαμβάνει τις ακόλουθες κατευθύνσεις και πολιτικές:

1. Το εθνικό αναπτυξιακό σχέδιο

**Πρώτος στόχος του εθνικού αναπτυξιακού μας σχεδίου είναι η ισόρροπη και βιώσιμη ανάπτυξη.** Με τα πάνω από είκοσι μεγάλα έργα εθνικής σημασίας που βρίσκονται σε εξέλιξη και αλλάζουν την όψη και τη μορφή της χώρας. Με σαφείς ιεραρχήσεις στις κατανομές των πόρων και τον σχεδιασμό των επενδυτικών προγραμμάτων με κριτήρια γεωγραφικά - περιφερειακά, κλαδικά - σύγχρονα ανταγωνιστικά και κοινωνικά (ανεργία - κατάρτιση - παιδεία - αγροτικές υποδομές - παραγωγικοί τομείς - κοινωνία της πληροφορίας). Οι πολίτες αποκτούν συνείδηση και εμπειρία μιας Ελλάδας που αλλάζει όψη, μιας Περιφέρειας που αναπτύσσεται αυτοδύναμα, πόλεων και νομών που κατακτούν έργα και υποδομές με προοπτική μακροπρόθεσμης ανάπτυξης. Η ολοκλήρωση των υποδομών που υλοποιείται με το 3ο ΚΠΣ και τα πρόσθετα αναπτυξιακά προγράμματα είναι το θεμέλιο της νέας Ελλάδας.

**Δεύτερος στόχος του εθνικού αναπτυξιακού μας σχεδίου είναι η ενίσχυση και ανασυγκρότηση του παραγωγικού συστήματος της χώρας.**

- ενισχύουμε τον ανταγωνισμό και απελευθερώνουμε τις αγορές με στόχο την καλύτερη, αποτελεσματικότερη και φθηνότερη προσφορά υπηρεσιών.
- επιταχύνουμε τις διαρθρωτικές αλλαγές για να ενισχύσουμε την παραγωγική βάση και όχι για τον εύκολο και ανέξοδο πλουτισμό των επιχειρηματιών.
- αξιοποιούμε τις δυνατότητες της κοινωνίας της πληροφορίας σε όφελος του πολίτη.
- ενισχύουμε τον εκσυγχρονισμό των υπαρχουσών επιχειρήσεων και του παραγωγικού δυναμικού.
- ενθαρρύνουμε τη δημιουργία μιας νέας γενιάς επιχειρηματιών και επιχειρήσεων.
- διασφαλίζουμε την αλλαγή της διοίκησης και ενισχύουμε τους αποκεντρωμένους διοικητικούς και αυτοδιοικητικούς μηχανισμούς για να ανταποκριθούν στις νέες συνθήκες.

**Τρίτος στόχος του εθνικού αναπτυξιακού μας σχεδίου είναι η ποιότητα παντού.** Στην παραγωγική διαδικασία, στις σχέσεις, στις υποδομές, στις λειτουργίες, στα έργα. Για την αναβάθμιση των ανθρώπινων πόρων επενδύουμε στον άνθρωπο, στην οικονομία της γνώσης. Θέλουμε εργαζόμενους με γνώσεις με δυνατότητες απασχόλησης που να έχουν πολλαπλές ευκαιρίες και εμείς να διασφαλίζουμε ως πολιτεία την ίση πρόσβαση σ'αυτές.

**Τέταρτος στόχος του εθνικού αναπτυξιακού μας σχεδίου είναι η πολιτική μας για το σύγχρονο κοινωνικό κράτος να είναι σταθερή και ενταγμένη οργανικά στην αναπτυξιακή διαδικασία.** Η καταπολέμηση της ανεργίας και η δημιουργία νέων θέσεων εργασίας, η δικαιότερη κατανομή ευκαιριών και δυνατοτήτων και η δικαιότερη κατανομή της ευημερίας αποτελούν μόνιμες επιλογές και κριτήριο όχι μόνο δικαιοσύνης αλλά και αποτελεσματικότητας για την αναπτυξιακή μας προσπάθεια.

2. Ανάπτυξη - Ανταγωνιστικότητα - Απασχόληση

Για να διατηρήσουμε και να διευρύνουμε τις κατακτήσεις μας πρέπει διαρκώς να επιταχύνουμε τους αναπτυξιακούς μας ρυθμούς σε ποσοστά σαφώς μεγαλύτερα του ετήσιου μέσου ευρωπαϊκού όρου.

Για να δημιουργήσουμε την εξωστρεφή και αυτοτροφοδοτούμενη ανάπτυξη και να διαμορφώσουμε μια εθνική παραγωγική βάση πάνω στην οποία θα στηρίζεται πρέπει διαρκώς να βελτιώνουμε την ανταγωνιστικότητα της εθνικής μας οικονομίας.

Για να διασφαλίσουμε την κοινωνική συνοχή και την αξιοποίηση όλων των παραγωγικών δυνάμεων και ανθρώπινων πόρων του ελληνισμου πρέπει η ανάπτυξη και η ανταγωνιστικότητα να έχουν άμεση και μετρήσιμη αντιστοίχηση στην δημιουργία νέων θέσεων εργασίας και την αύξηση της απασχόλησης.

Με επίγνωση ότι η αναπτυξιακή μας προσπάθεια

- διαμορφώνεται πάνω στο μεταβιομηχανικό και τεχνολογικό μοντέλο παραγωγής
- διασφαλίζει την περιφερειακή σύγκλιση
- κατοχυρώνει το νέο σύγχρονο ρόλο του κράτους και των αναπτυξιακών θεσμών
- προσαρμόζει τις οικονομικές και κοινωνικές δομές στην οικονομία της γνώσης και την κοινωνία της πληροφορίας.

**3. Διατήρηση και διεύρυνση των κατακτήσεων**

Συνεχίζουμε την πολιτική σταθερότητας της οικονομίας με τον έλεγχο και τον εξορθολογισμό των δημοσίων δαπανών, τον διαρκή έλεγχο του πληθωρισμού και τη μείωση των μακροοικονομικών ανισοτήτων και διευρύνουμε τους στόχους μας με την αύξηση της παραγωγικότητας. Η ένταξη στο ΕΥΡΩ ανοίγει μια νέα εποχή οικονομικής σταθερότητας και η ομαλή μετάβαση σ'αυτό είναι το άμεσο στοίχημα που η χώρα πρέπει να κερδίσει.

**4. Επιτάχυνση των διαρθρωτικών αλλαγών**

Με στόχο τη βελτίωση της ανταγωνιστικής βάσης της εθνικής οικονομίας, την αύξηση των επενδύσεων και την ανάπτυξη των επιχειρήσεων στρατηγικού χαρακτήρα, την καλύτερη και πιο ποιοτική προσφορά υπηρεσιών στους πολίτες, την αναβάθμιση των εργαζομένων και τη διεύρυνση των ευκαιριών για τον επιχειρηματικό κόσμο της χώρας επιταχύνουμε και ολοκληρώνουμε τις διαρθρωτικές αλλαγές στην οικονομία.

Η αποκρατικοποίηση δεν σημαίνει παράδοση στους αυτοματισμούς της αγοράς.

Αντίθετα συνδιάζεται:

- με το νέο και σύγχρονο ρόλο του κράτους (επιτελικός - προγραμματικός - όχι επιχειρηματικός)
- με την ανάπτυξη θεσμών εποπτικού και ρυθμιστικού χαρακτήρα που διασφαλίζουν και με τη συμμετοχή του κράτους κοινωνικές συναινέσεις και συμφωνίες.
- με την παροχή πραγματικών εγγυήσεων και διασφαλίσεων για τους εργαζόμενους και το κοινωνικό σύνολο

**5. Αρχή της Ανταποδοτικότητας και Κοινωνική Ευθύνη**

Η διεύρυνση των ευκαιριών για το σύνολο του επιχειρηματικού κόσμου της χώρας μέσα από την απελευθέρωση των αγορών και τη νέα ρύθμιση των αγορών κεφαλαίου, προϊόντων και εργασίας στην κατεύθυνση της ανάπτυξης πρέπει να διασφαλίζει, παράλληλα με την υγιή κερδοφορία, την ανταγωνιστικότητα και την αναδιανομή του παραγόμενου προϊόντος σε όφελος της εργασίας.

Με βάση την αρχή της ανταποδοτικότητας και της κοινωνικής ευθύνης πρέπει να συνδυάζουμε τις οριζόντιες πολιτικές με κάθετες και εξειδικευμένες παρεμβάσεις που συνοδεύονται με σαφείς συμφωνίες συνεργασίας για τον τεχνολογικό εξοπλισμό την στρατηγική και την προοπτική της επιχείρησης, την αύξηση της απασχόλησης, την ανάπτυξη του σύγχρονου κοινωνικού κράτους και τη συμβολή στην τοπική ανάπτυξη.

Συμφωνίες που πρέπει να στηριχθούν σε μία νέα συνδυασμένη πολιτική κινήτρων όχι μόνο γεωγραφικού αλλά περιφερειακού, κλαδικού και κοινωνικού χαρακτήρα και στη θεσμοθέτηση μαζί με τον Οικονομικό Ισολογισμό του Κοινωνικού Ισολογισμού της κάθε επιχείρησης. Ο Κοινωνικός Ισολογισμός αφορά την αύξηση της απασχόλησης, την αναβάθμιση των εργαζομένων, την προστασία του περιβάλλοντος.

**6. Στρατηγική Παραγωγικής Ανασυγκρότησης**

Η βελτίωση της παραγωγικότητας της οικονομίας και της διαρθρωτικής ανταγωνιστικότητας αποκτά τον πρώτο λόγο σε όλο το εύρος της οικονομίας και ιδιαίτερα στο βιομηχανικό τομέα, τις δραστηριότητες σύγχρονης τεχνολογίας και την προσφορά υπηρεσιών.

Πολιτικές για την τεχνολογική και οργανωτική αναβάθμιση του παραγωγικού δυναμικού, για την αύξηση της παραγωγικότητας της εργασίας, για τη βελτίωση των γνώσεων και των δεξιοτήτων του εργατικού δυναμικού, για τον εξειδικευμένο προσανατολισμό στην εφαρμοσμένη έρευνα, για τον εκσυγχρονισμό των ξεπερασμένων εργασιακών διαδικασιών είναι πρώτης προτεραιότητας.

- με ιδιαίτερη έμφαση στην ανάπτυξη και εκσυγχρονισμό των ΜΜΕ, στα κίνητρα συγχωνεύσεων και συνεργασιών, στον προσανατολισμό τους σε ανταγωνιστικούς τομείς που η χώρα διαθέτει συγκριτικό πλεονέκτημα.
- με στροφή στην ολική ποιότητα στις υπηρεσίες και ιδιαίτερα στον τουρισμό για να διατηρήσει η χώρα και να βελτιώσει τη θέση της στο νέο ανταγωνιστικό περιβάλλον έτσι ώστε να καταστεί σύγχρονο ευρωπαϊκό πρότυπο τουριστικής ανάπτυξης.

**7. Στροφή στα ποιοτικά και βιολογικά προϊόντα**

Στη μετάβαση της αγροτικής οικονομίας από τον ανταγωνισμό της ποσότητας που προκαλεί την αλυσίδα των διατροφικών κρίσεων, την εξάντληση των φυσικών πηγών, τα τεράστια περιβαλλοντικά προβλήματα, σε ένα αγροτοδιατροφικό μοντέλο όπου αποκτούν δεσπόζουσα θέση η ποιότητα των προϊόντων και ο καταναλωτής, η στροφή της αγροτικής μας ανάπτυξης στα ποιοτικά και βιολογικά προϊόντα είναι μονόδρομος. Η χώρα μας εξαιτίας των γεωγραφικών περιβαλλοντικών και φυσικών της πόρων μπορεί και πρέπει να είναι παρούσα στον ανταγωνισμό της ποιότητας. Επιδίωξη μιας ολοκληρωμένης ανάπτυξης της υπαίθρου είναι το τρίπτυχο κοινωνική ανάπτυξη - ανταγωνιστική και ποιοτική αγροτική οικονομία - περιβαλλοντική και οικολογική προστασία και οι επιμέρους στόχοι:

- η άνοδος του αγροτικού εισοδήματος από την ανταγωνιστικότητα και την ευρωστία της αγροτικής παραγωγής και τις πρόσθετες πηγές εισοδηματικών ενισχύσεων στα πλαίσια της ολοκληρωμένης ανάπτυξης της υπαίθρου
- η κοινωνική προστασία για το σύνολο του αγροτικού κόσμου
- η διασφάλιση τόσο της σύγκλισης όσο και της εισροής νέων πόρων στο πλαίσιο της αναθεώρησης ΚΑΠ
- η ανάπτυξη και εφαρμογή μακροπρόθεσμης στρατηγικής διαχείρισης, προστασίας και αξιοποίησης των φυσικών πηγών και του εδάφους με ιδιαίτερη έμφαση τους υδάτινους πόρους
- η διαμόρφωση μιας πιο λειτουργικής και ανθρώπινης σχέσης ανάμεσα στον αγρότη και τους μηχανισμούς υλοποίησης της αγροτικής πολιτικής
- η νέα λειτουργία και ο συντονισμός των συνεταιρισμών, των ομάδων παραγωγών και των διεπαγγελματικών οργανώσεων σε σχέση με τη διερεύνηση και αξιοποίηση των αγορών
- η ανάπτυξη σύγχρονων αγροτικών υποδομών σε όλες τις περιφέρειες της χώρας, η εφαρμοσμένη γνώση και έρευνα και ο εκσυγχρονισμός των διαδικασιών.

**8. Η αποτελεσματική και γρήγορη υλοποίηση του 3ου ΚΠΣ**

Ολη μας η προσπάθεια πρέπει να στραφεί, γιατί υψώνονται γραφειοκρατικά διοικητικά εμπόδια, στην υλοποίηση του 3ου ΚΠΣ. Με την ενίσχυση και την αναμόρφωση της πυραμίδας του δημοκρατικού προγραμματισμού, την απλοποίηση των διαδικασιών και την επιτάχυνση των αποφάσεων, την αποκεντρωμένη λειτουργία των προγραμματικών μηχανισμών και των εποπτικών και ελεγκτικών θεσμών. Είναι η κρίσιμη προϋπόθεση της αξιόπιστης και αποτελεσματικής απορρόφησης των πόρων.

**5ο ΕΡΩΤΗΜΑ**

**Ποιοί είναι οι νέοι στόχοι και κατευθύνσεις της πολιτικής μας στις σημαντικές μεταρρυθμίσεις μέσα από τις οποίες οικοδομούμε το σύγχρονο κράτος;**

**Το Κίνημα μας κρίνεται κυρίως ως δύναμη διαρκούς μεταρρύθμισης και προοδευτικού εκσυγχρονισμού της κοινωνίας.** Το σύγχρονο κράτος οφείλει να διασφαλίσει τα δημόσια αγαθά. Να κατοχυρώνει το δικαίωμα του πολίτη στη μόρφωση, στην περίθαλψη, στην κοινωνική ασφάλιση, στην εργασία, στην πρόσβαση και την εξυπηρέτησή του από τη διοίκηση. Μια σειρά από παλιότερες μεταρρυθμίσεις βρίσκονται σε εξέλιξη και κάποιες που υπαγορεύονται από τα νέα δεδομένα ξεκίνησαν ή ξεκινούν. Το ερώτημα είναι σε ποιά κατεύθυνση, με ποιές προτεραιότητες και σε ποιούς στόχους. **Η απάντηση πρέπει να είναι καθαρή και χωρίς περιστροφές έτσι ώστε η πολιτική μας από δω και πέρα να μην επιδέχεται διαφορετικές ερμηνείες.**

**1. στη διοίκηση και την αυτοδιοίκηση**

Η αλλαγή στο κράτος εξακολουθεί να παραμένει η επείγουσα προτεραιότητα για μας. Κανένα αναπτυξιακό αποτέλεσμα, οικονομικό, κοινωνικό ή πολιτισμικό δεν είναι δυνατό αν δεν συγκροτηθεί ένα ευέλικτο και γνωστικά επαρκές κράτος, αν δεν αποκεντρωθούν εξουσίες σε μια ισχυρή και ανεξάρτητη αυτοδιοίκηση, αν δε λειτουργήσει αποτελεσματικά και με διαφάνεια η δημόσια διοίκηση.

Για το σκοπό αυτό:

✓ Η αποκέντρωση, συστατικό στοιχείο της φυσιογνωμίας και της στρατηγικής μας χρειάζεται σήμερα μια πραγματικά νέα πνοή. Να δείξουμε έμπρακτα ότι έχουμε την πολιτική βούληση ως κυβέρνηση συνολικά για πραγματική και ολοκληρωμένη αποκέντρωση εξουσιών. Πρέπει με γρήγορα και αποφασιστικά βήματα να ολοκληρώσουμε το εθνικό σχέδιο μεταρρύθμισης του κράτους που οδηγεί στο επιτελικό κεντρικό κράτος, την περιφερειακή συγκρότηση της χώρας, την ολοκλήρωση της δευτεροβάθμιας αυτοδιοίκησης και τους νέους ισχυρούς δήμους.

***ΣΥΝΕΧΕΙΑ ΣΤΗΝ ΣΕΛ. 20-21***

# Τα 12 ερωτήματα του Συνεδρίου του ΠΑ.ΣΟ.Κ. και οι καυτές απαντήσεις

*ΣΥΝΕΧΕΙΑ ΑΠΟ ΣΕΛ. 19*

✓ Η μεταρρυθμιστική προσπάθεια στο χώρο της αυτοδιοίκησης πρέπει να συνεχιστεί και να ολοκληρωθεί. Η μετατροπή της Περιφέρειας σε αποκεντρωμένη και ολοκληρωμένη αναπτυξιακή, προγραμματική και διοικητική βαθμίδα πρέπει να συνοδεύεται από δύο κρίσιμες προϋποθέσεις:

- το Δήμο ως φορέα συνολικής παρέμβασης στην πόλη, την ανάπτυξη και την ποιότητα ζωής
- την Νομαρχιακή Αυτοδιοίκηση όχι ως χώρου που συμπιέζεται ανάμεσα στην Περιφέρεια και το Δήμο αλλά ως θεσμού αναγκαίου και χρήσιμου στρατηγικά μέσα στον περιφερειακό σχεδιασμό.

✓ Η μεταρρύθμιση του κράτους γίνεται με κεντρικό γνώμονα τα συμφέροντα, τις ανάγκες και την εξυπηρέτηση των πολιτών και όχι την αναπαραγωγή της γραφειοκρατίας και των ξεπερασμένων δομών και πρακτικών.

Ο πρώτος στόχος είναι η αποτελεσματικότητα ώστε να αλλάξει η σχέση με τον πολίτη με την ολοκλήρωση των διαδικασιών εκσυγχρονισμού και αποκέντρωσης. Να ολοκληρώσουμε επί τέλους τη μηχανοργάνωση ολόκληρου του συστήματος της δημόσιας διοίκησης και να καλύψουμε με Κέντρα Εξυπηρέτησης Πολιτών επαρκώς τη χώρα, δίνοντας έμφαση και στις απομονωμένες και νησιωτικές περιοχές.

Ο δεύτερος στόχος είναι η αποδοτικότητα των διοικητικών μονάδων.

Ο τρίτος στόχος είναι η στελέχωση με βάση τις αρχές της αξιοκρατικής πρόσληψης, της προγραμματικής επάρκειας των διοικητικών μονάδων, της κρίσης και αξιολόγησης του παραγόμενου έργου.

✓ Η εσωτερική αλλαγή στη δημόσια διοίκηση ως ενιαίου συστήματος στην πολιτειακή οργάνωση οφείλει να απαντά στις δύο σύγχρονες παθογένειες της: Την παραδοσιακή που εκφράζεται είτε με τη μορφή γραφειοκρατικής δυσλειτουργίας είτε με τη μορφή καταστρατήγησης δικαιωμάτων των πολιτών. Την αίσθηση συναλλαγής που αποπνέει στη σχέση της με τον πολίτη.

Για το σκοπό αυτό ένα συνεκτικό και μακρόπνοο πρόγραμμα αλλαγών μπορεί να συμπεριλάβει:

Τον διακομματικό έλεγχο.

Την αναβάθμιση του Συνηγόρου του Πολίτη

Την ουσιαστικοποίηση του «πόθεν έσχες»

Τη θεσμική κατοχύρωση της λιτής νόμιμης και διαφανούς διαχείρισης των Δημόσιων πόρων

**2. στην παιδεία και την εκπαίδευση**

Η παιδεία ανοικτών οριζόντων στην εποχή της κοινωνίας της γνώσης και της πληροφορίας, των ανοιχτών και συνεχώς διαμορφούμενων ευρωπαϊκών εξελίξεων, δεν μπορεί παρά να είναι μια ανοιχτή διαδικασία διαρκούς και δυναμικής μεταρρύθμισης βήμα με βήμα.

Με την ανωτατοποίηση των ΤΕΙ έκλεισε ο κύκλος μιας εξωτερικής μεταρρύθμισης με στόχο το δημοκρατικό σχολείο και τον γενικό τεχνολογικό προσανατολισμό της εκπαίδευσης.

Τώρα είναι η ώρα μιας βαθιάς μεταρρύθμισης στη μικροκλίμακα του σχολείου, στη ζωή της σχολικής μονάδας και μιας ενεργητικής πολιτικής άρσης των προϋποθέσεων που συντηρούν την παραπαιδεία και επιβαρύνουν δυσβάστακτα το οικογενειακό εισόδημα.

Η ισχυρή κοινωνία χτίζεται στην αίθουσα διδασκαλίας. Θέλουμε πολίτες με ανθρωπιστική παιδεία, με εφόδια στην κοινωνία της γνώσης, με κριτική άποψη. Λέμε ναι στην ευρεία διάδοση και την πραγματική κοινωνικοποίηση της γνώσης, γι'αυτό καταπολεμούμε τον τεχνολογικό αναλφαβητισμό. Ο δάσκαλος και η πνευματική του προαγωγή, η διαρκής επιμόρφωση και αξιολόγηση του έργου του, το πρόγραμμα σπουδών και τα βιβλία σ'όλες τις βαθμίδες, η ποιότητα της εσωτερικής εκπαιδευτικής ζωής γίνονται το επίκεντρο της δράσης μας.

Με την αναδιάρθρωση της εκπαίδευσης πάνω στις ανθρωπιστικές σπουδές, με τη διαμόρφωση ενός πιο ευέλικτου και αποτελεσματικού συστήματος μόρφωσης, επιμόρφωσης, κατάρτισης, με την ολοκλήρωση της ίσης και ελεύθερης πρόσβασης στην τριτοβάθμια εκπαίδευση και των νέων σχολικών θεσμών που πρόσφατα κατοχυρώσαμε και με την είσοδο του σχολείου στη ψηφιακή εποχή, ως επιμέρους σημαντικές επιδιώξεις και προτεραιότητες προχωρούμε δυναμικά.

**3. στην υγεία και την πρόνοια**

Ακρογωνιαίος λίθος του σύγχρονου Κοινωνικού Κράτους είναι το Εθνικό Σύστημα Υγείας και το Εθνικό Σύστημα Κοινωνικής Φροντίδας.

Πάνω στις πάγιες αρχές και αξίες που οικοδομήσαμε το ΕΣΥ και οργανώσαμε από τις πολιτικές πρόνοιας, προχωρούμε στην αναμόρφωση, τον εκσυγχρονισμό και τη μεταρρύθμιση. Στόχος τελικά η αναβάθμιση των υπηρεσιών υγείας και πρόνοιας που προσφέρονται στον πολίτη, η αποτελεσματική και σύγχρονη δημόσια υγεία.

Η πολιτική μας για τη μεταρρύθμιση του ΕΣΥ στηρίζεται στις αρχές:

1ο της αποκέντρωσης

2ο της ριζικής αναβάθμισης και του ενιαίου χαρακτήρα της πρωτοβάθμιας φροντίδας υγείας

3ο της ενιαίας χρηματοδότησης των υπηρεσιών υγείας

4ο της αναδιοργάνωσης των νοσοκομειακών μονάδων και τη μετατροπή τους σε σύγχρονα νοσοκομεία

5ο της ποιοτικής αναβάθμισης του ανθρώπινου δυναμικού

Σήμερα η κεντρική κατεύθυνση της προσπάθειας μας μετά την οργανωτική ανασυγκρότηση του ΕΣΥ είναι να γίνει αισθητή στον πολίτη η άλλη λειτουργία των μονάδων υγείας. Και θα ξεκινήσουμε μια πραγματική εκστρατεία για τη διασφάλιση της αξιοπρέπειας και των δικαιωμάτων του ασθενούς.

Ενα αποκεντρωμένο Εθνικό Σύστημα Κοινωνικής Φροντίδας οικοδομείται πάνω στο σύγχρονο προνοιακό χάρτη, την αναδιοργάνωση και αξιολόγηση υπηρεσιών και φορέων που ασκούν προνοιακή πολιτική, την αποασυλοποίηση των ιδρυμάτων, και την αναμόρφωση της επιδοματικής πολιτικής και την όσο γίνεται πλησιέστερα στην οικογένεια και την κοινωνία ένταξη των ατόμων που έχουν ειδικές ανάγκες.

**4. στην κοινωνική ασφάλιση**

Θεωρούμε τη μεταρρυθμιση του συστήματος κοινωνικής ασφάλισης ένα από τα κορυφαία ζητήματα της τετραετίας και μια επείγουσα προτεραιότητα για μας.

Η κοινωνική ασφάλιση της υγείας και της εργασίας όλων των Ελλήνων πολιτών είναι δημόσια υποχρέωση και κρίνει σε μεγάλο βαθμό την ευαισθησία και την επάρκεια του σύγχρονου κοινωνικού κράτους.

Θα προχωρήσουμε τώρα τη μεταρρύθμιση όχι ως αναγκαίο κακό αλλά ως πραγματική και προοδευτική προσφορά στον πολίτη. Κι αυτό γιατί:

- δεν θέλουμε να επιτρέψουμε να γίνει η δημογραφική εξέλιξη πρόβλημα για την κοινωνία του αύριο
- θέλουμε να υπάρξει κοινωνική δικαιοσύνη και ανταποδοτικότητα, να εξαλειφθούν οι ανισότητες και αδικίες
- θέλουμε ως προοδευτικό Κίνημα να εκφράσουμε την αλληλεγγύη ανάμεσα στις γενιές γιατί αποτελεί το θεμέλιο της κοινωνικής συνοχής.

Θα προχωρήσουμε βήμα με βήμα διαμορφώνοντας τις ευρύτερες δυνατές συναινέσεις. Θέλουμε και επιδιώκουμε την κοινωνική αποδοχή για να είναι οι αλλαγές βιώσιμες και ισχυρές.

Η κατεύθυνση της προσπάθειας μας, το περιεχόμενο της πολιτικής που επιδιώκουμε περιγράφεται καθαρά στην ομόφωνη σχετική απόφαση της ΚΕ. Στο πνεύμα και στο γράμμα αυτής της απόφασης θα κινηθεί η κυβερνητική μας πρωτοβουλία και πολιτική.

Στο πλαίσιο αυτό θέλουμε να διευκρινίσουμε με τρόπο καθαρό και ευθύ:

1. Η κοινωνική ασφάλιση είναι δημόσια, καθολική και υποχρεωτική για όλους τους Ελληνες εργαζομένους και τους νόμιμα εγκατεστημένους μετανάστες. Η μεταρρύθμιση που επιδιώκουμε δεν αφορά τους σημερινούς συνταξιούχους και τους ασφαλισμένους του ΟΓΑ.

2. Το κράτος εγγυάται τις συντάξεις, την καταβολή και την απόδοσή τους στο πλαίσιο ενός κοινωνικά και οικονομικά βιώσιμου συστήματος. Τα σημερινά κατώτατα όρια των συντάξεων όπως προσδιορίζονται από τα διάφορα ταμεία με την προσθήκη του ΕΚΑΣ, διασφαλίζονται και εγγυώμαστε γι'αυτό. Στηρίζουμε και ενισχύουμε τις κατώτερες και κατώτατες συντάξεις και αυτό αποτελεί βασική επιλογή της πολιτικής μας.

Αλλαγή στο εσωτερικό του συστήματος αφορά αναλογικότερες και δικαιότερες ισορροπίες καταργώντας τους κοινωνικά άδικους και άνισους όρους συνταξιοδότησης όπου υπάρχουν.

Στόχος σε κάθε περίπτωση είναι η διασφάλιση ενός βιώσιμου συστήματος που θα εξασφαλίζει πραγματική αύξηση των συντάξεων των εργαζομένων και με όσο γίνεται ταχύτερους ρυθμούς.

3. Ο δημόσιος, ο κοινωνικός και ο αναδιανεμητικός χαρακτήρας του συστήματος διασφαλίζεται από το κράτος το οποίο είναι υποχρεωμένο στο πλαίσιο της τριμερούς χρηματοδότησης ή άλλων μορφών χρηματοδοτικής στήριξης θα εξασφαλίσει με νέες θεσμικές ρυθμίσεις πρόσθετους πόρους για τη στήριξη του.

Δεσμευόμαστε ότι στις τελικές νομοθετικές ρυθμίσεις θα υπάρχουν συγκεκριμένες και δεσμευτικές αναφορές στα θέματα της χρηματοδότησης. Βεβαίως στην εξοικονόμηση πρόσθετων πόρων θα συμπεριλαμβάνονται και η πάταξη της παραοικονομίας, της εισφοροδιαφυγής και της μαύρης εργασίας, και η κοινωνική ασφάλιση των οικονομικών μεταναστών και η διαφανής αποτελεσματική και αποδοτική χρήση των αποθεματικών και της περιουσίας των ταμείων, και η αποφασιστική αντιμετώπιση των φαινομένων της κακοδιοίκησης.

4. Διάφορα κρίσιμα ζητήματα όπως είναι η 35ετία, τα όρια ηλικίας στη συνταξιοδότηση, η κατανομή και η δίκαιη διασφάλιση των επαγγελμάτων σε ανθυγιεινά και μη καθώς και της θέσης της γυναίκας στην αγορά εργασίας, δεσμευόμαστε ότι στο πλαίσιο του κοινωνικού διαλόγου θα αντιμετωπιστούν με γνώμονα την εξέλιξη των εργασιακών σχέσεων, τα ώριμα δικαιώματα των ασφαλισμένων, την δικαιότερη αξιολόγηση του περιεχομένου και των όρων της εργασίας. Θα αντιμετωπιστούν με τρόπο θετικό και δίκαιο.

5. Μέσα από τη διαδικασία του διαλόγου επίσης θα προχωρήσουμε στην ενοποίηση και αναδιάρθρωση των ταμείων που θα καταστήσουν το σύστημα κοινωνικής ασφάλισης ορθολογικό, δίκαιο, βιώσιμο, σύγχρονο, και εξυπηρετικό προς τον πολίτη. Η μεταρρύθμιση θα δώσει τη δυνατότητα προσφοράς νέων και ποιοτικών υπηρεσιών στους εργαζόμενους και συνταξιούχους.

**5. στις εργασιακές σχέσεις**

Ενα ανοιχτό και ευέλικτο πλαίσιο που είναι ταυτόχρονα αποτελεσματικό και κατοχυρώνει τη σύγχρονη και δημιουργική απασχόληση από την πλευρά των δυνάμεων της εργασίας είναι ο δικός μας στόχος. Ναι στην ευελιξία, όχι στην ασυδοσία. Ναι στις προσαρμογές, όχι ως πρόσχημα για απολύσεις, μαύρη εργασία, απαξίωση της απασχόλησης.

Με βάση τη λογική ότι ο ανταγωνισμός των επιχειρήσεων και η κερδοφορία δεν πρέπει να βασίζονται στην αποφασιστική συρρίκνωση του κόστους της εργασίας αλλά κυρίως στη διαρθρωτική ανταγωνιστικότητα στο πλαίσιο αυτού του στόχου.

✓ Προωθούμε τη διαδικασία μείωσης του χρόνου της εργασίας, χωρίς μείωση του εισοδήματος των εργαζομένων και με συμπίεση του μη μισθολογικού κόστους της, με την προϋπόθεση ότι συνοδεύεται από πραγματική μείωση του συνολικού χρόνου απασχόλησης.

Το 35ωρο είναι κοινός στόχος και επιλογή στην οποία θα προχωρούμε σταδιακά αναζητώντας τους πιο αποτελεσματικούς και αξιόπιστους δρόμους και τρόπους γι'αυτό. Επιβεβαιώνουμε ότι ενισχύουμε και ενθαρρύνουμε την πιλοτική του εφαρμογή και οπουδήποτε οι κοινωνικοί εταίροι συμφωνούν μείωση του χρόνου εργασίας καθίσταται αυτόχρημα υποχρεωτική για μας. Ηδη δυνητικά κατοχυρώσαμε το 38ωρο.

✓ Ενισχύουμε το Σώμα Επιθεωρητών Εργασίας για τον αυστηρό έλεγχο της εφαρμογής του θεσμικού πλαισίου και των νόμων που διέπουν τις εργασιακές σχέσεις και που καταστρατηγούνται από τους εργοδότες, κυρίως στον ιδιωτικό τομέα. Ιδιαίτερα σε περιοχές με αυξημένα προβλήματα και σε μορφές που εμφιλοχωρεί η αυθαιρεσία και η ασυδοσία.

**6ο ΕΡΩΤΗΜΑ**

**Ολοι στο ΠΑΣΟΚ συμφωνούμε ότι το σύγχρονο κοινωνικό κράτος είναι η καθοριστική για μας αυτή την εποχή προτεραιότητα. Πως το οικοδομούμε, μέσα από ποιές συγκεκριμένες πολιτικές αναδιανομής του εισοδήματος, ανακατανομής του πλούτου και βελτίωσης του βιοτικού επιπέδου;**

Η δικαιότερη κατανομή της ευημερίας που παράγει ο τόπος είναι ο κεντρικός μας στόχος και οφείλει να είναι και να αναδεικνύεται ως η καθημερινή μας φροντίδα και πράξη. **Το σύγχρονο Κοινωνικό Κράτος αποτελεί το μοχλό της δικαιότερης διανομής του εισοδήματος και ανακατανομής του πλούτου υπέρ των ασθενέστερων τάξεων και στρωμάτων. Υπέρ των μη προνομιούχων, των μη εχόντων και κατεχόντων. Είναι επίσης:**

- μηχανισμός **ενσωμάτωσης** των πιο αδύναμων στρωμάτων στην εργασία, την κοινωνική ζωή, τον πολιτισμό και τη δημιουργία
- μηχανισμός **στήριξης** και ενίσχυσης κατηγοριών πολιτών που αντιμετωπίζουν προβλήματα προσαρμογής στα νέα εργασιακά και κοινωνικά δεδομένα
- μηχανισμός **πρόσβασης** σε βασικά κοινωνικά αγαθά τα οποία είναι δύσκολα προσβάσιμα για λόγους φτώχειας, απόστασης ή ελλειπούς γνώσης.

Το Σύγχρονο Κοινωνικό Κράτος:

- δεν είναι μόνο εθνική μας υπόθεση, αλλά κατ'εξοχήν προοδευτική ευρωπαϊκή υπόθεση, αφορά την ευρωπαϊκή αριστερά
- δεν εξαντλείται σε διακηρύξεις αρχών και κατευθύνσεων, έχει μετρήσιμους και σαφείς στόχους

Το σύγχρονο Κοινωνικό Κράτος βρίσκεται μπροστά στη μεγάλη πρόκληση να μετατρέψει τις υπάρχουσες πολιτικές στήριξης σε μηχανισμούς ένταξης και ενσωμάτωσης όλων των κοινωνικών ομάδων στις νέες προοπτικές απασχόλησης και δημιουργίας πλούτου.

Ολοι έχουν δικαίωμα στην ευημερία και σε ένα πραγματικό δίκτυο κοινωνικής προστασίας, ιδιαίτερα σήμερα που υπάρχει και αυξάνεται το αναπτυξιακό και οικονομικό πλεόνασμα.

Για το σκοπό αυτό εμείς θέτουμε ένα επείγοντα στόχο για τα επόμενα χρόνια:

Να ενισχύσουμε την κοινωνική αλληλεγγύη για τα πιο αδύναμα στρώματα της κοινωνίας μας.

Να στηρίξουμε το βιοτικό τους







επίπεδο με την παροχή δημόσιων αγαθών, εισοδηματικής και οικονομικής στήριξης ή με άλλα μέτρα. **Τελικός στόχος ένα επίπεδο ανεκτής διαβίωσης για κάθε πολίτη.**

Πιο συγκεκριμένα:

**1. η μείωση της ανεργίας και η αύξηση της απασχόλησης είναι το μεγάλο στοίχημα για την Ελλάδα του 2004**

Η κοινωνία της πλήρους απασχόλησης είναι ο αδιαπραγμάτευτος στόχος μας. Μια κοινωνία δημιουργικής απασχόλησης.

✓ Με δική μας πρωτοβουλία θέτουμε σε ευρωπαϊκό επίπεδο το ποσοτικό και ποιοτικό ζήτημα των θέσεων εργασίας και ζητούμε την αναβάθμιση των ευρωπαϊκών πολιτικών απασχόλησης με συγκεκριμένους ποσοτικούς στόχους για τις χώρες υψηλής ανεργίας καθώς και πολιτικές που εγγυώνται την αντιμετώπιση μακροπρόθεσμα της δομικής ανεργίας. Θα διεκδικήσουμε και τους αναγκαίους πρόσθετους πόρους.

✓ Στο εθνικό επίπεδο στόχος μας μέχρι το 2004 είναι η δημιουργία 300.000 νέων απασχόλησης αλλά και να εγγυηθούμε τη μείωση της ανεργίας σε μετρήσιμο ποσοστό

✓ Για το σκοπό αυτό μέσα από την αναπτυξιακή μας πολιτική και με ενεργητικές και πρόσθετες πολιτικές που υλοποιούνται με το Εθνικό Σχέδιο Δράσης για την Απασχόληση στόχος μας είναι κάθε ενέργεια στην οικονομία, κάθε επένδυση να συνδέεται έμπρακτα και ελεγχόμενα με νέες θέσεις εργασίας. Ειδικότερα για τις φθίνουσες περιοχές μαζικής ανεργίας αναπτύσσουμε ειδικά αναπτυξιακά προγράμματα με πολύ συγκεκριμένους στόχους, προχωρούμε σε πιλοτικές παρεμβάσεις, διαμορφώνουμε πρότυπα ανασυγκρότησης του παραγωγικού δυναμικού.

✓ Ταυτόχρονα στηριζόμαστε στη γνώση και αναπτύσσουμε πολύπλευρα Συστήματα Επαγγελματικής Κατάρτισης. Προχωρούμε σε βάθος στην αναδιάρθρωση των δημοσίων υπηρεσιών απασχόλησης και του ΟΑΕΔ. Επιδιώκουμε η πολιτική «ίσων ευκαιριών» στην απασχόληση να διαπερνά το σύνολο των μέτρων και των προγραμμάτων. Θέτουμε σε προτεραιότητα για το αμέσως επόμενο διάστημα την ανάπτυξη και διεύρυνση του τομέα Κοινωνικής Εργασίας που αποτελεί μείζον και νέο «κοίτασμα απασχόλησης».

**2. η ενίσχυση της κοινωνικής αλληλεγγύης και συνοχής**

Συνεχίζουμε και εντείνουμε την πολιτική της αύξησης των κοινωνικών δαπανών για τα επόμενα χρόνια. Μέχρι τώρα καλύψαμε σημαντικό μέρος της απόστασης που μας χώριζε από το μέσο ευρωπαϊκό όρο. Το 26% του ΑΕΠ που αγγίζει ο Κοινωνικός μας Προϋπολογισμός ξεπερνά ήδη το αντίστοιχο ποσοστό κάποιων ευρωπαϊκών χωρών. Στόχος μας με τη συνεχή άνοδο των κοινωνικών δαπανών να προσεγγίσουμε και να ξεπεράσουμε αν είναι δυνατό το μέσο όρο της Ευρωπαϊκής Ενωσης. Στόχος της κοινωνικής μας πολιτικής είναι

- η διαρκής βελτίωση των ορίων ασφάλειας, κοινωνικής προστασίας και διαβίωσης για όλους τους πολίτες
- η διαρκής διεύρυνση και επέκταση της πρόσβασης σε βασικά δημόσια αγαθά για κάθε πολίτη.

Κατά συνέπεια η ενίσχυση της κοινωνικής αλληλεγγύης και το συνακόλουθο δίκτυο κοινωνικής προστασίας δεν αφορά μόνο τις πολιτικές που διασφαλίζουν τη γενικευμένη χρήση των δημοσίων αγαθών. Αφορά και πολιτικές που απευθύνονται επιλεκτικά σε κοινωνικές ομάδες μεγάλης σημασίας και κρισιμότητας για την κοινωνική συνοχή και αλληλεγγύη.

Οι ηλικιωμένοι. Ο ιστός ασφάλειας για την οικογένεια. Η εργαζόμενη μητέρα. Η στεγαστική πολιτική. Η ένταξη των μεταναστών. Είναι στόχοι που απαιτούν ολοένα και μεγαλύτερο μερίδιο πόρων από τον Κοινωνικό Προϋπολογισμό. Δεσμευόμαστε γι'αυτό.

**3. η ουσιαστική ενίσχυση του πραγματικού εισοδήματος και η άρση των ανισοτήτων**

Μέσα από συγκεκριμένες εισοδηματικές και φορολογικές πολιτικές προχωρούμε σε μια πραγματική αναδιανομή του εισοδήματος που αφορά τις ασθενέστερες ομάδες του πληθυσμού. Κύριο μέλημά μας η εξοικονόμηση των ευρύτερων δυνατών πόρων και η διαρκής προσπάθεια να κατανέμονται δίκαια και αναλογικά σε όσους έχουν πραγματικά ανάγκη

✓ για τους άνεργους, η αύξηση των επιδομάτων ανεργίας, η παροχή δωρεάν ιατροφαρμακευτικής περίθαλψης για όλους, η δυνατότητα θεμελίωσης συνταξιοδοτικού δικαιώματος των μακροχρόνια άνεργων ηλικιωμένων

✓ για τους χαμηλόμισθους, τους χαμηλοσυνταξιούχους, τους φτωχούς αγρότες, η αύξηση του αφορολόγητου εσοδήματος, η τιμαριθμική αναπροσαρμογή της κλίμακας, η πιο ανοιχτή και σαφώς πάνω από το επίπεδο του πληθωρισμού εισοδηματική πολιτική, η ουσιαστική σταδιακή αύξηση των κατώτατων συντάξεων του ΙΚΑ και του ΟΓΑ και το ΕΚΑΣ

✓ για τους αγρότες το ειδικό φορολογικό καθεστώς, η ειδική πολιτική σύναψης δανείων, συναλλαγών και μείωσης επιτοκίων, η δυνατότητα επαρκούς συνταξιοδότησης, οι διαδικασίες πρόωρης συνταξιοδότησης και ασφάλισης, οι ειδικές πολιτικές ενισχύσεις του αγροτικού εισοδήματος

✓ για τους δημοσίους υπαλλήλους, από τώρα μέχρι το 2004 και μέσα από το θεσμό των συλλογικών διαπραγματεύσεων διαμορφώνουμε το νέο μισθολόγιο με στόχο τη μείωση των ανισοτήτων στις αμοιβές ξεκινώντας από




τους χώρους και τους τομείς που βρίσκονται σήμερα στη δυσμενέστερη θέση

✓ για τους μικρομεσαίους, η θέσπιση του εγγυητικού κεφαλαίου, η χορήγηση φθηνών επιχειρηματικών κεφαλαίων από τη χρηματαγορά, η κατάργηση των τραπεζικών φραγμών, τα κίνητρα συγχωνεύσεων, η μείωση των φορολογικών συντελεστών, η επιδότηση των νέων θέσεων απασχόλησης

✓ για τα μικρά οικογενειακά εισοδήματα, η αύξηση των οικογενειακών επιδομάτων, η πρόσθετη δέσμη φορολογικών ελαφρύνσεων, η επιδότηση ενοικίου, η στεγαστική συνδρομή με παραχώρηση κατοικιών.

**4. το δίκτυο κατά της φτώχειας και του κοινωνικού αποκλεισμού**

Οι ανασφάλιστοι και οικονομικά αδύναμοι που χρειάζονται περίθαλψη. Οι μακροχρόνια άνεργοι χωρίς επίδομα ανεργίας και οικογενειακή στήριξη. Οι φτωχοί ηλικιωμένοι χωρίς σύνταξη και συγγενείς. Οι οικογένειες που έχουν ελάχιστο εισόδημα και κατοικούν μόνιμα σε ορεινές ή φθίνουσες ή μειονεκτικές περιοχές. Οι φτωχές οικογένειες που αδυνατούν να στείλουν τα παιδιά τους στο σχολείο. Τα άτομα με βαριές αναπηρίες. Ορισμένες κοινωνικές ομάδες όπως οι αποφυλακιζόμενοι, οι τσιγγάνοι, οι παλιννοστούντες, τα εξαρτημένα άτομα.

Είναι οι κατεξοχήν αποδέκτες του Προγράμματος «Δίκτυου κατά της Φτώχειας και του Κοινωνικού Αποκλεισμού» που από φέτος εφαρμόζεται. Πρέπει να είναι σταθερή επιλογή μας κάθε χρόνο και μέσα από ενιαίο σχεδιασμό να γίνεται μια αυξανόμενη συνεχώς μεταφορά εισοδήματος από το πλεόνασμα της ανάπτυξης και άλλους πόρους σ'αυτό το Πρόγραμμα.

Για να εγγυηθούμε ένα αξιοπρεπές επίπεδο διαβίωσης, ασφάλισης και προστασίας των ανθρώπων του περιθωρίου και της νέας φτώχειας και να ενεργοποιήσουμε τις πολιτικές που πολλαπλασιάζουν τη δυνατότητα της κοινωνικής και παραγωγικής τους ένταξης.

**10ο ΕΡΩΤΗΜΑ**

**Που διαφέρει σήμερα μια προοδευτική από μια συντηρητική πολιτική και πρόταση, ένα σοσιαλιστικό από ένα φιλελεύθερο κόμμα;**

Οι απαντήσεις που με παρρησία και σαφήνεια διατυπώσαμε στα προηγούμενα σημαντικά ερωτήματα συνιστούν το ιδεολογικό στρατηγικό αλλά και πολιτικό και πρακτικό περιεχόμενο της **νέας προοδευτικής πολιτικής και πρότασης**. Είναι η σύγχρονη και επίκαιρη πρόταση της σοσιαλιστικής αριστεράς και των δυνάμεων της προόδου.

Ο νέος και σύγχρονος προοδευτικός διεθνισμός απέναντι στις συνέπειες της παγκοσμιοποίησης. Η πρόταση της ευρωπαϊκής αριστεράς για την προοδευτική Ευρώπη στον κόσμο του ανταγωνισμού. Η αποδοχή της αγοράς και των κανόνων της μέσα σ'ένα ρυθμιστικό πλαίσιο που διασφαλίζει η ισόρροπη ανάπτυξη και κοινωνική ευημερία. Ο σύγχρονος ρόλος του κράτους ως φορέα ταυτόχρονα του Κράτους - Δικαίου, του σύγχρονου Κοινωνικού Κράτους, του Κράτους στρατηγειου ανάπτυξης και του Κράτους που αναδιανέμει εισοδήματα και πλούτο με τρόπο πιο αναλογικό και δίκαιο και διασφαλίζει την ευημερία και την ποιότητα ζωής των πολιτών. **Είναι ένα ιδεολογικό και πολιτικό πλαίσιο που εμπλουτίζεται συνεχώς με νέες ιδέες που γεννούν οι νέες ανάγκες.** Είναι το ιδεολογικό υπόβαθρο που σηματοδοτεί την αριστερά και ενσωματώνει τις αδιάκοπες αλλαγές που συντελούνται στη σύγχρονη εποχή.

Απέναντι σ'αυτή την πρόταση η συντηρητική παράταξη επιμένει στη θεοποίηση των κανόνων της αγοράς και τον χωρίς όρους και όρια ανταγωνισμό. Θεωρεί την παγκοσμιοποίηση μια νομοτελειακή εξέλιξη που θα οδηγήσει από μόνη της δήθεν σε μια νέα δικαιότερη τάξη πραγμάτων. Βλέπει την ευρωπαϊκή προοπτική μέσα από το συντηρητικό προστατευτισμό και την επανεθνικοποίηση των επιλογών περιορίζοντάς την σε όρους οικονομικής και νομισματικής ένωσης.

Εξομοιώνει τα κοινωνικά αγαθά με τα καταναλωτικά προϊόντα και τα εμπορεύεται με γνώμονα το κέρδος μέσα στο πλαίσιο της αποδοχής της αγοράς ως αποκλειστικού μηχανισμού οικονομικής και κοινωνικής διανομής. Με φυσική συνέπεια την ιδιωτικοποίηση των κοινωνικών αγαθών, την ιδιοτελή εκμετάλλευση των συντελεστών παραγωγής και ιδιαίτερα της εργασίας, την αποδοχή των κοινωνικών ανισοτήτων.

Επιφυλάσσει για το Κράτος την αποφασιστική του συρρίκνωση, με πλήρη απεμπόληση του αναπτυξιακού, αναδιανεμητικού και κοινωνικού του ρόλου και τον περιορισμό του στους τομείς ασφάλειας, εξωτερικής πολιτικής και άμυνας.

Μετά από μια μακρά σχετικά μεταβατική περίοδο όπου φάνηκαν να αποδυναμώνονται οι διαχωριστικές γραμμές, να ουδετεροποιείται η πολιτική και να αναδεικνύεται η δύναμη της εικόνας των προσώπων, μπαίνουμε ήδη σε μια εποχή που οριοθετούνται ξανά οι προοδευτικές από τις συντηρητικές πολιτικές.

**Το δίπολο πρόοδος - συντήρηση, σύγχρονος σοσιαλισμός - νεοφιλελευθεριμός αποκτά σαφή υπόσταση και προσδιορίζει τις κοινωνικές και τις πολιτικές εξελίξεις.**

Στη χώρα μας η απεικόνιση αυτής της αντιπαράθεσης είχε πάντα μια ευδιάκριτη γραμμή.

Η **ελληνική Δεξιά** όπως εκφράζεται μέσα από τον κεντρικό της πόλο την Ν.Δ. παρά τις προσπάθειες εξωραϊσμού του προσώπου και των πρακτικών της, της εμφάνισης ενός άκριτου λαϊκισμού και της υιοθέτησης κάθε διεκδίκησης στο όνομα της αντιπολίτευσης και της επιστροφής στην εξουσία, ούτε μια στιγμή δεν απώλεσε τον βαθύτατα συντηρητικό και οπισθοδρομικό της χαρακτήρα.

Οι εσωτερικές της αντινομίες που κυριαρχούν στην παρουσία ταυτόχρονα κρατικιστικών, ακροδεξιών και φιλοβασιλικών, καθαρών νεο-φιλελεύθερων απόψεων, που βρίσκονται σε μια διαρκή αναμέτρηση δεν επιτρέπουν τη διαμόρφωση μιας αξιόπιστης πρότασης για τη διακυβέρνηση της χώρας.

Από το άλλο μέρος **η άλλη αριστερά** έτσι όπως εκφράζεται από τα παλιά της σχήματα αλλά και από τις διεργασίες των τελευταίων χρόνων αδυνατεί να συγκροτήσει στρατηγική τρίτου πόλου. Η ανεκπλήρωτη επιδίωξη να αποβεί ρυθμιστής των εξελίξεων και ουσιαστικός συμμέτοχος στη διακυβέρνηση την καθηλώνει μέχρι τώρα σε δευτερεύοντες ρόλους. Ταυτόχρονα στο εσωτερικό της αναπτύσσονται ασύμβατες διαδρομές ανάμεσα στα δύο κόμματα της ιστορικής αριστεράς στο «ανανεωτικό» και το «παραδοσιακό» με σαφείς και στρατηγικής σημασίας αποκλίσεις, ενώ τα νέα σχήματα κινούνται

**Το ΠΑΣΟΚ εξακολουθεί να παραμένει ο κεντρικός εκφραστής σταθερότητας και προόδου στο πολιτικό σύστημα,** έχει όμως την υποχρέωση να δρομολογήσει τη μετεξέλιξή του και την προσαρμογή του στις σύγχρονες ανάγκες καθώς φαίνεται σήμερα η διάταξη των πολιτικών δυνάμεων να αγγίξει τα όριά της.

**Η ανασύνθεση του ευρύτερου προοδευτικού χώρου** εξακολουθεί να αποτελεί ζητούμενο και η ανάγκη στο πλαίσιο της διπολικής αντιπαράθεσης ανάμεσα στην πρόοδο και τη συντήρηση, ανάμεσα στην κεντροαριστερά και κεντροδεξιά να διαμορφώσει **μια νέα προοδευτική πολιτική και κοινωνική πλειοψηφία είναι καθοριστικός και κεντρικός μας στόχος.**

GR
Grand Hotel Rhodes
Day & Night
Naiades by the Pool
Στην τροπική ατμόσφαιρα της μεγάλης πισίνας του Grand Hotel, το Ναιάδες λειτουργεί με ανανεωμένο Μενού ως Καφέ-Ουζερί (10:30 - 17:30)
Piano Bar
Το γνωστό σημείο συνάντησης στο κέντρο της Πόλης
Ο Τάκης Τσώνης* κάθε βράδυ στο πιάνο (20:30 - 01:00)
*Εκτός Τρίτης
A Member of
MITSIS

# ΧΡΗΜΑΤΙΣΤΗΡΙΟ

## ΣΥΝΕΔΡΙΑΣΗ ΤΗΣ 23ης Αυγούστου 2001

| ΤΡΑΠΕΖΕΣ | ΤΙΜΗ | % | ΕΛΑΧ. | ΜΕΓ. | ΤΕΜ |
|---|---|---|---|---|---|
| ΑΤΤΙΚΗΣ (ΚΟ) | 6.66 | 2.46 | 6.50 | 6.72 | 45 614 |
| ΓΕΝΙΚΗ ΤΡΑΠΕΖΑ ΤΗΣ ΕΛΛ. | 10.35 | 0.19 | 10.08 | 10.58 | 18 440 |
| ΕΘΝΙΚΗ ΤΡΑΠΕΖΑ ΤΗΣ ΕΛΛ. | 31.02 | 0.26 | 30.72 | 31.10 | 62 037 |
| ΕΤΕΒΑ (ΚΟ) | 8.78 | 0.23 | 8.66 | 8.90 | 5 230 |
| ΕΤΕΒΑ (ΠΟ) | 8.74 | 0.00 | 0.00 | 0.00 | 0 |
| ΕΛΛΑΔΟΣ (ΚΟ | 71.65 | 0.63 | 71.20 | 71.80 | 1 206 |
| ΕΜΠΟΡΙΚΗ ΤΡΑΠΕΖΑ ΤΗΣ ΕΛΛ. | 37.02 | 0.43 | 36.52 | 37.12 | 17 868 |
| EUROBANK ERGASIAS | 14.12 | 0.28 | 13.94 | 14.20 | 80 409 |
| ΠΕΙΡΑΙΩΣ (ΚΟ) | 11.86 | 0.51 | 11.72 | 11.88 | 43 679 |
| ALPHA ΤΡΑΠΕΖΑ ΠΙΣΤΕΩΣ | 23.04 | 0.09 | 23.00 | 23.32 | 91 893 |
| ΕΓΝΑΤΙΑ ΤΡΑΠΕΖΑ (ΚΟ) | 3.72 | 0.54 | 3.68 | 3.80 | 22 326 |
| ΕΓΝΑΤΙΑ ΤΡΑΠΕΖΑ (ΠΟ) | 3.78 | 1.56 | 3.70 | 3.80 | 391 |
| ASPIS BANK | 7.86 | 0.51 | 7.74 | 7.96 | 31 117 |
| ΕΤΒΑ | 6.22 | 0.32 | 6.20 | 6.34 | 118 040 |
| ΤΡΑΠΕΖΑ ΚΥΠΡΟΥ | 3.56 | 2.20 | 3.52 | 3.66 | 44 036 |
| ΑΓΡΟΤΙΚΗ ΤΡΑΠΕΖΑ | 8.20 | 0.00 | 8.08 | 8.24 | 22 078 |
| ΤΕΛΕΣΙΣ ΤΡΑΠΕΖΑ ΕΠΕΝΔΥΣΕΩΝ | 6.44 | 1.58 | 6.28 | 6.50 | 3 570 |
| **ΑΣΦΑΛΕΙΕΣ** | | | | | |
| ΕΘΝΙΚΗ ΑΣΦ. | 12.16 | 1.33 | 11.86 | 12.50 | 14 355 |
| ΑΣΠΙΣ ΠΡΟΝΟΙΑ (ΚΟ) | 5.32 | 0.37 | 5.20 | 5.34 | 313 520 |
| ΦΟΙΝΙΞ ΓΕΝ. ΑΣΦ. | 20.20 | 0.30 | 20.00 | 20.30 | 7 075 |
| ΕΥΡΩΠΑΪΚΗ ΠΙΣΤΗ ΑΕ (ΚΟ) | 2.61 | 1.56 | 2.55 | 2.65 | 3 390 |
| ΕΥΡΩΠΑΪΚΗ ΠΙΣΤΗ ΑΕ (ΠΟ) | 2.10 | 0.94 | 2.05 | 2.34 | 950 |
| ΑΓΡΟΤΙΚΗ Α.Ε. ΓΕΝ. ΑΣΦΑΛ. (ΚΟ) | 19.80 | 0.51 | 19.60 | 19.80 | 1 160 |
| INTERAMERICAN (ΚΟ) | 20.60 | 0.19 | 20.56 | 20.62 | 32 403 |
| ΑΓΡΟΤΙΚΗ ΖΩΗΣ | 17.04 | 0.00 | 16.72 | 17.16 | 1 520 |
| METROLIFE ΕΜΠΟΡΙΚΗ | 2.26 | 3.67 | 2.20 | 2.29 | 76 372 |
| **ΕΤΑΙΡΙΕΣ ΕΠΕΝΔΥΣΕΩΝ** | | | | | |
| ΕΘΝΙΚΗ ΕΤ. ΕΠΕΝΔ.ΧΑΡΤ. | 2.02 | 2.02 | 1.96 | 2.02 | 9 975 |
| ΕΛΛΗΝΙΚΗ ΕΤ. ΕΠΕΝΔ. (ΚΑ) | 1.98 | 1.02 | 1.96 | 2.02 | 12 250 |
| ΕΠΕΝΔ. ΕΡΓΑΣΙΑΣ (ΚΑ) | 1.81 | 0.56 | 1.81 | 1.84 | 36 702 |
| ΕΠΕΝΔ. ΑΝΑΠΤΥΞΕΩΣ (ΚΑ) | 2.00 | 2.56 | 1.96 | 2.00 | 27 010 |
| ALPHA ΕΠΕΝΔΥΣΕΩΝ (ΚΑ) | 3.88 | 1.04 | 3.82 | 3.96 | 8 940 |
| ΠΕΙΡΑΙΩΣ ΕΠΕΝΔΥΤΙΚΗ | 1.91 | 0.00 | 1.89 | 1.93 | 9 790 |
| ΠΡΟΟΔΟΣ ΕΛΛ.ΕΠΕΝΔ. | 2.84 | 1.07 | 2.79 | 2.85 | 16 050 |
| INTERINVEST - ΔΙΕΘ. ΕΠΕΝΔ. | 1.61 | 1.90 | 1.58 | 1.63 | 3 060 |
| ΕΘΕΛΠΕΝ Α.Ε.Ε.Χ. (ΚΑ) | 0.88 | 1.12 | 0.88 | 0.91 | 220 490 |
| ΔΙΑΣ Α.Ε.Ε.Χ (ΚΑ) | 1.50 | 1.35 | 1.48 | 1.53 | 62 760 |
| ΑΙΟΛΙΚΗ Α.Ε.Ε.Χ. (ΚΑ) | 1.56 | 4.00 | 1.53 | 1.56 | 589 860 |
| ΕΜΠΟΡΙΚΗ ΕΠΕΝΔΥΤΙΚΗ (ΚΑ) | 2.86 | 2.14 | 2.80 | 2.87 | 9 060 |
| MARFIN Α.Ε.Ε.Χ. | 2.25 | 1.32 | 2.23 | 2.29 | 15 344 |
| ΟΡΙΟΝ Δ.Α.Ε.Ε.Χ (ΚΑ) | 1.98 | 1.02 | 1.93 | 1.99 | 20 640 |
| ΑΣΠΙΣ ΕΠΕΝΔΥΤΙΚΗ (ΚΑ) | 1.69 | 2.42 | 1.66 | 1.72 | 14 530 |
| ALPHA TRUST ASSET M. (ΚΟ) | 3.08 | 0.00 | 3.06 | 3.14 | 2 510 |
| ΑΚΤΙΒ ΕΠΕΝΔΥΤΙΚΗ Α.Ε.Ε.Χ. | 2.00 | 16.96 | 1.71 | 2.01 | 77 931 |
| **ΕΤ. ΧΡΗΜ/ΚΕΣ ΜΕΤΟΧΕΣ** | | | | | |
| ΕΤΒΑ ANZ(NEK. (ΚΟ) | 4.22 | 0.96 | 4.18 | 4.30 | 18 880 |
| ALPHA LEASING (ΚΟ) | 10.00 | 0.00 | 9.98 | 10.06 | 36 950 |
| ΠΕΙΡΑΙΩΣ ΧΡΗΜ/ΚΕΣ ΜΕΤΟΧΕΣ | 9.04 | 0.44 | 8.90 | 9.14 | 11 355 |
| **ΕΤΑΙΡΙΕΣ ΣΥΜΜΕΤΟΧΩΝ** | | | | | |
| ALBIO Α.Ε. ΣΥΜΜΕΤΟΧΩΝ (ΚΟ) | 3.60 | 0.55 | 3.54 | 3.62 | 4 780 |
| ΜΠΟΥΤΑΡΗΣ (ΚΑ) | 2.19 | 0.00 | 2.18 | 2.27 | 275 790 |
| ΜΠΟΥΤΑΡΗΣ (ΠΑ) | 2.10 | 5.00 | 2.00 | 2.10 | 1 010 |
| ΚΕΡΑΜΗΣ (ΚΑ) | 1.63 | 4.12 | 1.63 | 1.70 | 9 940 |
| ΚΕΡΑΜΗΣ (ΠΑ) | 1.27 | 2.42 | 1.25 | 1.27 | 8 940 |
| ΕΠΙΧΕΙΡΗΣΕΙΣ ΑΤΤΙΚΗΣ (Κ) | 7.02 | 0.57 | 7.00 | 7.10 | 29 955 |
| ΟΜΙΛΟΣ ΙΝΤΕΑΛ (Κ) | 3.60 | 1.69 | 3.54 | 3.66 | 90 930 |
| ΟΜΙΛΟΣ ΙΝΤΕΑΛ (Π) | 7.90 | 0.00 | 0.00 | 0.00 | 5 |
| ΚΛΩΝΑΤΕΞ (ΚΑ) | 4.56 | 3.17 | 4.44 | 4.68 | 439 170 |
| ΚΛΩΝΑΤΕΞ (ΠΑ) | 3.42 | 3.01 | 3.32 | 3.50 | 126 570 |
| ΒΙΟΧΑΛΚΟ (ΚΑ) | 9.66 | 0.63 | 9.56 | 9.70 | 19 409 |
| ΕΛΛΗΝΙΚΑ ΧΡΗΜΑΤΙΣΤΗΡΙΑ | 9.04 | 0.89 | 8.98 | 9.20 | 15 580 |
| ΔΕΛΤΑ ΣΥΜΜΕΤΟΧΩΝ (ΚΑ) | 8.20 | 1.68 | 8.16 | 8.50 | 32 150 |
| ΔΕΛΤΑ ΣΥΜΜΕΤΟΧΩΝ (ΠΑ) | 7.92 | 0.25 | 7.90 | 8.02 | 2 841 |
| NOTOS COM | 2.22 | 2.30 | 2.19 | 2.29 | 49 450 |
| ΧΑΤΖΗΙΩΑΝΝΟΥ Α.Ε. | 3.96 | 1.02 | 3.92 | 4.00 | 31 560 |
| ΑΘΩΝ Α.Ε. | 3.34 | 0.00 | 3.30 | 3.44 | 143 556 |
| SANYO HELLAS A.E.B.E. | 2.12 | 3.92 | 2.03 | 2.16 | 351 601 |
| ΚΟΥΜΠΑΣ Α.Ε. | 3.70 | 15.63 | 3.20 | 3.74 | 669 350 |
| ALPHA ΑΡΙΛΑ ΣΥΜΜΕΤΟΧΕΣ | 4.22 | 2.31 | 4.20 | 4.42 | 290 730 |
| ΠΑΡΝΑΣΣΟΣ ΕΠΙΧΕΙΡΗΣΕΙΣ | 1.28 | 1.59 | 1.28 | 1.28 | 3 351 |
| ΦΡΟΥΡΑΡΧΗΣ Α.Ε. ΣΥΜΜΕΤΟΧΩΝ | 8.40 | 0.94 | 8.00 | 8.46 | 55 420 |
| ΜΠΗΤΡΟΣ ΣΥΜΜΕΤΟΧΙΚΗ | 2.80 | 0.36 | 2.78 | 2.84 | 31 635 |
| ΑΘΗΝΑΪΚΕΣ ΣΥΜΜΕΤΟΧΕΣ | 2.56 | 3.23 | 2.48 | 2.64 | 977 750 |
| ΜΕΑΓΑ Α.Ε. ΣΥΜΜΕΤΟΧΩΝ (ΚΑ) | 2.74 | 2.62 | 2.68 | 2.86 | 119 790 |
| EUBISCO AE ΣΥΜΜΕΤΟΧΩΝ | 2.82 | 1.05 | 2.82 | 2.87 | 38 390 |
| **ΔΙΑΧΕΙΡΙΣΗ ΑΚΙΝΗΤΗΣ ΠΕΡΙΟΥΣΙΑΣ** | | | | | |
| ΚΕΚΡΟΨ | 50.02 | 0.40 | 49.90 | 51.00 | 2 114 |
| ΕΡΜΗΣ Α.Ε. | 5.08 | 0.39 | 5.04 | 5.20 | 90 280 |
| ΙΟΝΙΚΗ | 8.60 | 0.94 | 8.50 | 8.78 | 780 |
| ALPHA ΑΣΤΙΚΑ ΑΚΙΝΗΤΑ | 8.44 | 1.20 | 8.32 | 8.50 | 12 270 |
| ΒΟΒΟΣ (ΚΟ) | 14.34 | 1.41144 | 14 | 14.44 | 82 040 |
| **ΕΝΟΙΚΙΑΣΕΙΣ ΜΕΤΑΦΟΡΙΚΩΝ ΜΕΣΩΝ** | | | | | |
| ΒΕΡΝΙΚΟΣ-ΚΟΤΤΕΡΑ | 3.94 | 1.55 | 3.90 | 4.00 | 3 460 |
| ΑΥΤΟΚΙΝΗΤΑ Α.Ε. | 6.66 | 1.48 | 6.48 | 6.90 | 3 140 |
| ΚΥΡΙΑΚΟΥΛΗΣ Μ.Κ.Ν. | 2.91 | 1.69 | 2.90 | 3.00 | 4 580 |
| **ΠΛΗΡΟΦΟΡΙΚΗ** | | | | | |
| ΙΝΤΡΑΣΟΦΤ (ΚΟ) | 7.30 | 1.96 | 7.20 | 7.36 | 3 300 |
| BYTE COMPUTER | 4.00 | 2.56 | 3.90 | 4.20 | 9 290 |
| ΙΝΤΡΑΛΟΤ (ΚΟ) | 15.40 | 0.00 | 15.38 | 15.46 | 7 670 |
| QUALITY AND RELIABILITY A.B.E.E. | 14.80 | 6.53 | 13.62 | 14.84 | 86 840 |
| INFORMER (ΚΟ) | 7.68 | 1.29 | 7.50 | 7.86 | 263 220 |
| FORTHnet | 7.32 | 10.91 | 6.64 | 7.38 | 79 590 |
| LOGIC D.I.S. | 3.18 | 0.63 | 3.10 | 3.22 | 96 282 |
| SINGULAR | 4.88 | 0.83 | 4.78 | 4.92 | 78 520 |
| UNISOFT AE | 2.83 | 1.07 | 2.76 | 2.86 | 8 550 |
| UNIBRAIN SA | 12.02 | 0.67 | 11.94 | 12.20 | 9 870 |
| M.E.S ΠΛΗΡΟΦΟΡΙΚΗ | 26.92 | 0.00 | 26.72 | 27.44 | 18 950 |
| **ΔΙΑΦΗΜΙΣΗ** | | | | | |
| ΑΤΤΕΡΜΟΝ ΔΥΝΑΜΙΚΗ | 2.95 | 2.43 | 2.86 | 2.97 | 143 125 |
| **ΥΓΕΙΑ** | | | | | |
| ΙΑΤΡΙΚΟ ΑΘΗΝΩΝ | 4.54 | 0.00 | 4.46 | 4.58 | 43 155 |
| ΙΑΤΡΙΚΟ ΑΘΗΝΩΝ Ο.ΦΑΛΗΡ | 3.00 | 2.74 | 2.87 | 3.02 | 27 080 |
| ΙΑΣΩ | 8.30 | 0.00 | 8.24 | 8.40 | 9 120 |
| ΔΑΝΙΗΛΙΔΗΣ | 8.80 | 1.35 | 8.70 | 9.10 | 14 880 |
| **ΤΗΛΕΦΩΝΙΑ-ΨΥΧΑΓΩΓΙΑ** | | | | | |
| ΤΗΛΕΤΥΠΟΣ | 5.90 | 1.03 | 5.78 | 5.92 | 21 420 |
| HYATT REGENCY | 6.20 | 0.00 | 6.18 | 6.36 | 137 480 |
| ΕΛΕΥΘΕΡΗ ΤΗΛΕΟΡΑΣΗ | 6.50 | 3.83 | 6.18 | 6.76 | 17 330 |
| ΟΠΑΠ ΑΕ (ΚΟ) | 5.88 | 1.73 | 5.78 | 5.90 | 94 100 |
| **ΓΕΩΡΓΙΑ** | | | | | |
| ΙΠΠΟΤΟΥΡ (Κ) | 4.10 | 0.49 | 4.00 | 4.10 | 4 150 |
| **ΚΤΗΝΟΤΡΟΦΙΑ** | | | | | |
| ΚΤΗΝΟΤΡΟΦΙΑ ΣΕΛΟΝΤΑ | 2.61 | 0.38 | 2.57 | 2.66 | 23 336 |
| ΝΗΡΕΥΣ | 3.28 | 0.00 | 3.26 | 3.38 | 33 950 |
| ΣΕΛΓΑΒΜ | 1.92 | 0.52 | 1.92 | 1.96 | 14 354 |
| ΕΛΛΗΝΙΚΑΙ ΚΤΗΝΟΚΑΛΛΙΕΡΓΕΙΑΙ | 12.08 | 0.17 | 11.64 | 12.10 | 2 270 |
| **ΟΡΥΧΕΙΑ** | | | | | |
| ΑΡΓΥΡΟΜΕΤ/ΤΟΝ Β ΒΑΡΥΤΙΝΗΣ | 20.00 | 0.30 | 19.86 | 20.48 | 4 440 |
| **ΜΕΤΑΦΟΡΕΣ** | | | | | |
| ΙΜΕΡΟΣ (ΚΟ) | 4.02 | 2.55 | 3.90 | 4.06 | 1 735 |
| **ΕΠΙΒΑΤΗΓΟΣ ΝΑΥΤΙΛΙΑ** | | | | | |
| ΓΡΑΜΜΕΣ ΣΤΡΙΝΤΖΗ | 1.87 | 1.08 | 1.85 | 1.91 | 140 496 |
| ΝΑΥΤΙΛΙΑΚΗ ΕΤΑΙΡΕΙΑ ΛΕΣΒΟΥ | 1.85 | 0.54 | 1.83 | 1.89 | 28 250 |
| ΑΝΕΚ (ΚΟ) | 2.06 | 1.98 | 2.04 | 2.14 | 56 907 |
| ΑΝΕΚ (ΠΟ) | 2.65 | 0.00 | 2.63 | 2.66 | 130 |
| ΜΑΚΕΔΟΝΙΕΣ ΓΡΑΜΜΕΣ | 3.70 | 2.21 | 3.66 | 3.74 | 100 541 |
| **ΒΟΗΘΗΤΙΚΕΣ ΠΡΟΣ ΜΕΤΑΦΟΡΕΣ ΔΡΑΣΤΗΡΙΟΤΗΤΕΣ** | | | | | |
| ΕΛΛΗΝΙΚΗ ΑΕΡΟΠ. ΔΙΕΘΝ.ΒΕΝΖ/ΤΕΣ | 6.82 | 2.10 | 6.76 | 6.94 | 58 130 |
| **ΤΗΛΕΠΙΚΟΙΝΩΝΙΕΣ** | | | | | |
| ΟΤΕ (ΚΟ) | 17.04 | 0.35 | 16.96 | 17.16 | 414 002 |
| ΠΑΝΑΦΟΝ ΑΕΕ (ΚΟ) | 5.62 | 0.00 | 5.58 | 5.70 | 196 828 |
| COSMOTE (ΚΟ) | 10.32 | 0.19 | 10.28 | 10.36 | 25 500 |
| **ΞΕΝΟΔΟΧΕΙΑ ΚΑΙ ΑΘΛΑ ΚΑΤΑΛΥΜΑΤΑ** | | | | | |
| ΑΣΤΗΡ PALACE | 7.90 | 0.00 | 7.84 | 7.92 | 6 700 |
| ΤΕΚΕ Α.Ε. | 6.48 | 1.59 | 6.30 | 6.48 | 748 |
| ΛΑΜΨΑ | 6.32 | 0.00 | 6.32 | 6.50 | 15 383 |
| ΝΙΚΟΣ ΓΚΑΛΗΣ | 4.88 | 0.41 | 4.86 | 5.06 | 4 310 |
| | | | | | |
| **ΕΣΤΙΑΤΟΡΙΑ** | | | | | |
| OLYMPIC CATERING A.E. | 6.38 | 0.00 | 6.32 | 6.50 | 12 850 |
| ΤΡΗΣΟΡΗΣ ΜΑΚΡΟΞΕΥΜΑΤΑ | 14.04 | 0.00 | 14.00 | 14.24 | 4 270 |
| EVEREST | 2.60 | 0.78 | 2.50 | 2.63 | 59 542 |
| GOODYS A.E. | 15.88 | 1.02 | 15.60 | 16.30 | 7 220 |

| ΚΑΛΩΔΙΟΥΦΑΝΤΟΥΡΓΙΚΕΣ | ΤΙΜΗ | % | ΕΛΑΧ. | ΜΕΓ. | ΤΕΜ |
|---|---|---|---|---|---|
| ΕΛΛΗΝ. ΥΦΑΝΤΟΥΡΓΙΑ (ΚΑ) | 7.50 | 1.08 | 7.32 | 7.60 | 74 416 |
| ΤΡΙΑ ΑΛΦΑ (ΚΟ) | 41.94 | 0.19 | 41.10 | 42.50 | 975 |
| ΚΛΩΣΤ. ΝΑΟΥΣΗΣ (ΚΑ) | 3.58 | 2.29 | 3.46 | 3.68 | 657 620 |
| ΔΟΥΔΩΣ (ΚΑ) | 3.56 | 2.89 | 3.42 | 3.66 | 503 430 |
| ΦΙΝΤΕΞΠΟΡΤ (ΚΟ) | 3.28 | 0.61 | 3.18 | 3.32 | 3 420 |
| ΕΛΦΙΚΟ (ΚΑ) | 5.48 | 1.48 | 5.40 | 5.60 | 1 903 |
| ΕΠΙΛΕΚΤΟΣ ΚΛΩΣΤ/ΡΙΑ | 2.11 | 1.93 | 2.05 | 2.14 | 31 750 |
| ΚΛΩΣΤ. ΝΑΥΠΑΚΤΟΥ | 2.91 | 1.39 | 2.82 | 3.06 | 45 290 |
| ΒΑΡΒΑΡΕΣΟΣ | 6.38 | 5.28 | 5.92 | 6.48 | 15 790 |
| ΤΕΞΑΠΡΕΤ | 4.16 | 0.00 | 4.10 | 4.20 | 7 000 |
| ΓΙΑΝΝΗΣ ΓΙΑΝΝΟΥΣΗΣ | 20.14 | 4.90 | 19.20 | 20.80 | 573 970 |
| ΚΛΩΣΤ. ΚΟΡΙΝΘΟΥ (ΚΟ) | 4.60 | 16.75 | 3.98 | 4.64 | 506 110 |
| ΚΛΩΣΤ. ΚΟΡΙΝΘΟΥ (ΠΟ) | 4.34 | 9.60 | 4.16 | 4.4 | 12 650 |
| ΜΟΥΖΑΚΗΣ (ΚΑ) | 3.52 | 1.15 | 3.42 | 3.52 | 7 180 |
| ΜΟΥΖΑΚΗΣ (ΠΑ) | 5.9 | 0.00 | 0.00 | 0.00 | 0 |
| ΠΛΑΣΤΙΚΑ ΘΡΑΚΗΣ (ΚΑ) | 2.52 | 0.40 | 2.50 | 2.62 | 47 232 |
| ΜΑΞΙΜ-ΠΕΡΤΣΙΝΙΔΗΣ | 1.98 | 0.00 | 1.95 | 2.06 | 366 590 |
| M. & A. KARATZH HELLAS NET | 3.06 | 1.32 | 3.00 | 3.12 | 18 230 |
| ΦΙΕΡΑΤΕΣ-ΑΦΟΙ ΑΝΕΖΟΥΛΑΚΗ | 3.36 | 2.44 | 3.30 | 3.46 | 47 641 |
| **ΤΡΟΦΙΜΑ-ΠΟΤΑ** | | | | | |
| ΚΥΛΙΝΔΡΟΜΥΛΟΙ ΛΟΥΛΗ | 4.10 | 0.00 | 4.04 | 4.20 | 94 688 |
| ΕΛΛ. ΒΙΟΜ. ΖΑΧΑΡΗΣ | 8.42 | 0.24 | 8.28 | 8.48 | 3 950 |
| ΕΛΑΪΣ | 21.02 | 0.19 | 21.00 | 21.06 | 2 100 |
| ΚΑΤΣΕΛΗΣ | 5.64 | 0.71 | 5.52 | 5.66 | 7 615 |
| Π.Γ. ΝΙΚΑΣ (ΚΑ) | 3.68 | 2.79 | 3.56 | 3.70 | 10 943 |
| ΣΗΡΙΤΑ (ΚΑ) | 8.10 | 1.25 | 8.00 | 8.12 | 73 230 |
| ΚΥΛΙΝ/ΛΟΙ ΣΑΡΑΝΤΟΠΟΥΛΟΣ | 5.70 | 3.64 | 5.58 | 5.76 | 950 |
| ΕΒΡΟΦΑΡΜΑ | 5.30 | 4.33 | 4.96 | 5.54 | 90 080 |
| ΚΡΕΤΑ ΦΑΡΜ | 26.28 | -0.38 | 25.74 | 26.30 | 3 320 |
| ΚΤΗΜΑ ΛΑΖΑΡΙΔΗ | 12.56 | 0.96 | 12.04 | 12.56 | 11 110 |
| ΑΛΕΥΡΟΒΙΟΜΗΧ ΤΥΡΝΑΒΟΥ | 6.16 | 2.67 | 5.90 | 6.18 | 4 660 |
| ΚΑΡΑΜΟΛΕΓΚΟΣ | 3.34 | 1.21 | 3.32 | 3.42 | 25 630 |
| ΕΨΙΑΣ (ΚΑ) | 3.24 | 0.00 | 3.14 | 3.40 | 163 393 |
| ΕΨΙΑΣ (ΠΑ) | 5.28 | 0.00 | 0 | 0 | 0 |
| ΚΡΕΚΑ | 3.78 | 8.00 | 3.46 | 3.82 | 175 590 |
| ΠΑΥΛΙΔΗΣ (ΠΟ) | 10.76 | -0.55 | 10.54 | 10.80 | 950 |
| ΜΠΑΡΜΠΑ ΣΤΑΘΗΣ (Κ) | 4.72 | 0.43 | 4.72 | 4.74 | 850 |
| ΜΠΑΡΜΠΑ ΣΤΑΘΗΣ (Π) | 4.44 | 0.00 | 0.00 | 0.00 | 0.00 |
| COCA COLA E.E.E. | 15.34 | -0.26 | 15.26 | 15.40 | 44 759 |
| **ΠΡΟΪΟΝΤΑ ΚΑΠΝΟΥ** | | | | | |
| ΚΑΠΝΟΒΙΟΜΗΧΑΝΙΑ ΚΑΡΕΛΙΑ | 49.98 | 0.16 | 49.96 | 49.98 | 20 |
| ΠΑΠΑΣΤΡΑΤΟΣ | 13.66 | 2.71 | 13.34 | 13.80 | 11 643 |
| **ΕΙΔΗ ΕΝΔΥΜΑΣΙΑΣ** | | | | | |
| ΜΙΝΕΡΒΑ | 3.04 | 0.66 | 2.94 | 3.08 | 3 200 |
| SEX ΦΟΡΜ | 11.74 | 2.98 | 11.50 | 12.08 | 296 780 |
| ΕΛΒΕ-ΕΝΔΥΜΑΤΩΝ | 2.72 | 0.37 | 2.70 | 2.75 | 8 660 |
| FANCO A.E. | 8.14 | 0.74 | 8.08 | 8.44 | 146 530 |
| **ΠΡΟΪΟΝΤΑ ΣΥΛΟΥ & ΦΕΛΛΟΥ** | | | | | |
| ΒΑΛΚΑΝ (Κ) | 0.51 | 4.08 | 0.49 | 0.52 | 1 394 380 |
| ΑΚΡΙΤΑΣ (ΚΟ) | 3.94 | 0.00 | 3.76 | 3.96 | 9 330 |
| ΣΕΛΜΑΝ | 2.71 | 2.26 | 2.64 | 2.75 | 79 790 |
| **ΠΡΟΪΟΝΤΑ ΧΑΡΤΟΥ** | | | | | |
| ΒΙΣ-ΚΟ) | 5.24 | 0.77 | 5.06 | 5.30 | 4 210 |
| ΒΙΣ. (ΠΟ) | 5.50 | 0.00 | 5.50 | 5.50 | 100 |
| PAPERPACK-ΤΣΟΥΚΑΡΙΔΗΣ | 12.34 | 1.98 | 11.96 | 12.48 | 850 |
| **ΕΚΔΟΣΕΙΣ** | | | | | |
| INFORM ΛΥΚΟΣ | 11.16 | -0.18 | 11.10 | 11.22 | 14 460 |
| ΕΚΔΟΣΕΙΣ ΛΥΜΠΕΡΗ | 6.78 | 1.80 | 6.66 | 6.90 | 56 330 |
| ΙΜΑΚΟ ΜΗΝΤΙΑ ΝΕΤ ΓΚΡΟΥΠ | 3.26 | 3.16 | 3.20 | 3.34 | 148 080 |
| ΧΑΪΔΕΜΕΝΟΣ | 4.84 | 0.41 | 4.74 | 4.88 | 6 003 |
| ΠΗΓΑΣΟΣ | 2.97 | 6.07 | 2.76 | 2.99 | 117 850 |
| ΔΗΜ/ΚΟΣ ΟΡΓ. ΛΑΜΠΡΑΚΗ | 6.5 | 1.56 | 6.4 | 6.56 | 44 230 |
| ΑΤΤΙΚΕΣ ΕΚΔΟΣΕΙΣ | 5.56 | -0.36 | 5.56 | 5.66 | 5 110 |
| ΤΕΓΟΠΟΥΛΟΣ ΕΚΔΟΣΕΙΣ | 2.65 | 1.92 | 2.6 | 2.74 | 152 275 |
| ΝΑΥΤΕΜΠΟΡΙΚΗ | 3.02 | 2.03 | 2.96 | 3.06 | 9 510 |
| ΚΑΘΗΜΕΡΙΝΗ ΕΚΔΟΣΕΙΣ | 7.2 | 1.12 | 7.1 | 7.4 | 9 120 |
| ΤΕΧΝΙΚΕΣ ΕΚΔΟΣΕΙΣ | 6.6 | -1.79 | 6.5 | 6.78 | 8 820 |
| **ΧΗΜΙΚΕΣ** | | | | | |
| ΕΤΜΑ (ΚΟ) | 2.45 | 2.51 | 2.39 | 2.53 | 120 790 |
| ΕΤΜΑ (ΠΟ) | 2.08 | 2.46 | 2.05 | 2.14 | 5 440 |
| BILKEN | 8.88 | 0.68 | 8.7 | 9.14 | 5 480 |
| ΕΛΛΑΤΕΞ ΣΥΝΘΕΤΙΚΕΣ ΙΝΕΣ | 2.28 | 3.64 | 2.2 | 2.41 | 32 730 |
| **ΕΛΑΣΤΙΚΑ-ΠΛΑΣΤΙΚΑ** | | | | | |
| ΠΕΤΖΕΤΑΚΗΣ (ΚΑ) | 7.76 | 0.26 | 7.62 | 7.80 | 50 865 |
| ΠΕΤΖΕΤΑΚΗΣ (ΠΑ) | 5.68 | 2.74 | 5.68 | 5.74 | 3 925 |
| ΠΛΑΣΤΙΚΑ ΚΡΗΤΗΣ | 6.28 | 2.28 | 6.08 | 6.36 | 5 800 |
| ΕΥΡΩΡΙΡ | 5.06 | 1.20 | 4.86 | 5.10 | 5 505 |
| ΔΑΪΟΣ ΠΛΑΣΤΙΚΑ | 4.6 | 2.22 | 4.56 | 4.78 | 196 930 |
| ΠΑΪΡΗΣ Α.Β.Ε.Ε. ΠΛΑΣΤΙΚΩΝ | 5.96 | 3.11 | 5.62 | 6.20 | 204 120 |
| FLEXOPACK A.E.B.E.Π. | 9.76 | 0.41 | 9.52 | 9.78 | 1 830 |
| ΠΛΑΣΤΙΚΑ ΜΑΚΕΔΟΝΙΑΣ (ΚΑ) | 3.56 | 0.56 | 3.50 | 3.74 | 139 290 |
| **ΜΗ ΜΕΤΑΛ/ΚΑ ΟΡΥΚΤΑ-ΤΣΙΜΕΝΤΑ** | | | | | |
| KLEEMAN HELLAS | 27.26 | 1.19 | 26.16 | 27.48 | 11 720 |
| ΧΑΛΥΨ (ΚΟ) | 6.30 | 0.32 | 6.20 | 6.30 | 950 |
| ΧΑΛΥΨ (ΠΟ) | 6.20 | 3.33 | 6.20 | 6.20 | 400 |
| ΙΚΤΙΝΟΣ | 3.74 | -0.53 | 3.60 | 3.78 | 19 770 |
| ΚΥΡΙΑΚΙΔΗΣ ΜΑΡΜΑΡΑ | 4.00 | 1.01 | 3.92 | 4.08 | 1 850 |
| ΚΕΡΑΜΕΙΑ-ΑΛΛΑΤΙΝΗ | 23.38 | 2.90 | 22.48 | 23.70 | 20 870 |
| ΗΡΑΚΛΗΣ | 16.98 | 8.27 | 14.84 | 15.00 | 80 600 |
| TITAN (ΚΟ) | 38.45 | 1.21 | 37.90 | 39.00 | 8 747 |
| TITAN (ΠΟ) | 32.52 | 0.06 | 32.40 | 32.58 | 3 230 |
| ΒΕΤΑΝΕΤ | 4.26 | -0.47 | 4.24 | 4.38 | 168 440 |
| **ΒΑΣΙΚΑ ΜΕΤΑΛΛΑ** | | | | | |
| ΑΛΟΥΜΙΝΙΟ ΤΗΣ ΕΛΛΑΔΟΣ | 34.54 | 0.94 | 34.22 | 34.58 | 2 425 |
| ΜΑΪΛΛΗΣ Α.Ε.Β.Ε. | 7.04 | 0.86 | 6.94 | 7.06 | 35 125 |
| ΧΑΛΚΟΡ | 4.38 | 0.00 | 4.26 | 4.40 | 6 070 |
| ΑΛΟΥΜΥΛ. ΜΥΛΩΝΑΣ | 6.5 | 0.62 | 6.38 | 6.50 | 5 590 |
| ΣΩΛΗΝΟΥΡΓΕΙΑ ΚΟΡΙΝΘΟΥ | 3.88 | 0.00 | 3.84 | 3.88 | 9 420 |
| ΑΛΚΟ ΕΛΛΑΣ | 1.88 | 2.17 | 1.84 | 1.90 | 96 381 |
| ΤΣΑΛΗΚ. ΤΖΙΡΑΚΙΑΝ ΠΡΟΦΙΛ | 2.33 | 4.95 | 2.26 | 2.34 | 3 600 |
| ΕΛΒΑΛ Α.Ε. | 4.14 | -1.43 | 4.12 | 4.22 | 13 835 |
| ΠΑΙΝΟΡ | 4.22 | 0.48 | 4.14 | 4.22 | 17 975 |
| ETEM A.E. | 2.74 | -1.08 | 2.71 | 2.81 | 10 160 |
| FITCO A.E. (ΚΟ) | 20.22 | 2.85 | 19.70 | 20.60 | 85 790 |
| **ΜΕΤΑΛΛΙΚΑ ΠΡΟΪΟΝΤΑ** | | | | | |
| ΒΙΟΣΟΛ (ΚΟ) | 0.70 | 0.00 | 0.70 | 0.70 | 29 450 |
| ΒΙΟΣΟΛ (ΠΟ) | 0.73 | -8.75 | 0.71 | 0.73 | 5 025 |
| SPIDER | 12.56 | 0.96 | 12.16 | 12.68 | 40 290 |
| MEVACO | 2.64 | 0.38 | 2.60 | 2.68 | 18 286 |
| HELLAS CAN (Κ) | 6.46 | 0.92 | 6.40 | 6.52 | 31 900 |
| ΧΑΛΥΒΔΟΦΥΛΛΩΝ | 1.34 | 3.08 | 1.30 | 1.37 | 30 090 |
| ΜΕΤΑΛ. ΑΡΚΑΔΙΑΣ ΡΟΚΑΣ (ΚΟ) | 9.68 | 1.26 | 9.54 | 9.68 | 3 472 |
| ΜΕΤΑΛ. ΑΡΚΑΔΙΑΣ ΡΟΚΑΣ (ΠΟ) | 8.66 | 0.00 | 0.00 | 0.00 | 0 |
| ΜΕΤΚΑ | 4.74 | 1.28 | 4.66 | 4.88 | 99 020 |
| ΔΑΡΓΚ & ΣΙΑ | 4.04 | 1.51 | 3.86 | 4.08 | 260 550 |
| ΛΕΒΕΝΤΕΡΗΣ (Κ) | 2.28 | 1.79 | 2.22 | 2.30 | 20 460 |
| ΛΕΒΕΝΤΕΡΗΣ (Π) | 1.86 | 0.53 | 1.83 | 1.87 | 580 |
| **ΜΗΧΑΝ/ΤΑ & ΕΙΔΗ ΕΞΟΠΛΙΣΜΟΥ** | | | | | |
| KLEEMAN HELLAS | 6.54 | 3.81 | 6.34 | 6.58 | 96 500 |
| ΓΚΙΟΚΑΛΑΣΗΣ | 4.62 | 0.00 | 4.56 | 4.64 | 3 130 |
| **ΚΑΛΩΔΙΑ** | | | | | |
| ΝΕΚΑΛΩΔ ΕΛΛΑΣ | 8.40 | 4.48 | 7.98 | 8.96 | 11 442 |
| ΕΛ

## ΤΙ ΑΝΑΚΟΙΝΩΣΕ Ο ΣΗΜΙΤΗΣ

# Αρχές του 2002 ο νέος *αναπτυξιακός νόμος*

**Την πάγια απαίτηση του βιομηχανικού κόσμου της χώρας για αναθεώρηση του αναπτυξιακού νόμου, με τον οποίο καθορίζονται τα κίνητρα και οι επιδοτήσεις για τις επιχειρήσεις σε διάφορες περιοχές της χώρας, ικανοποιεί επιτέλους η κυβέρνηση, όπως ανακοίνωσε ο πρωθυπουργός, Κ. Σημίτης, κατά τη συνάντηση του με τη διοίκηση του συνδέσμου Βιομηχανιών Βορείου Ελλάδος, εν όψει της Διεθνούς Εκθεσης Θεσσαλονίκης.**

Ο νέος αναπτυξιακός νόμος, που υπολογίζεται ότι θα είναι έτοιμος στις αρχές του νέου χρόνου, θα περιλαμβάνει φορολογικά κίνητρα και άμεσες επιχορηγήσεις, που θα εξαρτώνται από τη δραστηριότητα της επιχείρησης αλλά και την περιοχή στην οποία αυτή βρίσκεται.

Ειδικότερα, σε περιοχές που παρουσιάζεται επιχειρηματική και οικονομική υστέρηση θα ισχύσει επιπλέον άμεση χρηματική ενίσχυση. Για τις υπόλοιπες περιοχές το βάρος θα δοθεί στις φορολογικές απαλλαγές των επιχειρήσεων, με τη σταδιακή μείωση των φορολογικών συντελεστών. Ως περιοχές που εμφανίζουν υστέρηση θεωρούνται οι λιγότερο ανεπτυγμένες τουριστικά, αυτές που πλήττονται από αποβιομηχάνιση και υψηλά επίπεδα ανεργίας. Στο νέο αναπτυξιακό νόμο αναμένεται να δοθούν μεγαλύτερα κίνητρα για την ίδρυση νέων Α.Ε. και ΕΠΕ στους τομείς εμπορίας, μεταποίησης και υπηρεσιών. Οι επιδοτήσεις που προβλέπονται συνολικά θα αφορούν σε επιχειρήσεις διαφόρων τομέων δραστηριότητας και ανεξαρτήτως αριθμού απασχολουμένων, υφιστάμενες επιχειρήσεις που απασχολούν έως και 250 άτομα, υφιστάμενες μεταποιητικές επιχειρήσεις που απασχολούν έως 50 άτομα, τουριστικές επιχειρήσεις, επιχειρήσεις ή επιχειρηματικές δραστηριότητες από επιλεγμένες ομάδες πληθυσμού (νέους, γυναίκες κ.τ.λ.) και επιχειρήσεις της νέας οικονομίας, υψηλής τεχνολογίας, κ.τ.λ.

Να σημειώσουμε ότι ο ακριβής χαρακτήρας του αναπτυξιακού νόμου θα καθοριστει μετά από συζήτηση με τους ενδιαφερόμενους φορείς που θα ξεκινήσει τον Οκτώβριο.

Πάντως, η χθεσινή συζήτηση του πρωθυπουργού με τη διοίκηση του ΣΒΒΕ περιελάμβανε και θέματα ειδικότερου ενδιαφέροντος για τη Βόρειο Ελλάδα. Η διοίκηση τοιυ ΣΒΒΕ κατέθεσε ειδικές προτάσεις σχετικά με τη διαχείριση του Γ' ΚΠΣ, επισημαίνοντας ιδιαίτερα τα εξής σημεία:

- Η Κεντρική Διαχειριστική Αρχή, λόγω των αυξημένων αρμοδιοτήτων της και του ρόλου της ως συντονιστή των Επιχειρησιακών Προγραμμάτων του Γ' ΚΠΣ, θα πρέπει άμεσα να αποκτήσει πλήρη αυτονομία.

- Να μην απορροφούν τα υπουργεία για τις επιμέρους ανάγκες τους ποσά από περιφερειακά επιχειρησιακά Προγράμματα.

- Να εφαρμοσθεί άμεσα το νομοθετικό πλαίσιο που προβλέπει τη χρήση ενδιάμεσων φορέων διαχείρισης για την υλοποίηση των προγραμμάτων του ιδιωτικού τομέα.

- Το ΥΠΕΘΟ να ορίσει αυστηρό χρονοδιάγραμμα για τις διαδικασίες που σχετίζονται με τη χρήση ενδιάμεσων φορέων για την υλοποίηση των προγραμμάτων του ιδιωτικού τομέα. Το θέμα αυτό αφορά ιδιαίτερα στα προγράμματα που προβλέπονται μέσω των ΠΕΠ και στις κοινοτικές πρωτοβουλίες (Interreg III).

- Να αποκτήσουν ουσιαστικές αρμοδιότητες οι περιφερειακές διαχειριστικές αρχές, με αντικείμενο το συνολικό σχεδιασμό, το συντονισμό των παρεμβάσεων, καθώς και την αξιολόγηση και την ένταξη των έργων.

- Κατανομή πόρων στα ΠΕΠ από το αποθεματικό επίδοσης αλλά να μην επιβαρύνονται από τις καθυστερήσεις που οφείλονται σε έργα εθνικής εμβέλειας.

Ο ΣΒΒΕ ζήτησε, επίσης, την ένταξη της Θεσσαλονίκης στην Γ' ζώνη κινήτρων, ιδιαίτερα για τις προϋπάρχουσες του 1982 επιχειρήσεις, αλλά και ειδική αντιμετώπιση των περιφερειών Θράκης και Ηπείρου. Αναφέρθηκε ακόμη και στην αδήριτη ανάγκη υλοποίησης των μεγάλων έργων, με πρώτη προτεραιότητα την ολοκλήρωση της Εγνατίας Οδού και των κάθετων αξόνων της.

Επίσης προτάθηκε η λειτουργία δεύτερης παράλληλης αγοράς που θα έχει βαλκανική κατεύθυνση και θα λειτουργεί με την υποστήριξη του Χρηματιστηριακού Κέντρου Θεσσαλονίκης.

Να σημειώσουμε ότι η διοίκηση του ΣΒΒΕ συναντήθηκε και με τον πρόεδρο της Νέας Δημοκρατίας Κώστα Καραμανλή, ο οποίος εξέφρασε την πλήρη υποστήριξή του στις διεκδικήσεις των βιομηχάνων της Βορείου Ελλάδας.

## Επιταχύνεται η εκκαθάριση των δηλώσεων φόρου

**Ιδιαίτερα ικανοποιημένη εμφανίζεται η πολιτική ηγεσία του υπουργείου Οικονομικών όσον αφορά στο ρυθμό εκκαθάρισης των φετινών φορολογικών δηλώσεων, ενώ ευελπιστεί ότι έως το τέλος του επόμενου μήνα θα έχει ολοκληρωθεί η επεξεργασία του συνόλου των περίπου 4.500.000 δηλώσεων που υποβλήθηκαν. Ειδικότερα, όπως προκύπτει από τα στοιχεία του υπουργείου, η Γενική Γραμματεία Πληροφορικών Συστημάτωνέως το τέλος Ιουλίου είχε επεξεργαστεί 1.500.000 δηλώσεις περισσότερες σε σχέση με πέρυσι, αφού είχαν εκκαθαριστεί 3.210.896 δηλώσεις φορολογίας εισοδήματος οικονομικού έτους 2001 έναντι 1.725.197 δηλώσεων το αντίστοιχο περυσινό διάστημα. Επίσης σε περίπου 350.000 δηλώσεις (ποσοστό 10%) έχουν εντοπιστεί λάθη (κυρίως στους κωδικούς που αφορούν στους τόκους στεγαστικών δανείων, τα προσωπικά στοιχεία των φορολογουμένων, τον παρακρατηθέντα και αναλογούντα φόρο, τα εισοδήματα από ακίνητα κ.λπ) τα περισσότερα από τα οποία γίνεται προσπάθεια να διορθωθούν από τους ίδιους τους υπαλλήλους των ΔΟΥ ή της ΓΓΠΣ. Στις περιπτώσεις φυσικά που αυτό δεν καταστεί δυνατόν, τότε θα κληθούν οι ίδιοι οι φορολογούμενοι να περάσουν και πάλι από την εφορία τους προκειμένου να δώσουν τις απαραίτητες διευκρινίσεις για στοιχεία που έχουν αναγράψει στις φορολογικές τους δηλώσεις ή να υποβάλουν νέα τροποποιητική ή συμπληρωματική δήλωση.**

Θα πρέπει να σημειωθεί ότι από το 1.000.000 δηλώσεις που απομένουν προς επεξεργασία τις μισές, δηλαδή 500.000 δηλώσεις, θα εκκαθαρίσουν οι ΔΟΥ, οι οποίες έχουν ήδη εφοδιαστεί με το ειδικό πρόγραμμα επεξεργασίας από τη ΓΓΠΣ. Οσοι βέβαια φορολογούμενοι λάβουν χρεωστικό εκκαθαριστικό με ημερομηνία εκκαθάρισης Σεπτεμβρίου θα έχουν τη δυνατότητα να εξοφλήσουν τον πρόσθετο φόρο που οφείλουν σε δύο δόσεις, εκ των οποίων η πρώτη θα είναι στο τέλος Οκτωβρίου, ενώ εάν τον πληρώσουν εφάπαξ δεν θα τύχουν τη έκπτωσης του 2,5%.


Rodos Air Ε.Π.Ε.
ΤΕΧΝΙΚΗ & ΕΜΠΟΡΙΚΗ ΕΤΑΙΡΙΑ

Είναι οικονομικό;
Εχει ηλεκτροστατικό φίλτρο;
Είναι αξιόπιστο; Είναι προηγμένης τεχνολογίας;
Εχει πλενόμενο φίλτρο;
Είναι φιλικό προς το περιβάλλον;
Εχει φίλτρο ενεργού άνθρακα;
Είναι αθόρυβο;
Είναι πρακτικο; Είναι οικολογικό;
Είναι σύγχρονο;
Εχει ψύξη και θέρμανση;
Εχει καλό service;
Είναι inverter;

Όταν πρόκειται για κλιματιστικό μία ερώτηση αρκεί.
Είναι Toshiba;

TOSHIBA INFO LINE 0801 - 12222

Rodos Air Ε.Π.Ε. Ρόδος, Καμείρου 1
Τηλ. Κέντρο: (0241) 70710, Fax: (0241) 70720
e-mail: rodosair@rho.forthnet.gr • www.rodosair.gr

In Touch with Tomorrow
TOSHIBA

## ΕΡΕΥΝΑ ΙΤΕΠ

# Προτιμούν την Ευρώπη οι Ελληνες ταξιδιώτες

***• Η εισαγωγή του ευρώ εκτιμάται ότι θα εντείνει τη μονομέρεια που υπάρχει σήμερα ως προς την προτίμηση της Ε.Ε. • Δεύτερος κατά σειράν προτίμησης προορισμός είναι η Β. Αμερική, με κυρίαρχους προορισμούς τις ΗΠΑ, τον Καναδά και τη Βραζιλία***

**Με τις προτιμήσεις των Ελλήνων τουριστών για ταξίδια στο εξωτερικό ασχολείται πρόσφατη έρευνα του Ινστιτούτου Τουριστικών Ερευνών και Προβλέψεων (ΙΤΕΠ). Η έρευνα, η οποία βασίζεται σε στοιχεία της Εθνικής Στατιστικής Υπηρεσία και του Παγκόσμιου Οργανισμού Τουρισμού, προσπαθεί να διερευνήσει που ταξιδεύουν οι Ελληνες και με ποιά συχνότητα. Το πρώτο πρόβλημα που κλήθηκε να επιλύσει το ΙΤΕΠ ήταν η έλλειψη αξιόπιστων και ολοκληρωμένων στατιστικών στοιχείων, τα οποία να μπορούν να χρησιμοποιηθούν για να δώσουν μια σαφή εικόνα σε βάθος χρόνου. Τα στοιχεία από την ΕΣΥΕ και τον ΠΟΤ διαφέρουν σημαντικά μεταξύ τους, ώστε να αποκλείουν τη δυνατότητα ταυτόχρονης χρήσης τους.**

Συγκεκριμένα, ο ΠΟΤ στην επετηρίδα του παρουσιάζει εξαπλάσιο αριθμό των ταξιδιών στο εξωτερικό από τη δειγματοληπτική έρευνα της ΕΣΥΕ. Ενα μέρος της διαφοράς μπορεί να εντοπισθεί στο γεγονός ότι ο ΠΟΤ στα στατιστικά του περιλαμβάνει και άτομα που ενδέχεται να μην εμπίπτουν στην κατηγορία «ταξιδιώτες». Για παράδειγμα αναφέρει ως ταξίδια και τις ημερήσιες επισκέψεις σε μια συνοριακή κατά βάση χώρα (π.χ. Βουλγαρία) χωρίς διανυκτέρευση. Ακόμη, όμως, και αν αφαιρεθούν από την κατάταξη τα παραπάνω άτομα η σχέση εξακολουθεί να είναι 4,4:1, διαφορά πολύ μεγάλη για να αγνοηθεί. Ζήτημα προκύπτει και με τους σπουδαστές, που αποτ ελούν μεγάλη μερίδα ταξιδιωτών, οι οποίοι άλλοτε καταγράφονται ως τουρίστες και άλλοτε όχι. Και πάλι, όμως, ακόμη και αν υπολογιστούν 2-3 κατά μέσο όρο ταξίδια ετησίως για κάθε σπουδαστή, δεν καλύπτεται η διαφορά μεταξύ των δύο εκθέσεων. Το ίδιο συμβαίνει και με τις άλλες κατηγορίες ταξιδιωτών που δεν εμπίπτουν στην έννοια «τουρίστας» (πρόσφυγες, ένοπλες δυνάμεις, διπλωμάτες κ.λπ.).

Το ΙΤΕΠ θεωρεί περισσότερο αξιόπιστα τα στοιχεία του ΠΟΤ, τα οποία προκύπτουν από τη συγκέντρωση των στοιχείων όλων των χωρών υποδοχής. Με βάση, λοιπόν, τα στοιχεία του ΠΟΤ, ο αριθμός των ταξιδιών ανά 1.000 κατοίκους ήταν το 1998 198 ταξίδια, ενώ με βάση τη δειγματοληπτική έρευνα της ΕΣΥΕ που έγινε το 1996/97 ήταν 40. Πρέπει να σημειωθεί ότι ο αριθμός 184 είναι εύλογος εάν συγκριθεί με χώρες ομοιογενείς κλιματολογικά, αλλά και εισοδηματικά, όπως είναι η Ισπανία, η Ιταλία και το Ισραήλ. Ο αριθμός 40 εμφανίζεται μικρότερος και από την τουριστική πυκνότητα χωρών με πολύ χαμηλότερο κατά κεφαλήν εισόδημα από την Ελλάδα, όπως η Συρία (176), η Τουρκία (56), το Μεξικό (127) και η Αίγυπτος (47).

Ο κύριος όγκος των ημεδαπών τουριστών κατευθύνεται αποκλειστικά σχεδόν προς την Ευρώπη και μάλιστα προς τις χώρες της Ε.Ε. Ποσοστό ίσο με 88,5% των ταξιδιών Ελλήνων προς το εξωτερικό έγιναν σε χώρες της Ευρώπης. Οι κύριοι ευρωπαϊκοί προορισμοί της Ευρώπης δέχονται το 76% του συνόλου, η δε Ε.Ε. αντιπροσωπεύει το 54%. Κυριότεροι προορισμοί είναι οι: Γαλλία, Ιταλία, Βρετανία και Γερμανία. Ωστόσο, η υψηλή συμμετοχή της Βουλγαρίας στο σύνολο ενδέχεται να αντιστοιχεί σε ημερήσιες επισκέψεις κατοίκων της Β. Ελλάδας. Δεύτερος κατά σειράν προτίμησης προορισμός είναι η Β. Αμερική, με κυρίαρχους προορισμούς τις ΗΠΑ, τον Καναδά και τη Βραζιλία. Οι τρεις αυτές χώρες υποδοχής αντιπροσωπεύουν το 91% των Ελληνων τουριστών που κατευθύνονται προς την Αμερική. Η Απω Ανατολή προσελκύει μόλις το 3,4% του συνόλου και η Μέση Ανατολή το 2,4%. Σημειώνεται ότι οι υπερπόντιοι προορισμοί προσελκύουν όχι μόνο χαμηλά αλλά και φθίνοντα ποσοστά ημεδαπών τουριστών, όπως τουλάχιστον καταγράφεται στα δεδομένα ταξιδιών της περιόδου 1994-1998.

Ιδιαίτερο ενδιαφέρον παρουσιάζει η εξέταση τοιυ τουριστικού ισοζυγίου της χώρας μας. Στην Ευρώπη παρατηρείται μια σχετική ισορροπία, καθώς οι Ευρωπαίοι τουρίστες αποτελούν το 89% του συνόλου των αλλοδαπών τουριστών στη χώρα μας (1999), αριθμός που συμπίπτει σχεδόν απολύτως με το ποσοστό των ημεδαπών ταξιδιωτών στην αλλοδαπή που προτιμούν την Ευρώπη (88,5%). Μεγάλη διάσταση χαρακτηρίζει τα σχετικά ποσοστά αφίξεων Αμερικανών και επισκέψεων ημεδαπών στην Αμερική. Μόλις το 2,5% του συνόλου των αφίξεων αλλοδαπών τουριστών στη χώρα μας έχει προέλευση την Αμερική, ενώ το αντίστοιχο ποσοστό των ημεδαπών τουριστιών είναι 4,6%. Η διάσταση δε είναι ακόμη μεγαλύτερη αν συνεκτιμηθούν αφενός το πληθυσμιακό μέγεθος της Αμερικής και αφετέρου το οικονομικό της μέγεθος.

Τα σχετικά μεγέθη αναφορικώς με την Ασία - Αυστραλία είναι φαινομενικώς παρόμοια, ωστόσο, τα πληθυσμιακά και οικονομικά δεδομένα θα δικαιολογούσαν υψηλότερα ποσοστά από τις ηπείρους αυτές ως πηγές προέλευσης τουριστών.

Το κυριότερο συμπέρασμα που προκύπτει από την εξέταση των χαρακτηριστικών και των προτιμήσεων των Ελλήνων τουριστών στο εξωτερικό είναι ότι υπάρχει έντονη μονομέρεια των τουριστικών ρευμάτων από και προς την Ευρώπη. Αυτό το γεγονός μαρτυρεί την ύπαρξη αναξιοποίητου τουριστικού δυναμικού ζήτησης και ταυτόχρονα την ολιγωρία που χαρακτηρίζει την τουριστική πολιτική της χώρας μας αναφορικά με την ενεργοποίηση μεγάλων αγορών προέλευσης τουριστών. Σημαντικό στοιχείο είναι το σχετικά μικρό και φθίνον μέγεθος του αμερικανικού αλλοδαπού τουρισμού, ενόψει και του μεγέθους της ελληνικής ομογένειας σε ΗΠΑ και Καναδά. Η εισαγωγή του ευρώ εκτιμάται ότι θα εντείνει τη μονομέρεια που υπάρχει σήμερα ως πορς την προτίμηση της Ε.Ε., η οποία θα τείνει να εξασθενεί την αναπτυξιακή σημασία του τουριστικού ισοζυγίου. Για τον λόγο αυτόν προτείνεται η εφαρμογή πολιτικών αξιοποίησης των δυνατοτήτων που παρουσιάζουν οι νέες αγορές προέλευσης, όσο και των μεγάλων περιθωρίων αξιοποίησης από την Ελλάδα των παραδοσιακών και ώριμων αγορών της Ευρώπης και της Αμερικής.

**ΑΡΙΘΜΟΣ ΤΑΞΙΔΙΩΝ ΕΛΛΗΝΩΝ ΤΟΥΡΙΣΤΩΝ ΣΤΟ ΕΞΩΤΕΡΙΚΟ**

| | ΑΦΙΞΕΙΣ (ΣΕ ΧΙΛ.) | | % ΣΥΝΘΕΣΗ | |
|---|---|---|---|---|
| | 1996 | 1997 | 1996 | 1997 |
| I. ΕΥΡΩΠΗ | 401,4 | 286,8 | 85,6 | 80,9 |
| ΕΕ | 272,9 | 194,2 | 58,2 | 54,8 |
| Λοιπές | 128,5 | 92,6 | 27,4 | 26,1 |
| Κύριοι Προορισμοί | 386,2 | 149,8 | 39,5 | 42,3 |
| πολίο | 71,4 | 41,3 | | |
| Γαλλία | 41,8 | 43,5 | | |
| Η.Β. | 30,6 | 22,9 | | |
| Γερμανία | 32,4 | 42,1 | | |
| II. ΑΜΕΡΙΚΗ | 36,4 | 43,2 | 7,8 | 12,2 |
| ΗΠΑ | 36,0 | 22,2 | | |
| III. ΑΣΙΑ-ΑΥΣΤΡΑΛΙΑ | 11,6 | 22,3 | 2,5 | 6,3 |
| IV. ΑΦΡΙΚΗ | 17,2 | 2,2 | 3,7 | 0,3 |
| V. Μ. ΑΝΑΤΟΛΗ[1] | – | – | – | – |
| ΣΥΝΟΛΟ | 466,5 | 354,5 | 100,0 | 100,0 |

Πηγή: ΕΣΥΕ, Εφαρμογές για τον Προσδιορισμό των Χαρακτηριστικών των Ημεδαπών Τουριστών

(1) Λόγω της εξαιρετικά μικρής τιμής της γενικής κλιματικής θέσης των χωρών

**ΑΡΙΘΜΟΣ ΕΛΛΗΝΩΝ ΤΟΥΡΙΣΤΩΝ ΣΕ ΞΕΝΕΣ ΧΩΡΕΣ**

| | 1994 | 1998 | 1998/1994 (% ΜΕΤΑΒΟΛΗ) | % ΣΥΝΘΕΣΗ | |
|---|---|---|---|---|---|
| | | | | 1994 | 1998 |
| I. ΕΥΡΩΠΗ | 1.335.731 | 1.714.746 | 28,38 | 86,6 | 88,5 |
| Ε.Ε. | 758.829 | 1.049.509 | 38,31 | 49,2 | 54,2 |
| Λοιπή Ευρώπη | 576.903 | 665.237 | 15,31 | 37,4 | 34,3 |
| Κύριοι προορισμοί | 1.127.018 | 1.470.427 | 30,47 | 73,1 | 75,9 |
| Ιταλία | 204.524 | 218.706 | 6,93 | 13,3 | 11,3 |
| Η.Β. | 184.000 | 195.000 | 18,90 | 10,8 | 10,1 |
| Γαλλία | 129.000 | 366.100 | 183,80 | 8,4 | 18,9 |
| Γερμανία | 91.571 | 97.118 | 6,06 | 5,9 | 5,0 |
| Ισπανία | 53.915 | 58.557 | -8,38 | 4,1 | 3,0 |
| Βουλγαρία | 357.345 | 389.759 | 9,07 | 23,2 | 20,1 |
| Κύπρος | 57.000 | 70.762 | 24,14 | 3,7 | 3,7 |
| Ελβετία | 42.273 | 37.559 | -11,15 | 2,7 | 1,9 |
| Τουρκία | 17.390 | 36.866 | 112,00 | 1,1 | 1,9 |
| Λοιποί προορισμοί | 208.713 | 244.319 | 17,06 | 13,5 | 12,6 |
| II. ΑΜΕΡΙΚΗ | 93.004 | 89.683 | -3,57 | 6,0 | 4,6 |
| Β. Αμερική | 70.541 | 72.591 | 2,91 | 4,6 | 3,7 |
| Ν. Αμερική | 22.463 | 17.092 | -23,91 | 1,5 | 0,9 |
| Κύριοι προορισμοί | 74.128 | 81.996 | 10,61 | 4,8 | 4,2 |
| ΗΠΑ | 55.441 | 58.975 | 6,37 | 3,6 | 3,0 |
| Καναδάς | 15.100 | 13.616 | -9,83 | 1,0 | 0,7 |
| Βραζιλία | 3.587 | 9.405 | 162,20 | 0,2 | 0,5 |
| Λοιποί Προορισμοί | 18.876 | 7.687 | -59,28 | 1,2 | 0,4 |
| III. ΑΣΙΑ - ΑΥΣΤΡΑΛΙΑ | 65.810 | 66.253 | 0,67 | 4,3 | 3,4 |
| Κύριοι προορισμοί | 46.265 | 46.962 | 1,51 | 3,0 | 2,4 |
| Κορέα | 13.726 | 14.591 | 6,30 | – | – |
| Σιγκαπούρη | 15.325 | 13.966 | -8,87 | – | – |
| Κίνα | 10.214 | 10.029 | -1,82 | – | – |
| Αυστραλία | 7.000 | 8.377 | 19,67 | – | – |
| IV. ΑΦΡΙΚΗ | 14.464 | 18.663 | 28,85 | 0,9 | 1,0 |
| Κύριοι προορισμοί | 14.080 | 17.041 | 21,03 | 0,9 | 0,9 |
| Τυνησία | 9.226 | 10.212 | 10,69 | – | – |
| Ν. Αφρική | 4.854 | 6.829 | 40,69 | – | – |
| IV. Μ. ΑΝΑΤΟΛΗ | 32.859 | 47.432 | 44,35 | 2,1 | 2,4 |
| Κύριοι προορισμοί | 26.320 | 31.206 | 18,56 | 1,7 | 1,6 |
| Αίγυπτος | 22.943 | 27.198 | 18,55 | – | – |
| Λίβανος | 3.377 | 4.008 | 18,69 | – | – |
| ΓΕΝΙΚΟ ΣΥΝΟΛΟ | 1.541.888 | 1.936.777 | 25,61 | 100,0 | 100,0 |

Πηγή: WTO: Yearbook of Tourism Statistics, Madrid, 2000


ISDN

ΨΗΦΙΑΚΟ ΔΙΚΤΥΟ ΕΝΟΠΟΙΗΜΕΝΩΝ ΥΠΗΡΕΣΙΩΝ

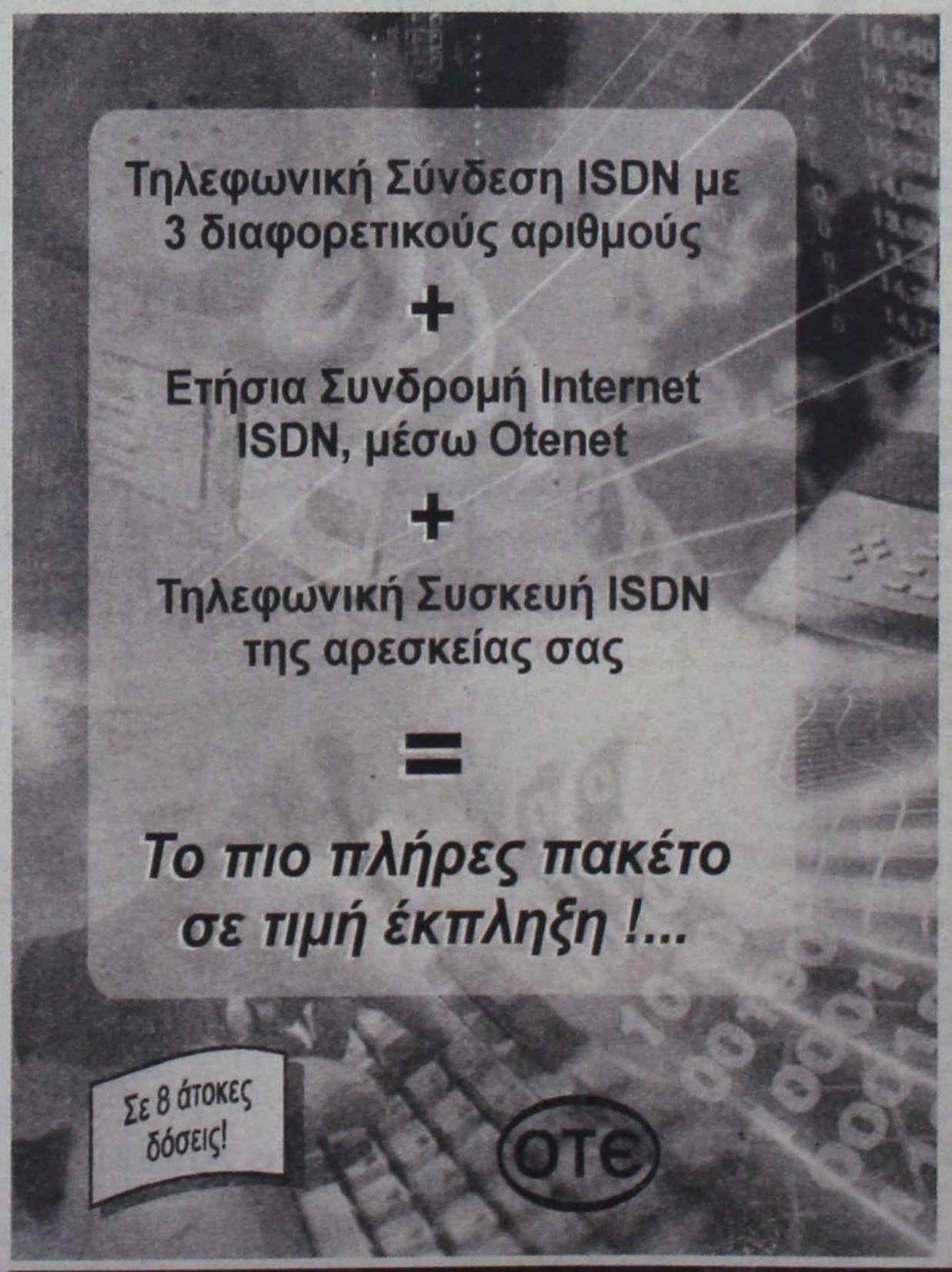




Απευθυνθείτε τώρα στα Καταστήματα του ΟΤΕ,
στο τηλέφωνο 134 (χωρίς χρέωση), ή στο ηλεκτρονικό κατάστημα www.ote-shop.gr

ΤΙ ΕΞΟΜΟΛΟΓΕΙΤΑΙ...

# Τα τρία «άγχη» του Κ. Σημίτη

***Το ποσοστό εκλογής στο Συνέδριο, η σύνθεση της νέας Κ. Επιτροπής και ο ανασχηματισμός μετά από το Συνέδριο, οι μεγάλες έννοιες του***

**Μπορεί ο Κ. Σημίτης να βλέπει το πολιτικό κλίμα να καλυτερεύει - γεγονός που πιστεύει ότι θα εκφραστεί και στις δημοσκοπήσεις που θα δουν το φως της δημοσιότητας - ωστόσο, όπως εξομολογείται σε κορυφαίους συνομιλητές του έχει για το προσεχές διάστημα «άγχη».**

***Του Βασίλη Σκουρή***

Τρεις «έννοιες», οι οποίες παραμένουν και μετά τις συναντήσεις που είχε με τα κορυφαία στελέχη πριν από τις διακοπές, αλλά και μετά τις διεργασίες που είχε για το Σχέδιο θέσεων.

Πρώτη ένοια του κ. Σημίτη αποτελεί το ποσοστό εκλογής του στο Συνέδριο. Ο ίδιος, μάλιστα, όπως ομολογεί στους συνομιλητές το θέτει ως «βάση» για το ποσοστό που θα λάβει το 60% των ψήφων του Συνεδρίου, εκτιμώντας, προφανώς, ότι σε διαφορετική περίπτωση δεν θα βγει ενδυναμωμένος από το Συνέδριο και δεν θα μπορέσει να αναστρέψει το πολιτικό κλίμα.

Σ'αυτό το κλίμα, άλλωστε, θα πρέπει να ενταχθεί και η προσπάθεια στενών συνεργατών του, όπως του κ. Ρέππα ή του κ. Χριστοδουλάκη, να ενοχοποιήσουν τα «λευκά» ψηφοδέλτια στην εκλογή προέδρου στο Συνέδριο, η οποία και θα ενταθεί το επόμενο διάστημα, φέροντας σε δύσκολη θέση πρωτίστως τον κ. Τσοχατζόπουλο, ο οποίος, άλλωστε, έως το Συνέδριο, θα κληθεί να απαντήσει στο σχετικό ερώτημα.

Δεύτερη έννοια, ο έλεγχος της νέας Κεντρικής Επιτροπής. Σε αντίθεση με ορισμένα στελέχη που εκτιμούν ότι ο κ. Σημίτης δεν ενδιαφέρεται για τους συσχετισμούς στο ανώτατο κομματικό όργανο, αλλά μόνο ως προς το ποσοστό εκλογής του, ο πρωθυπουργός επιθυμεί - και επιδιώκει - να ελέγξει την πλειοψηφία και της νέας Κεντρικής Επιτροπής.

«Από την Κεντρική Επιτροπή θα εκλέξω το νέο Εκτελεστικό Γραφείο, από την Κεντρική Επιτροπή θα ζητήσω τη στήριξη των κυβερνητικών αποφάσεων».

Μετά τη συνεδρίαση της Κεντρικής Επιτροπής, πάντως, στις 31 Αυγούστου και 1 Σεπτεμβρίου, αναμένται να ξεκαθαρίσει και η κατάσταση με τη συγκρότηση ή όχι του «τρίτου πόλου». Στελέχη του εκσυγχρονιστικού μπλοκ, σύμφωνα με πληροφορίες του «Εθνους», ζητούν από τον πρωθυπουργό να ξεκαθαρίσει η κατάσταση, καθώς στο τέλος Σεπτεμβρίου θα εκλεγούν οι Σύνεδροι. Η κυρία Παπανδρέου, πάντως, έχει ξεκαθαρίσει ότι δεν πρόκειται να αποστείλει τους ανθρώπους της στο επιτελείο του εκσυγχρονιστικού μπλοκ όσο δεν ξεκαθαρίζει το θέμα των πολιτικών που θα ακολουθήσει ο κ. Σημίτης, ενώ αλληλοσυγκρουόμενες είναι οι πληροφορίες για το τι θα πράξουν τα στελέχη που πρόσκεινται στον κ. Πάγκαλο και τον κ. Βενιζέλο, αλλά και ο κ. Θ. Τσουκάτος.

Αξίζει, πάντως, να σημειωθεί ότι στον «τρίτο πόλο» - που έχει λάβει και χαρακτηριστικά «αντισυσπείρωσης» στην... περπατησιά που έχει ανοίξει ο υπουργός Εξωτερικών, Γ. Α. Παπανδρέου - αντιτίθεται ο υπουργός ΠΕΧΩΔΕ, Κ. Λαλιώτης.

Τρίτη έννοια του κ. Σημίτη αποτελεί η επόμενη ημέρα του Συνεδρίου, η οποία θα σηματοδοτηθεί ασφαλώς από τον ανασχηματισμό. Κυρίως, εάν ο κ. Σημίτης θα έχει τη δύναμη να πραγματοποιήσει έναν ανασχηματισμό με τη δική του αποκλειστική «στάμπα», γεγονός, βεβαίως, που εξαρτάται από το πόσο ενισχυμένος θα βγει από το Συνέδριο. Ο κ. Σημίτης δείχνει διατεθειμένος να χρησιμοποιήσει και πάλι όλα τα κορυφαία στελέχη, όμως φέρεται να έχει καταλήξει ότι είναι ώριμος ο χρόνος για μετακίνηση του καθενός εξ αυτών, γεγονός που έχει, ίσως, να κάνει και με τον υπουργό Εξωτερικών, Γ. Α. Παπανδρέου.

Αξίζει, πάντως να σημειωθεί πως την επομένη του Συνεδρίου θα υπάρξει μια συνολική αναδιανομή της εξουσίας, καθώς θα συγκροτηθεί νέο Υπουργικό Συμβούλιο, θα εκλεγούν νέα Κεντρική Επιτροπή, νέο Εκτελεστικό Γραφείο και νέος Γραμματέας του ΠΑΣΟΚ, θα αλλάξουν - σύμφωνα με τις πληροφορίες - οι περισσότερες εκ των διοικήσεων δημοσίων οργανισμών, ενώ θα ορισθούν, αρχές του 2002, και οι υποψήφιοι νομάρχες και δήμαρχοι. Η αναδιανομή της εξουσίας, μέσω αντικαταστάσεων ή μετακινήσεων, σύμφωνα με πληροφορίες του «Εθνους», αφορούν 5.000 περίπου στελέχη - πέραν των υποψηφίων για την Αυτοδιοίκηση!

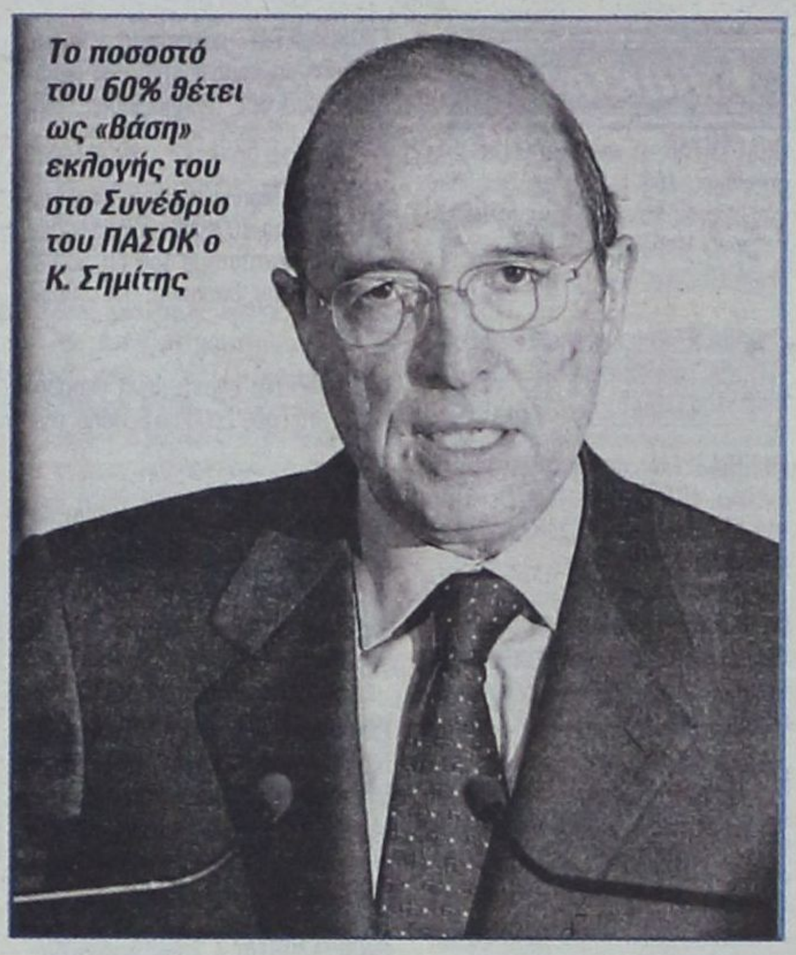

*Το ποσοστό του 60% θέτει ως «βάση» εκλογής του στο Συνέδριο του ΠΑΣΟΚ ο Κ. Σημίτης*


ΜΙΑ ΥΠΕΡΠΑΡΑΓΩΓΗ ΤΗΣ FORD ΜΕ 4 ΜΟΝΤΕΛΑ...




Τώρα **400.000** δρχ./1.173,88 €
**κέρδος** με απόσυρση
και μόνο **10%** προκαταβολή.

**Μηνιαίο επιτόκιο από 0,69%*. Εξόφληση έως 60 μήνες.**

Στην αναφερόμενη δόση δεν περιλαμβάνονται έξοδα φακέλου 40.000 δρχ. Ε.Π.Ε. 0.1029. Η χρηματοδότηση κορυφώνεται εφόσον πληρούνται οι απαραίτητες προϋποθέσεις.
* Το επιτόκιο κορυφώνεται 0,69% εάν για προκαταβολή 35%. Για 10% προκαταβολή το επιτόκιο 0,88%. Ε.Π.Ε. 0.1420



fordka από 2.859.000 δρχ. 8.390,32 €
fordfiesta από 2.899.000 δρχ. 8.507,70 €
fordfocus από 3.899.000 δρχ. 11.442,41 €
fordpuma από 5.159.000 δρχ. 15.140,13 €

Ford **Β. Σ. Σωτηράκης** Α.Ε.Β.Ε.
... 1949 - 1999 • 50 χρόνια Ford
ΑΥΤΟΚΙΝΗΤΑ - ΑΝΤΑΛΛΑΚΤΙΚΑ - ΣΥΝΕΡΓΕΙΟ
Κολοκοτρώνη 41-43 • Ταχ. Θυρίδα 56 • 851 00 Ρόδος Τηλ. (0241) 29162, 27750, 35715 • Fax (0241) 20470 E-Mail:vs_sotirakis_sa@yahoo.com

# Μικρές αγγελίες

**δωρεάν στη «δ» τηλ: 0241-37500 fax: 0241-37333**

## ΕΝΟΙΚΙΑΣΕΙΣ

**ΠΩΛΟΥΝΤΑΙ ή ενοικιάζονται** δύο αποθήκες 160 τ.μ. το σε οικοδομή που ανεγείρεται στ'Ασγούρου (καταστήματα Μανουσέλη). Πληρ. 24118 ώρες 10-2 μ.μ.

**ΕΝΟΙΚΙΑΖΕΤΑΙ** ισόγεια αποθήκη 120 τ.μ. επί της Στεφάνου Καζούλη. Πληρ. Τηλ. 31440

**ΕΝΟΙΚΙΑΖΕΤΑΙ** αποθήκη 20 Μ2 με ενοίκιο 40.000 δρχ. Πληροφορίες τηλ. 30635 - 22309 - 024522126 Από 9π.μ.- 2μ.μ., 6μ.μ. - 8μ.μ.

**ΕΝΟΙΚΙΑΖΕΤΑΙ** μονοκατοικία 95 τ.μ. τριών κυρίων δωματίων επιπλωμένη ή μη Ακροπόλεως 2 Ιαλυσός. Πληρ. Τηλ. 34229

**ΕΝΟΙΚΙΑΖΟΝΤΑΙ** στην Ιαλυσό πλάι στο ξενοδοχείο Ηλέκτρα, επιπλωμένα δίχωρα και μονόχωρα διαμερίσματα με θέρμανση. Πληροφορίες Τηλ. 22050 - 33441

ΕΝΟΙΚΙΑΖΕΤΑΙ στα Κολύμπια γνωστό κατάστημα, εστιατόριο/πιτσαρία με έτοιμη πελατεία και πλήρη εξοπλισμό ή χωρίς. Πληροφορίες: 0974498100

**ΕΝΟΙΚΙΑΖΟΝΤΑΙ** 2 τουριστικά λεωφορεία 303 υπερυψωμένα σε άριστη κατάσταση με ή χωρίς οδηγούς για την καλοκαιρινή σεζόν. Μόνο σοβαρές προτάσεις. Τηλ. 0945-593404 - 3214222

**ΕΝΟΙΚΙΑΖΟΝΤΑΙ** δωμάτιο επιπλωμένο σε διαμέρισμα ορόφου επί της Οδού Θεμ. Σοφούλη με κοινόχρηστη κουζίνα και λουτροκαμπινέ. Πλησίον πανεπιστημίου Αιγαίου κατάλληλο για φοιτήτρια ή δασκάλα. Τηλ. 73631.

**ΕΝΟΙΚΙΑΖΕΤΑΙ** διαμέρισμα 15 τ.μ. στο Νιοχώρι, για ένα άτομο, καινούργιο, πλήρως επιπλωμένο, με πολυκουζινάκι, air condition, πληρ. Τηλ. 0944-420919.

**ΕΝΟΙΚΙΑΖΟΝΤΑΙ** στην οδό Αγ. Αναργύρων 20 μια γκαρσονιέρα επιπλωμένη πλήρως με ευρύχωρους χώρους, 2ος όροφος και μια άλλη ημιυπόγεια. Πληρ. Τηλέφωνον 28710.

**ΖΗΤΕΙΤΑΙ** κτήμα για ενοικίαση στις περιοχές Παστίδα, Δαματριά, Ασγούρου, Κρεμαστή και Μαριτσά. Τηλ. 0977 721352

**ΕΝΟΙΚΙΑΖΕΤΑΙ** παραλιακό εστιατόριο στην παραλία Φαληρακίου έτοιμο για λειτουργία. Πληρ. 0944636141

**ΕΝΟΙΚΙΑΖΕΤΑΙ**
στην οδό Αλεξ. Διάκου 46 χώρος 80 τ.μ. κατάλληλος για οποιαδήποτε χρήση (γραφείο - αντιπροσωπεία - αποθήκη). Τηλ. 77886, 77887, 74431 κος Παρασκευάς.

**ΕΝΟΙΚΙΑΖΕΤΑΙ** κατάστημα 50 m2 επί της Βενετοκλέων 3. Πληροφορίες τηλ. 74188 9.30π.μ. έως 1.00 μ.μ. και 6.00μ.μ. έως 10.00 μ.μ.

**ΕΝΟΙΚΙΑΖΕΤΑΙ** στην οδό Αγίων Αναργύρων 20 ένα δυάρι επιπλωμένο πλήρως διαμέρισμα. Πληρ. τηλ. 28710 - 0244 43458

**ΕΝΟΙΚΙΑΖΕΤΑΙ**: ο χώρος του μπαρ του ταχύπλοου καταμαράν SEA STAR που εκτελεί κρουαζιέρες για ΤΗΛΟ - ΝΙΣΥΡΟ. Πληροφορίες τηλ. 20625, 30054 κ. Στεφανάκη.

**ΕΝΟΙΚΙΑΖΕΤΑΙ** κατάστημα 100 τ.μ. με αυλή και πισίνα στην οδό Ιερού Λόχου Ιαλυσός. Πληροφορίες τηλ. 31006

**Κάρπαθος Φοινίκι.** Ενοικιάζεται επιχείρηση από 10 ενοικιαζόμενα δωμάτια και κατάστημα 150 τ.μ. 50 μέτρα από την θάλασσα. Τηλ. 0937 111463

**ΕΝΟΙΚΙΑΖΕΤΑΙ** επιπλωμένη γκαρσονιέρα στην οδό Σουλίου 6. Πληρ. τηλ. 20887

**ΜΕΓΑΛΗ ΕΤΑΙΡΕΙΑ** ενδιαφέρεται για την αγορά ή μίσθωση καταστήματος στην Ρόδο συνολικής επιφάνειας 2.000 m2 με Ισόγειο τουλάχιστον 300 m2. Τηλ. επικοινωνίας: 0937-732199

**ΕΝΟΙΚΙΑΖΟΝΤΑΙ** στην Κρεμαστή, 60.000 ολοκαίνουργια STUDIOS 27 $M^2$ πλήρης επίπλωση, πολυκουζίνα, σκεύη, ηλιακός, βεράντες, διαμπερή. Τηλ. κ. Μάνος 81478 και 0937168238

**ΕΝΟΙΚΙΑΖΟΝΤΑΙ** 4 επιπλωμένα διαμερίσματα 35 τ.μ. έκαστο, στην παραλία Λαχανιάς, επί της Επαρχιακής οδού Λαχανιά - Κατταβιά. Πληροφ. τηλ. 0241 - 65000, 0244 - 46075, 0977642733, 0241 - 20887

**ΕΝΟΙΚΙΑΖΕΤΑΙ** κατάστημα 100 τ.μ. με πατάρι 50 τ.μ. στην λεωφόρο Ρόδου Λίνδου στο 7ο χιλιόμετρο έναντι πρώην Φωνής Αμερικής και υπαίθριος χώρος 300 τ.μ. Τηλ. 23716

**ΠΡΟΣΦΕΡΕΤΑΙ** για ενοικίαση χώρος 114 τ.μ. ιδανικός για ιατρείο ή για γραφείο. Περισσότερες πληροφορίες τηλ. 24060, 094433202 μετά τις 10.00

**ΕΝΟΙΚΙΑΖΟΝΤΑΙ:** ΗΜΙΥΠΟΓΕΙΑ ΑΠΟΘΗΚΗ με ράμπα περί τα 80 τ.μ. για βοηθητική χρήση επί της οδού Ευκλή 17 στο Καναμάτ - Ρόδου. Πληροφορίες: τηλ. 52635 κιν. 09467957257

**ΕΝΟΙΚΙΑΖΕΤΑΙ** στην πλατεία Κύπρου, Μακαρίου 31 2ος όροφος απέναντι από την Εθνική Τράπεζα γραφείο για οποιαδήποτε χρήση. Παραχωρείται και επιπλωμένο. Πληρ. τηλ. 31833, 28741

**ΖΗΤΕΙΤΑΙ** μονοκατοικία μικρή, παλαιά ή εξοχική σε περιοχή Αφάντου, Κολύμπια, Λάρδος. Τηλ. 33461 - 0932455513 κ. ΔΗΜΗΤΡΗ

**ΕΝΟΙΚΙΑΖΕΤΑΙ** εστιατόριον - μπαρ 100 τ.μ. με ιδιόκτητο κήπο 500 τ.μ. και πισίνα στην Ιαλυσό επί της οδού Ιερού Λόχου αριθ. 10. Πληροφορίες τηλ. 31006.

**ΕΝΟΙΚΙΑΖΕΤΑΙ** ισόγειος χώρος 100 τμ κατάλληλος για επαγγελματική στέγη, με ελεύθερη πρόσοψη σε πλατεία κείμενος επί της οδού Αγ. Λαύρας 63. Δεκτές μόνο σοβαρές προτάσεις πληρ. τηλ. 0932 757043 ώρες εργασίας.

## ΖΗΤΟΥΝ ΠΡΟΣΩΠΙΚΟ

**ΖΗΤΟΥΝΤΑΙ** άτομα όλων των ηλικιών για εργασία στο χώρο τους. Ωράριο ελεύθερο. Πληρ. τηλ. 0937982563

**ΑΠΟ** το συνεργείο Σταμάτης Λυρίου ζητείται τεχνίτης και βοηθός για άμεση πρόσληψη. Τηλ. 0241-78395 Ωρες επικ. 1.00 - 4.30

**ΖΗΤΕΙΤΑΙ** γυναίκα να εργαστεί σε εστιατόριο στον Πανορμίτη Σύμης. Τηλ. 0246 71305 - 72553

**ΖΗΤΕΙΤΑΙ** αντιπρόσωπος πεπειραμένος ζητείται από εισαγωγική εταιρεία για την προώθηση και πώληση γερμανικής μπύρας στην Ρόδο. Πληρ. τηλ. 0944463598

**ΖΗΤΕΙΤΑΙ** ιδιαιτέρα γραμματέας. Ωράριο σπαστό, 8ωρο 5νθήμερο. Πληρ. τηλ. 75029.

**ΖΗΤΕΙΤΑΙ** γυναίκα να εργαστεί σε εστιατόριο στον Πανορμίτη Σύμης. Τηλ. 0246 71305 - 72553

**ΖΗΤΕΙΤΑΙ** συνεργάτης αντιπρόσωπος για μεγάλη εταιρεία promosion για την ΡΟΔΟ και την ΚΩ ΠΛΗΡ. κ. Διονύση Νιτστα Τηλ. 019412325, 0947567176

**ΚΥΡΙΑ** αναλαμβάνει την φύλαξη παιδιών βραδινές ώρες. Πληρ. τηλ. 0932748227

**ΖΗΤΟΥΝΤΑΙ ΝΗΠΙΑΓΩΓΟΙ**
Νηπιαγωγείο στη Λευκωσία προσφέρει συμβόλαιο εργασίας, για τουλάχιστον δύο χρόνια, σε νηπιαγωγούς αποφοίτους πανεπιστημίου.Μισθός πολύ υψηλός. Δωρεάν διαμονή. Για πληροφορίες τηλ. 00357 -2-350480 ή 00357- 9- 424459

**ΖΗΤΟΥΝΤΑΙ** για το Φράγμα Κρητηνίας Ρόδου **1)** Χειριστές μηχανημάτων **2)** Οδηγοί χωματουργικών φορτηγών **3)** ηλεκτροσυγκολλητής **4)** μηχανικός μηχανημάτων Πληροφορίες τηλ. 0246 - 31130 κος Γιάννης και 0938753664 κος Ηλίας

**ΑΠΟ** διαφημιστική εταιφεία ζητούνται νέες έως 35 ετών με αυτ/το για καθημερινή απασχόληση ως merchandises Τηλ. 7780700 fax. 7788665

**ΖΗΤΕΙΤΑΙ** σερβιτόρος ή σερβιτόρα για να εργαστεί στο Πανοράμικ εστιατόριο στην Παναγία Τσαμπίκα Ψηλή με ποσοστά. Πληρ. τηλ. 0944254683

**ΖΗΤΟΥΝΤΑΙ** 2 κοπέλες για παιδικό σταθμό πτυχιούχοι ή τελειόφοιτοι Πανεπιστημίου ή ιδιωτικής σχολής με προϋπηρεσία. Πενθήμερη απασχόληση, πλήρες ωράριο. Τυχόν συστάσεις θα ληφθούν υπ' όψιν. Πληρ. τηλ. 39739 ώρες 11 έως 2 και 0972007352 απογευματινές ώρες.

**ΖΗΤΕΙΤΑΙ** υπάλληλος για να εργαστεί σε γραφείο ενοικιάσεως αυτ/των, που να γνωρίζει Αγγλικά ή Γερμανικά στο τμήμα πωλήσεων. Τηλ. 85050 και 85051.

**ΝΕΑΡΗ** κοπέλα διατίθεται για βραδινές ώρες για την φύλαξη παιδιών προσχολικής και σχολικής ηλικίας με προηγούμενη εμπειρία. Πληρ. τηλ. 0944576916

**ΖΗΤΟΥΝΤΑΙ** άτομα 22 - 55 ετών για την οργάνωση εταιρείας τροφίμων στο νομό Δωδ/σου πληρ. κ. Μουρίκης τηλ.: 01 - 8069065 9-3μ.μ., 0937124530 5-9μ.μ

**ΖΗΤΕΙΤΑΙ** νέα εμφανίσιμη για να εργασθεί σε κατάστημα δερματίνων ειδών και ειδών ταξιδίου εντός του Κρατικού Αερολιμένα Ρόδου «ΔΙΑΓΟΡΑΣ». Επιθυμητή προϋπηρεσία και γνώση αγγλικής αλλά και άλλης γλώσσας. Πληροφορίες τηλ. 82202

**ΖΗΤΟΥΝΤΑΙ** τεχνίτες λαμαρινάδες και βοηθοί για εγκαταστάσεις κλιματισμού. Πληρ. τηλ. 66555 - 66966

**ΖΗΤΕΙΤΑΙ** σχετικά καινούργιο διαμέρισμα εντός Ρόδου ή μέχρι Ιξιά για μεγάλο χρονικό διάστημα με 2 υπνοδωμάτια, μπάνιο, κουζίνα σαλόνι. Πληροφορίες: 0937 459060, 0977 072244.

**ΖΗΤΕΙΤΑΙ,** εργάτης γνώστης μηχανημάτων και οδηγός αυτοκινήτων. Τηλ. 64569 - 62929 - κιν. 0972551300.

**ΖΗΤΕΙΤΑΙ** λογιστής από ανώνυμη εταιρεία για μόνιμη απασχόληση επί θωρου βάσεως. Πληρ. τηλ. 20041 υπ' όψιν κ. Α. Χαλκιοπούλου.

**ΖΗΤΕΙΤΑΙ** άτομο να εργασθεί ως σερβιτόρος σε καφετέρια στην πόλη της Ρόδου που να γνωρίζει κατά προτίμηση Σκανδιναβικές γλώσσες. Πληρ. τηλ. 27310

**ΖΗΤΕΙΤΑΙ ΟΔΗΓΟΣ.** Από μεγάλη Βιομηχανική και Εμπορική Εταιρεία, ζητείται οδηγός - πωλητής, για διανομή προϊόντων. Συνεχής απασχόληση. Απαραίτητο Επαγγελματικό δίπλωμα Γ' κατηγορίας. Πληροφορίες τηλ. 61434.

**ΑΠΟ** μεγάλη Βιομηχανική και Εμπορική Εταιρεία, ζητείται οδηγός - πωλητής, για διανομή προϊόντων, στην περιοχή Φαληρακίου. Απαραίτητο Επαγγελματικό δίπλωμα Γ' κατηγορίας. Πληροφορίες τηλ. 61434

**ΕΠΙΛΕΓΜΕΝΟ ΠΡΟΣΩΠΙΚΟ ΑΛΛΟΔΑΠΩΝ** ΟΙΚΙΑΚΟΙ ΒΟΗΘΟΙ - ΝΟΣΟΚΟΜΟΙ - ΛΑΝΤΖΕΡΗΔΕΣ - ΓΗΡΟΚΟΜΟΙ ΚΑΙ ΚΑΘΕ ΕΙΔΙΚΟΤΗΤΑ ΠΟΥ ΣΑΣ ΕΝΔΙΑΦΕΡΕΙ **«Δ.Γ.Ε. TRADING»** ΤΗΛ.: 01 - 3810294 - 3810957 - 3810973 - 3810977

**ΖΗΤΕΙΤΑΙ** υπάλληλος γνώστης αγγλικής γλώσσας και κάτοχος ερασιτεχνικού διπλώματος αυτοκινήτου, για να εργασθεί σε γραφείο ενοικιάσεως αυτοκινήτων. Πληροφορίες Τηλ. 61492 Κινητό: 0942-612613

**ΖΗΤΕΙΤΑΙ** άτομο με τίτλο Α.Ε.Ι ή Τ.Ε.Ι ή Ι.Ε.Κ γνώστης Β' και Γ' Κατηγορίας βιβλίων κατά προτίμηση με λογισμικό SINGULAR για πλήρη απασχόληση τηλ. 60207, 60227 8-10 μ.μ.

**ΜΕΓΑΛΗ** Ξενοδοχειακή Μονάδα στην Ρόδο ζητάει υπάλληλο υποδοχής τηλ. 0944558828

## ΑΥΤΟΚΙΝΗΤΑ

**ΠΩΛΕΙΤΑΙ:** 1993 ALFA ROMEO (1.4 TS) σε άριστη κατάσταση. Τιμή ευκαιρίας - Τηλ.: 62063

**ΠΩΛΕΙΤΑΙ:** Audi TT χρώματος ασημί μοντέλο του '99 - Φούλ έκτρα τηλ. 95867

**ΠΩΛΕΙΤΑΙ** μηχανή YAMAHA XT 250 cc μοντέλο '90 σε πολύ καλή κατάσταση. Τιμή: 450.000. Πληρ. τηλ. 0241-63298

**ΠΩΛΟΥΝΤΑΙ** από ιδιώτη: α) Κλούβα NISSAN 1.500 cc δρχ. 500.000 β) Επιβατικό NISSAN BLUE BIRD 1.600 cc δρχ. 1.000.000 Πληροφορίες στα τηλ.: 95046 - 37920

**ΠΩΛΕΙΤΑΙ** ALFA-155 silverstone, μαύρη, 12ος 94, clima, P/K, Z/A, Η/Π, 1800 cc, 3.200.000 δρχ. μετρητά. Τηλ. 097-2431500 και 0932-396945.

**ΠΩΛΕΙΤΑΙ** FIAT PANDA μοντέλο '93 800 κυβ. τηλ. 41710

**ΠΩΛΕΙΤΑΙ**
YAMAXA Vmax 1200
Ολοκαίνουργια 2000 χλμ. Τιμή 3.600.000 δρχ.
Πληροφορίες: 0241 - 85881, 0944 - 445418

**ΠΩΛΕΙΤΑΙ** αυτοκίνητο ROVER σειρά 400 μοντέλο 99 πράσινο - κυπαρισσί με 35.000 χιλ. με αερόσακο οδηγού, υδραυλικό τιμόνι, ηλεκτρικές κλειδαριές, με τηλεχειρισμό, συναγερμό, ηλεκτρικά παράθυρα μπρος πίσω καθρέφτες, ραδιοκασετόφωνο, KENWOOD σαλόνι με ξύλινες επενδύσεις. Τηλ. 0937763413

**ΠΩΛΕΙΤΑΙ** Πεζώ 106 1000 cc σε τιμή ευκαιρίας και σε άριστη κατάσταση. Πληροφορίες στο τηλ. 0946647570 κ. Σκαρτάδο Θ.

**ΠΩΛΕΙΤΑΙ** αυτοκίνητο SEAT AROSA 1000cm. Μοντέλο 99. Τιμή 1.900.000. Πληρ. 0974896627

**ΠΩΛΕΙΤΑΙ** Mercendes Benz Ι.Χ πετρελαιοκίνητο, 10 θέσεων, 17 φορ, ίπων έξι ετών σε άριστη κατάσταση. Τηλ. 43138. 43112

**ΠΩΛΕΙΤΑΙ:** SEAT CORDOBA Μοντέλο 94 σε άριστη κατάσταση με ζάντες αλουμινίου 15άρες. Πληροφορίες 0932020628.

**ΠΩΛΕΙΤΑΙ** μηχανή YAMAHA 400cc Dejverseon σε αρίστη κατάσταση 25.000 Km με βαλίτσα 30cm. Τιμή 900.000 δρχ. Τηλ. 32914.

**ΠΩΛΕΙΤΑΙ** FIAT UNO μοντέλο '94. Τιμή 800.000. Πληρ. τηλ. 38051, 27732.

**ΠΡΟΣΟΧΗ** Πωλούνται **1)** Δύο λεωφορεία 20 θέσεων μήκος IVECO υπερλούξ με ηλεκτρική πόρτα, τζάμια πανοραμικού τύπου σε υπεράριστη κατάσταση λειτουργίας και πανέμορφα. Τηλ. 031-516314 ή 0944-544336 **2)** MERCEDES 1317 φορτηγό ανατρεπόμενο με άνοιγμα καρότσας σε 3 σημεία και με γερανό σε κατάσταση καινουργή. Τηλ. 031-516314 ή 0944-544336.

**ΠΩΛΕΙΤΑΙ** αυτοκίνητο - καντίνα σε άριστη κατάσταση, κατασκευής 1996 μάρκας MERCEDES 410 D μήκους 4μ., πλάτους 2μ. και ύψους 2.10 μ. Για περισσότερες πληροφορίες κ. Γιάννης στο τηλ. 0244/44490 από 09.00 π.μ. μέχρι 10.00 μ.μ

**ΠΩΛΕΙΤΑΙ** αυτοκίνητο - «αντίκα» μάρκας CITROEN, τύπου «Βάτραχος», μοντέλο του 1970, το οποίο βρίσκεται σε άριστη κατάσταση. Δεκτός κάθε έλεγχος. Πληροφορίες στο τηλέφωνο 23779

**ΠΩΛΕΙΤΑΙ** αυτοκίνητο ALFA ROMEO μοντέλο 1992, ατρακάριστο, 1700 κ.εκ. 16βάλβιδο, με καταλυτικό κινητήρα (αμόλυβδη), Air Condition, ζάντες αλουμινίου, υδραυλικό τιμόνι, μεταλλικό χρώμα, ραδιοκασετόφωνο, ηλεκτρικά παράθυρα και πολλά ακόμα extra, 60.000 χιλιόμετρα, σε εξαιρετική κατάσταση, 2.800.000 δρχ. Πληροφορίες τηλεφ. 0241 - 75335.

**MERCEDES** Ι.Χ. 230, σειρά 123, δεκαετίας του '80, χρώματος ασημί, πωλείται από ιδιοκτήτη για 1.300.000 δραχμές. Πληροφορίες από Δευτέρα μέχρι Παρασκευή από 10.30 π.μ. μέχρι 1.30 μ.μ. στο τηλ. 20996.

**ΠΩΛΕΙΤΑΙ** SUBARU LEGACY μοντέλο '93 1.600 κυβικά, μολυβί χρώμα μεταλλικό, υδραυλικό τιμόνι, air contition, ηλεκτρικά ρυθμιζόμενους καθρέπτες, ηλεκτρικά τζάμια εμπρος - πίσω, κοτσαδόρο, στέρεο σόννυ και ζάντες αλουμινίου. Πληρ. τηλ. 0937132168. Τιμή 2.000.000 δρχ.

**ΠΩΛΕΙΤΑΙ:** ALFA 155 1.8 TS: Μοντέλο '94. Μαύρο ατρακάριστο, σε άριστη κατάσταση με κλιματισμό, ηλεκτρικά παράθυρα, θερμ/νοι καθρέπτες, εξάτμιση Super sprint, ζάντες αλουμινίου και στερεοφωνικό 4*25 με 10άρι CD. Φυλάσσεται σε γκαράζ. Ελεγχος δεκτός. Τηλεφ. 0944 - 604064.

## ΠΩΛΕΙΤΑΙ

*Μοναδικό μοντέλο Mercedes 124 Cabrio sport με Full extra. 5θέσιο. 2200 cc, έτους '93 - 5 χρόνια σε γκαράζ. Αριστη κατάσταση. Τιμή 16.000.000 δρχ. κανονική τιμή άνω των 34.000.000. Πληρ. εργάσιμες ημέρες πρωί 9-13.00 τηλ. 94786 Κο Κώστα*

## ΖΗΤΟΥΝΤΑΙ ΥΠΑΛΛΗΛΟΙ

*Ζητούνται υπαλλήλοι να εργασθούν εποχιακά για την καλοκαιρινή περίοδο σε Super Market - τουριστικό κατάστημα στην περιοχή Ξενοδ. Blue Bay στην Κρεμαστή. Απαραίτητη τουλάχιστον η γνώση της Αγγλικής. Πληροφορίες τηλ.: 90850, 0946 - 284882, κ. ΓΙΩΡΓΟΣ.*

## ΕΝΟΙΚΙΑΖΕΤΑΙ

*Κατάστημα 150 τ.μ. επί της Λεωφ. Ηρακλειδών, δίπλα από το κατάστημα Γεωργικών ειδών Α. Παρασκευά στην Ιαλυσό. Πληρ. 46549 & 93217*

## ΕΝΟΙΚΙΑΖΟΝΤΑΙ ΓΡΑΦΕΙΑ

*ΕΝΟΙΚΙΑΖΟΝΤΑΙ δυο γραφεία επιφανείας 60 τ.μ. το καθένα, πολυτελούς κατασκευής, στην οδό Ι. Καζούλλη (πάνω από το «Καβαλιέρε»). Πληρ. τηλ. 75023 - 22932*

## ΕΝΟΙΚΙΑΖΟΝΤΑΙ

*Διαμερίσματα επιπλωμένα λουξ κατασκευής σε καινούργια οικοδομή καθώς και γραφεία, στην οδό Κων/νίδη περιοχή ΖΕΦΥΡΟΣ δίπλα από το ξενοδοχείο LOMENIZ Πληρ. στα τηλ. 0972551300, 69633, 64569, 61220, 61347*

## ΖΗΤΕΙΤΑΙ ΤΕΧΝΙΚΟΣ

*Από μεγάλη Βιομηχανική και Εμπορική Εταιρεία, ζητείται τεχνικός για το τμήμα Παραγωγής. Ηλικίας μεχρι 35 ετών. Θα προτιμηθούν πτυχία τεχνικών σχολών. Πληροφορίες τηλ. 61434.*

## ΔΙΑΦΟΡΑ

**ΠΩΛΕΙΤΑΙ** Φούσκα εστιατορίου 2 μέτρων με κανάλια και απορροφητήρα. Πληρ. τηλ. 34.100

**ΠΩΛΕΙΤΑΙ** βιτρίνα ψυγείου με τζάμι πομπέ σε άριστη κατάσταση. Πληροφορίες 0944314724

**ΠΩΛΟΥΝΤΑΙ** μετοχές της ΔΑΝΕ. Πληρ. τηλ. 0944876619.

**ΠΩΛΕΙΤΑΙ** φουσκωτό σκάφος DROMOR 9m 2x225 MERCURY OPTI MAX, RADAR - GPS - VHF Βυθόμετρο, Τιμή 16.500.000 τηλ. 76258, 0944307217

**ΠΩΛΕΙΤΑΙ** κινητό τηλέφωνο ERICSON T10s σε άριστη κατάσταση σχεδόν καινούργιο. Τιμή 20.000. Πληροφορίες στο 24667 από 10.00 π.μ. - 3.00 μ.μ. και 6.00 μ.μ. - 11 μ.μ. και στο 0944372789 τις ίδιες ώρες.

**ΠΩΛΕΙΤΑΙ** πλήρης εξοπλισμός εστιατορίου σε πολύ καλή τιμή. Πληροφορίες: 0974498100

**ΠΩΛΟΥΝΤΑΙ** παλιοί δίσκοι (45άρια) Ελληνικής μουσικής τηλ. 37988

**ΠΩΛΕΙΤΑΙ** κινητό τηλέφωνο NOKIA 3210 στην τιμή των 20.000 δρχ. σε άριστη κατάσταση, σχεδόν καινούργιο. Πληρ. τηλ. 24667- 0944747443

**ΠΩΛΟΥΝΤΑΙ** μετοχές της ΔΑΝΕ ως και 52.000 κομμάτια στην τιμή των 200 δρχ. Τηλ. 0944 876619

**ΠΩΛΟΥΝΤΑΙ** έπιπλα και ηλεκτρικά σκεύη, λόγω αναχώρησης. Παρακαλούμε επικοινωνήστε αμέσως. Αναχώρηση σε 5 ημέρες. Τηλ. 29527 κ. Ρίνα.

**ΠΩΛΕΙΤΑΙ**
μεταχειρισμένο χρηματοκιβώτιο 1.000 kg διαστάσεων 1,50 x 0,60 x 0,60 σε τιμή ευκαιρίας. Πληροφοριες 32774, 0945791063 κ. Παναγιώτης

**ΠΩΛΕΙΤΑΙ** οικοσκευή λόγω αιφνίδιας αναχώρησης στο εξωτερικό. Τιμές εξαιρετικά χαμηλές. Πηροφορίες στο τηλέφωνο 31587

**ΠΩΛΕΙΤΑΙ** εξοπλισμός καφετέριας σε άριστη κατάσταση και σε τιμή ευκαιρίας λόγω αλλαγής χρήσης. Για πληρ. τηλ. 61263 και 0945973701 κ. Γιώργο.

**ΠΩΛΟΥΝΤΑΙ** μεταχειρισμένα καθίσματα και τραπέζια εστιατορίου και μια βιτρίνα ψυγείο ψαριού με συρτάρια σχεδόν καινούργια. Πληρ. τηλ. 0944636141

**ΕΥΚΑΙΡΙΑ ΠΩΛΕΙΤΑΙ ΕΞΟΠΛΙΣΜΟΣ ΜΠΟΥΤΙΚ** (Ράφια, φώτα, γραφείο κ.τ.λ.). Πληροφορίες κ. Ειρήνη - 29013

**ΠΩΛΟΥΝΤΑΙ** κουτάβια ράτσας «Γκέκα» (γνήσια) ηλικίας 3 μηνών πληρ. τηλ. 61948.

**ΠΩΛΟΥΝΤΑΙ** δύο μηχανές κινηματογράφου καθώς και πλήρες σύστημα Dolby. Τιμή ευκαιρίας τηλ. 0932 - 654414 ή 01 8236611.

**ΠΩΛΟΥΝΤΑΙ** 2 ανατομικά στρώματα σε άριστη κατάσταση λόγω μετακόμισης. 20.000 το καθένα. Πληρ. στο τηλέφωνο 24667 από 9:00 π.μ. - 2 μ.μ. και 6 μ.μ. - 11 μ.μ.

**ΠΩΛΟΥΝΤΑΙ** στην Κάρπαθο διακόσια κατοίκια προς είκοσι χιλιάδες έκαστο. Πληροφορίες κ. Νίκο τηλ. 0245 - 71113 7-9 Βράδυ.

**ΖΗΤΕΙΤΑΙ** αντιπρόσωπος στην Ρόδο από Εκδοτική Εταιρεία ταξιδιωτικών οδηγών με έδρα την Αθήνα. Βιογραφικό: Αιγιαλείας 52, Μαρούσι 15125, Τηλ. 01-6856093, 0945 - 859939, Fax: 6856095

**ΠΩΛΕΙΤΑΙ** κλασική κιθάρα Sanchiz μοντέλο 35Α με καπάκι έλατου, σε άριστη κατάσταση. Τιμή (συμπεριλαμβανομένης σκληρής θήκης), 170.000 δρχ. τηλ. 22060 /0974 135885.

**ΠΩΛΟΥΝΤΑΙ** μια κρεβατοκάμαρα, ένα σαλόνι και μια τραπεζαρία με 6 καρέκλες στην συνολική τιμή των 800.000 δρχ. Πληρ. τηλ. 61970.

**ΠΩΛΕΙΤΑΙ** αερόθερμο με δύο μοτέρ turbo και ένα καλοριφέρ λαδιού. Πληρ. τηλ. 0945 141701

**ΠΩΛΕΙΤΑΙ** ποδήλατο B.M.X. παιδικό μοντέλο για παιδιά από 5-10 ετών σε πολύ καλή κατάσταση. Τιμή 20.000. Πληρ. στο τηλέφωνο 24667 από 9:00 π.μ. - 2 μ.μ. και 6 μ.μ. - 11 μ.μ.

**ΚΥΡΙΑ**
σοβαρή, γερμανίδα, ελληνόφωνη, ετών 37 ζητά εργασία σε σπίτι (φύλαξη παιδιών) για πρωϊνές ώρες από 8.30 έως 14.30. Πληρ. τηλ. (0241) 93048

**ΠΩΛΟΥΝΤΑΙ** τίτλοι CD GAMES σε τιμή ευκαιρίας. Πληροφορίες τηλ., 78887 πρωινές ώρες.

**ΑΝ ΘΕΛΕΤΕ** χωρίς ρίσκο να ξεκινήσετε την καλύτερη επιχείρηση παγκόσμια με κέρδη ετήσια μέχρι και 100 εκατομμύρια τηλεφωνήστε: (01) 4945715 - 4974993 κα ΜΟΥΝΤΡΙΖΑ.

**ΠΩΛΟΥΝΤΑΙ Α):** Ντουλάπια κουζίνας πλήρη, με νεροχύτη και μπαταρία (Βρύση). **Β)** Ηλεκτρική κουζίνα μάρκας SIEMENS με κεραμική πλάκα. Πληροφορίες Τηλ.: 27577

**ΖΗΤΕΙΤΑΙ** συνεργάτης - συνεταίρος σε κερδοφόρα επιχείρηση για την ανάπτυξη νέου τομέα. Δεκτές μόνον σοβαρές προτάσεις. Τηλ: 0945 922566 από 9.00 έως 21.00

**ΠΩΛΕΙΤΑΙ** βάρκα 4, 30 μέτρα με δύο μηχανές 25 HP και 8 HP και ΤΡΕΪΛΕΡ ΑΣΟΣ. Πληρ. Τηλ.: 86805 - 0937676351

**ΠΩΛΕΙΤΑΙ** εξοπλισμός Bar σε τιμή ευκαιρίας!!! Τηλ. 0972371688.

**ΠΩΛΕΙΤΑΙ** σκύλος γνήσιος Ντόπερμαν 5 μηνών από Γιουγκοσλαβία με όλα τα πιστοποιητικά. Τηλ. 28810 11 π.μ. ως 11 μ.μ.

**ΠΩΛΟΥΝΤΑΙ** σε τιμή ευκαιρίας καρέκλες μπαμπού, μια τοστιέρα διπλή, μία ψηστιέρα Σιλέξ και μία μηχανή καφέ φίλτρου Κάνον. Τηλ. 92203 και 94223

**ΠΩΛΟΥΝΤΑΙ** κουτάβια μάλαμουτ - Αλάσκας καθαρόαιμα σε τιμή ευκαιρίας. Πληροφορίες τηλ. 0972127909, 76685

**ΠΩΛΕΙΤΑΙ**
Τουριστική επιχείρηση στο κέντρο της πόλης, με τον εξοπλισμό και το εμπόρευμά της σε άριστη κατάσταση. Πληρ. τηλ. 0946/992939

**ΚΟΥΡΤΣΧΑΑΡ, ΣΕΤΕΡ και ΠΟΪΝΤΕΡ**, πωλούνται κατά καιρούς, όλα εγγεγραμμένα στον Κ.Ο.Ε. μεγάλα έμπειρα και ξεκινημένα μόνο για γνώστες και με δοκιμή στον κυνηγότοπο. Αποστολή σε όλη την Ελλάδα. Πληροφορίες - Περικλής Τσιβρινής - Κως, Τηλ. 0977835586, 0242 - 29140, 22031

**ΠΩΛΕΙΤΑΙ**
ξυλουργικό μηχάνημα σύνθετο Ιταλίας 40άρι - σε τιμή ευκαιρίας και έπιπλο σύνθετο από δεσποτάκιντε-καπέ μαύρο - άσπρο υπερμοντέρνο σχεδόν καινούργιο λόγω μετακόμισης. Πληρ. τηλ. 77467 0945 881928

**ΠΩΛΕΙΤΑΙ** τηλεφωνικό κέντρο ERICKSON BUSINESS PHONE 24 ψηφιακό, με 3 εξωτερικές γραμμές και 8 εσωτερικές γραμμές. Αποτελείται από 2 κονσόλες και 4 ψηφιακές συσκευές. Πληροφορίες τηλ. 78887 πρωινές ώρες

**ΠΩΛΕΙΤΑΙ** πλυντήριο PITSOS VARIO 2500 σχεδόν καινούργιο σε άριστη κατάσταση και σε τιμή ευκαιρίας. Επίσης ένα κινητό NOKIA 3110 καινούργιο με 20.000 σύνδεσης PANAFON και TELESTET. Πληροφορίες στο 24667 από 8:00π.μ. - 3:00μ.μ. και 6μ.μ. - 11:00 μ.μ.

**ΠΩΛΕΙΤΑΙ** Equaliser YAMAHA EQ-630 με τηλεχειριστήριο, τιμή 75.000, Διπλό Deck Technics RS-TR S15 80.000, Tuner YAMAHA TX-500 τιμή 60.000, Ενισχυτής YAMAHA AX-550 2X80, Τιμή 100.000 (με τηλεχειριστήριο) Ηχεία Bose 400W 701 Τιμή 250.000, VCR Sony SLV-486 EE (Mono), ελαφρώς μεταχειρισμένα. Τηλ.: 73548, 0937 - 515880 Βαγγέλης

**ΓΡΑΦΕΙΟ** Γενικού Τουρισμού με 25ετή πείρα με ιδιόκτητα τουριστικά λεωφορεία ζητεί συνέταιρο από Ρόδο πεπειραμένο στον τουρισμό επαγγελματία. Τηλ. 0945-593404 και 3214222

**ΠΩΛΕΙΤΑΙ** στην Κάρπαθο κοπάδι περίπου 200 αίγες οι περισσότερες έγκυες. Τοκετός Φεβρουάριος - Μάρτιος. Δικαίωμα για 90 ζώα. Τιμή με δικαίωμα 30.000 δρχ. χωρίς 20.000 δρχ. Πληροφορίες (0245) 71101, 71254 ώρες 7-9 Βράδυ.

## ΠΩΛΗΣΕΙΣ ΑΚΙΝΗΤΩΝ

**ΣΤΑ ΚΟΛΥΜΠΙΑ ΠΩΛΕΙΤΑΙ** ΟΙΚΟΠΕΔΟ 5,30 στρέμματα προνομιούχο κοντά στο βουνό 20.000.000 δρχ. Τηλ. 22142 - 0945668060.

**ΠΩΛΕΙΤΑΙ** στούντιο 50 τ.μ. στην Ιαλυσό με πανοραμική θέα 300 μέτρα από την θάλασσα τιμή 16.000.000 δρχ. πληρ. Τηλ. 0944542877

**ΠΩΛΕΙΤΑΙ στην Παστίδα:** Αγροτεμάχιο προς 3.000 δρχ. το τ.μ. Επίσης αποθηκευτικοί χώροι που μπορούν να χρησιμοποιηθούν και για οποιαδήποτε άλλη χρήση σε αγροτεμάχιο προς 5.000 δρχ. το τ.μ. Πληρ. τηλ. 0944796767 ή 67361.

**ΠΩΛΕΙΤΑΙ**
Από ιδιοκτήτες οικόπεδο στη «Μέγγαβλη» προνομιούχο, εφαπτόμενο σε δύο δρόμους (οδός προς Τρεις και Κ. Ουράνη) έκτασης 9.000 τ.μ. κατάλληλο για καταστήματα, αποθήκες, βιοτεχνίες, βιομηχανίες, γήπεδα 5x5 κ.λπ. Υπάρχει φάκελος με τοπογραφικά και όρους δόμησης κατά περίπτωση. Πληροφ. κ. Φανούρη τηλ. 22527 και κ. Σπύρο τηλ. 51781.

**ΠΩΛΟΥΝΤΑΙ** οικόπεδα φιλέτα των 2000 και 4000 τ.μ. στους πρόποδες Φιλερήμου με άδεια οικοδομής ή δίχως από ιδιοκτήτη. Πληρ. Τηλ. 96779 60170

**ΠΩΛΟΥΝΤΑΙ:** 1) Κατάστημα με δύο αποθήκες στην οδό Βερολίνου 23. 2) Καρά - Γιαπί 160 τ.μ. σε τρίτο όροφο οικοδομής. 3)Αγρόκτημα 4.500 τ.μ. στον Αρχάγγελο επί της Εθνικής οδού Ρόδου - Λίνδου, με φως, νερό και τηλέφωνο. Πληροφορίες: 0244 - 51391 και 51184

**ΠΩΛΕΙΤΑΙ** κτήμα επιφανείας 21.500 Μ² στο Κανδυλί Ρόδου. Εχει φάτσα επί του επαρχιακού δρόμου 250 μέτρα - φως και νερό Τηλ. 0651 72106 Κινητό 0977/ 402718 Κον Μιλτιάδη.

**ΠΩΛΟΥΝΤΑΙ** στην Κάρπαθο ισόγειοι χώροι των 44 τ.μ. (γωνιακός χώρος), 62 τ.μ. ή και οι δύο μαζί. Υπάρχουν και υπόγεια του ίδιου μεγέθους κατάλληλα για καταστήματα, τράπεζα, γραφεία σε κεντρικό δρόμο. Πληρ. τηλ. 0245-22147.

**ΛΕΡΟΣ** Ιδιοκτήτης πωλεί: λόγω ανάγκης: **Α.** Αγροτεμάχιο επτά χιλιάδων διακοσίων (7.200) τ.μ. άρτιο και οικοδομήσιμο (η μια πλευρά μήκους 58 μέτρων εφάπτεται της θάλασσας) στη θέση Διαπόρι Λακκίου Λέρου. Τιμή 6.500.000 δρχ. **Β.** Αγροτεμάχιο πέντε χιλιάδων οκτακοσίων σαράντα (5.840) τ.μ. άρτιο και οικοδομήσιμο, με παλιό ερειπωμένο κτίσμα, στη θέση Μαύρη Ράχη - Διαπόρι Λακκίου Λέρου. Τιμή: 3.000.000 δρχ. Με την αγορά και των δύο αγροτεμαχίων η τιμή είναι συζητήσιμη, επίσης γίνεται ευκολία πληρωμής ολόκληρο το ποσό τον Ιούλιο 2001. Πληροφορίες: Τηλέφ. ιδιοκτήτη : (0241) 75320 (πρωινές ώρες) (0241) 69386 (Απογευματινές ώρες) 0945-219920 (απογευματινές ώρες) και κ. Ντελιγιώργη Σταύρο (Λέρος) Τηλεφ. (0247) 23293

**ΠΩΛΕΙΤΑΙ** επιχείρηση παραδοσιακό καφενείο - ουζερί στο Γεννάδι λόγω ασυμφωνίας συνεταίρων. Τηλ. 0944-930068

**ΠΩΛΕΙΤΑΙ** κατάστημα ανταλλακτικών αυτοκινήτων σε κεντρικό σημείο (Κόβα) γεμάτο ανταλλακτικά και πολλή πελατεία για λόγους υγείας. Ελέγχος δεκτός. Τιμή πολύ καλή. Τηλ. 34800

**ΖΗΤΕΙΤΑΙ:** Για αγορά οικία 200 τ.μ. περίπου και σε καλή κατάσταση, που βρίσκεται στην ευρύτερη περιοχή Φαληρακίου, Καλυθιών, Κοσκινού, και Αφάντου. Αμεση εξόφληση. Πληροφορίες τηλ. 68834 και 094/5056199

**ΠΩΛΕΙΤΑΙ** οικόπεδο 450 τ.μ. περιοχή Δήμου Αφάντου εντός σχεδίου πληρ. τηλ. 52207.

**ΠΩΛΕΙΤΑΙ** κατάστημα ελεύθερο μ.τ. 40 απέναντι στο Πανεπιστήμιο σε νεόδομητη οικοδομή επί της ΑΓ. ΙΩΑΝΝΟΥ, πλησίον Ξενοδοχείων τιμή ευκαιρίας τηλ. 01-9959847 και (0241) 27823.

## ΜΑΘΗΜΑΤΑ

**ΚΑΘΗΓΗΤΡΙΑ** πτυχιούχος πανεπιστημίου παραδίδει ιδιαίτερα μαθήματα μουσικής για όλα τα επίπεδα σε παιδιά, πιάνου, αρμονίου και θεωρίας. Τιμές προσιτές. Τηλ. 32-805 κ. Ελένη.

**ΠΑΡΑΔΙΔΟΝΤΑΙ** ιδιαίτερα μαθήματα κλασικής κιθάρας από τον κιθαριστή Στάθη Σκανδαλίδη. Τηλ. 22060 /0974 135885.

**ΖΗΤΕΙΤΑΙ** φυσικός για να διδάξει σε φροντιστήριο. Πληρ. τηλ. 25252-0942200978

**ΑΠΟΦΟΙΤΟΣ** του Πανεπιστημίου Αιγαίου αναλαμβάνει τη μελέτη των μαθημάτων παιδιών δημοτικού και γυμνασίου τηλ. επικοινωνίας: 0977677766

**ΜΑΘΗΜΑΤΙΚΑ** - Φυσική - Χημεία για μαθητές Γυμνασίου - Ενιαίου Λυκείου - ΤΕΕ και για μετεξεταστέους μαθητές. Εναρξη 1η Αυγούστου. Υπεύθυνα, μεθοδικά και σε χαμηλές τιμές. Πληρ. τηλ. 28053.

**ΓΕΡΜΑΝΙΚΑ** για μαθητές, επαγγελματίες, εταιρείες, τουριστικές - ξενοδοχειακές επιχειρήσεις, από καθηγητή - παιδαγωγό Γερμανικού Πανεπιστημίου με δεκαετή εμπειρία διδασκαλίας της Γερμανικής γλώσσας στη Γερμανία. Αποτελεσματικές μεθόδοι, εύκολη εκμάθηση και οικονομικά γκρούπ 2-3 ατόμων στο χώρο σας. Τηλ. 0945 657788

## ΓΙΑΝΝΗΣ ΝΙΚΟΛΙΔΑΚΗΣ
### ΜΗΧΑΝΟΛΟΓΟΣ ΜΗΧΑΝΙΚΟΣ
### ΓΑΛΛΙΑΣ 12 ΡΟΔΟΣ ΤΗΛ.: 22291 - 35103

**ΠΩΛΟΥΝΤΑΙ**

**Επί της οδού Αναστασιάδη (περιοχή Δασκάλων) διαμ/τα πολυτελούς κατασκευής με υπόγειο χώρο στάθμευσης και αυτόνομη θέρμανση 67 τ.μ., 114 τ.μ., 88 τ.μ., 59,50 τ.μ., 90 τ.μ., 98 τ.μ., 117 τ.μ., 132 τ.μ.**

## ΑΝΑΣΤΑΣΙΟΣ ΑΤΣΙΔΗΣ
### ΟΙΚΟΔΟΜΙΚΕΣ ΕΠΙΧΕΙΡΗΣΕΙΣ
## ΠΩΛΟΥΝΤΑΙ

Α) Στην οδό Ιωάννη Μεταξά και Ανθούλας Ζερβού, στο Νιοχώρι:

- Οροφοδιαμερίσματα, αρίστης κατασκευής, των 136 τ.μ. με θέση στάθμευσης και υπόγεια αποθήκη 12 τ.μ., με κεντρική θέρμανση με αυτονομία
- Διαμερίσματα 138, 105, 97, 91, 81, 63, 55 τ.μ. με θέση στάθμευσης, κεντρική θέρμανση με αυτονομία.
- Καταστήματα των 140 και 70 τ.μ.

Β) Στην οδό Αποστόλου Παύλου, Ανάληψη

- Διαμερίσματα ετοιμοπαράδοτα, 116, 112, 88, 93 και 73 τ.μ., με θέση στάθμευσης και κεντρική θέρμανση

Γ) Μονοκατοικίες στην Ιαλυσό, οδός Δημοκρατίας, πανταχόθεν ελεύθερες, από 119 τ.μ., έως 184 τ.μ., διόροφες χωρίς υπόγειο, με οικόπεδο από 250 έως 360 τ.μ., πολυτελούς καταοκευής.

**ΠΛΗΡΟΦΟΡΙΕΣ: ΣΤΕΦΑΝΟΥ ΚΑΖΟΥΛΛΗ 74 - ΡΟΔΟΣ**
**Τηλ. 28616-37848**

## ΟΙΚΟΔΟΜΙΚΕΣ ΕΠΙΧΕΙΡΗΣΕΙΣ ΔΙΑΚΟΓΕΩΡΓΙΟΥ ΚΑΛΛΙΣΤΟΣ

### ΠΩΛΗΣΕΙΣ ΔΙΑΜΕΡΙΣΜΑΤΩΝ ΚΑΤΑΣΤΗΜΑΤΑ - ΑΠΟΘΗΚΕΣ ΑΝΤΑΛΛΑΓΕΣ ΑΚΙΝΗΤΩΝ ΑΓΟΡΕΣ ΟΙΚΟΠΕΔΩΝ ΑΝΑΛΑΜΒΑΝΟΥΜΕ ΑΝΤΙΠΑΡΟΧΕΣ

**ΔΙΕΥΘ. ΕΘΝ. ΑΝΤΙΣΤΑΣΕΩΣ 11**
**(ΠΡΩΗΝ ΑΝΝΗΣ ΜΑΡΙΑΣ) ΤΗΛ: 78501- 78502- 29318**

**1) Πωλούνται διαμερίσματα** λουξ κατασκευής με απεριόριστη θέα. Τα διαμερίσματα διαθέτουν θωρακισμένες πόρτες - εντοιχισμένες κουζίνες - ντουλάπες - εντοιχισμένο νιπτήρα με ντουλάπι - κεντρική θέρμανση αυτόνομη - ανοιγόμενα ανακλινόμενα κουφώματα με διπλά τζάμια - σίτες - ρολά - υδραυλικό ασανσέρ - τριφασικό ρεύμα. Ολοι οι χώροι σπατουλαριστοί - εσωτερικές πόρτες M.D.F. με σχέδιο.

**2) Διαμερίσματα**
επί της οδού Μεγ. Κων/νου - Κων/νου Παλαιολόγου
50 τ.μ. δυάρια
85 τ.μ. τριάρια } ανά όροφο
110 τ.μ. τεσσάρια

**3) Επί της Κων/νου Υδραίου - Στ. Κωτιάδη**
70 τ.μ. τριάρια
90 τ.μ. τριάρια - τεσσάρια
110 τ.μ. τεσσάρια } ανά όροφο με μεγάλες βεράντες
130 τ.μ. τεσσάρια-πεντάρια φανταστική θέα

**4) Επί της Λεωφ. Καλλιθέας - Καρακόνερο**
50 τ.μ. δυάρια
85 τ.μ. τριάρια } ανά όροφο με μεγάλες βεράντες
110 τ.μ. τεσσάρια απεριόριστη θέα

**5) Καταστήματα**
50 τ.μ.
100 τ.μ. } επί της Λεωφ. Καλλιθέας Καρακόνερο
150 τ.μ.

**6) Ιατρεία - Γραφεία**
50 τ.μ.
100 τ.μ. } Επί της Μεγ. Κων/νου και Κων. Παλαιολόγου } Φώκιαλη
150 τ.μ.

***Δάνεια όλων των ταμείων και όλων των τραπεζών***

**ΠΛΗΡΟΦΟΡΙΕΣ:**
**ΔΙΑΚΟΓΕΩΡΓΙΟΥ ΚΑΛΛΙΣΤΟΣ**
**ΤΗΛΕΦΩΝΟ: 78501 - 78502 29318**

**ΝΤΕΤΕΚΤΙΒΣ**

Συνταξιούχος Αστυνομικός

**Αναλαμβάνουμε**
υποθέσεις ανηλίκων,
οικογενειακές, προσωπικές κ.τ.λ.
Με απόλυτη εχεμύθεια.

**ΔΙΑΘΕΤΟΥΜΕ ΤΑ ΠΛΕΟΝ ΣΥΓΧΡΟΝΑ ΟΠΤΙΚΟΑΚΟΥΣΤΙΚΑ ΣΥΣΤΗΜΑΤΑ**

✆ **0946 997967**

100% εχεμύθεια 100% εχεμύθεια



**ΚΤΗΜΑΤΟΜΕΣΙΤΙΚΟ ΓΡΑΦΕΙΟ**

**ΓΕΩΡΓΙΟΣ Ν. ΔΡΑΚΟΣ**

**Ιωάννη Δενδρινού 40 Ρόδος 85 100**
**τηλ. 26805, 5 1024 κιν. 0945 406562**
**Αφάντου - τηλ. - fax: 5 1077**

**Οικόπεδα**

Στη **Λεωφόρο Ρόδου - Λίνδου** κοντά στο χρυσοχοείο ΒΟΓΙΑΤΖΗ 45 στρεμ. 9.000.000 το στρέμ.
**Ασγούρου:** 4 στρεμ. 17.000.000
**Ροδίνι:** 400μ. οδός Σμύρνης 30.000.000
**Κοσκινού:** 1 στρεμ. με άδεια οικοδομής 110 τ.μ. 13.000.000 με θέα την θάλασσα.
**Κοσκινού:** 2 στρεμ. με θέα την θάλασσα 20.000.000.
**Αφάντου:** 1 στρεμ. με θέα την θάλασσα και με άδεια οικοδομής 240 τ.μ. 12.000.000
**Αφάντου:** 2 στρεμ. με άδεια οικοδομής 240 τ.μ. 17.000.000
**Αφάντου:** στο κύμα της θάλασσας 4 στρεμ. 30.000.000
**Τσαϊρι** προς αεροδρόμιο 2 στρεμ. με άδεια οικοδομής 9.500.000.
**Αφάντου:** 700 μ. στην Λεωφόρο με άδεια οικοδομής 120 τ.μ. 7.000.000.
**Κολύμπια:** 2 στρεμ. με άδεια οικοδομής 75 τ.μ. 15.000.000.
**Κολύμπια:** 300 μ. από την θάλασσα 30 στρεμ. 27.000.000
**Λάρδος** εντός σχεδίου... 600 τ.μ. 8.000.000.
**Αφάντου:** 2 στρέμματα στο κύμα της θάλασσας 20 εκατ.
**Αφάντου:** 5 στρέμματα 15 εκατ.
**Αφάντου:** 6 στρέμματα με 20 ελιές 7 εκατ.
**Δασκάλους**: ισόγειο διαμέρισμα 100 τ.μ. με 100 τ.μ. αυλή 30 εκατ.



**ΒΙΟΜΗΧΑΝΙΑ ΜΩΣΑΪΚΩΝ ΠΛΑΚΕΣ ΠΕΖΟΔΡΟΜΙΟΥ**

**«ΠΛΑΚΑΓΕ»**

**ΕΜΠΟΡΙΑ ΕΙΔΩΝ ΥΓΙΕΙΝΗΣ - ΠΛΑΚΙΔΙΩΝ**

**ΑΞΕΣΟΥΑΡ ΜΠΑΝΙΟΥ - ΥΔΡΟΜΑΣΑΖ**

**ΛΙΝΔΟΥ 136 - ΤΗΛ. 62688 - 63604, Τ.Θ. 206 FAX: 62729 - TLX: 292594 GE AR - 85100 ΡΟΔΟΣ**



**Zorpidis**

**Stefanaki** ΤΟΥΡΙΣΤΙΚΟΣ ΟΡΓΑΝΙΣΜΟΣ

**ΑΛΕΞ. ΔΙΑΚΟΥ 38 Τηλ.: (0241) 20625, 30054 - Fax: 26745**

**ΔΡΟΜΟΛΟΓΙΑ F/B ΚΟΡΝΑΡΟΣ**
- Κάθε Τετάρτη πρωί 04.30 για:
Χάλκη, Διαφάνι, Πηγάδια, Κάσο, Σητεία, Αγ. Νικόλαο, Μήλο, Πειραιά
- Κάθε Σάββατο πρωί 04.30 για
\Χάλκη, Διαφάνι, Πηγάδια, Κάσο, Σητεία, Αγ. Νικόλαο, Σαντορίνη, Μήλο, Πειραιά

**ΔΡΟΜΟΛΟΓΙΑ F/B ΙΕΡΑΠΕΤΡΑ**
- Κάθε Κυριακή πρωί 04.30
για Διαφάνι, Πηγάδια, Κάσο, Σητεία, Αγ. Νικόλαο, Μήλο Πειραιά.

**ΔΡΟΜΟΛΟΓΙΑ SEA STAR**
Κάθε Δευτέρα, Τρίτη, Πέμπτη, Παρασκευή 08.45 για Τήλο, Νίσυρο
Κάθε Σάββατο 09.30 για Τήλο, Νίσυρο
Κάθε Κυριακή 08.45 Μόνο για Τήλο.






**TOP PROPERTIES**
**GEORGIOS S. PIPINOS**
**ΓΕΩΡΓΙΟΣ Σ. ΠΙΠΙΝΟΣ**
*ΣΥΜΒΟΥΛΟΣ ΚΑΙ ΕΚΤΙΜΗΤΗΣ ΑΚΙΝΗΤΩΝ*
*REAL ESTATE AGENT - MEMBER OF F.I.A.B.C.I. - N.A.E.A. - C.E.I. - Σ.Ε.Κ.*



**Η "TOP PROPERTIES"** είναι ατομική επιχείρηση και ανήκει εξ ολοκλήρου στον κ. Γεώργιο Σ. Πιπίνο, που από το 1971 ασχολείται αποκλειστικά και μόνο με επενδύσεις και REAL ESTATE, στο νησί της Ρόδου, καθώς και στην ευρύτερη περιοχή της Δωδεκανήσου.

**ΑΠΕΥΘΥΝΟΜΑΣΤΕ:** Στους **σοβαρούς, απαιτητικούς και επιλεκτικούς** επενδυτές - επιχειρηματίες - ελεύθερους επαγγελματίες, Ελληνες και ξένους, υψηλού εισοδηματικού επιπέδου, που ενδιαφέρονται να κάνουν μια σοβαρή επένδυση **προβολής** στο νησί της Ρόδου.

**ΠΡΟΣΦΕΡΟΥΜΕ:** Α) Υπηρεσίες και πληροφορίες που γίνονται σε προσωπικό επίπεδο με **εχεμύθεια, διακριτικότητα και σοβαρότητα.**
Β) Μεγάλη **γκάμα** υψηλής ποιότητας ακινήτων, όπως: 1) Ξενοδοχεία Α' και Β' κατηγορίας των 600 - 500 - 350 - 300 κλινών 2) Κεντρικά αστικά ακίνητα κατάλληλα για Τράπεζες - καταστήματα - γραφεία 3) Παραλιακές εκτάσεις, κατάλληλες για τουριστικές επενδύσεις των 150.000 - 100.000 - 70.000 - 50.000 - 36.000 τ.μ. και 4) Διαμερίσματα και μαιζονέτες **προβολής**.

**ΣΤΟΧΟΣ ΜΑΣ ΕΙΝΑΙ:** Να προσφέρουμε στο αγοραστικό μας κοινό **υψηλής ποιότητας ακίνητα και ευκαιρίες** στο νησί της Ρόδου. Η τριακονταετής και πλέον πείρα μας στον τομέα αυτό αποτελεί εγγύηση.

**ΣΥΝΘΗΜΑ ΜΑΣ ΕΙΝΑΙ: Επενδύστε στην ΡΟΔΟ ΤΩΡΑ, σε ακίνητα που ΑΝΤΕΧΟΥΝ ΣΤΟ ΧΡΟΝΟ.**

*Γεώργιος Σ. Πιπίνος*
*ΜΕΣΙΤΗΣ ΑΣΤΙΚΩΝ ΣΥΜΒΑΣΕΩΝ*
***Γιατί εμείς γνωρίζουμε καλύτερα!***

**TOP PROPERTIES** is a private concern and Mr George S. Pipinos, its owner, has carved, over the years, a reputation for integrity and excellence in the world of Real Estate in the Dodecanese.

**At Top Properties** we try hard to attract important and selective investors: high calibre businessmen/women and discerning professional people, both Greek and foreign, who wish to acquire substantial and valuable property on Rhodes.

**We offer** our expertise and advice privately, discreetly and in strict confidence.

**We keep** a compehensive list of real estate of the highest specifications:

a. A' and B' class hotels (600, 500, 350, 300 beds capacity).

b. Centrally situated office buildings and other business premises.

c. Seaside land, ideal for development (hotels, holiday resorts, etc.), of 150.000, 100.000, 70.000, 50.000, 36.000 sq.m.

d. Luxury appartments, maisonettes, detached, semi - detached and terraced houses.

**Our aim** is to give our clients the opportunity to acquire value for money, first class real estate on Rhodes. Our 30- year - old experience in Real Estate is our warranty.

**Our moto is: Invest in Rhodes. Invest in property. It stands the test of time.**

*TOP PROPERTIES*
*and*
*George S. Pipinos*
***Because we Know best***




**KENNENTY 38, ΡΟΔΟΣ, 85 100, ΤΗΛ. (0241) 23895, 38243 και 0944-676003. FAX: (0241) 20883**
**38 KENNEDY STR., RHODES, 85 100, TEL. (0241) 23895, 38243, and 094 - 676003. FAX: (0241) 20883**



## ΜΝΗΜΟΣΥΝΟ

Το Σάββατο 25 Αυγούστου και ώρα 08.30 πρωινήν, τελούμε στην εκκλησία του Ευαγγελισμού Ρόδου ετήσιο μνημόσυνο υπέρ αναπαύσεως της ψυχής του λατρευτού μας συζύγου, πατέρα, παππού και θείου

**ΘΩΜΑ Α. ΣΒΥΡΙΑΔΗ**

**Ξενοδόχου**

**Η σύζυγος: Ελένη**
**Τα παιδιά: Αλκης - Μαρία, Ντέμης - Μαριέλα, Μαρίζα - Γιάννης Δημητριάδης**
**Τα εγγόνια, τα αδέλφια, τα ανήψια και οι λοιποί συγγενείς**

**ΕΝΩΣΗ ΙΕΡΟΨΑΛΤΩΝ ΡΟΔΟ ΚΑΙ ΠΕΡΙΧΩΡΩΝ**

**ΨΗΦΙΣΜΑ**

Σήμερα 22αν Αυγούστου 2001 ημέρα Τετάρτη και ώρα 11 προμεσημβρινή το Διοικητικό Συμβούλιο της Ενώσεων Ιεροψαλτών Ρόδου και περιχώρων μετα το άγγελμα της εις Κύριον εκδημίας του εκλεκτού συναδέλφου και μέλους του Συλλόγου μας Σπυρίδωνος Μηλιού, συνήλθε σε συνεδρίαση και αποφάσισε τα παρακάτω:

1) Να παρακολουθήσει και να συμψάλλει κατά την ακολουθία και την εκφορά του εκλιπόντος συναδέλφου στον Ι. Ναό Αγίων Αναργύρων Ρόδου.

2) Να αναγνωσθεί το παρόν ψήφισμα από τον Γραμματέα του Δ.Σ. εντός του Ναού

3) Να κατατεθεί χρηματικό ποσό, αντί στεφάνου, στο Κ.Π. Μ Θηλέων Ρόδου

4) Να δημοσιευθεί το παρόν ψήφισμα στον ημερήσιο τύπο της Ρόδου.

**Ο Πρόεδρος**
**Εμμ. Θεουλάκης**

**Ο Αντ/δρος**
**Γαβριήλ Κώτης**

**Ο Γραμματέας**
**Κων. Κουκιάς**

**Τα Μέλη**
**Γ. Γελαδάρης**
**Αν. Ξεπαπαδάκης**

## ΑΝΑΚΟΙΝΩΣΗ

Ειδοποιούνται οι κάτοικοι των παρακάτω περιοχών ότι για να εκτελεστούν απαραίτητες τεχνικές εργασίες της ΔΕΗ, θα γίνει διακοπή στις 25-8-01 ημέρα ΣΑΒΒΑΤΟ ως εξής:

Από ώρας 08.00 μέχρι 12.00 στις περιοχές:

Αγ. Σουλάς - Διμυλιά - Ελεούσα - Αρχίπολη - Πλατάνια - Απόλλωνα - Προφ. Ηλίας - Εμπωνα - Αγ. Ισίδωρος - Σιάννα - Μονόλιθος - Απολακκιά - Ιστριος - Προφύλια - Αρνίθα - Βάτι και Νήσος Χάλκη.

Αν οι εργασίες τελειώσουν νωρίτερα το ρεύμα θα ξαναδοθεί πριν από τον χρόνο λήξης της διακοπής που αναφέρουμε πιο πάνω.

Γι'αυτό το λόγο οι ηλεκτρικές εγκαταστάσεις και τα δίκτυα της ΔΕΗ θα πρέπει να θεωρούνται ότι έχουν συνέχεια ρεύμα.

Ετσι για λόγους ασφαλείας απαγορεύεται η προσέγγιση σε αγωγούς ή άλλα στοιχεία του δικτύου και αν βρίσκονται κατεγής γιατί υπάρχει σοβαρός κίνδυνος ατυχήματος.

**ΑΠΟ ΤΗΝ ΔΕΗ**

## ΣΟΦΗ

**ΑΣΤΡΟΛΟΓΟΣ - ΜΕΝΤΙΟΥΜ**
**ΜΕΛΟΣ Π.Φ.Κ.Ε.Ε.**

Δίνει λύσεις σε οποιοδήποτε πρόβλημα σας απασχολεί.
Επαναφορά προσώπων, λύσιμο, ισχυρά φυλακτά.

Ακρα εχεμύθεια

Θα βρίσκεται κοντά σας μόνο 28-29-30 Αυγούστου και θα δέχεται μόνο με ραντεβού που θα έχουν κλειστεί από πριν στο τηλ. 0932181765

## ΕΝΟΙΚΙΑΖΕΤΑΙ

Στο κέντρο της πόλεως Ρόδου, στην οδό Αλεξάνδρου Διάκου 46, ενοικιάζεται μεγάλο Γραφείο, συνολικού εμβαδού περίπου 80 μ2 με τρείς εξώστες κατάλληλο για Ιατρείο, Γραφείο, Δικηγορικό ή για Μηχανικούς, συμβολαιογράφους, πρακτορείο κ.λπ. Πληροφορίες στα τηλ. 24052 ώρες 10-14 και 18-22 και στο 77886 ώρες Γραφείου.

## ΜΑΘΗΜΑΤΑ

Δασκάλα με πολυετή φροντιστηριακή πείρα παραδίδει μαθήματα σε μαθητές Δημοτικού Σχολείου και προετοιμάζει μαθητές Γυμνασίου στα μαθήματα Αρχαία Ελληνικά - Νέα - Μαθηματικά - Φυσική και Χημεία (πληρ. Τηλ. 37468 ή 0974461691).

## TUI HELLAS ΖΗΤΑ

Υπαλλήλους για την τουριστική σαιζόν 2002 με άριστη γνώση της γερμανικής γλώσσας και γνώση υπολογιστού.
Απαραίτητη προϋπόθεση η κατοχή διπλώματος αυτοκινήτου.
Γνώσεις αεροδρομίου θα ληφθούν υπ'όψιν.
Πληροφορίες στο τηλ. (0241) 89 501,
Δευτέρα - Παρασκευή:
από 10.00 έως 18.00 η ώρα

## ΦΥΣΙΚΗ – ΧΗΜΕΙΑ ΜΑΘΗΜΑΤΙΚΑ

**ΜΙΧΑΛΗΣ ΓΑΡΥΦΑΛΛΗΣ**
πτυχιούχος Πανεπιστημίου Αθηνών

**ΕΚΘΕΣΗ – ΝΕΑ – ΑΡΧΑΙΑ ΙΣΤΟΡΙΑ – ΦΙΛΟΣΟΦΙΑ**

**ΦΛΩΡΑ ΡΕΪΣΗ**
πτυχιούχος Πανεπιστημίου Κρήτης
Μάστερς MSc & MA
Παν/ίου Λονδίνου, LSE & IoE

**Λύκειο, από 16 Αυγούστου**
**Γυμνάσιο, από 1 Σεπτεμβρίου**



**ΑΦΟΜΟΙΩΣΗ**
Στ. Καζούλη & Δημοκρατίας
☎ 25169 - 63401
☑ 6μελή τμήματα

Από την εταιρεία **RODOS MOTOR A.E.**

## ΖΗΤΟΥΝΤΑΙ

1) Βοηθός λογιστή, απόφοιτος Α.Ε.Ι. ή Τ.Ε.Ι.
2) Μηχανικός αυτοκινήτων
Πληροφορίες παρακαλούμε να απευθύνεστε στα τηλ. 0241-68032-68033

## ΖΗΤΕΙΤΑΙ

**Από Ανώνυμη Εταιρεία**

Δεσποινίδα ή κυρία με γνώσεις Η/Υ (Word, Excel) και άριστη γνώση της Αγγλικής. Τυχόν γνώση και της Γερμανικής θεωρείται επιπλέον προσόν. Αποστείλατε βιογραφικό στο FAX 60091. Για πληροφ. 60270 κα Ελένη ώρες Γραφείου.

**ΜΑΘΗΜΑΤΑ ΑΓΓΛΙΚΩΝ ΙΔΙΑΙΤΕΡΑ και ΟΛΙΓΟΜΕΛΗ από ΠΤΥΧΙΟΥΧΟ ΚΑΘΗΓΗΤΡΙΑ ΑΓΓΛΙΚΗΣ ΦΙΛΟΛΟΓΙΑΣ**

## ΜΑΡΙΑ Ν. ΤΣΙΜΕΤΑ

☛ Παραδίδονται μαθήματα ΑΓΓΛΙΚΩΝ σε ΟΛΑ ΤΑ ΕΠΙΠΕΔΑ
☛ ΣΥΣΤΗΜΑΤΙΚΗ ΠΡΟΕΤΟΙΜΑΣΙΑ ΓΙΑ ΤΙΣ ΕΞΕΤΑΣΕΙΣ

LOWER (FCE), TOEFL,
PROFICIENCY (CPE, MICHIGAN)

☛ ΤΑΧΥΡΡΥΘΜΑ ΤΜΗΜΑΤΑ
☛ ΠΡΟΕΤΟΙΜΑΣΙΑ για εισαγωγή σε ΒΡΕΤΑΝΙΚΑ και ΑΜΕΡΙΚΑΝΙΚΑ ΠΑΝΕΠΙΣΤΗΜΙΑ

**ΜΕ**

☛ ΠΡΟΣΩΠΙΚΗ ΠΑΡΑΚΟΛΟΥΘΗΣΗ
☛ ΑΝΤΙΚΕΙΜΕΝΙΚΗ ΕΝΗΜΕΡΩΣΗ ΓΟΝΕΩΝ και ΔΕΛΤΙΑ ΠΡΟΟΔΟΥ

*Επιτυχία μας η ΜΕΘΟΔΟΛΟΓΙΑ ΔΙΔΑΣΚΑΛΙΑΣ της ΑΓΓΛΙΚΗΣ ΓΛΩΣΣΑΣ του St. MICHAEL'S COLLEGE, VERMONT, USA*

**Εκτελούνται ΜΕΤΑΦΡΑΣΕΙΣ**

**Πληροφορίες στα τηλέφωνα: 20688, 0944 842875**

**ΕΓΓΡΑΦΕΣ από 27 ΑΥΓΟΥΣΤΟΥ**

**Επί της Βασιλέως Ηρακλείου 68**
(έναντι του πρώην Β' Αστυν. Τμήματος)






Γίνε τώρα μέλος του
ΠΑΛΛΑΣ 5 CINEMAS CENTER
και απόλαυσε προνόμια!

ΠΑΛΛΑΣ 5 CINEMAS CENTER

ΠΡΟΓΡΑΜΜΑ ΕΒΔΟΜΑΔΑΣ
24/08/2001 - 30/08/2001
www.cinemapallas.gr

ΑΙΘΟΥΣΑ 5



TOMB RAIDER: LARA CROFT
*Η ταινία που έσπασε τα ταμεία παγκοσμίως τώρα και στη Ρόδο.*
ΠΡΩΤΑΓΩΝΙΣΤΟΥΝ: ANGELINA JOLIE, IAIN GLEN, DANIEL CRAIG

Κάθε ημέρα / Ώρες Έναρξης: 18:10, 20:30, 22:50

ΑΙΘΟΥΣΑ 4

Κάθε ημέρα / Ώρες Έναρξης: 17:00, 19:20, 21:40

ΑΙΘΟΥΣΑ 2

ΑΓΓΕΛΙΚΑ ΜΑΤΙΑ
ANGEL EYES
*Όσο πιο πολύ κοιτάζεις...*
*τόσα περισσότερα ανακαλύπτεις.*
ΠΡΩΤΑΓΩΝΙΣΤΟΥΝ: JENIFER LOPEZ, JIM CAVIEZEL




Κάθε ημέρα / Ώρες Έναρξης: 18:05, 20:15, 22:30

ΑΙΘΟΥΣΑ 3




Η ΩΡΑ ΤΩΝ ΟΠΛΩΝ
THE WAY OF THE GUNS
*Δεν περιμένουμε να βγάλουμε λεφτά.*
*Ποντάρουμε στον θάνατό μας.*
*Και αν πάει κάτι στραβά; Κερδίσαμε!*
ΠΡΩΤΑΓΩΝΙΣΤΟΥΝ: BENICIO DEL TORO, RYAN PHILLIPPE, JULIETTE LEWIS

Κάθε ημέρα / Ώρες Έναρξης: 17:40, 20:10, 22:40

ΑΙΘΟΥΣΑ 1

ΤΟ ΑΟΡΑΤΟ ΤΣΙΡΚΟ
THE INVISIBLE CIRCUS
*Ο προορισμός είναι το ταξίδι...*
ΠΡΩΤΑΓΩΝΙΣΤΟΥΝ: CAMERON DIAZ, JORDANA BREWSTER, CHRISTOPHER ECCLESTON



Κάθε ημέρα / Ώρες Έναρξης: 18:20, 20:20, 22:25

ΜΟΝΟ ΓΙΑ ΤΑ ΜΕΛΗ

Απαντήστε στην ερώτηση:
"Ποιές γνωστές ταινίες διακωμωδούνται στη ταινία **Scary Movie** που θα προβληθεί στο Παλλάς την **Παρασκευή 31 Αυγούστου**;"
Οι 10 πρώτοι νικητές της κλήρωσης που θα γίνει την Παρασκευή 31/8/2001 θα κερδίσουν από 1 ΔΩΡΕΑΝ εισιτήριο για την ταινία **"Scary Movie"**. Τα ονόματα των τυχερών θα ανακοινωθούν στα ταμεία μας την Παρασκευή 31/8/2001.

Για κρατήσεις: 24475 και 70670

ΘΕΡΙΝΟΣ ΚΙΝ/ΦΟΣ ΡΟΔΟΝ
Κάθε Δευτέρα κλειστό
Πρόγραμμα 9.30 - 11.30
Την Τρίτη
Η ΚΟΡΗ ΤΟΥ ΣΤΡΑΤΙΩΤΗ ΔΕΝ ΚΛΑΙΕΙ ΠΟΤΕ
(A soldiers daughter never cries)
Του James Ivory
Με Chris Cristofferson, Barbara Hershey


# Το Πρόγραμμα

## ΕΤ 1

06.00 ΟΠΩΣ ΜΑΣ ΑΡΕΣΕΙ
07.30 ΠΑΝΤΟΣ ΚΑΙΡΟΥ
08.00 ΘΕΙΑ ΛΕΙΤΟΥΡΓΙΑ
11.15 Ω, ΦΙΛΤΑΤΗ ΠΑΤΡΙΣ ΖΑΚΥΝΘΟΣ, Ω, ΘΑΥΜΑΣΙΑ ΝΗΣΟΣ ΖΑΚΥΝΘΟΣ
12.00 ΚΛΗΡΩΣΗ ΟΥΕΦΑ
12.30 ΟΡΚΙΣΤΕΙΤΕ ΠΑΡΑΚΑΛΩ
13.00 ΦΕΛΙΠΕ, ΤΟ ΔΩΡΟ ΑΠΟ ΤΗ ΘΑΛΑΣΣΑ
13.50 **ΕΙΔΗΣΕΙΣ**
14.00 ΟΠΩΣ ΜΑΣ ΑΡΕΣΕΙ
15.30 ΟΙ ΑΤΡΟΜΗΤΟΙ
16.25 ΛΟΥΚΙ ΛΟΥΚ
17.00 **ΕΙΔΗΣΕΙΣ**
17.10 ΟΙ ΠΕΡΙΠΕΤΕΙΕΣ ΤΗΣ ΜΑΥΡΗΣ ΚΑΛΛΟΝΗΣ
18.00 ΕΛΛΗΝΙΚΗ ΤΑΙΝΙΑ: ΑΜΑΡΤΩΛΑ ΧΕΡΙΑ
20.00 ΣΤΑ ΦΤΕΡΑ ΤΟΥ ΕΡΩΤΑ
21.00 ΠΟΔΟΣΦΑΙΡΟ ΟΥΕΦΑ ΣΟΥΠΕΡ ΚΑΠ: ΜΠΑΓΕΡΝ - ΛΙΒΕΡΠΟΥΛ
24.00 ΕΛΛΗΝΙΚΗ ΤΑΙΝΙΑ
01.30 ΞΕΝΗ ΤΑΙΝΙΑ: Ο ΜΕΤΑΝΟΩΝ
02.45 ΟΠΩΣ ΜΑΣ ΑΡΕΣΕΙ
04.15 ΑΛΛΗ ΜΙΑ ΜΕΡΑ... ΦΩΤΕΙΝΗ

## NET

08.30 ΤΑΞΙΔΕΥΟΝΤΑΣ
09.15 ΜΑΚΕΔΟΝΙΑ - ΘΡΑΚΗ
10.00 ΤΟ ΡΙΖΩΜΑ
10.30 ΕΛΛΗΝΙΣΜΟΣ ΚΑΙ ΔΥΣΗ
11.01 ΕΝΑ ΤΑΞΙ, ΜΙΑ ΠΟΛΗ
11.30 ΝΕΡΟ, Η ΠΗΓΗ ΤΗΣ ΖΩΗΣ
12.01 ΤΑΞΙΔΕΥΟΝΤΑΣ ΣΤΗΝ ΑΡΚΤΙΚΗ
12.30 Ο ΔΡΟΜΟΣ ΤΗΣ ΣΑΜΑΡΚΑΝΔΗΣ
13.00 **ΕΙΔΗΣΕΙΣ**
13.30 ΔΕΛΤΙΟ ΧΡΗΜΑΤΙΣΤΗΡΙΟΥ
13.45 Η ΜΑΓΕΙΑ ΤΩΝ ΧΡΩΜΑΤΩΝ
14.00 Ο ΚΟΣΜΟΣ ΤΟΥ ΜΕΛΛΟΝΤΟΣ
15.00 **ΕΙΔΗΣΕΙΣ**
16.00 Η ΚΑΘΗΜΕΡΙΝΗ ΖΩΗ ΣΤΗΝ ΑΡΧΑΙΑ ΕΛΛΑΔΑ
16.30 ΞΕΝΟΙ ΤΑΞΙΔΙΩΤΕΣ ΣΤΗΝ ΕΛΛΑΔΑ
17.00 ΕΛΛΑΔΑ, ΟΙ ΤΕΛΕΥΤΑΙΟΙ ΦΥΣΙΚΟΙ ΠΑΡΑΔΕΙΣΟΙ
17.30 ΣΕ ΗΧΟ ΕΛΕΥΘΕΡΟ
18.00 **ΕΙΔΗΣΕΙΣ**
18.05 ΙΧΝΗΛΑΤΗΣ
19.00 **ΕΙΔΗΣΕΙΣ**
19.10 ΣΤΗΝ ΚΑΡΔΙΑ ΤΗΣ ΥΛΗΣ
19.30 ΝΕΡΟ Η ΠΗΓΗ ΤΗΣ ΖΩΗΣ
20.00 ΕΠΙΚΙΝΔΥΝΑ ΜΕΡΗ
21.00 **ΕΙΔΗΣΕΙΣ**
22.00 ΣΠΟΡ ΙΣΤΟΡΙΕΣ
23.00 Η ΜΟΔΑ ΣΤΟΝ 20ο ΑΙΩΝΑ
24.00 **ΕΙΔΗΣΕΙΣ**
00.30 ΜΟΥΣΙΚΟ ΠΡΟΓΡΑΜΜΑ

## ΕΤ 3

08.01 ΕΚΤΟΣ ΘΕΣΣΑΛΟΝΙΚΗΣ
08.30 ΙΣΤΟΡΙΚΗ ΘΕΩΡΗΣΗ ΤΟΥ ΜΕΣΟΥ ΑΝΘΡΩΠΟΥ ΤΩΝ ΒΑΛΚΑΝΙΩΝ
09.30 ΑΡΧΑΙΟΛΟΓΙΚΗ ΣΚΑΠΑΝΗ
10.00 ΣΤΟΥΣ ΔΡΟΜΟΥΣ ΤΗΣ ΠΑΡΑΔΟΣΗΣ
11.00 ΟΙ ΕΞΕΡΕΥΝΗΣΕΙΣ ΤΟΥ ΡΑΝΤ ΜΑΚΝΑΛΙ
12.00 ΤΟ ΑΞΙΟΝ ΕΣΤΙ ΣΤΗ ΘΕΣΣΑΛΟΝΙΚΗ
13.00 ΒΙΟΓΡΑΦΙΕΣ
13.30 Η ΟΔΥΣΣΕΙΑ ΤΟΥ ΓΑΛΑΞΙΑ
14.00 Η ΡΩΜΑΪΚΗ ΠΟΛΕΜΙΚΗ ΜΗΧΑΝΗ
14.30 ΚΕΝΤΡΙΚΗ ΜΑΚΕΔΟΝΙΑ
15.00 **ΕΙΔΗΣΕΙΣ**
15.30 Η ΙΣΤΟΡΙΑ ΤΩΝ ΣΙΔΗΡΟΔΡΟΜΩΝ
16.00 ΠΑΣΙΦΙΚΑ - ΙΣΤΟΡΙΕΣ ΑΠΟ ΤΙΣ ΝΟΤΙΕΣ ΘΑΛΑΣΣΕΣ
16.30 ΓΙΟΥΡΟΜΙΟΥΖΙΚΑ
17.00 ΘΑΛΑΣΣΟΘΕΡΑΠΕΙΑ
18.30 ΑΘΛΗΤΙΚΟ ΗΜΙΩΡΟ
19.00 **ΕΙΔΗΣΕΙΣ**
20.00 ΑΠΟ ΤΗΝ ΑΡΧΑΙΟΤΗΤΑ ΣΤΟ ΒΥΖΑΝΤΙΟ
20.30 ΑΝΙΧΝΕΥΣΕΙΣ
22.00 ΞΕΝΗ ΤΑΙΝΙΑ: ΟΝΟΜΑ ΚΑΡΜΕΝ
24.00 **ΕΙΔΗΣΕΙΣ**
01.00 ΘΑΛΑΣΣΟΘΕΡΑΠΕΙΑ

## MEGA

06.00 ΠΡΩΤΗ ΕΚΔΟΣΗ
09.00 ΣΤΗΝ ΚΟΨΗ ΤΟΥ ΞΥΡΑΦΙΟΥ
09.45 ΑΣΥΝΗΘΕΙΣ ΥΠΟΠΤΟΙ
10.30 ΧΑΪ ΡΟΚ
11.45 ΕΝΑΣ ΑΞΙΟΛΑΤΡΕΥΤΟΣ ΜΠΕΛΑΣ
12.15 ΜΑΝΑ ΕΙΝΑΙ ΜΟΝΟ ΜΙΑ
13.10 **ΕΙΔΗΣΕΙΣ ΣΤΗ ΝΟΗΜΑΤΙΚΗ ΓΛΩΣΣΑ**
13.15 ΛΑΒ ΣΟΡΥ
14.00 **ΕΙΔΗΣΕΙΣ**
15.00 ΤΟ ΡΕΤΙΡΕ
16.00 ΟΙ ΜΙΚΡΟΜΕΣΑΙΟΙ
17.00 **ΕΙΔΗΣΕΙΣ**
17.15 ΓΙΑ ΜΙΑ ΘΕΣΗ ΣΤΟΝ ΗΛΙΟ
17.50 ΑΠΑΓΟΡΕΥΜΕΝΗ ΑΓΑΠΗ
18.40 ΕΣΥ ΦΤΑΙΣ
19.30 **ΕΙΔΗΣΕΙΣ**
21.00 ΔΕΚΑ ΛΕΠΤΑ ΚΗΡΥΓΜΑ
21.40 ΚΑΤΙ ΤΡΕΧΕΙ ΜΕ ΤΟΥΣ ΔΙΠΛΑ
22.20 ΠΕΡΙ ΑΝΕΜΩΝ ΚΑΙ ΥΔΑΤΩΝ
23.20 ΝΑ ΜΕ ΠΡΟΣΕΧΕΙΣ
00.15 **ΕΙΔΗΣΕΙΣ**
01.00 ΦΟΝΙΚΟ ΜΕΤΑΞΙ
02.00 ΞΕΝΗ ΤΑΙΝΙΑ: ΝΕΜΕΣΙΣ 3
04.00 ΤΗΛΕΜΑΡΚΕΤΙΝΓΚ
04.30 ΦΑΣΙΟΝ TV

## ANT 1

06.00 **ΤΑ ΝΕΑ ΤΟΥ ANTENNA SATELLITE**
06.20 **ΟΙ ΕΙΔΗΣΕΙΣ ΤΟΥ CBS**
06.45 ΚΙΝΟΥΜΕΝΑ ΣΧΕΔΙΑ
06.55 **ΕΙΔΗΣΕΙΣ ΣΤΗΝ ΝΟΗΜΑΤΙΚΗ ΓΛΩΣΣΑ**
07.00 ΚΑΛΗΜΕΡΑ ΜΕ ΤΟΝ ΑΝΤ1
09.55 Ο ΚΑΙΡΟΣ ΤΗΣ ΕΒΔΟΜΑΔΑΣ
10.00 ΤΑΥΡΟΣ ΜΕ ΤΟΞΟΤΗ
11.00 ΤΑ ΜΠΑΚΟΥΡΙΑ
11.30 ΕΛΛΗ ΚΑΙ ΑΝΝΑ
11.45 ΚΑΛΗΝΥΧΤΑ ΜΑΜΑ
13.00 SUPER GAME
13.05 ΕΚΕΙΝΕΣ ΚΙ ΕΓΩ
14.00 **ΤΑ ΝΕΑ ΤΟΥ ANTENNA**
14.40 ΧΡΗΜΑ ΚΑΙ ΧΡΗΜΑΤΙΣΤΗΡΙΟ
14.45 ΙΔΙΑΙΤΕΡΑ ΓΙΑ ΚΛΑΜΑΤΑ
15.45 SUPER GAME
15.50 ΟΙ ΜΕΝ ΚΑΙ ΟΙ ΔΕΝ
16.35 SUPER GAME
16.40 ΕΙΣ ΘΑΝΑΤΟΝ
17.40 Ο ΚΑΙΡΟΣ ΤΗΣ ΕΒΔΟΜΑΔΑΣ
17.45 **ΤΑ ΝΕΑ ΤΟΥ ANT1**
17.50 ΚΑΛΗΜΕΡΑ ΖΩΗ
18.40 SUPER GAME
18.45 ΛΑΜΨΗ
19.25 **ΕΙΔΗΣΕΙΣ**
21.05 ΚΩΝΣΤΑΝΤΙΝΟΥ ΚΑΙ ΕΛΕΝΗΣ
22.00 ΕΓΚΛΗΜΑΤΑ
22.55 **ΤΑ ΝΕΑ ΤΟΥ ANT1 ΣΕ 1'**
23.00 IAAF GOLDEN LEAGUE 2001
01.15 **ΝΥΧΤΕΡΙΝΕΣ ΕΙΔΗΣΕΙΣ**
01.30 ΤΜΗΜΑ ΗΘΩΝ
02.15 ΞΕΝΗ ΤΑΙΝΙΑ: Η ΓΥΝΑΙΚΑ ΤΟΥ ΚΑΜΠΑΡΕ
04.45 ΤΗΛΕΜΑΡΚΕΤΙΝΓΚ - ΤΗΛΕΑΓΟΡΑ
05.15 ΟΙΚΟΓΕΝΕΙΑ ΚΑΖΙΝΟ
05.45 ΒΑΣΙΛΗΣ, ΙΑΣΩΝ ΚΑΙ ΝΟΚΥ

## ALPHA

06.00 ΠΡΩΤΗ ΕΝΗΜΕΡΩΣΗ
08.00 ΤΟ ΜΑΓΚΑΖΙΝΟ ΤΟΥ ALPHA
10.00 ΑΛΟΝΤΡΑ
11.00 ΑΞΕΧΑΣΤΟΣ ΕΡΩΤΑΣ
12.00 ΠΑΚΙΤΑ
14.00 **ΕΙΔΗΣΕΙΣ**
15.15 ΡΟΖΑΛΙΝΤΑ
17.30 ΥΠΑΣΤΥΝΟΜΟΣ ΡΕΞ
18.30 ΟΥ ΜΟΙΧΕΥΣΕΙΣ
19.25 **ΕΙΔΗΣΕΙΣ**
21.00 ΘΑ ΣΕ ΔΩ ΣΤΟ ΠΛΟΙΟ
22.00 Ο ΙΟΥΔΑΣ ΦΙΛΟΥΣΕ ΥΠΕΡΟΧΑ
23.00 L.A. HEAT
24.00 **ΕΙΔΗΣΕΙΣ**
00.15 ΞΕΝΗ ΤΑΙΝΙΑ: ΤΑ ΜΑΤΙΑ ΤΟΥ ΚΟΥ ΦΡΟΣΤ
02.00 ΝΤΙΠ ΙΝ ΔΕ ΣΙΤΙ
03.00 ΑΝΤΖΕΛΑ
04.00 ΚΑΝΤΕΛΑ
05.00 ΚΟΛΑΣΗ ΣΤΟΝ ΠΑΡΑΔΕΙΣΟ

## STAR

06.30 ΠΑΙΔΙΚΟ ΠΡΟΓΡΑΜΜΑ
11.55 **ΕΙΔΗΣΕΙΣ**
12.00 Η ΥΓΕΙΑ ΚΤΙΖΕΤΑΙ ΚΑΘΕ ΜΕΡΑ
12.05 ΗΡΑΚΛΗΣ: ΟΙ ΠΡΩΤΕΣ ΠΕΡΙΠΕΤΕΙΕΣ
12.30 ΤΟΛΜΗ ΚΑΙ ΓΟΗΤΕΙΑ
13.00 **ΕΙΔΗΣΕΙΣ**
14.00 ΟΙ ΠΕΤΑΛΟΥΔΕΣ ΕΛΕΥΘΕΡΕΣ ΠΕΤΟΥΝ
15.00 ΣΑΜΠΡΙΝΑ, ΤΟ ΚΟΡΙΤΣΙ ΤΗΣ ΑΓΑΠΗΣ
16.00 ΙΖΑΜΠΕΛΑ, ΜΙΑ ΕΡΩΤΕΥΜΕΝΗ ΓΥΝΑΙΚΑ
17.00 ΤΖΟΥΛΙΑΝΑ, Η ΓΥΝΑΙΚΑ ΤΟΥ ΑΝΕΜΟΥ
18.00 **ΕΙΔΗΣΕΙΣ**
19.30 ΛΟΙΣ ΚΑΙ ΚΛΑΡΚ
20.30 ΣΤΗ ΛΕΩΦΟΡΟ ΤΟΥ ΜΕΛΡΟΟΥΖ
21.30 ΟΙ ΜΑΓΙΣΣΕΣ
22.30 ΞΕΝΗ ΤΑΙΝΙΑ: ΤΟ ΚΥΝΗΓΙ ΤΗΣ ΜΕΓΑΛΗΣ ΠΕΡΙΠΕΤΕΙΑΣ
24.00 **ΕΙΔΗΣΕΙΣ**
00.45 ΞΕΝΗ ΤΑΙΝΙΑ: ΤΟ ΚΑΛΥΤΕΡΟ ΠΟΡΝΕΙΟ ΣΤΟ ΤΕΞΑΣ
03.00 ΞΕΝΗ ΤΑΙΝΙΑ: ΡΑΜΟΝΑ
04.30 ΧΑΡΙ, Ο ΑΠΙΘΑΝΟΣ
05.00 ΑΣΤΕΡΙΑ ΣΤΟ ΠΕΝΤΑΓΡΑΜΜΟ

## FILMNET

06.15 ΓΟΥΙΝΤΣΕΛ
08.05 ΤΟ ΤΑΞΙΔΙ ΤΟΥ ΚΙΚΟΥΤΖΙΡΟ
10.10 ΤΟ ΚΑΣΤΡΟ ΤΟΥ ΝΤΑΡΙΛ
11.15 ΑΝΑΜΕΣΑ ΣΕ ΔΥΟ ΚΟΣΜΟΥΣ
14.45 ΜΑΝ ΤΟΥ ΜΑΝ
17.10 ΑΜΕΡΙΚΑΝ ΠΑΪ
19.00 ΟΙ ΣΟΠΡΑΝΟΣ
20.00 ΒΑΣΙΚΟΣ ΥΠΟΠΤΟΣ ΓΙΑ ΦΟΝΟ
22.00 ΤΑ ΕΡΠΕΤΑ
23.45 Ο ΑΝΘΡΩΠΟΣ ΤΩΝ ΔΥΟ ΑΙΩΝΩΝ
01.55 Η ΑΙΣΘΗΣΙΑΚΗ ΛΟΛΙΤΑ
03.30 ΑΘΩΟΣ ΜΕΧΡΙ ΑΠΟΔΕΙΞΕΩΣ ΤΟΥ ΕΝΑΝΤΙΟΥ

## TEMPO

06.00 ΜΟΥΣΙΚΕΣ ΕΠΙΛΟΓΕΣ
09.30 ΧΙΛ ΣΑΪΝΤ
10.00 ΡΕΪΝΤΙΟ ΑΚΤΙΒ
10.30 ΝΤΟΚΙΜΑΝΤΕΡ
11.00 ΕΛΛΗΝΙΚΗ ΤΑΙΝΙΑ: ΦΤΩΧΟΙ ΕΚΑΤΟΜΜΥΡΙΟΥΧΟΙ
12.45 ΣΤΙΓΜΕΣ ΑΓΩΝΙΑΣ
13.30 **ΕΙΔΗΣΕΙΣ**
15.00 ΤΡΟΠΙΚΑΛ ΧΙΤ
16.00 ΕΛΛΗΝΙΚΗ ΤΑΙΝΙΑ: Η ΚΑΡΑΓΚΟΥΝΑ
18.00 **ΕΙΔΗΣΕΙΣ**
18.30 **ΚΑΙΡΟΣ**
18.45 ΣΟΥΙΜΙΝΓΚ ΠΟΥΛ
19.00 ΕΛΛΗΝΙΚΗ ΤΑΙΝΙΑ: ΕΝΑΣ ΚΛΕΦΤΗΣ ΣΤΟΝ ΠΑΡΑΔΕΙΣΟ
20.35 ΜΑΞΙΜΑΛΙΣΤΕΣ
21.00 **ΕΙΔΗΣΕΙΣ**
22.00 ΚΑΙΡΟΣ ΑΥΡΙΟ
22.15 ΞΕΝΗ ΤΑΙΝΙΑ: ΕΠΙΘΕΩΡΗΤΗΣ ΚΟΣΤΕΛΟ: ΕΠΙΧΕΙΡΗΣΗ ΑΣΠΡΟ - ΜΑΥΡΟ
24.00 **ΕΙΔΗΣΕΙΣ**
00.30 PANOS GOES TO HOLLYWOOD

## COSMOS - POLIS TV

06.00 ΜΟΥΣΙΚΗ ΚΑΛΗΜΕΡΑ
10.30 ΑΠΟ ΠΟΛΗ ΣΕ ΠΟΛΗ
11.30 ΜΗΝ ΤΟ ΛΕΣ
13.30 ΥΠΕΡΑΝΩ ΟΛΩΝ Η ΠΑΤΡΙΣ
14.30 PRESTIGE
15.00 PLAY LIST
16.00 HITWAVE
17.00 **ΕΙΔΗΣΕΙΣ**
17.30 POLIS SPORTS
18.00 ΡΕΑΛ ΜΑΔΡΙΤΗΣ - ΡΕΑΛ ΣΑΡΑΓΟΣΑ
20.00 WESTERN UNION
21.00 **ΕΙΔΗΣΕΙΣ**
21.30 ΜΟΥΣΙΚΗ POLIS
22.30 BUENA VIDA
23.30 ΑΓΙΑΞ - ΣΕΛΤΙΚ
01.30 ΝΥΧΤΕΡΙΝΗ ΜΟΥΣΙΚΗ

# ΡΟΣΚΟΠΙΟ

## ΚΡΙΟΣ:
**21 ΜΑΡΤΙΟΥ - 19 ΑΠΡΙΛΙΟΥ**

Η παρουσία του Ήλιου στον άξονα της κίνησης και της επικοινωνίας θα σας κάνει να βλέπετε τους άλλους και τον εαυτό σας με αποδοχή και συμπάθεια. Οι σωστές καθημερινές σας ενέργειες θα βοηθήσουν την υγεία και την καλή σας διάθεση.

## ΤΑΥΡΟΣ
**20 ΑΠΡΙΛΙΟΥ - 20 ΜΑΪΟΥ**

Ο φιλικός Ήλιος στον τομέα της διασκέδασης και της δημιουργίας δίνει έντονο ρυθμό και τόνο στις δραστηριότητές σας και αναδεικνύει τα ταλέντα και τα χόμπι σας. Ζωντάνια και έξυπνο πλησίασμα στα παιδιά σας ανανεώνει τη ζωή σας.

## ΔΙΔΥΜΟΙ
**21 ΜΑΪΟΥ - 21 ΙΟΥΝΙΟΥ**

Αργά και σταθερά κερδίζετε την εμπιστοσύνη των υπόλοιπων μελών της οικογένειας σας καλό θα ήταν ν' αποφασίσετε μαζί ένα ταξιδάκι, για να χαρείτε τον ήλιο και τη θάλασσα αν, φυσικά, δεν το έχετε, ήδη, κάνει, όσο ακόμα είναι καιρός.

## ΚΑΡΚΙΝΟΣ
**22 ΙΟΥΝΙΟΥ - 22 ΙΟΥΛΙΟΥ**

Πλησιάστε περισσότερο τους συγγενείς και τ' αδέλφια σας, αλλά διατηρείστε, αν χρειαστεί, κάποιες αποστάσεις για ν' αποκλείσετε παρεμβάσεις και σχόλια τρίτων. Οι νεώτεροι αρχίστε από τώρα να σκέφτεστε τις υποχρεώσεις των σπουδών σας.

## ΛΕΩΝ
**23 ΙΟΥΛΙΟΥ - 22 ΑΥΓΟΥΣΤΟΥ**

Ευχάριστες και ταυτόχρονα πετυχημένες δημόσιες σχέσεις θα μπορούσατε να κάνετε κάτω από τη φωτεινή εύνοια του Ήλιου. Με έξυπνες και ευέλικτες ενέργειες μπορείτε να πάρετε την αύξηση που δικαιούστε ή τα χρήματα που σας οφείλουν.

## ΠΑΡΘΕΝΟΣ
**23 ΑΥΓΟΥΣΤΟΥ - 23 ΣΕΠΤΕΜΒΡΙΟΥ**

Στο δικό σας ζώδιο κάνει την εμφάνισή του ο Ήλιος για την ετήσια διέλευσή του, εγκαινιάζοντας τον μήνα των γενεθλίων σας. Οργανώστε, λοιπόν, σχέδια προσωπικής και επαγγελματικής επέκτασης, πειθαρχημένοι και ρεαλιστές όπως πάντα και μην επιτρέπετε τη «δικτατορική» διάθεση επιρροής των άλλων να σας αγγίξουν.

## ΖΥΓΟΣ:
**24 ΣΕΠΤΕΜΒΡΙΟΥ - 23 ΟΚΤΩΒΡΙΟΥ**

Μην επιτρέψετε στο αδικαιολόγητο άγχος σας να σας κάνει διστακτικούς και απαισιόδοξους. Ο Ήλιος από την Παρθένο έρχεται να φωτίσει και τις πιο κρυφές πτυχές του εαυτού σας και να σας βοηθήσει να απομακρυνθείτε μια και καλή από το άχρηστο πια για σας παρελθόν.

## ΣΚΟΡΠΙΟΣ:
**24 ΟΚΤΩΒΡΙΟΥ - 22 ΝΟΕΜΒΡΙΟΥ**

Στο επίκεντρο φιλικών και κοινωνικών σχέσεων σας φέρνει ο φωτεινός Ήλιος, μη διστάζετε, λοιπόν, να επωφεληθείτε από την εύνοια του και να ζητήσετε τη βοήθεια ατόμων του περιβάλλοντός σας για την υλοποίηση των σχεδίων σας

## ΤΟΞΟΤΗΣ:
**23 ΝΟΕΜΒΡΙΟΥ - 21 ΔΕΚΕΜΒΡΙΟΥ**

Μην περιμένετε να παρουσιαστούν κάποιες ευκαιρίες για να πάρετε τις επαγγελματικές σας αποφάσεις. Πάρτε εσείς την πρωτοβουλία να προωθήσετε τα πιστεύω και τις πεποιθήσεις σας.

## ΑΙΓΟΚΕΡΩΣ:
**22 ΔΕΚΕΜΒΡΙΟΥ - 19 ΙΑΝΟΥΑΡΙΟΥ**

Με την παρουσία του Ήλιου στο φιλικό ζώδιο του Παρθένου αρχίζει μια περίοδος αναδιοργάνωσης, πάρτε, λοιπόν, καινούργιες θέσεις απέναντι σε επαγγελματικά θέματα και καλύψτε όσο το δυνατόν περισσότερο τις ανάγκες σας. Αξιοποιήστε τις ευκαιρίες για να τακτοποιήσετε ή να προωθήσετε ένα επαγγελματικό θέμα

## ΥΔΡΟΧΟΟΣ
**20 ΙΑΝΟΥΑΡΙΟΥ - 19 ΦΕΒΡΟΥΑΡΙΟΥ**

Καιρός να βάλετε μπροστά την τακτοποίηση περιουσιακών ή κληρονομικών θεμάτων, αν υπάρχουν. Αξιοποιήστε κάποιο ακίνητο για την αύξηση των οικονομικών σας πόρων. Μην αμελήσετε, όμως, να έχετε και τη σύμφωνη γνώμη των δικών σας ανθρώπων.

## ΙΧΘΥΕΣ:
**19 ΦΕΒΡΟΥΑΡΙΟΥ - 20 ΜΑΡΤΙΟΥ**

Δώστε περισσότερη σημασία στις ανάγκες του συντρόφου ή των ανθρώπων που συνεργάζονται μαζί σας και θα δείτε ότι θα εκτιμήσουν τις δικές σας δυνατότητες περισσότερο. Αυτό θα σας βοηθήσει να ζήσετε πιο χαρούμενοι και ικανοποιημένοι από τις προσωπικές και επαγγελματικές σας σχέσεις




**«Είναι ξετσίπωτη»**

Στο Βυζάντιο, όταν οι γυναίκες παντρεύονταν, είχαν το δικαίωμα να παρευρίσκονται με τους άντρες τους στα συμπόσια και στις γιορτές. Μπορούσαν ακόμη να χορέψουν, να τραγουδήσουν και να φλερτάρουν χωρίς παρεξήγηση. Και οι πιο σοβαρές γυναίκες έπαιρναν μέρος σε τέτοιου είδους συγκεντρώσεις, που δεν έμοιαζαν διόλου με τις σημερινές. Φτάνει μόνο να μην παρεκτρέπονταν. Αλλά πώς εννοούσαν την παρεκτροπή; Ενδειξη τίμιας και σοβαρής γυναίκας της εποχής εκείνης ήταν, να έχει σκεπασμένα τα μαλλιά της και να μη δείχνει ποτέ στους άντρες - ακόμη και στο σύζυγο, στον αδελφό και στον πατέρα - ολόκληρο το πρόσωπό της. Δηλαδή, μπορούσε να διασκεδάσει και να μεθύσει, αλλά το πρόσωπό έπρεπε απαραίτητα να είναι μισοσκεπασμένο. Με λεπτό, λοιπον, ύφασμα είχε κρυμμένα, το μέτωπο, τα μάγουλα και το πηγούνι. Το ύφασμα αυτό το έλεγαν «τσίπα». Αντίθετα όμως, οι εταίρες, όταν ήθελαν να σκανδαλίσουν τους άντρες - για πείσμα των σοβαρών γυναικών που παρευρίσκονταν στα συμπόσια - σηκώνονταν να χορέψουν τον «τουρλητό», που ήταν ο πιο ανήθικος χορός του καιρού εκείνου. Συγχρόνως άφηναν να τους πέφτει το ύφασμα και να τους ξεσκεπάζει ολόκληρο το πρόσωπο. Από το γεγονός αυτό βγήκαν οι φράσεις: «δεν έχει τσίπα στο πρόσωπο», «δεν έχει τσίπα επάνω της» και «είναι ξετσίπωτη» (Τσίπα, υμένας μεσν. τσίπα (=πέπλος, τσεμπέρι) πβ. μεταγεν. «σίφα·χόρια» Ησυχ.

**«Είναι σφίγγα»**

Σφίγγα ονομάζουμε έναν άνθρωπο αινιγματικό. Η Σφίγγα ήταν ένα φτερωτό λιοντάρι με κεφάλι και στήθος κοπέλας και ουρά φιδιού, που κατά την παράδοση παρουσιάστηκε σ' ένα βράχο στην είσοδο της Θήβας και έτρωγε τους περαστικούς, όταν δεν μπορούσαν να λύσουν το αίνιγμα που τους έδινε: «τι είναι εκείνο που έχει φωνή και που έχει τέσσερα πόδια το πρωί, δύο το μεσημέρι και τρία το βράδυ;» (Ο άνθρωπος)

**«Είναι πακτωλός»**

Φράση που λέγεται για κάποιον που βγάζει συνεχώς πολλά χρήματα. Πακτωλός είναι ένα μικρό ποτάμι κοντά στις Σάρδεις της Λυδίας, που κατέβαζε και χρυσάφι μαζί με την άμμο του από τότε που, καθώς πίστευαν, λούστηκε σ' αυτό ο Μίδας για ν' απαλλαχτεί από τη δύναμή του να κάνει χρυσάφι ό,τι άγγιζε.

Η Αγάπη σας, μας δίνει
τη δύναμη να συνεχίσουμε

ΤΩΡΑ

rent a car

ALEXANDER



και σε ΑΘΗΝΑ, ΚΡΗΤΗ, ΚΕΡΚΥΡΑ με:

Ειδικές οικονομικές προσφορές
στους Ροδίτες συμπολίτες μας και
άμεσες παραδόσεις παραλαβές
σε αεροδρόμια, λιμάνια
και κεντρικά σημεία.

ΖΗΣΤΕ ΤΗΝ ΕΞΥΠΗΡΕΤΗΣΗ ALEXANDER

ΑΘΗΝΑ τηλ. 018979658 Fax 018979659
ΡΟΔΟΣ τηλ. 31018 Fax 35253

ΔΩΔΕΚΑΝΗΣΟΣ ΝΑΥΤΙΛΙΑΚΗ Ν.Ε.

Κρατήσεις on line:
«ΔΩΔΕΚΑΝΗΣΟΣ ΝΑΥΤΙΛΙΑΚΗ» Ν.Ε
Αυστραλίας 3, Ρόδος 85100,
Τηλ.: 0241 - 70590, Fax: 70591
και
Στον ταξιδιωτικό σας πράκτορα

ΔΡΟΜΟΛΟΓΙΑ ΤΟΥ ΤΑΧΥΠΛΟΟΥ ΚΑΤΑΜΑΡΑΝ «DODEKANISOS EXPRESS»
Μέχρι 31/08/2001

| | Αναχωρήσεις από ΡΟΔΟ (Κεντρικό λιμάνι - Κολώνα) |
|---|---|
| ΔΕΥΤΕΡΑ | 08.30 από ΡΟΔΟ για ΚΩ - ΛΕΡΟ - ΛΕΙΨΟΙ - ΠΑΤΜΟ - ΛΕΡΟ - ΚΑΛΥΜΝΟ - ΚΩ - ΡΟΔΟ |
| ΤΡΙΤΗ | 08.30 από ΡΟΔΟ για ΚΩ - ΛΕΡΟ - ΛΕΙΨΟΙ - ΠΑΤΜΟ - ΛΕΡΟ - ΚΑΛΥΜΝΟ - ΚΩ - ΡΟΔΟ |
| ΤΕΤΑΡΤΗ | 08.30 από ΡΟΔΟ για ΤΗΛΟ- ΝΙΣΥΡΟ - ΚΩ - ΛΕΡΟ - ΠΑΤΜΟ - ΛΕΡΟ - ΚΑΛΥΜΝΟ - ΚΩ - ΝΙΣΥΡΟ - ΤΗΛΟ - ΡΟΔΟ |
| ΠΕΜΠΤΗ | 08.30 από ΡΟΔΟ για ΚΩ - ΚΑΛΥΜΝΟ - ΛΕΡΟ - ΠΑΤΜΟ - ΛΕΡΟ - ΚΑΛΥΜΝΟ - ΚΩ - ΡΟΔΟ |
| ΠΑΡΑΣΚΕΥΗ | 08.30 από ΡΟΔΟ για ΚΩ - ΚΑΛΥΜΝΟ - ΛΕΡΟ - ΠΑΤΜΟ - ΛΕΡΟ - ΚΑΛΥΜΝΟ - ΚΩ - ΡΟΔΟ |
| ΣΑΒΒΑΤΟ | 08.30 από ΡΟΔΟ για ΚΩ - ΚΑΛΥΜΝΟ - ΛΕΡΟ - ΠΑΤΜΟ - ΛΕΙΨΟΙ - ΛΕΡΟ ΚΑΛΥΜΝΟ - ΚΩ - ΡΟΔΟ |
| ΚΥΡΙΑΚΗ | 08.30 από ΡΟΔΟ για ΚΩ - ΚΑΛΥΜΝΟ - ΛΕΡΟ - ΛΕΙΨΟΙ - ΠΑΤΜΟ - ΛΕΡΟ - ΚΑΛΥΜΝΟ - ΚΩ - ΡΟΔΟ |
| ΣΗΜΕΙΩΣΗ: | ΓΙΑ ΤΗΝ ΚΑΛΥΤΕΡΗ ΕΞΥΠΗΡΕΤΗΣΗ ΣΑΣ ΠΑΡΑΚΑΛΟΥΜΕ ΝΑ ΕΝΗΜΕΡΩΝΕΣΤΕ ΤΗΛΕΦΩΝΙΚΑ ΑΠΟ ΤΑ ΓΡΑΦΕΙΑ ΤΗΣ ΕΤΑΙΡΕΙΑΣ ΜΑΣ |

### ΕΝΩ ΣΥΝΕΡΧΕΤΑΙ ΣΗΜΕΡΑ ΤΟ ΝΟΜΑΡΧΙΑΚΟ ΣΥΜΒΟΥΛΙΟ

# Τριγμοί «εντός των τειχών» *της Νομαρχιακής Αυτοδιοίκησης!*

**Την υποβόσκουσα -κατά τους γνωρίζοντες- διαμάχη, μεταξύ των δύο αντινομαρχών κ.κ. Νίκου Τατάκη και Χατζή Χατζηευθυμίου, ήλθε να επιβεβαιώσει ο έντονος διαξιφισμός που, σύμφωνα με ασφαλείς πληροφορίες της «δ», είχαν το βράδυ της Τρίτης, σχετικά με την προτεινόμενη τροποποίηση του Οργανισμού Λειτουργίας των υπηρεσιών της Νομαρχιακής Αυτοδιοίκησης Δωδ/σου.**

Το θέμα επρόκειτο να συζητηθεί σήμερα στο Νομαρχιακό Συμβούλιο, περιλαμβάνεται μάλιστα στην ημερήσια διάταξη, αλλά με την τροπή που έλαβε η υπόθεση, θα ζητηθεί μάλλον η αναβολή συζήτησής του, τουλάχιστον για δύο μήνες!

Τα θέματα συνολικά της σημερινής συνεδριάσεως του Ν.Σ. απετέλεσαν αντικείμενα αλλεπάλληλων συνεργασιών του νομάρχη με τους δύο βοηθούς του τις τελευταίες ημέρες. Ειδικότερα για τον Οργανισμό Εσωτερικής Λειτουργίας της Ν.Α., εδώ και πολλούς μήνες ο νομάρχης είχε ζητήσει από τους κ.κ. Τατάκη και Χατζηευθυμίου να εκπονήσουν ο καθένας ξεχωριστά το ζήτημα εκείνο του Οργανισμού που καλύπτει τις υπηρεσίες της δικαιοδοσίας του ώστε ο Οργανισμός συνολικά να είναι έτοιμος πριν από τις προσεχείς εκλογές στην αυτοδιοίκηση, για να μπορέσει να λειτουργήσει άμεσα με την έναρξη της επόμενης τετραετίας.

Τα βράδυ της Τρίτης, ο κ. Νίκος Τατάκης, κατά τις πληροφορίες, παρουσίασε την δική του πρόταση στον νομάρχη, δεν έγινε όμως το ίδιο και από τον κ. Χατζή Χατζηευθυμίου, ο οποίος αν και δεν είχε ετοιμάσει τον Οργανισμό Λειτουργίας των υπηρεσιών του, αφού έρριξε μια πρόχειρη ματιά στην πρόταση του κ. Τατάκη φέρεται να είπε πως **«αυτά είναι προχειρότητες»**.

Η στάση αυτή του κ. Χατζηευθυμίου προκάλεσε την οργή του κ. Τατάκη ο οποίος φέρεται να καταφέρθηκε με πολύ σκληρές εκφράσεις κατά του συναδέλφου του, τον οποίον χαρακτήρισε μάλιστα ως τον **«κύριο υπεύθυνο για την κακή πορεία των έργων του νομού και της αρνητικής κριτικής που δέχεται συνολικά η Νομαρχιακή Αυτοδιοίκηση»**. Φέρεται να είπε ακόμα ότι εδώ και τρία χρόνια δεν γίνεται έργο, τομέας που είναι της αρμοδιότητας του κ. Χατζηευθυμίου! Από την πλευρά του ο κ. Χατζηευθυμίου φέρεται να δικαιολόγησε την μη κατάθεση προτάσεως Οργανισμού, λέγοντας ότι δεν μπορεί να συνταχθεί χωρίς την έκφραση γνώμης και από τον Σύλλογο Εργαζομένων της Ν.Α., γι' αυτό και προσκλήθηκε στην συνάντηση της Τρίτης και ο πρόεδρος του κ. Μιχ. Κινδυλίδης. Ενδεικτικό στοιχείο των κακών πλέον σχέσεων μεταξύ των δύο αντινομάρχων είναι η εντολή που, κατά τις πληροφορίες, έδωσε ο κ. Νίκος Τατάκης στις υπηρεσίες δικαιοδοσίας του, στο εξής να μην διεκπεραιώσουν αιτήματα και υποθέσεις του κ. Χατζηευθυμίου, χωρίς προηγουμένως να έχει λάβει γνώση και να έχει δώσει την άδεια ο ίδιος.





***✓ Δοκιμάζονται οι σχέσεις Χ. Χατζηευθυμίου - Ν. Τατάκη ✓ Ενοχλημένος φέρεται να είναι ο Μαν. Καμπουρόπουλος***



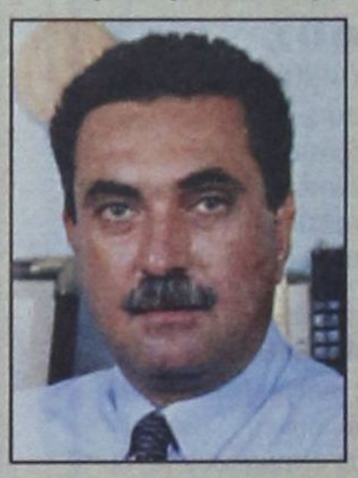

**Ο ΝΟΜΑΡΧΗΣ**

Κατά την διάρκεια του φραστικού επεισοδίου μεταξύ Τατάκη - Χατζηευθυμίου, ο νομάρχης, όπως αναφέρουν οι πληροφορίες, προσπάθησε να διαδραματίσει ρόλο πυροσβεστικό για να μην επιτείνει το άσχημο κλίμα. Ωστόσο φέρεται ιδιαίτερα προβληματισμένος για την αρνητική κριτική και την κακή εικόνα που παρουσιάζει η νομαρχιακή αρχή κυρίως στο θέμα της εκτέλεσης έργων, όπου συχνά, συχνότατα κατηγορείται ότι «δεν έχει βάλει ούτε μια πέτρα πάνω στην άλλη».

**Ο Μ. ΚΑΜΠΟΡΟΠΟΥΛΟΣ**

Ο νομάρχης Σ. Καραγιάννης όμως έχει έναν ακόμη «πονοκέφαλο» να αντιμετωπίσει στην σημερινή συνεδρίαση του Νομαρχιακού Συμβουλίου. Φήμες ανέφεραν χθές συγκεκριμένα ότι ο πρόεδρος του ΔΟΤ και νομαρχιακός σύμβουλος κ. Μανώλης Καμπουρόπουλος είναι σφόδρα δυσαρεστημένος για την σύναψη προγραμματικής σύμβασης ανάμεσα στην Ν.Α. στον ΔΟΤ και την αναπτυξιακή εταιρεία «ΠΡΟΟΔΟΣ Α.Ε» επειδή ένα εκ των συμβαλλομένων μερών είναι και ο Δωδεκανησιακός Οργανισμός Τουρισμού, χωρίς ο ίδιος να έχει ερωτηθεί. Οι ίδιες φήμες αναφέρουν ότι ο κ. Καμπουρόπουλος προτίθεται να διαφοροποιηθεί από την γραμμή της παράταξης της πλειοψηφίας κατά την σημερινή συζήτηση του θέματος, εκτός κι αν ενδιαμέσως έχει ενημερωθεί.


ΛΑΪΚΟ ΓΛΕΝΤΙ
ΣΤΗ ΨΙΝΘΟ

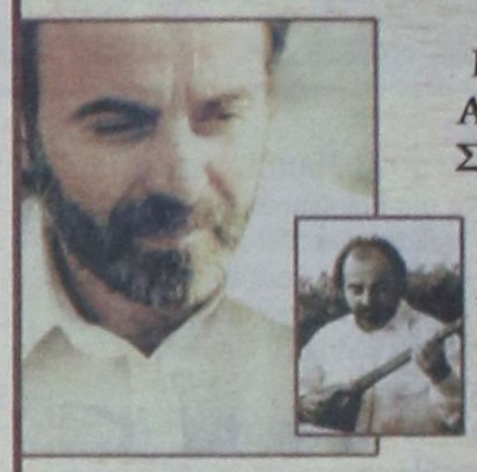

ΜΕΓΑΛΗ ΑΝΟΙΧΤΗ ΣΥΝΑΥΛΙΑ ΜΕ ΤΟΝ
ΜΠΑΜΠΗ ΤΣΕΡΤΟ
ΠΛΑΤΕΙΑ ΨΙΝΘΟΥ

**26 ΑΥΓΟΥΣΤΟΥ 2001, ώρα 21:00**
**ΠΟΛΙΤΙΣΤΙΚΟΣ ΟΡΓΑΝΙΣΜΟΣ ΔΗΜΟΥ ΚΑΛΛΙΘΕΑΣ Μ.Ε.Κ.Τ.Ο.'**

**ΧΟΡΗΓΟΙ:** «ΙΡΙΣ» ΑΝΘΟΠΩΛΕΙΟ ΚΑΜΠΟΥΡΗ ΜΑΡΙΑ, CAFE & COCTAIL BAR MYSTIQUE, GRILL HOUSE ROUMELI No2, ΕΛΑΣΤΙΚΑ - ΖΑΝΤΕΣ «Ο ΜΑΚΗΣ», MUSIC SPOT ΚΑΤΣΕΛΑ ΜΑΡΙΑ, ΕΣΤΙΑΤΟΡΙΟ «ΠΗΓΗ ΦΑΣΟΥΛΙ», ΜΟΥΣΙΚΟΣ ΟΙΚΟΣ ΚΑΡΑΒΕΛΛΑΚΗ Α.Ε., ΚΟΥΓΙΟΣ Π. Α.Β.Ε.Ε., «SUPER MARKET» Π. ΠΑΝΑΓΙΩΤΑΣ, ΕΠΙΠΛΑ Η ΛΥΣΗ Α.Ε.Β.Ε., RODOS GOLD VOGIATZIS, ΞΕΝ. ALDEMAR PARADISE ROYAL MARE, ΥΠΕΡΜΑΡΚΕΤ ΣΠΑΝΟΣ, ΜΠΕΤΟΝ «ΣΤΑΡ», ΓΑΒΡΙΗΛ ΠΔΑΤΗΣ - ΕΠΙΠΛΑ ΓΡΑΦΕΙΟΥ, ΚΥΠΡΙΩΤΗΣ - ΕΜΠΟΡΙΑ ΕΙΔΩΝ ΥΓΕΙΝΗΣ, WATER PARK, ΚΑΜΠΟΥΡΗΣ - ΜΑΧΑΙΡΑΣ Α.Ε. ΣΚΥΡΟΔΕΜΑ ΡΟΔΟΥ.
TV ΙΡΙΔΑ & TV ΩΜΕΓΑ, ΡΑΔΙΟ ΛΥΧΝΑΡΙ, FM 12, ΕΡΑ ΡΟΔΟΥ, ΡΑΔΙΟ ΑΡΧΑΓΓΕΛΟΣ.



**ΕΛΛΗΝΙΚΗ ΔΗΜΟΚΡΑΤΙΑ**
**ΝΟΜΟΣ ΔΩΔΕΚΑΝΗΣΟΥ**
**ΔΗΜΟΣ ΙΑΛΥΣΟΥ**
**ΠΟΛΙΤΙΣΤΙΚΟΣ ΟΡΓΑΝΙΣΜΟΣ ΜΕΚΤΟ**

**19ο ΦΕΣΤΙΒΑΛ «ΙΑΛΥΣΙΑ 2001»**
**ΠΡΟΓΡΑΜΜΑ ΕΚΔΗΛΩΣΕΩΝ**

**ΠΑΡΑΣΚΕΥΗ 24-8-2001, Ωρα 20.30'**
Παρέλαση συγκροτημάτων με αφετηρία την πλατεία Ράπτη.
Χορευτικό ενδεικτικό δεκάλεπτο πρόγραμμα στην πλατεία Αποστολίδη, από τα συγκροτήματα Ρουμανίας (CARPATHIANS FOLK ENSEMPLE) και των Δήμων Κεφαλονιάς, Καμείρου (τοπικό Απολλώνων) Χορτιάτη Θεσσαλονίκης και Ιαλυσού Ρόδου.

**ΣΑΒΒΑΤΟ 25-8-2001, Ωρα 21.00'**
Παιδικό πρόγραμμα κλόουν «Μπόμπο Λίνο»
Ωρα 21.15 χορευτικό πρόγραμμα από το χορευτικό συγκρότημα του Δήμου Ιαλυσού.

**ΚΥΡΙΑΚΗ 26-8-2001, Ωρα 21.00'**
Χορευτικό πρόγραμμα από το χορευτικό συγκρότημα του Δήμου Κεφαλονιάς με χορούς της Επτανήσου.
Από το συγκρότημα του Δήμου Χορτιάτη Θεσσαλονίκης με χορούς από τη Μακεδονία.
Από το συγκρότημα από τη Ρουμανία CARPATHIANS FOLK ENSEMPLE

**Τελετή λήξης των Ιαλυσίων**

**ΧΟΡΗΓΟΙ:** ΔΑΝΕ SEA LINE, ΒΑΠ ΚΟΥΓΙΟΣ ΑΒΕΕ, ΕΡΑ Ρόδου, Fm 12, ΤΗΛΕΟΡΑΣΗ ΙΡΙΔΑ, ΩΜΕΓΑ TV.



**Ο ΠΟΛΙΤΙΣΤΙΚΟΣ ΟΡΓΑΝΙΣΜΟΣ ΔΗΜΟΥ ΡΟΔΙΩΝ ΠΑΡΟΥΣΙΑΖΕΙ**



ΣΥΝΑΥΛΙΑ ΜΕ ΤΗΝ
**Χαρούλα Αλεξίου**

**ΣΑΒΒΑΤΟ 25 ΑΥΓΟΥΣΤΟΥ**
**9:30 μ.μ.**
**ΘΕΑΤΡΟ ΜΕΣΑΙΩΝΙΚΗΣ ΤΑΦΡΟΥ**
**«ΜΕΛΙΝΑ ΜΕΡΚΟΥΡΗ»**

Εισιτήρια προπωλούνται στο ταμείο του «ΡΟΔΟΝ» και στα δισκοπωλεία «Manuel Music Center» & «X- Musicland»
Τιμή: 5.000 δρχ.
Χορηγοί: Ξενοδοχεία Hilton, Rodos Palace

Coca-Cola Τρία Έμπλεον Coca-Cola HBC · FERRIES · GEM Travel · L.A.N.E. ΣΤΕΦΑΝΑΚΗ



**Φροντιστήριο ΠΥΘΑΓΟΡΑΣ**
Στ. Κωτιάδη 2, Ρόδος
Τηλ.: 0241 29593
Fax: 0241 - 76101

Διεύθυνση Σπουδών: Α. Μπουρνής - Δ. Παπανδρέου

**ΑΝΑΚΟΙΝΩΣΗ**
**✓ Ημερομηνίες Εναρξης Μαθημάτων:**

| Τάξη | Ημερομηνία |
|---|---|
| Β' και Γ' Λυκείου | 1 Αυγούστου |
| Α' Λυκείου | 6 Αυγούστου |
| Γυμνάσια | 27 Αυγούστου |
| Τ.Ε.Ε. | 1 Σεπτεμβρίου |

✓ Εγγραφές: Από 23 Ιουλίου, καθημερινά στη γραμματεία του φροντιστηρίου
Ωρες: 10:00 - 14:00 και 17:00 - 21:00.
✓ Συμπλήρωση Μηχανογραφικών: Από 16 Ιουλίου καθημερινά 10:00 - 13:00.

Το φροντιστήριο μας προσφέρει στους μαθητές **δωρεάν CD-ROM** με αναλυτικές πληροφορίες για όλα τα ΑΕΙ και ΤΕΙ, θέματα επαγγελματικού προσανατολισμού και οτιδήποτε αφορά στην εκπαίδευση.



**ΠΩΛΟΥΝΤΑΙ**

1) Οροφοδιαμερίσματα πολυτελούς κατασκευής εντός της πόλεως Ρόδου (όπισθεν παλαιού Νοσοκομείου) οδός Μεταξά των 136 τ.μ. με αποθήκη και θέση γκαράζ εσωτερική.
2) Διαμερίσματα σε μικρή πολυκατοικία πολυτελούς κατασκευής (με γκαράζ εσωτερικό) μέτρων 91, 98 και 136 τ.μ.
3) Μονοκατοικίες στην περιοχή Mira Mare διόροφες με υπόγειο γκαράζ των 140 τ.μ. και διαμερίσματα των 70 τ.μ.

Πληρ. Γ. Ιωαννίδης
Τηλ. 21714 ή 0932296983



**ΠΩΛΟΥΝΤΑΙ**

1) Μονοκατοικίες στην παραλία Ιαλυσού έναντι Βράχου 120, 140, 150, 170, 180, 200 τ.μ. σε μπετά ή τελειωμένες πολυτελούς κατασκευής, σε οικόπεδα αυτοτελή 400 - 700 τ.μ.
2) Καταστήματα και στούντιο των 50 τ.μ. επί της οδού Ιερού Λόχου Ιαλυσός, έναντι ξενοδοχείου Τσίκη.

Πληρ. Γ. Ιωαννίδης
Τηλ. 21714 ή 0932296983