η δημοκρατική της Ρόδου

στην υπηρεσία του δωδεκανησιακού λαού

Αρ. φύλλου 5746 - **ΚΥΡΙΑΚΗ 26 ΑΥΓΟΥΣΤΟΥ 2001** - Τιμή 200 Δρχ - 0,59 EURO - **www.dimokratiki.gr**



ΟΜΙΛΕΙ Ο ΠΛΕΟΝ ΑΡΜΟΔΙΟΣ ΔΗΜΟΣΙΟΣ ΛΕΙΤΟΥΡΓΟΣ

ΕΠΙΒΑΛΛΕΤΑΙ Η ΛΗΨΗ ΜΕΤΡΩΝ στον τομέα της κυκλοφορίας

Μια ενδιαφέρουσα, κατατοπιστική και ενημερωτική συνέντευξη με τον κ. Γ. Κασαπίδη, προϊστάμενο του Τμήματος Συγκοινωνιών

• ΣΕΛ. 12-13

ΜΙΛΤΙΑΔΗΣ ΕΒΕΡΤ

ΤΟΥΡΙΣΜΟΣ

Μια εμπεριστατωμένη ανάλυση του χρυσοφόρου τομέα της οικονομίας

• ΣΕΛ. 16



ΣΥΝΕΝΤΕΥΞΗ «ΕΦ' ΟΛΗΣ ΤΗΣ ΥΛΗΣ»

ΤΙΜΟΘΕΟΣ ΠΑΡΑΣΚΕΥΑΣ: Τεχνητός ο θόρυβος που συντηρείται εις βάρος μου

Από ποιούς εκπορεύεται

• ΣΕΛ. 4-5



ΔΗΜΑΡΧΟΣ ΓΙΑΝΝΗΣ ΙΑΤΡΙΔΗΣ:

Το Φαληράκι θα γεμίζει πάντα πρώτο από τουρίστες και θα αδειάζει τελευταίο

• ΣΕΛ. 14-15



ΕΙΡΗΝΗ ΒΟΓΙΑΤΖΗ-ΧΑΡΑΛΑΜΠΗ:

Ο έρωτας είναι λάβα. Κόκκινη καυτή λάβα που καίει τα κορμιά και τα κρατά ζωντανά

• ΣΕΛ. 24-25

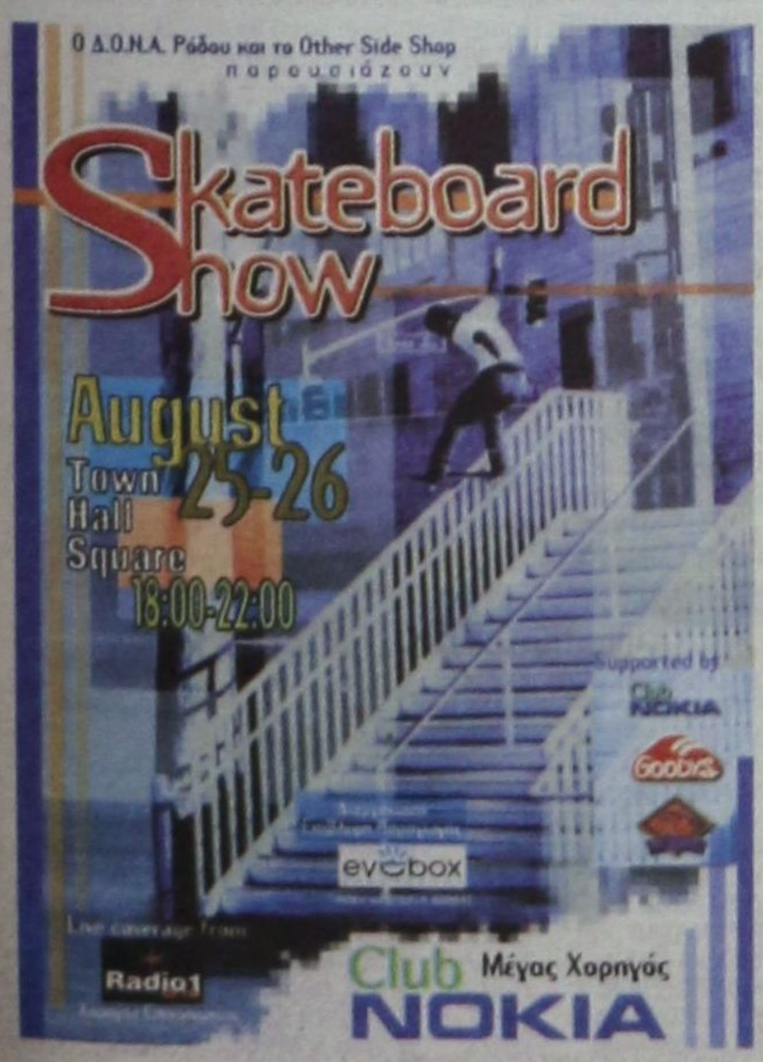

ΜΙΑ ΠΟΛΙΤΙΚΗ ΣΥΝΕΝΤΕΥΞΗ ΠΟΥ «ΣΠΑΕΙ ΚΟΚΚΑΛΑ»

ΔΗΜ. ΚΡΕΜΑΣΤΙΝΟΣ: Δεν υπάρχει καλύτερος από τον Κ. Σημίτη



➤ ***Συμβουλεύει τον Πρωθυπουργό να κλείσει τ' αυτιά στους «φωνασκούντες»!***

Η αγωνία για το πολιτικό τους μέλλον υποχρεώνει τα στελέχη του ΠΑΣΟΚ σε αυτοσυγκράτηση • Δεν υπάρχει «εναλλακτική πρόταση» στο ΠΑΣΟΚ • Ο Γ. Παπανδρέου μπορεί να είναι «πρόεδρος του μέλλοντος» • Διαφωνεί με το «λευκό» γιατί δεν είναι «θέση» • Μεγάλα οικονομικά συμφέροντα προσπαθούν να ποδηγετήσουν την πολιτική ζωή της χώρας • Δεν θα αναμειχθεί στις διαμάχες των τοπικών στελεχών ούτε θα εμπλακεί σε προεκλογικά μαγειρέματα • ΣΕΛ. 6-7

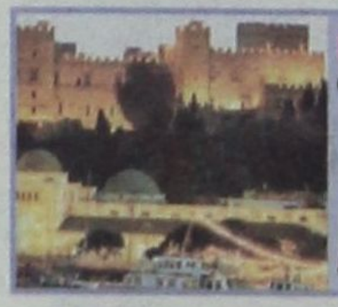

ΜΙΑ «ΦΑΣΙΣΤΙΚΗΣ ΜΟΡΦΗΣ» ΑΝΤΙΔΡΑΣΗ

ΤΙΜΩΡΗΣΑΝ ΤΗΝ ΡΟΔΟ ΕΠΕΙΔΗ ΖΗΤΗΣΕ *μείωση των αντικειμενικών αξιών!*

Αυξάνεται η τιμή ζώνης ακόμα κατά 30%!!

• ΣΕΛ. 3

Η ΚΑΤΑΣΤΑΣΗ ΣΤΟ ΑΠΡΟΧΩΡΗΤΟ

Η κακοδιαχείριση στους Δήμους αντικείμενο διεξοδικών ελέγχων

• ΣΕΛ. 10



ΜΕ ΤΟΝ ΝΕΟ ΧΑΡΤΗ

Αλλάζουν ριζικά οι δομές νομαρχιών και δήμων

Επίκεινται συγχωνεύσεις

• ΣΕΛ. 40

ΔΙΑΒΑΣΤΕ ΑΚΟΜΑ...

ΟΙΚΟΝΟΜΙΑ: *Διαδικασίες εξπρές για την ίδρυση νέων επιχειρήσεων* • ΣΕΛ. 27

ΤΟΥΡΙΣΜΟΣ: *Ανεπτυγμένη τουριστικώς αναδεικνύεται η ελληνική αγορά* • ΣΕΛ. 34

ΡΕΠΟΡΤΑΖ: *Κίνδυνος να μπουν τα ναρκωτικά ακόμα και... στα νηπιαγωγεία* • ΣΕΛ. 35

ΕΙΔΙΚΟ ΘΕΜΑ: *Πως η Δραχμή θα ...μεταλλαχθεί σε Ευρώ* • ΣΕΛ. 23

ΙΑΤΡΙΚΗ ΑΝΑΚΟΙΝΩΣΗ

ΤΟ
ΔΙΑΓΝΩΣΤΙΚΟ ΚΕΝΤΡΟ
ΑΚΤΙΝΟΔΙΑΓΝΩΣΗΣ ΚΑΙ ΥΠΕΡΗΧΩΝ
ΤΟΥ
ΕΜΜ. ΣΩΤΗΡΑΚΗ
Θα παραμείνει κλειστό
από 9/8/01 έως 24/8/01.

Θα λειτουργήσει κανονικά
από Δευτέρα 27/8/01

η άποψη της ημέρας

Η Σελήνη, λένε οι επιστήμονες - και πλέον με αποδείξεις - είναι αποτέλεσμα της σύγκρουσης της γης με κάποιο άλλο ουράνιο σώμα, γεγονός συνηθισμένο στην εποχή που οι πλανήτες περιφερόντουσαν γύρω από τον Ηλιο, ως αυτοκίνητα στην Εθνική που τρέχουν με υπερβολική ταχύτητα. Εκτοτε η σελήνη αποτελεί φυσικό δορυφόρο της Γης, φαινόμενο που προσφέρει πλούσια τροφή στους αστρολόγους και σε μας εξαιρετικές στιγμές νυχτερινού θάμβους.

Και τόσο χαιρόμαστε οι άνθρωποι, της φύσης τη ροή και τα φαινόμενα, που αποφασίσαμε να λατρεύουμε, ή να γιορτάζουμε, κυρίως το ολόγιομο φεγγάρι, ιδίως όταν στα καλύτερα του χαμηλώνει στον ουρανό του για να μεγαλώσει τις σκιές της νύχτας. Τον Αύγουστο.

Βέβαια, θα πεις, έχουμε κάτι αφήσει στη φυσική διάσταση ώστε και το φεγγάρι να το χαιρόμαστε όπως του πρέπει; Φυσικά όχι. Μόλις πήραμε την απόφαση να εορτάζεται η πανσέληνος του Αυγούστου

Νικήσαμε το φεγγάρι!

μέσα στους αρχαίους μας τόπους εκεί που το φως ξυπνάει για το κοινό τα μνημεία που μας χαρίστηκαν από το χρόνο, την επομένη στιγμή κι επειδή φοβηθήκαμε μήπως κάπου χλευάσουν τη μικρή προσέλευση του κόσμου - λόγω διακοπών - αποφασίσαμε να μεταθέσουμε τον εορτασμό της πανσελήνου σε άλλη ημερομηνία. Κι έτσι την πανσέληνο του Αυγούστου ως κινητή εορτή - κάτι σαν του Αη Γιώργη τον Απρίλη θα τη γιορτάσουμε στις 2 Σεπτεμβρίου.

Και τι πειράζει, αναρωτιέσαι ώστε να γίνει θέμα. Ε, πειράζει, αδερφέ. Πειράζει, γιατί αντί να προσπαθήσουμε ώστε να ανταποκριθεί το κοινό την ώρα και τη στιγμή που η φύση επιβάλλει... αντί να κινητοποιηθούμε με λαμπρές σεληνιακές τελετές μιας μαγείας λευκής και πολιτιστικής, εμείς το φεγγάρι κινήσαμε με το έτσι θέλω.

Και με το τρόπο που η γλώσσα διαθέτει για να βαφτίζει γεγονότα με ονόματα άλλα από αυτά που κάποτε τα πράγματα είχαν, βαφτίζουμε και εμείς το κρέας ψάρι και νηστεύουμε.

ο καιρός

Γενική πρόγνωση για σήμερα Κυριακή 26 Αυγούστου 2001. Σε ολόκληρη τη χώρα προβλέπονται λίγες νεφώσεις που το απόγευμα στα ηπειρωτικά θα αυξηθούν και υπάρχει πιθανότητα να εκδηλωθούν σποραδικές βροχές ή καταιγίδες κυρίως στα βόρεια ορεινά. Οι άνεμοι θα πνέουν απο βόρειες διευθύνσεις στα δυτικά μέτριοι, στα ανατολικά ισχυροί μέχρι πολύ ισχυροί και την ημέρα στο κεντρικό και νότιο Αιγαίο πιθανόν τοπικά θυελλώδεις. Η θερμοκρασία θα κυμανθεί στα βόρεια ηπειρωτικά απο 17 εως 31 βαθμοπύς ,στο Ιόνιο και τα υπόλοιπα ηπειρωτικά απο 19 εως 34 βαθμούς και στα νησιά του Αιγαίου απο 22 εως 30 βαθμούς Κελσίου.

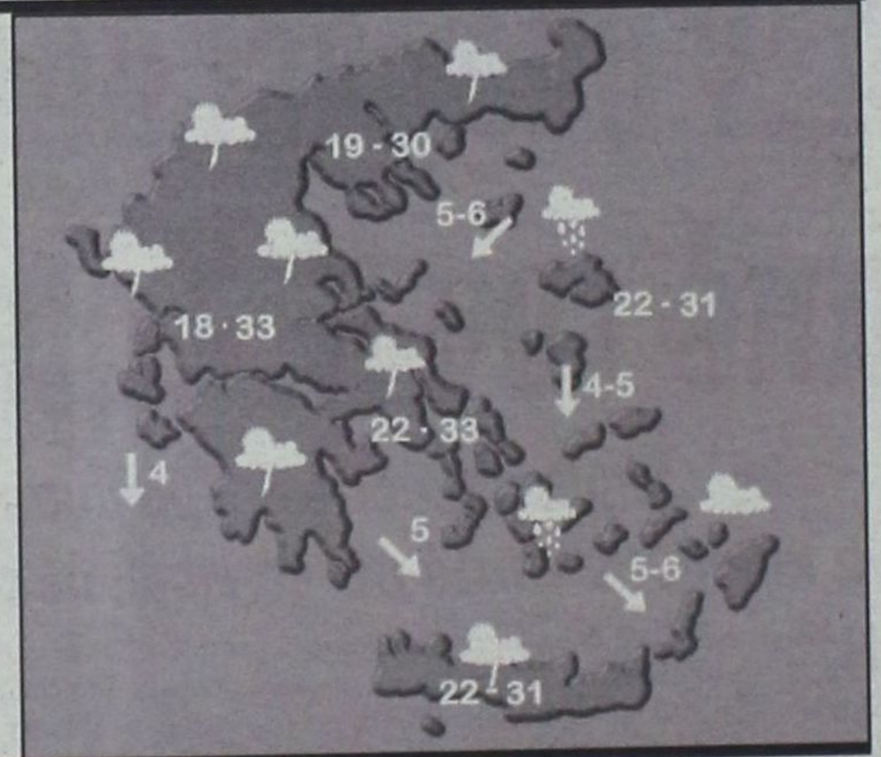

ΗΜΕΡΗΣΙΑ ΕΦΗΜΕΡΙΔΑ
η δημοκρατική της Ρόδου
Ετος ιδρύσεως 1982
Θεμ. Σοφούλη 77
Ταχ. Θυρίδα 339
85100 Ρόδος
Εκδότης - ιδιοκτήτης - διευθυντής:
ΒΑΣΙΛΗΣ Δ. ΑΘΑΝΑΣΙΟΥ
Τηλέφωνα:
28728, 34722, 76655,
37500, 26728, 27919
Telefax:37333
www.dimokratiki.gr
e-mail:contact@dimokratiki.gr



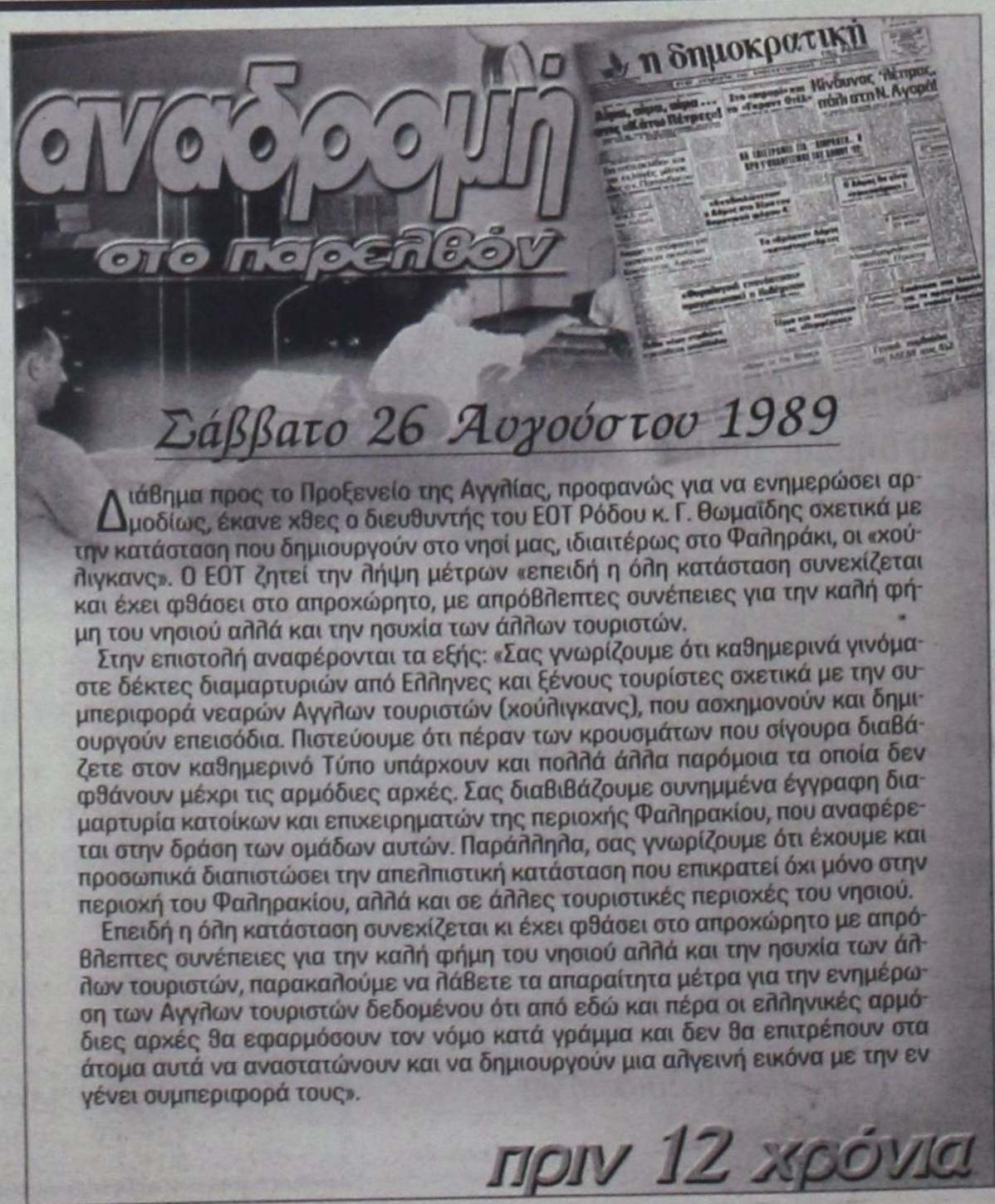

Διάθημα προς το Προξενείο της Αγγλίας, προφανώς για να ενημερώσει αρμοδίως, έκανε χθες ο διευθυντής του ΕΟΤ Ρόδου κ. Γ. Θωμαΐδης σχετικά με την κατάσταση που δημιουργούν στο νησί μας, ιδιαιτέρως στο Φαληράκι, οι «χούλιγκανς». Ο ΕΟΤ ζητεί την λήψη μέτρων «επειδή η όλη κατάσταση συνεχίζεται και έχει φθάσει στο απροχώρητο, με απρόβλεπτες συνέπειες για την καλή φήμη του νησιού αλλά και την ησυχία των άλλων τουριστών.

Στην επιστολή αναφέρονται τα εξής: «Σας γνωρίζουμε ότι καθημερινά γινόμαστε δέκτες διαμαρτυριών από Ελληνες και ξένους τουρίστες σχετικά με την συμπεριφορά νεαρών Αγγλων τουριστών (χούλιγκανς), που ασχημονούν και δημιουργούν επεισόδια. Πιστεύουμε ότι πέραν των κρουσμάτων που σίγουρα διαβάζετε στον καθημερινό Τύπο υπάρχουν και πολλά άλλα παρόμοια τα οποία δεν φθάνουν μέχρι τις αρμόδιες αρχές. Σας διαβιβάζουμε συνημμένα έγγραφη διαμαρτυρία κατοίκων και επιχειρηματών της περιοχής Φαληρακίου, που αναφέρεται στην δράση των ομάδων αυτών. Παράλληλα, σας γνωρίζουμε ότι έχουμε και προσωπικά διαπιστώσει την απελπιστική κατάσταση που επικρατεί όχι μόνο στην περιοχή του Φαληρακίου, αλλά και σε άλλες τουριστικές περιοχές του νησιού.

Επειδή η όλη κατάσταση συνεχίζεται κι έχει φθάσει στο απροχώρητο με απρόβλεπτες συνέπειες για την καλή φήμη του νησιού αλλά και την ησυχία των άλλων τουριστών, παρακαλούμε να λάβετε τα απαραίτητα μέτρα για την ενημέρωση των Αγγλων τουριστών δεδομένου ότι από εδώ και πέρα οι ελληνικές αρμόδιες αρχές θα εφαρμόσουν τον νόμο κατά γράμμα και δεν θα επιτρέπουν στα άτομα αυτά να αναστατώνουν και να δημιουργούν μια αλγεινή εικόνα με την εν γένει συμπεριφορά τους».

πριν 12 χρόνια

πληροφορίες

Η ΤΑΥΤΟΤΗΤΑ ΤΗΣ ΗΜΕΡΑΣ

ΚΥΡΙΑΚΗ 26 ΑΥΓΟΥΣΤΟΥ
ΙΒ' ΜΑΤΘΑΙΟΥ, ΑΔΡΙΑΝΟΥ & ΝΑΤΑΛΙΑΣ ΜΑΡΤ.
Ανατολή ηλίου 5.50 Δύση ηλίου 7.3 ΣΕΛΗΝΗ 8 ΗΜ.

ΦΑΡΜΑΚΕΙΑ

ΣΗΜΕΡΑ: διημερεύει το φαρμακείο ΧΑΤΖΗΚΩΣΤΑΣ Ι., Γρίβα 24, Νιοχώρι (έναντι ξεν. Σεβαλιέ) τηλ. 33245
ΣΗΜΕΡΑ διανυκτερεύει το φαρμακείο ΑΡΦΑΡΑΣ Ι., Στέλιου Κωτιάδη 50, τηλ. 30008

ΚΑΥΣΙΜΑ

ΣΗΜΕΡΑ: Διανυκτερεύουν τα πρατήρια καυσίμων **1)** Τζωρτζής Δ. **(ΒΡ Αγ. Φραγκίσκος) 2)** Καύσιμα Ρόδου ΕΠΕ **(SHELL Λ. Καλλιθέας) 3)** Γαβριλιώτης Γ. **(ΕΚΟ Ιαλυσός) 4)** Τσουμπλέκας **(ΕΚΟ Παραδείσι) 5)** Καραγιάννης Κ. **(ΕΚΟ Σορωνής) 6)** Φλοσκάκης Κ. **(JET OIL Εμπωνα) 7)** Μάστορης Α. **(Τσαΐρι) 8)** Καλλιθενός Π. **(ΕΚΟ Αρχάγγελος) 9)** Παπαντωνίου Π. **(SHELL Κατταβιά)**

ΧΡΗΣΙΜΑ ΤΗΛΕΦΩΝΑ

Άμεση δράση	100	Ώρα	141
Πυροσβεστική	23333	Φαρμακεία (Διημ. Διαν.)	107
Νοσοκομείο	80000	ΠΡΟ·ΠΟ • ΛΟΤΤΟ	111
Οδική Ασφάλεια:		ΡΟΔΑ	26300
EXRESS SERVICE	154	ΚΤΕΥΛ	27706
HELLAS SERVICE	157	ΕΒΕΔ	22281
HOULIS SERVICE	30165	Δικηγορικός Σύλλογος	27469
Ράδιο Ταξί	64712	Εμπορικός Σύλλογος	35255
Αστυν. Διεύθυνση	27653	Ολυμπιακή - Κρατήσεις	24555
Ασφάλεια	23294	ΔΑΝΕ	77070
Τμήμα Τάξης	23849	ΙΚΑ	64912
Τροχαία	26480	ΤΕΒΕ	22688·77034
Λιμεναρχείο	28888	ΤΑΞΥ	68701·3
Δασαρχείο	191	ΟΑΕΔ	23265
Τελωνείο	27703	Εργατικό Κέντρο	24730
Υγειονομείο	26666	Αρχαιολογία	34719
Μητρόπολη	23274	Περιφ. Δ/ντής	38174 - 38175
Νομαρχία	74000	AIRGREECE	36095
Δήμος Ρόδου	46200	Aegean Airlins	98345
Βλάβες ΟΤΕ	121	ΔΗΜ. ΕΠΙΧ. ΚΑΘ. ΡΟΔΟΥ	77600
Βλάβες ΔΕΗ	125	ΥΠΗΡ. ΑΠΟΚΟΜΙΔΗΣ	61057
Πληρ. ΟΤΕ	131		

ΔΕΧΟΝΤΑΙ ΤΟ ΚΟΙΝΟ

- **ΠΕΡ/ΚΟΣ Δ/ΝΤΗΣ ΔΩΔ/ΣΟΥ** δέχεται Τρίτη & Πέμπτη 11:00 - 13:00
- **ΝΟΜΑΡΧΗΣ** δέχεται κάθε Τρίτη & Πέμπτη από 11.00 - 13.00
- **ΑΝΤΙΝΟΜΑΡΧΗΣ ΔΩΔ/ΣΟΥ** κ. Νικόλαος Τατάκης δέχεται το κοινό κάθε Τρίτη & Πέμπτη από 10.00 - 12.00
- **ΔΗΜΑΡΧΟΣ** Ρόδου κ. Γ. Γιαννόπουλος δέχεται ύστερα από συνεννόηση
- **ΑΝΤΙΔΗΜΑΡΧΟΣ** κ. Αντ. Αλαβέρας δέχεται καθημερινά
- **ΑΝΤΙΔΗΜΑΡΧΟΣ** κ. Μαν. Σαββής δέχεται κάθε Τρίτη και Πέμπτη 13.00-14.00
- **ΑΝΤΙΔΗΜΑΡΧΟΣ** Ρόδου Μανώλης Γλυνός δέχεται κάθε Τετάρτη από 12.00 - 14.00
- **ΔΗΜΑΡΧΟΣ** Πεταλούδων Μιχ. Κορδίνας δέχεται το κοινό: Δευτέρα 17.30 - 19.30, Τρίτη 11.00-13.00, Πέμπτη 11.00-13.00

ΑΚΤΟΠΛΟΙΚΑ ΔΡΟΜΟΛΟΓΙΑ

ΙΕΡΑΠΕΤΡΑ: Απόπλους **04:30** για Διαφάνι, Πηγάδια, Κάσο, Σητεία, Αγ. Νικόλαο, Μήλο, Πειραιά **ΔΗΜΗΤΡΟΥΛΑ:** Απόπλους **09:00** για Σύμη, Τήλο, Νίσυρο, Κω, Κάλυμνο, Λέρο, Πάτμο, Φούρνους, Αγιο Κήρυκο, Πειραιά **ΠΑΤΜΟΣ:** Απόπλους **14:00** για Κω, Κάλυμνο, Λέρο, Πάτμο, Πειραιά **ΡΟΔΑΝΘΗ:** Απόπλους **16:00** για Κω, Κάλυμνο, Πειραιά

ΑΕΡΟΠΟΡΙΚΑ ΔΡΟΜΟΛΟΓΙΑ

ΠΤΗΣΕΙΣ ΟΛΥΜΠΙΑΚΗΣ
ΡΟΔΟΣ - ΑΘΗΝΑ: Καθημερινά **07.20, 10.40, 14.25, 20.30, 22.50**
ΡΟΔΟΣ - ΚΑΡΠΑΘΟΣ: (Τρίτη, Πέμπτη, Σάββατο) **09.45** (Δευτέρα, Τετάρτη, Παρασκευή) **10.30** (Δευτέρα, Κυριακή) **12.40**
ΡΟΔΟΣ - ΚΑΣΟΣ: (Δευτέρα, Παρασκευή, Κυριακή) **12.40**
ΡΟΔΟΣ - ΗΡΑΚΛΕΙΟ: (Δευτέρα, Τετάρτη, Παρασκευή) **16.10** Καθημερινά μέσω Αθηνών
ΡΟΔΟΣ - ΘΕΣΣΑΛΟΝΙΚΗ: (Δευτέρα, Τετάρτη, Παρασκευή) **18.40** Καθημερινά μέσω Αθηνών
ΡΟΔΟΣ - ΣΑΝΤΟΡΙΝΗ: (Δευτέρα, Σάββατο) **20.55**
ΡΟΔΟΣ - ΜΕΓΙΣΤΗ: (Τετάρτη, Παρασκευή, Κυριακή) **08.10**

ΠΤΗΣΕΙΣ AIR GREECE
ΡΟΔΟΣ - ΑΘΗΝΑ: Καθημερινά **18.00**
ΡΟΔΟΣ - ΗΡΑΚΛΕΙΟ: Καθημερινά **21.30**

ΠΤΗΣΕΙΣ AEGEAN - CRONUS AIRLINES
ΡΟΔΟΣ - ΑΘΗΝΑ: Καθημερινά **08.45 - 14.30 - 18.30 - 22.10**
ΡΟΔΟΣ - ΗΡΑΚΛΕΙΟ: Καθημερινά **19.30**
ΡΟΔΟΣ - ΘΕΣΣΑΛΟΝΙΚΗ: Καθημερινά **11.20**

ΠΤΗΣΕΙΣ AXON AIRLINES
ΡΟΔΟΣ - ΑΘΗΝΑ: Καθημερινά **11.10 - 19.20**

ΣΥΝΑΛΛΑΓΜΑ

ΠΟΣΟΤΗΤΑ ΝΟΜΙΣΜΑΤΟΣ ΑΝΑ 1 ΕΥΡΩ

ΔΟΛΛΑΡΙΟ Η.Π.Α	0,9108	ΛΑΤ ΛΕΤΟΝΙΑΣ	0,5662
ΓΙΕΝ ΙΑΠΩΝΙΑΣ	109,56	ΛΙΡΑ ΜΑΛΤΑΣ	0,4063
ΚΟΡΩΝΑ ΔΑΝΙΑΣ	7,4449	ΖΛΟΤΙ ΠΟΛΩΝΙΑΣ	3,8379
ΛΙΡΑ ΑΓΓΛΙΑΣ	0,6317	ΛΕΙ ΡΟΥΜΑΝΙΑΣ	27172,00
ΚΟΡΩΝΑ ΣΟΥΗΔΙΑΣ	9,3873	ΤΟΛΑΡ ΣΛΟΒΕΝΙΑΣ	219,8396
ΦΡΑΓΚΟ ΕΛΒΕΤΙΑΣ	1,5193	ΚΟΡΩΝΑ ΣΛΟΒΑΚΙΑΣ	43,251
ΚΟΡΩΝΑ ΙΣΛΑΝΔΙΑΣ	90,31	ΛΙΡΑ ΤΟΥΡΚΙΑΣ	1343000,0
ΚΟΡΩΝΑ ΝΟΡΒΗΓΙΑΣ	8,106	ΔΟΛ. ΑΥΣΤΡΑΛΙΑΣ	1,718
ΛΕΒΑ ΒΟΥΛΓΑΡΙΑΣ	1,9474	ΔΟΛ. ΚΑΝΑΔΑ	1,4048
ΛΙΡΑ ΚΥΠΡΟΥ	0,57297	ΔΟΛ. ΧΟΝΓΚ-ΚΟΝΓΚ	7,1041
ΚΟΡΩΝΑ ΤΣΕΧΙΑΣ	34,217	ΔΟΛ. ΝΕΑΣ ΖΗΛΑΝΔΙΑΣ	2,0806
ΚΟΡΩΝΑ ΕΣΘΟΝΙΑΣ	15,6466	ΔΟΛ. ΣΙΓΚΑΠΟΥΡΗΣ	1,5953
ΦΟΡΙΝΤ ΟΥΓΓΑΡΙΑΣ	251,51	ΓΟΥΟΝ Ν. ΚΟΡΕΑΣ	1162,18
ΛΙΤΑ ΛΙΘΟΥΑΝΙΑΣ	3,6423	ΡΑΝΤ Ν. ΑΦΡΙΚΗΣ	7,632

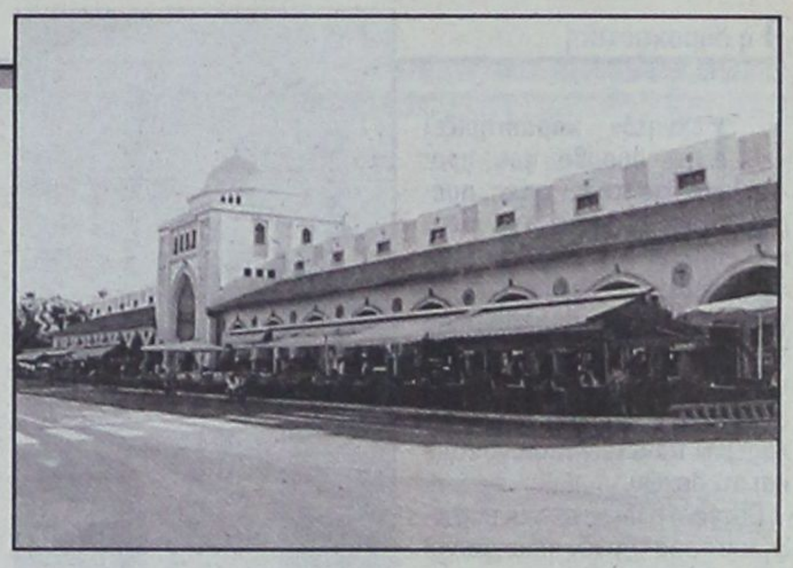

ΦΑΣΙΣΤΙΚΗΣ ΜΟΡΦΗΣ ΑΝΤΙΔΡΑΣΗ ΤΟΥ ΥΠΟΥΡΓΕΙΟΥ ΟΙΚΟΝΟΜΙΚΩΝ

Τιμώρησαν την Ρόδο επειδή ζήτησε *μείωση των αντικειμενικών αξιών!!*

Αυξάνεται η τιμή ζώνης ακόμα κατά 30% • Φορείς και τάξεις τίθενται προ των ευθυνών τους

Νέες αυξημένες αντικειμενικές αξίες μέχρι και 40% ετοιμάζεται να ανακοινώσει το υπουργείο Οικονομικών στους περισσότερους από τους 41 δήμους που είχαν υποβάλει ένσταση ζητώντας την μείωση των τιμών ζώνης και των συντελεστών εμπορικότητας που ισχύουν από τον περασμένο Μάρτιο.

Σύμφωνα με πληροφορίες η δευτεροβάθμια επιτροπή του υπουργείου Οικονομικών που εξέτασε τις ενστάσεις έχει ήδη ολοκληρώσει την συλλογή των στοιχείων για τις τιμές των ακινήτων στους 41 δήμους και θα συνεδριάσει στο πρώτο δεκαπενθήμερο του Σεπτεμβρίου προκειμένου να παραδώσει την εισήγησή της στον υφυπουργό Οικονομικών κ. Απόστολο Φωτιάδη.

Τα στοιχεία που συγκέντρωσε η επιτροπή από τις κατά τόπους Δ.Ο.Υ., τους συμβολαιογράφους (συμβόλαια αγοράς ακινήτων που είχαν συνταχθεί κατά το προηγούμενο έτος) αλλά και από τους ίδιους τους δήμους δείχνουν ότι:

Οι αντικειμενικές αξίες που ανακοινώθηκαν τον περασμένο Μάρτιο στην συντριπτική τους πλειοψηφία είναι κατά πολύ χαμηλότερες από τις εμπορικές τιμές που ισχύουν στους συγκεκριμένους δήμους.

Στις περισσότερες περιοχές των δήμων οι τιμές που επικρατούν στην αγορά είναι υψηλότερες τουλάχιστον κατά 50%.

Στον Δήμο Ψυχικού οι αγοραίες αξίες είναι υψηλότερες μέχρι και 127%, σε σχέση με τις νέες αντικειμενικές αξίες.

Συγκεκριμένα, ενώ η ανώτερη τιμή ζώνης που λαμβάνει υπόψη της η εφορία για τις μεταβιβάσεις ακινήτων είναι 1.100.000 δρχ. το τετραγωνικό μέτρο η εμπορική αξία φθάνει τα 2.500.000 δρχ. ανά τετραγωνικό μέτρο.

Φόρος

Η αύξηση των αντικειμενικών αξιών δεν θα έχει καμία επίπτωση για όσους έχουν στο μεταξύ πραγματοποιήσει πράξεις μεταβίβασης ακινήτων (αγορά, γονική παροχή, δωρεά) με τις τιμές ζώνης που ισχύουν σήμερα. Αντίθετα σε περιοχές που τυχόν ανακοινωθούν χαμηλότερες αντικειμενικές αξίες οι φορολογούμενοι που έχουν προχωρήσει σε μεταβίβαση ακινήτων μπορούν να ζητήσουν με συμπληρωματική δήλωση στην εφορεία την επιστροφή του επιπλέον φόρου που κατέβαλαν.

Οικισμοί

Παράλληλα το υπουργείο Οικονομικών σχεδιάζει να επεκτείνει το αντικειμενικό σύστημα προσδιορισμού της αξίας των ακινήτων σε περισσότερους από 2.000 οικισμούς σε όλη την χώρα.

Σύμφωνα με πληροφορίες μέχρι το τέλος του έτους το υπουργείο θα ανακοινώσει τις τιμές ζώνης που θα αποκτήσουν για πρώτη φορά οι οικισμοί που βρίσκονται εντός σχεδίου και με βάση τις τιμές αυτές θα γίνονται οι μεταβιβάσεις ακινήτων, οι γονικές παροχές, δωρεές και κληρονομιές.

Το ίδιο διάστημα θα ανακοινωθούν και οι αυξήσεις στις αντικειμενικές αξίες γης για τα αγροτεμάχια και οικόπεδα που βρίσκονται εκτός σχεδίου πόλεως, αφού πλησιάζει διετία από την πρώτη εφαρμογή του συστήματος.

Εκτός από τις αυξήσεις θα υπάρξουν και μειώσεις των βασικών αξιών γης σε ορισμένες περιοχές αφού όπως έχει διαπιστώσει το υπουργείο οι τιμές της εφορίας αγγίζουν ή υπερβαίνουν τις τιμές που επικρατούν στην αγορά.

30% πάνω στην Ρόδο

Η απόφαση του υπουργού, που συνιστά πρωτοφανή, απρόκλητη, αντιδημοκρατική συμπεριφορά και φασιστική νοοτροπία, πλήττει βαρύτατα και την Ρόδο, δημιουργώντας μια νέα κατάσταση πραγμάτων στον ήδη ευπαθή τομέα της οικονομίας. Σημειώνεται, ωστόσο, ότι την «τιμωρία» του Δήμου και των παραγωγικών τάξεων, επειδή «τόλμησαν» να διαμαρτυρηθούν είχε προβλέψει από την πρώτη στιγμή η «δ» γράφοντας ότι η «προσφυγή θα γίνει μπούμερανγκ γιατί το υπουργείο Οικονομικών διακατέχεται από εμπάθεια και μίσος κατά της Ρόδου». Ήδη οι ισχύουσες αντικειμενικές αξίες αυξάνονται από 20% (κατώτατες) έως 29,5% (ανώτατες) και γίνονται 570.000 (ανώτατη τιμή ζώνης) και 240.000 (κατώτατη τιμή ζώνης), από 440.000 και 200.000 δρχ. που ισχύουν τώρα μετά και την τελευταία αλόγιστη αύξηση.



Κατείχε μεγάλες ποσότητες ναρκωτικών

Από άνδρες του Τμήματος Δίωξης Ναρκωτικών Ρόδου συνελήφθη κι απεστάλη αρμοδίως για τα περαιτέρω ο Νικόλαος Σαρδέλης του Γεωργίου, ετών 30 κάτοικος Ρόδου, ενοικιαστής μοτοποδηλάτων, γιατί σε έρευνα που διενεργήθηκε στο κατάστημά του, βρέθηκαν και κατασχέθηκαν α) εντός θήκης μοτοποδηλάτου μιά πλαστική συσκευασία που περιείχε ποσότητα 27 γραμμ. ακατέργαστης ινδικής κάνναβης β) εντός ντουλάπας μια πλαστική σακούλα που περιείχε ποσότητα 33 γραμμ. της ίδιας ναρκωτικής ουσίας και γ) στο σπίτι του ποσότητα 5 γραμμ.

«Ξανακτύπησαν» οι κατοικοκλέφτες

Στον Αρχάγγελο «κτύπησαν» αυτήν την φορά οι κατοικοκλέφτες με θύμα την Αρετή Κοραή του Παναγιώτη, ετών 48, από τον σταθμό της οποίας στην θέση «Άγιοι Θεόδωροι» αφαιρέθηκαν την Πέμπτη 7 κατοίκια (!) συνολικής αξίας, κατά δήλωσή της 200.000 δρχ.

Προανάκριση διενεργεί το Αστυνομικό Τμήμα Αρχαγγέλου.



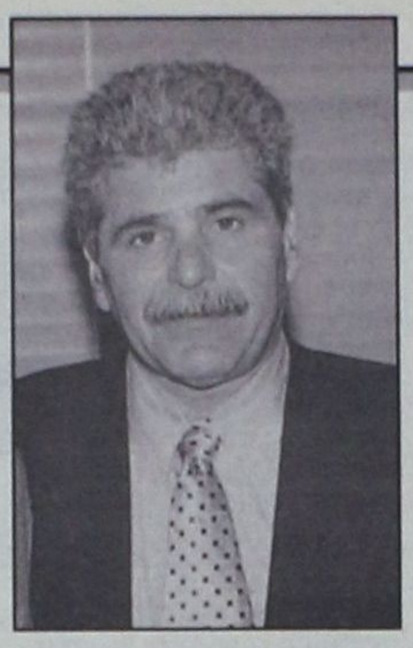

ΣΥΝΕΝΤΕΥΞΗ «ΕΦ' ΟΛΗΣ ΤΗΣ ΥΛΗΣ» ΜΕ ΤΟΝ ΓΡΑΜΜΑΤΕΑ ΤΗΣ Ν.Ε. ΤΟΥ ΠΑΣΟΚ

Τιμόθεος Παρασκευάς: Τεχνητός

ο θόρυβος που συντηρείται εις βάρος μου!

Ζωγραφίζει «κάποιους πολλά ωφελημένους από το ΠΑΣΟΚ, που, όμως, βρίσκονται έξω από το ΠΑΣΟΚ» και σημειώνει ότι «αυτοί που επιχειρούν να εμφανισθούν ως Ηρακλειδείς του κόμματος και της κυβέρνησης, δεν έχουν την έξωθεν καλή μαρτυρία»

«Τεχνητό» χαρακτηρίζει τον θόρυβο που προκλήθηκε τις τελευταίες ημέρες στους κόλπους του τοπικού ΠΑΣΟΚ σχετικά με την «αντισημιτική» του στάση, ο γραμματέας της Νομαρχιακής Επιτροπής του ΠΑΣΟΚ στα Νότια Δωδ/σα κ. Τιμόθεος Παρασκευάς που βρέθηκε στο «στόχαστρο» αρκετών παραγόντων και στελεχών.

Ωστόσο, ο ίδιος σε συνέντευξή του προς την «δ» επισημαίνει ότι ο θόρυβος γίνεται κυρίως από κάποιους **«πολλά ωφελημένους από το ΠΑΣΟΚ»**, που όμως βρίσκονται έξω από το ΠΑΣΟΚ και ότι **«αυτοί που επιχειρούν να εμφανιστούν ως Ηρακλειδείς του κόμματος και της κυβέρνησης δεν έχουν την έξωθεν καλή μαρτυρία!**

Επί της ουσίας του θέματος, ο κ. Τιμ. Παρασκευάς υπογραμμίζει ότι ομιλώντας στις συναντήσεις με τον ΥΠΕΘΟ κ. Παπαντωνίου και με τους υπόλοιπους υπουργούς που ήρθαν το καλοκαίρι στην Ρόδο, αναφέρθηκε σε προβλήματα του κόμματος και της κυβερνητικής πολιτικής τα οποία συζητεί όλος ο κόσμος.

Συνέντευξη στην Μαριέττα Γαβριλιώτη

«Αν τα πράγματα ήταν διαφορετικά από τις απόψεις που εξέφρασα, τότε το ΠΑΣΟΚ δεν θα ήταν πίσω στις δημοσκοπήσεις, θα ήταν πρώτο κόμμα. Αλλά, το να λες ότι όλα πάνε καλά, τι μπορεί να προσφέρει;», αναρωτήθηκε ο γραμματέας της ΝΕ του ΠΑΣΟΚ κ. Τιμ. Παρασκευάς.

Επίσης δηλώνει -αναφερόμενος και πάλι στην επίθεση που δέχθηκε- ότι είναι πιθανόν κάποιοι να στρέφονται -εναντίον του εξ' αιτίας του αδερφού του τέως νομάρχη κ. Γιάννη Παρασκευά και ότι για κάποιους μέσα στο ΠΑΣΟΚ είναι εδώ και πολλά χρόνια «στόχος ο εξοστρακισμός του από το κόμμα»!

Με τον πλέον κατηγορηματικό τρόπο προσθέτει όμως ότι «οι Παρασκευάδες επιβίωσαν επί 27 συναπτά έτη στο ΠΑΣΟΚ» και ότι θα συνεχίσουν να -επιβιώνουν γιατί διαθέτουν κομματική πειθαρχία, συνείδηση και συνέπεια.

Ακόμα ο γραμματέας της ΝΕ ΠΑΣΟΚ κ. Τιμ. Παρασκευάς...

• **χαρακτηρίζει** την προγραμματισμένη για τις 21 και 22 Σεπτεμβρίου επίσκεψη του πρωθυπουργού στην Ρόδο, ως ένα από τα κορυφαία γεγονότα της χρονιάς για το νησί. Δηλώνει εξάλλου ότι επίσημη πρόσκληση για την επίσκεψη εστάλη από τον ίδιο στο γραφείο του πρωθυπουργού.

• **με προσεκτικό τρόπο,** όπως επιβάλλει η κομματική του ιδιότητα, τονίζει αφ' ενός ότι το συνέδριο πρέπει να αποτελέσει αφετηρία για την στροφή του ΠΑΣΟΚ και της κυβέρνησης προς την κοινωνία και αφ' ετέρου ότι δεν συμφωνεί με την λογική του «ξεκαθαρίσματος προσωπικών λογαριασμών» στο συνέδριο, είτε αυτό επιχειρηθεί από την μία είτε από την άλλη πλευρά.

• **προβλέπει ότι αν η στροφή** προς την κοινωνία και η συλλογικότητα στην λήψη των αποφάσεων τόσο στην κυβέρνηση όσο και στο κόμμα γίνουν πράξη, το ΠΑΣΟΚ θα κερδίσει και τις επόμενες εκλογές.

• **εκφράζει την άποψη** ότι το ΠΑΣΟΚ θα πρέπει να δώσει χρίσματα σε υποψηφίους που θα διεκδικήσουν Νομαρχίες και πρωτεύουσες νομών στις νομαρχιακές και δημοτικές εκλογές, μέσα από ανοιχτές και δημοκρατικές διαδικασίες.

• **εκτιμά ότι όσοι ενδιαφέρονται για το χρίσμα** του υποψηφίου νομάρχη -συμπεριλαμβανομένου και του κ. Φώτη Κωστόπουλου- θαπάρουν μέρος στις διαδικασίες, θα σεβαστούν το αποτέλεσμα και ότι το ΠΑΣΟΚ, έχοντας ένα και μοναδικό υποψήφιο, θα κερδίσει και πάλι την Νομαρχιακή Αυτοδιοίκηση.

Αναλυτικά η συνέντευξη του κ. Τιμόθεου Παρασκευά:

• Πριν από λίγες ημέρες προκλήθηκε αναστάτωση στο τοπικό ΠΑΣΟΚ με αφορμή την τοποθέτησή σας στην συνάντηση με τον υπουργό Εθνικής Οικονομίας που χαρακτηρίστηκε από μερίδα στελεχών «αντισημιτική». Τι απαντάτε σ' όλα αυτά;

Αυτά που θέλω να τονίσω είναι ότι οι κομματικές διαδικασίες είναι οι μοναδικές διαδικασίες στις οποίες το κάθε μέλος έχει δικαίωμα και υποχρέωση να εκφράσει την -οποιαδήποτε- άποψή του. Οσο διαφορετική και αν είναι η άποψη, πρέπει να εκφράζεται εκεί και όχι στα καφενεία, στους δρόμους ή στα διάφορα «παραμάγαζα».

Αυτό, λοιπόν, έκανα κι εγώ, γιατί πιστεύω ότι όταν υπηρετείς τα κοινά από μια θέση δεν πρέπει να επιδιώκεις να είσαι πάντα αρεστός. Ειδικά αν η θέση αυτή είναι πολιτική, αν είναι η θέση του γραμματέα του κυβερνώντος κόμματος σε μια περιοχή, όπως η Δωδ/σος, σου επιβάλλει να λες τα πράγματα έτσι όπως τα αντιλαμβάνεσαι, όπως τα αφουγκράζεσαι μέσα από τις συζητήσεις που έχεις με τα απλά μέλη του κόμματος και με τους λοιπούς πολίτες.

Αυτά που είπα εγώ, είναι αυτά που κουβεντιάζονται στα καφενεία, όχι από τους «ειδήμονες» αλλά από τον απλό κόσμο. Ηταν θέσεις, ή μάλλον διαπιστώσεις που κάνει ο πολίτης. Και αυτό που εγώ διαπίστωσα σε όλες τις συναντήσεις με τα κομματικά ή τα κυβερνητικά στελεχη που ήρθαν, ήταν ότι κανένας δεν βγήκε να πει ότι διαφωνεί μαζί μου. Εγώ τα επαναλάμβανα αυτά συνέχεια και μπορώ να σας πω ότι πολλά κυβερνητικά στελέχη έκαναν πιο καυστικές τοποθετήσεις απ' ότι εγώ, επειδή ξέρουν τα πράγματα «από μέσα».

Δεν μπορώ να καταλάβω, λοιπόν, προς τι τόσος θόρυβος. Αν διαβάζεις τον τοπικό Τύπο καθημερινά, αυτά τα πράγματα γράφει: γιατί δεν προχωράει το τάδε θέμα, γιατί δεν έχει γίνει το τάδε έργο, γιατί μουρμουράει ο τάδε κ.λπ. Αρα λοιπόν εγώ δεν είπα τίποτα καινούργιο, το καινούργιο ήταν ότι βρέθηκε ένας άνθρωπος που έχει μια κομματική θέση και τα είπε σε υψηλά ιστάμενους.

Τώρα σε ό,τι αφορά την διαδικασία: είθισται σ' αυτές τις περιπτώσεις ο γραμματέας να κάνει μια εισήγηση, μια πολιτική τοποθέτηση, να δίνεται μια πρώτη απάντηση από τον προσκεκλημένο και μετά όσοι συμμετέχουν να εκφράζουν τις απόψεις τους. Αυτό έγινε στις 2-3 πρώτες τέτοιες συναντήσεις και εγώ τόνιζα ότι αυτό που λέω δεν αποτελεί πολιτική απόφαση κάποιου οργάνου, αλλά ότι πιστεύω ότι εκφράζω τους συντρόφους. Πρόσθετα ότι αν σε κάτι δεν τους έχω καλύψει ή δεν τους εκφράζω θα πρέπει να το πουν. Στην πορεία της συζήτησης δεν διαπιστωνόταν ότι υπήρχε κάποια διαφωνία, δεν είπε κανείς ότι διαφωνούσε και οι συναντήσεις ολοκληρώνοντο πολύ ωραία.

Στην συνάντηση με τον κ. Παπαντωνίου: ποιός θα διαφωνήσει με την τοποθέτησή μου για την τοπική οικονομία, ότι η Ρόδος και η Δωδ/σος θεωρείται μια παχιά αγελάδα την οποία αρμέγουν συνεχώς, χωρίς να υπάρχει η δέουσα προσοχή, η δέουσα προστασία; Τόνισα ότι την ώρα που εμείς συζητούσαμε αυτά, υπήρχαν εδώ 10 - 15 συνεργεία ελέγχου. Και καλά να γίνονται έλεγχοι στην Ρόδο, στα μεγάλα νησιά με τις μεγάλες επιχειρήσεις, αλλά δεν καταλαβαίνω σε τι αποσκοπούν οι έλεγχοι που γίνονται στην Χάλκη, στην Τήλο κ.λπ. Και γιατί αυτοί οι έλεγχοι δεν γίνονται τον χειμώνα, για να αποκλεισθούν οι ελεγκτές από την έλλειψη συγκοινωνίας και να δουν πως ζουν οι άνθρωποι στα μικρά νησιά.



Αυτό ήταν το πνεύμα της τοποθέτησής μου, δεν ξέρω που ενόχλησε και γιατί θεωρήθηκε αντικυβερνητική. Βέβαια ο υπουργός δεν μου απάντησε, φάνηκε ότι δυσανασχέτησε γιατί δεν γνώριζε αυτήν την κατάσταση με τους ελέγχους στην περιοχή.

Μετά τον θόρυβο που προκλήθηκε στις εφημερίδες, στην συνάντηση με τον γραμματέα της ΚΕ ακολούθησα άλλη διαδικασία και δεν έκανα εισήγηση. Διαπίστωσα μάλιστα ότι οι τοποθετήσεις των συντρόφων με είχαν καλύψει πλήρως γιατί επαναλάμβαναν όσα είχα πει και εγώ στις προηγούμενες συναντήσεις.

Αυτό είναι δείγμα της ομόφωνης θέσης της Νομαρχιακής Επιτροπής παρά το γεγονός ότι ορισμένοι θέλουν να έχουν προσβάσεις στα ΜΜΕ και να διαφοροποιούνται έξω από τα όργανα.

• Πιστεύετε δηλαδή ότι ο θόρυβος προκλήθηκε για τον λόγο αυτόν;

Ο θόρυβος είναι τεχνητός. Εγώ θέλω να επισημάνω ότι το οργανωμένο ΠΑΣΟΚ δεν θέλει προστάτες. Μπορεί να αυτοπροστατευθεί και αυτοί που θέλουν να εμφανιστούν ως Ηρακλειδείς της κυβέρνησης ή του κόμματος, δεν έχουν την έξωθεν καλή μαρτυρία για να το πετύχουν.

Το ΠΑΣΟΚ έχει δημοκρατικές διαδικασίες και μέσα απ' αυτές προστατεύεται. Αυτούς που πρέπει να «αποβάλλει», τους «αποβάλλει». Και επειδή λοιπον επί 27 συναπτά έτη, ο Παρασκευάς ή οι Παρασκευάδες -αν θέλετε- βρίσκονται μέσα στο ΠΑΣΟΚ, αυτό σημαίνει ότι πρέπει να είναι εκεί και ότι δεν κατόρθωσε κανείς να τους εξοστρακίσει, γιατί έχουν κομματική συνέπεια και λειτουργία.

• Δηλαδή ίσως ο τελικός στόχος κάποιων να είναι ο εξοστρακισμός σας από το ΠΑΣΟΚ;

Αυτός ο στόχος δεν είναι σημερινός, μετράει πάρα πολλά χρόνια και εμείς επιβιώνουμε γιατί τα απλά μέλη έχουν διαπιστώσει και συνειδητοποιήσει ότι η κομματική πειθαρχία και η κομματική συνείδηση είναι στοιχεία που μας διακρίνουν. Αν έχεις αυτά τα δύο στοιχεία δεν υπάρχει τίποτα να σου προσάψουν μέσα στο κόμμα. Μπορούν να σου προσάψουν οι παροικούντες, οι πολλά ωφελημένοι από το ΠΑΣΟΚ, οι οποίοι βρίσκονται εκτός ΠΑΣΟΚ.

• Αυτή η κομματική πειθαρχία δεν θα «επέβαλλε» να συνεννοείται ο γραμματέας με την ΝΕ για τις τοποθετήσεις σε τέτοιες επίσημες συναντήσεις;

Και ποιός είπε ότι δεν έχει γίνει αυτή η συνεννόηση; Κοιτάξτε, υπάρχουν μερικά πράγματα που δεν μπορεί να λέγονται μέσα από τα ΜΜΕ, αλλά είναι βέβαιο ότι στην επόμενη συνεδρίαση θα ειπωθούν.

Εγώ μπορώ να σας διαβεβαιώσω ότι έχει γίνει συζήτηση για την κατάσταση στην περιοχή και την πολιτική κατάσταση στην χώρα. Η συζήτηση αυτή -να θυμίσω σε ορισμένους που μπορεί να έχουν λησμονήσει- έγινε παρουσία του γραμματέα της ΝΕ βορείου συγκροτήματος. Οποιος αμφισβητεί αυτό που λέω μπορεί να το πει δημοσίως. Βέβαια σε λεπτομέρειες δεν μπήκαμε, αλλά στην πολιτική δεν γίνονται έτσι τα πράγματα. Μπορώ να πω ότι η κριτική της ΝΕ ήταν πολύ πιο σκληρή από την δική μου τοποθέτηση. Βέβαια ίσως ορισμένοι -επειδή και αυτό συνηθίζεται- να μην ήταν παρόντες και γι' αυτό να αμφισβητούν ότι έγινε συζήτηση.

Επειτα, αν θέλετε να πάμε και παραπέρα: έγιναν τόσα πολλά πράγματα σε τόσο μικρό χρονικό διάστημα, που δεν ήταν δυνατόν να κάνουμε όλες αυτές τις κινητοποιήσεις και ταυτόχρονα κάθε φορά να συνεδριάζει η ΝΕ. Αυτό δεν θα ήταν ανθρωπίνως δυνατό.

• Μιλήσατε για ανθρώπους πολλαπλά ωφελημένους από το ΠΑΣΟΚ, που όμως είναι έξω από το ΠΑΣΟΚ. Ποιούς εννοείτε; Οι δηλώσεις που φιλοξενήθηκαν σε ΜΜΕ σχετικά με το όλο θέμα, ήταν από μέλη της ΝΕ ή από στελέχη του κόμματος.

Και όχι μόνο. Οι αναγνώστες ας σκεφτούν, ας αναπολήσουν το παρελθόν για να βγάλουν συμπεράσματα.

• Σας καταλογίζουν πάντως ότι από κοινού με τον αδερφό σας, τον Γιάννη Παρασκευά, προσπαθείτε να «αλώσετε» το τοπικό ΠΑΣΟΚ, προφανώς για να εξυπηρετήσετε προσωπικούς στόχους και φιλοδοξίες

Σας είπα ότι εγώ είμαι 27 χρόνια στο ΠΑΣΟΚ. Είπα κάτι που παρεξηγήθηκε από μερίδα του Τύπου, είπα ότι είμαι ο παλαιότερος όλων, μηδενός εξαιρουμένου. Αυτή είναι η πραγματικότητα. Αυτό που εγώ δεν κατάφερα τόσα χρόνια είναι να είμαι στο προσκήνιο, στα ΜΜΕ. Ημουν πάντα ένας άνθρωπος της λάντζας. Εμένα το ΠΑΣΟΚ δεν με έβαλε πουθενά, δεν με διόρισε πουθενά, δεν ζήτησα ποτέ από κανένα να με προωθήσει. Ο,τι έκανα, το έκανα με τις δυνατότητες τις δικές μου και με την βοήθεια των απλών μελών, των φίλων και των στελεχών του ΠΑΣΟΚ. Από κανένα όργανο ή κανένα ηγήτορα, δεν ζήτησα και δεν πήρα τίποτα. Και εδώ που είμαι δεν με διόρισε κανείς, εξελέγην μετά από μεγάλο αγώνα. Το ξέρετε, το έχετε ζήσει.

Τι φοβούνται λοιπόν, μην φτιάξω «στρατό»; Ποιό στρατό; Οι στρατοί βρίσκονται στη Βοσνία, εδώ υπάρχει προσφορά και ζήτηση. Αν πρόσφερες σε ανταμείβουν, αν δεν πρόσφερες σε αφήνουν στην μπάντα. Αυτή είναι η ουσία.

• Θεωρείτε ότι πιθανόν η κριτική που δέχεστε, γίνεται γιατί κάποιοι θέλουν να χτυπήσουν τον αδερφό σας; Οτι πληρώνετε δικές του «αμαρτίες»;

Ολα είναι πιθανά. Υπάρχουν πολλά κέντρα και παράκεντρα, υπάρχουν πολλοί που δυσανασχετούν βλέποντας ότι υπάρχει ακόμα κομματική λειτουργία. Αυτό τους στεναχωρεί. Εγώ όμως δεν θα τους κάνω την χάρη. Θα τραβάω μπροστά και αν θέλουν ας έρθουν, να περπατήσουμε μαζί. Ειδ' άλλως θα μείνουνε πολύ πίσω.

Προσπαθούν να μηδενίσουν την προσπάθεια, αλλά η προσπάθεια που είναι σοβαρή δεν μπορεί να μηδενιστεί στα καφενεία και στην σκιά των φίλων. Προωθείται ή μηδενίζεται η προσπάθεια μέσα από πολιτική αντιπαράθεση. Ας έρθει λοιπόν όποιος διαφωνεί, να το εκφράσει μέσα στα όργανα. Οταν διαφωνούν στο παρασκήνιο δεν κάνουν ούτε καλό στο ΠΑΣΟΚ, ούτε κακό στον Παρασκευά.

Ο Παρασκευάς επιβίωσε επί 27 χρόνια και θα συνεχίσει να επιβιώνει γιατί δουλεύει. Δεν είναι ούτε κομήτης, ούτε διάττων αστέρας.

• Πάντως πέρα από το τι έγινε στην συνάντηση με τον κ. Παπαντωνίου σας κατατάσσουν στο αντισημιτικό στρατόπεδο. Εν όψει του συνεδρίου ποιά θα είναι η στάση του γραμματέα της ΝΕ;

Αυτοί που βάζουν τις ταμπέλες είναι πολύ βαθιά νυχτωμένοι. Εγώ όταν απεφάσισα να ασχοληθώ από την θέση του γραμματέα της ΝΕ, ήξερα τις δυσκολίες, ήξερα σε ποιά κατάσταση βρισκόταν το κόμμα και ποιά ήταν η κατάσταση της κυβέρνησης την περίοδο εκείνη, που τα γκάλοπ την έφεραν 8-9 μονάδες πίσω από την Ν.Δ. Δεν αποκλείεται, πάντως, με όλη αυτήν την κακοήθεια που υπάρχει, να μου φορτώσουν και τα προβλήματα της κυβέρνησης.

Να σας πω χαριτολογώντας ακόμα ένα πράγμα: για μένα, ήταν μεγάλη τιμή αυτή η πρωτοσέλιδη προβολή από τον τοπικό Τύπο, το ό,τι προσπαθώ να διαλύσω το ΠΑΣΟΚ. Αφού υπουργοί, πρωτοκλασάτα στελέχη του κόμματος και της κυβέρνησης, με όλες αυτές τις δηλώσεις που κάνουν κάθε μέρα στα ΜΜΕ, δεν κατάφεραν να διαλύσουν το ΠΑΣΟΚ, φαίνεται ότι μπορώ να το διαλύσω εγώ. Ξέρετε τι τιμή είναι για μένα, να θεωρούν ότι έχω περισσότερη δύναμη και δυνατότητες απ' όλους αυτούς τους πρωτοκλασάτους; Μου έκαναν μεγάλη τιμή καθώς και διαφήμιση που δεν πληρώνεται με τίποτα. Καλό μου έκαναν, κακό δεν μου έκαναν.

Αν τα πράγματα ήταν διαφορετικά από τις απόψεις που εξέφρασα το ΠΑΣΟΚ δεν θα ήταν πίσω στις δημοσκοπήσεις, θα ήταν πρωτο, και εγώ θα εξέφραζα την μειοψηφούσα άποψη. Αφού είναι πίσω στις δημοσκοπήσεις, αυτό σημαίνει ότι οι απόψεις που εκφράζω είναι αυτές που εκφράζει ο κόσμος.

Ποιά είναι λοιπόν η αντιπολιτευτική διάθεση σε μια άποψη που εν ολίγοις λέει ότι «λεβέντες, αλλάξτε λίγο την πορεία για να έχουμε καλύτερα αποτελέσματα». Το να λες ότι όλα πάνε καλά, τι μπορεί να προσφέρει; Αυτό θέλουν να κάνω; Εγώ αυτό δεν μπορώ να το κάνω, γιατί είμαι μέσα στο ΠΑΣΟΚ, όχι στις παρυφές του και έχω την αγωνία για την πορεία του.

• Μπορεί να αναστρέψει το ΠΑΣΟΚ το άσχημο κλίμα; Με ποιές προϋποθέσεις, τι κινήσεις πρέπει να γίνουν;

Θεωρώ ότι είναι εύκολο να γίνει μεταστροφή. Κατ' αρχήν το πολιτικό κλίμα μπορεί να αλλάξει από τυχαία γεγονότα, αλ-



λά εγώ δεν θέλω να σχοληθώ με τα τυχαία γεγονότα, θέλω να ασχοληθώ με την πολιτική.

Γιατί έχει δημιουργηθεί αυτή η κατάσταση; Δεν μας είπε κανείς, δεν μας ψήφισε ο ελληνικός λαός για να κάνουμε σημαία μας, λίγο μετά τις εκλογές το θέμα των ταυτοτήτων, δεν υπήρχε αυτό το θέμα στο κυβερνητικό μας πρόγραμμα. δεν μας είπε κανείς ότι πρέπει να προσπαθήσουμε να περάσουμε εν κρυπτώ το ασφαλιστικό.

Αυτά τα θέματα θέλουν κουβέντα, θέλουν να αφουγκραστείς την κοινή γνώμη και εμείς επιβιώνουμε τόσα χρόνια -ένα δημοκρατικό αριστερό κόμμα- λόγω του διαλόγου, της επαφής με την κοινωνία. Αυτό κατάφερε το ΠΑΣΟΚ και γι' αυτό βρίσκεται στην εξουσία 20 χρόνια. Αυτό τα τελευταία χρόνια, τον τελευταίο ενάμισυ χρόνο το ξεχάσαμε και προσπαθούσαμε να περάσουμε πράγματα πιστεύοντας ότι είμαστε ικανοί το οποιοδήποτε θέμα να το περάσουμε χωρίς να το κουβεντιάσουμε με κανέναν. Αυτά -και ορισμένα άλλα- είναι που δημιούργησαν το πρόβλημα. Ομως αν υπήρχε συλλογικότητα, αν λειτουργούσαν τα όργανα, νομίζω ότι δεν θα φθάναμε εκεί που φθάσαμε.

Και απέδειξε το οργανωμένο ΠΑΣΟΚ ότι είναι πολύ πιο μπροστά απο την κυβέρνηση και κατάφερε π.χ. να ανασταλεί η ψήφιση του ασφαλιστικού νομοσχεδίου. Αρα το σημαντικότερο είναι η συλλογικότητα γιατί όταν υπάρχει αυτή, δεν μπορεί κανείς να βγει στα τηλεοπτικά παράθυρα και να διαφωνήσει. Οταν γίνεται όμως προσωπική πολιτική βεβαίως και θα υπάρχουν διαφωνίες. Βέβαια, όταν είσαι κυβερνητικό στέλεχος και διαφωνείς πρέπει να πηγαίνεις στο σπίτι σου, αλλά η λύση του προβλήματος δεν είναι αυτή. Είναι η συλλογικότητα στην λήψη των αποφάσεων και η λειτουργία των κυβερνητικών και των κομματικών οργάνων.

Ενα άλλο σημαντικό στοιχείο είναι η αποξένωση των κυβερνητικών και των κομματικών λειτουργιών από την επαρχία. Από ποιόν περιμένουν να προωθηθούν η κυβερνητική πολιτική, τα διάφορα νομοσχέδια; Από τα ΜΜΕ; Αυτό δεν είναι δυνατόν. Τα ΜΜΕ ανάλογα με το ποιές σχέσεις έχουν και με ποιούς θα περάσουν αυτό που θέλουν. Αυτοί που μπορούν να περάσουν ατόφιες τις θέσεις στην κοινωνία, είναι μόνο αυτοί που πιστεύουν στην κυβερνητική πολιτική, δηλαδή οι οργανώσεις του ΠΑΣΟΚ.

Αρα αν το ΠΑΣΟΚ λειτουργεί καλά, πιστεύω ότι όλα θα εξελιχθούν καλά.

• Εσεις από το συνεδριο τι περιμένετε; Πιστεύετε ότι θα ξεκαθαρίσουν κάποια πράγματα και θα γίνει η στροφή που απαιτείται ή θα είναι ένα συνέδριο χωρίς ουσιαστικά, ορατά αποτελέσματα;

Εγώ κατ' αρχήν πρέπει να δηλώσω ότι είμαι ενάντια στο ξεκαθάρισμα προσωπικών λογαριασμών, είτε από την μια πλευρά, είτε από την άλλη. Πιστεύω ότι πάμε σε ένα συνέδριο που δεν θα έχει σαν στόχο τα πρόσωπα, αλλά την πολιτική. Από την στιγμή που δεν τίθεται θέμα αλλαγής προέδρου, πιστεύω ότι θα γίνει ένα πολιτικό συνέδριο, ένα συνέδριο που θα δίνει προοπτική για το αύριο, γιατί είναι ένα μεγάλο θέμα η προοπτική που δίνεις στον πολίτη για το μέλλον.

Αυτό που πρέπει να επιδιώξει το συνέδριο είναι να διασφαλίσει τις πολιτικές που θα πρέπει να ακολουθηθούν και να υπάρχουν ελεγκτικά όργανα για το χρονοδιάγραμμα και την υλοποίηση των κυβερνητικών αποφάσεων. Πιστεύω ότι αν αυτά γίνουν, η ανταπόκριση της κοινωνίας θα είναι άμεση. Για την ώρα γίνεται πάντως σοβαρή προεργασία για τον προσυνεδριακό διάλογο.

• Ωστόσο, δίνεται η αίσθηση ότι προετοιμάζεται η σύγκρουση στρατών. Ακούμε συνεχώς για γεύματα και δείπνα διαφόρων πρωτοκλασσάτων με ομάδες βουλευτών, γίνονται συνεχώς επισκέψεις κυβερνητικών και κομματικών παραγόντων στην περιφέρεια. Αυτό το ζήσαμε έντονα φέτος το καλοκαίρι εδώ στην Ρόδο.

Οι επισκέψεις που έγιναν το καλοκαίρι στην Ρόδο, αποτελούν και μια ακόμα απάντηση στα περί της αντιπολιτευτικής μου τοποθέτησης. Να υπενθυμίσω ποιοί ήρθαν για να δούμε αν έγινε επιλογή ανθρώπων κάποιου «ρεύματος» ή όχι: Ηρθε ο κ. Παπουτσής, υπουργός της κυβέρνησης Σημίτη. Ηρθε ο κ. Πάγκαλος, εκ των πρωτεργατών της ανάδειξης Σημίτη, τότε με το περίφημο δείπνο των 4. Ηρθε ο κ. Παπαντωνίου υπουργός της κυβέρνησης, ο γραμματέας του κόμματος ο κ. Σκανδαλίδης... Ολους αυτούς τους επέλεξα εγώ και ανήκουν σε κάποιο συγκεκριμένο κλίμα; Ηρθαν εδώ για να δώσουν ώθηση σε μένα ή να δημιουργήσουν τάσεις, ομάδες και όλα αυτά τα φαιδρά που λένε ορισμένοι;

Από 'κει και πέρα, για να απαντήσω στην παρατήρησή σας, να τονίσω ότι εγώ είμαι ενάντια στην θέση της σύγκρουσης των στρατών, των λιστάρχων και των τάχα καθοδηγητών των διαφόρων ομάδων. Η θέση μου στο συνέδριο θα είναι αυτή που περιέγραψα προηγουμένως: η προώθηση πολιτικών που θα εξασφαλίζουν την ενότητα, η διασφάλιση των πολιτικών θέσεων, η στροφή στην κοινωνία. Αν συμβούν αυτά θα είμαι μαζί με όποιον τα προωθήσει. Αν δεν συμβούν θα είμαι απέναντί του. Γιατί αυτά ψάχνει το απλό μέλος. Αν δεν συμβούν αυτά, δεν θα είναι θέσεις ΠΑΣΟΚ, θα είναι κάτι άλλο. Κι εγώ δεν θα είμαι με το άλλο θα είμαι με το ΠΑΣΟΚ.

• Αλλες επισκέψεις στελεχών προγραμματίζονται για το επόμενο διάστημα;

Εκανα μια προσπάθεια η οποία είχε θετικό αποτέλεσμα, για μια πολύ υψηλή επίσκεψη. Σε αντιδιαστολή όλων αυτών των χαρακτηρισμών που μου προσάπτουν, έχω προσκαλέσει επισήμως τον κ. Σημίτη να επισκεφθεί την Ρόδο και όπως γνωρίζετε η απάντηση ήταν θετική. Η επίσκεψη προγραμματίζεται για τις 21 και 22 Σεπτεμβρίου. Ηταν και δική μου επιδίωξη η επίσκεψη να γίνει πριν από το συνέδριο. Ούτως ή άλλως όμως -είτε πριν, είτε μετά- θα είναι από τα σημαντικότερα γεγονότα της χρονιάς για την περιοχή.

• Από την πορεία του συνεδρίου θα εξαρτηθούν και κάποια άλλα ζητήματα, όπως το τι θα κάνει το ΠΑΣΟΚ στις δημοτικές και νομαρχιακές εκλογές; Αν θα δώσει χρίσματα και σε ποιές περιπτώσεις θα γίνει αυτό;

Κατ' αρχήν τα αποτελέσματα του συνεδρίου μπορεί να μηδενιστούν ή να μεγιστοποιηθούν για την κοινή γνώμη, αν ο ανασχηματισμός της κυβέρνησης που έχει προαναγγείλει ο πρωθυπουργός, δεν είναι ο ανασχηματισμός που προσδοκά ο λαός.

Για τις δημοτικές και νομαρχιακές εκλογές που θα ακολουθήσουν ως θέμα, άποψή μου που την υποστηρίζω εδώ και πολύ καιρό, είναι ότι θα πρέπει να γίνουν διαδικασίες ξεκάθαρες, όσο περισσότερο γίνεται ανοιχτές και δημοκρατικές, για να έχουμε μοναδικές υποψηφιότητες στους Δήμους και στην Νομαρχία. Οι εκλογές αυτές θα είναι ακόμα μια ώθηση στην προσπάθεια αναστροφής του κλίματος.

Οι διαδικασίες δεν έχουν καθοριστεί, με ποιό τρόπο θα γίνει δηλαδή η επιλογή. Πιστεύω όμως ότι στις Νομαρχίες και στις πρωτεύουσες των νομών θα δοθούν οπωσδήποτε χρίσματα. Στους υπόλοιπους Δήμους πιστεύω ότι δεν θα μπούμε στην διαδικασία των προηγούμενων εκλογών, αλλά θα δοθεί στήριξη σε κάποιους υποψήφιους

• Η στήριξη θα μπορεί να δοθεί και σε υποψήφιους έξω από τον στενό κομματικό χώρο του ΠΑΣΟΚ;

Αυτό επιτρέπεται από το καταστατικό, υπάρχει η δυνατότητα αυτή. Αρα λοιπόν μπορεί να συμβεί και αυτό.

• Για τις Νομαρχίες είπατε ότι πιστεύετε στην ανάγκη να δοθούν χρίσματα. Δεν σας ανησυχεί το ενδεχόμενο να επαναληφθούν όσα συνέβησαν το 1998;

Δεν το φοβάμαι και να σας πω γιατί: και το 1998 αν υπήρχαν άνθρωποι για να ασχοληθούν σοβαρά με την προσπάθεια να είναι το ΠΑΣΟΚ ενωμένο, θα ήταν ενωμένο. Απλώς δεν έγινε προσπάθεια. Οταν υπάρχουν χαραμάδες και παραθύρια ανοιχτά, όταν υπάρχουν φιλοδοξίες -που όλοι μας έχουμε φιλοδοξίες, είναι δικαίωμα του καθενός άλλωστε- τότε δημιουργούνται οι εντυπώσεις ότι υπάρχει προοπτική να κερδιθούν οι εκλογές.

Αυτό το πράγμα έχει εξαλειφθεί, η θέση είναι ξεκάθαρη: το ΠΑΣΟΚ, ανεξάρτητα από την όποια διαδικασία, θα πάει στις εκλογές με έναν υποψήφιο. Δεν θα βρει κανείς χαραμάδες, ή πόρτες ανοιχτές για να μπει από το πλάϊ. Δεν θα μπορέσει κανείς να επικαλεστεί το καλό και το κακό ΠΑΣΟΚ. Το καλό και το κακό ΠΑΣΟΚ θα το εκπροσωπήσει ένας άνθρωπος, ο οποίος θα βγει από τις διαδικασίες. Πιστεύω ότι οι σύντροφοι που έχουν εκδηλώσει, άλλοι επίσημα, άλλοι ανεπίσημα την πρόθεσή τους να διεκδικήσουν μέσα από τις διαδικασίες το χρίσμα, είναι άνθρωποι που θα τηρήσουν τα λεγόμενά τους και δεν θα έχουμε πρόβλημα. Συμπεριλαμβανομένου και του Φώτη Κωστόπουλου.

Πιστεύω ότι ο Φώτης Κωστόπουλος είναι ένα στέλεχος που έχει αδικήσει τον εαυτό του, με πολιτικές πράξεις, με λάθη που έχουν γίνει από πολλές πλευρές. Είναι ένας άνθρωπος που δεν πρέπει να λείπει από το ΠΑΣΟΚ, πρέπει να αγωνιστεί μέσα από τα όργανα του ΠΑΣΟΚ. Η εποχή του μοναχικού καβαλάρη έχει περάσει.

Πρέπει να πάρουμε μιά απόφαση ότι αυτόν που θα επιλεγεί, αυτόν θα στηρίξουμε και αυτός θα είναι νομάρχης. Το ΠΑΣΟΚ αν πορευθεί ενωμένο, δεν έχει φόβο να χάσει καμία εκλογική αναμέτρηση. Το έχε αποδείξει και σε πιο δύσκολους καιρούς. Αυτή είναι η επιδίωξή μου και πιστεύω ότι θα πετύχω.

ΔΩΔΕΚΑΝΗΣΟΣ ΝΑΥΤΙΛΙΑΚΗ Ν.Ε.

Κρατήσεις on line:
«ΔΩΔΕΚΑΝΗΣΟΣ ΝΑΥΤΙΛΙΑΚΗ» Ν.Ε
Αυστραλίας 3, Ρόδος 85100,
Τηλ.: 0241 - 70590, Fax: 70591
και
Στον ταξιδιωτικό σας πράκτορα

ΔΡΟΜΟΛΟΓΙΑ ΤΟΥ ΤΑΧΥΠΛΟΟΥ ΚΑΤΑΜΑΡΑΝ «DODEKANISOS EXPRESS»
Μέχρι 09/09/2001

	Αναχωρήσεις από ΡΟΔΟ (Κεντρικό λιμάνι - Κολώνα)
ΔΕΥΤΕΡΑ	08.30 από ΡΟΔΟ για ΚΩ - ΛΕΡΟ - ΛΕΙΨΟΙ - ΠΑΤΜΟ - ΛΕΡΟ - ΚΑΛΥΜΝΟ - ΚΩ - ΡΟΔΟ
ΤΡΙΤΗ	08.30 από ΡΟΔΟ για ΚΩ - ΛΕΡΟ - ΛΕΙΨΟΙ - ΠΑΤΜΟ - ΛΕΡΟ - ΚΑΛΥΜΝΟ - ΚΩ - ΡΟΔΟ
ΤΕΤΑΡΤΗ	08.30 από ΡΟΔΟ για ΤΗΛΟ- ΝΙΣΥΡΟ - ΚΩ - ΛΕΡΟ - ΠΑΤΜΟ - ΛΕΡΟ - ΚΑΛΥΜΝΟ - ΚΩ - ΝΙΣΥΡΟ - ΤΗΛΟ - ΡΟΔΟ
ΠΕΜΠΤΗ	08.30 από ΡΟΔΟ για ΚΩ - ΚΑΛΥΜΝΟ - ΛΕΡΟ - ΠΑΤΜΟ - ΛΕΡΟ - ΚΑΛΥΜΝΟ - ΚΩ - ΡΟΔΟ
ΠΑΡΑΣΚΕΥΗ	08.30 από ΡΟΔΟ για ΚΩ - ΚΑΛΥΜΝΟ - ΛΕΡΟ - ΠΑΤΜΟ - ΛΕΡΟ - ΚΑΛΥΜΝΟ - ΚΩ - ΡΟΔΟ
ΣΑΒΒΑΤΟ	08.30 από ΡΟΔΟ για ΚΩ - ΚΑΛΥΜΝΟ - ΛΕΡΟ - ΠΑΤΜΟ - ΛΕΙΨΟΙ - ΛΕΡΟ ΚΑΛΥΜΝΟ - ΚΩ - ΡΟΔΟ
ΚΥΡΙΑΚΗ	08.30 από ΡΟΔΟ για ΚΩ - ΚΑΛΥΜΝΟ - ΛΕΡΟ - ΛΕΙΨΟΙ - ΠΑΤΜΟ - ΛΕΡΟ - ΚΑΛΥΜΝΟ - ΚΩ - ΡΟΔΟ
ΣΗΜΕΙΩΣΗ:	ΓΙΑ ΤΗΝ ΚΑΛΥΤΕΡΗ ΕΞΥΠΗΡΕΤΗΣΗ ΣΑΣ ΠΑΡΑΚΑΛΟΥΜΕ ΝΑ ΕΝΗΜΕΡΩΝΕΣΤΕ ΤΗΛΕΦΩΝΙΚΑ ΑΠΟ ΤΑ ΓΡΑΦΕΙΑ ΤΗΣ ΕΤΑΙΡΕΙΑΣ ΜΑΣ

ANA FERRIES

ΔΡΟΜΟΛΟΓΙΑ ΠΛΟΙΩΝ

ΑΠΟ 01/07/2001 ΕΩΣ 31/08/2001

F/B MARINA F/B RODANTHI F/B DIMITROYLA
F/B MARINA F/B RODANTHI ΕΝΑΛΛΑΞ ΠΕΙΡΑΙΑ

ΔΕΥΤΕΡΑ	16.00	ΚΩ - ΚΑΛΥΜΝΟ - ΛΕΡΟ - ΠΑΤΜΟ - ΠΕΙΡΑΙΑ
ΤΡΙΤΗ	16.00	ΚΩ - ΚΑΛΥΜΝΟ - ΠΕΙΡΑΙΑ
ΤΕΤΑΡΤΗ	16.00	ΚΩ - ΚΑΛΥΜΝΟ - ΠΕΙΡΑΙΑ
ΠΕΜΠΤΗ	16.00	ΚΩ - ΚΑΛΥΜΝΟ - ΑΣΤΥΠΑΛΑΙΑ - ΠΕΙΡΑΙΑ
ΠΑΡΑΣΚΕΥΗ	16.00	ΚΩ - ΚΑΛΥΜΝΟ - ΛΕΡΟ - ΠΑΤΜΟ - ΠΕΙΡΑΙΑ
ΣΑΒΒΑΤΟ	16.00	ΚΩ - ΚΑΛΥΜΝΟ - ΛΕΡΟ - ΠΑΤΜΟ - ΠΕΙΡΑΙΑ
ΚΥΡΙΑΚΗ	16.00	ΚΩ - ΚΑΛΥΜΝΟ - ΠΕΙΡΑΙΑ

F/B DIMITROYLA

ΤΡΙΤΗ	15.00	ΚΩ - ΚΑΛΥΜΝΟ - ΛΕΡΟ - ΠΑΤΜΟ - ΠΕΙΡΑΙΑ
ΠΕΜΠΤΗ	15.00	ΚΩ - ΚΑΛΥΜΝΟ - ΛΕΡΟ - ΠΑΤΜΟ - ΠΕΙΡΑΙΑ
ΣΑΒΒΑΤΟ	20.00	ΚΑΣΤΕΛΛΟΡΙΖΟ
ΚΥΡΙΑΚΗ	09.00	ΣΥΜΗ - ΤΗΛΟ - ΝΙΣΥΡΟ - ΚΩ - ΚΑΛΥΜΝΟ - ΛΕΡΟ - ΠΑΤΜΟ - ΝΑΞΟ - ΠΑΡΟ- ΠΕΙΡΑΙΑ

ΣΑΣ ΕΥΧΟΜΑΣΤΕ ΚΑΛΟ ΚΑΛΟΚΑΙΡΙ ΚΑΙ ΚΑΛΕΣ ΔΙΑΚΟΠΕΣ

ΠΛΗΡΟΦΟΡΙΕΣ ΤΗΛ. 35066 - 30406- 36170 - 28597 FAX 39839
ΚΑΙ ΣΤΟΝ ΤΑΞΙΔΙΩΤΙΚΟ ΣΑΣ ΠΡΑΚΤΟΡΑ



ΜΙΑ ΠΟΛΙΤΙΚΗ ΣΥΝΕΝΤΕΥΞΗ ΠΟΥ «ΣΠΑΕΙ ΚΟΚΚΑΛΑ»

Συμβουλεύει τον πρωθυπουργό να κλείσει τ' αυτιά στους «φωνασκούντες» • Η αγωνία για το πολιτικό τους μέλλον, υποχρεώνει τα στελέχη του ΠΑΣΟΚ σε αυτοσυγκράτηση • Δεν υπάρχει «εναλλακτική πρόταση» στο ΠΑΣΟΚ • Ο Γ. Παπανδρέου μπορεί να είναι «πρόεδρος του μέλλοντος» • Διαφωνεί με το «λευκό» γιατί δεν είναι «θέση» • Μεγάλα οικονομικά συμφέροντα προσπαθούν να ποδηγετήσουν την πολιτική ζωή της χώρας • Δεν θα αναμειχθεί στις διαμάχες των τοπικών στελεχών ούτε και θα εμπλακεί σε «προεκλογικά μαγειρέματα» • Ποτέ δεν ζήτησε από τον Πρωθυπουργό να τον κάνει υπουργό • Παίρνει σαφείς αποστάσεις από τον Αρχιεπίσκοπο

Δημ. Κρεμαστινός: Δεν υπάρχει *καλύτερος από τον Κ. Σημίτη!*

Την άποψή του για το σημερινό ΠΑΣΟΚ, τον πρωθυπουργό και την κυβέρνηση καθώς και για τα αίτια που οδήγησαν στην κρίση των τελευταίων μηνών, καταθέτει χωρίς περιστροφές και χωρίς δισταγμούς και μισόλογα ο βουλευτής - καθηγητής Καρδιολογίας και πρώην Υπουργός Υγείας και Πρόνοιας κ. Δημήτρης Κρεμαστινός, με την συνέντευξή του προς την «δ» που είναι βέβαιο ότι θα συζητηθεί πολύ και θα αφυπνίσει συνειδήσεις.

Συνέντευξη στην Ρένα Διακίδη

Ο κ. Δ. Κρεμαστινός συγκεκριμένα:

Εκτιμά ότι η αγωνία για το πολιτικό τους μέλλον οδηγεί τα στελέχη του ΠΑΣΟΚ σε ανακωχή εν όψει του συνεδρίου.

Δεν βλέπει να υπάρχει κάποια εναλλακτική συγκροτημένη άποψη για την άσκηση της κυβερνητικής πολιτικής, η οποία θα μπορούσε να κατατεθεί στο συνέδριο και να αλλάξει τα δεδομένα.

Διαφωνεί με το «λευκό» εξηγώντας πως δεν συνιστά πολιτική πρόταση, αλλά αμφισβήτηση ολόκληρου του πολιτικού συστήματος.

Αποδίδει την πολιτική κρίση στα μεγάλα οικονομικά συμφέροντα, που με όπλο τα ΜΜΕ προσπαθούν να ποδηγετήσουν την πολιτική ζωή της χώρας.

Πιστεύει ότι ο Κώστας Σημίτης ήταν η καλύτερη επιλογή που μπορούσε να κάνει το ΠΑΣΟΚ όταν εξέλιπε ο Ανδρέας Παπανδρέου και πως το ίδιο ισχύει και σήμερα, αφού δεν φαίνεται να υπάρχει κανένας καλύτερος.

Χαρακτηρίζει «πρόεδρο του μέλλοντος» τον Γιώργο Παπανδρέου τονίζοντας ότι σήμερα δεν συντρέχουν λόγοι αλλαγής ηγεσίας στο ΠΑΣΟΚ.

Ζητεί από τον πρωθυπουργό να μην υποκύψει στους «φωνασκούντες» η πολιτική αποκατάσταση των οποίων θα ήταν ολέθριο σφάλμα.

Αρνείται να πάρει θέση στην διαμάχη των τοπικών στελεχών, τονίζει όμως ότι δεν θα υιοθετήσει άποψη που θα στρέφεται κατά του προέδρου.

Οριοθετεί τον ρόλο του βουλευτή με βάση τα σημερινά δεδομένα και επισημαίνει τον καταλυτικό ρόλο των τοπικών αρχόντων.

Δηλώνει κατηγορηματικά ότι δεν πρόκειται να μπει στην διαδικασία της συναλλαγής εν όψει των εκλογών στην αυτοδιοίκηση.

Αρνείται ότι έθεσε ποτέ θέμα υπουργοποίησής του στον πρωθυπουργό.

Αφήνει ανοικτά όλα τα ενδεχόμενα σε ό,τι αφορά την συμμετοχή του στις επόμενες βουλευτικές εκλογές.

Αποστασιοποιείται από τις πολιτικές παρεμβάσεις του Αρχιεπισκόπου και δηλώνει ότι δεν είναι αυτός ο σωστός τρόπος για να υποστηρίξει η Εκκλησία τις απόψεις της.

Η συνέντευξη του κ. Δ. Κρεμαστινού αναλυτικά:

• Κύριε υπουργέ καθώς πλησιάζει ο χρόνος διεξαγωγής του συνεδρίου θα ήθελα την εκτίμησή σας για το κλίμα στο εσωτερικό του Κινήματος. Εχει βελτιωθεί από την εποχή που ο πρωθυπουργός απεφάσισε την πρόωρη διεξαγωγή του;

«Θα έλεγα ναι. Εμφανώς ναι, αν εννοείτε βέβαια το εσωκομματικό κλίμα, όπως αυτό εκφράζεται με δηλώσεις και συνεντεύξεις διαφόρων στελεχών».

• Γιατί κάνετε αυτόν τον διαχωρισμό; Εννοείτε ότι άλλα λένε τα στελέχη στις συνεντεύξεις τους και γενικά στα ΜΜΕ και άλλα ισχύουν στην πραγματικότητα;

«Το εσωκομματικό κλίμα πιστεύω προσωπικά ότι στηρίζεται στην ανησυχία των στελεχών, όσον αφορά την θέση που κατέχουν στην κυβέρνηση ή στο κομματικό γίγνεσθαι. Δεν νομίζω ότι υπάρχουν αποκλίσεις πάνω στα μεγάλα και σοβαρά θέματα, όπως είναι η Παιδεία, η Υγεία, η Οικονομία».

• Για να το πούμε λοιπόν ξεκάθαρα, η καρέκλα είναι το ζητούμενο;

«Είναι η αγωνία της πολιτικής ύπαρξης και του μέλλοντος του καθενός».

• Θέμα ηγεσίας βλέπετε να τίθεται στο συνέδριο ή θα λειτουργήσει το ένστικτο της αυτοσυντήρησης του ΠΑΣΟΚ προκειμένου να παραμείνει στην εξουσία;

«Κατ' αρχήν, δεν νομίζω ότι μπορεί να θέσει κανένας θέμα ηγεσίας, σ' ένα συνέδριο που απέχει μόλις ενάμισυ χρόνο από τις βουλευτικές εκλογές. Κανένα κόμμα, όσο δημοκρατικά δομημένο και να 'ναι δεν μπορεί να αποφασίσει όχι μόνο μεταβολή των προγραμματικών θέσεων της κυβέρνησης, αλλά πολύ περισσότερο και αλλαγή του πρωθυπουργού, ο οποίος εξελέγη από ένα ευρύτερο σώμα που είναι ο ελληνικός λαός, έστω κι αν ακόμη αποδειχθεί ότι έχουν γίνει λάθη. Αν το συνέδριο ήταν στο τέλος της τετραετίας, τότε θα ήταν ενδεχομένως ένα διαφορετικό συνέδριο, ένα συνέδριο προοπτικής της νέας τετραετίας. Τώρα έχουν ένα συνέδριο στο οποίο πρέπει να κατατεθούν, δημοκρατικότατα, θέσεις και προτάσεις πάνω στα διάφορα θέματα, ακόμα και οι πιο ακραίες. Αλλά όλα αυτά πρέπει να έχουν ένα και μοναδικό σκοπό. Να δώσουν στον πρωθυπουργό την εικόνα της κοινωνίας, ούτως ώστε ο ίδιος με τις αποφάσεις που θα πάρει, να μπορέσει να εφαρμόσει πιο σωστά το πρόγραμμα το οποίο ενέκρινε ο ελληνικός λαός».

• Από το συνέδριο και τα κομματικά στελέχη περιμένει ο πρωθυπουργός για να μάθει τι θέλει η κοινωνία; Πιστεύετε δηλαδή ότι είναι απομακρυσμένος, ξεκομμένος απ' αυτήν;

«Οχι. Αλλά είναι πολύ λογικό όταν γίνεται ένα συνέδριο οι εκπρόσωποι της κοινωνίας, έστω και οι κομματικοί, να μεταφέρουν την αγωνία της καθημερινότητας. Ο πρωθυπουργός, όσο και να μιλάει με όλο τον κόσμο, δεν μπορεί να συλλάβει την αγωνία 11 εκατομμυρίων ανθρώπων. Εκείνο, πάντως, που θα ήθελα εγώ να τονίσω είναι το εξής: Εάν υπάρχει διαφορετική συγκροτημένη άποψη, ακόμα και να αμφισβητηθεί, που εγώ δεν το πιστεύω - ο ίδιος ο πρωθυπουργός, πρέπει κάποιος να την καταθέσει στο συνέδριο. Εγώ, πάντως, δεν νομίζω ή δεν βλέπω ή δεν ακούω να υπάρχει αυτή η κίνηση, αυτό το ρεύμα. Αντιθέτως, ακούω ότι υπάρχουν τάσεις να καταψηφίσουν, κατά κάποιον τρόπο, τον πρόεδρο με την έννοια του «λευκού». Αυτή δεν είναι όμως σωστή πολιτική θέση. Το «λευκό» δεν συνιστά πολιτική πρόταση. Σημαίνει πολιτική αμφισβήτηση, όχι όμως του προέδρου, αλλά του ίδιου του πολιτικού συστήματος».

• Σε τι συνίσταται η κρίση την οποία διέρχεται σήμερα το ΠΑΣΟΚ; Ποιά είναι τα βαθύτερα αίτια της;

«Αυτή είναι μια πολύ δύσκολη ερώτηση. Κατ' αρχήν το ερώτημα είναι, διέρχεται το ΠΑΣΟΚ κρίση ή ολόκληρο το πολιτικό σύστημα;

• Καλά κάνετε και το τοποθετείτε έτσι, γιατί δεν ζητώ από εσάς άλλη μια αναφορά στο ασφαλιστικό, στο εργασιακό, στο εκπαιδευτικό ζήτημα. Ολα αυτά νομίζω πως είναι οι αφορμές. Αλλού πρέπει να αναζητηθούν τα αίτια.

«Αυτά λοιπόν τα θέματα που αναφέρατε είναι όπως είπατε οι αφορμές και όχι οι αιτίες δυσλειτουργίας του πολιτικού συστήματος. Εννοώ ότι περισσότερο από κάθε άλλη φορά τα Μέσα Ενημέρωσης, που δεν είναι οι δημοσιογράφοι, αλλά τα συμφέροντα που κρύβονται πίσω από τα Μέσα Ενημέρωσης, προσπαθούν να ποδηγετήσουν την πολιτική ζωή της χώρας. Αυτό είναι και το επικίνδυνο. Το ίδιο πράγμα, δεν το λέω εγώ, το έχει πει επανειλημμένως και ο Πρόεδρος της Βουλής, ο κ. Απόστολος Κακλαμάνης».

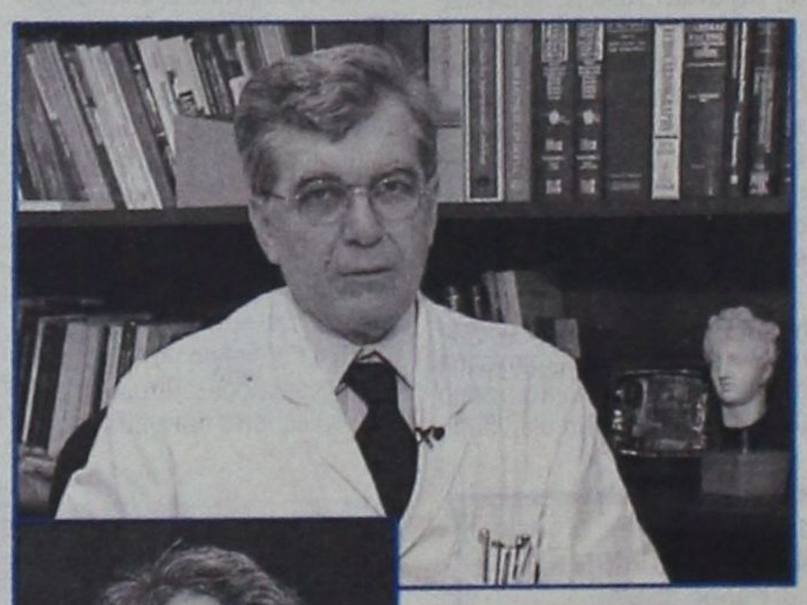



• Είπατε «προσπαθούν να ποδηγετήσουν». Τα καταφέρνουν τελικώς;

«Νομίζω ότι είναι οι βασικοί υπεύθυνοι της σημερινής πολιτικής αναταραχής. Η προσπάθεια αποσταθεροποίησης του κυβερνώντος κόμματος δεν αφήνει και τους άλλους πολιτικούς χώρους αλώβητους».

• Η εκτίμηση σας αυτή δεν αφήνει πολλά περιθώρια αισιοδοξίας. Πώς μπορεί η πολιτική ζωή του τόπου να απεμπλακεί από αυτήν την διαδικασία των «διαπλεκομένων»; Είναι μεγάλο το δέλεαρ της στήριξης που προσφέρουν τα μεγάλα οικονομικά συμφέροντα στους πολιτικούς, στα κόμματα εξουσίας, ακόμα κι αν γνωρίζουν ότι η σχέση αυτή, αργά ή γρήγορα θα στραφεί ως μπούμερανγκ εναντίον τους.

«Ξέρετε ότι η δημοκρατία δεν χαρακτηρίζεται από την ικανή κυβέρνηση. Η δημοκρτία χαρακτηρίζεται και σώζεται πάντα από την ικανή αντιπολίτευση. Αρα, λοιπόν, όταν μιλώ για πρόβλημα στο πολιτικό σύστημα της χώρας δεν χρησιμοποιώ τυχαία αυτό τον όρο για να μιλήσω και για την αντιπολίτευση».

• Εμμέσως πλην σαφώς μιλάτε για έλλειμμα στην παρουσία της αξιωματικής αντιπολιτεύσεως. Συμφωνείτε με την άποψη ότι το ΠΑΣΟΚ σήμερα, αν και σε κρίση, παίζει το ρόλο και της κυβέρνησης και της αντιπολίτευσης;

«Το ΠΑΣΟΚ είναι ένα πολυσυλλεκτικό κόμμα που αρχίζει από πολύ αριστερά και φθάνει μέχρι το κέντρο και θα έλεγα και την κεντροδεξιά, την καλώς εννοούμενη κεντροδεξιά. Αυτό το πολυσυλλεκτικό κόμμα, αντιδρά, πολλές φορές ανεπιτυχώς. Αντί να χτυπάμε τον... γάιδαρο, χτυπάμε το σαμάρι. Εγώ δεν είμαι από τους ανθρώπους που ωραιοποιούν καταστάσεις. Οταν πιστεύω κάτι το λέω. Δεν πιστεύω ότι ο σημερινός πρωθυπουργός είναι ο υπεύθυνος της αμφισβήτησης, όπως αυτή εκφράζεται. Πιστεύω ότι ήταν η καλύτερη επιλογή που μπορούσε να κάνει το ΠΑΣΟΚ όταν εξέλιπε ο Ανδρέας Παπανδρέου. Ούτε σήμερα έχει άλλες επιλογές. Αλλά και συγκρίνοντας τον με τον γενικότερο πολιτικό χώρο δεν μπορώ να πω εύκολα ότι ο ένας ή ο άλλος ηγέτης της αντιπολιτεύσεως θα μπορούσε να αντιμετωπίσει το μεγάλο πολιτικό πρόβλημα της χώρας καλυτερα από τον Κώστα Σημίτη».

• Τί πρέπει να κάνει λοιπόν κατά την άποψή σας ο κ. Σημίτης για να βελτιώσει την εικόνα της κυβέρνησής του;

«Αυτά που θα σας πως τα έχω πει και στον ίδιο τον πρωθυπουργό. Θα πρέπει να προχωρήσει χωρίς να λαμβάνει υπ όψιν τις φωνές. Τις εσωκομματικές φωνές που σας περιέγραψα προηγουμένως και τι στόχους έχουν. Και κυρίως, να μην κάνει το λάθος, αυτούς που φωνασκούν να τους αποκατασταθεί. Αυτό θα ήταν ολέθριο για το ΠΑΣΟΚ. Πρέπει ο ίδιος να ακούσει την φωνή του κόσμου - και μέσω του συνεδρίου - και να υλοποιήσει την πολιτική που ο ελληνικός λαός με την ετυμηγορία του περασμένου χρόνου ενέκρινε, το υπόλοιπο χρονικό διάστημα μέχρι το τέλος της θητείας του».

• Τί περιθώρια έχει ένας πρωθυπουργός και στην προκειμένη περίπτωση ο κ. Σημίτης, να εφαρμόσει τις πολιτικές που του υπαγορεύει ο Ελληνικός λαός, όταν βρίσκεται σε μια ιδιότυπη ομηρία, όπως μου την περιγράψατε. Από την μια τα μεγάλα οικονομικά συμφέροντα και από την άλλη «φωνασκούντα» όπως τα χαρακτηρίσατε, στελέχη να παρελαύνουν στα τηλεοπτικά παράθυρα και να υπονομεύουν τον ίδιο και την κυβέρνησή του για τους δικούς τους λόγους;

«Εχει πολλά περιθώρια. Εχει δυόμισυ χρόνια μπροστά του και αν έχει συλλάβει το μήνυμα του κόσμου, μπορεί να το υλοποιήσει. Γιατί και τις δυνατότητες έχει και τις ικανότητες. Βεβαίως δεν είναι εύκολο αλλά αυτό δεν σημαίνει ότι πρέπει να τα αφήσουμε όλα στην τύχη τους. Νομίζω ότι θα πρέπει να το επιχειρήσει μετά το συνέδριο».

• Πιστεύετε ότι το ΠΑΣΟΚ θα κατορθώσει να εξαντλήσει την τετραετία ή υπάρχει πιθανότητα πρόωρων εκλογών και πότε τις τοποθετείτε χρονικά;

«Με βάση τα σημερινά δεδομένα, εκτιμώ ότι οι εκλογές το ενωρίτερο που μπορούν να γίνουν είναι τον Οκτώβριο του 2003 και το αργότερο τον Απρίλιο του 2004. Δεν βλέπω διαφορετική εξέλιξη σ' αυτά τα πράγματα εκτός κι αν τα δεδομένα της στιγμής ανατραπούν, που εγώ τουλάχιστον δεν το βλέπω».

• Σε ποιά περίπτωση βλέπετε να τίθετε ζήτημα ηγεσίας στο ΠΑΣΟΚ;

«Θα έλεγα ότι αλλαγή ηγεσίας θα υπάρξει, μόνο όταν υπάρξουν οι λόγοι που υπαγορεύουν την αλλαγή ηγεσίας. Αλλαγή ηγεσίας επειδή ο ένας θέλει να πάρει καλύτερο πόστο και αντιδικεί με τον διπλανό του, δεν μπορεί να υπάρξει. Δεν βλέπω λόγο αυτήν την στιγμή για να υπάρξει τέτοιο θέμα».

• Μια ενδεχόμενη ήττα του ΠΑΣΟΚ στις επόμενες εκλογές δεν θα μπορούσε να αποτελέσει την αιτία;

«Εχει μεγάλη σημασία αυτό που μου λέτε. Ξέρετε, η νίκη έχει πολλούς πατέρες, η ήττα έχει μόνο έναν και ο αρχηγός πάντα πλήττεται σε μια τέτοια περίπτωση. Αυτό όμως δεν σημαίνει κατ' ανάγκη ότι αντικαθίσταται. Εξαρτάται από τις συνθήκες, από τους λόγους που συνέβαλαν στην ήττα, την κατάσταση του κόμματος, υπάρχουν πολλοί παράγοντες που πρέπει να ληφθούν υπ' όψιν».

• Υπάρχουν όμως πολλοί μνηστήρες.

«Για να υπάρξει αλλαγή αρχηγού, πρέπει να υπάρξει ένας καλύτερος. Αυτήν την στιγμή δεν υπάρχει, όπως ήδη σας είπα».

• Δεν θα μπορούσε δηλαδή ο κ. Γιώργος Παπανδρέου να είναι ο επόμενος πρόεδρος του ΠΑΣΟΚ;

«Ο Γιώργος Παπανδρέου, όπως ενδεχομένως και άλλοι, είναι ένας καλός υποψήφιος του μέλλοντος. Το μέλλον δεν μπορώ να προδικάσω αυτήν την στιγμή πότε θα έλθει, αν είναι κοντά ή μακρυά».

• Εννοείτε ότι ο σημερινός Υπουργός Εξωτερικών, όπως και κάθε άλλος πιθανός υποψήφιος αρχηγός του ΠΑΣΟΚ, θα κριθεί από τις συνθήκες της δεδομένης χρονικής συγκυρίας;

«Ακριβώς. Μόνο που αυτή η χρονική συγκυρία δεν είναι τώρα».

• Τις τελευταίες ημέρες προέκυψε ένα ζήτημα στην Νομαρχιακή Επιτροπή του ΠΑΣΟΚ σχετικά με τις θέσεις που εξέφρασε ο κ. Τιμόθεος Παρασκευάς και πολλοί θεώρησαν ότι εκφράζουν τις απόψεις της εσωκομματικής αντιπολίτευσης. Ποιά είναι η δική σας άποψη επί του θέματος;

«Οπως διαπιστώσατε, εγώ εκφράζομαι ελεύθερα για το πως βλέπω σήμερα όλο το χώρο του ΠΑΣΟΚ. Ο καθένας έχει την γνώμη του και καμιά φορά και η μειοψηφούσα γνώμη μπορεί να είναι και η καλύτερη. Δεν ισχυρίζομαι ότι η δική μου άποψη είναι η καλύτερη, όμως πιστεύω ότι δική μου είναι σωστή».

• Διαπιστώνω ότι δεν θέλετε να μπείτε στην λογική του σχολιασμού των απόψεων του κ. Τιμόθεου Παρασκευά.

«Ποτέ δεν μπαίνω σ' αυτήν την λογική».

• Κατά την προσωπική σας άποψη τα κομματικά όργανα του ΠΑΣΟΚ στη Δωδ/σο προς ποιά κατεύθυνση κινούνται;

«Είναι πολύ νωρίς για να το πω αυτό. Πρέπει να δούμε προηγουμένως ποιοί θα είναι οι αντιπρόσωποι στο συνέδριο, τι πιστεύουν και τι γνώμες θα διαμορφώσουν. Κανονικά θα πρέπει ο κάθε εκλέκτορας να έχει άποψη, η οποία να εκφρασθεί με δική του τοποθέτηση στο συνέδριο. Δεν θα πρέπει να του δίνουν έναν αριθμό και να πηγαίνει ως πρόβατο να τον ψηφίζει, αλλά να ξέρει ποιόν και γιατί τον ψηφίζει. Ποιές είναι οι θέσεις του, ποιά είναι καθαρότητά τους. Σας είπα πάντως ότι εγώ δεν υιοθετώ άποψη η οποία θα στρέφεται κατά του προέδρου του ΠΑΣΟΚ. Δεν νομίζω ότι δικαιούται κανένας να ανατρέψει τον πρόεδρο, παραδίδοντας το κόμμα και την χώρα στο κενό. Δεν υπάρχει αυτήν την στιγμή πρόταση αμφισβήτησης του προέδρου».



• Το τελευταίο διάστημα πέρασαν από την Ρόδο πολλά κορυφαία κυβερνητικά και κομματικά στελέχη. Ηταν επισκέψεις ουσίας ή επρόκειτο για επικοινωνιακό τρικ με σκοπό την αναστροφή του αρνητικού κλίματος;

«Είναι θετική η παρουσία των στελεχών και οι επαφές και τα προγράμματα, αλλά η χώρα γενικώς, πάσχει στην λέξη που λέγεται «υλοποίηση». Γι' αυτό δεν είναι δυνατόν να μην πει κανένας «μπράβο» σ' αυτήν την κίνηση, όμως ταυτόχρονα θα πρέπει να είναι επιφυλακτικός και να πιέζει, ώστε η προσπάθεια αυτή να έχει αποτέλεσμα».

• Ποιά είναι κατά την άποψή σας τα μεγάλα προβλήματα της Ρόδου σήμερα;

«Η Ρόδος με την ιστορία της, την γεωγραφική θέση της και τις καιρικές τις συνθήκες, δεν μπορεί να ειναι ανταγωνιστική με οποιοδήποτε νησί του Αιγαίου. Η Ρόδος πρέπει να είναι ανταγωνιστική με τα μεγάλα ευρωπαϊκά κέντρα. Και αυτό το στόχο έχουν τα μεγάλα έργα που πρέπει και να ολοκληρωθούν και να πολλαπλασιασθούν. Πρέπει να αναβαθμισθεί ο τουρισμός ούτως ώστε ο τουρίστας που έρχεται στην Ρόδο να μην θέλει να πάει απέναντι, στις ακτές της Τουρκίας. Το δεύτερο που θέλω να σημειώσω είναι ότι η μόνη περιοχή που εξυπηρετείται με πλοία της δεκαετίας του '60 είναι η Δωδεκάνησος. Εγώ το είπα και στον Υπουργό Εμπορικής Ναυτιλίας. Κάτι πρέπει να γίνει. Εστω και μέσω της ενίσχυσης της ΔΑΝΕ, που είναι και Δωδεκανησιακή Εταιρεία για να εκσυγχρονισθεί και να γίνει ανταγωνιστική με πλοία σαν αυτά που φθάνουν στη Λέσβο και την Χίο».

• Πριν λίγες ημέρες ο γραμματέας της Ν.Ε. του ΠΑΣΟΚ. κ. Τιμόθεος Παρασκευάς, για μια ακόμη φορά επέρριψε ευθύνες και στους τοπικούς φορείς, μηδέ των βουλευτών εξαιρουμένων, για το ότι πολλά τοπικά ζητήματα δεν προχωρούν. Ως βουλευτής ποιά είναι η άποψή σας; Είναι δίκαιη αυτή η κριτική;

«Νομίζω ότι υπάρχει σύγχυση. Ενα καράβι όταν κλυδωνίζεται, λέμε ότι φταίει ο πλοίαρχος, φταίει ο λοστρόμος, φταίει ο καμαρώτος, αλλά οι ευθύνες δεν είναι οι ίδιες. Στα τοπικά θέματα είναι εντελώς αντίστροφη η κίνηση. Εάν δεν καταθέτεις προτάσεις, εάν δεν παράγεις προγράμματα, εάν δεν ωριμάσουν οι μελέτες σου, έτσι όπως είναι σήμερα το παγκόσμιο σκηνικό δεν μπορείς να κάνεις τίποτα. Εχουμε αλλάξει εποχή. Ο βουλευτής δεν είναι ο παλιός βουλευτής που ήταν παράλληλα υπεύθυνος για τον νομάρχη της περιοχής και ακόμα καμιά φορά και για τον δήμαρχο. Σήμερα υπεύθυνο είναι το εκλεκτορικό σώμα, αυτό που μπορεί να εκλέξει τον νομάρχη, τον βουλευτή, τον δήμαρχο του ενός ή του άλλου κόμματος. Οι εξουσίες είναι διαφορετικές. Οταν, λοιπόν, λέμε όλοι πως φταίνε όλοι, αυτό είναι μια υπεραπλούστευση για να αποποιηθούμε ευθύνες. Και στις τοπικές κοινωνίες οι ευθύνες είναι ακριβώς αντίστροφες απ' ότι είναι στην πολιτική όπου οι ευθύνες αρχίζουν από πάνω προς τα κάτω. Εδώ είναι εκ των κάτω προς τα πάνω. Γι' αυτό άλλωστε γίνεται και η αποκέντρωση. Αν δεν εκλέξουμε καλούς δημάρχους και νομάρχες, τότε υπάρχει πρόβλημα. Δεν μπορούν οι βουλευτές να σώσουν την κατάσταση».

• Αρα ο βουλευτής σήμερα είναι ο ψάντας μεταφοράς του προβλήματος από τα κάτω προς τα πάνω;

«Ο βουλευτής είναι η φωνή που μπορεί να στηρίξει μια άποψη, του αδικούμενου. Και ασφαλώς το μεγάλο έργο του βουλευτή είναι η στήριξη ή μη της κυβέρνησης ή η εκλογή του Προέδρου της Δημοκρατίας».

• Με βάση αυτά που είπατε για τον ρόλο των τοπικών αρχόντων, είστε ικανοποιημένος από την απόδοση της τοπικής αυτοδιοίκησης στο νομό Δωδ/σου;

«Νομίζω ότι η τοπική αυτοδιοίκηση γενικότερα, ψάχνει να βρει το δρόμο της. Και αναφέρομαι στην Νομαρχιακή Αυτοδιοίκηση και στην μεταρρύθμιση του Καποδίστρια. Είναι νέοι θεσμοί. Ετσι, δεν θα ήθελα να είμαι εύκολος κριτής, καλός ή κακός κριτής. Βλέπω ότι υπάρχουν πολύ καλά στελέχη σε όλα τα επίπεδα της αυτοδιοίκησης, και υπάρχουν μέτρια και κακά στελέχη. Στην αυτοδιοίκηση έχουν αλλάξει πλέον οι φιλοσοφίες. Τις αλλαγές δεν τις έχουμε ακόμη αισθανθεί. Γι' αυτό υπάρχουν στην αυτοδιοίκηση φορείς διαφορετικών ταχυτήτων και αποδόσεων. Ολες αυτές τις αδυναμίες τις χρεώνεται το σύστημα, μέχρι κι ο βουλευτής κι ο πρωθυπουργός, χωρίς να είναι σωστό να τις χρεώνονται».

• Εχει αρχίσει, αν και ανεπίσημα, η προεκλογική περίοδος εν όψει δημοτικών και νομαρχιακών εκλογών. Θα μπείτε στην «διαδικασία» στήριξης κάποιων ανθρώπων; Αλλωστε όλα αυτά είναι ανταποδοτικά. Σήμερα αυτοί ως υποψήφιοι δήμαρχοι ή νομάρχες, αύριο εσείς ως υποψήφιος βουλευτής.

«Κατ' αρχήν πρέπει να δούμε τί θα αποφασίσει το ΠΑΣΟΚ. Δεύτερον, εγώ πιστεύω ότι ο βουλευτής δεν πρέπει να γίνεται κομματάρχης. Την άποψή του την έχει αλλά δεν μπορεί να στηρίζει τον ένα και να στρέφεται εναντίον του άλλου. Προσωπικά, παραμένω πιστός στις αρχές μου. Μου είπαν να γράψω κι εγώ νέα μέλη στο ΠΑΣΟΚ από τις 80.000 που γράφτηκαν τελευταία. Δεν έγραψα ούτε έναν και θέλω αυτό να το γνωρίζει ο κόσμος. Πιστεύω στην δημοκρατική ανασύνταξη του ΠΑΣΟΚ αλλά όχι με αυτόν τον τρόπο. Το είπα από την πρώτη ημέρα που ήμουν υποψήφιος βουλευτής, το σεβάστηκα μέχρι σήμερα. Ολοι σήμερα αναφέρονται στην «βάση». Η βάση, λοιπόν, πρέπει να είναι δημοκρατική και αντιπροσωπευτική εκατό τοις εκατό. Και δεν είναι. Αυτό είναι ξεκάθαρο για μένα».

• Θα μείνετε λοιπόν έξω από όλο αυτό το προεκλογικό «δούναι και λαβείν»;

«Εγώ το έζησα αυτό στην προεκλογική περίοδο. Εν τούτοις, με ευχάριστη έκπληξή μου κατάλαβα ότι ο κόσμος δεν πειθαρχεί σ'αυτά τα πράγματα. Αυτοί που με ετίμησαν δέχθηκαν διάφορες πιέσεις. Ολες αυτές τις καταστάσεις τις έζησα και δεν θέλω εγώ ο ίδιος να τις επαναλάβω. Μακάρι να μπορούσα και να το επιβάλω».

• Είχατε όμως ένα πλεονέκτημα κ. υπουργέ, σε σύγκριση με τους συναδέλφους σας. Το γεγονός ότι είχατε συνδέσει το όνομάς σας με μια περίοδο της ζωής του Ανδρέα Παπανδρέου ως υπουργός Υγείας και προσωπικός γιατρός του, σας παρείχε την «πολυτέλεια» να κινηθείτε υπεράνω τέτοιων πρακτικών. Ο κόσμος σας γνώριζε ήδη.

«Η αναγνωρισιμότητα είναι και καλή και κακή. Θα μπορούσε η θητεία μου δίπλα στον Ανδρέα Παπανδρέου να ήταν καταστροφική για μένα. Σαν να είχα δώσει εξετάσεις και να με είχε απορρίψει και το δικό μας εκλογικό σώμα και η επικράτεια γενικότερα. Το γεγονός αυτό εγώ το βλέπω θετικό. Ολοι οι άνθρωποι πρέπει να κάνουν κάτι στην ζωή τους, να το βλέπει ο κόσμος, να το κρίνει και να το αναγνωρίζει. Σε διαφορετική περίπτωση δεν θα ήμουν υποψήφιος. Δεν μπορώ να μπω εγώ σ'αυτήν την συναλλαγή και προσπαθώ να το εφαρμόσω. Θα μου πείτε, το εκλογικό σώμα μπορεί να έχει τις απόψεις του, τις κλασσικές. Τότε δεν είμαι εγώ ο κατάλληλος».

• Θα είστε και πάλι υποψήφιος βουλευτής; Είναι μια ερώτηση που δημοσιογραφικά οφείλουμε να κάνουμε, μέχρις ότου λάβουμε την τελική σας απάντηση.

«Θα δώσω την ίδια στερεότυπη απάντηση. Εάν δω ότι η παρουσία και η συμβολή μου στην ολοκλήρωση των μεγάλων έργων και γενικότερα αν κάνω εγώ την κριτική μου και διαπιστώσω ότι είτε, με δική μου ευθύνη, είτε με ευθύνη άλλων, δεν ήταν ουσιαστική για την Δωδεκάνησο, δεν έχω κανένα λόγο να είμαι υποψήφιος.

• Θα κάνετε δηλαδή τον προσωπικό απολογισμό σας.

«Ασφαλώς. Αυτό προσπαθώ να πω κάθε φορά και δεν ξέρω πόσο πιστευτός γίνομαι. Εγώ με τον εαυτό μου τα πάω καλά».

• Προφανώς τα πάτε καλύτερα με τον εαυτό σας παρά με όλους όσους εξυφαίνουν διάφορα σενάρια κάθε φορά που επισκέπτεσθε, για παράδειγμα, τον πρωθυπουργό. Επίμαχο ζήτημα η πιθανή υπουργοποίησή σας. Εχετε θέσει τέτοιο θέμα στον κ. Σημίτη;

«Ουδέποτε έθεσα τέτοιο θέμα, ακόμα και όταν με κάλεσε ο πρωθυπουργος για να μου πει να είμαι υποψήφιος στην Δωδεκάνησο, που θα ήταν η ιδεωδέστερη στιγμή. Δεύτερον... Δεν είμαι υποψήφιος υπουργός για να αναλάβω ένα υπουργείο στο οποίο δεν θα πιστεύω ότι μπορώ κάτι να δώσω, απλώς και μόνο για την καρέκλα. Το ίδιο έκανα και όταν ήταν πρωθυπουργός ο Ανδρέας Παπανδρέου. Αλλιώς, είμαι βουλευτής, μ'έχει εκλέξει ο κόσμος και παραμένω βουλευτής».

• Θα ήθελα στο σημείο αυτό να ζητήσω την άποψή σας για ένα ζήτημα επικαιρότητας και συγκεκριμένα για τις αλληπάλληλες παρεμβάσεις του Αρχιεπισκόπου κ. Χριστόδουλου στην πολιτική ζωή του τόπου.

«Αυτό είναι ένα μεγάλο θέμα. Δηλαδή κατά πόσον η Εκκλησία - και ποιά είναι τα όρια στην διεκδίκηση των θέσεών της - μπορεί να ενεργοποιείται. Η απάντησή μου είναι ότι πέραν των θέσεων που μπορεί να εκφράζει, δεν μπορεί κάθε άλλη εκδήλωση να γίνεται δεκτή από το πολιτικό γίγνεσθαι μιας ευρωπαϊκής χώρας.

• Πως κρίνετε την σύγκριση που επιχειρήθηκε ανάμεσα στον Κώστα Σημίτη και τον Ανδρέα Παπανδρέου, από τον Αρχιεπίσκοπο;

«Ο Αρχιεπίσκοπος μπορεί να έχει απόψεις, οι απόψεις κρίνονται, αλλά η διεκδίκηση των απόψεων με τέτοιο τρόπο, δεν ωφελούν την Εκκλησία».

• Είναι θέμα μόνο της Εκκλησίας κατά πόσον πλήττεται ή όχι; Δεν αφορά και την κυβέρνηση η στάση του Αρχιεπισκόπου απέναντί της; Υπάρχει μεγάλο μέρος του ελληνικού λαού που ταυτίζει την θρησκεία και με τον κ. Χριστόδουλο.

«Δεν γνωρίζω πόσο θα πληγεί το ΠΑΣΟΚ ή ο κ. Σημίτης από αυτήν την ιστορία. Εκείνο που γνωρίζω και δεν το θέλω, είναι η Εκκλησία να διεκδικεί με τέτοια πολιτική «αγωνιστικότητα» την επιβολή της άποψής της, η οποία άποψη μπορεί να ακουστεί να καταγραφεί ευπρεπώς και ο Ελληνικός λαός να κρίνει και να αποφασίσει».

Σε μια εποχή που η πολιτική και οι πολιτικοί διέρχονται κρίση αξιοπιστίας, τι είναι εκείνο που κατά την άποψή σας οδηγεί τον Αρχιεπίσκοπο στο να υιοθετεί πολιτικές πρακτικές και να «δανείζεται» τον πολιτικό λόγο για να περάσει τις απόψεις του;

«Η Εκκλησία είναι ένας διαφορετικός θεσμός και οι απόψεις της είναι διαφορετικές. Είναι πολύ δύσκολο να ερμηνεύσω τον κ. Χριστόδουλο, διότι οι σκέψεις του κάθε ανθρώπου δεν αποκαλύπτονται και δεν θα ήθελα να τον αδικήσω. Εκείνο που λέω είναι ότι ο τρόπος με τον οποίο επιχειρεί να περάσει τις απόψεις του δεν ταιριάζει σε μια Ευρωπαϊκή χώρα».



Η Αγάπη σας, μας δίνει
τη δύναμη να συνεχίσουμε
ΤΩΡΑ
rent a car
ALEXANDER
και σε ΑΘΗΝΑ, ΚΡΗΤΗ, ΚΕΡΚΥΡΑ με:
Ειδικές οικονομικές προσφορές
στους Ροδίτες συμπολίτες μας και
άμεσες παραδόσεις παραλαβές
σε αεροδρόμια, λιμάνια
και κεντρικά σημεία.
ΖΗΣΤΕ ΤΗΝ ΕΞΥΠΗΡΕΤΗΣΗ ALEXANDER
ΑΘΗΝΑ τηλ. 018979658 Fax 018979659
ΡΟΔΟΣ τηλ. 31018 Fax 35253

ΑΙΤΗΜΑ ΤΟΥ ΕΜΠΟΡΙΚΟΥ ΚΟΣΜΟΥ

Αναμόρφωση του θεσμού *των εκπτώσεων*



Το Σεπτέμβριο η ΕΣΕΕ θα καταθέσει τις προτάσεις της προκειμένου ο θεσμός των εκπτώσεων - προσφορών να γίνει αποδοτικός

Ο«Μαραθώνιος» των εκπτώσεων τελειώνει σε λίγες ημέρες, αλλά ο εμπορικός κόσμος είναι (ως συνήθως) δυσαρεστημένος από τα αποτελέσματα (και αυτής) της περιόδου, ενώ ο τζίρος υπολείπεται έναντι του περυσινού σε αρκετούς κλάδους και επιχειρήσεις.

Ο θεσμός των εκπτώσεων έχει από χρόνια εκφυλισθεί και χρησιμοποιείται τεχνηέντως από τις κυβερνήσεις για τη συγκράτηση του πληθωρισμού σε χαμηλά επίπεδα, όπως εκτιμούν έμποροι και καταναλωτές. Οι εκπτώσεις, έτσι όπως γίνονται και επί όσο χρόνο γίνονται, αφορούν περισσότερο τον... τιμάριθμό (έστω την εικονική ή πρόσκαιρη πτώση), και αφήνουν μάλλον αδιάφορους τους καταναλωτές. Ο θεσμός έγινε αναξιόπιστος, επέφερε κόπωση και δεν βοηθά στην ταμειακή ενίσχυση των καταστημάτων, αλλά εξυπηρετεί μόνο την κυβέρνηση και ειδικότερα το υπουργείο Ανάπτυξης στην αντιπληθωριστική προσπάθεια, επισημαίνουν εκπρόσωποι του εμπορίου. Κορυφαίοι μάλιστα παράγοντες της αγοράς μιλούν για ευτελισμό του θεσμού και για παιχνίδια του υπουργείου και ζητούν αναμόρφωση του θεσμού.

Σύμφωνα με πληροφορίες, μετά τη λήξη των θερινών εκπτώσεων στο τέλος του τρέχοντος μηνός, η κορυφαία οργάνωση του εμπορίου, η ΕΣΕΕ, και οι κατά τόπους εμπορικοί σύλλογοι προτίθενται να προχωρήσουν σε νέες προτάσεις για την ενίσχυση του θεσμού και σύντμηση των ημερομηνιών έναρξης και λήξης των κανονικών εκπτώσεων. Το εμπόριο θα επιδιώξει να επανακτήσει ο θεσμός δυνατότητα τόνωσης της αγοράς και διευκόλυνσης των καταναλωτών και όχι να χρησιμοποιείται ως εργαλείο για τη διατήρηση του πληθωρισμού σε χαμηλά επίπεδα. Αλλωστε - επισημαίνεται - ο ανταγωνισμός και η υποτονικότητα της κατανάλωσης έχουν σημαντικότερα αποτελέσματα στη συγκράτηση του πληθωρισμού απ' ό,τι οι εκπτώσεις. Οι περισσότεροι έμποροι και καταστηματάρχες θεωρούν αδιανόητο να έχουμε... τέσσερις μήνες το χρόνο κανονικές εκπτώσεις, συν τις περιόδους των προσφορών, συν τις περιόδους των... προεκπτώσεων. «Δίνουμε την εντύπωση ότι κοροϊδεύουμε τον καταναλωτή κάνοντας όλο σχεδόν το χρόνο εκπτώσεις» δηλώνει εκπρόσωπος των εμπόρων.

Οι θέσεις των εμπορικών οργανώσεων εξακολουθούν να είναι:

- Δραστική σύντμηση της χρονικής περιόδου των κανονικών εκπτώσεων (δύο εικοσαήμερα τον χειμώνα και το καλοκαίρι) χωρίς καμία παράταση.
- Δύο δεκαήμερα προσφορών το χειμώνα και το καλοκαίρι με περιορισμένο αριθμό επιλεγμένων προϊόντων.
- Κατάργηση των προεκπτώσεων με θέσπιση αυστηρών ποινών σε όσους παρανομούν.

Απαράδεκτοι όροι *δόμησης στην Πάτμο*

Καταγγελίες Αρ. Παυλίδη



Από το πολιτικό γραφείο του βουλευτή κ. Αρ. Παυλίδη εκδόθηκε χθες η ακόλουθη ενημερωτική ανακοίνωση:

«Ο Βουλευτής κ. Παυλίδης κατήγγειλε την έκδοση Προεδρικού Διατάγματος το οποίο καθορίζει απαράδεκτους όρους δομήσεως στην Πάτμο. Η προσπάθεια ορισμένων «εξωπατμιακών» παραγόντων να επιβάλουν οικοδομική νέκρωση στο νησί απέτυχε επί Κυβερνήσεων ΝΔ ενώ ευρίσκει Σοσιαλιστικά ευήκοα ώτα.

Η Πάτμος μέχρι σήμερα διετηρήθη χάρις στον σεβασμό των Πατμίων στο φυσικό τους περιβάλλον και χάρις στην φροντίδα των αρμοδίων υπηρεσιών. Προ πάντων δε εξ'αιτίας της στάσης της Τοπικής Αυτοδιοίκησης του νησιού την οποία η Κυβέρνηση του κ. Σημίτη δια του Υπουργού της κ. Λαλιώτη έγραψε στα παλιά της τα παπούτσια.

Αυτή η περιφρόνηση των Πατμίων και η επιβολή απαράδεκτων αδόμητων ζωνών και αρτιότητας οικοπέδων 10 στρεμμάτων θα βρει αντίθετους όχι μόνο τους Πάτμιους αλλά και εμάς που τους εκπροσωπούμε στο Κοινοβούλιο και έχουμε υποχρέωση να εκφράζουμε τις ορθές απόψεις των αλλά και την αγωνία των».

Αρχίζει η κατασκευή *βιοκλιματικού λυκείου*

Υπεγράφη προχθές το απόγευμα, κατά την διάρκεια ειδικής εκδηλώσεως που πραγματοποιήθηκε στο νομαρχιακό μέγαρο, η σύμβαση μεταξύ της Νομαρχιακής Αυτοδιοίκησης και της εργολήπτριας εταιρείας για την κατασκευή του βιοκλιματικού λυκείου του Δήμου Ιαλυσού.

Το έργο είναι προϋπολογισμού δαπάνης 1 δισ δρχ. και είναι το πρώτο από τα 5 βιοκλιματικά σχολεία που προωθεί η Νομαρχιακή Αυτοδιοίκηση και αρχίζει να κατασκευάζεται.

Σύμφωνα με την μελέτη που παρουσιάστηκε από τον αρχιτέκτονα κ. Γ. Χατζηκωνσταντίνου, το νέο σχολείο που θα καταλάβει έκταση 3.100 τ.μ. θα διαθέτει μεταξύ άλλων 12 αίθουσες διδασκαλίας, εργαστήρια, αίθουσα πολλαπλών χρήσεων, γυμναστήριο, βιβλιοθήκη, ιατρείο, 2 αίθρια, συντριβάνια, γήπεδα μπάσκετ και βόλλεϋ και υποδομές (ανελκυστήρα κ.λπ) για άτομα με ειδικές ανάγκες.

Την ικανοποίησή τους για την ολοκλήρωση των διαδικασιών δημοπράτησης και την έναρξη των εργασιών εξέφρασαν ο νομάρχης κ. Σάββας Καραγιάννης, ο αρμόδιος βοηθός νομάρχη κ. Χατζής Χατζηευθυμίου, ο δήμαρχος Ιαλυσού κ. Στέργος Στάγκας κ.α.

Οι εργασίες θα ξεκινήσουν άμεσα και θα πρέπει να ολοκληρωθούν μέσα σε 18 μήνες.

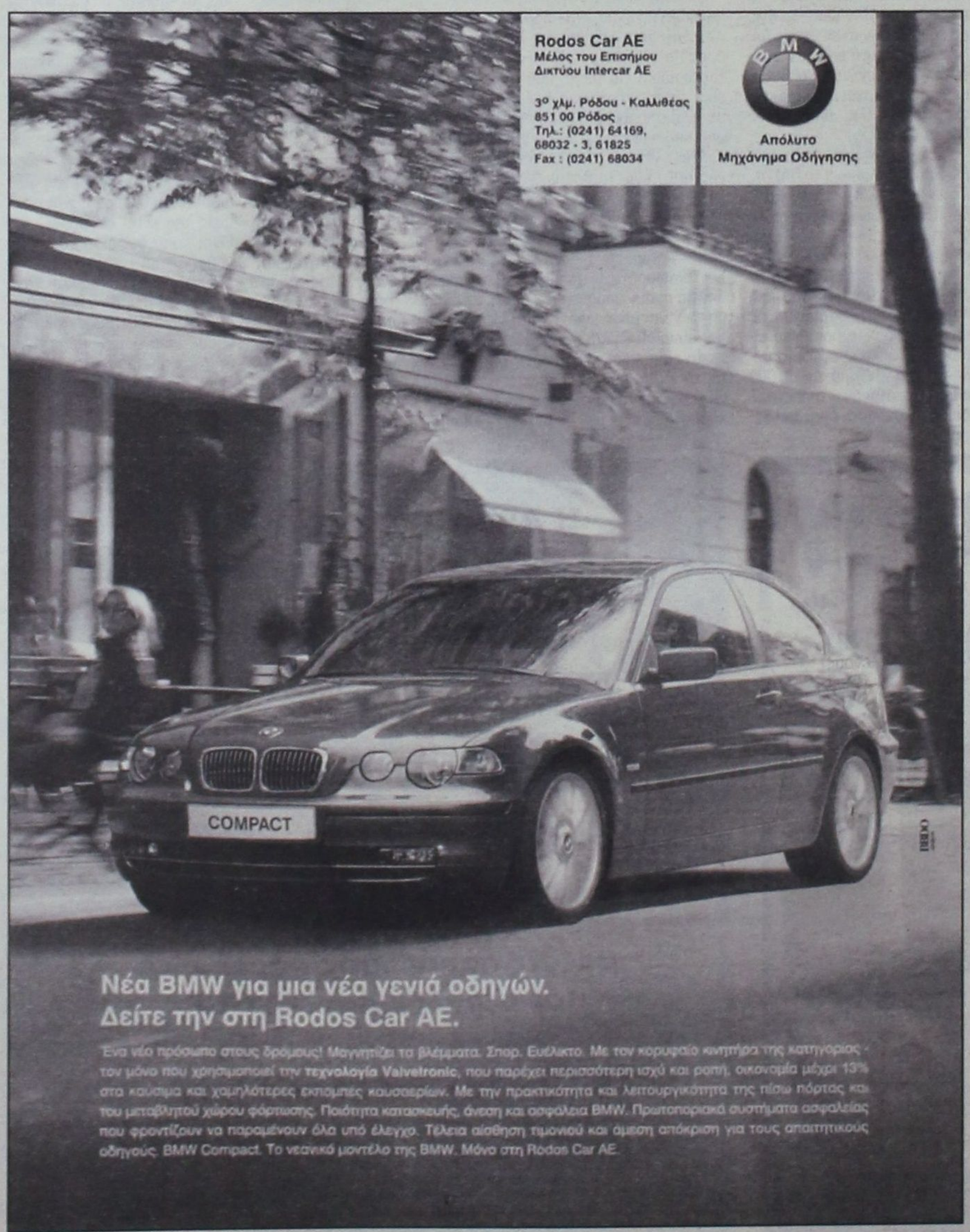

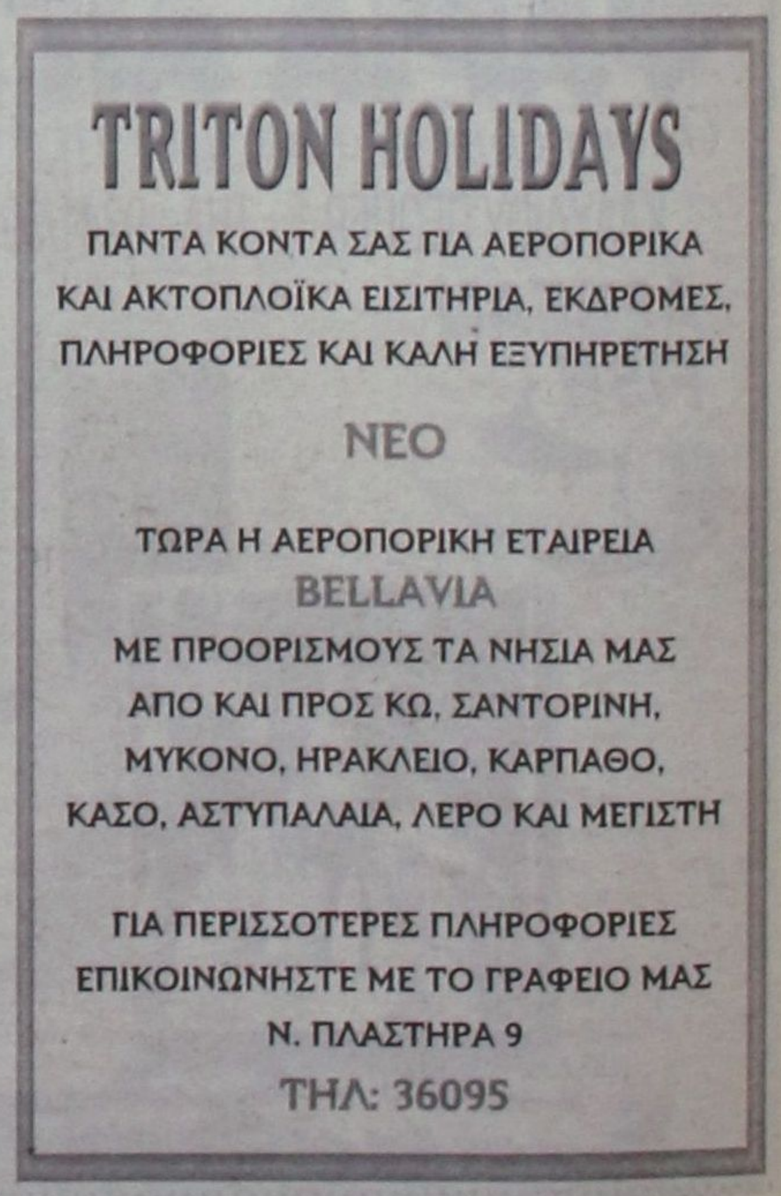

ΑΚΡΙΤΙΚΑ

κουβεντούλες με κάποιο νόημα

Θάρσει· λέγων τ' αληθές συ σφαλεί ποτέ
ΣΟΦΟΚΛΗΣ

ΧΡΕΙΑΖΟΝΤΑΙ ΤΟΛΜΗΡΑ ΒΗΜΑΤΑ

Καθώς κλείνει πλέον ο κύκλος της θερινής ραστώνης, οι εξελίξεις που αφορούν το νευραλγικό τομέα της οικονομίας έρχονται και πάλι στο προσκήνιο. Αρχικά, η Διεθνής εκθεση της Θεσσαλονίκης, μετέπειτα η κατάθεση του προϋπολογισμού, θα βρεθούν στο επίκεντρο του ενδιαφέροντος. Είναι εμφανές ότι τόσο στο πεδίο των απαιτούμενων διαρθρωτικών αλλαγών όσο και στο ουσιώδες ζήτημα της τόνωσης της επιχειρηματικότητας έχει χαθεί πολύτιμος χρόνος. Είναι επίσης γεγονός ότι η μακρά... προσυνεδριακή αναμονή λειτούργησε επίσης ανασταλτικά για τη λήψη καίριας σημασίας αποφάσεων από πλευράς της κυβέρνησης.

Ετος προσέλκυσης επενδυτών έχει χαρακτηριστεί το 2002 σύμφωνα με τον κυβερνητικό προγραμματισμό και συνεπώς η ελληνική οικονομία δεν έχει την πολυτέλεια να.... ομφαλοσκοπείται επ' αόριστον. Η αναμόρφωση του αναπτυξιακού νόμου σε συσχετισμό με την ορθολογική κατανομή των κονδυλίων από το Γ' Κοινοτικό Πλαίσιο Στήριξης, αλλά και τη θέσπιση φορολογικών κινήτρων για τη διευκόλυνση των συγχωνεύσεων των επιχειρήσεων που θα τονώσουν την ανταγωνιστικότητά τους, είναι ζητήματα που χρήζουν άμεσης προώθησης. Κατ' αυτόν τον τρόπο οι επιχειρήσεις θα μπορέσουν και να σταθούν στο «δύσκολο» περιβάλλον της ευρωζώνης, αλλά και να αυξήσουν το βαθμό διείσδυσής τους στα Βαλκάνια.

Κατά τ'άλλα η απελευθέρωση της αγοράς από την κρατική κηδεμονία και διαχείριση (πραγματικές ιδιωτικοποιήσεις και όχι μεσοβέζικες «λύσεις» μετοχοποιήσεων) θα συνεισφέρει στην προσέλευση ξένων επενδυτικών κεφαλαίων, τα οποία έως τώρα αποτελούν μόνο ένα συρρικνωμένο υποσύνολο του ΑΕΠ της χώρας και δείχνουν ότι η Ελλάδα δεν απορροφά πάρα ελαχιστότατο μερίδιο από τις επενδύσεις που γίνονται στην Ευρωπαϊκή Ενωση. Ομως, η εποχή της εσωστρέφειας έχει παρέλθει προ πολλού και τα τολμηρά βήματα για την ελληνική οικονομία είναι απαραίτητα για να φτάσει η χώρα στην πραγματική σύγκλιση.

ΕΣΩΤΕΡΙΚΟ ΜΕΤΩΠΟ

Ειδικότερο ενδο- ΠΑΣΟΚικό ενδιαφέρον παρουσιάζει η φετινή ΔΕΘ. Μετά τον πρωθυπουργό και τον αρχηγό της αξιωματικής αντιπολίτευσης Κ. Καραμανλή, θα μιλήσει (εντός έδρας παίζει άλλωστε) ο υπουργός Εθνικής Αμυνας κ. Α. Τσοχατζόπουλος. Ε, και δεν μπορεί... Ολο και κάτι θα πει!...

ΤΑΚΤΙΚΗ ΣΗΜΙΤΗ

Η προοπτική το 6ο Συνέδριο του ΠΑΣΟΚ να αποδειχθεί τελικώς, μια διαδικασία αφορώσα στα κομματικά στελέχη και μόνο, ανησυχεί και προβληματίζει τα ηγετικά στελέχη του Κινήματος.

Ο ίδιος προβληματισμός συνέχει και την ηγεσία του ΠΑΣΟΚ, η οποία επέσπευσε και τη σύγκληση του Συνεδρίου με την ελπίδα να προσελκύσει το ενδιαφέρον της κοινής γνώμης σε μια κορυφαία πολιτική διαδικασία, ικανή να αντιστρέψει το δυσμενές πολιτικό κλίμα που διαμόρφωσαν για το κυβερνών κόμμα όλες οι πρόσφατες δημοσκοπήσεις.

Το αποτέλεσμα δεν φαίνεται να δικαίωσε προσδοκίες και ελπίδες και έτσι η ίδια ηγεσία επιχειρεί να επαναφέρει στο επίκεντρο της προσοχής τη λειτουργία της κυβέρνησης και την απόδοση του κυβερνητικού έργου, όπως κατέστησε σαφές ο κ. Κώστας Σημίτης, στη συνεδρίαση του Υπουργικού Συμβουλίου. Και τούτο διότι εκτιμά ότι υπερέχει ως κόμμα εξουσίας έναντι του βασικού αντιπάλου, της Ν.Δ.

ΥΠΟ ΕΞΕΤΑΣΗ

Κάποτε τον Σεπτέμβριο έδιναν εξετάσεις μόνον οι μαθητές. Από φέτος όμως προγραμματίζονται εξετάσεις και για τους καθηγητές και τους γιατρούς. Αλέκος Παπαδόπουλος και Πέτρος Ευθυμίου είπαν να τους αρχίσουν στις... εξετάσεις. Τι, δηλαδή, μόνον αυτοί θα εξετάζουν; Ας αλλάξουν και λίγο οι ρόλοι.

Θερμό το φθινόπωρο, ή μας φαίνεται;

ΑΣΦΑΛΙΣΤΙΚΑ

Σε εγρήγορση βρίσκεται το συνδικαλιστικό κίνημα για την επαναφορά στο προσκήνιο του ασφαλιστικού, και ετοιμάζεται για τη συνδιάσκεψη για το ασφαλιστικό που θα γίνει λίγο πριν από το Συνέδριο του ΠΑΣΟΚ.

Η χρονική συγκυρία έχει τη σημασία της, καθώς θα δοθεί το στίγμα των προθέσεων των συνδικαλιστών και της κυβέρνησης. Ο Κώστας Σημίτης έχει προσκληθεί αλλά δεν θα παραβρεθεί και επέλεξε τον αρμόδιο υπουργό Τάσο Γιαννίτση για να εκπροσωπήσει την κυβέρνηση. Οπερ σημαίνει πως πως ό,τι πει ο υπουργός θα εκφράζει τις σκέψεις του πρωθυπουργού για τις αλλαγές στο ασφαλιστικό σύστημα. Για να δούμε τι θα δούμε.

Κ. ΣΚΑΝΔΑΛΙΔΗΣ: ΟΙ ΚΑΤΕΥΘΥΝΣΕΙΣ ΤΟΥ ΣΥΝΕΔΡΙΟΥ ΥΠΟΧΡΕΩΤΙΚΕΣ ΓΙΑ ΤΗΝ ΚΥΒΕΡΝΗΣΗ

Υποχρεωτικές είναι για την κυβέρνηση οι κατευθύνσεις του Συνεδρίου, δήλωσε ο γραμματέας της ΚΕ του ΠΑΣΟΚ Κ. Σκανδαλίδης, θέτοντας μια νέα συνιστώσα στην προσυνεδριακή συζήτηση.


Ο Κ. Σκανδαλίδης

«Αν το συνέδριο αποφασίσει αυτά που γράφει το κείμενο, η κυβέρνηση είναι υποχρεωμένη να κινηθεί πάνω σε αυτές τις κατευθύνσεις», δήλωσε ο κ. Σκανδαλίδης, μιλώντας στον «Σκάι 100,4 FM».

Ταυτόχρονα, διευκρίνισε ότι το Συνέδριο δεν αλλάζει το πρόγραμμα του ΠΑΣΟΚ στο σύνολό του, ούτε τον προσανατολισμό της χώρας, αλλά «αποφασίζει για κρίσιμες όψεις της πολιτικής μας, έτσι ώστε να μην υπάρχουν ερμηνείες».

Ενώ για την κατάσταση στο ΠΑΣΟΚ ο κ. Σκανδαλίδης απάντησε:

«Το ΠΑΣΟΚ είναι σε μια φάση αναζήτησης, η οποία σκοντάφτει - και είναι φανερό - στις δομές και στις σχέσεις εξουσίας που έχει διαμορφώσει όλα αυτά τα χρόνια.

Γι'αυτό πολύ συχνά έχει μια εικόνα ενός κόμματος αξιωματούχων, ενός κόμματος με παγιωμένους συσχετισμούς, με εσωκομματικά χαρακώματα».

(ΑΝΑΓΚΑΣΤΙΚΗ) ΕΦΟΔΟΣ ΧΡΙΣΤΟΔΟΥΛΟΥ

Είναι τελικά υπέρ ή κατά του Σημίτη ο αρχιεπίσκοπος; Η ερώτηση βέβαια αυτή, θα φανεί αφελής σε όποιον δεν επιδιώξει να διαβάσει πίσω από τις γραμμές των όσων λέγονται.

Η επίθεση του αρχιεπισκόπου κατά του πρωθυπουργού, ξάφνιασε αρκετούς. Και πολλοί ήταν αυτοί που είπαν πως ο κ. Χριστόδουλος «εκδικείται» τώρα τον πρωθυπουργό για το ότι τον σνομπάρει από την ημέρα της εκλογής του.

Μάλιστα εκτίμησαν πως η όλη κίνηση θα είναι αρνητική για τον πρωθυπουργό σε μια δύσκολη για τον ίδιο στιγμή.

Και βέβαια ο αρχιεπίσκοπος φαίνεται πως δεν είχε άλλη δυνατότητα παρά να κινηθεί στο θέμα των υπογραφών για τις ταυτότητες πριν από το τέλος του μήνα οπότε αλλάζει η σύνθεση της Διαρκούς Ιεράς Συνόδου οπότε και αρχίζουν προβλήματα για τον προκαθήμενο της Εκκλησίας. Εξάλλου γι'αυτό πιεζόταν και από αρκετούς «σκληρούς» ιεράρχες. Ομως η κίνησή του αυτή αλλά και οι κατά εναντίον του κ. Σημίτη δηλώσεις του και ο συνδυασμός με τις καλές απόψεις του για τον Α. Παπανδρέου, τελικά μάλλον υπέρ του πρωθυπουργού θα αποβούν.

...ΚΑΙ ΤΟ ΚΑΤΕΝΑΤΣΙΟ ΣΗΜΙΤΗ

Ο Πρωθυπουργός αυτή τη στιγμή «παίζει» και αντιπαρατίθεται στο κομματικό πεδίο. Και εκεί, ιδίως δε μεταξύ των συνέδρων του Κινήματος δεν μπορεί να πει κανείς ότι υπάρχουν και οι φανατικότεροι υποστηρικτές του Αρχιεπισκόπου και γενικότερα της Εκκλησίας. Το αντίθετο μάλιστα. Ετσι μία επίθεση και μάλιστα προσωπική του αρχιεπισκόπου κατά του πρωθυπουργού μάλλον του προσθέτει πόντους, παρά του αφαιρεί. «Μας χτυπά η συντήρηση», όπως ήδη λένε συνεργάτες του. Μπορεί βέβαια να θίγει επιλογές του ιδίου και συνεργατών του (π.χ. του κ. Σταθόπουλου), όμως αυτό είναι το λιγότερο και φαίνεται πως έχει ήδη πολυσυζητηθεί στο Κίνημα. Το μείζον είναι ότι ο πρωθυπουργός μπορεί να εμφανιστεί... διωκόμενος. Και αυτό θα λειτουργήσει βεβαίως υπέρ του. Οταν μάλιστα ο κ. Χριστόδουλος τον αντιπαραβάλλει με τον Α. Παπανδρέου, σχεδόν κόβει τα πόδια των προεδρικών που βεβαίως δεν θέλουν να εμφανισθούν ουραγοί και συνοδοιπόροι του αρχιεπισκόπου.

Αρα, όπως φαίνεται, επειδή το όλο θέμα τελικά σε αυτή τη φάση και στο κομματικό πεδίο λειτουργεί θετικά για τον πρωθυπουργό, να δείτε που σε κάθε κίνηση της Εκκλησιας θα υπάρχει αντίδραση της κυβέρνησης και στελεχών του εκσυγχρονιστικού μπλοκ, ιδιαίτερα έντονη, αντίθετα από ό,το γινόταν στο παρελθόν.

ΤΟ ΤΙΜΗΜΑ ΤΟΥ ΕΚΣΥΓΧΡΟΝΙΣΜΟΥ

Μεγαλεπήβολα «ηλεκτρονικά» σχέδια έχει η πολιτική ηγεσία του υπουργείου Οικονομικών, η οποία προτίθεται να επιβάλει υποχρεωτικά σε περισσότερους από 400.000 ελεύθερους επαγγελματίες και επιχειρήσεις την υποβολή της περιοδικής δήλωσης ΦΠΑ μέσω του Διαδικτύου.

Αν και το μέτρο αυτό μπορεί να έχει θετικά αποτελέσματα, όπως τον περιορισμό των ουρών στις εφορίες και τον απεγκλωβισμό των εφοριακών από δευτερεύουσες εργασίες, εν τούτους θα δημιουργήσει πονοκέφαλο στους συγκεκριμένους φορολογούμενους.

Αφού όσοι δεν έχουν πρόσβαση στο Διαδίκτυο θα πρέπει να αποκτήσουν υποχρεωτικά ηλεκτρονικό υπολογιστή και τα συναφή εξαρτήματα ή θα καταφύγουν σε κάποια λογιστικά γραφεία. Επιβαρύνοντας, πάντως, σε κάθε περίπτωση τον οικογενειακό τους προϋπολογισμό.

Για όλα υπάρχει, πάντα, και το ανάλογο τίμημα. Και κυρίως για την κατάργηση των ουρών στις εφορίες

ΕΙΣΠΡΑΚΤΙΚΑ ΜΕΤΡΑ

Είναι δύσκολο να φανταστεί κάποιος ότι τα κίνητρα της κυβέρνησης με την εφαρμογή των νέων μέτρων της Τροχαίας, έχουν καθαρά εισπρακτικό χαρακτήρα. Τα νέα όρια για τα αλκοτέστ θεωρούνται υπερβολικά ακόμα και από τους ίδιους τους αστυνομικούς, που υποχρεούνται αυτή την περίοδο από την ηγεσία του υπουργείου να διενεργούν συνεχείς ελέγχους αποκλειστικά για την ανεύρεση μερακλήδων Ελλήνων που έκαναν το λάθος να πιουν ένα ποτηράκι παραπάνω.

ΠΛΗΡΗΣ ΕΥΧΩΝ

Την Ιερά Μονή της Αποκάλυψης επισκέφθηκε χθές στην Πάτμο ο κ. Αβραμόπουλος. Και η προσφώνηση του ηγουμένου, εντυπωσιακή: «Είναι ιδιαίτερη ευλογία που ο κ. Δημήτρης Αβραμόπουλος έρχεται και αναγνωρίζει τη σημασία της Μονής... Κι εμείς του ευχόμαστε να εντρυφεί στον πολιτισμό και μέσα από τις αιώνιες ισορροπίες, να μπορέσει με γνώση να έχει μεγάλες επιτυχίες και πραγματικά να διακονήσει τον τόπο...»

Και ο πρόεδρος του ΚΕΠ, πλήρης ευχών, συνεχίζει την περιοδεία του...

«ΟΥΛΕΜΠΟΡΙΚΑ»

Οταν διαπιστώνεις ότι καθημερινά σχεδόν μεταφέρονται από Τούρκους δουλεμπόρους και αποβιβάζονται στο ίδιο σημείο δεκάδες λαθρομετανάστες, τι πρέπει να κάνεις; Ασφαλώς να αστυνομεύσεις την περιοχή. Και για να το καταλάβεις αυτό, ασφαλώς δεν χρειάζεται πολλή... φαιά ουσία!

Ε, λοιπόν, αυτό το αυτονόητο δεν φαίνεται να γίνεται στην Κω.

Με αποτέλεσμα να έχει γεμίσει το νησί από λαθρομετανάστες και να απειλείται και από... πανούκλα.

Hellada, έλεος!

ΠΑΡΑΚΑΛΩ, ΚΑΘΑΡΙΟΤΗΤΑ!

Ασχημη είναι η εικόνα που παρουσιάζει καθημερινά ο πεζόδρομος της οδού Καρπάθου, ενώ αφόρητη δυσοσμία εκπέμπει η οδός Αβέρωφ, προς την πλευρά της Εμπορικής Τράπεζας.

Τα σκουπίδια, τα ψημένα λάδια και τα αποφάγια στους υπονόμους, μας παραπέμπουν στις... Φιλιππίνες του 19ου αιώνα.

Επιβάλλεται να επιδειχθεί μεγαλύτερη προσοχή στην περιοχή, να πλυθεί και να απολυμανθεί ο δρόμος και να επιβληθούν εξοντωτικά πρόστιμα σε όσους νομίζουν ότι το κέντρο της πόλεως πρέπει να μετατραπεί σε χωματερή και χαβούζα.

ΤΟΥ... ΠΑΥΛΙΔΗ

Για τις ΗΠΑ αναχώρησε ο βουλευτής κ. Αρ. Παυλίδης όπου και θα παραμείνει επι πενθήμερο, ασχολούμενος με θέματα εξωτερικής πολιτικής. Θα έχει συνεργασία ειδικότερα με στελέχη του Κογκρέσου, του Λευκού Οίκου, του Στέητ Ντήπαρτμεντ και με κορυφαίους ομογενείς... προπονούμενος καταλλήλως ενόψει του διορισμού του ως αναπληρωτή υπουργού Εξωτερικών στο πλευρό της Ντόρας Μπακογιάννη.

(Βλέπω τον Τσαμπίκο Τριμμάτη πρεσβευτή της χώρας μας στις Βρυξέλλες ή στα Ηνωμένα Εθνη!).

Υ.Τ.Υ.

δημοκρατικά
ΥΠΑΡΧΕΙ ΑΝΤΙΚΕΙΜΕΝΙΚΗ ΠΡΑΓΜΑΤΙΚΟΤΗΤΑ Η ΟΠΟΙΑ ΔΙΝΕΙ ΤΟ ΜΕΤΡΟ ΤΗΣ ΑΛΗΘΕΙΑΣ (ΑΡΙΣΤΟΤΕΛΗΣ)

Ο έρπων φασισμός του Αρχιεπισκόπου

Τη μάχη των εντυπώσεων προσπαθεί να κερδίσει ο Αρχιεπίσκοπος Χριστόδουλος, ενόψει της ανακοίνωσης του αποτελέσματος της διαδικασίας συλλογής υπογραφών την προσεχή Τρίτη 26 Αυγούστου. Και η χθεσινή του ομιλία ήταν υπαινικτική και χρωματισμένη πολιτικά, παρά τις περί του αντιθέτου δηλώσεις - μόλις μία ημέρα πριν - ότι ο ίδιος δεν προτίθεται να ασχοληθεί με την πολιτική. Είναι χαρακτηριστική η φράση του ότι «οι ιερείς είναι ανώτεροι των βασιλέων και των πρωθυπουργών, γιατί έχουν τη χάρη του θεού.....». Σε άλλο σημείο του κηρύγματός του, τόνισε ότι οι ιερείς είναι απεσταλμένοι παρά Χριστού και ότι «όταν πάψουν οι άνθρωποι να πιστεύουν στον θεό, να είναι Χριστιανοί και μάλιστα Ορθόδοξοι, τότε θα πάψουν πολύ γρήγορα να είναι και Ελληνες...».

«ΤΟ ΧΡΩΜΑ ΤΗΣ ΠΟΛΙΤΙΚΗΣ ΠΕΡΙΕΧΟΥΝ ΟΙ ΠΕΡΙΣΣΟΤΕΡΕΣ ΔΗΛΩΣΕΙΣ ΤΟΥ ΑΡΧΙΕΠΙΣΚΟΠΟΥ»

Αν και στον ενθρονιστήριο λόγο του, ο Αρχιεπίσκοπος είχε μιλήσει για το «μητρικό, παραμυθητικό, συμβουλευτικό και ουδέποτε πολιτικό λόγο» της Εκκλησίας, στα τρία χρόνια που κατέχει το αξίωμα του Προκαθημένου κάθε άλλο παρά αυτό επεδίωξε. Ως χαρακτηριστικότερη θεωρείται η φράση του: «Εχω αναλάβει παρά θεού την ευθυνη να πορεύομαι μπροστά και εσείς να με ακολουθείτε...».

Εμμέσως, δε, έχει ισχυριστεί ότι επικοινωνεί με τον θεό και ότι είναι προφήτης: «Προφήτης κατά το λεξικό της αρχαίας Ελληνικής γλώσσας είναι εκείνος ο οποίος ομιλεί εξ ονόματος του θεού και λέει αυτά τα οποία λέει ο θεός. Αυτό το νόημα έχει όταν λέμε και εμείς ότι δεν ομιλούμε από τον εαυτό μας, αλλά ομιλούμε εξ ονόματος του Ιησού Χριστού και εξ ονόματος της αποκεκαλυμμένης αλήθειας του Κυρίου».

Ομως, και άλλες δηλώσεις του για θέματα που απασχολούν την κοινωνική και πολιτική ζωή έχουν προκαλέσει ποικίλα σχόλια:

• «Είναι αίσχος για τους Νεοέλληνες να παίρνουν ως κριτήριο το τι θέλουν κάθε φορά οι Βρυξέλλες και όχι το τι επιβάλλει η ιστορική αναγκαιότητα και η παράδοση αυτού του τόπου». • «Θα προασπίσω το συμφέρον του έθνους πέραν από κάθε κόστος». • «Υπάρχουν όμως και κάποιοι γραικύλοι, που θέλουν τη συρρίκνωση της Εκκλησίας, γιατί ξέρουν ότι το έθνος οφείλει την επιβίωσή του σε αυτήν». • «Είναι ευκαιρία σήμερα να πούμε προς πάσα κατεύθυνση, και προς την πολιτισμένη Δύση και τη βάρβαρη Ανατολή, πως είμαστε διατεθειμένοι να επαναλάβουμε το «Μολών λαβέ» και να διατρανώσουμε προς πάσα κατεύθυνση ότι δεν είναι εύκολος του Ελληνα ο τράχηλος». • «Το «πάλι με χρόνια και καιρούς, πάλι δικά μας θα'ναι», το έλεγε αυθόρμητα ο κόσμος». • «...Ούτε Παπαφλέσσας χρειάζεται ούτε εθνάρχης χρειάζεται. Μας χρειάζονται οι κατεστημένες πολιτικές αρχές που υπάρχουν». • «Οι δυνάμεις του κακού προσπαθούν να αποχριστιανοποιήσουν το έθνος». • «Κανένας δεν θα μπορέσει να κλείσει το στόμα μας, γιατί η δύναμή μας προέρχεται από το θεό».

Εξάλλου, έχει κάνει λόγο για «ευρωλιγούρηδες» χωρίς ωστόσο να παραιτείται η Εκκλησία του αιτήματος της να λάβει 126 δισεκατομμύρια από το Γ' ΚΠΣ. Εχει ζητήσει να μην εφαρμοστούν οι νόμοι, ενώ «συμβολικά» έχει σηκώσει το λάβαρο της επανάστασης. Αποκορύφωμα, η φράση που εξεστόμισε στη συγκέντρωση της Αθήνας «Οποιος τα βάζει με την Ορθοδοξία του ξεραίνεται το χέρι...».

Είναι πραγματικά λυπηρό το φαινόμενο που παρουσιάζει ο Προκαθήμενος και τα «πιστεύω» του θυμίζουν Παπαδόπουλο και «έρποντα φασισμό».

Η ΚΑΤΑΣΤΑΣΗ ΦΑΙΝΕΤΑΙ ΟΤΙ ΕΦΘΑΣΕ ΣΤΟ ΑΠΡΟΧΩΡΗΤΟ

Η κακοδιαχείριση στους Δήμους αντικείμενο διεξοδικών ελέγχων!

➤ ***Το Ελεγκτικό Συνέδριο θα λαμβάνει εφεξής σοβαρά υπ' όψιν τα δημοσιεύματα***



Οι δήμοι θα κατατάσσονται σε τρεις κατηγορίες αναλόγως με την ανάγκη που κρίνεται ότι υφίσταται για την πραγματοποίηση ειδικού ελέγχου σε αυτούς, ανά έτος, ανά δύο έτη ή ανά τρία έτη

Οι δημοσιεύσεις των μέσων μαζικής ενημέρωσης θα λαμβάνονται ιδιαιτέρως υπόψη από το Ελεγκτικό Συνέδριο για την άσκηση θεματικών ελέγχων σε δήμους και υπαγόμενα σε αυτούς ΝΠΔΔ, σύμφωνα με την ΦΓ 8/7414 απόφαση του ίδιου του Συνεδρίου που δημοσιεύθηκε ήδη στην Εφημερίδα της Κυβερνήσεως (ΦΕΚ Β 949) καθορίζοντας ειδικές ρυθμίσεις για την άσκηση ελέγχου στους ΟΤΑ α' βαθμού.

Στην ίδια απόφαση προβλέπεται ότι οι δήμοι θα κατατάσσονται σε τρεις κατηγορίες αναλόγως με την ανάγκη που κρίνεται ότι υφίσταται για την πραγματοποίηση ειδικού ελέγχου σε αυτούς, ανά έτος, ανά δύο ή ανά τρία έτη.

Για την κατάταξη σε μια από τις τρεις κατηγορίες η αρμόδια (έκτη) υπηρεσία Επιτρόπου προβλέπεται ότι «λαμβάνει υπόψη της το οικονομικό μέγεθος κάθε ελεγχόμενου, τα ευρήματα των ελέγχων του Ελεγκτικού Συνεδρίου προηγουμένων ετών τη συμμόρφωση ή μη του ελεγχόμενου προς τις παρατηρήσεις του Ελεγκτικού Συνεδρίου που διατυπώνονται σε προηγούμενες εκθέσεις καθώς και ζητήματα που σχετίζονται με τη διαχείριση του ελεγχόμενου.

Η απόφαση ορίζει πως το ετήσιο πρόγραμμα ελέγχων καταρτίζεται από την Επιτροπή του Ελεγκτικού Συνεδρίου για την περίοδο από 1η Ιανουαρίου μέχρι 31η Δεκεμβρίου.

Για το είδος των ελέγχων η απόφαση προβλέπεται ότι θα λαμβάνεται το Μάϊο ύστερα από εκτίμηση των στοιχείων που τηρούνται στην έκτη υπηρεσία Επιτρόπου.

Ο σχεδιασμός των ελέγχων

Με βάση το ετήσιο πρόγραμμα ελέγχου, μέχρι το τέλος Νοεμβρίου θα γίνεται ο σχεδιασμός των προγραμματισθέντων ελέγχων με τον ορισμό του Επιτρόπου ή των Επιτρόπων που θα διενεργήσουν τον έλεγχο, τη χρονική τους διάρκεια, το αντικείμενο ελέγχου και τα ζητήματα ως προς τα οποία πρέπει να επιστηθεί ιδιαιτέρως η προσοχή των ελεγκτών.

Παράλληλα όμως, όπως ορίζεται στο άρθρο 8 της απόφασης του Ελεγκτικού Συνεδρίου, πριν από την κατάρτιση του ετήσιου προγράμματος και πάντως όχι αργότρεα από την 31η Μαρτίου, στο μικροσκόπιο της Επιτροπής μπαίνει ο κατάλογος που δείχνει πόσο καιρό έχουν να ελεγχθούν κάποιοι ΟΤΑ α' βαθμού και τα υπαγόμενα σε αυτούς ΝΠΔΔ. Σε αυτό πλαίσιο, η Επιτροπή ενημερώνεται κατ' αρχήν για τους δήμους που δεν έχουν ελεγχθεί τα δύο τελευταία χρόνια ώστε να καταλήξει η Επιτροπή στην προαναφερθείσα παραπάνω κατάταξη των ΟΤΑ σε κατηγορίες ανάλογα με την ανάγκη που κρίνεται για την πραγματοποίηση ειδικού ελέγχου ανά ένα, δύο ή τρία χρόνια.

Για την πραγματοποίηση θεματικών ελέγχων, εκτός από το ενδιαφέρον της κοινής γνώμης για μια ειδική όψη της διαχείρισης των ΟΤΑ - που το άρθρο 9 της απόφασης σημειώνει ότι «συνάγεται από την έκταση των σχετικών δημοσιεύσεων στα μέσα ενημέρωσης» - προβλέπεται να λαμβάνεται υπόψη: «Το μέγεθος της οικονομικής διαχείρισης ως προς τη συγκεκριμένη δραστηριότητα που πρόκειται να ελεγχθεί» και «η ευρύτητα της διακριτικής ευχέρειας εκτίμησης που αναγνωρίζεται από νόμο στις τοπικές αρχές για τη διάθεση δημοσίου χρήματος προς άσκηση συγκεκριμένης αρμοδιότητας αυτών».

Επισημαίνεται πως στο ίδιο άρθρο της απόφασης του Ελεγκτικού Συνεδρίου τονίζεται πως η Επιτροπή προγραμματίζει και σχεδιάζει τουλάχιστον ανά τριετία θεματικούς ελέγχους «με στόχο τη διερεύνηση της νομιμότητας των αναθέσεων χωρίς διαγωνισμό έργων, προμηθειών και υπηρεσιών, της απασχόλησης προσωπικού με σύμβαση έργου και των ενισχύσεων σε μη κερδοσκοπικά νομικά ιδιωτικού δικαίου» - αναφορά που υπενθυμίζεται πως αφορά, ουσιαστικά, το χαρακτήρα των περισσότερων προβλημάτων που έχουν εντοπιστεί στις εκθέσεις ανεξάρτητων αρχών όπως ο Συνήγορος του Πολίτη ή το ΑΣΕΠ.

Συνεδριάσεις εντός 15ημέρου

Οσον αφορά τη διενέγεια εκτάκτων ελέγχων, η απόφαση του Ελεγκτικού Συνεδρίου προβλέπει ότι η Επιτροπή οφείλει να συνεδριάζει εντός 15θημέρου από την πρωτοκόλληση σχετικής αίτησης του εκάστοτε υπουργού Εσωτερικών ή του αρμόδιου Περιφερειάρχη για να αποφανθεί. Σε περίπτωση που η Επιτροπή του Ελεγκτικού Συνεδρίου κρίνει ότι «συντρέχει λόγος εξαιτίας του οποίου δεν μπορεί να διενεργηθεί τέτοιος έλεγχος», τότε ορίζεται πως οφείλει να αιτιολογεί την απόρριψη της αίτησης.

Με την απόφαση του Ελεγκτικού Συνεδρίου καθορίζεται ο κατάλογος των στοιχείων που οφείλουν να υποβάλουν οι ελεγχόμενοι φορείς στο Ελεγκτικό Συνέδριο, κάθε χρόνο, μαζί με τους απολογισμούς τους. Μεταξύ αυτών, περιλαμβάνονται ο ταμιακός απολογιστικός πίνακας, η βεβαίωση του πιστωτικού ιδρύματος όπου κατατίθενται χρήματα διαθέσιμα από τους ΟΤΑ ή τα ΝΠΔΔ για το χρηματικό υπόλοιπο κατά την 31η Δεκεμβρίου του αμέσως προηγούμενου έτους.

Επίσης, πρέπει να υποβάλλεται η τελική κατάσταση του λογαριασμού χρηματικής διαχείρισης και ανάλυση του χρηματικού υπολοίπου σε μετρητά και αντίτιμα, η έκθεση λογοδοσίας του δημάρχου με τα πρακτικά του δημοτικού συμβουλίου καθώς και αντίγραφο κάθε έκθεσης επιθεωρήσεως ή ελέγχου που τηρείται στον ελεγχόμενο φορέα.

Πρέπει να υποβληθεί, ακόμη, κατάσταση των δανείων και εγγυήσεων που συνομολογήθηκαν, στοιχεία για την ακίνητη περιουσία αλλά και τον «προϋπολογισμό, με τις τυχόν τροποποιήσεις του, τον ισολογισμό και κάθε άλλο ανάλογο συγκεντρωτικό λογαριασμό των τελευταίων οκτώ ετών του ίδιου του οργανισμού και των ΝΠΔΔ που ανήκουν σε αυτόν». Τέλος, θα πρέπει να υποβάλλεται κατάσταση των φυσικών προσώπων που απασχολούνται από τον δήμο ή τα ΝΠΔΔ που υπάγονται σε αυτόν με μνεία, μάλιστα, της πράξης διορισμού τους ή της έγκρισης πρόσληψης - ένα από τα θέματα, δηλαδή, που έχουν εντοπιστεί ως προβληματικά από τις εκθέσεις του ΑΣΕΠ.

ΝΤΕΤΕΚΤΙΒΣ
30 ΧΡΟΝΙΑ ΜΟΝΙΜΑ ΚΑΙ ΣΤΗ ΡΟΔΟ
35354
ΠΛΑΤΕΙΑ ΑΓΙΟΥ ΙΩΑΝΝΟΥ
Η ΛΥΣΗ!!!
ΣΕ ΚΑΘΕ ΣΑΣ ΠΡΟΒΛΗΜΑ
EXPRESS SECURITY



ευθέως & πλαγίως



με τη γραφίδα της ΡΕΝΑΣ ΔΙΑΚΙΔΗ

RENAD@RHO.FORTHNET.GR.

ΣΤΗΝ ΑΝΤΕΠΙΘΕΣΗ Ο ΑΒΡΑΜΟΠΟΥΛΟΣ

Αλλαγές στρατηγικής σχεδιάζει κατά πληροφορίες ο **Δημήτρης Αβραμόπουλος** και ήδη έδωσε τα πρώτα δείγματα, όταν δήλωνε προσφάτως ότι αν πίστευε ότι ο Καραμανλής θα γίνει πρωθυπουργός, δεν θα προχωρούσε στην ίδρυση κόμματος.

Ο κ. Αβραμόπουλος, λένε οι συνεργάτες του, αποφάσισε να αλλάξει τακτική διότι αντελήφθη ότι οι παλιοί της πολιτικής έχουν άλλα ήθη και... έθιμα και ότι η εξευγενισμένη στάση του ιδίου εκλαμβάνεται ως αδυναμία.

Στην αντεπίθεση λοιπόν. Τα πράγματα έχουν αλλάξει. Τέλος η συναίνεση και το ήπιο προφίλ που υιοθετούσε ο δήμαρχος για να αντιμετωπίσει τα χτυπήματα της Ρηγίλλης. Οταν ο κ. **Ευ. Μεϊμαράκης** είχε ομολογήσει ότι η Ν.Δ. απεργάζεται κάθε μέσο για να «αποψιλώσει» το ΚΕΠ από τα στελέχη του, ο κ. Αβραμόπουλος είχε αντιδράσει υποτονικά. Κατήγγειλε απλώς κάποιες «παλαιοκομματικές μεθόδους» και τίποτε περισότερο. Τώρα μετανιώνει γι' αυτή την αδυναμία. Στο εξής σκοπεύει να υιοθετήσει την τακτική «οδόντα αντί οδόντος». Αν του παίρνουν τα στελέχη, εκείνος θα απαντά με επιθέσεις κατά του κ. Καραμανλή. Θα βγαίνει μπροστά με προτάσεις και θα εκμεταλλεύεται κάθε αδυναμία της αξιωματικής αντιπολίτευσης. Ο δήμαρχος πιστεύει ότι τον βλάπτει ακόμη και η εντύπωση που υπάρχει ότι θα συνεργασθεί προεκλογικά με την ΝΔ. «Είμαστε αυτόνομο κόμμα και αυτό πρέπει να γίνει κατανοητό μέσα από την αντιπαράθεση» υποστηρίζουν οι συνεργάτες του. «Δεν είμαστε ουρά της ΝΔ και αυτό θα φανεί» τονίζουν άλλοι από το επιτελείο του ΚΕΠ.

ΣΤΗ ΧΩΡΑ ΤΩΝ ΘΑΥΜΑΤΩΝ

Στην Ελλάδα, την αληθινή χώρα των θαυμάτων, όλα γίνονται. Ετσι εν μέσω θέρους και μετά την καταβαράθρωση της **Σοφοκλέους**, το Ελληνικό Χρηματιστήριο κατάφερε αυτή την περίοδο να είναι το μόνο κερδοφόρο της Ευρώπης!

Οι αρμόδιοι λένε ότι η Σοφοκλέους βρίσκεται σε φάση συγκέντρωσης, αλλά έχει δείξει εδώ και μέρες ότι θέλει να πάει ψηλότερα! Θαύμα στην χώρα των θαυμάτων.

ΤΟΝ ΕΚΘΕΤΟΥΝ;

Διαβάσαμε χθες στην «Ελευθεροτυπία»: «Οι αρμόδιοι του **Δήμου Αθηναίων** έστησαν άσχημη ιστορία στον κ. Αβραμόπουλο που περιοδεύει στην περιοχή (στα Δωδ/σα) ως πρόεδρος του ΚΕΠ. Κανόνισαν να δώσει συναυλίες σε **Λέρο** και **Κάλυμνο η Φιλαρμονική** του Δήμου, ακριβώς τις μέρες που ο πρόεδρος θα κάνει τις κομματικές επαφές του στα δύο νησιά. Εκθέτουν έτσι τον αρχηγό του ΚΕΠ πως εκμεταλλεύεται τις υπηρεσίες του Δήμου. Αναμένεται παραδειγματική τιμωρία αυτών των ανεύθυνων αρμοδίων...»

ΤΟ ΚΥΒΕΡΝΗΤΙΚΟ ΑΜΟΡΤΙΣΕΡ



Η δήλωση της ημέρας ανήκει σε στέλεχος της Νέας Δημοκρατίας που συμμετείχε σε κομματική σύσκεψη στη Ρηγίλλης την περασμένη εβδομάδα: **«Η αντιπολίτευση δεν έχει κανένα λόγο να λειτουργεί σαν... κυβερνητικό αμορτισέρ. Διότι και το αυτοκίνητο δεν της ανήκει και την μηχανή κινδυνεύει να κάψει, χωρίς ποτέ να αποκτήσει την κυριότητα του οχήματος...»**. Και η προσομοίωση του κ. Καραμανλή με μηχανή οχήματος συνεχίζεται. Από τον χθεσινό αθηναϊκό Τύπο αλιεύσαμε τίτλους και υποτίτλους όπως **«Ο Καραμανλής κινδυνεύει να «καεί στο ζέσταμα»** με την επεξήγηση: «Μια περίεργη κόπωση έχει καταλάβει το τελευταίο διάστημα την Νέα Δημοκρατία. Κάτι σαν αυτό που παθαίνει κάποιος όταν επιθυμεί κάτι πάρα πολύ, το περιμένει χρόνια, έχει εξαντλήσει όλη την φαντασία του για να το αποκτήσει και αισθάνεται ότι πρέπει να διατηρήσει αρκετό καιρό ακόμη ακμαίες τις δυνάμεις του. Η αναμονή στην πύλη της εξουσίας μπορεί να αποδειχθεί ακόμη πιο κουραστική και από την χρόνια άσκησή της...».

Σχόλιο: Ποτέ το καλοκαίρι δεν ήταν η καλύτερη εποχή για τη Νέα Δημοκρατία.

ΕΞΕΛΙΠΕΝ Η ΤΑΠΕΙΝΟΦΡΟΣΥΝΗ

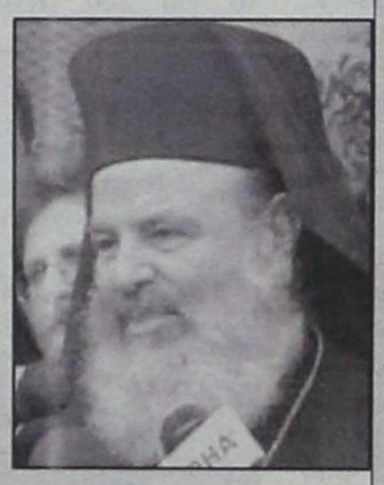

Βασική αρχή του Χριστιανισμού είναι η ταπεινοφροσύνη. Η οποία εξέλιπεν απολύτως στην περίπτωση του μονίμως απωλέσαντος το μέτρο αρχιεπισκόπου που έθεσε εαυτόν υπεράνω βασιλέων, πρωθυπουργών και προέδρων.

Ατυχής η προσπάθειά του να καλυφθεί το υπερφίαλον της δήλωσής του πίσω από τους λόγους του Ιωάννη του **Χρυσοστόμου** και του **Κοσμά του Αιτωλού.** Εκείνοι δεν μίλησαν για προέδρους και πρωθυπουργούς. Αυτά είναι απωθημένα του κ. Χριστόδουλου που τείνει να καταστήσει την θρησκεία κακέκτυπο της πολιτικής την οποία υποτίθεται ότι μέμφεται στο πρόσωπο των λειτουργών της.

ΕΙΚΟΝΙΚΗ ΠΡΑΓΜΑΤΙΚΟΤΗΤΑ

Συμβουλές προς όσους θέλουν ν' ασχοληθούν με τα κοινά και να βοηθήσουν τον τόπο έδωσε από την Πάτμο προχθές ο πρόεδρος του ΚΕΠ **Δημήτρης Αβραμόπουλος,** «καρφώνοντας» τους σημερινούς πολιτικούς που ασκούν υψηλή πολιτική από τα κλειστά γραφεία τους στο κέντρο των Αθηνών, αγνοώντας τι συμβαίνει στην Περιφέρεια. «Αν θέλουν πραγματικά να βοηθήσουν τον τόπο, να αφήσουν τα γραφεία τους, να γυρίσουν την Ελλάδα απ' άκρη σ' άκρη και να γνωρίσουν τα πραγματικά προβλήματά της» είπε ο κ. Αβραμόπουλος. Με άλλα λόγια, τους κατηγόρησε εμμέσως πλην σαφώς ότι δεν έχουν σχέση με την πραγματικότητα, παρά μόνον με την εικονική πραγματικότητα, που εν τέλει, την διαμορφώνει κανένας όπως θέλει και όπως τον συμφέρει. Ανάλογες δηλώσεις είχε κάνει προ καιρού και ο κ. Τάσος Καραμάριος. Ηταν τότε που είχε κατηγορήσει τα περί τον **Κώστα Καραμανλή** στελέχη της **Νέας Δημοκρατίας** ότι ζουν μέσα σε γυάλινους πύργους και ότι μ' αυτόν τον τρόπο δουλειά δεν γίνεται. Ηταν τότε που είχε πει ότι δεν θα είχε κανένα πρόβλημα αν η άποψη του αυτή κοινοποιείτο στον πρόεδρο του κόμματος της αξιωματικής αντιπολιτεύσεως, για να λάβει τα μέτρα του.

ΤΟ ΧΑΜΟΓΕΛΟ ΤΩΝ ΠΑΙΔΙΩΝ

Τελικά απ' αυτόν το λαό δεν θα λείψει ποτέ η ανθρωπιά. Πάντοτε θα περισσεύει. Οπως έγινε με τα 12 παιδιά του Ιδρύματος **«Το Χαμόγελο του Παιδιού»** που φιλοξενήθηκαν για 20 περίπου μέρες από οικογένειες **της Απολακκιάς.** Το διάστημα αυτό ήταν αρκετό για να αναπτυχθούν στενές σχέσεις μεταξύ των παιδιών αυτών και των πιτσιρικάδων της Απολακκιάς. Οταν πριν από δύο μέρες έφυγαν, εκτυλίχθησαν πολύ συγκινητικές στιγμές. Τον πρώτο λόγο γι' αυτή την αξιέπαινη πρωτοβουλία είχε η τοπική κοινωνία. **Ο Δήμος Λινδίων** βοήθησε κι αυτός με όποιο τρόπο του ζητήθηκε. **Ο Δήμος Ροδίων** δεν έμεινε αμέτοχος. Οργάνωσε μια μικρή αποχαιρετιστήρια γιορτή στο Ακταίον και μοίρασε τσαντούλες με δώρα στα παιδιά. Για τους μη γνωρίζοντες «Το Χαμόγελο του Παιδιού» είναι ένα μη κερδοσκοπικό Ιδρυμα για παραμελημένα παιδιά, που στερούνται οικογενειακής θαλπωρής, αυτής που απλόχερα τους δόθηκε εδώ στη Ρόδο.

Τέτοιες πρωτοβουλίες αξίζουν για έναν ακόμη λόγο. Επειδή εκδηλώνονται σε μια εποχή που κυριαρχεί ο ατομισμός. Ευτυχώς δεν ισοπεδώθηκαν οι πάντες. Και η Ρόδος, η χώρα ολόκληρη δίνει καθημερινά τέτοια παραδείγματα, κοινωνικής ευαισθησίας, αλληλεγγύης, συμπαράστασης, ανθρωπιάς...



ARISTON
ΤΑ ΠΑΝΤΑ ΑΡΙΣΤΑ
Ευκολίες πληρωμής από 10 μέχρι και 48 μήνες χωρίς προκαταβολή
ΧΑΜΗΛΕΣ ΤΙΜΕΣ ΚΑΙ ΔΟΣΕΙΣ
ARISTON ΙΤΑΛΙΑΣ:
ΚΟΥΖΙΝΕΣ ΚΑΙ ΦΟΥΡΝΟΙ ΠΑΝΤΟΣ ΤΥΠΟΥ - ΕΣΤΙΕΣ ΚΕΡΑΜΙΚΕΣ ΚΑΙ ΑΠΛΕΣ - ΨΥΓΕΙΑ - ΚΑΤΑΨΥΚΤΕΣ- ΨΥΓΕΙΟΚΑΤΑΨΥΚΤΕΣ - ΠΛΥΝΤΗΡΙΑ ΡΟΥΧΩΝ ΚΑΙ ΠΙΑΤΩΝ - ΘΕΡΜΟΣΙΦΩΝΕΣ ΓΙΑΛΙΟΥ ΑΠΟΡΡΟΦΗΤΗΡΕΣ ΚΟΥΖΙΝΑΣ ΠΑΝΤΟΣ ΤΥΠΟΥ
απλά και εντοιχιζόμενα σε ποικιλία χρωμάτων
ΚΑΙ ΤΩΡΑ ΑΠΛΑ - ΕΝΤΟΙΧΙΖΟΜΕΝΑ
ΠΛΥΝΤΗΡΙΑ - ΨΥΓΕΙΑ - ΚΟΥΖΙΝΕΣ ΚΑΙ ΜΙΚΡΟΣΥΣΚΕΥΕΣ CANDY - ZANNUSI - ELKO - ΕΣΚΙΜΟ - GENERAL - BOSCH - SIEMENS (ΜΠΟΣ - ΣΙΜΕΝΣ) ΣΤΙΣ ΧΑΜΗΛΟΤΕΡΕΣ ΤΙΜΕΣ ΤΗΣ ΑΓΟΡΑΣ ΠΡΟΪΟΝΤΑ PHILIPS - SONY - PANASONIC - PIONEER - AIWA - HITACHI - SAMSUNG - TECHNICS - WESTINGHOUSE - MITSUBISCHI - ZOPPAS - INDESIT κ.λ.π.
Επισκεφθείτε μας για να βεβαιωθείτε για τις ΧΑΜΗΛΕΣ ΤΙΜΕΣ μας! ΚΑΙ ΤΙΣ ΜΕΓΑΛΕΣ ΕΥΚΟΛΙΕΣ
Εισάγουμε και γι' αυτό πουλάμε φθηνότερα
ARISTON Η ΠΡΟΗΓΜΕΝΗ ΤΕΧΝΟΛΟΓΙΑ
ΤΗΛΕΟΡΑΣΕΙΣ - ΒΙΝΤΕΟ - ΒΙΝΤΕΟΚΑΜΕΡΕΣ - ΒΙΝΤΕΟΤΗΛΕΟΡΑΣΕΙΣ - ΜΙΚΡΟΣΥΣΚΕΥΕΣ - FAX - ΣΤΕΡΕΟ - ΤΗΛΕΦΩΝΑ - C.D. - ΣΚΟΥΠΕΣ ΟΛΕΣ ΟΙ ΜΑΡΚΕΣ ΣΕ ΠΟΙΚΙΛΙΑ ΤΥΠΩΝ
Αντιπρόσωποι - Εισαγωγείς ΔΩΔΕΚΑΝΗΣΟΥ από το 1960
ΑΔΕΛΦΟΙ ΣΤΕΦΑΝΟΥ Ο.Ε.
ΝΕΑ ΚΑΤΑΣΤΗΜΑΤΑ ΣΤΕΛΙΟΥ ΚΩΤΙΑΔΗ 3
FAX 22568, ΤΗΛ.: 22568 - 22695
ΕΚΠΤΩΣΕΙΣ 15% - 30%

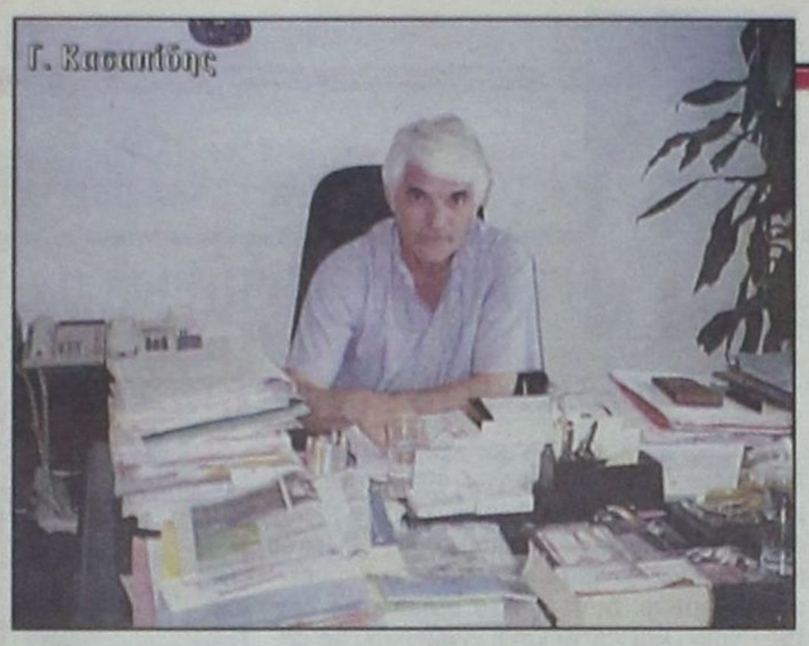

ΟΜΙΛΕΙ Ο ΠΛΕΟΝ ΑΡΜΟΔΙΟΣ ΔΗΜΟΣΙΟΣ ΛΕΙΤΟΥΡΓΟΣ

Επιβάλλεται η λήψη μέτρων στον τομέα της κυκλοφορίας

✓ Μια ενδιαφέρουσα, κατατοπιστική και ενημερωτική συνέντευξη με τον κ. Γιάννη Κασαπίδη ✓ Η βελτίωση του συστήματος εκπαίδευσης και εξέτασης θα έχει σαν αποτέλεσμα την μείωση των τροχαίων ατυχημάτων

Θετικό θεωρεί το ισχύον εξεταστικό σύστημα υποψηφίων οδηγών ο προϊστάμενος του Τμήματος Συγκοινωνιών Ρόδου κ. Γιάννης Κασαπίδης, «υπό την προϋπόθεση ότι θα εφαρμοσθεί πλήρως και όχι αποσπασματικά». Σε μια πάρα πολύ ενδιαφέρουσα, κατατοπιστική και ενημερωτική συνέντευξη προς την «δ», ο έμπειρος δημόσιος λειτουργός, επισημαίνει τις αδυναμίες του κυκλοφοριακού συστήματος, του οδικού δικτύου και των οδηγών, προτείνει συγκεκριμένες λύσεις και ταυτόχρονα προειδοποιεί για τις συνέπειες που θα μπορούσε να έχει η μη επίκαιρη και αποτελεσματική λήψη των επιβαλλομένων μέτρων.

Συνιστά προς τους υποψηφίους οδηγούς να ενδιαφέρονται πρωτίστως για την σωστή εκπαίδευσή τους και όχι για την απόκτηση απλώς και μόνον διπλώματος οδήγησης, ενώ ταυτόχρονα δίνει στοιχεία για τον αριθμό των οχημάτων που κυκλοφορούν, τον αριθμό αδειών που εκδίδονται και προτείνει στον Δήμο να ξαναδεί το θέμα των περιφερειακών «πάρκινγκ», καθώς η έλλειψη χώρων στάθμευσης στο κέντρο ενοχοποιείται κυρίως για το κυκλοφοριακό χάος που παρατηρείται.

Προτείνει, επίσης, στην Πολιτεία να προχωρήσει το ταχύτερον στην θέσπιση του φορέα που θα είναι υπεύθυνος για την κατάσταση του οδικού δικτύου ώστε να επεμβαίνει αμέσως «όπου δει» και ταυτόχρονα να επιβάλλει κυρώσεις σε όσους προκαλούν καταστροφές. Πιστεύει, τέλος, ότι η βελτίωση του συστήματος εκπαίδευσης και εξετάσης θα έχει ως αποτέλεσμα την μείωση των τροχαίων ατυχημάτων, όπως συνέβη και σε άλλες χώρες της Ευρώπης.

Αναλυτικά η συνέντευξη:

• Κύριε Κασαπίδη, πώς έχει σε γενικές γραμμές το σημερινό σύστημα;

Η Πολιτεία έστω και με καθυστέρηση αρκετών χρόνων καθιέρωσε ένα σύστημα εκπαίδευσης και εξέτασης υποψηφίων οδηγών σύμφωνα με τις οδηγίες της Ε.Ε. το οποίο εφόσον εφαρμοσθεί πλήρως και όχι αποσπασματικά θα μπορούσα να πω ότι είναι θετικό.

Στις καινοτομίες του νέου συστήματος περιλαμβάνονται:

α. Η υποχρεωτική Εκπαίδευση των υποψηφίων οδηγών αυτοκινήτων και δικύκλων.

β. Η υποχρεωτική Εκπαίδευση των υποψηφίων Εκπαιδευτών στα ΙΕΚ για δύο εξάμηνα καθώς και η υποχρεωτική παρακολούθηση Προγραμμάτων Ταχύρυθμης Επαγγελματικής Κατάρτισης των Εκπαιδευτών όπως επίσης και η υποχρεωτική επιμόρφωση των υπαλλήλων εξεταστών σε ειδικά προγράμματα του Υπουργείου Μεταφορών και Επικοινωνιών.

Επίσης η καθιέρωση της μηχανογραφικής θεωρητικής εξέτασης των υποψηφίων οδηγών είναι μια καινοτομία που εξασφαλίζει και το αδιάβλητο της εξέτασης και τέλος η ίδρυση των κέντρων θεωρητικής εκπαίδευσης των υποψηφίων οδηγών τα οποία εκτός από τους Εκπαιδευτές υποψηφίων οδηγών θα μπορούν να διδάσκουν και πτυχιούχοι Νομικής, Μηχανολόγοι Μηχανικοί κ.α.

• Ικανοποιεί κατά την γνώμη σας ή χρειάζεται κάποιες τροποποιήσεις και ποιές (αν χρειάζεται);

Οπως είπα και προηγουμένως το νέο σύστημα είναι κατ' αρχήν θετικό. Εφόσον οι εμπλεκόμενοι φορείς λειτουργήσουν υπεύθυνα πιστεύω ότι θα έχει και θετικά αποτελέσματα.

Δηλαδή:

α. Η Πολιτεία να μεριμνήσει να εφαρμοσθεί το σύστημα πλήρως και όχι αποσπασματικά. Παράλληλα να θεσπίσει και τον φορέα εκείνο σε τοπικό επίπεδο που θα είναι υπεύθυνος για τον έλεγχο του οδικού δικτύου (όπως κατάσταση, σήμανση, φωτισμός κ.λ.π.) με αρμοδιότητες άμεσης επέμβασης και επιβολής κυρώσεων σε όσους προκαλούν βλάβες στο δίκτυο.

β. Οι Εκπαιδευτές να εκπαιδεύουν τους υποψηφίους οδηγούς όπως προβλέπει το σύστημα και οι εξεταστές να εφαρμόζουν αυτά τα οποία έχουν διδαχθεί στα προγράμματα επιμόρφωσης και τέλος οι υποψήφιοι οδηγοί να νοιάζονται περισσότερο για την μάθηση και λιγότερο για την απόκτηση της άδειας οδήγησης.

Σε χώρες της Ευρώπης όπως η Γαλλία και Γερμανία κατόρθωσαν την τελευταία δεκαετία με την βελτίωση του συστήματος εκπαίδευσης και εξέτασης να μειώσουν τα θύματα από τα τροχαία ατυχήματα στο ήμισυ περίπου και ο αριθμός των οχημάτων στο αντίστοιχο χρονικό διάστημα αυξήθηκε κατά 70%.

• Η υπηρεσία είναι επαρκώς εξοπλισμένη και στελεχωμένη για να ανταπεξέλθει στη μεγάλη πίεση που δέχεται;

Δυστυχώς ούτε επαρκώς στελεχωμένη είναι η υπηρεσία μετά μάλιστα και την ευθύνη που έχει για την λειτουργία και του ΚΤΕΟ ούτε επαρκώς εξοπλισμένη και αν κατορθώνει ν' αντέχει στην πίεση που δέχεται κάθε μέρα οφείλεται κυρίως στο φιλότιμο των υπηρετούντων υπαλλήλων.

Με το ίδιο προσωπικό και υποτυπώδη μηχανογραφικό εξοπλισμό λειτουργεί εδώ και είκοσι πέντε (25) χρόνια έχοντας αρμοδιότητα για 150 αντικείμενα εκτός από την λειτουργία του ΚΤΕΟ. Ελπίζουμε ότι επιτέλους θα γίνουν οι προσλήψεις εκείνες που είναι απαραίτητες για την λειτουργία του ΚΤΕΟ κυρίως, ώστε να μπορέσει να ανταποκριθεί στην απόστολή του που είναι ο τεχνικός έλεγχος 50000 τουλάχιστο αυτοκινήτων.

• Πόσοι υποψήφιοι έδωσαν εξετάσεις πέρσι, πόσοι εφέτος μέχρι την 31 Ιουλίου 2001; Πόσοι προσέρχονται κατά μέσο όρο σε κάθε εξέταση; Είναι κι' αυτοί πάντα καλά προετοιμασμένοι;





EFSTATHIA
HOTEL

ΗΣΥΧΕΣ ΚΑΙ ΞΕΓΝΟΙΑΣΤΕΣ
οικογενειακές διακοπές στην πανέμορφη Λέρο
ΣΤΟ ΞΕΝΟΔΟΧΕΙΟ «ΕΥΣΤΑΘΙΑ»

Το Ξενοδοχείο ΕΥΣΤΑΘΙΑ είναι ένα σύγχρονο συγκρότημα χτισμένο στον γραφικό Ξηρόκαμπο 100 μόλις μέτρα από την θάλασσα. Διαθέτει 25 πολυτελή διαμερίσματα, δίκλινα και τρίκλινα, πλήρως εξοπλισμένα με κουζίνα μπάνιο, ψυγείο και τηλέφωνο. Θα βρείτε ακόμα μεγάλη πισίνα και μπαρ. Η συγκοινωνία είναι τακτική και το λεωφορείο περνάει μπροστά από το ξενοδοχείο. Στην περιοχή υπάρχουν τρία εστιατόρια και καθημερινή συγκοινωνία με την Κάλυμνο.

ΤΟ ΞΕΧΩΡΙΣΤΟ ΠΕΡΙΒΑΛΛΟΝ
ΤΟΥ ΞΕΝΟΔΟΧΕΙΟΥ «ΕΥΣΤΑΘΙΑ»

η φιλική εξυπηρέτηση καθώς και οι όμορφες βραδιές στο μπαρ της πισίνας, εξασφαλίζουν τις πιο ευχάριστες και ξεκούραστες διακοπές



ΕΠΙΠΛΩΜΕΝΑ ΔΙΑΜΕΡΙΣΜΑΤΑ
ΙΩΑΝΝΗΣ ΜΑΥΡΟΥΔΗΣ
Ξηρόκαμπος - Λέρος
Τηλ. 0247 - 24099, 24199, FAX: 25660









Κατά το έτος 2000 εξετάσθηκαν περίπου 3000 υποψήφιοι στην πρακτική εξέταση και 2600 στην θεωρητική και εκδόθηκαν 1750 άδειες οδήγησης αυτοκινήτων ενώ κατά το τρέχον έτος και μέχρι την 31.7.2001 εξετάσθηκαν 1900 υποψήφιοι οδηγοί στην πρακτική και 2000 στην θεωρία και εκδόθηκαν 870 άδειες οδήγησης. Κατά μέσο όρο δηλαδή προσέρχονται για εξέταση 70 υποψήφιοι στην θεωρία και άλλοι τόσο περίπου στην πρακτική εξέταση.

Αν συνεχισθεί ο ίδιος ρυθμός μέχρι το τέλος του έτους θα έχουμε μια αύξηση της τάξεως περίπου του 10% στην πρακτική εξετάση και 30% στην θεωρία έναντι του προηγούμενου έτους. Αξίζει όμως να σας πω ότι η υπηρεσία μας σύμφωνα με τον αριθμό των εξεταστών που έχει αλλά και σύμφωνα με το πνεύμα του συστήματος έχει δυνατότητα εξέτασης στην πρακτική το πολύ 2000 υποψηφίων. Αυτό σημαίνει ότι οι εξεταστές υπάλληλοι καλύπτουν έργο 1,5 φορές περισσότερο.

• Είναι καλοί οδηγοί οι Ροδίτες; Ποιές είναι οι «κτυπητές» αδυναμίες τους;

Δεν νομίζω ότι έχει μεγάλη σημασία ν' αναφερθώ στα προτερήματα ή στις αδυναμίες του Ρόδιου οδηγού όταν στο οδικό δίκτυο της Ρόδου και ιδιαίτερα το καλοκαίρι κυκλοφορούν οδηγοί από όλα τα διαμερίσματα της χώρας. Εκείνο που νομίζω πως έχει σημασία είναι να εξετάσουμε τι φταίει και κάθε χρόνο θρηνούμε τόσα θύματα από τροχαία ατυχήματα και ποιό είναι το μερίδιο ευθύνης του Έλληνα οδηγού ο οποίος όπως ξέρετε ως οδηγός πρώτης γενιάς έναντι του Ευρωπαίου που είναι ήδη τρίτης γενιάς οδηγός, έχει έλλειμμα σε παιδεία σε οδηγηματική νοοτροπία και γενικά θα έλεγα ότι δεν είναι πειθαρχημένος οδηγός. Γι' αυτό και επιμένουμε στην εισαγωγή του μαθήματος της κυκλοφοριακής αγωγής στα σχολεία.

• Πού οφείλονται κατά τη γνώμη σας τα πολλά τροχαία ατυχήματα που σημειώνονται στο νησί μας;

Είναι γνωστό ότι τα αίτια στα οποία κυρίως οφείλονται τα τροχαία ατυχήματα είναι:

α. η υπερβολική ταχύτητα
β. αντικανονικά προσπεράσματα
γ. παραβίαση προτεραιότητος
δ. οδήγηση υπό την επήρεια οινοπνεύματος και τέλος η κατακόρυφη αύξηση του αριθμού των τροχοφόρων.

Δυστυχώς η Ελλάδα σύμφωνα με τα πρόσφατα στοιχεία της Ευρωπαϊκής Ενωσης έχει το θλιβερό προνόμιο με 212 νεκρούς ανά ένα εκατομμύριο κατοίκους, αναλογικά με τον πληθυσμό της, να έχει τα περισσότερα θύματα στην Ευρωπαϊκή Ενωση από τροχαία. Για τους Ευρωπαίους τα κύρια αίτια της αύξησης των τροχαίων στην Ελλάδα είναι η κατακόρυφη αύξηση



των τροχοφόρων και η κατάσταση του οδικού δικτύου. Εγώ θα πρόσθετα και την έλλειψη κυκλοφοριακής αγωγής που έχει σαν συνέπεια την έλλειψη πειθαρχίας προς τον ΚΟΚ.

• Πόσα οχήματα κυκλοφορούσαν στο νησί (και στο νομό) την 31η Δεκεμβρίου 2000 και πόσα κυκλοφορούν σήμερα (πχ 30/6/2001);

Για όλη την Δωδεκάνησο δεν έχω ακριβή στοιχεία. Εκτιμώ όμως ότι κυκλοφορούν περίπου 70.000 οχήματα εκ των οποίων τα 55.000 στο νησί της Ρόδου.

Μόνον κατά την τελευταία δεκαετία κυκλοφορούσαν στο νησί της Ρόδου 45.000 νέα αυτοκίνητα και 12.000 δίκυκλα πάνω από 50c. Το έτος 2000 κυκλοφόρησαν 5270 νέα αυτοκίνητα ενώ το έτος 2001 και μέχρι 30.6.2001 κυκλοφορούσαν ήδη 3000 νέα αυτοκίνητα δηλαδή κατά μέσο όρο θα έχουμε μία αύξηση κατά 14% περίπου.

• Πού πάσχει κατά την γνώμη σας το κυκλοφοριακό σύστημα μέσα στην πόλη; Γενικά ποιές είναι οι αδυναμίες της κυκλοφορίας στο νησί μας;

Ο μεγάλος αριθμός των οχημάτων που ανέφερα προηγουμένως σε συνδυασμό με τις μικρές επεμβάσεις που έγιναν στο οδικό δίκτυο αλλά και η έλλειψη κυρίως χώρων στάθμευσης στην πόλη είναι κυρίως οι λόγοι που δημιουργούν το μεγάλο κυκλοφοριακό πρόβλημα.

Είναι ανάγκη κατά την γνώμη μου, ο Δήμος να επανεξετάσει την ιδέα των περιφερειακών χώρων στάθμευσης στις εισόδους της πόλης ώστε να περιορισθεί ο αριθμός των εισερχομένων αυτοκινήτων στην πόλη με παράλληλη βεβαίως βελτίωση της αστικής συγκοινωνίας η οποία πρέπει να καταστεί αξιόπιστη ως προς την συχνότητα και ακρίβεια των δρομολογίων.

Σκεφθείτε ότι κάθε χρόνο θα μπαίνουν στην κυκλοφορία 5000 έως 6000 νέα αυτοκίνητα ενώ είναι ζήτημα αν ένα 10% αποσύρεται ή αλλάζει έδρα. Αντιλαμβάνεσθε πως αν δεν ληφθούν άμεσα μέτρα θα αναγκασθούμε αργότερα να περιορίσουμε την κυκλοφορία των οχημάτων.

• Πώς είναι οι σχέσεις της υπηρεσίας με τους εκπαιδευτές οδηγών;

Θα έλεγα ότι είναι καλές. Αλλωστε δεν έχουμε να χωρίσουμε τίποτα απεναντίας έχουμε ένα κοινό στόχο δηλαδή την όσο καλύτερα γίνεται άρτια εκπαίδευση των υποψηφίων οδηγών.

• Ποιές συμβουλές θα δίνατε στους οδηγούς α) για την προσέλευση τους στις εξετάσεις β) για την οδήγηση τους στους δρόμους;

α) Στους μεν οδηγούς να τηρούν τον Κώδικα οδικής κυκλοφορίας με θρησκευτική ευλάβεια, να έχουν υπομονή και κυρίως όταν πρόκειται να οδηγήσουν να μην καταναλώνουν οινοπνευματώδη ποτά,

β) Στους υποψήφιους οδηγούς να νοιάζονται περισσότερο για την σωστή εκπαίδευση και λιγότερο για την απόκτηση της άδειας οδήγησης. Η άδεια οδήγησης πρέπει να αποτελεί την απόδειξη της σωστής εκπαίδευσης και των ικανοτήτων του οδηγού και όχι απλώς το δικαίωμα για να κυκλοφορεί στους δρόμους ο οδηγός.

ΜΙΧΑΗΛ Π. ΜΑΡΚΑΚΙΟΥ
ΕΚΘΕΣΙΑΚΟΣ ΧΩΡΟΣ - ΟΔΟΣ ΘΕΣ/ΝΙΚΗΣ 14
ΕΝΑΝΤΙ ΕΜΠΟΡΙΚΟΥ ΚΕΝΤΡΟΥ ΜΗΔΕΙΑ - ΤΗΛ.: 0241 - 67500, 20327 - ΦΑΧ: 94162 ΡΟΔΟΣ

ROCCA PORT COLLECTION

Θωρακισμένες Πόρτες

ΒΑΣΙΚΟΣ ΕΞΟΠΛΙΣΜΟΣ
σε όλα τα μοντέλα:
• Πανοραμικό μοτάκι
• Αντιεξαρκτίς
• Μηχανισμός ελεγχόμενου σταλίγματος της πόρτας
• Ρυθμιζόμενους μεντεσέδες διπλής τάπας
• Κλειδαριά ασφαλείας
• Κλειδί υπηρεσίας
• Λάστιχο περιμετρικά
• Πλάκα χάλυβα - μαγγανίου στην απέναντι

ΚΛΕΙΔΑΡΙΑ
Προστατεύεται από πλάκα σταλομαγγανίου σε όλα τα μοντέλα

ΚΥΡΤΑ ΕΜΒΟΛΑ
Το μοντέλο start είναι η μόνη θωρακισμένη πόρτα που εφοδιάζεται με κυρτά σταθερά έμβολα στο πίσω μέρος.

Μοντέλο STANDARD
ΕΜΒΟΛΑ 4 σταθερά κινητά 7
• Διπλή διμπλωση
• Ειδική επικάλυψη
• Χαλύβδινη κάσα

Μοντέλο LUSSO
ΕΜΒΟΛΑ 6 σταθερά κινητά 12
• Διπλή διμπλωση
• Ειδική επικάλυψη
• Χαλύβδινη κάσα

Μοντέλο START
Η πόρτα φέρει την εγγύηση PICIM που είναι πιστοποιητικό ποιότητας τελικού προϊόντος.

ΜΟΝΩΣΗ
σε όλα το μοντέλο
Ειδική μόνωση στο εσωτερικό της πόρτας εξασφαλίζει θερμομόνωση και ηχομόνωση.

Μοντέλο START
ΕΜΒΟΛΑ 5 σταθερά κινητά 11
• Διπλή διμπλωση
• Κυρτά σταθερά έμβολα
• Χαλύβδινη κάσα

ΣΥΝΕΝΤΕΥΞΗ ΜΕ ΤΟΝ ΔΗΜΑΡΧΟ ΚΑΛΛΙΘΕΑΣ Γ.ΙΑΤΡΙΔΗ «ΕΦ' ΟΛΗΣ ΤΗΣ ΥΛΗΣ»

Γ. Ιατρίδης: Το Φαληράκι θα γεμίζει πάντα πρώτο με τουρίστες και θα αδειάζει τελευταίο!

✓ ΚΑΛΛΙΘΕΑ: Παραχώρηση κατά κυριότητα, προγραμματική σύμβαση για το πολιτιστικό μνημείο ✓ ΑΡΘΡΟ 27: Να διατηρηθεί ο κοινόχρηστος χαρακτήρας των παραλιών - Ειδικές ρυθμίσεις για ειδικές περιπτώσεις - Προτιμησιακό δικαίωμα στους ξενοδόχους

Η παραχώρηση της Καλλιθέας κατά κυριότητα και η υπογραφή προγραμματικής σύμβασης για το πολιτιστικό μνημείο είναι οι αταλάντευτοι στόχοι του ομώνυμου Δήμου, όπως δηλώνει προς την «δ», σε συνέντευξή του, ο δήμαρχος κ. Γιάννης Ιατρίδης. Φαίνεται μάλιστα καθαρά ότι ο Δήμος Καλλιθέας θα κινηθεί στην βάση στρατηγικής για την επίτευξη του στόχου του.


Γ. Ιατρίδης

Σε ό,τι αφορά την διατύπωση του ειδικού άρθρου 27 για την Δωδ/νησο, στα πλαίσια του Ν/Σ για τον αιγιαλό και την παραλία, ο Δήμος Καλλιθέας πιστεύει ότι, α) θα πρέπει να διατηρηθεί ο κοινόχρηστος χαρακτήρας των παραλιών, β) ότι ορισμένες περιπτώσεις χρήζουν «ιδιαίτερης αντιμετωπίσεως», γ) ότι στους ξενοδόχους θα πρέπει να αναγνωρισθεί «προτιμησιακό δικαίωμα» και δ) ότι η εκμετάλλευση των παραλιών θα πρέπει να περιέλθει οριστικά στους Δήμους.

Απαντώντας σε σχετική ερώτηση, ο κ. Ιατρίδης, αρνείται ότι ο «χουλιγκανισμός» επανήλθε στο Φαληράκι. Πιστεύει απλώς ότι «υπάρχει νεολαία που θέλει να διασκεδάσει, θέλει να κάνει διακοπές και σίγουρα η περιοχή του Φαληρακίου είναι ο ιδανικός χώρος».

Για την πορεία του τουρισμού στην περιοχή είναι αισιόδοξος και πιστεύει ότι «το Φαληράκι θα γεμίζει πάντα πρώτο από τουρίστες και θα αδειάζει τελευταίο».

Τέλος, αναφέρεται στα εν εξελίξει έργα υποδομής και στα προγραμματισμένα να γίνουν μέχρι το τέλος της θητείας του, ενώ στο ερώτημα, αν θα είναι ξανά υποψήφιος δήμαρχος, απαντά «η δημοτική αρχή είναι αφοσιωμένη στο έργο της, δεν έχει την πολυτέλεια να θέσει τον Δήμο σε προεκλογική τροχιά».

Αναλυτικά η συνέντευξη:

• Ποιά είναι η τελική θέση του Δήμου Καλλιθέας για την αξιοποίηση της ομώνυμης περιοχής;

Ποιές είναι γενικά οι θέσεις του έναντι τις ΕΤΑ .Α.Ε;

Το Δημοτικό Συμβούλιο Καλλιθέας, πριν από 1,5 χρόνο περίπου πήρε ομόφωνη απόφαση ζητώντας την παραχώρηση της κυριότητας.

Οπως αποδείχθηκε, σήμερα, μετά την εφαρμογή του νόμου με τον οποίο η διοίκηση και η διαχείριση των ακινήτων μεταβιβάστηκαν στην Α.Ε. Ελληνικά Τουριστικά Ακίνητα (ΕΤΑ) η απόφασή μας αυτή ήταν σοφή και πάρθηκε την κατάλληλη στιγμή.

Οσον αφορά το Πολιτιστικό Μνημείο, ο Δήμος Καλλιθέας έχει προχωρήσει πολύ. Ολοκληρώνεται η εργολαβία της α' φάσης στο τέλος του χρόνου (από την είσοδο μέχρι τον τρούλο), οι μελέτες και οι αδειοδοτήσεις έχουν τελειώσει, απομένει να περιέλθει σε μας η Καλλιθέα ουσιαστικά (μέσα από την κυριότητα) ή τυπικά μέσα από μία πρόταση που θα καταθέσουμε για προγραμματική σύμβαση που θα αφορά μόνο την ολοκλήρωση των έργων ώστε να έχουν εφαρμογή στην πράξη οι μελέτες από τον ίδιο τον Δήμο.

Αρα οι θέσεις μας είναι αυτές που προανέφερα.

Η παραχώρηση της κυριότητας και η υπογραφή προγραμματικής σύμβασης για το πολιτιστικό μνημείο.

Οποια άλλη διαδρομή ακολουθήσει η ΕΤΑ το μόνο που θα καταφέρει είναι να καταρρεύσει το κτιριακό συγκρότημα.

• Ποιά είναι η θέση του Δήμου Καλλιθέας για το Ν/Σ «περί αιγιαλού και παραλίας» και ειδικότερα για την διαμόρφωση του άρθρου 27 για την Δωδ/νησο;

Η θέση μας εκφράσθηκε και δημοσιοποιήθηκε και μέσα από επιτροπές και κατά την συνάντησή μας με τον υφυπουργό Οικονομικών κ. Φωτιάδη. Θα πρέπει να διασφαλιστεί ο κοινόχρηστος χαρακτήρας των παραλιών με εξαίρεση κάποιες περιπτώσεις οι οποίες χρήζουν ξεχωριστής αντιμετώπισης.

Πρόκειται για κάποια κτίσματα που δημιουργήθηκαν πριν το 1950 και τα οποία είχαν οριοθετήσει οι Ιταλοί εντός του αιγιαλού. Αφορούν συγκεκριμένα 20 περιπτώσεις στην περιοχή του Φαληρακίου.

Οσον αφορά την σημερινή κατάσταση οι ξενοδοχειακές επιχειρήσεις θα πρέπει να έχουν προτιμησιακό δικαίωμα εκμετάλλευσης με καταβολή τιμήματος στους δήμους (ενοίκιο), η δε εκμετάλλευση των παραλιών να περιέλθει οριστικά στους δήμους.

Καταθέσαμε τις προτάσεις μας και περιμένουμε.

• Πώς είναι οι σχέσεις του Δήμου με τους ξενοδόχους της περιοχής;

Η συνεργασία σε όλους τους τομείς με τους ξενοδόχους και τους επιχειρηματίες είναι άριστη. Προσπαθούμε με κάθε τρόπο και μέσο να έχουμε επαφές και παρεμβάσεις που να λύνουν τα προβλήματα.

Στην περιοχή του Φαληρακίου δραστηριοποιούνται οι μεγαλύτεροι ξενοδόχοι της χώρας με επικεφαλής τον πρόεδρο της Ενωσης Ξενοδόχων και της ΠΟΞ Βασίλη Μηναΐδη.

Για τον Δήμο μας είναι πρόκληση αλλά και πολύ σημαντική υπόθεση να συνεργάζεται με τέτοιου επιπέδου επιχειρηματίες.

• Πώς πάει εφέτος ο τουρισμός στο Φαληράκι;

Το Φαληράκι είναι μία ιδιόμορφη περιοχή. Μέσα στους χώρους του κατάφεραν να συνυπάρξουν επιχειρήσεις που δέχονται τουρίστες υψηλού επιπέδου και επιχειρήσεις που δέχονται νέους για διασκέδαση.

Αυτό και μόνο δείχνει ότι το Φαληράκι είναι «ανοιχτό» ότι απευθύνεται σε κάθε ηλικία και σε συνάρτηση με τις υπέροχες φυσικές ομορφιές του, ξεκινώντας από τα «Καβουράκια» και φτάνοντας στο «Ερημόκαστρο» ικανοποιεί και τον πιό απαιτητικό επισκέπτη.

Γι' αυτό και σε επίπεδο νησιού είναι η πρώτη περιοχή που γεμίζει και η τελευταία που αδειάζει.

Την κρίση που εμφανίζεται στον τουρισμό σίγουρα στην περιοχή του Φαληρακίου την αισθανόμαστε πολύ λιγότερο.

• Αληθεύει ότι επέστρεψε στο Φαληράκι ο «χουλιγκανισμός» κι ότι η αστυνόμευση είναι πλημμελής; Τι προτείνει ο Δήμος Καλλιθέας για την αντιμετώπιση των προβλημάτων;

Δεν συμφωνώ ότι υπάρχει «χουλιγκανισμός». Υπάρχει νεολαία που θέλει να διασκεδάσει, θέλει να κάνει διακοπές και σίγουρα η περιοχή του Φαληρακίου είναι ο ιδανικός χώρος. Μέχρι και πέρυσι υπήρξαν καταστάσεις και γεγονότα που μας εξέθεταν και στο εσωτερικό και στο εξωτερικό.

Φέτος έγινε μία μεγάλη προσπάθεια σε συνεργασία με την Αστυνομική Διεύθυνση με αποτέλεσμα ειδικές δυνάμεις να βρίσκονται κάθε βράδυ στην περιοχή του Φαληρακίου με στόχο την πρόληψη. Η παρουσία τους και μόνον λειτούργησε ανασταλτικά για κάθε είδους παρεκτροπή.

Ετσι μέχρι σήμερα όλα κυλούν ομαλά παρόλο που η περιοχή του Φαληρακίου φιλοξενεί ημερησίως 40.000 τουρίστες, που ισοδυναμούν με 100.000 μόνιμο πληθυσμό.

Την προσπάθεια αστυνόμευσης ενισχύουν ο Αστυνομικός Σταθμός Αφάντου και το Α.Τ. Αρχαγγέλου.

• Επιστρέφουμε στον τουρισμό. Ποιές είναι τελικά οι προοπτικές και τι προγράμματα έχει ακόμα ο Δήμος για την υποστήριξη της περιοχής με υποδομές;

Οπως προανέφερα, είμαστε σε πολύ καλά επίπεδα και αυτά θα διατηρηθεί μέχρι το τέλος Οκτωβρίου. Η αρχή φέτος δεν ήταν καλή, στην συνέχεια όμως βελτιώθηκε η κατάσταση.

Πιστεύω ότι μέσα από τον

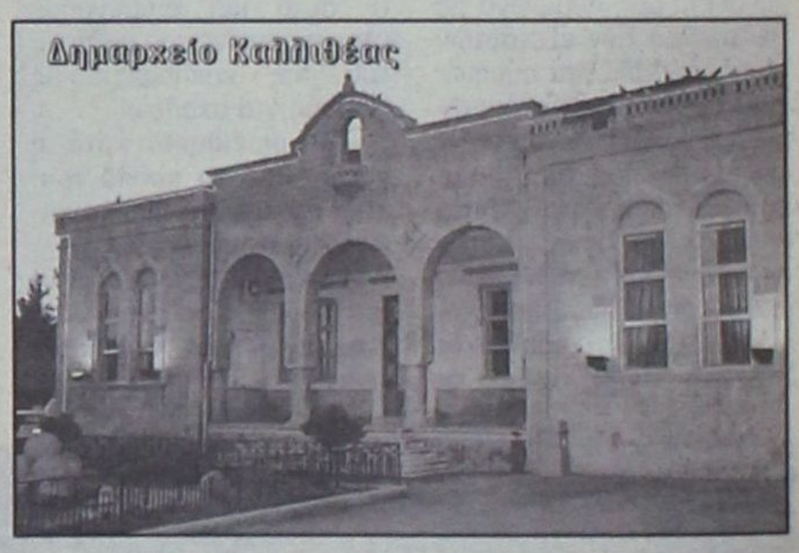

Rodos Tec
COMPUTER SYSTEMS



Ταμειακές μηχανές με δυνατότητα διπλής αναγραφής τιμών σε δραχμές και EURO

ΔΗΜΟΣ ΑΝΑΣΤΑΣΑΣ - ΣΩΤΗΡΗΣ ΓΕΩΡΓΑΣ
ΔΗΜ. ΑΝΑΣΤΑΣΙΑΔΗ 1- 85100 ΡΟΔΟΣ ΤΗΛ. 0241 - 28393

Η BUSINESS LOGIC
ΚΟΝΤΑ ΣΤΑ
ΚΟΣΜΗΜΑΤΟΠΩΛΕΙΑ

Η BUSINESS LOGIC A.E.
η μοναδική πανελλαδικά αλυσίδα παροχής ολοκληρωμένων λύσεων πληροφορικής αποκλειστικά για επιχειρήσεις, είναι και πάλι κοντά σας.

Με το πληρέστερο πρόγραμμα της αγοράς για διαχείριση και οργάνωση καταστημάτων αργυροχρυσοχοΐας.

Για περισσότερες πληροφορίες ....

BUSINESS LOGIC

BUSINESS LOGIC ΤΑΜΒΑΚΑΣ ΔΗΜΗΤΡΗΣ
ΒΟΥΛΓΑΡΟΚΤΟΝΟΥ 14, ΡΟΔΟΣ
ΤΗΛ : 0241-75218, FAX : 0241-35104
e-mail address: dimitamb@otenet.gr

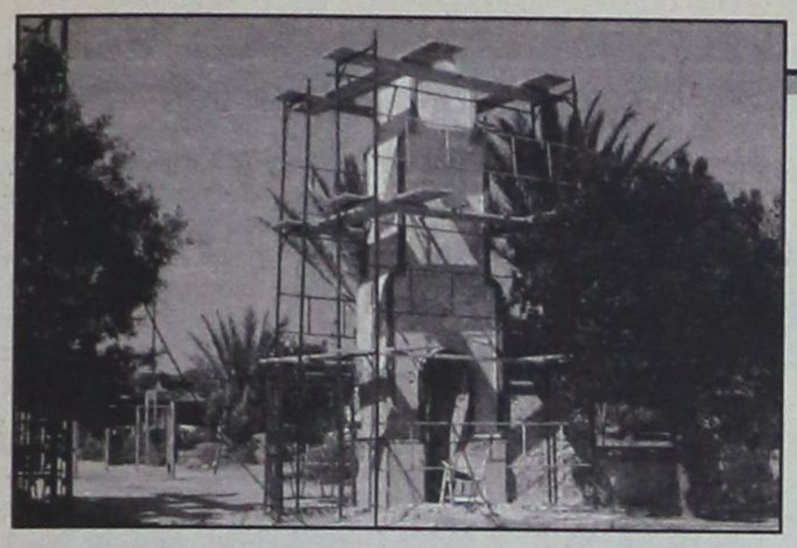

ΠΡΟΤΟΥΡ πρέπει να κινηθούμε και στην ντόπια αγορά, σε περιόδους που μέχρι σήμερα έχει αποδειχθεί ότι δεν μπορούν να μας καλύψουν οι παραδοσιακές αγορές.

Ο μαθηματικός τουρισμός είναι καλή εξέλιξη, αλλά πρέπει να προσελκύσουμε και τον Έλληνα για το Πάσχα με καλύτερο τρόπο.

Στο Φαληράκι πρέπει να σας πω ότι λειτουργεί Σταθμός Πρώτων Βοηθειών και Γραφείο Πληροφοριών, ενώ για την υποστήριξη της περιοχής μας με υποδομές προτεραιότητά μας είναι η ανάπλαση των παραλιών.

Εχουμε εκπονήσει δύο μελέτες, μία για τα «Καβουράκια» και μία για το Φαληράκι. Η μελέτη του Φαληρακίου περιλαμβάνει παρεμβάσεις για την ανάδειξη της παραλίας με σπορ που προδιαθέτουν άμμο και θάλασσα.

Επίσης την κατασκευή πεζοδρομίου πάνω στο οποίο ηλεκτρικό τραινάκι θα διασχίζει την παραλία από την μία άκρη μέχρι την άλλη.

Η οδός Ερμού θα πλακοστρωθεί και θα έχει πεζοδρόμιο, ενώ πλακόστρωση και νέος φωτισμός προβλέπεται να γίνει και σε άλλους δρόμους.

Στο Φαληράκι θα κατασκευασθεί επίσης κλειστό γυμναστήριο.

Υπολογίστε και την ολοκλήρωση του αλιευτικού καταφυγίου, ενώ θα δημιουργηθούν κι άλλα αθλητικά έργα, όπως γήπεδα 5Χ5, μπάσκετ και τένις.

Επιπλέον η μελέτη για τον Προφήτη Αμώς περιλαμβάνει κατασκευή εκκλησιαστικού μνημείου, υπαίθριο θέατρο και παρεμβάσεις για την ανάδειξη του θρησκευτικού τουρισμού. Βεβαίως στόχος μας είναι η πολεοδόμηση του Φαληρακίου μετά την β' φάση του χωροταξικού.

Στην περιοχή της Καλλιθέας υπάρχει η μελέτη για το Δασικό. Η ολοκληρωμένη πρόταση που έχουμε για το σύνολο της Καλλιθέας πιστεύουμε ότι θα αποτελέσει το βαρόμετρο για την επιμήκυνση της σαιζόν.

Η μελέτη που γίνεται για την ανάπλαση και την προστασία του χώρου των παλαιών λατομείων Κοσκινού, σίγουρα θα αναβαθμίσει όχι μόνον την περιοχή αλλά και ολόκληρο τον Δήμο.

• Τι θα γίνει τελικά με το περίφημο «συγκοινωνιακό πρόβλημα» του Φαληρακίου;

Ο Δήμος Καλλιθέας με την άδεια που του χορηγήθηκε από τη Νομαρχιακή Αυτοδιοίκηση καλύπτει φέτος με λεωφορείο που δρομολόγησε ένα μεγάλο κενό το οποίο άφησαν οι δύο συγκοινωνιακοί φορείς.

Επίσης με την επέκταση των δρομολογίων της ΡΟΔΑ στο Φαληράκι, λύθηκαν σε μεγάλο ποσοστό τα συγκοινωνιακά προβλήματα και μειώθηκαν σημαντικά οι «ουρές» στις στάσεις των λεωφορείων.

Ωστόσο το ιδανικό είναι η δημιουργία του ενιαίου φορέα για όλο το νησί.

Εάν δεν υπάρξει συναίνεση από τους δύο συγκοινωνιακούς φορείς, έρχεται η νομιμοποίηση του υπουργείου που δίνει οριστικές λύσεις.

• Θα είστε και πάλι υποψήφιος δήμαρχος; Θα διατηρηθεί το σχήμα με το οποίο πήγατε στις εκλογές το 1998;

Ο Δήμος αυτήν την περίοδο βρίσκεται σε πολύ καλή πορεία.

Ωστόσο με τόσα θέματα ανοικτά (το Γ' ΚΠΣ, τις εξελίξεις για την Καλλιθέα και το Γκολφ), η δημοτική αρχή δεν έχει την «πολυτέλεια» να θέσει τον Δήμο σε προεκλογική τροχιά.

Αλλωστε είναι πολύ νωρίς για τέτοια ενασχόληση.

• Ποιά έργα βρίσκονται αυτήν την εποχή σε εξέλιξη και ποιά είναι ακόμα προγραμματισμένα ως το τέλος της θητείας σας;

Εργα έχουν γίνει πολλά και στα τρία Δημοτικά Διαμερίσματα. Ενδεικτικά θα αναφερθώ μόνον στις πιο σημαντικές παρεμβάσεις.

Κοσκινού

Καλλιθέα: Η πρώτη φάση της εργολαβίας ολοκληρώνεται στο τέλος του χρόνου (είσοδος μέχρι τρούλο).

Δεξαμενή, δίκτυα ύδρευσης, ανόρυξη δύο νέων γεωτρήσεων (όλα είναι έτοιμα).

Με την λειτουργία τους, εντός των επόμενων ημερών λύνεται οριστικά το πρόβλημα ύδρευσης που αντιμετώπιζαν τα Κοσκινού.

Αποχετευτικό: Ολοκληρώθηκε η εργολαβία, είναι σε εξέλιξη η διαδικασία των συνδέσεων.

Ασφαλτοτάπητες εντός και εκτός οικισμού: Ολοκληρώθηκε ένα μεγάλο κομμάτι της εργολαβίας. Το έργο συνεχίζεται.

Γήπεδο: Αυτήν την στιγμή φτειάχνονται εξέδρες με νέα αποδυτήρια και κοινόχρηστους χώρους.

Δημοτικό Σχολείο: Αντικαταστάθηκε η οροφή και ολοκληρώθηκε η επέκταση του κτιρίου από πέρυσι.

Ασφαλτοστρώσεις: Ολοκληρώθηκαν στην περιοχή Τσαΐρι, στην περιοχή «Ξυλουργοί» και στην «Φωνή της Αμερικής» (με την διάνοιξη νέου δρόμου).

Ηλεκτροφωτισμοί εντός και εκτός οικισμού και επεκτείνονται.

Εντός των επόμενων ημερών δημοπρατείται το νέο Νηπιαγωγείο Κοσκινού και η ανάθεση της μελέτης για την ανάδειξη του παραδοσιακού οικισμού Κοσκινού, που περιλαμβάνει όμβρια, πλακόστρωτα, φωτισμό και ανάδειξη όψεων παραδοσιακών σπιτιών.

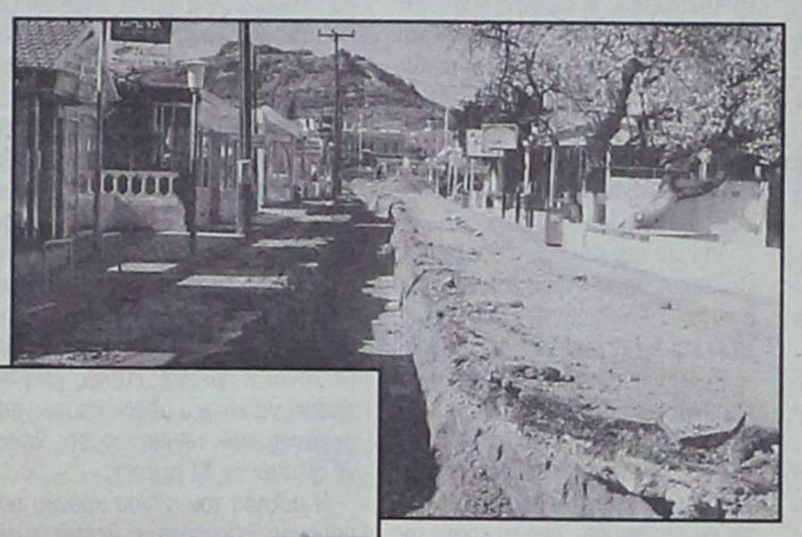

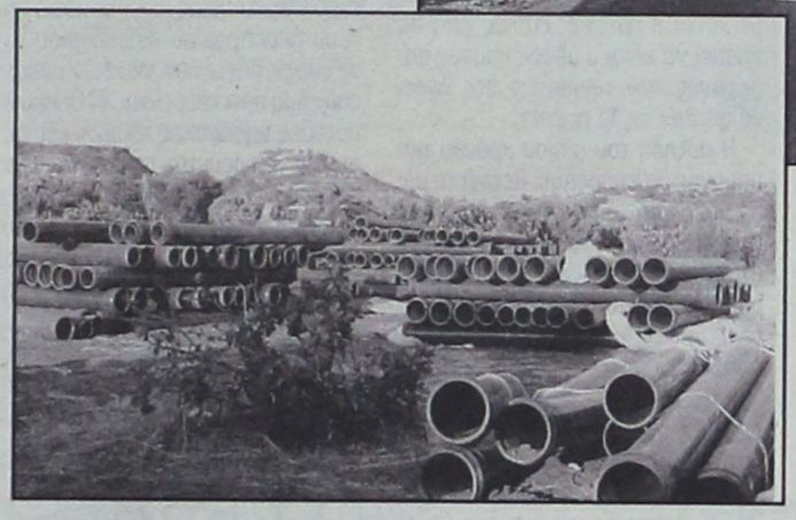

Σε εξέλιξη βρίσκονται η μελέτη για την περιοχή «Καβουράκια», η μελέτη του γηπέδου μπάσκετ και του νέου γηπέδου Κοσκινού.

Σε εξέλιξη βρίσκεται και η πολεοδόμηση του οικισμού.

Καλυθιές - Φαληράκι

Εκτελείται το έργο του Αποχετευτικού Αγωγού και τα εσωτερικά δίκτυα Καλυθιών και Φαληρακίου, τα οποία θα ολοκληρωθούν μέχρι το τέλος του χρόνου.

Γήπεδο: Ολοκληρώθηκε ο χλοοτάπητας και ο ηλεκτροφωτισμός.

Ασφαλτοστρώσεις: Βρίσκονται σε εξέλιξη εντός και εκτός οικισμού.

Περιβάλλον χώρος Δημαρχείου - Εκκλησίας: Η διαμόρφωση βρίσκεται σε εξέλιξη.

Αλιευτικό Καταφύγιο Φαληρακίου: Σε εξέλιξη η β' φάση.

Μελέτες σε εξέλιξη

Η «Ανάδειξη και ανάπλαση κεντρικής παραλίας Φαληρακίου».

Η μελέτη της περιοχής του Αγ. Ιωάννη και του Προφήτη Αμμώς. Σε εξέλιξη βρίσκεται η πολεοδόμηση οικισμού Καλυθιών.

Εντός των ημερών θα δημοπρατηθεί η πλακόστρωση της οδού Ερμού, στο Φαληράκι και των πεζοδρομίων της περιοχής.

Ψίνθος

Σχολείο: Σε εξέλιξη βρίσκεται ολοκληρωμένη παρέμβαση η οποία περιλαμβάνει και την κατασκευή Νηπιαγωγείου.

Γκιζάνι: Σε εξέλιξη η εργολαβία που αφορά την ανάδειξη και προστασία του ψαριού Γκιζάνι στην Ρεματιά.

Ασφαλτικά: Εντός και εκτός οικισμού. Ανοιχτού και κλειστού τύπου σε εξέλιξη.

Φωτισμός: Ολοκληρώθηκαν οι επεκτάσεις προς Καλυθιές, σε εξέλιξη προς Πεταλούδες.

Ρεματιά: Σε εξέλιξη η μελέτη.

Εντός των ημερών θα δημοπρατηθεί το αρδευτικό Ψίνθου με την αξιοποίηση της γεώτρησης.

Συνολικά τα έργα που ολοκληρώθηκαν και στα τρία δημοτικά διαμερίσματα, και αυτά που είναι σε εξέλιξη ξεπερνούν τα 10 δις.

ΙΔΙΩΤΙΚΟ ΤΕΧΝΙΚΟ ΕΠΑΓΓΕΛΜΑΤΙΚΟ ΕΚΠΑΙΔΕΥΤΗΡΙΟ

ΤΕΕ ΔΟΡΚΑΣ

Αναγνωρισμένο από το κράτος

ΕΙΔΙΚΟΤΗΤΕΣ

Κρατικό πτυχίο - Αναβολή στράτευσης



• ΠΛΗΡΟΦΟΡΙΚΗΣ - ΔΙΚΤΥΩΝ Η/Υ



• ΚΟΜΜΩΤΙΚΗΣ - ΑΙΣΘΗΤΙΚΗΣ Κομμωτικής τέχνης



• ΚΑΛΛΙΤΕΧΝΙΚΩΝ ΕΦΑΡΜΟΓΩΝ
- Διακοσμητών
- Γραφικών Τεχνών



• ΕΝΔΥΜΑΤΟΛΟΓΩΝ - ΣΧΕΔΙΑΣΤΩΝ ΜΟΔΑΣ

ΔΕΚΤΟΙ ΑΠΟΦ. ΓΥΜΝΑΣΙΟΥ - ΛΥΚΕΙΟΥ

ΠΛΗΡ. ΕΓΓΡΑΦΕΣ: Καναδά 32 Ρόδος • Τηλ. - Fax: 76536 & 29550



ΔΗΜ. ΧΑΤΖΗΠΕΤΡΟΣ

ΖΑΝΤΕΣ - ΕΛΑΣΤΙΚΑ
ΑΜΟΡΤΙΣΕΡ - ΕΛΑΤΗΡΙΑ

ΠΡΟΣΦΟΡΕΣ ΑΥΓΟΥΣΤΟΥ



SET Ζαντολάστιχα 15'
260.000 δρχ.

SET Ζαντολάστικα 14'
170.000 δρχ.

ΕΙΔΙΚΕΣ ΤΙΜΕΣ ΓΙΑ ΑΜΟΡΤΙΣΕΡ ΚΑΙ ΕΛΑΤΗΡΙΑ
τοποθέτηση, ευθυγράμμιση δωρεάν



ΕΙΔΙΚΕΣ ΤΙΜΕΣ ΓΙΑ ΤΑΞΙ

Με μηδέν προκαταβολή
εώς και 36 δόσεις



Οδός Μιχ. Πετρίδη 30 - Τηλ. 38889



ΜΕ ΕΜΠΕΡΙΣΤΑΤΩΜΕΝΗ ΑΝΑΛΥΣΗ

Τουρισμός

Του πρώην προέδρου της Ν.Δ. Μιλτιάδη Εβερτ

1. Απασχόληση - Τουρισμός

Το μεγαλύτερο κοινωνικό, αλλά ταυτόχρονα και οικονομικό πρόβλημα που αντιμετωπίζει η ελληνική κοινωνία είναι η ανεργία. Οι καταγραμμένοι άνεργοι ξεπερνούν τους 510.000 συμπολίτες μας. Η αλήθεια είναι ότι ο πραγματικός αριθμός των ανέργων είναι πολύ μεγαλύτερος. Η ανεργία το 1981 ήταν το 3,5% του ενεργού πληθυσμού, ενώ σήμερα φτάνει το 11,5%

Για να μειωθεί η ανεργία το Ακαθάριστο Εγχώριο Προϊόν θα πρέπει να αυξάνει με ρυθμό 4% έως 5% ετησίως. Αυτή η αλήθεια αποδεικνύεται εφέτος. Μόλις το Ακαθάριστο Εγχώριο Προϊόν εμφάνισε αύξηση περίπου 4% η ανεργία μειώθηκε.

Βασικός τομέας της οικονομίας που μπορεί να συμβάλει στην ταχύρυθμη ανάπτυξη του Ακαθαρίστου Εγχωρίου Προϊόντος είναι ο Τουρισμός. Ο Τουρισμός είναι κατά βάση τομέας έντασης εργασίας, που μπορεί να εξασφαλίσει πολλές νέες θέσεις εργασίας και μάλιστα σε παραμεθόριες ευαίσθητες περιοχές, όπως είναι τα νησιά, όπου δυστυχώς παρατηρείται μεγάλη μείωση του ενεργού πληθυσμού.

Το σύνολο των θέσεων εργασίας που έχει σχέση με την τουριστική δραστηριότητα υπολογίζεται ότι είναι 650.000. Κατά τα τελευταία 20 χρόνια η απασχόληση στον τομέα του τουρισμού αυξήθηκε κατά 85%.

Την προσεχή δεκαετία οι απασχολούμενοι στον τουρισμό θα μπορούσαν με μία κατάλληλη αναπτυξιακή τουριστική πολιτική να ξεπεράσουν τα 1.000.000 άτομα.

Πέραν τούτου, αυτονόητο είναι ότι η αύξηση του Ακαθάριστου Εγχωρίου Προϊόντος, που θα προέλθει από την αύξηση της τουριστικής δραστηριότητας, θα δημιουργήσει πολλαπλασιαστικές επιδράσεις και θα επηρεάσει θετικά πολλούς τομείς της οικονομίας, όπως είναι ο αγροτικός τομέας, ο κλάδος των τροφίμων και ποτών, η χειροτεχνία και γενικότερα η βιοτεχνία και βιομηχανία. Επισημαίνεται ότι οι εισροές συναλλάγματος από τον τουρισμό το 1990 ήταν 2.587 εκατομμύρια δολάρια, έναντι 4.128 εκατομμυρίων δολαρίων το 1995 και 9.221 εκατομμυρίων δολαρίων το 2000.

Ο τουρισμός είναι κύριος παράγοντας της περιφερειακής ανάπτυξης με άμεσα αποτελέσματα τη βελτίωση του επιπέδου διαβίωσης των ανθρώπων της επαρχίας, τη συγκράτηση του πληθυσμού στην περιφέρια, τη μείωση της ανεργίας και την επίλυση του προβλήματος της άνισης περιφερειακής κατανομής του εισοδήματος.

Σημαντική επίδραση στην ισόρροπη περιφερειακή ανάπτυξη διαδραματίζει και ο εγχώριος τουρισμός. Ο εγχώριος τουρισμός παρουσιάζει έντονη εποχικότητα που παρατηρείται κατά τους μήνες Ιούλιο - Αύγουστο. Πολύ υψηλό ποσοστό (65%) των διανυκτερεύσεων των Ελλήνων τουριστών πραγματοποιείται σε ιδιόκτητα ή συγγενικά σπίτια. Η κατανάλωση και επένδυση όμως που πραγματοποιούν επηρεάζει έντονα την αγορά του τόπου της παραμονής τους.

2. Αφίξεις τουριστών

Σύμφωνα με τα επίσημα στοιχεία το 1999 οι αφίξεις των τουριστών ήταν 12.606.000, έναντι 10.712.000 το 1995 και 9.310.000 το 1990.

Δηλαδή μέσα στη δεκαετία 1990 - 1999 παρατηρήθηκε αύξηση των αφίξεων κατά 35%.

Στους αριθμούς όμως Αυτούς περιλαμβάνονται και οι αφίξεις από την Αλβανία, την Βουλγαρία, τη Γιουγκοσλαβία, τη FYROM, την Ουκρανία, τη Ρουμανία, το Ιράν, και την Αίγυπτο - Σουδάν. Οι αλλοδαποί που προέρχονται από τις χώρες αυτές προφανώς δεν είναι στην πραγματικότητα τουρίστες, αλλά οικονομικοί μετανάστες. Οι αφίξεις από τις χώρες αυτές ήταν 1.240.000 το 1999 έναντι 612.000 το 1995 και 753.000 το 1990. Συνεπώς, οι αφίξεις πραγματικών τουριστών στην χώρα μας ήταν 11.366.000 το 1999, έναντι 10.100.000 το 1995 και 8.557.000 το 1990.

Δηλαδή μέσα στη δεκαετία 1990 - 1999 οι αφίξεις πραγματικών τουριστών αυξήθηκαν κατά 34%.

Από τα κράτη της Ευρωπαϊκής Ενωσης προέρχονται 8.789.000 αφίξεις το 1999, έναντι 7.856.000 το 1995 και 6.742.000 το 1990. Δηλαδή μέσα στην δεκαετία 1990 - 1999 παρατηρήθηκε αύξηση κατά 30%.

Το 40% - 50% των τουριστών από την Ευρώπη προέρχεται από την Μεγάλη Βρετανία, τη Γερμανία, τη Γαλλία και τη Σουηδία. Από τα κράτη της Αμερικής προέρχονται 305.000 αφίξεις το 1999, έναντι 324.000 το 1995 και 383.000 το 1990. Δηλαδή μέσα στη δεκαετία 1990 - 1999 παρατηρήθηκε σταδιακή μείωση 20,4%.

Η μεγαλύτερη μείωση παρατηρήθηκε στις αφίξεις από τις ΗΠΑ και τον Καναδά, ενώ οι αφίξεις από τις χώρες της Λατινικής Αμερικής παρέμειναν στα ίδια επίπεδα.

Μεγάλη μείωση επίσης παρατηρείται στις αφίξεις από την Αυστραλία. Οι αφίξεις από την Αυστραλία το 1999 ανήλθαν σε 51.000, έναντι 55.000 το 1995 και 101.000 το 1990. Δηλαδή μέσα στη δεκαετία 1990 - 1999 παρατηρήθηκε μείωση 50%.

Οι αφίξεις από την Ιαπωνία το 1999 ανήλθαν σε 84.000, έναντι 89.000 το 1995 και 108.000 το 1990. Δηλαδή μέσα στη δεκαετία 1990 - 1999 παρατηρήθηκε μείωση 22%.

Επισημαίνεται ότι οι τουρίστες που μετέχουν σε κρουαζιέρες ανήλθαν σε 442.000 το 1999, έναντι 582.000 το 1995 και 437.000 το 1990. Δηλαδή, παρατηρείται μια στασιμότητα στις αφίξεις στην Ελλάδα τουριστών που μετέχουν σε κρουαζιέρες. Στόχος μας πρέπει να είναι στο τέλος της δεκαετίας να φτάσουμε ετησίως τις 16.000.000 αφίξεις τουριστών. Και ιδιαίτερη έμφαση θα πρέπει να δοθεί στους τουρίστες που προέρχονται από την Ευρωπαϊκή Ενωση, από τις ΗΠΑ, τον Καναδά, την Αυστραλία και την Ιαπωνία που χαρακτηρίζονται από υψηλό εισοδηματικό επίπεδο.

Ασφαλώς θα πρέπει να αρχίσει και μία συστηματική προσπάθεια για την προσέλκυση τουριστών στο μέλλον από τις χώρες της Ανατολικής Ευρώπης και της Ρωσίας, των οποίων οι αγορές και το βιοτικό επίπεδο των πολιτών τους θα αναπτύσσεται.

Η αβεβαιότητα που χαρακτηρίζει την Βαλκανική έχει επηρεάσει δυσμενώς τον τουρισμό μας. Και έχει αποδειχθεί ότι ο τουρισμός είναι ευαίσθητος σε παρόμοια έκτακτα γεγονότα. Ειδικότερα, οι εξελίξεις στην πρώην Γιουγκοσλαβία επηρεάζουν αρνητικά τις αφίξεις στην Ελλάδα των τουριστών που χρησιμοποιούν ως μεταφορικό μέσο το αυτοκίνητο. Αυτός είναι ένας επιπλέον λόγος που επιβάλλει την δρομολόγηση στην γραμμή Ελλάδας - Ιταλίας αξιόπιστων και ταχύπλοων πλοίων.

Το 51% των τουριστών αφικνείται στην χώρα μας στην περίοδο Ιουλίου - Σεπτεμβρίου και το 30% την περίοδο Απριλίου - Ιουνίου. Ενώ τους χειμερινούς μήνες Ιανουάριο - Μάρτιο το 6% και την περίοδο Οκτωβρίου - Δεκεμβρίου το 12%. Υπάρχει δηλαδή μεγάλη συγκέντρωση των αφίξεων τουριστών που ξεπερνάει το 80%, την περίοδο Απριλίου - Σεπτεμβρίου.

Η Ελλάδα μπορεί να διαθέσει ποικιλία τουριστικών υπηρεσιών, όπως ο συνεδριακός τουρισμός, ο περιηγητικός, ο θεραπευτικός, ο ορειβατικός, ο αγροτουρισμός κλπ., με συνέπεια να διευρυνθεί η τουριστική περίοδος προσφέροντας νέα τουριστικά προϊόντα. Αλλά και άλλες μορφές τουριστικών δραστηριοτήτων μπορεί να αναπτυχθούν όπως π.χ. με τη δημιουργία πίστας αγώνων ταχύτητας αυτοκινήτων, που σε άλλες χώρες είναι γνωστό ότι αποτελεί πόλο έλξης τουριστών. Παρόμοιας μορφής τουριστικές δραστηριότητες θα βοηθούσαν στην ανάπτυξη του τουρισμού και σε περιόδους όπου δεν παρατηρείται η καλοκαιρινή αιχμή.

3. Χρόνος παραμονής τουριστών

Ο μέσος χρόνος παραμονής των τουριστών στην Ελλάδα εκτιμάται ότι είναι 9 ημέρες. Στόχος μας θα πρέπει να είναι ο μέσος χρόνος παραμονής των τουριστών στη χώρα να φτάσει τις 11 ημέρες.

Η αύξηση του μέσου χρόνου παραμονής θα επηρεάσει θετικά το μέσο ημερήσιο κόστος για κάθε τουρίστα λόγω του επιμερισμού του κόστους ταξιδιού σε περισσότερες ημέρες. Και αυτό είναι δυνατόν να γίνει, όπως άλλωστε συνέβη και σε άλλες τουριστικές χώρες.

Το 1999 οι διανυκτερεύσεις ανήλθαν σε 45.800.000 έναντι 35.600.000 διανυκτερεύσεων του 1990. Δηλαδή αυξήθηκαν κατά 28,6%. Διαπιστώνουμε ακόμη ότι οι διανυκτερεύσεις αυξήθηκαν με μικρότερο ρυθμό από τις αφίξεις τουριστών.

Τη δεκαετία του 1990 οι κλίνες στα ξενοδοχεία αυξήθηκαν κατά 38% και από 423.660 που ήταν το 1990 έφτασαν τις 586.372 το 2000.

Ειδικότερα οι κλίνες πολυτελείας αυξήθηκαν κατά 70%. Της Α' Τάξεως κατά 57%, της Β' Τάξεως κατά 17%, της Γ' Τάξεως καά 47%, της Δ' Τάξεως κατά 21% και της Ε' Τάξεως κατά 3%. Οι κλίνες στην Αττική μειώθηκαν κατά 5% περίπου, ενώ υπάρχει μεγάλη αύξηση στις ακόλουθες περιοχές. Στη Μακεδονία αυξήθηκαν κατά 76% στις Κυκλάδες κατά 65%, στα υπόλοιπα Νησιά του Αιγαίου κατά 63%, στα Ιόνια Νησιά κατά 60%, στην Κρήτη κατά 52%, στα Δωδεκάνησα κατά 49%, στην Ηπειρο κατά 37%, στη Θεσσαλία και τις Σποράδες κατά 32%, στη Θράκη κατά 24% και στην Πελοπόννησο κατά 17%.

Οι κλίνες στην Κρήτη καλύπτουν το 20% του συνόλου των κλινών, στα Δωδεκάνησα το 17%, στη Στερεά Ελλάδα το 15,5%, στη Μακεδονία το 13%, στα Ιόνια Νησιά το 11%, στην Πελοπόννησο το 7%, στις Κυκλάδες το 6%, στη Θεσσαλία και στις Σποράδες το 4%, στα υπόλοιπα Νησιά του Αιγαίου το 3,5%, στην Ηπειρο το 1,5% και στη Θράκη το 0,8%.

Η αναβάθμιση του Ξενοδοχειακού δυναμικού Β' και Γ' κατηγορίας με τον εκσυγχρονισμό και τη βελτίωση της ποιότητας, συνιστά σήμερα πρωταρχικής σημασίας παράγοντα για την προσέλκυση τουριστών υψηλότερου εισοδηματικού επιπέδου. Επισημαίνεται ότι λόγω της μεγάλης προβολής της χώρας μας εξαιτίας της τέλεσης των Ολυμπιακών Αγώνων του 2004 πρέπει να αναμένεται φυσιολογικά αυξημένη ζήτηση τουριστικών καταλυμάτων για τη δεκαετία του 2000 εφόσον βέβαια γίνει ορθή προβολή των τουριστικών δυνατοτήτων της χώρας μας με την ευκαιρία της τέλεσης των Ολυμπιακών Αγώνων 2004.

4. Υποδομές

Η τουριστική ανάπτυξη της χώρας δεν ακολούθησε την ίδια πορεία σε όλους τους τομείς. Στον τομέα των υποδομών σε συγκοινωνιακά δίκτυα, τηλεπικοινωνίες, έξω - ξενοδοχειακές διευκολύνσεις και στην εξασφάλιση ενός ικανοποιητικού επιπέδου υπηρεσιών δεν αναλήφθηκαν συστηματικές πρωτοβουλίες και αυτό αποτέλεσε αρνητικό στοιχείο στην όλη προσπάθεια εκσυγχρονισμού του τομέα του τουρισμού.

Χωρίς σωστές υποδομές είναι αδύνατο να αναπτυχθεί σημαντικά ο τουρισμός και το μόνο το οποίο μπορεί να συμβεί είναι να δυσφημισθεί τουριστικά η Ελλάδα.

Συνεπώς είναι ανάγκη να εκπονηθεί ένα πενταετές αναπτυξιακό πρόγραμμα που θα αντιμετωπίσει τα θέματα της ηλεκτροδότησης, της ύδρευσης, των τηλεπικοινωνιών, της υγείας και κυρίως των μεταφορών (αεροπορικών και θαλάσσιων) καθώς και της βελτίωσης του οδικού δικτύου των νησιών.

α) Την πρώτη και τελευταία εντύπωση των τουριστών δημιουργούν οι πύλες εισόδου και εξόδου της χώρας μας. Τα αεροδρόμια, τα λιμάνια, οι οδικές πύλες πρόσβασης, πρέπει να αποτελούν τη συστηματική φροντίδα του κράτους, ώστε οι τουρίστες να διευκολύνονται και να επηρεάζονται θετικά. Θα πρέπει να καταβληθεί προσπάθεια ώστε να μειωθεί το κόστος που επιβαρύνει τον τουρίστα, ο οποίος κινείται μέσω του νέου Αεροδρομίου «Ελευθέριος Βενιζέλος», λόγω των ακριβών υπηρεσιών που προσφέρονται. **β)** Οι περισσότερες νησιώτικες τουριστικές περιοχές στερούνται συγχρόνων αεροδρομίων και λιμανιών, αλλά και καταλλήλου οδικού δικτύου με συνέπεια να είναι δύσκολη η πρόσβαση, να παρατηρούνται καθυστερή-



σεις και να χάνεται πολύτιμος για τον τουρίστα χρόνος. Θα πρέπει να μελετηθεί η δυνατότητα ανάπτυξης συγκοινωνιακού δικτύου για τη διακίνηση με ελικόπτερα που σε περίοδο εκτάκτων αναγκών θα μπορούσαν να χρησιμοποιηθούν και από τις Ενοπλες Δυνάμεις. **γ)** Το τηλεπικοινωνιακό δίκτυο παρά την ανάπτυξη που επιτεύχθηκε με τη λειτουργία της κινητής τηλεφωνίας εξακολουθεί να έχει προβλήματα και να μην είναι εύκολη η διασύνδεση με το εξωτερικό λόγω της υπερφόρτωσης των υφισταμένων γραμμών. **δ)** Σε ορισμένα νησιά η παραγωγή ηλεκτρικής ενέργειας δεν επαρκεί στην καλοκαιρινή έκταση της ζήτησης και παρατηρούνται πολύωρες διακοπές παροχής του ηλεκτρικού ρεύματος. **ε)** Η υγειονομική περίθαλψη είναι υποβαθμισμένη κυρίως για την αντιμετώπιση εκτάκτων περιστατικών.

5. Γ' Κοινοτικό Πλαίσιο Στήριξης

Η τουριστική δραστηριότητα συμμετέχει στη διαμόρφωση του Ακαθάριστου Εγχώριου Προϊόντος κατά 20% περίπου.

Είναι προφανές ότι οι πόροι του Γ' ΚΠΣ που διατίθενται για τον τομέα του τουρισμού είναι ιδιαίτερα χαμηλοί σε σχέση με τη συμβολή του τουρισμού στην ανάπτυξη της Εθνικής Οικονομίας.

Είναι συνεπώς ανάγκη να αναθεωρηθούν τα κονδύλια που θα διατεθούν από το Γ' ΚΠΣ για τον τουρισμό, καθώς επίσης και τα ποσοστά χρηματοδότησης των τουριστικών αναπτυξιακών έργων.

6. Ασφάλεια τουριστών

Ο ρόλος του Υπουργείου Εμπορικής Ναυτιλίας στην ανάπτυξη τοτουρισμού είναι καθοριστικός.

Οι βασικοί τομείς στους οποίους το Υπουργείο Εμπορικής Ναυτιλίας οφείλει να αναπτύξει έντονη δραστηριότητα, ιδιαίτερα κατά τους θερινούς μήνες, πρέπει να είναι:

α) Οι συστηματικοί έλεγχοι για την ακριβή τήρηση των δρομολογίων των πλοίων και για την ασφάλεια των επιβατών. Τα μέτρα που προτίθεται να λάβει το Υπουργείο Εμπορικής Ναυτιλίας για την ανανέωση και τον εκσυγχρονισμό των πλοίων είναι προς τη σωστή κατεύθυνση. Θα πρέπει να γίνει αντιληπτό από όλους τους εμπλεκόμενους φορείς ότι η ασφάλεια των πλοίων είναι η πρώτη προτεραιότητα. Δυστυχώς η χώρα μας έχει δυσφημιστεί και δεν πρέπει να υπάρξουν στο μέλλον παρόμοια φαινόμενα. Πέρα από την ασφάλεια των επιβατών τα πλοία της ακτοπλοΐας θα πρέπει να είναι ταχύτατα, ώστε να συντομευτεί ο απαιτούμενος χρόνος μετάβασης από τον ηπειρωτικό χώρο στα νησιά και από νησί σε νησί και έτσι να εξοικονομεί χρόνο ο τουρίστας. **β)** Ο αυστηρός έλεγχος για καθαρές παραλίες και θάλασσες. Τα μέτρα που λαμβάνονται για αυτό το σκοπό μέχρι τώρα είναι ελλιπή. **γ)** Η ανάπτυξη του εθελοντισμού σε συνεργασία με επαγγελματίες ναυαγοσώστες για τη διάσωση των λουομένων. Απλώς και μόνο η παρουσία ναυαγοσωστών στις παραλίες δημιουργεί αίσθημα ασφάλειας στους τουρίστες. **δ)** Ο συνεχής έλεγχος σε συνεργασία με την Αστυνομία για να αποτραπεί η διακίνηση ναρκωτικών που δυστυχώς αυξάνει το καλοκαίρι στις τουριστικές περιοχές.

Για τους λόγους αυτούς το Λιμενικό Σώμα είναι ανάγκη να ενισχυθεί με έμψυχο δυναμικό, αλλά και με ταχύπλοα σκάφη.

Το Υπουργείο Ανάπτυξης και οι αγορανομικές υπηρεσίες οφείλουν να εντείνουν τους ελέγχους κατά τους θερινούς μήνες οπότε παρατηρείται αισχροκέρδεια κυρίως σε βάρος των τουριστών. Επίσης είναι ανάγκη να ελέγχεται συστηματικά η ποιότητα των τροφίμων που διατίθενται στις τουριστικές περιοχές.

7. Καθαριότητα

Κατά τη διάρκεια του καλοκαιριού πολλαπλασιάζεται, λόγω της τουριστικής κίνησης, ο αριθμός των πολιτών που κάνουν χρήση των δημοσίων υπηρεσιών, καθώς και των κοινόχρηστων χώρων στις τουριστικές περιοχές. Συνεπώς πρέπει να αναπτυχθεί στις τουριστικές περιοχές ένα ευέλικτο σύστημα εποχιακών προσλήψεων στον τομέα της καθαριότητας. Συστηματική προσπάθεια πρέπει να καταβληθεί για την οργάνωση των χώρων εναπόθεσης των λυμάτων (χωματερές) που πέρα από πηγή μόλυνσης αποτελούν μια από τις πιο σοβαρές αιτίες πρόκλησης πυρκαγιών. Και θα πρέπει να επιβάλλονται κυρώσεις στην Τοπική Αυτοδιοίκηση για κάθε παράλειψη στο θέμα αυτό.

8. Διαφήμιση και πληροφόρηση

Ο τρόπος με τον οποίο προβάλλεται διεθνώς ο ελληνικός τουρισμός είναι υποτυπώδης και όχι συστηματικός. Τα διαφημιστικά προγράμματα ξεκινούν κάθε χρόνο με μεγάλη καθυστέρηση και χωρίς συγκεκριμένη στόχευση. Δεν παρουσιάζονται τα συγκριτικά πλεονεκτήματα που έχει η χώρα μας. Επιπλέον δεν χρησιμοποιούνται αποτελεσματικά οι νέες μέθοδοι πληροφόρησης, όπως είναι το Internet.

Ασφαλώς η επιμέρους διαφήμιση ανήκει στις ίδιες τις τουριστικές - ξενοδοχειακές επιχειρήσεις.

Η αξιοποίηση όμως των συγκριτικών πλεονεκτημάτων που έχει η χώρα μας στον τομέα του τουρισμού είναι υπόθεση που αφορά τους αρμόδιους κρατικούς φορείς και κυρίως τον ΕΟΤ. Ακόμη και όταν δυσφημείται η χώρα μας διεθνώς δεν υπάρχει οργανωμένη και έγκαιρη αντίδραση από πλευράς ελληνικής πολιτείας.

Είναι ανάγκη να εντατικοποιηθούν οι προσπάθειες των κατά τόπους ελληνικών προξενικών αρχών για την προώθηση των δυνατοτήτων που προσφέρει ο ελληνικός τουρισμός.

Η διασύνδεση των τουριστικών επιχειρήσεων με τους οίκους του εξωτερικού είναι συνήθως πλημμελής και σπασμωδική. Θα πρέπει να δαπανηθούν σημαντικά κονδύλια για την συστηματική και διαρκή προβολή των δυνατοτήτων του ελληνικού τουρισμού. Ο μεγαλύτερος όμως διαφημιστής του τουρισμού μας είναι ο ίδιος ο τουρίστας, όταν επιστρέψει στη χώρα του.

Σε όλα τα ξενοδοχεία υποχρεωτικά θα πρέπει να οργανωθεί η διαδικασία συλλογής κρίσεων και προτάσεων για τις υπηρεσίες που προσφέρονται, τα προβλήματα που παρουσιάζονται, καθώς και γενικότερα οι παρατηρήσεις και προτάσεις των τουριστών. Αυστηρές κυρώσεις πρέπει να προβλέπονται στις περιπτώσεις που τα ξενοδοχεία με τις υπεράριθμες κρατήσεις δεν τηρούν τις ανειλημμένες υποχρεώσεις τους.

Στις περιοχές υψηλού τουρισμού πρέπει να δημιουργηθούν σύγχρονες τουριστικές επαγγελματικές σχολές, ούτως ώστε να δίδεται στους κατοίκους των περιοχών αυτών η δυνατότητα συνεχούς μετεκπαίδευσης στη νέα τεχνολογία και στις νέες μεθόδους αντιμετώπισης του τομέα της φιλοξενίας.

Οσοι εμπλέκονται στην τουριστική δραστηριότητα οφείλουν να αποδείξουν ότι η Ελλάδα είναι αξιόπιστη χώρα και τουριστικά.

9. Φορολόγηση τουριστικού τομέα - κίνητρα

Είναι ανάγκη να ληφθούν τα ακόλουθα μέτρα: **α)** Μείωση της φορολογίας του τουριστικού προϊόντος. Ο φόρος αυτός στη χώρα μας είναι 2,5 φορές υψηλότερος του αντίστοιχου της Ισπανίας και περίπου 15% - 20% υψηλότερος σε σύγκριση με τις λοιπές μεσογειακές χώρες. **β)** Διατήρηση των φορολογικών κινήτρων για τη δημιουργία νέων κλινών σε περιοχές στις οποίες δεν υπάρχει τουριστικός κορεσμός.

10. Η επίδραση του ΕΥΡΩ στον τουρισμό

Η ανάπτυξη του τουρισμού την προηγούμενη εικοσαετία υποβοηθήθηκε από τη διολίσθηση - υποτίμηση της δραχμής.

Η δραχμή την προηγούμενη δεκαετία υποτιμήθηκε κατά 100% έναντι της λίρας Αγγλίας, κατά 78% έναντι του γερμανικού μάρκου και του γαλλικού φράγκου και κατά 153% έναντι του δολαρίου ΗΠΑ. Από την ώρα όμως που η δραχμή εντάχθηκε στο ΕΥΡΩ δεν υπάρχει πλέον αυτή η δυνατότητα, ως προς τα ευρωπαϊκά νομίσματα, ώστε να υποβοηθηθεί η ανταγωνιστικότητα της ελληνικής οικονομίας. Επισημαίνεται όμως, ότι η εφαρμογή του ενιαίου ευρωπαϊκού νομίσματος θα βοηθήσει σημαντικά τον τουρισμό. Διότι:

- Θα βοηθήσει τον Ευρωπαίο τουρίστα στις συναλλαγές του και θα του δώσει τη δυνατότητα λόγω της ενιαίας τιμής να γνωρίζει την πραγματική αξία των προϊόντων και υπηρεσιών και να μπορεί να κάνει συγκρίσεις,

- θα αποφύγει ο Ευρωπαίος τουρίστας το κόστος μετατροπής συναλλάγματος,

- οι ξενοδοχειακές επιχειρήσεις και γενικότερα οι τουριστικές επιχειρήσεις θα μειώσουν το κόστος του δανεισμού και των συναλλαγών τους, και

- οι τουριστικές και ξενοδοχειακές επιχειρήσεις θα έχουν μεγαλύτερη συναλλαγματική ασφάλεια στις συναλλαγές τους και συνεπώς δεν θα χρειάζεται να υπερκοστολογούν για την αντιμετώπιση του ενδεχόμενου συναλλαγματικού κινδύνου.

11. Αρνητικές επιπτώσεις στον τουρισμό

Το 2001 ο τουρισμός θα επηρεαστεί δυσμενώς τόσο από εσωτερικά, όσο και από εξωτερικά γεγονότα.

Η κρίση στο Χρηματιστήριο θα επηρεάσει τον εγχώριο τουρισμό. Οι Ελληνες τουριστές θα μειώσουν τις δαπάνες τους για την κάλυψη τουριστικών αναγκών.

Πέρα όμως από αυτό, με τη μεγάλη υποτίμηση της τουρκικής λίρας ο τουρισμός στην Τουρκία θα κοστίζει φθηνότερα στον τουρίστα, ο οποίος και θα τον προτιμήσει.

Αλλά και η συνεχιζόμενη κρίση στη FYROM θα μειώσει τον αριθμό των τουριστών που έρχονται οδικώς μέσω της πρώην Γιουγκοσλαβίας.

Και τέλος, η περσινή εικόνα με τα ναυάγια, που προβλήθηκε διεθνώς, δημιούργησε και στον τουρισμό αρνητικό κλίμα, ενώ δυσφημούν τη χώρα μας οι απεργίες που παρατηρούνται από τους εργαζομένους στους χώρους τουριστικού ενδιαφέροντος κατά τη διάρκεια της τουριστικής αιχμής.

δsports

ΕΠΙΜΕΛΕΙΑ:
Ηλίας Λοϊζος
Γιάννης Κουμέντος



«ΔΙΑΓΟΡΕΙΑ 2001»

Πέντε χώρες παρούσες στα Διαγόρεια 2001

Σελ. 20



Οι ομάδες στη σέντρα

• Τα επίσημα παιχνίδια του ποδοσφαίρου στη Δωδεκάνησο ξεκινούν με τους σημερινούς αγώνες Σέβεν σάιντ

Σελ. 19





Αρχιδιαιτητές στους ομίλους Δ' Εθνικής... επί πληρωμή

Σελ. 22

Με Διαγόρα Ρ. Παίζει την Τρίτη Ιάλυσος

Σελ. 18

Πήρε Ζευγώλη ο ΓΑΣ Ιάλυσος...

Σελ. 19

Νο 311 Ο Σόλων Πέππας στον κόσμο

Σελ. 19

Ξανασυζητά με Δαλκίδη η Ρόδος

Σελ.18

Ικανοποιημένος ο Γκαϊτατζής από το πρώτο φιλικό του Απόλλωνα

Σελ. 18

Δυνατά παιχνίδια θα δώσει ο Κολοσσός στην Αθήνα

Σελ. 19

Οσα δεν... είδατε

Σελ. 21

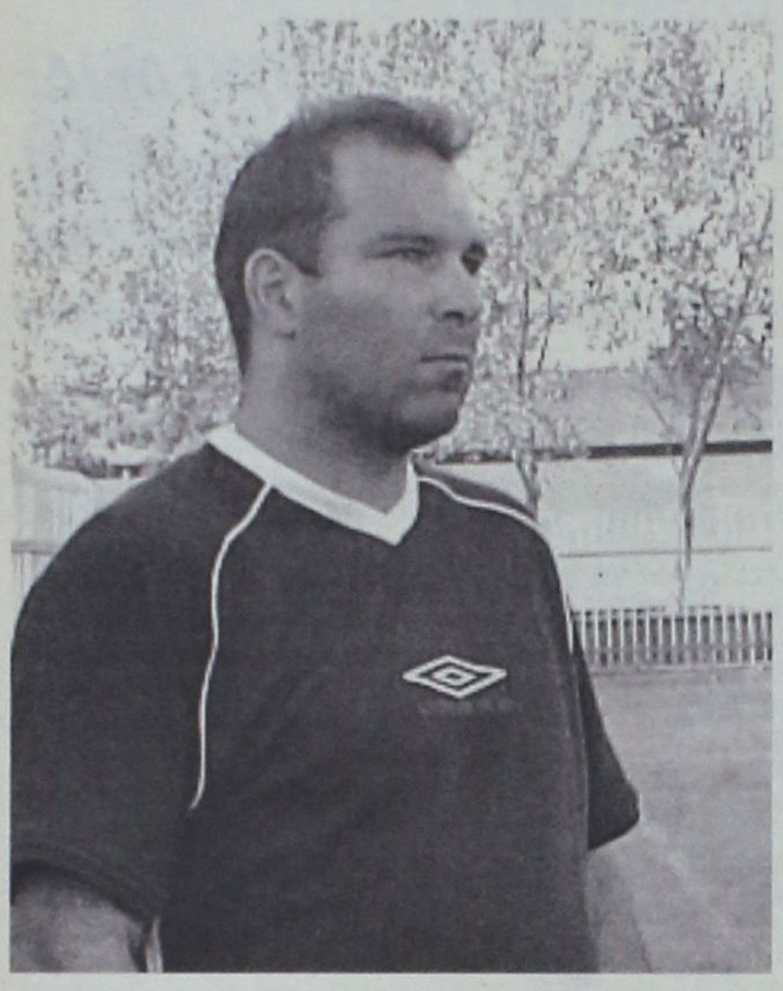

«Ολοι ξεκινούν από την αρχή»

➡ Μήνυμα στους παίκτες του στέλνει ο προπονητής του Ιάλυσου Θ. Θεοδώρου. • Τραυματίσθηκε ο Μονόπολι και χάνει το φιλικό της Τρίτης με τον Διαγόρα Ρ.

Μήνυμα προς τους ποδοσφαιριστές του στέλνει ο προπονητής του Ιάλυσου Θόδωρας Θεοδώρου. Με δηλώσεις του στην «δσπορ» λέει:

«Πρέπει να καταλάβουν οι παίκτες μου ότι θέλω να τα δίνουν όλα για την ομάδα και μόνο για την Ομάδα. Κανένας δεν έχει καπαρώσει θέση στην ενδεκάδα του Ιάλυσου. Ορισμένοι δεν πρέπει να καβαλήσουν το καλάμι. Είμαστε - ακόμα πολύ πίσω. Στο προχθεσινό παιχνίδι έμεινα ευχαριστημένοι μόνο από το α' ημίχρονο. Πρέπει και οι μικροί παίκτες που είναι στην ομάδα να δείξουν και αυτοί κάτι».

Ο πιο πολύτιμος παίκτης του Ιάλυσου όπως εμφανίζεται από τα φιλικά είναι ο Μάσσιμο Μονόπολι.

Στο φιλικό με τον Διγενή δέχθηκε χτύπημα στον αστράγαλο που του δημιούργησε αιμάτωμα. Ετσι αναγκαστικά θα μείνει εκτός προπονήσεων για τις επόμενες τέσσερις ημέρες.

Σίγουρα δεν είναι και το πιο ευχάριστο για τον προπονητή, ειδικά την περίοδο της προετοιμασίας να χάνει έναν παίκτη που δουλεύει όλη η επίθεση πάνω σ'αυτόν.

Στο επόμενο παιχνίδι προετοιμασίας με τον Διαγόρα Ρόδου, την Τρίτη, ο Ιταλογερμανός ποδοσφαιριστής δεν θα αγωνιστεί περισσότερο για προληπτικούς λόγους.

Ο αγώνας θα διεξαχθεί στο Οικονομίδειο. Αυτά τα φιλικά που θεωρούνται αρκετά δυνατά δίνουν την ευκαιρία στους προπονητές των ομάδων να βγάλουν τα καλύτερα συμπεράσματα.

• Χθες οι «ερυθροκίτρινο» προπονήθηκαν το απόγευμα ενώ σήμερα τους περιμένει διπλή προπόνηση.

Ξανά στην επικαιρότητα ο Δαλκίδης

➤ Δεν τελείωσε το θέμα μεταγραφής του στην Ρόδο



Στο προσκήνιο βρίσκεται και πάλι ο Δαλκίδης. Σύμφωνα με πληροφορίες μας ο ποδοσφαιριστής άρχισε και πάλι τις συζητήσεις με την Ρόδο κάτι που σημαίνει ότι όταν έφυγε, ο λόγος δεν ήταν ο τραυματισμός του αλλά κάτι άλλο.

Ο ποδοσφαιριστής έχει πρόταση από ομάδα Γ' Εθνικής Ιταλίας αλλά θέλει όπως έχει εκμυστηρευθεί σε οικείους του, να μείνει στην Ελλάδα και να παίξει στην Ρόδο. Πιθανότατα και μέσα στην εβδομάδα να έχει λήξει το θέμα του θετικά ή αρνητικά.

Η Ρόδος χθες παρουσίασε τα νέα αποκτήματά της όπως και το νέο προπονητή της σε εκδήλωση που έγινε στα γραφεία του ΔΟΝΑ.

Η Ρόδος θα δώσει τα επόμενα φιλικά της στα Λαμπάδεια που είναι στις 2 Σεπτεμβρίου. Στις 8 του ίδιου μήνα είναι το σέβεν σάιντ μία μέρα αργότερα το παιχνίδι κυπέλου με τον Απόλλωνα στις Καλυθιές και στην συνέχεια θα μεταβεί στην Αθήνα για σειρά φιλικών αγώνων.

Επαναλαμβάνεται η ρεβάνς Τιρόλ - Λομοκοτίβ

Την επανάληψη του αγώνα της Λοκομοτίβ Μόσχας με την Τιρόλ στο Ινσμπρουκ, που έληξε τελικά με νίκη 1-0 υπέρ των μοσχοβιτών, αποφάσισε χθες η πειθαρχική επιτροπή της ΟΥΕΦΑ, χωρίς όμως να ορίσει ακριβή ημερομηνία του ματς. Οι Ρώσοι κέρδισαν στο α' ματς της Μόσχας με 3-1, καθώς και τον επαναληπτικό με 1-0, αλλά οι Αυστριακοί κατέθεσαν έφεση στην ΟΥΕΦΑ, αφού, όπως αποδείχθηκε από το βίντεο του ματς, ο διαιτητής Μάριο φαν Ντερ Εντε δεν απέβαλε τον Μαμίνοφ. Ο Ολλανδός «άρχοντας του ματς» έδειξε δεύτερη κίτρινη κάρτα στον συγκεκριμένο παίκτη στο 73', αλλά κατά λάθος χρέωσε την δεύτερη σε άλλο, κάτι που δέχθηκε η ΟΥΕΦΑ και διέταξε την επανάληψη του ματς. Ετσι, αν οι Αυστριακοί προκριθούν θα πάρουν τη θέση της Λοκομοτίβ στον α' όμιλο και οι Μοσχοβίτες θα κληθούν πλέον να συμμετάσχουν στο κύπελλο ΟΥΕΦΑ.

• Αλήθεια θα μπορούσε να συμβεί κάτι ανάλογο και στα ελληνικά γήπεδα; Ειδικά στο τοπικό ποδόσφαιρο που βιντεοσκοπούνται τα παιχνίδια η ΕΠΣΔ θα είχε την δύναμη να λάβει μία τόσο σοβαρή απόφαση αν είχε στα χέρια της ένα βίντεο με λανθασμένη απόφαση διαιτητή; Επιτρέψτε μας. Το θεωρούμε λίγο δύσκολο!

Στην Μαλώνα ο Μ. Σπανουδάκης

➤ Την προσπάθεια του Αγ. Γεωργίου ενισχύει ο έμπειρος ποδοσφαιριστής που έμεινε ελεύθερος από τον Ακουσίλαο

Κανονικά συνεχίζεται η προετοιμασία της ομάδας του Αγίου Γεωργίου Μαλώνας με μια σειρά από φιλικά στην εβδομάδα που έρχεται. Συγκεκριμένα την Τρίτη 28-8 θα αντιμετωπίσει τον Κλεόβουλο Λίνδου (στη Λίνδο) και έπονται η **Θύελλα Πυλώνας** (στην Μαλώνα), την 29/8 με **Αρη Αρχαγγέλου** (στη Μαλώνα) την 1/9, και με τον **ΑΕΡΑ Αφάντου** (Αφάντου). στις 5/9.

Μοναδικό πρόβλημα που αντιμετωπίζει ο προπονητής **Γιώργος Δημητριάδης** είναι ο τραυματισμός του **Σκυλλαράκη Αργύρη,** ο οποίος ακολουθεί ειδικό πρόγραμμα με βάρη για περίπου 10 ημέρες.

Στόχος του Αγίου Γεωργίου Μαλώνας είναι μια αξιοπρεπής πορεία στην Α' κατηγορία και η απόκτηση εμπειριών από τους νεαρούς ντόπιους ποδοσφαιριστές οι οποίοι θα αποτελέσουν τον κορμό της ομάδας για τα επόμενα χρόνια. Επίσης αποκτήθηκε (έμεινε ελεύθερος από τον Ακουσίλαο Φανών) ο **Σπανουδάκης Μιχάλης** ο οποίος θα ενισχύσει την ομάδα την τρέχουσα σαιζόν.

Γεμίζουν διεθνείς εμπειρίες

✓ Τέσσερις Ρόδιοι Παμπαίδες ποδηλασίας από τον 9ο Διεθνή Ποδηλατικό Γύρο Βερολίνου

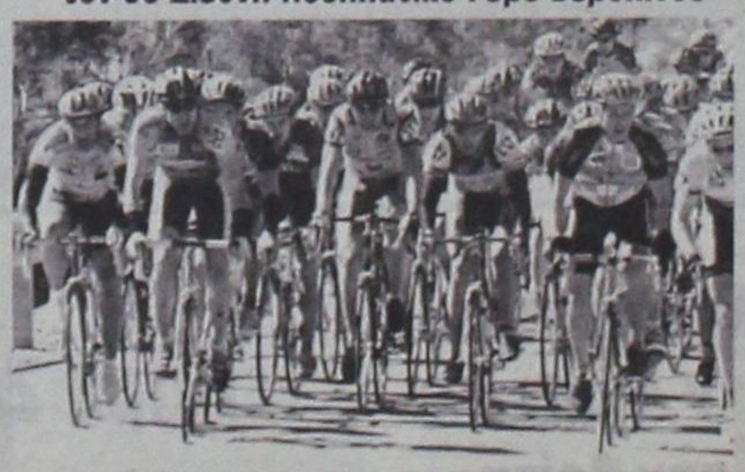

Τις καλύτερες δυνατές εμπειρίες συλλέγουν οι τέσσερις Ρόδιοι ποδηλάτες που παίρνουν μέρος στον 9ο Διεθνή Ποδηλατικό Γύρο Παμπαίδων (Kids Tour), που γίνεται στο Βερολίνο. Το επίπεδο είναι κλάσεις ανώτερο από τους αγώνες που διοργανώνει η Ελληνική Ομοσπονδία Ποδηλασίας, κάτι που θα δώσει στους νεαρούς αθλητές πείρα από διεθνείς συναντήσεις. Στην ατομική χρονομέτρηση 8 χλμ. πήραν μέρος 129 αθλητές.

Ο Καλαμαράς Δημήτρης ήταν 42ος με χρόνο 11'.24". Ο Ζαννάκης Πέτρος ήταν 93ος με χρόνο 12'.11". Ο Αρεταίος Χαρδάκης ήταν 110ος με χρόνο 13'.24" και ο Μανουκιάν Τάσος 123ος με χρόνο 14'.41".

Να σημειωθεί ότι ο χρόνος του πρώτου αθλητή ήταν 10'.40" και του τελευταίου 15'.26".

Χθες γινόταν 45 χλμ. με 5 σπριντ και αύριο υπάρχει το CRITERIUM.

Αισιόδοξα μηνύματα

✓ Από το πρώτο φιλικό του Απόλλωνα Καλυθιών ✓ Ικανοποιημένος ο Γκαϊτατζής από την προσπάθεια των παικτών του



Απόλυτα ικανοποιημένος έμεινε από την εμφάνιση των παικτών του ο Γιάννης Γκαϊτατζής, στο πρώτο φιλικό που έδωσαν με τον Α.Ε.Ρ.Α. στ' Αφάντου.

Οι «κιτρινομπλέ» έδειξαν αρκετές από τις αρετές τους, έπαιξαν απλό ποδόσφαιρο και η χημεία μεταξύ παλαιών και νέων παικτών δούλεψε σωστά.

Ο ασπρομάλλης τεχνικός του Απόλλωνα δήλωσε:

«Παρά την αφόρητη ζέστη ειδικά στο β' ημίχρονο είχαμε τέλεια κυκλοφορία. Ο αγωνιστικός χώρος μπορεί να μήν ευνοούσε τις κινήσεις μας. Ομως οι παίκτες μου έδειξαν διάθεση και τα προβλήματα τα ξεπέρασαν. Μου άρεσε που φθάναμε εύκολα στο γκολ, χωρίς αυτό να σημαίνει ότι ο αντίπαλός μας ήταν αδύναμος. Ηταν μια καλή ομάδα. Ομως οι παίκτες μου έδειξαν στοιχεία που με ικανοποίησαν. Το απλό ποδόσφαιρο, οι εναλλαγές της μπάλας είναι στοιχεία που πρέπει να υπάρχουν στο παιχνίδι μας».

Ο Απόλλωνας Καλυθιών θα δώσει νέο φιλικό στις 28 Αυγούστου με τον Φοίβο, πιθανότατα στο γήπεδό του, ενώ στις 2 Σεπτεμβρίου θα παίξει με τον Διαγόρα Ρόδου.

• Στο προχθεσινό φιλικό δεν αγωνίσθηκε ο Σωτηρόπουλος, γιατί ακόμα είναι πίσω στην φυσική κατάσταση και ο Σαλπιγκτίδης λόγω τραυματισμού.



«Σέβεν - σάιντ»

➤ Στη σέντρα σήμερα οι ομάδες που αρχίζουν την νέα ποδοσφαιρική περίοδο με το καθιερωμένο τουρνουά

Σήμερα στις τέσσερις το απόγευμα ξεκινούν τα πρώτα παιχνίδια της πρώτης φάσης του σέβεν - σάιντ με τα οποία οι ομάδες κάνουν το ξεκίνημα της νέας ποδοσφαιρικής περιόδου 2001 - 2002.

Το πρόγραμμα των αγώνων

ΓΗΠΕΔΟ ΑΓΙΩΝ ΑΠΟΣΤΟΛΩΝ

Υπεύθυνοι Αγώνων: Τσοπανάκης Δημ. - Κυπραίος Θεοδ.

Υπεύθυνος Διαιτησίας: Λουλουδάκης Στέφανος

Ιατρός: Πολύμερος Σπύρος

Ωρα 16.00 ΖΕΥΣ - Νήσος Ρόδου

Ωρα 16.00 Ευαγόρας - Γ.Σ. Διαγόρας

Ωρα 17.00 Ορφέας - ΠΑΟ Διαγόρας

Ωρα 17.30 Αναγέννηση Ν.Ρ. - Νικητής ΖΕΥΣ - Νήσου Ρόδου.

Διαιτητές: Ζανετίδης Κ., - Ορφανός Αντ. - Κατσιδώνης Παν. - Γρεβένης Απ. - Διαμαντέας Αν.

ΓΗΠΕΔΟ ΚΡΕΜΑΣΤΗΣ

Υπεύθυνοι Αγώνων: Τιβριντίδης Σπ. - Νικολουδάκης Γ.

Υπεύθυνοι Διαιτησίας: Σαββάκης Αντ. - Στέργου Μανώλης

Ιατρός: Ζούγκας Κων/νος

Ωρα 16.00 Κλεάνθης - Ηρακλής Μ.

Ωρα 16.30 Δήμητρα Δαμ. - Ευκλής

Ωρα 17.00 Φοίβος - ΓΑΣ Ιάλυσος

Ωρα 17.30 Ηλιος - Απόλλων Απολλόνων

Διαιτητές: Μιχαλάκης Παντ. - Φραγκίνης Μ. - Γιαννούλης Σ. - Στεφανάκης Β. - Σιδηρόπουλος Αν.

ΓΗΠΕΔΟ ΑΦΑΝΤΟΥ

Υπεύθυνοι Αγώνων: Λέργος Η. - Σαββάκης Μιχ.

Υπεύθυνος Διαιτησίας: Κατταβενός Στ.

Ιατρός: Σαββάκης Μιχάλης Ορθοπαιδικός

Ωρα 16.000 Ατρόμητος Διμ. - Σταυρός Καλ.

Ωρα 16.30 Δόξα Ψίν. - Διγενής

Ωρα 17.00 Απόλλων Καλ. - ΑΕΡΑ

Ωρα 17.30 Ερμής Καλ. - Αρης Αρχ.

Διαιτητές: Παπανικολάου Σ. - Μηνάς Δ. - Γιασιράνης Αντ. - Κόκκινος Σπ. - Συμιακός Κ. - Δημητράς Στ.

ΓΗΠΕΔΟ ΑΠΟΛΑΚΚΙΑΣ

Υπεύθυνοι Αγώνων: Σάββενας Παρ. - Βεργωτής Μιχάλης

Υπεύθυνος Διαιτησίας: Καλαθενός Μιχάλης

Ιατρός: Βλαστός Μιχάλης

Ωρα 16.00 Αγ. Γεώργιος - Αρχάγγελος Α.Ο

Ωρα 16.30 Θύελλα Πυλ. - Κλεόβουλος

Ωρα 17.00 Διαγόρας Βατ. - Πετρώνας

Ωρα 17.30 Ασπίδα Απολ. - με τον νικητή Αγ. Γεώργιου - Αρχαγγέλου Α.Ο.

Διαιτητές: Χάλαντας Ι. - Ταράλης Β. - Λάμπρου Χ. - Σάββενας Π. - Καραχανής Γ.

Μετά το πέρας των ανωτέρω αγώνων θ'ακολουθήσει κλήρωση των τεσσάρων νικητών εκ των οποίων οι δύο πρώτοι προκρίνονται.

Οι ποδοσφαιριστές που θα αγωνισθούν θα πρέπει να έχουν απαραίτητα Δελτίο Ατομικών Στοιχείων και Μεταβολών και η ομάδα να προσκομίζει συνολική Κατάσταση Υγείας νόμιμα θεωρημένη από γιατρό.

Στο Σέβεν - Σάϊντ δεν μπορούν να χρησιμοποιηθούν και τιμωρημένοι από την προηγούμενη αγωνιστική περίοδο ποδοσφαιριστές, χωρίς όμως να εκτίεται η ποινή τους.

Κάθε ομάδα θα αγωνίζεται με 7 ποδοσφαιριστές με δικαίωμα τριών (3) αλλαγών.

Η διάρκεια του αγώνα είναι δύο ημίχρονα των 7.30 λεπτών, χρονομετρημένα, με πεντάλεπτη ανάπαυλα. Νικήτρια αναδεικνύεται η ομάδα η οποία σημείωσε τα περισσότερα τέρματα σε βάρος της άλλης. Σε περίπτωση ισοπάλου αποτελέσματος νικήτρια ομάδα αναδεικνύεται η ομάδα που κέρδισε τα περισσότερα κόρνερ και σε περίπτωση που υπάρχει ισοπαλία και στα κόρνερ νικήτρια ομάδα αναδεικνύεται αυτή που κέρδισε τα περισσότερα φάουλ. Σε περίπτωση νέας ισοπαλίας η νικήτρια ομάδα ανακηρύσσεται μετά από εκτέλεση τριών επανορθωτικών λακτισμάτων (πέναλτυ) με τη διαδικασία που προβλέπει η παρ. 9 του άρθρου 20 του ΚΑΠ.

Σε περίπτωση αποβολής ποδοσφαιριστή από τον αγώνα για έναν από τους λόγους που προβλέπονται από το άρθρο 27 και τιμωρούνται με ποινή μιάς (1) αγωνιστικής ημέρας ο ποδοσφαιριστής αυτός δεν θα έχει δικαίωμα να αγωνισθεί στον αμέσως επόμενο αγώνα της ομάδος του στο σέβεν Σάϊντ. Σε περίπτωση αποβολής ποδοσφαιριστή από τον αγώνα για έναν από τους λόγους που προβλέπονται από το άρθρο 27 και τιμωρούνται με ποινή δύο (2) ή και περισσοτέρων αγωνιστικών ημερών ο ποδοσφαιριστής αυτός δεν θα έχει δικαίωμα να αγωνισθεί σε κανένα άλλο αγώνα του Σέβεν - Σάϊντ της περιόδου 2001-2002. Τον οποιοδήποτε αποκλεισμό ποδοσφαιριστή από τους περαιτέρω αγώνες θα αποφασίζει η επιτροπή αγώνων Σέβεν - Σάϊντ που θα ορισθεί από το Δ.Σ. της ΕΠΣΔ. Η ως άνω επιτροπή θα επιλύει και κάθε άλλο θέμα που θα δημιουργείται κατά την διάρκεια των παραπάνω αγώνων του Σέβεν - Σάϊντ.

Δύο και μία έμειναν στον Κολοσσό

➤ Στις 28 Αυγούστου επιστρέφει από τον Προφήτη Ηλία

Για ακόμα τρεις ημέρες θα βρίσκεται στην μαγευτική τοποθεσία του Προφήτη Ηλία ο Κολοσσός όπου θα ολοκληρωθεί το δεύτερο και βασικό στάδιο της προετοιμασίας του.

Στη συνέχεια έχουν κλεισθεί φιλικά παιχνίδια με ομάδες από τον τοπικό χώρο και τον Σεπτέμβριο η ομάδα θα μεταβεί στην Αθήνα από τις 8 Σεπτεμβρίου μέχρι και τις 19 για δυνατά ματς.

Ο Χάρης Παπάζογλου θα παίζει πρωί και απόγευμα αφού έτσι θα πάρουν τον περισσότερο χρόνο συμμετοχής που γίνεται όλοι οι παίκτες.

Συνολικά θα γίνουν 10 φιλικά παιχνίδια.

Στον Κολοσσό εμφανίσθηκαν κάποια μικροπροβλήματα αλλά ευτυχώς η αποκατάστασή τους ήταν γρήγορη.

ΓΑΣ ΙΑΛΥΣΟΣ

Απέκτησε Ζευγωλή

☛ Τον νεαρό παίκτη που έπαιζε στο Μίωνα, για ένα χρόνο θα έχει στην διάθεσή του ο Γιώργος Διάνας

Φαίνεται πως στον Ιάλυσο τρώγοντας ανοίγει η όρεξη. Ετσι ακόμα έναν παίκτη απέκτησαν για ένα χρόνο με την ελπίδα να τους βοηθήσει όσο περισσότερο μπορεί. Πρόκειται για τον Δημήτρη Ζευγωλή που αγωνιζόταν στο εφηβικό του Μίλωνα. Είναι 19 ετών με ύψος 1.83 cm και είναι Playmaker. Αυτή την περίοδο υπηρετεί την στρατιωτική του θητεία στο Ναυτικό.

Ο καλαθοσφαιριστής πιστεύουν οι ιθύνοντες του συλλόγου ότι θα έλθει στην Ρόδο μετάθεση και θα τον έχουν στην διάθεσή τους.

Οι υπόλοιποι στρατευμένοι Μυστηλόγλου, Μπάκας και Λυκογιάννης αναμένονται στο νησί στις 15 Σεπτεμβρίου.

Ο Ιάλυσος σύμφωνα με δηλώσεις του Γιώργου Διάνα στον 959 FM Νέοι ορίζοντες θα φιλοξενήσει τρεις ομάδες σε τουρνουά που θα κάνει στην Ρόδο από 13 μέχρι 15 Σεπτεμβρίου στο κλειστό Γυμναστήριο Ιαλυσού.

Σίγουρα θα πάρει μέρος ο Δούκας, ενώ έγινε πρόταση στο ICBS και σε μία ομάδα Α2. Οι απαντήσεις τους αναμένονται την προσεχή εβδομάδα.

Ακόμα ο Ιάλυσος θα δώσει φιλικά παιχνίδι με τις τοπικές ομάδες. Η μετάβαση του στην Αθήνα για φιλικά είναι εξαιρετικά δύσκολη λόγω του ότι αρκετοί παίκτες υπηρετούν την θητεία τους. Σύμφωνα με δηλώσεις των τεχνικών του Ιάλυσου «Οι πρώτες αγωνιστικές είναι δύσκολες και ειδικά δεν ήθελα τον Κολοσσό την 2η αγωνιστική αφού είναι ένα τοπικό ντέρμπυ της και μπορεί δημιουργηθούν προβλήματα. Οι παίκτες μου έχουν δείξει διάθεση και ο στόχος μας θα είναι η παραμονή».

Οι προπονήσεις του Ιάλυσου γίνονται στο «κλειστό» του Δήμου ενώ τραυματισμένος είναι ο Αβεκλούριος (θλάση στους προσαγωγούς) και δεν ακολουθεί το πρόγραμμα προετοιμασίας της ομάδας.

Νο 311 στον κόσμο ο Σόλων Πέππας

Την ήττα γνώρισε στην Γενεύη στο τουρνουά 50.000 δολαρίων ο Σόλων Πέππας. Εχασε στο δεύτερο παιχνίδι του από τον Ισπανό Ραμίρεζ Χιλντάγκο με 7-6, 6-3.

Ο Ρόδιος τενίστας βρίσκεται αυτήν την περίοδο στο Νο 311 της παγκόσμιας κατάταξης.

Πρώτος Ελληνας είναι ο Μαζαράκης Νο 219 στην παγκόσμια κατάταξη.

Στις γυναίκες η Λένα Δανιηλίδου είναι Νο 111.

Ο Πέππας θα συνεχίσει τα παιχνίδια του στο Εξωτερικό και ανάλογα με τα αποτελέσματα του θα παίρνει τους αντίστοιχους βαθμούς.



«ΔΙΑΓΟΡΕΙΑ 2001»

Οριστικά πέντε χώρες στα «Διαγόρεια»



➤ Αίγυπτος, Γιουγκοσλαβία, Ισράηλ, Κύπρος και Ελλάδα θα λάβουν μέρος στους αγώνες

➤ Πάνω από εκατό αθλητές θα διαγωνισθούν στο βοηθητικό γήπεδο του στίβου ο «Διαγόρας»



Με την συμμετοχή πέντε ομάδων θα διεξαχθεί φέτος στο στάδιο στίβου της Ρόδου, η δεύτερη Μεσογειακή συνάντηση Νέων των «Διαγορείων 2001» μετά τις οριστικές απαντήσεις που έδωσαν στην ΕΑΣ ΣΕΓΑΣ Δωδεκανήσου οι χώρες που προσκλήθηκαν. Πιο συγκεκριμένα οι χώρες που απάντησαν θετικά και θα δώσουν παρών στο νησί μας είναι το Ισραήλ, η Γιουγκοσλαβία, η Αίγυπτος, η Κυπρος και φυσικά η Ελλάδα. Υπολογίζεται ότι οι αθλητές και οι αθλήτριες που θα αγωνιστούν στις κατηγορίες ανδρών και γυναικών (γεννημένοι από το 1985 και μετά) θα ξεπεράσουν τους εκατό, αριθμός που θεωρείται ιδιαίτερα ικανοποιητικός. Ανάμεσα τους βρίσκονται και οι ελπίδες του Ελληνικού στίβου που προετοιμάζονται για τους Ολυμπιακούς αγώνες του 2004.

Εκτός από τις κατηγορίες των ανδρών και γυναικών, στην Μεσογειακή συνάντηση θα γίνουν και αγώνες κατηγοριών Παμπαίδων και Παγκορασίδων Α' και Β'. Ειδικότερα, θα πάρουν μέρος και αθλητές των Δωδεκανησιακών Σωματείων στις παρακάτω κατηγορίες:

• ΠΑΜΠΑΙΔΩΝ Α (1986 - 87) Δρόμοι: 80 μ. - 2000μ., Ρίψεις: ακοντισμός

• ΠΑΓΚΟΡΑΣΙΔΩΝ Α (1986 - 87) Δρόμοι: 80 μ. - 100 μ. - Ρίψεις: σφαιροβολία

• ΠΑΜΠΑΙΔΕΣ Β (1988 - 89) Δρόμοι: 60 μ. - 1.000μ.





• ΠΑΓΚΟΡΑΣΙΔΕΣ Β' (1988 - 89) Δρόμοι: 60μ. - 600μ.

Κάθε σωματείο έχει δικαίωμα να δηλώσει από έναν αθλητή - αθλήτρια σε κάθε αγώνισμα της κατηγορίας ύστερα από συνεννόηση με την ΕΑΣ ΣΕΓΑΣ και τον τεχνικό διευθυντή των αγώνων.

Από την Δευτέρα εντείνονται οι προσπάθειες των διοργανωτών για την τηλεοπτική κάλυψη των αγώνων. Παρά το γεγονός ότι τις συγκεκριμένες ημερομηνίες διεξάγονται η Διεθνής έκθεση της Θεσσαλονίκης με την παρουσία του πρωθυπουργού και οι Μεσογειακού αγώνες στίβου στην Τυνησία, οι αρχικές επαφές άφησαν ελπίδες για την μετάδοση των αγώνων από τηλεοπτικούς σταθμούς με πανελλήνια εμβέλεια.

Οι πρώτες επαφές έγιναν με το συνδρομητικό κανάλι SUPERSPORT και ALTER TV και αναμένονται οριστικές απαντήσεις το αμέσως επόμενο διάστημα. Από πλευράς διοργανωτών υπάρχει αισιοδοξία ότι το αποτέλεσμα απ'αυτές τις επαφές θα είναι θετικό.

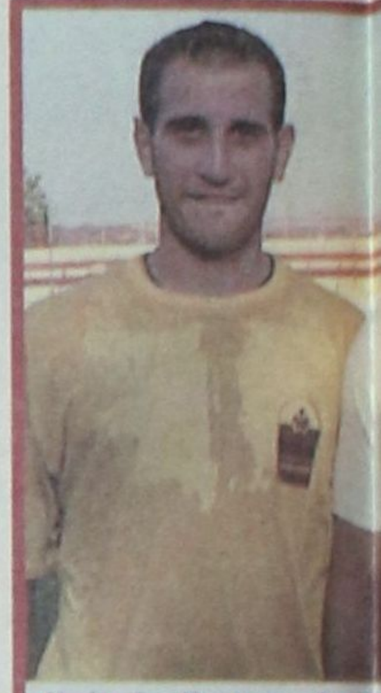

Κούτρας, Καστρουνής, Σά... συμπαίκτες, στο φιλικ...



Το φ... τι...



Κι όμως οι φίλαθλοι του Ιάλυσου ήταν εκεί





Ο Γ. Διάνας με στυλάκι πρώτο πάνω στη μηχανή



αββενας Πέρσι
ό αντίπαλοι.



Τα Παστιδενάκια τι βλέπουν και γελούν;

φωτορεπορτάζ ης Κυριακής





Στον τόπο... του εγκλήματος επέστρεψαν Κυπραίος και Χατζηδιάκος, ενώ ο γιατρός (αριστερά) Σαββάκης δεν χάνει συνεδρίαση

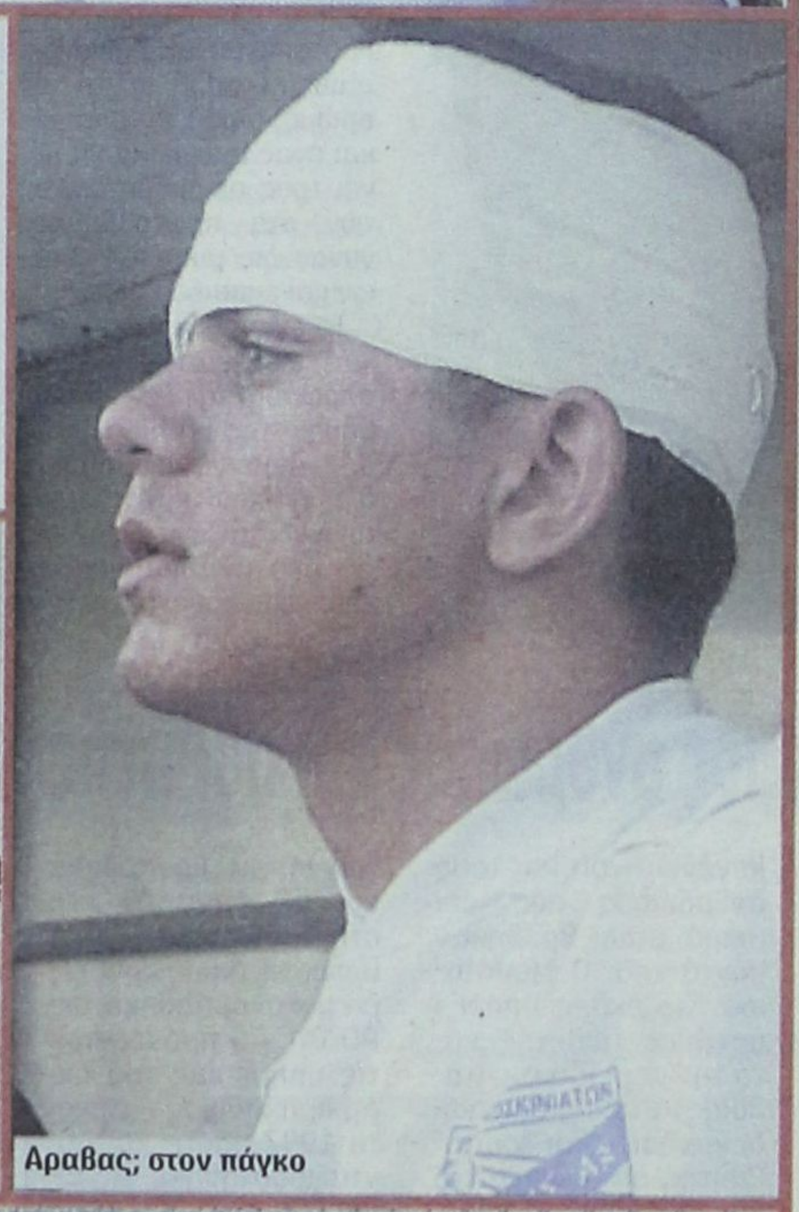

Αραβας; στον πάγκο



Το τρίο μπελκάντο



Ο Κώστας Φλεβάρης με το επιτελείο του παρακολουθούν φιλικό αγώνα του Αρη





Εγώ σου το είπα, θα το θυμηθείς αυτό!!



Quiz: Ποιός έχει την πλάτη του στο Φακό της «δσπορ»;

Τρίτο μάτι

ο Οταν οι παρεμβάσεις των παραγόντων στο έργο των προπονητών ενοχλούν τότε αυτοί που σέβονται τον εαυτό τους πάνε στο σπίτι τους.

Αυτό έκανε και ο Παναγιώτης που μάλλον ζητούσε ευκαιρία να κάνει διακοπές.

Υπάρχουν όμως και κάποιοι άλλοι που κάνουν το κορόϊδο για να μην χάσουν... την καρέκλα.

ο Ποδόσφαιρο σήμερα και ας είναι επτά εναντίον επτά με διαφορετικούς όρους απ' ότι είναι στα κλασικά παιχνίδια.

Από την παρουσία των φιλάθλων στις εξέδρες των τεσσάρων γηπέδων θα φανεί πόσο διψά ο κόσμος για τοπικό ποδόσφαιρο.

ο Πέρυσι τέτοια εποχή στην ίδια διοργάνωση είχαμε κάτι σκηνικά, ελπίζω σήμερα να εκλείψουν. Γιατί αν πάρουμε ως παράδειγμα τα φιλικά παιχνίδια, τότε καληνύχτα φαιρ - πλέϊ και ευ αγωνίζεσθαι.

ο Ο Τσέλιγκας δεν παραιτείται από το συμβούλιο, αφού οι λόγοι που ήθελε να παραιτηθεί δεν υπάρχουν πλέον. Ο σύνδεσμος διαμαρτυρήθηκε γι' αυτό που ήθελε ο Τσέλιγκας και έτσι θα μείνει παρέα μαζί τους. Συμπληρωματικές θα γίνουν μόνο γιά τον Γκαγκεμπέ, θέση που θέλουν να την πάρουν πολλοί.

ο Εξοπλισμό για το γραφείο της Τ.Ε.Δ. ζήτησε ο Χαρλαβάνης και η Κοδριγκτώνος ανταποκρίθηκε αμέσως. Μέχρι και πρόγραμμα στο κομπιούτερ θα έχουν για τους ορισμούς και τα λάθη πλέον θα περιορισθούν, αφού θα υπάρχει πλήρης εικόνα για την κάθε σφυρίχτρα.

ο Ωραίο το φετινό φυλλάδιο των «Διαγορείων», μόνο που έπρεπε να είχαν πάρει πρώτα τις συμμετοχές των κρατών και μετά να το τυπώσουν. Αλλες σημαίες υπάρχουν, άλλες χώρες συμμετέχουν. Μόλις λήξουν οι φετινοί αγώνες αμέσως ν' αρχίσει ο προγραμματισμός για τους επόμενους.

Ετσι, για να λειτουργήσουμε και λίγο σαν Ευρωπαίοι.

ΗΛΙΑΣ Κ.

Enter
Σοφοκλή Βενιζέλου 4 Ρόδος
τηλ./ φαξ (0241)20006

Αρχιδιαιτητές στους ομίλους της Δ' εθνικής



ΔΙΑΙΤΗΣΙΑ

➤ Εμμισθοι οι επικεφαλής που θα κάνουν τους ορισμούς στον κάθε ένα από τους τέσσερις ομίλους της κατηγορίας

Ολη η υπόθεση είναι για το ποιοί θα προταθούν από την επιτροπή διαιτησίας για να είναι κατά κάποιο τρόπο οι αρχιδιαιτητές σε κάθε όμιλο της εθνικής ερασιτεχνικής. Τα πρόσωπα αυτά θα είναι όχι τέσσερα, αλλά πέντε τον αριθμό, αφού θα υπάρχει και ένας ακόμη για να κάνει τους ορισμούς διαιτητών στα πρωταθλήματα γυναικών, μικτών ενώσεων και εκπαιδευομένων.

Το ωραίο είναι ότι η μεν ΚΕΔ εισηγείται αλλά την απόφαση παίρνει το συμβούλιο της ΕΠΟ. Και επειδή μιλάμε για ένα πρωτάθλημα που κάθε χρόνο ακούγονται ένα σωρό γύρω απο την διαιτησία και τους ορισμούς η επιλογή των προσώπων πρέπει να γίνει με αξιοκρατικά κριτήρια και όχι με το ποιοί γνωρίζουν ή, είναι φίλοι με τον πρόεδρο της ΕΠΟ ή, με τον Μπίκα ή, τον Τεβεκέλη.

Είναι χαρακτηριστικό ότι προχθές το μεσημέρι οι τρεις της ΚΕΔ πήγαν στο γραφείο του Βασίλη Γκαγκάτση και συζήτησαν γύρω από τα πρόσωπα που προτίθενται να του εισηγηθούν. Θα είναι από παλαιοί διαιτητές που έχουν παίξει δύο χρόνια στην μεγάλη κατηγορία, οι οποίοι όπως λέει ο υπό αμφισβήτηση κανονισμός διαιτησίας, θα έχουν αρμοδιότητα να ορίζουν διαιτητές, βοηθούς, παρατηρητές διαιτησίας, για τους αγώνες του ομίλου και παράλληλα θα ασκούν και τον πρωτοβάθμιο πειθαρχικό έλεγχο. Σε περίπτωση έφεσης αυτή θα συζητείται από την ΚΕΔ. Η θητεία του κάθε μέλους που θα επιλεγεί θα είναι διετής και μπορεί να ανανεωθεί όπως γράφει ο κανονισμός.

Οι θέσεις αυτές θα είναι έμμισθες και γι' αυτό την πόρτα της ΕΠΟ κτυπούν πολλοί, αφού όλο το παιχνίδι γίνεται στην εθνική ερασιτεχνική και θέλουν να γίνουν κουμανταδόροι, στον ορισμό, που ασφαλώς βγάζει πρωταθλητές και κάθε σεζόν ακούγονται ένα σωρό γεγονότα για την διαιτησία, χωρίς ποτέ να γίνεται έρευνα σε βάθος.

Αργούν οι παρατηρητές

Εξαιτίας του παρασκηνίου για το ποιοί θα είναι οι επικεφαλής της διαιτησίας στην εθνική ερασιτεχνική, ο πίνακας των παρατηρητών της εθνικής κατηγορίας θα καθυστερήσει. Βασικά γιατί η επιτροπή περιμένει να της στείλουν οι σύνδεσμοι ότι στοιχεία έχουν. Αυτό είναι ένα πρόσχημα καθώς η συνέλευση της ΟΠΔΕ τους έχει τα χέρια δεμένα για να κάνουν τομή και να βγάλουν εκτός τους παρατηρητές εκείνους που κάλυπταν διαιτητές.

Μπροστά λοιπόν σ' αυτήν την κατάσταση η ΚΕΔ επιχειρεί να χρυσώσει το χάπι, αφού έχει σχεδόν ολοκληρώσει τους πίνακες με τα ονόματα των παρατηρητών της Β, Γ και εθνικής ερασιτεχνικής και μέσα στην ερχόμενη εβδομάδα θα τα δώσει στην δημοσιότητα αφού πρώτα τα πάει ο αρχιδιαιτητής στον πρόεδρο της ΕΠΟ για ενημέρωση και έγκριση.

Εφυγε ένας άξιος άνθρωπος και αθλητής

Εφυγε από κοντά μας την περασμένη Πέμπτη 16 Αυγούστου ο άνθρωπος που προσέφερε επί σειρά ετών και εργάσθηκε με ζήλο για τη Ρόδο.

Ο Μουσταφά Κιοζεκλής απεβίωσε σε ηλικία 79 ετών και η είδηση του θανάτου του βύθισε στην θλίψη την οικογένειά του και τους ανθρώπους που επί σειρά ετών βρέθηκαν κοντά του. Ο Μουσταφά Κιοζεκλής υπήρξε μεγάλος αθλητής κατά την περίοδο της ιταλικής κατοχής των Δωδεκανήσων και πρωταθλητής σε αγώνες ταχύτητας ποδηλασίας, μοτοσικλέτας και αυτοκινήτων. Εργάσθηκε επί 50 συναπτά έτη στην εταιρεία ΕΜΣΑ (γνωστή, όπως αργότερα μετονομάσθηκε, ως ΡΟΔΑ) και προσέφερε τις υπηρεσίες του ως αρχιμηχανικός μέχρι το 1997 οπότε και συνταξιοδοτήθηκε. Ας είναι ελαφρύ το χώμα που τον σκεπάζει.

SKATEBOARD

Σήμερα η συνέχεια

➤ Πάνω από εκατό πενήντα αθλητές συμμετέχουν στους αγώνες επίδειξης στην πλατεία Δημαρχείου

Για δεύτερη μέρα συνεχίζονται σήμερα το απόγευμα στην πλατεία Δημαρχείου οι αγώνες επίδειξης SKATEBOARD (τροχοσανίδας) με την συμμετοχή Ελλήνων και ξένων αθλητών.

Οπως είναι γνωστό οι αγώνες αυτοί διοργανώνονται για πρώτη φορά στην Ρόδο και ο Δ.Ο.Ν.Α. Ρόδου, σύμφωνα με την επιθυμια του Δημάρχου κ. Γιαννόπουλου, ανέλαβε την υποστήριξη τους σε συνεργασία με το OTHER SIDE SHOP (ειδικευμένο στο SKATEBOARD και το Graffiti στο νησί μας).

Την Παρασκευή το βράδυ σε συγκέντρωση των αθλητών που συμμετέχουν στους αγώνες και έγινε με πρωτοβουλία του κ. Διακογεωργίου, ο πρόεδρος του ΔΟΝΑ ανάμεσα στ'άλλα έδωσε και τις απαραίτητες συμβουλές στους αθλητές να συνεχίσουν την ενασχόλησή τους με το σπορ αποφεύγοντας παράλληλα κάποιες άλλες συνήθειες που απειλούν την νεολαία. Χωρίς βεβαίως να παραμελούν τα μαθήματα τους. Τα εύσημα στον Δήμο Ρόδου και τον ΔΟΝΑ έδωσε αθλητής, που ήλθε από την Αθήνα, τονίζοντας το ενδιαφέρον που έδειξαν για την πραγματοποίηση αυτών των αγώνων, κάτι που είναι μοναδικό σ'όλη την Ελλάδα με εξαίρεση την Χαλκίδα η οποία διαθέτει «πάρκο» για το SKATEBOARD.



Σε τεντωμένο σχοινί τα επαγγελματικά πρωταθλήματα

- Δεν κατατέθηκε στην Βουλή η τροπολογία από τον υφυπουργό Αθλητισμού Γιώργο Φλωρίδη

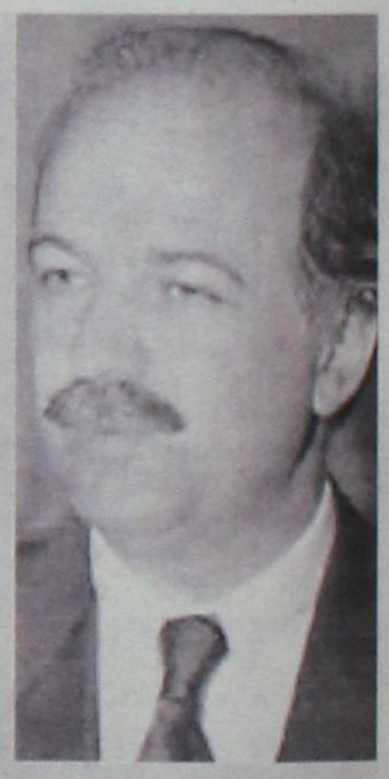

Σε λιγότερο από ένα μήνα περίπου ξεκινά το επαγγελματικό πρωτάθλημα ποδοσφαίρου και ανά πάσα ώρα μπορεί να τιναχθεί στον αέρα. Ο καθ'ύλην αρμόδιος υφυπουργός Αθλητισμού. Γιώργος Φλωρίδης, δεν τηρεί την υπόσχεση που έδωσε μέσω του εκπροσώπου του κ. Σπύρου Κόσκοβόλη, ο οποίος υπέγραψε το μνημόνιο συνεργασίας ανάμεσα στην ελληνική κυβέρνηση και την Φ.Ι.Φ.Α. Σύμφωνα λοιπόν με το μνημόνιο ο κ. Φλωρίδης οφείλει μέχρι τις 30 Αυγούστου να έχει νομιμοποιήσει το περιεχόμενο της σχετικής συμφωνίας. Μέχρι χθες πάντως δεν είχε κατατεθεί στην Βουλή η τροπολογία, που θα νομιμοποιεί την λειτουργία και οργάνωση της διαιτησίας, τον τρόπο ελέγχου για την διαιτησία, την θέσπιση έκτακτων ελέγχων για το ντόπινγκ όπως και το μεγάλο ζήτημα της πολυϊδιοκτησίας για την θεσμοθέτηση νέας ρύθμισης για τα χρέη κ.λπ.

Ολα αυτά σημαίνουν ότι τα νέα επαγγελματικά πρωταθλήματα θα αρχίσουν να «παίζονται» σε τεντωμένο σχοινί. Και ότι, ακόμα, θα διεξαχθούν σε καθεστώς παρανομίας, κάτι το οποίο δεν αποκλείει να παιχτούν στα χαρτιά.

Διότι μπορεί η ΕΠΑΕ και η ΕΠΟ να αποφάσισαν ότι θα συγκαλέσουν τα διοικητικά τους συμβούλια για τις 28 και 30 Αυγούστου, αντίστοιχα, προκειμένου να επικυρώσουν τους νέους κανονισμούς για τη διαιτησία, αλλά είναι εξαιρετικά αμφίβολο αν στην πράξη θα ισχύσουν αυτοί οι κανονισμοί! Διότι ποτέ δεν είναι δυνατόν κανονισμός να υπερισχύει του νόμου.

Και οι νόμοι δεν πρόκειται να αλλάξουν πριν από το συνέδριο του κυβερνώντος κόμματος, όπερ σημαίνει ότι η έναρξη του επαγγελματικού πρωταθλήματος της εθνικής κατηγορίας κινδυνεύει να αποτελέσει αφορμή για προσφυγές κατά των αποτελεσμάτων.

ΑΝΤΙΚΑΤΑΣΤΑΣΗ: ΟΛΗ Η ΔΙΑΔΙΚΑΣΙΑ / ΤΙ ΠΡΕΠΕΙ ΝΑ ΓΝΩΡΙΖΟΥΝ ΟΙ ΑΠΟΤΑΜΙΕΥΤΕΣ

Πώς η δραχμή θα... *μεταλλαχθεί σε ευρώ*

Εως το τέλος του 2001 θα είναι διαθέσιμα στην αγορά 567 εκατ. χαρτονομίσματα και περισσότερα από 1.6 δισ. κέρματα

Το ευρώ ετοιμάζεται να εισέλθει στις καθημερινές συναλλαγές των πολιτών καθώς το Δεκέμβριο ξεκινά ο προεφοδιασμός των εμπορικών επιχειρήσεων με το ενιαίο νόμισμα. Παράλληλα, μέσα στους επόμενους μήνες θα ξεκινήσει η διαδικασία απόσυρσης και καταστροφής της δραχμής ύστερα από 169 χρόνια παρουσίας ως εθνικού νομίσματος του ελληνικού κράτους.

Η αντίστροφη μέτρηση για την απόσυρση της δραχμής από την ελληνική αγορά έχει ήδη αρχίσει, καθώς λιγότερο από 5 μήνες μας χωρίζουν από τη στιγμή που ένα από τα αρχαιότερα νομίσματα θα περάσει οριστικά στο πάνθεον της ιστορίας. Από τον Ιανουάριο του 2002, οπότε και θα επιτραπεί η παράλληλη κυκλοφορία δραχμής και ευρώ, το εθνικό μας νόμισμα θα αρχίσει σταδιακά να αποσύρεται, καθώς από την 1η Μαρτίου στην αγορά θα υπάρχουν μόνο ευρώ.

Ηδη η Τράπεζα της Ελλάδος (ΤτΕ) ετοιμάζεται για τη συγκέντρωση και καταστροφή των τραπεζογραμματίων και κερμάτων της δραχμής, ενώ μαζί με το υπουργείο Εθνικής Οικονομίας επιδιώκουν με τη συνεργασία της Ενωσης Ελληνικών Τραπεζών και των ΕΛ.ΤΑ να επιτευχθεί η επαναφορά στην κυκλοφορία αδρανών ποσοτήτων κερμάτων και η απόσυρσή τους μέσα στο 2001.

Απόσυρση

Η απόσυρση των τραπεζογραμματίων είναι σαφώς ευκολότερη, καθώς θα αποσυρθούν όλα τα εν κυκλοφορία χαρτονομίσματα. Τα πράγματα δυσκολεύουν στην περίπτωση των κερμάτων, καθώς τα κέρματα που έχει «κόψει» το Εθνικό Νομισματοκοπείο ανέρχονται σε 56 δισ. δρχ. και από αυτά αναμένεται να επιστραφεί την περίοδο Ιανουαρίου - Φεβρουαρίου 2002 μόλις το 50%, που ανέρχεται σε 9.000 τόνους!

Τα κέρματα που θα συγκεντρώσει η ΤτΕ, όπως αναφέρει ο κ. Μιχάλης Βαρελάς, διευθυντής στη Διεύθυνση Ταμείων της Κεντρικής Τράπεζας, θα καταστραφούν από το κεντρικό της κατάστημα και τα 27 υποκαταστήματα σε όλη την Ελλάδα σε συνεργασία με το υπουργείο Οικονομικών. Θα χρησιμοποιηθούν ειδικά ακυρωτικά μηχανήματα, τα οποία αλλοιώνουν το κέρμα με κοπή και παραμόρφωση σε πολύ μεγάλες ταχύτητες. Η μεταφορά και απόσυρση του υλικού θα πραγματοποιηθεί μέσω του Οργανισμού Διαχείρισης Δημοσίου Υλικού (ΟΔΔΥ), καθώς το μέταλλο των κερμάτων είναι ιδιοκτησία του Ελληνικού Δημοσίου. Το Δημόσιο θα εκποιήσει το κατεστραμμένο μέταλλο.

Η ΤτΕ έχει ήδη προμηθευτεί ένα συγκρότημα καταστροφής φθαρμένων, αποσυρόμενων και κακέκτυπων τραπεζογραμματίων, το οποίο βρίσκεται στο Εθνικό Νομισματοκοπείο. Οπως επισημαίνει ο κ. Βαρελάς, τα χαρτονομίσματα δεν θα καούν, καθώς αυτό θα προκαλούσε σημαντική ρύπανση στο περιβάλλον αλλά θα κοπούν σε πολύ μικρά κομμάτια και στη συνέχεια θα συμπιεστούν σε κύβους, αντικαθιστώντας τη μέχρι πρότινος διαδικασία καταστροφής των τραπεζογραμματίων με καύση σε κλίβανους. Το ενιαίο ευρωπαϊκό νόμισμα θα κυκλοφορήσει για πρώτη φορά στην αγορά την 1η Ιανουαρίου 2002 αλλά οι τράπεζες ήδη προετοιμάζονται για την καθημερινή πλέον χρήση του ευρώ, με το οποίο θα πρέπει να εξοικειωθούν οι καταναλωτές.

Προεφοδιασμός

Για το λόγο αυτό με βάση το Εθνικό Σχέδιο Εισαγωγής Τραπεζογραμματίων και Κερμάτων Ευρώ, οι εμπορικές τράπεζες θα μπορούν να προεφοδιαστούν με ευρώ από την 1η Οκτωβρίου, οι οποίες, με τη σειρά τους, θα μπορούν να διαθέσουν σε εμπορικές επιχειρήσεις από το Δεκέμβριο. Ο προεφοδιασμός των επιχειρήσεων θα γίνει μόνο με κέρματα και χαρτονομίσματα μικρών αξιών (των 5 και 10 ευρώ), ενώ το υπουργείο Οικονομικών ενδέχεται να επιτρέψει τον προεφοδιασμό με κέρματα από την 1η Νοεμβρίου.

Η ΤτΕ θα μεριμνήσει ώστε στο τέλος του 2001 να είναι διαθέσιμα 587 εκατ. τεμάχια τραπεζογραμματίων ευρώ και σε συνεργασία με το υπουργείο Οικονομικών 1.600 εκατ. τεμάχια κερμάτων, ποσότητες που, σύμφωνα με τις εκτιμήσεις της, είναι επαρκείς για να διασφαλιστεί η ομαλή αντικατάσταση της δραχμής από το ευρώ.

Τα τραπεζογραμμάτια δραχμών θα ανταλλάσσονται με ευρώ στην ΤτΕ για 10 έτη (μέχρι 1 Μαρτίου 2012) και τα κέρματα για 2 έτη (μέχρι 1 Μαρτίου 2004) χωρίς κόστος.

ΤΟ ΕΥΡΩ ΚΑΙ Η ΔΡΑΧΜΗ

ΜΕΤΑΤΡΟΠΕΣ & ΣΤΡΟΓΓΥΛΟΠΟΙΗΣΕΙΣ

✓ Από δραχμές σε ευρώ • ✓ Από ευρώ σε δραχμές

Δρχ.	Ευρώ €	Ευρώ €	Δρχ.
ΚΕΡΜΑΤΑ			
1	Δεν υφίσταται αντίστοιχο κέρμα σε ευρώ	1 λεπτό	3
2	1 λεπτό	2 λεπτά	7
5	1 λεπτό	5 λεπτά	17
10	3 λεπτά	10 λεπτά	34
20	6 λεπτά	20 λεπτά	68
50	15 λεπτά	50 λεπτά	170
100	29 λεπτά	1 €	341
500	1,47 €	2 €	682
ΤΡΑΠΕΖΟΓΡΑΜΜΑΤΙΑ			
100	29 λεπτά	5 €	1.704
200	59 λεπτά	10 €	3.408
500	1,47 €	20 €	6.815
1.000	2,93 €	50 €	17.038
5.000	14,67 €	100 €	34.075
10.000	29,35 €	200 €	68.150
		500 €	170.375

ΜΕΤΑΤΡΟΠΕΣ & ΣΤΡΟΓΓΥΛΟΠΟΙΗΣΕΙΣ

✓ Από δραχμές σε ευρώ ✓ Από ευρώ σε δραχμές

Δρχ.	Ευρώ €	Ευρώ €	Δρχ.
100	0,29	1	341
200	0,59	2	682
300	0,88	3	1.022
400	1,17	4	1.363
500	1,47	5	1.704
600	1,76	6	2.045
700	2,05	7	2.385
800	2,35	8	2.726
900	2,64	9	3.067
1.000	2,93	10	3.408
2.000	5,87	11	3.748
3.000	8,80	12	4.089
4.000	11,74	13	4.430
5.000	14,67	14	4.771
6.000	17,61	15	5.111
7.000	20,54	16	5.452
8.000	23,48	17	5.793
9.000	26,41	18	6.134
10.000	29,35	19	6.474
		20	6.815

Οι μετατροπές και οι στρογγυλοποιήσεις γίνονται σύμφωνα με τον κανονισμό (ΕΚ) 1103/97, όπως ισχύει.

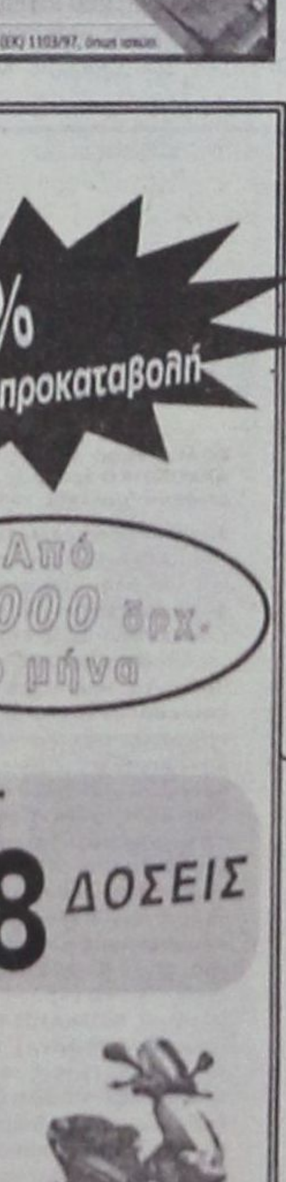

Το χρονοδιάγραμμα εισόδου του ενιαίου νομίσματος στην αγορά

2001

Οκτώβριος
Αρχίζει ο προεφοδιασμός των τραπεζών με τραπεζογραμμάτια και κέρματα ευρώ από την ΤτΕ.

Νοέμβριος
Ολοκληρώνονται οι αποστολές για τον προεφοδιασμό των τραπεζών.

Δεκέμβριος
Αρχίζει ο προεφοδιασμός των εμπορικών επιχειρήσεων με ευρώ από τις τράπεζες • Ολοι οι τραπεζικοί λογαριασμοί σε δραχμές μετατρέπονται σε ευρώ έως τις 31/12/2001 χωρίς επιβάρυνση.

2002

Ιανουάριος - Φεβρουάριος
Το ευρώ κυκλοφορεί παράλληλα με τη δραχμή έως τις 28/02/2002. • Οι εμπορικές τράπεζες διαθέτουν μόνο ευρώ στα ταμεία τους • Αρχίζει η σταδιακή απόσυρση της δραχμής • Οι τράπεζες εφοδιάζουν τα ΑΤΜ με τραπεζογραμμάτια 5, 10 και 20 ευρώ • Οι τράπεζες ανταλλάσσουν δραχμές με ευρώ χωρίς επιβάρυνση.

Μάρτιος
Τα τραπεζογραμμάτια δραχμών ανταλλάσσονται με ευρώ στην ΤτΕ για 10 έτη (μέχρι 1 Μαρτίου 2012) • Τα κέρματα δραχμών ανταλλάσσονται με ευρώ από την ΤτΕ και τις ΔΟΥ για 2 έτη (μέχρι 1 Μαρτίου 2004).





Η ΕΙΡΗΝΗ ΒΟΓΙΑΤΖΗ - ΧΑΡΑΛΑΜΠΗ ΑΝΟΙΓΕΙ ΔΙΑΠΛΑΤΑ ΤΗΝ ΚΑΡΔΙΑ ΤΗΣ

«Ο έρωτας είναι λάβα»

Κόκκινη καυτή λάβα που καίει τα κορμιά και τα κρατά ζωντανά»

«Με απωθεί και με φοβίζει το «δήθεν» από την άποψη ότι δεν μπορείς εύκολα να εμπιστευθείς, η κακυποψία ότι υπάρχουν άνθρωποι που άλλο δείχνουν και άλλο είναι στην πραγματικό-

Μια συνέντευξη «αλλιώτικη από τις άλλες». Που προσπαθεί να ισορροπήσει ανάμεσα στην φαντασία και στην πραγματικότητα, ανάμεσα στην ζωή και στις σελίδες ενός μυθιστορήματος.

Υπάρχει άραγε διαφορά; Η Ειρήνη Βογιατζή - Χαραλάμπη ομιλεί προς την «δ» για την ζωή που ξεπερνά σε πλοκή και τον πιό ευφάνταστο συγγραφέας. Συγγραφέας και η ίδια γνωρίζει καλύτερα. Από την ποίηση επιχείρησε με απόλυτη επιτυχία το πέρασμα στο μυθιστόρημα. Τρία βιβλία μέχρι τώρα, που αγαπήθηκαν από χιλιάδες αναγνώστες, με φόντο τα νησιά της Δωδεκανήσου και κεντρικό άξονα τον έρωτα.

Συνέντευξη στην Ρένα Διακίδη

Αναπόφευκτα, προέκυψε μια συζήτηση «περί έρωτος και άλλων δαιμονίων». «Αγγελος από Ζάχαρη», «Ποθητή των Ανέμων» και τώρα το «Πικρό Νερό» μας σεργιανίζει στις πέτρες και τα σοκάκια της Νισύρου. Η Νίσυρος νιώθει να χρωστά πολλά στην Ειρήνη Βογιατζή - Χαραλάμπη και θέλει να της τα ανταποδώσει. Ετσι, την ερχόμενη Τρίτη, ο Δήμος Νισύρου οργανώνει ειδική εκδήλωση προς τιμήν της στο Ζωσιμοπούλειο Πνευματικό Κέντρο όπου η συγγραφέας θα παρουσιάσει το «Πικρό Νερό» που τελικά άφησε στην ίδια και στους αναγνώστες της μια πολύ γλυκιά γεύση. Κυκλοφορεί από τις εκδόσεις Αγκυρα, απέσπασε πολύ καλές κριτικές από τους ειδήμονες και ήδη κυκλοφορεί σε δεύτερη έκδοση.

• Κυρία Χαραλάμπη, πώς αισθάνεσθε μετά την επιτυχία και του τελευταίου βιβλίου σας, το «Πικρό Νερό»;

«Η επιτυχία είναι μια γαλήνη που αισθάνομαι μέσα μου, μια ισορροπία ψυχική, όταν συναντώ ανθρώπους που έχουν διαβάσει κάποιο από τα βιβλία μου και έχουν ταυτισθεί με κάποιους ήρωες και κάποιες καταστάσεις. Ολη εκείνη η φόρτιση που ένιωσα, γράφοντας το μυθιστόρημα, τελικά δικαιώνεται».

• Σε ποιά στιγμή της ζωής σας ήλθε η αλλαγή στον τρόπο έκφρασής σας, από τον ποιητικό στον πεζό λόγο;

«Ηταν το Μάϊο του 1996, όταν ξαφνικά - και ενώ είχα ήδη κυκλοφορήσει την ποιητική συλλογή «Το μάτι του Νερού» - ο μύθος του «Αγγέλου από Ζάχαρη» που κλωθογύριζε μέσα στο μυαλό μου για δύο χρόνια, αλλά δεν αποφάσιζα να γράψω πεζό - ένα πρωί, ξημερώματα, το χέρι μου άρχισε να γράφει το πρώτο κεφάλαιο του πρώτου μου μυθιστορήματος. Ενιωσα τότε να παθιάζεται η ψυχή μου και να βγάζει πάνω στο χαρτί όλο τον πόνο και το δάκρυ που έκρυβα στο αίμα μου».

• Είναι βιωματικά τα βιβλία σας;

«Θεωρώ ότι κανένας συγγραφέας δεν μπορεί να γράψει εάν δεν έχει κομμάτια του εαυτού του μέσα στις σελίδες του βιβλίου, είτε σαν ήρωας, είτε σαν απόψεις. Οποιος γράφει για να γράφει, δεν περνά την αλήθεια που θέλει, κι ο αναγνώστης που είναι ο κριτής, αυτός που εισπράττει το γραπτό κείμενο, θα αντιληφθεί ότι είναι ψεύτικο».

• Ποιό είναι το έναυσμά σας για να γράψετε; Ποιά είναι η «κεντρική ιδέα» γύρω από την οποία πλάθετε τους μύθους σας;

«Πάντα είναι οι διαπροσωπικές σχέσεις και ο έρωτας. Ο έρωτας στην απόλυτη μορφή του, να διαδραματίζεται σε χώρους οικείους. Και στον «Αγγελο από Ζάχαρη» και στην «Ποθητή των ανέμων» και τώρα στο «Πικρό Νερό» δεν μπόρεσα να ξεφύγω από τα Δωδεκάνησα. Οχι για κανέναν άλλο λόγο, αλλά γιατί οι ίδιοι οι ήρωες διαλέγουν τον χώρο μέσα στον οποίο θα κινηθούν».

• Αυτό ακούγεται λίγο παράξενο. Οταν οι ήρωες είναι δημιουργήματα δικά σας, πώς γίνεται να ζει ένας ήρωας έξω από σας, με την δική του ανεξάρτητη βούληση;

«Οσο κι αν ακούγεται παράξενο και περίεργο, μπορώ να πω ότι η έμπνευση έρχεται ως εικόνα, στο μυαλό μου. Αυτό είναι το πρωταρχικό στοιχείο που με ωθεί να γράψω, αλλά ο ήρωας αυτός ή η ηρωΐδα, αναζητούν το χώρο τους, τελείως έξω από μένα, όταν ο μύθος παίρνει σάρκα και οστά μέσα στο μυαλό μου. Αποτέλεσμα οι χώροι να είναι δεμένοι με τους χαρακτήρες των ανθρώπων έτσι ώστε να μην μπορώ εγώ να επέμβω».

• Είπατε ότι ο έρωτας είναι αυτός γύρω από τον οποίο εξυφαίνεται ο μύθος του κάθε ενός από τα βιβλία σας. Ποιός είναι για σας ο ορισμός του έρωτα;

«Ο έρωτας αρχίζει από έψιλον, όπως κι ο εφιάλτης. Πολλές φορές ο έρωτας είναι εφιάλτης, γιατί λειτουργεί ως δαιμόνιο. Ταράζει την ισορροπία, ταράζει τα ήρεμα νερά της ψυχής».

• Σε κάποιο σημείο του τελευταίου βιβλίου σας λέτε ότι οι άνθρωποι είναι ικανοί για το καλύτερο και ταυτόχρονα για το χειρότερο. Ο έρωτας είναι που τους κάνει έτσι;

«Οι ερωτευμένοι πάντα βγάζουν τον καλύτερο εαυτό τους, θέλοντας να προσελκύσουν τον άλλο. Είναι από την φύση έτσι. Οταν ερωτεύεσαι ο καλός σου εαυτός - γιατί είμαστε ένα παζλ από πολλούς εαυτούς - υποσκελίζει τους άλλους με τεράστια άλματα και φτάνει στον άλλο σαν κάτι ιδανικό, σχεδόν ιδεατό. Ομως με την πάροδο του χρόνου αυτό εκπίπτει, γιατί ο έρωτας δεν έχει διάρκεια. Είναι το πιό ρεαλιστικό αίσθημα γιατί είναι απαιτητικός, διεκδικητικός, γητευτής, απόλυτος».

• Αυτή η απολυτότητα μήπως βγάζει τελικά προς τα έξω και την κακή πλευρά του εαυτού μας; Στο βιβλίο σας υπάρχει ένα έγκλημα από έρωτα.

«Οι ερωτευμένοι φθάνουν στα άκρα. Στην παγκόσμια λογοτεχνία τα μεγαλύτερα εγκλήματα είναι εγκλήματα πάθους. Το πάθος είναι μια έκρηξη που γίνεται μέσα μας, σαν λάβα ηφαιστείου που ξεχύνεται και καίει τους πάντες και τα πάντα, που είναι καταστροφική, που αφήνει σημάδια ανεξίτηλα στην ψυχή του καθενός».

• Η καθημερινότητα, η ζωή όπως την αντιλαμβανόμαστε γύρω μας, μπορεί να αποτελέσει πηγή έμπνευσης; Τέτοιες ιστορίες σαν αυτές που περιγράφετε, συμβαίνουν στην καθημερινότητα;

«Και χειρότερες! Θεωρώ ότι η ζωή είναι ανώτερη από την φαντασία του πιό χαρισματικού συγγραφέα. Η ιστορία του κάθε ανθρώπου ξεχωριστή είναι τόσο μοναδική, τόσο πολύπλοκη, σαν ένα μυθιστόρημα. Η ζωή μας, με τις δυσκολίες που έχει στον αιώνα που ζούμε, με τις εντάσεις σε παγκόσμιο επίπεδο, θεωρώ ότι βγάζει στην επιφάνεια καταστάσεις που θα ζήλευε και ο πιό ευφάνταστος συγγραφέας».

• Ερωτας υπάρχει γύρω μας ή καταπιέζεται από τις απαιτήσεις της καθημερινότητας, από συμβατικότητες, από υποχρεώσεις;

«Ο έρωτας υπάρχει. Υφίσταται σε κάθε εποχή. Είναι πηγή έμπνευσης, είναι κινητήριος δύναμη, είναι μια πηγή ανεξάντλητη, αλλά είναι πολύ βιαστική η ζωή μας, πολύ βιαστικά τα μάτια του ανθρώπου που δεν προλαβαίνουν, δυστυχώς να δουν την ομορφιά που κρύβει αυτό το συναίσθημα. Γι'αυτούς που ξέρουν να ζουν αυτήν την πλευρά της ζωής, θέλω να πω ότι θα πρέπει να νιώθουν χαρισματικά άτομα γιατί μπόρεσαν να νιώσουν αυτό το θεϊκό δώρο, όπως είναι ο έρωτας».

• Μιλάτε για «χαρισματικά άτομα». Δεν είναι ικανοί όλοι να ερωτευθούν;

«Κρύβονται. Θεωρώ ότι κρύβονται γιατί φοβούνται. Φοβούνται την ένταση, το πάθος, την θυσία. Ο έρωτας είναι και θυσία, θυσία του «εγώ».

• Αξίζει να θυσιάσει κανείς πράγματα, πέραν του «εγώ» για να ζήσει αυτό το συναίσθημα;

«Αξίζει να θυσιάσει και την ζωή του ακόμη γι'αυτήν την ανάταση της ψυχής, να θυσιάσει την ζωή του, όχι αφαιρώντας την, δεν εννοώ αυτό, αλλά με το να βάλει το συναίσθημα πάνω από τις δικές του απαιτήσεις για την ζωή, τις απαιτήσεις για καταξίωση, θέσεις, αξιώματα».

• Σε κάποια σελίδα του βιβλίου σας γράφετε: «Ο έρωτας είναι λάβα. Κόκκινη καυτή λάβα που καίει τα κορμιά και τα κρατά ζωντανά. Αν όμως κρυώσει, πετρώνει, σκληραίνει κι από κόκκινη γίνεται μαύρη, κατάμαυρη. Δημιουργεί σχισμές, ρωγμές στην ψυχή σου». Είναι κι αυτός ένας ορισμός του έρωτα.

«Πολλοί μου έχουν κάνει αυτήν την επισήμανση. Θυμάμαι, την ώρα που το έγραφα αυτό, είχα κι εγώ συγκλονισθεί, γιατί όταν γράφεις δεν είσαι πια εσύ. Είναι κάποιος άλλος που λέει αυτά τα πράγματα».

δημιουργίες cair

ΡΟΔΟΣ 2400 Λευκός Ξηρός ΟΠΑΠ
ΑΡΧΟΝΤΙΚΟ Ερυθρός Ξηρός Δωδεκανησιακός τοπικός

Δύο αντιπροσωπευτικά κρασιά της ΚΑΪΡ Α.Ε., που αποδεικνύουν για άλλη μια φορά την αναμφισβήτητη ικανότητα της Δωδεκανησιακής Εταιρείας να παράγει υψηλής ποιότητας προϊόντα. Ικανότητα που επιβεβαιώνεται από την πρόσφατη παρουσίαση του μοναδικού στην ελληνική αγορά συλλεκτικού αφρώδους CAIR ROSE RESERVE 10 ετών, σε περιορισμένο αριθμό φιαλών και ποιότητα που συναντάται στην πλούσια γκάμα των διεθνώς αναγνωρισμένων προϊόντων της, όπως RODOS 2400 λευκό ξηρό, VQPRD (χρυσό στο Μιλάνο), ΜΟΣΧΑΤΟΣ ΡΟΔΟΥ ΟΠΕ (χρυσό στο Μιλάνο), MOULIN λευκό ξηρό (χρυσό στις Βρυξέλλες), MOULIN ροζέ ημίξηρο (χρυσό σε Μπορντό και Μιλάνο), CAIR φυσικός αφρώδης (χρυσά μετάλλια σε Μιλάνο και Monde Selection).

Εγγύηση
C·A·I·R
Επιλεγμένοι οίνοι ποιότητας

CAIR Δαβάκη - Πίνδου 65, Ν. Φάληρο, τηλ.: 4813876, 4813125 fax: 4814695.
2ο χλμ. Ρόδου - Λίνδου, Ρόδος τηλ.: 0241/68770-3 fax: 0241/62575.



Α.Ν.Ε.Σ.
ΑΝΩΝΥΜΗ ΝΑΥΤΙΛΙΑΚΗ ΕΤΑΙΡΕΙΑ ΣΥΜΗΣ
Εδρα: Σύμη Δωδεκάνησα Τ.Κ. 85600
Τηλ.: 0246// 71444 Φαξ: 0246/ 71373
Γραφείο Ρόδου: Αυστραλίας 88 Τ.Κ. 85100
Τηλ.: 0241/ 37769 Φαξ: 021/ 34493
E-mail: anesynis@otenet.gr

ΕΒΔΟΜΑΔΙΑΙΟ ΠΡΟΓΡΑΜΜΑ ΔΡΟΜΟΛΟΓΙΩΝ
ΑΠΟ 1 ΙΟΥΝΙΟΥ ΕΩΣ 31 ΑΥΓΟΥΣΤΟΥ 2001
ΕΠΙΒΑΤΙΚΑ ΔΡΟΜΟΛΟΓΙΑ

	ΣΥΜΗ Ι - ΣΥΜΗ ΙΙ		Υ/Γ ΑΙΓΛΗ	
	ΣΥΜΗ-ΡΟΔΟ	ΡΟΔΟ-ΣΥΜΗ	ΣΥΜΗ-ΡΟΔΟ	ΡΟΔΟ-ΣΥΜΗ
Δευτέρα	07.15		16.45	09.00 18.00
Τρίτη		18.00	07.15 16.45	09.00
Τετάρτη	07.15	18.00	10.30 16.45	09.00 14.30
Πέμπτη	07.15		16.45	09.00 18.00
Παρασκευή			07.15 16.45	09.00 18.00
Σάββατο		18.00	07.15 16.45	09.00
Κυριακή	08.30	18.00	17.30	09.00



ΤΟΥΡΙΣΤΙΚΑ ΔΡΟΜΟΛΟΓΙΑ
ΡΟΔΟ - ΠΑΝΟΡΜΙΤΗ - ΣΥΜΗ: Καθημερινά στις 09.00 ΣΥΜΗ - ΡΟΔΟ: Καθημερινά στις 15.45
Πληροφορίες στα τηλέφωνα: Σύμη 0246 71444, 71100, 71373 Ρόδος 0241 37769,34493



• Αξίζει να καεί κανείς από την λάβα, ακόμη κι αν μείνει μία μαύρη πέτρα στο τέλος;

«Αξίζει γιατί θα πει ότι έζησε. Χωρίς έρωτα η ζωή είναι μηδέν».

• Οταν ένας άνθρωπος σκέφτεται έτσι όπως εσείς, πώς «φιλτράρει» όλα αυτά τα πεζά και καθημερινά που συμβαίνουν γύρω του; Ειδήσεις, πολιτική, πολιτικοί, κυνισμός, μιζέρια...

«Παρακαλώ και πάντα ενημερώνομαι για όλα τα θέματα. Θλίβομαι για τα δελτία ειδήσεων που έχουν καταντήσει ριάλιτι σόου, όμως δεν είναι αυτή η πραγματικότητα. Η πραγματικότητα είναι η ομορφιά της φύσης, είναι η ομορφιά των ανθρώπων, είναι τα αισθήματα που σου προκαλεί ένα ηλιοβασίλεμα, μια πανσέληνος, είναι ο πολιτισμός ο οποίος ανθεί και δεν τον βλέπουμε γιατί, όπως είπα, τρέχουμε αλλά κάποια στιγμή όλοι μας πρέπει να σκύψουμε βαθιά μέσα μας και να κάνουμε τον απολογισμό μας, το βράδυ ας πούμε, στο τέλος της μέρας μας και να δούμε τί μας άγγιξε».

• Ομως υπάρχει και ασχήμια γύρω μας. Τι είναι ασχήμια για σας;

«Την ασχήμια θα την δεις σε μία κακή φράση, θα την δεις πάνω σε πεζοδρόμια που τα καταλαμβάνουν αυτοκίνητα, θα την δεις σε ορισμένους πολιτικούς που δεν έχουν όραμα, και πιστεύω πως την ανυπαρξία οράματος ο πολίτης την αντιλαμβάνεται. Σε μια χώρα που την περιβάλλει το φώς, οι άνθρωποί της έχουν απαιτήσεις, αυτό το φώς που διαχέεται πάντού στο Αιγαίο και το χερσαίο χώρο στην Ελλάδα, να είναι φως που βγαίνει και μέσα από τον πολιτισμό, μέσα από την πολιτική, μέσα από ανθρώπους που πρέπει να βρίσκονται στην κατάλληλη θέση κάθε φορά».

• Το ίδιο ασφαλώς ισχύει και για τον τόπο μας, την Ρόδο και την Δωδεκάνησο.

«Θεωρώ ότι ο τόπος μας, κι ας μην θεωρηθεί αυτό τοπικισμός, είναι ένας ευλογημένος τόπος, γιατί όπως λέω και στην «Ποθητή των Ανέμων» στους νησιώτες, μαζί με το αίμα κυλά στις φλέβες τους και θαλασσινό νερό. Είναι περισσότερο ευαίσθητοι, περισσότερο προσιτοί, φιλόξενοι, αγαπούν τον τόπο τους. Κι όταν κάποιος αγαπά τον τόπο του, τον προστατεύει να τον κάνει ακόμα πιό όμορφο».

• Είστε ικανοποιημένη από το επίπεδο της ζωής μας εδώ, στην πόλη της Ρόδου;

«Είμαι απόλυτα ικανοποιημένη. Θεωρώ τον εαυτό μου τυχερό που αξιώθηκα να σπουδάσω, να κάνω οικογένεια, να δημιουργήσω σ' αυτόν τον τόπο, μ' αυτούς τους ανθρώπους που είναι γύρω μας. Βέβαια, όπως σε όλες τις κοινωνίες, δεν μπορούν να είναι όλα τέλεια, δεν ζούμε σε ιδανικές εποχές, ούτε μπορούμε να έχουμε την απαίτηση όλοι οι άνθρωποι να είναι έτσι όπως θα θέλαμε να είναι. Ομως, απ' αυτά που εισπράττω εγώ και από αυτά που βλέπω γύρω μου, είμαι ευτυχής που ζω εδώ».

• Ο κόσμος τι νομίζετε ότι βλέπει στο πρόσωπό σας; Την Ειρήνη Βογιατζή Χαραλάμπη την δασκάλα ή την συγγραφέα;

«Νομίζω πως κατ' αρχήν ο κόσμος με βλέπει σαν την Ειρήνη, την δασκάλα. Αισθάνομαι ότι πήρα πολλά από τα παιδιά. Τους χρωστώ ευγνωμοσύνη γιατί μ' έκαναν να διατηρήσω - κι ας μην ακουστεί παράξενο - λίγο από την παιδικότητά μου. Διατηρώ άριστες σχέσεις με τους μαθητές μου. Μετά, ο κόσμος με γνώρισε ως ποιήτρια. Τώρα με γνωρίζει ως συγγραφέα. Ολα έχουν ένα κοινό άξονα. Ο κοινός άξονας είναι η αγάπη γι' αυτό που κάνεις. Αγαπούσα το επάγγελμα μου σαν δασκάλα κι είχα μεράκι να γράψω. Αρα, την αγάπη που δίνω, την παίρνω πίσω με το παραπάνω».

• Είπατε ότι διατηρείτε άριστες σχέσεις με τους μαθητές σας μέχρι σήμερα, που φαντάζομαι θα είναι πλέον φοιτητές. Πώς κρίνετε την νεολαία σήμερα; Από πολλούς υπάρχει μια τάση αμφισβήτησής της.

«Διαφωνώ κάθετα με την άποψη ότι οι νέοι μας, όπως ακούω να λένε ορισμένοι, είναι μια «σάπια» νεολαία. θέλω να πω σ' όσους έχουν αυτήν την γνώμη, ότι έχουμε την ωραιότερη νεολαία της Ευρώπης. Ο,τι έκαναν τα παιδιά, σ' όλες τις εποχές, στην Ελλάδα, αν έλθει η κατάλληλη ώρα θα το κάνουν και οι νέοι της σημερινής εποχής. Αγαπώ τους νέους, έχω εμπιστοσύνη στους νέους, είμαι πάρα πολύ αισιόδοξη για το μέλλον τους, αρκεί η Παιδεία να μπει στις σωστές της βάσεις, γιατί το σύστημα στην εκπαίδευση είναι αυτό που θα δώσει τους μελλοντικούς πολίτες. Πιστεύω ότι η Παιδεία έχει ακόμη πολύ δρόμο μπροστά της για να φθάσει εκεί που πρέπει. Παρ' όλα αυτά, πρέπει να είμαστε περήφανοι για τα νιάτα της Ελλάδος».

• Υπάρχει κάτι που σας φοβίζει, που σας απωθεί;

«Με απωθεί και με φοβίζει το «δήθεν», από την άποψη ότι δεν μπορείς εύκολα να εμπιστευθείς, η καχυποψία, ότι υπάρχουν άνθρωποι που άλλο δείχνουν και άλλο είναι στην πραγματικότητα. Με τρομάζει και η αναξιοκρατία, ότι ο καθένας μπορεί να βγει μπροστά, κυρίως μέσα από τα ΜΜΕ, να δηλώσει οτιδήποτε και να μην αξίζει, αλλά να έχει την δυνατότητα να διαμορφώνει άποψη και γνώμη η οποία θα είναι επιβλαβής».

• Υπάρχει μια συγκεκριμένη διαδικασία που ακολουθεί ένας συγγραφέας και εν προκειμένω εσείς, για να γράψει ένα βιβλίο.

«Θα μιλήσω προσωπικά, γιατί ο κάθε συγγραφέας έχει το δικό του τρόπο γραφής. Εγώ λειτουργώ πάντα με εικόνες. Η έμπνευση έρχεται με την μορφή μιας εικόνας που απαιτεί υλοποίηση, να τοποθετηθεί στον τόπο και το χρόνο. Μπορεί να περάσει ένας χρόνος, δύο χρόνια κι εκεί ξαφνικά, την θεία στιγμή της έμπνευσης, όπως την λέω εγώ, που έρχεται ο μύθος, σαν «σκελετός» στην αρχή του μυθιστορήματος, που την ώρα της γραφής πλαταίνει, εμπλουτίζεται και παίρνει την μορφή που θέλεις εσύ ή που θέλουν οι ήρωες, γιατί από ένα σημείο κι έπειτα οι ήρωες αυτονομούνται κι έτσι διαμορφώνεται η πλοκή, πολλές φορές και εν αγνοία σου. Οσο κι αν ακούγεται παράδοξο».

• Σας φαντάζομαι σαν «σφουγγάρι» γενικά, για ό,τι ακούτε και ό,τι βλέπετε. Λειτουργείτε πράγματι έτσι;

«Λειτουργώ έτσι ως προς τους χώρους. Παρατηρώ πολύ τους χώρους που βρίσκομαι, παρατηρώ και τους ανθρώπους. Την κατάλληλη στιγμή, μέσα στο μυθιστόρημα, οι τόποι θα καταγραφούν ή και θα ωραιοποιηθούν ακόμα».

• Σκηνοθετείτε, με άλλα λόγια. Κάθε εικόνα, κάθε τόπος είναι ένα σκηνικό για σας.

«Πράγματι. Ο συγγραφέας γίνεται και σεναριογράφος και σκηνοθέτης και πρωταγωνιστής».

• Μιλάτε για μιάς μορφής... μετάλλαξη του συγγραφέα.

«Ναι, γιατί την ώρα της γραφής, ο συγγραφέας δεν είναι πια ο άνθρωπος που γνωρίζουν οι γύρω του, οι φίλοι του, οι οικείοι του. Γίνεται ένας άνθρωπος έξω από τα συνηθισμένα, έξω από την πραγματικότητα, είναι δοσμένος μέσα στο μύθο και πρέπει να περάσει ένα μεγάλο χρονικό διάστημα μετά το πέρας της συγγραφής για να ξαναβρεί τον εαυτό του να επανέλθει στους κανονικούς του ρυθμούς, να μπει η ψυχή του πάλι μέσα στο σώμα του».

• Στο «Πικρό Νερό» επιχειρείτε έναν παραλληλισμό της ανθρώπινης ψυχής με τα έγκατα της γης και τις αντιδράσεις της, τα ξαφνικά, φοβερά ξεσπάσματά της. Τί κοινό υπάρχει μεταξύ τους;

«Οι αντιδράσεις των ηρώων έμοιαζαν με μικρά ηφαίστεια. Οπως υπάρχει η κίνηση στα βαθύτερα στρώματα της γης, έτσι και στα βαθύτερα στρώματα της ψυχής των ανθρώπων κρύβονται μυστικά, πάθη απωθημένα που βγαίνουν κάποια στιγμή στην επιφάνεια, σκορπίζοντας ή την ευδαιμονία, ή την δυστυχία. Η γη κρύβει μέσα της πολλή ενέργεια. Οπως την ενέργεια των ανθρώπων.

• Ποιό από τα τρία βιβλία σας αγαπάτε περισσότερο;

«Συνηθίζουν οι συγγραφείς να λένε ότι αγαπούν όλα τους τα έργα. Δεν θα παραβώ κι εγώ αυτόν τον Κανόνα, γιατί πόνεσα για να τα γράψω. Ομως το τελευταίο, το «Πικρό Νερό» με πόνεσε, με φόρτισε περισσότερο απ' όλα τα άλλα. Ηταν ο μύθος τέτοιος. Και στα τρία μου βιβλία ήταν τεράστια η συναισθηματική φόρτιση. Εγραφα κι έκλαιγα, έκλαιγα κι έγραφα. Οταν γράφει κανείς φθάνει στα όρια της σχιζοφρένειας».

• Μήπως «δουλεύεται» ήδη στο μυαλό σας το επόμενο βιβλίο;

«Πράγματι. Ενώ είμαι ακόμη φορτισμένη από την υπόθεση του «Πικρού Νερού», ήδη μέσα μου αρχίζει να καταγράφεται μια άλλη ιστορία, που όσο την σκέφτομαι ταράζομαι».

• Αυτό υπόσχεται πολλά στους αναγνώστες σας.

«Προσπαθώ να την τιθασεύσω. Δεν ήλθε ακόμα η ώρα, αν κι αυτό δεν ελέγχεται. Η έμπνευση είναι σαν μια έκρηξη, δεν σε ειδοποιεί πότε θα γίνει...»

ΣΟΦΗ

ΑΣΤΡΟΛΟΓΟΣ - ΜΕΝΤΙΟΥΜ
ΜΕΛΟΣ Π.Φ.Κ.Ε.Ε.

Δίνει λύσεις σε οποιοδήποτε πρόβλημα σας απασχολεί.
Επαναφορά προσώπων, λύσιμο, ισχυρά φυλακτά.

Ακρα εχεμύθεια

Θα βρίσκεται κοντά σας μόνο 28-29-30 Αυγούστου και θα δέχεται μόνο με ραντεβού που θα έχουν κλειστεί από πριν στο τηλ. 0932181765

ISDN
ΨΗΦΙΑΚΟ ΔΙΚΤΥΟ ΕΝΟΠΟΙΗΜΕΝΩΝ ΥΠΗΡΕΣΙΩΝ



Τηλεφωνική Σύνδεση ISDN με 3 διαφορετικούς αριθμούς
+
Ετήσια Συνδρομή Internet ISDN, μέσω Otenet
+
Τηλεφωνική Συσκευή ISDN της αρεσκείας σας
=
Το πιο πλήρες πακέτο σε τιμή έκπληξη !...

Σε 8 άτοκες δόσεις!

ΟΤΕ

Απευθυνθείτε τώρα στα Καταστήματα του ΟΤΕ,
στο τηλέφωνο 134 (χωρίς χρέωση), ή στο ηλεκτρονικό κατάστημα www.ote-shop.gr

ΤΕΧΝΙΚΗ ΑΝΑΛΥΣΗ
Διατηρείται το θετικό κλίμα

Την Παρασκευή (24//8/2001) ο γενικός δείκτης έκλεισε στις 2.743,91 μονάδες, σημειώνοντας για δεύτερη συνεχή εβδομάδα κέρδη 1,88%. Το θετικό κλίμα διατηρήθηκε κατά την διάρκεια όλης της εβδομάδας, καθώς οι μικρές απώλειες των μετοχών υψηλής κεφαλοποίησης αντισταθμίζονται από τα κέρδη των μετοχών της μικρής - μεσαίας κεφαλοποίησης, όπου ήταν εμφανής η δραστηριοποίηση διάφορων επενδυτικών ομάδων. Ετσι ο γενικός δείκτης για τέσσερις συνεδριάσεις παρέμεινε σχεδόν αμετάβλητος, κοντά στις 2.700 μονάδες, και εκτονώθηκε ανοδικά κατά την τελευταία συνεδρίαση της εβδομάδας, όταν η ανοδική κίνηση πέρασε και στις μετοχές υψηλής κεφαλοποίησης. Οι όγκοι συναλλαγών διαρκώς αυξάνονταν, ξεκινώντας από τα 25 δισ. της συνεδρίασης της Δευτέρας και κορυφούμενοι στα 50 σχεδόν δισ. της συνεδρίασης της Παρασκευής. Από την πλευρά της τεχνικής ανάλυσης, η απορρόφηση της προσφοράς, η συσσώρευση κοντά στην περιοχή των 2.700 μονάδων, αλλά και η απομάκρυνση από την επιβεβαιωμένη πλέον περιοχή στήριξης των 2.600 μονάδων, δίνει βάσιμες ελπίδες για τη διατήρηση της ανοδικής τάσης των τιμών. Πιθανολογούμε ότι τα νέα όρια της ανοδικής κίνησης είναι οι ευθείες Κ και Μ με την γραμμή τάσης Μ να λειτουργεί ως περιοχή στήριξης και τη γραμμή καναλιού Κ ως περιοχή αντίστασης. Για όσο χρονικό διάστημα οι τιμές διατηρούνται επάνω από τη γραμμή Μ η ανοδική τάση θα βρίσκεται σε ισχύ και θα διατηρούνται οι ελπίδες για κίνηση προς υψηλότερα επίπεδα τιμών. Στην παρούσα φάση επομένως η πρώτη βραχυχρόνια περιοχή στήριξης προσδιορίζεται στις 2.700 - 2.670 μονάδες ενώ, όπως αναφέραμε στο προηγούμενο φύλλο, η πρώτη αντίσταση και πρώτος στόχος ανόδου προσδιορίζεται στην περιοχή των 2.800 μονάδων. Εκεί κορυφώθηκε (υψηλά στις 2.821,7 μονάδες) το έντονο ανοδικό κύμα με επαρχή τις 2.282,63 μονάδες και αποτελεί διόρθωση κατά 50% του τελευταίου ισχυρού πτωτικού κύματος. Η αγορά λοιπόν θα δοκιμάσει σε πρώτη φάση τη δυναμική της στην περιοχή αυτή και στην περίπτωση επιτυχούς έκβασης θα μπορούμε να ελπίζουμε σε προσέγγιση του επόμενου στόχου των 2.950 μονάδων. Εκεί συνιστάται η επόμενη ισχυρή και μεσοχρόνια περιοχή αντίστασης (βραχυχρόνια γραμμή καναλιού Μ, μεσοχρόνιο επίπεδο αντίστασης και μεσοχρόνια πτωτική γραμμή τάσης Β) περιοχή που καθορίζει τη μεσομακροχρόνια κατεύθυνση της αγοράς. Οπως έχουμε αναφέρει σε προηγούμενα φύλλα, στις 2.950 μονάδες συμπληρώνεται διόρθωση 66% του τελευταίου πτωτικού κύματος, διόρθωση που δεν μεταβάλλει την ισχύουσα τάση (στην παρούσα φάση πτωτική). Το αν θα προσεγγίσουμε ή και υπερβούμε τις 2.800 μονάδες αλλά και αν στη συνέχεια προσεγγίσουμε τις 2.950 μονάδες, εξαρτάται από τον όγκο συναλλαγών που θα εμφανισθεί στις ανοδικές συνεδριάσεις. Αν η προσέγγιση των 2.800 μονάδων λάβει χώρα με αύξηση του όγκου των συναλλαγών και στη συνέχεια η υπέρβαση της περιοχής αυτής συνοδευτεί με περαιτέρω ενίσχυσή του, τότε η προσέγγιση του επόμενου στόχου των 2.950 περίπου μονάδων θα συγκεντρώνει αυξημένες πιθανότητες. Τώρα ως προς τους τεχνικούς δείκτες οι μεν μεσομακροχρόνιοι κινούνται ανοδικά από ουδέτερα επίπεδα δίνοντας και αυτοί περιθώρια περαιτέρω ανόδου. Τέλος οι διεθνείς κεφαλαιαγορές δέχθηκαν ισχυρές πιέσεις και την εβδομάδα αυτή, πιέσεις οι οποίες δεν μεταφέρθηκαν στο ΧΑΑ που αποδείχθηκε από τις πλέον αμυντικές κεφαλαιαγορές. Το κλίμα στις διεθνείς αγορές όμως παραμένει αρκετά ασταθές και η συνέχιση της πίεσης σ' αυτές δεν μπορεί να μας αφήσει ανεπηρέαστους. Αντίθετα βελτίωση του κλίματος σ' αυτές θα κάνει πιο επιθετική την ελληνική κεφαλαιαγορά που διατηρεί την θετική της προδιάθεση.

ΣΥΝΕΔΡΙΑΣΗ ΤΗΣ 24/8/2001

Δείκτες

Κατηγορία	Κλείσιμο	Δ%
ΓΕΝΙΚΟΣ ΔΕΙΚΤΗΣ Χ.Α.Α.	**2.743,91**	**(+1,74%)**
ΓΕΝ. ΔΕΙΚΤ. ΠΑΡΑΛΛΗΛΗΣ	270,39	(+0,87%)
FTSE/ASE 20	1.522,90	(+1,80%)
FTSE/ASE 40	315,94	(+1,08%)
FTSE/ASE 80	918,13	(+1,12%)
ΤΡΑΠΕΖΙΚΟΣ	5.208,87	(+1,37%)
ΑΣΦΑΛΕΙΩΝ	1.725,18	(-0,06%)
ΕΠΕΝΔΥΣΕΩΝ	874,06	(+1,92%)
ΒΙΟΜΗΧΑΝΙΚΟΣ	1.634,77	(+1,49%)
ΣΥΜΜΕΤΟΧΩΝ	2.978,91	(+0,56%)
ΚΑΤΑΣΚΕΥΑΣΤΙΚΟΣ	1.235,67	(+0,61%)
ΒΑΣΙΚΩΝ ΜΕΤΑΛΛΩΝ	904,12	(+0,92%)
ΕΙΔΗ ΛΥΣΕΩΝ ΠΛΗΡΟΦΟΡ.	661,30	(+2,08%)
ΕΚΔΟΣΕΩΝ ΕΚΤΥΠΩΣ.	582,67	(+2,23%)
ΚΛΩΣΤΟΥΦΑΝΤΟΥΡΓΙΑΣ	974,19	(+1,91%)
ΛΙΑΝΙΚΟΥ ΕΜΠΟΡΙΟΥ	946,66	(+1,15%)
ΜΗ ΜΕΤΑΛΛΙΚΩΝ ΟΡΥΚΤΩΝ	1.028,54	(+1,28%)
ΠΛΗΡΟΦΟΡΙΚΗΣ	864,74	(+1,94%)
ΤΗΛΕΠΙΚΟΙΝΩΝΙΩΝ	1.111,70	(+2,97%)
ΤΡΟΦΙΜΩΝ & ΠΟΤΩΝ	850,26	(+1,83%)
ΧΟΝΔΡΙΚΟΥ ΕΜΠΟΡΙΟΥ	748,11	(+1,34%)

Στατιστικά

		Διαφορά από την προηγούμενη
Αξία σε ευρώ:	150.461.528	(+22,88%)
Ογκος σε τεμάχια:	26.025.530	(+4,43%)
Κεφαλαιοποίηση ΧΑΑ:	100.973.634.287	(+1,47%)
Μεταβολή από 29/12/2000		
Γεν. Δείκτης:	3.388,86	(-19,03%)
Κεφαλαιοποίηση ΧΑΑ:	117.743.212.677	(-14,24%)
Διαφ. Κεφαλαιοποίησης:	-16.769.578.390	

Μετοχές

Ανοδικές:	269
Πτωτικές:	64
Σταθερές:	30
Σύνολο:	363

Διακύμανση Γενικού Δείκτη

Υψηλό:	2.747,18	(+1,86%)
Χαμηλό:	2.696,42	(-0,02%)
Συν. Διακύμανση:		(+1,88%)

ΣΥΝΕΔΡΙΑΣΗ ΠΑΡΑΣΚΕΥΗΣ 24 ΑΥΓΟΥΣΤΟΥ

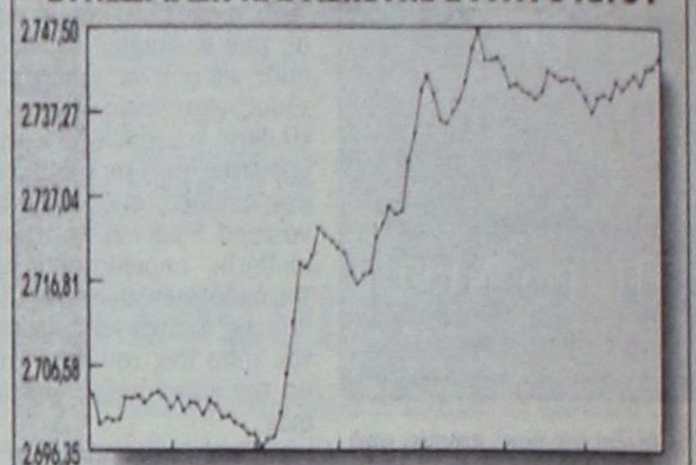

ΠΡΟΗΓΟΥΜΕΝΟ 30ΗΜΕΡΟ

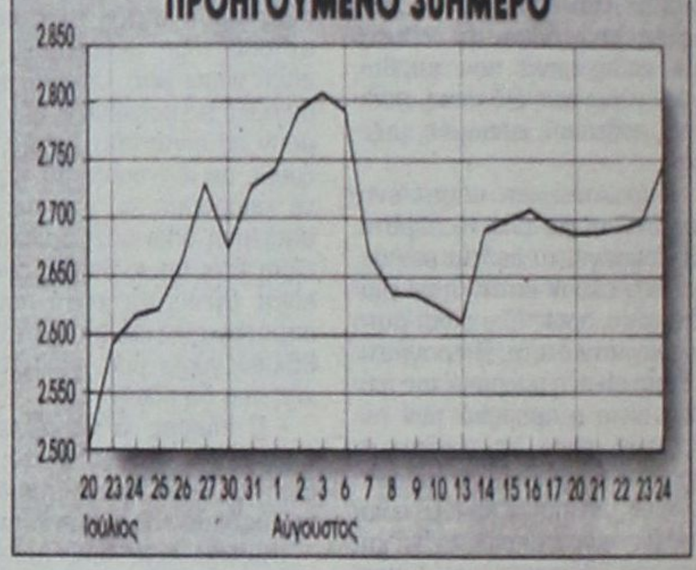

ΠΡΟΗΓΟΥΜΕΝΟ 12ΜΗΝΟ

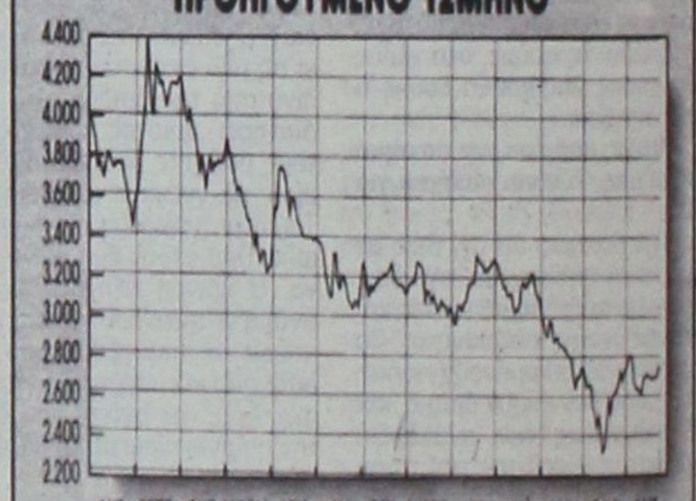

RODOGAZ

Στη Ρόδο από το 1963



✓ Διανομή φιαλών υγραερίου κατ' οίκον
τηλέφωνα παραγγελιών: 64409 - 094-4-528212

✓ Διανομή χύμα υγραερίου

✓ Πώληση καυστήρων και λεβήτων υγραερίου για κεντρικά συστήματα θέρμανσης

✓ Θερμαντικά σώματα



Διεύθυνση εργοστασίου: Καναμάτ Ρόδου • τηλ. 62649
Διεύθυνση πρατηρίου: Αυστραλίας 50 • τηλ. 34244-5

Διαδικασίες - εξπρές για την ίδρυση νέων επιχειρήσεων

Ψηφίστηκε χθες ο νόμος του υπουργείου Ανάπτυξης

Σε μία εβδομάδα θα ιδρύονται πλέον Ανώνυμες Εταιρείες και Εταιρείες Περιορισμένης Ευθύνης, αφού μόνο μία φορά πλέον θα διαβαίνει το κατώφλι κάθε δημόσιας υπηρεσίας όποιος θέλει να ιδρύσει επιχείρηση.

Ολοκληρώθηκε χθες στην Βουλή η ψήφιση του νομοσχεδίου του υπουργείου Ανάπτυξης με το οποίο προωθούνται, μεταξύ των άλλων, σημαντικές αλλαγές στην ίδρυση επιχειρήσεων, με στόχο την απλοποίηση και την επιτάχυνση των διαδικασιών που ισχύουν σήμερα αλλά και την σημαντική ενίσχυση της επιχειρηματικότητας, με παράλληλη δέσμη μέτρων η οποία περιλαμβάνει ανάμεσα στα άλλα και τα Κέντρα Υποδοχής Επενδυτών. Οι υπηρεσίες στις οποίες «βάλτωναν» ως τώρα οι αιτήσεις ήσαν οι νομαρχίες, οι εφορίες και τα επιμελητήρια.

Με τον νέο νόμο που ψηφίστηκε χθες το βράδυ ορίζεται ότι στις Διευθύνσεις Εμπορίου των Νομαρχιών (όπου σήμερα το καταστατικό μιας ΑΕ μπορεί να παραμείνει ως και 50 - 60 ημέρες) θα γίνεται πλέον αυθημερόν η εγγραφή μιας εταιρείας στα μητρώα. Ο προληπτικός έλεγχος μετατίθεται και γίνεται κατασταλτικός.

Το μέτρο αφορά τις μικρές Ανώνυμες Εταιρείες, με κεφάλαιο μικρότερο των 300.000 ευρώ (102 εκατομμύρια δρχ.). Αυτές οι εταιρείες αποτελούν το 75% των ΑΕ που λειτουργούν σήμερα στην Ελλάδα. Για αυτές τις μικρές εταιρείες, εκτός από την σύσταση, προβλέπεται και απλούστευση των όρων λειτουργίας, με την κατάργηση εκτεταμένων υποχρεώσεων ελέγχου και δημοσιότητας.

Με τις ΔΟΥ ο επενδυτής ή ο εκπρόσωπός του θα συναλλάσσεται μία μόνο φορά, κατά την οποία θα εκπληρώνει όλες τις οικονομικές υποχρεώσεις του, που συνδέονται τόσο με την σύσταση της εταιρείας όσο και με την έναρξη επιτηδεύματος. Η ΔΟΥ θα λειτουργεί υποχρεωτικώς εν είδει one stop shop.

Με τα επιμελητήρια θα έρχεται σε επαφή ο επενδυτής επίσης μόνο μία φορά για την προέγκριση της επωνυμίας και του διακριτικού τίτλου της επιχείρησης, ενώ η οριστική έγκριση της επωνυμίας και η εγγραφή της επιχείρησης στο οικείο επιμελητήριο θα πραγματοποιείται με μέριμνα των υπηρεσιών, χωρίς ανάμειξη του επενδυτή. Οι ήδη υπάρχουσες επωνυμίες θα είναι επισκέψιμες ηλεκτρονικώς ή τηλεφωνικώς και δεν θα υπάρχει τέλος για την καταχώρηση νέων επωνυμιών.

Με αυτές τις διαδικασίες επιτυγχάνεται:

α) Μείωση της πολυπλοκότητας: η διαδικασία σήμερα περιλαμβάνει 13 στάδια και εμπλέκονται 11 φορείς. Με τις αλλαγές η διαδικασία αναμορφώνεται στα επτά στάδια και τους επτά εμπλεκόμενους φορείς.


Ο υπουργός Ανάπτυξης κ. Ν. Χριστοδουλάκης

β) Μείωση χρόνου: ο μέσος χρόνος ολοκλήρωσης της διαδικασίας από 2 μήνες, που απαιτείται σήμερα, περιορίζεται σε 4 - 8 ημέρες.

γ) Μείωση κόστους: περιορίζεται ελαφρά το κόστος, καθώς η κατοχύρωση της επωνυμίας πραγματοποιείται ατελώς αλλά και η συντόμευση των διαδικασιών υπολογίζεται ότι θα έχει θετικά αποτελέσματα στην οικονομικότητα και στην παραγωγικότητα των επιχειρήσεων. Ολα τα μέτρα ισχύουν επίσης και για τις λοιπές προσωπικές εταιρείες (Ομόρυθμες και Ετερόρρυθμες Εταιρείες).

Οπως εδήλωσε ο γενικός γραμματέας Βιομηχανίας κ. Ι. Καλογήρου: «Το σχέδιο της απλοποίησης εντάσσεται σε ένα γενικότερο πλαίσιο διευκόλυνσης της επιχειρηματικότητας, στο οποίο περιλαμβάνονται και τα Κέντρα Υποδοχής Επενδυτών. Η ανάγκη τροποποίησης των διατάξεων περί συστάσεως εταιρειών είχε επισημανθεί κατ' επανάληψιν σε σειρά εκθέσεων και επίσημων αξιολογήσεων της Ελλάδας τόσο σε επίπεδο ΕΕ όσο και σε επίπεδο ΟΟΣΑ, σύμφωνα με τις οποίες οι σχετικές διαδικασίες στην χώρα μας είναι ιδιαίτερα πολύπλοκες, χρονοβόροι και πολυέξοδες».

Από το υπουργείο Ανάπτυξης αρμόδιοι για το θέμα είναι το υφυπουργείο και η Γενική Γραμματεία Εμπορίου, καθώς και η Γενική Γραμματεία Βιομηχανίας. Ο κ. Καλογήρου υπεγράμμισε επίσης τα εξής:

«Οι τρεις κυριότεροι εμπλεκόμενοι φορείς είναι οι Διευθύνσεις Εμπορίου των νομαρχιών, των δημόσιων οικονομικών υπηρεσιών και των επιμελητηρίων. Ο ρόλος τους αναμορφώνεται πλέον ως εξής:

• Στις Διευθύνσεις Εμπορίου των νομαρχιών, όπου σήμερα το καταστατικό μιας ΑΕ μπορεί να παραμείνει ως και 50 ημέρες, θα γίνεται πλέον αυθημερόν η εγγραφή της εταιρείας στα μητρώα. Ο προληπτικός έλεγχος μετατίθεται και γίνεται κατασταλτικός. Το μέτρο αφορά τις μικρές ΑΕ, με κεφάλαιο μικρότερο των 300.000 ευρώ (102 εκατ. δρχ.). Αυτές οι εταιρείες αποτελούν την μεγάλη πλειονότητα των ΑΕ -περίπου το 75%- που λειτουργούν σήμερα στην Ελλάδα. Για αυτές τις μικρές εταιρείες, εκτός από την σύσταση, προβλέπεται και απλούστευση των όρων λειτουργίας, με την κατάργηση εκτεταμένων υποχρεώσεων ελέγχου και δημοσιότητας.

• Με τις ΔΟΥ ο επενδυτής ή ο εκπρόσωπός του θα συναλλάσσεται μία μόνο φορά, κατά την οποία θα εκπληρώνει όλες τις οικονομικές υποχρεώσεις του.

Τα επτά βήματα

Σύμφωνα με τη νέα διαδικασία, ο επενδυτής απαιτείται πλέον να κάνει τις εξής κινήσεις:

1. Λαμβάνει προέγκριση της επωνυμίας του από το οικείο επιμελητήριο.
2. Συντάσσει το καταστατικό με την βοήθεια του δικηγόρου του, πληρώνοντας το σχετικό γραμμάτιο προείσπραξης.
3. Υπογράφει το καταστατικό ενώπιον συμβολαιογράφου.
4. Καταθέτει το καταστατικό και εγγράφει την εταιρεία του στο μητρώο ΑΕ αυθημερόν. Η Νομαρχιακή Αυτοδιοίκηση αναλαμβάνει να αποστέλλει σχετική βεβαίωση στο οικείο επιμελητήριο, ώστε να κατοχυρωθεί η εταιρική επωνυμία και να πραγματοποιηθεί η εγγραφή της εταιρείας στο Επιμελητήριο.
5. Λαμβάνει ασφαλιστική ενημερότητα από τον ασφαλιστικό φορέα του.
6. Καταβάλλει όλα τα έξοδα σύστασης, δημοσίευσης και έναρξης στην αρμόδια ΔΟΥ (ΦΑΕΕ / ΦΑΒΕ) και πραγματοποιεί την έναρξη επιτηδεύματος και την θεώρηση βιβλίων και στοιχείων. Η ΔΟΥ φροντίζει για την δημοσίευση στο ΦΕΚ της ανακοίνωσης εγγραφής της εταιρείας στο μητρώο ΑΕ.
7. Επιμελείται για την δημοσίευση της εγκριτικής πράξης στο Φύλλον Εφημερίδος της Κυβερνήσεως.

ΜΙΑ ΥΠΕΡΠΑΡΑΓΩΓΗ ΤΗΣ FORD ΜΕ 4 ΜΟΝΤΕΛΑ...



Τώρα **400.000** δρχ./1.173,88 €
κέρδος με απόσυρση
και μόνο **10%** προκαταβολή.

Μηνιαίο επιτόκιο από 0,69%*. Εξόφληση έως 60 μήνες.



Β. Σ. Σωτηράκης Α.Ε.Β.Ε.
... 1949 - 1999 • 50 χρόνια
ΑΥΤΟΚΙΝΗΤΑ - ΑΝΤΑΛΛΑΚΤΙΚΑ - ΣΥΝΕΡΓΕΙΟ
Κολοκοτρώνη 41-43 • Ταχ. Θυρίδα 56 • 851 00 Ρόδος Τηλ. (0241) 29162, 27750, 35715 • Fax (0241) 20470 E-Mail:vs_sotirakis_sa@yahoo.com



Θα μπορούσαν, ασυζητητί, να χαρακτηρισθούν ως «οι φωτος της χρονιάς»! Οι δύο άρχοντες του τόπου, Κ. Σημίτης και Κ. Καραμανλής, προσέρχονται στις εκκλησίες και προσεύχονται.

Και τι ζητάνε από τον θεό; Μα, ασφαλώς, ο ένας την εξόντωση του άλλου.

Αραγε, ποιός είναι πιο θρήσκος από τους δύο και ποιόν θα ακούσει ο θεός; Η απάντηση θα δοθεί, σίγουρα στις επόμενες εκλογές.

Μέχρι τότε, σε όσους ζητάνε... άφεσιν αμαρτιών και καρέκλαν αναπαυτικήν, ΔΕΚΑ (10) άριστα.







13Αυγούστου, «αποφράς ημέρα», ευτυχώς, όμως, όχι Τρίτη!

Αριστερά: Ο Ιάκωβος «οξυμώρως» με... κάλλιστη παρέα

Δεξιά: Ο Ιάκωβος με καλή και εξουσιαστική παρέα (Λιλή Τρίπη - Μίκα Σφυρίου - Μιχ. Παναγιώτου), αλλά αν το μάθει ο Κάισερλης, θα τον ζώσουν... οχιές!

Επειδή και στις δύο περιπτώσεις η συζήτηση γινόταν μόνο για τον... καιρό και καθόλου για τις εκλογές, σε όλους ΔΕΚΑ (10) άριστα.

Κατά Νότια Ρόδο μεριά και σε σημείο που δεν ανακοινώνεται, για να μην διαταραχθεί η ηρεμία τους, κάνουν τις διακοπές τους, συν γυναιξίν και τέκνοις και μετά των οικογενειών ...εν τη ευρεία εννοία, ο δήμαρχος Γ. Γιανόπουλος και ο τέως Κ. Σκανδαλίδης.



Και όταν δεν κοιμούνται, ασχολούνται με το ψάρεμα δίνοντας καθημερινό «ραπόρτο» στην στήλη «για τις δικές της ενέργειες».

Για την ψαρική συγκομιδή της Πέμπτης, 23 Αυγούστου, κατά Κιοτάρι μεριά, ΔΕΚΑ (10) άριστα.

Λείπει ο Μάρτης από την Σαρακοστή;

Αν είναι, λοιπόν, δυνατόν, να λείπει και ο Ζωίδης από... ζαχαροπλαστικές συναντήσεις, με ή χωρίς πολιτικό νόημα, με ή χωρίς προεκλογικό αντίκτυπο!



Η φωτο αποκαλύπτεται για να δούμε μέχρι ποίου σημείου μπορεί να φτάσει η φαντασία των «σχολιαστών»! Ο Γ. Χατζηκωνσταντίνου, πάντως, για να διευκολύνουμε τα... σενάρια, δήλωσε πως, δεν θα είναι υποψήφιος.

Στο «πονηρό παιδί« δεξιά, ΔΕΚΑ (10) άριστα.

Η φωτο αυτή αφιερώνεται στον Βασίλη Κρητικό, τέως δήμαρχο Αφάντου, για κάθε... νόμιμη χρήση (τονίζουμε: μόνο για νόμιμη χρήση και ας αφήσει κατά μέρος κάθε άλλη... πονηρή σκέψη).



Ο Σταύρος Σταυρής κλέβει την παράσταση στο τέλος θεατρικής παραστάσεως, που ενθουσίασε τους Αφαντενούς.

Σε όσους έχουν... πέραση και σε «ώριμες κυρίες», ΔΕΚΑ (10) άριστα.

Οπως πληροφόρησε την στήλη ο μόνιμος ανταποκριτής της στα Χανιά Κρήτης Αρίστος Δράκος, το Σάββατο 18 Αυγούστου, εθεάθησαν να κάνουν στο «Μαράθι» μακροβούτια μαζί με τον Κωστή Μητσοτάκη, οι Γιάννης Μαχαιρίδης και Γιάννης Τσιγάρος.



Είχαν μάλιστα με τον Ψηλό και πολύωρη συζήτηση, άγνωστου περιεχομένου, ενώ κατά μία φήμη δοκίμασαν και τα ντολμαδάκια της Μαρίκας.

Ο Τσιγάρος εγκατέλειψε το Μαράθι την Κυριακή, ο Μαχαιρίδης όμως, παρέμεινε... «περιέργως» ως και την Δευτέρα!

Τα σχόλια στους ΠΑΣΟΚτζήδες, η βαθμολογία σ'εμάς:

Στην κυρία Μαρίκα ΔΕΚΑ (10) άριστα για τα νόστιμα ντολμαδάκια.

Τρίτη 21 Αυγούστου, Θαδδαίου αποστόλου, Βάσσης μάρτυρος και των τέκνων αυτής, βοήθειά μας, και το αμαρτωλό τρίγωνο (που... διευρύνθηκε στην πορεία σε τετράγωνο με την προσθήκη γνωστού αναμάρτητου ιερέως), Il Stileto, Basile Stavriano και George Papadimitres φθάνουν στον Πανορμίτη, με το πλεούμενο «Αλκυών» του Βιλανοβιάτη, για να ζητήσουν άφεσιν αμαρτιών, ζωήν την αιώνιον και νίκη στις δημοτικές εκλογές, στο Δήμο Πεταλούδων, τον οποίον έχει δέσει... κορδόνι ο Μιχαήλ.



Τι έταξαν τα «συντρόφια» στον Αγιο παραμένει άγνωστο (ούτε λάδι είχαν πάρει, πάντως, μαζί τους, ούτε κεριά), το βέβαιον είναι, όμως, και αυτό πρέπει να είναι «κακό σημάδι», ότι πρώτον, σηκώνοντας την άγκυρα πήραν μαζί τους και ολόκληρο ημερόπλοιο και δεύτερον, πλησίασαν στην Κύπρο για να καταλάβουν ότι είχαν χάσει τον δρόμο, σαν τον Οδυσσέα!

Στο Λιμεναρχείο (;) που επιτρέπει στον Βιλανοβιάτη να παριστάνει τον... Καπετάνιο (!), ένα ΜΗΔΕΝΙΚΟ (0).

Οι παπαροκάδες έκαναν την εμφάνισή τους το βράδυ της περασμένης Τρίτης στ'Αφάντου και άφησαν άναυδους, αρσενικούς, θηλυκούς και... ουδέτερους. Φυσικά τα ΜΜΕ, ως συνήθως, χαμπάρι δεν πήραν για το



σπουδαίο αυτό γεγονός, η στήλη ήταν όμως παρούσα και πήρε και συνέντευξη, που θα την δωρήσει στην εκπομπή «Ζούγκλα» του Μάκη Τριανταφυλλόπουλου γιατί είναι ακατάλληλη για ανηλίκους και ...νορμάλ ανθρώπους!

Στους παπαροκάδες που δεν καταλαβαίνουν τι-πο-τα, ΔΕΚΑ (10) άριστα.

Οπατριάρχης των «σεφς» και μπος του «Ακταίον» Βαγγέλης Πάχος, εξερχόμενος του πολυκαταστήματος των «Αφών Πάππου», όπου έκανε τα ψώνια του, σκυφτός για να αποφύγει τον φακό ή για να αποκαλυφθεί το... μεγαλείο της φαλάκρας του!



Το κίτρινο, πάντως, του πάει και μάλιστα πολύ.

Σε όσους διαθέτουν εύκαμπτον σπονδυλικήν στήλην ΔΕΚΑ (10) άριστα.

Τα δείπνα και γεύματα και μάλιστα... διευρυμένα και πολλές φορές ...ανωμάλου συνθέσεως, «δίνουν και παίρνουν» και στο νησί μας και ο θεός... φυλαξάτω, όσους έχουν χοληστερίνη ή σάκχαρο.

Το εσπέρας του Σαββάτου, 18 Αυγούστου συνέφαγον εις τας Αρνίθας πατρίδα του μεγάλου ανδρός Γιώργου Πόκκια, οι ...ετερόκλητες συμμαχίες Παν. Σαλτούρος, Γιάννης Παρασκευάς, Γ. Πόκκιας, Τώνης Μαρτίνης και Παντελής Μαραβέλιας, που ήρθε από την Λέρο, ειδικά για τον σκοπό αυτόν, θεός φυλάξοι!!

Την εσπέραν της Τρίτης 21 Αυγούστου, λάδωσαν στο «Οασις» τα παχέα έντερα, με... λιτά εδέσματα, όπως προβλέπει η... τρέχουσα σοσιαλιστική συνταγή, οι σύντροφοι εν Χριστώ και Αγίοις Πάντοις, Παν. Σαλτούρος, Γ. Παρασκευάς, Γ. Γιαννούλης, Δημ. Κρεμαστινός, Δημ. Ζανεττούλης και Γιώργος Πόκκιας (ο τελευταίος πήρε πολλά κιλά και χάνει σε... ελκυστικότητα έναντι του Μανώλη Σαββή).

Η συζήτηση που είχαν κατεγράφη σε κασέτα και θα διατίθεται προσεχώς απ'όλα τα σούπερ μάρκετ και μάλιστα σε καλή τιμή και με 20 μηνιαίες δόσεις!

Στον Γ.Π. που έθεσε πρώτα στην διάθεση της στήλης την κασέτα, ΔΕΚΑ (10) άριστα.

Η στήλη έχει βάλει «κοριούς» παντού και διαθέτει ανταποκριτές σ'όλη την Ελλάδα, γι'αυτό, «καλού - κακού», προσέχετε, ίνα μη εισέλθετε εις πειρασμόν.

Κάλυμνος, 13 Αυγούστου, βραδυνές ώρες, ουζερί Καμπουράκη.

Ευτραφής ιατρός, σημαίνον στέλεχος της ροδιακής κοινότητας, εκ Καλύμνου βραχονησίδος έλκων την καταγωγήν, απολαμβάνει μετ'εκλεκτής παρέας το ουζάκι του, συνοδεία μεζέδων και αχινών.

Ο ωσαύτως ευτραφής «θε.....λης», διασχίζει σε κάποια στιγμή τον δρόμο και κατευθύνεται προς το τραπέζι, αναξέων τα οπίσθια με αποτέλεσμα να προκαλέσει το ιατρικό ενδιαφέρον: Μήπως έχεις αιμορροΐδες, ρωτά ο γιατρός. Εκείνη την στιγμή ο Καμπουράκης έχει βγάλει από το αυτί το μολύβι για να πάρει παραγγελία και ο «θ», αποκρίνεται:

- Ο,τι γράφει ο κατάλογος!!

Ασυζητητί και μετά πολλών αχινών, ΔΕΚΑ (10) άριστα.

PAPARAZZI

είμασταν και εμείς στο πλοίο...

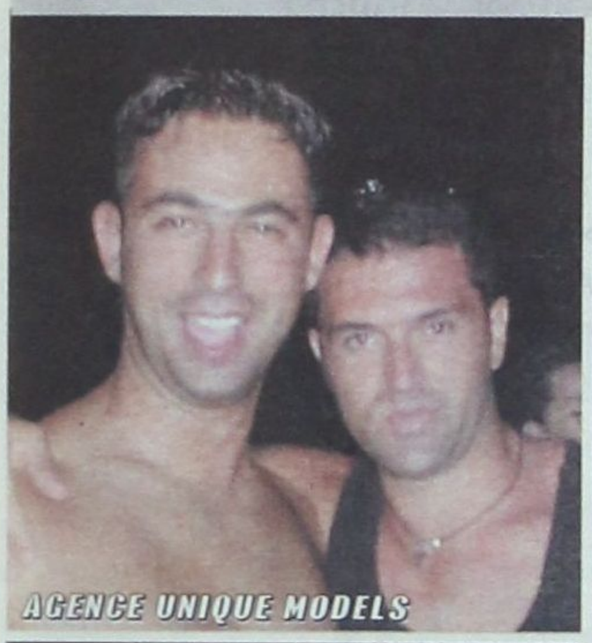
AGENCE UNIQUE MODELS

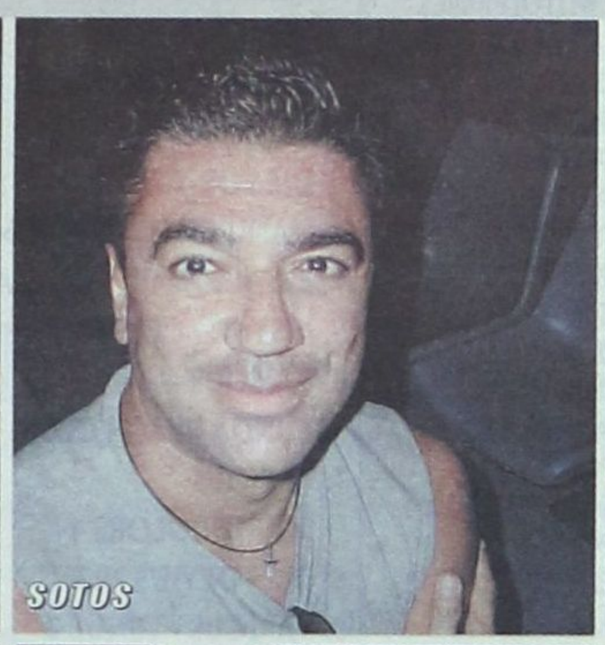
SOTOS

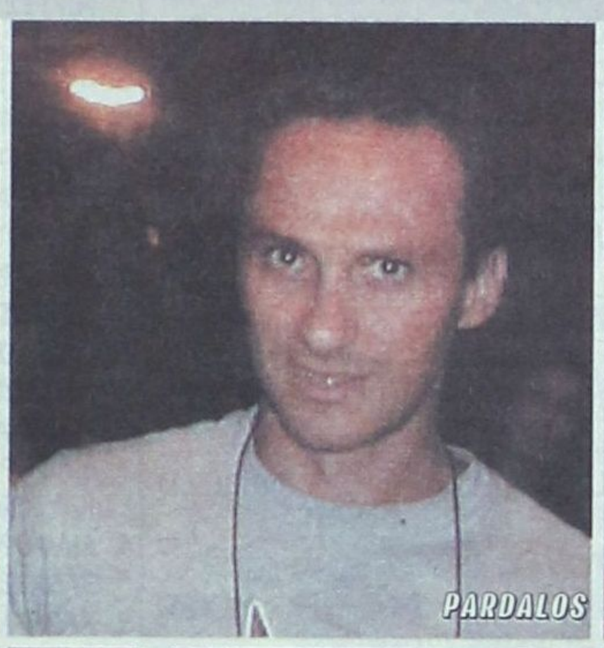
PARDALOS


KAITH DELMAR


PALMOS FM


ΣΕ TRANCE

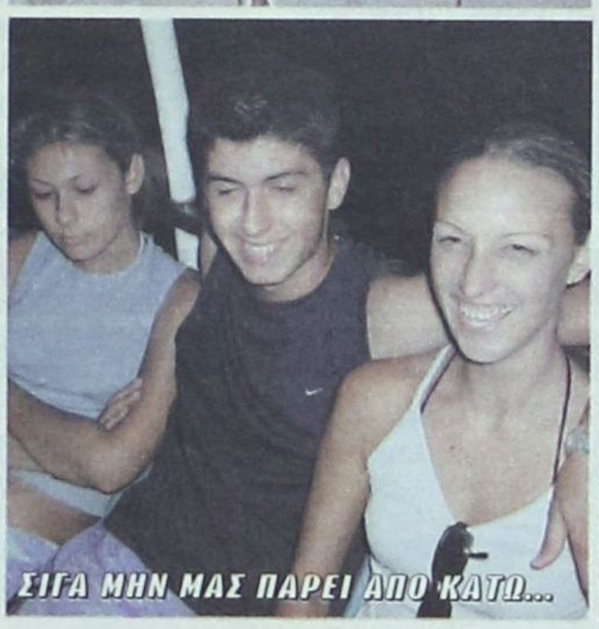
ΣΙΓΑ ΜΗΝ ΜΑΣ ΠΑΡΕΙ ΑΠΟ ΚΑΤΩ...




ΝΕΤΖΙΠ - ΒΟΥΛΓΑΡΗΣ

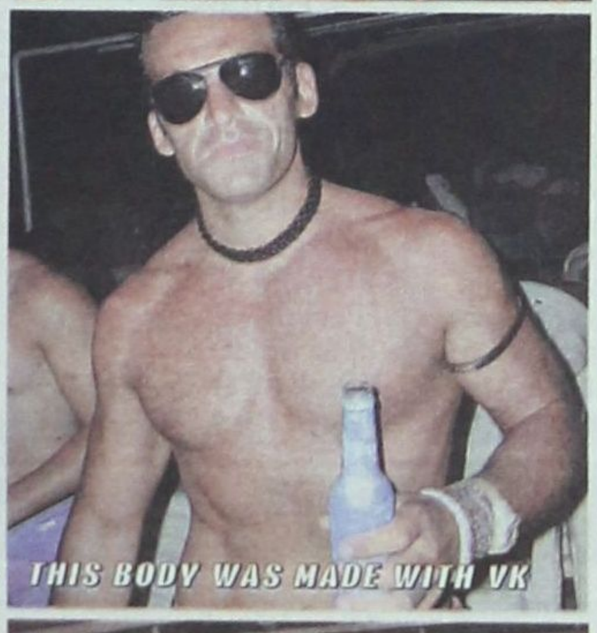
THIS BODY WAS MADE WITH VK

• Ναι, είμασταν και εμείς στο πλοίο... Ποιό πλοίο; Στα SUPER BOAT PARTIES του DELMAR και του ANGEL. Το πρώτο ξεκίνησε το απόγευμα του Σαββάτου. Ξεχώρισαν τα βεγγαλικά του Παρδαλού όταν το σκάφος προσέγγισε τον κόλπο του SUNWING. Ωραίο θέαμα , καλός κόσμος και πολύ καλή μουσική. Επιστρέψαμε στις 22:30 με μία πολύ καλή ανάμνηση από τον φετινό Αύγουστο. Την Κυριακή με το Angel ξαναβρεθήκαμε και πάλι στο πλοίο. Αυτή τη φορά με μπουφέ, drinks και δυνατή μουσική... Φτάσαμε μέχρι την Λίνδο και επιστρέψαμε αργά το βράδυ. Όταν άρχισε να πέφτει ο ήλιος η διασκέδαση έφτασε στο ζενίθ. • Πίσω στη στεριά τώρα... Το PARADISO δεν θα σταματήσει τα happenings και τον Σεπτέμβριο!!! Ετοιμαστείτε για DJ TACO από το +SODA και MYSELF με νέο ήχο!!! • Το BADUZ έχει το καλύτερο LINE UP από όλα τα BAR στο νησί. Κάτι ακούσαμε για G-PAL από Νέα Υόρκη.

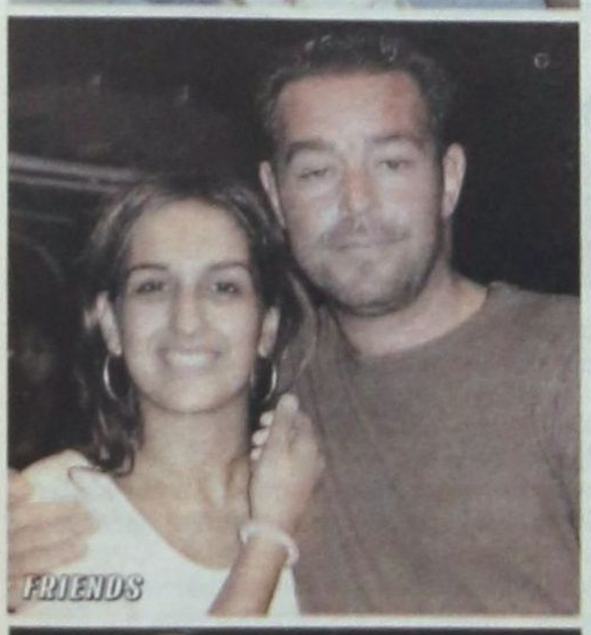
FRIENDS


ΡΟΕΑΝΗ

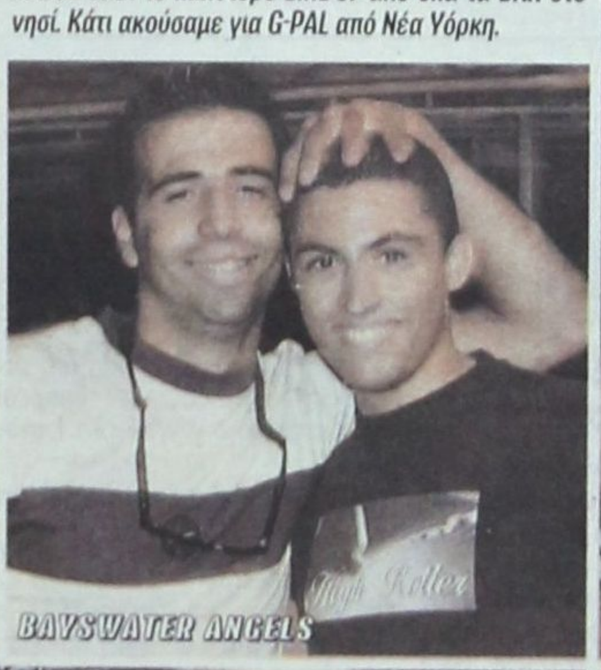
BAYSWATER ANGELS

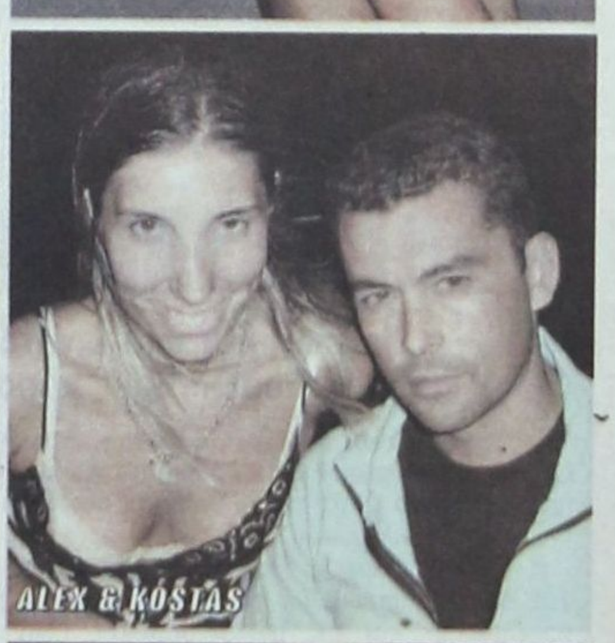
ALEX & KOSTAS


FITNESS FACTORY REGULARS


VALENTINO PRIVILEGE NIGHT PARADISO

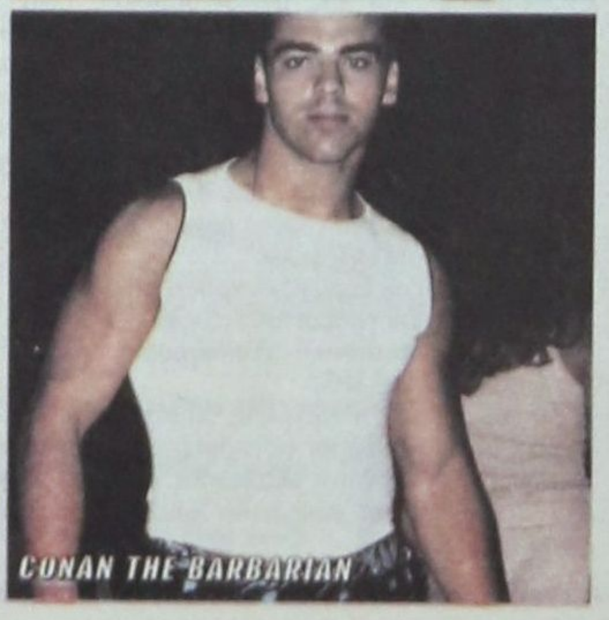
CONAN THE BARBARIAN

ο ρυθμός της πόλης

τα τελευταία μουσικά νέα



Μουσικές Ειδήσεις

ΝΕΕΣ ΚΥΚΛΟΦΟΡΙΕΣ - ΝΕΕΣ ΠΑΡΑΛΑΒΕΣ

- VARIOUS - «CAFE CREME 2»
- VARIOUS - «CESAR DEL RIO - BALEARIC BEATS»
- VARIOUS - «SUNDOWN AT THE COASTLINE - A COMPILATION BY COASTLINE CAFE IBIZA»
- VARIOUS - «CHINAWHITE»
- VARIOUS - «BASE BAR IBIZA»
- VARIOUS - «LATIN HOUSE SESSIONS» (3CDs)
- VARIOUS - «HOLLYOAKS» (Pop - dance συλλογή)
- VARIOUS - «IBIZA ANNUAL - SUMMER 2001»
- VARIOUS - «IBIZA: THE PROMISED LAND»
- DJ TIESTO - DJ TIESTO
- VARIOUS - «DISCO TRANCE» - MIXED BY HEAD HORNY'S (3CDs)

- Περισσότερα στο μαγαζί...

Ελληνικό Top 10	Ξένο Top 10
1. ΓΙΑΝΝΗΣ ΠΛΟΥΤΑΡΧΟΣ - ΜΙΚΡΕΣ ΦΩΤΟΓΡΑΦΙΕΣ	1. VARIOUS - NOW 49
2. ΤΡΙΑΝΤΑΦΥΛΛΟΣ - ΑΦΗΣΤΕ ΜΗΝΥΜΑ	2. VARIOUS - SUMMER FEELIN
3. ΑΝΤΩΝΗΣ ΡΕΜΟΣ - ΜΙΑ ΝΥΧΤΑ ΜΟΝΟ	3. ANTIQUE - DIE FOR YOU
4. ΝΑΤΑΣΑ ΘΕΟΔΩΡΙΔΟΥ - ΥΠΕΥΘΥΝΗ ΜΟΥ	4. MANU CHAO - PROXIMA ESTACION ESPERANZA
5. ΝΙΚΟΣ ΚΟΥΡΚΟΥΛΗΣ - ΜΟΝΟΣ ΜΟΥ	5. N SYNC - CELEBRITY
6. ΓΙΩΡΓΟΣ ΛΕΜΠΕΣΗΣ - Η ΑΓΑΠΗ ΒΛΑΠΤΕΙ ΣΟΒΑΡΑ ΤΗΝ ΥΓΕΙΑ	6. VARIOUS - PUNDA BEACH CLUB
7. ΔΙΑΦΟΡΟΙ - ΚΑΥΤΕΣ ΕΠΙΤΥΧΙΕΣ 2001	7. VARIOUS - SOUNDCOLORS 4
8. ΔΙΑΦΟΡΟΙ - ΘΑΛΑΣΣΑ CLUB 2001	8. DIZ - DEVIL'S NIGHT
9. ΧΑΡΙΣ ΑΛΕΞΙΟΥ - ΠΑΡΑΞΕΝΟ ΦΩΣ	9. VARIOUS - VENUE 2
10. ΒΑΣΙΛΗΣ ΣΑΛΕΑΣ - ΣΤΗΝ ΚΩΝΣΤΑΝΤΙΝΟΥΠΟΛΗ	10. VARIOUS - TRANCEMASTER 3000



Rythmos Music Store - Αλεξάνδρου Διάκου 50 - Τηλ: 0241 37046

DJ NEWS

ΕΠΙΜΕΛΕΙΑ ΜΙΧΑΛΗΣ ΜΑΥΡΑΚΗΣ & ΝΙΚΟΣ ΜΑΛΛΙΑΚΑΣ - UMA DISCOVERIES

LATEST NEWS AND GOSSIP

Oakenfold & Deep Dish - Athens Dance Festival !

Σάββατο 8 Σεπτεμβρίου 2001. Οι πλέον αγαπητοί σε παγκόσμιο επίπεδο djs/producers Deep Dish [Ali "Dubfire" Shirazinia, Sharam Tayebi] & Paul Oakenfold θα απογειώσουν περίπου 10.000 clubbers !!! που θα συγκεντρωθούν από όλη την Ελλάδα στον συναυλιακό χώρο του Ιδρύματος Μείζονος Ελληνισμού στην οδό Πειραιώς 254.Στο event θα συμμετέχουν και 13 Έλληνες djs: Floorfiller, Akylla, Christo Z., Anna Maria Harokopou, Mike Mourizakis, L. Bush, Pierr, Leo Mars κ.α ...Το event θα παρουσιαστεί και στο Internet με live link που έχετε την ευκαιρία να παρακολουθήσετε και από το TheCityVibe.com!

Sola Luna 2001! 31, Αυγούστου, 1, 2 Σεπτεμβρίου στο κοινοτικό camping της Σαμοθράκης. Ίσως είναι η πρώτη φορά που κάτι τέτοιο διοργανώνετε στην χώρα μας και μάλιστα με την ουσιαστική βοήθεια της τοπικής αυτοδιοίκησης και της πολιτείας. Το πρόγραμμα εκδηλώσεων περιλαμβάνει γνωστά ονόματα techno, trance, freestyle & ambient της διεθνής μουσικής σκηνής. 17 live concerts και 36 djs! Μεταξύ αυτών οι Etnica, KoxBox, Logic Bomb, 808 state, Blend, LoFi, Tristan και πολλοί άλλοι...Το νησί της Σαμοθράκης είναι ένας επίγειος παράδεισος, πλούσιο σε βλάστηση και φυσικές ομορφιές, απομακρυσμένο από την τουριστική φρενίτιδα που καταλαμβάνει την Ελλάδα το καλοκαίρι, ένα μοναδικό σημείο απόδρασης στην χώρα μας. Επισκεφτείτε το οργανωμένο web site του event για περισσότερες πληροφορίες [διοργανωτές, διαμονή, μεταφορά, πρόγραμμα εκδηλώσεων, τιμές http://www.solaluna2001.com/



TOP TUNES AND FORTHCOMING RELEASES

- VAIIO RAPTURE MOSHIC & ZIDANE
- LOOSE LA TRACK PLASTICA
- THE ONES FLAWLESS
- MARC O'TOOL DEEPER
- DUB PISTOLS OFFICAL CHEMICAL
- NOT SUCH AN INNOCENT ROBBIE RIVERA
- BRANCACCIO & ASHER LOVELY DAY
- SYSTEM 7 HIGH PLAINS DRIFTER
- STEFANO GREPI FREEDOM
- BLUE NOISE MODULAR EP
- DR KUCHO & WALLY LOPEZ LA LUNA
- SCIENCE DEPT BREATHE
- MATES RATES
- MANGE LE FUNK I STILL WANT YOU
- CHRIS COWIE BEST BEHAVIOUR
- MAXZ VOLUME GET UP
- BALLROOM PASSANGER
- ADVANCE EP ADVANCE
- PETER "THA ZOUK" & BRUNO MARCIANO KASHMIRA
- MECK NOW I CAN SEE

U.M.A DISCOVERIES ΣΟΦΟΚΛΗ ΒΕΝΙΖΕΛΟΥ 91 - ΡΟΔΟΣ 85100 - ΤΗΛ 0241 24185 - FAX 0241 35795 U.M.A DISCOVERIES

Internet news



Hotmail και από κινητό για τους Ευρωπαίους χρήστες

Η Microsoft, όπως αναφέρει το Reuters, ανακοίνωσε την έναρξη μιας νέα υπηρεσίας για τους χρήστες του Hotmail στην Ευρώπη, η οποία θα επιτρέπει τη λήψη και αποστολή e-mails μέσω ενός κινητού τηλεφώνου.

Η νέα αυτή υπηρεσία, η οποία θα αναπτυχθεί με τη βοήθεια της TDC Mobile International -provider κινητής τηλεφωνίας δανικής προέλευσης- και της αγγλογερμανικής CMG Wireless Data Solutions, αποτελεί μέρος της στρατηγικής της Microsoft για την επέκταση των δυνατοτήτων που προσφέρουν τα προϊόντα της σε φορητές συσκευές, όπως είναι τα κινητά τηλέφωνα.

Το σημαντικότερο, βέβαια, στην όλη προσπάθεια είναι ότι δεν θα χρησιμοποιηθούν τα γνωστά πρωτόκολλα WAP και GPRS, τα οποία δεν υποστηρίζονται από όλες τις συσκευές κινητής τηλεφωνίας, αλλά τα πασίγνωστα μηνύματα SMS που υποστηρίζονται από κάθε κινητό τηλέφωνο.

Ετσι, λοιπόν, οι Ευρωπαίοι χρήστες του Hotmail θα μπορούν να στέλνουν e-mail γράφοντας ένα κλασικό μήνυμα SMS, ενώ η εισερχόμενη ηλεκτρονική αλληλογραφία θα έρχεται στο κινητό, επίσης, σε μορφή SMS.

Οπως δήλωσε η Microsoft, στην τελική υλοποίηση του προγράμματος, αναμένεται να υπάρξει συνεργασία με 40 ευρωπαϊκούς providers κινητής τηλεφωνίας. Οι πρώτες δοκιμές θα γίνουν με τη βοήθεια της σουηδικής Sunrise, η οποία έχει αγορασθεί από την TDC.

Μετά την ολοκλήρωση του project, η εταιρεία έχει σκοπό να παράσχει περισσότερες υπηρεσίες του MSN (ειδησεογραφία, αναζήτηση στο WWW κ.λπ.) στους χρήστες κινητών τηλεφώνων.

«Τρύπα» ασφάλειας στο Hotmail:

Λογισμικό επιτρέπει την ανάγνωση ξένων μηνυμάτων στην υπηρεσία e-mail της Microsoft

Το πρόγραμμα των Root Core προσπαθεί με αλλεπάλληλες δοκιμές να «μαντέψει» τον αριθμό καταχώρισης κάποιου μηνύματος Λογισμικό που επιτρέπει τη μη εξουσιοδοτημένη ανάγνωση μηνυμάτων στο Hotmail κυκλοφόρησε στο Διαδίκτυο από ομάδα χάκερ, που ανακάλυψε κενό ασφάλειας στον τρόπο οργάνωσης των e-mail στη δημοφιλή υπηρεσία ηλεκτρονικού ταχυδρομείου της Microsoft.

Το πρόγραμμα, που κυκλοφόρησε στο δικτυακό τόπο της ομάδας Root Core, επιτρέπει στο χρήστη του να διαβάσει μεμονωμένα μηνύματα σε ξένους λογαριασμούς, αλλά όχι και να αποκτήσει πρόσβαση σε ολόκληρο το φάκελο των εισερχόμενων ή των εξερχόμενων μηνυμάτων.

«Τα καλά νέα είναι ότι ο μέσος χρήστης δεν χρειάζεται να ανησυχεί, καθώς θα έπρεπε να γίνει συγκεκριμένος στόχος (των χάκερ)» δήλωσε στο BBC ο Γκράχαμ Κλάλεϊ, της γνωστής εταιρείας αντι-ιικού λογισμικού Sophos. «Πάντως, αν νιώθετε παρανοϊκοί, κατεβάστε τα μηνύματά σας off-line» προσθέτει.



Το λογισμικό προσπαθεί να «μαντέψει» τον αριθμό καταχώρισης που αντιστοιχεί σε κάθε μήνυμα. Αποστέλλει αιτήσεις πρόσβασης, χρησιμοποιώντας το όνομα χρήστη του λογαριασμού και έναν τυχαίο αριθμό καταχώρισης.

Επαναλαμβάνοντας την προσπάθεια μία φορά ανά δευτερόλεπτο, είναι πιθανόν να καταφέρει τελικά να αποκτήσει πρόσβαση σε κάποιο (τυχαίο) μήνυμα.

«Το Hotmail έχει ειδοποιηθεί και (το πρόγραμμα) ίσως να μη δουλεύει πολύ ακόμα» αναφέρεται στο δικτυακό τόπο των Root Core. Η ομάδα δραστηριοποιείται «στην ανταλλαγή πληροφοριών και όχι στη σπορά του ολέθρου» όπως τουλάχιστον διατείνονται οι ίδιοι. Το κενό ασφάλειας στο Hotmail έρχεται να προστεθεί στα πολυάριθμα προβλήματα που έχουν αναφερθεί για προϊόντα της Microsoft, όπως ο Internet Explorer, το Outlook και το λογισμικό διακομιστών της εταιρείας.

«Το λογισμικό της Microsoft δεν έχει απαραίτητα περισσότερες "τρύπες" (από το λογισμικό άλλων εταιρειών), αλλά γίνεται αντικείμενο επιθέσεων επειδή υπάρχει "πολύ" από αυτό» αναφέρει ο Κλάλεϊ. «Το πρόβλημα είναι ότι το Hotmail είναι μάλλον η δημοφιλέστερη διαδικτυακή υπηρεσία e-mail και επομένως είναι αναμενόμενο να γίνεται στόχος των χάκερ» συμπληρώνει.

Σύμφωνα με τη Microsoft, η υπηρεσία διατηρεί περισσότερους από 110 εκατομμύρια ενεργούς λογαριασμούς.

υπόθεση: Πολιτισμός



υπογραφή: Δέσποινα Διαμαντή



«Ο ΚΑΙΡΟΣ ΤΩΝ ΤΣΙΓΓΑΝΩΝ»

Ο ΕΜΙΡ ΚΟΥΣΤΟΥΡΙΤΣΑ με την επιτυχία της ταινίας του «Ο ΚΑΙΡΟΣ ΤΩΝ ΤΣΙΓΓΑΝΩΝ» και ο GORAN BREGOVIC με την μουσική του, τους έκαναν μόδα. Το σήριαλ «ΨΙΘΥΡΟΙ ΚΑΡΔΙΑΣ» τους έβαλαν σε όλα σχεδόν τα Ελληνικά σπίτια και η Ερατώ έδωσε άλλη ώθηση στο τσιγγάνικο life style... και μετά όλα ξεχάστηκαν.

Τα τσιγγανόπουλα στο Ροδίνι δεν είχαν πρόσβαση στο σχολείο, οι καλές προθέσεις των δασκάλων δεν έφταναν, κάποιοι γονείς δεν ήθελαν στις τάξεις «τα τσιγγανάκια» γιατί δεν άφηναν την τάξη να προχωρήσει με τους γρήγορους ρυθμούς που επιβάλλουν οι σύγχρονες εκπαιδευτικές μέθοδοι.

Ο μαχαλάς τους, γεμάτος τσαντήρια, πρόχειρες κατασκευές και χρώματα στα μακριά φουστάνια των γυναικών, των γυναικών που ζητιάνευαν για τα ξυπόλητα παιδιά τους.

Αναρωτιόμουν γιατί ενώ έδινα παπούτσια σε μια μικρή τσιγγανοπούλα δεν τα φορούσε, ώσπου μετά από την επιμονή μου, πήρα την απάντηση της: «Ετσι είμαστε στη φυλή μου κυρία, θέλουμε ελευθερία δεν αντέχουμε τους περιορισμούς έστω και των παπουτσιών, θέλουμε να νοιώθουμε την γή».

Αναρωτήθηκα πόσο μπορούμε να τους «εντάξουμε κοινωνικά» με τους κανόνες που εμείς «οι κανονικοί άνθρωποι» συνηθίσαμε να ζούμε;

Ποιά προγράμματα μπορεί να είναι αυτά που θα ξεριζώσουν μια νοοτροπία που αιώνες τώρα επιβάλλει σ'αυτούς τους ανθρώπους να μην στεριώνουν πουθενά, να ντύνονται και να συμπεριφέρονται μ'ένα συγκεκριμένο τρόπο.

Ποιοί φορείς μπορούν να αλλάξουν τον τρόπο που ζούνε, που τραγουδάνε και ερωτεύονται.

«Εμείς ζούμε έτσι, κόρη μου», μου εξηγούσε μια γριά τσιγγάνα ανιχνεύοντας παράλληλα και τα αυλάκια από τα κατακάθια του καφέ, «αλλά θέλουμε να έχουμε φώς, όταν πέφτει η νύχτα, θέλουμε να έχουμε και δροσερό τρεχούμενο νερό».

Ωστόσο ο τσιγγανομαχαλάς στο Ροδίνι κάθε νύχτα βυθιζόταν στο σκοτάδι και οι κάτοικοι μαζί με τους εργολάβους έκαναν τις απαραίτητες ενέργειες και πίεζαν για να καθαρίσει η περιοχή.

Η περιοχή καθάρισε σύντομα και τώρα το μόνο που απομένει είναι μια μικρή ανθισμένη στήλη με σταυρό που θυμίζει στους περαστικούς ότι εκεί έχασε τη ζωή της μια μικρή τσιγγανοπούλα που δεν πρόσεξε, ή δεν την πρόσεξε το φορτηγό που περνούσε.

Κατά τ'άλλα οι τσιγγάνοι έχουν όλα τα δικαιώματα και τις υποχρεώσεις των Ελλήνων Πολιτών, στρατεύονται και βεβαίως... ψηφίζουν.

E- MAIL

◗ «Η φιλοσοφία της επικοινωνίας» ήταν το θέμα του 13ου διεθνούς συνεδρίου που «κατέβασε αυλαία» χθές στην πόλη της Ρόδου.

Την ευθύνη της διοργάνωσης είχε η Διεθνής Εταιρεία Ελληνικής Φιλοσοφίας και το διεθνές κέντρο Ελληνικής Φιλοσοφίας και Πολιτισμού.

Το συνέδριο στήριξε θαυμάσια η Τοπική Αυτοδιοίκηση, που φιλοξένησε με τον καλύτερο δυνατό τρόπο τους συνέδρους - επιστήμονες από Ρωσία, ΗΠΑ, Καναδά, Ιαπωνία, Κορέα, Ν. Αφρική, Ελλάδα και άλλες χώρες κάνοντας τους, τους καλύτερους πρεσβευτές της ομορφιάς του τόπου.

Σημαντικές και οι καλλιτεχνικές εκδηλώσεις που έγιναν παράλληλα με τις εργασίες του συνεδρίου, όπως η συναυλία που ήταν αφιερωμένη στο Σωκράτη, - όπως άλλωστε και το συνέδριο - από το συγκρότημα «FORTUNE» της Βιέννης, υπό την διεύθυνση του καθηγητή της μουσικής Dr. WERNER SCHULZE.

◗ Σήμερα ξεκινάει τις εργασίες του το 12ο Πολιτιστικό Συμπόσιο Δωδεκανήσου της Στέγης Γραμμάτων και Τεχνών Δωδεκανήσου που πραγματοποιείται φέτος στα Λιβάδια της Τήλου και θα διαρκέσει έως τις 29 Αυγούστου.

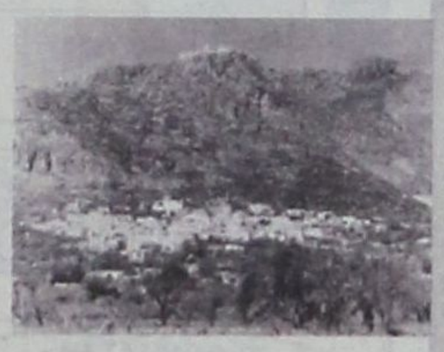

Επιστήμονες, ερευνητές θα αναπτύξουν στη διάρκεια του θέματα Αρχαιολογίας, Ιστορίας, Γλωσσολογίας, Λαογραφίας, Περιβάλλοντος και Τεχνών και οι 25 περίπου ανακοινώσεις, αναμένονται με ιδιαίτερο ενδιαφέρον.

Χορηγοί του συμποσίου είναι τα υπουργεία Αιγαίου και Πολιτισμού, η Νομαρχιακή Αυτοδιοίκηση Δωδεκανήσου και ο Δήμος Τήλου.

Παράλληλα αυτήν την περίοδο βρίσκεται υπό έκδοση και ο 18ος τόμος των Δωδεκανησιακών χρονικών με τις ανακοινώσεις που έγιναν στο 10 Συμπόσιο που έγινε στην Κω.

◗ Μετά τη ΧΑΡΟΥΛΑ ΑΛΕΞΙΟΥ τι;



Η ΕΛΕΥΘΕΡΙΑ ΑΡΒΑΝΙΤΑΚΗ και ο ΑΛΚΙΝΟΟΣ ΙΩΑΝΝΙΔΗΣ αύριο σύμφωνα με το πρόγραμμα του ΠΟΔ θα βρίσκονται στη ΡΟΔΟ.

Στις 9.30 στο στάδιο του ΔΙΑΓΟΡΑ συνεχίζουν και κλείνουν την αυλαία των μεγάλων συναυλιών του Αυγούστου.

Ωστόσο και ο Σεπτέμβριος ξεκινάει μουσικά με την συναυλία των ΠΥΞ - ΛΑΞ.

Οι «Πρίγκιπες της δυτικής όχθης» πέρα από τις φήμες που τους θέλουν να διαλύονται, ταξιδεύουν και τραγουδούν όχι μόνο στην Ελλάδα αλλά και στο εξωτερικό.

Μαζί τους το συγγενικό συγκρότημα «Σύννεφα με παντελόνια» (από το ποίημα του Μαγιακόφσκι!)

Αυτό όμως που χρωματίζει μουσικά τον Σεπτέμβριο είναι οι «ΗΜΕΡΕΣ ΜΟΥΣΙΚΗΣ» από τις 16-9 έως τις 30-9 με την ευθύνη της καλλιτεχνικής επι
λειας να έχει ο ΤΑΣΟΣ ΒΕΝΕΤΟΚΛΗΣ.



Χορευτικό το φινάλε του 19ου φεστιβάλ ΙΑΛΥΣΙΑ 2001.

Σήμερα η τελετή λήξης θα «αναγκάσει» τους φορείς ποι
τα διοργανώνουν - Δήμος Ιάλυσου και ΜΕΚΤΟ - να σκε
φθούν την επόμενη διοργάνωση.

Το χορευτικό πρόγραμμα της ημέρας περιλαμβάνει το
ρευτικό συγκρότημα του Δήμου Κεφαλονιάς με χορούς τ
Επτανήσου. Το συγκρότημα του Δήμου Χορτιάτη Θεσ/κη
με χορούς της Μακεδονίας.

Επίσης οι χορευτικές ομάδες από την ΡΟΥΜΑΝΙΑ και την ΓΚΑΝΑ θα τονίσουν την «φιλοσοφία» του φετινού φεστιβάλ που ήταν η συνάντηση των λαών και των νέων από την Ασία, Αφρική, Αμερική, και την Ευρώπη.

ΑΤΖΕΝΤΑ

26-8

ΨΙΝΘΟΣ, Συναυλία με τον ΜΠΑΜΠΗ ΤΣΕΡΤΟ

ΑΦΑΝΤΟΥ, Θετρ. Παράσταση ΕΙΡΗΝΗ του ΑΡΙΣΤΟΦΑΝΗ από το θεατρικό εργαστήρι του ΠΟΔΑ Αφάντου

ΣΥΜΗ, Ηλεκτρονικές νύχτες

27-8

ΡΟΔΟΣ, Συναυλία Ε. ΑΡΒΑΝΙΤΑΚΗ - Α. ΙΩΑΝΝΙΔΗΣ

ΚΑΡΠΑΘΟΣ, Μουσική Παράσταση Παραδοσιακής μουσικής.

ΑΡΧΙΠΟΛΗ, Θεατρ, Παράσταση ΕΙΡΗΝΗ του Αριστοφάνη

28-8

ΣΥΜΗ, Ρεμπέτικη βραδιά με τον ΜΠΑΜΠΗ ΤΣΕΡΤΟ

ΚΑΛΥΘΙΕΣ, Μουσική συνάντηση

30-8

ΣΥΜΗ, Χοροθέατρο με τα χέρια

31-8

ΨΙΝΘΟΣ, Μουσικοχορευτική βραδιά

ΚΩΣ, Συναυλία ΠΥΞ - ΛΑΞ, στο στάδιο «Ανταγόρας»

ΣΥΜΗ, Ρεσιτάλ Πιάνου για 4 χέρια.

ΠΕΡΙ ΠΟΛΙΤΙΣΜΟΥ



Εχω μια δυστοκία με τις λέξεις. Οταν πασχίζω να είμαι ακριβής, μου φαίνεται σα να παίρνω φόρα και σουτάρω το πέναλτι δοκάρι κι έξω...

Μου εζητήθη να γράψω δύο λόγια περί πολιτισμού. Αν χώραγε ο πολιτισμός σε δύο λόγια θα ήμουν ο πρώτος σκόρερ της κατηγορίας μου.

ανακαλώ λοιπόν μόνο όσα είδα και άκουσα τις δύο τελευταίες μέρες και ιδού:



Πολιτισμός είναι να φτάνεις σε ένα ορεινό χωριό της Φωκίδας και η γιαγιά στο μοναδικό καφενείο να σε καλωσορίζει και να σε κερνάει βύσσινο γλυκό.

Πολιτισμός δεν είναι, να πασάρεις στα ξανθόμαλλα Βόρεια σμήνη «3 ποτά - ένα χιλιάρικο» Ετούτο δεν είναι «happy hour» είναι «sed evening».

Πολιτισμός είναι τα κινητά τηλέφωνα. Σε ώρα ανάγκης.

Πολιτισμός δεν είναι να το'χεις ανοιχτό το ρημάδι σε παραλίες, σε καφενέδες, σε πανηγύρια, σε συναυλίες, σε ταβέρνες. Και να κουδουνίζει το τελευταίο σουξέ της Βανδή.

Πολιτισμός είναι τα χάλκινα της Φλώρινας και οι λύρες της Καρπάθου.

Πολιτισμός δεν είναι, να αγνοείς τη μουσική σου παράδοση και να σε «ψαρώνει» ο κάθε Bregovic πουλώντας σου την ιστορία σου με φανταχτερό περιτύλιγμα.

Πολιτισμός είναι το μαγικό αριστερό πόδι του Βασίλη Τσάρτα.

Πολιτισμός δεν είναι, να κόβεις το άθλημα στο Γιώργο Δελικάρη ή το Νίκο Γκάλη μόνο και μόνο επειδή έχεις τα φράγκα να το κάνεις.

Πολιτισμός είναι να χαμογελάς.

Πολιτισμός δεν είναι, να έχεις ύφος.

Πολιτισμός είναι να μην διαβάζεις τούτο το κείμενο. Καλύτερα πάρε την αγάπησου αγκαλιά και πάτε να δείτε μιαν ανατολή.

Προς Θεού, όχι άλλο ηλιοβασίλεμα
Μιαν ανατολή...

Η «ΕΙΡΗΝΗ» ΤΩΝ ΠΑΙΔΙΩΝ



Τον Ιανουάριο του 2004 άρχισαν να λειτουργούν τα θεατρικά εργαστήρια στα Αφάντου.

Εώς τον Ιούνιο του 2001 κορίτσια και αγόρια των κών και του γυμνασίων της περιοχής, παρακολούθησαν τα εργαστήρια με την ευθύνη της ηθοποιού ΣΟΥΖΑΝΑΣ ΚΑΡΔΟΥΛΙΑ.

Η απόφαση και η πρωτοβουλία για την δημιουργία τους, ανήκει στον Πολιτιστικό οργανισμό του Δήμου Αφάντου, σε μία προσπάθεια να απασχοληθούν δημιουργικά τα παιδιά, να καλλιεργήσουν τα εκφραστικά τους μέσα, να καλλιεργήσουν νου και ψυχή και να αγαπήσουν το ΘΕΑΤΡΟ και την ΤΕΧΝΗ γενικότερα.

Μέλη των θεατρικών εργαστηρίων Αφάντου και Αρχίπολης συμμετέχουν στην παράσταση της «ΕΙΡΗΝΗΣ» του Αριστοφάνη σε διασκευή Δημήτρη Ποταμίτη.

Στην παράσταση παίζουν περίπου 17 παιδιά δημοτικού και γυμνασίου.

Με την καθοδήγηση της Σουζάνας Καρδούλια τα παιδιά επέλεξαν την «ΕΙΡΗΝΗ» έργο επίκαιρο, σημαντικό και διδακτικό.

Η ίδια έχει την ευθύνη της σκηνοθεσίας, της μουσικής επιμέλειας, της κινησιολογίας, των σκηνικών και των κουστουμιών, ενώ την όλη προσπάθεια στηρίζει η ΤΕΔΚ και η ΠΡΟΤΟΥΡ.

Θα δοθούν 2 παραστάσεις, η πρώτη σήμερα 26/8 στ' Αφάντου στο 2ο δημοτικό σχολείο στις 20.30 και η δεύτερη στην Αρχίπολη, Δευτέρα 27/8 στο Δημοτικό Σχολείο του χωριού στις 20.30.

Επειδή η θεατρική αγωγή των παιδιών θέλει συνέπεια και προπάντων συνέχεια η προσπάθεια του ΠΟΔΑ θα συνεχιστεί και το έτος 2002.

ΡΟΣΚΟΠΙΟ

ΚΡΙΟΣ:
21 ΜΑΡ. - 19 ΑΠΡ.

Από τη Δευτέρα ένα πλήθος απροσδόκητων καταστάσεων θα σας αναγκάσουν να βάλετε σε πρώτη προτεραιότητα τις δουλειές σας και να ενδώσετε σε εξαντλητικούς ρυθμούς, γεγονός που θα σας κάνει πολύ ευάλωτους συναισθηματικά. Προσπαθήστε να μην αποστασιοποιηθείτε από το άτομο που σας ενδιαφέρει επειδή δεν έχετε χρόνο.

ΤΑΥΡΟΣ
20 ΑΠΡ. - 20 ΜΑΪ.

Μέσα στις επόμενες μέρες θα προκύψουν οι ευκαιρίες που θα σας βοηθήσουν να αποκαταστήσετε τις ισορροπίες στα πρακτικά σας θέματα αλλά πρέπει να πάρετε γρήγορα τις αποφάσεις σας και να μην φοβηθείτε το καινούργιο.θετικές θα είναι οι εξελίξεις για τα αισθηματικά σας, ιδιαίτερα αν ανήκετε στους ταύρους που αναζητούν το έτερον ήμισυ, μιας και τώρα ευνοούνται οι κεραυνοβόλοι έρωτες.

ΔΙΔΥΜΟΙ
21 ΜΑΪ. - 21 ΙΟΥΝ.

Η υπομονή, η ψυχραιμία και η σύνεση είναι οι αρετές με τις οποίες πρέπει να οπλιστείτε αυτή την εβδομάδα. Οι αντιφατικές καταστάσεις που θα αντιμετωπίσετε, θα ταράξουν το νευρικό σας σύστημα και θα σας κάνει επιθετικούς προς τα άτομα που σας περιβάλλουν. Κρατήστε τη ψυχραιμία σας και μην ανοίγετε μέτωπα γιατί, στις 27 του μηνός μπαίνει η Αφροδίτη στο λιοντάρι και θα ανοίξει τους ορίζοντές σας.

ΚΑΡΚΙΝΟΣ
22 ΙΟΥΝ. - 22 ΙΟΥΛ.

Οι δημόσιες σχέσεις, οι καινούργιες γνωριμίες, οι ερωτοτροπίες, τα ταξίδια και οι καλοκαιρινές ασχολίες είναι το φόρτε σας αυτές τις μέρες που είναι κομμένες και ραμμένες στα μέτρα των καρκίνων που θέλουν να ζήσουν έντονα τις τελευταίες μέρες του Αυγούστου και να φορτίσουν τις μπαταρίες τους για το χειμώνα.

ΛΕΩΝ
23 ΙΟΥΛ. - 22 ΑΥΓ.

Οι δυνατότητές σας να χτίσετε μια καλύτερα καριέρα και να αυξήσετε τα εισοδήματά σας είναι πολλές, γεγονός που κεντρίζει το φιλόδοξο χαρακτήρα σας. Θα αποφάσεις οι οποίες είναι πιθανό να επηρεάσουν το επαγγελματικό σας μέλλον καθώς αρκετοί λέοντες θα αλλάξετε δουλειά ενώ άλλοι θα επεκταθείτε, αναλαμβάνοντας καινούργιες δραστηριότητες.

ΠΑΡΘΕΝΟΣ
23 ΑΥΓ. - 23 ΣΕΠΤ.

Προμηθευτείτε με βιταμίνες και λοιπά ενισχυτικά του οργανισμού γιατί θα σας χρειαστούν. Αναλαμβάνετε περισσότερες υποχρεώσεις απ£ όσες είστε σε θέση να επωμιστείτε, με αποτέλεσμα να χάνετε τον αυτοέλεγχό σας, τη στιγμή που τα εξαντλητικά ωράρια σας αφήνουν ευάλωτους σε προβλήματα υγείας. Ωστόσο, οι κόποι σας αμείβονται καθώς, σύντομα, θα βελτιωθούν αισθητά τα οικονομικά σας.

ΖΥΓΟΣ:
24 ΣΕΠΤ. - 23 ΟΚΤ.

Τα αισθηματικά σας πάνε καλά και θα σας δώσουν αρκετές χαρές αυτές τις μέρες, κάποιοι άσπονδοι φίλοι θα δημιουργήσουν παρασκηνιακές καταστάσεις σε βάρος σας και θα σας βάλουν σε μπελάδες, γεγονός που θα σας στεναχωρήσει. Ναι μεν θα μπορέσετε να βρείτε τις λύσεις ή τις αποδείξεις που θα σας βγάλουν από τη δύσκολη θέση αλλά θα χαλάσει η διάθεσή σας και είναι πιθανό να παρουσιαστούν προβλήματα υγείας λόγω άγχους και ψυχικής κατάπτωσης.

ΣΚΟΡΠΙΟΣ:
24 ΟΚΤ. - 22 ΝΟΕ.

Επιστρατέψτε τη δύναμή σας που, συνήθως, δεν σας διαψεύδει, γιατί θα σας χρειαστεί. Η αντίθεση του Κρόνου με τον Πλούτωνα προκαλεί ανατρεπτικές και απρόβλεπτες καταστάσεις που θα διαταράξουν την ηρεμία σας και θα σας βάλουν σε εξαντλητικούς ρυθμούς. Παρηγοριά σας είναι ο αισθηματικός τομέας που σας δίνει χαρά και επιβεβαίωση.

ΤΟΞΟΤΗΣ:
23 ΝΟΕ. - 21 ΔΕΚ

Ανοίγουν πολλά μέτωπα και δημιουργούνται τριγμοί τόσο σε διαπροσωπικές σας σχέσεις όσο και σε επαγγελματικές, γεγονός που θα σας εξωθήσει στο να αναθεωρήσετε ανθρώπους και καταστάσεις και να αναζητήσετε λύσεις που θα σας εξασφαλίζουν μια ζωή που να ανταποκρίνεται περισσότερο στα θέλω σας και λιγότερο στη συνήθεια ή στα πρέπει.

ΑΙΓΟΚΕΡΩΣ:
22 ΔΕΚ. - 19 ΙΑΝ.

Μη κάνετε καμία κίνηση οικονομικού χαρακτήρα και μη δανείσετε χρήματα. Κάποια έκτακτα έξοδα θα σας βγάλουν εκτός προϋπολογισμού και θα σας αγχώσουν. Αυτό το τριήμερο είναι καλό για να χαρείτε τον έρωτα, ιδιαίτερα αν ανήκετε στους αιγόκερους που επιζητούν τις εφήμερες απολαύσεις.

ΥΔΡΟΧΟΟΣ
20 ΙΑΝ. - 18 ΦΕΒΡ.

Αν δεν απολαμβάνετε τις χαρές του καλοκαιριού σε κάποιο θέρετρο, τα γεγονότα θα σας αναγκάσουν να ενδώσετε σε εξαντλητικά ωράρια τα οποία είναι πιθανό να επιβαρύνουν την υγεία σας. Κάποιοι υδροχόοι θα αλλάξετε δουλειά ενώ άλλοι θα κάνετε σημαντικές αλλαγές χώρου ή προσωπικού. Συναρπαστικές στιγμές αισθησιασμού υπόσχονται αυτές τις μέρες στους παιχνιδιάρηδες του ζωδίου σας που επιζητούν την ερωτική ανανέωση.

ΙΧΘΥΕΣ:
19ΦΕΒΡ.-20 ΜΑΡ.

Οι ενέργειες κάποιων συνεργατών σας θα σας βάλουν σε μία αμυντική στάση στη δουλειά σας η οποία, ωστόσο, δεν είναι η ενδεδειγμένη αντίδραση. Διαφυλάξτε τη προσωπική σας ζωή από τους τρίτους και μην αφήνετε τις ανασφάλειές σας να σας οδηγήσουν σε καβγάδες και παράλογες διεκδικήσεις από το άτομο που σας ενδιαφέρει.

ΣΚΑΝΔΙΝΑΒΙΚΟ ΣΤΑΥΡΟΛΕΞΟ

ΠΟΤΑΜΙ ΠΟΥ ΧΥΝΕΤΑΙ ΣΕ ΜΕΓΑΛΥΤΕΡΟ Η ΒΙΟΜΗΧΑΝΙΑ ΕΝΟΣ ΖΥΜΑΡΙΚΟΥ			Η ΒΑΘΜΙΔΑ ΛΙΜΝΗΣ ΤΗΣ ΡΩΣΙΑΣ ΧΡΟΝΙΚΟΣ ΣΥΝΔΕΣΜΟΣ			ΘΑΛΑΜΗΓΟΙ ΝΕΥΡΙΚΟΣ ΚΛΟΝΙΣΜΟΣ ΓΑΛΛΙΚΗ ΠΟΛΗ (ξεν.)			ΡΑΓΔΑΙΑ, ΣΦΑΙΡΙΚΗ ΒΡΟΧΗ ΑΡΔΡΟ (πληθ.) ΑΝΑΦΟΡΙΚΗ ΑΝΤΩΝΥΜΙΑ			ΤΥΠΟΣ ΕΚΤΟΜΗΣ ΤΟΥ ΑΝΘΑ ΠΑΡΑΛΛΑΓΗ ΤΟΥ ΜΠΟΣΚΙΟΥ
								ΤΟ ΜΕΣΟ ΤΟΥ ΤΡΙΑ Σ'ΑΥΤΟ ΣΜΦΑΝΙΖΟΝΤΑΙ ΑΚΡΟΒΑΤΕΣ				
ΕΛΙΚΟΕΙΔΕΙΣ ΗΦΟΠΟΙΟΙ ΑΦΩΝΕΣ ΜΙΑ ΠΡΟΘΕΣΗ							ΟΡΙΣΜΕΝΟΣ ΟΡΟΣ ΜΙΑΣ ΣΥΜΒΑΣΗΣ ΦΟΒΟΣ ΓΙΑ ΕΠΙΚΕΙΜΕΝΟ ΚΑΚΟ					
			ΑΓΓΛΙΚΗ ΜΟΝΑΔΑ ΙΣΧΥΟΣ ΑΝΟΙΣΤΟΣ ΚΡΥΟΣ ΑΝΘΡΩΠΟΣ (μτφ.)			ΑΡΣΙΚΑ ΜΕΓΑΛΟΥ ΔΗΜΟΥ ΥΠΟΚΟΡΙΣΤΙΚΟ ΓΥΝΑΙΚΕΙΟΥ ΟΝΟΜΑΤΟΣ			ΚΟΜΜΩΤΗΤΑ (ξεν.) ΑΡΧΗ... ΣΠΑΣΜΟΥ			
				ΓΑΛΛΙΚΗ ΚΟΜΟΠΟΛΗ ΞΕΝΟ ΜΕΤΡΟ ΕΠΙΦΑΝΕΙΩΝ					ΑΙΓΥΠΤΙΑΚΗ ΚΕΡΣΟΝΗΣΟΣ ΤΑ ΠΑΧΥΤΕΡΑ ΜΕΡΗ ΤΩΝ ΠΟΔΙΩΝ				
ΕΙΔΟΣ ΨΑΡΙΟΥ ΛΙΜΝΗ ΤΗΣ ΑΙΘΙΟΠΙΑΣ ΣΥΓΚΡΟΤΗΣΗ, ΟΡΓΑΝΩΣΗ					ΚΟΡΥΦΑΙΟΣ ΓΛΥΠΤΗΣ ΜΑΣ ΤΑΙΝΙΑ ΤΟΥ ΤΖΕΙΜΣ ΚΑΜΕΡΟΝ							
										ΑΗΧΟ... ΕΙΚΟΣΙ ΙΔΙΟΙ ΣΕ ΠΟΣΟΤΗΤΑ			ΚΟΡΥΦΑΙΟΣ ΙΤΑΛΟΣ ΖΩΓΡΑΦΟΣ
				ΠΑΡΑΠΟΤΑΜΟΣ ΤΟΥ ΔΟΥΝΑΒΗ ΜΕΣΟ ΣΙΡΤΗ			ΕΝΑ ΑΚΡΟΤΗΡΙ ΜΑΣ Η ΠΡΩΤΕΥΟΥΣΑ ΤΗΣ ΒΕΝΕΖΟΥΕΛΑΣ				ΗΛΕΚΤΡΙΣΜΕΝΟ ΑΤΟΜΟ	
ΤΟ ΟΝΟΜΑ ΤΟΥ ΓΑΛΛΟΥ ΣΥΓΓΡΑΦΕΑ ΖΟΛΑ		ΤΟ ΚΡΕΑΣ ΤΟΥ ΕΙΝΑΙ ΠΑΝΑΚΡΙΒΟ ΕΠΙΘΕΔΕΙΟΣ, ΑΞΙΟΣ ΑΝΘΡΩΠΟΣ								ΟΠΤΙΚΑ ΔΟΚΑΡΙΑ ΤΑΙΡΙΑΖΕΙ ΣΤΟ ΒΕΓΚΑΣ			
						ΜΥΘΙΚΟΣ «ΤΑΜΙΑΣ» ΤΩΝ ΑΝΕΜΩΝ ΕΡΓΑΤΙΚΟ ΚΕΝΤΡΟ (αρχικά)						
ΑΠΟΧΗ ΑΠΟ ΤΡΟΦΗ ΤΡΑΓΩΔΙΑ ΤΟΥ ΣΟΦΟΚΛΗ	ΠΟΔΟΣΦΑΙΡΙΚΟΣ ΟΡΟΣ (ξεν.) ΠΟΛΗ ΤΗΣ ΓΕΡΜΑΝΙΑΣ							ΤΟ ΥΦΑΣΜΑ ...ΑΙΛΑΝΤΙΑΣ ΑΠΟ ΤΙΣ ΗΠΑ					
				Ο ΠΡΩΤΟΣ ΑΕΡΟΠΟΡΟΣ (μυθ.) ΔΙΨΗΦΟ ΦΩΝΗΕΝ							ΠΑΡΑΙΝΕΣΗ ΣΕ ΤΕΤΡΑΠΟΔΟ	
			ΚΑΛΟΚΑΡΔΟΣ, ΕΙΡΗΝΙΚΟΣ ΑΝΘΡΩΠΟΣ ΑΚΡΗ... ΤΗΓΑΝΙΟΥ								ΑΦΩΝΗ ΑΝΗΑ ΣΥΜΦΩΝΙΚΟ ΣΥΜΠΛΕΓΜΑ		
ΑΡΧΙΚΑ ΕΠΙΤΕΛΕΙΟΥ ΕΝΑ ΗΜΙΣΦΑΙΡΟ ΚΛΙΣΗ, ΡΟΠΗ						ΕΙΝΑΙ ΤΟ ΑΝΑΛΑΤΟ ΦΑΓΗΤΟ						
				ΛΕΓΟΝΤΑΙ ΟΙ ΛΕΜΒΟΙ ΤΩΝ ΠΛΟΙΩΝ								

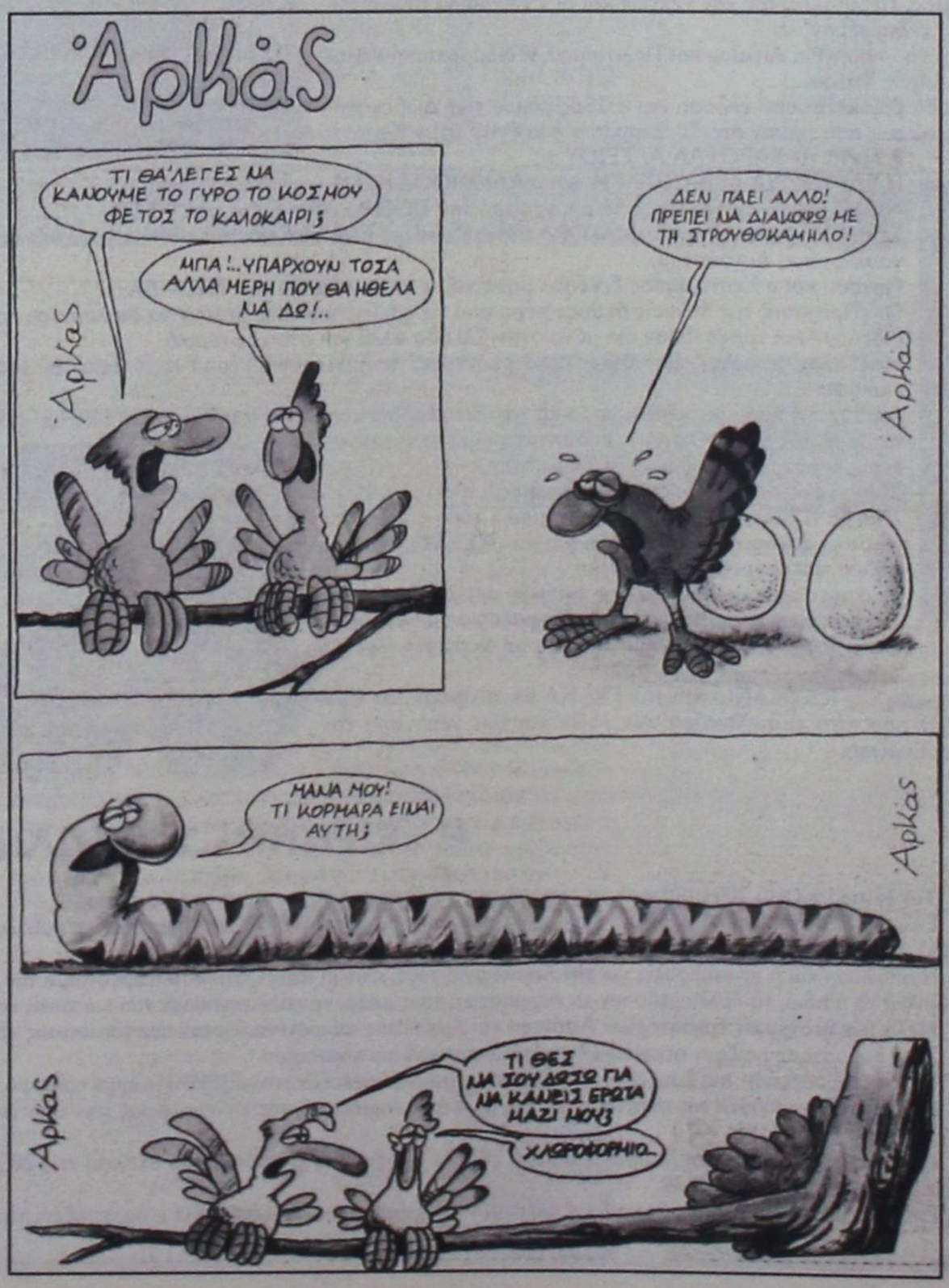

ΓΕΛΑΣΤΕ

«Οι τρεις μαθητές και ο αλλήθωρος δάσκαλος»

Την ώρα στης γυμναστικής, μπροστά από τον αλλήθωρο δάσκαλο στέκονται τρεις μαθητές.

-Εσύ λέει στον πρώτο, τι κάνεις εκεί; Ο δεύτερος κάνει ένα βήμα μπροστά προς το μέρος του δασκάλου και λέει:

Τίποτε κύριε, κάτι μικρά βηματάκια κάνω για προθέρμανση. Ο δάσκαλος αγριεμένος λέει:

- Εσένα βλάκα, ποιός σου μίλησε και απαντάς; Και ο τρίτος μαθητής, που ήταν πιο πέρα λέει:

-Μα εγώ κύριε δε μίλησα, γιατί με βρίζετε;

«Ο ένας αντέγραψε από τον άλλο»

Μετά από ένα δύσκολο επαναληπτικό μάθημα, γίνεται ο παρακάτω διάλογος:

-Τι έγραψες λέει ο ένας μαθητής στον άλλο που καθόταν από πίσω του.

-Τίποτε απαντά ο δεύτερος. Εδωσα λευκό το γραφτό μου. Εσύ;

-Ω! διάολε! έχει γούστο ο δάσκαλος να νομίζει ότι αντέγραψες από μένα...

«Ο νόμος της βαρύτητας»

Ρωτάει ένας μαθητής:

-Κύριε αφού η γη περιστρέφεται τόσο γρήγορα, πως δεν πέφτουν οι άνθρωποι;

-Τους κρατάει παιδί μου ο νόμος της βαρύτητας, εξηγεί ο δάσκαλος.

-Καλά Κύριε και πριν ψηφιστεί αυτός ο νόμος;

Ποιός τους κρατούσε;



ΘΕΡΙΝΟΣ ΚΙΝ/ΦΟΣ ΡΟΔΟΝ
Κάθε Δευτέρα κλειστό
Πρόγραμμα 9.30 - 11.30
Την Τρίτη
Ο ΤΕΛΕΥΤΑΙΟΣ ΕΡΩΤΑΣ
CHINESE BOX
Του Γουέιν Γουάνγκ
Με Jeremy Irons, Gong Li,
Επίσημη συμμετοχή Φεστιβάλ Βενετίας

MMC
MMC
ΜΕΤΡΟΠΟΛ MULTI-CINEMA
3 ΣΥΝΤΟΜΑ ΚΟΝΤΑ ΣΑΣ ΜΕ ΠΟΛΥΤΕΛΕΙΣ ΑΙΘΟΥΣΕΣ
ΜΕ ΠΡΩΤΟΠΟΡΙΑΚΟ DESIGN ΚΑΙ ΕΞΟΠΛΙΣΜΟ
- ΜΕ ΚΑΙΝΟΥΡΓΙΕΣ ΗΛΕΚΤΡΟΝΙΚΕΣ ΜΗΧΑΝΕΣ ΠΡΟΒΟΛΗΣ ΚΙΝΗΜΑΤΟΓΡΑΦΟΥ ERNEMANN-5000
- ΜΕ ΨΗΦΙΑΚΟ ΗΧΟ DOLBY DIGITAL EX ΜΕ ΤΑ ΤΕΛΕΥΤΑΙΑ ΜΟΝΤΕΛΑ ΤΗΣ DOLBY
- ΜΕ ΤΑ ΠΡΩΤΟΠΟΡΙΑΚΑ ΑΝΑΤΟΜΙΚΑ ΙΤΑΛΙΚΑ ΚΑΘΙΣΜΑΤΑ ΤΟΥ LINO SONEGO
- ΜΕ ΠΛΗΡΗ ΚΛΙΜΑΤΙΣΜΟ ΑΠΟ ΤΗΝ CARRIER
- ΜΕ ΗΛΕΚΤΡΟΝΙΚΗ ΚΡΑΤΗΣΗ ΘΕΣΕΩΝ
- ΜΕ ΕΥΡΥΧΩΡΑ ΣΑΛΟΝΙΑ και
- ΜΕ ΤΙΣ ΜΕΓΑΛΥΤΕΡΕΣ ΚΙΝΗΜΑΤΟΓΡΑΦΙΚΕΣ ΕΠΙΤΥΧΙΕΣ
Μια από αυτές για την πρεμιέρα μας
PERL HARBOR
Η ταινία της χρονιάς!!
ΓΙΑ ΠΛΗΡΟΦΟΡΙΕΣ-ΚΡΑΤΗΣΕΙΣ ΤΗΛ: 28400

Γίνε τώρα μέλος του ΠΑΛΛΑΣ 5 CINEMAS CENTER και απόλαυσε προνόμια!
ΠΑΛΛΑΣ 5 CINEMAS CENTER
ΠΡΟΓΡΑΜΜΑ ΕΒΔΟΜΑΔΑΣ 24/08/2001 - 30/08/2001
www.cinemapallas.gr
ΑΙΘΟΥΣΑ 5
TOMB RAIDER: LARA CROFT
Η ταινία που έσπασε τα ταμεία παγκοσμίως τώρα και στη Ρόδο.
ΠΡΩΤΑΓΩΝΙΣΤΟΥΝ: ANGELINA JOLIE, IAIN GLEN, DANIEL CRAIG
Κάθε ημέρα / Ώρες Έναρξης: 18:10, 20:30, 22:50
ΑΙΘΟΥΣΑ 4
Κάθε ημέρα / Ώρες Έναρξης: 17:00, 19:20, 21:40
ΑΙΘΟΥΣΑ 2
ΑΓΓΕΛΙΚΑ ΜΑΤΙΑ
ANGEL EYES
Όσο πιο πολύ κοιτάζεις... τόσα περισσότερα ανακαλύπτεις.
ΠΡΩΤΑΓΩΝΙΣΤΟΥΝ: JENIFER LOPEZ, JIM CAVIEZEL
Κάθε ημέρα / Ώρες Έναρξης: 18:05, 20:15, 22:30
ΑΙΘΟΥΣΑ 3
Η ΩΡΑ ΤΩΝ ΟΠΛΩΝ
THE WAY OF THE GUNS
Δεν περιμένουμε να βγάλουμε λεφτά. Ποντάρουμε στον θάνατό μας. Και αν πάει κάτι στραβά; Κερδίσαμε!
ΠΡΩΤΑΓΩΝΙΣΤΟΥΝ: BENICIO DEL TORO, RYAN PHILLIPPE, JULIETTE LEWIS
Κάθε ημέρα / Ώρες Έναρξης: 17:40, 20:10, 22:40
ΑΙΘΟΥΣΑ 1
ΤΟ ΑΟΡΑΤΟ ΤΣΙΡΚΟ
THE INVISIBLE CIRCUS
Ο προορισμός είναι το ταξίδι...
ΠΡΩΤΑΓΩΝΙΣΤΟΥΝ: CAMERON DIAZ, JORDANA BREWSTER, CHRISTOPHER ECCLESTON
Κάθε ημέρα / Ώρες Έναρξης: 18:20, 20:20, 22:25
ΜΟΝΟ ΓΙΑ ΤΑ ΜΕΛΗ
Απαντήστε στην ερώτηση:
"Ποιες γνωστές ταινίες διακωμωδούνται στη ταινία Scary Movie που θα προβληθεί στο Παλλάς την Παρασκευή 31 Αυγούστου;"
Οι 10 πρώτοι νικητές της κλήρωσης που θα γίνει την Παρασκευή 31/8/2001 θα κερδίσουν από 1 ΔΩΡΕΑΝ εισιτήριο για την ταινία "Scary Movie". Τα ονόματα των τυχερών θα ανακοινωθούν στα τμεία μας την Παρασκευή 31/8/2001.
Για κρατήσεις: 24475 και 70670

Το Πρόγραμμα

ΕΤ 1

08.00 ΘΕΙΑ ΛΕΙΤΟΥΡΓΙΑ
10.15 ΑΡΧΟΝΤΑΡΙΚΙ
11.10 ΜΟΥΣΙΚΗ ΠΑΡΑΔΟΣΗ
11.45 ΜΙΑ ΠΑΡΑΞΕΝΗ ΚΙΒΩΤΟΣ
12.15 ΑΝΑΖΗΤΩΝΤΑΣ ΤΗ ΒΕΡΕΝΙΚΗ
12.45 ΣΤΑ ΙΧΝΗ ΤΟΥ ΠΑΥΣΑΝΙΑ
13.00 BEACH HANDBALL
13.50 **ΕΙΔΗΣΕΙΣ**
14.00 ΕΛΛΗΝΙΚΗ ΤΑΙΝΙΑ: Ο ΠΟΥΛΗΜΕΝΟΣ
15.35 ΣΤΑ ΦΤΕΡΑ ΤΟΥ ΕΡΩΤΑ
17.00 **ΕΙΔΗΣΕΙΣ**
17.45 Η ΑΝΔΡΟΣ ΤΟΥ ΑΝΔΡΕΑ ΕΜΠΕΙΡΙΚΟΥ
19.00 ΕΛΛΗΝΟΜΑΝΙΑ
20.00 ΚΛΗΡΩΣΗ ΠΡΟΤΟ- ΤΖΟΚΕΡ
22.15 ΣΑΜΟΣ, ΦΟΥΡΝΟΙ ΙΚΑΡΙΑΣ
20.45 Η ΑΛΛΗ ΜΕΡΙΑ ΤΟΥ ΚΑΘΗΜΕΡΙΝΟΥ
22.00 Η ΙΣΤΟΡΙΑ ΤΟΥ ΠΑΓΚΟΣΜΙΟΥ ΠΟΔΟΣΦΑΙΡΟΥ
23.00 **ΕΙΔΗΣΕΙΣ**
00.30 ΜΠΑΝΤΙ ΦΑΡΟ
00.30 ΒΡΑΖΙΛΙΑΝΙΚΟ ΠΟΔΟΣΦΑΙΡΟ
02.30 ΦΩΤΑ ΠΟΡΕΙΑΣ

NET

08.00 ΑΓΡΟΤΙΚΗ ΕΝΗΜΕΡΩΣΗ
08.30 ΤΡΑΓΟΥΔΙΑ ΤΗΣ ΠΡΟΦΟΡΙΚΗΣ ΠΑΡΑΔΟΣΗΣ
09.00 ΤΑ ΕΛΛΗΝΟΦΩΝΑ ΧΩΡΙΑ ΤΗΣ ΙΤΑΛΙΑΣ
10.00 ΜΕ ΤΗ ΒΟΥΛΗ ΤΩΝ ΕΛΛΗΝΩΝ
11.00 ΣΤΟΝ ΚΟΣΜΟ ΤΗΣ ΟΙΚΟΝΟΜΙΑΣ
12.00 ΕΒΔΟΜΗ ΗΜΕΡΑ (Ε)
13.00 ΓΙΑ ΝΕΟΥΣ ΓΟΝΕΙΣ
14.00 Η ΣΥΝΑΝΤΗΣΗ ΤΗΣ ΚΥΡΙΑΚΗΣ
15.00 **ΕΙΔΗΣΕΙΣ**
15.15 ΕΛΛΗΝΙΚΗ ΤΑΙΝΙΑ: ΚΑΥΤΑ, ΨΥΧΡΑ ΚΙ ΑΝΑΠΟΔΑ
16.45 ΧΟΝΔΡΟΣ - ΛΙΓΝΟΣ
18.00 ΟΙ ΜΟΥΣΙΚΟΙ ΤΟΥ ΚΟΣΜΟΥ
19.00 **ΕΙΔΗΣΕΙΣ**
19.15 Η ΟΔΥΣΣΕΙΑ ΤΗΣ ΤΡΟΦΗΣ ΜΑΣ
19.30 ΕΠΙΣΤΗΜΟΝΙΚΑ ΕΠΙΤΕΥΓΜΑΤΑ
20.00 ΤΑ ΤΕΛΕΥΤΑΙΑ ΚΟΚΚΙΝΑ ΔΑΣΗ
21.00 **ΕΙΔΗΣΕΙΣ**
22.00 ΤΑΙΝΙΑ: ΔΟΛΟΦΟΝΟΣ ΜΕ ΠΑΡΑΙΣΘΗΣΕΙΣ
12.00 **ΕΙΔΗΣΕΙΣ**
00.30 ART NET

ΕΤ 3

08.30 ΘΕΙΑ ΛΕΙΤΟΥΡΓΙΑ
10.00 ΟΠΕΡΑ
12.30 ΑΤΕΛΙΕ
13.30 ΧΟΝΤΡΟΣ - ΛΙΓΝΟΣ: ΑΦΙΕΡΩΜΑ ΣΤΟ ΑΘΑΝΑΤΟ
ΝΤΟΥΕΤΟ
14.30 ΑΘΛΗΤΙΣΜΟΣ ΚΑΙ ΖΩΗ
15.00 **ΕΙΔΗΣΕΙΣ**
15.30 ΘΕΡΙΝΟ ΗΛΙΟΣΤΑΣΙΟ
16.30 ΤΑΞΙΔΕΥΟΝΤΑΣ
17.00 ΑΡΧΑΙΟΛΟΓΙΚΗ ΕΡΕΥΝΑ
17.30 ΑΝΟΙΧΤΟΙ ΟΡΙΖΟΝΤΕΣ
18.00 ΕΠΙ ΤΡΟΧΩΝ
18.30 Η ΜΥΣΤΙΚΗ ΖΩΗ ΤΗΣ ΓΚΕΪΣΑΣ
19.00 **ΕΙΔΗΣΕΙΣ**
19.30 ΟΙΚΟΝΟΜΙΑ ΚΑΙ ΑΝΑΠΤΥΞΗ
20.00 ΟΙ ΕΛΛΗΝΕΣ ΤΟΥ ΚΟΣΜΟΥ
21.00 ΣΥΝΑΥΛΙΑ: ΑΦΙΕΡΩΜΑ ΣΤΟΝ Θ. ΜΙΚΡΟΥΤΣΙΚΟ
23.30 ΣΠΟΡ ΣΤΟ 3
00.30 **ΕΙΔΗΣΕΙΣ**
01.00 ΣΥΝΑΥΛΙΑ

MEGA

06.00 Η ΑΓΑΠΗ ΤΗΣ ΓΑΤΑΣ
06.45 ΟΙ ΦΡΟΥΡΟΙ ΤΗΣ ΑΧΑΪΑΣ
07.40 ΤΕΛΕΥΤΑΙΟ ΑΝΤΙΟ
08.20 ΤΑ ΕΠΤΑ ΚΑΚΑ ΤΗΣ ΜΟΙΡΑΣ ΜΟΥ
09.00 ΚΑΙ ΟΙ ΤΕΣΣΕΡΙΣ ΗΤΑΝ ΥΠΕΡΟΧΕΣ
09.45 Η ΕΛΙΖΑ ΚΑΙ ΟΙ ΑΛΛΟΙ
10.30 ΑΛΛΗ ΤΟ ΠΡΩΙ ΑΛΛΗ ΤΟ ΒΡΑΔΥ
11.00 Ο ΚΑΚΟΣ ΒΕΖΥΡΗΣ
12.00 ΑΧ ΕΛΕΝΗ
12.30 ΜΕ ΔΥΟ ΜΑΜΑΔΕΣ
13.00 ΟΙ ΕΛΛΗΝΕΣ
14.00 **ΕΙΔΗΣΕΙΣ**
14.10 ΟΣΑ ΦΕΡΝΕΙ Η ΩΡΑ
15.20 ΤΑΙΝΙΑ: Η ΜΕΓΑΛΗ ΤΩΝ ΑΕΡΟΣΥΝΟΔΩΝ ΣΧΟΛΗ
17.25 **ΕΙΔΗΣΕΙΣ**
17.30 ΕΛΛΗΝΙΚΗ ΤΑΙΝΙΑ: Ο ΣΤΡΑΤΗΣ ΠΑΡΑΣΤΡΑΤΗΣΕ
19.30 **ΕΙΔΗΣΕΙΣ**
21.00 ΤΑΙΝΙΑ: ΒΑΡΟΜΕΤΡΙΚΟ ΧΑΜΗΛΟ
23.30 ΤΑΙΝΙΑ: ΑΔΙΕΞΟΔΟ
00.15 **ΕΙΔΗΣΕΙΣ**
02.00 ΤΑΙΝΙΑ: ΤΖΕΡΙ ΛΙ ΛΙΟΥΙΣ: Ο ΘΡΥΛΟΣ ΤΟΥ ΡΟΚ
03.45 ΤΕΛΕΜΑΡΚΕΤΙΓΝΚ
04.15 ΦΑΣΙΟΝ TV

ANT 1

06.20 ΕΙΜΑΙ Ο ΠΡΩΘΥΠΟΥΡΓΟΣ
06.45 ΤΗΛΕΜΑΡΚΕΤΙΓΝΚ - ΤΗΛΕΑΓΟΡΑ
07.00 ΔΕΣΠΟΙΝΙΣ ΜΑΡΓΑΡΙΤΑ
08.00 ΚΙΝΟΥΜΕΝΑ ΣΧΕΔΙΑ
10.30 ΜΠΑΜ, ΜΠΑΜΠΑΣ ΚΑΙ ΜΠΕΜΠΑ
11.15 ΑΔΕΛΦΕΣ ΨΥΧΕΣ
12.00 SEX ROVOLUTION
12.55 ΣΟΥΠΕΡ ΓΚΕΪΜ
13.00 ΠΡΟΣΟΧΗ ... ΜΑΡΚΟΠΕΔΙΟ
14.00 **ΕΙΔΗΣΕΙΣ**
14.15 ΑΓΓΙΓΜΑ ΨΥΧΗΣ (Ε)
15.15 Η ΠΡΟΒΑ ΤΟΥ ΝΥΦΙΚΟΥ (Ε)
16.15 ΟΙ ΜΕΝ ΚΑΙ ΟΙ ΔΕΝ (Ε)
17.15 ΕΛΛΗΝΙΚΗ ΤΑΙΝΙΑ: ΕΡΓΑΖΟΜΕΝΟ ΚΟΡΙΤΣΙ
19.25 **ΕΙΔΗΣΕΙΣ**
21.05 ΕΛΛΗΝΙΚΗ ΤΑΙΝΙΑ: ΚΡΙΜΑ ΤΟ ΜΠΟΪ ΣΟΥ
23.00 ΜΠΑΜ
24.00 **ΕΙΔΗΣΕΙΣ**
00.15 ΤΑΙΝΙΑ: ΜΠΕΙΜΠΙ ΜΠΟΥΜ
02.30 ΤΑΙΝΙΑ: ΤΟ ΧΩΡΑΦΙ ΤΩΝ ΠΟΘΩΝ
04.45 ΤΗΛΕΜΑΡΚΕΤΙΝΓΚ -ΤΗΛΕΑΓΟΡΑ
05.15 Η ΘΥΣΙΑ (Ε)

ALPHA

06.00 ΔΕ ΚΟΛ ΟΦ ΔΕ ΜΑΟΥΝΤΕΝ
07.00 7 ΗΜΕΡΕΣ ALPHA
08.00 ΠΑΝΟΡΑΜΑ
11.00 ΕΛΛΗΝΙΚΗ ΤΑΙΝΙΑ: ΑΦΗΣΤΕ ΜΕ ΝΑ ΖΗΣΩ
13.00 **ΕΙΔΗΣΕΙΣ**
14.00 ΦΕΓΙΕΝΟΡΝΤ - ΑΓΙΑΞ
16.00 ΙΝΤΕΡ - ΠΕΡΟΥΤΖΙΑ
18.00 ΕΛΛΗΝΙΚΗ ΤΑΙΝΙΑ: Η ΚΥΡΙΑ ΔΗΜΑΡΧΟΣ
19.25 **ΕΙΔΗΣΕΙΣ**
21.30 ΒΕΡΟΝΑ - ΡΟΜΑ
23.30 ΘΕΑΤΡΟ: ΔΕΙΠΝΟ ΗΛΙΘΙΩΝ
00.15 **ΕΙΔΗΣΕΙΣ**
01.00 ΤΑΙΝΙΑ: ΣΤΟΝ ΤΡΟΠΙΚΟ ΤΗΣ ΠΟΛΥΝΗΣΙΑΣ
03.00 ID
04.00 ΧΟΝΔΡΟΣ- ΛΙΓΝΟΣ
05.00 7 ΗΜΕΡΕΣ ALPHA

STAR

08.50 ΠΑΙΔΙΚΟ ΠΡΟΓΡΑΜΜΑ
14.00 ΤΑΙΝΙΑ: ΦΛΕΤΣ, Ο ΡΕΠΟΡΤΕΡ ΜΕ ΤΑ ΧΙΛΙΑ ΠΡΟΣΩΠΑ
16.00 ΣΤΑΡΓΚΕΙΤ
17.00 ΝΟΜΟΣ ΚΑΙ ΤΑΞΗ
18.00 **ΕΙΔΗΣΕΙΣ**
19.30 ΣΟΥΪΤ ΒΑΛΕΪ ΧΑΪ
20.00 ΜΙΛΑΓΚΡΟΣ Η ΑΤΙΘΑΣΗ (Ε)
21.00 ΘΕΑΤΡΟ. ΠΡΟΣΕΧΕ ΜΕ ΑΠΑΤΑΣ
23.30 ΤΑΙΝΙΑ: ΘΗΡΑΜΑ ΓΙΑ ΤΟΝ ΤΖΑΓΚΟΥΑΡ
24.00 **ΕΙΔΗΣΕΙΣ**
00.45 ΤΑΙΝΙΑ: ΠΕΡΑ ΑΠΟ ΤΟΝ ΤΡΟΜΟ
03.30 ΠΕΝΣΑΚΟΛΑ
04.30 ΧΑΡΙ Ο ΑΠΙΘΑΝΟΣ

FILMNET

06.00 ΚΟΥΡΣΑ ΕΝΑΝΤΙΑ
ΣΤΟΝ ΧΡΟΝΟ
08.00 ΤΑΞΙ
10.00 ΚΑΜΟΥΦΛΑΖ
12.00 Η ΚΟΡΗ ΤΟΥ ΠΡΟΕΔΡΟΥ
13.45 ΟΙ ΔΥΟ ΑΤΣΙΔΕΣ ΚΑΙ ΤΟ ΠΟΝΗΡΟ ΠΟΝΤΙΚΙ
15.30 ΑΔΥΝΑΜΙΕΣ
17.20 ΕΝΑΝΤΙΑ ΣΤΟΝ ΧΡΟΝΟ
19.00 ΑΣΤΕΡΙΑ ΤΗΣ ΠΟΛΗΣ
19.50 Ο ΗΓΕΤΗΣ
22.00 ΤΟ ΤΕΛΟΣ ΤΗΣ ΣΧΕΣΗΣ
24.00 Η ΠΟΛΙΟΡΚΙΑ
02.00 ΕΡΩΤΙΚΗ ΓΙΑΤΡΕΙΑ
03.35 ΧΩΡΙΣ ΑΛΛΟΘΙ

ΤΕΜΡΟ

06.00 ΜΟΥΣΙΚΕΣ ΕΠΙΛΟΓΕΣ
09.15 ΡΩΣΙΚΑ ΠΑΡΑΜΥΘΙΑ
10.45 ΣΙΡΛΕΪ ΧΟΛΜΣ: Η ΜΙΚΡΗ ΝΤΕΝΤΕΚΤΙΒ
11.15 ΑΓΡΙΑ ΦΥΣΗ
12.00 ΓΕΙΑ ΧΑΡΟΥΛΑ
13.30 **ΕΙΔΗΣΕΙΣ**
13.45 ΕΛΛΗΝΙΚΗ ΤΑΙΝΙΑ: ΤΟ ΚΟΡΙΤΣΙ ΤΟΥ ΛΟΧΟΥ
15.00 ΤΑΙΝΙΑ: Ο ΚΟΥΚΛΟΣ
16.15 ΧΩΡΙΣΜΕΝΟΙ ΜΕ ΠΑΙΔΙΑ
18.00 **ΕΙΔΗΣΕΙΣ**
18.45 ΡΑΝΤΕΒΟΥ ΣΤΗΝ ΒΕΝΕΤΙΑ
20.35 ΜΑΞΙΜΑΛΙΣΤΕΣ
21.00 **ΕΙΔΗΣΕΙΣ**
21.30 ΔΙΕΘΝΗ
21.40 ΟΙΚΟΝΟΜΙΑ
21.50 ΑΘΛΗΤΙΚΑ
22.00 ΚΑΙΡΟΣ ΑΥΡΙΟ
22.15 ΕΛΛΗΝΙΚΗ ΤΑΙΝΙΑ: Η ΣΤΡΟΦΗ
24.00 **ΕΙΔΗΣΕΙΣ**
00.15 ΤΑΙΝΙΑ: Η ΑΤΙΘΑΣΗ
02.15 ΜΟΥΣΙΚΕΣ ΕΠΙΛΟΓΕΣ

COSMOS - POLIS TV

06.00 ΜΟΥΣΙΚΗ ΚΑΛΗΜΕΡΑ
11.00 ΑΠΟ ΠΟΛΗ ΣΕ ΠΟΛΗ
12.00 ΑΞΟΝΙΚΟΣ ΤΟΜΟΓΡΑΦΟΣ
13.00 FORMULA 1
15.00 PRESTIGE BEST
16.00 ELECTROPOLIS
17.00 **ΕΙΔΗΣΕΙΣ**
17.30 ΜΑΤ
18.15 ΠΡΩΤΑΘΛΗΜΑ ΟΛΛΑΝΔΙΑΣ ΒΙΛΕΜ - ΑΪΝΤΧΟΒΕΝ:
20.15 WESTERN UNION
21.00 **ΕΙΔΗΣΕΙΣ**
21.30 ΣΥΝΑΥΛΙΑ ΔΙΟΝΥΣΗ ΣΑΒΒΟΠΟΥΛΟΥ
23.30 ΠΡΩΤΑΘΛΗΜΑ ΓΑΛΛΙΑΣ ΛΑΝΣ - ΛΙΛ:
00.45 ΝΥΧΤΕΡΙΝΗ ΜΟΥΣΙΚΗ

ΑΝΕΠΤΥΓΜΕΝΗ ΤΟΥΡΙΣΤΙΚΑ ΑΠΟΔΕΙΚΝΥΕΤΑΙ Η ΕΛΛΗΝΙΚΗ ΑΓΟΡΑ

Στις «υπό ωρίμανση» -εάν όχι στις ώριμες- αγορές κατατάσσεται η Ελλάδα, σύμφωνα με την έρευνα του Παγκόσμιου Οργανισμού Τουρισμού, για τις αναμενόμενες εξελίξεις στον τομέα των αφίξεων διεθνώς, έως και το 2020. Η Ελλάδα, στην συγκεκριμένη έρευνα που έχει ήδη μελετήσει και επεξεργαστεί ο Σύνδεσμος Ελληνικών Τουριστικών Επιχειρήσεων, εμφανίζεται ως μία από τις αγορές με τους μικρότερους ρυθμούς ανάπτυξης στην περιοχή της Ευρώπης και της Μεσογείου

Κατάσταση ωριμότητας

Η Ελλάδα μαζί με την Ισπανία, την Ιταλία και την Γαλλία εμφανίζουν, σύμφωνα με τα στοιχεία του παγκόσμιου Οργανισμού, τους μικρότερους ρυθμούς ανάπτυξης, το οποίο αποδίδεται στην φάση της ωρίμανσης που διανύουν. Ειδικότερα, οι αφίξεις στην Ελλάδα αναμένεται έως το 2020, να κινηθούν με ετήσιο ρυθμό ανάπτυξης που θα κυμαίνεται από 1,8% και δεν θα ξεπερνά το 2,1% (17,11 εκατ. τουρίστες περίπου το 2020), την ώρα όμως που οι αντίστοιχοι ρυθμοί ανάπτυξης σε ανταγωνιστικούς προορισμούς, όπως η Αίγυπτος και η Τουρκία, θα κινούνται με «ταχύτητα» μεγαλύτερη του 7% και 5% αντίστοιχα ετησίως.

Σύμφωνα με τον Οργανισμό, από το 2010 και μετά θα προβάλλουν ως ιδιαίτερα αναπτυσσόμενες αγορές χώρες της Ευρώπης και της Μεσογείου, που σήμερα έχουν πολύ μικρό αριθμό αφίξεων. Μεταξύ αυτών η Γιουγκοσλαβία, η οποία αναμένεται να εμφανίσει ρυθμούς αύξησης άνω του 8 - 10%, ενώ σημαντική αύξηση των αφίξεων αναμένεται προς τις χώρες της Αλβανίας, Βοσνίας - Ερζεγοβίνης και Κροατίας.

Η ανάπτυξη αυτή, δεν αποτελεί αυτή την στιγμή ανησυχητικό σημάδι για τον ελληνικό τουρισμό, αφού οι χώρες αυτές φαίνεται να δέχονται τουρίστες χαμηλού εισοδήματος, που δεν αποτελεί αυτή την στιγμή, τον κύριο στόχο της ελληνικής τουριστικής πολιτικής. Εγρήγορση, ωστόσο, χρειάζεται από ελληνικής πλευράς σε ό,τι αφορά την αναμενόμενη ανάπτυξη, σύμφωνα με τον Παγκόσμιο Οργανισμό Τουρισμού, σε γειτονικές χώρες -κυρίως στην Μεσόγειο. Ενδεικτικό είναι ότι ενώ σήμερα η Ελλάδα δέχεται περισσότερους τουρίστες από την Τουρκία και την Αίγυπτο, η εικόνα αυτή αναμένεται να αντιστραφεί στα τέλη της επόμενης δεκαετίας, με την Τουρκία να δέχεται περισσότερους από 27 εκατ. τουρίστες, την Αίγυπτο περισσότερους από 17 εκατ., ενώ και την Ισπανία να αυξάνει σημαντικά τον αριθμό αυξήσεων, στα 73 εκατ. τουρίστες ετησίως. Οι χώρες αυτές, στο πλαίσιο του ανταγωνισμού φαίνεται να βαδίζουν με ολοκληρωμένα και οργανωμένα προγράμματα, που αφορούν στα εξής, ανά χώρα:

Ισπανία

Η άνοδος των τουριστικών αφίξεων στην Ισπανία τα τελευταία χρόνια, αποδίδεται σε μία σειρά από ενέργειες, μεταξύ των οποίων η συνεργασία ιδιωτικού και Δημόσιου τομέα για προγράμματα εκσυγχρονισμού της προσφοράς, η κατάρτιση του ανθρώπινου δυναμικού, η ενίσχυση της ποιότητας, και η διεθνοποίηση της τουριστικής επιχείρησης. Θετικά, εξάλλου, συνέβαλε και το οικονομικό και νομισματικό κλίμα, ενώ για τις προσπάθειες διαφοροποίησης του προϊόντος επιστρατεύτηκαν στοιχεία όπως η φύση, ο Πολιτισμός, ο αθλητισμός (π.χ. τουρισμός γκολφ). Να σημειωθεί ότι η Ισπανία παρουσιάζει ανάλογη ανάπτυξη και στον επαγγελματικό τουρισμό και ειδικότερα ως προορισμός συνεδρίων, διασκέψεων και εκθέσεων, όπου κατατάσσεται ήδη πέμπτη στην παγκόσμια κατάταξη.

Σύμφωνα με τα στοιχεία του Παγκόσμιου Οργανισμού Τουρισμού WTO, η Ισπανία είχε το 1995 38,8 εκατ. τουρίστες, ενώ οι εκτιμώμενοι ρυθμοί ανάπτυξης αναμένεται να οδηγήσουν σε αφίξεις 61,89 εκατ. τουριστών το 2010, με την προοπτική να ξεπεράσουν τα 73 εκατ. έως το 2020.

Τουρκία

Ο τουρισμός στην Τουρκία βασίζεται στο πλεονέκτημα των διαφορετικών τοπίων (αρχαίες τοποθεσίες και πόλεις, παραθαλάσσια θέρετρα). Η Κωνσταντινούπολη έχει καταφέρει να έχει τουρισμό όλο τον χρόνο, ωστόσο κρίνεται απαραίτητη η ενίσχυση της ξενοδοχειακής υποδομής με περισσότερες μονάδες υψηλών κατηγοριών. Παραθαλάσσια θέρετρα, όπως το Μπόντρουμ και η Μαρμαρίδα, ήδη έχουν αναπτυχθεί τουριστικά σε μεγάλο βαθμό, ενώ λιγότερο ανεπτυγμένα θέρετρα όπως Παταρά, Καλέ κ.λπ., υπόκεινται σε μεγαλύτερο έλεγχο ανάπτυξης, με έμφαση στην ηρεμία, την δημιουργία ήπιου χαρακτήρα υποδομών και την προβολή ιδιαίτερων χαρακτηριστικών. Η Τουρκία εκτιμάται ότι έως το 2020 θα παρουσιάζει μέσο ετήσιο ρυθμό ανάπτυξης στον τουρισμό μεταξύ 4,7% και 5,5%. Το 1995 είχε 7,083 εκατ. τουρίστες, τους οποίους αναμένεται να αυξήσει στα 17,068 έως το 2010, ξεπερνώντας έτσι και την Ελλάδα, ενώ από το 2020 και μετά, εκτιμάται ότι θα δέχεται περισσότερους από 27 εκατ. τουρίστες ετησίως.

Κύπρος

Η Κύπρος το 1999 ξεκίνησε ενα νέο δεκαετές τουριστικό σχέδιο, που επικεντρώνεται στην ανάδειξη των ιδιαίτερων χαρακτηριστικών (ιστορία, Πολιτισμό, τοπίο κ.λπ.). Παρουσιάζεται μία ενεργός βελτίωση των υποδομών ιδιαίτερα σε γήπεδα γκολφ, καζίνο και θεματικά πάρκα με στόχο να αυξηθούν οι τουριστικές αφίξεις σε 3 εκατ. έως το 2003, από 2 εκατ. που είναι σήμερα, με έμφαση κυρίως στις αγορές των ΗΠΑ και της Ιαπωνίας.

Η επιμήκυνση της τουριστικής περιόδου επιχειρείται με την ανάπτυξη του αγροτουρισμού (σε 700 χώρους από 294 στην πενταετία), του περιπατητικού τουρισμού (50 μονοπάτια από 10 μέσα στα τελευταία τρία χρόνια) στην λειτουργία ενός φυσικού και ενός πολιτιστικού πάρκου, τον σχεδιασμό 5 επιπλέον θεματικών πάρκων με μυθολογικά και ιστορικά εκθέματα, 6 νέες μαρίνες με χωρητικότητα 4.000 σκαφών, 4 νέα γήπεδα γκολφ και ένα καζίνο.

Η Κύπρος, το 1995 είχε 2,1 εκατ. τουρίστες, στο τέλος αυτής της δεκαετίας εκτιμάται ότι θα φτάσει τα 3,04 εκατ. τουρίστες, και το 2020 τα 3,893 εκατ. τουρίστες, με ετήσιο ρυθμό ανάπτυξης της τάξεως του 2,5%.

Αίγυπτος, Μαρόκο, Τυνησία

Η Αίγυπτος ανέπτυξε πακέτο μέτρων το οποίο περιελάμβανε είσοδο στην χώρα χωρίς βίζα, κατάργηση των λιμενικών τελών για τα κρουαζιερόπλοια, μείωση κατά 50% των τιμών εσωτερικών αιγυπτιακών αερογραμμών, και βελτιωμένα μέτρα ασφάλειας.

Το Αιγυπτιακό Συμβούλιο Τουρισμού προώθησε περιοχές θερέτρων ως μεμονωμένες και τουριστικές οντότητες, ενώ, παράλληλα, ενισχύεται ο πολιτιστικός τουρισμός, π.χ. με την ίδρυση νέων μουσείων. Σύμφωνα με τα στοιχεία του WTO, η Αίγυπτος δέχθηκε 2,872 εκατ. τουρίστες το 1995, ενώ μέχρι το 2010 οι ρυθμοί ανάπτυξης του τουρισμού αναμένεται να ξεπεράσουν το 75% και η περιοχή στο τέλος της δεκαετίας να δέχεται 8,693 εκατ. τουρίστες ετησίως, ενω μακροπρόθεσμα ο στόχος είναι το 2020 να δέχεται 17,1 εκατ. τουρίστες, όσους δηλαδή, περίπου, προβλέπεται να δέχεται και η Ελλάδα.

Η Τυνησία, ως προορισμός, δίνει ιδιαίτερο βάρος στην διαφήμισή της και στα μέσα μεταφοράς. Σημαντική ώθηση στην τουρισμό της επήλθε μετά την πραγματοποίηση απευθείας τακτικών πτήσεων από το Ηνωμένο Βασίλειο στην Τζέρμπα, πτήσεων τσάρτερ ετήσιας λειτουργίας από τον βρετανικό τουριστικό οργανισμό PANORAMA, απευθείας πτήσεων της Tunisair με πόλεις όπως η Μαδρίτη, αλλά και άλλα νέα δρομολόγια, καθώς και με την έναρξη λειτουργίας τουριστικών γραφείων σε άλλες περιοχές όπως οι πρώην Ανατολικές χώρες. Η Τυνησία είχε 4,12 εκατ. τουρίστες το 1995 και οι εκτιμήσεις του Οργανισμού θέλουν να φτάσει τα 6,305 εκατ. έως το 2010 (με ρυθμό αύξησης 3,4% στην δεκαετία), καθώς και τα 8,916 εκατ. τουρίστες το 2020.

Η πολιτική του Εθνικού Τουριστικού Γραφείου του Μαρόκου αφορά στην προώθηση θελγήτρων όπως οι παραλίες, η έρημος Σαχάρα και ο Πολιτισμός, ενώ δίδεται βάρος, παράλληλα, και στην προώθηκση της αγοράς συνεδρίων και κινήτρων, σε αθλητικές δραστηριότητες (γκολφ, ιππασία, θαλάσσια αθλήματα). Ενεργοποιήθηκαν ξανά πτήσεις τσάρτερ από την Αγγλία, ενω σε επίπεδο διαφήμισης, το Μαρόκο συμπεριλαμβάνεται ξανά στα φυλλάδια καλοκαιρινών διακοπών, πραγματοποιεί πρόγραμμα τηλεοπτικής διαφήμισης με έμφαση στις παραλίες και στον τουρισμό γκολφ. Το υπουργείο Τουρισμού της χώρας δεσμεύτηκε, επίσης, να αντιμετωπίσει ενδεχόμενο πρόβλημα επάρκειας κλινών με αύξησή τους κατά 60.000 μέσα στην επόμενη πενταετία. Το Μαρόκο, σύμφωνα με τα στοιχεία του WTO, παρουσιάζει ρυθμούς ανάπτυξης της τάξεως του 4,9% ανά δεκαετία. Το 1995 είχε 2,602 εκατ. τουρίστες, το 2010 αναμένεται να φτάσει τα επίπεδα των 5,465 εκατ. τουριστών και το 2020 τα 8,692 εκατ. τουρίστες.

GR
Grand Hotel Rhodes
*****

Day & Night

Naiades by the Pool

Στήν τροπική ατμόσφαιρα της μεγάλης πισίνας του Grand Hotel, το Ναιάδες λειτουργεί με ανανεωμένο Μενού ως Καφέ-Ουζερί (10:30 - 17:30)



Piano Bar

Το γνωστό σημείο συνάντησης στο κέντρο της Πόλης.

Ο Τάκης Τσώνης κάθε βράδυ* στο πιανο (20:30 - 01:00)

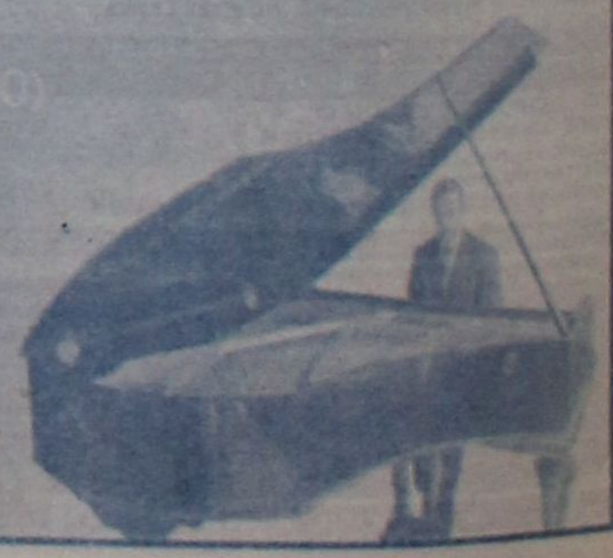

* Τάκης Τσώνης

A Member of
MITSIS HOTELS

SOS ΕΚΠΕΜΠΕΙ ΤΟ ΕΡΕΥΝΗΤΙΚΟ ΠΑΝΕΠΙΣΤΗΜΙΑΚΟ ΙΝΣΤΙΤΟΥΤΟ ΨΥΧΙΚΗΣ ΥΓΙΕΙΝΗΣ

Κίνδυνος να μπουν στα... νηπιαγωγεία τα ναρκωτικά!

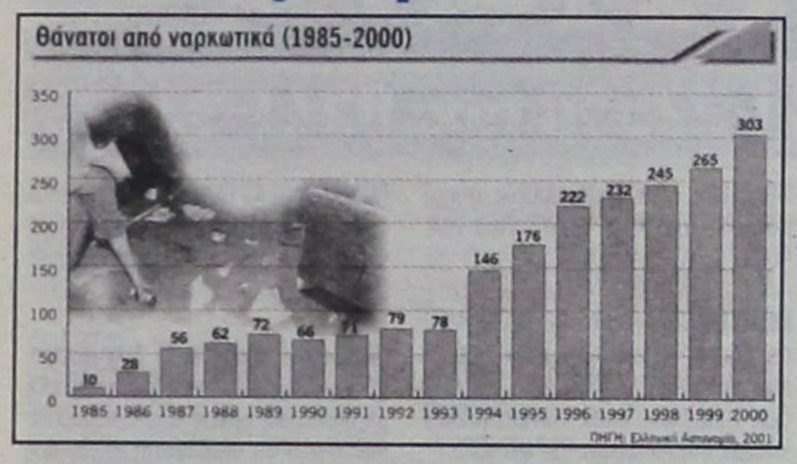

57,8% των μαθητών δηλώνουν ότι είναι πολύ εύκολο να βρουν ουσίες στο περιβάλλον τους

Είναι έφηβος 16 ετών, καπνίζει κάνναβη ή παίρνει χάπια, ζει σε κάποιο μεγάλο αστικό κέντρο και μέχρι να τελειώσει το Λύκειο θα είναι πλέον, ναρκομανής. Αυτό είναι το προφίλ του Ελληνα τοξικομανή, όπως αποτυπώνεται σε σειρά ερευνών που παρουσίασε πρόσφατα το Ερευνητικό Πανεπιστημιακό Ινστιτούτο Ψυχικής Υγιεινής.

Ενας στους δέκα μαθητές έχει δοκιμάσει κάποια παράνομη ουσία, σύμφωνα με την ευρωπαϊκή έρευνα ESPAND. Το ανησυχητικό είναι πως η ηλικία που οι νέοι ξεκινούν τη χρήση παράνομων ουσιών στην Ελλάδα, συνέχεια μειώνεται. Αντίθετα, αυξάνεται ο αριθμός των εφήβων που χρησιμοποιούν ηρωίνη.

Για το πώς βρίσκουν οι έφηβοι το δρόμο προς τα ναρκωτικά, τα αποτελέσματα της έρευνας είναι αποκαλυπτικά:

Το 1/3 των μαθητών που κάνουν χρήση πρωτοδοκίμασαν ναρκωτικά όταν τους τα έδωσε κάποιος μεγαλύτερος τους φίλος. Το 21% τα πήρε από κάποιο φίλο της ηλικίας του, ενώ το 14,8% δήλωσε ότι αυτή η ουσία «κυκλοφορούσε» στην παρέα.

Ιδιαίτερα σημαντικό είναι το γεγονός ότι το 14,3% των κοριτσιών δήλωσε ότι παίρνουν ναρκωτικά μέσα στο σπίτι τους, χωρίς, βέβαια να το γνωρίζουν οι γονείς τους. Τα αγόρια είναι λιγότερο τολμηρά, καθώς το αντίστοιχο ποσοστό σ' αυτά είναι πολύ μικρότερο (6,5%).

Είναι, μάλιστα, χαρακτηριστικό ότι ένας στους τρεις μαθητές θεωρεί τη δοκιμή της κάνναβης ακίνδυνη! Μάλιστα, η πλειονότητα των μαθητών (57,8%), δήλωσε ότι είναι εύκολο να βρουν στο περιβάλλον τους παράνομες ουσίες.

Το αποτέλεσμα είναι ότι η κάνναβη αποτελεί για τους περισσότερους χρήστες σκληρών ναρκωτικών την έναρξη της παράνομης χρήσης. Ο μέσος όρος έναρξης της χρήσης είναι το 15ο έτος. Σ' αυτές τις ηλικίες αρκετά υψηλά ποσοστά έχουν και τα εισπνεόμενα.

Αντίθετα, οι χρήστες που ξεκίνησαν να παίρνουν παράνομες ουσίες μετά την ενηλικίωση, συνήθως περνάνε κατευθείαν στην ηρωίνη ή ξεκινάνε τα χάπια. Είναι χαρακτηριστικό ότι το 7,1% των χρηστών ηλικίας 30-40 ετών, έχουν ξεκινήσει με αντιχολινεργικά - αντιπαρκινσονικά φάρμακα.

Η ηλικία της έναρξης της ενέσιμης χρήσης ηρωίνης είναι τα 21 χρόνια. Ιδαίτερα ανησυχητικό είναι το γεγονός ότι κοινή χρήση σύριγγας έχουν κάνει τουλάχιστον μια φορά στη ζωή τους περισσότεροι από τους μισούς χρήστες. Μάλιστα, το 1/3 των χρηστών που είχε κάνει κοινή χρήση σύριγγας τον τελευταίο μήνα δεν είχε υποβληθεί ποτέ σε τεστ για μόλυνση από AIDS ή ηπατίτιδα.

Ποιό είναι, όμως, το προφίλ του Ελληνα τοξικομανή; Ας δούμε τι προέκυψε από έρευνα που έγινε σε χρήστες που απευθύνθηκαν στις θεραπευτικές κοινότητες:

• Το 3,1% των χρηστών ήταν έφηβοι, το 44% νέοι 19-29 ετών, ενώ οι υπόλοιποι ήταν άνω των 30.

• Η πλειονότητα των χρηστών ήταν κάτοικοι Αθηνών και Θεσσαλονίκης.

• Οσον αφορά το μορφωτικό τους επίπεδο: το 16,3% ήταν απόφοιτοι δημοτικού, το 29,9% απόφοιτοι γυμνασίου, το 36,5% είχε τελειώσει το Λύκειο και μόνο το 4,5% ήταν απόφοιτοι ανώτερης ή ανώτατης σχολής.

• Οι περισσότεροι χρήστες είναι άνεργοι (61,8%), ενώ μόνο το 20,8% έχει κάποια σταθερή εργασία. Το 13% εργαζόταν περιστασιακά.

• Το 62,7% των χρηστών συγκατοικεί με τους γονείς του, το 16,1% με σύζυγο ή σύντροφο, ενώ το 14,2% μόνοι τους.

• Οι μισοί περίπου από όλους τους χρήστες κάνουν χρήση τουλάχιστον 3 ουσιών.

Ιδιαίτερα ανησυχητικό είναι το γεγονός πως οι θάνατοι από ναρκωτικά στη χώρα μας παρουσιάζουν μεγάλη αύξηση την τελευταία δεκαετία. Αυτό είναι αποτέλεσμα τόσο των νέων συνδυασμών ουσιών, με τους οποίους πειραματίζονται όλο και περισσότεροι χρήστες όσο και της αυξανόμενης ηλικίας των χρηστών, που κατά συνέπεια έχουν επιβαρυμένη υγεία.

Την τελευταία, λοιπόν, χρονιά σημειώθηκαν 303 πιστοποιημένοι θάνατοι, όταν το 1985 ήταν μόλις 10!

Η ουσία που προκάλεσε το θάνατο ήταν για το 95% των χρηστών η ηρωίνη, ενώ σημειώθηκαν τρεις θάνατοι από χρήση ψυχοτρόπων ουσιών και ένας θάνατος από χρήση κοκαΐνης.

Η πλειονότητα των θυμάτων ήταν άνδρες (94%). Το 41% των θανόντων ήταν άνω των 30 ετών, ενώ οι περισσότεροι θάνατοι καταγράφηκαν στα δύο μεγάλα αστικά κέντρα.

Από πού, όμως, έρχονται οι παράνομες ουσίες στη χώρα μας; Σύμφωνα με τα στοιχεία της Ελληνικής Αστυνομίας, η κάνναβη εισάγεται κυρίως από την Αλβανία οδικώς και από τη θάλασσα μέσω Κέρκυρας.



Η ηρωίνη αεροπορικώς και με το ταχυδρομείο μέσω δεμάτων και η κοκαΐνη αεροπορικώς και από τη θάλασσα. Μάλιστα, τα τελευταία χρόνια η Ελλάδα φαίνεται ότι επεκτείνεται και στο χώρο της παραγωγής ναρκωτικών ουσιών. Πέρσι εξαρθρώθηκε στην Κόρινθο παράνομο εργοστάσιο παραγωγής πρόδρομων ουσιών που χρησιμοποιούνται για την παρασκευή συνθετικών ναρκωτικών και δισκίων αμφεταμίνης.

Από τις μελέτες έχει προκύψει και ένα ενθαρρυντικό στοιχείο: Εχουν αρχίσει να διαφαίνονται κάποια έστω και μικρά θετικά αποτελέσματα των προσπαθειών να ενημερωθούν οι νέοι για τον κίνδυνο των ναρκωτικών.

Ετσι, τα τελευταία χρόνια έχει γίνει μια μεταστροφή από την ενέσιμη χρήση σε τρόπους πιο ασφαλείς (κάπνισμα και εισπνοή). Από τα στοιχεία της θεραπευτικής κοινότητας «Στροφή» στους νέους και στους εφήβους φαίνεται ότι αν και παρατηρείται αύξηση της ενέσιμης χρήσης, τουλάχιστον, παρατηρείται μείωση της κοινής χρήσης σύριγγας, που ευθύνεται για τη μετάδοση των μολυσματικών ασθενειών...

Rodos Air Ε.Π.Ε.
ΤΕΧΝΙΚΗ & ΕΜΠΟΡΙΚΗ ΕΤΑΙΡΙΑ

Είναι οικονομικό;
Εχει ηλεκτροστατικό φίλτρο;
Είναι αξιόπιστο; Είναι προηγμένης τεχνολογίας;
Εχει πλενόμενο φίλτρο;
Είναι φιλικό προς το περιβάλλον;
Εχει φίλτρο ενεργού άνθρακα;
Είναι αθόρυβο;
Είναι πρακτικό; Είναι οικολογικό;
Είναι σύγχρονο;
Εχει ψύξη και θέρμανση;
Εχει καλό service;
Είναι inverter;

Όταν πρόκειται για κλιματιστικό μία ερώτηση αρκεί.
Είναι Toshiba;

TOSHIBA INFO LINE 0801 - 12222

Rodos Air Ε.Π.Ε. Ρόδος, Καμείρου 1
Τηλ. Κέντρο: (0241) 70710, Fax: (0241) 70720
e-mail: rodosair@rho.forthnet.gr • www.rodosair.gr

In Touch with Tomorrow
TOSHIBA

Μικρές αγγελίες

δωρεάν στη «δ» τηλ: 0241-37500 fax: 0241-37333

ΕΝΟΙΚΙΑΣΕΙΣ

ΠΩΛΟΥΝΤΑΙ ή ενοικιάζονται δύο αποθήκες 160 τ.μ. το σε οικοδομή που ανεγείρεται στ'Ασγούρου (καταστήματα Μανουσέλη). Πληρ. 24118 ώρες 10-2 μ.μ.

ΕΝΟΙΚΙΑΖΕΤΑΙ ισόγεια αποθήκη 120 τ.μ. επί της Στεφάνου Καζούλη. Πληρ. Τηλ. 31440

ΕΝΟΙΚΙΑΖΕΤΑΙ αποθήκη 20 Μ2 με ενοίκιο 40.000 δρχ. Πληροφορίες τηλ. 30635 - 22309 - 024522126 Από 9π.μ.- 2μ.μ., 6μ.μ. - 8μ.μ.

ΕΝΟΙΚΙΑΖΕΤΑΙ μονοκατοικία 95 τ.μ. τριών κυρίων δωματίων επιπλωμένη ή μη Ακροπόλεως 2 Ιαλυσός. Πληρ. Τηλ. 34229

ΕΝΟΙΚΙΑΖΟΝΤΑΙ στην Ιαλυσό πλάι στο ξενοδοχείο Ηλέκτρα, επιπλωμένα δίχωρα και μονόχωρα διαμερίσματα με θέρμανση. Πληροφορίες Τηλ. 22050 - 33441

ΕΝΟΙΚΙΑΖΕΤΑΙ στα Κολύμπια γνωστό κατάστημα, εστιατόριο/πιτσαρία με έτοιμη πελατεία και πλήρη εξοπλισμό ή χωρίς. Πληροφορίες: 0974498100

ΕΝΟΙΚΙΑΖΟΝΤΑΙ 2 τουριστικά λεωφορεία 303 υπερυψωμένα σε άριστη κατάσταση με ή χωρίς οδηγούς για την καλοκαιρινή σεζόν. Μόνο σοβαρές προτάσεις. Τηλ. 0945-593404 - 3214222

ΕΝΟΙΚΙΑΖΟΝΤΑΙ δωμάτιο επιπλωμένο σε διαμέρισμα ορόφου επί της Οδού Θεμ. Σοφούλη με κοινόχρηστη κουζίνα και λουτροκαμπινέ. Πλησίον πανεπιστημίου Αιγαίου κατάλληλο για φοιτήτρια ή δασκάλα. Τηλ. 73631.

ΕΝΟΙΚΙΑΖΕΤΑΙ διαμέρισμα 15 τ.μ. στο Νιοχώρι, για ένα άτομο, καινούργιο, πλήρως επιπλωμένο, με πολυκουζινάκι, air condition, πληρ. Τηλ. 0944-420919.

ΕΝΟΙΚΙΑΖΟΝΤΑΙ στην οδό Αγ. Αναργύρων 20 μια γκαρσονιέρα επιπλωμένη πλήρως με ευρύχωρους χώρους, 2ος όροφος και μια άλλη ημιυπόγεια. Πληρ. Τηλέφωνον 28710.

ΖΗΤΕΙΤΑΙ κτήμα για ενοικίαση στις περιοχές Παστίδα, Δαματριά, Ασγούρου, Κρεμαστή και Μαριτσά. Τηλ. 0977 721352

ΕΝΟΙΚΙΑΖΕΤΑΙ παραλιακό εστιατόριο στην παραλία Φαληρακίου έτοιμο για λειτουργία. Πληρ. 0944636141

ΕΝΟΙΚΙΑΖΕΤΑΙ
στην οδό Αλεξ. Διάκου 46 χώρος 80 τ.μ. κατάλληλος για οποιαδήποτε χρήση (γραφείο - αντιπροσωπεία - αποθήκη). Τηλ. 77886, 77887, 74431 κος Παρασκευάς.

ΕΝΟΙΚΙΑΖΕΤΑΙ: ο χώρος του μπαρ του ταχύπλοου καταμαράν SEA STAR που εκτελεί κρουαζιέρες για ΤΗΛΟ - ΝΙΣΥΡΟ. Πληροφορίες τηλ. 20625, 30054 κ. Στεφανάκη.

ΕΝΟΙΚΙΑΖΕΤΑΙ κατάστημα 100 τ.μ. με αυλή και πισίνα στην οδό Ιερού Λόχου Ιαλυσός. Πληροφορίες τηλ. 31006

Κάρπαθος Φοινίκι. Ενοικιάζεται επιχείρηση από 10 ενοικιαζόμενα δωμάτια και κατάστημα 150 τ.μ. 50 μέτρα από την θάλασσα. Τηλ. 0937 111463

ΕΝΟΙΚΙΑΖΕΤΑΙ κατάστημα 50 m2 επί της Βενετοκλέων 3. Πληροφορίες τηλ. 74188 9.30π.μ. έως 1.00 μ.μ. και 6.00μ.μ. έως 10.00 μ.μ.

ΕΝΟΙΚΙΑΖΕΤΑΙ στην οδό Αγίων Αναργύρων 20 ένα δυάρι επιπλωμένο πλήρως διαμέρισμα. Πληρ. τηλ. 28710 - 0244 43458

ΕΝΟΙΚΙΑΖΕΤΑΙ επιπλωμένη γκαρσονιέρα στην οδό Σουλίου 6. Πληρ. τηλ. 20887

ΜΕΓΑΛΗ ΕΤΑΙΡΕΙΑ ενδιαφέρεται για την αγορά ή μίσθωση καταστήματος στην Ρόδο συνολικής επιφάνειας 2.000 m2 με Ισόγειο τουλάχιστον 300 m2. Τηλ. επικοινωνίας: 0937-732199

ΕΝΟΙΚΙΑΖΟΝΤΑΙ στην Κρεμαστή, 60.000 ολοκαίνουργια STUDIOS 27 Μ² πλήρης επίπλωση, πολυκουζίνα, σκεύη, ηλιακός, θεράντες, διαμπερή. Τηλ. κ. Μάνος 81478 και 0937168238

ΕΝΟΙΚΙΑΖΟΝΤΑΙ 4 επιπλωμένα διαμερίσματα 35 τ.μ. έκαστο, στην παραλία Λαχανιάς, επί της Επαρχιακής οδού Λαχανιά - Κατταβιά. Πληροφ. τηλ. 0241 - 65000, 0244 - 46075, 0977642733, 0241 - 20887

ΕΝΟΙΚΙΑΖΕΤΑΙ κατάστημα 100 τ.μ. με πατάρι 50 τ.μ. στην λεωφόρο Ρόδου Λίνδου στο 7ο χιλιόμετρο έναντι πρώην Φωνής Αμερικής και υπαίθριος χώρος 300 τ.μ. Τηλ. 23716

ΠΡΟΣΦΕΡΕΤΑΙ για ενοικίαση χώρος 114 τ.μ. ιδανικός για ιατρείο ή για γραφείο. Περισσότερες πληροφορίες τηλ. 24060, 094433202 μετά τις 10.00

ΕΝΟΙΚΙΑΖΟΝΤΑΙ: ΗΜΙΥΠΟΓΕΙΑ ΑΠΟΘΗΚΗ με ράμπα περί τα 80 τ.μ. για βοηθητική χρήση επί της οδού Ευκλή 17 στο Καναμάτ - Ρόδου. Πληροφορίες: τηλ. 52635 κιν. 09467957257

ΕΝΟΙΚΙΑΖΕΤΑΙ στην πλατεία Κύπρου, Μακαρίου 31 2ος όροφος απέναντι από την Εθνική Τράπεζα γραφείο για οποιαδήποτε χρήση. Παραχωρείται και επιπλωμένο. Πληρ. τηλ. 31833, 28741

ΖΗΤΕΙΤΑΙ μονοκατοικία μικρή, παλαιά ή εξοχική σε περιοχή Αφάντου, Κολύμπια, Λάρδος. Τηλ. 33461 - 0932455513 κ. ΔΗΜΗΤΡΗ

ΕΝΟΙΚΙΑΖΕΤΑΙ εστιατόριον - μπαρ 100 τ.μ. με ιδιόκτητο κήπο 500 τ.μ. και πισίνα στην Ιαλυσό επί της οδού Ιερού Λόχου αριθ. 10. Πληροφορίες τηλ. 31006.

ΕΝΟΙΚΙΑΖΕΤΑΙ ισόγειος χώρος 100 τμ κατάλληλος για επαγγελματική στέγη, με ελεύθερη πρόσοψη σε πλατεία κείμενος επί της οδού Αγ. Λαύρας 63. Δεκτές μόνο σοβαρές προτάσεις πληρ. τηλ. 0932 757043 ώρες εργασίας.

ΖΗΤΟΥΝ ΠΡΟΣΩΠΙΚΟ

ΖΗΤΟΥΝΤΑΙ άτομα όλων των ηλικιών για εργασία στο χώρο τους. Ωράριο ελεύθερο. Πληρ. τηλ. 0937982563

ΑΠΟ το συνεργείο Σταμάτης Λυρίου ζητείται τεχνίτης και βοηθός για άμεση πρόσληψη. Τηλ. 0241-78395 Ωρες επικ. 1.00 - 4.30

ΖΗΤΕΙΤΑΙ γυναίκα να εργαστεί σε εστιατόριο στον Πανορμίτη Σύμης. Τηλ. 0246 71305 - 72553

ΖΗΤΕΙΤΑΙ ιδιαιτέρα γραμματέας. Ωράριο σπαστό, 8ωρο 5νθήμερο. Πληρ. τηλ. 75029.

ΖΗΤΕΙΤΑΙ αντιπρόσωπος πεπειραμένος ζητείται από εισαγωγική εταιρεία για την προώθηση και πώληση γερμανικής μπύρας στην Ρόδο. Πληρ. τηλ. 0944463598

ΖΗΤΕΙΤΑΙ γυναίκα να εργαστεί σε εστιατόριο στον Πανορμίτη Σύμης. Τηλ. 0246 71305 - 72553

ΖΗΤΕΙΤΑΙ συνεργάτης αντιπρόσωπος για μεγάλη εταιρεία promosion για την ΡΟΔΟ και την ΚΩ ΠΛΗΡ. κ. Διονύση Νιτστα Τηλ. 019412325, 0947567176

ΚΥΡΙΑ αναλαμβάνει την φύλαξη παιδιών βραδινές ώρες. Πληρ. τηλ. 0932748227

ΖΗΤΟΥΝΤΑΙ ΝΗΠΙΑΓΩΓΟΙ
Νηπιαγωγείο στη Λευκωσία προσφέρει συμβόλαιο εργασίας, για τουλάχιστον δύο χρόνια, σε νηπιαγωγούς αποφοίτους πανεπιστημίου.Μισθός πολύ υψηλός. Δωρεάν διαμονή. Για πληροφορίες τηλ. 00357 -2-350480 ή 00357- 9- 424459

ΖΗΤΟΥΝΤΑΙ για το Φράγμα Κρητηνίας Ρόδου **1)** Χειριστές μηχανημάτων **2)** Οδηγοί χωματουργικών φορτηγών **3)** ηλεκτροσυγκολλητής **4)** μηχανικός μηχανημάτων Πληροφορίες τηλ. 0246 - 31130 κος Γιάννης και 0938753664 κος Ηλίας

ΑΠΟ διαφημιστική εταιρεία ζητούνται νέες έως 35 ετών με αυτ/το για καθημερινή απασχόληση ως merchandises Τηλ. 7780700 fax. 7788665

ΖΗΤΕΙΤΑΙ σερβιτόρος ή σερβιτόρα για να εργαστεί στο Πανοράμικ εστιατόριο στην Παναγία Τσαμπίκα Ψηλή με ποσοστά. Πληρ. τηλ. 0944254683

ΖΗΤΟΥΝΤΑΙ 2 κοπέλες για παιδικό σταθμό πτυχιούχοι ή τελειόφοιτοι Πανεπιστημίου ή ιδιωτικής σχολής με προϋπηρεσία. Πενθήμερη απασχόληση, πλήρες ωράριο. Τυχόν συστάσεις θα ληφθούν υπ' όψιν. Πληρ. τηλ. 39739 ώρες 11 έως 2 και 0972007352 απογευματινές ώρες.

ΖΗΤΕΙΤΑΙ υπάλληλος για να εργαστεί σε γραφείο ενοικιάσεως αυτ/των, που να γνωρίζει Αγγλικά ή Γερμανικά στο τμήμα πωλήσεων. Τηλ. 85050 και 85051.

ΝΕΑΡΗ κοπέλα διατίθεται για βραδινές ώρες για την φύλαξη παιδιών προσχολικής και σχολικής ηλικίας με προηγούμενη εμπειρία. Πληρ. τηλ. 0944576916

ΖΗΤΟΥΝΤΑΙ άτομα 22 - 55 ετών για την οργάνωση εταιρείας τροφίμων στο νομό Δωδ/σου πληρ. κ. Μουρίκης τηλ.: 01 - 8069065 9-3μ.μ., 0937124530 5-9μ.μ

ΖΗΤΕΙΤΑΙ λογιστής από ανώνυμη εταιρεία για μόνιμη απασχόληση επί 8ωρου βάσεως. Πληρ. τηλ. 20041 υπ' όψιν κ. Α. Χαλκιοπούλου.

ΖΗΤΕΙΤΑΙ νέα εμφανίσιμη για να εργασθεί σε κατάστημα δερματίνων ειδών και ειδών ταξιδίου εντός του Κρατικού Αερολιμένα Ρόδου «ΔΙΑΓΟΡΑΣ». Επιθυμητή προϋπηρεσία και γνώση αγγλικής αλλά και άλλης γλώσσας. Πληροφορίες τηλ. 82202

ΖΗΤΟΥΝΤΑΙ τεχνίτες λαμαρινάδες και βοηθοί για εγκαταστάσεις κλιματισμού. Πληρ. τηλ. 66555 - 66966

ΖΗΤΕΙΤΑΙ σχετικά καινούργιο διαμέρισμα εντός Ρόδου ή μέχρι Ιξιά για μεγάλο χρονικό διάστημα με 2 υπνοδωμάτια, μπάνιο, κουζίνα σαλόνι. Πληροφορίες: 0937 459060, 0977 072244.

ΖΗΤΕΙΤΑΙ, εργάτης γνώστης μηχανημάτων και οδηγός αυτοκινήτων. Τηλ. 64569 - 62929 - κιν. 0972551300.

ΖΗΤΕΙΤΑΙ άτομο να εργασθεί ως σερβιτόρος σε καφετέρια στην πόλη της Ρόδου που να γνωρίζει κατά προτίμηση Σκανδιναβικές γλώσσες. Πληρ. τηλ. 27310

ΖΗΤΕΙΤΑΙ ΟΔΗΓΟΣ. Από μεγάλη Βιομηχανική και Εμπορική Εταιρεία, ζητείται οδηγός - πωλητής, για διανομή προϊόντων. Συνεχής απασχόληση. Απαραίτητο Επαγγελματικό δίπλωμα Γ' κατηγορίας. Πληροφορίες τηλ. 61434.

ΑΠΟ μεγάλη Βιομηχανική και Εμπορική Εταιρεία, ζητείται οδηγός - πωλητής, για διανομή προϊόντων, στην περιοχή Φαληρακίου. Απαραίτητο Επαγγελματικό δίπλωμα Γ' κατηγορίας. Πληροφορίες τηλ. 61434

ΕΠΙΛΕΓΜΕΝΟ ΠΡΟΣΩΠΙΚΟ ΑΛΛΟΔΑΠΩΝ ΟΙΚΙΑΚΟΙ ΒΟΗΘΟΙ - ΝΟΣΟΚΟΜΟΙ - ΛΑΝΤΖΕΡΗΔΕΣ - ΓΗΡΟΚΟΜΟΙ ΚΑΙ ΚΑΘΕ ΕΙΔΙΚΟΤΗΤΑ ΠΟΥ ΣΑΣ ΕΝΔΙΑΦΕΡΕΙ **«Δ.Γ.Ε. TRADING»** ΤΗΛ.: 01 - 3810294 - 3810957 - 3810973 - 3810977

ΖΗΤΕΙΤΑΙ υπάλληλος γνώστης αγγλικής γλώσσας και κάτοχος ερασιτεχνικού διπλώματος αυτοκινήτου, για να εργασθεί σε γραφείο ενοικιάσεως αυτοκινήτων. Πληροφορίες Τηλ. 61492 Κινητό: 0942-612613

ΖΗΤΕΙΤΑΙ άτομο με τίτλο Α.Ε.Ι ή Τ.Ε.Ι ή Ι.Ε.Κ γνώστης Β' και Γ' Κατηγορίας βιβλίων κατά προτίμηση με λογισμικό SINGULAR για πλήρη απασχόληση τηλ. 60207, 60227 8-10 μ.μ.

ΜΕΓΑΛΗ Ξενοδοχειακή Μονάδα στην Ρόδο ζητάει υπάλληλο υποδοχής τηλ. 0944558828

ΑΥΤΟΚΙΝΗΤΑ

ΠΩΛΕΙΤΑΙ: 1993 ALFA ROMEO (1.4 TS) σε άριστη κατάσταση. Τιμή ευκαιρίας - Τηλ.: 62063

ΠΩΛΕΙΤΑΙ μηχανή YAMAHA XT 250 cc μοντέλο '90 σε πολύ καλή κατάσταση. Τιμή: 450.000. Πληρ. τηλ. 0241-63298

ΠΩΛΕΙΤΑΙ: Audi TT χρώματος ασημί μοντέλο του '99 - Φούλ έκτρα τηλ. 95867

ΠΩΛΕΙΤΑΙ αυτοκίνητο ALPHA ROMEO σε άριστη κατάσταση με ηλιοροφή και ηλεκτρικά τζάμια. Τιμή 600.000 δρχ. Τηλέφωνα επικοινωνίας: (0246) - 44212 44270 κινητό: 0974926872

ΠΩΛΟΥΝΤΑΙ από ιδιώτη: α) Κλούβα NISSAN 1.500 cc δρχ. 500.000 Β) Επιβατικό NISSAN BLUE BIRD 1.600 cc δρχ. 1.000.000 Πληροφορίες στα τηλ.: 95046 - 37920

ΠΩΛΕΙΤΑΙ ALFA-155 silverstone, μαύρη, 12ος 94, clima, P/K, Z/A, Η/Π, 1800 cc, 3.200.000 δρχ. μετρητά. Τηλ. 097-2431500 και 0932-396945.

ΠΩΛΕΙΤΑΙ FIAT PANDA μοντέλο '93 800 κυβ. τηλ. 41710

ΠΩΛΕΙΤΑΙ
YAMAXA Vmax 1200
Ολοκαίνουργια 2000 χλμ. Τιμή 3.600.000 δρχ.
Πληροφορίες: 0241 - 85881, 0944 - 445418

ΠΩΛΕΙΤΑΙ αυτοκίνητο ROVER σειρά 400 μοντέλο 99 πράσινο - κυπαρισσί με 35.000 χιλ. με αερόσακο οδηγού, υδραυλικό τιμόνι, ηλεκτρικές κλειδαριές, με τηλεχειρισμό, συναγερμό, ηλεκτρικά παράθυρα μπρος πίσω καθρέφτες, ραδιοκασετόφωνο, KENWOOD σαλόνι με ξύλινες επενδύσεις. Τηλ. 0937763413

ΠΩΛΕΙΤΑΙ Πεζώ 106 1000 cc σε τιμή ευκαιρίας και σε άριστη κατάσταση. Πληροφορίες στο τηλ. 0946647570 κ. Σκαρτάδο Θ.

ΠΩΛΕΙΤΑΙ αυτοκίνητο SEAT AROSA 1000cm. Μοντέλο 99. Τιμή 1.900.000. Πληρ. 0974896627

ΠΩΛΕΙΤΑΙ Mercendes Benz I.X πετρελαιοκίνητο, 10 θέσεων, 17 φορ, ίππων έξι ετών σε άριστη κατάσταση. Τηλ. 43138. 43112

ΠΩΛΕΙΤΑΙ μηχανή YAMAHA 400cc Dejverseon σε αρίστη κατάσταση 25.000 Km με βαλίτσα 30cm. Τιμή 900.000 δρχ. Τηλ. 32914.

ΠΩΛΕΙΤΑΙ FIAT UNO μοντέλο '94. Τιμή 800.000. Πληρ. τηλ. 38051, 27732.

ΠΩΛΕΙΤΑΙ: SEAT CORDOBA Μοντέλο 94 σε άριστη κατάσταση με ζάντες αλουμινίου 15άρες. Πληροφορίες 0932020628.

ΠΡΟΣΟΧΗ Πωλούνται **1)** Δύο λεωφορεία 20 θέσεων μήκος IVECO υπερλούξ με ηλεκτρική πόρτα, τζάμια πανοραμικού τύπου σε υπεράριστη κατάσταση λειτουργίας και πανέμορφα. Τηλ. 031-516314 ή 0944-544336 **2)** MERCEDES 1317 φορτηγό ανατρεπόμενο με άνοιγμα καρότσας σε 3 σημεία και με γερανό σε κατάσταση καινουργή. Τηλ. 031-516314 ή 0944-544336.

ΠΩΛΕΙΤΑΙ αυτοκίνητο - καντίνα σε άριστη κατάσταση, κατασκευής 1996 μάρκας MERCEDES 410 D μήκους 4μ., πλάτους 2μ. και ύψους 2.10 μ. Για περισσότερες πληροφορίες κ. Γιάννης στο τηλ. 0244/44490 από 09.00 π.μ. μέχρι 10.00 μ.μ

ΠΩΛΕΙΤΑΙ αυτοκίνητο - «αντίκα» μάρκας CITROEN, τύπου «Βάτραχος», μοντέλο του 1970, το οποίο βρίσκεται σε άριστη κατάσταση. Δεκτός κάθε έλεγχος. Πληροφορίες στο τηλέφωνο 23779

ΠΩΛΕΙΤΑΙ αυτοκίνητο ALFA ROMEO μοντέλο 1992, ατρακάριστο, 1700 κ.εκ. 16βάλβιδο, με καταλυτικό κινητήρα (αμόλυβδη), Air Condition, ζάντες αλουμινίου, υδραυλικό τιμόνι, μεταλλικό χρώμα, ραδιοκασετόφωνο, ηλεκτρικά παράθυρα και πολλά ακόμα extra, 60.000 χιλιόμετρα, σε εξαιρετική κατάσταση, 2.800.000 δρχ. Πληροφορίες τηλεφ. 0241 - 75335.

MERCEDES I.X. 230, σειρά 123, δεκαετίας του '80, χρώματος ασημί, πωλείται από ιδιοκτήτη για 1.300.000 δραχμές. Πληροφορίες από Δευτέρα μέχρι Παρασκευή από 10.30 π.μ. μέχρι 1.30 μ.μ. στο τηλ. 20996.

ΠΩΛΕΙΤΑΙ SUBARU LEGACY μοντέλο '93 1.600 κυβικά, μολυβί χρώμα μεταλλικό, υδραυλικό τιμόνι, air contition, ηλεκτρικά ρυθμιζόμενους καθρέπτες, ηλεκτρικά τζάμια εμπρος - πίσω, κατασόφορο, στέρεο σόννυ και ζάντες αλουμινίου. Πληρ. τηλ. 0937132168. Τιμή 2.000.000 δρχ.

ΠΩΛΕΙΤΑΙ: ALFA 155 1.8 TS: Μοντέλο '94. Μαύρο ατρακάριστο, σε άριστη κατάσταση με κλιματισμό, ηλεκτρικά παράθυρα, θερμ/νοι καθρέπτες, εξάτμιση Super sprint, ζάντες αλουμινίου και στερεοφωνικό 4*25 με 10άρι CD. Φυλάσσεται σε γκαράζ. Ελεγχος δεκτός. Τηλεφ. 0944 - 604064.

ΠΩΛΕΙΤΑΙ
Μοναδικό μοντέλο Mercedes 124 Cabrio sport με Full extra. 5θέσιο. 2200 cc, έτους '93 - 5 χρόνια σε γκαράζ. Αριστη κατάσταση. Τιμή 16.000.000 δρχ. κανονική τιμή άνω των 34.000.000. Πληρ. εργάσιμες ημέρες πρωί 9-13.00 τηλ. 94786 Κο Κώστα

ΖΗΤΟΥΝΤΑΙ ΥΠΑΛΛΗΛΟΙ
Ζητούνται υπαλλήλοι να εργασθούν εποχιακά για την καλοκαιρινή περίοδο σε Super Market - τουριστικό κατάστημα στην περιοχή Ξενοδ. Blue Bay στην Κρεμαστή. Απαραίτητη τουλάχιστον η γνώση της Αγγλικής. Πληροφορίες τηλ.: 90850, 0946 - 284882, κ. ΓΙΩΡΓΟΣ.

ΖΗΤΕΙΤΑΙ ΤΕΧΝΙΚΟΣ
Από μεγάλη Βιομηχανική και Εμπορική Εταιρεία, ζητείται τεχνικός για το τμήμα Παραγωγής. Ηλικίας μεχρι 35 ετών. Θα προτιμηθούν πτυχία τεχνικών σχολών. Πληροφορίες τηλ. 61434.

ΕΝΟΙΚΙΑΖΕΤΑΙ
Κατάστημα 150 τ.μ. επί της Λεωφ. Ηρακλειδών, δίπλα από το κατάστημα Γεωργικών ειδών Α. Παρασκευά στην Ιαλυσό. Πληρ. 46549 & 93217

ΕΝΟΙΚΙΑΖΟΝΤΑΙ ΓΡΑΦΕΙΑ
ΕΝΟΙΚΙΑΖΟΝΤΑΙ δυο γραφεία επιφανείας 60 τ.μ. το καθένα, πολυτελούς κατασκευής, στην οδό Ι. Καζούλλη (πάνω από το «Καβαλιέρε»). Πληρ. τηλ. 75023 - 22932

ΕΝΟΙΚΙΑΖΟΝΤΑΙ
Διαμερίσματα επιπλωμένα λουξ κατασκευής σε καινούργια οικοδομή καθώς και γραφεία, στην οδό Κων/νίδη περιοχή ΖΕΦΥΡΟΣ δίπλα από το ξενοδοχείο LOMENIZ Πληρ. στα τηλ. 0972551300, 69633, 64569, 61220, 61347

ΔΙΑΦΟΡΑ

ΠΩΛΕΙΤΑΙ Φούσκα εστιατορίου 2 μέτρων με κανάλια και απορροφητήρα. Πληρ. τηλ. 34.100

ΠΩΛΕΙΤΑΙ βιτρίνα ψυγείου με τζάμι πομπέ σε άριστη κατάσταση. Πληροφορίες 0944314724

ΠΩΛΟΥΝΤΑΙ μετοχές της ΔΑΝΕ. Πληρ. τηλ. 0944876619.

ΠΩΛΕΙΤΑΙ φουσκωτό σκάφος DROMOR 9m 2x225 MERCURY OPTI MAX, RADAR - GPS - VHF Βυθόμετρο, Τιμή 16.500.000 τηλ. 76258, 0944307217

ΠΩΛΕΙΤΑΙ κινητό τηλέφωνο ERICSON T10s σε άριστη κατάσταση σχεδόν καινούργιο. Τιμή 20.000. Πληροφορίες στο 24667 από 10.00 π.μ. - 3.00 μ.μ. και 6.00 μ.μ. - 11 μ.μ. και στο 0944372789 τις ίδιες ώρες.

ΠΩΛΕΙΤΑΙ πλήρης εξοπλισμός εστιατορίου σε πολύ καλή τιμή. Πληροφορίες: 0974498100

ΠΩΛΟΥΝΤΑΙ παλιοί δίσκοι (45άρια) Ελληνικής μουσικής τηλ. 37988

ΠΩΛΕΙΤΑΙ κινητό τηλέφωνο NOKIA 3210 στην τιμή των 20.000 δρχ. σε άριστη κατάσταση, σχεδόν καινούργιο. Πληρ. τηλ. 24667-0944747443

ΠΩΛΟΥΝΤΑΙ μετοχές της ΔΑΝΕ ως και 52.000 κομμάτια στην τιμή των 200 δρχ. Τηλ. 0944 876619

ΠΩΛΟΥΝΤΑΙ έπιπλα και ηλεκτρικά σκεύη, λόγω αναχώρησης. Παρακαλούμε επικοινωνήστε αμέσως. Αναχώρηση σε 5 ημέρες. Τηλ. 29527 κ. Ρίνα.

ΠΩΛΕΙΤΑΙ
μεταχειρισμένο χρηματοκιβώτιο 1.000 kg διαστάσεων 1,50 x 0,60 x 0,60 σε τιμή ευκαιρίας. Πληροφοριες 32774, 0945791063 κ. Παναγιώτης

ΠΩΛΕΙΤΑΙ οικοσκευή λόγω αιφνίδιας αναχώρησης στο εξωτερικό. Τιμές εξαιρετικά χαμηλές. Πηροφορίες στο τηλέφωνο 31587

ΠΩΛΕΙΤΑΙ εξοπλισμός καφετέριας σε άριστη κατάσταση και σε τιμή ευκαιρίας λόγω αλλαγής χρήσης. Για πληρ. τηλ. 61263 και 0945973701 κ. Γιώργο.

ΕΥΚΑΙΡΙΑ ΠΩΛΕΙΤΑΙ ΕΞΟΠΛΙΣΜΟΣ ΜΠΟΥΤΙΚ (Ράφια, φώτα, γραφείο κ.τ.λ.). Πληροφορίες κ. Ειρήνη - 29013

ΠΩΛΟΥΝΤΑΙ κουτάβια ράτσας «Γκέκα» (γνήσια) ηλικίας 3 μηνών πληρ. τηλ. 61948.

ΠΩΛΕΙΤΑΙ αερόθερμο με δύο μοτέρ turbo και ένα καλοριφέρ λαδιού. Πληρ. τηλ. 0945 141701

ΠΩΛΟΥΝΤΑΙ δύο μηχανές κινηματογράφου καθώς και πλήρες σύστημα Dolby. Τιμή ευκαιρίας τηλ. 0932 - 654414 ή 01 8236611.

ΠΩΛΟΥΝΤΑΙ μεταχειρισμένα καθίσματα και τραπέζια εστιατορίου και μια βιτρίνα ψυγείο ψαριού με συρτάρια σχεδόν καινούργια. Πληρ. τηλ. 0944636141

ΠΩΛΟΥΝΤΑΙ 2 ανατομικά στρώματα σε άριστη κατάσταση λόγω μετακόμισης. 20.000 το καθένα. Πληρ. στο τηλέφωνο 24667 από 9:00 π.μ. - 2 μ.μ. και 6 μ.μ. - 11 μ.μ.

ΠΩΛΟΥΝΤΑΙ στην Κάρπαθο διακόσια κατσίκια προς είκοσι χιλιάδες έκαστο. Πληροφορίες κ. Νίκο τηλ. 0245 - 71113 7-9 βράδυ.

ΖΗΤΕΙΤΑΙ αντιπρόσωπος στην Ρόδο από Εκδοτική Εταιρεία ταξιδιωτικών οδηγών με έδρα την Αθήνα. Βιογραφικό: Αιγιαλείας 52, Μαρούσι 15125, Τηλ. 01-6856093, 0945 - 859939, Fax: 6856095

ΠΩΛΟΥΝΤΑΙ μια κρεβατοκάμαρα, ένα σαλόνι και μια τραπεζαρία με 6 καρέκλες στην συνολική τιμή των 800.000 δρχ. Πληρ. τηλ. 61970.

ΠΩΛΕΙΤΑΙ ποδήλατο B.M.X. παιδικό μοντέλο για παιδιά από 5-10 ετών σε πολύ καλή κατάσταση. Τιμή 20.000. Πληρ. στο τηλέφωνο 24667 από 9:00 π.μ. - 2 μ.μ. και 6 μ.μ. - 11 μ.μ.

ΚΥΡΙΑ
σοβαρή, γερμανίδα, ελληνόφωνη, ετών 37 ζητά εργασία σε σπίτι (φύλαξη παιδιών) για πρωϊνές ώρες από 8.30 έως 14.30. Πληρ. τηλ. (0241) 93048

ΠΩΛΟΥΝΤΑΙ τίτλοι CD GAMES σε τιμή ευκαιρίας. Πληροφορίες τηλ., 78887 πρωινές ώρες.

ΑΝ ΘΕΛΕΤΕ χωρίς ρίσκο να ξεκινήσετε την καλύτερη επιχείρηση παγκόσμια με κέρδη ετήσια μέχρι και 100 εκατομμύρια τηλεφωνήστε: (01) 4945715 - 4974993 κα ΜΟΥΝΤΡΙΖΑ.

ΠΩΛΟΥΝΤΑΙ Α): Ντουλάπια κουζίνας πλήρη, με νεροχύτη και μπαταρία (Βρύση). **Β)** Ηλεκτρική κουζίνα μάρκας SIEMENS με κεραμική πλάκα. Πληροφορίες Τηλ.: 27577

ΠΩΛΕΙΤΑΙ βάρκα 4, 30 μέτρα με δύο μηχανές 25 HP και 8 HP και ΤΡΕΙΛΕΡ ΑΣΟΣ. Πληρ. Τηλ.: 86805 - 0937676351

ΠΩΛΟΥΝΤΑΙ κουτάβια μάλαμουτ - Αλάσκας καθαρόαιμα σε τιμή ευκαιρίας. Πληροφορίες τηλ. 0972127909, 76685

ΓΡΑΦΕΙΟ Γενικού Τουρισμού με 25ετή πείρα με ιδιόκτητα τουριστικά λεωφορεία ζητεί συνέταιρο από Ρόδο πεπειραμένο στον τουρισμό επαγγελματία. Τηλ. 0945-593404 και 3214222

ΖΗΤΕΙΤΑΙ συνεργάτης - συνεταίρος σε κερδοφόρα επιχείρηση για την ανάπτυξη νέου τομέα: Δεκτές μόνον σοβαρές προτάσεις. Τηλ: 0945 922566 από 9.00 έως 21.00

ΠΩΛΕΙΤΑΙ εξοπλισμός Bar σε τιμή ευκαιρίας!!! Τηλ. 0972371688.

ΠΩΛΕΙΤΑΙ σκύλος γνήσιος Ντόπερμαν 5 μηνών από Γιουγκοσλαβία με όλα τα πιστοποιητικά. Τηλ. 28810 11 π.μ. ως 11 μ.μ.

ΠΩΛΕΙΤΑΙ
Τουριστική επιχείρηση στο κέντρο της πόλης, με τον εξοπλισμό και το εμπόρευμά της σε άριστη κατάσταση. Πληρ. τηλ. 0946/992939

ΚΟΥΡΤΣΑΑΡ, ΣΕΤΕΡ και ΠΟΪΝΤΕΡ, πωλούνται κατά καιρούς, όλα εγγεγραμμένα στον Κ.Ο.Ε. μεγάλα έμπειρα και ξεκινημένα μόνο για γνώστες και με δοκιμή στον κυνηγότοπο. Αποστολή σε όλη την Ελλάδα. Πληροφορίες - Περικλής Τσιβρινής - Κως, Τηλ. 0977835586, 0242 - 29140, 22031

ΠΩΛΕΙΤΑΙ
ξυλουργικό μηχάνημα σύνθετο Ιταλίας 40άρι - σε τιμή ευκαιρίας και έπιπλο σύνθετο από δεσποτάκιντε καπέ μαύρο - άσπρο υπερμοντέρνο σχεδόν καινούργιο λόγω μετακόμισης. Πληρ. τηλ. 77467 0945 881928

ΠΩΛΕΙΤΑΙ τηλεφωνικό κέντρο ERICKSON BUSINESS PHONE 24 ψηφιακό, με 3 εξωτερικές γραμμές και 8 εσωτερικές γραμμές. Αποτελείται από 2 κονσόλες και 4 ψηφιακές συσκευές. Πληροφορίες τηλ. 78887 πρωινές ώρες

ΠΩΛΕΙΤΑΙ πλυντήριο PITSOS VARIO 2500 σχεδόν καινούργιο σε άριστη κατάσταση και σε τιμή ευκαιρίας. Επίσης ένα κινητό NOKIA 3110 καινούργιο με 20.000 σύνδεσης PANAFON και TELESTET. Πληροφορίες στο 24667 από 8:00π.μ. - 3:00μ.μ. και 6μ.μ. - 11:00 μ.μ.

ΠΩΛΟΥΝΤΑΙ σε τιμή ευκαιρίας καρέκλες μπαμπού, μια τοστιέρα διπλή, μία ψηστιέρα Σιλέξ και μία μηχανή καφέ φίλτρου Κάνον. Τηλ. 92203 και 94223

ΠΩΛΕΙΤΑΙ στην Κάρπαθο κοπάδι περίπου 200 αίγες οι περισσότερες έγκυες. Τοκετός Φεβρουάριος - Μάρτιος. Δικαίωμα για 90 ζώα. Τιμή με δικαίωμα 30.000 δρχ. χωρίς 20.000 δρχ. Πληροφορίες (0245) 71101, 71254 ώρες 7-9 βράδυ.

ΑΓΟΡΑΖΕΤΑΙ Equaliser YAMAHA EQ-630 με τηλεχειριστήριο, τιμή 75.000, Διπλό Deck Technics RS-TR S15 80.000, Tuner YAMAHA TX-500 τιμή 60.000, Ενισχυτής YAMAHA AX-550 2X80, Τιμή 100.000 (με τηλεχειριστήριο) Ηχεία Bose 400W 701 Τιμή 250.000, VCR Sony SLV-486 EE (Mono), ελαφρώς μεταχειρισμένα. Τηλ.: 73548, 0937 - 515880 Βαγγέλης

ΠΩΛΗΣΕΙΣ ΑΚΙΝΗΤΩΝ

ΣΤΑ ΚΟΛΥΜΠΙΑ ΠΩΛΕΙΤΑΙ ΟΙΚΟΠΕΔΟ 5,30 στρέμματα προνομιούχο κοντά στο Βουνό 20.000.000 δρχ. Τηλ. 22142 - 0945668060.

ΠΩΛΕΙΤΑΙ στούντιο 50 τ.μ. στην Ιαλυσό με πανοραμική θέα 300 μέτρα από την θάλασσα τιμή 16.000.000 δρχ. πληρ. Τηλ. 0944542877

ΠΩΛΕΙΤΑΙ στην Παστίδα: Αγροτεμάχιο προς 3.000 δρχ. το τ.μ. Επίσης αποθηκευτικοί χώροι που μπορούν να χρησιμοποιηθούν και για οποιαδήποτε άλλη χρήση σε αγροτεμάχιο προς 5.000 δρχ. το τ.μ. Πληρ. τηλ. 0944796767 ή 67361.

ΠΩΛΕΙΤΑΙ
Από ιδιοκτήτες οικόπεδο στη «Μέγγαβλη» προνομιούχο, εφαπτόμενο σε δύο δρόμους (οδός προς Τρεις και Κ. Ουράνη) έκτασης 9.000 τ.μ. κατάλληλο για καταστήματα, αποθήκες, βιοτεχνίες, βιομηχανίες, γήπεδα 5x5 κ.λπ. Υπάρχει φάκελος με τοπογραφικά και όρους δόμησης κατά περίπτωση. Πληροφ. κ. Φανούρη τηλ. 22527 και κ. Σπύρο τηλ. 51781.

ΠΩΛΟΥΝΤΑΙ οικόπεδα φιλέτα των 2000 και 4000 τ.μ. στους πρόποδες Φιλερήμου με άδεια οικοδομής ή δίχως από ιδιοκτήτη. Πληρ. Τηλ. 96779 60170

ΠΩΛΟΥΝΤΑΙ: 1) Κατάστημα με δύο αποθήκες στην οδό Βερολίνου 23. 2) Καρά - Γιαπί 160 τ.μ. σε τρίτο όροφο οικοδομής. 3)Αγρόκτημα 4.500 τ.μ. στον Αρχάγγελο επί της Εθνικής οδού Ρόδου - Λίνδου, με φως, νερό και τηλέφωνο. Πληροφορίες: 0244 - 51391 και 51184

ΠΩΛΟΥΝΤΑΙ στην Κάρπαθο ισόγειοι χώροι των 44 τ.μ. (γωνιακός χώρος), 62 τ.μ. ή και οι δύο μαζί. Υπάρχουν και υπόγεια του ίδιου μεγέθους κατάλληλα για καταστήματα, τράπεζα, γραφεία σε κεντρικό δρόμο. Πληρ. τηλ. 0245-22147.

ΠΩΛΕΙΤΑΙ κτήμα επιφανείας 21.500 Μ² στο Κανδυλί Ρόδου. Εχει φάτσα επί του επαρχιακού δρόμου 250 μέτρα - φώς και νερό Τηλ. 0651 72106 Κινητό 0977/ 402718 Κον Μιλτιάδη.

ΛΕΡΟΣ Ιδιοκτήτης πωλεί: λόγω ανάγκης: **Α.** Αγροτεμάχιο επτά χιλιάδων διακοσίων (7.200) τ.μ. άρτιο και οικοδομήσιμο (η μια πλευρά μήκους 58 μέτρων εφάπτεται της θάλασσας) στη θέση Διαπόρι Λακκίου Λέρου. Τιμή 6.500.000 δρχ. **Β.** Αγροτεμάχιο πέντε χιλιάδων οκτακοσίων σαράντα (5.840) τ.μ. άρτιο και οικοδομήσιμο, με παλιό ερειπωμένο κτίσμα, στη θέση Μαύρη Ράχη - Διαπόρι Λακκίου Λέρου. Τιμή: 3.000.000 δρχ. Με την αγορά και των δύο αγροτεμαχίων η τιμή είναι συζητήσιμη, επίσης γίνεται ευκολία πληρωμής ολόκληρο το ποσό τον Ιούλιο 2001. Πληροφορίες: Τηλέφ. ιδιοκτήτη : (0241) 75320 (πρωινές ώρες) (0241) 69386 (Απογευματινές ώρες) 0945-219920 (απογευματινές ώρες) και κ. Ντεληγιώργη Σταύρο (Λέρος) Τηλεφ. (0247) 23293

ΠΩΛΕΙΤΑΙ επιχείρηση παραδοσιακό καφενείο - ουζερί στο Γεννάδι λόγω ασυμφωνίας συνεταίρων. Τηλ. 0944-930068

ΠΩΛΕΙΤΑΙ κατάστημα ανταλλακτικών αυτοκινήτων σε κεντρικό σημείο (Κόβα) γεμάτο ανταλλακτικά και πολλή πελατεία για λόγους υγείας. Ελέγχος δεκτός. Τιμή πολύ καλή. Τηλ. 34800

ΖΗΤΕΙΤΑΙ: Για αγορά οικία 200 τ.μ. περίπου και σε καλή κατάσταση, που βρίσκεται στην ευρύτερη περιοχή Φαληρακίου, Καλυθιών, Κοσκινού, και Αφάντου. Αμεση εξόφληση. Πληροφορίες τηλ. 68834 και 094/5056199

ΠΩΛΕΙΤΑΙ οικόπεδο 450 τ.μ. περιοχή Δήμου Αφάντου εντός σχεδίου πληρ. τηλ. 52207.

ΠΩΛΕΙΤΑΙ κατάστημα ελεύθερο μ.τ. 40 απέναντι στο Πανεπιστήμιο σε νεόδομητη οικοδομή επί της ΑΓ. ΙΩΑΝΝΟΥ, πλησίον Ξενοδοχείων τιμή ευκαιρίας τηλ. 01-9959847 και (0241) 27823.

ΜΑΘΗΜΑΤΑ

ΚΑΘΗΓΗΤΡΙΑ πτυχιούχος πανεπιστημίου παραδίδει ιδιαίτερα μαθήματα μουσικής για όλα τα επίπεδα σε παιδιά, πιάνου, αρμονίου και θεωρίας. Τιμές προσιτές. Τηλ. 32-805 κ. Ελένη.

ΖΗΤΕΙΤΑΙ φυσικός για να διδάξει σε φροντιστήριο. Πληρ. τηλ. 25252-0942200978

ΑΠΟΦΟΙΤΟΣ του Πανεπιστημίου Αιγαίου αναλαμβάνει τη μελέτη των μαθημάτων παιδιών δημοτικού και γυμνασίου τηλ. επικοινωνίας: 0977677766

ΜΑΘΗΜΑΤΙΚΑ - Φυσική - Χημεία για μαθητές Γυμνασίου - Ενιαίου Λυκείου - ΤΕΕ και για μετεξεταστέους μαθητές. Εναρξη 1η Αυγούστου. Υπεύθυνα, μεθοδικά και σε χαμηλές τιμές. Πληρ. τηλ. 28053.

ΓΕΡΜΑΝΙΚΑ για μαθητές, επαγγελματίες, εταιρείες, τουριστικές - ξενοδοχειακές επιχειρήσεις, από καθηγητή - παιδαγωγό Γερμανικού Πανεπιστημίου με δεκαετή εμπειρία διδασκαλίας της Γερμανικής γλώσσας στη Γερμανία. Αποτελεσματικές μεθόδοι, εύκολη εκμάθηση και οικονομικά γκρούπ 2-3 ατόμων στο χώρο σας. Τηλ. 0945 657788

ΓΙΑΝΝΗΣ ΝΙΚΟΛΙΔΑΚΗΣ
ΜΗΧΑΝΟΛΟΓΟΣ ΜΗΧΑΝΙΚΟΣ
ΓΑΛΛΙΑΣ 12 ΡΟΔΟΣ ΤΗΛ.: 22291 - 35103

ΠΩΛΟΥΝΤΑΙ

Επί της οδού Αναστασιάδη (περιοχή Δασκάλων) διαμ/τα πολυτελούς κατασκευής με υπόγειο χώρο στάθμευσης και αυτόνομη θέρμανση 67 τ.μ., 114 τ.μ., 88 τ.μ., 59,50 τ.μ., 90 τ.μ., 98 τ.μ., 117 τ.μ., 132 τ.μ.

ΑΝΑΣΤΑΣΙΟΣ ΑΤΣΙΔΗΣ
ΟΙΚΟΔΟΜΙΚΕΣ ΕΠΙΧΕΙΡΗΣΕΙΣ

ΠΩΛΟΥΝΤΑΙ

Α) Στην οδό Ιωάννη Μεταξά και Ανθούλας Ζερβού, στο Νιοχώρι:

- Οροφοδιαμερίσματα, αρίστης κατασκευής, των 136 τ.μ. με θέση στάθμευσης και υπόγεια αποθήκη 12 τ.μ., με κεντρική θέρμανση με αυτονομία
- Διαμερίσματα 138, 105, 97, 91, 81, 63, 55 τ.μ. με θέση στάθμευσης, κεντρική θέρμανση με αυτονομία.
- Καταστήματα των 140 και 70 τ.μ.

Β) Στην οδό Αποστόλου Παύλου, Ανάληψη

- Διαμερίσματα ετοιμοπαράδοτα, 116, 112, 88, 93 και 73 τ.μ., με θέση στάθμευσης και κεντρική θέρμανση

Γ) Μονοκατοικίες στην Ιαλυσό, οδός Δημοκρατίας, πανταχόθεν ελεύθερες, από 119 τ.μ., έως 184 τ.μ., διόροφες χωρίς υπόγειο, με οικόπεδο από 250 έως 360 τ.μ., πολυτελούς κατασκευής.

ΠΛΗΡΟΦΟΡΙΕΣ: ΣΤΕΦΑΝΟΥ ΚΑΖΟΥΛΛΗ 74 - ΡΟΔΟΣ
Τηλ. 28616-37848

ΟΙΚΟΔΟΜΙΚΕΣ ΕΠΙΧΕΙΡΗΣΕΙΣ
ΔΙΑΚΟΓΕΩΡΓΙΟΥ ΚΑΛΛΙΣΤΟΣ

ΠΩΛΗΣΕΙΣ ΔΙΑΜΕΡΙΣΜΑΤΩΝ
ΚΑΤΑΣΤΗΜΑΤΑ - ΑΠΟΘΗΚΕΣ
ΑΝΤΑΛΛΑΓΕΣ ΑΚΙΝΗΤΩΝ
ΑΓΟΡΕΣ ΟΙΚΟΠΕΔΩΝ
ΑΝΑΛΑΜΒΑΝΟΥΜΕ ΑΝΤΙΠΑΡΟΧΕΣ
ΔΙΕΥΘ. ΕΘΝ. ΑΝΤΙΣΤΑΣΕΩΣ 11
(ΠΡΩΗΝ ΑΝΝΗΣ ΜΑΡΙΑΣ) ΤΗΛ: 78501- 78502- 29318

1) Πωλούνται διαμερίσματα λουξ κατασκευής με απεριόριστη θέα. Τα διαμερίσματα διαθέτουν θωρακισμένες πόρτες - εντοιχισμένες κουζίνες - ντουλάπες - εντοιχισμένο νιπτήρα με ντουλάπι - κεντρική θέρμανση αυτόνομη - ανοιγόμενα ανακλινόμενα κουφώματα με διπλά τζάμια - σίτες - ρολά - υδραυλικό ασανσέρ - τριφασικό ρεύμα. Ολοι οι χώροι σπατουλαριστοί - εσωτερικές πόρτες M.D.F. με σχέδιο.

2) Διαμερίσματα
επί της οδού Μεγ. Κων/νου - Κων/νου Παλαιολόγου
50 τ.μ. δυάρια
85 τ.μ. τριάρια } ανά όροφο
110 τ.μ. τεσσάρια

3) Επί της Κων/νου Υδραίου - Στ. Κωτιάδη
70 τ.μ. τριάρια
90 τ.μ. τριάρια - τεσσάρια } ανά όροφο με μεγάλες βεράντες
110 τ.μ. τεσσάρια
130 τ.μ. τεσσάρια-πεντάρια } φανταστική θέα

4) Επί της Λεωφ. Καλλιθέας - Καρακόνερο
50 τ.μ. δυάρια
85 τ.μ. τριάρια } ανά όροφο με μεγάλες βεράντες
110 τ.μ. τεσσάρια } απεριόριστη θέα

5) Καταστήματα
50 τ.μ.
100 τ.μ. } επί της Λεωφ. Καλλιθέας Καρακόνερο
150 τ.μ.

6) Ιατρεία - Γραφεία
50 τ.μ.
100 τ.μ. } Επί της Μεγ. Κων/νου και Κων. Παλαιολόγου } Φώκιαλη
150 τ.μ.

Δάνεια όλων των ταμείων και όλων των τραπεζών

ΠΛΗΡΟΦΟΡΙΕΣ:
ΔΙΑΚΟΓΕΩΡΓΙΟΥ ΚΑΛΛΙΣΤΟΣ
ΤΗΛΕΦΩΝΟ: 78501 - 78502 29318

ΝΤΕΤΕΚΤΙΒΣ

Συνταξιούχος Αστυνομικός

Αναλαμβάνουμε

υποθέσεις ανηλίκων,
οικογενειακές, προσωπικές κ.τ.λ.
Με απόλυτη εχεμύθεια.

ΔΙΑΘΕΤΟΥΜΕ ΤΑ ΠΛΕΟΝ
ΣΥΓΧΡΟΝΑ ΟΠΤΙΚΟΑΚΟΥΣΤΙΚΑ
ΣΥΣΤΗΜΑΤΑ

0946 997967

100% εχεμύθεια 100% εχεμύθεια

ΚΤΗΜΑΤΟΜΕΣΙΤΙΚΟ ΓΡΑΦΕΙΟ

ΓΕΩΡΓΙΟΣ Ν. ΔΡΑΚΟΣ

Ιωάννη Δενδρινού 40 Ρόδος 85 100
τηλ. 26805, 5 1024 κιν. 0945 406562
Αφάντου - τηλ. - fax: 5 1077

Οικόπεδα

Στη **Λεωφόρο Ρόδου - Λίνδου** κοντά στο χρυσοχοείο ΒΟΓΙΑΤΖΗ 45 στρεμ. 9.000.000 το στρέμ.
Ασγούρου: 4 στρεμ. 17.000.000
Ροδίνι: 400μ. οδός Σμύρνης 30.000.000
Κοσκινού: 1 στρεμ. με άδεια οικοδομής 110 τ.μ. 13.000.000 με θέα την θάλασσα.
Κοσκινού: 2 στρεμ. με θέα την θάλασσα 20.000.000.
Αφάντου: 1 στρεμ. με θέα την θάλασσα και με άδεια οικοδομής 240 τ.μ. 12.000.000
Αφάντου: 2 στρεμ. με άδεια οικοδομής 240 τ.μ. 17.000.000
Αφάντου: στο κύμα της θάλασσας 4 στρεμ. 30.000.000
Τσαΐρι προς αεροδρόμιο 2 στρεμ. με άδεια οικοδομής 9.500.000.
Αφάντου: 700 μ. στην Λεωφόρο με άδεια οικοδομής 120 τ.μ. 7.000.000.
Κολύμπια: 2 στρεμ. με άδεια οικοδομής 75 τ.μ. 15.000.000.
Κολύμπια: 300 μ. από την θάλασσα 30 στρεμ. 27.000.000
Λάρδος εντός σχεδίου... 600 τ.μ. 8.000.000.
Αφάντου: 2 στρέμματα στο κύμα της θάλασσας 20 εκατ.
Αφάντου: 5 στρέμματα 15 εκατ.
Αφάντου: 6 στρέμματα με 20 ελιές 7 εκατ.
Δασκάλους: ισόγειο διαμέρισμα 100 τ.μ. με 100 τ.μ. αυλή 30 εκατ.

ΒΙΟΜΗΧΑΝΙΑ ΜΩΣΑΪΚΩΝ ΠΛΑΚΕΣ ΠΕΖΟΔΡΟΜΙΟΥ

«ΠΛΑΚΑΓΕ»

ΕΜΠΟΡΙΑ ΕΙΔΩΝ ΥΓΙΕΙΝΗΣ - ΠΛΑΚΙΔΙΩΝ

ΑΞΕΣΟΥΑΡ ΜΠΑΝΙΟΥ - ΥΔΡΟΜΑΣΑΖ

ΛΙΝΔΟΥ 136 - ΤΗΛ. 62688 - 63604,
Τ.Θ. 206 FAX: 62729 -
TLX: 292594
GE AR - 85100 ΡΟΔΟΣ

Zorpidis

Stefanaki ΤΟΥΡΙΣΤΙΚΟΣ ΟΡΓΑΝΙΣΜΟΣ

ΑΛΕΞ. ΔΙΑΚΟΥ 38 Τηλ.: (0241) 20625, 30054 - Fax: 26745

ΔΡΟΜΟΛΟΓΙΑ F/B ΚΟΡΝΑΡΟΣ

- Κάθε Τετάρτη πρωί 04.30 για:
Χάλκη, Διαφάνι, Πηγάδια, Κάσο, Σητεία,
Αγ. Νικόλαο, Μήλο, Πειραιά
- Κάθε Σάββατο πρωί 04.30 για
Χάλκη, Διαφάνι, Πηγάδια, Κάσο, Σητεία,
Αγ. Νικόλαο, Σαντορίνη, Μήλο, Πειραιά

ΔΡΟΜΟΛΟΓΙΑ F/B ΙΕΡΑΠΕΤΡΑ

- Κάθε Κυριακή πρωί 04.30
για Διαφάνι, Πηγάδια, Κάσο, Σητεία,
Αγ. Νικόλαο, Μήλο Πειραιά.

ΔΡΟΜΟΛΟΓΙΑ SEA STAR

Κάθε Δευτέρα, Τρίτη, Πέμπτη, Παρασκευή
08.45 για Τήλο, Νίσυρο
Κάθε Σάββατο 09.30 για Τήλο, Νίσυρο
Κάθε Κυριακή 08.45 Μόνο για Τήλο.



TOP PROPERTIES

GEORGIOS S. PIPINOS

ΓΕΩΡΓΙΟΣ Σ. ΠΙΠΙΝΟΣ

ΣΥΜΒΟΥΛΟΣ ΚΑΙ ΕΚΤΙΜΗΤΗΣ ΑΚΙΝΗΤΩΝ

REAL ESTATE AGENT - MEMBER OF F.I.A.B.C.I. - N.A.E.A. - C.E.I. - Σ.Ε.Κ.



Η "TOP PROPERTIES" είναι ατομική επιχείρηση και ανήκει εξ ολοκλήρου στον κ. Γεώργιο Σ. Πιπίνο, που από το 1971 ασχολείται αποκλειστικά και μόνο με επενδύσεις και REAL ESTATE, στο νησί της Ρόδου, καθώς και στην ευρύτερη περιοχή της Δωδεκανήσου.

ΑΠΕΥΘΥΝΟΜΑΣΤΕ: Στους **σοβαρούς, απαιτητικούς και επιλεκτικούς** επενδυτές - επιχειρηματίες - ελεύθερους επαγγελματίες, Ελληνες και ξένους, υψηλού εισοδηματικού επιπέδου, που ενδιαφέρονται να κάνουν μια σοβαρή επένδυση **προβολής** στο νησί της Ρόδου.

ΠΡΟΣΦΕΡΟΥΜΕ: Α) Υπηρεσίες και πληροφορίες που γίνονται σε προσωπικό επίπεδο με **εχεμύθεια, διακριτικότητα και σοβαρότητα.**
Β) Μεγάλη **γκάμα** υψηλής ποιότητας ακινήτων, όπως: 1) Ξενοδοχεία Α' και Β' κατηγορίας των 600 - 500 - 350 - 300 κλινών 2) Κεντρικά αστικά ακίνητα κατάλληλα για Τράπεζες - καταστήματα - γραφεία 3) Παραλιακές εκτάσεις, κατάλληλες για τουριστικές επενδύσεις των 150.000 - 100.000 - 70.000 - 50.000 - 36.000 τ.μ. και 4) Διαμερίσματα και μαιζονέτες **προβολής.**

ΣΤΟΧΟΣ ΜΑΣ ΕΙΝΑΙ: Να προσφέρουμε στο αγοραστικό μας κοινό **υψηλής ποιότητας ακίνητα και ευκαιρίες** στο νησί της Ρόδου. Η τριακονταετής και πλέον πείρα μας στον τομέα αυτό αποτελεί εγγύηση.

ΣΥΝΘΗΜΑ ΜΑΣ ΕΙΝΑΙ: Επενδύστε στην ΡΟΔΟ ΤΩΡΑ, σε ακίνητα που **ΑΝΤΕΧΟΥΝ ΣΤΟ ΧΡΟΝΟ.**

Γεώργιος Σ. Πιπίνος
ΜΕΣΙΤΗΣ ΑΣΤΙΚΩΝ ΣΥΜΒΑΣΕΩΝ
Γιατί εμείς γνωρίζουμε καλύτερα!

TOP PROPERTIES is a private concern and Mr George S. Pipinos, its owner, has carved, over the years, a reputation for integrity and excellence in the world of Real Estate in the Dodecanese.

At Top Properties we try hard to attract important and selective investors: high calibre businessmen/women and discerning professional people, both Greek and foreign, who wish to acquire substantial and valuable property on Rhodes.

We offer our expertise and advice privately, discreetly and in strict confidence.

We keep a compehensive list of real estate of the highest specifications:

a. A' and B' class hotels (600, 500, 350, 300 beds capacity).

b. Centrally situated office buildings and other business premises.

c. Seaside land, ideal for development (hotels, holiday resorts, etc.), of 150.000, 100.000, 70.000, 50.000, 36.000 sq.m.

d. Luxury appartments, maisonettes, detached, semi - detached and terraced houses.

Our aim is to give our clients the opportunity to acquire value for money, first class real estate on Rhodes. Our 30- year - old experience in Real Estate is our warranty.

Our moto is: Invest in Rhodes. Invest in property. It stands the test of time.

TOP PROPERTIES
and
George S. Pipinos
Because we Know best



ΚΕΝΝΕΝΤΥ 38, ΡΟΔΟΣ, 85 100, ΤΗΛ. (0241) 23895, 38243 και 0944-676003. FAX: (0241) 20883
38 KENNEDY STR., RHODES, 85 100, TEL. (0241) 23895, 38243, and 094 - 676003. FAX: (0241) 20883

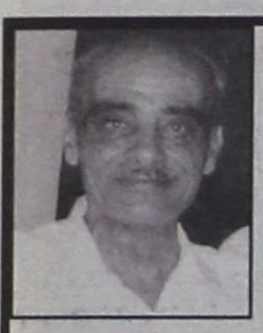

ΜΝΗΜΟΣΥΝΟ

Τελούμε την Τετάρτη, 29 Αυγούστου και ώρα 08.00 στον Ιερό Ναό Αγίου Δημητρίου (παλιό νεκροταφείο), 9ήμερο μνημόσυνο υπέρ αναπαύσεως της ψυχής του λατρευτού μας συζύγου, πατέρα παππού και αδερφού

ΣΠΥΡΙΔΩΝΟΣ ΜΗΛΙΟΥ

Η σύζυγος: Δέσποινα
Τα παιδιά: Ευαγγελία, Ειρήνη - Μιχάλης
Τα εγγόνια, τα αδέρφια και οι λοιποί συγγενείς

ΜΑΘΗΜΑΤΑ

Δασκάλα με πολυετή φροντιστηριακή πείρα παραδίδει μαθήματα σε μαθητές Δημοτικού Σχολείου και προετοιμάζει μαθητές Γυμνασίου στα μαθήματα Αρχαία Ελληνικά - Νέα - Μαθηματικά - Φυσική και Χημεία (πληρ. Τηλ. 37468 ή 0974461691).

ΕΝΟΙΚΙΑΖΕΤΑΙ

Στο κέντρο της πόλεως Ρόδου, στην οδό Αλεξάνδρου Διάκου 46, ενοικιάζεται μεγάλο Γραφείο, συνολικού εμβαδού περίπου 80 μ2 με τρείς εξώστες κατάλληλο για Ιατρείο, Γραφείο, Δικηγορικό ή για Μηχανικούς, συμβολαιογράφους, πρακτορείο κ.λπ. Πληροφορίες στα τηλ. 24052 ώρες 10-14 και 18-22 και στο 77886 ώρες Γραφείου.

ΑΝΑΚΟΙΝΩΣΗ

Ειδοποιούνται οι κάτοικοι των παρακάτω περιοχών ότι για να εκτελεστούν απαραίτητες τεχνικές εργασίες της ΔΕΗ, θα γίνει διακοπή στις 27-8-01 ημέρα Δευτέρα ως εξής:

Από ώρας 06.00 μέχρι 06.40 στις περιοχές:

ΦΑΛΗΡΑΚΙ - ΚΑΛΥΘΙΕΣ - ΛΑΔΙΚΟ - ΨΙΝΘΟΣ - ΑΦΑΝΤΟΥ - ΓΚΟΛΦ - ΚΟΛΥΜΠΙΑ - ΣΤΕΓΝΑ - ΑΡΧΑΓΓΕΛΟΣ - ΜΑΛΩΝΑ - ΜΑΣΣΑΡΗ - ΧΑΡΑΚΙ - ΚΑΛΑΘΟΣ - ΛΙΝΔΟΣ - ΠΕΥΚΟΙ - ΠΥΛΩΝΑ - ΛΑΡΔΟΣ - ΚΙΟΤΑΡΙ - ΑΣΚΛΗΠΕΙΟ - ΓΕΝΝΑΔΙ - ΛΑΧΑΝΙΑ - ΜΕΣΑΝΑΓΡΟΣ - ΚΑΤΤΑΒΙΑ ΚΑΙ ΠΡΑΣΟΝΗΣΙ.

Αν οι εργασίες τελειώσουν νωρίτερα το ρεύμα θα ξαναδοθεί πριν από τον χρόνο λήξης της διακοπής που αναφέρουμε πιο πάνω.

Γι'αυτό το λόγο οι ηλεκτρικές εγκαταστάσεις και τα δίκτυα της ΔΕΗ θα πρέπει να θεωρούνται ότι έχουν συνέχεια ρεύμα.

Έτσι για λόγους ασφαλείας απαγορεύεται η προσέγγιση σε αγωγούς ή άλλα στοιχεία του δικτύου και αν βρίσκονται καταγής γιατί υπάρχει σοβαρός κίνδυνος ατυχήματος.

ΑΠΟ ΤΗΝ ΔΕΗ

ΦΥΣΙΚΗ – ΧΗΜΕΙΑ
ΜΑΘΗΜΑΤΙΚΑ
ΜΙΧΑΛΗΣ ΓΑΡΥΦΑΛΛΗΣ
πτυχιούχος Πανεπιστημίου Αθηνών

ΕΚΘΕΣΗ – ΝΕΑ – ΑΡΧΑΙΑ
ΙΣΤΟΡΙΑ – ΦΙΛΟΣΟΦΙΑ
ΦΛΩΡΑ ΡΕΪΣΗ
πτυχιούχος Πανεπιστημίου Κρήτης
Μάστερς MSc & MA
Πανίου Λονδίνου, LSE & IoE

Λύκειο, από 16 Αυγούστου
Γυμνάσιο, από 1 Σεπτεμβρίου



ΑΦΟΜΟΙΩΣΗ
Στ. Καζούλη & Δημοκρατίας
☎ 25169 - 63401

☑ **6μελή τμήματα**

ΕΥΧΑΡΙΣΤΗΡΙΟ ΠΕΝΘΟΥΣ

Ευχαριστούμε θερμά, όλους όσους με τον οποιονδήποτε τρόπο μας συμπαραστάθηκαν στο βαρύ πένθος μας για την απώλεια του λατρευτού μας συζύγου, πατέρα παππού και αδερφού.

ΣΠΥΡΙΔΩΝΟΣ ΜΗΛΙΟΥ

Η οικογένειά του

ΖΗΤΕΙΤΑΙ
Από Ανώνυμη Εταιρεία

Δεσποινίδα ή κυρία με γνώσεις Η/Υ (Word, Excel) και άριστη γνώση της Αγγλικής. Τυχόν γνώση και της Γερμανικής θεωρείται επιπλέον προσόν. Αποστείλατε βιογραφικό στο FAX 60091. Για πληροφ. 60270 κα Ελένη ώρες Γραφείου.

Από την εταιρεία **RODOS MOTOR A.E.**

ΖΗΤΟΥΝΤΑΙ

1) Βοηθός λογιστή, απόφοιτος Α.Ε.Ι. ή Τ.Ε.Ι.
2) Μηχανικός αυτοκινήτων

Πληροφορίες παρακαλούμε να απευθύνεστε στα τηλ. 0241-68032-68033

ΠΡΟΣΚΛΗΣΗ ΣΕ ΔΕΙΠΝΟ ΑΝΑΜΝΗΣΕΩΝ
1971-2001
30 ΧΡΟΝΙΑ ΜΕΤΑ

Θα είναι μεγάλη μας χαρά, αν σας έχουμε μαζί μας καθηγητές και μαθήτριες την Παρασκευή 31/8/01 ώρα 21.00 στο εστιατόριο «ΟΑΣΙΣ» Κοδριγκτώνος & Βενετοκλέων γωνία. Τηλ. 32110 όπου θα ξεφυλλίσουμε μαζί ένα κομμάτι της ανάμνησης των πιο ανέμελλων χρόνων της ζωής μας.

Οι απόφοιτες του Καζουλλείου Γυμνασίου Θηλέων Ρόδου σχολ. έτους 1970-1971.

Τηλ. πληροφ. 36710 - 31183 - 094/4342667

TUI
HELLAS
ΖΗΤΑ

Υπαλλήλους για την τουριστική σαιζόν 2002 με άριστη γνώση της γερμανικής γλώσσας και γνώση υπολογιστού.
Απαραίτητη προϋπόθεση η κατοχή διπλώματος αυτοκινήτου.
Γνώσεις αεροδρομίου θα ληφθούν υπ'όψιν.
Πληροφορίες στο τηλ. (0241) 89 501,
Δευτέρα - Παρασκευή:
από 10.00 έως 18.00 η ώρα

ΜΑΘΗΜΑΤΑ ΑΓΓΛΙΚΩΝ
ΙΔΙΑΙΤΕΡΑ και ΟΛΙΓΟΜΕΛΗ
από ΠΤΥΧΙΟΥΧΟ ΚΑΘΗΓΗΤΡΙΑ
ΑΓΓΛΙΚΗΣ ΦΙΛΟΛΟΓΙΑΣ

ΜΑΡΙΑ Ν. ΤΣΙΜΕΤΑ

☛ Παραδίδονται μαθήματα ΑΓΓΛΙΚΩΝ σε ΟΛΑ ΤΑ ΕΠΙΠΕΔΑ
☛ ΣΥΣΤΗΜΑΤΙΚΗ ΠΡΟΕΤΟΙΜΑΣΙΑ ΓΙΑ ΤΙΣ ΕΞΕΤΑΣΕΙΣ

LOWER (FCE), TOEFL,
PROFICIENCY (CPE, MICHIGAN)

☛ ΤΑΧΥΡΡΥΘΜΑ ΤΜΗΜΑΤΑ
☛ ΠΡΟΕΤΟΙΜΑΣΙΑ για εισαγωγή σε ΒΡΕΤΑΝΙΚΑ και ΑΜΕΡΙΚΑΝΙΚΑ ΠΑΝΕΠΙΣΤΗΜΙΑ

ΜΕ

☛ ΠΡΟΣΩΠΙΚΗ ΠΑΡΑΚΟΛΟΥΘΗΣΗ
☛ ΑΝΤΙΚΕΙΜΕΝΙΚΗ ΕΝΗΜΕΡΩΣΗ ΓΟΝΕΩΝ και ΔΕΛΤΙΑ ΠΡΟΟΔΟΥ

Επιτυχία μας η ΜΕΘΟΔΟΛΟΓΙΑ ΔΙΔΑΣΚΑΛΙΑΣ της ΑΓΓΛΙΚΗΣ ΓΛΩΣΣΑΣ του St. MICHAEL'S COLLEGE, VERMONT, USA

Εκτελούνται ΜΕΤΑΦΡΑΣΕΙΣ

Πληροφορίες στα τηλέφωνα: 20688, 0944 842875

ΕΓΓΡΑΦΕΣ από 27 ΑΥΓΟΥΣΤΟΥ

Επί της Βασιλέως Ηρακλείου 68
(έναντι του πρώην Β' Αστυν. Τμήματος)



ΜΕ ΤΟΝ ΝΕΟ ΧΑΡΤΗ ΤΟΠΙΚΗΣ ΑΥΤΟΔΙΟΙΚΗΣΗΣ

Αλλάζουν ριζικά οι δομές Νομαρχιών και Δήμων

✓ *Συγχωνεύσεις Δήμων και Νομαρχιών*
✓ *Στις Περιφέρειες μεταφέρεται ο Β! βαθμός αυτοδιοίκησης*



Σε ανακατατάξεις στη διοικητική δομή της χώρας με συγχωνεύσεις δήμων και νομαρχιών και με το β΄ βαθμό Αυτοδιοίκησης να μεταφέρεται στην περιφέρεια οδηγεί σχέδιο - νόμου του υπουργείου Εσωτερικών, για τον «Ελληνικό Χάρτη Τοπικής Αυτοδιοίκησης». Επιβεβαιώνονται με τον τρόπο αυτό στο ακέραιο σχετικά δημοσιεύματα της «δ», τα οποία μάλιστα είχε διαψεύσει ο υφ/ργός Εσωτερικών κ. Κ. Κάισερλης.

Παράλληλα, ενισχύει το ρόλο των δημοτικών και νομαρχιακών συμβουλίων, θεσπίζει κανόνες διαφάνειας στην οικονομική διαχείριση δήμων και νομαρχιών και θέτει περιορισμούς στις προεκλογικές δαπάνες υποψηφίων δημάρχων και νομαρχών.

Το ενδεχόμενο των αλλαγών στο διοικητικό χάρτη της χώρας, που πάντως δεν αφορά στις εκλογές του 2002, όπως έχει ξεκαθαριστεί αρμοδίως, αφήνει ανοιχτό το άρθρο 2 (παρ. 1) από τα 21 συνολικά άρθρα του εν λόγω σχεδίου νόμου, στο οποίο γίνεται λόγος για «μεταβολή των ορίων των Οργανισμών Τοπικής Αυτοδιοίκησης πρώτου ή δεύτερου βαθμού (σ.σ. δήμοι και νομαρχίες αντίστοιχα) έπειτα από γνωμοδότηση των αιρετών συμβουλίων κάθε οργανισμού, εκτός από τις περιπτώσεις που συγκροτείται νέος οργανισμός με συγχώνευση δύο υφισταμένων». Με την παρ. 2 του ίδιου άρθρου ανοίγει το παράθυρο για μεταβολές που αφορούν στους νομούς και τις περιφέρειες.

«Το επίπεδο στο οποίο συγκροτείται κάθε βαθμός της Τοπικής Αυτοδιοίκησης ρυθμίζεται από το νόμο, λαμβάνοντας υπόψη τις γεωγραφικές, αναπτυξιακές και κοινωνικοοικονομικές συνθήκες, καθώς και την εφαρμογή εθνικών και ευρωπαϊκών πολιτικών Περιφερειακής Ανάπτυξης» αναφέρεται χαρακτηριστικά.

Εκτιμάται δε πως οδηγεί μακροπρόθεσμα στην αλλαγή του σημερινού μοντέλου, που στο νομό ασκείται ο β΄ βαθμός Αυτοδιοίκησης και στην Περιφέρεια η κρατική εξουσία. Το νέο μοντέλο προβλέπει ακριβώς το αντίστροφο.

Κυβερνητικά στελέχη, εξάλλου, αλλά και άνθρωποι της Αυτοδιοίκησης «βλέπουν» την εφαρμογή του επιβεβλημένη και από την ΕΕ όπου τα περισσότερα κράτη - μέλη είναι συγκροτημένα με ισχυρές αυτοδιοικητικές περιφερειακές μονάδες.

Και το νέο Σύνταγμα, άλλωστε, κατοχύρωσε μεν το β΄ βαθμό Αυτοδιοίκησης, χωρίς όμως δεσμεύσεις για το επίπεδο εφαρμογής του που σήμερα είναι ο νομός.

Το όλο θέμα είχε ανοίξει από την ίδια την υπουργό Εσωτερικών, Βάσω Παπανδρέου, κατά τις προγραμματικές δηλώσεις της κυβέρνησης. «Πάγωσε», ωστόσο, στη συνέχεια, καθώς και αντιδράσεις υπήρξαν από βουλευτές που ανησύχησαν μπροστά στο ενδεχόμενο συγχωνεύσεων των νομών όπου εκλέγονται και κυρίως διότι οι όποιες αλλαγές στη διοικητική δομή επηρεάζουν τον εκλογικό χάρτη. Το σχέδιο επανέρχεται τώρα με το χάρτη της Αυτοδιοίκησης, που για πρώτη φορά διαμορφώνεται στην Ελλάδα με προοπτική ετών.

Δαπάνες δημάρχων

Η αρχή της διαφάνειας κατοχυρώνεται με το άρθρο 8 του σχεδίου - νόμου και αφορά τόσο στη λειτουργία δήμων - νομαρχιών όσο και τους δημάρχους και νομάρχες.

Η εφαρμογή της προβλέπεται μάλιστα και για τις εκλογές, καθώς αφορά στις εκλογικές δαπάνες των υποψηφίων με περιορισμούς τόσο ως προς το ύψος των δαπανών όσο και ως προς την πηγή των χρηματοδοτήσεων.

Προβλέπεται, ακόμη, ότι για την οικονομική διαχείριση των δήμων και των νομαρχιών οι αρχές οφείλουν να ενημερώνουν όλες τις παρατάξεις. Εάν δε αρνηθούν, διώκονται πειθαρχικά. Οι δήμοι όμως και οι νομαρχίες οφείλουν να ενημερώνουν σε τακτά χρονικά διαστήματα και με σαφή τρόπο τους ίδιους τους πολίτες για τα δεδομένα της οικονομικής τους κατάστασης, το κόστος των παρεχομένων υπηρεσιών και το κόστος των επενδύσεων τους. Καλούνται, ακόμη, με το άρθρο 18 περί οικονομικής αυτοτέλειας», να επιχειρούν διαρκώς την αύξηση των ιδίων πόρων τους, βελτιώνοντας την ικανότητα άντλησής τους με τη χρηστή και αποτελεσματική διαχείριση των πηγών αυτοχρηματοδότησής τους».

Δήμος δεν είναι ο δήμαρχος

Η λογική «δήμος δεν είναι ο δήμαρχος» έχει αποτυπωθεί στο χάρτη της Αυτοδιοίκησης με την ενίσχυση του ρόλου του δημοτικού συμβουλίου όπως και του νομαρχιακού, στον β΄ βαθμό. Το σχέδιο - νόμου προβλέπει ένα ακόμη όργανο «τοπικής διακυβέρνησης» με το άρθρο 11, πέραν του δημάρχου και του συμβουλίου, την Εκτελεστική Επιτροπή.

Κυρίαρχο όργανο παραμένει, βεβαίως, το συμβούλιο, όμως η ΕΕ έχει την ευθύνη της υλοποίησης των αποφάσεών του. Τη διοικητική ευθύνη για τη λειτουργία των υπηρεσιών έχει ο γενικός διευθυντής, ο οποίος οφείλει να διασφαλίζει την εύρυθμη και αποδοτική λειτουργία τους, αλλά και για το σεβασμό των δικαιωμάτων των πολιτών.

Για την εφαρμογή του «Χάρτη Τοπικής Αυτοδιοίκησης» προβλέπεται να εκπονηθεί, με εισήγηση του υπουργείου Εσωτερικών, Επιχειρησιακό Σχέδιο, το οποίο και θα τεθεί προς έγκριση στο Υπουργικό Συμβούλιο.

ΑΝΑΚΟΙΝΩΣΗ

Το Ωδείο του Πολιτιστικού Οργανισμού Δήμου Ρόδου πληροφορεί το φιλόμουσο κοινό της Ρόδου για την έναρξη των εγγραφών της νέας σχολικής χρονιάς 2001-2002.

Στο Ωδείο διδάσκουν έμπειροι και καταξιωμένοι στο μουσικό χώρο καθηγητές και λειτουργούν τα κάτωθι τμήματα:

- Τμήμα πιάνου
- Τμήμα κλασικής κιθάρας
- Τμήμα βιολιού
- Τμήμα φλάουτου
- Τμήμα Βυζαντινής Μουσικής
- Τμήμα λύρας
- Τμήμα παραδοσιακού βιολιού
- Τμήμα λαούτου
- Τμήμα σαντουριού
- Τμήμα μαντολίνου
- Τμήμα φλογέρας
- Τμήμα κρουστών

Τα μαθήματα στα μουσικά όργανα είναι αυστηρά ατομικά.

Ακόμη, **θα επαναλειτουργήσουν τα τμήματα μουσικής προπαιδείας (Μουσικοκινητική Αγωγή - Σύστημα Carl Orff)**, για παιδιά ηλικίας 4-6 ετών.

Διδάσκονται επίσης και θεωρητικά μαθήματα μουσικής σε ολιγομελή τμήματα:

- Θεωρία
- Αρμονία
- Αντίστιξη
- Φούγκα
- Ιστορία της μουσικής - μορφολογία
- Χορωδία

Οι εγγραφές γίνονται στο χώρο του Ωδείου (Ροδιακή Επαυλη), από 3 έως 10 Σεπτεμβρίου 01 κατά τις εργάσιμες ημέρες και ώρες (8.00 π.μ. - 2.00 μ.μ.). Πληροφορίες στα τηλέφωνα 37144 και 23993. Τα μαθήματα αρχίζουν κανονικά στις 12 Σεπτεμβρίου και οι εγγραφές συνεχίζονται κατά τις ώρες λειτουργίας του Ωδείου (2.00 έως 8.00 το απόγευμα).

Από τον Π.Ο.Δ.Ρ.

ΛΑΪΚΟ ΓΛΕΝΤΙ ΣΤΗ ΨΙΝΘΟ

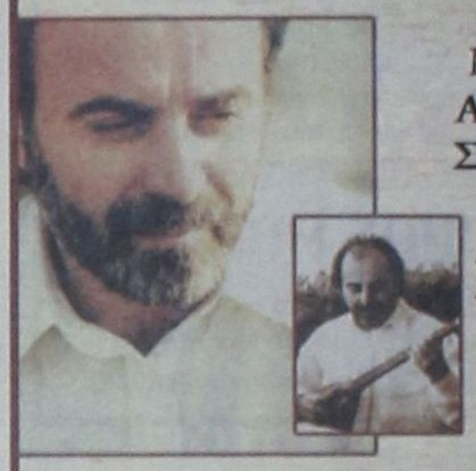

ΜΕΓΑΛΗ ΑΝΟΙΧΤΗ ΣΥΝΑΥΛΙΑ ΜΕ ΤΟΝ ΜΠΑΜΠΗ ΤΣΕΡΤΟ

ΠΛΑΤΕΙΑ ΨΙΝΘΟΥ

26 ΑΥΓΟΥΣΤΟΥ 2001, ώρα 21:00
ΠΟΛΙΤΙΣΤΙΚΟΣ ΟΡΓΑΝΙΣΜΟΣ ΔΗΜΟΥ ΚΑΛΛΙΘΕΑΣ Μ.Ε.Κ.Τ.Ο.

ΧΟΡΗΓΟΙ: «ΙΡΙΣ» ΑΝΘΟΠΩΛΕΙΟ ΚΑΜΠΟΥΡΗ ΜΑΡΙΑ, CAFE & COCTAIL BAR MYSTIQUE, GRILL HOUSE ROUMELI No2, ΕΛΑΣΤΙΚΑ - ΖΑΝΤΕΣ «Ο ΜΑΚΗΣ», MUSIC SPOT ΚΑΤΣΕΛΑ ΜΑΡΙΑ, ΕΣΤΙΑΤΟΡΙΟ «ΠΗΓΗ ΦΑΣΟΥΛΙ», ΜΟΥΣΙΚΟΣ ΟΙΚΟΣ ΚΑΡΑΒΕΛΛΑΚΗ Α.Ε., ΚΟΥΠΟΣ Π. Α.Β.Ε.Ε., «SUPER MARKET» Π. ΠΑΝΑΓΙΩΤΑΣ, ΕΠΙΠΛΑ Η ΛΥΣΗ Α.Ε.Β.Ε., RODOS GOLD VOGIATZIS, ΞΕΝ. ALDEMAR PARADISE ROYAL MARE, ΥΠΕΡΜΑΡΚΕΤ ΣΠΑΝΟΣ, ΜΠΕΤΟΝ «ΣΤΑΡ», ΓΑΒΡΙΗΛ ΠΛΑΤΗΣ - ΕΠΙΠΛΑ ΓΡΑΦΕΙΟΥ, ΚΥΠΡΙΩΤΗΣ - ΕΜΠΟΡΙΑ ΕΙΔΩΝ ΥΓΙΕΙΝΗΣ, WATER PARK, ΚΑΜΠΟΥΡΗΣ - ΜΑΧΑΙΡΑΣ Α.Ε. ΣΚΥΡΟΔΕΜΑ ΡΟΔΟΥ.
TV ΙΡΙΔΑ & TV ΩΜΕΓΑ, ΡΑΔΙΟ ΛΥΧΝΑΡΙ, FM 12, ΕΡΑ ΡΟΔΟΥ, ΡΑΔΙΟ ΑΡΧΑΓΓΕΛΟΣ.

ΕΛΛΗΝΙΚΗ ΔΗΜΟΚΡΑΤΙΑ
ΠΕΡΙΦΕΡΕΙΑ ΝΟΤΙΟΥ ΑΙΓΑΙΟΥ
ΝΟΜΟΣ ΔΩΔΕΚΑΝΗΣΟΥ
ΠΟΛΙΤΙΣΤΙΚΟΣ ΟΡΓΑΝΙΣΜΟΣ ΔΗΜΟΥ ΑΦΑΝΤΟΥ
ΘΕΑΤΡΙΚΟ ΕΡΓΑΣΤΗΡΙ

ΠΡΟΣΚΛΗΣΗ

ΑΡΙΣΤΟΦΑΝΗΣ
«ΕΙΡΗΝΗ»

ΚΥΡΙΑΚΗ 26/8/2001 ΩΡΑ 20.30 μ.μ.
ΑΥΛΕΙΟΣ ΧΩΡΟΣ
2ου ΔΗΜ. ΣΧΟΛΕΙΟΥ ΑΦΑΝΤΟΥ
ΔΕΥΤΕΡΑ 27/08/2001 ΩΡΑ 20.30
ΑΡΧΙΠΟΛΗ ΑΥΛΕΙΟΣ ΧΩΡΟΣ ΔΗΜ. ΣΧΟΛΕΙΟΥ

ΧΟΡΗΓΟΙ ΤΩΝ ΕΚΔΗΛΩΣΕΩΝ:
AEGEAN - CRONUS AIRLINES - GA FERRIES - ΤΣΑΓΚΑΡΗΣ TRAVEL - IRENE PALLACE HOTEL - ΙΝΤΕΡΑΜΕΡΙΚΑΝ - ΑΣΦΑΛΙΣΤΙΚΟΣ ΣΥΜΒΟΥΛΟΣ ΔΟΝΤΑΣ ΘΩΜΑΣ
ΧΟΡΗΓΟΙ ΕΠΙΚΟΙΝΩΝΙΑΣ: Ρ.Σ. «FM 12 ΔΩΔΕΚΑΝΗΣΟΥ» - ΙΡΙΔΑ Τ.Υ.
ΜΕ ΤΗΝ ΥΠΟΣΤΗΡΙΞΗ ΤΗΣ Τ.Ε.Δ.Κ. ΔΩΔΕΚΑΝΗΣΟΥ ΚΑΙ ΤΟΥ ΠΡΟΤΟΥΡ

Ο Πρόεδρος του Δ.Σ.
Σάββας Διακοσταματίου

ΠΩΛΟΥΝΤΑΙ

1) Μονοκατοικίες στην παραλία Ιαλυσού έναντι Βράχου 120, 140, 150, 170, 180, 200 τ.μ. σε μπετά ή τελειωμένες πολυτελούς κατασκευής, σε οικόπεδα αυτοτελή 400 - 700 τ.μ.
2) Καταστήματα και στούντιο των 50 τ.μ. επί της οδού Ιερού Λόχου Ιαλυσός, έναντι ξενοδοχείου Τσίκη.

Πληρ. Γ. Ιωαννίδης
Τηλ. 21714 ή 0932296983

ΠΩΛΟΥΝΤΑΙ

1) Οροφοδιαμερίσματα πολυτελούς κατασκευής εντός της πόλεως Ρόδου (όπισθεν παλαιού Νοσοκομείου) οδός Μεταξά των 136 τ.μ. με αποθήκη και θέση γκαράζ εσωτερική.
2) Διαμερίσματα σε μικρή πολυκατοικία πολυτελούς κατασκευής (με γκαράζ εσωτερικό) μέτρων 91, 98 και 136 τ.μ.
3) Μονοκατοικίες στην περιοχή Mira Mare διόροφες με υπόγειο γκαράζ των 140 τ.μ. και διαμερίσματα των 70 τ.μ.

Πληρ. Γ. Ιωαννίδης
Τηλ. 21714 ή 0932296983

ΕΛΛΗΝΙΚΗ ΔΗΜΟΚΡΑΤΙΑ
ΝΟΜΟΣ ΔΩΔΕΚΑΝΗΣΟΥ
ΔΗΜΟΣ ΙΑΛΥΣΟΥ
ΠΟΛΙΤΙΣΤΙΚΟΣ ΟΡΓΑΝΙΣΜΟΣ
ΜΕΚΤΟ

19ο ΦΕΣΤΙΒΑΛ «ΙΑΛΥΣΙΑ 2001»
ΠΡΟΓΡΑΜΜΑ ΕΚΔΗΛΩΣΕΩΝ

ΚΥΡΙΑΚΗ 26-8-2001, Ωρα 21.00'
Χορευτικό πρόγραμμα από το χορευτικό συγκρότημα του Δήμου Κεφαλονιάς με χορούς της Επτανήσου.
Από το συγκρότημα του Δήμου Χορτιάτη Θεσσαλονίκης με χορούς από τη Μακεδονία.
Από το συγκρότημα από τη Ρουμανία CARPATHIANS FOLK ENSEMPLE

Τελετή λήξης των Ιαλυσίων

ΧΟΡΗΓΟΙ: ΔΑΝΕ SEA LINE, ΒΑΠ ΚΟΥΓΙΟΣ ΑΒΕΕ, ΕΡΑ Ρόδου, Fm 12, ΤΗΛΕΟΡΑΣΗ ΙΡΙΔΑ, ΩΜΕΓΑ TV.