η δημοκρατική της Ρόδου

στην υπηρεσία του δωδεκανησιακού λαού

Αρ. φύλλου 5749 - ΠΕΜΠΤΗ 30 ΑΥΓΟΥΣΤΟΥ 2001 - Τιμή 200 Δρχ - 0,59 EURO - www.dimokratiki.gr



ΜΙΑ ΠΡΑΓΜΑΤΙΚΗ ΙΣΤΟΡΙΑ ΠΟΥ ΘΑ ΜΠΟΡΟΥΣΕ ΝΑ ΗΤΑΝ ΜΥΘΟΣ

«ΑΠΟΚΤΗΣΑΜΕ ΠΑΙΔΙ ΠΡΟΣΕΥΧΟΜΕΝΟΙ ΜΠΡΟΣΤΑ στην εικόνα της Παναγιάς της Τσαμπίκας»

Η ιστορία ενός ζευγαριού Αγγλων τουριστών που επισκέπτονται το νησί επί 8 χρόνια

• ΣΕΛ. 32

ΦΥΛΑΚΕΣ ΚΩ

Τοπικές αρχές και κοινωνία αδιαφορούν για τους κρατουμένους

• ΣΕΛ. 6

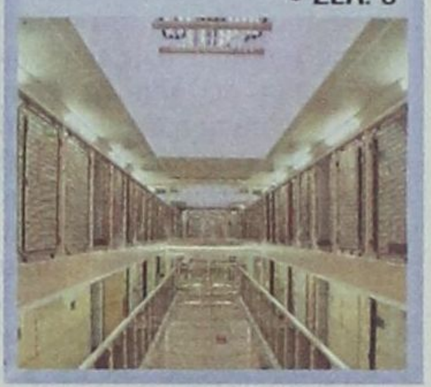

ΕΠΙΣΤΟΛΗ - ΦΩΤΙΑ ΓΕΡΟΝΙΚΟΛΑ

Οξύνονται επικινδύνως τα πράγματα στην ΔΑΝΕ



Σκληρή επίθεση κατά των Κρητικών

• ΣΕΛ. 5

ΕΠΙΒΕΒΑΙΩΝΕΤΑΙ ΤΟ ΡΗΓΜΑ

Χωριστές προτάσεις νομάρχη - αντινομάρχη στο νομαρχιακό συμβούλιο

• ΣΕΛ. 7



ΑΠΟΦΑΣΗ ΔΙΚΑΣΤΗΡΙΟΥ

Νόμιμη η αποξήλωση διαφημιστικών πινακίδων

Γίνεται χάριν του δημοσίου συμφέροντος

• ΣΕΛ. 8

ΜΕ ΕΠΙΚΛΗΣΗ ΤΟΥ ΣΥΝΤΑΓΜΑΤΟΣ ΚΑΙ ΤΩΝ ΝΟΜΩΝ

ΒΡΟΝΤΕΡΟ «ΟΧΙ» στον αρχιεπίσκοπο από τον Πρόεδρο!



Δεν έχει το δικαίωμα η Εκκλησία να παρέμβει στο θέμα των ταυτοτήτων

Ο κ. Κ. Στεφανόπουλος εξήγησε ότι οι τρόποι με τους οποίους εκφράζεται η λαϊκή κυριαρχία, μεταξύ των οποίων και η διεξαγωγή δημοψηφίσματος, και οι προς τούτο διαδικασίες προβλέπονται από το Σύνταγμα και τους νόμους του κράτους • Οι εκτός νομοθετημένης διαδικασίας συλλεγείσες υπογραφές δεν είναι δυνατόν να ανατρέψουν τις διατάξεις του Συντάγματος • Αμηχανία στην Αρχιεπισκοπή που βρήκε σύμμαχο στο πρόσωπο του Μητσοτάκη

• ΣΕΛ. 3



ΔΙΑΣΥΡΕΤΑΙ ΔΙΕΘΝΩΣ ΤΟ ΝΗΣΙ

ΣΤΥΓΝΗ ΕΚΜΕΤΑΛΛΕΥΣΗ ΤΟΥΡΙΣΤΩΝ

Απίστευτα τα όσα καταγγέλλονται

• ΣΕΛ. 11

Οι νεαροί «χούλιγκανς» κρατάνε σε ομηρία το Φαληράκι

ΑΝΟΙΞΑΜΕ

The WATER PARK

ΩΡΕΣ ΛΕΙΤΟΥΡΓΙΑΣ
09:30 - 19:00

Δωρεάν μεταφορά από Μαντράκι προς το Πάρκο και επιστροφή κάθε μία ώρα με λεωφορείο. Πάρκινγκ 260 θέσεων ελεύθερο

ΕΙΣΟΔΟΣ

Κάτω των 4 χρόνων ελεύθερη
Κάτω των 13 χρόνων 3.000δρχ.
Άνω των 13 χρόνων 5.000δρχ.

(Με κάρτα μέλους οι επισκέπτες άνω των 13 χρονών πληρώνουν είσοδο 4.000δρχ. για όλο το καλοκαίρι).

Οι πειρατές μας διοργανώνουν τα πάρτυ γενεθλίων των μικρών μας φίλων σε ειδικά διαμορφωμένους χώρους του Πάρκου.

Πληροφορίες για τιμές γενεθλίων και εκδηλώσεων
Ν. Παπαιωαννίδης : (0241) 84404 / 0944 380630

ΓΙΑ ΤΙΣ ΚΑΤΗΓΟΡΙΕΣ ΠΟΥ ΤΟΥ ΠΡΟΣΑΠΤΟΝΤΑΙ

ΟΞΥΤΑΤΗ ΕΠΙΘΕΣΗ ΠΑΡΑΣΚΕΥΑ

κατά «παροπλισμένων που κάνουν πολιτική κάτω από τους φίκους»

• ΣΕΛ. 20

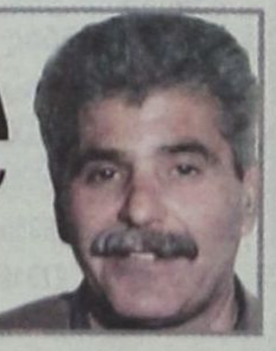

Τι λέει η Αρχαιολογία για το θέατρο της Μεσαιωνικής Τάφρου

Προτίθεται να κατασκευάσει άλλο στον ίδιο χώρο

• ΣΕΛ. 12



Διακήρυξη του Εργατικού Κέντρου για τις ακτοπλοϊκές συγκοινωνίες

• ΣΕΛ. 10

η άποψη της ημέρας

Η ιδεολογία της εξουσίας

Μείναμε κατάπληκτοι ακούγοντας σε ραδιοφωνική εκπομπή δεύτερο... προς τριτοκλασάτο μέλος της Κεντρικής Επιτροπής του ΠΑΣΟΚ, να διακηρύσσει σε όλους τους τόνους, ότι ο βασικός στόχος της πολιτικής που ασκεί η κυβέρνηση σε όλα τα επίπεδα, πρέπει να είναι η επανεκλογή του κόμματος στην εξουσία κατά τις επόμενες εκλογές. Και μάλιστα ο συνομιλητής του δημοσιογράφος δεν εξανέστη με τη δήλωση αυτή, θεωρώντας τη λογική. Ούτε λίγο ούτε πολύ ο κύριος αυτός υποτάσσει δηλαδή ακόμα και τον εθνικό ρόλο της κυβέρνησης στα συμφέροντα του κόμματος. Ευτυχώς ή δυστυχώς η πολιτική ιστορία μας, εκτός ελαχίστων εξαιρέσεων, θέλει μονοκομματικές τις ελληνικές κυβερνήσεις σε όλη την περίοδο μετά τη μεταπολίτευση το 1974. Μάλιστα τα δύο μεγάλα κόμματα κράτησαν την εξουσία συνεχώς για μακρά χρονικά διαστήματα, με το ΠΑΣΟΚ να φθάνει τώρα στην εικοσαετία με το μικρό διάλειμμα της κυβέρνησης Μητσοτάκη στις αρχές της προηγούμενης δεκαετίας. Ετσι, πολλά στελέχη του κυβερνώντος κόμματος θεωρούν την εξουσία ως δεδομένη και δεν μπορούν να φαντασθούν τον εαυτό τους στην αντιπολίτευση. Καθαγιάζουν δηλαδή στο μυαλό τους, χωρίς ίσως και να το αντιλαμβάνονται πλήρως, κάθε τι που θα τους εξασφαλίσει την επόμενη επανεκλογή. Και το εννοούμε το «κάθε τι» ή περίπου. Ευτυχώς υπάρχουν και άνθρωποι σε αυτό το κόμμα που ομολογούν, έστω και ιδιωτικά, ότι η μόνιμη πλέον παρουσία του ΠΑΣΟΚ στην κυβέρνηση αρχίζει να θυμίζει... Λαϊκή Δημοκρατία Ανατολικού τύπου του παρελθόντος.

Αλλοι όμως φθάνουν στην αντίθετη κατεύθυνση όπως το ανωτέρω συνεντευξιαζόμενο μέλος της Κεντρικής Επιτροπής, επιδιώκοντας να δημιουργήσουν μάλιστα και ιδεολογία της εξουσίας. Λες και η κυβέρνηση και οι εκλογές υπάρχουν για να ελέγχονται από το ΠΑΣΟΚ. Η αντίληψη αυτή αποτελεί τώρα λοιπόν και τη βάση της εσωκομματικής αντιπολίτευσης του κ. Σημίτη. Αν εξετάσει κανείς τα επιχειρήματα των διαφωνούντων φθάνει αβίαστα στο συμπέρασμα αυτό. Για παράδειγμα ο κ. Τσοχατζόπουλος, αφού δαπάνησε τα τελευταία έξι χρόνια τεράστια ποσά για εξοπλισμούς, επιμένει τώρα όχι μόνο να συνεχίσει να ξοδεύει τα ίδια ή και περισσότερα για τον ίδιο σκοπό, αλλά απαιτεί και από τον πρωθυπουργό να αυξήσει ταυτοχρόνως και τις κοινωνικές δαπάνες. Ετσι ο κ. Τσοχατζόπουλος αντιπαρατίθεται στον πρωθυπουργό, επιθυμώντας να κρατήσει όσα νομίζει ότι του ανήκουν από τον Προϋπολογισμό για αμυντικές δαπάνες, αλλά παράλληλα ζητά από τον κ. Σημίτη να διασφαλίσει με παροχές, την επανεκλογή του ΠΑΣΟΚ στην εξουσία κατά τις επόμενες εκλογές. Τη στάση του αυτή δε την εκτίμησαν τόσο πολύ στο ΠΑΣΟΚ, ώστε ο κ. Τσοχατζόπουλος να εμφανίζεται ηγέτης της εσωκομματικής αντιπολίτευσης. Συνολικά το τελευταίο αυτό κομματικό σύνολο είναι τόσο ισχυρό, ώστε υποχρέωσε τον κ. Σημίτη να προσφύγει στο Συνέδριο για επιβεβαίωση της προεδρικής του κομματικής εξουσίας. Είναι σαφές ότι η εσωκομματική αντιπολίτευση εκφράζει την ασίγαστη επιμονή για τη διατήρηση της εξουσίας.

ο καιρός

Γενική πρόγνωση για σήμερα Πέμπτη 30 Αυγούστου 2001. Στη βόρεια Ελλάδα προβλέπονται λίγες νεφώσεις που βαθμιαία θα πυκνώσουν και θα σημειωθούν τοπικές βροχές και καταιγίδες.Τα φαινόμενα στη Μακεδονία,τη Θράκη και το βόρειο Αιγαίο θα είναι κατά τόπους έντονα. Στην υπόλοιπη χώρα προβλέπεται γενικά αίθριος καιρός και μόνο το απόγευμα στα ηπειρωτικά θα αναπτυχθούν τοπικές νεφώσεις. Οι άνεμοι θα πνέουν ασθενείς και αργότερα στο βόρειο Αιγαίο μέτριοι. Η θερμοκρασία θα κυμανθεί στα βόρεια ηπειρωτικά απο 18 εως 30 βαθμούς,στα υπόλοιπα ηπειρωτικά απο 20 εως 35 βαθμούς και τα νησιά απο 22 εως 32 βαθμούς Κελσίου.



ΗΜΕΡΗΣΙΑ ΕΦΗΜΕΡΙΔΑ
η δημοκρατική της Ρόδου
Ετος ιδρύσεως 1982
Θεμ. Σοφούλη 77
Ταχ. Θυρίδα 339
85100 Ρόδος
Εκδότης - ιδιοκτήτης - διευθυντής:
ΒΑΣΙΛΗΣ Δ. ΑΘΑΝΑΣΙΟΥ
Τηλέφωνα:
28728, 34722, 76655,
37500, 26728, 27919
Telefax:37333
www.dimokratiki.gr
e-mail:contact@dimokratiki.gr



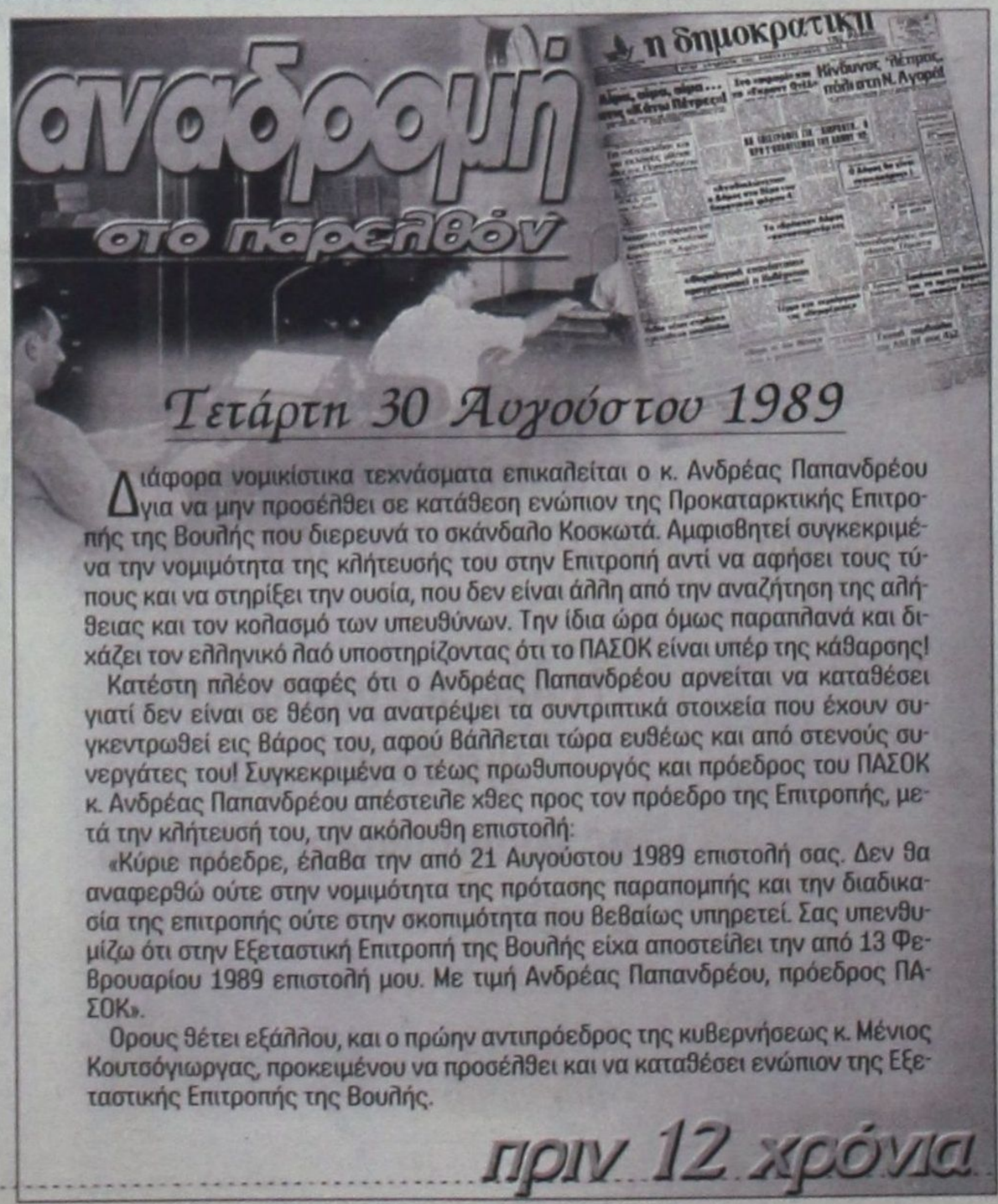

Διάφορα νομικίστικα τεχνάσματα επικαλείται ο κ. Ανδρέας Παπανδρέου για να μην προσέλθει σε κατάθεση ενώπιον της Προκαταρκτικής Επιτροπής της Βουλής που διερευνά το σκάνδαλο Κοσκωτά. Αμφισβητεί συγκεκριμένα την νομιμότητα της κλήτευσής του στην Επιτροπή αντί να αφήσει τους τύπους και να στηρίξει την ουσία, που δεν είναι άλλη από την αναζήτηση της αλήθειας και τον κολασμό των υπευθύνων. Την ίδια ώρα όμως παραπλανά και διχάζει τον ελληνικό λαό υποστηρίζοντας ότι το ΠΑΣΟΚ είναι υπέρ της κάθαρσης!

Κατέστη πλέον σαφές ότι ο Ανδρέας Παπανδρέου αρνείται να καταθέσει γιατί δεν είναι σε θέση να ανατρέψει τα συντριπτικά στοιχεία που έχουν συγκεντρωθεί εις βάρος του, αφού βάλλεται τώρα ευθέως και από στενούς συνεργάτες του! Συγκεκριμένα ο τέως πρωθυπουργός και πρόεδρος του ΠΑΣΟΚ κ. Ανδρέας Παπανδρέου απέστειλε χθες προς τον πρόεδρο της Επιτροπής, μετά την κλήτευσή του, την ακόλουθη επιστολή:

«Κύριε πρόεδρε, έλαβα την από 21 Αυγούστου 1989 επιστολή σας. Δεν θα αναφερθώ ούτε στην νομιμότητα της πρότασης παραπομπής και την διαδικασία της επιτροπής ούτε στην σκοπιμότητα που βεβαίως υπηρετεί. Σας υπενθυμίζω ότι στην Εξεταστική Επιτροπή της Βουλής είχα αποστείλει την από 13 Φεβρουαρίου 1989 επιστολή μου. Με τιμή Ανδρέας Παπανδρέου, πρόεδρος ΠΑΣΟΚ».

Ορους θέτει εξάλλου, και ο πρώην αντιπρόεδρος της κυβερνήσεως κ. Μένιος Κουτσόγιωργας, προκειμένου να προσέλθει και να καταθέσει ενώπιον της Εξεταστικής Επιτροπής της Βουλής.

priv 12 χρόνια

πληροφορίες

Η ΤΑΥΤΟΤΗΤΑ ΤΗΣ ΗΜΕΡΑΣ

ΠΕΜΠΤΗ 30 ΑΥΓΟΥΣΤΟΥ
ΑΛΕΞΑΝΔΡΟΥ, ΠΑΥΛΟΥ, ΙΩΑΝΝΟΥ ΠΑΤΡΙΑΡΧ. ΚΩΝ/ΠΟΛΕΩΣ
Ανατολή ηλίου 5.53 Δύση ηλίου 6.58 ΣΕΛΗΝΗ 12 ΗΜΕΡ.

ΦΑΡΜΑΚΕΙΑ

ΣΗΜΕΡΑ: διημερεύει το φαρμακείο ΧΑΤΖΑΡΑ ΕΛΕΝΗ, Κ. Υδραίου 45 τηλ. 39936
ΣΗΜΕΡΑ: διανυκτερεύει το φαρμακείο ΧΑΤΖΗΚΩΣΤΑΣ Ι., Γρίβα 24, Νιοχώρι (έναντι ξεν. Σεβαλιέ) τηλ. 33245

ΚΑΥΣΙΜΑ

ΣΗΜΕΡΑ: Διανυκτερεύουν τα πρατήρια καυσίμων **1)** Μιχαήλου Π. **(ΕΚΟ Χρ. Τσιγάντε) 2)** Ντανοβασίλης - Αυγενικός **(ΕΚΟ Γ. Σεφέρη) 3)** Τζωρτζής Ι. **(ΒΡ Ιαλυσός) 4)** Κεφαλάς Στ. **(ΕΚΟ Κρεμαστή) 5)** Πιτροπάκη Μ. **(ΒΡ Καλαβάδα) 6)** Φλοσκάκης Κ. **(JET OIL Εμπωνα) 7)** Κοιλιάς Π. **(ΒΡ Αφάντου) 8)** Νεσγός Μ. **(ΕΚΟ Μάσσαρη) 9)** Παπαγιάννη Δ. **(ΒΡ Απολακκιά)**

ΧΡΗΣΙΜΑ ΤΗΛΕΦΩΝΑ

Αμεση δράση	100	Ωρα	141
Πυροσβεστική	23333	Φαρμακεία (Διημ.-Διαν.)	107
Νοσοκομείο	80000	ΠΡΟ-ΠΟ • ΛΟΤΤΟ	111
Οδική Ασφάλεια:		ΡΟΔΑ	26300
EXRESS SERVICE	154	ΚΤΕΥΛ	27706
HELLAS SERVICE	1057	ΕΒΕΔ	22281
HOULIS SERVICE	30165	Δικηγορικός Σύλλογος	27469
ΑΦΟΙ Σιέχ	25776	Εμπορικός Σύλλογος	35255
Ράδιο Ταξί	64712	Ολυμπιακή - Κρατήσεις	24555
Αστυν. Διεύθυνση	27653	ΔΑΝΕ	77070
Ασφάλεια	23294	ΙΚΑ	64912
Τμήμα Τάξης	23849	ΤΕΒΕ	22688-77034
Τροχαία	26480	ΤΑΞΥ	68701-3
Λιμεναρχείο	28888	ΟΑΕΔ	23265
Δασαρχείο	191	Εργατικό Κέντρο	24730
Τελωνείο	27703	Αρχαιολογία	34719
Υγειονομείο	26666	Περιφ. Δ/ντής	38174 - 38175
Μητρόπολη	23274	AIRGREECE	36095
Νομαρχία	74000	Aegean Airlins	98345
Δήμος Ρόδου	46200	ΔΗΜ. ΕΠΙΧ. ΚΑΘ. ΡΟΔΟΥ	77600
Βλάβες ΟΤΕ	121	ΥΠΗΡ. ΑΠΟΚΟΜΙΔΗΣ	61057
Βλάβες ΔΕΗ	125		
Πληρ. ΟΤΕ	131		

ΔΕΧΟΝΤΑΙ ΤΟ ΚΟΙΝΟ

- **ΠΕΡ/ΚΟΣ Δ/ΝΤΗΣ ΔΩΔ/ΣΟΥ** δέχεται Τρίτη & Πέμπτη 11:00 - 13:00
- **ΝΟΜΑΡΧΗΣ** δέχεται κάθε Τρίτη & Πέμπτη από 11.00 - 13.00
- **ΑΝΤΙΝΟΜΑΡΧΗΣ ΔΩΔ/ΣΟΥ** κ. Νικόλαος Τατάκης δέχεται το κοινό κάθε Τρίτη & Πέμπτη από 10.00 - 12.00
- **ΔΗΜΑΡΧΟΣ** Ρόδου κ. Γ. Γιαννόπουλος δέχεται ύστερα από συεννόηση
- **ΑΝΤΙΔΗΜΑΡΧΟΣ** κ. Αντ. Αλαβέρας δέχεται καθημερινά
- **ΑΝΤΙΔΗΜΑΡΧΟΣ** κ. Μαν. Σαββής δέχεται κάθε Τρίτη και Πέμπτη 13.00-14.00
- **ΑΝΤΙΔΗΜΑΡΧΟΣ** Ρόδου Μανώλης Γλυνός δέχεται κάθε Τετάρτη από 12.00 - 14.00
- **ΔΗΜΑΡΧΟΣ** Πεταλούδων Μιχ. Κορδίνας δέχεται το κοινό: Δευτέρα 17.30 - 19.30, Τρίτη 11.00-13.00,

ΑΚΤΟΠΛΟΙΚΑ ΔΡΟΜΟΛΟΓΙΑ

ΠΑΤΜΟΣ: Απόπλους **14:00** για Σύμη, Κω, Κάλυμνο, Λέρο, Πάτμο, Πειραιά, **ΔΗΜΗΤΡΟΥΛΑ:** Απόπλους **15:00** για Κω, Κάλυμνο, Λέρο, Πάτμο, Φούρνους, Αγ. Κήρυκο, Πειραιά **ΡΟΔΑΝΘΗ:** Απόπλους **16:00** για Κω, Κάλυμνο, Αστυπάλαια, Πειραιά

ΑΕΡΟΠΟΡΙΚΑ ΔΡΟΜΟΛΟΓΙΑ

ΠΤΗΣΕΙΣ ΟΛΥΜΠΙΑΚΗΣ
ΡΟΔΟΣ - ΑΘΗΝΑ: Καθημερινά **07.20, 10.40, 14.25, 20.30, 22.50**
ΡΟΔΟΣ - ΚΑΡΠΑΘΟΣ: (Τρίτη, Πέμπτη, Σάββατο) **09.45** (Δευτέρα, Τετάρτη, Παρασκευή) **10.30** (Δευτέρα, Κυριακή) **12.40**
ΡΟΔΟΣ - ΚΑΣΟΣ: (Δευτέρα, Παρασκευή, Κυριακή) **12.40**
ΡΟΔΟΣ - ΗΡΑΚΛΕΙΟ: (Δευτέρα, Τετάρτη, Παρασκευή) **16.10** Καθημερινά μέσω Αθηνών
ΡΟΔΟΣ - ΘΕΣΣΑΛΟΝΙΚΗ: (Δευτέρα, Τετάρτη, Παρασκευή) **18.40** Καθημερινά μέσω Αθηνών
ΡΟΔΟΣ - ΣΑΝΤΟΡΙΝΗ: (Δευτέρα, Σάββατο) **20.55**
ΡΟΔΟΣ - ΜΕΓΙΣΤΗ: (Τετάρτη, Παρασκευή, Κυριακή) **08.10**

ΠΤΗΣΕΙΣ AIR GREECE
ΡΟΔΟΣ - ΑΘΗΝΑ: Καθημερινά **18.00**
ΡΟΔΟΣ - ΗΡΑΚΛΕΙΟ: Καθημερινά **21.30**

ΠΤΗΣΕΙΣ AEGEAN - CRONUS AIRLINES
ΡΟΔΟΣ - ΑΘΗΝΑ: Καθημερινά **08.45 - 14.30 - 18.30 - 22.10**
ΡΟΔΟΣ - ΗΡΑΚΛΕΙΟ: Καθημερινά **19.30**
ΡΟΔΟΣ - ΘΕΣΣΑΛΟΝΙΚΗ: Καθημερινά **11.20**

ΠΤΗΣΕΙΣ AXON AIRLINES
ΡΟΔΟΣ - ΑΘΗΝΑ: Καθημερινά **11.10 - 19.20**

ΣΥΝΑΛΛΑΓΜΑ

ΠΟΣΟΤΗΤΑ ΝΟΜΙΣΜΑΤΟΣ ΑΝΑ 1 ΕΥΡΩ

ΔΟΛΛΑΡΙΟ Η.Π.Α	0,9122	ΛΑΤ ΛΕΤΟΝΙΑΣ	0,5659
ΓΙΕΝ ΙΑΠΩΝΙΑΣ	108,94	ΛΙΡΑ ΜΑΛΤΑΣ	0,4057
ΚΟΡΩΝΑ ΔΑΝΙΑΣ	7,4441	ΖΛΟΤΙ ΠΟΛΩΝΙΑΣ	3,8589
ΛΙΡΑ ΑΓΓΛΙΑΣ	0,6269	ΛΕΙ ΡΟΥΜΑΝΙΑΣ	27330,00
ΚΟΡΩΝΑ ΣΟΥΗΔΙΑΣ	9,425	ΤΟΛΑΡ ΣΛΟΒΕΝΙΑΣ	219,7966
ΦΡΑΓΚΟ ΕΛΒΕΤΙΑΣ	1,5168	ΚΟΡΩΝΑ ΣΛΟΒΑΚΙΑΣ	43,384
ΚΟΡΩΝΑ ΙΣΛΑΝΔΙΑΣ	90,21	ΛΙΡΑ ΤΟΥΡΚΙΑΣ	1267000,0
ΚΟΡΩΝΑ ΝΟΡΒΗΓΙΑΣ	8,068	ΔΟΛ. ΑΥΣΤΡΑΛΙΑΣ	1,7202
ΛΕΒΑ ΒΟΥΛΓΑΡΙΑΣ	1,9496	ΔΟΛ. ΚΑΝΑΔΑ	1,4053
ΛΙΡΑ ΚΥΠΡΟΥ	0,5728	ΔΟΛ. ΧΟΝΓΚ-ΚΟΝΓΚ	7,1149
ΚΟΡΩΝΑ ΤΣΕΧΙΑΣ	34,21	ΔΟΛ. ΝΕΑΣ ΖΗΛΑΝΔΙΑΣ	2,0685
ΚΟΡΩΝΑ ΕΣΘΟΝΙΑΣ	15,6466	ΔΟΛ. ΣΙΓΚΑΠΟΥΡΗΣ	1,5927
ΦΟΡΙΝΤ ΟΥΓΓΑΡΙΑΣ	252,93	ΓΟΥΟΝ Ν. ΚΟΡΕΑΣ	1164,88
ΛΙΤΑ ΛΙΘΟΥΑΝΙΑΣ	3,6488	ΡΑΝΤ Ν. ΑΦΡΙΚΗΣ	7,6165

ΕΠΙΚΑΛΟΥΜΕΝΟΣ ΤΟΥΣ ΝΟΜΟΥΣ ΚΑΙ ΤΟ ΣΥΝΤΑΓΜΑ

Δεν έχει το δικαίωμα η Εκκλησία να παρέμβει στο θέμα των ταυτοτήτων • Ο κ. Στεφανόπουλος εξήγησε ότι οι τρόποι με τους οποίους εκφράζεται η λαϊκή κυριαρχία, μεταξύ των οποίων και η διεξαγωγή δημοψηφίσματος και οι προς τούτο διαδικασίες προβλέπονται από το Σύνταγμα και τους νόμους του κράτους • Οι εκτός νομοθετημένης διαδικασίας συλλεγείσες υπογραφές δεν είναι δυνατόν να ανατρέψουν τις διατάξεις του Συντάγματος • Αμηχανία στην Αρχιεπισκοπή που βρήκε σύμμαχο στο πρόσωπο του Μητσοτάκη • « Χριστιανική Ελληνική Πολιτεία» αποκαλεί την Ελληνική Δημοκρατία ο Χριστόδουλος!!

Ο Πρόεδρος της Δημοκρατίας

απέρριψε το αίτημα του Αρχιεπισκόπου!



Με τρόπο που δεν επιδέχεται αμφισβητήσεις, και τηρώντας το γράμμα και το πνεύμα του νόμου, ο Πρόεδρος της Δημοκρατίας, Κωστής Στεφανόπουλος, απέρριψε το αίτημα του Αρχιεπισκόπου Χριστόδουλου για παρέμβασή του στο θέμα των ταυτοτήτων. Στην ανακοίνωση της Προεδρίας της Δημοκρατίας, η οποία εκδόθηκε μετά τη συνάντηση των δύο ανδρών στο Προεδρικό Μέγαρο χθες, Τετάρτη, σημειώνεται χαρακτηριστικά: «Ο Πρόεδρος της Δημοκρατίας εξήγησε ότι οι τρόποι με τους οποίους εκφράζεται η λαϊκή κυριαρχία (στην οποία αναφέρθηκε την Τρίτη ο κ. Χριστόδουλος) μεταξύ των οποίων και η διεξαγωγή δημοψηφίσματος και οι προς τούτο διαδικασίες προβλέπονται από το Σύνταγμα και τους νόμους του κράτους. Βάσει αυτών δεν συντρέχουν οι προϋποθέσεις για τη διεξαγωγή δημοψηφίσματος για το θέμα των ταυτοτήτων. Οι πάντες έχουν υποχρέωση συμμορφώσεως προς τους κανόνες του ισχύοντος Δικαίου». Ιδιαίτερη σημασία έχει η αναφορά στον τρόπο συλλογής των υπογραφών, αφού στην ανακοίνωση τονίζεται ότι «οι εκτός νομοθετημένης διαδικασίας συλλεγείσες υπογραφές δεν είναι δυνατό να ανατρέψουν τις διατάξεις του Συντάγματος».

Μάλλον αμήχανο ήταν το πρώτο σχόλιο κύκλων της Αρχιεπισκοπής μετά την ανακοίνωση που εξέδωσε η Προεδρία της Δημοκρατίας. Χαρακτήριζαν έτσι τη συνάντηση του Προέδρου της Δημοκρατίας με τον Αρχιεπίσκοπο και τους άλλους μητροπολίτες ως «εγκάρδια κατά τη διάρκεια της οποίας έγινε χρήσιμη ανταλλαγή απόψεων».

Οι δηλώσεις Χριστόδουλου

«Ενημερώσαμε τον αρχηγό του κράτους για τη δημοψηφισματική πρωτοβουλία μας για ένα θέμα που απασχολεί ένα μεγάλο τμήμα του ελληνικού λαού. Τον παρακαλέσαμε να ασκήσει την παρέμβασή του προς την κυβέρνηση, προκειμένου να ξεκινήσει διάλογος με την Πολιτεία, γιατί πιστεύουμε στο αυξημένο κύρος του. Ζητήσαμε να βοηθήσει στο διάλογο, τον οποίο συστηματικά ζητούμε». Με τα λόγια αυτά προσδιόρισε ο Αρχιεπίσκοπος Χριστόδουλος το περιεχόμενο της επίσκεψής του στο Προεδρικό Μέγαρο, την Τετάρτη, κομίζοντας τα 3.008.901 υπογραφές, ή μάλλον τη συμβολαιογραφική πράξη που βεβαιώνει τον αριθμό των υπογραφών που συγκεντρώθηκαν, καθώς και υπόμνημα που περιέχει τις θέσεις της Εκκλησίας. Ερωτηθείς για την αντίδραση του Προέδρου της Δημοκρατίας, ο κ. Χριστόδουλος απάντησε ότι «ο Πρόεδρος έχει τις δικές του απόψεις». Με την κίνησή του αυτή ο Αρχιεπίσκοπος κορύφωσε τη δραστηριότητα της ηγεσίας της Εκκλησίας τους τελευταίους δεκατέσσερις μήνες για το θέμα των ταυτοτήτων.

Ο κ. Χριστόδουλος συνοδευόταν από την τριμελή επιτροπή της Εκκλησίας για τις ταυτότητες, αποτελούμενη από τους μητροπολίτες Ναυπάκτου Ιερόθεο, Δημητριάδος Ιγνάτιο και Καισαριανής Δανιήλ, καθώς και από τον αρχιγραμματέα της Συνόδου, πατέρα Θεολόγο.

Κ. Μητσοτάκης

Με μια δήλωση-παρέμβαση στο θέμα των ταυτοτήτων, ο επίτιμος πρόεδρος της Νέας Δημοκρατίας Κωνσταντίνος Μητσοτάκης ταυτίζεται με τις απόψεις της Εκκλησίας της Ελλάδος και εξαπολύει βολές κατά της κυβέρνησης και του ίδιου του πρωθυπουργού για τον χειρισμό του ζητήματος. Αναφερόμενος στην άρνηση της κυβέρνησης για τη διενέργεια δημοψηφίσματος, μιλά για «βαριά συνταγματική ανωμαλία» και παράλληλα υποβαθμίζει την απόφαση του Συμβουλίου της Επικρατείας. Επίσης, υπογραμμίζει ότι υπάρχει «βαρύ ολίσθημα του κ. Σημίτη» και πως ο πρωθυπουργός «προσέβαλε βάναυσα την ιεραρχία, αρνούμενος ακόμα και το διάλογο μαζί της».

Ο κ. Μητσοτάκης συντάσσεται με την πρόταση του προέδρου της ΝΔ Κώστα Καραμανλή να συζητηθεί το θέμα στη Βουλή, και καταλήγει λέγοντας: «Το σωστό θα ήταν η κυβέρνηση να συζητήσει επιτέλους το θέμα με την Εκκλησία και να το φέρει στη συνέχεια στη Βουλή, της οποίας την απόφαση να σεβαστούμε όλοι. Αν δεν το πράξει, τότε ας κρατήσει η κάθε πλευρά τις απόψεις της. Η Εκκλησία, η οποία έχει δίκιο και η οποία ηθικά έχει κερδίσει, μπορεί να περιμένει και πρέπει να απόσχει από κάθε περαιτέρω ενέργεια για το θέμα. Το ίδιο ασφαλώς οφείλει να πράξει και η κυβέρνηση. Ο ελληνικός λαός, όταν έρθει η ώρα, θα εκφράσει την τελική του κρίση και για το θέμα των ταυτοτήτων. Σήμερα περαιτέρω αντιπαράθεση δεν ωφελεί κανέναν και αδιαμφισβήτητα βλάπτει όλους».

Δημήτρης Ρέππας

Ερωτηθείς ο κυβερνητικός εκπρόσωπος, για το πώς σχολιάζει την αναφορά του Αρχιεπισκόπου σε «Χριστιανική Ελληνική Πολιτεία», δήλωσε ότι η Ελλάδα αναφέρεται και αναγνωρίζεται διεθνώς ως Ελληνική Δημοκρατία. «Οι χαρακτηρισμοί αυτοί μας οδηγούν σε επικίνδυνες ατραπούς. Αν γινόταν δεκτή αυτή η ορολογία θα ήμασταν ένα θεοκρατικό καθεστώς. Η Εκκλησία ομνύει στο όνομα της Δημοκρατίας, αλλά όταν χρησιμοποιεί τέτοιους χαρακτηρισμούς, το λιγότερο που δημιουργεί είναι παρεξηγήσεις» πρόσθεσε ο κ. Ρέππας.

Με αφορμή ερώτηση για την εκτίμηση του Στέλιου Παπαθεμελή ότι «το ΠΑΣΟΚ αυτοκτονεί», ο κυβερνητικός εκπρόσωπος δήλωσε ότι η κυβέρνηση κερδίζει γιατί έχει σαφή θέση και σχέδιο για το μέλλον, ενώ, όπως είπε, η ΝΔ σιωπά, αλλάζει θέσεις και δεν έχει πολιτική. «Ή μάλλον θα μπορούσαμε να πούμε ότι έχει πολιτική ανεμόμυλου», σημείωσε χαρακτηριστικά ο κ. Ρέππας.

Κληθείς να σχολιάσει την πρόταση του ΚΚΕ για διαχωρισμό Πολιτείας-Εκκλησίας, ο κυβερνητικός εκπρόσωπος δήλωσε: «Το θέμα δεν υφίσταται. Πρόσφατα ψηφίσαμε το νέο Σύνταγμα. Δεν αντιμετωπίζουμε τέτοιο θέμα». Στη συνέχεια μίλησε για σκόπιμη σύγχυση ψήφων και υπογραφών, λέγοντας πως «αν η Εκκλησία αντιλαμβάνεται τις υπογραφές ως εκδήλωση πολιτικού φρονήματος, τότε ομολογεί ότι διεκδικεί πολιτικό ρόλο».

Τέλος, ο κ. Ρέππας αναφέρθηκε και στη σημερινή δήλωση του Κ. Μητσοτάκη, στην οποία γίνεται λόγος για συνταγματική ανωμαλία. «Συνταγματική ανωμαλία θα ήταν να αλλάξει το ισχύον πλαίσιο με δεδομένη την απόφαση του Συμβουλίου της Επικρατείας. Η πολιτική αντιπαράθεση δικαιολογεί μερικές φορές χαρακτηρισμούς που ξεπερνούν το μέτρο, όταν όμως ένα θέμα δεν προσφέρεται για αντιπαραθέσεις, αυτοί οι χαρακτηρισμοί πρέπει να αποφεύγονται. Τα δικαιώματα των πολιτών πρέπει να γίνονται σεβαστά από όλους τους πολιτικούς» υπογράμμισε ο κυβερνητικός εκπρόσωπος.

Οι προσεχείς συναντήσεις

Οι επαφές της Ιεράς Συνόδου θα συνεχιστούν τις επόμενες ημέρες. Την Πέμπτη στις 13:30 η αρμόδια Συνοδική Επιτροπή θα συναντηθεί με τον πρόεδρο της Βουλής, Απόστολο Κακλαμάνη, ενώ νωρίτερα, στις 12:00, με τον πρόεδρο του Συνασπισμού Νίκο Κωνσταντόπουλο. Την Παρασκευή, στις 10:30, η επιτροπή θα συναντηθεί με τον Δημήτρη Τσοβόλα.

ΣΤΙΣ 13 ΣΕΠΤΕΜΒΡΙΟΥ

Στο Καστελλόριζο

ο Πρόεδρος της Δημοκρατίας

θα παραστεί στις εορταστικές εκδηλώσεις

Οριστικοποιήθηκε και ανακοινώθηκε χθές από την Νομαρχία Δωδεκανήσου, το πρόγραμμα επισκέψεως στο Καστελλόριζο του Προέδρου της Δημοκρατίας κ. Κωστή Στεφανόπουλου για την οποία έγραψε προ 15ημέρου η «δ».

Ο Πρόεδρος της Δημοκρατίας θα επισκεφθεί το Καστελλόριζο την 13η Σεπτεμβρίου, προκειμένου να παραστεί στις εκδηλώσεις για τον γιορτασμό της επετείου της απελευθερώσεως του νησιού.

Το πρόγραμμα έχει ως εξής:

- **08.00** Αναχώρηση από Αθήνα C 130
- **09.05** Αφίξη Ρόδο. Απόδοση τιμών στο αεροδρόμιο ΔΙΑΓΟΡΑΣ
- **09.20** Αναχώρηση από Ρόδο με CHINOOK
- **10.10** Αφιξη Μεγίστη
- **10.20** Επίσκεψη Δ.Α.Ν. Ενημέρωση - Ξενάγηση
- **11.00** Δοξολογία στον ΙΝ Αγίων Κωνσταντίνου - Ελένης
- **11.30** Κατάθεση στεφάνου στο Ηρώο
- **11.45** Επίσκεψη Δημαρχείου
- **13.00** Γεύμα παρατιθέμενο από Δήμο Μεγίστης
- **14.30** Αναχώρηση από Μεγίστη
- **15.40** Αφιξη Ρόδο
- **15.55** Αναχώρηση από Ρόδο



ΑΝΤΕΞΕ ΣΤΟΝ ΑΝΤΑΓΩΝΙΣΜΟ

Την «μερίδα του λέοντος» διατηρεί η «ΟΑ» στην Ρόδο!

Τι λέει ο προϊστάμενος των γραφείων Ρόδου Ηλ. Χαλκιάς

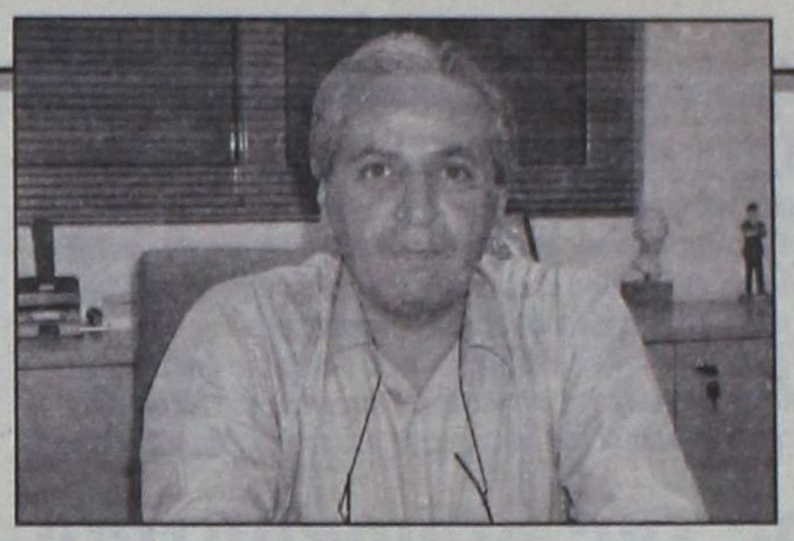

Την «μερίδα του λέοντος» εξακολουθεί να κατέχει στην γραμμή της Ρόδου η «Ολυμπιακή» καθώς άντεξε στον ανταγωνισμό των ιδιωτικών αεροπορικών εταιρειών, αλλά και γιατί «εμπνέει αίσθημα ασφαλείας στο επιβατικό κοινό».

Τις απόψεις αυτές εξέφρασε ο προϊστάμενος της «ΟΑ» στην Ρόδο κ. Ηλίας Χαλκιάς, ομιλώντας προς την «δ» και δίνοντας ταυτόχρονα και τα σχετικά στοιχεία. Αξία μνείας είναι επίσης η παρατήρηση του κ. Χαλκιά ότι «η έλλειψη γρήγορης ακτοπλοϊκής σύνδεσης με την Αθήνα έχει καταστήσει τις θαλάσσιες συγκοινωνίες μη ανταγωνίσιμο προϊόν».

Μεταξύ του κ. Ηλία Χαλκιά και συντάκτη της «δ» έγινε ο ακόλουθος διάλογος:

• Πώς ήταν η επιβατική κίνηση της εταιρείας κατά τους θερινούς μήνες κ. Χαλκιά;

Στο αεροπορικό κομμάτι που αφορά τις πτήσεις εσωτερικού, είχαμε μείωση του αριθμού των επιβατών. Πρέπει όμως να τονίσω ότι μείωση παρουσίασαν κατά την εφετινή θερινή περίοδο **όλες** οι αεροπορικές εταιρείες. Μάλιστα στην Ολυμπιακή η μείωση του αριθμού των επιβατών ήταν μικρότερη απ'ό,τι στις υπόλοιπες εταιρείες. Καταφέραμε συγκεκριμένα, ειδικά τον Ιούλιο να εξυπηρετήσουμε το 61% της αγοράς, μερίδιο που παρουσιάζει αυξητικές τάσεις τον Αύγουστο. Για να γίνω πιο συγκεκριμένος σας παραθέτω τα παρακάτω επίσημα στοιχεία για την εξαγωγή των δικών σας συμπερασμάτων. Τον Ιούνιο του 2000 στο δρομολόγιο ΡΟΔΟ - ΑΘΗΝΑ - ΡΟΔΟ η Ολυμπιακή είχε διακινήσει 26.498 επιβάτες ενώ φέτος διακίνησε 30.499.

Τον Ιούλιο του 2000 στο ίδιο δρομολόγιο διακινήθηκαν 33.031 επιβάτες και τον Ιούλιο φέτος 31.771 επιβάτες. Cronus και Aegean τον Ιούλιο του 2000 διακίνησαν 32.172 επιβάτες και φέτος 21.612 επιβάτες.

• Που αποδίδετε την θετική για την «ΟΑ» εξέλιξη;

Το αίσθημα ασφαλείας που έχει ο επιβάτης ταξιδεύοντας με την Ολυμπιακή δύσκολα κλονίζεται. Ο κόσμος έχει μάθει να ταξιδεύει με εμάς. Καταφέραμε επίσης να περιορίσουμε τις καθυστερήσεις των πτήσεων μας στο ελάχιστο, ενώ οι τιμές των εισιτηρίων είναι οι ίδιες με όλες τις εταιρείες. Η εταιρεία άντεξε τον ανταγωνισμό και πάει πολύ καλά στα Δωδ/σα. Πρέπει επίσης να τονίσω ότι η έλλειψη γρήγορης ακτοπλοϊκής σύνδεσης με την Αθήνα έχει καταστήσει τις θαλάσσιες συγκοινωνίες μη ανταγωνίσιμο προϊόν προς εμάς.

• Τι γίνεται με την ενδονησιωτική αεροπορική συγκοινωνία; Τα αεροπλάνα έχουν καλές πληρότητες; Τι γνωρίζετε για την απόσυρση αεροσκαφών τύπου Dornier;

Οι πτήσεις προς το Καστελλόριζο, την Κάσο και την Κάρπαθο παρουσίασαν καλές πληρότητες τους θερινούς μήνες. Τον χειμώνα βέβαια η κίνηση θα μειωθεί, το ίδιο και τα δρομολόγια. Θα πραγματοποιούμε 3 πτήσεις την εβδομάδα στο Καστελλόριζο, 4 στην Κάσο, ενώ για την Κάρπαθο θα έχουμε πτήση κάθε μέρα. Η απόσυρση των αεροσκαφών τύπου Dornier έχει συζητηθεί πολύ και έχει απασχολήσει την εταιρεία, επίσημα όμως και εγγράφως δεν έχουμε λάβει μέχρι στιγμής τίποτε. Προφανώς θα προκηρυχθούν οι άγονες γραμμές στις οποίες δεν έχει κέρδος η εταιρεία.

• Υπάρχει δηλαδή το ενδεχόμενο να εκμεταλλευθούν τις γραμμές αυτές και άλλες εταιρείες;

Πιθανότατα, αν κριθεί ότι τις συμφέρει. Η επιδότηση που εξαγγέλθηκε είναι ακόμη στα λόγια θα πρέπει να δούμε και την προκήρυξη.

• Για την αεροπορική εταιρεία της Νομαρχίας τι έχετε να πείτε;

Ουδέν σχόλιον.

• Σε ό,τι αφορά τώρα τις πτήσεις εξωτερικού της Ολυμπιακής τι κίνηση παρουσίασαν;

Στην απευθείας σύνδεση της Ρόδου με την Λάρνακα της Κύπρου η πληρότητα ήταν εντυπωσιακή. Θα το διατηρήσουμε το δρομολόγιο έως και τις 20 Οκτωβρίου.

• Δεν επιδιώκετε να διατηρηθεί και τους χειμερινούς μήνες; Γιατί δεν δρομολογείτε πτήση και προς το Ισραήλ που υπάρχει αγορά;

Στην αρχή είχαμε ζητήσει η πτήση ΡΟΔΟΥ - ΛΑΡΝΑΚΑΣ - ΡΟΔΟΥ να γίνει ΘΕΣΣΑΛΟΝΙΚΗ - ΡΟΔΟΣ - TEL AVIV αλλά διακρατικές συμφωνίες δεν το επέτρεψαν. Εν πάση περιπτώσει, θα γίνουν ενέργειες εκ μέρους μας για να διατηρήσουμε την σύνδεση με την Κύπρο και το χειμώνα.

• Πόσο στοιχίζει το εισιτήριο για την Λάρνακα;

Είναι φτηνό, μόλις 51.000 δρχ.!

• Ποιά είναι η προσφορά της Ολυμπιακής στον Ροδιακό τουρισμό;

Η Ολυμπιακή έχει προσφέρει τα μέγιστα στην τόνωση της τοπικής οικονομίας, στα 50 χρόνια λειτουργίας μας, αυτό είναι δεδομένο. Η προσφορά μας όμως δεν περιορίζεται μονο στον τουρισμό. Η κοινωνική προσφορά, με τις μεταφορές ασθενών, φαρμάκων κλπ είναι ένα κομμάτι για το οποίο κανείς δεν έχει κάνει λόγο. Οπου και όταν κριθεί απαραίτητο η εταιρεία αναλαμβάνει πλήρως την μεταφορά επειγόντων περιστατικών χωρίς να παραπέμπει τους ασθενείς στο ΕΚΑΒ.



Παράταση στις βεβαιώσεις κληρονομιάς

Ελαστικότητα από τους προϊσταμένους των ΔΟΥ, που εξετάζουν δηλώσεις φόρου κληρονομιάς στην υποβολή της βεβαίωσης των οικείων Πρωτοδικείων περί ύπαρξης ή μη άλλης διαθήκης, ζητάει με εγκύκλιό του ο υφυπουργός Οικονομικών Απ. Φωτιάδης, παρατείνοντας παράλληλα την προθεσμία για την υποβολή της σχετικής βεβαίωσης μέχρι το τέλος του 2001.

Συγκεκριμένα, στην εγκύκλιο γίνεται υπόμνηση της διάταξης που προβλέπει την προσκόμιση, από τους κληρονόμους που υποβάλλουν δηλώσεις κληρονομιάς ή αιτούνται νέο κληρονομητήριο, βεβαίωσης από τον γραμματέα Πρωτοδικείου της περιοχής τους ότι έχει ή δεν έχει κατατεθεί διαθήκη για τα δηλωθέντα.

Επισημαίνεται, όμως, ότι οι προϊστάμενοι ΔΟΥ θα πρέπει να δέχονται τις δηλώσεις ενώ οι βεβαιώσεις θα μπορούν να υποβάλλονται εκ των υστέρων, ακόμη και μετά την προβλεπόμενη προθεσμία των εξι μηνών.

Α.Ν.Ε.Σ.

ΑΝΩΝΥΜΗ ΝΑΥΤΙΛΙΑΚΗ ΕΤΑΙΡΕΙΑ ΣΥΜΗΣ

Εδρα: Σύμη Δωδεκάνησα Τ.Κ. 85600
Τηλ.: 0246// 71444 Φαξ: 0246/ 71373
Γραφείο Ρόδου: Αυστραλίας 88 Τ.Κ. 85100
Τηλ.: 0241/ 37769 Φαξ: 021/ 34493
E-mail: anesynus@otenet.gr

ΕΒΔΟΜΑΔΙΑΙΟ ΠΡΟΓΡΑΜΜΑ ΔΡΟΜΟΛΟΓΙΩΝ
ΑΠΟ 1 ΙΟΥΝΙΟΥ ΕΩΣ 31 ΑΥΓΟΥΣΤΟΥ 2001
ΕΠΙΒΑΤΙΚΑ ΔΡΟΜΟΛΟΓΙΑ

	ΣΥΜΗ Ι - ΣΥΜΗ ΙΙ		Υ/Γ ΑΙΓΛΗ	
	ΣΥΜΗ-ΡΟΔΟ	ΡΟΔΟ-ΣΥΜΗ	ΣΥΜΗ-ΡΟΔΟ	ΡΟΔΟ-ΣΥΜΗ
Δευτέρα	07.15		16.45	09.00 18.00
Τρίτη		18.00	07.15 16.45	09.00
Τετάρτη	07.15	18.00	10.30 16.45	09.00 14.30
Πέμπτη	07.15		16.45	09.00 18.00
Παρασκευή			07.15 16.45	09.00 18.00
Σάββατο		18.00	07.15 16.45	09.00
Κυριακή	08.30	18.00	17.30	09.00

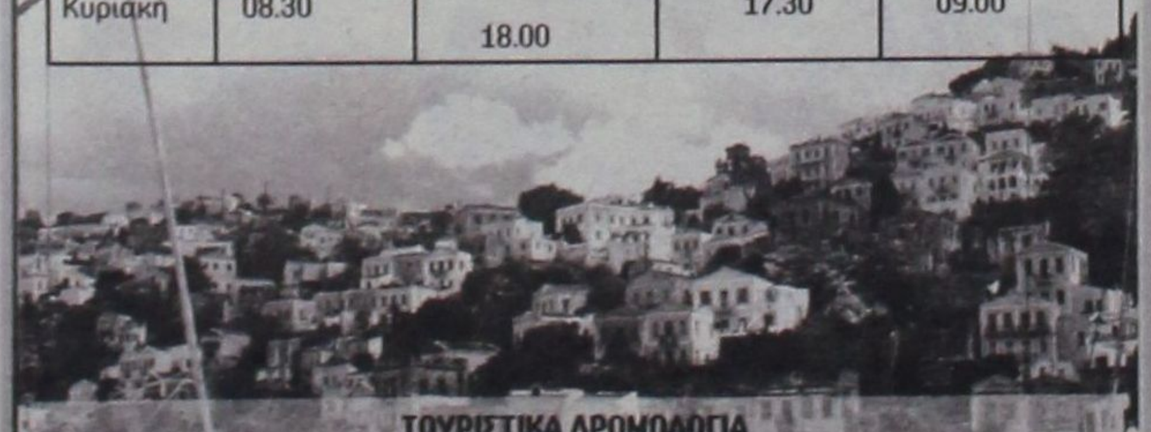

ΤΟΥΡΙΣΤΙΚΑ ΔΡΟΜΟΛΟΓΙΑ
ΡΟΔΟ - ΠΑΝΟΡΜΙΤΗ - ΣΥΜΗ: Καθημερινά στις 09.00 ΣΥΜΗ - ΡΟΔΟ: Καθημερινά στις 15.45
Πληροφορίες στα τηλέφωνα: Σύμη 0246 71444, 71100, 71373 Ρόδος 0241 37769,34493



ΟΞΥΝΟΝΤΑΙ ΕΠΙΚΙΝΔΥΝΩΣ ΤΑ ΠΡΑΓΜΑΤΑ

Επιστολή - «φωτιά»
Γερονικόλα προς ΑΝΕΚ!

Καλεί τους Κρητικούς «να συμπεριφέρονται ως Ελβετοί και όχι ως Γερμανοί»



Βαθαίνει το ρήγμα και οξύνεται η κρίση μεταξύ της ΔΑΝΕ και της ΑΝΕΚ, μετά και τις τελευταίες εξελίξεις (παρέμβαση ΧΑΑ και υπουργείου Ανάπτυξης), αλλά και την επιστολή - «φωτιά» που απηύθυνε προς τον πρόεδρο και τα μέλη του δ.σ. της ΑΝΕΚ ο πρόεδρος της ΔΑΝΕ κ. Ιάκωβος Γερονικόλας.

Πιο συγκεκριμένα ο κ. Ιακ. Γερονικόλας κάνει λόγο για «θέατρο του παραλόγου», κατηγορεί την ΑΝΕΚ ότι ενεργεί με τρόπο «μη ενδεδειγμένο για την διεύθυνση και διοίκηση επιχειρήσεως» και καλεί τους ανθρώπους της «να συμπεριφέρονται ως Ελβετοί και όχι ως Γερμανοί»!

Με την ίδια επιστολή ο κ. Ιάκωβος Γερονικόλας καθιστά υπεύθυνους για την κατάσταση που δημιουργήθηκε στην ΔΑΝΕ «τους ανθρώπους της ΑΝΕΚ στο δ.σ.» και συνιστά στην ΑΝΕΚ «εναντίον εκείνων να απευθύνει τις επισημάνσεις, την κριτική και τις απειλές της».

Αναλυτικά στην επιστολή Γερονικόλα προς την ΑΝΕΚ που θεωρείται βέβαιον ότι θα ρίψει λάδι στην φωτιά και θα ανάψει πιο πολύ τα αίματα, αναφέρονται τα εξής:

ΘΕΜΑ: Απάντηση στο από 27-8-2001 Α.Π. 18842/6101 έγγραφό σας

Κύριοι,

Επί του από 27/8/2001 και υπ' αριθμ. Πρωτ. 18842/6101 εγγράφου σας, υπογραφομένου υπό των κ.κ. Κρ. Μαραθάκη και Στ. Ζαμπετάκη, έχουμε να παρατηρήσουμε τα ακόλουθα:

Διαμαρτυρόμαστε για την τακτική που εφαρμόζετε, να μας ζητάτε δηλαδή πρώτα να σας αποστέλλουμε τα έγγραφα του Υπουργείου Ανάπτυξης και του Χ.Α.Α. όταν είναι γνωστό ποιός κρύπτεται πίσω από τα έγγραφα αυτά και ποιός τα προκάλεσε και στην συνέχεια να ασκείτε σε βάρος μας κριτική, για πράξεις όμως και παραλείψεις των μελών του Διοικητικού Συμβουλίου που σας εκπροσωπούν, των οποίων η συμπεριφορά δημιούργησε και δημιουργεί δυσμενή σχόλια των Αρχών και Δημοσίων Υπηρεσιών, σε σημείο να γελοιοποιείται η επιχείρησή μας και να ζημιώνεται ανεπανόρθωτα.

Διερωτώμεθα, αφού εσείς δεν αναρωτάσθε: από τη μία δεν μας αναγνωρίζετε ως Συμβούλιο παρ' ότι αποτελούμε την νόμιμη πλειοψηφία (7 μέλη), έναντι των λοιπών πέντε και από την άλλη μας καλείτε να συγκαλέσουμε Γενική Συνέλευση. Ποία η λογική σας; Τι πράγματα είναι αυτά; Μάλλον πρόκειται για θέατρο του παραλόγου.

Πρέπει να σας επισημάνουμε ότι οι λογικές και πρακτικές δικαστικών κ.λπ. διενέξεων και η τεχνητή δημιουργία ακυροτήτων, με τις μεθοδεύσεις των εκπροσώπων σας στο Συμβούλιό μας, τις οποίες σε καμία περίπτωση δεν μπορείτε να τις επικαλείσθε γιατί και αβάσιμες και σε κάθε περίπτωση καταχρηστικές είναι, δεν είναι ενδεδειγμένος τρόπος διευθύνσεως ή διοικήσεως των επιχειρήσεων.

Απειλές του τύπου «αναλογιζόμενοι τις ευθύνες σας (και ποινικές)», πρέπει να τις απευθύνετε στα πέντε (5) μέλη του Δ.Σ., οι οποίοι εκτός των άλλων, αρνούνται και δεν προσέρχονται στο συμβούλιο για την λήψη αποφάσεων, κωλυσιεργούντες ενσυνείδητα το έργο της Διοίκησής μας, με προφανείς στόχους και σκοπούς.

Η αιτούμενη από την Εταιρεία σας σύγκληση έκτακτης Γ.Σ. υπάρχει όπως γνωρίζετε, ως θέμα στην ημερήσια διάταξη για την προσεχή συνεδρίαση του Δ.Σ. της Εταιρείας μας, οι δε ποινικές και λοιπές ευθύνες πιθανόν να καταλογιστούν σε βάρος εκείνων που αρνούνται να ασκήσουν τα καθήκοντά τους ως μέλη του Δ.Σ. και δεν προσέρχονται. Εναντίον εκείνων να απευθύνετε τις επισημάνσεις την κριτική και τις απειλές.

Επίσης, είναι απορίας άξιον, πως ενώ το πρωί του Σαββάτου 25 Αυγούστου 2001 και ενώ το Διοικητικό σας Συμβούλιο συνεδριάζει εν σώματι στα Χανιά μας καλείτε τηλεφωνικώς με πρωτοβουλία του κ. Βαρδινογιάννη, σε ανοικτή ακρόαση όλων των μελών του Συμβουλίου σας, να προσέλθουμε την Τετάρτη 29 Αυγούστου, στα Χανιά, σε κοινή σύσκεψη τα δύο (2) Δ.Σ. των Εταιρειών (ΑΝΕΚ-ΔΑΝΕ), σήμερα ο Προεδρεύων Αντιπρόεδρός σας κ. Κρ. Μαραθάκης, παρά την ληφθείσα ως άνω απόφαση του Συμβουλίου σας, μου γνωρίζει επίσης τηλεφωνικώς, ότι δεν έχει νόημα η κοινή αυτή σύσκεψη.

Επομένως, για ποιά τήρηση νομιμότητας κόπτεσθε, όταν σεις καταπατείτε τις αποφάσεις του Δ.Σ. της Εταιρείας σας;

Τέλος, εμείς πρέπει να σας επισημάνουμε ότι η Εταιρεία σας, ως μέτοχος της δικής μας Εταιρείας και μάλιστα στρατηγικός της επενδυτής, δια των εκπροσώπων της στο Συμβούλιο μας έχετε (εκτός αν το αγνοείτε ή δεν σας πληροφορούν υπεύθυνα) προκαλέσει βαρύ πλήγμα στην Εταιρεία μας, έναντι των λοιπών μετόχων μας, του επιβατηγού κοινού, των Τραπεζών, του Χ.Α.Α., του Υπουργείου Ανάπτυξης και του επενδυτικού κοινού και τεράστια οικονομική ζημία, την οποία η Εταιρεία μας επιφυλάσσεται να την διεκδικήσει από όλους τους υπευθύνους.

Επιτέλους, αναλογισθείτε τις ευθύνες σας και σεβασθείτε την περιουσία του Δωδεκανησιακού Λαού, που μαζί με τους λοιπούς μετόχους έχουν ποσοστό 58,3% στο κεφάλαιο της Εταιρείας μας, από το υστέρημά τους, αλλά και την τιμή και την υπόληψη όλων των ανθρώπων που τον εκπροσωπούν, στην Εταιρεία αυτή και συμπεριφερθείτε ως «ΕΛΒΕΤΟΙ και όχι σαν ΓΕΡΜΑΝΟΙ», όπως δηλώσατε στην αρχή της συνεργασίας μας.

Ο Πρόεδρος του Δ.Σ.
Ιάκωβος Ν. Γερονικόλας

Κοινοποίηση:
Ολα τα μέλη του Δ.Σ.
της ΔΑΝΕ SEA LINE

Αλβανοί έκλεψαν ρούχα από επιβάτη πλοίου

Από άνδρες του Κεντρικού Λιμεναρχείου Ρόδου συνελήφθησαν προχθές το πρωί, με τον κατάπλου του Ο/Γ-Ε/Γ «Πάτμος», στο εμπορικό λιμάνι της Ρόδου, οι Αλβανοί υπήκοοι Besnik και Myrteza Peshtanaku, 23 και 19 ετών, αντίστοιχα, γιατί σε έλεγχο που έγινε στις αποσκευές τους βρέθηκαν είδη ρουχισμού και προσωπικά αντικείμενα που ανήκαν στον Παύλο Παπακωνσταντίνου του Δημητρίου και είχαν κλαπεί απ'αυτόν κατά την διάρκεια του ταξιδιού προς Ρόδο. Υστερα από μήνυση που υπεβλήθη από τον παθόντα οι δύο Αλβανοί οδηγήθηκαν (το απόγευμα) στο Αυτόφωρο, από το οποίο και καταδικάσθηκαν, ο πρώτος σε ποινή φυλακίσεως 4 μηνών (άσκησε έφεση κι αφέθηκε ελεύθερος) και ο δεύτερος σε ποινή επιπλήξεως.

ΜΕ ΑΠΟΦΑΣΗ ΤΟΥ Δ.Σ.

Αύξηση μετοχικού κεφαλαίου
κατά 33 δισ. από την ΔΑΝΕ!

Το δ.σ. επιχειρεί να καθησυχάσει το ΧΑΑ



Σε αύξηση του μετοχικού της κεφαλαίου κατά 33 δισ. δρχ. με δικαίωμα προτίμησης υπέρ των παλαιών μετόχων σχεδιάζει να προχωρήσει η διοίκηση της ΔΑΝΕ, όπως ενημερώνει σε επιστολή της τη διοίκηση του Χρηματιστηρίου. Με αυτό τον τρόπο προστίθεται άλλο ένα επεισόδιο στο σίριαλ της διαμάχης της με τον στρατηγικό της επενδυτή την ΑΝΕΚ. Πρόκειται κατά τα φαινόμενα για μία απόπειρα της ΔΑΝΕ να μειώσει το ποσοστό της κρητικής εταιρείας στο μετοχικό της κεφάλαιο και βέβαια η τελική μάχη θα δοθεί στη γενική συνέλευσή της, που θα πραγματοποιηθεί στη Ρόδο στις 8 Σεπτεμβρίου. Μέλη της διοίκησης της ΔΑΝΕ δήλωναν χθες ότι αν η ΑΝΕΚ δεν έχει τη δυνατότητα να μετέχει στην αύξηση τότε έχει εξασφαλιστεί συμμετοχή ύψους 18 δισ. από πλοιοκτήτες που μπορούν να στηρίξουν την εταιρεία!

Από την πλευρά της η ΑΝΕΚ σχολιάζει ότι υπάρχει νομιμότητα και εμπιστοσύνη μεγάλης μερίδας μετόχων στην αξιοπιστία της, ενώ όλα θα κριθούν στην επικείμενη γενική συνέλευση.

Απάντηση
σε Επιστολή του Χ.Α.Α.

Σε απάντηση επιστολής του Χ.Α.Α. η εταιρεία ΔΑΝΕ SEA LINE Α.Ε. με επιστολή της προς το Χ.Α.Α. γνωστοποιεί τα ακόλουθα: «1. Δεν υφίστανται οιουδήποτε είδους οικονομικές εκκρεμότητες των μελών του Διοικητικού Συμβουλίου, έναντι της εταιρείας μας. 2. Ουδέν πρόβλημα υφίσταται με την ασφάλιση του στόλου της. 3. Οπως σας είναι γνωστόν η εταιρεία μας, μετά την υπαγωγή της στις ευεργετικές διατάξεις του άρθρου 44 του Ν. 1892/90, ευρίσκεται στο στάδιο εξυγίανσης και σταθεροποίησης, ανταποκρινόμενη πλήρως στις οικονομικές της υποχρεώσεις που απορρέουν από την υπογραφείσα με τους πιστωτές της σύμβαση, που έχει επικυρωθεί με την υπ'αρ. 209/99 απόφαση του Εφετείου Δωδεκανήσου. Ταυτόχρονα εξ ιδίων και μόνον κεφαλαίων προχωρεί με ταχύτατους ρυθμούς στην ολοκλήρωση των εργασιών μετασκευής του επίσης εξ ιδίων κεφαλαίων αποκτηθέντος ηλικίας 10 ετών πλοίου της Ε/Γ-Ο/Γ ΔΙΑΓΟΡΑΣ το οποίο υπολογίζεται να δρομολογηθεί και να εκτελεί πλόες στη Δωδεκάνησο, μεχρι το τέλος του τρέχοντος μηνός. Εκτός αυτού, το Δ.Σ. της εταιρείας μας αποφάσισε ήδη την αύξηση του μετοχικού κεφαλαίου της, κατά 33 δισ. δρχ. περίπου, με την άσκηση προτιμησιακού δικαιώματος εκ μέρους των παλαιών μετόχων και σύντομα θα συγκαλέσει προς τούτο έκτακτη Γ.Σ. Τα κεφάλαια που θα αντληθούν από την εν λόγω αύξηση θα χρησιμοποιηθούν για νέες επενδύσεις και κυρίως για την αγορά 2 νέων πλοίων και την αναβάθμιση των υπηρεσιών των πλοίων της ΡΟΔΟΣ και ΠΑΤΜΟΣ. Ηδη, το ηλικίας 35 ετών πλοίο της εταιρείας ΙΑΛΥΣΟΣ έχει αποδρομολογηθεί - παροπλισθεί και εδόθη προς πώληση. 4. Η αίτηση ασφαλιστικών μέτρων της ΑΝΕΚ κατά της ΔΑΝΕ είναι αβάσιμη και κατά την εκτίμηση μας απορριπτέα. Ηδη το Δικαστήριο απέρριψε το αίτημα της για έκδοση προσωρινής διαταγής. Οντως η Ετήσια Τακτική Γενική Συνέλευση της εταιρείας μας ορίσθηκε για τις 8/9/2001, με θέματα ημερήσιας διάταξης τα της αρχικής και από 6/6/2001 πρόσκλησής μας προς τους μετόχους της εταιρείας μας, την οποία σας έχουμε έκτοτε γνωστοποιήσει».

GR
Grand Hotel Rhodes
*****

Day & Night

Naiades by the Pool

Στήν τροπική ατμόσφαιρα της μεγάλης πισίνας του Grand Hotel, το Ναιάδες λειτουργεί με ανανεωμένο Μενού ως Καφέ-Ουζερί (10:30 - 17:30)

Piano Bar

Το γνωστό σημείο συνάντησης στο κέντρο της Πόλης.

Ο Τάκης Τσώνης κάθε βράδυ* στο πιάνο. (20:30 - 01:00)

* Εκτός Τρίτης

A Member of
MITSIS HOTELS

ΟΠΩΣ ΔΗΛΩΝΕΙ Ο ΔΙΕΥΘΥΝΤΗΣ

Βελτιώθηκαν οι συνθήκες στις φυλακές της Κω

Αδιαφορούν για τους κρατούμενους τοπικές αρχές και κοινωνία

Σε 51 άτομα ανέρχεται η δύναμη των κρατουμένων στις φυλακές της Κω, αριθμός ο οποίος όμως σύντομα θα αυξηθεί με την μεταφορά 20 ακόμη κρατουμένων από τις φυλακές Κορυδαλλού.

Από τους κρατούμενους 18 είναι ελληνικής καταγωγής και 33 αλλοδαποί. Στην πλειοψηφία τους οι αλλοδαποί είναι Τούρκοι υπήκοοοι που εκτίουν την ποινή τους μετά από καταδίκες για μεταφορά λαθρομεταναστών.

Ο κ. Δημήτριος Πατζάρης, διευθυντής των Φυλακών της Κω, με μακρά προϋπηρεσία σε σωφρονιστικά ιδρύματα ανά την χώρα, ομίλησε χθες σε συντάκτη της «δ» για το επίπεδο των φυλακών και για τα προβλήματα που αντιμετωπίζουν ενώ εξέφρασε και το παράπονό του για την παντελή αδιαφορία της τοπικής κοινωνίας του νησιού απέναντι στους κρατούμενους.

Συντάκτης της «δ» είχε τον ακόλουθο διάλογο με τον κ. Δημ. Πατζάρη.

• Ποιές είναι κ. Πατζάρη οι κατηγορίες των κρατουμένων που φιλοξενούνται στις φυλακές της Κω;

Λόγω του μεγάλου αριθμού κρατουμένων σε όλη τη χώρα δεν τηρείται κατά γράμμα η κατηγοριοποίησή τους. Ετσι, ενώ προβλέπεται στην Κω να κρατούνται κατάδικοι με ποινές έως και 5 χρόνια, φιλοξενούμε κρατούμενους από όλο το φάσμα της εγκληματικότητας, και με μεγαλύτερες ποινές. Εχουμε μάλιστα και δύο ισοβίτες.

• Υπάρχει η λεγόμενη «ιεραρχία» των κρατουμένων και στην Κω;

Οχι εδώ η κατάσταση είναι ελεγχόμενη, δεν έχουμε τέτοια...

• Υπέθεσα ότι αφού υπάρχουν και ισοβίτες κάποιοι θα κάνουν κουμάντο μεταξύ των κρατουμένων, έτσι λένε ότι συμβαίνει στις άλλες φυλακές.

Κάθε κρατούμενος εδώ δείχνει σεβασμό στον συγκρατούμενό του. Εχουνε φιλότιμο και σχέσεις αρμονικές. Οι δύο ισοβίτες είναι υποδείγματα κρατουμένων, δεν έχουμε τέτοια.

• Προβλήματα με την χρήση ναρκωτικών ουσιών που αντιμετωπίζατε στο παρελθόν υπάρχουν; Ποιές είναι οι σχέσεις των Ελλήνων κρατουμένων με τους αλλοδαπούς;

Με ναρκωτικά δεν έχουμε κανένα πρόβλημα. Οι σχέσεις μεταξύ των κρατουμένων όπως προανέφερα είναι αρμονικές.

• Σε ποιό στάδιο βρίσκεται η ανακαίνιση των φυλακών;

Εχει γίνει πλήρης ανακαίνιση των θαλάμων που ήταν απαρχαιωμένοι. Τα μπάνια, οι τουαλέτες, τα πλακάκια, τα ψυγεία, το υδραυλικό σύστημα και οι ηλεκτρολογικές εγκαταστάσεις άλλαξαν. Εγινε μεταφορά των μαγειρείων σε νέο χώρο. Εγινε επίσης πλήρης ανακαίνιση της εκκλησίας μας, του Αγ. Φανουρίου. Φτιάξαμε ένα νέο συνεργείο σιδηροκατασκευών. Τέλος, τοποθετήθηκε νέο σύστημα ηλεκτρονικής παρακολούθησης και ασφαλείας.

• Ποιό ήταν το συνολικό κόστος της ανακαίνισης;

Αρχικά το έργο είχε αναλάβει η «Θέμις Κατασκευαστική», βραδυπορούσε όμως και τις εργασίες, με δική μας πρωτοβουλία τις ανέλαβαν οι ίδιοι οι κρατούμενοι. Ετσι, ενώ υπήρχε ένας προϋπολογισμός 200 εκατ. δρχ. για το έργο, εμείς το ολοκληρώσαμε δαπανώντας μόνο 60 εκατ. δρχ.!

• Δεν παρουσιάζεται πλέον το φαινόμενο της «σαρδελοποίησης» των κρατουμένων στους θαλάμους;

Προς το παρόν όχι. Αλλά θα συμβεί αυτό γιατί με την σύλληψη 10-20 λαθρομεταναστών και έως ότου ξεκινήσει η διαδικασία της αραίωσης αναγκαζόμαστε να τους «στοιβάζουμε» όλους μαζί στους θαλάμους.

• Το πρόβλημα με την έλλειψη επαρκούς αριθμού σωφρονιστικών υπαλλήλων διατηρείται;

Ναι, αυτήν την στιγμή συμπεριλαμβανομένου και εμού, το προσωπικό ανέρχεται σε 19 άτομα. Εγινε ωστόσο προκήρυξη από τον κ. γ.γ. του υπουργείου που πρέπει να τονίσω ότι μας έχει βοηθήσει στο έπακρον για την πρόσληψη άλλων 19 υπαλλήλων.



• Τι άλλο θα θέλατε να προσθέσετε;

Θα ήθελα να εκφράσω δημοσίως το παράπονό μου για την παντελή αδιαφορία της Κωακής κοινωνίας και των τοπικών αρχών προς τους κρατούμενους και την φυλακή.

Χωρίς να ζητάμε ελεημοσύνη γιατί το υπουργείο καταβάλλει γενναίες προσπάθειες για την στήριξη των φυλακών, θα περιμέναμε τουλάχιστον για τις μεγάλες γιορτές την εξυπηρέτηση των κρατουμένων. Λίγα τσιγάρα, ρούχα, παπούτσια και κρέας θα έκαναν την μικρή διαφορά. Οι περισσότεροι κρατούμενοι είναι άφραγκοι, δεν έχουν ούτε καν τσιγάρα. Με τα χρήματα που παίρνουμε όταν ανάβουν κανένα κεράκι στην εκκλησία τους αγοράζουμε τσιγάρα και τους τα μοιράζουμε.

Ο λαός της Καλύμνου ενδιαφέρεται. Μας στέλνουν κρέας για το συσσίτιο και τσιγάρα συχνά, οι κάτοικοι της Κω όμως τίποτε.

Rodos Tec
COMPUTER SYSTEMS



ΤΙΜΗ:140.000δρχ
Ηλεκτρονική με φορολογική μνήμη 7 ετών!



ΤΙΜΗ: 170.000 δρχ
θερμική, γρήγορη και αθόρυβη

Ταμειακές μηχανές με δυνατότητα διπλής αναγραφής τιμών σε δραχμές και EURO

ΔΗΜΟΣ ΑΝΑΣΤΑΣΑΣ - ΣΩΤΗΡΗΣ ΓΕΩΡΓΑΣ
ΔΗΜ. ΑΝΑΣΤΑΣΙΑΔΗ 1- 85100 ΡΟΔΟΣ ΤΗΛ. 0241 - 28393

ΔΗΜ. ΧΑΤΖΗΠΕΤΡΟΣ
ΖΑΝΤΕΣ - ΕΛΑΣΤΙΚΑ
ΑΜΟΡΤΙΣΕΡ - ΕΛΑΤΗΡΙΑ



ΠΡΟΣΦΟΡΕΣ ΑΥΓΟΥΣΤΟΥ

SET Ζαντολάστιχα 15'
260.000 δρχ.

SET Ζαντολάστικα 14'
170.000 δρχ.

ΕΙΔΙΚΕΣ ΤΙΜΕΣ ΓΙΑ ΑΜΟΡΤΙΣΕΡ ΚΑΙ ΕΛΑΤΗΡΙΑ
τοποθέτηση, ευθυγράμμιση δωρεάν

ΕΙΔΙΚΕΣ ΤΙΜΕΣ ΓΙΑ ΤΑΞΙ

Με μηδέν προκαταβολή
εώς και 36 δόσεις

Οδός Μιχ. Πετρίδη 30 - Τηλ. 38889

ΑΠΟ ΤΗΝ ΝΟΜΑΡΧΙΑ ΔΩΔ/ΝΗΣΟΥ

Δημοπρατήθηκαν έργα *προϋπολογισμού 1,7 δισ.!*

Ανακοινώσεις του βοηθού νομάρχη Χατζή Χατζηευθυμίου



Εργα συνολικού προϋπολογισμού δαπάνης 1.716.500.000 δρχ. έχουν δημοπρατηθεί και εκτελούνται αυτήν την περίοδο από την Νομαρχιακή Αυτοδιοίκηση Δωδ/σου. Πρόκειται πιο συγκεκριμένα για 20 έργα, φορείς υλοποίησης των οποίων είναι η Ν.Α. και ανακοινώθηκαν χθες από τον βοηθό νομάρχη κ. Χατζή Χατζηευθυμίου σε συνάντηση που είχε με τους δημοσιογράφους.

Από τον συνολικό προϋπολογισμό των έργων αυτών, 790 εκατ. δρχ. διατίθενται από πόρους του Γ΄ ΚΠΣ για το Βιοκλιματικό Σχολείο της Αστυπάλαιας και 10 εκατ. δρχ. από το ΥΠΕΧΩΔΕ για τον καθαρισμό των ακτών. Τα υπόλοιπα 18 έργα εκτελούνται με πόρους της Νομαρχιακής Αυτοδιοίκησης Δωδ/σου.

Αναλυτικά ο πίνακας έργων που παρουσίασε χθες ο κ. Χ. Χατζηευθυμίου είναι τα ακόλουθα (δίπλα ο προϋπολογισμός του έργου και ο φορέας υλοποίησης).

Δημοπρατημένα Εργα Νομού

1. Κατασκευή γηπέδων Απολλώνων 83.000.000 Ν.Α.
2. Ασφαλτόστρωση οδών Καρπάθου 50.000.000 Ν.Α.
3. Κατολισθητικά φαινόμενα Δ. Καρπάθου 10.000.000 Ν.Α.
4. Προσθήκη αιθουσών στο 1ο Δημοτικό σχολείο Πυλίου Κω 10.500.000 Ν.Α.
5. Κατασκευή τοίχου αντιστήριξης και αγωγού ομβρίων υδάτων περιοχής Μήδεια 8.000.000 Ν.Α.
6. Νηπιαγωγείο Εμπωνας 95.000.000 Ν.Α.
7. Ολοκλήρωση Προφήτη Ηλία 80.000.000 Ν.Α.
8. Ηλεκτροφωτισμός Βατίου 30.000.000 Ν.Α.
9. Βελτίωση οδού Σπόα - Αγ. Νικόλαος Καρπάθου Α' Φάση 100.000.000 Ν.Α.
10. Κατασκευή αιθουσών στο 2ο Λύκειο Ρόδου 13.500.000 Ν.Α.
11. Πυρασφάλεια Νοσοκομείου Καλύμνου 17.000.000 Ν.Α.
12. Κατασκευή Νηπιαγωγείου Κεφάλου Κω 130.000.000 Ν.Α.
13. Πλακόστρωση Αγαθονησίου 38.000.000 Ν.Α.
14. Ολοκλήρωση δρόμου Σκάλια Παλαιόνησος Καλύμνου 77.500.000 Ν.Α.
15. Πλακόστρωση προβλήτας λιμένα Αγ. Μαρίνας Λέρου 8.500.000 Ν.Α.
16. Νικολαΐδειο Λέρου 74.000.000 Ν.Α.
17. Συντήρηση αθλητικών εγκαταστάσεων 7.000.000 Ν.Α.
18. Καθαρισμός ακτών 10.000.000 ΥΠΕΧΩΔΕ.
19. Βιοκλιματικό σχολικό κτίριο Αστυπάλαιας 790.000.000 Γ΄ ΚΠΣ.
20. Νομαρχιακό Μέγαρο (συντήρηση) 40.000.000 Ν.Α.

ΣΥΝΟΛΟ 1.716.500.000

Ο βοηθός νομάρχη κ. Χ. Χατζηευθυμίου ανακοίνωσε χθες ότι εγκρίθηκε από την Νομαρχιακή Επιτροπή και πίστωση 15 εκατ. δρχ. για την δημιουργία ενιαίου πρωτοκόλλου για όλες τις υπηρεσίες της Νομαρχιακής Αυτοδιοίκησης Δωδ/σου, με στόχο την καλύτερη εξυπηρέτηση των πολιτών.

Οπως δήλωσε ακόμα προχωρεί η μελέτη για την ίδρυση Γραφείου Εξυπηρέτησης του Πολίτη, που θα καλύπτει όλες τις υπηρεσίες της Ν.Α. και η οποία θα προωθηθεί στο Υπουργείο Εσωτερικών για ένταξη στο Γ΄ ΚΠΣ.

Ο κ. Χ. Χατζηευθυμίου αναφέρθηκε και στην πτώση σοβά οροφής στο γραφείο της Διευθύνσεως Μελετών της Νομαρχίας, το οποίο στεγάζεται στον τρίτο όροφο του κτιρίου της Αστυνομικής Διεύθυνσης Δωδ/σου. Το περιστατικό συνέβη προχθές σε ώρα που, ευτυχώς, στο γραφείο δεν υπήρχε άνθρωπος. Ο βοηθός νομάρχη κ. Χ. Χατζηευθυμίου απέδωσε την πτώση του σοβά στην υγρασία, λέγοντας ότι δεν υπήρχε πρότερη ένδειξη για το συμβάν. Την ίδια μέρα, κατά σύμπτωση, συνεδρίαζε το Νομαρχιακό Συμβούλιο Δημοσίων Εργων και έλαβε απόφαση να ανατεθεί άμεσα το έργο της αποκατάστασης της οροφής όλων των γραφείων του κτιρίου της Αστυνομικής Διεύθυνσης που στεγάζουν υπηρεσίες της Νομαρχίας, παράλληλα με την μόνωση τους από την υγρασία.

ΑΠΟ ΤΗΝ ΝΟΜΑΡΧΙΑ ΚΑΤΑΤΙΘΕΝΤΑΙ ΔΥΟ ΠΡΟΤΑΣΕΙΣ

θέμα δημόσιας ακίνητης περιουσίας αύριο στο νομαρχιακό συμβούλιο



Από διαφορετική οπτική γωνία προσεγγίζουν το πρόβλημα νομάρχης και αντινομάρχης

Με δύο προτάσεις σε ό,τι αφορά το μείζον ζήτημα της διαχειρίσεως της ακίνητης περιουσίας του Δημοσίου στην Δωδ/σο προσέρχεται η παράταξη της πλειοψηφίας στην αυριανή συνεδρίαση του Νομαρχιακού Συμβουλίου. Η μία πρόταση θα κατατεθεί από τον βοηθό νομάρχη κ. Χατζή Χατζηευθυμίου, την οποίαν δημοσιοποίησε προ ημερών, κάνοντας ταυτόχρονα γνωστό ότι σκοπεύει να την φέρει προς συζήτηση στο Νομαρχιακό Συμβούλιο. Η δεύτερη πρόταση θα κατατεθεί από τον νομάρχη κ. Σάββα Καραγιάννη, γεγονός που έρχεται να επιβεβαιώσει την διάσταση απόψεων που υπάρχει μεταξύ των δύο ανδρών πάνω στο συγκεκριμένο θέμα, παρά την προσπάθεια του κ. Σ. Καραγιάννη να πείσει για το αντίθετο, επιρρίπτοντας την ευθύνη στα ΜΜΕ με το επιχείρημα ότι σκόπιμα παρερμηνεύθηκαν οι δηλώσεις του.

Συγκεκριμένα, όταν αρχικά ο κ. Χ. Χατζηευθυμίου έδωσε στην δημοσιότητα την πρότασή του για την δημόσια περιουσία, ζητώντας από τους τοπικούς φορείς να αναλάβουν συγκεκριμένες πρωτοβουλίες και να προχωρήσουν σε συγκεκριμένους τρόπους αντίδρασης, για την διεκδίκησή της, ο νομάρχης ερωτηθείς σχετικά, σε συνέντευξη Τύπου, είχε πει ότι οι απόψεις αυτές συνιστούν προσωπικές θέσεις του βοηθού νομάρχη και ότι δεν εκφράζουν την νομαρχιακή αρχή, η οποία περιορίζεται στην κατανόηση της ανησυχίας του κ. Χ. Χατζηευθυμίου για το ζήτημα.

Την επομένη ο κ. Σ. Καραγιάννης, μετά από συνάντηση που είχε με τον βοηθό νομάρχη, προέβη σε νέες δηλώσεις κάλυψής του, επιρρίπτοντας την ευθύνη στα ΜΜΕ και λέγοντας ότι σκόπιμα παρερμήνευσε τα λεγόμενά του, με σκοπό την δημιουργία προβλήματος στον ίδιο και στην παράταξή του.

Οι εξελίξεις βεβαίως έρχονται να επιβεβαιώσουν τις αρχικές δηλώσεις του νομάρχη. Ο κ. Καραγιάννης θα προσέλθει στην αυριανή συνεδρίαση του Νομαρχιακού Συμβουλίου κομίζοντας δική του πρόταση για την δημόσια περιουσία, η οποία, κατά τις πληροφορίες, ουδεμία σχέση έχει με την πρόταση του κ. Χατζηευθυμίου, που εκ των πραγμάτων αύριο θα υποστηρίξει προσωπικές του απόψεις.

Σύμφωνα με τις πληροφορίες πιο συγκεκριμένα ο νομάρχης κ. Σ. Καραγιάννης θα προτείνει αύριο στο Νομαρχιακό Συμβούλιο:

• Να ενημερώσει ο Υπουργός Ανάπτυξης επισήμως το Ν.Σ. για το τι ακριβώς συμβαίνει με τα τουριστικά ακίνητα της Δωδ/σου.

• Ποιές δεσμεύσεις έχουν ενδεχομένως αναληφθεί γι' αυτά σε κυβερνητικό επίπεδο.

• Η Ν.Α. να αναθέσει, σε συνεργασία με τον Δικηγορικό Σύλλογο Ρόδου, την διερεύνηση της νομικής κατάστασης της ακίνητης περιουσίας του Δημοσίου στην Δωδ/σο, όπως έχει αυτήν την στιγμή, με τις τόσες νομικές ρυθμίσεις που έχουν γίνει όλα αυτά τα χρόνια.

Ο κ. Σ. Καραγιάννης υποστηρίζει ότι μόνο με απόλυτη γνώση αυτών των στοιχείων είναι δυνατόν να υπάρξει διατύπωση σωστής άποψης και λήψη απόφασης από το Νομαρχιακό Συμβούλιο.

Ερωτηθείς χθες ο κ. Χ. Χατζηευθυμίου σχετικά με την ύπαρξη και δεύτερης εισήγησης - πρότασης από πλευράς του κ. Σ. Καραγιάννη για την δημόσια περιουσία, δήλωσε:

«Εγώ θα καταθέσω μια δική μου πρόταση που πιστεύω ότι εκφράζει τους κατοίκους της Δωδ/σου. Πιστεύω ότι εκφράζει και την νομαρχιακή αρχή μιά και στην ίδια πορεία είναι και ο κ. Νομάρχης. Δεν αφίσταται των δικών μου θέσεων. Το επιβεβαίωσε άλλωστε και με δική του συνέντευξη Τύπου, την οποίαν είχε δώσει».



EFSTATHIA HOTEL

ΕΠΙΠΛΩΜΕΝΑ ΔΙΑΜΕΡΙΣΜΑΤΑ
ΙΩΑΝΝΗΣ ΜΑΥΡΟΥΔΗΣ
Ξηρόκαμπος - Λέρος
Τηλ. 0247 - 24099, 24199, FAX: 25660

ΗΣΥΧΕΣ ΚΑΙ ΞΕΓΝΟΙΑΣΤΕΣ
οικογενειακές διακοπές στην πανέμορφη Λέρο

ΣΤΟ ΞΕΝΟΔΟΧΕΙΟ «ΕΥΣΤΑΘΙΑ»

Το Ξενοδοχείο ΕΥΣΤΑΘΙΑ είναι ένα σύγχρονο συγκρότημα χτισμένο στον γραφικό Ξηρόκαμπο 100 μόλις μέτρα από την θάλασσα. Διαθέτει 25 πολυτελή διαμερίσματα, δίκλινα και τρίκλινα, πλήρως εξοπλισμένα με κουζίνα μπάνιο, ψυγείο και τηλέφωνο. Θα βρείτε ακόμα μεγάλη πισίνα και μπαρ. Η συγκοινωνία είναι τακτική και το λεωφορείο περνάει μπροστά από το ξενοδοχείο. Στην περιοχή υπάρχουν τρία εστιατόρια και καθημερινή συγκοινωνία με την Κάλυμνο.

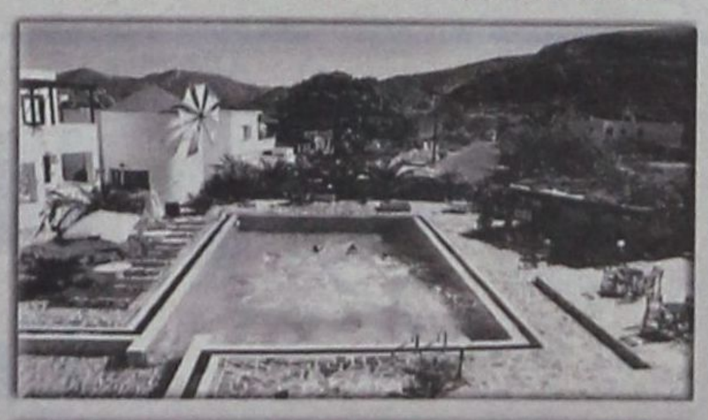



ΤΟ ΞΕΧΩΡΙΣΤΟ ΠΕΡΙΒΑΛΛΟΝ
ΤΟΥ ΞΕΝΟΔΟΧΕΙΟΥ «ΕΥΣΤΑΘΙΑ»

η φιλική εξυπηρέτηση καθώς και οι όμορφες βραδιές στο μπαρ της πισίνας, εξασφαλίζουν τις πιο ευχάριστες και ξεκούραστες διακοπές





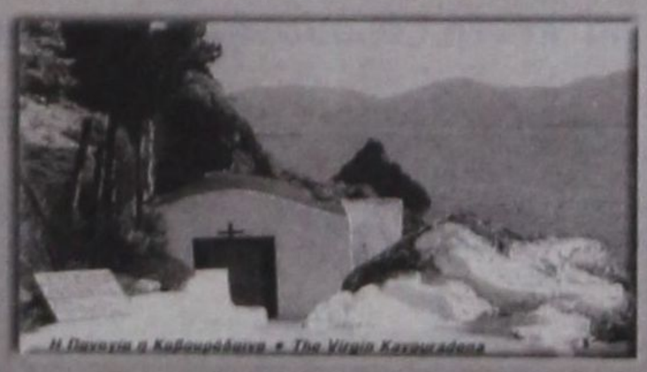



ΕΠΙΣΤΟΛΗ ΤΟΥ ΠΡΑΚΤΟΡΕΙΟΥ «ΓΕΩΡΓΙΑΔΗΣ»

Θα συνεχισθούν οι περιηγήσεις με το «τρενάκι» της ΡΟΔΑ

Υπάρχει μεγάλη ανταπόκριση από πλευράς τουριστών

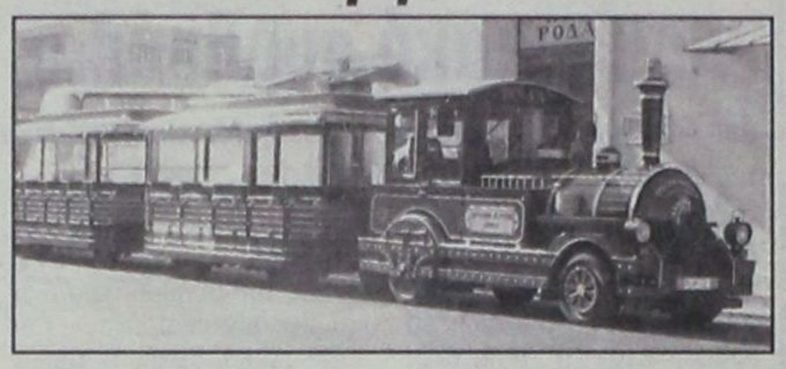

Στο πρόβλημα που δημιουργήθηκε με το τρενάκι του Δήμου (αντιδράσεις ταξιτζήδων) στο εμπορικό λιμάνι, παίρνει θέση το ταξιδιωτικό γραφείο «Γεωργιάδης Τουριστική ΑΕ» και ταυτόχρονα προαναγγέλλει διατήρηση της εκδρομής για φέτος και επέκταση της του χρόνου, καθώς υπάρχει μεγάλη ανταπόκριση από πλευράς τουριστών. Σ' επιστολή του πρακτορείου συγκεκριμένα προς την «δ» αναφέρονται τα εξής:

Κύριε Διευθυντά

Επειδή θεωρούμε ότι έχει λυθεί πολύ μελάνι για το θέμα ΤΡΕΝΑΚΙ ΤΟΥ ΔΗΜΟΥ και για τον πανοραμικό γύρο της πόλης που πραγματοποιεί από το λιμάνι, θα ήθελα προς λύση κάθε απορίας και για την ακριβή πληροφόρηση των συμπολιτών μας, να σας αναφέρουμε τα παρακάτω.

Στις αρχές του Αυγούστου μας ζητήθηκε από τους Tour Managers των πλοίων WIND SONG και WIND SPIRIT εάν είναι δυνατό να αντικαταστήσουμε το πούλμαν με το οποίο μεταφέραμε τους πελάτες στον πανοραμικό γύρο της πόλης και με σημείο αποβίβασης την πόρτα D' AMBOISE, με το Τρενάκι του Δήμου, διότι θεώρησαν ότι είναι εντυπωσιακό και διασκεδαστικό για τους συμμετέχοντες στην ξεναγούμενη αυτήν εκδρομή. Αφού δε πραγματοποιήσαμε μαζί τους δοκιμαστικά την διαδρομή με σημείο εκκίνησης το Εθνικό Θέατρο, συμφωνήσαμε να πραγματοποιήσουμε (εάν είναι δυνατό) την εκδρομή με σημείο εκκίνησης το λιμάνι και σημείο αποβίβασης των επιβατών από το Τρενάκι την Κολόνα. Από εκεί με την συνοδεία του ή των ξεναγών (ένας ξεναγός ανά 15 έως 20 άτομα), θα συνεχίζεται η εκδρομή με την επίσκεψη τους στο Μουσείο, Οδός των Ιπποτών και το Καστέλο, όπου τελειώνει η ξενάγηση. Οι δε επιβάτες είναι ελεύθεροι να επιστρέψουν στα πλοία μόνοι τους και όποτε εκείνοι το επιθυμούν.

Κατόπιν επικοινωνήσαμε με τον κο Δήμαρχο, που εκθέσαμε τις προθέσεις μας και του προτείναμε να μας ναυλώνει το Τρένο κάθε Τρίτη από 08.30 έως 09.30 για την πραγματοποίηση της παραπάνω εκδρομής. Ο κος Δήμαρχος δέχτηκε και μετά από επικοινωνία μας με τον διευθυντή του ΡΟΔΑ δεχτήκαμε την τιμή που μας πρότεινε και ορίσαμε τις λεπτομέρειες για την πραγματοποίηση του πρώτου δρομολογίου την 14/08.

Την ώρα που οι επιβάτες είχαν ήδη επιβιβασθεί στο Τρένο για την πραγματοποίηση της εκδρομής η αντίδραση των οδηγών ταξί στο λιμάνι και η επέμβαση της Λιμενικής Αρχής μας ανάγκασε προκειμένου να μην ακυρώσουμε την εκδρομή, να στείλουμε το Τρένο κενό και τους επιβάτες με πούλμαν στην αφετηρία του Τρένου - Εθνικό Θέατρο - από όπου οι 45 πελάτες μας επιβιβάσθηκαν στο Τρενάκι, έκαναν τον πανοραμικό γύρο και αποβιβάσθηκαν στην Κολόνα απ' όπου συνέχισαν την εκδρομή τους όπως είχε προγραμματιστεί.

Την 21/8 με τον ίδιο ακριβώς τρόπο πραγματοποιήσαμε την ίδια εκδρομή - ξενάγηση με 29 επιβάτες.

Την 28/8 αφού η ΡΟΔΑ εξασφάλισε δοκιμαστικά την προσωρινή άδεια εισόδου στο λιμάνι, πραγματοποιήσαμε την εκδρομή - ξενάγηση με 35 επιβάτες και ομολογουμένως εντυπωσιακή επιτυχία και εντυπώσεις λόγω της παρουσίας του Τρένου κάτω από τα πλοία.

Επειδή οι αντιδράσεις των οδηγών ταξί συνεχίζονται, προς αποφυγή εντάσεως, και επειδή προτιθέμεθα να συνεχίσουμε την επιτυχημένη αυτήν εκδρομή - ξενάγηση θα χρησιμοποιήσουμε και τουριστικά λεωφορεία για την μεταφορά των εκδρομέων προς και από την αφετηρία του Τρένου. Ευελπιστούμε δε στην τελική ρύθμιση των τυχόν προβλημάτων από τον ΡΟΔΑ και την Δημοτική Αρχή οπότε για την νέα τουριστική περίοδο να μπορούμε απρόσκοπτα να προσφέρουμε και στους πελάτες των κρουαζιεροπλοίων μας το ωραίο τουριστικό προϊόν του Τρένου το οποίο μόνο οι διαμένοντες τουρίστες στα ξενοδοχεία της πόλης απολαμβάνουν εφέτος.

Επειδή δε η αντίστροφη διαδρομή του πανοραμικού γύρου της πόλης και η ξενάγηση απεδείχθη επιτυχής, προτιθέμεθα να τροποποιήσουμε την διαδρομή του CITY TOYR και με τα τουριστικά λεωφορεία και να αποβιβάζουμε τους πελάτες στην Κολόνα και όχι στη D' AMBOISE, δίνοντας περισσότερο χρόνο παραμονής στους πελάτες στην Παλιά Πόλη μετά το τέλος της ξενάγησης στο Καστέλο.

Με τιμής
Γεώργιος Γεωργιάδης

ΓΙΝΕΤΑΙ ΓΙΑ ΛΟΓΟΥΣ «ΔΗΜΟΣΙΟΥ ΣΥΜΦΕΡΟΝΤΟΣ»

Νόμιμη η αποξήλωση διαφημιστικών πινακίδων

Το Διοικητικό Πρωτοδικείο απέρριψε χθες 3 αιτήσεις αναστολής εκτελέσεως αποφάσεων του Δήμου για κατεδάφιση

Συνεργεία του Δήμου Ροδίων, υπό την εποπτεία της Δημοτικής Αστυνομίας συνεχίζουν την αφαίρεση και κατεδάφιση των παράνομων διαφημιστικών πινακίδων που έχουν τοποθετηθεί στην Ε.Ο Ρόδου - Λίνδου και στην Ε.Ο Ρόδου - Καλλιθέας. Σημειώνεται ότι την προηγούμενη εβδομάδα αποξηλώθηκαν 15 περίπου τέτοιες πινακίδες, ενώ η σχετική δαπάνη θα βεβαιωθεί εις βάρος των υπευθύνων.

Συνολικά κατεγράφησαν στις δύο οδούς 450 περίπου παράνομες διαφημιστικές πινακίδες, οι οποίες και είναι «υποψήφιες κατεδαφίσεως». Η σχετική καθυστέρηση μάλιστα οφείλεται στο γεγονός ότι 80 περίπου επιχειρηματίες προσέφυγαν στο Διοικητικό Πρωτοδικείο Ρόδου ζητώντας αφ' ενός μεν την αναστολή εκτελέσεως, αφ' ετέρου δε την ακύρωση της αποφάσεως του Δήμου, την οποίαν χαρακτηρίζουν παράνομη!

Χθές εξεδόθησαν από το Διοικητικό Πρωτοδικείο Ρόδου οι πρώτες τρείς αποφάσεις με τις οποίες απορρίπτονται οι αιτήσεις αναστολής, με το αιτιολογικό ότι τις αποφάσεις του Δήμου υπαγόρευσαν λόγοι δημοσίου συμφέροντος.

Πιο συγκεκριμένα στο σκεπτικό της αποφάσεως αναφέρονται τα εξής:

«.... Επειδή από τις προαναφερόμενες διατάξεις δεν προβλέπεται ως λόγος για την χορήγηση της αναστολής η πιθανολόγηση της ευδοκίμησης της προσφυγής ο σχετικός λόγος της κρινόμενης αίτησης θα πρέπει να απορριφθεί ως αβάσιμος. Περαιτέρω, η αποξήλωση της διαφημιστικής πινακίδας της αιτούσας αποφασίστηκε, γιατί η θέση στην οποία έχει τοποθετηθεί έρχεται σε αντίθεση με τις απαγορευτικές διατάξεις του Κώδικα Οδικής Κυκλοφορίας που προαναφέρθηκαν και οι οποίες στο σύνολό τους έχουν θεσπιστεί για την ασφάλεια της κυκλοφορίας και την αποτροπή κινδύνων ατυχημάτων, δηλαδή για λόγους δημοσίου συμφέροντος. Συνεπώς, εφόσον την έκδοση της προσβαλλόμενης απόφασης υπαγόρευσαν λόγοι δημοσίου συμφέροντος ανεξάρτητα από την βλάβη την οποία επικαλείται η αιτούσα, αποκλείεται η χορήγηση της αιτούμενης αναστολής (πρβλ. ΣΤΕ Επιτροπής Αναστολών 604/95, 451/96 κ.α.)

ΓΙΑ ΤΟΥΣ ΛΟΓΟΥΣ ΑΥΤΟΥΣ

Απορρίπτει την αίτηση...»

Σημειώνεται ότι το Διοικητικό Πρωτοδικείο συνεδρίασε ως Τριμελές Συμβούλιο, με την ακόλουθη σύνθεση: Χρυσούλα Μουζάκη, Πρόεδρος Πρωτοδικών Δ.Δ., Χριστίνα Κατσαρού, Πρωτοδίκης Δ.Δ. και Φωτεινή Μουσαμά, Πάρεδρος Δ.Δ. (εισηγήτρια).

Συνεδριάζει το Δημοτικό Συμβούλιο Νότιας Ρόδου

Συνέρχεται αύριο βράδυ σε συνεδρίαση το δημοτικό συμβούλιο Νότιας Ρόδου με τα ακόλουθα θέματα στην ημερήσια του διάταξη:

1. Απόδοση φόρου τιμής στον εκλιπόντα Δημοτικό Σύμβουλο Σταύριο Μπούρδα. **2.** Αίτημα προς ΚΕΔ για παραχώρηση οικοπέδου για ανέγερση Δημοτικού Μεγάρου. **3.** Εκμίσθωση οικοπέδου για δημιουργία χώρου στάθμευσης οχημάτων στο Δημοτικό μέγαρο. **4.** Αποδοχή χρηματοδότησης για λειτουργικές δαπάνες Σχολείων. **5.** Επικύρωση πρακτικού επιτροπής για επίλυση κυκλοφοριακού προβλήματος στο Δ.Δ. Βατίου. **6.** Αποδοχή πιστώσεων προγράμματος έργων ΕΑΠΤΑ/2 έτους 2001. **7.** Εκφραση γνώμης για την σύσταση των ετερειών του Υπουργείου Οικονομικών α) Αξιοποίησης αγροτικής γης Α.Ε. β) Ελληνικά τουριστικά ακίνητα Α.Ε. **8.** Επικύρωση αποφάσεων Δ.Ε (Αναμόρφωση προϋπολογισμού) α) Συντήρηση Δημοτικού Ξενώνα Δ.Δ. Μεσαναγρού, β) Κατασκευή τοιχίου αντιστήριξης Δ.Δ. Βατίου και γ) Ανακατάσταση αντλητικού συγκροτήματος περιοχής Πουλουδιά και δ) Επισκευή - Συντήρηση Δημοτικού Σχολείου Δ.Δ. Καττα-βιάς. **9.** Συμμετοχή στο Αναπτυξιακό πρόγραμμα της Ελληνικής Ομοσπονδίας Καλαθοσφαίρισης Νέων. **10.** Αποδοχή παραίτησης μέλους της επιτροπής επίλυσης φορολογικών διαφορών. **11.** Εγκριση οικονομικής ενίσχυσης οικογένειας Σάββενα. **12.** Επικύρωση πρακτικού επιτροπής αξιολόγησης προσφορών Τραπεζών. **13.** Αποδοχή μελέτης διακήρυξης Δημοπρασίας για το έργο Επέκταση δικτύου ύδρευσης Δ.Δ. Απολακκιάς. **14.** Επιστροφή Χρημάτων από τέλη κοινόχρηστων χώρων. **15.** Εγκριση Α.Π. του έργου Λαογραφικό Μουσείο Δ.Δ. Βατίου **16.** Ιδρυση και λειτουργία πρατηρίου υγρών καυσίμων Δήμου. **17.** Διατύπωση κατευθυντήριας θέσης Δ.Σ. για την αειφόρο ανάπτυξη του Πρασονησίου και της ευρύτερης περιοχής α) Διατύπωση αιτήματος για την παραχώρηση οικοπεδικής έκτασης από το Δημόσιο, β) Εκπόνηση μελετών εφαρμογή επιχειρησιακού σχέδιου δράσης.

RODOGAZ

Στη Ρόδο από το 1963



✓ Διανομή φιαλών υγραερίου κατ' οίκον
τηλέφωνα παραγγελιών: 64409 - 094-4-528212
✓ Διανομή χύμα υγραερίου
✓ Πώληση καυστήρων και λεβήτων υγραερίου για κεντρικά συστήματα θέρμανσης
✓ Θερμαντικά σώματα



Διεύθυνση εργοστασίου: Καναμάτ Ρόδου • τηλ. 62649
Διεύθυνση πρατηρίου: Αυστραλίας 50 • τηλ. 34244-5

ΑΚΡΙΤΙΚΑ

κουβεντούλες με κάποιο νόημα

Θάρσει· λέγων τ' αληθές σου σφαλεί ποτέ
ΣΟΦΟΚΛΗΣ

ΤΗΣ ΓΗΣ ΟΙ ΚΑΤΑΤΡΕΓΜΕΝΟΙ

Αν δεν μας τύφλωνε το τόσο σκοτάδι που εκπέμπεται από πολλές πηγές, αν δεν είχαμε μάθει αλλιώς να αξιολογούμε τι είναι γεγονός ενδιαφέροντος και τι αδιαφορίας, αν δεν είχαμε εκποιήσει και λογική και ευαισθησία στον βωμό της κάθε μορφής ακροαματικότητας, θα έπρεπε πρώτιστο θέμα να λέμε πως 132 εκατομμύρια παιδιά στον κόσμο, και κυρίως την Αφρική, τα επόμενα είκοσι χρόνια θα υποφέρουν από ασιτία, επειδή το καλλιεργήσιμο έδαφος, το νερό και άλλοι φυσικοί πόροι γίνονται συνεχώς και πιο σπάνιοι στις αναπτυσσόμενες χώρες. Μας συγχωρείτε που οι χριστιανοί δεν απασχολούνται με τέτοια πεζά πράγματα. Εχουν άλλες υποχρεώσεις, πιο σοβαρές και επείγουσες. Να μαζέψουν τις υπογραφές του κ. Χριστόδουλου, ας πούμε.

ΕΛΕΙΠΕ ΤΟ ΚΥΡΙΟ



Ο οποίος κ. Χριστόδουλος προχθές έκανε διάγγελμα. Και ένα ακόμα, πολύ μεγάλο, βήμα στη διεκδίκηση των μεριδίων της εξουσίας. Ποιά σχέση έχει ο Αρχιεπίσκοπος που είδαμε χθες, με την ταπεινότητα που επικαλείται; Πόσο απέχει ο εν λόγω ιερέας από εκείνον τον καλωσόριστο Μυριήλ που μας γνώρισε στους Αθλίους ο Β. Ουγκώ; Δεν του έλειπε η ευφράδεια, ούτε η βαθύτητα και ευφυΐα των λόγων. Ούτε, πολυ περισσότερο, η άνεση μπροστά στον φακό. Του έλειπε, και πάλι το κύριο.

Μήπως λοιπόν ήρθε ο καιρός των γενναίων αποφάσεων; Της εποχής που το μαχαίρι πρέπει να μπει στο κόκκαλο και να ξεκαθαρίσουν επιτέλους όλα όσα αφορούν τη σχέση του κράτους και της εκκλησίας, του ελληνισμού και της πατριδοκαπηλείας; Θα μου πείτε ποιός θα τα κάνει όλα αυτά; Εμ γι'αυτό αλωνίζουν οι επιτήδειοι.

ΟΝΟΩΝ ΝΟΕΙΤΩ

Δεν έφτασαν όσα απείλησε από του βήματος ο Αρχιεπίσκοπος. Εν συνεχεία και ανεπισήμως, ας πουμε, έδιναν πίνακες που πιστοποιούσαν πως οι υπογραφές είναι χίλιες πιο πολλές από τις ψήφους που πήρε στις εκλογές το ΠΑΣΟΚ. Για να καταλάβουν ακόμα και οι δύσπιστοι, περί τίνος ακριβώς πρόκειται. Πάντως, πίσω από τις κραυγές δεν είναι τα πράγματα όπως ακριβώς φαίνονται. Και ίσως αυτό να είναι το χειρότερο. Οι πολιτικοί επιδιώκουν να αξιοποιήσουν για δικό τους όφελος την κατάσταση. Καθένας με τον δικό του τρόπο. Μηδέ εξαιρουμένου και του πρωθυπουργού. Και ο νοών νοείτω.

ΗΛΙΚΙΑΚΑ



Τη δυνατότητα αυτοπιστοποίησης των πολιτών θεσμοθετεί το υπουργείο Εσωτερικών, προκειμένου να γλιτώσουμε από σειρά άχρηστων πιστοποιητικών. Ωστόσο και δειγματοληπτικοί έλεγχοι θα γίνονται και τα δελτία αναγνώρισης, κοινώς «ταυτότητες», θα υπάρχουν, παρατήρησε η κ. Βάσω Παπανδρέου. «Μην αρχίσουμε να μιλάμε για αντικατάσταση κάθε εγγράφου διότι όλη η Ελλάδα θα βγει ότι είναι μεταξύ 20 και 30 χρόνων», εξήγησε γελώντας.

ΕΙΝΑΙ ΣΚΟΤΑΔΙΣΤΗΣ ΚΑΙ ΕΘΝΙΚΙΣΤΗΣ

Τον κίνδυνο διασυρμού της χώρας μας από τις ενέργειες της Ελλαδικής Εκκλησίας και του Προκαθημένου της επισημαίνει η εφημερίδα «Wall Street Journal Europe».

Σε χθεσινό της άρθρο κατηγορεί τον Αρχιεπίσκοπο Χριστόδουλο για εθνικισμό και σκοταδισμό και του αποδίδει προσπάθεια ανατροπής της κυβέρνησης Σημίτη, αφού - όπως τονίζεται - δεν δίστασε να αμφισβητήσει την ηγετική του φυσιογνωμία και να υπονοήσει ότι είναι υποδεέστερος του ιδρυτή του ΠΑΣΟΚ Ανδρέα Παπανδρέου.

Επιπλέον, στο άρθρο γίνονται υπαινιγμοί για «συνεργασία» ανάμεσα στη Νέα Δημοκρατία και την Εκκλησία και αναφέρεται χαρακτηριστικά ότι στην περίπτωση που το κόμμα της αξιωματικής αντιπολίτευσης έρθει στην εξουσία θα ακολουθήσει πολιτική ίδια με αυτή του Αρχιεπισκόπου, με αποτέλεσμα να είναι άσχημες οι εξελίξεις τόσο για την Ελλάδα όσο και για τις χώρες της νοτιοανατολικής Ευρώπης. Τέλος, υπάρχουν εκτενείς αναφορές στις αρνητικές τοποθετήσεις που έχει κάνει κατά το παρελθόν ο Αρχιεπίσκοπος έναντι των Μουσουλμάνων και των Εβραίων, θέτοντας ζήτημα απειλής των δικαιωμάτων των θρησκευτικών μειονοτήτων.

ΗΔΙΑΦΟΡΑ ΤΗΣ ΠΡΑΞΗΣ



Σημειολογικώς, είναι ενδιαφέρουσα η σύζευξη «σοσιαλισμού» και «εκσυγχρονισμού» που επιχείρησε προχθές στο Εκτελεστικό Γραφείο του ΠΑΣΟΚ ο κ. Κ. Σημίτης παρατηρώντας ότι και οι δύο «είναι διαδικασίες συνεχούς αλλαγής, επανασχεδιασμού και προσαρμογής». Η πράξη βεβαίως κάνει τη διαφορά...

ΠΕΡΙ ΕΛΕΓΧΩΝ

Αρμοδιότητα να διενεργούν προανάκριση και να παραπέμπουν στον εισαγγελέα για αδικήματα ποινικού δικαίου τους δημοσίους υπαλλήλους, αποκτούν οι ελεγκτές της δημόσιας διοίκησης με το νέο νομοσχέδιο που κατέθεσε η υπουργός Εσωτερικών.

Το οποίο ρυθμίζει επίσης τη διαδικασία ελέγχου της ποιότητας του νομοθετικού έργου και της σύνδεσης με τις οικονομικές επιπτώσεις των νόμων.

ΑΔΙΚΟΧΑΜΕΝΟΙ

Το είπε ο Μιχάλης Χρυσοχοΐδης:

- Δυστυχώς στην Ελλάδα σκοτωνόμαστε στους δρόμους. Από το '85 μέχρι σήμερα έχει χαθεί μια πόλη περίπου 40.000 κατοίκων.

Πολύ πριν από το '85 έχουν επισημανθεί παγίδες και ελλείψεις των εθνικών δρόμων. Οι καθ'ύλην αρμόδιοι υπουργοί τι κάνουν; Αρκούνται να μετρούν τα θύματα της ασφάλτου;

ΚΕΡΔΗ ΠΤΩΧΩΝ

Παρατήρηση συναδέλφου:

- Ολο πτωχοί κερδίζουν τα τζακ ποτ.

Και το ερώτημα είναι:

- Τζογάρουν επειδή είναι φτωχοί ή είναι φτωχοί επειδή τζογάρουν;

ΠΕΡΙ ΩΡΑΣ

Ο βουλευτής του ΠΑΣΟΚ Βασ. Παπανικόλας δέχτηκε το ερώτημα:

- Ποιές αλλαγές πρέπει να γίνουν στο καταστατικό;

Και είπε:

- Μόνο μία... Ρυθμίστε το ρολόι σας από ώρα 1974 σε ώρα 2001.

Κακή ώρα που λένε. Μόνο που όσα φέρνει η ώρα δεν τα φέρνει ο χρόνος...

ΕΝ ΕΠΕΙΣΕ

Φόρεσε το κακόμοιρο ύφος του ο κ. Σημίτης, άφησε στην γκαρνταρόμπα για λίγο την αλαζονεία του και πήγε στη συνεδρίαση του Εκτελεστικού Γραφείου για να τον λυπηθούν οι εκτελεστικάριοι. Φαίνεται ότι τον λυπήθηκαν οι εκτελεστικάριοι και συμφώνησαν να μην τον εκτελέσουν στο Συνέδριο. Η απορία όμως μένει:

- Το περίλυπο ύφος του αλαζόνα τους επηρέασε ή η υπόσχεση ότι θα τους αναμείψει στον ανασχηματισμό;

ΠΕΡΙΣΣΟΤΕΡΗ ΑΥΘΑΙΡΕΣΙΑ

Ολη η Ελλάδα είναι χτισμένη αυθαίρετα. Εκεί όπου απαιτείται έκταση 4 στρεμμάτων για να χτίσει κανείς, δημιουργούνται «οικόπεδα» 300 τ.μ. (!) χτίζονται, και το κράτος όχι μόνο δεν τα κατεδαφίζει αλλά... επιβραβεύει τους παρανομούντες νομιμοποιώντας τα. Φως, νερό, τηλέφωνο εν ριπή οφθαλμού!

Το παντελώς ανίκανο κράτος, το οποίο γνωρίζει ότι ούτε μηχανισμούς ελέγχου διαθέτει αλλά ούτε και πολιτική βούληση για την εφαρμογή του νόμου, είναι και άκρως υποκριτικό:

Σκέφτεται να αυξήσει την αρτιότητα των εκτός σχεδίου οικοπέδων από 4 στρέμματα στα... 10 ή 12 στρέμματα! Τη στιγμή, δηλαδή, που δεν κατόρθωσε να επιβάλει τα 4 στρέμματα ως minimum έκταση για την κατασκευή κατοικίας, νομίζει ότι θα επιβάλει τα... 12! Τι να πρωτοθαυμάσει κανείς; Είναι σίγουρο ότι με το μέτρο αυτό όχι μόνο δεν θα αποτραπεί η αυθαίρετη δόμηση, αλλά θα ενισχυθεί! Διότι φυσικά οι όροι γίνονται ακόμα λιγότερο ρεαλιστικοί και, αυξανόμενου του αριθμού των παρανομούντων, μειώνεται ανάλογα η πιθανότητα τιμωρίας τους. Αλλά αυτό ποιός να το σκεφθεί;

ΤΟ ΤΡΙΤΟ ΚΟΜΜΑ...

Και εγένετο το τρίτο κόμμα. Τα 3.008.901 υπογραφών που συγκέντρωσε η Εκκλησία εμφανίζει αυτό που όλοι αναζητούσαν στον... κ. Αβραμόπουλο. Και εις ανώτερα λοιπόν. Αντε και στην κάλπη.

ΤΑ ΔΙΚΑΣΤΗΡΙΑ

Οι αποφάσεις της Δικαιοσύνης μεταβάλλονται από νεότερες είτε ακυρώνονται από ανώτερα δικαστήρια, είπε ο κ. Χριστόδουλος. Εν Ελλάδι, ανώτερο δικαστήριο από το Συμβούλιο της Επικρατείας δεν υπάρχει. Συνεπώς, ο Αρχιεπίσκοπος μας προδιαθέτει για κάτι παραπάνω. Να'ναι άραγε το Ευρωπαϊκό Δικαστήριο Ανθρωπίνων Δικαιωμάτων; Να το δούμε κι αυτό και να μην το πιστέψουμε. Ελλάς της πρωτοτυπίας και της πρωτοπορίας.

ΥΝΤΑΓΜΑΤΙΚΗ ΔΗΜΟΚΡΑΤΙΑ

Παραλληλισμό με τον τέως βασιλιά Κωνσταντίνο έκανε ο συνταγματολόγος και ευρωβουλευτής του ΠΑΣΟΚ Δημήτρης Τσάτσος, μιλώντας χθες για το θέμα των ταυτοτήτων (στην ΕΡΑ).

Ερωτηθείς - υπενθύμισε - για το εάν θέλει να ξαναγίνει βασιλιάς της Ελλάδος είπε ότι μπορεί ο ίδιος να μην το επιδιώκει, αλλά επειδή ισχύει η Δημοκρατία στην Ελλάδα μπορεί ο λαός να τον επαναφέρει. Ο κ. Τσάτσος του είχε απαντήσει με κείμενό του ότι η χώρα μας δεν έχει σκέτη Δημοκρατία αλλά Συνταγματική Δημοκρατία.

Η απάντηση ισχύει προφανώς και για τον κ. Χριστόδουλο...

ΕΠΙΚΙΝΔΥΝΟΣ ΔΗΜΑΓΩΓΟΣ

Ούτε λίγο ούτε πολύ, ο επικοινωνών απευθείας - κατά δήλωσή του... - με τον Υψιστο κ. Χριστόδουλος μας είπε ότι, εκτός φυσικά από τον ίδιο και τους δεσπότες που συμφωνούν μαζί του, μόνος θεσμός που αποδέχεται είναι ο... λαός. Με τη γνωστή ευκολία που διακρίνει τους δημαγωγούς ο Αρχιεπίσκοπος έκανε την πολιτική εισπήδηση του, επικαλούμενος αορίστως την Ιστορία και το λαό, για να θέσει βέβαια τον εαυτό του σε ρόλο πολιτικού καθοδηγητή, που όμως δεν αναγνωρίζει ούτε Σύνταγμα ούτε νόμους... Γιατί ο παντογνώστης κ. Χριστόδουλος και οι πολιτικοί συνοδοιπόροι του ξεχνούν ότι ο λαός δεν λειτουργεί αφ' εαυτού, αλλά στο πλαίσιο των κανόνων του δημοκρατικού πολιτεύματος. Εκτός κι αν θέλουν να καταργήσουν πολίτευμα και να επιβάλουν το δικό τους δίκαιο...

«ΛΕΣΒΙΑΚΑ»

Να δημιουργηθεί γκέτο για ομοφυλόφιλες γυναίκες στην Ερεσσό της Λέσβου, πρότεινε ο εκκεντρικός νομάρχης Λέσβου κ. Δ. Βουνάτσος, που τις τελευταίες ημέρες «χτυπάει» όλο και πιο συχνά με τις δηλώσεις του.

Ο κ. Βουνάτσος με αφορμή δημοσίευμα εγγλέζικου περιοδικού για ομοφυλόφιλες γυναίκες, πρότεινε να δημιουργηθεί ένας περιφραγμένος χώρος όπου «θα παρέχονται όλες οι πρέπουσες ευρωπαϊκού επιπέδου ανέσεις στις κυρίες αυτές», έτσι ώστε να προστατευτεί το κοινό αίσθημα στις παραλίες.

Το «γκέτο» θα αποφέρει και οικονομικά οφέλη στο νησί, καθώς θα επιλέγεται ως τόπος διακοπών από τουρίστριες με... ιδιαιτερότητες.

Σίγουρα, το όλο εγχείρημα θα εστέφετο με μεγαλύτερη επιτυχία, αν ανελάμβανε ρόλο ξεναγού ο ίδιος ο κ. Βουνάτσος!

Υ.Τ.Υ.

ΠΙΣΤΕΥΕΙ ΟΤΙ ΘΑ ΟΞΥΝΘΟΥΝ ΤΑ ΠΡΟΒΛΗΜΑΤΑ

Διακήρυξη του Εργατικού Κέντρου για τις ακτοπλοϊκές συγκοινωνίες



Προτείνει την δημιουργία Εθνικού Οργανισμού Ακτοπλοϊκών Συγκοινωνιών και Ενιαίου Φορέα Μεταφορών

Τον φόβο του, ότι με την άρση του καμποτάζ, τον Νοέμβριο του 2002, «θα υποβαθμιστεί παραπέρα η συγκοινωνιακή εξυπηρέτηση των νησιών, θα αυξηθούν περισσότερο τα ναύλα επιβατών και οχημάτων, θα χτυπηθούν τα εργασιακά δικαιώματα των ναυτεργατών, θα γίνει ακόμα πιο επικίνδυνη η κατάσταση στον τομέα της προστασίας της ασφάλειας της ανθρώπινης ζωής στην θάλασσα, θα υπονομευθεί η αμυντική ικανότητα της χώρας μας και δεκάδες νησιά θα ερημώσουν», εκφράζει με διακήρυξή του το Εργατικό Κέντρο Ρόδου, που ψηφίσθηκε κατά την προχθεσινή βραδινή του συνεδρίαση».

Για την αντιμετώπιση των προβλημάτων το ΕΚΡ προτείνει, μεταξύ άλλων, την δημιουργία Εθνικού Οργανισμού Ακτοπλοϊκών Συγκοινωνιών και Ενιαίου Φορέα Μεταφορών. Στην διακήρυξη του Εργατικού Κέντρου Ρόδου για τις ακτοπλοϊκές συγκοινωνίες, αναφέρονται αναλυτικά τα εξής:

Οι Ακτοπλοϊκές Συγκοινωνίες και γενικότερα η συγκοινωνιακή σύνδεση του νομού μας, όπως και των άλλων νησιών της χώρας μας με την Ηπειρωτική Ελλάδα, αποτελούν ένα τεράστιο ζήτημα.

Αφορά εκατοντάδες νησιά και εκατομμύρια κατοίκους που ζουν σ' αυτά ή τα επισκέπτονται, την τουριστική ανάπτυξη, την γεωργία, την ναυτιλία και γενικότερα την οικονομία της χώρας μας. Την άμυνα και την εδαφική ακεραιότητα της πατρίδας μας.

Τα νησιά μας αποτελούν ένα ανεκτίμητο πλούτο που το κράτος οφείλει να αναδείξει, να αναπτύξει, να ζωντανέψει και να προστατέψει και προβάλλουν πολύ θλιβερά τα βαρύγδουπα που ακούγονται αναφορικά με αυτά, και τις δυνατότητες που τους παρέχει η συνθήκη του Αμστερνταμ.

Καθοριστικός και απόλυτα αναγκαίος παράγοντας για να συμβούν τα παραπάνω αποτελεί η ασφαλής, συχνή, άνετη και οικονομικά προσιτή συγκοινωνιακή σύνδεση των νησιών με την Ηπειρωτική Ελλάδα, αλλά και μεταξύ τους, που βασικά γίνεται από την θάλασσα. Οι τελευταίες ωστόσο νομοθετικές ρυθμίσεις της κυβέρνησης στον τομέα των ακτοπλοϊκών συγκοινωνιών διαμόρφωσαν προϋποθέσεις επιδείνωσης της κατάστασης αντί βελτίωσής της, γιατί ο προσανατολισμός τους στοχεύει στην ικανοποίηση των αιτημάτων του μεγάλου κεφαλαίου, ιδιαίτερα του εφοπλιστικού και όχι των λαϊκών αναγκών και των κατοίκων των νησιών μας.

Το καθεστώς που είναι διαμορφωμένο στην ακτοπλοΐα αποδείχθηκε και φέτος ανεπαρκέστατο να καλύψει αυτές τις ανάγκες και σίγουρα δεν θα βοηθήσει στην διατήρηση της ζωής στα νησιά, στην ανάπτυξή τους, γιατί εξυπηρετεί την λογική της ενίσχυσης του εφοπλιστικού κέρδους και υποτάσσεται σ' αυτό.

Ειδικότερα η κυβέρνηση με το νέο θεσμικό πλαίσιο για τις Ακτοπλοϊκές Συγκοινωνίες, την εφαρμογή του 3577/92 κανονισμού της ΕΕ για την κατάργηση του ΚΑΜΠΟΤΑΖ και την εγκατάλειψη των ελάχιστων δυνατοτήτων που διέθετε για παρέμβαση στο όνομα της «απελευθέρωσης», όχι μόνο δεν αντιμετωπίζει τα τεράστια προβλήματα που υπάρχουν και την γεννησιουργό αιτία τους, αλλά με δραματικό τρόπο θα τα επιδεινώσει, ενισχύοντας την ασυδοσία και αυθαιρεσία του ντόπιου και ξένου εφοπλιστικού κεφαλαίου.

Ολα όσα ζούμε εμείς, και μάλιστα την θερινή περίοδο, αλλά πολύ περισσότερο οι κάτοικοι των άλλων νησιών μας, ειδικότερα των μικρών, είναι χαρακτηριστικά αποτελέσματα από την ασκούμενη «εκσυγχρονιστική» κυβερνητική πολιτική στον τομέα των ακτοπλοϊκών συγκοινωνιών.

Πανάκριβοι ναύλοι, σε όλο το μεταφορικό έργο, καθυστερήσεις δρομολογίων ελλιπής ακτοπλοϊκή διασύνδεση των νησιών μεταξύ τους αλλά και προς το κέντρο, εντατικοποίηση της απασχόλησης των εργαζομένων στον κλάδο και το σημαντικότερο, πολλά δυστυχήματα και μάλιστα θανατηφόρα εξαιτίας της ασύδοσης κατάστασης που διαμορφώθηκε.

Γίνεται φανερό από τις μέχρι τώρα εξελίξεις, ότι με την πλήρη εφαρμογή του νέου νομοθετικού πλαισίου από τον Νοέμβρη του 2002, θα υποβαθμιστεί παραπέρα η συγκοινωνιακή εξυπηρέτηση των νησιών, θα αυξηθούν περισσότερο τα ναύλα επιβατών και οχημάτων, θα χτυπηθούν τα εργασιακά δικαιώματα των ναυτεργατών, θα γίνει ακόμα πιο επικίνδυνη η κατάσταση στον τομέα της προστασίας της ασφάλειας της ανθρώπινης ζωής στη θάλασσα, θα υπονομευθεί η αμυντική ικανότητα της χώρας μας, δεκάδες νησιά θα ερημώσουν.

• Γι' αυτό απαιτούμε και παλεύουμε να μην εφαρμοστεί το νέο θεσμικό πλαίσιο που η κυβέρνηση ψήφισε πρόσφατα στη Βουλή.

• Να ανακληθεί ο διαλυτικός κανονισμός 3577/92 της ΕΕ υπερασπίζοντας το ΚΑΜΠΟΤΑΖ και την εξυπηρέτηση των γραμμών από πλοία με Ελληνική σημαία και Ελληνες ναυτεργάτες.

Αγωνιζόμαστε και Διεκδικούμε:

• Την δημιουργία Δημόσιου Εθνικού Οργανισμού Ακτοπλοϊκών Συγκοινωνιών (ΕΟΑΣ) και Ενιαίου Εθνικού Φορέα Μεταφορών (θαλάσσιες - χερσαίες - αεροπορικές μεταφορές) ο οποίος θα είναι οργανωμένος με κανόνες διαφάνειας και εργατικό - κοινωνικό έλεγχο από την συμμετοχή των φορέων του μαζικού κινήματος.

• Θα έχει την αποκλειστική ευθύνη της οργάνωσης αυτού του νευραλγικού χώρου χαράζοντας πολιτική και προγραμματισμό στη βάση των αναγκών για απρόσκοπτη και ποιοτική εξυπηρέτηση των κατοίκων των νησιών και τον εφοδιασμό τους.

• Οι τιμές των εισιτηρίων (επιβατών και αυτοκινήτων) δεν θα βασίζονται στη λογική του κέρδους αλλα σε κοινωνικά κριτήρια. Θα είναι προσιτές για τους εργαζόμενους και τους επαγγελματίες, θα ενθαρρύνουν την ανάπτυξη του Λαϊκού Τουρισμού.

• Θα εξασφαλίσει την συνεχή και υποχρεωτική δρομολόγηση πλοίων σε όλα τα νησιά 365 ημέρες το χρόνο.

• Θα αναλάγει την ευθύνη συγκρότησης του αναγκαίου, σύγχρονου στόλου με κατάλληλα πλοία με βασικό κριτήριο την ασφάλεια της ανθρώπινης ζωής στη θάλασσα, την προστασία του περιβάλλοντος, την εξυπηρέτηση των νησιών. Τα πλοία αυτά θα κατασκευασθούν στην Ελλάδα και θα συμβάλλουν στην ανάπτυξη της Ελληνικής Ναυπηγοεπισκευαστικής βιομηχανίας και χαλυβουργίας, αξιοποιώντας τις παραγωγικές δυνατότητες και τα συγκριτικά πλεονεκτήματα της χώρας μας.

• Θα εξασφαλίσει το δικαίωμα στη δουλειά των Ελλήνων ναυτεργατών, την αναβάθμιση των συνθηκών εργασίας και διαβίωσης, την διεύρυνση των ασφαλιστικών κοινωνικών δικαιωμάτων.

Για το σκοπό αυτό απαιτείται:

• Κεντρικός σχεδιασμός για τα λιμάνια και ενιαία πολιτική που να υπηρετεί τα συμφέροντα της χώρας μας. Η δημιουργία των αναγκαίων υποδομών και λιμενικών εγκαταστάσεων.

• Την δημιουργία στόλων διάσωσης με το απαραίτητο προσωπικό και σύγχρονα τεχνικά μέσα για την προστασία της ανθρώπινης ζωής στη θάλασσα.

Η πρόταση μας που θα επιδιώξουμε να κατακτηθεί μέσα από αγώνες μαζί με άλλα λαϊκά στρώματα, υπηρετεί τα συμφέροντα της εργατικής τάξης και φυσικά των ναυτεργατών, του εργαζόμενου λαού, τα συμφέροντα των νησιών μας και όλης της χώρας. Το Ε.Κ.Ρ. θα πάρει άμεσα πρωτοβουλίες στην παραπάνω κατεύθυνση.

Για τη Διοίκηση
Ο Πρόεδρος
Γιαν. Σαρικάς
Ο Γεν. Γραμματέας
Χαρ. Σαρρής



δημιουργίες cair

ΡΟΔΟΣ 2400 Λευκός Ξηρός ΟΠΑΠ
ΑΡΧΟΝΤΙΚΟ Ερυθρός Ξηρός
Δωδεκανησιακός τοπικός

Δύο αντιπροσωπευτικά κρασιά της ΚΑΪΡ Α.Ε., που αποδεικνύουν για άλλη μια φορά την αναμφισβήτητη ικανότητα της Δωδεκανησιακής Εταιρείας να παράγει υψηλής ποιότητας προϊόντα. Ικανότητα που επιβεβαιώνεται από την πρόσφατη παρουσίαση του μοναδικού στην ελληνική αγορά συλλεκτικού αφρώδους CAIR ROSE RESERVE 10 ετών, σε περιορισμένο αριθμό φιαλών και ποιότητα που συναντάται στην πλούσια γκάμα των διεθνώς αναγνωρισμένων προϊόντων της, όπως RODOS 2400 λευκό ξηρό, VQPRD (χρυσό στο Μιλάνο), ΜΟΣΧΑΤΟΣ ΡΟΔΟΥ ΟΠΕ (χρυσά στο Μιλάνο), MOULIN λευκό ξηρό (χρυσό στις Βρυξέλλες), MOULIN ροζέ ημίξηρο (χρυσά σε Μπορντό και Μιλάνο), CAIR φυσικός αφρώδης (χρυσά μετάλλια σε Μιλάνο και Monde Selection).

Εγγύηση
C·A·I·R
Επιλεγμένοι οίνοι ποιότητας

CAIR Δαβάκη - Πίνδου 65, Ν. Φάληρο, τηλ.: 4813876, 4813125 fax: 4814695.
2ο χλμ. Ρόδου - Λίνδου, Ρόδος τηλ.: 0241/68770-3 fax: 0241/62575.



H BUSINESS LOGIC
ΚΟΝΤΑ ΣΤΑ
ΚΟΣΜΗΜΑΤΟΠΩΛΕΙΑ

Η BUSINESS LOGIC A.E.
η μοναδική πανελλαδικά αλυσίδα παροχής ολοκληρωμένων λύσεων πληροφορικής αποκλειστικά για επιχειρήσεις, είναι και πάλι κοντά σας.

Με το πληρέστερο πρόγραμμα της αγοράς για διαχείριση και οργάνωση καταστημάτων αργυροχρυσοχοΐας.

Για περισσότερες πληροφορίες ....

BUSINESS LOGIC

BUSINESS LOGIC ΤΑΜΒΑΚΑΣ ΔΗΜΗΤΡΗΣ
ΒΟΥΛΓΑΡΟΚΤΟΝΟΥ 14, ΡΟΔΟΣ
ΤΗΛ : 0241-75218, FAX : 0241-35104
e-mail address: dimitamb@otenet.gr

ΧΑΩΔΗΣ Η ΚΑΤΑΣΤΑΣΗ ΚΑΘΕ ΒΡΑΔΥ

Οι νεαροί «χούλιγκανς»

κρατάνε το Φαληράκι σε ομηρία!

Αυξήθηκε στην περιοχή και η εγκληματικότητα

Περισσότερες από 100 περιπτώσεις κλοπών και απώλειας αντικειμένων κατέγραψε ο Αστυνομικός Σταθμός Αφάντου τους μήνες Ιούλιο και Αύγουστο στην περιοχή του Φαληρακίου!

Τα παραπάνω στοιχεία είναι ενδεικτικά για το μέγεθος που έχει προσλάβει η εγκληματικότητα στην περιοχή και για την ποιότητα μιας κατηγορίας τουλάχιστον, αλλοδαπών που διαμένουν στο Φαληράκι.

Οπως δήλωσε πιο συγκεκριμένα ο διοικητής του Αστυνομικού Σταθμού Αφάντου κ. Καλαϊτζής, ερωτηθείς σχετικά, «σε καθημερινή βάση καταγράφουμε 5-6 περιπτώσεις κλοπών. Πολλές από αυτές αφορούν κλοπές χρημάτων και ρούχων από την παραλία του Φαληρακίου κατά τις νυχτερινές ώρες. Οπως γνωρίζετε έχουμε ήδη συλλάβει δύο Αλβανούς και έναν Ελληνα οι οποίοι διέπρατταν το συγκεκριμένο αδίκημα υπάρχουν όμως κι άλλοι. Στην μεγάλη τους πλειοψηφία αυτοί που διαπράττουν τα αδικήματα είναι αλλοδαποί.



Ο κ. Καλαϊτζής, απεκάλυψε μάλιστα ότι «το δίμηνο που διανύσαμε υπολογίζω ότι μας αναφέρθηκαν περισσότερες από 100 κλοπές αντικειμένων ενώ επίσης είχαμε και 12 περιπτώσεις τουλάχιστον συμπλοκής Αγγλων με Αγγλους και Αγγλων με Ελληνες».

Ο «ΧΟΥΛΙΓΚΑΝΙΣΜΟΣ»

Παρά τις προσπάθειες που καταβάλλονται (για ευνόητους λόγους) για να διασκεδασθούν οι εντυπώσεις από την δράση νεαρών Αγγλων «χούλιγκανς» που αναστατώνουν κάθε βράδυ, μέχρι και τις πρωινές ώρες το Φαληράκι (σύμφωνα με καταγγελίες καταστηματαρχών, η περιοχή μετατρέπεται σε «ζούγκλα») είναι αληθές ότι το πρόβλημα υπάρχει και συνεχώς οξύνεται.

Κάθε βράδυ συγκεκριμένα εκατοντάδες νεαροί, κατά το πλείστον Αγγλοι (αν όχι αποκλειστικά) σχηματίζουν ατελείωτες ουρές και περιφέρονται στους δρόμους δημιουργώντας πανδαιμόνιο. Ολοι ανέχονται την κατάσταση, προφανώς από φόβο, ενώ η Αστυνομία δεν μπορεί να επιβάλει την τάξη, προφανώς για να μην οξυνθούν τα πράγματα. Στα μπάρ της περιοχής δημιουργείται εξάλλου κάθε νύχτα αφόρητη κατάσταση και τα επεισόδια είναι στην «ημερήσια διάταξη». Φυσικά το χρήμα που «πέφτει» είναι σύννεφο, γιαυτό και «συμφιλιώνονται» με το κλίμα οι επιχειρηματίες, που πάντως, «καλού και κακού» φέρονται να έχουν προσλάβει μπράβους για την προστασία των ίδιων, των πελατών και την περιουσιών τους.

Για να αντιληφθεί κανείς το μέγεθος του προβλήματος αρκεί να αναφερθεί ότι σε ορισμένα σημεία του Φαληρακίου (κέντρο) η προσέγγιση είναι σχεδόν αδύνατη και ταυτόχρονα εξαιρετικά επικίνδυνη.



ΔΙΑΣΥΡΕΤΑΙ ΔΙΕΘΝΩΣ ΤΟ ΝΗΣΙ

Στυγνή εκμετάλλευση

τουριστών με κοσμήματα!

Απίστευτα τα όσα καταγγέλλονται



Η «εκθαμβωτική λάμψη» τους δεν αφήνει κανέναν ανεπηρέαστο! Η γοητεία των χρυσών κοσμημάτων και ο διακαής πόθος των περισσότερων γυναικών να τα αποκτήσουν, γίνεται πολλές φορές αντικείμενο εκμεταλλεύσεως από ασυνείδητους χρυσοχόους που με διάφορα τεχνάσματα κατορθώνουν να εξαπατήσουν ηλικιωμένες, κυρίως, τουρίστριες άλλοτε πουλώντας τους «άνθρακες» αντί για χρυσό και άλλοτε υπερχρεώνοντας τις πιστωτικές τους κάρτες με την προσθήκη ενός επιπλέον μηδενικού (!) στην αξία των κοσμημάτων!

Το όλο θέμα έχει προσλάβει μεγάλες διαστάσεις με αποτέλεσμα την ερχόμενη εβδομάδα να έχει προγραμματισθεί συνάντηση των μελών του δ.σ. του Συλλόγου Αργυροχρυσοχόων Ρόδου με εκπροσώπους του ΙΝΚΑ προκειμένου να δοθεί λύση με την παρέμβαση του Συλλόγου, που μπορεί να φτάσει μέχρι και την αφαίρεση της αδείας λειτουργίας, αλλά και σε εισαγγελική επέμβαση.

Σύμφωνα με τις καταγγελίες που έχουν γίνει μέχρι στιγμής γνωστές, χρυσοχόος της περιοχής Φαληρακίου χρέωσε την πιστωτική κάρτα ηλικιωμένης αλλοδαπής με το ποσό των 700.000 δρχ ενώ τα κοσμήματα που είχε αγοράσει κόστιζαν μόλις 70.000 δρχ.! Ο ίδιος χρυσοχόος φέρεται μάλιστα να επανέλαβε την απάτη τουλάχιστον 7 φορές σε άτομα της ίδιας ηλικίας κατορθώνοντας να αποσπάσει και τις υπογραφές τους για την αγορά των φθηνότερων κοσμημάτων. Οπως έγινε γνωστό οι καταγγελίες των πελατών προκάλεσαν και την παρέμβαση της Εθνικής Τράπεζας η οποία και εξετάζει λεπτομερώς την υπόθεση. Σύμφωνα με μια πληροφορία πέρσι το ίδιο άτομο και με τον ίδιο τρόπο είχε αποσπάσει συνολικά 2.200.000 δρχ. από ηλικιωμένους πελάτες! Αν αληθεύουν πράγματι οι καταγγελίες, πρόκειται για άτομο που διασύρει στην κυριολεξία τον κλάδο του και το νησί μας.

Λόγος όμως γίνεται και για πώληση νοθευμένου χρυσού και κοσμημάτων, επιχρυσωμένων ασημένιων κοσμημάτων και κοσμημάτων που φέρουν πλαστές σφραγίδες και «πολύτιμες» πέτρες αμφιβόλου αξίας από χρυσοχοεία! Εντύπωση ειδικότερα προκαλεί η υπόθεση αλλοδαπού που εγγράφως καταγγέλλει ότι του πώλησαν δήθεν χρυσή καδένα στην τιμή των 600.000 δρχ., αλλά όταν επέστρεψε στην πατρίδα του διαπίστωσε ότι ήταν επίχρυση!

Σύμφωνα με άλλες πληροφορίες πέτρα μεγάλης αξίας σε σχήμα καρδιάς η οποία παραδόθηκε σε αργυροχρυσοείο για να την «καρφώσει» σε δακτυλίδι αντικαταστάθηκε με φτηνή απομίμηση όταν η γνήσια έσπασε χωρίς να ενημερωθεί η πελάτισσα!!

Το πρώτο δεκαήμερο του Σεπτεμβρίου οι βάσεις

Στις πέντε ή τις έξι Σεπτεμβρίου, σύμφωνα με πληροφορίες, θα ολοκληρωθεί η διαδικασία της διασταύρωσης των στοιχείων των υποψηφίων για τις ανώτερες και ανώτατες σχολές, οπότε και η ανακοίνωση των βάσεων με το νέο σύστημα θα πραγματοποιηθεί μετά από τις ημερομηνίες αυτές. Από το Υπουργείο Παιδείας έχει ήδη ανακοινωθεί ότι η δημοσιοποίηση των βάσεων θα γίνει το πρώτο δεκαήμερο του Σεπτεμβρίου.

Η πτώση των βάσεων σχεδόν στο σύνολο των σχολών και των 5 Επιστημονικών Πεδίων επιβεβαιώνεται από την έως τώρα διασταύρωση στοιχείων, ενώ σύμφωνα με την ανάλυση των δεδομένων, η πτώση αναμένεται να είναι από μισή έως και τέσσερις μονάδες. Πάντως όπως επισημαίνουν όσοι ασχολούνται με την πορεία των βάσεων, η πτώση στις περιζήτητες σχολές δεν θα είναι αισθητή, αντίθετα καθοδική πορεία θα έχουν αρκετές σχολές δεύτερης ζήτησης.

Υπενθυμίζεται ότι η έναρξη του νέου σχολικού έτους θα γίνει την Τρίτη 11 Σεπτεμβρίου. Την Παρασκευή, 31 Αυγούστου, συνεδριάζουν τα μέλη της ΟΙΕΛΕ, (Ομοσπονδία Ιδιωτικών Εκπαιδευτικών Ελλάδος) προκειμένου να συζητήσουν το ενδεχόμενο κινητοποιήσεων με αίτημα την επίλυση εργασιακών τους αιτημάτων.

ΨΑΡΙΑ ΑΙΓΑΙΟΥ
Ολόφρεσκα ψάρια από τις θάλασσές μας
ΚΛΑΥΔΙΟΥ ΠΕΠΠΕΡ 1 - ΤΗΛ.: 0241/39097 FAX: 32391
AEGEAN FISH



A.N FERRIES
ΔΡΟΜΟΛΟΓΙΑ ΠΛΟΙΩΝ
ΑΠΟ 01/07/2001 ΕΩΣ 31/08/2001
F/B MARINA F/B RODANTHI F/B DIMITROYLA
F/B MARINA F/B RODANTHI ΕΝΑΛΛΑΞ ΠΕΙΡΑΙΑ

ΔΕΥΤΕΡΑ	16.00	ΚΩ - ΚΑΛΥΜΝΟ - ΛΕΡΟ - ΠΑΤΜΟ - ΠΕΙΡΑΙΑ
ΤΡΙΤΗ	16.00	ΚΩ - ΚΑΛΥΜΝΟ - ΠΕΙΡΑΙΑ
ΤΕΤΑΡΤΗ	16.00	ΚΩ - ΚΑΛΥΜΝΟ - ΠΕΙΡΑΙΑ
ΠΕΜΠΤΗ	16.00	ΚΩ - ΚΑΛΥΜΝΟ - ΑΣΤΥΠΑΛΑΙΑ - ΠΕΙΡΑΙΑ
ΠΑΡΑΣΚΕΥΗ	16.00	ΚΩ - ΚΑΛΥΜΝΟ - ΛΕΡΟ - ΠΑΤΜΟ - ΠΕΙΡΑΙΑ
ΣΑΒΒΑΤΟ	16.00	ΚΩ - ΚΑΛΥΜΝΟ - ΛΕΡΟ - ΠΑΤΜΟ - ΠΕΙΡΑΙΑ
ΚΥΡΙΑΚΗ	16.00	ΚΩ - ΚΑΛΥΜΝΟ - ΠΕΙΡΑΙΑ

F/B DIMITROYLA

ΤΡΙΤΗ	15.00	ΚΩ - ΚΑΛΥΜΝΟ - ΛΕΡΟ - ΠΑΤΜΟ - ΠΕΙΡΑΙΑ
ΠΕΜΠΤΗ	15.00	ΚΩ - ΚΑΛΥΜΝΟ - ΛΕΡΟ - ΠΑΤΜΟ - ΠΕΙΡΑΙΑ
ΣΑΒΒΑΤΟ	20.00	ΚΑΣΤΕΛΛΟΡΙΖΟ
ΚΥΡΙΑΚΗ	09.00	ΣΥΜΗ - ΤΗΛΟ - ΝΙΣΥΡΟ - ΚΩ - ΚΑΛΥΜΝΟ - ΛΕΡΟ - ΠΑΤΜΟ - ΝΑΞΟ - ΠΑΡΟ- ΠΕΙΡΑΙΑ

ΣΑΣ ΕΥΧΟΜΑΣΤΕ ΚΑΛΟ ΚΑΛΟΚΑΙΡΙ
ΚΑΙ ΚΑΛΕΣ ΔΙΑΚΟΠΕΣ
ΠΛΗΡΟΦΟΡΙΕΣ ΤΗΛ. 35066 - 30406- 36170 - 28597 FAX 39839
ΚΑΙ ΣΤΟΝ ΤΑΞΙΔΙΩΤΙΚΟ ΣΑΣ ΠΡΑΚΤΟΡΑ

δημοκρατικά
ΥΠΑΡΧΕΙ ΑΝΤΙΚΕΙΜΕΝΙΚΗ ΠΡΑΓΜΑΤΙΚΟΤΗΤΑ Η ΟΠΟΙΑ ΔΙΝΕΙ ΤΟ ΜΕΤΡΟ ΤΗΣ ΑΛΗΘΕΙΑΣ (ΑΡΙΣΤΟΤΕΛΗΣ)

Ανησυχητική η εικόνα
της παγκόσμιας οικονομίας

Δυσάρεστη αλλά όχι εντελώς απροσδόκητη ήταν η χθεσινή είδηση για την πτωτική αναθεώρηση της παγκόσμιας οικονομικής ανάπτυξης από το Διεθνές Νομισματικό Ταμείο. Ο διεθνής οργανισμός, στην εξαμηνιαία έκδοσή του για τις προοπτικές της ανάπτυξης του πλανήτη, κατά το 2001, που θα δημοσιευθεί στα τέλη Σεπτεμβρίου, περιλαμβάνει προβλέψεις μειωμένες για όλες τις χώρες και περιοχές, πλην των ΗΠΑ.

Εκτιμά ότι το συνολικό παγκόσμιο ΑΕΠ θα αυξηθεί κατά 2,8% ενώ η προηγούμενη πρόβλεψη ανέφερε 3,2%. Για την ευρωζώνη το ποσοστό γίνεται 2% από 2,4% και για την Ιαπωνία 0,2% από 0,6%. Μόνο για τις ΗΠΑ ο οργανισμός διατηρεί αμετάβλητες τις προβλέψεις του στο 1,5%.

«ΤΕΧΝΙΚΑ, Η ΠΑΓΚΟΣΜΙΑ ΟΙΚΟΝΟΜΙΑ ΑΝΑΠΤΥΣΣΕΤΑΙ. ΣΕ ΨΥΧΟΛΟΓΙΚΟ ΕΠΙΠΕΔΟ, ΒΡΙΣΚΕΤΑΙ ΣΕ ΥΦΕΣΗ»

Στο World Economic Outlook, σύμφωνα με το ιταλικό πρακτορείο ANSA, περιλαμβάνεται μάλιστα και ειδική μνεία για την ανάγκη νέων μειώσεων επιτοκίων από την Ευρωπαϊκή Κεντρική Τράπεζα, «μόλις υπάρξουν καθαρά στοιχεία ότι υποχωρεί ο πληθωρισμός ή εμφανιστούν περισσότερες ενδείξεις επιβράδυνσης στην ανάπτυξη».

Λίγο νωρίτερα, χθες, είχαν δοθεί στη δημοσιότητα τρία ακόμη σημαντικά στοιχεία. Πρώτον, ότι τον Ιούλιο η ανεργία στην Ιαπωνία έφτασε στο 5%, ποσοστό που αποτελεί απόλυτο ρεκόρ, εξέλιξη η οποία αναγκάζει το Τόκιο να επιδοτήσει τις νέες προσλήψεις με αρκετά δισεκατομμύρια γεν.

Δεύτερον, ότι τον ίδιο μήνα, η κυκλοφορία χρήματος Μ3, στην ευρωζώνη, αυξήθηκε κατά 6,4%, ποσοστό υψηλότερο από το ήδη «ανησυχητικό» για τον πληθωρισμό 6,2% που ανέμενε η αγορά.

Λίγο αργότερα, από τις ΗΠΑ, ανακοινώθηκε ότι ο δείκτης κλίματος εμπιστοσύνης καταναλωτών αναπάντεχα έπεσε τον Αύγουστο στο χαμηλότερο επίπεδο των τελευταίων τεσσάρων μηνών ενώ αναμενόταν μικρή άνοδος. Δεδομένου ότι η αμερικανική οικονομία βασίζεται κατά τα δύο τρίτα, περίπου, στην ιδιωτική κατανάλωση, ήταν φυσικό οι αγορές να αντιδράσουν με νευρικότητα: Τα χρηματιστήρια έκαναν βουτιά και τα ομόλογα, το κλασικό ασφαλές λιμάνι, ενισχύθηκαν.

Η εικόνα της παγκόσμιας οικονομίας είναι όντως ανησυχητική. Οπως φαίνεται και από τις προβλέψεις του ΔΝΤ, δεν γίνεται μεν λόγος για «επίσημη« ύφεση (δηλαδή δύο συνεχόμενα τρίμηνα μείωσης του ΑΕΠ). Αν όμως αναλογιστεί κανείς τους ρυθμούς ανάπτυξης που προβλέπονται πριν από έξι μήνες, το σοκ είναι τόσο ισχυρό σαν να υπήρχε ύφεση.

Τεχνικά, η παγκόσμια οικονομία αναπτύσσεται. Σε ψυχολογικό επίπεδο, βρίσκεται σε ύφεση. Και αυτό ίσως είναι το σημαντικότερο, διότι εμφανίζονται διαρκώς περισσότερες «αντιδράσεις ύφεσης»: Υπερβολικά νευρικές αγορές, κλίμα μειωμένης εμπιστοσύνης, κύματα απολύσεων...

Η Ευρωπαϊκή Κεντρική Τράπεζα, που θα αποφασίσει αύριο για τα επιτόκιά της, θα προσφέρει πολύτιμη υπηρεσία τόσο στην Ευρώπη όσο και στην παγκόσμια οικονομία, αν δεν αγνοήσει τις ενδείξεις αυτές.

ΜΕ ΑΦΟΡΜΗ ΤΟ ΠΡΟΒΛΗΜΑ ΠΟΥ ΔΗΜΙΟΥΡΓΗΘΗΚΕ

Τι λέει η Αρχαιολογία
για το θέατρο της Τάφρου
Προτίθεται να κατασκευάσει άλλο θέατρο

Τις απόψεις της για το μεγάλο θέμα που προέκυψε με την λειτουργία του θεάτρου της Μεσαιωνικής Τάφρου «Μελίνα Μερκούρη» (υπόθεση για την οποίαν διετάχθη μάλιστα η διενέργεια προκαταρκτικής εξετάσεως από τον Εισαγγελέα Πλημμελειοδικών, ύστερα από σχετική αναφορά της Αρχαιολογίας), εκφράζει με χθεσινή ανακοίνωσή της η 4η Εφορεία Βυζαντινών Αρχαιοτήτων.

Οπως για πρώτη φορά ενημερώνει η Αρχαιολογία, προτίθεται να κατασκευάσει στην Τάφρο μόνιμο χώρο για θεατρικές και άλλες καλλιτεχνικές εκδηλώσεις και προς τον σκοπό αυτόν έχει εκπονηθεί ήδη αρχιτεκτονική μελέτη η οποία υπεβλήθη αρμοδίως προς έγκριση.

Αναλυτικά στην ανακοίνωση της Αρχαιολογίας αναφέρονται τα εξής:

Μετά τα πρόσφατα δημοσιεύματα που αναφέρονται στις προθέσεις της Υπηρεσίας για το μέλλον του θεάτρου μεσαιωνικής τάφρου «ΜΕΛΙΝΑ ΜΕΡΚΟΥΡΗ», πρέπει να σας ενημερώσουμε για τα ακόλουθα:

1. Είναι αναμφισβήτητο γεγονός ότι το θέατρο ως ο κατ'εξοχήν χώρος πολιτιστικών εκδηλώσεων που λειτουργεί εδώ και 18 χρόνια στον αρχαιολογικό χώρο της μεσαιωνικής τάφρου, αποτελεί πλέον θεσμό του ΥΠΠΟ καταξιωμένο από το κοινό και τους φορείς της Ρόδου. Η λειτουργία του έχει εξάλλου ιδιαίτερα συμβάλει στην γενικότερη διαμόρφωση και ανάδειξη των οχυρώσεων με την ευαισθητοποίηση των πολιτών και την ενεργοποίηση τους στα πλαίσια του νέου ρόλου που αποκτά ο μνημειακός χώρος στη ζωή της σύγχρονης πόλης.

2. Κατά τα τελευταία χρόνια η Εφορεία Βυζ. Αρχ/των είναι φορέας υλοποίησης μεγάλης κλίμακας αναστηλωτικών προγραμμάτων στα μεσαιωνικά μνημεία, τις εκκλησίες και τις οχυρώσεις της πόλης της Ρόδου. Σύμφωνα με τις σύγχρονες αντιλήψεις για τη διαχείριση και τη λειτουργική επανένταξη των μνημείων στη σύγχρονη πόλη, πολλά μνημεία και αρχαιολογικοί χώροι έχουν αποδοθεί στη χρήση του κοινού, όπως είναι η Παναγία του Μπούργκου, ο ξενώνας της Αγ. Αικατερίνης, το Παλιό Συσσίτιο, οι αρχαιολογικοί χώροι του Κολλάκιου, ο περίπατος της μεσαιωνικής τάφρου, το Φρούριο του Αγ. Νικολάου, η θαλασσινή πύλη κ.α. Ειδικότερα για τις οχυρώσεις και τον αρχαιολογικό χώρο της τάφρου έχει ήδη εκπονηθεί από την 4η ΕΒΑ (Σεπτέμβριος 2000) το ολοκληρωμένο «Σχέδιο προστασίας, διαμόρφωσης και ανάδειξης του μνημειακού συνόλου των μεσαιωνικών οχυρώσεων της πόλης της Ρόδου», ως μελέτη - πλαίσιο, με την οποία ρυθμίζονται άμεσα αλλά και μακροπρόθεσμα όλα τα σημαντικά ζητήματα διαχείρισης των μνημείων και των ελεύθερων χώρων που τα περιβάλλουν.

Η μελέτη αυτή, η οποία περιλαμβάνει και την στρατηγική των επεμβάσεων συντήρησης - αποκατάστασης των οχυρωματικών κατασκευών, έχει ήδη διαβιβαστεί προς το ΥΠΠΟ για έγκριση από το Κεντρικό Αρχαιολογικό Συμβούλιο (έγγραφο με α. π. 2040/30-3-2001). Στο ειδικό κεφάλαιο με τίτλο: «Ενταξη νέου υπαίθριου θεάτρου στη μεσαιωνική τάφρο», αναπτύσσεται διεξοδικά η άποψη της Υπηρεσίας για τη μονιμοποίηση του χώρου για θεατρικές και άλλες καλλιτεχνικές εκδηλώσεις π.χ. θεατρικά «δρώμενα» και σε άλλους ειδικά επιλεγμένους χώρους κατά μήκος του αρχαιολογικού περιπάτου στο εσωτερικό της τάφρου.

3. Η κατασκευή του νέου θεάτρου έχει προγραμματισθεί για την επόμενη τριετία και για τον σκοπό αυτό έχει ήδη εκπονηθεί αρχιτεκτονική προμελέτη και έχει ενταχθεί ως έργο στο Τεχνικό Πρόγραμμα της «Επιτροπής Παρακολούθησης Εργων στα μνημεία της μεσαιωνικής πόλης της Ρόδου» του ΤΔΠΕΑΕ του ΥΠΠΟ στα πλαίσια της υλοποίησης του Εθνικού Σκέλους του Γ' ΚΠΣ. Μόνο έτσι θα διασφαλιστεί η απρόσκοπτη αντικατάσταση της επικίνδυνης, λόγω παλαιότητας, κατασκευής του σημερινού θεάτρου και η επωφελής διαχείριση του νέου θεάτρου ως χώρου υψηλής ποιότητας θεαμάτων.

4. Οσον αφορά την πινακίδα που είχε τοποθετήσει η Εφορεία το 1995 επί της ιταλικής διαμόρφωσης της εισόδου της τάφρου από την περιοχή της Ακαντιάς, έχει προσωρινά αφαιρεθεί μαζί με την διαβρωμένη μεταλλική κατασκευή του κιγκλιδώματος τον Μάρτιο του 2001. Στο διάστημα των 5 μηνών που ακολούθησε, ολοκληρώθηκαν οι εργασίες αποκατάστασης της εισόδου της τάφρου με ανακατασκευή των πέτρινων πεζουλιών, αλλά και αντικατάσταση του ιταλικού σφυρήλατου κιγκλιδώματος. Παράλληλα, παραγγέλθηκε νέα πινακίδα με τον τίτλο του θεάτρου σε αντικατάσταση της παλαιάς που είχε εντελώς καταστραφεί, η οποία πρόκειται να τοποθετηθεί άμεσα μετά την τελική βαφή του νέου μεταλλικού κιγκλιδώματος και την οριστική διευθέτηση της εισόδου της τάφρου.

Πιστεύουμε ότι και στο μέλλον θα συνεχισθεί ο γόνιμος διάλογος σε τοπικό επίπεδο που οδήγησε μέχρι σήμερα σε πρωτοποριακές ενέργειες ανάδειξης και διαχείρισης των μνημείων ως δυναμικών στοιχείων για το μέλλον της πόλης της Ρόδου.

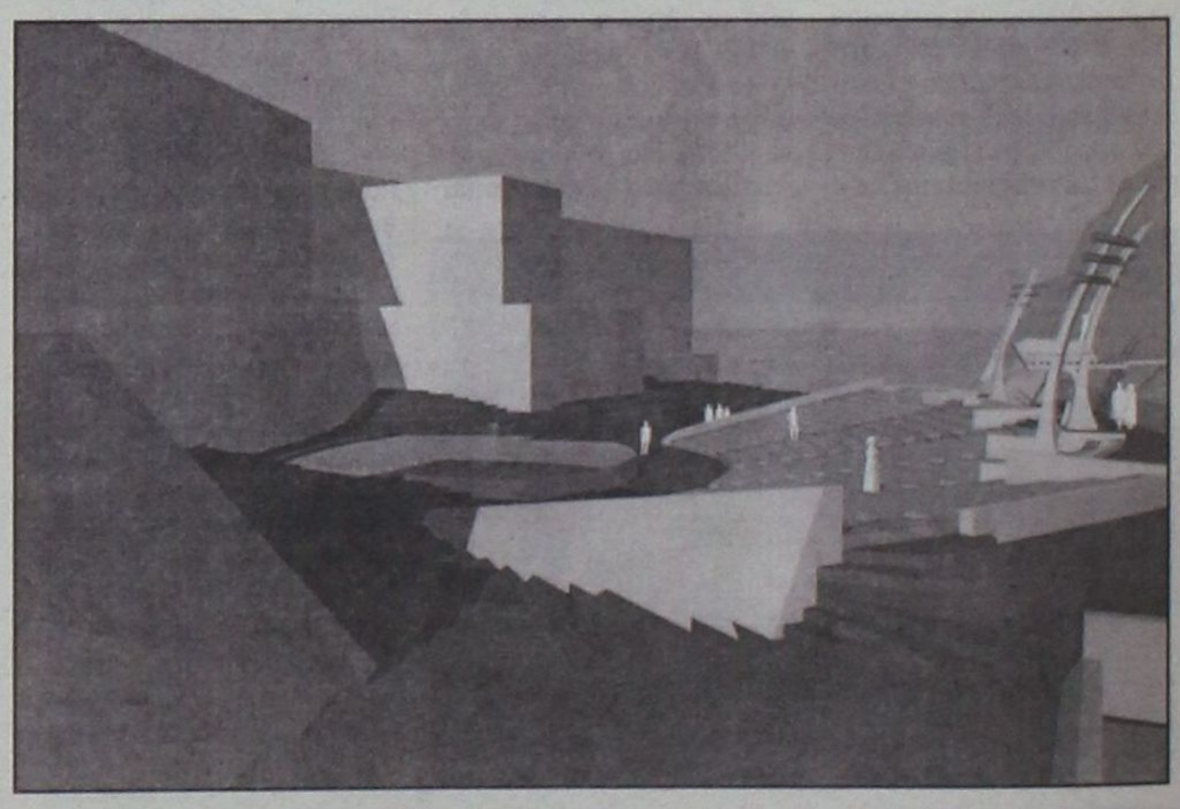

ΦΥΣΙΚΗ – ΧΗΜΕΙΑ
ΜΑΘΗΜΑΤΙΚΑ
ΜΙΧΑΛΗΣ ΓΑΡΥΦΑΛΛΗΣ
πτυχιούχος Πανεπιστημίου Αθηνών

ΕΚΘΕΣΗ – ΝΕΑ – ΑΡΧΑΙΑ
ΙΣΤΟΡΙΑ – ΦΙΛΟΣΟΦΙΑ
ΦΛΩΡΑ ΡΕΪΣΗ
πτυχιούχος Πανεπιστημίου Κρήτης
Μάστερς MSc & MA
Παν/ίου Λονδίνου, LSE & IoE

Λύκειο, από 16 Αυγούστου
Γυμνάσιο, από 1 Σεπτεμβρίου

ΑΦΟΜΟΙΩΣΗ
Στ. Καζούλη & Δημοκρατίας
☎ 25169 - 63401
☑ 6μελή τμήματα



AQUA MARINE
Silver - Bijoux - Accesories





Νικηφόρου Μανδηλαρά 18-20
Τηλ.: +30-241-35727
Fax: +30-241-21742
85100 ΡΟΔΟΣ

ευθέως & ωλαχίως



με τη γραφίδα της ΡΕΝΑΣ ΔΙΑΚΙΔΗ

RENAD@RHO.FORTHNET.GR.

ΑΞΙΟΣ



Στο ύψος των περιστάσεων στάθηκε για άλλη μία φορά ο Πρόεδρος της Δημοκρατίας **κ. Κωστής Στεφανόπουλος** αποδεικνύοντας ότι υπηρετεί επάξια το αξίωμά του.

Η προσπάθεια του ανεκδιήγητου Αρχιεπισκόπου **κ. Χριστόδουλου** να δημιουργήσει εντυπώσεις από την χθεσινή συνάντηση μαζί του, καίτοι εγνώριζε ότι λόγω περιορισμένων αρμοδιοτήτων του Προέδρου δεν θα μπορούσε να ανατρέψει τα ισχύοντα, έπεσαν στο κενό.

Το «άδειασμα» του κ. Χριστόδουλου ήταν μεγαλειώδες, ενώ σαφέστατη ήταν η ταύτιση του Προέδρου της Δημοκρατίας με τις θέσεις της κυβέρνησης. **Κι ας μη βιασθούν κάποιοι να λαϊκίσουν, υποστηρίζοντας ότι ο κ. Στεφανόπουλος προσέφερε «δεκανίκι» στην κυβέρνηση του κ. Σημίτη.** Το πολιτειακό του αξίωμα, το οποίο γνωρίζει πως να υπηρετεί με τρόπο άριστο δεν θα του επέτρεπε την ελάχιστη πολιτική παρέμβαση. Ο κ. Στεφανόπουλος δεν τάχθηκε υπέρ της κυβέρνησης αλλά υπέρ της Συνταγματικής νομιμότητας, τον θεμέλιο λίθο της ομαλής λειτουργίας της πολιτείας και όλων των θεσμών της ανεξαιρέτως, την οποία επικαλείται και η κυβέρνηση.

Μισή ώρα μετά την αναχώρηση του Αρχιεπισκόπου Χριστόδουλου απο το Προεδρικό Μέγαρο εκδόθηκε ανακοίνωση της Προεδρίας της Δημοκρατίας επί του αιτήματος του κ. Χριστόδουλου για τη διενέργεια δημοψηφίσματος για την αναγραφή του θρησκεύματος στα δελτία ταυτότητας. Σύμφωνα με την ανακοίνωση "ο πρόεδρος της Δημοκρατίας εξήγησε ότι οι τρόποι με τους οποίους εκφράζεται η λαϊκή κυριαρχία, μεταξύ των οποίων και η διεξαγωγή δημοψηφίσματος και οι προς τούτο διαδικασίες προβλέπονται απο το Σύνταγμα και τους νόμους του κράτους. Οτι βάσει αυτών δεν συντρέχουν οι προϋποθέσεις για την διεξαγωγή δημοψηφίσματος για το θέμα των ταυτοτήτων, ότι πάντες έχουν υποχρέωση συμμορφώσεως προς τους κανόνες του ισχύοντος δικαίου και ότι η εκτός νομοθετημένης διαδικασίας συλλεγείσες υπογραφές δεν είναι δυνατόν να ανατρέψουν τις διατάξεις του Συντάγματος".

ΦΙΚΟΙ, ΠΡΟΣΤΑΤΕΣ ΚΑΙ ΤΡΟΦΟΔΟΤΕΣ



Λίγο ακόμα και θα ταυτισθούν με τους... **φίκους** οι αδελφοί **Γιάννης και Τιμόθεος Παρασκευάς**, έστω κι αν δεν κάθονται συχνά υπό το πυκνό φύλλωμά τους.

Προ αρκετών μηνών ο Γιάννης Παρασκευάς είχε αναφερθεί στους **«βυζαντινολογούντες υπό τους φίκους του Ακταίον»** εννοώντας ότι εκεί εξυφαίνονται τα σενάρια και οι μηχανορραφίες κατά της εκλογής του αδελφού του στην θέση του γραμματέα της Ν.Ε. του ΠΑΣΟΚ. Ο Τιμόθεος έγινε γραμματέας αλλά οι φίκοι εξακολουθούν να τον κατατρέχουν.

Τους επικαλέστηκε και πάλι χθες για να δείξει ποιοί τον έχουν βάλει στο στόχαστρο διοχετεύοντας διάφορα στον Τύπο εναντίον του. Δεν διευκρίνισε πάντως αν εννοεί τους φίκους του «Ακταίον» ή άλλους.

Επειδή υποψιαζόμεθα ποιούς εννοεί θα του συνιστούσαμε φιλικώς να μην βάζει το χέρι του στην φωτιά. Μάλλον αλλού θα πρέπει να ψάξει για τους «προστάτες του ΠΑΣΟΚ» και τους «τροφοδότες των ΜΜΕ».

ΓΙΑ ΟΛΑ ΦΤΑΙΝΕ ΟΙ ΔΗΜΟΣΙΟΓΡΑΦΟΙ!

Τον τελευταίο καιρό όλοι εμείς οι εκπρόσωποι των ΜΜΕ και κυρίως του τοπικού γραπτού Τύπου, έχουμε αρχίσει να αμφιβάλλουμε κατά πόσον έχουμε σώας τας φρένας, εάν αντιλαμβανόμαστε τι γίνεται γύρω μας, εάν καταλαβαίνουμε τι ακούμε!

Τελευταία, δεν περνά μέρα που να μην υπάρξει και μια επίθεση στον Τύπο από τους παράγοντες της δημόσιας ζωής, είτε κομματικούς, είτε αυτοδιοικητικούς, είτε διοικητικούς.

Για όλα φταίνε οι δημοσιογράφοι, που αιφνιδίως πρέπει να έπαθαν κάτι σαν παράκρουση. Ολοι οι άλλοι είναι «αθώοι».

Καιρός να σταματήσει αυτή η ιστορία, που στο τέλος τους επικριτές μας θίγει και όχι εμάς.

Διότι το να βγαίνουν στα ραδιόφωνα και να διαψεύδουν δημοσιεύματα, που είναι διασταυρωμένα ως προς την εγκυρότητά τους, ενώ γνωρίζουν και οι ίδιοι ότι αυτά που γράφονται ειναι αληθή (άσε που τα ξέρει κι ο κόσμος όλος, διότι ουδέν κρυπτόν) μάλλον τους εκθέτει. Την επόμενη φορά ας το ξανασκεφθούν.

«ΕΝ ΤΗ ΡΥΜΗ ΤΟΥ ΛΟΓΟΥ»



Σε κακή πληροφόρηση των ΜΜΕ από κάποιον **«κακεντρεχή εχθρό της ΝΔ»** απέδωσε ο αντιπρόεδρος της ΝΟΔΕ **κ. Τσαμπίκος Τριμμάτης** τα όσα γράφτηκαν χθές σχετικά με τα πυρά που η Νομαρχιακή Επιτροπή του κόμματος έστρεψε κατά του γραμματέα της **κ. Παναγιώτη Σακελλαρίου** επειδή πήγε στη δεξίωση του **Αβραμόπουλου.**

Το γεγονός καυτηριάσθηκε από σύσσωμο τον Τύπο ως **παλαιοκομματικό, κοντόφθαλμο και μικρόψυχο** και ήταν φυσικό ο αντιπρόεδρος της ΝΕ να προσπαθήσει να τα μαζέψει. Κακώς λέει πήρε διάσταση το θέμα αφού έγινε μόνο μια απλή... ενημέρωση από τον κ. Σακελλαρίου για το πως είχε η όλη υπόθεση. Παρά τις φιλότιμες (και κατανοητές εν τέλει) προσπάθειες του κ. Τριμμάτη να μας πείσει ότι δεν συνέβη τίποτα, τα ίδια τα γεγονότα τον διαψεύδουν.

Ακόμη κι αν ο Παναγιώτης Σακελλαρίου «εν τη ρύμη του λόγου» δήλωσε παραίτηση , είναι προφανές ότι το έκανε επειδή τον έφτασαν στο «αμήν». Κι'αυτό δεν γίνεται σε απλές, ήρεμες, πολιτισμένες «ενημερωτικές» συζητήσεις κομματικών οργάνων. Χαμός θα έγινε...

Επί πλέον, «ο κακεντρεχής εχθρός της Ν.Δ.» θα πρέπει λογικά να είναι μέλος της ΝΕ αφού γνώριζε με τόση ακρίβεια τι είχε συμβεί σε μια κλειστή κομματική συνεδρίαση.

Ας μην διαψεύδουν λοιπόν. Καλύτερα να σιωπούν όταν η αλήθεια φτάνει - με όποιον τρόπο - στο φώς.

ΣΤΗ ΓΩΝΙΑ



Πέρασαν δύο εβδομάδες και ο Γιάννης Παρασκευάς δεν απάντησε στις απολύτως απαξιωτικές γι' αυτόν δηλώσεις του γραμματέα της Κ.Ε. του ΠΑΣΟΚ Κώστα Σκανδαλίδη, που έγιναν σε συνέντευξη Τύπου στο Ακταίον.

Επειδή δεν μπορεί να φανταστεί κανείς τον τέως νομάρχη να κρατά το στόμα του κλειστό, λόγω του παρορμητικού του χαρακτήρος του, είναι λογικό να διερωτώμεθα: Μήπως τον περιμένει στην γωνία;

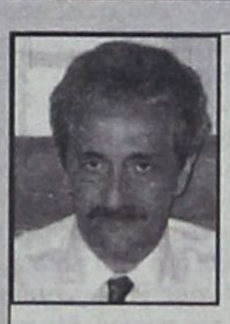

ΣΥΜΠΤΩΣΕΙΣ

Κοινή πλέον η διαπίστωσις ότι κάθε φορά που ο νομάρχης **Σ. Καραγιάννης** βρίσκεται εκτός Ρόδου, ο αντινομάρχης **Χ. Χατζηευθυμίου** δίνει συνέντευξη Τύπου για θέματα αρμοδιότητάς του και κυρίως για την πορεία των έργων στο νομό. Το ίδιο έγινε και χθες. Νάναι απλή σύμπτωση; Δεν αποκλείεται...

Οπως και νάχει πάντως είναι αξιοσημείωτο, από την στιγμή που έχει συμβεί περισσότερες από δύο φορές.



ARISTON
ΤΑ ΠΑΝΤΑ ΑΡΙΣΤΑ
Ευκολίες πληρωμής από 10 μέχρι και 48 μήνες χωρίς προκαταβολή
ΧΑΜΗΛΕΣ ΤΙΜΕΣ ΚΑΙ ΔΟΣΕΙΣ
ARISTON ΙΤΑΛΙΑΣ:
ΚΟΥΖΙΝΕΣ ΚΑΙ ΦΟΥΡΝΟΙ ΠΑΝΤΟΣ ΤΥΠΟΥ - ΕΣΤΙΕΣ ΚΕΡΑΜΙΚΕΣ ΚΑΙ ΑΠΛΕΣ - ΨΥΓΕΙΑ - ΚΑΤΑΨΥΚΤΕΣ- ΨΥΓΕΙΟΚΑΤΑΨΥΚΤΕΣ - ΠΛΥΝΤΗΡΙΑ ΡΟΥΧΩΝ ΚΑΙ ΠΙΑΤΩΝ - ΘΕΡΜΟΣΙΦΩΝΕΣ ΓΙΑΛΙΟΥ ΑΠΟΡΡΟΦΗΤΗΡΕΣ ΚΟΥΖΙΝΑΣ ΠΑΝΤΟΣ ΤΥΠΟΥ
απλά και εντοιχιζόμενα σε ποικιλία χρωμάτων
ΚΑΙ ΤΩΡΑ ΑΠΛΑ - ΕΝΤΟΙΧΙΖΟΜΕΝΑ
ΠΛΥΝΤΗΡΙΑ - ΨΥΓΕΙΑ - ΚΟΥΖΙΝΕΣ ΚΑΙ ΜΙΚΡΟΣΥΣΚΕΥΕΣ CANDY - ZANNUSI - ELKO - ΕΣΚΙΜΟ - GENERAL - BOSCH - SIEMENS (ΜΠΟΣ - ΣΙΜΕΝΣ) ΣΤΙΣ ΧΑΜΗΛΟΤΕΡΕΣ ΤΙΜΕΣ ΤΗΣ ΑΓΟΡΑΣ ΠΡΟΪΟΝΤΑ PHILIPS - SONY - PANASONIC - PIONEER - AIWA - HITACHI - SAMSUNG - TECHNICS - WESTINGHOUSE - MITSUBISCHI - ZOPPAS - INDESIT κ.λ.π.
Επισκεφθείτε μας για να βεβαιωθείτε για τις ΧΑΜΗΛΕΣ ΤΙΜΕΣ μας! ΚΑΙ ΤΙΣ ΜΕΓΑΛΕΣ ΕΥΚΟΛΙΕΣ
Εισάγουμε και γι' αυτό πουλάμε φθηνότερα
ARISTON Η ΠΡΟΗΓΜΕΝΗ ΤΕΧΝΟΛΟΓΙΑ
ΤΗΛΕΟΡΑΣΕΙΣ - ΒΙΝΤΕΟ - ΒΙΝΤΕΟΚΑΜΕΡΕΣ - ΒΙΝΤΕΟΤΗΛΕΟΡΑΣΕΙΣ - ΜΙΚΡΟΣΥΣΚΕΥΕΣ - FAX - ΣΤΕΡΕΟ - ΤΗΛΕΦΩΝΑ - C.D. - ΣΚΟΥΠΕΣ ΟΛΕΣ ΟΙ ΜΑΡΚΕΣ ΣΕ ΠΟΙΚΙΛΙΑ ΤΥΠΩΝ
Αντιπρόσωποι - Εισαγωγείς ΔΩΔΕΚΑΝΗΣΟΥ από το 1960
ΑΔΕΛΦΟΙ ΣΤΕΦΑΝΟΥ Ο.Ε.
ΝΕΑ ΚΑΤΑΣΤΗΜΑΤΑ ΣΤΕΛΙΟΥ ΚΩΤΙΑΔΗ 3
FAX 22568, ΤΗΛ.: 22568 - 22695
ΕΚΠΤΩΣΕΙΣ 15% - 30%

υπόθεση: Πολιτισμός



υπογραφή: Δέσποινα Διαμαντή

ΑΠΟ ΑΥΓΟΥΣΤΟ... ΧΕΙΜΩΝΑΣ

• Εκλεισε χθές τις εργασίες του το 12ο συμπόσιο της Στέγης Γραμμάτων και Τεχνών που έγινε φέτος στο νησί της Τήλου.

Εξήντα τέσσερις συνολικά ανακοινώσεις συνθέτουν το πλάνο των εργασιών του, ενώ το τελικό ψήφισμα αναφέρει την ανάγκη να προστατευθεί η πανίδα της περιοχής και να διασωθούν οι αρχαιολογικοί χώροι του νησιού.

• Οι δύο παραστάσεις με την «Ειρήνη» του Αριστοφάνη που δόθηκαν στ' Αφάντου και στην Αρχίπολη έκλεισαν τον Θεατρικό Πολιτιστικό Αύγουστο του ΠΟΔΑ.

Τα παιδιά πίστεψαν την παράσταση και προετοιμάστηκαν για μήνες από την υπεύθυνη του Θεατρικού Εργαστηρίου Σουζάνα Καρδούλια. Το αποτέλεσμα της δουλειάς τους χειροκροτήθηκε θερμά από τους θεατές αλλά και τους φορείς που στήριξαν την όλη προσπάθεια. Ο Πρόεδρος του ΠΟΔ Αφάντου κ. Σάββας Διακοσταματίου κάλεσε τους γονείς να προτρέψουν τα παιδιά τους να έρθουν κοντά στον Πολιτισμό και το Θέατρο αναφέροντας ότι «μόνο μέσα απ'αυτό το δρόμο θα δημιουργήσουμε καλύτερους ανθρώπους με στόχο τη βελτίωση της ποιότητας της ζωής μας». Αξίζει να αναφέρουμε τους μικρούς ηθοποιούς που εν μέσω θέρους κόπιασαν για την «Ειρήνη». Χαρούλα Φλεβάρη, Εμμανουέλα Καραγιάννη, Τσαμπίκος Λυριστής, Ελένη Διακοσταματίου, Μιχ. Φλεβάρης, Τσαμπίκα Κασιώτη, Κατερίνα Χριστίδου, Μαρία Κουφαλάκη, Μαρία Κωστομοίρη, Χαρά Τσαγκάρη, Χριστίνα Φλεβάρη, Ειρήνη Τσικλή, Αννα Χριστίδου, Μαρία και Χριστίνα Φλεβάρη, Κων/να Τσίττα, Κατερίνα Χριστίδου.

• Η Συναυλία της Ελευθερίας Αρβανιτάκη και του Αλκίνοου Ιωαννίδη ήταν και η τελευταία του Αυγούστου.

Ο Σεπτέμβριος ξεκινάει για τη Ρόδο με ΠΥΞ- ΛΑΞ, το Σάββατο 1/9 στις 9.30 στο Στάδιο του Διαγόρα. Μαζί τους η TSOPANA RAVE και τα ΣΥΝΝΕΦΑ ΜΕ ΠΑΝΤΕΛΟΝΙΑ.

Ελπίζουμε μόνο ο πρώτος φθινοπωρινός μήνας να φέρει λιγότερα προβλήματα στην διεξαγωγή των εκδηλώσεων!

• Κολοκυθόπιτα Συμιακή από την κ. Αναστασία Μαυροθαλασσίτη. Ρολό Σμιριώτικο Γρεβενών από την κ. Δέσποινα Δασκάλου και Πληγούρι με κόκορα από την κ. Μένη Τριανταφύλλου.

- Μας άνοιξε η όρεξη ! - Είναι τα 3 πρώτα βραβεία, του 1ου διαγωνισμού παραδοσιακής μαγειρικής που διοργανώθηκε από το Γραφείο Προγραμματισμού του Δήμου Πεταλούδων.

Οι πολλές συμμετοχές (61) έδειξαν ότι θα υπάρξει και συνέχεια (καλή μας όρεξη)!. Ο Δήμαρχος Πεταλούδων κ. Κορδίνας στην συντομη ομιλία του τόνισε ότι «ο εν λόγω διαγωνισμός μέσα από την προβολή των διατροφικών μας συνηθειών αναδεικνύει ένα σημαντικό κομμάτι του Πολιτισμού του τόπου». Είναι βέβαιο δε, ότι το υλικό του διαγωνισμού, θα αξιοποιηθεί με την έκδοση εγχειριδίου με τις συνταγές που συμμετείχαν και το οποίο κάθε χρόνο θα εμπλουτίζεται.

• Από Αύγουστο Χειμώνα... αλλά οι εκδηλώσεις για τον ΠΟΔ Καλλιθέας συνεχίζονται.

Η φιλαρμονική του Αιγίου θα εμφανιστεί σε Καλυθιές, Ψίνθο αλλά και Αρχάγγελο, ενώ συγκρότημα από την Κομοτηνή θα χορέψει σε Καλυθιές, Κοσκινού, Ψίνθο και Απόλλωνα. Τέλος με την παράσταση του Συμιακού Θεάτρου και τον «Γάμο του Νιορδανά» στην αυλή του Μουσικού Σχολείου στα Κοσκινού θα ολοκληρωθούν οι εκδηλώσεις για το 2001 ενώ τα στελέχη του Πολιτιστικού Οργανισμού καταστρώνουν ήδη τα σχέδια τους για τον ερχόμενο Χειμώνα.

ΠΟΛΙΤΙΣΜΟΣ ΣΤΗΝ ΠΡΑΞΗ

Την περασμένη Παρασκευή ολοκληρώθηκε η παραμονή 8 παιδιών από τον σύλλογο «Το χαμόγελο του Παιδιού» στην περιοχή Γλυκόριζο της Απολακκιάς. Τα παιδιά φιλοξενήθηκαν στο σπίτι της Susanna Fioretti και του Marco Tamori, δύο Ιταλών που αγάπησαν το νησί ουσιαστικά και το αποδεικνύουν στην πράξη.

Το σπίτι φτιαγμένο οικολογικά, από ομάδες εθελοντών από ολόκληρο τον κόσμο, δεν είναι απλά ένας χώρος διακοπών, οι ιδιοκτήτες του σκοπεύουν να το αξιοποιήσουν στη βάση του εθελοντισμού, που θα σέβεται το περιβάλλον. Το περιβάλλον και η ποιότητα ζωής είναι και το μέλημά τους για την περιοχή που προστατεύεται από το πρόγραμμα NATURA και είναι χώρος ζωής για τις χελώνες Καρέτα - Καρέτα.

Στη διάρκεια του χειμώνα στο σπίτι θα φιλοξενούνται εθελοντές απ' όλο τον κόσμο που θα προωθούν τις βιολογικές καλλιέργειες, ενώ το καλοκαίρι, στο χώρο θα φιλοξενούνται παιδιά, που έμειναν για διάφορους λόγους χωρίς οικογένεια και χωρίς πόρους ζωής.

Η φετινή προσπάθεια απέδωσε - μετά από παρέμβαση της κ. Βάνας Τριανταφύλλου - σε συνεργασία με τον σύλλογο «Το χαμόγελο του Παιδιού».

Τρία αγόρια και πέντε κορίτσια πέρασαν αξέχαστες διακοπές με τη ζεστή φιλοξενία των κατοίκων της περιοχής που ενίσχυσαν την πρωτοβουλία των 2 Ιταλών με τα τρόφιμα που διέθεσαν στα παιδιά.

Την ίδια ευαισθησία δεν έδειξε και ο Δήμος Νότιας Ρόδου, από τον οποίο ζητήθηκε ένα μικρό λεωφορείο για την μεταφορά των παιδιών και την ξενάγησή τους σε διάφορα μέρη του νησιού. Με την δικαιολογία ότι τα λεωφορεία βρίσκονται στο συνεργείο, χρειάστηκε η παρέμβαση του Δήμου Ροδίων που μέσω της ΤΕΔΚ διέθεσε το μεταφορικό μέσο για τις ανάγκες των παιδιών. Η προσπάθεια θα συνεχιστεί δηλώνουν απτόητοι οι 2 Ιταλοί και πιστεύουν ότι η δική τους επιμονή θα ευαισθητοποιήσει τους φορείς, τους συλλόγους και τα σωματεία που μπορούν να συμβάλλουν στην ανάδειξη της περιοχής σε ένα τόπο που η προστασία του περιβάλλοντος θα αποδεικνύεται στην πράξη και η αγάπη και η μέριμνα για το παιδί θα αποτελεί την ύψιστη μορφή του πολιτισμού. Οσο υπάρχουν ΑΝΘΡΩΠΟΙ, πάντα υπάρχει ελπίδα για έναν καλύτερο κόσμο!

ΣΗΜΕΙΩΜΑΤΑΡΙΟ



• Τραγούδα «Θεατρίνα»!

Το μικρό - ελπίζουμε - πρόβλημα υγείας που αντιμετώπισε η Ελευθερία Αρβανιτάκη στη διάρκεια της συναυλίας της στο στάδιο του Διαγόρα, την περασμένη Δευτέρα απογοήτευσε τους πολλούς φίλους της που περίμεναν να την ακούσουν μαζί με τον Αλκίνοο Ιωαννίδη.

Ο Τραγουδιστής κράτησε το μεγαλύτερο μέρος του προγράμματος - που ξεκίνησε αρκετά καθυστερημένα - και όταν η Ελευθερία προσπάθησε να δώσει και το δικό της στίγμα ερμηνεύοντας τα δικά της τραγούδια δυστυχώς κατέρρευσε από τους αφόρητους πόνους. Ανθρώπινα και συμβαίνουν και έτσι πρέπει να αντιμετωπίζονται!

• Εγινε παρεξήγηση... και δόθηκε η εξήγηση! Παράλειψη ναι, αλλά όχι κακές προθέσεις! Η υπόθεση αφορά την πινακίδα στην είσοδο του Θεάτρου της Μεσαιωνικής Τάφρου, που πληροφορούσε τους θεατές για την είσοδο τους σε ένα χώρο που ονομάζεται «Θέατρο Μεσαιωνικής Τάφρου «ΜΕΛΙΝΑ ΜΕΡΚΟΥΡΗ».

Είχαμε σημειώσει από το περσινό καλοκαίρι την κακή κατάσταση της πινακίδας με την φθορά του χρόνου να έχει αφαιρέσει κάποια από τα γράμματά της.

Αρχές του καλοκαιριού - όπως μας πληροφόρησαν από την αρχαιολογική υπηρεσία - έγινε η αλλαγή του κιγκλιδώματος της εισόδου και η συντήρηση του τοιχίου που διαμορφώνει την είσοδο. Η πινακίδα αφαιρέθηκε με σκοπό να αντικατασταθεί από μια μεγαλύτερη και πληρέστερη για την καλύτερη ενημέρωση του κοινού, με γραφική αναπαράσταση του χώρου. Το καλοκαίρι σχεδόν μας αφήνει, η πινακίδα δεν τοποθετήθηκε και το γεγονός επισημάνθηκε μετά και την εμπλοκή που δημιουργήθηκε με αφορμή την διεξαγωγή της συναυλίας της Χ. Αλεξίου.

Οσο για το Θέατρο της Μεσαιωνικής Τάφρου, η αρχαιολογική υπηρεσία εξακολουθεί να το θεωρεί επικίνδυνο χώρο για «μαζικού τύπου» εκδηλώσεις, μεγάλες συναυλίες κλπ. Οπως ειπώθηκε χαρακτηριστικά «από DEXION φτιάχνονται ράφια και όχι Θέατρα».

Το νέο Θέατρο είναι θέμα χρόνου και για το σκοπό αυτό έχει ήδη εκπονηθεί αρχιτεκτονική προμελέτη και έχει ενταχθεί στο Γ' ΚΠΣ. Η πινακίδα πάντως μετά την παρέμβαση του Γ. Μαχαιρίδη και της Κ. Μενδόνη του Υπουργείου Πολιτισμού αναμένεται να φτιαχθεί όπως - όπως και να επανατοποθετηθεί λίαν συντόμως.

ΜΙΧΑΗΛ Π. ΜΑΡΚΑΚΙΟΥ

ΕΚΘΕΣΙΑΚΟΣ ΧΩΡΟΣ - ΟΔΟΣ ΘΕΣ/ΝΙΚΗΣ 14
ΕΝΑΝΤΙ ΕΜΠΟΡΙΚΟΥ ΚΕΝΤΡΟΥ ΜΗΔΕΙΑ - ΤΗΛ.: 0241 - 67500, 20327 - ΦΑΧ: 94162 ΡΟΔΟΣ

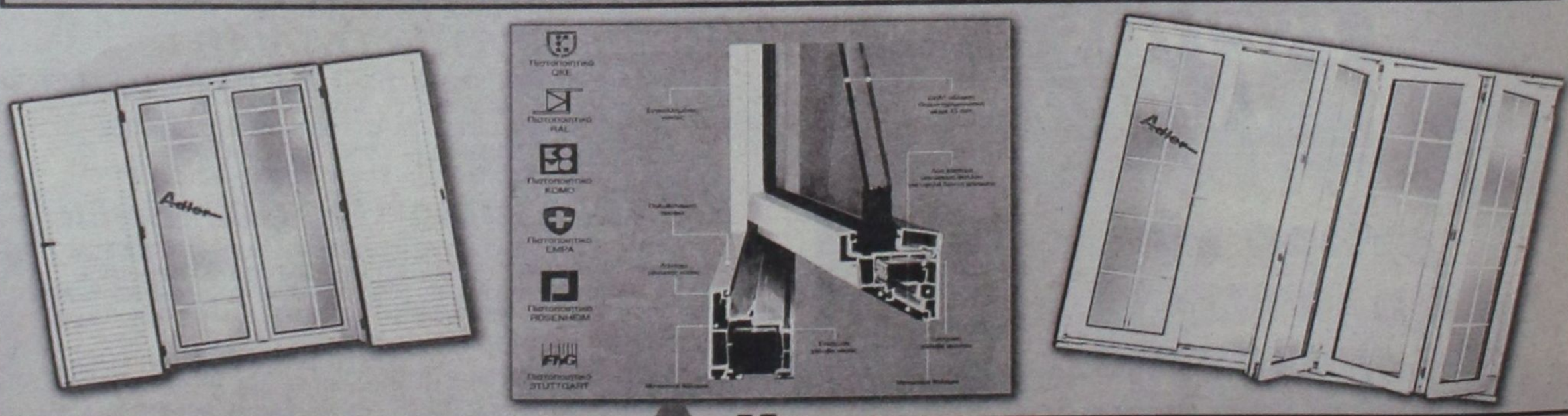

Adler
ΣΥΣΤΗΜΑΤΑ ΓΕΡΜΑΝΙΚΩΝ ΚΟΥΦΩΜΑΤΩΝ

ΞΕΚΙΝΗΣΑΜΕ ΠΡΩΤΟΙ - ΠΡΙΝ ΑΠΟ 15 ΧΡΟΝΙΑ - ΝΑ ΝΤΥΝΟΥΜΕ ΤΑ ΣΠΙΤΙΑ ΣΑΣ ΜΕ ΠΟΡΤΕΣ - ΠΑΡΑΘΥΡΑ P.V.C. ΑΛΟΥΜΙΝΙΟΥ ΚΑΙ ΞΥΛΟΥ.
ΠΑΡΑΜΕΙΝΑΜΕ ΠΡΩΤΟΙ ΧΑΡΙΣ ΣΤΗΝ ΕΜΠΙΣΤΟΣΥΝΗ ΜΕ ΤΗΝ ΟΠΟΙΑ ΜΑΣ ΣΤΗΡΙΞΑΤΕ. ΦΙΛΟΔΟΞΟΥΜΕ ΝΑ ΕΙΜΑΣΤΕ ΠΑΝΤΑ ΠΡΩΤΟΙ ΜΕ ΣΥΝΕΠΕΙΑ ΣΤΗΝ ΠΑΡΑΔΟΣΗ, ΤΟΠΟΘΕΤΗΣΗ ΑΠΟ ΤΕΧΝΙΤΕΣ ΠΟΥ ΕΙΔΙΚΕΥΘΗΚΑΝ ΣΤΗΝ ΓΕΡΜΑΝΙΑ ΚΑΙ ΧΑΡΑΚΤΗΡΙΣΤΙΚΟ ΜΑΣ Η ΕΝΤΟΝΗ ΠΡΟΣΠΑΘΕΙΑ ΓΙΑ ΤΗΝ ΙΚΑΝΟΠΟΙΗΣΗ ΤΟΥ ΠΕΛΑΤΗ

Adler
Δύναμη ποιότητας Δύναμη τεχνολογίας

ΕΛΑΤΕ ΣΤΟΝ ΑΝΑΚΑΙΝΙΣΜΕΝΟ ΕΚΘΕΣΙΑΚΟ ΜΑΣ ΧΩΡΟ ΝΑ ΔΕΙΤΕ ΑΠΟ ΚΟΝΤΑ ΤΑ ΚΟΥΦΩΜΑΤΑ ΤΗΣ ΠΙΟ ΝΕΑΣ ΤΕΧΝΟΛΟΓΙΑΣ ΚΑΙ ΝΑ ΣΥΖΗΤΗΣΟΥΜΕ ΓΙΑ Ο,ΤΙ ΕΝΔΙΑΦΕΡΕΣΤΕ.
ΑΛΛΑΖΟΥΜΕ ΤΑ ΠΑΛΙΑ ΣΑΣ ΚΟΥΦΩΜΑΤΑ ΑΥΘΗΜΕΡΟΝ ΚΑΙ ΤΟΠΟΘΕΤΟΥΜΕ ΝΕΑ ΑΣΠΡΑ Ή ΧΡΩΜΑΤΙΣΤΑ ΔΙΚΗΣ ΣΑΣ ΕΠΙΘΥΜΙΑΣ ΚΑΙ ΜΕ ΔΙΑΚΑΝΟΝΙΣΜΟ ΤΗΣ ΑΡΕΣΚΕΙΑΣ ΣΑΣ

Ευχαριστούμε
Μιχαήλ Π. Μαρκακιού και Υιοί

δsports
Επιμέλεια: Ηλίας Λοΐζος - Γιάννης Κουμέντος

✔ Ανέκρουσε πρύμνα
✔ Γ' Αιγαιοπελαγίτικοι αγώνες κωπηλασίας
Σελ. 16-17
✔ Καλό τέστ και για τους δύο
Σελ.18

ΦΙΛΙΚΗ ΠΕΝΤΑΡΑ

✔ Ο Διαγόρας συνέτριψε με σκορ 5-1 τον Ιάλυσο.
✔ Χατ τρικ πέτυχε ο Γεωργαλλής, δύο γκολ έβαλε ο Μόσχου



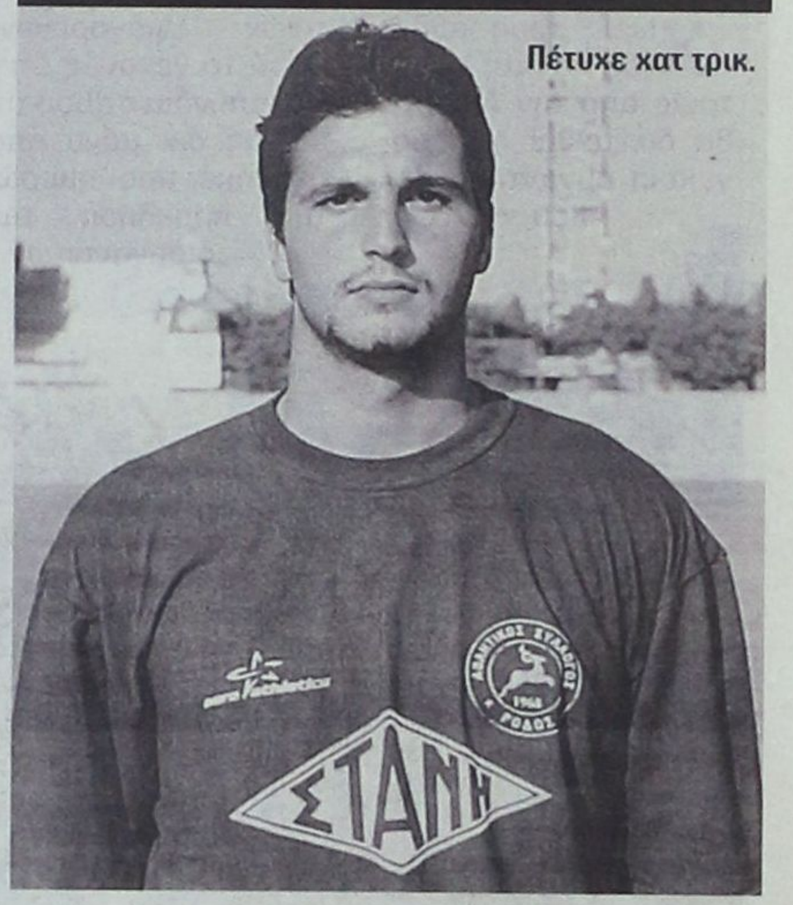

Πέτυχε χατ τρικ.

ΕΘΝΙΚΟ ΣΤΑΔΙΟ.- Ενας απαράδεκτος Ιάλυσος συνετρίβη δίκαια με 5-1 χθες στο Εθνικό Στάδιο Ρόδου από τον Διαγόρα.

Ηταν η χειρότερη εμφάνιση των παικτών του Ιάλυσου κάτι που προβλημάτισε αφάνταστα τον τεχνικό των «ερυθροκίτρινων» που σήμερα θα τα ψάλλει στους ποδοσφαιριστές του.

Από την άλλη ο Διαγόρας εμφάνισε το καλό του πρόσωπο και έχοντας στη μεσαία γραμμή σε μεγάλα κέφια τον Μόσχου έφτασε δίκαια στο νικηφόρο αποτέλεσμα. Οι «κυανέρυθροι» παιχνίδι με παιχνίδι δείχνουν ότι οδεύουν στο σωστό δρόμο και ταυτόχρονα έστειλαν το μήνυμα ότι φέτος θέλουν όσο τίποτε άλλο το πρωτάθλημα.

Στο 16' ο Μόσχου από πλάγια δεξιά με σουτ πέτυχε το 1-0.

Στο 20' ο Δανάς από 40 μέτρα με σουτ σημάδεψε το οριζόντιο δοκάρι.

Στο 26' ο Μόσχου τροφοδότησε τον Χατζηστρατή από πλάγια δεξιά με κοντινή σέντρα ο Γεωργαλλής έκανε το 2-0.

Στο 37' ο Γεωργαλλής ελίχθηκε στην περιοχή και με σουτ πέτυχε το 3-0.

Στο 40' ο Παφιάκης από πλάγια δεξιά με τρίπλες ξεπέρασε τους αντιπάλους του έδωσε στον Μόσχου, ο οποίος με σουτ πλασέ έκανε το 4-0.

Στο 72' ο Γεωργαλλής με νέο πλασέ διαμόρφωσε το 5-0. Το τελικό σκορ 5-1 έκανε με κοντινό σουτ ο Καρτάλης.

Διαιτητής στο παιχνίδι ήταν ο κ. Τσαγγάρης.

Διαγόρας:
Μπαγινέτας (46' Σκυλλάς), Πιτσουρδάκης, Σάρλης (46' Κότσος, 88' Μενίκος), Σταυρίδης (88' Διακάκης), Λινάρδος (65' Αμπελάς), Παφιάκης (80' Συμεωνίδης), Μόσχου (67' Κολιάδης), Κορνάρος (85' Σκαρτάδος), Χατζηστρατής (71' Τσοπανάκης), Κουφομανώλης (71' Φράγκος), Γεωργαλλής (76' Τριντάν).

Ιάλυσος:
Ψαράς, Γιαλλούσης (29' Γ. Ράϊος), Μοσχής, Δανάς (80' Πατρός), Μαυρής (29' Ζωάννου), Ζουρούδης (70' Καρτάλης), Σάββενας (46' Β. Ράϊος), Κυριαζής (46' Γρηγοράς), Κούτρας (46' Κώστας), Ψαράς, Κοσμάς.

Κολοσσός

Εγινε ο Αγιασμός για τη νέα χρονιά

Πραγματοποιήθηκε χθες ο αγιασμός στην ομάδα του Κολοσσού στο Βενετόκλειο Γυμναστήριο παρουσία του διοικητικού συμβουλίου.

Ο μοναδικός που απουσίασε από τους συμβούλους ήταν ο Π. Γεωργάκης και από τους παίκτες ο Πίττας.

Τον αγιασμό τέλεσε ο παπα Γιάννης Χαλκιάς.

Το βράδυ στο ξενοδοχείο Αθήναιον ο Κολοσσός παρέθεσε coctail στους παίκτες αλλά και στους δημοσιογράφους. Σχετικά με το νέο ξεκίνημα πήραμε την άποψη ορισμένων μελών.

Τάσος Αντωνιάδης (αντιπρόεδρος): «Ας ελπίσουμε ότι όλα, όπως μέχρι στιγμής, θα τελειώσουν έτσι όπως άρχισαν».

Μιχ. Μακέστας (μέλος και γιατρός): «Να ευχηθώ να είμαστε υγιείς και με την δουλειά που γίνεται όλα θα πάνε καλά».

Γιώργος Ματσαμάς (μέλος Δ.Σ.): «Πρωταθλητές, πρωταθλητές, πρωταθλητές».



Νάσος Χρυσοχός (έφορος παιδικοεφηβικών): «Ξεκινήσαμε με καλές προοπτικές. Θέλουμε την τύχη αλλά και την βοήθεια του κόσμου μαζί μας για να πετύχουμε το στόχο μας».

Ο Κολοσσός θα δώσει φιλικά παιχνίδια τις επόμενες ημέρες εδώ στη Ρόδο. Στη συνέχεια από 8 μέχρι 14 Σεπτεμβρίου θα βρίσκεται στην Αθήνα όπου εκεί θα αντιμετωπίσει ομάδες Α2 Εθνικής κατηγορίας.



Φάνηκαν ισοδύναμοι

Φοίβος και Απόλλωνας Κ. ήλθαν 1-1

Ισόπαλο με σκορ 1-1 έληξε το φιλικό παιχνίδι που έγινε στην Κρεμαστή ανάμεσα στον Φοίβο και τον Απόλλωνα Καλυθιών. Το παιχνίδι ήταν μοιρασμένο και ο Απόλλωνας προηγήθηκε στο σκορ στο 10' με κεφαλιά του Πολυχρονίου. Ο Φοίβος ισοφάρισε με δυνατό σουτ έξω από την μεγάλη περιοχή του Λιόρδου.

ΑΚΑΔΗΜΙΑ ΠΟΔΟΣΦΑΙΡΟΥ «ΝΙΚΗ ΡΟΔΟΥ»

Για πέμπτη συνεχόμενη χρονιά θα λειτουργήσει η **πρότυπη ακαδημία ποδοσφαίρου** του **Α.Σ. Νίκη Ρόδου** σε δύο υπερούγχρονα γήπεδα μίνι ποδοσφαίρου ιδανικά για την καλύτερη και ασφαλέστερη εκπαίδευση και διασκέδαση των νεαρών παικτών από **5-15 ετών**. Εάν αγαπάτε την άθληση και ιδιαίτερα το ποδόσφαιρο ελάτε να μας βρείτε, **Λίνδου 229 Κέντρο Μίνι Ποδοσφαίρου Ρόδου Βιτζηλαίος** και στο **τηλέφωνο 65507.** Οι εγγραφές άρχισαν.

Τα μαθήματα ξεκινούν την **Δευτέρα 10/09/2001**. Υπεύθυνος Ακαδημίας ο **Καθηγητής Φυσικής Αγωγής Προπονητής Ποδοσφαίρου κύριος Βιτζηλαίος Μιχάλης.**

«ΔΙΑΓΟΡΕΙΑ 2001»

Ανέκρουσε πρύμνα



➤ Η ομάδα στίβου της Αιγύπτου δεν θα λάβει μέρος στους αγώνες προβάλλοντας ως δικαιολογία την συμμετοχή των αθλητών της σε μήτινγκ ➤ Τον διοικητή της 95 ΑΔΤΕ κ. Κωνσταντόπουλο θα συναντήσουν σήμερα οι κ.κ. Μπαριανάκης - Διακογεωργίου

Χωρίς τους αθλητές και τις αθλήτριες από την Αίγυπτο θα διεξαχθεί η Μεσογειακή συνάντηση στίβου των φετινών «Διαγορείων», παρά το γεγονός ότι η Ομοσπονδία στίβου της χώρας όχι μόνο αποδέχθηκε προ ημερών την πρόκληση των διοργανωτών αλλά απέστειλε και την λίστα με τα ονόματα των μελών της αποστολής της.

Ως επίσημη δικαιολογία, οι Αιγύπτιοι προέβαλαν την αναγκαιότητα της συμμετοχής τους σε μίτινγκ στίβου της Ιορδανίας που συμπίπτει χρονικά με τα «Διαγόρεια 2001».

Η δικαιολογία αυτή δεν έπεισε τους διοργανωτές, οι οποίοι εικάζουν πως η αιφνιδιαστική άρνηση των Αιγυπτίων έχει να κάνει μάλλον με την παρουσία του Ισραήλ στους αγώνες, γεγονός που τους απογοητεύει.

Αυτό γιατί, ένας από τους λόγους διεξαγωγής της Μεσογειακής συνάντησης στίβου είναι η προώθηση της ιδέας για την εδραίωση της ειρήνης και της συμφιλίωσης των λαών, μέσω του αθλητισμού.

Μετά την εξέλιξη αυτή, οι διοργανωτές κινήθηκαν άμεσα για να «κλείσουν» συμφωνία με κάποια άλλη Μεσογειακή χώρα και ήδη βρίσκονται σε επαφή με την Ομοσπονδία στίβου της Κροατίας.

Στο μεταξύ, εθιμοτυπική επίσκεψη στον διοικητή της 95 ΑΔΤΕ, υποστράτηγο **Διονύσιο Κωνσταντόπουλο** θα πραγματοποιήσουν σήμερα ο πρόεδρος της οργανωτικής επιτροπής **Μιχάλης Μπαριανάκης** και ο πρόεδρος της εκτελεστικής επιτροπής **Κάλλιστος Διακογεωργίου**.



Αποκτά στέγη ο «Ιβίσκος»

➤ Το προσεχές Σάββατο μετά τα εγκαίνια από τον Δήμο Ρόδου θα παραδοθεί και επίσημα στον σύλλογο

Μια σειρά από αθλητικά έργα θα εγκαινιάσει τους επόμενους δύο μήνες ο Δήμος Ροδίων, αρχής γενομένης από το γήπεδο μπάσκετ στην πλατεία Αγίου Ορους της Ανάληψης.

Τα εγκαίνιά του έχουν προγραμματιστεί το προσεχές Σάββατο στις 19.00, παρουσία όλων των πολιτικών και αθλητικών αρχών της Ρόδου.

Θα ακολουθήσουν τα εγκαίνια του νέου δημοτικού κλειστού γυμναστηρίου του Διαγόρα, των γηπέδων (διεθνών προδιαγραφών) 5Χ5 απέναντι από το πάρκο Δημοκρατίας, το γήπεδο μπάσκετ στην πλατεία Βρούχου και των αιθουσών στο πάρκο του Αγίου Ιωάννου.

«Ποτέ δεν μένουμε στην λέξη «θα», αντίθετα, υλοποιούμε όποιο έργο εντάξουμε στο πρόγραμμα υποδομής αθλητικών εγκαταστάσεων στην πόλη της Ρόδου», δήλωσε χθες ο πρόεδρος του ΔΟΝΑ και δημοτικός σύμβουλος κ. **Κάλλιστος Διακογεωργίου**.

Στο πλαίσιο των εκδηλώσεων των εγκαινίων στο γήπεδο της πλατείας Αγίου Ορους (οδός Καβάλας), ο αθλητικός σύλλογος Ιβίσκος διοργανώνει τουρνουά μπάσκετ μίνι, σούπερ μίνι και παμπαίδων, την Παρασκευή και το Σαββατοκύριακο.

Το τουρνουά φέρει τον όνομα «Ιβίσκος 2001» και εκτός από αγώνες, θα διεξαχθούν διαγωνισμοί τρίποντων σουτ, στις κατηγορίες μίνι και παμπαίδων.



Οσοι πιστοί προσέλθετε

➤ Νέα σχολή διαιτησίας μπάσκετ ξεκινά ο Σ.Δ.ΚΑ. Δωδεκανήσου

Ο Σ.Δ.ΚΑ. Δωδ/νήσου αναγγέλλει την λειτουργία Νέας Σχολής Διαιτησίας στην Ρόδο για άτομα που θέλουν να ασχοληθούν σοβαρά με τον τομέα αυτό. Καλούνται οι ενδιαφερόμενοι να δηλώσουν την συμμετοχή τους το αργότερο μέχρι 10-09-2001. Η Σχολή θα έχει διάρκεια 1 μήνα. Τα μαθήματα θα ξεκινήσουν στις 12-10-2001 και οι εξετάσεις θα γίνουν στις 15 και 16-10-2001. Απαραίτητο προσόν η κατοχή απολυτηρίου Λυκείου ή ισοτίμου Σχολής.

Δεκτοί και μαθητές Λυκείου.

Αιτήσεις συμμετοχής στα γραφεία της Τ.Ε. ΕΟΚ Δωδ/σου στο Κλειστό Γυμναστήριο Ρόδου (κ. Φιλήμονα), τηλ. 30073. Για περισσότερες πληροφορίες στον υπεύθυνο της Σχολής κ. Κουνελλέ Δημ., τηλ. 0945514786 και στον κ. Κάππα Κων., τηλ. 29170 (μετά τις 17.00΄).

➤ Ενενήντα παιδιά πήραν μέρος στις σχολές κολύμβησης του Δήμου Καμείρου

Κλείνει

Ολοκληρώνονται την Παρασκευή 31 Αυγούστου 2001 τα μαθήματα κολύμβησης που διεξήγαγε και φέτος η Επιτροπή Παιδείας και Αθλησης του Δήμου Καμείρου κατά τους θερινούς μήνες Ιούλιο και Αυγουστο.

Τα μαθήματα σημείωσαν μεγάλη επιτυχία τόσο στην συμμετοχή των παιδιών (90 παιδιά) όσο και στην ποιότητα των διεξαγωγής τους. Υπεύθυνος εκπαιδευτής φυσικής αγωγής ήταν ο Καριοφυλλάκης Βασίλης, ο οποίος επιμελήθηκε και των μαθημάτων, με την

Γ' Αιγαιοπελαγίτικοι αγώνες κωπηλασίας

➤ Ανακοινώθηκαν τα ονόματα που απαρτίζουν την επίτιμο και την οργανωτική επιτροπή των αγώνων

Έτοιμοι να ριχτούν στην «μάχη» είναι όλοι οι αθλητές που πρόκειται να λάβουν μέρος στους Γ' Αιγαιοπελατίτικους αγώνες κωπηλασίας που θα γίνουν το προσεχές Σάββατο 1η Σεπτεμβρίου στις 2.00 το μεσημέρι στην θαλάσσια περιοχή του «ΖΕΦΥΡΟΣ».

Από σήμερα αρχίζουν να φθάνουν στο νησί μας οι αποστολές των σωματείων που έχουν δηλώσει συμμετοχή στους αγώνες, ενώ για αύριο το μεσημέρι έχει προγραμματισθεί συνέντευξη τύπου, στην αίθουσα συνεδριάσεων του Δημοτικού Συμβουλίου Ρόδου.

Στο μεταξύ ανακοινώθηκαν τα ονόματα των προσώπων που απαρτίζουν την επίτιμο και την οργανωτική επιτροπή των αγώνων.

Επίτιμος Επιτροπή

Σηφουνάκης Νίκος, Υπουργός Αιγαίου
Μητροπολίτης Ρόδου **Απόστολος**
Σφυρίου Κοσμάς, Βουλευτής Δωδ/νήσου
Κρεμαστινός Δημήτρης, Βουλευτής Δωδ/νήσου
Παπανικόλας Βασίλης, Βουλευτής Δωδ/νήσου
Παυλίδης Αριστοτέλης, Βουλευτής Δωδ/νήσου
Καραγιάννης Σάββας, Νομάρχης Δωδ/νήσου
Γιαννόπουλος Γιώργος, Δήμαρχος Ροδίων
Στάμος Σωτήρης, Πρόεδρος Ελληνικής Κωπηλατικής Ομοσπονδίας

Οργανωτική Επιτροπή

Πρόεδρος

Μαχαιρίδης Γιάννης, Γενικός Γραμματέας Υπουργείου Αιγαίου

Μέλη

Πολυχρόνη Βασιλική, προϊσταμένη Δ/νσης Πολιτισμού Υπουργείου Αιγαίου
Αθανασέλη Χριστίνα, προϊσταμένη Τμήματος Πολιτιστικής Παράδοσης και Δημιουργίας Υπουργείου Αιγαίου
Τσιγκάκου Μαγδαληνή, φιλόλογος υπάλληλος με βαθμό Α' Δ/νσης Πολιτισμού Υπουργείου Αιγαίου
Μπαριανάκης Μιχάλης,
Πρόεδρος Ν.Α.Ο. Δωδ/νήσου
Διακογεωργίου Κάλλιστος, Πρόεδρος Δ.Ο.Ν.Α Ρόδου
Γκογκίδης Πασχάλης, Προϊστάμενος Γραφείου Φυσικής Αγωγής Δωδ/νήσου
Ερωτόκριτος Μιχάλης,
Διευθυντής Δ.Ο.Ν.Α. Ρόδου
Καστρήσιος Γιώργος, Πρόεδρος Ν.Ο. Ρόδου
Καραβέλας Γιώργος,
Εφορος κωπηλασίας Ν.Ο. Ρόδου
Αλβανός Σωτήρης, Προπονητής κωπηλασίας

Ιστορικό των σωματείων

Ναυτικός Ομιλος Ηρακλείου

Ο Ναυτικός Ομιλος Ηρακλείου ιδρύθηκε το 1964 από φίλους του υγρού στίβου. Από τότε μέχρι σήμερα έχει έντονη παρουσία σε όλα τα ναυτικά αθλήματα που καλλιεργεί, κολύμβηση, συγκρονισμένη κολύμβηση, υποβρύχια δραστηριότητα, ιστιοπλοΐα και φυσικά κωπηλασία είναι τα τμήματα μέσα από τα οποία εκατοντάδες παιδιά κατάφεραν να αναδειχθούν πρωταθλητές αλλά και να γίνουν πάνω απ' όλα αθλητές με ήθος και αξιοπρέπεια, έτοιμοι να αντιμετωπίσουν με αγωνιστικό πνεύμα την ζωή.



Το τμήμα κωπηλασίας ξεκίνησε την λειτουργία του πολύ μεταγενέστερα το 1982, συνάντησε πολλές δυσκολίες στο ξεκίνημά του, αλλά χάρις στο μεράκι και την αγάπη των ανθρώπων που το απαρτίζουν, μετρά ήδη φέτος 19 χρόνια ιστορικής παρουσίας στα αθλητικά δρώμενα της Κρήτης, αλλά και ολόκληρης της Ελλάδας. Το τμήμα κατάφερε μέσα σ' αυτά τα χρόνια να κάνει γνωστό το άγνωστο ομολογουμένως άθλημα της κωπηλασίας, στα παιδιά της πόλης του Ηρακλείου και να τα μυήσει στα ιδανικά του αθλητισμού, την χαρά του πρωταθλητισμού αλλά και στα μυστικά του πανέμορφου αυτού αθλήματος.

Συμμετέχει ανελλιπώς στα Πανελλήνια Πρωταθλήματα με πολλές διακρίσεις, αλλά και σε πολλούς διασυλλογικούς αγώνες και αθλητικές εκδηλώσεις που γίνονται κάθε χρόνο.

Τελευταία αθλητές του έγιναν μέλη της Εθνικής Ομάδας, εκπροσωπώντας επάξια την Ηρακλειώτικη κωπηλασία και σε αγώνες του εξωτερικού.

Στόχος του Ναυτικού Ομίλου Ηρακλείου είναι να συνεχίσει την διάδοση και ανάπτυξη των αθλημάτων που καλλιεργεί σε όλο και περισσότερα παιδιά, τα οποία μέσα από την ευγενή άμιλλα και τον θεμιτό ανταγωνισμό, θα γίνουν οι αυριανοί πρωταθλητές αλλά και σωστοί άνθρωποι.

ΠΡΟΓΡΑΜΜΑ ΑΓΩΝΩΝ

Σάββατο 1 Σεπτεμβρίου 2001

➢ 14.00 1 Χ ΚΟΡΑΣΙΔΩΝ	87-89
➢ 14.15 2 Χ ΚΟΡΑΣΙΔΩΝ	87-89
➢ 14.30 2 Χ ΚΟΡΑΣΙΔΩΝ	87-89
➢ 14.45 1 Χ ΠΑΙΔΩΝ	87-89
➢ 15.00 1 Χ ΠΑΙΔΩΝ	87-89
➢ 15.15 2 Χ ΠΑΙΔΩΝ	87-89
➢ 15.30 1 Χ ΠΑΙΔΩΝ	85-86
➢ 15.45 1 Χ ΠΑΙΔΩΝ	85-86
➢ 16.00 2 Χ ΠΑΙΔΩΝ	85-86
➢ 16.15 1 Χ ΚΟΡΑΣΙΔΩΝ	85-86
➢ 16.30 2 Χ ΚΟΡΑΣΙΔΩΝ	85-86
➢ 16.45 2 + ΑΝΔΡΩΝ	
➢ 17.00 1 Χ ΕΦΗΒΩΝ	83-84
➢ 17.15 2 Χ ΕΦΗΒΩΝ	83-84
➢ 17.30 **ΤΕΛΕΤΗ ΕΝΑΡΞΗΣ**	
➢ 18.00 4 Χ ΠΑΙΔΩΝ	85-86
➢ 18.15 2 Χ ΝΕΑΝΙΔΩΝ	
➢ 18.30 1 Χ ΓΥΝΑΙΚΩΝ	
➢ 18.45 1 Χ ΑΝΔΡΩΝ	
➢ 19.00 2 Χ ΑΝΔΡΩΝ	
➢ 19.15 4 Χ ΑΝΔΡΩΝ	



Τρίτο μάτι

• Πρώτη απουσία του παππού από το μέγαρο της Κοδριγκτώνος μετά τον διαξιφισμό που είχε στην προηγούμενη συνεδρίαση. Υπομονή να δούμε πόσες ακόμη απουσίες θα του βάλουν ή θα δώσει την παραίτησή του. Με τις απουσίες όμως δεν βοηθά τα σωματεία που τον έστειλαν εκεί. Υπάρχει και γόνιμη αντιπολίτευση αν θέλει να την κάνει.

• Οταν τα συμπεράσματα είναι βιαστικά είναι και λαθεμένα.
Χθες τα εβραιόπουλα του χουρμά έδειξαν άλλο πρόσωπο στο εθνικό στάδιο και έβαλαν τα πράγματα στην θέση τους.

• Τριπλέττα δυνατή αρχίζουν και φτιάχνουν μπρατσέρας φροντιστής και γλυκατζής. Κάθε μέρα απολαμβάνουν το καφεδάκι τους στο στέκι του γλυκατζή διαβάζοντας και σχολιάζοντας αυτά που γράφονται στον τοπικό τύπο. Μετά σειρά έχουν οι Αθηναϊκές με προτίμηση στην γαυροφυλλάδα μιας και ο μπρατσέρας προέρχεται από την γαυροοικογένεια.

• Τυχερός στην ατυχία του ήταν χθες ο Ηρακλής, αφού λόγω τραυματισμού της συμβίας του έχασε το φιλικό της Βιλανόβας που δεν ήταν νικηφόρο για την ομάδα του. Στο επόμενο θα είναι παρών και η ομάδα θα επιστρέψει στις νίκες.

• Νέες τεχνικές έφερε από την μακρυνή Κούβα ο δάσκαλος της Βιλανόβας, μόνο που είναι άγνωστο αν πρόκειται για τεχνική της σάμπας ή κάτι άλλο.

ΗΛΙΑΣ Κ.

ο κύκλος των μαθημάτων



τους θε-
ιο - Αύ-

μείωσαν
σο στην
διών (90
ν ποιότη-
ς. Ο κα-
γωγής κ.
αγγέλης
ηκε των
υπομονή

και την συνέπεια που έδειξε, δημιούργησε ένα άριστο κλίμα ώστε να μείνουν απόλυτα ικανοποιημένοι παιδιά και γονείς.

Η Επιτροπή με αφορμή την λήξη των μαθημάτων, διοργανώνει την Παρασκευή 31 Αυγούστου 2001 και ώρα 17.00' στο εστιατόρια Sea House στα Καλάβάρδα, μικρή εκδήλωση όπου θα απομενηθούν αναμνηστικά διπλώματα στα παιδιά, παρουσία των μελών της Επιτροπής και Δημοτικών Συμβούλων του Δήμου Καμείρου.

Ο Δήμος Καμείρου και η Επιτροπή Παιδείας και Αθλησης, εύχεται καλό χειμώνα στα παιδιά και ανανεώνει το ραντεβού τους για το ερχόμενο καλοκαίρι.

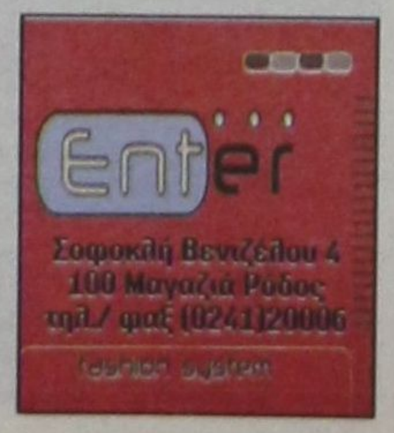

Καλό τέστ και για τους δύο



✓ Ζεύς και Ερμής Καλ. αναδείχθηκαν ισόπαλοι 1-1 στο προχθεσινό φιλικό που έδωσαν στους Αγ. Αποστόλους

Χρήσιμα συμπεράσματα για την αγωνιστική κατάσταση των ομάδων τους έβγαλαν οι προπονητές **Λαγκάνης** και **Ταχραμάνης** από την προχθεσινή φιλική συνάντηση που έγινε στο γήπεδο των Αγ. Αποστόλων που έληξε με ισοπαλία 1-1.

Οι φιλοξενούμενοι που ξεκίνησαν εδώ και μία εβδομάδα την προετοιμασία τους έδειξαν πολύ καλά στοιχεία και φάνηκε ότι πάλι στην φετεινή περίοδο θα είναι από τις πρωταγωνίστριες ομάδες του πρωταθλήματος της Γ΄ κατηγορίας που θα έχουν στόχο την άνοδο τους στην μεγαλύτερη κατηγορία.

Από την πλευρά του ο ΖΕΥΣ παρουσιάσθηκε κουρασμένος κάτι που είναι λογικό αφού τα πόδια των ποδοσφαιριστών είναι ακόμη βαριά από τις καθημερινές προπονήσεις.

Φάσεις και γκόλ

Στο 2΄ ο **Καταξενός** με σούτ πέτυχε το 0-1.

Στο 32΄ ο ίδιος παίκτης από καλή θέση σούταρε για ν'αποκρούσει ο **Μίαρης**.

Στο 35΄ **Καταξενός - Κυριαζής** έπαιξαν το ένα - δύο όμως το σούτ του τελευταίου πέρασε μόλις άουτ.

Στο 55΄ **Βαρδόπουλος - Κανάκης** συνδυάσθηκαν υπέροχα όμως το σούτ του δεύτερου κατέληξε άουτ.

Στο 60΄ ο **Καραβόλιας** τροφοδότησε τον **Πεστλίκη** κι αυτός με πλασέ ισοφάρισε σε 1-1.

Στο 70΄ **Αργυρός - Κανάκης** άλλαξαν την μπάλλα, όμως ο δεύτερος έχασε σημαντική ευκαιρία να πετύχει το 2-1.

Τον αγώνα διαιτήτευσε ο κ. Μ. Παναγιώτου.

ΖΕΥΣ

Μιάρης, Νικηταράς, Σακκής, Θεοδοσίου Μ., Σαλονικιός, Λινάρδος, Αγκάς, Παππάς, Καβουκλής, Γιαννουκάς, Γκινής.

Επίσης έπαιξαν και οι *Θεοδοσίου Γ., Καραβόλιας, Κόττορος, Βαρδόπουλος, Πακάκης, Κανάκης, Αργυρός Θ., Μαντικός, Πεστλίκης.*

Ερμής Καλ.

Υψυλάντης Β., Κοντός, Καμπούρης, Στατιού, Χαματζόγλου, Καταξενός, Σταυρής Σ. Σταυρής Μ., Κυριαζής, Ηλίας, Υψηλάντης Α.

Επίσης έπαιξαν και οι *Σαββιού, Κωνσταντίνου, Χατζηνικόλας, Περίδης, Κωστάκης, Κώστας, Ταχραμάνης, Μαργαρίτης, Νικολός, Σεντεμέντες*

Ο Διαγόρας Β. νίκησε με 3-1 τον Κλεάνθη

Σε φιλικό παιχνίδι που έγινε χθές στο Παραδείσι ο Διαγόρας Β. νίκησε με 3-1 τον Κλεάνθη. Τα γκόλ για τους νικητές πέτυχαν **Καράμπης (2)** και **Μακρής** ενώ για τους ηττημένους σκόραρε ο έμπειρος **Θεοδοσίου.**

Ξεκινά ο Δωριέας

Με τον **κ. Κώστα Μητροβγένη** προπονητή και παίκτη (τερματοφύλακας) στο τιμόνι της ποδοσφαιρικής ομάδας θα ξεκινήσει την προετοιμασία του στις 10 Σεπτεμβρίου ο Δωριέας, ενόψει του πρωταθλήματος της Γ΄ κατηγορίας. Εκτός της ανδρικής ομάδας ο κ. Μητροβγένης θα είναι υπεύθυνος και για την εφηβική.

Η συγκέντρωση των ποδοσφαιριστών θα πραγματοποιηθεί στις 5.00 το απόγευμα στο γήπεδο μπάσκετ του συλλόγου και αφού γίνει το καλοσώρισμα από τον πρόεδρο **κ. Βογιατζόγλου** και τον προπονητή αμέσως θα ξεκινήσει η πρώτη προπόνηση στο πάρκο της Δημοκρατίας.

Εμπιστοσύνη στην κληρωτίδα

➢ Κάθε Πέμπτη θα γίνεται η κλήρωση για τους διαιτητές των επαγγελματικών πρωταθλημάτων

Πήγε περίπατο η πρόταση της επιτροπής διαιτησίας για να καθιερωθεί ο ορισμός των διαιτητών στα επαγγελματικά πρωταθλήματα. Η ΕΠΑΕ σήμερα αποφασίζει με συντριπτική πλειοψηφία την διατήρηση της κλήρωσης, που στην παρούσα φάση είναι το μόνο αξιόπιστο σύστημα. Οι ΠΑΕ εμπιστεύονται τα όποια τερτίπια της κληρωτίδας και όχι την επιθυμία της ΚΕΔ να βάζει η ίδια, σε κλειστά γραφεία τις τετράδες, που θα σφυρίζουν τα παιχνίδια.

Σύμφωνα με πληροφορίες η κλήρωση θα γίνεται κάθε Πέμπτη στα γραφεία της ΕΠΑΕ, δημόσια με την παρουσία των εκπροσώπων των ΠΑΕ αλλά και των δημοσιογράφων. Με τον τρόπο αυτό καλύπτεται το αδιάβλητο των κληρώσεων, αφού ο πρόεδρος της λίγκα Θανάσης Κανελλόπουλος θα ζητήσει να είναι παρόντα και τα κανάλια και να καλύπτουν τις κληρώσεις. Η λίγκα μεσα σ'όλα απέρριψε και την πρόταση της επιτροπής διαιτησίας να γίνεται η κλήρωση στα γραφεία της ΕΠΟ.

Την κλήρωση επιθυμούσαν όχι μόνο οι μεγάλες ΠΑΕ αλλά και οι μικρομεσαίες, αφού είχαν και με το δίκιο τους, δυσπιστία, κατά πόσον θα μπορούσε η ΚΕΔ να διασφαλίσει τον σωστό και ανεικειμενικό ορισμό, όταν ήδη από τους ορισμούς του κυπέλλου, διαπιστώθηκε ότι υπήρχαν προβληματικοί - ορισμοί. Και έτσι ο ορισμός για τα επαγγελματικά πρωταθλήματα πήγε στις κελένδες.

Οι πρώτες διεργασίες που έγιναν φανέρωσαν ότι τόσο ο Ολυμπιακός, όσο ο Παναθηναικός, η ΑΕΚ, οι ΠΑΕ της Θεσσαλονίκης και γενικότερα οι περισσότερες ΠΑΕ είχαν γνωρίσει στη ηγεσία της λίγκα, ότι πιο δίκαιο και αξιόπιστο σύστημα είναι αυτό της κλήρωσης. Κι έτσι θα υπάρξει και επίσημη ανακοίνωση. Πάντως η ΕΠΑΕ όταν ο κανονισμός θα εγκριθεί από τη γενική συνέλευση της ΕΠΟ θα παρεμβαίνει, σε εξαιρετικές περιπτώσεις και πάντως όπου έχουμε διαιτητικά σοβαρά λάθη και δεν έχει επιληφθεί η ΚΕΔ. Είναι μια αναγκαία διευκρίνιση, που γίνεται καθώς η λίγκα δεν θέλει να απεμπολήσει δικαιώματα που της παρέχονται από τον κανονισμό.

Σε ό,τι αφορά το άρθρο που αφορά τις περιπτώσεις, όπου οι ΠΑΕ θα ψηφίζουν για να βγάλουν με το 50 συν ένα μέχρι πέντε διαιτητές, αυτό θα μείνει ανενεργό αφού, δεν προβλέπεται για την ώρα η μετατροπή της διαιτησίας σε επαγγελματική, ώστε να κληθούν οι ρέφερι να υπογράψουν συμβάσεις.



Δεν πέρασε η πρόταση της ΚΕΔ για ορισμό των διαιτητών στους αγώνες.

ISLAND GAMES

«Δουλειά για τους αγώνες του GUERNSEY το 2003»

Αυτά αναφέρει στον χαιρετισμό του προς τα μέλη της Διεθνούς Ενωσης Νήσων, ο νέος Πρόεδρος κ. Μπο Φρίγκεσταμ.

Χαιρετισμό προς τα μέλη της Διεθνούς Αθλητικής Ενωσης Νήσων απέστειλε ο νέος πρόεδρος του Οργανισμού Μπο Φρίγκεσταμ. Ο κ. Φρίγκεσταμ που διαδέχθηκε τον Αλαν Κρός τόνισε τα παρακάτω:

«Πιστεύω ότι πλέον θα έχετε επιστρέψει στους κανονισμούς ρυθμούς μετά από την τόσο πολυάσχολη πραγματικά εβδομάδα που ζήσατε στο Isle of Man. Ηταν μια εβδομάδα συναρπαστική, γεμάτη από άμιλλα και φιλία. Συναντήθηκαν όλοι οι παλιοί φίλοι αλλά σίγουρα δημιουργήθηκαν και καινούργιοι. Οι αγώνες του 2001 πιστεύω ότι στέφθηκαν από πλήρη επιτυχία. Τώρα πλέον όλοι μαζί με ανυπομονησία δουλεύουμε για τους αγώνες του 2003 που θα γίνουν στο GUERNSEY. Σε ένα χρόνο, τον Ιούλιο θα έχετε την δυνατότητα να επισκεφθείτε το νησί αυτό, να ξεναγηθείτε σε όλες τις εγκαταστάσεις και να κάνετε τις επιλογές σας για την διαμονή. Θα πρότεινα να κληθεί εκπρόσωπος από κάθε τεχνική επιτροπή σε αυτή την επίσκεψη ούτως ώστε να γίνουν ειδικές συνεδριάσεις για τα καθήκοντά τους. Η νέα εκτελεστική επιτροπή έχει αποφασίσει να κάνει ειδική προεργασία για τις τεχνικές επιτροπές. Ενας πολύ σημαντικό τομέας στον οποίον θα δοθεί ιδιαίτερο βάρος είναι η επικοινωνία μεταξύ των νησιών. Δεν είναι μόνο ότι θέλουμε να γνωρίσουμε τις απόψεις σας σχετικά με τις αποφάσεις που παίρνουμε στην εκτελεστική επιτροπή αλλά θα θέλαμε και το θεωρούμε πολύ σημαντικός, τα νησιά μεταξύ τους να ανταλλάσσουν ιδέες και να αναπτύσσουν από κοινού τον αθλητισμό».

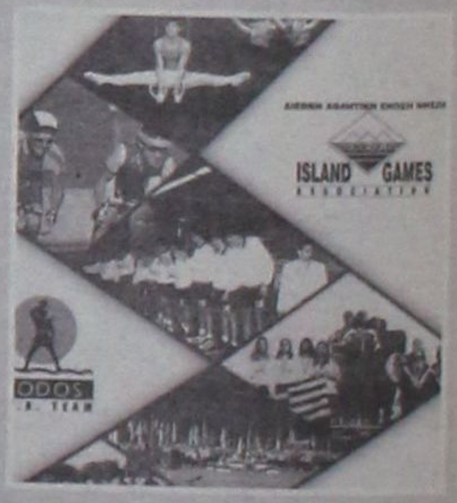

• Υπενθυμίζουμε ότι ο κ. Φρίγκεσταμ είχε επισκεφθεί δυο φορές το νησί μας ως αντιπρόεδρος του Οργανισμού. Η μία ήταν όταν αιτηθήκαμε την ένταξη μας στην Διεθνή Ενωση και η άλλη όταν μαζί με τον πρόεδρο Αλαν Κρός βρέθηκαν στην Ρόδο για να διαμορφώσουν άποψη σχετική με τις αθλητικές μας εγκαταστάσεις.

ΑΠΕΡΡΙΦΘΗ Η «ΝΟΜΑΡΧΙΑΚΗ»

Την πρόταση του Δήμου Ρόδου προτίμησαν

φορείς και τάξεις για το πρόγραμμα «Equal»

Την δυσαρέσκειά του εξέφρασε ο εκπρόσωπος της Ν.Α. Μανώλης Καμπουρόπουλος



Ειδική σύσκεψη εκπροσώπων, φορέων και τάξεων σχετικά με το κοινοτικό πρόγραμμα EQUAL, που αναφέρεται στην δημιουργία και υποστήριξη δομών επιχειρηματικότητας, πραγματοποιήθηκε χθες στο Δημαρχείο, με πρωτοβουλία του δημάρχου κ. Γιώργου Γιαννόπουλου. Παρουσιάσθηκαν δύο προτάσεις, μία από τον Δήμο Ροδίων και μία από την Ν.Α. Δωδ/σου, και οι φορείς επέλεξαν την πρώτη, γεγονός που προκάλεσε την δυσαρέσκεια του προέδρου του ΔΟΤ κ. Μανώλη Καμπουρόπουλου, υπευθύνου της Ν.Α. για το πρόγραμμα.

Παράλληλα, κυκλοφόρησαν φήμες και μάλιστα μετ' επιτάσεως, σύμφωνα με τις οποίες επιδιώχθηκε με παρασκηνιακές ενέργειες ο παραγκωνισμός του Δήμου Ροδίων, ως φορέα που θα μπορούσε να αναλάβει τον συντονισμό του προγράμματος EQUAL για το νομό Δωδ/σου. Λέγεται μάλιστα ότι στην υπόθεση έχουν εμπλακεί και υπάλληλοι του Δήμου!

Συντονιστής του προγράμματος είναι η ΓΣΕΕΒΕ και οι προτάσεις των τοπικών φορέων θα πρέπει να κατατεθούν ως τις 10 Σεπτεμβρίου που λήγει η σχετική προθεσμία. Η χθεσινή σύσκεψη είχε ως στόχο την παρουσίαση των προτάσεων που έχουν κατατεθεί από τους ενδιαφερόμενους φορείς για τον νομό Δωδ/σου.

Στην σύσκεψη μετείχαν εκπρόσωποι της Περιφέρειας Νοτίου Αιγαίου της ΤΕΔΚΔ, διαφόρων δήμων, της ΑΝΔΩ ΑΕ, του ΕΒΕΔ, της ΕΞΡ, της Συνεταιριστικής Τράπεζας Δωδεκανήσου, του Δημοτικού Οργανισμού Πρόνοιας, του Συνδέσμου Ορεινών Δήμων Νήσου Ρόδου, του Χειροτεχνικού Κέντρου, του Συλλόγου ΑΜΕΑ και του Σωματείου Αλιέων της Καλύμνου.

Η πρόταση του Δήμου Ροδίων για το πρόγραμμα EQUAL παρουσιάσθηκε από τον δήμαρχο κ. Γιώργο Γιαννόπουλο και βασικός της άξονας είναι η αξιοποίηση και στήριξη **και των υφισταμένων δομών** του Δήμου και των άλλων συμμετεχόντων στο πρόγραμμα φορέων, στους τομείς της κοινωνικής πολιτικής και παρέμβασης και της ενίσχυσης της επιχειρηματικότητας. Στόχος του Δήμου Ροδίων είναι η ανάληψη του συντονισμού του προγράμματος για όλη την Δωδ/σο, γιατί πιστεύει ότι διαθέτει τις απαραίτητες προϋποθέσεις και δυνατότητες, την δομή και τους μηχανισμούς για να το υλοποιήσει.

Η πρόταση της Νομαρχιακής Αυτοδιοίκησης παρουσιάσθηκε από τον πρόεδρο του ΔΟΤ κ. Μανώλη Καμπουρόπουλο και κινείται προς την κατεύθυνση **της δημιουργίας νέων δομών επιχειρηματικότητας** Στην άποψη του κ. Καμπουρόπουλου ότι η ύπαρξη δύο διαφορετικών προτάσεων ουσιαστικά αποδυναμώνει την διεκδικητική ισχύ του νομού συνολικά για την ένταξη δράσεων στο EQUAL και την απορρόφηση κονδυλίων που μπορεί να ανέλθουν και στο 1 δισ. δρχ„ ο κ. Γιώργος Γιαννόπουλος αντέτεινε το επιχείρημα ότι οι δύο προτάσεις είναι ανταγωνιστικές και ότι η μία δεν ακυρώνει την άλλη.

Τελικώς υπερίσχυσε η πρόταση του Δήμου Ροδίων και όλοι οι παριστάμενοι στην σύσκεψη φορείς, δεσμεύθηκαν για την συμμετοχή τους στο πρόγραμμα. Μόνο η ΑΝΔΩ ΑΕ συμμεριζόμενη την άποψη του δημάρχου απεφάσισε, δια του εκπροσώπου της, να στηρίξει και τις δύο προτάσεις. Ο πρόεδρος του ΔΟΤ κ. Μανώλης Καμπουρόπουλος, με δηλώσεις του προς τους δημοσιογράφους, δεν απέκρυψε την δυσαρέσκειά του για την εξέλιξη του θέματος. Υποστήριξε ότι ο Δήμος Ροδίων, καταθέτοντας δική του πρόταση, αθέτησε την δέσμευση που είχε αναλάβει για επεξεργασία κοινής πρότασης, μαζί με τους υπόλοιπους φορείς του νομού υπό τον συντονισμό του ΔΟΤ. Χαρακτήρισε μάλιστα την πρόταση του Δήμου γενικόλογη που απαιτεί πρόσθετη εξειδίκευση, αμφισβητώντας ταυτόχρονα και την δυνατότητα υλοποίησής της.

Πάντως, δεν αποκλείεται η απόφαση του Δήμου Ροδίων να επιδιώξει ουσιαστικό ρόλο και να επιτύχει δυναμική παρέμβαση στην υλοποίηση του προγράμματος EQUAL να έχει σχέση με τις φήμες που προαναφέρθηκαν.

Σύμφωνα με αυτές, **υπάλληλος του Δήμου που ενεπλέκετο στο πρόγραμμα συνέστησε στην Νομαρχία να σπεύσει σε υλοποίηση του προγράμματος, με το σκεπτικό ότι ο Δήμος Ροδιων στερείται δυνατοτήτων και δομών, γεγονός που φέρεται να πληροφορήθηκε η δημοτική αρχή και να δημιουργήθηκε μείζον θέμα στα ενδότερα του Δήμου.**

Σε εφαρμογή νέες

κυκλοφοριακές ρυθμίσεις

Από το Γραφείο Οδοποιίας των Τεχνικών Υπηρεσιών του Δήμου Ροδίων ανακοινώθηκε χθές ότι το προσεχές τριήμερο θα γίνουν ασφαλτικές εργασίες στις οδούς Παν. Κανελλοπούλου (από Λ. Λίνδου έως Μεσογείων) και κόμβο Κ. Τσαλδάρη με Μιχ. Πετρίδη.

Παράλληλα, σε συνέχεια σχετικών αποφάσεων του Δημοτικού Συμβουλίου και του Δημάρχου, από το πρωί της Δευτέρας, 3 Σεπτεμβρίου 2001, ξεκινά η εφαρμογή των εξής κυκλοφοριακών ρυθμίσεων: **1.** Η οδός Παν. Κανελλοπούλου από μονής γίνεται διπλής κατεύθυνσης. **2.** Απαγορεύεται η είσοδος σε φορτηγά αυτοκίνητα από την οδό Λίνδου προς την οδό Π. Κανελλοπούλου. **3.** Καθορίζονται ως έχουσες προτεραιότητες οι οδοί Γρηγορίου Ε' και Ατταβύρου έναντι της Π. Κανελλοπούλου. **4.** Απαγορεύεται η στάση και στάθμευση παραπλεύρως της διαχωριστικής νησίδας της οδού Π. Κανελλοπούλου και εκατέρωθεν της οδού στα πρώτα σαράντα (40) μέτρα από τη διασταύρωση της με την οδό Λίνδου.

Η Δ/νση Τεχνικών Υπηρεσιών ζητεί την κατανόηση των πολιτών για την ενδεχόμενη ταλαιπωρία και παρακαλεί να επιδειχθεί η πρέπουσα προσοχή για την αποφυγή κυκλοφοριακών προβλημάτων και τροχαίων ατυχημάτων.

ΣΟΦΗ

ΑΣΤΡΟΛΟΓΟΣ - ΜΕΝΤΙΟΥΜ
ΜΕΛΟΣ Π.Φ.Κ.Ε.Ε.

Δίνει λύσεις σε οποιοδήποτε πρόβλημα σας απασχολεί.
Επαναφορά προσώπων, λύσιμο, ισχυρά φυλακτά.

Ακρα εχεμύθεια

Θα βρίσκεται κοντά σας μόνο 28-29-30 Αυγούστου και θα δέχεται μόνο με ραντεβού που θα έχουν κλειστεί από πριν στο τηλ. 0932181765



ΜΕ ΑΦΟΡΜΗ ΤΙΣ ΚΑΤΗΓΟΡΙΕΣ ΠΟΥ ΤΟΥ ΠΡΟΣΑΠΤΟΝΤΑΙ

Οξύτατη επίθεση του *Τιμόθεου Παρασκευά!*

Ομίλησε για «παροπλισμένους» που κάνουν πολιτική κάτω από τους φίκους

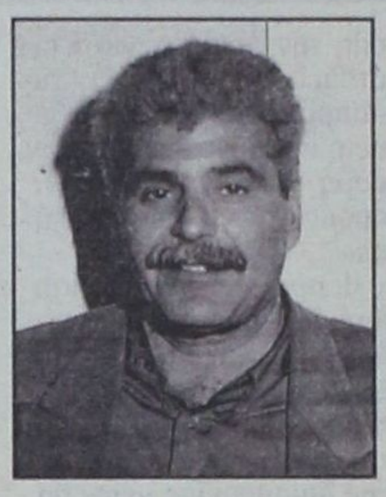

Εξαιρετικά βραχύβια αποδείχθηκε η ηρεμία στο ΠΑΣΟΚ, την οποίαν επεχείρησε να επιτύχει, αν όχι να επιβάλει στην τελευταία της συνεδρίαση η Νομαρχιακή Επιτροπή. Η αντιπαράθεση τώρα μεταφέρθηκε έξω από τα κομματικά όργανα, με τον γραμματέα της Ν.Ε. κ. Τιμόθεο Παρασκευά να εξαπολύει σκληρή επίθεση εναντίον όσων «παροπλισμένων» κρύβονται πίσω από δημοσιεύματα του Τύπου που τον κατονομάζουν ως υπεύθυνο για «αλχημείες» στους κομματικούς εκλογικούς καταλόγους των μελών του Κινήματος τοπικά, που θα έχουν δικαίωμα ψήφου στις εσωκομματικές εκλογές ανάδειξης συνέδρων στις 30 Σεπτεμβρίου.

Ο κ. Τιμ. Παρασκευάς έκανε λόγο χθες για «αισχρή συμπεριφορά όσων παράγουν πολιτική κάτω από τους φίκους, ανθρώπων παροπλισμένων, εκτός κομματικών οργάνων», των ιδίων που πολέμησαν την εκλογή του στην θέση του γραμματέα και κατέληξε λέγοντας πως «το ΠΑΣΟΚ δεν έχει ανάγκη από προστάτες».

Ο γραμματέας της Ν.Ε. του ΠΑΣΟΚ έκανε πιο πέρα λόγο για «κακόβουλους τροφοδότες των ΜΜΕ, τιμητές του ΠΑΣΟΚ, «οι οποίοι ενοχλούνται από την σοβαρή δουλειά που γίνεται τον τελευταίο καιρό και προσπαθούν να μηδενίσουν τις προσπάθειες της Ν.Ε. και του οργανωμένου ΠΑΣΟΚ».

«Είναι οι ίδιοι άνθρωποι που δεν ξέρουν να κάνουν, ή δεν έχουν τις δυνατότητες να κάνουν άλλη δουλειά. Η δουλειά τους είναι μόνο το κουτσομπολιό και η κατασυκοφάντηση ανθρώπων που ασχολούνται και πολεμάνε. Γι' αυτό η κοινωνία τους απορρίπτει, τους έχει στο περιθώριο, να κάθονται κάτω από ένα φίκο και να δημιουργούν σενάρια. Καταλαβαίνουν αυτοί τι εννοώ. Ολα έχουν ένα όριο», είπε σε έντονο ύφος ο κ. Τιμ. Παρασκευάς «ζωγραφίζοντας» τους αποδέκτες της επιθέσεως.

Σε ερώτηση αν αναφέρεται σε μέλη της Ν.Ε. του ΠΑΣΟΚ διευκρίνισε: «Και η Ν.Ε. και το οργανωμένο ΠΑΣΟΚ στέκονται συμπαραστάτες δίπλα στον γραμματέα και προχωρούν. Δούρειος Ιππος μέσα στο ΠΑΣΟΚ δεν θα υπάρξει. Δεν είναι άνθρωποι με ενεργό δράση στο ΠΑΣΟΚ. Είναι άνθρωποι παροπλισμένοι. θέλουν να περνούν πολιτικές και να έχουν υποτακτικούς και επειδή δεν τα καταφέρνουν πετούν λάσπη».

Επί της ουσίας του ζητήματος δηλαδή των μελών του ΠΑΣΟΚ που εγκρίθηκαν από τον Τομέα Οργανωτικού σε κεντρικό επίπεδο ο κ. Παρασκευάς είπε ότι τα περί παρεμβάσεως δικής του και αλχημειών δεν ισχύουν. Υποστήριξε ότι στο διάστημα από την ανακοίνωση της επισπεύσεως του συνεδρίου μέχρι την λήξη της προθεσμίας στις 30/6/01, έγιναν μόνο 40 εγγραφές μεμονωμένων μελών. Παραδέχθηκε ότι στις λίστες μελών που έστειλε η κεντρική διοίκηση του ΠΑΣΟΚ στην Ν.Ε. περιλαμβάνονταν ονόματα που πρέπει να διαγραφούν (διπλογραμμένοι, αποβιώσαντες, άτομα που δεν είχαν καταθέσει αίτηση εγγραφής) αρνούμενος ωστόσο να αποδώσει τις περιπτώσεις αυτές σε σκοπιμότητες, λέγοντας ότι το θέμα διερευνάται.

Οξύ το πρόβλημα *των λαθρομεταναστών*

Οξύτατο πρόβλημα με τους λαθρομετανάστες αντιμετωπίζουν οι αρχές της Κω από την κατά κύματα παράνομη είσοδο τους. Σύμφωνα με τις πληροφορίες κατά χιλιάδες συσσωρεύονται στα Τουρκικά παράλια απέναντι από την Κω, αυτοί που θέλουν να φύγουν από την χώρα, ενώ η Τουρκία δεν αντιμετωπίζει προς το παρόν την έξοδο τους με ειδικά μέτρα.

Χτες στο Μπόντρουμ μετέβη ο έπαρχος της Κω Βασίλης Ξυπολυτάς για να συναντηθεί με τον Τούρκο ομόλογό του, προς αντιμετώπιση του προβλήματος, όμως η συνάντηση ματαιώθηκε γιατί, όπως δηλώθηκε ο Τούρκος έπαρχος μετέβη στην Κωνσταντινούπολη για να πάρει οδηγίες από την κυβέρνηση του. Να σημειωθεί πως αυτές τις μέρες φιλοξενούνται στην Κω 150 λαθρομετανάστες, ενώ τις προηγούμενες ημέρες έφυγαν, αφού πήραν πολιτικό άσυλο άλλοι τόσοι. Ο κ. Ξυπολυτάς που μίλησε σχετικά στον Αιγαίο Αντέννα δήλωσε πως τόσο το επαρχείο όσο και η τοπική κοινωνία δεν μπορούν να αντέξουν άλλο την συντήρηση των λαθρομεταναστών. Ο δήμαρχος της Κω Μιλτιάδης Φάκκος με δηλώσεις του στον Αιγαίο Αντέννα χαρακτήρισε την κατάσταση που έχει διαμορφωθεί εκτός ορίων και επανέλαβε πως η επίσημη πολιτεία θα πρέπει να αναλάβει πρωτοβουλίες.

Τόνισε πως ο ίδιος αποστέλλει σχετική επιστολή σήμερα στο Υπουργείο Εξωτερικών με κοινοποίηση στον πρωθυπουργό για να ληφθούν μέτρα με οικονομική συνδρομή ώστε να αντιμετωπισθούν οι ανάγκες των λαθρομεταναστών. Ακόμη, δήλωσε πως το δημοτικό συμβούλιο της Κω πήρε απόφαση με την οποία οι λαθραία εισερχόμενοι στην χώρα μπορούν να γίνονται δεκτοί, όχι όμως για μόνιμη εγκατάσταση στο νησί.

Οξύτατο πρόβλημα υφίσταται και με την ιατροφαρμακευτική περίθαλψη λαθρομεταναστών σύμφωνα με τον έπαρχο κ. Ξυπολυτά, αφού πολλοί από αυτούς πάσχουν ακόμη και από βαριές ασθένειες, όπως η φυματίωση, ενώ σύμφωνα με έγκυρες πληροφορίες πριν από λίγο καιρό εντοπίστηκε λαθρομετανάστης φορέας του AIDS, που μεταφέρθηκε σε νοσοκομείο της Αθήνας. Ακόμη αξιοσημείωτο είναι και το «ενδιαφέρον» ορισμένων Ελλήνων πολιτών, που πριν εντοπιστούν και συλληφθούν οι λαθρομετανάστες, έχουν υποβάλει γι αυτούς, αιτήσεις χορήγησης πολιτικού ασύλου.

Σύλληψη λαθρομεταναστών

Από άνδρες της Λιμενικής Αρχής Κω συνελήφθησαν την 08:30 σήμερα στη περιοχή "ΤΙΓΚΑΚΙ" δεκατρείς (13) λαθρομετανάστες Ιρανικής υπηκοότητας Κουρδικής καταγωγής κατά δηλωσή τους. Οι συλληφθέντες είχαν ξεκινήσει από την Αλικαρνασσό με ταχύπλοο σκάφος το οποίο κυβερνούσαν δύο (02) Τούρκοι υπήκοοι οι οποίοι τους αποβίβασαν τις πρώτες πρωινές ώρες σήμερα στη παραπάνω ακτή. Από τη Λιμενική Αρχή διενεργείται προανάκριση ενώ οι συλληφθέντες θα οδηγηθούν κατά την αυτόφωρη διαδικασία ενώπιον του Εισαγγελέα Πρωτοδικών Κω. Επίσης από άνδρες της Λιμενικής Αρχής Μεγίστης συνελήφθησαν την 07:00 σήμερα στο λιμάνι Μεγίστης τέσσερις (04) Κούρδοι λαθρομετανάστες τουρκικής υπηκοότητας, κατά δηλωσή τους. Οι συλληφθέντες ξεκίνησαν από τις απέναντι Τουρκικές ακτές με κωπήλατη πνευστή λέμβο μήκους 3,40 μέτρων. Από τη Λιμενική Αρχή διενεργείται προανάκριση, ενώ παράλληλα ενημερώθηκε τηλεφωνικά ο Εισαγγελέας Πλημμελειοδικών Ρόδου.

Αρμοδιότητες Λ. Ταμείων στη Τοπική Αυτοδιοίκηση

Στα πλαίσια της υλοποίησης της πολιτικής της Κυβέρνησης για την μεταφορά των αρμοδιοτήτων των Λιμενικών Ταμείων στην Τοπική Αυτοδιοίκηση υπεγράφησαν απο τον Υπουργό Εμπορικής Ναυτιλίας κ. Χρήστο ΠΑΠΟΥΤΣΗ και τον Υφυπουργό Εσωτερικών Δημόσιας Διοίκησης & Αποκέντρωσης κ. Κώστα ΚΑΪΣΕΡΛΗ και προωθούνται για υπογραφή στον Πρόεδρο της Δημοκρατίας κ. Κωνσταντίνο ΣΤΕΦΑΝΟΠΟΥΛΟ, Σχέδια Προεδρικών διαταγμάτων τα οποία αφορούν: 1. Τη μεταφορά αρμοδιοτήτων του Λιμενικού ταμείου Νομού Πιερίας στους Δήμους Λιτοχώρου, Παραλίας, Ανατολικού Ολύμπου και Πύδνας και τη σύσταση Ν.Π.Δ.Δ. με τις επωνυμίες αντίστοιχα «Δημοτικό Λιμενικό Ταμείο Λιτοχώρου» με έδρα το Δήμο Λιτοχώρου, «Δημοτικό Λιμενικό Ταμείο Παραλίας» με έδρα το Δήμο Παραλίας, «Δημοτικό Λιμενικό Ταμείο Ανατολικού Ολύμπου» με έδρα το Δήμο Ανατολικού Ολύμπου και «Δημοτικό Λιμενικό Ταμείο Πύδνας» με έδρα το Δήμο Πύδνας. 2. Τη μεταφορά αρμοδιοτήτων του Λιμενικού Ταμείου Αιτωλοακαρνανίας στους Δήμους Αντιρρίου, Ναυπάκτου και Χάλκειας και τη σύσταση Ν.Π.Δ.Δ. με την επωνυμία «Δημοτικό Λιμενικό Ταμείο Ναυπάκτου» με έδρα το Δήμο Ναυπάκτου.

ΙΔΙΩΤΙΚΟ ΤΕΧΝΙΚΟ ΕΠΑΓΓΕΛΜΑΤΙΚΟ ΕΚΠΑΙΔΕΥΤΗΡΙΟ

ΤΕΕ ΔΟΡΚΑΣ

Αναγνωρισμένο από το κράτος

ΕΙΔΙΚΟΤΗΤΕΣ

Κρατικό πτυχίο - Αναβολή στράτευσης



• ΠΛΗΡΟΦΟΡΙΚΗΣ - ΔΙΚΤΥΩΝ Η/Υ



• ΚΟΜΜΩΤΙΚΗΣ - ΑΙΣΘΗΤΙΚΗΣ Κομμωτικής τέχνης



• ΚΑΛΛΙΤΕΧΝΙΚΩΝ ΕΦΑΡΜΟΓΩΝ - Διακοσμητών - Γραφικών Τεχνών



• ΕΝΔΥΜΑΤΟΛΟΓΩΝ - ΣΧΕΔΙΑΣΤΩΝ ΜΟΔΑΣ

ΔΕΚΤΟΙ ΑΠΟΦ. ΓΥΜΝΑΣΙΟΥ - ΛΥΚΕΙΟΥ

ΠΛΗΡ. ΕΓΓΡΑΦΕΣ: Καναδά 32 Ρόδος • Τηλ. - Fax: 76536 & 29550

Μια ξεχωριστή διαδρομή

ΔΡΟΜΟΛΟΓΙΑ ΑΠΟ 27/08/2001 ΕΩΣ 31/08/2001

ΑΝΑΧΩΡΗΣΕΙΣ ΑΠΟ ΡΟΔΟ

ΗΜ/ΝΙΑ		ΠΛΟΙΟ	ΩΡΑ	ΠΡΟΟΡΙΣΜΟΣ
27.08	ΔΕΥΤΕΡΑ	ΡΟΔΟΣ	15.00	ΝΙΣΥΡΟ - ΚΩ - ΑΣΤΥΠΑΛΑΙΑ - ΠΕΙΡΑΙΑ
28.08	ΤΡΙΤΗ	ΠΑΤΜΟΣ	14.00	ΚΩ - ΚΑΛΥΜΝΟ - ΛΕΡΟ - ΠΑΤΜΟ - ΠΕΙΡΑΙΑ
29.08	ΤΕΤΑΡΤΗ	ΡΟΔΟΣ	14.00	ΤΗΛΟ - ΚΩ - ΚΑΛΥΜΝΟ - ΛΕΡΟ - ΠΑΤΜΟ - ΠΕΙΡΑΙΑ
30.08	ΠΕΜΠΤΗ	ΠΑΤΜΟΣ	14.00	ΣΥΜΗ - ΚΩ - ΛΕΡΟ - ΠΑΤΜΟ - ΠΕΙΡΑΙΑ
31.08	ΠΑΡΑΣΚΕΥΗ	ΡΟΔΟΣ	14.00	ΚΩ - ΚΑΛΥΜΝΟ - ΛΕΡΟ - ΠΑΤΜΟ - ΠΕΙΡΑΙΑ

Αναχώρηση από Θεσσαλονίκη για Ρόδο κάθε Κυριακή 13.00

Κεντρικό Πρακτορείο ΔΑΝΕ SEA LINE Αυστραλίας 92
Ωρες λειτουργίας 08.00 - 20.00 ΤΗΛ. 43150 (10 γραμμές)

Δ-Α-Ν-Ε- SEA LINE

ΔΩΔΕΚΑΝΗΣΙΑΚΗ ΑΝΩΝΥΜΗ ΝΑΥΤΙΛΙΑΚΗ ΕΤΑΙΡΙΑ

Σχέδιο νόμου για την κυκλοφορία του ευρώ



Αυστηρότατες κυρώσεις θα επιβάλλονται σε όσους αισχροκερδούν και κερδοσκοπούν εις βάρος των πολιτών κατά τη διάρκεια των πρώτων μηνών κυκλοφορίας του ευρώ, τόνισε ο υπουργός Εθνικής Οικονομίας και Οικονομικών, Γιάννος Παπαντωνίου, ο οποίος παρουσίασε την Τετάρτη το σχέδιο νόμου για την φυσική κυκλοφορία του ευρώ και τις επικοινωνιακές δράσεις του τελευταίου τριμήνου του 2001.

Το σχέδιο νόμου, αυτό χωρίζεται σε τρείς ενότητες. Η πρώτη ενότητα αναφέρεται στην προσαρμογή της ελληνικής νομοθεσίας στα θέματα που αφορούν τη φυσική κυκλοφορία τραπεζογραμματίων και κερμάτων ευρώ.

Στην δεύτερη ενότητα ρυθμίζονται φορολογικά θέματα και στην τρίτη ενότητα (άρθρα 39 έως 48) ρυθμίζονται θέματα που αφορούν τα αμοιβαία κεφάλαια και στη χρηματιστηριακή νομοθεσία.

Όσον αφορά τις ενημερωτικές δράσεις για το ευρώ η τρίτη φάση του προγράμματος θα καλύψει το τελευταίο τρίμηνο του 2001, με στόχο την πιο εξειδικευμένη πληροφόρηση των πολιτών σχετικά με την εισαγωγή και τη φυσική κυκλοφορία του ευρώ. Έμφαση στην ενημέρωση θα δοθεί στις ευπαθείς ομάδες των πολιτών, στις κατοίκους απομακρυσμένων περιοχών και σε μαθητές.

Οι αρμόδιες υπηρεσίες του υπουργείου Ανάπτυξης αλλά και η Δίωξη Οικονομικού Εγκλήματος (ΔΟΕ) του υπουργείου Οικονομικών θα πέσουν στη μάχη για τη διατήρηση των τιμών υπέρ των καταναλωτών, αφού, όπως δήλωσε ο Γιάννος Παπαντωνίου, η αισχροκέρδεια και η κερδοσκοπία είναι οικονομικό έγκλημα. Κρίσιμο, σύμφωνα με τον κ. Παπαντωνίου είναι το διάστημα παράλληλης κυκλοφορίας ευρώ και δραχμής κατά το οποίο οι υπάλληλοι των αρμοδίων υπηρεσιών του υπουργείου Ανάπτυξης και του υπουργείου Οικονομικών θα χτενίζουν την αγορά.

Τόνισε μάλιστα ότι δεν πρέπει να εκδίδονται απο τώρα και στο εξής μεταχρονολογημένες επιταγές σε δραχμές για μετά την 1η Ιανουαρίου 2002 και ότι έχει συμφωνηθεί μεταξύ των τραπεζών να μετατρέψουν τις όποιες μεταχρονολογημένες επιταγές απο δραχμές σε ευρώ.

Ποινικές διώξεις σε βάρος τριών Τούρκων στη Μυτιλήνη

Ποινικές διώξεις για εισαγωγή όπλου και εκρηκτικών απο το εξωτερικό άσκησε ο Εισαγγελέας Μυτιλήνης εναντίον των τριών Τούρκων, κουρδικής καταγωγής, που συνελήφθησαν την Τρίτη έχοντας στην κατοχή τους χάρτες ακριβείας της Λέσβου, ένα πιστόλι, δύο γεμιστήρες, 37 σφαίρες, προπαγανδιστικά έντυπα και ηλεκτρονικό εξοπλισμό.

Οι τους τρεις Τούρκοι που διαμένουν επί 2 χρόνια περίπου στη Μυτιλήνη, θα οδηγηθούν την Παρασκευή στον ανακριτή.

Οι δύο από τους τρεις Τούρκους συνελήφθησαν μετά από συνδυασμένη επιχείρηση των ανδρών του λιμεναρχείου Μυτιλήνης στο χώρο του λιμανιού έξω από το πλοίο «Θεόφιλος». Οι συλληφθέντες είναι ο 32χρονος Ολμέζ Ισάχ και ο 31ενός ετών Χουσείν Ντιλμάζ, πάνω στους οποίους βρέθηκαν ένα πιστόλι και 2 γεμιστήρες με 37 σφαίρες.

Στη συνέχεια η λιμενική αστυνομία παρουσία εκπροσώπου της δικαστικής αρχής πραγματοποίησε έρευνα στο σπίτι του Ντιλμάζ. Εκεί συνελήφθη και ο 34χρονος Χουσείν Κιλίζ , όπου βρέθηκαν χάρτες, προπαγανδιστικό υλικό, έντυπα και σύγχρονος ηλεκτρονικός εξοπλισμός (σκάνερ και δισκέτες).

«ΓΕΝΟΒΑ» Η ΘΕΣΣΑΛΟΝΙΚΗ:

Συλλαλητήριο λίγο πριν από την ομιλία Σημίτη στη ΔΕΘ ετοιμάζει η «Πρωτοβουλία Γένοβα 2001»

Συλλαλητήριο λίγο πριν από την έναρξη της ομιλίας του πρωθυπουργού, Κώστα Σημίτη, στη ΔΕΘ ετοιμάζει η «Πρωτοβουλία Γένοβα 2001». Η συγκέντρωση θα γίνει στην Καμάρα, στις 6 το απόγευμα του Σαββάτου, στις 8 Σεπτεμβρίου, δηλαδή, λίγες ώρες πριν ο κ. Σημίτης ανέβει στο βήμα του συνεδριακού κέντρου «Ι.Βελλίδης».

Σε ανακοίνωσή της η «Πρωτοβουλία Γένοβα 2001» αναφέρει ότι ετοιμάζεται «για μια ενωτική πολιτική μάχη, εφ' όλης της ύλης, με τις επιλογές της κυβέρνησης Σημίτη». Ταυτόχρονα καλεί σε κοινό συλλαλητήριο τη ΓΣΕΕ, την ΑΔΕΔΥ, καθώς και το Εργατικό Κέντρο Θεσσαλονίκης (ΕΚΘ).

Η «Πρωτοβουλία Γένοβα 2001» έχει ήδη προετοιμαστεί για τη μεταφορά διαδηλωτών από την Αθήνα στη Θεσσαλονίκη με λεωφορεία τα οποία θα αναχωρήσουν στις 8 το πρωί του Σαββάτου (8/9) από το Μουσείο.

Για το όλο θέμα η «Πρωτοβουλία Γένοβα 2001» θα δώσει συνέντευξη Τύπου την Παρασκευή, στη 1:00 το μεσημέρι στα γραφεία του Εργατικού Κέντρου Αθηνών.

ΑΝΑΚΟΙΝΩΣΗ

Ειδοποιούνται οι κάτοικοι των παρακάτω περιοχών ότι για να εκτελεστούν απαραίτητες τεχνικές εργασίες της ΔΕΗ, θα γίνει διακοπή στις 31-8-01 ημέρα Παρασκευή ως εξής:

Από ώρας 12:00 μέχρι 13:00 στις περιοχές:

Θεολόγος - Παραδείσι μέχρι Αγ. Ανδρέα.

Αν οι εργασίες τελειώσουν νωρίτερα το ρεύμα θα ξαναδοθεί πριν από τον χρόνο λήξης της διακοπής που αναφέρουμε πιο πάνω.

Γι'αυτό το λόγο οι ηλεκτρικές εγκαταστάσεις και τα δίκτυα της ΔΕΗ θα πρέπει να θεωρούνται ότι έχουν συνέχεια ρεύμα.

Ετσι για λόγους ασφαλείας απαγορεύεται η προσέγγιση σε αγωγούς ή άλλα στοιχεία του δικτύου και αν βρίσκονται καταγής γιατί υπάρχει σοβαρός κίνδυνος ατυχήματος.

ΑΠΟ ΤΗΝ ΔΕΗ

ΧΑΘΗΚΕ ΓΑΤΑΚΙ

Χάθηκε θηλυκιά γατούλα
(οδός Διοσκουρίδου 18 περιοχή Μήδεια)
2 χρονών, χρώματος μαύρου πράσινα μάτια
με λουράκι μπλε και μικρό κουδουνάκι.
Ακούει στο όνομα ΗΡΑ,
και είναι πολύ ήρεμο ζωάκι.
Παρακαλώ σε όποιον μπορεί
να την έχει βρει εάν έχει την καλωσύνη
να τηλεφωνήσει στο (65380) ή 0244 - 31941.
Οι λόγοι είναι συναισθηματικοί
ευχαριστώ πάρα πολύ.

ΠΡΟΣΚΛΗΣΗ ΣΕ ΔΕΙΠΝΟ ΑΝΑΜΝΗΣΕΩΝ 1971-2001

30 ΧΡΟΝΙΑ ΜΕΤΑ

Θα είναι μεγάλη μας χαρά, αν σας έχουμε μαζί μας καθηγητές και μαθήτριες την Παρασκευή 31/8/01 ώρα 21.00 στο εστιατόριο «ΟΑΣΙΣ» Κοδριγκτώνος & Βενετοκλέων γωνία. Τηλ. 32110 όπου θα ξεφυλλίσουμε μαζί ένα κομμάτι της ανάμνησης των πιο ανέμελλων χρόνων της ζωής μας.

Οι απόφοιτες του Καζουλλείου Γυμνασίου Θηλέων Ρόδου σχολ. έτους 1970-1971.

Τηλ. πληροφ. 36710 - 31183 - 094/4342667

ΝΤΕΤΕΚΤΙΒΣ

30 ΧΡΟΝΙΑ ΜΟΝΙΜΑ
ΚΑΙ ΣΤΗ ΡΟΔΟ
35354
ΠΛΑΤΕΙΑ ΑΓΙΟΥ ΙΩΑΝΝΟΥ
Η ΛΥΣΗ!!!
ΣΕ ΚΑΘΕ ΣΑΣ ΠΡΟΒΛΗΜΑ
EXPRESS SECURITY

ΜΑΘΗΜΑΤΑ ΑΓΓΛΙΚΩΝ ΙΔΙΑΙΤΕΡΑ και ΟΛΙΓΟΜΕΛΗ από ΠΤΥΧΙΟΥΧΟ ΚΑΘΗΓΗΤΡΙΑ ΑΓΓΛΙΚΗΣ ΦΙΛΟΛΟΓΙΑΣ

ΜΑΡΙΑ Ν. ΤΣΙΜΕΤΑ

- Παραδίδονται μαθήματα ΑΓΓΛΙΚΩΝ σε ΟΛΑ ΤΑ ΕΠΙΠΕΔΑ
- ΣΥΣΤΗΜΑΤΙΚΗ ΠΡΟΕΤΟΙΜΑΣΙΑ ΓΙΑ ΤΙΣ ΕΞΕΤΑΣΕΙΣ

LOWER (FCE), TOEFL,
PROFICIENCY (CPE, MICHIGAN)

- ΤΑΧΥΡΡΥΘΜΑ ΤΜΗΜΑΤΑ
- ΠΡΟΕΤΟΙΜΑΣΙΑ για εισαγωγή σε ΒΡΕΤΑΝΙΚΑ και ΑΜΕΡΙΚΑΝΙΚΑ ΠΑΝΕΠΙΣΤΗΜΙΑ

ΜΕ

- ΠΡΟΣΩΠΙΚΗ ΠΑΡΑΚΟΛΟΥΘΗΣΗ
- ΑΝΤΙΚΕΙΜΕΝΙΚΗ ΕΝΗΜΕΡΩΣΗ ΓΟΝΕΩΝ και ΔΕΛΤΙΑ ΠΡΟΟΔΟΥ

Επιτυχία μας η ΜΕΘΟΔΟΛΟΓΙΑ ΔΙΔΑΣΚΑΛΙΑΣ της ΑΓΓΛΙΚΗΣ ΓΛΩΣΣΑΣ του St. MICHAEL'S COLLEGE, VERMONT, USA

Εκτελούνται ΜΕΤΑΦΡΑΣΕΙΣ

Πληροφορίες
στα τηλέφωνα:
20688, 0944 842875

ΕΓΓΡΑΦΕΣ από 27 ΑΥΓΟΥΣΤΟΥ

Επί της Βασιλέως Ηρακλείου 68
(έναντι του πρώην Β' Αστυν. Τμήματος)

ΧΡΗΜΑΤΙΣΤΗΡΙΟ

ΣΥΝΕΔΡΙΑΣΗ ΤΗΣ 29ης Αυγούστου 2001

ΤΡΑΠΕΖΕΣ	ΤΙΜΗ	%	ΕΛΑΧ	ΜΕΓ.	ΤΕΜ
ΑΤΤΙΚΗΣ (ΚΟ)	6.84	0.60	6.60	6.68	12 135
ΓΕΝΙΚΗ ΤΡΑΠΕΖΑ ΤΗΣ ΕΛΛ.	10.28	1.34	10.20	10.36	15 448
ΕΘΝΙΚΗ ΤΡΑΠΕΖΑ ΤΗΣ ΕΛΛ.	32.32	1.22	32.28	32.80	94 258
ΕΤΕΒΑ (ΚΟ)	8.86	1.56	8.86	8.92	2 750
ΕΤΕΒΑ (ΠΟ)	8.78	0.00	0.00	0.00	0
ΕΛΛΑΔΟΣ (ΚΟ)	72.60	0.55	72.20	73.00	982
ΕΜΠΟΡΙΚΗ ΤΡΑΠΕΖΑ ΤΗΣ ΕΛΛ.	38.94	1.67	38.90	39.60	21 827
EUROBANK ERGASIAS	14.22	0.97	14.10	14.34	37 357
ΠΕΙΡΑΙΩΣ (ΚΟ)	11.80	2.16	11.80	12.02	57 458
ALPHA ΤΡΑΠΕΖΑ ΠΙΣΤΕΩΣ	24.10	1.55	24.06	24.52	179 784
ΕΓΝΑΤΙΑ ΤΡΑΠΕΖΑ (ΚΟ)	3.88	1.52	3.82	3.94	24 500
ΕΓΝΑΤΙΑ ΤΡΑΠΕΖΑ (ΠΟ)	3.80	2.96	3.76	3.80	1 508
ASPIS BANK	7.86	0.51	7.74	7.88	7 914
ΕΤΒΑ	6.10	1.61	6.06	6.20	108 780
ΤΡΑΠΕΖΑ ΚΥΠΡΟΥ	3.56	0.56	3.52	3.58	46 040
ΑΓΡΟΤΙΚΗ ΤΡΑΠΕΖΑ	8.30	0.24	8.22	8.32	15 034
ΤΕΛΕΙΣΙΣ ΤΡΑΠΕΖΑ ΕΠΕΝΔΥΣΕΩΝ	6.50	1.22	6.36	6.56	18 175
ΑΣΦΑΛΕΙΕΣ					
ΕΘΝΙΚΗ ΑΣΦ.	12.18	0.16	11.98	12.20	3 270
ΑΣΠΙΣ ΠΡΟΝΟΙΑ (ΚΟ)	5.26	0.38	5.16	5.26	15 425
ΦΟΙΝΙΞ ΓΕΝ. ΑΣΦ.	20.06	2.35	18.56	20.14	1 675
ΕΥΡΩΠΑΪΚΗ ΠΙΣΤΗ ΑΕ (ΚΟ)	2.75	2.14	2.72	2.81	1 420
ΕΥΡΩΠΑΪΚΗ ΠΙΣΤΗ ΑΕ (ΠΟ)	2.15	0.92	2.15	2.15	500
ΑΓΡΟΤΙΚΗ Α.Ε. ΓΕΝ. ΑΣΦΑΛ. (ΚΟ)	20.00	0.99	19.74	20.18	1 650
INTERAMERICAN (ΚΟ)	20.56	0.10	20.56	20.60	38 574
ΑΓΡΟΤΙΚΗ ΖΩΗΣ	16.98	0.59	16.64	17.00	2 000
METROLIFE ΕΜΠΟΡΙΚΗ	2.27	2.99	2.26	2.33	25 673
ΕΤΑΙΡΙΕΣ ΕΠΕΝΔΥΣΕΩΝ					
ΕΘΝΙΚΗ ΕΤ. ΕΠΕΝΔ.ΧΑΡΤ.	2.02	2.42	1.97	2.04	10 845
ΕΛΛΗΝΙΚΗ ΕΤ. ΕΠΕΝΔ. (ΚΑ)	2.01	1.95	2.01	2.03	14 518
ΕΠΕΝΔ. ΕΡΓΑΣΙΑΣ (ΚΑ)	1.88	2.08	1.86	1.90	155 060
ΕΠΕΝΔ. ΑΝΑΠΤΥΞΕΩΣ (ΚΑ)	2.03	3.33	1.93	2.10	15 700
ALPHA ΕΠΕΝΔΥΣΕΩΝ (ΚΑ)	3.88	1.52	3.86	3.94	48 838
ΠΕΙΡΑΙΩΣ ΕΠΕΝΔΥΤΙΚΗ	1.97	0.51	1.91	1.98	15 309
ΠΡΟΟΔΟΣ ΕΛΛ.ΕΠΕΝΔ.	2.92	2.67	2.91	2.98	26 440
INTERINVEST - ΔΙΕΘ. ΕΠΕΝΔ.	1.60	4.19	1.60	1.67	11 670
ΕΤΕΑΜΕΠ Α.Ε.Ε.Χ. (ΚΑ)	0.98	2.00	0.96	1.01	2 981 950
ΔΙΑΣ Α.Ε.Ε.Χ (ΚΑ)	1.58	1.86	1.56	1.61	47 650
ΑΙΟΛΙΚΗ Α.Ε.Ε.Χ. (ΚΑ)	1.69	2.31	1.63	1.70	20 510
ΕΜΠΟΡΙΚΗ ΕΠΕΝΔΥΤΙΚΗ (ΚΑ)	2.90	2.03	2.87	2.94	20 230
MARFIN AEEX	2.27	0.44	2.23	2.28	25 011
ΟΡΙΟΝ Δ.Α.Ε.Ε.Χ (ΚΑ)	2.08	0.00	2.00	2.08	42 500
ΑΣΠΙΣ ΕΠΕΝΔΥΤΙΚΗ (ΚΑ)	1.77	3.28	1.74	1.83	15 290
ALPHA TRUST ASSET M. (ΚΟ)	3.22	0.62	3.18	3.24	1 150
ΑΚΤΙΒ ΕΠΕΝΔΥΤΙΚΗ Α.Ε.Ε.Χ.	2.09	5.00	2.06	2.25	16 805
ΕΤ. ΧΡΗΜ/ΚΩΝ ΜΙΣΘΩΣΕΩΣ					
ETBA ΑΝΖΙΝΓΚ (ΚΟ)	4.30	2.71	4.30	4.46	17 745
ALPHA LEASING (ΚΟ)	10.02	0.60	10.00	10.08	21 433
ΠΕΙΡΑΙΩΣ ΧΡΗΜ/ΚΕΣ ΜΙΣΘΩΣΕΙΣ	8.98	0.22	8.90	9.00	1 060
ΕΤΑΙΡΙΕΣ ΣΥΜΜΕΤΟΧΩΝ					
ALBIO A.E. ΣΥΜΜΕΤΟΧΩΝ (ΚΟ)	3.88	2.65	3.78	4.02	120 100
ΜΠΟΥΤΑΡΗΣ (ΚΑ)	2.17	2.69	2.17	2.22	163 340
ΜΠΟΥΤΑΡΗΣ (ΠΑ)	2.00	3.38	2.00	2.00	80
ΚΕΡΑΝΗΣ (ΚΑ)	1.72	0.00	1.72	1.75	32 450
ΚΕΡΑΝΗΣ (ΠΑ)	1.31	2.34	1.31	1.31	7 460
ΕΠΙΧΕΙΡΗΣΕΙΣ ΑΤΤΙΚΗΣ (Κ)	6.96	1.69	6.88	7.04	22 024
ΟΜΙΛΟΣ ΙΝΤΕΑΛ (Κ)	3.66	2.66	3.62	3.84	92 692
ΟΜΙΛΟΣ ΙΝΤΕΑΛ (Π)	7.90	0.00	0.00	0.00	0
ΚΛΩΝΑΤΕΞ (ΚΑ)	4.56	2.15	4.52	4.68	284 050
ΚΛΩΝΑΤΕΞ (ΠΑ)	3.34	3.47	3.32	3.46	109 280
ΒΙΟΧΑΛΚΟ (ΚΑ)	9.98	0.80	9.86	10.00	22 405
ΕΛΛΗΝΙΚΑ ΧΡΗΜΑΤΙΣΤΗΡΙΑ	9.06	1.31	9.02	9.22	15 370
ΔΕΛΤΑ ΣΥΜΜΕΤΟΧΩΝ (ΚΑ)	7.92	3.18	7.88	8.10	19 950
ΔΕΛΤΑ ΣΥΜΜΕΤΟΧΩΝ (ΠΑ)	7.92	1.00	7.66	7.96	160
NOTOS COM	2.30	3.36	2.29	2.39	79 790
ΚΑΤΖΗΙΩΑΝΝΟΥ Α.Ε.	4.22	2.76	4.18	4.32	38 970
AXON A.E.	3.60	4.26	3.56	3.80	164 551
SANYO HELLAS A.E.B.E.	2.16	2.26	2.15	2.21	122 196
ΚΟΥΜΠΑΣ Α.Ε.	3.56	2.20	3.54	3.72	120 860
ALPHA APLHA ΣΥΜΜΕΤΟΧΕΣ	4.38	0.45	4.32	4.56	294 210
ΠΑΡΝΑΣΣΟΣ ΕΠΙΧΕΙΡΗΣΕΙΣ	1.42	2.16	1.42	1.42	21 381
ΦΩΥΛΑΚΗΣ Α.Ε. ΣΥΜΜΕΤΟΧΩΝ	8.38	0.71	8.24	8.48	4 448
ΜΟΝΤΡΟΣ ΣΥΜΜΕΤΟΧΟΥΣΗ	2.97	4.19	2.94	3.18	108 646
ΑΘΗΝΑΪΚΕΣ ΣΥΜΜΕΤΟΧΕΣ	2.47	3.89	2.46	2.60	429 980
ΜΕΛΑΝ Α.Ε. ΣΥΜΜΕΤΟΧΩΝ (ΚΑ)	2.74	3.52	2.73	2.88	56 990
ELBISCO AE ΣΥΜΜΕΤΟΧΩΝ	3.10	2.52	3.02	3.16	6 580
ΔΙΑΧΕΙΡΙΣΗ ΑΚΙΝΗΤΗΣ ΠΕΡΙΟΥΣΙΑΣ					
KEKROP	53.26	1.92	53.00	54.70	9 600
ΕΡΜΗΣ Α.Ε.	5.12	2.29	5.08	5.24	58 280
ΙΟΝΙΚΗ	8.52	2.74	8.50	8.76	1 830
ALPHA ΑΣΤΙΚΑ ΑΚΙΝΗΤΑ	8.56	2.73	8.48	8.76	10 010
ΒΟΒΟΣ (ΚΟ)	15.02	1.184	14.9	15.4	83 650
ΕΝΟΙΚΙΑΣΕΙΣ ΜΕΤΑΦΟΡΙΚΩΝ ΜΕΣΩΝ					
ΒΕΡΝΙΚΟΣ ΚΟΤΤΕΡΑ	4.44	0.89	4.38	4.56	16 820
AUTOHELLAS A.E.	6.92	1.76	6.90	7.22	6 280
ΚΥΡΙΑΚΟΥΛΗΣ Μ.Κ.Ν.	3.04	3.18	3.02	3.16	6 430
ΠΛΗΡΟΦΟΡΙΚΗ					
INTRASOFT (ΚΟ)	7.64	8.26	7.52	7.72	40 020
BYTE COMPUTER	4.32	4.35	4.04	4.38	26 590
INTRALOT (ΚΟ)	15.54	0.77	15.50	15.70	11 052
QUALITY AND RELIABILITY A.B.E.E.	14.44	3.86	14.30	14.86	18 540
INFORMER (ΚΟ)	7.80	1.76	7.70	8.02	105 200
FORTHnet	7.02	2.77	6.94	7.12	19 860
LOGIC D.I.S.	3.20	3.03	3.14	3.28	108 034
SINGULAR	5.00	2.34	4.96	5.10	56 270
UNISOFT AE	2.98	4.49	2.97	3.10	14 640
UNIBRAIN SA	12.88	1.98	12.64	13.24	37 100
M.I.S ΠΛΗΡΟΦΟΡΙΚΗ	27.48	0.58	26.84	27.62	12 130
ΔΙΑΦΗΜΙΣΗ					
ΑΤΕΡΜΟΝ ΔΥΝΑΜΙΚΗ	3.30	4.62	3.24	3.44	279 505
ΥΓΕΙΑ					
ΙΑΤΡΙΚΟ ΑΘΗΝΩΝ	4.50	3.43	4.46	4.64	26 124
ΙΑΤΡΙΚΟ ΑΘΗΝΩΝ Π.ΦΑΛΗΡ.	3.04	1.94	2.99	3.10	26 690
ΙΑΣΩ	8.24	0.72	8.10	8.26	12 533
ΔΑΦΝΙΛΑΪΔΗΣ	8.96	3.66	8.80	9.48	32 870
ΤΗΛΕΟΡΑΣΗ-ΨΥΧΑΓΩΓΙΑ					
ΤΗΛΕΤΥΠΟΣ	5.86	2.66	5.70	5.98	17 542
HYATT REGENCY	6.24	2.19	6.22	6.34	63 000
ΕΛΕΥΘΕΡΗ ΤΗΛΕΟΡΑΣΗ	6.42	3.31	6.30	6.64	17 100
ΟΠΑΠ ΑΕ (ΚΟ)	6.04	0.67	5.98	6.20	306 490
ΓΕΩΡΓΙΑ					
ΙΠΠΟΤΟΥΡ (Κ)	4.12	0.00	3.98	4.12	4 572
ΚΤΗΝΟΤΡΟΦΙΑ					
ΚΤΗΝΟΤΡΟΦΙΑ ΞΕΛΟΝΤΑ	2.61	3.33	2.61	2.68	63 875
ΜΗΡΕΥΣ	3.44	0.00	3.38	3.56	163 670
ΘΕΑΓΑΡΜ	1.98	1.00	1.92	2.02	28 700
ΕΛΛΗΝΙΚΑΙ ΚΤΗΝΟΚΑΛΛΙΕΡΓΕΙΑΙ	12.78	5.80	12.06	12.98	10 480
ΟΡΥΧΕΙΑ					
ΑΡΓΥΡΟΜΕΤ/ΤΩΝ & ΒΑΡΥΤΙΝΗΣ	20.16	0.30	19.90	20.40	2 080
ΜΕΤΑΦΟΡΕΣ					
ΒΙΠΕΡΙΟ (ΚΟ)	4.40	1.85	4.30	4.62	6 145
ΕΠΙΒΑΤΗΓΟΣ ΝΑΥΤΙΛΙΑ					
ΓΡΑΜΜΕΣ ΣΤΡΙΝΤΖΗ	1.89	1.05	1.88	1.92	58 138
ΝΑΥΤΙΛΙΑΚΗ ΕΤΑΙΡΕΙΑ ΛΕΣΒΟΥ	1.83	0.54	1.81	1.85	36 742
ΑΝΕΚ (ΚΟ)	2.38	0.83	2.32	2.48	137 317
ΑΝΕΚ (ΠΟ)	2.59	2.26	2.58	2.61	52
ΜΑΚΕΔΟΝΙΚΕΣ ΓΡΑΜΜΕΣ	3.62	4.74	3.58	3.76	88 452
ΒΙΟΜΗΧΑΝΙΕΣ ΠΡΟΣ ΜΕΤΑΦΟΡΕΣ ΔΡΑΣΤΗΡΙΟΤΗΤΕΣ					
ΕΘΝΙΚΗ ΑΣΣΟΠ. ΔΙΩΝ ΒΕΚΙΩ/ΤΕΙΩΝ	6.66	2.35	6.62	6.80	27 180
ΟΛΘ	7.14	2.99	7.08	7.94	406 470
ΤΗΛΕΠΙΚΟΙΝΩΝΙΕΣ					
ΟΤΕ (ΚΟ)	17.86	0.56	17.76	17.96	543 188
ΠΑΝΑΦΟΝ ΑΕΕ (ΚΟ)	5.84	2.34	5.80	5.92	206 161
COSMOTE (ΚΟ)	10.42	0.76	10.30	10.54	108 715
ΞΕΝΟΔΟΧΕΙΑ ΚΑΙ ΛΟΙΠΑ ΚΑΤΑΛΥΜΑΤΑ					
ΑΣΤΗΡ PALACE	8.08	0.49	7.92	8.18	13 050
ΓΕΚΕ Α.Ε.	6.34	1.55	6.30	6.46	3 160
ΛΑΜΨΑ	6.28	0.32	6.22	6.30	28 181
ΜΙΚΩΣ ΓΚΑΛΗΣ	5.34	3.26	5.34	5.60	9 640
ΕΣΤΙΑΤΟΡΙΑ					
OLYMPIC CATERING A.E.	6.60	3.51	6.60	6.84	11 650
ΓΡΗΓΟΡΗΣ ΜΙΚΡΟΕΓΧΕΙΡΗΜΑΤΑ	14.28	1.11	14.22	14.44	5 800
EVEREST	2.93	0.34	2.85	2.95	56 800
ΙΩΚΑΣΤΗ Α.Ε.	15.12	1.48	14.20	15.24	11 146

ΚΛΩΣΤΟΥΦΑΝΤΟΥΡΓΙΚΕΣ	ΤΙΜΗ	%	ΕΛΑΧ.	ΜΕΓ.	ΤΕΜ
ΕΛΛΗΝ. ΥΦΑΝΤΟΥΡΓΙΑ (ΚΑ)	8.52	1.19	8.26	8.74	157 853
ΤΡΙΑ ΑΛΦΑ (ΚΟ)	41.78	-5.86	41.66	42.90	825
ΚΛΩΣΤ. ΝΑΟΥΣΗΣ (ΚΑ)	3.44	2.82	3.42	3.54	352 343
ΛΟΥΛΟΣ (ΚΑ)	3.46	2.26	3.44	3.58	219 560
ΦΙΝΤΕΞΠΟΡΤ (ΚΟ)	3.28	4.09	3.26	3.36	11 250
ΕΛΦΙΚΟ (ΚΑ)	5.52	2.47	5.44	5.64	3 515
ΕΠΙΛΕΚΤΟΣ ΚΛΩΣΤ/ΡΓΙΑ	2.11	3.21	2.11	2.16	22 970
ΚΛΩΣΤ. ΝΑΥΠΑΚΤΟΥ	2.87	0.69	2.83	2.93	5 470
ΠΡΟΪΟΝΤΑ ΚΑΠΝΟΥ					
ΚΑΠΝΟΒΙΟΜΗΧΑΝΙΑ ΚΑΡΕΛΙΑ	49.98	0.00	0.00	0.00	0
ΠΑΠΑΣΤΡΑΤΟΣ	13.62	1.17	13.48	13.62	9 890
ΕΙΔΗ ΕΝΔΥΜΑΣΙΑΣ					
ΜΙΝΕΡΒΑ	3.18	3.64	3.02	3.26	1 530
SEX ΦΟΡΜ	13.40	11.85	11.72	13.68	547 900
ΕΛΒΕ ΕΝΔΥΜΑΤΩΝ	2.71	2.17	2.51	2.72	7 052
FANCO A.E.	7.84	2.97	7.62	8.32	54 670
ΠΡΟΪΟΝΤΑ ΣΥΛΟΥ & ΨΕΛΛΟΥ					
ΒΑΛΚΑΝ (Κ)	0.51	3.77	0.50	0.54	735 590
ΑΚΡΙΤΑΣ (ΚΟ)	4.36	3.11	4.22	4.50	14 590
ΣΕΛΜΑΝ	2.74	2.84	2.71	2.82	36 220
ΤΡΟΦΙΜΑ-ΠΟΤΑ					
ΚΥΛΙΝΔΡΟΜΥΛΟΙ ΛΟΥΛΗ	4.10	1.44	4.08	4.18	4 030
ΕΛΛ. ΒΙΟΜ. ΖΑΧΑΡΗΣ	8.66	1.81	8.56	8.78	16 911
ΕΛΒΙΖ	21.00	0.94	21.00	21.10	350
ΚΑΤΣΕΛΗΣ	5.70	1.04	5.52	5.76	10 270
ΙΛΓ. ΝΙΚΑΣ (ΚΑ)	3.86	1.03	3.72	3.88	44 670
ΧΗΡΙΤΑ (ΚΑ)	8.28	0.49	8.10	8.30	68 410
ΚΥΛΙΝ/ΛΟΙ ΣΑΡΑΝΤΟΠΟΥΛΟΣ	5.88	2.65	5.76	6.00	750
ΕΒΡΟΦΑΡΜΑ	5.22	0.00	5.14	5.28	19 650
ΚΡΕΤΑ ΦΑΡΜ	25.92	0.54	24.80	25.94	9 040
ΚΤΗΜΑ ΛΑΖΑΡΙΔΗ	12.68	1.86	12.16	12.86	7 580
ΑΛΕΥΡΟΒ/ΝΙΑ ΤΥΡΝΑΒΟΥ	7.02	4.62	7.00	7.28	11 110
ΚΑΡΑΜΟΛΕΓΚΟΣ	3.44	0.58	3.44	3.56	29 420
ΙΠΠΙΑΣ (ΚΑ)	3.16	4.82	3.14	3.28	79 530
ΙΠΠΙΑΣ (ΠΑ)	5	0.00	0	0	0
ΚΡΕΚΑ	3.84	3.52	3.80	3.96	133 460
ΠΑΥΛΙΔΗΣ (ΠΟ)	10.84	-1.09	10.72	10.84	1 100
ΜΠΑΡΜΠΑ ΣΤΑΘΗΣ (Κ)	4.94	1.20	4.82	5.14	790
ΜΠΑΡΜΠΑ ΣΤΑΘΗΣ (Π)	4.90	0.00	0.00	0.00	0.00
COCA COLA E.E.E.	15.78	1.13	15.50	15.96	67 849
ΠΡΟΪΟΝΤΑ ΚΑΠΝΟΥ					
ΚΑΠΝΟΒΙΟΜΗΧΑΝΙΑ ΚΑΡΕΛΙΑ	49.98	0.00	0.00	0.00	0
ΠΑΠΑΣΤΡΑΤΟΣ	13.62	1.17	13.48	13.62	9 890
ΕΙΔΗ ΕΝΔΥΜΑΣΙΑΣ					
ΜΙΝΕΡΒΑ	3.18	3.64	3.02	3.26	1 530
SEX ΦΟΡΜ	13.40	11.85	11.72	13.68	547 900
ΕΛΒΕ ΕΝΔΥΜΑΤΩΝ	2.71	2.17	2.51	2.72	7 052
FANCO A.E.	7.84	2.97	7.62	8.32	54 670
ΠΡΟΪΟΝΤΑ ΣΥΛΟΥ & ΨΕΛΛΟΥ					
ΒΑΛΚΑΝ (Κ)	0.51	3.77	0.50	0.54	735 590
ΑΚΡΙΤΑΣ (ΚΟ)	4.36	3.11	4.22	4.50	14 590
ΣΕΛΜΑΝ	2.74	2.84	2.71	2.82	36 220
Μ. & Α. ΚΑΡΑΤΖΗ HELLAS NET	3.40	4.49	3.36	3.50	37 930
ΦΙΕΡΑΤΕΞ-ΑΦΟΙ ΑΝΕΖΟΥΛΑΚΗ	3.52	0.56	3.42	3.58	32 285
ΤΡΟΦΙΜΑ-ΠΟΤΑ					
ΚΥΛΙΝΔΡΟΜΥΛΟΙ ΛΟΥΛΗ	4.10	1.44	4.08	4.18	4 030
ΕΛΛ. ΒΙΟΜ. ΖΑΧΑΡΗΣ	8.66	1.81	8.56	8.78	16 911
ΕΛΒΙΖ	21.00	0.94	21.00	21.10	350
ΚΑΤΣΕΛΗΣ	5.70	1.04	5.52	5.76	10 270
ΙΛΓ. ΝΙΚΑΣ (ΚΑ)	3.86	1.03	3.72	3.88	44 670
ΧΗΡΙΤΑ (ΚΑ)	8.28	0.49	8.10	8.30	68 410
ΚΥΛΙΝ/ΛΟΙ ΣΑΡΑΝΤΟΠΟΥΛΟΣ	5.88	2.65	5.76	6.00	750
ΕΒΡΟΦΑΡΜΑ	5.22	0.00	5.14	5.28	19 650
ΚΡΕΤΑ ΦΑΡΜ	25.92	0.54	24.80	25.94	9 040
ΚΤΗΜΑ ΛΑΖΑΡΙΔΗ	12.68	1.86	12.16	12.86	7 580
ΑΛΕΥΡΟΒ/ΝΙΑ ΤΥΡΝΑΒΟΥ	7.02	4.62	7.00	7.28	11 110
ΚΑΡΑΜΟΛΕΓΚΟΣ	3.44	0.58	3.44	3.56	29 420
ΙΠΠΙΑΣ (ΚΑ)	3.16	4.82	3.14	3.28	79 530
ΙΠΠΙΑΣ (ΠΑ)	5	0.00	0	0	0
ΚΡΕΚΑ	3.84	3.52	3.80	3.96	133 460
ΠΑΥΛΙΔΗΣ (ΠΟ)	10.84	-1.09	10.72	10.84	1 100
ΜΠΑΡΜΠΑ ΣΤΑΘΗΣ (Κ)	4.94	1.20	4.82	5.14	790
ΜΠΑΡΜΠΑ ΣΤΑΘΗΣ (Π)	4.90	0.00	0.00	0.00	0.00
COCA COLA E.E.E.	15.78	1.13	15.50	15.96	67 849
ΠΡΟΪΟΝΤΑ ΚΑΠΝΟΥ					
ΚΑΠΝΟΒΙΟΜΗΧΑΝΙΑ ΚΑΡΕΛΙΑ	49.98	0.00	0.00	0.00	0
ΠΑΠΑΣΤΡΑΤΟΣ	13.62	1.17	13.48	13.62	9 890
ΕΙΔΗ ΕΝΔΥΜΑΣΙΑΣ					
ΜΙΝΕΡΒΑ	3.18	3.64	3.02	3.26	1 530
SEX ΦΟΡΜ	13.40	11.85	11.72	13.68	547 900
ΕΛΒΕ ΕΝΔΥΜΑΤΩΝ	2.71	2.17	2.51	2.72	7 052
FANCO A.E.	7.84	2.97	7.62	8.32	54 670
ΠΡΟΪΟΝΤΑ ΣΥΛΟΥ & ΨΕΛΛΟΥ					
ΒΑΛΚΑΝ (Κ)	0.51	3.77	0.50	0.54	735 590
ΑΚΡΙΤΑΣ (ΚΟ)	4.36	3.11	4.22	4.50	14 590
ΣΕΛΜΑΝ	2.74	2.84	2.71	2.82	36 220
Μ. & Α. ΚΑΡΑΤΖΗ HELLAS NET	3.40	4.49	3.36	3.50	37 930
ΦΙΕΡΑΤΕΞ-ΑΦΟΙ ΑΝΕΖΟΥΛΑΚΗ	3.52	0.56	3.42	3.58	32 285
ΤΡΟΦΙΜΑ-ΠΟΤΑ					
ΚΥΛΙΝΔΡΟΜΥΛΟΙ ΛΟΥΛΗ	4.10	1.44	4.08	4.18	4 030
ΕΛΛ. ΒΙΟΜ. ΖΑΧΑΡΗΣ	8.66	1.81	8.56	8.78	16 911
ΕΛΒΙΖ	21.00	0.94	21.00	21.10	350
ΚΑΤΣΕΛΗΣ	5.70	1.04	5.52	5.76	10 270
ΙΛΓ. ΝΙΚΑΣ (ΚΑ)	3.86	1.03	3.72	3.88	44 670
ΧΗΡΙΤΑ (ΚΑ)	8.28	0.49	8.10	8.30	68 410
ΚΥΛΙΝ/ΛΟΙ ΣΑΡΑΝΤΟΠΟΥΛΟΣ	5.88	2.65	5.76	6.00	750
ΕΒΡΟΦΑΡΜΑ	5.22	0.00	5.14	5.28	19 650
ΚΡΕΤΑ ΦΑΡΜ	25.92	0.54	24.80	25.94	9 040
ΚΤΗΜΑ ΛΑΖΑΡΙΔΗ	12.68	1.86	12.16	12.86	7 580
ΑΛΕΥΡΟΒ/ΝΙΑ ΤΥΡΝΑΒΟΥ	7.02	4.62	7.00	7.28	11 110
ΚΑΡΑΜΟΛΕΓΚΟΣ	3.44	0.58	3.44	3.56	29 420
ΙΠΠΙΑΣ (ΚΑ)	3.16	4.82	3.14	3.28	79 530
ΙΠΠΙΑΣ (ΠΑ)	5	0.00	0	0	0
ΚΡΕΚΑ	3.84	3.52	3.80	3.96	133 460
ΠΑΥΛΙΔΗΣ (ΠΟ)	10.84	-1.09	10.72	10.84	1 100
ΜΠΑΡΜΠΑ ΣΤΑΘΗΣ (Κ)	4.94	1.20	4.82	5.14	790
ΜΠΑΡΜΠΑ ΣΤΑΘΗΣ (Π)	4.90	0.00	0.00	0.00	0.00
COCA COLA E.E.E.	15.78	1.13	15.50	15.96	67 849

ΚΑΤΑΣΚΕΥΗ ΚΟΣΜΗΜΑΤΩΝ					
FOLLI FOLLIE	20.08	0.10	20	20.28	37 022
ΔΙΥΛΙΣΤΗΡΙΑ					
ΕΛΛΗΝΙΚΑ ΠΕΤΡΕΛΑΙΑ	7.66	2.13	7.50	7.78	245 967
ΜΟΤΟΡ ΟΙΛ ΕΛΛΑΣ	9.02	2.59	8.90	9.2	46 410
ΠΕΤΡΟΛΑ ΕΛΛΑΣ ΑΒΕΕ	4.74	0.84	4.64	4.80	33 790
ΕΜΠΟΡΙΟ,ΕΠΙΧΕΙΡ. ΟΧ/ΤΩΝ	**ΤΙΜΗ**	**%**	**ΕΛΑΧ.**	**ΜΕΓ.**	**ΤΕΜ**
ΙΦΑΚΛΑΝΑΚΗΣ	2.75	3.17	2.66	2.82	11 760
ΧΟΝΔΡΙΚΟ ΕΜΠΟΡΙΟ					
ΑΛΑΤΙΝΗ (Κ)	2.07	6.76	2.06	2.18	43 670
ΣΑΡΑΝΤΗΣ	3.30	1.79	3.26	3.34	159 110
LAVIPHARM	3.28	0.61	3.16	3.32	63 400
ΜΠΕΝΡΟΥΜΠΗΣ & ΥΙΟΣ (Κ)	7.60	0.80	7.36	7.62	40 390
ΖΑΜΠΑ	32.00	0.00	31.16	32.30	225
ΕΣΚΙΜΟ (Κ)	2.37	0.42	2.34	2.47	195

Φορολογικά κίνητρα για *συγχωνεύσεις συνεταιρισμών*

Η ΠΑΣΕΓΕΣ ζητεί και οικονομικά κίνητρα για να ενισχύσει τις αγροτικές συνεταιριστικές οργανώσεις

Τα κίνητρα (κυρίως φορολογικά) που πρέπει να δοθούν στις αγροτικές συνεταιριστικές οργανώσεις προκειμένου να συγχωνευθούν συζητήθηκαν στο υπουργείο Εθνικής Οικονομίας μεταξύ του υπουργού Εθνικής Οικονομίας και Οικονομικών κ. Ι. Παπαντωνίου και του προεδρείου της κορυφαίας συνδικαλιστικής αγροτικής ένωσης, της ΠΑΣΕΓΕΣ.

Η συζήτηση πραγματοποιήθηκε στο πλαίσιο του νόμου «Αλέξανδρος Παπαναστασίου» για τις αγροτικές συνεταιριστικές οργανώσεις, ο οποίος ψηφίστηκε πρόσφατα στη Βουλή και προβλέπει την απαλλαγή της υποχρέωσης καταβολής φόρου, τελών χάρτοσήμου και φόρων υπέρ τρίτων ως προς τη συγχώνευση. Αξίζει να σημειωθεί ότι προτού ψηφισθεί ο νόμος, ο υπουργός Γεωργίας κ. Γ. Ανωμερίτης υπέβαλε το σχέδιο στην Ευρωπαϊκή Επιτροπή, η οποία και αποδέχθηκε το περιεχόμενό του. Ετσι αποφεύχθηκαν οι ενστάσεις και τα προβλήματα στις σχέσεις της χώρας με την ΕΕ όπως γινόταν παλαιότερα. Οπως δήλωσε ο υπουργός Εθνικής Οικονομίας και Οικονομικών κ. Ι. Παπαντωνίου, το υπουργείο ενισχύει τις συγχωνεύσεις «διότι χρειαζόμαστε ισχυρότερες μονάδες» και πρόσθεσε ότι υπάρχουν 6.000 αγροτικοί συνεταιρισμοί οι οποίοι πρέπει να συγκροτήσουν μεγαλύτερες μονάδες. Η ΠΑΣΕΓΕΣ ζητεί, μεταξύ άλλων, και οικονομικά κίνητρα προκειμένου να ενισχύσει τους συνεταιρισμούς οι οποίοι πρέπει να προβούν, λόγω των συγχωνεύσεων, σε απολύσεις πλεονάζοντος προσωπικού. Οι πρώτοι συνεταιρισμοί που συγχωνεύονται είναι εκείνοι του Νομού Χανίων. Υπενθυμίζεται ότι η πρώτη θεσμοθέτηση των συνεταιρισμών έγινε επί κυβερνήσεως Ελευθερίου Βενιζέλου με τον Ν. 602/1915 ο οποίος ίσχυσε ως το 1979, οπότε και αντικαταστάθηκε με τον Ν. 921/79. Στη συνέχεια θεσπίστηκαν οι νόμοι: 1257/82 για την αποκατάσταση της δημοκρατικής λειτουργίας των συνεταιριστικών οργανώσεων, 1541/85, 2169/93, 2181/94, 2538/97 και ο νόμος 2810/2000. Σχετικά με τον ορισμό του συνεταιρισμού υπήρξαν πολλές αμφισβητήσεις οι οποίες ήρθησαν μόλις το 1995 οπότε στο Μάντσεστερ υιοθετήθηκε ένας κοινά αποδεκτός από τη διεθνή κοινότητα. Σύμφωνα λοιπόν με τον ορισμό αυτό, «συνεταιρισμός είναι μια αυτόνομη ένωση προσώπων

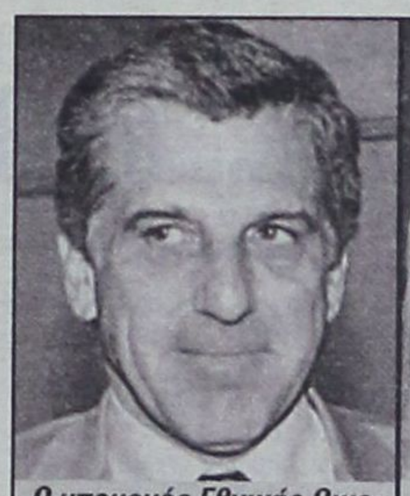

Ο υπουργός Εθνικής Οικονομίας κ. Ι. Παπαντωνίου

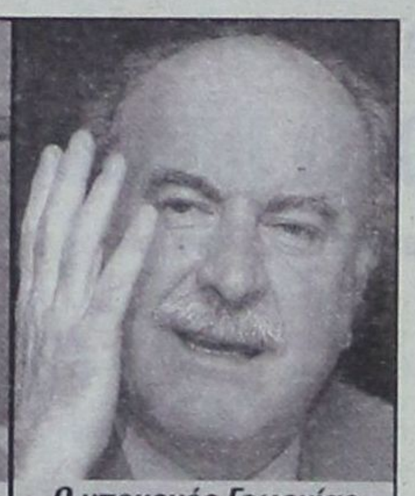

Ο υπουργός Γεωργίας κ. Γ. Ανωμερίτης

που συγκροτείται εθελοντικά για την αντιμετώπιση των κοινών οικονομικών, κοινωνικών και πολιτιστικών αναγκών και επιδιώξεων τους μέσω της συνιδιόκτητης και δημοκρατικά διοικούμενης επιχείρησης». Οι συνεταιρισμοί στηρίζονται στις αξίες της αυτοβοήθειας, της αυτευθύνης, της δημοκρατίας, της ισότητας, της ισοτιμίας και της αλληλεγγύης. Στο Μάντσεστερ διατυπώθηκαν επτά (7) αρχές, οι οποίες είναι: εθελοντική και ελεύθερη συμμετοχή, δημοκρατική διοίκηση εκ μέρους των μελών, οικονομική συμμετοχή των μελών, αυτονομία και ανεξαρτησία, εκπαίδευση, πρακτική εξάσκηση και πληροφόρηση, συνεργασία μεταξύ των συνεταιρισμών και ενδιαφέρον για την κοινότητα.

Στην Ελλάδα οι αγροτικοί συνεταιρισμοί από εποχής Ελευθερίου Βενιζέλου έτυχαν ιδιαίτερης μεταχείρισης και πολλές φορές τα τελευταία χρόνια ορίστηκαν τα χρέη τους ή έγιναν ευνοϊκές ρυθμίσεις. Η μεταχείριση αυτή των αγροτικών συνεταιρισμών κατακρίθηκε κατ'επανάληψη από πολλές πλευρές, αλλά ανεξάρτητα των αντιρρήσεων που διατυπώθηκαν γεγονός είναι ότι πολλοί από αυτούς κατόρθωσαν στη συνέχεια να παίξουν τον κοινωνικό ρόλο τους και να συμβάλουν στη συγκράτηση του πληθυσμού στις αγροτικές περιοχές.

Τα «χαρίσματα» όμως των χρεών ή οι ρυθμίσεις τους δεν μπορούν να συνεχισθούν, διότι η αντιμετώπιση του οξύτατου ανταγωνισμού που αντιμετωπίζουν οι συνεταιρισμοί λόγω του ανοίγματος των αγορών απαιτεί τον εκσυγχρονισμό τους και τη συγχώνευσή τους σε μεγαλύτερες μονάδες που θα λειτουργούν με χαμηλότερο κόστος.

Αυξάνονται οι κατώτατες *αγροτικές συντάξεις*

Μηνιαία αύξηση 5.000 δρχ. θα πάρουν οι ασφαλισμένοι από την 1η Ιανουαρίου 2002

Εντεκα παρεμβάσεις για την καλύτερη εξυπηρέτηση των 2,5 εκατομμυρίων, άμεσα και έμμεσα, ασφαλισμένων του Οργανισμού Γεωργικών Ασφαλίσεων παρουσίασε προχθές το μεσημέρι, σε συνέντευξη Τύπου ο υπουργός Εργασίας και Κοινωνικών Ασφαλίσεων κ. Αν. Γιαννίτσης, προτάσσοντας μεταξύ αυτών τη μηνιαία αύξηση των 5.000 δρχ., την οποία θα λάβουν οι ασφαλισμένοι από την 1η Ιανουαρίου 2002.

Ειδικότερα ο υπουργός Εργασίας, τονίζοντας την προσπάθεια της κυβέρνησης για τη «βελτίωση της καθημερινότητας του πολίτη», αναφέρθηκε στο πρόγραμμα εκσυγχρονισμού του ΟΓΑ, μετά και τη μετατροπή του σε ταμείο κύριας ασφάλισης.

Στη νέα δομή του ΟΓΑ το τηλεφωνικό κέντρο εξυπηρέτησης των ασφαλισμένων παίζει σημαντικό ρόλο - ο τετραψήφιος αριθμός 1464 παρέχει πληροφορίες και διευκρινίσεις για τις προϋποθέσεις ασφάλισης και συνταξιοδότησης των δικαιούχων - και απόδειξη τούτου αποτελεί το γεγονός ότι το νέο τηλεφωνικό κέντρο δέχθηκε περισσότερες από 15.000 κλήσεις μόνον κατά τις πρώτες τέσσερις ημέρες λειτουργίας του.

Επίσης, αναφέρθηκε στη βελτίωση της μηχανογραφικής υποδομής του ΟΓΑ, αλλά και στην αλλαγή νομοθετικού πλαισίου λειτουργίας του, ώστε να μειωθεί ο χρόνος απονομής των συντάξεων και να επιταχυνθεί η εξυπηρέτηση των πολιτών. Παράλληλα, ο υπουργός Εργασίας επιβεβαίωσε ότι οι κατώτατες αγροτικές συντάξεις θα αυξηθούν κατά 5.000 δραχμές ετησίως την προσεχή διετία. Ο κ. Γιαννίτσης ανέφερε ότι από το 1999 (μαζί με την αύξηση των 5.000 από 1/1/2002) οι κατώτατες συντάξεις έχουν παρουσιάσει ονομαστική αύξηση κατά 60,2%, ενώ η δραχμική αύξηση έφθασε τις 140.000 ετησίως για κάθε δικαιούχο.



Ο υπουργός Εργασίας και Κοινωνικών Ασφαλίσεων κ. Αν. Γιαννίτσης

Μεταξύ των προτεραιοτήτων του ΟΓΑ στο προσεχές διάστημα είναι η ίδρυση νέων υποκαταστημάτων στις πρωτεύουσες όλων των νομών της χώρας, ώστε να βελτιωθεί περαιτέρω η εξυπηρέτηση των συναλλασσομένων και ήδη τα δύο νέα περιφερειακά καταστήματα, σε Ηράκλειο και Θεσσαλονίκη, έχουν περιορίσει τον φόρτο των κεντρικών υπηρεσιών και εξυπηρετούν το 26% των αφαλισμένων.

Πάντως, ο υπουργός Εργασίας και Κοινωνικών Ασφαλίσεων απέφυγε να απαντήσει σε ερωτήσεις σχετικά με το Ασφαλιστικό, καθώς και για την αλλαγή του καθεστώτος ασφάλισης των δημοσίων υπαλλήλων. Ο κ. Γιαννίτσης δεν θέλησε να προκαλέσει τη δημιουργία ενός νέου κύκλου φημών για το Ασφαλιστικό, και ανέφερε ότι το τμήμα της μελέτης του βρετανικού οίκου Government Actuary's Department δεν έχει παραδοθεί ακόμη.

Εν τω μεταξύ, ο συντονιστής της Ομάδας Διαρκούς Επιτροπής Κοινωνικών Υποθέσεων, βουλευτής Α' Αθηνών της ΝΔ κ. Ν. Κακλαμάνης δήλωσε, μεταξύ των άλλων, ότι «μου προκαλεί εντύπωση η δημόσια σιωπή της ηγεσίας του υπουργείου Απασχόλησης και Κοινωνικών Ασφαλίσεων για το φλέγον θέμα» και ζήτησε από τον κ. Γιαννίτση τη δημόσια διάψευση των σχετικών δημοσιευμάτων «τόσο ως προς την ύπαρξη του δευτέρου μέρους της έκθεσης όσο και ως προς την ουσία του περιεχομένου».

ISDN

ΨΗΦΙΑΚΟ ΔΙΚΤΥΟ ΕΝΟΠΟΙΗΜΕΝΩΝ ΥΠΗΡΕΣΙΩΝ

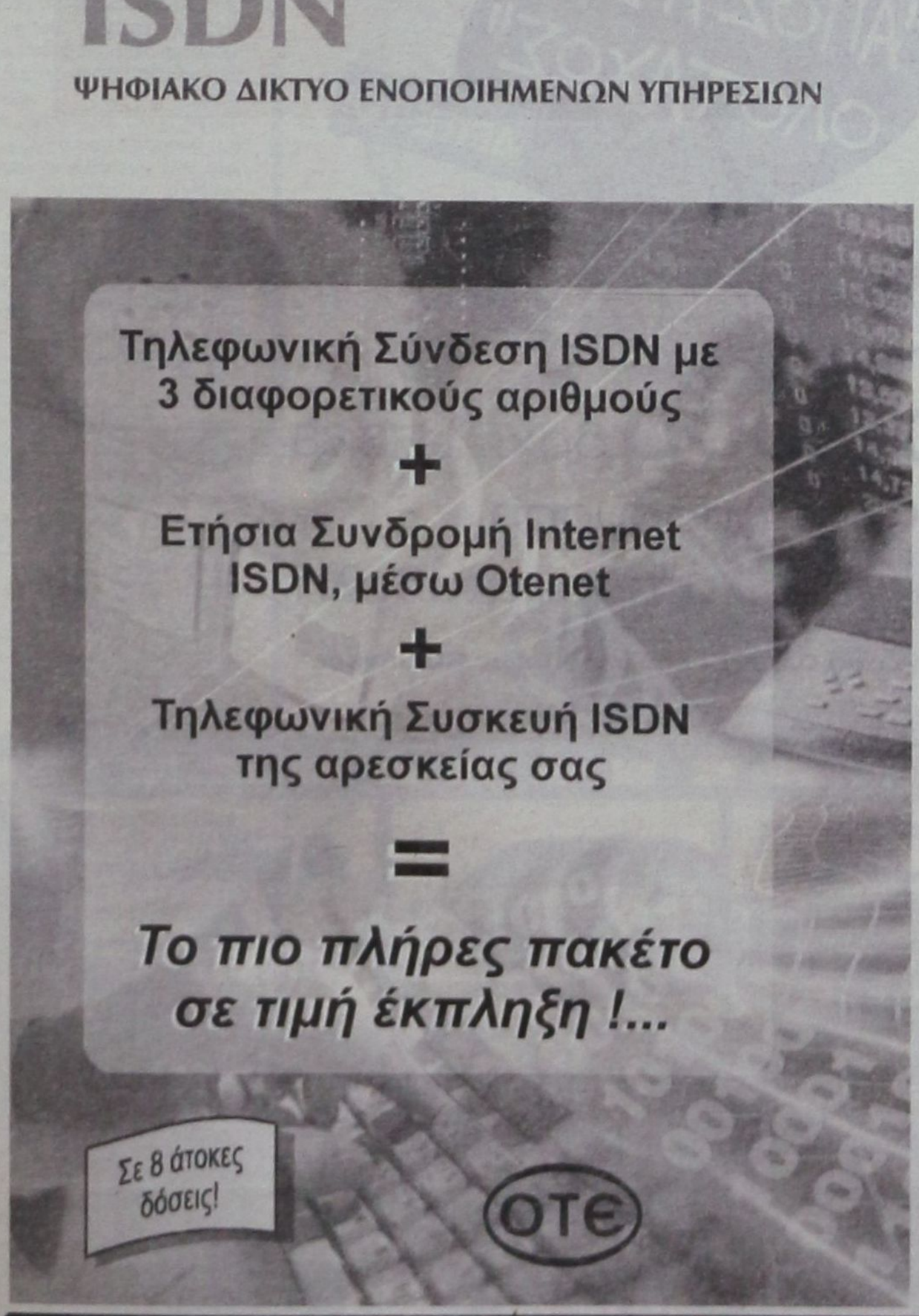



Απευθυνθείτε τώρα στα Καταστήματα του ΟΤΕ,
στο τηλέφωνο 134 (χωρίς χρέωση), ή στο ηλεκτρονικό κατάστημα www.ote-shop.gr

ΤΑ ΠΡΟΓΡΑΜΜΑΤΑ ΧΡΗΜΑΤΟΔΟΤΗΣΗΣ

Και οι «μικροί» μπορούν να... αναβαθμιστούν

Οι επιλέξιμες ενέργειες είναι δυνατόν να ανήκουν σε μία από τις ακόλουθες κατηγορίες επιλέξιμων ενεργειών:

Για να υπαχθεί μια επιχείρηση στην Πράξη 2 του Μέτρου 2.2, του ΕΠΑΝ, θα πρέπει να πραγματοποιήσει ενέργειες, οι οποίες να περιλαμβάνονται σε 3 από τις 6 ανωτέρω κατηγορίες εργασιών, ενώ αν κατά το χρόνο υποβολής των προτάσεων, μια επιχείρηση αποδεικνύει - τεκμηριωμένα ότι έχει ήδη πραγματοποιήσει, κατά την τελευταία 2ετία προ της υποβολής της αίτησης, ενέργειες οι οποίες περιλαμβάνονται σε μία ή περισσότερες εκ των ανωτέρω 6 κατηγοριών, τότε μπορεί να προτείνει για ένταξη στο Πρόγραμμα ενέργειες, οι οποίες περιλαμβάνονται σε λιγότερες από τις τρεις (3) καθοριζόμενες στην παράγραφο αυτή ως «υποχρεωτικές» κατηγορίες.

Στο πρόγραμμα μπορούν να ενταχθούν τόσο μεμονωμένες τουριστικές επιχειρήσεις, που βρίσκονται εγκατεστημένες στην Ελληνική επικράτεια, αλλά ακόμα και ομάδες επιχειρήσεων, ενώ ο συνολικός προϋπολογισμός (σε περίπτωση μεμονωμένης επιχείρησης) δεν μπορεί να υπερβαίνει το ποσό των 25.000.000 δραχμών, συνολικά, ή το ποσόν των 800.000 δραχμών, ανά κλίνη προκειμένου για ξενοδοχεία και ενοικιαζόμενα επιπλωμένα δωμάτια και διαμερίσματα και ανά τρεις (3) θέσεις, προκειμένου για camping. Σημειώνουμε ότι η επιχείρηση είναι ελεύθερη να προτείνει και να υλοποιήσει ένα επενδυτικό σχέδιο με προϋπολογισμό μεγαλύτερο των 25 εκατομμυρίων δραχμών (με εξαίρεση τα ξενοδοχεία και camping τάξης Γ' ή ανώτερης), αλλά το Πρόγραμμα θα ενισχύσει (συγχρηματοδοτήσει) μόνον ένα τμήμα αυτού του επενδυτικού σχεδίου, δηλαδή τμήμα με προϋπολογισμό μέχρι 25 εκατομμύρια δραχμές. Τέλος σε περίπτωση υποβολής πρότασης από ομάδες επιχειρήσεων, ο προϋπολογισμός, δεν μπορεί να υπερβαίνει τα 40.000.000 δραχμές.

Η υλοποίηση κάθε επένδυσης η οποία θα εγκριθεί στο πλαίσιο του παρόντος Προγράμματος, θα πρέπει να ολοκληρωθεί εντός 12 μηνών από την ημερομηνία υπογραφής της σύμβασης μεταξύ της επιχείρησης (ή των συνεργαζόμενων επιχειρήσεων) και του Ενδιάμεσου Φορέα Διαχείρισης.

Σε περίπτωση κατά την οποία η εγκεκριμένη επένδυση δεν ολοκληρωθεί εντός καθοριζόμενου χρόνου (12 μήνες), είναι δυνατόν να δοθεί τρίμηνη παράταση, εφόσον οι λόγοι της καθυστέρησης είναι αντικειμενικοί και εύλογοι. Οι λόγοι οι οποίοι θα τεκμηριώνουν την παράταση θα πρέπει να έχουν διαπιστωθεί και αν έχουν γίνει αποδεκτοί από τον Ενδιάμεσο Φορέα. Αν παρέλθει και η τρίμηνη παράταση χωρίς η επένδυση να έχει ολοκληρωθεί, τότε:

I. Εφόσον τουλάχιστον 3 από τις κατηγορίες εργασιών της εγκεκριμένης επένδυσης έχουν ολοκληρωθεί και οι αντίστοιχες επενδύσεις έχουν τεθεί σε λειτουργία, ο αρχικά εγκεκριμένος προϋπολογισμός της επένδυσης θα μειωθεί μέχρι του ποσού που έχει δαπανηθεί για τις ολοκληρωμένες και λειτουργικές εργασίες.

II. Εφόσον δεν έχουν ολοκληρωθεί λειτουργικά τουλάχιστον 3 από τις κατηγορίες εργασιών της εγκεκριμένης επένδυσης, τότε η επένδυση απεντάσσεται από το Πρόγραμμα και ο επενδυτής (ή η ομάδα συνεργαζόμενων επενδυτών), υποχρεούνται στην επιστροφή της δημόσιας επιχορήγησης που θα τους έχει καταβληθεί μέχρι την ημερομηνία της απένταξης, εντόκως.

Περισσότερες πληροφορίες για το πρόγραμμα καθώς επίσης και τα έντυπα υποψηφιότητας, οι ενδιαφερόμενες μπορούν να βρουν στις κατά τόπους υπηρεσίες του ΕΟΤ, καθώς επίσης και στις ιστοσελίδες του οργανισμού στο Internet (www.gnto.gr). Σημειώνουμε, ότι οι υποψήφιοι θα μπορούν να υποβάλλουν τις προτάσεις τους οποτεδήποτε κρίνουν σκόπιμο μέχρι και τις 30 Ιουνίου 2006.

ΤΑ ΠΡΟΓΡΑΜΜΑΤΑ ΧΡΗΜΑΤΟΔΟΤΗΣΗΣ

Α/Α ΚΑΤΗΓΟΡΙΕΣ ΕΠΙΛΕΞΙΜΩΝ ΕΝΕΡΓΕΙΩΝ

1. Βελτίωση / Αναβάθμιση κτιριακών εγκαταστάσεων.
2. Εκσυγχρονισμός κινητού εξοπλισμού εσωτερικών χωρών.
3. Εργα διαμόρφωσης και εξοπλισμού περιβάλλοντος χώρου.
4. Επενδύσεις σε ηλεκτρονικό, μηχανογραφικό εξοπλισμό και λογισμικό.
5. Εργα εξοικονόμησης και υποκατάστασης της συμβατικής πρωτογενούς ενέργειας και εξοικονόμησης ύδατος.
6. Εργα προστασίας του περιβάλλοντος και της υγείας πελατών και προσωπικού.

Ποιοτικός Εκσυγχρονισμός Καταλυμάτων από τον ΕΟΤ

Για πρώτη φορά οι πολύ μικρές ξενοδοχειακές επιχειρήσεις και τα ενοικιαζόμενα δωμάτια, θα μπορούν να ενταχθούν σε προγράμματα χρηματοδότησης και ειδικότερα στην Πράξη 2 του Μέτρου 2.2 του Επιχειρησιακού προγράμματος Ανταγωνιστικότητα, που προβλέπει την «Αναβάθμιση καταλυμάτων και Ενίσχυση Μικρομεσαίων Τουριστικών Επιχειρήσεων», όπου τίθεται ως στόχος «ο ποιοτικός εκσυγχρονισμός καταλυμάτων, που δεν εντάσσονται στο νόμο 2601/98».

Προβλέπεται να καλύπτονται οι μη εντασσόμενες στον αναπτυξιακό νόμο τάξεις και μεγέθη ξενοδοχείων και camping και οι μορφές των ενοικιαζόμενων επιπλωμένων δωματίων και διαμερισμάτων, με ανώτατο ύψος συνολικής επένδυσης τα 25 εκ. δρχ. Οι σχετικές επιχειρήσεις είναι όλες ΜΜΕ και - σε συντριπτικό ποσοστό - ΠΜΕ, διάσπαρτες σε ολόκληρη την Επικράτεια. Προκειμένου για τα ενοικιαζόμενα επιπλωμένα δωμάτια και διαμερίσματα, ο ποιοτικός εκσυγχρονισμός τους θα προωθηθεί με βάση τις απαιτήσεις του Π.Δ. 337/28.12.00 για την κατάταξη τους με το σύστημα ων κλειδιών, ώστε να εξασφαλίζεται εκτός του εκσυγχρονισμού των κτιριακών εγκαταστάσεων και των εξοπλισμών τους, η ολοκληρωμένη αναβάθμιση των εγκαταστάσεων και των υπηρεσιών τους.

Οι προτάσεις που θα υποβληθούν πρέπει να αφορούν σε αναβάθμιση των κτιριακών και λοιπών εγκαταστάσεων, του εξοπλισμού, καθώς και της σύνθεσης των εξυπηρετήσεων και του λειτουργικού επιπέδου των επιλέξιμων καταλυμάτων, ώστε να εξασφαλίζεται ολοκληρωμένης μορφής εκσυγχρονισμός και - συνολικά - βελτιωμένη ποιότητα και ποικιλία προσφερόμενων υπηρεσιών των καταλυμάτων αυτών.

ΜΙΑ ΥΠΕΡΠΑΡΑΓΩΓΗ ΤΗΣ FORD ΜΕ 4 ΜΟΝΤΕΛΑ...



Τώρα **400.000** δρχ./1.173,88 €
κέρδος με απόσυρση
και μόνο **10%** προκαταβολή.

Μηνιαίο επιτόκιο από 0,69%*. Εξόφληση έως 60 μήνες.



fordka από 2.859.000 δρχ. 8.390,32 €
fordfiesta από 2.899.000 δρχ. 8.507,70 €
fordfocus από 3.899.000 δρχ. 11.442,41 €
fordpuma από 5.159.000 δρχ. 15.140,13 €

Ford Β. Σ. Σωτηράκης Α.Ε.Β.Ε.
... 1949 - 1999 • 50 χρόνια Ford
ΑΥΤΟΚΙΝΗΤΑ - ΑΝΤΑΛΛΑΚΤΙΚΑ - ΣΥΝΕΡΓΕΙΟ
Κολοκοτρώνη 41-43 • Ταχ. Θυρίδα 56 • 851 00 Ρόδος Τηλ. (0241) 29162, 27750, 35715 • Fax (0241) 20470 E-Mail:vs_satirakis_sa@yahoo.com

ΝΕΑ ΔΗΜΟΚΡΑΤΙΑ - ΑΝΑΜΕΝΟΝΤΑΣ ΤΑ ΑΠΟΤΕΛΕΣΜΑΤΑ ΤΩΝ ΦΘΙΝΟΠΩΡΙΝΩΝ ΔΗΜΟΣΚΟΠΗΣΕΩΝ

Με γρήγορο βάδην κινείται η Ρηγίλλης

✓ Στελέχη που βρίσκονται κοντά στην ηγεσία εκτιμούν ότι η Ν.Δ. θα εμφανισθεί και πάλι μπροστά, τόσο στην πρόθεση ψήφου όσο και στην παράσταση νίκης ✓ «Μόνος "εχθρός" ο... κακός εαυτός μας», τονίζουν με νόημα στην αξιωματική αντιπολίτευση

Ο μύθος του Αισώπου με το τζιτζίκι και με τον μέρμηγκα φαίνεται να βρίσκει την εφαρμογή του στη... Ρηγίλλης. Βουλευτές και στελέχη του κόμματος της αξιωματικής αντιπολίτευσης εργάζονταν πυρετωδώς ολόκληρο το καλοκαίρι, ούτως ώστε να προετοιμάσουν το έδαφος για τον πολιτικά δύσκολο χειμώνα που όπως όλα δείχνουν καταφθάνει με βήμα ταχύ...

Οι εντατικοί ρυθμοί με τους οποίους λειτούργησε ολόκληρος ο μηχανισμός της Νέας Δημοκρατίας κατά τους θερινούς μήνες, όχι μόνο δεν πρόκειται να μειωθούν, αλλά θα διατηρηθούν και όπου κριθεί αναγκαίο θα αυξηθούν αφού, όπως φαίνεται, η αντιπολιτευτική τακτική που ασκήθηκε όλο αυτό το διάστημα ικανοποίησε σε μεγάλο βαθμό την ηγεσία του κόμματος.

Ενδεικτικές είναι οι συστάσεις του γραμματέα της Κεντρικής Επιτροπής της Ν.Δ. Βαγγέλη Μεϊμαράκη προς τους υπεύθυνους των γραμματειών. «Η κατάσταση που επικρατεί στο ΠΑΣΟΚ και τα αδιέξοδα της κυβέρνησης επιβάλλουν συνεχή ετοιμότητα.

Γι'αυτό πρέπει να είμαστε σε μόνιμη επαφή με τους πολίτες και να τους ενημερώνουμε για το κυβερνητικό μας πρόγραμμα και τις λύσεις που προτείνουμε».

Τα λόγια αυτά του κ. Μεϊμαράκη δίνουν και το στίγμα των επόμενων κινήσεων των στελεχών του κόμματος, αλλά και του προέδρου Κώστα Καραμανλή.

Οι περιοδείες των βουλευτών αλλά και των μελών της Κεντρικής Επιτροπής σε ολόκληρη τη χώρα θα συνεχιστούν και το φθινόπωρο, ενώ αποφασίστηκε έως τις 10 Σεπτεμβρίου να έχουν συγκληθεί νομαρχιακές συνελεύσεις σε όλους τους νομούς, με σκοπό να συζητηθεί το πρόγραμμα δράσης που θα ακολουθηθεί σε κάθε έναν από αυτούς.

«Πρέπει να γίνει αντιληπτό από τους πολίτες ότι η Νέα Δημοκρατία είναι κοντά τους και έχει τις λύσεις για τα προβλήματα που αντιμετωπίζουν. Η Νέα Δημοκρατία, ως κόμμα εξουσίας, διεκδικεί την ψήφο εμπιστοσύνης από τον πολίτη, τον οποίο θέλει ενεργό συμμέτοχο στην εφαρμογή της πολιτικής της», επισημαίνουν κορυφαία στελέχη.

Πυρετώδεις είναι και οι προετοιμασίες εν όψει ΔΕΘ. Επιδίωξη των επιτελών της Ρηγίλλης είναι η Ν.Δ. και φυσικά ο Κώστας Καραμανλής να κερδίσουν τις εντυπώσεις και ως εκ τούτου προσαρμόζουν ανάλογα την επικοινωνιακή τακτική τους.

Στόχος είναι ο αρχηγός της αξιωματικής αντιπολίτευσης να παρουσιαστεί ως «πρωθυπουργός εν αναμονή» ή ως «Ο επόμενος πρωθυπουργός».

Αιχμή του δόρατος στην ομιλία του θα είναι η οικονομία.

Πλεονέκτημα του κ. Καραμανλή είναι ότι η ομιλία του θα έπεται μιας εβδομάδας του πρωθυπουργού, οπότε θα έχει την ευκαιρία να «αντεπιτεθεί», αλλά και να έχει τον τελευταίο λόγο.

Κάποιες πληροφορίες θέλουν τον πρόεδρο της Ν.Δ. να ζητεί ευθέως τη διεξαγωγή πρόωρων εκλογών, ωστόσο η εν λόγω πρόταση δεν υιοθετείται μέχρι τώρα από το ηγετικό επιτελείο του κόμματος της αξιωματικής αντιπολίτευσης, ενώ αρκετοί είναι αυτοί που υποστηρίζουν ότι η οριστική απόφαση θα πρέπει να ληφθεί αφού πρώτα διαμορφωθούν τα δεδομένα που θα συνθέτουν το πολιτικό σκηνικό εκείνες τις ημέρες.

Αξίζει να σημειωθεί ότι τόσο η ηγεσία, όσο και κορυφαία στελέχη του κόμματος έχουν επανειλημμένα προκαλέσει τον πρωθυπουργό να οδηγήσει τη χώρα σε εκλογές, αλλά κανείς από τη Ρηγίλλης δεν τις έχει ζητήσει ευθέως, παρά το γεγονός ότι η Ν.Δ. σταθερά έχει το προβάδισμα σε όλες τις τελευταίες δημοσκοπήσεις.

Με ιδιαίτερο ενδιαφέρον μάλιστα αναμένουν τα αποτελέσματα των γκάλοπ που θα δουν φως της δημοσιότητας μέσα στον Σεπτέμβριο. Στελέχη που βρίσκονται κοντά στην ηγεσία εκτιμούν ότι η Ν.Δ. θα εμφανιστεί και πάλι μπροστά, τόσο στην πρόθεση ψήφου όσο και στην παράσταση νίκης.,

Το πρόγραμμα δράσης που έχει καταρτίσει ο υπεύθυνος Πολιτικού Σχεδιασμού, Γιώργος Σουφλιάς, περιλαμβάνει και τριήμερες επετειακές εκδηλώσεις τον Οκτώβριο, για τα 27 χρόνια από την ίδρυση του κόμματος. Επιδίωξη των διοργανωτών είναι να δοθεί ιδιαίτερη έμφαση στον ευρωπαϊκό χαρακτήρα της Ν.Δ. και να περάσει με σαφήνεια στο εκλογικό σώμα το μήνυμα ότι η Ν.Δ. ήταν το κόμμα που είχε σαφή ευρωπαϊκό προσανατολισμό εξ αρχής και ήταν αυτή που κατάφερε να κάνει την Ελλάδα μέλος της ευρωπαϊκής οικογένειας.



Κάποιες πληροφορίες θέλουν τον πρόεδρο της Ν.Δ. να ζητεί ευθέως πρόωρες εκλογές, ωστόσο η συγκεκριμένη πρόταση δεν υιοθετείται από το ηγετικό επιτελείο του κόμματος. Το πρόγραμμα δράσης που έχει καταρτίσει ο Γ. Σουφλιάς, πάντως, είναι πλούσιο...

Ως εκ τούτου, θα γίνει αναλυτική παρουσίαση των κινήσεων του ιδρυτή του κόμματος Κωνσταντίνου Καραμανλή για την ένταξη της χώρας στην τότε ΕΟΚ, ενώ θα προσκληθούν για να παραστούν και να μιλήσουν αρκετοί Ευρωπαίοι ηγέτες.

Επιπρόσθετα, υπάρχει η σκέψη να πραγματοποιηθεί και μεγάλη συγκέντρωση, αλλά οι απόψεις διίστανται για το αν πρέπει να γίνει σε ανοικτό ή κλειστό χώρο.

Οπως και να έχει, οι ομιλίες του πρωθυπουργού και του αρχηγού της αξιωματικής αντιπολίτευσης στη ΔΕΘ, το πολιτικό κλίμα που θα διαμορφωθεί αμέσως μετά τη Διεθνή Εκθεση, αλλά και τα κατά πόσον το κυβερνών κόμμα θα καταφέρει να αβλύνει τις αντιπαραθέσεις στο εσωτερικό του, μέσα από τις συνεδριακές διαδικασίες, θα καθορίσουν τις εξελίξεις και τα δεδομένα για την περαιτέρω πορεία των δύο μεγάλων κομμάτων.

Πάντως, στη Νέα Δημοκρατία θεωρούν ότι δεν υπάρχει αντίπαλος και πως ο μόνος «εχθρός» είναι ο κακός της εαυτός.

Εσείς γνωρίζατε ότι όλα τα κλιματιστικά που υπάρχουν στον κόσμο έχουν τον ίδιο πατέρα;

Carrier

Ο Εφευρέτης του Κλιματισμού

Rodos Air Ε.Π.Ε.

Τεχνική & Εμπορική Εταιρία

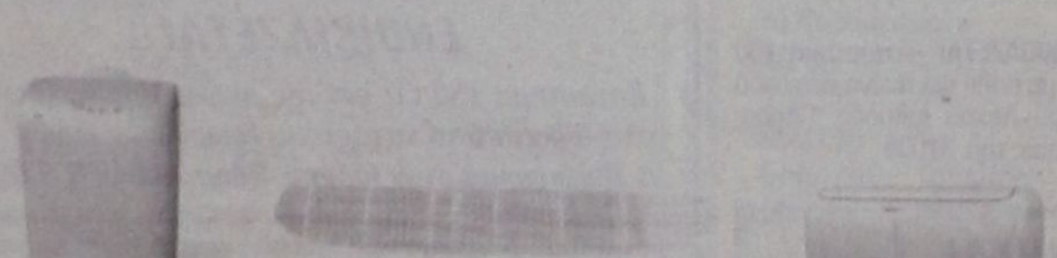

Ρόδος, Καμείρου 1 Τηλ. Κέντρο: (0241) 70710, Fax: (0241) 70720
e-mail: rodosair@rho.forthnet.gr • www.rodosair.gr

ΓΡΑΜΜΗ ΠΑΝΤΟΣ ΚΑΙΡΟΥ CARRIER 0801-19000

Μικρές αγγελίες

δωρεάν στη «δ» τηλ: 0241-37500 fax: 0241-37333

ΕΝΟΙΚΙΑΣΕΙΣ

ΠΩΛΟΥΝΤΑΙ ή ενοικιάζονται δύο αποθήκες 160 τ.μ. το σε οικοδομή που ανεγείρεται στ'Αγούρου (καταστήματα Μανουσέλη). Πληρ. 24118 ώρες 10-2 μ.μ.

ΕΝΟΙΚΙΑΖΕΤΑΙ ισόγεια αποθήκη 120 τ.μ. επί της Στεφάνου Καζούλη. Πληρ. Τηλ. 31440

ΕΝΟΙΚΙΑΖΕΤΑΙ αποθήκη 20 Μ2 με ενοίκιο 40.000 δρχ. Πληροφορίες τηλ. 30635 - 22309 - 024522126 Από 9π.μ.- 2μ.μ, 6μ.μ. - 8μ.μ.

ΕΝΟΙΚΙΑΖΕΤΑΙ μονοκατοικία 95 τ.μ. τριών κυρίων δωματίων επιπλωμένη ή μη Ακροπόλεως 2 Ιαλυσός. Πληρ. Τηλ. 34229

ΚΡΕΜΑΣΤΗ, Ενοικιάζεται τέλη Οκτωβρίου μαιζονέτα μονοκατοικία, 5 δωματια 140m^2, εντελώς καινούργια, 150m^2 βεράντες, τζάκι, εντοιχιζόμενη κουζίνα, ηλιακός, θέρμανση. Πληρ.: κ. Μάνος τηλ.: 0938626179 και 81478, σοβαρές προτάσεις.

ΕΝΟΙΚΙΑΖΟΝΤΑΙ 3 studios, πλήρως επιπλωμένα, ηλιακός, πολυκουζίνα, άριστη κατασκευή σαν μονοκατοικίες. Πληρ.: κ. Μάνος τηλ.: 0938626179 και 81478.

ΕΝΟΙΚΙΑΖΕΤΑΙ διαμπερές διαμέρισμα 90 τ.μ. επί της οδού ΓΑΡΙΒΑΛΔΗ έναντι ΣΟΥΠΕΡ ΜΑΡΚΕΤ ΣΠΑΝΟΣ τηλ. 86097.

ΕΝΟΙΚΙΑΖΕΤΑΙ διαμέρισμα 140 τ.μ. στον 1ο όροφο πολυκατοικίας στην πάροδο Κοδριγκτώνος 19π με τρία υπνοδωμάτια, σαλόνι, κουζίνα, μπάνιο και WC. Όλοι οι χώροι διαθέτουν κεντρική θέρμανση. Τιμή ενοικίου: 160.000 δρχ. Πληροφ. στο τηλ. 0244 - 51474.

ΕΝΟΙΚΙΑΖΟΝΤΑΙ στην Ιαλυσό πλάι στο ξενοδοχείο Ηλέκτρα, επιπλωμένα δίχωρα και μονόχωρα διαμερίσματα με θέρμανση. Πληροφορίες Τηλ. 22050 - 33441

ΕΝΟΙΚΙΑΖΕΤΑΙ στα Κολύμπια γνωστό κατάστημα, εστιατόριο/πιτσαρία με έτοιμη πελατεία και πλήρη εξοπλισμό ή χωρίς. Πληροφορίες: 0974498100

ΕΝΟΙΚΙΑΖΟΝΤΑΙ 2 τουριστικά λεωφορεία 303 υπερυψωμένα σε άριστη κατάσταση με ή χωρίς οδηγούς για την καλοκαιρινή σεζόν. Μόνο σοβαρές προτάσεις. Τηλ. 0945-593404 - 3214222

ΕΝΟΙΚΙΑΖΕΤΑΙ διαμέρισμα 15 τ.μ. στο Νιοχώρι, για ένα άτομο, καινούργιο, πλήρως επιπλωμένο, με πολυκουζινάκι, air condition, πληρ. Τηλ. 0944-420919.

ΖΗΤΕΙΤΑΙ κτήμα για ενοικίαση στις περιοχές Παστίδα, Δαματριά, Ασγούρου, Κρεμαστή και Μαριτσά. Τηλ. 0977 721352

ΕΝΟΙΚΙΑΖΕΤΑΙ παραλιακό εστιατόριο στην παραλία Φαληρακίου έτοιμο για λειτουργία. Πληρ. 0944636141

ΕΝΟΙΚΙΑΖΟΝΤΑΙ δωμάτιο επιπλωμένο σε διαμέρισμα ορόφου επί της Οδού Θεμ. Σοφούλη με κοινόχρηστη κουζίνα και λουτροκαμπινέ. Πλησίον πανεπιστημίου Αιγαίου κατάλληλο για φοιτήτρια ή δασκάλα. Τηλ. 73631.

ΕΝΟΙΚΙΑΖΟΝΤΑΙ στην οδό Αγ. Αναργύρων 20 μια γκαρσονιέρα επιπλωμένη πλήρως με ευρύχωρους χώρους, 2ος όροφος και μια άλλη ημιυπόγεια. Πληρ. Τηλέφωνον 28710.

ΕΝΟΙΚΙΑΖΕΤΑΙ
στην οδό Αλεξ. Διάκου 46 χώρος 80 τ.μ. κατάλληλος για οποιαδήποτε χρήση (γραφείο - αντιπροσωπεία - αποθήκη). Τηλ. 77886, 77887, 74431 κος Παρασκευάς.

ΕΝΟΙΚΙΑΖΕΤΑΙ: ο χώρος του μπαρ του ταχύπλοου καταμαράν SEA STAR που εκτελεί κρουαζιέρες για ΤΗΛΟ - ΝΙΣΥΡΟ. Πληροφορίες τηλ. 20625, 30054 κ. Στεφανάκη.

Κάρπαθος Φοινίκι. Ενοικιάζεται επιχείρηση από 10 ενοικιαζόμενα δωμάτια και κατάστημα 150 τ.μ. 50 μέτρα από την θάλασσα. Τηλ. 0937 111463

ΕΝΟΙΚΙΑΖΕΤΑΙ κατάστημα 50 m2 επί της Βενετοκλέων 3. Πληροφορίες τηλ. 74188 9.30π.μ. έως 1.00 μ.μ. και 6.00μ.μ. έως 10.00 μ.μ.

ΕΝΟΙΚΙΑΖΕΤΑΙ στην οδό Αγίων Αναργύρων 20 ένα δυάρι επιπλωμένο πλήρως διαμέρισμα. Πληρ. τηλ. 28710 - 0244 43458

ΜΕΓΑΛΗ ΕΤΑΙΡΕΙΑ ενδιαφέρεται για την αγορά ή μίσθωση καταστήματος στην Ρόδο συνολικής επιφάνειας 2.000 m2 με Ισόγειο τουλάχιστον 300 m2. Τηλ. επικοινωνίας: 0937-732199

ΕΝΟΙΚΙΑΖΟΝΤΑΙ στην Κρεμαστή, 60.000 ολοκαίνουργια STUDIOS 27 M^2 πλήρης επίπλωση, πολυκουζίνα, σκεύη, ηλιακός, βεράντες, διαμπερή. Τηλ. κ. Μάνος 81478 και 0937168238

ΕΝΟΙΚΙΑΖΟΝΤΑΙ: ΗΜΙΥΠΟΓΕΙΑ ΑΠΟΘΗΚΗ με ράμπα περί τα 80 τ.μ. για βοηθητική χρήση επί της οδού Ευκλή 17 στο Καναμάτ - Ρόδου. Πληροφορίες: τηλ. 52635 κιν. 09467957257

ΕΝΟΙΚΙΑΖΕΤΑΙ στην πλατεία Κύπρου, Μακαρίου 31 2ος όροφος απέναντι από την Εθνική Τράπεζα γραφείο για οποιαδήποτε χρήση. Παραχωρείται και επιπλωμένο. Πληρ. τηλ. 31833, 28741

ΕΝΟΙΚΙΑΖΟΝΤΑΙ 4 επιπλωμένα διαμερίσματα 35 τ.μ. έκαστο, στην παραλία Λαχανιάς, επί της Επαρχιακής οδού Λαχανιά - Κατταβιά. Πληροφ. τηλ. 0241 - 65000, 0244 - 46075, 0977642733, 0241 - 20887

ΕΝΟΙΚΙΑΖΕΤΑΙ κατάστημα 100 τ.μ. με αυλή και πισίνα στην οδό Ιερού Λόχου Ιαλυσός. Πληροφορίες τηλ. 31006

ΕΝΟΙΚΙΑΖΕΤΑΙ κατάστημα 100 τ.μ. με πατάρι 50 τ.μ. στην λεωφόρο Ρόδου Λίνδου στο 7ο χιλιόμετρο έναντι πρώην Φωνής Αμερικής και υπαίθριος χώρος 300 τ.μ. Τηλ. 23716

ΕΝΟΙΚΙΑΖΕΤΑΙ επιπλωμένη γκαρσονιέρα στην οδό Σουλίου 6. Πληρ. τηλ. 20887

ΠΡΟΣΦΕΡΕΤΑΙ για ενοικίαση χώρος 114 τ.μ. ιδανικός για ιατρείο ή για γραφείο. Περισσότερες πληροφορίες τηλ. 24060, 094433202 μετά τις 10.00

ΖΗΤΕΙΤΑΙ μονοκατοικία μικρή, παλαιά ή εξοχική σε περιοχή Αφάντου, Κολύμπια, Λάρδος. Τηλ. 33461 - 0932455513 κ. ΔΗΜΗΤΡΗ

ΕΝΟΙΚΙΑΖΕΤΑΙ εστιατόριον - μπαρ 100 τ.μ. με ιδιόκτητο κήπο 500 τ.μ. και πισίνα στην Ιαλυσό επί της οδού Ιερού Λόχου αριθ. 10. Πληροφορίες τηλ. 31006.

ΕΝΟΙΚΙΑΖΕΤΑΙ ισόγειος χώρος 100 τμ κατάλληλος για επαγγελματική στέγη, με ελεύθερη πρόσοψη σε πλατεία κείμενος επί της οδού Αγ. Λαύρας 63. Δεκτές μόνο σοβαρές προτάσεις πληρ. τηλ. 0932 757043 ώρες εργασίας.

ΖΗΤΟΥΝ ΠΡΟΣΩΠΙΚΟ

ΖΗΤΟΥΝΤΑΙ άτομα όλων των ηλικιών για εργασία στο χώρο τους. Ωράριο ελεύθερο. Πληρ. τηλ. 0937982563

ΑΠΟ το συνεργείο Σταμάτης Λυρίου ζητείται τεχνίτης και βοηθός για άμεση πρόσληψη. Τηλ. 0241-78395 Ωρες επικ. 1.00 - 4.30

ΖΗΤΕΙΤΑΙ γυναίκα να εργαστεί σε εστιατόριο στον Πανορμίτη Σύμης. Τηλ. 0246 71305 - 72553

ΖΗΤΕΙΤΑΙ
Βοηθός σερβιτόρου για εστιατόριο..
Πληρ. τηλ. 26066

ΖΗΤΕΙΤΑΙ γυναίκα να εργαστεί σε εστιατόριο στον Πανορμίτη Σύμης. Τηλ. 0246 71305 - 72553

ΖΗΤΕΙΤΑΙ συνεργάτης αντιπρόσωπος για μεγάλη εταιρεία promosion για την ΡΟΔΟ και την ΚΩ ΠΛΗΡ. κ. Διονύση Νιτστα Τηλ. 019412325, 0947567176

ΖΗΤΕΙΤΑΙ ιδιαιτέρα γραμματέας. Ωράριο σπαστό, 8ωρο 5νθήμερο. Πληρ. τηλ. 75029.

ΖΗΤΕΙΤΑΙ αντιπρόσωπος πεπειραμένος ζητείται από εισαγωγική εταιρεία για την προώθηση και πώληση γερμανικής μπύρας στην Ρόδο. Πληρ. τηλ. 0944463598

ΖΗΤΟΥΝΤΑΙ ΝΗΠΙΑΓΩΓΟΙ
Νηπιαγωγείο στη Λευκωσία προσφέρει συμβόλαιο εργασίας, για τουλάχιστον δύο χρόνια, σε νηπιαγωγούς αποφοίτους πανεπιστημίου.Μισθός πολύ υψηλός. Δωρεάν διαμονή. Για πληροφορίες τηλ. 00357 -2-350480 ή 00357- 9- 424459

ΖΗΤΟΥΝΤΑΙ για το Φράγμα Κρητηνίας Ρόδου **1)** Χειριστές μηχανημάτων **2)** Οδηγοί χωματουργικών φορτηγών **3)** ηλεκτροσυγκολλητής **4)** μηχανικός μηχανημάτων Πληροφορίες τηλ. 0246 - 31130 κος Γιάννης και 0938753664 κος Ηλίας

ΑΠΟ διαφημιστική εταιρεία ζητούνται νέες έως 35 ετών με αυτ/το για καθημερινή απασχόληση ως merchandises Τηλ. 7780700 fax. 7788665

ΖΗΤΟΥΝΤΑΙ 2 κοπέλες για παιδικό σταθμό πτυχιούχοι ή τελειόφοιτοι Πανεπιστημίου ή ιδιωτικής σχολής με προϋπηρεσία. Πενθήμερη απασχόληση, πλήρες ωράριο. Τυχόν συστάσεις θα ληφθούν υπ' όψιν. Πληρ. τηλ. 39739 ώρες 11 έως 2 και 0972007352 απογευματινές ώρες.

ΖΗΤΕΙΤΑΙ υπάλληλος για να εργαστεί σε γραφείο ενοικιάσεως αυτ/των, που να γνωρίζει Αγγλικά ή Γερμανικά στο τμήμα πωλήσεων. Τηλ. 85050 και 85051.

ΝΕΑΡΗ κοπέλα διατίθεται για βραδινές ώρες για την φύλαξη παιδιών προσχολικής και σχολικής ηλικίας με προηγούμενη εμπειρία. Πληρ. τηλ. 0944576916

ΖΗΤΕΙΤΑΙ λογιστής από ανώνυμη εταιρεία για μόνιμη απασχόληση επί θωρου βάσεως. Πληρ. τηλ. 20041 υπ' όψιν κ. Α. Χαλκιοπούλου.

ΖΗΤΕΙΤΑΙ νέα εμφανίσιμη για να εργασθεί σε κατάστημα δερματίνων ειδών και ειδών ταξιδίου εντός του Κρατικού Αεροδρομένα Ρόδου «ΔΙΑΓΟΡΑΣ». Επιθυμητή προϋπηρεσία και γνώση αγγλικής αλλά και άλλης γλώσσας. Πληροφορίες τηλ. 82202

ΚΥΡΙΑ αναλαμβάνει την φύλαξη παιδιών βραδινές ώρες. Πληρ. τηλ. 0932748227

ΖΗΤΟΥΝΤΑΙ τεχνίτες λαμαρινάδες και βοηθοί για εγκαταστάσεις κλιματισμού. Πληρ. τηλ. 66555 - 66966

ΖΗΤΕΙΤΑΙ σχετικά καινούργιο διαμέρισμα εντός Ρόδου ή μέχρι Ιξιά για μεγάλο χρονικό διάστημα με 2 υπνοδωμάτια, μπάνιο, κουζίνα σαλόνι. Πληροφορίες: 0937 459060, 0977 072244.

ΖΗΤΕΙΤΑΙ άτομο να εργασθεί ως σερβιτόρος σε καφετέρια στην πόλη της Ρόδου που να γνωρίζει κατά προτίμηση Σκανδιναβικές γλώσσες. Πληρ. τηλ. 27310

ΖΗΤΕΙΤΑΙ ΟΔΗΓΟΣ. Από μεγάλη Βιομηχανική και Εμπορική Εταιρεία, ζητείται οδηγός - πωλητής, για διανομή προϊόντων. Συνεχής απασχόληση.
Απαραίτητο Επαγγελματικό δίπλωμα Γ' κατηγορίας. Πληροφορίες τηλ. 61434.

ΑΠΟ μεγάλη Βιομηχανική και Εμπορική Εταιρεία, ζητείται οδηγός - πωλητής, για διανομή προϊόντων, στην περιοχή Φαληρακίου. Απαραίτητο Επαγγελματικό δίπλωμα Γ' κατηγορίας. Πληροφορίες τηλ. 61434

ΕΠΙΛΕΓΜΕΝΟ ΠΡΟΣΩΠΙΚΟ ΑΛΛΟΔΑΠΩΝ ΟΙΚΙΑΚΟΙ ΒΟΗΘΟΙ - ΝΟΣΟΚΟΜΟΙ - ΛΑΝΤΖΕΡΗΔΕΣ - ΓΗΡΟΚΟΜΟΙ ΚΑΙ ΚΑΘΕ ΕΙΔΙΚΟΤΗΤΑ ΠΟΥ ΣΑΣ ΕΝΔΙΑΦΕΡΕΙ **«Δ.Γ.Ε. TRADING»** ΤΗΛ.: 01 - 3810294 - 3810957 - 3810973 - 3810977

ΖΗΤΕΙΤΑΙ υπάλληλος γνώστης αγγλικής γλώσσας και κάτοχος ερασιτεχνικού διπλώματος αυτοκινήτου, για να εργασθεί σε γραφείο ενοικιάσεως αυτοκινήτων. Πληροφορίες Τηλ. 61492 Κινητό: 0942-612613

ΖΗΤΕΙΤΑΙ άτομο με τίτλο Α.Ε.Ι ή Τ.Ε.Ι ή Ι.Ε.Κ γνώστης Β' και Γ' Κατηγορίας βιβλίων κατά προτίμηση με λογισμικό SINGULAR για πλήρη απασχόληση τηλ. 60207, 60227 8-10 μ.μ.

ΜΕΓΑΛΗ Ξενοδοχειακή Μονάδα στην Ρόδο ζητάει υπάλληλο υποδοχής τηλ. 0944558828

ΖΗΤΕΙΤΑΙ, εργάτης γνώστης μηχανημάτων και οδηγός αυτοκινήτων. Τηλ. 64569 - 62929 - κιν. 0972551300.

ΑΥΤΟΚΙΝΗΤΑ

ΠΩΛΕΙΤΑΙ: 1993 ALFA ROMEO (1.4 TS) σε άριστη κατάσταση. Τιμή ευκαιρίας - Τηλ.: 62063

ΠΩΛΕΙΤΑΙ μηχανή YAMAHA XT 250 cc μοντέλο '90 σε πολύ καλή κατάσταση. Τιμή: 450.000. Πληρ. τηλ. 0241-63298

ΠΩΛΕΙΤΑΙ: Audi TT χρώματος ασημί μοντέλο του '99 - Φούλ έκτρα τηλ. 95867

ΠΩΛΕΙΤΑΙ αυτοκίνητο ALPHA ROMEO σε άριστη κατάσταση με ηλιοροφή και ηλεκτρικά τζάμια. Τιμή 600.000 δρχ. Τηλέφωνα επικοινωνίας: (0246) - 44212 44270 κινητό: 0974926872

ΠΩΛΟΥΝΤΑΙ από ιδιώτη: α) Κλούβα NISSAN 1.500 cc δρχ. 500.000 β) Επιβατικό NISSAN BLUE BIRD 1.600 cc δρχ. 1.000.000 Πληροφορίες στα τηλ.: 95046 - 37920

ΠΩΛΕΙΤΑΙ ALFA-155 silverstone, μαύρη, 12ος 94, clima, P/K, Z/A, Η/Π, 1800 cc, 3.200.000 δρχ. μετρητά. Τηλ. 097-2431500 και 0932-396945.

ΠΩΛΕΙΤΑΙ FIAT PANDA μοντέλο '93 800 κυβ. τηλ. 41710

ΠΩΛΕΙΤΑΙ
YAMAXA Vmax 1200
Ολοκαίνουργια 2000 χλμ. Τιμή 3.600.000 δρχ.
Πληροφορίες: 0241 - 85881, 0944 - 445418

ΠΩΛΕΙΤΑΙ Πεζώ 106 1000 cc σε τιμή ευκαιρίας και σε άριστη κατάσταση. Πληροφορίες στο τηλ. 0946647570 κ. Σκαρτάδο Θ.

ΠΩΛΕΙΤΑΙ: SEAT CORDOBA Μοντέλο 94 σε άριστη κατάσταση με ζάντες αλουμινίου 15άρες. Πληροφορίες 0932020628.

ΠΩΛΕΙΤΑΙ

Μοναδικό μοντέλο Mercedes 124 Cabrio sport με Full extra. 5θέσιο. 2200 cc, έτους '93 - 5 χρόνια σε γκαράζ. Αριστη κατάσταση. Τιμή 16.000.000 δρχ. κανονική τιμή άνω των 34.000.000. Πληρ. εργάσιμες ημέρες πρωί 9-13.00 τηλ. 94786 Κο Κώστα

ΖΗΤΟΥΝΤΑΙ ΥΠΑΛΛΗΛΟΙ

Ζητούνται υπαλλήλοι να εργασθούν εποχιακά για την καλοκαιρινή περίοδο σε Super Market - τουριστικό κατάστημα στην περιοχή Ξενοδ. Blue Bay στην Κρεμαστή. Απαραίτητη τουλάχιστον η γνώση της Αγγλικής. Πληροφορίες τηλ.: 90850, 0946 - 284882, κ. ΓΙΩΡΓΟΣ.

ΖΗΤΕΙΤΑΙ ΤΕΧΝΙΚΟΣ

Από μεγάλη Βιομηχανική και Εμπορική Εταιρεία, ζητείται τεχνικός για το τμήμα Παραγωγής. Ηλικίας μεχρι 35 ετών. Θα προτιμηθούν πτυχία τεχνικών σχολών. Πληροφορίες τηλ. 61434.

ΕΝΟΙΚΙΑΖΟΝΤΑΙ

Διαμερίσματα επιπλωμένα λουξ κατασκευής σε καινούργια οικοδομή καθώς και γραφεία, στην οδό Κων/νίδη περιοχή ΖΕΦΥΡΟΣ δίπλα από το ξενοδοχείο LOMENIZ Πληρ. στα τηλ. 0972551300, 69633, 64569, 61220, 61347

ΕΝΟΙΚΙΑΖΕΤΑΙ

Κατάστημα 150 τ.μ. επί της Λεωφ. Ηρακλειδών, δίπλα από το κατάστημα Γεωργικών ειδών Α. Παρασκευά στην Ιαλυσό. Πληρ. 46549 & 93217

ΕΝΟΙΚΙΑΖΟΝΤΑΙ ΓΡΑΦΕΙΑ

ΕΝΟΙΚΙΑΖΟΝΤΑΙ δυο γραφεία επιφανείας 60 τ.μ. το καθένα, πολυτελούς κατασκευής, στην οδό Ι. Καζούλλη (πάνω από το «Καβαλιέρε»). Πληρ. τηλ. 75023 - 22932

ΔΙΑΦΟΡΑ

ΠΩΛΕΙΤΑΙ Φούσκα εστιατορίου 2 μέτρων με κανάλια και απορροφητήρα. Πληρ. τηλ. 34.100

ΠΩΛΕΙΤΑΙ βιτρίνα ψυγείου με τζάμι πομπέ σε άριστη κατάσταση. Πληροφορίες 0944314724

ΠΩΛΟΥΝΤΑΙ μετοχές της ΔΑΝΕ. Πληρ. τηλ. 0944876619.

ΠΩΛΕΙΤΑΙ φουσκωτό σκάφος DROMOR 9m 2x225 MERCURY OPTI MAX, RADAR - GPS - VHF Βυθόμετρο, Τιμή 16.500.000 τηλ. 76258, 0944307217

ΠΩΛΕΙΤΑΙ κινητό τηλέφωνο ERICSON T10s σε άριστη κατάσταση σχεδόν καινούργιο. Τιμή 20.000. Πληροφορίες στο 24667 από 10.00 π.μ. - 3.00 μ.μ. και 6.00 μ.μ. - 11 μ.μ. και στο 0944372789 τις ίδιες ώρες.

ΠΩΛΕΙΤΑΙ πλήρης εξοπλισμός εστιατορίου σε πολύ καλή τιμή. Πληροφορίες: 0974498100

ΠΩΛΟΥΝΤΑΙ παλιοί δίσκοι (45άρια) Ελληνικής μουσικής τηλ. 37988

ΠΩΛΕΙΤΑΙ κινητό τηλέφωνο NOKIA 3210 στην τιμή των 20.000 δρχ. σε άριστη κατάσταση, σχεδόν καινούργιο. Πληρ. τηλ. 24667-0944747443

ΠΩΛΟΥΝΤΑΙ μετοχές της ΔΑΝΕ ως και 52.000 κομμάτια στην τιμή των 200 δρχ. Τηλ. 0944 876619

ΠΩΛΟΥΝΤΑΙ έπιπλα και ηλεκτρικά σκεύη, λόγω αναχώρησης. Παρακαλούμε επικοινωνήστε αμέσως. Αναχώρηση σε 5 ημέρες. Τηλ. 29527 κ. Ρίνα.

ΠΩΛΕΙΤΑΙ οικοσκευή λόγω αιφνίδιας αναχώρησης στο εξωτερικό. Τιμές εξαιρετικά χαμηλές. Πληροφορίες στο τηλέφωνο 31587

ΕΥΚΑΙΡΙΑ ΠΩΛΕΙΤΑΙ ΕΞΟΠΛΙΣΜΟΣ ΜΠΟΥΤΙΚ (Ράφια, φώτα, γραφείο κ.τ.λ.). Πληροφορίες κ. Ειρήνη - 29013

ΠΩΛΟΥΝΤΑΙ κουτάβια ράτσας «Γκέκα» (γνήσια) ηλικίας 3 μηνών πληρ. τηλ. 61948.

ΠΩΛΕΙΤΑΙ αερόθερμο με δύο μοτέρ turbo και ένα καλοριφέρ λαδιού. Πληρ. τηλ. 0945 141701

ΠΩΛΕΙΤΑΙ εξοπλισμός καφετέριας σε άριστη κατάσταση και σε τιμή ευκαιρίας λόγω αλλαγής χρήσης. Για πληρ. τηλ. 61263 και 0945973701 κ. Γιώργο.

ΠΩΛΟΥΝΤΑΙ δύο μηχανές κινηματογράφου καθώς και πλήρες σύστημα Dolby. Τιμή ευκαιρίας τηλ. 0932 - 654414 ή 01 8236611.

ΠΩΛΟΥΝΤΑΙ μεταχειρισμένα καθίσματα και τραπέζια εστιατορίου και μια βιτρίνα ψυγείο ψαριού με συρτάρια σχεδόν καινούργια. Πληρ. τηλ. 0944636141

ΠΩΛΟΥΝΤΑΙ 2 ανατομικά στρώματα σε άριστη κατάσταση λόγω μετακόμισης. 20.000 το καθένα. Πληρ. στο τηλέφωνο 24667 από 9:00 π.μ. - 2 μ.μ. και 6 μ.μ. - 11 μ.μ.

ΠΩΛΟΥΝΤΑΙ στην Κάρπαθο διακόσια κατσίκια προς είκοσι χιλιάδες έκαστο. Πληροφορίες κ. Νίκο τηλ. 0245 - 71113 7-9 βράδυ.

ΖΗΤΕΙΤΑΙ αντιπρόσωπος στην Ρόδο από Εκδοτική Εταιρεία ταξιδιωτικών οδηγών με έδρα την Αθήνα. Βιογραφικό: Αιγιαλείας 52, Μαρούσι 15125, Τηλ. 01-6856093, 0945 - 859939, Fax: 6856095

ΠΩΛΟΥΝΤΑΙ μια κρεβατοκάμαρα, ένα σαλόνι και μια τραπεζαρία με 6 καρέκλες στην συνολική τιμή των 800.000 δρχ. Πληρ. τηλ. 61970.

ΠΩΛΕΙΤΑΙ ποδήλατο B.M.X. παιδικό μοντέλο για παιδιά από 5-10 ετών σε πολύ καλή κατάσταση. Τιμή 20.000. Πληρ. στο τηλέφωνο 24667 από 9:00 π.μ. - 2 μ.μ. και 6 μ.μ. - 11 μ.μ.

ΠΩΛΟΥΝΤΑΙ τίτλοι CD GAMES σε τιμή ευκαιρίας. Πληροφορίες τηλ., 78887 πρωινές ώρες.

ΑΝ ΘΕΛΕΤΕ χωρίς ρίσκο να ξεκινήσετε την καλύτερη επιχείρηση παγκόσμια με κέρδη ετήσια μέχρι και 100 εκατομμύρια τηλεφωνήστε: (01) 4945715 - 4974993 κα ΜΟΥΝΤΡΙΖΑ.

ΠΩΛΟΥΝΤΑΙ Α): Ντουλάπια κουζίνας πλήρη, με νεροχύτη και μπαταρία (Βρύση). **Β)** Ηλεκτρική κουζίνα μάρκας SIEMENS με κεραμική πλάκα. Πληροφορίες Τηλ.: 27577

ΠΩΛΕΙΤΑΙ σκύλος γνήσιος Ντόπερμαν 5 μηνών από Γιουγκοσλαβία με όλα τα πιστοποιητικά. Τηλ. 28810 11 π.μ. ως 11 μ.μ.

ΠΩΛΟΥΝΤΑΙ κουτάβια μάλαμουτ - Αλάσκας καθαρόαιμα σε τιμή ευκαιρίας. Πληροφορίες τηλ. 0972127909, 76685

ΓΡΑΦΕΙΟ Γενικού Τουρισμού με 25ετή πείρα με ιδιόκτητα τουριστικά λεωφορεία ζητεί συνέταιρο από Ρόδο πεπειραμένο στον τουρισμό επαγγελματία. Τηλ. 0945-593404 και 3214222

ΠΩΛΕΙΤΑΙ βάρκα 4, 30 μέτρα με δύο μηχανές 25 HP και 8 HP και ΤΡΕΪΛΕΡ ΑΣΟΣ. Πληρ. Τηλ.: 86805 - 0937676351

ΚΟΥΡΤΣΧΑΑΡ, ΣΕΤΕΡ και ΠΟΪΝΤΕΡ, πωλούνται κατά καιρούς, όλα εγγεγραμμένα στον Κ.Ο.Ε. μεγάλα έμπειρα και ξεκινημένα μόνο για γνώστες και με δοκιμή στον κυνηγότοπο. Αποστολή σε όλη την Ελλάδα. Πληροφορίες - Περικλής Τσιβρινής - Κως, Τηλ. 0977835586, 0242 - 29140, 22031

ΠΩΛΕΙΤΑΙ τηλεφωνικό κέντρο ERICKSON BUSINESS PHONE 24 ψηφιακό, με 3 εξωτερικές γραμμές και 8 εσωτερικές γραμμές. Αποτελείται από 2 κονσόλες και 4 ψηφιακές συσκευές. Πληροφορίες τηλ. 78887 πρωινές ώρες

ΠΩΛΟΥΝΤΑΙ σε τιμή ευκαιρίας καρέκλες μπαμπού, μια τοστιέρα διπλή, μία ψηστιέρα Σιλέξ και μία μηχανή καφέ φίλτρου Κάνον. Τηλ. 92203 και 94223

ΠΩΛΕΙΤΑΙ στην Κάρπαθο κοπάδι περίπου 200 αίγες οι περισσότερες έγκυες. Τοκετός Φεβρουάριος - Μάρτιος. Δικαίωμα για 90 ζώα. Τιμή με δικαίωμα 30.000 δρχ. χωρίς 20.000 δρχ. Πληροφορίες (0245) 71101, 71254 ώρες 7-9 Βράδυ.

ΠΩΛΕΙΤΑΙ Equaliser YAMAHA EQ-630 με τηλεχειριστήριο, τιμή 75.000, Διπλό Deck Technics RS-TR S15 80.000, Tuner YAMAHA TX-500 τιμή 60.000, Ενισχυτής YAMAHA AX-550 2X80, Τιμή 100.000 (με τηλεχειριστήριο) Ηχεία Bose 400W 701 Τιμή 250.000, VCR Sony SLV-486 EE (Mono), ελαφρώς μεταχειρισμένα. Τηλ.: 73548, 0937 - 515880 Βαγγέλης

ΖΗΤΕΙΤΑΙ συνεργάτης - συνεταίρος σε κερδοφόρα επιχείρηση για την ανάπτυξη νέου τομέα. Δεκτές μόνον σοβαρές προτάσεις. Τηλ: 0945 922566 από 9.00 έως 21.00

ΠΩΛΕΙΤΑΙ εξοπλισμός Bar σε τιμή ευκαιρίας!!! Τηλ. 0972371688.

ΠΩΛΗΣΕΙΣ ΑΚΙΝΗΤΩΝ

ΣΤΑ ΚΟΛΥΜΠΙΑ ΠΩΛΕΙΤΑΙ ΟΙΚΟΠΕΔΟ 5,30 στρέμματα προνομιούχο κοντά στο βουνό 20.000.000 δρχ. Τηλ. 22142 - 0945668060.

ΠΩΛΕΙΤΑΙ στούντιο 50 τ.μ. στην Ιαλυσό με πανοραμική θέα 300 μέτρα από την θάλασσα τιμή 16.000.000 δρχ. πληρ. Τηλ. 0944542877

ΠΩΛΕΙΤΑΙ στην Παστίδα: Αγροτεμάχιο προς 3.000 δρχ. το τ.μ. Επίσης αποθηκευτικοί χώροι που μπορούν να χρησιμοποιηθούν και για οποιαδήποτε άλλη χρήση σε αγροτεμάχιο προς 5.000 δρχ. το τ.μ. Πληρ. τηλ. 0944796767 ή 67361.

ΠΩΛΕΙΤΑΙ

Από ιδιοκτήτες οικόπεδο στη «Μέγγαβλη» προνομιούχο, εφαπτόμενο σε δύο δρόμους (οδός προς Τρεις και Κ. Ουράνη) έκτασης 9.000 τ.μ. κατάλληλο για καταστήματα, αποθήκες, βιοτεχνίες, βιομηχανίες, γήπεδα 5x5 κ.λπ. Υπάρχει φάκελος με τοπογραφικά και όρους δόμησης κατά περίπτωση. Πληροφ. κ. Φανούρη τηλ. 22527 και κ. Σπύρο τηλ. 51781.

ΠΩΛΟΥΝΤΑΙ οικόπεδα φιλέτα των 2000 και 4000 τ.μ. στους πρόποδες Φιλερήμου με άδεια οικοδομής ή δίχως από ιδιοκτήτη. Πληρ. Τηλ. 96779 60170

ΠΩΛΟΥΝΤΑΙ στην Κάρπαθο ισόγειοι χώροι των 44 τ.μ. (γωνιακός χώρος), 62 τ.μ. ή και οι δύο μαζί. Υπάρχουν και υπόγεια του ίδιου μεγέθους κατάλληλα για καταστήματα, τράπεζα, γραφεία σε κεντρικό δρόμο. Πληρ. τηλ. 0245-22147.

ΠΩΛΕΙΤΑΙ 1) κτήμα στην περιοχή ΜΑΡΙΤΣΑ 40στ. Χ 1500 τ.μ. 2) κτήμα στα ΜΑΡΙΤΣΑ στο δρόμο προς ΔΑΜΑΤΡΙΑ 8 στρ. Χ 2 χιλ. 3) Κτήμα στα ΜΑΡΙΤΣΑ εντός σχεδίου 5,5 στρ. Χ15 χιλ. τ.μ. 4) κτήμα στα ΜΑΡΙΤΣΑ Φανταστική θέα στη θάλασσα εντός ζώνης 4.000 τ.μ. τιμή 36.000.000 δρχ. Τηλ. FAX 0241 22142, κιν. 0945 668060

ΠΩΛΕΙΤΑΙ κατάστημα ανταλλακτικών αυτοκινήτων σε κεντρικό σημείο (Κόβα) γεμάτο ανταλλακτικά και πολλή πελατεία για λόγους υγείας. Ελέγχος δεκτός. Τιμή πολύ καλή. Τηλ. 34800

ΠΩΛΕΙΤΑΙ οικόπεδο 450 τ.μ. περιοχή Δήμου Αφάντου εντός σχεδίου πληρ. τηλ. 52207.

ΖΗΤΕΙΤΑΙ: Για αγορά οικία 200 τ.μ. περίπου και σε καλή κατάσταση, που βρίσκεται στην ευρύτερη περιοχή Φαληρακίου, Καλυθιών, Κοσκινού, και Αφάντου. Αμεση εξόφληση. Πληροφορίες τηλ. 68834 και 094/5056199

ΠΩΛΕΙΤΑΙ κατάστημα ελεύθερο μ.τ. 40 απέναντι στο Πανεπιστήμιο σε νεόδομητη οικοδομή επί της ΑΓ. ΙΩΑΝΝΟΥ, πλησίον Ξενοδοχείων τιμή ευκαιρίας τηλ. 01-9959847 και (0241) 27823.

ΠΩΛΟΥΝΤΑΙ: 1) Κατάστημα με δύο αποθήκες στην οδό Βερολίνου 23. 2) Καρά - Γιαπί 160 τ.μ. σε τρίτο όροφο οικοδομής. 3)Αγρόκτημα 4.500 τ.μ. στον Αρχάγγελο επί της Εθνικής οδού Ρόδου - Λίνδου, με φως, νερό και τηλέφωνο. Πληροφορίες: 0244 - 51391 και 51184

ΜΑΘΗΜΑΤΑ

ΚΑΘΗΓΗΤΡΙΑ πτυχιούχος πανεπιστημίου παραδίδει ιδιαίτερα μαθήματα μουσικής για όλα τα επίπεδα σε παιδιά, πιάνου, αρμονίου και θεωρίας. Τιμές προσιτές. Τηλ. 32-805 κ. Ελένη.

ΖΗΤΕΙΤΑΙ φυσικός για να διδάξει σε φροντιστήριο. Πληρ. τηλ. 25252-0942200978

ΑΠΟΦΟΙΤΟΣ του Πανεπιστημίου Αιγαίου αναλαμβάνει τη μελέτη των μαθημάτων παιδιών δημοτικού και γυμνασίου τηλ. επικοινωνίας: 0977677766

ΜΑΘΗΜΑΤΙΚΑ - Φυσική - Χημεία - Φιλολογικά και Οικονομικά για μαθητές Γυμνασίου - Ενιαίου Λυκείου - ΤΕΕ. Εναρξη 3 Σεπτεμβρίου. Υπεύθυνα, μεθοδικά και σε χαμηλές τιμές. Πληρ. τηλ. 28053.

ΓΙΑΝΝΗΣ ΝΙΚΟΛΙΔΑΚΗΣ
ΜΗΧΑΝΟΛΟΓΟΣ ΜΗΧΑΝΙΚΟΣ
ΓΑΛΛΙΑΣ 12 ΡΟΔΟΣ ΤΗΛ.: 22291 - 35103

ΠΩΛΟΥΝΤΑΙ

Επί της οδού Αναστασιάδη (περιοχή Δασκάλων) διαμ/τα πολυτελούς κατασκευής με υπόγειο χώρο στάθμευσης και αυτόνομη θέρμανση 67 τ.μ., 114 τ.μ., 88 τ.μ., 59,50 τ.μ., 90 τ.μ., 98 τ.μ., 117 τ.μ., 132 τ.μ.

ΑΝΑΣΤΑΣΙΟΣ ΑΤΣΙΔΗΣ
ΟΙΚΟΔΟΜΙΚΕΣ ΕΠΙΧΕΙΡΗΣΕΙΣ

ΠΩΛΟΥΝΤΑΙ

Α) Στην οδό Ιωάννη Μεταξά και Ανθούλας Ζερβού, στο Νιοχώρι:
- Οροφοδιαμερίσματα, αρίστης κατασκευής, των 136 τ.μ. με θέση στάθμευσης και υπόγεια αποθήκη 12 τ.μ., με κεντρική θέρμανση με αυτονομία
- Διαμερίσματα 138, 105, 97, 91, 81, 63, 55 τ.μ. με θέση στάθμευσης, κεντρική θέρμανση με αυτονομία.
- Καταστήματα των 140 και 70 τ.μ.

Β) Στην οδό Αποστόλου Παύλου, Ανάληψη
- Διαμερίσματα ετοιμοπαράδοτα, 116, 112, 88, 93 και 73 τ.μ., με θέση στάθμευσης και κεντρική θέρμανση

Γ) Μονοκατοικίες στην Ιαλυσό, οδός Δημοκρατίας, πανταχόθεν ελεύθερες, από 119 τ.μ., έως 184 τ.μ., διόροφες χωρίς υπόγειο, με οικόπεδο από 250 έως 360 τ.μ., πολυτελούς κατασκευής.

ΠΛΗΡΟΦΟΡΙΕΣ: ΣΤΕΦΑΝΟΥ ΚΑΖΟΥΛΛΗ 74 - ΡΟΔΟΣ
Τηλ. 28616-37848

ΟΙΚΟΔΟΜΙΚΕΣ ΕΠΙΧΕΙΡΗΣΕΙΣ
ΔΙΑΚΟΓΕΩΡΓΙΟΥ ΚΑΛΛΙΣΤΟΣ

ΠΩΛΗΣΕΙΣ ΔΙΑΜΕΡΙΣΜΑΤΩΝ
ΚΑΤΑΣΤΗΜΑΤΑ - ΑΠΟΘΗΚΕΣ
ΑΝΤΑΛΛΑΓΕΣ ΑΚΙΝΗΤΩΝ
ΑΓΟΡΕΣ ΟΙΚΟΠΕΔΩΝ
ΑΝΑΛΑΜΒΑΝΟΥΜΕ ΑΝΤΙΠΑΡΟΧΕΣ
ΔΙΕΥΘ. ΕΘΝ. ΑΝΤΙΣΤΑΣΕΩΣ 11
(ΠΡΟΗΝ ΑΝΝΗΣ ΜΑΡΙΑΣ) ΤΗΛ: 78501- 78502- 29318

1) Πωλούνται διαμερίσματα λουξ κατασκευής με απεριόριστη θέα. Τα διαμερίσματα διαθέτουν θωρακισμένες πόρτες - εντοιχισμένες κουζίνες - ντουλάπες - εντοιχισμένο νιπτήρα με ντουλάπι - κεντρική θέρμανση αυτόνομη - ανοιγόμενα ανακλινόμενα κουφώματα με διπλά τζάμια - σίτες - ρολά - υδραυλικό ασανσέρ - τριφασικό ρεύμα. Ολοι οι χώροι σπατουλαριστοί - εσωτερικές πόρτες M.D.F. με σχέδιο.

2) Διαμερίσματα
επί της οδού Μεγ. Κων/νου - Κων/νου Παλαιολόγου
50 τ.μ. δυάρια
85 τ.μ. τριάρια } ανά όροφο
110 τ.μ. τεσσάρια

3) Επί της Κων/νου Υδραίου - Στ. Κωτιάδη
70 τ.μ. τριάρια
90 τ.μ. τριάρια - τεσσάρια } ανά όροφο με
110 τ.μ. τεσσάρια μεγάλες βεράντες
130 τ.μ. τεσσάρια-πεντάρια φανταστική θέα

4) Επί της Λεωφ. Καλλιθέας - Καρακόνερο
50 τ.μ. δυάρια } ανά όροφο με
85 τ.μ. τριάρια μεγάλες βεράντες
110 τ.μ. τεσσάρια απεριόριστη θέα

5) Καταστήματα
50 τ.μ. } επί της Λεωφ. Καλλιθέας
100 τ.μ. Καρακόνερο
150 τ.μ.

6) Ιατρεία - Γραφεία
50 τ.μ. } Επί της Μεγ. Κων/νου } Φώκιαλη
100 τ.μ. και
150 τ.μ. Κων. Παλαιολόγου

Δάνεια όλων των ταμείων και όλων των τραπεζών

ΠΛΗΡΟΦΟΡΙΕΣ:
ΔΙΑΚΟΓΕΩΡΓΙΟΥ ΚΑΛΛΙΣΤΟΣ
ΤΗΛΕΦΩΝΟ: 78501 - 78502 29318

ΝΤΕΤΕΚΤΙΒΣ

Συνταξιούχος Αστυνομικός

Αναλαμβάνουμε
υποθέσεις ανηλίκων,
οικογενειακές, προσωπικές κ.τ.λ.
Με απόλυτη εχεμύθεια.

ΔΙΑΘΕΤΟΥΜΕ ΤΑ ΠΛΕΟΝ ΣΥΓΧΡΟΝΑ ΟΠΤΙΚΟΑΚΟΥΣΤΙΚΑ ΣΥΣΤΗΜΑΤΑ

0946 997967

100% εχεμύθεια 100% εχεμύθεια

ΚΤΗΜΑΤΟΜΕΣΙΤΙΚΟ ΓΡΑΦΕΙΟ

ΓΕΩΡΓΙΟΣ Ν. ΔΡΑΚΟΣ

Ιωάννη Δενδρινού 40 Ρόδος 85 100
τηλ. 26805, 5 1024 κιν. 0945 406562
Αφάντου - τηλ. - fax: 5 1077

Οικόπεδα

Στη **Λεωφόρο Ρόδου - Λίνδου** κοντά στο χρυσοχοείο ΒΟΓΙΑΤΖΗ 45 στρεμ. 9.000.000 το στρέμ.
Ασγούρου: 4 στρεμ. 17.000.000
Ροδίνι: 400μ. οδός Σμύρνης 30.000.000
Κοσκινού: 1 στρεμ. με άδεια οικοδομής 110 τ.μ. 13.000.000 με θέα την θάλασσα.
Κοσκινού: 2 στρεμ. με θέα την θάλασσα 20.000.000.
Αφάντου: 1 στρεμ. με θέα την θάλασσα και με άδεια οικοδομής 240 τ.μ. 12.000.000
Αφάντου: 2 στρεμ. με άδεια οικοδομής 240 τ.μ. 17.000.000
Αφάντου: στο κύμα της θάλασσας 4 στρεμ. 30.000.000
Τσαΐρι προς αεροδρόμιο 2 στρεμ. με άδεια οικοδομής 9.500.000.
Αφάντου: 700 μ. στην Λεωφόρο με άδεια οικοδομής 120 τ.μ. 7.000.000.
Κολύμπια: 2 στρεμ. με άδεια οικοδομής 75 τ.μ. 15.000.000.
Κολύμπια: 300 μ. από την θάλασσα 30 στρεμ. 27.000.000
Λάρδος εντός σχεδίου... 600 τ.μ. 8.000.000.
Αφάντου: 2 στρέμματα στο κύμα της θάλασσας 20 εκατ.
Αφάντου: 5 στρέμματα 15 εκατ.
Αφάντου: 6 στρέμματα με 20 ελιές 7 εκατ.
Δασκάλους: ισόγειο διαμέρισμα 100 τ.μ. με 100 τ.μ. αυλή 30 εκατ.

ΒΙΟΜΗΧΑΝΙΑ ΜΩΣΑΪΚΩΝ ΠΛΑΚΕΣ ΠΕΖΟΔΡΟΜΙΟΥ

«ΠΛΑΚΑΓΕ»

ΕΜΠΟΡΙΑ ΕΙΔΩΝ ΥΓΙΕΙΝΗΣ - ΠΛΑΚΙΔΙΩΝ

ΑΞΕΣΟΥΑΡ ΜΠΑΝΙΟΥ - ΥΔΡΟΜΑΣΑΖ

ΛΙΝΔΟΥ 136 - ΤΗΛ. 62688 - 63604,
Τ.Θ. 206 FAX: 62729 -
TLX: 292594
GE AR - 85100 ΡΟΔΟΣ

Zorpidis

Stefanaki ΤΟΥΡΙΣΤΙΚΟΣ ΟΡΓΑΝΙΣΜΟΣ

ΑΛΕΞ. ΔΙΑΚΟΥ 38 Τηλ.: (0241) 20625, 30054 - Fax: 26745

ΔΡΟΜΟΛΟΓΙΑ F/B ΚΟΡΝΑΡΟΣ
- Κάθε Τετάρτη πρωί 04.30 για:
Χάλκη, Διαφάνι, Πηγάδια, Κάσο, Σητεία, Αγ. Νικόλαο, Μήλο, Πειραιά
- Κάθε Σάββατο πρωί 04.30 για
\Χάλκη, Διαφάνι, Πηγάδια, Κάσο, Σητεία, Αγ. Νικόλαο, Σαντορίνη, Μήλο, Πειραιά

ΔΡΟΜΟΛΟΓΙΑ F/B ΙΕΡΑΠΕΤΡΑ
- Κάθε Κυριακή πρωί 04.30
για Διαφάνι, Πηγάδια, Κάσο, Σητεία, Αγ. Νικόλαο, Μήλο Πειραιά.

ΔΡΟΜΟΛΟΓΙΑ SEA STAR
Κάθε Δευτέρα, Τρίτη, Πέμπτη, Παρασκευή 08.45 για Τήλο, Νίσυρο
Κάθε Σάββατο 09.30 για Τήλο, Νίσυρο
Κάθε Κυριακή 08.45 Μόνο για Τήλο.



TOP PROPERTIES
GEORGIOS S. PIPINOS
ΓΕΩΡΓΙΟΣ Σ. ΠΙΠΙΝΟΣ
ΣΥΜΒΟΥΛΟΣ ΚΑΙ ΕΚΤΙΜΗΤΗΣ ΑΚΙΝΗΤΩΝ
REAL ESTATE AGENT - MEMBER OF F.I.A.B.C.I. - N.A.E.A. - C.E.I. - Σ.Ε.Κ.



Η "TOP PROPERTIES" είναι ατομική επιχείρηση και ανήκει εξ ολοκλήρου στον κ. Γεώργιο Σ. Πιπίνο, που από το 1971 ασχολείται αποκλειστικά και μόνο με επενδύσεις και REAL ESTATE, στο νησί της Ρόδου, καθώς και στην ευρύτερη περιοχή της Δωδεκανήσου.

ΑΠΕΥΘΥΝΟΜΑΣΤΕ: Στους **σοβαρούς, απαιτητικούς** και **επιλεκτικούς** επενδυτές - επιχειρηματίες - ελεύθερους επαγγελματίες, Έλληνες και ξένους, υψηλού εισοδηματικού επιπέδου, που ενδιαφέρονται να κάνουν μια σοβαρή επένδυση **προβολής** στο νησί της Ρόδου.

ΠΡΟΣΦΕΡΟΥΜΕ: Α) Υπηρεσίες και πληροφορίες που γίνονται σε προσωπικό επίπεδο με **εχεμύθεια, διακριτικότητα και σοβαρότητα.**
Β) Μεγάλη **γκάμα** υψηλής ποιότητας ακινήτων, όπως: 1) Ξενοδοχεία Α' και Β' κατηγορίας των 600 - 500 - 350 - 300 κλινών 2) Κεντρικά αστικά ακίνητα κατάλληλα για Τράπεζες - καταστήματα - γραφεία 3) Παραλιακές εκτάσεις, κατάλληλες για τουριστικές επενδύσεις των 150.000 - 100.000 - 70.000 - 50.000 - 36.000 τ.μ. και 4) Διαμερίσματα και μαιζονέτες **προβολής**.

ΣΤΟΧΟΣ ΜΑΣ ΕΙΝΑΙ: Να προσφέρουμε στο αγοραστικό μας κοινό **υψηλής ποιότητας ακίνητα** και **ευκαιρίες** στο νησί της Ρόδου. Η τριακονταετής και πλέον πείρα μας στον τομέα αυτό αποτελεί εγγύηση.

ΣΥΝΘΗΜΑ ΜΑΣ ΕΙΝΑΙ: Επενδύστε στην ΡΟΔΟ ΤΩΡΑ, σε ακίνητα που **ΑΝΤΕΧΟΥΝ ΣΤΟ ΧΡΟΝΟ.**

Γεώργιος Σ. Πιπίνος
ΜΕΣΙΤΗΣ ΑΣΤΙΚΩΝ ΣΥΜΒΑΣΕΩΝ
Γιατί εμείς γνωρίζουμε καλύτερα!

TOP PROPERTIES is a private concern and Mr George S. Pipinos, its owner, has carved, over the years, a reputation for integrity and excellence in the world of Real Estate in the Dodecanese.

At Top Properties we try hard to attract important and selective investors: high calibre businessmen/women and discerning professional people, both Greek and foreign, who wish to acquire substantial and valuable property on Rhodes.

We offer our expertise and advice privately, discreetly and in strict confidence.

We keep a compehensive list of real estate of the highest specifications:

a. A' and B' class hotels (600, 500, 350, 300 beds capacity).

b. Centrally situated office buildings and other business premises.

c. Seaside land, ideal for development (hotels, holiday resorts, etc.), of 150.000, 100.000, 70.000, 50.000, 36.000 sq.m.

d. Luxury appartments, maisonettes, detached, semi - detached and terraced houses.

Our aim is to give our clients the opportunity to acquire value for money, first class real estate on Rhodes. Our 30- year - old experience in Real Estate is our warranty.

Our moto is: Invest in Rhodes. Invest in property. It stands the test of time.

TOP PROPERTIES
and
George S. Pipinos
Because we Know best



ΚΕΝΝΕΝΤΥ 38, ΡΟΔΟΣ, 85 100, ΤΗΛ. (0241) 23895, 38243 και 0944-676003. FAX: (0241) 20883
38 KENNEDY STR., RHODES, 85 100, TEL. (0241) 23895, 38243, and 094 - 676003. FAX: (0241) 20883

ΕΛΛΗΝΙΚΗ ΔΗΜΟΚΡΑΤΙΑ
ΝΟΜΟΣ ΔΩΔΕΚΑΝΗΣΟΥ
ΔΗΜΟΣ ΙΑΛΥΣΟΥ
Α.Π. 4044
Ιαλυσός 29.08.2001

ΑΝΑΚΟΙΝΩΣΗ

ΓΙΑ ΤΗΝ ΠΡΟΣΛΗΨΗ ΠΡΟΣΩΠΙΚΟΥ ΜΕ ΣΥΜΒΑΣΗ ΕΡΓΑΣΙΑΣ ΙΔΙΩΤΙΚΟΥ ΔΙΚΑΙΟΥ ΟΡΙΣΜΕΝΟΥ ΧΡΟΝΟΥ ΤΟΥ ΑΡΘΡΟΥ 21 ΤΟΥ Ν. 2190/94

Ο Δήμος Ιαλυσού, Νήσου Ρόδου, Νομού Δωδεκανήσου, ύστερα από την υπ'αρ. **162/2001** απόφαση του Δημοτικού Συμβουλίου Ιαλυσου, η οποία εγκρίθηκε με την υπ'αρ. **8605/1-8-2001** απόφαση της Περιφέρειας Νοτίου Αιγαίου, ανακοινώνει ότι θα προσλάβει προσωπικό με σύμβαση εργασίας ιδιωτικού δικαίου ορισμένου χρόνου συνολικού αριθμού **11** ατόμων, για την κάλυψη παροδικών αναγκών των υπηρεσιών ανταποδοτικού χαρακτήρα, σύμφωνα με τις διατάξεις του άρθρου 21 του Νόμου 2190/94, όπως ισχύει μετά τις τροποποιήσεις και συμπληρώσεις των Ν. 2225/94, 2247/94, 2266/94, και 2349/95, 2527/97 και 2738/1999 για τις εξής κατά αριθμό ατόμων, ειδικότητες, με τα αντίστοιχα ειδικά τυπικά προσόντα και την αντίστοιχη χρονική περίοδο.

ΕΙΔΙΚΟΤΗΤΑ: ΥΕ 16 ΕΡΓΑΤΕΣ ΚΑΘΑΡΙΟΤΗΤΑΣ ΠΑΡΑΛΙΩΝ. **ΑΡΙΘΜΟΣ:** 11. **ΕΙΔΙΚΑ ΤΥΠΙΚΑ ΠΡΟΣΟΝΤΑ:** ΔΕΝ ΑΠΑΙΤΟΥΝΤΑΙ. **ΧΡΟΝΙΚΗ ΔΙΑΡΚΕΙΑ:** 5 ΜΗΝΕΣ.

• **ΕΡΓΑΤΕΣ ΚΑΘΑΡΙΟΤΗΤΑΣ** - ΑΡΙΘΜΟΣ 11 - **ΕΙΔΙΚΑ ΤΥΠΙΚΑ ΠΡΟΣΟΝΤΑ:** Δεν απαιτούνται (Αρθρο 5 Ν. 2527/1997) **ΧΡΟΝΙΚΗ ΔΙΑΡΚΕΙΑ= 5 ΜΗΝΕΣ**

Οι υποψήφιοι πρέπει να έχουν ηλικία από 18 έως 60 ετών. Εκτός των ειδικοτήτων ΥΕ 16 εργάτες - συνοδοί απορριματοφόρου, ΥΕ 16 οδοκαθαριστές, ΥΕ 16 καθαριότητας όπου λόγω αντικειμενικής δυσκολίας ως όριο ηλικίας ορίζεται το 60.

Οι υποψήφιοι δεν πρέπει να έχουν κώλυμα κατά το άρθρο 8 του Υπαλληλικού Κώδικα (καταδίκη, υποδικία, δικαστική συμπαράσταση), με επιφύλαξη των ειδικών διατάξεων του άρθρου 4 παρ. 6 του Ν. 2207/1994.

Γνωστοποιείται ότι μεταξύ των υποψηφίων έχουν πρώτη προτεραιότητα οι μακροχρονίως άνεργοι, εγγεγραμμένοι στον ΟΑΕΔ για διάστημα δώδεκα (12) τουλάχιστον συνεχών μηνών (άρθρο 9 Ν. 2434/1996) και έπονται οι λοιποί άνεργοι ή ανεπάγγελτοι.

Η σειρά κατάταξης των παραπάνω κατηγοριών ανέργων υποψηφίων γίνεται από άποψη εντοπιότητας (κατοικία - δημοτικότητα) και κριτηρίων ως εξής:

Από άποψη εντοπιότητας:

Πρώτη προτεραιότητα πρόσληψης έχουν:

✓ Οι κάτοικοι και δημότες του δήμου που θα παρασχεθούν οι υπηρεσίες ή θα εκτελεσθούν οι εργασίες.

✓ Οι μόνιμοι κάτοικοι του ΔΗΜΟΥ ΙΑΛΥΣΟΥ.

✓ Οι μόνιμοι κάτοικοι του πλησιέστερου Δήμου Πεταλούδων, νήσου Ρόδου, Νομού Δωδεκανήσου.

✓ Οι μόνιμοι κάτοικοι των δήμων και κοινοτήτων του Νομού Δωδεκανήσου.

✓ Οι μόνιμοι κάτοικοι των Δήμων και Κοινοτήτων των Νομών της Περιφέρειας Νοτίου Αιγαίου και τέλος:

✓ Οι μόνιμοι κάτοικοι των υπολοίπων νομών της Ελλάδας.

Από άποψη κριτηρίων:

Η σειρά κατάταξης κάθε ομάδας εντοπιότητας γίνεται με βάση τα επόμενα κατά σειρά κριτήρια σε πέντε (5) κατηγορίες.

Για κάθε κατηγορία υποψηφίων αναλογεί το 20% των θέσεων που προκηρύσσονται.

Οταν οι θέσεις που προκηρύσσονται δεν επαρκούν για όλες τις κατηγορίες κατανέμονται ανά μία με την σειρά των κατηγοριών. Αν σε μια κατηγορία οι υποψήφιοι δεν καλύπτουν το σύνολο των θέσεων που αντιστοιχεί στο ποσοστό της, οι θέσεις που περισσεύουν κατανέμονται αναλογικά στις λοιπές κατηγορίες με την σειρά των κατηγοριών.

Κατά τον υπολογισμό των θέσεων βάσει του ποσοστού 20% κατά κατηγορία, οι θέσεις που τυχόν περισσεύουν, μετά την αρχική κατανομή, προστίθενται ανά μία κατά σειρά των κατηγοριών:

• Οι έχοντες ανήλικα τέκνα.

• Τα τέκνα πολυτέκνων οικογενειών, προτασσομένων των υποψηφίων μέχρι 25 ετών (ασχέτως αν αυτά είναι άγαμα ή έγγαμα) χωρίς να αποκλείονται τα μεγαλύτερης ηλικίας.

• Οσοι συνοικούν και έχουν την επιμέλεια συζύγου ή ενήλικου μη δυνάμενου να αυτοεξυπηρετηθεί λόγω παθήσεως ή λόγω ηλικίας μεγαλύτερης των 78 ετών.

• Οι νέοι ηλικίας 18-28 ετών.

• Υπόλοιποι υποψήφιοι άνω των 28 ετών.

Επισημαίνεται ότι, στην Δ και Ε κατηγορία, κατατάσσονται κατά περίπτωση, βάσει της ημερομηνίας γέννησής τους, και οι πέραν του αριθμού των προσλαμβανομένων υποψήφιοι των τριών πρώτων κατηγοριών αντίστοιχης ηλικίας.

Σημειώνεται, ότι επί ίσων προϋποθέσεων, οι υποψήφιοι με ορισμένες άλλες ιδιότητες των τεσσάρων πρώτων κατηγοριών κριτηρίων οι οποίες από συνεταιριστικές οργανώσεις, σύμφωνα με την παρ. 11 του άρθρου 21 του Ν. 2190/1994 (ο άνεργος που έχει απολυθεί από συνεταιριστική οργάνωση που προήλθε από συγχώνευση αγροτικών συνεταιριστικών οργανώσεων της παραγρ. 2 του άρθρου 23 του Ν. 2538/97 και εφόσον είχε συνεχή προϋπηρεσία δύο (2) τουλάχιστον ετών, ο άνεργος που έχει απολυθεί λόγω κατάργησης υπηρεσιών του δημοσίου ν.π.δ.δ., ΟΤΑ ή ν.π.ι.δ. της παρ. 1 του άρθρου 14 του Ν. 2190/94 και εφόσον είχαν συνεχή υπηρεσία δύο (2) τουλάχιστον ετών, ο γονέας τέκνου, με βαριά, ηθικά ή ψυχοσωματικά προβλήματα ποσοστού αναπηρίας 67% και άνω, γονέας που βαρύνεται βάσει δικαστικής αποφάσεως ή συμβολαιογραφικής πράξεως με την διατροφή των ανηλίκων τέκνων, άλλως αυτός που έχει την επιμέλειά τους και είναι άγαμος, ή χήρος ή διαζευγμένος ή σε διάσταση, τα τέκνα θυμάτων πολέμου, τα τέκνα συνταξιοδοτούμενων αναπήρων, τα τέκνα αναπήρων και θυμάτων πολέμου αμάχου πληθυσμού και τα τέκνα τραυματιών ή πολεμιστών της ζώνης των πρόσω). και θυμάτων πολέμου αμάχου πληθυσμού και τα τέκνα τραυματιών ή πολεμιστών της ζώνης προτάσσονται.

Οι μακροχρονίως άνεργοι και ανεπάγγελτοι υποψήφιοι προτάσσονται εντός της ομάδας εντοπιότητας και της κατηγορίας κριτηρίων που ανήκουν και προσλαμβάνονται εφόσον στην αντίστοιχη ομάδα εντοπιότητας και κατηγορίας κριτηρίων αναλογεί θέση.

ΠΡΟΘΕΣΜΙΑ ΥΠΟΒΟΛΗΣ ΑΙΤΗΣΕΩΝ

Οι ενδιαφερόμενοι μπορούν να υποβάλλουν αίτηση στα γραφεία του Δήμου. Πολυτεχνείου 7 - Ιαλυσός και ειδικότερα στο γραφείο μισθοδοσίας και προσωπικού (Αρμόδια υπάλληλος κ. Πίκου Μιχαλία Τηλ. 0241 98431) εντός αποκλειστικής προθεσμίας 10 ημερών, που αρχίζει από την επόμενη ημέρα της τελευταίας δημοσίευσης της παρούσας στις τοπικές εφημερίδες ή της ανάρτησής της παρούσας στον ειδικό χώρο ανακοινώσεων του δημοτικού καταστήματος, εφόσον η ανάρτησή της είναι τυχόν μεταγενέστερη της δημοσίευσης στις εφημερίδες.

ΑΠΑΡΑΙΤΗΤΑ ΔΙΚΑΙΟΛΟΓΗΤΙΚΑ

Οι ενδιαφερόμενοι μαζί με την αίτησή τους πρέπει να υποβάλλουν υποχρεωτικώς τα εξής δικαιολογητικά:

• Κυρωμένο φωτοαντίγραφο των δύο (2) όψεων της αστυνομικής ταυτότητας

• Υπεύθυνη δήλωση του Ν. 1599/86, ότι δεν έχουν κώλυμα κατά το άρθρο 8 του Υπαλληλικού Κώδικα:

(α) ότι δεν έχουν καταδικαστεί για κακούργημα και σε οποιαδήποτε κλοπή, υπεξαίρεση, (κοινή και στην υπηρεσία) απάτη, εκβίαση, πλαστογραφία, απιστία δικηγόρου, δωροδοκία, καταπίεση, απιστία περί την υπηρεσία, παράβαση καθήκοντος καθ' υποτροπή, συκοφαντική δυσφήμιση, καθώς και για οποιοδήποτε έγκλημα κατά της γενετήσιας ελευθερίας ή οικονομικής εκμετάλλευσης της γενετήσιας ζωής, δεν έχουν λόγω καταδίκης, στερηθεί τα πολιτικά τους δικαιώματα, έστω και αν έχει ληξει ο χρόνος που ορίστηκε για την στέρηση

β) ότι δεν είναι υπόδικοι και δεν έχουν παραπεμφθεί με τελεσίδικο βούλευμα για κακούργημα ή για πλημμέλημα της προηγούμενης περίπτωσης έστω και αν το αδίκημα παραγράφηκε

γ) ότι δεν τελούν υπό δικαστική συμπαράσταση.

• Υπεύθυνη δήλωση του Ν. 1599/86 στην οποία να δηλώνουν αν το έτος 2000 - 2001 έχουν απασχοληθεί σε δημόσια υπηρεσία ή νομικό πρόσωπο του άρθρου 14 παρ. 1 του Ν. 2190/1994 με την ιδιότητα του εποχιακού υπαλλήλου ή για κάλυψη περιοδικών ή πρόσκαιρων αναγκών, ή όχι Σε περίπτωση που έχουν απασχοληθεί να δηλώσουν την υπηρεσία στην οποία απασχολήθηκαν και την ακριβή χρονική διάρκεια της απασχόλησης (έναρξη και λήξη).

• Πρόσφατη βεβαίωση του ΟΑΕΔ για την απόδειξη της μακροχρόνιας ανεργίας.

• Υπεύθυνη δήλωση του Ν. 1599/86 ότι ο υποψήφιος είναι άνεργος ή ανεπάγγελτος.

• Πιστοποιητικό οικογενειακής κατάστασης (όπου απαιτείται).

• Πιστοποιητικό του οικείου δήμου για την μόνιμη κατοικία του υποψηφίου.

• Προκειμένου για απολυμένους από αγροτικές συνεταιριστικές οργανώσεις σύμφωνα με την παρ. 2 του άρθρου 23 του Ν. 2538/97, βεβαίωση της νέας συνεταιριστικής οργάνωσης ότι είχαν συνεχή υπηρεσία δύο (2) τουλάχιστον ετών και πρόσφατη βεβαίωση του ΟΑΕΔ ότι είναι άνεργοι.

Επιπροσθέτως:

Τα δικαιολογητικά τα οποία πρέπει να υποβάλουν οι υποψήφιοι για υπαγωγή τους σε ομάδα εντοπιότητας και σε κατηγορίες κριτηρίων της παρ. 11 του άρθρου 21 του Ν. 2190/1994 αναφέρονται σε επεξηγηματικό σημείωμα (ΠΑΡΑΡΤΗΜΑ ΙΙ) που αποτελεί αναπόσπαστο μέρος της παρούσας ανακοίνωσης και βρίσκονται αναρτημένα στον πίνακα ανακοινώσεων του δημοτικού καταστήματος.

ΔΗΜΟΣΙΟΠΟΙΗΣΗ

Περίληψη της παρούσας να δημοσιευθεί σε δύο ημερήσιες ή εβδομαδιαίες τοπικές εφημερίδες της έδρας του νομού Δωδεκανήσου και να αναρτηθεί ολόκληρη στο χώρο ανακοινώσεων του δημοτικού καταστήματος.

ΕΝΣΤΑΣΕΙΣ

Οι ενδιαφερόμενοι μπορούν να υποβάλουν ενστάσεις κατά των πινάκων κατάταξης στο ΑΣΕΠ σε αποκλειστική προθεσμία, 10 ημερών από την ανάρτηση τους.

Για την υποβολή ένστασης απαιτείται η καταβολή στο δημόσιο ταμείο παραβόλου 5.000 δραχμών.

Εντυπα αιτήσεων χορηγούνται από σήμερα στο δημοτικό κατάστημα του Δήμου Ιαλυσού.

Σημειώνεται ότι οι υποψήφιοι μπορούν να κάνουν αίτηση πρόσληψης για μία μόνο ειδικότητα.

Ο ΔΗΜΑΡΧΟΣ
ΣΤΑΓΚΑΣ ΣΤΕΡΓΟΣ

ΞΕΝΟΔΟΧΕΙΑ ΕΛΛΑΔΟΣ - MITSIS COMPANY ΑΕ
ΑρΜΑΕ 14499/80/Β/86/93
ΠΡΟΣΚΛΗΣΗ ΕΚΤΑΚΤΗΣ ΓΕΝΙΚΗΣ ΣΥΝΕΛΕΥΣΗΣ ΤΩΝ ΜΕΤΟΧΩΝ ΤΗΣ ΕΤΑΙΡΕΙΑΣ

Σύμφωνα με το Νόμο και το Καταστατικό της Εταιρείας, το Διοικητικό Συμβούλιο καλεί τους κ.κ. μετόχους της Εταιρείας «ΞΕΝΟΔΟΧΕΙΑ ΕΛΛΑΔΟΣ - MITSIS COMPANY ΑΕ» σε Εκτακτη Γενική Συνέλευση την 21/9/2001, ημέρα Παρασκευή και ώρα 10:00 πμ. στα γραφεία της Εταιρείας που βρίσκονται στο ξενοδοχείο «ΡΟΔΟΣ ΜΑΡΙΣ», στο Κιοτάρι Δήμου Ν. Ρόδου, για συζήτηση και λήψη αποφάσεως σχετικά με την παροχή προσημείωσης επί ακινήτου της εταιρείας υπέρ της ΕΘΝΙΚΗΣ ΤΡΑΠΕΖΑΣ ΤΗΣ ΕΛΛΑΔΟΣ.

Κάθε μέτοχος που επιθυμεί να μετάσχει στην Γενική Συνέλευση οφείλει να καταθέσει τις μετοχές του στο Ταμείο της Εταιρείας ή σε οποιαδήποτε Τράπεζα στην έδρα της Εταιρείας και να υποβάλει τα σχετικά έγγραφα της κατάθεσης, καθώς και το τυχόν έγγραφο αντιπροσώπευσης στο Ταμείο της Εταιρείας πέντε (5) τουλάχιστον ημέρες πριν από την ημερομηνία σύγκλησης της Εκτακτης Γενικής Συνέλευσης.

Κιοτάρι Δήμου Ν. Ρόδου,
13/8/2001
Το Διοικητικό Συμβούλιο

TUI
HELLAS
ΖΗΤΑ

Υπαλλήλους για την τουριστική σαιζόν 2002 με άριστη γνώση της γερμανικής γλώσσας και γνώση υπολογιστού.
Απαραίτητη προϋπόθεση η κατοχή διπλώματος αυτοκινήτου.
Γνώσεις αεροδρομίου θα ληφθούν υπ'όψιν.
Πληροφορίες στο τηλ. (0241) 89 501,
Δευτέρα - Παρασκευή:
από 10.00 έως 18.00 η ώρα

Από την εταιρεία **RODOS MOTOR Α.Ε.**
ΖΗΤΟΥΝΤΑΙ
1) Βοηθός λογιστή, απόφοιτος Α.Ε.Ι. ή Τ.Ε.Ι.
2) Μηχανικός αυτοκινήτων
Πληροφορίες παρακαλούμε να απευθύνεστε στα τηλ. 0241-68032-68033

ΜΑΘΗΜΑΤΑ
Δασκάλα με πολυετή φροντιστηριακή πείρα παραδίδει μαθήματα σε μαθητές Δημοτικού Σχολείου και προετοιμάζει μαθητές Γυμνασίου στα μαθήματα Αρχαία Ελληνικά - Νέα - Μαθηματικά - Φυσική και Χημεία (πληρ. Τηλ. 37468 ή 0974461691).

ΖΗΤΕΙΤΑΙ
Από Ανώνυμη Εταιρεία
Δεσποινίδα ή κυρία με γνώσεις Η/Υ (Word, Excel) και άριστη γνώση της Αγγλικής. Τυχόν γνώση και της Γερμανικής θεωρείται επιπλέον προσόν.
Αποστείλατε βιογραφικό στο FAX 60091.
Για πληροφ. 60270
κα Ελένη ώρες Γραφείου.

ΕΝΟΙΚΙΑΖΕΤΑΙ
Στο κέντρο της πόλεως Ρόδου, στην οδό Αλεξάνδρου Διάκου 46, ενοικιάζεται μεγάλο Γραφείο, συνολικού εμβαδού περίπου 80 μ2 με τρείς εξώστες κατάλληλο για Ιατρείο, Γραφείο, Δικηγορικό ή για Μηχανικούς, συμβολαιογράφους, πρακτορείο κ.λπ. Πληροφορίες στα τηλ. 24052 ώρες 10-14 και 18-22 και στο 77886 ώρες Γραφείου.

ΜΑΘΗΜΑΤΑ
ΑΓΓΛΙΚΑ. ΕΛΛΗΝΟΑΜΕΡΙΚΑΝΙΔΑ έμπειρη καθηγήτρια αγγλικών (Native speaker) παραδίδει ιδιαίτερα μαθήματα σε μαθητές A. junior ως Proficiency προετοιμασία για FCE - PROFICIENCY CAMBRIDGE - MICHIGN - TOEFL EXAMS
τηλ. 35772 & 024451513.

ΚΑΘΗΓΗΤΗΣ ΓΕΡΜΑΝΙΚΩΝ
Πτυχιούχος Πανεπιστημίου ΜΑΝΝΗΕΙΜ ΓΕΡΜΑΝΙΑΣ παραδίδει μαθήματα όλων των επιπέδων σε παιδιά και ενήλικες.
Πληρ. τηλ. 73007 και 0932/086580

TRITON HOLIDAYS
ΠΑΝΤΑ ΚΟΝΤΑ ΣΑΣ ΓΙΑ ΑΕΡΟΠΟΡΙΚΑ ΚΑΙ ΑΚΤΟΠΛΟΪΚΑ ΕΙΣΙΤΗΡΙΑ, ΕΚΔΡΟΜΕΣ, ΠΛΗΡΟΦΟΡΙΕΣ ΚΑΙ ΚΑΛΗ ΕΞΥΠΗΡΕΤΗΣΗ
ΝΕΟ
ΤΩΡΑ Η ΑΕΡΟΠΟΡΙΚΗ ΕΤΑΙΡΕΙΑ
BELLAVIA
ΜΕ ΠΡΟΟΡΙΣΜΟΥΣ ΤΑ ΝΗΣΙΑ ΜΑΣ
ΑΠΟ ΚΑΙ ΠΡΟΣ ΚΩ, ΣΑΝΤΟΡΙΝΗ, ΜΥΚΟΝΟ, ΗΡΑΚΛΕΙΟ, ΚΑΡΠΑΘΟ, ΚΑΣΟ, ΑΣΤΥΠΑΛΑΙΑ, ΛΕΡΟ ΚΑΙ ΜΕΓΙΣΤΗ
ΓΙΑ ΠΕΡΙΣΣΟΤΕΡΕΣ ΠΛΗΡΟΦΟΡΙΕΣ ΕΠΙΚΟΙΝΩΝΗΣΤΕ ΜΕ ΤΟ ΓΡΑΦΕΙΟ ΜΑΣ
Ν. ΠΛΑΣΤΗΡΑ 9
ΤΗΛ: 36095



ΘΕΡΙΝΟΣ ΚΙΝ/ΦΟΣ ΡΟΔΟΝ
Κάθε Δευτέρα κλειστό
Πρόγραμμα 9.30 - 11.30
Την Τρίτη
Ο ΤΕΛΕΥΤΑΙΟΣ ΕΡΩΤΑΣ
CHINESE BOX
Του Γουέιν Γουάνγκ
Με Jeremy Irons, Gong Li,
Επίσημη συμμετοχή Φεστιβάλ Βενετίας

MMC
ΜΕΤΡΟΠΟΛ MULTI-CINEMA
3 ΣΥΝΤΟΜΑ ΚΟΝΤΑ ΣΑΣ ΜΕ ΠΟΛΥΤΕΛΕΙΣ ΑΙΘΟΥΣΕΣ
ΜΕ ΠΡΩΤΟΠΟΡΙΑΚΟ DESIGN ΚΑΙ ΕΞΟΠΛΙΣΜΟ
- ΜΕ ΚΑΙΝΟΥΡΓΙΕΣ ΗΛΕΚΤΡΟΝΙΚΕΣ ΜΗΧΑΝΕΣ ΠΡΟΒΟΛΗΣ ΚΙΝΗΜΑΤΟΓΡΑΦΟΥ ERNEMANN-5000
- ΜΕ ΨΗΦΙΑΚΟ ΗΧΟ DOLBY DIGITAL EX ΜΕ ΤΑ ΤΕΛΕΥΤΑΙΑ ΜΟΝΤΕΛΑ ΤΗΣ DOLBY
- ΜΕ ΤΑ ΠΡΩΤΟΠΟΡΙΑΚΑ ΑΝΑΤΟΜΙΚΑ ΙΤΑΛΙΚΑ ΚΑΘΙΣΜΑΤΑ ΤΟΥ LINO SONEGO
- ΜΕ ΠΛΗΡΗ ΚΛΙΜΑΤΙΣΜΟ ΑΠΟ ΤΗΝ CARRIER
- ΜΕ ΗΛΕΚΤΡΟΝΙΚΗ ΚΡΑΤΗΣΗ ΘΕΣΕΩΝ
- ΜΕ ΕΥΡΥΧΩΡΑ ΣΑΛΟΝΙΑ και
- ΜΕ ΤΙΣ ΜΕΓΑΛΥΤΕΡΕΣ ΚΙΝΗΜΑΤΟΓΡΑΦΙΚΕΣ ΕΠΙΤΥΧΙΕΣ

Μια από αυτές για την πρεμιέρα μας
PERL HARBOR
Η ταινία της χρονιάς!!
ΓΙΑ ΠΛΗΡΟΦΟΡΙΕΣ-ΚΡΑΤΗΣΕΙΣ ΤΗΛ: 28400

Γίνε τώρα μέλος του
ΠΑΛΛΑΣ 5 CINEMAS CENTER
και απόλαυσε προνόμια!

ΠΑΛΛΑΣ 5 CINEMAS CENTER
ΠΡΟΓΡΑΜΜΑ ΕΒΔΟΜΑΔΑΣ
24/08/2001 - 30/08/2001
www.cinemapallas.gr

ΑΙΘΟΥΣΑ 5

TOMB RAIDER: LARA CROFT
Η ταινία που έσπασε τα ταμεία παγκοσμίως τώρα και στη Ρόδο.
ΠΡΩΤΑΓΩΝΙΣΤΟΥΝ: ANGELINA JOLIE, IAIN GLEN, DANIEL CRAIG
Καθε ημερα / Ωρες Εναρξης: 18:10, 20:30, 22:50

ΑΙΘΟΥΣΑ 4
Καθε ημερα / Ωρες Εναρξης: 17:00, 19:20, 21:40

ΑΙΘΟΥΣΑ 2
ΑΓΓΕΛΙΚΑ ΜΑΤΙΑ
ANGEL EYES
Όσο πιο πολύ κοιτάζεις... τόσα περισσότερα ανακαλύπτεις.
ΠΡΩΤΑΓΩΝΙΣΤΟΥΝ: JENIFER LOPEZ, JIM CAVIEZEL

Καθε ημερα / Ωρες Εναρξης: 18:05, 20:15, 22:30

ΑΙΘΟΥΣΑ 3

Η ΩΡΑ ΤΩΝ ΟΠΛΩΝ
THE WAY OF THE GUNS
Δεν περιμένουμε να βγάλουμε λεφτά. Ποντάρουμε στον θάνατό μας. Και αν πάει κάτι στραβά; Κερδίσαμε!
ΠΡΩΤΑΓΩΝΙΣΤΟΥΝ: BENICIO DEL TORO, RYAN PHILLIPPE, JULIETTE LEWIS
Καθε ημερα / Ωρες Εναρξης: 17:40, 20:10, 22:40

ΑΙΘΟΥΣΑ 1
ΤΟ ΑΟΡΑΤΟ ΤΣΙΡΚΟ
THE INVISIBLE CIRCUS
Ο προορισμός είναι το ταξίδι...
ΠΡΩΤΑΓΩΝΙΣΤΟΥΝ: CAMERON DIAZ, JORDANA BREWSTER, CHRISTOPHER ECCLESTON

Καθε ημερα / Ωρες Εναρξης: 18:20, 20:20, 22:25

ΜΟΝΟ ΓΙΑ ΤΑ ΜΕΛΗ
Απαντήστε στην ερώτηση:
"Παιές γνωστές ταινίες διακωμωδούνται στη ταινία Scary Movie που θα προβληθεί στο Παλλάς την Παρασκευή 31 Αυγούστου;"
Οι 10 πρώτοι νικητές της κληρωσης που θα γίνει την Παρασκευη 31/8/2001 θα κερδίσουν από 1 ΔΩΡΕΑΝ εισιτηριο για την ταινία "Scary Movie" Τα ονόματα των τυχερων θα ανακοινωθούν στα ταμεία μας την Παρασκευη 31/8/2001
Για κρατήσεις: 24475 και 70670

Τ Υ πρόγραμμα

ΕΤ 1

06.00 ΟΠΩΣ ΜΑΣ ΑΡΕΣΕΙ
07.30 ΠΑΝΤΟΣ ΚΑΙΡΟΥ
08.00 Ο ΜΙΚΡΟΣ ΚΟΣΜΟΣ ΤΟΥ ΔΑΣΟΥΣ
08.30 ΤΟ ΔΕΛΦΙΝΙ ΚΑΙ ΟΙ ΦΙΛΟΙ ΤΟΥ
09.00 ΑΛΛΗ ΜΙΑ ΜΕΡΑ... ΦΩΤΕΙΝΗ
10.15 ΓΛΥΚΙΑ ΖΩΗ
12.00 ΧΡΥΣΕΣ ΣΥΝΤΑΓΕΣ
12.30 ΟΡΚΙΣΤΕΙΤΕ ΠΑΡΑΚΑΛΩ
13.00 ΦΕΛΙΠΕ, ΤΟ ΔΩΡΟ ΑΠΟ ΤΗ ΘΑΛΑΣΣΑ
13.50 **ΕΙΔΗΣΕΙΣ**
14.00 ΟΠΩΣ ΜΑΣ ΑΡΕΣΕΙ
15.30 ΟΙ ΑΤΡΟΜΗΤΟΙ
16.25 ΛΟΥΚΙ ΛΟΥΚ
17.00 **ΕΙΔΗΣΕΙΣ**
17.15 ΟΙ ΠΕΡΙΠΕΤΕΙΕΣ ΤΗΣ ΜΑΥΡΗΣ ΚΑΛΛΟΝΗΣ
18.00 ΕΛΛΗΝΙΚΗ ΤΑΙΝΙΑ: ΛΑΟΥΡΑ
20.00 ΚΛΗΡΩΣΗ ΠΡΟΤΟ - ΤΖΟΚΕΡ
20.10 ΣΤΑ ΦΤΕΡΑ ΤΟΥ ΕΡΩΤΑ
21.00 ΕΛΛΗΝΙΚΗ ΤΑΙΝΙΑ: Ο ΑΝΙΨΙΟΣ ΜΟΥ Ο ΜΑΝΩΛΗΣ
23.00 **ΕΙΔΗΣΕΙΣ**
23.30 ΞΕΝΗ ΤΑΙΝΙΑ: Η ΠΕΡΙΦΡΟΝΗΣΗ
01.10 ΠΑΜΕ ΣΤΟΙΧΗΜΑ
01.15 ΣΥΝΕΙΚΟΝΕΣ
01.45 ΑΝΤ'ΑΥΤΟΥ
03.15 ΥΜΕΙΣ ΚΑΙ ΗΜΕΙΣ
03.50 ΓΛΥΚΙΑ ΖΩΗ

NET

08.30 ΤΑΞΙΔΕΥΟΝΤΑΣ ΣΤΟΝ ΚΟΣΜΟ
09.15 ΜΑΚΕΔΟΝΙΑ ΘΡΑΚΗ
10.00 ΤΟ ΡΙΖΩΜΑ
10.30 ΕΛΛΗΝΙΣΜΟΣ ΚΑΙ ΔΥΣΗ
11.01 ΣΤΑ ΓΡΑΝΑΖΙΑ ΤΗΣ ΠΑΡΑΓΩΓΗΣ ΤΗΣ ΤΡΟΦΗΣ ΜΑΣ
11.30 ΘΡΥΛΟΙ ΤΗΣ ΘΑΛΑΣΣΑΣ
12.00 **ΕΙΔΗΣΕΙΣ**
12.01 ΣΧΟΛΗ ΚΑΣΚΑΝΤΕΡ
13.00 **ΕΙΔΗΣΕΙΣ**
13.30 ΔΕΛΤΙΟ ΧΡΗΜΑΤΙΣΤΗΡΙΟΥ
13.45 Η ΜΑΓΕΙΑ ΤΩΝ ΧΡΩΜΑΤΩΝ
14.00 Ο ΚΟΣΜΟΣ ΤΟΥ ΜΕΛΛΟΝΤΟΣ
15.00 **ΕΙΔΗΣΕΙΣ**
16.00 ΤΡΑΓΟΥΔΙΣΜΕΝΗ ΣΜΥΡΝΗ
16.30 ΞΕΝΟΙ ΤΑΞΙΔΙΩΤΕΣ ΣΤΗΝ ΕΛΛΑΔΑ
17.00 Η ΘΗΡΑ ΔΙΑΜΕΣΟΥ ΤΩΝ ΑΙΩΝΩΝ
17.30 ΣΕ ΗΧΟ ΕΛΕΥΘΕΡΟ
18.00 **ΕΙΔΗΣΕΙΣ**
18.05 ART NET
18.30 ΕΝΘΑΔΕ ΚΕΙΜΕΘΑ
19.00 **ΕΙΔΗΣΕΙΣ**
19.05 ΠΑΜΕ ΣΤΟΙΧΗΜΑ
19.10 Η ΟΔΥΣΣΕΙΑ ΤΗΣ ΤΡΟΦΗΣ ΜΑΣ
19.30 ΣΤΑ ΓΡΑΝΑΖΙΑ ΤΗΣ ΠΑΡΑΓΩΓΗΣ ΤΗΣ ΤΡΟΦΗΣ ΜΑΣ
20.00 ΕΝΑΣ ΚΟΣΜΟΣ ΧΑΝΕΤΑΙ
21.00 **ΕΙΔΗΣΕΙΣ**
22.00 ΤΑΞΙΔΕΥΟΝΤΑΣ ΣΤΗΝ ΕΛΛΑΔΑ
23.00 ΡΕΠΟΡΤΑΖ ΧΩΡΙΣ ΣΥΝΟΡΑ
24.00 **ΕΙΔΗΣΕΙΣ**
00.30 ΟΙ ΔΡΟΜΟΙ ΤΗΣ ΤΕΧΝΗΣ

ΕΤ 3

08.01 ΕΚΤΟΣ ΘΕΣΣΑΛΟΝΙΚΗΣ
08.30 ΜΠΟΡΕΙ Η ΕΠΙΣΤΗΜΗ ΝΑ ΔΗΜΙΟΥΡΓΗΣΕΙ ΕΝΑ ΠΡΩΤΑΘΛΗΤΗ;
09.30 ΙΣΤΟΡΙΕΣ ΚΑΙ ΜΥΣΤΙΚΑ ΤΩΝ ΔΕΛΦΙΝΙΩΝ
10.00 ΓΑΙΑ ΦΕΣΤΙΒΑΛ
11.00 ΟΙ ΕΞΕΡΕΥΝΗΣΕΙΣ ΤΟΥ ΡΑΝΤ ΜΑΚΝΑΛΙ
12.00 ΤΟ ΑΝΘΡΩΠΙΝΟ ΣΩΜΑ
12.30 ΣΤΥΛ ΚΑΦΕ
13.00 ΠΙΚΑΣΟ, ΤΟ ΜΥΣΤΗΡΙΟ ΤΟΥ ΑΝΘΡΩΠΟΥ
13.30 ΜΟΥΜΙΕΣ ΚΑΙ ΤΑ ΘΑΥΜΑΤΑ ΤΗΣ ΑΡΧΑΙΑΣ ΑΙΓΥΠΤΟΥ
14.00 ΑΡΧΑΙΑ ΑΙΓΥΠΤΟΣ
15.00 **ΕΙΔΗΣΕΙΣ**
15.30 ΒΟΥΝΑ ΜΑΚΕΔΟΝΙΑΣ ΚΑΙ ΘΡΑΚΗΣ
16.00 ΣΤΟΥΣ ΔΡΟΜΟΥΣ ΤΗΣ ΠΑΡΑΔΟΣΗΣ
17.00 ΘΑΛΑΣΣΟΘΕΡΑΠΕΙΑ
18.30 ΑΘΛΗΤΙΚΟ ΗΜΙΩΡΟ
19.00 **ΕΙΔΗΣΕΙΣ**
20.00 ΙΣΤΟΡΙΚΕΣ ΕΠΟΧΕΣ ΣΤΗ ΜΑΚΕΔΟΝΙΑ Β'
20.30 ΣΧΕΔΙΑΣΜΟΣ ΚΑΙ ΠΑΡΑΓΩΓΗ
21.00 ΕΠΙ ΤΡΟΧΩΝ
21.30 Η ΒΥΖΑΝΤΙΝΗ ΚΑΛΑΒΡΙΑ - ΤΑΞΙΔΙ ΣΤΗ ΜΕΓΑΛΗ ΕΛΛΑΔΑ
22.00 ΞΕΝΗ ΤΑΙΝΙΑ: Ο ΕΙΚΟΣΤΟΣ ΜΟΥ ΑΙΩΝΑΣ
24.00 **ΕΙΔΗΣΕΙΣ**
01.00 ΘΑΛΑΣΣΟΘΕΡΑΠΕΙΑ

MEGA

06.00 ΠΡΩΤΗ ΕΚΔΟΣΗ
09.00 ΣΤΗΝ ΚΟΨΗ ΤΟΥ ΞΥΡΑΦΙΟΥ
09.45 ΧΑΪ ΡΟΚ
10.45 ΕΝΑΣ ΑΞΙΟΛΑΤΡΕΥΤΟΣ ΜΠΕΛΑΣ
11.15 ΜΕ ΔΥΟ ΜΑΜΑΔΕΣ
11.45 ΑΧΙ ΕΛΕΝΗ
12.15 ΜΑΝΑ ΕΙΝΑΙ ΜΟΝΟ ΜΙΑ
13.10 **ΕΙΔΗΣΕΙΣ ΣΤΗ ΝΟΗΜΑΤΙΚΗ ΓΛΩΣΣΑ**
13.15 ΛΑΒ ΣΟΡΥ
14.00 **ΕΙΔΗΣΕΙΣ**
15.00 ΤΟ ΡΕΤΙΡΕ
16.00 ΟΙ ΜΙΚΡΟΜΕΣΑΙΟΙ
17.00 **ΕΙΔΗΣΕΙΣ**
17.15 ΓΙΑ ΜΙΑ ΘΕΣΗ ΣΤΟΝ ΗΛΙΟ
17.50 ΑΠΑΓΟΡΕΥΜΕΝΗ ΑΓΑΠΗ
18.40 ΕΣΥ ΦΤΑΙΣ
19.30 **ΕΙΔΗΣΕΙΣ**
21.00 ΔΕΚΑ ΛΕΠΤΑ ΚΗΡΥΓΜΑ
21.40 ΚΑΤΙ ΤΡΕΧΕΙ ΜΕ ΤΟΥΣ ΔΙΠΛΑ
22.20 ΠΕΡΙ ΑΝΕΜΩΝ ΚΑΙ ΥΔΑΤΩΝ
23.20 ΝΑ ΜΕ ΠΡΟΣΕΧΕΙΣ
00.15 **ΕΙΔΗΣΕΙΣ**
01.00 ΦΟΝΙΚΟ ΜΕΤΑΞΙ
02.00 ΤΗΛΕΜΑΡΚΕΤΙΝΓΚ
02.30 ΦΑΣΙΟΝ TV

ΑΝΤ 1

06.00 ΕΙΜΑΙ Ο ΠΡΩΘΥΠΟΥΡΓΟΣ
06.20 **ΟΙ ΕΙΔΗΣΕΙΣ ΤΟΥ CBS**
06.45 ΚΙΝΟΥΜΕΝΑ ΣΧΕΔΙΑ
06.55 **ΕΙΔΗΣΕΙΣ ΣΤΗΝ ΝΟΗΜΑΤΙΚΗ ΓΛΩΣΣΑ**
07.00 ΚΑΛΗΜΕΡΑ ΜΕ ΤΟΝ ΑΝΤ1
09.55 Ο ΚΑΙΡΟΣ ΤΗΣ ΕΒΔΟΜΑΔΑΣ
10.00 ΤΑΥΡΟΣ ΜΕ ΤΟΞΟΤΗ
11.00 ΤΑ ΜΠΑΚΟΥΡΙΑ
11.45 ΚΑΛΗΝΥΧΤΑ ΜΑΜΑ
12.30 ΕΛΛΗ ΚΑΙ ΑΝΝΑ
13.10 SUPER GAME
13.15 ΝΤΑΝΤΑ ΓΙΑ ΟΛΕΣ ΤΙΣ ΔΟΥΛΕΙΕΣ
14.00 **ΕΙΔΗΣΕΙΣ**
14.40 ΧΡΗΜΑΤΙΣΤΗΡΙΟ
14.45 ΙΔΙΑΙΤΕΡΑ ΓΙΑ ΚΛΑΜΑΤΑ
15.45 SUPER GAME
15.50 ΟΙ ΜΕΝ ΚΑΙ ΟΙ ΔΕΝ
16.35 SUPER GAME
16.40 ΑΤΙΘΑΣΑ ΝΙΑΤΑ
17.40 Ο ΚΑΙΡΟΣ ΤΗΣ ΕΒΔΟΜΑΔΑΣ
17.45 **ΕΙΔΗΣΕΙΣ**
17.50 ΚΑΛΗΜΕΡΑ ΖΩΗ
18.40 SUPER GAME
18.45 Η ΛΑΜΨΗ
19.25 **ΕΙΔΗΣΕΙΣ**
21.05 ΚΩΝΣΤΑΝΤΙΝΟΥ ΚΑΙ ΕΛΕΝΗΣ
22.00 ΕΓΚΛΗΜΑΤΑ
23.30 THE SEFERLEE SHOW
24.00 **ΕΙΔΗΣΕΙΣ**
00.50 X-FILES
01.15 ΤΜΗΜΑ ΗΘΩΝ
02.15 ΞΕΝΗ ΤΑΙΝΙΑ: ΝΤΑΝΙΕΛ ΜΠΟΥΝ
03.45 ΤΗΛΕΜΑΡΚΕΤΙΝΓΚ
04.15 Η ΘΥΣΙΑ
05.15 ΒΑΣΙΛΗΣ, ΙΑΣΟΝ ΚΑΙ ΝΤΟΚΥ

ALPHA

06.00 ΠΡΩΤΗ ΕΝΗΜΕΡΩΣΗ
08.00 ΤΟ ΜΑΓΚΑΖΙΝΟ ΤΟΥ ALPHA
10.00 ΑΛΟΝΤΡΑ
11.00 ΑΞΕΧΑΣΤΟΣ ΕΡΩΤΑΣ
12.00 ΠΑΚΙΤΑ
14.00 **ΕΙΔΗΣΕΙΣ**
15.15 ΡΟΖΑΛΙΝΤΑ
17.30 ΥΠΑΣΤΥΝΟΜΟΣ ΡΕΞ
18.30 ΟΥ ΜΟΙΧΕΥΣΕΙΣ
19.25 **ΕΙΔΗΣΕΙΣ**
21.00 ΘΑ ΣΕ ΔΩ ΣΤΟ ΠΛΟΙΟ
22.00 Ο ΙΟΥΔΑΣ ΦΙΛΟΥΣΕ ΥΠΕΡΟΧΑ
23.00 L.A. HEAT
24.00 **ΕΙΔΗΣΕΙΣ**
00.15 ΞΕΝΗ ΤΑΙΝΙΑ: ΝΕΚΡΗ ΖΩΝΗ
02.00 ΝΤΙΠ ΙΝ ΔΕ ΣΙΤΙ
03.00 ΑΝΤΖΕΛΑ
04.00 ΚΑΝΤΕΛΑ
05.00 ΚΟΛΑΣΗ ΣΤΟΝ ΠΑΡΑΔΕΙΣΟ

STAR

06.30 ΠΑΙΔΙΚΟ ΠΡΟΓΡΑΜΜΑ
11.55 **ΕΙΔΗΣΕΙΣ**
12.00 Ο ΚΟΣΜΟΣ ΤΟΥ ΠΑΙΔΙΟΥ
12.05 ΗΡΑΚΛΗΣ: ΟΙ ΠΡΩΤΕΣ ΠΕΡΙΠΕΤΕΙΕΣ
12.30 ΤΟΛΜΗ ΚΑΙ ΓΟΗΤΕΙΑ
13.00 **ΕΙΔΗΣΕΙΣ**
14.00 ΟΙ ΠΕΤΑΛΟΥΔΕΣ ΕΛΕΥΘΕΡΕΣ ΠΕΤΟΥΝ
15.00 ΣΑΜΠΡΙΝΑ, ΤΟ ΚΟΡΙΤΣΙ ΤΗΣ ΑΓΑΠΗΣ
16.00 ΙΖΑΜΠΕΛΑ, ΜΙΑ ΕΡΩΤΕΥΜΕΝΗ ΓΥΝΑΙΚΑ
17.00 ΤΖΟΥΛΙΑΝΑ, Η ΓΥΝΑΙΚΑ ΤΟΥ ΑΝΕΜΟΥ
18.00 **ΕΙΔΗΣΕΙΣ**
19.30 ΛΟΙΣ ΚΑΙ ΚΛΑΡΚ
20.30 ΣΤΗ ΛΕΩΦΟΡΟ ΤΟΥ ΜΕΛΡΟΟΥΖ
21.30 ΞΕΝΗ ΤΑΙΝΙΑ: ΥΔΑΤΙΝΟΣ ΚΟΣΜΟΣ
00.15 **ΕΙΔΗΣΕΙΣ**
00.30 ΞΕΝΗ ΤΑΙΝΙΑ: Η ΖΩΝΗ
02.45 ΠΕΝΣΑΚΟΛΑ
04.00 ΟΙ ΑΕΡΟΣΥΝΟΔΟΙ
05.00 ΑΣΤΕΡΙΑ ΣΤΟ ΠΕΝΤΑΓΡΑΜΜΟ

FILMNET

06.30 ΜΠΕΟΓΟΥΛΦ, ΚΑΤΑΡΑΜΕΝΟΣ ΑΠΟ ΤΟΥΣ ΘΕΟΥΣ
08.05 ΜΟΜΠΙ ΝΝΙΚ
10.05 ΕΝΑΣ ΓΑΜΠΡΟΣ ΓΙΑ ΤΡΕΙΣ
11.50 ΤΑ ΦΩΤΑ ΕΣΒΗΣΑΝ ΝΩΡΙΣ
13.25 ΓΛΥΚΙΑ ΦΩΝΗ
15.10 Ο ΑΝΘΡΩΠΟΣ ΤΩΝ ΔΥΟ ΑΙΩΝΩΝ
17.25 ΕΝΑ ΑΣΤΕΡΙ ΣΒΗΝΕΙ
19.00 ΟΙ ΣΟΠΡΑΝΟΣ
20.15 ΤΟ ΠΑΡΕΛΘΟΝ ΣΚΟΤΩΝΕΙ
22.00 Η ΛΑΜΨΗ
00.05 ΟΙ ΑΓΓΕΛΟΙ ΤΟΥ ΣΚΟΤΟΥΣ
01.35 ΔΙΑΣΤΡΟΦΕΣ
03.00 ΑΙΩΝΙΟΙ ΕΡΑΣΤΕΣ
05.20 US: ΟΙ ΚΑΛΥΤΕΡΕΣ ΤΑΙΝΙΕΣ ΤΗΣ ΕΒΔΟΜΑΔΑΣ

TEMPO

06.00 ΜΟΥΣΙΚΕΣ ΕΠΙΛΟΓΕΣ
06.55 ΟΤΙ ΞΗΜΕΡΩΣΕΙ
09.50 **ΕΙΔΗΣΕΙΣ**
09.55 TEMPO CLUB
12.45 ΣΤΙΓΜΕΣ ΑΓΩΝΙΑΣ
13.30 **ΕΙΔΗΣΕΙΣ**
15.00 ΓΛΥΚΙΑ ΛΟΥΤΣΙΑ
16.00 ΕΛΛΗΝΙΚΗ ΤΑΙΝΙΑ: Ο ΚΑΚΟΣ, Ο ΨΥΧΡΟΣ ΚΑΙ Ο ΑΝΑΠΟΔΟΣ
18.00 **ΕΙΔΗΣΕΙΣ**
18.45 ΣΟΥΙΜΙΝΓΚ ΠΟΥΛ
19.00 ΕΛΛΗΝΙΚΗ ΤΑΙΝΙΑ: ΠΑΝΤΡΕΜΕΝΟΣ ΜΕ ΠΕΘΕΡΑ
20.35 ΜΑΞΙΜΑΛΙΣΤΕΣ
21.00 **ΕΙΔΗΣΕΙΣ**
22.00 ΚΑΙΡΟΣ ΑΥΡΙΟ
22.15 ΞΕΝΗ ΤΑΙΝΙΑ: Η ΤΡΙΚΛΟΠΟΔΙΑ
00.15 **ΕΙΔΗΣΕΙΣ**
00.15 ΞΕΝΗ ΤΑΙΝΙΑ: ΓΥΜΝΟΣ ΣΤΟΧΟΣ
03.00 ΞΕΝΗ ΤΑΙΝΙΑ: 68'
05.00 ΜΟΥΣΙΚΕΣ ΕΠΙΛΟΓΕΣ

ΡΟΣΚΟΠΙΟ

ΚΡΙΟΣ:
21 ΜΑΡΤΙΟΥ - 19 ΑΠΡΙΛΙΟΥ

Βασική προτεραιότητα αυτής της περιόδου είναι να εντείνετε τις προσπάθειές σας στον επαγγελματικό τομέα και να κατοχυρώσετε τη θέση σας σε εργασιακά θέματα. Μην ξεχνάτε ότι ο «σκοπός αγιάζει τα μέσα».

ΤΑΥΡΟΣ
20 ΑΠΡΙΛΙΟΥ - 20 ΜΑΪΟΥ

Απομακρυνθείτε από καταστάσεις που σας δημιουργούν προβληματισμούς και άγχη, ήρθε η ώρα να ξαναβρείτε την αισιοδοξία σας και τους προσωπικούς σας ρυθμούς. Η ικανότητά σας να αντιδράτε γρήγορα και σωστά θα σας βοηθήσει να επιτύχετε τους στόχους σας.

ΔΙΔΥΜΟΙ
21 ΜΑΪΟΥ - 21 ΙΟΥΝΙΟΥ

Κάντε τους απαραίτητους συμβιβασμούς δίνοντας έτσι χρόνο στους άλλους να καταλάβουν τα σφάλματά τους. Μόνο μ' αυτό τον τρόπο θα κατορθώσετε να πετύχετε αυτό που σας συμφέρει, όσο και αν οι άλλοι δεν είναι διατεθειμένοι να σας βοηθήσουν.

ΚΑΡΚΙΝΟΣ
22 ΙΟΥΝΙΟΥ - 22 ΙΟΥΛΙΟΥ

Καλλιεργήστε ένα φιλικό κλίμα κατανόησης τόσο στις προσωπικές όσο και στις επαγγελματικές σας σχέσεις. Οι άνθρωποι που συνυπάρχουν μαζί σας χρειάζονται ένα πραγματικό σύντροφο και συνεργάτη, γι' αυτό εσείς οφείλετε αυτό το διάστημα να φανείτε αντάξιοι των προσδοκιών τους.

ΛΕΩΝ
23 ΙΟΥΛΙΟΥ - 22 ΑΥΓΟΥΣΤΟΥ

Μην αφήνετε τους εκρηκτικούς ρυθμούς της καθημερινής ζωής που έχετε, ήδη, ξαναμπεί να μειώσουν τη διάθεση και τη γλυκύτητά σας. Αντί να εκνευρίζεστε με τις αναποδιές χαρείτε μικρές χαρές με όλες τις αισθήσεις σας και ρυθμούς πιο ήπιους.

ΠΑΡΘΕΝΟΣ
23 ΑΥΓΟΥΣΤΟΥ - 23 ΣΕΠΤΕΜΒΡΙΟΥ

Αν βασιστείτε στις δυνάμεις σας θα νιώσετε πολύ καλύτερα όπως πάντα, νιώστε ξεκούραστοι και προγραμματίστε μια μια τις δραστηριότητές σας. Δώστε στον εαυτό σας την ευκαιρία να εκφραστεί ελεύθερα και αβίαστα.

ΖΥΓΟΣ:
24 ΣΕΠΤΕΜΒΡΙΟΥ - 23 ΟΚΤΩΒΡΙΟΥ

Άτομα του άμεσου οικογενειακού σας περιβάλλοντος έχουν ανάγκη από τη βοήθεια και τη συμπαράστασή σας, μην τους την αρνηθείτε όσο και αν το πρόγραμμά σας είναι αρκετά βεβαρημένο από υποχρεώσεις αυτήν την περίοδο.

ΣΚΟΡΠΙΟΣ:
24 ΟΚΤΩΒΡΙΟΥ - 22 ΝΟΕΜΒΡΙΟΥ

Βάλτε από τώρα σ' εφαρμογή τα φθινοπωρινά σας σχέδια και αν ανήκετε στους νεώτερους φροντίστε να εξασφαλίσετε τις καλύτερες προϋποθέσεις για τις σπουδές σας. Η μόρφωση ή η επιμόρφωση πρέπει να έχουν τον πρώτο λόγο στη ζωή σας.

ΤΟΞΟΤΗΣ:
23 ΝΟΕΜΒΡΙΟΥ - 21 ΔΕΚΕΜΒΡΙΟΥ

Επιχειρήστε να οργανωθείτε οικονομικά, καθώς το τελευταίο διάστημα, μάλλον, σας έχει βγάλει έξω από τον προγραμματισμό σας. Καιρός να αποσαφηνίσετε μια επιχειρηματική υπόθεση, η εξέλιξη συνεργασίας που έχει παγώσει.

ΑΙΓΟΚΕΡΩΣ:
22 ΔΕΚΕΜΒΡΙΟΥ - 19 ΙΑΝΟΥΑΡΙΟΥ

Με την παρουσία της Σελήνης στο ζώδιό σας εργαστείτε με όρεξη και δείτε τα όνειρά σας να πραγματοποιούνται. Προσαρμοστείτε στις αλλαγές που ενέχεται να υπάρξουν και μην πάτε κόντρα στο ρεύμα της εποχής.

ΥΔΡΟΧΟΟΣ
20 ΙΑΝΟΥΑΡΙΟΥ - 19 ΦΕΒΡΟΥΑΡΙΟΥ

Εξετάστε τα προβλήματα αλλά και τις θέσεις των άλλων με περισσότερο ενδιαφέρον, αν εμβαθύνετε στα προβλήματά τους σαν να είναι δικά σας, σίγουρα θα κερδίσετε την εμπιστοσύνη τους, αλλά και την υποστήριξή τους όταν την χρειαστείτε.

ΙΧΘΥΕΣ:
19 ΦΕΒΡΟΥΑΡΙΟΥ - 20 ΜΑΡΤΙΟΥ

Τώρα πια μπορείτε να ανοίξετε ένα καινούργιο παράθυρο στη ζωή σας, οι έντονες δυσκολίες που ζήσατε φαίνεται πως ανήκουν πια στο παρελθόν. Το πού θέλετε να οδηγήστε τις ευκαιρίες οι οποίες σας παρουσιάζονται εξαρτάται από σας και μόνο.



«Είναι (σωστός) Σατανάς»

Τη φράση αυτή τη λέμε, συνήθως, για κάποιον που είναι πολύ έξυπνος, αλλά που η εξυπνάδα του πάει προς το κακό. Γιατί όμως Σατανάς και διάβολος σημαίνουν το ίδιο πράγμα; «Σατάν» -που έχει την ίδια ρίζα με το Σεϊτάν των Αράβων και των Τούρκων- θα πει σε εβραϊκή διάλεκτο τον άνθρωπο που προσπαθεί να βλάψει με κάθε τρόπο, που προδίνει, που κατηγορεί και που βάζει παντού σπιουνιές.

Οταν, λοιπόν, στα παλιά χρόνια, οι Πατέρες της Εκκλησίας καταπιάστηκαν να μεταφράσουν για πρώτη φορά στη γλώσσα μας τα ιερά κείμενα, βρέθηκαν σε δύσκολη θέση. Δεν ήξεραν δηλαδή, πώς έπρεπε ν' αποδώσουν μονολεκτικά τη λέξη «Σατάν». Πολλοί απ' αυτούς πρότειναν το όνομα «Δαίμων». Αλλά δεν ήταν ακριβώς αυτό που ήθελαν, επειδή όπως είναι γνωστό, δεν υπάρχουν μόνο κακά δαιμόνια αλλά και καλά. Απόδειξη, πως όταν θέλουμε να χαρακτηρίσουμε την εξυπνάδα κάποιου -προς το καλό αυτή τη φορά- λέμε ότι είναι, «δαιμόνιος άνθρωπος». Τέλος αποφασίστηκε να το μεταφράσουν με τη λέξη «διάβολος», αφού ο εβραϊκός Σατάν έσπερνε μόνο διαβολιές και κακίες. Επειδή, όμως, και πάλι μερικοί δεν συμφωνούσαν με τη μεταφορά αυτή, προτίμησαν να γράφουν τη λέξη, όπως ήταν στο πρωτότυπο. Από τότε, Σατανάς και διάβολος σημαίνουν το ίδιο πράγμα.

«Είναι του γλυκού νερού»

Πολύ συχνά, όταν αμφιβάλλουμε για τις ικανότητες κάποιου -κυρίως γιατρού ή δικηγόρου - συνηθίζουμε να λέμε ότι είναι του «γλυκού νερού». Η αρχή της φράσης κρατάει από τον καραβοκύρη του γλυκού νερού,δηλαδή εκείνον που ταξιδεύει μονάχα στα ποτάμια και στις λίμνες κι είναι ανίκανος να ταξιδέψει σ' ανοιχτή θάλασσα.

«Είναι φηλί κλειδί»

Αυτή η φράση λέγεται για δύο πρόσωπα που συμφωνούν απολύτα μεταξύ τους και είναι πολύ στενά συνδεδεμένα. Οπως θα παρατηρήσατε, το η της λέξης φηλί γράφεται με ήτα, δηλαδή δεν έχει καμιά σχέση με το φιλί, το φίλημα. Η λέξη φηλί παράγεται από την λέξη θηλιά. Στην Εύβοια, στη Σίφνο και στην Τσακωνιά, η θηλιά λέγεται φηλιά και το υποκοριστικό της φηλί (θηλίον). Ετσι συναντάμε την παροιμιώδη φράση: «αυτοι είναι φηλί κλωστάρι», που στη Μύκονο πάει να πει, πως αυτοί συνδέονται τόσο στενά όσο η θηλιά με την περασμένη σ' αυτήν κλωστή (κλωστάρι).

Η Αγάπη σας, μας δίνει
τη δύναμη να συνεχίσουμε

ΤΩΡΑ

rent a car

ALEXANDER

και σε ΑΘΗΝΑ, ΚΡΗΤΗ, ΚΕΡΚΥΡΑ με:

Ειδικές οικονομικές προσφορές
στους Ροδίτες συμπολίτες μας και
άμεσες παραδόσεις παραλαβές
σε αεροδρόμια, λιμάνια
και κεντρικά σημεία.

ΖΗΣΤΕ ΤΗΝ ΕΞΥΠΗΡΕΤΗΣΗ ALEXANDER

ΑΘΗΝΑ τηλ. 018979658 Fax 018979659
ΡΟΔΟΣ τηλ. 31018 Fax 35253

ΔΩΔΕΚΑΝΗΣΟΣ ΝΑΥΤΙΛΙΑΚΗ Ν.Ε.

Κρατήσεις on line:
«ΔΩΔΕΚΑΝΗΣΟΣ ΝΑΥΤΙΛΙΑΚΗ» Ν.Ε
Αυστραλίας 3, Ρόδος 85100,
Τηλ.: 0241 - 70590, Fax: 70591
και
Στον ταξιδιωτικό σας πράκτορα

ΔΩΔΕΚΑΝΗΣΟΣ ΝΑΥΤΙΛΙΑΚΗ Ν.Ε.

ΔΡΟΜΟΛΟΓΙΑ ΤΟΥ ΤΑΧΥΠΛΟΟΥ ΚΑΤΑΜΑΡΑΝ «DODEKANISOS EXPRESS»
Μέχρι 09/09/2001

	Αναχωρήσεις από ΡΟΔΟ (Κεντρικό λιμάνι - Κολώνα)
ΔΕΥΤΕΡΑ	08.30 από ΡΟΔΟ για ΚΩ - ΛΕΡΟ - ΛΕΙΨΟΙ - ΠΑΤΜΟ - ΛΕΡΟ - ΚΑΛΥΜΝΟ - ΚΩ - ΡΟΔΟ
ΤΡΙΤΗ	08.30 από ΡΟΔΟ για ΚΩ - ΛΕΡΟ - ΛΕΙΨΟΙ - ΠΑΤΜΟ - ΛΕΡΟ - ΚΑΛΥΜΝΟ - ΚΩ - ΡΟΔΟ
ΤΕΤΑΡΤΗ	08.30 από ΡΟΔΟ για ΤΗΛΟ- ΝΙΣΥΡΟ - ΚΩ - ΛΕΡΟ - ΠΑΤΜΟ - ΛΕΡΟ - ΚΑΛΥΜΝΟ - ΚΩ - ΝΙΣΥΡΟ - ΤΗΛΟ - ΡΟΔΟ
ΠΕΜΠΤΗ	08.30 από ΡΟΔΟ για ΚΩ - ΚΑΛΥΜΝΟ - ΛΕΡΟ - ΠΑΤΜΟ - ΛΕΡΟ - ΚΑΛΥΜΝΟ - ΚΩ - ΡΟΔΟ
ΠΑΡΑΣΚΕΥΗ	08.30 από ΡΟΔΟ για ΚΩ - ΚΑΛΥΜΝΟ - ΛΕΡΟ - ΠΑΤΜΟ - ΛΕΡΟ - ΚΑΛΥΜΝΟ - ΚΩ - ΡΟΔΟ
ΣΑΒΒΑΤΟ	08.30 από ΡΟΔΟ για ΚΩ - ΚΑΛΥΜΝΟ - ΛΕΡΟ - ΠΑΤΜΟ - ΛΕΙΨΟΙ - ΛΕΡΟ ΚΑΛΥΜΝΟ - ΚΩ - ΡΟΔΟ
ΚΥΡΙΑΚΗ	08.30 από ΡΟΔΟ για ΚΩ - ΚΑΛΥΜΝΟ - ΛΕΡΟ - ΛΕΙΨΟΙ - ΠΑΤΜΟ - ΛΕΡΟ - ΚΑΛΥΜΝΟ - ΚΩ - ΡΟΔΟ
ΣΗΜΕΙΩΣΗ:	ΓΙΑ ΤΗΝ ΚΑΛΥΤΕΡΗ ΕΞΥΠΗΡΕΤΗΣΗ ΣΑΣ ΠΑΡΑΚΑΛΟΥΜΕ ΝΑ ΕΝΗΜΕΡΩΝΕΣΤΕ ΤΗΛΕΦΩΝΙΚΑ ΑΠΟ ΤΑ ΓΡΑΦΕΙΑ ΤΗΣ ΕΤΑΙΡΕΙΑΣ ΜΑΣ

Το θέμα της ημέρας

ΜΙΑ ΑΛΗΘΙΝΗ ΙΣΤΟΡΙΑ ΠΟΥ ΘΑ ΜΠΟΡΟΥΣΕ ΝΑ ΗΤΑΝ ΜΥΘΟΣ

«Αποκτήσαμε παιδί προσευχόμενοι μπροστά στην εικόνα της Παναγίας της Τσαμπίκας»!

Η ιστορία ενός ζευγαριού Αγγλων τουριστών που επισκέπτονται το νησί επί 8 χρόνια



Paul - Sherril' Anne - Jake - Pat - Allan

Μύθος ή πραγματικότητα; Ο θρύλος γύρω από τις θαυματουργές και θεραπευτικές ιδιότητες της εικόνας της Παναγίας της Τσαμπίκας (του 11ου αιώνα) ακόμα και για τα άτεκνα ζευγάρια ζωντάνεψε για μία ακόμα φορά στην περίπτωση ενός ζευγαριού τουριστών από την Μεγάλη Βρετανία που έρχονται στο νησί μας για διακοπές κάθε καλοκαίρι στα τελευταία 8 χρόνια.

Πρόκειται, για τον κ. Paul Williamson δ/ντή μεγάλης εταιρείας και την σύζυγό του κ. Sherril Anne λογίστρια που διαμένουν στο Λονδίνο και που για πρώτη φορά φέτος έφεραν μαζί τους το 16 μηνών αγοράκι τους, τον Jake.

«Το Jake τον φωνάζουμε και Τσαμπίκο. Του δώσαμε αυτό το δεύτερο όνομα, γιατί πέρσι, χάρις στις προσευχές μας στο μοναστήρι, που πηγαίναμε κάθε μέρα, μπορέσαμε να τον αποκτήσουμε» δήλωσε χθές σε συντάκτη της «δ» η κ. Sherril Anne.

Η κ. Sherril διηγείται:

«Ερχόμασταν με τον σύζυγό μου στο νησί συνεχώς και για 6 χρόνια όταν πέρσι ακούσαμε και μάθαμε για τις θαυματουργές ιδιότητες της εικόνας της Παναγίας, στο Μοναστήρι της Τσαμπίκας. Οι ντόπιοι μας συμβούλευαν να πάμε εκεί και μας έλεγαν για όλα αυτά τα ζευγάρια που απέκτησαν παιδιά χάρις στην δύναμη της εικόνας.

Εμείς ποτέ δεν είμασταν πολύ θρήσκοι και στην αρχή αντιμετωπίσαμε τις συμβουλές τους με σκεπτικισμό και αμφιβολία. Πήγαμε όμως και προσευχηθήκαμε και πράγματι έμεινα έγκυος με τον Jake.



Το μοναστήρι της Τσαμπίκας

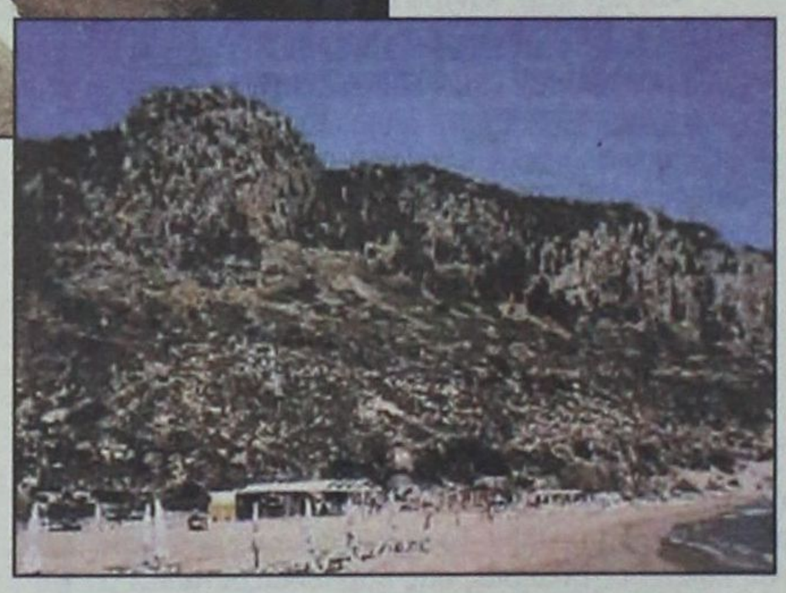

Η κ. Sherril, συνέχισε...

«Οι γιατροί στην Αγγλία μας είχαν πει πως ήταν αδύνατον να αποκτήσουμε παιδιά και πως χρειαζόταν τεχνιτή γονιμοποίηση. Εκανα μάλιστα και εγχείριση τον Μάϊο του 2000 για να επιβεβαιώσω όσα μου είχαν πεί οι γιατροί. Είχαμε χάσει κάθε ελπίδα. Αμέσως μετά τον Αύγουστο, δεν πίστευα ότι θα αποκτούσα τον Jake. Ηταν ένα θαύμα».

Ο κ. Paul Williamson μίλησε στην συνέχεια για τις διακοπές του ζευγαριού στο νησί.

«Στην Ρόδο έρχομαι από 22 χρονών, από το 1988. Με την Sherril Anne ήρθα στην Ρόδο το 1993, έκτοτε ερχόμαστε εδώ κάθε χρόνο. Τον πρώτο χρόνο μείναμε στο «COLOSSUS BEACH» έκτοτε προτιμούμε το TIVOLI HOTEL».

Οπως εξήγησε ο κ. Williamson προτιμά την Ρόδο και το Φαληράκι από άλλους προορισμούς γιατί...

«Μένοντας στο Φαληράκι μας δίνεται η δυνατότητα να πηγαίνουμε παντού σε όλο το νησί, είναι κεντρικά. Εχουμε φίλους στο Φαληράκι, πολύ καλούς, που ερχόμαστε να βρούμε κάθε χρόνο. Την οικογένεια στην οποία ανήκει το TIVOLI και τους φίλους μας στο ZODIAK bar.

Οι Ροδίτες είναι πολύ καλοί άνθρωποι, πάντα εξυπηρετικοί, πάντα φιλόξενοι μας έχει κάνει εντύπωση. Εχουμε πάει κι αλλού αλλά δεν νιώσαμε αυτήν την ζεστασιά. Μας αντιμετώπιζαν σαν «χρήματα», στην Ρόδο σε αντιμετωπίζουν πρώτα σαν άνθρωπο».

Η κ. Sherril Anne προσθέτει:

«Είναι αλήθεια. Θυμούνται τα ονόματά μας ακόμη και στο περίπτερο. Ακόμα και οι άγνωστοι εμπνέουν εμπιστοσύνη. Ολοι είναι ιδιαίτερα φιλικοί με τα μωρά. Πάω στο Super Market για να ψωνίσω και η άγνωστη πωλήτρια θα χαμογελάσει, θα μιλήσει στο μωρό θα του χαρίσει ακόμη και ένα γλυφιτζούρι. Είναι λεπτομέρειες που δείχνουν πόσο ανθρώπινοι είναι οι Ροδίτες και πόσο φιλόξενοι. Στο Λονδίνο τα πράγματα είναι τελείως διαφορετικά».

Ο Paul δηλώνει ακόμα:

«Η παραλία της Τσαμπίκας είναι φανταστική. Το ίδιο και το φαγητό. Πάντα τρώμε Ελληνικό φαγητό. Το πρώτο γεύμα που είχε ο Jake στο νησί ήταν ντολμάδες».

Κληθείς, εξάλλου να σχολιάσει τα τυχόν «κακώς κείμενα» στο νησί, δήλωσε:

«Δεν μπορώ να βρώ κάτι που να με ενοχλεί. Ισως το γεγονός ότι δεν μπορώ να ζήσω για πάντα εδώ!

Η Sherril Anne προσθέτει:

«Φέτος είπαμε να ξεκινήσουμε το ψάξιμο για την αγορά ενός σπιτιού στο νησί ή ακόμη ενός οικοπέδου για να κτίσουμε. Αποφασίσαμε να μείνουμε εδώ όταν βγούμε στην σύνταξη.

Θα ήθελα επίσης να πω ότι το μόνο που θα μπορούσε να γίνει για να βελτιωθεί κι άλλο η κατάσταση στο Φαληράκι είναι να φτιαχθούν πεζόδρομοι και πεζοδρόμια για να γίνεται η πρόσβαση του κόσμου και ιδιαίτερα αυτών που έχουν μαζί τους καρότσι με μωρό, ευκολότερη».

ALLAN και PAT WAKEMAN

Στο ίδιο ξενοδοχείο, παρέα με τον Paul και την Sherril Anne διαμένουν ο Allan και η Pat Wakeman, αστυνομικός της Metropolitan Police και υπάλληλος της υπηρεσίας εξετάσεων διεθνών στοιχείων της Metropolitan Police, αντίστοιχα.

Επισκέπτες στο νησί κάθε καλοκαίρι στα τελευταία 9 χρόνια, γνώρισαν τον Paul και την Sherril Anne το 1998 και έκτοτε κάνουν παρέα.

«Δεν μας αρέσουν οι παραλίες, προτιμούμε να περνάμε τον χρόνο μας γύρω από την πισίνα, όπου μπορούμε να γνωρίζουμε κόσμο. Οπου κι αν πάμε δεν πάμε στις παραλίες. Στο νησί υπάρχουν πολύ ωραίες πισίνες.

Ο κ. Wakeman, πρόσθεσε:

«Η Ρόδος είναι μια μοναδική ευκαιρία σε ότι αφορά το κόστος των διακοπών. Είναι όλα τόσο φτηνά και ταυτόχρονα προσφέρει πολλά. Χώρους για ξεκούραση, για καλό φαγητό, για διασκέδαση, για να γιορτάσεις μια ιδιαίτερη στιγμή στην ζωή σου. Η Ρόδος τα έχει όλα».

Και κατέληξε, λέγοντας:

«Η ποιότητα του φαγητού και των ποτών είναι πολύ καλή. Ιδιαίτερα των ποτών που με λίγα λεφτά όσοι έρχονται εδώ πίνουν και γίνονται φέσι»

Μ.Ε.Κ.Τ.Ο. - ΔΗΜΟΥ ΚΑΛΛΙΘΕΑΣ

ΠΡΟΣΚΛΗΣΗ

ΕΚΔΗΛΩΣΕΙΣ «ΚΑΛΟΚΑΙΡΙ 2001»
29/8/01, Καλυθιές, ώρα 20:30
ΜΟΥΣΙΚΗ ΣΥΝΑΝΤΗΣΗ
Συμμετέχουν:
• Η φιλαρμονική του Αιγίου
• Η Φιλαρμονική Μ.Ε.Κ.Τ.Ο. Δήμου Καλλιθέας
31/8/01, Ψίνθος, ώρα 20:30
ΜΟΥΣΙΚΟΧΟΡΕΥΤΙΚΗ ΒΡΑΔΙΑ
Συμμετέχουν:
• Η Φιλαρμονική του Αιγίου
• Η Φιλαρμονική Μ.Ε.Κ.Τ.Ο. Δήμου Καλλιθέας
• Χορευτική Ομάδα Μ.Ε.Κ.Τ.Ο. Δήμου Καλλιθέας

Ο ΠΡΟΕΔΡΟΣ
Μ.Ε.Κ.Τ.Ο. ΔΗΜΟΥ ΚΑΛΛΙΘΕΑΣ
ΗΛΙΑΣ ΗΛΙΑΔΗΣ

ΧΟΡΗΓΟΙ: «ΙΡΙΣ» ΑΝΘΟΠΩΛΕΙΟ ΚΑΜΠΟΥΡΗ ΜΑΡΙΑ, CAFE & COCTAIL BAR MYSTIQUE, GRILL HOUSE ROUMELI No 2, ΕΛΑΣΤΙΚΑ - ΖΑΝΤΕΣ «Ο ΜΑΚΗΣ», MUSIC SPOT ΚΑΤΣΕΛΑ ΜΑΡΙΑ, ΕΣΤΙΑΤΟΡΙΟ «ΠΗΓΗ ΦΑΣΟΥΛΙ», ΜΟΥΣΙΚΟΣ ΟΙΚΟΣ ΚΑΡΑΒΕΛΑΚΗ Α.Ε., ΚΟΥΠΙΟΣ Π. Α.Β.Ε.Ε. «SUPER MARKET» Π. ΠΑΝΑΓΙΩΤΑΣ, ΕΠΙΠΛΑ Η ΛΥΣΗ Α.Β.Ε.Ε., RODOS GOLD VOGIATZIS, ΞΕΝ. ALDEMAR PARADISE ROYAL MARE, ΥΠΕΡ MARKET ΣΠΑΝΟΣ, ΜΠΕΤΟΝ «ΣΤΑΡ», ΓΑΒΡΙΗΛ ΠΛΑΤΗΣ - ΕΠΙΠΛΑ ΓΡΑΦΕΙΟΥ, ΚΥΠΡΙΩΤΗΣ - ΕΜΠΟΡΙΑ ΕΙΔΩΝ ΥΓΙΕΙΝΗΣ, WATER PARK, ΚΑΜΠΟΥΡΗΣ - ΜΑΧΑΙΡΑΣ Α.Ε. ΣΚΥΡΟΔΕΜΑ ΡΟΔΟΥ. TV ΙΡΙΔΑ & TV ΩΜΕΓΑ, ΡΑΔΙΟ ΛΥΧΝΑΡΙ, FM 12, ΕΡΑ ΡΟΔΟΥ, ΡΑΔΙΟ ΑΡΧΑΓΓΕΛΟΣ

Μεζεδοπωλείο



ΑΝΟΙΧΤΑ ΑΠΟ ΤΙΣ 9:00 ΜΕΧΡΙ ΤΙΣ 24:00 -
ΟΔΟΣ ΝΙΚΟΛΑΟΥ ΣΑΒΒΑ 3 - ΠΑΡΑΛΙΑ ΕΛΛΗ - ΡΟΔΟΣ - ΤΗΛ: 32755
ΑΝΟΙΞΑΜΕ ΚΑΙ ΣΑΣ ΠΕΡΙΜΕΝΟΥΜΕ