η δημοκρατική της Ρόδου

στην υπηρεσία του δωδεκανησιακού λαού

Αρ. φύλλου 5756 - **ΠΑΡΑΣΚΕΥΗ 7 ΣΕΠΤΕΜΒΡΙΟΥ 2001** - Τιμή 200 Δρχ - 0,59 EURO - **www.dimokratiki.gr**

ΜΕ ΤΟ Σ/Ν «ΕΛΛΗΝΙΚΟΣ ΧΑΡΤΗΣ Τ.Α.»

ΠΡΟΣΘΕΤΕΣ ΑΡΜΟΔΙΟΤΗΤΕΣ στην Τοπική Αυτοδιοίκηση



Ενισχύεται ο ρόλος της από το υπουργείο Εσωτερικών, Δημόσιας Διοίκησης και Αποκέντρωσης

• ΣΕΛ. 6-7

ΜΕ Ν/Σ ΤΟΥ ΥΠΕΧΩΔΕ

Εφικτή και πάλι η μεταφορά συντελεστή δόμησης

• ΣΕΛ. 5



ΔΟΚΙΜΑΖΕΤΑΙ ΤΟ ΚΥΡΟΣ ΤΟΥ ΘΕΣΜΟΥ

ΠΟΛΥ ΚΡΙΣΙΜΗ η σημερινή συνεδρίαση του νομαρχιακού

➤ θα διαφανεί καθαρά πλέον αν υπάρχει σχέδιο «αποσταθεροποίησης»

Οι παρατάξεις της πλειοψηφίας και της μειοψηφίας, αλλά και οι νομαρχιακοί σύμβουλοι τίθενται προ των ευθυνών τους • Οι προσωπικές επιδιώξεις και στρατηγικές του καθενός, δεν μπορούν να τίθενται υπεράνω του δημοσίου συμφέροντος και των προσδοκιών της τοπικής κοινωνίας• Δύσκολες εξετάσεις δίνει σήμερα και η παράταξη της πλειοψηφίας

• ΣΕΛ. 32



ΣΥΜΦΩΝΑ ΜΕ ΤΑ ΣΤΟΙΧΕΙΑ ΤΗΣ ΥΠΑ

Αυξημένες κατά 3,70% οι αφίξεις τον Αύγουστο



Πρώτοι οι Αγγλοι και δεύτεροι οι Γερμανοί

• ΣΕΛ. 24

Η «ΕΠΟΜΕΝΗ» ΤΟΥ ΓΚΑΛΟΠ

Πως αντέδρασαν κορυφαία στελέχη του ΠΑΣΟΚ και της Ν.Δ.

• ΣΕΛ. 10

ΜΕ ΤΟΝ ΔΗΜΟ ΡΟΔΙΩΝ

Η Ρόδος διεκδικεί την γενική συνέλευση του οργανισμού πόλεων παγκόσμιας πολιτιστικής κληρονομιάς



• ΣΕΛ. 3

ΑΠΟ ΤΟΥΣ «ΚΑΠΟΔΙΣΤΡΙΑΚΟΥΣ ΔΗΜΟΥΣ»

ΣΟΒΑΡΕΣ ΑΝΤΙΔΡΑΣΕΙΣ ΓΙΑ ΤΗΝ ΚΑΤΑΡΓΗΣΗ του θεσμού των τοπικών συμβουλίων

• ΣΕΛ. 4-5

Η «δ» φέρνει στο φως όλες τις τροπολογίες που προωθεί το υπουργείο Εσωτερικών

ΑΝΟΙΞΑΜΕ

ΩΡΕΣ ΛΕΙΤΟΥΡΓΙΑΣ

09:30 - 19:00

The WATER PARK Rhodes - Kolymbia HELLAS

Δωρεάν μεταφορά από Μαντράκι προς το Πάρκο και επιστροφή κάθε μία ώρα με λεωφορείο. Πάρκινγκ 260 θέσεων ελεύθερο

ΕΙΣΟΔΟΣ

Κάτω των 4 χρόνων ελεύθερη
Κάτω των 13 χρόνων 3.000δρχ.
Άνω των 13 χρόνων 5.000δρχ.

(Με κάρτα μέλους οι επισκέπτες άνω των 13 χρονών πληρώνουν είσοδο 4.000δρχ. για όλο το καλοκαίρι).

Οι πειρατές μας διοργανώνουν τα πάρτυ γενεθλίων των μικρών μας φίλων σε ειδικά διαμορφωμένους χώρους του Πάρκου.

Πληροφορίες για τιμές γενεθλίων και εκδηλώσεων
Ν. Παπαπαντελής : (0241) 84404 / 0944 380630

Προσωρινά κρατούμενοι για την έκρηξη Κοτσάνης - Φίλιος



• ΣΕΛ. 4

Νομιμοποιούνται εκ των υστέρων τα πριμ παραγωγικότητας με τροπολογία

• ΣΕΛ. 7



η άποψη της ημέρας

Στον πυρετό των προσυνεδριακών διαβουλεύσεων ζει το ΠΑΣΟΚ.

Η κυβέρνηση Σημίτη αποφάσισε να προβάρει ξανά το κοστούμι του σοσιαλιστή, προχωρώντας σε μικροαυξήσεις προς κοινωνικές τάξεις που πραγματικά περνούν δύσκολες οικονομικά μέρες.

Το κοινωνικό πακέτο ανέρχεται στα 845 δισ., όμως οι αυξήσεις δεν μπορεί παρά να χαρακτηριστούν ως απλό παυσίπονο, αφού το αυξημένο κόστος ζωής καθώς και το πλήγμα των μικρομεσαίων από την ένταξη της ελληνικής οικονομίας στην ΟΝΕ δεν μπορούν να ισοσκελιστούν από το πεντοχίλιαρο που δίδεται ως αύξηση στους χαμηλοσυνταξιούχους.

Το επίπεδο της γονικής προστασίας, το οποίο απολαμβάνουν τα μεσαία κοινωνικά στρώματα στην Ελλάδα, είναι από τα χαμηλότερα, ενώ οι εισοδηματικές ενισχύσεις ή, καλύτερα, «ενέσεις» από την κυβέρνηση απέχουν πολύ από τις προεκλογικές εξαγγελίες του Κώστα Σημίτη. Είναι σαφές ότι με ψίχουλα δεν μπορεί να γίνει κοινωνική πολιτική. Είναι απαραίτητο να αναβαθμιστεί η θέση των εργαζομένων, κάτι το οποίο πρέπει να ξεκινήσει από την εκπαίδευση και να καταλήξει στους χώρους εργασίας. Η πολιτική αυτή σίγουρα δεν έχει εφαρμοστεί, παρά τα περί του αντιθέτου λεχθέντα από τον πρωθυπουργό, τη στιγμή μάλιστα που η ανεργία βρίσκεται σε επίπεδα - ρεκόρ. Το «κοινωνικό πακέτο» που ευαγγελίζεται μήνες τώρα η κυβέρνηση δεν είναι παρά στάχτη στα μάτια. Μπορεί, βέβαια, χθες να προχώρησε στην εξαγγελία του επιδόματος των 60.000 δραχμών, που αφορά στους υπαλλήλους του ευρύτερου δημόσιου τομέα όμως το γεγονός αυτό δεν είναι κοινωνική πολιτική αλλά αποκατάσταση του δικαίου, καθώς κάποιοι ανήκουν στις προνομιούχες τάξεις των παχυλών επιδομάτων, την ίδια στιγμή που κάποιοι άλλοι εργαζόμενοι παίρνουν ψίχουλα σε ένα δημόσιο τομέα που μπορεί να χαρακτηριστεί ως τομέας πολλών ταχυτήτων.

Τα λόγια και οι υποσχέσεις πολλές, οι πράξεις όμως λίγες. Το εισόδημα του ανειδίκευτου εργάτη, η σύνταξη του αγρότη, αλλά και οι απολαβές των χαμηλοσυνταξιούχων δεν μπορεί να θεωρούνται επίτευγμα από καμία κυβέρνηση, τη στιγμή που δεν καλύπτουν ούτε τις στοιχειώδεις ανάγκες των συγκεκριμένων κοινωνικών στρωμάτων. Στα ως άνω, θα πρέπει να προστεθεί και η πληθώρα των προβλημάτων που ταλανίζουν τις εργαζόμενες μητέρες αλλά και τους πολύτεκνους. Γι'αυτές τις δύο αξιοπρόσεκτες κοινωνικές ομάδες ουδεμία μέριμνα έχει ληφθεί. Οι πολύτεκνοι δεν στηρίζονται επαρκώς, τη στιγμή μάλιστα που το δημογραφικό αποτελεί το υπ'αριθμόν ένα πρόβλημα, καθώς οι γεννήσεις μειώνονται, ενώ αυξάνεται η αθρόα έλευση λαθρομεταναστών από τα Βαλκάνια, την Ανατολική Ευρώπη, την Ασία και την Αφρική απειλώντας να μετατρέψουν τον ντόπιο πληθυσμό σε μειοψηφία. Η εργαζόμενη μητέρα από την πλευρά της νοιώθει την αφόρητη μοναξιά της κρατικής λήθης, καθώς εργάζεται και δεν έχει που να αφήσει τα παιδιά της.

Τα περιθώρια, λοιπόν, στενεύουν ασφυκτικά. Η κυβέρνηση οφείλει να ανοίξει τα μάτια της και την «αγκαλιά» της, προκειμένου να ανακουφίσει τις πλατειές λαϊκές μάζες. Τυμπανοκρουσίες και ευφυολογήματα μπορούν να περιγραφούν μόνο με τη γνωστή λαϊκή ρήση: «Οπου ακούς πολλά κεράσια, κράτα μικρό καλάθι».

Γινήκαμε πλούσιοι;

ο καιρός

Γενική πρόγνωση για σήμερα Παρασκευή 7 Σεπτεμβρίου 2001. Στη δυτική και βόρεια Ελλάδα καθώς και τα νησιά του ανατολικού Αιγαίου προβλέπονται τοπικές νεφώσεις και είναι πιθανό να σημειωθούν πρόσκαιρες βροχές ή καταιγίδες στα βόρεια.Στην υπόλοιπη χώρα προβλέπεται γενικά αίθριος καιρός. Οι άνεμοι θα πνέουν δυτικοί βορειοδυτικοί μέτριοι μέχρι ισχυροί και πιθανό στα νότια πελάγη θυελλώδεις με σταδιακή εξασθένηση . Η θερμοκρασία θα κυμανθεί στα βόρεια από 13 έως 26 βαθμούς,στα υπόλοιπα ηπειρωτικά από 16 έως 29 βαθμούς και στα νησιά του Αιγαίου από 18 έως 28 βαθμούς Κελσίου.

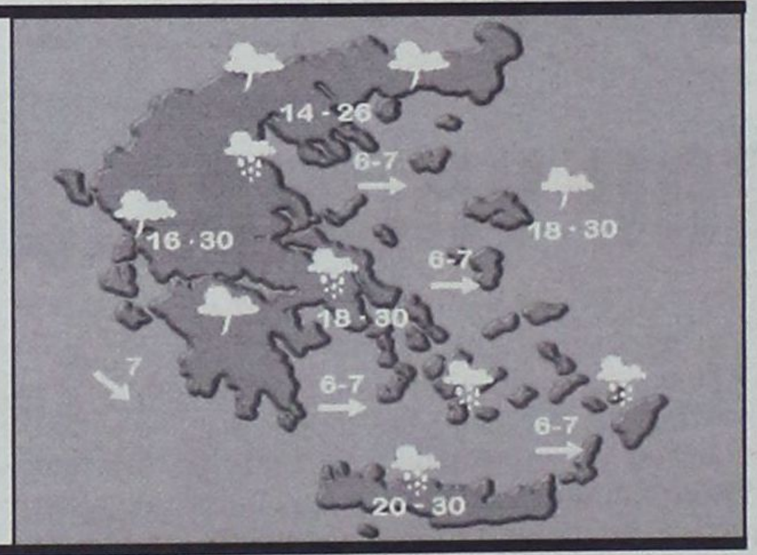

ΗΜΕΡΗΣΙΑ ΕΦΗΜΕΡΙΔΑ
η δημοκρατική της Ρόδου
Ετος ιδρύσεως 1982
Θεμ. Σοφούλη 77
Ταχ. Θυρίδα 339
85100 Ρόδος
Εκδότης - ιδιοκτήτης - διευθυντής:
ΒΑΣΙΛΗΣ Δ. ΑΘΑΝΑΣΙΟΥ
Τηλέφωνα:
28728, 34722, 76655,
37500, 26728, 27919
Telefax:37333
www.dimokratiki.gr
e-mail:contact@dimokratiki.gr



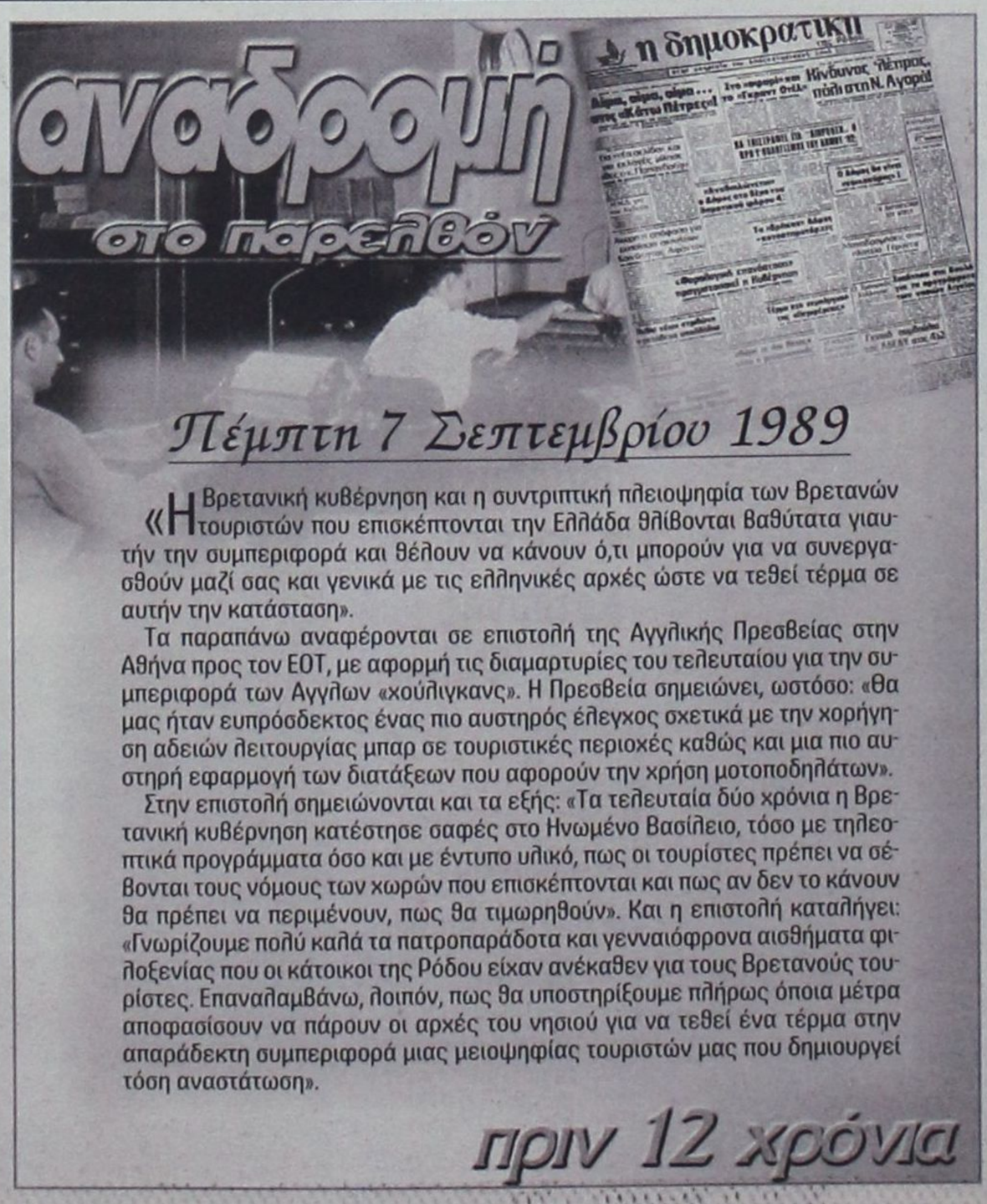

πληροφορίες

Η ΤΑΥΤΟΤΗΤΑ ΤΗΣ ΗΜΕΡΑΣ

ΠΑΡΑΣΚΕΥΗ 7 ΣΕΠΤΕΜΒΡΙΟΥ
ΣΩΖΟΝΤΟΣ ΜΑΡΤ., ΕΥΨΥΧΙΟΥ & ΟΝΗΣΙΦΟΡΟΥ ΑΠ.
Ανατολή ηλίου 6.00 Δύση ηλίου 6.46 ΣΕΛΗΝΗ 20 ΗΜΕΡ.

ΦΑΡΜΑΚΕΙΑ

ΣΗΜΕΡΑ: διημερεύει το φαρμακείο ΜΙΚΡΟΠΟΥΛΟΥ Ε., Τσαλδάρη 26, Ανάληψη, τηλ. 37911
ΣΗΜΕΡΑ: διανυκτερεύει το φαρμακείο ΧΑΤΖΗΚΩΣΤΑΣ Ι., Γρίβα 24, Νιοχώρι (έναντι ξεν. Σεβαλιέ) τηλ. 33245

ΚΑΥΣΙΜΑ

ΣΗΜΕΡΑ: Διανυκτερεύουν τα πρατήρια καυσίμων **1)** Μιχαήλου Παν. **(ΕΚΟ Χρ. Τσιγάντε) 2)** Ντανοβασίλης - Αυγενικός **(ΕΚΟ Γ. Σεφέρη) 3)** Γαβριλιώτης Γ. **(ΕΟ Ιαλυσός) 4)** Τσουμπλέκας **(ΕΚΟ Παραδείσι) 5)** Πιτροπάκη Μ. **(BP Καλαβάρδα) 6)** Φλοσκάκης Κ. **(JET OIL Εμπωνα) 7)** Μάστορης Α. **(Τσαΐρι) 8)** Λουκαράς Ε. **(SHELL Κάλαθος) 9)** Χαραλάμπους Σ. **(ΕΚΟ Κιοτάρι)**

ΧΡΗΣΙΜΑ ΤΗΛΕΦΩΝΑ

Αμεση δράση	100	Ώρα	141
Πυροσβεστική	23333	Φαρμακεία (Διημ.-Διαν.)	107
Νοσοκομείο	80000	ΠΡΟ-ΠΟ • ΛΟΤΤΟ	111
Οδική Ασφάλεια:		ΡΟΔΑ	26300
EXRESS SERVICE	154	ΚΤΕΥΛ	27706
HELLAS SERVICE	1057	ΕΒΕΔ	22281
HOULIS SERVICE	30165	Δικηγορικός Σύλλογος	27469
ΑΦΟΙ Σιέχ	25776	Εμπορικός Σύλλογος	35255
Ράδιο Ταξί	64712	Ολυμπιακή - Κρατήσεις	24555
Αστυν. Διεύθυνση	27653	ΔΑΝΕ	77070
Ασφάλεια	23294	ΙΚΑ	64912
Τμήμα Τάξης	23849	ΤΕΒΕ	22688-77034
Τροχαία	26480	ΤΑΞΥ	68701-3
Λιμεναρχείο	28888	ΟΑΕΔ	23265
Δασαρχείο	191	Εργατικό Κέντρο	24730
Τελωνείο	27703	Αρχαιολογία	34719
Υγειονομείο	26666	Περιφ. Δ/ντής	38174 - 38175
Μητρόπολη	23274	AIRGREECE	36095
Νομαρχία	74000	Aegean Airlins	98345
Δήμος Ρόδου	46200	ΔΗΜ. ΕΠΙΧ. ΚΑΘ. ΡΟΔΟΥ	77600
Βλάβες ΟΤΕ	121	ΥΠΗΡ. ΑΠΟΚΟΜΙΔΗΣ	61057
Βλάβες ΔΕΗ	125		
Πληρ. ΟΤΕ	131		

ΔΕΧΟΝΤΑΙ ΤΟ ΚΟΙΝΟ

- **ΠΕΡ/ΚΟΣ Δ/ΝΤΗΣ ΔΩΔ/ΣΟΥ** δέχεται Τρίτη & Πέμπτη 11:00 - 13:00
- **ΝΟΜΑΡΧΗΣ** δέχεται κάθε Τρίτη & Πέμπτη από 11.00 - 13.00
- **ΑΝΤΙΝΟΜΑΡΧΗΣ ΔΩΔ/ΣΟΥ** κ. Νικόλαος Τατάκης δέχεται το κοινό κάθε Τρίτη & Πέμπτη από 10.00 - 12.00
- **ΔΗΜΑΡΧΟΣ** Ρόδου κ. Γ. Γιαννόπουλος δέχεται ύστερα από συνεννόηση
- **ΑΝΤΙΔΗΜΑΡΧΟΣ** κ. Αντ. Αλαβέρας δέχεται καθημερινά
- **ΑΝΤΙΔΗΜΑΡΧΟΣ** κ. Μαν. Σαββής δέχεται κάθε Τρίτη και Πέμπτη 13.00-14.00
- **ΑΝΤΙΔΗΜΑΡΧΟΣ** Ρόδου Μανώλης Γλυνός δέχεται κάθε Τετάρτη από 12.00 - 14.00
- **ΔΗΜΑΡΧΟΣ** Πεταλούδων Μιχ. Κορδίνας δέχεται το κοινό: Δευτέρα 17.30 - 19.30, Τρίτη 11.00-13.00,

ΑΚΤΟΠΛΟΙΚΑ ΔΡΟΜΟΛΟΓΙΑ

ΠΑΤΜΟΣ: Απόπλους **14:00** για Κω, Κάλυμνο, Λέρο, Πάτμο, Πειραιά **ΡΟΔΑΝΘΗ:** Απόπλους **16:00** για Κω, Κάλυμνο, Λέρο, Πάτμο, Πειραιά

ΑΕΡΟΠΟΡΙΚΑ ΔΡΟΜΟΛΟΓΙΑ

ΠΤΗΣΕΙΣ ΟΛΥΜΠΙΑΚΗΣ

ΡΟΔΟΣ - ΑΘΗΝΑ: Καθημερινά **07.20, 10.40, 14.25, 20.30, 22.50**
ΡΟΔΟΣ - ΚΑΡΠΑΘΟΣ: (Τρίτη, Πέμπτη, Σάββατο) **09.45** (Δευτέρα, Τετάρτη, Παρασκευή) **10.30** (Δευτέρα, Κυριακή) **12.40**
ΡΟΔΟΣ - ΚΑΣΟΣ: (Δευτέρα, Παρασκευή, Κυριακή) **12.40**
ΡΟΔΟΣ - ΗΡΑΚΛΕΙΟ: (Δευτέρα, Τετάρτη, Παρασκευή) **16.10** Καθημερινά μέσω Αθηνών
ΡΟΔΟΣ - ΘΕΣΣΑΛΟΝΙΚΗ: (Δευτέρα, Τετάρτη, Παρασκευή) **18.40** Καθημερινά μέσω Αθηνών
ΡΟΔΟΣ - ΣΑΝΤΟΡΙΝΗ: (Δευτέρα, Σάββατο) **20.55**
ΡΟΔΟΣ - ΜΕΓΙΣΤΗ: (Τετάρτη, Παρασκευή, Κυριακή) **08.10**

ΠΤΗΣΕΙΣ AIR GREECE

ΡΟΔΟΣ - ΑΘΗΝΑ: Καθημερινά **18.00**
ΡΟΔΟΣ - ΗΡΑΚΛΕΙΟ: Καθημερινά **21.30**

ΠΤΗΣΕΙΣ AEGEAN - CRONUS AIRLINES

ΡΟΔΟΣ - ΑΘΗΝΑ: Καθημερινά **08.45 - 14.30 - 18.30 - 22.10**
ΡΟΔΟΣ - ΗΡΑΚΛΕΙΟ: Καθημερινά **19.30**
ΡΟΔΟΣ - ΘΕΣΣΑΛΟΝΙΚΗ: Καθημερινά **11.20**

ΠΤΗΣΕΙΣ AXON AIRLINES

ΡΟΔΟΣ - ΑΘΗΝΑ: Καθημερινά **11.10 - 19.20**

ΣΥΝΑΛΛΑΓΜΑ

ΠΟΣΟΤΗΤΑ ΝΟΜΙΣΜΑΤΟΣ ΑΝΑ 1 ΕΥΡΩ

ΔΟΛΛΑΡΙΟ Η.Π.Α	0,8855	ΛΑΤ ΛΕΤΟΝΙΑΣ	0,5545
ΓΙΕΝ ΙΑΠΩΝΙΑΣ	107,36	ΛΙΡΑ ΜΑΛΤΑΣ	0,4002
ΚΟΡΩΝΑ ΔΑΝΙΑΣ	7,4424	ΖΛΟΤΙ ΠΟΛΩΝΙΑΣ	3,7617
ΛΙΡΑ ΑΓΓΛΙΑΣ	0,6109	ΛΕΙ ΡΟΥΜΑΝΙΑΣ	26703,00
ΚΟΡΩΝΑ ΣΟΥΗΔΙΑΣ	9,452	ΤΟΛΑΡ ΣΛΟΒΕΝΙΑΣ	219,7422
ΦΡΑΓΚΟ ΕΛΒΕΤΙΑΣ	1,5115	ΚΟΡΩΝΑ ΣΛΟΒΑΚΙΑΣ	43,233
ΚΟΡΩΝΑ ΙΣΛΑΝΔΙΑΣ	88,80	ΛΙΡΑ ΤΟΥΡΚΙΑΣ	1240000,0
ΚΟΡΩΝΑ ΝΟΡΒΗΓΙΑΣ	7,949	ΔΟΛ. ΑΥΣΤΡΑΛΙΑΣ	1,7002
ΛΕΒΑ ΒΟΥΛΓΑΡΙΑΣ	1,9462	ΔΟΛ. ΚΑΝΑΔΑ	1,3784
ΛΙΡΑ ΚΥΠΡΟΥ	0,57284	ΔΟΛ. ΧΟΝΓΚ-ΚΟΝΓΚ	6,9067
ΚΟΡΩΝΑ ΤΣΕΧΙΑΣ	34,112	ΔΟΛ. ΝΕΑΣ ΖΗΛΑΝΔΙΑΣ	2,0483
ΚΟΡΩΝΑ ΕΣΘΟΝΙΑΣ	15,6466	ΔΟΛ. ΣΙΓΚΑΠΟΥΡΗΣ	1,5517
ΦΟΡΙΝΤ ΟΥΓΓΑΡΙΑΣ	252,05	ΓΟΥΟΝ Ν. ΚΟΡΕΑΣ	1135,50
ΛΙΤΑ ΛΙΘΟΥΑΝΙΑΣ	3,542	ΡΑΝΤ Ν. ΑΦΡΙΚΗΣ	7,549

ΜΕ ΤΟ ΓΡΑΦΕΙΟ ΔΗΜΟΣΙΩΝ ΣΧΕΣΕΩΝ ΤΟΥ ΔΗΜΟΥ

Η Ρόδος διεκδικεί την γενική συνέλευση του οργανισμού πόλεων

παγκόσμιας πολιτιστικής κληρονομιάς

Πολύ καλή δουλειά έκανε η επίκουρος δημάρχου Λη Μηναΐδη



Την Γενική Συνέλευση των εκπροσώπων των πόλεων που συμμετέχουν στον «Οργανισμό Πόλεων Παγκόσμιας Πολιτιστικής Κληρονομιάς», την διεξαγωγή της οποίας το 2003 διεκδικεί με αξιώσεις ο Δήμος Ροδίων, όπως ξανάγραψε η «δ», θα επιχειρήσει να εντάξει η δημοτική αρχή στο πρόγραμμα των εκδηλώσεων της Πολιτιστικής Ολυμπιάδας.

Την πρόταση αυτήν θα καταθέσει ο δήμαρχος κ. Γιώργος Γιαννόπουλος στον Υπουργό Πολιτισμού κ. Ευάγγελο Βενιζέλο που αναμένεται να επισκεφθεί την Ρόδο στα μέσα της επόμενης εβδομάδας προκειμένου να επιληφθεί θεμάτων της αρμοδιότητάς του και να ενημερώσει τους τοπικούς φορείς σχετικά με την διοργάνωση της Πολιτιστικής Ολυμπιάδας, παράλληλα με την διεξαγωγή των Ολυμπιακών Αγώνων, το έτος 2004.

Από πλευράς Δήμου Ροδίων έχει αναπτυχθεί εδώ και πολύ καιρό έντονος προβληματισμός σχετικά με την συμμετοχή της Ρόδου στις εκδηλώσεις, με στόχο μια εντυπωσιακή παρουσία με διοργανώσεις παγκόσμιας εμβέλειας που θα συνοδεύονται με τα μέγιστα δυνατά ωφέλη σε επίπεδο προβολής της πόλεως και του νησιού γενικότερα.

Στο τραπέζι των συζητήσεων ετέθησαν κατά καιρούς πολλές εναλλακτικές προτάσεις, όπως η διοργάνωση ενός διεθνούς φεστιβάλ αρχαίου ελληνικού θεάτρου, όπου θίασοι απ'όλον τον κόσμο, που έχουν ανεβάσει έργα των Ελλήνων αρχαίων τραγικών, θα συναντηθούν στην Ρόδο. Μια δεύτερη πρόταση αφορά την διοργάνωση ενός συνεδρίου των πόλεων που έχουν αναδείξει Ολυμπιονίκες στους μέχρι τώρα αγώνες.

Καμία από τις δύο προαναφερθείσες προτάσεις δεν πληροί όμως τις «προδιαγραφές» της Παγκόσμιας Πολιτιστικής Ολυμπιάδας, σε σύγκριση με την διοργάνωση στην Ρόδο, το έτος 2003, της Γενικής Συνέλευσης των εκπροσώπων του Οργανισμού Πόλεων Παγκόσμιας Πολιτιστικής Κληρονομιάς, που θα φέρει και πάλι στο επίκεντρο του παγκόσμιου ενδιαφέροντος το μοναδικό «ζωντανό μνημείο» της Μεσαιωνικής Πόλης της Ρόδου.

Το ζήτημα βρίσκεται ακόμη σε φάση διεκδικήσεως, αλλά πλησιάζει ο χρόνος που θα κριθεί η έκβαση αυτής της επίπονης προσπάθειας που καταβάλλει το Γραφείο Διεθνών Σχέσεων του Δήμου Ροδίων.

Η Ρόδος θα υποβάλει επίσημα την υποψηφιότητά της στην Γενική Συνέλευση τοιυ Οργανισμού που θα γίνει σε ένα μήνα από σήμερα, στην πόλη Πουέμπλα της Σαραγόσα στο Μεξικό και συγκεκριμένα στο διάστημα από 3 έως 7 Οκτωβρίου.

Οι αρμόδιοι του Δήμου έχουν λάβει ρητή εντολή από τον δήμαρχο κ. Γ. Γιαννόπουλο να ξεπεράσουν τον εαυτό τους κατά την προετοιμασία του φακέλου της υποψηφιότητας. Η υπεύθυνη του γραφείου Διεθνών Σχέσεων του Δήμου και συνεπίκουρος του δημάρχου κ. Λη Μηναΐδη δήλωσε προς την «δ» ότι είναι ίσως η πρώτη φορά που γίνεται μια τόσο πρωτοποριακή, άψογη ποιοτικά και αισθητικά δουλειά για την οποία έχουν επιστρατευθεί κορυφαίοι του είδους, όπως για παράδειγμα η ίδια διαφημιστική εταιρεία που ανέλαβε για λογαριασμό της Ελλάδας τον φάκελο διεκδικήσεως των Ολυμπιακών Αγώνων του 2004. Ο φάκελος, που σε λίγες ημέρες θα είναι έτοιμος, περιλαμβάνει video, cd-rom με την ιστορία της Μεσαιωνικής Πόλης, έντυπα με στοιχεία ιστορικά αλλά και τεχνικού περιεχομένου σχετικά με την διατήρηση του μνημείου. Η άψογη προετοιμασία που γίνεται δίνει την δυνατότητα στον Δήμο Ροδίων να θεωρεί σχεδόν σίγουρη την θετική έκβαση της διεκδικήσεως της Γενικής Συνέλευσης του Οργανισμού για το 2003, με την αρωγή και της πόλεως Πουέμπλα, που μόλις προ ολίγων μηνών υπέγραψε πρωτόκολλο συνεργασίας με τον Δήμο Ροδίων.

Η αισιοδοξία του Δήμου, που αγγίζει την βεβαιότητα, ενισχύεται και από το γεγονός ότι αυτή η παγκόσμιας εμβέλειας εκδήλωση είναι η βασική διοργάνωση που θα προταθεί από την Ρόδο στον ΥΠΠΟ Ευάγγελο Βενιζέλο για ένταξη στο πρόγραμμα της Πολιτιστικής Ολυ-

Νωρίς άρχισαν τα πρωτοβρόχια

Νωρίς άρχισαν, φέτος τα πρωτοβρόχια!

Μια δυνατή νεροποντή συγκεκριμένα, διάρκειας περίπου μισής ώρας (14.00 - 14.30) στο βόρειο τρίγωνο του νησιού ξάφνιασε ντόπιους και ξένους καθιστώντας μάλιστα, σε ορισμένες περιπτώσεις, τους δρόμους αδιάβατους!

Περιττό, να σημειωθεί δε ότι οι χιλιάδες των λουομένων εγκατέλειψαν άρον - άρον τις παραλίες.

Λίγο πριν το μεσημέρι άρχισε να «σκοτεινιάζει» ο ουρανός και στις δύο περίπου άρχισε η νεροποντή που περιορίστηκε στο βόρειο τρίγωνο. Ελάχιστες σταγόνες έπεσαν στα ορεινά του Δήμου Ατταβύρου, ενώ στο υπόλοιπο τμήμα του νησιού δεν συνέβη τίποτα.

Η βροχή είχε εξάλλου ως αποτέλεσμα να προκληθεί βλάβη σε υποσταθμό της ΔΕΗ και να μείνει χωρίς ρεύμα η περιοχή Καμείρου - Εθνικής Αντιστάσεως για τρείς και πλέον ώρες (13.00-16.00).

Προηγήθηκε «έκρηξη» η οποία απέκοψε καλώδια που κατέληγαν στον υποσταθμό.

ΣΥΜΦΩΝΑ ΜΕ ΤΑ ΣΤΟΙΧΕΙΑ ΤΟΥ ΛΙΜΕΝΑΡΧΕΙΟΥ

321 λαθρομετανάστες

στην Κω το μήνα Αύγουστο

«Μνημόνιο επανεισδοχής» μεταξύ Ελλάδας και Τουρκίας



Ακόμη 9 λαθρομετανάστες αποβιβάστηκαν σήμερα στην Κω, ανεβάζοντας το συνολικό αριθμό των λαθρομεταναστών που πέρασαν τον τελευταίο μήνα από το νησί στους 321 σύμφωνα με τον λιμενάρχη, Βασίλη Σιέτο.

Χθές στα πλαίσια των εντατικών ερευνών των ανδρών της Λιμενικής Αρχής της Κω εντοπίστηκαν και συνελήφθησαν το πρωί στη θαλάσσια περιοχή ακρωτηρίου Σκανδαρίου Κω εννέα (09) λαθρομετανάστες αφγανικής υπηκοότητας (5 άνδρες-01 γυναίκα -3 παιδιά) να επιβαίνουν σε δύο πνευστές κωπήλατες σχεδίες προερχόμενοι από την περιοχή Τουργκούτ Ρεις της Τουρκίας με προορισμό τις βορειοανατολικές ακτές της Κω. Οι ανωτέρω πρόκειται να προσαχθούν στο Εισαγγελέα Πρωτ/κών Κω κατά την αυτόφωρη διαδικασία.

Ο κ. Σιέτος τόνισε ότι παρά το γεγονός ότι έχουν ληφθεί πολύ αυστηρά μέτρα από τις ελληνικές αρχές, δεν μπορούν να αποδώσουν τα επιθυμητά αποτελέσματα καθώς δεν υπάρχει αντίστοιχη προσπάθεια από τη γείτονα χώρα.

Στο μεταξύ σύμφωνα με πληροφορίες στα τουρκικά παράλια εκατοντάδες άτομα περιμένουν την κατάλληλη ευκαιρία για να εισέλθουν στην Ελλάδα, ενώ πολλοί από τους λαθρομετανάστες στην Κω, παραμένουν στο νησί. Εχθές άνδρες του Λιμεναρχείου Κω επισκέφθηκαν νεαρή λαθρομετανάστρια που γέννησε στο νοσοκομείο του νησιού και προθυμοποιήθηκαν να βαφτίσουν το νεογέννητο κοριτσάκι της.

Μνημόνιο επανεισδοχής λαθρομεταναστών

Υπηρεσιακοί παράγοντες των υπουργείων Εξωτερικών Ελλάδας και Τουρκίας έχουν ξεκινήσει διαπραγματεύσεις για την υπογραφή ενός "Μνημονίου επανεισδοχής" λαθρομεταναστών, στο πλαίσιο της ήδη υπάρχουσας διμερούς συμφωνίας για θέματα ασφάλειας του πολίτη. Οπως ανακοίνωσε ο εκπρόσωπος του υπουργείου Εξωτερικών Πάνος Μπεγλίτης, οι διαπραγματεύσεις αυτές εξελίσσονται πολύ καλά και ήδη την περασμένη εβδομάδα ο επικεφαλής της διεύθυνσης ελληνοτουρκικών υποθέσεων του υπουργείου Εξωτερικών, πρέσβης Κυριάκος Ροδουσάκης, μετέβη στην Αγκυρα, προκειμένου να συζητήσει το περιεχόμενο του σχεδίου Μνημονίου με αξιωματούχους του τουρκικού υπουργείου Εξωτερικών. Σύμφωνα πάντα με τον εκπρόσωπο του υπουργείου Εξωτερικών, "υπάρχει κοινό ενδιαφέρον και ανησυχία των δύο χωρών για την αντιμετώπιση του μεγάλου προβλήματος της λαθρομετανάστευσης". Ο κ. Μπεγλίτης εξέφρασε την πεποίθηση ότι οι διαπραγματεύσεις που βρίσκονται σε εξέλιξη θα καταλήξουν σύντομα σε ένα κοινά αποδεκτό κείμενο, το οποίο θα δεσμεύει τις δύο πλευρές για την αντιμετώπιση του λαθρομεταναστευτικού ρεύματος που κινείται απο την Τουρκία προς την Ελλάδα.

ΜΙΧΑΗΛ Π. ΜΑΡΚΑΚΙΟΥ

ΕΚΘΕΣΙΑΚΟΣ ΧΩΡΟΣ- ΟΔΟΣ ΘΕΣ/ΝΙΚΗΣ 14 ΕΝΑΝΤΙ ΕΜΠΟΡΙΚΟΥ ΚΕΝΤΡΟΥ ΜΗΔΙΑ- ΤΗΛ: 67500, 20327-FAX: 94162







ΑΝΑΚΑΙΝΙΣΘΗΚΑΜΕ ΠΛΗΡΩΣ

ΜΕ ΤΗ ΣΤΗΡΞΗ ΣΑΣ, ΔΗΜΙΟΥΡΓΗΣΑΜΕ ΕΝΑ ΠΡΟΤΥΠΟ ΣΤΟΥΝΤΙΟ ΕΠΙΠΛΩΝ ΚΟΥΖΙΝΑΣ ΙΤΑΛΙΑΣ, ΤΕΛΕΙΟ ΣΤΗΝ ΠΑΡΑΜΙΚΡΗ ΤΟΥ ΛΕΠΤΟΜΕΡΕΙΑ, ΠΟΥ ΜΕ ΙΔΙΑΙΤΕΡΗ ΧΑΡΑ ΚΑΙ ΥΠΕΡΗΦΑΝΕΙΑ ΣΑΣ ΠΕΡΙΜΕΝΟΥΜΕ ΓΙΑ ΝΑ ΣΑΣ ΞΕΝΑΓΗΣΟΥΜΕ ΣΤΟΥΣ ΧΩΡΟΥΣ ΤΟΥ. ΟΙ ΤΡΕΙΣ ΜΕΓΑΛΥΤΕΡΟΙ ΟΙΚΟΙ SCAVOLINI, ERNESTO MEDA ΚΑΙ B&E ΠΑΡΟΥΣΙΑΖΟΥΝ ΠΕΝΤΕ ΟΛΟΚΛΗΡΩΜΕΝΑ ΠΡΟΓΡΑΜΜΑΤΑ FLUTE, BRERRA, EDENIA, GALA ΚΑΙ MADISON ΚΑΘΩΣ ΚΑΙ ΤΑ ΤΕΛΕΥΤΑΙΑ ΤΟΥΣ ΜΟΝΤΕΛΑ ΣΕ ΕΝΑ ΔΥΝΑΜΙΚΟ ΣΥΝΟΛΟ ΙΚΑΝΟ ΝΑ ΙΚΑΝΟΠΟΙΗΣΕΙ ΚΑΙ ΤΙΣ ΥΨΗΛΟΤΕΡΕΣ ΑΠΑΙΤΗΣΕΙΣ. ΤΟ ΕΙΔΙΚΕΥΜΕΝΟ ΜΕ ΑΡΙΣΤΕΣ ΓΝΩΣΕΙΣ ΚΑΙ ΚΑΤΑΡΤΙΣΗ ΠΡΟΣΩΠΙΚΟ ΜΑΣ ΣΧΕΔΙΑΖΕΙ ΓΙΑ ΤΟ ΧΩΡΟ ΣΑΣ ΤΕΛΕΙΟ DESIGN, ΜΕ ΑΠΕΡΙΤΤΗ ΕΡΓΟΝΟΜΙΑ ΣΕ ΦΑΝΤΑΣΤΙΚΟΥΣ ΣΥΝΔΥΑΣΜΟΥΣ ΚΑΙ ΠΡΟΣΦΕΡΕΙ ΤΙΣ ΚΑΛΥΤΕΡΕΣ ΤΙΜΕΣ ΤΗΣ ΑΓΟΡΑΣ ΣΕ ΕΝΑ ΔΙΑΚΑΝΟΝΙΣΜΟ ΤΗΣ ΑΡΕΣΚΕΙΑΣ ΣΑΣ.

ΣΑΣ ΕΥΧΑΡΙΣΤΟΥΜΕ ΓΙΑ ΤΑ 15 ΧΡΟΝΙΑ ΠΟΥ ΜΑΣ ΔΕΙΧΝΕΤΕ ΤΗΝ ΑΓΑΠΗ ΣΑΣ ΚΑΙ ΣΑΣ ΠΕΡΙΜΕΝΟΥΜΕ.

ΜΙΧΑΗΛ Π. ΜΑΡΚΑΚΙΟΥ & ΥΙΟΙ

ΜΕΤΑ ΤΗΝ ΑΠΟΛΟΓΙΑ ΤΟΥΣ

Προσωρινά κρατούμενοι Κοτσάνης - Φίλιος για την έκρηξη

Ελεύθεροι με περιοριστικούς όρους Τζιαφέρ, Χαρίτου και Βαράγκα

Οδηγήθηκαν χθες το πρωί ενώπιον της εκτελούσης χρέη τακτικού Ανακριτή, Πρωτοδίκη κ. Κων/νας Παπαντωνίου οι εκ των «βομβιστών» Σώζων Κοτσάνης του Χριστοδούλου, ετών 33, αλιέας, κάτοικος Ρόδου και Τριαντάφυλλος Φίλιος του Χρήστου, ετών 35, κάτοικος Σιάτιστας Κοζάνης, γουνεργάτης και απελογήθησαν για τις αποδιδόμενες σ' αυτούς κατηγορίες. Ειδικότερα ο Κοτσάνης κατηγορείτο για έκρηξη από κοινού με τον Φίλιο, για προμήθεια εκρηκτικών υλών, κατασκευή εμπρηστικής βόμβας και για κατοχή εκρηκτικών υλών και ο Φίλιος για έκρηξη από κοινού με τον Κοτσάνη.

Ομοφωνία του Εισαγγελέα κ. Χρήστου Μπαρδάκη και της Ανακριτρίας κ. Κων/νας Παπαντωνίου και οι δύο κρίθηκαν προσωρινά κρατούμενοι και σήμερα θα οδηγηθούν στις φυλακές.

Προχθές το βράδυ οδηγήθηκαν εξάλλου ενώπιον της τακτικής Ανακριτρίας και οι υπόλοιποι των κατηγορουμένων για την έκρηξη σε κάδο του Δήμου στην οδό Γιάννη Ρίτσου (Αγιοι Απόστολοι) 1) Στυλιανός Τζιαφέρ του Βασιλείου, ετών 25, κάτοικος Ρόδου, οικοδόμος, 2) Αντώνιος Χαρίτου του Νικολάου, ετών 22, οικοδόμος και 3) Μαρίνα Βαράγκα του Μιχαήλ, ετών 33, νοικοκυρά, με την κατηγορία της απλής συνέργειας από κοινού στην έκρηξη. Ομοφωνία του Εισαγγελέα κ. Χρήστου Μπαρδάκη και της τακτικής Ανακριτρίας κ. Κ. Παπαντωνίου και οι τρεις αφέθησαν ελεύθεροι με τον περιοριστικό όρο της εμφανίσεώς τους κάθε 1η του μηνός στο Αστυνομικό Τμήμα Ρόδου. Θυμίζουμε ότι οι παραπάνω, επιβαίνοντες στο αυτοκίνητο του Κοτσάνη, αφού διασκέδασαν και έκαναν βόλτες, βρέθηκαν στις 5 το πρωί της 3ης Σεπτεμβρίου στην οδό Γιάννη Ρίτσου, όπου ο Φίλιος πέταξε τον εκρηκτικό μηχανισμό, που είχε κατασκευάσει ο Κοτσάνης, σε κάδο απορριμμάτων του Δήμου, καταστρέφοντάς τον.

Ολοι οι παραπάνω είχαν συλληφθεί διαρκούσης της 3ης Σεπτεμβρίου.

ΑΠΟ ΤΟΥΣ «ΚΑΠΟΔΙΣΤΡΙΑΚΟΥΣ ΔΗΜΟΥΣ»

Σοβαρές αντιδράσεις για την κατάργηση του θεσμού των τοπικών συμβουλίων

Η «δ» φέρνει στο φως τις τροπολογίες που προωθεί το υπουργείο Εσωτερικών

Σοβαρές αντιδράσεις στους «Καποδιστριακούς Δήμους» άρχισαν να προκαλούνται από χθες με αφορμή την δημοσιοποίηση από την «δ» (που δέχθηκε δεκάδες τηλεφωνήματα), των βασικών διατάξεων Ν/Σ του υπουργείου Εσωτερικών, με το οποίο, μεταξύ άλλων:

• Καταργείται ο θεσμός των τοπικών συμβουλίων και των προέδρων των τοπικών συμβουλίων

• Καταργείται η διαδικασία εγγυημένης αντιπροσώπευσης των δημοτικών διαμερισμάτων και το δημοτικό συμβούλιο θα εκλέγεται εφεξής από το σύνολο του ενιαίου εκλογικού σώματος.

Οι κάτοικοι και οι φορείς των χωριών φοβούνται συγκεκριμένα και φυσικά, όχι αδικαιολογήτως, ότι το μεγαλύτερο δημοτικό διαμέρισμα θα ελέγχει εφεξής απολύτως την κατάσταση εις βάρος των μικρών κοινωνιών.

Για μια πληρέστερη ενημέρωση η «δ» φέρνει σήμερα στο φως όλες τις τροπολογίες που προβλέπονται στο Ν. 2539/97 για τα τοπικά συμβούλια:

Πάρεδρος σε Δημοτικά Διαμερίσματα έως 500 κατοίκους

1. Σε Δημοτικά Διαμερίσματα με πληθυσμό έως 500 κατοίκους εκλέγεται Πάρεδρος για να υποβοηθά τον Δήμαρχο και την Δημαρχιακή Επιτροπή στην παρακολούθηση των προβλημάτων του Δημοτικού Διαμερίσματος, στην προώθηση λύσεων σε αυτά και για την εποπτεία των εργασιών, έργων και προγραμμάτων που εκτελούνται στην περιοχή του Δημοτικού Διαμερίσματος.

Τον Πάρεδρο κωλυόμενο αντικαθιστά ο Αναπληρωτής του.

2. Ο Πάρεδρος και ο Αναπληρωτής κατοικούν υποχρεωτικά στο Δημοτικό Διαμέρισμα.

3. Ο Πάρεδρος συμμετέχει με δικαίωμα λόγου στις Συνεδριάσεις του Δημοτικού Συμβουλίου.

4. Ο Πάρεδρος δικαιούται έξοδα κίνησης τα οποία καθορίζονται με Απόφαση του Δημοτικού Συμβουλίου μετά από Εισήγηση της Δημαρχιακής Επιτροπής.

Τοπικό Συμβούλιο σε Δημοτικά Διαμερίσματα με περισσότερους από 500 κατοίκους

1. Σε Δημοτικά Διαμερίσματα με πληθυσμό άνω των 500 κατοίκων εκλέγεται Τοπικό Συμβούλιο το οποίο υποβοηθά τον Δήμαρχο και την Δημαρχιακή Επιτροπή στην παρακολούθηση των προβλημάτων του Δημοτικού Διαμερίσματος, στην προώθηση λύσεων σε αυτά και για την εποπτεία των εργασιών, έργων και προγραμμάτων που εκτελούνται στην περιοχή του Δημοτικού Διαμερίσματος και εισηγείται στο Δημοτικό Συμβούλιο προτάσεις για τα θέματα του Δημοτικού Διαμερίσματος.

Με απόφαση του Υπουργού Εσωτερικών Δημόσιας Διοίκησης και Αποκέντρωσης, η οποία δημοσιεύεται στην εφημερίδα της Κυβέρνησης, καθορίζονται οι διαδικασίες και οι λεπτομέρειες μεταφοράς των ανωτέρω αρμοδιοτήτων.

Το Τοπικό Συμβούλιο είναι τριμελές σε Δημοτικά Διαμερίσματα από 500 έως 1.500 κατοίκους και πενταμελές σε Δημοτικά Διαμερίσματα με περισσότερους από 1.500 κατοίκους.

Πάρεδρος ή Τοπικό Συμβούλιο εκλέγεται και στο Δημοτικό Διαμέρισμα που έχει οριστεί ως έδρα του Δήμου εφόσον έχει πληθυσμό έως 5.000 κατοίκους.

2. Τα μέλη του Τοπικού Συμβουλίου κατοικούν υποχρεωτικά στο Δημοτικό Διαμέρισμα

3. Επικεφαλής της Τοπικού Συμβουλίου είναι ο Πρόεδρος του ο οποίος μετέχει με δικαίωμα λόγου στις συνεδριάσεις του Δημοτικού Συμβουλίου.

4. Στον Πρόεδρο του Τοπικού Συμβουλίου καταβάλλονται έξοδα κίνησης τα οποία καθορίζονται με Απόφαση του Δημοτικού Συμβουλίου μετά από Εισήγηση της Δημαρχιακής Επιτροπής.

Εκλογή Παρέδρου και Τοπικού Συμβουλίου
Εκλογείς, Εκλογιμότητα, Συνδυασμοί, Ψηφοδέλτιο

1. Η εκλογή του Παρέδρου ή του Τοπικού Συμβουλίου γίνεται κατά συνδυασμούς. Υποψηφιότητες εκτός συνδυασμών αποκλείονται.

2. Δικαίωμα συμμετοχής στην ψηφοφορία για την εκλογή του Παρέδρου ή του Τοπικού Συμβουλίου έχουν όλοι οι εκλογείς που είναι γραμμένοι στους εκλογικούς καταλόγους του Δημοτικού Διαμερίσματος.

3. Σε κάθε συνδυασμό υποψήφιου δημάρχου και δημοτικών συμβούλων περιλαμβάνονται υποχρεωτικά και οι υποψήφιοι Πάρεδροι ή μέλη του Τοπικού Συμβουλίου.

Στα Δημοτικά Διαμερίσματα που εκλέγουν έναν Πρόεδρο οι υποψήφιοι είναι τουλάχιστον δύο και μπορεί να αυξηθούν έως τέσσερις.

Στα Δημοτικά Διαμερίσματα που εκλέγουν τριμελές Τοπικό Συμβούλιο οι υποψήφιοι είναι τουλάχιστον τρεις και μπορεί να αυξηθούν έως πέντε.

Στα Δημοτικά Διαμερίσματα που εκλέγουν πενταμελές Τοπικό Συμβούλιο οι υποψήφιοι είναι τουλάχιστον πέντε και μπορούν να αυξηθούν έως επτά.

4. Υποψηφιότητα από το ίδιο πρόσωπο και για την εκλογή του ως δημάρχου ή ως μέλους δημοτικού συμβουλίου ή ως Προέδρου ή μέλους Τοπικού Συμβουλίου δεν επιτρέπεται. Κανένας δεν μπορεί να μετέχει σε περισσότερους από ένα συνδυασμούς.

5. Μπορεί να εκλεγεί Πάρεδρος ή μέλος Τοπικού Συμβουλίου ο δημότης που κατοικεί στο Δημοτικό Διαμέρισμα και είναι γραμμένος στους εκλογικούς καταλόγους του Δημοτικού Δια-

ΙΔΙΩΤΙΚΟ ΤΕΧΝΙΚΟ ΕΠΑΓΓΕΛΜΑΤΙΚΟ ΕΚΠΑΙΔΕΥΤΗΡΙΟ

ΤΕΕ ΔΟΡΚΑΣ

Αναγνωρισμένο από το κράτος

ΕΙΔΙΚΟΤΗΤΕΣ

Κρατικό πτυχίο - Αναβολή στράτευσης



• ΠΛΗΡΟΦΟΡΙΚΗΣ - ΔΙΚΤΥΩΝ Η/Υ



• ΚΟΜΜΩΤΙΚΗΣ - ΑΙΣΘΗΤΙΚΗΣ Κομμωτικής τέχνης



• ΚΑΛΛΙΤΕΧΝΙΚΩΝ ΕΦΑΡΜΟΓΩΝ - Διακοσμητών - Γραφικών Τεχνών



• ΕΝΔΥΜΑΤΟΛΟΓΩΝ - ΣΧΕΔΙΑΣΤΩΝ ΜΟΔΑΣ

ΔΕΚΤΟΙ ΑΠΟΦ. ΓΥΜΝΑΣΙΟΥ - ΛΥΚΕΙΟΥ

ΠΛΗΡ. ΕΓΓΡΑΦΕΣ: Καναδά 32 Ρόδος • Τηλ. - Fax: 76536 & 29550

Rodos Tec

COMPUTER SYSTEMS



Ταμειακές μηχανές με δυνατότητα διπλής αναγραφής τιμών σε δραχμές και EURO

ΔΗΜΟΣ ΑΝΑΣΤΑΣΑΣ - ΣΩΤΗΡΗΣ ΓΕΩΡΓΑΣ

ΔΗΜ. ΑΝΑΣΤΑΣΙΑΔΗ 1- 85100 ΡΟΔΟΣ ΤΗΛ. 0241 - 28393

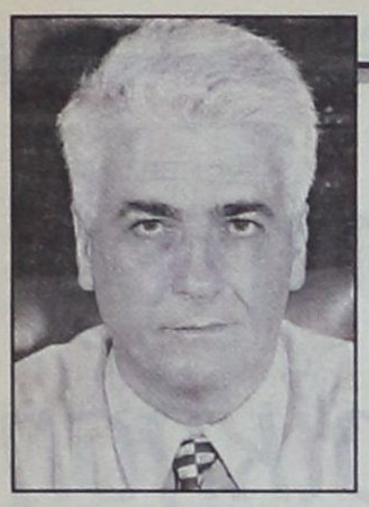

μερίσματος, εφόσον έχει την ικανότητα να εκλέγει και έχει συμπληρώσει την ηλικία που απαιτείται κάθε φορά για να εκλεγεί δημοτικός σύμβουλος.

6. Στη δήλωση του συνδυασμού, μετά τα επώνυμα και τα ονόματα του υποψήφιου δημάρχου και δημοτικών συμβούλων και κάτω από την ονομασία του Δημοτικού Διαμερίσματος αναγράφεται με αλφαβητική σειρά το επώνυμο και το όνομα των υποψήφιων Παρέδρων ή μελών του Τοπικού Συμβουλίου. Τα Δημοτικά Διαμερίσματα αναγράφονται επίσης με την αλφαβητική σειρά της ονομασίας τους.

Για την υποψηφιότητα για το αξίωμα του Παρέδρου ή μέλους του Τοπικού Συμβουλίου δεν γίνεται χρηματική κατάθεση στο δημόσιο ταμείο.

7. Το ψηφοδέλτιο για την εκλογή του Παρέδρου ή του Τοπικού Συμβουλίου είναι κοινό με το ψηφοδέλτιο του συνδυασμού του υποψήφιου δημάρχου και των δημοτικών συμβούλων, που καταρτίζεται για τις εκλογές των δημοτικών αρχών.

Κάθε συνδυασμός εκτυπώνει ιδιαίτερο ψηφοδέλτιο για κάθε Δημοτικό Διαμέρισμα, που περιλαμβάνει το έμβλημα και το όνομα του συνδυασμού, τον υποψήφιο δήμαρχο και τους υποψήφιους δημοτικούς συμβούλους και τους υποψήφιους Παρέδρους ή μέλη του Τοπικού Συμβουλίου, σε κάθε Δημοτικό Διαμέρισμα, σύμφωνα με τα παραπάνω.

Σε κάθε ψηφοδέλτιο, μετά την εγγραφή του εμβλήματος και του ονόματος του συνδυασμού, που τυχόν έχουν δηλωθεί, καθώς και των επωνύμων και ονομάτων του υποψήφιου δημάρχου και των υποψήφιων δημοτικών συμβούλων, αναγράφονται κατά σειρά:

α. η ονομασία του Δημοτικού Διαμερίσματος,

β. τα επώνυμα και τα ονόματα των υποψήφιων Παρέδρων ή μελών του Τοπικού Συμβουλίου με τη σειρά που είναι γραμμένα στην απόφαση με την οποία έχει ανακηρυχθεί ο συνδυασμός ή με αλφαβητική σειρά.

8. Με την επιφύλαξη των ακυροτήτων που προβλέπονται στα άρθρα 64 και 65, αν εκλογέας χρησιμοποιήσει ψηφοδέλτιο άλλου δημοτικού διαμερίσματος, το ψηφοδέλτιο αυτό δεν λαμβάνεται υπόψη για την εκλογή του Παρέδρου ή του Τοπικού Συμβουλίου, είναι όμως έγκυρο για το συνδυασμό του υποψήφιου δημάρχου.

Εκλογικό Σύστημα

1. Στα Δημοτικά Διαμερίσματα με πληθυσμό έως 500 κατοίκους, Πάρεδρος εκλέγεται ο υποψηφιος που έλαβε τον μεγαλύτερο αριθμό σταυρών προτιμήσεως στον Συνδυασμό που ανήκει ο εκλεγείς Δήμαρχος. Ο πρώτος Επιλαχών του ίδιου Συνδυασμού ορίζεται Αναπληρωτής Πρόεδρος.

2. Στα Δημοτικά Διαμερίσματα που εκλέγουν Τριμελή Τοπικά Συμβούλια δύο έδρες καταλαμβάνονται από τους πλειοψηφίσαντες υποψηφίους του Επιτυχόντος Συνδυασμού και η τρίτη από τον πλειοψηφίσαντα υποψήφιο του πρώτου επιλαχόντα, στο συγκεκριμένο Δημοτικό Διαμέρισμα Συνδυασμού, εφόσον πλειοψήφισε σε αυτό ο Επιτυχών Συνδυασμός, ή από τον πλειοψηφίσαντα στο συγκεκριμένο Δημοτικό Διαμέρισμα Συνδυασμό.

3. Στα Δημοτικά Διαμερίσματα που εκλέγουν Πενταμελή Τοπικά Συμβούλια τρεις έδρες καταλαμβάνονται από τους πλειοψηφίσαντες υποψηφίους του Επιτυχόντος Συνδυασμού και οι υπόλοιπες δύο κατανέμονται στους επιλαχόντες συνδυασμούς, εφόσον πλειοψήφησε σε αυτό ο Επιτυχών Συνδυασμός, διαφορετικά καταλαμβάνονται από τον πλειοψηφίσαντα στο Συγκεκριμένο Διαμέρισμα Συνδυασμό.

3. **Τα άρθρα 2, 3, 4, 5, και 6 του Νόμου 2539/97 καταργούνται.**

ΕΝΕΡΓΟΠΟΙΕΙΤΑΙ Ο ΘΕΣΜΟΣ

Μεταφέρεται και πάλι *ο συντελεστής δόμησης*

Τι προβλέπει το ν/σ του ΥΠΕΧΩΔΕ



Ενεργοποιήθηκε και πάλι ο θεσμός μεταφοράς συντελεστή δόμησης με νομοσχέδιο του ΥΠΕΧΩΔΕ, που περιλαμβάνει και άλλες σημαντικές πολεοδομικές ρυθμίσεις.

Το νομοσχέδιο με το οποίο ενεργοποιείται και πάλι, μετά την αναθεώρηση του Συντάγματος, ο θεσμός μεταφοράς του συντελεστή δόμησης, ως απαραίτητο πολεοδομικό εργαλείο για την προστασία του φυσικού και πολιτιστικού περιβάλλοντος, έδωσε στη δημοσιότητα ο υπουργός ΠΕΧΩΔΕ Κώστας Λαλιώτης, διευκρινίζοντας ότι με το νομοσχέδιο αυτό, που βρίσκεται στη διαδικασία συνυπογραφής απο τους συναρμόδιους υπουργούς, καθορίζονται οι όροι, οι περιορισμοί και οι προϋποθέσεις για την κίνηση και ολοκλήρωση της διαδικασίας μεταφοράς συντελεστή δόμησης. Με την ψήφιση του νομοσχεδίου αναμένεται να "ξεμπλοκάρει" όλες τις περιπτώσεις μεταφοράς συντελεστή που είχαν σταματήσει εξαιτίας του "παγώματος" του θεσμού τα τελευταία χρόνια. Οπως διευκρίνισε ο υπουργός ΠΕΧΩΔΕ οι προϋποθέσεις και οι περιορισμοί που θέτει το νομοσχέδιο είναι οι εξής: - Η μεταφορά συντελεστή επιτρέπεται σε περιοχές που βρίσκονται εντός σχεδίου, αποτελούν περιοχές Υποδοχής Συντελεστή Δόμησης, δεν έχουν χαρακτηριστεί ως ζώνη Ενεργούς Πολεοδομίας ή Ζώνη Αστικού Αναδασμού ή Ζώνη Κοινωνικού Συντελεστή. - Επιτρέπεται ακόμη σε περιοχές υποδοχής συντελεστή και εφόσον το συνολικά μεταφερόμενο εμβαδόν δομήσιμων επιφανειών μέσα στα όρια της εντός σχεδίου περιοχής ενός δήμου ή κοινότητας είναι μικρότερο απο το 10% του εμβαδού των δομήσιμων επιφανειών της περιοχής αυτής, που προκύπτει κατά προσέγγιση απο την εφαρμογή των ισχυόντων συντελεστών δόμησης. - Επιτρέπεται σε εντός σχεδίου πόλεως περιοχές χαρακτηρισμένες ως "Γενική Κατοικία" ή "Πολεοδομικό Κέντρο", κάτω απο ορισμένες αυστηρές προϋποθέσεις. - Απαγορεύεται η μεταφορά συντελεστή στις περιοχές που έχουν χαρακτηριστεί στο Γενικό Πολεοδομικό Σχέδιο (ΓΠΣ) ως περιοχές "Αμιγούς Κατοικίας". - Απαγορεύεται σε περιοχές που είναι ιδιαίτερου φυσικού κάλλους, ιστορικοί τόποι, παραδοσιακοί ή αξιόλογοι οικισμοί, Ιστορικά κέντρα πόλεων, Παραδοσιακά τμήματα οικισμών (παραδοσιακά σύνολα) και αρχαιολογικοί χώροι. - Απαγορεύεται επίσης σε περιοχές που - Δεν έχουν καθοριστεί στην περιοχή ειδικοί όροι δόμησης για την προστασία αρχαιολογικών χώρων ή άλλων πολιτιστικών ή περιβαλλοντικά αξιόλογων στοιχείων. - Τα δύο πρώτα οικοδομικά τετράγωνα απο τη γραμμή του Αιγιαλού σε παραλιακές ή παραλίμνιες θέσεις. - Ο ισχύων Συντελεστής Δόμησης είναι ίσος ή μεγαλύτερος του 2,4 - Εχουν χαρακτηριστεί περιοχές ιδιαίτερης μορφολογίας με έντονη κλίση. - Εχουν ενταχθεί σε Σχέδιο με τις ειδικές διατάξεις που ισχύουν για τους οικοδομικούς συνεταιρισμούς και εκτάσεις ιδιωτών που έχουν ενταχθεί σε σχέδιο με τις διατάξεις του άρθρου 29 του Ν. 1947/1991 ή ΠΕΡΟΠ, σύμφωνα με τις διατάξεις του άρθρου 24 του Ν. 2508/1997 και δεν έχουν ενσωματωθεί σε περιοχές αστικών συγκροτημάτων. Επίσης με το νομοσχέδιο περιορίζονται οι περιβαλλοντικές επιπτώσεις που προκαλούνται απο τον προστιθέμενο συντελεστή δόμησης, με την διαδικασία μεταφοράς συντελεστή, ενώ καθορίζονται αναλόγως οι περιοχές εντός των οποίων υλοποιούνται οι ονομαστικοί τίτλοι μεταφοράς συντελεστή των βαρυνόμενων ακινήτων. Συγκεκριμένα, ονομαστικοί τίτλοι μιας περιφέρειας υλοποιούνται σε ωφελούμενα της αυτής περιφέρειας ακίνητα, ενώ ωφελούμενα ακίνητα των Οργανισμών Ρυθμιστικών Σχεδίων (πχ Αθήνας, Θεσσαλονίκης), απορροφούν ονομαστικούς τίτλους μόνο και αποκλειστικά απο βαρυνόμενα των ορίων των αντιστοίχων Οργανισμών. Αντίθετα, το νομοσχέδιο προβλέπει ότι παρέχεται η δυνατότητα μεταφοράς συντελεστή σε ολόκληρη την επικράτεια, όταν οι ονομαστικοί τίτλοι προέρχονται απο περιοχές απολύτου προστασίας του φυσικού περιβάλλοντος (Βιότοποι). Το νομοσχέδιο ενισχύει οικονομικά τους ΟΤΑ, με σκοπό τη συντήρηση διατηρητέων κτιρίων ή την αποζημίωση ρυμοτομούμενων ακινήτων αλλά και τη διαμόρφωση κοινόχρηστων χώρων και στο πλαίσιο αυτό επιβάλλει στους ιδιοκτήτες των ωφελουμένων ακινήτων απο τη μεταφορά συντελεστή να καταβάλουν υπέρ του ΕΤΕΡΠΣ, ποσό ίσο προς το 10% της αντικειμενικής αξίας του προστιθέμενου Συντελεστή Δόμησης. Τέλος επιχειρείται η ρύθμιση των υποθέσεων μεταφοράς συντελεστή που εκκρεμούν απο παλιά.

ΑΥΞΑΝΟΝΤΑΙ ΤΑ ΠΡΟΣΤΙΜΑ ΓΙΑ ΤΟ ΠΕΡΙΒΑΛΛΟΝ

Το νομοσχέδιο προβλέπει ακόμα την αύξηση των προστίμων για το περιβάλλον σε περιπτώσεις κατά τις οποίες υπάρχουν σαφείς παραβάσεις της σχετικής νομοθεσίας.

Συγκεκριμένα, αυξάνεται κατά 150 εκατ. δρχ το πρόστιμο που μπορεί να επιβάλει ο υπουργός ΠΕΧΩΔΕ σε περιπτώσεις που υπάρχει σαφής παραβίαση της περιβαλλοντικής νομοθεσίας. Ειδικότερα, το πρόστιμο αυτό διαμορφώνεται μέχρι 250 εκατ. απο 100 εκατ. δρχ. που ίσχυε μέχρι σήμερα. Επίσης δίδεται για πρώτη φορά το δικαίωμα στον γενικό γραμματέα Περιφέρειας να επιβάλλει αυτοτελώς για περιβαλλοντικές παραβάσεις πρόστιμο μέχρι 50 εκατ. δρχ., ενώ αυξάνεται απο 10 σε 90 εκατ. δρχ. το αντίστοιχο πρόστιμο που έχει την δυνατότητα να επιβάλει ο Νομάρχης. Τέλος, με το ίδιο νομοσχέδιο γίνεται εναρμόνιση της εθνικής νομοθεσίας για το περιβάλλον, με τις κοινοτικές οδηγίες.



ANA FERRIES

ΔΡΟΜΟΛΟΓΙΑ ΠΛΟΙΩΝ

ΑΠΟ 01/07/2001 ΕΩΣ 31/08/2001

F/B MARINA F/B RODANTHI F/B DIMITROYLA
F/B MARINA F/B RODANTHI ΕΝΑΛΛΑΞ ΠΕΙΡΑΙΑ

ΔΕΥΤΕΡΑ	16.00	ΚΩ - ΚΑΛΥΜΝΟ - ΛΕΡΟ - ΠΑΤΜΟ - ΠΕΙΡΑΙΑ
ΤΡΙΤΗ	16.00	ΚΩ - ΚΑΛΥΜΝΟ - ΠΕΙΡΑΙΑ
ΤΕΤΑΡΤΗ	16.00	ΚΩ - ΚΑΛΥΜΝΟ - ΠΕΙΡΑΙΑ
ΠΕΜΠΤΗ	16.00	ΚΩ - ΚΑΛΥΜΝΟ - ΑΣΤΥΠΑΛΑΙΑ - ΠΕΙΡΑΙΑ
ΠΑΡΑΣΚΕΥΗ	16.00	ΚΩ - ΚΑΛΥΜΝΟ - ΛΕΡΟ - ΠΑΤΜΟ - ΠΕΙΡΑΙΑ
ΣΑΒΒΑΤΟ	16.00	ΚΩ - ΚΑΛΥΜΝΟ - ΛΕΡΟ - ΠΑΤΜΟ - ΠΕΙΡΑΙΑ
ΚΥΡΙΑΚΗ	16.00	ΚΩ - ΚΑΛΥΜΝΟ - ΠΕΙΡΑΙΑ

F/B DIMITROYLA

ΤΡΙΤΗ	15.00	ΚΩ - ΚΑΛΥΜΝΟ - ΛΕΡΟ - ΠΑΤΜΟ - ΠΕΙΡΑΙΑ
ΠΕΜΠΤΗ	15.00	ΚΩ - ΚΑΛΥΜΝΟ - ΛΕΡΟ - ΠΑΤΜΟ - ΠΕΙΡΑΙΑ
ΣΑΒΒΑΤΟ	20.00	ΚΑΣΤΕΛΛΟΡΙΖΟ
ΚΥΡΙΑΚΗ	09.00	ΣΥΜΗ - ΤΗΛΟ - ΝΙΣΥΡΟ - ΚΩ - ΚΑΛΥΜΝΟ - ΛΕΡΟ - ΠΑΤΜΟ - ΝΑΞΟ - ΠΑΡΟ- ΠΕΙΡΑΙΑ

ΣΑΣ ΕΥΧΟΜΑΣΤΕ ΚΑΛΟ ΚΑΛΟΚΑΙΡΙ ΚΑΙ ΚΑΛΕΣ ΔΙΑΚΟΠΕΣ

ΠΛΗΡΟΦΟΡΙΕΣ ΤΗΛ. 35066 - 30406- 36170 - 28597 FAX 39839
ΚΑΙ ΣΤΟΝ ΤΑΞΙΔΙΩΤΙΚΟ ΣΑΣ ΠΡΑΚΤΟΡΑ

ΨΑΡΙΑ ΑΙΓΑΙΟΥ

Ολόφρεσκα ψάρια από τις θάλασσές μας

ΚΛΑΥΔΙΟΥ ΠΕΠΠΕΡ 1 - ΤΗΛ.: 0241/39097 FAX: 32391

AEGEAN FISH





ΜΕ ΤΟ Σ/Ν «ΕΛΛΗΝΙΚΟΣ ΧΑΡΤΗΣ Τ.Α.»

Πρόσθετες αρμοδιότητες στην Τοπική Αυτοδιοίκηση

Ποιές είναι και πως θα ασκούνται

Διευρύνονται οι αρμοδιότητες των οργανισμών Τοπικής Αυτοδιοίκησης με το σχέδιο νόμου «Ελληνικός Χάρτης Τοπικής Αυτοδιοίκησης» που έχει συνταχθεί από το υπουργείο Εσωτερικών και έχει τεθεί υπ' όψιν των ΤΕΔΚ και των Δήμων για μελέτη κι έκφραση γνώμης, ενόψει της καταθέσεώς του στην Βουλή.

Οι αρμοδιότητες αυτές αναφέρονται στους τομείς της Ανάπτυξης, της Απασχόλησης, της Ποιότητας Ζωής, του Περιβάλλοντος, της Κοινωνικής Αλληλεγγύης, της Παιδείας και Τεχνολογίας, του Πολιτισμού, του Αθλητισμού, της Πολιτικής Προστασίας και της Ασφαλούς Διαβίωσης των Πολιτών.

Τα σχετικά άρθρα 3 και 4 του νομοσχεδίου προβλέπουν αναλυτικά τα ακόλουθα:

Αρθρο 3ο

1. Οι Οργανισμοί Τοπικής Αυτοδιοίκησης έχουν δικαίωμα να διευθύνουν και να ρυθμίζουν τις τοπικές δημόσιες υποθέσεις αποφασίζοντας ελεύθερα, με τα Αιρετά τους Συμβούλια, για τους άμεσους, μεσοπρόθεσμους και μακροπρόθεσμους στόχους για την προστασία, ανάπτυξη και συνεχή βελτίωση των συμφερόντων και της ποιότητας ζωής της τοπικής κοινωνίας.

2. Η εφαρμογή των αποφάσεων που λαμβάνονται στο πλαίσιο της διεύθυνσης των τοπικών υποθέσεων ανήκει στην ευθύνη εκτελεστικών αιρετών οργάνων που κατευθύνονται από τις αποφάσεις των Συμβουλίων και ελέγχονται από αυτά.

Η διοικητική ευθύνη για την υλοποίηση των αποφάσεων ανήκει στις υπηρεσίες των Οργανισμών Τοπικής Αυτοδιοίκησης διακρινόμενη από την πολιτική ευθύνη που ανήκει στα αιρετά εκτελεστικά όργανα του Οργανισμού Τοπικής Αυτοδιοίκησης.

3. Το δικαίωμα ρύθμισης των τοπικών υποθέσεων συνίσταται στην αρμοδιότητα θέσπισης κανονιστικών διατάξεων για την οργάνωση και λειτουργία των υπηρεσιών που παρέχει και των δράσεων που ασκεί ο Οργανισμός Τοπικής Αυτοδιοίκησης προς τους κατοίκους της περιοχής. Οι εν λόγω κανονιστικές διατάξεις εναρμονίζονται με τις γενικότερες ρυθμίσεις που θέτει ο νόμος ή οι κανονιστικές Πράξεις της Διοίκησης.

Αρθρο 4ο

1. Οι αρμοδιότητες των Οργανισμών Τοπικής Αυτοδιοίκησης αναφέρονται και στους ακόλουθους τομείς δημόσιων πολιτικών, στο πλαίσιο των οποίων εξειδικεύονται επιμέρους δράσεις όπως οι αναφερόμενες ενδεικτικά στα επόμενα εδάφια.

α) Ανάπτυξης ιδίως

i) Σχεδιασμός, δημιουργία και διαχείριση ή συμμετοχή στη διαχείριση υποδομών για την στήριξη της επιχειρηματικής δραστηριότητας σε όλους τους τομείς της τοπικής οικονομίας.

ii) Διαμόρφωση και υλοποίηση πολιτικών για τον τουρισμό, την αγροτική ανάπτυξη και την παροχή υπηρεσιών.

iii) Σχεδιασμός, υποστήριξη και συμμετοχή στη διαχείριση των τοπικών φυσικών πόρων και των πηγών ενέργειας.

β) Απασχόλησης, ιδίως,

i) Προώθηση προγραμμάτων για την απασχόληση στο πλαίσιο της τοπικής αγοράς εργασίας.

ii) Προώθηση υπηρεσιών επαγγελματικής κατάρτισης και εκπαίδευσης, προσαρμόζοντας τον εθνικό και ευρωπαϊκό σχεδιασμό στις τοπικές ανάγκες και ιδιαιτερότητες.

γ) Ποιότητας Ζωής, ιδίως

i) Εξασφάλιση και διαρκής βελτίωση των τεχνικών και κοινωνικών υποδομών στις πόλεις, τα χωριά και στα τοπικά δίκτυα μεταφορών και συγκοινωνίας.

ii) Προστασία της δημόσιας υγείας

iii) Προστασία του καταναλωτή

iv) Εξασφάλιση ασφαλούς και υγιεινής κατοικίας

v) Ενθάρρρυνση και δημιουργία δομών για τη συμμετοχή του πολίτη στη λήψη των αποφάσεων και για την ενεργή συμμετοχή του στην οικονομική, κοινωνική και πολιτική ζωή της πόλης, του χωριού και της ευρύτερης περιοχής στην οποία διαβιώνει, εργάζεται και αξιοποιεί τον ελεύθερο χρόνο του.

δ) Περιβάλλοντος, ιδίως,

i) Η εκπόνηση τοπικών τομεακών προγραμμάτων για την προστασία του φυσικού, αρχιτεκτονικού και πολιτιστικού περιβάλλοντος στο πλαίσιο των περιφερειακών, εθνικών και ευρωπαϊκών πολιτικών

ii) Στον καθορισμό χρήσεων γης και κτιρίων, στον χωροταξικό και πολεοδομικό σχεδιασμό στα πλαίσια του Εθνικού χωροταξικού σχεδιασμού

iii) Στην προστασία και διαχείριση των υδάτινων πόρων, την προστασία του εδάφους και την καταπολέμηση της ρύπανσης

iv) Την διαχείριση των στερεών, υγρών και ειδικών αποβλήτων

v) Την βελτιστοποίηση των τεχνικών υποδομών στους τομείς των οδικών δικτύων, των συγκοινωνιών και των μεταφορών

vi) Ειδικές πολιτικές για τις περιοχές που υπόκεινται σε ζημιογόνες παρεμβάσεις στο περιβάλλον προς όφελος του γενικού δημοσίου συμφέροντος, όπως περιοχές που αναπτύσσεται η εκμετάλλευση ορυκτού πλούτου ή πηγών ενέργειας καθώς και σε περιοχές που εγκαθίστανται μονάδες επεξεργασίας αποβλήτων.

ε) Κοινωνικής Αλληλεγγύης, ιδίως,

i) Σχεδιασμός και εφαρμογή πολιτικών για την ανάπτυξη υποδομών και υπηρεσιών πρωτοβάθμιας και δευτεροβάθμιας κοινωνικής φροντίδας

ii) Σχεδιασμός και εφαρμογή πολιτικών για την προσχολική μέριμνα και αγωγή

iii) Ανάπτυξη του εθελοντισμού και της κοινωνικής αλληλεγγύης, δημιουργία τοπικών δικτύων κοινωνικής αλληλεγγύης, συμμετοχή των Οργανισμών Τοπικής Αυτοδιοίκησης στο περιφερειακό και εθνικό σύστημα κοινωνικής αλληλεγγύης

iv) Προώθηση πολιτικών κοινωνικής φροντίδας για τις μειονότητες και τις ευαίσθητες κατηγορίες πληθυσμού στο πλαίσιο των τοπικών κοινωνιών.

v) Εφαρμογή προγραμμάτων για την πρόσληψη από εξαρτησιογόνες ουσίες.

vi) Εφαρμογή προγραμμάτων για την ένταξη των μεταναστών στην κοινωνική, οικονομική και πολιτιστική ζωή στο πλαίσιο της τοπικής κοινωνίας

στ) Παιδείας και Τεχνολογίας, ιδίως,

i) Διαχείριση και βελτίωση των υλικοτεχνικών υποδομών του εθνικού συστήματος Παιδείας

ii) Ανάπτυξη θεσμών διαρκούς εκπαίδευσης προώθηση προγραμμάτων ενισχυτικής διδασκαλίας και δημιουργικής απασχόλησης, εμψύχωσης των τοπικών κοινωνιών για να



EFSTATHIA
HOTEL

ΗΣΥΧΕΣ ΚΑΙ ΞΕΓΝΟΙΑΣΤΕΣ

οικογενειακές διακοπές στην πανέμορφη Λέρο

ΣΤΟ ΞΕΝΟΔΟΧΕΙΟ «ΕΥΣΤΑΘΙΑ»

Το Ξενοδοχείο ΕΥΣΤΑΘΙΑ είναι ένα σύγχρονο συγκρότημα χτισμένο στον γραφικό Ξηρόκαμπο 100 μόλις μέτρα από την θάλασσα. Διαθέτει 25 πολυτελή διαμερίσματα, δίκλινα και τρίκλινα, πλήρως εξοπλισμένα με κουζίνα μπάνιο, ψυγείο και τηλέφωνο. Θα βρείτε ακόμα μεγάλη πισίνα και μπαρ. Η συγκοινωνία είναι τακτική και το λεωφορείο περνάει μπροστά από το ξενοδοχείο. Στην περιοχή υπάρχουν τρία εστιατόρια και καθημερινή συγκοινωνία με την Κάλυμνο.

ΤΟ ΞΕΧΩΡΙΣΤΟ ΠΕΡΙΒΑΛΛΟΝ ΤΟΥ ΞΕΝΟΔΟΧΕΙΟΥ «ΕΥΣΤΑΘΙΑ»

η φιλική εξυπηρέτηση καθώς και οι όμορφες βραδιές στο μπαρ της πισίνας, εξασφαλίζουν τις πιο ευχάριστες και ξεκούραστες διακοπές



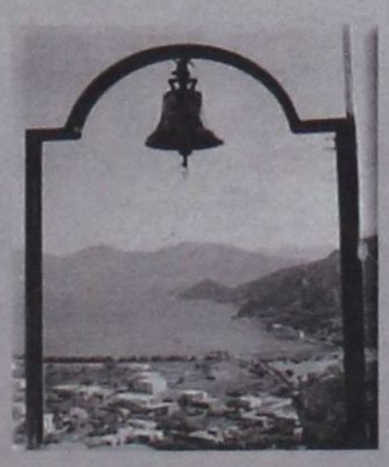

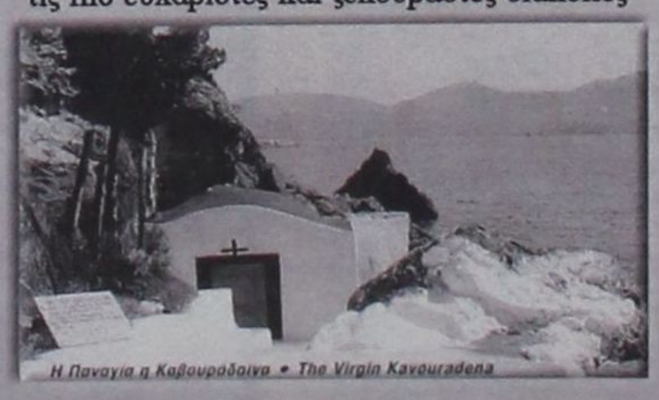
Η Παναγία η Καβουραδαινα • The Virgin Kavouradena

ΕΠΙΠΛΩΜΕΝΑ ΔΙΑΜΕΡΙΣΜΑΤΑ
ΙΩΑΝΝΗΣ ΜΑΥΡΟΥΔΗΣ
Ξηρόκαμπος - Λέρος
Τηλ. 0247 - 24099, 24199, FAX: 25660

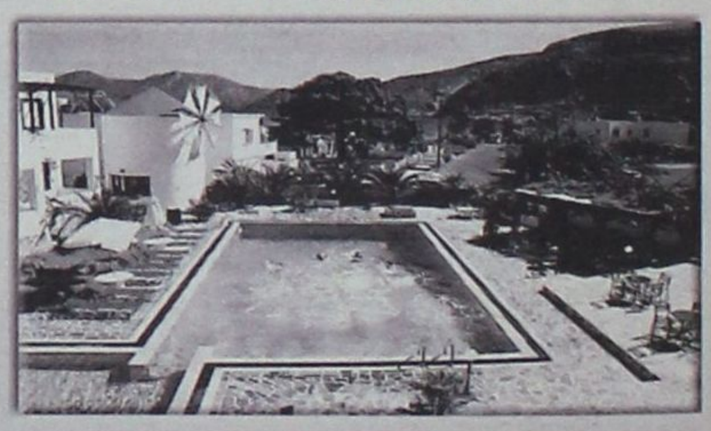





συμμετέχουν σε αυτούς

iii) Εξοικείωση του τοπικού πληθυσμού με τις κατακτήσεις της τεχνολογίας και της κοινωνίας της πληροφορίας

ζ) Πολιτισμού, ιδίως,

i) Αναγνώριση, κατοχύρωση και προβολή του δικαιώματος όλων των πολιτών στον πολιτισμό

ii) Εφαρμογή πολιτικών για ανάδειξη του τοπικού πολιτισμού και την προβολή των σύγχρονων πολιτιστικών έργων που παράγονται σε τοπικό επίπεδο

iii) Προώθηση πολιτιστικών ανταλλαγών σε περιφερειακό, εθνικό, ευρωπαϊκό και διεθνές επίπεδο

iv. Προώθηση της τοπικής πολιτιστικής δημοκρατίας με την ενθάρρυνση και προβολή της πολιτιστικής παράδοσης των επιμέρους κοινοτήτων που συνθέτουν την τοπική κοινωνία.

v. Ανάπτυξη του πολιτιστικού τουρισμού.

vi. Συμμετοχή στην προστασία και ανάδειξη των πολιτιστικών αγαθών.

η) Αθλητισμού, ιδίως,

i. Ανάπτυξη και συντήρηση αθλητικών έργων.

ii. Προώθηση προγραμμάτων ενίσχυσης του μαζικού αθλητισμού και του αθλητισμού στις ειδικές κατηγορίες πληθυσμού.

iii. Διευκόλυνση και ενθάρρυνση όλων των πολιτών για συμμετοχή σε προγράμματα αθλητισμού και πρόσβαση στις αθλητικές εγκαταστάσεις.

iv. Προώθηση του σχολικού αθλητισμού.

θ) Πολιτικής Προστασίας, ιδίως,

i. Οργάνωση και διαχείριση σχεδίων αντιμετώπισης φυσικών και τεχνολογικών καταστροφών σε τοπικό και διατοπικό επίπεδο με την προώθηση και ενίσχυση του εθελοντισμού.

ii. Διοργάνωση προγραμμάτων ενημέρωσης και ευαισθητοποίησης των πολιτών.

iii. Ελεγχος της τήρησης κανονισμών αντισεισμικής και αντιπυρικής προστασίας.

iv. Διοργάνωση μονάδων άμεσης παρέμβασης.

ι) Ασφαλούς διαβίωσης των πολιτών, ιδίως,

i. Διαμόρφωση και άσκηση τοπικής πολιτικής για την ασφαλή διαβίωση των πολιτών και την τήρηση της τάξης στις λειτουργίες των πόλεων και των οικισμών.

ii. Εκπόνηση και εφαρμογή προγραμμάτων καταπολέμησης της εγκληματικότητας.

iii. Ανάπτυξη δομών πρόληψης και αλληλεγγύης προς τα θύματα της εγκληματικότητας και εμπέδωση του αισθήματος της ασφάλειας.

ΚΑΤΑΤΕΘΗΚΕ ΤΡΟΠΟΛΟΓΙΑ - ΘΕΡΑΠΕΙΑ

«Νομίμως κατεβλήθησαν» τα πριμ παραγωγικότητας *σε υπαλλήλους του ΟΤΑ*

Ψηφίστηκε στην κοινοβουλευτική επιτροπή το σ/ν για τις «συμπολίτες»



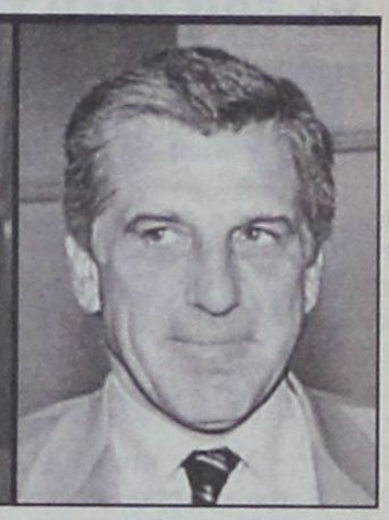

Συζητήθηκε χθες το πρωί ενώπιον της αρμόδιας Κοινοβουλευτικής Επιτροπής η πρόταση νόμου του υπουργείου Εσωτερικών, Δημόσιας Διοίκησης και Αποκέντρωσης για την σύσταση «Συμπολιτειών Δήμων και Κοινοτήτων», θέμα για το οποίο αναλυτικά έγραψε χθες η «δ», δημοσιοποιώντας ταυτόχρονα και τις σχετικές διατάξεις. Σύμφωνα με αυτές η «Συμπολιτεία» περιλαμβάνει <u>υποχρεωτικά</u> όλους τους Δήμους και τις Κοινότητες, τουλάχιστον ενός νησιού.

Το σχέδιο νόμου «Υπαίθρια διαφήμιση Συμπολιτείες Δήμων και Κοινοτήτων και άλλες διατάξεις» ψηφίσθηκε χθες από την Επιτροπή και μέσα στην επομένη εβδομάδα κατατίθεται στην Βουλή.

Ταυτόχρονα αρχίζει και ο διάλογος μεταξύ υπουργείου και φορέων της Αυτοδιοίκησης για την περίφημη «Χάρτα Τοπικής Αυτοδιοίκησης», η οποία στην συνέχεια θα πάρει τον δρόμο προς την Βουλή.

Με τροπολογία που κατατέθηκε εξάλλου στο ίδιο νομοσχέδιο από τους υπουργούς Εσωτερικών κ. Βάσω Παπανδρέου και Εθνικής Οικονομίας κ. Γιάννο Παπαντωνίου, ρυθμίζονται θέματα που είχαν προκύψει με την καταβολή «πριμ παραγωγικότητας» από τους ΟΤΑ σε υπαλλήλους τους. Σύμφωνα με τις νέες ρυθμίσεις τα πριμ αυτά θεωρούνται ως νομίμως καταβληθέντα, οι δεν καταλογισμοί που συντελέστηκαν για τις δαπάνες αυτές δεν εκτελούνται.

Η εισηγητική έκθεση και το οικείο άρθρο, έχουν ως εξής:

Με την προτεινόμενη διάταξη διευθετείται το πρόβλημα που έχει ανακύψει για τους Ο.Τ.Α., τα Νομικά τους Πρόσωπα και τους Συνδέσμους Ο.Τ.Α., που κάνοντας χρήση των διατάξεων του άρθρου 263 του Π. Δ/τος 410/95 (Δημοτικός και Κοινοτικός Κώδικας), περί συμβιβασμού και κατάργησης δίκης, προχώρησαν στην πληρωμή δαπανών που αφορούσαν αμοιβές του προσωπικού τους αλλά δεν προβλεπόταν από την ισχύουσα νομοθεσία.

Σύμφωνα με την προτεινόμενη διάταξη καταλογισμοί που έγιναν για τις ανωτέρω δαπάνες δεν εκτελούνται και τα τυχόν βεβαιωθέντα ποσά σε βάρος των αιρετών οργάνων ή υπαλλήλων διαγράφονται και τυχόν εκκρεμείς διαδικασίες καταλογισμών καταργούνται, εφόσον οι σχετικές οφειλές αφορούν χρονικό διάστημα, μέχρι 31-12-1996, διότι, έκτοτε, τα σχετικά θέματα, έτυχαν, ρητής, θετικής, νομοθετικής αντιμετώπισης.

ΑΡΘΡΟ...

1. Τα ποσά που καταβλήθηκαν από τους Ο.Τ.Α. α' βαθμού, καθώς και από τα νομικά πρόσωπα των Ο.Τ.Α. και τους συνδέσμους Ο.Τ.Α., σε βάρος των προϋπολογισμών τους και αφορούν αμοιβές και πάσης φύσεως επιδόματα του προσωπικού τους, συμπεριλαμβανομένων και των πριμ παραγωγικότητας, ύστερα από συμβιβασμό ή κατάργηση δίκης κατ' εφαρμογή των διατάξεων του Π. Δ/τος 410/95, θεωρούνται ως νομίμως καταβληθέντα, εφόσον οι σχετικές οφειλές αφορούν χρονικό διάστημα μέχρι και 31-12-1996.

Καταλογισμοί που συντελέστηκαν για τις ανωτέρω δαπάνες δεν εκτελούνται και τα τυχόν βεβαιωθέντα ποσά, για την αιτία αυτή, σε βάρος των αιρετών οργάνων ή υπαλλήλων διαγράφονται. Επίσης, τυχόν εκκρεμείς διαδιακασίες καταλογισμού, για την ίδια αιτία καταργούνται.

ΟΙ ΥΠΟΥΡΓΟΙ ΕΣΩΤΕΡΙΚΩΝ, ΔΗΜΟΣΙΑΣ ΔΙΟΙΚΗΣΗΣ & ΑΠΟΚΕΝΤΡΩΣΗΣ Β. ΠΑΠΑΝΔΡΕΟΥ ΕΘΝ. ΟΙΚΟΝΟΜΙΑΣ ΚΑΙ ΟΙΚΟΝΟΜΙΚΩΝ Γ. ΠΑΠΑΝΤΩΝΙΟΥ

ΚΕΝΤΡΟ ΣΠΟΥΔΩΝ ΧΟΡΟΥ ΜΑΙΡΗΣ ΜΑΡΚΟΥ - ΒΕΛΙΔΑΚΗ

ΔΙΠΛΩΜΑΤΟΥΧΟΥ: (R.A.D. T.C. και T.D. - A.I.S.T.D.)
Royal Academy of Dance του Λονδίνου (ειδικότητα διδασκαλίας μικρών παιδιών)
Imperial Society of Teachers of Dance (Advanced ballet dancer)
Αναγνωρισμένη από το Υπουργείο Παιδείας και Θρησκευμάτων και Πολιτισμού.
Η **μόνη** εγγεγραμμένη σχολή μπαλλέτου της Βασιλικής Ακαδημίας Χορού στη Ρόδο.

Διδάσκονται:

Ρυθμική: - άνω των 3,5 ετών (αγόρια - κορίτσια)
Κλασικό μπαλλέτο: - όλων των επιπέδων
Κάρακτερ: -
Ελεύθερη κίνηση: -
Δημιουργικό εργαστήρι: - (παντομίμα)
Επαγγελματικό τμήμα μπαλλέτου: - (100% επιτυχία)
Rock Jazz - Μοντέρνο: -
Σύγχρονο: - (M. Graham - Limon).
Flamenco: -
Tap Dancing: (κλακέτες): -
Baby Jazz: - άνω των 7 ετών
Aerobic και χορευτική γυμναστική: -
Νέο-ελληνικοί χοροί:
(χασάπικο, ζεϊμπέκικο, συρτάκι)

Το Βρετανικό Συμβούλιο Αθηνών, οργανώνει τις υποχρεωτικές ετήσιες εξετάσεις για την προβίβαση των μαθητών στην επόμενη τάξη. Στη Σχολή μας διδάσκουν ξένες και Ελληνίδες υψηλά διακεκριμένες καθηγήτριες χορού. Ετησίως διεξάγονται υποχρεωτικά σεμινάρια χορού, από εξεταστές της Βασιλικής Ακαδημίας χορού του Λονδίνου

Εγγραφές από **3 Σεπτεμβρίου** και **έναρξη** μαθημάτων **10 Σεπτεμβρίου.**
Πληροφορίες: - 27383 και 92790
Διεύθυνση: - Παν. Ροδίου, 77 **ΡΟΔΟΣ** και Μυκηνών 4 **ΙΑΛΥΣΟΣ**
εγγραφές 6-9 μ.μ. εγγραφές 11-1 π.μ. και 6-8 μ.μ.
(εκτός Σαββάτου και Κυριακής)



ΜΕ ΕΠΙΣΤΟΛΗ ΤΟΥ ΠΡΟΕΔΡΟΥ ΤΟΥ

Το ΤΕΕ υπεραμύνεται της Χωροταξικής Μελέτης

Πρέπει να θεσμοθετηθούν άμεσα όποιες παρεμβάσεις κρίνονται επιβεβλημένες

Τις θέσεις του φορέα που εκπροσωπεί για την Ειδική Χωροταξική Μελέτη της Ρόδου διατυπώνει για άλλη μία φορά έστω και με τρόπο συνοπτικό, ο πρόεδρος του Τεχνικού Επιμελητηρίου Ελλάδος - Τμήμα Δωδεκανήσου κ. Πάνος Βενέρης με την ακόλουθη επιστολή του:

Κε Διευθυντά,

Παρακαλώ να δημοσιεύσετε στην έγκριτη εφημερίδα σας το παρακάτω κείμενο που αφορά στην Ειδική Χωροταξική Μελέτη της Ρόδου, καθώς επίσης και την επισυναπτόμενη φωτογραφία.

«Οποιον ορισμό κι'αν δώσουμε για τη Χωροταξία θα χρειασθούν πέντ' έξι τουλάχιστον αράδες για να προσεγγίσουμε επιστημονικά την έννοια. Ο αείμνηστος Αντώνης Τρίτσης όταν κάποτε κλήθηκε να προσδιορίσει τι σημαίνει Χωροταξία, απάντησε μονολεκτικά: «Σύγκρουση συμφερόντων»!.. Εμπνευσμένη ασφαλώς απάντηση που οριοθετεί επακριβώς το αντικείμενο, πέραν από τις ποικίλες επιστημονικές αναλύσεις και τα συναφή. Εμείς δεν έχουμε να προσθέσουμε κάτι περισσότερο.

Ας έλθουμε στα δικά μας.

Τη δεκαετία του '80 έγινε μια πρώτη προσπάθεια να γίνει κάποιος στοιχειώδης χωροταξικός σχεδιασμός για τη νότια Ρόδο. Η προσπάθεια αυτή έπεσε στο κενό γιατί τότε όλοι ήθελαν η κύρια χρήση να είναι ο τουρισμός, συνθήκη που δεν ικανοποιείτο βέβαια ως ένα βαθμό από την μελέτη. Η πάροδος του χρόνου δικαίωσε ασφαλώς την επι-

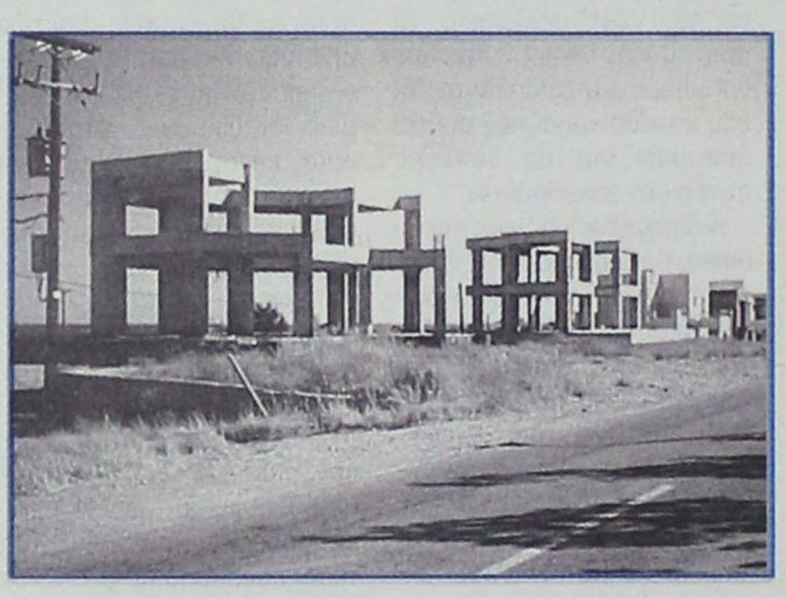

λογή της μελέτης (το γιατί δεν νομίζουμε να χρήζει ιδιαίτερης ανάλυσης).

Περίπου δέκα χρόνια μετέπειτα, το 1997 και αφού στο μεταξύ άρχισε σιγά - σιγά να γίνεται συνείδηση η αναγκαιότητα του Χωροταξικού Σχεδιασμού, ξεκίνησε μια δεύτερη προσπάθεια χωροταξικών ρυθμίσεων (με ευνοϊκότερες αυτή τη φορά προϋποθέσεις), που δεν είναι άλλη από την υπό εξέλιξη Ειδική Χωροταξική Μελέτη του νησιού. Το πλάνο ήταν κατ' αρχήν φιλόδοξο, με ειδικές προδιαγραφές και τα τοιαύτα και βέβαια με την προσδοκία του «κάτι καλύτερου». Στη μέση της προσπάθειας αυτής κάτι «στράβωσε» και η μελέτη περιορίσθηκε στο νοτιοανατολικό άκρο του νησιού δίδοντας βέβαια κάποιες κατευθύνσεις ανάπτυξης και για το υπόλοιπο νησί αλλά μόνο σε θεωρητικό επίπεδο.

Στα πλαίσια της κατά Νόμο διαδικασίας, βρισκόμαστε στο σημείο που πρέπει να γνωμοδοτήσουν οι φορείς και οι Υπηρεσίες για την εξέλιξη της μελέτης.

Το σημείο αυτό είναι κομβικό και κρίσιμο και πρέπει όλοι με αίσθημα ευθύνης αψηφώντας το οποιοδήποτε κόστος (παραπέμπουμε στο προοίμιο της παρούσας παρέμβασης), να τοποθετηθούμε.

Κανείς δεν είπε ότι η επιχειρούμενες χωροταξικές ρυθμίσεις είναι ότι καλύτερο για τα τοπικά πάντα δεδομένα. Κανείς επίσης δεν μπορεί να υπερασπισθεί με σχετική επάρκεια μερικές από τις επιλογές της μελέτης.

Κανείς όμως παράλληλα δεν μπορεί να ισχυρισθεί ότι οι μελέτη δεν εμπεριέχει ορισμένα θετικά στοιχεία.

Εύλογα έρχεται λοιπόν το δίλημμα: και τώρα τι κάνουμε: Απορρίπτουμε στο σύνολό της τη μελέτη ή παρεμβαίνουμε διορθωτικά αντιπροτείνοντας παράλληλα την άποψή μας;

Εδώ πρέπει να σταθμίσουμε τα υπέρ και τα κατά και βέβαια να θέσουμε τις προτεραιότητές μας.

Ενδεχόμενη απόρριψη σημαίνει ή μπορεί να ερμηνευθεί σαν:

- Παραπομπή επίλυσης διαπιστωμένων προβλημάτων επ' αόριστον.
- Αποφυγή (έστω και υπό πίεση χρόνου) επεξεργασίας θέσεων και δυναμική διεκδίκησή τους.
- Δημιουργία αρνητικού κλίματος και ενδυνάμωση της πεποίθησης ότι τα κακώς κείμενα θα συνεχίζουν να υπάρχουν.
- Αποδυνάμωση της «χωροταξικής συνείδησης» που πρέπει να εμπεδωθεί και βέβαια για να γίνει αυτό απαιτεί πολύ χρόνο.
- Πιθανή επιβολή των προβλεπόμενων ρυθμίσεων «άνωθεν» αφού για την έγκριση της μελέτης απαιτείται γνώμη και όχι σύμφωνη γνώμη των φορέων.

Ενδεχόμενη αντιπαραβολή προτάσεων σημαίνει εντοπισμό των αδυναμιών της μελέτης και συμμετοχή στη διαμόρφωση της τελικής πρότασης διεκδικώντας δυναμικά τις θέσεις μας. Ας μην ξεχνάμε ότι η πλειοψηφία των μελών της Επιτροπής Επίβλεψης που κρίνει και διαμορφώνει τη μελέτη, αποτελείται από τοπικούς παράγοντες.

Ο φορέας μας συνεκτιμώντας τα παραπάνω δεδομένα τοποθετήθηκε δημόσια υπέρ της δεύτερης άποψης. Κατέθεσε κείμενο ρεαλιστικών αντιπροτάσεων (βλ. τοπικό τύπο 28.8.2001) που έχουν την πεποίθηση ότι μπορούν να αποτελέσουν μια σημαντική βάση και «κείμενο εργασίας» για τη συνδιαμόρφωση από τους τοπικούς φορείς της τελικής πρότασης την οποία μπορούμε να διεκδικήσουμε δυναμικά (η ισχύς εν τη ενώσει).

Πρέπει να προλάβουμε ορισμένες καταστάσεις που αρχίζουν να διαμορφώνονται σε σχετικά «παρθένες» περιοχές με τις ποικίλες παρεκκλίσεις της υφιστάμενης νομοθεσίας που στο τέλος γίνονται κανόνας. Η παρακείμενη φωτογραφία είναι από την «ανάπτυξη» που διαμορφώνεται κατά μήκος του επαρχιακού δικτύου μετά το Γεννάδι. Μήπως μας θυμίζει κάτι από άλλες περιοχές του νησιού; Μήπως δεν χάθηκε ακόμα το παιχνίδι και έστω και τώρα μπορούμε να παρέμβουμε διορθωτικά;

Το νέο θεσμικό πλαίσιο ασφαλώς και παρέχει περισσότερες δυνατότητες άσκησης χωροταξικής πολιτικής. Ομως μέχρι να το ενεργοποιήσουμε θα περάσει μεγάλο χρονικό διάστημα και βέβαια θα απαιτηθούν τρείς εν σειρά παρόμοιες φωτογραφίες για να τεκμηριώσουμε την κατάσταση που τότε θα έχει δημιουργηθεί.

Προτείνουμε λοιπόν μέσα από την παρούσα μελέτη να θεσμοθετήσουμε όποιες παρεμβάσεις κρίνονται επιβεβλημένες άμεσα, αφού πρώτα ιεραρχήσουμε τους στόχους μας. Για να γίνει αυτό χρειάζεται σύμπλευση και κοινή πορεία όλων μας. (Ν.Α. ΤΕΔΚ, φορείς, επιβλέποντες). Ο φορέας μας μπορεί να συντονίσει μια τέτοια προσπάθεια, εφόσον όλοι συμφωνήσουμε ή συμφωνούμε στην αναγκαιότητά της.

Παράλληλα ο κάθε Δήμος πρέπει να αρχίσει να επεξεργάζεται την αναπτυξιακή του πολιτική μέσα από το νέο θεσμικό πλαίσιο. Το ένα δεν αναιρεί το άλλο.

Πίστωση χρόνου μάλλον δεν υπάρχει!..»

Πάνος Βενέρης, πρ. ΤΕΕ τμ. Δωδεκανήσου



RODOGAZ

Στη Ρόδο από το 1963



✓ Διανομή φιαλών υγραερίου κατ' οίκον
τηλέφωνα παραγγελιών: 64409 - 094-4-528212

✓ Διανομή χύμα υγραερίου

✓ Πώληση καυστήρων και λεβήτων υγραερίου για κεντρικά συστήματα θέρμανσης

✓ Θερμαντικά σώματα



Διεύθυνση εργοστασίου: Καναμάτ Ρόδου • τηλ. 62649
Διεύθυνση πρατηρίου: Αυστραλίας 50 • τηλ. 34244-5

ΑΚΡΙΤΙΚΑ

κουβεντούλες με κάποιο νόημα

άρσει· λέγων τ' αληθές σου σφαλεί ποτέ
ΣΟΦΟΚΛΗΣ

ΚΑΛΟΠ - ΨΥΧΑΝΑΛΥΣΗ

Οι μετρήσεις της κοινής γνώμης, ναι μεν επιστημονικώς παρουσιάζουν ενδιαφέρον, αλλά από την άλλη δεν μπορεί κανείς να μην θεωρεί ότι τα αποτελέσματα και τα συμπεράσματα, από μόνα τους διαμορφώνουν νέες τάσεις και νέες απόψεις στο κοινό.

Σαφώς και η θέση, ότι τα ευρήματά τους είναι ένα εργαλείο προσέγγισης της κοινής γνώμης αλλά σε καμία περίπτωση δεν μπορούν να υποκαταστήσουν την πραγματική της βούληση είναι σωστή, πλην όμως πάντα θα δημιουργούνται ερωτήματα γι'αυτά καθεαυτά τα ευρήματα.

Η επίκαιρη έρευνα της Metron Analysis, για παράδειγμα, έφερε στο φως της δημοσιότητας αρκετά νέα στοιχεία που διαφέρουν από τα αντίστοιχα του περασμένου Μαΐου, χωρίς στην ουσία να έχουν γίνει κοσμογονικές αλλαγές στον τόπο, καθώς τα αντικρουόμενα στοιχεία είναι τέτοια που αναρωτιέται κανείς, μα επιτέλους οι ερωτώμενοι βάλθηκαν να μας τρελάνουν; Για παράδειγμα, το 52% της κοινής γνώμης θεωρεί σωστή τη στάση του Προέδρου της Δημοκρατίας στο θέμα των ταυτοτήτων και δίνει παράλληλα αυξημένη δημοτικότητα (77%) στον κ. Κ. Στεφανόπουλο.

Την ίδια στιγμή, ένα 50% θεωρεί ότι η αναγραφή του θρησκεύματος θα πρέπει να είναι υποχρεωτική!

Από την άλλη, εκεί που το Μάιο η κοινή γνώμη θεωρούμε για πρώτη φορά καταλληλότερο για πρωθυπουργό τον κ. Κ. Καραμανλή με μια διαφορά δύο μονάδων από τον κ. Κ. Σημίτη, σήμερα τα ποσοστά άλλαξαν υπέρ του δεύτερου. Τι αλήθεια μεσολάβησε κι είναι πάλι καταλληλότερος ο κ. Σημίτης; Ή αντίστροφα, τι έγινε και δεν είναι πλέον καταλληλότερος ο αρχηγός της αξιωματικής αντιπολίτευσης; Αν προσπαθήσουμε να θυμηθούμε γεγονότα από τους τρεις τελευταίους μήνες, αδυνατούμε να σταθούμε σε κάποιο ιδιαίτερα σημαντικό που θα μπορούσε να αλλάξει την άποψη της κοινής γνώμης για το ένα ή το άλλο πρόσωπο.

Και βέβαια εκείνο που δεν καταλαβαίνουμε ποτέ, είναι πώς γίνεται να είναι δημοφιλέστερος του Πρωθυπουργού ο κ. Καραμανλής και να κρίνεται ότι δεν είναι και τόσο καταλληλος για πρωθυπουργός.

Οι αλχημείες των ερωτημάτων, ενδεχομένως, παράγουν και τα έξω από την κοινή λογική ορισμένες φορές στοιχεία των ερευνών.

ΓΡΑΜΜΑΤΕΙΣ ΚΑΙ... ΦΑΡΙΣΑΙΟΙ



Ο υποψήφιος νέος γραμματέας δεν είναι σίγουρο πως θα κάνει περίπατο. Διότι βγαίνουν στη μέση όλοι οι ανησυχούντες. Σου λένε, κινδυνεύει να παγιωθεί νέα κατάσταση που μετά δεν αλλάζει με τίποτε και άρα εμείς περνάμε στα αρχηγικά αζήτητα. Εξ ου συζήτηση και για άλλες υποψηφιότητες προχθές ο υπουργός Ναυτιλίας δεν το απέκλεισε, μάλλον επιβεβαίωσε πως είναι στα σχεδιά του. Αλλά, για πιο σίγουρα, θα το αποφασίσει μετά το Συνέδριο.

Ανάλογα με το κλίμα που ως τότε θα έχει διαμορφωθεί. Κάποιος θα πρέπει, άλλωστε, να δηλώσει «παρών» για την... διαδοχή.

ΤΗΣ... ΕΛΛΑΔΑΣ

Η τάξη άρχισε να επικρατεί και πάλι. Οι κομματικοί αμφισβητίες τα βρήκαν (ή κάνουν πως τα βρήκαν, πάντως σώπασαν). Το νέο σκηνικό άρχισε να διαγράφεται με σαφήνεια και με αποδοχή των βασικών ενδιαφερομένων. Οι λοιποί εξωκομματικοί και εξωπολιτικοί ενδιαφερόμενοι άλλαξαν τους τόνους, ικανοποιημένοι, προφανώς από τις εξηγήσεις και τις εγγυήσεις που δόθηκαν. Ανακοινώθηκαν και μερικά μέτρα για να διαμορφωθεί το κοινωνικό πρόσωπο. Μετά από όλα αυτά ήρθε η ώρα των γκάλοπ. Αρχίσανε από χθες και έπεται συνέχεια. Να επικυρώσουν τις θελήσεις των ικανοποιημένων πλέον παραγόντων. Οσο για τη διάθεση του κόσμου δεν υπάρχει πρόβλημα. Μπορεί με μια εντατική προετοιμασία να αλλάξει. Μπορεί;

ΠΑΡΑΜΕΝΕΙ Η ΚΥΡΙΑΚΑΤΙΚΗ ΑΡΓΙΑ

Η ταυτόχρονη αντίδραση των συνδικαλιστικών οργανώσεων των εμπόρων και των εμποροϋπαλλήλων στο ενδεχόμενο παροχής μεγαλύτερης ευελιξίας (χωρίς προηγούμενη άδεια του ΕΟΤ και με απόφαση του περιφερειάρχη εάν διαφωνούν οι ενδιαφερόμενοι!) για τη λειτουργία κατά τις Κυριακές και τις αργίες των καταστημάτων σε περιοχές «με αυξημένη τουριστική κίνηση» οδήγησε την ηγεσία του υπ. Εργασίας στην απόφαση να απαλείψει το σχετικό άρθρο 37, το οποίο είχε συμπεριληφθεί στο αρχικό σχέδιο. Η σχετική ρύθμιση (που είχε προωθηθεί από την ηγεσία του υπ. Ανάπτυξης) είχε δημοσιοποιηθεί μαζί με τις υπόλοιπες διατάξεις του νομοσχεδίου, στη διάρκεια του Αυγούστου, χωρίς ωστόσο τη «θερμή» υποστήριξη του Τ. Γιαννίτση. Ο οποίος, τελικώς, την απέσυρε ικανοποιώντας το σχετικό αίτημα των εμπόρων, των επαγγελματιών, των ιδιοκτητών σούπερ μάρκετ Ελλάδος και της Ομοσπονδίας Ιδιωτικών Υπαλλήλων.

ΤΑ ΠΡΙΜ ΠΑΡΑΓΩΓΙΚΟΤΗΤΑΣ

Ερωτηματικά προκαλεί τροπολογία της υπουργού Εσωτερικών με την οποία θεωρούνται νομίμως καταβληθέντα ποσά που δόθηκαν από τους δήμους για αμοιβές, πάσης φύσεως επιδόματα και πριμ παραγωγικότητας του προσωπικού τους, μέχρι 31.12.1996 (σ.σ. παραμονές δημοτικών εκλογών). Με την τροπολογία οι καταλογισμοί σε βάρος των δημάρχων διαγράφονται. Κάποιοι... σύντροφοι της κ. Παπανδρέου θυμίζουν το σάλο που είχε ξεσπάσει με τις αυθαιρεσίες κάποιων δημάρχων που ενέκριναν παρανόμως πριμ και κατέβαλαν παρανόμως μισθούς για παρανόμως προσληφθέντες, αναγκάζοντας τον προκάτοχο της υπουργού να νομοθετήσει ότι εφεξής για παράνομους διορισμούς θα επιστρέφουν οι δήμαρχοι τους μισθούς από την τσέπη τους. Να θυμίσουμε ότι πλησιάζει το κομματικό συνέδριο;

ΤΟΥ... ΣΚΑΝΔΑΛΙΔΗ Ι

Από την «Εσπρέσσο».

Βόλτα στα νότια...

...έκανε μεσοβδόμαδα ο Κώστας Σκανδαλίδης και μάλιστα σε πολύ νεανικό club restaurant! Ο συμπαθέστατος πολιτικός είναι γνωστός εξάλλου για την άμεση επαφή που έχει με τις νεαρές ηλικίες, καθώς η απλότητά του και το προσιτό του στυλ είναι στοιχεία που του δίνουν bonus σε σχέση με άλλους πολιτικούς. Ο κ. Σκανδαλίδης επισκέφτηκε το «Envy Seaside» και συνοδευόταν από νεαρή εντυπωσιακότατη ύπαρξη. Αυτό που έκανε εντύπωση ήταν ο συνδυασμός των ρούχων του ζευγαριού, καθώς εκείνος φορούσε κόκκινο πουκάμισο και άσπρο παντελόνι και η κοπέλα ακριβώς τα ανάποδα! Δηλαδή, άσπρο μπλουζάκι και κόκκινο παντελόνι. Καλά, ότι αγαπάει ιδιαίτερα την ομάδα του λιμανιού το ξέραμε, αλλά τόσο πολύ; Η παρέα γευμάτισε διακριτικά στο χλιδάτο restaurant του «Envy» και έφυγε εξίσου διακριτικά. Φυσικά στο ενδιάμεσο του γεύματος ο κ. Σκανδαλίδης αναγκάστηκε πολλές φορές να διακόψει τη συζήτηση για να χαιρετήσει και να μιλήσει με νεαρούς φίλους του που ήθελαν να του πουν ένα γεια!



ΤΟΥ... ΣΚΑΝΔΑΛΙΔΗ ΙΙ

Θετική εξέλιξη για όλους χαρακτήρισε ο γραμματέας του ΠΑΣΟΚ, Κώστας Σκανδαλίδης, την απόφαση του υπουργού ΠΕΧΩΔΕ, Κώστα Λαλιώτη, να διεκδικήσει τη θέση του γραμματέα.

Μιλώντας στο ραδιοφωνικό σταθμό «Flash», τόνισε ότι ο κ. Λαλιώτης είναι ένα στέλεχος με μία ιστορική διαδρομή ορατή, διαφανή, αγωνιστική, ένας άνθρωπος με ήθος και με αξία μεγάλη, που για την παράταξη αποτελεί ένα από τα πιο δυναμικά και τα πιο σημαντικά της στοιχεία και μεγέθη».

Πρόσθεσε ότι η απόφαση αυτή βοηθάει την ίδια την πορεία του χώρου μας, δείχνει και μία ευρύτερη αντίληψη ότι στο ΠΑΣΟΚ χωράνε όλοι, με την έννοια ότι δεν είναι κάποια στενή επιλογή που θα είχε σχέση με κάποια στρατόπεδα ή κάποιες διαδικασίες πιο στενές, εσωκομματικές. Ερωτηθείς, δε, για το ποιό θα είναι το επόμενο βήμα για τον ίδιο μετά το συνέδριο, απάντησε πως «δεν υπάρχει επόμενο βήμα. Το επόμενο βήμα είναι να γίνει το συνέδριο και να βγει από εκεί το ΠΑΣΟΚ πιο ισχυρό.

Από εκεί και μετά ο καθένας από το μετερίζι που μπορεί να βρεθεί, μπορεί να προσφέρει».

ΛΟΓΩ ΓΕΝΝΕΘΛΙΩΝ...

Απόσπασμα από τη συνέντευξη Τύπου του Κ. Λαλιώτη:

- «Γιατί δεν ανακοινώσατε την υποψηφιότητα σας στο Εκτελεστικό Γραφείο το Σάββατο αλλά επιλέξατε τη Δευτέρα, κ. υπουργέ; - ρώτησε δημοσιογράφος -, μήπως με την κίνηση αυτή περιφρονήσατε έμμεσα το όργανο του κόμματος;».

- «Είχα επιλέξει τη Δευτέρα ώστε να συμπέσει η ανακοίνωση της απόφασης μου με την 3η Σεπτεμβρίου την ημερομηνία των 27ων γενεθλίων του κόμματος» απάντησε ο υπουργός χαμογελώντας. Ο άνθρωπος έχει ήδη μπει στο «πετσί» του ρόλου του!

SOS ΓΙΑ ΤΙΣ ΠΑΡΑΚΤΙΕΣ ΠΕΡΙΟΧΕΣ

Οι παράκτιες περιοχές της χώρας σηκώνουν το μεγαλύτερο βάρος της οικονομικής ζωής του τόπου, χωρίς όμως να υπάρχει σχεδιασμός, με αποτέλεσμα οι επιπτώσεις να είναι ορατές στο περιβάλλον και όχι μόνον. Σύμφωνα με τα στοιχεία, στις ακτές συγκεντρώνονται το 90% των τουριστικών επενδύσεων, το 70% της βιομηχανικής δραστηριότητας και το 40% της γεωργικής δραστηριότητα.ς Τα στοιχεία είναι αναμενόμενα, αφού πλέον στις παράκτιες περιοχές συγκεντρώνεται περισσότερο από το 60% του πληθυσμού της χώρας. Το αποτέλεσμα, εάν δεν ληφθούν μέτρα, θα είναι δυσμενές, αφού ήδη παρατηρείται πρόβλημα επάρκειας νερού και ενέργειας καθώς και σημαντική υποβάθμιση του θαλασσίου περιβάλλοντος και γενικότερα των βιοτόπων.

ΠΟΛΙΤΙΚΕΣ ΑΦΙΣΕΣ



Οι πολιτικές αφίσες δεν είναι υπό απαγόρευση. Την τελευταία στιγμή η υπουργός Εσωτερικών απάλειψε από την έννοια της υπαίθριας διαφήμισης την πολιτική καμπάνια, στο σχετικό νομοσχέδιο που ψήφισε επί της αρχής χθες η αρμόδια επιτροπή της Βουλής. Η αλήθεια είναι πως είχε προκαλέσει πολλές αντιδράσεις, κυρίως από αριστερά. Και μέρες πού'ναι δεν παίζουνε με τέτοια.

ΤΑ ΡΕΥΜΑΤΑ

Δεξιώθηκε και ο Απόστολος Κακλαμάνης τους βουλευτές του Γ' Θερινού Τμήματος και ρωτήθηκε για τις συναθροίσεις. Ο κ. Κακλαμάνης απάντησε:

- Αφού ξέρετε ότι είμαι υπεράνω ρευμάτων. Επειτα πολλά κρυολογήματα κυκλοφορούν και λέω να φυλάγομαι...

Οπως φαίνεται, πολλοί πρωτοκλασάτοι είναι εκτεθειμένοι στα ρεύματα και προβλέπονται αθρόα κρυολογήματα.

ΚΑΤΣΙΚΙΑ - ΠΑΓΙΔΕΣ

Σοβαρά προβλήματα προκαλούν τα αδέσποτα κατσίκια στο νησί, αλλά και σοβαρές καταστροφές, με αποτέλεσμα την διατύπωση παραπόνων, ξέχωρα από τον κίνδυνο επεισοδίων (όπως είχε συμβεί και στο παρελθόν). Μείζον πρόβλημα έχει δημιουργηθεί τελευταία π.χ. στην Κατταβιά με αποτέλεσμα να παρέμβει και ο Δήμος Νότιας Ρόδου, αλλά αντί το πρόβλημα να αμβλύνεται, διαρκώς οξύνεται.

Να ήταν, όμως, μόνο αυτό το πρόβλημα;

Στην Εθνική οδό Ρόδου - Λίνδου, από τα Κολύμπια ως την διασταύρωση με το Χαράκι, δεκάδες αδέσποτα κατσίκια δεν προκαλούν μόνο προβλήματα στην κυκλοφορία αλλά και τροχαία ατυχήματα.

Δεν ξέρουμε ποιοί είναι τελικά αρμόδιοι επί του θέματος, αλλά αυτή η κατάσταση πρέπει να τερματισθεί. Δεν μπορούμε να είμαστε Ευρώπη μόνο στα χαρτιά.

ΡΟΜΟΛΟΓΙΑΚΑ...

Οι ακτοπλοϊκές εταιρείες δίνουν στο ΥΕΝ τους χρόνους ταξιδιού δηλαδή κατάπλου - απόπλου - κατάπλου στα νησιά με βάση τις ταχύτητες που οι μηχανές τους επιτρέπουν να αναπτύξουν. Ως εδώ καλά.

Αλλά μέχρι σήμερα κανείς αρμόδιος δεν είχε... υποψιαστεί τι θα μπορούσε να γίνει αν οι καιρικές συνθήκες δεν ήταν τέλειες, που σχεδόν ποτέ δεν είναι στο Αιγαίο, και το επιβατικό κοινό δεν πειθαρχεί, που ποτέ δεν συμβαίνει, στους χρόνους αποεπιβίβασης; Και για να μην σπαζοκεφαλιάσετε, η απάντηση είναι μία. Καθυστερήσεις... Περί ορθού προγραμματισμού λοιπόν ο λόγος. Γιατί ο ορθός προγραμματισμός λαμβάνει υπόψη του όλα τα σενάρια. Ή όχι;

ΥΜΗΘΗΚΕ ΤΟΝ ΑΝΔΡΕΑ

Τον Ανδρέα Παπανδρέου θυμήθηκε χθες ο Κ. Μητσοτάκης που επιτέθηκε στον πρωθυπουργό για τις συνθήκες διαβίωσης των αγροτών.

«Την ώρα που κάνει αυτές τις αναγγελίες η κυβέρνηση καλό θα είναι να θυμηθεί ότι εκτός από τα συνδικάτα των Αθηνών, εκτός από τους προνομιούχους, εκτός από τα ρετιρέ, όπως έλεγε ο μακαρίτης ο Ανδρέας Παπανδρέου, υπάρχουν και οι Ελληνες αγρότες» παρατήρησε ο επίτιμος πρόεδρος της Ν.Δ. «Πάντως, τα ρετιρέ δεν τα έλεγε ο Ανδρέας Παπανδρέου.

Τα έλεγε ο κ. Πεπονής, ο οποίος είναι εν πλήρει εγρηγόρσει», τον διόρθωσε ο Ντίνος Βρεττός, που φαίνεται ότι κάτι γνωρίζει για τον εμπνευστή του συνθήματος... **Υ.Τ.Υ.**

ΟΜΙΛΟΥΝ ΚΟΡΥΦΑΙΑ ΚΟΜΜΑΤΙΚΑ ΣΤΕΛΕΧΗ

ΠΑΣΟΚ Τι λένε στο ΠΑΣΟΚ και ΝΔ στην Ν.Δ. για το τελευταίο γκάλοπ



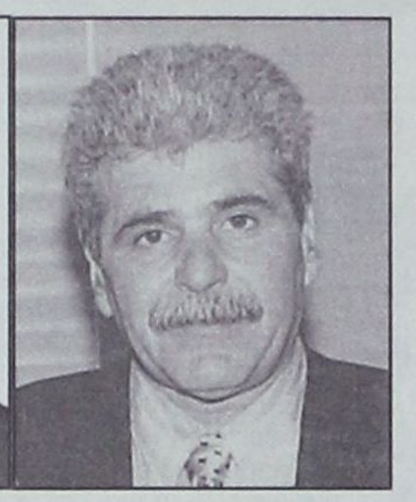

Υποδεέχθηκαν τα αποτελέσματα με διαφορετικά αισθήματα

Με εμφανή ικανοποίηση αλλά και με συγκρατημένη αισιοδοξία για «συνέχιση της μεταστροφής του κλίματος υπέρ του κυβερνώντος κόμματος», σχολίασαν κορυφαία τοπικά στελέχη του ΠΑΣΟΚ με δηλώσεις τους προς την «δ», τα αποτελέσματα της τελευταίας δημοσκόπησης της Metron Analysis, σύμφωνα με τα οποία η εικόνα του Κινήματος έχει βελτιωθεί σημαντικά, με την τροπή που πήρε το ζήτημα των ταυτοτήτων, μετά την ανακοίνωση της Προεδρίας της Δημοκρατίας.

Στον αντίποδα, τα στελέχη της Νέας Δημοκρατίας, εκτιμούν ότι, το θετικό για την κυβέρνηση αποτέλεσμα, είναι συγκυριακό και πως η φθίνουσα πορεία της είναι πλέον «μη αναστρέψιμη».

Δεν λείπουν όμως και οι φωνές δυσαρέσκειας στο εσωτερικό της Νέας Δημοκρατίας, όσων υποστηρίζουν ότι ήταν «χλιαρή» και «άνευρη» η κριτική την οποίαν άσκησε ο εκπρόσωπος Τύπου του κόμματος κ. Θ. Ρουσσόπουλος στον τρόπο διεξαγωγής της δημοσκόπησης, από την στιγμή που πολλά σημεία μπορούσαν να αποτελέσουν ισχυρά όπλα στα χέρια της Ν.Δ. για να αμφισβητήσει ευθέως την εγκυρότητα ακόμη και την νομιμότητά της.

Ο βουλευτής του ΠΑΣΟΚ κ. **Βασίλης Παπανικόλας** απέδωσε την βελτίωση της εικόνας της κυβέρνησης «στην στάση του Κινήματος τον τελευταίο καιρό, που έδειξε ότι άκουσε τις ενστάσεις της κοινωνίας». Ο κ. **Τιμόθεος Παρασκευάς,** γραμματέας της Ν.Ε. του ΠΑΣΟΚ, τονίζει ότι «η δημοσκόπηση δεν πρέπει να μας ξεγελάσει και να μας οδηγήσει στον εφησυχασμό». Μια φράση του Ανδρέα Παπανδρέου χρησιμοποιεί ο βουλευτής της ΝΔ κ. **Αριστοτέλης Παυλίδης** για να σημειώσει πως «το ποτάμι δεν γυρίζει πίσω» ενώ ο τέως βουλευτής κ. **Αναστάσιος Καραμάριος** χαρακτηρίζει την δημοσκόπηση «παράνομη», ταυτόχρονα, όμως, διαφωνεί κάθετα με την αντιπολιτευτική τακτική της Ρηγίλλης.

Ο Β. ΠΑΠΑΝΙΚΟΛΑΣ

Ο βουλευτής του ΠΑΣΟΚ κ. Βασ. Παπανικόλας κληθείς από την «δ» να σχολιάσει το αποτέλεσμα της δημοσκοπήσεως της Metron Analysis προέβη στην ακόλουθη δήλωση:

«Να επαναλάβω εξ αρχής την πάγια επιφύλαξή μου στις δημοσκοπήσεις. Την επιφύλαξη και την αντίρρησή μου δηλαδή για όσους σε κάθε δημοσκόπηση είτε πανηγυρίζουν είτε είναι απόλυτοι στα πολιτικά συμπεράσματα που εξάγουν από αυτές. Παράδειγμα η Ν.Δ., η οποία στηριζόμενη σε κάποιες προηγούμενες ευνοϊκές γι' αυτήν δημοσκοπήσεις, έσπευσε να συγκροτήσει... «σκιώδη» κυβέρνηση, σαν να είχε κερδίσει εκλογές!

- Είναι γεγονός πάντως ότι αυτό το οποίο συναντώ εγώ στην κοινωνία αυτό τον καιρό, είναι αυτό το οποίο πράγματι αποτυπώνεται στην τελευταία δημοσκόπηση της Metron Analysis.

Το ΠΑΣΟΚ, με τη στάση του τον τελευταίο καιρό έδειξε ότι «άκουσε» τις ενστάσεις της κοινωνίας για την πολιτική που ακολούθησε τον τελευταίο χρόνο και για την εικόνα του και έσπευσε με την δρομολόγηση διαδικασιών - όπως το συνέδριο - και μέτρων - όπως αυτών που ανακοίνωσε ο Πρωθυπουργός - να προσαρμοσθεί και να συστοιχηθεί με το κοινό αίσθημα.

Αυτό, σε συνδυασμό με την έλλειψη σοβαρότητας από την αξιωματική αντιπολίτευση και τις πρόσφατες πολιτικές γκάφες της στο θέμα των ταυτοτήτων - και όχι μόνο - άλλαξε το πολιτικό κλίμα υπέρ του ΠΑΣΟΚ, όπως άλλωστε καταγράφεται στη δημοσκόπηση. Είμαι βέβαιος ότι μετά το Συνέδριο, την ανάληψη της Γραμματείας της Κ.Ε. από τον Κ. Λαλιώτη και τον ανασχηματισμό που θα γίνει, η εικόνα του ΠΑΣΟΚ θα βελτιωθεί περισσότερο».





ΑΡ. ΠΑΥΛΙΔΗΣ

Μακράν της πραγματικότητας κινούνται τα αποτελέσματα της μέτρησης, κατά την άποψη που διατύπωσε στην «δ» ο βουλευτής της Ν.Δ. κ. Αριστοτέλης Παυλίδης, ο οποίος δήλωσε: **«Αμφιβάλλω αν η δημοσκόπηση παρουσιάζει την πραγματική κατάσταση. Αντιθέτως, πιστεύω ότι η παλαιά πασοκική διακήρυξη «το ποτάμι δεν γυρίζει πίσω» θα επαληθευθεί με το αποτέλεσμα των προσεχών βουλευτικών εκλογών».**

ΑΝ. ΚΑΡΑΜΑΡΙΟΣ

Και νομική διάσταση στο θέμα επιχείρησε να δώσει ο τέως βουλευτής της ΝΔ κ. Αναστάσιος Καραμάριος, χαρακτηρίζοντας την τηλεφωνική μέτρηση της Metron Analysis **«αστεία και εντελώς παράνομη, αφού διενεργήθηκε με ανεπίτρεπτα μέσα».** Ο κ. Καραμάριος υποστήριξε ότι τέτοιου είδους δημοσκοπήσεις δεν είναι δυνατόν να γίνονται τηλεφωνικώς και μάλιστα Σαββατοκύριακο και διερωτήθη **«γιατί δεν επεμβαίνει ο Εισαγγελέας».**

Κατηγόρησε δε το ΠΑΣΟΚ ότι υποτιμά την νοημοσύνη του Ελληνικού λαού, όταν παρουσιάζεται μια πλαστή βελτιωμένη εικόνα της κυβέρνησης, την ίδια ώρα που τα κοινωνικά προβλήματα είναι ιδιαιτέρως οξυμένα.

Ο κ. Καραμάριος όμως διαχώρισε την θέση του και από τον υποτονικό και άχρωμο τρόπο με τον οποίον ο εκπρόσωπος Τύπου της ΝΔ αντιμετώπισε τα αποτελέσματα της μέτρησης (ως γνωστόν, περιορίσθηκε να πει ότι «πάγια θέση της ΝΔ είναι ότι δεν σχολιάζει τις δημοσκοπήσεις».) Αν και αναγνώρισε ότι μπορεί να εντάσσεται στο γενικότερο πλαίσιο της τακτικής και της στρατηγικής του κόμματος, ο ίδιος εν τούτοις ήταν κατηγορηματικός : **«Καθόλου δεν συμφωνώ. Είναι λάθος».**

ΤΙΜ. ΠΑΡΑΣΚΕΥΑΣ

Συγκρατημένος εμφανίσθηκε ο γραμματέας της ΝΕ του ΠΑΣΟΚ κ. Τιμόθεος Παρασκευάς ομιλώντας προς την «δ». Χαρακτήρισε συγκεκριμένα τις δημοσκοπήσεις γενικώς ως μια **«πρόσκαιρη αποτύπωση της πολιτικής κατάστασης»** που μπορεί ανά πάσαν στιγμή να ανατραπεί από εξωγενείς παράγοντες που δεν μπορείς ούτε να προβλέψεις, ούτε να προλάβεις. **«Η βελτίωση της εικόνας της κυβέρνησης του ΠΑΣΟΚ δεν πρέπει ούτε να μας ξεγελά ούτε να μας κάνει να εφησυχάζουμε. Πρέπει να γίνουν ακόμα πολλά πράγματα»** είπε ο κ. Παρασκευάς επισημαίνοντας τον κίνδυνο να ανατραπεί ανά πάσαν στιγμή το θετικό κλίμα από αστάθμητους παράγοντες των οποίων, ο μόνος τρόπος για να ελαχιστοποιηθούν οι αρνητικές συνέπειες, είναι **«να συνεχισθεί η ομοθυμία, η σοβαρότητα και η σταθερότητα των πολιτικών θέσεων που εμφανίζει σήμερα το ΠΑΣΟΚ».**

ΦΥΣΙΚΗ – ΧΗΜΕΙΑ
ΜΑΘΗΜΑΤΙΚΑ
ΜΙΧΑΛΗΣ ΓΑΡΥΦΑΛΛΗΣ
πτυχιούχος Πανεπιστημίου Αθηνών

ΕΚΘΕΣΗ – ΝΕΑ – ΑΡΧΑΙΑ
ΙΣΤΟΡΙΑ – ΦΙΛΟΣΟΦΙΑ
ΦΛΩΡΑ ΡΕΪΣΗ
πτυχιούχος Πανεπιστημίου Κρήτης
Μάστερς MSc & MA
Παν/ίου Λονδίνου, LSE & IoE

Λύκειο, από 16 Αυγούστου
Γυμνάσιο, από 1 Σεπτεμβρίου



ΑΦΟΜΟΙΩΣΗ
Στ. Καζούλη & Δημοκρατίας
☎ 25169 - 63401

☑ **6μελή τμήματα**



ΤΟ ΚΑΖΙΝΟ ΡΟΔΟΥ ΔΙΑΨΕΥΔΕΙ

Είναι «καθαρά νερά» και όχι «βρωμόνερα»

Διενεργήθηκε χθες έλεγχος από εκπροσώπους αρμοδίων υπηρεσιών

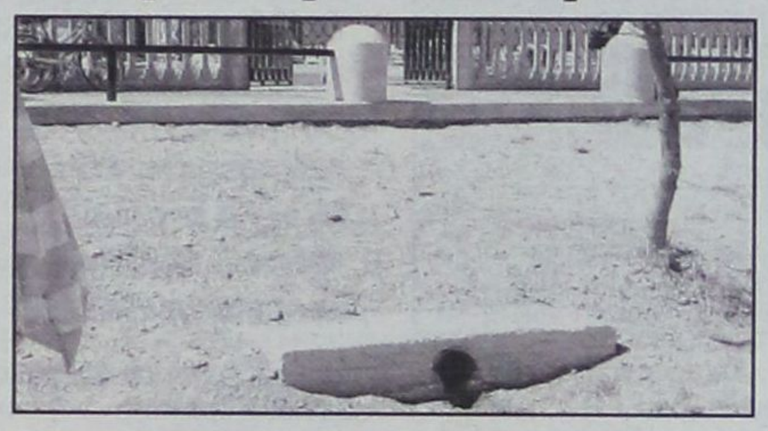

Το Καζίνο Ρόδου, με επιστολή του γενικού διευθυντού του κ. Danny Ratzkovsky προς την «δ», διαψεύδει καταγγελίες που έγιναν αρμοδίως αλλά και στην εφημερίδα μας (αποτέλεσμα των οποίων ήταν χθεσινό σχετικό δημοσίευμα) για διοχέτευση στην παραλία «βρωμόνερων». Οι καταγγελίες αυτές έγιναν (σχετική αναφορά γίνεται και στο δημοσίευμα) από ομπρελλάδες της περιοχής, οι οποίοι τις επιβεβαίωσαν χθες και σε κρατικά όργανα που διενήργησαν ελεγχο, αλλά και από επιχειρηματίες. Και από «όχι τυχαίους παράγοντες».

Το Καζίνο από την πλευρά του δηλώνει ότι «πρόκειται για καθαρό νερό που χρησιμοποιήθηκε για την δοκιμή στεγάνωσης της ταράτσας του ξενοδοχείου του Καζίνο» και ότι «σε καμιά περίπτωση δεν πρόκειται για λύματα» (σ.σ.: εμείς δεν γράψαμε ότι πρόκειται για λύματα. Αυτό που εγράφη, με βάση πάντα τις καταγγελίες αλλά και δηλώσεις υπαλλήλων του Καζίνο ήταν ότι τα «βρωμόνερα» προέρχονται από το πότισμα του γκαζόν και του αύλειου χώρου). Σε ό,τι αφορά το πιστοποιητικό ελέγχου είναι προφανές ότι στηρίχθηκε σε δήλωση εκπροσώπων του Καζίνο, η ειλικρίνεια του οποίου, από εμάς τουλάχιστον δεν αμφισβητείται.

ΟΛΟΙ, μηδενός εξαιρουμένου, θα πρέπει να είμαστε όμως επιφυλακτικοί και ιδιαιτέρως ευαίσθητοι σε ό,τι αφορά το περιβάλλον, ιδιαίτερα το θαλάσσιο, που είναι και η πρώτη ύλη για τον τουρισμό μας, ευαισθησία την οποίαν σίγουρα έχει ανεπτυγμένη και το Καζίνο. Ισως, όμως, κάποιος εργάτης να μην πρόσεξε όσο έπρεπε.

Στην επιστολή του Καζίνο προς την «δ» αναφέρονται τα εξής:

Αγαπητέ κύριε Αθανασίου,

Με μεγάλη μας λύπη διαβάσαμε το δημοσίευμα του σημερινού φύλλου της εφημερίδας σας με τίτλο «Το Καζίνο διοχετεύει βρωμόνερα στην παραλία!».

Παράλληλα με την δυσαρέσκειά μας για τα όσα αναγράφονται σας παρακαλούμε όπως λάβετε υπ' όψιν σας το σχετικό πιστοποιητικό ελέγχου ποιότητας περιβάλλοντος που εκδόθηκε μετά από εξέταση που διενεργήθηκε σήμερα, 06/09/01 και ώρα 11:45 π.μ. από τα μέλη του Κλιμακίου Ελέγχου Ποιότητας Περιβάλλοντος που υπάγεται στην Νομαρχιακή Αυτοδιοίκηση Δωδεκανήσου.

Το εν λόγω πιστοποιητικό αποδεικνύει πως τα δημοσιεύματα είναι αναληθή και ανακριβή και θα σας παρακαλούσαμε όπως να αποκαταστήσετε την αρνητική, ίσως, εικόνα που δημιουργήθηκε και που δεν ανταποκρίνεται στην πραγματικότητα, με σχετικό δημοσίευμά σας στην ίδια σελίδα του αυριανού σας φύλλου, ομοίου μεγέθους και αντίστοιχης προβολής.

Στο πιστοποιητικό αναγράφεται σαφέστατα πως σε καμία περίπτωση δεν διαπιστώθηκε πρόκληση δυσοσμίας και ρύπων προς το θαλάσσιο και παραλιακό χώρο μπροστά από το Καζίνο Ρόδου. Ο έλεγχος απέδειξε πως η απορροή αφορά σε καθαρό νερό που χρησιμοποιήθηκε για την δοκιμή στεγάνωσης της ταράτσας του ξενοδοχείου του καζίνο. Σε καμία περίπτωση δεν πρόκειται για λύματα. Το νερό είναι διαυγές και χωρίς στερεά.

Το πιστοποιητικό ελέγχου υπογράφουν οι κύριοι Σκιαδόπουλος Αρ. εκ μέρους του ΤΠΠΕ Γραφείου Περιβάλλοντος, ο κύριος Κατσαρός Επ. εκ μέρους του Τμήματος Υγείας και ο κύριος Φαγογένης Ν. εκ μέρους του Κεντρικού Λιμεναρχείου Ρόδου.

Ευελπιστούμε ότι το δημοσίευμα προέκυψε από παραπληροφόρηση των συνεργατών σας και θα σας παρακαλούσαμε στο μέλλον να μην διστάσετε να επικοινωνήσετε μαζί μας πριν προβείτε σε ανάλογα δημοσιεύματα.

Επίσης θα θέλαμε να πιστεύουμε πως μελλοντικά η συνεργασία μας θα αποφέρει μόνο θετικά και δημιουργικά αποτελέσματα.

Ευχαριστούμε πολύ. Είμαστε πάντοτε στην διάθεσή σας.

Φιλικά,
Danny Ratzkovsky
General Manager

ΨΗΦΙΣΘΗΚΕ ΑΠΟ ΤΟ Δ.Σ. Ο ΑΠΟΛΟΓΙΣΜΟΣ ΕΤΟΥΣ 2000

Ιδιαιτέρως θετική η πορεία των *οικονομικών του Δήμου Ιαλυσού*

Συγχαρητήρια του δημάρχου Σ. Στάγκα προς τις οικονομικές υπηρεσίες

Ο απολογισμός του οικονομικού έτους 2000 ήταν το θέμα που απασχόλησε προχθές βράδυ το δημοτικό συμβούλιο Ιαλυσού.

Από τον απολογισμό που εγκρίθηκε κατά πλειοψηφία, προκύπτει ότι το 2000 ο Δήμος Ιαλυσού είχε αύξηση εσόδων χάρη στις προσπάθειες αρτιότερης οργάνωσης και εκσυγχρονισμού των οικονομικών υπηρεσιών.

Η αύξηση των εσόδων και η βελτίωση της πορείας των οικονομικών του Δήμου οφείλονται κυρίως στην ίδρυση ταμειακής υπηρεσίας, στην εγκατάσταση σύγχρονου μηχανογραφικού συστήματος, στην εφαρμογή του διπλογραφικού συστήματος που διασφαλίζει τη διαφάνεια στη λειτουργία των ΟΤΑ και στην καλή αξιοποίηση των χρηματοδοτικών προγραμμάτων που επιτυγχάνεται χάρη στις συντονισμένες ενέργειες των υπηρεσιών του Δήμου. Η ίδρυση της ταμειακής υπηρεσίας, πέρα από τον συνεχή έλεγχο του ταμείου, εξασφάλισε την αμεσότητα στις συναλλαγές του Δήμου και την καλύτερη εξυπηρέτηση των πολιτών που διεκπεραιώνουν τις υποθέσεις στους στην Ιαλυσό και όχι στη ΔΟΥ Ρόδου.

Σύμφωνα με τα στοιχεία τα προϋπολογισθέντα έσοδα ήταν 7.720 δις. δρχ. και τα βεβαιωθέντα 3.823 δις δρχ. Από αυτά εισπράχθηκαν 2.684 δις δρχ. και το ταμιακό υπόλοιπο ανήλθε σε 1.120 δις δρχ. Η απόκλιση μεταξύ προϋπολογισθέντων και βεβαιωθέντων οφείλεται:

1. στην ένταξη της ολοκλήρωσης της 2ης και της 3ης φάσης του κεντρικού αποχετευτικού αγωγού λυμάτων, προϋπολογισμού 2,8 δις δρχ. στο 3ο Κοινοτικό πλαίσιο στήριξης, για την οποία έχει ήδη δοθεί άδεια δημοπράτησης.

2. στην ένταξη του νέου βιοκλιματικού λυκείου προϋπολογισμού 1.250 δις δρχ. στο 3ο κοινοτικό πλαίσιο στήριξης. Η διαδικασία δημοπράτησης του έργου έχει ολοκληρωθεί και εντός των ημερών αρχίζουν οι εργασίες για την κατασκευή του.

Στο σκέλος των εξόδων τα πληρωθέντα ανήλθαν σε 2.658 δις δρχ.

Ιδιαίτερη βαρύτητα δόθηκε κατά τα δύο πρώτα χρόνια της θητείας της δημοτικής αρχής και στην εξόφληση παλαιοτέρων οφειλών.

ΟΙΚΟΝΟΜΙΚΗ ΚΑΤΑΣΤΑΣΗ ΤΟΥ ΔΗΜΟΥ

ΤΑΚΤΙΚΑ ΕΣΟΔΑ

1998, 1.250 δις δρχ.

1999, 1.650 δις δρχ.

2000, 1.355 δις δρχ. μέχρι τον Οκτώβριο. Το Δεκέμβριο (οπότε λειτούργησε η ταμειακή υπηρεσία) και τον Ιανουάριο τα τακτικά έσοδα ανήλθαν σε 680 εκατ. δρχ. επιπλέον.

Οι εισροές από ευρωπαϊκά προγράμματα ανήλθαν σε 1.072 δις δρχ. μόνο για το 2000.

ΠΛΗΡΩΜΕΣ ΟΦΕΙΛΩΝ ΠΑΡΕΛΘΟΥΣΩΝ ΧΡΗΣΕΩΝ (ΠΡΟ ΤΟΥ 1998)

1999, 658 εκατ. δρχ.

2000, 211 εκατ. δρχ.

ΥΠΟΛΟΙΠΟ ΟΦΕΙΛΩΝ ΠΟΥ ΑΦΟΡΑ ΕΞΟΦΛΗΣΗ ΤΙΜΟΛΟΓΙΩΝ

(Προμηθειών - εργασιών)

1999, 11 εκατ. δρχ.

2000, 25 εκατ. δρχ.

Οπως δήλωσε ο δήμαρχος κ. Στέργος Στάγκας, που συνεχάρη τις οικονομικές υπηρεσίες για το έργο τους, τα οικονομικά του Δήμου παρουσιάζουν ιδιαιτέρως θετική πορεία τα τελευταία 2 χρόνια εξ αιτίας των προσπαθειών για εξυγίανση που καταβλήθηκαν και που θα συνεχιστούν.

Τα συγχαρητήρια του στις οικονομικές υπηρεσίες έδωσε και ο επικεφαλής της μειοψηφίας κ. Νίκος Τσίκκης που ψήφισε τον απολογισμό με ορισμένες επιφυλάξεις για επιμέρους κωδικούς.

Αρχισε το παγκόσμιο συνέδριο Δερματολογίας

Αρχισαν χθές το πρωί και θα ολοκληρωθούν την 9 Σεπτεμβρίου οι εργασίες του Παγκόσμιου Συνεδρίου Δερματολογίας που διεξάγεται φέτος στο ξενοδοχείο RODOS PALACE.

Στο συνέδριο συμμετέχουν περισσότεροι από 1000 ιατροί της ειδικότητας. Μεταξύ άλλων εισηγήσεις θα κάνουν οι Ελληνες δερματολόγοι κ.κ. Κ. Μπασσιούκας, Μ. Παπακωνσταντής, Α. Περισσός. Ι. Λεφάκη, Δ. Ριγόπουλος, Χρ. Αντωνίου, Α. Στρατηγός, Α. Κατσαμπάς, Δ. Ιωαννίδης, Ν. Χούλης, Σ. Γιωργαλά, Κ. Μουλοπούλου, Ι. Δανοπούλου, Γ. Κοντοχριστόπουλος, Κ. Σκρεπέτου, Ν. Ζακοπούλου, Δ. Ντάσιου, Η. Παπαντογεωργάκη, Κ. Γκουρώτας, Σ. Γεραγούνης, Γ. Χαϊδεμένος, Α. Βαρελετζίδης, Α. Βραζιότης και Κ. Νούτσης.

Σήμερα, εξάλλου θα πραγματοποιηθούν 56 διαφορετικές εισηγήσεις έγκριτων επιστημόνων.

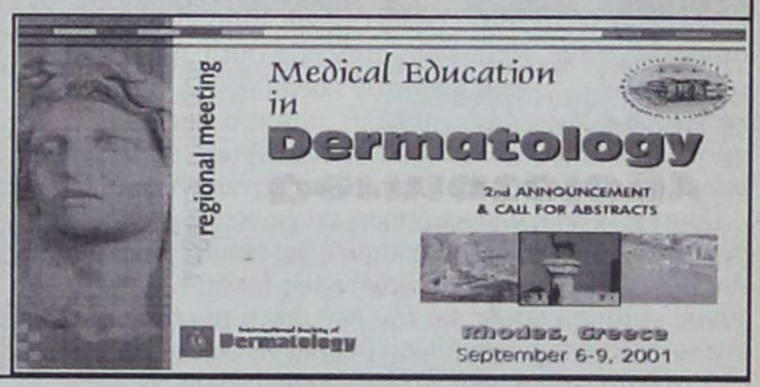



Α.Ν.Ε.Σ.
ΑΝΩΝΥΜΗ ΝΑΥΤΙΛΙΑΚΗ ΕΤΑΙΡΕΙΑ ΣΥΜΗΣ
Εδρα: Σύμη Δωδεκάνησα Τ.Κ. 85600
Τηλ.: 0246// 71444 Φαξ: 0246/ 71373
Γραφείο Ρόδου: Αυστραλίας 88 Τ.Κ. 85100
Τηλ.: 0241/ 37769 Φαξ: 021/ 34493
E-mail: anesynus@otenet.gr

ΕΒΔΟΜΑΔΙΑΙΟ ΠΡΟΓΡΑΜΜΑ ΔΡΟΜΟΛΟΓΙΩΝ
ΑΠΟ 1 ΣΕΠΤΕΜΒΡΙΟΥ ΕΩΣ 15 ΟΚΤΩΒΡΙΟΥ 2001
ΕΠΙΒΑΤΙΚΑ ΔΡΟΜΟΛΟΓΙΑ

	ΣΥΜΗ Ι - ΣΥΜΗ ΙΙ		Υ/Γ ΑΙΓΛΗ	
	ΣΥΜΗ-ΡΟΔΟ	ΡΟΔΟ-ΣΥΜΗ	ΣΥΜΗ-ΡΟΔΟ	ΡΟΔΟ-ΣΥΜΗ
Δευτέρα	07.15		16.45	09.00 18.00
Τρίτη		18.00	07.15 16.45	09.00
Τετάρτη	07.15	18.00	10.30 16.45	09.00 14.30
Πέμπτη	07.15		16.45	09.00 18.00
Παρασκευή			07.15 16.45	09.00 18.00
Σάββατο		18.00	07.15 16.45	09.00
Κυριακή	08.30	18.00	17.30	09.00

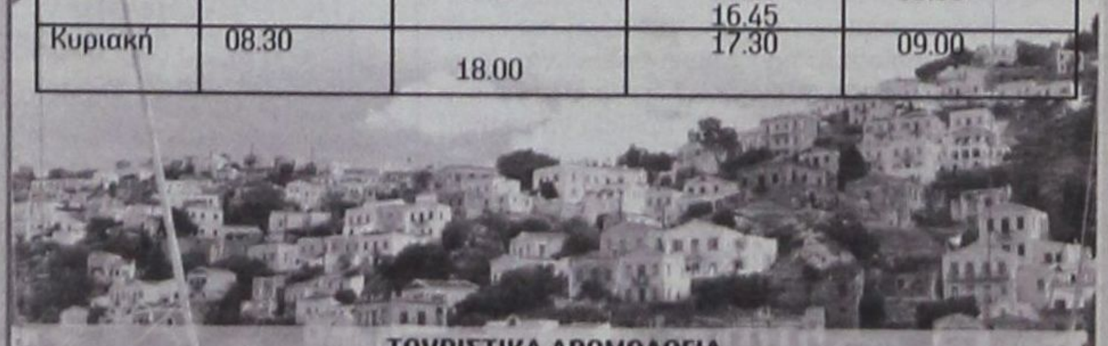

ΤΟΥΡΙΣΤΙΚΑ ΔΡΟΜΟΛΟΓΙΑ
ΡΟΔΟ - ΠΑΝΟΡΜΙΤΗ - ΣΥΜΗ: Καθημερινά στις 09.00 ΣΥΜΗ - ΡΟΔΟ: Καθημερινά στις 15.45
Πληροφορίες στα τηλέφωνα: Σύμη 0246-71444, 71100, 71373 Ρόδος 0241 37769, 34493

δημοκρατικά
ΥΠΑΡΧΕΙ ΑΝΤΙΚΕΙΜΕΝΙΚΗ ΠΡΑΓΜΑΤΙΚΟΤΗΤΑ Η ΟΠΟΙΑ ΔΙΝΕΙ ΤΟ ΜΕΤΡΟ ΤΗΣ ΑΛΗΘΕΙΑΣ (ΑΡΙΣΤΟΤΕΛΗΣ)

Το ουσιώδες *της δημοσκόπησης*

Του Ν. ΜΠΑΚΟΥΝΑΚΗ

Απορώ γιατί διαβάστηκε με τέτοιον τρόπο η δημοσκόπηση της Metron Analysis. Ολοι είδαν και σχολίασαν τα επουσιώδη, δηλαδή το «ψήλωμα» του κ. Κώστα Σημίτη (για να παραπέμψω στην ορολογία της χθεσινής πρώτης σελίδας του «Βήματος»), στην ικανοποίηση για τους χειρισμούς του Προέδρου της Δημοκρατίας στο θέμα των ταυτοτήτων και την επιβεβαίωση της υψηλής δημοτικότητας του, καθώς και την πτώση της δημοτικότητας του Αρχιεπισκόπου, και δεν είδαν το ουσιώδες, που δυστυχώς καταχωριζόταν στο τέλος των ευρημάτων της έρευνας κοινής γνώμης. Δεν είδαν ότι οι συμπολίτες μας επέστρεψαν μετά τις καλοκαιρινές διακοπές (η έρευνα διεξήχθη μεταξή 30ής Αυγούστου και 1ης Σεπτεμβρίου) περισσότερο αισιόδοξοι απ'ό,τι ήταν όταν έφυγαν (για διακοπές, εννοείται). Το μέγα ερώτημα που αναφύεται λοιπόν είναι όχι το γιατί εξακολουθεί να παραμένει τόσο υψηλή η δημοτικότητά του προέδρου του ΚΕΠ (αυτό πια είναι παθολογικό σύμπτωμα και όχι απλώς ένα εύρημα δημοσκόπησης), αλλά τι ήταν εκείνο ή εκείνα, ποιός παράγοντας λειτούργησε ως stimulus της αισιοδοξίας των Ελλήνων. Γιατί δεν είναι μικρό πράγμα ο «βαθμός προσωπικής απαισιοδοξίας» τους να είναι στο τρίτο δεκαήμερο του Μαΐου 55,5%, και τώρα να έχει πέσει στο 43,5% (σαν πυρετός πνευμονίας).

Που να οφείλεται αυτή η αναστροφή, αυτό το κλίμα αισιοδοξίας που πνίγει τη χώρα; Μήπως ήταν η ευφορία από τα ολόφρεσκα μπαρμπουνάκια Σενεγάλης που είχαν βαφτιστεί «ελληνικών θαλασσών» και τα οποία προσφέρθηκαν άφθονα προς 16.000 δρχ. το κιλό στις όστριες, στους σιρόκους, στους λεβάντες και στις άλλες ταβέρνες των ελληνικών νησιών; Μήπως ήταν η έκσταση (με «ήτα» όχι με «υ») από τις αστακομακαρονάδες προς 19.000 δρχ. η μερίδα; Μήπως ήταν η μυρωδιά του γαμοπίλαφου από τον γάμο της χρονιάς (ως σχήμα πρωθύστερο;). Μήπως ήταν, πάλι, οι αυγουστιάτικες πληροφορίες ότι ορισμένες συντάξεις θα αυξηθούν κατά ένα ολόκληρο πεντοχίλιαρο και ότι το κοινωνικό κράτος θα ξεσφίξει, μέχρι χαλαρότητος, τις στρόφιγγες του; Μπορεί να ήταν όλα αυτά. Αλλά μπορεί να ήταν και η αναμονή του καινούργιου, του νέου (μην πάει ο νους σας στη ΔΕΘ), αυτός ο απογαλακτισμός από τις παραδόσεις και η ένταξή μας με το χειροπιαστό ευρώ στη μεγάλη ευρωπαϊκή οικογένεια.

Πάντως αυτή η δημοσκόπηση, όπως νομίζω και όλες οι δημοσκοπήσεις, δίνει ευκαιρίες για ωραίες ψυχαναλυτικές παρεμβάσεις και ερμηνείες (όχι πάντοτε του τύπου «ταύτιση κόρης με την πεθαμένη μητέρα της»). Σίγουρα μόνο η ψυχανάλυση μπορεί να δώσει απάντηση στο γιατί η πλειοψηφία της κοινής γνώμης συμφωνεί με την αναγραφή του θρησκεύματος στις ταυτότητες, ενώ μόνο το εν τρίτον θεωρεί ότι η μη αναγραφή θίγει το θρησκευτικό αίσθημα. Φυσικά η λογική του «και τούτο ποιήσαι, κακείνο μη αφιέναι» δεν είναι ξένη προς τις νοοτροπίες και τη δημόσια συμπεριφορά των Ελλήνων, αλλά ύστερα από τόσα φροντιστήρια εκσυγχρονισμού κάτι θα έπρεπε να αλλάξει.

Το σίγουρο είναι βέβαια ότι η θέση του Πρωθυπουργού έχει πολύ βελτιωθεί σε σχέση με το σημείο όπου ήταν πριν από τη θερινή κρίση ταυτότητας (κυριολεκτικά και μεταφορικά). Χρειάζεται λοιπόν ψυχαναλυτική ερμηνεία και η συμπεριφορά του κόμματος της αξιωματικής αντιπολίτευσης απέναντι στη δημοσκόπηση, που από τη μία θεωρεί ότι τη δικαιώνει (η δημοσκόπηση) ενώ από την άλλη πιστεύει ότι φανερώνει (η δημοσκόπηση) την αγωνία της διαπλοκής και των εκφραστών της να σώσουν τον Πρωθυπουργό από το ναυάγιό του. Περιττό να τονίσω ότι τις δημοσκοπήσεις μπορούμε να τις διαβάσουμε όπως θέλουμε: διασταλτικά, συσταλτικά, δια της εις άτοπον, ως εκεί που φτάνει η αντοχή των υλικών.

Λένε - το ρεπορτάζ λέει - ότι ωραίο τρόπο ανάγνωσης των δημοσκοπήσεων έδειξε ο κ. Χριστόδουλος στη χθεσινή συνεδρίαση της Διαρκούς Ιεράς Συνόδου. Η Σύνοδος όμως προχώρησε ακόμη περισσότερο. Θέλοντας να αποδεσμεύσει τη δημόσια δήλωση θρησκεύματος από τα «ευαίσθητα προσωπικά δεδομένα» ζήτησε την απαγόρευση του «Μεγάλου Αδελφού», υποστηρίζοντας ότι η εκπομπή, η οποία θα αρχίσει να μεταδίδεται την επόμενη εβδομάδα, προσβάλλει την ανθρώπινη αξιοπρέπεια και ενέχει κινδύνους δημιουργίας αρχείου προσωπικών δεδομένων. Αναρωτιέμαι τι θα κάνει η Σύνοδος αν, στο πλαίσιο του διαρκούς reality του «Μεγάλου Αδελφού», κάποιοι από τους συμμετέχοντες κάνουν κάθε πρωί και κάθε βράδυ την προσευχή τους και αν ο Ανδρέας Μικρούτσικος κλείνει την κυριακάτικη σύνοψή του με το «Δι'ευχών». Πραγματικά διλήμματα για τις αγωνίες μιας ολόκληρης κοινωνίας.

ΜΙΑ ΣΤΙΣ 7 ΔΗΛΩΣΕΙΣ ΜΕ ΛΑΘΗ - ΑΠΟΣΤΕΛΛΟΝΤΑΙ 279.937 ΝΕΑ ΕΚΚΑΘΑΡΙΣΤΙΚΑ

986.954 φορολογούμενοι πληρώνουν *επιπλέον 448 δισ. για το 2000*

Εκκαθάριση φόρου εισοδήματος Φ.Π. Οικονομικού έτους 2001

Κατηγορία	Δηλώσεις Πλήθος	%	Σύνολο δηλωθέντος Εισοδήματος (δρχ.)	Σύνολο φόρου (δρχ.)	Φορολογικά ενήμεροι Πλήθος	%
			Αποστολή: 1η έως και 9η			
Χρεωστικές	968.954	27,85	5.526.421.939.574	448.416.969.371	826.814	85,3
Πιστωτικές	1.264.729	36,35	5.507.419.129.447	-149.480.150.616	1.138.743	90,0
Μηδενικές	1.245.723	35,80	1.917.284.285.597	0	1.088.611	87,4
Σύνολο	3.479.406	100	12.951.125.354.618	298.936.818.755	3.054.168	87,8

Σε 12,9 τρισ. ανήλθε το συνολικό εισόδημα που δήλωσαν φέτος οι 3.479.406 φορολογούμενοι, ενώ ο φόρος που θα εισπράξει το δημόσιο υπερβαίνει, μέχρι στιγμής τα 298,9 δισ.



Επιπλέον φόρο 462.784 δρχ. κατά μέσο όρο πληρώνουν φέτος στην εφορία 986.954 φορολογούμενοι για τα εισοδήματα που απέκτησαν το 2000 ενώ το μέσο δηλωθέν εισόδημά τους φθάνει τα 5.703.492 δρχ.

Αυτό που προκύπτει από την εκκαθάριση 3.479.406 φορολογικών δηλώσεων ενώ απομένουν προς εκκαθάριση περίπου 700.000 δηλώσεις.

Λάθη έχουν εντοπιστεί μέχρι σήμερα σχεδόν σε 600.000 δηλώσεις τα οποία όμως στην πλειοψηφία τους θα διορθωθούν από τις εφορίες.

Η Γενική Γραμματεία Πληροφορικών Συστημάτων του υπουργείου Οικονομικών άρχισε χθες να ταχυδρομεί την 9η παρτίδα με 279.937 εκκαθαριστικά σημειώματα.

Σύμφωνα με τα στοιχεία της Γ.Γ.Π.Σ., το συνολικό εισόδημα που δήλωσαν φέτος οι 3.479.406 φορολογούμενοι ανήλθε σε 12,9 τρισεκατομμύρια δραχμές ενώ ο φόρος εισοδήματος που θα εισπράξει το δημόσιο υπερβαίνει μέχρι στιγμής τα 298,9 δισ. δρχ.

Από τα 3.479.406 εκκαθαριστικά:

- 986.954 σημειώματα είναι χρεωστικά με μέσο εισόδημα 5.703.492 δρχ. Ο συνολικός φόρος που πληρώνουν επί πλέον οι φορολογούμενοι αυτοί ανέρχεται σε 448,4 δισ. δρχ.
- 1.264.729 είναι πιστωτικά με μέσο εισόδημα 4.354.624 δρχ. Το συνολικό ποσό της επιστροφής φόρου φθάνει τα 149,5 δισεκατομμύρια δραχμές (118.191 δρχ. κατά μέσο όρο).
- 1.245.723 είναι μηδενικά με μέσο εισόδημα 1.539.094 δρχ.

Από τα 279.937 νέα εκκαθαριστικά σημειώματα που άρχισε να αποστέλλει η Γ.Γ.Π.Σ. τα 79.911 είναι χρεωστικά. Οι συγκεκριμένοι φορολογούμενοι θα πληρώσουν κατά μέσο όρο φόρο 552.263 δρχ.

Σημειώνεται ότι η εξόφληση του φόρου μπορεί να γίνει είτε εφάπαξ (χωρίς την έκπτωση του 2,5%) είτε σε δύο δόσεις.

Σε 106.718 ανέρχονται οι φορολογούμενοι της 9ης παρτίδας που θα πάρουν πιστωτικό σημείωμα με επιστροφή φόρου 121.836 δρχ. κατά μέσο όρο ενώ για 93.308 φορολογούμενους το εκκαθαριστικό είναι μηδενικό.

Αρμόδιοι παράγοντες του υπουργείου Οικονομικών εκτιμούν ότι η εκκαθάριση των υπόλοιπων περίπου 700.000 δηλώσεων θα έχει ολοκληρωθεί μέχρι το τέλος του μήνα.

Που σημειώθηκαν τα λάθη

Σχεδόν μια στις επτά δηλώσεις που έχει εκκαθαρίσει μέχρι σήμερα η Γ.Γ.Π.Σ. έχει λάθη τα οποία εντοπίζονται κυρίως στη συμπλήρωση των στοιχείων που αφορούν:

- Την ιδιοκατοίκηση κύριας και δευτερεύουσας κατοικίας.
- Την οικογενειακή κατάσταση. Δεν συμπληρώνεται η ένδειξη έγγαμος από παντρεμένους.
- Τους τόκους στεγαστικών δανείων. Ενα συνηθισμένο λάθος που κάνουν πολλοί φορολογούμενοι που έχουν λάβει στεγαστικό δάνειο για αγορά πρώτης κατοικίας είναι ότι δεν μεταφέρουν ποσό των τόκων του δανείου και στον πίνακα των τεκμηρίων.
- Την παρακράτηση φόρου μισθωτών.
- Τα τεκμήρια αυτοκινήτων.

Κλιμάκιο του Δήμου Πεταλούδων στα χωριά

Στο πλαίσιο της αποτελεσματικότερης αντιμετώπισης των προβλημάτων της καθημερινότητας των πολιτών του Δήμου Πεταλούδων, η Δημοτική Αρχή απεφάσισε να επισκεφθεί τα δημοτικά διαμερίσματα, κλιμάκιο αποτελούμενο από τον Δήμαρχο Πεταλούδων κ. Μιχάλη Κορδίνα και τους Αντιδημάρχους κ.κ. Παντελή Μιχαήλ, Γρηγόρη Πίσκαπα και Γιάννη Αφεντούλη.

Αναλυτικά το πρόγραμμα επισκέψεων έχει ως εξής:

1. Παρασκευή 7 Σεπτεμβρίου **Δαματριά** Πίσκαπας - Αφεντούλης
2. Δευτέρα 10 Σεπτεμβρίου **Μαριτσά** Πίσκαπας - Μιχαήλ
3. Δευτέρα 17 Σεπτεμβρίου **Δαματριά** Δήμαρχος - Μιχαήλ
   Παραδείσι Αφεντούλης - Πίσκαπας
4. Παρασκευή 21 Σεπτεμβρίου **Μαριτσά** Δήμαρχος - Πίσκαπας
   Παστίδα Μιχαήλ - Αφεντούλης
5. Παρασκευή 28 Σεπτεμβρίου **Παραδείσι** Δήμαρχος - Αφεντούλης
   Θεολόγος Πίσκαπας - Μιχαήλ
6. Δευτέρα 1 Οκτωβρίου **Παστίδα** Δήμαρχος - Πίσκαπας
   Κρεμαστή Μιχαήλ - Αφεντούλης

ΣΧΟΛΗ ΧΟΡΟΥ Έλλης Παρασκευά

•Κλασσικό μπαλλέτο (σύστημα VAGANOVA)
•JAZZ
•Ρυθμική Κινησιολογική Αγωγή (από 3.5 ετών)
•Σύγχρονος χορός
•Δημιουργική κίνηση - αυτοσχεδιασμός
•Κάρακτερ
•Χορευτική γυμναστική
•Εντατικό Προεπαγγελματικό

ΕΓΓΡΑΦΕΣ - ΠΛΗΡΟΦΟΡΙΕΣ
Κάθε μέρα εκτός Σαββάτου & Κυριακής 11-1 το πρωί και 6-8 το απόγευμα

ΣΕΜΙΝΑΡΙΑ
Κατά τη διάρκεια της χρονιάς από διακεκριμένους χορογράφους διεθνώς αναγνωρισμένους

ΔΙΔΑΣΚΟΥΝ
•ΕΛΛΗ ΠΑΡΑΣΚΕΥΑ
απόφ. επ. σχ. Ραλλούς Μάνου. Μεταπτ. RAD - Place Λονδίνου Ιδρυτικό μέλος Διεθνούς Συμβουλίου Χορού της UNESCO, μέλος της Ενωσης Χοροθεραπευτών.
•ROSSITSA BANOVA
τ. πρώτη χορεύτρια και δασκάλα της όπερας της Σόφιας.
•ΦΩΤΕΙΝΗ ΤΕΡΑΝΟΒΑ
Απόφ. Κρατικής Σχολής Ορχηστικής Τέχνης, Μεταπτ. στη σχολή ALVIN AILEY της Νέας Υόρκης.
•ΝΑΤΑΛΙ ΣΕΡΒΟΥ
Απόφ. Κρατικής Σχολής Ορχηστικής Τέχνης Αθηνών.

Αναγνωρισμένη από το ΥΠΠΟ Αριθμός Αδειας 6993/70
ΕΝΑΡΞΗ ΜΑΘΗΜΑΤΩΝ 17/09/01
Βενετοκλέων 61 - Τηλ: 20.780-24.050

ΠΑΡΑΡΤΗΜΑ ΑΦΑΝΤΟΥ
Περνού 147 - Τηλ: 52780
Εγγραφές κάθε Τρίτη και Παρασκευή 6.00 - 8.00 μ.μ.

ευθέως & ωλαχίως



με τη γραφίδα της ΡΕΝΑΣ ΔΙΑΚΙΔΗ

RENAD@RHO.FORTHNET.GR.



«ΛΑΘΟΣ ΜΕΓΑΛΟ ΛΑΘΟΣ»

Δεν έχει κανένα απολύτως πρόβλημα ο κ. Τάσος Καραμάριος να πει ευθαρσώς την γνώμη του για τα κακώς κείμενα στο κόμμα του, τη Νέα Δημοκρατία. Και το έχει κάνει επανειλημμένως.

Το γενικό συμπέρασμα που εξάγεται είναι ότι ο κ. Καραμάριος **δεν είναι ικανοποιημένος** από τον τρόπο με τον οποίο ασκεί αντιπολίτευση ο κ. Καραμανλής, θεωρώντας ότι δεν εκμεταλλεύθηκε, όπως θα έπρεπε την πρόσφατη κρίση στο ΠΑΣΟΚ. Είναι γνωστή η θέση του τέως βουλευτή ο οποίος επέμενε ότι ο **Κώστας Καραμανλής** έπρεπε να επιμείνει ζητώντας ευθέως την παραίτηση της κυβέρνησης, κάτι που είχε κάνει τελικά η κ. **Ντόρα Μπακογιάννη**.

Αυτή την φορά, ο κ. Καραμάριος είδε άλλη μια ευκαιρία να πηγαίνει χαμένη. Η δημοσκόπηση της **Metron Analysis** για λογαριασμό του Flash gr (για λογαριασμό του Σ. Κόκκαλη όπως λένε πολλοί στο off the record για να υπαινιχθούν τις σχέσεις διαπλοκής του κυβερνώντος κόμματος) είχε πολλά τρωτά σημεία που θα μπορούσε να εκμεταλλευθεί η Ν.Δ. και να αμφισβητήσει όχι μόνο την εγκυρότητα, αλλά και την νομιμότητά της. Παρά ταύτα δεν το έπραξε. Ο εκπρόσωπος Τύπου κ. **Θεόδωρος Ρουσσόπουλος** περιορίσθηκε σε μια δήλωση άχρωμη και άοσμη. Μια δήλωση που στην ουσία δεν έλεγε τίποτα, ούτε καλό, ούτε κακό: **«Η Ν.Δ. κατά πάγια τακτική της δεν σχολιάζει τις δημοσκοπήσεις»**. Ο κ. Καραμάριος εξανέστη και όχι αδίκως. **«Λάθος, μεγάλο λάθος»** είπε, αλλά ο κ. Καραμανλής είναι πολύ μακρυά για να τον ακούσει.

ΜΥΣΤΗΡΙΑ

Ασχέτως με το τι λένε δημοσίως τα στελέχη της Νέας Δημοκρατίας, η αλήθεια είναι άλλη:

Το γκάλοπ της Metron Analysis στην πραγματικότητα ικανοποίησε πλήρως τη Ρηγίλλης. Οι συνεργάτες του κ. Καραμανλή εκτιμούν ότι τα ευρήματα του γκάλοπ είναι υπέρ της ΝΔ. Στα ερωτήματα της έρευνας για τις ταυτότητες φαίνεται ότι η στάση του κ. Καραμανλή δικαιώνεται. 75% των ερωτηθέντων τάσσονται υπέρ της αναγραφής του θρησκεύματος στις ταυτότητες. Η συντριπτική πλειοψηφία των ψηφοφόρων της ΝΔ στηρίζει την Εκκλησία και τον Αρχιεπίσκοπο, ενώ ακόμη και το 1/4 των ψηφοφόρων του ΠΑΣΟΚ τάσσεται υπέρ της αναγραφής. **«Πώς γίνεται να δικαιώνονται οι θέσεις της ΝΔ αλλά να προκύπτει από την έρευνα ότι ανακάμπτει η κυβέρνηση;»** διερωτώνται στη Ρηγίλλης.

ΗΘΙΚΗ ΥΠΟΧΡΕΩΣΗ



«Θα ήταν πολιτικό ολίσθημα αν το ΠΑΣΟΚ απαξίωνε την παρουσία του απερχόμενου γραμματέα της Κ.Ε. του ΠΑΣΟΚ **Κώστα Σκανδαλίδη»** δήλωσε χθές προς την «δ» ο γραμματέας της Ν.Ε. του ΠΑΣΟΚ **Τιμόθεος Παρασκευάς** και τόνισε πως ο Σκανδαλίδης ήταν αυτός που κράτησε το Κίνημα ενωμένο κάτω από αντίξοες συνθήκες, όπως την περίοδο του Ωνασείου και την περίοδο της διαδοχής του Ανδρέα Παπανδρέου.

Προφανώς ο κ. Παρασκευάς παρατήρησε τις αναφορές που γίνονται τις τελευταίες ημέρες για το πρόσωπο του **Κώστα Λαλιώτη** που εμφανίζεται ως ο καταλυτικός παράγων αναζωογόνησης του ΠΑΣΟΚ, ενεργοποίησης των στελεχών και αναστροφής της αρνητικής ψυχολογίας της βάσης, χωρίς να υπάρχουν αντίστοιχες αναφορές στη μέχρι τώρα καταλυτική για την ενότητα του Κινήματος, παρουσίας του Κώστα Σκανδαλίδη.

Ισως του το αναγνωρίσουν στο συνέδριο, ήταν η απάντηση στον κ. Παρασκευά τον οποίο μάλλον δεν ικανοποιεί μία τέτοια προοπτική. **«Μέσα στο συνέδριο δεν θα έχει καμία αξία. Εχουν ηθική υποχρέωση να βγούν πέντε άνθρωποι από τους πρωτοκλασάτους του ΠΑΣΟΚ και να τα πουν αυτά τα πράγματα»** είπε.

Εχει τη δική της σημειολογία η δήλωση του κ. Τιμόθεου Παρασκευά του οποίου οι σχέσεις με το γραμματέα του ΠΑΣΟΚ δεν ήταν ποτέ ιδιαιτέρως στενές.

Η ΠΡΟΘΕΣΗ ΨΗΦΟΥ

Αυτά που έπρεπε να έχει πει ο εκπρόσωπος Τύπου της Ν.Δ. κ. Θεόδωρος Ρουσσόπουλος, ως επίσημη θέση του κόμματος για την τελευταία - αμφιλεγόμενη για πολλούς- δημοσκόπηση τα είπαν άλλα κορυφαία στελέχη της Ρηγίλλης που εξέφραζαν την απορία τους γιατί δεν υπήρχε στην συγκεκριμένη δημοσκόπηση η πρόθεση ψήφου. Αναρωτιόνταν δε πώς είναι δυνατόν να συγκρίνονται τηλεφωνικές δημοσκοπήσεις και έρευνες σε κάλπη, καθώς είναι ανόμοιες και έχουν διαφορετική μεθοδολογία τόσο ως προς την διεξαγωγή τους όσο και ως προς την δημοσιοποίησή τους.

Ακόμα κι αν η διενέργεια του γκάλοπ από τεχνικής πλευράς δεν παρουσίαζε καμία ιδιαιτερότητα και μόνο η ανυπαρξία της πρόθεσης ψήφου θα έπρεπε να λέει πολλά.

ΦΤΑΙΕΙ Ο ΑΥΓΟΥΣΤΟΣ



«Εγώ σαν πρόεδρος του Νομαρχιακού Συμβουλίου δεν έκανα ποτέ συνεδριάσεις τον Αύγουστο. Ας γίνονταν καλύτερα δύο μέσα στον Σεπτέμβρη». Αυτό έλεγε χθες ο κ. Φώτης Κωστόπουλος για να δικαιολογήσει εν μέρει την απροθυμία των νομαρχιακών συμβούλων να συμμετάσχουν στις δύο απόπειρες συνεδρίασης του οργάνου. Μακάρι ο Αύγουστος να ναι ο μοναδικός φταίχτης. Αυτό σημαίνει ότι το πρόβλημα είναι λήξαν. Σήμερα θα διαπιστωθεί εάν τα πράγματα είναι τελικά τόσο απλά.

Όταν ένα κατάστημα μπορεί
και προσφέρει μόδα, design,
λύσεις για όλα τα θέματα
και πάντα νέες προτάσεις
για το μπάνιο και το δάπεδο,
γιατί να μη μπορεί να σας κάνει δώρο...

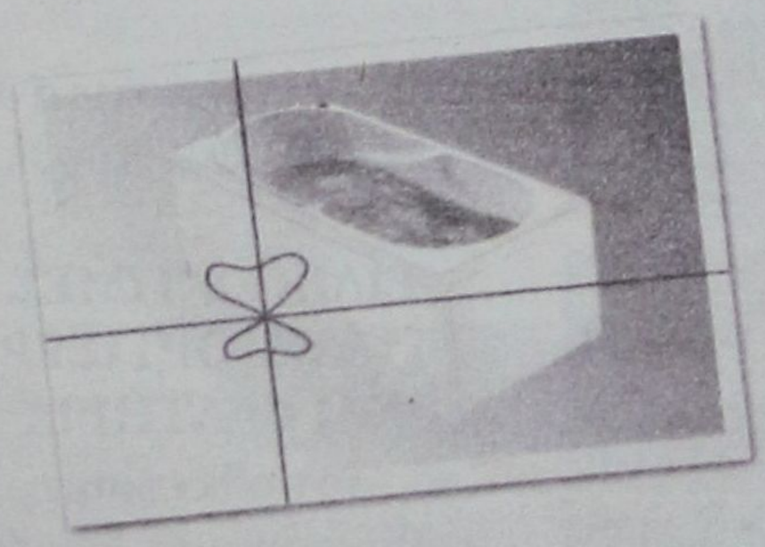

...και μία μπανιέρα- υδρομασάζ ?

Ελάτε σήμερα στο TSELIOS BAGNO και ανακαλύψτε ό,τι νεότερο κυκλοφορεί στον κόσμο του μπάνιου. Ενημερωθείτε για τις νέες τάσεις της μόδας και του design, αλλά και πως θα αποκτήσετε μία μπανιέρα υδρομασάζ της Idroform εντελώς ΔΩΡΕΑΝ.
Η προσφορά ισχύει μέχρι τέλος Σεπτεμβρίου

tselios bagno

Λεωφ. Ρόδου - Λίνδου 230, Ρόδος, Τηλ.: (0241) 64458 - 65498

ARISTON
ΤΑ ΠΑΝΤΑ ΑΡΙΣΤΑ
Ευκολίες πληρωμής από 10 μέχρι και 48 μήνες χωρίς προκαταβολή
ΧΑΜΗΛΕΣ ΤΙΜΕΣ ΚΑΙ ΔΟΣΕΙΣ
ARISTON ΙΤΑΛΙΑΣ:
ΚΟΥΖΙΝΕΣ ΚΑΙ ΦΟΥΡΝΟΙ ΠΑΝΤΟΣ ΤΥΠΟΥ - ΕΣΤΙΕΣ ΚΕΡΑΜΙΚΕΣ ΚΑΙ ΑΠΛΕΣ - ΨΥΓΕΙΑ - ΚΑΤΑΨΥΚΤΕΣ- ΨΥΓΕΙΟΚΑΤΑΨΥΚΤΕΣ - ΠΛΥΝΤΗΡΙΑ ΡΟΥΧΩΝ ΚΑΙ ΠΙΑΤΩΝ - ΘΕΡΜΟΣΙΦΩΝΕΣ ΓΙΑΛΙΟΥ ΑΠΟΡΡΟΦΗΤΗΡΕΣ ΚΟΥΖΙΝΑΣ ΠΑΝΤΟΣ ΤΥΠΟΥ
απλά και εντοιχιζόμενα σε ποικιλία χρωμάτων
ΚΑΙ ΤΩΡΑ ΑΠΛΑ - ΕΝΤΟΙΧΙΖΟΜΕΝΑ
ΠΛΥΝΤΗΡΙΑ - ΨΥΓΕΙΑ - ΚΟΥΖΙΝΕΣ ΚΑΙ ΜΙΚΡΟΣΥΣΚΕΥΕΣ CANDY - ZANNUSI - ELKO - ESKIMO - GENERAL - BOSCH - SIEMENS (ΜΠΟΣ - ΣΙΜΕΝΣ) ΣΤΙΣ ΧΑΜΗΛΟΤΕΡΕΣ ΤΙΜΕΣ ΤΗΣ ΑΓΟΡΑΣ ΠΡΟΪΟΝΤΑ PHILIPS - SONY - PANASONIC - PIONEER - AIWA - HITACHI - SAMSUNG - TECHNICS - WESTINGHOUSE - MITSUBISCHI - ZOPPAS - INDESIT κ.λ.π.
Επισκεφθείτε μας για να βεβαιωθείτε για τις ΧΑΜΗΛΕΣ ΤΙΜΕΣ μας! ΚΑΙ ΤΙΣ ΜΕΓΑΛΕΣ ΕΥΚΟΛΙΕΣ
Εισάγουμε και γι' αυτό πουλάμε φθηνότερα
ARISTON Η ΠΡΟΗΓΜΕΝΗ ΤΕΧΝΟΛΟΓΙΑ
ΤΗΛΕΟΡΑΣΕΙΣ - ΒΙΝΤΕΟ - ΒΙΝΤΕΟΚΑΜΕΡΕΣ - ΒΙΝΤΕΟΤΗΛΕΟΡΑΣΕΙΣ - ΜΙΚΡΟΣΥΣΚΕΥΕΣ - FAX - ΣΤΕΡΕΟ - ΤΗΛΕΦΩΝΑ - C.D. - ΣΚΟΥΠΕΣ ΟΛΕΣ ΟΙ ΜΑΡΚΕΣ ΣΕ ΠΟΙΚΙΛΙΑ ΤΥΠΩΝ
Αντιπρόσωποι - Εισαγωγείς ΔΩΔΕΚΑΝΗΣΟΥ από το 1960
ΑΔΕΛΦΟΙ ΣΤΕΦΑΝΟΥ Ο.Ε.
ΝΕΑ ΚΑΤΑΣΤΗΜΑΤΑ ΣΤΕΛΙΟΥ ΚΩΤΙΑΔΗ 3
FAX 22568, ΤΗΛ.: 22568 - 22695
ΕΚΠΤΩΣΕΙΣ 15% - 30%



ΜΕΤΑΦΕΡΟΝΤΑΙ ΣΤΟΥΣ ΔΗΜΟΥΣ ΟΙ ΑΡΜΟΔΙΟΤΗΤΕΣ

Δημοσιεύθηκαν στο ΦΕΚ τα Προεδρικά

Διατάγματα για τα νέα Λιμενικά Ταμεία

Η Λιμενική Επιτροπή του ΛΤΔ θα συνεχίσει να ασκεί διοίκηση μέχρι να διορισθεί νέο δ.σ.

Δημοσιεύθηκε το ΦΕΚ Α! 159/16-7-2001, στο οποίο μεταξύ άλλων περιέχονται:

• Το υπ' αριθ. 202/2001 Προεδρικό Διάταγμα που αφορά την μεταφορά αρμοδιοτήτων του Λιμενικού Ταμείου Δωδ/νήσου στο Δήμο Καλυμνίων.

• Το υπ' αριθ. 203/2001 Προεδρικό Διάταγμα που αφορά την μεταφορά αρμοδιοτήτων του Λιμενικού Ταμείου Δωδ/νήσου στους Δήμους Πάτμου, Λέρου, Λειψών και στην Κοινότητα Αγαθονησίου.

Οπως διευκρινίζει εξάλλου το υπουργείο Εμπορικής Ναυτιλίας, σύμφωνα με τα εκδοθέντα Προεδρικά Διατάγματα και τις διατάξεις της παρ. 14 του άρθρου 28 του Ν. 2738/99 (Α! 180), η Λιμενική Επιτροπή του Λιμενικού Ταμείου Νομού Δωδ/νήσου θα εξακολουθήσει να ασκεί διοίκηση μέχρι τον διορισμό μελών του δ.σ. του συνιστώμενου Δημοτικού Λιμενικού Ταμείου.

Στο Προεδρικό Διάταγμα υπ' αριθ. 202 αναφέρονται τα εξής:

Εχοντας υπόψη κλπ

Αρθρο μόνο

1. Μεταφέρονται οι αρμοδιότητες του Λιμενικού Ταμείου Δωδεκανήσου που αφορούν το Δήμο Καλυμνίων στον Δήμο αυτόν και συστήνεται Ν.Π.Δ.Δ. το οποίο θα φέρει την επωνυμία «Δημοτικό Λιμενικό Ταμείο Καλυμνίων» με έδρα τον Δήμο Καλυμνίων, το οποίο θα λειτουργεί σύμφωνα με τις διατάξεις του Π.Δ./τος 410/95 (Α' 231) και θα ασκεί τις αρμοδιότητες σύμφωνα με τις διατάξεις των παρ. 1 και 2 του άρθρου 28 του Ν. 2738/99.

2. Η εφαρμογή του παρόντος αρχίζει από το διορισμό των μελών του Διοικητικού Συμβουλίου του συνιστώμενου Δημοτικού Λιμενικού Ταμείου Καλυμνίων.

Στον Υφυπουργό Εσωτερικών Δημόσιας Διοίκησης και Αποκέντρωσης αναθέτουμε τη δημοσίευση και εκτέλεση του παρόντος.

Αθήνα, 6 Ιουλίου 2001

Ο ΠΡΟΕΔΡΟΣ
ΤΗΣ ΔΗΜΟΚΡΑΤΙΑΣ
ΚΩΝΣΤΑΝΤΙΝΟΣ
ΣΤΕΦΑΝΟΠΟΥΛΟΣ

ΟΙ ΥΠΟΥΡΓΟΙ
ΥΦΥΠ. ΕΣΩΤΕΡΙΚΩΝ ΔΗΜΟΣΙΑΣ
ΔΙΟΙΚΗΣΗΣ ΚΑΙ ΑΠΟΚΕΝΤΡΩΣΗΣ
ΚΩΝΣΤΑΝΤΙΝΟΣ ΚΑΙΣΕΡΛΗΣ
ΕΜΠΟΡΙΚΗΣ ΝΑΥΤΙΛΙΑΣ
ΧΡΗΣΤΟΣ ΠΑΠΟΥΤΣΗΣ

Στο Προεδρικό Διάταγμα με αριθμό 203 αναφέρονται τα εξής:

Εχοντας υπόψη κλπ.

Αρθρο μόνο

1. Μεταφέρονται οι αρμοδιότητες του Λιμενικού Ταμείου Δωδεκανήσου που αφορούν τους Δήμους Πάτμου, Λέρου, Λειψών και την Κοινότητα Αγαθονησίου στους Δήμους και στην Κοινότητα αυτή, και συστήνεται Ν.Π.Δ.Δ. το οποίο θα φέρει την επωνυμία «Δημοτικό Λιμενικό Ταμείο Πάτμου» με έδρα το Δήμο Πάτμου, το οποίο θα λειτουργεί σύμφωνα με τις διατάξεις του Π.Δ./τος 410/95 (Α' 231) και θα ασκεί τις αρμοδιότητες σύμφωνα με τις διατάξεις των παρ. 1 και 2 του άρθρου 28 του Ν. 2738/99.

2. Η εφαρμογή του παρόντος αρχίζει από το διορισμό των μελών του Διοικητικού Συμβουλίου του συνιστώμενου Δημοτικού Λιμενικού Ταμείου Πάτμου.

Στον Υφυπουργό Εσωτερικών Δημόσιας Διοίκησης και Αποκέντρωσης αναθέτουμε τη δημοσίευση και εκτέλεση του παρόντος.

Αθήνα, 6 Ιουλίου 2001

Ο ΠΡΟΕΔΡΟΣ ΤΗΣ
ΔΗΜΟΚΡΑΤΙΑΣ
ΚΩΝΣΤΑΝΤΙΝΟΣ
ΣΤΕΦΑΝΟΠΟΥΛΟΣ

ΟΙ ΥΠΟΥΡΓΟΙ
ΥΦΥΠ. ΕΣΩΤΕΡΙΚΩΝ ΔΗΜΟΣΙΑΣ
ΔΙΟΙΚΗΣΗΣ ΚΑΙ ΑΠΟΚΕΝΤΡΩΣΗΣ
ΚΩΝΣΤΑΝΤΙΝΟΣ ΚΑΙΣΕΡΛΗΣ
ΕΜΠΟΡΙΚΗΣ ΝΑΥΤΙΛΙΑΣ
ΧΡΗΣΤΟΣ ΠΑΠΟΥΤΣΗΣ

Εξάλλου, στο ΦΕΚ Α! 113/6-6-2001 δημοσεύθηκαν:

α) Το αριθ. 123 Προεδρικό Διάταγμα που αφορά στη μεταφορά αρμοδιοτήτων του Λιμενικού Ταμείου Δωδεκανήσου στους Δήμους Αστυπάλαιας, Δικαίου, Ηρακλειδών, Κω, Νισύρου και Τήλου.

β) Το αριθ. 128 Προεδρικό Διάταγμα που αφορά στη μεταφορά αρμοδιοτήτων του Λιμενικού Ταμείου Δωδεκανήσου στους Δήμους Αρχαγγέλου, Ατταβύρου, Αφάντου, Ιαλυσού, Καλλιθέας, Καμείρου, Καρπάθου, Κάσου, Λινδίων, Μεγίστης, Νότιας Ρόδου, Πεταλούδων, Ρόδου, Σύμης, Χάλκης και στην Κοινότητα Ολύμπου Καρπάθου.

Στο Προεδρικό Διάταγμα υπ' αριθ. 123, αναφέρονται τα εξής έχοντας υπόψη κλπ.

Αρθρο μόνο

1. Μεταφέρονται οι αρμοδιότητες του Λιμενικού Ταμείου Δωδεκανήσου, που αφορούν τους Δήμους Αστυπάλαιας, Δικαίου, Ηρακλειδών, Κω, Νισύρου και Τήλου στους Δήμους αυτούς που συστήνεται Ν.Π.Δ.Δ. το οποίο θα φέρει την επωνυμία «Δημοτικό Λιμενικό Ταμείο Κω» με έδρα το Δήμο Κω, το οποίο θα λειτουργεί σύμφωνα με τις διατάξεις του Π.Δ./τος 410/95 (Α, 231) και θα ασκεί τις αρμοδιότητες σύμφωνα με τις διατάξεις των παρ. 1 και 2 του άρθρου 28 του Ν. 2738/99.

Η εφαρμογή του παρόντος αρχίζει από το διορισμό των μελών του Διοικητικού Συμβουλίου του συνιστώμενου Δημοτικού Λιμενικού Ταμείου Κω.

Στον Υφυπουργό Εσωτερικών Δημόσιας Διοίκησης και Αποκέντρωσης αναθέτουμε τη δημοσίευση και εκτέλεση του παρόντος.

Αθήνα, 30 Μαΐου 2001

Ο ΠΡΟΕΔΡΟΣ ΤΗΣ
ΔΗΜΟΚΡΑΤΙΑΣ
ΚΩΝΣΤΑΝΤΙΝΟΣ
ΣΤΕΦΑΝΟΠΟΥΛΟΣ

ΟΙ ΥΠΟΥΡΓΟΙ
ΥΦΥΠ. ΕΣΩΤΕΡΙΚΩΝ ΔΗΜΟΣΙΑΣ
ΔΙΟΙΚΗΣΗΣ ΚΑΙ ΑΠΟΚΕΝΤΡΩΣΗΣ
ΚΩΝΣΤΑΝΤΙΝΟΣ ΚΑΙΣΕΡΛΗΣ
ΕΜΠΟΡΙΚΗΣ ΝΑΥΤΙΛΙΑΣ
ΧΡΗΣΤΟΣ ΠΑΠΟΥΤΣΗΣ

Στο Προεδρικό Διάταγμα υπ' αριθ. 128, αναφέρονται τα εξής:

Εχοντας υπόψη κλπ

Αρθρο μόνο

1. Μεταφέρονται οι αρμοδιότητες του Λιμενικού Ταμείου Δωδεκανήσου, που αφορούν τους Δήμους Αρχαγγέλου, Ατταβύρου, Αφάντου, Ιαλυσού, Καλλιθέας, Καμείρου, Καρπάθου, Κάσου, Λινδίων, Μεγίστης, Νότιας Ρόδου, Πεταλούδων Ρόδου, Σύμης, Χάλκης και την Κοινότητα Ολύμπου Καρπάθου στους Δήμους και στην Κοινότητα αυτή και συστήνεται Ν.Π.Δ.Δ. το οποίο θα φέρει την επωνυμία «Δημοτικό Λιμενικό Ταμείο Νότιας Δωδεκανήσου» με έδρα το Δήμο Ρόδου, το οποίο θα λειτουργεί σύμφωνα με τις διατάξεις του Π.Δ./τος 410/95 (Α, 231) και θα ασκεί τις αρμοδιότητες σύμφωνα με τις διατάξεις των παρ. 1 και 2 του άρθρου 28 του Ν. 2738/99.

Η εφαρμογή του παρόντος αρχίζει από το διορισμό των μελών του Διοικητικού Συμβουλίου του συνιστώμενου Δημοτικού Λιμενικού Ταμείου Νότιας Δωδεκανήσου.

Στον Υφυπουργό Εσωτερικών Δημόσιας Διοίκησης και Αποκέντρωσης αναθέτουμε τη δημοσίευση και εκτέλεση του παρόντος.

Αθήνα, 30 Μαΐου 2001

Ο ΠΡΟΕΔΡΟΣ ΤΗΣ
ΔΗΜΟΚΡΑΤΙΑΣ
ΚΩΝΣΤΑΝΤΙΝΟΣ
ΣΤΕΦΑΝΟΠΟΥΛΟΣ

ΟΙ ΥΠΟΥΡΓΟΙ
ΥΦΥΠ. ΕΣΩΤΕΡΙΚΩΝ ΔΗΜΟΣΙΑΣ
ΔΙΟΙΚΗΣΗΣ ΚΑΙ ΑΠΟΚΕΝΤΡΩΣΗΣ
ΚΩΝΣΤΑΝΤΙΝΟΣ ΚΑΙΣΕΡΛΗΣ
ΕΜΠΟΡΙΚΗΣ ΝΑΥΤΙΛΙΑΣ
ΧΡΗΣΤΟΣ ΠΑΠΟΥΤΣΗΣ



Η BUSINESS LOGIC ΚΟΝΤΑ ΣΤΑ ΚΟΣΜΗΜΑΤΟΠΩΛΕΙΑ

Η BUSINESS LOGIC A.E.
η μοναδική πανελλαδικά αλυσίδα παροχής ολοκληρωμένων λύσεων πληροφορικής αποκλειστικά για επιχειρήσεις, είναι και πάλι κοντά σας.

Με το πληρέστερο πρόγραμμα της αγοράς για διαχείριση και οργάνωση καταστημάτων αργυροχρυσοχοΐας.

Για περισσότερες πληροφορίες ....

BUSINESS LOGIC

BUSINESS LOGIC ΤΑΜΒΑΚΑΣ ΔΗΜΗΤΡΗΣ
ΒΟΥΛΓΑΡΟΚΤΟΝΟΥ 14, ΡΟΔΟΣ
ΤΗΛ : 0241-75218, FAX : 0241-35104
e-mail address: dimitamb@otenet.gr



ΔΗΜ. ΧΑΤΖΗΠΕΤΡΟΣ

ΖΑΝΤΕΣ - ΕΛΑΣΤΙΚΑ
ΑΜΟΡΤΙΣΕΡ - ΕΛΑΤΗΡΙΑ



ΠΡΟΣΦΟΡΕΣ
ΑΥΓΟΥΣΤΟΥ

SET Ζαντολάστιχα 15'
260.000 δρχ.

SET Ζαντολάστικα 14'
170.000 δρχ.

ΕΙΔΙΚΕΣ ΤΙΜΕΣ
ΓΙΑ ΑΜΟΡΤΙΣΕΡ
ΚΑΙ ΕΛΑΤΗΡΙΑ
τοποθέτηση,
ευθυγράμμιση δωρεάν



ΕΙΔΙΚΕΣ ΤΙΜΕΣ
ΓΙΑ ΤΑΞΙ

Με μηδέν
προκαταβολή
εώς και 36 δόσεις

Οδός Μιχ. Πετρίδη 30 - Τηλ. 38889

✔ «Συλλογή εμπειριών»
✔ Ολα έτοιμα...
Σελ. 16-17
✔ «Σε ένα όμιλο το εφηβικό πρωτάθλημα»
Σελ.18

δsports

Επιμέλεια: Ηλίας Λοϊζος - Γιάννης Κουμέντος



«... αν περάσεις από την Κύπρο ζήτησε να ανάψεις το καντήλι»

ΔΕΝ ΞΕΧΝΩ!

➥ **ΟΧΙ στην συνδιοργάνωση του Euro 2008 με απόφαση που πήρε το Δ.Σ. της Κατταβιάς.**
➥ **Ο πρόεδρος της ΑΕ Κατταβιάς με επιστολή του καταδικάζει και προκαλεί την ΕΠΟ για την**

Η πρώτη αντίδραση για την συνδιοργάνωση του Euro 2008 με την Τουρκία ήλθε από την ομάδα της Αθλητικής Ενωσης Κατταβιάς (η πρώτη ομάδα που αντιδρά επίσημα). Με επιστολή της ζητά από τους αθλητικούς φορείς και τις ομάδες να της συμπαρασταθούν ώστε να μην προχωρήσει η σκέψη της ΕΠΟ για κοινή υποψηφιότητα.

Η επιστολή είναι η ακόλουθη:

Μετά την απόφαση της ΕΠΟ (Ελληνικής Ποδοσφαιρικής Ομοσπονδίας) να συνδιοργανώσει με την Τουρκική Ποδοσφαιρική Ομοσπονδία Ποδοσφαίρου το Ευρωπαϊκό Κύπελλο Ποδοσφαίρου το 2008 (EURO) **η ΑΕ ΚΑΤΤΑΒΙΑΣ αποφάσισε να ξεκινήσει μια προσπάθεια κόντρα σε όσους δεν αφουγκράζονται τον παλμό του Ελληνικού λαού.**

Ξέρουμε ότι μπορεί να είμαστε ρομαντικοί και μόνοι στην αρχή, αλλά είμαστε βέβαιοι ότι πολλοί θα μας βοηθήσουν λιθαράκι - λιθαράκι να αποτρέψουμε αυτή την κίνηση.

Δεν μπορούμε να δεχτούμε εδώ στην ακριτική Δωδεκάνησο να δίνουμε άλλοθι στο καθεστώς της Τουρκίας που εύκολα εκμεταλλεύεται πάντα όσα δείγματα καλής θέλησης δείχνουμε σαν Ελληνες.

Δεν θα επεκταθούμε περισσότερο διότι όλο το νόημα της αντίδρασής μας δίνεται μέσα από τις δύο επιστολές που επισυνάπτουμε (επιστολές του Προέδρου μας σε Πρόεδρο της ΕΠΟ και στην Ενωση Ποδοσφαιρικών Σωματείων Δωδεκανήσου).

Θα θέλαμε όμως όσοι αθλητικοί φορείς και ομάδες, μας συμπαρίστανται να μας το κοινοποιήσουν γραπτά στο FAX 0241/61624.

Ο Πρόδρος
Γ. Συμεωνίδης
Ο Γραμματέας
Μ. Σισκαμάνης

Ο πρόεδρος της ΑΕ Κατταβιάς απέστειλε επιστολή διαμαρτυρίας στον πρόεδρο της ΕΠΟ κ. Βασίλη Γκαγατζή ενώ ζητά από την ΕΠΣΔ να συζητηθεί το θέμα στην επόμενή της συνεδρίαση.

Οι επιστολές είναι οι εξής:

Κύριε Πρόεδρε,

Λέγομαι Γεώργιος Συμεωνίδης και είμαι πρόεδρος μιας μικρής ομάδας της ΑΕ Κατταβιάς της Β' κατηγορίας της ακριτικής Δωδεκανήσου.

Γεννήθηκα στην Κύπρο, στην Κυθραία, αλλά εδώ και 27 χρόνια δεν μπορώ να επισκεφθώ το σπίτι μου, δεν μπορώ να περπατήσω τα δρομάκια του χωριού, δεν μπορώ να ανάψω το καντήλι στον τάφο του παππού και της γιαγιάς.

Εδώ και 27 χρόνια κύριε Πρόεδρε, οι χωριανοί μου δεν μπορούν να κάνουν μνημόσυνο στους 53 νεκρούς του '74 στην εκκλησία του χωριού και δεν μπορούν να μάθουν τι γίνονται 27 χρόνια τώρα 22 αγνοούμενοί μας.

Θα αναρωτιέσαι γιατί στα γράφω όλα αυτά κύριε Πρόεδρε. Τι σχέση έχεις εσύ με το '74. Ξέρεις, περισσότερο απ' όλα, με καίει εμένα εκείνο το καντήλι του παππού και της γιαγιάς που 27 χρόνια είναι σβηστό. Γι' αυτό σε παρακαλώ, αν περάσεις με το συνάδελφό σου της Τουρκικής ομοσπονδίας κάποια μέρα από το χωριό, ζήτησε να ανάψεις εκείνο το καντήλι. Θα στο χρωστάω χάρη, και επειδή οι Τούρκοι είναι λίγο πονηροί αν σου πουν ότι δεν υπάρχει νεκροταφείο μην τους πιστέψεις, ζήτα να δεις το γήπεδό τους, εκεί ήταν το νεκροταφείο και ίσως η άψυχη μπουλντόζα να σεβάστηκε το καντήλι.

Με υποχρέωση
Γιώργος Συμεωνίδης

Κύριε Πρόεδρε,

Οταν η Τουρκία εξακολουθεί να κατέχει το 40% της Κύπρου, όταν η Τουρκία αρνείται επίμονα την διακρίβωση των αγνοουμένων, όταν η Τουρκία διεκδικεί συγκυριαρχία στο Αιγαίο, όταν η Τουρκία δεν αποδέχεται το καθεστώς της Δωδεκανήσου, όταν τα τουρκικά αεροπλάνα παραβιάζουν καθημερινά τον εναέριο μας χώρο, θεωρώ απαράδεκτη (τουλάχιστον) την απόφαση του Προέδρου της ΕΠΟ για συνδιοργάνωση με την Τουρκική Ποδοσφαιρική Ομοσπονδία Ποδοσφαίρου του Πανευρωπαϊκού Κυπέλλου 2008.

Είναι γνωστό ότι ο Αθλητισμός ενώνει τους λαούς, θα είναι λάθος όμως ο αθλητισμός να προσφέρει άλλοθι σε αντιδημοκρατικά, στρατοκρατικά καταπιεστικά καθεστώτα.

Για το λόγο αυτό κύριε Πρόεδρε, θα παρακαλούσα στο επόμενο διοικητικό σας Συμβούλιο να συζητηθεί το θέμα και να τοποθετηθεί σ' αυτό η ακριτική μας Ενωση.

Με τιμή
Γεώργιος Συμεωνίδης

Επιμορφώνονται διαιτητές και παρατηρητές

Στις 12.09.01 στην Αθήνα και συγκεκριμένα στο Στάδιο Ειρήνης και Φιλίας στις 14.00μ.μ. παρακαλούνται οι κάτωθι διαιτητές του Σ.Δ.Π.Δ. να παρευρεθούν στην επιμορφωτική συγκέντρωση της Κεντρικής Επιτροπής Διαιτησίας.

ΤΣΑΓΓΑΡΗΣ Β. - ΖΑΝΝΕΤΙΔΗΣ Κ. - ΤΡΙΑΝΤΑΦΥΛΛΟΥ Ε. - ΦΡΑΓΚΙΝΗΣ Μ. - ΠΗΔΙΑΚΗΣ ΣΤ. - ΤΣΑΟΥΣΗΣ ΧΡ.

Στην παραπάνω συγκέντρωση θα δοθούν οδηγίες από την ΚΕΔ/ΕΠΟ και θα ομιλήσουν πάνω σε θέματα κανονισμού διαιτησίας οι κ.κ. Τζοβάρας Π. και Γερμανάκος Μ.

Επίσης οι ανωτέρω διαιτητές πρέπει να προσκομίσουν ποινικό μητρώο τύπου Α.

Επίσης στον ίδιο χώρο και την ίδια ώρα αλλά στις 13.09.01 παρακαλούνται οι κάτωθι παρατηρητές διαιτησίας να παρευρεθούν στην επιμορφωτική συγκέντρωση της ΚΕΔ/ΕΠΟ.

ΑΡΓΥΡΙΟΥ Π. - ΚΑΛΑΘΕΝΟΣ Μ. - ΚΑΠΡΟΣ Δ. - ΚΑΡΙΚΗΣ Δ. - ΣΑΒΒΑΚΗΣ ΑΝΤ. - ΛΟΥΛΟΥΔΑΚΗΣ - ΕΡΩΤΟΚΡΙΤΟΣ.

Θα τους δοθούν οδηγίες για την βαθμολόγηση των διαιτητών για την νέα ποδ/κή περίοδο.

Ο Σ.Δ.Π.Δ. θα είναι ανοικτός από την επόμενη εβδομάδα εκτός απο τις δευτεριάτικες επιμορφωτικές συγκεντρώσεις και κάθε Τετάρτη από τις 19.00 - 21.00 μ.μ. για τις ανάγκες των μελών του. Στις 19/09/01 θα γίνει ο καθιερωμένος αγιασμός και θα δοθούν οδηγίες στους διαιτητές για την νέα ποδ/κή περίοδο.

Τέλος υπενθυμίζουμε στα μέλη εν ενεργεία και μη ότι μέχρι τις 19.09.01 πρέπει να μας προσκομίσουν μια μικρή φωτογραφία για την έκδοση καινούριας ταυτότητας διαιτητού από την Γ.Γ.Α.

Υπέγραψε στην Ρόδο ο Γ. Καντιμοίρης

Θετικά απάντησε στην πρόταση της Ρόδου ο Γιώργος Καντιμοίρης και χθες υπέγραψε το νέο του δελτίο με τους «πράσινους». Αμφιταλαντευόταν τις τελευταίες ημέρες για το που θα κατέληγε αλλά τελικά αποφάσισε να φορέσει τη φανέλλα με το ελάφι. Ο Καντιμοίρης πέρσι από τον Δεκέμβριο αγωνιζόταν στο Λεωνίδειο όπου στη συνέχεια έμεινε ελεύθερος και τελικά κατέληξε στη Ρόδο.

ΑΚΑΔΗΜΙΑ ΠΟΔΟΣΦΑΙΡΟΥ «ΝΙΚΗ ΡΟΔΟΥ»



Για πέμπτη συνεχόμενη χρονιά θα λειτουργήσει η **πρότυπη ακαδημία ποδοσφαίρου** του **Α.Σ. Νίκη Ρόδου** σε δύο υπερσύγχρονα γήπεδα μίνι ποδοσφαίρου ιδανικά για την καλύτερη και ασφαλέστερη εκπαίδευση και διασκέδαση των νεαρών παικτών από **5-15 ετών**. Εάν αγαπάτε την άθληση και ιδιαίτερα το ποδόσφαιρο ελάτε να μας βρείτε, **Λίνδου 229 Κέντρο Μίνι Ποδοσφαίρου Ρόδου Βιτζηλαίος** και στο **τηλέφωνο 65507.** Οι εγγραφές άρχισαν.

Τα μαθήματα ξεκινούν την **Δευτέρα 10/09/2001**. Υπεύθυνος Ακαδημίας ο **Καθηγητής Φυσικής Αγωγής Προπονητής Ποδοσφαίρου κύριος Βιτζηλαίος Μιχάλης.**



Ο Δ. Πανουργιάς απαντά στον Ευαγόρα

Απάντηση με κύριο αποδέκτη τον πρόεδρο του Ευαγόρα **κ. Ντουρουτλή** περιέχει η επιστολή που έφθασε στα γραφεία της «δσπορ», από τον τέως προπονητή του συλλόγου **κ. Δημήτρη Πανουργιά,** η οποία αφορά την προχθεσινή ανακοίνωση του Ευαγόρα όπου του καταλογίσθηκαν ευθύνες, από τον πρόεδρο και το Δ.Σ. σχετικά με την προετοιμασία της ομάδας. Παρακάτω το περιεχόμενο της επιστολής του Δ. Πανουργιά.

«Με έκπληξη και λύπη διάβασα στο προχθεσινό φύλλο της εφημερίδας σας τις αναλήθειες που διατύπωσε ο πρόεδρος της ομάδας «Ευαγόρας». Το περιεχόμενο και το ύφος της ανακοίνωσης δείχνουν τον χαρακτήρα του. Οσοι γνωρίζουν τον χώρο του ποδοσφαίρου μας έχουν κρίνει και τους δύο για την πορεία μας μέσα σ' αυτόν και θα μας κρίνουν και στο μέλλον. Η προσπάθεια του προέδρου ν' αποδώσει τα προβλήματα και τις ελλείψεις της ομάδας σ' εμένα και την προετοιμασία του ενός μήνα που πραγματοποίησα, είναι αστεία.

Αντίθετα η ατυχής κατάληξη της συνεργασίας του με όλους τους προπονητές της ομάδας τα τελευταία χρόνια και μάλιστα την ίδια περίπου χρονικό περίοδο είναι κάτι που συζητείται στον χώρο. Ακόμα και ο πιο «αδαής» το γνωρίζει αυτό. Εύχομαι καλή επιτυχία στην ομάδα και το μέλλον θα δείξει».

ΑΠΟΚΛΕΙΣΤΙΚΟ

«Συλλογή εμπειριών»

➤ Ετσι χαρακτηρίζει την απόφασή του ο Μιχάλης Περράκης για να ενταχθεί στο τημ του Χρήστου Τσέκου

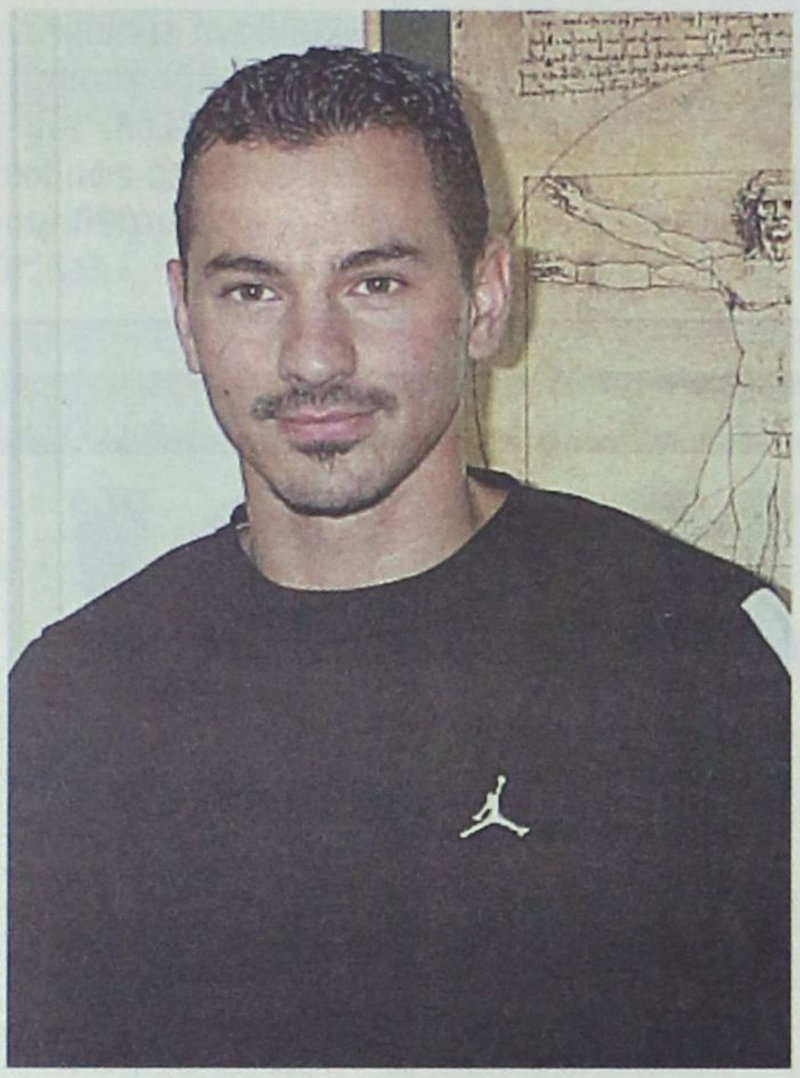



Για την Αθήνα θα αναχωρήσει την ερχόμενη εβδομάδα ο Μιχάλης Περράκης, ο οποίος θα δοκιμασθεί από τον προπονητή Χρήστο Τσέκο, για να ενταχθεί στην ομάδα του.

Ο αθλητής των 100μ. έχει ατομικό ρεκόρ 10"54 από το 1998 ενώ φέτος έχει τρέξει μόνον 60μ. με επίδοση 6"72. Ηταν δεύτερος στο πανελλήνιο πρωτάθλημα. Ο Μιχάλης Περράκης μίλησε στην «δ σπορ» για την απόφασή του να «ξενιτευτεί» αλλά και για τους μελλοντικούς του στόχους.

• Πως αποφάσισες να φύγεις τελικά στην Αθήνα, ενώ μέχρι πριν μερικούς μήνες δεν το σκεφτόσουν καν;

«Οι συνθήκες σίγουρα είναι πρώτα απ' όλα καλύτερες. Εδώ δεν ευνοούν για να κάνεις πρωταθλητισμό, δεν υπάρχουν τα μέσα και δεν υπάρχει το ανάλογο ενδιαφέρον από τους παράγοντες».

• Πώς έγινε η επαφή με τον Χρήστο Τσέκο;

«Μου είχε γίνει μία πρόταση από τον προπονητή πριν από μερικούς μήνες, τότε θεωρούσα ότι ήταν νωρίς η αναχώρησή μου για την Αθήνα, όμως τώρα αισθάνομαι έτοιμος και ψυχολογικά προετοιμασμένος για να ανταπεξέλθω στην προπόνηση που σίγουρα είναι πιο σκληρή».

• Ο Τύπος έγραψε ότι θα πας δοκιμαστικά.

«Λόγω του ότι είναι ιδιόμορφη προπόνηση θα περάσω μία δοκιμαστική περίοδο για να δει ο προπονητής αν μπορώ να ανταπεξέλθω».

• Εσύ πώς αισθάνεσαι;

«Αισθάνομαι ότι δεν είναι τίποτα άπιαστο, χρειάζεται βέβαια υπομονή και πολλή δουλειά».

• Θα τα καταφέρεις;

«Ολες οι ενδείξεις είναι θετικές από το παρελθόν μου και δηλώνω ότι θα βγάλω την προπόνηση χωρίς προβλήματα».

• Πώς θα σου φανεί όταν προπονείσαι με τον Ολυμπιονίκη Κώστα Κεντέρη ή την παγκόσμια πρωταθλήτρια Κατερίνα Θάνου;

«Θα το θεωρούσα μια συλλογή εμπειριών, είναι κίνητρο για μένα η δική τους παρουσία. Αυτοί οι αθλητές έχουν εμπειρίες, δίπλα τους μαθαίνεις αρκετά και προσπαθείς να πάρεις από αυτούς τα θετικά τους στοιχεία».

• Πού μπορεί να φτάσεις;

«Στόχος μου είναι να φτάσω στα όριά μου. Ο κάθε αθλητής έχει διαφορετικά όρια και πιστεύω ότι εγώ μπορώ, φτάνει να είμαι υγιής για υψηλές επιδόσεις όπως θα θέλει και ο Χρήστος Τσέκος.

Κλείνοντας θέλω να ευχαριστήσω τον προπονητή μου Βασίλη Ζήκα, ο οποίος με στήριξε και έκανε πράγματα παραπάνω από τις δυνάμεις του και με έφερε στο σημερινό μου επίπεδο.

Ακόμα την ΤΕΔΚΔ για την οικονομική της στήριξη, τον κ. Στέλιο Ρηνιού, καθώς και τον Δήμαρχο Ρόδου κ. Γιώργο Γιαννόπουλο.

Ελπίζω να συνεχίσουν να με στηρίζουν και να είναι σίγουροι ότι θα ανταποκριθώ στις προσδοκίες τους.

Ευχαριστίες του ΝΟΡ στον Δήμαρχο Ρόδου

➤ Σύντομα δημοπρατούνται οι εργασίες για την βελτίωση τών εγκαταστάσεων του κολυμβητηρίου στο Ν.Ο.Ρ.

Το διοικητικό συμβούλιο του ΝΟΡ βρίσκεται στην ευχάριστη θέση να εκφράσει τις ειλικρινείς του ευχαριστίες προς τον Δήμαρχο Ρόδου κ. **Γιαννόπουλο**, για την ένταξη και χρηματοδότηση με 100.000.000 δρχ. του έργου «Ολοκλήρωση εγκαταστάσεων ΝΟΡ».

Η χρηματοδότηση του έργου, με επιτρέπει να οραματιζόμασε την σύντομη ανάπτυξη - βελτίωση του ναυταθλητισμού και την δικαίωση όλων αυτών που συνέλαβαν και ξεκίνησαν το στολίδι που κοσμεί το νησί μας, και θα μπορεί να ανταποκριθεί στις ανάγκες και την ιστορία του.

Μερικές από τις βασικές εργασίες που προβλέπεται να αρχίσουν να δημοπρατούνται το φθινόπωρο είναι:

- Ολοκλήρωση Λεμβοστασίου
- Ολοκλήρωση Γυμναστηρίου
- WC A.M.E.A.
- Ράμπα A.M.E.A.
- Εγκατάσταση Ηλιακών Συλλεκτών
- Προμήθεια και Εγκατάσταση Ισοθερμικών Πανό κ.τ.λ.

Το έργο που επιτελεί ο ΝΟΡ είναι ιδιαίτερα σημαντικό στην νεολαία, αφού προσελκύει αρκετό αριθμό, και η ολοκλήρωσή του θα δώσει ώθηση για να ασχοληθούν με το ναυταθλητισμό περισσότεροι νέοι του νησιού μας.



Με πέντε αθλήτριες ο «Υ.Σ.Ρ.» στο πανελλήνιο πρωτάθλημα Τριάθλου



Μετά την επικράτησή του στις παιδικές ηλικίες ο «Υγρός Στίβος Ρόδου» θα συμμετάσχει στους πανελλήνιους αγώνες Τριάθλου του 2001 με 5 αθλήτριες.

Την πρωταθλήτρια και Κυπελούχο Ελλάδος, διεθνή αθλήτρια κατηγορίας γυναικών, Παναγιώτα Καστρουνή, την πρωταθλήτρια εφήβων - γυναικών Κατερίνα Αφαντενού και τις Ματίνα Σαχίνη, Γαβριέλα Ιουλίου και Παναγιώτα Περίν, δεύτερες στο ομαδικό πέρυσι, στην ίδια κατηγορία. Οι αγώνες θα γίνουν στο Σάββατο 8 Σεπτεμβρίου στην Ανάβυσσο, και όλοι ευελπιστούν σε τρία τουλάχιστον μετάλλια, που θα εδραιώσουν την ομάδα του «Υ. Σ. Ρόδου» στην κορυφή του βαθμολογικού πίνακα.

Σαλπάρουν οι ιστιοπλόοι

➤ Για τον αγώνα «Σύμη 2001»

Με τον αγώνα «Σύμη 2001» συνεχίζεται σήμερα το πρωτάθλημα του Αθλητικού Συλλόγου Ιστιοπλόων Ανοιχτής Θάλασσας Ρόδου (ΑΣΙΑΘ Ρόδου) για το 2001.

Είναι συνολικής απόστασης 48 ναυτικών μιλίων, στην απόσταση Ρόδος - Σύμη - Ρόδος.

Η εκκίνηση θα δοθεί από το λιμάνι της Ακαντιάς στις 3 μ.μ., ενώ η επιστροφή θα γίνει την Κυριακή (09-09-2001) στις 2 μ.μ..

Το Σάββατο (08-09-2001) οι ιστιοπλόοι θα έχουν ελεύθερη ημέρα στο όμορφο νησί της Σύμης.

Ο αγώνας «Σύμη 2001» είναι ο αμέσως επόμενος που πραγματοποιείται μετά τον διεθνή αγώνα «Ρόδος Καπ 2001» (Ιούλιος 2001) και το 1ο «AEGEAN REGATTA», που φέτος έγινε στην Μυτιλήνη, την Χίο και την Σάμο, με την συμμετοχή δύο σκαφών του ΑΣΙΑΘ Ρόδου.



Ξεκινά η ακαδημία μπάσκετ του Δωριέα

Ο σύλλογος σε συνεργασία με τον προπονητή κ. Χρήστο Μπουχούνα, την Κυριακή στις 16 Σεπτεμβρίου, ξεκινάει ακαδημία μπάσκετ. Τα τμήματα (ολιγομελή) θα λειτουργούν για παιδιά μικρότερα των 14 ετών. Η πρώτη συνάντηση θα γίνει το πρωΐ από 10.00' - 11.00', στο γήπεδο του συλλόγου. Για δηλώσεις συμμετοχής ή πληροφορίες οι ενδιαφερόμενοι να επικοινωνούν με τον πρόεδρο (0932593801) ή με τον προπονητή (0944707528).

Πρόβα της τελετής στον Δήμο Καμείρου

Ολοκληρώνονται οι προετοιμασίες του Δήμου Καμείρου για τη διεξαγωγή της τελετής της αφής της ιερής φλόγας και της λαμπαδηδρομίας, στα πλαίσια της συμμετοχής του Δήμου στα «ΔΙΑΓΟΡΕΙΑ 2001».

Συγκεκριμένα σήμερα Παρασκευή 7 Σεπτεμβρίου 2001 και ώρα 10.00 θα συναντηθούν στον χώρο του δημαρχείου οι ιέρειες, τα μέλη της χορωδίας καθώς και ο πρώτος λαμπαδηδρόμος για να παραλάβουν τις στολές τους. Στη συνέχεια, θα πραγματοποιηθεί πρόβα της τελετής στο χώρο της Αρχαίας Καμείρου.

Το απόγευμα της ίδιας ημέρας και ώρα 5μ.μ. θα συγκεντρωθούν στο χώρο του Δημαρχείου οι μικροί λαμπαδηδρόμοι, εκπροσωπώντας όλα τα Δ.Δ. του Δήμου ώστε να παραλάβουν από τους υπεύθυνους τις στολές τους και να χωριστούν σε ομάδες.

«ΔΙΑΓΟΡΕΙΑ 2001»

Ολα έτοιμα...

➤ Για την έναρξη της πιο σπουδαίας αθλητικοπολιτιστικής εκδήλωσης στην Δωδεκάνησο

➤ Πραγματοποιήθηκε με επιτυχία προχθές η τελική δοκιμή στο αρχαίο στάδιο

➤ Συνέντευξη Τύπου σήμερα στις 13.00 μ.μ. στον Δήμο Ρόδου, της Οργανωτικής Επιτροπής

Απόλυτα έτοιμοι σε όλους τους τομείς είναι οι διοργανωτές των «Διαγορείων 2001», δύο μέρες πριν από την έναρξη της σπουδαίας πολιτιστικοαθλητικής εκδήλωσης. Οι τελευταίες λεπτομέρειες της πολιτιστικής βραδιάς του Σαββάτου συζητήθηκαν και τακτοποιήθηκαν κατά την διάρκεια της χθεσινής σύσκεψης στην οποία πήραν μέρος οι εκπρόσωποι όλων των εμπλεκομένων φορέων, ενώ αξίζει να σημειωθεί πως προχθές αργά το απόγευμα πραγματοποιήθηκε με μεγάλη επιτυχία στον χώρο του Αρχαίου Σταδίου η τελική δοκιμή του τελετουργικού που θα προηγηθεί της θεατρικής παράστασης «Βάκχες».

Σε ό,τι δε έχει να κάνει με τις λαμπαδηδρομίες που θα ανοίξουν την αυλαία των φετινών «Διαγορείων» η αφή της φλόγας θα πραγματοποιηθεί στις Ακροπόλεις των τριών αρχαίων πόλεων, **Καμείρου, Λίνδου** και **Ιαλυσού**, ενώ οι λαμπαδηδρόμοι θα αναλάβουν να την μεταφέρουν κατ' αρχήν στην πλατεία Δημαρχείου Ρόδου και στην συνέχεια στο Αρχαίο Στάδιο, όπου και θα ανάψει ο βωμός.

Οι προετοιμασίες έχουν ολοκληρωθεί και σε ό,τι αφορά την Β. Μεσογειακή Συνάντηση Στίβου Νέων των «Διαγορείων 2001», στην οποία θα λάβουν μέρος συνολικά 109 αθλητές και αθλήτριες από την Ελλάδα, την Κύπρο, την Γιουγκοσλαβία, την Κροατία και το Ισραήλ.

Εν τω μεταξύ, σήμερα (7/9) στην 1.30' το μεσημέρι θα δοθεί στην αίθουσα συνεδριάσεων του Δημοτικού Συμβουλίου Ρόδου η συνέντευξη Τύπου στην οποία θα αναλυθούν όλες οι λεπτομέρειες και οι προεκτάσεις του πολιτιστικοαθλητικού διημέρου. Στην συνέντευξη Τύπου θα δώσουν το παρόν ο νομάρχης Δωδεκανήσου **Σάββας Καραγιάννης**, ο δήμαρχος Ροδίων **Γιώργος Γιαννόπουλος**, ο πρόεδρος του ΝΑΟΔ **Μιχάλης Μπαριανάκης**, ο πρόεδρος του ΔΟΝΑ Ρόδου **Κάλλιστος Διακογεωργίου**, ο πρόεδρος της ΕΑΣ ΣΕΓΑΣ Δωδεκανήσου **Σπύρος Καραγιάννης**, καθώς και ο πρόεδρος του ΠΟΔΡ **Μανώλης Αντώνογλου.**



• **Θυμίζουμε ότι η είσοδος για τις εκδηλώσεις του πολιτιστικοαθλητικού διημέρου είναι ελεύθερη.**

• Την ηλεκτρονική υποστήριξη του Γραφείου Τύπου της διοργάνωσης έχει αναλάβει η **ORION COMPUTERS** (Μιχαήλ Πετρίδη 54, τηλ. 75554).

Παράλληλα, σήμερα Παρασκευή, στις 9 το βράδυ θα πραγματοποιηθεί στα γραφεία της ΕΑΣ ΣΕΓΑΣ Δωδεκανήσου η τεχνική σύσκεψη των κριτών των αγώνων στίβου, που είναι οι παρακάτω:

Αλυτάρχης: Ριζόπουλος Νικήτας
Γυμνασίαρχος: Αρφαράς Σωτήρης
Φωτο φίνις: Ζαμάγιας Νικ. - Μιχαηλίδης Κυρ.
Εφορος τάξης: Μαγκαφάς Γιάννης
Αφέτης: Γουλάς Τάσος
Βοηθός αφέτη: Κέλλης Ηλίας
Εφορος δρόμων: Μαδωνή Μαρία
Κριτές - χρονομέτρες: Ριζοπούλου Κ., Γιαννά Αικ., Μιχαηλίδου Φ., Παπαγεωργίου Βασ., Κυριαζάκος Μ., Μαυρουδάκη Κυρ., Κουτσούκου Σάντρα, Χ"στρατής Χρ., Κανναβάκης Θ.
Εφορος μήκους: Ζησίμου Δήμος
Κριτές: Χ"νικολάου Ηλ., Φαρμακίδης Στ., Σιούτης Μ.
Εφορος ακοντισμού: Αρφαράς Σπύρος
Κριτές: Καστελλοριού Εφη, Βλάχου Μ., Πάττας, Χάλαντας Γ.
Εφορος σφαίρας: Γιαλλουράκη Ειρήνη
Κριτές: Μώρος Ι., Τουβράς Δημ., Βαρδάκης Δημ., Π"καλοδούκας Μ.
Εφορος ύψους: Φανίτσας Κώστας
Κριτές: Βαγιανάκης Ι., Φαρμακίδου Κ., Μάτσης Κ.
Εφορος επί κοντώ: Χ"νικολάου Σάββας
Κριτές: Χ"νικολάου Τσ., Ιακωβίδου Μ., Τρυφιάτη Γ., Πάττας.
Γραμματεία - αίθουσα κλήσεων: Φαρμακίδου Ειρ., Παπακαλοδούκα Φ., Συροπούλου Ε.
Ελλανοδίκες:
Καραγιάννης Σπύρος, πρόεδρος ΕΑΣ ΣΕΓΑΣ Δωδ/σου
Ριζόπουλος Νικήτας, πρόεδρος Συνδ. Κριτών Δωδ/σου
Παυλούς Μιχαήλ, τεχνικός σύμβουλος ΣΕΓΑΣ.

Τελική λίστα αθλητών

Ανδρών

110μ. μ'εμπόδια

Θεοφάνοφ Αλέξ. 81 Φ.Σ. Καλλιθέας, ΕΑΣ Πειραιά
Αδαμόπουλος Μαρτ. 80 Πανιώνιος ΓΣ, ΕΑΣ Πειραιά
Χαλίτσιος Χρ. 83 ΑΣ Πελασγός Λαρ., ΕΑΣ Αν. Θεσσαλίας
Παπαχατζής Αχιλ. 84 ΑΣ Πελασγός Λαρ., ΕΑΣ Αν. Θεσσαλίας
Χατζόπουλος Αθαν. 82 ΑΣ Φίλιππος Βερ., ΕΑΣ Πιερίας - Ημαθίας
Κατσαντώνης Μάριος, Κύπρος
Χ"χριστοδούλου Κων. 81 ΓΑΣ Υγεία Ρόδου, ΕΑΣ Δωδ/νήσου
Rani Giladi, Ισραήλ

100μ.

Σέγκος Στεφ 81 Πανιώνιος ΓΣ, ΕΑΣ Πειραιά
Σόφτης Κων 84 ΓΕ Ηρακλείου, ΕΑΣ Κρήτης
Τζόγας Γιάν. 84 ΓΣ Εδεσσας, ΕΑΣ Πέλλας - Κιλκίς
Βάσσου Χρ. 81 ΑΟ Δράμας, ΕΑΣ Δράμας
Ματζουρίδης Ευάγ. 83 ΓΑΣ Ολυμπιάδα Κομ., ΕΑΣ Θράκης
Γιαννακουδάκης Κυρ. 84 ΟΦΗ, ΕΑΣ Κρήτης
Χαλαστάρας 80, ΕΑΣ Θεσ/νίκης
Λεγούρας Χρ. 82 Ολυμπιάδα Πατρών, ΕΑΣ Β. Πελ/νήσου
Καρίτης Δημήτρης 83 Μαστρογιάννης
Ιωάννου Ανδρέας, Κύπρος
Στεργιόπουλος Β.

300μ.

Γράβαλος Δημ. 84 Απόλλων Καλαμ., ΕΑΣ Θεσ/κης
Αμοιρίδης Ι. 79 ΓΕ Πτολεμαΐδας, ΕΑΣ Δυτ. Μακεδονίας
Γκαβέλας Πλ 80 Εθνικός ΓΣ, ΕΑΣ Αθήνας
Μαρκόπουλος Μιχ. 84 ΓΑΣ Υγεία Ρόδου, ΕΑΣ Δωδ/νήσου
Μπάθας Κων/νος Νέα Λιόσια, ΕΑΣ Αθήνας
Σδράγκας 84 ΑΣ Πελασγός Λαρ., ΕΑΣ Αν. Θεσσαλίας
Θρήσκος Γιώργος 84 ΠΑΟ Διαγόρας Ρ., ΕΑΣ Δωδ/νήσου
Δερμιτζάκης Νικηφ. ΟΦΗ, ΕΑΣ Κρήτης
Mandic Zarko, Γιουγκοσλαβία
Καϊμακλιώτης Χρήστος, Κύπρος
Τσουγκράνης Μιχ. 83, ΕΑΣ ΣΕΓΑΣ Δωδ/σου
Alexe Bogoslvski, Ισραήλ

Μήκος

Διαμαντάρας ΓΣ Κηφισιάς, ΕΑΣ Δυτ. Αττικής
Κουκουρδής Φίλιππος Βέροιας, ΕΑΣ Πιερίας - Ημαθίας
Στεργιούλης ΓΣ Κερατσινίου, ΕΑΣ Πειραιά
Διακονικόλας Σαβ. 83 ΓΑΣ Υγεία Ρόδου, ΕΑΣ Δωδ/νήσου
Μαούνης Γιώρ. 85 ΓΑΣ Υγεία Ρόδου, ΕΑΣ Δωδ/νήσου
Τσάμης Δημ. 82 ΓΣ Καρδίτσας, ΕΑΣ
Παντελής Χαρ., Κύπρος
Pugelh Ivan, Κροατία
Bakovic Mario, Κροατία
Yochai Halevi, Ισραήλ

Υψος

Τομαράς Μιχ. 81 ΠΓΣ ΕΑΣ Αθήνας
Κεσίδης Στ. 81 ΟΦΚΑ Σερρών, ΕΑΣ Σερρών
Τσουκαλάς Ελ. 81 Κερκυραϊκός ΓΣ, ΕΑΣ Κέρκυρας
Μαράκης Γιάν. 83 ΓΣ Βενιζέλος, ΕΑΣ Κρήτης
Θωμάς Γιάν. 83 ΓΣ Εθνικός Αλεξ/λης, ΕΑΣ Θράκης
Φιλιππόπουλος Παν. 84 ΑΣ Φιλ. Σπάρτης, ΕΑΣ Περ. Πελ/νήσου
Κυπριανού, Κύπρος
Shai Giocan, Ισραήλ

Σφαίρα

Τριανταφυλλίδης Ι. 83 ΓΑΣ Κιλκίς, ΕΑΣ Πέλλας - Κιλκίς
Ατματζίδης Παύλ. 80 Ομ. Πρωτ/των Θεσ., ΕΑΣ Θεσ/νίκης
Λογοθέτης Φώτης 82 ΣΚΑ Δράμας, ΕΑΣ Δράμας
Σιούτης Πέτρ. 82 Πανιώνιος ΓΣ, ΕΑΣ Πειραιά
Στρατινάκης Γιώρ. 79 ΑΟ Αρχάγγελος, ΕΑΣ Δωδ/νήσου
Ηροδότου Χρ., Κύπρος
Mulabegovic Nedzad, Κροατία

Γυναικών

100μ. μ'εμπόδια

Μάτη Ευαγ. 83 ΓΣ Εδεσσας, ΕΑΣ Πέλλας - Κιλκίς
Νεσούδη Εύη 79 Πανιώνιος ΓΣ, ΕΑΣ Πειραιά
Τσομπανίδη Ολγα 83 ΓΕ Πανα-χαϊκή, ΕΑΣ Β. Πελ/νήσου
Παδιού Χρ. 83 ΓΑΣ Αλεξανδρούπουλης, ΕΑΣ Θράκης
Ξυπολίτου ΓΣ Σέρρες, ΕΑΣ Σερρών
Λιοντή Μαρία 83 ΑΣ Ιπποκράτης, ΕΑΣ Δωδ/νήσου
Petrovic Jelena, Γιουγκοσλαβία
Makos Martina, Κροατία

100μ.

Παυλακάκη Βασ. 79 ΑΠΟΦΚΑ Ξάνθης, ΕΑΣ Θράκης
Χονδρού Πρεσβ. 79 ΜΕΑΣ Τρίτων Θεσ., ΕΑΣ Θεσ/νίκης
Χατζηλάου Αρχ. 86 ΑΣ Ιπποκράτης, ΕΑΣ Δωδ/νήσου
Καραταράκη Κ. 84 ΟΦΗ, ΕΑΣ Κρήτης
Ανδριοπούλου Αναστ. 82 ΓΕ Παναχαϊκή, ΕΑΣ Β. Πελ/νήσου
Μηλιού Αννα 82 Αρης Θεσ/νίκης, ΕΑΣ Θεσ/νίκης
Διακάτου Μαρία 81 Ολυμπιακός, ΕΑΣ Πειραιά
Ευστρατιάδου Αθαν. 83 ΓΣ Εθνικός Αλεξ/λης, ΕΑΣ Θράκης
Καρασταμάτη Μαρ. 83 ΓΝΟ Αρης Νικαίας, ΕΑΣ Πειραιά
Ρέρρα Γεωργία 87 Π.Γ.Σ., ΕΑΣ Αθήνας
Πολυχρονιάδη Λεμονιά ΜΕΑΣ Τρίτων Θεσ., ΕΑΣ Θεσ/νίκης
Pancik Elvira 80, Γιουγκοσλαβία
Rukavina Ria, Κροατία

300μ.

Φιλανδρά Ελ. 84 Π.Γ.Σ., ΕΑΣ Αθήνας
Καζούλη Κατ. 81 Ολυμπιακός, ΕΑΣ Πειραιά
Ζούνη Ειμυ 86 ΑΣ Ιπποκράτης, ΕΑΣ Δωδ/νήσου
Χατζηκυριάκου Μαρ. 83 ΟΦΗ, ΕΑΣ Κρήτης
Τσίβου Κων/να 84 Πελασγός Λάρισας, ΕΑΣ Αν. Θεσσαλίας
Καραταράκη Μαρ. 85 ΟΦΗ, ΕΑΣ Κρήτης
Σύρου Κατερίνα 83 Κάδμος Θηβών, ΕΑΣ
Γεροκώστα Σοφία 82 ΟΠΘ, ΕΑΣ Θεσ/νίκης
Βελλή Θεοδώρα 82 Εννιπεύς Λιτοχ., ΕΑΣ Πιερίας - Ημαθίας
Καλικατζάρου Αγγελική, ΕΑΣ ΣΕΓΑΣ Δωδ/σου

Μήκος

Χριστοφορίδου Ολγα ΑΚΟ Λιβαδειάς, ΕΑΣ Βοιωτίας - Ευβοίας
Ασμάνη Μαρ. 80 Ολυμπιακός, ΕΑΣ Πειραιά
Μασλίγκα Ελένη 86 ΓΣ Εδεσσα, ΕΑΣ Πέλλας - Κιλκίς
Πέρρα Αθανασία 83 Αλφειός Επιτ. Αργ., ΕΑΣ Πελ/νήσου
Χατζηλάου Αρχ. 86 ΑΣ Ιπποκράτης, ΕΑΣ Δωδ/νήσου
Χατζηνικολάου Σμ. 84 ΑΣ Ιπποκράτης, ΕΑΣ Δωδ/νήσου
Πετρά Χριστίνα 80 ΠΑΟ Διαγόρας, ΕΑΣ Δωδ/νήσου
Γαλάνη Γλυκαρία 83

Κοντώ

Σκαφίδα Αφρ. 82 ΓΣ Κερατσινίου, ΕΑΣ Πειραιά
Εμμανουήλ Δημ. 84 Πανιώνιος ΓΣ, ΕΑΣ Πειραιά
Δαπόντη Αικ. 82 Πανιώνιος ΓΣ, ΕΑΣ Πειραιά
Λαβράνου Μ. 83 Κερκυραϊκός ΓΣ, ΕΑΣ Κέρκυρας
Semenjuk Slavica, Γιουγκοσλαβία
Argus Victoria, Ισραήλ

Ακόντιο

Ναστάς Ρεν. 81 Μεσογειακός ΓΣ, ΕΑΣ Περ. Πελ/νήσου
Χαραλαμπίδου Νικ. 82 ΓΣ Εδεσσας, ΕΑΣ Πέλλας - Κιλκίς
Τσιάλα Παν. Μεσογειακός, ΕΑΣ Περιφ. Πελ/νήσου
Υφαντίδου Φίλιππος Βεροίας, ΕΑΣ Πιερίας - Ημαθίας
Κουρδουμπά Ελις 85 ΠΑΟ Διαγόρας, ΕΑΣ Δωδ/νήσου
Πλατή Ανθ. 84 ΠΑΟ Διαγόρας, ΕΑΣ Δωδ/νήσου
Scekic Ivana 79, Γιουγκοσλαβία



Τρίτο μάτι

• Την πρόκρισή τους στην επόμενη φάση του Κυπέλλου διεκδικούσαν χθες στους Αγ. Αποστόλους Ορφέας και Απόλλων Απ.

Οι φιλοξενούμενοι εκτός από την νίκη στον αγωνιστικό χώρο ήταν νικητές και στην εξέδρα.

Μόλις μπήκε το γκολ, με αρχηγό τον Τζίγκερ φάνηκε η διαφορά του αριθμού των φιλάθλων ανάμεσα στις δύο ομάδες.

• Η ηρεμία όμως που υπήρξε στις εξέδρες και στον αγωνιστικό χώρο δεν ήταν η ίδια και εκτός γηπέδου.

«Μονομαχία» στην παλληκαριά είχαν δύο παίκτες που όμως χάρις στην παρέμβαση των ψυχραιμοτέρων ηρέμησαν και δεν μαύρισαν τα μάτια τους.

• Το καλοσκέφθηκε φαίνεται ο παππούς ή ορισμένοι του είπαν ότι πρέπει να πηγαίνει στο μέγαρο.

Ετσι έκανε προχθές και ως υπουργός της Κοδριγκτώνος παραβρέθηκε στην συνεδρίαση.

• Μπράβο στον γιατρό και την Κατταβιά που ξεκίνησε αυτή την προσπάθεια

Δεν ξεχνιούνται εύκολα τα βάσανα. Οι λυκοφιλίες όμως είναι περαστικές.

Αλλοι φίλε γιατρέ τους βάζουν και τους υποχρεώνουν να παίζουν αυτό το παιχνίδι. Ενώνει ο αθλητισμός, αλλά πώς ενώνει; Δεν μας λένε όλοι οι σοφοί του τόπου μας τον τρόπο να τον γνωρίσουμε και εμείς.

Η Κοδριγκτώνος καλείται να πάρει θέση άφοβα, ασχέτως τι λέει η Συγγρού.

• Ο Μάνος το ρίχνει το μπαλλάκι και έχει δίκαιο.

Θα παίζουν οι μικροί ένα - δύο παιχνίδια, μετά έναν μήνα διακοπές και ξανά παιχνίδι;

Σωστό το αίτημα για ενιαίο όμιλο.

ΗΛΙΑΣ Κ.

Enter
Σοφοκλή Βενιζέλου 4
100 Μαγαζιά Ρόδος
τηλ./ φαξ (0241)20006
fashion system

«Σε ένα όμιλο το εφηβικό πρωτάθλημα»



➤ Ο Ηρακλής Μ. με επιστολή του στην ΕΠΣΔ ζητά την διεξαγωγή του Εφηβικού πρωταθλήματος σε ένα όμιλο και όχι σε δύο

Με σχετικό έγγραφο της η Διοίκηση του Ηρακλή Μ. ζητά από την ΕΠΣΔ την επανεξέταση της διεξαγωγής του Εφηβικού Πρωταθλήματος, για το οποίο έχει ληφθεί απόφαση να γίνει σε δύο ομίλους. Ο Ηρακλής λοιπόν προτείνει να γίνει το πρωτάθλημα σε ένα όμιλο όπως και πέρυσι, με επιχείρημα την αγωνιστική απραξία που μεσολαβεί από αγώνα σε αγώνα. Παρακάτω το περιεχόμενο της επιστολής όπως έφθασε στα γραφεία της «δσπορ».

«Κύριε Πρόεδρε,

Επιτρέψατε μας να σας υποβάλουμε τις παρατηρήσεις μας μετά την μελέτη του προγράμματος του Εφηβικού Πρωταθλήματος που δημιουργεί πλειστά όσα προβλήματα στην ομαλή διεξαγωγή του πρωταθλήματος ειδικά από αγωνιστικής πλευράς σε βάρος των νεαρών ποδοσφαιριστών.

Σας αναφέρουμε μερικά παραδείγματα για να διαπιστώσετε την σοβαρότητα του πρωταθλήματος και που αφορούν το Σωματείο μας βάσει του προγράμματος. Το ίδιο ισχύει και για άλλα Σωματεία σε διαφορετικές ημερομηνίες.

α) Αγωνίζεται κανονικά 15, 22 και 29/9/01 δηλαδή τρείς αγώνες.

β) ο τέταρτος αγώνας είναι προγραμματισμένος για τις 28/10 τις 3/11 δηλαδή ύστερα από χρονικό διάστημα μηνός και πλέον θα κληθούν ξανά οι ποδοσφαιριστές για επίσημο αγώνα.

γ) Ακολουθούν αγώνες στις 10/11 - 24/11- 1/12 και ο επόμενος αγώνας είναι προγραμματισμένος στις 5/1/2001 και εδώ υπάρχει χρονικό διάστημα απραξίας μηνός και πλέον.

Οπως αντιλαμβάνεσθε δημιουργείτε σοβαρότατο θέμα για την ομαλή διεξαγωγή του πρωταθλήματος και μεγάλη αγωνιστική απραξία, η οποία θα είναι σε βάρος των νεαρών ποδοσφαιριστών και εν πάση περίπτωσει με τις συνθήκες αυτές η καλή εικόνα και ομορφιά του πρωταθλήματος μπαίνει σε δεύτερη μοίρα.

Προτείνουμε να επανεξετάσετε το θέμα του Εφηβικού Πρωταθλήματος και η πρόταση μας είναι να γίνει σε ένα Ομιλο όπως και πέρυσι με 18 ομάδες που ήταν από τα καλύτερα πρωταθλήματα της ΕΠΣΔ».

Μετά τιμής
Ο Πρόεδρος
Γεωργ. Παπαδημήτρης
Ο Γεν. Γραμματέας
Σπύρος Μπακαρής

Προκρίθηκε ο Ηρακλής Μ.

Στην επόμενη φάση του κυπέλλου πέρασε ο Ηρακλής Μ. που νίκησε με 3-0 στην Θολό τον Δαμάγητο. Τα γκόλ για τους νικητές πέτυχαν **Αθανασίου** και **Καλτσούλας** ενώ το σκόρ άνοιξε για τον Ηρακλή με αυτογκόλ ο Ζαγκανίδης.

Οι διαιτητές του κυπέλλου και μπαράζ

Σάββατο 08/09/2001 και ώρα 16.00
Γήπεδο Εμπωνας: Αναγέννηση Εμπ. - Δαματριά
Διαιτητές: **Τσαούσης - Μίχας - Πάνος**
Παρ. Διαιτησίας: **Χρυσανθής**
Κυριακή 09/09/2001 και ώρα 16.00
Γήπεδο Καλυθιών: Απόλλων Καλ. - ΑΣ Ρόδος
Διαιτητές: **Μιχαλάκης - Πηδιάκης - Χάλαντας**
Παρ. Διαιτησίας: **Σαββάκης**
Γήπεδο Λίνδου: Κλεόβουλος - Ιάλυσος
Διαιτητές: **Σταυριανός - Ορφανός - Λάμπρου**
Παρ. Διαιτησίας: **Κάπρος**
Αγώνας Μπαράζ
Κυριακή 09/09/2001 και ώρα 12.00
Γήπεδο Τήλου: Α.Ο Πυλίου - Αρχάγγελος Α.Ο
Διαιτητές: **Κατσιδώνης Ευάγ. - Φεσσάρας - Πάνος**
Παρ. Διαιτησίας: **Λουλουδάκης**

Μικτές ΕΠΣΔ

✓ Αρχίζει την Δευτέρα η προεπιλογή ποδοσφαιριστών

Την Δευτέρα 10 Σεπτεμβρίου αρχίζει η προεπιλογή ποδοσφαιριστών που θα επανδρώσουν τις Μικτές ομάδες Νέων - Παίδων.

Παρακαλούνται οι προπονητές των ομάδων να στείλουν όποιους ποδοσφαιριστές κατά την κρίση τους μπορούν να επανδρώσουν τις παραπάνω ομάδες. Η συγκέντρωση θα γίνει στο ΕΘΝΙΚΟ ΣΤΑΔΙΟ ΡΟΔΟΥ στις 15.00 για τα παιδιά που γεννήθηκαν τα έτη 1984 -1985 και θα αποτελέσουν την Μικτή Νέων και στις 16.30 τα παιδιά που γεννήθηκαν τα έτη 1986 - 1987 και θα αποτελέσουν την Μικτή Παίδων.

Ευχαριστήριο

Αισθάνομαι την υποχρέωση να εκφράσω και δημόσια τις θερμές μου ευχαριστίες στον παλιό συμπαίκτη μου και συνάδελφο **Γιάννη Λεντάκη**, όπως και στον προπονητή **Μανώλη Φραντζή,** για την αιμοδοσία που έκαναν προς τον πατέρα μου.

Παράλληλα τους εύχομαι υγεία και πραγματοποίηση των στόχων τους με τις ομάδες τους.

Ηλίας Βασιλαράκης

Την πρόκριση ο Απόλλων Απ.

➢ Νίκησε στους Αγ. Αποστόλους τον Ορφέα με σκορ 1-0

ΑΓ. ΑΠΟΣΤΟΛΟΙ

Μόνον από το β΄ ημίχρονο έμειναν ικανοποιημένοι οι αρκετοί φίλαθλοι που βρέθηκαν στο γήπεδο των Αγίων Αποστόλων και παρακολούθησαν το παιχνίδι κυπέλου ανάμεσα στον Ορφέα και τον Απόλλωνα Απ. Τελικά οι φιλοξενούμενοι πήραν την πρόκριση αφού νίκησαν με σκορ 1-0.

Ηταν ένας δυνατός αγώνας με αρκετά δυνατά μαρκαρίσματα ενώ ο κ. Χάλαντας αναγκάσθηκε να δείξει κόκκινη κάρτα στον Κουτρομάνο γιατί χτύπησε εκτός φάσης αντίπαλο.

Από το 60΄ μέχρι το τέλος του αγώνα παίχθηκε καλύτερο ποδόσφαιρο, μπήκε το γκόλ ενώ η κάθε ομάδα είχε από ένα δοκάρι.

ΦΑΣΕΙΣ ΚΑΙ ΓΚΟΛ

15΄ Φάουλ από τον Καραμανώλη απέκρουσε ο Μαθιός σε κόρνερ.

20΄ ο Μαθιός Σ. εκτέλεσε φάουλ ο Μαθιός Π. έπιασε κεφαλιά αλλά πάνω στη γραμμή απέκρουσε ο Πετρίδης.

45΄ Ο Χάσταλης Χρ. σούταρε δυνατά για να αποκρούσει δύσκολα σε κόρνερ ο Μαθιός.

62΄ Μετά από σύγχυση στην περιοχή ο Χάσταλης Χ. με σούτ πέτυχε το 0-1.

66΄ Ο Π. Μαθιός πέτυχε γκολ σε κεφαλιά το οποίο ακυρώθηκε γιατί είχε προηγηθεί επιθετικό φάουλ.

68΄ Μακρινό σούτ του Λεβέντη τράνταξε το οριζόντιο δοκάρι.

70΄ Ο Χάσταλης με σούτ «μπανάνα» σημάδεψε την αριστερή συμβολή των δόκων.

83΄ Ο Κουτρομάνος αντίκρυσε την κόκκινη κάρτα.

94΄ Εφυγε στην αντεπίθεση ο Απόλλωνας ο Γιαννακόπουλος έδωσε στον Κελέσογλου ο οποίος με το τέρμα σημάδεψε την δεξιά ρίζα της δόκου.

Διακρίθηκαν από τον Ορφέα οι Μαθιός Π., Βλάσης, Λεβέντης. Καλύτεροι από τον Απόλλωνα ήταν οι Χάσταλης Χρ., Θεολόγου, Λικάκης, Μιχαλάκης.

Η διαιτησία του κ. Χάλαντα (Λάμπρου, Ορφανός) ήταν καλή.

Ορφέας: Μαθιός, Δήμου, Λεβέντης, Παπαϊωάννου, Μαθιός Π. Κουλουριώτης, Κωστάκης, Χ"δημητρίου, (46΄ Κωνσταντινίδης), Μαθιός Σ. (73΄ Κουτρομάνος), Βλάσης, Ατσίδης, (22΄ Χ"δημητρίου).

Απόλλων Απ: Μιχαλάκης, Πετρίδης, Πεντερής (85΄ Σωτηρίου), Χάσταλης Γ., Λικάκης, Θεολόγου, Καραμανώλης, Χάσταλης Χρ., Πανάγος (73΄ Γιαννακόπουλος), Καλλιγάς (57΄ Κελέσογλου), Διακαντώνης.

Συνεχίζει στον Ηρακλή ο Μιχάλης Ράδος



Στον Ηρακλή Μ. θ΄αγωνίζεται και φέτος ο **Μιχάλης Ράδος** ο οποίος δεν κατέθεσε την ελευθέρας, που πήρε από τον σύλλογο, στην ΕΠΣΔ μέσα στις προβλεπόμενες ημερομηνίες.

Ο ποδοσφαιριστής συναντήθηκε με τον πρόεδρο του Ηρακλή **κ. Παπαδημήτρη** και συμφώνησαν για νέα συνεργασία.

Η Διοίκηση του Ηρακλή ευχαριστεί τον βετεράνο καλαθοσφαιριστή **Απόστολο Κόντο** (προσωπικό φίλο του Προέδρου) για την αποστολή στην ομάδα δωρεάν 30 μπλουζάκια και 30 παντελόνια για τις ανάγκες της ομάδας. Ο κ. Κόντος ως γνωστόν κάθε χρόνο πάντα στέλνει αθλητικό υλικό στον Ηρακλή, με τη μεσολάβηση του Γιώργου Ματσαμά.

«Σέβεν - σάιντ»

Με την συμμετοχή εννέα ομάδων διεξάγεται αύριο η τελική φάση στο Εθνικό στάδιο

Εννέα ομάδες θα βρεθούν αύριο στις 15.00 το απόγευμα στο **Εθνικό Στάδιο Ρόδου** οι οποίες θα διεκδικήσουν το κύπελλο της **τελικής φάσης του «Σέβεν - Σάιντ 2001».**

Οι ομάδες που θα λάβουν μέρος είναι οι παρακάτω.

ΑΣ ΡΟΔΟΣ (πέρασε άνευ αγώνα στην τελική φάση(, ΚΛΕΟΒΟΥΛΟΣ ΛΙΝΔΟΥ και ΔΙΑΓΟΡΑΣ ΒΑΤΙΟΥ (προκρίθηκαν από το γήπεδο Απολακκιάς), ΑΠΟΛΛΩΝ ΚΑΛ. και ΔΙΓΕΝΗΣ ΚΟΣΚ. (προκρίθηκαν από το γήπεδο Αφάντου), ΦΟΙΒΟΣ και ΑΠΟΛΛΩΝ ΑΠΟΛ. (προκρίθηκαν από το γήπεδο Κρεμαστής) και ΠΑΟ ΔΙΑΓΟΡΑΣ - ΖΕΥΣ από το γήπεδο Αγ. Αποστόλων

Το πρόγραμμα έχει ως εξής:

15.15 Παρέλαση ομάδων - Επαρση Σημαίας
15.30 Αγιασμός
15.45 Κλήρωση
16.00 Εναρξη προκριματικού αγώνα
16.30 Εναρξη προημιτελικών

Ο Τελικός θα διεξαχθεί στις 19.30 υπό το φως των προβολέων.

Υπεύθυνοι των αγώνων ΣΕΒΕΝ - ΣΑΙΝΤ θα είναι τα μέλη της Επιτροπής Πρωταθλήματος.

Διαιτητές: Μιχαλάκης, Φραγκίνης, Σταυριανός, Χάλαντας, Σάββενας, Κόκκινος, Λάμπρου.

ΚΑΤΑ ΤΟΥ ΔΗΜΑΡΧΟΥ ΤΗΛΟΥ

Εντονότατη διαμαρτυρία

4000 κυνηγών της Δωδ/σου

Δεν πρέπει να ανακληθεί η απόφαση

Από τους Κυνηγετικούς Συλλόγους Ρόδου, Κω, Καλύμνου, Λέρου και Καρπάθου εκδόθηκε χθες η ακόλουθη κοινή ανακοίνωση:

Τα μέλη των Δ.Σ. των Κυνηγετικών Συλλόγων Δωδεκανήσου, εκπροσωπώντας την μεγαλύτερη οργανωμένη οικογένεια που αριθμει 4.000 μέλη, έκπληκτοι παρακολουθούμε να αμφισβητείται εκ νέου η από 17/8/01 απόφαση του Γενικού Γραμματέα της Περιφέρειας στην οποία ορθώς ανοίγει το κυνήγι από 20-10-01 στην Τήλο.

Πιστεύουμε ότι σε μια καθ' όλα νόμιμη δραστηριότητα η οποία εμπίπτει μέσα στα διοικητικά όρια μιας ευνομούμενης χώρας δεν μπορεί κανείς πολιτικός να βάλει διαχωριστικές ταμπέλες και πόσο μάλλον δεν έχει το δικαίωμα κανείς Δήμαρχος να χωρίσει τον Νομό μας, σε δύο στρατόπεδα και ιδιαίτερα όταν αυτή του η ενέργεια πρώτον δεν υποστηρίζεται από τους ίδιους τους δημότες του, και δεύτερον τα όποια επιχειρήματά του, δεν ανταποκρίνονται στην πραγματικότητα.

Θεωρούμε τουλάχιστον γελοίους τους ισχυρισμούς του γιατί:

Πρώτον, ο τουρισμός κατά την περίοδο έναρξης της κυνηγετικής περιόδου και ιδία για την νήσο Τήλο (20-10-2001), όπως όλοι οι Δωδεκανήσιοι γνωρίζουμε δεν υπάρχει, αντιθέτως η έλευση των κυνηγών αποτελεί μια βασική μορφή εναλλακτικού τουρισμού κατά την νεκρή χειμερινή περίοδο που άλλωστε αποτελεί αίτημα πολλών δημοτών του.

Δεύτερον, το 50% και πλέον της νήσου Τήλου αποτελεί καταφύγιο άγριας ζωής, δίνοντας την δυνατότητα στον Δήμαρχο να εφαρμόσει οποιαδήποτε κατά την γνώμη μας αμφισβητήσιμα οικολογικά προγράμματα.

Τρίτον, όσον αφορά τους ισχυρισμούς του για την δημιουργία «κοτετσιού» όπως χαρακτηριστικά δήλωσε για τα υπόλοιπα 35.000 στρέμματα στα οποία επιτρέπεται η θήρα, του δηλώνουμε ότι ο αριθμός των ανωτέρω στρεμμάτων είναι υπεραρκετός για να καλύψει χωρίς κίνδυνο την όποια κυνηγετική δραστηριότητα.

Τέταρτον, η άσκηση τυχαίας θηραματικής πολιτικής χωρίς επιστημονική πληρότητα, καταλληλότητα προδιαγραφών, χωρίς στόχους, αλλά κυρίως χωρίς διαδικασίες, μόνο χάος και αναρχία μπορεί να δημιουργήσει.

Θεωρούμε ότι η απόφαση η οποία ελήφθη από τον Περιφερειάρχη Νοτίου Αιγαίου, μετά από εισήγηση του καθ' ύλην αρμόδιου οργάνου που είναι η Διεύθυνση Δασών και Θήρας Δωδεκανήσου με την σύμφωνη γνώμη των κυνηγετικών συλλόγων του Νομού μας σε καμία περίπτωση δεν μπορεί να αμφισβητηθεί από κανέναν μας και ιδιαίτερα από έναν Δήμαρχο, ο οποίος τουλάχιστον θα έπρεπε να γνώριζε ότι η ιστορία του Νομού μας δεν επέτρεψε ποτέ να δημιουργούνται αντίπαλα στρατόπεδα.

Δηλώνουμε κατηγορηματικά ότι υποστηρίζουμε πλήρως την ήδη εγκεκριμένη απόφαση του Γενικού Γραμματέα της Περιφέρειας και παρακαλούμε για την εφαρμογή και όχι την εκ νέου καταστρατήγηση των ήδη ληφθεισών αποφάσεων. Οποιαδήποτε αναίρεση της ανωτέρω απόφασης θα βρει αντιμέτωπες τις 4.000 και πλέον οικογένειες κυνηγών του Νομού μας, δίνοντας την στιγμή που πρέπει και με το δικαίωμα που τους παρέχει κάθε δημοκρατικό πολίτευμα να απομονώσουν ακραία πολιτικά φαινόμενα.

Κυνηγετικοί Σύλλογοι Ρόδου, Καλύμνου, Κω, Λέρου και Καρπάθου

Ο κ. Γ. ΠΑΡΑΣΚΕΥΑΣ

Ζητεί χώρο στέγασης

του Ιστορικού Αρχείου

Και χρηματοδότηση της αρχειοθέτησης



Ο τέως νομάρχης κ. Γ. Παρασκευάς απέστειλε προς τον υπουργό Αιγαίου κ. Ν. Σηφουνάκη και κοινοποίησε στον γ.γ. κ. Γιάννη Μαχαιρίδη και στους βουλευτές Δωδ/νήσου την ακόλουθη επιστολή:

Κύριε Υπουργέ,

Επανέρχομαι εγγράφως στο θέμα που συζητήσαμε προ ημερών στην Αθήνα.

Το Ιστορικό Αρχείο Δωδεκανήσου σήμερα στεγάζεται σε ένα κτίριο στην Παλιά Πόλη όπου η έκτασή του και η διαρρύθμισή του δεν επιτρέπουν την αξιολόγηση και αξιοποίηση του υλικού που υπάρχει.

Ισως θα πρέπει κ. Υπουργέ, να υπενθυμίσω ότι είναι ανεκτίμητη η αξία των εγγράφων που υπάρχουν και αποτελούν αδιάψευστη μαρτυρία της ιστορικής πολιτικής πορείας του τόπου τον τελευταίο αιώνα.

Παρακαλώ για την άμεση παρέμβασή σας.

Η ευαισθησία σας είναι δεδομένη

Απαιτούνται:

Α) Εξεύρεση χώρου στέγασης του Ιστορικού Αρχείου Δωδεκανήσου περίπου 600 τ.μ. και

Β) Χρηματοδότηση προγράμματος αρχειοθέτησης ηλεκτρονικής και συμβατικής ούτως ώστε να είναι εύχρηστο όλο αυτό το υλικό.

Θεωρώ δεδομένες τις ενέργειες που απαιτούνται εκ μέρους σας και γι' αυτό ευχαριστώ εκ των προτέρων.

Με εκτίμηση
Παρασκευάς Γιάννης

ΤΟΥΣ ΧΕΙΜΕΡΙΝΟΥΣ ΜΗΝΕΣ

Κέντρα δημιουργικής

απασχόλησης για παιδιά

Στις συνοικίες Αγ. Δημητρίου και Αγίων Αποστόλων



Από το Γραφείο του Προέδρου του Δημοτικού Συμβουλίου Ρόδου κ. Γιάννη Τσίγαρου εκδόθηκε χθές το ακόλουθο ενημερωτικό δελτίο:

Γνωρίζουμε στους κατοίκους της πόλεως Ρόδου και ιδιαίτερα των συνοικιών Αγίου Δημητρίου και Αγίων Αποστόλων ότι καθ' όλη τη χειμερινή περίοδο θα λειτουργούν Κέντρα Δημιουργικής Απασχόλησης για παιδιά ηλικίας 6 έως 12 ετών με διάφορες δραστηριότητες, τις απογευματινές ώρες, ώστε τα παιδιά να έχουν ένα δημιουργικό και ευχάριστο απόγευμα κοντά σε έμπειρους παιδαγωγούς.

Για κάθε πληροφορία οι ενδιαφερόμενοι, μπορούν να απευθύνονται στο ΚΔΑΠ «Αγίου Δημητρίου» στο τηλ. 37924 και στο ΔΚΑΠ «Αγίων Αποστόλων» στο τηλέφωνο 68053 τις απογευματινές ώρες. Το ΚΔΑΠ «Αγίων Αποστόλων» λειτουργεί στο χώρο που βρίσκεται 50 μέτρα πλησίον και απέναντι από το Δημοτικό Σχολείο της περιοχής, ενώ το ΚΔΑΠ «Αγίου Δημητρίου» λειτουργεί απέναντι από την εκκλησία του Αγίου Δημητρίου.

Επίσης θα λειτουργεί το ΚΔΑΠ Νηρέα για το οποίο οι ενδιαφερόμενοι μπορούν να απευθύνονται τις πρωινές ώρες στο τηλέφωνο 36370. Το ΚΔΑΠ Νηρέα θα λειτουργεί απογευματινές ώρες και βρίσκεται δίπλα από τις Τεχνικές Υπηρεσίες του Δήμου Ρόδου.

Ο Πρόεδρος του Δ.Σ.
Γιάννης Τσίγαρος
Πρόεδρος Δημοτικού Συμβουλίου Δήμου Ροδίων



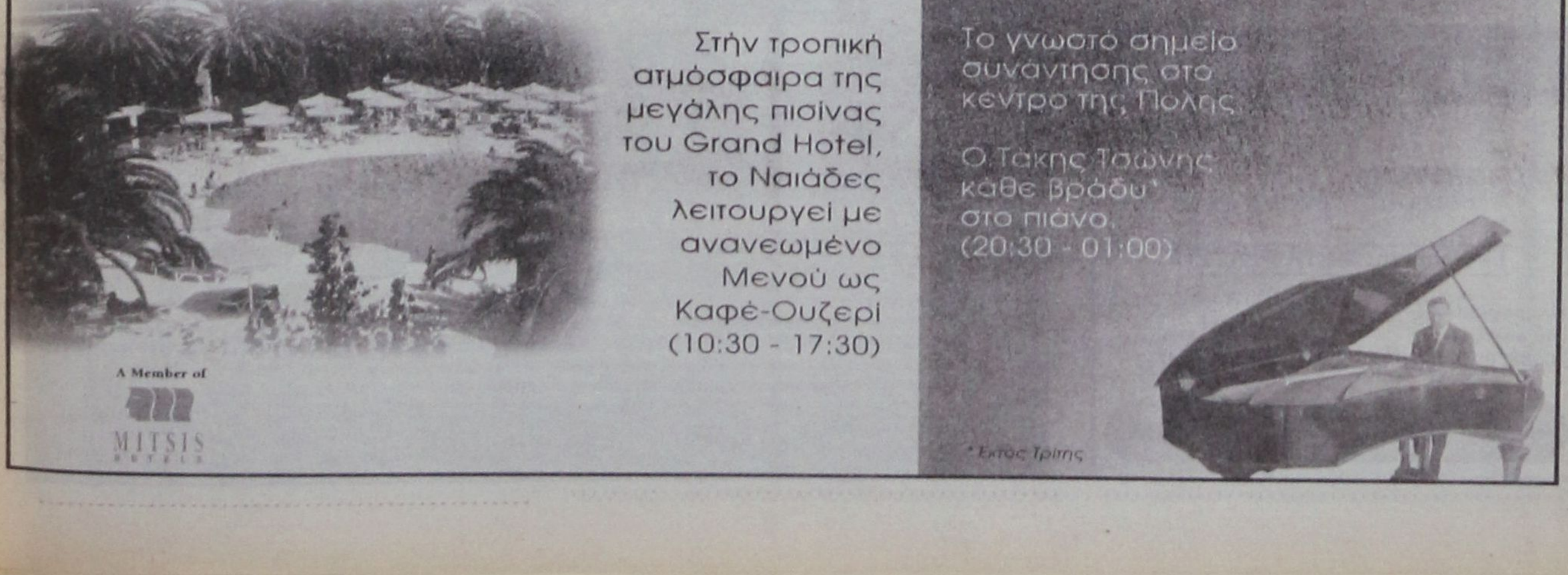

Δρ. ΝΙΚΟΣ Τσ. ΦΡΟΝΑΣ
ΓΑΣΤΡΕΝΤΕΡΟΛΟΓΟΣ - ΕΝΔΟΣΚΟΠΟΣ
ΔΙΔΑΚΤΩΡ ΠΑΝΕΠΙΣΤΗΜΙΟΥ ΑΘΗΝΩΝ
Π. ΜΕΛΑ 46-48 ΡΟΔΟΣ Τηλ. 31259 -20844
Fax: 73465 email:fron@otenet.gr.

ΙΑΤΡΙΚΗ ΑΝΑΚΟΙΝΩΣΗ

Το γαστρεντερολογικό Ιατρείο
του Φρόνα Τσ. Νικολάου, θα παραμείνει κλειστό,
λόγω συμμετοχής του ιατρούστο Πανευρωπαϊκό
Συνέδριο γαστρεντερολογίας στο Στρασβούργο.
Θα επαναλειτουργήσει κανονικά
από Δευτέρα 10 Σεπτεμβρίου.

Για ραντεβού τηλ. 31259 -20844

ΣΧΟΛΗ ΧΟΡΟΥ
ΑΝΑΓΝΩΡΙΣΜΕΝΗ ΑΠΟ ΤΟ ΚΡΑΤΟΣ

Μαρί Γκίκα



Διπλωματούχος Ανώτερης Επαγγελματικής Σχολής Χορού "Ραλλού Μανού"
και Ακαδημίας Χορού Βάρνας - Βουλγαρίας
Αποκλειστική επίσημος αντιπρόσωπος Δωδεκανήσου της Inernational Ballet Academy of Varna - Bulgaria του συστήματος "VAGANOVA" με δικαίωμα χορηγήσεως μετά από εξετάσεις διπλωμάτων όλων των βαθμίδων (Preparatoire, Elementaire, Moyen, Avance, Superieur).
Μέλος Διεθνούς Συμβ. Χορού της UNESCO.
Μέλος Σ.Ι.Σ.Χ.Ε. (Σωματείο Ιδιοκτητών Σχολών Χορού Ελλάδος)

ΑΠΟ ΦΕΤΟΣ ΠΑΡΑΡΤΗΜΑ ΣΤΟΝ ΑΡΧΑΓΓΕΛΟ

ΣΤΙΣ ΔΥΟ ΣΧΟΛΕΣ ΜΑΣ ΔΙΔΑΣΚΟΝΤΑΙ ΑΠΟ ΕΛΛΗΝΕΣ ΚΑΙ ΞΕΝΟΥΣ ΔΙΠΛΩΜΑΤΟΥΧΟΥΣ ΚΑΘΗΓΗΤΕΣ ΟΛΑ ΤΑ ΕΙΔΗ ΧΟΡΟΥ:

● Κλασσικό Μπαλλέτο (Συστ. Vaganova) ● Ακαδημαϊκό Κλασσικό Μπαλλέτο ● Ρυθμική Κινησιολογική Αγωγή Νηπίων ● Σύγχρονος Χορός (σύστημα Martha's Graham, Limon) ● Jazz ● Aerobic ● Χορευτική Γυμναστική Ενηλίκων ● Μικρών & Μεγάλων Μαζορετών ● Αυτοσχεδιασμός ● Flamenco ● Κάρακτερ ● Προετοιμασία για εισαγωγικές επαγ/τικών σχολών ΥΠ.ΠΟ

ΔΩΡΟ ΓΙΑ ΤΙΣ ΜΑΘΗΤΡΙΕΣ ΜΑΣ ΤΟ ΜΑΘΗΜΑ ΤΟΥ FLAMENCO

ΔΕΚΤΑ ΠΑΙΔΙΑ ΑΠΟ 3,5 ΕΤΩΝ

ΕΓΓΡΑΦΕΣ: Καθημερινά από 3/9 εκτός Σαββάτου - Κυριακής 6-9 το απόγευμα

ΕΝΑΡΞΗ ΜΑΘΗΜΑΤΩΝ 17/9/2001

● ΚΕΝΤΡΙΚΟ: ΔΕΝΔΡΙΝΟΥ 19 , ΡΟΔΟΣ, ΤΗΛ: 0241/35351
● ΠΑΡΑΡΤΗΜΑ: ΑΡΧΑΓΓΕΛΟΣ, ΤΗΛ: 0244/22290

ΝΤΕΤΕΚΤΙΒΣ

30 ΧΡΟΝΙΑ ΜΟΝΙΜΑ ΚΑΙ ΣΤΗ ΡΟΔΟ

35354

ΠΛΑΤΕΙΑ ΑΓΙΟΥ ΙΩΑΝΝΟΥ
Η ΛΥΣΗ!!!
ΣΕ ΚΑΘΕ ΣΑΣ ΠΡΟΒΛΗΜΑ

EXPRESS SECURITY

ΜΑΘΗΜΑΤΑ ΑΓΓΛΙΚΩΝ
ΙΔΙΑΙΤΕΡΑ και ΟΛΙΓΟΜΕΛΗ
από ΠΤΥΧΙΟΥΧΟ ΚΑΘΗΓΗΤΡΙΑ
ΑΓΓΛΙΚΗΣ ΦΙΛΟΛΟΓΙΑΣ

ΜΑΡΙΑ Ν. ΤΣΙΜΕΤΑ

☛ Παραδίδονται μαθήματα ΑΓΓΛΙΚΩΝ
σε ΟΛΑ ΤΑ ΕΠΙΠΕΔΑ
☛ ΣΥΣΤΗΜΑΤΙΚΗ ΠΡΟΕΤΟΙΜΑΣΙΑ
ΓΙΑ ΤΙΣ ΕΞΕΤΑΣΕΙΣ

LOWER (FCE), TOEFL,
PROFICIENCY (CPE, MICHIGAN)

☛ ΤΑΧΥΡΡΥΘΜΑ ΤΜΗΜΑΤΑ
☛ ΠΡΟΕΤΟΙΜΑΣΙΑ για εισαγωγή σε ΒΡΕΤΑΝΙΚΑ
και ΑΜΕΡΙΚΑΝΙΚΑ ΠΑΝΕΠΙΣΤΗΜΙΑ

ΜΕ

☛ ΠΡΟΣΩΠΙΚΗ ΠΑΡΑΚΟΛΟΥΘΗΣΗ
☛ ΑΝΤΙΚΕΙΜΕΝΙΚΗ ΕΝΗΜΕΡΩΣΗ ΓΟΝΕΩΝ
και ΔΕΛΤΙΑ ΠΡΟΟΔΟΥ

Επιτυχία μας η ΜΕΘΟΔΟΛΟΓΙΑ
ΔΙΔΑΣΚΑΛΙΑΣ της
ΑΓΓΛΙΚΗΣ ΓΛΩΣΣΑΣ του St. MICHAEL'S
COLLEGE, VERMONT, USA

Εκτελούνται ΜΕΤΑΦΡΑΣΕΙΣ

Πληροφορίες
στα τηλέφωνα:
20688, 0944 842875

ΕΓΓΡΑΦΕΣ από 27 ΑΥΓΟΥΣΤΟΥ

Επί της Βασιλέως Ηρακλείου 68
(έναντι του πρώην Β' Αστυν. Τμήματος)



ANEK LINES

ΑΝΩΝΥΜΗ ΝΑΥΤΙΛΙΑΚΗ ΕΤΑΙΡΕΙΑ ΚΡΗΤΗΣ Α.Ε.
Α.Μ.Α.Ε. 11946/06/Β/86/07

ΠΡΟΣΚΛΗΣΗ

Κυρίες και κύριοι μέτοχοι,

Το Σάββατο 8 Σεπτεμβρίου συγκαλείται στη Ρόδο η γενική συνέλευση των μετόχων της ΔΑΝΕ. Η ΑΝΕΚ απευθύνει πρόσκληση προσωπικής συμμετοχής, ευαισθησίας και εγρήγορσης. Σας προσκαλεί να συμβάλλετε με την παρουσία και τις δημιουργικές σας προτάσεις στην προσπάθεια εξυγίανσης και ανάπτυξης της εταιρείας. Να στείλουμε παράλληλα ηχηρό μήνυμα σ'αυτούς που προσβλέποντας στην εξυπηρέτηση προσωπικών συμφερόντων και ιδιοτελών επιδιώξεων απεργάζονται την αποτελμάτωση και την πλήρη απαξίωση της ΔΑΝΕ. Σ'αυτούς που οχυρωμένοι στη λογική της καρέκλας και της διατήρησης των κεκτημένων ενορχηστρώνουν συστηματικά τη διάλυση της εταιρείας ακυρώνοντας στην πράξη κάθε προοπτική επαναδιαπραγμάτευσης της μετοχής της στο ΧΑΑ. Σ'αυτούς που θέλουν τη ΔΑΝΕ μικρή και αδύναμη, ευάλωτη και ανίκανη να πρωταγωνιστήσει στην Ελληνική ακτοπλοϊκή ναυτιλία. Που μετέρχονται κάθε αθέμιτου μέσου χωρίς κανένα ενδοιασμό παραπληροφορώντας και αποπροσανατολίζοντας, οι «δήθεν» σωτήρες της Δωδεκανησιακής, οι διαχρονικά αποκλειστικά υπεύθυνοι και πρωταίτιοι της καθίζησης της εταιρείας.



Σε όλους εκείνους που έκαναν το λάθος να παραβλέψουν και να υποτιμήσουν την αδιαπραγμάτευτη βούληση των χιλιάδων μετόχων της ΔΑΝΕ αλλά και της συντριπτικής πλειοψηφίας του δωδεκανησιακού λαού να εξυγιανθεί και να προοδεύσει επιτέλους η εταιρεία τους. Εμείς μονότονα επαναλαμβάνουμε σε όλους τους τόνους ότι δεν προτιθέμεθα να αφομοιώσουμε επιχειρηματικά τη ΔΑΝΕ. Αντιμετωπίζουμε την εταιρεία σαν ισότιμο εταίρο στον Ομιλο της ΑΝΕΚ και συμπορευόμαστε μαζί. Οραματιζόμαστε την ΔΑΝΕ πρωταγωνίστρια και όχι ουραγό. Δεσμευόμαστε ότι ο νέος Πρόεδρος της εταιρείας θα είναι Δωδεκανήσιος Προτιθέμεθα να στηρίξουμε την εκλογή επώνυμων και καταξιωμένων μελών της Δωδεκανησιακής κοινωνίας και εκπροσώπων των παραγωγικών τάξεων στο νέο Διοικητικό Συμβούλιο. Το Δ.Σ. της ΑΝΕΚ καθιστά σαφή την πρόθεσή του να διασφαλίσει την επιτυχή ένταξη της ΔΑΝΕ στο νέο επιχειρηματικό περιβάλλον και την ολοκλήρωση των διαδικασιών επαναδιαπραγμάτευσης της μετοχής της στο ΧΑΑ. Επίσης θεωρεί επιβεβλημένη την επίσπευση του οργανωτικού εκσυγχρονισμού της ΔΑΝΕ και την επαναδιατύπωση των δομών της. Σ'αυτή τη κατεύθυνση προσκαλούμε όλους τους μετόχους να παραβρεθούν και να συμμετάσχουν προσωπικά στην Γενική Συνέλευση της 8ης Σεπτεμβρίου.

ΤΟ Δ.Σ. ΤΗΣ ΑΝΕΚ

ΧΡΗΜΑΤΙΣΤΗΡΙΟ

ΣΥΝΕΔΡΙΑΣΗ ΤΗΣ 6ης Σεπτεμβρίου 2001

ΤΡΑΠΕΖΕΣ	ΤΙΜΗ	%	ΕΛΑΧ	ΜΕΓ.	ΤΕΜ
ΑΤΤΙΚΗΣ (ΚΟ)	6.40	1.91	6.18	6.42	25 698
ΓΕΝΙΚΗ ΤΡΑΠΕΖΑ ΤΗΣ ΕΛΛ.	9.70	-1.22	9.60	9.90	14 182
ΕΘΝΙΚΗ ΤΡΑΠΕΖΑ ΤΗΣ ΕΛΛ.	30.84	0.52	30.62	31.20	112 475
ΕΤΕΒΑ (ΚΟ)	7.88	-1.01	7.72	8.02	4 060
ΕΤΕΒΑ (ΠΟ)	8.16	-3.09	8.10	8.22	702
ΕΛΛΑΔΟΣ (ΚΟ	69.75	-0.29	68.70	70.85	2 960
ΕΜΠΟΡΙΚΗ ΤΡΑΠΕΖΑ ΤΗΣ ΕΛΛ.	37.86	-0.58	37.64	38.26	40 294
EUROBANK ERGASIAS	14.00	-0.14	13.82	14.02	92 265
ΠΕΙΡΑΙΩΣ (ΚΟ)	11.10	-0.36	10.96	11.24	113 989
ALPHA ΤΡΑΠΕΖΑ ΠΙΣΤΕΩΣ	23.90	-0.25	23.60	24.20	152 623
ΕΓΝΑΤΙΑ ΤΡΑΠΕΖΑ (ΚΟ)	3.62	-0.55	3.52	3.68	36 482
ΕΓΝΑΤΙΑ ΤΡΑΠΕΖΑ (ΠΟ)	3.66	1.10	3.54	3.78	5 028
ASPIS BANK	7.36	-2.65	7.28	7.44	2 167
ΕΤΒΑ	5.58	-3.46	5.54	5.82	184 503
ΤΡΑΠΕΖΑ ΚΥΠΡΟΥ	3.44	0.58	3.36	3.46	25 032
ΑΓΡΟΤΙΚΗ ΤΡΑΠΕΖΑ	8.12	-0.49	8.08	8.18	21 764
ΤΕΛΕΣΙΣ ΤΡΑΠΕΖΑ ΕΠΕΝΔΥΣΕΩΝ	6.38	0.95	6.12	6.50	13 870
ΑΣΦΑΛΕΙΕΣ					
ΕΘΝΙΚΗ ΑΣΦ.	11.36	-1.73	11.12	11.40	4 401
ΑΣΠΙΣ ΠΡΟΝΟΙΑ (ΚΟ)	5.22	-0.38	5.02	5.26	15 438
ΦΟΙΝΙΞ ΓΕΝ. ΑΣΦ.	18.56	-2.73	18.44	18.58	475
ΕΥΡΩΠΑΪΚΗ ΠΙΣΤΗ ΑΕ (ΚΟ)	2.52	-0.40	2.50	2.54	6 049
ΕΥΡΩΠΑΪΚΗ ΠΙΣΤΗ ΑΕ (ΠΟ)	2.05	0.99	1.90	2.09	655
ΑΓΡΟΤΙΚΗ Α.Ε. ΓΕΝ. ΑΣΦΑΛ. (ΚΟ)	19.46	-0.41	19.00	19.94	1 565
INTERAMERICAN (ΚΟ)	20.74	0.00	20.74	20.76	71 278
ΑΓΡΟΤΙΚΗ ΖΩΗΣ	16.40	-0.61	15.88	16.46	670
METROLIFE ΕΜΠΟΡΙΚΗ	2.01	-1.95	1.98	2.09	46 486
ΕΤΑΙΡΙΕΣ ΕΠΕΝΔΥΣΕΩΝ					
ΕΘΝΙΚΗ ΕΤ. ΕΠΕΝΔ.ΧΑΡΤ.	1.88	-1.05	1.87	1.90	15 374
ΕΛΛΗΝΙΚΗ ΕΤ. ΕΠΕΝΔ. (ΚΑ)	1.94	-0.51	1.92	1.99	17 530
ΕΠΕΝΔ. ΕΡΓΑΣΙΑΣ (ΚΑ)	1.72	-1.71	1.72	1.80	70 722
ΕΠΕΝΔ. ΑΝΑΠΤΥΞΕΩΣ (ΚΑ)	1.97	-0.51	1.92	2.01	34 270
ALPHA ΕΠΕΝΔΥΣΕΩΝ (ΚΑ)	3.64	-4.71	3.62	3.82	68 340
ΠΕΙΡΑΙΩΣ ΕΠΕΝΔΥΤΙΚΗ	1.89	-0.53	1.85	1.92	6 850
ΠΡΟΟΔΟΣ ΕΛΛ.ΕΠΕΝΔ.	3.18	-2.45	3.14	3.40	152 978
INTERINVEST - ΔΙΕΘ. ΕΠΕΝΔ.	1.58	-0.63	1.51	1.59	14 700
ΕΞΕΛΙΞΗ A.E.E.X. (ΚΑ)	0.85	-1.16	0.84	0.89	160 690
ΔΙΑΣ A.E.E.X (ΚΑ)	1.43	-0.69	1.41	1.46	32 060
ΑΙΟΛΙΚΗ A.E.E.X. (ΚΑ)	1.56	-1.27	1.54	1.60	14 380
ΕΜΠΟΡΙΚΗ ΕΠΕΝΔΥΤΙΚΗ (ΚΑ)	2.78	-1.42	2.74	2.82	4 170
MARFIN ΑΕΕΧ	2.28	0.00	2.22	2.29	12 760
ΟΡΙΩΝ Δ.Α.Ε.Ε.Χ (ΚΑ)	1.93	-1.03	1.90	1.98	21 420
ΑΣΠΙΣ ΕΠΕΝΔΥΤΙΚΗ (ΚΑ)	1.64	1.23	1.60	1.65	8 630
ALPHA TRUST ASSET M. (ΚΟ)	3.14	-1.88	3.04	3.30	9 515
ΑΚΤΙΒ ΕΠΕΝΔΥΤΙΚΗ Α.Ε.Ε.Χ.	2.05	-0.97	1.98	2.08	4 487
ΕΤ. ΧΡΗΜ/ΚΗΣ ΜΙΣΘΩΣΗΣ					
ΕΤΒΑ ΛΗΖΙΝΓΚ (ΚΟ)	3.90	-2.50	3.88	4.00	15 378
ALPHA LEASING (ΚΟ)	10.00	0.00	9.96	10.02	21 427
ΠΕΙΡΑΙΩΣ ΧΡΗΜ/ΚΕΣ ΜΙΣΘΩΣΕΙΣ	8.82	-0.45	8.62	8.86	4 011
ΕΤΑΙΡΙΕΣ ΣΥΜΜΕΤΟΧΩΝ					
ALBIO A.E. ΣΥΜΜΕΤΟΧΩΝ (ΚΟ)	3.72	-1.59	3.66	3.76	23 780
ΜΠΟΥΤΑΡΗΣ (ΚΑ)	2.00	0.50	1.94	2.01	81 990
ΜΠΟΥΤΑΡΗΣ (ΠΑ)	1.97	-1.99	1.94	2.00	4 000
ΚΕΡΑΝΗΣ (ΚΑ)	1.67	0.00	1.61	1.67	31 050
ΚΕΡΑΝΗΣ (ΠΑ)	1.28	0.00	1.22	1.28	30 560
ΕΠΙΧΕΙΡΗΣΕΙΣ ΑΤΤΙΚΗΣ (Κ)	6.06	-2.26	6.00	6.16	63 614
ΟΜΙΛΟΣ ΙΝΤΕΚΑ (Κ)	3.12	-2.50	3.08	3.32	71 256
ΟΜΙΛΟΣ ΙΝΤΕΚΑ (Π)	7.98	0.00	0.00	0.00	0
ΚΛΩΝΑΤΕΞ (ΚΑ)	4.14	-0.96	4.04	4.28	270 100
ΚΛΩΝΑΤΕΞ (ΠΑ)	3.08	0.00	3.02	3.18	75 290
ΒΙΟΧΑΛΚΟ (ΚΑ)	9.48	-1.25	9.42	9.60	71 804
ΕΛΛΗΝΙΚΑ ΧΡΗΜΑΤΙΣΤΗΡΙΑ	7.52	-3.09	7.48	7.84	48 900
ΔΕΛΤΑ ΣΥΜΜΕΤΟΧΩΝ (ΚΑ)	7.22	-1.90	7.14	7.44	43 334
ΔΕΛΤΑ ΣΥΜΜΕΤΟΧΩΝ (ΠΑ)	7.26	-1.63	7.16	7.36	2 050
NOTOS COM	2.08	-0.48	2.04	2.11	39 282
ΧΑΤΖΗΙΩΑΝΝΟΥ Α.Ε.	3.72	-1.06	3.64	3.86	20 720
AXON A.E.	3.38	-1.17	3.30	3.48	203 170
SANYO HELLAS A.E.B.E.	1.96	0.00	1.93	2.01	96 280
ΚΟΥΜΠΑΣ Α.Ε.	3.12	-0.64	3.04	3.20	93 920
ALPHA ΑΡΣΗΑ ΣΥΜΜΕΤΟΧΕΣ	3.98	0.00	3.90	4.08	146 210
ΠΑΡΝΑΣΣΟΣ ΕΠΙΧΕΙΡΗΣΕΙΣ	1.30	0.78	1.15	1.33	16 556
ΦΟΥΡΛΗΣ Α.Ε. ΣΥΜΜΕΤΟΧΩΝ	6.64	-3.21	6.36	6.98	52 242
ΜΠΗΤΡΟΣ ΣΥΜΜΕΤΟΧΙΚΗ	2.52	-2.33	2.46	2.69	29 037
ΑΘΗΝΑΪΚΕΣ ΣΥΜΜΕΤΟΧΕΣ	2.23	-1.33	2.21	2.33	279 040
ΜΕΛΑΝ Α.Ε. ΣΥΜΜΕΤΟΧΩΝ (ΚΑ)	2.45	-0.81	2.39	2.47	31 360
ELBISCO AE ΣΥΜΜΕΤΟΧΩΝ	2.96	0.68	2.90	3.04	8 040
ΔΙΑΧΕΙΡΙΣΗ ΑΚΙΝΗΤΗΣ ΠΕΡΙΟΥΣΙΑΣ					
ΚΕΚΡΟΦ	48.34	-2.03	47.44	50.50	3 280
ΕΡΜΗΣ Α.Ε.	4.54	-0.44	4.46	4.70	54 500
ΙΟΝΙΚΗ	8.50	0.00	8.50	8.52	6 430
ALPHA ΑΣΤΙΚΑ ΑΚΙΝΗΤΑ	7.80	-2.01	7.76	8.20	18 280
ΒΟΒΟΣ (ΚΟ)	14.76	-0.539	14.5	14.92	52 210
ΕΝΟΙΚΙΑΣΕΙΣ ΜΕΤΑΦΟΡΙΚΩΝ ΜΕΣΩΝ					
ΘΕΡΝΙΚΟΣ-ΚΟΤΤΕΡΑ	3.92	-5.31	3.66	4.12	16 580
AUTOHELLAS A.E.	6.36	-1.55	6.20	6.58	3 980
ΚΥΡΙΑΚΟΥΛΗΣ Μ.Κ.Ν.	2.70	-1.46	2.64	2.74	6 270
ΠΛΗΡΟΦΟΡΙΚΗ					
INTRASOFT (ΚΟ)	6.94	-1.42	6.90	7.18	54 810
BYTE COMPUTER	4.02	-2.43	3.94	4.12	7 250
INTRALOT (ΚΟ)	15.42	-1.66	15.08	15.70	27 546
QUALITY AND RELIABILITY A.B.E.E	15.12	1.07	14.82	15.26	10 460
INFORMER (ΚΟ)	6.98	-2.24	6.76	7.14	50 320
FORTHnet	6.02	-3.22	5.98	6.16	3 900
LOGIC D.I.S.	2.84	-1.05	2.79	2.90	99 564
SINGULAR	4.36	-0.46	4.28	4.44	78 541
UNISOFT AE	2.60	-1.52	2.56	2.71	26 820
UNIBRAIN SA	11.36	0.53	11.02	11.82	14 770
MLS ΠΛΗΡΟΦΟΡΙΚΗ	27.88	-0.71	26.00	28.66	22 570
ΔΙΑΦΗΜΙΣΗ					
ΑΤΕΡΜΟΝ ΔΥΝΑΜΙΚΗ	3.14	0.64	3.02	3.22	184 220
ΥΓΕΙΑ					
ΙΑΤΡΙΚΟ ΑΘΗΝΩΝ	4.28	-0.93	4.12	4.40	122 645
ΙΑΤΡΙΚΟ ΑΘΗΝΩΝ Π.ΦΑΛΗΡ.	2.79	-0.36	2.75	2.84	12 470
ΙΑΣΩ	8.80	2.33	8.60	8.80	77 233
ΔΑΝΙΗΛΙΔΗΣ	7.30	-6.89	7.22	8.00	40 700
ΤΗΛΕΟΡΑΣΗ-ΨΥΧΑΓΩΓΙΑ					
ΤΗΛΕΤΥΠΟΣ	4.94	-1.98	4.86	5.04	44 465
HYATT REGENCY	5.86	-0.68	5.72	6.06	94 992
ΕΛΕΥΘΕΡΗ ΤΗΛΕΟΡΑΣΗ	5.44	-3.20	5.36	5.58	2 480
ΟΠΑΠ ΑΕ (ΚΟ)	5.56	-0.71	5.50	5.62	55 720
ΓΕΩΡΓΙΑ					
ΙΠΠΟΤΟΥΡ (Κ)	4.00	-0.50	3.80	4.00	5 283
ΙΧΘΥΟΤΡΟΦΕΙΑ					
ΙΧΘΥΟΤΡΟΦΕΙΑ ΣΕΛΟΝΤΑ	2.91	3.56	2.76	2.93	610 480
ΝΗΦΕΥΣ	2.92	-1.02	2.86	3.00	134 164
SEAFARM	1.82	1.11	1.73	1.83	14 000
ΕΛΛΗΝΙΚΑΙ ΙΧΘΥΟΚΑΛΛΙΕΡΓΕΙΑΙ	13.16	0.30	12.76	13.60	3 060
ΟΡΥΧΕΙΑ					
ΑΡΓΥΡΟΜΕΤ/ΤΩΝ & ΒΑΡΥΤΙΝΗΣ	18.82	-0.42	18.52	19.02	4 037
ΜΕΤΑΦΟΡΕΣ					
ΙΜΠΕΡΙΟ (ΚΟ)	4.24	3.41	3.94	4.50	810
ΕΠΙΒΑΤΗΓΟΙ ΝΑΥΤΙΛΙΑ					
ΓΡΑΜΜΕΣ ΣΤΡΙΝΤΖΗ	1.68	-1.18	1.65	1.71	71 160
ΝΑΥΤΙΛΙΑΚΗ ΕΤΑΙΡΕΙΑ ΛΕΣΒΟΥ	1.60	0.00	1.56	1.63	56 028
ΑΝΕΚ (ΚΟ)	2.03	-0.98	2.00	2.10	50 586
ΑΝΕΚ (ΠΟ)	2.53	1.20	2.49	2.53	70
ΜΙΝΩΙΚΕΣ ΓΡΑΜΜΕΣ	3.22	1.90	3.14	3.28	58 643
ΒΟΗΘΗΤΙΚΕΣ ΠΡΟΣ ΜΕΤΑΦΟΡΕΣ ΔΡΑΣΤΗΡΙΟΤΗΤΕΣ					
ΕΘΝΙΚΗ ΑΣΤΙΟΠ. ΑΚΙΝ &ΕΚΜ/ΤΕΟΣ	6.00	-1.64	5.98	6.20	20 310
ΟΛΘ	8.08	0.00	7.9	8.34	146 850
ΤΗΛΕΠΙΚΟΙΝΩΝΙΕΣ					
ΟΤΕ (ΚΟ)	18.00	-0.33	17.92	18.08	1 957 374
ΠΑΝΑΦΟΝ ΑΕΕ (ΚΟ)	5.64	0.36	5.54	5.72	406 478
COSMOTE (ΚΟ)	10.04	0.00	9.96	10.18	219 648
ΞΕΝΟΔΟΧΕΙΑ ΚΑΙ ΛΟΙΠΑ ΚΑΤΑΛΥΜΑΤΑ					
ΑΣΤΗΡ PALACE	7.50	-0.79	7.42	7.54	7 230
ΓΕΚΕ Α.Ε.	6.18	1.64	6.12	6.18	3 190
ΛΑΜΨΑ	5.66	-1.39	5.50	5.70	11 000
ΝΙΚΟΣ ΓΚΑΛΗΣ	4.48	-2.18	4.38	4.70	8 070
ΕΣΤΙΑΤΟΡΙΑ					
OLYMPIC CATERING A.E.	5.98	1.36	5.84	6.40	13 990
ΓΡΗΓΟΡΗΣ ΜΙΚΡΟΓΕΥΜΑΤΑ	13.66	5.61	12.94	14.22	20 870
EVEREST	2.56	-1.54	2.48	2.60	5 736
GOODYS A.E.	14.60	-2.41	14.58	14.82	16 742

ΚΑΤΑΣΚΕΥΗ ΚΟΣΜΗΜΑΤΩΝ					
FOLLI-FOLLIE	19.02	-2.26	18.96	20.18	60 585
ΔΙΥΛΙΣΤΗΡΙΑ					
ΕΛΛΗΝΙΚΑ ΠΕΤΡΕΛΑΙΑ	7.62	-0.78	7.50	7.76	106 508
ΜΟΤΟΡ ΟΙΛ ΕΛΛΑΣ	8.46	-1.17	8.04	8.54	44 570
ΠΕΤΡΟΛΑ ΕΛΛΑΣ ΑΒΕΕ	4.34	-0.46	4.24	4.40	13 660
ΕΜΠΟΡΙΟ,ΕΠΙΣΚ. ΘΧ/ΤΩΝ	**ΤΙΜΗ**	**%**	**ΕΛΑΧ.**	**ΜΕΓ.**	**ΤΕΜ**
ΣΦΑΚΙΑΝΑΚΗΣ	2.35	-1.67	2.33	2.40	1 040
ΧΟΝΔΡΙΚΟ ΕΜΠΟΡΙΟ					
ΑΛΛΑΤΙΝΗ (Κ)	1.87	0.00	1.80	1.88	26 050
ΣΑΡΑΝΤΗΣ	3.06	0.00	3.00	3.08	52 310
LAVIPHARM	2.81	-1.40	2.78	2.94	22 495
ΜΠΕΝΡΟΥΜΠΗΣ & ΥΙΟΣ (Κ)	7.40	-0.27	7.16	7.42	7 410
ΖΑΜΠΑ	30.80	-1.66	29.90	30.80	125
ΕΣΚΙΜΟ (Κ)	2.08	0.00	0.00	0.00	0
ΕΣΚΙΜΟ (Π)	2.58	0.00	0.00	0.00	0
ΕΜΠΟΡΙΚΟΣ ΔΕΣΜΟΣ (ΚΟ)	0.82	0.00	0.81	0.82	4 600
ΕΜΠΟΡΙΚΟΣ ΔΕΣΜΟΣ (ΠΟ)	1.06	0.00	1.06	1.06	90
ΕΛΤΡΑΚ	3.24	-4.71	3.22	3.38	3 620
ELMEC SPORT	1.74	-2.25	1.72	1.83	231 370
ΓΕΝ. ΕΜΠΟΡΙΟΥ & Β/ΝΙΑΣ	1.75	-2.23	1.71	1.81	65 980
ΛΑΥΣΙΔΑ (Κ)	8.22	-5.52	7.70	8.90	7 630
ΛΑΥΣΙΔΑ (Π)	6.16	-3.14	5.82	6.18	130
ΣΥΛΕΜΠΟΡΙΑ (Κ)	6.42	0.63	6.00	6.70	4 400
ΚΑΛΠΙΝΗΣ-ΣΙΜΟΣ	3.38	-1.74	3.30	3.50	58 720
ΛΑΝΑΚΑΜ (ΚΑ)	3.38	-2.87	3.24	3.38	1 055
ΛΑΝΑΚΑΜ (ΠΑ)	4.86	0.00	0.00	0.00	0
SPACE ΕΛΛΑΣ	14.24	14.65	12.72	14.38	105 680
A.S. ΕΜΠΟΡΙΚΗ	4.74	-2.07	4.52	4.84	41 630
ΕΑΤΟΝ ΧΗΜΙΚΑ	7.56	-0.26	7.40	7.98	10 290
ΔΟΥΡΟΣ	7.08	-0.56	6.60	7.26	92 220
ΦΙΛΙΠΠΟΣ ΝΑΚΑΣ	5.74	-5.28	5.62	6.10	700
ΑΦΟΙ ΚΟΡΔΕΛΛΟΥ	4.12	-2.83	4.06	4.28	3 160
NTIONIK	2.13	-1.84	2.09	2.22	99 838
ΕΛΓΕΚΑ	3.12	-0.64	3.02	3.18	13 370
ΗΛΕΚΤΡΑ	4.24	0.47	4.12	4.26	10 270
VETERIN	5.12	-1.16	5.08	5.48	18 159
CONNECTION	2.30	-3.77	2.26	2.42	45 260
ΑΓΡΟΤΙΚΟΣ ΟΙΚΟΣ ΣΠΥΡΟΥ	3.60	-2.70	3.26	3.74	23 080
VALCO-KONSTANTINOV	3.46	-2.26	3.36	3.46	9 850
C.A.P. COSMETICS	1.66	-1.78	1.61	1.74	20 770
RIDENCO	1.97	0.51	1.93	2.01	155 270
ΜΥΤΙΛΗΝΑΙΟΣ	6.14	0.33	5.92	6.22	56 183
ΚΑΡΔΑΣΙΛΑΡΗΣ & ΥΙΟΙ	6.08	0.00	0.00	0.00	0
ΣΠΟΡΤΣΜΑΝ	1.80	-3.74	1.80	1.87	13 930
ΤΑΣΟΓΛΟΥ	1.09	-2.68	1.06	1.13	28 800
MICROMEDIA-ΜΠΡΙΤΑΝΝΙΑ	2.05	-1.44	2.00	2.13	74 030
KEGO A.E. (ΚΟ)	5.92	-1.99	5.84	6.18	2 700
NTPOVK/ΦΑΡΜΠΕΝ ΕΛΛΑΣ	2.44	-4.31	2.36	2.63	301 760
ΒΟΓΙΑΤΖΟΓΛΟΥ SYSTEMS	3.82	-1.04	3.54	3.96	3 660
MEDICON HELLAS	12.02	-1.64	11.72	12.38	20 160
ΕΙΔΗ ΑΥΞΕΙΣ ΠΛΗΡΟΦΟΡΙΚΗΣ					
DATAMEDIA	4.00	-3.85	3.88	4.22	35 330
INFORMATIKE H/V	3.10	-3.73	3.02	3.24	29 950
UNISYSTEMS	3.76	-2.08	3.64	3.80	17 219
MICROLAND COMPUTERS	2.96	-1.33	2.85	3.06	19 440
ΝΤΕΣΠΑΚ ΕΛΛΑΣ	4.20	1.45	4.12	4.40	148 887
INFO-QUEST	4.72	-0.84	4.50	4.76	132 369
SYSWARE	2.42	-2.81	2.39	2.54	17 973
ALTEC ΑΒΕΕ	3.36	-2.89	3.34	3.54	73 135
ΠΟΥΛΙΑΔΗΣ & ΣΥΝΕΡΓΑΤΕΣ	4.72	-2.07	4.64	4.76	15 368
ΙΝΤΕΡΤΕΚ	3.52	-0.56	3.46	3.54	7 620
ΠΛΗΡΟΦΟΡΙΚΗ ΕΡΓΑΣΙΑΣ	0.00	0.00	0.00	0.00	0
CPI A.E.	5.84	0.69	5.66	5.88	33 870
ΛΙΑΝΙΚΟ ΕΜΠΟΡΙΟ					
ΡΑΔΙΟ-ΑΘΗΝΑΙ (ΚΟ)	4.14	-2.36	4.00	4.16	1 800
ΠΛΑΙΣΙΟ COMPUTERS	4.38	-2.23	4.28	4.50	10 248
ΚΑΤ. ΑΦΟΡ/ΤΗΤΟΝ ΕΙΔΩΝ	12.78	-0.62	12.48	12.80	10 367
JUMBO	3.16	-0.63	3.08	3.30	66 098
ΕΝΔΥΣΗ Α.Ε.	1.41	3.68	1.32	1.43	43 840
ΡΑΔΙΟ ΚΟΡΔΑΣΙΔΗΣ (ΚΟ)	4.56	-2.56	4.36	4.88	59 975
ΜΟΥΡΙΑΔΗΣ Α.Ε.	1.01	-3.81	1.01	1.05	22 550
ΚΛΑΟΥΔΑΤΟΣ (ΚΟ)	2.14	-1.38	2.12	2.19	3 375
ΛΑΜΠΡΟΠΟΥΛΟΙ ΑΦΟΙ	1.55	-1.27	1.49	1.61	73 280
ΕΙΚΟΝΑ-ΗΧΟΣ	5.84	1.39	5.52	5.98	20 150
ΒΑΡΒΕΡΗΣ-MODA BAGNO	5.68	-3.40	5.48	5.96	3 250
ΗΛΕΚΤΡΟΝΙΚΗ ΑΘΗΝΩΝ	4.4	1.38	4.08	4.50	40 785
ΚΟΤΣΟΒΟΛΟΣ	5.08	-2.68	4.66	5.20	239 830
Α.Β. ΒΑΣΙΛΟΠΟΥΛΟΣ	10.42	-4.23	10.12	10.80	230
ΑΤΛΑΝΤΙΚ	2.49	4.18	2.33	2.50	93 410
ΒΑΡΔΑΣ	7.56	2.72	7.10	7.68	60 390
ΥΠΗΡΕΣΙΕΣ ΚΙΝΗΤ. ΤΗΛΕΦΩΝΙΑΣ					
NEXTNET	5.64	0.36	5.58	5.72	31 417
ΓΕΡΜΑΝΟΣ	10.68	0.38	10.22	10.94	143 460
ΥΠΗΡ. ΔΗΜΟΣΙΟΥ ΣΥΜΦΕΡΟΝΤΟΣ					
ΕΥΔΑΠ	6.70	-0.30	6.62	6.86	34 862
ΚΑΤΑΣΚΕΥΕΣ					
ΒΙΟΤΕΡ	2.11	-0.94	2.07	2.15	42 800
ΓΕΚΑΤ	3.4	-2.86	3.36	3.50	16 190
ΓΕΝ. ΕΤ. ΚΑΤΑΣΚΕΥΩΝ	8.78	-0.68	8.70	8.80	29 907
ΔΟΜΙΚΗ ΚΡΗΤΗΣ	5.3	-0.38	5.02	5.38	26 050
ΠΑΝΤΕΧΝΙΚΗ	3.7	-1.07	3.66	3.82	16 140
ΕΥΚΑΙΡΙΔΗΣ	2.59	-2.26	2.56	2.70	124 094
ΔΙΕΚΑΤ ΑΤΕ	5.60	-2.44	5.50	5.72	23 767
ΓΕΝΕΡ	1.56	-1.89	1.54	1.63	48 133
ΤΕΧΝΟΔΟΜΗ	1.24	-2.36	1.23	1.35	5 600
ΤΕΧΝΙΚΗ ΟΛΥΜΠΙΑΚΗ	2.61	1.95	2.51	2.68	442 977
ΤΕΧΝΙΚΗ ΕΤΑΙΡΙΑ ΒΟΛΟΥ	2.86	1.42	2.76	2.88	11 025
ΤΕΡΝΑ	4.52	-0.88	4.42	4.90	14 190
ΠΡΟΟΔΕΥΤΙΚΗ	2.3	-0.86	2.22	2.39	130 009
ΜΟΧΛΟΣ	1.71	-0.58	1.64	1.77	66 341
ΣΙΓΑΛΑΣ	2.53	-0.78	2.42	2.61	29 300
ΕΚΤΕΡ	3.1	-3.13	3.02	3.28	23 480
ΜΗΧΑΝΙΚΗ (ΚΟ)	2.26	-2.16	2.26	2.36	80 407
ΜΗΧΑΝΙΚΗ (ΠΟ)	1.96	1.0309	1.91	1.96	38526
ΑΦΟΙ ΜΕΣΟΧΩΡΙΤΗ	1.38	-2.13	1.36	1.44	79 290
ΣΑΡΑΝΤΟΠΟΥΛΟΣ	4.20	-0.94	4.06	4.28	9 190
ΘΕΜΕΛΙΟΔΟΜΗ	5.26	0.38	5.08	5.28	51 820
ΕΥΡΩΠΑΪΚΗ ΤΕΧΝΙΚΗ	1.92	-0.52	1.88	1.97	76 190
ΕΡΓΑΣ	1.4	-2.10	1.36	1.47	113 064
ΕΛΛΗΝΙΚΗ ΤΕΧΝΟΔΟΜΙΚΗ	6.78	1.50	6.54	6.80	387 323
ΕΔΡΑΣΗ Χ. ΨΑΛΛΙΔΑΣ	5.76	-0.69	5.62	5.80	5 290
ΓΝΩΜΩΝ	2.06	-0.48	2.02	2.13	71 762
ΑΤΤΙ-ΚΑΤ (ΚΟ)	2.32	-0.85	2.24	2.42	193 286
ΑΒΑΞ	12.32	-2.53	11.84	12.70	5 286
ΑΕΓΕΚ(ΚΟ)	3.80	-0.52	3.70	3.86	109 887
ΑΘΗΝΑ	4.6	0.00	4.46	4.68	57 725
ΑΚΤΟΡ	7.7	1.05	7.50	7.78	31 429
ΑΤΕΜΚΕ	1.12	-3.45	1.12	1.16	21 860
ΑΑΤΕ ΑΝΩΝ. ΤΕΧΝ.ΕΤΑΙΡΙΑ	5.20	-1.52	5.12	5.38	44 820
ΑΕΓΕΚ (ΠΟ)	3.06	-2.55	3.02	3.10	2 100
ΝΕΣΤΟΣ Α.Ε.	4.82	-3.6	4.7	5.16	76 090
ΣΗΜΑΝΤΙΚΩΝ ΑΛΛΑΓΩΝ-ΔΡΑΣΤΗΡΙΟΤΗΤΑΣ					
ΜΠΑΛΑΦΑΣ Α.Ε. (ΚΟ)	3.56	-2.73	3.44	3.68	208 900
STABILTON (ΚΑ)	0.87	-1.14	0.86	0.90	432 610
STABILTON (ΠΑ)	0.99	0.00	0.00	0.00	0
ΜΟΣΧΟΛΙΟΣ ΧΗΜΙΚΑ	5.90	-3.28	5.52	5.90	2 310
PLIAS (ΚΑ)	2.45	-2.00	2.38	2.50	11 025
LAMDA DEVELOPMENT	10.74	-0.92	10.36	11.00	7 490
ΙΝΤΕΡΣΑΤ (ΚΟ)	1.12

ΕΝΙΣΧΥΣΗ 1,5 ΤΡΙΣ. ΤΗΝ ΕΠΟΜΕΝΗ ΤΡΙΕΤΙΑ - ΑΥΞΗΣΗ 5.000 ΣΕ ΣΥΝΤΑΞΕΙΣ ΤΟΥ ΟΓΑ ΚΑΙ ΕΚΑΣ - 210 ΔΙΣ. ΓΙΑ ΣΤΗΡΙΞΗ ΤΩΝ ΑΝΕΡΓΩΝ

Επιπλέον 845 δισ. δρχ. για το κοινωνικό πακέτο

Πρωταρχικός στόχος της κυβέρνησης είναι η σταθερότητα στην οικονομία με παράλληλη ενίσχυση των ασθενέστερων κοινωνικών ομάδων, και βελτίωση της ποιότητας ζωής


Κ. Σημίτης

Δείκτες οικονομικής πολιτικής

	1981-1985	1985-1989	1990-1993	1993-1996	1996 2001-2000	2001-2002-2004
1. Αύξηση ΑΕΠ	0,6	1,6	0,5	2,2	3,6	4,6	4,8
2. Πληθωρισμός	19,8	16,6	17,5	9,3	4,0	2,9	2,7
3. Ελλειμμα							
(-)/Πλεόνασμα							
(+) Γενικής Κυβέρνησης (% ΑΕΠ)	-8,7	-11,1	-13,4	-9,2	-2,3	0,5	1,7
4. Αύξηση επενδύσεων	-1,5	0,7	0,2	5,8	8,8	10,0	10,4

Στα όρια «αντοχής» της ελληνικής οικονομίας κινείται το πακέτο των κοινωνικών παροχών ύψους 845 δισ. δρχ. για την τριετία 2002 - 2004 που ανακοίνωσε ο πρωθυπουργός Κώστας Σημίτης μετά τη μαραθώνια συνεδρίαση της Κυβερνητικής Επιτροπής. Πρωταρχικός στόχος της κυβέρνησης είναι η σταθερότητα της οικονομίας σε συνδυασμό με την ανάπτυξη και την ενίσχυση του κοινωνικού κράτους με κύρια αιχμή τους χαμηλοσυνταξιούχους, τους ανέργους, τα άτομα με ειδικές ανάγκες, τα φτωχά νοικοκυριά και άλλες ευπαθείς ομάδες του πληθυσμού.

Οι βασικοί άξονες της κυβερνητικής πολιτικής είναι η βελτίωση της ποιότητας της ζωής του πολίτη, η αύξηση της παραγωγικότητας και των επενδύσεων και η μεταρρύθμιση του φορολογικού συστήματος.

Από το περιεχόμενο του κοινωνικού πακέτου ο κ. Σημίτης καθόρισε μόνο το ύψος των αυξήσεων των συντάξεων του ΟΓΑ και του ΕΚΑΣ που θα είναι 5.000 δρχ. μηνιαίως από την 1-1-2002. Τα υπόλοιπα μέτρα αναμένεται να τα ανακοινώσει από το βήμα της ΔΕΘ. Πιο συγκεκριμένα, ως προς την κοινωνική πολιτική, ο πρωθυπουργός δήλωσε ότι για την περίοδο 2001 - 2004, πέρα από τα όσα προβλέπονταν στο Πρόγραμμα Σταθερότητας, θα διατεθούν:

• 400 δισ. δρχ. για την αύξηση των συντάξεων του ΟΓΑ και την αύξηση του Επιδόματος Κοινωνικής Αλληλεγγύης Συνταξιούχων. Από την 1-1-2002 οι συντάξεις του ΟΓΑ και το ΕΚΑΣ αυξάνονται κατά 5.000 δρχ. Ανάλογες θα είναι οι αυξήσεις το 2003 και το 2004.

• Η βασική σύνταξη του ΟΓΑ από 48.200 δρχ. που είναι σήμερα τον μήνα αυξάνεται στις 53.200 δρχ. την 1-1-2002, στις 58.200 δρχ. την 1-1-2003 και στις 63.200 δρχ. την 1-1-2004.

• Το ΕΚΑΣ χορηγείται σε 350.000 χαμηλοσυνταξιούχους και το ύψος του διαμορφώνεται ανάλογα με το ετήσιο εισόδημά τους. Από την 1.1.2002 το ΕΚΑΣ αυξάνεται στις 32.885 δρχ. τον μήνα από 27.885 δρχ. που είναι σήμερα για τους συνταξιούχους με ετήσιο εισόδημα 1.793.395 δρχ. Για τους συνταξιούχους με ετήσιο εισόδημα από 1.793.396 έως 1.863.730 δρχ. το επίδομα αυξάνεται στις 25.914 δρχ. από 20.914 δρχ. Για όσους έχουν ετήσιο εισόδημα από 1.863.731 έως 1.910.000 δρχ. το ΕΚΑΣ αυξάνεται στις 18.943 δρχ. από 13.943 δρχ. ενώ για τους συνταξιούχους με εισόδημα από 1.910.611 έως 1.969.220 δρχ. το επίδομα διαμορφώνεται στις 11.971 δρχ. το μήνα από 6.971 δρχ. που είναι σήμερα.

• 210 δισ. δρχ. για την ενίσχυση των ανέργων, την καταπολέμηση της φτώχειας και του κοινωνικού αποκλεισμού και για την ενίσχυση των ατόμων με ειδικές ανάγκες.

• 190 δισ. δρχ. για το οικογενειακό επίδομα και στους δύο εργαζόμενους συζύγους, αλλά και για την αύξηση στις συντάξεις των δημοσίων υπαλλήλων.

• 45 δισ. δρχ. για την περαιτέρω ενίσχυση των πολιτικών απασχόλησης.

Οπως είπε ο πρωθυπουργός εκτός από τα ποσά αυτά θα διατεθούν 480 δισ. δρχ. από το Γ' ΚΠΣ και 220 δισ. δρχ. από τα Προγράμματα Δημοσίων Επενδύσεων. Το συνολικό ποσό που θα διατεθεί για ενίσχυση του κοινωνικού κράτους, της απασχόλησης, την προώθηση της επιχειρηματικότητας των νέων, τις ευπαθείς ομάδες και τα θύματα του κοινωνικού αποκλεισμού θα ανέλθει σε 1,5 τρισ. δρχ. Σύμφωνα με πληροφορίες, τρεις ήταν οι άξονες της εισήγησης του υπουργού Εθνικής Οικονομίας:

• Η μείωση του δημοσιονομικού ελλείμματος στην επταετία 1994 - 2000 κατά 15 μονάδες του ΑΕΠ απελευθέρωσε πόρους 7 τρισ. (σε τρέχουσες τιμές) προς τον ιδιωτικό τομέα. Αυτή η μεταφορά πόρων οδήγησε σε υψηλούς ρυθμούς ανάπτυξης.

• Η μείωση του Δημοσίου από το 104% του ΑΕΠ, το 2001 στο 84% το 2004, ισοδυναμεί με μείωση κατά 10 τρισ. δραχμές και εξοικονόμηση πόρων 1 τρισ. δρχ. από την πληρωμή τόκων. Το ποσό θα χρηματοδοτήσει το κοινωνικό «πακέτο».

• Η δημοσιονομική σταθερότητα θα πρέπει να διατηρηθεί τα επόμενα χρόνια ώστε να επιτευχθούν δημοσιονομικά πλεονάσματα και να αποφευχθούν πληθωριστικές πιέσεις.

Οι κοινωνικές δαπάνες την περίοδο 2001 - 2004 θα φθάσουν στα 14,3 τρισ. δρχ., ενώ ο σωρευτικός πληθωρισμός την ίδια περίοδο θα είναι 11%.

Πιο συγκεκριμένα, οι δαπάνες για τις συντάξεις θα αυξηθούν κατά 36%, ενώ οι δαπάνες για κοινωνική προστασία κατά 41%. Ο πρωθυπουργός υπερεμύνθηκε του έργου της κυβέρνησης και ισχυρίστηκε ότι ανάλογη αύξηση υπήρξε και κατά την περίοδο 1994 - 2000, όπου σημειώθηκε αύξηση των κοινωνικών δαπανών από τα 4,7 τρισ. δρχ. το '93 στα 10 τρισ. δρχ. το 2000.

Το υπόλοιπο κοινωνικό πακέτο για την προσεχή τριετία περιλαμβάνει σύμφωνα με πληροφορίες τα εξής:

1. Την καταβολή 100.000 - 200.000 δρχ. ετησίως σε φτωχά νοικοκυριά ορεινών και μειονεκτικών περιοχών. Προβλέπεται να ενισχυθούν 140.000 οικογένειες με 24 δισ. δρχ. το 2002. **2.** Την καταβολή ειδικού επιδάτος 48.000 δρχ. μηνιαίως σε περίπου 35.000 μακροχρόνια ανέργους ηλικίας 45 έως 65 ετών (κόστος 20,2 δισ. δρχ. το 2002). **3.** Την καταβολή σχολικού επιδόματος σε φτωχές οικογένειες με παιδιά που πηγαίνουν στο σχολείο (το επίδομα θα είναι 100.000 δρχ. ετησίως και προβλέπεται να ενισχυθούν 135 οικογένειες με 17,6 δισ. δρχ.). **4.** Την αύξηση των επιδομάτων ανεργίας. **5.** Την αύξηση των επιδομάτων των ατόμων με ειδικές ανάγκες τουλάχιστον κατά 10%. **6.** Την αύξηση των επιδομάτων τέκνων και γάμου κατά 50% στην περίπτωση που εργάζεται ένας εκ των δύο συζύγων. **7.** Την εφάπαξ χορήγηση επιδόματος 1.000.000 δρχ. για το τρίτο παιδί. **8.** Την αύξηση 10% κατ'έτος στο επίδομα για τις πολύτεκνες - μονογονεϊκές οικογένειες και την ενίσχυση των φτωχών νοικοκυριών με ανήλικα παιδιά. **9.** Την αύξηση των συντάξεων των δημοσίων υπαλλήλων με τον συνυπολογισμό όλων των επιδομάτων (οικογενειακού κ.τ.λ.) στον προσδιορισμό της σύνταξης.

Rodos Air Ε.Π.Ε.
ΤΕΧΝΙΚΗ & ΕΜΠΟΡΙΚΗ ΕΤΑΙΡΙΑ

Είναι οικονομικό;
Έχει ηλεκτροστατικό φίλτρο;
Είναι αξιόπιστο; Είναι προηγμένης τεχνολογίας;
Έχει πλενόμενο φίλτρο;
Είναι φιλικό προς το περιβάλλον;
Έχει φίλτρο ενεργού άνθρακα;
Είναι αθόρυβο;
Είναι πρακτικό; Είναι οικολογικό;
Είναι σύγχρονο;
Έχει ψύξη και θέρμανση;
Έχει καλό service;
Είναι inverter;

Όταν πρόκειται για κλιματιστικό μία ερώτηση αρκεί.
Είναι Toshiba;

TOSHIBA INFO LINE 0801 - 12222

Rodos Air Ε.Π.Ε. Ρόδος, Καμείρου 1
Τηλ. Κέντρο: (0241) 70710, Fax: (0241) 70720
e-mail: rodosair@rho.forthnet.gr • www.rodosair.gr

In Touch with Tomorrow
TOSHIBA

ΤΟ ΜΗΝΑ ΑΥΓΟΥΣΤΟ 2001

Αυξημένες οι αφίξεις αλλοδαπών κατά 3,70%



Πρώτοι οι Αγγλοι με αύξηση 12,93% και δεύτεροι οι Γερμανοί με μείωση 7,69%

Αυξημένες κατά ποσοστό 3,70% εμφανίζονται το μήνα Αύγουστο οι αφίξεις αλλοδαπών τουριστών στο νησί της Ρόδου, έναντι του Αυγούστου 2000 και κατά ποσοστό 7,83% έναντι του Αυγούστου 99, σύμφωνα με τα στατιστικά στοιχεία της Υπηρεσίας Πολιτικής Αεροπορίας (ΥΠΑ) που δόθηκαν χθες στην δημοσιότητα.

Αντιθέτως μειωμένες εμφανίζονται οι αφίξεις ημεδαπών στο ίδιο χρονικό διάστημα (ποσοστό μείωσης 2,80%) έναντι του Αυγούστου 2000, αλλά ποσοστό αύξησης 5,05% έναντι του Αυγούστου 1999).

Στην πρώτη θέση και το μήνα Αύγουστο 2001 ήταν οι Αγγλοι, εμφανίζοντας μάλιστα αύξηση 12,93% έναντι του Αυγούστου 2000 και στην δεύτερη οι Γερμανοί με μείωση 7,69% έναντι του Αυγούστου 2000.

Πιο συγκεκριμένα το μήνα Αύγουστο 2001 αφίχθησαν 275.804 αλλοδαποί τουρίστες έναντι 265.776 του Αυγούστου 2000 και 255.768 του Αυγούστου '99.

Αναλυτικά τα στατιστικά στοιχεία:

Α. ΚΙΝΗΣΗ ΑΕΡΟΣΚΑΦΩΝ

Αριθμός κινήσεων α/φών δημοσίων μεταφορών

	1999	2000	2001	% 01/00	% 01/99
1. Πτήσεις εσωτερικού	1.249	1.331	1.531	15,03	22,58
2. Πτήσεις εξωτερικού	3.212	3.274	3.192	-2,50	-0,62
Αριθμός κινήσεων α/φών μη δημοσίων μεταφορών					
3. Γενική Αεροπορία - Mil	216	327	379	15,90	75,46
Συνολικές κινήσεις α/φών	4.677	4.932	5.102	3,45	9,09

Β. ΑΦΙΞΕΙΣ ΕΠΙΒΑΤΩΝ

Αφίξεις με α/φη δημοσίων μεταφορών

	1999	2000	2001	% 01/00	% 01/99
1. Πτήσεις εσωτερικού	39.280	42.451	41.262	-2.80	5.05
2. Πτήσεις εξωτερικού	255.768	265.976	275.804	3.70	7.83
Αφίξεις με α/φη μη δημοσίων μεταφορών					
3. Γενική Αεροπορία - Mil	466	630	539	-14.44	15.67
Συνολικές αφίξεις	295.514	309.057	317.605	2.77	7.48

Γ. ΑΝΑΧΩΡΗΣΕΙΣ ΕΠΙΒΑΤΩΝ

Αναχωρήσεις με α/φη δημοσίων μεταφορών

	1999	2000	2001	% 01/00	% 01/99
1. Πτήσεις εσωτερικού	43.696	46.753	47.245	1,05	8,12
2. Πτήσεις εξωτερικού	266.484	282.724	287.766	1,78	7,99
Αναχωρήσεις με α/φη μη δημοσίων μεταφορών					
3. Γενική Αεροπορία - Mil	471	659	563	-14,57	19,53
Συνολικές αναχωρήσεις	310.651	330.136	335.574	1,65	8,02

Δ. ΔΙΑΚΙΝΗΣΗ ΕΠΙΒΑΤΩΝ

Αφίξεις και αναχωρήσεις με α/φη δημοσίων μεταφορών

	1999	2000	2001	% 01/00	% 01/99
1. Πτήσεις εσωτερικού	82.976	89.204	88.507	-0,78	6,67
2. Πτήσεις εξωτερικού	522.252	548.700	563.570	2,71	7,91
Αφίξεις και αναχωρήσεις με α/φη μη δημοσίων μεταφορών					
3. Γενική Αεροπορία - Mil	937	1.289	1.102	-14,51	17,61
Συνολική διακίνηση	606.165	639.193	653.179	2,19	7,76

Ε. ΔΙΕΡΧΟΜΕΝΟΙ ΕΠΙΒΑΤΕΣ

Διερχόμενοι με α/φη δημοσίων μεταφορών

	1999	2000	2001	% 01/00	% 01/99
1. Πτήσεις εσωτερικού	893	2.060	1.020	-50,49	14,22
2. Πτήσεις εξωτερικού	6.607	6.970	7.154	2,64	8,28
Διερχόμενοι με α/φη μη δημοσίων μεταφορών					
3. Γενική Αεροπορία - Mil	8	10	32	220,00	300,00
Σύνολο διερχόμενων	7.508	9.040	8.206	-9,23	9,30



Κατά εθνικότητα οι αφίξεις τουριστών εμφανίζουν την ακόλουθη εικόνα:

ΧΩΡΑ	2000	2001	%
ΑΓΓΛΙΑ	78939	88804	12,93
ΓΕΡΜΑΝΙΑ	55005	50774	-7,69
ΣΟΥΗΔΙΑ	12155	12236	0,67
ΝΟΡΒΗΓΙΑ	5857	5804	-0,90
ΔΑΝΙΑ	9512	8007	-15,82
ΦΙΝΛΑΝΔΙΑ	4338	4651	7,22
ΟΛΛΑΝΔΙΑ	12825	12741	-0,65
ΒΕΛΓΙΟ	8040	7833	-2,57
ΛΟΥΞΕΜΒΟΥΡΓΟ	973	1577	62,08
ΕΛΒΕΤΙΑ	5534	3894	-29,63
ΑΥΣΤΡΙΑ	15160	14933	-1,50
ΙΤΑΛΙΑ	30610	32644	6,64
ΓΙΟΥΓΚΟΣΛΑΒΙΑ	288	615	113,54
ΓΑΛΛΙΑ	3451	2299	-33,38
ΙΡΛΑΝΔΙΑ	767	745	-2,87
ΙΣΡΑΗΛ	9706	15528	59,98
ΚΥΠΡΟΣ	1806	1893	4,82
ΑΙΓΥΠΤΟΣ	506	289	-42,89
ΟΥΓΓΑΡΙΑ	2179	1852	-15,01
ΛΙΒΑΝΟΣ	707	809	14,43
ΤΣΕΧΙΑ	1510	2298	52,19
ΙΣΛΑΝΔΙΑ		422	
ΤΟΥΡΚΙΑ	7		-100,00
ΠΟΛΩΝΙΑ	2295	2456	7,02
ΡΩΣΙΑ	290	265	-8,62
ΣΛΟΒΕΝΙΑ	591	926	56,68
ΣΛΟΒΑΚΙΑ	3225	1509	-53,21
ΣΥΝΟΛΟ	265976	275804	3,70

μια ξεχωριστη βολτα στη θαλασσα

ΔΡΟΜΟΛΟΓΙΑ ΑΠΟ
07/09/2001 ΕΩΣ 30/09/2001
ΑΝΑΧΩΡΗΣΕΙΣ ΑΠΟ ΡΟΔΟ

ΗΜ/ΝΙΑ		ΠΛΟΙΟ	ΩΡΑ	ΠΡΟΟΡΙΣΜΟΣ
07.09	ΠΑΡΑΣΚΕΥΗ	ΠΑΤΜΟΣ	14.00	ΚΩ - ΚΑΛΥΜΝΟ - ΛΕΡΟ - ΠΑΤΜΟ - ΠΕΙΡΑΙΑ
08.09	ΣΑΒΒΑΤΟ	ΡΟΔΟΣ	10.00	ΚΩ - ΣΑΜΟ - ΘΕΣΑΛΛΟΝΙΚΗ
09.09	ΚΥΡΙΑΚΗ	ΠΑΤΜΟΣ	14.00	ΚΩ - ΚΑΛΥΜΝΟ - ΛΕΡΟ - ΠΑΤΜΟ - ΠΕΙΡΑΙΑ
10.09	ΔΕΥΤΕΡΑ	ΡΟΔΟΣ	15.00	ΝΙΣΥΡΟ - ΚΩ - ΑΣΤΥΠΑΛΑΙΑ - ΠΕΙΡΑΙΑ
11.09	ΤΡΙΤΗ	ΠΑΤΜΟΣ	14.00	ΚΩ - ΚΑΛΥΜΝΟ - ΛΕΡΟ - ΠΑΤΜΟ - ΠΕΙΡΑΙΑ
12.09	ΤΕΤΑΡΤΗ	ΡΟΔΟΣ	14.00	ΤΗΛΟ - ΚΩ - ΚΑΛΥΜΝΟ - ΛΕΡΟ - ΠΑΤΜΟ - ΠΕΙΡΑΙΑ
13.09	ΠΕΜΠΤΗ	ΠΑΤΜΟΣ	14.00	ΣΥΜΗ - ΚΩ - ΛΕΡΟ - ΠΑΤΜΟ - ΠΕΙΡΑΙΑ
14.09	ΠΑΡΑΣΚΕΥΗ	ΡΟΔΟΣ	14.00	ΚΩ - ΚΑΛΥΜΝΟ - ΛΕΡΟ - ΠΑΤΜΟ - ΠΕΙΡΑΙΑ
15.09	ΣΑΒΒΑΤΟ	ΠΑΤΜΟΣ	10.00	ΚΩ - ΣΑΜΟ - ΘΕΣΑΛΛΟΝΙΚΗ
16.09	ΚΥΡΙΑΚΗ	ΡΟΔΟΣ	14.00	ΚΩ - ΚΑΛΥΜΝΟ - ΛΕΡΟ - ΠΑΤΜΟ - ΠΕΙΡΑΙΑ
17.09	ΔΕΥΤΕΡΑ	ΠΑΤΜΟΣ	15.00	ΝΙΣΥΡΟ - ΚΩ - ΑΣΤΥΠΑΛΑΙΑ - ΠΕΙΡΑΙΑ
18.09	ΤΡΙΤΗ	ΡΟΔΟΣ	14.00	ΚΩ - ΚΑΛΥΜΝΟ - ΛΕΡΟ - ΠΑΤΜΟ - ΠΕΙΡΑΙΑ
19.09	ΤΕΤΑΡΤΗ	ΠΑΤΜΟΣ	14.00	ΤΗΛΟ - ΚΩ - ΚΑΛΥΜΝΟ - ΛΕΡΟ - ΠΑΤΜΟ - ΠΕΙΡΑΙΑ
20.09	ΠΕΜΠΤΗ	ΡΟΔΟΣ	17.00	ΣΥΜΗ - ΚΩ - ΠΕΙΡΑΙΑ
21.09	ΠΑΡΑΣΚΕΥΗ	ΠΑΤΜΟΣ	14.00	ΚΩ - ΚΑΛΥΜΝΟ - ΛΕΡΟ - ΠΑΤΜΟ - ΠΕΙΡΑΙΑ
22.09	ΣΑΒΒΑΤΟ	ΡΟΔΟΣ	14.00	ΚΩ - ΚΑΛΥΜΝΟ - ΛΕΡΟ - ΠΑΤΜΟ - ΠΕΙΡΑΙΑ
23.09	ΚΥΡΙΑΚΗ	ΠΑΤΜΟΣ	14.00	ΚΩ - ΚΑΛΥΜΝΟ - ΛΕΡΟ - ΠΑΤΜΟ - ΠΕΙΡΑΙΑ
24.09	ΔΕΥΤΕΡΑ	ΡΟΔΟΣ	15.00	ΝΙΣΥΡΟ - ΚΩ - ΑΣΤΥΠΑΛΑΙΑ - ΠΕΙΡΑΙΑ
25.09	ΤΡΙΤΗ	ΠΑΤΜΟΣ	14.00	ΚΩ - ΚΑΛΥΜΝΟ - ΛΕΡΟ - ΠΑΤΜΟ - ΠΕΙΡΑΙΑ
26.09	ΤΕΤΑΡΤΗ	ΡΟΔΟΣ	14.00	ΤΗΛΟ - ΚΩ - ΚΑΛΥΜΝΟ - ΛΕΡΟ - ΠΑΤΜΟ - ΠΕΙΡΑΙΑ
27.09	ΠΕΜΠΤΗ	ΠΑΤΜΟΣ	17.00	ΣΥΜΗ - ΚΩ - ΠΕΙΡΑΙΑ
28.09	ΠΑΡΑΣΚΕΥΗ	ΡΟΔΟΣ	14.00	ΚΩ - ΚΑΛΥΜΝΟ - ΛΕΡΟ - ΠΑΤΜΟ - ΠΕΙΡΑΙΑ
29.09	ΣΑΒΒΑΤΟ	ΠΑΤΜΟΣ	14.00	ΚΩ - ΚΑΛΥΜΝΟ - ΛΕΡΟ - ΠΑΤΜΟ - ΠΕΙΡΑΙΑ
30.09	ΚΥΡΙΑΚΗ	ΡΟΔΟΣ	14.00	ΚΩ - ΚΑΛΥΜΝΟ - ΛΕΡΟ - ΠΑΤΜΟ - ΠΕΙΡΑΙΑ

Κεντρικό Πρακτορείο ΔΑΝΕ SEA LINE Αυστραλίας 92
Ωρες λειτουργίας 08.00 - 20.00 ΤΗΛ. 43150 (10 γραμμές)

D-A-N-E- SEA LINE
ΔΩΔΕΚΑΝΗΣΙΑΚΗ ΑΝΩΝΥΜΗ ΝΑΥΤΙΛΙΑΚΗ ΕΤΑΙΡΙΑ

δημιουργίες cair

ΡΟΔΟΣ 2400 Λευκός Ξηρός ΟΠΑΠ
ΑΡΧΟΝΤΙΚΟ Ερυθρός Ξηρός
Δωδεκανησιακός τοπικός

Δύο αντιπροσωπευτικά κρασιά της ΚΑΪΡ Α.Ε., που αποδεικνύουν για άλλη μια φορά την αναμφισβήτητη ικανότητα της Δωδεκανησιακής Εταιρείας να παράγει υψηλής ποιότητας προϊόντα. Ικανότητα που επιβεβαιώνεται από την πρόσφατη παρουσίαση του μοναδικού στην ελληνική αγορά συλλεκτικού αφρώδους CAIR ROSE RESERVE 10 ετών, σε περιορισμένο αριθμό φιαλών και ποιότητα που συναντάται στην πλούσια γκάμα των διεθνώς αναγνωρισμένων προϊόντων της, όπως RODOS 2400 λευκό ξηρό, VQPRD (χρυσό στο Μιλάνο), ΜΟΣΧΑΤΟΣ ΡΟΔΟΥ ΟΠΕ (χρυσό στο Μιλάνο), MOULIN λευκό ξηρό (χρυσό στις Βρυξέλλες), MOULIN ροζέ ημίξηρο (χρυσό σε Μπορντό και Μιλάνο), CAIR φυσικός αφρώδης (χρυσά μετάλλια σε Μιλάνο και Monde Selection).

Εγγύηση
C·A·I·R
Επιλεγμένοι οίνοι ποιότητας

CAIR Δαβάκη - Πίνδου 65,
Ν. Φάληρο, τηλ.: 4813876, 4813125
fax: 4814695.
2ης χλμ. Ρόδου - Λίνδου, Ρόδος
τηλ.: 0241/68770-3 fax: 0241/62575.



Φάκελος «Λαθρομετανάστες»

Ο δρόμος του ονείρου - Από το Αφγανιστάν στα ελληνικά παράλια



Η ανασκόπηση των ιστορικών γεγονότων που οδήγησαν στον εμφύλιο σπαραγμό του Αφγανιστάν είναι απαραίτητη για να κατανοήσει κανείς τους λόγους που οι Αφγανοί φεύγουν από την πατρίδα τους για την «αναζήτηση του ονείρου». Οι ίδιοι λόγοι δεν επιτρέπουν να γυρίσουν πίσω. Από όλες τις «φυλές» του Αφγανιστάν δύο είναι αυτές οι οποίες ακόμη μάχονται στο Βόρειο Αφγανιστάν. Οι Ταλιμπάν και οι Χαζαρά. Οι πρώτοι είναι Άραβες Περσογενείς και κατά κύριο λόγο είναι μουσουλμάνοι. Οι Χαζαρά προέρχονται από τους «Παστού». Σήμερα οι Ταλιμπάν ελέγχουν το 90% της χώρας και έχουν προβεί σε Εθνικές εκκαθαρίσεις προσπαθώντας να καταλάβουν όλη την χώρα. Ένα ελάχιστο τμήμα της χώρας ελέγχεται από το Ενωμένο Μέτωπο (Χαζαρά) και τον αρχηγό της Αχμέντ Σαχ Μασούντ (φωτό πάνω αριστερά). Οι Εθνικές διώξεις οδηγούν κατά κύριο λόγο τους Χαζαρά να εγκαταλείπουν ομαδικά την χώρα.

Το διεθνές κύκλωμα δουλεμπορίας

Η απόφασή τους αυτή, τους παραδίδει αυτομάτως στο διεθνές κύκλωμα δουλεμπορίας. Το κύκλωμα αυτό είναι πολύ καλύτερα οργανωμένο από αυτό των ναρκωτικών. Με κάθετη οργάνωση και συνδέσμους σε όλο τον κόσμο, έχει καταφέρει να απλωθεί από το Μπαγλαντές μέχρι την Ευρώπη αλλά και στην Αμερική και στον Καναδά. Προσφάτως συνάντησε την σκληρή στάση της Αυστραλίας με την γνωστή υπόθεση του πλοίου «Ταμπα». Η Ελλάδα παρά τις προσπάθειες που καταβάλλονται για την αντιμετώπιση του φαινομένου είναι η πύλη εισόδου των Ασιατών και Αφρικανών λαθρομεταναστών προς της Ευρώπη. Και ενώ χιλιάδες συνοριοφύλακες στον Έβρο έχουν μειώσει αισθητά την είσοδο των λαθρομεταναστών το διεθνές κύκλωμα των λαθρεμπόρων βρήκε τρόπο και άνοιξε μια άλλη «πύλη» που μέχρι πριν 4 χρόνια δεν συνέφερε στους εμπόρους της ελπίδας. Τα νησιά του Αιγαίου. Ανεξαρτήτου Εθνικότητας οι λαθρομετανάστες, εμπλέκονται στην καλά οργανωμένη μαφία των δουλεμπόρων και ακολουθούν τις πάγιες και «ασφαλείς» διαδρομές που έχουν χαράξει. Τα δύο τελευταία χρόνια οι δουλέμποροι έχουν συμπεριλάβει στις λίστες τους το δράμα των Αφγανών οδηγώντας τους στην Ελλάδα και από εκεί στην υπόλοιπη Ευρώπη.

Ο ΔΡΟΜΟΣ ΤΟΥ ΟΝΕΙΡΟΥ

«Ο δρόμος του Ονείρου» ξεκινά κυρίως από την επαρχία Χίντου Κούς Β.Α του Αφγανιστάν όπου διάφοροι οδηγοί αναλαμβάνουν να «περάσουν» τους Χαζαρά στην επαρχία Βακχάρ, μια στενή λωρίδα γης του Αφγανιστάν που βρίσκεται ανάμεσα στο Τατζικιστάν και στο Πακιστάν. Μαζί με τις οικογένειές τους περνάνε στο εσθρικό για τους Χαζαρά Πακιστάν όπου τους παραλαμβάνουν οι «οδηγοί». Χωρίς μεταφορικό μέσο, με τα πόδια οδηγούνται σε μια από τις πιο δύσβατες περιοχές της γής, Ν.Δ του Κασμίρ όπου και διαμένουν σε στρατόπεδα συγκέντρωσης. Μέχρι εκεί η όλη μεταφορά είναι σχετικά φτηνή και κοστίζει 40-60 δολλάρια το «κεφάλι».

Αναρωτηθήκαμε γιατί το 95% των Αφγανών λαθρομεταναστών είναι άνδρες και την απάντηση μας την έδωσε ο Μαμούρ. Ένας Αφγανός που ξέφυγε και ζει σήμερα στην Ιταλία. «Όποιος Αφγανός δεν καταφέρει να συγκεντρώσει χρήματα μέχρι τον επόμενο μεγάλο σταθμό (Κωνσταντινούπολη) μπορεί να πουλήσει την γυναίκα του και το παιδί του στους σύγχρονους δουλεμπόρους έναντι του ποσού των 3.000 δολαρίων ΗΠΑ.»

Στο άκουσμα αυτής της μαρτυρίας ρωτήσαμε τον Μαμούρ, πόσο συχνό είναι αυτό το φαινόμενο, για να πάρουμε την απάντηση «ρωτήστε καλύτερα πόσο συχνό ΔΕΝ είναι».

Οσοι δεν πουλούν τις οικογένειές τους τι γίνονται μετά, ρωτήσαμε τον Αφγανό. «Τίποτα! Οι άνδρες ξεκινούν το ταξίδι και κανείς δεν μπορεί να γνωρίζει τι απέγινε η οικογένειά του. Αλλωστε είναι πολύ καλύτερο να ξέρεις ότι απλά δεν βρίσκονται στο Αφγανιστάν. Εκεί θα είναι ζωντανοί νεκροί.» απάντησε ο Μαμούρ.

Πακιστάν

Τον τελευταίο μήνα μιλήσαμε με πολλούς Αφγανούς. Το συμπέρασμα που αποκομίζει κανείς είναι ότι τα πάντα έχουν ένα κόστος. Η μεταφορά πληρώνεται στην αρχή του ταξιδιού αλλά το κάθε τοπικό δίκτυο δουλεμπόρων "απαιτεί" και αυτό το "μπαξίσι" του. Στην πόλη Μαρντάν του Πακιστάν τελειώνει η πεζοπορία για τους Αφγανούς. Εκεί τους παραλαμβάνει μια άλλη ομάδα που αποτελείται από Πακιστανούς και Αφγανούς και τους οδηγεί στο «Πέρασμα του Κχιμπέρ» κοντά στα Αφγανοπακιστανικά σύνορα αλλά εντός των ορίων του Πακιστάν. Από εκεί με καμιόνια, τζιπ, παλιά οχήματα και γενικά με οτιδήποτε μηχανοκίνητο, τους οδηγούν στο Μπανού και κατόπιν στην πόλη Σγόμπ. Οδηγώντας σε δύσβατα μονοπάτια και αφύλακτες περιοχές οι δουλέμποροι πληρώνουν στο Σγόμπ το απαιτούμενο «μπαξίσι» στους Πακιστανούς συνοριοφύλακες και μια Τρίτη ομάδα αναλαμβάνει να τους μεταφέρει στο «πέρασμα του Μπολάν» κοντά στην πόλη Νούσκι. Εκεί είναι και το πιο επικίνδυνο μέρος αφού αναγκάζονται να εισέρχονται και να εξέρχονται τακτικά στα Αφγανοπακιστανικά σύνορα.

Ιράν

Τελικά όλοι εισέρχονται στο Ιράν σε διάφορα μέρη που διατηρούν οι δουλέμποροι μεγάλα στρατόπεδα συγκέντρωσης λαθρομεταναστών. Η περιοχή Ντάστ ε Λούτ του Ιράν αποτελεί τον τόπο όπου συγκεντρώνονται όχι μόνο οι Αφγανοί αλλά γενικώς όλοι οι λαθρομετανάστες της Απω Ανατολής.

Από εκεί τους παραλαμβάνουν ειδικευμένοι οδηγοί που ξέρουν να αποφεύγουν την Ιρανική Αστυνομία. Παρ ότι το Ιράν δεν στηρίζει τους Ταλιμπάν εν τούτοις έχει θεσπίσει πολύ σκληρούς νόμους για τους λαθρομετανάστες. Στην αχανή αυτή χώρα όμως είναι δύσκολο να εντοπιστούν τα στρατόπεδα συγκέντρωσης και υπολογίζεται ότι πάνω από 1.500.000 λαθρομετανάστες ζουν στο Ιράν. Πραγματικά περίεργος είναι και ο ρόλος των μυστικών υπηρεσιών του Ιράν αλλά και του Πακιστάν αφού συνεχώς δέχονται καταγγελίες από διεθνείς οργανισμούς για συγκεκριμένα κυκλώματα δουλεμπόρων αλλά ουδέποτε έχει εξαρθρωθεί κανένα από αυτά ούτε έχει συλληφθεί κάποιος μεγάλος δουλέμπορος. Ο τελευταίος σταθμός των Αφγανών είναι η πόλη Μαράντ κοντά στην Λίμνη Ούρμια η οποία βρίσκεται κοντά στα σύνορα με την Τουρκία και το Ιράκ.

Τουρκία

Από εκεί μεταφέρονται και παραδίδονται στους Τούρκους δουλεμπόρους σε διάφορες περιοχές κοντά στην πόλη Χάκκαρι. Εκεί συγκεντρώνονται όχι μόνο οι Αφγανοί και Πακιστανοί λαθρομετανάστες αλλά και οι Ιρακινοί και οι Κούρδοι. Στην περιοχή θα καθίσουν μόνο μερικά εικοσιτετράωρα. Με λεωφορεία, φορτηγά και γενικά με μεγάλα οχήματα μεταφέρονται στο Ελαζίγ, περνάνε τον Ευφράτη και σε μια εβδομάδα φτάνουν σε μια ορεινή περιοχή που βρίσκεται νοτιοανατολικά της πόλης Ανταπαζαρί. Στην συνέχεια χωρίζονται σε μικρότερες ομάδες και κάθε δύο μέρες φορτώνονται σε παλιά λεωφορεία με προορισμό την Κων/πολη, την έδρα του δουλεμπορικού κυκλώματος. Για να φτάσουν στην Πόλη θα ταξιδέψουν μια μέρα ακόμη αφού λίγο πριν την γέφυρα του Βοσπόρου, ένας ειδικός σύνδεσμος τους παραλαμβάνει και από διαφορετική πάντα διαδρομή τους μεταβιβάζει σε ξενοδοχείο «εμπιστοσύνης». Οι δουλέμποροι εδώ και δύο χρόνια χρησιμοποιούν ξενοδοχεία που βρίσκονται στην συνοικία Ακσαράι και αποφεύγουν οποιαδήποτε άλλη περιοχή.

Το πρώτο μέρος του ταξιδιού έχει τελειώσει. Οι Αφγανοί έχουν πληρώσει ήδη: **1.** Τον οδηγό που τους έβγαλε στο Πακιστάν 40 δολ **2.** Την διαδρομή στο Πακιστάν 400-500 δολάρια **3.** Το πέρασμα του Ιράν 500-800 δολάρια και **4.** Άλλα 1000 δολάρια για να φτάσουν στην Κων/πολη.

Εκεί θα περιμένουν μέχρι να έρθει η σειρά τους. Πάνω από 150.000 λαθρομετανάστες, ανάμεσα στους οποίους 12 με 16 χιλιάδες είναι Αφγανοί ζουν σήμερα στην Κων/πολη. Και καθώς οι θαλάσσιοι δρόμοι του Εύξεινου Πόντου, του Αιγαίου και της Ανατολικής Μεσογείου παραμένουν ανεξέλεγκτοι οι δουλέμποροι έχουν εκτός την Κων/πολη και πολλά άλλα ορμητήρια όπου και συγκεντρώνουν τους λαθρομετανάστες όπως η Κωνστάντζα της Ρουμανίας, το Μπουργκάς και παλιά λιμάνια της Τουρκίας, της Συρίας και του Λιβάνου.

Επιτέλους! Μετά από ταξίδι 5 με έξι μηνών το ... «Γιουνανιστάν»

Σε ό,τι αφορά την προώθηση μέσω του Αιγαίου, η κατάσταση είναι ανεξέλεγκτη. Σαπιοκάραβα, ταχύπλοα, αλλά και μεγαλύτερα πλοία, που κάνουν σταδιακή εκφόρτωση σε μικρότερα, συνθέτουν ένα θαλάσσιο τοπίο στυγνής εκμετάλλευσης ελπίδας και απελπισίας. Οι δουλέμποροι συνηθίζουν να εκπαιδεύουν τους λαθρομετανάστες στην πλοήγηση των σκαφών, για να μη διακινδυνεύουν οι ίδιοι, σύλληψη ή πνιγμό.

Οι λαθρομετανάστες πάντα πληρώνουν στη χώρα εκκίνησης όλα τα έξοδα του προορισμού. Όμως, σχεδόν πάντα αναγκάζονται, εκβιαζόμενοι, να πληρώνουν και στους ενδιάμεσους σταθμούς.

Από Λίβανο και Συρία σταθμοί συγκέντρωσης υπάρχουν σε παραλιακές πόλεις του Λιβάνου και της Συρίας, απ' όπου με την ίδια μέθοδο οι λαθρομετανάστες προωθούνται στη Μεσόγειο, με συχνή κατάληξη την Κύπρο, την Κρήτη, ή ακτές της Ιταλίας, που τους έχουν τάξει. Από λιμάνια της Μαύρης Θάλασσας (Ρουμανία, Βουλγαρία): με τη μέθοδο της ναυτολόγησης σε εικονικές καταστάσεις πληρώματος, εκατοντάδες Ασιάτες περνούν με εμπορικά πλοία προς την Ελλάδα και την Ιταλία.

Οι λιμενικές και αστυνομικές αρχές εκτιμούν ότι τα κυκλώματα των δουλεμπόρων έχουν προσωποπαγή χαρακτήρα. Δηλαδή, υπάρχει αρχηγός - συντονιστής και έως δέκα στελέχη, που δραστηριοποιούνται σε διαφορετικές χώρες, συγκεντρώνοντας κατά τόπους μικρά κλιμάκια.

Πάντως οι Αφγανοί συνήθως μεταφέρονται στα απέναντι παράλια της Κω, Σάμου, Χίου και Λέσβου όπου αναλόγως με τα χρήματα που διαθέτουν έχουν τις εξής επιλογές. Οι δουλέμποροι με 100 - 150 δολάρια το «κεφάλι» τους μεταφέρουν μέχρι τα διεθνή ύδατα και κατόπιν τους δίνουν μια φουσκωτή βάρκα με την οποία κωπηλατούν μέχρι τα ελληνικά παράλια. Εάν οι Αφγανοί διαθέσουν 300 με 400 δολάρια τότε η βάρκα θα έχει και μια μικρή μηχανή 2 ίππων με μπαταρία. Οι δουλέμποροι στις περιπτώσεις μαζικών μεταφορών χρησιμοποιούν πλοία για την μεταφορά των λαθρομεταναστών στα νησιά ή για απλή διέλευση προς τις υπόλοιπες χώρες της Ευρώπης. Στην περίπτωση αυτή, ένα τέτοιο πλοίο (συνήθως σαπιοκάραβο) κοστίζει γύρω στα 50.000 δολάρια. Το κόμιστρο που πληρώνουν οι λαθρομετανάστες είναι σίγουρα πάνω από 1500 δολάρια. Αν λάβουμε υπ όψιν ότι ο μ.ο. των λαθρομεταναστών είναι 100 με 120 άτομα τότε από ένα τέτοιο ταξίδι οι δουλέμποροι βγάζουν 150 με 180.000 δολάρια έχοντας τουλάχιστον 100.000 δολάρια «καθαρό κέρδος». Με δεδομένο ότι τα χρήματα αυτά τα έχουν εισπράξει πριν την αναχώρηση τότε μπορεί κανένας να καταλάβει γιατί δεν διστάζουν ακόμη και να βουλιάξουν το πλοίο ή να το προσαράξουν στην ακτή προκειμένου να σωθούν.

Σήμερα πάνω από 1000 λαθρομετανάστες βρίσκονται κρατούμενοι στα Ελληνικά νησιά με την κατάσταση να έχει φτάσει στο απροχώρητο στην Κω όπου ήδη έχουν φτάσει τους 300. Περίπου 60 κρατούνται στην Λέσβο, πάνω από 100 στην Κρήτη, 110 στην Εύβοια και 30 στην Σάμο και άλλοι τόσο στην Χίο.

ISDN

ΨΗΦΙΑΚΟ ΔΙΚΤΥΟ ΕΝΟΠΟΙΗΜΕΝΩΝ ΥΠΗΡΕΣΙΩΝ

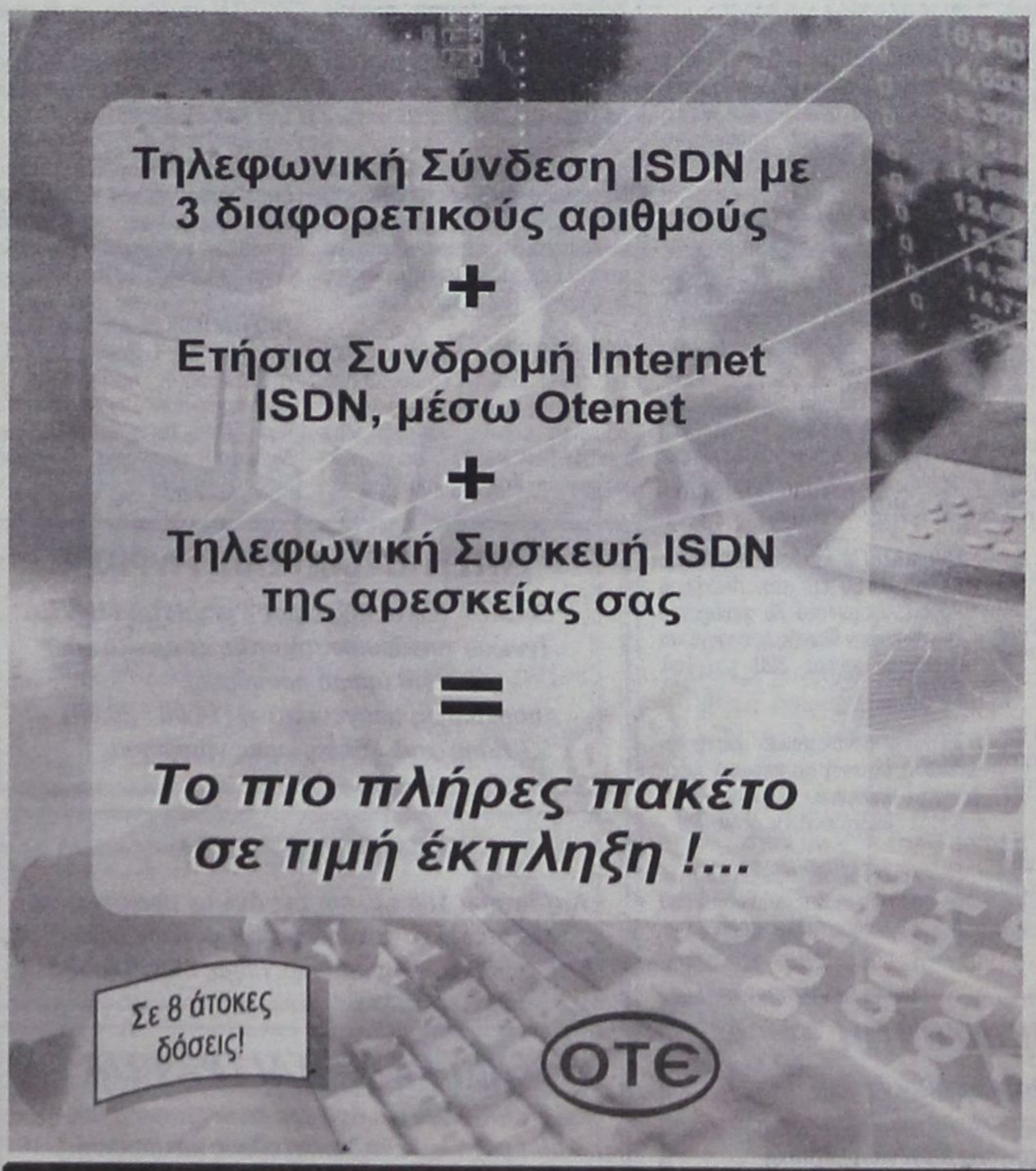



Απευθυνθείτε τώρα στα Καταστήματα του ΟΤΕ,
στο τηλέφωνο 134 (χωρίς χρέωση), ή στο ηλεκτρονικό κατάστημα www.ote-shop.gr

Μικρές αγγελίες

δωρεάν στη «δ» τηλ: 0241-37500 fax: 0241-37333

ΕΝΟΙΚΙΑΣΕΙΣ

ΠΩΛΟΥΝΤΑΙ ή ενοικιάζονται δύο αποθήκες 160 τ.μ. το σε οικοδομή που ανεγείρεται στ'Ασγούρου (καταστήματα Μανουσέλη). Πληρ. 24118 ώρες 10-2 μ.μ.

ΕΝΟΙΚΙΑΖΕΤΑΙ ισόγεια αποθήκη 120 τ.μ. επί της Στεφάνου Καζούλη. Πληρ. Τηλ. 31440

ΕΝΟΙΚΙΑΖΕΤΑΙ αποθήκη 20 Μ2 με ενοίκιο 40.000 δρχ. Πληροφορίες τηλ. 30635 - 22309 - 024522126 Από 9π.μ.- 2μ.μ., 6μ.μ. - 8μ.μ.

ΕΝΟΙΚΙΑΖΕΤΑΙ διαμέρισμα πολυτελούς κατασκευής, επιπλωμένο 3 υπνοδωματίων 140 τ.μ., δύο μπάνια, εντοιχισμένη κουζίνα, αυτόνομη θέρμανση. Τηλ. 0937403140

ΚΡΕΜΑΣΤΗ, Ενοικιάζεται τέλη Οκτωβρίου μαιζονέτα μονοκατοικία, 5 δωματια 140m², εντελώς καινούργια, 150m² βεράντες, τζάκι, εντοιχιζόμενη κουζίνα, ηλιακός, θέρμανση. Πληρ.: κ. Μάνος τηλ.: 0938626179 και 81478, σοβαρές προτάσεις.

ΕΝΟΙΚΙΑΖΟΝΤΑΙ 3 studios, πλήρως επιπλωμένα, ηλιακός, πολυκουζίνα, άριστη κατασκευή σαν μονοκατοικίες. Πληρ.: κ. Μάνος τηλ.: 0938626179 και 81478.

ΕΝΟΙΚΙΑΖΕΤΑΙ διαμπερές διαμέρισμα 90 τ.μ. επί της οδού ΓΑΡΙΒΑΛΔΗ έναντι ΣΟΥΠΕΡ ΜΑΡΚΕΤ ΣΠΑΝΟΣ τηλ. 86097.

ΕΝΟΙΚΙΑΖΕΤΑΙ διαμέρισμα 140 τ.μ. στον 1ο όροφο πολυκατοικίας στην πάροδο Κοδριγκτώνος 19π με τρία υπνοδωμάτια, σαλόνι, κουζίνα, μπάνιο και WC. Ολοι οι χώροι διαθέτουν κεντρική θέρμανση. Τιμή ενοικίου: 160.000 δρχ. Πληροφ. στο τηλ. 0244 - 51474.

ΕΝΟΙΚΙΑΖΟΝΤΑΙ στην Ιαλυσό πλάι στο ξενοδοχείο Ηλέκτρα, επιπλωμένα δίχωρα και μονόχωρα διαμερίσματα με θέρμανση. Πληροφορίες Τηλ. 22050 - 33441

ΕΝΟΙΚΙΑΖΕΤΑΙ στα Κολύμπια γνωστό κατάστημα, εστιατόριο/πιτσαρία με έτοιμη πελατεία και πλήρη εξοπλισμό ή χωρίς. Πληροφορίες: 0974498100

ΕΝΟΙΚΙΑΖΟΝΤΑΙ 2 τουριστικά λεωφορεία 303 υπερυψωμένα σε άριστη κατάσταση με ή χωρίς οδηγούς για την καλοκαιρινή σεζόν. Μόνο σοβαρές προτάσεις. Τηλ. 0945-593404 - 3214222

ΕΝΟΙΚΙΑΖΟΝΤΑΙ δωμάτιο επιπλωμένο σε διαμέρισμα ορόφου επί της Οδού Θεμ. Σοφούλη με κοινόχρηστη κουζίνα και λουτροκαμπινέ. Πλησίον πανεπιστημίου Αιγαίου κατάλληλο για φοιτήτρια ή δασκάλα. Τηλ. 73631.

ΕΝΟΙΚΙΑΖΕΤΑΙ διαμέρισμα 15 τ.μ. στο Νιοχώρι, για ένα άτομο, καινούργιο, πλήρως επιπλωμένο, με πολυκουζινάκι, air condition, πληρ. Τηλ. 0944-420919.

ΖΗΤΕΙΤΑΙ κτήμα για ενοικίαση στις περιοχές Παστίδα, Δαματριά, Ασγούρου, Κρεμαστή και Μαριτσά. Τηλ. 0977 721352

ΕΝΟΙΚΙΑΖΕΤΑΙ παραλιακό εστιατόριο στην παραλία Φαληρακίου έτοιμο για λειτουργία. Πληρ. 0944636141

ΕΝΟΙΚΙΑΖΟΝΤΑΙ στην οδό Αγ. Αναργύρων 20 μια γκαρσονιέρα επιπλωμένη πλήρως με ευρύχωρους χώρους, 2ος όροφος και μια άλλη ημιυπόγεια. Πληρ. Τηλέφωνον 28710.

ΕΝΟΙΚΙΑΖΕΤΑΙ
στην οδό Αλεξ. Διάκου 46 χώρος 80 τ.μ. κατάλληλος για οποιαδήποτε χρήση (γραφείο - αντιπροσωπεία - αποθήκη). Τηλ. 77886, 77887, 74431 κος Παρασκευάς.

ΕΝΟΙΚΙΑΖΕΤΑΙ: ο χώρος του μπαρ του ταχύπλοου καταμαράν SEA STAR που εκτελεί κρουαζιέρες για ΤΗΛΟ - ΝΙΣΥΡΟ. Πληροφορίες τηλ. 20625, 30054 κ. Στεφανάκη.

Κάρπαθος Φοινίκι. Ενοικιάζεται επιχείρηση από 10 ενοικιαζόμενα δωμάτια και κατάστημα 150 τ.μ. 50 μέτρα από την θάλασσα. Τηλ. 0937 111463

ΕΝΟΙΚΙΑΖΕΤΑΙ κατάστημα 50 m2 επί της Βενετοκλέων 3. Πληροφορίες τηλ. 74188 9.30π.μ. έως 1.00 μ.μ. και 6.00μ.μ. έως 10.00 μ.μ.

ΕΝΟΙΚΙΑΖΕΤΑΙ στην οδό Αγίων Αναργύρων 20 ένα δυάρι επιπλωμένο πλήρως διαμέρισμα. Πληρ. τηλ. 28710 - 0244 43458

ΜΕΓΑΛΗ ΕΤΑΙΡΕΙΑ ενδιαφέρεται για την αγορά ή μίσθωση καταστήματος στην Ρόδο συνολικής επιφάνειας 2.000 m2 με ισόγειο τουλάχιστον 300 m2. Τηλ. επικοινωνίας: 0937-732199

ΕΝΟΙΚΙΑΖΟΝΤΑΙ στην Κρεμαστή, 60.000 ολοκαίνουργια STUDIOS 27 Μ² πλήρης επίπλωση, πολυκουζίνα, σκεύη, ηλιακός, βεράντες, διαμπερή. Τηλ. κ. Μάνος 81478 και 0937168238

ΕΝΟΙΚΙΑΖΟΝΤΑΙ: ΗΜΙΥΠΟΓΕΙΑ ΑΠΟΘΗΚΗ με ράμπα περί τα 80 τ.μ. για βοηθητική χρήση επί της οδού Ευκλή 17 στο Καναμάτ - Ρόδου. Πληροφορίες: τηλ. 52635 κιν. 09467957257

ΕΝΟΙΚΙΑΖΕΤΑΙ στην πλατεία Κύπρου, Μακαρίου 31 2ος όροφος απέναντι από την Εθνική Τράπεζα γραφείο για οποιαδήποτε χρήση. Παραχωρείται και επιπλωμένο. Πληρ. τηλ. 31833, 28741

ΕΝΟΙΚΙΑΖΟΝΤΑΙ 4 επιπλωμένα διαμερίσματα 35 τ.μ. έκαστο, στην παραλία Λαχανιάς, επί της Επαρχιακής οδού Λαχανιά - Κατταβιά. Πληροφ. τηλ. 0241 - 65000, 0244 - 46075, 0977642733, 0241 - 20887

ΠΡΟΣΦΕΡΕΤΑΙ για ενοικίαση χώρος 114 τ.μ. ιδανικός για ιατρείο ή για γραφείο. Περισσότερες πληροφορίες τηλ. 24060, 094433202 μετά τις 10.00

ΕΝΟΙΚΙΑΖΕΤΑΙ κατάστημα 100 τ.μ. με πατάρι 50 τ.μ. στην λεωφόρο Ρόδου Λίνδου στο 7ο χιλιόμετρο έναντι πρώην Φωνής Αμερικής και υπαίθριος χώρος 300 τ.μ. Τηλ. 23716

ΖΗΤΕΙΤΑΙ μονοκατοικία μικρή, παλαιά ή εξοχική σε περιοχή Αφάντου, Κολύμπια, Λάρδος. Τηλ. 33461 - 0932455513 κ. ΔΗΜΗΤΡΗ

ΕΝΟΙΚΙΑΖΕΤΑΙ κατάστημα 100 τ.μ. με αυλή και πισίνα στην οδό Ιερού Λόχου Ιαλυσός. Πληροφορίες τηλ. 31006

ΕΝΟΙΚΙΑΖΕΤΑΙ επιπλωμένη γκαρσονιέρα στην οδό Σουλίου 6. Πληρ. τηλ. 20887

ΕΝΟΙΚΙΑΖΕΤΑΙ εστιατόριον - μπαρ 100 τ.μ. με ιδιόκτητο κήπο 500 τ.μ. και πισίνα στην Ιαλυσό επί της οδού Ιερού Λόχου αριθ. 10. Πληροφορίες τηλ. 31006.

ΕΝΟΙΚΙΑΖΕΤΑΙ ισόγειος χώρος 100 τμ κατάλληλος για επαγγελματική στέγη, με ελεύθερη πρόσοψη σε πλατεία κείμενος επί της οδού Αγ. Λαύρας 63. Δεκτές μόνο σοβαρές προτάσεις πληρ. τηλ. 0932 757043 ώρες εργασίας.

ΖΗΤΟΥΝ ΠΡΟΣΩΠΙΚΟ

ΖΗΤΟΥΝΤΑΙ άτομα όλων των ηλικιών για εργασία στο χώρο τους. Ωράριο ελεύθερο. Πληρ. τηλ. 0937982563

ΑΠΟ το συνεργείο Σταμάτης Λυρίου ζητείται τεχνίτης και βοηθός για άμεση πρόσληψη. Τηλ. 0241-78395 Ωρες επικ. 1.00 - 4.30

ΖΗΤΕΙΤΑΙ γυναίκα να εργαστεί σε εστιατόριο στον Πανορμίτη Σύμης. Τηλ. 0246 71305 - 72553

ΖΗΤΕΙΤΑΙ
βοηθός σερβιτόρου για εστιατόριο. Πληρ. τηλ. 26066

Ζητούνται άτομα για πώληση χρηματοοικονομικών προϊόντων σε υπό σύσταση Α.Ε.Π.Υ. ενδεχόμενη εμπειρία και πελατεία θα θεωρηθεί επιπλέον προσόν. Ωράριο ελεύθερο τηλ. 70867.

ΖΗΤΕΙΤΑΙ αντιπρόσωπος πεπειραμένος ζητείται από εισαγωγική εταιρεία για την προώθηση και πώληση γερμανικής μπύρας στην Ρόδο. Πληρ. τηλ. 0944463598

ΖΗΤΕΙΤΑΙ Υπάλληλος για την θέση διευθυντού (OPERATION MANAGER) Πρακτορείου Γενικού Τουρισμού. Ο ενδιαφερόμενος παρακαλείται να στείλει βιογραφικό σημείωμα στην διεύθυνση - Ταχ. Θυρίδα 33 Ρόδος.

ΧΟΝΔΡΕΜΠΟΡΟΙ - ειδικοί συνεργάτες - αντιπρόσωποι, ζητούνται από εισαγωγική ανώνυμη εταιρεία. Με προϊόντα ευρείας κατανάλωσης για ΣΟΥΠΕΡ ΜΑΡΚΕΤ, συμφωνίες με ομίλους. Τηλ. 01 6206273-4

ΖΗΤΕΙΤΑΙ ιδιαιτέρα γραμματέας. Ωράριο σπαστό, 8ωρο 5νθήμερο. Πληρ. τηλ. 75029.

ΖΗΤΕΙΤΑΙ γυναίκα να εργαστεί σε εστιατόριο στον Πανορμίτη Σύμης. Τηλ. 0246 71305 - 72553

ΖΗΤΕΙΤΑΙ συνεργάτης αντιπρόσωπος για μεγάλη εταιρεία promosion για την ΡΟΔΟ και την ΚΩ ΠΛΗΡ. κ. Διονύση Νιτστα Τηλ. 019412325, 0947567176

ΖΗΤΟΥΝΤΑΙ ΝΗΠΙΑΓΩΓΟΙ
Νηπιαγωγείο στη Λευκωσία προσφέρει συμβόλαιο εργασίας, για τουλάχιστον δύο χρόνια, σε νηπιαγωγούς αποφοίτους πανεπιστημίου.Μισθός πολύ υψηλός. Δωρεάν διαμονή. Για πληροφορίες τηλ. 00357 -2-350480 ή 00357- 9-424459

ΖΗΤΟΥΝΤΑΙ για το Φράγμα Κρητηνίας Ρόδου **1)** Χειριστές μηχανημάτων **2)** Οδηγοί χωματουργικών φορτηγών **3)** ηλεκτροσυγκολλητής **4)** μηχανικός μηχανημάτων Πληροφορίες τηλ. 0246 - 31130 κος Γιάννης και 0938753664 κος Ηλίας

ΑΠΟ διαφημιστική εταιρεία ζητούνται νέες έως 35 ετών με αυτ/το για καθημερινή απασχόληση ως merchandises Τηλ. 7780700 fax. 7788665

ΖΗΤΟΥΝΤΑΙ 2 κοπέλες για παιδικό σταθμό πτυχιούχοι ή τελειόφοιτοι Πανεπιστημίου ή ιδιωτικής σχολής με προϋπηρεσία. Πενθήμερη απασχόληση, πλήρες ωράριο. Τυχόν συστάσεις θα ληφθούν υπ' όψιν. Πληρ. τηλ. 39739 ώρες 11 έως 2 και 0972007352 απογευματινές ώρες.

ΖΗΤΕΙΤΑΙ υπάλληλος για να εργαστεί σε γραφείο ενοικιάσεως αυτ/των, που να γνωρίζει Αγγλικά ή Γερμανικά στο τμήμα πωλήσεων. Τηλ. 85050 και 85051.

ΝΕΑΡΗ κοπέλα διατίθεται για βραδινές ώρες για την φύλαξη παιδιών προσχολικής και σχολικής ηλικίας με προηγούμενη εμπειρία. Πληρ. τηλ. 0944576916

ΖΗΤΕΙΤΑΙ ΟΔΗΓΟΣ. Από μεγάλη Βιομηχανική και Εμπορική Εταιρεία, ζητείται οδηγός - πωλητής, για διανομή προϊόντων. Συνεχής απασχόληση. Απαραίτητο Επαγγελματικό δίπλωμα Γ' κατηγορίας. Πληροφορίες τηλ. 61434.

ΚΥΡΙΑ αναλαμβάνει την φύλαξη παιδιών βραδινές ώρες. Πληρ. τηλ. 0932748227

ΖΗΤΟΥΝΤΑΙ τεχνίτες λαμαρινάδες και βοηθοί για εγκαταστάσεις κλιματισμού. Πληρ. τηλ. 66555 - 66966

ΖΗΤΕΙΤΑΙ λογιστής από ανώνυμη εταιρεία για μόνιμη απασχόληση επί 8ωρου βάσεως. Πληρ. τηλ. 20041 υπ' όψιν κ. Α. Χαλκιοπούλου.

ΖΗΤΕΙΤΑΙ νέα εμφανίσιμη για να εργασθεί σε κατάστημα δερματίνων ειδών και ειδών ταξιδίου εντός του Κρατικού Αεροδρομένα Ρόδου «ΔΙΑΓΟΡΑΣ». Επιθυμητή προϋπηρεσία και γνώση αγγλικής αλλά και άλλης γλώσσας. Πληροφορίες τηλ. 82202

ΑΠΟ μεγάλη Βιομηχανική και Εμπορική Εταιρεία, ζητείται οδηγός - πωλητής, για διανομή προϊόντων, στην περιοχή Φαληρακίου. Απαραίτητο Επαγγελματικό δίπλωμα Γ' κατηγορίας. Πληροφορίες τηλ. 61434

ΕΠΙΛΕΓΜΕΝΟ ΠΡΟΣΩΠΙΚΟ ΑΛΛΟΔΑΠΩΝ ΟΙΚΙΑΚΟΙ ΒΟΗΘΟΙ - ΝΘΣΟΚΟΜΟΙ - ΛΑΝΤΖΕΡΗΔΕΣ - ΓΗΡΟΚΟΜΟΙ ΚΑΙ ΚΑΘΕ ΕΙΔΙΚΟΤΗΤΑ ΠΟΥ ΣΑΣ ΕΝΔΙΑΦΕΡΕΙ **«Δ.Γ.Ε. TRADING»** ΤΗΛ.: 01 - 3810294 - 3810957 - 3810973 - 3810977

ΖΗΤΕΙΤΑΙ υπάλληλος γνώστης αγγλικής γλώσσας και κάτοχος εφασιτεχνικού διπλώματος αυτοκινήτου, για να εργασθεί σε γραφείο ενοικιάσεως αυτοκινήτων. Πληροφορίες Τηλ. 61492 Κινητό: 0942-612613

ΜΕΓΑΛΗ Ξενοδοχειακή Μονάδα στην Ρόδο ζητάει υπάλληλο υποδοχής τηλ. 0944558828

ΖΗΤΕΙΤΑΙ, εργάτης γνώστης μηχανημάτων και οδηγός αυτοκινήτων. Τηλ. 64569 - 62929 - κιν. 0972551300.

ΖΗΤΕΙΤΑΙ άτομο να εργασθεί ως σερβιτόρος σε καφετέρια στην πόλη της Ρόδου που να γνωρίζει κατά προτίμηση Σκανδιναβικές γλώσσες. Πληρ. τηλ. 27310

ΖΗΤΕΙΤΑΙ άτομο με τίτλο Α.Ε.Ι ή Τ.Ε.Ι ή Ι.Ε.Κ γνώστης Β' και Γ' Κατηγορίας βιβλίων κατά προτίμηση με λογισμικό SINGULAR για πλήρη απασχόληση τηλ. 60207, 60227 8-10 μ.μ.

ΖΗΤΕΙΤΑΙ σχετικά καινούργιο διαμέρισμα εντός Ρόδου ή μέχρι Ιξιά για μεγάλο χρονικό διάστημα με 2 υπνοδωμάτια, μπάνιο, κουζίνα σαλόνι. Πληροφορίες: 0937 459060, 0977 072244.

ΑΥΤΟΚΙΝΗΤΑ

ΠΩΛΕΙΤΑΙ: 1993 ALFA ROMEO (1.4 TS) σε άριστη κατάσταση. Τιμή ευκαιρίας - Τηλ.: 62063

ΠΩΛΕΙΤΑΙ μηχανή YAMAHA XT 250 cc μοντέλο '90 σε πολύ καλή κατάσταση. Τιμή: 450.000. Πληρ. τηλ. 0241-63298

ΠΩΛΕΙΤΑΙ: Audi TT χρώματος ασημί μοντέλο του '99 - Φούλ έκτρα τηλ. 95867

ΠΩΛΕΙΤΑΙ αυτοκίνητο ALPHA ROMEO σε άριστη κατάσταση με ηλιοροφή και ηλεκτρικά τζάμια. Τιμή 600.000 δρχ. Τηλέφωνα επικοινωνίας: (0246) - 44212 44270 κινητό: 0974926872

ΠΩΛΟΥΝΤΑΙ από ιδιώτη: α) Κλούβα NISSAN 1.500 cc δρχ. 500.000 β) Επιβατικό NISSAN BLUE BIRD 1.600 cc δρχ. 1.000.000 Πληροφορίες στα τηλ.: 95046 - 37920

ΠΩΛΕΙΤΑΙ ALFA-155 silverstone, μαύρη, 12ος 94, clima, P/K, Z/A, Η/Π, 1800 cc, 3.200.000 δρχ. μετρητά. Τηλ. 097-2431500 και 0932-396945.

ΠΩΛΕΙΤΑΙ FIAT PANDA μοντέλο '93 800 κυβ. τηλ. 41710

ΠΩΛΕΙΤΑΙ
YAMAXA Vmax 1200 Ολοκαίνουργια 2000 χλμ. Τιμή 3.600.000 δρχ. Πληροφορίες: 0241 - 85881, 0944 - 445418

ΠΩΛΕΙΤΑΙ Πεζώ 106 1000 cc σε τιμή ευκαιρίας και σε άριστη κατάσταση. Πληροφορίες στο τηλ. 0946647570 κ. Σκαρτάδο Θ.

ΠΩΛΕΙΤΑΙ: SEAT CORDOBA Μοντέλο 94 σε άριστη κατάσταση με ζάντες αλουμινίου 15άρες. Πληροφορίες 0932020628.

ΠΩΛΕΙΤΑΙ
Μοναδικό μοντέλο Mercedes 124 Cabrio sport με Full extra. 5θέσιο. 2200 cc, έτους '93 - 5 χρόνια σε γκαράζ. Αριστη κατάσταση. Τιμή 16.000.000 δρχ. κανονική τιμή άνω των 34.000.000. Πληρ. εργάσιμες ημέρες πρωί 9-13.00 τηλ. 94786 Κο Κώστα

ΖΗΤΟΥΝΤΑΙ ΥΠΑΛΛΗΛΟΙ
Ζητούνται υπαλλήλοι να εργασθούν εποχιακά για την καλοκαιρινή περίοδο σε Super Market - τουριστικό κατάστημα στην περιοχή Ξενοδ. Blue Bay στην Κρεμαστή. Απαραίτητη τουλάχιστον η γνώση της Αγγλικής. Πληροφορίες τηλ.: 90850, 0946 - 284882, κ. ΓΙΩΡΓΟΣ.

ΖΗΤΕΙΤΑΙ ΤΕΧΝΙΚΟΣ
Από μεγάλη Βιομηχανική και Εμπορική Εταιρεία, ζητείται τεχνικός για το τμήμα Παραγωγής. Ηλικίας μεχρι 35 ετών. Θα προτιμηθούν πτυχία τεχνικών σχολών. Πληροφορίες τηλ. 61434.

ΖΗΤΕΙΤΑΙ ΔΑΚΤΥΛΟΓΡΑΦΟΣ
Ζητείται δακτυλογράφος - χειρίστρια Η/Υ (γνώση τυφλού συστήματος απαραίτητη) για άμεση πρόσληψη. Απασχόληση απογευματινή (14:00 - 20:30). Πληρ. τηλ. 76655, ώρες γραφείου.

ΕΝΟΙΚΙΑΖΕΤΑΙ
Κατάστημα 150 τ.μ. επί της Λεωφ. Ηρακλειδών, δίπλα από το κατάστημα Γεωργικών ειδών Α. Παρασκευά στην Ιαλυσό. Πληρ. 46549 & 93217

ΕΝΟΙΚΙΑΖΟΝΤΑΙ ΓΡΑΦΕΙΑ
ΕΝΟΙΚΙΑΖΟΝΤΑΙ δυο γραφεία επιφανείας 60 τ.μ. το καθένα, πολυτελούς κατασκευής, στην οδό Ι. Καζούλλη (πάνω από το «Καβαλιέρε»). Πληρ. τηλ. 75023 - 22932

ΕΝΟΙΚΙΑΖΟΝΤΑΙ
Διαμερίσματα επιπλωμένα λουξ κατασκευής σε καινούργια οικοδομή καθώς και γραφεία, στην οδό Κων/νίδη περιοχή ΖΕΦΥΡΟΣ δίπλα από το ξενοδοχείο LOMENIZ Πληρ. στα τηλ. 0972551300, 69633, 64569, 61220, 61347

ΔΙΑΦΟΡΑ

ΠΩΛΕΙΤΑΙ Φούσκα εστιατορί-,ου 2 μέτρων με κανάλια και απορροφητήρα. Πληρ. τηλ. 34.100

ΠΩΛΕΙΤΑΙ βιτρίνα ψυγείου με τζάμι πομπέ σε άριστη κατάσταση. Πληροφορίες 0944314724

ΠΩΛΟΥΝΤΑΙ μετοχές της ΔΑ-ΝΕ. Πληρ. τηλ. 0944876619.

ΠΩΛΕΙΤΑΙ φουσκωτό σκάφος DROMOR 9m 2x225 MERCURY OPTI MAX, RADAR - GPS - VHF Βυθόμετρο, Τιμή 16.500.000 τηλ. 76258, 0944307217

ΠΩΛΕΙΤΑΙ κινητό τηλέφωνο ERICSON T10s σε άριστη κατάσταση σχεδόν καινούργιο. Τιμή 20.000. Πληροφορίες στο 24667 από 10.00 π.μ. - 3.00 μ.μ. και 6.00 μ.μ. - 11 μ.μ. και στο 0944372789 τις ίδιες ώρες.

ΠΩΛΕΙΤΑΙ πλήρης εξοπλισμός εστιατορίου σε πολύ καλή τιμή. Πληροφορίες: 0974498100

ΠΩΛΟΥΝΤΑΙ παλιοί δίσκοι (45άρια) Ελληνικής μουσικής τηλ. 37988

ΠΩΛΕΙΤΑΙ κινητό τηλέφωνο NOKIA 3210 στην τιμή των 20.000 δρχ. σε άριστη κατάσταση, σχεδόν καινούργιο. Πληρ. τηλ. 24667-0944747443

ΠΩΛΟΥΝΤΑΙ μετοχές της ΔΑ-ΝΕ ως και 52.000 κομμάτια στην τιμή των 200 δρχ. Τηλ. 0944 876619

ΠΩΛΟΥΝΤΑΙ έπιπλα και ηλεκτρικά σκεύη, λόγω αναχώρησης. Παρακαλούμε επικοινωνήστε αμέσως. Αναχώρηση σε 5 ημέρες. Τηλ. 29527 κ. Ρίνα.

ΠΩΛΕΙΤΑΙ οικοσκευή λόγω αιφνίδιας αναχώρησης στο εξωτερικό. Τιμές εξαιρετικά χαμηλές. Πληροφορίες στο τηλέφωνο 31587

ΕΥΚΑΙΡΙΑ ΠΩΛΕΙΤΑΙ ΕΞΟ-ΠΛΙΣΜΟΣ ΜΠΟΥΤΙΚ (Ράφια, φώτα, γραφείο κ.τ.λ.). Πληροφορίες κ. Ειρήνη - 29013

ΠΩΛΟΥΝΤΑΙ κουτάβια ράτσας «Γκέκα» (γνήσια) ηλικίας 3 μηνών πληρ. τηλ. 61948.

ΠΩΛΕΙΤΑΙ αερόθερμο με δύο μοτέρ turbo και ένα καλοριφέρ λαδιού. Πληρ. τηλ. 0945 141701

ΠΩΛΕΙΤΑΙ εξοπλισμός καφετέριας σε άριστη κατάσταση και σε τιμή ευκαιρίας λόγω αλλαγής χρήσης. Για πληρ. τηλ. 61263 και 0945973701 κ. Γιώργο.

ΠΩΛΟΥΝΤΑΙ δύο μηχανές κινηματογράφου καθώς και πλήρες σύστημα Dolby. Τιμή ευκαιρίας τηλ. 0932 - 654414 ή 01 8236611.

ΠΩΛΟΥΝΤΑΙ μεταχειρισμένα καθίσματα και τραπέζια εστιατορίου και μια βιτρίνα ψυγείο ψαριού με συρτάρια σχεδόν καινούργια. Πληρ. τηλ. 0944636141

ΠΩΛΟΥΝΤΑΙ 2 ανατομικά στρώματα σε άριστη κατάσταση λόγω μετακόμισης. 20.000 το καθένα. Πληρ. στο τηλέφωνο 24667 από 9:00 π.μ. - 2 μ.μ. και 6 μ.μ. - 11 μ.μ.

ΠΩΛΟΥΝΤΑΙ στην Κάρπαθο διακόσια κατσίκια προς είκοσι χιλιάδες έκαστο. Πληροφορίες κ. Νίκο τηλ. 0245 - 71113 7-9 βράδυ.

ΖΗΤΕΙΤΑΙ αντιπρόσωπος στην Ρόδο από Εκδοτική Εταιρεία ταξιδιωτικών οδηγών με έδρα την Αθήνα. Βιογραφικό: Αιγιαλείας 52, Μαρούσι 15125, Τηλ. 01-6856093, 0945 - 859939, Fax: 6856095

ΠΩΛΟΥΝΤΑΙ μια κρεβατοκάμαρα, ένα σαλόνι και μια τραπεζαρία με 6 καρέκλες στην συνολική τιμή των 800.000 δρχ. Πληρ. τηλ. 61970.

ΠΩΛΕΙΤΑΙ ποδήλατο B.M.X. παιδικό μοντέλο για παιδιά από 5-10 ετών σε πολύ καλή κατάσταση. Τιμή 20.000. Πληρ. στο τηλέφωνο 24667 από 9:00 π.μ. - 2 μ.μ. και 6 μ.μ. - 11 μ.μ.

ΠΩΛΟΥΝΤΑΙ τίτλοι CD GAMES σε τιμή ευκαιρίας. Πληροφορίες τηλ., 78887 πρωινές ώρες.

ΑΝ ΘΕΛΕΤΕ χωρίς ρίσκο να ξεκινήσετε την καλύτερη επιχείρηση παγκόσμια με κέρδη ετήσια μέχρι και 100 εκατομμύρια τηλεφωνήστε: (01) 4945715 - 4974993 κα ΜΟΥ-ΝΤΡΙΖΑ.

ΠΩΛΟΥΝΤΑΙ Α): Ντουλάπια κουζίνας πλήρη, με νεροχύτη και μπαταρία (βρύση). **Β)** Ηλεκτρική κουζίνα μάρκας SIEMENS με κεραμική πλάκα. Πληροφορίες Τηλ.: 27577

ΠΩΛΕΙΤΑΙ σκύλος γνήσιος Ντόπερμαν 5 μηνών από Γιουγκοσλαβία με όλα τα πιστοποιητικά. Τηλ. 28810 11 π.μ. ως 11 μ.μ.

ΠΩΛΟΥΝΤΑΙ κουτάβια μάλαμουτ - Αλάσκας καθαρόαιμα σε τιμή ευκαιρίας. Πληροφορίες τηλ. 0972127909, 76685

ΓΡΑΦΕΙΟ Γενικού Τουρισμού με 25ετή πείρα με ιδιόκτητα τουριστικά λεωφορεία ζητεί συνέταιρο από Ρόδο πεπειραμένο στον τουρισμό επαγγελματία. Τηλ. 0945-593404 και 3214222

ΠΩΛΕΙΤΑΙ βάρκα 4, 30 μέτρα με δύο μηχανές 25 HP και 8 HP και ΤΡΕΪΛΕΡ ΑΣΟΣ. Πληρ. Τηλ.: 86805 - 0937676351

ΚΟΥΡΤΣΧΑΑΡ, ΣΕΤΕΡ και ΠΟΪΝΤΕΡ, πωλούνται κατά καιρούς, όλα εγγεγραμμένα στον Κ.Ο.Ε. μεγάλα έμπειρα και ξεκινημένα μόνο για γνώστες και με δοκιμή στον κυνηγότοπο. Αποστολή σε όλη την Ελλάδα. Πληροφορίες - Περικλής Τσιβρινής - Κως, Τηλ. 0977835586, 0242 - 29140, 22031

ΠΩΛΕΙΤΑΙ τηλεφωνικό κέντρο ERICKSON BUSINESS PHONE 24 ψηφιακό, με 3 εξωτερικές γραμμές και 8 εσωτερικές γραμμές. Αποτελείται από 2 κονσόλες και 4 ψηφιακές συσκευές. Πληροφορίες τηλ. 78887 πρωινές ώρες

ΠΩΛΟΥΝΤΑΙ σε τιμή ευκαιρίας καρέκλες μπαμπού, μια τοστιέρα διπλή, μία ψηστιέρα Σιλέξ και μία μηχανή καφέ φίλτρου Κάνον. Τηλ. 92203 και 94223

ΠΩΛΕΙΤΑΙ στην Κάρπαθο κοπάδι περίπου 200 αίγες οι περισσότερες έγκυες. Τοκετός Φεβρουάριος - Μάρτιος. Δικαίωμα για 90 ζώα. Τιμή με δικαίωμα 30.000 δρχ. χωρίς 20.000 δρχ. Πληροφορίες (0245) 71101, 71254 ώρες 7-9 βράδυ.

ΠΩΛΕΙΤΑΙ Equaliser YAMAHA EQ-630 με τηλεχειριστήριο, τιμή 75.000, Διπλό Deck Technics RS-TR S15 80.000, Tuner YAMAHA TX-500 τιμή 60.000, Ενισχυτής YAMAHA AX-550 2X80, Τιμή 100.000 (με τηλεχειριστήριο) Ηχεία Bose 400W 701 Τιμή 250.000, VCR Sony SLV-486 EE (Mono), ελαφρώς μεταχειρισμένα. Τηλ.: 73548, 0937 - 515880 Βαγγέλης

ΖΗΤΕΙΤΑΙ συνεργάτης - συνεταίρος σε κερδοφόρα επιχείρηση για την ανάπτυξη νέου τομέα. Δεκτές μόνον σοβαρές προτάσεις. Τηλ: 0945 922566 από 9.00 έως 21.00

ΠΩΛΕΙΤΑΙ εξοπλισμός Bar σε τιμή ευκαιρίας!!! Τηλ. 0972371688.

ΠΩΛΗΣΕΙΣ ΑΚΙΝΗΤΩΝ

ΣΤΑ ΚΟΛΥΜΠΙΑ ΠΩΛΕΙΤΑΙ ΟΙΚΟΠΕΔΟ 5,30 στρέμματα προνομιούχο κοντά στο βουνό 20.000.000 δρχ. Τηλ. 22142 - 0945668060.

ΠΩΛΕΙΤΑΙ στούντιο 50 τ.μ. στην Ιαλυσό με πανοραμική θέα 300 μέτρα από την θάλασσα τιμή 16.000.000 δρχ. πληρ. Τηλ. 0944542877

ΠΩΛΕΙΤΑΙ στην Παστίδα: Αγροτεμάχιο προς 3.000 δρχ. το τ.μ. Επίσης αποθηκευτικοί χώροι που μπορούν να χρησιμοποιηθούν και για οποιαδήποτε άλλη χρήση σε αγροτεμάχιο προς 5.000 δρχ. το τ.μ. Πληρ. τηλ. 0944796767 ή 67361.

ΠΩΛΕΙΤΑΙ

Από ιδιοκτήτες οικόπεδο στη «Μέγγαβλη» προνομιούχο, εφαπτόμενο σε δύο δρόμους (οδός προς Τρεις και Κ. Ουράνη) έκτασης 9.000 τ.μ. κατάλληλο για καταστήματα, αποθήκες, βιοτεχνίες, βιομηχανίες, γήπεδα 5x5 κ.λπ. Υπάρχει φάκελος με τοπογραφικά και όρους δόμησης κατά περίπτωση. Πληροφ. κ. Φανούρη τηλ. 22527 και κ. Σπύρο τηλ. 51781.

ΠΩΛΟΥΝΤΑΙ οικόπεδα φιλέτα των 2000 και 4000 τ.μ. στους πρόποδες Φιλερήμου με άδεια οικοδομής ή δίχως από ιδιοκτήτη. Πληρ. Τηλ. 96779 60170

ΠΩΛΟΥΝΤΑΙ στην Κάρπαθο ισόγειοι χώροι των 44 τ.μ. (γωνιακός χώρος), 62 τ.μ. ή και οι δύο μαζί. Υπάρχουν και υπόγεια του ίδιου μεγέθους κατάλληλα για καταστήματα, τράπεζα, γραφεία σε κεντρικό δρόμο. Πληρ. τηλ. 0245-22147.

ΠΩΛΕΙΤΑΙ 1) κτήμα στην περιοχή ΜΑΡΙΤΣΑ 40στ. Χ 1500 τ.μ. 2) κτήμα στα ΜΑΡΙΤΣΑ στο δρόμο προς ΔΑΜΑΤΡΙΑ 8 στρ. Χ 2 χιλ. 3) Κτήμα στα ΜΑΡΙΤΣΑ εντός σχεδίου 5,5 στρ. Χ15 χιλ. τ.μ. 4) κτήμα στα ΜΑΡΙΤΣΑ Φανταστική θέα στη θάλασσα εντός ζώνης 4.000 τ.μ. τιμή 36.000.000 δρχ. Τηλ. FAX 0241 22142, κιν. 0945 668060

ΠΩΛΕΙΤΑΙ κατάστημα ανταλλακτικών αυτοκινήτων σε κεντρικό σημείο (Κόβα) γεμάτο ανταλλακτικά και πολλή πελατεία για λόγους υγείας. Ελέγχος δεκτός. Τιμή πολύ καλή. Τηλ. 34800

ΠΩΛΕΙΤΑΙ οικόπεδο 450 τ.μ. περιοχή Δήμου Αφάντου εντός σχεδίου πληρ. τηλ. 52207.

ΖΗΤΕΙΤΑΙ: Για αγορά οικία 200 τ.μ. περίπου και σε καλή κατάσταση, που βρίσκεται στην ευρύτερη περιοχή Φαληρακίου, Καλυθιών, Κοσκινού, και Αφάντου. Αμεση εξόφληση. Πληροφορίες τηλ. 68834 και 094/5056199

ΠΩΛΕΙΤΑΙ κατάστημα ελεύθερο μ.τ. 40 απέναντι στο Πανεπιστήμιο σε νεόδομητη οικοδομή επί της ΑΓ. ΙΩΑΝΝΟΥ, πλησίον Ξενοδοχείων τιμή ευκαιρίας τηλ. 01-9959847 και (0241) 27823.

ΠΩΛΟΥΝΤΑΙ: 1) Κατάστημα με δύο αποθήκες στην οδό Βερολίνου 23. 2) Καρά - Γιαπί 160 τ.μ. σε τρίτο όροφο οικοδομής. 3)Αγρόκτημα 4.500 τ.μ. στον Αρχάγγελο επί της Εθνικής οδού Ρόδου - Λίνδου, με φως, νερό και τηλέφωνο. Πληροφορίες: 0244 - 51391 και 51184

ΜΑΘΗΜΑΤΑ

ΚΑΘΗΓΗΤΡΙΑ πτυχιούχος πανεπιστημίου παραδίδει ιδιαίτερα μαθήματα μουσικής για όλα τα επίπεδα σε παιδιά, πιάνου, αρμονίου και θεωρίας. Τιμές προσιτές. Τηλ. 32-805 κ. Ελένη.

ΖΗΤΕΙΤΑΙ φυσικός για να διδάξει σε φροντιστήριο. Πληρ. τηλ. 25252-0942200978

ΑΠΟΦΟΙΤΟΣ του Πανεπιστημίου Αιγαίου αναλαμβάνει τη μελέτη των μαθημάτων παιδιών δημοτικού και γυμνασίου τηλ. επικοινωνίας: 0977677766

ΜΑΘΗΜΑΤΙΚΑ - Φυσική - Χημεία - Φιλολογικά και Οικονομικά για μαθητές Γυμνασίου - Ενιαίου Λυκείου - ΤΕΕ. Εναρξη 3 Σεπτεμβρίου. Υπεύθυνα, μεθοδικά και σε χαμηλές τιμές. Πληρ. τηλ. 28053.

ΓΙΑΝΝΗΣ ΝΙΚΟΛΙΔΑΚΗΣ
ΜΗΧΑΝΟΛΟΓΟΣ ΜΗΧΑΝΙΚΟΣ
ΓΑΛΛΙΑΣ 12 ΡΟΔΟΣ ΤΗΛ.: 22291 - 35103

ΠΩΛΟΥΝΤΑΙ

Επί της οδού Αναστασιάδη (περιοχή Δασκάλων) διαμ/τα πολυτελούς κατασκευής με υπόγειο χώρο στάθμευσης και αυτόνομη θέρμανση 67 τ.μ., 114 τ.μ., 88 τ.μ., 59,50 τ.μ., 90 τ.μ., 98 τ.μ., 117 τ.μ., 132 τ.μ.

ΑΝΑΣΤΑΣΙΟΣ ΑΤΣΙΔΗΣ
ΟΙΚΟΔΟΜΙΚΕΣ ΕΠΙΧΕΙΡΗΣΕΙΣ

ΠΩΛΟΥΝΤΑΙ

Α) Στην οδό Ιωάννη Μεταξά και Ανθούλας Ζερβού, στο Νιοχώρι:
- Οροφοδιαμερίσματα, αρίστης κατασκευής, των 136 τ.μ. με θέση στάθμευσης και υπόγεια αποθήκη 12 τ.μ., με κεντρική θέρμανση με αυτονομία
- Διαμερίσματα 138, 105, 97, 91, 81, 63, 55 τ.μ. με θέση στάθμευσης, κεντρική θέρμανση με αυτονομία.
- Καταστήματα των 140 και 70 τ.μ.

Β) Στην οδό Αποστόλου Παύλου, Ανάληψη
- Διαμερίσματα ετοιμοπαράδοτα, 116, 112, 88, 93 και 73 τ.μ., με θέση στάθμευσης και κεντρική θέρμανση

Γ) Μονοκατοικίες στην Ιαλυσό, οδός Δημοκρατίας, πανταχόθεν ελεύθερες, από 119 τ.μ., έως 184 τ.μ., διόροφες χωρίς υπόγειο, με οικόπεδο από 250 έως 360 τ.μ., πολυτελούς κατασκευής.

ΠΛΗΡΟΦΟΡΙΕΣ: ΣΤΕΦΑΝΟΥ ΚΑΖΟΥΛΛΗ 74 - ΡΟΔΟΣ
Τηλ. 28616-37848

ΟΙΚΟΔΟΜΙΚΕΣ ΕΠΙΧΕΙΡΗΣΕΙΣ
ΔΙΑΚΟΓΕΩΡΓΙΟΥ ΚΑΛΛΙΣΤΟΣ

ΠΩΛΗΣΕΙΣ ΔΙΑΜΕΡΙΣΜΑΤΩΝ
ΚΑΤΑΣΤΗΜΑΤΑ - ΑΠΟΘΗΚΕΣ
ΑΝΤΑΛΛΑΓΕΣ ΑΚΙΝΗΤΩΝ
ΑΓΟΡΕΣ ΟΙΚΟΠΕΔΩΝ
ΑΝΑΛΑΜΒΑΝΟΥΜΕ ΑΝΤΙΠΑΡΟΧΕΣ
ΔΙΕΥΘ. ΕΘΝ. ΑΝΤΙΣΤΑΣΕΩΣ 11
(ΠΡΩΗΝ ΑΝΝΗΣ ΜΑΡΙΑΣ) ΤΗΛ: 78501- 78502- 29318

1) Πωλούνται διαμερίσματα λουξ κατασκευής με απεριόριστη θέα. Τα διαμερίσματα διαθέτουν θωρακισμένες πόρτες - εντοιχισμένες κουζίνες - ντουλάπες - εντοιχισμένο νιπτήρα με ντουλάπι - κεντρική θέρμανση αυτόνομη - ανοιγόμενα ανακλινόμενα κουφώματα με διπλά τζάμια - σίτες - ρολά - υδραυλικό ασανσέρ - τριφασικό ρεύμα. Ολοι οι χώροι σπατουλαριστοί - εσωτερικές πόρτες M.D.F. με σχέδιο.

2) Διαμερίσματα
επί της οδού Μεγ. Κων/νου - Κων/νου Παλαιολόγου
50 τ.μ. δυάρια
85 τ.μ. τριάρια } ανά όροφο
110 τ.μ. τεσσάρια

3) Επί της Κων/νου Υδραίου - Στ. Κωτιάδη
70 τ.μ. τριάρια
90 τ.μ. τριάρια - τεσσάρια } ανά όροφο με
110 τ.μ. τεσσάρια } μεγάλες βεράντες
130 τ.μ. τεσσάρια-πεντάρια } φανταστική θέα

4) Επί της Λεωφ. Καλλιθέας - Καρακόνερο
50 τ.μ. δυάρια
85 τ.μ. τριάρια } ανά όροφο με μεγάλες βεράντες
110 τ.μ. τεσσάρια απεριόριστη θέα

5) Καταστήματα
50 τ.μ.
100 τ.μ. } επί της Λεωφ. Καλλιθέας Καρακόνερο
150 τ.μ.

6) Ιατρεία - Γραφεία
50 τ.μ.
100 τ.μ. } Επί της Μεγ. Κων/νου και Κων. Παλαιολόγου } Φώκιαλη
150 τ.μ.

Δάνεια όλων των ταμείων και όλων των τραπεζών

ΠΛΗΡΟΦΟΡΙΕΣ:
ΔΙΑΚΟΓΕΩΡΓΙΟΥ ΚΑΛΛΙΣΤΟΣ
ΤΗΛΕΦΩΝΟ: 78501 - 78502 29318

ΕΝΟΙΚΙΑΖΕΤΑΙ

Στο κέντρο της πόλεως Ρόδου, στην οδό Αλεξάνδρου Διάκου 46, ενοικιάζεται μεγάλο Γραφείο, συνολικού εμβαδού περίπου 80 μ2 με τρείς εξώστες κατάλληλο για Ιατρείο, Γραφείο, Δικηγορικό ή για Μηχανικούς, συμβολαιογράφους, πρακτορείο κ.λπ. Πληροφορίες στα τηλ. 24052 ώρες 10-14 και 18-22 και στο 77886 ώρες Γραφείου.

Από την εταιρεία **RODOS MOTOR A.E.**

ΖΗΤΟΥΝΤΑΙ

1) Βοηθός λογιστή, απόφοιτος Α.Ε.Ι. ή Τ.Ε.Ι.
2) Μηχανικός αυτοκινήτων
Πληροφορίες παρακαλούμε να απευθύνεστε στα τηλ. 0241-68032-68033

ΖΗΤΕΙΤΑΙ

Από Ανώνυμη Εταιρεία

Δεσποινίδα ή κυρία με γνώσεις Η/Υ (Word, Excel) και άριστη γνώση της Αγγλικής. Τυχόν γνώση και της Γερμανικής θεωρείται επιπλέον προσόν. Αποστείλατε βιογραφικό στο FAX 60091. Για πληροφ. 60270 κα Ελένη ώρες Γραφείου.

ΚΤΗΜΑΤΟΜΕΣΙΤΙΚΟ ΓΡΑΦΕΙΟ

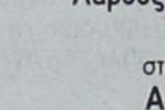

ΓΕΩΡΓΙΟΣ Ν. ΔΡΑΚΟΣ

Ιωάννη Δενδρινού 40 Ρόδος 85 100
τηλ. 26805, 5 1024 κιν. 0945 406562
Αφάντου - τηλ. - fax: 5 1077

Οικόπεδα

Στη **Λεωφόρο Ρόδου - Λίνδου** κοντά στο χρυσοχοείο ΒΟΓΙΑΤΖΗ 45 στρεμ. 9.000.000 το στρέμ.
Ασγούρου: 4 στρεμ. 17.000.000
Ροδίνι: 400μ. οδός Σμύρνης 30.000.000
Κοσκινού: 1 στρεμ. με άδεια οικοδομής 110 τ.μ. 13.000.000 με θέα την θάλασσα.
Κοσκινού: 2 στρεμ. με θέα την θάλασσα 20.000.000.
Αφάντου: 1 στρεμ. με θέα την θάλασσα και με άδεια οικοδομής 240 τ.μ. 12.000.000
Αφάντου: 2 στρεμ. με άδεια οικοδομής 240 τ.μ. 17.000.000
Αφάντου: στο κύμα της θάλασσας 4 στρεμ. 30.000.000
Τσαΐρι προς αεροδρόμιο 2 στρεμ. με άδεια οικοδομής 9.500.000.
Αφάντου: 700 μ. στην Λεωφόρο με άδεια οικοδομής 120 τ.μ. 7.000.000.
Κολύμπια: 2 στρεμ. με άδεια οικοδομής 75 τ.μ. 15.000.000.
Κολύμπια: 300 μ. από την θάλασσα 30 στρεμ. 27.000.000
Λάρδος εντός σχεδίου... 600 τ.μ. 8.000.000.
Αφάντου: 2 στρέμματα στο κύμα της θάλασσας 20 εκατ.
Αφάντου: 5 στρέμματα 15 εκατ.
Αφάντου: 6 στρέμματα με 20 ελιές 7 εκατ.
Δασκάλους: ισόγειο διαμέρισμα 100 τ.μ. με 100 τ.μ. αυλή 30 εκατ.

ΒΙΟΜΗΧΑΝΙΑ ΜΩΣΑΪΚΩΝ ΠΛΑΚΕΣ ΠΕΖΟΔΡΟΜΙΟΥ

«ΠΛΑΚΑΓΕ»

ΕΜΠΟΡΙΑ ΕΙΔΩΝ ΥΓΙΕΙΝΗΣ - ΠΛΑΚΙΔΙΩΝ

ΑΞΕΣΟΥΑΡ ΜΠΑΝΙΟΥ - ΥΔΡΟΜΑΣΑΖ

ΛΙΝΔΟΥ 136 - ΤΗΛ. 62688 - 63604, Τ.Θ. 206 FAX: 62729 - TLX: 292594 GE AR - 85100 ΡΟΔΟΣ

ΝΤΕΤΕΚΤΙΒΣ

Συνταξιούχος Αστυνομικός

Αναλαμβάνουμε
υποθέσεις ανηλίκων, οικογενειακές, προσωπικές κ.τ.λ.
Με απόλυτη εχεμύθεια.

ΔΙΑΘΕΤΟΥΜΕ ΤΑ ΠΛΕΟΝ ΣΥΓΧΡΟΝΑ ΟΠΤΙΚΟΑΚΟΥΣΤΙΚΑ ΣΥΣΤΗΜΑΤΑ

✆ **0946 997967**

100% εχεμύθεια 100% εχεμύθεια



TOP PROPERTIES

GEORGIOS S. PIPINOS
ΓΕΩΡΓΙΟΣ Σ. ΠΙΠΙΝΟΣ
ΣΥΜΒΟΥΛΟΣ ΚΑΙ ΕΚΤΙΜΗΤΗΣ ΑΚΙΝΗΤΩΝ
REAL ESTATE AGENT - MEMBER OF F.I.A.B.C.I. - N.A.E.A. - C.E.I. - Σ.Ε.Κ.



Η "TOP PROPERTIES" είναι ατομική επιχείρηση και ανήκει εξ ολοκλήρου στον κ. Γεώργιο Σ. Πιπίνο, που από το 1971 ασχολείται αποκλειστικά και μόνο με επενδύσεις και REAL ESTATE, στο νησί της Ρόδου, καθώς και στην ευρύτερη περιοχή της Δωδεκανήσου.

ΑΠΕΥΘΥΝΟΜΑΣΤΕ: Στους **σοβαρούς, απαιτητικούς** και **επιλεκτικούς** επενδυτές - επιχειρηματίες - ελεύθερους επαγγελματίες, Έλληνες και ξένους, υψηλού εισοδηματικού επιπέδου, που ενδιαφέρονται να κάνουν μια σοβαρή επένδυση **προβολής** στο νησί της Ρόδου.

ΠΡΟΣΦΕΡΟΥΜΕ: Α) Υπηρεσίες και πληροφορίες που γίνονται σε προσωπικό επίπεδο με **εχεμύθεια, διακριτικότητα και σοβαρότητα.**
Β) Μεγάλη **γκάμα** υψηλής ποιότητας ακινήτων, όπως: 1) Ξενοδοχεία Α' και Β' κατηγορίας των 600 - 500 - 350 - 300 κλινών 2) Κεντρικά αστικά ακίνητα κατάλληλα για Τράπεζες - καταστήματα - γραφεία 3) Παραλιακές εκτάσεις, κατάλληλες για τουριστικές επενδύσεις των 150.000 - 100.000 - 70.000 - 50.000 - 36.000 τ.μ. και 4) Διαμερίσματα και μαιζονέτες **προβολής.**

ΣΤΟΧΟΣ ΜΑΣ ΕΙΝΑΙ: Να προσφέρουμε στο αγοραστικό μας κοινό **υψηλής ποιότητας ακίνητα** και **ευκαιρίες** στο νησί της Ρόδου. Η τριακονταετής και πλέον πείρα μας στον τομέα αυτό αποτελεί εγγύηση.

ΣΥΝΘΗΜΑ ΜΑΣ ΕΙΝΑΙ: Επενδύστε στην ΡΟΔΟ ΤΩΡΑ, σε ακίνητα που **ΑΝΤΕΧΟΥΝ ΣΤΟ ΧΡΟΝΟ.**

Γεώργιος Σ. Πιπίνος
ΜΕΣΙΤΗΣ ΑΣΤΙΚΩΝ ΣΥΜΒΑΣΕΩΝ
Γιατί εμείς γνωρίζουμε καλύτερα!

TOP PROPERTIES is a private concern and Mr George S. Pipinos, its owner, has carved, over the years, a reputation for integrity and excellence in the world of Real Estate in the Dodecanese.

At Top Properties we try hard to attract important and selective investors: high calibre businessmen/women and discerning professional people, both Greek and foreign, who wish to acquire substantial and valuable property on Rhodes.

We offer our expertise and advice privately, discreetly and in strict confidence.

We keep a compehensive list of real estate of the highest specifications:

a. A' and B' class hotels (600, 500, 350, 300 beds capacity).
b. Centrally situated office buildings and other business premises.
c. Seaside land, ideal for development (hotels, holiday resorts, etc.), of 150.000, 100.000, 70.000, 50.000, 36.000 sq.m.
d. Luxury appartments, maisonettes, detached, semi - detached and terraced houses.

Our aim is to give our clients the opportunity to acquire value for money, first class real estate on Rhodes. Our 30- year - old experience in Real Estate is our warranty.

Our moto is: Invest in Rhodes. Invest in property. It stands the test of time.

TOP PROPERTIES
and
George S. Pipinos
Because we Know best



ΚΕΝΝΕΝΤΥ 38, ΡΟΔΟΣ, 85 100, ΤΗΛ. (0241) 23895, 38243 και 0944-676003. FAX: (0241) 20883
38 KENNEDY STR., RHODES, 85 100, TEL. (0241) 23895, 38243, and 094 - 676003. FAX: (0241) 20883

ΕΛΛΗΝΙΚΗ ΔΗΜΟΚΡΑΤΙΑ
ΠΕΡΙΦΕΡΕΙΑ ΝΟΤΙΟΥ ΑΙΓΑΙΟΥ
ΝΟΜΟΣ ΔΩΔΕΚΑΝΗΣΟΥ
ΔΗΜΟΤΙΚΟΣ ΟΡΓΑΝΙΣΜΟΣ ΠΡΟΝΟΙΑΣ ΔΗΜΟΥ ΡΟΔΙΩΝ
Πληροφορίες: Πάττα Δέσποινα
Τηλέφωνο: 0241 -26846
Ρόδος 06-09-01
Αρ. Πρωτ. 762
ΑΝΑΚΟΙΝΩΣΗ

Για την πρόσληψη προσωπικού με σύμβαση εργασίας ιδιωτικού δικαίου ορισμένου χρόνου.

Ο Δημοτικός Οργανισμός Πρόνοιας που εδρεύει στο Δήμο Ροδίων ύστερα από το αριθμ. πρωτ. 31299/24-08-01 έγγραφο του Υπουργείου Εσωτερικών Δημ. Δ/σης και Αποκέντρωσης σχετικά με την τροποποίηση της αριθμ. 12108/20-4-01 απόφαση του Υφυπουργού Εσωτερικών Δημόσιας Διοίκησης και Αποκέντρωσης, η οποία εκδόθηκε κατ' εφαρμογή της αριθμ. ΔΙΠΠ/Φ.ΕΓΚΡ.1/153/4950/5-4-01 απόφασης της Επιτροπής του άρθρου 2 παρ. 1 της 55/1998 ΠΥΣ (άρθρο 1 παρ. 51 του Ν. 2412/1996) και την αριθμ. 28/01 απόφαση του Δ.Σ. του Δ.Ο.Π. που επικυρώθηκε με το αριθμ. 6383/13-6-01 έγγραφο της Περιφερειακής Διεύθυνσης Δωδεκανήσου, ανακοινώνει ότι θα προσλάβει προσωπικό με σύμβαση εργασίας ιδιωτικού δικαίου ορισμένου χρόνου, συνολικού αριθμού 2 ατόμων με την κάλυψη παροδικών αναγκών των υπηρεσιών του ΔΟΠ σύμφωνα με τις διατάξεις του άρθρου 21 του Ν. 2190/1994 όπως ισχύει μετά τις τροποποιήσεις και συμπληρώσεις των Ν. 2225/1994, 2247/1994, 2266/1994, 2349/1995, 2527/1997 και 2738/1999 για τις εξής, κατά αριθμό ατόμων, ειδικότητες, με τα αντίστοιχα ειδικά τυπικά προσόντα και την αντίστοιχη χρονική περίοδο.

Ειδικότητα: Νηπιαγωγών (ΠΕ) ή Βοηθών Βρεφονηπιοκόμων 9 (ΔΕ).
Αριθμός: 2
Πλαίσιο Απ/σης: Παιδικός Σταθμός Καβαρινού.
Χρονική Διάρκεια: 8 μηνών

Για την ειδικότητα ΠΕ Νηπιαγωγών απαιτείται πτυχίο ΠΕ Παιδαγωγικού Τμήματος Νηπιαγωγών της ημεδαπής ή ισοτίμων τίτλων σχολών της ημεδαπής ή αλλοδαπής ή ισότιμο πτυχίο αντίστοιχης ειδικότητας, σχολών της αλλοδαπής.

Για την ειδικότητα των Βοηθών Βρεφονηπιοκόμων ΔΕ 8 απαιτείται ο ομώνυμος ή αντίστοιχος ή συναφής κατά ειδικότητα απολυτήριος τίτλος ενιαίου πολυκλαδικού λυκείου ή τεχνικού - επαγγελματικού λυκείου ή τεχνικής επαγγελματικής σχολής δευτεροβάθμιας εκπαίδευσης ή σχολής μαθητείας του ΟΑΕΔ του Ν. 1346/83 (ΦΕΚ 46Α) ή άλλου ισοτίμου τίτλου σχολικής μονάδας της ημεδαπής ή αλλοδαπής. Δεκτοί επίσης γίνονται απόφοιτοι των ΙΕΚ με δίπλωμα επαγγελματικής κατάρτισης αντίστοιχης ειδικότητας.

Οι υποψήφιοι πρέπει να έχουν ηλικία από 18-65 ετών.

Οι υποψήφιοι δεν πρέπει να έχουν κώλυμα κατά το άρθρο 8 του Υπαλληλικού Κώδικα (καταδίκη, υποδικία, δικαστική συμπαράσταση) με επιφύλαξη των ειδικών διατάξεων του άρθρου 4 παρ. 6 του Ν. 2207/1994.

Γνωστοποιείται ότι μεταξύ των υποψηφίων έχουν πρώτη προτεραιότητα οι μακροχρονίως άνεργοι, εγγεγραμμένοι στον ΟΑΕΔ για διάστημα δώδεκα 12 τουλάχιστον συνεχών μηνών (άρθρο 9 Ν. 2434/1996) και έπονται οι λοιποί άνεργοι και ανεπάγγελτοι.

Η σειρα κατάταξης των παραπάνω δύο κατηγοριών ανέργων υποψηφίων γίνεται από άποψη εντοπιότητας (κατοικία - δημοτικότητα) και κριτηρίων ως εξής:

Από άποψη εντοπιότητας:

Πρώτη προτεραιότητα πρόσληψης έχουν:

1. Οι κάτοικοι και δημότες του Δήμου Ροδίων
2. Οι μόνιμοι κάτοικοι του Δήμου Ροδίων
3. Οι μόνιμοι κάτοικοι του Δήμου Ιαλυσού
4. Οι μόνιμοι κάτοικοι των Δήμων και των Κοινοτήτων του Νομού Δωδεκανήσου
5. Οι μόνιμοι κάτοικοι των Δήμων και Κοινοτήτων της Περιφέρειας Νοτίου Αιγαίου και τέλος.
6. Οι μόνιμοι κάτοικοι των υπολοίπων Νομών της Χώρας.

Από άποψη κριτηρίων:

Η σειρά κατάταξης κάθε ομάδας εντοπιότητας γίνεται με βάση τα επόμενα κατά σειρά κριτήρια σε πέντε (5) κατηγορίες.

Για κάθε κατηγορία υποψηφίων αναλογεί το 20% των θέσεων που προκηρύσσονται.

Οταν οι θέσεις που προκηρύσσονται δεν επαρκούν για όλες τις κατηγορίες κατανέμονται ανά μία με τη σειρά των κατηγοριών. Αν σε μία κατηγορία οι υποψήφιοι δεν καλύπτουν το σύνολο των θέσεων που αντιστοιχεί στο ποσοστό της, οι θέσεις που περισσεύουν κατανέμονται αναλογικά στις λοιπές κατηγορίες με τη σειρά των κατηγοριών.

Κατά τον υπολογισμό των θέσεων βάσει του ποσοστού 20% κατά κατηγορία, οι θέσεις που τυχόν περισσεύουν, μετά την αρχική κατανομή, προστίθενται ανά μία κατά τη σειρά των κατηγοριών.

Α. Οι έχοντες ανήλικα τέκνα.

Β. Τα τέκνα πολυτέκνων οικογενειών προτασσόμενων των υποψηφίων μέχρι 25 ετών (ασχέτως αν αυτά είναι άγαμα ή έγγαμα), χωρίς να αποκλείονται τα μεγαλύτερης ηλικίας.

Γ. Οσοι συνοικούν και έχουν την επιμέλεια συζύγου ή ενήλικου ή ανήλικου τέκνου ή αδελφού με βαριά ηθικά ή ψυχοσωματικά προβλήματα με αναπηρία 67% και άνω.

- Οσοι έχουν την επιμέλεια συζύγου, ή γονέα ή αδελφού μη δυναμένου να αυτοεξυπηρετηθεί λόγω παθήσεως ή λόγω ηλικίας μεγαλύτερης των 78 ετών.

Δ. Οι νέοι ηλικίας 18 - 28 ετών.

Ε. Υποψήφιοι άνω των 28 ετών.

Επισημαίνεται ότι, στην Τέταρτη και στην Πέμπτη κατηγορία, κατατάσσονται κατά περίπτωση, βάσει της ημερομηνίας γέννησής τους και οι πέρα του αριθμού των προσλαμβανομένων υποψήφιοι των τριών πρώτων κατηγοριών αντίστοιχης ηλικίας.

Σημειώνεται, ότι επί ίσων προϋποθέσεων, υποψήφιοι με ορισμένες άλλες ιδιότητες, των τεσσάρων πρώτων κατηγοριών κριτηρίων οι οποίες ορίζονται συγκεκριμένα στην παρ. 11 του άρθρου 21 του Ν. 2190/1994 (ο άνεργος που έχει απολυθεί λόγω κατάργησης υπηρεσιών του Δημοσίου ή Ν.Π.Δ.Δ. ή Ο.Τ.Α. ή Ν.Π.Ι.Δ. της παρ. 1 του άρθρου 14 του Ν. 2190/1994 και εφόσον είχαν συνεχή υπηρεσία δύο (2) τουλάχιστον ετών, ο γονέας τέκνου με βαριά, ηθικά ή ψυχοσωματικά προβλήματα ποσοστού αναπηρίας 67% και άνω, γονέας που βαρύνεται βάσει δικαστικής αποφάσεως ή συμβολαιογραφικής πράξεως με την διατροφή των ανηλίκων τέκνων, άλλως αυτός που έχει την επιμέλειά τους και είναι άγαμος ή χήρος, ή διαζευγμένος, ή σε διάσταση, τα τέκνα θυμάτων πολέμου, τα τέκνα συνταξιοδοτούμενων αναπήρων πολέμου, τα τέκνα τραυματιών ή πολεμιστών της ζώνης των πρόσω), προτάσσονται.

Οι μακροχρονίως άνεργοι υποψήφιοι προτάσσονται εντός της ομάδας εντοπιότητας και της κατηγορίας κριτηρίων που ανήκουν και προσλαμβάνονται εφόσον στην αντίστοιχη ομάδα εντοπιότητας και της κατηγορίας κριτηρίων αναλογεί θέση.

ΠΡΟΘΕΣΜΙΑ ΥΠΟΒΟΛΗΣ ΑΙΤΗΣΕΩΝ

Οι ενδιαφερόμενοι μπορούν να υποβάλλουν αίτηση στα γραφεία της Υπηρεσίας μας (Δημοτικό Οργανισμό Προνοίας, Διοικητήριο πρώην Νοσοκομείου, Ερυθρού Σταυρού 6) αρμόδια κ. Μίκα Καλεπέρα και ώρες από 10.00 έως 13.00, εντός προθεσμίας δέκα (10) ημερών, που αρχίζει από την επομένη ημέρα της τελευταίας δημοσίευσης της παρούσας σε τοπικές εφημερίδες ή της ανάρτησής της στον χώρο ανακοινώσεων του Δημοτικού Οργανισμού Πρόνοιας, εφόσον η ανάρτησή της είναι τυχόν μεταγενέστερη της δημοσίευσης στις εφημερίδες.

ΔΗΜΟΣΙΟΠΟΙΗΣΗ

Περίληψη της παρούσας να δημοσιευτεί στις εφημερίδες ΔΗΜΟΚΡΑΤΙΚΗ στις 07-09-01 και ΔΡΑΣΙΣ στις 10-09-2001 και να αναρτηθεί στον χώρο ανακοινώσεων του Οργανισμού μας.

ΕΝΣΤΑΣΕΙΣ

Οι ενδιαφερόμενοι μπορούν να υποβάλλουν στο ΑΣΕΠ ενστάσεις κατά των πινάκων κατάταξης μέσα σε αποκλειστική προθεσμία, η οποία λήγει μετά την πάροδο δέκα ημερών από την ανάρτησή τους.

Για την υποβολή της ένστασης απαιτείται η καταβολή στην Δ.Ο.Υ. παραβόλου πέντε χιλιάδων (5.000) δραχμών.

Ο Πρόεδρος
Μανόλης Γλυνός
Αντιδήμαρχος Ροδίων

ΔΙΕΥΘΥΝΣΗ ΔΑΣΩΝ ΔΩΔΕΚΑΝΗΣΟΥ
ΑΝΑΚΟΙΝΩΣΗ

Γνωστοποιείται κατά το άρθρο του Ν. 998/79, η αποστολή για δημοσίευση στον Δήμο Νότιας Ρόδου η αριθμ. 4631/5-9-01.

Πράξης χαρακτηρισμού έκτασης που εκδόθηκε από τον Δ/ντή Δασών Δωδ/σου. Η ΚΜ 244 γαιών Λαχανιάς χαρακτηρίζεται ως γεωργική έκταση.

Ο Δ/ντής Δασών Δωδ/νήσου
Φίλιππος Κοντίτσης
Δασολόγος με Α' βαθμό

ΚΑΘΗΓΗΤΗΣ ΓΕΡΜΑΝΙΚΩΝ

Πτυχιούχος Πανεπιστημίου ΜΑΝΝΗΕΙΜ ΓΕΡΜΑΝΙΑΣ παραδίδει μαθήματα όλων των επιπέδων σε παιδιά και ενήλικες. Πληρ. τηλ. 73007 και 0932/086580

ΜΑΘΗΜΑΤΑ

Δασκάλα με πολυετή φροντιστηριακή πείρα παραδίδει μαθήματα σε μαθητές Δημοτικού Σχολείου και προετοιμάζει μαθητές Γυμνασίου στα μαθήματα Αρχαία Ελληνικά - Νέα - Μαθηματικά - Φυσική και Χημεία (πληρ. Τηλ. 37468 ή 0974461691).

ΜΑΘΗΜΑΤΑ

ΑΓΓΛΙΚΑ. ΕΛΛΗΝΟΑΜΕΡΙΚΑΝΙΔΑ έμπειρη καθηγήτρια αγγλικών (Native speaker) παραδίδει ιδιαίτερα μαθήματα σε μαθητές Α. junior ως Proficiency προετοιμασία για FCE - PROFICIENCY CAMBRIDGE - MICHIGN - TOEFL EXAMS τηλ. 35772 & 024451513.





ΘΕΡΙΝΟΣ ΚΙΝ/ΦΟΣ ΡΟΔΟΝ
Κάθε Δευτέρα κλειστό
Πρόγραμμα 9.30 - 11.30
Την Τρίτη
FRANKESTEIN JUNIOR
Η κλασσική κωμωδία του Mel Brooks.
Με τους Gene Wilder, Marfin Feldman

MMC
ΜΕΤΡΟΠΟΛ MULTI-CINEMA
ΠΡΟΓΡΑΜΜΑ ΕΒΔΟΜΑΔΟΣ
07/09/2001 έως 13/09/2001

ΑΙΘΟΥΣΑ 1
Η ΤΑΙΝΙΑ ΤΗΣ ΧΡΟΝΙΑΣ!!!
PEARL HARBOR
Α! ΠΡΟΒΟΛΗΣ
ΚΑΘΕ ΜΕΡΑ - ΩΡΕΣ ΕΝΑΡΞΗΣ: 18:30 - 22:00

ΑΙΘΟΥΣΑ 2
Μια κωμωδία τρόμου
STREK...
ΠΑΡΑΣΚΕΥΗ ΚΑΙ 13
Α! ΠΡΟΒΟΛΗΣ
ΚΑΘΕ ΜΕΡΑ - ΩΡΕΣ ΕΝΑΡΞΗΣ: 21:00 - 23:00

ΑΙΘΟΥΣΑ 3
Σ' αυτό το χωριό, η απιστία
κάνει ΘΑΥΜΑΤΑ
ΣΕΞ ΚΑΙ... ΣΥΜΠΑΘΕΙΑ
Α! ΠΡΟΒΟΛΗΣ
ΚΑΘΕ ΜΕΡΑ - ΩΡΕΣ ΕΝΑΡΞΗΣ: 18:00 - 22:00
ΚΑΙ
Στο MULTI CINEMA
ΓΙΑ ΠΑΙΔΙΑ

ΑΙΘΟΥΣΑ 2
Η Walt Disney σας προσκαλεί για
ΔΙΑΚΟΠΕΣ ΓΙΑ ΠΑΝΤΑ
ΣΤΑ ΕΛΛΗΝΙΚΑ
Α! ΠΡΟΒΟΛΗΣ
ΚΑΘΕ ΜΕΡΑ - ΩΡΕΣ ΕΝΑΡΞΗΣ 17:00 - 19:00

Γίνε τώρα μέλος του ΠΑΛΛΑΣ 5 CINEMAS CENTER και απόλαυσε προνόμια!
ΠΑΛΛΑΣ 5 CINEMAS CENTER
ΠΡΟΓΡΑΜΜΑ ΕΒΔΟΜΑΔΑΣ
07/09/2001 - 13/09/2001
www.cinemapallas.gr

ΑΙΘΟΥΣΑ 2 & 1
ΑΛΕΞΙΣΦΑΙΡΟΙ ΝΤΕΤΕΚΤΙΒ 2
RUSH HOUR 2
Το πιο αστείο δίδυμο Τσάκι Τσαν - Κρις Τάκερ στην κωμική ταινία της χρονιάς σε 1η Πανελλήνια Προβολή!
ΠΡΩΤΑΓΩΝΙΣΤΟΥΝ: JACKIE CHAN, CHRIS TUCKER
ΑΙΘΟΥΣΑ 2 Κάθε ημέρα / Ώρες Έναρξης: 16:45, 18:45, 20:45
ΑΙΘΟΥΣΑ 1 Κάθε ημέρα / Ώρες Έναρξης: 22:45

ΑΙΘΟΥΣΑ 3 & 5
SCARY MOVIE 2
Η ταινία που σας προκαλεί να την δείτε!
ΠΡΩΤΑΓΩΝΙΣΤΟΥΝ: MARLON WAYANS, SHAWN WAYANS, ANNA FARIS, TORI SPELLING
ΑΙΘΟΥΣΑ 3 Κάθε ημέρα / Ώρες Έναρξης: 17:00, 19:00, 21:00
ΑΙΘΟΥΣΑ 5 Κάθε ημέρα / Ώρες Έναρξης: 22:30

ΑΙΘΟΥΣΑ 4
TOMB RAIDER: LARA CROFT
Η ταινία που έσπασε τα ταμεία παγκοσμίως για ακόμα μία εβδομάδα! Μην τη χάσετε!
ΠΡΩΤΑΓΩΝΙΣΤΟΥΝ: ANGELINA JOLIE, IAIN GLEN
Κάθε ημέρα / Ώρες Έναρξης: 18:00, 20:20, 22:40

ΑΙΘΟΥΣΑ 5
SHREK (μεταγλωτ. στα ελληνικά)
Σε Πρώτη Πανελλήνια Προβολή
η ταινία που θα ξετρελάνει τους νέους από 4 έως 104 χρονών!
Καθε ημέρα / Ώρες Έναρξης: 15:30, 17:30, 19:30

ΑΙΘΟΥΣΑ 1
SHREK (στα αγγλικά)
ΜΕ ΤΙΣ ΦΩΝΕΣ ΤΩΝ: MIKE MYERS, EDDIE MURPHY, CAMERON DIAZ
Καθε ημέρα / Ώρες Έναρξης: 20:30

Ειδικά για Παρασκευή, Σάββατο και Κυ... ση
φοβερές εκπλήξεις περιμένουν τα παι...
και FREE παγωτό απ...

ΜΟΝΟ ΓΙΑ ΤΑ ΜΕΛΗ
Απαντήστε στην ερώτηση:
"Η επανοδος παιου μεγάλου ηθοποιού γίνεται στην καταπληκτική αστυνομική περιπέτεια THE SCORE που θα προβληθεί σε Πρώτη Πανελλήνια Προβολή στο Παλλάς την ερχομενη Παρασκευή;"
Οι 50 πρωτοι νικητές της κληρωσης που θα γίνει την Παρασκευή 14/9/2001 θα κερδίσουν από 1 αφισέτα κινηματογραφικής ταινίας.
Τα ονόματα των τυχερων θα ανακοινωθουν στα ταμεία μας την Παρασκευή 14/9/2001.

ΠΡΟΣΕΧΩΣ
Από Παρασκευή 14/9 σε 1η πανελλήνια προβολή
η αστυνομική περιπέτεια THE SCORE με τους Robert De Niro και Edward Norton!
ΜΕΘΟΔΟΣ ΤΗΣ ΑΡΑΧΝΗΣ
το αστυνομικό θρίλερ που θα σας συναρπάσει!
Για κρατήσεις: 24475 και 70670

Το Πρόγραμμα

ΕΤ 1

06.00 ΟΠΩΣ ΜΑΣ ΑΡΕΣΕΙ
07.30 ΠΑΝΤΟΣ ΚΑΙΡΟΥ
08.00 Ο ΜΙΚΡΟΣ ΚΟΣΜΟΣ ΤΟΥ ΔΑΣΟΥΣ
08.30 ΤΟ ΔΕΛΦΙΝΙ ΚΑΙ ΟΙ ΦΙΛΟΙ ΤΟΥ
09.00 ΑΛΛΗ ΜΙΑ ΜΕΡΑ ΦΩΤΕΙΝΗ
10.15 ΓΛΥΚΙΑ ΖΩΗ
12.00 ΧΡΥΣΕΣ ΣΥΝΤΑΓΕΣ
12.30 ΟΡΚΙΣΤΕΙΤΕ ΠΑΡΑΚΑΛΩ
13.00 ΦΕΛΙΠΕ, ΤΟ ΔΩΡΟ ΑΠΟ ΤΗ ΘΑΛΑΣΣΑ
13.50 **ΕΙΔΗΣΕΙΣ**
14.00 ΟΠΩΣ ΜΑΣ ΑΡΕΣΕΙ
15.30 ΟΙ ΑΤΡΟΜΗΤΟΙ
16.25 ΛΟΥΚΙ ΛΟΥΚ
17.00 **ΕΙΔΗΣΕΙΣ**
17.10 ΟΙ ΠΕΡΙΠΕΤΕΙΕΣ ΤΗΣ ΜΑΥΡΗΣ ΚΑΛΛΟΝΗΣ
18.00 14οι ΜΕΣΟΓΕΙΑΚΟΙ ΑΓΩΝΕΣ
19.00 EURO 2001 ΜΠΑΣΚΕΤ
21.15 ΞΕΝΗ ΤΑΙΝΙΑ: ΕΡΩΤΙΚΑ ΚΥΚΛΩΜΑΤΑ
23.00 **ΕΙΔΗΣΕΙΣ**
23.30 14οι ΜΕΣΟΓΕΙΑΚΟΙ ΑΓΩΝΕΣ
00.30 14οι ΜΕΣΟΓΕΙΑΚΟΙ ΑΓΩΝΕΣ
01.00 ΥΜΕΙΣ ΚΑΙ ΗΜΕΙΣ
02.30 ΟΠΩΣ ΜΑΣ ΑΡΕΣΕΙ
04.00 ΑΛΛΗ ΜΙΑ ΜΕΡΑ... ΦΩΤΕΙΝΗ

NET

08.30 ΤΑΞΙΔΕΥΟΝΤΑΣ ΣΤΟΝ ΚΟΣΜΟ
09.15 ΜΑΚΕΔΟΝΙΑ - ΘΡΑΚΗ
10.00 Η ΙΣΤΟΡΙΑ ΤΟΥ ΕΛΛΗΝΙΚΟΥ ΝΟΜΙΣΜΑΤΟΣ
10.30 ΕΛΛΗΝΙΣΜΟΣ ΚΑΙ ΔΥΣΗ
11.01 ΕΝΑ ΤΑΞΙ, ΜΙΑ ΠΟΛΗ
11.30 ΝΕΡΟ, Η ΠΗΓΗ ΤΗΣ ΖΩΗΣ
12.01 ΕΡΑΣΤΕΣ ΤΗΣ ΠΕΡΙΠΕΤΕΙΑΣ
12.30 Ο ΔΡΟΜΟΣ ΤΗΣ ΣΑΜΑΡΚΑΝΔΗΣ
13.00 **ΕΙΔΗΣΕΙΣ**
13.30 ΔΕΛΤΙΟ ΧΡΗΜΑΤΙΣΤΗΡΙΟΥ
13.45 ΜΕ ΦΛΟΓΑ
14.00 Ο ΜΑΓΕΥΤΙΚΟΣ ΚΟΣΜΟΣ ΤΩΝ ΩΚΕΑΝΩΝ
15.00 **ΕΙΔΗΣΕΙΣ**
16.00 Η ΜΑΓΕΙΑ ΤΟΥ ΕΛΛΗΝΙΚΟΥ ΒΥΘΟΥ
16.30 ΑΓΟΝΗ ΓΡΑΜΜΗ
17.00 ΣΤΟ ΧΩΡΟ ΤΗΣ ΙΣΤΟΡΙΑΣ
17.30 ΣΕ ΗΧΟ ΕΛΕΥΘΕΡΟ
18.00 **ΕΙΔΗΣΕΙΣ**
18.05 ΚΛΕΙΣΤΟΙ ΧΩΡΟΙ
19.00 **ΕΙΔΗΣΕΙΣ**
19.10 ΜΙΑ ΣΗΜΑΙΑ - ΓΙΑΤΙ;
19.30 ΝΕΡΟ Η ΠΗΓΗ ΤΗΣ ΖΩΗΣ
20.00 ΕΓΚΑΙΝΙΑ 66ης ΔΙΕΘΝΟΥΣ ΕΚΘΕΣΗΣ ΘΕΣΣΑΛΟΝΙΚΗΣ
21.00 **ΕΙΔΗΣΕΙΣ**
22.00 Ο ΚΗΠΟΣ ΕΜΠΑΙΝΕ ΣΤΗ ΘΑΛΑΣΣΑ
23.00 Η ΜΟΔΑ ΣΤΟΝ 20ο ΑΙΩΝΑ
24.00 **ΕΙΔΗΣΕΙΣ**
00.30 ΠΕΡΙ ΕΣΩΡΟΥΧΩΝ

ΕΤ 3

08.01 ΠΟΙΗΤΕΣ ΚΑΙ ΛΟΓΟΤΕΧΝΕΣ
08.30 ΒΡΑΖΙΛΙΑ
09.30 ΑΡΧΑΙΟΛΟΓΙΚΗ ΣΚΑΠΑΝΗ
10.00 Η ΕΚΛΕΙΨΗ ΤΟΥ ΑΙΩΝΑ
11.00 ΓΙΟΥΡΟΜΙΟΥΖΙΚΑ
11.30 Ο ΔΡΟΜΟΣ ΤΟΥ ΑΙΜΑΤΟΣ
12.00 ΝΤΟΚΙΜΑΝΤΕΡ
13.00 ΠΛΑΝΗΤΗΣ ΓΗ
13.30 ΒΙΟΓΡΑΦΙΕΣ
14.00 ΓΟΝΕΙΣ ΚΑΙ ΠΑΙΔΙΑ
15.00 **ΕΙΔΗΣΕΙΣ**
15.30 ΜΕ ΜΙΑ ΤΡΙΤΗ ΜΑΤΙΑ
17.00 ΤΑ ΜΥΣΤΙΚΑ ΤΩΝ ΠΝΕΥΜΑΤΙΣΤΩΝ
18.00 Η ΕΦΕΥΡΕΣΗ ΤΟΥ ΚΙΝΗΜΑΤΟΓΡΑΦΟΥ
18.30 ΑΘΛΗΤΙΚΟ ΗΜΙΩΡΟ
19.00 **ΕΙΔΗΣΕΙΣ**
20.00 ΧΟΝΤΡΟΣ - ΛΙΓΝΟΣ: «ΟΥΤΟΠΙΑ»
21.30 ΟΙ ΑΠΙΘΑΝΟΙ ΑΖΕΡΑΚ
22.30 ΞΕΝΗ ΤΑΙΝΙΑ: ΑΝΙΧΝΕΥΣΕΙΣ
23.30 ΣΕΞ ΚΑΙ ΣΟΠΙΝΓΚ
24.00 **ΕΙΔΗΣΕΙΣ**
00.30 ΞΕΝΗ ΤΑΙΝΙΑ: ΔΟΛΟΦΟΝΙΑ ΣΤΟ ΣΠΙΤΙ ΤΗΣ ΚΟΥΚΛΑΣ

MEGA

06.00 ΠΡΩΤΗ ΕΚΔΟΣΗ
08.00 ΣΗΜΕΡΑ ΜΕ ΤΗΝ ΑΝΝΑ
10.00 ΕΝΑΣ ΑΞΙΟΛΑΤΡΕΥΤΟΣ ΜΠΕΛΑΣ
10.40 ΜΕ ΔΥΟ ΜΑΜΑΔΕΣ
11.10 ΑΧ! ΕΛΕΝΗ
12.10 ΜΑΝΑ ΕΙΝΑΙ ΜΟΝΟ ΜΙΑ
13.10 **ΕΙΔΗΣΕΙΣ ΣΤΗ ΝΟΗΜΑΤΙΚΗ ΓΛΩΣΣΑ**
13.15 ΣΕ ΛΑ ΒΙ
14.00 **ΕΙΔΗΣΕΙΣ**
15.00 ΤΟ ΡΕΤΙΡΕ
16.00 ΟΙ ΜΙΚΡΟΜΕΣΑΙΟΙ
17.00 **ΕΙΔΗΣΕΙΣ**
17.15 ΓΙΑ ΜΙΑ ΘΕΣΗ ΣΤΟΝ ΗΛΙΟ
17.50 ΑΠΑΓΟΡΕΥΜΕΝΗ ΑΓΑΠΗ
18.40 ΕΣΥ ΦΤΑΙΣ
19.30 **ΕΙΔΗΣΕΙΣ**
21.00 ΔΕΚΑ ΛΕΠΤΑ ΚΗΡΥΓΜΑ
21.40 ΚΑΤΙ ΤΡΕΧΕΙ ΜΕ ΤΟΥΣ ΔΙΠΛΑ
22.20 ΠΕΡΙ ΑΝΕΜΩΝ ΚΑΙ ΥΔΑΤΩΝ
23.20 ΝΑ ΜΕ ΠΡΟΣΕΧΕΙΣ
00.15 **ΕΙΔΗΣΕΙΣ**
01.00 ΦΟΝΙΚΟ ΜΕΤΑΞΙ
02.00 ΑΘΛΗΤΙΚΗ ΩΡΑ
02.30 ΤΗΛΕΜΑΡΚΕΤΙΝΓΚ
03.00 ΦΑΣΙΟΝ TV

ANT 1

06.00 Η ΔΙΚΑΣΤΙΝΑ
06.20 **ΟΙ ΕΙΔΗΣΕΙΣ ΤΟΥ CBS**
06.45 ΚΙΝΟΥΜΕΝΑ ΣΧΕΔΙΑ
06.55 **ΕΙΔΗΣΕΙΣ ΣΤΗΝ ΝΟΗΜΑΤΙΚΗ ΓΛΩΣΣΑ**
07.00 ΚΑΛΗΜΕΡΑ ΜΕ ΤΟΝ ΑΝΤ1
09.55 Ο ΚΑΙΡΟΣ ΤΗΣ ΕΒΔΟΜΑΔΑΣ
10.00 ΤΑΥΡΟΣ ΜΕ ΤΟΞΟΤΗ
11.00 ΒΑΡΒΑΡΟΤΗΤΕΣ
11.30 ΕΛΛΗ ΚΑΙ ΑΝΝΑ
11.45 ΚΑΛΗΝΥΧΤΑ ΜΑΜΑ
13.00 SUPER GAME
13.05 ΕΚΕΙΝΕΣ ΚΙ ΕΓΩ
14.00 **ΤΑ ΝΕΑ ΤΟΥ ANTENNA**
14.40 ΧΡΗΜΑ ΚΑΙ ΧΡΗΜΑΤΙΣΤΗΡΙΟ
14.45 ΙΔΙΑΙΤΕΡΑ ΓΙΑ ΚΛΑΜΑΤΑ
15.45 SUPER GAME
15.50 ΟΙ ΜΕΝ ΚΑΙ ΟΙ ΔΕΝ
16.35 SUPER GAME
16.40 ΑΤΙΘΑΣΑ ΝΙΑΤΑ
17.40 Ο ΚΑΙΡΟΣ ΤΗΣ ΕΒΔΟΜΑΔΑΣ
17.45 **ΤΑ ΝΕΑ ΤΟΥ ΑΝΤ1**
17.50 ΚΑΛΗΜΕΡΑ ΖΩΗ
18.40 SUPER GAME
18.45 ΛΑΜΨΗ
19.25 **ΕΙΔΗΣΕΙΣ**
21.05 ΚΩΝΣΤΑΝΤΙΝΟΥ ΚΑΙ ΕΛΕΝΗΣ
22.00 ΕΓΚΛΗΜΑΤΑ
22.55 **ΤΑ ΝΕΑ ΤΟΥ ΑΝΤ1 ΣΕ 1'**
23.00 ΜΠΑΜ
24.00 **ΕΙΔΗΣΕΙΣ**
00.15 X-FILES
01.15 ΣΕ ΕΠΤΑ ΗΜΕΡΕΣ
02.15 ΞΕΝΗ ΤΑΙΝΙΑ: Η ΠΡΩΤΗ ΣΕΛΙΔΑ
04.00 ΤΗΛΕΜΑΡΚΕΤΙΝΓΚ - ΤΗΛΕΑΓΟΡΑ
04.30 Η ΘΥΣΙΑ
05.30 ΟΙΚΟΓΕΝΕΙΑ ΚΑΖΙΝΟ

ALPHA

06.00 ΠΡΩΤΗ ΕΝΗΜΕΡΩΣΗ
08.00 ΤΟ ΜΑΓΚΑΖΙΝΟ ΤΟΥ ALPHA
10.00 ΑΞΕΧΑΣΤΟΣ ΕΡΩΤΑΣ
12.00 ΠΑΚΙΤΑ
14.00 **ΕΙΔΗΣΕΙΣ**
15.15 Ο ΛΑΒΥΡΙΝΘΟΣ ΤΟΥ ΠΑΘΟΥΣ
17.30 ΥΠΑΣΤΥΝΟΜΟΣ ΡΕΞ
18.30 ΛΑΪΦ ΣΤΑΙΛ ΝΙΟΥΣ
19.25 **ΕΙΔΗΣΕΙΣ**
21.00 ΘΑ ΣΕ ΔΩ ΣΤΟ ΠΛΟΙΟ
22.00 ΟΥ ΜΟΙΧΕΥΣΕΙΣ
23.00 ΕΡΑΣΙΤΕΧΝΗΣ ΑΝΘΡΩΠΟΣ
24.00 **ΕΙΔΗΣΕΙΣ**
00.15 ΝΙΚΙΤΑ
01.15 L.A. HEAT
02.30 ΝΤΙΠ ΙΝ ΔΕ ΣΙΤΙ
03.00 ΑΝΤΖΕΛΑ
04.00 ΚΑΝΤΕΛΑ
05.00 ΚΟΛΑΣΗ ΣΤΟΝ ΠΑΡΑΔΕΙΣΟ

STAR

06.30 ΠΑΙΔΙΚΟ ΠΡΟΓΡΑΜΜΑ
11.55 **ΕΙΔΗΣΕΙΣ**
12.00 Η ΥΓΕΙΑ ΚΤΙΖΕΤΑΙ ΚΑΘΕ ΜΕΡΑ
12.05 ΤΟΛΜΗ ΚΑΙ ΓΟΗΤΕΙΑ
13.00 **ΕΙΔΗΣΕΙΣ**
14.00 ΟΙ ΠΕΤΑΛΟΥΔΕΣ ΕΛΕΥΘΕΡΕΣ ΠΕΤΟΥΝ
15.00 ΣΑΜΠΡΙΝΑ, ΤΟ ΚΟΡΙΤΣΙ ΤΗΣ ΑΓΑΠΗΣ
16.00 ΙΖΑΜΠΕΛΑ, ΜΙΑ ΕΡΩΤΕΥΜΕΝΗ ΓΥΝΑΙΚΑ
17.00 ΤΖΟΥΛΙΑΝΑ, Η ΓΥΝΑΙΚΑ ΤΟΥ ΑΝΕΜΟΥ
18.00 **ΕΙΔΗΣΕΙΣ**
19.30 ΛΟΙΣ ΚΑΙ ΚΛΑΡΚ
20.30 ΣΤΗ ΛΕΩΦΟΡΟ ΤΟΥ ΜΕΛΡΟΟΥΖ
21.30 ΟΙ ΜΑΓΙΣΣΕΣ
22.30 ΞΕΝΗ ΤΑΙΝΙΑ: ΓΚΡΕΜΛΙΝΣ 2, Η ΝΕΑ ΓΕΝΙΑ
00.45 **ΕΙΔΗΣΕΙΣ**
01.00 ΞΕΝΗ ΤΑΙΝΙΑ: ΑΠΟΚΡΥΦΑ ΠΑΘΗ
03.00 ΞΕΝΗ ΤΑΙΝΙΑ: ΤΟ ΣΚΟΤΑΔΙ
04.30 ΧΑΡΙ, Ο ΑΠΙΘΑΝΟΣ
05.00 ΑΣΤΕΡΙΑ ΣΤΟ ΠΕΝΤΑΓΡΑΜΜΟ

FILMNET

06.20 Η ΧΩΡΑ ΤΩΝ ΘΑΥΜΑΤΩΝ
08.15 ΣΤΟΥΣ ΔΥΟ Ο... ΤΡΙΤΟΣ ΔΕΝ ΧΩΡΕΙ
10.00 ΒΥΘΙΣΑΤΕ ΤΟ ΒΙΣΜΑΡΚ
11.50 ΠΑΡΑΜΥΘΕΝΙΟΣ ΕΡΩΤΑΣ
14.00 13 ΕΓΚΛΗΜΑΤΑ ΖΗΤΟΥΝ ΕΝΟΧΟ
16.00 ΧΟΡΕΥΟΝΤΑΣ ΜΕ ΒΡΥΚΟΛΑΚΕΣ
18.00 ΔΕΚΑ ΧΡΟΝΙΑ ΜΕΤΑ
20.00 ΑΠΟΣΤΟΛΗ ΣΤΗ ΒΟΡΕΙΑ ΘΑΛΑΣΣΑ
22.00 ΒΛΕΠΩ ΤΟ ΘΑΝΑΤΟ ΣΟΥ
24.00 ΣΕΙΦ ΣΕΞ
01.40 ΑΤΑΚΤΕΣ ΓΥΝΑΙΚΕΣ
04.05 ΚΑΛΠΑΖΟΝΤΑΣ ΜΕ ΤΟ ΔΙΑΒΟΛΟ

ΤΕΜΡΟ

06.00 ΜΟΥΣΙΚΕΣ ΕΠΙΛΟΓΕΣ
06.55 ΟΤΙ ΞΗΜΕΡΩΣΕΙ
09.50 **ΕΙΔΗΣΕΙΣ**
09.55 TEMPO CLUB
12.45 ΣΤΙΓΜΕΣ ΑΓΩΝΙΑΣ
13.30 **ΕΙΔΗΣΕΙΣ**
15.00 ΓΛΥΚΙΑ ΛΟΥΤΣΙΑ
16.00 ΕΛΛΗΝΙΚΗ ΤΑΙΝΙΑ: ΤΟ ΡΟΜΑΝΤΣΟ ΜΙΑΣ ΚΑΜΑΡΙΕΡΑΣ
18.00 **ΕΙΔΗΣΕΙΣ**
18.45 ΕΛΛΗΝΙΚΗ ΤΑΙΝΙΑ: Ο ΚΥΡΙΟΣ ΣΤΑΘΜΑΡΧΗΣ
20.35 ΜΑΞΙΜΑΛΙΣΤΕΣ
21.00 **ΕΙΔΗΣΕΙΣ**
22.00 ΚΑΙΡΟΣ ΑΥΡΙΟ
22.15 ΞΕΝΗ ΤΑΙΝΙΑ: ΕΡΩΤΑΣ ΚΑΙ ΔΡΑΣΗ ΣΤΟ ΣΙΚΑΓΟ
24.00 **ΕΙΔΗΣΕΙΣ**
00.30 PANOS GOES TO HOLLYWOOD
01.00 ΞΕΝΗ ΤΑΙΝΙΑ: ΟΛΟ ΚΑΙ ΠΙΟ ΝΕΑ

COSMOS - POLIS TV

06.00 ΜΟΥΣΙΚΗ ΠΕΡΙΠΛΑΝΗΣΗ
13.30 ΥΠΕΡΑΝΩ ΟΛΩΝ Η ΠΑΤΡΙΣ
14.30 PRESTIGE
15.00 PLAY LIST
16.00 HITWAVE
17.00 **ΕΙΔΗΣΕΙΣ**
17.30 POLIS SPORTS
18.00 ΦΙΛΙΚΟΣ ΑΓΩΝΑΣ ΠΟΔΟΣΦΑΙΡΟΥ: ΟΣΦΠ - ΣΕΝΤΑΝ ΓΑΛΛΙΑΣ
20.00 WESTERN UNION
21.00 **ΕΙΔΗΣΕΙΣ**
21.30 PLAY LIST
22.30 HIT WAVE
23.30 ΠΡΩΤΑΘΛΗΜΑ ΑΡΓΕΝΤΙΝΗΣ: ΣΑΝ ΛΟΡΕΝΤΖΟ - ΒΕΛΕΖ
01.30 ΜΟΥΣΙΚΗ ΠΕΡΙΠΛΑΝΗΣΗ

ΡΟΣΚΟΠΙΟ

ΚΡΙΟΣ:
21 ΜΑΡΤΙΟΥ - 19 ΑΠΡΙΛΙΟΥ

Ο Άρης κυβερνήτης του ζωδίου σας δέχεται την εύνοια της Σελήνης που βρίσκεται στον Κριό και η καλή σας τύχη θα βρεθεί πολλές φορές στο πλευρό σας, σε ώρες που θα τη χρειάζεστε πραγματικά. Τώρα όμως θα πρέπει να βάλετε τάξη στα τρέχοντα ενδιαφέροντά σας.

ΤΑΥΡΟΣ
20 ΑΠΡΙΛΙΟΥ - 20 ΜΑΪΟΥ

Εκμεταλλευθείτε στιγμές που νιώθετε την ανάγκη για απομόνωση για να επαναπρογραμματίσετε τις δραστηριότητές σας, αλλά και για να ανανεώσετε τις ψυχικές σας δυνάμεις. Οι δικοί σας άνθρωποι βρίσκονται πολύ κοντά σας έτοιμοι να σας βοηθήσουν.

ΔΙΔΥΜΟΙ
21 ΜΑΪΟΥ - 21 ΙΟΥΝΙΟΥ

Γίνετε πιο αποφασιστικοί τόσο στην προσωπική σας ζωή όσο και σις σχέσεις σας, αισθηματικές και επαγγελματικές. Τώρα που οι πλανητικές συνθήκες σάς κάνουν να αισθάνεστε ότι πατάτε καλά στα πόδια σας, αποφασίστε αυτό που πραγματικά σας δίνει ασφάλεια και ζεστασιά.

ΚΑΡΚΙΝΟΣ
22 ΙΟΥΝΙΟΥ - 22 ΙΟΥΛΙΟΥ

Και μετά τις διακοπές έρχεται η ώρα των μεγάλων αποφάσεων που αφορούν την επαγγελματική σας ζωή, αλλά και την αύξηση των οικονομικών σας. Κάντε λοιπόν τις επαφές σας, αλλάξτε ακόμα και δουλειά, αν αυτό είναι προς το συμφέρον σας.

ΛΕΩΝ
23 ΙΟΥΛΙΟΥ - 22 ΑΥΓΟΥΣΤΟΥ

Η θετική όψη της Αφροδίτης στο ζώδιό σας με τον Πλούτωνα βγάζει τα ταλέντα σας στην επιφάνεια και σας γεμίζει με δημιουργική διάθεση. Οι περισσότεροι από σας θα ξαναβρείτε τον παιδικό σας αυθορμητισμό, ώστε να ξανακάνετε όνειρα και σχέδια για το μέλλον.

ΠΑΡΘΕΝΟΣ
23 ΑΥΓΟΥΣΤΟΥ - 23 ΣΕΠΤΕΜΒΡΙΟΥ

Οι έντονοι ρυθμοί που αρχίζετε να ζείτε μπορεί να αφήσουν πίσω ανθρώπους που σας ενδιαφέρουν, τώρα μάλιστα που μπορείτε να συνδεθείτε σταθερά μαζί τους. Δεν έχετε τίποτα να φοβηθείτε, παρά τον ίδιο σας τον εαυτό σε στιγμές εκνευρισμού.

ΖΥΓΟΣ:
24 ΣΕΠΤΕΜΒΡΙΟΥ - 23 ΟΚΤΩΒΡΙΟΥ

Ξεκινώντας τον προγραμματισμό του φθινοπώρου, αρχίστε με τη διεύρυνση του κύκλου σας, κάνοντας χρήσιμες και σημαντικές επαφές, που θα σας χρειαστούν στην ανοδική πορεία τόσο της προσωπικής όσο και της επαγγελματικής σας ζωής.

ΣΚΟΡΠΙΟΣ:
24 ΟΚΤΩΒΡΙΟΥ - 22 ΝΟΕΜΒΡΙΟΥ

Η οργάνωση του χάους μετά τις διακοπές είναι το πρώτο σας μέλημα, ας γίνει λοιπόν όσο το δυνατόν γρηγορότερα, για να μπορέσετε, απαλλαγμένοι από καθημερινές φροντίδες, να αξιοποιήσετε τις ευκαιρίες που παρουσιάζονται κυρίως στον επαγγελματικό τομέα.

ΤΟΞΟΤΗΣ:
23 ΝΟΕΜΒΡΙΟΥ - 21 ΔΕΚΕΜΒΡΙΟΥ

Αν έχετε ήδη κάνει τις επιλογές σας ύστερα από μακροχρόνιες τριβές, η ευνοϊκή επίδραση της Αφροδίτης προς τον Πλούτωνα σας δίνει τη δυνατότητα να απολαύσετε θαυμάσια επικοινωνία, βαθιά κατανόηση και ζωντανή επαφή με φίλους και αγαπημένους.

ΑΙΓΟΚΕΡΩΣ:
22 ΔΕΚΕΜΒΡΙΟΥ - 19 ΙΑΝΟΥΑΡΙΟΥ

Ανακατατάξεις και επαναπροσδιορισμός των στόχων σας που περιλαμβάνει και αλλαγή πορείας φέρνουν οι πλανητικοί συνδυασμοί αυτών των ημερών. Παρ' όλο που η αυτοπεποίθησή σας μεγαλώνει, απαιτείται ψυχρή λογική για να πετύχετε τους στόχους σας

ΥΔΡΟΧΟΟΣ
20 ΙΑΝΟΥΑΡΙΟΥ - 19 ΦΕΒΡΟΥΑΡΙΟΥ

Οι ευκαιρίες που σας παρουσιάζονται δεν έρχονται κάθε μέρα, τολμήστε λοιπόν να πάρετε αποφάσεις και να κάνετε ουσιαστικές αλλαγές. Άλλωστε το διάστημα αυτό θα βρείτε στήριξη και βοήθεια σε ό,τι επιδιώκετε. Αξιοποιήστε τη.

ΙΧΘΥΕΣ:
19 ΦΕΒΡΟΥΑΡΙΟΥ - 20 ΜΑΡΤΙΟΥ

Κατάλληλο διάστημα για επαγγελματικές διαπραγματεύσεις, οι εργαζόμενοι του ζωδίου θα έχετε την ευκαιρία να διακριθείτε για τα προσόντα σας. Καιρός για να προγραμματίσετε από τώρα τις φθινοπωρινές υποχρεώσεις και να ζητήσετε μια αύξηση ή μια προαγωγή που δικαιούστε



«Εισήλθε εις την νιρβάνα»

Η σανσκριτική λέξη «νιρβάνα» σημαίνει κατά γράμμα: «σβέσις» (κοινά «σβύσιμο») όταν πρόκειται για λυχνία ή για φωτιά, όταν δεν απομένει πια κανένα ίχνος λαδιού ή κάποιας άλλης καύσιμης ύλης. Μια τέτοια «σβέση υπάρξεως» θα πάθει κάποτε ο κάθε άνθρωπος, όχι απλώς, όταν θα πεθάνει (όταν θα έχει σβήσει μέσα του δηλαδή κάθε φλόγα ζωής), αλλά όταν και το τελευταίο ίχνος της ψυχής του θα χαθεί μέσα στην άπειρη ανυπαρξία του χωρίς αρχή και χωρίς τέλος Μηδενός, που υπολαμβάνεται σαν η πιο ανώτερη θεότητα στο Ινδικό Πάνθεο. Αλλά στη «Μαχαβαράτα» διαβάζουμε, πως μέσα στη Νιρβάνα, μέσα δηλαδή στην Ανυπαρξία, υπάρχει μια κατάσταση και μάλιστα όχι απλή, αλλά σύνθετη, δηλαδή η κατάσταση της Ανεξαρτησίας και της Ευτυχίας, προϊόντα και τα δύο της διακοπής του «καρμάν» (έργο - ενέργεια - πράξη).

«Εις μάρτυς, ουδείς μάρτυς»

Η αρχαία αυτή Ρωμαϊκή έκφραση θέλει να πει πως δεν είναι αρκετή η μαρτυρία ενός μόνο μάρτυρα, για να εξακριβωθεί η αλήθεια και είναι σαν να μην υπάρχει «καμιά μαρτυρία».

«Εις τας Ελληνικάς καλένδας»

Καλένδας έλεγαν οι Ρωμαίοι τις πρώτες ημέρες του κάθε μήνα. Ηταν δε συνήθεια, κάθε πρώτη του μήνα να πληρώνονται τα χρέη. Επειδή όμως στο ελληνικό ημερολόγιο δεν χρησιμοποιούσαν τον όρο «Καλένδαι», γι' αυτό η έκφραση «ελληνικαί καλένδαι» σήμαινε ανύπαρκτες ημέρες.

Την έκφραση αυτή χρησιμοποιούσε πολύ συχνά, ο Αυτοκράτορας Αύγουστος, όταν ήθελε να χαρακτηρίσει οφειλέτες, που δε θα πλήρωναν ποτέ τα χρέη τους. Ετσι όταν σήμερα λέμε πως ένα ζήτημα γράφτηκε στις ελληνικές καλένδες, εννοούμε ότι δεν πρόκειται να ρυθμιστεί ποτέ.

«Εις την ουράν το δηλητήριον»

Η παροιμιώδης αυτή φράση προήλθε από τη δηλητηρώδη και μαχητική ουρά του σκορπιού. Τη χρησιμοποιούμε για βιβλίο ή λόγο αθώο που επιφυλάσσει το δηλητήριο για το τέλος. Υπάρχει παρόμοια φράση και στα Λατινικά: Πρβ. «cincauta venenum»

«Εκανε μπουμ»

Η φράση - λέξη προέρχεται από την αγγλική λέξη «μπουμ» που θα πει δυνατός κρότος, βοή. Μεταφορικά, στην οικονομία, σημαίνει αιφνίδια ανατίμηση διάφορων αξιών στο Χρηματιστήριο ή και τ' ανάποδο. (ΠΡΟΣΟΧΗ το χρεοκώπησε είναι «μπαμ»).

Η Αγάπη σας, μας δίνει
τη δύναμη να συνεχίσουμε

ΤΩΡΑ

rent a car

ALEXANDER

και σε ΑΘΗΝΑ, ΚΡΗΤΗ, ΚΕΡΚΥΡΑ με:

Ειδικές οικονομικές προσφορές
στους Ροδίτες συμπολίτες μας και
άμεσες παραδόσεις παραλαβές
σε αεροδρόμια, λιμάνια
και κεντρικά σημεία.

ΖΗΣΤΕ ΤΗΝ ΕΞΥΠΗΡΕΤΗΣΗ ALEXANDER

ΑΘΗΝΑ τηλ. 018979658 Fax 018979659
ΡΟΔΟΣ τηλ. 31018 Fax 35253

ΔΩΔΕΚΑΝΗΣΟΣ ΝΑΥΤΙΛΙΑΚΗ Ν.Ε.

Κρατήσεις on line:
«ΔΩΔΕΚΑΝΗΣΟΣ ΝΑΥΤΙΛΙΑΚΗ» Ν.Ε
Αυστραλίας 3, Ρόδος 85100,
Τηλ.: 0241 - 70590, Fax: 70591
και
Στον ταξιδιωτικό σας πράκτορα

ΔΡΟΜΟΛΟΓΙΑ ΤΟΥ ΤΑΧΥΠΛΟΟΥ ΚΑΤΑΜΑΡΑΝ «DODEKANISOS EXPRESS»
Μέχρι 09/09/2001

	Αναχωρήσεις από ΡΟΔΟ (Κεντρικό λιμάνι - Κολώνα)
ΔΕΥΤΕΡΑ	08.30 από ΡΟΔΟ για ΚΩ - ΛΕΡΟ - ΛΕΙΨΟΙ - ΠΑΤΜΟ - ΛΕΡΟ - ΚΑΛΥΜΝΟ - ΚΩ - ΡΟΔΟ
ΤΡΙΤΗ	08.30 από ΡΟΔΟ για ΚΩ - ΛΕΡΟ - ΛΕΙΨΟΙ - ΠΑΤΜΟ - ΛΕΡΟ - ΚΑΛΥΜΝΟ - ΚΩ - ΡΟΔΟ
ΤΕΤΑΡΤΗ	08.30 από ΡΟΔΟ για ΤΗΛΟ- ΝΙΣΥΡΟ - ΚΩ - ΛΕΡΟ - ΠΑΤΜΟ - ΛΕΡΟ - ΚΑΛΥΜΝΟ - ΚΩ - ΝΙΣΥΡΟ - ΤΗΛΟ - ΡΟΔΟ
ΠΕΜΠΤΗ	08.30 από ΡΟΔΟ για ΚΩ - ΚΑΛΥΜΝΟ - ΛΕΡΟ - ΠΑΤΜΟ - ΛΕΡΟ - ΚΑΛΥΜΝΟ - ΚΩ - ΡΟΔΟ
ΠΑΡΑΣΚΕΥΗ	08.30 από ΡΟΔΟ για ΚΩ - ΚΑΛΥΜΝΟ - ΛΕΡΟ - ΠΑΤΜΟ - ΛΕΡΟ - ΚΑΛΥΜΝΟ - ΚΩ - ΡΟΔΟ
ΣΑΒΒΑΤΟ	08.30 από ΡΟΔΟ για ΚΩ - ΚΑΛΥΜΝΟ - ΛΕΡΟ - ΠΑΤΜΟ - ΛΕΙΨΟΙ - ΛΕΡΟ ΚΑΛΥΜΝΟ - ΚΩ - ΡΟΔΟ
ΚΥΡΙΑΚΗ	08.30 από ΡΟΔΟ για ΚΩ - ΚΑΛΥΜΝΟ - ΛΕΡΟ - ΛΕΙΨΟΙ - ΠΑΤΜΟ - ΛΕΡΟ - ΚΑΛΥΜΝΟ - ΚΩ - ΡΟΔΟ
ΣΗΜΕΙΩΣΗ:	ΓΙΑ ΤΗΝ ΚΑΛΥΤΕΡΗ ΕΞΥΠΗΡΕΤΗΣΗ ΣΑΣ ΠΑΡΑΚΑΛΟΥΜΕ ΝΑ ΕΝΗΜΕΡΩΝΕΣΤΕ ΤΗΛΕΦΩΝΙΚΑ ΑΠΟ ΤΑ ΓΡΑΦΕΙΑ ΤΗΣ ΕΤΑΙΡΕΙΑΣ ΜΑΣ

ΔΟΚΙΜΑΖΕΤΑΙ ΤΟ ΚΥΡΟΣ ΤΟΥ ΘΕΣΜΟΥ

Κρίσιμη η σημερινή συνεδρίαση του νομαρχιακού συμβουλίου

Σήμερα θα διαφανεί αν υπάρχει σχέδιο «αποσταθεροποίησης»



Το Νομαρχιακό Συμβούλιο Δωδ/σου θα έχει την ευκαιρία, στην σημερινή του συνεδρίαση, να αποδείξει ότι μπορεί να ξεπεράσει τις αδυναμίες του, που τις τελευταίες εβδομάδες έθεσαν σε δοκιμασία το κύρος του, ως του κατ' εξοχήν αναπτυξιακού φορέα του νομού, να ομονοήσει και να ασχοληθεί σοβαρά με τα μείζονα θέματα της περιοχής, στον ένα χρόνο νομαρχιακής θητείας που απομένει, μέχρι την λήξη της τετραετίας.

Πέραν της ευκαιρίας, η σημερινή συνεδρίαση έρχεται να καταδείξει αν υπάρχουν η βούληση και δυνατότητα να επιτευχθούν τα προαναφερθέντα.

Θεωρείται πάντως βέβαιο ότι η ατμόσφαιρα σήμερα εντός της αιθούσης του Νομαρχιακού Συμβουλίου θα είναι βαρειά, μετά τις δύο διαδοχικές αναβολές της συνεδριάσεως, λόγω έλλειψης απαρτίας, οι οποίες ωστόσο έγιναν αφορμή να έλθουν στην επιφάνεια τα προβλήματα δυσλειτουργίας και του οργάνου συνολικά, αλλά και της παράταξης της πλειοψηφίας, ενώ οι παρατάξεις της μειοψηφίας για μια ακόμη φορά βρήκαν την ευκαιρία να στρέψουν τα βέλη τους κατά της νομαρχιακής αρχής, κατηγορώντας την για υποβάθμιση του Ν.Σ.

Τόσο οι επικεφαλής των παρατάξεων της μειοψηφίας κ.κ. Γιάννης Παρασκευάς και Φώτης Κωστόπουλος, όσο και σύμβουλοι της πλείοψηφίας όπως ο βοηθός νομάρχη κ. Χατζής Χατζηευθυμίου, με τρόπο άμεσο ή έμμεσο, σκοπεύουν να θίξουν σήμερα τα «κακώς κείμενα», μετατρέποντας την συνεδρίαση σε μια διαδικασία **αυτοκριτικής** και **αυτοκάθαρσης**, όπου θα πρέπει να αποσαφηνισθούν οι κανόνες λειτουργίας του οργάνου, αλλά και οι σχέσεις των συμβούλων μεταξύ τους και με τον θεσμό που υπηρετούν, προκειμένου να λάβει τέλος η σημερινή κατάσταση **απορρύθμισης και αταξίας.** Κατ' αρχάς θα πρέπει να σημειωθεί ότι η σημερινή συνεδρίαση δεν κινδυνεύει με τρίτη αναβολή αφού απαιτείται πλέον η παρουσία του 1/3 του συνόλου των νομαρχιακών συμβούλων, αριθμός που δεν είναι δύσκολο να συμπληρωθεί (14 συνολικά απ' όλες τις παρατάξεις), ενώ θεωρείται σχεδόν βέβαιο ότι τουλάχιστον οι σύμβουλοι της πλειοψηφίας αυτήν την φορά θα δώσουν το «παρών» για να αποφύγουν να οξύνουν το άσχημο ενδοπαραταξιακό κλίμα και να μην δώσουν αφορμή και για πρόσθετα αρνητικά σχόλια.

ΕΝΔΟΠΑΡΑΤΑΞΙΑΚΗ ΕΚΤΟΝΩΣΗ

Η εβδομάδα που μεσολάβησε από την τελευταία αναβολή της συνεδριάσεως του Ν.Σ. φαίνεται πως λειτούργησε σ' ένα βαθμό εκτονωτικά στο εσωτερικό της παρατάξεως. Τα σχόλια περί εσωτερικής κρίσης και δυσλειτουργίας (που άλλωστε είχαν αποτελέσει αντικείμενο συζητήσεως και προβληματισμού στην παράταξη της πλειοψηφίας) έδωσαν την θέση τους σε διαφορετικές ερμηνείες σε ότι αφορά την «χαλάρωση» που παρατηρείται. Συγκεκριμένα, οι περισσότεροι τώρα αποδίδουν το πρόβλημα στην αδιαφορία ορισμένων νομαρχιακών συμβούλων, οι οποίοι, καθώς η τετραετία οδεύει προς την λήξη της, επιδεικνύουν μειωμένο ενδιαφέρον, πιθανώς επειδή δεν επιθυμούν να είναι ξανά υποψήφιοι. Ανασταλτικός παράγοντας για πολλούς εξ αυτών είναι όπως λένε «η απαξιωτική αντιμετώπιση του έργου του Ν.Σ. από τα ΜΜΕ» καθώς και ο συγκεντρωτικός τρόπος λειτουργίας του νομάρχη κ. **Σάββα Καραγιάννη** που έχει μοιράσει ρόλους και αρμοδιότητες σε μικρή ομάδα συνεργατών του, περιορίζοντας τους υπόλοιπους σε μια απλή συμμετοχή στις συνεδριάσεις.

Ο Χ. ΧΑΤΖΗΕΥΘΥΜΙΟΥ

Ξεχωριστή βέβαια είναι η περίπτωση του βοηθού νομάρχη κ. **Χατζή Χατζηυθυμίου,** οι σχέσεις του οποίου με τον κ. Σάββα Καραγιάννη κλονίσθηκαν προ εβδομάδων λόγω των γνωστών δηλώσεων και αντιδηλώσεων με αφορμή το ζήτημα των Δημοσίων Κτημάτων, που απασχόλησαν και το σύνολο των τοπικών ΜΜΕ. Αν ο κλονισμός των σχέσεων ήταν πρόσκαιρος θα φανεί στην σημερινή συνεδρίαση, όπου η στάση που θα τηρήσουν οι δύο άνδρες θα είναι ενδεικτική των προθέσεων τους. Οι πληροφορίες πάντως αναφέρουν ότι ο κ. Χατζηευθυμίου θα επιδιώξει δημόσια κάλυψή του από τον νομάρχη κατά την διάρκεια της συνεδριάσεως και σκοπεύει να «χρησιμοποιήσει» για να το επιτύχει και τις παρατάξεις της μειοψηφίας, τις οποίες θα καλέσει να τοποθετηθούν επί των προτάσεών του για την ακίνητη περιουσία (ως γνωστόν, με δική του δεύτερη εισήγηση για το θέμα θα εμφανισθεί σήμερα ο νομάρχης).

Η ΜΕΙΟΨΗΦΙΑ

Στο στόχαστρο της κριτικής αναμένεται να βρεθεί σήμερα ο πρόεδρος του Ν.Σ. κ. Θωμάς Σωτρίλλης εκ μέρους των παρατάξεων της μειψηφίας. Σύμφωνα με τις πληροφορίες θα ζητηθεί από τον πρόεδρο να παρουσιάσει το σκεπτικό με το οποίο απεφάσισε αιφνιδίως να τηρήσει αυστηρά τον κανονισμό λειτουργίας του οργάνου, καθώς η εξήγηση που δόθηκε μέσω της «δ», ότι μέχρι τώρα κατηγορείτο για ελαστικότητα, δεν ακούσθηκε από τις παρατάξεις πειστική. Ο αντίλογος είναι ότι η εμμονή στην τήρηση της ώρας ενάρξεως των συνεδριάσεων μόνο προβλήματα δημιούργησε στην πλειοψηφία, τα οποία θα μπορούσε να αποφύγει αν επιδείκνυε μια σχετική ελαστικότητα.

Εκτός των «εξηγήσεων» που θα ζητηθούν από τους κ.κ. Σάββα Καραγιάννη και Θωμά Σωτρίλλη, οι επικεφαλής της μειοψηφίας κ.κ. Γ. Παρασκευάς και Φ. Κωστόπουλος αναμένεται να θέσουν θέμα υποβάθμισης του Ν.Σ. την οποία θα αποδώσουν, κατά τις πληροφορίες, σε δύο αίτια:

Στα θέματα που περιλαμβάνονται συνήθως στην ημερήσια διάταξη των συνεδριάσεων και που χαρακτηρίζονται ως μη σημαντικά, σε αντίθεση με τα όσα συζητώνται και αποφασίζονται από την Νομαρχιακή Επιτροπή.

Το δεύτερο αίτιο υποβάθμισης είναι αυτή ακριβώς η λειτουργία της Νομαρχιακής Επιτροπής, σημαντικά αναβαθμισμένη σε σύγκριση με το Ν.Σ. Σύμφωνα με τις εκτιμήσεις, το «καθεστώς» αυτό διαιωνίζεται και χάριν της ανοχής των συμβούλων των παρατάξεων της μειοψηφίας που συμμετέχουν στην Νομαρχιακή Επιτροπή. Οι ίδιοι αρέσκονται στο να εμφανίζονται ως το «ΚΥΣΥΜ της Νομαρχίας» και να λαμβάνουν όλες τις σοβαρές αποφάσεις τις οποίες απλώς καλείται να επικυρώσει τυπικά το Ν.Σ. Ο δε νομάρχης εκτιμάται ότι τον βολεύει ο ενισχυμένος ρόλος και οι αρμοδιότητες της Ν.Ε. καθώς οι συνεδριάσεις είναι κλειστές και ως εκ τούτου αποφεύγει και την κριτική των ΜΜΕ, αλλά και των επικεφαλής των δύο παρατάξεων κ.κ. Παρασκευά και Κωστόπουλου μέσα στο Ν.Σ.

Τα ζητήματα αυτά θα τεθούν σήμερα στην συνεδρίαση του Ν.Σ. Απομένει η νηφαλιότητα και το πραγματικό ενδιαφέρον για το κύρος και την υπόσταση του θεσμού, ή αν θα δεχθεί ένα ακόμη πλήγμα όπως τα αλλεπάλληλα που υπέστη τον τελευταίο καιρό.

Μ.Ε.Κ.Τ.Ο. - ΔΗΜΟΥ ΚΑΛΛΙΘΕΑΣ

ΠΡΟΣΚΛΗΣΗ

ΕΚΔΗΛΩΣΕΙΣ «ΚΑΛΟΚΑΙΡΙ 2001»
Η ΘΡΑΚΗ ΣΥΝΑΝΤΑ ΤΗΝ ΔΩΔΕΚΑΝΗΣΟ
3/9/01, Κοσκινού, ώρα 20:30
• Χορευτική Ομάδα Συλλόγου Εβριτών Κομοτηνής Ν. Ροδόπης
• Η Φιλαρμονική Μ.Ε.Κ.Τ.Ο. Δήμου Καλλιθέας
• Τοπικό Μουσικό Σχήμα
4/9/01, Ψίνθος, ώρα 20:30
• Χορευτική Ομάδα Συλλόγου Εβριτών Κομοτηνής Ν. Ροδόπης
• Εργαστήρι Παραδοσιακής Μουσικής Μ.Ε.Κ.Τ.Ο. Δήμου Καλλιθέας
7/9/01, Καλυθιές, ώρα 20:30
• Χορευτική Ομάδα Συλλόγου Εβριτών Κομοτηνής Ν. Ροδόπης
• Χορευτική Ομάδα Μ.Ε.Κ.Τ.Ο. Δήμου Καλλιθέας
• Εργαστήρι Παραδοσιακής Μουσικής Μ.Ε.Κ.Τ.Ο. Δήμου Καλλιθέας

Ο ΠΡΟΕΔΡΟΣ
Μ.Ε.Κ.Τ.Ο. ΔΗΜΟΥ ΚΑΛΛΙΘΕΑΣ
ΗΛΙΑΣ ΗΛΙΑΔΗΣ

ΧΟΡΗΓΟΙ: «ΙΡΙΣ» ΑΝΘΟΠΩΛΕΙΟ ΚΑΜΠΟΥΡΗ ΜΑΡΙΑ, CAFE & COCTAIL BAR MYSTIQUE, GRILL HOUSE ROUMELI No 2, ΕΛΑΣΤΙΚΑ - ΖΑΝΤΕΣ «Ο ΜΑΚΗΣ», MUSIC SPOT ΚΑΤΣΕΛΑ ΜΑΡΙΑ, ΕΣΤΙΑΤΟΡΙΟ «ΠΗΓΗ ΦΑΣΟΥΛΙ», ΜΟΥΣΙΚΟΣ ΟΙΚΟΣ ΚΑΡΑΒΕΛΛΑΚΗ Α.Ε., ΚΟΥΓΙΟΣ Π. Α.Β.Ε.Ε. «SUPER MARKET» Π. ΠΑΝΑΓΙΩΤΑΣ, ΕΠΙΠΛΑ ΗΛΥΣΗ Α.Β.Ε.Ε., RODOS GOLD VOGIATZIS, ΞΕΝ. ALDEMAR PARADISE ROYAL MARE, ΥΠΕΡ MARKET ΣΠΑΝΟΣ, ΜΠΕΤΟΝ «ΣΤΑΡ», ΓΑΒΡΙΗΛ ΠΛΑΤΗΣ - ΕΠΙΠΛΑ ΓΡΑΦΕΙΟΥ, ΚΥΠΡΙΩΤΗΣ - ΕΜΠΟΡΙΑ ΕΙΔΩΝ ΥΓΙΕΙΝΗΣ, WATER PARK, ΚΑΜΠΟΥΡΗΣ - ΜΑΧΑΙΡΑΣ Α.Ε. ΣΚΥΡΟΔΕΜΑ ΡΟΔΟΥ. TV ΙΡΙΔΑ & TV ΩΜΕΓΑ, ΡΑΔΙΟ ΛΥΧΝΑΡΙ, FM 12, ΕΡΑ ΡΟΔΟΥ, ΡΑΔΙΟ ΑΡΧΑΓΓΕΛΟΣ

ΕΝΩΣΗ ΑΓΡΟΤΙΚΩΝ ΣΥΝΕΤΑΙΡΙΣΜΩΝ ΔΩΔΕΚΑΝΗΣΟΥ

ΠΡΟΣΚΛΗΣΗ ΕΝΔΙΑΦΕΡΟΝΤΟΣ

Η ΕΝΩΣΗ ΑΓΡΟΤΙΚΩΝ ΣΥΝΕΤΑΙΡΙΣΜΩΝ ΔΩΔΕΚΑΝΗΣΟΥ στα πλαίσια της αναδιοργάνωσης των Οικονομικών Υπηρεσιών της προτίθεται να συνεργαστεί με σύμβαση έργου με εξειδικευμένο στέλεχος που θα αναλάβει τη θέση του Οικονομικού Συμβούλου της εταιρείας.

Οι ενδιαφερόμενοι θα πρέπει να έχουν πτυχίο Αναγνωρισμένης Σχολής Α.Ε.Ι. Οικονομικής Κατεύθυνσης, μεταπτυχιακό τίτλο σε Διοίκηση Επιχειρήσεων (Μ.Β.Α.) δέκα (10) έτη τουλάχιστον εμπειρία σε αντίστοιχη θέση ή στον κλάδο των Συμβούλων Επιχειρήσεων και μεγάλη εμπειρία σε θέματα Λογιστικής και Φοροτεχνικής Ανάλυσης.

Στα καθήκοντα της θέσης περιλαμβάνονται ο οικονομικός και ταμειακός προγραμματισμός της επιχείρησης καθώς και η λογιστική επίβλεψη της εταιρείας.

Οι ενδιαφερόμενοι θα πρέπει να καταθέσουν σχετική αίτηση και Βιογραφικό Σημείωμα στα γραφεία της Ε.Α.Σ.Δ. μέχρι την 7η Σεπτεμβρίου 2001 και ώρα 14.00 μ.μ. υπ'όψη του Διοικητικού Συμβουλίου.

ΑΠΟ ΤΟ
ΔΙΟΙΚΗΤΙΚΟ ΣΥΜΒΟΥΛΙΟ
ΤΗΣ Ε.Α.Σ. ΔΩΔ/ΣΟΥ
Ο ΠΡΟΕΔΟΣ
ΓΙΑΝΝΙΚΗΣ ΣΑΒΒΑΣ

ΕΡΓΑΤΙΚΟ ΚΕΝΤΡΟ ΡΟΔΟΥ

ΠΡΟΚΗΡΥΞΗ ΕΝΔΙΑΦΕΡΟΝΤΟΣ

Η Διοίκηση του Εργατοϋπαλληλικού Κέντρου Ρόδου, προκειμένου να προβεί στην πρόσληψη για την κάλυψη θέσεως γραμματέως καλεί τους ενδιαφερόμενους να υποβάλλουν:
1) Αίτηση
2) Βιογραφικό Σημείωμα
3) Τίτλους Σπουδών
Η παραλαβή των δικαιολογητικών θα γίνεται στη γραμματεία του ΕΚΡ, Στεφάνου Καζούλη 30, 1ος όροφος, από τις 10/9/2001 έως τις 14/9/2001 κατά τις ώρες 10.00 έως 13.00.

ΓΙΑ ΤΗ ΔΙΟΙΚΗΣΗ
Ο ΠΡΟΕΔΡΟΣ — **ΓΙΑΝ. ΣΑΡΙΚΑΣ**
Ο ΓΕΝ. ΓΡΑΜΜΑΤΕΑΣ — **ΧΑΡ. ΣΑΡΡΗΣ**

Φροντιστήριο ΠΥΘΑΓΟΡΑΣ
Στ. Κωτιάδη 2, Ρόδος
Τηλ.: 0241 29593
Fax: 0241 - 76101
Διεύθυνση Σπουδών: Α. Μπουρνής - Δ. Παπανδρέου

ΑΝΑΚΟΙΝΩΣΗ
✓ Ημερομηνίες Εναρξης Μαθημάτων:

Τάξη	Ημερομηνία
Β' και Γ' Λυκείου	1 Αυγούστου
Α' Λυκείου	6 Αυγούστου
Γυμνάσια	27 Αυγούστου
Τ.Ε.Ε.	1 Σεπτεμβρίου

✓ Εγγραφές: Από 23 Ιουλίου, καθημερινά στη γραμματεία του φροντιστηρίου Ωρες: 10:00 - 14:00 και 17:00 - 21:00.
✓ Συμπλήρωση Μηχανογραφικών: Από 16 Ιουλίου καθημερινά 10:00 - 13:00.

Το φροντιστήριο μας προσφέρει στους μαθητές **δωρεάν CD-ROM** με αναλυτικές πληροφορίες για όλα τα ΑΕΙ και ΤΕΙ, θέματα επαγγελματικού προσανατολισμού και οτιδήποτε αφορά στην εκπαίδευση.

ΠΟΛΙΤΙΣΤΙΚΟΣ ΟΡΓΑΝΙΣΜΟΣ ΔΗΜΟΥ ΡΟΔΙΩΝ

Ρεσιτάλ Κλασσικής Κιθάρας
με τον
ΣΤΑΘΗ ΣΚΑΝΔΑΛΙΔΗ
και τον
ΤΑΣΟ ΒΕΝΕΤΟΚΛΗ στο πιάνο

Παρασκευή 7 Σεπτεμβρίου 01
στις 9.30μ.μ.

Εθνικό Θέατρο Ρόδου



Zorpidis

ΤΟΥΡΙΣΤΙΚΟΣ ΟΡΓΑΝΙΣΜΟΣ
SEA STAR
Καθημερινά για
ΤΗΛΟ - ΝΙΣΥΡΟ
Πληροφορίες Πρακτορείο
ΖΟΡΠΙΔΗΣ
τηλ. 20625 - 30054