η δημοκρατική της Ρόδου

στην υπηρεσία του δωδεκανησιακού λαού

Αρ. φύλλου 5757 - **ΣΑΒΒΑΤΟ 8 ΣΕΠΤΕΜΒΡΙΟΥ 2001** - Τιμή 200 Δρχ - 0,59 EURO - **www.dimokratiki.gr**



ΗΠΙΑ, ΟΥΣΙΑΣΤΙΚΗ ΚΑΙ ΕΠΟΙΚΟΔΟΜΗΤΙΚΗ Η ΧΘΕΣΙΝΗ ΣΥΝΕΔΡΙΑΣΗ

ΟΤΑΝ ΘΕΛΕΙ, ΜΠΟΡΕΙ ΝΑ ΠΑΡΟΥΣΙΑΣΕΙ ΕΡΓΟ

το νομαρχιακό συμβούλιο Δωδ/νήσου!

Ολοι συνέβαλαν αποφασιστικά στην ανόρθωση του κύρους του θεσμού και στην συζήτηση των θεμάτων

• ΣΕΛ. 4

Τρικούβερτος καβγάς νεαρού ζευγαριού καθήλωσε αεροπλάνο στο έδαφος για 10 ώρες!!

• ΣΕΛ. 32



ΕΚΤΕΝΗΣ ΣΥΖΗΤΗΣΗ ΣΤΗΝ ΠΟΣ

Ανησυχούν οι ξενοδόχοι για την πορεία του τουρισμού

Μόνο η Αγγλία πάει καλά

• ΣΕΛ. 3





ΣΤΟ ΝΟΜΑΡΧΙΑΚΟ ΣΥΜΒΟΥΛΙΟ

Η εισήγηση του νομάρχη για την ειδική χωροταξική μελέτη της νήσου Ρόδου

• ΣΕΛ. 20

ΟΠΩΣ ΚΑΙ ΧΘΕΣ ΔΙΑΠΙΣΤΩΘΗΚΕ

Διαφωνούν οι δήμαρχοι «εφ' όλης της ύλης»

Απανωτές συσκέψεις Δευτέρα - Τρίτη στην Αθήνα

• ΣΕΛ. 3



ΚΑΤΕΘΕΣΕ ΣΤΗΝ ΔΕΘ «ΣΥΜΦΩΝΟ ΓΙΑ ΜΙΑ ΙΣΧΥΡΗ ΚΟΙΝΩΝΙΑ»

ΤΟ ΟΡΑΜΑ ΣΗΜΙΤΗ

για την κοινωνία και την οικονομία

Δεσμεύθηκε για ένα κοινωνικό κράτος, σύγχρονο, βιώσιμο, πιο δίκαιο και πιο αποτελεσματικό



Για τον Πρωθυπουργό το κυρίαρχο ζήτημα που τίθεται στην Ελλάδα και σε κάθε Ελληνα είναι το πως θα προχωρήσουμε: Θα πάμε μπροστά με σταθερότητα, σχέδιο και αυτοπεποίθηση ή θα εγκαταλειφθούμε μοιραίοι και άβουλοι στα βολέματα του χθες; • Θα δώσουμε απαντήσεις στα σημερινά προβλήματα και τις προκλήσεις του μέλλοντος ή θα αδρανήσουμε, επιστρέφοντας σε διαρκείς αυτοσχεδιασμούς σε επικοινωνιακά τρικ και σε πολιτικές του παρελθόντος;

• ΣΕΛ. 5, 6, 7



ΕΠΙΧΕΙΡΕΙ ΝΑ ΚΕΡΔΙΣΕΙ ΚΙ ΑΛΛΟ ΧΡΟΝΟ

ΥΠΑΡΧΕΙ ΣΧΕΔΙΟ ΚΑΛΟΓΗΡΑΤΟΥ

για αναβολή της γ.σ. της ΔΑΝΕ

• ΣΕΛ. 12

Θα αρχίσει κανονικά αλλά στην πορεία θα κατατεθεί αίτημα για διακοπή

ΑΝΟΙΞΑΜΕ

ΩΡΕΣ ΛΕΙΤΟΥΡΓΙΑΣ

09:30 - 19:00

The WATER PARK HELLAS

Δωρεάν μεταφορά από Μαντράκι προς το Πάρκο και επιστροφή κάθε μία ώρα με λεωφορείο. Πάρκινγκ 260 θέσεων ελεύθερο

ΕΙΣΟΔΟΣ

Κάτω των 4 χρόνων ελεύθερη
Κάτω των 13 χρόνων 3.000δρχ.
Άνω των 13 χρόνων 5.000δρχ.

(Με κάρτα μέλους οι επισκέπτες άνω των 13 χρονών πληρώνουν εισοδο 4.000δρχ. για όλο το καλοκαίρι).

Οι πειρατές μας διοργανώνουν τα πάρτυ γενεθλίων των μικρών μας φίλων σε ειδικά διαμορφωμένους χώρους του Πάρκου.

Πληροφορίες για τιμές γενεθλίων και εκδηλώσεων
Ν. Παπαναστέλης : (0241) 84404 / 0944 380830

ΕΝΙΑΙΑ ΛΥΚΕΙΑ

Τρίτη ευκαιρία για μαθητές που χάνουν την χρονιά

• ΣΕΛ. 4



Κίνητρα - μαγνήτες για αγροτουρισμό

Τι προβλέπουν τα προγράμματα

• ΣΕΛ. 10-11



η άποψη της ημέρας

Εθνική τραγωδία στο Ελσίνκι, κόντρα στους Φινλανδούς, που δεν έδειξαν ούτε για μια στιγμή έλεος. Η ήττα δεν ήταν μια απλή καταστροφή, αλλά μια ουσιαστική τραγωδία που μας κομμάτιασε κάθε όνειρο για το κτίσιμο ενός νέου εθνικού μαχητικού συγκροτήματος.

Ολοι, φίλαθλοι και δημοσιογράφοι, περιμέναμε με ανυπομονησία την «πρώτη» στον πάγκο του Οτο Ρεχάγκελ. Δυστυχώς, η πρώτη του εμφάνιση στο τιμόνι της Εθνικής δεν συνοδεύτηκε από επιτυχία, αλλά από παταγώδη ήττα. Κανείς, όμως, δεν μπορεί και δεν πρέπει να βιαστεί να λιθοβολήσει τον Γερμανό προπονητή.

Γιατί σίγουρα είναι ο μόνος που δεν φέρει ευθύνη για την απογοητευτική εμφάνιση.

Η εμπειρία αλλά και οι επιτυχίες του και η πορεία του στο γερμανικό πρωτάθλημα δεν επιτρέπουν κανενός είδους αμφισβήτηση στο πρόσωπό του. Οι μέρες, άλλωστε, που είχε στη διάθεσή του ο Οτο Ρεχάγκελ για να αλλάξει την κακή νοοτροπία των Ελλήνων παικτών ήταν ελάχιστες. Τώρα θα πρέπει να πάρει το «μαστίγιο» απερίσπαστος και χωρίς πιέσεις από τις εφημερίδες, τους παράγοντες και τη φίλαθλη κοινή γνώμη, προκειμένου να φτιάξει μια Εθνική ομάδα από την αρχή, αναγεννώντας την μέσα από τις στάχτες της. Κανείς δεν πρέπει να τον επικρίνει αν αποφασίσει να «κόψει» κεφάλια. Γιατί σίγουρα ο Οτο Ρεχάγκελ είναι η τελευταία και η μόνη μας ελπίδα.

Το ναυάγιο της Εθνικής

Προπονητές πολλοί πέρασαν από το τιμόνι της Εθνικής και Ελληνες και κάποιοι ξένοι. Δεν μπορεί όλοι αυτοί να μην ήξεραν, όλοι αυτοί να ήταν... ερασιτέχνες. Σίγουρα η πηγή του κακού βρίσκεται αλλού και πρωτίστως στη νοοτροπία των παικτών, που δεν σέβονται και δεν εκτιμούν τη φανέλα και το εθνόσημο, που κατάφεραν με την αντιεπαγγελματική συμπεριφορά τους να μας απομακρύνουν κυριολεκτικά από τα γήπεδα. Δεν μπορεί ως νέοι να δίδουν ρεσιτάλ ποδοσφαίρου στην ομάδα των Ελπίδων και αργότερα, όταν εντάσσονται στην Εθνική Ανδρών, κυριολεκτικά να σέρνονται. Το ταλέντο δεν μπορεί να έσβησε. Απλά επαναπαύονται στις πρόσκαιρες δάφνες, ικανοποιούνται από τα χρήματα που ήδη έχουν βάλει στην τσέπη και τα φορτώνουν όλα κυριολεκτικά στον... κόκορα.

Αρκετά πρωτοσέλιδα αφιερώσαμε σ'αυτούς μέχρι σήμερα, αρκετά τους αναδείξαμε, αρκετά τους χαϊδέψαμε μέσα από τις σελίδες των εφημερίδων. Ισως αυτό που τους αρμόζει από την πλευρά μας είναι η πρόσκαιρη λήθη. Δεν μπορεί να μονοπωλούν τα πρωτοσέλιδα με τις αποτυχίες τους, τη στιγμή που οι αθλητές μας στη μικρή Ολυμπιάδα των Μεσογειακών Αγώνων σαρώνουν τα μετάλλια σε όλα τα αθλήματα και δυστυχώς από δικό μας λάθος γίνονται μονόστηλο ή περνούν απαρατήρητοι χωρίς να υπάρχει αρκετός χώρος γι'αυτούς στην πρώτη σελίδα.

Φαίνεται πως κάποιοι άλλοι που φέρουν το εθνόσημο, κυρίως σε ατομικό επίπεδο, σέβονται περισσότερο τον εαυτό τους και τη χώρα που εκπροσωπούν. Κατεβαίνουν στους αγώνες, δίνουν την ψυχή τοις και παλεύουν για το καλύτερο. Σ'αυτούς ας στρέψουμε τα φώτα της δημοσιότητας, γιατί αυτοί είναι που δοξάζουν την Ελλάδα και γράφουν χρυσές σελίδες στο παγκόσμιο αθλητικό στερέωμα.

ο καιρός

Γενική πρόγνωση για σήμερα Σάββατο 8 Σεπτεμβρίου 2001. Στη Μακεδονία τη Θράκη και τα νησιά του Βορείου και Ανατολικού Αιγαίου προβλέπονται νεφώσεις με πιθανότητα παροδικών βροχών.Στηνυπόλοιπη χώρα προβλεπεται γενικά αιθριος καιρός και μόνο το απόγευμα στα Ηπειρωτικά θα αναπτυχθούν τοπικές νεφώσεις. Οι ανεμοι θα πνέουν βορειοδυτικοί μέτριοι και στα νότια πελάγη τοπικά ισχυροί με σταδιακή εξασθένηση. Η θερμοκρασία θα κυμανθεί στα βόρεια από 13 έως 27 βαθμούς.Στα υπόλοιπα ηπειρωτικά από 16 έως 30 βαθμούς και στα νησιά από 18 έως 29 βαθμούς Κελσίου.

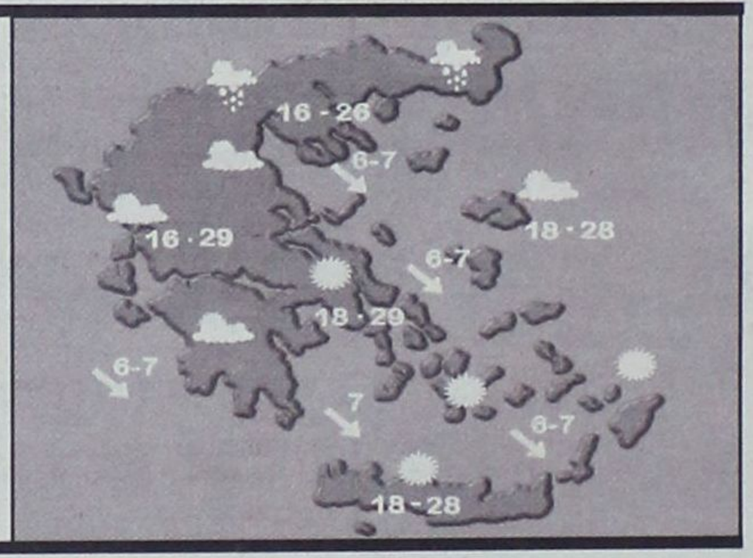

ΗΜΕΡΗΣΙΑ ΕΦΗΜΕΡΙΔΑ
η δημοκρατική
της Ρόδου
Ετος ιδρύσεως 1982
Θεμ. Σοφούλη 77
Ταχ. Θυρίδα 339
85100 Ρόδος
Εκδότης - ιδιοκτήτης - διευθυντής:
ΒΑΣΙΛΗΣ Δ. ΑΘΑΝΑΣΙΟΥ
Τηλέφωνα:
28728, 34722, 76655,
37500, 26728, 27919
Telefax:37333
www.dimokratiki.gr
e-mail:contact@dimokratiki.gr





Παρασκευή 8 Σεπτεμβρίου 1989

Η Ρόδος δεν δέχεται μόνο τουρίστες αλλά και εξάγει. Και μάλιστα σε αριθμούς εντυπωσιακούς. Απόδειξη: Από τις αρχές Ιανουαρίου μέχρι και χθες, το αρμόδιο γραφείο της Νομαρχίας εξέδωσε 3.900 διαβατήρια (!) από τα οποία μόνο 100 για ανανέωση παλαιών. Ολα τα υπόλοιπα είναι νέα. Οι ρυθμοί εκδόσεως διαβατηρίων ήταν εντυπωσιακοί τους μήνες αιχμής και ειδικότερα την περίοδο των τριήμερων εκδρομών προς την Τουρκία. Τότε οι υπάλληλοι δεν προλάβαιναν να εκδίδουν διαβατήρια (ως γνωστόν, ενώ απαγορεύουμε στους ξένους να επισκέπτονται την Τουρκία, εμείς είμαστε οι καλύτεροι πελάτες της). Το ίδιο φαινόμενο αναμένεται να επαναληφθεί και περί τα τέλη Οκτωβρίου με το κλείσιμο των ξενοδοχείων, καθώς εκατοντάδες συμπατριώτες μας θα εγκαταλείψουν το νησί για να περάσουν τις ημέρες «χειμερίας νάρκης» στο εξωτερικό.

Στο μεταξύ, όμως, δεν υπάρχουν διαβατήρια προς έκδοση, καθώς έχουν χρησιμοποιηθεί και τα αποθέματα. Γιαυτό η Νομαρχία με επείγον σήμα της προς το υπουργείο Εσωτερικών ζητεί την αποστολή νέων. Με την ευκαιρία σημειώνεται ότι πέρσι, στο τέλος Οκτωβρίου, εκδίδοντο διαβατήρια με ρυθμό 80 - 100 την ημέρα!

πριν 12 χρόνια

πληροφορίες

Η ΤΑΥΤΟΤΗΤΑ ΤΗΣ ΗΜΕΡΑΣ

ΣΑΒΒΑΤΟ 8 ΣΕΠΤΕΜΒΡΙΟΥ
ΤΟ ΓΕΝΕΣΙΟ ΤΗΣ ΘΕΟΤΟΚΟΥ, ΑΘΑΝΑΣΙΟΥ ΝΕΟΜ. ΘΕΣ.
Ανατολή ηλίου 6.01 Δύση ηλίου 6.44 ΣΕΛΗΝΗ 21 ΗΜΕΡ.

ΦΑΡΜΑΚΕΙΑ

ΣΗΜΕΡΑ: διημερεύει το φαρμακείο ΧΙΩΤΗ Ε., 25η Μαρτίου 24, (έναντι κατ. ΠΑΠΠΟΥ), τηλ. 31612
ΣΗΜΕΡΑ: διανυκτερεύει το φαρμακείο ΑΛΑΦΑΚΗΣ Ι. Γ., Κων/νου Παλαιολόγου 15 (έναντι Βενετοκλείου Γυμνασίου) τηλ. 22285

ΚΑΥΣΙΜΑ

ΣΗΜΕΡΑ: Διανυκτερεύουν τα πρατήρια καυσίμων **1)** Ακρίτας ΕΠΕ **(Γ. Σεφέρη) 2)** Τσαγκαράκης - Σαλαμαστράκης **(ΒΡ Λ. Καλλιθέας) 3)** Κορωναίος Δ. **(SHELL Ιάλυσος) 4)** Πισσαδάκης Δ. **(JET OIL Παραδείσι) 5)** Πάππου Κ. **(ΕΚΟ Παραδείσι) 6)** Νικολουδάκη Τρ. **(ΕΚΟ Κρητηνία) 7)** Σαλαμαστράκης **(ΒΡ Φαληράκι) 8)** Οίκουτας Μ. **(ΕΚΟ Αρχάγγελος) 9)** Αθανασάκης Π. **(ΕΚΟ Λάρδος)**

ΧΡΗΣΙΜΑ ΤΗΛΕΦΩΝΑ

Αμεση δράση	100	Ώρα	141
Πυροσβεστική	23333	Φαρμακεία (Διημ.-Διαν.)	107
Νοσοκομείο	80000	ΠΡΟ-ΠΟ • ΛΟΤΤΟ	111
Οδική Ασφάλεια:		ΡΟΔΑ	26300
EXRESS SERVICE	154	ΚΤΕΥΛ	27706
HELLAS SERVICE	1057	ΕΒΕΔ	22281
HOULIS SERVICE	30165	Δικηγορικός Σύλλογος	27469
ΑΦΟΙ Σιέχ	25776	Εμπορικός Σύλλογος	35255
Ράδιο Ταξί	64712	Ολυμπιακή - Κρατήσεις	24555
Αστυν. Διεύθυνση	27653	ΔΑΝΕ	77070
Ασφάλεια	23294	ΙΚΑ	64912
Τμήμα Τάξης	23849	ΤΕΒΕ	22688-77034
Τροχαία	26480	ΤΑΞΥ	68701-3
Λιμεναρχείο	28888	ΟΑΕΔ	23265
Δασαρχείο	191	Εργατικό Κέντρο	24730
Τελωνείο	27703	Αρχαιολογία	34719
Υγειονομείο	26666	Περιφ. Δ/ντής	38174 - 38175
Μητρόπολη	23274	AIRGREECE	36095
Νομαρχία	74000	Aegean Airlins	98345
Δήμος Ρόδου	46200	ΔΗΜ. ΕΠΙΧ. ΚΑΘ. ΡΟΔΟΥ	77600
Βλάβες ΟΤΕ	121	ΥΠΗΡ. ΑΠΟΚΟΜΙΔΗΣ	61057
Βλάβες ΔΕΗ	125		
Πληρ. ΟΤΕ	131		

ΔΕΧΟΝΤΑΙ ΤΟ ΚΟΙΝΟ

- **ΠΕΡ/ΚΟΣ Δ/ΝΤΗΣ ΔΩΔ/ΣΟΥ** δέχεται Τρίτη & Πέμπτη 11:00 - 13:00
- **ΝΟΜΑΡΧΗΣ** δέχεται κάθε Τρίτη & Πέμπτη από 11.00 - 13.00
- **ΑΝΤΙΝΟΜΑΡΧΗΣ ΔΩΔ/ΣΟΥ** κ. Νικόλαος Τατάκης δέχεται το κοινό κάθε Τρίτη & Πέμπτη από 10.00 - 12.00
- **ΔΗΜΑΡΧΟΣ** Ρόδου κ. Γ. Γιαννόπουλος δέχεται ύστερα από συνεννόηση
- **ΑΝΤΙΔΗΜΑΡΧΟΣ** κ. Αντ. Αλαβέρας δέχεται καθημερινά
- **ΑΝΤΙΔΗΜΑΡΧΟΣ** κ. Μαν. Σαββής δέχεται κάθε Τρίτη και Πέμπτη 13.00-14.00
- **ΑΝΤΙΔΗΜΑΡΧΟΣ** Ρόδου Μανώλης Γλυνός δέχεται κάθε Τετάρτη από 12.00 - 14.00
- **ΔΗΜΑΡΧΟΣ** Πεταλούδων Μιχ. Κορδίνας δέχεται το κοινό: Δευτέρα 17.30 - 19.30, Τρίτη 11.00-13.00,

ΑΚΤΟΠΛΟΙΚΑ ΔΡΟΜΟΛΟΓΙΑ

Β. ΚΟΡΝΑΡΟΣ: Απόπλους **04:30** για Χάλκη, Διαφάνι, Πηγάδια, Κάσο, Σητεία, Αγ. Νικόλαο, Μήλο, Πειραιά **ΡΟΔΟΣ:** Απόπλους **10:00** για Κω, Σάμο, Θεσσαλονίκη **ΜΑΡΙΝΑ:** Απόπλους **16:00** για Κω, Κάλυμνο, Λέρο, Πάτμο, Πειραιά **ΔΗΜΗΤΡΟΥΛΑ:** Απόπλους **19:00** για Καστελλόριζο και επιστροφή

ΑΕΡΟΠΟΡΙΚΑ ΔΡΟΜΟΛΟΓΙΑ

ΠΤΗΣΕΙΣ ΟΛΥΜΠΙΑΚΗΣ
ΡΟΔΟΣ - ΑΘΗΝΑ: Καθημερινά **07.20, 10.40, 14.25, 20.30, 22.50**
ΡΟΔΟΣ - ΚΑΡΠΑΘΟΣ: (Τρίτη, Πέμπτη, Σάββατο) **09.45** (Δευτέρα, Τετάρτη, Παρασκευή) **10.30** (Δευτέρα, Κυριακή) **12.40**
ΡΟΔΟΣ - ΚΑΣΟΣ: (Δευτέρα, Παρασκευή, Κυριακή) **12.40**
ΡΟΔΟΣ - ΗΡΑΚΛΕΙΟ: (Δευτέρα, Τετάρτη, Παρασκευή) **16.10** Καθημερινά μέσω Αθηνών
ΡΟΔΟΣ - ΘΕΣΣΑΛΟΝΙΚΗ: (Δευτέρα, Τετάρτη, Παρασκευή) **18.40** Καθημερινά μέσω Αθηνών
ΡΟΔΟΣ - ΣΑΝΤΟΡΙΝΗ: (Δευτέρα, Σάββατο) **20.55**
ΡΟΔΟΣ - ΜΕΓΙΣΤΗ: (Τετάρτη, Παρασκευή, Κυριακή) **08.10**

ΠΤΗΣΕΙΣ AIR GREECE
ΡΟΔΟΣ - ΑΘΗΝΑ: Καθημερινά **18.00**
ΡΟΔΟΣ - ΗΡΑΚΛΕΙΟ: Καθημερινά **21.30**

ΠΤΗΣΕΙΣ AEGEAN - CRONUS AIRLINES
ΡΟΔΟΣ - ΑΘΗΝΑ: Καθημερινά **08.45 - 14.30 - 18.30 - 22.10**
ΡΟΔΟΣ - ΗΡΑΚΛΕΙΟ: Καθημερινά **19.30**
ΡΟΔΟΣ - ΘΕΣΣΑΛΟΝΙΚΗ: Καθημερινά **11.20**

ΠΤΗΣΕΙΣ AXON AIRLINES
ΡΟΔΟΣ - ΑΘΗΝΑ: Καθημερινά **11.10 - 19.20**

ΣΥΝΑΛΛΑΓΜΑ

ΠΟΣΟΤΗΤΑ ΝΟΜΙΣΜΑΤΟΣ ΑΝΑ 1 ΕΥΡΩ

ΔΟΛΛΑΡΙΟ Η.Π.Α	0,8952	ΛΑΤ ΛΕΤΟΝΙΑΣ	0,5597
ΓΙΕΝ ΙΑΠΩΝΙΑΣ	108,32	ΛΙΡΑ ΜΑΛΤΑΣ	0,4022
ΚΟΡΩΝΑ ΔΑΝΙΑΣ	7,4426	ΖΛΟΤΙ ΠΟΛΩΝΙΑΣ	3,7865
ΛΙΡΑ ΑΓΓΛΙΑΣ	0,6161	ΛΕΙ ΡΟΥΜΑΝΙΑΣ	27014,00
ΚΟΡΩΝΑ ΣΟΥΗΔΙΑΣ	9,495	ΤΟΛΑΡ ΣΛΟΒΕΝΙΑΣ	219,6128
ΦΡΑΓΚΟ ΕΛΒΕΤΙΑΣ	1,5118	ΚΟΡΩΝΑ ΣΛΟΒΑΚΙΑΣ	43,22
ΚΟΡΩΝΑ ΙΣΛΑΝΔΙΑΣ	89,25	ΛΙΡΑ ΤΟΥΡΚΙΑΣ	1253000,0
ΚΟΡΩΝΑ ΝΟΡΒΗΓΙΑΣ	7,9775	ΔΟΛ. ΑΥΣΤΡΑΛΙΑΣ	1,7232
ΛΕΒΑ ΒΟΥΛΓΑΡΙΑΣ	1,9463	ΔΟΛ. ΚΑΝΑΔΑ	1,3942
ΛΙΡΑ ΚΥΠΡΟΥ	0,5728	ΔΟΛ. ΧΟΝΓΚ-ΚΟΝΓΚ	6,9823
ΚΟΡΩΝΑ ΤΣΕΧΙΑΣ	34,155	ΔΟΛ. ΝΕΑΣ ΖΗΛΑΝΔΙΑΣ	2,0679
ΚΟΡΩΝΑ ΕΣΘΟΝΙΑΣ	15,6466	ΔΟΛ. ΣΙΓΚΑΠΟΥΡΗΣ	1,5697
ΦΟΡΙΝΤ ΟΥΓΓΑΡΙΑΣ	253,11	ΓΟΥΟΝ Ν. ΚΟΡΕΑΣ	1150,33
ΛΙΤΑ ΛΙΘΟΥΑΝΙΑΣ	3,5808	ΡΑΝΤ Ν. ΑΦΡΙΚΗΣ	7,5915

ΓΕΝΙΚΗ ΕΠΙΣΚΟΠΗΣΗ ΑΠΟ ΤΗΝ ΠΟΞ

Ανησυχούν οι ξενοδόχοι

για την πορεία του τουρισμού

Διαπιστώσεις για τις μειωμένες αφίξεις και προτάσεις για βελτίωση της καταστάσεως

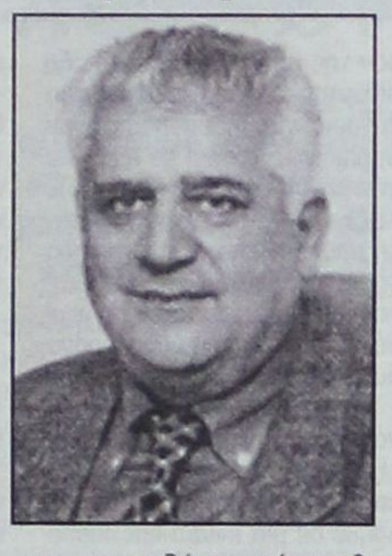

Σε γενική επισκόπηση της καταστάσεως που επικρατεί στον ελληνικό τουρισμό και της πορείας της σαιζόν, προέβη το δ.σ. της Πανελλήνιας Ενώσεως Ξενοδόχων (ΠΟΞ) το οποίο συνεδρίασε (προχθές) υπό την προεδρία του κ. Βασ. Μηναΐδη, προέδρου ταυτόχρονα της Ενώσεως Ξενοδόχων Ρόδου (ΕΞΡ).

Σε ό,τι αφορά την πορεία της σαιζόν η ΠΟΞ διαπίστωσε, όπως δήλωσε χθές προς την «δ» ο κ. Βασ. Μηναΐδης ότι είναι αυξημένες σε όλη σχεδόν την χώρα οι αφίξεις Αγγλων, τουριστών, αλλά μειωμένες όλων των υπόλοιπων εθνικοτήτων, γεγονός που αποδόθηκε, **πρώτον, στην τιμολογιακή πολιτική που ακολουθούν οι ανταγωνίστριες χώρες (προσφέρουν χαμηλότερες τιμές) και δεύτερον στην οικονομική ύφεση που παρατηρείται σε όλες σχεδόν τις χώρες προελεύσεως του τουρισμού μας, αποτέλεσμα της οποίας είναι να έχουν ολιγότερα χρήματα στην διάθεσή τους.**

Για την αντιμετώπιση των προβλημάτων που προέκυψαν η ΠΟΞ προτείνει, την αύξηση των κονδυλίων για την διαφήμιση (διπλασιασμό των 7 δισ. που προβλέπει ο ΕΟΤ) και μια «πιο επιθετική» διαφημιστική καμπάνια στις χώρες οι οποίες εφέτος, εμφανίζουν μειωμένες αφίξεις.

Η ΠΟΞ εξέφρασε πιο πέρα την έντονη ανησυχία και τον προβληματισμό της για την εν γένει κατάσταση που επικρατεί στην χώρα και η οποία έχει δυσμενείς επιπτώσεις στον τουρισμό (τα πολυσυζητημένα, πλέον, «κακώς κείμενα»), απορριθμώντας μεταξύ άλλων και τις εξής διαπιστώσεις:

• **Πάσχουν γενικώς οι υποδομές** (ενδεικτικά αναφέρθηκε η περίπτωση της ΔΕΗ με τις μόνιμες πλέον διακοπές ρεύματος σχεδόν σε όλα τα νησιά, με αποτέλεσμα την πρόκληση σοβαρής και ανεπανόρθωτης βλάβης στον τουρισμό μας).

• **Οι καθυστερήσεις στ' αεροδρόμια** προσέλαβαν «επιδημιακή μορφή» σε ό,τι αφορά την εξυπηρέτηση αεροσκαφών και επιβατών, λόγω της ανυπαρξίας υποδομών και του αναγκαίου προσωπικού.

• **Τα λιμάνια των νησιών** και γενικά της χώρας δεν είναι ακόμα κατάλληλα για να υποδεχθούν σύγχρονα πλοία και να παράσχουν υπηρεσίες ποιότητας στους επιβάτες, ντόπιους και ξένους.

• **Τα πάντα σ'αυτήν την χώρα**, πρωτίστως όμως, σε ό,τι αφορά τα έργα, κινούνται με πολύ αργούς ρυθμούς.

• **Ο αναπτυξιακός νόμος πρέπει να απλουστευθεί** για να γίνει χρήσιμο εργαλείο στα χέρια των επενδυτών οι οποίοι σήμερα σχεδόν βασανίζονται.

Η ΠΟΞ αναγνώρισε ότι ευθύνες για την κατάσταση που επικρατεί δεν φέρει μόνο το κράτος, αλλά και η ιδιωτική πρωτοβουλία γιαυτό και προτείνεται:

• **Να καταβληθεί εντονότερη προσπάθεια** για τον εκσυγχρονισμό των τουριστικών επιχειρήσεων.

• **Να επιδειχθεί επαγγελματισμός** απ' όλους τους επιχειρηματίες, ιδιαιτέρως από τους μικρούς, είτε δραστηριοποιούνται σε μικρά ξενοδοχεία είτε σε άλλου είδους επιχειρήσεις. Διαπιστώνεται μάλιστα, με βάση και τα παράπονα που διατυπώνονται από τους τουρίστες ότι τα περισσότερα και εντονότερα προβλήματα υπάρχουν εκτός των ξενοδοχείων.

ΓΙΑ ΝΑ ΠΡΟΗΓΗΘΟΥΝ ΤΑ «ΧΩΡΟΤΑΞΙΚΑ» ΤΩΝ ΔΗΜΩΝ

«Πάγωμα» της χωροταξικής μελέτης

προτείνουν οι δήμαρχοι του νησιού

✓ Ειδική σύσκεψη την Τρίτη στο ΥΠΕΧΩΔΕ
✓ Σύσκεψη την Δευτέρα με Κάισερλη για τις διαδημοτικές



Σε «μείζον πρόβλημα» έχει εξελιχθεί η πολυζητημένη και ποικιλοτρόπως αμφισβητούμενη (αναλόγως των συμφερόντων) «ειδική χωροταξική μελέτη νήσου Ρόδου (β' φάση)», και μ'αυτήν ασχολούνται εδώ και καιρό, οι φορείς και τάξεις, καθώς η τελική διαμόρφωση και η εφαρμογή της θα επηρεάσει όλες τις παραγωγικές δραστηριότητες του νησιού και την εν γένει ανάπτυξή του. Ιδιαιτέρως η μελέτη απασχόλησε και απασχολεί τους φορείς των μηχανικών, την νομαρχιακή και τοπική αυτοδιοίκηση και χθες το μεσημέρι το δ.σ. της ΤΕΔΚ, που συνεδρίασε με αποκλειστικό θέμα και αντικείμενο την μέλετη των προτάσεων και την διαμόρφωση γνώμης.

Το δ.σ. της ΤΕΔΚ, στην χθεσινή του συνεδρίαση (από την οποίαν απουσίαζε ο δήμαρχος Ροδίων Γ. Γιαννόπουλος) απεφάσισε, παρισταμένων και πολλών δημάρχων, να προτείνει αρμοδίως την αναστολή εφαρμογής της μελέτης μέχρις ότου ολοκληρωθούν και εγκριθούν τα ειδικά χωροταξικά σχέδια (ΣΧΟΑΠ), που εκπονούν οι Δήμοι του νησιού, αλλά και για να ληφθούν υπ' όψιν και οι προτάσεις τις οποίες θα υποβάλει το δημοτικό συμβούλιο Νότιας Ρόδου. Τις θέσεις αυτές θα υποστηρίξει η ΤΕΔΚ, με σύμφωνη γνώμη φυσικά και των δημάρχων του νησιού, στην σύσκεψη που θα πραγματοποιηθεί την προσεχή Τρίτη στο ΥΠΕΧΩΔΕ με συμμετοχή και όλων των δημάρχων του νησιού, με αντικείμενο την ειδική χωροταξική μελέτη της Ρόδου.

Σχετική εξάλλου με το αντικείμενο σύσκεψη συγκάλεσε για το πρωί της προσεχούς Δευτέρας, στο νομαρχιακό μέγαρο και ο νομάρχης κ. Σ. Καραγιάννης, αλλά η σύσκεψη αυτή μάλλον θα αναβληθεί αφού οι περισσότεροι δήμαρχοι του νησιού θα βρίσκονται στην Αθήνα από την Δευτέρα, αφ' ενός για να συζητήσουν θέματα σχετιζόμενα με τα τουριστικά ακίνητα (θα υπάρξουν συναντήσεις με τον διευθύνοντα σύμβουλο της ΕΤΑ κ. Τάσο Χωμενίδη, όπως έγραψε και προχθές η «δ») και αφ' ετέρου για να συναντηθούν με τον υφ/ργό Εσωτερικών κ. Κώστα Κάισερλη (στις 4 το απόγευμα), με τον οποίον θα συζητήσουν διάφορα θέματα, μεταξύ των οποίων για τις διαδημοτικές συνεργασίες, τα τοπικά συμβούλια, το πρόγραμμα ΕΠΤΑ, τις προτάσεις της ΤΕΔΚ για την τεχνική υποστήριξη των ΟΤΑ, την Τράπεζα Δεδομένων, την ΑΝΔΩ Α.Ε., την Επιτροπή του Γ' ΚΠΣ, τα έργα με προϋπολογισμό μέχρι 2 εκ. δρχ. (απ' ευθείας αναθέσεις), το πριμ παραγωγικότητας (για όλα σχεδόν τα παραπάνω θέματα έγραψε εκτενώς χθες και προχθές η «δ»), την πολιτική προστασία, την μελέτη Μουτέν για το υδρογεωλογικό ισοζύγιο του νησιού, την ομάδα κρούσης με μηχανικούς, τις συμβάσεις με μηχανικούς, τις αστικές συγκοινωνίες των Δήμων Αφάντου και Καλλιθέας, που δεν έχουν περιληφθεί στο υπό ψήφιση νομοσχέδιο κ.α.

Στην χθεσινή σύσκεψη επιβεβαιώθηκε η μέχρι τώρα θέση της ΤΕΔΚ, που προέκυψε στο πρόσφατο συνέδριό της, σχετικά με τις διαδημοτικές συνεργασίες («Συμπολιτείες»). Η ΤΕΔΚ απορρίπτει συγκεκριμένα τον υποχρεωτικό χαρακτήρα των συνενώσεων και προτείνει τον προαιρετικό, αναλόγως με τις ανάγκες του κάθε ΟΤΑ, καθώς και μια άλλη μορφή διοίκησης. Σε γενικές γραμμές δηλαδή η ΤΕΔΚ απορρίπτει το Ν/Σ του υπουργείου Εσωτερικών (το οποίο δημοσίευσε, υπό την μορφή κεφαλαίων, τις τρεις τελευταίες ημέρες η «δ»).

ΜΙΧΑΗΛ Π. ΜΑΡΚΑΚΙΟΥ

ΕΚΘΕΣΙΑΚΟΣ ΧΩΡΟΣ- ΟΔΟΣ ΘΕΣ/ΝΙΚΗΣ 14 ΕΝΑΝΤΙ ΕΜΠΟΡΙΚΟΥ ΚΕΝΤΡΟΥ ΜΗΔΙΑ- ΤΗΛ: 67500, 20327-FAX: 94162



ΑΝΑΚΑΙΝΙΣΘΗΚΑΜΕ ΠΛΗΡΩΣ

ΜΕ ΤΗ ΣΤΗΡΞΗ ΣΑΣ, ΔΗΜΙΟΥΡΓΗΣΑΜΕ ΕΝΑ ΠΡΟΤΥΠΟ ΣΤΟΥΝΤΙΟ ΕΠΙΠΛΩΝ ΚΟΥΖΙΝΑΣ ΙΤΑΛΙΑΣ, ΤΕΛΕΙΟ ΣΤΗΝ ΠΑΡΑΜΙΚΡΗ ΤΟΥ ΛΕΠΤΟΜΕΡΕΙΑ, ΠΟΥ ΜΕ ΙΔΙΑΙΤΕΡΗ ΧΑΡΑ ΚΑΙ ΥΠΕΡΗΦΑΝΕΙΑ ΣΑΣ ΠΕΡΙΜΕΝΟΥΜΕ ΓΙΑ ΝΑ ΣΑΣ ΞΕΝΑΓΗΣΟΥΜΕ ΣΤΟΥΣ ΧΩΡΟΥΣ ΤΟΥ. ΟΙ ΤΡΕΙΣ ΜΕΓΑΛΥΤΕΡΟΙ ΟΙΚΟΙ SCAVOLINI, ERNESTO MEDA ΚΑΙ B&E ΠΑΡΟΥΣΙΑΖΟΥΝ ΠΕΝΤΕ ΟΛΟΚΛΗΡΩΜΕΝΑ ΠΡΟΓΡΑΜΜΑΤΑ FLUTE, BRERRA, EDENIA, GALA ΚΑΙ MADISON ΚΑΘΩΣ ΚΑΙ ΤΑ ΤΕΛΕΥΤΑΙΑ ΤΟΥΣ ΜΟΝΤΕΛΑ ΣΕ ΕΝΑ ΔΥΝΑΜΙΚΟ ΣΥΝΟΛΟ ΙΚΑΝΟ ΝΑ ΙΚΑΝΟΠΟΙΗΣΕΙ ΚΑΙ ΤΙΣ ΥΨΗΛΟΤΕΡΕΣ ΑΠΑΙΤΗΣΕΙΣ. ΤΟ ΕΙΔΙΚΕΥΜΕΝΟ ΜΕ ΑΡΙΣΤΕΣ ΓΝΩΣΕΙΣ ΚΑΙ ΚΑΤΑΡΤΙΣΗ ΠΡΟΣΩΠΙΚΟ ΜΑΣ ΣΧΕΔΙΑΖΕΙ ΓΙΑ ΤΟ ΧΩΡΟ ΣΑΣ ΤΕΛΕΙΟ DESIGN, ΜΕ ΑΠΕΡΙΤΤΗ ΕΡΓΟΝΟΜΙΑ ΣΕ ΦΑΝΤΑΣΤΙΚΟΥΣ ΣΥΝΔΥΑΣΜΟΥΣ ΚΑΙ ΠΡΟΣΦΕΡΕΙ ΤΙΣ ΚΑΛΥΤΕΡΕΣ ΤΙΜΕΣ ΤΗΣ ΑΓΟΡΑΣ ΣΕ ΕΝΑ ΔΙΑΚΑΝΟΝΙΣΜΟ ΤΗΣ ΑΡΕΣΚΕΙΑΣ ΣΑΣ.

ΣΑΣ ΕΥΧΑΡΙΣΤΟΥΜΕ ΓΙΑ ΤΑ 15 ΧΡΟΝΙΑ ΠΟΥ ΜΑΣ ΔΕΙΧΝΕΤΕ ΤΗΝ ΑΓΑΠΗ ΣΑΣ ΚΑΙ ΣΑΣ ΠΕΡΙΜΕΝΟΥΜΕ.

ΜΙΧΑΗΛ Π. ΜΑΡΚΑΚΙΟΥ & ΥΙΟΙ

ΗΠΙΑ, ΟΥΣΙΑΣΤΙΚΗ ΚΑΙ ΕΠΟΙΚΟΔΟΜΗΤΙΚΗ Η ΧΘΕΣΙΝΗ ΣΥΝΕΔΡΙΑΣΗ

Οταν θέλει, μπορεί να παρουσιάσει *έργο, το νομαρχιακό συμβούλιο!*

Ολοι συνέβαλαν αποφασιστικά στην καταξίωση του θεσμού και στην συζήτηση των θεμάτων



Με τους περισσότερους νομαρχιακούς συμβούλους των τριών παρατάξεων παρόντες και μέσα σε κλίμα ασυνήθιστα ήπιο και συναινετικό, συνεδρίασε, επιτέλους, χθες το Νομαρχιακό Συμβούλιο Δωδ/σου, μετά από δύο διαδοχικές αναβολές, λόγω ελλείψεως απαρτίας.

Από τα πρώτα κιόλας λεπτά της συνεδριάσεως, η οποία άρχισε στις 10.30 π.μ έγινε αντιληπτό ότι όλες οι παρατάξεις προσήλθαν στο Νομαρχιακό Μέγαρο με ειλημμένη την απόφαση να ρίξουν τους τόνους της αντιπαραθέσεως, να διασώσουν έστω και την τελευταία στιγμή το τρωθέν κύρος του νομαρχιακού συμβουλίου και να επιχειρήσουν την αναστροφή του αρνητικού και απαξιωτικού κλίματος, συνειδητοποιώντας προφανώς ότι μαζί με τον θεσμό πλήττονται και τα πρόσωπα που τον αντιπροσωπεύουν.

Είναι χαρακτηριστικό ότι από κανέναν νομαρχιακό σύμβουλο, ούτε από την μειοψηφία, ετέθη θέμα σχετικά με τις αναβολές ή με την γενικότερη δυσλειτουργία του Ν.Σ. Με μοναδική παραφωνία την αποχώρηση του επικεφαλής της μείζονος μειοψηφίας κ. Γιάννη Παρασκευά που εγκατέλειψε την αίθουσα «για λόγους ευθιξίας», θα μπορούσε να χαρακτηρισθεί ως μια από τις καλύτερες και ουσιαστικότερες συνεδριάσεις του Ν.Σ., εάν είχε καταφέρει να απαλλαγεί από το πρόβλημα που έχει προσλάβει την μορφή της μόνιμης πλέον αδυναμίας της διαδικασίας: Την έλλειψη ροής και μέτρου κατά την συζήτηση ενός θέματος, με αποτέλεσμα να αναλίσκεται πολύτιμος χρόνος σε επαναλήψεις και να μην καθίσταται εφικτή η αποτύπωση μιας συγκεκριμένης προτάσεως εκ μέρους του Νομαρχιακού Συμβουλίου. Το φαινόμενο αυτό επαναλήφθηκε και χθες. Από τα επτά συνολικά θέματα της ημερήσιας διατάξεως μόνο τα δύο συζητήθηκαν και κατέληξαν σε ομόφωνη απόφαση, ενώ για τα υπόλοιπα θα διεξαχθεί έκτακτη συνεδρίαση του Ν.Σ. μέσα στο δεύτερο δεκαπενθήμερο του Σεπτεμβρίου, με πιθανότερες ημερομηνίες την 17η ή 18η. Συγκεκριμένα συζητήθηκαν η Χωροταξική Μελέτη Νήσου Ρόδου (εν όψει και της συσκέψεως που θα γίνει την ερχόμενη Τρίτη στο ΥΠΕΧΩΔΕ), για την οποία διατυπώθηκαν γενικώς και αορίστως οι αντιρρήσεις όλων των παρατάξεων, χωρίς να υπάρξει αντιπρόταση, καθώς και το σχέδιο του Υπουργείου Εσωτερικών για την «Χάρτα της Τοπικής Αυτοδιοίκησης του 21ου αιώνα» όπου και πάλι έγιναν γενικές τοποθετήσεις και ανέλαβε διαπαραταξιακή επιτροπή να κωδικοποιήσει τις επιμέρους παρατηρήσεις. Η συζήτηση των δύο αυτών θεμάτων διήρκεσε από τις 10.30 π.μ. έως τις 2.15 μ.μ. με αποτέλεσμα όλα τα υπόλοιπα να αναβληθούν, λόγω και της αναχωρήσεως του νομάρχη κ. Σάββα Καραγιάννη στην Πάτμο, για να παραστεί στην έναρξη του Φεστιβάλ Θρησκευτικής Μουσικής. Από τα αξιοσημείωτα της χθεσινής συνεδριάσεως ήταν η καλή προετοιμασία του νομάρχη των επικεφαλής των παρατάξεων αλλά και μεμονωμένων νομαρχιακών συμβούλων που προσήλθαν με γραπτές εισηγήσεις για θέματα όπως το χωροταξικό, το ακτοπλοϊκό, η Χάρτα της Αυτοδιοίκησης και η ακίνητη περιουσία του δημοσίου. Αξιοσημείωτη επίσης είναι και η συμμετοχή (και όχι απλή παρουσία) του βουλευτή της ΝΔ κ. Αριστοτέλη Παυλίδη στην συνεδρίαση, που κατά τις εκτιμήσεις των περισσοτέρων είχε και «πολιτικό μήνυμα», να ενισχύσει δηλαδή την εικόνα της ενότητας στο εσωτερικό της παρατάξεως του νομάρχη κ. Σάββα Καραγιάννη, που είχε κλονισθεί αισθητά στο τελευταίο διάστημα.

Η ΧΩΡΟΤΑΞΙΚΗ ΜΕΛΕΤΗ

Το πρώτο θέμα που συζητήθηκε χθες ήταν η ειδική Χωροταξική Μελέτη της Νήσου Ρόδου. Γραπτές εισηγήσεις για το θέμα κατέθεσαν ο νομάρχης κ. Σάββας Καραγιάννης (βλέπε σελ. 20) και ο βοηθός νομάρχη κ. Χατζής Χατζηευθυμίου, ενώ τοποθετήθηκαν επ' αυτής οι κ.κ. Γ. Παρασκευάς, Φ. Κωστόπουλος, Ν. Ζωΐδης και Μ. Αλαχούζος. Οι διαπιστώσεις ήταν κοινές. Η αρχική μελέτη χαρακτηρίσθηκε από ελλειπής έως απαράδεκτη. Εστιάζει το ενδιαφέρον της μόνο στην Νότια Ρόδο, δίδοντας απλώς γενικές κατευθύνσεις για το υπόλοιπο νησί. Ομοφώνως τελικά το Ν.Σ. αποφάσισε να ζητήσει από το ΥΠΕΧΩΔΕ να σεβαστεί την συμβατική υποχρέωση για την εκπόνηση νέας χωροταξικής μελέτης που θα καλύπτει όλο το νησί, μέσα σε συγκεκριμένα χρονοδιαγράμματα.

Το γεγονός χαιρέτισε ο νομάρχης κ. Καραγιάννης που εξέφρασε την ικανοποίησή του επειδή σύσσωμο το Ν.Σ. ταυτίσθηκε σε μία ενιαία και συλλογική απόφαση για ένα τόσο σοβαρό θέμα.

Ο ΑΡ. ΠΑΥΛΙΔΗΣ

Μη αναμενόμενη ήταν η παρουσία του βουλευτή κ. Αρ. Παυλίδη στο Ν.Σ. χθές. Ο ίδιος είπε ότι επεδίωξε να συμμετάσχει λόγω των σοβαρών θεμάτων που περιελάμβανε η ημερήσια διάταξη, με σημαντικότερο όλων το ζήτημα της Χάρτας της Τοπικής Αυτοδιοίκησης.

Με την ευκαιρία του αιτήματος εκ μέρους του νομαρχιακού συμβούλου κ. Γρύλλη από την Πάτμο, να λάβει το Ν.Σ. απόφαση υπέρ της ανακλήσεως του Π.Δ. που θεσμοθετεί απαγορευτικούς όρους δόμησης στην Πάτμο και τα άλλα νησιά (οικόπεδα αρτιότητας 10 στρεμμάτων), ο κ. Παυλίδης είπε πως είναι ένα από τα θέματα που συνταράσσουν ολόκληρη τη νησιωτική Ελλάδα και ζήτησε από το Ν.Σ. να μην περιορισθεί σε διαμαρτυρία προς το ΥΠΕΧΩΔΕ, αλλά στην κατάθεση συγκεκριμένης εναλλακτικής προτάσεως. Ο νομάρχης συμφώνησε αλλά είπε ότι το ζήτημα θα τεθεί σε άλλη σύσκεψη στο ΥΠΕΧΩΔΕ και όχι στην συνάντηση της Τρίτης, για να μην αποδυναμωθεί η συζήτηση για το χωροταξικό.

Η ΧΑΡΤΑ ΤΗΣ ΑΥΤΟΔΙΟΙΚΗΣΗΣ

Εκτενής συζήτηση έγινε χθες για το σχέδιο της «Χάρτας για την Τοπική Αυτοδιοίκηση του 21ου αιώνα» του ΥΠΕΣΔΔΑ. Διατυπώθηκαν πολλές απόψεις σε πολλά σημεία και αντικρουόμενες ως προς τις πραγματικές προθέσεις της κυβέρνησης, κοινός τόπος όλων ωστόσο ήταν η διαπίστωση της φθίνουσας πορείας και της σταδιακής αποψίλωσης της Νομαρχιακής Αυτοδιοίκησης. Ο προβληματισμός αυτός «διέτρεχε» ολόκληρο το κείμενο εισήγησης του νομάρχη Σάββα Καραγιάννη, ενώ ο κ. Γιάννης Παρασκευάς ήταν απαισιόδοξος λέγοντας ότι η Ν.Α. έχει ολοκληρώσει τον κύκλο της και ότι η ενίσχυση των Περιφερειών την έχει οδηγήσει στην απαξίωση. Ο κ. Παρασκευάς πάντως δεν ολοκλήρωσε την τοποθέτησή του, αφού «προσεβλήθη» από την παρατήρηση του προέδρου του Ν.Σ. που του ζήτησε να συντομεύει και απεχώρησε από την συνεδρίαση. Λίγο αργότερα με γραπτή δήλωσή του ο τέως νομάρχης κατήγγειλε την συμπεριφορά και την νοοτροπία του προεδρείου του Ν.Σ. λέγοντας ότι «συμβάλλουν στην όλο και μεγαλύτερη υποβάθμιση του θεσμού και δικαιώνουν απόλυτα όλους αυτούς που ισχυρίζονται ότι δεν υπάρχει κανένας λόγος παρουσίας των Νομαρχιακών Συμβούλων στις συνεδριάσεις».

Ο κ. Φ. Κωστόπουλος από την πλευρά του κατέθεσε επίσης γραπτή εισήγηση για την Χάρτα, αποφεύγοντας να απορρίψει συλλήβδην την πρόταση του ΥΠΕΣΔΔΑ με την παρατήρηση ότι περιέχει και θετικά στοιχεία. Κατέθεσε εξάλλου συγκεκριμένες προτάσεις για τις τροποποιήσεις που πρέπει να γίνουν για την ενίσχυση του θεσμού της Β'θμιας Αυτοδιοίκησης.

Για το ίδιο θέμα μίλησαν πολλοί νομαρχιακοί σύμβουλοι.

Τελικώς, ομόφωνα το Ν.Σ. αποδέχθηκε τις γενικές αρχές της Χάρτας, διαφωνώντας όμως με την επιχειρούμενη συρρίκνωση της Ν.Α. Αποφασίσθηκε να αναλάβει την κωδικοποίηση των επιμέρους προτάσεων και προώθησή τους στην ΕΝΑΕ επιτροπή αποτελούμενη από τον νομάρχη, τον πρόεδρο του Ν.Σ. και τους επικεφαλής των παρατάξεων της μειοψηφίας.

ΤΟ ΑΚΤΟΠΛΟΪΚΟ

Μειοψηφούσης της παράταξης του κ. Φ. Κωστόπουλου αποφασίσθηκε η αναβολή της συζητήσεως του θέματος για τις ακτοπλοϊκές συγκοινωνίες του νομού. Επίσης από την πλειοψηφία μειοψήφισαν η κ. Φ. Τζανουδάκη και ο κ. Γ. Λιτός, με το σκεπτικό ότι τα χρονικά περιθώρια που έχει θέσει το ΥΕΝ έχουν ελαχιστοποιηθεί. Ο κ. Κωστόπουλος πάντως δήλωσε ότι θα προωθήσει μεμονωμένα την πρόταση της παράταξής του στο ΥΕΝ. Εκτός του ακτοπλοϊκού, αναβλήθηκε η συζήτηση του θέματος της αξιοποίησης της ακίνησης περιουσίας στην Δωδεκάνησο και της Αναπτυξιακής Εταιρείας «ΠΡΟΟΔΟΣ».

ΙΔΙΩΤΙΚΟ ΤΕΧΝΙΚΟ ΕΠΑΓΓΕΛΜΑΤΙΚΟ ΕΚΠΑΙΔΕΥΤΗΡΙΟ

ΤΕΕ ΔΟΡΚΑΣ

Αναγνωρισμένο από το κράτος

ΕΙΔΙΚΟΤΗΤΕΣ

Κρατικό πτυχίο - Αναβολή στράτευσης



• ΠΛΗΡΟΦΟΡΙΚΗΣ - ΔΙΚΤΥΩΝ Η/Υ



• ΚΟΜΜΩΤΙΚΗΣ - ΑΙΣΘΗΤΙΚΗΣ Κομμωτικής τέχνης



• ΚΑΛΛΙΤΕΧΝΙΚΩΝ ΕΦΑΡΜΟΓΩΝ
- Διακοσμητών
- Γραφικών Τεχνών



• ΕΝΔΥΜΑΤΟΛΟΓΩΝ - ΣΧΕΔΙΑΣΤΩΝ ΜΟΔΑΣ

ΔΕΚΤΟΙ ΑΠΟΦ. ΓΥΜΝΑΣΙΟΥ - ΛΥΚΕΙΟΥ

ΠΛΗΡ. ΕΓΓΡΑΦΕΣ: Καναδά 32 Ρόδος • Τηλ. - Fax: 76536 & 29550

ΕΝΙΑΙΑ ΛΥΚΕΙΑ

Τρίτη ευκαιρία για μαθητές που *χάνουν τη χρονιά*



Τρίτη ευκαιρία στους μαθητές των Ενιαίων Λυκείων που τελικά θα μείνουν στην ίδια τάξη δίνει το υπουργείο Παιδείας, σε μια προσπάθεια να ενισχύσει τους «αδύναμους» μαθητές και ταυτόχρονα να τους οδηγήσει σε σύγχρονες και μεγάλης ζήτησης ειδικότητες, όπως αυτές της Οικονομίας - Διοίκησης καθώς και της Πληροφορικής.

Ηδη από την περασμένη εβδομάδα στάλθηκε σε όλα τα σχολεία έγγραφο, με το οποίο ενημερώνονται οι διευθυντές ότι με νόμο που ψηφίστηκε πρόσφατα οι μαθητές των Ενιαίων Λυκείων που έχουν προαχθεί τουλάχιστον στη Β' τάξη αυτών μπορούν να εγγράφονται στη Β' τάξη του Α' Κύκλου Σπουδών των Τεχνικών Επαγγελματικών Εκπαιδευτηρίων (ΤΕΕ) σε οποιοδήποτε ειδικότητα των τομέων Οικονομίας - Διοίκησης και Πληροφορικής - Δικτύων Η/Υ.

Μέχρι τώρα, οι μαθητές των λυκείων, εάν έμεναν στην ίδια τάξη, μπορούσαν να μετακινηθούν στα ΤΕΕ αλλά στην Α' τάξη. Με τη διάταξη αυτή - τουλάχιστον για τους μαθητές της Β' τάξης - δίνεται η δυνατότητα να μην χάσουν τη χρονιά τους.

Οι ενδιαφερόμενοι θα πρέπει να έχουν υπόψη το ότι η ρύθμιση αφορά μόνο τους μαθητές που θέλουν να παρακολουθήσουν κάποια από τις δύο προαναφερόμενες ειδικότητες.

Οσοι επιλέξουν άλλους τομείς των ΤΕΕ, θα αναγκαστούν και πάλι να φοιτήσουν στη Α' τάξη. Αρα, εάν κάποιος μαθητής της Β' και Γ' τάξης λυκείου δεν προαχθεί φέτος ή απλά θέλει να παρακολουθήσει τους κλάδους αυτούς, μπορεί να ζητήσει μετεγγραφή σε ΤΕΕ.

Οπως τόνισε ο κ. Σπύρος Μπακογιάννης, υπεύθυνος του τμήματος Σπουδών Δευτεροβάθμιας Εκπαίδευσης του υπουργείου Παιδειας, η επιλογή αυτών των δύο ειδικοτήτων έγινε επειδή οι μαθητές από το γυμνάσιο και το λύκειο έχουν ήδη βασικές γνώσεις γύρω από την Οικονομία και την Πληροφορική και άρα μπορούν να παρακολουθήσουν τις αντίστοιχες ειδικότητες στα ΤΕΕ.

Με την απόφαση αυτή το υπουργείο Παιδείας ενισχύει ακόμη περισσότερο τις σύγχρονες ειδικότητες, με δεδομένο ότι οι ελλείψεις στελεχών είναι τεράστιες και ιδιαίτερα στον τομέα της πληροφορικής. Με αυτό, άλλωστε, το σκεπτικό αυξήθηκε φέτος ο αριθμός των εισακτέων στα τμήματα πληροφορικής των ΑΕΙ και ΤΕΙ, καθώς και ο αριθμός των προσληφθέντων καθηγητών πληροφορικής.

Οσον αφορά τις εγγραφές και τις μετεγγραφές, με την ίδια ανακοίνωση που στάλθηκε σε όλα τα σχολεία, τονίζεται ότι μπορούν να πραγματοποιούνται από 1 έως και 14 Σεπτεμβρίου 2001.

Για τους μαθητές που συμμετέχουν στη διαδικασία εξετάσεων του Σεπτεμβρίου (ανεξεταστέοι) οι εγγραφές μπορούν να πραγματοποιηθούν έως και 15 Οκτωβρίου 2001.

Για τους μαθητές που ήδη φοιτούν σε ΤΕΕ η καταληκτική ημερομηνία ανανέωσης της εγγραφής τους είναι η 14η Σεπτεμβρίου.

ΣΧΟΛΗ ΧΟΡΟΥ Έλλης Παρασκευά



ΚΑΤΕΘΕΣΕ ΣΤΗΝ ΔΕΘ «ΣΥΜΦΩΝΟ ΓΙΑ ΜΙΑ ΙΣΧΥΡΗ ΚΟΙΝΩΝΙΑ»

Το όραμα Σημίτη για την *κοινωνία και την οικονομία*

Δεσμεύθηκε για ένα νέο κοινωνικό κράτος, σύγχρονο, βιώσιμο, πιο δίκαιο και πιο αποτελεσματικό • Για τον πρωθυπουργό το κυρίαρχο ζήτημα που τίθεται στην Ελλάδα και σε κάθε Ελληνα είναι το πως θα προχωρήσουμε: θα πάμε μπροστά με σταθερότητα, σχέδιο και αυτοπεποίθηση; ή θα εγκαταλειφθούμε μοιραίοι και άβουλοι στα βολέματα του χθες; Θα δώσουμε απαντήσεις στα σημερινά προβλήματα και τις προκλήσεις του μέλλοντος ή θα αδρανήσουμε επιστρέφοντας σε διαρκείς αυτοσχεδιασμούς, σε επικοινωνιακά τρικ και σε πολιτικές του παρελθόντος;

Θεσσαλονίκη, 7 Σεπτεμβρίου 2001

Το όραμα του για την αυριανή κοινωνία καθώς και τις δράσεις και τις πολιτικές που το καθιστούν εφικτό, παρουσίασε ο πρωθυπουργός Κώστας Σημίτης στην ομιλία κατά την τελετή εγκαινίων της 66ης ΔΕΘ, στις 8 το βράδυ στο συνεδριακό κέντρο "Ι. Βελλίδης". Είναι η κοινωνία της ελευθερίας, της δημιουργίας και της συμμετοχής. Η κοινωνία της αλληλεγγύης και συνοχής, η κοινωνία των πολιτών, η ανοιχτή κοινωνία, μια κοινωνία με τη δική της ταυτότητα στην ευρωπαική οικογένεια.

"Μαζί με την ισχυρή Ελλάδα θέλουμε την ισχυρή κοινωνία. Το μεγάλο πολιτικό ζητούμενο στη νέα εποχή είναι η πορεία της χώρας για την ισχυρή Ελλάδα, για τη δημιουργία μιας ισχυρής κοινωνίας. Το στοίχημα αυτό είναι δικό μας, του ΠΑΣΟΚ, της κυβέρνησης, αλλά και προπαντός στοίχημα ολόκληρης της κοινωνίας", υπογραμμίζει ο πρωθυπουργός.

Για την κυκλοφορία του ευρώ σημειώνει ότι σε λιγότερο από τέσσερις μήνες η ελληνική οικονομία θα γνωρίσει μια από τις μεγαλύτερες αλλαγές στην ιστορία της. Τονίζει ότι η χώρα μας έχει διανύσει μεγάλη απόσταση τα τελευταία χρόνια, αλλά η χαμηλή συγκριτική θέση σχετικά με τις προηγμένες ευρωπαικές χώρες δεν θα εξαφανιστεί δια μαγείας.

Ο πρωθυπουργός αναφέρεται στις πολιτικές της κυβέρνησης για την απασχόληση, την ανεργία, την υγεία την παιδεία, στη δημιουργία ενός νέου κοινωνικού κράτους και την ολόπλευρη ενδυνάμωση της διεθνούς θέσης της χώρας.

Επιτίθεται με σφοδρότητα εναντίον της Ν.Δ. την οποία κατηγορεί ότι προωθεί μια νέα ιδεολογία εγκλεισμού ταμπουρωμένη πίσω από τα τείχη του παρελθόντος και υπονομεύει την πορεία της χώρας προς την πρόοδο. Απέναντι στην ιδεολογία του εγκλεισμού η κυβέρνηση οικοδομεί την εθνική αυτοπεποίθηση.

Ολόκληρη η ομιλία του πρωθυπουργού στα εγκαίνια της ΔΕΘ έχει ως εξής:

"Σε λιγότερο από τέσσερις μήνες από σήμερα, η ελληνική οικονομία θα γνωρίσει μία από τις μεγαλύτερες αλλαγές στην ιστορία της, καθώς ταυτόχρονα και από κοινού με τις ισχυρές ευρωπαϊκές οικονομίες μπαίνει στην εποχή του νέου νομίσματος, του Ευρώ, που θα κυκλοφορήσει για πρώτη φορά σε χαρτονομίσματα και κέρματα.

Τίποτα πια δεν είναι το ίδιο, όπως το είχαμε συνηθίσει στο παρελθόν: Μακροοικονομική πολιτική, συναλλαγματική πολιτική, πληθωρισμός, τιμολόγηση αγαθών και υπηρεσιών, συλλογικές διαπραγματεύσεις, ανταγωνιστικότητα, όλα αλλάζουν. Αλλάζει η σημασία τους, οι περιορισμοί στην διαμόρφωσή τους, το πλαίσιο και οι κανόνες της πολιτικής. Στην θέση των παλιών οικονομιών του κάθε κράτους, αναπτύσσεται μια νέα μεγάλη οικονομία της ευρωζώνης με κοινά χαρακτηριστικά για όλα τα κράτη. Με φιλοδοξίες να κάνει την Ευρώπη, όχι μόνο μια ισχυρή οικονομική δύναμη, αλλά κυρίως να επιτύχει αύξηση της ευημερίας, της απασχόλησης και της κοινωνικής ασφάλειας για όλους τους Ευρωπαίους πολίτες.

Εμείς οι Έλληνες, με τις δικές μας επιλογές θα καθορίσουμε αν θα επωφεληθούμε από την Ένωση ή αν θα χάσουμε τις ευκαιρίες που μας δίνονται.

Η Ελλάδα έχει κάνει μεγάλα βήματα προόδου. Η Ελλάδα αποτελεί χώρα παράδειγμα για τις χώρες της περιοχής, που όλες επιδιώκουν να συμμετάσχουν στην Ευρωπαϊκή Ένωση, από την Τουρκία μέχρι τις χώρες της πρώην Γιουγκοσλαβίας. Αποτελεί στήριγμα και σημείο πρόσβασής τους στην Ευρώπη. Αυτό δείχνει την πάρα πολύ μεγάλη απόσταση που έχουμε διανύσει.

Οι αμφιβολίες και οι δισταγμοί δεν μας ταιριάζουν. Τα θεμέλια της ισχυρής Ελλάδας έχουνε μπει. Έχουμε μια οικονομία με επιδόσεις σταθερότητας και ανάπτυξης άγνωστες μέχρι σήμερα στην ελληνική ιστορία. Έχουμε μια νέα θέση στη διεθνή σκηνή και στην Ευρωπαϊκή Ένωση. Με κύρος, με δυνατότητα επιρροής των εξελίξεων. Είμαστε συντελεστής ειρήνης και ασφάλειας. Έχουμε μια Ελλάδα με υποδομές πρωτόγνωρες στη χώρα μας για την ανάπτυξη, για την βελτίωση της καθημερινής ζωής. Έχουμε μια πολιτεία όσο ποτέ δημοκρατική με σύγχρονους θεσμούς. Αυτή η Ελλάδα δημιουργεί μια νέα εθνική αυτοπεποίθηση. Μια νέα αυτοπεποίθηση για την ατομική και συλλογική προοπτική μας στα χρόνια που έρχονται.

Έχουμε όραμα για την αυριανή κοινωνία. Δράσεις και πολιτικές που το καθιστούν εφικτό.

Δική μας επιδίωξη είναι μια κοινωνία της ελευθερίας, της δημιουργίας και της συμμετοχής. Μια κοινωνία που διανοίγει όλο και περισσότερες δυνατότητες για τους πολίτες της, που τους δίνει εφόδια για τις επιλογές τους. Μια κοινωνία της ευημερίας, που διαχέει τον πλούτο που παράγει σε όλο και πιο πολλούς. Μια κοινωνία που εξασφαλίζει μια όλο και πιο ανθρώπινη καθημερινότητα, που κατακτά ολοένα καλύτερα επίπεδα ζωής. Μια κοινωνία που κάνει πραγματικότητα αυτό που ορίζει η ίδια ως πρόοδό της.

Δική μας επιδίωξη είναι μια κοινωνία της αλληλεγγύης. Μια κοινωνία της συνοχής, που σκύβει στα προβλήματα αυτών που έχουν πράγματι ανάγκη, που στηρίζεται σ' ένα σύγχρονο, βιώσιμο, δίκαιο και αποτελεσματικό κοινωνικό κράτος. Μια κοινωνία που αναπνέει μέσα σε κλίμα ασφάλειας για το σήμερα, το αύριο, για τις προοπτικές της γενιάς που έρχεται.

Δική μας επιδίωξη είναι η κοινωνία των πολιτών, η ανοιχτή κοινωνία. Μια κοινωνία της ευθύνης, όπου ο πολίτης αξιοποιεί την ελευθερία του δημιουργικά και για το κοινωνικό σύνολο.

Μια κοινωνία όπου κάθε πολίτης με αίσθηση ευθύνης επηρεάζει όλο και περισσότερο αποφάσεις κι εξελίξεις. Η κοινωνία που προσέρχεται με αυτοπεποίθηση στο διάλογο με άλλους πολιτισμούς. Είναι ανοιχτή στην αλλαγή, στην προσαρμογή. Μια κοινωνία στην οποία δεν έχουν θέση οι διακρίσεις, ο ρατσισμός, η ξενοφοβία.

Δική μας επιδίωξη είναι μια κοινωνία με τη δική της ταυτότητα στην ευρωπαϊκή οικογένεια. Μια κοινωνία που ακτινοβολεί με τις αξίες της, τις συμπεριφορές της, την οργάνωσή της, τις επιδόσεις της και επικοινωνεί και συνεργάζεται με τους άλλους λαούς και ιδίως τις γειτονικές της κοινωνίες στη Ν.Α. Ευρώπη.

Οι επιδιώξεις μας αυτές συνθέτουν το όραμά μας για την αυριανή κοινωνία. Μαζί με την ισχυρή Ελλάδα θέλουμε την ισχυρή κοινωνία. Το μεγάλο πολιτικό ζητούμενο στη νέα εποχή είναι η πορεία της χώρας για την ισχυρή Ελλάδα, για τη δημιουργία μιας ισχυρής κοινωνίας. Το στοίχημα αυτό είναι δικό μας, του ΠΑ.ΣΟ.Κ., της κυβέρνησης, αλλά και προπαντός στοίχημα ολόκληρης της κοινωνίας.

Κάποιοι σε τέτοιες ιστορικές στιγμές επιλέγουν την παραίτηση από τις εξελίξεις. Ξεχνούν ότι φτάσαμε μέχρις εδώ επειδή ανατρέψαμε την μοιρολατρία, αγωνιστήκαμε σωστά, δουλέψαμε με αποτέλεσμα, είχαμε σχέδιο με στόχους. Αυτοί που διστάζουν και φοβούνται επιχειρούν είτε συνειδητά είτε μοιρολατρικά, να συνδυάσουν τις επιφυλάξεις και τις αβεβαιότητες των πολιτών σε μια νέα ιδεολογία εγκλεισμού.

Προσπαθούν να σπρώξουν τους πολίτες να ταμπουρωθούν πίσω από τα τείχη του παρελθόντος για να διατηρήσουν αυτό που σβήνει και όχι για να κερδίσουν αυτό που έρχεται. Βλέπουμε καθημερινά αυτή την συμπεριφορά να ανακυκλώνεται και να αυτοσυντηρείται σαν εργολαβία μιας αδιάλειπτης καταστροφολογίας. Το παραμικρό πρόβλημα της καθημερινότητας να παίρνει διαστάσεις εθνικής συμφοράς. Να ανασύρονται χρόνιες φοβίες για να εμποδίσουν την πρόοδο. Να προτάσσονται και να εξωραΐζονται τα πιο αντικοινωνικά μικροσυμφέροντα, για να καθυστερήσει η εξέλιξη στη χώρα μας, στην κοινωνία.

Απέναντι σε αυτή την ιδεολογία του εγκλεισμού και της ανησυχίας, εμείς οικοδομούμε την «εθνική αυτοπεποίθηση». Πιστεύουμε ότι η ελληνική κοινωνία μπορεί να προοδεύει, να πετυχαίνει τους στόχους της, γιατί υπάρχει σχέδιο και πολιτική βούληση, που βασίζεται στα προτάγματα της κοινωνικής αλληλεγγύης και δικαιοσύνης, στις αξίες του πολιτισμού μας.

Όμως, την πορεία της χώρας προς την πρόοδο, δεν την υπονομεύει μόνο η «ιδεολογία του εγκλεισμού» άλλο τόσο την διαβρώνει η αντίληψη ότι για να πετύχουμε δεν χρειάζεται ούτε προσπάθεια, ούτε σχέδιο. Ότι όλα τα καλά θα έρθουν μόνα τους εύκολα και ωραία, ενώ τα κακά θα μας προσπεράσουν.

Ξέρουμε όμως ότι η ευημερία του έθνους, η απασχόληση των εργαζομένων, η αλληλεγγύη της κοινωνίας δεν χτίζονται με δημαγωγικά υλικά, ούτε πάνω στην αμεριμνησία, στον σπάταλο καταναλωτισμό, στην λογική της ήσσονος προσπάθειας. Δεν προωθείται η κοινωνική δικαιοσύνη με την εκταμίευση «εδώ και τώρα» όσων κατακτήσαμε. Έτσι θα ξαναζήσουμε με πολύ μεγαλύτερη ένταση τα προβλήματα του πληθωρισμού, της στασιμότητας και της υπερχρέωσης, από τα οποία με τόση δυσκολία ξεφύγαμε τα προηγούμενα χρόνια.

ΣΥΝΕΧΕΙΑ ΣΤΗΝ ΣΕΛ. 6-7

•**Κλασσικό μπαλλέτο** (σύστημα VAGANOVA)
•**JAZZ**
•**Ρυθμική Κινησιολογική Αγωγή** (από 3.5 ετών)
•**Σύγχρονος χορός**
•**Δημιουργική κίνηση - αυτοσχεδιασμός**
•**Κάρακτερ**
•**Χορευτική γυμναστική**
•**Εντατικό Προεπαγγελματικό**

ΕΓΓΡΑΦΕΣ - ΠΛΗΡΟΦΟΡΙΕΣ
Κάθε μέρα εκτός Σαββάτου & Κυριακής 11-1 το πρωΐ και 6-8 το απόγευμα

ΣΕΜΙΝΑΡΙΑ
Κατά τη διάρκεια της χρονιάς από διακεκριμένους χορογράφους διεθνώς αναγνωρισμένους

ΣΧΟΛΗ ΧΟΡΟΥ Έλλης Παρασκευά

Αναγνωρισμένη από το ΥΠΠΟ Αριθμός Αδειας 6993/70

ΕΝΑΡΞΗ ΜΑΘΗΜΑΤΩΝ 17/09/01

Βενετοκλέων 61 - Τηλ: 20.780-24.050

ΔΙΔΑΣΚΟΥΝ

•**ΕΛΛΗ ΠΑΡΑΣΚΕΥΑ**
απόφ. επ. σχ. Ραλλούς Μάνου, Μεταπτ. RAD - Place Λονδίνου Ιδρυτικό μέλος Διεθνούς Συμβουλίου Χορού της UNESCO, μέλος της Ενωσης Χοροθεραπευτών.

•**ROSSITSA BANOVA**
τ. πρώτη χορεύτρια και δασκάλα της όπερας της Σόφιας.

•**ΦΩΤΕΙΝΗ ΤΕΡΑΝΟΒΑ**
Απόφ. Κρατικής Σχολής Ορχηστικής Τέχνης, Μεταπτ. στη σχολή ALVIN AILEY της Νέας Υόρκης.

•**ΝΑΤΑΛΙ ΣΕΡΒΟΥ**
Απόφ. Κρατικής Σχολής Ορχηστικής Τέχνης Αθηνών.

ΠΑΡΑΡΤΗΜΑ ΑΦΑΝΤΟΥ
Περνού 147 - Τηλ: 52780
Εγγραφές κάθε Τρίτη και Παρασκευή 6.00 - 8.00 μ.μ.

Δρ. ΝΙΚΟΣ Τσ. ΦΡΟΝΑΣ
ΓΑΣΤΡΕΝΤΕΡΟΛΟΓΟΣ - ΕΝΔΟΣΚΟΠΟΣ
ΔΙΔΑΚΤΩΡ ΠΑΝΕΠΙΣΤΗΜΙΟΥ ΑΘΗΝΩΝ
Π. ΜΕΛΑ 46-48 ΡΟΔΟΣ Τηλ. 31259 -20844
Fax: 73465 email:fron@otenet.gr.

ΙΑΤΡΙΚΗ ΑΝΑΚΟΙΝΩΣΗ

Το γαστρεντερολογικό Ιατρείο του Φρόνα Τσ. Νικολάου, θα παραμείνει κλειστό, λόγω συμμετοχής του ιατρούστο Πανευρωπαϊκό Συνέδριο γαστρεντερολογίας στο Στρασβούργο. Θα επαναλειτουργήσει κανονικά από Δευτέρα 10 Σεπτεμβρίου.

Για ραντεβού τηλ. 31259 -20844

Το όραμα Σημίτη για την κοινωνία και την οικονομία

ΣΥΝΕΧΕΙΑ ΑΠΟ ΣΕΛ. 5

Απέναντι στις σειρήνες του υπερκαταναλωτισμού και της επανάπαυσης, εμείς αντιτάσσουμε την υπευθυνότητα προς την σημερινή κοινωνία και τις αυριανές γενιές. Δηλώνουμε την ευθύνη μας να περιφρουρήσουμε τις κατακτήσεις του ελληνικού λαού. Να τις διευρύνουμε και να τις κάνουμε κτήμα κάθε Ελληνα πολίτη.

Το κεντρικό ζήτημα που τίθεται στην Ελλάδα και σε κάθε Έλληνα είναι το πώς θα προχωρήσουμε: θα πάμε μπροστά, με σταθερότητα, σχέδιο και αυτοπεποίθηση; ή θα εγκαταλειφθούμε μοιραίοι και άβουλοι στα βολέματα του χθες; θα δώσουμε απαντήσεις στα σημερινά προβλήματα και τις προκλήσεις του μέλλοντος; ή θα αδρανήσουμε επιστρέφοντας σε διαρκείς αυτοσχεδιασμούς, σε επικοινωνιακά «τρικ» και σε πολιτικές του παρελθόντος;

Πιστεύω, και μαζί μου το πιστεύουν όλοι οι Έλληνες ότι η Ελλάδα μπορεί να πάει μόνον μπροστά, με νέες πολιτικές για τη νέα εποχή.

Η πολιτική για τη νέα εποχή απαντά δυναμικά στο ιδεολόγημα του εγκλεισμού. Αντιτάσσει το οργανωμένο σχέδιο στις πιέσεις της οικονομικής δημαγωγίας. Περιφρουρεί τις κατακτήσεις μας, αλλά ανοίγει νέες ευκαιρίες ανάπτυξης και απασχόλησης. Προωθεί την ανταγωνιστικότητα της οικονομίας, αλλά θέτει ως ίση προτεραιότητα την αλληλεγγύη της κοινωνίας. Απαντά στις απαιτήσεις της νέας εποχής και θέτει τα θεμέλια για την επιτάχυνση της ανάπτυξης.

Η πολιτική για τη νέα εποχή θεμελιώνεται σε βασικά αξιώματα και παραδοχές:

Η ισχυρή Ελλάδα που θεμελιώσαμε εξαρτά την επιβίωσή της μες στο χρόνο από το κατά πόσον θα διαμορφώσουμε και την ισχυρή κοινωνία. Στόχος μιας σύγχρονης προοδευτικής πολιτικής είναι η ταυτόχρονη ικανότητα να δημιουργείς κοινωνικό πλεόνασμα και να το διανέμεις με όρους κοινωνικής αποδοτικότητας και δικαιοσύνης. Η οικονομική πολιτική οφείλει να δημιουργεί τις προϋποθέσεις για την αντιμετώπιση κοινωνικών προβλημάτων, για παροχή ολοένα και πιο ικανοποιητικών υπηρεσιών υγείας, παιδείας, κοινωνικής στήριξης και αλληλεγγύης. Τις προϋποθέσεις για κοινωνική άνοδο στα πλατιά λαϊκά στρώματα.

Ο αγρότης, ο χαμηλοσυνταξιούχος, ο χαμηλόμισθος, ο άνεργος, οι ευπαθείς ομάδες πληθυσμού διαθέτουν σήμερα χρηματικές ή άλλες υποστηρικτικές δυνατότητες, που ποτέ στο παρελθόν δεν υπήρχαν σε τέτοια έκταση. Παρόλα αυτά η ανάγκη για ισχυρότερη κοινωνική αλληλεγγύη και για νέες μορφές στήριξης είναι επίσης έντονη. Ένας ολόκληρος κόσμος στη χώρα μας, ιδιαίτερα στις περιφέρειες, στις φτωχές αστικές συνοικίες, σε ειδικές περιοχές ανεργίας, κόσμος με προβλήματα που συνδέονται με τα ναρκωτικά, με αναπηρίες, περιμένει από μας στήριξη.

Η περασμένη τετραετία σφραγίστηκε από την ένταξή μας στην ΟΝΕ. Πιστεύω, ότι δεν μας αρκεί. Σας μίλησα για το όραμά μας. Θέλω γι' αυτό να προχωρήσω αποφασιστικά εκείνες τις πολιτικές που θα βάλουν την ελληνική κοινωνία οριστικά και αμετάκλητα στο δρόμο της ισχυρής κοινωνίας. Για να επιτύχουμε την ισχυρή Ελλάδα και την ισχυρή κοινωνία οφείλουμε να προωθήσουμε ένα σχέδιο σύγκλισης της ελληνικής πραγματικότητας στα αντίστοιχα επίπεδα που καταγράφονται στις κοινωνίες των χωρών της Ένωσης. Να προχωρήσουμε ένα σχέδιο που θα στηρίζεται σε τρεις καθαρούς στόχους: Την ανάπτυξη, τη δημιουργία ενός νέου κοινωνικού κράτους, την ολόπλευρη ενδυνάμωση της διεθνούς θέσης της χώρας.

Ένα σχέδιο που έχει πρώτο σταθμό την Ελλάδα του 2004. Η Ελλάδα του 2004, η ελληνική κοινωνία, να έχουν τότε καινούργια κεκτημένα. Κεκτημένα μεγαλύτερης ελευθερίας, νέων δυνατοτήτων, μιας ευρύτερης ευημερίας, μιας ουσιαστικής κοινωνικής ασφάλειας και αλληλεγγύης. Ενός νέου περιβάλλοντος σε θεσμούς και υποδομές. Μιας καλύτερης ποιότητας ζωής. Μιας νέας προοπτικής ως κοινωνίας στην Ευρώπη και στον διεθνή περίγυρό μας. Το Σχέδιο αυτό είναι το «Σύμφωνο για μια Ισχυρή Κοινωνία».

Δεσμεύομαι σ' αυτό.

Η Κυβέρνηση έχει εκπονήσει για το σκοπό αυτό ένα συνολικό σχέδιο δράσης και πολιτικών για την Ελλάδα του 2004 αλλά και τα χρόνια μετά το 2004 σε κάθε τομέα της κυβερνητικής πολιτικής. Θα δημοσιευτεί. Θέλω ωστόσο να σταθώ σε μερικά ζητήματα για την Ελλάδα του 2004, για την ισχυρή κοινωνία που θέλουμε να οικοδομήσουμε.

Η βάση της ισχυρής κοινωνίας είναι η ισχυρή οικονομία. Αυτή την ισχυρή οικονομία χτίζουμε μεθοδικά τα τελευταία χρόνια. Μια οικονομία που σταθεροποιήσαμε, βάζοντας τάξη στα δημόσια οικονομικά, μειώνοντας τον πληθωρισμό, και ξεκινώντας τις διαρθρωτικές αλλαγές. Και όλα αυτά, με ισχυρούς ρυθμούς ανάπτυξης.

Για την διαμόρφωση της ισχυρής κοινωνίας πρέπει να αξιοποιήσουμε, να ενσωματώσουμε στα εφόδιά μας, στη δουλειά μας, στον τρόπο ζωής μας, τα μέσα που προσφέρει η κοινωνία της πληροφορίας. Στόχος δικός μας, να δώσουμε τα μέσα αυτά σε όλο και πιο πολλούς. Να διευρύνουμε τις δυνατότητες κάθε πολίτη, του εργαζόμενου, του άνεργου, του μαθητή, αλλά και του επιχειρηματία. Να διευκολύνουμε τη ζωή κάθε πολίτη με νέους τρόπους παροχής υπηρεσιών. Να αναπτύξουμε γι' αυτό την κοινωνία της πληροφορίας σε όλο και πιο πολλούς τομείς. Με την ενίσχυση των τηλεπικοινωνιακών υποδομών. Με το ηλεκτρονικό εμπόριο. Με τη σύνδεση των σχολείων με το διαδίκτυο και την επιμόρφωση 75.000 εκπαιδευτικών στην πληροφορική και τις νέες τεχνολογίες. Με τα δίκτυα τηλεϊατρικής σε απομακρυσμένες και νησιωτικές περιοχές. Με τη διασύνδεση 50.000 επιχειρήσεων και την εκπαίδευση των εργαζομένων τους στο διαδίκτυο. Με την ενσωμάτωση της κοινωνίας της πληροφορίας στις δημόσιες υπηρεσίες και στην εξυπηρέτηση του πολίτη.

Από τα πιο πιεστικά προβλήματα της κοινωνίας μας είναι η απασχόληση. Στη χώρα μας όλο και περισσότερο προσφέρεται απασχόληση με υψηλότερες προδιαγραφές ικανοτήτων και ανταμοιβής. Όλο και περισσότερες γυναίκες θέλουν να δουλέψουν και αυτές. Απασχολούμενοι στην ύπαιθρο ζητούν δουλειά εκτός γεωργίας. Η ανεργία που προκύπτει από τις αλλαγές στις παραγωγικές δομές, η δομική ανεργία, είναι υψηλή. Ρίχνουμε όλες τις δυνάμεις μας στον αγώνα αυτόν με το «Εθνικό Σχέδιο Δράσης για την Απασχόληση». Για παράδειγμα. Έχουμε στόχο μέχρι και το 2004 τη δημιουργία 300.000 νέων θέσεων εργασίας, την κατάρτιση και την δια βίου μάθηση 600.000 ανέργων και εργαζομένων. Παρεμβαίνουμε σε 7 κρίσιμες περιοχές ανεργίας. Εφαρμόζουμε ενεργητικές πολιτικές, όπως για παράδειγμα για την αύξηση δυνατοτήτων εργασίας για τις γυναίκες, για την δημιουργία 35.000 θέσεων κοινωνικής εργασίας, για την εξατομικευμένη προσέγγιση του ανέργου από τα νέα Κέντρα Προώθησης Απασχόλησης που θα ανέλθουν μέχρι το 2004 σε 80. Η πολιτική αυτή θα οδηγήσει σε μείωση της ανεργίας.

Χρειαζόμαστε ένα νέο κοινωνικό κράτος. Σύγχρονο, βιώσιμο, πιο δίκαιο, πιο αποτελεσματικό. Δημιουργούμε έναν ολοκληρωμένο και αποτελεσματικό κοινωνικό ιστό ασφάλειας.

Προωθούμε γι' αυτό το Εθνικό Σχέδιο Δράσης για την Κοινωνική Ενσωμάτωση και ειδικότερα το Δίκτυο Κοινωνικής Αλληλεγγύης. Για παράδειγμα μέχρι το τέλος του 2004: Ενισχύουμε το δίκτυο προστασίας σε μόνιμους κατοίκους ορεινών και μειονεκτικών περιοχών, σε μακροχρόνια ανέργους και σε οικογένειες με παιδιά. Επεκτείνουμε τα προγράμματα κοινωνικής φροντίδας για ηλικιωμένους, παιδιά και νήπια.

Δημιουργούνται 1.000 νέες μονάδες «Βοήθεια στο Σπίτι», 80 Κέντρα Ημερήσιας Φροντίδας Ηλικιωμένων, 30 Κέντρα Δημιουργικής Απασχόλησης Παιδιών με Αναπηρίες, 200 νέοι Παιδικοί Σταθμοί και Κέντρα Δημιουργικής Απασχόλησης Παιδιών.

Συγχρόνως επιδιώκουμε καλύτερη ποιότητα υπηρεσιών υγείας για όλους. Προωθούμε γι' αυτό μια μεγάλη μεταρρύθμιση στην υγεία. Βελτιώνεται η λειτουργία των υπηρεσιών υγείας του ΕΣΥ, δικτυώνονται νέες υπηρεσίες, ενισχύεται το ανθρώπινο δυναμικό, διευρύνονται οι υποδομές.

Για παράδειγμα, στόχος μας για το 2004 είναι να λειτουργούν πλήρως τα 9 νέα νοσοκομεία, που θωρακίζουν υγειονομικά την περιφέρεια. Αλλα 4 νοσοκομεία, στην Καβάλα, τη Χαλκίδα, το Αγρίνιο και τη Ζάκυνθο, θα έχουν ανεγερθεί και θα ετοιμάζονται να λειτουργήσουν μέσα στο 2005.

Το ασφαλιστικό είναι ένα κοινό πρόβλημα σε όλες τις χώρες της Ένωσης. Όλες ανεξαίρετα σχεδιάζουν νέους τρόπους αντιμετώπισής του.

Στόχος μας ν' αλλάξουμε, μέσα από διάλογο και με συναίσθηση ευθύνης το ασφαλιστικό σύστημα με πρόσθετους πόρους, στο πλαίσιο της τριμερούς χρηματοδότησης και χωρίς να θίγονται τα σημερινά κατώτατα όρια των συντάξεων.

Θέλουμε ένα σύστημα βιώσιμο, ένα σύστημα πιο δίκαιο. Το ασφαλιστικό είναι κυρίως πρόβλημα σταθερότητας, μακροχρόνιας ανάπτυξης, κοινωνικής δικαιοσύνης και συνοχής.

Το ασφαλιστικό παραπέμπει στο δημογραφικό πρόβλημα.

Στο ερώτημα πως εξασφαλίζουμε μια λειτουργία της κοινωνίας, που βοηθάει την οικογένεια, απαντάμε με δράσεις στο χώρο της προσχολικής φροντίδας, της σχολικής εκπαίδευσης, στους τρόπους απασχόλησης, με εναλλακτικές λύσεις στις παραδοσιακές δομές λειτουργίας της οικογένειας.

Αλλά και ως προς την αύξηση του αριθμού των ηλικιωμένων δεν αρκεί μια απλή ενίσχυση ορισμένων προγραμμά-



Α.Ν.Ε.Σ.

ΑΝΩΝΥΜΗ ΝΑΥΤΙΛΙΑΚΗ ΕΤΑΙΡΕΙΑ ΣΥΜΗΣ

Εδρα: Σύμη Δωδεκάνησα Τ.Κ. 85600
Τηλ.: 0246// 71444 Φαξ: 0246/ 71373
Γραφείο Ρόδου: Αυστραλίας 88 Τ.Κ. 85100
Τηλ.: 0241/ 37769 Φαξ: 021/ 34493
E-mail: anesynus@otenet.gr

ΕΒΔΟΜΑΔΙΑΙΟ ΠΡΟΓΡΑΜΜΑ ΔΡΟΜΟΛΟΓΙΩΝ
ΑΠΟ 1 ΣΕΠΤΕΜΒΡΙΟΥ ΕΩΣ 15 ΟΚΤΩΒΡΙΟΥ 2001
ΕΠΙΒΑΤΙΚΑ ΔΡΟΜΟΛΟΓΙΑ

	ΣΥΜΗ Ι - ΣΥΜΗ ΙΙ		Υ/Γ ΑΙΓΛΗ	
	ΣΥΜΗ-ΡΟΔΟ	ΡΟΔΟ-ΣΥΜΗ	ΣΥΜΗ-ΡΟΔΟ	ΡΟΔΟ-ΣΥΜΗ
Δευτέρα	07.15		16.45	09.00 18.00
Τρίτη		18.00	07.15 16.45	09.00
Τετάρτη	07.15	18.00	10.30 16.45	09.00 14.30
Πέμπτη	07.15		16.45	09.00 18.00
Παρασκευή			07.15 16.45	09.00 18.00
Σάββατο		18.00	07.15 16.45	09.00
Κυριακή	08.30	18.00	17.30	09.00

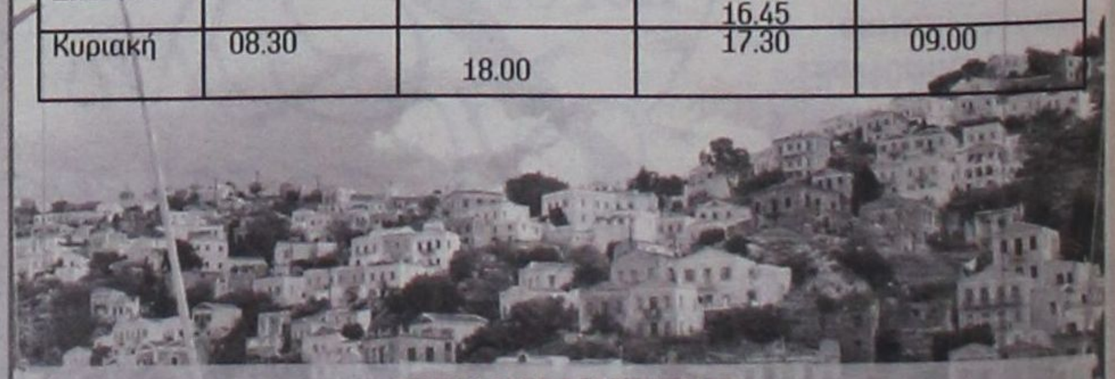

ΤΟΥΡΙΣΤΙΚΑ ΔΡΟΜΟΛΟΓΙΑ

ΡΟΔΟ - ΠΑΝΟΡΜΙΤΗ - ΣΥΜΗ: Καθημερινά στις 09.00 ΣΥΜΗ - ΡΟΔΟ: Καθημερινά στις 15.45
Πληροφορίες στα τηλέφωνα: Σύμη 0246-71444, 71100, 71373 Ρόδος 0241 37769, 34493



των, όπως τα ΚΑΠΗ. Προωθούμε μια ευρύτερη πολιτική για την Τρίτη ηλικία.

Το πρόβλημα της μετανάστευσης είναι ορατό παντού στη χώρα μας. Είναι ένα ευρωπαϊκό πρόβλημα γιατί η χώρα μας είναι και χώρα διέλευσης και τελικός προορισμός. Είναι όμως συγχρόνως εθνικό και κοινωνικό πρόβλημα, γιατί συνδέεται με θέματα κοινωνικού αποκλεισμού, ένταξης, εκπαίδευσης, εγκληματικότητας, ανεργίας. Αγκαλιάζουμε τον κόσμο αυτό με αντίστοιχες πολιτικές ενσωμάτωσής του στην ελληνική κοινωνία.

Όλες οι δράσεις, τα σχέδια, οι πολιτικές μας έχουν στόχο την εμπέδωση μιας νέας αίσθησης ασφάλειας για κάθε πολίτη, που θα δυναμώνει τη συνοχή της κοινωνίας μας.

Θέλουμε η ελληνική ύπαιθρος να μπει σε μια τροχιά ολοκληρωμένης και βιώσιμης ανάπτυξης. Αυτό σημαίνει να κατακτήσει καλύτερα επίπεδα ανταγωνιστικότητας, δυνατότητες αυτόνομης ανάπτυξης, υψηλότερα εισοδήματα, καλύτερη ποιότητα ζωής.

Η νέα γενιά ανησυχεί για το αύριο. Η νέα τεχνολογική εποχή απαιτεί όλο και περισσότερες γνώσεις και ικανότητες. Παραδοσιακά συστήματα, με προκαθορισμένους ρόλους και εξελίξεις έχουν ξεπερασθεί. Η τεχνολογική εκπαίδευση, αλλά και η πανεπιστημιακή εκπαίδευση παίρνουν νέες μορφές. Χρειάζονται βαθιές αλλαγές.

Στόχος μας, μέχρι το 2004 να έχουμε βάλει το εκπαιδευτικό μας σύστημα σε μια νέα πορεία. Να διαμορφώσουμε ένα σύστημα ανταγωνιστικό προς το σύστημα των αναπτυγμένων χωρών. Ένα σύστημα που θα δίνει στη νέα γενιά εφόδια για να σταθεί στις σύγχρονες παραγωγικές συνθήκες, αλλά και να διαμορφώνει πολίτες με ολοκληρωμένες προσωπικότητες, με κριτική σκέψη. Μια παιδεία μοχλό ανάπτυξης και ισχυροποίησης της κοινωνίας. Γι' αυτό ολοκληρώνουμε παρεμβάσεις στη δομή, τη λειτουργία και τις υποδομές του εκπαιδευτικού συστήματος, καθώς και στο περιεχόμενο της παρεχόμενης γνώσης. Κεντρικός στόχος, η εισαγωγή των νέων τεχνολογιών σε όλες τις βαθμίδες και έμφαση στην ποιότητα της εκπαιδευτικής διαδικασίας.

Παράλληλα προωθούμε ένα σύγχρονο πλαίσιο για τις μεταπτυχιακές σπουδές και για την έρευνα στα πανεπιστήμια.

Κι εδώ στόχος είναι η ανταγωνιστικότητα, η συμπόρευση της πρωτοπορίας του επιστημονικού μας δυναμικού με το αντίστοιχο εκείνων από τις ανεπτυγμένες χώρες, στην κοινωνία της γνώσης. Καμαρώνουμε ως Έλληνες για τα επιτεύγματά μας στον αθλητισμό. Θέλω να καμαρώνουμε και για το επίπεδο της παιδείας μας, για τα επιτεύγματα των Ελλήνων επιστημόνων, για την μόρφωση και την κατάρτιση που δίνουμε στα παιδιά μας.

Αποφασιστικό στοιχείο στην προσπάθεια είναι η δημόσια διοίκηση. Μια διοίκηση που δεν αρκείται στο να διεκπεραιώνει προσχεδιασμένες γραφειοκρατικές διαδικασίες, αλλά παίρνει διαρκώς πρωτοβουλίες που ενισχύουν τις δυνατότητες του πολίτη, σέβονται την αξιοπρέπειά του. Μια διοίκηση που παρέχει καλύτερες υπηρεσίες, πιο γρήγορα, πιο αποτελεσματικά. Γι' αυτό προωθούμε, την εφαρμογή κριτηρίων ποιότητας και μετρήσιμους δείκτες αποτελεσματικότητας, που θα δεσμεύουν τη Διοίκηση. Καθιερώνουμε νέο μισθολόγιο και συνδέουμε τις αποδοχές των υπαλλήλων με την παραγωγικότητα. Δημιουργούμε συγχρόνως σ' όλη επικράτεια 1.000 κέντρα πληροφόρησης και εξυπηρέτησης, απλοποιούμε διαδικασίες. Το Κέντρο Εξυπηρέτησης Πολιτών Θεσσαλονίκης είναι ήδη πραγματικότητα.

Έχουμε ανοιχτό μέτωπο με τη διαφθορά. Αναβαθμίζουμε μεταξύ άλλων με συγκεκριμένα μέτρα το Σώμα Επιθεωρητών Ελεγκτών Δημόσιας Διοίκησης. Αλλά η αποτελεσματικότητά μας προϋποθέτει και τη συνέργεια των πολιτών.

Η καταπολέμηση της εγκληματικότητας είναι και θα είναι ένας διαρκής αγώνας, όπως είναι σ' όλες τις σύγχρονες κοινωνίες. Στον αγώνα αυτό εντείνουμε τις προσπάθειές μας. Για παράδειγμα, μέχρι το τέλος του 2004 και ο τελευταίος οικισμός της χώρας θα καλύπτεται από πεζή ή εποχούμενη περιπολία σε μόνιμη βάση και θα έχει ολοκληρωθεί το σχέδιο φύλαξης των συνόρων.

Οργανώνουμε την Πολιτιστική Ολυμπιάδα, με στόχο την ανάδειξη της πολιτιστικής διάστασης των Ολυμπιακών Αγώνων του 2004. Ταυτόχρονα, μέχρι το τέλος της τετραετίας ολοκληρώνουμε τις εργασίες σ' ένα πλέγμα πολιτιστικών υποδομών όπως π.χ. η Ενοποίηση των Αρχαιολογικών Χώρων της Αθήνας, το Εθνικό Μουσείο Σύγχρονης Τέχνης, η ανέγερση του Νέου Μουσείου της Ακρόπολης. Βήμα-βήμα κάνουμε την Ελλάδα επικράτεια πολιτισμού.

Κρίσιμος συντελεστής στη θετική πορεία της Ελλάδας ήταν και είναι η συμμετοχή μας στην Ευρωπαϊκή Ένωση.

Αυτή η συμμετοχή γίνεται ακόμη πιο κρίσιμη, πιο σημαντική με ορίζοντα το 2004. Σύντομα θα κληθούμε να αποφασίσουμε μαζί με τους άλλους Ευρωπαίους «ποιά Ευρώπη θέλουμε». Η ισχυρή κοινωνία, το όραμά μας, θα απαντηθεί και μέσα από τις αποφάσεις που θα ληφθούν για το μέλλον της Ευρώπης. Εμείς θα αγωνισθούμε για μια πιο κοινωνική Ευρώπη, με ενδυναμωμένες ανανεμητικές πολιτικές, για πραγματική σύγκλιση και συνοχή. Με ολοκληρωμένη οικονομική πολιτική, ισότιμη της νομισματικής της. Με πολιτικές πιο αποτελεσματικές για τα καθημερινά προβλήματα του πολίτη. Με ενισχυμένη κοινή εξωτερική πολιτική και πολιτική ασφάλειας. Για μια Ευρώπη πιο ισχυρή στο διεθνές σύστημα, πιο ικανή να ανταποκρίνεται στα αιτήματα των κοινωνιών της. Η προοπτική της Ελλάδας, η διαμόρφωση της ισχυρής κοινωνίας θα κριθεί και από την έκβαση αυτής της διαπραγμάτευσης.

Πηγαίνοντας προς το 2004 έχουμε ως στόχο εθνικό την ένταξη της Κύπρου στην Ευρωπαϊκή Ένωση, την επίλυση του Κυπριακού. Έχουμε συγχρόνως ως στόχο στρατηγικό να εμπεδώσουμε το ρόλο της Ελλάδας ως εγγυητή της σταθερότητας και της ειρήνης στα Βαλκάνια. Να αντισταθούμε σε σχέδια αλλαγής συνόρων. Να επιμείνουμε στον σεβασμό του διεθνούς δικαίου. Να διασφαλίζουμε συνεχώς την αποτρεπτική ικανότητα των ενόπλων μας δυνάμεων.

Το σχέδιό μας αυτό συνθέτει την ισχυρή Ελλάδα του αύριο, την πορεία για την ισχυρή κοινωνία.

Ας προχωρήσουμε μαζί.

Ας δουλέψουμε μαζί.

Ας κάνουμε μαζί πραγματικότητα το όραμα μιας καλύτερης Ελλάδας. Μιας Ελλάδα όπως την ονειρευτήκαμε όλοι οι Έλληνες για γενιές ολόκληρες και τώρα μπορούμε να κάνουμε τα όνειρά μας πράξη.

Επικίνδυνη φωτιά στον Ανω Καλαμώνα

Μια επικίνδυνη φωτιά που εκδηλώθηκε χθες στις 3.30 το απόγευμα, κάτω από αδιευκρίνιστες μέχρι στιγμής συνθήκες, στην «καρδιά» του δάσους του Ανω Καλαμώνα, απείλησε προς στιγμήν να προσλάβει καταστροφικές διαστάσεις, ελέγχθηκε, όμως τελικά χάρι στις αστραπιαίες ενέργειες της ΠΥΡ, με επικεφαλής τον υποδιοικητή της κ. Γ. Γιαννακόπουλο.

Στην περιοχή έφθασαν συγκεκριμένα αμέσως 9 οχήματα της ΠΥΡ, 9 της ΤΕΔΚ, δυνάμεις του Στρατού και πεζοπόρα τμήματα της ΠΥΡ και κατάφεραν, με την συνδρομή και πυροσβεστικού αεροπλάνου, να ελέγξουν την κατάσταση και να κατασβέσουν την φωτιά στις 5 το απόγευμα. Σύμφωνα με τις πρώτες εκτιμήσεις κατακάηκε δασώδης έκταση περίπου 3 στρεμμάτων.

Προανάκριση διενεργεί η ΠΥΡ.





ΔΗΜ. ΧΑΤΖΗΠΕΤΡΟΣ

ΖΑΝΤΕΣ - ΕΛΑΣΤΙΚΑ
ΑΜΟΡΤΙΣΕΡ - ΕΛΑΤΗΡΙΑ

ΠΡΟΣΦΟΡΕΣ
ΑΥΓΟΥΣΤΟΥ

SET Ζαντολάστιχα 15'
260.000 δρχ.

SET Ζαντολάστικα 14'
170.000 δρχ.



ΕΙΔΙΚΕΣ ΤΙΜΕΣ
ΓΙΑ ΑΜΟΡΤΙΣΕΡ
ΚΑΙ ΕΛΑΤΗΡΙΑ
τοποθέτηση,
ευθυγράμμιση δωρεάν

ΕΙΔΙΚΕΣ ΤΙΜΕΣ
ΓΙΑ ΤΑΞΙ

Με μηδέν
προκαταβολή
εώς και 36 δόσεις

Οδός Μιχ. Πετρίδη 30 - Τηλ. 38889

Η BUSINESS LOGIC
ΚΟΝΤΑ ΣΤΑ
ΚΟΣΜΗΜΑΤΟΠΩΛΕΙΑ

Η BUSINESS LOGIC A.E.
η μοναδική πανελλαδικά αλυσίδα παροχής ολοκληρωμένων λύσεων πληροφορικής αποκλειστικά για επιχειρήσεις, είναι και πάλι κοντά σας.

Με το πληρέστερο πρόγραμμα της αγοράς για διαχείριση και οργάνωση καταστημάτων αργυροχρυσοχοΐας.

Για περισσότερες πληροφορίες ....

BUSINESS LOGIC

BUSINESS LOGIC ΤΑΜΒΑΚΑΣ ΔΗΜΗΤΡΗΣ
ΒΟΥΛΓΑΡΟΚΤΟΝΟΥ 14, ΡΟΔΟΣ
ΤΗΛ : 0241-75218, FAX : 0241-35104
e-mail address: dimitamb@otenet.gr

ΜΕ ΕΙΣΗΓΗΣΗ ΤΟΥ ΠΡΟΣ ΤΟ ΝΟΜΑΡΧΙΑΚΟ ΣΥΜΒΟΥΛΙΟ

Την ανάθεση μελέτης για τα δημόσια ακίνητα προτείνει *ο νομάρχης Σ. Καραγιάννης*

Για να έχουν όλοι «καθαρή εικόνα» για το νομικό καθεστώς που ισχύει σήμερα





Την ανάθεση της διερευνήσεως της νομικής καταστάσεως της ακίνητης περιουσίας του Δημοσίου στα Δωδ/νησα, σε συνεργασία με τον Δικηγορικό Σύλλογο Ρόδου, πρότεινε χθες στο νομαρχιακό συμβούλιο Δωδ/νήσου ο νομάρχης Σ. Καραγιάννης, προκειμένου να δοθούν απαντήσεις πάνω σε καίρια ζητήματα, όπως 1) Τι συμβαίνει με τα τουριστικά ακίνητα 2) Ποιές δεσμεύσεις έχουν τυχόν αναληφθεί γιαυτά σε κυβερνητικό επίπεδο. Η συζήτηση, ωστόσο, του θέματος ανεβλήθη για την επόμενη συνεδρίαση.

Οπως επεσημαίνει, εν πάση περιπτώσει, ο νομάρχης, που αναφέρθηκε γενικώς στο ιστορικό του θέματος, «μόνο μετά από την γνώση αυτών των στοιχείων είναι δυνατόν να υπάρξει συγκεκριμένη και τεκμηριωμένη και αξιόπιστη πρόταση του νομαρχιακού συμβουλίου προς την κυβέρνηση».

Η εισήγηση του νομάρχη με θέμα «επεξεργασία πρότασης για την αξιοποίηση της ακίνητης περιουσίας του Ελληνικού Δημοσίου στην Δωδ/νησο», έχει αναλυτικά, ως εξής:

Οταν ένα πρόβλημα, άλυτο, χρονίζει, είναι λογικό να δημιουργεί και αντιδράσεις και οξύνσεις και σύγχυση αλλά και απογοήτευση. Η διεκδίκηση της παραχώρησης της ιδιοκτησίας και διαχείρισης της λεγόμενης ακίνητης περιουσίας του Δημοσίου στην Δωδεκάνησο, νομίζω ανήκει στην κατηγορία αυτή των άλυτων προβλημάτων που μας απασχολούν και που αναζητούν την λύση τους εδώ και χρόνια.

Μπορεί όλα αυτά τα χρόνια η μορφή της διεκδίκησης να προσαρμοζόταν κατά περίπτωση, μπορεί το αντικείμενο της διεκδίκησης επίσης κατά περίπτωση ν'άλλαζε, το πάγιο αίτημα, ωστόσο, παραμένει για τον Δωδεκανησιακό λαό.

Οι πιο χαρακτηριστικές περιπτώσεις ίσως είναι εκείνες της διεκδίκησης του ξενοδοχείου των Ρόδων και των εγκαταστάσεων του Προφήτη Ηλία.

«Σας εξασφαλίζουμε τις απαιτούμενες πιστώσεις για την κατασκευή του αποχετευτικού της πόλης της Ρόδου, έναντι της αποδοχής της μη διεκδίκησης από μέρους σας του ξενοδοχείου των Ρόδων και την αλλαγή των όρων δόμησης που θα σας προτείνουμε για το συγκεκριμένο οικόπεδο...». Ηταν μια επίσημη θέση που κυριάρχησε για χρόνια, χωρίς ευτυχώς να καρποφορήσει. Το 1975 μεταβιβάζονται από το Δημόσιο στον ΕΟΤ τα ακίνητα του Προφήτη Ηλία, το 1977 από τον ΕΟΤ στον Αστέρα και το 2000 τ'αγοράζει ο Δήμος Καμείρου.

Οι μεμονωμένες αυτές αναφορές γίνονται για να θυμόμαστε όλοι ότι από την ενσωμάτωση κι εδώ χάσαμε πολλά και ότι κερδίσαμε το πετύχαμε μετά από καθολική απαίτηση και αξίωση χρόνων και με ακριβό τίμημα.

Σήμερα, το ίδιο πρόβλημα δεν έχει πια τα χαρακτηριστικά εκείνης της εποχής. Εχουν σημειωθεί σοβαρές θεσμικές αλλαγές και το μόνο σταθερό και αμετάβλητο στοιχείο, παραμένει η έλλειψη πολιτικής βούλησης να ικανοποιηθεί το πάγιο αυτό αίτημα του Δωδεκανησιακού λαού και των φορέων του.

Ας δούμε όμως πολύ συνοπτικά τι σημαίνει ο όρος Δημόσια Ακίνητα της Δωδεκανήσου.

Είναι ακίνητα τα οποία ανήκουν σε δύο ουσιαστικά μεγάλες κατηγορίες.

Α. Η ιδιωτική περιουσία του Δημοσίου

Είναι το σύνολο των ακινήτων που φέρονται στο όνομα του Ελληνικού Δημοσίου με συγκεκριμένα κτηματολογικά στοιχεία. Τα ακίνητα αυτά ως προς τον προορισμό τους διακρίνονται σε δασικά -σε βοσκοτόπους- σε καλλιεργήσιμα σε αστικά ακίνητα - σε παραλιακά κ.λπ.

Την διαχείριση αυτής της ιδιωτικής περιουσίας του Δημοσίου από το 1979 έχει αποκλειστικά η Κτηματική Εταιρεία του Δημοσίου, η οποία σαν Α.Ε. λειτουργεί με ιδιωτικοοικονομικά κριτήρια, μισθώνοντας ή αξιοποιώντας τα ακίνητα αυτά, όπως εκείνη κρίνει. Από τα έσοδα αυτής της διαχείρισης ωφελείται φυσικά ο τόπος με την εκχώρηση του γνωστού 75% που έγινε 50% τελικά αφού δεν έχει ολοκληρωθεί ο δικαστικός αγώνας που ξεκίνησε η Ν.Α.

Με το υφιστάμενο θεσμικό πλαίσιο οι ΟΤΑ Α και Β βαθμού δεν έχουν αρμοδιότητα στην εν γένει διαχείριση των ακινήτων του Δημοσίου.

Κατ'εξαίρεση τα ακίνητα, την διαχείριση των οποίων έχει η ΚΕΔ, μπορούν να παραχωρηθούν στους ΟΤΑ για εξυπηρέτηση κοινωφελών σκοπών και τοπικών υποθέσεων γενικού ενδιαφέροντος.

Β. Την δεύτερη κατηγορία της περιουσίας του Δημοσίου αποτελούν τα κοινόχρηστα ακίνητα, όπως κυρίως οι παραλίες και ο Αιγιαλός. Σαν κοινόχρηστα, δεν είναι αντικείμενο απόκτησης ιδιωτικού δικαιώματος ακόμα και από το ίδιο το Ελληνικό Δημόσιο, όπως συμβαίνει με τα ακίνητα της ιδιωτικής περιουσίας της Δωδεκανήσου.

Σ'αυτά, στις παραλίες δηλαδή και τον αιγιαλό, περιοριστικά μόνο μπορούν να παραχωρηθούν δικαιώματα, εφόσον δεν αίρεται ο κοινόχρηστός τους χαρακτήρας.

Κι εδώ έχει θέση άμεσα η επαναφορά της νομαρχιακής πρότασης προς την ΤΕΔΚ της παραχώρησης για μεγάλη χρονική διάρκεια των παραλιών στους ΟΤΑ, οι οποίοι συνολικά και ενιαία μπορούν να σχεδιάσουν την ανάδειξη και αξιοποίησή τους με τρόπο συμβατό στις σύγχρονες απαιτήσεις και αξιώσεις της τουριστικής μας υποδομής και των μελλοντικών μας προοπτικών. Η ίδια πρόταση δυστυχώς ούτε καν εξετάσθηκε πριν δύο χρόνια όταν την καταθέσαμε.

Εδώ και δύο χρόνια με Νόμο της Ελληνικής Βουλής, τον 2636/98, όπως τροποποιήθηκε με τον 2837/2000 θεσμοθετήθηκε η Εταιρεία Τουριστικών Ακινήτων στην οποία μεταβιβάσθηκε από την ΚΕΔ η ευθύνη διαχείρισης ακινήτων τουριστικού χαρακτήρα. Δεν διέρευσε όμως όπως συνήθως η Νομοθετική αυτή ρύθμιση η οποία αφορά και ακίνητα της Δωδεκανήσου.

Επρεπε να δημιουργηθεί το θέμα της προσπάθειας ολοκλήρωσης των απαιτούμενων προϋποθέσεων για την δημοπράτηση της Καλλιθέας για να αποκαλυφθεί ότι κάτι σοβαρό είχε συμβεί, αφού εν τω μεταξύ πολύ πρόσφατα με Προεδρικό Διάταγμα στις 12/6/2001 συστήθηκε η Γενική Γραμματεία Τουρισμού, στην οποία μεταβιβάζονται όλες οι αρμοδιότητες του πρώην Υπουργείου Τουρισμού.

Το πρόβλημα γίνεται ακόμα σοβαρότερο από την αδυναμία μας να πληροφορηθούμε όλη αυτή την θεσμική μεταξέλιξη και αλλαγή. Ετσι σήμερα επίσημα δεν γνωρίζουμε π.χ.

Ποιά ακίνητα της Δωδεκανήσου εμπλέκονται στις τελευταίες αυτές ρυθμίσεις;

- Πόσο είναι αλήθεια ότι όλα αυτά τα ακίνητα έχουν δεσμευθεί έναντι έκδοσης προομολόγων (δηλαδή μετοχοποιήσιμων τίτλων) για τρία χρόνια.

- Πόσο κινδυνεύουν να χαθούν τα ακίνητα αυτά σε περίπτωση που το Ελληνικό Δημόσιο με την λήξη της τριετίας δεν καταφέρει να αποπληρώσει έντοκα τα προομόλογα που έχει ήδη εισπράξει για τα ακίνητα αυτά, όταν στο άρθρο 9 του 2837/2000 (ο Νόμος της ΕΤΑ προβλέπεται η δυνατότητα να διαθέτει τα περιουσιακά στοιχεία και τις επιχειρηματικές μονάδες με πώληση ή ανταλλαγή αυτών).

Στα τρία αυτά ερωτήματα, δεν υπήρξε επίσημη απάντηση, απεναντίας με την τελευταία επίσκεψη στελεχών της ΕΤΑ και του Γενικού Γραμματέα Τουρισμού, υπήρξε κατηγορηματική διάψευση ότι έχει προδιαγραφεί η τύχη των ακινήτων αυτών.

Μπροστά στη νέα αυτή κατάσταση οι φορείς της Δωδεκανήσου καλούνται να τοποθετηθούν κυρίως για τον τρόπο του περαιτέρω χειρισμού ενός παλιού προβλήματος, το οποίο όμως θεσμικά φαίνεται να έχει και τροποποιηθεί αλλά και περιπλακεί σοβαρά.

Εκτιμώ και προτείνω ότι ο Υπουργός Ανάπτυξης έχει υποχρέωση υπεύθυνα κι επίσημα να ενημερώσει έγγραφα το Νομαρχιακό Συμβούλιο.

Α. Για το τι ακριβώς συμβαίνει με τα τουριστικά ακίνητα της Δωδεκανήσου.

Β. Ποιές δεσμεύσεις έχουν πιθανόν αναληφθεί γι' αυτά σε επίπεδο κυβερνητικό και

Γ. Η Ν.Α. καλό είναι να αναθέσει σε συνεργασία με το Δικηγορικό Σύλλογο Ρόδου την διερεύνηση της νομικής κατάστασης της ακίνητης περιουσίας του Δημοσίου στην Δωδεκάνησο, όπως έχει μέχρι αυτή την στιγμή με τις τόσες νομικές ρυθμίσεις που έχουν αυτά τα χρόνια εκδοθεί.

Μόνο μετά από την γνώση αυτών των στοιχείων είναι δυνατόν να υπάρξει συγκεκριμένη και τεκμηριωμένη και αξιόπιστη πρόταση του Νομαρχιακού Συμβουλίου προς την Κυβέρνηση.



ΣΧΟΛΗ ΧΟΡΟΥ Ελλης Παρασκευη

RODOGAZ

Στη Ρόδο από το 1963



✓ Διανομή φιαλών υγραερίου κατ' οίκον
τηλέφωνα παραγγελιών: 64409 - 094-4-528212
✓ Διανομή χύμα υγραερίου
✓ Πώληση καυστήρων και λεβήτων υγραερίου για κεντρικά συστήματα θέρμανσης
✓ Θερμαντικά σώματα



Διεύθυνση εργοστασίου: Καναμάτ Ρόδου • τηλ. 62649
Διεύθυνση πρατηρίου: Αυστραλίας 50 • τηλ. 34244-5

ΑΚΡΙΤΙΚΑ

κουβεντούλες με κάποιο νόημα

Θάρσει· λέγων τ' αληθές σου σφαλεί ποτέ
ΣΟΦΟΚΛΗΣ

«ΜΑΝΝΑ» Ο ΧΡΙΣΤΟΔΟΥΛΟΣ



Μια φράση που φέρεται να χρησιμοποίησε ο μητροπολίτης Θηβών κ. Ιερώνυμος για να περιγράψει την τακτική που χρησιμοποίησε ο Αρχιεπίσκοπος στο ζήτημα των ταυτοτήτων, ίσως και να αντικατοπτρίζει όλες τις πολιτικο - εκκλησιαστικές συνέπειες του ζητήματος των ταυτοτήτων. «Η Εκκλησία πέτυχε να συσπειρώσει το κυβερνών κόμμα», είπε ο κ. Ιερώνυμος απευθυνόμενος στον Αρχιεπίσκοπο.

Ο μητροπολίτης Θηβών προέβλεψε πάντως ότι ο κ. Σημίτης θα ζητήσει να συναντηθεί με τον Αρχιεπίσκοπο μετά το συνέδριο του ΠΑΣΟΚ, προκειμένου να εξυπηρετηθούν οι πολιτικές σκοπιμότητες του κυβερνώντος κόμματος και πάλι, την ίδια ώρα που η αξιωματική αντιπολίτευση θα προσπαθεί να «ψαρέψει» ψήφους. Λέτε;

ΕΦΘΑΣΕ... ΠΡΩΤΟΣ



Για πρώτη φορά σε συνεδρίαση ΕΓ του ΠΑΣΟΚ ο γραμματέας Κ. Σκανδαλίδης έφθασε... δεύτερος! Τον πρόλαβε ο Κ. Λαλιώτης, που κατέφθασε νωρίς - νωρίς, προχθές το απόγευμα, στη Χαρ. Τρικούπη. «Φαίνεται βιάζεται να αναλάβει», σχολίασε εύθυμα ο νυν γραμματέας και πριν προλάβει να παρεξηγηθεί έσπευσε να συμπληρώσει: «Αυτό, βέβαια, είναι πολύ θετικό...».

ΩΣ ΦΑΝΑΡΙ

Αυτό θα πει γκάλοπ - αστραπή. Ανακοινώθηκε ότι το τηλεφωνικό γκάλοπ για τις ταυτότητες πραγματοποιήθηκε μέσα σε μια μέρα! Και κάποιος σχολίασε:

- Φως φανάρι ότι έγινε άρπα - κόλα για να αβαντάρει τον Σημίτη.

- Φως φανάρι ή μάλλον φως... Φαναρά.

«ΚΑΝΕΝΑΣ»

Δεύτερος καλύτερος πρωθυπουργός μετά τον Κ. Σημίτη (25,6%) και πριν από τον Κ. Καραμανλή (23,5%) αναδεικνύεται, σύμφωνα με την έρευνα της Metron, ο... «Κανένας» (24,6%). Λεπτομέρεια θα πείτε, αλλά έχει τη σημασία της...

ΟΛΙΣΘΗΜΑ

Η εταιρεία δημοσκοπήσεων METRON ANALYSIS ανήκει, όπως είναι γνωστό, στον φίλο του πρωθυπουργού κ. Φαναρά. Και Αθηναίος σχολίασε με φιλοπαίγμονα διάθεση:

- Οπως φαίνεται, ο κ. Σημίτης έκανε έκκληση προς τον επικεφαλής της εταιρείας: «Κύριε Φαναρά... φέξε μου και γλίστρησα».

ΤΗΣ... ΝΕΑΣ ΔΗΜΟΚΡΑΤΙΑΣ



Στη ΝΔ όσο να το κάνεις τρομάξανε. Για το γκάλοπ που προηγήθηκε και για εκείνα που θα ακολουθήσουν και κυρίως για όσα φοβούνται πως συντελούνται πίσω από τις κουίντες και αφορούν όλα αυτά που θα γίνουν γι'αυτούς χωρίς αυτούς. Και αποφάσισαν να κάνουν ομαδική επίθεση εν όψει ΔΕΘ, με επίκληση εισαγγελέων.

Ο Μ. Εβερτ, ζήτησε από τον πρόεδρο της Βουλής να πληροφορηθεί... αν υπάρχει εισαγγελικό πόρισμα για το Χρηματιστήριο. Λέτε να ήξερε κάτι; Ο Πρ. Παυλόπουλος κατήγγειλε τις δημοσκοπήσεις ως διατεταγμένες και κάλπικες, ο δήμαρχος Θεσσαλονίκης απέστειλε τελεσίγραφο στον ΥΠΕΧΩΔΕ, να ανακοινώσει τον προϋπολογισμό του μετρό της συμπρωτεύουσας άλλως να παραιτηθεί και από υπουργός και από πολιτικός. Ο Β. Πολύδωρας επικαλείται την εισαγγελική παρέμβαση για τις παράνομες ελληνοποιήσεις. Μα τόση μεγάλη ταραχή μπορεί να προκαλέσει ένα γκάλοπ, και μάλιστα τηλεφωνικό; Ή άλλως: προσπαθούν να προλάβουν τα χειρότερα;

Τι διαπιστώνει κανείς; Οτι ο κόσμος τους σπρώχνει αλλ'αυτοί ΔΕΝ τραβάνε! Πανικοβάλλονται με το παραμικρό αντί να επιδεικνύουν ψυχραιμία που να σπάει κόκκαλα. Είναι αυτό που ΜΟΝΙΜΩΣ επαναλαμβάνουμε Στερούνται τακτικής και στρατηγικής. Οσα φέρει ο άνεμος.

ΤΗΣ... ΕΚΘΕΣΕΩΣ

Η ΔΕΘ και η πολλά υποσχόμενη πρωθυπουργική εμφάνιση, που τόσο μελάνι, επί εξάμηνο, έχει χυθεί γι'αυτήν, θα είναι από σήμερα πραγματικότητα. Οσες υποσχέσεις δόθηκαν, όσες ελπίδες τράφηκαν, όσες ιδέες εκτέθηκαν, θα βρουν τώρα το τέλος τους. Ή μήπως την αρχή τους; Αν και, εδώ που τα λέμε, όλα τα υπεσχημένα τα είπανε καθ'οδόν προς Θεσσαλονίκη, καίγοντας τις εκπλήξεις.

Καθότι τα γκάλοπ αδημονούσαν να καταγράψουν την αντιστροφή των διαθέσεων. Οπότε τι θαύμα απέμεινε που να κάνει εντύπωση στο ψιλοκοιμισμένο κοινό; Υπάρχουν άλλοι λαγοί να βγουν απ το μανίκι; Μου φαίνεται πως οι μόνοι θορυβημένοι είναι οι της αξιωματικής αντιπολίτευσης.

ΓΙΩΡΓΑΚΗΣ ΤΑ... ΜΟΥΣΚΕΨΕ

Το επίσημο επιχείρημα των Σκοπιανών για μη αλλαγή του υφαρπαγέντος ονόματος «Μακεδονία» ήταν ότι κάτι τέτοιο θα προϋπέθετε αλλαγή του Συντάγματος και - εν πάση περιπτώσει - οποιοσδήποτε σλαβικός προσδιορισμός δεν θα ήταν ανεκτός από τους αλβανικής καταγωγής κατοίκους της μπελαλίδικης αυτής χώρας.

Αμέσως, μετά, όμως, και χωρίς καμιά αλλαγή, οι «αλβανοί» πήραν τα όπλα και στράφηκαν κατά της ίδιας της κρατικής υπόστασης της χώρας τους.

Η πΓΔΜ άρχισε (και συνεχίζει) να κρέμεται από μια κλωστή. Και όμως δεν έκαναν τίποτα για να εδραιώσουν μια καλύτερη συνεργασί με τη χώρα από την οποία κυριολεκτικά εξαρτώνται: την Ελλάδα.

Είναι εντυπωσιακό:

Αυτοί δεν ήξεραν αν την επόμενη ημέρα θα συνέχιζαν να αποτελούν ενιαία χώρα και όμως, δεν έκαναν ούτε βήμα πίσω! Και η χώρα μας έχανε (και συνεχίζει να χάνει) τη σπουδαιότερη ιστορική ευκαρία να τους συνετίσει.

Πρέπει, άραγε, να πούμε ΝΑΤΟ, ΝΑΤΟ ποιός φταίει, ή να αναζητήσουμε ευθύνες κοιτάζοντας και τον καθρέφτη μας; Η ιστορία θα δείξει...

ΠΟΤΕ ΤΗΝ ΚΥΡΙΑΚΗ

Με πανηγυρικό τρόπο αντιμετώπισε η Ομοσπονδία Ιδιωτικών Υπαλλήλων Ελλάδος την απόσυρση της ρύθμισης για τη λειτουργία των καταστημάτων και τις Κυριακές. Η ρύθμιση περιλαμβανόνταν στο νομοσχέδιο του υπουργείου Εργασίας για την επανίδρυση του ΟΑΕΔ και ξεσήκωσε... θύελλα αντιδράσεων τόσο από τις εργοδοτικές όσο και από τις συνδικαλιστικές οργανώσεις. Τελικά, η άμεση απόσυρση του άρθρου επιβεβαίωσε για μια ακόμη φορά το... «η ισχύς εν τη ενώσει».

Ο ΤΣΟΦΑΣ ΣΥΜΗΣ

Το φεστιβάλ Σύμης διάλεξε ο Στέφανος Κορκολής για την πρώτη ύστερα από πολύ καιρό εμφάνισή του στην Ελλάδα, που θα γίνει το Σάββατο το βράδυ στο πλατύ του Αϊ-Γιάννη. Θα έχει, άλλωστε, και καλή παρέα. Διότι, αφού στο πρώτο μέρος της βραδιάς ο Στέφανος Κορκολής παίξει στο πιάνο νέα και παλιά έργα του, ανάμεσά τους κι ένα που έχει γράψει ειδικά για τη Σύμη, στο δεύτερο, χωρίς να σηκωθεί από το πιάνο, θα συνοδεύσει τη Δήμητρα Γαλάνη και τον Γιάννη Μαθέ σε τραγούδια από την «Παλίρροια», σε στίχους Παρασκευά Καρασούλου. Η Σύμη δεν είναι μόνο ένα ωραίο νησί με καλό φεστιβάλ.

Εχει και ανθρώπους με μεγάλη και ζεστή καρδιά.

ΚΑΤΑΡΑΜΕΝΗ ΠΑΓΚΟΣΜΙΟΠΟΙΗΣΗ

Σε πρόσφατο άρθρο του ο Robert Wade, καθηγητής Πολιτικής Οικονομίας στο London School of Economics, υποστηρίζει με πειστικά στοιχεία ότι ο κόσμος αναπτύσσεται μεν αλλά ταυτόχρονα γίνεται όλο και πιο άνισος. Αρα αδυνατίζει σοβαρά το κυρίαρχο επιχείρημα, ότι η παγκοσμιοποίηση «δουλεύει» προς όφελος όλων, ατόμων και κρατών στο εσωτερικό τους.

Παράλληλα ενισχύει τα επιχειρήματα των επικριτών της παγκοσμιοποίησης. Ο Wade επισημαίνει ότι το κρίσιμο ζήτημα της ανισότητας, αντίθετα με την πολυσυζητημένη φτώχεια, δεν έχει τύχει της δέουσας προσοχής ούτε από την ακαδημαϊκή κοινότητα, ούτε από τους διεθνείς οικονομικούς οργανισμούς (ΔΝΤ, Παγκόσμια Τράπεζα κ.λπ.).

Πολλοί αναλυτές, λέει, τείνουν να θεωρούν ως δεδομένο ότι η ανισότητα πέφτει και άλλοι θεωρούν περιττό να ασχοληθούν μαζί της, όμως τα νέα στοιχεία δείχνουν ότι αυτή η αντίληψη πρέπει να αλλάξει. Ο Wade παραδέχεται ότι υπάρχουν μεγάλες στατιστικές δυσκολίες και το βασικό πρόβλημα είναι να επιτευχθεί σωστή σύγκριση στα εισοδήματα των διαφόρων χωρών (εδώ υπεισέρχονται τεχνικά διλήμματα όπως αν πρέπει να γίνει στάθμιση των χωρών βάσει του πληθυσμού τους).

Σε οποιαδήποτε περίπτωση πάντως, τονίζει ότι τα διαθέσιμα στοιχεία για τις τάσεις στη διανομή του παγκόσμιου εισοδήματος «έρχονται σε αντίθεση με τον ισχυρισμό, ότι η ανισότητα έχει πέσει κατακόρυφα στο δεύτερο μισό του 20ου αιώνα και ακόμα ταχύτερα στο τελευταίο τέταρτο» (όταν δηλαδή επιταχύνθηκε η νεοφιλελεύθερη παγκοσμιοποίηση με ιδιωτικοποιήσεις, άνοιγμα αγορών, αναδιαρθρώσεις κ.λπ.).

Συμπέρασμα σύμφωνα με τον Wade: Σήμερα έχουμε μεγαλύτερη αύξηση της ανισότητας διεθνώς ακόμα και από αυτήν που βίωσαν οι ΗΠΑ και η Βρετανία στο εσωτερικό τους στη δεκαετία του '80 (δηλαδή την κατ'εξοχήν νεο-φιλελεύθερη δεκαετία τους λόγω Ρήγκαν και Θάτσερ).

ΠΑΙΧΝΙΔΙΑ ΜΕ ΤΗΝ ΦΤΩΧΕΙΑ

Προκύπτουν από το νέο ικοινωνικό πακέτο εισοδήματα ή απολαβές πάνω από όσα υποσχόταν το πακέτο του Απριλίου; Δεν θα το εξετάσουμε. Το μόνο βέβαιο: Ουκ αν λάβοις παρά του μη έχοντος. Οταν λείπουν οι πόροι και περισσεύουν διεκδικήσεις και προσδοκίες, οι κυβερνήσεις ενίοτε απαντούν με πρόκληση εντυπώσεων και δημιουργία κλίματος. Στοιχεία καθόλου ευκαταφρόνητα τόσο για τη λαϊκή αποδοχή όσο και για την ψυχολογία της οικονομίας. Χρειάζονται και αυτά μέθοδο και φροντίδα, συνέπεια και αξιοπιστία. Οταν επίκειται αναγγελία ενός πακέτου όπως το κοινωνικό είναι λάθος να αυξάνει κανείς τις προσδοκίες ή να προκαλεί σύγχυση, όπως συνέβη εν προκειμένω. Στις προαναγγελίες και διαρροές το πακέτο κυμάνθηκε από τα 500 δισ. έως τα 1,8 τρισ. Οταν δημοσιοποιήθηκε, όσο και αν ήταν, θα φάνταζε λίγο. Υπολογίζοντας ίσως και αυτό, το παρουσίασε η κυβέρνηση μαζί με το σύνολο της κοινωνικής πολιτικής της. Επέτεινε όμως την θολούρα, δυσκόλεψε την ευαρέσκεια.

Δεν είναι σωστά πράγματα αυτά. Κανένας δεν νομιμοποιείται να παίζει με την φτώχεια!

Υ.Τ.Υ.

Κίνητρα - «μαγνήτης» για τον αγροτουρισμό

Με νέες βάσεις το ειδικό πρόγραμμα του υπουργείου Γεωργίας - Οι ενισχύσεις θα συμβάλουν και στην ανάπτυξη ορεινών και μειονεκτικών περιοχών

Ενισχύσεις στους γεωργούς για την πραγματοποίηση αγροτουριστικών και αγροτοβιοτεχνικών δραστηριοτήτων στη γεωργική τους εκμετάλλευση παρέχει το ειδικό πρόγραμμα «Επενδύσεις αγροτουρισμού - αγροτοβιοτεχνίας» που έχει σκοπό να συμβάλει στην αύξηση του εισοδήματός τους και στην ανάπτυξη των ορεινών και μειονεκτικών περιοχών.

Το πρόγραμμα εφαρμόζεται στις χαρακτηρισμένες ορεινές και μειονεκτικές περιοχές του καταλόγου της Οδ. 75/268/ΕΟΚ που έχουν δυνατότητα τουριστικής ή βιοτεχνικής ανάπτυξης και τη βασική υποδομή, δηλ. δρόμους, ηλεκτρισμό, δίκτυο παροχής πόσιμου νερού κτλ. με εξαίρεση τα αστικά κέντρα και τις περιοχές μαζικού τουρισμού που εξαιρούνται από τον ΕΟΤ.

Δικαιούχοι των ενισχύσεων μπορούν να κριθούν τα φυσικά και νομικά πρόσωπα που κατ'ελάχιστο πληρούν τις ακόλουθες προϋποθέσεις:

α. 1. Κατέχουν νόμιμα γεωργική εκμετάλλευση η οποία:

• Λειτουργεί τουλάχιστον ένα έτος για τα φυσικά πρόσωπα και δύο έτη για τα νομικά πρόσωπα.

• Εχει μέγεθος κατ' ανώτερο 7 ΜΑΕ για τα φυσικά πρόσωπα και 3-10 ΜΑΕ για τα νομικά πρόσωπα.

• Εχει εισόδημα ανά ΜΑΕ μικρότερο από 3.960.000 δρχ.

α. 2. Είναι μόνιμοι κάτοικοι της περιοχής όπου βρίσκεται η εκμετάλλευση.

α. 3 Είναι αποκλειστικοί διαχειριστές (οικονομικά και νομικά) της εκμετάλλευσης και έχουν αποδεδειγμένα την ιδιότητα του κατά κύρια απασχόληση γεωργού ή τουλάχιστον την ιδιότητα του μερικής απασχόλησης γεωργού και παράλληλα το γεωργικό εισόδημα είναι μεγαλύτερο του συνολικού οικογενειακού εξωγεωργικού εισοδήματος.

α. 4 Κατά το έτος την ολοκλήρωσης των επενδύσεων δεν υπερβαίνουν το 65ο έτος της ηλικίας τους.

α. 5 Εχουν επαρκή επαγγελματική ικανότητα.

α. 6 Αναλαμβάνουν την υποχρέωση για πέντε τουλάχιστον έτη από την ημερομηνία πραγματοποίησης της τελευταίας επένδυσης:

• να διατηρήσουν τις επενδύσεις για τις οποίες ενισχύθηκαν,

• να παραμείνουν μόνιμοι κάτοικοι της κοινότητας στην οποία βρίσκεται η εκμετάλλευση τους,

• να παραμείνουν αποκλειστικοί διαχειριστές της εκμετάλλευσης τους και κατά κύρια ή μερική απασχόληση γεωργοί,

• να τηρούν απλοποιημένη λογιστική, να συμπληρώσουν την επαγγελματική ικανότητα τους σύμφωνα με τις υποδείξεις της οικείας Δ/νσης Γεωργικής Ανάπτυξης.

• να δέχονται ανεπιφύλακτα και να διευκολύνουν τους ελέγχους.

Δεν μπορούν να κριθούν δικαιούχοι έστω και αν πληρούν τις παραπάνω προϋποθέσεις:

β. 1 Οι μόνιμοι ή με σύμβαση υπάλληλοι Δημοσίου, ΟΤΑ, ΝΠΔΔ, ΝΠΙΔ, ιδιωτικοί υπάλληλοι, ελεύθεροι επαγγελματίες καθώς και οι εργάτες που πραγματοποιούν πάνω από 140 ημερομίσθια εκτός της γεωργικής τους εκμετάλλευσης. Από τις παραπάνω κατηγορίες προσώπων εξαιρούνται και μπορεί να κριθούν δικαιούχοι, εφόσον πληρούν και τις άλλες προϋποθέσεις.

• οι μικροεπαγγελματίες και περιστασιακοί εργάτες, μόνιμοι κάτοικοι κοινοτήτων κάτω των 1.000 κατοίκων, εφόσον τα γεωργικά εισοδήματα τους (φορολογική δήλωση) είναι μεγαλύτερα των εξωγεωργικών,

• οι μόνιμοι κάτοικοι των νησιών του Αιγαίου πελάγους, εφόσον είναι κάτοχοι γεωργικής εκμετάλλευσης μεγέθους ως 1 ΜΑΕ και από τη φορολογική τους δήλωση προκύπτει ότι το γεωργικό εισόδημα τους είναι τουλάχιστον το 25% του συνολικού τους οικογενειακού.

β. 2 Τα ανίκανα για εργασία πρόσωπα (ποσοστό αναπηρίας μεγαλύτερο του 67%) καθώς και αυτά που έχουν αποχωρήσει από την ενεργό επαγγελματική δραστηριότητα.

β. 3 Τα άτομα που στο παρελθόν εντάχθηκαν με ψευδή στοιχεία σε πρόγραμμα του υπουργείου Γεωργίας.

β. 4 Τα άτομα και τα μέλη των οικογενειών τους που έχουν καταδικασθεί ή εκκρεμεί εις βάρος τους δίωξη για εξαπάτηση του Δημοσίου, για εμπορία και καλλιέργεια ναρκωτικών ουσιών, ζωοκλοπή, εξύβριση, χειροδικία υπαλλήλων και καταστροφή περιβάλλοντος.

β. 5 Η εκμετάλλευση τους έχει ληξιπρόθεσμες οφειλές

Υπος ενίσχυσης

Οσον αφορά το ύψος της επιδότησης, ισχύουν τα παρακάτω:

Το ύψος των δαπανών που δύνανται να επιδοτηθεί είναι:

• Για τα φυσικά και μη φυσικά πρόσωπα 44.000.000 δρχ. ανά εκμετάλλευση (22.000.000 δρχ. ανά ΜΑΕ).

• Για κατόχους συνεργαζόμενης εκμετάλλευσης 132.000.000 ανά εκμετάλλευση.

• Για αγροτικούς συνεταιρισμούς 264.000.000 δρχ. ανά εκμετάλλευση.

• Για μερικής απασχόλησης γεωργούς, κατοίκους νησιών του Αιγαίου 7.300.000 ανά εκμετάλλευση.

Επαγγελματική ικανότητα

Για την ένταξη των ενδιαφερομένων απαιτείται επαγγελματική ικανότητα ανάλογα με το είδος των επενδύσεων, η οποία αποδεικνύεται με:

• τίτλο σπουδών,

• βεβαίωση προϋπηρεσίας ενός τουλάχιστον χρόνου,

• παρακολούθηση σεμιναρίου διάρκειας 150 ωρών που οργανώνουν οι Νομαρχιακές Αυτοδιοικήσεις Γεωργικής Ανάπτυξης.

Επενδύσεις που ενισχύονται

Ενισχύονται μικρές επενδύσεις των οποίων η αξιοποίηση βελτιώνει το εισόδημα του γεωργού χωρίς να τον απομακρύνει από την εργασία του στη γεωργική εκμετάλλευση.

Οι επενδύσεις που ενισχύονται διακρίνονται σε:

• επενδύσεις αγροτουριστικού χαρακτήρα (τουριστικά καταλύματα, κέντρα εστίασης

Υψος επιδότησης σε ποσοστό επί συνολικής δαπάνης (%)

Είδη επενδύσεων	Δικαιούχοι γενικά: Ορεινές και μειονεκτικές περιοχές	Δικαιούχοι γενικά: Νησιά Αιγαίου πελάγους	Νέοι γεωργοί: Ορεινές και μειονεκτικές περιοχές	Νέοι γεωργοί: Νησιά Αιγαίου πελάγους
Ακίνητα	55	55	68	68
Λοιπές επενδύσεις	40	55	50	68

ΚΕΝΤΡΟ ΣΠΟΥΔΩΝ ΧΟΡΟΥ ΜΑΙΡΗΣ ΜΑΡΚΟΥ - ΒΕΛΙΔΑΚΗ

ΔΙΠΛΩΜΑΤΟΥΧΟΥ: (R.A.D. T.C. και T.D. - A.I.S.T.D.)

Royal Academy of Dance του Λονδίνου (ειδικότητα διδασκαλίας μικρών παιδιών)
Imperial Society of Teachers of Dance (Advanced ballet dancer)
Αναγνωρισμένη από το Υπουργείο Παιδείας και Θρησκευμάτων και Πολιτισμού.
Η **μόνη** εγγεγραμμένη σχολή μπαλλέτου της Βασιλικής Ακαδημίας Χορού στη Ρόδο.

Διδάσκονται:

Ρυθμική: - άνω των 3,5 ετών (αγόρια - κορίτσια)
Κλασικό μπαλλέτο: - όλων των επιπέδων
Κάρακτερ: -
Ελεύθερη κίνηση: -
Δημιουργικό εργαστήρι: - (παντομίμα)
Επαγγελματικό τμήμα μπαλλέτου: - (100% επιτυχία)
Rock Jazz - Μοντέρνο: -
Σύγχρονο: - (M. Graham - Limon).
Flamenco: -
Tap Dancing: (κλακέτες): -
Baby Jazz: - άνω των 7 ετών
Aerobic και χορευτική γυμναστική: -
Νέο-ελληνικοί χοροί:
(χασάπικο, ζεϊμπέκικο, συρτάκι)

Το Βρετανικό Συμβούλιο Αθηνών, οργανώνει τις υποχρεωτικές ετήσιες εξετάσεις για την προβίβαση των μαθητών στην επόμενη τάξη. Στη Σχολή μας διδάσκουν ξένες και Ελληνίδες υψηλά διακεκριμένες καθηγήτριες χορού. Ετησίως διεξάγονται υποχρεωτικά σεμινάρια χορού, από εξεταστές της Βασιλικής Ακαδημίας χορού του Λονδίνου

Εγγραφές από **3 Σεπτεμβρίου** και **έναρξη** μαθημάτων **10 Σεπτεμβρίου.**

Πληροφορίες: - 27383 και 92790
Διεύθυνση: - Παν. Ροδίου, 77 **ΡΟΔΟΣ** και Μυκηνών 4 **ΙΑΛΥΣΟΣ**
εγγραφές 6-9 μ.μ. εγγραφές 11-1 π.μ. και 6-8 μ.μ.
(εκτός Σαββάτου και Κυριακής)



και αναψυχής),

• επενδύσεις αγροτοτουριστικού χαρακτήρα (τουριστικά καταλύματα, κέντρα εστίασης και αναψυχής),

• επενδύσεις αγροτοβιοτεχνικού χαρακτήρα,

• επενδύσεις για την αξιοποίηση του ελεύθερου χρόνου των επισκεπτών.

α) Στις επενδύσεις αγροτουριστικού χαρακτήρα περιλαμβάνονται: 1. Τουριστικά καταλύματα

• Επισκευή, αποκατάσταση και μετατροπή παραδοσιακών κτισμάτων.

• Ξενοδοχεία τύπου επιπλωμένων διαμερισμάτων Γ' τάξης.

• Τουριστικές οργανωμένες κατασκηνώσεις (Camping).

• Επενδύσεις σε τουριστικά καταλύματα που ήδη λειτουργούν.

Στις περιπτώσεις ενισχύσεων κατασκευής καταλυμάτων η οικογένεια του ενταχθέντος στο πρόγραμμα πρέπει να διαθέτει κύρια κατοικία, που αποδεδειγμένα να καλύπτει τις στεγαστικές της ανάγκες και η οποία ανήκει κατά κυριότητα στον αρχηγό της εκμετάλλευσης, στη σύζυγο ή στο ανήλικο παιδί του, του κατοικούν μαζί του.

Ο χώρος στον οποίο θα γίνει η επένδυση πρέπει να ανήκει στην ιδιοκτησία του αρχηγού της εκμετάλλευσης ή της συζύγου ή κάποιου ανήλικου μέλους της οικογένειας. Σε καμία περίπτωση δεν μπορεί να είναι μισθωμένα.

2. Κέντρα εστίασης και αναψυχής (ψησταριές, ταβέρνες κτλ.)

Εγκρίνονται επενδύσεις για την κατασκευή τους εξαρχής. Στην περίπτωση που το κτίσμα είναι μισθωμένο απαιτείται τουλάχιστον μίσθωση δεκαετούς διάρκειας.

β) Στις επενδύσεις αγροτοβιοτεχνικού χαρακτήρα περιλαμβάνονται:

• Μικρά εργαστήρια (νέα ή εκσυγχρονισμός παλαιών) παρασκευής, επεξεργασίας, συντήρησης και συσκευασίας ειδών διατροφής από πρώτες ύλες που παράγονται κυρίως από τη γεωργική εκμετάλλευση (μονάδες επεξεργασίας γάλακτος, αποξήρανσης αρωματικών φυτών, μεταποίησης και τυποποίησης προϊόντων, διατροφής κτλ.).

• Μικρά εργαστήρια ξυλογλυπτικής, υφαντικής, κεραμικής, κτλ. για την κατασκευή τοπικών παραδοσιακών προϊόντων καθώς και ο ανάλογος χώρος εντός του εργαστηρίου για την έκθεση και πώληση των προϊόντων.

• Μικρές επιχειρήσεις που ικανοποιούν τις τοπικές ανάγκες (π.χ. συνεργείο επισκευής γεωργικών μηχανημάτων).

• Αξιοποίηση και λειτουργία παραδοσιακών ελαιοτριβείων, νερόμυλων κτλ. καθώς και τυποποίηση και πώληση των παραγόμενων προϊόντων.

• Κέντρα παραδοσιακών τεχνών και βιοτεχνίας (εργαστήρια υφαντικής, βαφικής, μεταλλουργίας, αργυροχοΐας, κεραμικής, κατασκευής παραδοσιακών μουσικών οργάνων, αγιογραφίας, ξυλογλυπτικής, παρασκευής παραδοσιακών σκευασμάτων διατροφής και παραδοσιακών γενικά τεχνών που τείνουν να εκλείψουν).

γ) Στις επενδύσεις για την αξιοποίηση του ελεύθερου χρόνου των επισκεπτών περιλαμβάνονται:

• Δημιουργία αθλητικών εγκαταστάσεων.

• Δημιουργία ή εκσυγχρονισμός εκτροφείου θηραμάτων.

• Δημιουργία ή εκσυγχρονισμός ελεγχόμενης κυνηγετικής περιοχής.

Δικαιολογητικά - Διαδικασία

Οι ενδιαφερόμενοι για το πρόγραμμα θα πρέπει να απευθύνονται στις Νομαρχιακές Αυτοδιοικήσεις Γεωργικής Ανάπτυξης για περισσότερες πληροφορίες και εφόσον πληρούν τις προϋποθέσεις για να ενταχθούν στο πρόγραμμα επενδύσεων του Καν. ΕΕ 950/97 πρέπει να υποβάλουν τα εξής δικαιολογητικά:

• Αίτηση και υπεύθυνη δήλωση του Ν. 1599/86.

• Σχέδιο βελτίωσης για τις επενδύσεις του αγροτουρισμού ή της αγροτοβιοτεχνίας που προτίθενται να πραγματοποιήσουν.

• Βεβαίωση της κοινότητας στην οποία διαμένουν μόνιμα.

• Τίτλους κυριότητας της μόνιμης κατοικίας.

• Τίτλους κυριότητας του οικοπέδου όπου θα γίνει η κτιριακή επένδυση.

• Συμφωνητικό μίσθωσης για τα αγροτεμάχια.

• Αποδεικτικό επαρκούς επαγγελματικής ικανότητας.

• Επικυρωμένο αντίγραφο της αρχιτεκτονικής μελέτης του κτιρίου και αναλυτικό προϋπολογισμό που συντάσσεται από ιδιώτη μηχανικό.

• Εγκριση καταλληλότητας από τον ΕΟΤ.

• Αδεια οικοδόμησης από την Πολεοδομία.

Αρμόδιες υπηρεσίες

Οι ενδιαφερόμενοι για το πρόγραμμα αγροτουριστικών - αγροτοβιοτεχνικών επενδύσεων του Καν. ΕΕ 950/97 μπορούν να απευθύνονται για πληροφορίες στις παρακάτω υπηρεσίες:

1. Στο υπουργείο Γεωργίας (τηλεφωνικό κέντρο 2124.000):

• Στη Δ/νση Προγραμματισμού και Γεωργικών Διαρθρώσεων, Αχαρνών 2, τηλ. 5291.248

• Στη Δ/νση Αγροτικής Οικιακής Οικονομίας, Αχαρνών 5, τηλ. 5247.811, 5246.262.

2. Στις Νομαρχιακές Αυτοδιοικήσεις Γεωργικής Ανάπτυξης (Γραφείο Οργάνωσης και Διαχείρισης Γεωργικών Εκμεταλλεύσεων και Γραφείο Αγροτικής Οικιακής Οικονομίας.

Απαγορεύονται οι προσφορές

Από τον Εμπορικό Σύλλογο Ρόδου εκδόθηκε χθές η ακόλουθη ενημερωτική ανακοίνωση:

Ο Εμπορικός Σύλλογος Ρόδου ενημερώνει τα μέλη του ότι με την λήξη των θερινών εκπτώσεων στις 31 Αυγούστου 2001, απαγορεύεται για 20 ημέρες η πραγματοποίηση κάθε είδους προσφορών από τις εμπορικές επιχειρήσεις, όπως ορίζει η υπ' αριθμ. 423/18-6-2001 απόφαση της Υφυπουργού Ανάπτυξης κ. Μιλ. Αποστολάκη, και καλεί τις εμπορικές επιχειρήσεις να συμμορφωθούν πλήρως με τις διατάξεις του νόμου για τις εκπτώσεις και τις προσφορές.

ΦΥΣΙΚΗ – ΧΗΜΕΙΑ
ΜΑΘΗΜΑΤΙΚΑ
ΜΙΧΑΛΗΣ ΓΑΡΥΦΑΛΛΗΣ
πτυχιούχος Πανεπιστημίου Αθηνών

ΕΚΘΕΣΗ – ΝΕΑ – ΑΡΧΑΙΑ
ΙΣΤΟΡΙΑ – ΦΙΛΟΣΟΦΙΑ
ΦΛΩΡΑ ΡΕΪΣΗ
πτυχιούχος Πανεπιστημίου Κρήτης
Μάστερς MSc & MA
Παν/ίου Λονδίνου, LSE & IoE

Λύκειο, από 16 Αυγούστου
Γυμνάσιο, από 1 Σεπτεμβρίου



ΑΦΟΜΟΙΩΣΗ
Στ. Καζούλη & Δημοκρατίας
☎ 25169 - 63401

☑ **6μελή τμήματα**



δημοκρατικά

ΥΠΑΡΧΕΙ ΑΝΤΙΚΕΙΜΕΝΙΚΗ ΠΡΑΓΜΑΤΙΚΟΤΗΤΑ Η ΟΠΟΙΑ ΔΙΝΕΙ ΤΟ ΜΕΤΡΟ ΤΗΣ ΑΛΗΘΕΙΑΣ (ΑΡΙΣΤΟΤΕΛΗΣ)

Επικοινωνιακός *αντιπερισπασμός*

Ο... συνήθης ύποπτος με την υπόθεση του Χρηματιστηρίου, ο Μιλτιάδης Εβερτ, έκανε χθες μια κίνηση, που πάντως δεν είναι ματ. Πήγε στον Πρόεδρο της Βουλής και ζήτησε να μάθει για τα έγγραφα που πριν από πέντε μέρες κατέθεσε ο εισαγγελέας Δ. Ασπρογέρακας για την υπόθεση της χρηματιστηριακής δραστηριότητας της ΔΕΚΑ. Και αυτό, εν γνώσει όλων - εννοούμε και του προέδρου της ΝΔ - ότι τα έγγραφα είναι υποχρεωμένος να τα διαβάσει ο κ. Κακλαμάνης στην Ολομέλεια της Βουλής, άρα να τα δημοσιοποιήσει, σε λιγότερο από ένα μήνα.

«Η ΝΕΑ ΔΗΜΟΚΡΑΤΙΑ ΠΟΝΤΑΡΕΙ ΠΟΛΙΤΙΚΑ ΣΤΟΝ ΠΟΝΟ ΧΙΛΙΑΔΩΝ ΜΙΚΡΟΕΠΕΝΔΥΤΩΝ ΚΑΙ ΦΛΕΡΤΑΡΕΙ ΜΕ ΔΙΚΑΣΤΙΚΟΥΣ ΑΚΡΟΒΑΤΩΝΤΑΣ ΕΠΙΚΙΝΔΥΝΑ (ΠΑΛΙ...) ΕΙΣ ΒΑΡΟΣ ΤΩΝ ΘΕΣΜΩΝ»

Γιατί τέτοιο άγχος από τη ΝΔ; Η κίνηση του Μ. Εβερτ - η οποία επικροτήθηκε από τη Ρηγίλλης ως επιβράβευση του αγώνα «για να λάμψει η αλήθεια για το Χρηματιστήριο» - δεν γίνεται σε «νεκρό χρόνο». Τυχαία άραγε εκδηλώνεται, ένα 24ωρο μετά την όχι και τόσο ευχάριστη για την αξιωματική αντιπολίτευση δημοσκόπηση για τις ταυτότητες, που ο ίδιος ο κ. Εβερτ και στελέχη της ΝΔ έσπευσαν να χαρακτηρίσουν «μη σοβαρή»; Τυχαία γίνεται παραμονές δύο άλλων δημοσκοπήσεων; Ή μήπως γίνεται συμπτωματικά, ένα μόλις 24ωρο πριν από τα εγκαίνια της Διεθνούς Εκθέσεως Θεσσαλονίκης, για την οποία πολλοί που κόπτονται για την τύχη της κάνουν ό,τι μπορούν για να την υπονομεύσουν;

Οχι, βέβαια. Ούτε μπορεί να γίνει πιστευτό το επιχείρημα ότι ένας... κλητήρας μυρίστηκε το περιβόητο έγγραφο και το «σφύριξε» στον Μ. Εβερτ. Μήπως ο κλητήρας τον... διαφώτισε να δηλώσει ότι «φαίνεται πως και ο διοικητής της Εθνικής Τράπεζας έχει εμπλοκή στην υπόθεση, δεν ξέρω πως;».

Πως προεξοφλεί ότι ήδη καταλογίστηκαν οι πολιτικές ευθύνες με βάση απόρρητο έγγραφο, που η Ρηγίλλης επιμένει ότι αγνοεί;

Φοβούμαστε ότι η ΝΔ λειτουργεί υπό το άγχος να πάρει ρεβάνς για τις δημοσκοπήσεις που δεν της δίνουν τον αέρα που περίμενε. Και άκομψα ρίχνει λάδι στη φωτιά ενόψει της πολιτικής αντιπαράθεσης στη ΔΕΘ. Ομως δεν πάει πολύ να εμπλέκει και εισαγγελείς στους πολιτικούς διαξιφισμούς της με την κυβέρνηση; Κι ακόμη: Εχει άδικο η κυβέρνηση όταν υποστηρίζει ότι ορισμένα δικαστικοί λειτουργοί υποκύπτουν στον πειρασμό να «διαρρέουν» έγγραφα, κατά «σύμπτωση» λίγες ώρες πριν από τα εγκαίνια της ΔΕΘ.

Ολοι οι εμπλεκόμενοι γνωρίζουν καλά ότι η υπόθεση έχει δρομολογηθεί από τη Δικαιοσύνη και είναι ζήτημα χρόνου να αποκαλυφθούν οι όποιες ευθύνες. Απλώς η ΝΔ έψαχνε για ένα «χαρτί» επικοινωνιακού αντιπερισπασμού και πόνταρε σε επικίνδυνες «διαρροές». Ποντάρει πολιτικά στον πόνο χιλιάδων μικροεπενδυτών και φλερτάρει με δικαστικούς ακροβατώντας επικίνδυνα (πάλι...) εις βάρος των θεσμών. Κι αυτό είναι κάτι που ουδείς συνετός πολίτης, ανεξαρτήτως πολιτικής τοποθέτησης, μπορεί να επικροτήσει.

ΕΠΙΧΕΙΡΕΙ ΝΑ ΚΕΡΔΙΣΕΙ ΚΙ ΑΛΛΟ ΧΡΟΝΟ

Υπάρχει σχέδιο Καλογηράτου *για αναβολή της γ.σ. της ΔΑΝΕ*

✓ Θα αρχίσει κανονικά και στην πορεία θα υποβληθεί σχετικό αίτημα ✓ Δεν αποκλείεται, πάντως, και κάποια έκπληξη

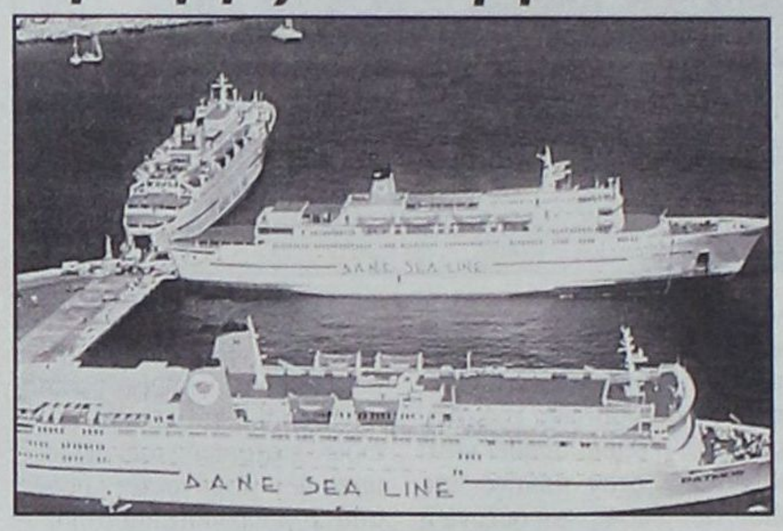

Πραγματοποιείται σήμερα το απόγευμα, με ώρα ενάρξεως την 18.00, η ετήσια τακτική γενική συνέλευση των μετόχων της ΔΑΝΕ, αν και ελάχιστοι είναι αυτοί που πιστεύουν ότι θα ολοκληρωθεί. Η εκτίμηση είναι συγκεκριμένα ότι η «Ομάδα Καλογηράτου» το ποσοστό συμμετοχής της οποίας στο μετοχικό κεφάλαιο υπερβαίνει το 5% θα ζητήσει αναβολή, άγνωστο, όμως, με ποιό επιχείρημα. Κατά μια πληροφορία θα προβληθεί ως επιχείρημα η .... ενημέρωση για τα οικονομικά της εταιρείας. Αν πράγματι είναι αυτό το επιχείρημα (που δεν το πιστεύει κανείς) τότε θα πρόκειται για «ανέκδοτο» αφού πρόεδρος μέχρι πρότινος ήταν ο κ. Γερ. Καλογηράτος, ο οποίος μάλιστα συνυπέγραψε τον ισολογισμό. Επειδή, ωστόσο η κατάσταση στην ΔΑΝΕ είναι ρευστή ως «ερμαφρόδιτη» κανείς δεν μπορεί να αποκλείσει κι άλλες εκπλήξεις.

Θυμίζεται με την ευκαιρία ότι για την 6η Οκτωβρίου έχει προγραμματισθεί από την σημερινή διοίκηση έκτακτη γενική συνέλευση των μετόχων, ύστερα από σχετικό αίτημα του στρατηγικού επενδυτή (ΑΝΕΚ), που ζητεί την έκπτωση του σημερινού δ.σ. και την εκλογή νέου 12μελούς, αποφασισμένος να βάλει τάξη στα διοικητικά, οικονομικά και οργανωτικά πράγματα της ΔΑΝΕ.

Για τις 8 Οκτωβρίου έχει προσδιορισθεί εξάλλου η συζήτηση ενώπιον του Μονομελούς Πρωτοδικείου Ρόδου της αιτήσεως ασφαλιστικών μέτρων που έχει καταθέσει η ΑΝΕΚ.

Γίνονται για τους παραπάνω λόγους συζητήσεις για αναβολή, της σημερινής συνελεύσεως ώστε να συμπέσει με την έκτακτη της 6ης Οκτωβρίου, εκτός κι αν (η τακτική) διεξαχθεί μια ημέρα αργότερα.

Εν πάση περιπτώσει για την σημερινή γενική συνέλευση έχουν περιληφθεί τα ακόλουθα θέματα στην ημερήσια διάταξη:

1. Ενημέρωση των μετόχων περί της πορείας των εταιρικών υποθέσεων.

2. Εγκριση των Ετησίων Οικονομικών Καταστάσεων (Ισολογισμού, Αποτελεσμάτων Χρήσεως, Πίνακα Διαθέσεως Αποτελεσμάτων και Προσαρτήματος) της χρήσεως 2000, μετά από ακρόαση των σχετικών Εκθέσεων του Διοικητικού Συμβουλίου και των Ορκωτών Ελεγκτών.

3. Απαλλαγή ή όχι των μελών του Διοικητικού Συμβουλίου και των Ελεγκτών της χρήσεως 2000 από κάθε ευθύνη και αποζημίωση.

4. Εκλογή ενός (1) τακτικού και ενός (1) αναπληρωματικού Ορκωτού Ελεγκτού για την χρήση 2001.

5. Εκλογή τεσσάρων (4) μελών του Διοικητικού Συμβουλίου τριετούς θητείας και δύο (2) αναπληρωματικών μελών, σύμφωνα με το Νόμο και το Καταστατικό της Εταιρείας.

6. Επικύρωση των αποφάσεων της έκτακτης επαναληπτικής Γ.Σ. των μετόχων της εταιρείας, της 18-5-2001, για συμβιβασμό με Ε. Σολούνια.

Σημειώνεται, πάντως, με την ευκαιρία ότι σχετικά με το τελευταίο αυτό θέμα (συμβιβασμός με Σολούνια) ουδεμία πρόοδος έχει σημειωθεί καθώς μάλιστα διατηρείται η διάσταση απόψεων μεταξύ Καλογηράτου και Σολούνια για το θέμα των προσημειώσεων σε ακίνητα του τελευταίου (Μύλοι, Κολύμπια).

Υποψήφιοι για τις τέσσερις θέσεις της ΔΑΝΕ είναι οι Αγγελάκης Αντώνιος, Περιβολάκης Αλ., Μανουσογιαννάκης Ιωσήφ., Δημητρακάκης Αντ., Σαριδάκης Στυλιανός, Κούκουλας Δημ., Καραγιάννης Παναγ., Παρασκευάς Σίμος, Καμπουρόπουλος Αριστείδης, Μαραβέλιας Παντελής, Πιτταροκοίλης Εμμ., Κουτσιόκωστας Νικ., Βαρδινογιάννης Σήφης, Καστής Αντώνης και Ιωάννης Ιωαννίδης.

ΤΟ Ε/Γ ΔΙΑΓΟΡΑΣ

Στο μεταξύ την προσεχή Δευτέρα, 10 Σεπτεμβρίου, το νέο απόκτημα της ΔΑΝΕ «Ολυμπιονίκης Διαγόρας» (πρώην «Λίνδος) μετά την ολοκλήρωση της μετασκευής του, θα αποπλεύσει από το Πέραμα με προορισμό τον Πειραιά για ένα δοκιμαστικό ταξίδι. Αν όλα είναι εν τάξει, το προσεχές Σάββατο, 15 Σεπτεμβρίου, θα πραγματοποιήσει, «ταξίδι γνωριμίας» προς τα νησιά μας Πάτμο, Λέρο, Κάλυμνο, Κω και Ρόδο, χωρίς επιβάτες, ενώ από το μεταπροσεχές Σάββατο, 22 Σεπτεμβρίου θα αρχίσει κανονικά εξπρές - δρομολόγια στην γραμμή Πειραιά - Ρόδου - Πειραιά κι ενδεχομένως μια φορά την εβδομάδα στην γραμμή Πειραιά - Κω - Ρόδου - Κω - Πειραιά. Αν διαπιστωθεί πρόβλημα το πρόγραμμα θα «μετατοπισθεί» κατά μία εβδομάδα

ΝΤΕΤΕΚΤΙΒΣ
30 ΧΡΟΝΙΑ ΜΟΝΙΜΑ ΚΑΙ ΣΤΗ ΡΟΔΟ
35354
ΠΛΑΤΕΙΑ ΑΓΙΟΥ ΙΩΑΝΝΟΥ
Η ΛΥΣΗ!!!
ΣΕ ΚΑΘΕ ΣΑΣ ΠΡΟΒΛΗΜΑ
EXPRESS SECURITY

ΣΧΟΛΗ ΧΟΡΟΥ
ΑΝΑΓΝΩΡΙΣΜΕΝΗ ΑΠΟ ΤΟ ΚΡΑΤΟΣ
Μαρί Σκίκα



Διπλωματούχος Ανώτερης Επαγγελματικής Σχολής Χορού "Ραλλού Μανού" και Ακαδημίας Χορού Βάρνας - Βουλγαρίας
Αποκλειστική επίσημος αντιπρόσωπος Δωδεκανήσου της International Ballet Academy of Varna - Bulgaria του συστήματος "VAGANOVA" με δικαίωμα χορηγήσεως μετά από εξετάσεις διπλωμάτων όλων των βαθμίδων (Preparatoire, Elementaire, Moyen, Avance, Superieur).
Μέλος Διεθνούς Συμβ. Χορού της UNESCO.
Μέλος Σ.Ι.Σ.Χ.Ε. (Σωματείο Ιδιοκτητών Σχολών Χορού Ελλάδος)

ΑΠΟ ΦΕΤΟΣ ΠΑΡΑΡΤΗΜΑ ΣΤΟΝ ΑΡΧΑΓΓΕΛΟ

ΣΤΙΣ ΔΥΟ ΣΧΟΛΕΣ ΜΑΣ ΔΙΔΑΣΚΟΝΤΑΙ ΑΠΟ ΕΛΛΗΝΕΣ ΚΑΙ ΞΕΝΟΥΣ ΔΙΠΛΩΜΑΤΟΥΧΟΥΣ ΚΑΘΗΓΗΤΕΣ ΟΛΑ ΤΑ ΕΙΔΗ ΧΟΡΟΥ:

● Κλασσικό Μπαλλέτο (Συστ. Vaganova) ● Ακαδημαϊκό Κλασσικό Μπαλλετο ● Ρυθμική Κινησιολογική Αγωγή Νηπίων ● Σύγχρονος Χορός (σύστημα Martha's Graham, Limon) ● Jazz ● Aerobic ● Χορευτική Γυμναστική Ενηλίκων ● Μικρών & Μεγάλων Μαζορετών ● Αυτοσχεδιασμός ● Flamenco ● Κάρακτερ ● Προετοιμασία για εισαγωγικές επαγ/τικών σχολών ΥΠ.ΠΟ

ΔΩΡΟ ΓΙΑ ΤΙΣ ΜΑΘΗΤΡΙΕΣ ΜΑΣ ΤΟ ΜΑΘΗΜΑ ΤΟΥ FLAMENCO

ΔΕΚΤΑ ΠΑΙΔΙΑ ΑΠΟ 3,5 ΕΤΩΝ

ΕΓΓΡΑΦΕΣ: Καθημερινά από 3/9 εκτός Σαββάτου - Κυριακής 6-9 το απόγευμα

ΕΝΑΡΞΗ ΜΑΘΗΜΑΤΩΝ 17/9/2001

● ΚΕΝΤΡΙΚΟ: ΔΕΝΔΡΙΝΟΥ 19 , ΡΟΔΟΣ, ΤΗΛ: 0241/35351
● ΠΑΡΑΡΤΗΜΑ: ΑΡΧΑΓΓΕΛΟΣ, ΤΗΛ: 0244/22290

ευθέως & ωλαγίως



με τη γραφίδα της ΡΕΝΑΣ ΔΙΑΚΙΔΗ
RENAD@RHO.FORTHNET.GR.

ΑΠΟ ΕΠΙΤΡΟΠΗ ΣΕ ΕΠΙΤΡΟΠΗ

Επιτροπή ανέλαβε -κατά το σύνηθες- να καταλήξει στις συγκεκριμένες προτάσεις που θα κατατεθούν στο ΥΠΕΣΔΔΑ, μέσω ΕΝΑΕ, για την **Χάρτα της Τοπικής Αυτοδιοίκησης** πριν αυτή λάβει την οριστική μορφή της, αφού το προτεινόμενο σχέδιο κάθε άλλο παρά ένα ευοίωνο μέλλον επιφυλάσσει στη Νομαρχιακή Αυτοδιοίκηση.

Φτάνει να μην εξελιχθεί η υπόθεση όπως στο **ακτοπλοϊκό ζήτημα**. Και γι' αυτό είχε συγκροτηθεί Επιτροπή στο Νομαρχιακό Συμβούλιο της Καλύμνου τον περασμένο Μάιο, για να επεξεργασθεί πρόταση σχετικά με τις γραμμές και τα δρομολόγια που χρειάζεται ο νομός, αλλά ουδέποτε συνεδρίασε.

Χθες, λοιπόν, στο παρά πέντε της λήξης της προθεσμίας που έχει θέσει το ΥΕΝ (από τον περασμένο Ιούλιο όταν είχε έλθει στην Ρόδο ο υπουργός Χρήστος Παπουτσής) το Ν.Σ. ήλθε να συζητήσει από μηδενικής βάσεως το θέμα και να καταλήξει σε ενιαία πρόταση για το νομό! Μάλλον ως **ανέκδοτο** ακούγεται όταν ενιαία πρόταση σημαίνει συνεννόηση με την ΤΕΔΚΔ και όλους τους συναρμόδιους τοπικούς φορείς. Σε επίπεδο συντονισμού για μια ακόμη φορά δώσαμε εξετάσεις και αποτύχαμε.

Η αναβολή του θέματος εμπέδωσε αυτή την αίσθηση. Την επόμενη φορά που θα κατηγορήσουμε κάποιον υπουργό ότι αποφασίζει ερήμην της Τοπικής Αυτοδιοίκησης ας το ξανασκεφθούμε και ας αναλάβουμε επιτέλους τις ευθύνες μας.

Και υπάρχουν δυστυχώς πολλά παραδείγματα.

ΥΠΟΨΗΦΙΟΣ ΚΑΙ ΘΕΟΣΕΒΟΥΜΕΝΟΣ

Το περιοδικό **«ΕΚΚΛΗΣΙΑ»** κρατούσε στα χέρια του και μελετούσε κατά την διάρκεια της συνεδρίασης του Νομαρχιακού Συμβουλίου ο αυτονομηθείς νομαρχιακός σύμβουλος (ανήκων μέχρι πρότινος στην παράταξη του κ. Γ. Παρασκευά) κ. **Τάσος Διάκος**.

Δεν γνωρίζομεν ακριβώς αν το μήνυμα που ήθελε να περάσει δι' αυτής της ενέργειάς του ήταν θρησκευτικού περιεχομένου, σίγουρα όμως ήταν ενδεικτική του ενδιαφέροντος που επεδείκνυε για όσα συζητούντο και που πολλοί τα χαρακτήρισαν «εκθέσεις ιδεών». Δεν μπόρεσε όμως ο κ. Διάκος να μείνει απαθής στα όσα ο κ. **Αριστοτέλης Παυλίδης** έλεγε για τις ευθύνες της κυβέρνησης στο πισωγύρισμα που διαπιστώνεται ως προς τον θεσμό της Νομαρχιακής Αυτοδιοίκησης, αλλά και γενικότερα στην κριτική που άσκησε ο πρώην υπουργός τόσο στην Χάρτα του 21ου αιώνα, όσο και στο σχέδιο νόμου για την τοπική αυτοδιοίκηση (συμπολιτείες, διαδημοτικές - διανησιωτικές συνεργασίες κ.λπ.).

Κάποια στιγμή λοιπόν εξανέστη. Σηκώθηκε πάνω και απευθυνόμενος στο κ. Παυλίδη παρατήρησε πως **«φταίνε και οι βουλευτές που δεν ενισχύεται η αυτοδιοίκηση, γιατί αν δοθούν πρόσθετες αρμοδιότητες στους αιρετούς άρχοντες, τότε αυτοί χάνουν την εκλογική τους πελατεία»**. Ετοιμόλογος όπως πάντα ο κ. Παυλίδης αντέδρασε ακαριαία και ρώτησε τον κ. Διάκο αν σκοπεύει να είναι υποψήφιος δήμαρχος στις προσεχείς δημοτικές εκλογές.

Ασχέτως αν ξεπέρασε τον σκόπελο είναι γεγονός ότι αρκετοί ήταν οι νομαρχιακοί σύμβουλοι που συμφώνησαν με τον Τάσο Διάκο, όπως προέκυψε από τα σχόλια στο «πηγαδάκια».

ΚΑΘΕΝΑΣ ΑΠΟ ΤΗ ΣΚΟΠΙΑ ΤΟΥ



Τις τοποθετήσεις των τριών αρχηγών των νομαρχιακών παρατάξεων για την Χάρτα της Αυτοδιοίκησης σχολίασε ο νομαρχιακός σύμβουλος και πρόεδρος του Λ.Τ.Δ. **Νίκος Ζωΐδης** αφού τους άκουσε όλους προσεκτικά. Για τον νομάρχη **Σάββα Καραγιάννη** είπε πως είναι εμφανείς οι επιρροές του από την πρωτοβάθμια αυτοδιοίκηση που υπηρέτησε επί σειράν ετών ως δήμαρχος Ρόδου. Για τον **Γιάννη Παρασκευά** ότι τα διέγραψε όλα με μια μονοκονδυλιά, απολύτως πεπεισμένος ότι ο θεσμός της Ν.Α. πνέει τα λοίσθια. Το καλύτερο πάντως το είπε για τον **Φώτη Κωστόπουλο** ο οποίος, κατά τον κ. Ζωΐδη ήταν ο μόνος που υπεραμύνθηκε του θεσμού **«προσβλέποντας στο πολιτικό του μέλλον»** όπως χαρακτηριστικά είπε.

Ο ίδιος πάντως ο κ. Ζωΐδης πρότεινε ν' αφήσει το Ν.Σ. κατά μέρος τις γενικότητες περί της αυτοδιοίκησης και να καταλήξει σε συγκεκριμένες προτάσεις, οι οποίες θα προωθηθούν εν συνεχεία στην ΕΝΑΕ και το ΥΠΕΣΔΔΑ. Αλλη μια επιτροπή ανέλαβε να το πράξει.

ΓΙΑ ΛΟΓΟΥΣ ΕΥΘΙΞΙΑΣ



Παρεξηγήθηκε και για λόγους ευθιξίας αποχώρησε από την χθεσινή συνεδρίαση του Νομαρχιακού Συμβουλίου ο κ. **Γιάννης Παρασκευάς,** όταν ο πρόεδρος κ. **θωμάς Σωτρίλλης** του ζήτησε να συντομεύει στην τοποθέτησή του. Την ώρα εκείνη ο κ. Παρασκευάς μιλούσε για την Χάρτα της Αυτοδιοίκησης και κατέθεσε τις (όχι και τόσο αισιόδοξες είναι η αλήθεια) απόψεις του για το μέλλον της Νομαρχιακής Αυτοδιοίκησης. Θεωρώντας ότι η παρέμβαση του προέδρου μεταφράζεται σε έλλειψη ενδιαφέροντος για τα λεγόμενά του, διέκοψε την τοποθέτησή του και **αποχώρησε** για λόγους ευθιξίας, όχι άδικα τελικά αν συγκριθεί ο χρόνος που μίλησε, με πολύ μεγαλύτερη διάρκεια τις εισηγήσεις του κ. Φώτη Κωστόπουλου. Η αλήθεια βέβαια είναι ότι και ο κ. Κωστόπουλος δέχθηκε δύο φορές ανάλογες παρατηρήσεις από τον κ. Σωτρίλλη αλλά τις αγνόησε και συνέχισε ακάθεκτος να διαβάζει το πολυσέλιδο κείμενο που είχε ετοιμάσει. Λίγο αργότερα από το γραφείο του τέως Νομάρχη εκδόθηκε ανακοίνωση όπου έδινε την δική του εκδοχή για τους λόγους της διακοπής της τοποθέτησής του:

«Η Χάρτα της Τοπικής Αυτοδιοίκησης αποτελεί ουσιαστικά το Καταστατικό του θεσμού της Αυτοδιοίκησης και των δύο βαθμίδων. Αποτελούσε η σημερινή συνεδρίαση αφορμή να διατυπωθούν συγκεκριμένες προτάσεις και για το μέλλον των θεσμών της Αυτοδιοίκησης αλλά και για το μοντέλο Διοικητικής διάρθρωσης της Χώρας. Είναι βέβαιο ότι οι «διαπιστωτικές πράξεις» του κ. Καραγιάννη δεν αποτελούν πρόταση (που να τη βρεί) και δεν δίνουν απάντηση στο πρόβλημα. Ισως για αυτό ο κ. Πρόεδρος δεν μου επέτρεψε να ολοκληρώσω και να καταθέσω την πρότασή μου. Λυπάμαι γι' αυτό και ελπίζω να υπάρξει «ανάνηψη» έστω και τον τελευταίο χρόνο λειτουργίας του Ν.Σ με την σημερινή του σύνθεση».

MAGNA CARTA

Με το γνωστό του ύφος ο τέως Επαρχος Κω **κ. Μάνος Θεοδωρίδης** σχολίασε την Χάρτα της Τοπικής Αυτοδιοίκησης για τον 21ο αιώνα, στο χθεσινό νομαρχιακό συμβούλιο. Με ελαφρά ειρωνία την αποκάλεσε «Magna Carta» γεγονός που ενόχλησε τον **κ. Κουντούρη** που χαρακτήρισε τον παραλληλισμό ατόπημα, διότι τέλος πάντων η Magna Carta είναι ένα κείμενο - τομή στην ιστορία της ανθρωπότητας.

Σε κάποιο άλλο σημείο της τοποθέτησής του παρατήρησε πως οι πολιτικοί προϊστάμενοι του υπουργείου Εσωτερικών **άλλα έχουν στο πίσω μέρος του εγκεφάλου τους** για το μέλλον του θεσμού της Νομαρχιακής Αυτοδιοίκησης. Η φράση αυτή προκάλεσε τον σχολιασμό του βουλευτή κ. Αριστοτέλη Παυλίδη που ήταν παρών στην συνεδρίαση: **«Είπατε κύριε Θεοδωρίδη ότι άλλα έχουν στο «πίσω μυαλό». Αυτό σημαίνει ότι έχουν «εμπρός μυαλό» κάτι για το οποίο πολύ αμφιβάλλω»!**

Όταν ένα κατάστημα μπορεί
και προσφέρει μόδα, design,
λύσεις για όλα τα θέματα
και πάντα νέες προτάσεις
για το μπάνιο και το δάπεδο,
γιατί να μη μπορεί να σας κάνει δώρο...

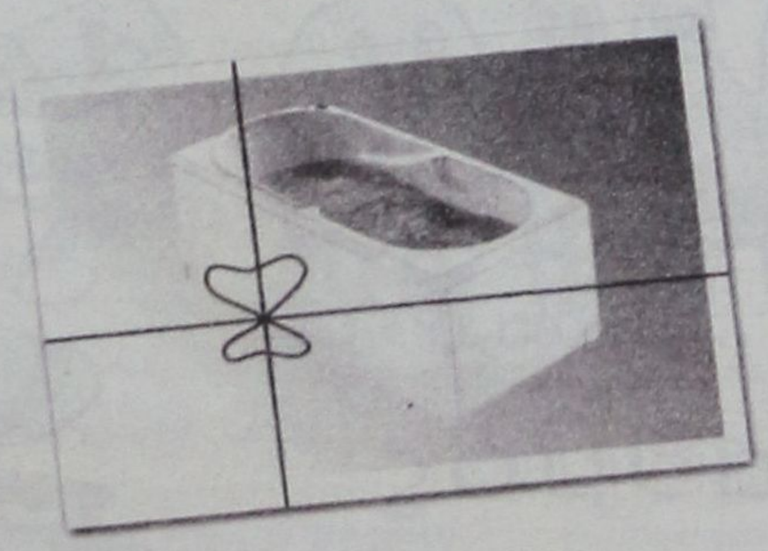

...και μία μπανιέρα- υδρομασάζ ?

Ελάτε σήμερα στο TSELIOS BAGNO και ανακαλύψτε ό,τι νεότερο κυκλοφορεί στον κόσμο του μπάνιου. Ενημερωθείτε για τις νέες τάσεις της μόδας και του design, αλλά και πως θα αποκτήσετε μία μπανιέρα υδρομασάζ της Idroform εντελώς ΔΩΡΕΑΝ.
Η προσφορά ισχύει μέχρι τέλος Σεπτεμβρίου

tselios bagno

Λεωφ. Ρόδου - Λίνδου 230, Ρόδος, Τηλ.: (0241) 64458 - 65498

ARISTON
ΤΑ ΠΑΝΤΑ ΑΡΙΣΤΑ
Ευκολίες πληρωμής από 10 μέχρι και 48 μήνες χωρίς προκαταβολή
ΧΑΜΗΛΕΣ ΤΙΜΕΣ ΚΑΙ ΔΟΣΕΙΣ
ARISTON ΙΤΑΛΙΑΣ:
ΚΟΥΖΙΝΕΣ ΚΑΙ ΦΟΥΡΝΟΙ ΠΑΝΤΟΣ ΤΥΠΟΥ - ΕΣΤΙΕΣ ΚΕΡΑΜΙΚΕΣ ΚΑΙ ΑΠΛΕΣ - ΨΥΓΕΙΑ - ΚΑΤΑΨΥΚΤΕΣ- ΨΥΓΕΙΟΚΑΤΑΨΥΚΤΕΣ - ΠΛΥΝΤΗΡΙΑ ΡΟΥΧΩΝ ΚΑΙ ΠΙΑΤΩΝ - ΘΕΡΜΟΣΙΦΩΝΕΣ ΓΙΑΛΙΟΥ ΑΠΟΡΡΟΦΗΤΗΡΕΣ ΚΟΥΖΙΝΑΣ ΠΑΝΤΟΣ ΤΥΠΟΥ
απλά και εντοιχιζόμενα σε ποικιλία χρωμάτων
ΚΑΙ ΤΩΡΑ ΑΠΛΑ - ΕΝΤΟΙΧΙΖΟΜΕΝΑ
ΠΛΥΝΤΗΡΙΑ - ΨΥΓΕΙΑ - ΚΟΥΖΙΝΕΣ ΚΑΙ ΜΙΚΡΟΣΥΣΚΕΥΕΣ CANDY - ZANNUSI - ELKO - ΕΣΚΙΜΟ - GENERAL - BOSCH - SIEMENS (ΜΠΟΣ - ΣΙΜΕΝΣ) ΣΤΙΣ ΧΑΜΗΛΟΤΕΡΕΣ ΤΙΜΕΣ ΤΗΣ ΑΓΟΡΑΣ ΠΡΟΪΟΝΤΑ PHILIPS - SONY - PANASONIC - PIONEER - AIWA - HITACHI - SAMSUNG - TECHNICS - WESTINGHOUSE - MITSUBISCHI - ZOPPAS - INDESIT κ.λ.π.
Επισκεφθείτε μας
για να βεβαιωθείτε για
τις ΧΑΜΗΛΕΣ ΤΙΜΕΣ μας!
ΚΑΙ ΤΙΣ ΜΕΓΑΛΕΣ ΕΥΚΟΛΙΕΣ
Εισάγουμε και γι' αυτό πουλάμε φθηνότερα
ARISTON Η ΠΡΟΗΓΜΕΝΗ ΤΕΧΝΟΛΟΓΙΑ
ΤΗΛΕΟΡΑΣΕΙΣ - ΒΙΝΤΕΟ - ΒΙΝΤΕΟΚΑΜΕΡΕΣ - ΒΙΝΤΕΟΤΗΛΕΟΡΑΣΕΙΣ - ΜΙΚΡΟΣΥΣΚΕΥΕΣ - FAX - ΣΤΕΡΕΟ - ΤΗΛΕΦΩΝΑ - C.D. - ΣΚΟΥΠΕΣ
ΟΛΕΣ ΟΙ ΜΑΡΚΕΣ ΣΕ ΠΟΙΚΙΛΙΑ ΤΥΠΩΝ
Αντιπρόσωποι - Εισαγωγείς ΔΩΔΕΚΑΝΗΣΟΥ από το 1960
ΑΔΕΛΦΟΙ ΣΤΕΦΑΝΟΥ Ο.Ε.
ΝΕΑ ΚΑΤΑΣΤΗΜΑΤΑ ΣΤΕΛΙΟΥ ΚΩΤΙΑΔΗ 3
FAX 22568, ΤΗΛ.: 22568 - 22695
ΕΚΠΤΩΣΕΙΣ 15% - 30%

ΥΠΕΓΡΑΦΗ ΣΧΕΔΙΟ Π.Δ. ΑΠΟ ΤΟΝ ΥΠΟΥΡΓΟ ΜΕΤΑΦΟΡΩΝ

Νέοι όροι ίδρυσης *πρατηρίων βενζίνης*

Νέες αποστάσεις ασφαλείας για την ίδρυση των πρατηρίων υγρών καυσίμων καθορίζονται με σχέδιο Προεδρικού Διατάγματος που υπέγραψε χθες ο υπουργός Μεταφορών και Επικοινωνιών.

Με το συγκεκριμένο Προεδρικό Διάταγμα γίνεται εκτεταμένη τροποποίηση των διατάξεων περί όρων και προϋποθέσεων λειτουργίας των πρατηρίων υγρών καυσίμων. Ειδικότερα σε ό,τι αφορά τις αποστάσεις των πρατηρίων στο ΠΔ προβλέπεται τα νέα πρατήρια:

• στις Εθνικές Οδούς να μην βρίσκονται σε μικρότερη απόσταση των 10 χλμ.

• στις Επαρχιακές Οδούς να μην βρίσκονται σε μικρότερη απόσταση των 3 χλμ και

• στις Αστικές Περιοχές να μην βρίσκονται σε μικρότερη απόσταση του 0,5 χλμ.

Σημειώνεται ότι, στο ΠΔ περιγράφεται η ορατότητα που θα πρέπει να έχει το Πρατήριο, οι αποστάσεις από συμβολή οδού, από τεχνικό έργο, από κτίρια εκκλησιών, εκπαιδευτηρίων, θεάτρων, καταστημάτων κ.α. Το συγκεκριμένο σχέδιο που αποτελείται από 34 άρθρα και 21 παραρτήματα για τα πρατήρια υγρών καυσίμων εντός και εκτός σχεδίου πόλεως, προβλέπει μέτρα πυροπροστασίας, διατάξεις για πληρέστερη εξυπηρέτηση ατόμων με ειδικές ανάγκες και τη χρήση νέων υλικών και τύπων δεξαμενών καυσίμων. Ακόμη θεσπίζιε ειδικές διατάξεις ασφαλείας, εξοπλισμού προστασίας του περιβάλλοντος. Τέλος προδιαγράφεται ο λειτουργικός εξοπλισμός του, το είδος σωληνώσεων τροφοδοσίας και η διαδικασία τοποθέτησης των δεξαμενών ενώ επανακαθορίζεται και το μέγεθος τους.



Ο τζίρος της λαθρεμπορίας υγρών καυσίμων φθάνει σήμερα το 1 τρισ. δραχμές.

Λαθρεμπορία

Ο τζίρος της λαθρεμπορίας υγρών καυσίμων φθάνει σήμερα το 1 τρισ. δραχμές, ενώ η φοροδιαφυγή διαμορφώνεται στα 500 δισ. δραχμές, υποστηρίζει η Ομοσπονδία Βενζινοπωλών Ελλάδος σε ανακοίνωσή της, στην οποία υπογραμμίζει την ανάγκη άμεσων παρεμβάσεων από την πλευρά της Πολιτείας για τον εντοπισμό όσων επιμένουν να διακινούν υγρά καύσιμα με μη νόμιμο τρόπο.

Η ΟΒΕ προσθέτει επίσης ότι η αποκάλυψη του παράνομου «διυλιστηρίου» καυσίμων στον Ασπρόπυργο επιβεβαίωσε για άλλη μια φορά τις συνεχείς καταγγελίες της Ομοσπονδίας ότι το λαθρεμπόριο καυσίμων οργιάζει στην αγορά και μεγάλες ποσότητες περνούν μέσα από παράνομες δεξαμενές.

ΝΕΕ

Σύσκεψη εν όψει της *πρόωρης άρσης του cabotage*

Σύσκεψη με θέμα το σχέδιο των δρομολογίων της ακτοπλοΐας εν όψει της ολοκλήρωσης του δικτύου ακτοπλοϊκών συγκοινωνιών πραγματοποιήθηκε στα γραφεία του Ναυτικού Επιμελητηρίου Ελλάδος.

Υστερα από πρόσκληση του προέδρου του ΝΕΕ, κ. Σπ. Αλεξανδράτου, παρέστησαν οι κ.κ. Γερ. Στρίντζης, Στέλιος Ζαμπετάκης, Απόστολος Αθηναίος, Αντώνης Αγαπητός και Γερ. Καλογηράτος, οι οποίοι ανέπτυξαν τις απόψεις τους για το πώς πρέπει να σχεδιαστούν τα δρομολόγια εν όψει της πρόωρης άρσης του cabotage, προκειμένου το ΝΕΕ να έχει μια συνολική εικόνα πριν καταθέσει στο υπουργείο τις θέσεις του.

Οι ακτοπλόοι τόνισαν, μεταξύ άλλων, ότι για το σχεδιασμό των δρομολογίων θα πρέπει να ληφθούν υπόψη:

- Να συνάδει με το νομικό πλαίσιο της Ε.Ε.
- Η εποχικότητα της επιβατικής κίνησης.
- Το μέγεθος των πλοίων.
- Οι λιμενικές υποδομές.

Ο αριθμός των διατιθέμενων πλοίων στην ακτοπλοΐα και, τέλος, η δυνατότητα των ακτοπλόων να εξυπηρετήσουν αποτελεσματικά το θαλάσσιο συγκοινωνιακό δίκτυο της χώρας.


Ο πρόεδρος του ΝΕΕ, κ. Σπύρος Αλεξανδράτος

Οι Τούρκοι άρχισαν τις προκλήσεις στο Αιγαίο

Λίγα μόλις 24ωρα μετά την τυπική λήξη του «θερινού μορατόριουμ» στο Αιγαίο, η Αγκυρα επανέλαβε τις ασκήσεις της - αλλά και τις προκλήσεις της -, την ώρα που οι πρέσβεις των δύο χωρών στο ΝΑΤΟ προσπαθούν εδώ και μήνες να εξεύρουν τρόπους μείωσης του αριθμού και του εύρους των ελληνοτουρκικών ασκήσεων στο πλαίσιο των μέτρων οικοδόμησης εμπιστοσύνης. Τουρκικά F-16, τα οποία μετέχουν στην τουρκική αεροναυτική άσκηση «Ευέλικτη πένσα», προέβησαν χθες και προχθές σε οκτώ παραβιάσεις του εθνικού εναερίου χώρου και, επίσης, σε δέκα παραβιάσεις στο Βόρειο, στο Κεντρικό και στο Νότιο Αιγαίο. Τα τουρκικά αεροσκάφη πετούσαν οπλισμένα με πυραύλους αέρος αέρος στην περιοχή ανάμεσα στην Ρόδο και στο Καστελλόριζο, επιχειρώντας μάλιστα να... αναχαιτίσουν ελληνικά μαχητικά που έφθασαν στην περιοχή για να τα αναγνωρίσουν.

Παρά την οικονομική κρίση που μαστίζει την Τουρκία και παρά τις δηλώσεις των τούρκων πολιτικών περί στρατιωτικής προσεγγίσεως με την Αθήνα, οι τουρκικές πτήσεις στο Αιγαίο συνεχίστηκαν καθ'όλη τη διάρκεια του καλοκαιριού. Τα στοιχεία δε της Πολεμικής Αεροπορίας εμφανίζουν αισθητή αύξηση του αριθμού των παραβιάσεων σε σχέση με τους περυσινούς θερινούς μήνες. Στοιχεία βεβαίως που το υπουργείο Εθνικής Αμύνης επιμένει να μην τα ανακοινώνει, θέλοντας με αυτόν τον τρόπο να μην επιβαρύνει το κλίμα στις ελληνοτουρκικές σχέσεις. Στις 27 Σεπτεμβρίου άλλωστε είναι προγραμματισμένη η επίσημη επίσκεψη του κ. Α. Τσοχατζόπουλου στην Αγκυρα, και ως εκ τούτου η Αθήνα επιδιώκει αυτή να γίνει χωρίς να προηγηθεί επιπρόσθετη ένταση στις σχέσεις μεταξύ των δύο χωρών. Και τούτο παρά το γεγονός ότι η ελληνική κυβέρνηση απεφάσισε να αποστείλει ελληνικά μαχητικά στην Κύπρο, στο πλαίσιο της άσκησης «Τοξότης - Νικηφόρος», καθώς και ένα σμήνος F-16 για να συμμετάσχει στη στρατιωτική παρέλαση της 1ης Οκτωβρίου (επέτειος της ανεξαρτησίας της Κύπρου).

ΠΑΝΗΓΥΡΙΣ

Την **14η Σεπτεμβρίου** ημέρα **Παρασκευή** πανηγυρίζει ο **Ιερός Ναός Υψώσεως του Τιμίου Σταυρού** του Δημοτικού Διαμερίσματος Καλυθιών του Δήμου Καλλιθέας.
Την παραμονή **13η Σεπτεμβρίου** και **ώρα 7.30 μ.μ.** θα ψαλλεί Μέγας πανηγυρικός Εσπερινός χοροστατούντος του Σεβασμιότατου Μητροπολίτου Ρόδου κ.κ. Αποστόλου.

Εκ της Εκκλησιαστικής Επιτροπής



✔ «Η συνάντηση των λαών της Μεσογείου»
✔ Στήριξη της Κ.Ε.Δ. από την Ομοσπονδία
Σελ. 16-17
✔ «Σέβεν - σάιντ» Τελική φάση
Σελ.18

sports

Επιμέλεια: Ηλίας Λοΐζος - Γιάννης Κουμέντος

Με απουσίες η Ρόδος αύριο στις Καλυθιές

➪ Παιχνίδι προετοιμασίας το βλέπει ο Δημήτρης Σκούνας.
➪ Ο Σεκερίδης γυμνάζεται με τους πράσινους.

Χωρίς τους Μπακόπουλο, Μπιλλιά, Σταθόπουλο και Πατρού θα παραταχθεί η Ρόδος στο αυριανό παιχνίδι κυπέλλου με τον Απόλλωνα Καλυθιών αφού τα δελτία τους δεν είναι έτοιμα. Ομως οι υπόλοιποι ποδοσφαιριστές δεν έχουν πρόβλημα και θα αγωνιστούν κανονικά.

Το παιχνίδι αυτό ο τεχνικός της Ρόδου Δημήτρης Σκούνας το βλέπει σαν αγώνα προετοιμασίας. Το μόνο που χρειάζεται το κύπελλο για τον προπονητή των πρασίνων είναι για να εκτίουν τις τιμωρίες τους οι παίκτες όταν τιμωρούνται στο πρωτάθλημα. Χθες για πρώτη φορά επίσημα προπονήθηκε με τη νέα του ομάδα ο Γιώργος Καντιμοίρης καθότι ανήκει πλέον επίσημα στην Ρόδο. Το δελτίο του στάλθηκε στην ΕΠΟ αλλά δεν θα αγωνιστεί στο κύπελλο.


Ο τεχνικός της Ρόδου Δημήτρης Σκούνας.

Ακόμα με την Ρόδο προπονείται τις τελευταίες ημέρες και ο Μάκης Σεκερίδης ο οποίος είναι στρατευμένος υπηρετεί την θητεία του στη Ρόδο και υπάρχει το ενδεχόμενο να υπογράψει στους πράσινους. Ο ποδοσφαιριστής έπαιζε πέρσι στους Αμπελόκηπους Θεσσαλονίκης. Αγωνίζεται στις θέσεις του στόπερ αλλά και του αμυντικού χαφ.

Φιλικά εκτός έδρας

Η Ρόδος εάν καταφέρει να βρει εισιτήρια για να ταξιδέψει στην Αθήνα θα δώσει δύο αγώνες προετοιμασίας με το Ναυπακτιακό Αστέρα και τον Παναιτωλικό. Ωστόσο ο Δημήτρης Σκούνας θέλει οπωσδήποτε να γίνουν αυτά τα παιχνίδια έστω και αν η ομάδα χρειασθεί να ταξιδέψει ακόμα και με καράβι. Υπάρχει όμως και η εναλλακτική λύση αν δεν γίνουν αυτοι οι αγώνες να παίξει η Ρόδος με την ΑΕ Κω. Ο τεχνικός των ελαφιών θέλει να δει σε δυνατά τεστ τις ικανότητες των ποδοσφαιριστών του. Οσον αφορά την απόφαση για άνοδο δύο ομάδων από κάθε όμιλο της Δ' Εθνικής με τους δύο από τα μπαράζ ο κ. Σκούνας μας δήλωσε. «Οπωσδήποτε είναι καλό αυτό το γεγονός γιατί μεγαλώνουν οι πιθανότητες για τις ομάδες που ενδιαφέρονται να ανέβουν κατηγορία. Τα περιθώρια είναι ακόμα μεγαλύτερα.»

Στην εξέδρα οι βασικοί

➥ Πρόβλημα με τα δελτία βγάζει εκτός αγωνιστικής δράσης δεκατρείς ποδοσφαιριστές του Ιάλυσου για το παιχνίδι κυπέλλου με τον Κλεόβουλο.

Σταυρόλεξο για δυνατούς λύτες θα είναι η ενδεκάδα που θα κληθεί να παρατάξει ο Θόδωρος Θεοδώρου στον αγώνα κυπέλλου με αντίπαλο τον Κλεόβουλο.

Δεκατρείς ποδοσφαιριστές του Ιάλυσου δεν έχουν δικαίωμα συμμετοχής στην αυριανή αναμέτρηση καθώς τα δελτία τους κατατέθηκαν μετά τις 24 Αυγούστου γιατί αγωνίζονταν σε επαγγελματική κατηγορία, ενώ ορισμένοι ήταν ελεύθεροι. Ετσι εκτός αποστολής θα βρεθούν παίκτες που αναμένονται να χρησιμοποιηθούν τη νέα αγωνιστική περίοδο ως βασικοί. Πρόκειται για μεταγραφές που θα ενισχύσουν τον φετινό Ιάλυσο και θα τον βοηθήσουν να διαγράψει μια καλή πορεία στην ερασιτεχνική κατηγορία. Ποδοσφαιριστές όπως οι Ζουρούδης Α., Καρτάλης, Μοσχής, Κοκκώνης, Κούτρας, Παπαϊωάννου, Ψαρράς Χ., καθώς και ο Ιταλός Μάσιμο Μονόπολι είναι οι νεοαποκτηθέντες που δεν έχουν δικαίωμα συμμετοχής.

Μαζί τους στην εξέδρα θα καθήσουν και οι Κυριαζής, Δανάς, Ψαρράς Ν. και οι αδελφοί Ράϊου οι οποίοι αντιμετωπίζουν και αυτοί πρόβλημα με τα δελτία τους. Με το απουσιολόγιο του γεμάτο, ο προπονητής του Ιάλυσου Θόδωρος Θεοδώρου στρέφεται σε εναλλακτικές λύσεις που τελικά θα τον βοηθήσουν να προκριθεί στο κύπελλο μέσα στην Λίνδο.

Το αυριανό παιχνίδι θα σφυρίξει ο Νίκος Σταυριανός και βοηθοί του θα είναι οι Ορφανός και Λάμπρου.

Η προετοιμασία συνεχίζεται και μέσα στα πλαίσια της, ο Ιάλυσος θα δώσει δύο ακόμη φιλικούς αγώνες μέχρι την έναρξη του πρωταθλήματος της ερασιτεχνικής κατηγορίας.

Το πρώτο φιλικό πιθανότατα να διεξαχθεί σήμερα ή τη Δευτέρα.

Ενισχύεται κι άλλο στην επίθεση

Σε μια ακόμη μεταγραφή προχώρησε ο Ιάλυσος, λίγες μόλις εβδομάδες πριν την αυλαία του πρωταθλήματος της ερασιτεχνικής κατηγορίας. Ο Παπαϊωάννου που αγωνιζόταν στον Μανδραϊκό, φέτος θα ενισχύσει την επίθεση των «ερυθροκίτρινων».

Ο νεαρός κυγηγός αποκτήθηκε με συνοπτικές διαδικασίες από τους διοικούντες την ομάδα και από χθες ανήκει στο έμψυχο δυναμικό του Ιάλυσου.


Θα απουσιάσει από το παιχνίδι της Λίνδου.

3 Παιδικό Τουρνουά Ποδοσφαίρου (Λάερμα 2001)

Αποτελέσματα πρώτης μέρας (Παρασκευή 7/9/2001)

ΚΑΤΗΓΟΡΙΑ 91, 92, 93
1. Δ.Ο.Ν.Α. Λινδίων (Α) Θύελλα Πυλώνας 5-0
2. Δ.Ο.Ν.Α. Λινδίων (Β) - Δ.Ο.Ν.Α. Νότιας Ρόδου 2-1

ΚΑΤΗΓΟΡΙΑ 88,89,90
1. Πετρώνας Αρχαγγέλου - Θύελλα Πυλώνας 9-2
2. Δ.Ο.Ν.Α. Λινδίων - Δ.Ο.Ν.Α. Νότιας Ρόδου 4-1

ΣΑΒΒΑΤΟ 8/9/2001
5:00 μ.μ.
1. Δ.Ο.Ν.Α. Νότιας Ρόδου - Θύελλα Πυλώνας
2. Δ.Ο.Ν.Α. Λινδίων (Α) - Δ.Ο.Ν.Α. Λινδίων (Β)

6:00μ.μ.
1. Πετρώνας Αρχαγγέλου - Δ.Ο.Ν.Α. Νότιας Ρόδου
Δ.Ο.Ν.Α. Λινδίων - Θύελλα Πυλώνας

ΑΚΑΔΗΜΙΑ ΠΟΔΟΣΦΑΙΡΟΥ «ΝΙΚΗ ΡΟΔΟΥ»

Για πέμπτη συνεχόμενη χρονιά θα λειτουργήσει η **πρότυπη ακαδημία ποδοσφαίρου** του **Α.Σ. Νίκη Ρόδου** σε δύο υπερσύγχρονα γήπεδα μίνι ποδοσφαίρου ιδανικά για την καλύτερη και ασφαλέστερη εκπαίδευση και διασκέδαση των νεαρών παικτών από **5-15 ετών**. Εάν αγαπάτε την άθληση και ιδιαίτερα το ποδόσφαιρο ελάτε να μας βρείτε, **Λίνδου 229 Κέντρο Μίνι Ποδοσφαίρου Ρόδου Βιτζηλαίος** και στο **τηλέφωνο 65507.** Οι εγγραφές άρχισαν.

Τα μαθήματα ξεκινούν την **Δευτέρα 10/09/2001**. Υπεύθυνος Ακαδημίας ο **Καθηγητής Φυσικής Αγωγής Προπονητής Ποδοσφαίρου κύριος Βιτζηλαίος Μιχάλης.**

Πρώτα ξεκαθάρισμα και μετά εκλογές



«Θα κάνουμε εκλογές όχι όμως από την μια μέρα στην άλλη»Ετσι μας δήλωσε ο πρόεδρος του Απόλλωνα Καλυθιών Χρήστος Κωνσταντίνου σχετικά με όσα ακούγονται το τελευταίο διάστημα για την ομάδα του. «Θα ξεκαθαρίσουμε κάποια πράγματα και δεν πρόκειται να αφήσουμε οικονομικές εκκρεμότητες»

Χθες ήταν προγραμματισμένο να πάρουν χρήματα ορισμένοι παίκτες από δόσεις που τους οφείλονται. Ετσι θα σταματούσε και η μουρμούρα.

Η διοίκηση είναι αποφασισμένη να μην εκτεθεί απέναντι στους παίκτες της ειδικά τώρα που βρισκόμαστε στην τελική ευθεία για να ξεκινήσει το πρωτάθλημα.

Πρόβλημα με Στογιάνωφ

Δεν πρόκειται να αγωνιστεί στον αυριανό αγώνα με την Ρόδο ο Στογιάνωφ. Ελειπαν κάποια χαρτιά και η ΕΠΟ δεν εξέδωσε το δελτίο του. Θα πρέπει για να παίξει στο ερασιτεχνικό να έχει ένσημα από μία δουλειά και να φαίνεται ότι έτσι είναι μόνιμος κάτοικος Ρόδου. Πέροι δεν είχε τέτοιο πρόβλημα γιατί ήταν επαγγελματίας. Ο Γιάννης Γκαϊτατζής δεν θα τον έχει μαζί του αλλά με τους υπόλοιπους δεν αντιμετωπίζει κανένα απολύτως πρόβλημα και θα παίξει για να κερδίσει .

«ΔΙΑΓΟΡΕΙΑ 2001»

«Η συνάντηση των λαών της Μεσογείου»



Ο πρόεδρος του ΠΟΔΡ, Μανώλης Αντώνογλου

➤ Συνέντευξη Τύπου δόθηκε χθες σχετικά με τα Διαγόρεια που ξεκινούν σήμερα



Συνέντευξη Τύπου δόθηκε χθες το μεσημέρι στη Νομαρχία για τα «Διαγόρεια 2001».

Παρόντες ήσαν ο Νομάρχης Δωδεκανήσου Σάββας Καραγιάννης, ο αντιδήμαρχος Ροδίων Μανώλης Σαββής, ο πρόεδρος του ΝΑΟΔ Μιχάλης Μπαριανάκης, ο πρόεδρος του ΔΟΝΑ Κάλλιστος Διακογεωργίου, ο πρόεδρος του ΠΟΔΡ Μανώλης Αντώνογλου, ο εκπρόσωπος της ΕΑΣ ΣΕΓΑΣ Δωδεκανήσου Μιχ. Οίκουτας.

Ο Νομάρχης Δωδεκανήσου ανέφερε:

«Τα Διαγόρεια είναι διεθνούς προβληματισμού έκφρασης και συνάντησης των λαών της Μεσογείου. Δεν μας ενδιαφέρουν οι παγκόσμιες παρουσίες ή τα ρεκόρ, αλλά να περάσουμε το μήνυμα ότι τα νησιά μπορούν να διοργανώσουν εκδηλώσεις που αναδεικνύουν το πνεύμα του αθλητισμού και του πολιτισμού».

Στην συνέχεια ο αντιδήμαρχος κ. Σαββής τόνισε ότι η Δωδεκάνησος είναι σημείο συνάντησης των λαών αλλά και των πολιτισμών. Η χώρα μας συνεχίζει να παράγει αθλητισμό και η Ρόδος είναι το σταυροδρόμι των πολιτισμών.

Ο πρόεδρος του ΝΑΟΔ Μιχάλης Μπαριανάκης μίλησε για την συνέχιση της φιλοσοφίας που έχει θέσει η παρούσα Νομαρχιακή αρχή αλλά και για την συνεργασία του πρώτου και δεύτερου βαθμού τοπικής αυτοδιοίκησης στην επιτυχία των Διαγορείων.

Οπως ανέφερε ο κ. Μπαριανάκης:

«Η επιτυχία είναι δεδομένη. Η θεατρική παράσταση «Βάκχαι» με τον Μάριο Φραγκούλη θα είναι ανεπανάληπτη».

«Στόχος των Διαγορείων είναι η Μεσόγειος να είναι θάλασσα ειρήνης, ωστόσο λυπούμαστε που η Αίγυπτος ακύρωσε την συμμετοχή της μαθαίνοντας ότι θα πάρει μέρος και το Ισραήλ».

Ο πρόεδρος του ΠΟΔΡ κ. Μανώλης Αντώνογλου δήλωσε:

«Η αυριανή (σημερινή) ημέρα θα είναι ξεχωριστή. Γίνεται το πάντρεμα του πολιτισμού με τον αθλητισμό. Η παράσταση είναι δεμένη με τον χώρο, με την αρχαία τραγωδία.

Στα Διαγόρεια πριν το έργο «Βάκχαι» θα προηγηθούν τα τελετουργικά με την αφή της φλόγας από τις τρεις αρχαίες πόλεις, Ιαλυσό, Κάμειρο και Λίνδο. Να τονίσουμε ότι όλους τους ρόλους παίζουν μόνον άντρες».

Ο πρόεδρος του ΔΟΝΑ Κάλλιστος Διακογεωργίου, μεταξύ άλλων, ανέφερε:

«Θέλω να ευχαριστήσω την ΚΒ' Εφορία Αρχαιοτήτων, για την βοήθειά της αλλά και όλες τις υπηρεσίες του Δήμου Ρόδου για να έχουμε την καλύτερη οργάνωση, αλλά και το καλό αποτέλεσμα. Δυστυχώς δουλεύουμε μόνοι μας χωρίς την συμπαράσταση του Κεντρικού ΣΕΓΑΣ. Αν δεν υπήρχε ο τοπικός ΣΕΓΑΣ δεν θα υπήρχε κλασσικός αθλητισμός στην περιοχή μας».

Ο εκπρόσωπος του ΕΑΣ ΣΕΓΑΣ κ. Μιχάλης Οίκουτας δήλωσε:

«Τα Διαγόρεια αποτελούν θεσμό για τα δικά μας δεδομένα. Στις αθλητικές εκδηλώσεις όλα τα σωματεία της Δωδεκανήσου θα γνωρίσουν τα ταλέντα και θα πάρουν εμπειρίες.

Εύχομαι του χρόνου να γίνουν πιο νωρίς για μεγαλύτερη επιτυχία, αλλά σε τετρακοσάρι στίβο».

ΓΑΣ ΙΑΛΥΣΟΣ

Κυλάει ομαλά η προετοιμασία



Χωρίς προβλήματα συνεχίζεται η προετοιμασία της ομάδας μπάσκετ του Ιάλυσου. Ο προπονητής Γιώργος Διάνας έχει όλους τους παίκτες στην διάθεσή του, καθώς κανένας αθλητής δεν ταλαιπωρείται από τραυματισμούς. Σύντομα θα έχει έναν ακόμη λόγο να χαμογελάει. Στις 14 Σεπτέμβρη, θα ενσωματωθούν με την ομάδα και οι στρατευμένοι Μπάκας και Μυστηλόγλου, οι οποίοι θα δώσουν κανονικά το «παρών» στο τουρνουά «Ιάλυσος 2001».

Την ίδια ημερομηνία, θα φτάσουν στην Ρόδο και οι φιλοξενούμενες ομάδες Δούκας, Ποσειδώνας Καλαμάτας, ICGS, Νέα Ιωνία, και Human Right Στοκχόλμης.

Το τουρνουά θα είναι ουσιαστικά η πρόβα τζενεράλε για τους «ερυθροκίτρινους», καθώς έπειτα από λίγες ημέρες θα ξεκινήσει το πρωτάθλημα της Γ' εθνικής.

Πριν το τουρνουά όμως, ο Ιάλυσος θα δώσει ένα ακόμη δυνατό τεστ με αντίπαλο τον Ιβίσκο, αύριο στις 6.30' στο κλειστό.



➤ Αναχωρεί σήμερα το πρωί ο Κολοσσός και αγωνίζεται το απόγευμα κόντρα στον Παπάγου. ➤ Οριστικά, απών ο Βλαχοδήμος.

Ταξίδι για συμπεράσματα

Για να δοκιμάσει τις δυνάμεις του και να τσεκάρει τις αδυναμίες του, αναχωρεί σήμερα στις 11.10 το πρωί ο Κολοσσός.

Η πολύ φιλόδοξη ομάδα του Χάρη Παπάζογλου θα δώσει μια σειρά φιλικών αγώνων με ισχυρούς αντιπάλους που πρωταγωνιστούν στα πρωταθλήματα των κατηγοριών τους.

Με μοναδικό απόντα τον Στάθη Βλαχοδήμο, ο οποίος δεν ξεπέρασε ακόμη την θλάση βαριάς μορφής που υπέστη και θα μείνει εκτός αγωνιστικών χώρων για περίπου δύο εβδομάδες και τους «μικρούς» Παρδακά και Τρίμμη που έμειναν στο «σμαραγδένιο νησί», ταξιδεύουν για Αθήνα δεκατρείς αθλητές του Κολοσσού. Η αποστολή των «θαλασσί» αποτελείται από τους: Κουγιό, Αλμπάνη, Βαλαβανίδη, Γκογκίδη, Κουτσό, Μπελάγια, Τζίτζα, Κατούφο, Χερκελετζή, Κουτομάρη, Κοντό, Σαρικά και Νικηφορίδη. Πρώτος αντίπαλος της ομάδας της Ρόδου είναι ο Παπάγου τον οποίο θα αντιμετωπίσει σήμερα στις 6.30 μ.μ.

Δεύτερος προορισμός ο Αλιμος όπου αύριο θα αγωνιστεί κόντρα στην ομώνυμη ομάδα.

Την Δευτέρα θα διασταυρώσει τα ξίφη του με το Παγκράτι ενώ στην Τρίτη θα «συγκρουστεί» - φιλικά πάντα - με τον Δούκα. Η ομάδα του Δούκα θα δώσει και δεύτερο αγώνα με εκπρόσωπο της Ρόδου καθώς θα λάβει μέρος στο τουρνουά του Ιάλυσου το επόμενο Σαββατοκύριακο. Μετά τον Δούκα, ακολουθεί ο Περαϊκός, την Τετάρτη 12 του μήνα.

Δεύτερη αναμέτρηση με τον Παπάγου την Πέμπτη ενώ ο «γύρος της Αθήνας» θα ολοκληρωθεί την Παρασκευή με το πιο δυνατό τεστ κόντρα στον Μίλωνα.

Ο προπονητής του Κολοσσού θα κρατήσει καλές σημειώσεις και οι εμπειρίες από αυτά τα παιχνίδια θα είναι πολύτιμες ενόψει του πρωταθλήματος που θα ξεκινήσει για τη νέα σεζόν.



Στήριξη της Κ.Ε.Δ. από την Ομοσπονδία

➤ Την πλήρη κάλυψη από την ΕΠΟ έχει η «τριανδρία» της διαιτησίας
➤ Την προσεχή Τρίτη ραντεβού Φλωρίδη με τον πρόεδρο της ΟΔΠΕ Ζαφείρη

Την πλήρη κάλυψη του Δ.Σ. της ΕΠΟ έχει η τριανδρία της ΚΕΔ, σε όλες τις μέχρι στιγμής αποφάσεις που έχει λάβει. Ακόμη και στα θέματα που ανέκυψαν με τα ποινικά μητρώα και τη συλλογή υπογραφών για τον νέο κανονισμό, η ΕΠΟ εγκρίνει όλες τις κινήσεις της επιτροπής της.

Βεβαίως το αντίθετο θα ήταν και παράδοξο και παράλογο. Αφού με εντολή της ΕΠΟ, η ΚΕΔ ζητάει υπογραφές από τους συνδέσμους διαιτητών, ώστε να ισχυροποιήσει τον νέο κανονισμό, ο οποίος έτσι κι αλλιώς είναι «αίολος» μέχρι στιγμής, αφού δεν περιβάλλεται από νομοθετικό μανδύα.

Οσον αφορά τις αντιδράσεις που προέκυψαν από πλευράς κάποιων συνδέσμων διαιτητών, στελέχη του Δ.Σ. της ΕΠΟ έλεγαν ότι είναι τιμή τους να έχουν απέναντί τους τους συγκεκριμένους φορείς.

Αυτό είναι το ένα σκέλος της υπόθεσης. Το άλλο έχει να κάνει με την επιλογή από πλευράς ΚΕΔ/ΕΠΟ των παρατηρητών διαιτησίας. Δυστυχώς, αυτό το - δεύτερο - δείγμα δεν μπορεί σε καμία περίπτωση να χαρακτηριστεί θετικό. Οχι γιατί η ΚΕΔ, που επεξεργαζόταν τόσο καιρό τους πίνακες παρατηρητών διαιτητίας, τα έκανε μούσκεμα, αφού συμπεριέλαβε παρατηρητές που εδώ και κάμποσα χρόνια έχουν κόψει παντελώς τις σχέσεις τους με το χώρο της διαιτησίας, αλλά και γιατί, προφανώς, «εγκλωβισμένη» στις διαθέσεις και επιθυμίες κάποιων δεν κατάφερε να κάνει ουσιαστική και ριζική εκκαθάριση.

Στους νέους πίνακες παρεισέφρυσαν παρατηρητές διαιτησίας με βεβαρυμένο παρελθόν και μητρώο, ενώ αποκλείστηκαν άλλοι, που έχουν αναλώσει τη ζωή τους στην προσφορά προς τη διαιτησία. Δεν είναι δυνατόν λοιπόν να επεξεργάζεται η ΚΕΔ/ΕΠΟ περίπου ένα μήνα τους πίνακες των παρατηρητών διαιτησίας και συνάμα, να της δοθεί συγχωροχάρτι για τα «ημαρτημένα» της.

Η απλή ερμηνεία του φαινομένου οδηγεί σε άλλα συμπεράσματα. Οτι δηλαδή, κάποια ονόματα παρατηρητών διαιτησίας, που έχουν προκαλέσει και μάλιστα κατά τρόπο βάναυσο τη φίλαθλη κοινή γνώμη στο πρόσφατο παρελθόν και που φιγουράρουν και στους νέους πίνακες, πρέπει να επιβλήθηκαν «άνωθεν» στην ΚΕΔ.

Αποκλείεται να απαγορεύεται να μην γνωρίζουν οι Μπίκας, Τεβεκέλης και Γιαννόπουλος το ποιόν των συγκεκριμένων κυρίων, αφοί και οι ίδιοι τους έχουν νιώσει στο «πετσί» τους. Ωστόσο, τους συμπεριέλαβαν στους νέους πίνακες και τους έδωσαν «άφεση αμαρτιών» για το παρελθόν τους, με την υπογραφή στις λίστες.

Την Τρίτη ραντεβού Φλωρίδη με Ζαφείρη

Η ομοσπονδία διαιτητών αντιλαμβανόμενη πως δεν μπορεί να πάει στη γενική συνέλευση με άδεια χέρια ζήτησε σημαντικές αλλαγές στον κανονισμό. Και για αυτό ο πρόεδρος της **Νίκος Ζαφείρης** έκλεισε ραντεβού για την ερχόμενη Τρίτη με τον Φλωρίδη για να τον ενημερώσει και να προτείνει τροποποιήσεις που να δίνουν υπόσταση και λόγο ύπαρξης στους συνδέσμους, αλλά και στην ΟΔΠΕ που τώρα έχει αποψιλωθεί και όλα έχουν πάει στις ποδοσφαιρικές ενώσεις.

Ηδη η ομοσπονδία διαιτητών σκλήρυνε τη στάση της και δεν

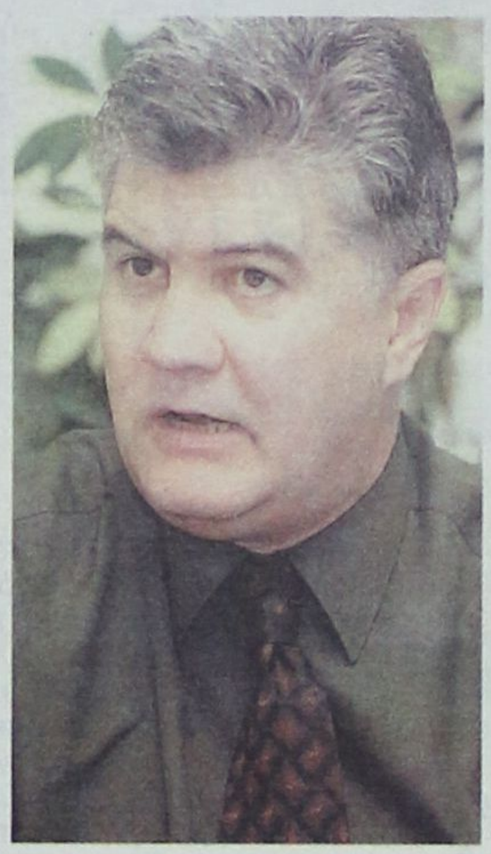

πρόκειται να κάνει πίσω, γιατί διαπιστώνει ότι δεν λαμβάνονται υπόψιν τα μηνύματα της προς την αθλητική ηγεσία που θα αντιληφθεί το καυτό πρόβλημα μόλις οι σύνδεσμοι πάνε σε αποχή και προκληθούν εντάσεις στις τοπικές κοινωνίες. Η ομοσπονδία διαιτητών θεωρείται ότι καπελώθηκε από την ώρα που δεν έχει λόγο στις προεπιλογές και πέρασε και διάταξη στον κανονισμό που μπορούν η ΕΠΟ, η ΕΠΑΕ, αλλά και οι ενώσεις να παραπέμψουν διαιτητές για αγωνιστικά λάθη.

Τρίτο μάτι

• Του ποδαριού δουλειές χαρακτήρισε η Καναδέζα γυμνάστρια τις δοκιμές στο αρχαίο στάδιο. Ελπίζω σήμερα να μην μπλέξουν τα μπούτια τους με τις κορδέλες όσοι εμπλακούν στην τελετή της άφιξης της φλόγας εκεί. Αυτά έπρεπε να είχαν γίνει τουλάχιστον τον Ιούνιο και όχι τρεις μέρες πριν την έναρξη των εκδηλώσεων.

• Χθες πάλι χάλασε η μαγιά, αφού αλλού είχε ορισθεί η συνέντευξη, αλλού έγινε στα πεταχτά, επειδή εκείνη την ώρα που ήταν προγραμματισμένη, 13.30′ μ.μ., συνεδρίαζε το νομαρχιακό συμβούλιο, συνεδρίαζε η ΤΕΔΚ. Η πάρλα άρχισε στις 2.30′ με τους κονδυλοφόρους να δείχνουν... υπομονή.

• Αυθημερόν επέστρεψε ο υπουργός Τσοπ της Κοδριγκτώνος από το ματς ντροπή που είδε. Ευτυχώς λίγο νωρίτερα οι Ελπίδες τον είχαν γεμίσει χαρά και εθνικό οίστρο για την μεγάλη τους νίκη. Τα γιαούρτια όμως και μάλιστα πέντε τα έφαγε μετά.

• Ολοι οι πιστοί του στοιχήματος ετοιμασθείτε. Ο «αμαρτίας» κάθε μέρα από τις 18.00′ έως τις 21.00′ θα σας ενημερώνει για τις εξελίξεις των αγώνων στο 9.59.

• Μπαίνουμε για τα καλά στα γήπεδα. Τελειώνουν τα ψέμματα. Σήμερα Σέβεν - σάϊντ, Κύπελλο, την Κυριακή μπαράζ στην Τήλο χωρίς κυνήγι, μέσα στην εβδομάδα αγώνες Κυπέλλου και το άλλο Σάββατο αρχίζει η «πρέμιερ - λίνγκ» της Δωδεκανήσου.

ΗΛΙΑΣ Κ.

Αναψε φωτιές στην Ε.Π.Ο. η συνδιοργάνωση του EURO 2008

➤ Βολές από παντού δέχεται η Ομοσπονδία για την συμφωνία με την Τουρκική Ομοσπονδία ποδοσφαίρου

«Πυρ» από παντού δέχεται η ΕΠΟ με αφορμή την απόφαση συνδιοργάνωσης του EURO 2008 με την Τουρκία, αλλά και τις άλλες ενέργειές της. Χθες η ΕΠΣ Φλώρινας, που μέχρι τώρα στήριζε την διοίκηση, σε επιστολή προς τον πρόεδρο Βασίλη Γκαγκάτση, δήλωσε αντίθετη με την υποβολή κοινής υποψηφιότητας και την υπογραφή της συμφωνίας με τους Τούρκους. «Διαπιστώσεις, απορίες και ερωτηματικά ταλανίζουν τις σκέψεις μας.

1. Διαπίστωση: Ολα γίνονται ερήμην των Ενώσεων και χωρίς να ζητηθεί η γνώμη τους. Για ένα τόσο σοβαρό θέμα πιστεύουν ότι έπρεπε να έχουν εκφράσει τις απόψεις τους και οι ΕΠΣ.

2. Απορίες:

Α) Ποιός αποφάσισε για την συνδιοργάνωση;

Β) Πότε και γιατί έγινε μυστική επίσκεψη της τουρκικής αντιπροσωπείας στην Ελλάδα, μυστική ακόμα και για τους συμβούλους της ΕΠΟ;

Γ) Μήπως εξυπηρετούνται επιχειρηματικά σχέδια χωρίς να λαμβάνεται υπόψη ο ιδιαίτερος χαρακτήρας του θέματος και αν ναι, ποιά;

Δ) Ποιά τα προσόντα των Αρη Σταθόπουλου και Θ. Θεοδωρίδη ώστε να ηγούνται μιας τέτοιας κίνησης;

Ε) Ερωτήθηκε η κυπριακή πλευρά και οι παραμεθόριες περιοχές μας με τους Τούρκους αν συμφωνούν με μια τέτοια ενέργεια και μάλιστα στην συγκεκριμένη χρονική συγκυρία;

Η ΕΠΣ Φλώρινας λόγω της σοβαρότητας του θέματος, ζητά την άμεση σύγκληση Γ.Σ. με μοναδικό θέμα την συνδιοργάνωση που ερήμην μας αποφασίσατε.

Εάν συνεχίσετε να αγνοείτε τις Ενώσεις, τότε θα καταθέσουμε πρόταση στην Γ.Σ. ακύρωσης κάθε συμφωνίας που δεν έχει ληφθεί με την συναίνεση των Ενώσεων».

Ξεκινά ο Ιάλυσος 97'

Την προσεχή Δευτέρα 10 Σεπτεμβρίου θα πραγματοποιηθεί η πρώτη συγκέντρωση των ποδοσφαιριστών του Ιάλυσου 97′ εν όψει της νέας ποδοσφαιρικής περιόδου. Οι ποδοσφαιριστές καλούνται να βρίσκονται στις 8.00 το βράδυ στο βοηθητικό γήπεδο Ιάλυσου προκειμένου να τους δοθούν οι απαραίτητες οδηγίες για την έναρξη της προετοιμασίας.

Π.Α.Ο. Διαγόρας





➤ Στ. Μοσκιού και Στ. Λινάρδος οι νέοι αρχηγοί του γηραιού

Ψήφισαν τους αρχηγούς

Με δημοκρατικές διαδικασίες, όπως συνηθίζεται τελευταία, οι ποδοσφαιριστές του ΠΑΟ Διαγόρα επέλεξαν αυτούς που θα τους εκπροσωπούν στην διοίκηση.

Στις εκλογές που έγιναν πριν λίγες μέρες οι παίκτες του «γηραιού» ψήφισαν για πρώτο αρχηγό τον **Σταμάτη Μοσκιού**, που πήρε 16 ψήφους. Για δεύτερο αρχηγό η κάλπη ανέδειξε τον **Στέφανο Λινάρδο** που πήρε 15 ψήφους, ενώ στην τρίτη θέση ισοψήφισαν οι **Σάρλης, Χατζηστρατής** και **Μόσχου**, με 8 ψήφους.

Φιλικό στην Καρδάμαινα

Αύριο το πρωί ο ΠΑΟ Διαγόρας θα αναχωρήσει με δελφίνι για την Κω και στην συνέχεια οδικώς θα πάνε στην Καρδάμαινα, όπου το απόγευμα θα αντιμετωπίσουν σε φιλικό αγώνα την Δόξα Καρδάμαινας. Η αποστολή θα επιστρέψει από την Κω την Δευτέρα το πρωί.

Enter
Σοφοκλή Βενιζέλου 4
100 Μαγαζιά Ρόδος
τηλ./ φαξ (0241)20006

«Σέβεν - σάιντ» Τελική φάση



✓ Διεξάγεται σήμερα στο Εθνικό στάδιο η τελική φάση που είναι αφιερωμένη στην μνήμη του «Γιάννη Σάββενα»

✓ Με το φώς των προβολέων θα διεξαχθεί ο τελικός του τουρνουά



Σήμερα στις 16.00 το απόγευμα στο Εθνικό στάδιο Ρόδου εννέα ομάδες θα διεκδικήσουν το κύπελλο της τελικής φάσης του «Σέβεν - σάιντ» που φέτος είναι αφιερωμένο στην μνήμη του αδικοχαμένου ποδοσφαιριστή **«Γιάννη Σάββενα»**. Ο θεσμός του «Σέβεν - σάιντ» είναι ουσιαστικά γιορτή του ποδοσφαίρου που σηματοδοτεί την έναρξη της ποδοσφαιρικής περιόδου 2001-2002.

Οι ομάδες που προκρίθηκαν από την πρώτη φάση και συμμετέχουν σήμερα στην τελική είναι: Α.Σ. Ρόδος, ΠΑΟ Διαγόρας, «ΖΕΥΣ», Φοίβος, Απόλλων Απ., Διαγόρας Β., Κλεόβουλος, Απόλλων Καλ. και Διγενής.

Οι παραπάνω ομάδες πρέπει να βρίσκονται στο γήπεδο στις 15.00 αφού στις 15.15 θ'ακολουθήσει παρέλαση όλων των ομάδων με τα λάβαρά τους και την φιλαρμονική του Δήμου Ρόδου ενώ στην συνέχεια θα γίνει η έπαρση της σημαίας. Μετά θα γίνει ο καθιερωμένος αγιασμός και η κλήρωση του προκριματικού αγώνα και των προημιτελικών.

Σύμφωνα με το πρόγραμμα ο τελικός θα διεξαχθεί στις 19.30 υπό το φώς των προβολέων και αμέσως μετά τη λήξη θα γίνει η απονομή του κυπέλλου στην νικήτρια ομάδα ενώ θα δοθεί και τιμητική πλακέτα στην οικογένεια του **«Γιάννη Σάββενα»**.

Το πρόγραμμα:
15.15 Παρέλαση ομάδων - Επαρση Σημαίας
15.30 Αγιασμός
15.45 Κλήρωση
16.00 Εναρξη προκριματικού αγώνα
16.30 Εναρξη προημιτελικών.

Υπεύθυνοι των αγώνων της τελικής φάσης του «Σέβεν - σάιντ» θα είναι τα μέλη της Επιτροπής Πρωταθλήματος.

Οι διαιτητές που θα σφυρίξουν στα σημερινά παιχνίδια είναι οι **Μιχαλάκης, Φραγκίνης, Σταυριανός, Χάλαντας, Σάββενας, Λάμπρου.**

Υπεύθυνοι των διαιτητών θα είναι ο πρόεδρος και το μέλος της ΤΕΔ κ.κ. Καλαθενός - Σαββάκης.

Παιδικό Τουρνουά Ποδοσφαίρου ΔΟΝΑ Πεταλούδων 2001

➤ *Διεξάγεται σήμερα και αύριο στο γήπεδο Δαματριάς με την συμμετοχή οκτώ ομάδων*

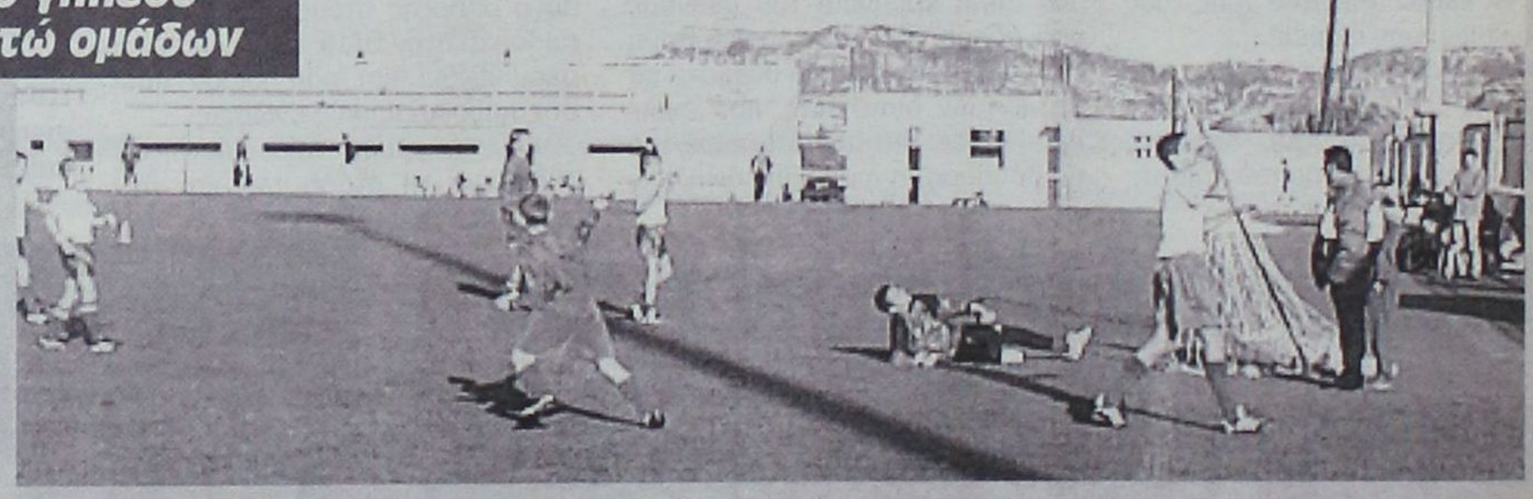

Σήμερα στις 5.00 το απόγευμα ξεκινά το παιδικό ποδοσφαιρικό τουρνουά που διοργανώνει στο γήπεδο Δαματριάς ο ΔΟΝΑ του Δήμου Πεταλούδων.

Οι ομάδες που θα λάβουν μέρος στο τουρνουά είναι οχτώ και είναι οι παρακάτω: Φοίβος, Ακαδημία Α' Δήμου Π., Αστέρας Παστ., Δήμητρα Δαμ., Ηρακλής Μ., Ακαδημία Β' Δήμου Π., Κλεάνθης και Δαμάγητος Θεολόγου.

Οι ομάδες θ'αγωνισθούν σε δύο ομίλους με το παρακάτω πρόγραμμα

1ος Ομιλος

5.00μ.μ. Φοίβος - Ακαδημία Α' Δήμου Π.
5.30μ.μ. Αστέρας Παστ. - Δήμητρα Δαμ.

2ος Ομιλος

5.00μ.μ. Ηρακλής Μ. - Ακαδημία Β' Δήμου Π.
5.30μ.μ. Κλεάνθης - Δαμάγητος

Σήμερα θα πραγματοποιηθούν οι παραπάνω αγώνες, οι οποίοι είναι «νόκ - άουτ» ενώ αύριο Κυριακή θα αναμετρηθούν οι νικητές του κάθε ομίλου.

Τα αυριανά παιχνίδια θα ξεκινήσουν στις 10.30 το πρωί.

Δικαίωμα Συμμετοχής

Δικαίωμα συμμετοχής έχουν οι παίδες των ομάδων αυτών, που γεννήθηκαν από το 1987 και μετά.

Κανονισμοί

1. Οι ομάδες θα πρέπει να βρίσκονται στο γήπεδο Δαματριάς στις 4μ.μ.

2. Οι αγώνες θα πραγματοποιηθούν στα δύο ήμισυ του γηπέδου (κατά πλάτος).

3. Κάθε ομάδα θα αγωνίζεται με 8 ποδοσφαιριστές (7+1 τερματοφύλακα).

4. Κατά τη διάρκεια του αγώνα μπορούν να γίνουν απεριόριστες αλλαγές, χωρίς όμως να έχει δικαίωμα να αγωνιστεί ξανά παίκτης, που έχει ήδη αντικατασταθεί.

5. Η διάρκεια του κάθε αγώνα θα είναι 20 λεπτά. (10+10) με 10' ανάπαυλα.

Οι διαιτητές που θα διευθύνουν τα παιχνίδια σήμερα και αύριο είναι οι **Σιδηρόπουλος Α.** και **Γκιούντιτσε.**

Στον «ΖΕΥΣ» ο Γ. Μαχραμάς

➡ Χθές το απόγευμα τα βρήκε με τους παράγοντες του συλλόγου και υπέγραψε το νέο του δελτίο

Για δεύτερη συνεχόμενη χρονιά ο έμπειρος γκολκήπερ **Γιώργος Μαχραμάς** θα υπερασπίζεται την εστία του νεοφώτιστου στην β' κατηγορία «ΖΕΥΣ».

Οπως είναι γνωστό ο Μαχραμάς με τις πολύ καλές εμφανίσεις που πραγματοποίησε στο περυσινό πρωτάθλημα της Γ' κατηγορίας, συνέβαλε στην κατάκτηση του πρωταθλήματος που είχε ως αποτελεσμα την άνοδο του «ΖΕΥΣ» στην δευτέρη κατηγορία.



Ο Γ. Μαχραμάς είχε δεχθεί πρόταση και από τον Ορφέα Ρόδου όμως χθές τα βρήκε οριστικά με τους παράγοντες του «ΖΕΥΣ» και υπέγραψε το νέο του δελτίο.

Τα λένε παρατηρητές - ΕΠΣΔ

Καλούνται οι παρακάτω παρατηρητές αγώνων (και όσοι άλλοι επιθυμούν να ορίζονται παρατηρητές) να βρίσκονται στα γραφεία της ΕΠΣΔ Τρίτη Σεπτεμβρίου και ώρα 20.30. Ελένης Αντώνιος, Χούρδας Μιχ., Ντάκας Σάββας, Παΐσογλου Βασίλης, Κουράνος Θεοδ., Δημητράς Δημ., Αργυρός Νικ., Παυλούς Σάββας, Πάλλας Μιχ., Βεργίδης Λάζαρος, Καλογερής Εμμ., Καλλίστης Εμμ., Καλλίστης Γεώργ. Χοριζίδης Ηρακλής, Μιχελαράκης Γεώργ. Σταυριανός Νικ., Παπαδημήτρης Γεώργ. Μακρής Σαβ., Ντάκας Νικ., Ξανθόπουλος Τιμ., Παπαοικονόμου Κων., Μπακαρής Μιχ., Τόππος Τσαμπ., Δημητράς Κυρ., Στεφανάρας Κων., Εγγλέζος Εμμ., Δραπάνος Ιωάνν. Νικολάου Νικ.

Στην ΕΠΣΔ οι παράγοντες της Β' κατηγορίας

Δύο ώρες νωρίτερα και συγκεκριμένα στις 6.00 θα πραγματοποιηθεί στον ίδιο χώρο συνάντηση της Επιτροπής Πρωταθλήματος με τους προέδρους και τους Γεν. Γραμματείς των συλλόγων της Β' κατηγορίας προκειμένου να γίνει η απαραίτητη συζήτηση ενόψει της έναρξης του νέου πρωταθλήματος.

Ευχετήριο

Η οικογένεια του Ευαγόρα εύχεται στον Αντιπρόεδρο του συλλόγου Τάσο Αστερή, για τον γάμο της κόρης του Χριστίνας με τον εκλεκτό της καρδιάς της Μιχάλη Χατζηνικήτα, ποδοσφαιριστή του Ορφέα, ότι καλύτερο στην νέα τους ζωή.

Να σου ζήσουν αντιπρόεδρε

Για το Δ.Σ.
Ευαγόρας
Θωμάς
Ντουρουτλής

ΑΝΑΚΟΙΝΩΣΗ ΤΗΣ ΔΙΕΥΘΥΝΣΕΩΣ

Την Τρίτη θα γίνει ο αγιασμός στο 3ο Ενιαίο Λύκειο Ρόδου

Τι πρέπει να γνωρίζουν γονείς και μαθητές

Από την Διεύθυνση του 3ου Ενιαίου Λυκείου Ρόδου εκδόθηκε χθες η ακόλουθη ενημερωτική ανακοίνωση:

Α. ΕΓΓΡΑΦΕΣ ΜΑΘΗΤΩΝ - ΔΗΛΩΣΕΙΣ ΚΑΤΕΥΘΥΝΣΕΩΝ - ΜΑΘΗΜΑΤΩΝ ΕΠΙΛΟΓΗΣ ΚΑΙ ΠΡΟΣΘΕΤΗΣ ΔΙΔΑΚΤΙΚΗΣ ΣΤΗΡΙΞΗΣ 3ου ΕΝΙΑΙΟΥ ΛΥΚΕΙΟΥ ΡΟΔΟΥ

Εξαιτίας των Πανελληνίων Εξετάσεων των ανεξεταστέων της Β' Τάξης όλων των Λυκείων της νήσου Ρόδου, που διενεργούνται στο Σχολείο μας, πληροφορίες, εγγραφές, δηλώσεις των κατευθύνσεων, των μαθημάτων επιλογής και συμμετοχής στα προγράμματα Πρόσθετης Διδακτικής Στήριξης των μαθητών του 3ου Ενιαίου Λυκείου Ρόδου θα γίνονται καθημερινά μέχρι τις 14 Σεπτεμβρίου 2001 και από τις 9 & 30 π.μ. έως τις 12 π.μ. σε ισόγεια αίθουσα του Σχολείου και από τις 12 έως τη 1 μ.μ. στο Γραφείο των καθηγητών στον 1ο όροφο.

Επίσης πληροφορίες για τα μαθήματα Γενικής Παιδείας, Επιλογής, Κατευθύνσεων, Βάσεων, Προγραμμάτων Σπουδών, Προοπτικών Αγοράς Εργασίας κ.α. παρέχονται δωρεάν στους μαθητές και τους γονείς τους από το Κέντρο Προσανατολισμού και Συμβουλευτικής (Εμπορικό Κέντρο Φώκιαλη) καθημερινά 09.00 - 14.00 και Τετάρτη 09.00 - 18.00 καθώς και με ραντεβού (Τηλέφωνα: 73.763, 73.850) από εξειδικευμένο προς τούτο Επιστημονικό Προσωπικό).

Για την εγγραφή των μαθητών της Α' ΤΑΞΗΣ οι γονείς θα προσκομίζουν από τον Δήμο Πιστοποιητικό Γεννήσεως των παιδιών τους και θα παραλαμβάνουν Δελτίο Υγείας για τις προβλεπόμενες ιατρικές εξετάσεις που πρέπει να γίνουν πριν την έναρξη των μαθημάτων.

Σημειωτέον ότι φέτος τα προγράμματα Πρόσθετης Διδακτικής Στήριξης (Ενισχυτική διδασκαλία) αρχίζουν από τον Σεπτέμβριο, ταυτόχρονα με την έναρξη των μαθημάτων και το κάθε Τμήμα θα αποτελείται από 5 μέχρι 10 το πολύ μαθητές. Δικαίωμα δωρεάν συμμετοχής σ' αυτά έχουν οι μαθητές, ανεξαρτήτως βαθμολογίας.

Β. ΑΓΙΑΣΜΟΣ - ΧΩΡΙΣΜΟΣ ΜΑΘΗΤΩΝ ΣΕ ΤΜΗΜΑΤΑ - ΔΙΑΝΟΜΗ ΒΙΒΛΙΩΝ - ΑΙΤΗΣΕΩΝ ΠΡΟΣΘΕΤΗΣ ΔΙΔΑΚΤΙΚΗΣ ΣΤΗΡΙΞΗΣ

Ο Αγιασμός θα πραγματοποιηθεί την Τρίτη 11 Σεπτεμβρίου στις 09.00 π.μ.. Μετά θα ακολουθήσει η διανομή των αιτήσεων για την Πρόσθετη Διδακτική Στήριξη, που πρέπει να επιστραφούν συμπληρωμένες μέχρι τις 17-9-2001, καθώς και ο χωρισμός των μαθητών σε Τμήματα - Κατευθύνσεις - Μαθήματα Επιλογής και η δημιουργία Καταστάσεων για την διανομή των Βιβλίων τις επόμενες ημέρες.

Γ' ΠΡΟΓΡΑΜΜΑ ΦΙΛΟΞΕΝΙΑΣ ΓΕΡΜΑΝΩΝ ΜΑΘΗΤΩΝ ΑΝΤΑΛΛΑΓΗΣ

ΠΕΜΠΤΗ 13/9/01 φθάνουν αεροπορικώς στην Ρόδο οι 15 φιλοξενούμενοί μας Γερμανοί μαθητές του VIKTOR KARELL REALSHULE της Βαυαρίας με τους συνοδούς καθηγητές τους της φετινής μαθητικής ανταλλαγής.

ΠΑΡΑΣΚΕΥΗ 14/9: 09.00 Συγκέντρωση στο Σχολείο. Επίσκεψη σε Δημοτική Πινακοθήκη - Ενυδρείο - Κολύμπι.

ΣΑΒΒΑΤΟ 15/9: Εκδρομή με τις φιλοξενούσες οικογένειες.

ΚΥΡΙΑΚΗ 16/9: 10 π.μ. αναχώρηση με λεωφορείο από το «Ηχος και Φως» για WATERLAND Φαληρακίου.

ΔΕΥΤΕΡΑ 17/9: 09 π.μ. Υποδοχή φιλοξενουμένων στο Σχολείο

11 π.μ. Υποδοχή φιλοξενουμένων από Νομάρχη Δωδεκανήσου.

12 π.μ. Υποδοχή φιλοξενουμένων από Δήμαρχο Ρόδου.

ΤΡΙΤΗ 18/9: 08.30 π.μ. Αναχώρηση από Μαντράκι για ημερήσια εκδρομή σε Σύμη - Πανορμίτη με Καταμαράν 2 (Ευγενική προσφορά ΑΝΕΣ).

ΤΕΤΑΡΤΗ 19/9: 8 π.μ. Σχολείο. Βόλτα με τραινάκι ΡΟΔΑ - Ξενάγηση σε Μουσεία - Παλάτι Μεγάλου Μαγίστρου Ιπποτών.

ΠΕΜΠΤΗ 20/9: Ημερήσια εκδρομή σε Εφτά Πηγές - Λίνδο - Βλυχά.

ΠΑΡΑΣΚΕΥΗ: 21/9: Εκδρομή στο Φιλέρημο - Πεταλούδες.

ΣΑΒΒΑΤΟ 22/9: Αναχώρηση αεροπορικώς φιλοξενουμένων μας Γερμανών μαθητών για Μόναχο.

Ο ΔΙΕΥΘΥΝΤΗΣ
Παναγιώτης Γ. Ψαρός
Φιλόλογος

Η σκοπιμότητα ενός γελοίου γκάλοπ...

Του Β. Χρύση



Αναθάρρεψαν με εκείνο το ολίγων ωρών τηλεφωνικό γκάλοπ της περασμένης εβδομάδος, οι κρατικοδίαιτοι του ΠΑΣΟΚ...

Με θεαματικές κινήσεις του πρωθυπουργού και των παρατρεχάμενών του, προσπαθούν με τη βοήθεια και την επαγγελματικότητα των μέσων διαπλοκής να ανυψώσουν το κύρος του και να μας τον εμφανίσουν ως τον μόνο, τον αδιαμφισβήτητο και τον πλέον κατάλληλο πρωθυπουργό...

Σ'αυτές τις μεθοδεύσεις, σ'αυτή την πολιτική αλαζονεία καλείται να απαντήσει με την ψήφο του ο ελληνικός λαός, όποτε θελήσει να στήσει τις κάλπες αυτός ο πρωθυπουργός...

Απαξιοί να συναντήσει τον Αρχιεπίσκοπο, περιφρονεί τα τρια και πλέον εκατομμύρια υπογραφών, δέχεται όμως μεμονωμένους, καλεί τηλεοπτικά συνεργεία για να ρίξουν φως και να αναστήσουν τη χαμένη δημοτικότητή του, όποτε κρίνει ο ίδιος σκόπιμο.

Ασφαλώς δεν προβλέπεται κανένα δημοψήφισμα. Συνταγματική και ορθή η θέση του Προέδρου της Δημοκρατίας.

Η άρνηση όμως διαλόγου από τον πρωθυπουργό δεν είναι κατανοητή.

Παράλληλα τα προβλήματα είναι εδώ και περιμένουν λύσεις!

Στα Δωδεκάνησα από που να αρχίσουμε; Γίναμε κουραστικοί να τα επαναλαμβάνουμε σ'όλους τους τόνους...

Και τώρα ο και εσωκομματικά αμφισβητούμενος πρωθυπουργός, συνεπικουρούμενος από τη διαπλοκή κάνει θεαματικές κινήσεις... Ο Κ. Λαλιώτης Γενικός Γραμματέας του κόμματος!

Αυτός θα μας δώσει πνοή. Αυτός θα μας δώσει όραμα! Ετσι θα σωθούμε... Και έπεται συνέχεια. Ανοίγουν προσωρινά οι κρουνοί των παροχών για να βελτιώσουν το κοινωνικό τους πρόσωπο... Για να μπορούν να κοιτάξουν στα μάτια αυτό το λαό. Θα ωραιοποιήσουν τα πάντα και θα πάνε στις εκλογές τυφλώνοντας όλους με τις κάμερες, για να ξεχάσουν τα προβλήματά τους, και να συνεχίσουν οι κρατούντες το έργο τους...

Προς το παρόν υγεία, συγκοινωνίες, ασφαλιστικό, ανεργία, παιδεία, τα χαμένα τρισεκατομμύρια του χρηματιστηρίου πρέπει όλα να ξεχαστούν!! Ετσι μόνον θα μπορέσουν να κάνουν τη δουλειά τους. Να συνεχίσουν για είκοσι πέντε χρόνια τα ίδια πρόσωπα να ασκούν εξουσία και να διαχειρίζονται τα πάντα, γιατί μόνον αυτούς προίκισε ο θεός με πρωθυπουργικά και υπουργικά προσόντα... Οι υπόλοιποι να κοιμόμαστε ήσυχοι, γιατί ευτυχώς ή δυστυχώς έχουμε καλά αφεντικά...

Ας σοβαρευτούμε και ας τελειώνουμε επί τέλους με όλους αυτούς. Η κυβέρνηση αυτή με το τέλμα που δημιούργησε πρέπει να φύγει το συντομότερον δυνατόν. Για να λειτουργήσει η δημοκρατία, για να δοκιμαστούν νέα πρόσωπα, για να βγουν από την αδράνεια οι υγιείς και περιθωριοποιημένες δυνάμεις αυτού του τόπου.

Εμείς δεν τρέμουμε τις εκλογές. Τις περιμένουμε κ. Σημίτη.

Τις περιμένει ο ελληνικός λαός για να κλείσει αυτή τη σελίδα της πολιτικής αλαζονείας και απραξίας.

ΒΑΣΙΛΗΣ ΧΡΥΣΗΣ
ΠΟΛΙΤΕΥΤΗΣ Ν.Δ.

ΜΑΘΗΜΑΤΑ ΑΓΓΛΙΚΩΝ ΙΔΙΑΙΤΕΡΑ και ΟΛΙΓΟΜΕΛΗ από ΠΤΥΧΙΟΥΧΟ ΚΑΘΗΓΗΤΡΙΑ ΑΓΓΛΙΚΗΣ ΦΙΛΟΛΟΓΙΑΣ

ΜΑΡΙΑ Ν. ΤΣΙΜΕΤΑ

☛ Παραδίδονται μαθήματα ΑΓΓΛΙΚΩΝ σε ΟΛΑ ΤΑ ΕΠΙΠΕΔΑ
☛ ΣΥΣΤΗΜΑΤΙΚΗ ΠΡΟΕΤΟΙΜΑΣΙΑ ΓΙΑ ΤΙΣ ΕΞΕΤΑΣΕΙΣ
LOWER (FCE), TOEFL, PROFICIENCY (CPE, MICHIGAN)
☛ ΤΑΧΥΡΡΥΘΜΑ ΤΜΗΜΑΤΑ
☛ ΠΡΟΕΤΟΙΜΑΣΙΑ για εισαγωγή σε ΒΡΕΤΑΝΙΚΑ και ΑΜΕΡΙΚΑΝΙΚΑ ΠΑΝΕΠΙΣΤΗΜΙΑ

ΜΕ

☛ ΠΡΟΣΩΠΙΚΗ ΠΑΡΑΚΟΛΟΥΘΗΣΗ
☛ ΑΝΤΙΚΕΙΜΕΝΙΚΗ ΕΝΗΜΕΡΩΣΗ ΓΟΝΕΩΝ και ΔΕΛΤΙΑ ΠΡΟΟΔΟΥ

Επιτυχία μας η ΜΕΘΟΔΟΛΟΓΙΑ ΔΙΔΑΣΚΑΛΙΑΣ της ΑΓΓΛΙΚΗΣ ΓΛΩΣΣΑΣ του St. MICHAEL'S COLLEGE, VERMONT, USA

Εκτελούνται ΜΕΤΑΦΡΑΣΕΙΣ

Πληροφορίες στα τηλέφωνα: 20688, 0944 842875

ΕΓΓΡΑΦΕΣ από 27 ΑΥΓΟΥΣΤΟΥ

Επί της Βασιλέως Ηρακλείου 68
(έναντι του πρώην Β' Αστυν. Τμήματος)



EFSTATHIA HOTEL

ΗΣΥΧΕΣ ΚΑΙ ΞΕΓΝΟΙΑΣΤΕΣ
οικογενειακές διακοπές στην πανέμορφη Λέρο

ΣΤΟ ΞΕΝΟΔΟΧΕΙΟ «ΕΥΣΤΑΘΙΑ»

Το Ξενοδοχείο ΕΥΣΤΑΘΙΑ είναι ένα σύγχρονο συγκρότημα χτισμένο στον γραφικό Ξηρόκαμπο 100 μόλις μέτρα από την θάλασσα. Διαθέτει 25 πολυτελή διαμερίσματα, δίκλινα και τρίκλινα, πλήρως εξοπλισμένα με κουζίνα μπάνιο, ψυγείο και τηλέφωνο. Θα βρείτε ακόμα μεγάλη πισίνα και μπαρ. Η συγκοινωνία είναι τακτική και το λεωφορείο περνάει μπροστά από το ξενοδοχείο. Στην περιοχή υπάρχουν τρία εστιατόρια και καθημερινή συγκοινωνία με την Κάλυμνο.

ΤΟ ΞΕΧΩΡΙΣΤΟ ΠΕΡΙΒΑΛΛΟΝ ΤΟΥ ΞΕΝΟΔΟΧΕΙΟΥ «ΕΥΣΤΑΘΙΑ»

η φιλική εξυπηρέτηση καθώς και οι όμορφες βραδιές στο μπαρ της πισίνας, εξασφαλίζουν τις πιο ευχάριστες και ξεκούραστες διακοπές


Η Παναγία η Καβουράδαινα • The Virgin Kavouradena





ΕΠΙΠΛΩΜΕΝΑ ΔΙΑΜΕΡΙΣΜΑΤΑ ΙΩΑΝΝΗΣ ΜΑΥΡΟΥΔΗΣ
Ξηρόκαμπος - Λέρος
Τηλ. 0247 - 24099, 24199, FAX: 25660

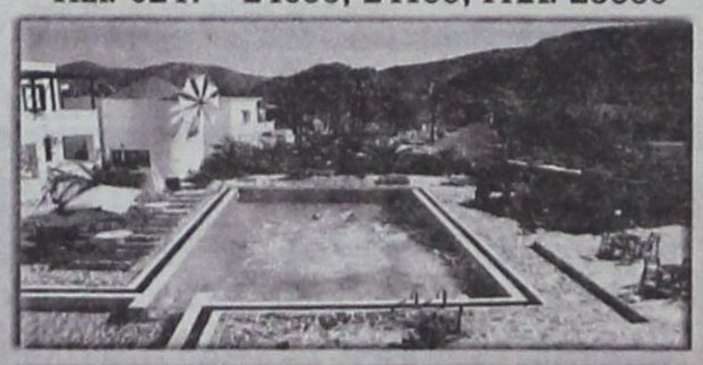





ΕΓΙΝΕ ΧΘΕΣ ΣΤΟ ΝΟΜΑΡΧΙΑΚΟ ΣΥΜΒΟΥΛΙΟ

Η εισήγηση του νομάρχη Δωδ/νήσου για την ειδική χωροταξική μελέτη

Ποιές παρατηρήσεις έκανε και ποιές βελτιώσεις πρότεινε



Ο νομάρχης κ. Σ. Καραγιάννης κατέθεσε χθές στο νομαρχιακό, συμβούλιο την ακόλουθη εισήγηση σχετικά με την β' φάση της ειδικής χωροταξικής Μελέτης της νήσου Ρόδου.

Το τεύχος που έχει διανεμηθεί στα μέλη του Νομαρχιακού Συμβουλίου αποτελεί το τελικό τεύχος της Β' φάσης της Ειδικής Χωροταξικής Μελέτης της Νήσου Ρόδου, που είχε ανατεθεί από το ΥΠΕΧΩΔΕ το 1996-97, διορθωμένο και συμπληρωμένο σύμφωνα με τις υποδείξεις της Επιτροπής Επίβλεψης.

Από την άποψη αυτή οι προτάσεις της Β' φάσης της μελέτης εμπεριέχουν θετικές και ρεαλιστικές προτάσεις, αφού υιοθετούν μεγάλο μέρος των παρατηρήσεων των τοπικών φορέων που υποβλήθηκαν κατά την συζήτηση της Α' φάσης της μελέτης.

Τρία ήσαν τα αναπτυξιακά σενάρια που εξετάσθηκαν και αξιολογήθηκαν κατά την Α' φάση της μελέτης.

Συγκεκριμένα:

1. Το σενάριο «της ανάπτυξης χωρίς παρέμβαση».

2. Το σενάριο της «ελεγχόμενης ανάπτυξης» και τέλος εκείνο «της βιώσιμης ανάπτυξης», επικεντρώνοντας στο κριτήριο «Ανθρώπινο Δυναμικό» και συνεκτιμώντας τις ανάγκες σε νερό, γή, χρήση παραλιών και προκύπτον τουριστικό εισόδημα.

Το σενάριο της ανάπτυξης χωρίς παρέμβαση, απεκλείσθη γιατί θα οδηγούσε σε προσέλευση τουριστικών διανυκτερεύσεων, τις οποίες ο τοπικός πληθυσμός θα αδυνατούσε να εξυπηρετήσει, με αποτέλεσμα την έντονη μεταναστευτική απασχόληση, άρα νέα ζήτηση για κατοικίες και ανάλογες υπηρεσίες και υποδομές.

Και το δεύτερο σενάριο, της ελεγχόμενης ανάπτυξης όμως αποκλείσθηκε, γιατί εκτιμήθηκε ότι θα οδηγούσε στον απόλυτο έλεγχο της μεταναστευτικής απασχόλησης, ταυτόχρονα, όμως και το τουριστικό εισόδημα θα αυανόταν με πολύ χαμηλούς ρυθμούς κατά την επόμενη 15ετία.

Το σενάριο, το οποίο τελικά επελέγη, εκείνο της βιώσιμης ανάπτυξης, φαίνεται να εξασφαλίζει:

Α. Σταθερή μεταναστευτική απασχόληση στο ποσοστό της συνολικής απασχόλησης και

Β. Την αύξηση με ικανοποιητικούς ρυθμούς της τουριστικής δαπάνης, εξασφαλίζοντας έτσι σημαντικούς ρυθμούς αύξησης του ΑΕΠ.

Με βάση αυτό το σενάριο ανάπτυξης της Ρόδου, έπρεπε να κινηθεί η εκπόνηση της Β' φάσης της Ειδικής Χωροταξικής Μελέτης για ολόκληρο το νησί της Ρόδου.

Ωστόσο η ειδική αυτή χωροταξική μελέτη της νήσου Ρόδου που είχε ανατεθεί με συμβατικό αντικείμενο ολόκληρο το νησί, κατά τη διάρκεια εκπόνησής της, περιορίσθηκε στο νοτιοανατολικό τμήμα του νησιού, σε μια στενή παραλιακή λωρίδα γης, με τη θεσμοθέτηση μιας ΖΟΕ ενώ για το υπόλοιπο νησί, γίνεται παραπομπή σε τοπικές ρυθμίσεις, έξω από τις διαδικασίες της μελέτης.

Ετσι όμως αλλοιώνεται και ματαιώνεται το αναμενόμενο πάγιο αίτημα δεκαετιών για την σύνταξη μιας ολοκληρωμένης χωροταξικής μελέτης για το νησί ολόκληρο της Ρόδου.

Το κενό που θα προκύψει, αν δεν εκπονηθεί η Ειδική Χωροταξική μελέτη για ολόκληρο το νησί θα επιτείνει τα προβλήματα και τα αδιέξοδα που δημιουργήθηκαν από την άναρχη ανάπτυξη και τις δυσμενείς επιπτώσεις στο περιβάλλον (φυσικό και δομημένο) στην ποιότητα της ζωής στον τουρισμό κ.α.

Η ματαίωση ενός ενιαίου χωροταξικού σχεδιασμού με τον περιορισμό του σ'ένα μόνο τμήμα του, δεν θεραπεύεται με τις όποιες κατευθύνσεις για το υπόλοιπο μέρος του νησιού, αφού δεν προβλέπεται να θεσμοθετηθούν.

Μετά τα παραπάνω, το Νομαρχιακό Συμβούλιο θα μπορούσε να προτείνει:

Α) Την επέκταση της μελέτης σ'ολόκληρο το νησί της Ρόδου, όπως αρχικά είχε σχεδιασθεί και

Στα πλαίσια μιας τέτοιας επέκτασης θα μπορούσαν να θεσπισθούν ΖΟΕ προληπτικού και υπερτοπικού χαρακτήρα που να καλύπτουν τους κύριους άξονες ανάπτυξης του νησιού όπως

Ι. Κατά μήκος του εθνικού και επαρχιακού δικτύου του νησιού

ΙΙ. Κατά μήκος και γύρω από περιοχές οι οποίες πρέπει να προστατευθούν περιβαλλοντικά (Natura 2000- Πρασονήσι - Τσαμπίκα - Λαδικό - Οικοσυστήματα - Δασικές εκτάσεις - Αμμώδεις Παραλίες - Αρχαιολογικοί χώροι κ.λπ)

ΙΙΙ. Χωροθέτηση δραστηριοτήτων υπερτοπικού χαρακτήρα (ΧΥΤΑ) και (χώροι προεπιλογής, μεταφόρτωσης, επεξεργασίας και ανακύκλωσης των στερεών αποβλήτων, όπως προβλέπει η ενιαία διαχειριστική μελέτη - Βιομηχανική ζώνη - το νέο Εργοστάσιο Ηλεκτρικής Παραγωγής - τα Σφαγεία - τη νέα Κεντρική Λαχαναγορά - την Ιχθυοαγορά κ.λπ).

ΙV. Στις εκτός σχεδίου περιοχές σ'όλο το νησί, ώστε να κατοχυρωθούν οι χρήσεις γης

Β) Οσον αφορά τις προτάσεις της Β' φάσης της Ειδικής Χωροταξικής Μελέτης, το Νομαρχιακό Συμβούλιο μπορεί να λάβει υπόψη του τόσο τις προτάσεις του ΤΕΕ Δωδεκανήσου, όσο κυρίως εκείνες του Δήμου Νότιας Ρόδου, τον οποίο αφορά ουσιαστικά όχι όμως και αποκλειστικά.

Ι. Ο Δήμος Νότιας Ρόδου διαφωνεί καταρχήν με τη θεσμοθέτηση μόνο της προτεινόμενης ΖΟΕ. Η Ειδική Χωροταξική Μελέτη είναι μια αναπτυξιακή μελέτη που θα έπρεπε να περιλαμβάνει παρεμβάσεις σε όλη τη νήσο Ρόδο και όχι μόνο στα ανατολικά παράλια του Δήμου μας. Με το να προτείνεται η θεσμοθέτηση μόνο αυτής της ΖΟΕ μπαίνει τροχοπέδη στην ανάπτυξη που έχει τόσο ανάγκη η Νότια Ρόδος.

Με τη θεσμοθέτηση μόνο αυτής της ΖΟΕ δημιουργείται πλεονέκτημα στις άλλες περιοχές του νησιού, γιατί σίγουρα είναι πλεονέκτημα να χρειάζονται 20 στρέμματα για τουριστική χρήση στο κορεσμένο τουριστικά βόρειο τρίγωνο και 10 στρέμματα σε όλο το υπόλοιπο νησί, ενώ στη Νότια Ρόδο να καθορίζεται η αρτιότητα για τουριστική χρήση στα 30 στρέμματα.

Επίσης βλέπουμε ότι είναι σε βάρος της ανάπτυξης της Νότιας Ρόδου να μπορεί κανείς να οικοδομήσει Β' κατοικία σε 750μ2 σε οποιαδήποτε επαρχιακή οδό του νησιού ενώ στην ανατολική επαρχιακή οδό της Νότιας Ρόδου να χρειάζονται 10.000 μ2.

Ο Δήμος Νότιας Ρόδου έχει τη γνώμη ότι α) για να μπορεί να θεωρηθεί ότι η προτεινόμενη θεσμοθέτηση χρήσεων γης προωθεί πραγματικά την ορθολογική ανάπτυξη της νήσου Ρόδου και της Νότιας Ρόδου ειδικότερα, πρέπει να περιλαμβάνει όλη τη νήσο Ρόδο και σίγουρα όλη τη Νότια Ρόδο και β) επειδή ο Δήμος Νότιας Ρόδου βρίσκεται σε διαδικασία προκήρυξης μελέτης Σ.Χ.Ο.Ο.Α.Π. είναι άκαιρο να προχωρήσει η μελέτη Ε.Χ.Μ. με θεσμοθέτηση ζωνών, γιατί είναι πολύ πιθανόν να δημιουργούνται αντιφάσεις και αντιθέσεις μεταξύ των δύο μελετών.

Προτείνει λοιπόν ο Δήμος Νότιας Ρόδου και ζητάει είτε να μελετηθεί συνολικά το νησί της Ρόδου και να θεσμοθετηθούν παρεμβάσεις σε όλο το νησί είτε και η ΖΟΕ Νότιας Ρόδου να μη θεσμοθετηθεί αλλά να παραμείνει ως πρόταση για να εξεταστεί από τους μελετητές του Σ.Χ.Ο.Α.Π. Νότιας Ρόδου που πρόκειται σύντομα να προκηρυχθεί.

ΙΙ. Αν παρά την αντίθετη γνώμη του Δήμου Νότιας Ρόδου, το ΥΠΕΧΩΔΕ προχωρήσει στη θεσμοθέτηση αυτής της ΖΟΕ, ο Δήμος ζητάει να προβλέπεται στο Προεδρικό Διάταγμα η δυνατότητα τροποποίησης της από ειδικότερες μελέτες (ΣΧΟΟΑΠ, Ειδικές Περιβαλλοντικές, ΠΕΡΠΟ, κλπ) που θα συνταχθούν για την περιοχή της Νότιας Ρόδου. Επίσης ο Δήμος ζητάει από τώρα να γίνουν τροποποιήσεις ακόμα και αν η προτεινόμενη ΖΟΕ παραμείνει μόνο ως πρόταση, για τις μελέτες που θα ακολουθήσουν. Οι τροποποιήσεις αυτές αναφέρονται παραπάνω στις παρατηρήσεις του Δήμου Νότιας Ρόδου και αναλύονται παρακάτω:

ΙΙΙ. Γεωργική Γη Υψηλής Παραγωγικότητας: Η προτεινόμενη ΖΟΕ περιλαμβάνει περιοχές γεωργικές, χέρσες με ποώδη βλάστηση και ορισμένες δασικές. Καμιά από τις γεωργικές περιοχές δεν είναι περισσότερο γόνιμη από τις υπόλοιπες ώστε να χαρακτηρίζεται ως υψηλής παραγωγικότητας. Ολες οι γεωργικές εκτάσεις των ανατολικών παραλίων καλλιεργούνται κυρίως με σιτηρά (επιδοτούμενες καλλιέργειες). Πιστεύει ο Δήμος Νότιας Ρόδου λοιπόν ότι εκ παραδρομής αυτές οι υποπεριοχές χαρακτηρίστηκαν ως υψηλής παραγωγικότητας και ζητάει την εξάλειψη αυτών των περιοχών.

ΙV. Αρχαιολογικές ζώνες - Απόσταση οικοδομών από ακτογραμμή: Στις αρχαιολογικές ζώνες «Β» σήμερα δεν απαγορεύεται η δόμηση αλλά είναι ελεγχόμενη από την Αρχαιολογική Υπηρεσία. Ο Δήμος Νότιας Ρόδου έχει την άποψη ότι για αυτές τις περιοχές πρέπει να ισχύει ότι και για την υπόλοιπη προτεινόμενη ΖΟΕ με τον έλεγχο πάντα της Αρχαιολογικής Υπηρεσίας, κατά αναλογία με τις ενδεχομένως δασικές περιοχές ή περιοχές μεγάλων κλίσεων, στις οποίες προτείνεται από την μελέτη να ισχύει ότι και στην υπόλοιπη προτεινόμενη ΖΟΕ με τον έλεγχο εδώ της Δασικής Υπηρεσίας.

Η απόσταση των 100μ. από την ακτογραμμή, προτείνει ο Δήμος, να διευκρίνιζεται σαφώς ότι αναφέρεται στην ακτογραμμή των Κτηματολογικών Χαρτών. Αν στην περιοχή έχει γίνει καθορισμός αιγιαλού και παραλίας, σύμφωνα με τις ισχύουσες κάθε φορά διατάξεις, να μην έχει εφαρμογή αυτή η απόσταση των 100μ. αλλά ότι δεσμεύσεις προκύπτουν από τη νομοθεσία περί αιγιαλού.

V. Πρασονήσι: Το Πρασονήσι δεν έχει γεωγραφική συνέχεια με την προτεινόμενη ΖΟΕ και δεν γνωρίζουμε τους λόγους για τους οποίους προτείνεται η κατ' εξαίρεση ένταξή του και μάλιστα ως «περιοχή ειδικής προστασίας». Ο Δήμος Νότιας Ρόδου διαφωνεί με την ένταξη αυτή και ζητάει να εξαλειφθεί από την μελέτη. Το Πρασονήσι δεν κινδυνεύει από κανέναν ούτε σήμερα, ούτε στο μέλλον, εκτός ίσως από Κυνηγετικούς Συλλόγους που θα ήθελαν να ιδρύσουν εκτροφεία θηραμάτων στο χώρο αυτό. Η ακριβής χρήση του χώρου αυτού και οι τυχόν δεσμεύσεις που ίσως πρέπει να επιβληθούν, θα καθοριστούν με τη συνεργασία του Δήμου όταν εκπονηθεί το ΣΧΟΟΑΠ Νότιας Ρόδου.

VI. Επέκταση της ΖΟΕ: Είτε η προτεινόμενη Ζώνη παραμείνει μόνο ως πρόταση είτε θεσμοθετηθεί, ο Δήμος Νότιας Ρόδου προτείνει την επέκταση της κατά περίπου 1.000μ. προς νότο (με το ίδιο πλάτος), ώστε να περιλαμβάνει το τμήμα που βρίσκεται ανάμεσα στο ρυάκι Καλανταριά και στο ρυάκι Κόρακας. Η περιοχή αυτή είναι ιδιόκτητη και καλλιεργημένη με σιτηρά και δεν διαφέρει σε τίποτα από όλη την άλλη περιοχή που περιλαμβάνεται στην προτεινόμενη ΖΟΕ. Ως προς την επέκταση της ΖΟΕ και στη δυτική πλευρά του δήμου (Πάνω Γυαλός κλπ) θα συνεκτιμηθεί με την μελέτη του ΣΧΟΟΑΠ.

VII. Ειδικές χρήσεις: Καμιά ειδική χρήση δεν είναι θεσμοθετημένη σήμερα στην περιοχή που διαγραμματίζεται ως «Περιοχή Ειδικών Χρήσεων» στους χάρτες της μελέτης. Αν αυτές οι χρήσεις αποτελούν προτάσεις των μελετητών δεν θα έπρεπε να περιλαμβάνονται στους χάρτες της Β Φάσης, όπως δεν περιλαμβάνονται και οι υπόλοιπες προτάσεις της Α Φάσης. Εξάλλου η διαγραμματισμένη έκταση είναι τετραπλάσια και από τις όντως υφιστάμενες ειδικές χρήσεις της περιοχής. Ο Δήμος Νότιας Ρόδου διαφωνεί εντελώς σε οποιαδήποτε σχεδιαζόμενη επέκταση αυτών των «ειδικών χρήσεων». Για αυτούς τους λόγους παρακαλεί να εξαλειφθεί ο χαρακτηρισμός «Περιοχή Ειδικών Χρήσεων» από τους χάρτες αυτής της φάσης της μελέτης.

VII. Οροι δόμησης - Αρτιότητες: Εάν τελικά θεσμοθετηθεί η προτεινόμενη ΖΟΕ ο Δήμος Νότιας Ρόδου προτείνει να καθοριστούν οι αρτιότητες στα 20.000 μ2 (από 30.000 μ2) για τουριστική χρήση και στα 4.000 μ2 (από 10.000 μ2) για τις κατοικίες και τις λοιπές χρήσεις. Για την κατά παρέκκλιση αρτιότητα στην επαρχιακή οδό, προτείνει ο Δήμος, να διατηρηθεί για χρήση κατοικίας και καταστημάτων η παρέκκλιση των 2.000 μ2 μόνο, με τις προϋποθέσεις που αυτή ισχύει και σήμερα. Για την τουριστική χρήση η πυκνότητα να καθοριστεί στις 12 κλίνες ανά στρέμμα. Ο λόγος που προτείνει ο Δήμος αυτές τις αρτιότητες είναι η ύπαρξη στην περιοχή της προτεινόμενης ΖΟΕ κυρίως μικροϊδιοκτησιών, με αποτέλεσμα να είναι κατά την γνώμη τους από δύσκολο έως αδύνατο να δημιουργηθούν ιδιοκτησίες των 30.000 μ2 με τους νόμους της ελεύθερης αγοράς. Πολύ πιο δύσκολο θα είναι να συγκεντρώσει κανείς 10.000 μ2, προκειμένου να κατασκευάσει κατοικία. Επειδή ο Δήμος Νότιας Ρόδου δεν συμφωνεί με την προτεινόμενη «απαγόρευση» της Β' κατοικίας, που εκτός των άλλων θα οδηγήσει σε έξαρση της αυθαίρετης δόμησης, αντιπροτείνει την κατάργηση μόνο των παρεκκλίσεων των 750 μ2 και των 1.200 μ2 ελάχιστο εμβαδόν 2.000 μ2.





ANEK LINES

ΑΝΩΝΥΜΗ ΝΑΥΤΙΛΙΑΚΗ ΕΤΑΙΡΕΙΑ ΚΡΗΤΗΣ Α.Ε.
Α.Μ.Α.Ε. 11946/06/Β/86/07

ΠΡΟΣΚΛΗΣΗ

Κυρίες και κύριοι μέτοχοι,

Το Σάββατο 8 Σεπτεμβρίου συγκαλείται στη Ρόδο η γενική συνέλευση των μετόχων της ΔΑΝΕ. Η ΑΝΕΚ απευθύνει πρόσκληση προσωπικής συμμετοχής, ευαισθησίας και εγρήγορσης. Σας προσκαλεί να συμβάλλετε με την παρουσία και τις δημιουργικές σας προτάσεις στην προσπάθεια εξυγίανσης και ανάπτυξης της εταιρείας. Να στείλουμε παράλληλα ηχηρό μήνυμα σ'αυτούς που προσβλέποντας στην εξυπηρέτηση προσωπικών συμφερόντων και ιδιοτελών επιδιώξεων απεργάζονται την αποτελμάτωση και την πλήρη απαξίωση της ΔΑΝΕ. Σ'αυτούς που οχυρωμένοι στη λογική της καρέκλας και της διατήρησης των κεκτημένων ενορχηστρώνουν συστηματικά τη διάλυση της εταιρείας ακυρώνοντας στην πράξη κάθε προοπτική επαναδιαπραγμάτευσης της μετοχής της στο ΧΑΑ. Σ'αυτούς που θέλουν τη ΔΑΝΕ μικρή και αδύναμη, ευάλωτη και ανίκανη να πρωταγωνιστήσει στην Ελληνική ακτοπλοϊκή ναυτιλία. Που μετέρχονται κάθε αθέμιτου μέσου χωρίς κανένα ενδοιασμό παραπληροφορώντας και αποπροσανατολίζοντας, οι «δήθεν» σωτήρες της Δωδεκανησιακής, οι διαχρονικά αποκλειστικά υπεύθυνοι και πρωταίτιοι της καθίζησης της εταιρείας.



Σε όλους εκείνους που έκαναν το λάθος να παραβλέψουν και να υποτιμήσουν την αδιαπραγμάτευτη βούληση των χιλιάδων μετόχων της ΔΑΝΕ αλλά και της συντριπτικής πλειοψηφίας του δωδεκανησιακού λαού να εξυγιανθεί και να προοδεύσει επιτέλους η εταιρεία τους. Εμείς μονότονα επαναλαμβάνουμε σε όλους τους τόνους ότι δεν προτιθέμεθα να αφομοιώσουμε επιχειρηματικά τη ΔΑΝΕ. Αντιμετωπίζουμε την εταιρεία σαν ισότιμο εταίρο στον Ομιλο της ΑΝΕΚ και συμπορευόμαστε μαζί. Οραματιζόμαστε την ΔΑΝΕ πρωταγωνίστρια και όχι ουραγό. Δεσμευόμαστε ότι ο νέος Πρόεδρος της εταιρείας θα είναι Δωδεκανήσιος Προτιθέμεθα να στηρίξουμε την εκλογή επώνυμων και καταξιωμένων μελών της Δωδεκανησιακής κοινωνίας και εκπροσώπων των παραγωγικών τάξεων στο νέο Διοικητικό Συμβούλιο. Το Δ.Σ. της ΑΝΕΚ καθιστά σαφή την πρόθεσή του να διασφαλίσει την επιτυχή ένταξη της ΔΑΝΕ στο νέο επιχειρηματικό περιβάλλον και την ολοκλήρωση των διαδικασιών επαναδιαπραγμάτευσης της μετοχής της στο ΧΑΑ. Επίσης θεωρεί επιβεβλημένη την επίσπευση του οργανωτικού εκσυγχρονισμού της ΔΑΝΕ και την επαναδιατύπωση των δομών της. Σ'αυτή τη κατεύθυνση προσκαλούμε όλους τους μετόχους να παραβρεθούν και να συμμετάσχουν προσωπικά στην Γενική Συνέλευση της 8ης Σεπτεμβρίου.

ΤΟ Δ.Σ. ΤΗΣ ΑΝΕΚ

ΧΡΗΜΑΤΙΣΤΗΡΙΟ

ΣΥΝΕΔΡΙΑΣΗ ΤΗΣ 7ης Σεπτεμβρίου 2001

ΤΡΑΠΕΖΕΣ	ΤΙΜΗ	%	ΕΛΑΧ	ΜΕΓ.	ΤΕΜ
ΑΤΤΙΚΗΣ (ΚΟ)	6.36	-0.63	6.22	6.40	26 800
ΓΕΝΙΚΗ ΤΡΑΠΕΖΑ ΤΗΣ ΕΛΛ.	9.46	-2.47	9.32	9.70	13 730
ΕΘΝΙΚΗ ΤΡΑΠΕΖΑ ΤΗΣ ΕΛΛ.	30.50	-1.10	30.16	30.68	84 778
ΕΤΕΒΑ (ΚΟ)	7.74	-1.78	7.70	7.86	5 439
ΕΤΕΒΑ (ΠΟ)	8.04	-1.47	7.88	8.04	100
ΕΛΛΑΔΟΣ (ΚΟ	68.65	-1.58	68.40	69.10	1 487
ΕΜΠΟΡΙΚΗ ΤΡΑΠΕΖΑ ΤΗΣ ΕΛΛ.	37.30	-1.48	37.02	37.86	27 126
EUROBANK-ERGASIAS	13.88	-0.86	13.66	13.96	56 757
ΠΕΙΡΑΙΩΣ (ΚΟ)	10.94	-1.44	10.84	11.00	130 076
ALPHA ΤΡΑΠΕΖΑ ΠΙΣΤΕΩΣ	23.84	-0.25	23.32	23.92	124 079
ΕΓΝΑΤΙΑ ΤΡΑΠΕΖΑ (ΚΟ)	3.60	-0.55	3.50	3.60	20 030
ΕΓΝΑΤΙΑ ΤΡΑΠΕΖΑ (ΠΟ)	3.60	-1.64	3.50	3.60	2 165
ASPIS BANK	7.32	-0.54	7.06	7.42	106 524
ΕΤΒΑ	5.44	-2.51	5.30	5.58	168 640
ΤΡΑΠΕΖΑ ΚΥΠΡΟΥ	3.42	-0.58	3.32	3.44	23 836
ΑΓΡΟΤΙΚΗ ΤΡΑΠΕΖΑ	8.02	-1.23	7.98	8.10	43 823
ΤΕΛΕΣΙΣ ΤΡΑΠΕΖΑ ΕΠΕΝΔΥΣΕΩΝ	6.28	-1.57	6.14	6.40	1 884 944
ΑΣΦΑΛΕΙΕΣ					
ΕΘΝΙΚΗ ΑΣΦ.	11.00	-3.17	10.94	11.36	6 958
ΑΣΠΙΣ ΠΡΟΝΟΙΑ (ΚΟ)	5.20	-0.38	5.12	5.24	12 900
ΦΟΙΝΙΞ ΓΕΝ. ΑΣΦ.	18.20	-1.94	18.00	18.36	1 150
ΕΥΡΩΠΑΪΚΗ ΠΙΣΤΗ ΑΕ (ΚΟ)	2.52	0.00	2.45	2.64	4 680
ΕΥΡΩΠΑΪΚΗ ΠΙΣΤΗ ΑΕ (ΠΟ)	2.04	-0.49	1.90	2.09	408
ΑΓΡΟΤΙΚΗ Α.Ε. ΓΕΝ. ΑΣΦΑΛ. (ΚΟ)	19.40	-0.31	19.00	19.42	1 420
INTERAMERICAN (ΚΟ)	20.74	0.00	20.74	20.76	51 475
ΑΓΡΟΤΙΚΗ ΖΩΗΣ	16.34	-0.37	15.94	16.34	1 430
METROLIFE ΕΜΠΟΡΙΚΗ	1.98	-1.49	1.96	2.01	45 240
ΕΤΑΙΡΙΕΣ ΕΠΕΝΔΥΣΕΩΝ					
ΕΘΝΙΚΗ ΕΤ. ΕΠΕΝΔ.ΧΑΡΤ.	1.86	-1.06	1.85	1.88	15 365
ΕΛΛΗΝΙΚΗ ΕΤ. ΕΠΕΝΔ. (ΚΑ)	1.89	-2.58	1.85	1.93	18 117
ΕΠΕΝΔ. ΕΡΓΑΣΙΑΣ (ΚΑ)	1.69	-1.74	1.66	1.72	139 020
ΕΠΕΝΔ. ΑΝΑΠΤΥΞΕΩΣ (ΚΑ)	1.94	-1.52	1.91	1.96	41 020
ALPHA ΕΠΕΝΔΥΣΕΩΝ (ΚΑ)	3.52	-3.30	3.50	3.66	56 434
ΠΕΙΡΑΙΩΣ ΕΠΕΝΔΥΤΙΚΗ	1.84	-2.65	1.76	1.91	29 850
ΠΡΟΟΔΟΣ ΕΛΛ.ΕΠΕΝΔ.	3.20	0.63	3.10	3.20	152 673
INTERINVEST - ΔΙΕΘ. ΕΠΕΝΔ.	1.54	-2.53	1.50	1.56	17 570
ΕΠΕΛΞΗ Α.Ε.Ε.Χ. (ΚΑ)	0.83	-2.35	0.82	0.87	220 170
ΔΙΑΣ Α.Ε.Ε.Χ. (ΚΑ)	1.42	-0.70	1.39	1.43	51 330
ΑΙΟΛΙΚΗ Α.Ε.Ε.Χ. (ΚΑ)	1.55	-0.64	1.49	1.55	19 800
ΕΜΠΟΡΙΚΗ ΕΠΕΝΔΥΤΙΚΗ (ΚΑ)	2.75	-1.08	2.72	2.77	3 490
MARFIN ΑΕΕΧ	2.27	-0.44	2.21	2.27	21 012
ΟΡΙΟΝ Δ.Α.Ε.Ε.Χ (ΚΑ)	1.88	-2.59	1.84	1.90	10 100
ΑΣΠΙΣ ΕΠΕΝΔΥΤΙΚΗ (ΚΑ)	1.64	0.00	1.58	1.69	32 870
ALPHA TRUST ASSET M. (ΚΟ)	3.12	-0.64	3.00	3.12	4 740
ΑΚΤΙΒ ΕΠΕΝΔΥΤΙΚΗ Α.Ε.Ε.Χ.	2.00	-2.44	2.00	2.14	9 800
ΕΤ. ΧΡΗΜ/ΚΗΣ ΜΙΣΘΩΣΗΣ					
ΕΤΒΑ ΛΗΖΙΝΓΚ (ΚΟ)	3.84	-1.54	3.74	3.90	23 550
ALPHA LEASING (ΚΟ)	10.02	0.20	9.90	10.02	20 982
ΠΕΙΡΑΙΩΣ ΧΡΗΜ/ΚΕΣ ΜΙΣΘΩΣΕΙΣ	8.76	-0.68	8.52	8.80	6 413
ΕΤΑΙΡΙΕΣ ΣΥΜΜΕΤΟΧΩΝ					
ALBIO Α.Ε. ΣΥΜΜΕΤΟΧΩΝ (ΚΟ)	3.72	0.00	3.64	3.74	16 690
ΜΠΟΥΤΑΡΗΣ (ΚΑ)	2.00	0.00	1.92	2.02	100 270
ΜΠΟΥΤΑΡΗΣ (ΠΑ)	2.01	2.03	2.00	2.01	2 050
ΚΕΡΑΝΗΣ (ΚΑ)	1.66	-0.60	1.50	1.67	20 940
ΚΕΡΑΝΗΣ (ΠΑ)	1.28	0.00	1.28	1.28	20 700
ΕΠΙΧΕΙΡΗΣΕΙΣ ΑΤΤΙΚΗΣ (Κ)	6.14	1.32	5.94	6.18	45 283
ΟΜΙΛΟΣ ΙΝΤΕΑΛ (Κ)	3.06	-1.92	3.00	3.12	69 967
ΟΜΙΛΟΣ ΙΝΤΕΑΛ (Π)	7.98	0.00	0.00	0.00	0
ΚΛΩΝΑΤΕΞ (ΚΑ)	4.08	-1.45	4.02	4.20	314 570
ΚΛΩΝΑΤΕΞ (ΠΑ)	3.06	-0.65	3.02	3.12	69 510
ΒΙΟΧΑΛΚΟ (ΚΑ)	9.54	0.63	9.34	9.80	173 524
ΕΛΛΗΝΙΚΑ ΧΡΗΜΑΤΙΣΤΗΡΙΑ	7.20	-4.26	7.12	7.42	66 580
ΔΕΛΤΑ ΣΥΜΜΕΤΟΧΩΝ (ΚΑ)	7.00	-3.05	6.98	7.22	13 130
ΔΕΛΤΑ ΣΥΜΜΕΤΟΧΩΝ (ΠΑ)	7.18	-1.10	6.98	7.18	450
NOTOS COM	2.07	-0.48	2.02	2.24	99 070
ΧΑΤΖΗΙΩΑΝΝΟΥ Α.Ε.	3.76	1.08	3.60	3.78	14 070
ΑΧΟΝ Α.Ε.	3.42	1.18	3.28	3.60	245 730
SANYO HELLAS A.E.B.E.	1.93	-1.53	1.90	1.96	106 128
ΚΟΥΜΠΑΣ Α.Ε.	3.08	-1.28	2.96	3.16	108 040
ALPHA ALPHA ΣΥΜΜΕΤΟΧΕΣ	4.06	2.01	3.84	4.06	189 400
ΠΑΡΝΑΣΣΟΣ ΕΠΙΧΕΙΡΗΣΕΙΣ	1.24	-4.62	1.22	1.24	3 850
ΦΟΥΡΛΗΣ Α.Ε. ΣΥΜΜΕΤΟΧΩΝ	6.66	0.30	6.32	7.00	182 059
ΜΠΗΤΡΟΣ ΣΥΜΜΕΤΟΧΙΚΗ	2.49	-1.19	2.40	2.52	29 145
ΑΘΗΝΑΪΚΕΣ ΣΥΜΜΕΤΟΧΕΣ	2.21	-0.90	2.15	2.25	271 610
ΜΕΛΑΓΑ Α.Ε. ΣΥΜΜΕΤΟΧΩΝ (ΚΑ)	2.43	-0.82	2.36	2.46	47 390
ELBISCO AE ΣΥΜΜΕΤΟΧΩΝ	2.95	-0.34	2.82	3	4 160
ΔΙΑΧΕΙΡΙΣΗ ΑΚΙΝΗΤΗΣ ΠΕΡΙΟΥΣΙΑΣ					
ΚΕΚΡΟΨ	46.60	-3.60	45.80	48.00	6 700
ΕΡΜΗΣ Α.Ε.	4.56	0.44	4.36	4.68	109 280
ΙΟΝΙΚΗ	8.50	0.00	8.40	8.50	12 140
ALPHA ΑΣΤΙΚΑ ΑΚΙΝΗΤΑ	7.66	-1.79	7.02	7.80	18 700
ΒΟΒΟΣ (ΚΟ)	14.66	-0.678	14.4	14.76	68 090
ΕΝΟΙΚΙΑΣΕΙΣ ΜΕΤΑΦΟΡΙΚΩΝ ΜΕΣΩΝ					
ΒΕΡΝΙΚΟΣ-ΚΟΤΤΕΡΑ	3.78	-3.57	3.76	3.88	4 530
AUTOHELLAS A.E.	6.30	-0.94	6.14	6.34	1 950
ΚΥΡΙΑΚΟΥΛΗΣ Μ.Κ.Ν.	2.70	0.00	2.60	2.70	6 100
ΠΛΗΡΟΦΟΡΙΚΗ					
INTRASOFT (ΚΟ)	7.00	0.86	6.80	7.10	25 265
BYTE COMPUTER	3.94	-1.99	3.90	4.02	4 110
INTRALOT (ΚΟ)	15.44	0.13	15.14	15.60	25 620
QUALITY AND RELIABILITY A.B.E.E	15.40	1.85	14.86	15.42	25 320
INFORMER (ΚΟ)	7.00	0.29	6.82	7.02	60 030
FORTHnet	5.98	-0.66	5.62	6.20	16 080
LOGIC D.I.S.	2.80	-1.41	2.74	2.84	80 943
SINGULAR	4.44	1.83	4.26	4.50	70 286
UNISOFT AE	2.53	-2.69	2.48	2.60	32 830
UNIBRAIN SA	11.18	-1.58	11.08	11.34	13 910
MLS ΠΛΗΡΟΦΟΡΙΚΗ	27.96	0.29	27.28	28.00	5 940
ΔΙΑΦΗΜΙΣΗ					
ΑΤΕΡΜΟΝ ΔΥΝΑΜΙΚΗ	3.04	-3.18	3.02	3.16	181 440
ΥΓΕΙΑ					
ΙΑΤΡΙΚΟ ΑΘΗΝΩΝ	4.18	-2.34	4.10	4.22	127 359
ΙΑΤΡΙΚΟ ΑΘΗΝΩΝ Π.ΦΑΛΗΡ.	2.75	-1.43	2.72	2.77	12 690
ΙΑΣΩ	8.90	1.14	8.80	8.96	86 511
ΔΑΝΙΗΛΙΔΗΣ	7.44	1.92	7.06	7.86	168 680
ΤΗΛΕΟΡΑΣΗ-ΨΥΧΑΓΩΓΙΑ					
ΤΗΛΕΤΥΠΟΣ	4.78	-3.24	4.72	4.84	47 819
HYATT REGENCY	5.82	-0.68	5.66	5.90	79 670
ΕΛΕΥΘΕΡΗ ΤΗΛΕΟΡΑΣΗ	5.22	-4.04	5.18	5.34	4 350
ΟΠΑΠ ΑΕ (ΚΟ)	5.48	-1.44	5.38	5.54	47 930
ΓΕΩΡΓΙΑ					
ΙΠΠΟΤΟΥΡ (Κ)	4.00	0.00	3.76	4.00	8 832
ΔΙΥΔΥΤΡΟΦΕΙΑ					
ΔΙΥΔΥΤΡΟΦΕΙΑ ΣΕΛΟΝΤΑ	2.76	-5.15	2.72	2.97	280 117
ΝΗΡΕΥΣ	2.91	-0.34	2.86	2.97	48 930
SEAFARM	1.79	-1.65	1.73	1.81	17 370
ΕΛΛΗΝΙΚΑΙ ΔΙΥΔΟΚΑΛΛΙΕΡΓΕΙΑΙ	13.18	0.15	13.00	13.20	2 020
ΟΡΥΧΕΙΑ					
ΑΡΓΥΡΟΜΕΤ/ΤΩΝ & ΒΑΡΥΤΙΝΗΣ	18.36	-2.44	18.16	19.00	6 450
ΜΕΤΑΦΟΡΕΣ					
ΙΜΠΕΡΙΟ (ΚΟ)	4.18	-1.42	4.02	4.20	1 260
ΕΠΙΒΑΤΗΓΟΣ ΝΑΥΤΙΛΙΑ					
ΓΡΑΜΜΕΣ ΣΤΡΙΝΤΖΗ	1.67	-0.60	1.62	1.67	47 320
ΝΑΥΤΙΛΙΑΚΗ ΕΤΑΙΡΕΙΑ ΛΕΣΒΟΥ	1.58	-1.25	1.58	1.60	21 140
ANEK (ΚΟ)	2.01	-0.99	1.98	2.05	26 508
ANEK (ΠΟ)	2.40	-5.14	2.38	2.49	300
ΜΙΝΩΙΚΕΣ ΓΡΑΜΜΕΣ	3.16	-1.86	3.14	3.24	80 931
ΒΟΗΘΗΤΙΚΕΣ ΠΡΟΣ ΜΕΤΑΦΟΡΕΣ ΔΡΑΣΤΗΡΙΟΤΗΤΕΣ					
ΕΘΝΙΚΗ ΑΞΙΟΠ. ΑΚΙΝ &ΕΚΜ/ΣΕΩΣ	5.90	-1.67	5.84	6.12	21 690
ΟΛΘ	7.94	-1.73	7.82	8.18	77 790
ΤΗΛΕΠΙΚΟΙΝΩΝΙΕΣ					
ΟΤΕ (ΚΟ)	17.90	-0.56	17.68	17.98	1 060 398
ΠΑΝΑΦΟΝ ΑΕΕ (ΚΟ)	5.56	-1.42	5.44	5.60	345 328
COSMOTE (ΚΟ)	9.80	-2.39	9.76	10.02	191 208
ΞΕΝΟΔΟΧΕΙΑ ΚΑΙ ΛΟΙΠΑ ΚΑΤΑΛΥΜΑΤΑ					
ΑΣΤΗΡ PALACE	7.48	-0.27	7.32	7.54	10 460
ΓΕΚΕ Α.Ε.	6.18	0.00	6.00	6.20	2 860
ΛΑΜΨΑ	5.50	-2.83	5.50	5.64	7 555
ΝΙΚΟΣ ΓΚΑΛΗΣ	4.66	4.02	4.38	4.66	7 190
ΕΣΤΙΑΤΟΡΙΑ					
OLYMPIC CATERING A.E.	8.12	2.34	5.88	8.22	13 350
ΓΡΗΓΟΡΗΣ ΜΙΚΡΟΓΕΥΜΑΤΑ	13.24	-1.63	12.60	13.50	13 710
EVEREST	2.70	5.47	2.42	2.79	33 016
GOODYS A.E.	15.00	2.74	14.22	15.00	9 509

ΚΛΩΣΤΟΥΦΑΝΤΟΥΡΓΙΚΕΣ	ΤΙΜΗ	%	ΕΛΑΧ.	ΜΕΓ.	ΤΕΜ
ΕΛΛΗΝ. ΥΦΑΝΤΟΥΡΓΙΑ (ΚΑ)	8.12	-0.73	7.90	8.16	80 415
ΤΡΙΑ ΑΛΦΑ (ΚΟ)	37.58	-2.59	35.60	37.58	225
ΚΛΩΣΤ. ΝΑΟΥΣΗΣ (ΚΑ)	3.12	-1.27	3.06	3.18	194 310
ΔΟΥΔΩΣ (ΚΑ)	3.08	-1.91	3.00	3.14	169 360
ΦΙΝΤΕΞΠΟΡΤ (ΚΟ)	3.2	-1.23	3.10	3.24	1 640
ΕΛΦΙΚΟ (ΚΑ)	4.86	-3.57	4.86	4.90	575
ΕΠΙΛΕΚΤΟΣ ΚΛΩΣ/ΡΙΑ	1.87	-2.09	1.79	1.91	31 900
ΚΛΩΣ. ΝΑΥΠΑΚΤΟΥ	2.5	-3.10	2.48	2.58	4 400
ΒΑΡΒΑΡΕΣΟΣ	6.12	0.99	5.86	6.16	12 180
ΤΕΞΑΠΡΕΤ	3.84	-2.54	3.80	3.92	24 026
ΠΑΝΝΗΣ ΠΑΝΝΟΥΣΗΣ	20.42	-2.76	20.24	21.52	112 350
ΚΛΩΣ. ΚΟΡΙΝΘΟΥ (ΚΟ)	4.30	-1.83	4.06	4.42	96 410
ΚΛΩΣ. ΚΟΡΙΝΘΟΥ (ΠΟ)	3.92	-2.97	3.72	3.98	2 690
ΜΟΥΖΑΚΗΣ (ΚΑ)	3.5	-0.57	3.40	3.54	2 150
ΜΟΥΖΑΚΗΣ (ΠΑ)	5.1	0.00	0.00	0.00	0
ΠΛΑΣΤΙΚΑ ΘΡΑΚΗΣ (ΚΑ)	2.31	1.32	2.23	2.35	49 820
ΜΑΞΙΜ-ΠΕΡΤΣΙΝΙΔΗΣ	1.74	-1.69	1.60	1.80	102 350
M. & A. KARATZIS HELLAS NET	2.97	-2.30	2.85	3.04	13 650
ΦΙΕΡΑΤΕΞ-ΑΦΟΙ ΑΝΕΖΟΥΛΑΚΗ	3.46	-1.14	3.36	3.52	28 595
ΤΡΟΦΙΜΑ-ΠΟΤΑ					
ΚΥΛΙΝΔΡΟΜΥΛΟΙ ΛΟΥΛΗ	3.90	0.00	3.52	3.90	16 930
ΕΛΛ. ΒΙΟΜ. ΖΑΧΑΡΗΣ	8.08	-0.74	7.96	8.14	19 510
ΕΛΑΪΣ	20.40	-1.64	20.40	20.80	540
ΚΑΤΣΕΛΗΣ	5.76	1.05	5.20	5.84	25 035
Π.Γ. ΝΙΚΑΣ (ΚΑ)	3.56	0.00	3.42	3.56	19 167
CHIPITA (ΚΑ)	8.28	0.73	8.04	8.28	15 984
ΚΥΛΙΝ/ΛΟΙ ΣΑΡΑΝΤΟΠΟΥΛΟΣ	4.86	-1.22	4.78	4.90	3 650
ΕΒΡΟΦΑΡΜΑ	4.52	-3.83	4.48	4.64	29 370
ΚΡΕΤΑ ΦΑΡΜ	25.30	-0.94	24.20	25.48	12 810
ΚΤΗΜΑ ΛΑΖΑΡΙΔΗ	12.18	-0.16	11.88	12.18	6 540
ΑΛΕΥΡΟΒ/ΝΙΑ ΤΥΡΝΑΒΟΥ	5.48	-1.44	5.30	5.78	2 560
ΚΑΡΑΜΟΛΕΓΚΟΣ	2.98	-2.61	2.98	3.12	9 030
ΙΦΙΑΣ (ΚΑ)	2.78	2.58	2.68	2.84	105 832
ΙΦΙΑΣ (ΠΑ)	5.18	-0.38	5	5.18	150
ΚΡΕΚΑ	3.30	0.00	3.22	3.40	54 326
ΠΑΥΛΙΔΗΣ (ΠΟ)	10.38	0.97	9.92	10.38	1 200
ΜΠΑΡΜΠΑ ΣΤΑΘΗΣ (Κ)	4.50	0.00	4.30	4.78	3 245
ΜΠΑΡΜΠΑ ΣΤΑΘΗΣ (Π)	4.92	0.41	4.60	5.02	80.00
COCA COLA E.E.E.	15.40	-0.13	15.18	15.46	101 705
ΠΡΟΪΟΝΤΑ ΚΑΠΝΟΥ					
ΚΑΠΝΟΒΙΟΜΗΧΑΝΙΑ ΚΑΡΕΛΙΑ	47.7	2.58	45.60	47.70	140
ΠΑΠΑΣΤΡΑΤΟΣ	12.98	-0.15	12.60	13.00	4 312
ΕΙΔΗ ΕΝΔΥΜΑΣΙΑΣ					
ΜΙΝΕΡΒΑ	2.83	1.43	2.78	3.08	1 760
SEX ΦΟΡΜ	14.20	0.00	13.80	14.54	192 610
ΕΛΒΕ-ΕΝΔΥΜΑΤΩΝ	2.49	0.40	2.37	2.49	4 150
FANCO A.E.	7.36	-1.08	7.30	7.54	24 809
ΠΡΟΪΟΝΤΑ ΣΥΛΛΟΥ & ΦΕΛΛΟΥ					
ΒΑΛΚΑΝ (Κ)	0.48	0.00	0.47	0.49	626 830
ΑΚΡΙΤΑΣ (ΚΟ)	3.70	-1.60	3.66	3.74	5 790
ΣΕΛΜΑΝ	2.39	-2.45	2.35	2.45	32 550
ΠΡΟΪΟΝΤΑ ΧΑΡΤΟΥ					
ΒΙΣ (ΚΟ)	5.04	-0.40	4.90	5.10	3 510
ΒΙΣ (ΠΟ)	4.80	-9.43	4.80	5.30	780
PAPERPACK-ΤΣΟΥΚΑΡΙΔΗΣ	10.34	0.58	10.28	10.40	380
ΕΚΔΟΣΕΙΣ					
INFORM ΛΥΚΟΣ	10.56	-3.65	10.52	10.80	11 640
ΕΚΔΟΣΕΙΣ ΛΥΜΠΕΡΗ	8.80	16.40	7.68	8.84	465 000
ΙΜΑΚΟ ΜΗΝΤΙΑ ΝΕΤ ΓΚΡΟΥΠ	2.93	-1.01	2.86	3.06	51 100
ΧΑΪΔΕΜΕΝΟΣ	4.38	2.67	4.36	4.50	4 123
ΠΗΓΑΣΟΣ	2.5	-1.96	2.47	2.55	11 020
ΔΗΜ/ΚΟΣ ΟΡΓ. ΛΑΜΠΡΑΚΗ	5.78	-2.03	5.7	5.9	72 914
ΑΤΤΙΚΕΣ ΕΚΔΟΣΕΙΣ	5.64	0.00	5.44	5.64	2 830
ΤΕΓΟΠΟΥΛΟΣ ΕΚΔΟΣΕΙΣ	2.34	-2.09	2.3	2.39	29 945
ΝΑΥΤΕΜΠΟΡΙΚΗ	2.84	-2.41	2.78	2.88	18 480
ΚΑΘΗΜΕΡΙΝΗ ΕΚΔΟΣΕΙΣ	6.58	0.00	6.38	6.76	6 100
ΤΕΧΝΙΚΕΣ ΕΚΔΟΣΕΙΣ	6.28	1.62	5.96	6.28	3 890
ΧΗΜΙΚΕΣ					
ΕΤΜΑ (ΚΟ)	2.12	-0.93	2.06	2.17	81 260
ΕΤΜΑ (ΠΟ)	1.92	1.05	1.71	1.92	9 070
RILKEN	8.88	-1.11	8.8	8.98	3 870
ΕΛΛΑΤΕΞ ΣΥΝΘΕΤΙΚΕΣ ΙΝΕΣ	2.06	-1.90	1.9	2.1	30 630
ΕΛΑΣΤΙΚΑ-ΠΛΑΣΤΙΚΑ					
ΠΕΤΖΕΤΑΚΙΣ (ΚΑ)	6.96	-0.85	6.72	7.02	14 433
ΠΕΤΖΕΤΑΚΙΣ (ΠΑ)	5.14	-3.02	5.02	5.20	1 400
ΠΛΑΣΤΙΚΑ ΚΡΗΤΗΣ	6	2.04	5.56	6.04	2 080
ΔΑΪΟΣ ΠΛΑΣΤΙΚΑ	3.86	-2.03	3.72	3.94	37 610
ΠΑΪΡΗΣ Α.Β.Ε.Ε. ΠΛΑΣΤΙΚΩΝ	5.02	-3.09	5.00	5.16	28 880
FLEXOPACK A.E.B.E.Π.	10.16	0.20	9.70	10.18	13 900
ΠΛΑΣΤΙΚΑ ΜΑΚΕΔΟΝΙΑΣ (ΚΑ)	3.24	-0.61	3.12	3.36	39 140
ΜΗ ΜΕΤΑΛ/ΚΑ ΟΡΥΚΤΑ-ΤΣΙΜΕΝΤΑ					
ΕΤΧΑ	23.96	-2.44	22.52	24.58	9 730
ΧΑΛΥΨ (ΚΟ)	6.08	2.70	5.86	6.10	950
ΧΑΛΥΨ (ΠΟ)	5.82	0.00	0.00	0.00	0
ΙΚΤΙΝΟΣ	3.30	-4.07	3.16	3.44	25 630
ΜΑΘΙΟΣ ΠΥΡΙΜΑΧΑ	5.46	0.74	5.30	5.68	1 380
ΚΥΡΙΑΚΙΔΗΣ ΜΑΡΜΑΡΑ	3.92	-1.51	3.70	3.98	8 940
ΚΕΡΑΜΕΙΑ-ΑΛΛΑΤΙΝΗ	17.12	0.59	16.44	17.38	7 220
ΗΡΑΚΛΗΣ	14.74	-0.14	14.40	14.80	16 560
TITAN (ΚΟ)	37.42	-0.11	36.84	37.48	10 188
TITAN (ΠΟ)	31.22	-2.07	31.12	31.62	1 250
BETANET	4.00	-2.44	3.96	4.08	118 720
ΒΑΣΙΚΑ ΜΕΤΑΛΛΑ					
ΑΛΟΥΜΙΝΙΟ ΤΗΣ ΕΛΛΑΔΟΣ	31.72	-2.16	31.22	32.18	7 086
ΜΑΪΛΗΣ Α.Ε.Β.Ε.	5.70	-1.04	5.58	5.80	127 301
ΧΑΛΚΟΡ	4.20	-1.87	4.16	4.34	16 210
ΑΛΟΥΜΥΛ ΜΥΛΩΝΑΣ	5.60	1.08	5.42	5.64	6 230
ΣΙΔΗΝΟΥΡΓΕΙΑ ΚΟΡΙΝΘΟΥ	3.38	0.00	3.28	3.42	10 761
ΑΛΚΟ ΕΛΛΑΣ	1.73	-0.57	1.67	1.76	63 461
ΣΩΛΗΝ. ΤΖΙΡΑΚΙΑΝ ΠΡΟΦΙΛ	2.20	-2.22	2.17	2.25	4 840
ΕΛΒΑΛ Α.Ε.	4.02	-0.50	3.96	4.02	25 350
ΣΙΔΕΝΟΡ	4.22	-1.40	4.10	4.28	10 930
ETEM A.E.	3.06	0.66	2.93	3.20	125 320
FITCO A.E. (ΚΟ)	14.52	-2.94	14.18	15.32	87 970
ΜΕΤΑΛΛΙΚΑ ΠΡΟΪΟΝΤΑ					
ΒΙΟΣΟΛ (ΚΟ)	0.66	-1.49	0.66	0.67	30 334
ΒΙΟΣΟΛ (ΠΟ)	0.81	6.58	0.81	0.81	29
SPIDER	11.52	-0.35	11.22	11.80	10 530
MEVACO	2.54	0.79	2.41	2.65	12 265
ΔΑΡΙΓΚ & ΣΙΑ	3.76	0.00	3.60	3.82	283 980
ΛΕΒΕΝΤΕΡΗΣ (Κ)	2.15	-2.71	2.10	2.20	19 520
ΛΕΒΕΝΤΕΡΗΣ (Π)	1.81	-1.63	1.81	1.81	20
ΜΗΧΑΝ/ΤΑ & ΕΙΔΗ ΕΞΟΠΛΙΣΜΟΥ					
KLEEMAN HELLAS	6.06	-0.66	5.88	6.14	11 841
FRIGOGLASS	4.10	-0.49	4.00	4.10	5 020
ΚΑΛΩΔΙΑ					
NEXANS ELLAS	8.86	2.85	8.52	8.90	2 461
ΕΛΛΗΝΙΚΑ ΚΑΛΩΔΙΑ	3.76	-2.59	3.58	3.82	7 680
ΗΛΕΚΤΡΟΝΙΚΟΣ ΕΞΟΠΛΙΣΜΟΣ					
INTRACOM (ΚΟ)	15.28	-0.78	15.02	15.40	102 962
ΚΑΤΑΣΚΕΥΗ ΟΧΗΜΑΤΩΝ					
ΠΕΤΡΟΠΟΥΛΟΣ	6.94	3.58	6.64	6.96	680
ΝΑΥΠΗΓΕΙΑ					
ΝΕΩΡΙΟΝ ΝΑΥΠΗΓΕΙΑ ΣΥΡΟΥ	6.36	-1.85	6.22	6.38	2 020
**ΒΙΟΜΗΧΑΝΙ

Ανετο και ασφαλές

Με τα χαρακτηριστικά ενός γνήσιου πολυχρηστικού οχήματος, το Almera Tino σχεδιάστηκε για να ικανοποιεί τις ανάγκες νεαρών οικογενειών και ατόμων με ενεργητικούς ρυθμούς ζωής

Το Almera Tino, προϊόν ευρωπαϊκής μελέτης και σχεδιασμού, αποτελεί τη δυναμική είσοδο της Nissan στη ραγδαία αναπτυσσόμενη κατηγορία των συμπαγών πολυχρηστικών οχημάτων (MPV - segment) στην Ευρώπη. Με τα χαρακτηριστικά ενός γνήσιου πολυχρηστικού οχήματος, το Almera Tino σχεδιάστηκε για να ικανοποιεί τις ανάγκες νεαρών οικογενειών και ατόμων με ενεργητικούς ρυθμούς ζωής και δραστηριότητες στην ύπαιθρο. Είναι κορυφαίο στην κατηγορία του όχι μόνο στα πλαίσια της χρηστικότητας αλλά και της ασφάλειας, αφού πρόσφατα κέρδισε τη μέγιστη διάκριση με 4 αστέρια στα crash - test του Euro NCAP.

Το Almera Tino ικανοποιεί τις ανάγκες νεαρών οικογενειών, αλλά ταυτόχρονα έχει πολλά να προσφέρει και σε πελάτες με υπαίθριες σπορ δραστηριότητες - γενικά σε όλα τα άτομα με δυναμικούς ρυθμούς ζωής. Το εσωτερικό του Almera Tino σχεδιάστηκε με στόχο να αποτελέσει ένα άνετο, ασφαλές και ευχάριστο περιβάλλον, με άριστη ορατότητα, ημέρα και νύχτα.

Το Tino είναι το τέταρτο όχημα της σειράς Almera και έρχεται να συμπληρώσει τα αρχικά τρίθυρα και πεντάθυρα μοντέλα, καθώς επίσης και την τετράθυρη έκδοση sedan. Οπως εκδόσεις δύο όγκων, το Almera Tino θα κατασκευάζεται στην Ευρώπη, όπου μετά την πραγματοποίηση εκτεταμένης έρευνας, ολοκληρώθηκε η μελέτη και ο σχεδιασμός του οχήματος.

Ευρύχωρο εσωτερικό

Στο εσωτερικό του Almera Tino ιδιαίτερη προσοχή δόθηκε σε κάθε λεπτομέρεια αξιοποίησης των εσωτερικών του χώρων, με αποτέλεσμα τη δημιουργία μίας από τις μεγαλύτερες καμπίνες στην κατηγορία αυτή.

Εκμεταλλευόμενα στα έπακρο το ευρύχωρο εσωτερικό, τα πέντε ατομικά καθίσματα του Almera Tino μπορούν να διαμορφωθούν έτσι ώστε να προκύψουν 24 διαφορετικές διατάξεις. Υπάρχουν επίσης πάνω από 20 αποθηκευτικοί χώροι που σχεδιάστηκαν αποκλειστικά για τη μεταφορά ανικειμένων.

Το Almera Tino προσφέρει επίσης ένα από τα μεγαλύτερα πορτμπαγκάζ στην κατηγορία του και για πρώτη φορά πρόσβαση μέσα από το αυτοκίνητο ακόμα και με το ράφι στη θέση του.

Τοι νέο Almera Tino εξασφαλίζει την ηρεμία με τα πολυάριθμα χαρακτηριστικά ασφαλείας του.

Τα περισσότερα από τα οποια είναι μοναδικά ή συναντώνται σπάνια στη συγκεκριμένη κατηγορία οχημάτων.

Το Almera Tino προσφέρει το σύστημα υποβοήθησης φρένων Nissan Brake Assist, το οποίο μειώνει την προσπάθεια που απαιτείται για την ακινητοποίηση του αυτοκινήτου σε ένα φρενάρισμα έκτακτης ανάγκης.

Με το νέο Almera Tino, η Nissan ήταν από τις πρώτες κατασκευάστριες εταιρείες που εισήγαγε τα Ενεργητικά Προσκέφαλα (AHR) για τον περιορισμό τραυματισμών από τράνταγμα. Το σύστημα παιδικών καθισμάτων ISOFIX, εξασφαλίζει τη σταθερή και εύκολη στήριξη των παιδικών καθισμάτων και ανήκει στο στάνταρτ εξοπλισμό των πίσω καθισμάτων του Almera Tino.



Στην ελληνική αγορά το νέο Nissan Almera Tino έχει ξεκινήσει να διατίθεται από τις αρχές του Μαΐου με δύο κινητήρες 1.800 (114 ίπποι) και 2.000 κυβ. εκ. (136 ίπποι) σε δύο επίπεδα εξοπλισμού, Comfort & Ambience



Το Tino είναι το τέταρτο όχημα της σειράς Almera και έρχεται να συμπληρώσει τα αρχικά τρίθυρα και πεντάθυρα μοντέλα, καθώς επίσης και την τετράθυρη έκδοση sedan

Μηχανικά μέρη

Στο Almera Tino χρησιμοποιείται ένα βελτιωμένο σασί του Almera δύο όγκων, το οποίο έχει εμπρός ανάρτηση με γόνατα McPherson και το μοναδικό πίσω ημιάκαμπτο άξονα πολλαπλών συνδέσεων της Nissan επιτυγχάνοντας έναν άριστο συνδυασμό άψογης συμπεριφοράς και οδηγικής άνεσης.

Το Almera Tino συνοδεύεται από τρεις κινητήρες συγκριτικά μεγάλου κυβισμού, μεταξύ των οποίων βρίσκεται και ο ισχυρότερος πετρελαιοκινητήρας στην κατηγορία του καθώς επίσης και ο μοναδικός βενζινοκινητήρας που διατίθεται σε συνδυασμό με το κιβώτιο Hypertronic CVT της Nissan (συνεχώς μεταβαλλόμενη μετάδοση κίνησης).

Και οι τρεις κινητήρες έχουν νέα σχεδίαση και οι τιμές των εκπομπών ρύπων τηρούν τις προδιαγραφές των νομοθετικών διατάξεων που θα ισχύσουν στην Ευρώπη το 2005.

Οι βενζινοκινητήρες 1.8 και 2.0 λίτρων του Almera Tino συναρμολογούνται στη Βρετανία, στο εργοστάσιο κατασκευής αυτοκινήτων της Nissan (NMUK), την αποδοτικότερη μονάδα παραγωγής στην Ευρώπη.

Ο νέος κινητήρας με άμεσο ψεκασμό συναρμολογείται στη Μαδρίτη στο εργοστάσιο Cuatro Vientos της Nissan, ενώ το Almera Tino συναρμολογείται στο Nissan Motor Iberica S.A. (NMISA) στη Βαρκελώνη.

Χρηματοδοτικά προγράμματα

Στην ελληνική αγορά το νέο Nissan Almera Tino έχει ξεκινήσει να διατίθεται από τις αρχές του Μαΐου με δύο κινητήρες 1.800 (114 ίπποι) και 2.000 κυβ. εκ. (136 ίπποι) σε δύο επίπεδα εξοπλισμού Comfort & Ambience. Οσον αφορά τα χρηματοδοτικά προγράμματα που ισχύουν για το Almera Tino αυτά είναι:

- Μηνιαίο επιτόκιο 0,35%, προκαταβολή 25% και εξόφληση σε 36 μήνες.
- 50% προκαταβολή και εξόφληση του υπολοίπου ποσού άτοκα για 18 μήνες
- Μηνιαίο επιτόκιο 0,64% με μηδέν προκαταβολή και εξόφληση μέχρι 72 μήνες.
- Πρόγραμμα Ballon με προκαταβολή 25%, διάρκειας 48 μηνών με 47 ισόποσες δόσεις και την 48η ίση με το 50% της αρχικής αξίας του αυτοκινήτου με μηνιαίο επιτόκιο 0,64%.

Η ταυτότητα

Επιτάχυνση
0-100 χλμ/ώρα: 12.7"
Τελική: 173 χλμ.

Διαστάσεις
Μήκος: 4.7μ.
Πλάτος: 1.7 μ.
Υψος: 1.6 μ.

Κινητήρας
4 κύλινδρος σε σειρά
Κυβισμός: 1.769 κ.εκ.
Ισχύς: 114 ίπποι
Ροπή: 15,8 χλγμ. στις 5.600 σ.α.λ.

Φρένα
Εμπρός: Αερ. δίσκοι
Πίσω: Δίσκοι

Διεύθυνση
Με κρεμαγιέρα

Ρεζερβουάρ
Χωρητικότητα: 55 λίτρα

Λάστιχα
Διαστάσεις: 195/60R15
Ζάντες: 5,5 ιντσών

Κατανάλωση

ΜΟ	Χαμ/ρη	Υψ/ρη
7.8	6.3	10.3

Τα υπέρ
- Πρακτικότητα
- Απόδοση κινητήρα
- Χώροι

Τα κατά
- Τιμή



GR
Grand Hotel Rhodes
*****

Day & Night

Naiades by the Pool

Στήν τροπική ατμόσφαιρα της μεγάλης πισίνας του Grand Hotel, το Ναιάδες λειτουργεί με ανανεωμένο Μενού ως Καφέ-Ουζερί (10:30 - 17:30)

Piano Bar

Το γνωστό σημείο συνάντησης στο κέντρο της Πόλης.

Ο Τάκης Τσώνης κάθε βράδυ* στο πιάνο. (20:30 - 01:00)

* Εκτός Τρίτης

A Member of
MITSIS HOTELS

ΨΥΧΙΑΤΡΟΙ ΚΑΙ ΠΑΙΔΟΨΥΧΟΛΟΓΟΙ ΣΥΝΙΣΤΟΥΝ

Μη στέλνετε τα παιδιά στο σχολείο πριν την ώρα τους

Ο παιδικός σταθμός πριν από το τρίτο έτος απειλεί τη σωματική και την ψυχική τους υγεία



Τα παιδιά πριν συμπληρώσουν το έκτο έτος της ηλικίας τους δεν είναι ώριμα για το δημοτικό.

Ο κανόνας του «όσο νωρίτερα τόσο καλύτερα» δεν ισχύει για τα παιδάκια που θα πάνε φέτος για πρώτη φορά σε παιδικό σταθμό ή νηπιαγωγείο! Αντίθετα, οι ειδικοί συνιστούν να μην πιέζουμε το παιδί να κάνει νωρίτερα το πρώτο του βήμα μακριά από το σπίτι...

Ολο και σε μικρότερη ηλικία στέλνουν οι γονείς τα παιδιά τους σε παιδικό σταθμό και δημοτικό σχολείο τα τελευταία χρόνια. Αυτό όμως απειλεί τόσο τη σωματική όσο και την ψυχική τους υγεία...

Τα παιδιά που πηγαίνουν στον παιδικό σταθμό αρρωσταίνουν διπλάσιες φορές από αυτά που μένουν στο σπίτι και όσο μικρότερο είναι το παιδί τόσο μεγαλύτερη είναι αυτή η διαφορά. Αυτό συμβαίνει γιατί τα βρέφη και τα παιδιά όσο υγιή κι αν είναι, έχουν ακόμα ανώριμο αμυντικό σύστημα. Στον παιδικό σταθμό λοιπόν καθημερινά το παιδί «βομβαρδίζεται» με πολλά μικρόβια, τα περισότερα από τα οποία ο οργανισμός τα εξουδετερώνει. Θα υπάρξουν όμως και κάποια πιο ισχυρά που θα προσβάλουν τελικά το παιδί...

Οταν το παιδί πηγαίνει νωρίς στον παιδικό σταθμό είναι ανώριμο όχι μόνο σωματικά αλλά και ψυχολογικά για ν'αποδεχθεί τη μεγάλη αυτή αλλαγή στη ζωή του.

Ποιά είναι λοιπόν η κατάλληλη ηλικία για να γραφτεί το νήπιο στον παιδικό σταθμό;

«Οχι νωρίτερα από το τρίτο έτος της ζωής του», εκτιμά ο ψυχίατρος παιδοψυχολόγος Ι. Κούρος, που εξηγεί:

«Οταν το παιδί κλείσει το τρίτο του έτος έχει σε γενικές γραμμές μια επαρκή γνώση των μέσων με τα οποία μπορεί να τα καταφέρει μόνο του. Επίσης έχει πλούσιο λεξιλόγιο για να παρακολουθήσει το πρόγραμμα του νηπιαγωγείου ή του παιδικού σταθμού.

Από την άλλη μεριά το παιδί έχει αυτονομηθεί σε αρκετό βαθμό καθώς ελέγχει τους σφιγκτήρες του και δεν φοράει πάνα. Επίσης μπορεί να εκφράζεται και ενημερώνει τους γονείς του αν κάτι στο σταθμό δεν του αρέσει ή αν κάτι δεν πάει καλά με την υγεία του π.χ. αν πονάει το αυτάκι του ή η κοιλιά του.

«Οσο μικρότερο είναι το παιδί τόσο λιγότερες ώρες πρέπει να πηγαίνει στον παιδικό σταθμό. Την πρώτη χρονιά λοιπόν που το στέλνετε είναι καλύτερα να πηγαίνει τις μισές ώρες. Ενα μεγάλο λάθος που κάνουν οι γονείς είναι η προσπάθεια να πάει το παιδί μια χρονιά νωρίτερα στο δημοτικό σχολείο. Τα παιδιά πριν συμπληρώσουν το έκτο έτος της ηλικίας τους δεν είναι ώριμα ν'αρχίσουν το δημοτικό σχολείο. Η χρονιά που θα κερδίσουν κινδυνεύει να γίνει μια πηγή δυσκολιών και τα αποτελέσματά της θα τα πληρώσουν τα χρόνια που έρχονται»...

Το μυστικό της «καλής» χοληστερίνης

Οι παρεμβάσεις στο γενετικό υλικό και οι ρυθμίσεις στις ορμόνες μπορούν να αυξήσουν τη διάρκεια της ζωής

Η αναζήτηση του μυστικού της νεότητας υπήρξε ανέκαθεν μια μεγάλη πρόκληση για τους επιστήμονες, που πολλές φορές ξεκινούν από διαφορετική βάση, για να καταλήξουν, ωστόσο, στον ίδιο επιθυμητό στόχο. Ετσι, η έρευνα του καθηγητή Περλς δεν αποτελεί παρά μία από τις δεκάδες που συνεχίζονται σε όλον τον κόσμο με στόχο τη μελέτη της μακροζωίας σε ένα απειροελάχιστο μέρος του παγκόσμιου πληθυσμού.

«Η έρευνα γύρω από το χρωμόσωμα 4 είναι σημαντική και προκαλεί ενθουσιασμό σε όλους μας», επισημαίνει ο καθηγητής Νιρ Μπάρτσιλαϊ του Ινστιτούτου Μελέτης της Γήρανσης στο ιατρικό κολέγιο Albert Einstein της Νέας Υόρκης. Ο ίδιος, εξάλλου, σε έρευνα του σε δεκάδες υπεραιωνόβιους - μεταξύ των οποίων και η διάσημη κ. Ράιχερτ - διαπίστωσε έναν ακόμη κοινό παράγοντα, την ύπαρξη αυξημένη ποσότητας «καλής» χοληστερίνης (HDL), που είναι ευρύτερα γνωστό ότι δρα προστατευτικά για την καρδιά.

Αν και πολλά από τα άτομα που συμμετείχαν στην έρευνα του καθηγητή Μπάρτσιλαϊ κάπνιζαν ή διατρέφονταν με τροφές πλούσιες σε λίπη, είχαν διατηρήσει χαμηλό σωματικό βάρος σε όλη τους τη ζωή, ενώ παρουσίαζαν οι ίδιοι, όπως και τα παιδιά τους, υψηλότερα επίπεδα HDL από ό,τι άλλα συνηθισμένα δείγματα από ομάδες πληθυσμού. Παρατηρήθηκε επίσης ότι οι κόρες των υπέργηρων ατόμων παρουσίαζαν αυξημένη HDL, ενώ οι γιοί τους υψηλά επίπεδα HDL και χαμηλή συγκέντρωση «κακής» χοληστερίνης (LDL), που ενδεχομένως να αποτελεί και το μυστικό της διαφοροποίησης της μακροζωίας μεταξύ των δύο φύλων. Μπορεί δηλαδή να εξηγεί γιατί η μέση διάρκεια ζωής των γυναικών είναι γενικότερα υψηλότερη σε σχέση με τους άνδρες.

Τα πρώτα πειράματα των ερευνητών σε ζώα και κυρίως σε νηματώδεις σκώληκες, που αποτελούν το «αγαπημένο» πειραματόζωο των γηρολόγων, διότι συνήθως ζουν κατά μέσο όρο μόνο τρεις εβδομάδες, έδειξαν ότι παρεμβάσεις στο γενετικό τους υλικό ή ρυθμίσεις στις ορμόνες τους μπορούν να αυξήσουν τη διάρκεια ζωής τους. «Οι περισσότερες έρευνες σε πειραματόζωα και κυρίως κατώτερους οργανισμούς έδειξαν ότι υπάρχουν πολλοί τρόποι για να πετύχει κανείς παράταση της ζωής, ανοίγοντας το δρόμο για την αναζήτηση ανάλογων εναλλακτικών τρόπων για την παράταση της ζωής του ανθρώπου», εξηγεί ο καθηγητής του Πανεπιστημίου του Κολοράντο, Τόμας Τζόνσον.

Για παράδειγμα, η ερευνητική ομάδα του καθηγητή Μαρκ Τάταρ του πανεπιστημίου Brown εισήγαγε ουσίες που μοιάζουν με την ορμόνη ινσουλίνη, που είτε επιτάχυναν την ανάπτυξη του οργανισμού είτε ενεργοποίησαν ενδοκρινείς αδένες, με αποτέλεσμα ο ίδιος ο οργανισμός να παράγει τις κατάλληλες ορμόνες. Ετσι, για παράδειγμα, κατάφερε να παρατείνει τη ζωή της θηλυκής μύγας Drosophila έως και κατά 85% εισάγοντας μεταλλαγές στο γονίδιο της με την ονομασία InR (insulin - like receptor), η οποία με τη σειρά της ενεργοποίησε την παραγωγή νεοτενίνης, που είναι γνωστή στα έντομα ως η ορμόνη της νεότητας.

Ανάλογη περίπου ήταν η διαδικασία που ακολούθησε ομάδα ερευνητών του MIT σε συνεργασία με Βρετανούς επιστήμονες «παίζοντας» με το γενετικό υλικό και τις ορμόνες που περιέχουν οι νηματώδεις σκώληκες, εισάγοντας στα κύτταρα τους γονίδια που απομονώθηκαν από ζύμες (μονοκύτταρους μύκητες), με αποτέλεσμα να παρατείνουν τη ζωή έως και 50%.

Αύξηση του ορίου ζωής έως και 67% πέτυχαν επίσης και οι επιστήμονες του Institute for Age Research της Καλλιφόρνια, οι οποίοι παρείχαν φάρμακα με στόχο την επιβράδυνση της διαδικασίας οξείδωσης των κυττάρων, με την οποία ουσιαστικά αλλοιώνονται και «γερνούν» τα κύτταρα.

Μια Ξεχωριστή Διοίκηση στη Θάλασσα

ΔΡΟΜΟΛΟΓΙΑ ΑΠΟ 08/09/2001 ΕΩΣ 30/09/2001
ΑΝΑΧΩΡΗΣΕΙΣ ΑΠΟ ΡΟΔΟ

ΗΜ/ΝΙΑ		ΠΛΟΙΟ	ΩΡΑ	ΠΡΟΟΡΙΣΜΟΣ
08.09	ΣΑΒΒΑΤΟ	ΡΟΔΟΣ	10.00	ΚΩ - ΣΑΜΟ - ΘΕΣΣΑΛΟΝΙΚΗ
09.09	ΚΥΡΙΑΚΗ	ΠΑΤΜΟΣ	14.00	ΚΩ - ΚΑΛΥΜΝΟ - ΛΕΡΟ - ΠΑΤΜΟ - ΠΕΙΡΑΙΑ
10.09	ΔΕΥΤΕΡΑ	ΡΟΔΟΣ	15.00	ΝΙΣΥΡΟ - ΚΩ - ΑΣΤΥΠΑΛΑΙΑ - ΠΕΙΡΑΙΑ
11.09	ΤΡΙΤΗ	ΠΑΤΜΟΣ	14.00	ΚΩ - ΚΑΛΥΜΝΟ - ΛΕΡΟ - ΠΑΤΜΟ - ΠΕΙΡΑΙΑ
12.09	ΤΕΤΑΡΤΗ	ΡΟΔΟΣ	14.00	ΤΗΛΟ - ΚΩ - ΚΑΛΥΜΝΟ - ΛΕΡΟ - ΠΑΤΜΟ - ΠΕΙΡΑΙΑ
13.09	ΠΕΜΠΤΗ	ΠΑΤΜΟΣ	14.00	ΣΥΜΗ - ΚΩ - ΛΕΡΟ - ΠΑΤΜΟ - ΠΕΙΡΑΙΑ
14.09	ΠΑΡΑΣΚΕΥΗ	ΡΟΔΟΣ	14.00	ΚΩ - ΚΑΛΥΜΝΟ - ΛΕΡΟ - ΠΑΤΜΟ - ΠΕΙΡΑΙΑ
15.09	ΣΑΒΒΑΤΟ	ΠΑΤΜΟΣ	10.00	ΚΩ - ΣΑΜΟ - ΘΕΣΣΑΛΟΝΙΚΗ
16.09	ΚΥΡΙΑΚΗ	ΡΟΔΟΣ	14.00	ΚΩ - ΚΑΛΥΜΝΟ - ΛΕΡΟ - ΠΑΤΜΟ - ΠΕΙΡΑΙΑ
17.09	ΔΕΥΤΕΡΑ	ΠΑΤΜΟΣ	15.00	ΝΙΣΥΡΟ - ΚΩ - ΑΣΤΥΠΑΛΑΙΑ - ΠΕΙΡΑΙΑ
18.09	ΤΡΙΤΗ	ΡΟΔΟΣ	14.00	ΚΩ - ΚΑΛΥΜΝΟ - ΛΕΡΟ - ΠΑΤΜΟ - ΠΕΙΡΑΙΑ
19.09	ΤΕΤΑΡΤΗ	ΠΑΤΜΟΣ	14.00	ΤΗΛΟ - ΚΩ - ΚΑΛΥΜΝΟ - ΛΕΡΟ - ΠΑΤΜΟ - ΠΕΙΡΑΙΑ
20.09	ΠΕΜΠΤΗ	ΡΟΔΟΣ	17.00	ΣΥΜΗ - ΚΩ - ΠΕΙΡΑΙΑ
21.09	ΠΑΡΑΣΚΕΥΗ	ΠΑΤΜΟΣ	14.00	ΚΩ - ΚΑΛΥΜΝΟ - ΛΕΡΟ - ΠΑΤΜΟ - ΠΕΙΡΑΙΑ
22.09	ΣΑΒΒΑΤΟ	ΡΟΔΟΣ	14.00	ΚΩ - ΚΑΛΥΜΝΟ - ΛΕΡΟ - ΠΑΤΜΟ - ΠΕΙΡΑΙΑ
23.09	ΚΥΡΙΑΚΗ	ΠΑΤΜΟΣ	14.00	ΚΩ - ΚΑΛΥΜΝΟ - ΛΕΡΟ - ΠΑΤΜΟ - ΠΕΙΡΑΙΑ
24.09	ΔΕΥΤΕΡΑ	ΡΟΔΟΣ	15.00	ΝΙΣΥΡΟ - ΚΩ - ΑΣΤΥΠΑΛΑΙΑ - ΠΕΙΡΑΙΑ
25.09	ΤΡΙΤΗ	ΠΑΤΜΟΣ	14.00	ΚΩ - ΚΑΛΥΜΝΟ - ΛΕΡΟ - ΠΑΤΜΟ - ΠΕΙΡΑΙΑ
26.09	ΤΕΤΑΡΤΗ	ΡΟΔΟΣ	14.00	ΤΗΛΟ - ΚΩ - ΚΑΛΥΜΝΟ - ΛΕΡΟ - ΠΑΤΜΟ - ΠΕΙΡΑΙΑ
27.09	ΠΕΜΠΤΗ	ΠΑΤΜΟΣ	17.00	ΣΥΜΗ - ΚΩ - ΠΕΙΡΑΙΑ
28.09	ΠΑΡΑΣΚΕΥΗ	ΡΟΔΟΣ	14.00	ΚΩ - ΚΑΛΥΜΝΟ - ΛΕΡΟ - ΠΑΤΜΟ - ΠΕΙΡΑΙΑ
29.09	ΣΑΒΒΑΤΟ	ΠΑΤΜΟΣ	14.00	ΚΩ - ΚΑΛΥΜΝΟ - ΛΕΡΟ - ΠΑΤΜΟ - ΠΕΙΡΑΙΑ
30.09	ΚΥΡΙΑΚΗ	ΡΟΔΟΣ	14.00	ΚΩ - ΚΑΛΥΜΝΟ - ΛΕΡΟ - ΠΑΤΜΟ - ΠΕΙΡΑΙΑ

Κεντρικό Πρακτορείο ΔΑΝΕ SEA LINE Αυστραλίας 92
Ωρες λειτουργίας 08.00 - 20.00 ΤΗΛ. 43150 (10 γραμμές)

D-A-N-E- SEA LINE
ΔΩΔΕΚΑΝΗΣΙΑΚΗ ΑΝΩΝΥΜΗ ΝΑΥΤΙΛΙΑΚΗ ΕΤΑΙΡΙΑ

δημιουργίες cair

ΡΟΔΟΣ 2400 Λευκός Ξηρός ΟΠΑΠ
ΑΡΧΟΝΤΙΚΟ Ερυθρός Ξηρός
Δωδεκανησιακός τοπικός

Δύο αντιπροσωπευτικά κρασιά της ΚΑΪΡ Α.Ε., που αποδεικνύουν για άλλη μια φορά την αναμφισβήτητη ικανότητα της Δωδεκανησιακής Εταιρείας να παράγει υψηλής ποιότητας προϊόντα. Ικανότητα που επιβεβαιώνεται από την πρόσφατη παρουσίαση του μοναδικού στην ελληνική αγορά συλλεκτικού αφρώδους CAIR ROSE RESERVE 10 ετών, σε περιορισμένο αριθμό φιαλών και ποιότητα που συναντάται στην πλούσια γκάμα των διεθνώς αναγνωρισμένων προϊόντων της, όπως RODOS 2400 λευκό ξηρό, VQPRD (χρυσό στο Μιλάνο), ΜΟΣΧΑΤΟΣ ΡΟΔΟΥ ΟΠΕ (χρυσό στο Μιλάνο), MOULIN λευκό ξηρό (χρυσό στις Βρυξέλλες), MOULIN ροζέ ημίξηρο (χρυσό σε Μπορντό και Μιλάνο), CAIR φυσικός αφρώδης (χρυσά μετάλλια σε Μιλάνο και Monde Selection).

Εγγύηση
C·A·I·R
Επιλεγμένοι οίνοι ποιότητας

CAIR Δαβάκη - Πίνδου 65,
Ν. Φάληρο, τηλ.: 4813876, 4813125
fax: 4814695.
2η χλμ. Ρόδου - Λίνδου, Ρόδος
τηλ.: 0241/68770-3 fax: 0241/62575.



«ΦΟΥΝΤΩΝΕΙ» Η ΑΝΤΙΠΑΡΑΘΕΣΗ ΓΙΑ ΤΗ ΔΗΜΙΟΥΡΓΙΑ ΚΛΩΝΩΝ

Διλήμματα για ανθρώπινη κλωνοποίηση

Αν αποδειχθεί ότι η διαδικασία είναι ασφαλής θα τεθεί το ερώτημα: Υπάρχει κάτι εγγενώς κακό με την κλωνοποίηση για αναπαραγωγικούς σκοπούς;



Το σενάριο που ακολουθεί και παρουσιάστηκε από επιστήμονες στη βρετανική εφημερίδα Financial Times, αν και ακραίο απεικονίζει μερικά από τα διλήμματα που, αν δεν μας απασχολούν σήμερα σοβαρά, θα τα συναντήσουμε αύριο οπωσδήποτε μπροστά μας.

Εστω, ότι υπάρχει μια λεσβία σε εμμηνόπαυση που διατηρεί μια ετεροφυλόφιλη σχέση. Ο ένας από τους δύο γιους της, ο οποίος είναι ενέα ετών, πάσχει από μια σπάνια ασθένεια των νεφρών και χρειάζεται επειγόντως μεταμόσχευση. Σύμφωνα με έναν γιατρό αυτό το παιδί πρέπει να έχει έναν μοναδικό συνδυασμό γονιδίων που το εφοδιάζει με ανοσία προς το AIDS, αφού δεν είναι φορέας του ιού παρόλο που μολύνθηκε κατά τη γέννηση του από έναν ανεύθυνο μαιευτήρα. Η γυναίκα αυτή αποφασίζει ότι θέλει να κλωνοποιήσει τον γιο της, πρώτον για να εξασφαλίσει τον κατάλληλο νεφρό, και δεύτερον για να παραχθούν έμβρυα ανθεκτικά στο AIDS με τη βοήθεια των οποίων θα σωθεί η ανθρωπότητα.

Ομως ο γιος της έχει κάνει τόσες ακτινοβολίες στη διάρκεια της σύντομης ζωής του, ώστε εκφράζονται φόβοι ότι το DNA του μπορεί να έχει καταστραφεί. Κατά σύμπτωση, η μητέρα του ανακαλύπτει ότι ο δίδυμος αδελφός του, που σκοτώθηκε πέρυσι, άφησε κάπου μερικά νύχια των ποδιών του.

Ηθικό ή ανήθικο;

Και τώρα σκεφτείτε καλά πριν απαντήσετε: είναι ηθικά αποδεκτό η μητέρα αυτή να κλωνοποιήσει ένα νέο γιο από αυτά τα νύχια; Το παράδειγμα αυτό, παραθέτει ο αρθρογράφος των «Φαϊνάνσιαλ Τάιμς» προκειμένου, μάλλον, να ξεπεράσει τα ηθικά διλήμματα που προκύπτουν για την ανθρώπινη κλωνοποίηση. Με δεδομένα τα σημερινά ποσοστά επιτυχίας της κλωνοποίησης ζώων, για να πετύχει μια κλωνοποίηση του ανθρώπου θα χρειαστούν πολλές εκατοντάδες ωάρια και πολλές φέρουσες μητέρες που θα διατρέχουν τον κίνδυνο να γεννήσουν παραμορφωμένα παιδιά. Ομως, αν αύριο αποδειχθεί ότι αυτή η διαδικασία είναι ασφαλής θα τεθεί αναπόφευκτα το ερώτημα: υπάρχει κάτι εγγενώς κακό με την κλωνοποίηση του ανθρώπου για αναπαραγωγικούς σκοπούς;

Ο «πατέρας» της Ντόλι, Ιαν Ουίλμετ, έχει ταχθεί εναντίον της κλωνοποίησης για αναπαραγωγικούς σκοπούς, υποστηρίζοντας ότι οι πιέσεις που θα δέχεται ένα κλωνοποιημένο παιδί δεν θα το αφήσουν να αναπτυχθεί σωστά.

Αντίστοιχα, επισημαίνει ο αρθρογράφος, θα πρέπει να απαγορεύεται σε οποιονδήποτε δεσποτικό και αυταρχικό ενήλικα να αποκτήσει παιδί. Ενα ακόμη επιχείρημα κατά της κλωνοποίησης για αναπαραγωγικούς σκοπούς είναι ότι ενθαρρύνονται εκείνοι που από άκρατο ναρκισσισμό θέλουν να δημιουργήσουν ένα ακριβές αντίγραφο του εαυτού τους.

Σε σχέση με αυτό, είναι ενδιαφέρον να σημειωθεί ότι επιτρέπεται σε φορείς της ασθένειας Tay - Sachs (μιας τρομερής γενετικής διαταραχής) να συλλαμβάνουν παιδιά με τα δικά τους γονίδια, παρόλο που υπάρχουν 25% πιθανότητες το παιδί να γεννηθεί με αυτή τη διαταραχή - και να πεθάνει από αυτή.

ΗΠΑ

Δημιούργησαν αίμα από εμβρυϊκά κύτταρα

Ερευνητές από το Πανεπιστήμιο του Ουισκόνσιν, στο Μάντισον των ΗΠΑ κατάφεραν για πρώτη φορά να παράγουν στο εργαστήριο ερυθρά αιμοσφαίρια από ανθρώπινα εμβρυϊκά κύτταρα. Οι επιστήμονες κατάφεραν να προκαλέσουν τη «μεταμόρφωση» αδιαφοροποίητων κυττάρων (αρχέγονων ή βλαστικών κυττάρων) που ελήφθησαν από ανθρώπινο έμβρυο σε ομάδες ερυθρών και λευκών αιμοσφαιρίων αλλά και αιμοπεταλίων, παρανομοιότυπων με εκείνα που σχηματίζονται φυσιολογικά στον οστικό μυελό. Η μελέτη που έγινε από τους ερευνητές επιτρέπει τη μετατροπή των κυτταρικών στελεχών σε αιματοποιητικά κύτταρα, τους προάγγελους των κυττάρων αίματος. «Στο εγγύς μέλλον θα είναι δυαντόν να παραχθούν τεράστια αποθέματα κυττάρων» πρόσθεσε ο δρ. Μίλερ. Τα κυτταρικά στελέχη είναι αδιαφοροποίητα κύτταρα, που είναι ικανά να οδηγήσουν στη γέννηση μιας σειράς πιο εξειδικευμένων κυττάρων (αίματος, μυών, συκωτιού κ.λπ.).



Μικρές αγγελίες

δωρεάν στη «δ» τηλ: 0241-37500 fax: 0241-37333

ΕΝΟΙΚΙΑΣΕΙΣ

ΠΩΛΟΥΝΤΑΙ ή ενοικιάζονται δύο αποθήκες 160 τ.μ. το σε οικοδομή που ανεγείρεται στ'Ασγούρου (καταστήματα Μανουσέλη). Πληρ. 24118 ώρες 10-2 μ.μ.

ΕΝΟΙΚΙΑΖΕΤΑΙ ισόγεια αποθήκη 120 τ.μ. επί της Στεφάνου Καζούλη. Πληρ. Τηλ. 31440

ΕΝΟΙΚΙΑΖΕΤΑΙ αποθήκη 20 Μ2 με ενοίκιο 40.000 δρχ. Πληροφορίες τηλ. 30635 - 22309 - 024522126 Από 9π.μ.- 2μ.μ., 6μ.μ. - 8μ.μ.

ΕΝΟΙΚΙΑΖΕΤΑΙ διαμέρισμα πολυτελούς κατασκευής, επιπλωμένο 3 υπνοδωματίων 140 τ.μ., δύο μπάνια, εντοιχισμένη κουζίνα, αυτόνομη θέρμανση. Τηλ. 0937403140

ΚΡΕΜΑΣΤΗ, Ενοικιάζεται τέλη Οκτωβρίου μαιζονέτα μονοκατοικία, 5 δωματια 140m², εντελώς καινούργια, 150m² βεράντες, τζάκι, εντοιχιζόμενη κουζίνα, ηλιακός, θέρμανση. Πληρ.: κ. Μάνος τηλ.: 0938626179 και 81478, σοβαρές προτάσεις.

ΕΝΟΙΚΙΑΖΕΤΑΙ διαμέρισμα Α' οφόρου 110 τ.μ. στην οδό Ναυαρίνου (κοντά στη λέσχη Ο.Τ.Ε.). Με κεντρική θέρμανση, 3 υπνοδωμάτια, 1 μπάνιο, κουζίνα σαλόνι ενοίκιο 180,000 δρχ. Τηλ. 35564, 0932665900.

ΕΝΟΙΚΙΑΖΟΝΤΑΙ 3 studios, πλήρως επιπλωμένα, ηλιακός, πολυκουζίνα, άριστη κατασκευή σαν μονοκατοικίες. Πληρ.: κ. Μάνος τηλ.: 0938626179 και 81478.

ΕΝΟΙΚΙΑΖΕΤΑΙ διαμπερές διαμέρισμα 90 τ.μ. επί της οδού ΓΑΡΙΒΑΛΔΗ έναντι ΣΟΥΠΕΡ ΜΑΡΚΕΤ ΣΠΑΝΟΣ τηλ. 86097.

ΕΝΟΙΚΙΑΖΕΤΑΙ διαμέρισμα 140 τ.μ. στον 1ο όροφο πολυκατοικίας στην πάροδο Κοδριγκτώνος 19π με τρία υπνοδωμάτια, σαλόνι, κουζίνα, μπάνιο και WC. Ολοι οι χώροι διαθέτουν κεντρική θέρμανση. Τιμή ενοικίου: 160.000 δρχ. Πληροφ. στο τηλ. 0244 - 51474.

ΕΝΟΙΚΙΑΖΟΝΤΑΙ στην Ιαλυσό πλάι στο ξενοδοχείο Ηλέκτρα, επιπλωμένα δίχωρα και μονόχωρα διαμερίσματα με θέρμανση. Πληροφορίες Τηλ. 22050 - 33441

ΕΝΟΙΚΙΑΖΕΤΑΙ στα Κολύμπια γνωστό κατάστημα, εστιατόριο/πιτσαρία με έτοιμη πελατεία και πλήρη εξοπλισμό ή χωρίς. Πληροφορίες: 0974498100

ΕΝΟΙΚΙΑΖΟΝΤΑΙ 2 τουριστικά λεωφορεία 303 υπερυψωμένα σε άριστη κατάσταση με ή χωρίς οδηγούς για την καλοκαιρινή σεζόν. Μόνο σοβαρές προτάσεις. Τηλ. 0945-593404 - 3214222

ΕΝΟΙΚΙΑΖΟΝΤΑΙ δωμάτιο επιπλωμένο σε διαμέρισμα ορόφου επί της Οδού Θεμ. Σοφούλη με κοινόχρηστη κουζίνα και λουτροκαμπινέ. Πλησίον πανεπιστημίου Αιγαίου κατάλληλο για φοιτήτρια ή δασκάλα. Τηλ. 73631.

ΖΗΤΕΙΤΑΙ κτήμα για ενοικίαση στις περιοχές Παστίδα, Δαματριά, Ασγούρου, Κρεμαστή και Μαριτσά. Τηλ. 0977 721352

ΕΝΟΙΚΙΑΖΕΤΑΙ παραλιακό εστιατόριο στην παραλία Φαληρακίου έτοιμο για λειτουργία. Πληρ. 0944636141

ΕΝΟΙΚΙΑΖΕΤΑΙ διαμέρισμα 15 τ.μ. στο Νιοχώρι, για ένα άτομο, καινούργιο, πλήρως επιπλωμένο, με πολυκουζινάκι, air condition, πληρ. Τηλ. 0944-420919.

ΕΝΟΙΚΙΑΖΟΝΤΑΙ στην οδό Αγ. Αναργύρων 20 μια γκαρσονιέρα επιπλωμένη πλήρως με ευρύχωρους χώρους, 2ος όροφος και μια άλλη ημιυπόγεια. Πληρ. Τηλέφωνον 28710.

ΕΝΟΙΚΙΑΖΕΤΑΙ
στην οδό Αλεξ. Διάκου 46 χώρος 80 τ.μ. κατάλληλος για οποιαδήποτε χρήση (γραφείο - αντιπροσωπεία - αποθήκη). Τηλ. 77886, 77887, 74431 κος Παρασκευάς.

ΕΝΟΙΚΙΑΖΕΤΑΙ: ο χώρος του μπαρ του ταχύπλοου καταμαράν SEA STAR που εκτελεί κρουαζιέρες για ΤΗΛΟ - ΝΙΣΥΡΟ. Πληροφορίες τηλ. 20625, 30054 κ. Στεφανάκη.

Κάρπαθος Φοινίκι. Ενοικιάζεται επιχείρηση από 10 ενοικιαζόμενα δωμάτια και κατάστημα 150 τ.μ. 50 μέτρα από την θάλασσα. Τηλ. 0937 111463

ΕΝΟΙΚΙΑΖΕΤΑΙ κατάστημα 50 m2 επί της Βενετοκλέων 3. Πληροφορίες τηλ. 74188 9.30π.μ. έως 1.00 μ.μ. και 6.00μ.μ. έως 10.00 μ.μ.

ΕΝΟΙΚΙΑΖΕΤΑΙ στην πλατεία Κύπρου, Μακαρίου 31 2ος όροφος απέναντι από την Εθνική Τράπεζα γραφείο για οποιαδήποτε χρήση. Παραχωρείται και επιπλωμένο. Πληρ. τηλ. 31833, 28741

ΕΝΟΙΚΙΑΖΟΝΤΑΙ 4 επιπλωμένα διαμερίσματα 35 τ.μ. έκαστο, στην παραλία Λαχανιάς, επί της Επαρχιακής οδού Λαχανιά - Κατταβιά. Πληροφ. τηλ. 0241 - 65000, 0244 - 46075, 0977642733, 0241 - 20887

ΠΡΟΣΦΕΡΕΤΑΙ για ενοικίαση χώρος 114 τ.μ. ιδανικός για ιατρείο ή για γραφείο. Περισσότερες πληροφορίες τηλ. 24060, 094433202 μετά τις 10.00

ΕΝΟΙΚΙΑΖΕΤΑΙ κατάστημα 100 τ.μ. με πατάρι 50 τ.μ. στην λεωφόρο Ρόδου Λίνδου στο 7ο χιλιόμετρο έναντι πρώην Φωνής Αμερικής και υπαίθριος χώρος 300 τ.μ. Τηλ. 23716

ΖΗΤΕΙΤΑΙ μονοκατοικία μικρή, παλαιά ή εξοχική σε περιοχή Αφάντου, Κολύμπια, Λάρδος. Τηλ. 33461 - 0932455513 κ. ΔΗΜΗΤΡΗ

ΕΝΟΙΚΙΑΖΕΤΑΙ κατάστημα 100 τ.μ. με αυλή και πισίνα στην οδό Ιερού Λόχου Ιαλυσός. Πληροφορίες τηλ. 31006

ΕΝΟΙΚΙΑΖΕΤΑΙ επιπλωμένη γκαρσονιέρα στην οδό Σουλίου 6. Πληρ. τηλ. 20887

ΕΝΟΙΚΙΑΖΕΤΑΙ εστιατόριον - μπαρ 100 τ.μ. με ιδιόκτητο κήπο 500 τ.μ. και πισίνα στην Ιαλυσό επί της οδού Ιερού Λόχου αριθ. 10. Πληροφορίες τηλ. 31006.

ΕΝΟΙΚΙΑΖΕΤΑΙ ισόγειος χώρος 100 τμ κατάλληλος για επαγγελματική στέγη, με ελεύθερη πρόσοψη σε πλατεία κείμενος επί της οδού Αγ. Λαύρας 63. Δεκτές μόνο σοβαρές προτάσεις πληρ. τηλ. 0932 757043 ώρες εργασίας.

ΖΗΤΟΥΝ ΠΡΟΣΩΠΙΚΟ

ΖΗΤΟΥΝΤΑΙ άτομα όλων των ηλικιών για εργασία στο χώρο τους. Ωράριο ελεύθερο. Πληρ. τηλ. 0937982563

ΑΠΟ το συνεργείο Σταμάτης Λυρίου ζητείται τεχνίτης και βοηθός για άμεση πρόσληψη. Τηλ. 0241-78395 Ωρες επικ. 1.00 - 4.30

ΖΗΤΕΙΤΑΙ γυναίκα να εργαστεί σε εστιατόριο στον Πανορμίτη Σύμης. Τηλ. 0246 71305 - 72553

ΖΗΤΕΙΤΑΙ
Βοηθός σερβιτόρου για εστιατόριο.
Πληρ. τηλ. 26066

ΖΗΤΟΥΝΤΑΙ άτομα για πώληση χρηματοοικονομικών προϊόντων σε υπό σύσταση Α.Ε.Π.Υ. ενδεχόμενη εμπειρία και πελατεία θα θεωρηθεί επιπλέον προσόν. Ωράριο ελεύθερο τηλ. 70867.

ΖΗΤΕΙΤΑΙ Υπάλληλος για την θέση διευθυντού (OPERATION MANAGER) Πρακτορείου Γενικού Τουρισμού. Ο ενδιαφερόμενος παρακαλείται να στείλει βιογραφικό σημείωμα στην διεύθυνση - Ταχ. Θυρίδα 33 Ρόδος.

ΧΟΝΔΡΕΜΠΟΡΟΙ - ειδικοί συνεργάτες - αντιπρόσωποι, ζητούνται από εισαγωγική ανώνυμη εταιρεία. Με προϊόντα ευρείας κατανάλωσης για ΣΟΥΠΕΡ ΜΑΡΚΕΤ, συμφωνίες με ομίλους. Τηλ. 01 6206273-4

ΖΗΤΕΙΤΑΙ αντιπρόσωπος πεπειραμένος ζητείται από εισαγωγική εταιρεία για την προώθηση και πώληση γερμανικής μπύρας στην Ρόδο. Πληρ. τηλ. 0944463598

ΖΗΤΕΙΤΑΙ ιδιαιτέρα γραμματέας. Ωράριο σπαστό, 8ωρο 5νθήμερο. Πληρ. τηλ. 75029.

ΖΗΤΕΙΤΑΙ γυναίκα να εργαστεί σε εστιατόριο στον Πανορμίτη Σύμης. Τηλ. 0246 71305 - 72553

ΖΗΤΕΙΤΑΙ συνεργάτης αντιπρόσωπος για μεγάλη εταιρεία promosion για την ΡΟΔΟ και την ΚΩ ΠΛΗΡ. κ. Διονύση Νιτστα Τηλ. 019412325, 0947567176

ΖΗΤΟΥΝΤΑΙ ΝΗΠΙΑΓΩΓΟΙ
Νηπιαγωγείο στη Λευκωσία προσφέρει συμβόλαιο εργασίας, για τουλάχιστον δύο χρόνια, σε νηπιαγωγούς αποφοίτους πανεπιστημίου.Μισθός πολύ υψηλός. Δωρεάν διαμονή. Για πληροφορίες τηλ. 00357 -2-350480 ή 00357- 9- 424459

ΖΗΤΟΥΝΤΑΙ για το Φράγμα Κρητηνίας Ρόδου **1)** Χειριστές μηχανημάτων **2)** Οδηγοί χωματουργικών φορτηγών **3)** ηλεκτροσυγκολλητής **4)** μηχανικός μηχανημάτων Πληροφορίες τηλ. 0246 - 31130 κος Γιάννης και 0938753664 κος Ηλίας

ΑΠΟ διαφημιστική εταιρεία ζητούνται νέες έως 35 ετών με αυτ/το για καθημερινή απασχόληση ως merchandises Τηλ. 7780700 fax. 7788665

ΖΗΤΟΥΝΤΑΙ 2 κοπέλες για παιδικό σταθμό πτυχιούχοι ή τελειόφοιτοι Πανεπιστημίου ή ιδιωτικής σχολής με προϋπηρεσία. Πενθήμερη απασχόληση, πλήρες ωράριο. Τυχόν συστάσεις θα ληφθούν υπ' όψιν. Πληρ. τηλ. 39739 ώρες 11 έως 2 και 0972007352 απογευματινές ώρες.

ΖΗΤΕΙΤΑΙ υπάλληλος για να εργαστεί σε γραφείο ενοικιάσεως αυτ/των, που να γνωρίζει Αγγλικά ή Γερμανικά στο τμήμα πωλήσεων. Τηλ. 85050 και 85051.

ΝΕΑΡΗ κοπέλα διατίθεται για βραδινές ώρες για την φύλαξη παιδιών προσχολικής και σχολικής ηλικίας με προηγούμενη εμπειρία. Πληρ. τηλ. 0944576916

ΖΗΤΕΙΤΑΙ λογιστής από ανώνυμη εταιρεία για μόνιμη απασχόληση επί θωρου βάσεως. Πληρ. τηλ. 20041 υπ' όψιν κ. Α. Χαλκιοπούλου.

ΖΗΤΕΙΤΑΙ ΟΔΗΓΟΣ. Από μεγάλη Βιομηχανική και Εμπορική Εταιρεία, ζητείται οδηγός - πωλητής, για διανομή προϊόντων. Συνεχής απασχόληση. Απαραίτητο Επαγγελματικό δίπλωμα Γ' κατηγορίας. Πληροφορίες τηλ. 61434.

ΚΥΡΙΑ αναλαμβάνει την φύλαξη παιδιών βραδινές ώρες. Πληρ. τηλ. 0932748227

ΖΗΤΟΥΝΤΑΙ τεχνίτες λαμαρινάδες και βοηθοί για εγκαταστάσεις κλιματισμού. Πληρ. τηλ. 66555 - 66966

ΖΗΤΕΙΤΑΙ νέα εμφανίσιμη για να εργασθεί σε κατάστημα δερματίνων ειδών και ειδών ταξιδίου εντός του Κρατικού Αερολιμένα Ρόδου «ΔΙΑΓΟΡΑΣ». Επιθυμητή προϋπηρεσία και γνώση αγγλικής αλλά και άλλης γλώσσας. Πληροφορίες τηλ. 82202

ΑΠΟ μεγάλη Βιομηχανική και Εμπορική Εταιρεία, ζητείται οδηγός - πωλητής, για διανομή προϊόντων, στην περιοχή Φαληρακίου. Απαραίτητο Επαγγελματικό δίπλωμα Γ' κατηγορίας. Πληροφορίες τηλ. 61434

ΕΠΙΛΕΓΜΕΝΟ ΠΡΟΣΩΠΙΚΟ ΑΛΛΟΔΑΠΩΝ ΟΙΚΙΑΚΟΙ ΒΟΗΘΟΙ - ΝΟΣΟΚΟΜΟΙ - ΛΑΝΤΖΕΡΗΔΕΣ - ΓΗΡΟΚΟΜΟΙ ΚΑΙ ΚΑΘΕ ΕΙΔΙΚΟΤΗΤΑ ΠΟΥ ΣΑΣ ΕΝΔΙΑΦΕΡΕΙ **«Δ.Γ.Ε. TRADING»** ΤΗΛ.: 01 - 3810294 - 3810957 - 3810973 - 3810977

ΜΕΓΑΛΗ Ξενοδοχειακή Μονάδα στην Ρόδο ζητάει υπάλληλο υποδοχής τηλ. 0944558828

ΖΗΤΕΙΤΑΙ, εργάτης γνώστης μηχανημάτων και οδηγός αυτοκινήτων. Τηλ. 64569 - 62929 - κιν. 0972551300.

ΖΗΤΕΙΤΑΙ άτομο να εργασθεί ως σερβιτόρος σε καφετέρια στην πόλη της Ρόδου που να γνωρίζει κατά προτίμηση Σκανδιναβικές γλώσσες. Πληρ. τηλ. 27310

ΖΗΤΕΙΤΑΙ άτομο με τίτλο Α.Ε.Ι ή Τ.Ε.Ι ή Ι.Ε.Κ γνώστης Β' και Γ' Κατηγορίας βιβλίων κατά προτίμηση με λογισμικό SINGULAR για πλήρη απασχόληση τηλ. 60207, 60227 8-10 μ.μ.

ΖΗΤΕΙΤΑΙ σχετικά καινούργιο διαμέρισμα εντός Ρόδου ή μέχρι Ιξιά για μεγάλο χρονικό διάστημα με 2 υπνοδωμάτια, μπάνιο, κουζίνα σαλόνι Πληροφορίες: 0937 459060, 0977 072244.

ΖΗΤΕΙΤΑΙ υπάλληλος γνώστης αγγλικής γλώσσας και κάτοχος ερασιτεχνικού διπλώματος αυτοκινήτου, για να εργασθεί σε γραφείο ενοικιάσεως αυτοκινήτων. Πληροφορίες Τηλ. 61492 Κινητό: 0942-612613

ΑΥΤΟΚΙΝΗΤΑ

ΠΩΛΕΙΤΑΙ: 1993 ALFA ROMEO (1.4 TS) σε άριστη κατάσταση. Τιμή ευκαιρίας - Τηλ.: 62063

ΠΩΛΕΙΤΑΙ μηχανή YAMAHA XT 250 cc μοντέλο '90 σε πολύ καλύ κατάσταση. Τιμή: 450.000. Πληρ. τηλ. 0241-63298

ΠΩΛΕΙΤΑΙ: Audi TT χρώματος ασημί μοντέλο του '99 - Φούλ έκτρα τηλ. 95867

ΠΩΛΕΙΤΑΙ αυτοκίνητο ALPHA ROMEO σε άριστη κατάσταση με ηλιοροφή και ηλεκτρικά τζάμια. Τιμή 600.000 δρχ. Τηλέφωνα επικοινωνίας: (0246) - 44212 44270 κινητό: 0974926872

ΠΩΛΟΥΝΤΑΙ από ιδιώτη: α) Κλούβα NISSAN 1.500 cc δρχ. 500.000 β) Επιβατικό NISSAN BLUE BIRD 1.600 cc δρχ. 1.000.000 Πληροφορίες στα τηλ.: 95046 - 37920

ΠΩΛΕΙΤΑΙ ALFA-155 silverstone, μαύρη, 12ος 94, clima, P/K, Z/A, H/Π, 1800 cc, 3.200.000 δρχ. μετρητά. Τηλ. 097-2431500 και 0932-396945.

ΠΩΛΕΙΤΑΙ FIAT PANDA μοντέλο '93 800 κυβ. τηλ. 41710

ΠΩΛΕΙΤΑΙ
YAMAXA Vmax 1200
Ολοκαίνουργια 2000 χλμ. Τιμή 3.600.000 δρχ.
Πληροφορίες: 0241 - 85881, 0944 - 445418

ΠΩΛΕΙΤΑΙ Πεζώ 106 1000 cc σε τιμή ευκαιρίας και σε άριστη κατάσταση. Πληροφορίες στο τηλ. 0946647570 κ. Σκαρτάδο Θ.

ΠΩΛΕΙΤΑΙ: SEAT CORDOBA Μοντέλο 94 σε άριστη κατάσταση με ζάντες αλουμινίου 15άρες. Πληροφορίες 0932020628.

ΠΩΛΕΙΤΑΙ
Μοναδικό μοντέλο Mercedes 124 Cabrio sport με Full extra. 5θέσιο. 2200 cc, έτους '93 - 5 χρόνια σε γκαράζ. Αριστη κατάσταση. Τιμή 16.000.000 δρχ. κανονική τιμή άνω των 34.000.000. Πληρ. εργάσιμες ημέρες πρωί 9-13.00 τηλ. 94786 Κο Κώστα

ΖΗΤΟΥΝΤΑΙ ΥΠΑΛΛΗΛΟΙ
Ζητούνται υπαλλήλοι να εργασθούν εποχιακά για την καλοκαιρινή περίοδο σε Super Market - τουριστικό κατάστημα στην περιοχή Ξενοδ. Blue Bay στην Κρεμαστή. Απαραίτητη τουλάχιστον η γνώση της Αγγλικής. Πληροφορίες τηλ.: 90850, 0946 - 284882, κ. ΓΙΩΡΓΟΣ.

ΖΗΤΕΙΤΑΙ ΤΕΧΝΙΚΟΣ
Από μεγάλη Βιομηχανική και Εμπορική Εταιρεία, ζητείται τεχνικός για το τμήμα Παραγωγής. Ηλικίας μεχρι 35 ετών. Θα προτιμηθούν πτυχία τεχνικών σχολών. Πληροφορίες τηλ. 61434.

ΖΗΤΕΙΤΑΙ ΔΑΚΤΥΛΟΓΡΑΦΟΣ
Ζητείται δακτυλογράφος - χειρίστρια Η/Υ (γνώση τυφλού συστήματος απαραίτητη) για άμεση πρόσληψη. Απασχόληση απογευματινή (14:00 - 20:30). Πληρ. τηλ. 76655, ώρες γραφείου.

ΕΝΟΙΚΙΑΖΕΤΑΙ
Κατάστημα 150 τ.μ. επί της Λεωφ. Ηρακλειδών, δίπλα από το κατάστημα Γεωργικών ειδών Α. Παρασκευά στην Ιαλυσό. Πληρ. 46549 & 93217

ΕΝΟΙΚΙΑΖΟΝΤΑΙ ΓΡΑΦΕΙΑ
ΕΝΟΙΚΙΑΖΟΝΤΑΙ δυο γραφεία επιφανείας 60 τ.μ. το καθένα, πολυτελούς κατασκευής, στην οδό Ι. Καζούλλη (πάνω από το «Καβαλιέρε»). Πληρ. τηλ. 75023 - 22932

ΕΝΟΙΚΙΑΖΟΝΤΑΙ
Διαμερίσματα επιπλωμένα λουξ κατασκευής σε καινούργια οικοδομή καθώς και γραφεία, στην οδό Κων/νίδη περιοχή ΖΕΦΥΡΟΣ δίπλα από το ξενοδοχείο LOMENIZ Πληρ. στα τηλ. 0972551300, 69633, 64569, 61220, 61347

ΔΙΑΦΟΡΑ

ΠΩΛΕΙΤΑΙ Φούσκα εστιατορίου 2 μέτρων με κανάλια και απορροφητήρα. Πληρ. τηλ. 34.100

ΠΩΛΕΙΤΑΙ βιτρίνα ψυγείου με τζάμι πομπέ σε άριστη κατάσταση. Πληροφορίες 0944314724

ΠΩΛΟΥΝΤΑΙ μετοχές της ΔΑ-ΝΕ. Πληρ. τηλ. 0944876619.

ΠΩΛΕΙΤΑΙ φουσκωτό σκάφος DROMOR 9m 2x225 MERCURY OPTI MAX, RADAR - GPS - VHF Βυθόμετρο, Τιμή 16.500.000 τηλ. 76258, 0944307217

ΠΩΛΕΙΤΑΙ κινητό τηλέφωνο ERICSON T10s σε άριστη κατάσταση σχεδόν καινούργιο. Τιμή 20.000. Πληροφορίες στο 24667 από 10.00 π.μ. - 3.00 μ.μ. και 6.00 μ.μ. - 11 μ.μ. και στο 0944372789 τις ίδιες ώρες.

ΠΩΛΕΙΤΑΙ πλήρης εξοπλισμός εστιατορίου σε πολύ καλή τιμή. Πληροφορίες: 0974498100

ΠΩΛΟΥΝΤΑΙ παλιοί δίσκοι (45άρια) Ελληνικής μουσικής τηλ. 37988

ΠΩΛΕΙΤΑΙ κινητό τηλέφωνο NOKIA 3210 στην τιμή των 20.000 δρχ. σε άριστη κατάσταση, σχεδόν καινούργιο. Πληρ. τηλ. 24667-0944747443

ΠΩΛΟΥΝΤΑΙ μετοχές της ΔΑ-ΝΕ ως και 52.000 κομμάτια στην τιμή των 200 δρχ. Τηλ. 0944 876619

ΠΩΛΟΥΝΤΑΙ έπιπλα και ηλεκτρικά σκεύη, λόγω αναχώρησης. Παρακαλούμε επικοινωνήστε αμέσως. Αναχώρηση σε 5 ημέρες. Τηλ. 29527 κ. Ρίνα.

ΕΥΚΑΙΡΙΑ ΠΩΛΕΙΤΑΙ ΕΞΟΠΛΙΣΜΟΣ ΜΠΟΥΤΙΚ (Ράφια, φώτα, γραφείο κ.τ.λ.). Πληροφορίες κ. Ειρήνη - 29013

ΠΩΛΟΥΝΤΑΙ κουτάβια ράτσας «Γκέκα» (γνήσια) ηλικίας 3 μηνών πληρ. τηλ. 61948.

ΠΩΛΕΙΤΑΙ αερόθερμο με δύο μοτέρ turbo και ένα καλοριφέρ λαδιού. Πληρ. τηλ. 0945 141701

ΠΩΛΕΙΤΑΙ εξοπλισμός καφετέριας σε άριστη κατάσταση και σε τιμή ευκαιρίας λόγω αλλαγής χρήσης. Για πληρ. τηλ. 61263 και 0945973701 κ. Γιώργο.

ΠΩΛΕΙΤΑΙ οικοσκευή λόγω αιφνίδιας αναχώρησης στο εξωτερικό. Τιμές εξαιρετικά χαμηλές. Πληροφορίες στο τηλέφωνο 31587

ΠΩΛΟΥΝΤΑΙ δύο μηχανές κινηματογράφου καθώς και πλήρες σύστημα Dolby. Τιμή ευκαιρίας τηλ. 0932 - 654414 ή 01 8236611.

ΠΩΛΟΥΝΤΑΙ μεταχειρισμένα καθίσματα και τραπέζια εστιατορίου και μια βιτρίνα ψυγείο ψαριού με συρτάρια σχεδόν καινούργια. Πληρ. τηλ. 0944636141

ΠΩΛΟΥΝΤΑΙ 2 ανατομικά στρώματα σε άριστη κατάσταση λόγω μετακόμισης. 20.000 το καθένα. Πληρ. στο τηλέφωνο 24667 από 9:00 π.μ. - 2 μ.μ. και 6 μ.μ. - 11 μ.μ.

ΠΩΛΟΥΝΤΑΙ στην Κάρπαθο διακόσια κατσίκια προς είκοσι χιλιάδες έκαστο. Πληροφορίες κ. Νίκο τηλ. 0245 - 71113 7-9 βράδυ.

ΖΗΤΕΙΤΑΙ αντιπρόσωπος στην Ρόδο από Εκδοτική Εταιρεία ταξιδιωτικών οδηγών με έδρα την Αθήνα. Βιογραφικό: Αιγιαλείας 52, Μαρούσι 15125, Τηλ. 01-6856093, 0945 - 859939, Fax: 6856095

ΠΩΛΟΥΝΤΑΙ μια κρεβατοκάμαρα, ένα σαλόνι και μια τραπεζαρία με 6 καρέκλες στην συνολική τιμή των 800.000 δρχ. Πληρ. τηλ. 61970.

ΠΩΛΕΙΤΑΙ ποδήλατο B.M.X. παιδικό μοντέλο για παιδιά από 5-10 ετών σε πολύ καλή κατάσταση. Τιμή 20.000. Πληρ. στο τηλέφωνο 24667 από 9:00 π.μ. - 2 μ.μ. και 6 μ.μ. - 11 μ.μ.

ΠΩΛΟΥΝΤΑΙ Α): Ντουλάπια κουζίνας πλήρη, με νεροχύτη και μπαταρία (βρύση). **Β)** Ηλεκτρική κουζίνα μάρκας SIEMENS με κεραμική πλάκα. Πληροφορίες Τηλ.: 27577

ΑΝ ΘΕΛΕΤΕ χωρίς ρίσκο να ξεκινήσετε την καλύτερη επιχείρηση παγκόσμια με κέρδη ετήσια μέχρι και 100 εκατομμύρια τηλεφωνήστε: (01) 4945715 - 4974993 κα ΜΟΥΝΤΡΙΖΑ.

ΠΩΛΟΥΝΤΑΙ κουτάβια μάλαμουτ - Αλάσκας καθαρόαιμα σε τιμή ευκαιρίας. Πληροφορίες τηλ. 0972127909, 76685

ΓΡΑΦΕΙΟ Γενικού Τουρισμού με 25ετή πείρα με ιδιόκτητα τουριστικά λεωφορεία ζητεί συνέταιρο από Ρόδο πεπειραμένο στον τουρισμό επαγγελματία. Τηλ. 0945-593404 και 3214222

ΠΩΛΟΥΝΤΑΙ τίτλοι CD GAMES σε τιμή ευκαιρίας. Πληροφορίες τηλ., 78887 πρωινές ώρες.

ΠΩΛΕΙΤΑΙ βάρκα 4, 30 μέτρα με δύο μηχανές 25 HP και 8 HP και ΤΡΕΪΛΕΡ ΑΣΟΣ. Πληρ. Τηλ.: 86805 - 0937676351

ΚΟΥΡΤΣΧΑΑΡ, ΣΕΤΕΡ και ΠΟΪΝΤΕΡ, πωλούνται κατά καιρούς, όλα εγγεγραμμένα στον Κ.Ο.Ε. μεγάλα έμπειρα και ξεκινημένα μόνο για γνώστες και με δοκιμή στον κυνηγότοπο. Αποστολή σε όλη την Ελλάδα. Πληροφορίες - Περικλής Τσιβρινής - Κως, Τηλ. 0977835586, 0242 - 29140, 22031

ΠΩΛΕΙΤΑΙ τηλεφωνικό κέντρο ERICKSON BUSINESS PHONE 24 ψηφιακό, με 3 εξωτερικές γραμμές και 8 εσωτερικές γραμμές. Αποτελείται από 2 κονσόλες και 4 ψηφιακές συσκευές. Πληροφορίες τηλ. 78887 πρωινές ώρες

ΠΩΛΟΥΝΤΑΙ σε τιμή ευκαιρίας καρέκλες μπαμπού, μια τοστιέρα διπλή, μία ψηστιέρα Σιλέξ και μία μηχανή καφέ φίλτρου Κάνον. Τηλ. 92203 και 94223

ΠΩΛΕΙΤΑΙ στην Κάρπαθο κοπάδι περίπου 200 αίγες οι περισσότερες έγκυες. Τοκετός Φεβρουάριος - Μάρτιος. Δικαίωμα για 90 ζώα. Τιμή με δικαίωμα 30.000 δρχ. χωρίς 20.000 δρχ. Πληροφορίες (0245) 71101, 71254 ώρες 7-9 βράδυ.

ΠΩΛΕΙΤΑΙ Equaliser YAMAHA EQ-630 με τηλεχειριστήριο, τιμή 75.000, Διπλό Deck Technics RS-TR S15 80.000, Tuner YAMAHA TX-500 τιμή 60.000, Ενισχυτής YAMAHA AX-550 2X80, Τιμή 100.000 (με τηλεχειριστήριο) Ηχεία Bose 400W 701 Τιμή 250.000, VCR Sony SLV-486 EE (Mono), ελαφρώς μεταχειρισμένα. Τηλ.: 73548, 0937 - 515880 Βαγγέλης

ΠΩΛΕΙΤΑΙ σκύλος γνήσιος Ντόπερμαν 5 μηνών από Γιουγκοσλαβία με όλα τα πιστοποιητικά. Τηλ. 28810 11 π.μ. ως 11 μ.μ.

ΠΩΛΕΙΤΑΙ εξοπλισμός Bar σε τιμή ευκαιρίας!!! Τηλ. 0972371688.

ΖΗΤΕΙΤΑΙ συνεργάτης - συνεταίρος σε κερδοφόρα επιχείρηση για την ανάπτυξη νέου τομέα. Δεκτές μόνον σοβαρές προτάσεις. Τηλ: 0945 922566 από 9.00 έως 21.00

ΠΩΛΗΣΕΙΣ ΑΚΙΝΗΤΩΝ

ΣΤΑ ΚΟΛΥΜΠΙΑ ΠΩΛΕΙΤΑΙ ΟΙΚΟΠΕΔΟ 5,30 στρέμματα προνομιούχο κοντά στο βουνό 20.000.000 δρχ. Τηλ. 22142 - 0945668060.

ΠΩΛΕΙΤΑΙ στην Παστίδα: Αγροτεμάχιο προς 3.000 δρχ. το τ.μ. Επίσης αποθηκευτικοί χώροι που μπορούν να χρησιμοποιηθούν και για οποιαδήποτε άλλη χρήση σε αγροτεμάχιο προς 5.000 δρχ. το τ.μ. Πληρ. τηλ. 0944796767 ή 67361.

ΠΩΛΕΙΤΑΙ

Από ιδιοκτήτες οικόπεδο στη «Μέγγαβλη» προνομιούχο, εφαπτόμενο σε δύο δρόμους (οδός προς Τρεις και Κ. Ουράνη) έκτασης 9.000 τ.μ. κατάλληλο για καταστήματα, αποθήκες, βιοτεχνίες, βιομηχανίες, γήπεδα 5x5 κ.λπ. Υπάρχει φάκελος με τοπογραφικά και όρους δόμησης κατά περίπτωση. Πληροφ. κ. Φανούρη τηλ. 22527 και κ. Σπύρο τηλ. 51781.

ΠΩΛΟΥΝΤΑΙ στην Κάρπαθο ισόγειοι χώροι των 44 τ.μ. (γωνιακός χώρος), 62 τ.μ. ή και οι δύο μαζί. Υπάρχουν και υπόγεια του ίδιου μεγέθους κατάλληλα για καταστήματα, τράπεζα, γραφεία σε κεντρικό δρόμο. Πληρ. τηλ. 0245-22147.

ΠΩΛΕΙΤΑΙ οικόπεδο 450 τ.μ. περιοχή Δήμου Αφάντου εντός σχεδίου πληρ. τηλ. 52207.

ΠΩΛΕΙΤΑΙ 1) κτήμα στην περιοχή ΜΑΡΙΤΣΑ 40στ. Χ 1500 τ.μ. 2) κτήμα στα ΜΑΡΙΤΣΑ στο δρόμο προς ΔΑΜΑΤΡΙΑ 8 στρ. Χ 2 χιλ. 3) Κτήμα στα ΜΑΡΙΤΣΑ εντός σχεδίου 5,5 στρ. Χ15 χιλ. τ.μ. 4) κτήμα στα ΜΑΡΙΤΣΑ Φανταστική θέα στη θάλασσα εντός ζώνης 4.000 τ.μ. τιμή 36.000.000 δρχ. Τηλ. FAX 0241 22142, κιν. 0945 668060

ΠΩΛΟΥΝΤΑΙ οικόπεδα φιλέτα των 2000 και 4000 τ.μ. στους πρόποδες Φιλερήμου με άδεια οικοδομής ή δίχως από ιδιοκτήτη. Πληρ. Τηλ. 96779 60170

ΠΩΛΕΙΤΑΙ κατάστημα ανταλλακτικών αυτοκινήτων σε κεντρικό σημείο (Κόβα) γεμάτο ανταλλακτικά και πολλή πελατεία για λόγους υγείας. Ελέγχος δεκτός. Τιμή πολύ καλή. Τηλ. 34800

ΖΗΤΕΙΤΑΙ: Για αγορά οικία 200 τ.μ. περίπου και σε καλή κατάσταση, που βρίσκεται στην ευρύτερη περιοχή Φαληρακίου, Καλυθιών, Κοσκινού, και Αφάντου. Αμεση εξόφληση. Πληροφορίες τηλ. 68834 και 094/5056199

ΠΩΛΕΙΤΑΙ κατάστημα ελεύθερο μ.τ. 40 απέναντι στο Πανεπιστήμιο σε νεόδομητη οικοδομή επί της ΑΓ. ΙΩΑΝΝΟΥ, πλησίον Ξενοδοχείων τιμή ευκαιρίας τηλ. 01-9959847 και (0241) 27823.

ΠΩΛΟΥΝΤΑΙ: 1) Κατάστημα με δύο αποθήκες στην οδό Βερολίνου 23. 2) Καρά - Γιαπί 160 τ.μ. σε τρίτο όροφο οικοδομής. 3)Αγρόκτημα 4.500 τ.μ. στον Αρχάγγελο επί της Εθνικής οδού Ρόδου - Λίνδου, με φως, νερό και τηλέφωνο. Πληροφορίες: 0244 - 51391 και 51184

ΠΩΛΕΙΤΑΙ στούντιο 50 τ.μ. στην Ιαλυσό με πανοραμική θέα 300 μέτρα από την θάλασσα τιμή 16.000.000 δρχ. πληρ. Τηλ. 0944542877

ΜΑΘΗΜΑΤΑ

ΓΕΡΜΑΝΙΚΑ παραδίδονται ιδιαίτερα μαθήματα γερμανικής γλώσσας όλων των επιπέδων. Τηλ. 73387, 097799224

ΚΑΘΗΓΗΤΡΙΑ πτυχιούχος πανεπιστημίου παραδίδει ιδιαίτερα μαθήματα μουσικής για όλα τα επίπεδα σε παιδιά, πιάνου, αρμονίου και θεωρίας. Τιμές προσιτές. Τηλ. 32-805 κ. Ελένη.

ΖΗΤΕΙΤΑΙ φυσικός για να διδάξει σε φροντιστήριο. Πληρ. τηλ. 25252-0942200978

ΑΠΟΦΟΙΤΟΣ του Πανεπιστημίου Αιγαίου αναλαμβάνει τη μελέτη των μαθημάτων παιδιών δημοτικού και γυμνασίου τηλ. επικοινωνίας: 0977677766

ΜΑΘΗΜΑΤΙΚΑ - Φυσική - Χημεία - Φιλολογικά και Οικονομικά για μαθητές Γυμνασίου - Ενιαίου Λυκείου - ΤΕΕ. Εναρξη 3 Σεπτεμβρίου. Υπεύθυνα, μεθοδικά και σε χαμηλές τιμές. Πληρ. τηλ. 28053.

ΓΙΑΝΝΗΣ ΝΙΚΟΛΙΔΑΚΗΣ
ΜΗΧΑΝΟΛΟΓΟΣ ΜΗΧΑΝΙΚΟΣ
ΓΑΛΛΙΑΣ 12 ΡΟΔΟΣ ΤΗΛ.: 22291 - 35103

ΠΩΛΟΥΝΤΑΙ

Επί της οδού Αναστασιάδη (περιοχή Δασκάλων) διαμ/τα πολυτελούς κατασκευής με υπόγειο χώρο στάθμευσης και αυτόνομη θέρμανση 67 τ.μ., 114 τ.μ., 88 τ.μ., 59,50 τ.μ., 90 τ.μ., 98 τ.μ., 117 τ.μ., 132 τ.μ.

ΑΝΑΣΤΑΣΙΟΣ ΑΤΣΙΔΗΣ
ΟΙΚΟΔΟΜΙΚΕΣ ΕΠΙΧΕΙΡΗΣΕΙΣ

ΠΩΛΟΥΝΤΑΙ

Α) Στην οδό Ιωάννη Μεταξά και Ανθούλας Ζερβού, στο Νιοχώρι:
- Οροφοδιαμερίσματα, αρίστης κατασκευής, των 136 τ.μ. με θέση στάθμευσης και υπόγεια αποθήκη 12 τ.μ., με κεντρική θέρμανση με αυτονομία
- Διαμερίσματα 138, 105, 97, 91, 81, 63, 55 τ.μ. με θέση στάθμευσης, κεντρική θέρμανση με αυτονομία.
- Καταστήματα των 140 και 70 τ.μ.

Β) Στην οδό Αποστόλου Παύλου, Ανάληψη
- Διαμερίσματα ετοιμοπαράδοτα, 116, 112, 88, 93 και 73 τ.μ., με θέση στάθμευσης και κεντρική θέρμανση

Γ) Μονοκατοικίες στην Ιαλυσό, οδός Δημοκρατίας, πανταχόθεν ελεύθερες, από 119 τ.μ., έως 184 τ.μ., διόροφες χωρίς υπόγειο, με οικόπεδο από 250 έως 360 τ.μ., πολυτελούς κατασκευής.

ΠΛΗΡΟΦΟΡΙΕΣ: ΣΤΕΦΑΝΟΥ ΚΑΖΟΥΛΛΗ 74 - ΡΟΔΟΣ
Τηλ. 28616-37848

ΟΙΚΟΔΟΜΙΚΕΣ ΕΠΙΧΕΙΡΗΣΕΙΣ
ΔΙΑΚΟΓΕΩΡΓΙΟΥ ΚΑΛΛΙΣΤΟΣ

ΠΩΛΗΣΕΙΣ ΔΙΑΜΕΡΙΣΜΑΤΩΝ
ΚΑΤΑΣΤΗΜΑΤΑ - ΑΠΟΘΗΚΕΣ
ΑΝΤΑΛΛΑΓΕΣ ΑΚΙΝΗΤΩΝ
ΑΓΟΡΕΣ ΟΙΚΟΠΕΔΩΝ
ΑΝΑΛΑΜΒΑΝΟΥΜΕ ΑΝΤΙΠΑΡΟΧΕΣ
ΔΙΕΥΘ. ΕΘΝ. ΑΝΤΙΣΤΑΣΕΩΣ 11
(ΠΡΩΗΝ ΑΝΝΗΣ ΜΑΡΙΑΣ) ΤΗΛ: 78501- 78502- 29318

1) Πωλούνται διαμερίσματα λουξ κατασκευής με απεριόριστη θέα. Τα διαμερίσματα διαθέτουν θωρακισμένες πόρτες - εντοιχισμένες κουζίνες - ντουλάπες - εντοιχισμένο νιπτήρα με ντουλάπι - κεντρική θέρμανση αυτόνομη - ανοιγόμενα ανακλινόμενα κουφώματα με διπλά τζάμια - σίτες - ρολά - υδραυλικό ασανσέρ - τριφασικό ρεύμα. Ολοι οι χώροι σπατουλαριστοί - εσωτερικές πόρτες M.D.F. με σχέδιο.

2) Διαμερίσματα
επί της οδού Μεγ. Κων/νου - Κων/νου Παλαιολόγου
50 τ.μ. δυάρια
85 τ.μ. τριάρια } ανά όροφο
110 τ.μ. τεσσάρια

3) Επί της Κων/νου Υδραίου - Στ. Κωτιάδη
70 τ.μ. τριάρια
90 τ.μ. τριάρια - τεσσάρια
110 τ.μ. τεσσάρια } ανά όροφο με μεγάλες βεράντες
130 τ.μ. τεσσάρια-πεντάρια φανταστική θέα

4) Επί της Λεωφ. Καλλιθέας - Καρακόνερο
50 τ.μ. δυάρια
85 τ.μ. τριάρια } ανά όροφο με μεγάλες βεράντες
110 τ.μ. τεσσάρια απεριόριστη θέα

5) Καταστήματα
50 τ.μ.
100 τ.μ. } επί της Λεωφ. Καλλιθέας Καρακόνερο
150 τ.μ.

6) Ιατρεία - Γραφεία
50 τ.μ.
100 τ.μ. } Επί της Μεγ. Κων/νου και Κων. Παλαιολόγου } Φώκιαλη
150 τ.μ.

Δάνεια όλων των ταμείων και όλων των τραπεζών

ΠΛΗΡΟΦΟΡΙΕΣ:
ΔΙΑΚΟΓΕΩΡΓΙΟΥ ΚΑΛΛΙΣΤΟΣ
ΤΗΛΕΦΩΝΟ: 78501 - 78502 29318

ΕΝΟΙΚΙΑΖΕΤΑΙ

Στο κέντρο της πόλεως Ρόδου, στην οδό Αλεξάνδρου Διάκου 46, ενοικιάζεται μεγάλο Γραφείο, συνολικού εμβαδού περίπου 80 μ2 με τρείς εξώστες κατάλληλο για Ιατρείο, Γραφείο, Δικηγορικό ή για Μηχανικούς, συμβολαιογράφους, πρακτορείο κ.λπ. Πληροφορίες στα τηλ. 24052 ώρες 10-14 και 18-22 και στο 77886 ώρες Γραφείου.

Από την εταιρεία **RODOS MOTOR A.E.**

ΖΗΤΟΥΝΤΑΙ

1) Βοηθός λογιστή, απόφοιτος Α.Ε.Ι. ή Τ.Ε.Ι.
2) Μηχανικός αυτοκινήτων
Πληροφορίες παρακαλούμε να απευθύνεστε στα τηλ. 0241-68032-68033

ΖΗΤΕΙΤΑΙ

Από Ανώνυμη Εταιρεία

Δεσποινίδα ή κυρία με γνώσεις Η/Υ (Word, Excel) και άριστη γνώση της Αγγλικής. Τυχόν γνώση και της Γερμανικής θεωρείται επιπλέον προσόν. Αποστείλατε βιογραφικό στο FAX 60091. Για πληροφ. 60270 κα Ελένη ώρες Γραφείου.

ΚΤΗΜΑΤΟΜΕΣΙΤΙΚΟ ΓΡΑΦΕΙΟ

ΓΕΩΡΓΙΟΣ Ν. ΔΡΑΚΟΣ

Ιωάννη Δενδρινού 40 Ρόδος 85 100
τηλ. 26805, 5 1024 κιν. 0945 406562
Αφάντου - τηλ. - fax: 5 1077

Οικόπεδα

Στη **Λεωφόρο Ρόδου - Λίνδου** κοντά στο χρυσοχοείο ΒΟΓΙΑΤΖΗ 45 στρεμ. 9.000.000 το στρέμ.
Ασγούρου: 4 στρεμ. 17.000.000
Ροδίνι: 400μ. οδός Σμύρνης 30.000.000
Κοσκινού: 1 στρεμ. με άδεια οικοδομής 110 τ.μ. 13.000.000 με θέα την θάλασσα.
Κοσκινού: 2 στρεμ. με θέα την θάλασσα 20.000.000.
Αφάντου: 1 στρεμ. με θέα την θάλασσα και με άδεια οικοδομής 240 τ.μ. 12.000.000
Αφάντου: 2 στρεμ. με άδεια οικοδομής 240 τ.μ. 17.000.000
Αφάντου: στο κύμα της θάλασσας 4 στρεμ. 30.000.000
Τσαΐρι προς αεροδρόμιο 2 στρεμ. με άδεια οικοδομής 9.500.000.
Αφάντου: 700 μ. στην Λεωφόρο με άδεια οικοδομής 120 τ.μ. 7.000.000.
Κολύμπια: 2 στρεμ. με άδεια οικοδομής 75 τ.μ. 15.000.000.
Κολύμπια: 300 μ. από την θάλασσα 30 στρεμ. 27.000.000
Λάρδος εντός σχεδίου... 600 τ.μ. 8.000.000.
Αφάντου: 2 στρέμματα στο κύμα της θάλασσας 20 εκατ.
Αφάντου: 5 στρέμματα 15 εκατ.
Αφάντου: 6 στρέμματα με 20 ελιές 7 εκατ.
Δασκάλους: ισόγειο διαμέρισμα 100 τ.μ. με 100 τ.μ. αυλή 30 εκατ.

ΒΙΟΜΗΧΑΝΙΑ ΜΩΣΑΪΚΩΝ ΠΛΑΚΕΣ ΠΕΖΟΔΡΟΜΙΟΥ

«ΠΛΑΚΑΓΕ»

ΕΜΠΟΡΙΑ
ΕΙΔΩΝ ΥΓΙΕΙΝΗΣ
- ΠΛΑΚΙΔΙΩΝ

ΑΞΕΣΟΥΑΡ ΜΠΑΝΙΟΥ
- ΥΔΡΟΜΑΣΑΖ

ΛΙΝΔΟΥ 136 - ΤΗΛ. 62688 - 63604,
Τ.Θ. 206 FAX: 62729 -
TLX: 292594
GE AR - 85100 ΡΟΔΟΣ

ΝΤΕΤΕΚΤΙΒΣ

Συνταξιούχος Αστυνομικός

Αναλαμβάνουμε
υποθέσεις ανηλίκων, οικογενειακές, προσωπικές κ.τ.λ.
Με απόλυτη εχεμύθεια.

ΔΙΑΘΕΤΟΥΜΕ ΤΑ ΠΛΕΟΝ ΣΥΓΧΡΟΝΑ ΟΠΤΙΚΟΑΚΟΥΣΤΙΚΑ ΣΥΣΤΗΜΑΤΑ

✆ **0946 997967**

100% εχεμύθεια 100% εχεμύθεια



TOP PROPERTIES

GEORGIOS S. PIPINOS
ΓΕΩΡΓΙΟΣ Σ. ΠΙΠΙΝΟΣ
ΣΥΜΒΟΥΛΟΣ ΚΑΙ ΕΚΤΙΜΗΤΗΣ ΑΚΙΝΗΤΩΝ
REAL ESTATE AGENT - MEMBER OF F.I.A.B.C.I. - N.A.E.A. - C.E.I. - Σ.Ε.Κ.



Η "TOP PROPERTIES" είναι ατομική επιχείρηση και ανήκει εξ ολοκλήρου στον κ. Γεώργιο Σ. Πιπίνο, που από το 1971 ασχολείται αποκλειστικά και μόνο με επενδύσεις και REAL ESTATE, στο νησί της Ρόδου, καθώς και στην ευρύτερη περιοχή της Δωδεκανήσου.

ΑΠΕΥΘΥΝΟΜΑΣΤΕ: Στους **σοβαρούς, απαιτητικούς** και **επιλεκτικούς** επενδυτές - επιχειρηματίες - ελεύθερους επαγγελματίες, Ελληνες και ξένους, υψηλού εισοδηματικού επιπέδου, που ενδιαφέρονται να κάνουν μια σοβαρή επένδυση **προβολής** στο νησί της Ρόδου.

ΠΡΟΣΦΕΡΟΥΜΕ: Α) Υπηρεσίες και πληροφορίες που γίνονται σε προσωπικό επίπεδο με **εχεμύθεια, διακριτικότητα και σοβαρότητα.**
Β) Μεγάλη γκάμα υψηλής ποιότητας ακινήτων, όπως: 1) Ξενοδοχεία Α' και Β' κατηγορίας των 600 - 500 - 350 - 300 κλινών 2) Κεντρικά αστικά ακίνητα κατάλληλα για Τράπεζες - καταστήματα - γραφεία 3) Παραλιακές εκτάσεις, κατάλληλες για τουριστικές επενδύσεις των 150.000 - 100.000 - 70.000 - 50.000 - 36.000 τ.μ. και 4) Διαμερίσματα και μαιζονέτες **προβολής.**

ΣΤΟΧΟΣ ΜΑΣ ΕΙΝΑΙ: Να προσφέρουμε στο αγοραστικό μας κοινό **υψηλής ποιότητας ακίνητα** και **ευκαιρίες** στο νησί της Ρόδου. Η τριακονταετής και πλέον πείρα μας στον τομέα αυτό αποτελεί εγγύηση.

ΣΥΝΘΗΜΑ ΜΑΣ ΕΙΝΑΙ: Επενδύστε στην ΡΟΔΟ ΤΩΡΑ, σε ακίνητα που **ΑΝΤΕΧΟΥΝ ΣΤΟ ΧΡΟΝΟ.**

Γεώργιος Σ. Πιπίνος
ΜΕΣΙΤΗΣ ΑΣΤΙΚΩΝ ΣΥΜΒΑΣΕΩΝ
Γιατί εμείς γνωρίζουμε καλύτερα!

TOP PROPERTIES is a private concern and Mr George S. Pipinos, its owner, has carved, over the years, a reputation for integrity and excellence in the world of Real Estate in the Dodecanese.

At Top Properties we try hard to attract important and selective investors: high calibre businessmen/women and discerning professional people, both Greek and foreign, who wish to acquire substantial and valuable property on Rhodes.

We offer our expertise and advice privately, discreetly and in strict confidence.

We keep a compehensive list of real estate of the highest specifications:

a. A' and B' class hotels (600, 500, 350, 300 beds capacity).
b. Centrally situated office buildings and other business premises.
c. Seaside land, ideal for development (hotels, holiday resorts, etc.), of 150.000, 100.000, 70.000, 50.000, 36.000 sq.m.
d. Luxury appartments, maisonettes, detached, semi - detached and terraced houses.

Our aim is to give our clients the opportunity to acquire value for money, first class real estate on Rhodes. Our 30- year - old experience in Real Estate is our warranty.

Our moto is: Invest in Rhodes. Invest in property. It stands the test of time.

TOP PROPERTIES
and
George S. Pipinos
Because we Know best



ΚΕΝΝΕΝΤΥ 38, ΡΟΔΟΣ, 85 100, ΤΗΛ. (0241) 23895, 38243 και 0944-676003. FAX: (0241) 20883
38 KENNEDY STR., RHODES, 85 100, TEL. (0241) 23895, 38243, and 094 - 676003. FAX: (0241) 20883

ΕΛΛΗΝΙΚΗ ΔΗΜΟΚΡΑΤΙΑ
ΠΑΝΕΠΙΣΤΗΜΙΟ ΠΕΙΡΑΙΩΣ
Διεύθυνση Διοικητικού
Τμήμα Προσωπικού
Υπεύθυνη: κα Παρ. Δάϊνα
Τηλέφωνο: 414.22.17
Πειραιάς, 27-7-2001
ΠΡΟΚΗΡΥΞΗ

ΘΕΜΑ: Πλήρωση μίας (1) κενής θέσης Προϊσταμένου Γραμματείας με βαθμό Β' της κατηγορίας των Ειδικών θέσεων και θητεία τριών (3) ετών.

Εχοντας υπόψη:

1. τις διατάξεις του άρθ. 45 παραγρ. 22 του Ν. 1268/82
2. τις διατάξεις των άρθ. 4-10 του Ν. 2683/99
3. τις διατάξεις των άρθ. 70 παραγρ. 1 και 71 παράγρ. 2 του Ν. 1566/85
4. τις διατάξεις του άρθ. 2 παράγρ. 1 του Π.Δ. 388/83
5. την αριθμ. ΔΙΠΠ/Φ.ΕΓΚΡ 10/147/7661/3-4-2001 Απόφαση της Επιτροπής του αρθ. 2 παραγρ. 1 της αριθμ. 55/1998 Π.Υ.Σ.
6. την Απόφαση της Συγκλήτου (συνεδρίαση της 18-7-2001)

ΠΡΟΚΗΡΥΣΣΟΥΜΕ

Την πλήρωση μίας (1) κενής θέσης Προϊσταμένου Γραμματείας με βαθμό Β' της κατηγορίας των Ειδικών θέσεων και θητεία τριών (3) ετών.

Οι υποψήφιοι θα πρέπει:

1. Να είναι Ελληνες πολίτες
2. Να έχουν εκπληρώσει στις στρατιωτικές υποχρεώσεις τους ή να έχουν απαλλαγεί νομίμως από αυτές
3. Να είναι υγιείς και με φυσική καταλληλότητα και να μην συντρέχουν στο πρόσωπο τους οι αναφερόμενες στο άρθρο 8 Ν. 2683/1999 περιπτώσεις απαγόρευσης διορισμού.

Επίσης πρέπει να έχουν:

4. Πτυχίο Α.Ε.Ι. ή ισότιμο πτυχίο ομοταγούς Τμήματος Α.Ε.Ι. της αλλοδαπής
5. Γνώση μιας τουλάχιστον ξένης γλώσσας (Γαλλικής ή Αγγλικής ή Γερμανικής ή Ρώσικης)
6. Διοικητική πείρα και γνώση των θεμάτων της Δημόσιας Διοίκησης και ειδικότερα της Ανώτατης Εκπαίδευσης, η οποία αποδεικνύεται (α) Είτε από πραγματική προϋπηρεσία σε ισοδύναμη θέση σε Α.Ε.Ι. στο Δημόσιο ή σε Ν.Π.Δ.Δ. (β) Είτε από μεταπτυχιακές σπουδές στο αντικείμενο αυτό, (γ) Είτε από παρακολούθηση σεμιναρίων που διοργανώνονται για το σκοπό αυτό από Κρατικούς ή εξουσιοδοτημένους φορείς, (δ) Είτε με την ενεργό και αποφασιστική συμμετοχή τους στη διαμόρφωση της σχετικής πανεπιστημιακής νομοθεσίας και (ε) Είτε από την πολυετή υπηρεσία τους σε Α.Ε.Ι.

Ως Προϊστάμενος Γραμματείας μπορεί να διοριστεί και εν ενεργεία μόνιμος υπάλληλος των Α.Ε.Ι., ο οποίος έχει τα παραπάνω προσόντα. Στοιχεία τα οποία συνεκτιμώνται είναι το δημοκρατικό ήθος και η προσωπικότητα του υποψήφιου όπως το Σύνταγμα και οι σχετικοί νόμοι ορίζουν.

Οι ενδιαφερόμενοι θα πρέπει εντός αποκλειστικής προθεσμίας είκοσι (20) ημερών από την τελευταία δημοσίευση της προκήρυξης αυτής στον ημερήσιο τύπο, να υποβάλουν:

1. Αίτηση
2. Βιογραφικό σημείωμα
3. Επικυρωμένα αντίγραφα τίτλων σπουδών
4. Πιστοποιητικό Δήμου ή Κοινότητας στο οποίο θα αναγράφεται ο τρόπος και ο χρόνος απόκτησης της Ελληνικής ιθαγένειας.
5. Πιστοποιητικό στρατολογικής καταστάσεως τύπου Α εκ του οποίου να προκύπτει ότι οι υποψήφιοι έχουν εκπληρώσει τις στρατιωτικές υποχρεώσεις τους χωρίς να υπέχουν χρηματική υποχρέωση γι'αυτές ή έχουν απαλλαγεί νόμιμα από αυτές.
6. Πιστοποιητικό υγείας και φυσικής καταλληλότητας από πρωτοβάθμια υγειονομική επιτροπή.
7. Πλήρες αντίγραφο (τύπου Α) ποινικού μητρώου.

Τα δικαιολογητικά με στοιχεία 4, 6, 7 θα κατατεθούν μόνο από τον υποψήφιο που θα επιλεγεί.

Πληροφορίες: Τμήμα Προσωπικού, τηλέφωνο 414.22.17.

Ο Πρύτανης
Καθηγητής
Βασίλειος Κιμ. Μπένος

ΑΣΤΙΚΗ ΕΤΑΙΡΕΙΑ ΔΗΜΟΥ ΡΟΔΟΥ - ΔΩΔ/ΚΟΥ ΣΥΛΛΟΓΟΥ Α.Μ.Ε.Α. ΠΡΟΣΚΛΗΣΗ ΕΝΔΙΑΦΕΡΟΝΤΟΣ

Η Αστική Εταιρεία Ηφαιστος προτίθεται να ενοικιάσει χώρο για τοποθέτηση μηχανημάτων αυτόματης πώλησης καφέ και αναψυκτικών, στο κτίριο Τοπτσούμπαση Αγά, όπου λειτουργεί το Κέντρο Πληροφόρησης Νέων υπό την αιγίδα της εταιρείας.

Οι προσφορές για την ενοικίαση παρακαλούμε να είναι με ποσοστά επί των πωλήσεων.

Οι προσφορές θα κατατεθούν σφραγισμένες στο Κέντρο Πληροφόρησης Νέων, εντός δέκα ημερών από τη δημοσίευση της παρούσας.

Για περισσότερες πληροφορίες:
Κο Καραγιάννη Θεόδωρο
Κέντρο Πληροφόρησης Νέων Δήμου Ροδίων
Βενετοκλέων 26 Ρόδος
Κτίριο Τοπτσούμπαση Αγά
Τηλ. 70655 Φαξ 70656

ΚΑΘΗΓΗΤΗΣ ΓΕΡΜΑΝΙΚΩΝ

Πτυχιούχος Πανεπιστημίου ΜΑΝΝΗΕΙΜ ΓΕΡΜΑΝΙΑΣ παραδίδει μαθήματα όλων των επιπέδων σε παιδιά και ενήλικες. Πληρ. τηλ. 73007 και 0932/086580

ΜΑΘΗΜΑΤΑ

Δασκάλα με πολυετή φροντιστηριακή πείρα παραδίδει μαθήματα σε μαθητές Δημοτικού Σχολείου και προετοιμάζει μαθητές Γυμνασίου στα μαθήματα Αρχαία Ελληνικά - Νέα - Μαθηματικά - Φυσική και Χημεία (πληρ. Τηλ. 37468 ή 0974461691).

ΜΑΘΗΜΑΤΑ

ΑΓΓΛΙΚΑ. ΕΛΛΗΝΟΑΜΕΡΙΚΑΝΙΔΑ έμπειρη καθηγήτρια αγγλικών (Native speaker) παραδίδει ιδιαίτερα μαθήματα σε μαθητές Α. junior ως Proficiency προετοιμασία για FCE - PROFICIENCY CAMBRIDGE - MICHIGN - TOEFL EXAMS τηλ. 35772 & 024451513.



ΕΛΛΗΝΙΚΗ ΔΗΜΟΚΡΑΤΙΑ ΕΠΙΜΕΛΗΤΗΡΙΟ ΔΩΔ/ΣΟΥ

ΠΡΟΣΚΛΗΣΗ ΕΚΔΗΛΩΣΗΣ ΕΝΔΙΑΦΕΡΟΝΤΟΣ

Το Επιμελητήριο Δωδεκανήσου και η Αναπτυξιακή Δωδεκανήσου Α.Ε. στα πλαίσια της προετοιμασίας τους για την από κοινού υποβολή πρότασης για την ανάληψη του Κέντρου Επιχειρηματικής και Τεχνολογικής Ανάπτυξης (Κ.Ε.Τ.Α.) Ν. Αιγαίου, προσκαλούν όσους ενδιαφέρονται να απασχοληθούν ως Επιχειρηματικοί Σύμβουλοι στο Κ.Ε.Τ.Α. για τα νησιά Ρόδο, Κω και Κάλυμνο να υποβάλουν:

- Αίτηση
- Αναλυτικό βιογραφικό σημείωμα με πρόσφατη φωτογραφία μέχρι και την Δευτέρα 17 Σεπτεμβρίου 2001, (με ταχυδρομείο, courier, e-mail) σε μία από τις παρακάτω διευθύνσεις:

ΕΠΙΜΕΛΗΤΗΡΙΟ ΔΩΔΕΚΑΝΗΣΟΥ
Αυστραλίας 88, Τ.Θ. 4123
85100, ΡΟΔΟΣ
Kossiori@ebed.gr
Υπ' όψη κας Ράνιας Κοσσιώρη
ΑΝΑΠΤΥΞΙΑΚΗ ΔΩΔΕΚΑΝΗΣΟΥ Α.Ε.
28ης Οκτωβρίου 72
85100 ΡΟΔΟΣ
ando@ando.gr
Υπόψη: κ. Στέργιου Χατζηπαπάκη

Για πληροφορίες οι ενδιαφερόμενοι μπορούν να απευθύνονται στην κα Ράνια Κοσσιώρη στο τηλ. 0241-34424 ή στον κ. Στέργιο Χατζηπαπάκη, τηλ. 0241-78230.

Απαραίτητα προσόντα.

1ο Πτυχίο ΑΕΙ (ειδικότητας συναφούς με τα αντικείμενα που αναφέρονται παρακάτω)

Μεταπτυχιακοί τίτλοι σπουδών θα εκτιμηθούν ιδιαίτερα.

2ο Οργανωτικές ικανότητες και ικανότητες επικοινωνίας.

3ο Αριστη γνώση της Αγγλικής γλώσσας και αποδεδειγμένη εμπειρία της.

4ο Αριστη γνώση Η/Υ σε περιβάλλον Windows (Word, Excel, Access, MS Project κλπ) άριστη γνώση χρήσης Internet.

- Θα εκτιμηθεί ιδιαίτερα εμπειρία σε έναν ή περισσότερους από τους παρακάτω τομείς:
- Γνώση των αναπτυξιακών παρεμβάσεων των ΚΠΣ (κοινοτικά προγράμματα, χρηματοδότηση επιχειρήσεων, κοινοτικές πρωτοβουλίες κλπ)
- Γνώση και εμπειρία των ιδιαίτερων αναπτυξιακών χαρακτηριστικών και των ιδιαιτεροτήτων των επιχειρήσεων της Περιφέρειας.
- Γνώση και εμπειρία σε θέματα ανάπτυξης και ενίσχυσης ΜΜΕ, στους τομείς της Μεταποίησης, Εμπορίου, Ενέργειας, Τουρισμού και Υπηρεσιών και ειδικότερα σε διοίκηση, marketing και προβολή - προώθηση, χρηματοοικονομικά και φοροτεχνικά, συστήματα παραγωγής, ανθρώπινους πόρους, συστήματα ποιότητας κλπ.
- Γνώση και εμπειρία σε στρατηγικές ανάλυσης και positioning προϊόντων - επιχειρήσεων χρηματοοικονομική διάγνωση και διάγνωση βιομηχανικού και τεχνολογικού perfomance benchmarkinh κλπ.
- Γνώση σε θέματα μεταφοράς τεχνολογίας, δικτύωσης των επιχειρήσεων, νέας οικονομίας σε συνδυασμό με γνώση της πληροφορικής και των προϊόντων της.
- Γνώση και εμπειρία σε θέματα διαχείρισης στατιστικών εργαλείων, εργαλείων πληροφορικής κλπ.
- Γνώση των μηχανισμών και εργαλείων χρηματοδότησης επενδυτικών σχεδίων της χρηματοπιστωτικής αγοράς (Εγγυητικό Κεφάλαιο ΜΜΕ, Κεφάλαιο Επιχειρηματικών Συμμετοχών Υψηλής Τεχνολογίας, venture capital κλπ).
- Γνώση και εμπειρία σε θέματα που αφορούν στους μηχανισμούς και τα εργαλεία για την ενίσχυση του εξαγωγικού προσανατολισμού και της διεθνοποίησης των επιχειρήσεων (συμμετοχή σε διεθνείς διαγωνισμούς, εκθέσεις, επέκταση παραγωγικών δραστηριοτήτων, joint ventures κλπ).

Η πρόοληψη όλων των στελεχών θα πραγματοποιηθεί μετά την ανάθεση του έργου των Κ.Ε.Τ.Α. Ν. Αιγαίου και από το Υπουργείο Ανάπτυξης προς τους ανωτέρω φορείς.

Λεπτομέρειες για τα Κ.Ε.Τ.Α. υπάρχουν στο Site του Υπουργείου Ανάπτυξης (http://www.ypan.gr/epan/daa/keta.doc).



ΘΕΡΙΝΟΣ ΚΙΝ/ΦΟΣ ΡΟΔΟΝ
Κάθε Δευτέρα κλειστό
Πρόγραμμα 9.30 - 11.30
Την Τρίτη
FRANKESTEIN JUNIOR
Η κλασσική κωμωδία του Mel Brooks.
Με τους Gene Wilder, Marfin Feldman

MMC
ΜΕΤΡΟΠΟΛ MULTI-CINEMA
ΠΡΟΓΡΑΜΜΑ ΕΒΔΟΜΑΔΟΣ
07/09/2001 έως 13/09/2001

ΑΙΘΟΥΣΑ 1
Η ΤΑΙΝΙΑ ΤΗΣ ΧΡΟΝΙΑΣ!!!
PEARL HARBOR
Α! ΠΡΟΒΟΛΗΣ
ΚΑΘΕ ΜΕΡΑ - ΩΡΕΣ ΕΝΑΡΞΗΣ: 18:30 - 22:00

ΑΙΘΟΥΣΑ 2
Μια κωμωδία τρόμου
STREK...
ΠΑΡΑΣΚΕΥΗ ΚΑΙ 13
Α! ΠΡΟΒΟΛΗΣ
ΚΑΘΕ ΜΕΡΑ - ΩΡΕΣ ΕΝΑΡΞΗΣ: 21:00 - 23:00

ΑΙΘΟΥΣΑ 3
Σ' αυτό το χωριό, η απιστία κάνει ΘΑΥΜΑΤΑ
ΣΕΞ ΚΑΙ... ΣΥΜΠΑΘΕΙΑ
Α! ΠΡΟΒΟΛΗΣ
ΚΑΘΕ ΜΕΡΑ - ΩΡΕΣ ΕΝΑΡΞΗΣ: 18:00 - 22:00
ΚΑΙ
Στο MULTI CINEMA ΓΙΑ ΠΑΙΔΙΑ

ΑΙΘΟΥΣΑ 2
Η Walt Disney σας προσκαλεί για
ΔΙΑΚΟΠΕΣ ΓΙΑ ΠΑΝΤΑ
ΣΤΑ ΕΛΛΗΝΙΚΑ
Α! ΠΡΟΒΟΛΗΣ
ΚΑΘΕ ΜΕΡΑ - ΩΡΕΣ ΕΝΑΡΞΗΣ 17:00 - 19:00

Γίνε τώρα μέλος του ΠΑΛΛΑΣ 5 CINEMAS CENTER και απόλαυσε προνόμια!
ΠΑΛΛΑΣ 5 CINEMAS CENTER
ΠΡΟΓΡΑΜΜΑ ΕΒΔΟΜΑΔΑΣ 07/09/2001 - 13/09/2001
www.cinemapallas.gr

ΑΙΘΟΥΣΑ 2 & 1
ΑΛΕΞΙΣΦΑΙΡΟΙ ΝΤΕΤΕΚΤΙΒ 2 RUSH HOUR 2
Το πιο αστείο δίδυμο Τσάκι Τσαν - Κρις Τάκερ στην κωμική ταινία της χρονιάς σε 1η Πανελλήνια Προβολή!
ΠΡΩΤΑΓΩΝΙΣΤΟΥΝ: JACKIE CHAN, CHRIS TUCKER
ΑΙΘΟΥΣΑ 2 Κάθε ημέρα / Ώρες Έναρξης: 16:45, 18:45, 20:45
ΑΙΘΟΥΣΑ 1 Κάθε ημέρα / Ώρες Έναρξης: 22:45

ΑΙΘΟΥΣΑ 3 & 5
SCARY MOVIE 2
Η ταινία που σας προκαλεί να την δείτε!
ΠΡΩΤΑΓΩΝΙΣΤΟΥΝ: MARLON WAYANS, SHAWN WAYANS, ANNA FARIS, TORI SPELLING
ΑΙΘΟΥΣΑ 3 Κάθε ημέρα / Ώρες Έναρξης: 17:00, 19:00, 21:00
ΑΙΘΟΥΣΑ 5 Κάθε ημέρα / Ώρες Έναρξης: 22:30

ΑΙΘΟΥΣΑ 4
TOMB RAIDER: LARA CROFT
Η ταινία που έσπασε τα ταμεία παγκοσμίως για ακόμα μία εβδομάδα! Μην τη χάσετε!
ΠΡΩΤΑΓΩΝΙΣΤΟΥΝ: ANGELINA JOLIE, IAIN GLEN
Κάθε ημέρα / Ώρες Έναρξης: 18:00, 20:20, 22:40

ΑΙΘΟΥΣΑ 5
SHREK (μεταγλωτ. στα ελληνικά)
Σε Πρώτη Πανελλήνια Προβολή
η ταινία που θα ξετρελάνει τους νέους από 4 έως 104 χρονών!
Κάθε ημέρα / Ώρες Έναρξης: 15:30, 17:30, 19:30

ΑΙΘΟΥΣΑ 1
SHREK (στα αγγλικά)
ΜΕ ΤΙΣ ΦΩΝΕΣ ΤΩΝ: MIKE MYERS, EDDIE MURPHY, CAMERON DIAZ
Κάθε ημέρα / Ώρες Έναρξης: 16:30, 18:30, 20:30

Ειδικά για Παρασκευή, Σάββατο και Κυριακή στην 1η και 2η παράσταση φοβερές εκπλήξεις περιμένουν τα παιδιά από την Δημιουργία και FREE παγωτό από την Mars

ΜΟΝΟ ΓΙΑ ΤΑ ΜΕΛΗ
Απαντήστε στην ερώτηση:
"Η επανοδος παιου μεγάλου ηθοποιού γίνεται στην καταπληκτική αστυνομική περιπετεια THE SCORE που θα προβληθεί σε Πρώτη Πανελληνια Προβολή στο Παλλας την ερχομενη Παρασκευη;"
Οι 50 πρωτοι νικητές της κληρωσης που θα γίνει την Παρασκευη 14/9/2001 θα κερδίσουν απο 1 αφισέτα κινηματογραφικής ταινίας.
Τα ονόματα των τυχερων θα ανακοινωθουν στα τεμεια μας την Παρασκευη 14/9/2001.

ΠΡΟΣΕΧΩΣ
Από Παρασκευή 14/9 σε 1η πανελλήνια προβολή η αστυνομική περιπέτεια THE SCORE με τους Robert De Niro και Edward Norton!
ΜΕΘΟΔΟΣ ΤΗΣ ΑΡΑΧΝΗΣ
το αστυνομικό θρίλερ που θα σας συναρπάσει!
Για κρατήσεις: 24475 και 70670

Το Πρόγραμμα

ΕΤ 1

06.30 ΓΛΥΚΙΑ ΖΩΗ (Ε)
08.00 ΤΑ ΠΡΩΙΝΑΚΙΑ (Ε)
08.30 ΑΣ ΧΟΡΕΨΟΥΜΕ
08.45 ΣΙΝΕΑΚ
10.45 Ο ΔΑΣΚΑΛΟΣ
11.45 ΟΠΟΥ ΝΑ ΝΑΙ
12.45 ΕΦΡΑΙΝ ΚΑΙ ΜΑΡΙΑ
13.50 **ΕΙΔΗΣΕΙΣ**
14.00 ΕΛΛΗΝΙΚΗ ΤΑΙΝΙΑ: Ο ΚΥΡΙΟΣ ΣΤΑΘΜΑΡΧΗΣ
15.30 ΘΕΑΤΡΟ: Ο ΚΑΤΑ ΦΑΝΤΑΣΙΑΝ ΑΣΘΕΝΗΣ
17.00 **ΕΙΔΗΣΕΙΣ**
18.00 14οι ΜΕΣΟΓΕΙΑΚΟΙ ΑΓΩΝΕΣ: ΑΡΣΗ ΒΑΡΩΝ 105κ.
19.00 EURO 2001 - ΜΠΑΣΚΕΤ
20.00 ΚΛΗΡΩΣΗ ΛΟΤΤΟ
21.15 EURO 2001 - ΜΠΑΣΚΕΤ
23.00 **ΕΙΔΗΣΕΙΣ**
23.30 14οι ΜΕΣΟΓΕΙΑΚΟΙ ΑΓΩΝΕΣ: ΠΥΓΜΑΧΙΑ - ΠΑΛΗ
00.30 14οι ΜΕΣΟΓΕΙΑΚΟΙ ΑΓΩΝΕΣ
01.00 ΞΕΝΗ ΤΑΙΝΙΑ: ΕΚΣΤΑΣΙΣ
02.40 ΕΛΛΗΝΟΜΑΝΙΑ
03.40 ΜΟΥΣΙΚΟ ΠΡΟΓΡΑΜΜΑ

NET

08.00 ΕΚΠΑΙΔΕΥΤΙΚΗ ΤΗΛΕΟΡΑΣΗ
11.00 ΑΓΡΙΟΙ ΟΡΙΖΟΝΤΕΣ
11.30 ΠΡΟΣΩΠΑ ΤΗΣ ΜΟΔΑΣ
12.00 Ο ΓΥΡΟΣ ΤΟΥ ΚΟΣΜΟΥ ΜΕ ΚΕΪΚ
12.30 ΕΝΑ ΤΑΞΙ ΜΙΑ ΠΟΛΗ
13.00 ΘΡΥΛΟΙ ΤΗΣ ΘΑΛΑΣΣΑΣ
13.30 ΜΕ ΑΡΕΤΗ ΚΑΙ ΤΟΛΜΗ
14.00 ΤΑ ΜΥΣΤΗΡΙΑ ΤΟΥ ΚΟΣΜΟΥ
15.00 **ΕΙΔΗΣΕΙΣ**
15.15 ΞΕΝΗ ΤΑΙΝΙΑ: Ο ΑΣΤΕΡΙΞ ΕΝΑΝΤΙΟΝ ΤΟΥ ΚΑΙΣΑΡΑ
17.30 ΣΠΟΡ ΣΤΟΝ ΚΟΣΜΟ
18.00 ΣΤΟΝ ΚΟΣΜΟ ΤΗΣ ΟΙΚΟΝΟΜΙΑΣ
19.00 **ΕΙΔΗΣΕΙΣ**
19.15 Η ΟΔΥΣΣΕΙΑ ΤΗΣ ΤΡΟΦΗΣ ΜΑΣ
19.30 ΕΠΙΣΤΗΜΟΝΙΚΑ ΕΠΙΤΕΥΓΜΑΤΑ
20.00 ΟΛΗ Η ΑΜΕΡΙΚΗ
21.00 **ΕΙΔΗΣΕΙΣ**
22.00 ΞΕΝΗ ΤΑΙΝΙΑ: ΝΕΑ ΥΟΡΚΗ, ΝΕΑ ΥΟΡΚΗ
24.00 **ΕΙΔΗΣΕΙΣ**
00.15 ΤΑ ΑΣΤΕΡΙΑ ΛΑΜΠΟΥΝ ΓΙΑ ΠΑΝΤΑ: «ΝΙΚΟΣ ΣΤΑΥΡΙΔΗΣ»

ΕΤ 3

08.30 Η ΛΑΣΙ ΚΑΙ ΟΙ ΣΤΡΑΤΙΩΤΕΣ ΔΙΑΣΩΣΗΣ
09.30 ΖΩΑ
10.00 ΥΛΙΚΑ ΠΟΥ ΧΡΕΙΑΖΟΜΑΣΤΕ
10.30 ΚΛΑΣΙΚΟΣ ΧΟΡΟΣ
12.00 ΟΝΕΙΡΟΔΡΟΜΙΟ
13.00 ΤΣΙΡΚΟ
13.30 ΑΠΕΡΑΝΤΟΣ ΟΥΡΑΝΟΣ
15.00 **ΕΙΔΗΣΕΙΣ**
15.30 ΝΟΣΤΟΣ
17.00 ΞΕΝΗ ΤΑΙΝΙΑ: Η ΔΙΠΛΗ ΖΩΗ ΤΗΣ ΜΑΚΙ ΝΤΑΝΙΕΛΣ
19.00 ΜΕΣΟΓΕΙΑΚΟΙ ΑΓΩΝΕΣ
21.00 ΓΑΙΑ ΦΕΣΤΙΒΑΛ
22.00 ΞΕΝΗ ΤΑΙΝΙΑ: ΚΑΡΛ ΝΙΛΣΕΝ: Η ΣΥΜΦΩΝΙΑ ΤΩΝ ΠΑΙΔΙΚΩΝ ΜΟΥ ΧΡΟΝΩΝ
24.00 **ΕΙΔΗΣΕΙΣ**
00.30 ΜΕΣΟΓΕΙΑΚΟΙ ΑΓΩΝΕΣ

MEGA

06.00 Η ΑΓΑΠΗ ΤΗΣ ΓΑΤΑΣ
06.45 ΟΙ ΦΡΟΥΡΟΙ ΤΗΣ ΑΧΑΪΑΣ
07.40 ΤΕΛΕΥΤΑΙΟ ΑΝΤΙΟ
08.20 ΤΑ ΕΠΤΑ ΚΑΚΑ ΤΗΣ ΜΟΙΡΑΣ ΜΟΥ
09.00 ΚΑΙ ΟΙ ΤΕΣΣΕΡΙΣ ΗΤΑΝ ΥΠΕΡΟΧΕΣ
09.45 Η ΕΛΙΖΑ ΚΑΙ ΟΙ ΑΛΛΟΙ
10.30 ΑΛΛΗ ΤΟ ΠΡΩΙ ΚΑΙ ΑΛΛΗ ΤΟ ΒΡΑΔΥ
11.00 ΞΕΝΗ ΤΑΙΝΙΑ: ΟΙ ΠΕΡΙΠΕΤΕΙΕΣ ΤΟΥ ΡΟΚΤΙΡ
13.00 MEGA STAR
14.00 **ΕΙΔΗΣΕΙΣ**
14.20 ΜΑΖΙ
15.20 ΞΕΝΗ ΤΑΙΝΙΑ: ΤΡΕΛΕΣ ΣΦΑΙΡΕΣ 33 1/3
17.10 **ΕΙΔΗΣΕΙΣ**
17.15 ΞΕΝΗ ΤΑΙΝΙΑ: ΑΛΑΝ ΚΟΥΟΤΕΡΜΑΝ ΚΑΙ Η ΧΑΜΕΝΗ ΠΟΛΗ ΤΟΥ ΧΡΥΣΟΥ
19.30 **ΕΙΔΗΣΕΙΣ**
21.00 ΕΛΛΗΝΙΚΗ ΤΑΙΝΙΑ: Ο ΣΤΡΙΓΚΛΟΣ ΠΟΥ ΕΓΙΝΕ ΑΡΝΑΚΙ
23.00 ΞΕΝΗ ΤΑΙΝΙΑ: ΚΑΛΗΜΕΡΑ ΖΩΗ
00.15 **ΕΙΔΗΣΕΙΣ**
01.30 ΞΕΝΗ ΤΑΙΝΙΑ: ΟΙ ΤΡΕΛΟΙ
03.00 ΞΕΝΗ ΤΑΙΝΙΑ: Η ΒΑΣΙΛΙΣΣΑ ΤΟΥ ΧΟΡΟΥ
04.30 ΠΟΙΟΣ ΑΚΟΥΕΙ ΤΟΝ ΠΑΠΠΟΥ
05.00 ΦΑΣΙΟΝ TV

ΑΝΤ 1

06.15 Η ΔΙΚΑΣΤΙΝΑ
06.45 ΤΗΛΕΜΑΡΚΕΤΙΝΓΚ - ΤΗΛΕΑΓΟΡΑ
07.00 ΠΑΙΔΙΚΟ ΠΡΟΓΡΑΜΜΑ
10.30 ΚΑΛΑ ΞΕΜΠΕΡΔΕΜΑΤΑ
11.15 ΑΔΕΛΦΕΣ ΨΥΧΕΣ
12.00 ΣΟΥΠΕΡ ΣΑΒΒΑΤΟ
12.55 ΣΟΥΠΕΡ ΓΚΕΪΜ
13.00 ΠΡΟΣΟΧΗ... ΜΑΡΚΟΠΕΔΙΟ
14.00 **ΕΙΔΗΣΕΙΣ**
14.15 ΑΓΓΙΓΜΑ ΨΥΧΗΣ
15.15 Η ΠΡΟΒΑ ΤΟΥ ΝΥΦΙΚΟΥ
16.15 ΟΙ ΜΕΝ ΚΑΙ ΟΙ ΔΕΝ
17.15 ΕΛΛΗΝΙΚΗ ΤΑΙΝΙΑ: ΑΓΑΠΗΣΑ ΜΙΑ ΠΟΛΥΘΡΟΝΑ
19.25 **ΕΙΔΗΣΕΙΣ**
21.05 ΘΕΑΤΡΟ: ΗΡΘΕΣ ΚΑΙ ΘΑ ΜΕΙΝΕΙΣ
23.30 ΞΕΝΗ ΤΑΙΝΙΑ: ΔΗΜΟΦΙΛΗΣ ΚΑΤΑ ΤΥΧΗ
24.00 **ΕΙΔΗΣΕΙΣ**
02.00 ΔΕΚΑ ΜΕ ΤΟΝΟ
02.30 ΤΗΛΕΜΑΡΚΕΤΙΝΓΚ
03.00 Η ΘΥΣΙΑ
04.00 ΟΙΚΟΓΕΝΕΙΑ ΚΑΖΙΝΟ
05.00 ΒΑΣΙΛΗΣ, ΙΑΣΩΝ ΚΑΙ ΝΤΟΚΙ

ALPHA

06.00 ΔΕ ΚΟΛ ΟΦ ΔΕ ΜΑΟΥΝΤΕΝ
07.00 ΠΕΡΑ ΑΠΟ ΤΟΝ ΟΡΙΖΟΝΤΑ
08.00 ΠΑΝΟΡΑΜΑ
11.00 ΕΞΑΝΤΑΣ
12.00 ΕΛΛΗΝΙΚΗ ΤΑΙΝΙΑ: Η ΖΩΗ ΜΟΥ ΑΝΗΚΕΙ ΣΕ ΣΕΝΑ
14.00 **ΕΙΔΗΣΕΙΣ**
15.15 ΝΙΚΙΤΑ
16.15 L.A. HEAT
17.15 ΕΛΛΗΝΙΚΗ ΤΑΙΝΙΑ: ΑΔΙΚΗ ΚΑΤΑΡΑ
19.25 **ΕΙΔΗΣΕΙΣ**
21.30 ΑΓΩΝΑΣ ΠΟΔΟΣΦΑΙΡΟΥ
11.30 ΞΕΝΗ ΤΑΙΝΙΑ: ΥΠΟΘΕΣΗ ΤΖΟΝ ΧΟΚΙΝΣ
00.30 **ΕΙΔΗΣΕΙΣ**
01.30 ΞΕΝΗ ΤΑΙΝΙΑ: ΜΑΛΑΡΕΚ
03.30 ΞΕΝΗ ΤΑΙΝΙΑ: ΛΥΤΡΑ ΓΙΑ ΤΟΝ ΜΙΚΡΟ ΑΡΧΗΓΟ
05.00 ΠΕΡΑ ΑΠΟ ΤΟΝ ΟΡΙΖΟΝΤΑ

STAR

06.10 ΠΑΙΔΙΚΟ ΠΡΟΓΡΑΜΜΑ
13.25 ΝΤΙΤΖΙΜΟΝ
14.00 ΧΤΥΠΟΚΑΡΔΙΑ ΣΤΟ ΣΑΝ ΤΡΟΠΕ
15.00 ΜΑΧΗΤΕΣ ΤΗΣ ΕΛΕΥΘΕΡΙΑΣ
16.00 ΟΙΚΟΓΕΝΕΙΑ ΜΥΣΤΙΚΩΝ ΠΡΑΚΤΟΡΩΝ
17.00 Η ΣΥΓΓΡΑΦΕΑΣ ΝΤΕΤΕΚΤΙΒ
18.00 **ΕΙΔΗΣΕΙΣ**
19.30 ΣΟΥΙΤ ΒΑΛΕΪ ΧΑΪ
20.00 ΜΙΛΑΓΚΡΟΣ, Η ΑΤΙΘΑΣΗ
21.00 ΞΕΝΗ ΤΑΙΝΙΑ: ΤΑ ΠΛΟΚΑΜΙΑ ΤΟΥ ΤΡΟΜΟΥ
00.15 **ΕΙΔΗΣΕΙΣ**
00.30 ΞΕΝΗ ΤΑΙΝΙΑ: ΟΛΟΙ ΛΕΝΕ Σ'ΑΓΑΠΩ
02.45 ΞΕΝΗ ΤΑΙΝΙΑ: ΤΖΙ-2
05.00 ΑΣΤΕΡΙΑ ΣΤΟ ΠΕΝΤΑΓΡΑΜΜΟ

FILMNET

06.25 ΚΑΝΤΙΜΑΝ Η ΗΜΕΡΑ ΤΩΝ ΝΕΚΡΩΝ
08.00 ΤΟ ΤΡΕΝΟ ΘΑ ΣΦΥΡΙΞΕΙ ΤΡΕΙΣ ΦΟΡΕΣ
10.00 ΟΛΑ ΓΙΑ ΤΗΝ ΑΓΑΠΗ
11.50 ΜΙΑ ΣΤΑΣΗ ΣΤΗ ΧΩΡΑ ΤΩΝ ΘΑΥΜΑΤΩΝ
13.40 ΓΑΛΑΖΙΟ ΦΕΓΓΑΡΙ
15.20 Η ΠΑΡΑΣΤΑΣΗ ΑΡΧΙΖΕΙ
17.30 ΤΑ ΕΡΠΕΤΑ
19.10 Ο ΞΑΝΑΚΕΡΔΙΣΜΕΝΟΣ ΧΡΟΝΟΣ
22.00 ΟΝΕΙΡΟ ΚΑΛΟΚΑΙΡΙΝΗΣ ΝΥΧΤΑΣ
00.15 ΜΠΕΟΓΟΥΛΦ, ΚΑΤΑΡΑΜΕΝΟΣ ΑΠΟ ΤΟΥΣ ΘΕΟΥΣ Κ.Α.
01.50 ΕΡΩΤΑΣ ΣΤΟΝ ΠΑΓΟ
03.20 ΚΟΡΜΙΑ ΣΕ ΔΡΑΣΗ
05.10 Ο ΑΝΤΙΚΑΤΑΣΤΑΤΗΣ 3, Ο ΝΙΚΗΤΗΣ ΤΑ ΠΑΙΡΝΕΙ ΟΛΑ

ΤΕΜΡΟ

06.00 ΜΟΥΣΙΚΕΣ ΕΠΙΛΟΓΕΣ
09.30 ΡΩΣΙΚΑ ΠΑΡΑΜΥΘΙΑ
11.00 ΡΕΪΝΤΙΟ ΑΚΤΙΒ
11.30 ΞΕΝΗ ΠΑΙΔΙΚΗ ΣΕΙΡΑ
12.00 ΑΓΡΙΑ ΦΥΣΗ
12.30 ΤΡΟΠΙΚΑΛ ΧΙΤ
13.30 **ΕΙΔΗΣΕΙΣ**
13.45 ΞΕΝΗ ΤΑΙΝΙΑ
03.45 ΞΕΝΗ ΤΑΙΝΙΑ
17.45 ΜΑΞΙΜΑΛΙΣΤΕΣ
18.00 **ΕΙΔΗΣΕΙΣ**
18.45 ΕΛΛΗΝΙΚΗ ΤΑΙΝΙΑ
20.35 ΜΑΞΙΜΑΛΙΣΤΕΣ
21.00 **ΕΙΔΗΣΕΙΣ**
22.15 COCTAIL ΜΕ ΝΟΤΕΣ
00.15 **ΕΙΔΗΣΕΙΣ**
00.30 ΞΕΝΗ ΤΑΙΝΙΑ
02.15 ΞΕΝΗ ΤΑΙΝΙΑ

COSMOS - POLIS TV

06.00 ΜΟΥΣΙΚΗ ΠΕΡΙΠΛΑΝΗΣΗ
12.00 ΑΞΟΝΙΚΟΣ ΤΟΜΟΓΡΑΦΟΣ (Ε)
13.00 FORMULA 1
15.00 FACE
16.00 ELECTROPOLIS
17.00 **ΕΙΔΗΣΕΙΣ**
17.30 ΔΡΑΠΕΤΕΣ ΤΗΣ ΠΟΛΗΣ
18.15 ΠΡΩΤΑΘΛΗΜΑ ΓΑΛΛΙΑΣ: ΜΑΡΣΕΪΓ - ΛΙΟΝ
20.15 SUPERBIKES
21.00 **ΕΙΔΗΣΕΙΣ**
20.30 ΣΥΝΑΥΛΙΑ: ΠΑΠΑΚΩΝΣΤΑΝΤΙΝΟΥ - ΤΣΑΚΝΗΣ - ΜΑΧΑΙΡΙΤΣΑΣ
23.30 ΠΡΩΤΑΘΛΗΜΑ ΟΛΛΑΝΔΙΑΣ: ΤΒΕΝΤΕ - ΑΓΙΑΞ
01.30 ΜΟΥΣΙΚΗ ΠΕΡΙΠΛΑΝΗΣΗ

ΡΟΣΚΟΠΙΟ

ΚΡΙΟΣ:
21 ΜΑΡΤΙΟΥ - 19 ΑΠΡΙΛΙΟΥ

Αν η υγεία σας ταλαιπωρήθηκε, είτε σε φυσικό είτε σε ψυχικό επίπεδο τον τελευταίον καιρό, τώρα καλείστε να την αποκαταστήσετε. Μην αφήνετε λοιπόν να χρονίζουν θέματα υγείας κι ακολουθήστε μια θεραπευτική αγωγή πάντα με τη σύμφωνη γνώμη ενός γιατρού.

ΤΑΥΡΟΣ
20 ΑΠΡΙΛΙΟΥ - 20 ΜΑΪΟΥ

Παρ' όλες τις δυσκολίες που υπάρχουν, έχετε πολλές πιθανότητες να βάλετε κάποιες καινούργιες βάσεις στη ζωή σας. Φροντίστε μόνο να μην παρασύρεστε από κάποιους που θέλουν να σας δουν να φρενάρετε τις φιλοδοξίες σας. Μείνετε σταθερά στις θέσεις σας.

ΔΙΔΥΜΟΙ
21 ΜΑΪΟΥ - 21 ΙΟΥΝΙΟΥ

Με την παρουσία του Κρόνου στο ζώδιό σας να δέχεται τη δυσαρμονική επιρροή από τον Ήλιο, σας είναι δύσκολο, όσο κι αν προσπαθείτε, να εξισορροπήσετε κάποιες καταστάσεις στον οικογενειακό τομέα, που δεν είναι εύκολο να συμβιβαστούν μεταξύ τους. Μην προσπερνάτε όμως τα συναισθήματά σας επειδή τα φοβάστε.

ΚΑΡΚΙΝΟΣ
22 ΙΟΥΝΙΟΥ - 22 ΙΟΥΛΙΟΥ

Μην κουράζετε άλλο το νευρικό σας σύστημα, δώστε λύσεις στα προβλήματα που σας βασανίζουν, βάζοντας προτεραιότητες. Αφήστε τα λόγια ελαφρόμυαλων ατόμων να πέσουν στο κενό κι εσείς σταθείτε στο ύψος των περιστάσεων.

ΛΕΩΝ
23 ΙΟΥΛΙΟΥ - 22 ΑΥΓΟΥΣΤΟΥ

Δουλειά και οικονομικά έρχονται στο προσκήνιο κι εσείς καλείστε να βρείτε λύσεις σε συνεργασίες που έμειναν πίσω κατά τη διάρκεια του καλοκαιριού. Αν θέλετε να έχετε οικονομικά οφέλη, θα πρέπει να κάνετε κάποιες θυσίες στην προσωπική σας ζωή.

ΠΑΡΘΕΝΟΣ
23 ΑΥΓΟΥΣΤΟΥ - 23 ΣΕΠΤΕΜΒΡΙΟΥ

Καθώς ο Κρόνος φαίνεται να βαραίνει τον Ήλιο που βρίσκεται στο ζώδιό σας, φανείτε πολύ συνεπείς απέναντι στις επαγγελματικές σας υποχρεώσεις και αποφύγετε βιαστικές αποφάσεις και συμφωνίες, καθώς και μακροχρόνια συμβόλαια που θα σας δεσμεύσουν οικονομικά.

ΖΥΓΟΣ:
24 ΣΕΠΤΕΜΒΡΙΟΥ - 23 ΟΚΤΩΒΡΙΟΥ

Μη σπαταλάτε άσκοπα την ενεργητικότητα σας και τις δυνάμεις των διακοπών. Προσέχετε κατά τη διάρκεια των μετακινήσεών σας και βάλτε μια τάξη στις υποχρεώσεις που σας κρατούν δέσμιους του παρελθόντος.

ΣΚΟΡΠΙΟΣ:
24 ΟΚΤΩΒΡΙΟΥ - 22 ΝΟΕΜΒΡΙΟΥ

Ίσως χρειαστούν όλα τα αποθέματα υπομονής και αντοχής για να ξεπεράσετε κάποιες διαφορές απόψεων με άτομα του φιλικού και κοινωνικού σας περιβάλλοντος. Δεν είναι η κατάλληλη στιγμή να κρίνετε ή να κατακρίνετε αυτούς που θεωρείτε φίλους σας.

ΤΟΞΟΤΗΣ:
23 ΝΟΕΜΒΡΙΟΥ - 21 ΔΕΚΕΜΒΡΙΟΥ

Η δυσαρμονική όψη του Ηλίου με τον Κρόνο φέρνει σε πολλούς από σας πολλά ερωτήματα για την επαγγελματική σας εξέλιξη και μειώνει το ενδιαφέρον και την επίδοση στη δουλειά σας. Αποφύγετε αντιθέσεις με συναδέλφους και ανωτέρους αυτό το διάστημα.

ΑΙΓΟΚΕΡΩΣ:
22 ΔΕΚΕΜΒΡΙΟΥ - 19 ΙΑΝΟΥΑΡΙΟΥ

Μην απορείτε για τις καταστάσεις που δημιουργούνται εν αγνοία σας, γιατί μάλλον έχετε κι εσείς τις ευθύνες σας, μια κι έχετε αφήσει χαλαρά τα όριά σας. Έχετε όλα τα προσόντα να αντιμετωπίσετε τα σχόλια και να φερθείτε πιο αποφασιστικά, προβάλλοντας τα «πιστεύω» σας χωρίς ενοχές

ΥΔΡΟΧΟΟΣ
20 ΙΑΝΟΥΑΡΙΟΥ - 19 ΦΕΒΡΟΥΑΡΙΟΥ

Αν χρειαστεί να πάρετε κάποιες σημαντικές αποφάσεις που αφορούν περιουσιακά ή κληρονομικά θέματα, φροντίστε να έχετε τον πλήρη έλεγχο για να προλάβετε κάθε εξέλιξη που θα μπορούσε να είναι εις βάρος σας τελικά.

ΙΧΘΥΕΣ:
19 ΦΕΒΡΟΥΑΡΙΟΥ - 20 ΜΑΡΤΙΟΥ

Θέματα σχέσεων φαίνεται να σας απασχολούν σοβαρά και δεν σας επιτρέπουν να ασχοληθείτε ουσιαστικά με τις επαγγελματικές σας υποχρεώσεις. Κρατήστε την ψυχραιμία σας και μη φοβηθείτε ν' αλλάξετε έστω και τακτική για ν'αντιμετωπίσετε τις καταστάσεις.



«Εκανε κότσο τα μαλλιά της» - «Μ' έπιασε κότσο»

Ο κότσος είναι ένα είδος χτενίσματος. Σε παλιότερα χρόνια ήταν το κυριότερο γυναικείο χτένισμα. Σήμερα που και που φαίνεται, κι αυτό αν το απαιτεί η μόδα, ο συρμός.

Κόττος, είναι η πρωταρχική λέξη, που δημιούργησε τον κότσο και σημαίνει το λειρί του κόκορα. Μάλιστα στην επέκταση, κόττος είναι ο αλέκτορας και το θηλυκό του, η «όρνις» που ονομάστηκε αργότερα κόττα! Απ' αυτόν, λοιπόν τον κόττο -το λειρί- βαφτίστηκε και το φουντωτό και φουσκωτό χτένισμα κόττος και με τη σχετική φθορά της λέξης : κότσος! Και «μ' έπιασες κότσο», όπως πιάνει τον κότσο με φουρκέτες, με λάστιχα κλπ., έτσι μ' έπιασες και μένα... κότσο, μ' έδεσες, με τύλιξες. Κακώς ο αρχαίος κόττος, ετυμολογείται από τον G. Weigand στο Balkan - Archin 4, από το σλάβ. kosa (=πλεξούδα) Ανδρ. Ετυμ. έκδ. 2η σελ. 167.

«Εκαστος άνθρωπος δύο πηράς φέρει»

Εκαστος άνθρωπος, αρχίζει στο μύθο του ο Αίσωπος (πηραί δύο), φέρνει (κουβαλάει) δυό «ταγάρια», «ντορβάδες», «σακούλια», το ένα που κρέμεται προς τα εμπρός και το άλλο προς τα πίσω. Μ' αυτό το μύθο ο Αίσωπος θέλει να χτυπήσει την ιδιότητα, που έχουν οι άνθρωποι να βλέπουν μόνο τα ελαττώματα των άλλων και όχι τα δικά τους.

«Εκαστος κατά τα έργα του»

Η φράση αυτή συναντάται στη Βίβλο και τη λέμε, όταν ακούσουμε ότι κάποιος άνθρωπος γνωστός μας, αλλά με κακό χαρακτήρα έπαθε ένα ατύχημα, λέμε χαιρέκακα «έκαστος κατά το έργο του». «Ο φυτεύων και ο ποτίζων είναι έν. Και έκαστος θέλει λάβει τον εαυτού μισθόν κατά τον κόπον αυτού» (Επιστ. Α' προς Κορινθ. κεφ. Γ' 8, Ιεζεκιήλ ΙΗ'30)

«Εκαστος στο είδος του»

«Εκαστος στο είδος του κι ο Λουμίδης στους καφέδες». Είναι και αυτό ένα διαφημιστικό «σλόγκαν», όπως «ένας είναι ο Μπέης» ή «Χωρίς λεφτά...» κ.λπ., που έγινε παροιμιακή φράση

(Ο Λουμίδης Α.Ε διατηρεί το κεντρικό του κατάστημα στα Χαυτεία, οδός Αιόλου, στην Αθήνα και ο Μπέης είχε προ πολλών ετών κατάστημα υποδημάτων στην οδό Σταδίου, δίπλα στη Στοά Δημ. Υπαλλήλων)

Η Αγάπη σας, μας δίνει
τη δύναμη να συνεχίσουμε

ΤΩΡΑ

rent a car

ALEXANDER



και σε ΑΘΗΝΑ, ΚΡΗΤΗ, ΚΕΡΚΥΡΑ με:

Ειδικές οικονομικές προσφορές
στους Ροδίτες συμπολίτες μας και
άμεσες παραδόσεις παραλαβές
σε αεροδρόμια, λιμάνια
και κεντρικά σημεία.

ΖΗΣΤΕ ΤΗΝ ΕΞΥΠΗΡΕΤΗΣΗ ALEXANDER

ΑΘΗΝΑ τηλ. 018979658 Fax 018979659
ΡΟΔΟΣ τηλ. 31018 Fax 35253

ΔΩΔΕΚΑΝΗΣΟΣ ΝΑΥΤΙΛΙΑΚΗ Ν.Ε.

Κρατήσεις on line:
«ΔΩΔΕΚΑΝΗΣΟΣ ΝΑΥΤΙΛΙΑΚΗ» Ν.Ε
Αυστραλίας 3, Ρόδος 85100,
Τηλ.: 0241 - 70590, Fax: 70591
και
Στον ταξιδιωτικό σας πράκτορα

ΔΡΟΜΟΛΟΓΙΑ ΤΟΥ ΤΑΧΥΠΛΟΟΥ ΚΑΤΑΜΑΡΑΝ «DODEKANISOS EXPRESS»
Μέχρι 09/09/2001

	Αναχωρήσεις από ΡΟΔΟ (Κεντρικό λιμάνι - Κολώνα)
ΔΕΥΤΕΡΑ	08.30 από ΡΟΔΟ για ΚΩ - ΛΕΡΟ - ΛΕΙΨΟΙ - ΠΑΤΜΟ - ΛΕΡΟ - ΚΑΛΥΜΝΟ - ΚΩ - ΡΟΔΟ
ΤΡΙΤΗ	08.30 από ΡΟΔΟ για ΚΩ - ΛΕΡΟ - ΛΕΙΨΟΙ - ΠΑΤΜΟ - ΛΕΡΟ - ΚΑΛΥΜΝΟ - ΚΩ - ΡΟΔΟ
ΤΕΤΑΡΤΗ	08.30 από ΡΟΔΟ για ΤΗΛΟ- ΝΙΣΥΡΟ - ΚΩ - ΛΕΡΟ - ΠΑΤΜΟ - ΛΕΡΟ - ΚΑΛΥΜΝΟ - ΚΩ - ΝΙΣΥΡΟ - ΤΗΛΟ - ΡΟΔΟ
ΠΕΜΠΤΗ	08.30 από ΡΟΔΟ για ΚΩ - ΚΑΛΥΜΝΟ - ΛΕΡΟ - ΠΑΤΜΟ - ΛΕΡΟ - ΚΑΛΥΜΝΟ - ΚΩ - ΡΟΔΟ
ΠΑΡΑΣΚΕΥΗ	08.30 από ΡΟΔΟ για ΚΩ - ΚΑΛΥΜΝΟ - ΛΕΡΟ - ΠΑΤΜΟ - ΛΕΡΟ - ΚΑΛΥΜΝΟ - ΚΩ - ΡΟΔΟ
ΣΑΒΒΑΤΟ	08.30 από ΡΟΔΟ για ΚΩ - ΚΑΛΥΜΝΟ - ΛΕΡΟ - ΠΑΤΜΟ - ΛΕΙΨΟΙ - ΛΕΡΟ ΚΑΛΥΜΝΟ - ΚΩ - ΡΟΔΟ
ΚΥΡΙΑΚΗ	08.30 από ΡΟΔΟ για ΚΩ - ΚΑΛΥΜΝΟ - ΛΕΡΟ - ΛΕΙΨΟΙ - ΠΑΤΜΟ - ΛΕΡΟ - ΚΑΛΥΜΝΟ - ΚΩ - ΡΟΔΟ
ΣΗΜΕΙΩΣΗ:	ΓΙΑ ΤΗΝ ΚΑΛΥΤΕΡΗ ΕΞΥΠΗΡΕΤΗΣΗ ΣΑΣ ΠΑΡΑΚΑΛΟΥΜΕ ΝΑ ΕΝΗΜΕΡΩΝΕΣΤΕ ΤΗΛΕΦΩΝΙΚΑ ΑΠΟ ΤΑ ΓΡΑΦΕΙΑ ΤΗΣ ΕΤΑΙΡΕΙΑΣ ΜΑΣ

ΕΙΧΕ ΠΡΟΟΡΙΣΜΟ ΤΗΝ ΡΟΔΟ

Τρικούβερτος καβγάς νεαρού ζευγαριού καθήλωσε αεροσκάφος!

350 επιβάτες περίμεναν στα αεροδρόμια Ρόδου και Μάντσεστερ επί 10 ολόκληρες ώρες!!



Τρικούβερτος καυγάς νεαρού ζευγαριού καθήλωσε αεροσκάφος της εταιρείας JMC, που επρόκειτο να ταξιδέψει από το Μάντσεστερ προς το νησί μας για 10 ολόκληρες ώρες!

Την είδηση αυτή δημοσίευσε η έγκριτη Αγγλική εφημερίδα «GUARDIAN» με τίτλο «καυγαδάκι εραστών καθήλωσε αεροσκάφος διακοπών!».

Οπως αποκαλύπτει η εφημερίδα:

«Το ταξίδι της εταιρείας JMC στο ελληνικό νησί της Ρόδου ήταν έτοιμο να ξεκινήσει από το αεροδρόμιο του Manchester όταν ξέσπασε καυγάς μεταξύ δύο εραστών. Η κοπέλα πετάχτηκε από την θέση της και απαίτησε να κατέβει από το GBP 320 Airbus, προκαλώντας ταυτόχρονα θλίψη στους υπόλοιπους επιβάτες. Η πτήση εν τέλει ακυρώθηκε και 350 επιβάτες αναγκάσθηκαν να περιμένουν για 10 ολόκληρες ώρες προτού το αεροπλάνο πάρει νέα άδεια απογείωσης.



Το αεροσκάφος έχασε την ώρα της απογείωσής του το βράδυ της Τετάρτης και το προσωπικό του αεροπλάνου αναγκάσθηκε να φύγει και από το αεροδρόμιο αφού η επόμενη ώρα απογείωσης ξεπερνούσε χρονικά το διάστημα στο οποίο όφειλαν και μπορούσαν να εργασθούν με βάση το νόμο. Οι κακότυχοι επιβάτες δεν αναχώρησαν παρά μόνο στις 09.20 την Πέμπτη με νέο προσωπικό!

Εκείνη την ώρα όμως η ντροπιασμένη γυναίκα είχε αλλάξει την γνώμη της και απεφάσισε τελικά να ταξιδέψει στην Ρόδο. Κλήθηκε η αστυνομία, όταν οι υπόλοιποι επιβάτες αντέδρασαν με εκνευρισμό και το ζευγάρι απομακρύνθηκε από το αεροδρόμιο για την δική του ασφάλεια. Η JMC άλλωστε τους είχε απαγορεύσει να πετάξουν.

Δεν ήταν μόνο βέβαια η καθυστέρηση των 170 επιβατών που περίμεναν να πετάξουν στην Ρόδο. Αλλοι 180 ταξιδιώτες περίμεναν το συγκεκριμένο αεροσκάφος στο αεροδρόμιο του νησιού για να επιστρέψουν στο Manchester!

Η JMC σκέφτεται να μηνύσει το ζευγάρι γιατί το κόστος της καθυστερήσεως μπορεί να υπερβεί τις 10.000 λίρες».

Μεζεδοπωλείο



ΑΝΟΙΧΤΑ ΑΠΟ ΤΙΣ 9:00 ΜΕΧΡΙ ΤΙΣ 24:00 -
ΟΔΟΣ ΝΙΚΟΛΑΟΥ ΣΑΒΒΑ 3 - ΠΑΡΑΛΙΑ ΕΛΛΗ - ΡΟΔΟΣ - ΤΗΛ: 32755
ΑΝΟΙΞΑΜΕ ΚΑΙ ΣΑΣ ΠΕΡΙΜΕΝΟΥΜΕ

ΕΡΓΑΤΙΚΟ ΚΕΝΤΡΟ ΡΟΔΟΥ

ΠΡΟΚΗΡΥΞΗ ΕΝΔΙΑΦΕΡΟΝΤΟΣ

Η Διοίκηση του Εργατοϋπαλληλικού Κέντρου Ρόδου, προκειμένου να προβεί στην πρόσληψη για την κάλυψη θέσεως γραμματέως καλεί τους ενδιαφερόμενους να υποβάλλουν:

1) Αίτηση
2) Βιογραφικό Σημείωμα
3) Τίτλους Σπουδών

Η παραλαβή των δικαιολογητικών θα γίνεται στη γραμματεία του ΕΚΡ, Στεφάνου Καζούλη 30, 1ος όροφος, από τις 10/9/2001 έως τις 14/9/2001 κατά τις ώρες 10.00 έως 13.00.

ΓΙΑ ΤΗ ΔΙΟΙΚΗΣΗ

Ο ΠΡΟΕΔΡΟΣ — **ΓΙΑΝ. ΣΑΡΙΚΑΣ**

Ο ΓΕΝ. ΓΡΑΜΜΑΤΕΑΣ — **ΧΑΡ. ΣΑΡΡΗΣ**

ΠΟΛΙΤΙΣΤΙΚΟΣ ΟΡΓΑΝΙΣΜΟΣ ΔΗΜΟΥ ΡΟΔΙΩΝ

1. Συναυλία με την Φιλαρμονική της Σχολής Λιξουρίου - Κεφαλλονιάς.

Κυριακή 9 Σεπτεμβρίου 2001
ώρα 9 μ.μ.
Παλιά Πόλη (Μεγάλο Συντριβάνι)

2. Συναυλία με την ENGLISH CHAMBER ORCHESTRA

Δευτέρα 10 Σεπτεμβρίου 2001,
ώρα 9 μ.μ.
Εθνικό Θέατρο Ρόδου

Φροντιστήριο ΠΥΘΑΓΟΡΑΣ

Στ. Κωτιάδη 2, Ρόδος
Τηλ.: 0241 29593
Fax: 0241 - 76101

Διεύθυνση Σπουδών:
Α. Μπουρνής - Δ. Παπανδρέου

ΑΝΑΚΟΙΝΩΣΗ

✓ Ημερομηνίες Εναρξης Μαθημάτων:

Τάξη	Ημερομηνία
Β' και Γ' Λυκείου	1 Αυγούστου
Α' Λυκείου	6 Αυγούστου
Γυμνάσια	27 Αυγούστου
Τ.Ε.Ε.	1 Σεπτεμβρίου

✓ Εγγραφές: Από 23 Ιουλίου, καθημερινά στη γραμματεία του φροντιστηρίου
Ωρες: 10:00 - 14:00 και 17:00 - 21:00.
✓ Συμπλήρωση Μηχανογραφικών: Από 16 Ιουλίου καθημερινά 10:00 - 13:00.

Το φροντιστήριο μας προσφέρει στους μαθητές **δωρεάν CD-ROM** με αναλυτικές πληροφορίες για όλα τα ΑΕΙ και ΤΕΙ, θέματα επαγγελματικού προσανατολισμού και οτιδήποτε αφορά στην εκπαίδευση.