η δημοκρατική της Ρόδου

στην υπηρεσία του δωδεκανησιακού λαού

Αρ. φύλλου 5766 - **ΤΕΤΑΡΤΗ 19 ΣΕΠΤΕΜΒΡΙΟΥ 2001** - Τιμή 200 Δρχ - 0,59 EURO - **www.dimokratiki.gr**



ΔΙΑΠΙΣΤΩΝΕΤΑΙ ΓΕΝΙΚΟ «ΠΑΓΩΜΑ» ΤΩΝ ΚΡΑΤΗΣΕΩΝ

«ΚΡΑΔΑΣΜΟΙ» ΣΤΗΝ ΤΟΥΡΙΣΤΙΚΗ ΒΙΟΜΗΧΑΝΙΑ

από το τρομοκρατικό κτύπημα στις ΗΠΑ

Πως άρχισε να διαμορφώνεται η κατάσταση σε διεθνή κλίμακα

• ΣΕΛ. 10-11

Δημιουργούνται δημοτικά αστυνομικά τμήματα

Ποιές αρμοδιότητες προβλέπονται

• ΣΕΛ. 8



«ΕΠΙΔΕΙΞΗ» ΔΥΝΑΜΕΩΣ ΣΤΟΝ ΠΕΙΡΑΙΑ

Εστάλησαν «μηνύματα» με διάφορους αποδέκτες στα εγκαίνια του «Διαγόρας»

• ΣΕΛ. 8

ΕΠΙΣΚΕΠΤΟΝΤΑΙ ΣΥΝΕΧΩΣ ΤΟ ΝΗΣΙ

Τιμήθηκαν από το Δήμο Ροδίων 2 Δανοί τουρίστες «εραστές του νησιού»



• ΣΕΛ. 11

ΚΑΤΑΤΙΘΕΤΑΙ Ο ΙΣΟΛΟΓΙΣΜΟΣ

Αισθητή βελτίωση των οικονομικών στοιχείων του Δήμου Ροδίων

• ΣΕΛ. 6



ΔΕΝ ΠΑΡΑΔΙΔΟΥΝ ΤΟΝ ΟΣΑΜΑ ΜΠΙΝ ΛΑΝΤΕΝ

ΟΙ ΤΑΛΕΜΠΑΝ απαντούν στις ΗΠΑ με «Ιερό Πόλεμο»!



Επιμένουν ότι δεν έχουν καμία σχέση με την τρομοκρατική επίθεση

ΝΤΟΝΑΛΝΤ ΡΑΜΣΦΕΛΝΤ, υπουργός Αμυνας ΗΠΑ: «Η επιχείρηση θα γίνει ακόμα κι αν παραδοθεί ο Λάντεν» • 25000 φανατικοί Ισλαμιστές στα σύνορα με το Πακιστάν • Βρετανός ειδικός ισχυρίζεται ότι ο Λάντεν έχει βάσεις στα Βαλκάνια, προφανώς για να προκαλέσει ανάφλεξη! • Η Ελλάδα θα χαρακτηρίσει την τρομοκρατία «εθνική απειλή» με αποτέλεσμα την εμπλοκή και των Ενόπλων Δυνάμεων

• ΣΕΛ. 7



«ΗΞΕΙΣ-ΑΦΗΞΕΙΣ», ΤΗΣ ΑΡΧΑΙΟΛΟΓΙΚΗΣ ΥΠΗΡΕΣΙΑΣ

«ΑΦΑΝΤΗ» ΕΞΑΚΟΛΟΥΘΕΙ ΝΑ ΕΙΝΑΙ

η περίφημη συλλογή του Π. Ιωαννίδη

Ανησυχία και προβληματισμός για τον τρόπο διαχείρισης των ανεκτίμητων θησαυρών του τόπου

• ΣΕΛ. 3



Εξαλλοι οι κυνηγοί κατά του δημάρχου Τήλου Αν. Αλιφέρη

Νέα συνέντευξη τύπου

• ΣΕΛ. 6

Ο Δήμος Ροδίων θα καταβάλει τελικά στους υπαλλήλους το πριμ παραγωγικότητας

• ΣΕΛ. 5

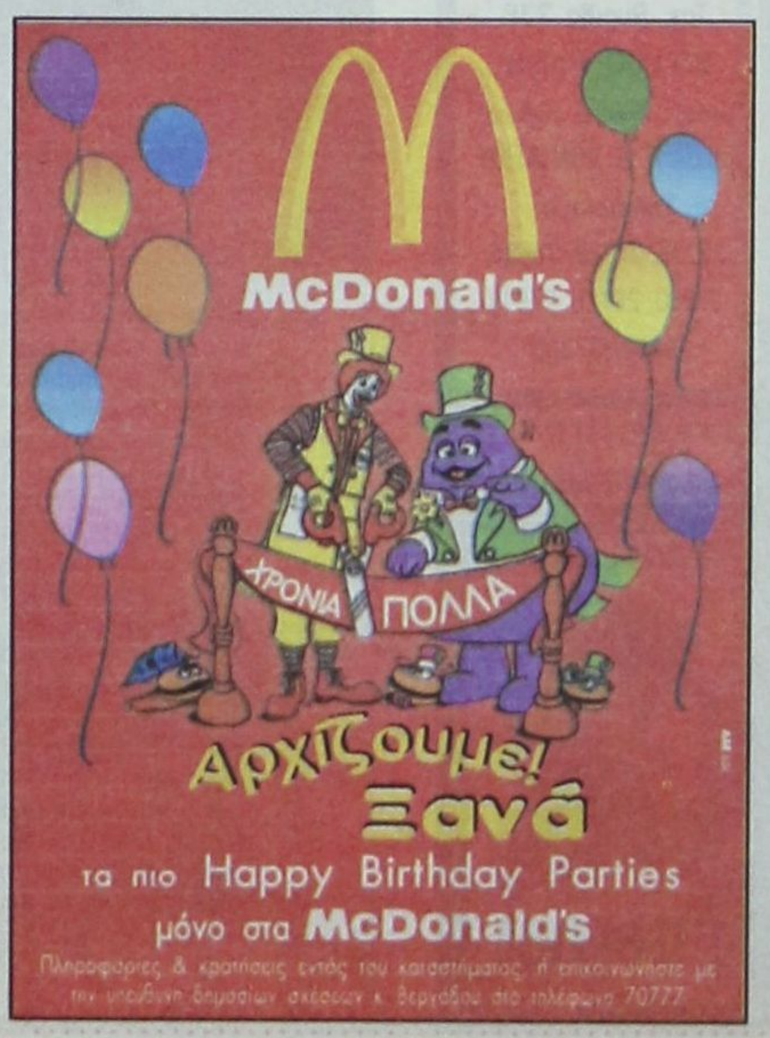

η άποψη της ημέρας

Ανατρέπονται οι μύθοι από την πραγματικότητα

Τα τραγικά γεγονότα στο Νότιο Μανχάταν συγκλόνισαν την υφήλιο. Μέσα στη συγκινησιακή φόρτιση όμως, κάποια «στερεότυπα» φάνηκαν να καταρρέουν, όχι με τον ίδιο πάταγο των «δίδυμων πύργων» ούτε το ίδιο οδυνηρά. Πρόκειται για «μύθους» που αναμασώνται σχεδόν δογματικά και που για την πένα της κριτικής ειδησεογραφίας η πτώση τους πέρασε περίπου ως «παράπλευρη απώλεια». Ποιοί είναι όμως αυτοί οι μύθοι;

Μύθος πρώτος: Η «πολυπολιτισμική κοινωνία αγγλοσαξωνικού τύπου». Που όπως αποδείχθηκε όμως, είναι δυαντόν να συμπεριλαμβάνει και μολότοφ σε μειονοτικά σχολεία και βανδαλισμούς και ενοχοποιητικό στοιχείο για την ταυτότητα του αεροπειρατή ένα Κοράνι και βιαιοπραγίες κατά μουσουλμάνων και πογκρόμ στο Νότο κατά αμερικανών πολιτών αραβικής καταγωγής.

Μύθος δεύτερος: «Αποφασιστικός και σκληρός πρόεδρος». Ητοι, την ώρα που πυροσβέστες, αστυνομικοί, ιατροί αλλά και κάποιοι θαρραλέοι απλοί πολίτες κινδύνευσαν ή και έχασαν τις ζωές τους βοηθώντας τους εγκλωβισμένους στα συντρίμμια συνανθρώπους τους, το «σύμβολο του έθνους και της ενότητάς του» φυγαδευόταν από καταφυγίου εις καταφύγιον, προφανώς για να σκεφθεί με το καθαρό μυαλό που πρέπει να έχει ο επικεφαλής του στρατεύματος. Εστω και κάπως διαφορετικά απ'ό,τι συμπεριφερόταν κατά τα χολυγουντιανά πρότυπα ο πρόεδρος (Χ. Φορντ) στο φιλμ «Air Force One».

Μύθος τρίτος: «Συμπάσχουμε». Δε λέμε... «Καλές» οι μεσίστιες σημαίες, «άγιες» οι επιμνημόσυνες δεήσεις στην Αθήνα χοροστατούντος του αρχιεπισκόπου, «ουμανιστική απόφαση» τα τρία λεπτά σιγής (το «ενός λεπτού» εις τριπλούν). Ναι, συμπάσχουμε γιατί είμαστε άνθρωποι. Ομως, κάπως διαφορετικά δεν συμπεριφερθήκαμε Ελληνες και λοιποί Δυτικοί έναν άλλο Σεπτέμβρη για τα θύματα του «Σαμίνα» και έναν άλλο - πάλι - Σεπτέμβρη για τα θύματα του σεισμού; Μήπως αναβλήθηκε τότε ο τελικός του «σούπερ μπολ»; Ή μήπως πάλι χαμήλωσε στον ιστό του Μπάκιγχαμ η «Union Jack»;

Μύθος τέταρτος: «Το ανθρώπινο - επί το μαλακότερον πλέον - πρόσωπο των ΗΠΑ». Ναι, πράγματι όλοι είναι δυνατόν να συγκινούμαστε εμπρός στο δράμα, ιδίως αν ταυτιστούμε με τα θύματα. Κάπως διαφορετικά όμως συμπεράσματα δεν έβγαλε το γκάλοπ αμερικανικού τηλεοπτικού σταθμού; Οτι δηλαδή η πλειονότητα των Αμερικανών επιθυμεί εκδίκηση, ακόμη και αν χτυπηθεί άμαχος πληθυσμός (π.χ. στην Καμπούλ όπου πλέον μετά την αποχώρηση των ανθρωπιστικών οργανώσεων 1,5 εκατομμύριο γυναικόπαιδα γίνονται πρόσφυγες για να μη λιμοκτονήσουν).

Μύθος πέμπτος: «Η ανίκητη πολεμική μηχανή». Που όπως λένε, ηττήθηκε από ένα μεσήλικα με κλονισμένη υγεία, άσπρη γενειάδα και που στηρίζεται σε μπαστούνι.

Μύθος έκτος: «Υπάρχει σαφής διαχωρισμός μεταξύ πολέμου και τρομοκρατίας».

Μα, ο Τζωρτζ Μπους δεν μίλησε για «πόλεμο»; Μήπως άραγε είχε δίκιο αφού και το ολοκαύτωμα εκατοντάδων χιλιάδων αμέριμνων πολιτών μέρα μεσημέρι στη Χιροσίμα δεν ήταν τρομοκρατική πράξη αλλά πόλεμος;

ο καιρός

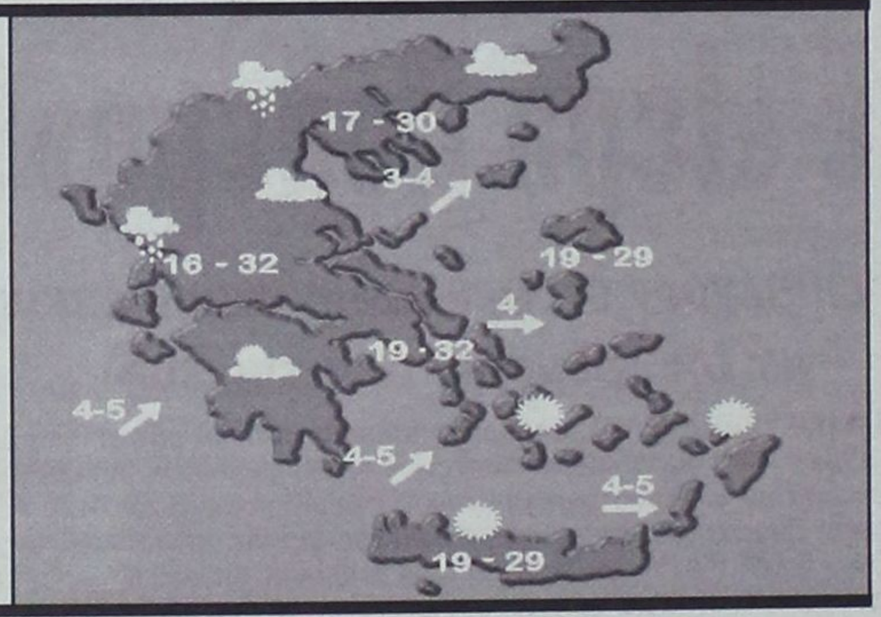

Γενική πρόγνωση για σήμερα Τετάρτη 19 Σεπτεμβρίου 2001. Στα ηπειρωτικά προβλέπονται λίγες νεφώσεις, πρόσκαιρα αυξημένες και στις υπόλοιπες περιοχές γενικά αίθριος καιρός. Οι άνεμοι θα πνέουν στα ανατολικά βόρειοι, βορειοδυτικοί, μέτριοι και στο νοτιοανατολικό Αιγαίο ισχυροί, ενώ στην υπόλοιπη χώρα ανατολικοί, βορειοανατολικοί, ασθενείς μέχρι μέτριοι. Η θερμοκρασία θα κυμανθεί στα βόρεια από 12 έως 31 βαθμούς, στα υπόλοιπα ηπειρωτικά από 16 έως 33 βαθμούς και στα νησιά από 19 έως 29 βαθμούς Κελσίου.

ΗΜΕΡΗΣΙΑ ΕΦΗΜΕΡΙΔΑ
η δημοκρατική της Ρόδου
Ετος ιδρύσεως 1982
Θεμ. Σοφούλη 77
Ταχ. Θυρίδα 339
85100 Ρόδος
Εκδότης - ιδιοκτήτης - διευθυντής:
ΒΑΣΙΛΗΣ Δ. ΑΘΑΝΑΣΙΟΥ
Τηλέφωνα:
28728, 34722, 76655,
37500, 26728, 27919
Telefax:37333
www.dimokratiki.gr
e-mail:contact@dimokratiki.gr



αναδρομή στο παρελθόν



Τρίτη 19 Σεπτεμβρίου 1989

«Θαυμάζω τους Ροδίτες γιατί είναι εργατικοί και δραστήριοι και θα'πρεπε όλοι οι Ελληνες να τους μιμηθούν»!

Την δήλωση αυτήν έκανε ο πρόεδρος της Νέας Δημοκρατίας κ. Κώστας Μητσοτάκης στην διάρκεια της διήμερης παρουσίας του στο νησί μας, αναφερόμενος στις εντυπώσεις του. Και πρόσθεσε: «Είμαι ιδιαίτερα ευτυχής που βρίσκομαι για άλλη μια φορά στην όμορφη πόλη σας τελείως ιδιωτικά για να ξεκουρασθώ. Στην Ρόδο ερχόμουν και θα έρχομαι συνέχεια γιατί είναι ένα κομμάτι που βρίσκεται μέσα στην ψυχή μου».

Ο πρόεδρος της ΝΔ που αναχώρησε επιστρέφοντας στην Αθήνα το βράδυ της Κυριακής (σημ.: η σύζυγος του Μαρίκα παρέμεινε στην Ρόδο για ανάπαυση), μετείχε ενωρίτερα ειδικής συσκέψεως, αντικείμενο της οποίας υπήρξε η ενημέρωση επί της πολιτικής καταστάσεως και ο καθορισμός της προεκλογικής τακτικής και στρατηγικής της ΝΔ «Αυτοδύναμη κυβέρνηση της Νέας Δημοκρατίας και συναινετική πολιτική, τόνισε ο πρόεδρος της ΝΔ, είναι η μόνη λύση για να ξεπεράσουμε την κρίση που περνά η χώρα μας και να προχωρήσουμε στο μέλλον με ελπίδα για μια νέα Ελλάδα σε μια νέα εποχή». Στην σύσκεψη μετείχαν οι κ.κ. Αρ. Παυλίδης, Αν. Καραμάριος, Γ. Χαραλαμπόπουλος, Νικ. Κουτρουμπής, Βασ. Τσατσαρώνης, Σίμος Παρασκευάς, Κ. Ντουβής, Δημ. Βενετοκλής, Μαρουλίτσα Βενετοκλή, Δημ. Καραχάλιος, Χ. Χατζηευθυμίου κ.α. Ομιλώντας προς τους δημοσιογράφους ο κ. Κ. Μητσοτάκης, είπε: «Είμαι γνώστης των τοπικών προβλημάτων και σαν φίλος της Ρόδου θεωρώ πάντοτε χρέος μου να βοηθώ εκεί που μπορώ με τις δυνάμεις και τις δυνατότητές που έχω. Είμαι αποφασισμένος και στο μέλλον με την κυβέρνηση της ΝΔ που έρχεται, να προσέξω ιδιαίτερα τα ακριτικά Δωδ/σα».

πριν 12 χρόνια

πληροφορίες

Η ΤΑΥΤΟΤΗΤΑ ΤΗΣ ΗΜΕΡΑΣ

ΤΕΤΑΡΤΗ 19 ΣΕΠΤΕΜΒΡΙΟΥ
ΤΡΟΦΙΜΟΥ, ΣΑΒΒΑΤΙΟΥ ΜΑΡΤ.
Ανατολή ηλίου 6.10 Δύση ηλίου 6.27 ΣΕΛΗΝΗ 2 ΗΜΕΡ.

ΦΑΡΜΑΚΕΙΑ

ΣΗΜΕΡΑ: διημερεύει το φαρμακείο ΜΙΧΑΛΑΚΗΣ Β., Αγ. Αναστασίας 81 (δίπλα στην εκκλησία Αγ. Αναστασίας) τηλ. 34282
ΣΗΜΕΡΑ: διανυκτερεύει το φαρμακείο ΧΑΤΖΑΡΑ ΕΛΕΝΗ, Κ. Υδραίου 45, Ανάληψη, τηλ. 39936

ΚΑΥΣΙΜΑ

ΣΗΜΕΡΑ: Διανυκτερεύουν τα πρατήρια καυσίμων **1)** Σταυριανάκης Π. **(SHELL Ψαροπούλα) 2)** Τζωρτζής Γ. **(BP Ροδίνι) 3)** Γαβριλιώτης Γ. **(ΕΚΟ Ιαλυσός) 4)** Καραγιάννη Κ. **(ΕΚΟ Σορωνή) 5)** Φλοσκάκης Κ. **(JET OIL Εμπωνα) 6)** Μάστορης Α. **(Τσαΐρι) 7)** Νεσγός Μ. **(ΕΚΟ Μάσσαρι) 8)** Παπαγιάννη Δ. **(BP Απολακκιά)**

ΧΡΗΣΙΜΑ ΤΗΛΕΦΩΝΑ

Άμεση δράση	100	Ώρα	141
Πυροσβεστική	23333	Φαρμακεία (Διημ.-Διαν.)	107
Νοσοκομείο	80000	ΠΡΟ-ΠΟ • ΛΟΤΤΟ	111
Οδική Ασφάλεια:		ΡΟΔΑ	26300
EXRESS SERVICE	154	ΚΤΕΥΛ	27706
HELLAS SERVICE	1057	ΕΒΕΔ	22281
HOULIS SERVICE	30165	Δικηγορικός Σύλλογος	27469
ΑΦΟΙ Σιέχ	25776	Εμπορικός Σύλλογος	35255
Ράδιο Ταξί	64712	Ολυμπιακή - Κρατήσεις	24555
Αστυν. Διεύθυνση	27653	ΔΑΝΕ	77070
Ασφάλεια	23294	ΙΚΑ	64912
Τμήμα Τάξης	23849	ΤΕΒΕ	22688-77034
Τροχαία	26480	ΤΑΞΥ	68701-3
Λιμεναρχείο	28888	ΟΑΕΔ	23265
Δασαρχείο	191	Εργατικό Κέντρο	24730
Τελωνείο	27703	Αρχαιολογία	34719
Υγειονομείο	26666	Περιφ. Δ/ντής	38174 - 38175
Μητρόπολη	23274	AIRGREECE	36095
Νομαρχία	74000	Aegean Airlins	98345
Δήμος Ρόδου	46200	ΔΗΜ. ΕΠΙΧ. ΚΑΘ. ΡΟΔΟΥ	77600
Βλάβες ΟΤΕ	121	ΥΠΗΡ. ΑΠΟΚΟΜΙΔΗΣ	61057
Βλάβες ΔΕΗ	125		
Πληρ. ΟΤΕ	131		

ΔΕΧΟΝΤΑΙ ΤΟ ΚΟΙΝΟ

- **ΠΕΡ/ΚΟΣ Δ/ΝΤΗΣ ΔΩΔ/ΣΟΥ** δέχεται Τρίτη & Πέμπτη 11:00 - 13:00
- **ΝΟΜΑΡΧΗΣ** δέχεται κάθε Τρίτη & Πέμπτη από 11.00 - 13.00
- **ΑΝΤΙΝΟΜΑΡΧΗΣ ΔΩΔ/ΣΟΥ** κ. Νικόλαος Τατάκης δέχεται το κοινό κάθε Τρίτη & Πέμπτη από 10.00 - 12.00
- **ΔΗΜΑΡΧΟΣ** Ρόδου κ. Γ. Γιαννόπουλος δέχεται ύστερα από συνεννόηση
- **ΑΝΤΙΔΗΜΑΡΧΟΣ** κ. Αντ. Αλαβέρας δέχεται καθημερινά
- **ΑΝΤΙΔΗΜΑΡΧΟΣ** κ. Μαν. Σαββής δέχεται κάθε Τρίτη και Πέμπτη 13.00-14.00
- **ΑΝΤΙΔΗΜΑΡΧΟΣ** Ρόδου Μανώλης Γλυνός δέχεται κάθε Τετάρτη από 12.00 - 14.00
- **ΔΗΜΑΡΧΟΣ** Πεταλούδων Μιχ. Κορδίνας δέχεται το κοινό: Δευτέρα 17.30 - 19.30, Τρίτη 11.00-13.00, Πέμπτη 11.00-13.00

ΑΚΤΟΠΛΟΙΚΑ ΔΡΟΜΟΛΟΓΙΑ

Β. ΚΟΡΝΑΡΟΣ: Απόπλους **04:30** για Χάλκη, Διαφάνι, Πηγάδια, Κάσο, Σητεία, Αγ. Νικόλαο, Σαντορίνη, Μήλο, Πειραιά **ΠΑΤΜΟΣ:** Απόπλους **14:00** για Τήλο, Κω, Κάλυμνο, Λέρο, Πάτμο, Πειραιά **ΡΟΔΑΝΘΗ:** Απόπλους **16:00** για Κω, Κάλυμνο, Πειραιά

ΑΕΡΟΠΟΡΙΚΑ ΔΡΟΜΟΛΟΓΙΑ

ΠΤΗΣΕΙΣ ΟΛΥΜΠΙΑΚΗΣ
ΡΟΔΟΣ - ΑΘΗΝΑ: Καθημερινά **07.20, 10.40, 14.25, 20.30, 22.50**
ΡΟΔΟΣ - ΚΑΡΠΑΘΟΣ: (Τρίτη, Πέμπτη, Σάββατο) **09.45** (Δευτέρα, Τετάρτη, Παρασκευή) **10.30** (Δευτέρα, Κυριακή) **12.40**
ΡΟΔΟΣ - ΚΑΣΟΣ: (Δευτέρα, Παρασκευή, Κυριακή) **12.40**
ΡΟΔΟΣ - ΗΡΑΚΛΕΙΟ: (Δευτέρα, Τετάρτη, Παρασκευή) **16.10** Καθημερινά μέσω Αθηνών
ΡΟΔΟΣ - ΘΕΣΣΑΛΟΝΙΚΗ: (Δευτέρα, Τετάρτη, Παρασκευή) **18.40** Καθημερινά μέσω Αθηνών
ΡΟΔΟΣ - ΣΑΝΤΟΡΙΝΗ: (Δευτέρα, Σάββατο) **20.55**
ΡΟΔΟΣ - ΜΕΓΙΣΤΗ: (Τετάρτη, Παρασκευή, Κυριακή) **08.10**
ΠΤΗΣΕΙΣ AIR GREECE
ΡΟΔΟΣ - ΑΘΗΝΑ: Καθημερινά **18.00**
ΡΟΔΟΣ - ΗΡΑΚΛΕΙΟ: Καθημερινά **21.30**
ΠΤΗΣΕΙΣ AEGEAN - CRONUS AIRLINES
ΡΟΔΟΣ - ΑΘΗΝΑ: Καθημερινά **08.45 - 14.30 - 18.30 - 22.10**
ΡΟΔΟΣ - ΗΡΑΚΛΕΙΟ: Καθημερινά **19.30**
ΡΟΔΟΣ - ΘΕΣΣΑΛΟΝΙΚΗ: Καθημερινά **11.20**
ΠΤΗΣΕΙΣ AXON AIRLINES
ΡΟΔΟΣ - ΑΘΗΝΑ: Καθημερινά **11.10 - 19.20**

ΣΥΝΑΛΛΑΓΜΑ

ΠΟΣΟΤΗΤΑ ΝΟΜΙΣΜΑΤΟΣ ΑΝΑ 1 ΕΥΡΩ

ΔΟΛΛΑΡΙΟ Η.Π.Α	0,9256	ΛΑΤ ΛΕΤΟΝΙΑΣ	0,5705
ΓΙΕΝ ΙΑΠΩΝΙΑΣ	108,50	ΛΙΡΑ ΜΑΛΤΑΣ	0,4078
ΚΟΡΩΝΑ ΔΑΝΙΑΣ	7,4423	ΖΛΟΤΙ ΠΟΛΩΝΙΑΣ	3,9218
ΛΙΡΑ ΑΓΓΛΙΑΣ	0,6304	ΛΕΙ ΡΟΥΜΑΝΙΑΣ	28015,00
ΚΟΡΩΝΑ ΣΟΥΗΔΙΑΣ	9,7209	ΤΟΛΑΡ ΣΛΟΒΕΝΙΑΣ	219,8221
ΦΡΑΓΚΟ ΕΛΒΕΤΙΑΣ	1,4788	ΚΟΡΩΝΑ ΣΛΟΒΑΚΙΑΣ	43,855
ΚΟΡΩΝΑ ΙΣΛΑΝΔΙΑΣ	92,09	ΛΙΡΑ ΤΟΥΡΚΙΑΣ	1385000,0
ΚΟΡΩΝΑ ΝΟΡΒΗΓΙΑΣ	7,9935	ΔΟΛ. ΑΥΣΤΡΑΛΙΑΣ	1,8652
ΛΕΒΑ ΒΟΥΛΓΑΡΙΑΣ	1,9465	ΔΟΛ. ΚΑΝΑΔΑ	1,4535
ΛΙΡΑ ΚΥΠΡΟΥ	0,57277	ΔΟΛ. ΧΟΝΓΚ-ΚΟΝΓΚ	7,2194
ΚΟΡΩΝΑ ΤΣΕΧΙΑΣ	34,33	ΔΟΛ. ΝΕΑΣ ΖΗΛΑΝΔΙΑΣ	2,2565
ΚΟΡΩΝΑ ΕΣΘΟΝΙΑΣ	15,6466	ΔΟΛ. ΣΙΓΚΑΠΟΥΡΗΣ	1,6067
ΦΟΡΙΝΤ ΟΥΓΓΑΡΙΑΣ	257,33	ΓΟΥΟΝ Ν. ΚΟΡΕΑΣ	1200,73
ΛΙΤΑ ΛΙΘΟΥΑΝΙΑΣ	3,7013	ΡΑΝΤ Ν. ΑΦΡΙΚΗΣ	8,032

«ΗΞΕΙΣ ΑΦΗΞΕΙΣ» ΤΗΣ ΑΡΧΑΙΟΛΟΓΙΚΗΣ ΥΠΗΡΕΣΙΑΣ

«Αφαντη» εξακολουθεί να είναι *η περίφημη συλλογή Π. Ιωαννίδη!*

✓ Ανησυχία και προβληματισμός για τον τρόπο διαχειρίσεως των ανεκτίμητων θησαυρών του τόπου ✓ Ο Δήμος Ροδίων τίθεται προ των ευθυνών του

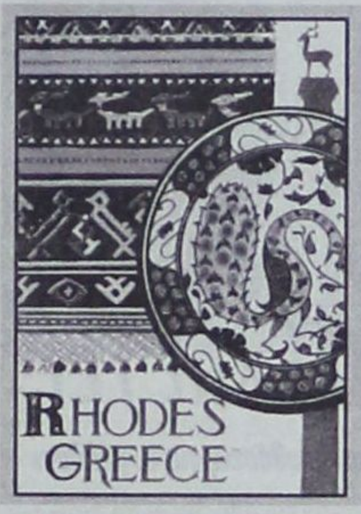





Οι φωτογραφίες είναι παρμένες από το βιβλίο του Π. Ευθυμίου «Rhodos - Greece» (στ' αγγλικά). Ο συντάκτης στέκεται με δέος στην συλλογή Ιωαννίδη

Κανένας δεν είναι τελικά σε θέση να απαντήσει με τρόπο κατηγορηματικό και υπεύθυνο, στο ερώτημα που έθεσε πριν από δύο χρόνια η «δ» και επανήλθε προ 10ημέρου, «που βρίσκεται η περίφημη συλλογή του Παναγ. Ιωαννίδη, την οποίαν είχε αγοράσει έναντι 1 εκ. δρχ. ο Δήμος Ρόδου, επί δημαρχίας Γιώργου Βρούχου». Η Αρχαιολογική Υπηρεσία πιο συγκεκριμένα, στην οποία είχε παραδοθεί προς φύλαξη η συλλογή «απαντάει» αορίστως και ασαφώς στο ερώτημα (σε αλληλογραφία που φέρεται να αντάλλαξε με τον Δήμο Ροδίων, ενώ «κατάπιε» τα ερωτήματα που δημοσίως της είχε απευθύνει η «δ»), γεγονός που νομιμοποιεί τον καθένα από μας να πιστεύει ότι η διαχείριση των ανεκτίμητων θησαυρών μας δεν γίνεται με τον τρόπο και τις διαδικασίες που θα έπρεπε.

Ευλόγως, προκύπτουν, και ως εκ τούτου τίθενται και τα εξής ερωτήματα, χωρίς αυτό να σημαίνει ότι αμφισβητήσαμε ποτέ ή αμφισβητούμε και σήμερα την ειλικρίνεια και την τιμιότητα των αρχαιολόγων μας, στους οποίους οφείλεται σε μεγάλο βαθμό η σωτηρία και διάσωση του αρχαιολογικού πλούτου της χώρας μας.

• Υπάρχει συγκεντρωτικό αρχείο για τα αρχαία αντικείμενα που εκτίθενται σε μουσεία και λοιπούς χώρους ή φυλάσσονται σε αποθήκες (στ' αλήθεια, γίνεται συντήρηση;)

• Είναι διαθέσιμο σε πρώτη ζήτηση;

• Γίνεται κατά καιρούς έλεγχος για να διαπιστωθεί αν όλα βρίσκονται στην θέση τους; Υπάρχουν άλλες εγγυήσεις πλην του πατριωτισμού και εν πάση περιπτώσει της εντιμότητας των αρχαιολόγων;

• Τα χρυσά κοσμήματα και κάθε αρχαίο που ανακαλύπτεται είτε σε ανασκαφές είτε σε οικοδομές καταγράφεται; Διενεργείται (διασταυρωμένος) έλεγχος; Γνωρίζει κανείς, ανά πάσα στιγμή, που βρίσκονται;

Αν όλα λειτουργούν στην εντέλεια, τότε γιατί δεν είναι σε θέση η Αρχαιολογία να υποδείξει τον χώρο στον οποίο βρίσκεται ολόκληρη η συλλογή Ιωαννίδη; Πολύ φοβούμαστε ότι πολλά ερωτήματα παραμένουν αναπάντητα και καλό θα ήταν, αν ο Δήμος Ροδίων κινούσε τις νόμιμες διαδικασίες για την αναζήτηση και διάσωση της περίφημης συλλογής, καθώς μάλιστα η αξία της σήμερα πρέπει να ανέρχεται σε μερικά δισεκατομμύρια (αρκεί να σημειωθεί ότι ένα και μόνο πιάτο «isnik» πωλήθηκε πρόσφατα σε δημοπρασία 140 εκ. δρχ!).

Οπως προκύπτει από λίστα την οποίαν συνέταξαν και υπέγραψαν την 2/12/1966 (και η οποία παραδόθηκε πρόσφατα από την οικογένεια Ιωαννίδη στην «δ») ο τότε έφορος Αρχαιοτήτων Γρηγ. Κωνσταντόπουλος και η επιμελήτρια αρχαιοτήτων Ηώ Ζερβουδάκη, η συλλογή Ιωαννίδη απετελείτο από 71 παλιά πιάτα και 241 παλαιά αντικείμενα (από τα τελευταία αυτά έγινε διαγραφή 17).

Από πρακτικό το οποίο συνετάχθη και υπεγράφη την 24η Αυγούστου 1973 στο σπίτι του αείμνηστου Παναγ. Ιωαννννίδη (καταγομένου από την Λίνδο) από τους α) Καλλιόπη Ζώρα, διευθύντρια του Μουσείου Λαϊκής Τέχνης Αθηνών β) Ηλία Κόλια, επιμελητή αρχαιοτήτων Δωδ/νήσου και γ) Θεοδώρου Ζησιμάτου, δημοτικού συμβούλου, οι οποίοι συγκροτούσαν επιτροπή με απόφαση του δημοτικού συμβουλίου, με σκοπό την εκτίμηση της αξίας της συλλογής προκύπτει ότι η αξία της συλλογής ήταν (τότε) 1 εκ. δρχ., ποσό που διέθεσε πράγματι ο Δήμος Ρόδου και την αγόρασε (σημ. ο Παν. Ιωαννίδης αντιμετώπιζε τότε μεγάλο οικονομικό πρόβλημα). Αργότερα η οικογένεια Ιωαννίδη ζήτησε να αγοράσει την συλλογή αλλά ο Δήμος Ρόδου αρνήθηκε. Αξίζει να σημειωθεί, ότι όπως αναφέρει (στο ίδιο πρακτικό) η Επιτροπή αρκετά κομμάτια της συλλογής είχαν μεγάλη αξία.

Υστερα από τα τελευταία αποκαλυπτικά δημοσιεύματα της «δ» και τον σάλο, που πραγματικά προκλήθηκε, σε συνδυασμό με σχετική επιστολή του Δήμου Ροδίων προς την Αρχαιολογική Υπηρεσία, η τελευταία διενήργησε έλεγχο που κράτησε αρκετές ημέρες, σαφής ένδειξη ότι δεν υπάρχει στοιχειώδης οργάνωση.

Σύμφωνα, λοιπόν, με την Αρχαιολογική Υπηρεσία, την 16η Οκτ. 1984, υπάρχει πρωτόκολλο παραλαβής και παραδόσεως μεταξύ του τότε δημάρχου Ρόδου Σ. Καραγιάννη και της επιμελητρίας αρχαιοτήτων Μάνιας Μιχαηλίδου, σύμφωνα με το οποίο ο πρώτος φέρεται να παρέλαβε 48 πιάτα τύπου «Νίκαιας» («Ισνικ») και 30 κομμάτια «Ευρωπαϊκά», τα οποία εφυλάσσοντο στις... αποθήκες του Μουσείου Κοσμητικής Συλλογής (ενώ κανονικά θα έπρεπε να είχαν εκτεθεί σε κοινή θέα, αυτήν την «αποστολή» έχουν οι θησαυροί και τα αρχαία αντικείμενα). Τον Φεβρουάριο του 1987 τρία κομμάτια τύπου «Νίκαιας» και όλα τα «Ευρωπαϊκά» φέρονται να ευρίσκοντο στο Λαογραφικό Μουσείο. Πάντα σύμφωνα με την Αρχαιολογία (Μάνια Μιχαηλίδου), από τα 45 κομμάτια που ουσιαστικά παρέλαβε ο Δήμος το Γραφείο Μεσαιωνικής Πόλης «έχει» στην κατοχή του 20! (Θυμίζουμε ότι η αρχική συλλογή απετελείτο από 71 κομμάτια, πράγμα που σημαίνει ότι υπάρχει έλλειμμα 26 τεμαχίων, αν δεχθούμε ότι... όλα τα υπόλοιπα πράγματι υπάρχουν).

Δηλώνεται ακόμα ότι την 16η Ιανουαρίου 1987 έγινε διάρρηξη στον εκθεσιακό χώρο του «Καρρέττο» (ενημερώθηκε, άραγε, η Ασφάλεια;), όπου φέρονται να φυλάσσοντο τα υπόλοιπα 26. Διαπιστώθηκε, τότε, ότι έλειπαν 9, ενώ άλλα δύο φέρονται να είχαν σπάσει. Οπως αναφέρει η κ. Μιχαηλίδου, αυτά και τα υπόλοιπα που μετρήθηκαν βρίσκονται... προσωρινά (;) στην φύλαξη της Σ. Νικολίκου στο Γραφείο της Μεσαιωνικής Πόλης!

Από νέο πρωτόκολλο της 28/9/89 εξάλλου, το οποίο υπεγράφη μεταξύ της κ Μάνιας Μιχαηλίδου και του κ. Σάββα Καραγιάννη, 30 ευρωπαϊκά πιάτα θα εφυλάσσοντο στο Λαογραφικό Μουσείο Ρόδου.

Ετσι φέρεται να... έχει η κατάσταση γεγονός που δημιουργεί στον Δήμο Ροδίων την υποχρέωση να ζητήσει «εδώ και τώρα» την επιστροφή ΟΛΟΚΛΗΡΗΣ της συλλογής Ιωαννίδη από την Αρχαιολογία, όπως αυτή είχε παραδοθεί από τον τότε δήμαρχο κ. Γ. Βρούχο προς φύλαξη και σε περίπτωση ελλειμμάτων να ζητήσει την έγγραφη αιτιολόγηση. Σε αντίθετη περίπτωση θα πρέπει να κινήσει τις διαδικασίες εκείνες που επιβάλλει η χρηστή διοίκηση και διαχείριση κοινών πραγμάτων και μάλιστα ανυπολόγιστης αξίας.

Οι Αμερικανοί μειώνουν τα ταξίδια εκτός ΗΠΑ

Οι 2 στους 3 Αμερικανούς που είχαν σχεδιάσει να ταξιδέψουν στο εσωτερικό δηλώνουν ότι δεν πρόκειται να αλλάξουν τα σχέδιά τους

Περισσότερο ανθεκτική από ό,τι αναμενόταν εμφανίζετια η ταξιδιωτική συμπεριφορά των Αμερικανών πολιτών, στον εσωτερικό τουρισμό, λίγες ημέρες μετά το τρομοκρατικό χτύπημα στη Νέα Υόρκη, ενώ ο εξερχόμενος τουρισμός αναμένεται να απορροφήσει το μεγαλύτερο μέρος των αρνητικών επιπτώσεων.

Περίπου οι δύο στους τρεις Αμερικανούς που είχαν σχεδιάσει να ταξιδέψουν στο εσωτερικό είτε για επαγγελματικούς λόγους είτε για αναψυχή δηλώνουν ότι δεν πρόκειται να αλλάξουν τα σχέδιά τους για ταξίδια εξαιτίας του πρόσφατου γεγονότος στη Νέα Υόρκη. Σύμφωνα με έρευνα από την εταιρεία αναλύσεων της ταξιδιωτικής συμπεριφοράς των Αμερικανών Yesawitch, Pepperdline & Brown(YP & B) σε δείγμα 800 Αμερικανών, το 67% δήλωσε ότι το πρόσφατο γεγονός κατά πάσαν πιθανότητα δεν θα επηρεάσει τα σχέδιά τους για τα επαγγελματικά τους ταξίδια ενώ το αντίστοιχο ποσοστό σε ό,τι αφορά στα ταξίδια αναψυχής ανέρχεται στο 63%. Σύμφωνα με τη διεγματοληπτική έρευνα της YP&B, που πραγματοποιήθηκε στις 12 και 13 Σεπτεμβρίου, μόνο το ένα τρίτο των ταξιδιωτών θα αλλάξουν τα «ταξιδιωτικά» σχέδιά τους ακυρώνοντας το ταξίδι που είχαν σχεδιάσει είτε για επαγγελματικούς είτε για λόγους αναψυχής. Τον μεγαλύτερο αντίκτυπο αναμένεται να υποστούν τα διεθνή ταξίδια με τους μισούς από όσους είχαν σχεδιάσει επαγγελματικό ταξίδι στο εξωτερικό να εμφανίζονται διστακτικοί. Υψηλότερο περίπου κατά 60% είναι το ποσοστό των Αμερικανών που φαίνονται προβληματισμένοι με την πραγματοποίηση ταξιδιού στο εξωτερικό.

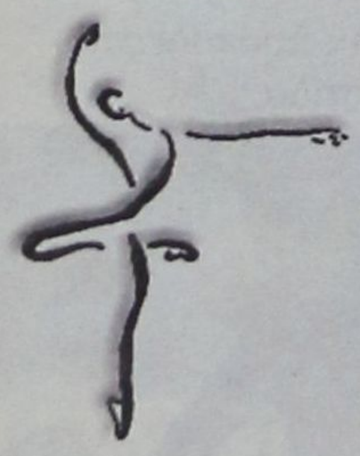

ΚΕΝΤΡΟ ΣΠΟΥΔΩΝ ΧΟΡΟΥ ΜΑΙΡΗΣ ΜΑΡΚΟΥ - ΒΕΛΙΔΑΚΗ

ΔΙΠΛΩΜΑΤΟΥΧΟΥ: (R.A.D. T.C. και T.D. - A.I.S.T.D.)
Royal Academy of Dance του Λονδίνου (ειδικότητα διδασκαλίας μικρών παιδιών)
Imperial Society of Teachers of Dance (Advanced ballet dancer)
Αναγνωρισμένη από το Υπουργείο Παιδείας και Θρησκευμάτων και Πολιτισμού.
Η **μόνη** εγγεγραμμένη σχολή μπαλλέτου της Βασιλικής Ακαδημίας Χορού στη Ρόδο.

Διδάσκονται:

Ρυθμική: - άνω των 3,5 ετών (αγόρια - κορίτσια)
Κλασικό μπαλλέτο: - όλων των επιπέδων
Κάρακτερ: -
Ελεύθερη κίνηση: -
Δημιουργικό εργαστήρι: - (παντομίμα)
Επαγγελματικό τμήμα μπαλλέτου: - (100% επιτυχία)
Rock Jazz - Μοντέρνο: -
Σύγχρονο: - (M. Graham - Limon).
Flamenco: -
Tap Dancing: (κλακέτες): -
Baby Jazz: - άνω των 7 ετών
Aerobic και χορευτική γυμναστική: -
Νέο-ελληνικοί χοροί:
(χασάπικο, ζεϊμπέκικο, συρτάκι)

Το Βρετανικό Συμβούλιο Αθηνών, οργανώνει τις υποχρεωτικές ετήσιες εξετάσεις για την προβίβαση των μαθητών στην επόμενη τάξη. Στη Σχολή μας διδάσκουν ξένες και Ελληνίδες υψηλά διακεκριμένες καθηγήτριες χορού. Ετησίως διεξάγονται υποχρεωτικά σεμινάρια χορού, από εξεταστές της Βασιλικής Ακαδημίας χορού του Λονδίνου

Εγγραφές από **3 Σεπτεμβρίου** και **έναρξη** μαθημάτων **10 Σεπτεμβρίου.**
Πληροφορίες: - 27383 και 92790
Διεύθυνση: - Παν. Ροδίου, 77 **ΡΟΔΟΣ** και Μυκηνών 4 **ΙΑΛΥΣΟΣ**
εγγραφές 6-9 μ.μ. εγγραφές 11-1 π.μ. και 6-8 μ.μ.
(εκτός Σαββάτου και Κυριακής)

ΣΕ ΟΛΑ ΤΑ ΡΟΔΙΤΟΠΟΥΛΑ

Συγχαρητήρια του δημάρχου Ροδίων κ. Γ. Γιαννόπουλου



στους επιτυχόντες στα ΑΕΙ και ΤΕΙ

«Εδειξαν ότι ο μόχθος και η υπομονή για μάθηση είναι οι καλύτερες προϋποθέσεις για το μέλλον»

«Τα παιδιά μας, οι αυριανοί επιστήμονες, μας έδειξαν και φέτος ότι ο μόχθος και η επιμονή για μάθηση, για την κατάκτηση της γνώσης, είναι οι καλύτερες προϋποθέσεις για το μέλλον».

Αυτά αναφέρονται μεταξύ άλλων σε δηλώσεις του δημάρχου Ροδίων με αφορμή την ανακοίνωση των εισακτέων στα ΑΕΙ και ΤΕΙ και την διαπίστωση ότι εκατοντάδες Ροδιτόπουλα κατάφεραν «να κερδίσουν την πρώτη μάχη της ζωής τους».

«Καλή τύχη σε όλους, επιτυχόντες και μή, και ένα μεγάλο ευχαριστώ για την χαρά, που μας έδωσαν», αναφέρει στην γραπτή δήλωση του ο δήμαρχος, η οποία, ολόκληρη έχει ως εξής:

Για μία ακόμα χρονιά, με την ανακοίνωση των εισαγομένων στις ανώτερες και ανώτατες σχολές της χώρας, μπορεί να διαπιστώσει κανείς τις πολύ καλές επιδόσεις των Δωδεκανησίων και ειδικότερα των Ροδίων υποψηφίων. Μέσα σε έναν κόσμο που γίνεται όλο και πιο περίπλοκος, όλο και πιο δύσκολος, όλο και πιο απαιτητικός, μέσα σε μια διεθνή συγκυρία με νωπή ακόμα τη φρίκη και με ολοζώντανες τις ανησυχίες για το αύριο, τα παιδιά μας κατάφεραν να μας προσφέρουν μια νότα χαράς και αισιοδοξίας. Τα παιδιά μας αυτά, οι αυριανοί επιστήμονες, μας έδειξαν και φέτος ότι ο μόχθος και η επιμονή για μάθηση, για την κατάκτηση της γνώσης, είναι οι καλύτερες προϋποθέσεις για το μέλλον.

Θα ήθελα να συγχαρώ με όλη μου την καρδιά τα Ροδιτόπουλα που κατάφεραν να κερδίσουν αυτή την πρώτη ίσως για τα περισσότερα - μάχη της ζωής τους και να τους ευχηθώ καλή σταδιοδρομία και κάθε επιτυχία και στη συνέχεια, σε έναν κόσμο που θέλουμε και ελπίζουμε όλοι να είναι ειρηνικός και ελεύθερος.

Θα ήθελα, επίσης να σταθώ και σ'εκείνα τα παιδιά που προσπάθησαν, χωρίς να ανταμειφθούν όπως θα τους άξιζε. Η υπόμνηση ότι το μέλλον είναι μπροστά τους και ότι τίποτα δεν χάθηκε από μία άτυχη στιγμή τους δεν ξέρω αν θα γλυκάνει κάπως την πικρή γεύση της αποτυχίας που έχουν ακόμα νωπή, ωστόσο είναι απαραίτητο να την έχουν πάντα κατά νου. Κάθε σύστημα επιλογής, από καταβολής κόσμου, δικαίως ή αδίκως αφήνει κάποιους να περάσουν και κάποιους να μείνουν απ' έξω προσωρινά. Αυτό που χρειάζεται είναι το κουράγιο για την επόμενη προσπάθεια.

Καλή τύχη σε όλους, επιτυχόντες ή μη, και ένα μεγάλο ευχαριστώ για τη χαρά μου μας έδωσαν.

Γιώργος Γιαννόπουλος
Δήμαρχος Ροδίων

Η αξιοποίηση Γκολφ - Καλλιθέας

Με αφορμή τα δημοσιεύματα του τοπικού τύπου, η Ελληνικά Τουριστικά Ακίνητα Α.Ε., σε χθεσινή ανακοίνωσή της επισημαίνει τα εξής:

• Η δέσμευση για την ανάπτυξη του Golf και των λοιπών τουριστικών υποδομών στην περιοχή των Αφάντου παραμένει σταθερή, τα χρονοδιαγράμματα τηρούνται.

Στα πλαίσια αυτά την εβδομάδα 15 - 22 Σεπτεμβρίου 2001, θα παρουσιαστεί στους εκπροσώπους της Τοπικής Αυτοδιοίκησης και στους τουριστικούς φορείς το τελικό σχέδιο ανάπτυξης που επεξεργάστηκε ο Χρηματοοικονομικός Σύμβουλος.

• Η ανάπτυξη των Αφάντου θα αναβαθμίσει τον Ροδιακό και τον Ελληνικό Τουρισμό στην κατηγορία των Νέων Τουριστικών Προϊόντων Golf, αλλά κυρίως θα ενισχύσει την τοπική κοινωνία των Αφάντου, η οποία για τριάντα χρόνια υποστηρίζει το Golf με αρνητικές επιπτώσεις στην ανάπτυξη της παραλίας της.

• Οσον αφορά τα λουτρά της Καλλιθέας η Ελληνικά Τουριστικά Ακίνητα Α.Ε. σε συνεργασία με τον Δήμο, εξετάζει τον προσφορότερο τρόπο για την αναστήλωση και την αναβάθμιση του μνημείου.

Στα πλαίσια αυτά ο Δήμαρχος απέστειλε στον Γενικό Γραμματέα Τουρισμού, στις 13 Σεπτεμβρίου 2001, σχέδιο προγραμματικής συμφωνίας με σκοπό την ανάληψη της διαχείρισης του μνημείου μέσω κοινοτικών πόρων.

Η Γενική Γραμματεία Τουρισμού του Υπουργείου Ανάπτυξης, εξετάζει την πρόταση του Δήμου, ώστε να διασφαλιστούν οι προϋποθέσεις χρηματοδότησης του Εργου.

Κάθε δημοσίευση που προκαταλαμβάνει δεσμεύσεις και συμφωνίες, ένθεν κακείθεν, δεν έχει σχέση με την πραγματικότητα.

Αθήνα 17 Σεπτεμβρίου 2001

ΑΠΑΝΤΗΣΗ ΣΕ ΕΠΙΣΤΟΛΗ ΔΙΑΜΑΡΤΥΡΟΜΕΝΗΣ ΓΥΝΑΙΚΑΣ

Ο αρχιμανδρίτης διαψεύδει ότι απεκάλεσε τους Συμιακούς

«άθεους» και «ξεπεσμένους»

Δεν επέδειξε την προσήκουσα συμπεριφορά κι έναντι της εφημερίδας

Πήραμε και δημοσιεύουμε την ακόλουθη επιστολή του αρχιμανδρίτη Αμφιλόχιου Πίκια. Δεν θα την σχολιάσουμε. Απλώς υπενθυμίζουμε ότι η «δ» κατεχώρησε ως είχε υποχρέωση επιστολή μιας διαμαρτυρόμενης γυναίκας. Ο αρχιμανδρίτης, ο οποίος δεν επέδειξε την προσήκουσα συμπεριφορά και όταν του τηλεφωνήσαμε χθες για να του δώσουμε εξηγήσεις, κρίνει σκόπιμο, να αδικήσει την εφημερίδα. Ο Θεός ας τον συγχωρέσει. Είναι γνωστό, άλλωστε, ότι παντού προβλήματα δημιουργεί. Εμείς μάθαμε να αγαπάμε.

Αξιότιμε κ. Διευθυντά,

Μετ' απορίας και λύπης, αναγνώντες δημοσίευμα εις το φύλλον της 11ης Σεπτεμβρίου της κατά τα άλλα συμπαθούς υμετέρας εφημερίδος, υπό τον τίτλον «Ενας ιερέας, από άμβωνος απεκάλεσε τους Συμιακούς "αθέους" και "ξεπεσμένους"», εκφράζομεν δια της παρούσης ημών επιστολής την θλίψιν και διαμαρτυρίαν επί του συγκεκριμένου εκτός πραγματικότητος κειμένου της επιστολής της κυρίας Φωτεινής ΑΤΤΙΤΗ, παρακαλούντες δια την άμεσον δημοσίευσιν της παρούσης, επιφυλασσόμενοι εν ανάγκη παντός εν γένει νομίμου δικαιώματος ημών.

Κρίνοντες επί του παρόντος σκόπιμον όπως παράσχωμεν υπεύθυνον ενημέρωσιν προκειμένου να προφυλάξωμεν υμάς μεν από ακουσίας παρεκκλίσεως εις τρίβους πεπλανημένας, απαδούσας τω δέοντι ήθει και ύφει εγκρίτου εφημερίδος και πληττούσας καιρίως το κύρος και την σοβαρότητα αυτής, εαυτούς δε από της ανάγκης προσφυγής εις ψυχοφθόρους αντιπαραθέσεις, γνωρίζομεν υμίν κατ'αρχήν ακροθιγώς τας κάτωθι καιρίας, επαρκείς και ενδεικτικάς επί του παρόντος αληθείας:

1. Το περιεχόμενον της επιστολής, όσον αφορά εν γένει εις τα αναφερόμενα εις το ημέτερον κήρυγμα κατά την εορτήν του Αγίου Φανουρίου Σύμης, κινείται εις σφαίραν κατ'επιεικήν χαρακτηρισμόν φανταστικήν.

Ουδέποτε, κατά την διάρκειαν του ημετέρου κηρύγματος, απεκαλέσαμεν τους ημετέρους και λίαν αγαπητούς συμπατριώτας Συμιακούς «άθεους» και «ξεπεσμένους» όπως ανακριβώς και αναληθώς ισχυρίζεται η κυρία ΑΤΤΙΤΗ.

2. Η κυρία ΑΤΤΙΤΗ δεν είναι τυχαίον πρόσωπον. Είναι γνωστόν εις την Συμαϊκήν κοινωνίαν. Θ'ανεμένετο στοιχειώδης έστω εκ μέρους αυτής υπευθυνότης και σεβασμός της δημοσιογραφικής δεοντολογίας.

3. Ο σεβασμός προς τους ιερείς αποτελεί καθήκον ιερόν παντός Ορθοδόξου χριστιανού. Και τούτο, διότι, εκτός της ιδιότητός του ως εκπροσώπου της Εκκλησίας και του Χριστού, επιτελεί προ πάντων δια των χειρών του την αναίμακτον θυσίαν της θείας Ευχαριστίας και λαμβάνει δια των ιδίων χειρών τα άχραντα μυστήρια.

4. Περιφρόνησις σεβασμού προς κληρικόν -οιουδήποτε βαθμού ή μορφώσεως- αποτελεί περιφρόνησιν προς την θρησκευτικήν πίστιν την οποίαν εκπροσωπεί. Ο σεβασμός είναι και εντολή του θείου Νόμου: «Απόδοτε πάσι τας οφειλάς... τω την τιμήν τιμήν» (Ρωμ. ιγ' 7). Επομένως, τοιαύτη συμπεριφορά εκ μέρους «θυγατρός ιερέως» δεν προσήκει. Οσαι ασέβειαι και αν διαπράττωνται ή εκστομίζωνται υπό του εκπεσόντος ανθρώπου, παραμένωμεν απρόσβλητοι και απροσμάχητοι, αναμένοντας την μετάνοιαν των ασεβών ως ότου επιστρέψουν και σωθούν.

Ημείς έχομεν υποχρέωσιν να υπενθυμίζωμεν, ότι ο Συμαϊκός Χριστινικός Λαός βλέπει, ακούει και βαθμολογεί!

Πιστεύοντες ότι το εν λόγω δημοσίευμα αδικεί και τας προθέσεις της διευθύνσεως της υμετέρας εφημερίδος, επιδείξαντος κατ' επανάληψιν σεβασμόν και αγάπην δια την Εκκλησίαν και την Σύμην, παρακαλούντες δε δια την δημοσίευσιν της παρούσης επευχόμεθα πάσαν από Θεού ευλογίαν εφ' υμάς τε και τους υμετέρους συνεργάτας, δια πρεσβειών του Εφόρου της Νήσου ημών Αρχαγγέλου Μιχαήλ,

και διατελούμεν μετά τιμής,
Αρχιμανδρίτης

Αμφιλόχιος ΠΙΚΙΑΣ
Προϊστάμενος του εν Σύμη Ι. Ναού Ευαγγελισμού της Θεοτόκου
Θεολόγος, Καθηγητής Γαλλικών και Μουσικής

Α.Ν.Ε.Σ.

ΑΝΩΝΥΜΗ ΝΑΥΤΙΛΙΑΚΗ ΕΤΑΙΡΕΙΑ ΣΥΜΗΣ
Εδρα: Σύμη Δωδεκάνησα Τ.Κ. 85600
Τηλ.: 0246// 71444 Φαξ: 0246/ 71373
Γραφείο Ρόδου: Αυστραλίας 88 Τ.Κ. 85100
Τηλ.: 0241/ 37769 Φαξ: 021/ 34493
E-mail: anesynus@otenet.gr

ΕΒΔΟΜΑΔΙΑΙΟ ΠΡΟΓΡΑΜΜΑ ΔΡΟΜΟΛΟΓΙΩΝ
ΑΠΟ 1 ΣΕΠΤΕΜΒΡΙΟΥ ΕΩΣ 15 ΟΚΤΩΒΡΙΟΥ 2001
ΕΠΙΒΑΤΙΚΑ ΔΡΟΜΟΛΟΓΙΑ

	ΣΥΜΗ Ι - ΣΥΜΗ ΙΙ		Υ/Γ ΑΙΓΛΗ	
	ΣΥΜΗ-ΡΟΔΟ	ΡΟΔΟ-ΣΥΜΗ	ΣΥΜΗ-ΡΟΔΟ	ΡΟΔΟ-ΣΥΜΗ
Δευτέρα	07.15		16.45	09.00 18.00
Τρίτη		18.00	07.15 16.45	09.00
Τετάρτη	07.15	18.00	10.30 16.45	09.00 14.30
Πέμπτη	07.15		16.45	09.00 18.00
Παρασκευή			07.15 16.45	09.00 18.00
Σάββατο		18.00	07.15 16.45	09.00
Κυριακή	08.30	18.00	17.30	09.00



ΤΟΥΡΙΣΤΙΚΑ ΔΡΟΜΟΛΟΓΙΑ
ΡΟΔΟ - ΠΑΝΟΡΜΙΤΗ - ΣΥΜΗ: Καθημερινά στις 09.00 ΣΥΜΗ - ΡΟΔΟ: Καθημερινά στις 15.45
Πληροφορίες στα τηλέφωνα: Σύμη 0246-71444, 71100, 71373 Ρόδος 0241 37769, 34493

FELICIA

RESIDENTS II

συγκρότημα μονοκατοικιών στους πρόποδες του Φιλερήμου, στην Παστίδα

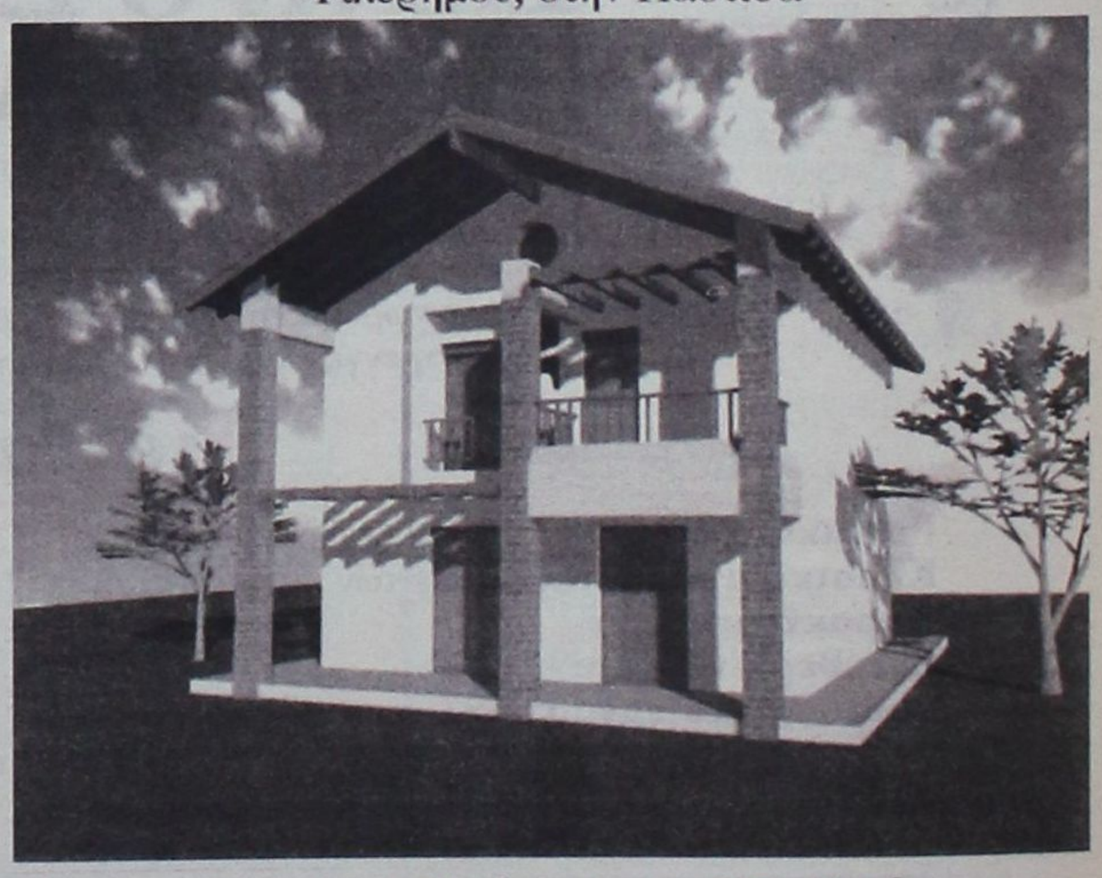

Εμβαδόν 134 μ², οικόπεδο 275-453μ²
3 υπνοδωμάτια, κουζίνα, σαλόνι, καθιστικό, αποθήκη, τζάκι,
2 λουτρά, 1 WC, χώρος στάθμευσης
απο 25.000.000 δρχ (73.367,57 €) στα μπετά
ΠΛΗΡΟΦΟΡΙΕΣ : Τηλ. 0241-68615, 0946179869
ΑΝΔΡΕΑΣ ΜΙΧΑΗΛΙΔΗΣ αρχιτέκτων
Λεωφ. Λίνδου 232, 85100 Ρόδος
Τηλ. 0241-68615, Fax 68598, e-mail amih@rho.forthnet.gr

ΓΙΑ ΛΟΓΟΥΣ ΙΣΟΝΟΜΙΑΣ ΚΑΙ ΙΣΟΠΟΛΙΤΕΙΑΣ

Θα χορηγήσει και ο Δήμος Ρόδου *το «πριμ παραγωγικότητας»*

Εξελίξεις μετά από σχετικά δημοσιεύματα της «δ»



Την άμεση συμπαράσταση του Δήμου Ροδίων στον αγώνα των εργαζομένων για την διεκδίκηση του «πριμ παραγωγικότητας» εξέφρασε χθες ο αντιδήμαρχος επί των Οικονομικών κ. Μανώλης Σαββής, λίγο μετά την λήξη της Γενικής Συνέλευσης των μελών του Συλλόγου Μονίμων Υπαλλήλων του Δήμου που είχε ως αντικείμενο ακριβώς το θέμα αυτό, το οποίο προέκυψε μετά από σχετικά δημοσιεύματα της «δ» για ετεροχρονισμένη νομιμοποίηση (από το υπουργείο Εσωτερικών) των πριμ που χορηγήθηκαν από άλλους Δήμους. Ο κ. Σαββής χαρακτήρισε αντισυνταγματική την υπό ψήφιση τροπολογία γιατί όπως είπε, «δημιουργεί ανισονομία αφού διαχωρίζει τους υπαλλήλους σε δύο κατηγορίες. Οσοι δήμαρχοι, είτε από λάθος, είτε εσκεμμένα χορήγησαν το πριμ παραγωγικότητας, παράνομα κατά την τότε άποψη του ΥΠΕΣΔΔΑ, σήμερα απαλλάσσονται των ευθυνών τους. Οι υπόλοιποι που τήρησαν τον νόμο εμφανίζονται σήμερα εκτεθειμένοι απέναντι στους υπαλλήλους».

Ο αντιδήμαχος κ. Σαββής πρόθεσε ότι «ο Δήμος Ροδίων δεν θα αφήσει να νιώθουν οι υπάλληλοί του ως εργαζόμενοι δεύτερης κατηγορίας και συμπαρίσταται στον αγώνα τους, ούτως ώστε το πριμ παραγωγικότητας να δοθεί σε όλους ανεξαιρέτως, μονίμους και αορίστου χρόνου». Αναφερόμενος στην αντισυνταγματικότητα του περιεχομένου της τροπολογίας είπε χαρακτηριστικά ότι «δεν νοείται πουθενά, σε καμία χώρα, η αμοιβή των εργαζομένων να καθορίζεται από υποκειμενικά κριτήρια, όταν παρέχουν τις ίδιες ακριβώς υπηρεσίες. Ο Δήμος Ροδίων είναι αποφασισμένος να διαφυλάξει το στοιχείο της ισονομίας μεταξύ των υπαλλήλων του».

Η ΑΠΟΦΑΣΗ ΤΗΣ ΔΗΜΑΡΧΙΑΚΗΣ ΕΠΙΤΡΟΠΗΣ

Η αναδρομική καταβολή του πριμ παραγωγικότητας στους μονίμους και αορίστου χρόνου υπαλλήλους του Δήμου Ροδίων απασχόλησε την Δημαρχιακή Επιτροπή στην συνεδρίαση της 9ης Σεπτεμβρίου. Προηγουμένως το δημοτικό συμβούλιο είχε αποδεχθεί την πρόταση των εργαζομένων για εξώδικο συμβιβασμό και κατάργηση της δίκης και είχε παραπέμψει το θέμα στην Δημαρχιακή Επιτροπή γαια τον προσδιορισμό του ακριβούς ποσού, μετά από διαπραγμάτευση με τους εργαζομένους, καθώς και για τον τρόπο καταβολής του. Η απόφαση την οποίαν έλαβε τότε η Δημαρχιακή Επιτροπή έχει ως εξής:

«Η Δημαρχιακή Επιτροπή έχοντας υπόψη τα ανωτέρω, μετά από ευρύτατη διαλογική συζήτηση ομόφωνα.

ΑΠΟΦΑΣΙΖΕΙ

Αποδέχεται τη συμβιβαστική επίλυση της καταβολής του πριμ παραγωγικότητας αναδρομικά, στους μονίμους και αορίστου χρόνου υπαλλήλους του Δήμου Ροδίων ως ακολούθως:

1) Την παραίτηση των υπαλλήλων από όλους τους νόμιμους τόκους.

2) Εκπτωση 21% από το συνολικό ποσό που δικαιούται ο καθένας υπάλληλος, σύμφωνα με τις αγωγές που έχουν κατατεθεί και τις καταστάσεις του γραφείου μισθοδοσίας. Το συνολικό ποσό μετά την έκπτωση αυτή φθάνει στα 530.000.000 δρχ. πέραν των ασφαλιστικών εισφορών. Τα 45.000.000 δρχ. απ' αυτά αφορούν τα Νομικά Πρόσωπα του Δήμου Ροδίων, που θα επιχορηγηθούν κατά το αναλογούν σ' αυτά ποσοστό προκειμένου να καλύψουν τους εργαζόμενους σ' αυτά Δημοτικούς υπαλλήλους, οι οποίοι επίσης δεσμεύονται από την παρούσα συμφωνία.

3) Την καταβολή του παραπάνω ποσού εντός τριετίας σε τριάντα έξι (36) μηνιαίες δόσεις γενομένης από το μήνα Σεπτέμβριο του 2001.

4) Εγκρίνει τη διάθεση του ποσού των 90.000.000 δρχ. από την εγγεγραμμένη και ψηφισμένη πίστωση στον ΚΑ 05/111.1 του προϋπολογισμού του Δήμου οικονομικού έτους 2001, για το σκοπό αυτό.

Ο Προεδρεύων
Αριστοτέλης Ηρακλείδης
Τα Μέλη
1) Λιλή Τρίπη - Χριστοφάκη



2) Δημήτριος Ασβέστης
3) Νικόλαος Χαραλάμπης

Η Γ.Σ. ΤΩΝ ΕΡΓΑΖΟΜΕΝΩΝ

Με σκοπό την λήψη αποφάσεως εάν θα αποδεχθεί ή όχι την πρόταση της Δημαρχιακής Επιτροπής για την καταβολή του πριμ παραγωγικότητας, Γενική Συνέλευση πραγματοποίησε χθες στο Δημοτικό Θέατρο ο Σύλλογος Μονίμων Υπαλλήλων του Δήμου Ροδίων. Μετά από μια υψηλών τόνων διαδικασία, κύριο χαρακτηριστικό της οποίας ήταν η αντιπαράθεση μεταξύ των δύο συνδικαλιστικών παρατάξεων, πλειοψηφίας και μειοψηφίας στο δ.σ. του Συλλόγου, για τους χειρισμούς διευθέτησης του ζητήματος η Γενική Συνέλευση ενέκρινε κατά πλειοψηφία τους χειρισμούς των μελών του δ.σ. και αποδέχθηκε την απόφαση συμβιβαστικής επίλυσής του, όπως διατυπώθηκε από την Δημαρχιακή Επιτροπή.

Η Γενική Συνέλευση των εργαζομένων εξήρε την στάση που τήρησε στο θέμα ο δήμαρχος Ροδίων κ. Γιώργος Γιαννόπουλος γιατί, όπως χαρακτηριστικά ειπώθηκε «εάν ήθελε δεν θα παίρναμε δραχμή» και απεφάσισε να στηρίξει τις προσπάθειες του δημάρχου για την καταβολή του πριμ παραγωγικότητας.

Τα φραστικά πυρά των συναδέλφων του δέχθηκε ο πρώην πρόεδρος των εργαζομένων και σήμερα επικεφαλής της μειοψηφίας κ. Αλέκος Λυκοπάντης, όταν διατύπωσε την αντίθεσή του στον τρόπο που λειτούργησαν τα τέσσερα μέλη του δ.σ. του Συλλόγου που ήλθαν σε διαπραγμάτευση με την δημοτική αρχή, ισχυριζόμενος ότι λειτούργησαν αυτοβούλως, χωρίς να έχουν εξουσιοδοτηθεί. Η στάση του κ. Λυκοπάντη ερμηνεύθηκε από τους συναδέλφους του ως άρνηση στην διεκδίκηση και καταβολή του πριμ και πολλοί εξ' αυτών του επετέθησαν φραστικά. Ο ίδιος υπεραμύνθηκε των προσπαθειών του λέγοντας ότι αν σήμερα οι εργαζόμενοι παίρνουν το πριμ παραγωγικότητας, αυτό εν πολλοίς οφείλεται σε ενέργειες της προηγούμενης διοίκησης του Συλλόγου!

Παραδόθηκαν τελικά οι ΠΡΟΚΑΤ αίθουσες στο γυμνάσιο Καλύμνου

Την περασμένη Παρασκευή έλαβε τέλος το «σήριαλ» των προκατασκευασμένων σχολικών αιθουσών του Γυμνασίου Ψηλιανής Καλύμνου, που επί έξι συνεχείς μήνες ταλάνισε το Νομαρχιακό Συμβούλιο Δωδ/σου.

Ο βοηθός νομάρχη κ. Νίκος Τατάκης μετέβη στην Κάλυμνο όπου και παρέλαβε τις δώδεκα προκατασκευασμένες αίθουσες από τους εκπροσώπους της κατασκευάστριας εταιρείας «RODOME». **Προχθές** έγινε αγιασμός και εγκαταστάθηκαν κανονικά οι μαθητές.

Το συγκεκριμένο έργο καθυστέρησε να ολοκληρωθεί, για ποικίλους διαδικαστικούς λόγους, περίπου κατά έξι μήνες από τον προβλεπόμενο στη σύμβαση χρόνο των 30 ημερών. Το γεγονός είχε ξεσηκώσει τους νομαρχιακούς συμβούλους της μειοψηφίας που χαρκτήριζαν το έργο «της Αρτας το γιεφύρι» ενώ κατηγορούσαν και την νομαρχιακή αρχή για «ανικανότητα». Είναι χαρακτηριστικό πως και σύμβουλοι της πλειοψηφίας αναγνώριζαν λάθος χειρισμούς στην νομαρχιακή αρχή, σε ότι αφορά την ανάθεση του έργου και ανησυχούσαν ότι το Γυμνάσιο της Καλύμνου δεν θα προλάβαινε να λειτουργήσει με την έναρξη της σχολικής χρονιάς. Τελικώς οι πιέσεις που ασκήθηκαν στον εργολάβο απέδωσαν. Το έργο παραδόθηκε την περασμένη Παρασκευή στον αντινομάρχη κ. Νίκο Τατάκη και το Γυμνάσιο της Ψηλιανής λειτουργεί από προχθές κανονικά.

Η ΤΥΧΗ ΣΑΣ "ΤΡΕΧΕΙ" ΜΕ SMART.



ΠΑΡΤΕ ΜΕΡΟΣ ΣΤΗΝ ΚΛΗΡΩΣΗ
συμπληρώνοντας 150 πόντους με κάρτα ΣΠΑΝΟΣ
ή αγοράζωντας δύο από τα προϊόντα PROCTER & CAMBLE.



ΜΑΘΗΜΑΤΑ ΑΓΓΛΙΚΩΝ
ΙΔΙΑΙΤΕΡΑ και ΟΛΙΓΟΜΕΛΗ
από ΠΤΥΧΙΟΥΧΟ ΚΑΘΗΓΗΤΡΙΑ
ΑΓΓΛΙΚΗΣ ΦΙΛΟΛΟΓΙΑΣ

ΜΑΡΙΑ Ν. ΤΣΙΜΕΤΑ

☛ Παραδίδονται μαθήματα ΑΓΓΛΙΚΩΝ σε ΟΛΑ ΤΑ ΕΠΙΠΕΔΑ
☛ ΣΥΣΤΗΜΑΤΙΚΗ ΠΡΟΕΤΟΙΜΑΣΙΑ ΓΙΑ ΤΙΣ ΕΞΕΤΑΣΕΙΣ
LOWER (FCE), TOEFL, PROFICIENCY (CPE, MICHIGAN)
☛ ΤΑΧΥΡΡΥΘΜΑ ΤΜΗΜΑΤΑ
☛ ΠΡΟΕΤΟΙΜΑΣΙΑ για εισαγωγή σε ΒΡΕΤΑΝΙΚΑ και ΑΜΕΡΙΚΑΝΙΚΑ ΠΑΝΕΠΙΣΤΗΜΙΑ

ΜΕ

☛ ΠΡΟΣΩΠΙΚΗ ΠΑΡΑΚΟΛΟΥΘΗΣΗ
☛ ΑΝΤΙΚΕΙΜΕΝΙΚΗ ΕΝΗΜΕΡΩΣΗ ΓΟΝΕΩΝ και ΔΕΛΤΙΑ ΠΡΟΟΔΟΥ

Επιτυχία μας η ΜΕΘΟΔΟΛΟΓΙΑ ΔΙΔΑΣΚΑΛΙΑΣ της ΑΓΓΛΙΚΗΣ ΓΛΩΣΣΑΣ του St. MICHAEL'S COLLEGE, VERMONT, USA

Εκτελούνται ΜΕΤΑΦΡΑΣΕΙΣ

Πληροφορίες στα τηλέφωνα: 20688, 0944 842875

ΕΓΓΡΑΦΕΣ από 27 ΑΥΓΟΥΣΤΟΥ

Επί της Βασιλέως Ηρακλείου 68
(έναντι του πρώην Β' Αστυν. Τμήματος)

ΓΙΑ ΤΙΣ ΑΠΑΓΟΡΕΥΣΕΙΣ ΠΟΥ ΖΗΤΕΙ

Εξαλλοι οι κυνηγοί της Ρόδου *κατά του δημάρχου Τήλου*

Σοβαρές αποκαλύψεις σε συνέντευξη τύπου



Για εκφυλισμό της άγριας πανίδας στην Τήλο, για παιχνίδια εντυπωσιασμού, για στενότητα σκέψεως και οραμάτων και για αποτυχία του εγχειρήματος ανάπτυξης οικοτουρισμού στην Τήλο, όπως ζητήθηκε από τον δήμαρχο κ. Τάσο Αλιφέρη έκαναν λόγο χθες σε συνέντευξη τύπου οι κ.κ. Γ. Μαμαλίγκας, πρόεδρος του Κυνηγετικού Συλλόγου, Δημ. Ζώχος μέλος και Σοφ. Κοσκινάς δημοσιογράφος του περιοδικού «Κυνήγι και κυνοφιλία». Εξαπέλυσαν μάλιστα με την ευκαιρία δριμεία επίθεση κατά του δημάρχου κ. Τ. Αλιφέρη τονίζοντας ότι υπάρχουν νόμοι τους οποίους οφείλει να σεβαστεί και καταρρίπτοντας τις αιτιάσεις του για ανάπτυξη του νησιού με κατάργηση του κυνηγιού. Οπως δήλωσε συγκεκριμένα ο πρόεδρος του Συλλόγου κ. Μαμαλίγκας:

«Το κυνήγι αποτελεί μια νόμιμη δραστηριότητα. Το θήραμα ανήκει στο θηρευτή και όχι στο κοτέτσι ή στις αυλές των κατοίκων της Τήλου. Δεν συντρέχουν λόγοι σοβαροί και επιστημονικοί για να μην κυνηγούμε στην Τήλο, οι απαγορεύσεις που πάνε να μας επιβάλλουν είναι παράνομες και παράλογες».

Στην συνέχεια της συνέντευξης το λόγο πήρε ο δημοσιογράφος κ. Κοσκινάς ο οποίος μεταξύ άλλων είπε και τα εξής:

«Ο κ. Αλιφέρης επιθυμεί και αυτό προκύπτει από την ανταλλαγή εγγράφων με τις αρμόδιες υπηρεσίες, να μετατρέψει το νησί της Τήλου σε καταφύγιο άγριας ζωής. Αφού η μελέτη που προσκόμισε για την μετατροπή του νησιού σε πάρκο προστασίας δεν μπόρεσε να γίνει αποδεκτή από το υπουργείο, γιατί δεν ήταν εμπεριστατωμένη, εκμεταλλεύθηκε μια ρύθμιση της δασικής αρχής στα πλαίσια της ορθολογικής διατήρησης της πανίδας και ζήτησε πέραν του 60% της νήσου που θεωρείται καταφύγιο άγριας ζωής να συμπεριλάβουν και το υπόλοιπο 40%.

Ο κ. Κοσκινάς, είπε ακόμα:

«Ο δήμαρχος ισχυρίζεται ότι στα χρόνια που απαγορευόταν το κυνήγι προωθήθηκε ο οικοτουρισμός και ότι υπήρξε ανάπτυξη. Ζητώντας όμως να μετατρέψει το νησί σε καταφύγιο άγριας ζωής θα πρέπει να γνωρίζει πως απαγορεύονται τα αλιευτικά έργα, οι τουριστικές εγκαταστάσεις, οι κατασκηνώσεις, οι δρόμοι κλπ. Επομένως δεν μπορεί να μιλάει για ανάπτυξη του νησιού. Επιπλέον προβλέπεται από το νόμο να μην υπάρχουν βοσκοί και καλλιεργητές στο νησί».

Τόνισε επιπλέον ότι

«Στο νησί υπάρχουν 3 είδη πουλιών και όχι 100 διαφορετικά όπως επικαλέστηκε ο δήμαρχος».

Ενώ εξήγησε πως δεν μπορεί να επιτευχθεί με την απαγόρευση του δημάρχου η προστασία του σπάνιου είδους αετού που επικαλέστηκε αφού

«Η ευρωπαϊκή νομοθεσία που είναι ανώτερη της Ελληνικής και προβλέπει την προστασία των απειλούμενων ειδών απαγορεύει την ανάπτυξη οποιουδήποτε είδους τουρισμού».

Ο κ. Κοσκινάς έκανε λόγο επίσης για «εκφυλισμό της άγριας ζωής με πέρδικες να κυκλοφορούν στους δρόμους μαζί με τους κατοίκους και άλλες να είναι σε κοτέτσια».

Ενώ ο κ. Ζώχος προέβη σε σοβαρές καταγγελίες για εξυπηρέτηση των ντόπιων κυνηγών.

«Ηδη 25 ντόπιοι κυνηγοί έχουν αρχίσει το κυνήγι και όπως μας είπαν πουλάνε σε ιδιώτες πουλιά για 3.000 δρχ. το ένα».

Ενώ τόνισε πως

«Εκ του πονηρού είναι όλες οι δηλώσεις για παρενόχληση των κατοίκων, για σκάγια σε σπίτια κ.λπ» προσθέτοντας ότι

«Υπάρχει κίνδυνος να αρρωστήσουν τα πουλιά αφού εκφυλίζονται.

Το κυνήγι βοηθάει να κρατάμε μια ισορροπία στον αριθμό των πουλιών στο νησί. Το έδαφος είναι πετρώδες και δεν υπάρχει αρκετή τροφή για όλα. Οταν φτάσουν σε ένα maximum τότε υπάρχει κίνδυνος από ασθένειες».

Ο κ. Ζώχος πρότεινε να ζητηθεί η συνδρομή «θηροφύλακα και λιμενικών για να αποφευχθούν φαινόμενα κατάχρησης και για να εξασφαλίζεται ο έλεγχος τον οποίο ζήτησαν».

ΟΠΩΣ ΠΡΟΚΥΠΤΕΙ ΑΠΟ ΤΟΝ ΠΡΩΤΟ ΙΣΟΛΟΓΙΣΜΟ

Αισθητή βελτίωση των οικονομικών *στοιχείων του Δήμου Ροδίων*

Εκλεισε την 31/12 /2000 με 49,1 δισ.!

Επαναστατική τομή στα οικονομικά πράγματα του Δήμου Ροδίων αποτελεί η ανακοίνωση του πρώτου ισολογισμού για το οικονομικό έτος 2000, ως αποτέλεσμα της υποχρεωτικής πλέον εφαρμογής του διπλογραφικού συστήματος στους ΟΤΑ.

Την άποψη αυτήν διατύπωσε ο αντιδήμαρχος επί των οικονομικών κ. Μανώλης Σαββής σε συνέντευξη Τύπου που έδωσε χθες το μεσημέρι, λίγο μετά την ολοκλήρωση της συνεδριάσεως της Δημαρχιακής Επιτροπής, η οποία ενέκρινε ομοφώνως τον απολογισμό του οικονομικού έτους 2000 και ταυτόχρονα προέβη στον προέλεγχο του ισολογισμού, όπως ορίζει ο Κώδικας της Τοπικής Αυτοδιοίκησης.

Οπως προκύπτει από τα στοιχεία που δόθηκαν χθες στην δημοσιότητα ο ισολογισμός του Δήμου Ροδίων για το έτος 2000, ισοσκελίζεται στο ύψος των 49,1 δισ. δρχ..

Ο Δήμος Ροδίων, ως γνωστόν, ήταν πιλοτικός δήμος σε ό,τι αφορά την εφαρμογή του διπλογραφικού συστήματος και σήμερα είναι ο πρώτος δήμος, σε πανελλαδικό επίπεδο, που ανακοινώνει επισήμως τον ισολογισμό του κατά τα πρότυπα των ιδιωτικών επιχειρήσεων.

Αναφερόμενος ο κ. Σαββής στον πρώτο ισολογισμό του δήμου, που επισήμως θα κατατεθεί στην προσεχή συνεδρίαση του δημοτικού συμβουλίου και ειδικότερα στην σχέση προϋπολογισμού - απολογισμού, υπογράμμισε: «Για άλλη μια φορά ο Δήμος Ροδίων αποδεικνύει ότι προϋπολογίζει και θέτει στόχους εφικτούς και πραγματοποιήσιμους. Η απόκλιση μεταξύ προϋπολογισμού - απολογισμού είναι της τάξεως του 10,69%, δηλαδή υλοποιήθηκε κατά 90% περίπου, όταν ο μέσος όρος στην υπόλοιπη Τοπική Αυτοδιοίκηση δεν ξεπερνά το 60%».

Ο αντιδήμαρχος πρόσθεσε ότι η μικρή απόκλιση που παρατηρείται «δεν οφείλεται σε υποκειμενικές αδυναμίες του δήμου, αλλά σε αντικειμενικές δυσκολίες που υπαγορεύονται από αποφάσεις άλλων και είναι έξω από την δική μας πρόθεση».

Επόμενος στόχος του Οικονομικού επιτελείου του Δήμου Ροδίων είναι η σύνταξη ενιαίου ισολογισμού που θα περιλαμβάνει όλους τους Οργανισμούς και τις Επιχειρήσεις. Οπως είπε ο κ. Σαββής, «τότε θα αποδειχθεί ότι ο Δήμος Ροδίων είναι η μεγαλύτερη οικονομική μονάδα του τόπου».

Ο ΙΣΟΛΟΓΙΣΜΟΣ

Ο Ισολογισμός 31-12-2000 του Δήμου Ροδίων αναλύεται ως εξής:

Α. ΕΝΕΡΓΗΤΙΚΟ

Το ενεργητικό του ισολογισμού 31-12-2000 ανέρχεται σε δρχ. 49.111.486.146 και αναλύεται στις εξής βασικές κατηγορίες:

Α1. Το πάγιο ενεργητικό, η αξία κτήσης του οποίου ανέρχεται σε δρχ. 46.335.826.000, οι αποσβέσεις σε δρχ. 949.076.532 και το αναπόσβεστο υπόλοιπό του, σε δρχ. 45.386.749.468 και περιλαμβάνει τις εξής επιμέρους κατηγορίες περιουσιακών στοιχείων:

• Πλατείες - Πάρκα - Παιδότοποι κοινής χρήσης δρχ. 28.914.239.539 • Οδοί οδοστρώματα κ. χρήσης . δρχ. 1.479.217.481 • Πεζοδρόμια κοινής χρήσης δρχ. 659.303.581 • Κτίρια - τεχνικά έργα δρχ. 10.425.249.822 • Κτίρια εγκατ. κοιν. χρήσης δρχ. 8.527.125 • Εγκαταστάσεις ηλεκτροφωτ. κ. χρήσης δρχ. 1.536.903.961 • Λοιπές μόνιμες εγκατ. κ. χρήσης δρχ. 27.716.479 • Μηχαν/τα - τεχνικές εγκατ. και λοιπός μηχαν. εξοπλ. δρχ. 70.500.140. • Μεταφορικά μέσα δρχ. 514.370.021 • Επιπλα και λοιπός εξοπλισμός δρχ. 5.998.218 • Ακινητοπ. υπό εκτέλ. & προκατ. δρχ. 1.400.564.140 • Τίτλοι πάγιας επένδυσης δρχ. 1.293.235.493

Σύνολο δρχ. 46.335.826.000

Α2 Το κυκλοφορούν Ενεργητικό, το οποίο ανέρχεται σε δρχ. 3.724.736.678 και αναλύεται στις εξής επιμέρους κατηγορίες: • Αποθέματα δρχ. 5.746.830 • Απαιτήσεις δρχ. 3.039.926.937 • Χρεόγραφα δρχ. 67.200.000 • Διαθέσιμα δρχ. 611.862.911

Σύνολο δρχ. 3.724.736.678

Β. ΠΑΘΗΤΙΚΟ

Το παθητικό του ισολογισμού 31-12-2000 ανέρχεται σε δρχ. 49.111.486.146 και αναλύεται στις εξής βασικές κατηγορίες:

Β1. Τα Ιδια Κεφάλαια, τα οποία ανέρχονται σε δρχ. 41.116.607.542 και τα οποία αναλύονται στα εξής επί μέρους κονδύλια: • Κεφάλαιο δρχ. 31.881.755.152 • Επιχορηγήσεις επενδύσεων δρχ. 9.639.548.265 • Ελλείμματα εις νέο δρχ. (404.695.875)

Σύνολο δρχ. 41.116.607.542

Β2. Οι Υποχρεώσεις, οι οποίες ανέρχονται σε δρχ. 7.994.878.604 και οι οποίες αναλύονται στις εξής επιμέρους κατηγορίες:

• Μακροπρόθεσμες υποχρεώσεις (δηλ. πληρωτέες μετά το 2001) δρχ. 5.692.219.179 • Βραχυπρόθεσμες υποχρεώσεις (προμηθευτές, φόροι - τέλη, ασφαλιστικοί Οργανισμοί, πιστωτές διάφοροι) δρχ. 2.302.659.425

Σύνολο δρχ. 7.994.878.604

Γ. ΑΠΟΤΕΛΕΣΜΑΤΑ

Τα αποτελέσματα της χρήσης 2000 ανήλθαν σε έλλειμμα δρχ. 404.695.875, το οποίο προέκυψε ως διαφορά των εσόδων (τακτικών και έκτακτων) της χρήσης, δρχ. 9.949.064.634 και των εξόδων της χρήσης, δρχ. 10.353.760.509, στα οποία περιλαμβάνονται οι αμοιβές του προσωπικού, οι αποσβέσεις, οι τόκοι των δανείων, τα έκτακτα έξοδα, τα έξοδα προηγούμενων χρήσεων κ.λπ.

Από τα παραπάνω προκύπτουν τα εξής:

• Η λειτουργία του Δήμου είναι σχεδόν εξισωτική, αφού με ύψος εσόδων σχεδόν 10 δις δρχ. η χρήση κατέλιπε έλλειμμα 405 εκατ. δρχ. περίπου, λαμβανομένων όμως υπόψη και αποσβέσεων παγίων, δρχ. 944 εκατ. και τόκων δανείων δρχ. 348 εκατ. • Ο ισολογισμός 31-12-2000 παρουσιάζει θετικό κεφάλαιο κίνησης, γεγονός που δείχνει την βελτίωση της ρευστότητας των οικονομικών του Δήμου τα τελευταία χρόνια.

ΙΔΙΩΤΙΚΟ ΤΕΧΝΙΚΟ ΕΠΑΓΓΕΛΜΑΤΙΚΟ ΕΚΠΑΙΔΕΥΤΗΡΙΟ

ΤΕΕ ΔΟΡΚΑΣ

Αναγνωρισμένο από το κράτος

ΙΔΙΩΤΙΚΟ ΤΕΧΝΙΚΟ ΕΠΑΓΓΕΛΜΑΤΙΚΟ ΕΚΠΑΙΔΕΥΤΗΡΙΟ • ΔΟΡΚΑΣ •

ΕΙΔΙΚΟΤΗΤΕΣ

Κρατικό πτυχίο - Αναβολή στράτευσης



• ΠΛΗΡΟΦΟΡΙΚΗΣ - ΔΙΚΤΥΩΝ Η/Υ



• ΚΟΜΜΩΤΙΚΗΣ - ΑΙΣΘΗΤΙΚΗΣ Κομμωτικής τέχνης



• ΚΑΛΛΙΤΕΧΝΙΚΩΝ ΕΦΑΡΜΟΓΩΝ
- Διακοσμητών
- Γραφικών Τεχνών



• ΕΝΔΥΜΑΤΟΛΟΓΩΝ - ΣΧΕΔΙΑΣΤΩΝ ΜΟΔΑΣ

ΔΕΚΤΟΙ ΑΠΟΦ. ΓΥΜΝΑΣΙΟΥ - ΛΥΚΕΙΟΥ

ΠΛΗΡ. ΕΓΓΡΑΦΕΣ: Καναδά 32 Ρόδος • Τηλ. - Fax: 76536 & 29550

δημιουργίες cair

ΡΟΔΟΣ 2400 Λευκός Ξηρός ΟΠΑΠ
ΑΡΧΟΝΤΙΚΟ Ερυθρός Ξηρός Δωδεκανησιακός τοπικός

Δύο αντιπροσωπευτικά κρασιά της ΚΑΪΡ Α.Ε., που αποδεικνύουν για άλλη μια φορά την αναμφισβήτητη ικανότητα της Δωδεκανησιακής Εταιρείας να παράγει υψηλής ποιότητας προϊόντα. Ικανότητα που επιβεβαιώνεται από την πρόσφατη παρουσίαση του μοναδικού στην ελληνική αγορά συλλεκτικού αφρώδους CAIR ROSE RESERVE 10 ετών, σε περιορισμένο αριθμό φιαλών και ποιότητα που συναντάται στην πλούσια γκάμα των διεθνώς αναγνωρισμένων προϊόντων της, όπως RODOS 2400 λευκό ξηρό, VQPRD (χρυσό στο Μιλάνο), ΜΟΣΧΑΤΟΣ ΡΟΔΟΥ ΟΠΕ (χρυσό στο Μιλάνο), MOULIN λευκό ξηρό (χρυσό στις Βρυξέλλες), MOULIN ροζέ ημίξηρο (χρυσό σε Μπορντό και Μιλάνο), CAIR φυσικός αφρώδης (χρυσά μετάλλια σε Μιλάνο και Monde Selection).

Εγγύηση

C·A·I·R

Επιλεγμένοι οίνοι ποιότητας

CAIR Δαβάκη - Πίνδου 65, Ν. Φάληρο, τηλ.: 4813876, 4813125 fax: 4814695.
2ο χλμ. Ρόδου - Λίνδου, Ρόδος τηλ.: 0241/68770-3 fax: 0241/62575.



ΔΕΝ ΠΑΡΑΔΙΔΟΥΝ ΤΟΝ ΟΣΑΜΑ ΜΠΙΝ ΛΑΝΤΕΝ

Οι Ταλεμπάν απαντούν στις ΗΠΑ με «ιερό πόλεμο»!

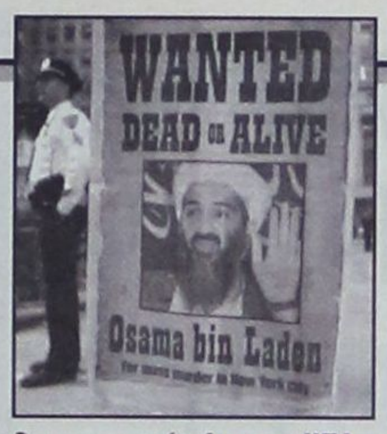

✓ Επιμένουν ότι δεν έχουν καμιά σχέση με την τρομοκρατική επίθεση ✓ Ντόναλντ Ράμσφελντ, υπουργός Αμυνας ΗΠΑ: «Η επιχείρηση θα γίνει ακόμα κι αν παραδοθεί ο Λάντεν» ✓ 25.000 φανατικοί Ισλαμιστές στα σύνορα με Πακιστάν ✓ Βρετανός ειδικός ισχυρίζεται ότι ο Λάντεν έχει βάσεις στα Βαλκάνια προφανώς για να προκαλέσει ανάφλεξη! ✓ Η Ελλάδα θα χαρακτηρίσει την τρομοκρατία «εθνική απειλή» με αποτέλεσμα την εμπλοκή και των Ενόπλων Δυνάμεων

Με ιερό πόλεμο (τζιχάντ) εναντίον των Ηνωμένων Πολιτειών απειλούν οι Ταλεμπάν, αντί άλλης απάντησης στο τελεσίγραφο που τους απηύθυναν οι Ηνωμένες Πολιτείες. Ο αντιπρόεδρος του υπουργικού συμβουλίου του καθεστώτος Μουλάς Μοχάμαντ Χασάν Ακχόντ εξήγγειλε ότι στόχος του «τζιχάντ» είναι οι Αμερικανοί. Ο Αφγανός αξιωματούχος χαρακτήρισε αδιανόητο γεγονός τους αμερικανικούς ισχυρισμούς ότι οι τρομοκρατικές επιθέσεις εναντίον του World Trade Center και του Πενταγώνου είναι έργο των Ταλεμπάν ή του Οσάμα Μπιν Λάντεν. Απέδωσε μάλιστα αυτούς τους ισχυρισμούς στο γεγονός ότι οι ανά τον κόσμο «ιμπεριαλιστές», οι Εβραίοι, οι Χριστιανοί και οι υποστηρικτές τους στοχεύουν τον ισλαμικό νόμο που εγκαθιδρύθηκε στο Αφγανστάν, μετά από αγώνες που στοίχισαν ανθρώπινες ζωές.

Στο Ισλαμαμπάντ επέστρεψε η πακιστανική αντιπροσωπεία που είχε μεταβεί στην Καμπούλ σε μια προσπάθεια να πείσει τους Ταλεμπάν να παραδώσουν τον Μπιν Λάντεν. Αυτό ανακοινώθηκε την Τρίτη από το πακιστανικό υπουργείο Εξωτερικών, ωστόσο άγνωστο παραμένει το αποτέλεσμα των διαπραγματεύσεων. Νωρίτερα, αξιωματούχος των Ταλεμπάν είχε ανακοινώσει ότι η αντιπροσωπεία θα παρέμενε για μια ακόμα μέρα στην Καμπούλ. Ο πακιστανικός Τύπος, επικαλούμενος πληροφορίες από την αποστολή στο Αφγανιστάν, γράφει ότι οι Ταλεμπάν θα δεχτούν να παραδώσουν τον Σαουδάραβα δισεκατομμυριούχο, θέτοντας όμως όρους. Ζητούν κατ' αρχήν ο Λάντεν να οδηγηθεί ενώπιον της δικαιοσύνης σε ισλαμική χώρα ή τον Οργανισμό Ισλαμικής Διάσκεψης, να αρθεί το διεθνές εμπάργκο που τους έχει επιβληθεί και να σταματήσει η παροχή βοήθειας προς τις δυνάμεις της αντιπολίτευσης που διατηρούν τον έλεγχο στο βορειοδυτικό Αφγανιστάν.

Οι πληροφορίες αυτές δεν κατέστη πάντως δυνατό να επιβεβαιωθούν από αξιόπιστη πηγή.

Ενδεικτικές του πολεμικού κλίματος είναι ίσως οι πληροφορίες σύμφωνα με τις οποίες 20 με 25 χιλιάδες φανατικοί ισλαμιστές, οπαδοί των Ταλεμπάν, έχουν προωθηθεί στα σύνορα με το Πακιστάν, έτοιμοι να πολεμήσουν «για την πατρίδα». Παράλληλα, η αντιαεροπορική άμυνα έχει τεθεί σε ετοιμότητα ενώ έκλεισε ο εναέριος χώρος του Αφγανιστάν, από τον οποίο επιτρέπεται να περνούν μόνο αεροσκάφη του Ερυθρού Σταυρού ή του ΟΗΕ, κατόπιν όμως ειδικής άδειας από το αφγανικό υπουργείο Εξωτερικών.

Ξεριζώνει τα «άνθη του κακού»: Η επιχείρηση θα γίνει έστω κι αν παραδοθεί ο Μπιν Λάντεν, προανήγγειλε ο Ράμσφελντ

Ακόμη και η παράδοση του Οσάμα Μπιν Λάντεν δεν πρόκειται να αποτρέψει μία παγκόσμια επιχείρηση των ΗΠΑ κατά της τρομοκρατίας, διεμήνυσε ο Ντόναλντ Ράμσφελντ -«το πρόβλημα είναι πολύ μεγαλύτερο από αυτόν» υποστήριξε ο Αμερικανός υπουργός Αμυνας...

«Εάν ο Μπιν Λάντεν δεν ήταν εκεί, η οργάνωσή του θα συνέχιζε να κάνει ό,τι κάνει» εκτιμά και συμπεραίνει πως «ξεκάθαρα, το πρόβλημα είναι πολύ μεγαλύτερο» από την προσωπική δραστηριότητα του Σαουδάραβα (χαρακτηρισμένου από τις ΗΠΑ ως) «τρομοκράτη».

Μιλώντας στο «Early Show» του δικτύου CBS, υιοθέτησε ηπιότερο τόνο από τη σκληρή φρασεολογία του Αμερικανού προέδρου, που ζήτησε τη Δευτέρα «τον Μπιν Λάντεν, ζωντανό ή νεκρό».

Αλλά δεν έδωσε πολλές ελπίδες για την αποτελεσματικότητα της σχεδιαζόμενης επιχείρησης όταν ερωτήθη τι μπορούν να αναμένουν οι Αμερικανοί από τον πόλεμο κόντρα στην τρομοκρατία, απάντησε πως «σίγουρα περιμένουμε να συνεχίσουν να γίνονται πράξεις τρομοκρατίας -έχουν δημοσίως δηλώσει πως σκοπεύουν να κάνουν κάτι τέτοιο»...



Την ίδια στιγμή, την αποφασιστικότητα των Ηνωμένων Πολιτειών να κερδίσουν τον «πόλεμο» εναντίον της τρομοκρατίας και να τιμωρήσουν τους υπεύθυνους για τις επιθέσεις της περασμένης Τρίτης στη Νέα Υόρκη και την Ουάσινγκτον περιέγραψε το βράδυ της Δευτέρας ο Τζορτζ Μπους δηλώνοντας ότι θέλει τον Οσάμα Μπιν Λάντεν, «νεκρό ή ζωντανό». Ολες οι κινήσεις της Ουάσινγκτον περιστρέφονται γύρω από τον άξονα μιας αναμέτρησης, πρώτος στόχος της οποίας όλα δείχνουν ότι θα είναι το Αφγανιστάν.

Αναπόφευκτες χαρακτήρισε τις στρατιωτικές απώλειες των ΗΠΑ σε μια στρατηγός Τζόζεφ Ράλστον.Ο υπαρχηγός των συμμαχικών δυνάμεων στην Ευρώπη εξάλλου, Ντίτερ Στόκμαν, δήλωσε ότι η απάντηση στα χτυπήματα δεν θα πρέπει να είναι βιαστική και τόνισε ότι η στρατιωτική επιχείρηση θα πρέπει να είναι μέρος μιας ευρύτερης και συντονισμένης απάντησης.

Σε διπλωματικό επίπεδο, το ενδιαφέρον εστιάζεται όμως και στις διαβουλεύσεις που θα έχει την Τρίτη και την Πέμπτη ο Τζορτζ Μπους με το γάλλο πρόεδρο Ζακ Σιράκ και τον βρετανό πρωθυπουργό Τόνι Μπλερ, αντίστοιχα, ενώ στις ΗΠΑ μεταβαίνει και ο γερμανός υπουργός Εξωτερικών Γιόσκα Φίσερ. Αντικείμενο των συζητήσεων είναι οι κινήσεις σε στρατιωτικό επίπεδο που θα γίνουν σε περίπτωση που τελικά ξεκινήσουν «αντιτρομοκρατικές» επιχειρήσεις. Λίγο πριν αναχωρήσει για τις ΗΠΑ ο Ζακ Σιράκ δέχθηκε τηλεφώνημα από τον κινέζο ομόλογό του Ζιαν Ζεμίνγκ, ο οποίος του εξέφρασε την πλήρη συμπαράστασή του στον αμερικανό λαό. Το ερώτημα είναι τι θα κάνουν οι χώρες του ΝΑΤΟ και σε ποιο επίπεδο θα είναι η συνεργασία με τις ΗΠΑ. Την Πέμπτη εξάλλου συναντώνται στις Βρυξέλες οι υπουργοί Εσωτερικών και Δημόσιας Τάξης των χωρών-μελών της Ευρωπαϊκής Ένωσης ενώ την Παρασκευή αναμένεται η πραγματοποίηση έκτακτης συνόδου κορυφής των «15» ηγετών, οι οποίοι κάνουν δεύτερες σκέψεις για τη συμβολή τους στα αμερικανικά σχέδια. Στο εσωτερικό των ΗΠΑ πάντως επικρατεί «ομόνοια» για το χειρισμό της κρίσης. Ρεπουμπλικάνοι και Δημοκρατικοίί έχουν συμφωνήσει να μην προσπαθήσουν να εκμεταλλευτούν πολιτικά το θέμα.

ΓΚΟΥΝΑΡΑΤΝΑ: Ο ΜΠΙΝ ΛΑΝΤΕΝ ΕΧΕΙ ΒΑΣΕΙΣ ΣΤΑ ΒΑΛΚΑΝΙΑ

Ο Ρόχαν Γκουναράτνα Βρετανός ειδικός σε θέματα τρομοκρατίας στο Πανεπιστήμιο του Saint Andrews στη Σκωτία, δήλωσε στο BBC ότι η οργάνωση «Al Quaida» του Σαουδάραβα τρομοκράτη Οσάμα Μπιν Λάντεν έχει βάσεις στην Βοσνία, στο Κοσσυφοπέδιο και στην Αλβανία, από όπου προμηθεύεται οπλισμό.

Ο κ. Γκουναράτνα υποστήριξε ότι όλα τα παρακλάδια της οργάνωσης μπορούν να επιτεθούν κατά διπλωματικών ακόμη και στρατιωτικών στόχων στις δυτικές χώρες, καθώς και εναντίον ανθρωπιστικών αποστολών και οργανώσεων.

Ο Βρετανός ειδικός τόνισε ότι οι βάσεις της «Al Quaida» στα Βαλκάνια συνιστούν τεράστια απειλή για δυτικούς στόχους, ιδιαίτερα στις χώρες που έχουν συσταθεί αυτές.

Ωστόσο ο ειδικός επιστήμονας ανέφερε ότι τα παρακλάδια της οργάνωσης στα Βαλκάνια έχουν κύριο στόχο να κάνουν προπαγάνδα, να στρατολογούν και να εκπαιδεύουν νέα μέλη, να συλλέγουν πληροφορίες και να συγκεντρώνουν όπλα.

Ο κ. Γκουναράτνα είπε ότι η στρατιωτική δράση των ΗΠΑ δεν μπορεί να πετύχει την πάταξη της τρομοκρατίας και φανερά απαισιόδοξος πρόσθεσε ότι είναι άχρηστη.

Ο πρέσβης του Αφγανιστάν στην Τουρκία Ιλμοράντ Αργκουν δήλωσε ότι οι αεροπορικές επιδρομές των ΗΠΑ κατά του Αφγανιστάν δεν θα καταφέρουν να πλήξουν τον Μπιν Λάντεν που ζει σε σπηλιές στα βουνά της χώρας και οι Αμερικανοί θα τον πιάσουν μόνο αν διεξάγουν χερσαία εισβολή.

«Εθνική απειλή η τρομοκρατία»

Σε απειλή για το έθνος αναγορεύεται η τρομοκρατία, όπως αποφάσισαν --σύμφωνα με πληροφορίες-- οι κ. Κ. Σημίτης και Α. Τσοχατζόπουλος. Με ειδικό άρθρο που θα περιληφθεί στο νομοσχέδιο για την Αμυντική Στρατηγική Αναθεώρηση (ΑΣΑ) και θα τεθεί υπό έγκριση την Πέμπτη στο Κυβερνητικό Συμβούλιο Εξωτερικών και Αμυνας, η τρομοκρατία θα αναφέρεται πλέον ως εθνική απειλή. Η εξέλιξη αυτή συνεπάγεται την ενεργότερη συμμετοχή των ενόπλων δυνάμεων στις επιχειρήσεις για την καταπολέμηση της τρομοκρατίας.Οπως δήλωσε ο Ακης Τσοχατζόπουλος: Είναι η πρώτη φορά πολεμικού χαρακτήρα. Οταν υφίστασαι τέτοια επίθεση πρέπει να απαντήσεις ανάλογα».

Στη συνεδρίαση του την Πέμπτη το ΚΥΣΕΑ αναμένεται να εξειδικεύσει το σύνολο των μέτρων που θα λάβει η ελληνική κυβέρνηση για την αντιμετώπιση της τρομοκρατίας. Τα μέτρα αυτά θα αφορούν αφενός ζητήματα εσωτερικής ασφαλείας και αφετέρου το πλαίσιο της διακρατικής συνεργασίας στους διεθνείς οργανισμούς, δηλ. το ΝΑΤΟ, τον ΟΗΕ και την ΕΕ. Εντός της Ελλάδας αναμένεται να εφαρμοστούν δρακόντεια μέτρα ασφαλείας για την προστασία των αμερικανικών επιχειρήσεων και οργανισμών που θεωρούνται ως πιθανοί στόχοι. Σε κατάσταση ετοιμότητας πρόκειται να τεθούν --κατά ασφαλείς πληροφορίες-- και επίλεκτες δυνάμεις του ελληνικού στρατού.

Στο πλαίσιο των διεθνών οργανισμών τα μέτρα που θα ληφθούν απορρέουν από την ενεργοποίηση του άρθρου 5 του Βορειοατλαντικού Συμφώνου που προβλέπει ότι τα κράτη-μέλη του ΝΑΤΟ θα παράσχουν βοήθεια σε όποιο κράτος της Συμμαχίας δεχθεί εξωτερική επίθεση θεωρώντας ότι η επίθεση στρέφεται εναντίον όλων των χωρών του ΝΑΤΟ. Η χώρα μας θα κληθεί να παράσχει διευκολύνσεις στους τομείς των επικοινωνιών, των μεταφορών, των υπηρεσιών ασφαλείας αλλά και βοήθεια σε τακτικό επίπεδο, δηλαδή ακόμα και την εκχώρηση του εθνικού εναέριου χώρου στα όργανα της Συμμαχίας για την ανάληψη στρατιωτικής δράσης εναντίον των τρομοκρατών. Πάντως μέχρι αυτή την στιγμή, οι ΗΠΑ δεν έχουν ζητήσει από την ελληνική κυβέρνηση καμία διευκόλυνση.

Απ' εδώ οι καλοί απ' εκεί οι κακοί
(τρόμος πάνω από τον πλανήτη)

Αν αυτά υπολογίζουμε ότι θα συμβούν, χωρίς να λαμβάνουμε υπ' όψιν την αμερικανική απάντηση που είναι κήρυξη πολέμου στην τρομοκρατία και τα κράτη που την υποθάλπουν, τι θα συμβεί μετά ή κατά τη διάρκεια των πολεμικών επιχειρήσεων;

Πέντε μέρες μετά το απίστευτης οργάνωσης, έντασης και έκτασης τρομοκρατικό χτύπημα στην καρδιά των ΗΠΑ, η παγκόσμια οικονομία, έχοντας δεχθεί τις δονήσεις των καταστροφών, δεν φοβάται τόσο το κόστος απ' όσα έγιναν όσο το κόστος από αυτά που πρόκειται να γίνουν τώρα.

Ας πάρουμε όμως τα πράγματα από την αρχή.

Το ψυχολογικό σοκ για την αμερικανική κοινωνία ήταν τεράστιο, αφού για πρώτη φορά στην ιστορία το σύνολο σχεδόν του αμερικανικού λαού είδε σε ζωντανή τηλεοπτική μετάδοση, μαζί με τους δίδυμους πύργους, να πέφτει παταγωδώς και ο μύθος της άτρωτης δύναμης.

Μπορεί στο μεγαλύτερο μέρος ο αμερικανικός λαός να μην έχει τη δυνατότητα και τη διάθεση να αναλογισθεί τα αίτια της βίας και της τρομοκρατίας. Σίγουρα όμως ένιωσε πως οι ανθρώπινες βόμβες δύσκολα αντιμετωπίζονται με την τεχνολογία.

Το βέβαιο πάντως είναι πως η Αμερική από την 11η Σεπτεμβρίου του 2001 είναι διαφορετική

Και μόνο η εσωστρέφεια και η αναθεώρηση της καταναλωτικής συμπεριφοράς των Αμερικανών είναι αρκετή - όπως όλοι επισημαίνουν - να επιταχύνει την ύφεση της αμερικανικής και της παγκόσμιας οικονομίας.

Το αμερικανικό έθνος είναι χωρίς αμφιβολία αρκετά δυνατό και δυναμικό για να αντέξει τις οικονομικές δυσκολίες. Ομως δεν πρέπει να ξεχνάμε πως σήμερα ο κόσμος είναι πολύ διαφορετικός απ' ό,τι την εποχή του Περλ Χάρμπορ.

Τότε είχαμε - λίγο ως πολύ - κλειστές οικονομίες, ενώ σήμερα ένα φτάρνισμα στο Χρηματιστήριο του Χονγκ - Κονγκ γίνεται βήχας στη Νέα Υόρκη.

Η κατάρρευση των αεροπορικών μεταφορών και των επιχειρήσεων που δραστηριοποιούνται στον τομέα αυτό, η κρίση στον τουρισμό που θα επηρεάσει δεκάδες τομείς που υπολογίζουν σε αυτόν και κυρίως η κρίση στο χρηματοπιστωτικό σύστημα, τις ασφάλειες και σε όλα τα Χρηματιστήρια, καθώς σε περιόδους αστάθειας και αβεβαιότητας οι επενδυτές αναζητούν καταφύγια ασφαλείας σε νομίσματα, ομόλογα και χρυσό, στις σημερινές συνθήκες δεν υπάρχει αμφιβολία, πως θα ταρακουνήσουν όλες τις αναπτυγμένες χώρες.

Εδώ μπαίνει το καυτό ερώτημα.

Αν αυτά υπολογίζουμε ότι θα συμβούν, χωρίς να λαμβάνουμε υπ' όψιν την αμερικανική απάντηση που είναι κήρυξη πολέμου στην τρομοκρατία και στα κράτη που την υποθάλπουν, τι θα συμβεί μετά ή κατά τη διάρκεια των πολεμικών επιχειρήσεων;

Δεν νομίζω πως υπάρχει άνθρωπος, ακόμη και ο ίδιος ο πρόεδρος των ΗΠΑ, που να μπορεί να δώσει απάντηση στο ερώτημα αυτό.

Και το λέω αυτό γιατί μπορεί ο Τζώρτζ Μπους να έχει οριστικοποιήσει το πολεμικό σχέδιο, να γνωρίζει δηλαδή τι ακριβώς θα συμβεί από την πλευρά της Αμερικής, δεν μπορεί όμως ούτε αυτός να γνωρίζει ή να έχει προβλέψει με ακρίβεια ποιές θα είναι οι συνέπειες.

Θεωρείται πάντως βέβαιο πως οι ΗΠΑ δεν ετοιμάζουν μια θεαματική εκδίκηση για τα μάτια του κόσμου τους.

Δεν είναι αφελείς να ισοπεδώσουν το Αφγανιστάν για να σκοτωθούν μαζί με 5.000 Ταλιμπάν και 5.000.000 φτωχοί άνθρωποι.

Οι Αμερικανικές προθέσεις είναι να ξεμπερδέψουν οριστικά με την τρομοκρατία (έτσι νομίζουν) και τα αυταρχικά καθεστώτα.

Να επιβάλουν διά των όπλων τη δημοκρατία στην ευρύτερη περιοχή της Μέσης Ανατολής.

Θα επιχειρήσουν να ισοπεδώσουυν όλα τα στρατόπεδα, που θεωρούν ότι εκπαιδεύουν τρομοκράτες.

Δηλαδή υποψήφιοι στόχοι υπάρχουν στις περιοχές του Αφγανιστάν, της Συρίας, του Λιβάνου, της Παλαιστίνης ίσως και να φθάσουν έως το Σουδάν. Αφήνουν να εννοηθεί πως με την ευκαιρία αυτή θα ξεμπερδέψουν οριστικά και αμετάκλητα με τον Σαντάμ Χουσεΐν.

Στην Ουάσιγκτον έχουν τραβήξει μια διαχωριστική γραμμή στην άμμο.

Από'δω οι καλοί από 'κει οι κακοί.

Απο'δω η δημοκρατία και η ελευθερία από' κει η τρομοκρατία και η δικτατορία.

Κι' όταν τόλμησε ένας δημοσιογράφος να ρωτήσει ένα επιτελικό στέλεχος του State Department, μα εσείς έχετε κάνει δουλειές με τις δικτατορίες, η απάντηση ήταν ωμή.

Ναι! Αυτά ως χθές. Σήμερα τα πάντα είναι διαφορετικά.

Θα μπορούσαμε, να πούμε με λίγα λόγια πως όσα είδαμε στις οθόνες μας ήταν η αρχή του έργου.

Συνέχεια, πάλι επί της οθόνης του CNN.

Και η οικονομία; Ας υποφέρει για λίγο, δεν χάθηκε ο κόσμος. Ετσι τουλάχιστον λένε οι Αμερικανοί.

Δυστυχώς ο ορίζοντας είναι βαρύς και το περιβάλλον θολό.

Σοβαρός οικονομικός σχεδιασμός γι'αυτήν την έκτακτη κατάσταση είναι αδύνατον να γίνει με σιγουριά. Γι'αυτό το ερώτημα που παραμένει είναι: για μπόρα πρόκειται ή για κατακλυσμό;

ΣΤΑ ΕΛΛΗΝΙΚΑ ΝΑΥΠΗΓΕΙΑ Η ΜΕΤΑΣΚΕΥΗ ΤΟΥ ΠΛΟΙΟΥ ΤΗΣ ΔΑΝΕ

Με μεγάλη επισημότητα τα εγκαίνια του «Διαγόρα»

Αίσθηση προκάλεσε η παρουσία τόσων επισήμων στα εγκαίνια του νεοαποκτηθέντος πλοίου της ΔΑΝΕ



Από τα εγκαίνια του «Διαγόρα» Διακρίνονται από αριστερά οι ανάδοχοι κ. Χρ. Παπουτσής και ο υποναύαρχος Λ.Σ. κ. Πελ. Αγγελόπουλος, καθώς επίσης και ο πρόεδρος της ΔΑΝΕ κ. Ιακ. Γερονικόλας.

Επίδειξη ισχύος έκανε η ΔΑΝΕ στα εγκαίνια του νεοαποκτηθέντος πλοίου της Ε/Γ-Ο/Γ «Διαγόρας», σε μία δύσκολη περίοδο και για την ακτοπλοΐα. Ανάδοχος ήταν ο υποναύαρχος Λ.Σ. κ. Πελοπίδας Αγγελόπουλος, ο οποίος έκοψε την κορδέλα μαζί με τον υπουργό Ε.Ν., κ. Χρήστο Παπουτσή, όπως είχε προαναγγείλει το Σάββατο η «δ».

Αίσθηση προκάλεσε και η παρουσία των δύο αντιπροέδρων του Committe, κ.κ. Κουλουκουντή και Πολέμη, καθώς και του διευθυντή επικοινωνίας, κ. Γιάννη Κοντογιάννη. Το «παρών» έδωσαν ο υπουργός Μεταφορών, κ. Χρήστος Βερελής, ο πρώην υπουργός Ε.Ν. κ. Κοσμάς Σφυρίου, εκπρόσωποι της ακτοπλοΐας, ο διευθύνων σύμβουλος της ΑΝΕΚ, κ. Στέλιος Ζαμπετάκης, η νομάρχης Πειραιά, κ. Μαίρη Τσανάκη, ο πρόεδρος του Ναυτικού Επιμελητηρίου Ελλάδος, κ. Σπύρος Αλεξανδράτος, των ναυτεργατικών σωματείων, βουλευτές και μέλη της ναυτιλιακής κοινότητας.

«Η έξοδος από την υπαρξιακή κρίση και η συνέχιση της ύπαρξης της ΔΑΝΕ και μάλιστα σε πορεία ανανέωσης και αναβάθμισης του στόλου της αποτελεί το πρωτόγνωρο γεγονός στην ιστορία της επιβατηγού ναυτιλίας μας», τόνισε στην ομιλία του ο πρόεδρος της ΔΑΝΕ κ. Ιάκωβος Γερονικόλας και προσέθεσε:

«Ακριβώς το γεγονός αυτό σηματοδοτεί η γιορτή για το Ε/Γ-Ο/Γ «Διαγόρας», που αποκτήθηκε αποκλειστικά και μόνο με ίδια κεφάλαια της εταιρείας μας και παραδίδεται στις ακτοπλοϊκές συγκοινωνίες ύστερα από μετασκευή ύψους άνω των τριών δισ. δρχ.

Επιδιώκουμε και ζητούμε μεγαλύτερη συστράτευση για την υλοποίηση των σχεδιασμών της εταιρείας μας, που προβλέπουν παραπέρα ανανέωση και αναβάθμιση του στόλου μας πάνω σε σίγουρες οικονομικοτεχνικές μελέτες για επιχειρηματικά βιώσιμες επενδύσεις σε πλοία τα οποία έχουν τις πιο αυστηρές προδιαγραφές ασφαλείας».

Ελληνικά ναυπηγεία

Από την πλευρά του ο υπουργός Ε.Ν., κ. Χρήστος Παπουτσής, επισήμανε το γεγονός ότι οι μετασκευές του Ε/Γ-Ο/Γ «Διαγόρας» έγιναν στο Πέραμα: «Αν συνεργαστούμε, μπορούμε να κάνουμε θαύματα. Η ΔΑΝΕ, μετασκευάζοντας το πλοίο της σε ελληνικά ναυπηγεία, έδωσε το παράδειγμα σε όλους τους πλοιοκτήτες. Είμαι σίγουρος ότι το παράδειγμα της ΔΑΝΕ θα ακολουθήσουν και άλλες εταιρείες που θα εμπιστευθούν τα ελληνικά χέρια για μετασκευές - επισκευές - ναυπηγήσεις».

Και ο υπουργός κατέληξε:

«Χαίρομαι, γιατί η ΔΑΝΕ ξεπέρασε τα προβλήματά της και μπαίνει στο δρόμο του εκσυγχρονισμού. Είμαι βέβαιος ότι θα συμμετάσχει στον εκσυγχρονισμό της ακτοπλοΐας».

Ο ανάδοχος του πλοίου, στο πρόσωπο του οποίου τιμήθηκε το ΥΕΝ και το Λιμενικό Σώμα, υποναύαρχος κ. Πελοπίδας Αγγελόπουλος, επικεφαλής του Κλάδου Ελέγχου Εμπορικών Πλοίων, τόνισε:

«Ο υπουργός Ε.Ν., κ. Χρήστος Παπουτσής έδειξε το δρόμο για τη συμπόρευση με τις σύγχρονες απαιτήσεις της Ε.Ε. και της ΟΝΕ. Με την άρση του cabotage και την ισχύ του νέου νόμου για τις θαλάσσιες ενδομεταφορές από το Νοέμβριο του 2002, εξασφαλίζονται οι προϋποθέσεις για τη δημιουργία μίας ασφαλούς, υγιούς, ανταγωνιστικής και ποιοτικής ακτοπλοΐας, που θα εξυπηρετεί τον επιβάτη και θα συμβάλλει στην οικονομική ανάπτυξη της χώρας.

Από την πλευρά τους, οι ναυτιλιακές εταιρίες θα πρέπει να προχωρήσουν στον εκσυγχρονισμό και την ανανέωση του στόλου τους. Η ΔΑΝΕ αποδεικνύει την απόφαση της να ανανεωθεί και εκσυγχρονιστεί ώστε να δραστηριοποιηθεί επιτυχώς στο διαμορφούμενο νέο θεσμικό καθεστώς και να εξασφαλίσει την πλήρη συγκοινωνιακή σύνδεση της Δωδεκανήσου με την ηπειρωτική χώρα».

Ο «Διαγόρας»

Το νεοαποκτηθέν πλοίο της ΔΑΝΕ θα ξεκινήσει δρομολόγια στη γραμμή Πειραιάς - Δωδεκάνησα από τα τέλη αυτής της εβδομάδας. Είναι ναυπηγήσεως 1990 στην Ιαπωνία. Εχει μήκος 141,54 μέτρα, πλάτος 23 μ. και μεταφορική ικανότητα 1.260 επιβατών, 70 φορτηγών και 90 Ι.Χ. αυτοκινήτων, ενώ διαθέτει 430 κλίνες. Παρακολουθείται από τον ελληνικό νηογνώμονα.



ΥΠΟΥΡΓΕΙΟ ΕΣΩΤΕΡΙΚΩΝ

Και δημοτικά αστυνομικά τμήματα

Ποιές αρμοδιότητες προβλέπονται

Τη δημιουργία δημοτικών αστυνομικών τμημάτων, που θα στελεχωθούν σταδιακά, ως το 2004, με 9.000 αστυνομικούς υπαλλήλους, προβλέπει σχέδιο προεδρικού διατάγματος του υπουργείου Εσωτερικών.

Υπό έκδοση βρίσκεται το προεδρικό διάταγμα για τη συγκρότηση της νέας (δια)δημοτικής Αστυνομίας, στην οποία μεταβιβάζονται 33 αρμοδιότητες της ΕΛ.ΑΣ. και της Αγροφυλακής, ενώ το «πακέτο» των πρώτων 1.200 προσλήψεων αναμένεται να προκηρυχθεί από τις περιφέρειες ως τον προσεχή Μάρτιο.

Οι ένστολοι δημοτικοί υπάλληλοι θα ασκούν καθήκοντα ειδικού ανακριτικού υπαλλήλου για τα αδικήματα που εμπίπτουν στην αρμοδιότητά τους, χωρίς, όμως, να οπλοφορούν, ενώ οι αρμοδιότητές τους θα επεκτείνονται στον έλεγχο της τήρησης των διατάξεων του γενικού οικοδομικού κανονισμού, της λειτουργίας των καταστημάτων, της στάθμευσης και της κυκλοφορίας των αυτοκινήτων, της καθαριότητας, των υγρών, στερών και αέριων αποβλήτων, της ρύπανσης των υδάτων και της θάλασσας.

Θα μεριμνούν για την καθαριότητα και την αισθητική των πόλεων, την κοινή ησυχία, την τήρηση των διατάξεων για τη λειτουργία μουσικής σε νυκτερινά κέντρα και την τήρηση του ωραρίου από τις επιχειρήσεις υγειονομικού ενδιαφέροντος, για τη λειτουργία των λαϊκών αγορών και εμποροπανηγύρεων, τη δραστηριότητα των μικροπωλητών, τη λειτουργία των κυλικείων σε κοινόχρηστους χώρους, τη χρήση τραπεζοκαθισμάτων κ.α.

Ρυθμίσεις κυκλοφορίας

Θα επικουρούν την Τροχαία στη ρύθμιση της κυκλοφορίας των οχημάτων, θα ελέγχουν τις εκπομπές ρύπων και θορύβων, ενώ θα έχουν τη δυνατότητα να αφαιρούν ακόμα και οικοδομικές άδειες λόγω μη καταβολής ασφαλιστικών εισφορών.

Στη δημοτική Αστυνομία μετατάσσονται όσοι υπηρετούν σήμερα στην Αγροφυλακή, διατηρώντας το ίδιο μισθολογικό και ασφαλιστικό καθεστώς, καθώς οι δημοτικοί αστυνομικοί θα ασκούν πλέον τον έλεγχο και φύλαξη των αγροτικών κτημάτων για την πρόληψη κλοπής, φθοράς και άλλων αδικημάτων.

Την οργάνωση και συγκρότηση των δημοτικών αστυνομικών τμημάτων θα αναλάβουν οι σύνδεσμοι των ΟΤΑ, που δημιουργούνται με το νέο νόμο για τις συμπολιτείες δήμων και κοινοτήτων. Πρόκειται για τη σύσταση ευρύτερων σχημάτων, από περισσότερους πρωτοβάθμιους ΟΤΑ, οι οποίοι θα ασκούν από κοινού τις αρμοδιότητες της (δια)δημοτικής αστυνόμευσης, της οικονομικής διαχείρισης και της τεχνικής υποστήριξης, τις οποίες το υπουργείο Εσωτερικών εκτιμά ότι είναι πολύ δύσκολο να ασκεί κάθε δήμος ξεχωριστά, με εξαίρεση, φυσικά, τους μεγάλους δήμους της χώρας. Επικεφαλής των δημοτικών αστυνομικών τμημάτων, που θα συσταθούν σε κάθε συμπολιτεία δήμων και κοινοτήτων, θα είναι έμπειροι αστυνομικοί, προερχόμενοι με απόσπαση από την ΕΛ.ΑΣ., όπως προβλέπεται στο σχετικό προεδρικό διάταγμα που προωθούν τα υπουργεία Εσωτερικών και Δημόσιας Τάξης.

Οι νέες προσλήψεις θα γίνουν με τη διαδικασία των μορίων, βάσει κριτηρίων που θα προσδιοριστούν με τις τοπικές προκηρύξεις, οι οποίες θα εκδοθούν από τους γενικούς γραμματείς των περιφερειών. Πέραν του ειδικού ένστολου θα προσληφθεί και επιστημονικό προσωπικό (μηχανικοί, επόπτες υγείας, διοικητικής υποστήριξης). Οι υποψήφιοι δημοτικοί αστυνομικοί θα πρέπει να μην έχουν υπερβεί το 30ό έτος της ηλικίας τους και να έχουν ανάστημα τουλάχιστον 1.70 μ. οι άνδρες και 1.65 μ. οι γυναίκες, ενώ θα κατατάσσονται σε τρεις κατηγορίες ανάλογα με το επίπεδο εκπαίδευσης τους (ΠΕ, ΤΕ, ΔΕ).

Τα βασικά κριτήρια επιλογής είναι ο βαθμός πτυχίου ή απολυτηρίου λυκείου, η γνώση ξένων γλωσσών, η εντοπιότητα, η κατοχή άδειας οδήγησης κ.λπ., ενώ οι υποψήφιοι θα υποβληθούν επίσης σε υγειονομικές εξετάσεις και αθλητικές δοκιμασίες (άλμα σε μήκος και δρόμος 1.000 μ.) Η εκπαίδευση του ένστολου προσωπικού θα γίνει με ευθύνη της ΕΛ.ΑΣ., σε δύο κύκλους τεσσάρων μηνών, ενώ θα υποχρεωθούν να εκπαιδευτούν και όσοι υπηρετούν σήμερα στη δημοτική Αστυνομία.

RODOGAZ

Στη Ρόδο από το 1963



✓ Διανομή φιαλών υγραερίου κατ' οίκον
τηλέφωνα παραγγελιών: 64409 - 094-4-528212
✓ Διανομή χύμα υγραερίου
✓ Πώληση καυστήρων και λεβήτων υγραερίου για κεντρικά συστήματα θέρμανσης
✓ Θερμαντικά σώματα



Διεύθυνση εργοστασίου: Καναμάτ Ρόδου • τηλ. 62649
Διεύθυνση πρατηρίου: Αυστραλίας 50 • τηλ. 34244-5

ακριτικά

κουβεντούλες με κάποιο νόημα

Θάρσει· λέγων τ' αληθές σου σφαλεί ποτέ
ΣΟΦΟΚΛΗΣ

ΜΑΡΤΥΡΕΣ - ΚΑΜΙΚΑΖΙ

Ουδέποτε η ανθρωπότητα από το Β' Παγκόσμιο Πόλεμο κι εντεύθεν βρέθηκε μπροστά σε μια τόσο μεγάλη αβεβαιότητα για το αύριο.

«Αποκοιμισμένη» η σύγχρονη δυτική σκέψη μέσα στην ευδαιμονία του καταναλωτισμού, της ανάπτυξης και της ασφάλειας, δεν μπορούσε εύκολα να φανταστεί ότι τώρα που οι «εχθροί» εξέλιπαν και τα τείχη έπεσαν θα μπορούσε από το πουθενά να εμφανιστεί αίφνης ένας νέος κίνδυνος που θα απειλεί όλα τα «κεκτημένα» των δυτικών κοινωνιών.

Δεν το χωρούσε η «προηγμένη και αναλυτική μας σκέψη» ότι κάποιος τριτοκοσμικός τρομοκράτης, που ακούει στο όνομα Μπιν Λάντεν ή Τσε Γκεβάρα των ισλαμιστών, θα μπορούσε να βάλει βόμβα τόσο μεγάλης ισχύος στα θεμέλια του καπιταλιστικού συστήματος. Δεν μπορούσε να το διανοηθεί κανείς ότι είναι δυνατόν ισχυρά έθνη, όπως οι ΗΠΑ, να αντιμετώπιζαν την κρίση με τα χίλια πρόσωπα μέσα στο ίδιο τους το σπίτι, έτσι που όλα τα σχέδια (επί χάρτου) για τις έκτακτες κρίσεις να αχρηστευθούν παραχρήμα.

Και το χειρότερο απ'όλα, τουλάχιστον όπως δείχνουν οι πρώτες αντιδράσεις, είναι ότι οι αίτιοι του τραγικού συμβάντος αναζητούνται και πάλι στους «συνήθεις υπόπτους».

Αραγε δεν ήταν ο Μπιν Λάντεν, με βάση τα στοιχεία των υπηρεσιών, πίσω από τις τρομοκρατικές επιθέσεις κατά των πρεσβειών και παλιότερα στους Δίδυμους Πύργους; Γιατί τότε δεν ξεκίνησε πόλεμος κατά του Αφγανιστάν, αφού και τότε οι ίδιοι Ταλιμπάν έκρυβαν και δεν παρέδιδαν τον διαβόητο τρομοκράτη; Μήπως το θέμα είναι ποσοτικό, γιατί τώρα τα θύματα είναι περισσότερα; Μάλλον όχι. Το θέμα είναι ο εξευτελισμός του γοήτρου. Και γι'αυτό το γόητρο η ανθρωπότητα οδηγείται σε δύσβατους ατραπούς. Και στιγμή δεν περνάει η ιδέα της αυτοκριτικής και της απλής σκέψης ότι στον πλανήτη μας των 6 δισ. ανθρώπων μόλις το 10% ζει πλουσιοπάροχα και το υπόλοιπο 90% σε συνθήκες άθλιες που απέχουν έτη φωτός ακόμα και από τα όρια φτώχειας όπως αυτά ορίζονται στις δυτικές κοινωνίες.

Οι θρησκείες, επομένως, που φανατίζουν δεν είναι τίποτα άλλο από το όχημα. Τα βαθύτερα αίτια είναι η εξαθλίωση και η απόγνωση, που δεν έχουν και τίποτα να χάσουν οι μάρτυρες καμικάζι. Κι αυτό είναι το μήνυμα.

Και μια... πολύ ανόητη υπόθεση:

Μήπως γινήκαμε πολλοί στον πλανήτη και πρέπει να... λιγοστέψουμε;

ΕΡΜΟΚΗΠΙΟ ΤΡΟΜΟΚΡΑΤΙΑΣ

Η Ευρώπη κινητοποιείται υπέρ των ΗΠΑ, όμως δεν βρίσκεται σε πόλεμο, δήλωσε ο υπουργός Εξωτερικών του Βελγίου εκφράζοντας έτσι τη διαφοροποίηση των Ευρωπαίων στον νέο τύπο πολέμου διαρκείας της Αμερικής κατά της τρομοκρατίας και των κρατών που την υποθάλπουν.

Μετά τις πρώτες αυθόρμητες δηλώσεις συμμετοχής στο αμερικανικό πένθος και απόλυτης συμπαράστασης στον δίκαιο αγώνα των ΗΠΑ κατά της τρομοκρατίας, οι Ευρωπαίοι ηγέτες αντιλαμβάνονται τους κινδύνους που περιλαμβάνει ενδεχόμενη γενικευμένη εκστρατεία κατά του μουσουλμανικού κόσμου, του οποίου ο έντονος αντιμαερικανισμός - αποτέλεσμα της αντιφατικής πολιτικής παρεμβάσεων και της φιλοϊσραηλινής στάσης των ΗΠΑ - λειτουργεί ως θερμοκήπιο της τρομοκρατίας.

Οι Ευρωπαίοι δικαιολογημένα θέλουν να αποφύγουν μια «σύγκρουση πολιτισμών» και έναν πόλεμο διαρκείας κατά των φυσικών τους γειτόνων της Β. Αφρικής και Μ. Ανατολής. Οχι γιατί αποβλέπουν σε μία άλλη εξωτερική πολιτική ή γιατί έχουν μεγάλα εμπορικά και οικονομικά συμφέροντα με τις αναπτυσσόμενες ισλαμικές χώρες. Αλλά γιατί γνωρίζουν πως η χρήση αδιάκριτης στρατιωτικής βίας κατά θρησκευτικά φανατισμένων, αλλά αθώων πληθυσμών ολόκληρων κρατών (χωρίς μάλιστα την προηγούμενη συλλογή αποδεικτικών στοιχείων για την υπόθαλψη τρομοκρατίας), θα επιδεινώσει αντί να βελτιώσει τα πράγματα. Γιατί θα στρέψει τους μετριοπαθείς Αραβες στη δυναμική αντίσταση υποσκάπτοντας τη νομιμοποιητική βάση φιλοδυτικών αραβικών καθεστώτων, αυτό δηλαδή στο οποίο ακριβώς αποσκοπεί η τρομοκρατία με το προκλητικό κτύπημα κατά των ΗΠΑ προκειμένου να αυξήσει την επιρροή της. Γιατί θα εμπλέξει ενδεχομένως σε γεωπολιτικές στρατιωτικές διαμάχες άλλες μεγάλες δυνάμεις της περιοχής με αποτέλεσμα τη γενίκευση και εξάπλωση του πολέμου ακόμη και σε χώρες με πυρηνικά όπλα. Τέλος, γιατί θα πολλαπλασιάσει τις τρομοκρατικές επιθέσεις στις ευρωπαϊκές χώρες όπου ζουν μουσουλμανικοί πληθυσμοί, διαταράσσοντας επικίνδυνα την κοινωνική τους συνοχή, τις πολιτικές ισορροπίες και τη ροπή για κατανάλωση των νοικοκυριών τους.

Η Ευρώπη οφείλει να ενισχύσει την ασφάλειά της και να βοηθήσει τις ΗΠΑ σε έναν δίκαιο, επιλεκτικό και συγκεκριμένο αγώνα κατά της τρομοκρατίας. Δεν πρέπει να πέσει όμως στην παγίδα ενός γενικευμένου, αντεκδικητικού και ρατσιστικού πολέμου με τελικό θύμα την ίδια την ανθρωπότητα.

ΨΥΧΑΜΟΙΒΟΣ!

Σε εκείνη την «Κίχλη» του ο Γιώργος Σεφέρης αφήνει μετέωρη μια φράση για τους ερμηνευτές του: «Ο πόλεμος... ΨΥΧΑΜΟΙΒΟΣ». Η φράση και η πράξη του ψυχαμοιβού πολέμου παραμένει μετέωρη όχι μόνο για τους ερμηνευτές, αλλά και για την πραγματικότητα που έζησε ο μεταπολεμικός κόσμος. Ο οποίος πίστεψε κάποτε πως μπορεί να εξορκίσει το κακό (Οχι εκείνο το κακό που ορίζει ο πλανητάρχης). Πλην όμως γελάστηκε, όπως φαίνεται. Και το κακό πλανιέται αδιάκοπα πάνω από τον κόσμο, αναζητώντας νέες ψυχές να εκμαυλίσει, νέα κορμιά να πάρει. Με συνεχείς μεταδόσεις, σε πυκνές δηλητηριώδεις δόσεις ως Μιθριδάτες εθιζόμαστε στην τυφλή βία. Ετοιμοι τόσο πιο πολύ όσο περισσότερος καιρός περνάει, να δεχτούμε το άλογο, Ετοιμοι να αναγνώσουμε τη νέα γεωγραφία του φόβου.

ΝΕΑ... ΑΝΘΡΩΠΟΓΕΩΓΡΑΦΙΑ

Προς το παρόν διδασκόμσατε τη νέα ανθρωπογεωγραφία μετρώντας ανθρώπους υποψήφια θύματα, όπως και ανθρώπους συντελεσμένα θύματα. Ανακαλύπτουμε τα βουνά του Αφγανιστάν, τις ιδιαιτερότητες του εδάφους, τις ιδιοτροπίες του καιρού και τους φανατισμούς των ανθρώπων. Βάρβαρους φανατισμούς απέναντι στους πολιτισμένους δικούς μας. Σαν εκείνο που μας ξεχωρίζει να είναι ο επιθετικός προσδιορισμός και όχι το ουσιαστικό.

DOLLARS

Οι Ηνωμένες Πολιτείες για να κάμψουν τις αντιδράσεις των Πακιστανών, ανοίγουν τους κρουνούς για να εισρεύσουν στη χώρα αυτή εκατομμύρια δολάρια. Με αυτό τον τρόπο υποθέτουν πως το καθεστώς της χώρας θα μπορέσει να καθησυχάσει τους διαμαρτυρόμενους, για τον φιλοαμερικανισμό του, πολίτες. Σ'αυτό τον κόσμο είναι να βρίσκεσαι στην κατάλληλη θέση, την κατάλληλη στιγμή. Είναι η μόνη ελπίδα για να τα κονομήσεις. Μέχρι τότε κάνουν όλοι πως δεν σε ξέρουν.

ΕΙΜΑΣΤΕ ΑΜΕΡΙΚΑΝΟΙ

Πώς λέμε είμαστε όλοι Αμερικανοί; Κάπως έτσι σκέφτηκε και η διοίκηση του Χρηματιστηρίου της Αθήνας και αποφάσισε να γίνονται για μια βδομάδα οι συνεδριάσεις από τις 12 το μεσημέρι μέχρι τις 6 το απόγευμα, προκειμένου να συντονιζόμαστε με τη συνάδελφο Γουόλ Στριτ.

ΤΡΕΙΣ ΔΙΑΦΟΡΕΤΙΚΟΙ ΚΟΣΜΟΙ

ΧΕΝΡΙ ΚΙΣΙΝΓΚΕΡ
ΜΕΤΡΙΟΠΑΘΕΙΑ ΣΗΜΑΙΝΕΙ ΥΠΟΧΩΡΗΣΗ



Η Ουάσιγκτον πρέπει να απευθύνει προειδοποίηση προς όλες τις χώρες ότι η ενθάρρυνση της τρομοκρατίας μέσα από τα κρατικά ΜΜΕ θα εκλαμβάνεται ως εχθρική ενέργεια. Η παρούσα κρίση υπαγορεύει μια νέα προσέγγιση. Ο Πρόεδρος Τζορτζ Μπους καλώς δήλωσε ότι οι τρομοκρατικές επιθέσεις σε Νέα Υόρκη και Ουάσιγκτον συνιστούν κήρυξη πολέμου. Σε έναν πόλεμο δεν αρκεί να αντέξεις πρέπει να υπερισχύσεις.

Οι τρομοκράτες έχουν ήδη χάσει μια σημαντική μάχη. Στις ΗΠΑ ο λαός ενωμένος είναι αποφασισμένος να εξαλείψει το κακό της τρομοκρατίας με οποιοδήποτε κόστος. Στη δυτική συμμαχία έληξε η συζήτηση γύρω από το ερώτημα εάν υπάρχει κοινός σκοπός στον κόσμο μας μετά τη λήξη του Ψυχρού Πολέμου. Ολες οι δυτικές δημοκρατίες αναγνώρισαν ότι η επίθεση εναντίον των ΗΠΑ αποτελεί ένα πρελούδιο για ό,τι μπορεί να συμβεί ακόμη πιο εύκολα στις δικές τους κοινωνίες. Το πιο σημαντικό είναι να προχωρήσουμε πέρα από τα αντίποινα και την τακτική «οφθαλμός αντί οφθαλμού» και να φτάσουμε να ξεριζώσουμε την καρδιά της τρομοκρατίας. Η μετριοπάθεια είναι αρκετή μόνο για όσους έχουν εναλλακτική λύση. Στην περίπτωση μας, μια ήπια γραμμή από τις ΗΠΑ θα εκληφθεί ως υποχώρηση ενώπιον της τρομοκρατίας.

(Χένρι Κίσινγκερ, πρώην υπουργός Εξωτερικών των ΗΠΑ, σε άρθρο του στην εφημερίδα «Σάντεϊ Τέλεγκραφ».)

ΝΟΑΜ ΤΣΟΜΣΚΙ
ΜΠΟΥΜΕΡΑΝΓΚ ΤΑ ΑΝΤΙΠΟΙΝΑ



Τα αμερικανικά αντίποινα για τις τρομοκρατικές επιθέσεις στη Ν. Υόρκη και στην Ουάσιγκτον, θα ήταν ένα «δώρο» για τον κύριο ύποπτο γι'αυτές, το Σαουδάραβα ισλαμιστή Οσάμα Μπιν Λάντεν. Ο νέος τύπου πολέμου που σηματοδοτούν τα τρομοκρατικά χτυπήματα της Τρίτης, θα είναι επωφελής, τόσο για τους σκληροπυρηνικούς φιλοπόλεμους των ΗΠΑ όσο και για τους αντάρτες αντιπάλους τους στο εξωτερικό. Ταυτόχρονα, όμως, θα είναι μεγάλο πλήγμα για τους φτωχούς και τους καταπιεσμένους του κόσμου, ενώ ιδιαίτερα οι Παλαιστίνιοι θα «ισοπεδωθούν» από την εξέλιξη αυτή. Οι επιθέσεις αυτές ήταν ένα δώρο για την πατριδοκάπηλη, φιλοπόλεμη Δεξιά των ΗΠΑ και του Ισραήλ, ενώ αντίστοιχα η απάντηση που σχεδιάζουν είναι «βούτυρο στο ψωμί» του Μπιν Λάντεν, αφού θα είναι το είδος εκείνο των αντιποίνων που εκείνος και οι ανά τον κόσμο ομοϊδεάτες του επιζητούν. Εκτιμώ πως μία οποιαδήποτε μαζική στρατιωτική απάντηση των ΗΠΑ και των συμμάχων τους, θα προκαλέσει περισσότερες και ίσως ακόμη χειρότερες τρομοκρατικές επιθέσεις, αφού είναι γνωστό πως οι ισλαμιστές αντάρτες είναι αποφασισμένοι να θυσιάσουν τη ζωή τους, προκειμένου να φέρουν εις πέρας το «θεόπνευστο» έργο τους.

(Νόαμ Τσόμσκι, Αμερικανός ακαδημαϊκός, σε συνέντευξή του στη μεξικανική εφημερίδα «Λα Χορνάντα».)

ΟΣΚΑΡ ΑΡΙΑΣ
ΔΙΚΑΙΟΣΥΝΗ ΚΑΙ ΟΧΙ ΕΚΔΙΚΗΣΗ



Σύνεση και σωφροσύνη πρέπει να είναι η απάντηση των αμερικανικών αρχών στις τρομοκρατικές επιθέσεις της περασμένης Τρίτης στη Ν. Υόρκη και την Ουάσιγκτον.

Το να επιτρέψουν να κατακλύσει τις καρδιές τους το μίσος, θα είναι σαν να δώσουν στους τρομοκράτες την απάντηση που αυτοί επιζητούν. Οι ΗΠΑ πρέπει να πάρουν μία «βαθιά ανάσα» προτού απαντήσουν στην τρομοκρατία με περισσότερη βία, γιατί η δικαιοσύνη δεν ταυτίζεται με την εκδίκηση. Η Αμερική θα πρέπει ακόμη και στη δύσκολη αυτή ώρα να τηρήσει απαρέγκλιτα τα ιδανικά του σεβασμού, της ελευθερίας και της ζωής.

(Οσκαρ Αρίας, βραβευμένος με Νόμπελ Ειρήνης, πρώην πρόεδρος της Κόστα Ρίκα, σε επιστολή προς τα ΜΜΕ).

LIVE

Παραμονές εκλογών πέρυσι τέτοια εποχή και όλοι θυμούνται στα περίφημα debate τον νυν πλανητάρχη Τζορτζ Μπους να μην έχει και πολύ καλές σχέσεις... θύμησης για τους κυβερνώντες των... υπό ανάφλεξη σήμερα περιοχών του Ισλάμ. Ούτε να τους ακούσει προφανώς δεν ήθελε. Τώρα όμως όχι μόνο αυτός αλλά και όλοι μας θα μάθουμε και πολιτική και ιστορία και γεωγραφία και θρησκεία αυτής της περιοχής του πλανήτη.

Θα ήταν ευχής έργο να μέναμε σε αυτό το στάδιο, της μάθησης δηλαδή, γιατί αυτές οι live συνδέσεις ανά τον κόσμο δυστυχώς αλλάζουν τόπο μόνο, και τα θύματα ίσως χρώμα και θρησκεία.

ΑΝΟΙΚΤΟΣ ΚΑΙ... ΠΟΛΥ!

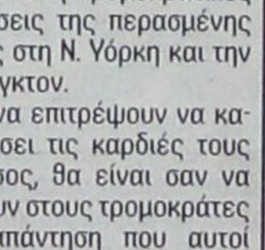

Ανοιχτός στον θεσμικό διάλογο που εμφανίζεται να ζητεί ο κ. Σκανδαλίδης, προωθώντας διμερείς επαφές τόσο με τα κόμματα της Αριστεράς όσο και με το ΚΕΠ, δήλωσε χθες ο Δ. Αβραμόπουλος. «Δεν διατυπώθηκε επίσημα», διαμήνυσε, και θυμίζοντας τη θέση του «η πολιτική είναι η τέχνη της σύνθεσης», ο κ. Αβραμόπουλος τόνισε: «Ο,τι φέρνει στην επιφάνεια το διάλογο και τη συνεργασία, υπηρετεί τη Δημοκρατία»...

ΓΙΑ ΝΑ ΜΗΝ ΞΕΧΝΑΜΕ

Α, και να μην ξεχάσουμε. Και φέτος όπως και πέρσι θα κάνουμε την ημέρα χωρίς αυτοκίνητο. Οπου θα βγουν οι υπουργοί με τα ποδήλατα, θα τους πάρουν οι κάμερες που θα βρίσκονται... τυχαία εκεί, θα εκφωνηθούν και τα σχετικά λογύδρια και μετά τη λήξη της τηλεοπτικής τελετής, θα πάρουν την παραπλεύρως παρκαρισμένη λιμουζίνα και θα αναχωρήσουν, προκειμένου να πάρουν νέες αποφάσεις για τον συντελεστή δόμησης, την οικοδόμηση δασικών εκτάσεων κ.λπ.

Ευτυχώς, στην Ρόδο δεν έχουμε υπουργούς.

(Εχουμε, όμως δημάρχους!)

ΔΙΑΦΩΝΙΕΣ ΓΙΑ ΤΗ ΣΥΝΕΔΡΙΑΣΗ

Δικογνωμίες ως προς την αναγκαιότητα της διακοπής της συνεδρίασης από τη διοίκηση του ΧΑΑ υπήρξαν μεταξύ παραγόντων της Σοφοκλέους χθες. Ορισμένοι θεσμικοί και χρηματιστές τόνιζαν κατ'ιδίαν ότι εφόσον το ΧΑΑ θεωρείται ώριμο χρηματιστήριο δεν θα'πρεπε να μεταβάλλεται ο χρόνος διαπραγμάτευσης ανάλογα με τη συγκυρία. Επίσης ότι με τη ρύθμιση αυτή επηρεάστηκε η ροή της συνεδρίασης ενώ δεν εκτονώθηκαν οι πιέσεις που εκείνη τη στιγμή ασκούντο. Κι όμως οι αρχές του Χρηματιστηρίου αποδείχθηκε ότι είχαν δίκιο.

Υ.Τ.Υ.

ΔΕΚΤΕΣ ΟΙ ΠΡΟΤΑΣΕΙΣ ΤΗΣ ΝΟΜΑΡΧΙΑΚΗΣ

3.243 μέλη του ΠΑΣΟΚ

έχουν δικαίωμα ψήφου

•Στις 30 Σεπτ. η ανάδειξη αντιπροσώπων στο συνέδριο

• Οριστικοποιήθηκαν εκλογικά κέντρα και ολομέλειες

3.243 μέλη του ΠΑΣΟΚ από το νότιο συγκρότημα της Δωδ/σου θα έχουν τελικώς δικαίωμα ψήφου στις εσωκομματικές εκλογές για την ανάδειξη αντιπροσώπων στο συνέδριο, που θα διεξαχθούν στις 30 Σεπτεμβρίου.

Μετά από ένα συνεχές «πήγαιν'έλα» του καταλόγου των μελών που η Νομαρχιακή Επιτροπή είχε στείλει προς επικύρωση στον Τομέα Οργανωτικού του Κινήματος, στα 3.082 μέλη που αρχικά είχαν εγκριθεί, προστέθηκαν άλλα 161, καθ'υπόδειξιν της Ν.Ε., ανεβάζοντας τον τελικό αριθμό σε 3.243. Τοπικά στελέχη του ΠΑΣΟΚ σε κατ'ιδίαν συζητήσεις τους έκαναν λόγο για ζήτημα «ηθικής τάξεως», αιτιολογώντας έτσι την επιμονή της Ν.Ε. να γίνουν σεβαστές από τα κεντρικά όργανα του ΠΑΣΟΚ δύο ομόφωνες αποφάσεις της για τον αριθμό των μελών που εκείνη είχε περιλάβει στους εκλογικούς καταλόγους.

Μετά την διευθέτηση του προβλήματος η Ν.Ε. συνεδρίασε χθες το βράδυ και απεφάσισε σε πόσα και σε ποιά σημεία του νησιού της Ρόδου θα στηθούν κάλπες την Κυριακή 30 Σεπτεμβρίου, αφού σύμφωνα με την εγκύκλιο της Κ.Ε. απαιτείται ο ελάχιστος αριθμός των 350 μελών που ψηφίζουν, ανά κάλπη.

Εκτός της πόλεως Ρόδου και του Δήμου Πεταλούδων κανένας άλλος δήμος δεν ξεπερνά τον αριθμό αυτό, ώστε να πρέπει να στηθεί μια κάλπη ανά ομάδα όμορων δήμων (σύμφωνα με την ίδια εγκύκλιο).

Τα 3.243 μέλη του ΠΑΣΟΚ στο νότιο συγκρότημα κατανέμονται ως εξής:

- Δήμος Ροδίων 1.189
- Δήμος Πεταλούδων 362
- Δήμος Νότιας Ρόδου 291
- Δήμος Καμείρου 203
- Δήμος Αρχαγγέλου 197
- Δήμος Ιαλυσού 143
- Δήμος Λινδίων 136
- Δήμος Καλλιθέας 90
- Δήμος Αφάντου 90
- Δήμος Ατταβύρου 53

ΝΗΣΙΑ

- Κάρπαθος 302
- Κάσος 71
- Τήλος 39
- Σύμη 52
- Χάλκη 16
- Μεγίστη 9

ΤΑ ΕΚΛΟΓΙΚΑ ΚΕΝΤΡΑ

Η Ν.Ε. στην προχθεσινή της συνεδρίαση αποφάσισε τελικώς να υπάρξουν τέσσερα εκλογικά κέντρα στο νησί της Ρόδου και απο ένα σε κάθε νησί.

Στον **Δήμο Ροδίων** (1189 μέλη) εκλογικό κέντρο θα είναι, ως συνήθως η αίθουσα του Ροδινιού. Θα εκλεγούν 24 σύνεδροι. Οι ψηφοφόροι - μέλη έχουν δυνατότητα να βάλουν μέχρι 10 σταυρούς, σε ισάριθμους υποψηφίους.

Στο **Παραδείσι** θα στηθεί το εκλογικό κέντρο που θα καλύψει τους Δήμους Ιαλυσού, Πεταλούδων, Καμείρου και Ατταβύρου (σύνολο μελών 761). Θα εκλεγούν 15 σύνεδροι, με δυνατότητα μέχρι 6 σταυρούς.

Στον **Αρχάγγελο** θα λειτουργήσει το εκλογικό κέντρο για τους Δήμους Καλλιθέας, Αφάντου και Αρχαγγέλου (σύνολο μελών 377). Θα εκλεγούν 8 σύνεδροι, με δυνατότητα μέχρι 3 σταυρούς.

Στο **Γεννάδι** θα λειτουργήσει το εκλογικό κέντρο για τους Δήμους Λινδίων και Νότιας Ρόδου (σύνολο μελών 427). Θα εκλεγούν 9 σύνεδροι με δυνατότητα μέχρι 4 σταυρούς.

Στο νησί της **Καρπάθου** η κάλπη θα στηθεί στα Πηγάδια. Θα εκλεγούν 6 σύνεδροι, με δικαίωμα μέχρι 2 σταυρούς. Στα υπόλοιπα νησιά Κάσο, Τήλο, Σύμη, Χάλκη, Καστελλόριζο θα λειτουργήσει ένα εκλογικό κέντρο ανά νησί, θα εκλεγεί ένας σύνεδρος από το καθένα, με δυνατότητα ενός μόνο σταυρού ανά ψηφοδέλτιο.

ΟΙ ΟΛΟΜΕΛΕΙΕΣ

Από την **Κάρπαθο** πρόκειται να ξεκινήσουν την προσεχή Παρασκευή 21 Σεπτεμβρίου οι ολομέλειες των τοπικών οργανώσεων του ΠΑΣΟΚ, στο πλαίσιο του προσυνεδριακού διαλόγου, ενώ καταβάλλονται προσπάθειες να γίνει ολομέλεια και στην Κάσο.

Την ίδια μέρα θα γίνει ολομέλεια στον **Δήμο Αρχαγγέλου.**

Θα ακολουθήσουν το **Σάββατο 22 Σεπτεμβρίου** οι ολομέλειες των Τοπικών Οργανώσεων του ΠΑΣΟΚ στο **Παραδείσι** και στο **Γεννάδι.**

Την **Δευτέρα 24 Σεπτεμβρίου** θα πραγματοποιηθεί η ολομέλεια της **Πόλεως Ρόδου** στα γραφεία του ΠΑΣΟΚ. Ο προσυνεδριακός διάλογος θα ολοκληρωθεί το **Σάββατο 29 Σεπτεμβρίου** παραμονή των εσωκομματικών εκλογών, με την σύγκληση του **Νομαρχιακού Συμβουλίου** του ΠΑΣΟΚ στο οποίο θα συμμετάσχει κλιμάκιο στελεχών του Κινήματος αποτελούμενο από τον τέως υπουργό Εμπορικής Ναυτιλίας Σταύρο Σουμάκη, τον κ. Χωραφά, διευθυντή του Πολιτικού Γραφείου του υπουργού Εθνικής Αμύνης κ. Ακη Τσοχατζόπουλου και την κ. Πανοπούλου.

Στις ολομέλειες έχουν κληθεί να συμμετάσχουν οι βουλευτές και τα μέλη της Κ.Ε. του ΠΑΣΟΚ από την Δωδεκάνησο.

«ΚΡΑΔΑΣΜΟΙ» ΣΤΗΝ ΤΟΥΡΙΣΤΙΚΗ ΒΙΟΜΗΧΑΝΙΑ ΑΠΟ ΤΟ

Μία εβδομάδα μετά τις τρομοκρατικές επιθέσεις στις ΗΠΑ, και το τοπίο στον παγκόσμιο τουριστικό χάρτη δεν είναι το ίδιο. Ο αεροπορικός αποκλεισμός των ΗΠΑ τις πρώτες ημέρες, πάγωσε τις αφίξεις από και προς την αμερικανική ήπειρο, ενώ και οι πτήσεις που εκτελούνται πλέον κανονικά, είναι υποτονικές και επιβάλλουν εξονυχιστικούς ελέγχους. Ενδεικτική είναι στην κατεύθυνση αυτή, η προημερών ανακοίνωση του Παγκόσμιου Οργανισμού Τουρισμού, το προεδρείο του οποίου εκφράζοντας τη θλίψη του για τα γεγονότα στην Αμερική, επισήμανε ότι οι τρομοκρατικές επιθέσεις είναι μία επίθεση όχι μόνο στην ανθρωπότητα, αλλά και στην τουριστική βιομηχανία, έναν τομέα που στηρίζεται στη σταθερή βάση της ειρήνης και της ασφάλειας

«Πάγωσαν» οι κρατήσεις

Ο Παγκόσμιος Ορφανισμός Τουρισμού, αναφέροντας ότι η τουριστική βιομηχανία θα αγωνιστεί να ξεπεράσει τις επιπτώσεις των γεγονότων αυτών, μέσα στις επόμενες εβδομάδες, απηύθυνε εκκληση προς τις κυβερνήσεις, τις Αρχές των αεροδρομίων και όλες τις αεροπορικές εταιρείες να λάβουν τα απαραίτητα μέτρα για την ασφάλεια του ταξιδιωτικού κοινού. Στο κλίμα αυτό, επιφυλακτική είναι και η ελληνική τουριστική αγορά η οποία τα τελευταία χρόνια, στρέφει ιδιαίτερα την προσοχή της προς τις ΗΠΑ ως μία αναδυόμενη για τον ελληνικό τουρισμό αγορά, κυρίως σε ό,τι αφορά το εισόδημα (ως τουρίστες υψηλής οικονομικής στάθμης) και την ανάπτυξη διάφορων μορφών τουρισμού, όπως οι κρουαζιέρες. Μέχρι στιγμής, βέβαια, οι ελληνικοί φορείς τουρισμού αδυνατούν να εκφράσουν επίσημα τις εκτιμήσεις τους για τις συνέπειες που έχει η επίθεση αυτή στην τουριστική δραστηριότητα της χώρας μας. Ακριβής εικόνα αναμένεται να υπάρξει, ουσιαστικά, μετά το τέλος αυτής της εβδομάδας, οπότε και θα εκτιμηθούν τα πρώτα στοιχεία των αφίξεων στα αεροδρόμια, μετά το «πάγωμα» της περασμένης εβδομάδας στις πτήσεις.



Οι πρώτες εκτιμήσεις, πάντως επιβεβαιώνουν ότι ως ένα βαθμό, η φετινή σεζόν έχει χαθεί για την αγορά της Αμερικής, αφού έως ότου αποκατασταθούν οι συνθήκες ταξιδίων και ομαλοποιηθεί η κατάσταση - σε ένα εύλογο διάστημα μερικών εβδομάδων - θα έχουν περάσει οι μήνες Σεπτέμβρης και Οκτώβρης, δύο μήνες, ιδιαίτερα «καλοί» για τις αφίξεις τουριστών από ΗΠΑ. Το μεγαλύτερο πλήγμα αναμένεται να δεχθεί ο τουρισμός στην Αθήνα και οι κρουαζιέρες, οι οποίες και συγκεντρώνουν μεγάλο ενδιαφέρον από τους Αμερικανούς τουρίστες. Μέχρι, εξάλλου, την περασμένη Παρασκευή, οι αφίξεις Αμερικανών τουριστών από την ημέρα της τρομοκρατικής επίθεσης, ήταν μηδενικές. Ενώ, οι πρώτες εκτιμήσεις έκαναν λόγο για ικανό αριθμό ακυρώσεων των αφίξεων στις επόμενες ημέρες.

Να σημειωθεί ότι σε ετή-

Rodos Tec
COMPUTER SYSTEMS



ΤΙΜΗ:140.000δρχ
Ηλεκτρονική με φορολογική μνήμη 7 ετών!

ΤΙΜΗ: 170.000 δρχ
Θερμική, γρήγορη και αθόρυβη

Ταμειακές μηχανές με δυνατότητα διπλής αναγραφής τιμών σε δραχμές και EURO

ΔΗΜΟΣ ΑΝΑΣΤΑΣΑΣ - ΣΩΤΗΡΗΣ ΓΕΩΡΓΑΣ
ΔΗΜ. ΑΝΑΣΤΑΣΙΑΔΗ 1- 85100 ΡΟΔΟΣ ΤΗΛ. 0241 - 28393

Η BUSINESS LOGIC
ΚΟΝΤΑ ΣΤΑ
ΚΟΣΜΗΜΑΤΟΠΩΛΕΙΑ

Η BUSINESS LOGIC A.E.
η μοναδική πανελλαδικά αλυσίδα παροχής ολοκληρωμένων λύσεων πληροφορικής αποκλειστικά για επιχειρήσεις, είναι και πάλι κοντά σας.

Με το πληρέστερο πρόγραμμα της αγοράς για διαχείριση και οργάνωση καταστημάτων αργυροχρυσοχοίας.

Για περισσότερες πληροφορίες ....

BUSINESS LOGIC

BUSINESS LOGIC ΤΑΜΒΑΚΑΣ ΔΗΜΗΤΡΗΣ
ΒΟΥΛΓΑΡΟΚΤΟΝΟΥ 14, ΡΟΔΟΣ
ΤΗΛ : 0241-75218, FAX : 0241-35104
e-mail address: dimitamb@otenet.gr

ΤΡΟΜΟΚΡΑΤΙΚΟ ΧΤΥΠΗΜΑ ΣΤΙΣ ΗΠΑ



σια βάση φτάνουν στην Ελλάδα αεροπορικώς, περίπου 200.000 Αμερικανοί τουρίστες ενώ σημαντικός αριθμός εξ'αυτών πραγματοποιούν κρουαζιέρες στα ελληνικά νησιά.

Εξάλλου, ο τομέας της κρουαζιέρας στην Ελλάδα, στρέφει σημαντικά την προσοχή του στην αγορά των ΗΠΑ, αφού οι Αμερικανοί τουρίστες έχουν αυτή τη μορφή τουρισμού ως την πρώτη επιλογή στα ταξίδια στη Μεσόγειο, όπου σύμφωνα με στοιχεία μελέτης του Παγκόσμιου Συμβουλίου Τουρισμού και Ταξιδίων, αναμένται εκρηκτική αύξηση στην επόμενη δεκαετία. Αγνωστό, επίσης, παραμένει εάν και σε ποιό βαθμό θα υπάρξουν επιπτώσεις στην παρουσία και δραστηριοποίηση αμερικανικών εταιρειών στον ελληνικό τουρισμό. Το ενδιαφέρον που έχουν δείξει αμερικανικές εταιρείες για να επενδύσουν το επόμενο διάστημα σε τουριστικές υποδομές στην Ελλάδα, είναι αξιόλογο. Ηδη, επενδύσεις υπάρχουν στον ξενοδοχειακό τομέα και δη στην περιοχή της Αθήνας και της Θεσσαλονίκης (Intercontinental, Hyatt κ.λπ.), ενώ πρόσφατα - από την πρώτη φάση της εκδήλωσης ενδιαφέροντος για το Καζίνο Πάρνηθας - διαπιστώθηκε ενδιαφέρον από αμερικανικές εταιρείες καζίνο, μεταξύ των οποίων και του Λας Βέγκας. Ενώ, προ μηνών πραγματοποιήθηκαν στην Αθήνα, επαφές μεταξύ ελληνικών φορέων τουρισμού και εκπροσώπων της Ενωσης Τουριστικών Οργανισμών των ΗΠΑ, USTOA, της οποίας μέλη είναι ορισμένοι από τους μεγαλύτερους τουριστικούς οργανισμούς και γραφεία ταξιδίων των ΗΠΑ, αεροπορικές εταιρείες κ.λπ. Η συνάντηση είχε ως στόχο να διερευνηθούν οι δυνατότητες περαιτέρω συνεργασίας ή νέων συμφωνιών στον τομέα του τουρισμού και των ταξιδίων.

Τι λέει μελέτη για τον τουρισμό στις ΗΠΑ

Ιδιαίτερα θετικές - τουλάχιστον πριν από το μεγαλύτερο τρομοκρατικό χτύπημα στις ΗΠΑ - ήταν οι προοπτικές που είχαν διατυπώσει παγκόσμιοι τουριστικοί φορείς, αλλά και τα επίσημα γραφεία τουρισμού της Νέας Υόρκης, για την πορεία του τουρισμού στη χώρα τα επόμενα χρόνια.

Πρόσφατη μελέτη του Παγκόσμιου Οργανισμού Τουρισμού έδειξε ότι ο εισερχόμενος τουρισμός των ΗΠΑ, στον τομέα των μακρινών ταξιδίων αναμένεται να παρουσιάσει σημαντική αύξηση στις επόμενες δύο δεκαετίες. Ειδικότερα, ο ρυθμός αύξησης της τουριστικής κίνησης προς ΗΠΑ, υπολογίζεται σε 3,9% σε ετήσια βάση, ώστε το 2020 οι τουρίστες που επισκέπτονται στην Αμερική, ετησίως να φτάσουν τα 282,3 εκατ. Εκτιμάται επίσης, ότι η Ευρώπη θα παραμείνει στην επόμενη εικοσαετία, η μεγαλύτερη αγορά τουρισμού για τις ΗΠΑ, με μέση ετήσια αύξηση του αριθμού των επισκεπτών κατά 5,8 εκατ. Υπολογίζεται ότι η Αμερική το 2020 θα δέχεται 66 εκατ. Ευρωπαίους τουρίστες κάθε χρόνο. Να σημειωθεί πάντως, ότι με βάση τα στοιχεία της μελέτης, ο διευθυντής του τμήματος Market Intelligence and Promotion, του Παγκόσμιου Οργανισμού Τουρισμού, Αγκούστο Χουεσκάρ, επισήμανε ότι ο αυξημένος ανταγωνισμός και η ασφάλεια των τουριστών (και ειδικότερα σε ό,τι αφορά φυσικές καταστροφές, εγκλήματα κατά των τουριστών και τρομοκρατικές επιθέσεις), θα αποτελέσουν τις δύο μεγάλες προκλήσεις για τις ΗΠΑ τα επόμενα χρόνια. Εν τω μεταξύ, ειδικά για την πόλη της Νέας Υόρκης που επλήγη, οι αρχικές εκτιμήσεις του επίσημου Γραφείου Τουρισμού έκαναν λόγο για αφίξεις 38,4 εκατ. τουριστών για τη φετινή χρονιά.

Η ίδια διεύθυνση τουρισμού της Νέας Υόρκης, επισημαίνει, επίσης, ότι ο ξενοδοχειακός τομέας αναπτύσσεται στην περιοχή με ρυθμούς - ρεκόρ. Σύμφωνα με τις εκτιμήσεις αυτές, έως το τέλος του 2002, η Νέα Υόρκη θα διαθέτει περισσότερα από 70.000 δωμάτια σε ξενοδοχειακές μονάδες. Στις πλέον πρόσφατες επενδύσεις σε ξενοδοχεία, περιλαμβάνεται η λειτουργία της μονάδας Thirty Thirty (30 E. 30th St. bet. Park and Madison Aves.), μετά από ανακαίνιση ύψους 15 εκατ. δολαρίων, και το ξενοδοχείο της διεθνούς αλυσίδας Sofitel (45 Σ 44th St. bet. Fifht and Sixth Aves) δυναμικότητας 398 δωματίων και 52 σουιτών, και του Hilton Times Square (234 W42nd St. bet. Seventh and Eighth Aves) δυναμικότητας 444 δωματίων.

Στις προγραμματισμένες επενδύσεις, εντάσσεται η λειτουργία του ξενοδοχείου της διεθνούς αλυσίδας Westin, το E-Walk at Times Square, 858 δωματίων, που προγραμματίζεται να ανοίξει το φθινόπωρο του 2002, δύο μονάδες της αλυσίδας Ritz - Carlton, η Ritz - Carlton Central Park South 292 δωματίων στις αρχές του 2002 και η μονάδα Ritz - Carlton Battery Park City που προγραμματίζετια να λειτουργήσει στα τέλη του 2001. Να σημειωθεί επίσης, ότι είχε δρομολογηθεί η λειτουργία του νέου ξενοδοχείου Embassy Suites New York City (102 Northe End Ave. at Vesey St.) στην περιοχή του Μανχάταν και ειδικότερα στη γειτονιά του World Trade Center, που κατέρρευσε.

ΕΠΙΣΚΕΠΤΟΝΤΑΙ ΤΗΝ ΡΟΔΟ ΕΠΙ ΣΕΙΡΑΝ ΕΤΩΝ

Τιμήθηκαν από το Δήμο Ροδίων

δύο «εραστές του νησιού»



Αναμνηστικό δίπλωμα στους Δανούς τουρίστες Inge Ebbe και Preden Pedersen

Ο αντιδήμαρχος κ. Αντώνης Αλαβέρας, εκπροσωπώντας τον Δήμο Ροδίων, ετίμησε χθές το πρωί, δύο πραγματικούς λάτρεις της Ρόδου και πιο συγκεκριμένα δύο Δανούς πολίτες, οι οποίοι επισκέπτονται το «σμαραγδένιο νησί» επί σειράν ετών, ακόμα και 2-3 φορές μέσα στον ίδιο χρόνο.

Πρόκειται για την Inge Ebbe, η οποία επισκέφθηκε ως τώρα πάνω από 30 φορές το νησί μας και τον Preben Pedersen, ο οποίος επισκέφθηκε το νησί πάνω από 45 φορές, αλλά δεν «χόρτασαν» και θα συνεχίσουν να μας έρχονται.

Αυτό δήλωσαν και προς τον αντιδήμαρχο ο οποίος τους ευχαρίστησε για την μεγάλη αγάπη και εμπιστοσύνη που επιδεικνύουν προς το νησί και ευχήθηκε «να μας ξανάρθουν». Ταυτόχρονα ο κ. Αλαβέρας τους απένειμε αναμνηστικό δίπλωμα εκ μέρους του Δήμου Ροδίων.

Οπως δήλωσαν οι δύο «εραστές της Ρόδου» αυτό που τους αρέσει ιδιαιτέρως είναι ο ήλιος, η θάλασσα, ο κόσμος και γενικά ο τρόπος ζωής των κατοίκων. Εχοντας τέτοιους θαυμαστές το νησί θα μπορεί, σίγουρα να ατενίζει με αισιοδοξία το μέλλον.

Συνέρχεται το Νομαρχιακό Συμβούλιο Δωδ/σου

Οριστικοποιήθηκε τελικώς η Παρασκευή 21 Σεπτεμβρίου ως η ημέρα διεξαγωγής της έκτακτης συνεδρίασης του Νομαρχιακού Συμβουλίου Δωδεκανήσου, προκειμένουνα συζητηθούν σοβαρά θέματα τα οποία είχαν αναβληθεί κατά την τελευταία συνεδρίαση, λόγω ελλείψεως χρόνου.

Πρόκειται για τα ακόλουθα:

Θέμα 1ο: Πρόταση της Ν.Α. Δωδεκανήσου για τις ακτοπλοϊκές συγκοινωνίες του νομού. **Θέμα 2ο:** Επεξεργασία πρότασης για την αξιοποίηση της ακίνησης περιουσίας του Ελληνικού Δημοσίου στην Δωδεκάνησο. **Θέμα 3ο:** Πρόταση συζήτησης θεμάτων που αφορούν την Αναπτυξιακή Εταιρεία Πρόοδος.

Να σημειωθεί ότι η σύγκληση του Συμβουλίου γίνεται σύμφωνα με όσα αναφέρονται στο άρθρο 52 του Π.Δ. 30/1996 για κατεπείγουσες περιπτώσεις λόγω της ύπαρξης προθεσμίας για το πρώτο θέμα της ημερήσιας διάταξης, σύμφωνα με τα χρονοδιαγράμματα του υπουργείου Εμπορικής Ναυτιλίας. Η κανονική συνεδρίαση του Νομαρχιακού Συμβουλίου για τον μήνα Σεπτέμβριο, θα γίνει πιθανότατα την Παρασκευή 28 του μηνός.

Μια Ξεχωριστή Δεση στη Θαλασσα

ΔΡΟΜΟΛΟΓΙΑ ΑΠΟ 18/09/2001 ΕΩΣ 30/09/2001
ΑΝΑΧΩΡΗΣΕΙΣ ΑΠΟ ΡΟΔΟ

ΗΜ/ΝΙΑ		ΠΛΟΙΟ	ΩΡΑ	ΠΡΟΟΡΙΣΜΟΣ
18.09	ΤΡΙΤΗ	ΡΟΔΟΣ	14.00	ΚΩ - ΚΑΛΥΜΝΟ - ΛΕΡΟ - ΠΑΤΜΟ - ΠΕΙΡΑΙΑ
19.09	ΤΕΤΑΡΤΗ	ΠΑΤΜΟΣ	14.00	ΤΗΛΟ - ΚΩ - ΚΑΛΥΜΝΟ - ΛΕΡΟ - ΠΑΤΜΟ - ΠΕΙΡΑΙΑ
20.09	ΠΕΜΠΤΗ	ΡΟΔΟΣ	17.00	ΣΥΜΗ - ΚΩ - ΠΕΙΡΑΙΑ
21.09	ΠΑΡΑΣΚΕΥΗ	ΠΑΤΜΟΣ	14.00	ΚΩ - ΚΑΛΥΜΝΟ - ΛΕΡΟ - ΠΑΤΜΟ - ΠΕΙΡΑΙΑ
22.09	ΣΑΒΒΑΤΟ	ΡΟΔΟΣ	14.00	ΚΩ - ΚΑΛΥΜΝΟ - ΛΕΡΟ - ΠΑΤΜΟ - ΠΕΙΡΑΙΑ
23.09	ΚΥΡΙΑΚΗ	ΠΑΤΜΟΣ	14.00	ΚΩ - ΚΑΛΥΜΝΟ - ΛΕΡΟ - ΠΑΤΜΟ - ΠΕΙΡΑΙΑ
24.09	ΔΕΥΤΕΡΑ	ΡΟΔΟΣ	15.00	ΝΙΣΥΡΟ - ΚΩ - ΑΣΤΥΠΑΛΑΙΑ - ΠΕΙΡΑΙΑ
25.09	ΤΡΙΤΗ	ΠΑΤΜΟΣ	14.00	ΚΩ - ΚΑΛΥΜΝΟ - ΛΕΡΟ - ΠΑΤΜΟ - ΠΕΙΡΑΙΑ
26.09	ΤΕΤΑΡΤΗ	ΡΟΔΟΣ	14.00	ΤΗΛΟ - ΚΩ - ΚΑΛΥΜΝΟ - ΛΕΡΟ - ΠΑΤΜΟ - ΠΕΙΡΑΙΑ
27.09	ΠΕΜΠΤΗ	ΠΑΤΜΟΣ	17.00	ΣΥΜΗ - ΚΩ - ΠΕΙΡΑΙΑ
28.09	ΠΑΡΑΣΚΕΥΗ	ΡΟΔΟΣ	14.00	ΚΩ - ΚΑΛΥΜΝΟ - ΛΕΡΟ - ΠΑΤΜΟ - ΠΕΙΡΑΙΑ
29.09	ΣΑΒΒΑΤΟ	ΠΑΤΜΟΣ	14.00	ΚΩ - ΚΑΛΥΜΝΟ - ΛΕΡΟ - ΠΑΤΜΟ - ΠΕΙΡΑΙΑ
30.09	ΚΥΡΙΑΚΗ	ΡΟΔΟΣ	14.00	ΚΩ - ΚΑΛΥΜΝΟ - ΛΕΡΟ - ΠΑΤΜΟ - ΠΕΙΡΑΙΑ

Κεντρικό Πρακτορείο ΔΑΝΕ SEA LINE Αυστραλίας 92
Ωρες λειτουργίας 08.00 - 20.00 ΤΗΛ. 43150 (10 γραμμές)

D-A-N-E- SEA LINE
ΔΩΔΕΚΑΝΗΣΙΑΚΗ ΑΝΩΝΥΜΗ ΝΑΥΤΙΛΙΑΚΗ ΕΤΑΙΡΙΑ

ΚΥΚΛΟΦΟΡΗΣΕ
ΤΟ ΕΘΝΙΚΟ ΛΑΧΕΙΟ
ΜΕ ΜΕΓΑΛΕΣ ΠΡΟΣΦΟΡΕΣ
65% ΣΤΟΥΣ ΤΥΧΕΡΟΥΣ
1ος ΛΑΧΝΟΣ
1.000.000.000
ΔΩΡΕΑΝ ΑΝΑΝΕΩΣΗ ΤΗΣ Α/189
ΓΙΑ ΤΟΥΣ ΜΙΣΟΥΣ ΠΑΙΚΤΕΣ
ΣΥΝΟΛΟ ΚΕΡΔΩΝ
8.000.000.000
3 ΣΤΟΥΣ 4 ΚΕΡΔΙΖΟΥΝ
Α' ΚΛΗΡΩΣΗ 27-28 ΣΕΠΤΕΜΒΡΙΟΥ 2001

δημοκρατικά
ΥΠΑΡΧΕΙ ΑΝΤΙΚΕΙΜΕΝΙΚΗ ΠΡΑΓΜΑΤΙΚΟΤΗΤΑ Η ΟΠΟΙΑ ΔΙΝΕΙ ΤΟ ΜΕΤΡΟ ΤΗΣ ΑΛΗΘΕΙΑΣ (ΑΡΙΣΤΟΤΕΛΗΣ)

θα επικρατήσει (στις Ηνωμένες Πολιτείες) το «χρέος του φόβου»

Χαρακτηρίζοντας τις τρομοκρατικές επιθέσεις στο Κέντρο του Παγκόσμιου Εμπορίου στη Νέα Υόρκη και στο Πεντάγωνο, στην Ουάσινγκτον, «πολεμικές ενέργειες», ο Αμερικανός πρόεδρος προσδιόρισε ξεκάθαρα με όρους εθνικής ασφάλειας και άμυνας την πραγματικότητα της περασμένης Τρίτης και επιτρέπει σε όλους μας να συζητήσουμε ψύχραιμα και προπάντων αξιόπιστα τις πολιτικές συνέπειες της σφαγής. Μας αρέσει ή όχι, αυτό είναι το πλαίσιο στο οποίο θα πρέπει να κινηθεί η αξιολόγησή μας, αφού αυτό είναι το πλαίσιο που τίθεται από τον κυρίαρχο παράγοντα ισχύος στο διεθνές περιβάλλον. Οι συζητήσεις, που κινούνται σε κανονιστικό επίπεδο (τι θα έπρεπε να συμβεί, τι πρέπει και τι δεν πρέπει να κάνουν οι ΗΠΑ) και που σχεδόν αποκλειστικά διεξάγονται στην Ελλάδα, είναι χρήσιμες και διδακτικές, αλλά η σχετικότητά τους με την πραγματικότητα των διεθνών σχέσεων και των αναζητούντων ισχύ και ασφάλεια εθνών κρατών ελάχιστη.

«ΟΤΑΝ Η ΠΡΑΓΜΑΤΙΚΟΤΗΤΑ ΣΥΓΚΡΟΥΕΤΑΙ ΜΕ ΤΙΣ ΠΡΟΣΔΟΚΙΕΣ ΜΑΣ ΑΠΟ ΑΥΤΗΝ, ΤΟΤΕ Η ΣΥΓΧΥΣΗ ΕΙΝΑΙ ΔΥΣΚΟΛΟ ΝΑ ΑΠΟΦΕΥΧΘΕΙ»

Ορθώς, η συζήτηση για την επόμενη μέρα έχει ως καθολικά αποδεκτή αφετηρία το ότι τίποτε πια δεν μπορεί να είναι ίδιο στη διεθνή πολιτική. Και αυτή η αντίληψη μεταφράζεται κυρίως ως προοπτική αλλαγής της αμερικανικής εξωτερικής πολιτικής; Η μεταβολή αυτή δεν θα πρέπει να εκληφθεί ως ανατροπή. Κάτι τέτοιο προϋποθέτει ανατροπή της βασικής ερμηνείας που δίνουν στα αμερικανικά εθνικά συμφέροντα οι νομιμοποιημένες στις ΗΠΑ συγκροτημένες πολιτικές και κοινωνικές πλειοψηφίες. Επειδή κάτι τέτοιο θα πρέπει να θεωρηθεί μάλλον απίθανο, η όποια αλλαγή στην εξωτερική πολιτική των ΗΠΑ θα κινείται προφανώς σε ένα στέρεο και γνώριμο πλαίσιο ηγεμονικής συνέχειας. Μια τέτοια πρόβλεψη σαφώς και δικαιώνεται από την ιστορική εμπειρία. Αυτό που αλλάξει δραματικά και με θεμελιώδεις συνέπειες για το διεθνές περιβάλλον είναι η επιδείνωση του διλήμματος ασφάλειας των ΗΠΑ. Οι ΗΠΑ από εδώ και πέρα νιώθουν λιγότερη ασφάλεια. Τα γεγονότα της 11ης Σεπτεμβρίου υπερβαίνουν κάθε προηγούμενη εμπειρία. Σε μια περίπτωση σαν και τη συγκεκριμένη το παρελθόν όχι μόνο δεν βοηθά, αλλά ενδεχομένως να υπονομεύσει την ικανότητα κατανόησης του παρόντος. Οι ΗΠΑ έχουν να αντιμετωπίσουν ένα δίλημμα ασφάλειας, το οποίο μπορεί να προσδιοριστεί ως σύγκρουση μεταξύ της αναζήτησης για απόλυτες απαντήσεις και τους κινδύνους της ψυχροπολεμικής εποχής, μεταξύ της συνειδητοποίησης ότι οι ΗΠΑ είναι τρωτές και ευάλωτες και της επανάστασης εναντίον αυτής της συνειδητοποίησης. Οταν η πραγματικότητα συγκρούεται με τις προσδοκίες μας από αυτήν, τότε η σύγχυση είναι δύσκολο να αποφευχθεί.

Στην περίπτωση των ΗΠΑ θα συμβεί δυστυχώς το αυτονόητο για κάθε έθνος - κράτος. Η σύγχυση θα εκλογικευθεί. Το χρέος του φόβου θα επικρατήσει. Οι ΗΠΑ θα δράσουν ως ένας απόλυτα ορθολογικός κρατικός παράγοντας που βιώνει την απειλή και την ανασφάλεια. Θα κλιμακώσουν την προσπάθεια τους για ισχύ, επιβολή και ασφάλεια. Θα μετρήσουν φίλους και εχθρούς, όπως κάνει και η Ελλάδα σε κάθε ευκαιρία. Σε πολλά θέματα οι Αμερικανοί νιώθουν δικαιωμένοι. Δεν έχει σημασία τι πιστεύουμε εμείς, αλλά τι πιστεύουν εκείνοι. Η σύγκρουση και το αίμα αποθεώνουν και δικαιώνουν το έθνος - κράτος. Σε ένα άλλο επίπεδο ανάλυσης, το αίμα που μας έπνιγε την περασμένη Τρίτη απλώς επιβεβαίωσε για πολλοστή φορά ότι για το κακό είμαστε εξαιρετικά ικανοί. Είμαστε ικανοί για το απόλυτο κακό, για το απόλυτο μίσος. Και αυτό αποδεικνύεται όχι μόνο όταν κάποιοι σαν εμάς είναι έτοιμοι να σφάξουν, χωρίς ίχνος δισταγμού, κάποιους σαν εμάς, αλλά και όταν κάποιοι, πάλι σαν εμάς, είναι απολυτως έτοιμοι να δικαιολογήσουν μιλώντας για καταπιεσμένους και απελπισμένους θύτες και για αίροντα αμαρτίες θύματα, κρύβοντας (όχι και τόσο) επιμελώς την ικανοποίηση τους. Αποδεικνύεται τώρα πως την άνοιξη του 1999 καταδίκαζαν τους βομβαρδισμούς στο Κόσοβο επειδή οι θύτες ήταν οι ΗΠΑ και το ΝΑΤΟ και τα θύματα οι Σέρβοι. Επιχαίρουν και δικαιολογούν, γιατί όπως φαίνεται δεν εκτιμούν κάθε ανθρώπινη ζωή και συγκλονίζονται μόνο από «συγκεκριμένο αίμα».

Στην ελληνική μυθολογία οι θεοί μερικές φορές τιμωρούσαν τους ανθρώπους εκπληρώνοντας τις επιθυμίες τους απολύτως. Να μην ξεχνάμε ότι επρόκειτο για τιμωρία και ότι δεν είμαστε οι μόνοι που έχουν επιθυμίες. Για κάποιους οι Ελληνες ανήκουμε στους καταπιεστές, στους υπαίτιους της απελπισίας τους, στους διαχειριστές της (κακής) μοίρας τους.

ΓΑΛΛΙΚΑ
Ε. ΣΤΕΦΑΝΙΔΟΥ - ΔΙΑΚΟΓΕΩΡΓΙΟΥ
ΠΤΥΧΙΟΥΧΟΣ
ΓΑΛΛΙΚΟΥ ΠΑΝΕΠΙΣΤΗΜΙΟΥ
1ον) Μαθήματα για Γυμνάσιο και Λύκειο
2ον) Μαθήματα για ΟΛΑ ΤΑ ΕΠΙΠΕΔΑ ΔΙΠΛΩΜΑΤΩΝ DELF 1, DELF 2, DALF, TAD, SORBONNE 1,2,
3ον) Και επιπλέον μαθήματα για εισαγωγή, φοίτηση ΣΤΙΣ ΤΟΥΡΙΣΤΙΚΕΣ ΣΧΟΛΕΣ
Με εξειδίκευση στην Ξενοδοχειακή ΓΑΛΛΙΚΗ ΟΡΟΛΟΓΙΑ
Πληροφορίες στα τηλέφωνα 33307, 30544, 26855.

ΚΑΤΑΘΕΤΕΙ ΤΙΣ ΠΡΟΤΑΣΕΙΣ ΤΟΥ

Η άποψη του ΕΚΡ για τα προβλήματα της ΔΕΗ και το ενεργειακό



Επίθεση κατά των αυτοδιοικήσεων, των βουλευτών και του ΠΑΣΟΚ

Η ΔΕΗ ιδρύθηκε πριν από 50 χρόνια σαν δημόσια επιχείρηση, εξαγοράζοντας όλες τις τότε ιδιωτικές και δημοτικές επιχειρήσεις παραγωγής ηλεκτρικής ενέργειας, που λειτουργούσαν και κάλυπταν βασικές ανάγκες της εποχής εκείνης, σε ηλεκτρική ενέργεια και σε ορισμένες μόνο περιοχές της χώρας.

Σε αυτή τη διαδρομή, η συνεισφορά της ΔΕΗ στον εξηλεκτρισμό της χώρας, στην ανάπτυξη της εθνικής οικονομίας και την άνοδο του βιοτικού επιπέδου του ελληνικού λαού υπήρξε τεράστια.

Πολύ σημαντική είναι ακόμα η προσφορά της ΔΕΗ στην ανάπτυξη της τεχνογνωσίας στη χώρα μας, με την σύμπραξή της και με άλλους οργανισμούς και επιχειρήσεις.

Σταδιακά η ΔΕΗ δημιούργησε 33.000 χιλιάδες θέσεις εργασίας, ενώ συνέβαλε με έμμεσο τρόπο στην δημιουργία χιλιάδων άλλων θέσεων εργασίας, σε βιομηχανίες και εταιρείες εργολαβιών που εξυπηρετούν την επιχείρηση, συμβάλλοντας έτσι ενεργά και στην μείωση της ανεργίας.

Η ηλεκτρική ενέργεια αποτελεί βασικό κοινωνικό αγαθό, που επηρεάζει όλους τους τομείς της οικονομικής δραστηριότητας, αλλά και το εισόδημα των εργαζομένων, αγροτών και επαγγελματιών.

Το κόστος κάθε φορά της κιλοβατώρας, μαζί φυσικά με άλλους συντελεστές, παίζει σημαντικό ρόλο στο κόστος παραγωγής όλων των παραγόμενων προϊόντων στη χώρα μας.

Κατά συνέπεια η ΔΕΗ, όσο ακόμα παραμένει υπό δημόσιο έλεγχο, μέσω των τιμολογίων της συμβάλλει θετικά στη χάραξη δημοσιονομικής πολιτικής και στην τιθάσευση του πληθωρισμού.

Η ΔΕΗ μέσα σε αυτά τα πλαίσια, βρίσκεται τέταρτη στη σειρά με τη χαμηλότερη τιμή ανά κιλοβατώρα ανάμεσα στις 15 χώρες της ΕΕ, μετά την Φινλανδία, Σουηδία και Δανία, χωρίς φυσικά να είναι ζημιογόνα. Την ίδια περίοδο, οι ιδιωτικοποιημένες επιχειρήσεις παραγωγής ηλεκτρικής ενέργειας στην Αγγλία, πωλούν κατά 62% ακριβότερα την κιλοβατώρα.

Σήμερα η ΔΕΗ στο πελατολόγιο της έχει καταγεγραμμένους 6,6 εκατομμύρια πελάτες, ενώ η ζήτηση σε ηλεκτρική ενέργεια είναι συνεχώς αυξανόμενη, φθάνοντας στο 4,5% ετησίως. Ο τζίρος της επιχείρησης ξεπερνά το 1 τρις δραχ. το χρόνο και βρίσκεται περίπου στο 3% του ΑΕΠ της χώρας.

Επίσης οι χιλιάδες εργαζόμενοι στη ΔΕΗ, κέρδισαν με σκληρούς και μακροχρόνιους αγώνες, ορισμένα οφέλη, όπως είναι η σιγουριά για την εργασία τους, το καλό επίπεδο εργασιακών σχέσεων, τα ασφαλιστικά και συνταξιοδοτικά τους δικαιώματα.

Δυστυχώς η «σοσιαλιστική» Κυβέρνηση του ΠΑΣΟΚ, σαρώνει μία προς μία τις κατακτήσεις των εργαζομένων «ρετιρέ» όπως συχνά τους αποκαλούσε, επιστρέφοντας τα όποια «κέρδη» τους στο μεγάλο κεφάλαιο, που ξέρει να τα «αξιοποιεί» καλύτερα.

Ο μεγάλος κοινωνικός και αναπτυξιακός της ρόλος δείχνει πως η ΔΕΗ, δεν είναι μια απλή επιχείρηση που αποφέρει μόνο κέρδη. Είναι μια σημαντική επιχείρηση στρατηγικής σημασίας για την ανάπτυξη της χώρας και όχι μόνο.

Καθοριστική χωρίς αμφιβολία είναι η συμβολή της ΔΕΗ στον τόπο μας, την τοπική οικονομία και την απασχόληση, κύρια από το τέλος της δεκαετίας του 1970, και μετά την κατασκευή και λειτουργία του εργοστασίου ΑΗΣ-Σορωνή.

Στο εργοστάσιο αυτό εγκαταστάθηκαν σταδιακά μηχανές συνολικής ισχύος 200 MW. Η πραγματική τους όμως ισχύς σήμερα, δεν υπερβαίνει τα 170MW.

Η σημερινή μέγιστη κατανάλωση ηλεκτρικής ενέργειας στην περιοχή μας σε περιόδους αιχμής, φθάνει τα 145MW.

Με δεδομένη την ετήσια αύξηση της κατανάλωσης της τάξης του 7-8% γίνεται φανερό ότι έχουν εξαντληθεί προ πολλού, όλα τα περιθώρια ασφαλείας για την ομαλή λειτουργία των εγκαταστάσεων και την επαρκή κάλυψη των αναγκών σε ηλεκτρική ενέργεια της Ρόδου και της Χάλκης.

Οι ελλείψεις σε προσωπικό στο εργοστάσιο παραγωγής και στη διανομή, πλησιάζουν συνολικά τις 100 μονάδες.

Σήμερα άνθρωποι και μηχανές, δουλεύουν ακατάπαυστα, με σοβαρό ενδεχόμενο τον κίνδυνο πρόκλησης ατυχήματος λόγω κόπωσης του ανθρώπινου παράγοντα και της πλημμελούς συντήρησης των μηχανών εξ αιτίας της έντασης της λειτουργίας τους. Μόνο τα οφειλόμενα ρεπό ανάπαυσης στο προσωπικό ξεπερνούν τις 6.000 μέρες ενώ οι 12ωρες βάρδιες έχουν γίνει ο κανόνας.

Και ενώ αυτά συμβαίνουν στον τόσο σημαντικό και ευαίσθητο χώρο της παραγωγής και διανομής ενέργειας, οι «αρμόδιοι» με τη στάση τους «δείχνουν» να μην αντιλαμβάνονται ότι από του χρόνου και μετά, πιθανόν η ΔΕΗ, προκειμένου να μην αφήσει να τεθεί συνολικά εκτός λειτουργίας το όλο σύστημα παραγωγής και διανομής ηλεκτρικής ενέργειας λόγω υπερφόρτωσης να υποχρεωθεί σε προγραμματισμένες διακοπές παροχής ρεύματος με ό,τι αυτό συνεπάγεται για την τοπική οικονομία και τη ζωή των κατοίκων.

Χάθηκε αναμφίβολα πολύτιμος χρόνος από τότε που η κατασκευή νέου εργοστασίου παραγωγής ηλεκτρικής ενέργειας, προέβαλλε παραπάνω από αναγκαία για τον τόπο μας.

Οφειλαν οι τοπικοί ηγέτες μας, έγκαιρα να δουν το πρόβλημα και να δράσουν αποφασιστικά, όταν μάλιστα διαπίστωναν ότι η Κυβέρνηση σφύριζε αδιάφορη, ενώ οι συνέπειες, πέρα από κάθε αμφιβολία θα έπλητταν αποκλειστικά στον τόπο μας.

Είναι πολύ μεγάλες οι ευθύνες των παραγόντων της νότιας Ρόδου, των ηγεσιών της Νομαρχιακής Αυτοδιοίκησης, των Βουλευτών του νομού και φυσικά του ΠΑΣΟΚ γιατί έβαλε πάνω από όλα το κομματικό συμφέρον, παριστάνοντας τον Πόντιο Πιλάτο στις αντιθέσεις που προέκυψαν μεταξύ των στελεχών του, ακόμα και στην συγκεκριμένη περίπτωση που αφορά την επίλυση ενός τόσο σοβαρού προβλήματος του τόπου μας.

Ολοι γνώριζαν, λίγοι όμως αντέδρασαν, στην πολυετή υπονόμευση και συστηματική υποβάθμιση της ΔΕΗ από τον σημαντικό της ρόλο στον τομέα της παραγωγής και διανομής ενέργειας εξ αιτίας της πολιτικής «απελευθέρωσης της αγοράς ενέργειας» και του ξεπουλήματος της ΔΕΗ, μαζί με τις υπόλοιπες δημόσιες επιχειρήσεις.

Ουσιαστικά η ΔΕΗ, δείχνει να μην ενδιαφέρεται για την προκήρυξη της ΡΑΕ που αφορά την κατασκευή του νέου εργοστασίου στην Ρόδο και αλλού. Η επιχείρηση πλέον τείνει να εγκαταλείψει όλα σχεδόν τα μακροχρόνια κατασκευαστικά της προγράμματα, αφήνοντας το περιθώριο για να «δράσει» και σε αυτόν τον πολύ σημαντικό τομέα το ιδιωτικό κεφάλαιο, ενώ η ίδια σπεύδει να επενδύσει σε άλλους κλάδους!!!

Ετσι παραδίδεται το μέλλον της ηλεκτροπαραγωγής της χώρας στην ιδιωτική πρωτοβουλία.

Η ΔΕΗ σήμερα «αναζητά νέες επιχειρηματικές δραστηριότητες» στον τομέα των τηλεπικοινωνιών, ανταγωνιζόμενη τον ΟΤΕ. Με την πολιτική της αυτή, η Κυβέρνηση σπρώχνει μια δημόσια επιχείρηση να ανταγωνισθεί μια άλλη στρατηγικής σημασίας. Ετσι με την συνεργασία ΔΕΗ-WIND στρώνουν το χαλί σε ξένα συμφέροντα όπως αυτά που εκπροσωπεί η Ιταλική εταιρεία να μπει στην Ελληνική αγορά τηλεπικοινωνιών, αποσπώντας από τον ΟΤΕ σημαντικό μερίδιο.

Το τελευταίο 5ετές πρόγραμμα της ΔΕΗ, αφορά μόνο την διαχείριση των μονάδων που ήδη κατασκευάζονται. Δεν προβλέπει πουθενά την κατασκευή και ένταξη στο δίκτυο των νέων μονάδων. Ενα επιπλέον στοιχείο που επιβεβαιώνει τις απόψεις μας, είναι η ακύρωση της απόφασης κατασκευής νέου εργοστασίου στην Πάτμο.

Μερικά στοιχεία του πενταετούς προγράμματος που επαληθεύουν τα παραπάνω:

Οι επενδύσεις για σταθμούς παραγωγής το έτος 1998 ήταν 128,3 δισ. δρχ. το 1999 ανήλθαν στα 160,8 δισ. δρχ., ενώ το 2002 οι επενδύσεις θα φθάσουν μόλις στα 38,8 δισ. δρχ.

Είναι πλέον γεγονός ότι, με την υλοποίηση αυτής της πολιτικής ουσιαστικά, καταργείται ο εθνικός ενεργειακός σχεδιασμός, με όλες τις συνέπειες στην παραγωγική και οικονομική ανάπτυξη της χώρας.

Οι πρώτοι που θα εισπράξουμε το κόστος αυτής της πολιτικής, είμαστε εμείς, οι κάτοικοι των νησιωτικών περιοχών, όπου το κόστος παραγωγής ενέργειας, είναι σαφώς υψηλότερο από αυτό των χερσαίων περιοχών της χώρας και σίγουρα θα μας το φορτώσουν χωρίς κανένα δισταγμό, ούτε βέβαια μπορούμε να ελπίζουμε στην ευσπλαχνία των ιδιωτικών συμφερόντων.

Εχουμε λοιπόν χρέος και συμφέρον, να αντιδράσουμε, να αντισταθούμε αλλά και να απαιτήσουμε:

1) Η ΔΕΗ να διατηρηθεί ως ο μοναδικός φορέας παραγωγής, μεταφοράς και διανομής ηλεκτρικής ενέργειας, με ιδιοκτησία 100% στο Ελληνικό κράτος, διατηρώντας έτσι τον δημόσιο και κοινωνικό χαρακτήρα.

2) Την κατασκευή εργοστασίου βάσης από τη ΔΕΗ στη νότια Ρόδο, σε θέση που η ίδια θα κρίνει ως καταλληλότερη, χρησιμοποιώντας τεχνολογία και καύσιμα που θα σέβονται το περιβάλλον και το βαλάντιο των εργαζομένων.

3) Την άρση της απαγόρευσης για την χρηματοδότηση της ΔΕΗ για αξιοποίηση της αιολικής ενέργειας.

4) Την άμεση πρόσληψη του απαραίτητου και σωστά εξειδικευμένου προσωπικού, για την κάλυψη των μεγάλων σημερινών αλλά και μελλοντικών αναγκών του εργοστασίου παραγωγής και των συνεργείων διανομής και συντήρησης.

5) Την καταβολή αποζημιώσεων (γιατί όχι με την μορφή μειωμένου τιμολογίου) στους κατοίκους της κοινότητας Θολού για τις όποιες ζημιές υπέστησαν και θα υποστούν ακόμα, μέχρις ότου η λειτουργία του νέου εργοστασίου εξαλείψει ή περιορίσει στο ελάχιστο την επιβάρυνση τους.

6) Την άμεση λήψη μέτρων βελτίωσης της κατάστασης του δικτύου μεταφοράς ενέργειας, ώστε να κερδηθεί χρόνος και ενέργεια, έως την κατασκευή και την λειτουργία του νέου εργοστασίου.

Η μακροσκελής τοποθέτησή μας στοχεύει στην ενημέρωση και ευαισθητοποίηση όλων των κατοίκων και των φορέων αυτού του τόπου, γύρω από το τόσο σοβαρό θέμα της κατασκευής και λειτουργίας νέου εργοστασίου παραγωγής ηλεκτρικής ενέργειας, που θα καλύψει τις ανάγκες μας για τα επόμενα 30 έως 50 χρόνια.

Η Διοίκηση του ΕΚΡ θα στηρίξει με κάθε τρόπο τις προσπάθειες των Σωματείων των εργαζομένων στη ΔΕΗ που πρόκειται σύντομα να αναλάβουν πρωτοβουλίες στα πλαίσια της κοινής δράσης, συμβάλλοντας έτσι στην καλύτερη και ταχύτερη δυνατή αντιμετώπιση του προβλήματος.

ΓΙΑ ΤΗ ΔΙΟΙΚΗΣΗ ΤΟΥ ΕΚΡ
Ο ΠΡΟΕΔΡΟΣ
Γ. ΣΑΡΙΚΑΣ
Ο Γ. ΓΡΑΜΜΑΤΕΑΣ
Χ. ΣΑΡΡΗΣ

ευθέως & ωλαχίως



με τη γραφίδα της ΡΕΝΑΣ ΔΙΑΚΙΔΗ
RENAD@RHO.FORTHNET.GR.

ΒΟΥΤΙΑ ΣΤΟ ΕΡΕΒΟΣ

Κι εφ' όσον ζούμε σε μια περίοδο που κυριολεκτικώς **«γράφει Ιστορία»**, το **Χρηματιστήριο Αξιών Αθηνών** δεν θα μπορούσε ασφαλώς να μείνει εκτός κλίματος. Ετσι επιχείρησε να γράψει κι αυτό τη δική του, αλλά ο κ. **Αλεξιάδης** του έκοψε τη φορά και το προσγείωσε ανώμαλα μόνο στο -1,8% χάνοντας την μοναδική στην Ιστορία ευκαιρία να επιχειρήσει βουτιά στο έρεβος του -11%, ίσως και κάτι περισσότερο.

Λίγο έλειψε προχθές - πριν από το άνοιγμα της Wall Street - η πτώση να πάρει διαστάσεις εφιάλτη στην Αθήνα, σε μια συνεδρίαση που θα περάσει στην Ιστορία ως η πλέον επεισοδιακή.

Η διοίκηση του ΧΑΑ προχωρεί εσπευσμένα σε λήψη σειράς μέτρων ώστε η ελληνική αγορά να ευθυγραμμιστεί χρονικά με τις ευρωπαϊκές αλλά κυρίως με την αμερικανική αγορά. Οι μεγάλες κεντρικές τράπεζες σε ΗΠΑ και Ευρωπαϊκή Ενωση τείνουν χείρα βοηθείας στη διεθνή οικονομία και τις αγορές χρήματος μειώνοντας η μία μετά την άλλη τα επιτόκιά τους.

Η Σοφοκλέους έδειξε πάντως - παρά το... happy end με -1,8% - για μια ακόμη φορά τον χειρότερο εαυτό της από το πρώτο λεπτό της συνεδρίασης, στέλνοντας με το «καλημέρα» το γενικό δείκτη κοντά στο -9%, μέσα σε κατάσταση γενικευμένου πανικού από τις μαζικές ρευστοποιήσεις των ισχυρών χαρτοφυλακίων. Περίπου 100 μετοχές είχαν κλειδώσει στο limit down του -18%, ενώ οι υπόλοιπες είχαν ήδη διαβεί το κατώφλι του -12%.

Το άνοιγμα της Νέας Υόρκης με μικρές απώλειες για τα πρώτα κρίσιμα λεπτά της συνεδρίασης, αλλά και η διατήρηση ενός μάλλον λογικού ποσοστού απωλειών κοντά στο -5,5% εώς αργά το απόγευμα αποτέλεσαν τη ιδανικότερη αφορμή για τη δραστική αναστροφή του κλίματος στη Σοφοκλέους. Αναστροφή η οποία ωστόσο επετεύχθη εν μέσω άγριας κερδοσκοπίας, όπως άλλωστε καταμαρτυρούν οι πρωτόγνωρες ενδοσυνεδριακές διακυμάνσεις σε πλειάδα μετοχών μικρότερης ή και υψηλής κεφαλοποίησης που ξεπερνούσαν ακόμη και το 25-30%, αλλά και τον τζίρο που αναρριχήθηκε ως τα 80 δισ. δραχμές.

Κατόπιν αυτών, πολλοί επενδυτές αναζήτησαν καταφύγιο στον καναπέ του... ψυχιάτρου.

ΠΑΡΑΛΛΗΛΙΣΜΟΙ

Εκεί που οι κυβερνήσεις υποχωρούν μπροστά στον... Big Brother, τις ΗΠΑ, κάποιες εφημερίδες αντιστέκονται ακόμη επικαλούμενες - απλώς - την απλή λογική των πραγμάτων, η οποία μάλλιον εξέλιπεν τις τελευταίες ημέρες.

Παρατηρεί η βρετανική εφημερίδα **«Ιντιπέντεντ»**, ότι «η κήρυξη πολέμου κατά της τρομοκρατίας είναι απλώς ένα θεωρητικό εργαλείο». Και υπογραμμίζει: **«Δεν μπορείς να κηρύξεις τον πόλεμο εναντίον μιας τακτικής, θα ήταν σαν ο πρόεδρος Ρούσβελτ, αμέσως μετά το Περλ Χάρμπορ, να κήρυττε πόλεμο κατά των ...βομβαρδισμών».**

Αμφισβητεί η «Ιντιπέντεντ» ακόμη και το δικαίωμα επίθεσης κατά του Μπιν Λάντεν, με την επισήμανση, ότι «δεν είμαστε σίγουροι ότι αυτός πράγματι ήταν ο εγκέφαλος των επιθέσεων της 11ης Σεπτεμβρίου. Οι ΗΠΑ και η Βρετανία, επομένως, κήρυξαν πόλεμο όχι εναντίον ενός αποδεδειγμένα ενόχου ανθρώπου, αλλά εναντίον ενός βασικού υπόπτου».

ΜΕΓΑΛΟΣΤΟΜΙΕΣ

Υποστηρίζοντας ότι θα πρέπει να επικρατήσει η λογική, ο αρθρογράφος Σιμόν Τζέκινς γράφει στους «Τάιμς»: «Οσα άκουσα και διάβασα τις τελευταίες τρεις ημέρες με έκαναν να αηδιάσω με τις μεγαλοστομίες των κάθε λογής αναλυτών και πολιτικών. Αυτή είναι η πραγματική απειλή για την ειρήνη. Δουλειά του πολιτικού δεν είναι να φωνάζει με στόμφο, είναι να σκέφτεται» και καταλήγει: «Μια μεγάλη εναέρια επίθεση στα μουσουλμανικά κράτη θα ήταν η απάντηση στις προσευχές του Μπιν Λάντεν. Για πολλούς Αραβες, **θα έμοιαζε να νομιμοποιεί τη σφαγή του Μανχάταν.** Οποιαδήποτε εκδικητική επιδρομή του ΝΑΤΟ **θα υποβίβαζε τη Δύση** στον ίδιο βαρβαρισμό που επέδειξαν οι τρομοκράτες».

ΠΑΛΙΜΠΑΙΔΙΣΜΟΣ

«Θυμάμαι, όταν ήμουν παιδί, υπήρχε η συνήθεια στο δυτικό τμήμα των ΗΠΑ να τοιχοκολλούν αφίσες που έλεγαν «καταζητείται νεκρός ή ζωντανός», δήλωσε ο Τζώρτζ Μπους.

Προφανώς βρήκε την ιδανική ευκαιρία να ξαναγίνει για λίγο παιδί, να κάνει τις παιδικές του αναμνήσεις πραγματικότητα...

Η ΕΠΟΜΕΝΗ ΜΕΡΑ

Ποιά θα είναι η επόμενη μέρα ενός χτυπήματος των ΗΠΑ κατά του Αφγανιστάν; Πως θα αντιδράσουν οι Ισλαμιστές; Η απάντηση ίσως περικλείεται στην διαφορά της άποψης και της αξίας που έχει γι'αυτούς η ανθρώπινη ζωή σε σύγκριση με τον δυτικό «πολιτισμένο» κόσμο.

Οι υποστηρικτές του αφγανικού Ισλαμικού καθεστώτος υποστηρίζουν ότι «η πραγματική πατρίδα του Ισλάμ είναι το σημερινό Αφγανιστάν» και επισημαίνουν πως «σκοπός του ιερού πολέμου και του ηρωικού θανάτου είναι ο πιστός να φθάσει στην αλήθεια και να μπορεί να αναφέρει το όνομα του Αλλάχ». Η άποψη που ακούγεται ακόμα κι από στόματα ανήλικων παιδιών: «Θα τους πολεμήσουμε και θα τους νικήσουμε. Θα χαρούμε αν πεθάνουμε ηρωικά. Και αυτό γιατί θα πεθάνουμε στο όνομα του Αλλάχ».

ΕΥΣΕΒΕΙΣ ΠΟΘΟΙ ΤΑ ΠΕΡΙ ΑΝΑΒΟΛΗΣ

Δεν υπάρχει θέμα αναβολής του συνεδρίου του ΠΑΣΟΚ και ο ανασχηματισμός της κυβέρνησης θα γίνει ύστερα από αυτό, όπως έχει προαναγγελθεί, και από «μηδενική βάση». Ο πρωθυπουργός ήταν κατηγορηματικός σ'αυτά κατά τη συνάντησή του προχθές με τους στενούς συνεργάτες του και γι'αυτό λίγο αργότερα ο κ. Ρέππας είπε ότι οι διαδικασίες του συνεδρίου και άλλες που αφορούν την κυβέρνηση «δεν επηρεάζονται από το τρομοκρατικό χτύπημα στις ΗΠΑ».

Κυβερνητικές πηγές απέδιδαν τη φημολογία των τελευταίων ημερών περί αναβολής του συνεδρίου στην **εσωκομματική αντιπολίτευση,** η οποία - όπως έλεγαν - βλέπει ότι μετά τα πρόσφατα γεγονότα «ενισχύεται κι άλλο η θέση του Σημίτη».

Αναφερόμενες σε δημοσιεύματα σύμφωνα με τα οποία, μετά τις τελευταίες εξελίξεις, δεν πρέπει να γίνουν αλλαγές σε ορισμένα υπουργεία (όπως το υπουργείο Αμυνας) οι ίδιες πηγές έλεγαν ότι αυτά «μπορεί να εκφράζουν τις επιθυμίες κάποιων υπουργών», αλλά όχι τη θέση του πρωθυπουργού που έχει και την τελευταία λέξη, την οποίαν ούτως ή άλλως κρατά για τον εαυτό του.

ΔΗΜΟΣΙΟ ΚΑΙ ΠΑΡΑΓΩΓΙΚΟΤΗΤΑ

Κακώς ονομάζεται «πριμ παραγωγικότητας» το... πρίμ παραγωγικότητας είπε χθές ο αντιδήμαρχος επί των Οικονομικών κ. Μανώλης Σαββής αναφερόμενος στο θέμα. Η διαφωνία του εστιάζεται στο ότι πρόκειται για ένα απλό επίδομα που εφ' όσον συναρτάται κατ' όνομα με την παραγωγικότητα των εργαζομένων θα έπρεπε να προϋποθέτει και την αξιολόγηση του κάθε ενός ξεχωριστά. Κάτι τέτοιο βεβαίως δεν γίνεται. Εκτός κι αν οι εμπνευστές του συγκεκριμένου επιδόματος το σκέφτηκαν αντίστροφα το θέμα. Να το δώσουν στους εργαζομένους, μήπως φιλοτιμηθούν και αυξήσουν εκ των υστέρων την παραγωγικότητά τους. Αλλωστε πρόκειται για πριμ που αφορούσε τους δημοσίους υπαλλήλους κατ' αρχάς και στη συνέχεια το διεκδίκησαν οι εργαζόμενοι των ΟΤΑ.

Είναι γεγονός ότι «δημόσιο» και «παραγωγικότητα» δεν υπήρξαν ποτέ έννοιες ταυτόσημες, ούτε καν παράλληλες.

Όταν ένα κατάστημα μπορεί
και προσφέρει μόδα, design,
λύσεις για όλα τα θέματα
και πάντα νέες προτάσεις
για το μπάνιο και το δάπεδο,
γιατί να μη μπορεί να σας κάνει δώρο...

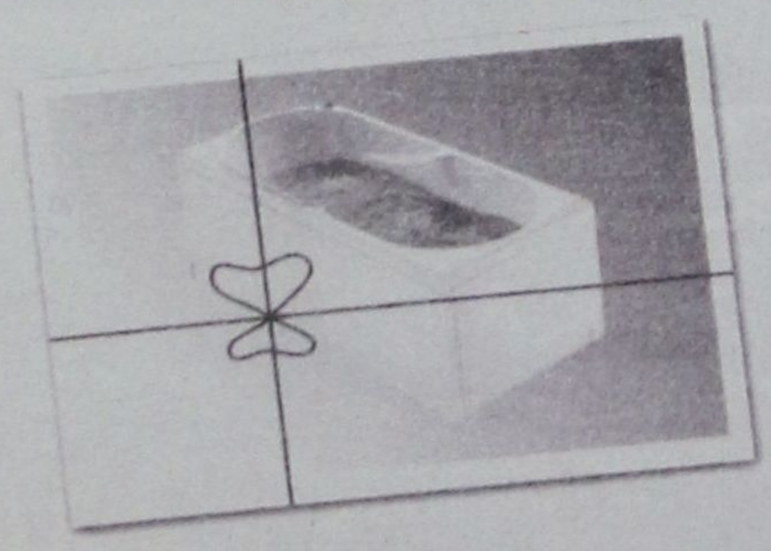

...και μία μπανιέρα- υδρομασάζ ?

Ελάτε σήμερα στο TSELIOS BAGNO και ανακαλύψτε ό,τι νεότερο κυκλοφορεί στον κόσμο του μπάνιου. Ενημερωθείτε για τις νέες τάσεις της μόδας και του design, αλλά και πως θα αποκτήσετε μία μπανιέρα υδρομασάζ της Idroform εντελώς ΔΩΡΕΑΝ.
Η προσφορά ισχύει μέχρι τέλος Σεπτεμβρίου

tselios bagno

Λεωφ. Ρόδου - Λίνδου 230, Ρόδος, Τηλ.: (0241) 64458 - 65498

ARISTON
ΤΑ ΠΑΝΤΑ ΑΡΙΣΤΑ
Ευκολίες πληρωμής από 10 μέχρι και 48 μήνες χωρίς προκαταβολή
ΧΑΜΗΛΕΣ ΤΙΜΕΣ ΚΑΙ ΔΟΣΕΙΣ
ARISTON ΙΤΑΛΙΑΣ:
ΚΟΥΖΙΝΕΣ ΚΑΙ ΦΟΥΡΝΟΙ ΠΑΝΤΟΣ ΤΥΠΟΥ - ΕΣΤΙΕΣ ΚΕΡΑΜΙΚΕΣ ΚΑΙ ΑΠΛΕΣ - ΨΥΓΕΙΑ - ΚΑΤΑΨΥΚΤΕΣ- ΨΥΓΕΙΟΚΑΤΑΨΥΚΤΕΣ - ΠΛΥΝΤΗΡΙΑ ΡΟΥΧΩΝ ΚΑΙ ΠΙΑΤΩΝ - ΘΕΡΜΟΣΙΦΩΝΕΣ ΓΙΑΛΙΟΥ ΑΠΟΡΡΟΦΗΤΗΡΕΣ ΚΟΥΖΙΝΑΣ ΠΑΝΤΟΣ ΤΥΠΟΥ
απλά και εντοιχιζόμενα σε ποικιλία χρωμάτων
ΚΑΙ ΤΩΡΑ ΑΠΛΑ - ΕΝΤΟΙΧΙΖΟΜΕΝΑ
ΠΛΥΝΤΗΡΙΑ - ΨΥΓΕΙΑ - ΚΟΥΖΙΝΕΣ ΚΑΙ ΜΙΚΡΟΣΥΣΚΕΥΕΣ CANDY - ZANNUSI - ELKO - ΕΣΚΙΜΟ - GENERAL - BOSCH - SIEMENS (ΜΠΟΣ - ΣΙΜΕΝΣ) ΣΤΙΣ ΧΑΜΗΛΟΤΕΡΕΣ ΤΙΜΕΣ ΤΗΣ ΑΓΟΡΑΣ ΠΡΟΪΟΝΤΑ PHILIPS - SONY - PANASONIC - PIONEER - AIWA - HITACHI - SAMSUNG - TECHNICS - WESTINGHOUSE - MITSUBISCHI - ZOPPAS - INDESIT κ.λ.π.
Επισκεφθείτε μας
για να βεβαιωθείτε για
τις ΧΑΜΗΛΕΣ ΤΙΜΕΣ μας!
ΚΑΙ ΤΙΣ ΜΕΓΑΛΕΣ ΕΥΚΟΛΙΕΣ
Εισάγουμε και γι' αυτό πουλάμε φθηνότερα
ARISTON Η ΠΡΟΗΓΜΕΝΗ ΤΕΧΝΟΛΟΓΙΑ
ΤΗΛΕΟΡΑΣΕΙΣ - ΒΙΝΤΕΟ - ΒΙΝΤΕΟΚΑΜΕΡΕΣ - ΒΙΝΤΕΟΤΗΛΕΟΡΑΣΕΙΣ - ΜΙΚΡΟΣΥΣΚΕΥΕΣ - FAX - ΣΤΕΡΕΟ - ΤΗΛΕΦΩΝΑ - C.D. - ΣΚΟΥΠΕΣ
ΟΛΕΣ ΟΙ ΜΑΡΚΕΣ ΣΕ ΠΟΙΚΙΛΙΑ ΤΥΠΩΝ
Αντιπρόσωποι - Εισαγωγείς ΔΩΔΕΚΑΝΗΣΟΥ από το 1960
ΑΔΕΛΦΟΙ ΣΤΕΦΑΝΟΥ Ο.Ε.
ΝΕΑ ΚΑΤΑΣΤΗΜΑΤΑ ΣΤΕΛΙΟΥ ΚΩΤΙΑΔΗ 3
FAX 22568, ΤΗΛ.: 22568 - 22695

ΚΙΝΗΘΗΚΑΝ ΟΙ ΣΧΕΤΙΚΕΣ ΔΙΑΔΙΚΑΣΙΕΣ

Σύντομα θα λειτουργήσει *το Δημοτικό Λιμενικό Ταμείο*

Αναμένεται ο διορισμός του πρώτου διοικητικού συμβουλίου

Στην τελική ευθεία εισέρχονται οι διαδικασίες για την λειτουργία του Δημοτικού Λιμενικού Ταμείου Νότιας Δωδ/σου, μετά την κοινοποίηση στους ΟΤΑ του νομού της εγκυκλίου του ΥΠΕΣΔΔΑ, σχετικά με τις ενέργειες που πρέπει να γίνουν άμεσα, από τους δήμους που συμμετέχουν στο νέο Νομικό Πρόσωπο Δημοσίου Δικαίου (σημ.: την εγκύκλιο αυτήν δημοσιοποίησε την προηγούμενη εβδομάδα η «δ»).

Οι ενέργειες αυτές είναι, η συγκρότηση νέου Διοικητικού Συμβουλίου, η κατάρτιση Οργανισμού Εσωτερικής Υπηρεσίας και η Σύνταξη Προϋπολογισμού.

Στο Δημοτικό Λιμενικό Ταμείο Νότιας Δωδ/σου συμμετέχουν οι Δήμοι Ροδίων (που είναι και η έδρα του), Καρπάθου, Κάσου, Μεγίστης, Σύμης και Χάλκης.

Το δημοτικό συμβούλιο Ρόδου, στην συνεδρίαση της Τετάρτης 26 Σεπτεμβρίου και με βάση την προαναφερθείσα εγκύκλιο, καλείται να ορίσει πέντε εκπροσώπους στο Διοικητικό Συμβούλιο του Δημοτικού Λιμενικού Ταμείου, μαζί με τους αναπληρωτές τους, από τους οποίους (εκπροσώπους) ο ένας τουλάχιστον πρέπει να είναι γυναικείου φύλου.

Στο μεταξύ ο Δήμαρχος Ροδίων κ. Γιώργος Γιαννόπουλος απέστειλε έγγραφο προς τους Δήμους Καρπάθου, Κάσου, Μεγίστης, Σύμης και Χάλκης, από τα δημοτικά συμβούλια των οποίων ζητείται να ορίσουν από ένα εκπρόσωπο στο Δ.Σ. του Λιμενικού Ταμείου.

Εκπροσώπους, οι οποίοι όμως που δεν θα έχουν δικαίωμα ψήφου, καλούνται επίσης να ορίσουν τα δημοτικά συμβούλια των Δήμων Αρχαγγέλου, Ατταβύρου, Αφάντου, Ιαλυσού, Καλλιθέας, Καμείρου, Λινδίων, Νότιας Ρόδου, Πεταλούδων και το Κοινοτικό συμβούλιο Ολύμπου Καρπάθου. Να σημειωθεί ότι πρόεδρος του διοικητικού συμβουλιου του δημοτικού Λιμενικού Ταμείου είναι ο δήμαρχος του ΟΤΑ της έδρας του ΝΠΔΔ ή άλλο μέλος, αιρετό ή μη, που ορίζεται από τον ίδιο.

Για το Δημοτικό Λιμενικό Ταμείο Νότιας Δωδ/σου, πρόεδρος του θα είναι ο δήμαρχος Ροδίων κ. **Γιώργος Γιαννόπουλος,** εφ'όσον το επιθυμεί. Μπορεί, όμως, να ορίσει κάποιον άλλον στην θέση του χωρίς περιορισμούς. Ως γνωστόν, ενδιαφέρον για την προεδρία του Λ.Τ. έχουν εκδηλώσει μέχρι τώρα ο απερχόμενος πρόεδρος του ΛτΔ κ. **Νίκος Ζωΐδης** και ο επικεφαλής της ελάσσονος μειοψηφίας του δημοτικού συμβουλίου Ρόδου και πρώην πρόεδρος του ΛτΔ κ. **Νίκος Χαραλάμπης.**

Το έγγραφο που ο δήμαρχος Ροδίων απέστειλε προς όλους τους ΟΤΑ που συγκροτούν το νέο Δημοτικό Λιμενικό Ταμείο Νότιας Δωδ/σου έχει ως εξής:

ΘΕΜΑ: Συγκρότηση Διοικ. Συμβουλίου του «Δημοτικού Λιμενικού Ταμείου Νότιας Δωδεκανήσου».

Α) Οπως είναι γνωστό με το Π.Δ. 128/2001 (ΦΕΚ Α' 113/6-6-2001) και τις διατάξεις των άρθρων 28 του Ν. 2738/1999 και 11 του Ν. 2839/2000, μεταφέρθηκαν οι αρμοδιότητες του Λιμενικού Ταμείου Δωδεκανήσου που αφορούν τους Δήμους προς τους οποίους απευθύνεται και κοινοποιείται η παρούσα, στο (δια)δημοτικό Ν.Π.Δ.Δ. (άρθρο 203 Π.Δ. 410/1995) με την επωνυμία «Δημοτικό Λιμενικό Ταμείο Νότιας Δωδεκανήσου» με έδρα το Δήμο Ροδίων.

Β) Προκειμένου να αρχίσει η λειτουργία του παραπάνω (δια)δημοτικού Λιμενικού Ταμείου, με τον διορισμό των μελών του Διοικ. Συμβουλίου αυτού σύμφωνα με τις διατάξεις του προαναφερόμενου Π.Δ. 128/2001 και την υπ'αρ. 29515/6-8-2001 εγκύκλιο του ΥΠ.ΕΣ.Δ.Δ.Α. (η οποία σας κοινοποιήθηκε με το έγγραφο 9591/23-8-2001 της Δ/νσης Τοπ. Αυτοδιοίκησης και Διοίκησης Ν. Δωδ/σου), παρακαλούμε το συντομότερο δυνατόν οι Δήμοι των πέντε (5) νήσων προς τους οποίους απευθύνεται η παρούσα, με απόφαση των δημοτικών συμβουλίων τους να ορίσουν από ένα (1) εκπρόσωπό τους, (μαζί με τον αναπληρωτή του) στο Διοικ. Συμβούλιο του Δημοτικού Λιμενικού Ταμείου Ν. Δωδεκανήσου.

Γ) Επίσης κρίνουμε σκόπιμο και οι λοιποί Ο.Τ.Α. προς τους οποίους κοινοποιείται η παρούσα, αν και από τις διατάξεις του νόμου αποκλείονται από την εκπροσώπηση τους στο Διοικ. Συμβούλιο, παρά ταύτα να ορίσουν ομοίως εκπροσώπους τους, οι οποίοι θα προσκαλούνται, θα παρίστανται και (χωρίς δικαίωμα ψήφου) θα εκφέρουν τη γνώμη τους στο Διοικ. Συμβούλιο για τα ζητήματα της περιφέρειας τους και για τα γενικότερα ζητήματα, έτσι ώστε οι αποφάσεις του Διοικ. Συμβουλίου να αντιμετωπίζουν κατά το δυνατόν τις ανάγκες και τις αναπτυξιακές προτεραιότητες όλων των περιοχών.

Δ) Τέλος σύμφωνα με τις ίδιες προαναφερόμενες διατάξεις για την εγκύκλιο, το Δημοτικό Συμβούλιο του Δήμου Ροδίων θα πρέπει να ορίσει στην προσεχή συνεδρίαση του πέντε εκπροσώπους (με τους αναπληρωτές τους) από τους οποίους τουλάχιστον ένας πρέπει να είναι γυναικείου φύλου.

Σύμφωνα με τις διατάξεις του άρθρου 203 του ΔΚΚ οι οριζόμενοι εκπρόσωποι των Δήμων ως μέλη στο Διοικ. Συμβούλιο, πρέπει να είναι δημοτικοί ή κοινοτικοί σύμβουλοι και δημότες ή κάτοικοι που έχουν ανάλογη επαγγελματική ή κοινωνική δράση ανάλογα με τον σκοπό του Λιμενικού Ταμείου.

Ο Δήμαρχος Ροδίων
Γιώργος Γιαννόπουλος



ΔΕΝ ΜΠΟΡΕΙ ΝΑ ΚΑΤΑΒΛΗΘΕΙ ΤΟ ΜΕΤΟΧΙΚΟ ΚΕΦΑΛΑΙΟ

Πρόβλημα με το ΚΕΚ *«Γιώργος Γεννηματάς»*

Δεν μπορεί να γίνει μέτοχος το ΕΒΕΔ

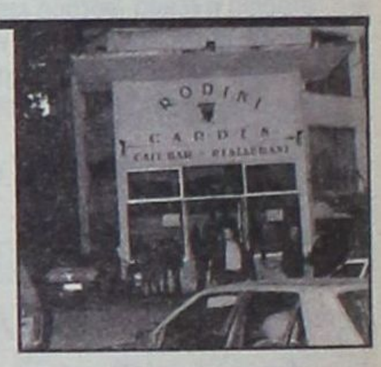

Στον αέρα κινδυνεύει να τιναχθεί το ΚΕΚ «Γιώργος Γεννηματάς» μετά την άρνηση του ΕΒΕΔ να καταβάλει τα χρήματα που του αναλογούν, από την πρόσφατη απόφαση αυξήσεως του μετοχικού κεφαλαίου. Η αιφνίδια αυτή εξέλιξη σημειώθηκε την περασμένη Παρασκευή και ανακοινώθηκε κατά την συνεδρίαση του Διοικητικού Συμβουλίου του Επιμελητηρίου. Αν δεν βρεθεί λύση μέχρι τις 20 Σεπτεμβρίου, που λήγουν οι σχετικές προθεσμίες, το ΚΕΚ «Γεώργιος Γεννηματάς» δεν θα μπορέσει να πιστοποιηθεί, αφού θα ακυρωθεί η απόφαση για την αύξηση του μετοχικού κεφαλαίου, την οποίαν έλαβε προ διμήνου (στις 19 Ιουλίου), η Γενική Συνέλευση των μετόχων λόγω αδυναμίας ολοσχερούς καταβολής του.

Υπενθυμίζεται ότι προ δύο μηνών, η Γ.Σ. είχε αποφασίσει την αύξηση του μετοχικού κεφαλαίου του ΚΕΚ κατά 60 εκατ. δρχ. προκειμένουι να συμμετάσχουν ο Δήμος Ροδίων με ποσοστό 35% (18 εκατ. δρχ.), η Ν.Α. Δωδ/σου με ποσοστό επίσης 35% (18 εκατ. δρχ.) η ΤΕΔΚΔ με ποσοστό 15% (12 εκατ. δρχ.) και το ΕΒΕΔ με ποσοστό 15% (12 εκατ. δρχ.).

Στην τελευταία συνεδρίασήτου το Δ.Σ. του Επιμελητηρίου έλαβε γνώση γνωμοδοτήσεως του Νομικού Συμβουλίου του Κράτους, σύμφωνα με την οποία δεν νομιμοποιείται ΝΠΔΔ να συμμετέχει σε Ανώνυμη Εταιρεία και απεφάσισε ύστερα απ'αυτό να μην καταβάλει τα 12 εκατ. δρχ. που του αναλογούν.

Οι εξελίξεις αυτές έχουν εξοργίσει τον κ. Μανώλη Καμπουρόπουλο, υπεύθυνο του ΚΕΚ εκ μέρους της Ν.Α. Δωδ/σου, ο οποίος, όπως έγινε γνωστό, σκοπεύει να δώσει συνέντευξη Τύπου και να καταγγείλει το γεγονός. Ιδιαίτερη ενόχληση προκάλεσε το γεγονός ότι το ΕΒΕΔ απέρριψε ασυζητητί την συμμετοχή στο μετοχικό κεφάλαιο του ΚΕΚ, χωρίς να αναζητήσει εναλλακτικούς τρόπους, όπως π.χ. μέσα από την αναπτυξιακή εταιρεία ΔΕΤΑΠ. Παράλληλα έχει αρχίσει ένας αγώνας αναζητήσεως χρημάτων, είτε μέσω της ΤΕΔΚΔ, είτε μέσω του Δήμου Ροδίων, στον οποίο κατατέθηκε σχετικό αίτημα, ώστε το ΚΕΚ «Γεώργιος Γεννηματάς» να προλάβει την προθεσμία πιστοποίησης του, στις 20 Σεπτεμβρίου.

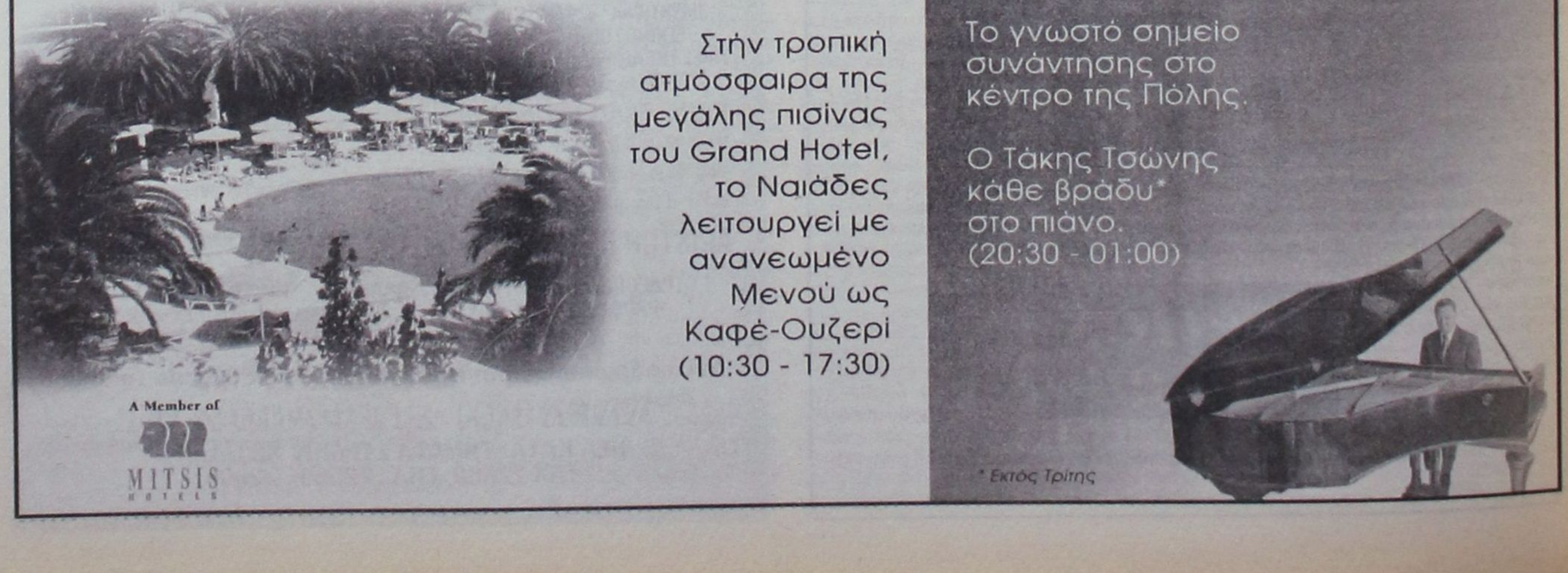

sports

Επιμέλεια: Ηλίας Λοΐζος - Μάγδα Σούγγαρη - Κολεζάκη Μαρία

✔ Με την παρουσία της Αγάπης
✔ ΔΕΥΤΕΡΟ ΣΤΡΑΒΟΠΑΤΗΜΑ
Σελ. 16-17
✔ EURO 2008
Σελ.18

Εκτός μάχης Δανάς - Μοσχής



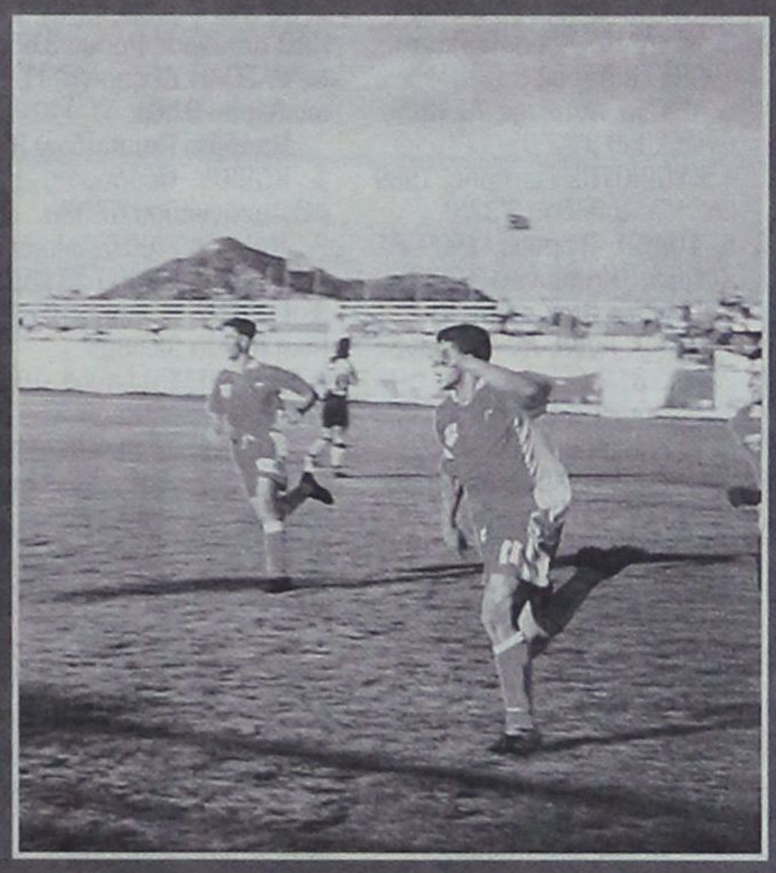

Αμφίβολη η συμμετοχή Δανά - Μοσχή στην πρεμιέρα.

✓ Δύσκολη θεωρείται η συμμετοχή τους στο κυριακάτικο παιχνίδι του «Οικονομίδειου».
✓ Αρνείται ν' αγωνισθεί σε γήπεδο με χόρτο ο Ατρόμητος Πειραιά και ζητά από την Ε.Π.Ο ξερό γήπεδο.

Εντονα προβληματισμένος είναι ο προπονητής του Ιάλυσου κ. **Θεοδώρου** μετά τους απροσδόκητους τραυματισμούς πέντε ποδοσφαιριστών του και όλα αυτά λίγες μέρες πριν το αποφασιστικό παιχνίδι της πρεμιέρας του πρωταθλήματος της Δ' Εθνικής με αντίπαλο τον Ατρόμητο Πειραιά.

Ομως ο τεχνικός του Ιάλυσου δείχνει αισιόδοξος για τους τραυματισμούς των **Γρηγορά, Λιάνη** και **Ζουρούδη,** αφού η κατάστασή τους δεν εμπνέει ανησυχία. Πιο σοβαρή όμως είναι η κατάσταση για τους **Δανά** και **Μοσχή,** οι οποίοι έχουν τραυματισθεί στον δικέφαλο ο πρώτος και στους προσαγωγούς ο δεύτερος. Από την πρώτη στιγμή παρασχέθηκαν οι πρώτες βοήθειες στους δύο ποδοσφαιριστές ενώ αμέσως άρχισαν τις θεραπείες, ώστε μέχρι την προσεχή Κυριακή ν' αποθεραπευθούν και να τεθούν στην διάθεση του Θόδωρα Θεοδώρου. Σίγουρα το χρονικό διάστημα που απομένει μέχρι την διεξαγωγή του αγώνα είναι μικρό για να αποθεραπευτούν τελείως οι δύο ποδοσφαιριστές και γι' αυτό τον λόγο η συμμετοχή τους στον αγώνα με τον Ατρόμητο Π. θεωρείται αμφίβολη κάτι βεβαίως που αναγκάζει τον «κώουτς» του Ιάλυσου να αναθεωρήσει τα αρχικά του σχέδια.

Ωστόσο η προετοιμασία της ομάδας συνεχίσθηκε χθες κανονικά με την παρουσία όλων των ποδοσφαιριστών ενώ τους τραυματίες ο κ. Θεοδώρου τους περιόρισε σε χαλαρό τρέξιμο.

Ξερό γήπεδο ζήτησε ο Ατρόμητος Π.

«Κεραυνός εν αιθρία» ήταν το αίτημα που υπέβαλε στην ΕΠΟ ο Ατρόμητος Πειραιά, για ένα θέμα που το γνώριζαν σχεδόν από την προηγούμενη αγωνιστική περίοδο όλες οι ομάδες που συμμετείχαν ή επρόκειτο να συμμετάσχουν στο πρωτάθλημα της Δ' Εθνικής. Σύμφωνα με έγκυρες πηγές οι υπεύθυνοι του Ατρόμητου βάζουν σε μεγάλο δίλημμα την Ομοσπονδία, αφού εάν δεν γίνει δεκτό το αίτημα τους, το ματς με τον Ιάλυσο να διεξαχθεί σε ξερό αγωνιστικό χώρο, είναι αποφασισμένοι να καταθέσουν στην ΕΠΟ την σφραγίδα της ομάδας και τα δελτία των ποδοσφαιριστών. Είναι σχεδόν σίγουρο ότι η ΕΠΟ δεν θα δεχθεί ένα τέτοιο «ηθικό εκβιασμό» εκ μέρους του Ατρόμητου Πειραιά, αφού έπρεπε το Δ.Σ. να γνωρίζει και ήταν γνωστό σε όλους ότι τα παιχνίδια της Δ' Εθνικής θα διεξάγονται σε χλοοτάπητα. Είναι σίγουρο ότι αν ο Ατρόμητος δεν παρουσιασθεί την Κυριακή στο «Οικονομίδειο» τότε αυτός που θα πανηγυρίζει για τους ξεκούραστους τρεις βαθμούς θα είναι ο Ιάλυσος.

Αρωγός στο τρίαθλο ο ΔΟΝΑ Αφάντου

➥ Με την συνεργασία του ΝΟΡ θα φιλοξενήσει αγώνες τριάθλου στο Γκολφ

Στα πλαίσια της προσπάθειας διάδοσης και ανάπτυξης του αθλήματος, ο Ναυτικός Ομιλος Ρόδου σε συνεργασία με τον ΔΟΝΑ του Δήμου Αφάντου, διοργανώνει το Σάββατο 29 Σεπτέμβρη, στον χώρο του Γκολφ, αγώνα Τριάθλου όλων των Κατηγοριών.

Η διοργάνωση αναμένεται να στεφθεί με επιτυχία, αφού υπεύθυνος του αγώνα είναι ο γνωστός πρωταθλητής τριάθλου Γιάννης Μαστροσαββάκης.

Οι ενδιαφερόμενοι μπορούν να δηλώνουν συμμετοχή **στη γραμματεία ΝΟΡ** καθημερινά από τις 10.00 έως 14.00 και στα τηλέφωνα 0241-38043, 0241-23287

Αναγνωρίσθηκε η προσφορά τους

➥ Τα εύσημα στο προσωπικό του ΔΟΝΑ Ρόδου από Α.Σ. Ιβίσκο

Το προσωπικό του Δημοτικού Οργανισμού Νεολαίας και Αθλησης Ροδίων αισθάνεται την υποχρέωση να ευχαριστήσει και δημόσια τον Α.Σ. Ιβίσκο Ρόδου για την πρόσφατη απονομή ευχαριστηρίων και συγχαρητηρίων για την εν γένει παρουσία του με την απονομή επάθλου.

Είναι η πρώτη φορά που στην ενδεκάχρονη και αποδοτική λειτουργία του ΔΟΝΑ Ροδίων που ένας αθλητικός φορέας της πόλης μας αναγνωρίζει την παρουσία και το έργο του προσωπικού του Οργανισμού. Είναι περιττό να τονιστεί ότι όλοι οι εργαζόμενοι μόνιμοι και συμβαχιούχοι υπερβάλλουν τους εαυτούς τους με σκοπό να υλοποιήσουν τις αποφάσεις των κατά καιρούς Δ.Σ., που μοναδικό σκοπό και στόχο έχουν την αναβάθμιση του αθλητισμού και την προσέγγιση της Νεολαίας στον τόπο μας.

Για το προσωπικό του ΔΟΝΑ Ροδίων
Ο Προϊστάμενος
Μιχάλης Ερωτόκριτος

Νέο Δ.Σ. στο σύλλογο Παραολυμπιονικών Ελλάδος



Τη θέση του γεν. γραμματέα κατέλαβε στο σύλλογο Παραολυμπιαονικών Ελλάδος ο θανάσης Μπαράκας.

Το πρώτο διοικητικό συμβούλιο του νεοϊδρυθέντα «Συλλόγου Ελλήνων Παραολυμπιονικών» συγκροτήθηκε σε σώμα μετά τις αρχαιρεσίες που διεξήχθησαν την Κυριακή 16 Σεπτεμβρίου.

Το διοικητικό συμβούλιο απαρτίζουν οι:
Παλτσανιτίδης Συμεών: Πρόεδρος
Γριβέας Κυριάκος: Αντιπρόεδρος
Μπαράκας Αθανάσιος: Γεν. Γραμματέας
Γιαπουντζής Αντώνης: Ταμίας
Τσιβιλής Αθανάσιος: Ειδικός Ταμίας
Με αναπληρωματικά Μέλη τους:
Κωνσταντάγκα Δημήτριο και Αγγουράκη Χρήστο και ελεγκτική επιτροπή τους:
Ζαφείρη Φώτη, Γασπαρίδη Κων/νο και Βρυώνη Γεράσιμο.

Μετά τη σύσταση του διοικητικού συμβουλίου σε συνάντηση που είχε το Δ.Σ του συλλόγου στη γενική γραμματεία Αθλητισμού με την κ. Ιωάννα Καρυοφύλλη, συμφωνήθηκε να παραχωρηθεί χώρος στο ΟΑΚΑ για τη στέγαση του συλλόγου.



ΛΕΡΕΙΑ 2001

Με την παρουσία της Αγάπης

Ολοκληρώθηκαν την Κυριακή οι αθλητικές εκδηλώσεις «Λέρεια 2001», που διοργανώθηκαν από τους τοπικούς φορείς και διεξήχθησαν στο πανέμορφο νησί της Δωδεκανήσου.

Ξεχωριστή λάμψη στις εκδηλώσεις αυτές έδωσε η πρόεδρος του σωματείου «Καλλιπάτειρα» κ. Αγάπη Βαρδινογιάννη, η οποία εγκαινίασε το νέο γήπεδο ποδοσφαίρου 5Χ5, ευγενική χορηγία του Πανελληνίου Αθλητικού Συλλόγου Γυναικών.

Αποτελέσματα Διασ/κού πρωτ/τος Παμπαίδων - Παγκορασίδων Β'

60μ. μ'εμπόδια ΠΠ Β

1. ΠΑΠΑΣΠΥΡΟΥ Αντώνης, 1988, ΑΣ Καζώνης Καλ. 10"02
2. ΔΡΙΧΟΥΤΗΣ Αρης, ΠΑΟ Διαγόρας Ρόδου 10"34

60μ. μ'εμπόδια ΠΚ Β

1. ΣΤΑΥΡΙΑΝΟΥ Μαριάνθη, 1988 ΑΟ Αρχαγγέλου 11"65
2. ΚΑΣΤΕΛΟΡΙΖΙΟΥ Φλωριάνα, 1988 ΑΣ Ιπποκράτης Κω 12"28
3. ΦΟΥΡΤΟΥΝΗ Φανή, 1988 ΑΣ Ιπποκράτης Κω 12"84
4. ΓΙΑΛΛΟΥΡΑΚΗ Χριστίνα, 1989 ΓΑΣ Υγεία Ρόδου 12"86

60μ. Παμπαίδων Β'

1. ΦΑΡΜΑΚΙΔΗΣ Γιώργος, 1988 ΓΑΣ Υγεία Ρόδου 7"9
2. ΓΑΛΑΝΟΜΑΤΗΣ Ραφαήλ, ΑΣ Κάλυμνος 2000 8"5
3. ΛΕΛΕΚΗΣ Ανδρέας, 1988 ΑΣ Καζώνης Καλύμνου 9"0
4. ΣΑΜΙΟΣ Αλέξιος, ΑΣ Κάλυμνος 2000 8"5
5. ΔΡΑΚΟΥ Γιώργος, ΓΣ Νέων Λέρου 8"9
-. ΚΟΨΙΑΣ Βασίλης, ΑΣ Νίκη Ρόδου 8"9
7. ΘΟΛΟΕΝΟΣ Γιάννης, ΓΑΣ Υγεία Ρόδου 9"00
8. ΤΑΧΛΙΑΜΠΟΥΡΗΣ Γιάννης, ΓΣ Νέων Λέρου 9"5

60μ. Παγκορασίδων Β'

1. ΚΑΛΣΑΤΟΥ Νάνσυ, 1989 ΑΣ Ιπποκράτης Κω 8"3
2. ΚΟΖΑ Μαρία, 1988 ΓΑΣ Υγεία Ρόδου 8"5
3. ΑΓΓΕΛΑΚΟΥ Ευαγγελία, 1988 ΠΑΟ Διαγόρας Ρόδου 8"7
4. ΜΑΣΤΡΟΜΙΧΑΛΗ Ειρήνη, 1989 ΓΑΣ Υγεία Ρόδου 9"1
5. ΑΓΓΕΛΟΠΟΥΛΟΥ Γεωργία, 1988 ΠΑΟ Διαγόρας Ρόδου 9"2
6. ΣΙΦΟΥΝΙΟΥ Σ., 1989 ΓΣ Νέων Λέρου 9"5
7. ΠΕΤΡΟΥ Κων/να, 1989 ΓΣ Νέων Λέρου 9"5
8. ΔΙΑΚΟΓΙΩΡΓΗ Σεβαστή, 1988 ΑΣ Καζώνης Καλύμνου 9"5
9. ΖΟΥΜΠΟΥΛΙΚΟΥ Σεμπ., 1989 ΑΣ Ιπποκράτης Κω 9"6
10. ΠΛΑΤΣΗ Καλλιόπη, 1988 ΑΣ Καζώνης Καλύμνου 10"1

150μ. Παμπαίδων Β'

1. ΝΤΑΛΑΡΗΣ Παναγιώτης, 1988 ΑΣ Καζώνης Καλύμνου 20"1
2. ΒΙΟΛΕΝΤΗΣ Παντελής, 1989 ΓΣ Νέων Λέρου 20"7
3. ΜΟΥΖΟΥΡΑΚΗΣ Θεόφιλος, ΑΣ Κάλυμνος 2000 21"6
4. ΠΑΠΑΓΕΩΡΓΙΟΥ Μιχάλης, 1988 ΓΣ Νέων Λέρου 21"8
5. ΑΡΑΜΠΑΤΖΗΣ Θεόφιλος, 1988 ΓΑΣ Υγεία Ρόδου 23"6

150μ. Παγκορασίδων Β'

1. ΔΗΜΗΤΡΙΑΔΟΥ Ειρήνη, 1988 ΑΣ Καζώνης Καλύμνου 21"1
2. ΚΑΠΕΤΑΝΗ Διονυσία, 1988 ΑΣ Καζώνης Καλύμνου 21"6
3. ΤΡΙΠΟΛΙΤΗ Κατερίνα, ΑΣ Νίκη Ρόδου 21"8
4. ΣΑΒΒΑΚΗ Γεωργία, 1988 ΠΑΟ Διαγόρας Ροδου 22"2
5. ΚΑΡΑΝΙΚΟΛΑ Αλεξία, 1988 ΓΣ Νέων Λέρου 22"5
6. ΡΑΓΟΥΣΑ Δάφνη, 1989 ΑΣ Ιπποκράτης Κω 23"0
7. ΖΟΥΝΗ Ρενέ, 1989 ΑΣ Ιπποκράτης Κω 23"1
8. ΧΑΤΖΗΝΙΚΟΛΑ Μαρία, 1988 ΓΑΣ Υγεία Ρόδου 23"6
9. ΜΑΤΣΙΓΚΟΥ Κυριακή, 1989 ΑΟ Αρχαγγέλος 23"8
-. ΛΟΥΛΟΥ Αλεξάνδρα, 1988 ΠΑΟ Διαγόρας Ρόδου 23"8
10. ΠΕΤΡΟΥ Βαλάντω, 1989 ΓΣ Νέων Λέρου 23"9
11. ΜΠΟΥΝΙΑ Ζαντέ Βαλέρια, 1988 ΓΑΣ Υγεία Ρόδου 24"2

600μ. Παμπαίδων Β'

1. ΣΕΡΜΠΗΣ Γρηγόρης, 1988 ΑΟ Αρχαγγέλου 1'43"9
2. ΘΕΟΦΙΛΙΔΗΣ Γιώργος, 1988 ΑΣ Καζώνης Καλύμνου 1'45"3
3. ΜΑΜΟΥΖΕΛΟΣ Μιχάλης, 1988 ΑΣ Κάλυμνος 2000 1'45"6
4. ΤΣΙΟΦΥΛΑΣ Ελευθέριος, 1988 ΓΣ Νέων Λέρου 1'46"7
5. Π"ΚΩΣΤΟΥΛΗΣ Χρήστος, 1988 ΑΣ Νίκη Ρόδου 2'00"5
6. ΣΑΡΑΝΤΟΥ Χρυσοβαλάντης, 1988 ΓΑΣ Υγεία Ρόδου 2'01"7
7. ΖΑΧΑΡΙΟΥ Γιάννης, 1989 ΓΣ Νέων Λέρου 2'08"4

600μ. Παγκορασίδων Β'

1. ΚΑΤΑΒΕΝΟΥ Αλέκα, 1988 ΓΑΣ Υγεία Ρόδου 1'53"0
2. ΠΙΖΑΝΙΑ Καλλιόπη, 1989 ΑΣ Καζώνης Καλύμνου 1'55"6
3. ΚΑΛΣΑΤΟΥ Σέβη, 1989 ΑΣ Ιπποκράτης Κω 1'55"9
4. ΗΛΙΑ Σταματία, 1989 ΓΣ Νέων Λέρου 1'56"2
5. ΤΟΥΜΠΑΖΗ Μελίνα, 1989 ΑΣ Ιπποκράτης Κω 1'58"4
6. ΜΑΛΛΙΑΚΑ Ελισάβετ, ΑΣ Νίκη Ρόδου 2'01"5
7. ΣΑΒΒΑΪΔΗ Εμμα, 1988 ΑΟ Αρχαγγέλου 2'19"8

1.000μ. Παμπαίδων Β'

1. ΠΟΝΗΡΗΣ Νομικός, 1988 ΑΣ Καζώνης Καλύμνου 3'08"1
2. ΜΠΙΛΛΗΣ Χρυσοβαλάντης, 1988 ΓΣΝ Λέρου 3'13"8
3. ΛΕΝΤΗΣ Αντώνης, ΑΣ Κάλυμνος 2000 3'22"9
4. ΚΥΠΡΙΩΤΗΣ Σωτήρης, 1989 ΓΑΣ Υγεία Ρόδου 3'32"0
5. ΤΟΛΙΟΣ Γιώργος, 1989 ΑΣ Καζώνης Καλύμνου 3'38"5

1.000μ. Παγκορασίδων

1. ΜΑΝΙΑ Αννα, ΑΣ Κάλυμνος 2000 3'31"1
2. ΡΕΜΠΟΥΛΗ Ουρανία, 1989 ΓΣ Νέων Λέρου 3'35"0
3. ΛΙΝΔΟΥ Χρυσοβαλάντω, 1989 ΓΣ Νέων Λέρου 3'41"6
4. ΤΟΥΜΠΑΖΗ Αντελίνα, 1989 ΑΣ Ιπποκράτης Κω 3'47"4
5. ΤΣΟΥΚΑΛΑ Ειρήνη, 1989 ΑΣ Ιπποκράτης Κω 3'51"4
6. ΚΑΡΠΑΘΙΟΥ Νομική, 1989 ΑΣ Καζώνης Καλύμνου 3'56"9
7. ΜΑΓΙΑΦΗ Ιωάννα, 1988 ΓΑΣ Υγεία Ρόδου 4'17"3

Μήκος Παμπαίδων

1. ΚΟΥΡΜΑΔΙΑΣ Ελευθέριος, 1989 ΓΑΣ Υγεία Ρόδου 4.40μ.
2. ΕΥΘΥΜΙΟΥ Γιάννης, 1989 ΓΣ Νέων Λέρου 4.37μ.
3. ΤΑΧΛΙΑΜΠΟΥΡΗΣ Φλωρέν, 1988 ΓΣ Νέων Λέρου 4.35μ.
4. ΓΙΟΥΤΖΕΣΟΙ Ομέρ, 1989 ΑΣ Νίκη Ρόδου 4.25μ.
5. ΤΡΙΚΟΙΛΗΣ Σακελάρης, ΑΣ Καλύμνος 2000 3.90μ.

Μήκος Παγκορασίδων Β'

1. ΔΑΡΚΑΔΑΚΗ Κατερίνα, ΑΣ Κάλυμνος 2000 4.45μ.
2. ΚΑΤΣΑΡΑ Αναστασία, 1989 ΓΑΣ Υγεία Ρόδου 4.40μ.
3. ΤΕΡΕΖΑΚΗ Μερόπη, 1989 ΓΑΣ Υγεία Ρόδου 4.25μ.
4. ΡΑΓΟΥΣΑ Χλόη, 1989 ΑΣ Ιπποκράτης Κω 4.03μ.
5. ΠΕΤΑΛΙΔΗ Ηλέκτρα, ΑΣ Νίκη Ρόδου 4.00μ.
6. ΣΠΑΡΤΑΛΗ Χρυσοβ/ντω, ΑΣ Νίκη Ρόδου 3.85μ.
7. ΒΟΥΛΗ Φανερωμένη, 1988 ΠΑΟ Διαγόρας Ρόδου 3.65μ.
8. ΦΑΣΟΛΗ Δέσποινα, ΓΣ Νέων Λέρου 3.50μ.

Μπαλάκι Παμπαίδων Β'

1. ΚΟΒΙΟΥ Θεοδόσης, 1988 ΑΟ Αρχαγγέλου 67.58μ.
2. ΚΑΜΠΟΥΡΑΚΗΣ Μιχάλης, ΑΣ Κάλυμνος 2000 58.38μ.
3. ΓΑΛΑΝΤΗΣ Δημήτρης, ΑΣ Νίκη Ρόδου 52.58μ.
4. ΤΡΟΥΜΠΑΣ Γιώργος, ΑΟ Αρχαγγέλου 52.30μ.
5. ΧΑΤΖΗΛΑΟΥ Μιχάλης, 1988 ΑΣ Καζώνης Καλύμνου 50.58μ.
6. ΣΚΥΛΛΑΣ Νικόλαος, 1988 ΑΣ Καζώνης Καλύμνου 47.90μ.
7. ΤΑΧΛΙΑΜΠΟΥΡΗΣ Φλωρ., 1988 ΓΣ Νέων Λέρου 47.24μ.
8. ΦΙΛΙΠΠΑΚΟΣ Φίλιππος, 1989 ΠΑΟ Διαγόρας Ρόδου 36.70μ.
9. ΚΑΖΑΣ Αυγερινός, 1989 ΠΑΟ Διαγόρας Ρόδου 34.75μ.
10. ΜΑΤΣΙΓΚΟΣ Αντώνης, 1989 ΑΟ Αρχαγγέλου 34.27μ.

Μπαλάκι Παγκορασίδων Β'

1. ΠΑΣΤΡΙΚΟΥ Μαρία, ΑΣ Κάλυμνος 2000 43.95μ.
2. ΠΕΛΕΚΑΝΟΥ Αρχοντία, 1989 ΑΣ Καζώνης Καλύμνου 33.85μ.
3. ΣΑΝΔΑΛΗ Τσαμπίκα, ΑΣ Νίκη Ρόδου 32.59μ.
4. ΦΑΛΑΜΟΥ Κυρούλα, 1989 ΑΟ Αρχαγγέλου 30.71μ.
5. ΦΡΑΓΚΟΥ Δήμητρα, 1989 ΑΟ Αρχαγγέλου 29.62μ.
6. ΣΑΝΔΑΛΗ Χριστόδουλη, ΑΣ Νίκη Ρόδου 26.66μ.
7. ΓΟΥΝΑΡΗ Ναυσικά, 1988 ΑΣ Ιπποκράτης Κω 26.55μ.
8. ΚΑΣΤΕΛΛΟΡΙΖΙΟΥ Τζένη, ΑΣ Νίκη Ρόδου 21.85μ.
9. ΜΑΡΚΑΚΗ Σταματία, 1989 ΠΑΟ Διαγόρας Ρόδου 12.52μ.
10. ΜΟΥΡΑΤΗ Κατερίνα, 1988 ΠΑΟ Διαγόρας Ρόδου 12.31μ.

Σφαιροβολία Παμπαίδων Β'

1. ΜΑΡΤΙΝΟΣ Γιώργος, 1988 ΑΣ Καζώνης Καλύμνου 13.77μ.
2. ΑΝΑΤΟΛΙΤΗΣ Γιώργος, ΑΣ Κάλυμνος 2000 12.51μ.
3. ΕΛΛΗΝΑΣ Παντελής, ΑΣ Κάλυμνους 2000 11.03μ.
4. ΣΦΑΚΙΟΣ Στέφανος, 1988 ΓΑΣ Υγεία Ρόδου 11.55μ.
5. ΡΕΠΑΠΗΣ Παναγιώτης, 1988 ΓΣ Νέων Λέρου 10.02μ.

Σφαιροβολία Παγκορασίδων Β'

1. ΣΚΟΥΜΠΡΟΥ Δέσποινα, 1989 ΑΟ Αρχαγγέλου 9.85μ.
2. ΚΑΜΠΟΥΡΑΚΗ Μαρία, 1988 ΑΣ Καζώνης Καλύμνου 8.44μ.
3. ΒΡΟΝΤΟΥ Γεωργία, 1988 ΑΣ Καζώνης Καλύμνου 8.19μ.
4. ΣΦΥΡΙΟΥ Ειρήνη, 1989 ΓΑΣ Υγεία Ρόδου 7.55μ.
5. ΚΥΠΡΑΙΟΥ Ιωάννα, ΑΣ Κάλυμνος 2000 6.30μ.

Σκυταλοδρομία 4Χ60μ. Παμπαίδων Β'

1. ΑΣ Καζώνης Καλύμνου 32"9
ΠΟΝΗΡΗΣ - ΘΕΟΦΙΛΙΔΗΣ - ΛΕΛΕΚΗΣ - ΝΤΑΛΑΡΗΣ
2. ΓΣ Νέων Λέρου 33"8
ΒΙΟΛΕΝΤΗΣ - ΕΥΘΥΜΙΟΥ - ΠΑΠΑΓΕΩΡΓΙΟΥ - ΜΠΙΛΗΣ
3. ΓΑΣ Υγεία Ρόδου 34"3
ΚΥΠΡΙΩΤΗΣ - ΣΑΡΑΝΤΟΥ - ΚΟΥΡΜΑΔΙΑΣ - ΣΦΑΚΙΟΣ
4. ΑΣ Κάλυμνος 2000 35"3
ΣΑΜΙΟΣ - ΜΑΜΟΥΖΕΛΟΣ - ΜΟΥΖΟΥΡΑΚΗΣ - ΓΑΛΑΝΟΜΑΤΗΣ
5. ΑΣ Νίκη Ρόδου 36"0
ΚΟΨΙΑΣ - Π"ΚΩΣΤΟΥΛΗΣ - ΓΙΟΥΤΖΕΣΟΙ - ΓΑΛΑΝΤΗΣ

Τ'ΑΚΡΙΤΕΙΑ ΣΤΗΝ ΚΥΠΡΟ



➤ Στις 30 Σεπτεμβρίου 2001 (Στάδιο Λευκωσίας)

Μια θεσμοθετημένη αθλητική εκδήλωση, με έντονα τα χαρακτηριστικά εθνικής συσπείρωσης των ανατολικών μας συνόρων, αποτελούν Τ'ΑΚΡΙΤΕΙΑ που θα διεξαχθούν στην μαρτυρική Κύπρο στις 30 Σεπτεμβρίου.

Πρόκειται για αγώνες στίβου μεταξύ των ομάδων τριών περιοχών της πατρίδας μας (Θράκη - Αιγαίο - Κρήτη) και της Κύπρου.

Τ'ΑΚΡΙΤΕΙΑ πρωτοξεκίνησαν από την Ρόδο το 1994, με υποστηρικτές το υπ. Αιγαίου, το υφ. Αθλητισμού και τον ΣΕΓΑΣ και συνεχίσθηκαν να διεξάγονται κάθε χρόνο και σε διαφορετική περιοχή.

Πέρυσι είχαν διεξαχθεί στην Κω, με διοργανωτή την ΕΑΣ ΣΕΓΑΣ Δωδ/νήσου και τον Δήμο Κω, με εξαιρετική επιτυχία.

Δυστυχώς, με ευθύνη του κεντρικού ΣΕΓΑΣ, οι θεσμικοι αυτοί αγώνες έχουν υποβαθμιστεί, αφού διεξάγονται κάθε χρόνο εκτός εποχής και χωρίς αγωνιστικό ενδιαφέρον.

Η ΕΑΣ ΣΕΓΑΣ Δωδ/νήου θα καταθέσει πρόταση στον ΣΕΓΑΣ, για την αναβάθμιση της εκδήλωσης με την μετατροπή των αγώνων σε MEETING, στα πλαίσια της σειράς των Ελληνικών GRAND PRIX που καθιερώθηκαν από την Ομοσπονδία το 2001, σε περίοδο αγωνιστικής δράσης (Μάϊος - Ιούλιος).

Η ομάδα Αιγαίου συγκροτήθηκε από τον Τ.Σ. της ΕΑΣ ΣΕΓΑΣ Δωδ/νήσου κ. Μιχ. Παυλούς σε συνεργασία με τον Τ.Α. της περιοχής κ. Μ. Καλούδη και αποτελείται κατά τα 2/3 από Δωδ/σίους αθλητές και αθλήτριες. Σε κάθε αγώνισμα μετέχουν οι δύο (2) καλύτεροι αθλητές-τριες της περιοχής του Αιγαίου.

Η αποστολή για την Κύπρο θα αναχωρήσει στις 29/9 (Σάββατο) και θα επιστρέψει την 1/10.

Συνοδοί από την Δωδ/σηνο ορίσθηκαν οι: Αννα Μπίλλη - μέλος Δ.Σ. της ΕΑΣ, Μιχ. Παυλούς Τ.Σ., Μιλτ. Π"Αντωνάκης - προπονητής, Κ. Μαριεττουλής - προπονητής.

Η ΟΜΑΔΑ ΑΙΓΑΙΟΥ

100μ.

Ανδρες
Γιαλλουράκης Νεκτ. '73 Ρόδος
Κέλης Ηλίας '73 Ρόδος
Γυναίκες
Καρατζοπούλου Ροζ. '78 Ρόδος
Δανιήλ Ειρ. Χίος

400μ.

Ανδρες
Κοπάνου Στ. '80 Λέσβος
Μαρκόπουλος Μιχ. '84 Ρόδος
Γυναίκες
Κουμνάκη Γεωργ. '77 Ρόδος
Ζούνη Εϊμυ '86 Κως

1.500μ.

Ανδρες
Μερούσης '82 Χίος
Παπανικόλας Στ. '73 Ρόδος
Γυναίκες
Δανιήλ Ευθ. Λέσβος
Παρδαλού Μ. '84 Ρόδος

Μήκος

Ανδρες
Γιαλλουράκης Ν. '73 Ρόδος
Διακονικόλας Σ. '83 Ρόδος
Γυναίκες
Τριανταφύλλου Αγγ. Χίος
Χατζηλιάου Αρχ. '86 Κως

Υψος

Ανδρες
Τσούκος Αθ. '83 Σύρος (Ρόδος)
Καρύδης Νικ. Σύρος (Αθήνα)
Γυναίκες
Γεωργούλη Χίος
Ταμβακερά Λέσβος

Σφαίρα

Ανδρες
Φαναρτζή Ιμπρ. '70 Κως
Στρατινάκης Γεωργ. '79 Ρόδος
Γυναίκες
Γαλάτουλα Χρ. Χίος
Καλανδράνη Καλλ. Λέρος (Αθήνα)

Ακόντιο

Ανδρες
Αγιασώτης Γ. '83 Λέσβος
Φαναρτζή Ιμπρ. '70 Κως
Γυναίκες
Κουρδουμπά Ελ. Ρόδος
Πλατή Ανθ. Ρόδος

4 Χ 100μ.

Ανδρες
Γιαλλουράκης - Κέλης - Διακονικόλας - Κοπάνου
Γυναίκες
Καρατζοπούλου - Δανιήλ - Κουμνάκη - Χ"Λάου Αρχ.

ΔΕΥΤΕΡΟ ΣΤΡΑΒΟΠΑΤΗΜΑ



Με αρκετές ελλείψεις παρατάχθηκε η ομάδα μπάσκετ του Ιαλυσού, σε φιλικό παιχνίδι που έδωσε με την ομάδα του Δούκα, γεγονός που είχε ως αποτέλεσμα να γνωρίσει την ήττα με σκορ 84-78.

Η κιτρινόμαυρη ομάδα με 8 παίκτες στην σύνθεσή της λόγω απουσίας των στρατευμένων Λυκογιάννη και Μυστιλογλου και του τραυματία Αβεκλούριου αγωνίστηκε με όρεξη απέναντι στην Αθηναϊκή ομάμα.

Το ημίχρονο έκλεισε βρίσκοντας τους Ροδίτες σε απόσταση αναπνοής (34-33) από τους αντιπάλους, όμως η επανάληψη βρήκε την ομάδα της Ρόδου κουρασμένη, γεγονός που φάνηκε από το τελικό σκορ.

Δεύτερος «τροχός» στα 250 cc

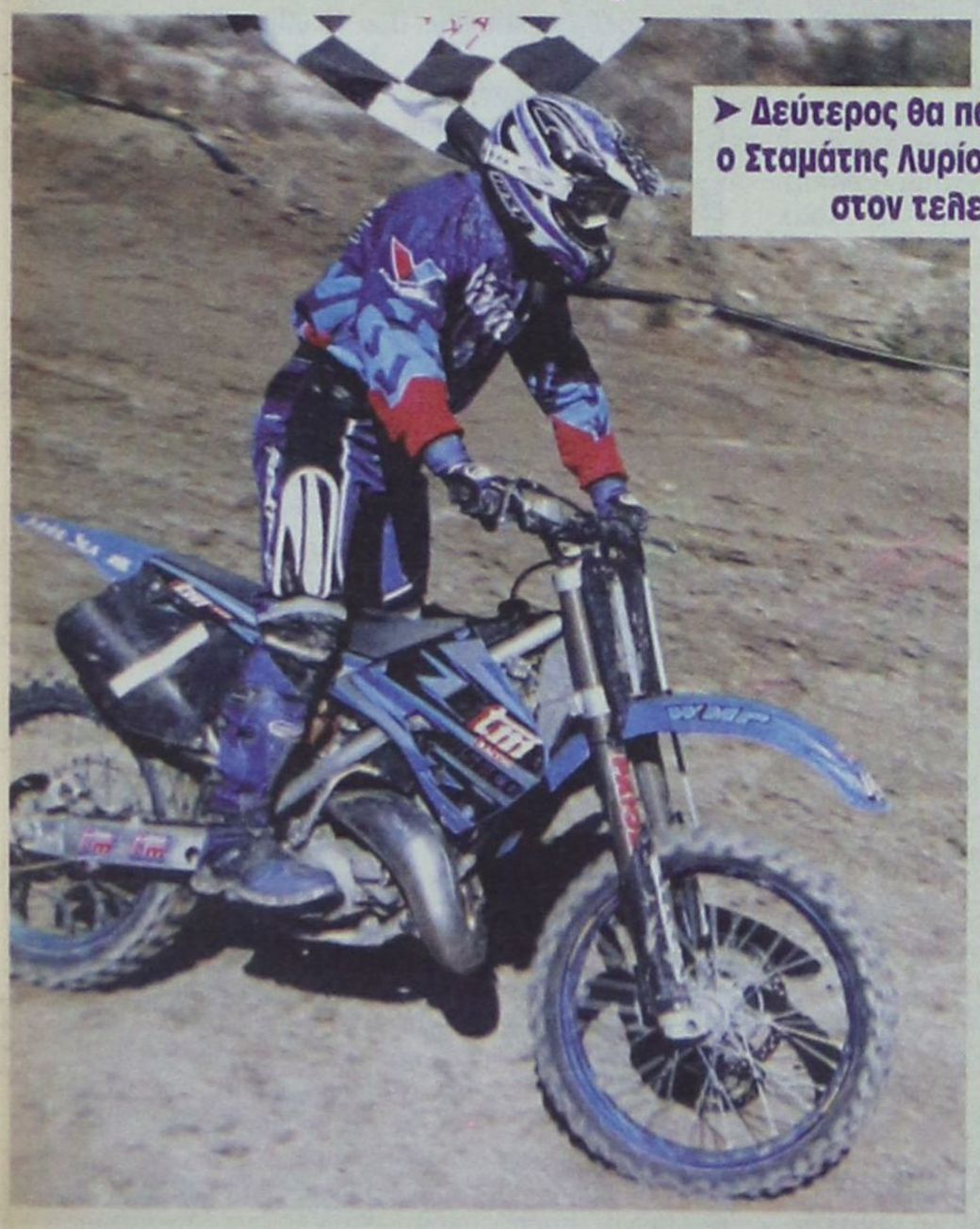

Moto Cross

➤ Δεύτερος θα παραμείνει στην γενική κατάταξη ο Σταμάτης Λυρίου, ανεξαρτήτως αποτελέσματος στον τελευταίο αγώνα Μότο Κρος

Με μεγάλη ταχύτητα... οδεύει προς την κατάκτηση της δεύτερης θέσης στην γενική βαθμολογία του αγωνίσματος ο Σταμάτης Λυρίου. Ο Ροδίτης πρωταθλητής του Μότο Κρος, ουσιαστικά εδραιώθηκε ως δεύτερος με την εμφάνισή του στον πέμπτο αγώνα του Βαλκανικού πρωταθλήματος που έγινε στην Γιουγκοσλαβία την περασμένη Κυριακή.

Στο πρώτο σκέλος αντίκρυσε δεύτερος την καρώ σημαία, ενώ στο επόμενο σκέλος, αν και αγωνίστηκε σχεδόν από την αρχή με σκασμένο λάστιχο, τερμάτισε τρίτος. Η πίστα ήταν σε άθλια κατάσταση και προκάλεσε προβλήματα στους αναβάτες. Απομένει ένας αγώνας για τον Λυρίου, ο οποίος όμως, λόγω διαφοράς με τον τρίτο θα παραμείνει στην δεύτερη θέση της γενικής κατάταξης, ανεξάρτητα από το τελικό αποτέλεσμα του εναπομείναντος αγώνα.

Στην Ελλάδα

Αγωνιστικές υποχρεώσεις, όμως, έχει και στο Πανελλήνιο πρωτάθλημα 120 cc. Ο Λυρίου είναι πρώτος και με διαφορά 70 βαθμών από τον δεύτερο. Την ερχόμενη Κυριακή, 23 Σεπτεμβρίου, ο Ροδίτης πρωταθλητής θα αγωνιστεί στην πίστα της Σπερχειάδας.

«Πυραυλοκίνητος» ο Φωτεινός

Ενα ακόμη Βαλκανικό πρωτάθλημα του μηχανοκίνητου αθλητισμού βρίσκεται σε εξέλιξη. Αυτή την φορά, για την κατηγορία Racing Aprillia. Οι αγώνες έγιναν στις Σέρρες την Κυριακή και ο εκπρόσωπος του νησιού, Μιχάλης Φωτεινός, ύστερα από εκπληκτικό αγώνα, τερμάτισε τρίτος.

Απαραίτητη προϋπόθεση σ'αυτό το πρωτάθλημα είναι η αγωνιστική ευφυΐα του αναβάτη. Η οδηγική ικανότητα του Φωτεινού τον έχει φέρει μέχρι στιγμής στην δεύτερη θέση της γενικής βαθμολογίας.

Με αυτή του την ικανότητα κατάφερε να ξεπεράσει και το σοβαρό πρόβλημα στο σασμάν και να πλασαριστεί τρίτος στον αγώνα των Σερρών.

Τουρνουά «Τριάθλου 2001»

➤ Ικανοποιητική παρουσία συμμετεχόντων και κόσμου

Με επιτυχία στέφθηκε ο αγώνας «Τριάθλου 2001», που πραγματοποιήθηκε την Κυριακή στο ενυδρείο του νησιού με την συμμετοχή πολλών αθλητών και αθλητριών και την χορηγία των καταστημάτων «ΣΑΧΙΝΗ».

Η προσέλευση του κοινού που παρακολούθησε τον αγώνα ήταν ικανοποιητική και οι συμμετοχές των αθλητών ξεπέρασαν τις 40.

Αξίζει να σημειωθεί πως ο Υγρός Στίβος Ρόδου για άλλη μια φορά διοργάνωσε έναν αγώνα με ασφάλεια και προστασία των συμμετεχόντων, παρ'όλη την δυσκολία του αθλήματος.

Τα αποτελέσματα έχουν ως εξής:

Κορίτσια 7 ετών και νεώτερα
(100μ. κολύμπι - 400μ. ποδήλατο - 200μ. τρέξιμο)
1) Καζούλη Αναστασία
2) Παπαχριστοδούλου Μαρία
3) Μιχαήλ Μαριάννα
4) Χαρίτου Ανέζα
5) Σαχίνη Δικαία
6) Ροδίτη Στέλλα
7) Πανζακάκη Σεβαστή

Αγόρια 7 ετών και νεώτερα
1) Πελεκάνος Χριστόφορος
2) Ζερλέντης Θοδωρής
3) Νάκος Αγγελος
4) Ροδίτης Αναστάσης

Κορίτσια 8-9 ετών
(200μ. κολύμπι - 600μ. ποδήλατο - 200μ. τρέξιμο)
1) Μηναΐδη Ευδοξία
2) Πέτα Χαρούλα
3) Καζούλη Αριάνδη
4) Νάκου Μαριάννα

Αγόρια 8-9 ετών
1) Ζερλέντης Αλέξανδρος
2) Παπαχριστοδούλου Βασίλης
3) Καλλιγάς Παντελέων
4) Αντωνιάδης Αγγελος
5) Γκοντζικίδης Χάρης
6) Περιβολάρης Γιάννης

Κορίτσια 11-12 ετών
(300μ. κολύμπι - 600μ. ποδήλατο - 400μ. τρέξιμο)
1) Καμπέρη Μικαέλα - Αλίκη (Υ.Σ.Ρ.)
2) Παρασκευά Ελίνα (Υ.Σ.Ρ.)
3) Καμπέρη Νεφέλη (Υ.Σ.Ρ.)
4) Ρωμαίου Μαρία
5) Φράγκου Κατερίνα

Αγόρια 11-12 ετών
(300μ. κολύμπι - 600μ. ποδήλατο - 400μ. τρέξιμο)
1) Μηναΐδης Ηλίας (Υ.Σ.Ρ.)
2) Σαχίνης Δημήτρης (Υ.Σ.Ρ.)
3) Μιχαήλ Γιώργος (Υ.Σ.Ρ.)
4) Νάκος Αρης (Υ.Σ.Ρ.)
5) Σταματάς Σπύρος (Υ.Σ.Ρ.)
6) Τσιγκαλίδης Αχιλλέας
7) Αντωνιάδης Αντώνης

Αγόρια 13-15 ετών
(1.000μ. κολύμπι - 3.000μ. ποδήλατο - 1.000μ. τρέξιμο)
1) Παπαχριστοδούλου Ζήσης (Υ.Σ.Ρ.)
2) Σταματάς Σταμάτης (Υ.Σ.Ρ.)

Ανδρών
(1.000μ. κολύμπι - 15.000μ. ποδήλατο - 3.000μ. τρέξιμο)
1) Αντωνιάδης Χαράλαμπος (Υ.Σ.Ρ.)

Γυναικών
1) Καστρουνή Γιώτα (Υ.Σ.Ρ.)

Βετεράνων
1) LEWIS DAVID
2) Σταματάς Δημήτρης (Υ.Σ.Ρ.)

Ολοι οι διαγωνιζόμενοι έλαβαν διπλώματα και οι νικητές των κατηγοριών μετάλλια, ενώ η Καστρουνή Γιώτα και Αντωνιάδης Χαράλαμπος, που τερμάτισαν πρώτοι σε 58'04" και 51'46", αντίστοιχα, πήραν τα κύπελλα των νικητών.

Τρίτο μάτι

• Με έναν παίκτη λιγότερο θα πάει στην Χαλκίδα ο μπρατσέρας, αφού ο Θοδωρόπουλος έφυγε με άδεια και σήμερα το πρωί με το καράβι φθάνει Πειραιά. Δύο απόψει υπάρχουν, ή πραγματικά ο παίκτης πήρε άδεια ή βαρέθηκε να τον υπερθεματίζουν που είναι «ξένος» και έκλασε τους πάντες και έφυγε. Τώρα μπορεί να φταίνε και τα τούβλα που του έταξαν!

• Σας έγραφα χθες για μεγάλο γάμο που θα γίνει το Σάββατο. Ο καρδιολόγος αποφάσισε να το πάρει το κορίτσι με παπά και με κουμπάρο στον Αγ. Νεκτάριο. Στις ανθρώπινες στιγμές λένε η ώρα η καλή.

• Το πιο μεγάλο δώρο όμως που ζήτησε είναι να του φέρουν τα ελάφια τους τρεις βαθμούς της νίκης από την Χαλκίδα. Πραγματικά καλό και δύσκολο δώρο.

• Εάν στην Συγγρού κάνουν πίσω σ'αυτά που ζητούν οι Πειραιώτες, τότε πρέπει να βγουν στα φανερά στο πεζοδρόμιο. Ετσι κάνουν οι μάγκισες ιέρειες του έρωτα.

• Επρεπε οι μαουνιέρηδες να γνωρίζουν εδώ και κάτι τέρμενα ότι οι αγώνες της Δ' εθνικής φέτος θα γινόταν άπαξ σε χόρτο. Τι ξερό μας σερβίρουν. Το θέμα είναι ότι αν δεν γουστάρουν χόρτο ας μην μείνουν στο σπίτι τους. Ετσι κι αλλοιώς χαμένοι θα είναι. Ας έχει και τραυματίες ο Θόδωρος. Το τρίποντο δεν θα το χάσουν. Τόχουν στο τσεπάκι τους.

• Η αχαριστία σε όλο το μεγαλείο. Φώναζαν στην Κοδριγκτώνος για τα δελτία τους λες και έφταιγαν οι ντόπιοι υπουργοί. Οταν όμως όλοι τα πήραν στην ώρα τους κανένας δεν έστειλε ούτε ένα τυπικό ευχαριστήριο. Σας εξυπηρέτησαν με τις γνωριμίες τους και έμειναν πίσω άλλες Ενώσεις.

• Οι διοργανωτές των Διαγορείων δεν νομίζουν ότι ξέχασαν τον Πολκ εξ Αρνίθας στο ευχαριστήριό τους; Η πλάκα είναι ότι τον έβαλαν να κάνει και απονομές, επειδή τους έδωσε το γήπεδο χωρίς να του υποβάλλουν την απαραίτητη αίτηση.

ΗΛΙΑΣ Κ.





➤ Ξεκινούν σήμερα οι συναντήσεις της ΕΠΟ με τα κόμματα, για την κοινή υποψηφιότητα με την Τουρκία

➤ Σειρά στην ενημέρωση από τον κ. Γκαγκάτση παίρνει ο Γ.Γ. του ΠΑΣΟΚ κ. Σκανδαλίδης



EURO 2008

Με τον Γραμματέα του ΠΑΣΟΚ κ. Κώστα Σκανδαλίδη θα συναντηθεί, σήμερα Τετάρτη 19 Σεπτεμβρίου αντιπροσωπεία της ΕΠΟ. Η συνάντηση θα γίνει στις 10.00 στα γραφεία του ΠΑΣΟΚ στην οδό Χαριλάου Τρικούπη και κατά τη διάρκειά της η αντιπροσωπεία της ΕΠΟ θα ενημερώσει τον κ. Σκανδαλίδη για την πορεία των επαφών που έχει με την ΠΟ Τουρκίας, αναφορικά με το ενδεχόμενο υποβολής κοινής υποψηφιότητας για τη διοργάνωση της τελικής φάσης του Πανευρωπαϊκού Πρωταθλήματος 2008.

Στις 11.15 η αντιπροσωπεία της ΕΠΟ θα μεταβεί στα γραφεία της Νέας Δημοκρατίας όπου θα έχει συνάντηση για το ίδιο θέμα με τον κ. Γιώργο Ορφανό, επικεφαλής της Κ.Ο Αθλητισμού του κόμματος της αξιωματικής αντιπολίτευσης.

Την ερχόμενη Τετάρτη 26 Σεπτεμβρίου και ώρα 11.00 στα γραφεία της ΕΠΟ, αντιπροσωπεία της Ομοσπονδίας θα έχει συνάντηση με αντιπροσωπεία του Συνασπισμού, με το ίδιο αντικείμενο.

Οι συναντήσεις αυτές εντάσσονται στο πλαίσιο της ενημέρωσης της ΕΠΟ προς τα πολιτικά κόμματα για τη πορεία των επαφών που έχει με την ΠΟ Τουρκίας για το EURO 2008.

Πανελλήνιο ρεκόρ στους Παίδες

Αρση Βαρών

Σπουδαία εμφάνιση πραγματοποίησε, στο Πανελλήνιο Κύπελλο Α΄ κατηγορίας μαθητών και προπονητικών κέντρων Αρσης Βαρών, ο Γιώργος Κουζούκας.

Ο αθλητής του Π.Α.Σ. Ανταγόρα, κατέρριψε το ρεκόρ Ελλάδας στην κατηγορία των 69 κιλών στην κίνηση του αρασέ, σηκώνοντας 115 κιλά.

Ο σύλλογος της Κω συμμετείχε στους αγώνες με τέσσερις αθλητές και κατέλαβε την πέμπτη θέση ανάμεσα σε σαράντα δύο σωματεία.

Συνοπτικά, η κατάταξη των αθλητών του Ανταγόρα:

Α. Κούκουλας Μιχαήλ στην κατηγορία 56 κιλών 2ος

Β. Μπέλωφ Ιωάννης στην κατηγορία 62 κιλών 5ος

Γ. Κουζούκας Γεώργιος στην κατηγορία 69 κιλών 2ος

Δ. Δημητρόπουλος Σωτήριος στην κατηγορία 77 κιλών 5ος

Οι αγώνες έγιναν στην Αθήνα την Παρασκευή και το Σάββατο 14 - 15 Σεπτεμβρίου.

Το Δ.Σ. του Π.Α.Σ. Ανταγόρα συγχαίρει τον αθλητή του Γιώργο Κουζούκα για την μεγάλη του επιτυχία, καθώς και τον άξιο προπονητή του συλλόγου Βασίλη Παπαδόπουλο.

Αγωνιστικό μπρίτζ

Ο Α. Σιμάτης αναδείχθηκε νικητής του πενθημέρου ζευγών όπεν

Ο **Σιμάτης** Α. είναι ο νικητής του πενθημέρου αγώνα ζευγών όπεν (Πέμπτη) που ολοκληρώθηκε. Ο Αγώνας ήταν συναρπαστικός και οι τρείς πρώτες θέσεις κρίθηκαν στην τελευταία ημερίδα. Παρακάτω παρατίθενται τα τελικά αποτελέσματα του εν λόγω πενθυμέρου αγώνα καθώς και τα αποτελέσματα της τελευταίας ημερίδας του.

Αγώνας Ζευγών Οπεν (Πέμπτη)

Τελικά αποτελέσματα

1. **Σιμάτης Α.** ποσοστό 61,79%
2. **Ράμος** Ε. & Δανελλάκης Δ. ποσοστό 60,30%
3. **Παπαεμμανουήλ** Δ. ποσοστό 60,08%

5η Ημερίδα πενθημέρου ζευγών όπεν

1. Μαρινάκης Α. - Κοφινάκος Π. ποσοστό 67,46%
2. Παπαεμμανουήλ Δ - Σιμάτης Α. ποσοστό 57,53%
3. Γιαννιού Μ. - Βρούχος Ν. ποσοστό 55,95%

Επίσης ένας σημαντικός αγώνας ξεκίνησε: Ο αγώνας ομάδων όπεν 3ης βαθμίδας. Στον αγώνα αυτόν ο οποίος θα ολοκληρωθεί σε τέσσερις ημέρες συμμετέχουν οκτώ ομάδες οι οποίες θα αγωνιστούν όλες μεταξύ τους σε ένα σύστημα όλοι εναντίον όλων δηλ. επτά αγωνιστικές. Τα αποτελέσματα των δύο πρώτων αγωνιστικών έχουν ως εξής:

Αγώνας Ομάδων όπεν 3ης βαθμίδας

Αποτελέσματα 1ης αγωνιστικής

- Ομάδα Κελεπέρα - Ομάδα Μαυράκη 22-8 VIPS
- Ομάδα Τυραδέλλη - Ομάδα Ράμμου Π. 23-7 VIPS
- Ομάδα Μαρινάκη - Ομάδα Χατζηιωάννου 21-9 VIPS
- Ομάδα Καρακατσάνη - Ομάδα Ζερβού 15-15 VIPS

Αποτελέσματα 2ης αγωνιστικής

- Ομάδα Κελεπέρα - Ομάδα Τυραδέλλη 25-3 VIPS
- Ομάδα Μαυράκη - Ομάδα Χατζηιωάννου 25-4 VIPS
- Ομάδα Ζερβού - Ομάδα Ράμμου Π. 22-8 VIPS
- Ομάδα Καρακατσάνη - Ομάδα Μαρινάκη 20-10 VIPS

Οι συνθέσεις των ομάδων.

1. **Ομάδα Μαυράκη:** Μαυράκη Δ. , Στεφανής Π., Καλαβρέζος Ε., Κουτσάκης Ι, Παπαγεωργίου Β.

2. Ομάδα Τυραδέλλη: Τυραδέλλης Β., Τυραδέλλη Α., Σπαθάρη Ε., Γιάκλος Κ., Φιλίππου Κ., Καλοπέτρης Σ.

3. Ομάδα Χατζηιωάννου: Χατζηιωάννου Ε., Παπαεμμανουήλ Δ., Ντουμπανάκης Ν., Βρούχου Ρ., Μηχανιτσίδης Σ., Πετρίδης Β.

4. Ομάδα Ζερβού: Ζερβός Ι., Σβίγγος Ν. Διακοσταματίου Ν., Σιμάτης Α.

5. Ομάδα Καρακατσάνη: Καρακατσάνης Β., Ράμος Ε., Δανελλάκης Δ., Βρούχος Μ. Καρακατσάνης Η.

6. Ομάδα Μαρινάκη: Μαρινάκης Α., Κοφινάκος Π., Γιαννιού Μ., Βρούχος Ν.

7. Ομάδα ΡάμμουΠ.: Ράμμος Π., Παληγιάννης Φ., Χατζηνικολάοου Η., Μπόνης Α., Αδαμάκης Ι., Σιδηρόπουλος Σ.

8. Ομάδα Κελεπέρα: Κελεπέρας Κ., Φαρατζής Ι., Τσάβαλος Λ., Διακοσταματίου Μ., Τσάβαλος Α., Λεριάς Ε.

Κύπελλο Δωδεκανήσου

➤ ΖΕΥΣ και Αντίμαχος πέρασαν στην επόμενη φάση

Χωρίς να αντιμετωπίσει ιδιαίτερη δυσκολία ο «ΖΕΥΣ» κατάφερε να κερδίσει με 6-0 τον Σταυρό Καλυθιών και να πάρει την πρόκριση για την β΄ φάση του κυπέλλου Δωδεκανήσου.

Για την ομάδα του Λ. Λαγκάνη τα γκόλ πέτυχαν στο 12΄ ο **Μαντικός Ν.** στο 28΄ και 47΄ **Βαρδόπουλος**, στο 50΄ και 62΄ **Κανάκης** ενώ το τελικό σκόρ διαμόρφωσε ο **Καβουκλής.**

Στο άλλο παιχνίδι που έγινε στο γήπεδο της Κω ο Αντίμαχος νίκησε με 2-1 τον Ασκληπειό και πήρε το εισίτηριο της πρόκρισης για την β΄ φάση.

Στο μεταξύ σήμερα θα γίνουν ακόμη τρία παιχνίδια στο πλαίσιο της πρώτης φάσης.

Γήπεδο Καλυθιών Ωρα 16.00μ.μ. Ερμής Καλ. - Ασπίς Απόλ.

Διαιτητές: Γιοβάνι, Γιασιράνης, Μίχας

Παρατηρητής: Βεργίδης

Γήπεδο Πυλίου. Ωρα 16.00μ.μ. Α.Ο Πυλίου - Δόξα Καρδ.

Διαιτητές: Ξιάρχος - Βασιλείου - Μαργιέλλος

Παρατηρητής: Ράπανος

Γήπεδο Αρχίπολης. Ωρα 16.00μ.μ. Εθνικός Αρχ. - Ηλιος Ιαλ.

Διαιτητές: Σάββενας - Φραγκίνης - Πάνος

Παρατηρητής: Τόππος

Κληρώνει σήμερα για την Γ' κατηγορία

Εικοσιπέντε ομάδες δήλωσαν συμμετοχή και θα χωρισθούν σε δύο ομίλους

Σημερα στις 19.30 στα γραφεία της ΕΠΣΔ θα πραγματοποιηθεί η κλήρωση της Γ' κατηγορίας για τους ομίλους της Ρόδου.

Στην κληρωτίδα θα μπουν εικοσιπέντε ομάδες όσες δηλαδή δήλωσαν συμμετοχή στο πρωτάθλημα. Οι ομάδες που δεν θα λάβουν μέρος στο πρωτάθλημα είναι Καλαβάρδα, Ομόνοια Γενναδίου, Νίκη Ρόδου και Νηρέας Ρόδου. Πριν την κλήρωση θα γίνει ο διαγωνισμός των ομάδων σε δύο ομίλους πάλι με την διαδικσία της κλήρωσης.

Φιλικό των Παλαιμάχων με τον Ορφέα

Σήμερα στις 4.30 το απόγευμα στο γήπεδο των Αγ. Αποστόλων η ομάδα των Παλαιμάχων Πόλεως Ρόδου θ΄αντιμετωπίσουν τον Ορφέα σε φιλικό αγώνα που είναι άτυπη ρεβάνς της προηγούμενης συνάντησης (3-3).

Οι Παλαίμαχοι που καλούνται να βρίσκονται στις 4.00 στο γήπεδο είναι Γιαννόπουλος Γ. (Δημ), Κυπριώτης, Τσιγάρος, Γιαννόπουλος, Κώττης, Πανάγος, Πιλάτος, Ζουρούδης Αντ., Ταμπάκ Σ., Σιαμαντούρας, Κουνενός, Ανθημίδης, Μαλλιάκας, Καραγιάννης, Καρπαθάκης, Λεπτοκαρίδης, Πανουργιάς.

Κλοπή στα αποδυτήρια του Δωριέα

Για πολλοστή φορά, τα αποδυτήρια της ομάδας του Δωριέα έγιναν στόχος βανδάλων. Διέρρηξαν, προκάλεσαν ζημιές και έφυγαν με λάφυρα το αθλητικό υλικό που είχε αποθηκεύσει εκεί ο φροντιστής του γηπέδου.

Το γεγονός αυτό έχει ξανασυμβεί, ωστόσο ο εντοπισμός των δραστών/του δράστη δεν είναι εύκολος καθώς η καθημερινή παρουσία πολλών αθλητών, μαθητών και εξωσχολικών, λόγω των γηπέδων 5Χ5 καθιστά αδύνατη την εύρεσή τους/του.

Ο σύλλογος έχει προσλάβει φροντιστή, όμως δεν είναι εφικτό να παραμένει και τις νυχτερινές ώρες όπου γίνονται συνήθως οι κλοπές.

Η κατάσταση έχει φτάσει στο απροχώρητο και γι'αυτόν τον λόγο λαμβάνονται δραστικά μέτρα. Ο πρόεδρος του συλλόγου κ. Βογιατζόγλου απευθύνθηκε στους διευθυντές των σχολείων των οποίων οι μαθητές φιλοξενούνται στο γήπεδο του Δωριέα.

Συγχαρητήριο

Η Διοίκηση του Συλλόγου συγχαίρει τις νέες και νέους των Μαριτσών για την επιτυχία τους στα Ανώτερα και Ανώτατα εκπαιδευτικά ιδρύματα και τους εύχεται κάθε περαιτέρω επιτυχία στις σπουδές τους.



Alfa 156

Αποκτήστε το όνειρό σας.

Alfa 156. Απόλυτη ασφάλεια, άνεση και τέλεια οδική συμπεριφορά. Ανεπανάληπτο στυλ που γοητεύει, τεχνολογία αιχμής και επιδόσεις που συναρπάζουν: από 120 έως 192 HP. Ποιότητα που ξεχωρίζει. Alfa 156. Αποκτήστε την άμεσα με προνομιακή χρηματοδότηση.

2 χρόνια εγγύηση Allfa Romeo.

Ολοκληρωμένο Συγκρότημα Alfa Romeo

Auto Center Μανώλης Κωστάκης Α.Ε.Β.Ε.

ΟΛΟΚΛΗΡΩΜΕΝΟ ΣΥΓΚΡΟΤΗΜΑ: FIAT - ALFA ROMEO - LANCIA

14ο χλμ Ρόδου - Αεροδρομίου 85106, Παραδείσι, Ρόδος, Τηλ: (0241) 82000

Alfa Romeo CREDIT

4.000.000 σε 36 άτοκες δόσεις.

Μέγιστο Χρηματοδοτούμενο Κεφάλαιο: 4.000.000. Ονομαστικό Επιτόκιο 0,00%, 36 Μηνιαίες Δόσεις: 111.111. Δεν συμπεριλαμβάνονται: Έξοδα Φακέλου: 45.000. Ε.Π.Ε.: 0,0074. Η χρηματοδότηση χορηγείται εφόσον πληρούνται οι απαραίτητες προϋποθέσεις. Το πρώτο εξάμηνο της Ασφάλειας και 3 χρόνια Οδική Βοήθεια είναι ήδη πληρωμένα.

ALFA ROMEO
Cuori Sportivi

ΟΠΩΣ ΠΡΟΚΥΠΤΕΙ ΑΠΟ ΤΑ ΣΤΟΙΧΕΙΑ ΤΟΥ ΑΠΟΛΟΓΙΣΜΟΥ

Καλύτερα πάνε τώρα τα οικονομικά του Δήμου Αφάντου

Αισιόδοξος για την πορεία ο δήμαρχος Στ. Σταυρής



Ο απολογισμός του οικονομικού έτους 2000 ήταν το θέμα που απασχόλησε προχθές το βράδυ το δημοτικό συμβούλιο Αφάντου. Ο απολογισμός που εγκρίθηκε κατά πλειοψηφία παρουσιάζει την παρακάτω εικόνα:

ΕΣΟΔΑ

Τακτικά (Κ.Α. 0+21) δρχ. 658.0999.890

Εκτακτα (Κ.Α. 1+22) δρχ. 308.897.835

Χρηματικό υπόλοιπο δρχ. 106.761.032

Σύνολο Εσόδων 1.100.758.757

ΕΞΟΔΑ

Σύνολο Εξόδων δρχ. 995.528.472

Αποθεματικό δρχ. 105.230.285

Σύνολο Εξόδων 1.100.758.757

Σύμφωνα με ανακοίνωση του Δήμου Αφάντου, τα παραπάνω στοιχεία σημαίνουν ότι έχει μπει τάξη στα οικονομικά του Δήμου αφού για δεύτερη συνεχή χρονιά έχουν διπλασιασθεί τα έσοδα που οφείλονται κυρίως στη σύσταση της Ταμειακής Υπηρεσίας που εξασφαλίζει αμεσότητα στις συναλλαγές και διευκολύνει τους φορολογούμενους. Ο Δήμος έχει καταφέρει να πληρώσει ένα μεγάλο μέρος από τα χρέη του παρελθόντος και να βάλει χρονοδιάγραμμα για τα υπόλοιπα μέχρι τέλος της τετραετίας.

Σύμφωνα με την εισήγηση του Δημάρχου κ. Στ. Σταυρή οι πιστώσεις που διατέθηκαν για την λειτουργία των επιμέρους υπηρεσιών ήταν οι παρακάτω για το οικ. έτος 2000.

- Παιδεία 56,5 εκ. δρχ.
- Οδοποιΐα 28,7 εκ. δρχ.
- Ηλεκτροφωτισμός 16,7 εκ. δρχ.
- Πολιτισμός 40 εκ. δρχ.
- Αθλητισμός 26 εκ. δρχ.
- Πρόνοια 4 εκ. δρχ.
- Μισθοδοσία τακτικών - εκτάκτων ασφαλ. Εισφορές - έξοδα κίνησης 203 εκ. δρχ.
- Πληρωμές παρελθόντων ετών 192.420.722 δρχ.

Ο Δήμαρχος κ. Στ. Σταυρής έκανε συνοπτικό απολογισμό του δημοτικού έργου και των Δημοτικών Επιχειρήσεων που αναπτύσσουν ιδιαίτερη δραστηριότητα στην ύδρευση, κοινωνική πρόνοια, (λειτουργία παιδικού σταθμού), την λειτουργία της αστικής συγκοινωνίας με το Δημοτικό Διαμέρισμα Αρχίπολης, και την λειτουργία των καντινών - παραλίας και των κατασκηνώσεων Κολυμπίων και την προετοιμασία της Τεχνικής Υπηρεσίας για την υλοποίηση των έργων που έχουν προταθεί στο ΠΕΠ Νοτίου Αιγαίου ΕΠΤΑ και Αθλητικών Υποδομών.

Ιδιαίτερα εξέφρασε τα συγχαρητήρια του προς την οικονομική υπηρεσία για τις προσπάθειες που καταβάλλουν για τη θετική πορεία των οικονομικών και την καλύτερη εξυπηρέτηση των δημοτών. Αξίζει να σημειωθεί ότι απεχώρησαν της συνεδριάσεως οι κ.κ. Ν. Κουμνάκης και Σπ. Καραγιάννης σε ένδειξη διαμαρτυρίας κατά του προεδρείου.

Η εισήγηση του Δημάρχου έκλεισε ως ακολούθως:

«Παρά την κρίσημη μεταβατική περίοδο που περνά όλη η Τ.Α. εμείς έχουμε βρει το δικό μας αναπτυξιακό ρόλο.

Υλοποιούμε το πρόγραμμα που παρουσιάσαμε στους συμπολίτες μας για να εξασφαλίσουμε την ανάπτυξη της πόλης μας αλλά και τη βελτίωση της ποιότητας ζωής όσων ζουν και εργάζονται στην έδρα του Δήμου στα Κολύμπια και στο Δ. Διαμέρισμα της Αρχίπολης. Βάζουμε γερές βάσεις. Είμαστε συνεπείς στις συγκεκριμένες δεσμεύσεις που αναλάβαμε. Βρισκόμαστε στην αρχή μιας τέτοιας προσπάθειας αλλά προχωρούμε μπροστά με σταθερά βήματα.

Μέρα με τη μέρα η εικόνα του Αφάντου με τους οικισμούς του αλλάζει. Η μηχανή του Δήμου μας πήρε μπροστά.

Η φωνή του Αφάντου ακούγεται πλέον δυνατά - ακούγεται εκεί που παίρνονται κρίσιμες αποφάσεις για το μέλλον του νησιού. Τ' Αφάντου άφησε για πάντα πίσω του το παρελθόν και γύρισε σελίδα.

- Ρίχνουμε το βάρος μας στην καθαριότητα και καλούμε όλους τους πολίτες να συμπαρασταθούν στο έργο μας.
- Περιορίσαμε την άσχημη όψη της πόλης μας και θα συνεχίσουμε την προσπάθεια μας.
- Εξοπλίζουμε την υπηρεσία καθαριότητας συνεχώς με νέους κάδους, με μικρό σάρωθρο, με ανοικτό φορτηγό, ενισχύουμε με ανθρώπινο δυναμικό και δημιουργούμε σύντομα ένα σύγχρονο συνεργείο αυτοκινήτων και αποθήκης υλικών στο πρώην εργοστάσιο που αγοράσαμε.
- Ο Δήμος μας είναι κοντά στον πολίτη και στα καθημερινά του προβλήματα.

Τα χρήματα που πληρώνει σήμερα ο κάθε πολίτης βλέπει ότι πιάνουν τόπο - επενδύονται κάθε μέρα στις γειτονιές και στις υποδομές αυτού του τόπου.

- Η αλληλεγγύη είναι για μας υποχρέωση.
- Εντάξαμε τις δημοτικές μας επιχειρήσεις στα προγράμματα απασχόλησης των ΑΜΕΑ.
- Δημιουργήσαμε νέο Παιδικό σταθμό στα Κολύμπια για εξυπηρέτηση των οικογενειών Κολυμπίων - Αρχίπολης και Ε.Ο.
- Ετοιμάζουμε τις προτάσεις μας για δημιουργία „Κέντρου Ανοικτής Φύλαξης Ηλικιωμένων, βοήθεια στο Σπίτι και Κέντρου Πληροφόρησης Νέων και Κέντρου Δημιουργικής Απάσχολησης Παιδιών.
- Δίνουμε τον αγώνα μας για καλύτερες συνθήκες εκπαίδευσης των παιδιών μας.

Με δική μας προσπάθεια βρήκαμε οικόπεδο κατάλληλο (μέσα 1999) και ενταχθήκαμε στο πρόγραμμα Σχολικών κτιρίων και σε λίγο καιρό (αφού τελειώσουν διάφορες διαδικασίες διατυπώσεις) εγκαθίσταται ο εργολάβος για να δώσουμε ανάσα και προοπτική στα παιδιά με το νέο Γυμνάσιο Αφάντου.

- Εχω αναφερθεί στις δράσεις μας στον Πολιτιστικό τομέα, στον Οργανισμό Αθλησης και Νεολαίας και δεν θα τις επαναλάβω.

Εμείς προχωρούμε - σήμερα - για να ολοκληρώσουμε το πρόγραμμα μας για να εξασφαλίσουμε τα θέματα ανάπτυξης της πόλης μας. Υπάρχουν μεγάλα προβλήματα που δεν έχουν λυθεί. Το αναγνωρίζουμε. Πρέπει να γίνουν ακόμα πολλά για να βελτιωθεί ουσιαστικά η ποιότητα ζωής μας. Για να πάρει τ' Αφάντου τη θέση που του αξίζει.

Ολοι μαζί, Δήμος και πολίτες με υπεύθυνη, συστηματική και σκληρή δουλειά και προσπάθεια με επιμονή, γνώση και θέληση μαζί με όλους τους τοπικούς φορείς θα τα καταφέρουμε. Είμαστε αισιόδοξοι.

Η λειτουργία του ΤΕΕ Αρχαγγέλου

Από τη Διεύθυνση του ΤΕΕ Αρχαγγέλου ανακοινώνεται ότι το σχολικό έτος 2001 -2002 θα λειτουργήσει στον Α' κύκλο σπουδών στην Β' τάξη του τομέα Υγείας Πρόνοιας, εκτός από την ειδικότητα Βοηθών Βρεφονηπιοκόμων - Παιδοκόμων, και η ειδικότητα Βοηθών Νοσηλευτών.

ΠΛΗΡΟΦΟΡΙΕΣ

Διεύθυνση ΤΕΕ Αρχαγγέλου, στο τηλέφωνο 0244 - 22327 κατά τις απογευματικές ώρες από 15.00 ώς 20.00.

Ο Διευθυντής
Καμπαστάνας Τσαμπίκος

ΠΡΑΚΤΟΡΕΙΟ ΠΡΟΠΟΛΥΡΙΣΤΗΣ ΤΑΣΟΣ

ΣΤ. ΚΩΤΙΑΔΗ 64 ΡΟΔΟΣ ΦΑΞ. 36407 ΤΗΛ.: 36407

ΛΑΪΚΟ ΛΑΧΕΙΟ. ΚΑΤΑΛΟΓΟΣ ΚΕΡΔΩΝ ΚΛΗΡΩΣΗ 38Η της 18 Σεπ. 2001

ΚΕΡΔΗ ΤΡΙΔΥΜΟΥ ΛΑΧΝΟΥ: 0 *ΚΥΚΛΟΦΟΡΗΣΑΝ ΣΕΙΡΕΣ: 10*

	Σειρά	Στοιχείο	Αριθμός	Δραχμές
Μεγάλος Λαχνός	5η	Γ	1191	Jackpot
Υπόλοιπα στοιχεία	5η	Α+Β+Δ	1191	Jackpot
Β' Λαχνός τριδύμου	6η	Α-Δ	1191	Jackpot
Γ' Λαχνός τριδύμου	4η	Α-Δ	1191	Jackpot
Σε όλες τις άλλες σειρές			1191	15.000.000

ΚΑΤΑΛΟΓΟΣ ΚΕΡΔΩΝ ΣΕ ΟΛΕΣ ΤΙΣ ΣΕΙΡΕΣ

Αριθμός	Ποσό	Αριθμός	Ποσό	Αριθμός	Ποσό	Αριθμός	Ποσό
1181	70.000	20896	100.000	41088	2.000.000	60870	100.000
1191	Πρώτος	21683	70.000	41235	70.000	61417	70.000
1941	70.000	22114	70.000	41976	70.000	63178	70.000
2692	70.000	22825	100.000	42547	100.000	63749	200.000
3443	100.000	23036	70.000	43158	70.000	64330	70.000
4194	70.000	23707	70.000	43989	200.000	65081	70.000
4965	70.000	23948	300.000	44530	70.000	65862	100.000
5786	200.000	24869	70.000	45261	70.000	66383	70.000
6577	70.000	25420	70.000	46042	70.000	66464	70.000
7198	100.000	25971	70.000	46793	100.000	66745	70.000
8149	70.000	26382	100.000	47544	70.000	67316	100.000
8870	70.000	26873	70.000	48235	300.000	68147	70.000
9542	70.000	27544	70.000	48986	70.000	69088	200.000
10164	200.000	28165	200.000	49867	70.000	69539	70.000
10586	70.000	29086	70.000	50498	70.000	70290	70.000
11178	70.000	30327	70.000	51109	100.000	71021	100.000
11202	70.000	31314	300.000	52186	70.000	71198	100.000
11883	200.000	32085	70.000	52997	200.000	71959	70.000
12674	70.000	32866	70.000	53858	70.000	72670	70.000
13155	100.000	33577	100.000	54189	70.000	73131	300.000
13766	70.000	34238	70.000	55010	70.000	73852	70.000
14457	70.000	35069	70.000	55821	100.000	74333	70.000
15168	100.000	35870	70.000	56572	70.000	75004	70.000
15849	70.000	36621	200.000	57004	1.000.000	75915	200.000
16380	70.000	37332	70.000	57133	70.000	76566	70.000
17061	300.000	38083	70.000	57385	70.000	77037	70.000
17832	70.000	38814	70.000	57856	70.000	77648	100.000
18643	70.000	39495	100.000	58577	70.000	78199	70.000
19224	100.000	39546	70.000	59238	100.000	78967	100.000
20115	70.000	41057	70.000	59989	70.000	79830	70.000

Από 10.000 δρχ. κερδίζουν όλοι οι αριθμοί που λήγουν σε 91. Από 4.000 δρχ. κερδίζουν όλοι οι αριθμοί που λήγουν σε 1. Από 2000 δρχ. κερδίζουν όλοι οι αριθμοί που αρχίζουν από 01 41 57. Στην κλήρωση αυτή: Ευνοήθηκαν οι χιλιάδες 01 11 23 41 57 66 71. Τα κέρδη άνω των 100.000 φορολογούνται με 10%.



ΕΛΛΗΝΙΚΗ ΔΗΜΟΚΡΑΤΙΑ
ΠΑΝΕΠΙΣΤΗΜΙΟ ΠΕΙΡΑΙΩΣ
Μ. Καραολή και
Α. Δημητρίου 80
Πειραιάς 185 34
Πειραιάς 17/9/2001
ΑΝΑΚΟΙΝΩΣΗ
ΠΡΟΚΗΡΥΞΗΣ ΘΕΣΕΩΝ ΔΕΠ

Το Πανεπιστήμιο Πειραιώς ανακοινώνει ότι στο ΦΕΚ 80/τ.Π/11-9-2001 δημοσιεύθηκαν οι προκηρύξεις των παρακάτω θέσεων ΔΕΠ του Τμήματος Ναυτιλιακών Σπουδών.

- Μία (1) θέση ΔΕΠ στη βαθμίδα του Αναπληρωτή Καθηγητή στο γνωστικό αντικείμενο «Ναυτιλιακή Ιστορία»
- Μία (1) θέση ΔΕΠ στη βαθμίδα του Αναπληρωτή Καθηγητή στο γνωστικό αντικείμενο «Ωκεανογραφία»

Η προθεσμία για την υποβολή υποψηφιοτήτων λήγει στις 17-11-2001

Πληροφορίες για τα απαιτούμενα δικαιολογητικά παρέχονται τις εργάσιμες ημέρες και ώρες στο Τμήμα Ναυτιλιακών Σπουδών στο τηλ. 4142074.

Ο Πρύτανης
Καθηγητής
Βασίλειος Κιμ. Μπένος

ΠΕΡΙΛΗΨΗ ΔΙΚΟΓΡΑΦΟΥ

Με την με αριθμό 7235Β'/12-9-2001 Εκθεση Επίδοσης του Δικαστικού Επιμελητή του Πρωτοδικείου Ρόδου Γεωργίου Δουρδουνά, επιδόθηκε στον Εισαγγελέα Πρωτοδικών Ρόδου για την Ευαγγελία συζ. Γεωργίου Παναγούλη, το γένος Μόσχου Σπάρταλη και την Φωτεινή Γεωργίου Παναγούλη, κατοίκους Παστίδας Ρόδου και ήδη αγνώστου διαμονής, κεκυρωμένο αντίγραφο της από 2/4/1999 Αγωγής, με αριθμό καταθέσεως 243/5-4-1999, του Αυγουστίνου Αρναουτάκη του Σιαμπάν, κατοίκου Ρόδου, που απευθύνεται στο Πολυμελές Πρωτοδικείο Ρόδου, με την οποία ζητά την διάρρηξη της σύμβασης γονικής παροχής, που έχει συναφθεί με το με αριθμό 19746/1998 Συμβόλαιο του Συμβολαιογράφου Ρόδου Κων/νου Τζεδάκη, για καταδολίευση δανειστών και επίσης να καταδικαστεί η πρώτη εναγομένη Ευαγγελία συζ. Γεωργίου Παναγούλη, να καταβάλει στον ενάγοντα το ποσό των 31.356.658 δραχμών νομιμότοκα από την επίδοση της αγωγής.

Με την με αριθμό 7234Β'/12-9-2001 Εκθεση Επίδοσης του ιδίου Δικαστικού Επιμελητή, επιδόθηκε στον Εισαγγελέα Πρωτοδικών Ρόδου, για τις ίδιες παραπάνω εναγόμενες κεκυρωμένο αντίγραφο της από 30/8/2001 με αριθμό καταθέσεως 465/30-8-2001 Αίτησης - Κλήσης του Αυγουστίνου Αρναουτάκη του Σιαμπάν, με την οποία ορίζεται χρόνος συζητήσεως της παραπάνω αγωγής στις 4 Απριλίου 2002, ημέρα Πέμπτη και ώρα 9 π.μ. με αριθμό πινακίου 25 στο ακροατήριο του Πολυμελούς Πρωτοδικείου Ρόδου.

Ρόδος 14 Σεπτεμβρίου 2001
Ο Πληρεξούσιος Δικηγόρος
Ιωάννης Εμμ. Ζερβός

ΣΥΓΧΑΡΗΤΗΡΙΟ

Στον αγαπημένο μας Φαλκ - Κίμωνα Πουζουκάκη του Νικήτα και της Κάριν, που η επιθυμία του για την εισαγωγή στην Γυμναστική Ακαδημία Αθηνών πραγματοποιήθηκε, του ευχόμαστε καλή επιτυχία.

Στους δε γονείς του να τον χαίρονται και να τον καμαρώνουν.

Η γιαγιά του: Σοφία Κανάρη - Πουζουκάκη
Οι θείοι του: Σωτήρης - Βασιλική Μανίτσα
και ο εξάδελφος του Θωμάς

ΣΥΓΧΑΡΗΤΗΡΙΟ

Ο διευθυντής του Γυμνασίου Γενναδίου κ. Καβάλλας Δημήτριος και ο Σύλλογος των καθηγητών του σχολείου συγχαίρουν τους παρακάτω μαθητές για την επιτυχία τους στην Τριτοβάθμια Εκπαίδευση και τους εύχονται καλή σταδιοδρομία:

ΒΟΥΚΚΗΣ ΒΑΣΙΛΕΙΟΣ	ΛΟΓΙΣΤΙΚΗ ΤΕΙ ΚΑΒΑΛΑΣ
ΔΙΑΚΟΜΙΧΑΛΗΣ ΜΙΧΑΗΛ	ΖΩΙΚΗΣ ΠΑΡΑΓΩΓΗΣ ΤΕΙ ΗΠΕΙΡΟΥ
ΚΑΡΑΜΑΝΩΛΗΣ ΣΤΑΜΑΤΙΟΣ	ΤΜΗΜΑ ΑΝΘΥΠΟΠΥΡΑΓΩΝ
ΜΗΛΙΟΣ ΕΜΜΑΝΟΥΗΛ	ΛΟΓΙΣΤΙΚΗΣ ΤΕΙ ΗΠΕΙΡΟΥ
ΠΑΥΛΗΣ ΓΕΩΡΓΙΟΣ	ΤΜΗΜΑ ΑΝΘΥΠΟΠΥΡΑΓΩΝ
ΠΙΖΗΜΟΛΑΣ ΣΤΕΡΓΟΣ	ΔΗΜ. ΣΧΕΣΕΩΝ ΚΑΙ ΕΠΙΚΟΙΝΩΝΙΑΣ ΤΕΙ ΔΥΤ. ΜΑΚΕΔΟΝΙΑΣ
ΥΦΑΝΤΗΣ ΒΑΣΙΛΕΙΟΣ	ΤΟΥΡ. ΕΠΑΓΓΕΛΜΑΤΩΝ ΑΣΤΕ ΡΟΔΟΥ
ΦΑΚΚΑΣ ΑΡΓΥΡΙΟΣ	ΦΥΤ. ΠΑΡΑΓΩΓΗΣ ΤΕΙ ΘΕΣ/ΚΗΣ
ΧΡΥΣΑΦΙΝΗΣ ΑΓΑΠΗΤΟΣ	ΔΙΟΙΚ. ΜΟΝΑΔΩΝ ΤΟΠ. ΑΥΤΟΔ/ΣΗΣ ΤΕΙ ΚΑΛΑΜΑΤΑΣ

ΚΑΒΑΛΛΑΣ ΔΗΜ.
ΘΕΟΛΟΓΟΣ

ΚΕΔ
ΚΤΗΜΑΤΙΚΗ ΕΤΑΙΡΕΙΑ ΤΟΥ ΔΗΜΟΣΙΟΥ

ΠΕΡΙΛΗΨΗ ΔΙΑΚΗΡΥΞΗΣ ΔΗΜΟΠΡΑΣΙΑΣ ΕΚΠΟΙΗΣΗΣ ΑΚΙΝΗΤΟΥ

Η Κτηματική Εταιρεία του Δημοσίου Α.Ε.

Προσφέρει για εκποίηση με προφορική πλειοδοτική δημοπρασία, που θα γίνει στα γραφεία του Κλιμακίου ΚΕΔ Ρόδου, στις 8-10-2001, ημέρα Δευτέρα και ώρα 10.00 με 11.00 το πρωί, το παρακάτω ακίνητο ιδιοκτησίας Ελληνικού Δημοσίου:

ΒΚ 2744 (ΚΜ 264Α γαιών Ασγούρου) αγροτεμάχιο έκτασης 1.720 τ.μ., εκτός σχεδίου, μη άρτιο και μη οικοδομήσιμο και βρίσκεται στην περιοχή Ασγούρου του Δήμου Ρόδου.

Το ακίνητο κατέχεται αυθαίρετα από ιδιώτη.

Τιμή εκκίνησης της δημοπρασίας ορίσθηκε το ποσό των 13.000.000 δρχ.

Το τίμημα που θα διαμορφωθεί κατά την δημοπρασία θα καταβληθεί εφάπαξ ή το 50% με την υπογραφή του συμβολαίου και το υπόλοιπο 50% πιστωθησόμενο σε δύο (2) ισόποσες έντοκες εξαμηνιαίες δόσεις με επιτόκιο 4,08% από την ημερομηνία υπογραφής του συμβολαίου.

Λεπτομερή διακήρυξη της δημοπρασίας με τους γενικούς και ειδικούς όρους της μπορούν οι ενδιαφερόμενοι να παραλάβουν από τα γραφεία της ΚΕΔ (Λ. Αλεξάνδρας 158 Α και Κόνιαρη 45 Αθήνα, Τμήμα Γ2 τηλ. 6459700), της Κ.Υ. Δωδ/νήσου, του Κλιμακίου ΚΕΔ Ρόδου (Ιπποτών 21 Π. Πόλη, τηλ. 0241 - 35585 αρμόδιος κ. Ν. Βαρβάρης) και του Δήμου Ρόδου.

Αθήνα 9-8-2001
Ο ΔΙΕΥΘΥΝΩΝ ΣΥΜΒΟΥΛΟΣ
ΑΛΕΞΑΝΔΡΟΣ ΔΗΜΑΚΟΠΟΥΛΟΣ

ΚΤΗΜΑΤΙΚΗ ΕΤΑΙΡΕΙΑ ΤΟΥ ΔΗΜΟΣΙΟΥ Α.Ε. ΛΕΩΦ. ΑΛΕΞΑΝΔΡΑΣ 158Α, 115 21 ΑΘΗΝΑ, ΤΗΛ. 645 9700, 640 5000, FAX 6440479

ΕΛΛΗΝΙΚΗ ΔΗΜΟΚΡΑΤΙΑ
ΝΟΜΟΣ ΔΩΔΕΚΑΝΗΣΟΥ
ΔΗΜΟΣ ΙΑΛΥΣΟΥ

ΣΥΓΧΑΡΗΤΗΡΙΟ

Ο Δήμαρχος και το Δημοτικό συμβούλιο του Δήμου Ιαλυσού συγχαίρουν θερμά όλους τους επιτυχόντες μαθητές του Δήμου μας για την εισαγωγή τους στα ανώτερα και ανώτατα Εκπαιδευτικά Ιδρύματα της χώρας.

Τους εύχεται καλή πρόοδο και λαμπρές σπουδές.

Ο Δήμαρχος Ιαλυσού
Στέργος Στάγκας

ΕΚΠΑΙΔΕΥΣΗ ΣΤΟΥΣ ΥΠΟΛΟΓΙΣΤΕΣ ΓΙΑ ΠΑΙΔΙΑ ΚΑΙ ΕΝΗΛΙΚΕΣ



Εύκολα-Γρήγορα-Αποτελεσματικά

ΤΜΗΜΑΤΑ ΕΝΗΛΙΚΩΝ

Windows, Word, Excel, Powerpoint, Access, Internet, Email, Frontpage

- ✓ Ταχύρυθμα σεμινάρια 6 εβδομάδων αρχαρίων
- ✓ Τρίμηνοι κύκλοι σπουδών επιπέδου ECDL
- ✓ Τμήματα για προχωρημένους

«Πώς αποδεικνύεις ότι γνωρίζεις Η/Υ ; »
Απάντηση : ΕΙΜΑΙ ΚΑΤΟΧΟΣ ΤΟΥ ECDL

ECDL

Το διαβατήριο σας για τον κόσμο της Πληροφορικής

ANOSIS
Computer Learning

Στ. Κωτιάδη 64 Ανάληψη
Τηλ. 78924

Εξεταστικό Κέντρο του Ευρωπαϊκού Διπλώματος Κατάρτισης στους Υπολογιστές

ΤΜΗΜΑΤΑ ΓΙΑ ΠΑΙΔΙΑ 5-18 ΕΤΩΝ



- ✓ Πρωτοποριακά Προγράμματα σπουδών
- ✓ Ολιγομελή group για κάθε ηλικία
- ✓ Σύγχρονο κι ευχάριστο περιβάλλον
- ✓ Εκπαίδευση από ειδικευμένους παιδαγωγούς



ΤΜΗΜΑΤΑ ΓΙΑ ΜΑΘΗΤΕΣ ΛΥΚΕΙΟΥ

Ανάπτυξη Εφαρμογών σε Προγραμματιστικό Περιβάλλον

Υπεύθ. Σπουδών : ΚΩΣΤΑΣ ΧΑΤΖΗΔΑΚΗΣ

ΜΙΧΑΗΛ Π. ΜΑΡΚΑΚΙΟΥ

ΕΚΘΕΣΙΑΚΟΣ ΧΩΡΟΣ - ΟΔΟΣ ΘΕΣ/ΝΙΚΗΣ 14
ΕΝΑΝΤΙ ΕΜΠΟΡΙΚΟΥ ΚΕΝΤΡΟΥ ΜΗΔΕΙΑ - ΤΗΛ.: 0241 - 67500, 20327 - ΦΑΧ: 94162 ΡΟΔΟΣ

ROCCA PORT COLLECTION

Θωρακισμένες Πόρτες

ΒΑΣΙΚΟΣ ΕΞΟΠΛΙΣΜΟΣ σε όλο το μοντέλο:

- Πανοραμικό ματάκι
- Ανεμοφράκτης
- Μηχανισμός ελεγχόμενου ανοίγματος της πόρτας
- Ρυθμιζόμενους μεντεσέδες βορέως τύπου
- Κλειδαριά ασφαλείας
- Κλειδί υπηρεσίας
- Λάστιχο περιμετρικά
- Πλάκα χάλυβα - μαγγανίου στην κλειδαριά



ΚΛΕΙΔΑΡΙΑ
Προστατεύεται από πλάκα ατσαλομαγγανίου σε όλο το μοντέλο

ΚΥΡΤΑ ΕΜΒΟΛΑ
Το μοντέλο start είναι η μόνη θωρακισμένη πόρτα που εφοδιάζεται με κυρτά σταθερά έμβολα στο πίσω μέρος.

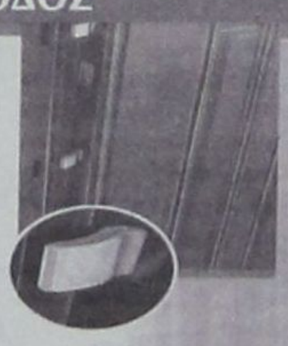

Μοντέλο STANDARD

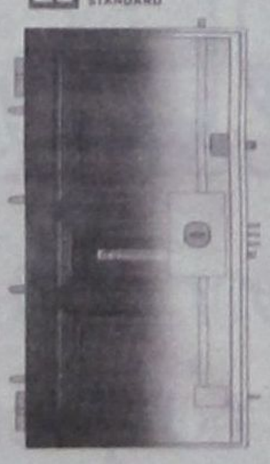

ΕΜΒΟΛΑ
4 σταθερά κινητά 7

- Διπλή θωράκιση με μονοκόμματο κάλυμμα φύλλο.
- Ειδικά επαλήλυψη για εσωτερική ασφάλεια.
- Χαλύβδινη κάσα πάχους 2,5 χιλ.

Μοντέλο START

ICIM

Η πόρτα φέρει την εγγύηση ICIM που είναι πιστοποιητικό ποιότητας τελικού προϊόντος.

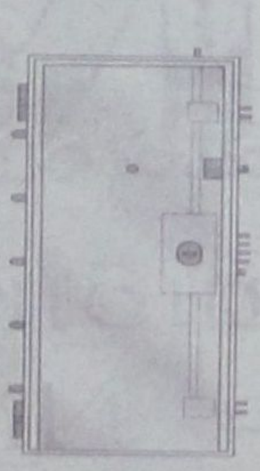

Μοντέλο START



Μοντέλο LUSSO



ΕΜΒΟΛΑ
6 σταθερά κινητά 12

- Διπλή θωράκιση με μονοκόμματο κάλυμμα φύλλο.
- Ειδικά επαλήλυψη για εσωτερική ασφάλεια.
- Χαλύβδινη κάσα πάχους 2,5 χιλ.





ΜΟΝΩΣΗ σε όλο το μοντέλο

Ειδική μόνωση στο εσωτερικό της πόρτας εξασφαλίζει θερμομόνωση και ηχομόνωση.

ΕΜΒΟΛΑ
5 σταθερά κινητά 11

- Διπλή θωράκιση
- Κυρτά σταθερά έμβολα
- Χαλύβδινη κάσα πάχους 2,5 χιλ.

ΧΑΑ - Κλείσιμο (ΧΡΜ)

Η πλειοψηφία των μετοχών κινήθηκε σε υψηλότερα επίπεδα - Βοήθησε το ελαφρά ανοδικό άνοιγμα της Γουόλ Στριτ.

Η σταθεροποιητική εικόνα που παρουσίασε η Γουόλ Στριτ στο άνοιγμα της σημερινής συνεδρίασης οδήγησε στο κλείσιμο της ελληνικής χρηματιστηριακής αγοράς τον γενικό δείκτη τιμών σε ισορροπία, αν και σε επίπεδο δείκτη αρχικώς η Σοφοκλέους σημείωνε απώλειες έως και 3%. Παρά την μικρή υποχώρηση του βασικού χρηματιστηριακού δείκτη, η εικόνα της αγοράς είναι τελείως διαφορετική, καθώς η πλειοψηφία των μετοχών κινήθηκε σε υψηλότερα επίπεδα, ενώ τον αδύναμο κρίκο απετέλεσαν σήμερα οι τραπεζικές μετοχές. Αντιθέτως καλή εικόνα παρουσίασαν οι μετοχές των τηλεπικοινωνιών (ΟΤΕ +3,83%, Cosmote +1,80%), ενώ ο κλάδος συγκέντρωσε και το 16% του συνολικού τζίρου που πραγματοποιήθηκε σήμερα στη Σοφοκλέους, ο οποίος ήταν αισθητά μειωμένος σε σχέση με χθες. Πάντως η περιορισμένη σχετικά προσφορά σε μετοχές υψηλής κεφαλαιοποίησης, σε σχέση με τις προηγούμενες συνεδριάσεις, έδωσε σταδιακά την ευκαιρία στην μικρή και μεσαία κεφαλαιοποίηση να αντιδράσει ανοδικά, μετά τη μεγάλη πίεση που είχε δεχθεί την περασμένη εβδομάδα, με πρωταγωνιστές του κλάδους της κλωστοϋφαντουργίας και των Εκδόσεων-Εκτυπώσεων. Ο βασικός χρηματιστηριακός δείκτης στη διάρκεια των συναλλαγών κατέγραψε κατώτερη τιμή στις 2.131,31 μονάδες, όταν σημείωνε απώλειες έως και 3,59% και ανώτερη τιμή στις 2.209,14 μονάδες, όταν σημείωνε κέρδη έως και 0,05%. Τελικώς, σήμερα ο Γενικός Δείκτης Τιμών έκλεισε στις 2.206,24 μονάδες έναντι 2.207,94 μονάδων της προηγουμένης μέρας, καταγράφοντας οριακές απώλειες 1,70 μονάδων ή σε ποσοστό 0,08%. Ο δείκτης FTSE/ASE 20 έκλεισε στις 1.241,67 μονάδες σημειώνοντας απώλειες 5,88 μονάδων ή σε ποσοστό 0,47%, ενώ ο δείκτης FTSE/ASE 40 έκλεισε στις 225,41 μονάδες σημειώνοντας κέρδη 4,16 μονάδων ή σε ποσοστό 1,88%. Ο δείκτης FTSE/ASE SMALLCAP 80 έκλεισε στις 657,32 μονάδες με κέρδη 16,96 μονάδων ή σε ποσοστό 2,65%. Οι επιμέρους δείκτες διαμορφώθηκαν ως εξής:

Τραπεζικός:	4.136,38	-0,94%
Τηλεπικοινωνιών:	970,10	+2,62%
Ασφαλειών:	1.378,94	-11,53%
Επενδύσεων:	644,59	+0,59%
Κατασκευαστικών:	929,92	+2,23%
Βιομηχανιών:	1.312,52	+0,58%
Συμμετοχών:	2.255,94	-0,06%
Βασικών μετάλλων:	688,08	+1,02%
Μη μεταλλικών ορυκτών	814,62	+0,57%
Εκδόσεων- εκτυπώσεων:	384,51	+3,11%,
Κλωστοϋφαντουργίας:	719,30	+3,99%
Λιανικού εμπορίου:	683,68	+2,49%
Πληροφορικής:	640,37	+3,27%
Λύσεων πληροφορικής:	424,67	+2,26%
Χονδρικού Εμπορίου:	515,20	+2,63%
Τροφίμων & Ποτών:	747,63	-1,42%
Παράλληλη Αγορά:	265,10	+0,83%

Συνολικά διακινήθηκαν 358 μετοχές, εκ των οποίων 287 κινήθηκαν ανοδικά, 52 καθοδικά, ενώ η τιμή 19 μετοχών παρέμεινε αμετάβλητη. Τη μεγαλύτερη ποσοστιαία άνοδο σημείωσαν οι μετοχές των εταιρειών: Ντρουκφάρμπεν +17,79%, Rilken +12,65%, Medicon +11,97%, Yalco +11,69%, Πετρόπουλος +11,69%, Πετζετάκις (Κ) +11,65%, Βιοτέρ +11,54%, Μπουτάρης +11,26%, CPI +11,16%, Χάλυψ Δομικά +11,11%. Αντιθέτως τις μεγαλύτερες απώλειες σημείωσαν οι μετοχές των εταιρειών: Αλυσίδα (Π) -17,97%, Interamerican Ζωής -17,94%, Marfin Classic -15,04%, Ομιλος Ιντεάλ (Πο) -14,54%, Ζάμπα -8,69%, ΓΕΚΕ -8,03%, Ξυλεμπορία -6,90%, Τεχνικές Εκδόσεις -3,79%, Κεράνης Συμμετοχών -3,32%, Ευρωπαϊκή Πίστη (Πο) -2,72%. Ο όγκος των συναλλαγών ανήλθε στα 142,28 εκατ. ευρώ ή 48,48 δισ. δρχ, εκ των οποίων τα 22,07 εκατ. ευρώ αφορούσαν προσυμφωνημένες συναλλαγές. Τη μεγαλύτερη συναλλακτική δραστηριότητα σημείωσαν οι μετοχές των εταιρειών: ΟΤΕ με 18,85 εκατ. ευρώ, Ιντρακόμ με 18,24 εκατ. ευρώ, Εθνική Τράπεζα με 7,18 εκατ. ευρώ, Alpha Bank με 4,59 εκατ. ευρώ και Πάναφον με 2,91 εκατ. ευρώ. Οι μετοχές του δείκτη της Morgan Stanley έκλεισαν ως εξής: ΑΛΟΥΜΙΝΙΟ ΤΗΣ ΕΛΛΑΔΟΣ: 27,16 ALPHA BANK: 19,64 ΒΙΟΧΑΛΚΟ : 8,64 ΔΟΛ : 4,04 COCA COLA: 14,30 ΕΛΠΕ : 6,04 ΕΛΛΗΝΙΚΗ ΤΕΧΝΟΔΟΜΙΚΗ : 5,50 ΕΜΠΟΡΙΚΗ : 29,68 ΕΠΙΧΕΙΡΗΣΕΙΣ ΑΤΤΙΚΗΣ : 4,26 ΕΘΝΙΚΗ ΤΡΑΠΕΖΑ : 24,54 ΕΥΔΑΠ : 5,60 EFG EUROBANK: 11,98 INTERAMERICAN: 17,02 ΙΝΤΡΑΚΟΜ : 12,10 ΚΑΕ : 9,56 ΜΑΙΛΛΗΣ: 3,90 ΤΕΧΝΙΚΗ ΟΛΥΜΠΙΑΚΗ : 1,86 ΟΤΕ : 16,30 PANAFON : 4,26 ΠΑΠΑΣΤΡΑΤΟΣ : 11,60 ΤΡΑΠΕΖΑ ΠΕΙΡΑΙΩΣ : 8,20 TITAN : 32,80 FOLLI-FOLLIE: 16,54 FOURLIS: 4,38

Ο ΓΕΝΙΚΟΣ ΔΕΙΚΤΗΣ ΤΟΥ ΧΡΗΜΑΤΙΣΤΗΡΙΟΥ ΑΞΙΩΝ ΑΘΗΝΩΝ

Κατά τη δεύτερη συνεδρίαση της εβδομάδας ο Γενικός Δείκτης του ΧΑΑ έκλεισε με οριακές απώλειες με τις κυριότερες ευρωπαϊκές αγορές να βρίσκονται σε πτωτική πορεία. Η συνεδρίαση ήταν στην ουσία ανοδική, καθώς η συντριπτική πλειοψηφία των μετοχών σημείωσε κέρδη, αλλά ο Γενικός Δείκτης παρέμεινε σε αρνητικά επίπεδα λόγω της παρατεινόμενης αδυναμίας των Τραπεζικών μετοχών (Δείκτης Τραπεζών: -0,94%). Συγκεκριμένα, ο Γενικός Δείκτης έκλεισε στις 2.206,24 μονάδες σημειώνοντας πτώση της τάξης του -0,08%. Επίσης, ο δείκτης των ελληνικών blue chips FTSE ASE 20 έκλεισε στις 1.241,67 μονάδες καταγράφοντας πτώση κατά -0,47%. Ο δείκτης μεσαίας κεφαλαιοποίησης FTSE ASE 40 είχε ανοδική πορεία και έκλεισε στις 225,41 μονάδες σημειώνοντας ανάκαμψη κατά +1,88%, ενώ την υψηλότερη άνοδο σημείωσε ο νεότερος δείκτης FTSE ASE 80 Small cap ο οποίος έκλεισε στις 657,32 μονάδες με άνοδο της τάξης του +2,65%.

Κατά τη συνεδρίαση της Τρίτης οι περισσότεροι κλαδικοί δείκτες κινήθηκαν ανοδικά. Την υψηλότερη άνοδο σημείωσε ο δείκτης του κλάδου της Κλωστοϋφαντουργίας (+3,99%) και ο δείκτης του κλάδου της Πληροφορικής (+3,27%). Σημαντική ήταν η άνοδος για τον δείκτη της Παράλληλης Αγοράς (+2,71%) και για τον δείκτη του κλάδου των Τηλεπικοινωνιών (+2,62%). Άνοδο σημείωσε και ο κλάδος των Κατασκευαστικών εταιρειών (+2,23%), ενώ την μικρότερη σχετικά ανάκαμψη είχε ο δείκτης του κλάδου Μη-Μεταλλικών Ορυκτών (+0,57%). Από την άλλη μεριά σε έντονα πτωτική τροχιά ήταν ο δείκτης του κλάδου των Ασφαλειών (-11,53%) και ο δείκτης του κλάδου Τροφίμων και Ποτών (-1,42%). Με οριακές απώλειες έκλεισε ο δείκτης του κλάδου των Ελληνικών Τραπεζών (-0,94%). Την μικρότερη σχετικά πτώση είχε ο δείκτης του κλάδου των Συμμετοχών (-0,06%).

Το εύρος της αγοράς διαμορφώθηκε σε έντονα θετικά επίπεδα καθώς 290 μετοχές έκλεισαν με πτώση, ενώ 54 μετοχές σημείωσαν άνοδο. Ο καθαρός όγκος των συναλλαγών κατά τη συνεδρίαση της Τρίτης σημείωσε σημαντική μείωση κατά -48% περίπου και ανήλθε στα 120,20 εκατ. (40,96 δις ΔΡΧ), ενώ κατά την προηγούμενη συνεδρίαση έφτασε τα 231,40 εκατ. (78,85 δις ΔΡΧ).

Από τεχνική άποψη η κατάσταση συνοψίζεται ως εξής:

Ιδιαίτερη ωριμότητα επέδειξε η ελληνική χρηματιστηριακή αγορά κατά την συνεδρίαση της Τρίτης (18/09/2001) καθώς σε διαστήματα δύσκολα παρουσίασε μια σταθερότητα για την οποία δεν μας είχε συνηθίσει για μεγάλο χρονικό διάστημα. Φαίνεται ότι η σιγουριά ότι θα παρακολουθήσουν την πορεία των διεθνών ευρωπαϊκών αγορών όσο και την αρχική μιάμιση ώρα της Wall street έχει επιδράσει ευεργετικά στην συμπεριφορά των επενδυτών (θεσμικών και ιδιωτών) αφαιρώντας το άγχος για οποιοδήποτε άνοιγμα ή κλείσιμο επενδυτικής θέσης. Μετά την πάροδο και αυτής της συνεδρίασης διατηρούμε στο ακέραιο τις απόψεις μας καθώς δεν έχει συμβεί τίποτε το ουσιαστικό για να τις ανατρέψει. Αντίθετα η πραγματική διαφοροποίηση κάποιων μετοχών μόνο ως ελπιδοφόρα για το απώτερο μέλλον της αγοράς μας μπορεί να εκληφθεί.

Με ιδιαίτερη ικανοποίηση διαπιστώσαμε ότι η περιοχή των 3.675/3.956 μονάδων αποτελεί το πιο ισχυρό πεδίο στήριξης για τον Δείκτη του Τραπεζικού κλάδου καθώς και ότι το επόμενο πιθανό ισχυρότατο και μακροπρόθεσμο πεδίο στήριξης του Δείκτη FTSE ASE 20 οριοθετείται στην περιοχή των 1.080/1.136 μονάδων.

Προσοχή! Εμείς δεν ισχυριζόμαστε ότι οι δύσκολες ημέρες για την αγορά μας έχουν τελειώσει και είναι πολύ πιθανό να παρατηρηθούν και νέα χαμηλότερα επίπεδα για τον Γενικό Δείκτη διότι η πτωτική τάση στις μεγάλες διεθνείς αγορές θα συνεχιστεί για κάποιο διάστημα. Όμως πιστεύουμε ότι διάφορες μετοχές θα αρχίσουν να διαφοροποιούνται οσονούπω από την αγελαία συμπεριφορά της αγοράς και αργότερα ολόκληρη η αγορά θα αρχίσει να διαφοροποιείται από τα τεκταινόμενα στο εξωτερικό.

Συνιστούμε λοιπόν απόλυτη ψυχραιμία στους επενδυτές καθώς οι τιμές που διαγράφονται στο ταμπλώ της ημεδαπής αγοράς καθιστούν τις ρευστοποιήσεις σε πολλές μετοχές υψηλής, μεσαίας και μικρότερης κεφαλαιοποίησης απαγορευτικές, ενώ η σταδιακή τοποθέτηση στα παρόντα και ίσως κάπως χαμηλότερα επίπεδα αναμένεται να αποζημιώσει τους ψυχραιμότερους. Δεν μπορούμε να δηλώσουμε ακόμη με βεβαιότητα ότι η αγορά προσέγγισε τον πάτο της, αλλά μπορούμε να δηλώσουμε ότι η διετής πτωτική πορεία της έχει εισέλθει στο τελευταίο και πιο δραματικό της στάδιο.

Μετά την ολοκλήρωση της τελευταίας κίνησης της αγοράς τα πλησιέστερα χάσματα για τον Γενικό Δείκτη, τον Δείκτη FTSE ASE 20, τον Τραπεζικό Δείκτη, τον Δείκτη FTSE ASE 40 και για τον δείκτη FTSE ASE 80 έχουν ως εξής:

Γενικός Δείκτης : Καθοδικό χάσμα στην περιοχή των 2.539,35 μονάδων. Καθοδικό χάσμα στην περιοχή των 2.226,90 μονάδων.

FTSE ASE 20 : Καθοδικό χάσμα στην περιοχή των 1.428,60 μονάδων.

Δείκτης Τραπεζικού Κλάδου : Καθοδικό χάσμα στην περιοχή των 5.501 μονάδων. Καθοδικό χάσμα στην περιοχή των 4.866,43 μονάδων.

Δείκτης FTSE MID CAP 40: Καθοδικό χάσμα στην περιοχή των 274,64 μονάδων. Καθοδικό χάσμα στην περιοχή των 228,90 μονάδων.

Δείκτης FTSE 80: Καθοδικό χάσμα στην περιοχή των 925,20 μονάδων. Καθοδικό χάσμα στην περιοχή των 803,63 μονάδων. Καθοδικό χάσμα στην περιοχή των 657,70 μονάδων.

Διατηρούμε στο ακέραιο την εκτίμηση μας ότι η περιοχή των 3.675/3.956 μονάδων αποτελεί το πιο ισχυρό πεδίο στήριξης για τον Δείκτη του Τραπεζικού κλάδου καθώς και ότι το επόμενο πιθανό ισχυρότατο και μακροπρόθεσμο πεδίο στήριξης του Δείκτη FTSE ASE 20 οριοθετείται στην περιοχή των 1.080/1.136 μονάδων.



Τι θα αλλάξει στην *ελληνική οικονομία*

Στους... Αμερικανούς καταναλωτές εναποθέτουν τις ελπίδες για να μην υπάρξει σοβαρή επιβράδυνση των ρυθμών ανάπτυξης της ελληνικής οικονομίας, τα στελέχη του οικονομικού επιτελείου της κυβέρνησης.

Ηδη, λίγες εβδομάδες πριν κατατεθεί ο Προϋπολογισμός, η κυβέρνηση είναι αναγκασμένη να φέρει... νέο, του οποίου όμως τα στοιχεία δεν μπορεί να γνωρίζει στην παρούσα φάση.

Για παράδειγμα, ένας πόλεμος διαρκείας των Αμερικανών στην ευρύτερη περιοχή της Μέσης Ανατολής, θα οδηγήσει σε δραματική αύξηση των τιμών του πετρελαίου και του δολαρίου, με σοβαρές συνέπειες στην οικονομία της Ευρωζώνης και την Ελλάδα.

Ηδη, το υπουργείο Εθνικής Οικονομίας έχει αναγκαστεί δύο φορές να αλλάξει τις εκτιμήσεις για την πορεία του πληθωρισμού και του Δημοσίου Χρέους για φέτος, εξαιτίας αυτών ακριβώς των παραγόντων.

Μια παρατεταμένη κρίση θα μπορούσε να οδηγήσει σε δραματικές αλλαγές στους στόχους του επόμενου έτους και μοιραία θα οδηγούσε στην κατάρτιση συμπληρωματικού προϋπολογισμού.

Πάντως, για το φετινό έτος, το ΥΠΕΘΟ δεν προβλέπει επιπτώσεις στους οικονομικούς δείκτες, αν και θα... υπάρξουν. Ετσι, ο ρυθμός ανάπτυξης αναμένεται να διαμορφωθεί πέριξ του 4,3%, ενώ στον πληθωρισμό τα πάντα κρίνονται στις τιμές του πετρελαίου. Εάν αυτές εκτοξευτούν στα ύψη, τότε θα υπάρξει και πάλι ένα γενικευμένο κλίμα πληθωριστικών προσδοκιών, οπότε πιθανόν να δούμε τον Δείκτη Τιμών Καταναλωτή να διατηρείται σε υψηλά επίπεδα.

Σε μια τέτοια περίπτωση και εφόσον δεν ενισχυθεί το ευρώ έναντι του δολΑρίου, θα υπάρξει σοβαρό πρόβλημα και στην πορεία του Δημοσίου Χρέους, ενώ η ελληνική κυβέρνηση θα δυσκολευτεί στην προσπάθεια ιδιωτικοποίησης μεγάλων Δημοσίων επιχειρήσεων και Οργανισμών, καθώς ενδεχόμενη βαθιά ύφεση στην Αμερική, θα επηρεάσει σημαντικά την Ευρωζώνη και θα δυσχεράνει τη ροή κεφαλαίων προς την ελληνική οικονομία για επενδύσεις.

Το ίδιο πρόβλημα αναμένετια να αντιμετωπίσουν και πολλές από τις εισηγμένες, οι οποίες θα δουν αφενός τα οικονομικά μεγέθη τους να διαμορφώνοντια σε χαμηλότερα επίπεδα από τις προβλέψεις, αφετέρου θα υπάρξει αναβολή ή ματαίωση επενδυτικών προγραμμάτων και μείωση της παραγωγικής λειτουργίας σε αρκετές επιχειρηματικές μονάδες.

Σε μια τέτοια περίπτωση θ αυξηθεί το κόστος (ιδιαίτερα αν συνδυαστεί με μια άνοδο του πετρελαίου), ενώ θα μειωθούν και τα κέρδη, με αποτέλεσμα το Δημόσιο να εισπράξει λιγότερα χρήματα από φόρους.

Σε όλα τα παραπάνω μπορεί να προσθέσει κανείς και την ενδεχόμενη σοβαρή μείωση της τουριστικής κίνησης τα επόμενα χρόνια, με ό,τι αυτό συνεπάγεται για την ελληνική οικονομία.

«Γρίφος» η επόμενη τριετία

Οι φόβοι για σοβαρή ύφεση της αμερικανικής οικονομίας την επόμενη διετία ή τριετία, αλλάζουν τα δεδομένα και στην ελληνική οικονομία, ενώ υπάρχουν εξαιρετικά μεγάλες πιθανότητες για τη σύνταξη και υποβολή νέου Προγράμματος Σταθερότητας για την τριετία 2002 - 2004.

Ακόμη και οι ίδιοι οι επιτελείς του υπουργείου Εθνικής Οικονομίας, αδυνατούν να προσδιορίσουν τα δεδομένα που θα ισχύουν τα επόμενα τρία χρόνια, γεγονός που καταδεικνύει πόσο μεγάλη είναι η ρευστότητα στην παγκόσμια οικονομία λόγω των νέων δεδομένων και των νέων ισορροπιών που διαμορφώνονται εξαιτίας του τρομοκρατικού χτυπήματος.

Για την... ιστορία, να αναφέρουμε ότι το υπουργείο Εθνικής Οικονομίας έχει προβλέψει ρυθμό ανάπτυξης 4,8% - 5,0% την επόμενη τριετία. Γίνεται σαφές ότι και μόνο μια σχετική ύφεση στην αμερικανική οικονομία, θα οδηγήσει σε κατάρρευση των συγκεκριμένων προσδοκιών.

Στον πληθωρισμό, ο μεγάλος άγνωστος «Χ» είναι ο πληθωρισμός. Κι αυτό, γιατί κανείς δεν μπορεί να προβλέψει την πορεία του πετρελαίου, καθώς και τις εξελίξεις στην ισοτιμία δολαρίου - ευρώ.

Τα πάντα στηρίζονται ακριβώς σε αυτούς τους δύο παράγοντες. Εφόσον μεταβληθεί θεαματικά και προς το δυσμενέστερο το οικονομικό σκηνικό, τότε η παγκόσμια οικονομία και οι αγορές θα πληγούν σοβαρά, ενώ η ελληνική οικονομία την πρώτη κιόλας χρονιά, συμμετοχής της στο ευρώ, θα εισέλθει με τους χειρότερους οιωνούς.

Κι αυτό, γιατί θα συνεχίσει να παρουσιάζει υψηλό πληθωρισμό, υψηλό χρέος, χαμηλή ανταγωνιστικότητα και παραγωγικότητα.

Σύμφωνα με πληροφορίες της «Ε», ακόμη και το «κοινωνικό πακέτο» που ανακοίνωσε ο πρωθυπουργός από τη Διεθνή Εκθεση της Θεσσαλονίκης θα είναι αρκετά «ψαλιδισμένο», αφού εκτιμάται ότι στην πορεία θα παραστεί η ανάγκη σοβαρών περικοπών.

Επιπλέον, η κυβέρνηση είναι αναγκασμένη πλέον, να προχωρήσει σε πολύ «αμυντική» πολιτική μισθών, υποχρεωμένη να προσγειώσει τους πραγματικούς μισθούς στο μηδέν. Το χειρότερο ενδεχόμενο είναι να υπάρξει νέος κύκλος συνδικαλιστικών διεκδικήσεων οπότε η κυβέρνηση θα βρεθεί στη δίνη ενός φαύλου κύκλου, ο οποίος θα έχει τα χαρακτηριστικά ενός πεδίου υπονόμευσης της οικονομικής πολιτικής.

Μοναδικές ελπίδες της κυβέρνησης για τα επόμενα χρόνια, είναι η ταχύτερη αξιοποίηση των πόρων του Γ' Κοινοτικού Πλαισίου Στήριξης και η επιτάχυνση των Ολυμπιακών Εργων.

Αλλαγή στον πολιτικό σχεδιασμό

Οπως γίνεται αντιληπτό μέσα στο παραπάνω οικονομικό σκηνικό, αλλάζουν και οι πολιτικοί σχεδιασμοί της κυβέρνησης, αφού είναι ενδεχόμενο να αναβληθούν επ'αόριστον το Συνέδριο και ο ανασχηματισμός εάν βρίσκεται σε εξέλιξη το σκηνικό πολέμου.

Παραδοσιακά, σε τέτοιες περιόδους είθισται λόγω των εξελίξεων να παραμένουν στις θέσεις τους οι υπουργοί Εξωτερικών, Αμυνας, Εθνικής Οικονομίας και Δημόσιας Τάξης.

Με δεδομένο ότι πρόκειται για ένα σκηνικό πολέμου ξεχωριστό από κάθε άλλη φορά, αφού πλήττει τη μεγαλύτερη δύναμη του πλανήτη, τις ΗΠΑ, θεωρείται σίγουρο ότι τέτοιες κινήσεις δεν πρόκειται να γίνουν σε εθνικό επίπεδο.

Πάντα σε τέτοιες περιόδους παρατηρείται μια συσπείρωση γύρω από την εκάστοτε κυβέρνηση και αυτό φυσικά ευνοεί την κυβέρνηση και τον πρωθυπουργό.

Βραχυπρόθεσμα, η συγκυρία ευνοεί την κυβέρνηση και τον Κ. Σημίτη, οι οποίοι είδαν στα τελευταία γκάλοπ μια θεαματική αντιστροφή του κλίματος υπέρ τους, ωστόσο εκτιμάται ότι μεσομακροπρόθεσμα και ανάλογα με τις επιπτώσεις στο διεθνές οικονομικό και πολιτικό - στρατιωτικό σκηνικό, θα υπάρξουν σοβαρά προβλήματα.

Το ενδεχόμενο ύφεσης της αμερικανικής οικονομίας και η στασιμότητα της παγκόσμιας οικονομίας για διάστημα δύο - τριών ετών, θα αναγκάσει τον πρωθυπουργό για λόγους θωράκισης της οικονομίας, να προχωρήσει σε αυστηρότατη εισοδηματική και δημοσιονομική πολιτική, όπερ σημαίνει ότι ακόμη και το «κοινωνικό πακέτο» το οποίο εξήγγειλε από τη Θεσσαλονίκη, βρίσκεται στον «αέρα».

Συγκεκριμένα, η περικοπή του «κοινωνικού πακέτου» θα εντείνει το κλίμα δυσαρέσκειας προς την πολιτική της κυβέρνησης η οποία θα κληθεί να επουλώσει τα τραύματα (μικρά ή μεγάλα...) από τη διεθνή κρίση.

Επιπλέον, η κυβέρνηση είναι αναγκασμένη μετά τα πρόσφατα γεγονότα, να προχωρήσει σε επανεξέταση του εξοπλιστικού της προγράμματος, το οποίο είχε μεταθέσει για την... επόμενη κυβέρνηση.

Τώρα, με βάση και τα νέα δεδομένα, είναι υποχρεωμένη να προχωρήσει σε νέες παραγγελίες οπλικών συστημάτων αντιπυραυλικής και αντιαεροπορικής κάλυψης, καθώς και σε νέα αεροσκάφη. Το σίγουρο είναι ότι το τρομοκρατικό χτύπημα «ξυπνάει» ολόκληρο τον κόσμο και είναι σίγουρο ότι για λόγους εθνικής ασφάλειας θα υπάρξουν σοβαρές αγορές νέων.

A.N. FERRIES

ΔΡΟΜΟΛΟΓΙΑ ΠΛΟΙΩΝ

ΑΠΟ 10/09/2001 ΕΩΣ 30/09/2001

F/B MARINA F/B RODANTHI F/B ROMILDA

F/B MARINA F/B RODANTHI ΕΝΑΛΛΑΞ ΓΙΑ ΠΕΙΡΑΙΑ

ΔΕΥΤΕΡΑ	16.00	ΚΩ - ΚΑΛΥΜΝΟ - ΛΕΡΟ - ΠΑΤΜΟ - ΠΕΙΡΑΙΑ
ΤΡΙΤΗ	16.00	ΚΩ - ΚΑΛΥΜΝΟ - ΠΕΙΡΑΙΑ
ΤΕΤΑΡΤΗ	16.00	ΚΩ - ΚΑΛΥΜΝΟ - ΠΕΙΡΑΙΑ
ΠΕΜΠΤΗ	16.00	ΚΩ - ΚΑΛΥΜΝΟ - ΑΣΤΥΠΑΛΑΙΑ - ΠΕΙΡΑΙΑ
ΠΑΡΑΣΚΕΥΗ	16.00	ΚΩ - ΚΑΛΥΜΝΟ - ΛΕΡΟ - ΠΑΤΜΟ - ΠΕΙΡΑΙΑ
ΣΑΒΒΑΤΟ	16.00	ΚΩ - ΚΑΛΥΜΝΟ - ΛΕΡΟ - ΠΑΤΜΟ - ΠΕΙΡΑΙΑ
ΚΥΡΙΑΚΗ	16.00	ΚΩ - ΚΑΛΥΜΝΟ - ΠΕΙΡΑΙΑ

F/B ROMILDA

ΤΡΙΤΗ	15.00	ΚΩ - ΚΑΛΥΜΝΟ - ΛΕΡΟ - ΠΑΤΜΟ - ΦΟΥΡΝΟΙ - ΑΓ. ΚΗΡΥΚΟ - ΠΕΙΡΑΙΑ
ΠΕΜΠΤΗ	16.00	ΚΩ - ΛΕΡΟ - ΛΕΙΨΟΙ - ΠΑΤΜΟ - ΠΕΙΡΑΙΑ
ΣΑΒΒΑΤΟ	19.00	ΚΑΣΤΕΛΛΟΡΙΖΟ
ΚΥΡΙΑΚΗ	08.00	ΣΥΜΗ - ΤΗΛΟ - ΝΙΣΥΡΟ - ΚΩ - ΚΑΛΥΜΝΟ - ΛΕΡΟ - ΠΑΤΜΟ - ΝΑΞΟ - ΠΑΡΟ- ΠΕΙΡΑΙΑ

ΣΑΣ ΕΥΧΟΜΑΣΤΕ ΚΑΛΟ ΧΕΙΜΩΝΑ

ΠΛΗΡΟΦΟΡΙΕΣ ΤΗΛ. 35066 - 30406- 36170 - 28597 FAX 39839
ΚΑΙ ΣΤΟΝ ΤΑΞΙΔΙΩΤΙΚΟ ΣΑΣ ΠΡΑΚΤΟΡΑ



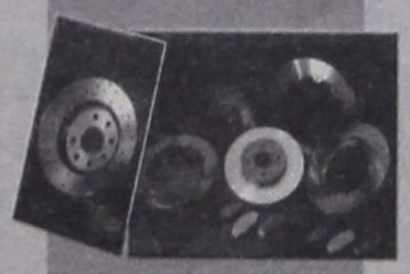



ΔΗΜ. ΧΑΤΖΗΠΕΤΡΟΣ

ΖΑΝΤΕΣ - ΕΛΑΣΤΙΚΑ
ΑΜΟΡΤΙΣΕΡ - ΕΛΑΤΗΡΙΑ

ΠΡΟΣΦΟΡΕΣ
ΑΥΓΟΥΣΤΟΥ

SET Ζαντολάστιχα 15'
260.000 δρχ.

SET Ζαντολάστικα 14'
170.000 δρχ.

ΕΙΔΙΚΕΣ ΤΙΜΕΣ
ΓΙΑ ΑΜΟΡΤΙΣΕΡ
ΚΑΙ ΕΛΑΤΗΡΙΑ
τοποθέτηση,
ευθυγράμμιση δωρεάν

ΕΙΔΙΚΕΣ ΤΙΜΕΣ
ΓΙΑ ΤΑΞΙ

Με μηδέν
προκαταβολή
εώς και 36 δόσεις

Οδός Μιχ. Πετρίδη 30 - Τηλ. 38889

ΑΕΡΟΜΕΤΑΦΟΡΕΣ - ΠΡΟΟΡΙΣΜΟΙ - ΔΙΑΜΟΝΗ, ΚΡΟΥΑΖΙΕΡΕΣ ΤΑ ΠΡΩΤΑ «ΘΥΜΑΤΑ» ΤΗΣ ΝΕΑΣ ΚΡΙΣΗΣ

Κρίσιμη η «επόμενη ημέρα» για την παγκόσμια τουριστική αγορά

Πρίν καν ολοκληρωθεί η πρώτη, έστω, αποτίμηση και εκτίμηση των ζημιογόνων επιπτώσεων που αναμφίβολα θα έχει το ολέθριο τρομοκρατικό κτύπημα στην καρδιά της Ν. Υόρκης στον τομέα τουρισμού και ταξιδιών παγκοσμίως, η διεθνής τουριστική αγορά αναμένει με έκδηλη αγωνία και βαθύτατη ανησυχία τι θα φέρει η «επόμενη ημέρα» και εν προκειμένω, η επικείμενη στρατιωτική απάντηση των ΗΠΑ.

ΤΟΥ Γ.Ν. ΑΓΓΕΛΗ

Ηδη, από τις πρώτες κιόλας ημέρες μετά την εκδήλωση της επίθεσης, κορυφαία στελέχη τόσο του Παγκόσμιου Οργανισμού Τουρισμού, όσο και των μεγαλύτερων ταξιδιωτικών οργανισμών του κόσμου - σε ΗΠΑ, Γερμανία, Μ. Βρετανία και Ιαπωνία - εκφράζουν φόβους ότι η παγκόσμια τουριστική κοινότητα, αρχής γενομένης από τις αερομεταφορές και τις αεροπορικές εταιρείες, μέχρι τους ανά τον κόσμο προορισμούς και τους τομείς διακίνησης, διαμονής και αναψυχής, βρίσκεται ενώπιον της σοβαρότερης κρίσης των τελευταίων δεκαετιών, σαφώς μεγαλύτερης από εκείνη που εκδηλώθηκε την περίοδο του Πολέμου στον Περσικό Κόλπο. Μία κρίση, τις επιπτώσεις της οποίας, δέκα χρόνια αργότερα ακόμα δεν έχουν ξεπεράσει οριστικά αρκετοί προορισμοί σε Ευρώπη και Μέση Ανατολή.

Και αυτό, γιατί, εν πρώτοις και ενώ είναι ευνόητο και πασιφανές ότι βραχυπρόθεσμα πλήττεται μία εκ των μεγαλύτερων και πλέον περιζήτητων τουριστικών και ταξιδιωτικών αγορών του κόσμου, οι ΗΠΑ, η δημιουργία μίας εστίας πολεμικής έντασης και συγκρούσεων σε κάποια περιοχή του κόσμου θα κινήσει αλυσιδωτές αντιδράσεις σε όλους τους τομείς και σε όλα τα επίπεδα τουριστικής και ταξιδιωτικής δραστηριότητας. Οπως σχολίαζαν Βρετανοί αναλυτές της τουριστικής αγοράς στην «Εξπρές», φαίνεται ότι θα χρειαστεί μία σοβαρή παγκόσμια πολιτικοοικονομική κρίση, για να συνειδητοποιηθεί και να αναδειχθεί η πραγματική διάσταση και σημασία του ευρύτερου τομέα τουρισμού και ταξιδιών σε διεθνές επίπεδο. Και αυτό επειδή δεν αναφερόμαστε μόνο σε ταξίδια διακοπών και αναψυχής αλλά και σε άλλους εξίσου σημαντικούς και προσοδοφόρους τομείς όπως τα επιχειρηματικά/επαγγελματικά ταξίδια, τα συνέδρια, τα ταξίδια κινήτρων, μεγάλες εκδηλώσεις και γεγονότα διεθνούς ενδιαφέροντος (π.χ. εκθέσεις, αθλητικές διοργανώσεις κ.λπ.) κ.ο.κ. Σύμφωνα με τα πλέον πρόσφατα επίσημα στοιχεία του Παγκόσμιου Συμβουλίου Τουρισμού και Ταξιδιών (WTTC), ο τομέας αυτός, εμμέσως ή αμέσως, συνεισφέρει το 9% του παγκόσμιου ΑΕΠ με 3,5 τρισ. δολάρια, υποστηρίζει 200 εκατ. θέσεις εργασίας, ή το 8% της παγκόσμιας απασχόλησης, ενώ υπολογίζεται ότι κατά το έτος 2000, περισσότερα από 700 εκατ. άτομα πραγματοποίησαν κάποιο ταξίδι σε ξένη χώρα, δαπανώντας περισσότερα από 450 δισ. δολάρια, ενώ τα έσοδα παγκοσμίως από έμμεση ή άμεση τουριστική και ταξιδιωτική δραστηριότητα ξεπερνούν τα 510 δισ. δολάρια. Οι εκτιμήσεις αυτές, όμως, αφορούν περισσότερο τις μακροπρόθεσμες επιπτώσεις της νέας κρίσης, οι περισσότερες παράμετροι της οποίας δεν είναι ακόμα γνωστές ούτε απολύτως ορατές αφού... εκκρεμεί το σημαντικότερο ίσως στοιχείο της: πότε, πού και πώς θα εκδηλωθεί η αμερικανική απάντηση στο τρομοκραιτκό πλήγμα.

Κύμα ακυρώσεων και χάος

Οι πρώτες συνέπειες των τρομοκρατικώνχτυπημάτων της περασμένης Τρίτης, πάντως, ήταν άμεσες και κλόνισαν μεγάλες και μικρές τουριστικές επιχειρήσεις σε πολλές χώρες του κόσμου, πέραν των ΗΠΑ. Ο ένας μετά τον άλλον, οι μεγαλύτεροι και πλέον γνωστοί τουριστικοί οργανισμοί και όμιλοι στην Ευρώπη ανέφεραν απανωτά κύματα ακυρώσεων και δραματική μείωση πωλήσεων, πρωτίστως φυσικά στον τομέα των αερομεταφορών και στη συνέχεια στους τομείς των κρουαζιερών και στα επιχειρηματικά/επαγγελματικά ταξίδια.

Τα κατά προσέγγιση ποσοστά των ακυρώσεων κυμαίνονται από 30% έως και 45% για προορισμούς εκτός ΗΠΑ και από 65% έως και 90% για προορισμούς εντός των ΗΠΑ. Η συνολική εκτιμώμενη αξία των ακυρωμένων πακέτων και πωλήσεων εκτιμάται ότι θα «εγγράψει» ζημιές και θα δημιουργήσει «τρύπες» πολλών εκατομμυρίων δολαρίων στους κύκλους εργασιών των επιχειρήσεων, ακόμα και αν η τουριστική και ταξιδιωτική κίνηση επανέλθει σε κάποιον στοιχειωδώς φυσιολογικό ρυθμό αργότερα. Για να μην αναφερθούμε και στη σημαντική υποχώρηση των τιμών των μετοχών των εισηγμένων αυτών εταιρειών που καταγράφεται αυτές τις ημέρες.

Σε αυτές τις λίαν δυσοίωνες προβλέψεις ήρθε φυσικά να προστεθεί και η χαώδης κατάσταση των τελευταίων ημερών, όπου εκατοντάδες χιλιάδες τουρίστες και ταξιδιώτες που επρόκειτο είτε να ταξιδέψουν είτε να επιστρέψουν στις ΗΠΑ ή να αναχωρήσουν και να ταξιδέψουν από τις ΗΠΑ βρέθηκαν εγκλωβισμένοι σε αεροδρόμια, ξενοδοχεία και κρουαζιερόπλοια, με πρόσθετο κόστος για τις επιχειρήσεις... Στα αρχηγεία των μεγάλων τουριστικών οργανισμών της Ευρώπης, όπως οι Preussag- TUI, C&N, JMC, Thomson, First Choise κ.α., διεξάγονται τις τελευταίες ημέρες απανωτές πολύωρες συσκέψεις των κορυφαίων στελεχών, προκειμένου να διαπιστωθούν οι πραγματικές διαστάσεις της κρίσης και να εκπονηθούν τα πρώτα σχέδια αντίδρασης των επιχειρήσεων για το πολύ σοβαρό πια ενδεχόμενο κλιμάκωσης της κρίσης.

Αυτό που ανησυχεί περισσότερο τα στελέχη των τουριστικών οργανισμών είναι ότι, όπως κάθε χρόνο, τους επόμενους δύο μήνες στις περισσότερες ευρωπαϊκές αγορές ξεκινούν οι πρώτοι μεγάλοι όγκοι κρατήσεων και προπωλήσεων πακέτων διακοπών και ταξιδιών για την επόμενη τουριστική περίοδο (χειμερινή και θερινή) και κυκλοφορούν (σε ορισμένες περιοχές κυκλοφορούν ήδη) οι νέες σχετικές μπροσούρες. Υπό αυτό το πρίσμα, και αν το αναμενόμενο πλήγμα αντιποίνων εκδηλωθεί εντός των επόμενων ημερών, τότε ο αντίκτυπος στα πλάνα πωλήσεων των ομίλων θα είναι τεράστιος...

Στον πίνακα 1 βλέπουμε ότι ενώ η Ευρώπη θα εξακολουθήσει να έχει σε απόλυτους αριθμούς τις περισσότερες αφίξεις, ο μέσος ετήσιος ρυθμός αύξησης των αφίξεων είναι σε διαφορά ο μικρότερος όλων των υπολοίπων περιοχών του κόσμου και το μερίδιο αγοράς της βαίνει συνεχώς μειούμενο

ΠΙΝΑΚΑΣ 1 - ΠΡΟΒΛΕΨΕΙΣ ΕΙΣΕΡΧΟΜΕΝΟΥ ΤΟΥΡΙΣΜΟΥ ΔΙΕΘΝΕΙΣ ΤΟΥΡΙΣΤΙΚΕΣ ΑΦΙΞΕΙΣ ΚΑΤΑ ΠΕΡΙΟΧΗ ΥΠΟΔΟΧΗΣ (ΣΕ ΕΚΑΤ.)

	1985	1990	1995	2000	2010*	2020*
ΣΥΝΟΛΟ	**327,1**	**457,2**	**565,4**	**667,7**	**1.006,4**	**1.561,1**
ΑΦΡΙΚΗ	9,7	15,0	20,2	27,4	47,0	77,3
ΑΜΕΡΙΚΗ	64,3	92,8	108,9	130,2	190,4	282,3
ΑΝΑΤΟΛΙΚΗ ΑΣΙΑ	31,1	54,6	81,4	92,9	195,2	397,2
ΕΥΡΩΠΗ	**212,0**	**282,7**	**338,4**	**393,4**	**527,3**	**717,0**
ΜΕΣΗ ΑΝΑΤΟΛΗ	7,5	9,0	12,4	18,3	35,9	68,5
ΝΟΤΙΑ ΑΣΙΑ	2,5	3,2	4,2	5,5	10,6	18,8
INTRAREGIONAL	266,3	377,5	464,1	544,1	790,9	1.183,3
LONG-HAUL	60,8	79,8	101,3	123,7	215,5	377,9

ΜΕΡΙΔΙΟ ΑΓΟΡΑΣ%

	1985	1990	1995	2000	2010*	2020*
ΣΥΝΟΛΟ	**100**	**100**	**100**	**100**	**100**	**100**
ΑΦΡΙΚΗ	3,0	3,3	3,6	**4,1**	4,7	5,0
ΑΜΕΡΙΚΗ	19,7	20,3	19,3	**19,5**	18,9	18,1
ΑΝΑΤΟΛΙΚΗ ΑΣΙΑ	9,5	11,9	14,4	**13,9**	19,4	25,4
ΕΥΡΩΠΗ	**64,8**	**61,8**	**59,8**	**58,9**	**52,4**	**45,9**
ΜΕΣΗ ΑΝΑΤΟΛΗ	2,3	2,0	2,2	**2,7**	3,6	4,4
ΝΟΤΙΑ ΑΣΙΑ	0,8	0,7	0,7	**0,8**	1,1	1,2
INTRAREGIONAL	81,4	82,6	82,1	**81,5**	78,6	75,8
LONG-HAUL	18,6	17,4	17,9	**18,5**	21,4	24,2

ΜΕΣΟΣ ΕΤΗΣΙΟΣ ΡΥΘΜΟΣ ΑΥΞΗΣΗΣ (%)

	1985-1990	1990-1995	ΣΥΝΟΛΙΚΑ 1995-2020	1995-2000	2000-2010*	2010-2020*
ΣΥΝΟΛΟ	**6,9**	**4,3**	**4,1**	**3,4**	**4,2**	**4,5**
ΑΦΡΙΚΗ	9,0	6,1	5,5	6,3	5,6	5,1
ΑΜΕΡΙΚΗ	7,6	3,3	3,9	3,6	3,9	4,0
ΑΝΑΤΟΛΙΚΗ ΑΣΙΑ	11,9	8,3	6,5	2,7	7,7	7,4
ΕΥΡΩΠΗ	**5,9**	**3,7**	**3,0**	**3,1**	**3,0**	**3,1**
ΜΕΣΗ ΑΝΑΤΟΛΗ	3,7	6,6	7,1	8,1	7,0	6,7
ΝΟΤΙΑ ΑΣΙΑ	4,8	5,9	6,2	5,7	6,7	5,8
INTRAREGIONAL	7,2	4,2	3,8	3,2	3,8	4,1
LONG-HAUL	5,6	4,9	5,4	4,1	5,7	5,8

ΠΗΓΗ: WTO, TOYRISM 2020 VISION, VOL 4, EUROPE, ΣΕΛ. 35 * ΠΡΟΒΛΕΨΕΙΣ
ΣΗΜΕΙΩΣΗ: Α) INTRAREGIONAL: ΠΕΡΙΛΑΜΒΑΝΕΙ ΑΦΙΞΕΙΣ ΟΠΟΥ Η ΧΩΡΑ ΠΡΟΕΛΕΥΣΗΣ ΔΕΝ ΕΙΝΑΙ ΣΑΦΗΣ Β) LONG - HAUL: ΚΑΘΟΡΙΖΕΤΑΙ ΩΣ ΟΤΙΔΗΠΟΤΕ ΕΚΤΟΣ ΑΠΟ ΤΟ INTRAREGIONAL

ΔΕΥΑΡ
ΔΗΜΟΤΙΚΗ ΕΠΙΧΕΙΡΗΣΗ ΥΔΡΕΥΣΗΣ ΑΠΟΧΕΤΕΥΣΗΣ ΡΟΔΟΥ
2ο χλμ. Εθν. Οδού Ρόδου - Λίνδου
τηλ.: 68750 - 68757 fax: 66380
ΔΙΕΥΘΥΝΣΗ ΤΕΧΝΙΚΩΝ ΥΠΗΡΕΣΙΩΝ
ΥΠΗΡΕΣΙΑ ΑΠΟΧΕΤΕΥΣΗΣ
Ημερομ. 14/9/2001
Αριθμ. πρωτ. 2675

ΑΝΑΚΟΙΝΩΣΗ

Ανακοινώνεται ότι λόγω εκτέλεσης του έργου «Δίκτυα Αποχέτευσης Ομβρίων Ακαθάρτων περιοχής Αγίας Αναστασίας», από την Τετάρτη 19 Σεπτεμβρίου 2001 και για είκοσι (20) ημέρες περίπου, θα γίνουν οι παρακάτω κυκλοφοριακές ρυθμίσεις.

1. Η οδός Μεγ. Κωνσταντίνου από την οδό Κ. Παλαιολόγου έως την οδό Τσάτσου θα παραμείνει κλειστή.
2. Η οδός Γαριβάλδη από την οδό Μεγ. Κωνσταντίνου έως την οδό Αγ. Αναστασίας, θα παραμείνει κλειστή.
3. Το τμήμα της οδού Στ. Καζούλη από την πλατεία Μαρτύρων (Φώκιαλη) έως την οδό Τσάτσου γίνεται διπλής κατεύθυνσης.
4. Το τμήμα της οδού Κ. Παλαιολόγου από την οδό Μεγ. Κωνσταντίνου έως την πλατεία Μαρτύρων (Φώκιαλη) γίνεται μονόδρομος (κάθοδος).

Για τον λόγο αυτό

Παρακαλούνται οι οδηγοί των πούλμαν, φορτηγών, και γενικά των μεγάλων οχημάτων να αποφεύγουν την οδό Μ. Κωνσταντίνου.

Ζητάμε την κατανόηση των πολιτών και παρακαλούνται οι φίλοι οδηγοί να κινούνται προσεκτικά και με μικρές ταχύτητες για την αποφυγή ατυχημάτων

Εκ της ΔΕΥΑΡ
ΕΜΜ. ΔΙΑΚΟΜΑΝΩΛΗΣ
ΓΕΝΙΚΟΣ ΔΙΕΥΘΥΝΤΗΣ

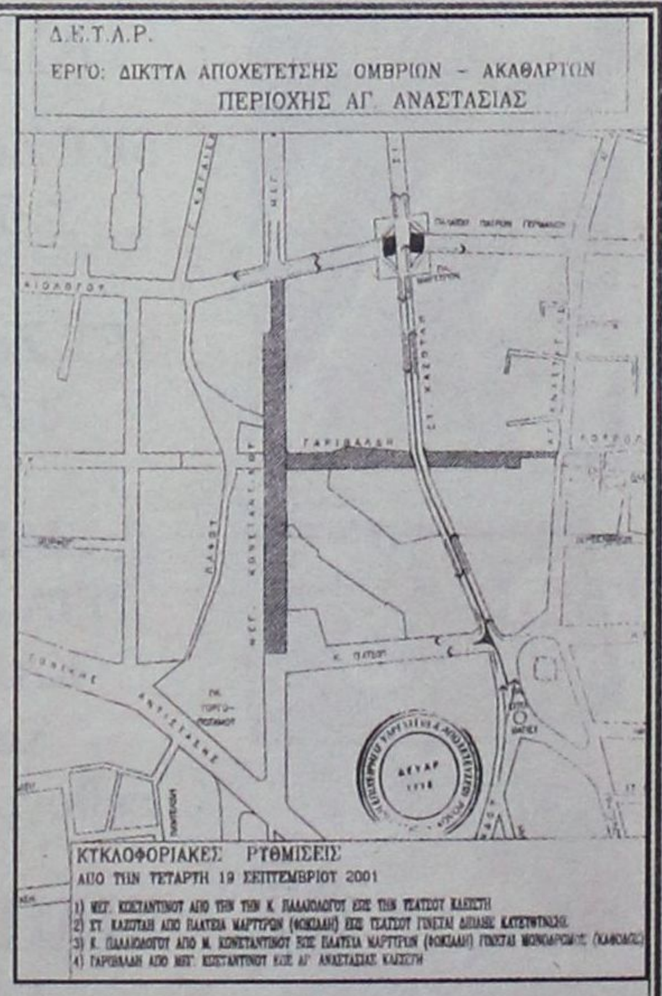



Ο Λάντεν είναι μόνο η κορυφή του παγόβουνου

Είναι εξαιρετικά νωρίς να πει κανείς ποιές θα είναι οι πολιτικές και οικονομικές συνέπειες του πρωτοφανούς πλήγματος, που δέχθηκαν οι Ηνωμένες Πολιτείες από τους «άγνωστους» τρομοκράτες, οι οποίοι βεβαίως «φωτογραφίζονται» πλέον στο πρόσωπο του υπ'αριθμόν 1 εχθρού σήμερα της Ουάσιγκτον - του διαβόητου Σαουδάραβα Κροίσου Οσάμα Μπιν Λάντεν.

Πάντως, οι πρώτες αντιδράσεις της αμερικανικής ηγεσίας αλλά και του συνόλου της - ας μας επιτραπεί ο όρος - «χριστιανικής» κοινότητας κρατών - μηδέ εξαιρουμένης και της Ρωσίας, δεν είναι ενθαρρυντικές.

Μπορεί κανείς να κατανοήσει την ηθική και πολιτική βάση των δηλώσεων Μπους - Πάουελ στο σκέλος εκείνο, που κάνουν λόγο για την ανάγκη εντοπισμού, έκδοσης και παραδειγματικής τιμωρίας όσων οργάνωσαν με επαγγελματική αρτιότητα και φανατική τύφλωση το αποτρόπαιο έγκλημα κατά δεκάδων χιλιάδων αθώων Αμερικανών πολιτών και να καταδικάσει πολλαπλά την ενέργεια. Αλλά είναι εξαιρετικά ανόητη, συναισθηματική και επικίνδυνη η αντίληψη περί «οικοπεδοποίησης» των κρατών εκείνων, που ανέχονται, ή υποθάλπουν την τρομοκρατία, ή ενδεχομένως εκείνων που υποστήριξαν και υποστηρίζουν κάποιο είδος «τιμωρίας» των Ηνωμένων Πολιτειών για τα όσα έπραξαν τα τελευταία 11 χρόνια στον Κόλπο, στο Σουδάν, το Αφγανιστάν και εσχάτως στην πρώην Γιουγκοσλαβία.

Η πρακτική εφαρμογή αυτής της εξτρεμιστικής θέσης τι μπορεί να σημαίνει; Μαζική ισοπέδωση, με απροσμέτρητα θύματα - πάλι αθώους - κρατών, όπως επί παραδείγματι το Αφγανιστάν, σε ορεινές περιοχές του οποίου φέρεται να κρύβεται ο «πολύς» Λάντεν. Εξαρση και πάλι του φανατισμού και του μίσους κατά της Δύσης, πρωτίστως της Αμερικής, ένο νέο δηλαδή πρόσφορο έδαφος για την περαιτέρω ανάπτυξη του φανατισμού, ο οποίος εν προκειμένω εδράζεται στους κόλπους του Ισλάμ.

Ο Λάντεν, όπως παλαιότερα ο Σαντάμ Χουσείν, πιο παλιά ο Χομεϊνί, ακόμα πιο παλιά ο Καντάφι και τελευταία ο Ευρωπαίος Μιλόσεβιτς, αποτελούν μερικά από τα πρόσωπα, που στα τελευταία 15 χρόνια αναγορεύθηκαν ως ορισμένοι από τους μεγαλύτερους «διαβόλους» κατά του δυτικού συστήματος, του δυτικού πολιτισμού και των δημοκρατικών αξιών, όπως αυτές εφαρμόζονται κυρίως σε συγκεκριμένες χώρες της ευρωπαϊκής και της αμερικανικής ηπείρου. Ορισμένοι εξ αυτών αποτέλεσαν κατά καιρούς το αναγκαίο «αντίπαλο δέος» του ατλαντικού και υπερατλαντικού στρατιωτικού οικοδομήματος, μετά την κατάρρευση της Σοβιετικής Ενωσης, προκειμένου να δικαιολογηθεί η ανάγκη συγκρότησης νέων πολιτικοαμυντικών δομών επιβολής και προστασίας της Νέας Τάξης κοινωνικών και περιφερειακών ανισομερειών, μιας Τάξης κρατών και λαών μεσα στους οποίους και ο νυν Αμερικανός υπουργός Εξωτερικών Κόλιν Πάουελ - είχαν προειδοποιήσει για την «επόμενη ημέρα». Ο συγκεκριμένος αξιωματούχος, με την τεράστια πείρα του στρατιωτικού, που διαθέτει, είχε πει, ότι το καταρρεύουσαν διπολικό σύστημα διαδέχεται η αστάθεια. Μία αστάθεια, που όπως αποδείχθηκε εκ των υστέρων πυροδότησε ανεξέλεγκτες καταστάσεις, από την έξαρση του εθνικισμού, του θρησκευτικού φανατισμού, της ξενοφοβίας και του ρατσισμού. Από τη διάλυση συνόρων, που οριοθετήθηκαν κατά το τέλος του Δευτέρου Παγκοσμίου Πολέμου ξεπήδησε από τη μια η θωράκιση ενός συνόλου θεωρούμενων ως πλουσίων και ανεπτυγμένων χωρών και από την άλλη η διαμάχη εθνικιστικών και μεγαλοϊδεατικών τάσεων, τις τραγικές προεκτάσεις των οποίων βιώσαμε στη γειτονιά μας με τη διάλυση της πρώην Γιουγκοσλαβίας και τις πολύνεκρες συγκρούσεις στη Βοσνία και το Κοσσυφοπέδιο.



Στο φόντο αυτό, όμως, γιγαντώθηκε σε περιοχές της Μέσης Ανατολής και της Κεντρικής Ασίας, που βρίσκονται εγγύς σε ζώνες πλούσιες σε κοιτάσματα πετρελαίου και φυσικού αερίου, ένας τυφλός μουσουλμανικός φονταμενταλισμός, στηριγμένος κοινωνικά στη φτώχεια και την ανέχεια δεκάδων εκατομμυρίων ατόμων, ιστορική συνέχεια της επανάστασης του 1979 στο Ιράν.

Είναι περιττό να πούμε, ότι από τις συγκρούσεις στη Μέση Ανατολή έως την εμπλοκή των Ρώσων στην Τσετσενία προεξάρχει εκτός του πολιτικού και ένα θρησκευτικό και ένα πολιτιστικό στοιχείο, που δίνει τη δυνατότητα σε πολλούς αναλυτές να μιλούν για σύγκρουση ιδεολογιών και πολιτισμών.

Γενεσιουργός, όμως αιτία είναι η κοινωνική εξαθλίωση, απόρροια της ανισοκατανομής του πλούτου στο σύγχρονο κόσμο, που άλλους τους οδηγεί στην πλήρη υποταγή και άλλους στα όρια της απελπισίας, του φανατισμού και της παράνοιας.

Ο Λάντεν, λοιπόν, είναι μόνον ο κορυφή του παγόβουνου. Ακόμη και αν τον εξουδετερώσουν και τον εξαφανίσουν, δεν θα δώσουν λύση στο παραπάνω θεμελιώδες πρόβλημα. Που είναι ένας δικαιότερος κόσμος, ένας κόσμος πιο ανθρώπινος, με λιγότερες περιφερειακές ανισότητες. Τότε και μόνον τότε θα χτυπηθεί στη ρίζα του το φαινόμενο, που γεννά την τρομοκρατία, τον φανατισμό και τη βία.

Πρέπει, τουλάχιστον η Ευρώπη, με τις παραδόσεις και τις αξίες της ιστορικές και πολιτιστικές να φέρει στο διάλογο αυτά τα ζητήματα. Αν παρασυρθεί στη δίνη ενός νέου κύκλου βίας θα συμβάλει ώστε το φαινόμενο Λάντεν να εξελιχθεί σε Λερναία Υδρα.

Rodos Air Ε.Π.Ε.
ΤΕΧΝΙΚΗ & ΕΜΠΟΡΙΚΗ ΕΤΑΙΡΙΑ

Είναι οικονομικό;
Εχει ηλεκτροστατικό φίλτρο;
Είναι αξιόπιστο; Είναι προηγμένης τεχνολογίας;
Εχει πλενόμενο φίλτρο;
Είναι φιλικό προς το περιβάλλον;
Εχει φίλτρο ενεργού άνθρακα;
Είναι αθόρυβο;
Είναι πρακτικο; Είναι οικολογικό;
Είναι σύγχρονο;
Εχει ψύξη και θέρμανση;
Εχει καλό service;
Είναι inverter;

Όταν πρόκειται για κλιματιστικό μία ερώτηση αρκεί.
Είναι Toshiba;

TOSHIBA INFO LINE 0801 - 12222

Rodos Air Ε.Π.Ε. Ρόδος, Καμείρου 1
Τηλ. Κέντρο: (0241) 70710, Fax: (0241) 70720
e-mail: rodosair@rho.forthnet.gr • www.rodosair.gr

In Touch with Tomorrow
TOSHIBA

Μικρές αγγελίες

δωρεάν στη «δ» τηλ: 0241-37500 fax: 0241-37333

ΕΝΟΙΚΙΑΣΕΙΣ

ΠΩΛΟΥΝΤΑΙ ή ενοικιάζονται δύο αποθήκες 160 τ.μ. το σε οικοδομή που ανεγείρεται στ' Ασγούρου (καταστήματα Μανουσέλη). Πληρ. 24118 ώρες 10-2 μ.μ.

ΕΝΟΙΚΙΑΖΕΤΑΙ ισόγεια αποθήκη 120 τ.μ. επί της Στεφάνου Καζούλη. Πληρ. Τηλ. 31440

ΕΝΟΙΚΙΑΖΕΤΑΙ αποθήκη 20 Μ2 με ενοίκιο 40.000 δρχ. Πληροφορίες τηλ. 30635 - 22309 - 024522126 Από 9π.μ.- 2μ.μ, 6μ.μ. - 8μ.μ.

ΕΝΟΙΚΙΑΖΕΤΑΙ διαμέρισμα 140 τ.μ., ανακαινισμένο και επιπλωμένο επί της οδού Β. Ηπείρου. Μόνο σοβαρές προτάσεις. Πληρ. τηλ. 0945236060, 64060

ΕΝΟΙΚΙΑΖΕΤΑΙ χώρος ιδανικός για ιατρείο ή γραφείο επί της οδού Β. Ηπείρου. Πληρ. τηλ. 0945236060, 64060

ΕΝΟΙΚΙΑΖΕΤΑΙ διαμέρισμα πολυτελούς κατασκευής, επιπλωμένο 3 υπνοδωματίων 140 τ.μ., δύο μπάνια, εντοιχισμένη κουζίνα, αυτόνομη θέρμανση. Τηλ. 0937403140

ΕΝΟΙΚΙΑΖΕΤΑΙ οικία με τρία υπνοδωμάτια, δύο μπάνια, με εντοιχισμένη κουζίνα, σαλόνι, με τζάκι και καθιστικό, με θέρμανση, πλησίον σούπερ - μάρκετ Μαρινόπουλος, στην οδό Τσαλδάρη. Κατάλληλο για 3 φοιτητές (-τριες) Καζαντζάκη 13. Πληρ. Τηλ. 36118, 43134.

ΚΡΕΜΑΣΤΗ, Ενοικιάζεται τέλη Οκτωβρίου μαιζονέτα μονοκατοικία, 5 δωματια 140m^2, εντελώς καινούργια, 150m^2 βεράντες, τζάκι, εντοιχιζόμενη κουζίνα, ηλιακός, θέρμανση. Πληρ.: κ. Μάνος τηλ.: 0938626179 και 81478, σοβαρές προτάσεις.

ΕΝΟΙΚΙΑΖΕΤΑΙ διαμέρισμα Α' οφόρου 110 τ.μ. στην οδό Ναυαρίνου (κοντά στη λέσχη Ο.Τ.Ε.). Με κεντρική θέρμανση, 3 υπνοδωμάτια, 1 μπάνιο, κουζίνα σαλόνι ενοίκιο 180,000 δρχ. Τηλ. 35564, 0932665900.

ΕΝΟΙΚΙΑΖΟΝΤΑΙ 3 studios, πλήρως επιπλωμένα, ηλιακός, πολυκουζίνα, άριστη κατασκευή σαν μονοκατοικίες. Πληρ.: κ. Μάνος τηλ.: 0938626179 και 81478.

ΖΗΤΕΙΤΑΙ σχετικά καινούργιο διαμέρισμα εντός Ρόδου ή μέχρι Ιξιά για μεγάλο χρονικό διάστημα με 2 υπνοδωμάτια, μπάνιο, κουζίνα σαλόνι. Πληροφορίες: 0937 459060, 0977 072244.

ΕΝΟΙΚΙΑΖΟΝΤΑΙ επιπλωμένα δίχωρα και διπλά μονόχωρα διαμερίσματα όπισθεν ξενοδοχείου BELVEDERE περιοχή Ψαροπούλα. Πληροφορίες Τηλ. 22050- 33441

ΕΝΟΙΚΙΑΖΟΝΤΑΙ 2 τουριστικά λεωφορεία 303 υπερυψωμένα σε άριστη κατάσταση με ή χωρίς οδηγούς για την καλοκαιρινή σεζόν. Μόνο σοβαρές προτάσεις. Τηλ. 0945-593404 - 32142227

ΕΝΟΙΚΙΑΖΕΤΑΙ παραλιακό εστιατόριο στην παραλία Φαληρακίου έτοιμο για λειτουργία. Πληρ. 0944636141

ΕΝΟΙΚΙΑΖΟΝΤΑΙ 4 επιπλωμένα διαμερίσματα 35 τ.μ. έκαστο, στην παραλία Λαχανιάς, επί της Επαρχιακής οδού Λαχανιά - Κατταβιά. Πληροφ. τηλ. 0241 - 65000, 0244 - 46075, 0977642733, 0241 - 20887

ΕΝΟΙΚΙΑΖΟΝΤΑΙ δωμάτιο επιπλωμένο σε διαμέρισμα ορόφου επί της Οδού Θεμ. Σοφούλη με κοινόχρηστη κουζίνα και λουτροκαμπινέ. Πλησίον πανεπιστημίου Αιγαίου κατάλληλο για φοιτήτρια ή δασκάλα. Τηλ. 73631.

ΖΗΤΕΙΤΑΙ κτήμα για ενοικίαση στις περιοχές Παστίδα, Δαματριά, Ασγούρου, Κρεμαστή και Μαριτσά. Τηλ. 0977 721352

ΕΝΟΙΚΙΑΖΕΤΑΙ στα Κολύμπια γνωστό κατάστημα, εστιατόριο/πιτσαρία με έτοιμη πελατεία και πλήρη εξοπλισμό ή χωρίς. Πληροφορίες: 0974498100

ΕΝΟΙΚΙΑΖΕΤΑΙ διαμέρισμα 15 τ.μ. στο Νιοχώρι, για ένα άτομο, καινούργιο, πλήρως επιπλωμένο, με πολυκουζινάκι, air condition, πληρ. Τηλ. 0944-420919.

ΕΝΟΙΚΙΑΖΟΝΤΑΙ στην οδό Αγ. Αναργύρων 20 μια γκαρσονιέρα επιπλωμένη πλήρως με ευρύχωρους χώρους, 2ος όροφος και μια άλλη ημιυπόγεια. Πληρ. Τηλέφωνον 28710.

ΕΝΟΙΚΙΑΖΕΤΑΙ
στην οδό Αλεξ. Διάκου 46 χώρος 80 τ.μ. κατάλληλος για οποιαδήποτε χρήση (γραφείο - αντιπροσωπεία - αποθήκη). Τηλ. 77886, 77887, 74431 κος Παρασκευάς.

ΕΝΟΙΚΙΑΖΕΤΑΙ: ο χώρος του μπαρ του ταχύπλοου καταμαράν SEA STAR που εκτελεί κρουαζιέρες για ΤΗΛΟ - ΝΙΣΥΡΟ. Πληροφορίες τηλ. 20625,. 30054 κ. Στεφανάκη.

Κάρπαθος Φοινίκι. Ενοικιάζεται επιχείρηση από 10 ενοικιαζόμενα δωμάτια και κατάστημα 150 τ.μ. 50 μέτρα από την θάλασσα. Τηλ. 0937 111463

ΕΝΟΙΚΙΑΖΕΤΑΙ κατάστημα 50 m2 επί της Βενετοκλέων 3. Πληροφορίες τηλ. 74188 9.30π.μ. έως 1.00 μ.μ. και 6.00μ.μ. έως 10.00 μ.μ.

ΜΕΓΑΛΗ ΕΤΑΙΡΕΙΑ ενδιαφέρεται για την αγορά ή μίσθωση καταστήματος στην Ρόδο συνολικής επιφάνειας 2.000 m2 με Ισόγειο τουλάχιστον 300 m2. Τηλ. επικοινωνίας: 0937-732199

ΕΝΟΙΚΙΑΖΟΝΤΑΙ στην Κρεμαστή, 60.000 ολοκαίνουργια STUDIOS 27 M^2 πλήρης επίπλωση, πολυκουζίνα, σκεύη, ηλιακός, βεράντες, διαμπερή. Τηλ. κ. Μάνος 81478 και 0937168238

ΠΡΟΣΦΕΡΕΤΑΙ για ενοικίαση χώρος 114 τ.μ. ιδανικός για ιατρείο ή για γραφείο. Περισσότερες πληροφορίες τηλ. 24060, 094433202 μετά τις 10.00

ΕΝΟΙΚΙΑΖΕΤΑΙ εστιατόριον - μπαρ 100 τ.μ. με ιδιόκτητο κήπο 500 τ.μ. και πισίνα στην Ιαλυσό επί της οδού Ιερού Λόχου αριθ. 10. Πληροφορίες τηλ. 31006.

ΕΝΟΙΚΙΑΖΟΝΤΑΙ: ΗΜΙΥΠΟΓΕΙΑ ΑΠΟΘΗΚΗ με ράμπα περί τα 80 τ.μ. για βοηθητική χρήση επί της οδού Ευκλή 17 στο Καναμάτ - Ρόδου. Πληροφορίες: τηλ. 52635 κιν. 09467957257

ΕΝΟΙΚΙΑΖΕΤΑΙ ισόγειος χώρος 100 τμ κατάλληλος για επαγγελματική στέγη, με ελεύθερη πρόσοψη σε πλατεία κείμενος επί της οδού Αγ. Λαύρας 63. Δεκτές μόνο σοβαρές προτάσεις πληρ. τηλ. 0932 757043 ώρες εργασίας.

ΖΗΤΕΙΤΑΙ μονοκατοικία μικρή, παλαιά ή εξοχική σε περιοχή Αφάντου, Κολύμπια, Λάρδος. Τηλ. 33461 - 0932455513 κ. ΔΗΜΗΤΡΗ

ΕΝΟΙΚΙΑΖΕΤΑΙ στην οδό Αγίων Αναργύρων 20 ένα δυάρι επιπλωμένο πλήρως διαμέρισμα. Πληρ. τηλ. 28710 - 0244 43458

ΕΝΟΙΚΙΑΖΕΤΑΙ στην πλατεία Κύπρου, Μακαρίου 31 2ος όροφος απέναντι από την Εθνική Τράπεζα γραφείο για οποιαδήποτε χρήση. Παραχωρείται και επιπλωμένο. Πληρ. τηλ. 31833, 28741

ΕΝΟΙΚΙΑΖΕΤΑΙ κατάστημα 100 τ.μ. με αυλή και πισίνα στην οδό Ιερού Λόχου Ιαλυσός. Πληροφορίες τηλ. 31006

ΕΝΟΙΚΙΑΖΕΤΑΙ κατάστημα 100 τ.μ. με πατάρι 50 τ.μ. στην λεωφόρο Ρόδου Λίνδου στο 7ο χιλιόμετρο έναντι πρώην Φωνής Αμερικής και υπαίθριος χώρος 300 τ.μ. Τηλ. 23716

ΖΗΤΟΥΝ ΠΡΟΣΩΠΙΚΟ

ΑΠΟ θεατρική εταιρεία ζητούνται συνεργάτες για ειδικότητες ζογκλέρ, Παντομίμα, παραμυθά κουκλοπαίχτη animater. Τηλ. 38873, 66477, 0972847299

ΖΗΤΟΥΝΤΑΙ άτομα για πώληση χρηματοοικονομικών προϊόντων σε υπό σύσταση Α.Ε.Π.Υ. ενδεχόμενη εμπειρία και πελατεία θα θεωρηθεί επιπλέον προσόν. Ωράριο· ελεύθερο τηλ. 70867.

ΖΗΤΕΙΤΑΙ αντιπρόσωπος πεπειραμένος ζητείται από εισαγωγική εταιρεία για την προώθηση και πώληση γερμανικής μπύρας στην Ρόδο. Πληρ. τηλ. 0944463598

ΖΗΤΟΥΝΤΑΙ τεχνίτες, μαστόροι σοβατζήδες & χτιστάδες επίσης εργάτης Να γνωρίζει από πρέσα τηλ. 0946322473

ΖΗΤΕΙΤΑΙ ΟΔΗΓΟΣ. Από μεγάλη Βιομηχανική και Εμπορική Εταιρεία, ζητείται οδηγός - πωλητής, για διανομή προϊόντων. Συνεχής απασχόληση. Απαραίτητο Επαγγελματικό δίπλωμα Γ' κατηγορίας. Πληροφορίες τηλ. 61434.

ΖΗΤΕΙΤΑΙ συνεργάτης αντιπρόσωπος για μεγάλη εταιρεία promosion για την ΡΟΔΟ και την ΚΩ ΠΛΗΡ. κ. Διονύση Νιτστα Τηλ. 019412325, 0947567176

ΖΗΤΟΥΝΤΑΙ για το Φράγμα Κρητηνίας Ρόδου **1)** Χειριστές μηχανημάτων **2)** Οδηγοί χωματουργικών φορτηγών **3)** ηλεκτροσυγκολλητής **4)** μηχανικός μηχανημάτων Πληροφορίες τηλ. 0246 - 31130 κος Γιάννης και 0938753664 κος Ηλίας

ΖΗΤΟΥΝΤΑΙ άτομα όλων των ηλικιών για εργασία στο χώρο τους. Ωράριο ελεύθερο. Πληρ. τηλ. 0937982563

ΖΗΤΕΙΤΑΙ Υπάλληλος για την θέση διευθυντού (OPERATION MANAGER) Πρακτορείου Γενικού Τουρισμού. Ο ενδιαφερόμενος παρακαλείται να στείλει βιογραφικό σημείωμα στην διεύθυνση - Ταχ. Θυρίδα 33 Ρόδος.

ΧΟΝΔΡΕΜΠΟΡΟΙ - ειδικοί συνεργάτες - αντιπρόσωποι, ζητούνται από εισαγωγική ανώνυμη εταιρεία. Με προϊόντα ευρείας κατανάλωσης για ΣΟΥΠΕΡ ΜΑΡΚΕΤ, συμφωνίες με ομίλους. Τηλ. 01 6206273-4

ΑΠΟ το συνεργείο Σταμάτης Λυρίου ζητείται τεχνίτης και βοηθός για άμεση πρόσληψη. Τηλ. 0241-78395 Ωρες επικ. 1.00 - 4.30

ΖΗΤΕΙΤΑΙ ιδιαιτέρα γραμματέας. Ωράριο σπαστό, 8ωρο 5νθήμερο. Πληρ. τηλ. 75029.

ΖΗΤΕΙΤΑΙ γυναίκα να εργαστεί σε εστιατόριο στον Πανορμίτη Σύμης. Τηλ. 0246 71305 - 72553

ΖΗΤΟΥΝΤΑΙ τεχνίτες λαμαρινάδες και βοηθοί για εγκαταστάσεις κλιματισμού. Πληρ. τηλ. 66555 - 66966

ΑΠΟ μεγάλη Βιομηχανική και Εμπορική Εταιρεία, ζητείται οδηγός - πωλητής, για διανομή προϊόντων, στην περιοχή Φαληρακίου. Απαραίτητο Επαγγελματικό δίπλωμα Γ' κατηγορίας. Πληροφορίες τηλ. 61434

ΖΗΤΕΙΤΑΙ λογιστής από ανώνυμη εταιρεία για μόνιμη απασχόληση επί 8ωρου βάσεως. Πληρ. τηλ. 20041 υπ' όψιν κ. Α. Χαλκιοπούλου.

ΑΠΟ διαφημιστική εταιρεία ζητούνται νέες έως 35 ετών με αυτ/το για καθημερινή απασχόληση ως merchandises Τηλ. 7780700 fax. 7788665

ΝΕΑΡΗ κοπέλα διατίθεται για βραδινές ώρες για την φύλαξη παιδιών προσχολικής και σχολικής ηλικίας με προηγούμενη εμπειρία. Πληρ. τηλ. 0944576916

ΖΗΤΟΥΝΤΑΙ ΝΗΠΙΑΓΩΓΟΙ
Νηπιαγωγείο στη Λευκωσία προσφέρει συμβόλαιο εργασίας, για τουλάχιστον δύο χρόνια, σε νηπιαγωγούς αποφοίτους πανεπιστημίου.Μισθός πολύ υψηλός. Δωρεάν διαμονή. Για πληροφορίες τηλ. 00357 -2-350480 ή 00357- 9- 424459

ΖΗΤΕΙΤΑΙ νέα εμφανίσιμη για να εργασθεί σε κατάστημα δερματίνων ειδών και ειδών ταξιδίου εντός του Κρατικού Αερολιμένα Ρόδου «ΔΙΑΓΟΡΑΣ». Επιθυμητή προϋπηρεσία και γνώση αγγλικής αλλά και άλλης γλώσσας. Πληροφορίες τηλ. 82202

ΕΠΙΛΕΓΜΕΝΟ ΠΡΟΣΩΠΙΚΟ ΑΛΛΟΔΑΠΩΝ ΟΙΚΙΑΚΟΙ ΒΟΗΘΟΙ - ΝΟΣΟΚΟΜΟΙ - ΛΑΝΤΖΕΡΗΔΕΣ - ΓΗΡΟΚΟΜΟΙ ΚΑΙ ΚΑΘΕ ΕΙΔΙΚΟΤΗΤΑ ΠΟΥ ΣΑΣ ΕΝΔΙΑΦΕΡΕΙ **«Δ.Γ.Ε. TRADING»** ΤΗΛ.: 01 - 3810294 - 3810957 - 3810973 - 3810977

ΖΗΤΕΙΤΑΙ υπάλληλος γνώστης αγγλικής γλώσσας και κάτοχος ερασιτεχνικού διπλώματος αυτοκινήτου, για να εργασθεί σε γραφείο ενοικιάσεως αυτοκινήτων. Πληροφορίες Τηλ. 61492 Κινητό: 0942-612613

ΖΗΤΟΥΝΤΑΙ 2 κοπέλες για παιδικό σταθμό πτυχιούχοι ή τελειόφοιτοι Πανεπιστημίου ή ιδιωτικής σχολής με προϋπηρεσία. Πενθήμερη απασχόληση, πλήρες ωράριο. Τυχόν συστάσεις θα ληφθούν υπ' όψιν. Πληρ. τηλ. 39739 ώρες 11 έως 2 και 0972007352 απογευματινές ώρες.

ΖΗΤΕΙΤΑΙ άτομο να εργασθεί ως σερβιτόρος σε καφετέρια στην πόλη της Ρόδου που να γνωρίζει κατά προτίμηση Σκανδιναβικές γλώσσες. Πληρ. τηλ. 27310

ΖΗΤΕΙΤΑΙ άτομο με τίτλο Α.Ε.Ι ή Τ.Ε.Ι ή Ι.Ε.Κ γνώστης Β' και Γ' Κατηγορίας βιβλίων κατά προτίμηση με λογισμικό SINGULAR για πλήρη απασχόληση τηλ. 60207, 60227 8-10 μ.μ.

ΖΗΤΕΙΤΑΙ, εργάτης γνώστης μηχανημάτων και οδηγός αυτοκινήτων. Τηλ. 64569 - 62929 - κιν. 0972551300.

ΑΥΤΟΚΙΝΗΤΑ

ΠΩΛΕΙΤΑΙ: 1993 ALFA ROMEO (1.4 TS) σε άριστη κατάσταση. Τιμή ευκαιρίας - Τηλ.: 62063

ΠΩΛΕΙΤΑΙ μηχανή YAMAHA XT 250 cc μοντέλο '90 σε πολύ καλύ κατάσταση. Τιμή: 450.000. Πληρ. τηλ. 0241-63298

ΠΩΛΕΙΤΑΙ JIMNY 4X4 CAMBIO χρώμα κόκκινο (αγρατσούνιστο) Με 1.400 χιλιόμετρα εντελώς καινούργιο έχει πρώτο SERVIS. Τιμή 600.000 χιλ. κάτω αντιπροσωπείας και FZR 250 c CENESIS. (μαύρος, χρυσός) 400.000 δρχ. Κος Νίκος τηλ. 0247, 31529 όλες τις ώρες.

ΠΩΛΕΙΤΑΙ αυτοκίνητο BMW μη καταλυτικό 10 HP. Πληροφορίες τηλ. 27736.

ΠΩΛΕΙΤΑΙ: Audi TT χρώματος ασημί μοντέλο του '99 - Φούλ έκτρα τηλ. 95867

ΑΠΟ ιδιώτη πωλείται OPEL CORSA μοντ. 1988 100cc σε άριστη κατάσταση. τηλ. 0946/392413

ΠΩΛΕΙΤΑΙ αυτοκίνητο ALPHA ROMEO σε άριστη κατάσταση με ηλιοροφή και ηλεκτρικά τζάμια. Τιμή 600.000 δρχ. Τηλέφωνα επικοινωνίας: (0246) - 44212 44270 κινητό: 0974926872

ΠΩΛΟΥΝΤΑΙ από ιδιώτη: α) Κλούβα NISSAN 1.500 cc δρχ. 500.000 β) Επιβατικό NISSAN BLUE BIRD 1.600 cc δρχ. 1.000.000 Πληροφορίες στα τηλ.: 95046 - 37920

ΠΩΛΕΙΤΑΙ ALFA-155 silverstone, μαύρη, 12ος 94, clima, P/K, Z/A, H/Π, 1800 cc, 3.200.000 δρχ. μετρητά. Τηλ. 097-2431500 και 0932-396945.

ΠΩΛΕΙΤΑΙ FIAT PANDA μοντέλο '93 800 κυβ. τηλ. 41710

ΠΩΛΕΙΤΑΙ
YAMAXA Vmax 1200
Ολοκαίνουργια 2000 χλμ. Τιμή 3.600.000 δρχ.
Πληροφορίες: 0241 - 85881, 0944 - 445418

ΠΩΛΕΙΤΑΙ Πεζώ 106 1000 cc σε τιμή ευκαιρίας και σε άριστη κατάσταση. Πληροφορίες στο τηλ. 0946647570 κ. Σκαρτάδο Θ.

ΠΩΛΕΙΤΑΙ: SEAT CORDOBA Μοντέλο 94 σε άριστη κατάσταση με ζάντες αλουμινίου 15άρες. Πληροφορίες 0932020628.

ΠΩΛΕΙΤΑΙ

Μοναδικό μοντέλο Mercedes 124 Cabrio sport με Full extra. 5θέσιο. 2200 cc, έτους '93 - 5 χρόνια σε γκαράζ. Αριστη κατάσταση. Τιμή 16.000.000 δρχ. κανονική τιμή άνω των 34.000.000. Πληρ. εργάσιμες ημέρες πρωί 9-13.00 τηλ. 94786 Κο Κώστα

ΖΗΤΕΙΤΑΙ ΔΑΚΤΥΛΟΓΡΑΦΟΣ

Ζητείται δακτυλογράφος - χειρίστρια Η/Υ (γνώση τυφλού συστήματος απαραίτητη) για άμεση πρόσληψη. Απασχόληση απογευματινή (14:00 - 20:30). Πληρ. τηλ. 76655, ώρες γραφείου.

ΕΝΟΙΚΙΑΖΕΤΑΙ

Κατάστημα 150 τ.μ. επί της Λεωφ. Ηρακλειδών, δίπλα από το κατάστημα Γεωργικών ειδών Α. Παρασκευά στην Ιαλυσό. Πληρ. 46549 & 93217

ΕΝΟΙΚΙΑΖΟΝΤΑΙ ΓΡΑΦΕΙΑ

ΕΝΟΙΚΙΑΖΟΝΤΑΙ δυο γραφεία επιφανείας 60 τ.μ. το καθένα, πολυτελούς κατασκευής, στην οδό Ι. Καζούλλη (πάνω από το «Καβαλιέρε»). Πληρ. τηλ. 75023 - 22932

ΖΗΤΟΥΝΤΑΙ ΥΠΑΛΛΗΛΟΙ

Ζητούνται υπαλλήλοι να εργασθούν εποχιακά για την καλοκαιρινή περίοδο σε Super Market - τουριστικό κατάστημα στην περιοχή Ξενοδ. Blue Bay στην Κρεμαστή. Απαραίτητη τουλάχιστον η γνώση της Αγγλικής. Πληροφορίες τηλ.: 90850, 0946 - 284882, κ. ΓΙΩΡΓΟΣ.

ΕΝΟΙΚΙΑΖΟΝΤΑΙ

Διαμερίσματα επιπλωμένα λουξ κατασκευής σε καινούργια οικοδομή καθώς και γραφεία, στην οδό Κων/νίδη περιοχή ΖΕΦΥΡΟΣ δίπλα από το ξενοδοχείο LOMENIZ Πληρ. στα τηλ. 0972551300, 69633, 64569, 61220, 61347

ΖΗΤΕΙΤΑΙ ΤΕΧΝΙΚΟΣ

Από μεγάλη Βιομηχανική και Εμπορική Εταιρεία, ζητείται τεχνικός για το τμήμα Παραγωγής. Ηλικίας μεχρι 35 ετών. Θα προτιμηθούν πτυχία τεχνικών σχολών. Πληροφορίες τηλ. 61434.

ΔΙΑΦΟΡΑ

ΠΩΛΕΙΤΑΙ Φούσκα εστιατορίου 2 μέτρων με κανάλια και απορροφητήρα. Πληρ. τηλ. 34.100

ΠΩΛΕΙΤΑΙ βιτρίνα ψυγείου με τζάμι πομπέ σε άριστη κατάσταση. Πληροφορίες 0944314724

ΠΩΛΟΥΝΤΑΙ μετοχές της ΔΑΝΕ. Πληρ. τηλ. 0944876619.

ΠΩΛΕΙΤΑΙ φουσκωτό σκάφος DROMOR 9m 2x225 MERCURY OPTI MAX, RADAR - GPS - VHF Βυθόμετρο, Τιμή 16.500.000 τηλ. 76258, 0944307217

ΠΩΛΟΥΝΤΑΙ σε τιμή ευκαιρίας λόγω μετακόμισης τα παρακάτω είδη: **1)** πλυντήριο ρούχων pitsos άνοιγμα επάνω **2)** τραπεζαρία κουζίνας με τέσσερις ψάθινες καρέκλες ιταλική **3)** παπουτσοθηκη **4)** ψυγείο δίπορτο με δυο μοτέρ μάρκας sharp (καινούργιο) **5)** σόμπα kerosan Πληρ. τηλ. 67949

ΠΩΛΕΙΤΑΙ κινητό τηλέφωνο ERICSON T10s σε άριστη κατάσταση σχεδόν καινούργιο. Τιμή 20.000. Πληροφορίες στο 24667 από 10.00 π.μ. - 3.00 μ.μ. και 6.00 μ.μ. - 11 μ.μ. και στο 0944372789 τις ίδιες ώρες.

ΠΩΛΕΙΤΑΙ κινητό τηλέφωνο NOKIA 3210 στην τιμή των 20.000 δρχ. σε άριστη κατάσταση, σχεδόν καινούργιο. Πληρ. τηλ. 24667- 0944747443

ΠΩΛΟΥΝΤΑΙ μετοχές της ΔΑΝΕ ως και 52.000 κομμάτια στην τιμή των 200 δρχ. Τηλ. 0944 876619

ΠΩΛΟΥΝΤΑΙ έπιπλα και ηλεκτρικά σκεύη, λόγω αναχώρησης. Παρακαλούμε επικοινωνήστε αμέσως. Αναχώρηση σε 5 ημέρες. Τηλ. 29527 κ. Ρίνα.

ΕΥΚΑΙΡΙΑ ΠΩΛΕΙΤΑΙ ΕΞΟΠΛΙΣΜΟΣ ΜΠΟΥΤΙΚ (Ράφια, φώτα, γραφείο κ.τ.λ.). Πληροφορίες κ. Ειρήνη - 29013

ΠΩΛΟΥΝΤΑΙ κουτάβια ράτσας «Γκέκα» (γνήσια) ηλικίας 3 μηνών πληρ. τηλ. 61948.

ΠΩΛΟΥΝΤΑΙ δύο μηχανές κινηματογράφου καθώς και πλήρες σύστημα Dolby. Τιμή ευκαιρίας τηλ. 0932 - 654414 ή 01 8236611.

ΠΩΛΕΙΤΑΙ εξοπλισμός καφετέριας σε άριστη κατάσταση και σε τιμή ευκαιρίας λόγω αλλαγής χρήσης. Για πληρ. τηλ. 61263 και 0945973701 κ. Γιώργο.

ΠΩΛΕΙΤΑΙ αερόθερμο με δύο μοτέρ turbo και ένα καλοριφέρ λαδιού. Πληρ. τηλ. 0945 141701

ΠΩΛΕΙΤΑΙ πλήρης εξοπλισμός εστιατορίου σε πολύ καλή τιμή. Πληροφορίες: 0974498100

ΠΩΛΟΥΝΤΑΙ παλιοί δίσκοι (45άρια) Ελληνικής μουσικής τηλ. 37988

ΠΩΛΟΥΝΤΑΙ μεταχειρισμένα καθίσματα και τραπέζια εστιατορίου και μια βιτρίνα ψυγείο ψαριού με συρτάρια σχεδόν καινούργια. Πληρ. τηλ. 0944636141

ΠΩΛΟΥΝΤΑΙ 2 ανατομικά στρώματα σε άριστη κατάσταση λόγω μετακόμισης. 20.000 το καθένα. Πληρ. στο τηλέφωνο 24667 από 9:00 π.μ. - 2 μ.μ. και 6 μ.μ. - 11 μ.μ.

ΠΩΛΟΥΝΤΑΙ στην Κάρπαθο διακόσια κατσίκια προς είκοσι χιλιάδες έκαστο. Πληροφορίες κ. Νίκο τηλ. 0245 - 71113 7-9 Βράδυ.

ΖΗΤΕΙΤΑΙ αντιπρόσωπος στην Ρόδο από Εκδοτική Εταιρεία ταξιδιωτικών οδηγών με έδρα την Αθήνα. Βιογραφικό: Αιγιαλείας 52, Μαρούσι 15125, Τηλ. 01-6856093, 0945 - 859939, Fax: 6856095

ΠΩΛΕΙΤΑΙ ποδήλατο B.M.X. παιδικό μοντέλο για παιδιά από 5-10 ετών σε πολύ καλή κατάσταση. Τιμή 20.000. Πληρ. στο τηλέφωνο 24667 από 9:00 π.μ. - 2 μ.μ. και 6 μ.μ. - 11 μ.μ.

ΠΩΛΟΥΝΤΑΙ Α): Ντουλάπια κουζίνας πλήρη, με νεροχύτη και μπαταρία (βρύση). **Β)** Ηλεκτρική κουζίνα μάρκας SIEMENS με κεραμική πλάκα. Πληροφορίες Τηλ.: 27577

ΑΝ ΘΕΛΕΤΕ χωρίς ρίσκο να ξεκινήσετε την καλύτερη επιχείρηση παγκόσμια με κέρδη ετήσια μέχρι και 100 εκατομμύρια τηλεφωνήστε: (01) 4945715 - 4974993 κα ΜΟΥΝΤΡΙΖΑ.

ΓΡΑΦΕΙΟ Γενικού Τουρισμού με 25ετή πείρα με ιδιόκτητα τουριστικά λεωφορεία ζητεί συνέταιρο από Ρόδο πεπειραμένο στον τουρισμό επαγγελματία. Τηλ. 0945-593404 και 3214222

ΠΩΛΟΥΝΤΑΙ μια κρεβατοκάμαρα, ένα σαλόνι και μια τραπεζαρία με 6 καρέκλες στην συνολική τιμή των 800.000 δρχ. Πληρ. τηλ. 61970.

ΠΩΛΟΥΝΤΑΙ κουτάβια μάλαμουτ - Αλάσκας καθαρόαιμα σε τιμή ευκαιρίας. Πληροφορίες τηλ. 0972127909, 76685

ΠΩΛΟΥΝΤΑΙ τίτλοι CD GAMES σε τιμή ευκαιρίας. Πληροφορίες τηλ., 78887 πρωινές ώρες.

ΚΟΥΡΤΣΑΑΡ, ΣΕΤΕΡ και ΠΟΪΝΤΕΡ, πωλούνται κατά καιρούς, όλα εγγεγραμμένα στον Κ.Ο.Ε. μεγάλα έμπειρα και ξεκινημένα μόνο για γνώστες και με δοκιμή στον κυνηγότοπο. Αποστολή σε όλη την Ελλάδα. Πληροφορίες - Περικλής Τσιβρινής - Κως, Τηλ. 0977835586, 0242 - 29140, 22031

ΠΩΛΕΙΤΑΙ τηλεφωνικό κέντρο ERICKSON BUSINESS PHONE 24 ψηφιακό, με 3 εξωτερικές γραμμές και 8 εσωτερικές γραμμές. Αποτελείται από 2 κονσόλες και 4 ψηφιακές συσκευές. Πληροφορίες τηλ. 78887 πρωινές ώρες

ΠΩΛΟΥΝΤΑΙ σε τιμή ευκαιρίας καρέκλες μπαμπού, μια τοστιέρα διπλή, μία ψηστιέρα Σιλέξ και μία μηχανή καφέ φίλτρου Κάνον. Τηλ. 92203 και 94223

ΠΩΛΕΙΤΑΙ στην Κάρπαθο κοπάδι περίπου 200 αίγες οι περισσότερες έγκυες. Τοκετός Φεβρουάριος - Μάρτιος. Δικαίωμα για 90 ζώα. Τιμή με δικαίωμα 30.000 δρχ. χωρίς 20.000 δρχ. Πληροφορίες (0245) 71101, 71254 ώρες 7-9 βράδυ.

ΠΩΛΕΙΤΑΙ Equaliser YAMAHA EQ-630 με τηλεχειριστήριο, τιμή 75.000, Διπλό Deck Technics RS-TR S15 80.000, Tuner YAMAHA TX-500 τιμή 60.000, Ενισχυτής YAMAHA AX-550 2X80, Τιμή 100.000 (με τηλεχειριστήριο) Ηχεία Bose 400W 701 Τιμή 250.000, VCR Sony SLV-486 EE (Mono), ελαφρώς μεταχειρισμένα. Τηλ.: 73548, 0937 - 515880 Βαγγέλης

ΠΩΛΕΙΤΑΙ εξοπλισμός Bar σε τιμή ευκαιρίας!!! Τηλ. 0972371688.

ΠΩΛΕΙΤΑΙ Βάρκα 4, 30 μέτρα με δύο μηχανές 25 HP και 8 HP και ΤΡΕΪΛΕΡ ΑΣΟΣ. Πληρ. Τηλ.: 86805 - 0937676351

ΠΩΛΕΙΤΑΙ σκύλος γνήσιος Ντόπερμαν 5 μηνών από Γιουγκοσλαβία με όλα τα πιστοποιητικά. Τηλ. 28810 11 π.μ. ως 11 μ.μ.

ΖΗΤΕΙΤΑΙ συνεργάτης - συνεταίρος σε κερδοφόρα επιχείρηση για την ανάπτυξη νέου τομέα. Δεκτές μόνον σοβαρές προτάσεις. Τηλ: 0945 922566 από 9.00 έως 21.00

ΠΩΛΗΣΕΙΣ ΑΚΙΝΗΤΩΝ

ΣΤΑ ΚΟΛΥΜΠΙΑ ΠΩΛΕΙΤΑΙ ΟΙΚΟΠΕΔΟ 5,30 στρέμματα προνομιούχο κοντά στο βουνό 20.000.000 δρχ. Τηλ. 22142 - 0945668060.

ΠΩΛΕΙΤΑΙ στην Παστίδα: Αγροτεμάχιο προς 3.000 δρχ. το τ.μ. Επίσης αποθηκευτικοί χώροι που μπορούν να χρησιμοποιηθούν και για οποιαδήποτε άλλη χρήση σε αγροτεμάχιο προς 5.000 δρχ. το τ.μ. Πληρ. τηλ. 0944796767 ή 67361.

ΠΩΛΕΙΤΑΙ

Από ιδιοκτήτες οικόπεδο στη «Μέγγαβλη» προνομιούχο, εφαπτόμενο σε δύο δρόμους (οδός προς Τρεις και Κ. Ουράνη) έκτασης 9.000 τ.μ. κατάλληλο για καταστήματα, αποθήκες, βιοτεχνίες, βιομηχανίες, γήπεδα 5x5 κ.λπ. Υπάρχει φάκελος με τοπογραφικά και όρους δόμησης κατά περίπτωση. Πληροφ. κ. Φανούρη τηλ. 22527 και κ. Σπύρο τηλ. 51781.

ΠΩΛΕΙΤΑΙ οικόπεδο 450 τ.μ. περιοχή Δήμου Αφάντου εντός σχεδίου πληρ. τηλ. 52207.

ΠΩΛΕΙΤΑΙ 1) κτήμα στην περιοχή ΜΑΡΙΤΣΑ 40στ. Χ 1500 τ.μ. 2) κτήμα στα ΜΑΡΙΤΣΑ στο δρόμο προς ΔΑΜΑΤΡΙΑ 8 στρ. Χ 2 χιλ. 3) Κτήμα στα ΜΑΡΙΤΣΑ εντός σχεδίου 5,5 στρ. Χ15 χιλ. τ.μ. 4) κτήμα στα ΜΑΡΙΤΣΑ Φανταστική θέα στη θάλασσα εντός ζώνης 4.000 τ.μ. τιμή 36.000.000 δρχ. Τηλ. FAX 0241 22142, κιν. 0945 668060

ΠΩΛΕΙΤΑΙ στούντιο 50 τ.μ. στην Ιαλυσό με πανοραμική θέα 300 μέτρα από την θάλασσα τιμή 16.000.000 δρχ. πληρ. Τηλ. 0944542877

ΠΩΛΟΥΝΤΑΙ οικόπεδα φιλέτα των 2000 και 4000 τ.μ. στους πρόποδες Φιλερήμου με άδεια οικοδομής ή δίχως από ιδιοκτήτη. Πληρ. Τηλ. 96779 60170

ΠΩΛΕΙΤΑΙ κατάστημα ανταλλακτικών αυτοκινήτων σε κεντρικό σημείο (Κόβα) γεμάτο ανταλλακτικά και πολλή πελατεία για λόγους υγείας. Ελέγχος δεκτός. Τιμή πολύ καλή. Τηλ. 34800

ΖΗΤΕΙΤΑΙ: Για αγορά οικία 200 τ.μ. περίπου και σε καλή κατάσταση, που βρίσκεται στην ευρύτερη περιοχή Φαληρακίου, Καλυθιών, Κοσκινού, και Αφάντου. Άμεση εξόφληση. Πληροφορίες τηλ. 68834 και 094/5056199

ΠΩΛΟΥΝΤΑΙ: 1) Κατάστημα με δύο αποθήκες στην οδό Βερολίνου 23. 2) Καρά - Γιαπί 160 τ.μ. σε τρίτο όροφο οικοδομής. 3)Αγρόκτημα 4.500 τ.μ. στον Αρχάγγελο επί της Εθνικής οδού Ρόδου - Λίνδου, με φως, νερό και τηλέφωνο. Πληροφορίες: 0244 - 51391 και 51184

ΠΩΛΕΙΤΑΙ κατάστημα ελεύθερο μ.τ. 40 απέναντι στο Πανεπιστήμιο σε νεόδομητη οικοδομή επί της ΑΓ. ΙΩΑΝΝΟΥ, πλησίον Ξενοδοχείων τιμή ευκαιρίας τηλ. 01-9959847 και (0241) 27823.

ΠΩΛΟΥΝΤΑΙ στην Κάρπαθο ισόγειοι χώροι των 44 τ.μ. (γωνιακός χώρος), 62 τ.μ. ή και οι δύο μαζί. Υπάρχουν και υπόγεια του ίδιου μεγέθους κατάλληλα για καταστήματα, τράπεζα, γραφεία σε κεντρικό δρόμο. Πληρ. τηλ. 0245-22147.

ΜΑΘΗΜΑΤΑ

ΓΕΡΜΑΝΙΚΑ παραδίδονται ιδιαίτερα μαθήματα γερμανικής γλώσσας όλων των επιπέδων. Τηλ. 73387, 097799224

ΚΑΘΗΓΗΤΡΙΑ αγγλικών με πείρα επιθυμεί εργασία σε φροντιστήριο. Κάτοχος Cambridge Proficiency. Πληρ. τηλ. 67078, 67239 κ. Ζηνοβία Κοντού.

ΚΑΘΗΓΗΤΡΙΑ πτυχιούχος πανεπιστημίου παραδίδει ιδιαίτερα μαθήματα μουσικής για όλα τα επίπεδα σε παιδιά, πιάνου, αρμονίου και θεωρίας. Τιμές προσιτές. Τηλ. 32-805 κ. Ελένη.

ΖΗΤΕΙΤΑΙ φυσικός για να διδάξει σε φροντιστήριο. Πληρ. τηλ. 25252-0942200978

ΑΠΟΦΟΙΤΟΣ του Πανεπιστημίου Αιγαίου αναλαμβάνει τη μελέτη των μαθημάτων παιδιών δημοτικού και γυμνασίου τηλ. επικοινωνίας: 0977677766

ΜΑΘΗΜΑΤΙΚΑ - Φυσική - Χημεία - Φιλολογικά και Οικονομικά για μαθητές Γυμνασίου - Ενιαίου Λυκείου - ΤΕΕ. Έναρξη 3 Σεπτεμβρίου. Υπεύθυνα, μεθοδικά και σε χαμηλές τιμές. Πληρ. τηλ. 28053.

ΓΙΑΝΝΗΣ ΝΙΚΟΛΙΔΑΚΗΣ
ΜΗΧΑΝΟΛΟΓΟΣ ΜΗΧΑΝΙΚΟΣ
ΓΑΛΛΙΑΣ 12 ΡΟΔΟΣ ΤΗΛ.: 22291 - 35103

ΠΩΛΟΥΝΤΑΙ

Επί της οδού Αναστασιάδη (περιοχή Δασκάλων) διαμ/τα πολυτελούς κατασκευής με υπόγειο χώρο στάθμευσης και αυτόνομη θέρμανση 67 τ.μ., 114 τ.μ., 88 τ.μ., 59,50 τ.μ., 90 τ.μ., 98 τ.μ., 117 τ.μ., 132 τ.μ.

ΑΝΑΣΤΑΣΙΟΣ ΑΤΣΙΔΗΣ
ΟΙΚΟΔΟΜΙΚΕΣ ΕΠΙΧΕΙΡΗΣΕΙΣ

ΠΩΛΟΥΝΤΑΙ

Α) Στην οδό Ιωάννη Μεταξά και Ανθούλας Ζερβού, στο Νιοχώρι:
- Οροφοδιαμερίσματα, αρίστης κατασκευής, των 136 τ.μ. με θέση στάθμευσης και υπόγεια αποθήκη 12 τ.μ., με κεντρική θέρμανση με αυτονομία
- Διαμερίσματα 138, 105, 97, 91, 81, 63, 55 τ.μ. με θέση στάθμευσης, κεντρική θέρμανση με αυτονομία.
- Καταστήματα των 140 και 70 τ.μ.

Β) Στην οδό Αποστόλου Παύλου, Ανάληψη
- Διαμερίσματα ετοιμοπαράδοτα, 116, 112, 88, 93 και 73 τ.μ., με θέση στάθμευσης και κεντρική θέρμανση

Γ) Μονοκατοικίες στην Ιαλυσό, οδός Δημοκρατίας, πανταχόθεν ελεύθερες, από 119 τ.μ., έως 184 τ.μ., διόροφες χωρίς υπόγειο, με οικόπεδο από 250 έως 360 τ.μ., πολυτελούς κατασκευής.

ΠΛΗΡΟΦΟΡΙΕΣ: ΣΤΕΦΑΝΟΥ ΚΑΖΟΥΛΛΗ 74 - ΡΟΔΟΣ
Τηλ. 28616-37848

ΟΙΚΟΔΟΜΙΚΕΣ ΕΠΙΧΕΙΡΗΣΕΙΣ
ΔΙΑΚΟΓΕΩΡΓΙΟΥ ΚΑΛΛΙΣΤΟΣ

ΠΩΛΗΣΕΙΣ ΔΙΑΜΕΡΙΣΜΑΤΩΝ
ΚΑΤΑΣΤΗΜΑΤΑ - ΑΠΟΘΗΚΕΣ
ΑΝΤΑΛΛΑΓΕΣ ΑΚΙΝΗΤΩΝ
ΑΓΟΡΕΣ ΟΙΚΟΠΕΔΩΝ
ΑΝΑΛΑΜΒΑΝΟΥΜΕ ΑΝΤΙΠΑΡΟΧΕΣ
ΔΙΕΥΘ. ΕΘΝ. ΑΝΤΙΣΤΑΣΕΩΣ 11
(ΠΡΩΗΝ ΑΝΝΗΣ ΜΑΡΙΑΣ) ΤΗΛ: 78501- 78502- 29318

1) Πωλούνται διαμερίσματα λουξ κατασκευής με απεριόριστη θέα. Τα διαμερίσματα διαθέτουν θωρακισμένες πόρτες - εντοιχισμένες κουζίνες - ντουλάπες - εντοιχισμένο νιπτήρα με ντουλάπι - κεντρική θέρμανση αυτόνομη - ανοιγόμενα ανακλινόμενα κουφώματα με διπλά τζάμια - σίτες - ρολά - υδραυλικό ασανσέρ - τριφασικό ρεύμα. Όλοι οι χώροι σπατουλαριστοί - εσωτερικές πόρτες M.D.F. με σχέδιο.

2) Διαμερίσματα
επί της οδού Μεγ. Κων/νου - Κων/νου Παλαιολόγου
50 τ.μ. δυάρια
85 τ.μ. τριάρια } ανά όροφο
110 τ.μ. τεσσάρια

3) Επί της Κων/νου Υδραίου - Στ. Κωτιάδη
70 τ.μ. τριάρια
90 τ.μ. τριάρια - τεσσάρια
110 τ.μ. τεσσάρια } ανά όροφο με μεγάλες βεράντες
130 τ.μ. τεσσάρια-πεντάρια } φανταστική θέα

4) Επί της Λεωφ. Καλλιθέας - Καρακόνερο
50 τ.μ. δυάρια
85 τ.μ. τριάρια } ανά όροφο με μεγάλες βεράντες
110 τ.μ. τεσσάρια } απεριόριστη θέα

5) Καταστήματα
50 τ.μ.
100 τ.μ. } επί της Λεωφ. Καλλιθέας Καρακόνερο
150 τ.μ.

6) Ιατρεία - Γραφεία
50 τ.μ.
100 τ.μ. } Επί της Μεγ. Κων/νου και Κων. Παλαιολόγου } Φώκιαλη
150 τ.μ.

Δάνεια όλων των ταμείων και όλων των τραπεζών

ΠΛΗΡΟΦΟΡΙΕΣ:
ΔΙΑΚΟΓΕΩΡΓΙΟΥ ΚΑΛΛΙΣΤΟΣ
ΤΗΛΕΦΩΝΟ: 78501 - 78502 29318

ΣΩΜΑ ΕΛΛΗΝΙΔΩΝ ΟΔΗΓΩΝ
ΤΟΠΙΚΟ ΤΜΗΜΑ ΡΟΔΟΥ

ΑΝΑΚΟΙΝΩΣΗ

Το Σώμα Ελληνίδων Οδηγών
σας καλωσορίζει
και φέτος στην μεγαλύτερη οδηγική παρέα. Δεκτά παιδιά ηλικίας:
για τον Κλάδο Αστεριών 5-7 ετών,
για τον Κλάδο Πουλιών 8-11 ετών,
για τον Κλάδο Οδηγών 12-14 ετών και
για τον Κλάδο Μεγάλων Οδηγών
15 ετών και άνω.

Οι εγγραφές θα πραγματοποιηθούν
στην Εστία των Οδηγών
(Β. Ηπείρου και Παπαλουκά γωνία)
τα Σάββατα15 και 22 Σεπτεμβρίου
και ώρες 10.30 - 12.30 το πρωί
και 5.00 - 7.00 το απόγευμα.

ΛΥΚΕΙΟ ΕΛΛΗΝΙΔΩΝ ΡΟΔΟΥ «ΕΡΓΑΝΗ ΑΘΗΝΑ»

Οδός Ιπποτών (Κατάλυμα Προβηγκίας)
85100 ΡΟΔΟΣ

ΕΓΓΡΑΦΕΣ

Το Λύκειο των Ελληνίδων Ρόδου «Εργάνη Αθηνά» αρχίζει τις εγγραφές για την εκμάθηση των παραδοσιακών μας χορών για παιδιά (αγόρια και κορίτσια) από 5 ετών και άνω. Οι εγγραφές θα γίνουν τα Σάββατα 15, 22 και 29 Σεπτεμβρίου και ώρα 6-8 το απόγευμα, στο κατάλυμα μας Προβηγκίας οδός Ιπποτών τηλεφ. 28127.

Παράλληλα θα λειτουργήσουν τμήματα χορού για ενήλικες και τμήματα χορωδίας με παραδοσιακά τραγούδια. Τους χορούς διδάσκουν οι κες Αννα Φιλίππου και η καθηγήτρια σωματικής αγωγής Ειρήνη Φαρμακίδου.

Το Λύκειο των Ελληνίδων Ρόδου πρωτοπόρο όπως πάντα, ξεκινά από φέτος ένα εξειδικευμένο πρόγραμμα προσέγγισης στον Λαϊκό μας Πολιτισμό, όπου τα παιδιά συγκρίνουν, ανακαλύπτουν, παίζουν, βιώνουν και απολαμβάνουν. Την ευθύνη του προγράμματος με τίτλο «Λαϊκή Παράδοση» θα έχει η κα Καίτη Παρασκευά.

ΤΟ ΥΠΕΡΜΑΡΚΕΤ ΣΠΑΝΟΣ ΖΗΤΑ:

Νέους και Νέες για το Τμήμα Πωλήσεων.
Αιτήσεις γίνονται δεκτές μόνο στην γραμματεία του καταστήματος από 8:00 π.μ. - 15.00 μ.μ.
ΑΠΑΡΑΙΤΗΤΑ:
α) Φωτοτυπία Ταυτότητας
β) Φωτογραφία

ΓΡΑΦΕΙΟ ΤΕΛΕΤΩΝ & ΜΝΗΜΟΣΥΝΩΝ ΡΟΔΟΥ ΣΤΕΦΑΝΑ - ΣΤΟΛΙΣΜΟΙ

«ΑΜΕΡΙΚΑΝΟΥ»

Αμεση εξυπηρέτηση
ΟΛΟ ΤΟ 24ΩΡΟ
Αναλαμβάνουμε την τελετή και με τα έξοδα που χορηγούν τα ταμεία χωρίς καμία επιβάρυνση ΙΚΑ, ΤΕΒΕ, ΤΑΞΥ, ΔΗΜΟΣΙΟΥ, ΛΙΜΕΝΙΚΩΝ, ΟΓΑ και λοιπά ταμεία.

Τους ΑΠΟΡΟΥΣ ΔΩΡΕΑΝ
Πλατεία Βρούχου στη Μητρόπολη
Τηλέφωνα: 28901 - 33400

ΚΤΗΜΑΤΟΜΕΣΙΤΙΚΟ ΓΡΑΦΕΙΟ

ΓΕΩΡΓΙΟΣ Ν. ΔΡΑΚΟΣ

Ιωάννη Δενδρινού 40 Ρόδος 85 100
τηλ. 26805, 5 1024 κιν. 0945 406562
Αφάντου - τηλ. - fax: 5 1077

Οικόπεδα

Στη **Λεωφόρο Ρόδου - Λίνδου** κοντά στο χρυσοχοείο ΒΟΓΙΑΤΖΗ 45 στρεμ. 9.000.000 το στρέμ.
Ασγούρου: 4 στρεμ. 17.000.000
Ροδίνι: 400μ. οδός Σμύρνης 30.000.000
Κοσκινού: 1 στρεμ. με άδεια οικοδομής 110 τ.μ. 13.000.000 με θέα την θάλασσα.
Κοσκινού: 2 στρεμ. με θέα την θάλασσα 20.000.000.
Αφάντου: 1 στρεμ. με θέα την θάλασσα και με άδεια οικοδομής 240 τ.μ. 12.000.000
Αφάντου: 2 στρεμ. με άδεια οικοδομής 240 τ.μ. 17.000.000
Αφάντου: στο κύμα της θάλασσας 4 στρεμ. 30.000.000
Τσαΐρι προς αεροδρόμιο 2 στρεμ. με άδεια οικοδομής 9.500.000.
Αφάντου: 700 μ. στην Λεωφόρο με άδεια οικοδομής 120 τ.μ. 7.000.000.
Κολύμπια: 2 στρεμ. με άδεια οικοδομής 75 τ.μ. 15.000.000.
Κολύμπια: 300 μ. από την θάλασσα 30 στρεμ. 27.000.000
Λάρδος εντός σχεδίου... 600 τ.μ. 8.000.000.
Αφάντου: 2 στρέμματα στο κύμα της θάλασσας 20 εκατ.
Αφάντου: 5 στρέμματα 15 εκατ.
Αφάντου: 6 στρέμματα με 20 ελιές 7 εκατ.
Δασκάλους: ισόγειο διαμέρισμα 100 τ.μ. με 100 τ.μ. αυλή 30 εκατ.

ΦΥΣΙΚΗ – ΧΗΜΕΙΑ
ΜΑΘΗΜΑΤΙΚΑ

ΜΙΧΑΛΗΣ ΓΑΡΥΦΑΛΛΗΣ
πτυχιούχος Πανεπιστημίου Αθηνών

ΕΚΘΕΣΗ – ΝΕΑ – ΑΡΧΑΙΑ
ΙΣΤΟΡΙΑ – ΦΙΛΟΣΟΦΙΑ

ΦΛΩΡΑ ΡΕΪΣΗ
πτυχιούχος Πανεπιστημίου Κρήτης
Μάστερς MSc & MA
Παν/ίου Λονδίνου, LSE & IoE

Λύκειο, από 16 Αυγούστου
Γυμνάσιο, από 1 Σεπτεμβρίου



ΑΦΟΜΟΙΩΣΗ
Στ. Καζούλη & Δημοκρατίας
☎ 25169 - 63401
☑ 6μελή τμήματα

TOP PROPERTIES
GEORGIOS S. PIPINOS
ΓΕΩΡΓΙΟΣ Σ. ΠΙΠΙΝΟΣ
ΣΥΜΒΟΥΛΟΣ ΚΑΙ ΕΚΤΙΜΗΤΗΣ ΑΚΙΝΗΤΩΝ
REAL ESTATE AGENT - MEMBER OF F.I.A.B.C.I. - N.A.E.A. - C.E.I. - Σ.Ε.Κ.



Η "TOP PROPERTIES" είναι ατομική επιχείρηση και ανήκει εξ ολοκλήρου στον κ. Γεώργιο Σ. Πιπίνο, που από το 1971 ασχολείται αποκλειστικά και μόνο με επενδύσεις και REAL ESTATE, στο νησί της Ρόδου, καθώς και στην ευρύτερη περιοχή της Δωδεκανήσου.

ΑΠΕΥΘΥΝΟΜΑΣΤΕ: Στους **σοβαρούς, απαιτητικούς και επιλεκτικούς** επενδυτές - επιχειρηματίες - ελεύθερους επαγγελματίες, Ελληνες και ξένους, υψηλού εισοδηματικού επιπέδου, που ενδιαφέρονται να κάνουν μια σοβαρή επένδυση **προβολής** στο νησί της Ρόδου.

ΠΡΟΣΦΕΡΟΥΜΕ: Α) Υπηρεσίες και πληροφορίες που γίνονται σε προσωπικό επίπεδο με **εχεμύθεια, διακριτικότητα και σοβαρότητα.**
Β) Μεγάλη **γκάμα** υψηλής ποιότητας ακινήτων, όπως: 1) Ξενοδοχεία Α' και Β' κατηγορίας των 600 - 500 - 350 - 300 κλινών 2) Κεντρικά αστικά ακίνητα κατάλληλα για Τράπεζες - καταστήματα - γραφεία 3) Παραλιακές εκτάσεις, κατάλληλες για τουριστικές επενδύσεις των 150.000 - 100.000 - 70.000 - 50.000 - 36.000 τ.μ. και 4) Διαμερίσματα και μαιζονέτες **προβολής.**

ΣΤΟΧΟΣ ΜΑΣ ΕΙΝΑΙ: Να προσφέρουμε στο αγοραστικό μας κοινό **υψηλής ποιότητας ακίνητα και ευκαιρίες** στο νησί της Ρόδου. Η τριακονταετής και πλέον πείρα μας στον τομέα αυτό αποτελεί εγγύηση.

ΣΥΝΘΗΜΑ ΜΑΣ ΕΙΝΑΙ: Επενδύστε στην ΡΟΔΟ ΤΩΡΑ, σε ακίνητα που ΑΝΤΕΧΟΥΝ ΣΤΟ ΧΡΟΝΟ.

Γεώργιος Σ. Πιπίνος
ΜΕΣΙΤΗΣ ΑΣΤΙΚΩΝ ΣΥΜΒΑΣΕΩΝ
Γιατί εμείς γνωρίζουμε καλύτερα!

TOP PROPERTIES is a private concern and Mr George S. Pipinos, its owner, has carved, over the years, a reputation for integrity and excellence in the world of Real Estate in the Dodecanese.

At Top Properties we try hard to attract important and selective investors: high calibre businessmen/women and discerning professional people, both Greek and foreign, who wish to acquire substantial and valuable property on Rhodes.

We offer our expertise and advice privately, discreetly and in strict confidence.

We keep a compehensive list of real estate of the highest specifications:

a. A' and B' class hotels (600, 500, 350, 300 beds capacity).
b. Centrally situated office buildings and other business premises.
c. Seaside land, ideal for development (hotels, holiday resorts, etc.), of 150.000, 100.000, 70.000, 50.000, 36.000 sq.m.
d. Luxury appartments, maisonettes, detached, semi - detached and terraced houses.

Our aim is to give our clients the opportunity to acquire value for money, first class real estate on Rhodes. Our 30- year - old experience in Real Estate is our warranty.

Our moto is: Invest in Rhodes. Invest in property. It stands the test of time.



TOP PROPERTIES
and
George S. Pipinos
Because we Know best

KENNENTY 38, ΡΟΔΟΣ, 85 100, ΤΗΛ. (0241) 23895, 38243 και 0944-676003. FAX: (0241) 20883
38 KENNEDY STR., RHODES, 85 100, TEL. (0241) 23895, 38243, and 094 - 676003. FAX: (0241) 20883

ΕΛΛΗΝΙΚΗ ΔΗΜΟΚΡΑΤΙΑ
ΠΕΡΙΦΕΡΕΙΑ ΝΟΤΙΟΥ ΑΙΓΑΙΟΥ
ΝΟΜΟΣ ΔΩΔΕΚΑΝΗΣΟΥ
ΔΗΜΟΣ ΑΡΧΑΓΓΕΛΟΥ
Αρχάγγελος 10/9/2001
Αρ. Πρωτ.: 6602
Δ/νση: Αρχάγγελος - Ρόδου
Τηλέφ.: 0244-29156
Fax: 0244-23055

ΑΝΑΚΟΙΝΩΣΗ

Για την πρόσληψη προσωπικού με σύμβαση εργασίας ιδιωτικού δικαίου ορισμένου χρόνου του άρθρου 21 του Ν. 2190/1994 (Για τους Δήμους και Κοινότητες και τα νομικά πρόσωπα των Δήμων και Κοινοτήτων)

Για την πρόσληψη προσωπικού με σύμβαση εργασίας ιδιωτικού δικαίου ορισμένου χρόνου.

Ο Δήμος Αρχαγγέλου ύστερα από την πράξη της Τριμελούς εξ Υπουργών επιτροπής της παρ. 1 του άρθρου 2 της ΠΥΣ 55/98 και την 12108/20-4-2001 απόφαση του Υφυπουργού Εσωτερικών Δημόσιας Διοίκησης και Αποκέντρωσης, ανακοινώνει ότι θα προσλάβει προσωπικό με σύμβαση εργασίας ιδιωτικού δικαίου ορισμένου χρόνου, **συνολικού αριθμού 3 (τριών) ατόμων** για την κάλυψη παροδικών αναγκών, σύμφωνα με τις διατάξεις του άρθρου 21 του Ν. 2190/94, όπως ισχύει μετά τις τροποποιήσεις και συμπληρώσεις των Ν. 2225/94, Ν. 2247/94, Ν. 2266/94, Ν. 2349/95, Ν. 2527/97 και Ν. 2738/1999 για τις εξής, κατά αριθμό ατόμων, ειδικότητες, με τα αντίστοιχα ειδικά τυπικά προσόντα και την αντίστοιχη χρονική περίοδο:

Ειδικότητα: ΔΕ1 Διοικητικών. **Αριθμ. Ατόμων:** 1. **Ειδικά Τυπικά Προσόντα:** - **Χρονική Διάρκεια:** 8 μήνες.

Ειδικότητα: ΥΕ Φυλάκων. **Αριθμ. Ατόμων:** 2. **Ειδικά Τυπικά Προσόντα:** - **Χρονική Διάρκεια:** 8 μήνες.

• Οι υποψήφιοι πρέπει να έχουν ηλικία από 18 έως και 65 ετών.

• Οι υποψήφιοι δεν πρέπει να έχουν κώλυμα κατά το άρθρο 8 του Υπαλληλικού Κώδικα (καταδίκη, υποδικία, δικαστική συμπαράσταση), με επιφύλαξη των ειδικών διατάξεων του άρθρου 4 παρ. 6 του Ν. 2207/1994.

Γνωστοποιείται ότι μεταξύ των υποψηφίων έχουν πρώτη προτεραιότητα οι μακροχρονίως άνεργοι, εγγεγραμμένοι στον ΟΑΕΔ για διάστημα δώδεκα (12) τουλάχιστον συνεχών μηνών (άρθρο 9 Ν. 2434/1996) και έπονται οι λοιποί άνεργοι ή ανεπάγγελτοι.

Η σειρά κατάταξης των παραπάνω δύο κατηγοριών ανέργων υποψηφίων γίνεται από άποψη εντοπιότητας (κατοικία - δημοτικότητα) και κριτηρίων ως εξής:

Από άποψη εντοπιότητας:

Πρώτη προτεραιότητα πρόσληψης έχουν:

α) Οι κάτοικοι και δημότες του Δήμου Αρχαγγέλου.

β) Οι μόνιμοι κάτοικοι του Δήμου Αρχαγγέλου.

γ) Οι μόνιμοι κάτοικοι του Δήμου Αφάντου, Νομού Δωδεκανήσου.

δ) Οι μόνιμοι κάτοικοι των υπολοίπων Δήμων και Κοινοτήτων του Νομού Δωδεκανήσου.

ε) Οι μόνιμοι κάτοικοι των Δήμων και Κοινοτήτων των Νομών της Περιφέρειας Νοτίου Αιγαίου και τέλος:

στ) Οι μόνιμοι κάτοικοι των υπολοίπων Νομών της Χώρας

Από άποψη κριτηρίων:

Η σειρά κατάταξης κάθε ομάδας εντοπιότητας γίνεται με βάση τα επόμενα κατά σειρά κριτήρια σε πέντε (5) κατηγορίες.

Για κάθε κατηγορία υποψηφίων αναλογεί το 20% των θέσεων που προκηρύσσονται.

Οταν οι θέσεις που προκηρύσσονται δεν επαρκούν για όλες τις κατηγορίες κατανέμονται ανά μία με την σειρά των κατηγοριών. Αν σε μια κατηγορία οι υποψήφιοι δεν καλύπτουν το σύνολο των θέσεων που αντιστοιχεί στο ποσοστό της, οι θέσεις που περισσεύουν κατανέμονται αναλογικά στις λοιπές κατηγορίες με την σειρά των κατηγοριών.

Κατά τον υπολογισμό των θέσεων βάσει του ποσοστού 20% κατά κατηγορία, οι θέσεις που τυχόν περισσεύουν, μετά την αρχική κατανομή, προστίθενται ανά μία κατά σειρά των κατηγοριών.

α) Οι έχοντες ανήλικα τέκνα.

β) Τα τέκνα πολυτέκνων οικογενειών, προτασσομένων των υποψηφίων μέχρι 25 ετών (ασχέτως αν αυτά είναι άγαμα ή έγγαμα) χωρίς να αποκλείονται τα μεγαλύτερης ηλικίας.

γ) - Οσοι συνοικούν και έχουν την επιμέλεια συζύγου ή ενήλικου τέκνου ή αδελφού με βαριά ηθικά ή ψυχοσωματικά προβλήματα με αναπηρία 67% και άνω.

- Οσοι έχουν την επιμέλεια συζύγου, ή γονέα ή αδελφού μη δυνάμενου να αυτοεξυπηρετηθεί λόγω παθήσεως ή λόγω ηλικίας μεγαλύτερης των 78 ετών.

δ) Οι νέοι ηλικίας 18 - 28 ετών.

ε) Υπόλοιποι υποψήφιοι άνω των 28 ετών.

Επισημαίνεται ότι, στην τέταρτη και πέμπτη κατηγορία, κατατάσσονται κατά περίπτωση, βάσει της ημερομηνίας γέννησής τους, και οι πέρα του αριθμού των προσλαμβανομένων υποψήφιοι των τριών πρώτων κατηγοριών αντίστοιχης ηλικίας.

Σημειώνεται, ότι επί ίσων προϋποθέσεων, προτάσσονται υποψήφιοι με ορισμένες άλλες ιδιότητες οι οποίες ορίζονται συγκεκριμένα στην παρ. 11 του άρθρου 21 του Ν. 2190/1994 (ο άνεργος που έχει απολυθεί από συνεταιριστική οργάνωση που προήλθε από συγχώνευση αγροτικών συνεταιριστικών οργανώσεων της παραγρ. 2 του άρθρου 23 του Ν. 2538/97 και εφόσον έχει συνεχή προϋπηρεσία δύο (2) τουλάχιστον ετών, ο άνεργος που έχει απολυθεί λόγω κατάργησης υπηρεσιών του δημοσίου, ΝΠΔΔ, ΟΤΑ ή ΝΠΙΔ της παρ. 1 του άρθρου 14 του Ν.2190/94 και εφόσον είχαν συνεχή υπηρεσία δύο (2) τουλάχιστον ετών, ο γονέας τέκνου, με βαριά ηθικά ή ψυχοσωματικά προβλήματα ποσοστού αναπηρίας 67% και άνω, γονέας που βαρύνεται βάσει δικαστικής αποφάσεως ή συμβολαιογραφικής πράξεως με την διατροφή των ανηλίκων τέκνων, άλλως αυτός που έχει την επιμέλειά τους και είναι άγαμος, ή χήρος ή διαζευγμένος ή σε διάσταση, τα τέκνα θυμάτων πολέμου, τα τέκνα συνταξιοδοτούμενων αναπήρων πολέμου, τα τέκνα αναπήρων και θυμάτων πολέμου αμάχου πληθυσμού και τα τέκνα τραυματιών ή πολεμιστών της ζώνης των πρόσσω).

Οι μακροχρονίως άνεργοι υποψήφιοι προτάσσονται εντός της ομάδας εντοπιότητας και της κατηγορίας κριτηρίων που ανήκουν και προσλαμβάνονται εφόσον στην αντίστοιχη ομάδα εντοπιότητας και κατηγορία κριτηρίων αναλογεί θέση.

Από άποψη προσόντων:

α) Για τις θέσεις του κλάδου ΔΕ 1 (Διοικητικών), προσόντα πρόσληψης ορίζονται:

• Πτυχίο ή Δίπλωμα ειδικότητας Γραμματέα Διοίκησης, ή Γραμματέα Νομικών Επαγγελμάτων ή Διοικητικού και Οικονομικού Στελέχους Επιχειρήσεων ΙΕΚ ή

• Πτυχίο Α' ή Β' Κύκλου Σπουδών Τεχνικού Επαγγελματικού Εκπαιδευτηρίου οποιασδήποτε ειδικότητας του τομέα Οικονομίας και Διοίκησης ή

Απολυτήριος Τίτλος:

• Ενιαίου Πολυκλαδικού Λυκείου κλάδων

α) Διοικητικών Υπηρεσιών Γραμματέων

β) Οικονομίας

γ) Βιβλιοθηκονομίας ή

• Τεχνικού Επαγγελματικού Λυκείου των τμημάτων:

α) Ξενοδοχειακών Επιχειρήσεων,

β) Υπαλλήλων Επιχειρήσεων μεταφορών

γ) Υπαλλήλων Λογιστηρίου

δ) Υπαλλήλων Διοίκησης

ε) Εμπορικών Επιχειρήσεων ή

• Λυκείου Γενικής Κατεύθυνσης ή

Αλλος ισότιμος και αντίστοιχος τίτλος σχολικής μονάδας της ημεδαπής ή αλλοδαπής.

Και επιπλέον γνώση επεξεργασίας κειμένων σε ηλεκτρονικό υπολογιστή.

β) Για τις θέσεις του κλάδου ΥΕ (Φυλάκων), προσόντα πρόσληψης ορίζονται:

Απολυτήριο τίτλο Υποχρεωτικής Εκπαίδευσης (Απολυτηρίο Τριτάξιου Γυμνασίου ή για όσους έχουν αποφοιτήσει μέχρι το 1980 απολυτήριο Δημοτικού Σχολείου).

Σημειώνεται, ότι επί ίσων προϋποθέσεων, με ορισμένες άλλες ιδιότητες των τεσσάρων πρώτων κατηγοριών κριτηρίων, οι οποίες ορίζονται συγκεκριμένα στην παρ. 11 του άρθρου 21 του Ν. 2190/1994 (ο άνεργος που έχει απολυθεί λόγω καταργήσεως υπηρεσιών ή με βαριά ηθικά ή ψυχοσωματικά προβλήματα ποσοστού αναπηρίας 67% και άνω, γονέας που έχει την επιμέλειά ανήλικων τέκνων και είναι άγαμος, ή χήρος ή διαζευγμένος ή σε διάσταση, τα τέκνα θυμάτων πολέμου, τα τέκνα συνταξιοδοτούμενων αναπήρων πολέμου, τα τέκνα αναπήρων και θυμάτων πολέμου αμάχου πληθυσμού και τα τέκνα τραυματιών ή πολεμιστών της ζώνης των πρόσσω) προτάσσονται.

Οι μακροχρονίως άνεργοι υποψήφιοι προτάσσονται εντός της ομάδας εντοπιότητας και της κατηγορίας κριτηρίων που ανήκουν και προσλαμβάνονται εφόσον στην αντίστοιχη ομάδα εντοπιότητας και κατηγορία κριτηρίων αναλογεί θέση.

ΠΡΟΘΕΣΜΙΑ ΥΠΟΒΟΛΗΣ ΑΙΤΗΣΕΩΝ

Οι ενδιαφερόμενοι μπορούν να υποβάλλουν αίτηση στα γραφεία του Δήμου Αρχαγγέλου τις εργάσιμες μέρες και ώρες, εντός προθεσμίας δέκα (10) ημερών, που αρχίζει από την επόμενη ημέρα της δημοσίευσης της παρούσας σε τοπικές εφημερίδες ή της ανάρτησής της στον χώρο ανακοινώσεων του Δημοτικού καταστήματος, εφόσον η ανάρτησή της είναι τυχόν μεταγενέστερη της δημοσίευσης στις εφημερίδες.

ΑΠΑΡΑΙΤΗΤΑ ΔΙΚΑΙΟΛΟΓΗΤΙΚΑ

Οι ενδιαφερόμενοι μαζί με την αίτησή τους πρέπει να υποβάλλουν υποχρεωτικώς τα εξής δικαιολογητικά:

1. Κυρωμένο φωτοαντίγραφο των δύο όψεων της αστυνομικής ταυτότητας

2. Κυρωμένο φωτοαντίγραφο του τίτλου των σπουδών τους (όπου απαιτείται).

3. Κυρωμένο φωτοαντίγραφο άδειας άσκησης επαγγέλματος (όπου απαιτείται).

4. Πιστοποιητικό εμπειρίας στο αντικείμενο της ειδικότητας (όπου απαιτείται) η οποία αποδεικνύεται ως εξής: α) Είτε με τυχόν υπάρχουσα δικαστική απόφαση, από την οποία προκύπτει το είδος της παρασχεθείσης εργασίας και η χρονική διάρκεια της παροχής της, β) Είτε με ομοίου περιεχομένου βεβαίωση αρμόδιας, ελληνικής ή αλλοδαπής δημόσιας αρχής, γ) Είτε με όμοια βεβαίωση νομικού προσώπου του άρθρου 14 παρ. 1 Ν. 2190/94. δ) Είτε με όμοια βεβαίωση του οικείου ασφαλιστικού φορέα, ε) Εάν από την προσκομιζόμενη βεβαίωση του οικείου ασφαλιστικού φορέα δεν προκύπτει το είδος της παρεσχεθείσης εργασίας, τότε απαιτούνται πρόσθετη βεβαίωση του εργοδότη και υπεύθυνη δήλωση του υποψηφίου κατά το άρθρο 8 Ν. 1599/86, σε συνδυασμό πάντοτε και με το βιβλιάριο κύριας ασφαλίσεως.

5. Υπεύθυνη δήλωση του Ν. 1599/1986, ότι δεν έχουν κώλυμα κατά το άρθρο 8 του Υπαλληλικού Κώδικα: (α) ότι δεν έχουν καταδικαστεί για κακούργημα και σε οποιαδήποτε κλοπή, υπεξαίρεση, (κοινή και στην υπηρεσία) απάτη, εκβίαση, πλαστογραφία, απιστία δικηγόρου, δωροδοκία, καταπίεση, απιστία περί την υπηρεσία, παράβαση καθήκοντος καθ' υποτροπή, συκοφαντική δυσφήμιση, καθώς και για οποιοδήποτε έγκλημα κατά της γενετήσιας ελευθερίας ή οικονομικής εκμετάλλευσης της γενετήσιας ζωής, δεν έχουν λόγω καταδίκης, στερηθεί τα πολιτικά τους δικαιώματα, έστω και αν έχει λήξει ο χρόνος που ορίστηκε για την στέρηση, β) ότι δεν είναι υπόδικοι και δεν έχουν παραπεμφθεί με τελεσίδικο βούλευμα για κακούργημα ή για πλημμέλημα της προηγούμενης περίπτωσης έστω και αν το αδίκημα παραγράφηκε, γ) ότι δεν έχουν λόγω καταδίκης, στερηθεί τα πολιτικά τους δικαιώματα και για όσο χρόνο διαρκεί η στέρηση αυτή, δ) ότι δεν τελούν υπό δικαστική συμπαράσταση.

6. Υπεύθυνη δήλωση του Ν. 1599/1986 στην οποία να δηλώνουν αν το αμέσως προηγούμενο δωδεκάμηνο που συμπληρώνεται κατά την τελευταία ημέρα λήξεως της συμβάσεως έχουν απασχοληθεί σε δημόσια υπηρεσία ή νομικό πρόσωπο του άρθρου 14 παρ. 1 του Ν. 2190/1994 με την ιδιότητα του εποχιακού υπαλλήλου ή για κάλυψη περιοδικών ή πρόσκαιρων αναγκών, ή όχι. Σε περίπτωση που έχουν απασχοληθεί να δηλώσουν την υπηρεσία στην οποία απασχολήθηκαν και την ακριβή χρονική διάρκεια της απασχόλησης (έναρξη και λήξη).

7. Πρόσφατη βεβαίωση του ΟΑΕΔ για την απόδειξη της μακροχρόνιας ανεργίας.

8. Υπεύθυνη δήλωση του Ν. 1599/86 ότι ο υποψήφιος είναι άνεργος ή ανεπάγγελτος.

9. Πιστοποιητικό οικογενειακής κατάστασης (όπου απαιτείται).

10. Πιστοποιητικό του οικείου Δήμου για την μόνιμη κατοικία του υποψηφίου.

11. Προκειμένου για απολυμένους από αγροτικές συνεταιριστικές οργανώσεις σύμφωνα με την παρ. 2 του άρθρου 23 του Ν. 2538/97, βεβαίωση της νέας συνεταιριστικής οργάνωσης ότι είχαν συνεχή υπηρεσία δύο (2) τουλάχιστον ετών και πρόσφατη βεβαίωση του ΟΑΕΔ ότι είναι άνεργοι.

Επιπροσθέτως:

Τα δικαιολογητικά τα οποία πρέπει να υποβάλουν οι υποψήφιοι για υπαγωγή τους σε ομάδα εντοπιότητας και σε κατηγορίες κριτηρίων της παρ. 11 του άρθρου 21 του Ν. 2190/1994 αναφέρονται σε επεξηγηματικό σημείωμα (ΠΑΡΑΡΤΗΜΑ ΙΙ) που αποτελεί αναπόσπαστο μέρος της παρούσας ανακοίνωσης και ευρίσκεται αναρτημένο στο κατάστημα της υπηρεσίας και στον χώρο ανακοινώσεων του Δημοτικού καταστήματος.

ΔΗΜΟΣΙΟΠΟΙΗΣΗ

Η περίληψη της παρούσας να δημοσιευθεί σε δύο ημερήσιες ή εβδομαδιαίες τοπικές εφημερίδες της έδρας του Νομού και να αναρτηθεί ολόκληρη στο κατάστημα της υπηρεσίας και στο χώρο ανακοινώσεων του Δημοτικού καταστήματος.

ΕΝΣΤΑΣΕΙΣ

Οι ενδιαφερόμενοι μπορούν να υποβάλουν στο ΑΣΕΠ ενστάσεις κατά των πινάκων κατάταξης μέσα σε αποκλειστική προθεσμία, η οποία λήγει μετά την πάροδο δέκα (10) ημερών από την ανάρτηση τους.

Για την υποβολή ένστασης απαιτείται η καταβολή στο δημόσιο ταμείο παραβόλου πέντε χιλιάδων (5.000) δραχμών.

Ο ΑΝΤΙΔΗΜΑΡΧΟΣ
ΤΣΑΜΠΙΚΟΣ ΚΑΜΠΑΣΤΑΝΑΣ

ΕΛΛΗΝΙΚΗ ΔΗΜΟΚΡΑΤΙΑ
ΝΟΜΟΣ ΔΩΔΕΚΑΝΗΣΟΥ
ΔΗΜΟΣ ΣΥΜΗΣ
Τηλέφωνο: (0241) 71302, 71817
Φαξ: 71386
Σύμη 11/9/2001
Αριθ. Πρωτ. 2947

ΟΡΘΗ ΠΕΡΙΛΗΨΗ

ΠΕΡΙΛΗΨΗ ΔΙΑΚΗΡΥΞΗΣ ΔΗΜΟΠΡΑΣΙΑΣ

Ο Δήμαρχος Σύμης με βάση την υπ' αριθ. 188/2001 απόφαση του Δημοτικού Συμβουλίου η οποία επικυρώθηκε με την υπ' αριθ. 9282/2001 όμοια της Περιφέρειας Ν. Αιγαίου Διεύθυνση Τοπικής Αυτοδιοίκησης και Διοίκησης Ν. Δωδεκανήσου περί έγκρισης μελέτης και τρόπος εκτέλεσης του έργου« ΤΣΙΜΕΝΤΟΣΤΡΩΣΗ ΔΡΟΜΟΥ ΠΡΟΣ ΑΓ. ΔΗΜΗΤΡΙΟ» με Α.Μ. 57/2001 προκηρύσσει ανοικτή δημοπρασία με σφραγισμένες προσφορές με συμπλήρωση τιμολογίου και έλεγχο ομαλότητας (άρθρο 8 του Π.Δ. 609/1985), για την κατασκευή του έργου:«ΤΣΙΜΕΝΤΟΣΤΡΩΣΗ ΔΡΟΜΟΥ ΠΡΟΣ ΑΓ. ΔΗΜΗΤΡΙΟ».

Η δημοπρασία θα γίνει στο Δημοτικό κατάστημα την 10η Οκτωβρίου του 2001 ημέρα Τετάρτη με ώρα έναρξης παραλαβής προσφορών 10.00 π.μ. και ώρα λήξης 11.00. Ο προϋπολογισμός της δαπάνης των δημοπρατούμενων εργασιών ανέρχεται σε δρχ. 9.950.000 μη συμπεριλαμβανομένου του ΦΠΑ.

Το έργο θα χρηματοδοτηθεί από ίδιους πόρους.

Η δημοπρασία και η εκτέλεση του έργου θα γίνουν σύμφωνα με τις διατάξεις του Π.Δ. 609/1985 «Κατασκευή δημοσίων έργων» (όπως τροποποιήθηκε με το Π.Δ. 218/99 και το Ν. 2741/99 του 1418/1984 «Δημόσια έργα και ρυθμίσεις συναφών θεμάτων», όπως τροποποιήθηκε και συμπληρώθηκε με τον Ν. 2229/1994 του Π.Δ. 171/987 «Οργανα που αποφασίζουν και γνωμοδοτούν κ.λπ.» και σύμφωνα με τον Ν. 2576/98 (ΦΕΚ 25 Α'9-2-98) και την απόφαση Δ17α/08/16ΦΝ 402/10-2-98 (ΦΕΚ 116Β'/12-2-98).

Στοιχεία που πρέπει να υποβάλουν οι διαγωνιζόμενοι, επί ποινή αποκλεισμού είναι τα παρακάτω:

Α. Φάκελο ανοικτό στον οποίο γράφεται εξωτερικά το όνομα της εργοληπτικής επιχείρησης και να περιέχει:

1. Βεβαίωση εγγραφής στα Μητρώα ΜΕΕΠ ή στα Νομαρχιακά Μητρώα.

2. Τις τελευταίες αποδείξεις πληρωμής των συνδρομών στο ΤΕΕ (εφόσον είναι μέλος) του ΤΣΜΕΔΕ, του Ταμείου Προνοίας και λοιπών Εργοληπτικών Οργανώσεων στις οποίες υποχρεούται και να είναι εγγεγραμμένος.

3. Πιστοποιητικό στο οποίο να φαίνεται η περιφέρεια ασκήσεως του επαγγέλματος.

4. Την προβλεπόμενη από την παρούσα διακήρυξη εγγύηση συμμετοχής στο διαγωνισμό σύμφωνα με το άρθρο 5.

5. Υπεύθυνη δήλωση του Ν. 1599/1986 για το ύψος της δαπάνης του ανεκτέλεστου μέρους των εργολαβιών που βρίσκονται σε εξέλιξη.

6. Βεβαίωση του ΜΕΕΠ ή της αρμόδιας υπηρεσίας που εκτελεί το αντίστοιχο έργο και εκδίδεται μέσα στο προηγούμενο τρίμηνο πριν την δημοπράτηση του έργου αναφορικά με το όριο του ανεκτέλεστου υπόλοιπου εργασιών κάθε έργου.

7. Βεβαίωση για την καλή και εμπρόθεσμη ή μη εκτέλεση κάθε έργου και την τήρηση ή μη του εγκεκριμένου χρονοδιαγράμματος.

8. Βεβαιώσεις των υπηρεσιών για την εξόφληση των ασφαλιστικών εισφορών και τη φορολογική ενημερότητα για τα δημόσια έργα που εκτελεί μόνη της ή σε κοινοπραξία.

9. Αποδεικτικό φορολογικής ενημερότητας.

Β. Οικονομική προσφορά σε σφραγισμένο φάκελο στον οποίο να αναγράφεται ο τίτλος της εργοληπτικής επιχείρησης καθώς και η επιγραφή «Οικονομική προσφορά» για το έργο «ΤΣΙΜΕΝΤΟΣΤΡΩΣΗ ΔΡΟΜΟΥ ΠΡΟΣ ΑΓ. ΔΗΜΗΤΡΙΟ»

Γ. Τα κατά το νόμο χαρτόσημα και μηχανόσημα συμβατικών τευχών.

Σε περίπτωση αγόνου της δημοπρασίας αυτή θα επαναληφθεί στην 24η Οκτωβρίου 2001 ημέρα Τετάρτη στον ίδιο τόπο και την ίδια ώρα.

Στη δημοπρασία γίνονται δεκτοί εργοληπτικές επιχειρήσεις, Ελληνικές ή Αλλοδαπές από χώρες μέλη της Ε.Ε. και του ΕΟΧ εγγεγραμμένες στο ΜΕΕΠ Α' τάξης για Εργα Οδοποιίας που η σχετική βεβαίωση να είναι με ισχύ, σύμφωνα με τον Ν. 1418/84 και την απόφαση αρ. ΕΔ2α/01/27/ΦΝ294/18.3.85 τ. ΥΔΕ όπως τροποποιήθηκε με την Απόφαση αρ. Δ17α/07/23/ΦΝ294/6.4.94 της ΓΓΔΕ /ΥΠΕΧΩΔΕ καθώς και επιχειρήσεις εγγεγραμμένες στα Νομαρχιακά Μητρώα αντίστοιχης κατηγορίας με την ανάλογη διαβάθμιση.

Τα έξοδα δημοσίευσης θα βαρύνουν τον ανάδοχο του έργου.

Η εγγύηση για τη συμμετοχή στη δημοπρασία ορίζεται σε 2% επί του προϋπολογισμού της μελέτης δηλαδή σε 199.000 δρχ. και βεβαιώνεται με την προσκόμιση ισόποσου γραμματίου του Ταμείου Παρακαταθηκών και Δανείων ή Εγγυητικής Επιστολής ανεγνωρισμένης Τράπεζας της Ελλάδος ή του Ταμείου Συντάξεως Μηχανικών ή Εργοληπτών Δημοσίων Εργων (ΤΣΜΕΔΕ), συντεταγμένη κατά τον ισχύοντα τύπο για το Δημόσιο.

Η εγγύηση θα απευθύνεται προς τον Δήμο Σύμης.

Για περισσότερες πληροφορίες οι ενδιαφερόμενοι μπορούν να απευθύνονται στο Δήμο Σύμης, στο τηλέφωνο 0246 71550-0246 71817 καθώς και στην Περιφερειακή Διοίκηση Δωδεκανήσου Τμήμα ΤΥΔΚ στο τηλέφωνο 0241 43239

Ο Δήμαρχος
Μιλτιάδης Σαρρής

ΣΥΓΧΑΡΗΤΗΡΙΟ

Στους εξαιρετικούς μας φίλους Γρηγόρη και Βαλασία Παπανικολάου ευχόμαστε θερμά συγχαρητήρια για την εισαγωγή της κόρης τους ΘΕΑΝΩΣ στο Φ.Π.Ψ. (Φιλοσοφική - Παιδαγωγική - Ψυχολογία) Αθηνών.

Στην ίδια ευχόμαστε πάντα επιτυχίες στη ζωή της.

Οικογένεια Νικολάου - Ζωής Μηνά



MMC

MMC

ΜΕΤΡΟΠΟΛ
MULTI-CINEMA
DOLBY DIGITAL EX- Fully Airconditioned
Πρόγραμμα εβδομάδας
από 14/9 έως 21/9

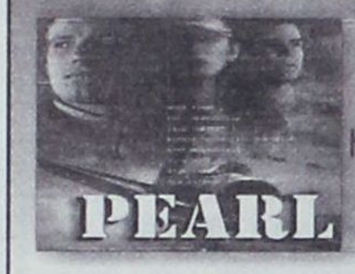

ΑΙΘΟΥΣΑ 1
Η ταινία της χρονιάς !
ΚΑΘΕ ΜΕΡΑ
ΩΡΕΣ ΕΝΑΡΞΗΣ: 18:30 και 22:00
HARBOR

Ο ΘΡΥΛΟΣ ΕΝΟΣ ΙΠΠΟΤΗ
ΑΙΘΟΥΣΑ 2
Α! Πανελλήνια προβολή !
ΚΑΘΕ ΜΕΡΑ
ΩΡΕΣ ΕΝΑΡΞΗΣ: 16:50, 19:40 και 22:30



ΤΥΧΕΡΟΙ ΑΡΙΘΜΟΙ
ΑΙΘΟΥΣΑ 3
ΚΑΘΕ ΜΕΡΑ
ΩΡΕΣ ΕΝΑΡΞΗΣ: 17:40, 20:00 και 22:20



και MULTI-CINEMA για παιδιά

ΔΙΑΚΟΠΕΣ ΓΙΑ ΠΑΝΤΑ
ΑΙΘΟΥΣΑ 3
ΚΑΘΕ ΜΕΡΑ
ΩΡΕΣ ΕΝΑΡΞΗΣ: 16:00

METROPOL MULTI-CINEMA Club
ΓΙΝΕΤΕ ΜΕΛΗ ΤΟΥ METROPOL MULTI CINEMA Club
ΚΑΙ ΑΠΟΛΑΥΣΤΕ ΤΑ ΕΙΔΙΚΑ ΠΡΟΝΟΜΙΑ.
ΖΗΤΗΣΤΕ ΠΛΗΡΟΦΟΡΙΕΣ ΚΑΙ ΕΝΤΥΠΑ ΑΙΤΗΣΗΣ ΑΠΟ ΤΑ ΤΑΜΕΙΑ

Πληροφορίες Τηλ : 28400

Γίνε τώρα μέλος του ΠΑΛΛΑΣ
5 CINEMAS CENTER και απόλαυσε προνόμια!

ΠΑΛΛΑΣ 5 CINEMAS CENTER
ΠΡΟΓΡΑΜΜΑ ΕΒΔΟΜΑΔΑΣ
14/09/2001 - 20/09/2001
www.cinemapallas.gr

ΑΙΘΟΥΣΑ 2 & 1



THE SCORE
Σε Πρώτη Πανελλήνια Προβολή!
Δεν υπάρχουν συνεργάτες στο έγκλημα!
ΠΡΩΤΑΓΩΝΙΣΤΟΥΝ: ROBERT DE NIRO, EDWARD NORTON
ΑΙΘΟΥΣΑ 2: Κάθε ημερα / Ωρες Έναρξης: 17:10, 21:20
ΑΙΘΟΥΣΑ 1: Κάθε ημερα / Ωρες Έναρξης: 18:45, 22:55

ΑΙΘΟΥΣΑ 5



ΜΕΘΟΔΟΣ ΤΗΣ ΑΡΑΧΝΗΣ
ALONG CAME THE SPIDER
Το παιχνίδι μόλις άρχισε...
ΠΡΩΤΑΓΩΝΙΣΤΟΥΝ: MORGAN FREEMAN, MONICA POTTER
Κάθε ημερα / Ωρες Έναρξης: 18:15, 20:30, 22:45

ΑΙΘΟΥΣΑ 3



SCARY MOVIE 2
Η ταινία που σας προκαλεί να την δείτε!
ΠΡΩΤΑΓΩΝΙΣΤΟΥΝ: MARLON WAYANS, SHAWN WAYANS, ANNA FARIS, TORI SPELLING
Κάθε ημερα / Ωρες Έναρξης: 22:50

ΑΙΘΟΥΣΑ 4

ΑΛΕΞΙΣΦΑΙΡΟΙ ΝΤΕΤΕΚΤΙΒ 2
RUSH HOUR 2
Το πιο αστείο δίδυμο Τσάκι Τσαν - Κρις Τάκερ στην κωμική ταινία της χρονιάς!
ΠΡΩΤΑΓΩΝΙΣΤΟΥΝ: JACKIE CHAN, CHRIS TUCKER
Κάθε ημερα / Ωρες Έναρξης: 16:50, 18:50, 20:50, 22:50

ΑΙΘΟΥΣΑ 2



TOMB RAIDER: LARA CROFT
Ειδική παράσταση με FREE TEQUILA!
ΠΡΩΤΑΓΩΝΙΣΤΟΥΝ: ANGELINA JOLIE, IAIN GLEN
Κάθε ημερα / Ωρες Έναρξης: 23:50

ΑΙΘΟΥΣΑ 3

SHREK (μεταγλωτ. στα ελληνικά)
η ταινία που θα ξετρελάνει τους νέους από 4 έως 104 χρονών!
Κάθε ημερα / Ωρες Έναρξης: 16:30, 18:30

ΑΙΘΟΥΣΑ 1 & 3

SHREK (στα αγγλικά)
ΜΕ ΤΙΣ ΦΩΝΕΣ ΤΩΝ: MIKE MYERS, EDDIE MURPHY, CAMERON DIAZ
ΑΙΘΟΥΣΑ 1: Κάθε ημερα / Ωρες Έναρξης: 17:00
ΑΙΘΟΥΣΑ 3: Κάθε ημερα / Ωρες Έναρξης: 20:30

Ειδικά για Παρασκευή, Σάββατο και Κυριακή στην 1η και 2η παράσταση φοβερές εκπλήξεις περιμένουν τα παιδιά από την Δημιουργία και FREE παγωτό από την Mars

ΜΟΝΟ ΓΙΑ ΤΑ ΜΕΛΗ
Απαντήστε στην ερώτηση
Ποιά ήταν η προηγούμενη μεγάλη ταινία του Μαρτιν Λορενς ο οποίος πρωταγωνιστεί στην ταινία "What's the worst that could happen" που θα προβληθεί στο Παλλας την ερχόμενη Παρασκευή;
Οι 20 πρώτοι νικητες της κληρωσης που θα γινει την Παρασκευη 21.9.2001 θα κερδισουν απο 20 δωρεαν εισιτηρια για την ταινια. Τα ονοματα των τυχερων θα ανακοινωθουν στα ταμεια μας την Παρασκευη 21.9.2001

Για κρατήσεις: 24475 και 70670

Τ Υπρογραμμα

ΕΤ 1

06.00 ΜΟΥΣΙΚΟ ΠΡΟΓΡΑΜΜΑ
07.30 ΠΑΝΤΟΣ ΚΑΙΡΟΥ
08.00 Ο ΜΙΚΡΟΣ ΚΟΣΜΟΣ ΤΟΥ ΔΑΣΟΥΣ
08.30 ΤΟ ΔΕΛΦΙΝΙ ΚΑΙ ΟΙ ΦΙΛΟΙ ΤΟΥ
09.00 ΑΛΛΗ ΜΙΑ ΜΕΡΑ... ΦΩΤΕΙΝΗ
10.15 ΓΛΥΚΙΑ ΖΩΗ
12.00 ΧΡΥΣΕΣ ΣΥΝΤΑΓΕΣ
12.30 Ο ΘΕΙΟΣ ΜΟΥ Ο ΜΙΜΗΣ
13.00 ΦΕΛΙΠΕ: ΤΟ ΔΩΡΟ ΑΠΟ ΤΗ ΘΑΛΑΣΣΑ
13.50 **ΕΙΔΗΣΕΙΣ**
14.05 ΟΤΑΝ ΗΜΟΥΝ ΔΑΣΚΑΛΟΣ
14.30 Ο ΔΑΣΚΑΛΟΣ
15.30 ΟΙ ΑΤΡΟΜΗΤΟΙ
16.25 Ο ΠΥΡΕΤΟΣ ΤΟΥ ΜΠΑΣΚΕΤ
17.00 **ΕΙΔΗΣΕΙΣ**
17.15 ΟΙ ΠΕΡΙΠΕΤΕΙΕΣ ΤΗΣ ΜΑΥΡΗΣ ΚΑΛΛΟΝΗΣ
18.00 ΕΛΛΗΝΙΚΗ ΤΑΙΝΙΑ: ΣΚΙΕΣ ΣΤΗΝ ΑΜΜΟ
20.00 ΚΛΗΡΩΣΗ ΛΟΤΤΟ
20.10 ΣΤΑ ΦΤΕΡΑ ΤΟΥ ΕΡΩΤΑ
21.15 ΣΚΟΝΙΣΜΕΝΑ ΣΥΝΝΕΦΑ
23.00 **ΕΙΔΗΣΕΙΣ**
23.30 ΕΜΕΙΣ ΚΑΙ ΤΟ ΣΕΞ
01.00 ΜΕΝΤΙΤΕΡΑΝΕΟ
01.30 ΑΥΛΑΙΑ
03.00 ΓΛΥΚΙΑ ΖΩΗ
04.30 ΑΛΛΗ ΜΙΑ ΜΕΡΑ... ΦΩΤΕΙΝΗ

NET

08.30 ΤΑΞΙΔΕΥΟΝΤΑΣ ΣΤΟΝ ΚΟΣΜΟ
09.30 ΕΛΛΗΝΕΣ ΝΑΪΦ
10.00 ΛΑΪΚΗ ΖΩΓΡΑΦΙΚΗ ΤΗΣ ΜΑΚΕΔΟΝΙΑΣ
10.30 Η ΕΛΛΑΔΑ ΤΟΥ ΗΛΙΟΥ
11.01 ΠΟΛΥΤΙΜΟΙ ΛΙΘΟΙ
11.30 Ο ΚΟΣΜΟΣ ΤΗΣ ΘΑΛΑΣΣΑΣ
12.01 ΕΡΑΣΤΕΣ ΤΗΣ ΠΕΡΙΠΕΤΕΙΑΣ
13.00 **ΕΙΔΗΣΕΙΣ**
13.30 ΔΕΛΤΙΟ ΧΡΗΜΑΤΙΣΤΗΡΙΟΥ
13.45 ΣΧΟΛΕΙΟ ΕΝ ΠΛΩ
14.00 ΠΕΡΑ ΑΠΟ ΤΟ ΓΑΛΑΖΙΟ ΟΥΜΠΕΡΤΟ ΚΑΙ ΣΤΕΦΑΝΙΑ
15.00 **ΕΙΔΗΣΕΙΣ**
16.00 ΘΡΑΚΗ - ΤΟΠΟΣ - ΙΣΤΟΡΙΑ
16.30 ΙΣΟΡΡΟΠΩΝΤΑΣ ΣΤΙΣ ΡΑΓΕΣ
17.00 ΣΤΟ ΧΩΡΟ ΤΗΣ ΙΣΤΟΡΙΑΣ
17.30 ΑΝΑΖΗΤΗΣΗ, ΕΝΑΣ ΑΝΘΡΩΠΟΣ ΕΝΑΣ ΤΟΠΟΣ
18.00 **ΕΙΔΗΣΕΙΣ**
18.05 Η ΤΕΧΝΗ ΤΗΣ ΦΩΤΟΓΡΑΦΙΑΣ
18.30 ΑΜΗΧΑΝΗ ΒΙΟΜΗΧΑΝΙΑ
19.00 **ΕΙΔΗΣΕΙΣ**
19.10 ΜΙΑ ΣΗΜΑΙΑ - ΓΙΑΤΙ;
19.30 Ο ΚΟΣΜΟΣ ΤΗΣ ΘΑΛΑΣΣΑΣ
20.00 ΟΛΗ Η ΑΜΕΡΙΚΗ
21.00 **ΕΙΔΗΣΕΙΣ**
22.00 ΞΕΝΗ ΤΑΙΝΙΑ: Η ΤΡΟΤΕΖΑ
24.00 **ΕΙΔΗΣΕΙΣ**
00.30 ΠΟΛΙΤΗΣ 2000

ΕΤ 3

08.01 ΝΤΟΚΙΜΑΝΤΕΡ
08.30 ΜΠΑΛΚΑΝ ΜΑΓΚΑΖΙΝ
09.30 Η ΠΤΩΣΗ ΤΟΥ ΤΕΙΧΟΥΣ
10.30 ΕΥΘΥΓΡΑΜΜΑΤΑ
11.00 ΝΤΟΚΙΜΑΝΤΕΡ
11.30 ΝΤΟΚΙΜΑΝΤΕΡ
12.30 ΓΑΙΑ ΦΕΣΤΙΒΑΛ
13.30 ΝΤΟΚΙΜΑΝΤΕΡ
14.00 ΝΤΟΚΙΜΑΝΤΕΡ
14.30 ΝΤΟΚΙΜΑΝΤΕΡ
15.00 **ΕΙΔΗΣΕΙΣ**
15.25 ΜΑΚΡΙΝΕΣ ΦΙΛΕΣ
15.30 ΜΕ ΜΙΑ ΤΡΙΤΗ ΜΑΤΙΑ
17.00 ΠΛΥΝΤΗΡΙΟ
18.00 ΣΤΑ ΙΧΝΗ ΤΟΥΣ...
18.30 ΑΘΛΗΤΙΚΑ
19.00 ΠΕΡΙΜΕΤΡΟΣ
19.30 ΣΤΗΝ ΥΔΡΟΓΕΙΟ
20.00 ΝΤΟΚΙΜΑΝΤΕΡ
20.30 **ΕΙΔΗΣΕΙΣ**
21.30 ΜΑΚΡΙΝΕΣ ΦΙΛΕΣ
21.35 Η ΓΥΝΑΙΚΑ ΜΕ ΤΑ ΑΣΠΡΑ
22.30 ΧΡΥΣΕΣ ΜΕΛΩΔΙΕΣ
23.00 ΕΚ ΤΩΝ ΠΡΟΤΕΡΩΝ Ή ΕΚ ΤΩΝ ΥΣΤΕΡΩΝ;
23.30 ΝΤΟΚΙΜΑΝΤΕΡ
24.00 **ΕΙΔΗΣΕΙΣ**
00.30 ΞΕΝΗ ΤΑΙΝΙΑ: ΜΟΝΑΧΑ ΕΝΑ ΒΡΑΔΥ
02.00 ΜΕ ΜΙΑ ΤΡΙΤΗ ΜΑΤΙΑ
03.30 ΠΛΥΝΤΗΡΙΟ

MEGA

06.00 ΠΡΩΤΗ ΕΚΔΟΣΗ
08.00 ΣΗΜΕΡΑ ΜΕ ΤΗΝ ΑΝΝΑ
10.00 ΣΑΝ ΣΤΟ ΣΠΙΤΙ ΣΑΣ
13.10 **ΕΙΔΗΣΕΙΣ ΣΤΗ ΝΟΗΜΑΤΙΚΗ ΓΛΩΣΣΑ**
13.15 ΣΕ ΛΑ ΒΙ
14.00 **ΕΙΔΗΣΕΙΣ**
15.00 ΦΥΓΑΜΕ
16.00 ΤΟ ΚΑΡΕ ΤΗΣ ΝΤΑΜΑΣ
16.30 ΣΤΗΝ ΚΟΥΖΙΝΑ ΟΛΟΤΑΧΩΣ
17.00 **ΕΙΔΗΣΕΙΣ**
17.15 ΓΙΑ ΜΙΑ ΘΕΣΗ ΣΤΟΝ ΗΛΙΟ
17.50 ΑΠΑΓΟΡΕΥΜΕΝΗ ΑΓΑΠΗ
18.40 ΠΟΙΟΣ ΘΕΛΕΙ ΝΑ ΓΙΝΕΙ ΕΚΑΤΟΜΜΥΡΙΟΥΧΟΣ
19.30 **ΕΙΔΗΣΕΙΣ**
21.00 ΣΟΥΠΕΡ ΜΠΑΛΑ
21.45 ΠΟΔΟΣΦΑΙΡΟ: ΠΑΝΑΘΗΝΑΪΚΟΣ - ΜΑΓΙΟΡΚΑ
23.45 **ΕΙΔΗΣΕΙΣ**
23.50 ΣΟΥΠΕΡ ΜΠΑΛΑ
01.30 ΦΟΝΙΚΟ ΜΕΤΑΞΙ
02.30 ΤΗΛΕΜΑΡΚΕΤΙΝΓΚ
03.00 ΦΑΣΙΟΝ TV

ΑΝΤ 1

06.00 Η ΔΙΚΑΣΤΙΝΑ
06.20 **ΕΙΔΗΣΕΙΣ ΤΟΥ CBS**
06.45 ΚΙΝΟΥΜΕΝΑ ΣΧΕΔΙΑ
06.55 **ΕΙΔΗΣΕΙΣ ΣΤΗΝ ΝΟΗΜΑΤΙΚΗ ΓΛΩΣΣΑ**
07.00 ΚΑΛΗΜΕΡΑ ΜΕ ΤΟΝ ΑΝΤ1
09.55 Ο ΚΑΙΡΟΣ ΤΗΣ ΕΒΔΟΜΑΔΑΣ
10.00 ΠΡΩΪΝΟΣ ΚΑΦΕΣ
13.00 SUPER GAME
13.15 ΝΤΑΝΤΑ ΓΙΑ ΟΛΕΣ ΤΙΣ ΔΟΥΛΕΙΕΣ
14.00 **ΕΙΔΗΣΕΙΣ**
14.40 ΧΡΗΜΑ ΚΑΙ ΧΡΗΜΑΤΙΣΤΗΡΙΟ
14.45 ΤΗΣ ΕΛΛΑΔΟΣ ΤΑ ΠΑΙΔΙΑ
15.35 SUPER GAME
15.40 ΛΙΦΤΙΝΓΚ
16.35 SUPER GAME
16.40 ΑΤΙΘΑΣΑ ΝΙΑΤΑ
17.40 Ο ΚΑΙΡΟΣ ΤΗΣ ΕΒΔΟΜΑΔΑΣ
17.45 **ΕΙΔΗΣΕΙΣ**
17.50 ΚΑΛΗΜΕΡΑ ΖΩΗ
18.40 SUPER GAME
18.45 Η ΛΑΜΨΗ
19.25 **ΕΙΔΗΣΕΙΣ**
21.05 ΚΩΝΣΤΑΝΤΙΝΟΥ ΚΑΙ ΕΛΕΝΗΣ
22.00 ΜΠΙΓΚ ΜΠΡΑΔΕΡ
22.55 **ΕΙΔΗΣΕΙΣ**
23.00 SEVEN
24.00 **ΕΙΔΗΣΕΙΣ**
00.30 ΣΤΑ ΣΥΝΟΡΑ ΤΗΣ ΦΑΝΤΑΣΙΑΣ
02.45 ΞΕΝΗ ΤΑΙΝΙΑ: ΠΡΟΕΙΔΟΠΟΙΗΣΗ ΘΑΝΑΤΟΥ
04.15 ΤΗΛΕΜΑΡΚΕΤΙΝΓΚ
04.45 Η ΘΥΣΙΑ

ALPHA

06.00 ΠΡΩΤΗ ΕΝΗΜΕΡΩΣΗ
08.00 ΤΟ ΜΑΓΚΑΖΙΝΟ ΤΟΥ ALPHA
10.00 ΑΞΕΧΑΣΤΟΣ ΕΡΩΤΑΣ
12.00 ΠΑΚΙΤΑ
14.00 **ΕΙΔΗΣΕΙΣ**
15.00 ΤΑΙΝΙΑ
17.00 Ο ΛΑΒΥΡΙΝΘΟΣ ΤΟΥ ΠΑΘΟΥΣ
17.40 ΥΠΑΣΤΥΝΟΜΟΣ ΡΕΞ
18.40 ΛΑΪΦ ΣΤΑΙΛ ΝΙΟΥΣ
19.25 **ΕΙΔΗΣΕΙΣ**
21.00 ΘΑ ΣΕ ΔΩ ΣΤΟ ΠΛΟΙΟ
22.00 ΟΥ ΜΟΙΧΕΥΣΕΙΣ
23.00 ΕΡΑΣΙΤΕΧΝΗΣ ΑΝΘΡΩΠΟΣ
24.00 **ΕΙΔΗΣΕΙΣ**
00.15 ΝΙΚΙΤΑ
01.15 L.A. HEAT
02.15 ΝΤΙΠ ΙΝ ΔΕ ΣΙΤΙ
03.00 ΑΝΤΖΕΛΑ
04.00 ΚΑΝΤΕΛΑ
05.00 ΚΟΛΑΣΗ ΣΤΟΝ ΠΑΡΑΔΕΙΣΟ

STAR

06.30 ΠΑΙΔΙΚΟ ΠΡΟΓΡΑΜΜΑ
09.55 **ΕΙΔΗΣΕΙΣ**
10.00 ΛΟΓΑ ΣΤΑΡΑΤΑ
12.00 Η ΥΓΕΙΑ ΚΤΙΖΕΤΑΙ ΚΑΘΕ ΜΕΡΑ
12.05 ΤΟΛΜΗ ΚΑΙ ΓΟΗΤΕΙΑ
13.00 **ΕΙΔΗΣΕΙΣ**
14.00 ΟΙ ΠΕΤΑΛΟΥΔΕΣ ΕΛΕΥΘΕΡΕΣ ΠΕΤΟΥΝ
15.00 ΣΑΜΠΡΙΝΑ, ΤΟ ΚΟΡΙΤΣΙ ΤΗΣ ΑΓΑΠΗΣ
16.00 ΙΖΑΜΠΕΛΑ, ΜΙΑ ΕΡΩΤΕΥΜΕΝΗ ΓΥΝΑΙΚΑ
17.00 ΤΖΟΥΛΙΑΝΑ, Η ΓΥΝΑΙΚΑ ΤΟΥ ΑΝΕΜΟΥ
18.00 **ΕΙΔΗΣΕΙΣ**
19.30 ΛΟΙΣ ΚΑΙ ΚΛΑΡΚ
20.30 ΣΤΗ ΛΕΩΦΟΡΟ ΤΟΥ ΜΕΛΡΟΟΥΖ
21.30 ΞΕΝΗ ΤΑΙΝΙΑ: ΜΙΑ ΞΑΝΘΙΑ ΣΤΟ ΠΙΑΤΟ ΜΟΥ
23.45 ΞΕΝΗ ΤΑΙΝΙΑ: Ο ΜΟΝΟΜΑΧΟΣ ΜΠΑΤΣΟΣ
24.00 **ΕΙΔΗΣΕΙΣ**
01.45 ΞΕΝΗ ΤΑΙΝΙΑ: ΤΟ ΚΥΚΛΩΜΑ
03.45 ΑΠΑΓΟΡΕΥΜΕΝΗ ΠΟΛΗ
04.15 ΝΤΕΤΕΚΤΙΒ ΝΑΣ ΜΠΡΙΤΖΕΣ
05.00 ΑΣΤΕΡΙΑ ΣΤΟ ΠΕΝΤΑΓΡΑΜΜΟ

FILMNET

06.25 Η ΕΚΔΙΚΗΣΗ ΤΗΣ ΜΑΦΙΑΣ
08.25 ΠΑΡΑΜΥΘΕΝΙΟΣ ΕΡΩΤΑΣ
10.25 ΠΡΟΣΩΠΙΚΗ ΥΠΟΘΕΣΗ
12.30 ΓΡΗΓΟΡΟΣ ΣΑΝ ΤΥΦΩΝΑΣ
15.00 ΤΟ ΜΥΣΤΙΚΟ ΤΗΣ ΓΚΑΡΣΟΝΙΕΡΑΣ
16.40 ΠΕΡΑΣΜΑ ΑΝΕΞΑΡΤΗΣΙΑΣ
18.20 Ο ΜΙΚΡΟΣ ΚΑΟΥΜΠΟΪ
20.05 Ο ΑΝΤΙΚΑΤΑΣΤΑΤΗΣ 3: Ο ΝΙΚΗΤΗΣ ΤΑ ΠΑΙΡΝΕΙ ΟΛΑ
22.00 Η ΠΟΛΗ ΤΟΥ ΜΥΣΤΗΡΙΟΥ
23.35 Η ΠΟΛΗ ΤΟΥ ΜΥΣΤΗΡΙΟΥ
01.05 ΥΠΟΚΟΣΜΟΣ
02.40 ΒΛΕΠΩ ΤΟ ΘΑΝΑΤΟ ΣΟΥ
04.30 ΑΠΟΣΤΟΛΗ ΣΤΗ ΒΟΡΕΙΑ ΘΑΛΑΣΣΑ

ΤΕΜΡΟ

06.00 ΜΟΥΣΙΚΕΣ ΕΠΙΛΟΓΕΣ
06.55 ΟΤΙ ΞΗΜΕΡΩΣΕΙ
09.50 **ΕΙΔΗΣΕΙΣ**
09.55 TEMPO CLUB
12.30 ΤΡΥΦΕΡΑ ΧΡΟΝΙΑ
13.00 **ΕΙΔΗΣΕΙΣ**
14.00 ΕΛΛΗΝΙΚΗ ΤΑΙΝΙΑ: ΕΙΣΑΙ ΤΟ ΛΑΧΕΙΟ ΜΟΥ
15.45 ΓΛΥΚΙΑ ΛΟΥΤΣΙΑ
16.45 Η ΚΟΡΗ ΤΟΥ ΜΙΣΤΡΑΛ
17.15 ΕΛΛΗΝΙΚΗ ΤΑΙΝΙΑ: ΕΚΛΕΨΑ ΤΗ ΓΥΝΑΙΚΑ ΜΟΥ
19.00 ΜΑΞΙΜΑΛΙΣΤΕΣ
19.15 **ΕΙΔΗΣΕΙΣ**
21.00 ΞΕΝΗ ΤΑΙΝΙΑ: Η ΜΕΓΑΛΥΤΕΡΗ ΝΥΧΤΑ
23.00 ΞΕΝΗ ΤΑΙΝΙΑ: Η ΑΝΑΘΕΩΡΗΣΗ
24.00 **ΕΙΔΗΣΕΙΣ**
00.45 ΜΟΥΣΙΚΗ

ΘΕΡΙΝΟΣ ΚΙΝ/ΦΟΣ ΡΟΔΟΝ
Κάθε Δευτέρα κλειστό
Πρόγραμμα 9.30 - 11.30
Την Τρίτη
ΟΙ 7 ΣΑΜΟΥΡΑΪ
THE SEVEN SAMURAI
Το αριστούργημα του Ακίρο Κουροσάβα

ΡΟΣΚΟΠΙΟ

ΚΡΙΟΣ:
21 ΜΑΡΤΙΟΥ - 19 ΑΠΡΙΛΙΟΥ

Αν επιδιώξετε να βάλετε τις σχέσεις σας σε σωστές βάσεις επικοινωνίας θα πείσετε το περιβάλλον σας ότι διαθέτετε πράγματι μια ανωτερότητα. Αυτό θα βοηθήσει να προωθηθούν οι καλές σχέσεις τόσο σε προσωπικό όσο και σε επαγγελματικό επίπεδο.

ΤΑΥΡΟΣ
20 ΑΠΡΙΛΙΟΥ - 20 ΜΑΪΟΥ

Παρότι φροντίσατε αρκετά τον εαυτό σας το καλοκαίρι που πέρασε, αν παρασυρθήκατε σε καταχρήσεις ή άλλες δραστηριότητες που σας έκαναν να παραμελήσετε την υγεία σας, τώρα οφείλετε να βάλετε μια τάξη στα «κακώς κείμενα».

ΔΙΔΥΜΟΙ
21 ΜΑΪΟΥ - 21 ΙΟΥΝΙΟΥ

Είστε ιδιαίτερα δραστήριοι, ο δυναμισμός σας μαζί με την καλή σας διάθεση θα φέρουν σπουδαία αποτελέσματα και πολλές ικανοποιήσεις. Μην επιτρέψετε σε συναισθήματα μοναξιάς να σας ξαναθυμίσουν σχέσεις του παρελθόντος. Ερωτευτείτε ή εκφραστείτε μέσα από την τέχνη.

ΚΑΡΚΙΝΟΣ
22 ΙΟΥΝΙΟΥ - 22 ΙΟΥΛΙΟΥ

Είναι απαραίτητο να κρατήσετε μια πειθαρχημένη στάση στο οικογενειακό σας περιβάλλον, αν δεν θέλετε να πάρουν διαστάσεις οι απλές προστριβές που υπάρχουν. Αντιμετωπίστε τις σχέσεις σας με αγάπη, αλλά και υπευθυνότητα.

ΛΕΩΝ
23 ΙΟΥΛΙΟΥ - 22 ΑΥΓΟΥΣΤΟΥ

Ξεκινήστε με κέφι έναν κύκλο διαπραγματεύσεων, ώστε να πετύχετε καλύτερους όρους στους στόχους που έχετε βάλει. Απρόοπτες συναντήσεις και συζητήσεις ενδέχεται να δώσουν νέα ερεθίσματα στην επικοινωνία σας με το περιβάλλον.

ΠΑΡΘΕΝΟΣ
23 ΑΥΓΟΥΣΤΟΥ - 23 ΣΕΠΤΕΜΒΡΙΟΥ

Η διαχείριση των οικονομικών σας χρειάζεται σύνεση αυτό το διάστημα, αποφύγετε, λοιπόν, ριψοκίνδυνες επενδύσεις, τυχερά παιχνίδια και αγοραπωλησίες. Προτιμήστε να διεκδικήσετε χρήματα που σας οφείλουν ή μια αύξηση που δικαιούστε.

ΖΥΓΟΣ:
24 ΣΕΠΤΕΜΒΡΙΟΥ - 23 ΟΚΤΩΒΡΙΟΥ

Όσο δύσκολο και αν είναι το προσωπικό σας ωροσκόπιο, η παρουσία της Σελήνης στο ζώδιό σας, που δέχεται την επίδραση πολλών πλανητών, φέρνει μια σπίθα νεανικότητας, ανεμελιάς, ερωτισμού, ζωντάνιας που σίγουρα θα κάνουν τη ζωή σας πιο ευχάριστη.

ΣΚΟΡΠΙΟΣ:
24 ΟΚΤΩΒΡΙΟΥ - 22 ΝΟΕΜΒΡΙΟΥ

Η θετική όψη του Ερμή προς τον Ουρανό σάς κάνει να επαναστατείτε στις συμβατικές σχέσεις και τις περιορισμένες προσδοκίες, παρά την ανάγκη σας για σταθερότητα. Κάντε, λοιπόν, την «επανάσταση» σας, αν χρειαστεί, προκειμένου να έχετε σχέσεις πιο ουσιαστικές, ασφαλείς και ανεξάρτητες.

ΤΟΞΟΤΗΣ:
23 ΝΟΕΜΒΡΙΟΥ - 21 ΔΕΚΕΜΒΡΙΟΥ

Κάτω από την ευνοϊκή όψη του Ερμή προς τον Ουρανό συζητήστε με ανθρώπους που αγαπάτε, εμπιστευτείτε και εκφράστε τις ανάγκες και τις προθέσεις σας, τώρα μπορείτε να δημιουργήσετε νέες φιλίες, που θα δείξουν την αξία τους πολύ σύντομα.

ΑΙΓΟΚΕΡΩΣ:
22 ΔΕΚΕΜΒΡΙΟΥ - 19 ΙΑΝΟΥΑΡΙΟΥ

Ο επαγγελματικός τομέας στο προσκήνιο και η καριέρα σας φαίνεται να εξελίσσεται, αν, φυσικά, το επιτρέπουν και οι συνθήκες της δουλειάς σας. Εσείς οφείλετε να κάνετε μεθοδευμένες προσπάθειες για να προωθήσετε τη θέση σας.

ΥΔΡΟΧΟΟΣ
20 ΙΑΝΟΥΑΡΙΟΥ - 19 ΦΕΒΡΟΥΑΡΙΟΥ

Έντονη η παρουσία του Ουρανού στο ζώδιό σας δέχεται την έννοια του Ερμή και η περίοδος αυτή θα είναι γεμάτη από δραστηριότητες πάνω σε πιο ρεαλιστικές βάσεις. Προωθείτε σχέδιά σας σύμφωνα με τη νέα εποχή και σε πολλούς τομείς ξεκινάτε από την αρχή.

ΙΧΘΥΕΣ:
19 ΦΕΒΡΟΥΑΡΙΟΥ - 20 ΜΑΡΤΙΟΥ

Συμβουλευτείτε το ένστικτό σας και προωθήστε νέα ξεκινήματα με στόχο την ανανέωση. Ήρθε η ώρα να διαμορφώσετε νέες αξίες ζωής και η περίοδος αυτή σάς δίνει μοναδικές ευκαιρίες.



«Εννιά έχει ο μήνας» - «Ο μήνας έχει εννιά»

Υπάρχει για τη φράση αυτή μια εκδοχή, που νομίζω πως είναι και η επικρατέστερη. Στα πρώτα χρόνια του νέου ελληνικού κράτους, ύστερα από την πολύχρονη δουλεία, οι δημόσιοι υπάλληλοι πληρωνόντουσαν κάθε εννιά ημέρες και όχι κάθε μήνα που επικράτησε αργότερα και κάθε δεκαπέντε που πληρώνονται μετά από την κατοχή του 1941. Απ' αυτή, λοιπόν, την αιτία, πιστεύεται ότι βγήκε και η φράση «εννιά έχει ο μήνας». (Υπάρχει και ένα τραγούδι: «και ο μήνας έχει εννιά»

Δεύτερη εκδοχή: Ισως να προέρχεται από την απάντηση που έδωσαν οι Σπαρτιάτες στους Αθηναίους, όταν αυτοί τους ζήτησαν να τους βοηθήσουν, για ν' αντιμετωπίσουν τους Πέρσες: «Είναι εννέα του μηνός και δεν είναι γιομάτο το φεγγάρι...» (θυσίες από το Μιλτιάδη κλπ.)

«Εν τούτω Νίκα»

Οδηγώντας ο Μ.Κωνσταντίνος το στρατό του στη Ρώμη, για να πολεμήσει με το Μαξέντιο (312 μ. Χ.) είδε στον ουρανό, όπως αναφέρει ο Ευσέβιος, ένα φωτεινό σταυρό με την επιγραφή αυτή. Τότε ύψωσε τη σημαία με το σταυρό και τα δύο αρχικά γράμματα του ονόματος του Χριστού μέσα σε χρυσό στέμμα και, δείχνοντας έτσι επίσημα την συμπάθειά του στη νέα θρησκεία, μπήκε στην Ιταλία, νίκησε το Μαξέντιο και κατατρόπωσε το στρατό του.

«Ενώπιος ενωπίω»

Φράση που υπάρχει στην Παλ. Διαθήκη (Εξοδος λγ' 11) και χρησιμοποιείται με την έννοια του «κατά πρόσωπο», (με τον εαυτό σου , με τη συνείδηση σου, με την αλήθεια), μετά «παρρησίας», «χωρίς φόβο», «χωρίς προκατάληψη και ελεύθερος από προσωπικά συμφέροντα ή ιδιοτέλειες» με «απόλυτη ειλικρίνεια» Στο κεφάλαιο της Παλ. Διαθ. Περιγράφεται η «αυτοπρόσωπη» εμφάνιση του Θεού στο Μωυσή «και ελάλησε Κύριος προς Μωυσήν ενώπιος ενωπίω, ως εί τις λαλήσει προς τον εαυτού φίλον». Πρόκειται , για την παράδοση, από τον Θεό στο Μωυσή, των Δέκα Εντολών.

«Εξαγοραζόμενοι τον καιρόν»

Είναι κι αυτά λόγια από τη σύσταση του Απόστολου Παύλου: «Βλέπετε ούν πως ακριβώς περιπατείτε, μη ως άσοφοι, αλλά ως σοφοί, εξαγοραζόμενοι τον καιρόν ότι αι ημέραι εισί» (Προς Εφεσ. Ε 15) Τη λέμε με την ίδια, περίπου σημασία για κάποιον που χρησιμοποιεί, που επωφελείται ή που του συσταίνουμε, να επωφεληθεί τον καιρό.

Η Αγάπη σας, μας δίνει
τη δύναμη να συνεχίσουμε

ΤΩΡΑ
rent a car
ALEXANDER



και σε ΑΘΗΝΑ, ΚΡΗΤΗ, ΚΕΡΚΥΡΑ με:

Ειδικές οικονομικές προσφορές
στους Ροδίτες συμπολίτες μας και
άμεσες παραδόσεις παραλαβές
σε αεροδρόμια, λιμάνια
και κεντρικά σημεία.

ΖΗΣΤΕ ΤΗΝ ΕΞΥΠΗΡΕΤΗΣΗ ALEXANDER

ΑΘΗΝΑ τηλ. 018979658 Fax 018979659
ΡΟΔΟΣ τηλ. 31018 Fax 35253

ΔΩΔΕΚΑΝΗΣΟΣ ΝΑΥΤΙΛΙΑΚΗ Ν.Ε.

Κρατήσεις on line:
«ΔΩΔΕΚΑΝΗΣΟΣ ΝΑΥΤΙΛΙΑΚΗ» Ν.Ε
Αυστραλίας 3, Ρόδος 85100,
Τηλ.: 0241 - 70590, Fax: 70591
και
Στον ταξιδιωτικό σας πράκτορα

ΔΡΟΜΟΛΟΓΙΑ ΤΟΥ ΤΑΧΥΠΛΟΟΥ ΚΑΤΑΜΑΡΑΝ «DODEKANISOS EXPRESS»
Μέχρι 31/10/2001

	Αναχωρήσεις από ΡΟΔΟ (Κεντρικό λιμάνι - Κολώνα)
ΔΕΥΤΕΡΑ	08.30 από ΡΟΔΟ για ΣΥΜΗ - ΚΩ - ΚΑΛΥΜΝΟ - ΛΕΡΟ - ΚΑΛΥΜΝΟ - ΚΩ - ΣΥΜΗ - ΡΟΔΟ
ΤΡΙΤΗ	08.30 από ΡΟΔΟ για ΚΩ - ΚΑΛΥΜΝΟ - ΛΕΡΟ - ΠΑΤΜΟ - ΛΕΡΟ - ΚΑΛΥΜΝΟ - ΚΩ - ΡΟΔΟ
ΤΕΤΑΡΤΗ	08.30 από ΡΟΔΟ για ΤΗΛΟ- ΝΙΣΥΡΟ - ΚΩ - ΛΕΡΟ - ΚΑΛΥΜΝΟ - ΚΩ - ΝΙΣΥΡΟ - ΤΗΛΟ - ΡΟΔΟ
ΠΕΜΠΤΗ	08.30 από ΡΟΔΟ για ΚΩ - ΚΑΛΥΜΝΟ - ΛΕΡΟ - ΠΑΤΜΟ - ΛΕΡΟ - ΚΑΛΥΜΝΟ - ΚΩ - ΡΟΔΟ
ΠΑΡΑΣΚΕΥΗ	08.30 από ΡΟΔΟ για ΣΥΜΗ - ΚΩ - ΚΑΛΥΜΝΟ - ΛΕΡΟ - ΚΑΛΥΜΝΟ - ΚΩ - ΣΥΜΗ - ΡΟΔΟ
ΣΑΒΒΑΤΟ	08.30 από ΡΟΔΟ για ΚΩ - ΚΑΛΥΜΝΟ - ΛΕΡΟ - ΛΕΙΨΟΙ - ΠΑΤΜΟ - ΛΕΡΟ - ΚΑΛΥΜΝΟ - ΚΩ - ΡΟΔΟ
ΚΥΡΙΑΚΗ	08.30 από ΡΟΔΟ για ΚΩ - ΚΑΛΥΜΝΟ - ΛΕΡΟ - ΛΕΙΨΟΙ - ΠΑΤΜΟ - ΛΕΡΟ - ΚΑΛΥΜΝΟ - ΚΩ - ΡΟΔΟ
ΣΗΜΕΙΩΣΗ:	ΓΙΑ ΤΗΝ ΚΑΛΥΤΕΡΗ ΕΞΥΠΗΡΕΤΗΣΗ ΣΑΣ ΠΑΡΑΚΑΛΟΥΜΕ ΝΑ ΕΝΗΜΕΡΩΝΕΣΤΕ ΤΗΛΕΦΩΝΙΚΑ ΑΠΟ ΤΑ ΓΡΑΦΕΙΑ ΤΗΣ ΕΤΑΙΡΕΙΑΣ ΜΑΣ

ΠΟΛΙΤΙΣΤΙΚΟΣ ΟΡΓΑΝΙΣΜΟΣ ΔΗΜΟΥ ΡΟΔΙΩΝ

ΗΜΕΡΕΣ ΜΟΥΣΙΚΗΣ

2) Πέμπτη 20 Σεπτεμβρίου 2001
Εργα ΜΠΑΧ, ΜΟΤΣΑΡΤ, ΣΟΥΜΠΕΡΤ, ΜΠΕΤΟΒΕΝ
Σολίστες ΜΠΑΧ του GEWANDHAUS της Λειψίας
ΠΑΝΑΓΙΑ ΤΟΥ ΚΑΣΤΡΟΥ, Ωρα 21.00

3) Κυριακή 23 Σεπτεμβρίου 2001
Εργα ΜΠΕΤΟΒΕΝ - ΤΣΑΛΑΧΟΥΡΗ και ΜΟΤΣΑΡΤ
Νέο Ελληνικό Κουαρτέτο, Γιάννης Σαμπροβαλάκης, Κλαρινέτο
ΠΑΝΑΓΙΑ ΤΟΥ ΚΑΣΤΡΟΥ, Ωρα 21.00

4) Πέμπτη 27 Σεπτεμβρίου 2001
Εργα ΜΠΕΤΟΒΕΝ, ΜΠΡΑΜΣ και ΣΟΥΜΑΝ
FERLINE STUDI, πιάνο - GIROLAMO BOTTIGLIERI βιολί
ΕΘΝΙΚΟ ΘΕΑΤΡΟ ΡΟΔΟΥ, Ωρα 21.00

5) Σάββατο 29 Σεπτεμβρίου 2001
ΚΟΣΜΙΚΗ ΜΕΣΑΙΩΝΙΚΗ ΜΟΥΣΙΚΗ ΑΠΟ ΤΗΝ ΕΛΛΗΝΟΦΩΝΗ ΒΕΝΕΤΙΑ, ΤΟ ΑΙΓΑΙΟ ΚΑΙ ΤΗ ΓΕΡΜΑΝΙΑ
THOMAW WIEMMER, βιόλα ντα γκάμπα THORNSTEN BLEICH, λαούτο, WOLFGANG REITHOFFER, κρουστά, LYDIA VIERLIHGER, μεσόφωνος, HENNING KAISER, τενόρος, HERMANN OSWALD, τενόρος, ALBERT PESENDORFER, μπάσος
ΠΑΝΑΓΙΑ ΤΟΥ ΚΑΣΤΡΟΥ, Ωρα 21.00

6) Κυριακή 30 Σεπτεμβρίου 2001
ΓΚΕΟΡΓΚ ΦΡΗΝΤΡΙΧ ΧΑΙΝΤΕΛ: Ο ΜΕΣΣΙΑΣ LONDON FESTIVAL ORCHESTRA LONDON FESTIVAL VOICES
ROSS POPLE, Διευθυντής Ορχήστρας
ΠΑΛΑΤΙ ΤΟΥ ΜΕΓΑΛΟΥ ΜΑΓΙΣΤΡΟΥ «ΚΑΣΤΕΛΛΟ»

ΠΟΛΙΤΙΣΤΙΚΟΣ ΟΡΓΑΝΙΣΜΟΣ ΔΗΜΟΥ ΡΟΔΙΩΝ

ΡΕΣΙΤΑΛ ΜΕ ΔΥΟ ΚΙΘΑΡΕΣ ΚΑΙ ΜΙΑ ΦΩΝΗ
Αφιερωμένο στο έργο
του **ΜΙΚΗ ΘΕΟΔΩΡΑΚΗ**
Με τους:
Δημήτρη Γεωργαλίδη (Κλασική Κιθάρα)
Στέργιο Χατζηπαπάκη (Κλασική Κιθάρα)
Νίτσα Κουρτίδου (Τραγούδι)
Κείμενα: Μανώλης Μακρής
Αφήγηση: Ελένη Φαρμακίδου
Τετάρτη 19 Σεπτεμβρίου 2001, ώρα 9 μ.μ.
ΡΟΔΙΑΚΗ ΕΠΑΥΛΗ
Είσοδος Ελεύθερη.

ΑΝΑΚΟΙΝΩΣΗ

Το Ωδείο του Πολιτιστικού Οργανισμού Δήμου Ρόδου πληροφορεί το φιλόμουσο κοινό της Ρόδου για την έναρξη των εγγραφών της νέας σχολικής χρονιάς 2001-2002.

Στο Ωδείο διδάσκουν έμπειροι και καταξιωμένοι στο μουσικό χώρο καθηγητές και λειτουργούν τα κάτωθι τμήματα:

- Τμήμα πιάνου
- Τμήμα κλασικής κιθάρας
- Τμήμα βιολιού
- Τμήμα φλάουτου
- Τμήμα Βυζαντινής Μουσικής
- Τμήμα λύρας
- Τμήμα παραδοσιακού βιολιού
- Τμήμα λαούτου
- Τμήμα σαντουριού
- Τμήμα μαντολίνου
- Τμήμα φλογέρας
- Τμήμα κρουστών

Τα μαθήματα στα μουσικά όργανα είναι αυστηρά ατομικά.

Ακόμη, θα επαναλειτουργήσουν τα τμήματα μουσικής προπαιδείας (Μουσικοκινητική Αγωγή - Σύστημα Carl Orff), για παιδιά ηλικίας 4-6 ετών.

Διδάσκονται και θεωρητικά μαθήματα μουσικής σε ολιγομελή τμήματα:

- Θεωρία
- Αρμονία
- Αντίστιξη
- Φούγκα
- Ιστορία της μουσικής - μορφολογία
- Χορωδία

Οι εγγραφές γίνονται στο χώρο του Ωδείου (Ροδιακή Επαυλη) από 3η έως 10η Σεπτεμβρίου 2001 κατά τις εργάσιμες ημέρες και ώρες (8.00π.μ. - 2.00μ.μ.). Πληροφορίες στα τηλέφωνα 37144 και 23993.

Τα μαθήματα αρχίζουν κανονικά στις 12 Σεπτεμβρίου και οι εγγραφές συνεχίζονται κατά τις ώρες λειτουργίας του Ωδείου (2.00 έως 8.00 το απόγευμα).

Από τον Π.Ο.Δ.Ρ.

Φροντιστήριο ΠΥΘΑΓΟΡΑΣ

ΣΥΓΧΑΡΗΤΗΡΙΑ

	ΟΝΟΜΕΤΕΠΩΝΥΜΟ		ΣΧΟΛΕΣ	
1.	ΑΛΕΞΙΟΥ	ΑΛΙΚΗ	ΦΙΛΟΛΟΓΙΑΣ	ΑΘΗΝΑ
2.	ΑΝΑΓΝΩΣΤΟΥ	ΑΝΝΑ	ΓΕΡΜ. ΓΛ. & ΦΙΛΟΛΟΓΙΑΣ	ΑΘΗΝΑ
3.	ΑΡΓΥΡΟΥ	ΦΛΩΡΑ	ΦΑΡΜΑΚΕΥΤΙΚΗΣ	ΑΘΗΝΑ
4.	ΑΦΕΝΤΟΥΛΗ	ΦΩΤΕΙΝΗ	ΔΙΑΤΡ. & ΔΙΑΙΤΟΛΟΓΙΑΣ	ΚΡΗΤΗ (ΣΗΤΕΙΑ)
5.	ΒΛΑΣΣΗΣ	ΘΕΟΦΙΛΟΣ	ΧΗΜΙΚΩΝ ΜΗΧΑΝΙΚΩΝ	ΠΑΤΡΑ
6.	ΓΑΒΡΙΛΟΠΟΥΛΟΣ	ΒΑΣΙΛΗΣ	ΖΩΙΚΗΣ ΠΑΡΑΓΩΓΗΣ	ΛΑΡΙΣΑ
7.	ΓΕΩΡΓΙΟΥ	ΧΡΙΣΤΙΝΑ	ΔΑΣΟΠΟΝΙΑΣ	ΛΑΜΙΑ (ΚΑΡΠΕΝ.)
8.	ΓΚΙΖΛΗΣ	ΗΛΙΑΣ	ΜΕΣ. ΣΠΟΥΔΩΝ ΑΙΓΑΙΟΥ	ΡΟΔΟΣ
9.	ΓΚΟΥΖΟΥΝΑΣ	ΒΑΣΙΛΗΣ	ΜΗΧ. ΠΑΡ. & ΔΙΟΙΚ. ΠΟΛ.	ΚΡΗΤΗ (ΧΑΝΙΑ)
10.	ΔΟΥΚΑΚΗΣ	ΤΑΣΟΣ	ΦΥΣΙΚΗΣ	ΚΡΗΤΗ (ΗΡΑΚΛ.)
11.	ΔΡΑΗ	ΑΝΑΣΤΑΣΙΑ	ΟΡΓ. & ΔΙΟΙΚ. ΟΙΚ. ΠΑΝ.	ΑΘΗΝΑ
12.	ΔΡΑΚΟΥ	ΜΑΡΙΝΑ	ΑΝΘΟΚ. ΑΡΧΙΤ. ΤΟΠΙΟΥ	ΗΠΕΙΡΟΥ (ΑΡΤΑ)
13.	ΕΞΑΔΑΚΤΥΛΟΣ	ΑΝΔΡΕΑΣ	ΖΩΙΚΗΣ ΠΑΡΑΓΩΓΗΣ	ΘΕΣΣΑΛΟΝΙΚΗ
14.	ΕΡΙΝΗ	ΝΙΚΟΛ	ΚΟΙΝΩΝΙΚΗΣ ΕΡΓΑΣΙΑΣ	ΚΡΗΤΗ (ΗΡΑΚΛ.)
15.	ΗΛΙΑΔΗΣ	ΣΤΑΥΡΟΣ	ΙΑΤΡΙΚΗΣ	ΚΡΗΤΗ (ΗΡΑΚΛ.)
16.	ΘΑΡΡΕΝΟΣ	ΝΙΚΟΣ	ΠΟΛ. ΕΡΓΩΝ ΥΠΟΔΟΜΗΣ	ΠΑΤΡΑ
17.	ΘΕΜΕΛΗ	ΒΑΣΩ	ΘΕΡ. ΚΑΛΛ. & ΑΝΘΟΚΟΜ.	ΜΕΣΟΛΟΓΓΙ
18.	ΚΑΛΑΒΡΟΣ	ΦΙΛΟΛΑΟΣ	ΔΙΟΙΚ. ΤΜ. ΤΟΠΙΚ. ΑΥΤΟΔ.	ΚΑΛΑΜΑΤΑ
19.	ΚΑΡΑΜΑΡΓΙΟΣ	ΤΑΣΟΣ	ΠΛΗΡΟΦΟΡΙΚΗΣ	ΘΕΣΣΑΛΟΝΙΚΗ
20.	ΚΑΡΑΜΑΡΙΤΗΣ	ΓΙΑΝΝΗΣ	ΜΑΘΗΜΑΤΙΚΩΝ	ΠΑΤΡΑ
21.	ΚΑΡΙΟΦΥΛΛΑΚΗΣ	ΚΩΣΤΑΣ	ΕΜΠ. & ΔΙΑΦΗΜΙΣΗΣ	ΘΕΣΣΑΛΟΝΙΚΗ
22.	ΚΟΝΤΟΥ	ΑΝΑΣΤΑΣΙΑ	ΦΙΛΟΛΟΓΙΑΣ	ΑΘΗΝΑ
23.	ΚΟΡΝΑΡΟΠΟΥΛΟΣ	ΕΥΓΕΝΙΟΣ	ΗΛ. ΜΗΧ/ΚΩΝ & ΜΗΧ. Η/Υ	ΘΡΑΚΗ (ΞΑΝΘΗ)
24.	ΚΟΥΝΤΟΥΡΗ	ΦΥΛΛΙΩ	ΜΑΘΗΜΑΤΙΚΩΝ	ΑΘΗΝΑ
25.	ΚΟΥΡΔΟΥΜΠΑΣ	ΣΤΑΜΑΤΗΣ	ΤΕΧΝ/ΚΗΣ ΕΚΠΑΙΔΕΥΣΗΣ	ΠΕΙΡΑΙΑ
26.	ΚΟΥΡΤΗΣ του ΒΑΣ.	ΓΙΑΝΝΗΣ	ΜΑΘΗΜΑΤΙΚΩΝ	ΠΑΤΡΑ
27.	ΚΟΥΡΤΗΣ του ΕΥΑΓ.	ΓΙΑΝΝΗΣ	ΦΑΡΜΑΚΕΥΤΙΚΗΣ	ΘΕΣΣΑΛΟΝΙΚΗ
28.	ΚΟΥΡΤΗΣ	ΚΩΣΤΑΣ	ΦΑΡΜΑΚΕΥΤΙΚΗΣ	ΑΘΗΝΑ
29.	ΚΟΥΣΟΥΡΝΑ	ΕΛΙΝΑ	ΕΠΙΧ. ΕΡ. & ΜΑΡΚ. ΟΙΚ. Π.	ΑΘΗΝΑ
30.	ΚΟΥΤΟΥΖΟΣ	ΓΙΩΡΓΟΣ	ΦΥΣΙΚΟΘΕΡΑΠΕΙΑΣ	ΑΘΗΝΑ
31.	ΚΟΥΤΣΑΜΠΑΣΗΣ ΑΛΕΞΑΝΔΡΟΣ		ΗΛΕΚΤΡΟΛΟΓΙΑΣ	ΠΕΙΡΑΙΑ
32.	ΚΩΝΣΤΑΝΤΑ	ΜΑΡΙΑ	ΛΟΓΙΣΤΙΚΗΣ	ΚΡΗΤΗ (ΗΡΑΚΛ.)
33.	ΚΩΝΣΤΑΝΑΡΟΣ	ΤΑΣΟΣ	ΤΟΠΟΓΡΑΦΙΑΣ	ΑΘΗΝΑ
34.	ΚΩΝΣΤΑΣ	ΚΩΣΤΑΣ	ΔΙΟΙΚ. ΕΠΙΧΕΙΡΗΣΕΩΝ	ΠΑΤΡΑ
35.	ΚΩΣΤΑ	ΜΑΡΓΑΡΙΤΑ	ΠΟΛΙΤΙΚΩΝ ΜΗΧ/ΚΩΝ ΕΜΠ.	ΑΘΗΝΑ
36.	ΛΕΚΚΑ	ΠΟΠΗ	ΙΑΤΡΙΚΗΣ	ΑΘΗΝΑ
37.	ΜΑΚΕΣΤΑ	ΜΑΤΙΝΑ	ΜΟΥΣΙΚΩΝ ΣΠΟΥΔΩΝ	ΘΕΣΣΑΛΟΝΙΚΗ
38.	ΜΑΝΙΣΚΑΣ	ΒΑΓΓΕΛΗΣ	ΛΟΓΙΣΤΙΚΗΣ	ΚΡΗΤΗ (ΗΡΑΚΛ.)
39.	ΜΑΡΑΚΗ	ΠΟΠΗ	ΘΕΡΜ. ΚΑΛΛ. & ΑΝΘΟΚ.	ΜΕΣΟΛΟΓΓΙ
40.	ΜΑΤΣΗΣ	ΒΑΓΓΕΛΗΣ	ΜΑΘΗΜΑΤΙΚΩΝ	ΑΘΗΝΑ
41.	ΜΑΤΣΙΓΚΟΣ	ΤΣΑΜΠΙΚΟΣ	ΜΑΘΗΜΑΤΙΚΩΝ	ΠΑΤΡΑ
42.	ΜΑΧΡΑΜΑΣ	ΓΙΑΝΝΗΣ	ΛΟΓΙΣΤΙΚΗΣ	ΠΕΙΡΑΙΑ
43.	ΜΕΓΓΙΟΥ	ΣΤΑΥΡΙΤΣΑ	ΦΙΛΟΛΟΓΙΑΣ	ΘΕΣΣΑΛΟΝΙΚΗ
44.	ΜΗΝΑΤΣΗΣ	ΓΙΩΡΓΟΣ	ΔΙΟΙΚ. ΕΠΙΧΕΙΡΗΣΕΩΝ	ΠΑΤΡΑ
45.	ΜΙΧΑΗΛΙΔΗ	ΚΑΤΕΡΙΝΑ	ΜΑΘΗΜΑΤΙΚΩΝ	ΠΑΤΡΑ
46.	ΜΙΧΕΛΑΚΗΣ	ΒΑΓΓΕΛΗΣ	ΦΥΤΙΚΗΣ ΠΑΡΑΓΩΓΗΣ	ΚΡΗΤΗ (ΗΡΑΚΛ.)
47.	ΜΠΑΡΝΙΑΣ	ΓΙΩΡΓΟΣ	ΜΟΝ. ΥΠΑΞ. ΣΤΡ. (Σ.Μ.Υ.)	ΑΘΗΝΑ
48.	ΝΑΚΚΑΣ	ΣΑΒΒΑΣ	ΗΛΕΚΤΡΟΛΟΓΙΑΣ	ΚΡΗΤΗ (ΗΡΑΚΛ.)
49.	ΝΙΚΟΛΗ	ΔΙΚΑΙΑ	ΜΑΘΗΜΑΤΙΚΩΝ	ΚΡΗΤΗ (ΗΡΑΚΛ.)
50.	ΝΙΚΟΛΙΤΣΗ	ΚΑΤΕΡΙΝΑ	ΠΟΛ. ΔΟΜΙΚΩΝ ΕΡΓΩΝ	ΚΡΗΤΗ (ΗΡΑΚΛ.)
51.	ΞΕΠΑΠΑΔΑΚΗ	ΚΑΤΕΡΙΝΑ	ΤΕΧ. ΣΥΣ. ΔΙΑΧ. Φ. ΠΟΡΩΝ	ΚΡΗΤΗ (ΧΑΝΙΑ)
52.	ΟΡΦΑΝΙΔΗΣ	ΚΥΡΙΑΚΟΣ	ΙΑΤΡΙΚΗΣ	ΑΘΗΝΑ
53.	ΠΑΝΑΓΙΩΤΑ	ΑΝΘΟΥΛΑ	ΠΟΛ/ΚΩΝ ΜΗΧΑΝΙΚΩΝ	ΞΑΝΘΗ
54.	ΠΑΠΑΓΕΩΡΓΙΟΥ	ΓΙΑΝΝΗΣ	ΝΟΜΙΚΗΣ	ΑΘΗΝΑ
55.	Π'ΚΩΝΣΤΑΝΤΙΝΟΥ	ΘΩΜΑΣ	ΛΟΓ. & ΧΡΗΜ/ΚΗΣ ΟΙΚ. Π.	ΑΘΗΝΑ
56.	ΠΑΠΑΝΙΚΗΤΑΣ ΠΑΝΑΓΙΩΤΗΣ	ΝΟΣΗΛΕΥΤΗΣ		ΑΘΗΝΑ
57.	ΠΑΠΑΣΤΕΡΓΗ	ΤΣΑΜΠΙΚΑ	ΑΡΧ. ΜΗΧΑΝΙΚΩΝ Ε.Μ.Π.	ΑΘΗΝΑ
58.	ΠΕΤΡΑΣ	ΓΙΑΝΝΗΣ	ΕΦΑΡΜ. ΜΑΘΗΜΑΤΙΚΩΝ	ΚΡΗΤΗ (ΗΡΑΚΛ.)
59.	ΠΗΧΗΣ	ΛΕΥΤΕΡΗΣ	ΔΙΟΙΚ. ΕΠΙΧΕΙΡΗΣΕΩΝ	ΠΑΤΡΑ
60.	ΠΟΥΤΟΥΡΗΣ	ΜΑΚΗΣ	ΛΟΓΙΣΤΙΚΗΣ	ΚΡΗΤΗ (ΗΡΑΚΛ.)
61.	ΡΟΥΣΣΑΚΗ	ΜΑΡΙΑ	ΛΟΓ. & ΧΡΗΜ/ΚΗ ΟΙΚ. ΠΑΝ.	ΑΘΗΝΑ
62.	ΡΟΥΣΣΟΣ	ΔΗΜΗΤΡΗΣ	ΣΥΝ. ΟΡΓ. & ΕΚΜΕΤΑΛ.	ΚΡΗΤΗ (ΗΡΑΚΛ.)
63.	ΣΑΡΗ	ΑΡΕΤΗ	ΦΙΛΟΛΟΓΙΑΣ	ΑΘΗΝΑ
64.	ΣΚΟΥΛΑΗ	ΑΝΝΑ	ΚΟΙΝΩΝΙΚΗΣ ΕΡΓΑΣΙΑΣ	ΚΡΗΤΗ (ΗΡΑΚΛ.)
65.	ΣΠΑΡΤΑΛΗΣ	ΜΙΧΑΛΗΣ	ΙΑΤΡΙΚΗΣ	ΑΘΗΝΑ
66.	ΣΤΑΗ	ΕΛΕΝΗ	ΚΟΙΝ/ΓΙΑΣ ΠΑΝΤΕΙΟΥ	ΑΘΗΝΑ
67.	ΣΩΤΗΡΑΚΗ	ΜΑΡΙΑ	ΔΙΕΘ. & ΕΥΡ. ΟΙΚ. & Π.ΕΠ.	ΘΕΣΣΑΛΟΝΙΚΗ
68.	ΣΩΤΡΙΑΛΗΣ	ΓΙΑΝΝΗΣ	ΖΩΙΚΗΣ ΠΑΡΑΓΩΓΗΣ	ΘΕΣΣΑΛΟΝΙΚΗ
69.	ΤΖΑΒΕΛΑΣ	ΔΗΜΗΤΡΗΣ	ΜΗΧΑΝΟΛΟΓΙΑΣ	ΚΑΒΑΛΑ
70.	ΤΖΕΛΛΟΥ	ΜΥΡΣΙΝΗ	ΔΙΑΚΟΣΜΗΤΙΚΗΣ	ΑΘΗΝΑ
71.	ΦΑΣΩΡΟΣ	ΝΙΚΟΣ	ΙΑΤΡΙΚΗΣ	ΚΡΗΤΗ (ΗΡΑΚΛ.)
72.	ΦΟΥΤΟΥΛΗΣ	ΓΙΩΡΓΟΣ	ΕΦΑΡ. ΠΛ. & ΠΟΛΥΜΕΣΩΝ	ΚΡΗΤΗ (ΗΡΑΚΛ.)
73.	Χ'ΔΗΜΗΤΡΙΟΥ	ΜΑΡΙΟΣ	ΠΑΙΔ. ΔΗΜ. ΕΚΠ. ΑΙΓΑΙΟΥ	ΡΟΔΟΣ
74.	Χ'ΚΩΝΣΤΑΝΤΙΝΟΥ	ΑΓΓΕΛΟΣ	ΗΛΕΚΤΡΟΛΟΓΙΑΣ	ΛΑΡΙΣΑ
75.	Χ'ΝΙΚΟΛΑ	ΓΕΩΡΓΙΑ	ΙΣΤΟΡΙΑΣ & ΑΡΧ/ΓΙΑΣ	ΙΩΑΝΝΙΝΑ
76.	ΧΑΤΖΗΠΑΠΑ	ΒΑΛΙΑ	ΛΟΓΟΘΕΡΑΠΕΙΑΣ	ΠΑΤΡΑ
77.	ΧΟΝΔΡΟΥ	ΑΝΔΡΙΑΝΑ	ΚΟΙΝ/ΓΙΑΣ ΠΑΝΤΕΙΟΥ	ΑΘΗΝΑ
78.	ΧΡΙΣΤΙΑΝ	ΕΙΡΗΝΗ	ΠΛΗΡΟΦ. & ΤΗΛ/ΝΙΩΝ	ΑΘΗΝΑ
79.	ΧΡΥΣΟΒΕΡΓΗΣ	ΒΙΚΕΝΤΙΟΣ	ΑΥΤΟΜΑΤΙΣΜΟΥ	ΘΕΣΣΑΛΟΝΙΚΗ

ΙΔΙΑΙΤΕΡΑ ΣΥΓΧΑΙΡΟΥΜΕ ΤΟΝ ΠΑΠΑΚΩΝΣΤΑΝΤΙΝΟΥ ΘΩΜΑ ΚΑΙ ΤΗΝ ΚΟΥΣΟΥΡΝΑ ΕΛΙΝΑ ΕΠΕΙΔΗ ΠΡΩΤΕΥΣΑΝ ΠΑΝΕΛΛΑΔΙΚΑ

ΕΛΛΗΝΙΚΗ ΔΗΜΟΚΡΑΤΙΑ
ΝΟΜΟΣ ΔΩΔΕΚΑΝΗΣΟΥ
ΔΗΜΟΣ ΠΕΤΑΛΟΥΔΩΝ

ΣΥΓΧΑΡΗΤΗΡΙΟ

Ο Δήμαρχος Πεταλούδων κ. Μιχάλης Κορδίνας, συγχαίρει θερμά τους νέους και τις νέες του Δήμου Πεταλούδων που πέτυχαν την είσοδο τους στα Ανώτατα και Τεχνολογικά Εκπαιδευτικά Ιδρύματα, κατά τις φετινές εισαγωγικές εξετάσεις και εύχεται ολόψυχα πάντα επιτυχίες.

ΟΜΟΣΠΟΝΔΙΑ ΕΠΑΓΓΕΛΜΑΤΙΩΝ ΒΙΟΤΕΧΝΩΝ ΕΜΠΟΡΩΝ ΔΩΔΕΚΑΝΗΣΟΥ

ΑΝΑΚΟΙΝΩΣΗ

Η ΟΜΟΣΠΟΝΔΙΑ ΕΠΑΓΓΕΛΜΑΤΟΒΙΟΤΕΧΝΩΝ εξασφάλισε αριθμό αεροπορικών εισιτηρίων προκειμένου οι Εμποροι - Αργυροχρυσοχόοι μέλη του ΣΥΛΛΟΓΟΥ ΑΡΓΥΡΟΧΡΥΣΟΧΟΩΝ ΡΟΔΟΥ επισκεφθούν την έκθεση ΚΟΣΜΗΜΑΤΩΝ (ΧΕΛΕΧΡΟ - ΚΟΣΜΗΜΑ) Θεσσαλονίκης από 22.10.2001 έως 24.10.2001.

Οσοι επιτηδευματίες Αργυροχρυσοχόοι επιθυμούν να επισκεφθούν την Εκθεση Θεσσαλονίκης, να το δηλώσουν στον Πρόεδρο του Συλλόγου τους ΚΩΝ/ΝΟ ΛΟΥΪΖΙΔΗ Τηλ. 27639 μέχρι το Σάββατο 22.9.2001.

Θα τηρηθεί σειρά προτεραιότητος.

ΤΟ ΔΙΟΙΚΗΤΙΚΟ ΣΥΜΒΟΥΛΙΟ

ΤΜΗΜΑΤΑ ΧΟΡΩΔΙΑΣ ΓΙΑ ΠΑΙΔΙΑ και ΕΝΗΛΙΚΕΣ

ΑΝΑΚΟΙΝΩΣΗ

Ο Πολιτιστικός Οργανισμός Δήμου Ροδίων ανακοινώνει ότι λειτουργούν τμήματα ΧΟΡΩΔΙΑΣ:



Α'. Για παιδιά ηλικίας από 7 ως 12 χρονών



Β'. Για ενήλικες, στα πλαίσια των δραστηριοτήτων της Πειραματικής Χορωδίας Δήμου Ροδίων.

Διδάσκει ο Μουσικοπαιδαγωγός και διευθυντής χορωδιών, Γιώργος Σακελλαρίδης

Δεκτά μέλη ανεξαρτήτως μουσικών γνώσεων

Πληροφορίες στα τηλέφωνα 78100 και 37132

ΠΩΛΟΥΝΤΑΙ

1) Μονοκατοικίες στην παραλία Ιαλυσού έναντι Βράχου 120, 140, 150, 170, 180, 200 τ.μ. σε μπετά ή τελειωμένες πολυτελούς κατασκευής, σε οικόπεδα αυτοτελή 400 - 700 τ.μ.
2) Καταστήματα και στούντιο των 50 τ.μ. επί της οδού Ιερού Λόχου Ιαλυσός, έναντι ξενοδοχείου Τσίκη.

Πληρ. Γ. Ιωαννίδης
Τηλ. 21714 ή 0932296983

ΠΩΛΟΥΝΤΑΙ

1) Οροφοδιαμερίσματα πολυτελούς κατασκευής εντός της πόλεως Ρόδου (όπισθεν παλαιού Νοσοκομείου) οδός Μεταξά των 136 τ.μ. με αποθήκη και θέση γκαράζ εσωτερική.
2) Διαμερίσματα σε μικρή πολυκατοικία πολυτελούς κατασκευής (με γκαράζ εσωτερικό) μέτρων 91, 98 και 136 τ.μ.
3) Μονοκατοικίες στην περιοχή Mira Mare διόροφες με υπόγειο γκαράζ των 140 τ.μ. και διαμερίσματα των 70 τ.μ.

Πληρ. Γ. Ιωαννίδης
Τηλ. 21714 ή 0932296983