η δημοκρατική της Ρόδου

στην υπηρεσία του δωδεκανησιακού λαού

Αρ. φύλλου 5785 - ΠΕΜΠΤΗ 11 ΟΚΤΩΒΡΙΟΥ 2001 - Τιμή 200 Δρχ - 0,59 EURO - www.dimokratiki.gr

Σήμερα η ομιλία του Πρωθυπουργού στο Συνέδριο του ΠΑΣΟΚ

θα ζητήσει καθαρή και ισχυρή εντολή

• ΣΕΛ. 12

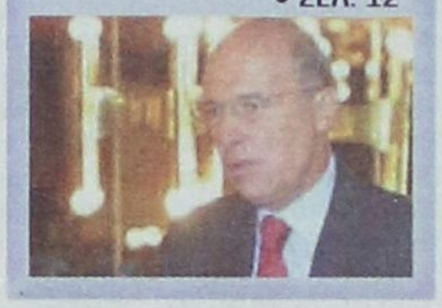



ΣΥΓΧΥΣΗ ΚΑΙ ΑΝΗΣΥΧΙΑ ΣΕ ΠΑΓΚΟΣΜΙΟ ΕΠΙΠΕΔΟ

ΣΤΟΝ... ΡΥΘΜΟ ΤΩΝ ΠΥΡΑΥΛΩΝ κινείται και ο τουρισμός!

Δεν υπάρχει ακόμα σαφής εικόνα για τις ενδεχόμενες επιπτώσεις

• ΣΕΛ. 6-7

ΨΗΦΙΣΘΗΚΕ ΞΑΦΝΙΚΑ Η ΔΙΑΤΑΞΗ

Πραξικοπηματική κατάργηση της χρησικτησίας στην Δωδεκάνησο

Μας έπιασαν ξανά στον ύπνο!

• ΣΕΛ. 11





ΛΟΓΩ ΤΗΣ ΚΡΙΣΕΩΣ

Οι Ροδίτες ακυρώνουν τα ταξίδια στο εξωτερικό

Δραματική μείωση των κρατήσεων

• ΣΕΛ. 3

ΟΞΥΝΘΗΚΑΝ ΤΑ ΠΡΑΓΜΑΤΑ

Αρχισε νέος κύκλος αντιπαραθέσεων μεταξύ κορυφαίων στελεχών της Ν.Δ.

• ΣΕΛ. 8

ΑΠΟ ΤΗΝ ΟΡΓΑΝΩΣΗ ΑΛ ΚΑΪΝΤΑ ΤΟΥ ΜΠΙΝ ΛΑΝΤΕΝ

ΑΝΑΤΡΙΧΙΑΣΤΙΚΟ μήνυμα για τζιχάντ κατά των «απίστων»!

Αποδεσμεύθηκαν οι τρομοκράτες από τους Ταλιμπάν μετά την επίθεση κατά του Αφγανιστάν

Ανοικτό άφησε ο κ. Ακης Τσοχατζόπουλος το ενδεχόμενο ελληνικής συμμετοχής στις στρατιωτικές επιχειρήσεις • Κλιμακώνονται οι επιθέσεις των Αμερικανών • Η Ισλαμική διάσκεψη καταδικάζει την τρομοκρατία τονίζει, όμως, ότι δεν πρέπει να πληρώσουν το τίμημα αθώοι λαοί • Δεκάδες νεκρούς μετρούν ήδη οι Ταλιμπάν • Οι ΗΠΑ προειδοποιούν τώρα και το Ιράκ

• ΣΕΛ. 20-21



ΕΚΤΙΜΗΣΕΙΣ ΤΟΥ ΠΑΓΚΟΣΜΙΟΥ ΟΡΓΑΝΙΣΜΟΥ ΤΟΥΡΙΣΜΟΥ

ΟΙ ΕΠΙΠΤΩΣΕΙΣ ΣΤΟΝ ΤΟΥΡΙΣΜΟ ΑΠΟ το τρομοκρατικό κτύπημα κατά των ΗΠΑ

Προσέγγιση του θέματος από τον κ. Γ. Γεωργιάδη μέλος του δ.σ. της Ενώσεως Ξενοδόχων

• ΣΕΛ. 32

Εγκαθίσταται στην Ρόδο η Λαϊκή Τράπεζα της Κύπρου

• ΣΕΛ. 5

5 υποψήφιοι δήμαρχοι στον Δήμο Αφάντου

Μπήκε κι αυτός σε προεκλογική τροχιά

• ΣΕΛ. 6

ΕΘΝΙΚΗ ΤΡΑΠΕΖΑ ΤΗΣ ΕΛΛΑΔΟΣ
ΚΑΤΑΣΤΗΜΑ ΡΟΔΟΥ 461
ΠΛΑΤΕΙΑ ΚΥΠΡΟΥ 85100 ΡΟΔΟΣ
ΤΗΛ. 54000
FAX. 33369

ΘΕΜΑ: ΑΛΛΑΓΗ ΑΡΙΘΜΩΝ ΤΗΛΕΦΩΝΩΝ

Γνωστοποιούμε στην πελατεία μας ότι τα τηλέφωνα του Κατ/τός μας άλλαξαν, οι νέοι αριθμοί είναι:

Τηλεφωνικό Κέντρο	54000
Καταθέσεις Δρχ.	54013, 54014
Καταθέσεις Εταιρειών	54011, 54015
Καταθέσεις Συναλλάγματος	54055, 54064
Εμβάσματα Εσωτερικού - Εξωτερικού	54007, 54009
Χορηγήσεις	54043, 44, 46, 47, 52, 58, 72
Επενδυτικά Προϊόντα	54071

ΕΘΝΙΚΗ ΤΡΑΠΕΖΑ ΤΗΣ ΕΛΛΑΔΟΣ
ΚΑΤΑΣΤΗΜΑ ΡΟΔΟΥ 461

The WATER PARK

ΩΡΕΣ ΛΕΙΤΟΥΡΓΙΑΣ
ΑΠΟ ΤΙΣ 09:30
ΕΩΣ ΤΙΣ 18:00
ΠΛΗΡΟΦΟΡΙΕΣ
ΤΗΛ:(0241) 84 403

η άποψη της ημέρας

Ανασφάλειες

Την «ανα- σφάλεια» του Δυτικού κόσμου, την «ανα-τροπή» της καθεστηκυίας τάξης πραγμάτων, την «ανα- ζήτηση» μιας νέας ιστορικής πραγματικότητας «αναμοχλεύουν» οι διακηρύξεις μιας» ανα- διοργανωμένης» μορφής βίας που βρίσκει έκφραση και πρακτική - δυστυχώς πια - στην τρομοκρατία. Με επανάληψη που δείχνει ολοφάνερα πως η σύγχρονη ιστορία δεν μπορεί να απαλλαγεί απο την - κινητήριο για αυτή - δύναμή της, τη βία. Μία δύναμη που ασκείται σύμφωνα με τους φυσικούς νόμους της δράσης - αντίδρασης. Οι Ηνωμένες Πολιτείες δεν έμειναν άπραγες τελικά, χτύπησαν την κατάλληλη στιγμή, σύμφωνα με τους διεθνολόγους αλλά και τους επικοινωνιολόγους του πλανήτη. Μέχρι τώρα, το «ανά» ως πρόθεση - γραμματικά αλλά και εννοιολογικά - δεν έφερε την ένταση ούτε και την εκρηκτική δυναμική που μπορεί να ενυπάρχει στο νόημα της λέξης «αντί».

Θα πει κανείς ότι παίζουμε με τις λέξεις, μα, τελικά, το θέμα είναι αν παίζουμε και με τις προθέσεις. Ποιός κάθε φορά θέλει να επιτύχει, τι. Πάντα υπάρχει η αμφιβολία ή η διαφορετική ερμηνεία για την αιτία που κρύβεται πίσω από κάθε ιστορική εξέλιξη. Το γεγονός είναι πια, ότι φαίνεται να περνάμε επιφανειακά, σχεδόν ανώδυνα, το ανθρώπινο σκέλος των εκάστοτε στρατιωτικών επιχειρήσεων. Η οικονομική ζωή στον 21ο αιώνα, φαίνεται πως μπορεί να μονοπωλεί το ενδιαφέρον ακόμη και στα τραγικά συμβάντα που ζούμε ως θεατές.

Η ανακάλυψη των «προθέσεων» μπορεί να εξαντλείται στο γραμματικό τους μέρος. Αναζητάμε, πια, την «ανά- καμψη» της παγκόσμιας οικονομικής δραστηριότητας, τα «αντί- ποινα» των τρομοκρατών, την «ανά- λυση» των γεγονότων σε ειδησεογραφικό επίπεδο, την «ανάληψη» των εκάστοτε ευθυνών, την «αντί-δραση» των χρηματιστηριακών αγορών. Η «οικονομία» σε πραγματικές προθέσεις, επετεύχθη με τη σπατάλη γραμματολογικών στοιχείων. Στο επίκεντρο, βέβαια, του ενδιαφέροντος παραμένει η πορεία της παγκόσμιας οικονομίας. Για να μιλήσουμε με προθέσεις, λοιπόν, αφειδως, προς στιγμήν οι κλυδωνισμοί στο διεθνές στερέωμα δεν ήταν τόσο ισχυροί, ώστε να δημιουργηθεί ο πανικός που ανέμεναν κάποιοι.

Πρώτη ημέρα λειτουργίας των χρηματιστηριακών αγορών - συμπεριλαμβανομένης και της Wall Street - μετά την «αντί- δραση» των Ηνωμένων Πολιτειών στο πλήγμα που υπέστησαν την 11η Σεπτεμβρίου, και ναι μεν κινήθηκαν πτωτικά οι κεφαλαιαγορές, όμως φαίνεται πια καθαρά πως είχαν προεξοφλήσει την κίνηση Μπους.

Οσον αφορά την κρίσιμη - και τόσο ευαίσθητη σε γεγονότα και ειδήσεις τέτοιας υφής - αγορά του πετρελαίου, εξασφαλίστηκε από τον ΟΠΕΚ η υπόσχεση ότι προς το παρόν δεν θα προχωρήσει σε περικοπή της ημερήσιας παραγωγής «μαύρου χρυσού» σύμφωνα με τις χθεσινές δηλώσεις του γενικού γραμματέα του Οργανισμού, Αλί Ροντρίγκεζ.

Αυτό που προκαλεί μεγάλη ανησυχία είναι τα απρόβλεπτα «αντί - ποινα» από την πλευρά των τρομοκρατών. Η εύθραυστη ισορροπία που επιτυγχάνεται με την ήπια «αντί - μετώπιση» του θέματος από το διεθνές οικονομικό περιβάλλον, βρίσκεται εκτεθειμένη σε μια απειλή, στο ξέσπασμα της οποίας κανείς δεν μπορεί να προβλέψει τις συνέπειες. Ανεξαρτήτως προθέσεων λοιπόν, η «ανασφάλεια», η «αβεβαιότητα», η «απορία» συνεχίζουν να ταλαιπωρούν τους απλούς ανθρώπους και τους οικονομικούς εγκεφάλους. Το οικονομικό «γίγνεσθαι», τελικά δεν μπορεί να προχωρά χωρίς προθέσεις και αντιδράσεις.

ο καιρός

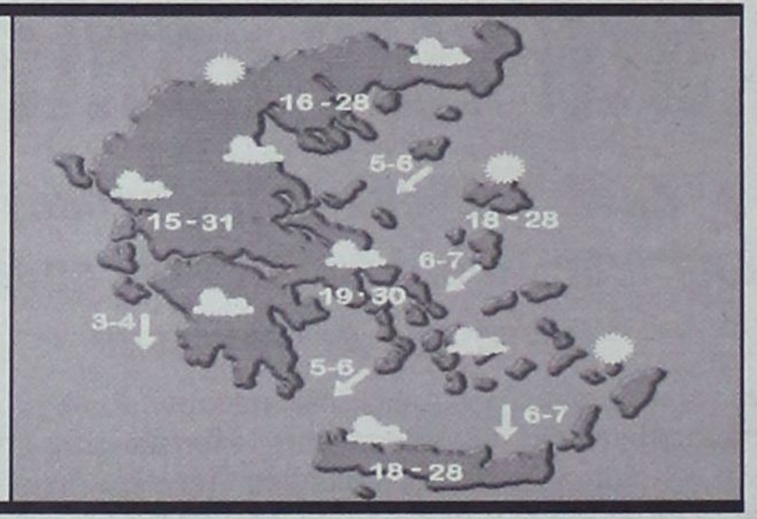

Γενική πρόγνωση για σήμερα Πέμπτη 11 Οκτωβρίου. Σε όλη τη χώρα προβλέπονται λίγες νεφώσεις, που τοπικά στα ηπειρωτικά και τη βόρεια Κρήτη θα είναι πρόσκαιρα αυξημένες. Οι άνεμοι θα πνέουν από βόρειες διευθύνσεις στα δυτικά μέτριοι μέχρι ισχυροί και στα ανατολικά ισχυροί μέχρι πολύ ισχυροί, που σταδιακά στο Αιγαίο θα ενισχυθούν σε θυελλώδεις. Η θερμοκρασία θα κυμανθεί στα βόρεια από 13 έως 26 βαθμούς, στα υπόλοιπα ηπειρωτικά από 16 έως 29 και στα νησιά από 18 έως 28 βαθμούς Κελσίου.

ΗΜΕΡΗΣΙΑ ΕΦΗΜΕΡΙΔΑ
η δημοκρατική
της Ρόδου
Ετος ιδρύσεως 1982
Θεμ. Σοφούλη 77
Ταχ. Θυρίδα 339
85100 Ρόδος
Εκδότης - ιδιοκτήτης - διευθυντής:
ΒΑΣΙΛΗΣ Δ. ΑΘΑΝΑΣΙΟΥ
Τηλέφωνα:
28728, 34722, 76655,
37500, 26728, 27919
Telefax:37333

www.dimokratiki.gr
e-mail:contact@dimokratiki.gr



αναδρομή στο παρελθόν


η δημοκρατική
Κίνδυνος πέτρας πάλι στη Ν. Αγιρά!

Τετάρτη 11 Οκτωβρίου 1989

Ενώ η συγκίνηση για τον χαμό του ταξιτζή Αντώνη Κουρούνα, 54 ετών, από την Αρχάγγελο έχει απλωθεί σ'ολόκληρο το νησί, άκαρπες απέβησαν και οι τελευταίες εκτεταμένες έρευνες που έγιναν προχθές και χθές κατά μήκος του ρέματος του Ανω Καλαμώνα και στο σημείο που εκβάλλει αυτό στην θάλασσα. Υστερα και από αυτήν την έκβαση, ο ταξιτζής θεωρείται για τις αρχές, ως αγνοούμενος. Προχθές την επιπτεία των αναζητήσεων είχε από πλευράς ΠΥΡ ο κ. Ιωάννης Γιρβαλάκης, επικεφαλής 10 ανδρών (ενώ μετείχαν ακόμα δυνάμεις του Στρατού και της Αστυνομίας και συγγενείς του ταξιτζή) και χθές ο κ. Γερ. Μουρούζης . Μετείχαν ακόμα στις έρευνες (όπως διαπίστωσε συντάκτης της «δ») τρείς άνδρες της ΕΛΑΣ, 35 οπλίτες του Ανω Καλαμώνα, πολλοί εθελοντές από τον Αρχάγγελο και συγγενείς του αγνοούμενου με επικεφαλής τον αδελφό του που ζει στην Μύκονο, τον γαμπρό του και τις δύο κόρες του.

Οι έρευνες διεξήχθησαν κατά μήκος του χειμάρρου του καναλιού και της λίμνης που σχηματίζεται στο σημείο εκβολής του, παραμένει, όμως άγνωστό αν από άλλες υπηρεσίες έγιναν εκσκαφές στο σημείο που ανευρέθη το ταξί. Οι επίσημες εκδοχές είναι πλέον δύο: 1) να έχει χαθεί ο ταξιτζής κατά μήκος του ρέματος (6-7 χιλιόμετρα) και να έχει σκεπασθεί με πέτρες, χώματα και κλαδιά, 2) να έχει παρασυρθεί από τα ορμητικά νερά στην θάλασσα (το πιθανότερο). Σημειώνεται ότι στην επίμαχη ώρα τα νερά του χειμάρρου έφταναν σε ύψος 3 μέτρων (!) και ότι από την ορμή του έσπασαν μπετά και παρασύρθηκαν σε μεγάλη απόσταση.

πριν 12 χρόνια

πληροφορίες

Η ΤΑΥΤΟΤΗΤΑ ΤΗΣ ΗΜΕΡΑΣ

ΠΕΜΠΤΗ 11 ΟΚΤΩΒΡΙΟΥ
ΦΙΛΙΠΠΟΥ ΕΚ ΤΩΝ 7 ΔΙΣΚ., ΘΕΟΦΑΝΟΥΣ ΤΟΥ ΓΡΑΠΤΟΥ
Ανατολή ηλίου 6.30 Δύση ηλίου 5.53 ΣΕΛΗΝΗ 24 ΗΜΕΡ.

ΦΑΡΜΑΚΕΙΑ

ΣΗΜΕΡΑ: διημερεύει το φαρμακείο Μπίκου Μίνα Μεγ. Κων/νου 45, Δίπλα από ΣΙΜ Σπανός, τηλ. 30404
ΣΗΜΕΡΑ: διανυκτερεύει το φαρμακείο Σταματίου Αδελ. Σεφέρη 80 Εμπορ. Κέντρο Μήδεια, τηλ. 64206

ΚΑΥΣΙΜΑ

ΣΗΜΕΡΑ: Διανυκτερεύουν τα πρατήρια καυσίμων **1)** Ακρίτας ΕΠΕ **(Τ. Σεφέρη) 2)** Τσαγκαράκης - Σαλαμαστράκης **(ΒΡ Λ. Καλλιθέας) 3)** Τζωρτζής Ι. **(ΒΡ Ιάλυσος), 4)** Κεφαλάς Στ. **(ΕΚΟ Κρεμαστή), 5)** Σαββάκης Μ. **(ΒΡ Θεολόγου), 6)** Θεουλάκης Ι. **(ΕΚΟ Εμπωνας), 7)** Κοιλλιάς Ι.Α. **(ΒΡ Αφάντου), 8)** Αναστασιάδης Α. **(ΕΚΟ Κάλαθος), 9)** Παπαστεφάνου Α. **(ΕΚΟ Λάρδος)**

ΧΡΗΣΙΜΑ ΤΗΛΕΦΩΝΑ

Άμεση δράση	100	Ώρα	141
Πυροσβεστική	23333	Φαρμακεία (Διημ.-Διαν.)	107
Νοσοκομείο	80000	ΠΡΟ-ΠΟ • ΛΟΤΤΟ	111
Οδική Ασφάλεια:		ΡΟΔΑ	26300
EXRESS SERVICE	154	ΚΤΕΥΛ	27706
HELLAS SERVICE	1057	ΕΒΕΔ	22281
HOULIS SERVICE	30165	Δικηγορικός Σύλλογος	27469
ΑΦΟΙ Σιέχ	25776	Εμπορικός Σύλλογος	35255
Ράδιο Ταξί	64712	Ολυμπιακή - Κρατήσεις	24555
Αστυν. Διεύθυνση	27653	ΔΑΝΕ	77070
Ασφάλεια	23294	ΙΚΑ	64912
Τμήμα Τάξης	23849	ΤΕΒΕ	22688-77034
Τροχαία	26480	ΤΑΞΥ	68701-3
Λιμεναρχείο	28888	ΟΑΕΔ	23265
Δασαρχείο	191	Εργατικό Κέντρο	24730
Τελωνείο	27703	Αρχαιολογία	34719
Υγειονομείο	26666	Περιφ. Δ/ντής	38174 - 38175
Μητρόπολη	23274	AIRGREECE	36095
Νομαρχία	74000	Aegean Airlins	98345
Δήμος Ρόδου	46200	ΔΗΜ. ΕΠΙΧ. ΚΑΘ. ΡΟΔΟΥ	77600
Βλάβες ΟΤΕ	121	ΥΠΗΡ. ΑΠΟΚΟΜΙΔΗΣ	61057
Βλάβες ΔΕΗ	125		
Πληρ. ΟΤΕ	131		

ΔΕΧΟΝΤΑΙ ΤΟ ΚΟΙΝΟ

- **ΠΕΡ/ΚΟΣ Δ/ΝΤΗΣ ΔΩΔ/ΣΟΥ** δέχεται Τρίτη & Πέμπτη 11:00 - 13:00
- **ΝΟΜΑΡΧΗΣ** δέχεται κάθε Τρίτη & Πέμπτη από 11.00 - 13.00
- **ΑΝΤΙΝΟΜΑΡΧΗΣ ΔΩΔ/ΣΟΥ** κ. Νικόλαος Τατάκης δέχεται το κοινό κάθε Τρίτη & Πέμπτη από 10.00 - 12.00
- **ΔΗΜΑΡΧΟΣ** Ρόδου κ. Γ. Γιαννόπουλος δέχεται ύστερα από συνεννόηση
- **ΑΝΤΙΔΗΜΑΡΧΟΣ** κ. Αντ. Αλαβέρας δέχεται καθημερινά
- **ΑΝΤΙΔΗΜΑΡΧΟΣ** κ. Μαν. Σαββής δέχεται κάθε Τρίτη και Πέμπτη 13.00-14.00
- **ΑΝΤΙΔΗΜΑΡΧΟΣ** Ρόδου Μανώλης Γλυνός δέχεται κάθε Τετάρτη από 12.00 - 14.00
- **ΔΗΜΑΡΧΟΣ** Πεταλούδων Μιχ. Κορδίνας δέχεται το κοινό: Δευτέρα 17.30 - 19.30, Τρίτη 11.00-13.00, Πέμπτη 11.00-13.00

ΑΚΤΟΠΛΟΙΚΑ ΔΡΟΜΟΛΟΓΙΑ

ΡΟΜΙΛΝΤΑ: Απόπλους **16.00** για Κω, Λέρο, Λειψούς, Πάτμο, Πειραιά **ΡΟΔΑΝΘΗ:** Απόπλους **16.00** για Κω, Κάλυμνο, Πειραιά **ΔΙΑΓΟΡΑΣ:**Απόπλους **17.00** για Κω, Πειραιά

ΑΕΡΟΠΟΡΙΚΑ ΔΡΟΜΟΛΟΓΙΑ

ΠΤΗΣΕΙΣ ΟΛΥΜΠΙΑΚΗΣ

ΡΟΔΟΣ - ΑΘΗΝΑ: Καθημερινά **07.20, 10.40, 14.25, 20.30, 22.50**
ΡΟΔΟΣ - ΚΑΡΠΑΘΟΣ: (Τρίτη, Πέμπτη, Σάββατο) **09.45** (Δευτέρα, Τετάρτη, Παρασκευή) **10.30** (Δευτέρα, Κυριακή) **12.40**
ΡΟΔΟΣ - ΚΑΣΟΣ: (Δευτέρα, Παρασκευή, Κυριακή) **12.40**
ΡΟΔΟΣ - ΗΡΑΚΛΕΙΟ: (Δευτέρα, Τετάρτη, Παρασκευή) **16.10** Καθημερινά μέσω Αθηνών
ΡΟΔΟΣ - ΘΕΣΣΑΛΟΝΙΚΗ: (Δευτέρα, Τετάρτη, Παρασκευή) **18.40** Καθημερινά μέσω Αθηνών
ΡΟΔΟΣ - ΣΑΝΤΟΡΙΝΗ: (Δευτέρα, Σάββατο) **20.55**
ΡΟΔΟΣ - ΜΕΓΙΣΤΗ: (Τετάρτη, Παρασκευή, Κυριακή) **08.10**

ΠΤΗΣΕΙΣ AIR GREECE

ΡΟΔΟΣ - ΑΘΗΝΑ: Καθημερινά **18.00**
ΡΟΔΟΣ - ΗΡΑΚΛΕΙΟ: Καθημερινά **21.30**

ΠΤΗΣΕΙΣ AEGEAN - CRONUS AIRLINES

ΡΟΔΟΣ - ΑΘΗΝΑ: Καθημερινά **08.45 - 14.30 - 18.30 - 22.10**
ΡΟΔΟΣ - ΗΡΑΚΛΕΙΟ: Καθημερινά **19.30**
ΡΟΔΟΣ - ΘΕΣΣΑΛΟΝΙΚΗ: Καθημερινά **11.20**

ΠΤΗΣΕΙΣ AXON AIRLINES

ΡΟΔΟΣ - ΑΘΗΝΑ: Καθημερινά **11.10 - 19.20**

ΣΥΝΑΛΛΑΓΜΑ

ΠΟΣΟΤΗΤΑ ΝΟΜΙΣΜΑΤΟΣ ΑΝΑ 1 ΕΥΡΩ

ΔΟΛΛΑΡΙΟ Η.Π.Α	0,9136	ΛΑΤ ΛΕΤΟΝΙΑΣ	0,5635
ΓΙΕΝ ΙΑΠΩΝΙΑΣ	109,63	ΛΙΡΑ ΜΑΛΤΑΣ	0,4061
ΚΟΡΩΝΑ ΔΑΝΙΑΣ	7,4354	ΖΛΟΤΙ ΠΟΛΩΝΙΑΣ	3,7952
ΛΙΡΑ ΑΓΓΛΙΑΣ	0,6286	ΛΕΙ ΡΟΥΜΑΝΙΑΣ	28075,00
ΚΟΡΩΝΑ ΣΟΥΗΔΙΑΣ	9,6509	ΤΟΛΑΡ ΣΛΟΒΕΝΙΑΣ	220,1867
ΦΡΑΓΚΟ ΕΛΒΕΤΙΑΣ	1,4826	ΚΟΡΩΝΑ ΣΛΟΒΑΚΙΑΣ	43,608
ΚΟΡΩΝΑ ΙΣΛΑΝΔΙΑΣ	93,59	ΛΙΡΑ ΤΟΥΡΚΙΑΣ	1489000,0
ΚΟΡΩΝΑ ΝΟΡΒΗΓΙΑΣ	7,996	ΔΟΛ. ΑΥΣΤΡΑΛΙΑΣ	1,8189
ΛΕΒΑ ΒΟΥΛΓΑΡΙΑΣ	1,9472	ΔΟΛ. ΚΑΝΑΔΑ	1,4306
ΛΙΡΑ ΚΥΠΡΟΥ	0,57418	ΔΟΛ. ΧΟΝΓΚ-ΚΟΝΓΚ	7,1259
ΚΟΡΩΝΑ ΤΣΕΧΙΑΣ	33,605	ΔΟΛ. ΝΕΑΣ ΖΗΛΑΝΔΙΑΣ	2,2041
ΚΟΡΩΝΑ ΕΣΘΟΝΙΑΣ	15,6466	ΔΟΛ. ΣΙΓΚΑΠΟΥΡΗΣ	1,6547
ΦΟΡΙΝΤ ΟΥΓΓΑΡΙΑΣ	255,95	ΓΟΥΟΝ Ν. ΚΟΡΕΑΣ	1195,90
ΛΙΤΑ ΛΙΘΟΥΑΝΙΑΣ	3,6535	ΡΑΝΤ Ν. ΑΦΡΙΚΗΣ	8,465

ΛΟΓΩ ΤΩΝ ΕΞΑΙΡΕΤΙΚΩΝ ΓΕΓΟΝΟΤΩΝ

ΟΙ ΡΟΔΙΤΕΣ ακυρώνουν όλα τα ταξίδια τους!!

Σοβαρά προβλήματα αντιμετωπίζουν τα ταξιδιωτικά γραφεία



Το τρομοκρατικό κτύπημα κατά των ΗΠΑ αλλά και οι στρατιωτικές επιχειρήσεις των ΗΠΑ και των συμμάχων τους κατά του Αφγανιστάν (σε πρώτη φάση), δεν κατατρομοκράτησαν και δεν έχουν επιπτώσεις μόνο στον εισερχόμενο τουρισμό (αν και η Ρόδος δεν επλήγη μέχρι στιγμής), αλλά και στον εξερχόμενο. Μάλιστα οι επιπτώσεις στην Ρόδο επί του προκειμένου είναι και ορατές και «μετρήσιμες», αφού «ομιλούν» τα ίδια τα στοιχεία.

Σύμφωνα με τις πληροφορίες συγκεκριμένα όλοι σχεδόν οι Ρόδιοι που είχαν προγραμματίσει ταξίδια (όπως κάθε χρόνο μετά την λήξη της τουριστικής σαιζόν) σε χώρες της Ασίας, κυρίως Μέσης και Απω Ανατολής (ορισμένοι μάλιστα και σε χώρες της Κεντρικής Ασίας) καθώς και σε χώρες της Βόρειας Αφρικής τα ακύρωσαν, ενώ τα «ξέχασαν» τουλάχιστον για φέτος, όσοι είχαν σκοπό να κάνουν τώρα ή στο επόμενο διάστημα, κρατήσεις. Οι λόγοι είναι προφανείς: Πρώτον ο φόβος για τρομοκρατικά κτυπήματα και επέκταση των πολεμικών επιχειρήσεων και δεύτερον, ο περιορισμός των δαπανών, λόγω της αβεβαιότητας και της ανησυχίας που προκαλεί το «σκοτεινό αύριο».

Ακυρώσεις υπάρχουν, όμως και για άλλα υπερπόντια ταξίδια, κυρίως προς ΗΠΑ, λόγω του φόβου αεροπειρατειών ή τρομοκρατικών ενεργειών, ενώ περιορίσθηκαν στο ελάχιστο τα ταξίδια προς τις ευρωπαϊκές χώρες, για πολλούς και διάφορους άλλους λόγους εκτός των προαναφερθέντων.

Ηδη τα περισσότερα αν όχι όλα, τα ταξιδιωτικά γραφεία αντιμετωπίζουν προβλήματα επιβιώσεως ενώ ο ερχόμενος χειμώνας προβλέπεται να είναι δύσκολος. Ως λύση και διέξοδος στο πρόβλημα δείχνει να είναι ο εσωτερικός τουρισμός αλλά η κρίση φαίνεται ότι βρήκε απροετοίμαστη την αγορά. Στο επόμενο δεκαήμερο θα φανεί, προφανώς, αν τα πράγματα βελτιωθούν, χειροτερεύσουν ή οδηγηθούν τελικά σε δραματικά αδιέξοδα.

Δραματική μείωση των κρατήσεων από Βρετανούς τουρίστες

Μηδενική ζήτηση για χειμερινά ταξίδια - Κορυφαίοι οργανισμοί προχωρούν σε απολύσεις εργαζομένων

Με έκδηλη αγωνία οι ελληνικές τουριστικές επιχειρήσεις αλλά και αυτές στους υπόλοιπους προορισμούς παρακολουθούν την αντίδραση των καταναλωτών στις τουριστικές αγορές. Ηδη, το πρώτο κύμα των επιπτώσεων απορροφάται από τους μεγάλους βρετανικούς τουριστικούς οργανισμούς, οι οποίοι ανακοινώνουν σημαντικές μειώσεις θέσεων εργασίας και κρατήσεων για την επόμενη τουριστική περίοδο.

Ο Βρετανικός Airtours από τους μεγαλύτερους τουριστικούς οργανισμούς του κόσμου, που μεταφέρει στην Ελλάδα περίπου 800.000 άτομα, έχει περιορίσει κατά 3.000 τους εργαζόμενους ή κατά 10% το συνολικό εργατικό δυναμικό του, καταγράφοντας τις πρώτες ζημιές μετά το κτύπημα στις ΗΠΑ που ανέρχονται στα 10 εκατ. λίρες.

Οι κρατήσεις για τα χειμερινά ταξίδια αλλά και προς προορισμούς όπως του Ισραήλ, της Αιγύπτου και της Τουρκίας είναι μηδενικές, παρά το γεγονός ότι η εταιρεία σε πολλές περιπτώσεις έχει μειώσει τις τιμές μέχρι και 40% μόνο και μόνο για να γεμίσει τα αεροσκάφη της.

Για τις θερινές διακοπές τα πρώτα στοιχεία καταγράφουν μείωση μέχρι και 60% στις κρατήσεις. Ο Airtours αλλά και ο First Choice έχουν μειώσει σημαντικά τα προς πώληση τουριστικά πακέτα για το επόμενο καλοκαίρι μέχρι και 25% αναμένοντας κυρίως την περίοδο μετα τα Χριστούγεννα και ευελπιστώντας σε αναθέρμανση ζήτησης.

Αυτό που αναμένεται είναι πλέον στασιμότητα στα επενδυτικά προγράμματα και κυρίως βίαιες επιχειρηματικές ανακατατάξεις με θύματα κυρίως τις μικρές τουριστικές επιχειρήσεις.

ΝΕΟΣ ΣΤΡΑΤΗΓΙΚΟΣ *σχεδιασμός στον τουρισμό*

Σε μια κρίσιμη για τον τουρισμό εποχή, το Ελληνοβρετανικό Εμπορικό Επιμελητήριο σε συνεργασία με τη Βρετανική Πρεσβεία, οργανώνουν στις 19 και 20 Οκτωβρίου 2001, συνέδριο με θέμα: «Προορισμός Ελλάδα - Ελληνική τουριστική Βιομηχανία: Η πρόκληση της ποιότητας & η πορεία προς το μέλλον».

Παρουσιάζοντας τους στόχους του συνεδρίου στους δημοσιογράφους, οι πρόεδροι του Επιμελητηρίου κ. Δ. Ραντόπουλος και κα I.Watson, επεσήμαναν τη μεγάλη σημασία του τουρισμού για την Ελλάδα και την ανάδειξη της ποιότητας ως πρώτη προτεραιότητα στο στρατηγικό σχεδιασμό των επιχειρήσεων του χώρου. Επίσης, συζητήθηκαν οι πρόσφατες εξελίξεις σε παγκόσμιο επίπεδο και ο εκπρόσωπος της Βρετανικής Πρεσβείας κ. Χατζηγιαννάκης, μίλησε για την ενίσχυση των μέτρων ασφαλείας, τις προσπάθειες που καταβάλλονται στον τομέα αυτό, καθώς και τις επιπτώσεις για την ελληνική τουριστική αγορά. Παρά τις δύσκολες συνθήκες που επικρατούν, εκφράστηκε αισιοδοξία για το μέλλον της ελληνικής τουριστικής βιομηχανίας, εφόσον υπάρξει συντονισμός ενεργειών πολιτείας και φορέων.

Η κα Α. Ανυφαντή του Συνδέσμου Ελληνικών Ταξιδιωτικών Γραφείων (HATTA) τόνισε τη σημασία της συνεργασίας Ελλάδας και Μ. Βρετανίας για την ανάπτυξη και νέων σχέσεων μεταξύ των επιχειρήσεων του τουρισμού των δύο χωρών, με στόχο να εξασφαλισθεί μια σταθερή ροή επισκεπτών τα επόμενα χρόνια. Στο συνέδριο που οργανώνει το Ελληνοβρετανικό Εμπορικό Επιμελητήριο σε συνεργασία με τη Βρετανική Πρεσβεία, ομιλητές θα είναι διακεκριμένοι εκπρόσωποι του πολιτικού και ακαδημαϊκού χώρου από την Ελλάδα και το εξωτερικό και σημαντικά στελέχη τουριστικών φορέων, αναμένεται δε να καλύψουν ένα ευρύ φάσμα θεμάτων, προκλήσεων και εξελίξεων που αντιμετωπίζει ο ποιοτικός τουρισμός.

Προσφορές

Σε προσφορές προχωρούν οι μεγάλες ξενοδοχειακές αλυσίδες και αεροπορικές εταιρείες, προκειμένου να προσελκύσουν τους πελάτες τους αλλά και να μην χάσουν τους μόνιμους.

Ετσι, η Starwood, ιδιοκτήτρια των αλυσίδων Westin και Sheraton, αλλά και η Hyatt, επεκτείνουν τα προνόμια που ισχύουν για τους μόνιμους πελάτες τους έναν ακόμα χρόνο. Παράλληλα, μειώνουν τις ημέρες παραμονής στο ξενοδοχείο από 10 σε 2-3 προκειμένου να αποκτήσουν τα προνόμια που τους παρέχουν τα ξενοδοχεία. Ακόμα προσφέρουν περισσότερες χειμερινές προσφορές για τα μέλη τους.

Επίσης, οι αεροπορικές εταιρείες Delta και American Airlines μειώνουν τα δωρεάν μίλια από 25.000 σε 15.000 ενώ μαζί με τις Continental και United προσφέρουν διπλάσια μίλια σε κάθε πτήση έως τις 15 Νοεμβρίου.

CASINO RODOS
GRANDE ALBERGO DELLE ROSE

Το Καζίνο Ρόδου
καλωσορίζει το συνεργείο της Ισραηλινής
τηλεοπτικής εκπομπής " Passport"
στο όμορφο νησί της Ρόδου,
που σκοπό έχει την προώθηση
του χειμερινού τουρισμού.

Casino Rodos
welcomes the Israeli T.V. show " Passport"
to the beautiful island of Rhodes,
performing joined promotion
for winter tourism.

Casino Rodos - 4 Papanikolaou Street 85100 Rhodes Island - tel: 0241 97400

ΥΠΟΜΝΗΜΑ ΤΟΥ ΤΕΕ ΠΡΟΣ ΤΟΝ ΝΟΜΑΡΧΗ

Πολλά προβλήματα αντιμετωπίζει η Πολεοδομία της Νομαρχίας

Ζητείται η άμεση λήψη μέτρων

Τεράστια είναι τα προβλήματα (σε χώρους κυρίως και σε προσωπικό) που αντιμετωπίζει το Τμήμα Πολεοδομίας και Πολεοδομικών Εφαρμογών της Νομαρχιακής Αυτοδιοίκησης, όπως, αναφέρει το Τεχνικό Επιμελητήριο- τμήμα Δωδ/σου με επιστολή - υπόμνημά του προς το νομάρχη που έχει ώς εξής:

Κύριε Νομάρχη,

Η διοικούσα Επιτροπή του φορέα μας συναντήθηκε την 2.10.2001 με τους συναδέλφους Μηχανικούς του τμήματος Πολεοδομίας προκειμένου να εξετασθούν τα προβλήματα της Υπηρεσίας και να συνδράμουμε στην επίλυσή τους.

Από τη συζήτηση που έγινε εξήχθησαν τα εξής συμπεράσματα

• **Η Υπηρεσία είναι υποστελεχωμένη** με αποτέλεσμα κρίσιμοι τομείς όπως κατά κύριο λόγο το τμήμα αυθαιρέτων (υπάρχουν πολλές πράξεις χαρακτηρισμού αυθαιρέτων που δεν έχουν ακόμα τελεσιδικήσει) και κατά δεύτερο λόγο το τμήμα εκδόσεως - εποπτείας αδειών να μην μπορούν να λειτουργήσουν ικανοποιητικά.

• Εξαιτίας της υποστελέχωσης καθώς επίσης και της έλλειψης μεταφορικού μέσου, διαπιστώθηκε ότι υπάρχει έλλειμμα στη διενέργεια αυτοψιών. Η διενέργεια αυτοψιών είναι απαραίτητη διαδικασία για την καταστολή της αυθαιρεσίας και την τήρηση των όρων της οικοδομικής αδείας που πολλές φορές καταστρατηγούνται. **Απαιτούνται δειματοληπτικοί έλεγχοι** σε όλα τα στάδια κατασκευής. Οπως είναι κατανοητό το κεφάλαιο αυτό είναι θεμελιώδους σημασίας.

• Διαπιστώθηκε επίσης η **αναγκαιότητα αναβάθμισης της υλικοτεχνικής υποδομής και ιδιαίτερα της αισθητικής - λειτουργικής αποκατάστασης του κτιρίου** που στεγάζεται η Υπηρεσία που ως γνωστόν είναι σε σχεδόν άθλια κατάσταση. Επειτα από συνεννόηση με τον αρμόδιο Αντινομάρχη κ. Χατζηευθυμίου, υπάρχει η διαβεβαίωση ότι έχει δεσμευθεί ένα κονδύλι για το σκοπό αυτό και ήδη οι Τεχνικές Υηρεσίες της Νομαρχίας συντάσσουν τις προμετρήσεις - κοστολόγιο των απαραίτητων εργασιών προκειμένου το έργο να δημοπρατηθεί σύντομα. Η αναγκαιότητα αισθητικής - λειτουργικής αναβάθμισης του παραδοσιακού αυτού κτιρίου είναι πάγιο αίτημα ολόκληρου του τεχνικού κόσμου αλλά πιστεύουμε και των απλών πολιτών που βλέπουν την κληρονομιά μας σε εγκατάλειψη. Ο φορέας μας είναι πρόθυμος να συνδράμει με κάθε τρόπο στην υλοποίηση του έργου αυτου. (σσ: για την ανάγκη αυτήν έχει γράψει κατ' επανάληψη η «δ»).

• Εκφράσθηκε ομόφωνα η άποψη ότι πρέπει όλοι μας και ιδίως οι τεχνικοί (είτε της δημόσιας διοίκησης είτε οι ελεύθεροι επαγγελματίες) **να συνδράμουμε στη διαμόρφωση ενός οικιστικού περιβάλλοντος που αρμόζει το νησί.** Για το σκοπό αυτό σαν φορέας θα καταβάλλουμε κάθε δυνατή προσπάθεια.

• Είναι ορατή επίσης η αναγκαιότητα **αναβάθμισης της Υπηρεσίας από Τμήμα σε Διεύθυνση.** Οι λόγοι είναι προφανείς και έχουν να κάνουν τόσο με τη στελέχωση όσο και με την αρτιότερη λειτουργία των διαφόρων τμημάτων.

Κατόπιν των ανωτέρω και έχοντας την πεποίθηση ότι κατανοείτε πλήρως τα προβλήματα, παρακαλούμε για τη συνδρομή σας στην επίλυσή τους.

Ειδικότερα προτείνουμε:

1. **Αμεση στελέχωση της Υπηρεσίας** με ένα τουλάχιστο Διπλωματούχο Πολιτικό Μηχανικό (για τον έλεγχο των στατικών μελετών) και ένα Διπλωματούχο Μηχανολόγο - Ηλεκτρολόγο (για τον έλεγχο των ηλεκτρομηχανολογικών μελετών). Απαιτούνται επιπλέον τουλάχιστον δύο Διπλωματούχοι Μηχανικοί (Αρχιτέκτονες η Πολιτικοί) ήΠτυχιούχοι Μηχανικοί Τ.Ε. για τον τομέα των αυθαιρέτων και τη διενέργεια αυτοψιών.
2. **Αμεση εξεύρεση μεταφορικού μέσου** για τη διενέργεια αυτοψιών.
3. **Αμεση ολοκλήρωση των διαδικασιών δημοπράτησης του έργου** για την αισθητική και λειτουργική αναβάθμιση του κτιρίου που στεγάζεται η Υπηρεσία.
4. **Τροποποίηση του Οργανισμού της Ν.Α.** με την αναβάθμιση του τμήματος Πολεοδομίας σε Διεύθυνση. Τα τμήματα της Διεύθυνσης καθώς και το απαιτούμενο προσωπικό που πρέπει να προβλεφθεί στον Οργανισμό, μπορεί να αποτελέσει αντικείμενο ειδικής συνάντησης με τον Προϊστάμενο της Υπηρεσίας.

Με εκτίμηση
Για την ΔΕ.
Ο πρόεδρος
Πάνος Βενέρης

Νέα μαζική είσοδος λαθρομεταναστών

Στα πλαίσια εντατικών περιπολιών άνδρες της Λιμενικής Αρχής Ρόδου εντόπισαν και συνέλαβαν τις πρωινές ώρες χθες στη νήσο ΝΙΜΟ τριάντα (30) λαθρομετανάστες Ιρακινής υπηκοότητας Κουρδικής καταγωγής, 26 άνδρες, 2 γυναίκες και 2 παιδιά οι οποίοι δήλωσαν ότι είχαν αποβιβασθεί προχθες το βράδυ στη νήσο με ξύλινη λέμβο μήκους 10 μέτρων προερχόμενοι από τις απέναντι Τουρκικές ακτές. Η Λιμενική Αρχή Ρόδου διενεργεί προανάκριση. Επίσης άνδρες, πλήρωμα περιπολικού σκάφους του Λ.Σ. εντόπισαν τις πρώτες πρωινές ώρες σήμερα Α/Κ σκάφος στη θαλάσσια περιοχή 1 ν.μ. από την παραλία Αγίου Φωκά Κω με 16 επιβαίνοντες λαθρομετανάστες (14 άνδρες και 2 γυναίκες) 15 εθνικότητας Σιέρα Λεόνε και 1 Κονγκό οι οποίοι και συνελήφθησαν. Ακόμα συνελήφθη ο Ιρακινός κυβερνήτης του Α/Κ με στοιχεία AZAT BARAN 17 ετών, ο οποίος πρόκειται να οδηγηθεί μαζί με τους υπόλοιπους στον Εισαγγελέα Πρωτοδικών Κω κατά την αυτόφωρη διαδικασία.

Συνελήφθησαν απο την τουρκική αστυνομία

Η αστυνομία συνέλαβε σήμερα 91 Αφγανούς στην νοτιανατολική Τουρκία επειδή είχαν εισέλθει παράνομα στη χώρα σε μία προσπάθεια να περάσουν στην Ελλάδα, ανακοινώθηκε απο τις αρχές. Σε μίαν άλλη επιχείρηση, η αστυνομία στην Ανδριανούπολη (Βορειοδυτικά), συνέλαβε 57 άτομα που προσπάθησαν να εισέλθουν στην Ελλάδα, μετέδωσε το πρακτορείο Ανατολή. Ανάμεσα σε αυτούς υπήρχαν Αφγανοί, Ιρανοί και υπήκοοι του Μπαγκλαντές. Οι Αφγανοί που συνελήφθησαν στα νοτιοδυτικά ανέφεραν στην αστυνομία ότι αναχώρησαν απο το Αφγανιστάν μετά τις επιθέσεις στις ΗΠΑ, στις 11 Σεπτεμβρίου. Πλήρωσαν δουλέμπορο για να τους μεταφέρει στην Κω, αλλά τελικά τους άφησε κοντά στην στο Μποντρούμ (Αλικαρνασσό).

ΟΦΕΙΛΟΥΝ ΝΑ ΠΡΟΕΙΔΟΠΟΙΟΥΝ: Οι εταιρείες κινητών θα αναγράφουν τα όρια της εκπεμπόμενης ακτινοβολίας

Την υποχρέωση αναγραφής των ορίων της εκπεμπόμενης ακτινοβολίας στα ενημερωτικά φυλλάδια, αλλά και στις οθόνες των κινητών θα αναλάβουν οι εταιρείες κατασκευής και πώλησης κινητών τηλεφώνων, όπως ανέφερε ο υφυπουργός Υγείας & Πρόνοιας, Δημήτρης Θάνος.

Σύμφωνα με τον κ. Θάνο, η υπουργική απόφαση που καθορίζει τα όρια της εκπεμπόμενης ακτινοβολίας από τα κινητά τηλέφωνα και τις κεραίες κινητής τηλεφωνίας θα αναθεωρηθεί με βάση τα νέα επιστημονικά δεδομένα και σε συνεργασία με την Ελληνική Επιτροπή Ατομικής Ενέργειας, παρότι η Ελλάδα έχει θεσπίσει τα αυστηρότερα όρια στην ΕΕ.

Την πρόταση νόμου υπέγραψαν οι βουλευτές του ΠΑΣΟΚ Παν. Κρητικός, Κ. Σπυριούνης, Π. Φωτιάδης, Π. Κουρουμπλής, Ε. Κοντομάρης, Ε. Στρατάκης, Χρ. Θεοδώρου, Ε. Κατσέλη, Ε. Μπεντενιώτης και Α. Χρυσανθακόπουλος. Το θέμα των συνεπειών της ακτινοβολίας από τα κινητά θα απασχολήσει και την κοινοβουλευτική επιτροπή Αποτίμησης Τεχνολογίας.

ΑΣΦΑΛΕΙΑ ΣΤΟΥΣ ΔΡΟΜΟΥΣ: Αυστηρότερα αλκοτέστ και ιδιωτικά ΚΤΕΟ στο ν/σ του υπ. Μεταφορών

Αυστηρότερα γίνονται τα αλκοτέστ και τα πρόστιμα για τους οδηγούς που διαπιστώνεται ότι βρίσκονται υπό την επήρεια αλκοόλ, με νομοσχέδιο που κατατέθηκε στη Βουλή από το υπουργείο Μεταφορών και Επικοινωνιών την Τετάρτη, στο οποίο προβλέπονται επίσης και οι προϋποθέσεις για την ίδρυση ιδιωτικών ΚΤΕΟ.

Στο σχέδιο νόμου με τίτλο «Οργάνωση και λειτουργία των δημοσίων επιβατικών μεταφορών με λεωφορεία, τεχνικός έλεγχος οχημάτων και ασφάλεια χερσαίων μεταφορών» αναφέρεται επίσης ότι σε περίπτωση που αφαιρούνται οι πινακίδες κυκλοφορίας για παράνομη στάθμευση, ο οδηγός θα μπορεί να τις πάρει πίσω πριν την παρέλευση του δεκαημέρου ή εικοσαημέρου, καταβάλλοντας το τριπλάσιο ποσό του χρηματικού προστίμου.

Επίσης καθορίζονται οι όροι και οι προϋποθέσεις για την ίδρυση και ιδιωτικών ΚΤΕΟ, ενώ τα ΚΤΕΛ μετατρέπονται σε ανώνυμες εταιρίες μέχρι τις 23 Ιουνίου του 2003. Το υπουργείο Μεταφορών θα συμβάλει στην προσπάθεια για τον εκσυγχρονισμό των ΚΤΕΛ με οικονομική ενίσχυση ύψους 30 δισ. δρχ.

Το ίδιο νομοσχέδιο προβλέπει τη χορήγηση 1.000 μονάδων σταθερής τηλεφωνίας το μήνα σε λογαριασμούς ατόμων με βαριά κινητική αναπηρία, αλλά και έκπτωση 50% στην αποστολή μηνυμάτων μέσω κινητής τηλεφωνίας, σε άτομα με προβλήματα ακοής και ποσοστό αναπηρίας 50%. Η δαπάνη θα βαρύνει τις εταιρίες κινητής τηλεφωνίας.

ΜΙΧΑΗΛ Π. ΜΑΡΚΑΚΙΟΥ

ΕΚΘΕΣΙΑΚΟΣ ΧΩΡΟΣ- ΟΔΟΣ ΘΕΣ/ΝΙΚΗΣ 14 ΕΝΑΝΤΙ ΕΜΠΟΡΙΚΟΥ ΚΕΝΤΡΟΥ ΜΗΔΙΑ- ΤΗΛ: 67500, 20327-FAX: 94162



ΑΝΑΚΑΙΝΙΣΘΗΚΑΜΕ ΠΛΗΡΩΣ

ΜΕ ΤΗ ΣΤΗΡΙΞΗ ΣΑΣ, ΔΗΜΙΟΥΡΓΗΣΑΜΕ ΕΝΑ ΠΡΟΤΥΠΟ ΣΤΟΥΝΤΙΟ ΕΠΙΠΛΩΝ ΚΟΥΖΙΝΑΣ ΙΤΑΛΙΑΣ, ΤΕΛΕΙΟ ΣΤΗΝ ΠΑΡΑΜΙΚΡΗ ΤΟΥ ΛΕΠΤΟΜΕΡΕΙΑ, ΠΟΥ ΜΕ ΙΔΙΑΙΤΕΡΗ ΧΑΡΑ ΚΑΙ ΥΠΕΡΗΦΑΝΕΙΑ ΣΑΣ ΠΕΡΙΜΕΝΟΥΜΕ ΠΑ ΝΑ ΣΑΣ ΞΕΝΑΓΗΣΟΥΜΕ ΣΤΟΥΣ ΧΩΡΟΥΣ ΤΟΥ. ΟΙ ΤΡΕΙΣ ΜΕΓΑΛΥΤΕΡΟΙ ΟΙΚΟΙ SCAVOLINI, ERNESTO MEDA ΚΑΙ B&E ΠΑΡΟΥΣΙΑΖΟΥΝ ΠΕΝΤΕ ΟΛΟΚΛΗΡΩΜΕΝΑ ΠΡΟΓΡΑΜΜΑΤΑ FLUTE, BRERRA, EDENIA, GALA ΚΑΙ MADISON ΚΑΘΩΣ ΚΑΙ ΤΑ ΤΕΛΕΥΤΑΙΑ ΤΟΥΣ ΜΟΝΤΕΛΑ ΣΕ ΕΝΑ ΔΥΝΑΜΙΚΟ ΣΥΝΟΛΟ ΙΚΑΝΟ ΝΑ ΙΚΑΝΟΠΟΙΗΣΕΙ ΚΑΙ ΤΙΣ ΥΨΗΛΟΤΕΡΕΣ ΑΠΑΙΤΗΣΕΙΣ. ΤΟ ΕΙΔΙΚΕΥΜΕΝΟ ΜΕ ΑΡΙΣΤΕΣ ΓΝΩΣΕΙΣ ΚΑΙ ΚΑΤΑΡΤΙΣΗ ΠΡΟΣΩΠΙΚΟ ΜΑΣ ΣΧΕΔΙΑΖΕΙ ΓΙΑ ΤΟ ΧΩΡΟ ΣΑΣ ΤΕΛΕΙΟ DESIGN, ΜΕ ΑΠΕΡΙΤΤΗ ΕΡΓΟΝΟΜΙΑ ΣΕ ΦΑΝΤΑΣΤΙΚΟΥΣ ΣΥΝΔΥΑΣΜΟΥΣ ΚΑΙ ΠΡΟΣΦΕΡΕΙ ΤΙΣ ΚΑΛΥΤΕΡΕΣ ΤΙΜΕΣ ΤΗΣ ΑΓΟΡΑΣ ΣΕ ΕΝΑ ΔΙΑΚΑΝΟΝΙΣΜΟ ΤΗΣ ΑΡΕΣΚΕΙΑΣ ΣΑΣ.

ΣΑΣ ΕΥΧΑΡΙΣΤΟΥΜΕ ΓΙΑ ΤΑ 15 ΧΡΟΝΙΑ ΠΟΥ ΜΑΣ ΔΕΧΝΕΤΕ ΤΗΝ ΑΓΑΠΗ ΣΑΣ ΚΑΙ ΣΑΣ ΠΕΡΙΜΕΝΟΥΜΕ.

ΜΙΧΑΗΛ Π. ΜΑΡΚΑΚΙΟΥ & ΥΙΟΙ

ΜΙΣΘΩΣΕ ΑΚΙΝΗΤΟ ΣΤΗΝ ΟΔΟ ΕΘΝ. ΜΑΚΑΡΙΟΥ

ΕΓΚΑΘΙΣΤΑΤΑΙ ΣΤΗΝ ΡΟΔΟ η Λαϊκή Τράπεζα Κύπρου

Στοχεύει να μπει πολύ δυνατά στην τουριστική αγορά



Μια ακόμα Τράπεζα εγκαθίσταται και θα λειτουργήσει στην Ρόδο, η Λαϊκή Τράπεζα της Κύπρου (ήδη λειτουργεί η Τράπεζα Κύπρου, στην Ρόδο στην οδό Τάρπον Σπρινγκς). Η λειτουργία της Τράπεζας στην Ρόδο κατέστη αναγκαία, αφ' ενός μεν λόγω της δυναμικής που παρουσιάζει η τοπική οικονομία και αφ' ετέρου γιατί ζουν στο νησί πολλοί Κύπριοι και δραστηριοποιούνται πολλοί Κύπριοι επιχειρηματίες, στα σχέδια των οποίων είναι μάλιστα, σύμφωνα με πληροφορίες, η επέκταση των επιχειρήσεών τους, κυρίως ξενοδοχειακών, η ανέγερση νέων και η αγορά ήδη λειτουργούντων.

Δεν είναι, άλλωστε, τυχαίο το γεγονός ότι εκ των μεγαλομετόχων της Τράπεζας είναι ο κ. Κ. Λανίτης, που πρόσφατα αγόρασε, σε αναγκαστικό πλειστηριασμό το ξενοδοχείο «Rodos Bay» και την βίλλα Σολούνια στην Ιξιά και προγραμματίζει την ανέγερση δύο τουλάχιστον ξενοδοχειακών μονάδων εκ των οποίων η μία στην περιοχή της Τσαμπίκας.

Ηδη η Λαϊκή Τράπεζα Κύπρου μίσθωσε ακίνητο στην οδό Εθνάρχου Μακαρίου (απέναντι από την Εγνατία), στο οποίο μέχρι πρότινος στεγαζόταν το κατάστημα ρούχων «Μιχ. Καπετανάκης».

Στο μεταξύ προσέλαβε και το απαραίτητο προσωπικό το οποίο εκπαιδεύεται στην Αθήνα, ενώ μεταξύ των στελεχών της περιλαμβάνονται και πρώην στελέχη άλλων Τραπεζών που στο μεταξύ έχουν συνταξιοδοτηθεί. Ενας απ' αυτούς (μάλλον ο κ. Κολώνας) θα αναλάβει και την Δ/νση της Τράπεζας.

Σύμφωνα με τις πληροφορίες η Τράπεζα θα αρχίσει την λειτουργία της στις αρχές του νέου χρόνου και μεταξύ άλλων θα προχωρήσει (αν αληθεύουν οι πληροφορίες) σε εξαγορές ξενοδοχείων, θα αγοράσει μετοχές της ΔΑΝΕ και θα επιχειρήσει επίσης να αγοράσει το ακίνητο των πρώην «Αλευρόμυλων» ιδιοκτησίας Σολούνια.

Συνέδριο... με ήρεμα νερά

ΠΑΣΟΚ

Ηγγικεν η ώρα του συνεδρίου και η ελπίδα που γέννησε στα στελέχη του ΠΑΣΟΚ αλλά και σε ολάκερη την ελληνική κοινωνία για ένα νέο ξεκίνημα, μια αλλαγή εκ βάθρων, φαίνεται πως θα πεταχθεί στις... καλένδες.

Οι τελευταίες εξελίξεις από το μέτωπο του Αφγανιστάν αποχρωμάτισαν και αποδυνάμωσαν κάθε προσυνεδριακή διαδικασία. Το διαφαινόμενο ως συνέδριο ουσίας, αλλαγών και επιταγών της βάσης ενδέχεται να μεταβληθεί σε μια... χολιγουντιανή πολιτική παραγωγή. Μόνη κερδισμένη η υψηλή τεχνολογία, αφού το σερφάρισμα στον κυβερνοχώρο, τα πολλά βιντεογουόλ, οι ηλεκτρονικοί υπολογιστές και τα φαξ θα κλέψουν την παράσταση. Το παιχνίδι σύγκρουσης, συσχετισμών, θέσεων, ιδεών, οραμάτων και προτάσεων φαίνεται καθαρά πως θα παιχθεί στο μέλλον, δίνοντας την ευκαιρία στον Κώστα Σημίτη αφενός να ενισχύσει για μια ακόμη φορά την πολιτική του θέση και αφετέρου να συνεχίσει την πολιτική που από έτη έχει χαράξει απρόσκοπτα και χωρίς μεγάλα αναχώματα που θα τον ανάγκαζαν να λοξοδρομήσει περισσότερο... κοινωνικά. Οι ελπίδες των χαμηλών οικονομικά κοινωνικών στρωμάτων για μια εκ θεμελίων αλλαγή της οικονομικής πολιτικής που θα στόχευε στην ανακούφισή τους δεν είναι τίποτε άλλο παρά φρούδες ελπίδες.

Το κυρίαρχο στοιχείο που αναμένεται να ευδοκιμήσει και να ανθίσει στο 6ο Συνέδριο δεν θα είναι παρά τα γνωστά ευχολόγια, οι αοριστίες και οι δεσμεύσεις θεωρητικού περιεχομένου, χωρίς αντίκρυσμα. Και ύστερα ας μη λησμονούμε το γεγονός ότι εν μέσω τόσο μεγάλων διεθνών εξελίξεων, ακόμη και η υπόθεση ενός γενναίου ανασχηματισμού, που σαφώς θα σήμαινε μια κάποια αλλαγή πολιτικής, τώρα μετατοπίζεται για αργότερα. Ο χρόνος και τα γεγονότα δούλεψαν υπέρ του Κώστα Σημίτη και του εκσυγχρονιστικού μπλοκ. Η επιλογή του για πρόωρο συνέδριο αποδείχθηκε απολύτως επιτυχής. Και το αποτέλεσμα, όπως τουλάχιστον ως τώρα διαφαίνεται, θα είναι γι'αυτόν ένας ευχάριστος πολιτικός περίπατος. Οι όποιες αντιδράσεις, οι όποιες διαφοροποιήσεις, οι όποιες αντιθέσεις, οι όποιες κραυγές θα σκεπαστούν σαν το κλάμα των παιδικών χρόνων του... Δία, όχι αυτή τη φορά από τους Κουρίτες, αλλά από τις κλαγγές των αμερικανικών όπλων. Οι 6.500 σύνεδροι μπορεί να αποτελούν ένα ζωντανό κομμάτι της ελληνικής πολιτικής σκηνής και κοινωνίας, αναμένεται όμως, με βάση τις τελευταίες εξελίξεις, να μετατραπούν σε απλούς θεατές, κλακοδόρους, ενός συνεδρίου θύματος των διεθνών περιστάσεων. Η αλλαγή σελίδας που όλοι περιμέναμε, δεν θα γίνει με αφορμή το 6ο Συνέδριο. Οι όποιες φωνές, θα είναι φωνές «βοώσες εν τη ερήμω» και οι όποιοι αποδέκτες τους απλά θα τις μετατρέψουν σε ανοιχτό γραμμάτιο για το μέλλον. Μια ευκαιρία για σύνδεση απόψεων, για διαφοροποιήσεις, για αλλαγή πλεύσης, νοοτροπίας και συμπεριφοράς, δυστυχώς, φαίνεται να μετατρέπεται σε σκόνη εξαιτίας της νέας «καταιγίδας της ερήμου». Ως μόνη απειλή για την κομματική καθεστηκυία τάξη, νότα αισιοδοξίας και διαφοροποίησης, φαντάζει ο Χρήστος Παπουτσής, που ενδέχεται να αποτελέσει σφήνα στα ήρεμα νερά ενός συνεδρίου που δεν θα κόψει την ανάσα μας, όπως όλοι ήλπιζαν.

Ημέρα προσφοράς του Λαϊονισμού

Η 8η Οκτωβρίου είναι η ημέρα προσφοράς των Λάιονς. Κάθε Λέσχη Λάιονς προσπαθεί να προσφέρει ότι μπορεί αυτή την μέρα, όπως άλλωστε και όλον τον χρόνο πράττει.

Ετσι λοιπόν, οι γυναίκες Λάιονς της Λέσχης Λάιονς Ρόδου, την περασμένη Δευτέρα 8 Οκτωβρίου, ετοίμασαν ένα χαρούμενο απόγευμα για τους τροφίμους του Χαραλαμπείου Ιδρύματος Ρόδου, με γλυκίσματα, παγωτά και αναψυκτικά, τα οποία προσέφεραν μέλη της Λέσχης Λάιονς.

Την γιορτή ομόρφηναν οι απαλές νότες του ακορντεόν, που αφιλοκερδώς ήρθε και έπαιξε ο ξεχωριστός και πάντα πρόθυμος κύριος Γιώργος Καπερώνης, διασκεδάζοντας τους ηλικιωμένους, που μερικοί από αυτούς χόρεψαν στους ρυθμούς της μουσικής και όλοι μαζί σιγοτραγούδησαν τους παλιούς γνωστούς σκοπούς.

Η γιορτή τελείωσε με την υπόσχεση των Λάιονς για μια εκδρομή στην Ροδίτικη ύπαιθρο, επιθυμία που εξέφρασαν οι ίδιοι.

FOTO - SERVICE

IN 1 HOUR
STUNDE
TIMMA
ΩΡΑ

KONSTANTINOU -
KL. PEPER ZEFIROS
TEL. (0241) 031352
RHODES - GREECE

ΝΕΑ

ΑΠΟΣΥΡΣΗ
ΧΩΡΙΣ
ΑΠΟΣΥΡΣΗ

ΚΕΡΔΙΣΤΕ ΣΤΗ NISSAN

ΕΩΣ
800.000
(€ 2.347,76)

MICRA	ΚΕΡΔΟΣ ΚΑΙ 260.000 δρχ.(€ 763,02)	TERRANO	ΚΕΡΔΟΣ 600.000 δρχ.(€ 1.760,82)
ALMERA	ΚΕΡΔΟΣ 400.000 δρχ.(€ 1.173,86)	MAXIMA	ΚΕΡΔΟΣ 600.000 δρχ.(€ 1.760,82)
PRIMERA 1.6	ΚΕΡΔΟΣ 500.000 δρχ.(€ 1.467,30)	PRIMERA 1.8/2.0	ΚΕΡΔΟΣ 800.000 δρχ.(€ 2.347,76)

Έχετε αυτοκίνητο οποιασδήποτε μάρκας με ημερομηνία άδειας κυκλοφορίας έως και 31/12/1991; Η **NISSAN** σας δίνει την ευκαιρία να κερδίσετε διπλά με τη **ΝΕΑ ΑΠΟΣΥΡΣΗ ΧΩΡΙΣ ΑΠΟΣΥΡΣΗ**. Πρώτον, αποκτάτε όποιο νέο μοντέλο **NISSAN** θέλετε με **κέρδος έως 800.000 δρχ.** (€ 2.347,76). Δεύτερον, κρατάτε το αυτοκίνητό σας και, αν θέλετε, κερδίζετε περισσότερα από την πώλησή του! Εμείς θέλουμε μόνο τον αριθμό πλαισίου. **ΝΕΑ ΑΠΟΣΥΡΣΗ ΧΩΡΙΣ ΑΠΟΣΥΡΣΗ** μόνο στη **NISSAN**. Η πρώτη φορά που κερδίζετε από το παλιό σας αυτοκίνητο χωρίς να δώσετε ούτε... τον προφυλακτήρα!

ΤΩΡΑ ΚΡΑΤΗΣΤΕ ΤΟ ΠΑΛΙΟ ΣΑΣ ΑΥΤΟΚΙΝΗΤΟ
ΚΑΙ ΚΕΡΔΙΣΤΕ ΑΠΟ ΤΗΝ ΑΞΙΑ ΤΟΥ!

NISSAN

ΣΙΜΟΣ Γ. ΠΑΡΑΣΚΕΥΑΣ & ΥΙΟΣ ΕΠΕ
ΑΥΣΤΡΑΛΙΑΣ 70–ΡΟΔΟΣ ΤΗΛ. 35200

ΟΛΟΚΛΗΡΩΜΕΝΟ ΣΥΓΚΡΟΤΗΜΑ NISSAN ΤΟΥ ΔΙΚΤΥΟΥ ΝΙΚ. Ι. ΘΕΟΧΑΡΑΚΗΣ Α.Ε.

ΜΠΗΚΕ ΚΙ ΑΥΤΟΣ ΣΕ ΠΡΟΕΚΛΟΓΙΚΗ ΤΡΟΧΙΑ

5 ΥΠΟΨΗΦΙΟΙ ΔΗΜΑΡΧΟΙ ΣΤΟ *Δήμο Αφάντου!*

Στ. Σταυρής, Αντ. Νικολής, Νικ. Μοσχούς, Σταμ. Παπαμιχαήλ και Νικ. Κουμνάκης

Και ο Δήμος Αφάντου, που μέχρι τώρα έδειξε εντυπωσιακή απάθεια και δεν είχε μπει σε ρυθμούς προεκλογικής περιόδου (συνήθως αρχίζει από τους πρώτους) «κινείται» τώρα προς την κατεύθυνση της αναζητήσεως υποψηφίων δημάρχων, ενόψει των εκλογών του Οκτωβρίου 2002.

Μάλιστα χθές έγινε και η δεύτερη επίσημη ανακοίνωση υποψηφιότητας, μετά την ρητή δήλωση του σημερινού δημάρχου κ. Σταύρου Σταυρή ότι θα διεκδικήσει ξανά την δημαρχία του Δήμου Αφάντου.

Η δήλωση προέρχεται από τον γνωστό κτηματομεσίτη Αντώνη Βασ. Νικολή, ο οποίος στο παρελθόν είχε διατελέσει νομαρχιακός σύμβουλος και επί 25 χρόνια πρόεδρος της Τοπικής Επιτροπής της Νέας Δημοκρατίας,. αλλά στις εκλογές θα είναι «αυστηρά ανεξάρτητος» δηλαδή «χωρίς προσκόλληση» σε κόμματα, όπως ο ίδιος δήλωσε. Σύμφωνα με τις πληροφορίες μάλιστα ο κ. Νικολής άρχισε να κινείται ήδη προς την κατεύθυνση της συγκροτήσεως ψηφοδελτίου στο οποίο θα εντάξει στελέχη της Αφαντενής κοινωνίας προερχόμενα απ΄ όλους τους χώρους.

Ταυτόχρονα έγινε, όμως, γνωστό ότι για την δημαρχία Αφάντου ενδιαφέρον εκδηλώνεται και από τους κ.κ. Νίκο Μοσχούς (πρ. στέλεχος του ΟΑΕΔ και αθλητικό παράγοντα) και Σταμάτη Παπαμιχαήλ, που διετέλεσε στέλεχος της Εμπορικής Τράπεζας, στην συνέχεια διευθυντής και περιφερειακός διευθυντής και στην πορεία διευθυντής του υποκαταστήματος Ρόδου της Τράπεζας Πειραιώς.

Δεν αποκλείεται πάντως, να υπάρξει μια ακόμα υποψηφιότητα και συγκεκριμένα από την πλευρά του αρχιτέκτονα κ. Νίκου Κουμνάκη εφ΄ όσον τελεσφορήσουν οι διαβουλεύσεις που άρχισε με διάφορους παράγοντες του Δήμου Αφάντου.

ΣΥΓΧΥΣΗ ΚΑΙ ΑΝΗΣΥΧΙΑ ΣΕ ΠΑΓΚΟΣΜΙΟ ΕΠΙΠΕΔΟ

ΣΤΟΝ... ΡΥΘΜΟ ΤΩΝ ΠΥΡΑΥΛΩΝ *κινείται και ο τουρισμός!*

Δεν υπάρχει ακόμα σαφής εικόνα για τις ενδεχόμενες επιπτώσεις

Στον... ρυθμό των πυραύλων τύπου cruise, των «έξυπνων» όπλων που πλήττουν στόχους στο Αφγανιστάν και της ευρύτερης αναταραχής που «αγκαλιάζει» πλέον την ευρύτερη περιοχή της Κεντρικής και Νοτιοανατολικής Ασίας, κινούνται οι τουριστικοί επιχειρηματίες της Ευρώπης και της χώρας μας, μετά την έναρξη των στρατιωτικών επιχειρήσεων αντιποίνων από τις ΗΠΑ και τις συμμαχικές τους χώρες.

Σύμφωνα με τις πρώτες εκτιμήσεις, το γεγονός ότι το πεδίο έντασης και των μαχών περιορίζεται προς το παρόν στην περιοχή αυτή του κόσμου αφαιρεί μεν ένα σημαντικό φορτίο πίεσης από τις ευρωπαϊκές τουριστικές αγορές, αλλά από την άλλη πλευρά δεν προκαλεί εφησυχασμό, καθώς ένας νέος, αστάθμητος, εν πολλοίς παράγοντας αναδύεται τις μέρες αυτές, στις περισσότερες ευρωπαϊκές πρωτεύουσες και μεγαλουπόλεις: «ο φόβος» εκδήλωσης κάποιας μορφής «απάντησης» στις επιχειρήσεις αντιποίνων, από εξτρεμιστές, που ωθεί τις περισσότερες κυβερνήσεις στη λήψη αυστηρότατων μέτρων ασφαλείας, ένα κλίμα που οπωδήποτε δεν ευνοεί ιδιαίτερα την τουριστική δραστηριότητα και θορυβεί τις τουριστικές επιχειρήσεις σε ολόκληρο σχεδόν το φάσμα της τουριστικής βιομηχανίας.

Ενώ συμβαίνουν αυτά, οι κρατικοί και ιδιωτικοί τουριστικοί φορείς της Γηραιάς Ηπείρου, πασχίζουν ακόμα να αποκτήσουν σαφέστερη εικόνα των επιπτώσεων των τρομοκρατικών κτυπημάτων της 11ης Σεπτεμβρίου στον τομέα τουρισμού και ταξιδίων και είναι χαρακτηριστικό ότι οι κυβερνήσεις των χωρών - μελών της Ευρωπαϊκής Ενωσης, ζήτησαν, για πρώτη φορά επισήμως, από την Ευρωπαϊκή Επιτροπή να διερευνήσει εις βάθος το ζήτημα αυτό.

Σύμφωνα με τις τελευταίες σχετικές πληροφορίες, οι αρμόδιες υπηρεσίες της Επιτροπής έχουν ήδη ξεκινήσει να συντάσσουν σχετική μελέτη, τα αποτελέσματα της οποίας αναμένεται ότι θα υποβληθούν στις αρχές Νοεμβρίου. Σύμφωνα με τις ίδιες πληροφορίες, η μελέτη για τις επιπτώσεις των πρόσφατων εξελίξεων στον τομέα του ευρωπαϊκού τουρισμού θα περιλαμβάνουν εκτιμήσεις και για τον αντίκτυπο στη τουριστική αγορά από την εξαπόλυση της στρατιωτικής επίθεσης των ΗΠΑ στο Αφγανιστάν.

Η απόφαση αυτή καταμαρτυρεί αφενός τη βαρύτητα και την έκταση των επιπτώσεων που μπορεί να έχει η τρέχουσα κρίση στην ευρωπαϊκή τουριστική δραστηριότητα και αφετέρου την ξεκάθαρη και ουσιαστικά, πρωτόγνωρη, σε τέτοιο βαθμό, πρόθεση των ευρωπαϊκών κρατών, να εξετάσουν τις πιθανές επιπτώσεις συνδυασμένα, εκλαμβάνοντας ως ενιαία αγορά τη σύνθεση προορισμών της Ευρωπαϊκής Ενωσης. Αυτή η διάσταση έχει ιδιαίτερη σημασία, καθώς είναι γνωστό ότι ο ανταγωνισμός μεταξύ των ευρωπαϊκών προορισμών, κυρίως αυτών των νότιων περιοχών της ηπείρου μας, είναι πολύ σκληρός και εμφανίζει σημαντικές διακυμάνσεις κάθε τουριστική περίοδο.

Είναι πολύ χαρακτηριστικά τα στοιχεία και οι προβλέψεις που αναφέρονται στην πρόσφατη αναθεωρημένη έρευνα του Παγκόσμιου Οργανισμού Τουρισμού «Vision 2020» για την Ευρώπη, τις αγορές και τους προορισμούς της, ακόμα κι αν είναι σαφές ότι σε κάποιο βαθμό που δεν είναι δυνατόν να προσδιοριστεί ακόμα σήμερα, θα μεταβληθούν λόγω της πρόσφατης κρίσης.

Σύμφωνα με την έρευνα του ΠΟΤ, λόγω του διαρκώς αυξανόμενου ανταγωνισμού μεταξύ των προορισμών, οι National Tourism Administrations (NTA) εντείνουν την προωθητική τους δραστηριότητα. Η έρευνα έδειξε ότι έως τα τρία τέταρτα των ευρωπαϊκών NTA σκοπεύουν να αυξήσουν τις προωθητικές





Alfa 156

Αποκτήστε το όνειρό σας.

Alfa 156. Απόλυτη ασφάλεια, άνεση και τέλεια οδική συμπεριφορά. Ανεπανάληπτο στυλ που γοητεύει, τεχνολογία αιχμής και επιδόσεις που συναρπάζουν: από 120 έως 192 HP. Ποιότητα που ξεχωρίζει. Alfa 156. Αποκτήστε την άμεσα με προνομιακή χρηματοδότηση.

Auto Center
Μανώλης Κωστάκης Α.Ε.Β.Ε.

ΟΛΟΚΛΗΡΩΜΕΝΟ ΣΥΓΚΡΟΤΗΜΑ:
FIAT - ALFA ROMEO - LANCIA

14ο χλμ Ρόδου - Αεροδρομίου 85106,
Παραδείσι, Ρόδος, Τηλ: (0241) 82000

2 χρόνια εγγύηση Alfa Romeo.

Alfa Romeo CREDIT

4.000.000 σε 36 άτοκες δόσεις.

Μέγιστο Χρηματοδοτούμενο Κεφάλαιο: 4.000.000. Ονομαστικό Επιτόκιο 0,00%. 36 Μηνιαίες δόσεις 111.111. Δεν συμπεριλαμβάνονται: Εξοδα Φακέλου: 45.000. Ε.Π.Ε.: 0,0074. Η χρηματοδότηση χορηγείται εφόσον πληρούνται οι απαραίτητες προϋποθέσεις. Το πρώτο εξάμηνο της Ασφάλειας και 3 χρόνια Οδική Βοήθεια είναι ήδη πληρωμένα



δαπάνες τους, ιδιαίτερα στο εξωτερικό, και πως η στρατηγική μάρκετινγκ απαιτείται να είναι περισσότερο επιθετική. Προς το παρόν η προωθητική δραστηριότητα φαίνεται να επικεντρώνεται στις βασικής παραγωγής αγορές, όπως η Γερμανία, οι ΗΠΑ και το Ηνωμένο Βασίλειο. Ωστόσο, οι προορισμοί διαφοροποιούν το μάρκετινγκ τους ώστε να περιλαμβάνει ανερχόμενες αγορές όπως η Ρωσία, η Νότια Αφρική και οι πρόσφατα βιομηχανοποιημένες χώρες στην Ανατολική Ασία και τη Βόρεια Αμερική.

Υπάρχει σημαντική αύξηση στην κοινοπρακτική προώθηση εντός του ιδιωτικού τομέα. Περισσότερα από 3/4 των ΝΤΑ αναζητούν τρόπους σύνδεσης με τον τοπικό ιδιωτικό τομέα τους, ενώ οι μισοί δήλωσαν ότι αναζητούν τρόπους να συνεργαστούν με τον αλλοδαπό ιδιωτικό τομέα. Παρόλο που ο προϋπολογισμός μάρκετινγκ και προώθησης της Ισπανίας παραμένει πλήρως απορρέων από τα δημόσια κεφάλαια, άλλες ευρωπαϊκές χώρες ελκύουν μια μεγαλύτερη συνεισφορά από τον ιδιωτικό τομέα (π.χ. στην Ιρλανδία είναι 79% από το δημόσιο και 21% από τον ιδιωτικό). Το γραφείο μάρκετινγκ της Γαλλίας, La Maison de la France, έχει προχωρήσει την ιδέα της κοινοπραξίας ακόμα περαιτέρω. Η εκστρατεία του 1997 περιείχε αρκετές μεμονωμένες περιφερειακές θεματικές ή ειδικού προϊόντος προωθήσεις, μερικές από τις οποίες ήταν μεμονωμένα ή σε μεγάλο βαθμό χρηματοδοτούμενες από τον ιδιωτικό τομέα. Γενικά, λίγο πάνω από το μισό του συνόλου 377 γαλλικών φράγκων προϋπολογισμού προήρχετο από 870 επιχειρήσεις ιδιωτικού τομέα.

Η πλειονότητα των τουριστικών προορισμών διαφοροποιεί το τουριστικό προϊόν τους για να ενθαρρύνουν τη δημιουργία νέων αγορών, να εξαπλώσουν τη ζήτηση πέραν των παραδοσιακών περιοχών όπως οι πόλεις και παράκτιες περιοχές. Υπάρχει επίσης η τάση ανάμεσα στους ευρωπαϊκούς ΝΤΑ να αναπτύσσουν αγροτικό και πολιτιστικό τουρισμό, με πολλούς να δίνουν έμφαση στη διαχείριση περιβάλλοντος ώστε να ενθαρρύνεται η αειφορία. Ο τουρισμός δράσης είναι επίσης ένας αναπτυσσόμενος τομέας σε πολλούς ευρωπαϊκούς προορισμούς, συμπεριλαμβάνοντας θαλάσσια αθλήματα, περιπάτους και ποδηλασία βουνού, τα οποία προωθούνται ως μέσα για την αύξηση των επισκεπτών και διεύρυνση της ελκυστικότητας των χωρών τους. Η προώθηση ειδικών γεγονότων γίνεται επίσης μια αυξανόμενα διμοφιλής μέθοδος για την παραγωγή γνωριμίας του προορισμού.

Αντικατοπτρίζοντας την αυξανόμενη συμφόρηση σε πολλά Ευρωπαϊκά «honey pots» τουριστών, αρκετοί ΝΤΑ ανέφεραν ότι τα προϊόντα τουρισμού και οι υπηρεσίες αναπτύσσονται για να προσελκύσουν τουρίστες με υψηλή κατανάλωση. Προωθητική δραστηριότητα κατευθύνεται σε αυτή την κατηγορία με δύο κύριους τρόπους: αναζητώντας υψηλής κατανάλωσης αγορές, όπως η ιαπωνική ή τμήματα υψηλής κατανάλωσης όπως η ηλικιακή ομάδα συνταξιούχων 50 έως 60 ετών.

Υπάρχει μια τάση στην Ευρώπη για τους επισκέπτες να έχουν πολλαπλές μικρής διάρκειας διακοπές απ' ό,τι εκείνες των παραδοσιακών και μακρύτερων διακοπών, και κατά προσέγγιση οι μισοί ΝΤΑ που εξετάστηκαν, αναπτύσσουν τα τουριστικά τους προϊόντα και υπηρεσίες μέσα στα επόμενα 5 έως 10 χρόνια για να αναζητήσουν και προσελκύσουν τουρίστες με μικρότερη διάρκεια παραμονής αλλά με υψηλότερη κατανάλωση.

Παρότι η Ευρώπη μένει πίσω από τους αμερικανικούς ρυθμούς σε σχέση με την τεχνολογία και την χρήση του Διαδικτύου, υπάρχει ένας αυξανόμενος αριθμός ΝΤΑ που αναπτύσσουν και χρησιμοποιούν ιστοτόπους (websites) ως μέσα για προώθηση. Από μια έρευνα που διεξήχθη το 1998, ο «ιστότοπος» (site) με τις περισσότερες επισκέψεις ανάμεσα στις ευρωπαϊκές χώρες είναι αυτός του Ισραήλ (interactive). Η χρήση του διαδικτύου στους Ευρωπαίους επεκτείνεται γρήγορα, η οποία έχει σημαντικές επιπτώσεις για την τουριστική βιομηχανία. Ταξιδιωτικοί ιστότοποι γίνονται αυξανόμενα διμοφιλείς, συχνά παρέχοντας στον χρήστη ταξιδιωτικές πληροφορίες, εκθέσεις για προορισμούς και on-line ευκαιρίες για διακοπές, ξενοδοχειακές και αεροπορικές κρατήσεις.

Οι περισσότεροι προορισμοί προσδοκούν συνεχόμενη αλλά σταθερή ανάπτυξη ανταποκρινόμενη στη σχετική ωρίμανσή τους ως τουριστικοί προορισμοί. Υψηλότερη ανάπτυξη προσδοκάται για την υποπεριοχή της Ανατολικής Μεσογείου, με την Κύπρο, την Τουρκία και το Ισραήλ, για την οποία όλοι αναμένουν υπερδιπλάσιους ρυθμούς ανάπτυξης από τον γενικό μέσο όρο της Ευρωπαϊκής περιοχής. Οι χώρες της περιοχής της Κεντρικής /Ανατολικής Ευρώπης επίσης προσδοκούν υψηλούς ρυθμούς ανάπτυξης και μια διαφοροποίηση του τουριστικού τους προϊόντος εκτός πόλεων, να περιλαμβάνει αγροτικές διακοπές, διακοπές δράσης καθώς και ιαματικό και τουρισμό υγείας.

Για να επιστρέψουμε πάντως στα τρέχοντα, ήδη, αυτές τις ημέρες, η Ευρωπαϊκή Επιτροπή αναμένεται να δημοσιοποιήσει μια αντίστοιχη μελέτη που εκπονήθηκε το τελευταίο διάστημα για τις επιπτώσεις της κρίσης στον τομέα των αερομεταφορών και της ευρωπαϊκής αεροπορικής βιομηχανίας.

Μελέτη που προσλαμβάνει πρόσθετο ενδιαφέρον, υπό το πρίσμα και των τελευταίων αεροπορικών δυστυχημάτων και φυσικά του έντονου αισθήματος ανασφάλειας που χαρακτηρίζει πλέον την πλειονότητα των Ευρωπαίων πολιτών για τις αερομεταφορές.

Είναι ευνόητο, ότι η σοβαρή κρίση που διέρχεται ο τομέας των αερομεταφορών λειτουργεί καταλυτικά στον τομέα του τουρισμού και σε σειρά άλλων κλάδων τουριστικής δραστηριότητας, καθώς αποτελεί το βασικό μέσο μαζικής διακίνησης τουριστών και ταξιδιωτών, κυρίως προς τους προορισμούς που βρίσκονται πιο μακριά από τις μεγάλες αγορές προέλευσης τουριστών και παραγωγής ταξιδιών.

Σε επίπεδο πολιτικής, πάντως, πολλές κυβερνήσεις και φορείς ευρωπαϊκών κρατών ζητούν να συνταχθούν και να προωθηθούν προς υλοποίηση, το αμέσως επόμενο χρονικό διάστημα, οι συγκεκριμένες δέσμες μέτρων και παρεμβάσεων για την ενίσχυση των επιμέρους κλάδων του τομέα τουρισμού και ταξιδιών, οι οποίοι πλήττονται περισσότερο από την κρίση και τις επιπτώσεις της και να αντιμετωπίζουν ή θα αντιμετωπίσουν τα σοβαρότερα προβλήματα.

Ο κ. Αριστ. Παυλίδης επέστρεψε από τον Καναδά

Από το πολιτικό γραφείο του βουλευτή κ. Αρ. Παυλίδη εκδόθηκε χθες η ακόλουθη ενημερωτική ανακοίνωση:

«Επέστρεψε ο βουλευτής κ. Παυλίδης από την Οτάβα του Καναδά όπου μετέσχε στις εργασίες της Φθινοπωρινής Συνόδου της Κοινοβουλευτικής Συνέλευσης του ΝΑΤΟ.

Κύριο θέμα που απασχόλησε την σύνοδο ήταν η οργάνωση Διεθνούς Συστήματος για την πάταξη της τρομοκρατίας, οι δε συζητήσεις διεξήχθησαν παρουσία του Πρωθυπουργού του Καναδά κ. Κρετιέν, του Γενικού Γραμματέα της Συμμαχίας Λόρδου Ρόμπερτσον και του Υφ. Εξωτερικών των Ηνωμένων Πολιτειών κ. Ρόσμαν.

Ο κ. Παυλίδης σε παρέμβασή του τόνισε ότι η Ελλάς συμπαρίσταται στον Αμερικανικό Λαό για το τραγικό τρομοκρατικό πλήγμα που υπέστη και είναι αποφασισμένη να μετάσχει, στην έκταση των δυνατοτήτων της, στην προσπάθεια της Διεθνούς Κοινότητας να εντοπίσει και εξαλείψει τις εστίες της τρομοκρατίας. Ετόνισε ιδιαιτέρως ότι στην Ελλάδα τα δύο μεγάλα κόμματα, τα οποία αντιπροσωπεύουν σχεδόν το 90% του Ελληνικού Λαού, τηρούν κοινή στάση έναντι του φαινομένου της τρομοκρατίας.

Η ΝΔ δημόσια και απερίφραστα δηλώνει, σε κάθε περίσταση, ότι στηρίζει κάθε Κυβερνητικό μέτρο που λαμβάνεται και έχει αυτόν τον στόχο.

Η χώρα μου έχει δύο πρόσθετους λόγους να αισθάνεται αλληλέγγυη προς τον Αμερικανικό Λαό διότι

1. Εχει δεχθεί πλήγματα τρομοκρατικών ενεργειών, και 2. Μεταξύ των θυμάτων της 11ης Σεπτεμβρίου είναι και Αμερικανοί Ελληνικής καταγωγής».



ΟΞΥΝΘΗΚΑΝ ΚΑΙ ΠΑΛΙ ΤΑ ΠΡΑΓΜΑΤΑ

Νέος κύκλος αντιπαραθέσεων *μεταξύ στελεχών της Ν.Δ.*

Τριμμάτης κατά Καραμάριου



Ενα νέο κύκλο αντιπαραθέσεως μεταξύ των πρωτοκλασάτων στελεχών της Νέας Δημοκρατίας σε τοπικό επίπεδο, άνοιξαν δηλώσεις στις οποίες προέβη πριν από λίγες ημέρες ο τέως βουλευτής του κόμματος κ. Αναστάσιος Καραμάριος, προκαλώντας την έντονη αντίδραση του αντιπροέδρου της Νομαρχιακής Επιτροπής κ. Τσαμπίκου Τριμμάτη. Το γεγονός αυτό αποδεικνύει για άλλη μια φορά ότι το χάσμα μεταξύ των δύο «αντιμαχομένων πλευρών» στην Νέα Δημοκρατία ουδόλως έχει γεφυρωθεί ενώ νωπές είναι ακόμη οι πικρίες που προκλήθηκαν πριν ένα χρόνο περίπου, στις επεισοδιακές εκλογές για την ανάδειξη νέας Ν.Ε.

Οι δηλώσεις του κ. Καραμάριου, που άναψαν φωτιές στην ΝΔ. αφορούσαν αφ' ενός την παρουσία και συμμετοχή του νομάρχη κ. Σάββα Καραγιάννη στην ημερίδα του ΣΥΝ, αφ' ετέρου την απόφαση των τεσσάρων μελών της Τ.Ε. πόλεως Ρόδου της Ν.Δ. να θέσουν στην Ν.Ε. θέμα παραιτήσεως των κ.κ. Τσαμπίκου Τριμμάτη και Παναγιώτη Σακελλαρίου από τις θέσεις του αντιπροέδρου και του γραμματέα αντίστοιχα.

Σε ό,τι αφορά το θέμα του κ. Καραγιάννη ο κ. Καραμάριος διατύπωσε απερίφραστα την διαφωνία του για τις επιλογές και ενέργειες του νομάρχη, απέναντι στα δύο κόμματα που τον στήριξαν στις εκλογές την Ν.Δ. και τον ΣΥΝ. Παράλληλα άφησε να εννοηθεί ότι συμφωνεί με την μομφή των «τεσσάρων» κατά των κ.κ. Τριμμάτη και Σακελλαρίου, ενώ έκανε λόγο και για κακή λειτουργία του κόμματος με ευθύνη των δύο αυτών στελεχών και υπενθύμισε τον τρόπο εκλογής της σημερινής Νομαρχιακής Επιτροπής πριν ένα χρόνο, που οδήγησε σε παραιτήσεις και σε αποχώρηση στελεχών από τις εκλογικές διαδικασίες.

Ο κ. Καραμάριος πιο συγκεκριμένα, δήλωσε ότι **«χρειάζεται γενναιότητα πολιτική για να αντιληφθούν κάποιοι άνθρωποι ότι υπάρχει ένα πρόβλημα που πρέπει να λυθεί. Αν οι εσωκομματικές εκλογές γίνονταν σωστά, δεν θα είχαμε τώρα αυτά τα παρατράγουδα. Πρέπει να γίνει μια ενιαία Νέα Δημοκρατία, για να μπορέσουμε να πάμε μπροστά».**

Εντονη ήταν η αντίδραση του αντιπροέδρου της Ν.Ε. της Ν.Δ. κ. Τσαμπίκου Τριμμάτη που εκδηλώθηκε με δηλώσεις του χθές στον Ρ/Σ Fm 12, τόσο για την κ. Σάββα Καραγιάννη, όσο και για το σκέλος που αφορά τον ίδιο.

«Οσον αφορά το πρώτο θέμα - είπε - σέβομαι την άποψη του κ. Καραμάριου για τον κ. Καραγιάννη, όποια κι αν είναι αυτή, πλην όμως η άποψη του κόμματος εκφράζεται δια των οργάνων του. Ο,τι και να λέει ο κ. Καραμάριος εκπροσωπεί την δική του και μόνο άποψη, που δεν δεσμεύει το κόμμα σε κανένα επίπεδο. Σε ότι αφορά την άποψή του για τον προεδρείο της Ν.Ε. θα επαναλάβω το ίδιο. Δικαίωμά του να έχει την όποια άποψη για μας. Ομως, θα ήθελα να επισημάνω το εξής: **Αυτά τα θέματα τίθενται στα όργανα και σε καμία περίπτωση άνθρωποι του πολιτικού αναστήματος, της εμβέλειας και της ιδιότητας ως πολιτευτή του κ. Καραμάριου, δεν βγαίνουν δημόσια στα ΜΜΕ και να αμφισβητούν εκλεγμένα πρόσωπα και δη τα κορυφαία πρόσωπα του νομού.** Αν μας αμφισβητούν οι πολιτευτές και οι βουλευτές μας, τότε εμείς τί κάνουμε;» διηρωτήθη ο κ. Τριμμάτης, που σημείωσε ότι ο κ. Καραμάριος «έχει να πατήσει σε συνεδριάσεις της ΝΕ από τις περασμένες εσωκομματικές εκλογές, παρ' ότι προσκαλείται συνεχώς».

Εντονα επικριτικός κατά του κ. Τάσου Καραμάριου ήταν χθές και ο εκπρόσωπος Τύπου της Ν.Ε. της Ν.Δ. κ. Τάσος Σπανός, ο οποίος προέβη στην ακόλουθη δήλωση: «Δηλώσεις και ενέργειες οι οποίες βρίσκονται σε πλήρη αντίθεση και αναντιστοιχία με το κοινό αίσθημα και τις προσδοκίες της βάσης του κόμματός μας και στρέφονται άδικα εναντίον πρωτοκλασάτων στελεχών μας, των οποίων η προσφορά και η εμπιστοσύνη όλων μας είναι δεδομένη, **καταδικάζονται και απορρίπτονται.** Δεν είμαστε διατεθειμένοι να συντηρούμε ένα θέμα που είναι προϊόν άστοχων και αψυχολόγητων χειρισμών, διότι το μόνο που επιτυγχάνεται είναι να πέφτει νερό στο μύλο του ΠΑΣΟΚ».

Στις 17/10 θα συνεδριάσει *το δημοτικό συμβούλιο*

Στις 17 Οκτωβρίου, ημέρα Τετάρτη, αναμένεται να συνεδριάσει το δημοτικό συμβούλιο της Ρόδου προκειμένου να εξετάσει θέματα εξ' αναβολής αλλά και τρέχοντα θέματα όπως είναι η δημιουργία των Συμπολιτειών, σύμφωνα με την απόφαση την οποίαν έλαβε πρόσφατα το Συμβούλιο Ανάπτυξης της ΤΕΔΚΔ.

Από τα κυριότερα θέματα που θα συζητηθούν (εξ' αναβολής) είναι η έγκριση του Ταμιακού Απολογισμού του Δήμου Ροδίων οικονομικού έτους 2000 και του Ισολογισμού της 31/12/2000.

Θα συζητηθούν επίσης η 1η Αναμόρφωση του Προϋπολογισμού του Δήμου Ροδίων για το 2001 καθώς και η τροποποίηση του κοινόχρηστου χώρου της Μεσαιωνικής Πόλης και συγκεκριμένα στην Πλατεία Δωριέως, μετά τις αυτοψίες που το δημοτικό συμβούλιο απεφάσισε να προηγηθούν, προκειμένου οι δημοτικοί σύμβουλοι να έχουν ιδίαν άποψη επί του θέματος και να γνωρίζουν τι ακριβώς ψηφίζουν, μετά το αδιέξοδο που έφθασαν στην τελευταία, θορυβώδη (ως προς αυτό το θέμα) συνεδρίαση.

Υπενθυμίζεται ότι παρόντες σ'εκείνη την συνεδρίαση ήταν οι ενδιαφερόμενοι επιχειρηματίες της Πλατείας Δωριέως, που μετέφεραν την διαμάχη τους μέσα στην αίθουσα του δημοτικού συμβουλίου, με συνέπεια σημαντικά θέματα όπως ο Ισολογισμός και ο Απολογισμός του Δήμου για το 2000 να αναβληθούν.

Εθιμοτυπικές επισκέψεις *της Προξένου της Τουρκίας*

Εθιμοτυπικές επισκέψεις στον Νομάρχη κ. Σάββα Καραγιάννη και τον Δήμαρχο Ροδίων κ. Γιώργο Γιαννόπουλο πραγματοποιήσε χθές η Γενική Πρόξενος της Τουρκίας στην Ρόδο κ. Ayse Nitüfer Feyizoglou, η οποία ανέλαβε πρόσφατα τα καθήκοντά της.

Κατά την διάρκεια των δύο διαδοχικών συναντήσεων που έγιναν στα γραφεία του νομάρχη και του δημάρχου αντίστοιχα συζητήθηκαν θέματα που αφορούν τις δύο χώρες.

Οι συζητήσεις έγιναν σε καλό κλίμα και η κ. Feyizoglou δήλωσε ότι θα προσπαθήσει από την νέα της θέση να συμβάλει στην βελτίωση των ελληνοτουρκικών σχέσεων, στα πλαίσια των προσπαθειών που καταβάλλονται για την προσέγγιση μεταξύ των δύο λαών.

Μετά το τέλος της συναντήσεως της με τον δήμαρχο κ. Γιώργο Γιαννόπουλο η νέα Γενική Πρόξενος της Τουρκίας ομίλησε για λίγο στους δημοσιογράφους. Χωρίς να μπει σε θέματα ουσίας, περιορίσθηκε να πει ότι έρχεται για πρώτη φορά στην Ρόδο, όχι όμως και στην Ελλάδα την οποίαν γνωρίζει, όπως γνωρίζει και την Ελληνική Ιστορία. Κατά μία πληροφορία, η οποία όμως δεν επιβεβαιώθηκε η καταγωγή της κ. Feyizoglou έχει ελληνικές ρίζες.

Αρχίζει σήμερα το Συνέδριο του ΠΑΣΟΚ

Κάτω από την βαρειά σκιά των δραματικών διεθνών εξελίξεων και με την συμμετοχή 6.353 συνέδρων, αριθμού ρεκόρ όχι μόνο για το ΠΑΣΟΚ αλλά και για κάθε άλλο κόμμα της χώρας, αρχίζει σήμερα το μεσημέρι στο Ολυμπιακό Στάδιο το 6ο Συνέδριο του κυβερνώντος κόμματος, που θα διαρκέσει μέχρι την Κυριακή το βράδυ.

Από το Νομό Δωδεκανήσου στο Συνέδριο θα συμμετάσχουν συνολικά 113 σύνεδροι, 66 από το Νότιο Συγκρότημα και 47 από το Βόρειο Συγκρότημα του Νομού, οι οποίοι εξελέγησαν μέσα από τις εσωκομματικές διαδικασίες της 30ης Σεπτεμβρίου.

Συμμετέχουν εξ'άλλου ως αριστίνδην σύνεδροι οι κ.κ. Δημήτρης Κρεμαστινός, Κοσμάς Σφυρίου, Γιάννης Παρασκευάς και η κ. Σούλα Ευθυμίου ως μέλη της απερχόμενης Κεντρικής Επιτροπής, οι κ.κ. Γιάννης Μαχαιρίδης και Γιώργος Χιωτάκης ως πρώην μέλη της Κ.Ε. ο βουλευτής, κ. Βασίλης Παπανικόλας οι κ.κ. Τιμόθεος Παρασκευάς και Βασίλης Πίτσης, οι δύο γραμματείς των Ν.Ε. Βορείου και Νοτίου Συγκροτήματος Δωδεκανήσου και ο κ. Βασίλης Σταυριανός, συντονιστής της Περιφερειακής Επιτροπής Νοτίου Αιγαίου του ΠΑΣΟΚ.

RODOGAZ
Στη Ρόδο από το 1963



✓ Διανομή φιαλών υγραερίου κατ' οίκον
τηλέφωνα παραγγελιών: 64409 - 094-4-528212
✓ Διανομή χύμα υγραερίου
✓ Πώληση καυστήρων και λεβήτων υγραερίου για κεντρικά συστήματα θέρμανσης
✓ Θερμαντικά σώματα



Διεύθυνση εργοστασίου: Καναμάτ Ρόδου • τηλ. 62649
Διεύθυνση πρατηρίου: Αυστραλίας 50 • τηλ. 34244-5

ΑΚΡΙΤΙΚΑ

κουβεντούλες με κάποιο νόημα

Θάρσει· λέγων τ' αληθές συ σφαλεί ποτέ
ΣΟΦΟΚΛΗΣ

ΠΟΛΕΜΟΣ ΤΩΝ ΠΟΛΙΤΙΣΜΩΝ;

Αρχισε ο «πόλεμος των πολιτισμών»; Ο Αμερικανός πρόεδρος Μπους διαβεβαιώνει πως όχι, διακρίνοντας μουσουλμάνους από τρομοκράτες και Αφγανούς από Ταλιμπάν. Ο τρομοκράτης Μπιλ Λάντεν διακηρύσσει το αντίθετο, καλώντας σε ιερό πόλεμο το έθνος των μουσουλμάνων κατά των Αμερικανών, Εβραίων και Χριστιανών που επί 80 χρόνια ταπεινώνουν τους ομόθρησκούς του.

Η αλήθεια ίσως βρεθεί κάπου στη μέση. Γιατί, αν και δεν είναι φυσικά στις προθέσεις των ΗΠΑ και των συμμάχων τους μία εκστρατεία κατά του Ισλάμ και είναι εμφανής ο στόχος τους για προσεκτικά επιλεγμένη στρατιωτική δράση, είναι πολύ πιθανόν η κοινωνική περιθωριοποίηση στις μουσουλμανικές χώρες, τα προηγούμενα λάθη εξωτερικής πολιτικής των ΗΠΑ - Ισραήλ, η τάση ηρωοποίησης του Μπιλ Λάντεν και ενδεχόμενη επέκταση των βομβαρδισμών κατά άλλων αραβικών κρατών να ανάψουν απρόβλεπτες φωτιές στον ούτως ή άλλως εύθραυστο πολιτικά χώρο της Μ. Ανατολής και Κ. Ασίας.

Παλιά συνιστούσαν στους επενδυτές να «αγοράζουν μετοχές με τον πρώτο ήχο των κανονιών», εννοώντας πως οι πολεμικές πράξεις τείνουν να αναζωογονούν τις δυτικές οικονομίες και να δημιουργούν επενδυτικές ευκαιρίες στις αγορές. Σήμερα αυτό δεν ισχύει. Γιατί δεν έχουμε μεμονωμένα πολεμικά επεισόδια κατά ορατών και ασθενών αντιπάλων με προδικασμένη την αίσια έκβαση. Ο πόλεμος κατά της τρομοκρατίας αναμένεται μακρύς και εξαιρετικά δύσκολος καθώς οι τρομοκρατικές οργανώσεις απλώνονται σε όλη την οικουμένη, περιβάλλονται θρησκευτικό-ιδεολογικό μανδύα (πόλεμος κατά του διαβόλου, των ΗΠΑ) και περιπλέκεται με ξένα αντίθετα, γεωπολιτικά συμφέροντα (βλ. Ρωσία, Ιράν, Ινδία, Κίνα).

Με την τρομοκρατία ικανή να κτυπήσει παντού στη Δύση, μετά την τραγωδία της 11ης Σεπτεμβρίου και τις πρόσφατες απειλές του Μπιλ Λάντεν νωπές στη μνήμη, κάθε ατύχημα με μαζικές απώλειες στη Δύση (βλ. Τουλούζη, Ελβετία, Κασπία, Μιλάνο) εγγράφεται στο συλλογικό υποσυνείδητο ως τρομοκρατική πράξη, εξασθενίζοντας περαιτέρω το χαμηλό ηθικό καταναλωτών και επενδυτών. Εξέλιξη που είναι η χειρότερη δυνατή για την αμερικανική και παγκόσμια οικονομία, που κινδυνεύουν να βυθιστούν στην ύφεση. Με τον γεωπολιτικό κίνδυνο υψηλό, το κυρίαρχο στοιχείο των αγορών θα είναι εφεξής η αποστροφή έναντι του κινδύνου.

ΔΗΜΟΓΡΑΦΙΚΟ

Λέγεται ότι ο πολύς Οζάλ είχε δηλώσει κάποτε πως για τα προβλήματα με την Ελλάδα, η Τουρκία δεν χρειάζεται να κάνει τίποτα, γιατί αυτά θα τα λύσει το... δημογραφικό πρόβλημα των Ελλήνων...

Λέγεται επίσης, ότι τελευταία σε αλβανικές εφημερίδες επαναλαμβάνεται το... μότο ότι η Ελλάδα είναι χώρα γερόντων.... «Γεννάτε γιατί χανόμαστε», έγινε ένα φεγγάρι σλόγκαν, πλην όμως το πρόβλημα παραμένει και αφού μας πήραν χαμπάρι, λέτε να μας πάρουν και φαλάγγι;

ΤΗΣ ΔΕΗ ΤΟ GROSSO COLPO

Αν αυτό δεν είναι «grosso colpo» από πλευράς ΔΕΗ και ΡΑΕ, τότε ποιό είναι; Μην μας πουν δηλαδή ότι... δεν γνώριζαν ότι έπρεπε να δημοσιευθεί στην εφημερίδα των Ευρωπαϊκών Κοινοτήτων η προκήρυξη του διαγωνισμού για την κατασκευή του νέου εργοστασίου της ΔΕΗ στην Νότια Ρόδο. Γιατί, αν πραγματικά δεν το γνώριζαν, τότε θα έπρεπε να πάνε όλοι στα σπίτια τους ως άκρως επικίνδυνοι για τη δημόσια υγεία και ασφάλεια (και την γιαγιά μου να ρωτήσετε, θα δείτε ότι το γνωρίζει). Απλώς στην πορεία, η καλή μας η (κρατική) ΔΕΗ διαπίστωσε ότι θα ήταν γκάφα να αφήσει να πάει το εργοστάσιο σε ιδιώτες. Και η μόνη περίπτωση για να μην πάει ήταν να αλλάξει το καύσιμο, να το κάνει ντήζελ που είναι «μανούλα» και υπερέχει.

Οσον αφορά τώρα την ρύπανση του περιβάλλοντος, τι την ενδιαφέρει. Το χρήμα να φάει και απ' εκεί και πέρα γαία πυρί μιχθήτω.

ΑΘΕ ΦΑΝΕ... ΠΙΛΑΦΙ

Πιλάφι υπόσχεται ο Μωάμεθ μέσω του... διπλωματικού εκπροσώπου του επί της γής σε όσους (τρομοκράτες) σκοτώνουν «άπιστους», ποπ - κόρν, φυστικοβούτυρο και μαρμελάδα ρίχνουν τα αεροπλάνα των ΗΠΑ στο Αφγανιστάν για να πάει χορτάτος στον... Παράδεισο ο κοσμάκης.

Να δούμε τελικά τι θα προτιμήσουν οι πεινασμένοι! Αλλωστε, είναι καθαρά θέμα... ορέξεως.

ΑΤΡΟΜΗΤΟΣ ΜΗΤΣΟΤΑΚΗΣ

«Θα ταξιδέψετε το επόμενο διάστημα; Εχετε αισθανθεί φόβο;» ρώτησαν χθές τον επίτιμο πρόεδρο της Νέας Δημοκρατίας στο πρωινό μαγκαζίνο του Alpha. «Οχι καθόλου» απάντησε ο κ. Μητσοτάκης. «Θα πάω στην Κίνα προσεχώς, μαζί με την Ντόρα, είμαστε προσκεκλημένοι της κινεζικής κυβέρνησης και με ρώτησαν 100 φορές. Κάθε μέρα με ρωτούν».

«Μα θα πας στην Κίνα;» «Μα και βέβαια θα πάω στην Κίνα», απάντησε απτόητος ο επίτιμος.

Τέρας ψυχραιμίας.....

ΧΗΜΙΚΟΣ ΠΟΛΕΜΟΣ

Από τους... τρομοκράτες θα πρέπει να περιμένουμε τον χημικό πόλεμο σύμφωνα με την διεθνή προπαγάνδα, από τις ΗΠΑ θα τον βρούμε τελικά!!

Ο χημικός πόλεμος όταν προέρχεται από τις ΗΠΑ είναι ιερός, όταν προέρχεται από αλλού είναι έγκλημα.

Την πρόθεσή του συγκεκριμένα να χρησιμοποιήσει χημικά όπλα, εάν κινδυνεύσει η Αμερική ή οποιαδήποτε άλλη σύμμαχος χώρα των ΗΠΑ θα ανακοινώσει ο πρόεδρος Μπους, ο οποίος ζήτησε ήδη από τους συνεργάτες του «να είναι έτοιμοι για όλα», ακόμα και για την χρησιμοποίηση **οποιουδήποτε όπλου** διαθέτει το αμερικανικό οπλοστάσιο.

Εννοεί, σίγουρα αυτό που από την πρώτη στιγμή (12 Σεπτ.) η «δ» επεσήμανε: **Ατομική βόμβα.**

ΜΥΣΤΗΡΙΩΔΗΣ ΑΝΗΣΥΧΙΑ

Μεσούντος, σχεδόν, του Οκτωβρίου - που κυκλοφορεί με παραλλαγή Αυγούστου - η διάθεση των κατοίκων του κόσμου, και δη του «πολιτισμένου» επιδεινώνεται, αρνούμενη να ανταποκριθεί στα χαμόγελα των καιρικών συνθηκών. Οι άλλοτε ανέμελες πόλεις λαμβάνουν περίεργα μηνύματα, μαγνητικά και άλλα. Μια μυστηριώδης ανησυχία. Κάτι σαν τη διαίσθηση των σκυλιών με τους σεισμούς. Ο φόβος ίπταται, πλέει, έρπει και υφέρπει και κανείς δεν μπορεί να τον αποκρούσει. Ούτε οι ορθολογιστές, ούτε οι πιστοί, ούτε οι εκ πεποιθήσεως αισιόδοξοι. Ούτε οι χριστιανοί, ούτε οι μουσουλμάνοι, ούτε οι γνωρίζοντες, ούτε οι αγνοούντες. Κι αν είσαι από δω, σε απειλούν τα αντίποινα, αν είσαι από κει σε απειλούν οι έξυπνες βόμβες, αν πάλι στέκεσαι στη μέση, σε απειλούν και οι μεν και οι δε, μαζί και όσοι απαγγέλλουν κατηγορία περι συμψηφισμού.

ΣΤΡΑΤΗΛΑΤΕΣ - ΕΚΔΙΚΗΤΕΣ

Προς το παρόν όμως κυριαρχούν οι στρατηλάτες εκδικητές. Στους αιθέρες της Ασίας, στους αιθέρες των τηλεοπτικών δορυφόρων και των ταπεινών συσκευών μας, στους αιθέρες που ανασαίνουμε. Το πιο in πρόσωπο στην ελληνική επικράτεια έχει γίνει ο Μέγας Αλέξανδρος. Δεύτερη φορά τα τελευταία χρόνια, μετά την περίφημη εκστρατεία υπέρ της Μακεδονίας και εναντίον του Σκοπιανού Βουκεφάλα! Αυτή τη φορά δίνει στρατηγικές συμβουλές, για το πώς καταλαμβάνουν το Αφγανιστάν.

ΛΟΓΙΚΗ ΤΗΣ ΕΛΠΙΔΑΣ

Τα απροσδιόριστης εξήγησης ατυχήματα συνεχίζονται. Ο προχθεσινός απολογισμός καταγράφει μια έκρηξη σε εργοστάσιο χημικών στην περιοχή της Λυών και μια πτώση ελικοπτέρου στην περιοχή της Τοσκάνης.

Αυτή η αναστάτωση του κόσμου όλου, πλην όσων επιμένουν να παραμένουν έγκλειστοι στα στρατόπεδα της πνευματικής αφασίας, ασφαλώς προοιωνίζεται μεγάλες ανακατατάξεις. Σε γενικές γραμμές όλοι αντιλαμβάνονται πως τούτος ο γιαλός και στραβός είναι και στραβά αρμενίζουν οι αρμενιστές του. Μακάρι να μας βγουν σε καλό όλ'αυτά. Εμείς, αθεράπευτα πιστοί στη λογική της ελπίδας, παραμένουμε να κοιτάμε τους ορίζοντες για τον καιρό που φέρνουν.

«ΕΞΥΠΝΕΣ ΒΟΜΒΕΣ»

Εκεί καθιερώθηκε το βραδινό πρόγραμμα ρίψης βομβών. Μονάχα που οι βόμβες, χτυπούν και τους ελάχιστους μη προβλεπόμενους στόχους. Ή μήπως ήταν και αυτοί στους υπολογισμούς; Την προηγούμενη νύχτα οι έξυπνες βολίδες έπληξαν το γραφείο της δύναμης του ΟΗΕ, που είχε αποστολή να εκκαθαρίσει τα ναρκοπέδια.

Και δύο τινά μπορεί να έχουν συμβεί. Είτε οι Αμερικανοί το έκαναν επίτηδες για κάποιους λόγους, που αυτοί ξέρουν και εμείς μπορούμε να υποθέτουμε, είτε δεν ήξεραν. Εκτός και αν οι έξυπνες βόμβες έχουν προγραμματιστεί με δάνειο έξυπνης σκέψης από τον Αμερικανό πρόεδρο. Οπότε όλα είναι επόμενα.

ΤΟΥΡΙΣΤΙΚΗ ΑΝΑΣΦΑΛΕΙΑ

Να, λοιπόν, που για τρίτη, τουλάχιστον, φορά την τελευταία δεκαετία, παράγοντες και επιχειρηματίες του τουρισμού (όπως και όλος ο υπόλοιπος κόσμος άλλωστε) κάθονται και κοιτούν τους... πυραύλους να πετούν σε κάποια όχι και τόσο μακρινή προς εμάς περιοχή του κόσμου. Η διαφορά με τις άλλες περιπτώσεις, ακόμη και αυτήν του Κοσσυφοπεδίου, όταν ο πόλεμος διεξαγόταν κυριολεκτικώς στη γεωγραφική γειτονιά μας, είναι η, άνευ προηγουμένου, ανησυχία για εκδήλωση νέων τρομοκρατικών επιθέσεων, αυτή τη φορά σε κάποιο ευρωπαϊκό κράτος. Και αν υπάρχει κάτι που πραγματικά «σκοτώνει» τον Τουρισμό και παραλύει την τουριστική και ταξιδιωτική δραστηριότητα, πέραν των εκάστοτε κρίσεων και των διαφόρων εντάσεων που αυτές δημιουργούν αυτό δεν είναι άλλο από το αίσθημα ανασφάλειας από το οποίο αναμφίβολα διακατέχονται οι περισσότεροι μέσοι άνθρωποι στις δυτικές χώρες αυτές τις μέρες...

ΤΟ ΑΙΣΘΗΜΑ ΑΣΦΑΛΕΙΑΣ...

Οσα μέτρα ενισχυτικά, οικονομικά ή άλλα και αν πάρουν οι κυβερνήσεις για να τονώσουν και να στηρίξουν τους κλάδους και τις επιχειρήσεις, όσο και αν οι ίδιες οι επιχειρήσεις κάνουν τις δικές τους κινήσεις, αναλάβουν πρωτοβουλίες και αναθεωρήσουν στρατηγικές, όσα επικοινωνιακά και εμπορικά ευρήματα και αν επινοηθούν, αν ο ίδιος ο καταναλωτής δεν αισθανθεί ασφαλής να ταξιδέψει ή να επισκεφθεί έναν προορισμό, η δυναμική του τουριστικού ρεύματος δεν πρόκειται να ανακτηθεί πλήρως.

Ειδικά όσον αφορά την Ελλάδα, δεν είναι λίγοι οι τουριστικοί επιχειρηματίες που βλέπουν με σχετική «ανακούφιση» την ολοκλήρωση της φετινής τουριστικής περιόδου, προς τα τέλη του μήνα και το κλείσιμο για το χειμώνα των περισσότερων επιχειρήσεων, αν και όπως είναι φυσικό, οι ανησυχίες για την επόμενη περίοδο δεν μετριάζονται. Οπως δεν μετριάζονται τα σοβαρά προβλήματα που αντιμετωπίζουν οι επιχειρήσεις που λειτουργούν σε 12μηνη βάση...

ΚΑΠΟΙΟΙ ΠΛΗΡΩΝΟΥΝ

Οπως είναι επόμενο κάποιοι να πληρώνουν και κάποιοι να εισπράττουν, και σε αυτό τον πόλεμο.

Οι αρμόδιοι του υπουργείου Οικονομικών παρακολουθούν προσεκτικά (και με ανησυχία) την πορεία των οικονομικών μεγεθών. Τον Σεπτέμβριο τα έσοδα κινούνται με ρυθμό αύξησης πάνω από 8% αλλά οι συνέπειες στα έσοδα από την επιβράδυνση της οικονομίας θα φανούν το 2002. Αντιθέτως οι ναύλοι των τάνκερ θα αυξηθούν κατά πολύ δημιουργώντας και τη σχετική ευφορία στον χώρο της ναυτιλίας.

ΕΛΛΗΝΙΚΗ ΛΟΓΙΚΗ

Διαψεύδονται επανειλημμένως, τελικά, όσοι ξένοι οίκοι επιχειρούν να προβλέψουν τις εξελίξεις στο ΧΑΑ και την ελληνική οικονομία. Ισως γιατί δεν λαμβάνουν υπόψη τους ότι η Ελλάδα έχει ένα ταμπεραμέντο που δεν «εγκλωβίζεται» εύκολα στο metastock, το excel ή τα υπόλοιπα εργαλεία ανάλυσης και επεξεργασίας στοιχείων.

Αυτό φάνηκε και όταν προεξοφλούσαν μαζικές εισροές κεφαλαίων από το εξωτερικό μέχρι τον περασμένο Ιούνιο και όταν προεξοφλούσαν συγκεκριμένες αυξομειώσεις τιμών για ορισμένα ελληνικά blue chips, αλλά και τώρα όταν προεξοφλούσαν στασιμότητα του πληθωρισμού, ενώ όλοι στην Ελλάδα - ακόμη και οι αντιπολιτευόμενοι το ΥΠΕΘΟ - διαπίστωναν ενδείξεις κάμψης.

Τελικά θέλει μεγάλη προσοχή από όλους και επιλογή του τι διαβάζει κανείς, τι λαμβάνει υπόψη του και τι όχι.

ΧΩΡΙΣ ΗΧΗΡΑ ΟΝΟΜΑΤΑ

Μάλλον απουσιάζουν τα ηχηρά ονόματα των ξένων προσκεκλημένων στο συνέδριο του ΠΑΣΟΚ, καθώς άλλωστε δεν βοηθά και η συγκυρία. Η μεγάλη «ζαριά» του κ. Γ. Παπανδρέου να φέρει στην Αθήνα τους Γιάσερ Αραφάτ και Αριέλ Σαρόν μάλλον δεν έπιασε.

Απ' όσους τώρα δήλωσαν συμμετοχή ενδιαφέρον έχει η έλευση του Ράμπιν Κουκ, προέδρου του Ευρωπαϊκού Σοσιαλιστικού Κόμματος, του προέδρου της Αλβανίας κ. Μέτα, του προέδρου του Σοσιαλιστικού Κόμματος της Αλβανίας Φάτος Νάνο, του γενικού γραμματέα του ΑΚΕΛ Δημ. Χριστόφια, του υπουργού Μεταφορών του Ισραήλ κ.α.

ΑΝΤΙΘΕΤΟ ΑΠΟΤΕΛΕΣΜΑ!

Οπως και να το κάνουμε, πάντως, τα πρωτόγνωρα για ορισμένες πόλεις και προορισμούς, δρακόντεια μέτρα ασφαλείας μπορεί αρχικά να δημιουργούν κάποιες θετικές εντυπώσεις, η τελική αίσθηση που αφήνουν όμως, είναι αυτή ακριβώς της ανασφάλειας και της αβεβαιότητας.

Δεν είναι τυχαίο, άλλωστε ότι τα μεγαλύτερα μυαλά του marketing και της επικοινωνιακής πολιτικής της τουριστικής βιομηχανίας, σε ΗΠΑ και Ευρώπη, επικεντρώνουν όλες τους τις προσπάθειες και όλες τους τις εκστρατείες στο πώς να «επουλώσουν» την τρωθείσα εμπιστοσύνη των καταναλωτών αφενός στα μέσα εναέριας μεταφοράς και αφετέρου, στο θέμα της ασφάλειας των προορισμών.

Υ.Τ.Υ.

ΕΠΙΣΤΟΛΗ ΤΗΣ «ΔΩΔ/ΝΗΣΟΣ ΝΑΥΤΙΛΙΑΚΗ»

«Πειρατική» η εικόνα της τοπικής ακτοπλοΐας

Επίθεση κατά του γ.γ. του υπουργείου Αιγαίου Γ. Μαχαιρίδη



Από την Ναυτιλιακή Εταιρεία «Δωδεκάνησος» μας απεστάλη προς δημοσίευση, η ακόλουθη επιστολή:

Κύριε Διευθυντά,

Με πραγματική έκπληξη είδαμε στο φως της δημοσιότητας επιστολή της ΑΝΕ Καλύμνου (Δωδεκάνησος 6.10.2001) με την οποία εντελώς αναίτια βάλλει κατά της εταιρείας μας.

Αντιλαμβανόμαστε, βεβαίως, ότι η εναντίον μας επίθεση από τον εκπρόσωπο της ΑΝΕΚ κ. Δρόσο Πουγούνια υπαγορεύθηκε από τον δήμαρχο και πρόεδρο της εταιρείας κ. Διακομιχάλη καθ' υπόδειξη του Γ.Γ. του Υπουργείου Αιγαίου κ. Μαχαιρίδη, όπως θα αντιληφθεί κάθε καλόπιστος αναγνώστης από τα ίδια τα γεγονότα που παραθέτουμε παρακάτω.

Κατ' αρχήν δεν δώσαμε ποτέ στη δημοσιότητα καμία επιστολή η οποία να καταφέρεται κατά της ΑΝΕ Καλύμνου και του κ. Μαχαιρίδη.

Η μόνη επιστολή μας που δημοσιοποιήθηκε είναι αυτή που υποβάλαμε στην Διοικούσα Επιτροπή της ΤΕΔΚ Δωδεκανήσου κατά τη διάρκεια ειδικής συνεδρίασης με αντικείμενο το ακτοπλοϊκό της Δωδεκανήσου και είχε τη μορφή πρότασης.

Σ' αυτήν γινόταν όντως αναφορά στις δημοτικές ναυτιλιακές εταιρείες λαϊκής βάσεως ΑΝΕ Καλύμνου και ΤΗΛΟΣ – 21ος αιώνας με την επισήμανση ότι εκ των πραγμάτων αποτελούν αποτυχημένα μοντέλα για πολλούς λόγους.

Ειδικότερα σε ό,τι αφορά στην ΑΝΕΚ αναφέραμε τα συσσωρευμένα χρέη που έχει και τις οικονομικές δυσχέρειες που αντιμετωπίζει, πουθενά όμως δεν αμφισβητήσαμε και πολύ περισσότερο δεν μειώσαμε την συνεισφορά της συγκεκριμένης εταιρείας στην αντιμετώπιση του συγκοινωνιακού προβλήματος του νομού.

Η αλήθεια είναι ότι αποστείλαμε επιστολή στον Πρωθυπουργό κ. Σημίτη καταγγέλλοντας το Υπουργείο Αιγαίου και προσωπικά τον Γ.Γ. κ. Γιάννη Μαχαιρίδη για το γεγονός ότι με την πολιτική τους στον ευαίσθητο αυτό τομέα της οικονομίας και του τουρισμού των νησιών μας στέκονται τροχοπέδη στον εκσυγχρονισμό και ανάπτυξη της τοπικής ακτοπλοΐας.

Και φυσικά ποτέ αυτή η επιστολή δεν δόθηκε στην δημοσιότητα και ποτέ δεν είδε το φως, γιατί μια τέτοια ενέργεια θα ήταν ξένη, αντίθετη στις αρχές μας.

Χάριν της ιστορίας, όμως, αναγκαζόμαστε να αποκαλύψουμε ότι πολύ πριν από την επιστολή προς τον κ. Πρωθυπουργό είχαμε απευθύνει – ματαίως – πάμπολλες προσωπικές επιστολές προς τον κ. Μαχαιρίδη καταγγέλλοντας την «πειρατική» εικόνα της τοπικής ακτοπλοΐας. Και πάλι, φυσικά, καμιά απ' αυτές τις επιστολές, σεβόμενοι τον εαυτό μας και τις αρχές μας, ως άνθρωποι και επιχειρηματίες, δεν είδε το φως της δημοσιότητας.

Πώς, λοιπόν, ο κ. Πουγούνιας ψευδώς αναφέρει για επιστολές μας στον Πρωθυπουργό που είδαν την δημοσιότητα; Τι συνέβη;

Απλούστατα το Γραφείο του Πρωθυπουργού κοινοποίησε αυτή την επιστολή στον κ. Μαχαιρίδη (στο Υπουργείο Αιγαίου) και σε μας κοινοποίηση της κοινοποίησης, όπως είθισται σ' αυτές τις περιπτώσεις.

Ο κ. Μαχαιρίδης, λοιπόν, κατά παράβαση κάθε δεοντολογίας και κανόνα της Δημόσιας Διοίκησης έσπευσε να κοινοποιήσει την επιστολή μας στον κ. Δήμαρχο της Καλύμνου προφανώς για να τον προσεταιριστεί πολιτικώς ή κατά το κοινώς λεγόμενο να του παράσχει πολιτική εκδούλευση μιάς και είναι γνωστό ότι διεκδικεί την Νομαρχία Δωδεκανήσου με φόντο το γκρίζο τοπίο της ΑΝΕΚ και της δωδεκανησιακής ακτοπλοΐας για το οποίο μέγιστη ευθύνη φέρει ο ίδιος και ελπίζουμε να μην χρειαστεί να δώσουμε όλες αυτές τις επιστολές στη δημοσιότητα.

Επί της ουσίας τώρα:

1. Δεν έχουμε τίποτε με την εταιρεία – παρά τις επιδοτήσεις του Υπουργείου Αιγαίου – υπερβαίνει τα 400 εκ. Δρχ. Ο ίδιος ο δήμαρχος κ. Διακομιχάλης πρόσφατα ενώπιον της ΤΕΔΚΔ ζήτησε τη βοήθεια για την κάλυψη χρέους 385 εκ. Δρχ. και το ίδιο έπραξε κατά την εδώ επίσκεψη του ΥΕΝ κ. Παπουτσή. Είναι γνωστό ακόμη ότι κατά την χειμερινή περίοδο το «Νήσος Κάλυμνος» παρέμεινε δεμένο ελλείψει χρημάτων για την αγορά ναυαγοσωστικού σκάφους, για την εγκατάσταση συστήματος ηλεκτρονικής καταγραφής επιβαινόντων (ΗΣΘΕΕΑ) και για την αντικατάσταση των μηχανών του. Γι' αυτό άλλωστε, και η προσπάθεια της ΑΝΕ Καλύμνου για την αύξηση του μετοχικού κεφαλαίου κατά 150 εκατ. δρχ.

2. Δεν αμφισβητείται από κανέναν ότι το παθητικό της εταιρείας – παρά τις επιδοτήσεις του Υπουργείου Αιγαίου – υπερβαίνει τα 400 εκ. Δρχ. Ο ίδιος ο δήμαρχος κ. Διακομιχάλης πρόσφατα ενώπιον της ΤΕΔΚΔ ζήτησε τη βοήθεια για την κάλυψη χρέους 385 εκ. Δρχ. και το ίδιο έπραξε κατά την εδώ επίσκεψη του ΥΕΝ κ. Παπουτσή. Είναι γνωστό ακόμη ότι κατά την χειμερινή περίοδο το «Νήσος Κάλυμνος» παρέμεινε δεμένο ελλείψει χρημάτων για την αγορά ναυαγοσωστικού σκάφους, για την εγκατάσταση συστήματος ηλεκτρονικής καταγραφής επιβαινόντων (ΗΣΘΕΕΑ) και για την αντικατάσταση των μηχανών του. Γι' αυτό άλλωστε, και η προσπάθεια της ΑΝΕ Καλύμνου για την αύξηση του μετοχικού κεφαλαίου

νει εφοπλιστής» γνώμη την οποία – ευτυχώς- συμμερίζεται σήμερα η πλειοψηφία των νησιωτικών δημάρχων του νομού και έχει κατατεθεί στα κατά καιρούς αναπτυξιακά συνέδρια της ΤΕΔΚΔ.

2. Δεν αμφισβητείται από κανέναν ότι το παθητικό της εταιρείας – παρά τις επιδοτήσεις του Υπουργείου Αιγαίου – υπερβαίνει τα 400 εκ. Δρχ. Ο ίδιος ο δήμαρχος κ. Διακομιχάλης πρόσφατα ενώπιον της ΤΕΔΚΔ ζήτησε τη βοήθεια για την κάλυψη χρέους 385 εκ. Δρχ. και το ίδιο έπραξε κατά την εδώ επίσκεψη του ΥΕΝ κ. Παπουτσή. Είναι γνωστό ακόμη ότι κατά την χειμερινή περίοδο το «Νήσος Κάλυμνος» παρέμεινε δεμένο ελλείψει χρημάτων για την αγορά ναυαγοσωστικού σκάφους, για την εγκατάσταση συστήματος ηλεκτρονικής καταγραφής επιβαινόντων (ΗΣΘΕΕΑ) και για την αντικατάσταση των μηχανών του. Γι' αυτό άλλωστε, και η προσπάθεια της ΑΝΕ Καλύμνου για την αύξηση του μετοχικού κεφαλαίου

ΑΝΕΚ τους μετόχους και τον λαό της Καλύμνου τους οποίους και σεβόμαστε απολύτως. Αντιθέτως πιστεύουμε και εκτιμούμε την συνεισφορά της μέχρι τώρα, χωρίς αυτό να αναιρεί την άποψή μας ότι, βάσει των αντικειμενικών δεδομένων, αποτελεί, αποτυχημένο μοντέλο δημοτικής ναυτιλιακής εταιρείας και την θέση μας ότι «δεν πρέπει και δεν μπορεί κάθε δήμαρχος να θέλει να γίνομένων «πειρατείας»που παρατηρούνται με τις ευλογίες άνωθεν, από διάφορους προστάτες. Από τα παραπάνω προκύπτει ότι η «Δωδεκάνησος Ναυτιλιακή» ουδέποτε δημοσιοποίησε επιστολές της με παραλήπτη τον Γ.Γ. του Υπουργείου Αιγαίου κ. Γιάννη Μαχαιρίδη και πολύ περισσότερο ουδέποτε στράφηκε κατά της ΑΝΕΚ και των μετόχων της. Απεναντίας με τον δήμαρχο κ. Διακομιχάλη είχαμε κατά καιρούς χρήσιμες ανταλλαγές απόψεων προς την κατεύθυνση της συνεργασίας των τοπικών ναυτιλιακών εταιρειών για το γενικότερο καλό της Δωδεκανήσου, που είναι ο τόπος όλων μας. Οσον αφορά στον κ. Μαχαιρίδη εκφράζουμε τη λύπη μας για την μεθοδολογία του. Δεν περιμέναμε να ενσπείρει ζιζάνια μεταξύ των ναυτιλιακών εταιρειών της Δωδεκανήσου προσβλέποντας κοντόφθαλμα σε πολιτικές συμμαχίες εφήμερες προκειμένου να εξυπηρετήσει τις υπερφίαλες πολιτικές φιλοδοξίες του. Το αντίθετο μάλιστα περιμέναμε να βοηθά τις δωδεκανησιακές εταιρείες προς την ανάπτυξη και συνεργασία με απώτερο στόχο την επίλυση του συγκοινωνιακού προβλήματος κάτι όμως που δεν φαίνεται να τον νοιάζει, από τη θέση που κατέχει.

Ευχαριστώ για τη φιλοξενία,
Γ. ΣΠΑΝΟΣ
Πρόεδρος
της «Δωδεκάνησος Ναυτιλιακή» Ν.Ε.

Beauty Studio Anestis HairStyling

δημιουργήστε το δικό σας μοναδικό στυλ εμφάνισης επιλέξτε την κόμμωση που σας ταιριάζει και εμείς θα αναλάβουμε τα υπόλοιπα...
ανδρικές & γυναικείες κομμώσεις.

Δευτέρα έως Σάββατο
0900 - 1430 & 1630 -2100
Σοφοκλή Βενιζέλου 95 -96
τηλ: 30717

Ανέστης Σχοινόπουλος

ΔΗΜ. ΧΑΤΖΗΠΕΤΡΟΣ

ΖΑΝΤΕΣ - ΕΛΑΣΤΙΚΑ
ΑΜΟΡΤΙΣΕΡ - ΕΛΑΤΗΡΙΑ

ΘΕΛΕΤΕ ΑΛΛΑΓΗ ΕΛΑΣΤΙΚΩΝ ΣΤΟ ΔΙΚΥΚΛΟ ΣΑΣ;
Μήπως μείνατε στο δρόμο και δεν ξέρετε τι να κάνετε;

Μην αγχώνεστε και μην ανησυχείτε
ΕΜΕΙΣ ΕΙΜΑΣΤΕ ΕΔΩ ΓΙΑ ΣΑΣ

Μας τηλεφωνείτε, ερχόμαστε αμέσως όπου μας υποδείξετε αλλάζουμε τα ελαστικά και σας παραδίδουμε το μότο σας, μικρού ή μεγάλου κυβισμού, όπου θέλετε.

ΚΙΝΗΤΟ ΣΥΝΕΡΓΕΙΟ
ΔΗΜ. ΧΑΤΖΗΠΕΤΡΟΥ

Οδός Μιχ. Πετρίδη 30 · Τηλ. 0241 - 38889

ΣΤΟ ΠΡΟΒΛΗΜΑ ΤΩΝ ΤΣΙΓΓΑΝΩΝ

ΟΛΟΙ ΟΙ «ΠΟΝΤΙΟΙ ΠΙΛΑΤΟΙ»

νίπτουν και πάλι τας χείρας των!

Επιτέλους θα πρέπει να καταλάβουν ότι η πόλη της Ρόδου δεν είναι «η κολυμβήθρα του Σιλωάμ»



Παραμένει ανοικτό το πρόβλημα αναζητήσεως χώρου για την προσωρινή εγκατάσταση των τσιγγάνων της Ρόδου, αν και προς στιγμήν προχθές φάνηκε ότι οδηγείτο σε λύση. Οι κάτοικοι πέριξ του οικοπέδου, που ο Δήμος Ροδίων προσφέρει στα διοικητικά όρια του με τα Κοσκινού, αντιδρούν, ενώ την ίδια ώρα η Νομαρχιακή Αυτοδιοίκηση Δωδ/σου, στην αρμοδιότητα της οποίας εμπίπτει το συγκεκριμένο ζήτημα, επιχειρεί να το εμφανίσει ως πρόβλημα αποκλειστικά του Δήμου Ροδίων!

Η κοινή γνώμη εν τω μεταξύ παρακολουθεί έκπληκτη την πάγια τακτική ορισμένων φορέων του νησιού της Ρόδου να νίπτουν τας χείρας των, κάθε φορά που αναζητείται λύση σε γενικότερα προβλήματα, ιδίως όταν πρόκειται για «οχλούσες δραστηριότητες», τα οποία επωμίζεται πάντοτε ο Δήμος της Ρόδου, είτε πρόκειται για τα λύματα και τα στερεά απόβλητα, είτε πρόκειται για τους λαθρομετανάστες και τώρα τους τσιγγάνους.

Επί του προκειμένου μάλιστα, δεν είναι εποικοδομητική η τακτική την οποίαν ακολουθεί ο νομάρχης κ. Σάββας Καραγιαννης.

Χθες το μεσημέρι το Γραφείο Τύπου της Νομαρχιακής Αυτοδιοίκησης συγκεκριμένα έδωσε στην δημοσιότητα ανακοίνωση σχετικά με το ζήτημα αυτό με την οποίαν επιχειρείται να μετατοπισθεί εξ' ολοκλήρου το πρόβλημα στον Δήμο Ροδίων. Αξιοσημείωτη μάλιστα είναι η σπουδή του νομάρχη να προχωρήσει σε αυτήν την «διευκρίνιση», αφού επί της ουσίας καμία πρόοδος δεν είχε επιτευχθεί ως προς την εξεύρεση χώρου φιλοξενίας των τσιγγάνων, ώστε να δικαιολογείται η εκδοση δελτίου Τύπου, όταν μάλιστα ο ίδιος προχθές δήλωνε τα αντίθετα

Η ανακοίνωση έχει ως εξής:

«Αντιπροσωπεία των Αθιγγάνων της περιοχής μας επισκέφθηκε σήμερα το Νομάρχη Δωδ/σου Δρ. Σάββα Καραγιάννη, θετοντας και πάλι υπόψη του τα προβλήματα που εξακολουθούν να τους απασχολούν και το τελευταίο διάστημα γίνονται ολοένα και εντονότερα.

Ο Νομάρχης εκφράζοντας την κοινή πρόταση όλων των φορέων, όπως αυτή διαμορφώθηκε τις τελευταίες ημέρες **διαβεβαίωσε την αντιπροσωπεία, ότι τις επιμέρους λεπτομέρειες της υλοποίησης των προτάσεων έχει αναλάβει ο Δήμος Ροδίων, ο οποίος και με θέρμη στηρίζει το πρόγραμμα επανένταξής τους».**

Η ανακοίνωση, όπως ήταν αναμενόμενο, ενόχλησε τους αρμόδιους παράγοντες του Δήμου Ροδίων, ο οποίος, σημειωτέον,έχει εμπλακεί στην υπόθεση, όχι λόγω αρμοδιότητάς του, αλλά από ευαισθησία απέναντι στο πρόβλημα συνθηκών διαβίωσης που αντιμετωπίζουν οι τσιγγάνοι.

Μετά τις αντιδράσεις των κατοίκων που συνάντησε η πρόταση παραχωρήσεως ακινήτου **ιδιοκτησίας του και εντός των διοικητικών ορίων του** , ο Δήμος Ροδίων δεν εγκατέλειψε τις προσπάθειες αναζητήσεως λύσεως. Οπως έγινε γνωστό, χθές υπήρξε σχετική συνεργασία και με την Αγροτική Τράπεζα προκειμένου να παραχωρήσει οικόπεδο ιδιοκτησίας της, ως εναλλακτική λύση. Το ενδιαφέρον και η κινητικότητα του Δήμου προς αυτήν την κατεύθυνση, προφανώς «παρεξηγήθηκαν» από ορισμένους που βρήκαν την ευκαρία να μεταθέσουν τις ευθύνες και μάλιστα έσπευσαν να «κατοχυρωθούν» δια γραπτού κειμένου!

Οι αρμόδιοι παράγοντες του Δήμου Ροδίων εξέφραζαν χθες το μεσημέρι την «ενόχλησή» τους για όλα αυτά και διερωτώντο γιατί δεν προσανατολίζεται και σε άλλες λύσεις η καθ' ύλην αρμόδια Νομαρχιακή Αυτοδιοίκηση, κινητοποιώντας και τους υπόλοιπους δημάρχους του νησιού της Ρόδου να βρούν και να προτείνουν χώρους κατάλληλους για την φιλοξενία των τσιγγάνων, (υπάρχουν άλλωστε πολλά ακίνητα του δημοσίου σε όλο το νησί), ώστε να μην επιβαρυνθεί ακόμη περισσότερο το ήδη βεβαρυμένο βόρειο τρίγωνο του νησιού.

ΨΗΦΙΣΘΗΚΕ ΞΑΦΝΙΚΑ Η ΔΙΑΤΑΞΗ

Πραξικοπηματική κατάργηση

της χρησικτησίας στα Δωδ/νησα!

Βαρύτατο το πλήγμα κατά της τοπικής οικονομίας



Καταργήθηκε με ν/σ που ψηφίσθηκε χθες στην Βουλή και μάλιστα με αναδρομική ισχύ (9-3-2001) το δικαίωμα χρησικτησίας επί ακινήτων σε περιοχές με πληθυσμό κάτω των 2000 κατοίκων, αν και αρμοδίως είχε δοθεί η υπόσχεση ότι «δεν υφίστατο θέμα», μετά τις αντιδράσεις που είχαν σημειωθεί πέρσι (προηγήθηκε αποκάλυψη του Ν/Σ από την «δ»). Τις επίμαχες διατάξεις κατεψήφισαν μεν οι βουλευτές κ.κ. Βασ. Παπανικόλας και Κ. Σφυρίου, είναι, όμως προφανές ότι αν ήταν ενήμεροι εγκαίρως οι τοπικοί φορείς (ιδίως, ο Δικηγορικός Σύλλογος) και αντιδρούσαν ίσως να αποφευγόταν το μεγάλο αυτό λάθος.

Οι δύο βουλευτές πάντως, που χαρακτήρισαν το θέμα «σοβαρό με επιπτώσεις στην νομική και συνταγματική τάξη», ανακοίνωσαν ότι θα ζητήσουν συνάντηση με τον υπουργό Εθνικής Οικονομίας κ. Γιάννο Παπαντωνίου, προκειμένου «να αξιώσουν την αποκατάσταση της αδικίας με την κατάθεση και ψήφιση υπουργικής τροπολογίας σε αμέσως επόμενο νομοσχέδιο.

Σχετικά με το όλο θέμα από το πολιτικό γραφείο του βουλευτή κ. Βασ. Παπανικόλα εκδόθηκε χθες το βράδυ η ακόλουθη ενημερωτική ανακοίνωση:

Κατεψήφισαν σήμερα στη Βουλή το άρθρο 11 του ν/σ του υπουργείου Οικονομικών «Φορολογικές ρυθμίσεις, αμοιβαία κεφάλαια, συμπλήρωση χρηματιστηριακής νομοθεσίας και άλλες διατάξεις», οι βουλευτές Δωδ/σου του ΠΑΣΟΚ Βασίλης Παπανικόλας και Κοσμάς Σφυρίου.

Με το άρθρο αυτό, ο υφυπουργός κ. Απ. Φωτιάδης επανέφερε, με την παρ. 26 το αφορολόγητο κτήσης κυριότητας με χρησικτησία, για μια μεταβατική χρονική περίοδο 2 ετών.

Μολονότι οι δύο Δωδεκανήσιοι βουλευτές κ.κ. Παπανικόλας και Σφυρίου, τόσο στην πρωτολογία όσο και στη δευτερολογία τους στην Εθνική Αντιπροσωπεία τόνισαν ξεκάθαρα ότι με τη διατύπωση που είχε το σχετικό άρθρο η απαλλαγή από τον φόρο χρησικτησίας θα ίσχυε για όλη την Ελλάδα, πλην της Ρόδου της Κω και της Λέρου, όπου λόγω κτηματολογικού κανονισμού δεν είναι αρκετή η επίκληση χρησικτησίας αλλά απαιτείται αναγνώριση με δικαστική απόφαση, ο κ. Φωτιάδης αρνήθηκε να δεχθεί το αυτονόητο, με αποτέλεσμα οι δύο κυβερνητικοί βουλευτές της Δωδεκανήσου να καταψηφίσουν το άρθρο, το οποίο τελικά ψηφίσθηκε κατά πλειοψηφία. Επειδή το θέμα είναι σοβαρό, με επιπτώσεις στη νομική και συνταγματική τάξη, οι βουλευτές της Δωδεκανήσου θα έχουν συνάντηση τις επόμενες μέρες με τον ίδιο τον Υπουργό κ. Γιάννο Παπαντωνίου από τον οποίο και θα αξιώσουν την αποκατάσταση της αδικίας που συντελείται για τα τρία νησιά μας, με κατάθεση και ψήφιση υπουργικής τροπολογίας σε αμέσως επόμενο νομοσχέδιο.

Η ΕΠΙΜΑΧΗ ΔΙΑΤΑΞΗ

Η επίμαχη παράγραφος 26 του άρθρου 11, έχει ως εξής:

26 α) Οι διατάξεις της παραγράφου 6 του άρθρου 2 του ν. 1587/1950 (ΦΕΚ 294 Α') δεν εφαρμόζονται σε περιπτώσεις μεταβίβασης ακινήτων ή εμπράγματου δικαιώματος σε αυτά, από επαχθή ή χαριστική αιτία στις οποίες το πρόσωπο που θα μεταβιβάζει επικαλείται την απόκτησή τους με χρησικτησία, για τα ακίνητα τα οποία.

i) βρίσκονται σε περιοχές δήμων ή κοινοτήτων με πληθυσμό μέχρι 2.000 κατοίκους, σύμφωνα με την απογραφή του 1991.

ii) το μεταβιβαζόμενο ακίνητο δεν είναι μέσα σε ζώνη ακτίνας 500 μέτρων από το χειμέριο κύμα και

iii) η αγοραία αξία κάθε στρέμματος τους, μαζί με τις εγκαταστάσεις που βρίσκονται πάνω σε αυτή και εξυπηρετούν αποκλειστικά τον προορισμό τους δεν υπερβαίνει το ποσό των εξακοσίων χιλιάδων (600.000) δραχμών, κατά το χρόνο κατάρτισης της οικείας συμβολαιογραφικής πράξης. Ειδικώς όταν πρόκειται για οικοδομημένο ή μη οικοδομημένο ακίνητο το οποίο βρίσκεται μέσα στο σχέδιο ή μέσα στη ζώνη του σχεδίου οικισμού που υπήρχε πριν από το 1923, η αξία του γηπέδου, κατά τον ίδιο χρόνο, δεν υπερβαίνει το ποσό των δύο χιλιάδων (2.000) δραχμών, για κάθε τετραγωνικό μέτρο της επιφανείας του.

β) Οι διατάξεις του προηγούμενου εδάφιου α' εφαρμόζονται σε περιπτώσεις επίκλησης χρησικτησίας, ως τρόπου κτήσης της κυριότητας ακινήτων ή εμπραγμάτων δικαιωμάτων σε αυτά, από το πρόσωπο που τα μεταβιβάζει με επαχθή ή χαριστική αιτία, κατά την κατάρτιση των οικείων οριστικών, συμβολαιογραφικών πράξεων μέσα σε χρονική περίοδο δύο ετών από τη δημοσίευση αυτού του νόμου στην Εφημερίδα της Κυβερνήσεως.

Η ισχύς των διατάξεων της παραγράφου αυτής αρχίζει από 9-3-2001.





δημοκρατικά
ΥΠΑΡΧΕΙ ΑΝΤΙΚΕΙΜΕΝΙΚΗ ΠΡΑΓΜΑΤΙΚΟΤΗΤΑ Η ΟΠΟΙΑ ΔΙΝΕΙ ΤΟ ΜΕΤΡΟ ΤΗΣ ΑΛΗΘΕΙΑΣ (ΑΡΙΣΤΟΤΕΛΗΣ)

ΛΕΙΤΟΥΡΓΟΥΝ ΜΕ ΤΟ ΘΥΜΙΚΟ παρά με την λογική

Το να ταπεινωθεί ο διαπλανητικός υπερχωροφύλακας στο ζήτημα της σχεδόν νευρωτικής του εμμονής, το ζήτημα της ασφαλείας, μοιάζει - τηρουμένων βέβαια όλων των αναλογιών ή μάλλον των δυσαναλογιών - με αμφισβήτηση κατά τη δεκαετία του '30 της φυλετικής καθαρότητας του Αδόλφου Χίτλερ. Ενδεχομένως, λοιπόν, κάποιοι - ιδίως όσοι λειτουργούν με το θυμικό μάλλον παρά με τη λογική - να επιχαίρουν.

Και να βλέπουν στη δίδυμη ιπτάμενη και πολύνεκρη προσβολή της αμερικανικής αυτοπεποίθησης την εκδίκηση της μοίρας για το ρόλο της παγκόσμιας υπερδύναμης στην άνευ κινδύνου για τους επιτιθέμενους εξόντωση της Γιουγκοσλαβίας. (Αν - ερωτούν οι επιχαίροντες - χαρακτηρίζονται «δειλοί» οι φανατικοί αυτουργοί της συγκεκριμένης εγκληματικής ενέργειας, οι οποίοι θυσίασαν και τη δική τους ζωή, πως θα 'πρεπε να αποκαλούνται όσοι εκ του ασφαλούς βομβάρδιζαν αμάχους;)

Πιο νηφάλια, ωστόσο, θεώρηση της πραγματικότητας θα έπειθε πιστεύω και τον πιο φανατικό ή υστερικό αντιαμερικανό (εφόσον δεν υπάρχει βέβαια απόλυτο κενό μεταξύ των κροτάφων του) πως τα πρόσφατα γεγονότα αξίζουν το χαρακτηρισμό της τραγωδίας.

Οχι μόνο με ανθρωπιστικά αλλά και με πολιτικά κριτήρια. Αφού και η πιο επιφανειακή προσέγγιση της νεοδιαμορφωμένης κατάστασης επιτρέπει την ισχυρή πιθανολόγηση παρενεργειών, εξαιρετικά δυσάρεστων για ολόκληρο τον πλανήτη. Ειδικότερα:

Ο καθένας μπορεί να φανταστεί την έμφαση που θα δοθεί και τα κονδύλια που θα μετακινηθούν στην ανάπτυξη της λεγόμενης «ηλεκτρονικής αντικατασκοπείας». Αν οι σημερινές δυνατότητες παρακολούθησης υπονομεύουν σχεδόν κάθε υπόλοιπο, κάθε περιχαράκωση της ιδιωτικής ζωής όλων μας, στο μέλλον θα αμφισβητείται ίσως και ο απόρρητος χαρακτήρας της μετάβασης στην τουαλέτα.

Η λέξη «ιδιαίτερον» θα τείνει να εξαφανιστεί από τα λεξικά του μέλλοντός μας. Ενας πλανητικής εμβέλειας και - αυτός - εικοσιτετράωρης λειτουργίας «μεγάλος αδελφός» θα εγκατασταθεί πάγια στη ζωή κάθε ανθρώπινου όντος του 21ου αιώνα.

Στις διακινήσεις, στις μεταφορές, στους χώρους εργασίας, στις προσωπικές στιγμές δεν θα υπάρχουν πλέον πολίτες, ταξιδιώτες, εργαζόμενοι, συναλλασσόμενοι, παρευρισκόμενοι, ερωτευόμενοι, απραγμονούντες ή απρόθυμοι να εξηγήσουν το λόγο της όποιας διακίνησής τους. (Θα εκλείψει, δηλαδή, η δυνατότητα εκείνης της εκπληκτικής απάντησης που ο Ασημάκης Πανσέληνος έδωσε σε αστυνομικό όργανο της μεταξικής περιόδου, όταν εκλήθη στο αστυνομικό τμήμα να εξηγήσει τους λόγους της παρουσίας του εις την νήσον: «ήλθον περί διά γούστου»). Στον, μετά το διπλό χτύπημα στο Μανχάταν, «νέο θαυμαστό κόσμο» θα υπάρχουν μόνο ύποπτοι.

Παράλληλα βέβαιο είναι πως (ήδη) υπάρχουν - ακόμη και αν δεν προκύψουν αδιαφιλονίκητες αποδείξεις για την πατρότητα της ενέργειας - ύποπτα κράτη.

Τα κράτη - παρίες της νέας διεθνούς τάξεως, τα θεωρούμενα κράτη - ταραξίες. Είναι αδύνατον να ελπίσει κανείς ότι οι ΗΠΑ, ακόμη και αν αποτύχουν ή μάλλον ιδίως αν αποτύχουν να εξειδικεύσουν την ευθύνη για την τρομοκρατική ενέργεια, ότι δεν θα επιδιώξουν να αναστηλώσουν το γόητρό τους επιτείνοντας έμπρακτα την εχθρική τους στάση προς αυτά τα κράτη. Ενώ εξίσου μη ρεαλιστική θα ήταν και η ελπίδα ότι αυτά δεν θα ανταποδώσουν επίσης έμπρακτα την εχθρότητα, χωρίς αναστολές, με όποια μέσα διαθέτουν και με όποιες μεθόδους μπορούν να χρησιμοποιήσουν.

Ουσιαστικά η ανθρωπότητα μπαίνει σε ένα - μικρής εμβέλειας και με χρήση και ανορθόδοξων μεθόδων - νέο παγκόσμιο πόλεμο. Το ποιές θα είναι οι επιπτώσεις στην ασφάλεια των συναλλαγών και των επενδύσεων σε παγκόσμια κλίμακα από μια τέτοια κατάσταση, καθώς και οι γενικότερες οικονομικές της επιπτώσεις ο καθένας, φαντάζομαι, μπορεί να υποθέσει.

Απλά οι οικονομολόγοι θα καταβάλουν προσπάθειες να υπολογίσουν, κατά το μάλλον ή ήττον, το ακριβές κόστος.

Συμπέρασμα (εάν υπάρχει): Ενας κόσμος μονοπολικός, ένας κόσμος χωρίς «θεσμικό» αντίβαρο και αντίπαλο δέος στον παγκόσμιο κοσμοκράτορα είναι ένας κόσμος με έντονα και δυνάμει επικίνδυνα στοιχεία ανισορροπίας. Ολα γίνονται πολύ χειρότερα όταν το ρόλο του κοσμοκράτορα ασκεί μια ταπεινωμένη υπερδύναμη, ένα πληγωμένο θηρίο.

ΣΗΜΕΡΑ Η ΟΜΙΛΙΑ ΤΟΥ ΠΡΩΘΥΠΟΥΡΓΟΥ ΣΤΟ ΣΥΝΕΔΡΙΟ

ΑΠΑΙΤΗΣΗ ΣΗΜΙΤΗ ΓΙΑ ΝΕΑ *καθαρή και ισχυρή εντολή*

Στόχος του να σταματήσει την έρπουσα διαδοχολογία, την οποία θεωρεί ως εμπόδιο για τη νικηφόρα πορεία

Καθαρή και ισχυρή εντολή, ώστε το Συνέδριο να αποτελέσει την εκκίνηση μιας νέας και νικηφόρας προόδου, πρόκειται να ζητήσει σήμερα ο πρωθυπουργός Κ. Σημίτης, με την εναρκτήρια ομιλία του ενώπιον 6.371 συνέδρων.

Ο κ. Σημίτης, εκπέμποντας μηνύματα, τόσο προς το εσωτερικό του κόμματός του όσο και κυρίως προς την κοινωνία, θα επιχειρήσει να σταματήσει την - ακόμη και σήμερα - έρπουσα διαδοχολογία, καθώς τη θεωρεί ως εμπόδιο για τη νικηφόρα πορεία. Για τον σκοπό αυτό θα τονίσει για μία ακόμη φορά ότι θα παραμείνει στην ηγεσία του κόμματος, ως επικεφαλής του οποίου θα δώσει και την επόμενη εκλογική μάχη. Θα καλέσει, μάλιστα, τα κορυφαία στελέχη να συστρατευθούν από τώρα.

Ο πρωθυπουργός μάλιστα, θα ζητήσει καθαρή και ισχυρή εντολή αφενός ώστε να πραγματοποιήσει τον ανασχηματισμό της κυβέρνησης και τις αλλαγές στο κόμμα από «μηδενική βάση» και αφετέρου να μην επιτρέψει να ευδοκιμήσουν φαινόμενα του παρελθόντος. Ο κ. Σημίτης, επίσης, με την ομιλία του, θα εμμείνει στις διαχωριστικές γραμμές μεταξύ του κυβερνώντος κόμματος και της ΝΔ, επιδιώκοντας να δώσει στη σύγκρουση νέο περιεχόμενο. Γι' αυτό θα επιμείνει να εμφανίσει το κυβερνών κόμμα ως φορέα αλλαγής και τη ΝΔ ως σημείο συντήρησης.

Εν τω μεταξύ, στο παρασκήνιο εντείνονται οι «διαπραγματεύσεις», ώστε ο κ. Τσοχατζόπουλος να μην επιμείνει στο «οργανωμένο λευκό» έναντι του κ. Σημίτη. Ενα «οργανωμένο λευκό» το οποίο θα δημιουργήσει «νέο χάσμα» την επόμενη ημέρα, στο κυβερνών κόμμα, θα φέρει τον κ. Τσοχατζόπουλο αντιμέτωπο με όλα τα «ενδιάμεσα στελέχη» του ΠΑΣΟΚ, ενώ, κατά πάσα πιθανότητα θα αποτυπωθεί και στον ανασχηματισμό που θα επακολουθήσει, αμέσως μετά την επιστροφή του Κ. Σημίτη από την Εκτακτη Σύνοδο Κορυφής της ΕΕ, που θα πραγματοποιηθεί στις 19-20 Οκτωβρίου στις Βρυξέλλες. «Ολη αυτή η φιλολογία περί του «λευκού» ποσοστού δεν κάνει τίποτε άλλο παρά να μειώνει τον Κ. Σημίτη», δήλωσε στον Planet ο στενός συνεργάτης του Ακη και μέλος του Ε.Γ. Γ. Μωραΐτης, αφήνοντας ανοιχτά όλα τα ενδεχόμενα.


Κ. Σημίτης

Στα δύο μπλοκ του ΠΑΣΟΚ, συνεχίζεται η μάχη για τη διαμόρφωση της λίστας. Το εκσυγχρονιστικό μπλοκ θα προωθήσει λίστα με 110 υποψηφίους, έναντι 72 που θα προωθήσει το μπλοκ Ακη στη νέα Κ.Ε. των 180 μελών. Μία ημέρα πριν από την έναρξη του 6ου Συνεδρίου και όλα είναι έτοιμα στο ΟΑΚΑ, για να υποδεχτούν τους 6.371 συνέδρους και τις 39 αντιπροσωπείες κομμάτων από όλο τον κόσμο.

Σύμφωνα με τα στοιχεία ένας στους τέσσερις συνέδρους είναι γυναίκα, ενώ το 33% εργάζεται στον δημόσιο και τον ευρύτερο δημόσιο τομέα. Αναλυτικά η ταυτότητα των συνέδρων έχει ως εξής: Οι 4.753 σύνεδροι (74,82%) είναι άνδρες και οι 1.600 (25,18%) γυναίκες. Η πλειοψηφία των συνέδρων ανήκει στο πιο δυναμικό κομμάτι της κοινωνίας αφού οι 1.950 (30,69%) είναι από 35 ως 44 ετών, ενώ από 45 έως 54 ετών είναι οι 1.913 σύνεδροι (30,11%). Εως 24 ετών είναι 733 σύνεδροι, από 25 έως 34 ετών 741 σύνεδροι, από 65 έως 74 ετών 155, ενώ συμμετέχουν και 32 σύνεδροι άνω των 75 ετών.

Ενδιαφέρον παρουσιάζουν τα στοιχεία και για την απασχόληση ή μη των συνέδρων. Οι άνεργοι είναι 685 (ποσοστό 10,78%) ενώ στο Δημόσιο εργάζονται 1.444 σύνεδροι (22,73%) και στον ευρύτερο δημόσιο τομέα 677 (10,66%). Ακόμη στον ιδιωτικό τομέα απασχολούνται 1.587 (24,98%) και διάφορα επαγγέλματα ασκούν οι 685 (10,78%). Οι ελεύθεροι επαγγελματίες είναι 1.425 (22,43%) και τέλος οι επιχειρηματίες 122 (1,92%).

Σχετικά με το μορφωτικό επίπεδο των αντιπροσώπων, το 43,22% έχει μέση μόρφωση, ενώ στοιχειώδη μόρφωση έχουν 525 σύνεδροι (8,28%). Ανώτερη και ανώτατη μόρφωση έχουν το 46% οι 1.969 σύνεδροι έχουν ανώτατη μόρφωση, ενώ τίτλο μεταπτυχιακών σπουδών κατέχουν 166 σύνεδροι.

Σύνολο συνέδρων *ανά φύλο*

Φύλο	Αριθμός συνέδρων	Ποσοστό %
Ανδρες	4.753	74,82
Γυναίκες	1.600	25,18
Σύνολο	6.353	100,00

Σύνολο συνέδρων *ανά εργασιακό τομέα*

	Αριθμός συνέδρων	Ποσοστό %
Ιδιωτικός τομέας	1.587	24,98
Δημόσιο	1.444	22,73
Ευρύτ. Δημόσ. Τομέας	677	10,66
Ελεύθερ. Επαγγελματ.	1.425	22,43
Επιχειρηματίες	122	1,92
Άνεργοι	413	6,50
Διάφορα επαγγέλματα	685	10,78
Σύνολο	6.353	100,00


OTEnet
3 ΧΡΟΝΙΑ ΕΓΓΥΗΣΗ
10.500 δρχ / μήνα
30.81€
ή 299.000 δρχ μετρητοίς
877.47€
Intel Pentium 4 - 1,5GHz
Mainboard Intel chipset 845,
VGA 32 MB AGP,
128 MB SDRAM 133 mhz,
HDD 20 GB IDE, 52x CD ROM,
Floppy 1,44,
WINDOWS 105 Keyboard,
PS/2 Mouse + Mouse Pad,
SOUNDBLASTER 128,140 Watt SPEAKERS,
ΟΘΟΝΗ ΨΗΦΙΑΚΗ 17".
Δώρο !!!
Ατζέντα
Sunsoft
ΕΜΠΟΡΙΚΕΣ ΕΦΑΡΜΟΓΕΣ
Microsoft Windows Me
Windows ME
45.000 δρχ
132.06€
Scanner Primax
19.000 δρχ
65.76€
Γραφείο Η/Υ Monti
29.000 δρχ
85.10€
Εκτυπωτής Εγχρωμος Inkjet
29.000 δρχ
85.10€
Infotec
* Οι τιμές τους μετρητοίς δεν συμπεριλαμβάνουν Φ.Π.Α. 13%. Οι τιμές με δόσεις συμπεριλαμβάνουν Φ.Π.Α. 13%
Διαγοριδών 17 Ρόδος Τηλ. (0241) 20100 - 34766

ευθέως & ωλαχίως



με τη γραφίδα της ΡΕΝΑΣ ΔΙΑΚΙΔΗ
RENAD@RHO.FORTHNET.GR.

ΣΕ ΚΑΡΕΚΛΕΣ ΣΚΗΝΟΘΕΤΗ

ΠΑΣΟΚ

Ολα έτοιμα για το 6ο Συνέδριο του ΠΑΣΟΚ, του οποίου την κατάληξη πολλοί ήταν αυτοί που έσπευσαν να προεξοφλήσουν, αλλά ουδόλως μειώθηκε το ενδιαφέρον τους για την συμμετοχή τους σ'αυτό. Πάνω από 6.000 σύνεδροι είναι αναμφισβητήτως ένας αριθμός ρεκόρ που βάζει ψηλά τον πήχυ και για τα άλλα κόμματα. Ολοι θυμούνται πότε τόλμησε, για παράδειγμα, η Ν.Δ. να αυξήσει δειλά - δειλά τον αριθμό των συνέδρων της επιχειρώντας ένα άνοιγμα στην βάση της.

Ολα λοιπόν είναι έτοιμα.

Σε έναν πολύ ζεστό χώρο, στον οποίο κυριαρχεί το μπλε και το πράσιμο χρώμα, θα «φιλοξενηθούν» 6.000 σύνεδροι. Μοκέτες, αφίσες, αλλά και υφασμάτινες καρέκλες τύπου σκηνοθέτη, σε αντίθεση με τις πλαστικές που χρησιμοποιούνταν στα προηγούμενα συνέδρια, δημιουργούν ένα ευχάριστο περιβάλλον.

Για την καλύτερη τηλεοπτική απόδοση έχουν «επιστρατευτεί» 18 προβολείς, περιστρεφόμενα φώτα και 29 ηχεία. Τέλος, δύο μικρές εκθέσεις, μία φωτογραφίας με στιγμιότυπα από τα προηγούμενα συνέδρια του ΠΑΣΟΚ, και μία γελοιογραφίας με θεματολογία σχετική με το συνέδριο, παρουσιάζονται στην αίθουσα, καθώς το ΠΑΣΟΚ δεν έχει ως φαίνεται κανένα πρόβλημα να αυτοσαρκασθεί.

Δεν λείπουν και οι εικαστικές παρεμβάσεις, που δίνουν μια άλλη διάσταση και αισθητική στο χώρο.

Το ίδιο προσεγμένοι είναι και οι χώροι απ' όπου θα καλύψουν το συνέδριο 400 δημοσιογράφοι. Εξοπλισμένοι με υπολογιστές, τηλέφωνα, φαξ, τηλεοπτικές οθόνες προκειμένου να μπορούν να παρακολουθούν ταυτόχρονα ελληνικά και ξένα κανάλια, εξασφαλίζουν τις προϋποθέσεις της άμεσης και απρόσκοπτης ενημέρωσης.

Πέρα από τους κυρίως χώρους του συνεδρίου έχει δημιουργηθεί και ένα internet cafe με 22 υπολογιστές, στο ποίο θα μπορούν οι συμμετέχοντες να χαλαρώνουν «σερφάροντας».

Επίσης, οι χρήστες του Διαδικτύου θα μπορούν να παρακολουθούν on line το συνέδριο, καθώς και να βρίσκουν οποιαδήποτε ομιλία, όποτε το θελήσουν, με τη βοήθεια του ηλεκτρονικού ευρετηρίου.

ΠΟΛΕΜΟΣ ΣΤΗ ΣΚΙΑ

Αν μπορεί να βγει ένα συμπέρασμα από τις πρώτες ημέρες του πολέμου, είναι ότι πολύ δύσκολα θα καταλάβουμε τι ακριβώς συμβαίνει, ποιός ακριβώς είναι ο στόχος και ποιά είναι τα αποτελέσματα των βομβαρδισμών.. Με μοναδική ροή πληροφόρησης από το μέτωπο των συγκρούσεων το «Αλ Τζαζίρα» το «αραβικό CNN» σε συνδυασμό με τον ασφυκτικό έλεγχο των Ταλιμπάν στην ενημέρωση, πολύ δύσκολα θα έχουμε μια σαφή εικόνα του τι ακριβώς γίνεται στο μέτωπο του πολέμου.

Από την άλλη μεριά φαίνεται ότι έχει παρέλθει ανεπιστρεπτί η εποχή του πολέμου στον Κόλπο με το μοντέλο συνεχούς ροής ειδήσεων - έστω και προπαγανδιστικώς - που είχαν καθιερώσει οι Αμερικανοί. Τώρα έχουμε γενικές αναφορές και ένα πλήθος αποσπασματικών πληροφοριών, που όμως όπως σημειώνουν και οι πιο έγκυρες αμερικανικές εφημερίδες, όπως η «Νιου Γιορκ Τάιμς» μάλλον δεν φωτίζουν την πραγματικότητα. Ο νέος πόλεμος της Αμερικής όπως σημειώνουν χαρακτηριστικά, γίνεται στη σκιά....

ΜΟΝΟ ΟΙ ΤΑΛΙΜΠΑΝ ΕΛΕΙΠΑΝ

Και ποιοί δεν εμφανίσθηκαν χθές στο Δημαρχιακό Μέγαρο, ζητώντας να δουν τον δήμαρχο Γιώργο Γιαννόπουλο!

Λίγο ακόμη και θα περνούσαν από εκεί όλες οι... φυλές του Ισραήλ. Κάποιοι κουράσθηκαν από τον συνωστισμό κι έφθασαν στο σημείο να σχολιάσουν: «Ολοι πέρασαν σήμερα από 'δω. Μόνοι οι Ταλιμπάν έλειπαν....»

Η ΑΝΘΡΩΠΟΓΕΩΓΡΑΦΙΑ ΤΩΝ ΣΥΝΕΔΡΩΝ

«Να ποιοί αποτελούν τη βάση του ΠΑΣΟΚ» είπε χθές το κυβερνών κόμμα κι έδωσε στη δημοσιότητα στατιστικά στοιχεία για τους 6.353 συνέδρους, κατόπιν σχετικής επεξεργασίας. Από τα αξιοσημείωτα;

- Η σαρωτική πλειοψηφία των ανδρών 74,82% έναντι του 25,18% των γυναικών.
- Η ηλικιαακή κατηγοριοποίηση δείχνει απόλυτη ισορροπία μεταξύ των δεκαετιών από 35-44 ετών (30,69%) και από 45-55 ετών (30,11%).
- Η απασχόληση του 33,39% στον δημόσιο και ευρύτερο δημόσιο τομέα (θα περίμενε κάποιος να ήταν ίσως υψηλότερο το ποσοστό) και το 6,5% των ανέργων.
- Το γεγονός ότι το 43,22% διαθέτει μόρφωση μέσης εκπαίδευσης (γυμνάσιο - λύκειο), ενώ ένα 8,26% μόνο την στοιχειώδη. Το υπόλοιπο 49% διαθέτει ανώτερη και ανώτατη μόρφωση με το 2,61 να έχει κάνει μεταπτυχιακά.

ΣΤΗΝ ΤΕΛΕΥΤΑΙΑ ΣΕΙΡΑ



Με τόσο κόσμο του ΠΑΣΟΚ συγκεντρωμένο στο συνεδριακό κέντρο του ΟΑΚΑ, ήταν φυσικό επακόλουθο ν'αρχίσουν τα πειράγματα μεταξύ των συνέδρων, περί του ιδανικού στόχου για ένα... τρομοκρατικό χτύπημα των Ταλιμπάν.

Ο Γιώργος Πόκκιας πάντως αναχώρησε ψύχραιμος χθές το μεσημέρι από το αεροδρόμιο «Διαγόρας». «Δεν έχω κανένα πρόβλημα εγώ. Την έχω βρεί τη λύση», ακούστηκε να λέει. Και ποιά ήταν αυτή; «Θα πιάσω θέση στις τελευταίες σειρές στο πίσω μέρος της αίθουσας. Αν χτυπήσουν, εμάς θα χτυπήσουν;

Τους μπροστινούς θα χτυπήσουν»!

Πονηρός ο Πόκκιας.....

ΑΝΤ' ΑΥΤΟΥ

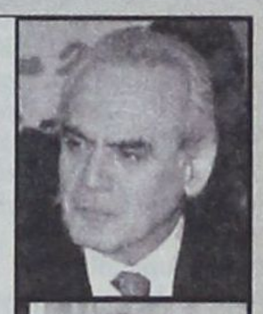



Λόγω συνεδρίου του ΠΑΣΟΚ δεν κατέστη δυνατή η παρουσία στην Ρόδο του υπουργού Εθνικής Αμύνης κ. **Ακη Τσοχατζόπουλου** για να κηρύξει την έναρξη ενός από τα πιό σημαντικά συνέδρια που διεξάγεται από σήμερα το πρωί στο Ρόδο Παλλάς, το διεθνές συνέδριο για το Στρατιωτικό Δίκαιο, επίκαιρο και λόγω συγκυρίας.

Αντ'αυτού έρχεται σήμερα στη Ρόδο ο υφυπουργός Εθνικής Αμύνης κ. Δημήτρης Αποστολάκης, δεύτερη φορά μέσα σε διάστημα ενός χρόνου περίπου. Η προηγούμενη ήταν για το νέο εργοστάσιο παραγωγής ηλεκτρικού ρεύματος και την χωροθέτησή του εντός του πεδίου Βολής Κατταβιάς στη Νότια Ρόδο.

Όταν ένα κατάστημα μπορεί
και προσφέρει μόδα, design,
λύσεις για όλα τα θέματα
και πάντα νέες προτάσεις
για το μπάνιο και το δάπεδο,
γιατί να μη μπορεί να σας κάνει δώρο...

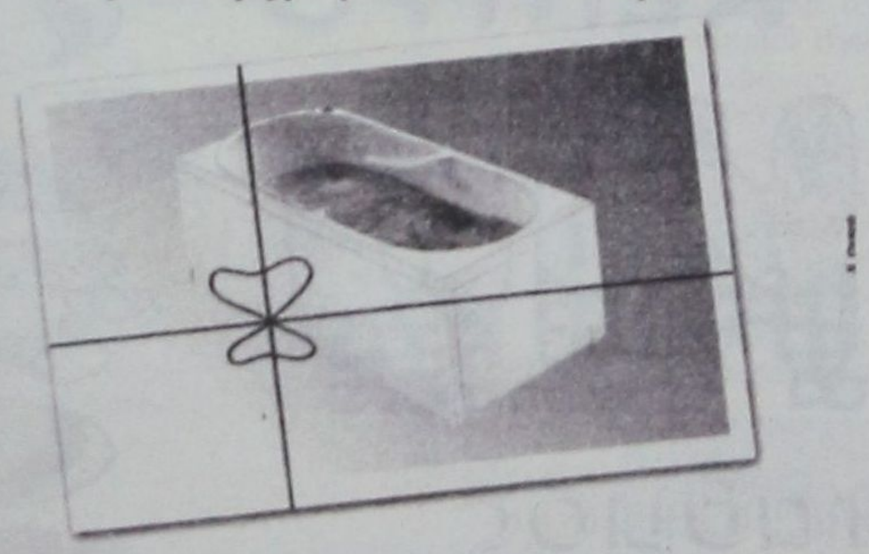

...και μία μπανιέρα- υδρομασάζ ?

Ελάτε σήμερα στο TSELIOS BAGNO και ανακαλύψτε ό,τι νεότερο κυκλοφορεί στον κόσμο του μπάνιου. Ενημερωθείτε για τις νέες τάσεις της μόδας και του design, αλλά και πως θα αποκτήσετε μία μπανιέρα υδρομασάζ της Idroform εντελώς ΔΩΡΕΑΝ.
Η προσφορά ισχύει μέχρι τέλος Σεπτεμβρίου

tselios bagno

Λεωφ. Ρόδου - Λίνδου 230, Ρόδος, Τηλ.: (0241) 64458 - 65498

ARISTON
ΤΑ ΠΑΝΤΑ ΑΡΙΣΤΑ
Ευκολίες πληρωμής από 10 μέχρι και 48 μήνες χωρίς προκαταβολή
ΧΑΜΗΛΕΣ ΤΙΜΕΣ ΚΑΙ ΔΟΣΕΙΣ
ARISTON ΙΤΑΛΙΑΣ:
ΚΟΥΖΙΝΕΣ ΚΑΙ ΦΟΥΡΝΟΙ ΠΑΝΤΟΣ ΤΥΠΟΥ - ΕΣΤΙΕΣ ΚΕΡΑΜΙΚΕΣ ΚΑΙ ΑΠΛΕΣ - ΨΥΓΕΙΑ - ΚΑΤΑΨΥΚΤΕΣ- ΨΥΓΕΙΟΚΑΤΑΨΥΚΤΕΣ - ΠΛΥΝΤΗΡΙΑ ΡΟΥΧΩΝ ΚΑΙ ΠΙΑΤΩΝ - ΘΕΡΜΟΣΙΦΩΝΕΣ ΓΙΑΛΙΟΥ ΑΠΟΡΡΟΦΗΤΗΡΕΣ ΚΟΥΖΙΝΑΣ ΠΑΝΤΟΣ ΤΥΠΟΥ
απλά και εντοιχιζόμενα σε ποικιλία χρωμάτων
ΚΑΙ ΤΩΡΑ ΑΠΛΑ - ΕΝΤΟΙΧΙΖΟΜΕΝΑ
ΠΛΥΝΤΗΡΙΑ - ΨΥΓΕΙΑ - ΚΟΥΖΙΝΕΣ ΚΑΙ ΜΙΚΡΟΣΥΣΚΕΥΕΣ CANDY - ZANNUSI - ELKO - ΕΣΚΙΜΟ - GENERAL - BOSCH - SIEMENS (ΜΠΟΣ - ΣΙΜΕΝΣ) ΣΤΙΣ ΧΑΜΗΛΟΤΕΡΕΣ ΤΙΜΕΣ ΤΗΣ ΑΓΟΡΑΣ ΠΡΟΪΟΝΤΑ PHILIPS - SONY - PANASONIC - PIONEER - AIWA - HITACHI - SAMSUNG - TECHNICS - WESTINGHOUSE - MITSUBISCHI - ZOPPAS - INDESIT κ.λ.π.
Επισκεφθείτε μας
για να βεβαιωθείτε για
τις ΧΑΜΗΛΕΣ ΤΙΜΕΣ μας!
ΚΑΙ ΤΙΣ ΜΕΓΑΛΕΣ ΕΥΚΟΛΙΕΣ
Εισάγουμε και γι' αυτό πουλάμε φθηνότερα
ARISTON Η ΠΡΟΗΓΜΕΝΗ ΤΕΧΝΟΛΟΓΙΑ
ΤΗΛΕΟΡΑΣΕΙΣ - ΒΙΝΤΕΟ - ΒΙΝΤΕΟΚΑΜΕΡΕΣ - ΒΙΝΤΕΟΤΗΛΕΟΡΑΣΕΙΣ - ΜΙΚΡΟΣΥΣΚΕΥΕΣ - FAX - ΣΤΕΡΕΟ - ΤΗΛΕΦΩΝΑ - C.D. - ΣΚΟΥΠΕΣ
ΟΛΕΣ ΟΙ ΜΑΡΚΕΣ ΣΕ ΠΟΙΚΙΛΙΑ ΤΥΠΩΝ
Αντιπρόσωποι - Εισαγωγείς ΔΩΔΕΚΑΝΗΣΟΥ από το 1960
ΑΔΕΛΦΟΙ ΣΤΕΦΑΝΟΥ Ο.Ε.
ΝΕΑ ΚΑΤΑΣΤΗΜΑΤΑ ΣΤΕΛΙΟΥ ΚΩΤΙΑΔΗ 3
FAX 22568, ΤΗΛ.: 22568 - 22695

υπόθεση: Πολιτισμός



υπογραφή: Δέσποινα Διαμαντή



ΔΙΕΘΝΕΣ ΚΕΝΤΡΟ ΛΟΓΟΤΕΧΝΩΝ ΚΑΙ ΜΕΤΑΦΡΑΣΤΩΝ

Νέα ώθηση για τις δραστηριότητες του Διεθνούς Κέντρου Λογοτεχνών και Μεταφραστών Ρόδου αποτελεί το γεγονός των εγκαινίων του νέου κτιρίου του, που θα γίνουν στις 20 και 21 Οκτωβριου 2001.

Το αναπαλαιωμένο οθωμανικό κτίριο ανακαινίσθηκε με κοινοτικούς πόρους μέσω του υπουργείου Πολιτισμού. Η επιδότηση άγγιξε τα 400 εκατομ. δρχ και εγκρίθηκε από την πρώην υπουργό Πολιτισμού κ. Ελισάβετ Παπαζώη.

Το κτίριο ήταν κατοικία κάποιου Τούρκου αξιωματούχου την περίοδο 1894. Στη συνέχεια με τις προσθήκες που έγιναν χρησιμοποιήθηκε από τους Ιταλούς και τους Αγγλους ως Ναυαρχείο λόγω της θέας προς το Αιγαίο Πέλαγος.

Πρόκειται για ένα νεοκλασσικό κτίριο ,το οποίο συγκροτείται από δύο ορόφους.

Αποτελείται από διαβατικό και στις δύο πλευρές του βρίσκονται συμμετρικά διατεταγμένα συνεχόμενα δωμάτια. Νότια στο βάθος του κτιρίου μια μεγαλοπρεπής σκάλα οδηγεί στον όροφο που τυπολογικά έχει την ίδια κάλυψη με το ισόγειο.

Το κτίριο αυτό θα στεγάσει όλες τις υπηρεσίες του Κέντρου, καθώς και την βιβλιοθήκη - που στο μέλλον φιλοδοξεί να γίνει πολύγλωσση - για τις ανάγκες των συγγραφέων και μεταφραστών. Ακόμα θα λειτουργούν αίθουσες πολλαπλών χρήσεων, χώροι μελέτης, ενώ το ήδη υπάρχον κτίριο θα χρησιμοποιηθεί στο μέλλον αποκλειστικά και μόνο ως κοιτώνας φιλοξενίας.

Τα εγκαίνια του κτιρίου αποκτούν πανηγυρικό χαρακτήρα με τις πολιτιστικές εκδηλώσεις που τα συνοδεύουν τις δύο ημέρες της διάρκειάς τους. Τιμητική διάκριση θα απονεμηθεί στους ανθρώπους που στηρίζουν το Διεθνές Κέντρο Λογοτεχνων και Μεταφραστών από τα πρώτα χρόνια της λειτουργίας του. Ο πρόεδρος της Πανελλήνιας Ομοσπονδίας Ξενοδόχων κ. Βασίλης Μηναΐδης, ο ποιητής κ. Peter Cyrman και ο Συγγραφέας κ. Νίκος Κάσδαγλης είναι οι εμπνευστές και υποστηρικτές της ιδέας του Κέντρου και σ' αυτούς θα απευθυνθεί η τιμητική διάκριση στις 20/10.

Επίσης σημειώσαμε την εκδήλωση «Λόγος και Μουσική» όπου ο κιθαρίστας Γιάννης Γιακουμάκης συνοδεύει μουσικά τον ποιητικό λόγο των : -Nazim Hikmet (Τουρκία) - Blaga Dimitrova (Βουλγαρία) -Zbigniew Herbert (Πολωνία) -Cunnar Ekelyut (Σουηδία) - Γεώργιος Σεφέρης (Ελλάδα).

Στις 21/10 κλείνοντας το γεγονός των εγκαινίων η Σαββίνα Γιαννάτου δίνει συναυλία στο Εθνικό Θέατρο Ρόδου.

ΔΗ.ΠΕ.ΘΕ ΡΟΔΟΥ: ΕΠΙΤΕΛΟΥΣ... ΔΡΑΣΗ

Το ΔΗ.ΠΕ.ΘΕ. μετά από μία αρκετά μεγάλη περίοδο αδράνειας, λόγω κυρίως οικονομικών δυσχερειών και προβληματισμού για την περαιτέρω πορεία του έδωσε τον προγραμματισμό του για την χειμερινή περίοδο 2001-2002 η οποία περιλαμβάνει:

• Στην ΠΑΙΔΙΚΗ ΣΚΗΝΗ, το ανέβασμα του έργου του Γιάννη Ξανθούλη «Μια τρελή τρελή πολυκατοικία». Πρόκειται για μια παιδική επιθεώρηση, με τον συγγραφέα - γνωστό για την περιβαλλοντική του ευαισθησία - να χρωματίζει τα σκουπίδια και να δίνει φωνή στις γλάστρες και τα φυτά για να διαμαρτυρηθούν και να μας δώσουν τα δικά τους μηνύματα. Η Μουσική, ο χορός και το τραγούδι είναι το πλαίσιο μέσα απ' το οποίο οι ηθοποιοί θα προσεγγίσουν τα παιδιά. Η πρεμιέρα προγραμματίσθηκε για τις 6 Νοεμβρίου 2001 στο Εθνικό Θέατρο.

• «Παραμύθια της Δωδεκανήσου» ονομάστηκε η προσπάθεια δραματοποίησης μύθων από τη Σύμη, Αρχάγγελο, Κάρπαθο, Ρόδο και Κρήτη. Η γνωριμία του κοινού με τα «δικά μας» παραμύθια θα ξεκινήσει στις 30 Νοεμβρίου 2001 μ'ένα Κρητικό παραμύθι, με παραμυθά τον Γιάννη Νιωτάκη.

• Ενα έργο που συνοδεύτηκε από ιδιαίτερα κολακευτικά σχόλια, επιτέχθηκε για την Κεντρική σκηνή του ΔΗ.ΠΕ.ΘΕ.

Πρόκειται για το θεατρικό έργο των Δημήτρη Κεχαΐδη και Ελένης Χαβιαρά «Με δύναμη από την Κηφισιά». Η πρεμιέρα έχει προγραμματισθεί για τις 2 Φεβρουαρίου 2002 στο Εθνό Θέατρο, ενώ την σκηνοθεσία έχει αναλάβει ο Γιάννης Διαμαντόπουλος. Εν τω μεταξύ το ΔΗ.ΠΕ.ΘΕ επαναδραστηριοποιεί το θεατρικό εργαστήρι που ξεκινάει τη χειμερινή του δράση στις 29 Οκτωβρίου 2001.

Στον κύκλο των σεμιναρίων το θέμα επιλέχθηκε και αφορά την «Εκφραστική λειτουργικότητα και αλληλοεπίδραση». Στη διάρκεια του ενός μήνα που θα διαρκέσει, οι συμμετέχοντες θα διδαχθούν την Βιο - μηχανική του σώματος, την ψυχοκινητική, χοροθεραπεία, αυτοσχεδιασμό και ρυθμολογία. Εισηγητής θα είναι ο ηθοποιός Τ. Μαυσόπουλος, και το κόστος συμμετοχής είναι 10.000 δρχ.



Ο καλλιτεχνικός διευθυντής του ΔΗΠΕΘΕ Μιχ. Σδούγκος με τον καραγκιοζοπαίχτη Ευγένιο Σπαθάρη από παλαιότερη συνεργασία τους

ΤΟ ΕΙΚΑΣΤΙΚΟ ΠΡΟΓΡΑΜΜΑ ΤΗΣ ΔΗΜΟΤΙΚΗΣ ΠΙΝΑΚΟΘΗΚΗΣ



ΜΟ.Τέ.Ρ1 μ' αυτό τον τίτλο που σημαίνει Μοντέρνα Τέχνη στη Ρόδο η Δημοτική Πινακοθήκη ξεκινάει το εικαστικό της πρόγραμμα για τον χειμώνα 2001-2002. Εννέα καλλιτέχνες που ζουν και δημιουργούν στη Ρόδο, Ελληνες και ξένοι, ώριμοι και καταξιωμένοι αλλά και ταλαντούχοι νέοι συνθέτουν μια εκρηκτική ομάδα που αντιπροσωπεύει την καλλιτεχνική δραστηριότητα της Ρόδου. Η σειρά των 10 εκθέσεων, ξεκινάει με μια ομαδική έκθεση όπου προβάλλεται η δουλειά της ομάδας (24/11) και συνεχίζει με την παρουσίαση των ατομικών εκθέσεων όλων των καλλιτεχνών (8-12/2001 - 28/4/2002). Από τις 24 Νοεμβρίου 2001 ως τις 28 Απριλίου 2002 για 140 συνεχόμενες ημέρες, με 9 καλλιτέχνες, κάθε δεύτερο Σάββατο θα εγκαινιάζεται και μια νέα έκθεση. Η επικοινωνία είναι το πεδίο δράσης που επικεντρώνει το ενδιαφέρον της η Δημοτική Πινακοθήκη. Επικοινωνία των καλλιτεχνών και του κοινού. Επικοινωνία της τέχνης με τα παιδιά και τους ενήλικες. Γι' αυτό και τα εκπαιδευτικά προγράμματα, καθώς και οι ομιλητές, οι συζητήσεις για την σύγχρονη τέχνη προγραμματίζονται για τους επόμενους μήνες.



ΘΕΑΤΡΙΚΗ ΣΥΝΑΝΤΗΣΗ

Σήμερα, στα πλαίσια της 14ης συνάντησης των ερασιτεχνικών θιάσων του Αιγαίου που γίνεται στην Κω, παρουσιάζονται οι θεατρικές ομάδες της Ρόδου και της Λέρου.

«Η κλεψά» της Ρούλας Ορφανουδάκη είναι το έργο με το οποίο η θεατρική ομάδα της Αδελφότητας Κρητών εκπροσωπεί το νησί της Ρόδου.

Η θεατρική ομάδα της Λέρου παρουσιάζει την ελληνική ηθογραφία «Η Κόμησσα της Φάμπρικας» των Α. Γιαλαμά - Κ. Πρετεντέρη. Αύριο η Πάτμος με τρεις θεατρικές ομάδες παρουσιάζει στα πλαίσια της συνάντησης τα έργα: «Ο επιθεωρητής έρχεται» του John Priestley από την Θ.Ο. Πάτμου, «Η φαλακρή τραγουδίστρια» του Ιονέσκο από την Πατμιακή σκηνή, «Επέτειος, Αρκούδα, Πρόταση γάμου» του Αντον Τσέχωφ από την Θ.Ο. ΤΕΧΝΗ Πάτμου. Η αυλαία για την φετινή διοργάνωση, που γίνεται υπό την αιγίδα του υπουργείου Αιγαίου και του Δήμου της Κω, κλείνει την Κυριακή 14/10 με την θεατρική ομάδα Καλύμνου που παρουσιάζει το έργο «Ροζ Μολότοφ» των Θ. Παπαθανασίου - Μ. Ρέππα.

Προσχολικό Κεντρο
Αιγιόκιο
Παιδικός σταθμός
- Νηπιαγωγείο
Εύη και Θέτις Χιωτάκη
Λεμεσού 37 & Α. Μαρίας, Ρόδος τηλ: 20996

δsports

Επιμέλεια: Ηλίας Λοϊζος - Μάγδα Σούγγαρη - Μαρία Κολεζάκη

✔ Ανοίγει η αυλαία του τοπικού μπάσκετ
✔ Ολα στην εντέλεια Σελ. 16-17
✔ «Ματς γκραν - γκινιόλ» Σελ.18

Γνωρίζουν τις δυνατότητές τους



➪ Ποδοσφαιριστές και τεχνική ηγεσία συνεχίζουν τις προσπάθειες ενωμένοι.
➪ Χάνει το μάτς με τον Ατσαλένιο ο Μάσσιμο Μονόπολι

Μέσα σε άριστο κλίμα συνεχίστηκε και χθές η προετοιμασία του Ιάλυσου ενόψει του αγώνα με τον Ατσαλένιο στην Κρήτη. Οι σχέσεις μεταξύ των ποδοσφαιριστών είναι άριστες, αφού τα παιδιά του **Θόδωρα Θεοδώρου** έκλεισαν τ'αυτιά τους στα όσα ακούσθηκαν μετά το τέλος του αγώνα με τον Λεβαδειακό. Ολα τα παιδιά είναι Ροδιτόπουλα και αλοίμονο βέβαια αν τα οχτώ χιλιόμετρα Ρόδου - Ιαλυσού είναι ικανά να τα χωρίσουν σε ξένους και Ιαλυσιώτες.

Ο στόχος είναι κοινός και οι ποδοσφαιριστές θα μείνουν ενωμένοι για να τον πραγματοποιήσουν. Η προσπάθεια της παραμονής περνά μέσα από το κοινό μέτωπο των ποδοσφαιριστών σε συνδυασμό με την τεχνική ηγεσία και την διοίκηση.

Χθές ο έμπειρος τεχνικός **κ. Θεοδώρου** γύμνασε και πάλι σε εντατικούς ρυθμούς τους ποδοσφαιριστές του ενώ παράλληλα το πρόγραμμα περιείχε και οικογενειακό διπλό με τον προπονητή του Ιάλυσου να δοκιμάζει ορισμένα σχήματα για το Κυριακάτικο εκτός έδρας δύσκολο παιχνίδι με τον Ατσαλένιο. Ο **Μάσσιμο Μονόπολι** ούτε χθές πήρε μέρος στην προπόνηση συνεχίζοντας τις θεραπείες. Θεωρείται σχεδόν βέβαιο ότι ο Ιταλός ποδοσφαιριστής θα απουσιάσει και αυτή την Κυριακή από την εντεκάδα του Ιάλυσου που σίγουρα είναι σοβαρότατη απώλεια.

Για μια ακόμη αγωνιστική η ομάδα θα κυνηγήσει το θετικό αποτέλεσμα κάτι που φάνηκε και από τις δηλώσεις του κ. Θεοδώρου: «Θα πάμε στην Κρήτη για το θετικό αποτέλεσμα και ότι ήθελε ας προκύψει. Οι ποδοσφαιριστές γνωρίζουν τις δυνατότητές τους το ίδιο και εγώ για την ομάδα. Η ψυχολογία στην ομάδα είναι άριστη και οι ποδοσφαιριστές συνεχίζουν τις προσπάθειες τους με ζήλο. Απώλεια μεγάλη για μας θα είναι και πάλι η απουσία του Μονόπολι από τον αγώνα της Κυριακής».

Στον Κλεόβουλο οι βαθμοί

➪ Αυτό αποφάσισε η νομική υπηρεσία της ΕΠΟ για τον αγώνα Ποσειδώνα Καρπ. - Κλεόβουλου

Η πολυσηζητημένη περίπτωση για τον αγώνα Ποσειδώνα Καρπ. - Κλεόβουλου πήρε τέλος χθές με την κατακύρωση του αγώνα υπέρ του Κλεόβουλου με σκορ 2-0 και την αφαίρεση ενός βαθμού από τον Ποσειδώνα Καρπ. από την βαθμολογία.

Η νομική υπηρεσία της ΕΠΟ αποφάσισε ότι κακώς ο Ποσειδώνας αγωνίσθηκε με τα παλαιά δελτία αφού υπήρξε η έγκαιρη ενημέρωση των σωματείων με κανονισμό που αντικαθιστούσε το άρθρο 18 του ΚΑΠ, το οποίο ανέφερε την σταδιακή αντικατάσταση των παλαιών δελτίων με νέα.

Συγκέντρωση της ΕΠΣΔ

Σήμερα Πέμπτη 11-10-2001 και ώρα 20.30 στην αίθουσα του ΔΟΝΑ πραγματοποιείται ευρεία σύσκεψη στην οποία θα παρίστανται εκπρόσωποι των Τοπικών Αθλητικών αρχών, ο Αστυνομικός Δ/ντής, οι διαιτητές, εκπρόσωποι Σωματείων, παρατηρητές αγώνων και οι εκπρόσωποι των μέσων μαζικής ενημέρωσης στον Αθλητικό Τομέα με θέμα την προαιρετική Αστυνόμευση των γηπέδων.

Η παρουσία όλων είναι απαραίτητη.

Ποδοσφαιρικός Αγώνας Βετεράνων - Π.Σ.Α.Τ.

Επικαλούνται την ευαισθησία των Ροδίων

• Οι αρμόδιοι της αθλητικής αυτής εκδήλωσης για φιλανθρωπικούς σκοπούς ευελπιστούν στην παρουσία αρκετών φιλάθλων το Σάββατο το βράδυ στο Εθνικό Στάδιο. • Συμβολικό το ποσό του εισιτηρίου (1.000 δρχ)

«Ο σκοπός είναι ιερός και γι' αυτό το λόγο το γήπεδο πρέπει να είναι γεμάτο» ήταν τα πρώτα λόγια του κ. Διακογεωργίου στη συνέντευξη Τύπου για τον ποδοσφαρικό αγώνα των βετεράνων ποδοσφαιριστών της Ρόδου με τους δημοσιογράφους του Π.Σ.Α.Τ. που έχει φιλανθρωπικό χαρακτήρα. Είναι γνωστό πως τα χρήματα θα διατεθούν σε τρεις συνανθρώπους μας που πραγματικά τα έχουν ανάγκη. Είναι αξιοσημείωτο το γεγονός πως τα έξοδα της μετακίνησης των αθλητικών συντακτών στο νησί θα τα πληρώσουν οι ίδιοι από την τσέπη τους και η διαμονή και διατροφή τους είναι αποκλειστικά έξοδα του ΔΟΝΑ Ρόδου.

Παρών στη συνέντευξη ήταν και ο κ. Καραγεωργόπουλος, διευθυντής της Πυροσβεστικής Υπηρεσίας καθώς ένας από τους συνανθρώπους μας που είχαν χτυπηθεί από τη μοίρα ανήκει στο Σώμα των Πυροσβεστών και το ατύχημα του ήταν εν ώρα υπηρεσίας. Ο κ. Καραγεωργόπουλος ευχαρίστησε θερμά τους ανθρώπους που είχαν την ιδέα της εκδήλωσης, όσους θα συμμετάσχουν και έκανε έκκληση στους Ρόδιους να είναι παρόντες για να τιμήσουν και να βοηθήσουν τους άτυχους συμπολίτες μας. Τον λόγο πήραν όλοι οι εκπρόσωποι οι κ.κ. Ζαλμάς (πρόεδρος συνδικαλιστικών οργάνων αστυνομικών), Σάββενας (αντιπρόεδρος ΕΠΣΔ), Αθανασίου (εκπρόσωπος Π.Σ.Α.Τ.), Ντοκοούπιλ (εκπρόσωπος τοπικού αθλητικού τύπου). Παυλίδης (προπονητής βετεράνων ποδοσφαιριστών) και Τανίδης (πρόεδρος βετεράνων ποδοσφαιριστών). Ολοι τους συνεχάρησαν για αυτή την πρωτοβουλία και απευθύνθηκαν στην ευαισθησία των Ροδιτών καλώντας τους να έχουν συμμετοχή στο παιχνίδι του Σαββάτου στο Εθνικό Στάδιο στις 7 το βράδυ. Με αυτή τους την συμμετοχή, θα βοηθήσουν ειλικρινά ανθρώπους με πραγματική ανάγκη. Να είστε όλοι εκεί!



Ανοίγει η αυλαία του τοπικού μπάσκετ

➤ Πανέτοιμες οι ομάδες για την έναρξη των αγωνιστικών τους υποχρεώσεων

Με αρκετά μεγάλα παιχνίδια ανοίγει η αυλαία του πρωταθλήματος της Α΄ τοπικής του μπάσκετ ανδρών και γυναικών.

Οι ομάδες, πανέτοιμες πλέον για την έναρξη των αγώνων ρυθμίζουν και τις τελευταίες λεπτομέρειες πριν το τζάμπολ του Σαββατοκύριακου. Συνολικά έξι παιχνίδια διεξάγονται, εκ των οποίων τέσσερα το Σάββατο και δύο την Κυριακή.

Α΄ κατηγορία Ανδρών

1η αγωνιστική

Σάββατο 13/10/01

- 16.00 Γήπεδο Κοσκινού
Διγενής - Ηρακλής
Λάρδου
- 18.00 Ε.Κ.Γ. Ρόδου
Παντηλιακός - Δωριείς

Κυριακή 14/10/01

- 13.00 Ε.Κ.Γ. Ρόδου
Ιβίσκος - Σύμη
Ρεπό: Διαγόρας

Α΄ κατηγορία Γυναικών

1η αγωνιστική

Σάββατο 13/10/01

- 20.00 Γήπεδο Διαγόρα
Διαγόρας - Ιάλυσος
- 20.00 Κλειστό Κω
Ιπποκράτης - Κολοσσός

Κυριακή 14/10/01

- 12.00 Ψίνθος
Ευελπις - ΕΑΚΑ

ΗΡΑΚΛΗΣ ΛΑΡΔΟΥ

Με αρκετή ανυπομονησία περιμένουν προπονητής και παίκτες την έναρξη του πρωταθλήματος. Η ομάδα λίγες μόνο μέρες πριν το σαββατιάτικο τζάμπολ με τον Διγενή στα Κοσκινού συνεχίζει την προετοιμασία της με αρκετή όρεξη και κέφι.



Χωρίς προβλήματα τραυματισμών να ταλαιπωρούν την ομάδα και με επιλυμένο το ζήτημα «στέγασης» του από το γήπεδο της Κρεμαστής, ο Ηρακλής Λάρδου θα αντιμετωπίσει αύριο σε φιλικό παιχνίδι την Παστίδα. Αγώνας απ΄ τον οποίο αναμένεται να βγάλει χρήσιμα συμπεράσματα.

ΔΙΑΓΟΡΑΣ

Πάρα πολύ καλή προετοιμασία συνεχίζει να κάνει η ομάδα του Διαγόρα. Με μοναδικό μελανό σημείο αυτό των στρατευμένων Σπύρου Λιβιεράτου και Κώστα Μπαλκούρα που δεν μπορούν να δίνουν συνεχώς το παρόν στις προπονήσεις, ο Νίκος Φραγκεσκάκης αισιοδοξεί να μπει με το δεξί στο φετινό πρωτάθλημα.

Γι΄ αυτό το λόγο στα πλαίσιο της προετοιμασίας της η ομάδα του Διαγόρα έδωσε φιλικά με τον Δωριέα και τον Διγενή.

Σε αναζήτηση σπόνσορα

ΔΙΑΓΟΡΑΣ

➤ Κανένα πρόβλημα δεν αντιμετωπίζει η γυναικεία ομάδα του Διαγόρα εν όψει της πρεμιέρας του

Χωρίς κανένα αγωνιστικό πρόβλημα και με το ενδιαφέρον στραμμένο στο αποψινό φιλικό με την παιδική ομάδα του Ζέφυρου εν όψει της έναρξης του πρωταθλήματος συνεχίζει την προετοιμασία της η γυναικεία ομάδα μπάσκετ του Διαγόρα.

Η ομάδα είναι πλήρης χωρίς απουσίες αφού και η τελευταία απούσα Σιώζου, δίνει το παρόν εδώ και μέρες στις προπονήσεις χωρίς να έχει ενοχλήσεις.

Ταυτόχρονα η ομάδα του Γιάννη Τσακίρη βρίσκεται σε αναζήτηση σπόνσορα για τη φετινή περίοδο καθώς λόγω των υποχρεώσεων της προετοιμασίας δεν έχει βρει ακόμα αθλητικό υλικό για να ξεκινήσει τις υποχρεώσεις της στο πρωτάθλημα.



Οι αγώνες του ΑΣΙΑΘ

Ανακοινώθηκε το ετήσιο πρόγραμμα των αγώνων του Αθλητικού Συλλόγου Ιστιοπλοΐας Ανοικτής Θαλάσσης για το 2002. Η συνολική απόσταση που θα καλυφθεί είναι 461 μίλια.

Ημερομηνία	αγώνας	διαδρομές	μίλια
11 Μαΐου	Πανορμίτης	Ρόδο - Πανορμίτη	23
		Πανορμίτη - Ρόδο	23
25 Μαΐου	Χάλκη	Ρόδο - Χάλκη	26
		Χάλκη - Ρόδο	26
14 Ιουνίου	Τήλος	Ρόδος - Πανορμίτη	23
		Πανορμίτη - Τήλο	23
		Τήλο - Ρόδο	40
29 Ιουνίου	Τρίγωνα	Διαδρομές όρτσα πρίμα	4x6
15 Αυγούστου	Rodos Cup 2002	Ρόδο - Πανορμίτη	23
		Πανορμίτη - Κω	37
		Κω - Λέρο	34
19 Αυγούστου	Aegean Regatta 2002	Λέρο - Κω	34
		Κω - Σύμη	44
		Σύμη - Ρόδο	23
		Διαδρομές όρτσα πρίμα	2x6
21 Σεπτεμβρίου	Σύμη	Ρόδο - Σύμη	23
		Σύμη - Ρόδο	23

Με επιτυχία στέφθηκαν οι αγώνες ποδηλασίας

Με ιδιαίτερη επιτυχία ολοκληρώθηκαν οι αγώνες του τοπικού πρωταθλήματος δρόμου που πραγματοποιήθηκαν το περασμένο Σαββατοκύριακο στην περιοχή της Ρόδου.

Σ΄ αυτούς πήραν μέρος 40 μικροί αθλητές απ΄ όλους τους συλλόγους της Δωδ/σου, που έδειξαν θαυμαστή ωριμότητα και εμπειρία.

Κατά την πρώτη ημέρα στις κατηγορίες των μίνι οι μικροί αθλητές ξεκίνησαν από το Τσαΐρι και αφού διέσχισαν 12 χλμ τερμάτισαν στον χώρο της έκθεσης στην Κρεμαστή.

Την Κυριακή, στην κατηγορία των Παμπαίδων η εκκίνηση δόθηκε στον ραδιοφωνικό σταθμό Ρόδου και αφού διέσχισαν το Φαληράκι, βγήκαν στην εθνική οδό με κατεύθυνση τη Ρόδο, τερματίζοντας λίγο πριν το Ροδίνι.



Οι αγώνες διεξήχθησαν ομαλά, τερματίζοντας όλοι οι ποδηλάτες, και τις δύο ημέρες, γεγονός που πραγματοποιήθηκε λόγω της συνδρομής κάποιων φορέων όπως του Δήμου Ροδίων και του ΔΟΝΑ Ρόδου για την παροχή των αναγκαίων οχημάτων για την άρτια διεξαγωγή των αγώνων, καθώς επίσης και του ιατρού Γιάννη Καζουλλάκη, του Δήμου Πεταλούδων για τη φιλοξενία του Δήμου Καλλιθέας για την προθυμία να στηρίξει την εκδήλωση καθώς και της Τροχαίας Ρόδου για την ρύθμιση της κυκλοφορίας.

Τα αποτελέσματα των αγώνων έχουν ως εξής:

Μίνι Μικρά

1ος Παρασκευάς Ακύλας
2ος Μιχαλάκης Ελευθέριος
3ος Αγγέλου Βίκτωρ

Μίνι Μεγάλα

1ος Τρικοίλης Νικ.
2ος Παρασκευάς Εμ.
Στην τρίτη θέση μαζί οι
3ος Γκάλιος Αλ.
3ος Μαστροβασίλης Κων.

Παμπαίδες

1ος Καλαμαράς Δημ.
2ος Ζαννάκης Πέτρος
3ος Ρουσιάδης Θωμάς

Συμμετοχή της Τ.Ε. στην προσπάθεια ανάπτυξης

Ο 2ος Λαϊκός Ποδηλατικός Γύρος Ατταβύρου που θα πραγματοποιηθεί το Σάββατο στις 15.00, θα έχει την τεχνική στήριξη της Τοπικής Επιτροπής Ποδηλασίας Δωδ/σου. Η ενεργός συμμετοχή της Τ.Ε. γίνεται στο πλαίσιο ανάπτυξης και διάδοσης του αθλήματος στο «σμαραγδένιο» νησί.

Η Τ.Ε.Π. Δωδ/σου έχει σχηματοδοτήσει μια νέα εποχή στο χώρο της Ποδηλασίας μέσα από τη φιλοσοφία της αναβάθμισης και της σταθερής και διαρκούς ανάπτυξης του αθλήματος σε συνεργασία με όλους τους φορείς του νομού και κυρίως με την Τοπική Αυτοδιοίκηση.

Γι΄ αυτό το λόγο καλούντια όλοι οι φίλοι του ποδηλάτου να συμμετάσχουν στη διοργάνωση αυτή, η οποία δίνει τη δυνατότητα να έρθουν σ΄ επαφή με το άθλημα και παράλληλα να «γευτούν» τις ομορφιές του τόπου μας.

2ο Πανευρωπαϊκό Πρωτάθλημα Μπάσκετ Ατόμων με Νοητική Υστέρηση



ΟΛΑ ΣΤΗΝ ΕΝΤΕΛΕΙΑ

➤ Εκκληση απ' όλους τους φορείς της διοργάνωσης στον φίλαθλο κόσμο να υποστηρίξουν με την παρουσία τους την προσπάθεια της Εθνικής μας ομάδας.

➤ Ελεύθερη η είσοδος στους αγώνες.

Σε συνέντευξη τύπου που δόθηκε χθες το μεσημέρι, στο δημαρχείο Ρόδου, οι αρμόδιοι εκπρόσωποι της διοργάνωσης του 2ου Πανευρωπαϊκού Πρωταθλήματος Μπάσκετ Ατόμων με νοητική υστέρηση, ενημέρωσαν τα τοπικά ΜΜΕ για τις τελευταίες εκκρεμότητες ενόψει της σημερινής πρεμιέρας.

Την αρχή έκανε ο πρόεδρος του ΔΟΝΑ Ροδίων, κ. Κάλλιστος Διακογεωργίου. Στην εισαγωγή του, αναφέρθηκε στην «μάχη» της ανάληψης των αγώνων ανάμεσα σε Ελλάδα και Ισπανία και στην επίτευξη του στόχου με την κατάθεση ενός πληρέστατου φακέλου διεκδίκησης. Θεωρεί μεγάλη τιμή την φιλοξενία των αγώνων στο νησί της Ρόδου και δεν παρέλειψε να ευχαριστήσει όλους τους συντελεστές που βοήθησαν στην ανάληψη του πρωταθλήματος. Τόνισε, επίσης, το υψηλό επίπεδο της Εθνικής μας ομάδας επισημαίνοντας πως δεν έχουν καμία διαφορά οι αθλητές αυτοί με τους υπόλοιπους μπάσκετ μπολίστες. Κλείνοντας, ευχήθηκε καλή επιτυχία στους αγώνες και η βαθμολογία της έκθεσης της ελληνικής με την πανευρωπαϊκή ομοσπονδία να είναι άριστη.

Ανευ εισιτηρίου

Την σκυτάλη του λόγου πήρε ο πρόεδρος της Ειδικής Ολυμπιάδας κ. Αριστείδης Πανανός ο οποίος έκανε αναφορές στην έμπρακτη υποστήριξη του νομού Δωδ/σου και της Ρόδου στα παιδιά με αναπηρίες όπως, δήλωσε, είναι η επίσημη ορολογία. Σχολίασε την προϊστορία του συλλόγου στα δύο πανελλήνια πρωταθλήματα καθώς επίσης και την παρουσία του Θανάση Μπαράκα στο Σίδνεϋ. Αφού διαχώρισε τις κατηγορίες των ατόμων με αναπηρίες, πέντε τον αριθμό (άτομα με αμαξίδια με επίκτητες ασθένειες, άτομα ακρωτηριασμένα, με εγκεφαλικη παράλυση, τυφλούς και με νοητική υστέρηση), μίλησε για την Εθνική ομάδα τονίζοντας πως είναι η ίδια ομάδα που κατέκτησε την έβδομη θέση στους Παραολυμπιακούς Αγώνες του Σίδνεϋ. Τέλος, κάλεσε γονείς, μαθητές και όλους τους κατοίκους του νησιού να πάνε στο γήπεδο να παρακολουθήσουν τους αγώνες χωρίς να πληρώσουν εισιτήριο καθώς η είσοδος είναι ελεύθερη για όσους θέλουν να υποστηρίξουν την προσπάθεια των αθλητών αυτών, και ενθάρρυνε τους γονείς να προτρέψουν τα παιδιά τους που αντιμετωπίζουν κάποια αναπηρία να ασχοληθούν με τον αθλητισμό.

Η συνδρομή των τοπικών αρχών

Ο πρόεδρος του Δωδεκανησιακού Συλλόγου Ατόμων με αναπηρίες, κ. Μανώλης Ζηδιανάκης ήταν ολιγόλογος πλην όμως ουσιαστικός. «Ο,τι έχουμε κάνει ως τώρα, τα 'χουμε κάνει χάρη στην στήριξη της τοπικής αυτοδιοίκησης» ανέφερε χαρακτηριστικά και πρόσθεσε την πεποίθησή του για την πολύ καλή δουλειά που έχει γίνει με τα παιδιά της Εθνικής ομάδας.

Παροτρύνσεις Ολυμπιονίκη

Ο Θανάσης Μπαράκας μίλησε περισσότερο για τα εφόδια που προσφέρει ο αθλητισμός στο ανθρώπινο σώμα και πνεύμα. Κάλεσε τα παιδιά με αναπηρίες να ασχοληθούν με τον μαζικό αθλητισμό για καλλιέργεια του νου αλλά και της υγείας τους. Σχετικά με τη διοργάνωση, χαιρέτησε την πρωτοβουλία για την ανάληψη των αγώνων και προτείνε να έρθουν σε συνεννόηση με τους διευθυντές των σχολείων και να βρουν ελεύθερες ώρες τα πρωινά να παρακολουθήσουν τους αγώνες.

ΔΙΠΛΟΣ ΣΚΟΠΟΣ

Τον αγωνιστικό και κοινωνικό σκοπό της διοργάνωσης επεσήμανε ο ομοσπονδιακός προπονητής Δημήτρης Σκλαβούνος που ασχολήθηκε με το τεχνικό μέρος. Τόνισε πως η Εθνική μας ομάδα θα «χτυπήσει» μετάλλιο και πως στην προετοιμασία πραγματοποιήθηκαν φιλικά παιχνίδια με ομάδες αρτιμελών αθλητών όπου μέτρησαν μεγάλες νίκες αλλά και ήττες με μικρή όμως διαφορά.

Φειδωλός στις δηλώσεις του ήταν ο προϊστάμενος του γραφείου Φυσικής Αγωγής κ. Πασχάλης Γκογκίδης που μίλησε κυρίως για το πρόγραμμα των αγώνων.

Στη συνέντευξη Τύπου σημειώθηκε επίσης το γεγονός πως η Galanis Data (στατιστική υπηρεσία) θα καλύψει τη διοργάνωση η οποία αποτελεί μέρος των εκδηλώσεων για πρόκριση στην Παραολυμπιάδα του 2004.

Το αγωνιστικό μέρος

Σήμερα στις 6.30' το απόγευμα θα γίνει η τελετή έναρξης του Πανευρωπαϊκού Πρωταθλήματος η οποία περιλαμβάνει παρέλαση των ομάδων, σύντομους λόγους και μουσικό πρόγραμμα με παραδοσιακούς χορούς. Στις οχτώ, θα πραγματοποιηθεί το πρώτο τζάμπολ για το παιχνίδι Ελλάδα - Ουγγαρία.

Το πρόγραμμα των Αγώνων

Πέμπτη 11 Οκτωβρίου
18.30 Τελετή έναρξης
20.00 Ελλάδα - Ουγγαρία (Α)

Παρασκευή 12 Οκτωβρίου
12.30 Πορτογαλία - Πολωνία (Α)

Σάββατο 13 Οκτωβρίου
10.00 Ουγγαρία - Τσεχία (Α)
12.30 Πορτογαλία - Ελλάδα (Α)

Δευτέρα 15 Οκτωβρίου
10.00 Ελλάδα - Πολωνία (Α)
12.30 Τσεχία - Πορτογαλία (Α)
17.00 Ελλάδα - Πολωνία (Γ)

Τρίτη 16 Οκτωβρίου
12.30 Πολωνία - Τσεχία (Α)
17.00 Πορτογαλία - Ουγγαρία (Α)

Τετάρτη 17 Οκτωβρίου
12.30 Πολωνία - Ουγγαρία (Α)

Πέμπτη 18 Οκτωβρίου
16.00 Ελλάδα - Τσεχία (Α)
17.30 Τελετή Λήξης

Σπουδαία εμφάνιση



➤ Με πολλά μετάλλια και διακρίσεις επέστρεψαν από την Ανδρο οι αθλητές του συλλόγου «Δωδεκάνησος»

Με αρκετά μετάλλια στις αποσκευές τους και αρκετές διακρίσεις γύρισαν από την Ανδρο οι αθλητές του Σωματείου «Δωδεκάνησος».

Τα παιδιά του συλλόγου υπό την καθοδήγηση της προπονήτριας τους κας **Μαρίας Ιακωβίδου** κατάφεραν να αποσπάσουν το ζεστό χειροκρότημα και τα θετικά σχόλια όλων όσων παρακολούθησαν τους 15ους αιγαιοπελαγίτικους αγώνες.

Συγκεκριμένα οι θέσεις κατάταξης των αθλητών έχουν ως εξής:

- Αντωνάκη Αναστασία: 2 χρυσά μετάλλια στο μήκος και στα 100μ., σημειώνοντας ατομικό ρεκόρ στα 100μ.
- Παναγιάς Νικόλαος: 1 χρυσό στα 100μ. σημειώνοντας ατομικό ρεκόρ.
- Παπαμιχαήλ Γιάννης: 1 χρυσό στο μπαλάκι και 4η θέση στα 100μ.
- Αντωνάκης Κυριάκος: 2 αργυρά μετάλλια στο μπαλάκι κάτω των 14 χρονών και στο μήκος.
- Αντωνάκη Κυριακούλα: 2 αργυρά στα 100μ. και το μήκος.
- Κάπουλα Τσαμπίκα: 3η θέση στα 25μ. περπάτημα και 6η θέση στο μπαλάκι,
- Μαργαρίτης Φώτης: 4η θέση στο μπαλάκι άνω των 15 χρονών.
- Τέλλη Δέσποινα: 4η θέση στα 50μ. και 5η θέση στο μπαλάκι άνω των 15 χρονών.
- Αναστάσης Αντώνης: 5η θέση στο μπαλάκι άνω των 15 χρονών.

Τρίτο μάτι

• Τον λόγο τσ' αντρικής τιμής στ' αχείλια σου μη βάνεις, γιατί α δεν τονε βαστάς, την αντρειγιά σου χάνεις.

• Αυτά για τα αντράκια που κυκλοφορούν στην πιάτσα αδιακρίτως.

• Πάει κι αυτό τέλειωσε. Οι Λινδιακοί πήραν τους βαθμούς της νίκης και οι Καρπάθιοι πήγαν - 1. Από την αρχή ήταν φως φανάρι η υπόθεση. Αφού την σταδιακή αντικατάσταση την οριοθέτησαν με νέο κανονισμό τότε όλα λύθηκαν. Πάντως η μηχανογράφηση στην Συγγρού έδειξε ότι οι Καρπάθιοι έπαιξαν με παλιά δελτία.

• Ο παππούς και ρολογάς συμμάχησαν χθες στο μέγαρο για την απόφαση της Συγγρού.

• Οι παράγκες πληρώνονται με παράγκες. Την στερνή σας γνώση να την είχατε πρώτα. Ολα πληρώνονται με το ίδιο νόμισμα.

• Προπονήθηκε κανονικά χθες το ελαφάκι, σήμερα θα πάει απολογία, θα ακούσει την καμπανιά και θα συνεχίσει.

• Οικογενειακό διπλό χθες στο Δήμο Καλλιθέας. Καλυθενάκια και ασβεστάδες δοκίμασαν τις δυνάμεις τους για το Σάββατο.

• Τέσσερα παιχνίδια όρισε για το Σάββατο η Κοδριγκτώνος, δύο αύριο και δύο την Κυριακή. Οσες πιστές σφυρίχτρες προσέλθετε χωρίς την αστυνομία. Οσες απουσιάσουν τα ματς θα γίνουν με φιλάθλους. Μετά θα σας βγάλουν πρόωρα στην σύνταξη από το «χόμπι» που λατρεύετε.

• Βράζει ο Μάνος από χθες. Οι Πυλωνίτες του πήραν την μπουκιά μέσα από το στόμα.

ΗΛΙΑΣ Κ.

Enter
Σοφοκλή Βενιζέλου 4
100 Μαγαζιά Ρόδος
τηλ./ φαξ 0241120006

«Ματς γκραν - γκινιόλ»



➡ Η Θύελλα Πυλώνας πήρε την πρόκριση από τον Ηρακλή στα πέναλτυ με 4-2 ➡ Η κανονική διάρκεια του αγώνα έληξε με ισοπαλία 4-4 όπως και η παράταση 1-1 (5-5) ➡ Μορφή του αγώνα ο Σαββάκης που απέκρουσε δύο πέναλτυ

Με αντεπίθεση διαρκείας η Θύελλα Πυλώνας κατάφερε να πάρει τελικά την πρόκριση για την επόμενη φάση του κυπέλλου, αφού η κανονική διάρκεια του αγώνα έληξε με σκορ 4-4 η παραταση επίσης έληξε με 5-5 και το εισιτήριο της πρόκρισης σφραγίστηκε από τους γηπεδούχους στην διαδικασία των πέναλτυ, με τον **Σαββάκη** να αναδεικνύεται σε μορφή του αγώνα αποκρούοντας δύο πέναλτυ. Αξίζει να σημειωθεί ότι από το 72' η Θύελλα Πυλώνας αγωνίσθηκε με δέκα παίκτες λόγω αποβολής του τερματοφύλακα **Χατζηνικόλα,** επειδή έπιασε την μπάλλα με τα χέρια εξω από την μεγάλη περιοχή. Και έτσι την θέση του κάτω απο τα δοκάρια την πήρε ο Σαββάκης.

Επίσης αξίζει ν' αναφερθεί ότι ο διαιτητής κ. Φραγκίνης απέβαλε εκτός αγωνιστικού χώρου για διαμαρτυρία τους προπονητές των δύο ομάδων **Σπύρο Αγγελόπουλο** και **Βασίλη Αθανασίου.**

Τα γκολ

3' ο **Γιακουμάρος** σημειώνει το 0-1

37' ο ίδιος παίκτης πετυχαίνει το 0-2

40' πάλι ο Γιακουμάρος πετυχαίνει το 3-0 και το τρίτο προσωπικό του γκολ

54' Ο **Αθανασίου** μειώνει σε 1-3

56' ο **Ορφανός** σημειώνει το 2-3

69' ο **Τρούλλης** αυξάνει το σκορ σε 2-4

Στο 80' και 82' ο **Εγγλέζος** ισοφαρίζει το σκορ σε 4-4 και το παιχνίδι πήγε στην παράταση.

Στο 95' ο **Εγγλέζος** δίνει το προβάδισμα στην Θύελλα με 5-4

Στις καθυστερήσεις της παράτασης ο **Παπαδημήτρης** ισοφαρίζει σε 5-5

Πέναλτυ

Οίκουτας	1-0
Μπιλιάς	1-1
Εγγλέζος	2-1
Μάνος	2-2
Παπαλεξάνδρου	αποκρ.
Κοσμάς	
Τρούλλης αποκρ. **Σαββάκης**	
Ορφανός	3-2
Γιακουμάρος	απόκρ.
Σαββάκης	
Κουτσουμπάρης	4-2

Παράπονα εξέφρασαν και οι δύο ομάδες για την διαιτησία των **Φραγκίνη - Κόκκινου - Μηνά**

Θύελλα Πυλ.

*Χατζηνικόλας, Μπεκύρλογλου, (46' Μαγκαφάκης), Γαλανός (72' Σαββάκης) , Ορφανός, **Κουτσουμπάρης,** Μπούτος,(46' Αθανασάς, Τσ), Παπαλεξάνδρου, Σεντεμέντες, **Εγγλέζος, Οικουτας,** Ορφανός Νεκτ.*

Ηρακλής Μ

*Κοσμάς, **Σκόρπος,** Κατσαράς, **Παπαδημήτρης,** Παπακωνσταντής, Τρούλλης, Κούρος, Καλτσούλας (66' Μάνος). Αθανασίου Π. (56' Αθανασίου Ι), Τσαλίκης (46' Μπιλιάς), **Γιακουμάρος.***

Στην Γ' φάση του κυπέλλου ο Π.Α.Ο. Διαγόρας

➤ Κέρδισε χθες με 2-0 στην Κατταβιά την ομώνυμη ομάδα ➤ Ο δυνατός αέρας η αιτία του μέτριου θεάματος

Χωρίς αρκετά βασικά στελέχη στην εντεκάδα του ο Π.Α.Ο. Διαγόρας νίκησε χθες στην Κατταβιά την ομώνυμη ομάδα με 2-0 και πέρασε στην επόμενη φάση του κυπέλλου Δωδεκανήσου.

Ο δυνατός αέρας που φυσούσε στην περιοχή και η σκόνη που τύφλωνε σ' όλη την διάρκεια του αγώνα τους ποδοσφαιριστές ήταν η αιτία που οι δύο ομάδες δεν μπόρεσαν να προσφέρουν θέαμα στους θεατές, οι οποίοι πήγαν να παρακολουθήσουν το παιχνίδι. Στο πρώτο μέρος οι γηπεδούχοι είχαν ευνοϊκό τον άνεμο όμως παρά τις προσπάθειες που κατέβαλαν δεν μπόρεσαν να παραβιάσουν την εστία του Λορέντζου.

Στην επανάληψη και πάλι ο «γηραιός» είχε την πρωτοβουλία των κινήσεων και παράλληλα τον ευνοϊκό άνεμο. Ομως και πάλι ο αέρας δεν άφηνε τους ποδοσφαιριστές των δύο ομάδων να δημιουργήσουν κάτι καλό. Οι φιλοξενούμενοι κατάφεραν να πάρουν την νίκη μέσα σε ένα τρίλεπτο με τον **Σακκά** να πετυχαίνει το 1-0 στο 67' με σουτ από το ύψος της μεγάλης περιοχής ενώ το 2-0 πέτυχε ο **Πιτσουρδάκης Μ.** με ατομική ενέργεια ξεκινώντας την προσπάθεια του σχεδόν από τον χώρο της άμυνας του Π.Α.Ο. Διαγόρα.

Αξίζει να τονισθεί ότι οι παίκτες του «γηραιού» σημάδεψαν τέσσερις φορές τα δοκάρια του **Χατζηδημητρίου** τρεις φορές με τον **Σακκά** και μία με τον νεαρό Δημητρόπουλο.

Χωρίς προβλήματα ήταν η διαιτησία των **Τσαούση - Κατσιδώνη - Ορφανού.**

Α.Ε. ΚΑΤΤΑΒΙΑΣ

*Χατζηδημητρίου, **Κωνσταντόπουλος Σ,** Συμιξής, **Τσουβαλάς θ,** Κωνσταντόπουλος Κ, Ζανεττής (70' Καζώνης), **Κυπριώτης,** Τσουβαλάς Μ, Μακρυάς (55' Καβουκλής), Γιακουμάκης, Καζώνης Μ.*

Π.Α.Ο. ΔΙΑΓΟΡΑΣ

*Λορέντζος, Δημητρόπουλος (70' Λινάρδος), **Αμπελάς,** Σταυρίδης, **Μοσκιού,** Κότσα, Παφιάκης (75' Μενίκος), Πιτσουρδάκης, Κουφομανώλης, **Χατζηστρατής,** Σακκάς.*

Νέος προπονητής στον Ευαγόρα

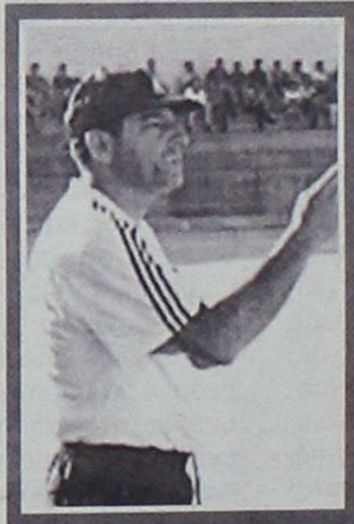

➡ Ο Κώστας Λεπτοκαρίδης αναλαμβάνει από σήμερα και επίσημα τα καθήκοντά του ➡ Ο Περικλής Λαζαρίδης συνεχίζει κανονικά στην ακαδημία του συλλόγου.

Από το μεσημέρι ο **Κώστας Λεπτοκαρύδης** είναι ο νέος τεχνικός του Ευαγόρα και από σήμερα αναλαμβάνει επίσημα τα καθήκοντα του με την πρώτη προπόνηση της ομάδας.

Επειδή η συμφωνία ανάμεσα στις δύο πλευρές έκλεισε αργά το μεσημέρι ο κ. Λεπτοκαρύδης λόγω επαγγελματικών υποχρεώσεων δεν προλάβαινε να βρεθεί στην χθεσινή προπόνηση του ευαγόρα. Ομως η προετοιμασία των ποδοσφαιριστών συνεχίστηκε κανονικά χθες με την καθοδήγηση του έμπειρου ποδοσφαιριστή **Ζαχαρία.** Η διοίκηση του Ευαγόρα προχώρησε στην λύση Λεπτοκαρύδη αφού ο **Στ. Τσαγκάρης** συνέχισε να επιμένει στην παραίτησή του. Ετσι το Δ.Σ. αποφάσισε να αναθέσει την τεχνική ηγεσία στον κ. Λεπτοκαρίδη ενώ ο **Περικλής Λαζαρίδης** που ήταν τεχνικό δίδυμο με τον Τσαγκάρη, θα ασχοληθεί αποκλειστικά με την ακαδημία του Συλλόγου.

ΚΑΛΥΜΝΙΑΚΟΣ - Α.Ε. ΛΕΡΟΥ

Κανονική διάρκεια	1-1
Πένάλτυ	3-2

ΕΥΧΕΤΗΡΙΟ

Το προσωπικό του γηπέδου των Αγ. Αποστόλων εύχεται στον αθλητικογράφο Δημήτρη Δραγάτη και την σύζυγό του Βάγια να τους ζήσει η νεογέννητη κορούλα τους.

Ανετη πρόκριση

➡ Η Α.Ε. Κως νίκησε με 4-1 τον Πολυβώτη Νισύρου και πέρασε στην επόμενη φάση του κυπέλλου.

Χωρίς να δυσκολευθεί ιδιαίτερα η Α.Ε. Κως νίκησε χθές τον Πολυβώτη Νισύρου με 4-1 και πήρε την πρόκριση για την επόμενη φάση του κυπέλλου. Στο πρώτο μέρος οι γηπεδουχοι αντιμετώπισαν ένα μαχητικό Πολυβώτη, ο οποίος κατέβαλε κάθε δυνατή προσπάθεια να σταθεί με αξιοπρέπεια στον αγωνιστικό χώρο, κάτι που το πέτυχε πραγματικά, με αποτέλεσμα η Α.Ε. Κως να πάει στ' αποδυτήρια προηγούμενη με 1-0.

Στο δεύτερο μέρος οι φιλοξενούμενοι υποτάχθηκαν φυσιολογικά στην ανωτερότητα της Α.Ε. Κως που πέτυχε ακόμη τρία τέρματα ενώ ο Πολυβώτης κατάφερε να πετύχει το γκολ της τιμής. Σκόρερ για την Α.Ε. Κως ο **Γ. Μποϊλής** που πέτυχε «χατ- τρικ» και ο **Καραγιάννης** ενώ το γκολ των φιλοξενούμενων πέτυχε ο **Β. Κετσές.**

ΣΥΛΛΥΠΗΤΗΡΙΟ

ΤΟ Δ.Σ. ΚΑΙ Ο ΦΙΛΑΘΛΟΣ ΚΟΣΜΟΣ ΤΟΥ ΑΣ. ΚΛΕΑΝΘΗ ΠΑΡΑΔΕΙΣΙΟΥ ΕΚΦΡΑΖΟΥΝ ΤΑ ΘΕΡΜΑ ΣΥΛΛΥΠΗΤΗΡΙΑ ΤΟΥΣ ΣΤΟΝ κ. ΖΑΝΝΕΤΙΔΗ ΚΩΣΤΑ ΓΙΑ ΤΟΝ ΘΑΝΑΤΟ ΤΟΥ ΠΑΤΕΡΑ ΤΟΥ

Δ.Σ. ΚΛΕΑΝΘΗ

ΔΙΕΞΗΧΘΗ ΣΤΟ ΔΙΗΜΕΡΟ 6-7 ΟΚΤΩΒΡΙΟΥ

Μεγάλη επιτυχία σημείωσε η διημερίδα του Κέντρου Καρπαθιακών Ερευνών

Οι εντυπώσεις του κ. Γιώργου Χιωτάκη



Διεξήχθη, με μεγάλη επιτυχία, η πρώτη επιστημονική Διημερίδα του νεοσύστατου Κέντρου Καρπαθιακών Ερευνών (ΚΕ.ΚΑ.Ε), που έλαβε χώραν στην αίθουσα του Παγκαρπαθιακού Συλλόγου Ρόδου, στην οδό Διαγοριδών 8, κατά τις ημέρες 6 και 7 Οκτ. 2001.

Ο πρόεδρος του ΚΕ.ΚΑ.Ε. καθηγητής του Πανεπιστημίου Αιγαίου, κ. Κων/νος Μηνάς χαιρετίζοντας το Συνέδριο αναφέρθηκε στο ιστορικό της ίδρυσης και λειτουργίας του Κέντρου, με έδρα την Ρόδο, στους σκοπούς και στους στόχους του Κέντρου και προανήγγειλε την έκδοση απ ό το ΚΕ.ΚΑ.Ε επιστημονικού περιοδικού έρευνας, προβληματισμού και προβολής όλων των θεμάτων , που αφορούν την Κάρπαθο.

Στη συνέχεια ο πρόεδρος της πρωινής συνεδρίας της Διημερίδας τέως βουλευτής κ. Γ. Χιωτάκης, κηρύσσοντας την έναρξη του Συνεδρίου αναφέρθηκε, μεταξύ άλλων, στο κενό που έρχεται να καλύψει η ίδρυση του ΚΕΚΑΕ, μετά την αναστολή λειτουργίας της Εταιρείας Καρπαθιακών Μελετών, που είχε ιδρυθεί και λειτουργήσει στην Αθήνα από το 1974 και που είχε παρουσιάσει αξιόλογο εκδοτικό έργο: Στη συνέχεια ο κ. Χιωτάκης εξέφρασε την πεποίθηση του ότι και το ΚΕΚΑΕ θα παρουσιάσει αξιόλογο έργο, γιατί το εγγυώνται η ικανότητα, η πείρα και το ήθος του προέδρου και των μελών του Κέντρου και ζήτησε την συμπαράσταση και την συνδρομή όλων των Καρπαθίων. Και οι δύο ομιλητές δεν παρέλειψαν να εξάρουν την χορηγία του Υπουργείου Αιγαίου, του Πανεπιστημίου Αιγαίου και του Δήμου Ροδίων για την πραγματοποίηση της Διημερίδας και εξέφρασαν προς αυτούς τις ευχαριστίες των συνέδρων και των Καρπαθίων.

Μετά τους χαιρετισμούς και άλλων επισήμων, άρχισαν οι εργασίες του Συνεδρίου . Ανακοινώσεις παρουσίασαν κατά σειράν οι αρχαιολόγοι: Εφη Καράντζαλη με θέμα: Νέες ενδείξεις για την ιστορία της Μινωϊκής παρουσίας στην Κάρπαθο. Φωτεινή Ζερβάκη : η εγκατάσταση στα Πηγάδια Καρπάθου κατά την ύστερη εποχή του χαλκού: μια πρώτη προσέγγιση. Βασίλειος Καραμπάτσας με θέμα: Νεότερα στοιχεία για την παλαιοχριστιανική Κάρπαθο. Ελλη Γερασκλή: Παλαιοχριστιανικό νεκροταφείο στην περιοχή Πηγαδίων. Αλεξάνδρα Στεφανίδου: Ιστορικά στοιχεία για την Μεταβυζαντική Κάρπαθο. Μαρία Σιγάλα: στοιχεία από την καταγραφή εικόνων στην Ολυμπο Καρπάθου. Αγγελική Κατσιώτη: έργα ανάδειξης βυζαντινών μνημείων στην Κάρπαθο.

Την επόμενη ημέρα παρουσίασαν τις εισηγήσεις τους οι: Ιωάννης Βολανάκης: Τοιχογραφημένοι Ναοί της Καρπάθου. Βάσω Πατσιαδά: παρουσίαση του έργου της Αρχαιολογικής Υπηρεσίας στην Κάρπαθο. Μαρία Μιχαλάκη: φωτογραφίζοντας την Κάρπαθο. Ο πρόεδρος του ΚΕΚΑΕ Κων/νος Μηνάς με θέμα: Καρπαθίων ονόματα και επώνυμα. Μάνια Καπλάνογλου λέκτορας του Παν/μίου Αιγαίου : Η τέχνη της αφήγησης: παράδειγμα των παραμυθάδων από την Ολυμπο Καρπάθου. Ο λογοτέχνης- δικηγόρος Μανώλης Μακρής: Η Σουλτάνα Ευμενία Βεργίτση και η περιπέτεια ενός τραγουδιού. Ο εκπαιδευτικός Μάνος Αναστασιάδης: Η διαμόρφωση και η εξέλιξη της τέχνης της ξυλογλυπτικής στην Ολυμπο της Καρπάθου, η επίσης εκπαιδευτικός Σταματία Αναστασιάδη: αναφορές στο παιδονομικό σύστημα της εκπαίδευσης στην Ολυμπο Καρπάθου και ο αρχαιολόγος Βασίλειος Σακελλιάδης: η Μονομβασιά, ένα καθιστικό τραγούδι στην Κάρπαθο.

Να σημειωθεί ότι όλες οι ανακοινώσεις συνοδεύοντο από την προβολή σε οθόνη διαφανειών με τα σπάνια και πολύτιμα ευρήματα, από τα οποία προκύπτει ότι ο Μινωϊκός Πολιτισμός άνθισε στην Κάρπαθο πριν από 3.500 χρόνια! Κατά την εκτίμηση των αρχαιολόγων υπάρχουν διάσπαρτες αρχαιότητες σε όλη την Κάρπαθο. (Πηγάδια, Βρόντη, Αρκάσα, Βρυκούντα, Σαρία)που πρέπει να αποκαλυφθούν, να συγκεντρωθούν, να αντικατασταθούν και να προβληθούν, ώστε να αποτελούν πόλο έλξης Ελλήνων και ξένων επισκεπτών.

Ιδιαίτερη ικανοποίηση προκάλεσε σε όλους η εξαγγελία ίδρυσης μουσείου στα Πηγάδια και η παρουσίαση του χώρου που θα στεγαστεί: είναι η δυτική πτέρυγα του κτιριακού συγκροτήματος του Επαρχείου Καρπάθου. Εκεί θα συγκεντρωθούν και θα εκτεθούν αντιπροσωπευτικά δείγματα των διαφόρρων πολιτιστικών περιόδων της οποίες γνώρισε η Κάρπαθος ανά τους αιώνες.Θερμά συγχαρήτηρια αξίζουν τόσο στους διοργανωτές της Διημερίδας και στους υπεύθυνους της Παγκαρπαθιακής Αδελφότητας Ρόδου για την οργάνωση του Συνεδρίου, όσο και σε όλους τους εισηγητές και ειδικότερα στους αρχαιολόγους (άνδρες και γυναίκες) για τον τρόπο παρουσίασης και τεκμηρίωσης των επιστημονικών εισηγήσεών τους και για την έντονη δραστηριότητα που αναπτύσσουν τα τελευταία χρόνια, για την αποκάλυψη ,συντήρηση, και προβολή του αρχαιολογικού πλούτου του νησιού μας.

Γ.Λ. Χιωτάκης
πρώην βουλευτής Δωδ/σου.

ΕΠΙΘΕΣΗ ΚΑΤΑ ΤΩΝ ΗΠΑ

«Οχι στον πόλεμο» από την Κίνηση Καθηγητών

Ειρήνη και ελευθερία σ' όλο τον κόσμο

Η πυροδότηση ενός «πολέμου μακράς διαρκείας» από την πλευρά των ΗΠΑ και του ΝΑΤΟ οξύνει τις παγκόσμιες αντιθέσεις και σηματοδοτεί την απαρχή μιάς νέας σκοτεινής περιόδου για όλη την ανθρωπότητα όπου τίθενται σε άμεσο κίνδυνο όχι μόνο η ειρήνη αλλά και οι δημοκρατικές ελευθερίες και κατακτήσεις των πολιτών.

Αφορμή σ'αυτή την εξέλιξη χρησιμοποιείται το αποτρόπαιο χτύπημα κατά αθώων σε Ουάσιγκτον και Νέα Υόρκη, το οποίο ανεξάρτητα από τους φυσικούς και ηθικούς αυτουργούς, χρησιμοποιείται από την υπερδύναμη ως αφετηρία για την έναρξη μιάς πλανητικής εκστρατείας, η οποία έχει ως στόχο την κατίσχυση της οικονομικής πολιτικής και στρατιωτικής μονοκρατορίας των ΗΠΑ.

Η ανθρωπότητα περνάει σε μια νέα φάση όπου τείνει να διαμορφωθεί ως κυρίαρχο στοιχείο η κατάπάτηση κάθε έννοιας διεθνούς νομιμότητας, επιχειρούνται ανατροπές κυβερνήσεων για τον έλεγχο των αγορών και στρατηγικών οδών για πρώτες ύλες.

Η Αριστερή Ενωτική Κίνηση Καθηγητών εκφράζει την έντονη ανησυχία της για τις πρόσφατες αποφάσεις της συνόδου κορυφής της Ε.Ε. με τις οποίες, στο όνομα της τρομοκρατίας, ενισχύεται η αστυνομοκρατία, συρρικνώνονται οι εθνικές δικαιοδοσίες, καθιερώνεται κοινό ένταλμα σύλληψης και έκδοσης για όποιον απειλεί «την οικονομική, πολιτική και κοινωνική δομή» της χώρας. Υπάρχει ο ορατός κίνδυνος να περισταλούν οι πολιτικές ελευθερίες και τα ατομικά δικαιώματα, να αναδυθεί ο αυταρχισμός, ο εθνικισμός και ο ρατσισμός.

Η Α.Ε.Κ.Κ.- Σ. εκφράζει την έντονη ανησυχία της γιατί στο όνομα της νέας κατάστασης νομιμοποιείται η «συλλογική τιμωρία» απέναντι σε λαούς και κοινωνικές ομάδες.

Γνωρίζουμε πολύ καλά πως οι πόλεμοι είναι αποτέλεσμα της στυγνής εκμετάλλευσης.

Ολόκληρες γενιές του πλανήτη καταδικάζονται σε φτώχεια, ανέχεια, υστέρηση και θάνατο, ενώ θα'πρεπε να βρουν το δρόμο της ανάπτυξης, της δημοκρατίας και της κοινωνικής χειραφέτησης.

Αυτή τη στιγμή που η ειρήνη, τα δημοκρατικά δικαιώματα, οι λαϊκές και συνδικαλιστικές ελευθερίες βρίσκονται σε κίνδυνο, τα συνδικάτα και οι εργαζόμενοι θέτουν ως πρώτιστο και μέγα καθήκον τη δημιουργία ενός αντιπολεμικού, αντιιμπεριαλιστικού, δημοκρατικού Μετώπου για την απεμπλοκή της χώρας μας, για τη διεύρυνση των δημοκρατικών δικαιωμάτων, για την ολοκλήρωση και γενικευμένη καταδίκη του άδικου πολέμου.

• ΟΧΙ ΣΤΟΝ ΠΟΛΕΜΟ
• ΔΙΚΑΙΟΣΥΝΗ ΚΑΙ ΕΛΕΥΘΕΡΙΑ Σ'ΟΛΟ ΤΟ ΚΟΣΜΟ!
• ΕΙΡΗΝΗ ΚΑΙ ΦΙΛΙΑ ΤΩΝ ΛΑΩΝ

Για την Α.Ε.Κ.Κ.- Σ
Οι Εκπρόσωποί της στο
Δ.Σ. της Α' ΕΛΜΕΔ
Βασίλης Καραγιάννης
Γιάννης Καραμήτσας
Κώστας Ρακόπουλος

ΨΑΡΙΑ ΑΙΓΑΙΟΥ
Ολόφρεσκα ψάρια από τις θάλασσές μας
ΚΛΑΥΔΙΟΥ ΠΕΠΠΕΡ 1 - ΤΗΛ.: 0241/39097 FAX: 32391
AEGEAN FISH



δημιουργίες cair

ΡΟΔΟΣ 2400 Λευκός Ξηρός ΟΠΑΠ
ΑΡΧΟΝΤΙΚΟ Ερυθρός Ξηρός
Δωδεκανησιακός τοπικός

Δύο αντιπροσωπευτικά κρασιά της ΚΑΪΡ Α.Ε., που αποδεικνύουν για άλλη μια φορά την αναμφισβήτητη ικανότητα της Δωδεκανησιακής Εταιρείας να παράγει υψηλής ποιότητας προϊόντα. Ικανότητα που επιβεβαιώνεται από την πρόσφατη παρουσίαση του μοναδικού στην ελληνική αγορά συλλεκτικού αφρώδους CAIR ROSE RESERVE 10 ετών, σε περιορισμένο αριθμό φιαλών και ποιότητα που συναντάται στην πλούσια γκάμα των διεθνώς αναγνωρισμένων προϊόντων της, όπως RODOS 2400 λευκό ξηρό, VQPRD (χρυσό στο Μιλάνο), ΜΟΣΧΑΤΟΣ ΡΟΔΟΥ ΟΠΕ (χρυσό στο Μιλάνο), MOULIN λευκό Ξηρό (χρυσό στις Βρυξέλλες), MOULIN ροζέ ημίξηρο (χρυσό σε Μπορντό και Μιλάνο), CAIR φυσικός αφρώδης (χρυσά μετάλλια σε Μιλάνο και Monde Selection).

Εγγύηση
C·A·I·R
Επιλεγμένοι οίνοι ποιότητας

CAIR Δαβάκη - Πίνδου 65,
Ν. Φάληρο, τηλ.: 4813876,4813125
fax: 4814695.
2ª χλμ. Ρόδου - Λίνδου, Ρόδος
τηλ.: 0241/68770-3 fax: 0241/62575





ΑΠΟ ΤΗΝ ΟΡΓΑΝΩΣΗ ΑΛ - ΚΑΪΝΤΑ ΤΟΥ ΜΠΙΝ ΛΑΝΤΕΝ

ΑΝΑΤΡΙΧΙΑΣΤΙΚΟ ΜΗΝΥΜΑ ΓΙΑ *τζιχάντ κατά των «απίστων»!*

Αποδεσμεύθηκαν οι τρομοκράτες από τους Ταλιμπάν μετά την επίθεση κατά του Αφγανιστάν

Πιθανή η συμμετοχή σε στρατιωτικές επιχειρήσεις

Ουδείς μπορεί να προδικάσει ποιά θα είναι η «ελληνική συμβολή», δήλωσε ο Ακης Τσοχατζόπουλος, απαντώντας σε ερώτηση για το αν η χώρα μας προτίθεται να αποστείλει στρατεύματα, τα οποία θα λάβουν μέρος στις επιχειρήσεις για την εξάλειψη της τρομοκρατίας. Με τη δήλωσή του αυτή, ο υπουργός Εθνικής Αμυνας αφήνει ανοιχτά όλα τα ενδεχόμενα αφού --όπως είπε χαρακτηριστικά-- η Ελλάδα θα εκπληρώσει τις υποχρεώσεις της, όπως αυτές απορρέουν από την ενεργοποίηση του άρθρου 5 του Βορειοατλαντικού Συμφώνου. Διευκρίνισε πάντως ότι η συμβολή της Ελλάδας είναι διαφορετική, όταν πρόκειται για την περιφερειακή ασφάλεια στα Βαλκάνια, διαφορετική στο πλαίσιο του ΝΑΤΟ και της ΕΕ και διαφορετική σε διμερές επίπεδο.

Σε άλλο σημείο των δηλώσεών του, ο κ. Τσοχατζόπουλος σημείωσε ότι η χώρα μας θα αναλάβει το μερίδιο ευθύνης που της αναλογεί στην περίπτωση που οι ΗΠΑ αποφασίσουν να αποσύρουν τα στρατεύματα που σταθμεύουν στα Βαλκάνια. «Το ενδεχόμενο υποκατάστασης των αμερικανικών δυνάμεων έχει συζητηθεί στο πλαίσιο του ΝΑΤΟ», υπογράμμισε ο κ. Τσοχατζόπουλος και πρόσθεσε ότι σε περίπτωση που οι ΗΠΑ αποφασίσουν να μετακινήσουν στρατεύματα από την νοτιοανατολική Ευρώπη, το ΝΑΤΟ θα λάβει απόφαση για την αναπλήρωση των δυνάμεων αυτών, ζητώντας από τα υπόλοιπα μέλη της Συμμαχίας να αυξήσουν τον αριθμό των στρατιωτών στην εν λόγω περιοχή. Αλλωστε --όπως είπε ο Ακης Τσοχατζόπουλος-- το ΝΑΤΟ ικανοποίησε αμέσως το αμερικανικό αίτημα, να σταλούν συμμαχικά αεροσκάφη AWACS, προκειμένου να επιτηρείται η επικράτεια των ΗΠΑ.

Ελεύθερος να κάνει τζιχάντ

Ελεύθερος να ξεκινήσει τον ιερό πόλεμο εναντίον των «απίστων» είναι ο Οσάμα Μπιν Λάντεν, ύστερα από την απόφαση του καθεστώτος των Ταλεμπάν να άρουν όλες τις απαγορεύσεις που του είχαν επιβάλει. Ο εκπρόσωπος του καθεστώτος, Αμπντούλ Χάι Μουτμάεν, δήλωσε στο BBC ότι μετά την έναρξη των αμερικανικών επιθέσεων οι περιορισμοί που είχαν επιβληθεί έπαψαν να ισχύουν. «Η τζιχάντ είναι υποχρέωση όλων των μουσουλμάνων απανταχού της Γης», είπε, και απείλησε ότι οι ΗΠΑ θα αντιμετωπίσουν τις δυσάρεστες επιπτώσεις από τις επιθέσεις τους.

Η οργάνωση του Σαουδάραβα δισεκατομμυριούχου κάλεσε όλους τους μουσουλμάνους σε ιερό πόλεμο εναντίον των Ηνωμένων Πολιτειών. Σε διακήρυξή της που μεταδόθηκε από το αραβικό κανάλι Al Jazeera αναφέρει ότι το ισλαμικό έθνος δεν θα σιωπήσει, και προσθέτει ότι ο ιερός πόλεμος γίνεται καθήκον για όλους τους μουσουλμάνους. Τη διακήρυξη ανέγνωσε ο εκπρόσωπος της «Αλ Κάιντα», Σουλεϊμάν Αμπού Γκάιτ, ο οποίος είπε ότι τα αμερικανικά συμφέροντα είναι διάσπαρτα παντού στον κόσμο και κάθε μουσουλμάνος πρέπει να εκπληρώσει το καθήκον του για να βοηθήσει το έθνος του. Η οργάνωση πιστεύει στην «τρομοκρατία απέναντι στους καταπιεστές» είπε, και πρόσθεσε ότι οι Αμερικανοί θα πρέπει να γνωρίζουν πως επιθέσεις ανάλογες με αυτές της 11ης Σεπτεμβρίου δεν θα σταματήσουν. Ο Γκάιτ, που είχε εμφανιστεί μαζί με τον Λάντεν στη μαγνητοσκοπημένη δήλωση του τελευταίου που είχε μεταδοθεί επίσης από το Al Jazeera την περασμένη Κυριακή, απέφυγε πάντως να αναλάβει την ευθύνη για τις επιθέσεις εναντίον των ΗΠΑ για λογαριασμό της «Αλ Κάιντα».

Σε μια πρώτη αντίδραση ο Λευκός Οίκος, διά του εκπροσώπου του, εκτίμησε ότι το μήνυμα της οργάνωσης ενισχύει την πεποίθηση ότι η «Αλ Κάιντα» θα πρέπει να εξαλειφθεί από προσώπου Γης. Το άλλο πρόβλημα ωστόσο που απασχολεί έντονα τον Λευκό Οίκο είναι αυτό της εμφάνισης κρουσμάτων ασθένειας άνθρακα. Τα μέτρα προστασίας παραμένουν δρακόντεια, τόσο στις ΗΠΑ όσο και σε άλλες χώρες.

Στο Αφγανιστάν οι επιχειρήσεις των αμερικανικών δυνάμεων συνεχίζονται την Τετάρτη. Σύμφωνα με τον Αμερικανό υπουργό Αμυνας Ντόναλντ Ράμσφελντ οι επιθέσεις γίνονται πλέον σε 24ωρη βάση, καθώς η αεράμυνα των Ταλεμπάν έχει πλέον καταστραφεί. Στο στόχαστρο των αμερικανικών αεροσκαφών μπήκαν το πρωί της Τετάρτης εγκαταστάσεις του καθεστώτος στην πόλη Κανταχάρ. Εκπρόσωπός τους δήλωσε πάντως ότι τα πυρά δεν βρήκαν το στόχο τους.

Καταδίκη και ανησυχία

Απερίφραστα καταδίκασαν τις τρομοκρατικές επιθέσεις της 11ης Σεπτεμβρίου οι υπουργοί Εξωτερικών των 56 μελών της Οργάνωσης Ισλαμικής Διάσκεψης που συνεδρίασαν την Τετάρτη στην Ντόχα του Κατάρ. Παράλληλα όμως στο κοινό ανακοινωθέν που εκδόθηκε εκφράζεται ανησυχία για την τύχη των αμάχων στο Αφγανιστάν, ενώ υπογραμμίζεται ότι πρέπει να διαφυλαχθεί η ακεραιότητα και ο ισλαμικός χαρακτήρας του κράτους.

«Η Διάσκεψη καταδικάζει απερίφραστα τις τρομοκρατικές ενέργειες που είχαν ως αποτέλεσμα να χαθούν πολλοί άνθρωποι διαφορετικών εθνοτήτων και να προκληθούν τεράστιες ζημιές στη Νέα Υόρκη και την Ουάσιγκτον. Εκφράζουμε ανησυχία για το ενδεχόμενο οι επιχειρήσεις κατά της τρομοκρατίας να προκαλέσουν το θάνατο αμάχων στο Αφγανιστάν», αναφέρει το κοινό ανακοινωθέν. Επίσης η Διάσκεψη, μέλη της οποίας είναι 1,2 δισεκατομμύρια μουσουλμάνοι, απέρριψε το ενδεχόμενο να μπει κάποια αραβική χώρα στο στόχαστρο των επιχειρήσεων στο πλαίσιο του αγώνα κατά της τρομοκρατίας.

Ο εμίρης του Κατάρ, που προεδρεύει της Συνόδου, δήλωσε την Τετάρτη ότι τα αντίποινα για τις επιθέσεις της 11ης Σεπτεμβρίου πρέπει να περιοριστούν στους δράστες των επιθέσεων αυτών και μόνο ώστε να μην πληρώσουν το τίμημα αθώοι λαοί, ενώ ο σεΐχης Χαμάντ Μπεν Χαλίφα αλ Θάνι τόνισε ότι θα πρέπει να παρουσιαστούν αδιάσειστες αποδείξεις κατά των ενόχων.

Την τρομοκρατία κατήγγειλαν την Τρίτη κατά τη διάρκεια έκτακτης συνόδου τους στο Κατάρ και οι 22 υπουργοί Εξωτερικών των χωρών μελών του Αραβικού Συνδέσμου. Οι 22 υπουργοί, μια μέρα πριν από τη συνεδρίαση του Οργανισμού Ισλαμικής Διάσκεψης, ζήτησαν να αναζητηθεί λύση στο πλαίσιο του ΟΗΕ και απέκλεισαν το ενδεχόμενο να συμμετάσχουν στις στρατιωτικές επιχειρήσεις. Ο γ.γ. του Συνδέσμου δήλωσε πως οι αμερικανικές δυνάμεις θα πρέπει να περιοριστούν σε στρατιωτικούς στόχους για να μην πληγούν άμαχοι. Οι ΗΠΑ δήλωσαν ότι δεν θα περιμένουν την έγκριση της Ισλαμικής Διάσκεψης και τόνισαν ότι αυτό που τις ενδιαφέρει περισσότερο είναι τι μπορούν να πράξουν οι ισλαμικές χώρες κατά της τρομοκρατίας.

«Ανατριχιαστικό» το μήνυμα της Αλ-Κάιντα

Ο Αμερικανός υπουργός Εξωτερικών Κόλιν Πάουελ χαρακτήρισε ανατριχιαστικές τις απειλές που εκτόξευσε ο εκπρόσωπος της Αλ-Κάιντα μέσω του τηλεοπτικού δικτύου Αλ-Τζαζίρα. Τόνισε όμως ότι αυτες οι απειλές δεν θα εμποδίσουν τον αγώνα κατά της τρομοκρατίας που έχουν κηρύξει οι Ηνωμένες Πολιτείες.

«Ηταν ανατριχιαστικές λέξεις από ένα διαβολικό άτομο. Σας διαβεβαιώνω όμως ότι θα συνεχίσουμε τον αγώνα μας κατά της τρομοκρατίας», δήλωσε στην εκπομπή Today του δικτύου NBC ο Πάουελ.

Σε δηλώσεις του στην εκπομπή του ABC Good Morning America ο Πάουελ υποστήριξε ότι κύριος στόχος των αμερικανικών επιχειρήσεων είναι η εξάρθρωση του δικτύου της Αλ-Κάιντα. Πρόκειται όμως για μια μακρόχρονη εκστρατεία κατά της τρομοκρατίας όπως είπε.

Επιθέσεις και με ελικόπτερα

Και ελικόπτερα θα «ριχτούν» στον πόλεμο του Αφγανιστάν. Σύμφωνα με δηλώσεις αξιωματούχων του αμερικανικού Πενταγώνου στο Reuters, το υπουργείο Αμυνας σχεδιάζει να χρησιμοποιήσει τα ελικόπτερα στις επιχειρήσεις για τον εντοπισμό του Οσάμα Μπιν Λάντεν και των μαχητών του. Οι ίδιες

Α.Ν.Ε.Σ.

ΑΝΩΝΥΜΗ ΝΑΥΤΙΛΙΑΚΗ ΕΤΑΙΡΕΙΑ ΣΥΜΗΣ

Εδρα: Σύμη Δωδεκάνησα Τ.Κ. 85600
Τηλ.: 0246// 71444 Φαξ: 0246/ 71373
Γραφείο Ρόδου: Αυστραλίας 88 Τ.Κ. 85100
Τηλ.: 0241/ 37769 Φαξ: 021/ 34493
E-mail: anesynus@otenet.gr

ΕΒΔΟΜΑΔΙΑΙΟ ΠΡΟΓΡΑΜΜΑ ΔΡΟΜΟΛΟΓΙΩΝ
ΑΠΟ 1 ΣΕΠΤΕΜΒΡΙΟΥ ΕΩΣ 15 ΟΚΤΩΒΡΙΟΥ 2001
ΕΠΙΒΑΤΙΚΑ ΔΡΟΜΟΛΟΓΙΑ

	ΣΥΜΗ Ι - ΣΥΜΗ ΙΙ		Υ/Γ ΑΙΓΛΗ	
	ΣΥΜΗ-ΡΟΔΟ	ΡΟΔΟ-ΣΥΜΗ	ΣΥΜΗ-ΡΟΔΟ	ΡΟΔΟ-ΣΥΜΗ
Δευτέρα	07.15		16.45	09.00 18.00
Τρίτη		18.00	07.15 16.45	09.00
Τετάρτη	07.15	18.00	10.30 16.45	09.00 14.30
Πέμπτη	07.15		16.45	09.00 18.00
Παρασκευή			07.15 16.45	09.00 18.00
Σάββατο		18.00	07.15 16.45	09.00
Κυριακή	08.30	18.00	17.30	09.00

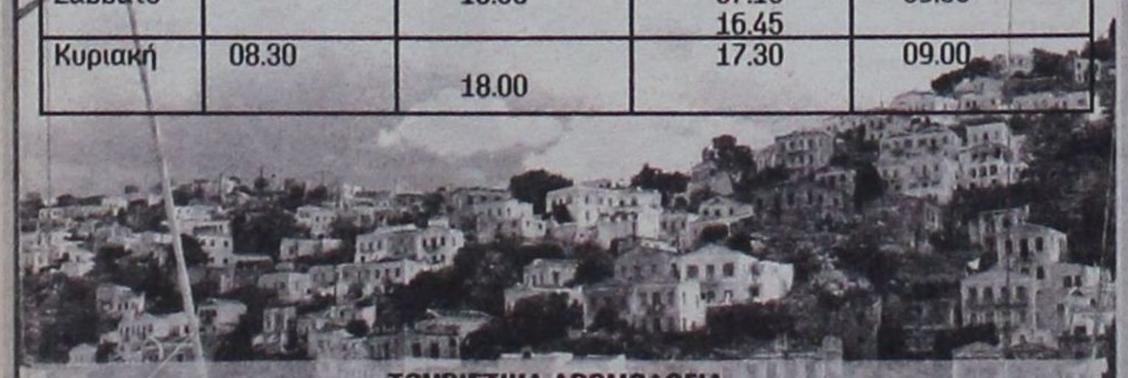

ΤΟΥΡΙΣΤΙΚΑ ΔΡΟΜΟΛΟΓΙΑ
ΡΟΔΟ - ΠΑΝΟΡΜΙΤΗ - ΣΥΜΗ: Καθημερινά στις 09.00 ΣΥΜΗ - ΡΟΔΟ: Καθημερινά στις 15.45
Πληροφορίες στα τηλέφωνα: Σύμη 0246-71444, 71100, 71373 Ρόδος 0241 37769, 34493

Από την εταιρεία

Auto Center

Μανώλης Κωστάκης α.ε.β.ε.

Ολοκληρωμένο συγκρότημα

LANCIA FIAT ALFA ROMEO

14ο χλμ. ΡΟΔΟΥ - ΑΕΡΟΔΡΟΜΙΟΥ, ΠΑΡΑΔΕΙΣΙ 851 06 ΡΟΔΟΣ

ΖΗΤΟΥΝΤΑΙ

- ΥΠΑΛΛΗΛΟΙ ΓΙΑ ΤΟ ΤΜΗΜΑ ΑΝΤΑΛΛΑΚΤΙΚΩΝ
- ΜΗΧΑΝΙΚΟΙ ΑΥΤΟΚΙΝΗΤΩΝ
- ΦΑΝΟΠΟΙΟΙ ΑΥΤΟΚΙΝΗΤΩΝ
- ΗΛΕΚΤΡΟΛΟΓΟΣ ΑΥΤΟΚΙΝΗΤΩΝ

Για πληροφορίες παρακαλούμε να απευθύνεστε στον κύριο Κωστάκη Μανώλη στα τηλέφωνα (0241) 82000 -3

πηγές πάντως διευκρίνισαν ότι αυτές οι επιχειρήσεις δεν πρόκειται να πραγματοποιηθούν άμεσα, όσο τα αμερικανικά μαχητικά αεροσκάφη βομβαρδίζουν στόχους στο Αφγανιστάν.

Σύμφωνα με τους Αμερικανούς αξιωματούχους που θέλησαν να διατηρήσουν την ανωνυμία τους, ενδέχεται να λάβουν μέρος στις επιχειρήσεις ελικόπτερα UH-60 Blackhawk και άλλων τύπων ελικόπτερα που χρησιμοποιούνται στις επιχειρήσεις των ειδικών δυνάμεων και στα οποία ενδέχεται να παράσχουν κάλυψη τα μαχητικά AH-64 Apache. Μια τέτοια επιχείρηση πάντως ενέχει κινδύνους καθώς τα ελικόπτερα πετούν σε χαμηλό ύψος και μπορεί να γίνουν ευκολότερος στόχος για τους πυραύλους Stinger που πιστεύεται ότι έχουν οι Ταλεμπάν. Σύμφωνα με δημοσίευμα των New York Times σε ενδεχόμενες επιθέσεις με ελικόπτερα θα χρησιμοποιηθούν βάσεις κοντά στι Αφγανιστάν.

Δεκάδες νεκρούς «μετρούν» οι Ταλεμπάν

Αμερικανικά αεροσκάφη εξαπέλυσαν το πρωί της Τετάρτης νέες επιθέσεις στην περιοχή του Κανταχάρ, στο νότιο Αφγανιστάν. Στο επίκεντρο των επιθέσεων βρέθηκε και η Καμπούλ. Σύμφωνα με τους Ταλεμπάν, πολλοί άμαχοι σκοτώθηκαν όταν ένας πύραυλος Κρουζ έπεσε πάνω σε συγκρότημα κατοικιών της αφγανικής πρωτεύουσας. Τα εναπομείναντα αντιαεροπορικά των Ταλεμπάν απάντησαν με πυκνά πυρά δίχως όμως να καταφέρουν να πλήξουν τα αεροπλάνα. Αυτόπτες μάρτυρες ανέφεραν ότι τουλάχιστον τέσσερις μεγάλες εκρήξεις σημειώθηκαν στην περιοχή του αεροδρομίου της πόλης. Στο Κανταχάρ βρίσκεται η «καρδιά» του καθεστώτος καθώς εκεί είναι η έδρα του ηγέτη τους, μουλά Ομάρ, η κατοικία του οποίου καταστράφηκε από αμερικανικό πύραυλο. Κατά τη διάρκεια της νύχτας της Τρίτης τουλάχιστον πέντε επαρχίες του Αφγανιστάν μπήκαν στο στόχαστρο των αμερικανικών επιδρομών, οι οποίες επικεντρώθηκαν στο Κανταχάρ, το Τζαλαλαμπάντ, το Λογκάρ, το Χεράτ και τον τομέα του Σομάλι. Μιλώντας στο Γαλλικό Πρακτορείο Ειδήσεων, αξιωματούχος του αφγανικού καθεστώτος έκανε λόγο για δεκάδες θύματα δεν ήταν όμως σε θέση να προσδιορίσει τον ακριβή αριθμό τους.

Επί 24ώρου βάσεως επιχειρούν πλέον οι αμερικανικές δυνάμεις στο Αφγανιστάν, ύστερα από τη σχεδόν ολοκληρωτική καταστροφή της αντιαεροπορικής άμυνας των Ταλεμπάν. Στη σχετική ανακοίνωση, η στρατιωτική ηγεσία του Πενταγώνου ανακοίνωσε ότι όλα τα αεροδρόμια που έχει υπό τον έλεγχό του το αφγανικό καθεστώς έχουν καταστραφεί, πλην



ενός. Ερωτηθείς για τη διάρκεια της επιχείρησης, ο Τζορτζ Μπους είπε ότι δεν υπάρχουν όρια. Όπως είπε χαρακτηριστικά, μπορεί να διαρκέσουν «μια ημέρα, ένα μήνα, ένα χρόνο, ακόμα και μια δεκαετία». Το ζητούμενο, κατέληξε, είναι να αποδοθεί δικαιοσύνη για την επίθεση που δέχτηκαν οι ΗΠΑ.

Η αντιπολίτευση

Οι Ταλεμπάν ανακοίνωσαν ότι οι δυνάμεις τους απέκρουσαν κατά τη διάρκεια της νύχτας της Τρίτης επίθεση των δυνάμεων της αντιπολίτευσης, στον τομέα της Τουλάκ, στην επαρχία Γκορ, σκοτώνοντας 35-40 μαχητές της Βόρειας Συμμαχίας. Σύμφωνα με εκπρόσωπο του καθεστώτος, ο τομέας βρίσκεται, πλέον υπό τον πλήρη έλεγχο των Ταλεμπάν και στην περιοχή επικρατεί ηρεμία.

Τραυματισμός Αμερικανού

Ένας Αμερικανός στρατιώτης που τραυματίστηκε το βράδυ της Τρίτης, είναι το πρώτο θύμα της «Διαρκούς Ελευθερίας». Από την κεντρική διοίκηση της επιχείρησης ανακοινώθηκε ότι ο στρατιώτης, τα στοιχεία του οποίου δεν ανακοινώθηκαν, παγιδεύτηκε ανάμεσα σε δύο στρατιωτικά οχήματα με αποτέλεσμα να τραυματιστεί σοβαρά. Μεταφέρθηκε στη βάση Ιντσιρλίκ της Τουρκίας, όπου νοσηλεύεται σε κρίσιμη κατάσταση. Μη ανακοινώσιμη είναι επίσης η περιοχή στην οποία συνέβη το περιστατικό.

Ταλεμπάν: Ποτέ πια ασφαλής η Αμερική

Σώοι και ασφαλείς είναι ο Οσάμα Μπιν Λάντεν και ο μουλάς Μοχάμαντ Ομάρ. Αυτό επανέλαβε την Τετάρτη ο πρεσβευτής των Ταλεμπάν στο Πακιστάν, Αμπντούλ Σαλέμ Ζαΐφ, υποστηρίζοντας ότι τα δυτικά στρατιωτικά πλήγματα στο Αφγανιστάν δεν έχουν εξουδετερώσει το αμυντικό σύστημα της χώρας. Ο ίδιος ισχυρίστηκε ότι «τα αμερικανικά αεροπλάνα πετούν σε πολύ μεγάλο ύψος για να είναι ακριβή τα πλήγματά τους, καθώς τα αμυντικά συστήματα των Ταλεμπάν βρίσκονται εκτός του βεληνεκούς τους».

Ο Ζαΐφ προειδοποίησε ότι «η Αμερική δεν θα είναι ασφαλής όσο θα συνεχίζει την επίθεση εναντίον του Αφγανιστάν», και κάλεσε τους μουσουλμάνους που ζουν στις Ηνωμένες Πολιτείες να δείξουν την αντίθεσή τους στις αμερικανικές θηριωδίες εναντίον του αφγανικού λαού. Αναφερόμενος στο θέμα του Γάλλου δημοσιογράφου του Paris Match, Μισέλ Πεϊράρ, που συνελήφθη μεταμφιεσμένος σε Αφγανή, είπε ότι οι αρχές των Ταλεμπάν προσπαθούν να εξακριβώσουν εάν πρόκειται για δημοσιογράφο ή για κατάσκοπο.

Οι ΗΠΑ προειδοποιούν το Ιράκ

Να μην εκμεταλλευτεί την κρίση που ξέσπασε μετά τις επιθέσεις της 11ης Σεπτεμβρίου και ιδιαίτερα σε βάρος των γειτονικών χωρών, προειδοποίησαν την Τρίτη οι ΗΠΑ τον πρόεδρο του Ιράκ, Σαντάμ Χουσεΐν. Την περασμένη Κυριακή ο πρεσβευτής των ΗΠΑ στον ΟΗΕ, Τζον Νεγκροπόντε, απέστειλε το μήνυμα στον Ιρακινό πρόεδρο μέσω του απεσταλμένου του στα Ηνωμένα Έθνη, Μοχάμεντ Αλντούρι. Σύμφωνα με διπλωμάτη, ο οποίος θέλησε να κρατήσει την ανωνυμία του, η Βαγδάτη έχει διαπράξει πολλά λάθη στο παρελθόν, όπως η επίθεση στο Ιράν το 1980 και η εισβολή στο Κουβέιτ μια δεκαετία αργότερα. «Εξ όσων γνωρίζω, το μήνυμα ήταν ηχηρό και σαφές» πρόσθεσε ο διπλωμάτης.

Ο Ιρακινός υπουργός Εξωτερικών, Νατζί Σαμπρί, μιλώντας κατά την έκτακτη σύνοδο του Οργανισμού Ισλαμικής Διάσκεψης καταδίκασε τις αμερικανικές επιθέσεις στο Αφγανιστάν και τόνισε ότι οι ΗΠΑ θα μπορούσαν να επιτεθούν και στο Ιράκ για να ξεκαθαρίσουν παλιούς λογαριασμούς. Ο Σαμπρί συμπλήρωσε ότι τα μουσουλμανικά κράτη θα πρέπει να υπερασπιστούν την κυριαρχία τους και τα θρησκευτικά πιστεύω τους, τα οποία πλήττονται από τις ΗΠΑ.

Ο Ιρακινός υπουργός Εξωτερικών αρνήθηκε να καταδικάσει τις επιθέσεις της 11ης Σεπτεμβρίου, αντιπαραθέτοντας τους 1.600.000 νεκρούς που ήταν ο απολογισμός του πολέμου του Κόλπου αλλά και του αμερικανικού εμπάργκο που ακολούθησε.

ΔΗΜΟΣ ΝΟΤΙΑΣ ΡΟΔΟΥ
Γιορτή Κρασιού
ΑΝΑΚΟΙΝΩΣΗ

Ο Δήμαρχος και το Δημοτικό Συμβούλιο Νότιας Ρόδου

Ολοκληρώνοντας το Πρόγραμμα εκδηλώσεων «Καλοκαίρι 2001» ανακοινώνει ότι την Παρασκευή 12-10-2001 και ώρα 20.00 θα γίνει στο ΔΔ Ασκληπιείου στην παραλία Κιοτάρι η «Γιορτή Κρασιού».

Συμμετέχει ορχήστρα και χορευτικό μπαλέτο από τα Δημοτικά διαμερίσματα Νότιας Ρόδου.

Ο Δήμαρχος
Ιωάννης Τόουλου

ΠΩΛΟΥΝΤΑΙ

1) Μονοκατοικίες στην παραλία Ιαλυσού έναντι Βράχου 120, 140, 150, 170, 180, 200 τ.μ. σε μπετά ή τελειωμένες πολυτελούς κατασκευής, σε οικόπεδα αυτοτελή 400 - 700 τ.μ.
2) Καταστήματα και στούντιο των 50 τ.μ. επί της οδού Ιερού Λόχου Ιαλυσός, έναντι ξενοδοχείου Τσίκη.

Πληρ. Γ. Ιωαννίδης
Τηλ. 21714 ή 0932296983

ΠΩΛΟΥΝΤΑΙ

1) Οροφοδιαμερίσματα πολυτελούς κατασκευής εντός της πόλεως Ρόδου (όπισθεν παλαιού Νοσοκομείου) οδός Μεταξά των 136 τ.μ. με αποθήκη και θέση γκαράζ εσωτερική.
2) Διαμερίσματα σε μικρή πολυκατοικία πολυτελούς κατασκευής (με γκαράζ εσωτερικό) μέτρων 91, 98 και 136 τ.μ.
3) Μονοκατοικίες στην περιοχή Mira Mare διόροφες με υπόγειο γκαράζ των 140 τ.μ. και διαμερίσματα των 70 τ.μ.

Πληρ. Γ. Ιωαννίδης
Τηλ. 21714 ή 0932296983

ΙΔΙΩΤΙΚΟ ΤΕΧΝΙΚΟ ΕΠΑΓΓΕΛΜΑΤΙΚΟ ΕΚΠΑΙΔΕΥΤΗΡΙΟ

ΤΕΕ ΔΟΡΚΑΣ

Αναγνωρισμένο από το κράτος

ΕΙΔΙΚΟΤΗΤΕΣ

Κρατικό πτυχίο - Αναβολή στράτευσης



• ΠΛΗΡΟΦΟΡΙΚΗΣ - ΔΙΚΤΥΩΝ Η/Υ



• ΚΟΜΜΩΤΙΚΗΣ - ΑΙΣΘΗΤΙΚΗΣ Κομμωτικής τέχνης



• ΚΑΛΛΙΤΕΧΝΙΚΩΝ ΕΦΑΡΜΟΓΩΝ
- Διακοσμητών
- Γραφικών Τεχνών



• ΕΝΔΥΜΑΤΟΛΟΓΩΝ - ΣΧΕΔΙΑΣΤΩΝ ΜΟΔΑΣ

ΔΕΚΤΟΙ ΑΠΟΦ. ΓΥΜΝΑΣΙΟΥ - ΛΥΚΕΙΟΥ

ΠΛΗΡ. ΕΓΓΡΑΦΕΣ: Καναδά 32 Ρόδος • Τηλ. - Fax: 76536 & 29550

Μια Ξεχωριστή Διοη στη Θαλασσα

ΔΡΟΜΟΛΟΓΙΑ ΑΠΟ 05/10/2001 ΕΩΣ 11/10/2001
ΑΝΑΧΩΡΗΣΕΙΣ ΑΠΟ ΡΟΔΟ

ΗΜ/ΝΙΑ		ΠΛΟΙΟ	ΩΡΑ	ΠΡΟΟΡΙΣΜΟΣ
05.10	ΠΑΡΑΣΚΕΥΗ	ΠΑΤΜΟΣ	14.00	ΚΩ - ΚΑΛΥΜΝΟ - ΛΕΡΟ - ΠΑΤΜΟ - ΠΕΙΡΑΙΑ
06.10	ΣΑΒΒΑΤΟ	ΔΙΑΓΟΡΑΣ	15.00	ΚΩ - ΚΑΛΥΜΝΟ - ΛΕΡΟ - ΠΑΤΜΟ - ΠΕΙΡΑΙΑ
09.10	ΤΡΙΤΗ	ΔΙΑΓΟΡΑΣ	14.00	ΚΩ - ΚΑΛΥΜΝΟ - ΛΕΡΟ - ΠΑΤΜΟ - ΠΕΙΡΑΙΑ
10.10	ΤΕΤΑΡΤΗ	ΠΑΤΜΟΣ	14.00	ΣΥΜΗ - ΤΗΛΟ - ΚΩ - ΚΑΛΥΜ. - ΛΕΡΟ - ΠΑΤΜΟ - ΠΕΙΡΑΙΑ
11.10	ΠΕΜΠΤΗ	ΔΙΑΓΟΡΑΣ	14.00	ΚΩ - ΠΕΙΡΑΙΑ

Κεντρικό Πρακτορείο ΔΑΝΕ SEA LINE Αυστραλίας 92
Ωρες λειτουργίας 08.00 - 20.00 ΤΗΛ. 43150 (10 γραμμές)

Δ-Α-Ν-Ε- SEA LINE

ΔΩΔΕΚΑΝΗΣΙΑΚΗ ΑΝΩΝΥΜΗ ΝΑΥΤΙΛΙΑΚΗ ΕΤΑΙΡΙΑ

ΧΡΗΜΑΤΙΣΤΗΡΙΟ

ΣΥΝΕΔΡΙΑΣΗ ΤΗΣ 10ης Οκτωβρίου 2001

ΤΡΑΠΕΖΕΣ	ΤΙΜΗ	%	ΕΛΑΧ	ΜΕΓ.	ΤΕΜ
ΑΤΤΙΚΗΣ (ΚΟ)	5.46	0.00	5.46	5.50	4 285
ΓΕΝΙΚΗ ΤΡΑΠΕΖΑ ΤΗΣ ΕΛΛ.	7.98	2.57	7.72	7.98	29 216
ΕΘΝΙΚΗ ΤΡΑΠΕΖΑ ΤΗΣ ΕΛΛ.	24.70	0.49	24.58	24.88	152 931
ΕΤΕΒΑ (ΚΟ)	5.84	4.29	5.44	5.98	8 080
ΕΤΕΒΑ (ΠΟ)	5.46	1.11	5.02	5.56	1 265
ΕΛΛΑΔΟΣ (ΚΟ	61.35	-1.21	60.10	62.10	2 053
ΕΜΠΟΡΙΚΗ ΤΡΑΠΕΖΑ ΤΗΣ ΕΛΛ.	27.80	0.29	27.12	27.98	13 501
EUROBANK ERGASIAS	12.60	0.16	12.44	12.66	85 122
ΠΕΙΡΑΙΩΣ (ΚΟ)	7.86	0.77	7.70	7.92	150 859
ALPHA ΤΡΑΠΕΖΑ ΠΙΣΤΕΩΣ	18.34	0.11	18.20	18.38	113 760
ΕΓΝΑΤΙΑ ΤΡΑΠΕΖΑ (ΚΟ)	2.87	0.00	2.83	2.88	25 041
ΕΓΝΑΤΙΑ ΤΡΑΠΕΖΑ (ΠΟ)	2.67	2.30	2.48	2.73	1 500
ASPIS BANK	4.76	-0.42	4.64	4.80	5 042
ΕΤΒΑ	5.02	1.21	4.94	5.08	124 910
ΤΡΑΠΕΖΑ ΚΥΠΡΟΥ	2.83	0.35	2.80	2.83	9 430
ΑΓΡΟΤΙΚΗ ΤΡΑΠΕΖΑ	7.92	0.00	7.92	7.94	22 730
ΤΕΛΕΣΙΣ ΤΡΑΠΕΖΑ ΕΠΕΝΔΥΣΕΩΝ	5.56	1.09	5.38	5.56	5 775
ΑΣΦΑΛΕΙΕΣ					
ΕΘΝΙΚΗ ΑΣΦ.	8.46	1.68	8.32	8.48	3 710
ΑΣΤΙΣ ΠΡΟΝΟΙΑ (ΚΟ)	4.70	0.43	4.52	4.70	315 180
ΦΟΙΝΙΞ ΓΕΝ. ΑΣΦ.	14.96	1.91	14.68	14.96	50
ΕΥΡΩΠΑΪΚΗ ΠΙΣΤΗ ΑΕ (ΚΟ)	1.90	6.74	1.86	1.90	4 466
ΕΥΡΩΠΑΪΚΗ ΠΙΣΤΗ ΑΕ (ΠΟ)	1.33	7.26	1.24	1.33	850
ΑΓΡΟΤΙΚΗ Α.Ε. ΓΕΝ. ΑΣΦΑΛ. (ΚΟ)	17.60	0.46	17.12	17.60	4 750
INTERAMERICAN (ΚΟ)	4.98	0.00	0.00	0.00	0
ΑΓΡΟΤΙΚΗ ΖΩΗΣ	15.76	0.90	14.00	15.98	2 580
METROLIFE ΕΜΠΟΡΙΚΗ	1.37	0.74	1.33	1.40	41 778
ΕΤΑΙΡΙΕΣ ΕΠΕΝΔΥΣΕΩΝ					
ΕΘΝΙΚΗ ΕΤ. ΕΠΕΝΔ.ΧΑΡΤ.	1.43	1.42	1.38	1.43	9 550
ΕΛΛΗΝΙΚΗ ΕΤ. ΕΠΕΝΔ. (ΚΑ)	1.61	0.63	1.57	1.65	13 300
ΕΠΕΝΔ. ΕΡΓΑΣΙΑΣ (ΚΑ)	1.29	0.00	1.26	1.31	66 660
ΕΠΕΝΔ. ΑΝΑΠΤΥΞΕΟΣ (ΚΑ)	1.69	-2.31	1.66	1.73	36 960
ALPHA ΕΠΕΝΔΥΣΕΩΝ (ΚΑ)	3.02	-0.66	2.99	3.04	30 300
ΠΕΙΡΑΙΩΣ ΕΠΕΝΔΥΤΙΚΗ	1.22	0.83	1.21	1.23	3 839
ΠΡΟΟΔΟΣ ΕΛΛ.ΕΠΕΝΔ.	2.65	0.00	2.65	2.70	29 340
INTERINVEST - ΔΙΕΘ. ΕΠΕΝΔ.	1.24	4.20	1.20	1.24	19 850
ΕΞΕΛΙΞΗ Α.Ε.Ε.Χ. (ΚΑ)	0.72	1.41	0.71	0.73	68 750
ΔΙΑΣ Α.Ε.Ε.Χ (ΚΑ)	1.00	2.04	0.99	1.01	23 840
ΑΙΟΛΙΚΗ Α.Ε.Ε.Χ. (ΚΑ)	1.21	1.68	1.18	1.21	16 960
ΕΜΠΟΡΙΚΗ ΕΠΕΝΔΥΤΙΚΗ (ΚΑ)	1.85	1.09	1.79	1.85	5 780
MARFIN ΑΕΕΧ	1.32	3.94	1.26	1.32	48 020
ΟΡΙΟΝ Δ.Α.Ε.Ε.Χ (ΚΑ)	1.39	4.51	1.29	1.40	53 290
ΛΕΣΒΟΣ ΕΠΕΝΔΥΤΙΚΗ (ΚΑ)	1.13	1.80	1.10	1.13	8 110
ALPHA TRUST ASSET M. (ΚΟ)	2.53	1.20	2.48	2.53	1 280
ΑΚΤΙΒ ΕΠΕΝΔΥΤΙΚΗ Α.Ε.Ε.Χ.	1.45	2.84	1.34	1.45	21 110
ΕΥΡΟΔΥΝΑΜΙΚΗ	2.28	-1.299	2.24	2.36	144 050
ΕΤ. ΧΡΗΜ/ΚΗΣ ΜΙΣΘΩΣΗΣ					
ETBA ΛΗΖΙΝΓΚ (ΚΟ)	2.87	0.70	2.85	2.92	17 270
ALPHA LEASING (ΚΟ)	8.04	0.75	7.90	8.06	10 035
ΠΕΙΡΑΙΩΣ ΧΡΗΜ/ΚΕΣ ΜΙΣΘΩΣΕΙΣ	6.94	2.06	6.76	6.94	2 590
ΕΤΑΙΡΙΕΣ ΣΥΜΜΕΤΟΧΩΝ					
ALBIO Α.Ε. ΣΥΜΜΕΤΟΧΩΝ (ΚΟ)	2.77	0.36	2.72	2.96	143 730
ΜΠΟΥΤΑΡΗΣ (ΚΑ)	1.84	11.52	1.62	1.84	246 650
ΜΠΟΥΤΑΡΗΣ (ΠΑ)	1.80	0.00	0.00	0.00	0
ΚΕΡΑΝΗΣ (ΚΑ)	1.46	-0.68	1.45	1.47	14 710
ΚΕΡΑΝΗΣ (ΠΑ)	1.05	0.00	1.04	1.05	6 710
ΕΠΙΧΕΙΡΗΣΕΙΣ ΑΤΤΙΚΗΣ (Κ)	3.90	-0.51	3.86	3.96	21 308
ΟΜΙΛΟΣ ΙΝΤΕΑΛ. (Κ)	1.88	1.08	1.82	1.94	75 216
ΟΜΙΛΟΣ ΙΝΤΕΑΛ. (Π)	3.10	0.00	3.10	3.10	100
ΚΛΩΝΑΤΕΞ (ΚΑ)	3.08	-0.65	3.06	3.16	256 320
ΚΛΩΝΑΤΕΞ (ΠΑ)	2.03	0.00	2.03	2.08	58 180
ΒΙΟΧΑΛΚΟ (ΚΑ)	8.32	-0.72	8.28	8.40	24 582
ΕΛΛΗΝΙΚΑ ΧΡΗΜΑΤΙΣΤΗΡΙΑ	6.90	3.92	6.58	6.94	85 750
ΔΕΛΤΑ ΣΥΜΜΕΤΟΧΩΝ (ΚΑ)	6.56	2.50	6.30	6.60	11 877
ΔΕΛΤΑ ΣΥΜΜΕΤΟΧΩΝ (ΠΑ)	6.02	2.73	5.86	6.04	5 390
NOTOS COM	1.51	2.03	1.48	1.52	41 190
ΧΑΤΖΗΙΩΑΝΝΟΥ Α.Ε.	2.68	1.52	2.63	2.71	9 450
AXON Α.Ε.	2.77	4.53	2.64	2.81	402 476
SANYO HELLAS A.E.B.E.	1.25	0.00	1.24	1.28	89 164
ΚΟΥΜΠΑΣ Α.Ε.	2.89	0.70	2.86	2.94	145 930
ALPHA ALPHA ΣΥΜΜΕΤΟΧΕΣ	2.69	1.89	2.63	2.71	128 440
ΠΑΡΝΑΣΣΟΣ ΕΠΙΧΕΙΡΗΣΕΙΣ	0.80	3.90	0.79	0.80	5 633
ΦΟΥΡΛΗΣ Α.Ε. ΣΥΜΜΕΤΟΧΩΝ	3.94	2.07	3.82	3.96	38 624
ΜΠΗΤΡΟΣ ΣΥΜΜΕΤΟΧΙΚΗ	2.29	1.33	2.23	2.32	7 460
ΑΘΗΝΑΪΚΕΣ ΣΥΜΜΕΤΟΧΕΣ	1.51	1.34	1.47	1.53	207 220
ΜΕΛΑΝ Α.Ε. ΣΥΜΜΕΤΟΧΩΝ (ΚΑ)	1.77	1.72	1.74	1.78	42 180
ELBISCO AE ΣΥΜΜΕΤΟΧΩΝ	3.14	15.87	2.72	3.18	156 740
ΔΙΑΧΕΙΡΙΣΗ ΑΚΙΝΗΤΗΣ ΠΕΡΙΟΥΣΙΑΣ					
ΚΕΚΡΟΨ	36.96	3.76	35.30	37.88	5 860
ΕΡΜΗΣ Α.Ε.	3.58	4.68	3.40	3.68	200 180
ΙΟΝΙΚΗ	7.94	4.47	7.60	7.94	1 000
ALPHA ΑΣΤΙΚΑ ΑΚΙΝΗΤΑ	6.02	2.38	5.70	6.28	34 530
ΒΟΒΟΣ (ΚΟ)	14.94	0.8097	14.72	14.96	26 310
ΕΝΟΙΚΙΑΣΕΙΣ ΜΕΤΑΦΟΡΙΚΩΝ ΜΕΣΩΝ					
ΒΕΡΝΙΚΟΣ-ΚΟΤΤΕΡΑ	2.81	0.72	2.72	2.81	2 360
AUTOHELLAS A.E.	5.68	2.90	5.32	5.84	20 190
ΚΥΡΙΑΚΟΥΛΗΣ Μ.Κ.Ν.	1.98	1.54	1.90	2.00	10 930
ΠΛΗΡΟΦΟΡΙΚΗ					
INTRASOFT (ΚΟ)	5.36	0.75	5.24	5.36	9 626
BYTE COMPUTER	3.72	0.00	3.64	3.74	9 260
INTRALOT (ΚΟ)	16.02	3.09	15.72	16.10	65 470
QUALITY AND RELIABILITY A.B.E.E.	12.66	-0.78	12.48	12.78	15 760
INFORMER (ΚΟ)	5.04	-0.40	4.96	5.06	25 520
FORTHnet	6.06	-1.30	5.88	6.14	23 780
LOGIC D.I.S.	2.13	0.47	2.08	2.14	96 208
SINGULAR	3.40	3.66	3.22	3.42	190 605
UNISOFT AE	0.00	0.00	0.00	0.00	0
UNIBRAIN SA	9.74	0.41	9.66	9.88	28 920
MLS ΠΛΗΡΟΦΟΡΙΚΗ	29.98	1.42	29.18	30.02	8 790
ΔΙΑΦΗΜΙΣΗ					
ΑΤΕΡΜΟΝ ΔΥΝΑΜΙΚΗ	2.32	3.57	2.24	2.35	97 790
ΥΓΕΙΑ					
ΙΑΤΡΙΚΟ ΑΘΗΝΩΝ	3.28	6.49	3.04	3.32	212 315
ΙΑΤΡΙΚΟ ΑΘΗΝΩΝ Π.ΦΑΛΗΡ.	2.10	6.06	1.95	2.11	50 480
ΙΑΣΩ	6.30	-0.94	6.18	6.34	38 880
ΔΑΝΙΗΛΙΔΗΣ	5.60	4.87	5.30	5.66	24 820
ΤΗΛΕΟΡΑΣΗ-ΨΥΧΑΓΩΓΙΑ					
ΤΗΛΕΤΥΠΟΣ	3.98	2.58	3.86	4.00	34 875
HYATT REGENCY	4.22	4.46	4.04	4.26	110 980
ΕΛΕΥΘΕΡΗ ΤΗΛΕΟΡΑΣΗ	3.56	2.89	3.42	3.58	3 170
ΟΠΑΠ ΑΕ (ΚΟ)	5.80	4.32	5.52	5.82	126 710
ΓΕΩΡΓΙΑ					
ΙΠΠΟΤΟΥΡ (Κ)	3.08	0.65	3.04	3.10	1 100
ΚΤΗΝΟΤΡΟΦΙΑ					
ΚΤΗΝΟΤΡΟΦΙΑ ΞΕΛΟΝΤΑ	1.83	1.67	1.80	1.83	12 562
ΝΗΡΕΥΣ	2.59	0.39	2.53	2.60	15 050
SEAFARM	1.19	2.59	1.16	1.20	23 620
ΕΛΛΗΝΙΚΑΙ ΚΤΗΝΟΚΑΛΛΙΕΡΓΕΙΑΙ	13.86	0.00	13.16	14.48	990
ΟΡΥΧΕΙΑ					
ΑΡΓΥΡΟΜΕΤ/ΤΩΝ & ΒΑΡΥΤΙΝΗΣ	6.70	11.67	6.04	6.94	79 458
ΜΕΤΑΦΟΡΕΣ					
ΙΜΠΕΡΙΟ (ΚΟ)	3.10	0.00	3.10	3.10	110
ΕΠΙΒΑΤΗΓΟΣ ΝΑΥΤΙΛΙΑ					
ΓΡΑΜΜΕΣ ΣΤΡΙΝΤΖΗ	1.20	2.56	1.15	1.20	71 820
ΝΑΥΤΙΛΙΑΚΗ ΕΤΑΙΡΕΙΑ ΛΕΣΒΟΥ	1.25	1.63	1.20	1.25	30 340
ANEK (ΚΟ)	1.46	0.00	1.43	1.48	28 185
ANEK (ΠΟ)	1.97	-1.50	1.80	1.99	1 040
ΜΙΝΩΙΚΕΣ ΓΡΑΜΜΕΣ	2.03	-0.49	2.00	2.06	353 572
ΒΟΗΘΗΤΙΚΕΣ ΠΡΟΣ ΜΕΤΑΦΟΡΕΣ ΔΡΑΣΤΗΡΙΟΤΗΤΕΣ					
ΕΘΝΙΚΗ ΑΣΤΙΟΠ. ΑΚΙΝ &ΕΚΜ/ΣΕΩΣ	5.04	10.53	4.62	5.10	392 330
ΟΛΘ	5.54	-1.77	5.48	5.64	18 630
ΤΗΛΕΠΙΚΟΙΝΩΝΙΕΣ					
ΟΤΕ (ΚΟ)	17.28	0.12	17.12	17.34	99 318
ΠΑΝΑΦΟΝ ΑΕΕ (ΚΟ)	4.44	0.91	4.38	4.44	279 844
COSMOTE (ΚΟ)	10.08	1.82	9.90	10.10	93 791
ΞΕΝΟΔΟΧΕΙΑ ΚΑΙ ΑΘΛΑ ΚΑΤΑΛΥΜΑΤΑ					
ΑΣΤΗΡ PALACE	5.72	3.62	5.50	5.88	35 500
ΓΕΚΕ Α.Ε.	5.42	-0.37	5.24	5.42	1 780
ΛΑΜΨΑ	3.80	3.83	3.58	3.80	26 325
ΝΙΚΑΣ ΓΚΑΛΑΞ.	3.50	0.57	3.44	3.54	4 760
ΕΣΤΙΑΤΟΡΙΑ					
OLYMPIC CATERING A.E.	4.08	2.51	3.86	4.10	10 510
ΓΡΗΓΟΡΗΣ ΜΙΚΡΟΓΕΥΜΑΤΑ	12.88	0.78	12.32	13.00	9 150
EVEREST	2.95	-2.32	2.92	3.16	439 040
GOODYS A.E.	14.96	2.47	14.50	15.00	458

ΚΑΤΑΣΤΟΥΦΑΝΤΟΥΡΓΙΚΕΣ	ΤΙΜΗ	%	ΕΛΑΧ.	ΜΕΓ.	ΤΕΜ
ΕΛΛΗΝ. ΥΦΑΝΤΟΥΡΓΙΑ (ΚΑ)	7.60	0.80	7.48	7.68	43 503
ΤΡΙΑ ΑΛΦΑ (ΚΟ)	26.50	2.40	26.00	26.50	250
ΚΛΩΣΤ. ΝΑΟΥΣΗΣ (ΚΑ)	2.10	0.96	2.06	2.13	406 366
ΔΟΥΔΩΣ (ΚΑ)	0.00	0.00	0.00	0.00	0
ΦΙΝΤΕΞΠΟΡΤ (ΚΟ)	2.51	0.40	2.42	2.53	10 170
ΕΛΦΙΚΟ (ΚΑ)	3.54	0.00	3.50	3.54	1 025
ΕΠΙΛΕΚΤΟΣ ΚΛΩΣ.ΓΡΓΙΑ	1.57	0.00	1.53	1.65	17 130
ΚΛΩΣ.Τ. ΝΑΥΠΑΚΤΟΥ	2.12	0.95	2.08	2.12	3 740
ΒΑΡΒΑΡΕΣΟΣ	5.98	2.92	5.72	6.30	30 060
ΤΕΞΑΠΡΕΤ	3.24	1.25	3.20	3.28	7 710
ΓΙΑΝΝΗΣ ΓΙΑΝΝΟΥΣΗΣ	18.40	2.11	17.86	18.60	34 990
ΚΛΩΣ.Τ. ΚΟΡΙΝΘΟΥ (ΚΟ)	2.99	3.10	2.86	3.04	99 090
ΚΛΩΣ.Τ. ΚΟΡΙΝΘΟΥ (ΠΟ)	2.64	1.15	2.36	2.64	820
ΜΟΥΖΑΚΗΣ (ΚΑ)	3.1	1.31	3.04	3.10	3 350
ΜΟΥΖΑΚΗΣ (ΠΑ)	3.5	0.00	3.50	3.50	250
ΠΛΑΣΤΙΚΑ ΘΡΑΚΗΣ (ΚΑ)	1.66	1.84	1.61	1.68	27 890
ΜΑΞΙΜ-ΠΕΡΤΣΙΝΙΔΗΣ	1.33	0.76	1.30	1.35	47 450
ΜΕΤΑΛΛΙΚΑ ΠΡΟΪΟΝΤΑ					
Μ. & Α. ΚΑΡΑΤΖΗ HELLAS NET	2.30	1.32	2.26	2.35	6 250
ΦΙΕΡΑΤΕΣ-ΑΦΟΙ ΑΝΕΖΟΥΛΑΚΗ	2.65	0.38	2.54	2.68	29 625
ΤΡΟΦΙΜΑ-ΠΟΤΑ					
ΚΥΛΙΝΔΡΟΜΥΛΟΙ ΛΟΥΛΗ	3.44	0.00	3.34	3.46	3 850
ΕΛΛ. ΒΙΟΜ. ΖΑΧΑΡΗΣ	6.20	0.65	6.16	6.24	5 020
ΕΛΑΪΣ	19.56	0.93	19.38	19.56	850
ΚΑΤΣΕΛΗΣ	5.62	0.72	5.42	5.64	19 200
Π.Γ. ΝΙΚΑΣ (ΚΑ)	2.97	0.34	2.88	2.99	30 280
ΣΗΡΙΤΑ (ΚΑ)	7.50	-0.79	7.24	7.70	31 650
ΚΥΛΙΝ/ΛΟΙ ΣΑΡΑΝΤΟΠΟΥΛΟΣ	4.98	0.81	4.64	5.00	5 500
ΕΒΡΟΦΑΡΜΑ	3.10	2.65	3.00	3.10	8 680
ΚΡΕΤΑ ΦΑΡΜ	17.34	0.81	16.96	17.40	3 880
ΚΤΗΜΑ ΛΑΖΑΡΙΔΗ	11.24	0.00	10.88	11.26	5 230
ΑΛΕΥΡΟΒ/ΝΙΑ ΤΥΡΝΑΒΟΥ	4.10	4.06	3.98	4.14	7 140
ΚΑΡΑΜΟΛΕΓΚΟΣ	2.49	1.63	2.40	2.52	21 710
ΙΝΦΙΑΣ (ΚΑ)	2.04	2.51	1.99	2.06	58 935
ΙΝΦΙΑΣ (ΠΑ)	4.34	0.00	0	0	0
ΚΡΕΚΑ	2.76	0.73	2.69	2.80	35 005
ΠΑΥΛΙΔΗΣ (ΠΟ)	11.20	4.87	10.70	11.20	1 900
ΜΠΑΡΜΠΑ ΣΤΑΘΗΣ (Κ)	4.88	0.83	4.54	4.88	1 610
ΜΠΑΡΜΠΑ ΣΤΑΘΗΣ (Π)	4.90	0.00	0.00	0.00	0.00
COCA COLA E.E.E.	14.08	0.14	13.90	14.20	107 905
ΠΡΟΪΟΝΤΑ ΚΑΠΝΟΥ					
ΚΑΠΝΟΒΙΟΜΗΧΑΝΙΑ ΚΑΡΕΛΙΑ	42	-1.87	38.60	42.00	20
ΠΑΠΑΣΤΡΑΤΟΣ	12.34	1.15	12.20	12.34	10 261
ΕΙΔΗ ΕΝΔΥΜΑΣΙΑΣ					
ΜΙΝΕΡΒΑ	2.42	7.08	2.16	2.46	17 100
SEX ΦΟΡΜ	15.28	4.51	14.64	15.50	245 570
ΕΛΒΕ ΕΝΔΥΜΑΤΩΝ	1.80	4.05	1.75	1.80	1 200
FANCO A.E.	6.18	0.00	6.16	6.30	16 530
ΠΡΟΪΟΝΤΑ ΣΥΛΟΥ & ΦΕΛΛΟΥ					
ΒΑΛΚΑΝ (Κ)	0.36	2.86	0.35	0.36	268 190
ΑΚΡΙΤΑΣ (ΚΟ)	3.06	-1.29	3.02	3.12	7 780
ΣΕΛΜΑΝ	2.09	3.98	1.95	2.09	39 769
ΠΡΟΪΟΝΤΑ ΧΑΡΤΟΥ					
ΒΙΣ (ΚΟ)	3.96	3.66	3.70	3.96	3 350
ΒΙΣ (ΠΟ)	5.14	-0.39	5.14	5.14	100
PAPERPACK-ΤΣΟΥΚΑΡΙΔΗΣ	11.00	0.55	11.00	11.00	30
ΕΚΔΟΣΕΙΣ					
INFORM ΛΥΚΟΣ	7.66	1.86	7.46	7.72	22 130
ΕΚΔΟΣΕΙΣ ΚΥΜΠΕΡΗ	4.76	-0.42	4.72	4.92	75 330
ΚΑΤΣΑΝΗΣ	5.62	0.72	5.42	5.64	19 200
ΝΑΥΤΕΜΠΟΡΙΚΗ	1.99	6.42	1.9	2.02	35 630
ΚΑΘΗΜΕΡΙΝΗ ΕΚΔΟΣΕΙΣ	4.84	0.83	4.64	4.96	22 260
ΤΕΧΝΙΚΕΣ ΕΚΔΟΣΕΙΣ	3.46	2.37	3.3	3.46	8 780
ΧΗΜΙΚΕΣ					
ΕΤΜΑ (ΚΟ)	1.57	2.61	1.52	1.58	69 575
ΕΤΜΑ (ΠΟ)	1.33	1.53	1.29	1.33	2 780
RILKEN	15.68	3.29	14.7	15.8	44 190
ΕΛΛΑΤΕΞ ΣΥΝΘΕΤΙΚΕΣ ΙΝΕΣ	1.58	3.27	1.54	1.59	13 390
ΕΛΑΣΤΙΚΑ-ΠΛΑΣΤΙΚΑ					
ΠΕΤΖΕΤΑΚΙΣ (ΚΑ)	4.90	4.70	4.58	4.96	360 320
ΠΕΤΖΕΤΑΚΙΣ (ΠΑ)	4.62	0.00	4.58	4.68	4 484
ΠΛΑΣΤΙΚΑ ΚΡΗΤΗΣ	6.26	-0.32	6.10	6.26	1 830
EURODRIP	3.58	-2.72	3.50	3.72	1 780
ΔΑΪΟΣ ΠΛΑΣΤΙΚΑ	3	2.04	2.90	3.02	16 230
ΠΑΪΡΗΣ Α.Β.Ε.Ε. ΠΛΑΣΤΙΚΩΝ	4.34	3.33	4.02	4.34	19 860
FLEXOPACK A.E.B.E.Π.	7.34	-0.54	7.14	7.34	2 370
ΠΛΑΣΤΙΚΑ ΜΑΚΕΔΟΝΙΑΣ (ΚΑ)	2.30	5.02	2.19	2.40	68 230
ΜΗ ΜΕΤΑΛΛ/ΚΑ ΟΡΥΚΤΑ-ΤΣΙΜΕΝΤΑ					
ΕΣΧΑ	17.82	3.24	17.26	17.90	14 810
ΧΑΛΥΨ (ΚΟ)	5.14	2.65	4.76	5.22	910
ΧΑΛΥΨ (ΠΟ)	5.30	0.00	0.00	0.00	0
ΙΚΤΙΝΟΣ	3.04	0.66	2.98	3.12	9 205
ΜΑΘΙΟΣ ΠΥΡΙΜΑΧΑ	5.04	5.00	4.52	5.06	4 680
ΚΥΡΙΑΚΙΔΗΣ ΜΑΡΜΑΡΑ	3.30	1.23	3.16	3.30	1 192
ΚΕΡΑΜΕΙΑ ΑΛΛΑΤΙΝΗ	18.06	-4.44	17.90	18.84	40 760
ΗΡΑΚΛΗΣ	11.54	0.52	11.42	11.54	1 237
TITAN (ΚΟ)	33.30	1.28	32.88	33.34	5 515
TITAN (ΠΟ)	27	-0.07	26.50	27.00	1 050
ΒΕΤΑΝΕΤ	3.24	3.85	3.10	3.24	51 810
ΒΑΣΙΚΑ ΜΕΤΑΛΛΑ					
ΑΛΟΥΜΙΝΙΟ ΤΗΣ ΕΛΛΑΔΟΣ	29.16	0.97	28.52	29.20	7 390
ΜΑΪΛΛΗΣ Α.Ε.Β.Ε.	4.16	2.97	4.00	4.16	52 320
ΧΑΛΚΟΡ	3.88	1.57	3.82	3.88	3 340
ΑΛΟΥΜΥΛ ΜΥΛΟΝΑΣ	5.26	0.38	5.18	5.26	2 695
ΣΩΛΗΝΟΥΡΓΕΙΑ ΚΟΡΙΝΘΟΥ	2.44	2.95	2.37	2.48	19 882
ΑΛΚΟ ΕΛΛΑΣ	1.25	2.46	1.20	1.25	49 540
ΣΩΛΗΝ. ΤΖΙΡΑΚΙΑΝ ΠΡΟΦΙΛ	1.58	3.27	1.55	1.60	500
ΕΛΒΑΛ. Α.Ε.	3.08	0.65	3.02	3.08	12 003
ΣΙΔΕΝΟΡ	3.20	0.00	3.16	3.22	20 570
ΕΤΕΜ Α.Ε.	2.34	2.63	2.30	2.36	10 730
FITCO A.E. (ΚΟ)	9.58	1.05	9.32	9.68	31 330
ΜΕΤΑΛΛΙΚΑ ΠΡΟΪΟΝΤΑ					
ΒΙΟΣΟΛ (ΚΟ)	0.50	4.17	0.50	0.52	32 515
ΒΙΟΣΟΛ (ΠΟ)	0.60	0.00	0.60	0.60	300
SPIDER	9.28	-3.33	9.18	9.58	99 500
MEVACO	2.42	0.41	2.39	2.45	23 735
HELLAS CAN (Κ)	5.44	-0.37	5.40	5.48	3 615
ΧΑΛΥΒΔΟΦΥΛΛΩΝ	0.92	0.00	0.91	0.94	24 820
ΜΕΤΑΛ. ΑΡΚΑΔΙΑΣ ΡΟΚΑΣ (ΚΟ)	7.08	1.14	7.00	7.10	6 038
ΜΕΤΑΛ. ΑΡΚΑΔΙΑΣ ΡΟΚΑΣ (ΠΟ)	5.14	-0.77	4.94	5.14	120
ΠΕΤΖΕΤΑΚΙΣ (ΚΑ)	4.90	4.70	4.58	4.96	360 320
ΠΕΤΖΕΤΑΚΙΣ (ΠΑ)	4.62	0.00	4.58	4.68	4 484
ΠΛΑΣΤΙΚΑ ΚΡΗΤΗΣ	6.26	-0.32	6.10	6.26	1 830
EURODRIP	3.58	-2.72	3.50	3.72	1 780
ΔΑΪΟΣ ΠΛΑΣΤΙΚΑ	3	2.04	2.90	3.02	16 230
ΠΑΪΡΗΣ Α.Β.Ε.Ε. ΠΛΑΣΤΙΚΩΝ	4.34	3.33	4.02	4.34	19 860
FLEXOPACK A.E.B.E.Π.	7.34	-0.54	7.14	7.34	2 370
ΠΛΑΣΤΙΚΑ ΜΑΚΕΔΟΝΙΑΣ (ΚΑ)	2.30	5.02	2.19	2.40	68 230
ΜΗΧΑΝ/ΤΑ & ΕΙΔΗ ΕΞΟΠΛΙΣΜΟΥ					
KLEEMAN HELLAS	4.70	0.43	4.52	4.76	49 945
FRIGOGLASS	3.00	1.69	2.90	3.02	27 400
ΚΑΛΩΔΙΑ					
NEXANS ELLAS

ΕΛΕΓΧΟΙ: ΞΕΚΙΝΟΥΝ ΑΠΟ 1/1/2002 ΣΕ ΦΠΑ - ΕΙΣΟΔΗΜΑ ΜΕ ΒΑΣΗ 4 ΤΕΚΜΗΡΙΑ

Νέα αντικειμενικά για εμπόρους - βιοτέχνες

Ενα νέο σύστημα αντικειμενικών κριτηρίων θα εφαρμόσει το 2002 η Εφορία, προκειμένου να προσδιορίσει σε επίπεδα υψηλότερα από τα δηλωθέντα τα ακαθάριστα έσοδα χιλιάδων μικρομεσαίων επιχειρήσεων για τις χρήσεις 1999, 2000 και 2001. Οι επιχειρήσεις θα κληθούν να πληρώσουν υπέρογκα ποσά πρόσθετων φόρων εισοδήματος και ΦΠΑ αναδρομικά για την τριετία 1999- 2001!

Το νέο σύστημα αντικειμενικού προσδιορισμού των ακαθαρίστων εσόδων καθιερώθηκε με νόμο του 1999 και έχει ως στόχο το συνοπτικό έλεγχο των εμπορικών και βιοτεχνικών επιχειρήσεων, καθώς και των επιχειρήσεων παροχής υπηρεσιών που τηρούν βιβλία Β' κατηγορίας, για την απόδοση του ΦΠΑ. Με βάση το σύστημα αυτό, τα ακαθάριστα έσοδα κάθε επιχείρησης με βιβλία Β' κατηγορίας τα οποία αφορούν στις διαχειριστικές περιόδους 1999, 2000 και 2001 θα υπολογισθούν το 2002 εκ νέου από την Εφορία, με βάση 4 αντικειμενικά κριτήρια. Τα κριτήρια αυτά θα είναι:

Πρώτες ύλες

1) Το κόστος των πρώτων υλών που χρησιμοποιήθηκαν και των προϊόντων που πωλήθηκαν μέσα στη χρήση. Στο συνολικό ποσό που δαπάνησε η επιχείρηση μέσα στη χρήση για αγορές πρώτων και βοηθητικών υλών, καθώς και για αγορές εμπορευμάτων θα προστεθεί η αξία των αποθεμάτων που είχε η επιχείρηση στο τέλος της προηγούμενης χρήσης. Από το άθροισμα που θα προκύψει θα αφαιρεθεί στη συνέχεια το ποσό που αντιστοιχεί στην αξία των αποθεμάτων τα οποία είχε η επιχείρηση στη λήξη της χρήσης. Το αποτέλεσμα της αφαίρεσης αυτής θα προσδιορίσει το «κόστος των πρώτων υλών που αναλώθηκαν και των εμπορευσίμων αγαθών που πωλήθηκαν». Αν η επιχείρηση δεν υποχρεούται, με βάση τον Κώδικα Βιβλίων και Στοιχείων, να διενεργεί απογραφή αποθεμάτων, τότε ως «αξία αποθεμάτων έναρξης» θα ληφθεί υπόψη ποσοστό 10% επί των αγορών της προηγούμενης χρήσης, ενώ ως «αξία αποθεμάτων λήξης» θα ληφθεί υπόψη ποσοστό 10% επί των αγορών που πραγματοποιήθηκαν μέσα στην κρινόμενη χρήση.

2) Οι δαπάνες της επιχείρησης για το προσωπικό της και τη λειτουργία της. Τέτοιες δαπάνες είναι τα γενικά έξοδα διαχείρισης (μισθοί, εργοδοτικές εισφορές, μισθώματα, ασφάλιστρα, λογαριασμοί ΔΕΗ, σταθερής - κινητής τηλεφωνίας κ.λπ) οι καταβληθέντες τόκοι δανείων καθώς και τα έξοδα επισκευής και συντήρησης επαγγελματικών εγκαταστάσεων.

3) Οι αποσβέσεις παγίων στοιχείων. Ως αναλογούσες στη χρήση αποσβέσεις παγίων στοιχείων θα ληφθούν υπόψη αυτές που πραγματοποίησε πραγματικά η επιχείρηση. Αντί των προβλεπόμενων αποσβέσεων μπορεί να ληφθεί υπόψη το 1% του αθροίσματος των προηγούμενων δύο προσδιοριστικών παραγόντων 1 και 2 για τις εμπορικές επιχειρήσεις και το 3% για τις μεταποιητικές.

Κέρδη

4) Τα καθαρά κέρδη της επιχείρησης με βάση το μοναδικό συντελεστή καθαρού κέρδους. Τα κέρδη αυτά θα προσδιορισθούν ως εξής: τα τρία προηγούμενα κριτήρια θα αθροιστούν και στη συνέχεια επί του ποσού που θα προκύψει θα εφαρμοστεί ο μ.σ.κ.κ. που ισχύει για τη δραστηριότητα της επιχείρησης. Στη συνέχεια το ποσό που θα προκύψει θα διαιρεθεί με τη διαφορά του μ.σ.κ.κ. απο τον αριθμό 100.

Εφόσον τα ακαθάριστα έσοδα που θα προκύπτουν από το άθροισμα των τεσσάρων αυτών κριτηρίων μέσα στην τριετία 1999-2001 είναι μεγαλύτερα από αυτά που θα έχει δηλώσει η επιχείρηση για το ίδιο χρονικό διάστημα, τότε επί της διαφοράς η επιχείρηση θα οφείλει ΦΠΑ, τον οποίο θα καλείται να καταβάλλει χωρίς την υποβολή πρόσθετων φόρων και προστίμων. Επιπλέον, όμως, η Εφορία θα χρησιμοποιεί τα τεκμαρτά ακαθάριστα έσοδα κάθε χρήσης για να προσδιορίζει εκ νέου και τα καθαρά κέρδη της επιχείρησης στη συγκεκριμένη χρήση. Ειδικότερα, θα εφαρμόζει στα τεκμαρτά ακαθάριστα έσοδα χρήσης το μοναδικό συντελεστή καθαρού κέρδους που αντιστοιχεί στη δραστηριότητα της επιχείρησης και έτσι θα υπολογίζει και τεκμαρτά καθαρά κέρδη σε επίπεδα υψηλότερα από τα δηλωθέντα! Στην περίπτωση αυτή θα επιβάλλεται πρόσθετος φόρος εισοδήματος, με πρόστιμα και προσαυξήσεις!

ΠΑΡΑΔΕΙΓΜΑΤΑ ΥΠΟΛΟΓΙΣΜΟΥ ΤΟΥ ΦΠΑ ΜΕ ΑΝΤΙΚΕΙΜΕΝΙΚΑ ΚΡΙΤΗΡΙΑ ΓΙΑ ΤΗΝ ΤΡΙΕΤΙΑ 1999-2001

Επιχείρηση με αντικείμενο εργασιών εμπορία παιδικών ενδυμάτων, για το οποίο προβλέπεται Μ.Σ.Κ.Κ. 16% και η οποία τηρεί βιβλία Β' κατηγορίας του Κ.Β.Σ., έχει καταχωρίσει στα τηρούμενα βιβλία και έχει συμπεριλάβει στις δηλώσεις ΦΠΑ τα ακόλουθα κατά χρήση μεγέθη:

Διαχ/κά έτη	1999	2000	2001
Δηλωθέντα ακαθάριστα έσοδα	50.000.000	60.000.000	70.000.000
Αποθέματα έναρξης	4.000.000	5.000.000	3.000.000
+ Αγορές χρήσης	39.500.000	40.000.000	57.000.000
- Αποθέματα λήξης	5.000.000	3.000.000	6.000.000
α) αγορές που πουλήθηκαν ή αναλώθηκαν μέσα στη χρήση	38.500.000	42.000.000	54.000.000
Β) Πραγματικές δαπάνες χρήσης			
• ενοίκια	1.200.000	1.200.000	1.320.000
• μισθοί και εργοδ. εισφορές	2.100.000	2.240.000	2.380.000
• ΔΕΗ, ΟΤΕ, ΕΥΔΑΠ	540.000	642.000	744.000
• τόκοι δανείων	800.000	700.000	600.000
• δαπάνες διαφήμισης	2.000.000	2.500.000	3.000.000
• ασφάλιστρα	150.000	170.000	190.000
Σύνολο	6.790.000	7.452.000	8.234.000
γ) Αποσβέσεις	200.000	200.000	200.000
Σύνολο (α+β+γ)	45.490.000	49.652.000	62.434.000
εφαρμογή Μ.Σ.Κ.Κ. επί του ανωτέρω αθροίσματος	16 100-16	16 100-16	16 100-16
δ) Κ.Κ. που προκύπτουν	8.664.760	9.457.500	11.892.000
Προκύπτοντα ακαθάριστα έσοδα (α+β+γ+δ)	54.154.760	59.109.500	74.326.000

	Αθροισμα ακαθάριστων εσόδων που προκύπτουν για την τριετία	Αθροισμα ακαθάριστων εσόδων που δηλώθηκαν την τριετία
1999	54.154.760	50.000.000
2000	59.109.500	60.000.000
2001	74.326.000	70.000.000
Σύνολο	187.590.260	180.000.000

Διαφορά ακαθάριστων εσόδων επί των οποίων θα αποδοθεί ΦΠΑ 187.590.260 - 180.000.000 = 7.590.260. Πρόσθετος ΦΠΑ: 7.529.260Χ18% = 1.355.267.



ΕΝΙΣΧΥΣΕΙΣ ΓΙΑ ΤΗΝ ΚΑΘΙΕΡΩΣΗ ΚΑΙ ΤΗ ΔΙΑΔΟΣΗ ΤΗΣ ΕΛΛΗΝΙΚΗΣ ΚΟΥΖΙΝΑΣ

Ενας πολιτισμός στο... τραπέζι μας!



Ο ΕΟΤ καλεί όλους τους ενδιαφερόμενους να υποβάλουν αίτηση, προκειμένου να εκδηλώσουν το ενδιαφέρον τους για υλοποίηση προτάσεων, στο πλαίσιο του προγράμματος «Διάδοση και καθιέρωση της Ελληνικής κουζίνας και ενίσχυση επιχειρήσεων για την απόκτηση σήματος ΕΟΤ για την Ελληνική κουζίνα». Οι δικαιούμενοι να συμμετέχουν στο πρόγραμμα, είναι οι παρακάτω:

• Επιχειρήσεις παροχής υπηρεσιών εστίασης.

• Ξενοδοχεία και Camping τα οποία λειτουργούν εστιατόρια.

• Επιχειρήσεις ειδικής τουριστικής υποδομής οι οποίες λειτουργούν εστιατόρια.

• Επιχειρήσεις ακτοπλοϊκών εταιρειών ή /και κρουαζιερόπλοιων, οι οποίες λειτουργούν εστιατόρια. Οι προτάσεις που θα υποβληθούν από τους υποψηφίους επενδυτές στο πλαίσιο του Προγράμματος, θα πρέπει σαφώς να αποσκοπούν στη διάδοση και καθιέρωση της ελληνικής παραδοσιακής, εθνικής τοπικής ή/ και δημιουργικής κουζίνας και στην εξασφάλιση των προϋποθέσεων εκείνων που θα συμβάλλουν στην απόκτηση σήματος ΕΟΤ για την ελληνική κουζίνα, για αυτό το λόγο περιλαμβάνονται στο Πρόγραμμα επιλέξιμες ενέργειες, οι οποίες εξυπηρετούν αποκλειστικά τους ανωτέρω περιγραφέντες στόχους.

Ταυτόχρονα, στο Πρόγραμμα διασφαλίζεται η εκ μέρους των επιλέξιμων επιχειρήσεων προσαρμογή και τήρηση των βασικών όρων υγιεινής και ασφάλειας των τροφίμων της κοινοτικής και εθνικής νομοθεσίας, που ελέγχονται από τον Ενιαίο Φορέα Ελέγχου Τροφίμων (ΕΦΕΤ). Η συνδρομή των όρων αυτών, πιστοποιείται μετά από έλεγχο και χορήγηση βεβαίωσης από το ΕΦΕΤ.

Οι ενέργειες, που θα θεωρηθούν επιλέξιμες για κάθε πρόταση, ώστε να χρηματοδοτηθούν, ταξινομούνται στις ακόλουθες κατηγορίες.

• Διαμόρφωση και εκσυγχρονισμός χώρων (χώροι προετοιμασίας, αποθήκευσης και παρασκευής τροφίμων και εδεσμάτων, χώροι εστίασης, χώροι υγιεινής, προθήκες κ.λπ).

• Εκσυγχρονισμός και αντικατάσταση κινητού εξοπλισμού κύριων και βοηθητικών χώρων.

• Σχεδιασμός, παραγωγή και εκτύπωση καταλόγων εδεσμάτων.

Η πρόταση υποβάλλεται για συγκεκριμένο χώρο εστίασης (εστιατόριο) τον οποίο λειτουργεί ο ενδιαφερόμενος φορέας. Στην περίπτωση που ο ενδιαφερόμενος φορέας εκμεταλλεύεται δύο (2) χώρους εστίασης και επιθυμεί την ένταξή τους στο Πρόγραμμα, θα πρέπει να υποβάλει ξεχωριστές προτάσεις. Κάθε φορέας μπορεί να υποβάλει μέχρι δύο προτάσεις οι οποίες αντιστοιχούν σε ισάριθμους χώρους εστίασης (εστιατόρια).

Ο μέγιστος προϋπολογισμός πρόταση προς ενίσχυση ανέρχεται σε 5.000.000 δραχμές για κάθε μονάδα εστίασης, σημειώνουμε όμως ότι οι φορείς μπορούν να σχεδιάσουν, να προτείνουν και να υλοποιήσουν προτάσεις με μεγαλύτερους προϋπολογισμούς, αλλά στην περίπτωση αυτή, η χρηματοδοτική ενίσχυση θα υπολογιστεί επί του παραπάνω ανωτάτου ορίου. Η χρηματοδοτική ενίσχυση (Δημόσια επιχορήγηση) μιας εγκεκριμένης πρότασης, ανέρχεται σε ποσοστό 40% επί του ενισχυόμενου προϋπολογισμού αυτής. Το υπόλοιπο καλύπτεται με ιδιωτική συμμετοχή των επενδυτών. Οι ενδιαφερόμενοι να συμμετέχουν στο Πρόγραμμα πρέπει να συμπληρώσουν τη σχετική έντυπη αίτηση (Εντυπο Αίτησης και Υποβολής Πρότασης), που διανέμεται μαζί με την πρόσκληση. Επί πλέον, μαζί με την πρόσκληση αυτή διανέμεται και ο αναλυτικός Οδηγός Εφαρμογής του Προγράμματος, καθώς και Μηχανογραφικό Δελτίο Αξιολόγησης και Πρότασης. Τα έντυπα του Προγράμματος, καθώς και Μηχανογραφικό Δλετίο Αξιολόγησης της Πρότασης. Τα έντυπα του Προγράμματος μπορούν να αναζητήσουν οι ενδιαφερόμενοι στα κατά τόπους γραφεία του ΕΟΤ ή στην Κεντρική Υπηρεσια (Αμερικής 2Β, Αθήνα 105 64) ή στον κόμβο του ΕΟΤ στο Διαδίκτυιο (www.gnto.gr.)

Πληροφορίες και βοήθεια μπορούν να αναζητούν οι ενδιαφερόμενοι στον ΕΟΤ (Τηλέφωνο 3271606, κυρία Οικονομίδου Μαρία ή 3271099 κ. Ντάσης).



ΕΚΠΑΙΔΕΥΣΗ ΣΤΟΥΣ ΥΠΟΛΟΓΙΣΤΕΣ
ΓΙΑ ΠΑΙΔΙΑ ΚΑΙ ΕΝΗΛΙΚΕΣ



Εύκολα-Γρήγορα-Αποτελεσματικά

ΤΜΗΜΑΤΑ ΕΝΗΛΙΚΩΝ

Windows, Word, Excel, Powerpoint, Access, Internet, Email, Frontpage

✓ Ταχύρυθμα σεμινάρια 6 εβδομάδων αρχαρίων
✓ Τρίμηνοι κύκλοι σπουδών επιπέδου ECDL
✓ Τμήματα για προχωρημένους

«Πώς αποδεικνύεις ότι γνωρίζεις Η/Υ ; »
Απάντηση : ΕΙΜΑΙ ΚΑΤΟΧΟΣ ΤΟΥ ECDL

ECDL

Το διαβατήριο σας για τον κόσμο της Πληροφορικής

ANOSIS Computer Learning

Στ. Κωτιάδη 64 Ανάληψη Τηλ. 78924

Εξεταστικό Κέντρο του Ευρωπαϊκού Διπλώματος Κατάρτισης στους Υπολογιστές



ΤΜΗΜΑΤΑ ΓΙΑ ΠΑΙΔΙΑ 5-18 ΕΤΩΝ

✓ Πρωτοποριακά Προγράμματα σπουδών
✓ Ολιγομελή group για κάθε ηλικία
✓ Σύγχρονο κι ευχάριστο περιβάλλον
✓ Εκπαίδευση από ειδικευμένους παιδαγωγούς



ΤΜΗΜΑΤΑ ΓΙΑ ΜΑΘΗΤΕΣ ΛΥΚΕΙΟΥ

Ανάπτυξη Εφαρμογών σε Προγραμματιστικό Περιβάλλον

Υπεύθ. Σπουδών : ΚΩΣΤΑΣ ΧΑΤΖΗΔΑΚΗΣ

ΠΡΩΤΗ ΣΥΝΕΔΡΙΑΣΗ ΤΗΣ ΕΠΙΤΡΟΠΗΣ ΣΧΕΔΙΑΣΜΟΥ ΚΑΙ ΑΝΑΠΤΥΞΗΣ

ΝΕΟ ΟΡΘΟΛΟΓΙΚΟ ΠΛΑΙΣΙΟ λειτουργίας των λιμανιών

Τη φιλοσοφία του νέου θεσμικού πλαισίου για τη λιμενική πολιτική, καθώς και τα κακώς κείμενα που καλείται να θεραπεύσει, ανέπτυξε ο υπουργός Ε.Ν. κ. Χρήστος Παπουτσής, κατά τη διάρκεια της πρώτης συνεδρίασης της Επιτροπής Σχεδιασμού και Ανάπτυξης Λιμένων. Η συνεδρίαση πραγματοποιήθηκε προχθές, στο υπουργείο Ε. Ν. υπό την προεδρία του γενικού γραμματέα Λιμένων και Λιμενικής Πολιτικής, κ. Νίκου Θωμόπουλου, και με τη συμμετοχή εκπροσώπων των υπουργείων Περιβάλλοντος, Χωροταξίας και Δημοσίων Εργων, Ανάπτυξης, Εθνικής Οικονομίας και Οικονομικών, Μεταφορών και Επικοινωνιών, Αιγαίου, Εσωτερικών, Δημόσιας Διοίκησης και Αποκέντρωσης και Εθνικής Αμυνας.

«Είναι χαρακτηριστικό ότι, μέχρι σήμερα, για να ληφθεί μια απόφαση ουσιαστικής παρέμβασης σε ένα λιμάνι θα πρέπει να γνωμοδοτήσουν δεκαεπτά φορείς.

Αυτό σημαίνει καθυστέρηση και προβλήματα στην κατασκευή των έργων, γραφειοκρατική διαδικασία που έχει ως αποτέλεσμα την κατασκευή λιμένων που είχαν σχεδιαστεί πριν από 7 και 8 χρόνια και σήμερα είναι ουραγοί των νέων τεχνολογικών εξελίξεων - πλοία νέας τεχνολογίας, εναρμόνιση της Ελληνικής Νομοθεσίας με αυτή της Ε.Ε. αναγκαιότητα αναβάθμισης των παρεχόμενων υπηρεσιών στους χρήστες» επισήμανε μεταξύ άλλων, ο ΥΕΝ και προσέθεσε:

«• Από σχετική ενημέρωση - επισημάνσεις των Υπηρεσιών του υπουργείου Εμπορικής Ναυτιλίας, το κόστος των έργων συντήρησης - επισκευής λιμενικών εγκαταστάσεων κυμαίνεται ετήσια πάνω από 1 δισ. δρχ. • Κοινή είναι η διαπίστωση πως το μέχρι πρότινος σύστημα διοικητικής οργάνωσης των λιμανιών της χώρας ήταν αναποτελεσματικό και αντιορθολογικό. • Οδηγούσε στη δημιουργία ανελαστικών ελεγκτικών κανόνων, συχνά ανεφάρμοστων, που ατονούσαν υποκύπτοντας στις ανάγκες της πραγματικότητας. Οδηγούσε σε αδυναμία να εξυπηρετήσει τις πολλαπλές ανάγκες του μεταφορικού έργου, μην έχοντας τη δυνατότητα να αυξήσει την αποδοτικότητα και έτσι τη μείωση του κόστους. • Η διοικητική αυτή δομή και οργάνωση των λιμανιών της χώρας, διαμορφούμενη ιστορικά στη βάση μιας «τοπικιστικής» αντίληψης για το ρόλο των λιμανιών, δεν είχε την παραμικρή δυνατότητα να υλοποιήσει ένα γενικό σχεδιασμό σε εθνικό επίπεδο λιμενικής ανάπτυξης. • Η προσέγγιση αυτή αντανακλά μια νέα αντίληψη για τον υπερεθνικό ρόλο των μεταφορικών δικτύων και τη δυνατότητα συμβολής τους στην διακρατική και περιφερειακή συνεργασία. • Η επιτυχής υιοθέτηση αυτής της προσέγγισης είναι πρόκληση για όλους μας για την ανάπλαση και δημιουργία λιμένων προσαρμοσμένων στις απαιτήσεις του 21ου αιώνα».

Γραμματεία Λιμένων

Για τη Γραμματεία Λιμένων και Λιμενικής Πολιτικής, ο ΥΕΝ τόνισε:

«Η σύσταση της Γενικής Γραμματείας Λιμένων και Λιμενικής Πολιτικής δεν έχει σκοπό τη συλλογή αρμοδιοτήτων ή δραστηριοτήτων άλλων υπουργείων και φορέων αλλά, όπως ρητά ορίζεται και στο νόμο, το συνολικό σχεδιασμό και τη χάραξη της Εθνικής Λιμενικής Πολιτικής για την ανάπτυξη λιμένων σύγχρονης υποδομής που θα μπορούν να ανταποκριθούν στις σύγχρονες ανάγκες της ναυτιλίας, της οικονομίας, του κοινωνικού συνόλου, καθώς και στις συνθήκες του διεθνούς ανταγωνισμού, στο πλαίσιο της παγκόσμιας αγοράς λιμενικών υπηρεσιών» και προσέθεσε:

«Στο πλαίσιο αυτό, ο ρόλος της Επιτροπής Σχεδιασμού και ανάπτυξης Λιμένων είναι καταλυτικός. Η αναγκαιότητα της άμεσης και αποτελεσματικής λειτουργίας της Επιτροπής Σχεδιασμού και Ανάπτυξης Λιμένων είναι επιτακτική στον 21ο αιώνα».

Στόχοι

Οι στόχοι του νέου θεσμικού πλαισίου του 21ου αιώνα, σύμφωνα με τον κ. Χρήστο Παπουτσή, είναι οι εξής:

• Η τακτική σύνδεση της νησιωτικής με την ηπειρωτική χώρα καθώς και η σύνδεσή της με τον κοινοτικό χώρο. • Η διασφάλιση της συνοχής του ελλαδικού χώρου. • Η αναβάθμιση της ποιότητας των παρεχόμενων υπηρεσιών στο πλαίσιο των αρχών του υγιούς ανταγωνισμού. • Η μείωση των γραφειοκρατικών διαδικασιών και χρονικών καθυστερήσεων υλοποίησης των λιμενικών έργων. • Η ανάπτυξη και ο εκσυγχρονισμός των λιμανιών της χώρας. • Η δυνατότητα στους πολίτες της Ενωσης, τις οικονομικές μονάδες και τις Περιφέρειες και τοπικές κοινότητες να αποκομίσουν πλήρως τα οφέλη από την ολοκλήρωση της εσωτερικής αγοράς. • Η ανάδειξη της Ελλάδας ως κομβικού λιμενικού σημείου αναφοράς στο σταυροδρόμι των τριών ηπείρων. • Η εξασφάλιση μακροπρόθεσμης βιωσιμότητας και της εργασίας για τους εργαζόμενους στα λιμάνια. • Η εξασφάλιση δυνατότητας χρηματοδότησης των υποδομών και ανωδομών. • Η αναβάθμιση της ανταγωνιστικότητάς των. • Η οικονομική και λειτουργική εξυγίανσή τους. • Η εξυπηρέτηση του δημόσιου συμφέροντος, λειτουργώντας κατά τους κανόνες της ιδιωτικής οικονομίας. • Η ριζική αναβάθμιση των παρεχόμενων υπηρεσιών. • Η ανάπτυξη δραστηριοτήτων και πρωτοβουλιών πέραν των παραδοσιακών λιμενικών υπηρεσιών. • Η προσέλκυση κεφαλαίων που είναι απαραίτητα για τη δυναμική ανάπτυξη των λιμένων και • Η προώθηση της συνεργασίας μεταξύ Δημοσίου και Ιδιωτικού Τομέα σε όλα τα επίπεδα με πρόσθετες ευκαιρίες ανάπτυξης και για τους δύο τομείς. • Η δημιουργία μιας «λιμενικής κοινότητας» εργαζομένων και συναλλασσομένων που θα έχει επίγνωση της αποστολής της και θα είναι υπερήφανη για το ρόλο και το έργο της. • Η εξασφάλιση της εποπτείας της πολιτείας σε επιτελικό και στρατηγικό επίπεδο και όχι σε επίπεδο καθημερινής διαχείρισης.

ΠΑΡΑΛΛΗΛΑ ΜΕ ΤΟ ΥΕΝ

Οι φορείς που μετέχουν στην άσκηση πολιτικής

Φορείς άσκησης Λιμενικής Πολιτικής, είτε από μόνοι τους είτε παράλληλα με το ΥΕΝ, είναι τα υπουργεία: Περιβάλλοντος, Χωροταξίας και Δημοσίων Εργων, Ανάπτυξης, Εθνικής Οικονομίας, Μεταφορών και Επικοινωνιών, Αιγαίου, Οικονομικών, Εσωτερικών, Δημόσιας Διοίκησης και Αποκέντρωσης, Εθνικής Αμυνας, οι Περιφέρειες και οι Αυτ/σεις Α' και Β' βαθμίδας με τις ενδεικτικές αρμοδιότητες.

• Υπουργείο Περιβάλλοντος Χωροταξίας και Δημοσίων Εργων: για τη χρηματοδότηση, εκπόνηση μελετών και την υλοποίηση λιμενικών έργων, την εκπόνηση εθνικών και περ/κών χωροταξικών προγραμμάτων. **• Υπουργείο Ανάπτυξης:** για τις μαρίνες, ναυπηγοεπισκευαστικές δραστηριότητες για θέματα εργασιακού χαρακτήρα λιμενικού τομέα και τις προμήθειες. **• Υπουργείο Εθνικής Οικονομίας:** για την κατανομή των σχετικών πιστώσεων από το Πρόγραμμα Δημοσίων Επενδύσεων (από εθνικούς ή κοινοτικούς πόρους) και χρηματοοικονομικές δραστηριότητες των οργανισμών. **• Υπουργείο Μεταφορών και Επικοινωνιών:** για θέματα μεταφορών και επικοινωνιών που σχετίζονται άμεσα με το λιμάνι (οδικές - σιδηροδρομικές προσβάσεις). **• Υπουργείο Αιγαίου:** για την εκπόνηση μελετών που αφορούν στο σύστημα λιμενικών υποδομών και μεταφορών στο Αιγαίο. **• Υπουργείο Δημόσιας Διοίκησης και Αποκέντρωσης:** για τα αναπτυξιακά προγράμματα λιμενικών υποδομών και μεταφορών στο Αιγαίο. **• Υπουργείο Δημόσιας Διοίκησης και Αποκέντρωσης:** για τα αναπτυξιακά προγράμματα λιμενικών έργων από τους ΟΤΑ και λόγω της άμεσης εμπλοκής του μέσω του νέου θεσμικού πλαισίου των Δημοτικών ή Διαδημοτικών Λιμενικών Ταμείων. **• Υπουργείο Οικονομικών:** για θέματα ελευθέρων Ζωνών, κοινοτικών διαδρόμων τελωνειακών διατυπώσεων, απαλλοτριώσεων και εγκρίσεων τιμολογίων. **• Υπουργείο Εθνικής Αμυνας:** για θέματα εθνικής άμυνας στα λιμάνια της χώρας και φωτοσήμανσης ναυτιλιακών κινδύνων. **• Οι Περιφέρειες:** για τη χρηματοδότηση, εκπόνηση μελετών και την υλοποίηση λιμενικών έργων. **• Οι Αυτοδιοικήσεις Α' και Β' βαθμίδας** για τη χρηματοδότηση, εκπόνηση μελετών και την υλοποίηση λιμενικών έργων και **• Τα Λιμενικά Ταμεία** για την εκπόνηση μελετών, χρηματοδότηση, υλοποίηση λιμενικών έργων και επί το πλείστον συντήρηση των λιμενικών εγκαταστάσεων.

FELICIA

RESIDENTS II

συγκρότημα μονοκατοικιών στους πρόποδες του Φιλερήμου, στην Παστίδα

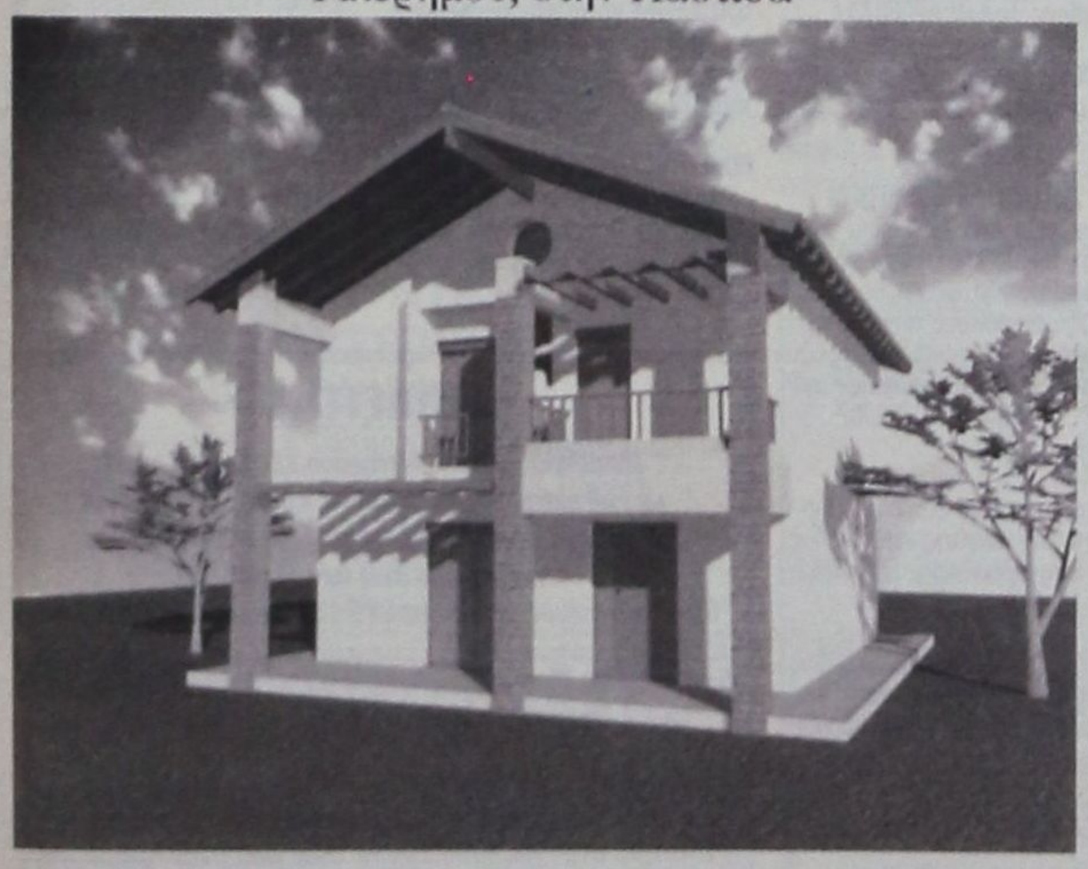

Εμβαδόν 134 μ², οικόπεδο 275-453μ²
3 υπνοδωμάτια, κουζίνα, σαλόνι, καθιστικό, αποθήκη, τζάκι,
2 λουτρά, 1 WC, χώρος στάθμευσης
απο 25.000.000 δρχ (73.367,57 €) στα μπετά
ΠΛΗΡΟΦΟΡΙΕΣ : Τηλ. 0241-68615, 0946179869
ΑΝΔΡΕΑΣ ΜΙΧΑΗΛΙΔΗΣ αρχιτέκτων
Λεωφ. Λίνδου 232, 85100 Ρόδος
Τηλ. 0241-68615, Fax 68598, e-mail amih@rho.forthnet.gr



ΔΗΜ. ΧΑΤΖΗΠΕΤΡΟΣ

ΖΑΝΤΕΣ - ΕΛΑΣΤΙΚΑ
ΑΜΟΡΤΙΣΕΡ - ΕΛΑΤΗΡΙΑ



GOODYEAR
BRIDGESTONE
MICHELIN
YELLOW
PIRELLI
DUNLOP



ΕΙΔΙΚΕΣ ΤΙΜΕΣ
ΓΙΑ ΑΜΟΡΤΙΣΕΡ
ΚΑΙ ΕΛΑΤΗΡΙΑ
τοποθέτηση,
ευθυγράμμιση δωρεάν



ΕΙΔΙΚΕΣ ΤΙΜΕΣ
ΓΙΑ ΤΑΞΙ



Με μηδέν
προκαταβολή
έως και 36 δόσεις

Οδός Μιχ. Πετρίδη 30 - Τηλ. 38889

Μικρές αγγελίες

δωρεάν στη «δ» τηλ: 0241-37500 fax: 0241-37333

ΕΝΟΙΚΙΑΣΕΙΣ

ΠΩΛΟΥΝΤΑΙ ή ενοικιάζονται δύο αποθήκες 160 τ.μ. το σε οικοδομή που ανεγείρεται στ'Ασγούρου (καταστήματα Μανουσέλη). Πληρ. 24118 ώρες 10-2 μ.μ.

ΕΝΟΙΚΙΑΖΕΤΑΙ αποθήκη 20 Μ2 με ενοίκιο 40.000 δρχ. Πληροφορίες τηλ. 30635 - 22309 - 024522126 Από 9π.μ.- 2μ.μ., 6μ.μ. - 8μ.μ.

ΕΝΟΙΚΙΑΖΕΤΑΙ διαμέρισμα 140 τ.μ., ανακαινισμένο και επιπλωμένο επί της οδού Β. Ηπείρου. Μόνο σοβαρές προτάσεις. Πληρ. τηλ. 0945236060, 64060

ΖΗΤΟΥΝΤΑΙ στο κέντρο της πόλης 20 studios για αρχηγούς τουριστικού Οργανισμού. Πληροφορίες: τηλ. 89502 - 70926.

ΕΝΟΙΚΙΑΖΕΤΑΙ υπερυψωμένη αποθήκη με ράμπα 200 τ.μ. πλησίον Αννης Μαρίας (έναντι BAZAR) τηλ. 25363, 0977/886163.

ΕΝΟΙΚΙΑΖΕΤΑΙ χώρος ιδανικός για ιατρείο ή γραφείο επί της οδού Β. Ηπείρου. Πληρ. τηλ. 0945236060, 64060

ΕΝΟΙΚΙΑΖΕΤΑΙ μέχρι τέλος Ιουνίου επιπλωμένο δωμάτιο με κουζίνα και λουτρό κοινής χρήσης με άλλο δωμάτιο, σε πρώτο όροφο, επί της οδού Θεμ. Σοφούλη, πλησίον Πανεπιστημίου Αιγαίου, κατάλληλο μόνο για φοιτήτριες η δασκάλες. Πληρ. Τηλ. 73631

ΕΝΟΙΚΙΑΖΕΤΑΙ διαμέρισμα πολυτελούς κατασκευής, επιπλωμένο 3 υπνοδωματίων 140 τ.μ., δύο μπάνια, εντοιχισμένη κουζίνα, αυτόνομη θέρμανση. Τηλ. 0937403140

ΕΝΟΙΚΙΑΖΕΤΑΙ καφετέρια - μπαρ κοντά στην παραλία Ιαλυσού, έτοιμο για λειτουργία πληρ.: Τηλ. 0946100103 & 0942402295

ΕΝΟΙΚΙΑΖΕΤΑΙ οικία με τρία υπνοδωμάτια, δύο μπάνια, με εντοιχισμένη κουζίνα, σαλόνι, με τζάκι και καθιστικό, με θέρμανση, πλησίον σούπερ - μάρκετ Μαρινόπουλος, στην οδό Τσαλδάρη. Κατάλληλο για 3 φοιτητές (-τριες) Καζαντζάκη 13. Πληρ. Τηλ. 36118, 43134.

ΕΝΟΙΚΙΑΖΟΝΤΑΙ 3 studios, πλήρως επιπλωμένα, ηλιακός, πολυκουζίνα, άριστη κατασκευή σαν μονοκατοικίες. Πληρ.: κ. Μάνος τηλ.: 0938626179 και 81478.

ΖΗΤΕΙΤΑΙ κτήμα για ενοικίαση στις περιοχές Παστίδα, Δαματριά, Ασγούρου, Κρεμαστή και Μαριτσά. Τηλ. 0977 721352

ΕΝΟΙΚΙΑΖΕΤΑΙ κατάστημα 50 m2 επί της Βενετοκλέων 3. Πληροφορίες τηλ. 74188 9.30π.μ. έως 1.00 μ.μ. και 6.00μ.μ. έως 10.00 μ.μ.

ΖΗΤΕΙΤΑΙ σχετικά καινούργιο διαμέρισμα εντός Ρόδου ή μέχρι Ιξιά για μεγάλο χρονικό διάστημα με 2 υπνοδωμάτια, μπάνιο, κουζίνα σαλόνι. Πληροφορίες: 0937 459060, 0977 072244.

ΕΝΟΙΚΙΑΖΟΝΤΑΙ επιπλωμένα δίχωρα και διπλά μονόχωρα διαμερίσματα όπισθεν ξενοδοχείου BELVEDERE περιοχή Ψαροπούλα. Πληροφορίες Τηλ. 22050- 33441

ΕΝΟΙΚΙΑΖΕΤΑΙ στην οδό Αγίων Αναργύρων 20 ένα δυάρι επιπλωμένο πλήρως διαμέρισμα. Πληρ. τηλ. 28710 - 0244 43458

ΚΡΕΜΑΣΤΗ, Ενοικιάζεται τέλη Οκτωβρίου μαιζονέτα μονοκατοικία, 5 δωματια 140m², εντελώς καινούργια, 150m² βεράντες, τζάκι, εντοιχιζόμενη κουζίνα, ηλιακός, θέρμανση. Πληρ.: κ. Μάνος τηλ.: 0938626179 και 81478, σοβαρές προτάσεις.

ΕΝΟΙΚΙΑΖΕΤΑΙ ισόγεια αποθήκη 120 τ.μ. επί της Στεφάνου Καζούλη. Πληρ. Τηλ. 31440

ΕΝΟΙΚΙΑΖΟΝΤΑΙ στην οδό Αγ. Αναργύρων 20 μια γκαρσονιέρα επιπλωμένη πλήρως με ευρύχωρους χώρους, 2ος όροφος και μια άλλη ημιυπόγεια. Πληρ. Τηλέφωνον 28710.

ΕΝΟΙΚΙΑΖΕΤΑΙ στα Κολύμπια γνωστό κατάστημα, εστιατόριο/πιτσαρία με έτοιμη πελατεία και πλήρη εξοπλισμό ή χωρίς. Πληροφορίες: 0974498100

ΕΝΟΙΚΙΑΖΟΝΤΑΙ 2 τουριστικά λεωφορεία 303 υπερυψωμένα σε άριστη κατάσταση με ή χωρίς οδηγούς για την καλοκαιρινή σεζόν. Μόνο σοβαρές προτάσεις. Τηλ. 0945-593404 - 32142227

ΕΝΟΙΚΙΑΖΕΤΑΙ
στην οδό Αλεξ. Διάκου 46
χώρος 80 τ.μ. κατάλληλος για
οποιαδήποτε χρήση
(γραφείο - αντιπροσωπεία -
αποθήκη). Τηλ. 77886, 77887,
74431 κος Παρασκευάς.

ΕΝΟΙΚΙΑΖΕΤΑΙ: ο χώρος του μπαρ του ταχύπλοου καταμαράν SEA STAR που εκτελεί κρουαζιέρες για ΤΗΛΟ - ΝΙΣΥΡΟ. Πληροφορίες τηλ. 20625, 30054 κ. Στεφανάκη.

Κάρπαθος Φοινίκι. Ενοικιάζεται επιχείρηση από 10 ενοικιαζόμενα δωμάτια και κατάστημα 150 τ.μ. 50 μέτρα από την θάλασσα. Τηλ. 0937 111463

ΕΝΟΙΚΙΑΖΟΝΤΑΙ στην Κρεμαστή, 60.000 ολοκαίνουργια STUDIOS 27 Μ² πλήρης επίπλωση, πολυκουζίνα, σκεύη, ηλιακός, βεράντες, διαμπερή. Τηλ. κ. Μάνος 81478 και 0937168238

ΕΝΟΙΚΙΑΖΟΝΤΑΙ: ΗΜΙΥΠΟΓΕΙΑ ΑΠΟΘΗΚΗ με ράμπα περί τα 80 τ.μ. για βοηθητική χρήση επί της οδού Ευκλή 17 στο Καναμάτ - Ρόδου. Πληροφορίες: τηλ. 52635 κιν. 09467957257

ΕΝΟΙΚΙΑΖΕΤΑΙ ισόγειος χώρος 100 τμ κατάλληλος για επαγγελματική στέγη, με ελεύθερη πρόσοψη σε πλατεία κείμενος επί της οδού Αγ. Λαύρας 63. Δεκτές μόνο σοβαρές προτάσεις πληρ. τηλ. 0932 757043 ώρες εργασίας.

ΕΝΟΙΚΙΑΖΕΤΑΙ στην πλατεία Κύπρου, Μακαρίου 31 2ος όροφος απέναντι από την Εθνική Τράπεζα γραφείο για οποιαδήποτε χρήση. Παραχωρείται και επιπλωμένο. Πληρ. τηλ. 31833, 28741

ΕΝΟΙΚΙΑΖΟΝΤΑΙ 4 επιπλωμένα διαμερίσματα 35 τ.μ. έκαστο, στην παραλία Λαχανιάς, επί της Επαρχιακής οδού Λαχανιά - Κατταβιά. Πληροφ. τηλ. 0241 - 65000, 0244 - 46075, 0977642733, 0241 - 20887

ΕΝΟΙΚΙΑΖΕΤΑΙ διαμέρισμα Α' οφόρου 110 τ.μ. στην οδό Ναυαρίνου (κοντά στη λέσχη Ο.Τ.Ε.). Με κεντρική θέρμανση, 3 υπνοδωμάτια, 1 μπάνιο, κουζίνα σαλόνι ενοίκιο 180,000 δρχ. Τηλ. 35564, 0932665900.

ΖΗΤΕΙΤΑΙ μονοκατοικία μικρή, παλαιά ή εξοχική σε περιοχή Αφάντου, Κολύμπια, Λάρδος. Τηλ. 33461 - 0932455513 κ. ΔΗΜΗΤΡΗ

ΕΝΟΙΚΙΑΖΕΤΑΙ διαμέρισμα 15 τ.μ. στο Νιοχώρι, για ένα άτομο, καινούργιο, πλήρως επιπλωμένο, με πολυκουζινάκι, air condition, πληρ. Τηλ. 0944-420919.

ΠΡΟΣΦΕΡΕΤΑΙ για ενοικίαση χώρος 114 τ.μ. ιδανικός για ιατρείο ή για γραφείο. Περισσότερες πληροφορίες τηλ. 24060, 094433202 μετά τις 10.00

ΕΝΟΙΚΙΑΖΕΤΑΙ εστιατόριον - μπαρ 100 τ.μ. με ιδιόκτητο κήπο 500 τ.μ. και πισίνα στην Ιαλυσό επί της οδού Ιερού Λόχου αριθ. 10. Πληροφορίες τηλ. 31006.

ΕΝΟΙΚΙΑΖΕΤΑΙ κατάστημα 100 τ.μ. με αυλή και πισίνα στην οδό Ιερού Λόχου Ιαλυσός. Πληροφορίες τηλ. 31006

ΕΝΟΙΚΙΑΖΕΤΑΙ κατάστημα 100 τ.μ. με πατάρι 50 τ.μ. στην λεωφόρο Ρόδου Λίνδου στο 7ο χιλιόμετρο έναντι πρώην Φωνής Αμερικής και υπαίθριος χώρος 300 τ.μ. Τηλ. 23716

Ζητουν Προσωπικο

ΑΠΟ θεατρική εταιρεία ζητούνται συνεργάτες για ειδικότητες ζογκλέρ, Παντομίμα, παραμυθά κουκλοπαίχτη animater. Τηλ. 38873, 66477, 0972847299

Το HAIR STYLING STUDIO «ANESTIS»
στη Σοφοκλή Βενιζέλου
ζητεί κομμώτρια
ή κομμωτή με πείρα
στις ανδρικές
και γυναικείες
κομμώσεις.
Κατόπιν ραντεβού από
Δευτέρα έως Σάββατο
09.00-14.30 & 16.30-21.00
Τηλ. 30717

ΖΗΤΟΥΝΤΑΙ για το Φράγμα Κρητηνίας Ρόδου **1)** Χειριστές μηχανημάτων **2)** Οδηγοί χωματουργικών φορτηγών **3)** ηλεκτροσυγκολλητής **4)** μηχανικός μηχανημάτων Πληροφορίες τηλ. 0246 - 31130 κος Γιάννης και 0938753664 κος Ηλίας

ΖΗΤΟΥΝΤΑΙ τεχνίτες, μαστόροι σοβαντζήδες & χτιστάδες επίσης εργάτης Να γνωρίζει από πρέσα τηλ. 0946322473

ΖΗΤΕΙΤΑΙ λογιστής από ανώνυμη εταιρεία για μόνιμη απασχόληση επί 8ωρου βάσεως. Πληρ. τηλ. 20041 υπ' όψιν κ. Α. Χαλκιοπούλου.

ΖΗΤΕΙΤΑΙ τεχνικός εγκαταστάτης κεραιών για μόνιμη ή μερική απασχόληση, με άδεια οδήγησης και προϋπηρεσία. Τηλ. 66026 - 66092 ώρες καταστημάτων.

ΖΗΤΕΙΤΑΙ αντιπρόσωπος πεπειραμένος ζητείται από εισαγωγική εταιρεία για την προώθηση και πώληση γερμανικής μπύρας στην Ρόδο. Πληρ. τηλ. 0944463598

ΖΗΤΕΙΤΑΙ εσωτερική οικιακή βοηθός για να προσέχει δύο μικρά παιδιά. Πληροφορίες τηλ. 0937343297

ΖΗΤΕΙΤΑΙ ΟΔΗΓΟΣ. Από μεγάλη Βιομηχανική και Εμπορική Εταιρεία, ζητείται οδηγός - πωλητής, για διανομή προϊόντων. Συνεχής απασχόληση. Απαραίτητο Επαγγελματικό δίπλωμα Γ' κατηγορίας. Πληροφορίες τηλ. 61434.

ΖΗΤΟΥΝΤΑΙ άτομα όλων των ηλικιών για εργασία στο χώρο τους. Ωράριο ελεύθερο. Πληρ. τηλ. 0937982563

ΖΗΤΕΙΤΑΙ συνεργάτης αντιπρόσωπος για μεγάλη εταιρεία promosion για την ΡΟΔΟ και την ΚΩ ΠΛΗΡ. κ. Διονύση Νιτστα Τηλ. 019412325, 0947567176

ΑΠΟ θεατρική εταιρεία ζητούνται ηθοποιοί με τα παρακάτω προσόντα: 1. Εμφάνιση 2. Μουσικές και Ακροβατικές ικανότητες. Πληροφορίες: τηλ.: 38873, 66477. Κιν.: 0972847299.

ΖΗΤΕΙΤΑΙ Υπάλληλος για την θέση διευθυντού (OPERATION MANAGER) Πρακτορείου Γενικού Τουρισμού. Ο ενδιαφερόμενος παρακαλείται να στείλει βιογραφικό σημείωμα στην διεύθυνση - Ταχ. Θυρίδα 33 Ρόδος.

ΧΟΝΔΡΕΜΠΟΡΟΙ - ειδικοί συνεργάτες - αντιπρόσωποι, ζητούνται από εισαγωγική ανώνυμη εταιρεία. Με προϊόντα ευρείας κατανάλωσης για ΣΟΥΠΕΡ ΜΑΡΚΕΤ, συμφωνίες με ομίλους. Τηλ. 01 6206273-4

ΖΗΤΕΙΤΑΙ ιδιαιτέρα γραμματέας. Ωράριο σπαστό, 8ωρο 5νθήμερο. Πληρ. τηλ. 75029.

ΖΗΤΟΥΝΤΑΙ ΝΗΠΙΑΓΩΓΟΙ
Νηπιαγωγείο στη Λευκωσία προσφέρει συμβόλαιο εργασίας, για τουλάχιστον δύο χρόνια, σε νηπιαγωγούς αποφοίτους πανεπιστημίου.Μισθός πολύ υψηλός. Δωρεάν διαμονή. Για πληροφορίες τηλ. 00357 -2-350480 ή 00357- 9-424459

ΑΠΟ το συνεργείο Σταμάτης Λυρίου ζητείται τεχνίτης και βοηθός για άμεση πρόσληψη. Τηλ. 0241-78395 Ωρες επικ. 1.00 - 4.30

ΖΗΤΟΥΝΤΑΙ τεχνίτες λαμαρινάδες και βοηθοί για εγκαταστάσεις κλιματισμού. Πληρ. τηλ. 66555 - 66966

ΖΗΤΟΥΝΤΑΙ υπάλληλοι γραφείου. Πληρ. τηλ. 70867.

ΝΕΑΡΗ κοπέλα διατίθεται για βραδινές ώρες για την φύλαξη παιδιών προσχολικής και σχολικής ηλικίας με προηγούμενη εμπειρία. Πληρ. τηλ. 0944576916

ΑΠΟ διαφημιστική εταιρεία ζητούνται νέες έως 35 ετών με αυτ/το για καθημερινή απασχόληση ως merchandises Τηλ. 7780700 fax. 7788665

ΖΗΤΕΙΤΑΙ γυναίκα να εργαστεί σε εστιατόριο στον Πανορμίτη Σύμης. Τηλ. 0246 71305 - 72553

ΖΗΤΟΥΝΤΑΙ 2 κοπέλες για παιδικό σταθμό πτυχιούχοι ή τελειόφοιτοι Πανεπιστημίου ή ιδιωτικής σχολής με προϋπηρεσία. Πενθήμερη απασχόληση, πλήρες ωράριο. Τυχόν συστάσεις θα ληφθούν υπ' όψιν. Πληρ. τηλ. 39739 ώρες 11 έως 2 και 0972007352 απογευματινές ώρες.

ΖΗΤΕΙΤΑΙ άτομο να εργασθεί ως σερβιτόρος σε καφετέρια στην πόλη της Ρόδου που να γνωρίζει κατά προτίμηση Σκανδιναβικές γλώσσες. Πληρ. τηλ. 27310

ΖΗΤΕΙΤΑΙ άτομο με τίτλο Α.Ε.Ι ή Τ.Ε.Ι ή Ι.Ε.Κ γνώστης Β' και Γ' Κατηγορίας βιβλίων κατά προτίμηση με λογισμικό SINGULAR για πλήρη απασχόληση τηλ. 60207, 60227 8-10 μ.μ.

ΖΗΤΕΙΤΑΙ, εργάτης γνώστης μηχανημάτων και οδηγός αυτοκινήτων. Τηλ. 64569 - 62929 - κιν. 0972551300.

ΑΥΤΟΚΙΝΗΤΑ

ΠΩΛΕΙΤΑΙ JIMNY 4X4 CAMBIO χρώμα κόκκινο (αγρατσούνιστο) Με 1.400 χιλιόμετρα εντελώς καινούργιο έχει πρώτο SERVIS. Τιμή 600.000 χιλ. κάτω αντιπροσωπείας και FZR 250 c CENESIS. (μαύρος, χρυσός) 400.000 δρχ. Κος Νίκος τηλ. 0247, 31529 όλες τις ώρες.

ΠΩΛΕΙΤΑΙ: FIAT ΤΙΠΟ καταλυτικό, ηλεκτρονικό καντράν, ηλεκτρικά παράθυρα, πόρτες, φούλ έξτρα 80.000 χλμ. τιμή λογική, τηλ. 31834 - 67510

ΠΩΛΕΙΤΑΙ μηχανή YAMAHA XT 250 cc μοντέλο '90 σε πολύ καλή κατάσταση. Τιμή: 450.000. Πληρ. τηλ. 0241-63298

ΠΩΛΕΙΤΑΙ αυτοκίνητο BMW μη καταλυτικό 10 HP. Πληροφορίες τηλ. 27736.

ΠΩΛΕΙΤΑΙ: 1993 ALFA ROMEO (1.4 TS) σε άριστη κατάσταση. Τιμή ευκαιρίας - Τηλ.: 62063

ΠΩΛΕΙΤΑΙ ΜΗΧΑΝΗ KAWASAKI KLR 250 κυβ. σε άριστη κατάσταση από γενική ανακατασκευή, δεκτός κάθε έλεγχος. Τιμή 700.000. Τηλ. 0932376357.

ΠΩΛΟΥΝΤΑΙ από ιδιώτη: α) Κλούβα NISSAN 1.500 cc δρχ. 500.000 β) Επιβατικό NISSAN BLUE BIRD 1.600 cc δρχ. 1.000.000 Πληροφορίες στα τηλ.: 95046 - 37920

ΠΩΛΕΙΤΑΙ: Audi TT χρώματος ασημί μοντέλο του '99 - Φούλ έκτρα τηλ. 95867

ΑΠΟ ιδιώτη πωλείται OPEL CORSA μοντ. 1988 100cc σε άριστη κατάσταση. τηλ. 0946/392413

ΠΩΛΕΙΤΑΙ αυτοκίνητο ALPHA ROMEO σε άριστη κατάσταση με ηλιοροφή και ηλεκτρικά τζάμια. Τιμή 600.000 δρχ. Τηλέφωνα επικοινωνίας: (0246) - 44212 44270 κινητό: 0974926872

ΠΩΛΕΙΤΑΙ ALFA-155 silverstone, μαύρη, 12ος 94, clima, P/K, Z/A, Η/Π, 1800 cc, 3.200.000 δρχ. μετρητά. Τηλ. 097-2431500 και 0932-396945.

ΠΩΛΕΙΤΑΙ FIAT PANDA μοντέλο '93 800 κυβ. τηλ. 41710

ΠΩΛΕΙΤΑΙ
YAMAXA Vmax 1200
Ολοκαίνουργια 2000
χλμ. Τιμή 3.600.000 δρχ.
Πληροφορίες: 0241 -
85881, 0944 - 445418

ΠΩΛΕΙΤΑΙ Πεζώ 106 1000 cc σε τιμή ευκαιρίας και σε άριστη κατάσταση. Πληροφορίες στο τηλ. 0946647570 κ. Σκαρτάδο Θ.

ΠΩΛΕΙΤΑΙ
Μοναδικό μοντέλο Mercedes 124 Cabrio sport
με Full extra. 5θέσιο. 2200 cc, έτους '93 - 5 χρόνια
σε γκαράζ. Αριστη κατάσταση. Τιμή 16.000.000 δρχ.
κανονική τιμή άνω των 34.000.000.
Πληρ. εργάσιμες ημέρες πρωί 9-13.00 τηλ. 94786 Κο Κώστα

ΖΗΤΟΥΝΤΑΙ ΥΠΑΛΛΗΛΟΙ
Ζητούνται υπαλλήλοι να εργασθούν εποχιακά για την καλοκαιρινή περίοδο σε Super Market - τουριστικό κατάστημα στην περιοχή Ξενοδ. Blue Bay στην Κρεμαστή. Απαραίτητη τουλάχιστον η γνώση της Αγγλικής. Πληροφορίες τηλ.: 90850, 0946 - 284882, κ. ΓΙΩΡΓΟΣ.

ΖΗΤΕΙΤΑΙ ΤΕΧΝΙΚΟΣ
Από μεγάλη Βιομηχανική και Εμπορική Εταιρεία, ζητείται τεχνικός για το τμήμα Παραγωγής. Ηλικίας μεχρι 35 ετών. Θα προτιμηθούν πτυχία τεχνικών σχολών. Πληροφορίες τηλ. 61434.

ΕΝΟΙΚΙΑΖΕΤΑΙ
Κατάστημα 150 τ.μ. επί της Λεωφ. Ηρακλειδών,
δίπλα από το κατάστημα Γεωργικών ειδών
Α. Παρασκευά στην Ιαλυσό. Πληρ. 46549 & 93217

ΕΝΟΙΚΙΑΖΟΝΤΑΙ ΓΡΑΦΕΙΑ
ΕΝΟΙΚΙΑΖΟΝΤΑΙ δυο γραφεία επιφανείας
60 τ.μ. το καθένα, πολυτελούς κατασκευής,
στην οδό Ι. Καζούλλη (πάνω από το «Καβαλιέρε»).
Πληρ. τηλ. 75023 - 22932

ΕΝΟΙΚΙΑΖΟΝΤΑΙ
Διαμερίσματα επιπλωμένα λουξ κατασκευής σε καινούργια
οικοδομή καθώς και γραφεία, στην οδό Κων/νίδη
περιοχή ΖΕΦΥΡΟΣ δίπλα από το ξενοδοχείο LOMENIZ
Πληρ. στα τηλ. 0972551300, 69633, 64569, 61220, 61347

ΔΙΑΦΟΡΑ

ΠΩΛΕΙΤΑΙ Φούσκα εστιατορίου 2 μέτρων με κανάλια και απορροφητήρα. Πληρ. τηλ. 34.100

ΠΩΛΕΙΤΑΙ βιτρίνα ψυγείου με τζάμι πομπέ σε άριστη κατάσταση. Πληροφορίες 0944314724

ΠΩΛΟΥΝΤΑΙ μετοχές της ΔΑΝΕ. Πληρ. τηλ. 0944876619.

ΠΩΛΟΥΝΤΑΙ καρέκλες και τραπέζια, εστιατορίου ξενοδοχείου σε καλή κατάσταση, λόγω ανακαίνισης. Πληροφορίες στα τηλέφωνα: 89928 - 89926

ΠΩΛΕΙΤΑΙ μόνο κρεβάτι με στρώμα κομοδίνο και συρταριέρα ιδανικό για φοιτητές ή εργένηδες πλ. τηλ. 0944377300

ΠΩΛΕΙΤΑΙ μηχανή singer ραψίματος σχεδόν καινούργια τηλ. 27823 Κα Ειρήνη Γεωργαλή

ΠΩΛΕΙΤΑΙ φουσκωτό σκάφος DROMOR 9m 2x225 MERCURY OPTI MAX, RADAR - GPS - VHF Βυθόμετρο, Τιμή 16.500.000 τηλ. 76258, 0944307217

ΛΟΓΙΣΤΗΣ - ΦΟΡΟΤΕΧΝΙΚΟΣ με άδεια λογιστή Α' Αναλαμβάνει την τήρηση βιβλίων Β & Γ κατηγορίας. Χειρόγραφα & μηχανογραφικά. Τηλ. 0944377300.

ΠΩΛΕΙΤΑΙ κινητό τηλέφωνο ERICSON T10s σε άριστη κατάσταση σχεδόν καινούργιο. Τιμή 20.000. Πληροφορίες στο 24667 από 10.00 π.μ. - 3.00 μ.μ. και 6.00 μ.μ. - 11 μ.μ. και στο 0944372789 τις ίδιες ώρες.

ΠΩΛΕΙΤΑΙ κινητό τηλέφωνο NOKIA 3210 στην τιμή των 20.000 δρχ. σε άριστη κατάσταση, σχεδόν καινούργιο. Πληρ. τηλ. 24667- 0944747443

ΠΩΛΟΥΝΤΑΙ κουτάβια ράτσας «Γκέκα» (γνήσια) ηλικίας 3 μηνών πληρ. τηλ. 61948.

ΠΩΛΕΙΤΑΙ εξοπλισμός καφετέριας σε άριστη κατάσταση και σε τιμή ευκαιρίας λόγω αλλαγής χρήσης. Για πληρ. τηλ. 61263 και 0945973701 κ. Γιώργο.

ΠΩΛΟΥΝΤΑΙ μετοχές της ΔΑΝΕ ως και 52.000 κομμάτια στην τιμή των 200 δρχ. Τηλ. 0944 876619

ΠΩΛΕΙΤΑΙ πλήρης εξοπλισμός εστιατορίου σε πολύ καλή τιμή. Πληροφορίες: 0974498100

ΠΩΛΕΙΤΑΙ αερόθερμο με δύο μοτέρ turbo και ένα καλοριφέρ λαδιού. Πληρ. τηλ. 0945 141701

ΠΩΛΟΥΝΤΑΙ έπιπλα και ηλεκτρικά σκεύη, λόγω αναχώρησης. Παρακαλούμε επικοινωνήστε αμέσως. Αναχώρηση σε 5 ημέρες. Τηλ. 29527 κ. Ρίνα.

ΕΥΚΑΙΡΙΑ ΠΩΛΕΙΤΑΙ ΕΞΟΠΛΙΣΜΟΣ ΜΠΟΥΤΙΚ (Ράφια, φώτα, γραφείο κ.τ.λ.). Πληροφορίες κ. Ειρήνη - 29013

ΠΩΛΟΥΝΤΑΙ δύο μηχανές κινηματογράφου καθώς και πλήρες σύστημα Dolby. Τιμή ευκαιρίας τηλ. 0932 - 654414 ή 01 8236611.

ΠΩΛΟΥΝΤΑΙ μεταχειρισμένα καθίσματα και τραπέζια εστιατορίου και μια βιτρίνα ψυγείο ψαριού με συρτάρια σχεδόν καινούργια. Πληρ. τηλ. 0944636141

ΠΩΛΟΥΝΤΑΙ 2 ανατομικά στρώματα σε άριστη κατάσταση λόγω μετακόμισης. 20.000 το καθένα. Πληρ. στο τηλέφωνο 24667 από 9:00 π.μ. - 2 μ.μ. και 6 μ.μ. - 11 μ.μ.

ΠΩΛΟΥΝΤΑΙ στην Κάρπαθο διακόσια κατοίκια προς είκοσι χιλιάδες έκαστο. Πληροφορίες κ. Νίκο τηλ. 0245 - 71113 7-9 Βράδυ.

ΠΩΛΕΙΤΑΙ ποδήλατο B.M.X. παιδικό μοντέλο για παιδιά από 5-10 ετών σε πολύ καλή κατάσταση. Τιμή 20.000. Πληρ. στο τηλέφωνο 24667 από 9:00 π.μ. - 2 μ.μ. και 6 μ.μ. - 11 μ.μ.

ΠΩΛΟΥΝΤΑΙ Α): Ντουλάπια κουζίνας πλήρη, με νεροχύτη και μπαταρία (βρύση). **Β)** Ηλεκτρική κουζίνα μάρκας SIEMENS με κεραμική πλάκα. Πληροφορίες Τηλ.: 27577

ΠΩΛΟΥΝΤΑΙ παλιοί δίσκοι (45άρια) Ελληνικής μουσικής τηλ. 37988

ΓΡΑΦΕΙΟ Γενικού Τουρισμού με 25ετή πείρα με ιδιόκτητα τουριστικά λεωφορεία ζητεί συνέταιρο από Ρόδο πεπειραμένο στον τουρισμό επαγγελματία. Τηλ. 0945-593404 και 3214222

ΠΩΛΟΥΝΤΑΙ κουτάβια μάλαμουτ - Αλάσκας καθαρόαιμα σε τιμή ευκαιρίας. Πληροφορίες τηλ. 0972127909, 76685

ΠΩΛΟΥΝΤΑΙ μια κρεβατοκάμαρα, ένα σαλόνι και μια τραπεζαρία με 6 καρέκλες στην συνολική τιμή των 800.000 δρχ. Πληρ. τηλ. 61970.

ΖΗΤΕΙΤΑΙ αντιπρόσωπος στην Ρόδο από Εκδοτική Εταιρεία ταξιδιωτικών οδηγών με έδρα την Αθήνα. Βιογραφικό: Αιγιαλείας 52, Μαρούσι 15125, Τηλ. 01-6856093, 0945 - 859939, Fax: 6856095

ΚΟΥΡΤΣΧΑΑΡ, ΣΕΤΕΡ και ΠΟΪΝΤΕΡ, πωλούνται κατά καιρούς, όλα εγγεγραμμένα στον Κ.Ο.Ε. μεγάλα έμπειρα και ξεκινημένα μόνο για γνώστες και με δοκιμή στον κυνηγότοπο. Αποστολή σε όλη την Ελλάδα. Πληροφορίες - Περικλής Τσιβρινής - Κως, Τηλ. 0977835586, 0242 - 29140, 22031

ΠΩΛΕΙΤΑΙ τηλεφωνικό κέντρο ERICKSON BUSINESS PHONE 24 ψηφιακό, με 3 εξωτερικές γραμμές και 8 εσωτερικές γραμμές. Αποτελείται από 2 κονσόλες και 4 ψηφιακές συσκευές. Πληροφορίες τηλ. 78887 πρωινές ώρες

ΠΩΛΕΙΤΑΙ Equaliser YAMAHA EQ-630 με τηλεχειριστήριο, τιμή 75.000, Διπλό Deck Technics RS-TR S15 80.000, Tuner YAMAHA TX-500 τιμή 60.000, Ενισχυτής YAMAHA AX-550 2X80, Τιμή 100.000 (με τηλεχειριστήριο) Ηχεία Bose 400W 701 Τιμή 250.000, VCR Sony SLV-486 EE (Mono), ελαφρώς μεταχειρισμένα. Τηλ.: 73548, 0937 - 515880 Βαγγέλης

ΠΩΛΕΙΤΑΙ Βάρκα 4, 30 μέτρα με δύο μηχανές 25 HP και 8 HP και ΤΡΕΪΛΕΡ ΑΣΟΣ. Πληρ. Τηλ.: 86805 - 0937676351

ΖΗΤΕΙΤΑΙ συνεργάτης - συνεταίρος σε κερδοφόρα επιχείρηση για την ανάπτυξη νέου τομέα. Δεκτές μόνον σοβαρές προτάσεις. Τηλ: 0945 922566 από 9.00 έως 21.00.

ΠΩΛΕΙΤΑΙ στην Κάρπαθο κοπάδι περίπου 200 αίγες οι περισσότερες έγκυες. Τοκετός Φεβρουάριος - Μάρτιος. Δικαίωμα για 90 ζώα. Τιμή με δικαίωμα 30.000 δρχ. χωρίς 20.000 δρχ. Πληροφορίες (0245) 71101, 71254 ώρες 7-9 βράδυ.

ΠΩΛΕΙΤΑΙ εξοπλισμός Bar σε τιμή ευκαιρίας!!! Τηλ. 0972371688

ΠΩΛΟΥΝΤΑΙ σε τιμή ευκαιρίας καρέκλες μπαμπού, μια τοστιέρα διπλή, μία ψηστιέρα Σιλέξ και μία μηχανή καφέ φίλτρου Κάνον. Τηλ. 92203 και 94223

ΠΩΛΟΥΝΤΑΙ τίτλοι CD GAMES σε τιμή ευκαιρίας. Πληροφορίες τηλ., 78887 πρωινές ώρες.

ΠΩΛΕΙΤΑΙ σκύλος γνήσιος Ντόπερμαν 5 μηνών από Γιουγκοσλαβία με όλα τα πιστοποιητικά. Τηλ. 28810 11 π.μ. ως 11 μ.μ.

ΠΩΛΗΣΕΙΣ ΑΚΙΝΗΤΩΝ

ΣΤΑ ΚΟΛΥΜΠΙΑ ΠΩΛΕΙΤΑΙ ΟΙΚΟΠΕΔΟ 5,30 στρέμματα προνομιούχο κοντά στο βουνό 20.000.000 δρχ. Τηλ. 22142 - 0945668060.

ΠΩΛΕΙΤΑΙ στην Παστίδα: Αγροτεμάχιο προς 3.000 δρχ. το τ.μ. Επίσης αποθηκευτικοί χώροι που μπορούν να χρησιμοποιηθούν και για οποιαδήποτε άλλη χρήση σε αγροτεμάχιο προς 5.000 δρχ. το τ.μ. Πληρ. τηλ. 0944796767 ή 67361.

ΠΩΛΕΙΤΑΙ

Από ιδιοκτήτες οικόπεδο στη «Μέγγαβλη» προνομιούχο, εφαπτόμενο σε δύο δρόμους (οδός προς Τρεις και Κ. Ουράνη) έκτασης 9.000 τ.μ. κατάλληλο για καταστήματα, αποθήκες, βιοτεχνίες, βιομηχανίες, γήπεδα 5x5 κ.λπ. Υπάρχει φάκελος με τοπογραφικά και όρους δόμησης κατά περίπτωση. Πληροφ. κ. Φανούρη τηλ. 22527 και κ. Σπύρο τηλ. 51781.

ΠΩΛΕΙΤΑΙ κατάστημα ελεύθερο μ.τ. 40 απέναντι στο Πανεπιστήμιο σε νεόδομητη οικοδομή επί της ΑΓ. ΙΩΑΝΝΟΥ, πλησίον Ξενοδοχείων τιμή ευκαιρίας τηλ. 01-9959847 και (0241) 27823.

ΠΩΛΕΙΤΑΙ κατάστημα ανταλλακτικών αυτοκινήτων σε κεντρικό σημείο (Κόβα) γεμάτο ανταλλακτικά και πολλή πελατεία για λόγους υγείας. Ελέγχος δεκτός. Τιμή πολύ καλή. Τηλ. 34800

ΖΗΤΕΙΤΑΙ: Για αγορά οικία 200 τ.μ. περίπου και σε καλή κατάσταση, που βρίσκεται στην ευρύτερη περιοχή Φαληρακίου, Καλυθιών, Κοσκινού, και Αφάντου. Άμεση εξόφληση. Πληροφορίες τηλ. 68834 και 094/5056199

ΠΩΛΕΙΤΑΙ οικόπεδο 450 τ.μ. περιοχή Δήμου Αφάντου εντός σχεδίου πληρ. τηλ. 52207.

ΠΩΛΕΙΤΑΙ στούντιο 50 τ.μ. στην Ιαλυσό με πανοραμική θέα 300 μέτρα από την θάλασσα τιμή 16.000.000 δρχ. πληρ. Τηλ. 0944542877

ΠΩΛΕΙΤΑΙ 1) κτήμα στην περιοχή ΜΑΡΙΤΣΑ 40στ. Χ 1500 τ.μ. 2) κτήμα στα ΜΑΡΙΤΣΑ στο δρόμο προς ΔΑΜΑΤΡΙΑ 8 στρ. Χ 2 χιλ. 3) Κτήμα στα ΜΑΡΙΤΣΑ εντός σχεδίου 5,5 στρ. Χ15 χιλ. τ.μ. 4) κτήμα στα ΜΑΡΙΤΣΑ Φανταστική θέα στη θάλασσα εντός ζώνης 4.000 τ.μ. τιμή 36.000.000 δρχ. Τηλ. FAX 0241 22142, κιν. 0945 668060

ΠΩΛΟΥΝΤΑΙ: 1) Κατάστημα με δύο αποθήκες στην οδό Βεροπίνου 23. 2) Καρά - Γιαπί 160 τ.μ. σε τρίτο όροφο οικοδομής. 3)Αγρόκτημα 4.500 τ.μ. στον Αρχάγγελο επί της Εθνικής οδού Ρόδου - Λίνδου, με φως, νερό και τηλέφωνο. Πληροφορίες: 0244 - 51391 και 51184

ΠΩΛΟΥΝΤΑΙ στην Κάρπαθο ισόγειοι χώροι των 44 τ.μ. (γωνιακός χώρος), 62 τ.μ. ή και οι δύο μαζί. Υπάρχουν και υπόγεια του ίδιου μεγέθους κατάλληλα για καταστήματα, τράπεζα, γραφεία σε κεντρικό δρόμο. Πληρ. τηλ. 0245-22147.

ΜΑΘΗΜΑΤΑ

ΓΕΡΜΑΝΙΚΑ παραδίδονται ιδιαίτερα μαθήματα γερμανικής γλώσσας όλων των επιπέδων. Τηλ. 73387, 097799224

ΠΤΥΧΙΟΥΧΟΣ κλασικής φιλολογίας του πανεπιστημίου Αθηνών παραδίδει Μαθήματα σε μαθητές δημοτικού, γυμνασίου, λυκείου μεταδοτικότητα και οργανωμένες σημειώσεις πληρ. τηλ. 0945182682

ΚΑΘΗΓΗΤΡΙΑ αγγλικών με πείρα επιθυμεί εργασία σε φροντιστήριο. Κάτοχος Cambridge Proficiency. Πληρ. τηλ. 67078, 67239 κ. Ζηνοβία Κοντού.

ΚΑΘΗΓΗΤΡΙΑ πτυχιούχος πανεπιστημίου παραδίδει ιδιαίτερα μαθήματα μουσικής για όλα τα επίπεδα σε παιδιά, πιάνου, αρμονίου και θεωρίας. Τιμές προσιτές. Τηλ. 32-805 κ. Ελένη.

ΖΗΤΕΙΤΑΙ φυσικός για να διδάξει σε φροντιστήριο. Πληρ. τηλ. 25252-0942200978

ΑΠΟΦΟΙΤΟΣ του Πανεπιστημίου Αιγαίου αναλαμβάνει τη μελέτη των μαθημάτων παιδιών δημοτικού και γυμνασίου τηλ. επικοινωνίας: 0977677766

ΜΑΘΗΜΑΤΙΚΑ - Φυσική - Χημεία - Φιλολογικά και Οικονομικά για μαθητές Γυμνασίου - Ενιαίου Λυκείου - ΤΕΕ. Εναρξη 3 Σεπτεμβρίου. Υπεύθυνα, μεθοδικά και σε χαμηλές τιμές. Πληρ. τηλ. 28053.

ΠΩΛΟΥΝΤΑΙ
ΘΕΡΜΟΣΥΣΣΩΡΕΥΤΕΣ
BAUCHNECHT
Πωλούνται 8 θερμοσυσσωρευτές σε άριστη κατάταση 2, 3 και 4 Kwatt σε τιμή ευκαιρίας.
Πληρ. τηλ. 76655 - 27919

ΓΙΑΝΝΗΣ ΝΙΚΟΛΙΔΑΚΗΣ
ΜΗΧΑΝΟΛΟΓΟΣ ΜΗΧΑΝΙΚΟΣ
ΓΑΛΛΙΑΣ 12 ΡΟΔΟΣ ΤΗΛ.: 22291 - 35103
ΠΩΛΟΥΝΤΑΙ
Επί της οδού Αναστασιάδη (περιοχή Δασκάλων) διαμ/τα πολυτελούς κατασκευής με υπόγειο χώρο στάθμευσης και αυτόνομη θέρμανση 67 τ.μ., 114 τ.μ., 88 τ.μ., 59,50 τ.μ., 90 τ.μ., 98 τ.μ., 117 τ.μ., 132 τ.μ.

ΑΝΑΣΤΑΣΙΟΣ ΑΤΣΙΔΗΣ
ΟΙΚΟΔΟΜΙΚΕΣ ΕΠΙΧΕΙΡΗΣΕΙΣ
ΠΩΛΟΥΝΤΑΙ
Α) Στην οδό Ιωάννη Μεταξά και Ανθούλας Ζερβού, στο Νιοχώρι:
- Οροφοδιαμερίσματα, αρίστης κατασκευής, των 136 τ.μ. με θέση στάθμευσης και υπόγεια αποθήκη 12 τ.μ., με κεντρική θέρμανση με αυτονομία
- Διαμερίσματα 138, 105, 97, 91, 81, 63, 55 τ.μ. με θέση στάθμευσης, κεντρική θέρμανση με αυτονομία.
- Καταστήματα των 140 και 70 τ.μ.
Β) Στην οδό Αποστόλου Παύλου, Ανάληψη
- Διαμερίσματα ετοιμοπαράδοτα, 116, 112, 88, 93 και 73 τ.μ., με θέση στάθμευσης και κεντρική θέρμανση
Γ) Μονοκατοικίες στην Ιαλυσό, οδός Δημοκρατίας, πανταχόθεν ελεύθερες, από 119 τ.μ., έως 184 τ.μ., διόροφες χωρίς υπόγειο, με οικόπεδο από 250 έως 360 τ.μ., πολυτελούς κατασκευής.
ΠΛΗΡΟΦΟΡΙΕΣ: ΣΤΕΦΑΝΟΥ ΚΑΖΟΥΛΛΗ 74 - ΡΟΔΟΣ
Τηλ. 28616-37848

ΟΙΚΟΔΟΜΙΚΕΣ ΕΠΙΧΕΙΡΗΣΕΙΣ
ΔΙΑΚΟΓΕΩΡΓΙΟΥ ΚΑΛΛΙΣΤΟΣ
ΠΩΛΗΣΕΙΣ ΔΙΑΜΕΡΙΣΜΑΤΩΝ
ΚΑΤΑΣΤΗΜΑΤΑ - ΑΠΟΘΗΚΕΣ
ΑΝΤΑΛΛΑΓΕΣ ΑΚΙΝΗΤΩΝ
ΑΓΟΡΕΣ ΟΙΚΟΠΕΔΩΝ
ΑΝΑΛΑΜΒΑΝΟΥΜΕ ΑΝΤΙΠΑΡΟΧΕΣ
ΔΙΕΥΘ. ΕΘΝ. ΑΝΤΙΣΤΑΣΕΩΣ 11
(ΠΡΩΗΝ ΑΝΝΗΣ ΜΑΡΙΑΣ) ΤΗΛ: 78501- 78502- 29318

1) Πωλούνται διαμερίσματα λουξ κατασκευής με απεριόριστη θέα. Τα διαμερίσματα διαθέτουν θωρακισμένες πόρτες - εντοιχισμένες κουζίνες - ντουλάπες - εντοιχισμένο νιπτήρα με ντουλάπι - κεντρική θέρμανση αυτόνομη - ανοιγόμενα ανακλινόμενα κουφώματα με διπλά τζάμια - σίτες - ρολά - υδραυλικό ασανσέρ - τριφασικό ρεύμα. Όλοι οι χώροι σπατουλαριστοί - εσωτερικές πόρτες M.D.F. με σχέδιο.
2) Διαμερίσματα
επί της οδού Μεγ. Κων/νου - Κων/νου Παλαιολόγου
50 τ.μ. δυάρια
85 τ.μ. τριάρια } ανά όροφο
110 τ.μ. τεσσάρια
3) Επί της Κων/νου Υδραίου - Στ. Κωτιάδη
70 τ.μ. τριάρια
90 τ.μ. τριάρια - τεσσάρια
110 τ.μ. τεσσάρια } ανά όροφο με μεγάλες βεράντες
130 τ.μ. τεσσάρια-πεντάρια φανταστική θέα
4) Επί της Λεωφ. Καλλιθέας - Καρακόνερο
50 τ.μ. δυάρια
85 τ.μ. τριάρια } ανά όροφο με μεγάλες βεράντες
110 τ.μ. τεσσάρια απεριόριστη θέα
5) Καταστήματα
50 τ.μ.
100 τ.μ. } επί της Λεωφ. Καλλιθέας Καρακόνερο
150 τ.μ.
6) Ιατρεία - Γραφεία
50 τ.μ.
100 τ.μ. } Επί της Μεγ. Κων/νου και Κων. Παλαιολόγου } Φώκιαλη
150 τ.μ.
Δάνεια όλων των ταμείων και όλων των τραπεζών
ΠΛΗΡΟΦΟΡΙΕΣ:
ΔΙΑΚΟΓΕΩΡΓΙΟΥ ΚΑΛΛΙΣΤΟΣ
ΤΗΛΕΦΩΝΟ: 78501 - 78502 29318

ΚΑΘΗΓΗΤΗΣ ΓΕΡΜΑΝΙΚΩΝ

Πτυχιούχος Πανεπιστημίου
ΜΑΝΝΗΕΙΜ ΓΕΡΜΑΝΙΑΣ παραδίδει μαθήματα όλων των επιπέδων σε παιδιά και ενήλικες.
Πληρ. τηλ. 73007 και 0932/086580

ΖΗΤΕΙΤΑΙ

Από την ΡΟΔΟΓΚΑΖ Α.Ε.
Βοηθός Λογιστή, πτυχιούχος Τ.Ε.Ι. Απαραίτητη προϋπηρεσία σε μηχανογραφημένο λογιστήριο & γνώση τήρησης βιβλίων Γ' κατηγορίας.
Αποστείλατε βιογραφικό στο FAX 60091.
Για πληροφ. τηλ. 60270 κο Φωτεινόπουλο, ώρες γραφείου.

Carrier

Η Rodos Air

ΖΗΤΕΙ

ΜΗΧΑΝΟΛΟΓΟ ΜΗΧΑΝΙΚΟ

Απαιτούμενα προσόντα Πτυχίο ΤΕΙ - ΑΕΙ
Καλή γνώση της Αγγλικής γλώσσας
Καλή γνώση Η/Υ
Δυναμική & ευχάριστη προσωπικότητα
Επιθυμητή προϋπηρεσία στον χώρο του Κλιματισμού
Ηλικία έως 35 ετών

Η εταιρεία προσφέρει

Συνεχή εκπαίδευση - Ανταγωνιστικό πακέτο αποδοχών - Προοπτικές εξέλιξης

RODOS AIR ΕΠΕ - ΚΑΜΕΙΡΟΥ 1 - 85100 ΡΟΔΟΣ
ΤΗΛ. 0241 - 70710 FAX 0241 - 70720

ΦΥΣΙΚΗ – ΧΗΜΕΙΑ
ΜΑΘΗΜΑΤΙΚΑ

ΜΙΧΑΛΗΣ ΓΑΡΥΦΑΛΛΗΣ
πτυχιούχος Πανεπιστημίου Αθηνών

ΕΚΘΕΣΗ – ΝΕΑ – ΑΡΧΑΙΑ
ΙΣΤΟΡΙΑ – ΦΙΛΟΣΟΦΙΑ

ΦΛΩΡΑ ΡΕΪΣΗ
πτυχιούχος Πανεπιστημίου Κρήτης
Μάστερς MSc & MA
Παν/ίου Λονδίνου, LSE & IoE

Λύκειο, από 16 Αυγούστου
Γυμνάσιο, από 1 Σεπτεμβρίου



ΑΦΟΜΟίΩΣΗ
Στ. Καζούλη & Δημοκρατίας
☎ 25169 - 63401

☑ **6μελή τμήματα**

ΚΤΗΜΑΤΟΜΕΣΙΤΙΚΟ ΓΡΑΦΕΙΟ



ΓΕΩΡΓΙΟΣ Ν. ΔΡΑΚΟΣ

Ιωάννη Δενδρινού 40 Ρόδος 85 100
τηλ. 26805, 5 1024 κιν. 0945 406562
Αφάντου - τηλ. - fax: 5 1077

Στον κεντρικό δρόμο **Αεροδρομίου** σε οικόπεδο 1.500 τ.μ. με άδεια οικοδομής 120 τ.μ. συν. γκαράζ 12.000.000
Στον κεντρικό δρόμο **Καντύλι Τριαντών**
2 στρέμματα με οικοδομή 40 τ.μ. 33.000.000
Ασγούρου: 1 στρέμμα με άδεια οικοδομής 140 τ.μ. συν. γκαράζ 18.000.000
Αφάντου: οικόπεδο 1.200 τ.μ. με άδεια οικοδομής 120 τ.μ. συν. γκαράζ και σε απόσταση 800 μ. από τη θάλασσα 12.000.000
Οικία: στους Δασκάλους 100 τ.μ. 30.000.000
Παστίδα: μονοκατοικία 70 τ.μ. 12.000.000
Αφάντου: 18 στρ. 10.000.000
Αφάντου: 5.600 στρ. 8.000.000

ΕΝΟΙΚΙΑΖΕΤΑΙ

Στο κέντρο της πόλεως Ρόδου, στην οδό Αλεξάνδρου Διάκου 46, ενοικιάζεται μεγάλο Γραφείο, συνολικού εμβαδού περίπου 80 μ2 με τρείς εξώστες κατάλληλο για Ιατρείο, Γραφείο, Δικηγορικό ή για Μηχανικούς, συμβολαιογράφους, πρακτορείο κ.λπ.
Πληροφορίες στα τηλ. 24052 ώρες 10-14 και 18-22 και στο 77886 ώρες Γραφείου.

ΓΡΑΦΕΙΟ ΤΕΛΕΤΩΝ & ΜΝΗΜΟΣΥΝΩΝ ΡΟΔΟΥ ΣΤΕΦΑΝΑ - ΣΤΟΛΙΣΜΟΙ
«ΑΜΕΡΙΚΑΝΟΥ»

Αμεση εξυπηρέτηση
ΟΛΟ ΤΟ 24ΩΡΟ
Αναλαμβάνουμε την τελετή και με τα έξοδα που χορηγούν τα ταμεία χωρίς καμία επιβάρυνση ΙΚΑ, ΤΕΒΕ, ΤΑΞΥ, ΔΗΜΟΣΙΟΥ, ΛΙΜΕΝΙΚΩΝ, ΟΓΑ και λοιπά ταμεία.

Τους ΑΠΟΡΟΥΣ ΔΩΡΕΑΝ
Πλατεία Βρούχου στη Μητρόπολη
Τηλέφωνα: 28901 - 33400

ΜΑΘΗΜΑΤΑ ΑΓΓΛΙΚΩΝ ΙΔΙΑΙΤΕΡΑ και ΟΛΙΓΟΜΕΛΗ από ΠΤΥΧΙΟΥΧΟ ΚΑΘΗΓΗΤΡΙΑ ΑΓΓΛΙΚΗΣ ΦΙΛΟΛΟΓΙΑΣ

ΜΑΡΙΑ Ν. ΤΣΙΜΕΤΑ

☛ Παραδίδονται μαθήματα ΑΓΓΛΙΚΩΝ σε ΟΛΑ ΤΑ ΕΠΙΠΕΔΑ
☛ ΣΥΣΤΗΜΑΤΙΚΗ ΠΡΟΕΤΟΙΜΑΣΙΑ ΓΙΑ ΤΙΣ ΕΞΕΤΑΣΕΙΣ
LOWER (FCE), TOEFL, PROFICIENCY (CPE, MICHIGAN)
☛ ΤΑΧΥΡΡΥΘΜΑ ΤΜΗΜΑΤΑ
☛ ΠΡΟΕΤΟΙΜΑΣΙΑ για εισαγωγή σε ΒΡΕΤΑΝΙΚΑ και ΑΜΕΡΙΚΑΝΙΚΑ ΠΑΝΕΠΙΣΤΗΜΙΑ

ΜΕ

☛ ΠΡΟΣΩΠΙΚΗ ΠΑΡΑΚΟΛΟΥΘΗΣΗ
☛ ΑΝΤΙΚΕΙΜΕΝΙΚΗ ΕΝΗΜΕΡΩΣΗ ΓΟΝΕΩΝ και ΔΕΛΤΙΑ ΠΡΟΟΔΟΥ

Επιτυχία μας η ΜΕΘΟΔΟΛΟΓΙΑ ΔΙΔΑΣΚΑΛΙΑΣ της ΑΓΓΛΙΚΗΣ ΓΛΩΣΣΑΣ του St. MICHAEL'S COLLEGE, VERMONT, USA

Εκτελούνται ΜΕΤΑΦΡΑΣΕΙΣ

Πληροφορίες στα τηλέφωνα: 20688, 0944 842875

ΕΓΓΡΑΦΕΣ από 27 ΑΥΓΟΥΣΤΟΥ

Επί της Βασιλέως Ηρακλείου 68
(έναντι του πρώην Β' Αστυν. Τμήματος)

TOP PROPERTIES
GEORGIOS S. PIPINOS
ΓΕΩΡΓΙΟΣ Σ. ΠΙΠΙΝΟΣ
ΣΥΜΒΟΥΛΟΣ ΚΑΙ ΕΚΤΙΜΗΤΗΣ ΑΚΙΝΗΤΩΝ
REAL ESTATE AGENT - MEMBER OF F.I.A.B.C.I. - N.A.E.A. - C.E.I. - Σ.Ε.Κ.



Η "TOP PROPERTIES" είναι ατομική επιχείρηση και ανήκει εξ ολοκλήρου στον κ. Γεώργιο Σ. Πιπίνο, που από το 1971 ασχολείται αποκλειστικά και μόνο με επενδύσεις και REAL ESTATE, στο νησί της Ρόδου, καθώς και στην ευρύτερη περιοχή της Δωδεκανήσου.

ΑΠΕΥΘΥΝΟΜΑΣΤΕ: Στους **σοβαρούς, απαιτητικούς και επιλεκτικούς** επενδυτές - επιχειρηματίες - ελεύθερους επαγγελματίες, Έλληνες και ξένους, υψηλού εισοδηματικού επιπέδου, που ενδιαφέρονται να κάνουν μια σοβαρή επένδυση **προβολής** στο νησί της Ρόδου.

ΠΡΟΣΦΕΡΟΥΜΕ: Α) Υπηρεσίες και πληροφορίες που γίνονται σε προσωπικό επίπεδο με **εχεμύθεια, διακριτικότητα και σοβαρότητα.**
Β) Μεγάλη **γκάμα** υψηλής ποιότητας ακινήτων, όπως: 1) Ξενοδοχεία Α' και Β' κατηγορίας των 600 - 500 - 350 - 300 κλινών 2) Κεντρικά αστικά ακίνητα κατάλληλα για Τράπεζες - καταστήματα - γραφεία 3) Παραλιακές εκτάσεις, κατάλληλες για τουριστικές επενδύσεις των 150.000 - 100.000 - 70.000 - 50.000 - 36.000 τ.μ. και 4) Διαμερίσματα και μαιζονέτες **προβολής.**

ΣΤΟΧΟΣ ΜΑΣ ΕΙΝΑΙ: Να προσφέρουμε στο αγοραστικό μας κοινό **υψηλής ποιότητας ακίνητα και ευκαιρίες** στο νησί της Ρόδου. Η τριακονταετής και πλέον πείρα μας στον τομέα αυτό αποτελεί εγγύηση.

ΣΥΝΘΗΜΑ ΜΑΣ ΕΙΝΑΙ: Επενδύστε στην ΡΟΔΟ ΤΩΡΑ, σε ακίνητα που **ΑΝΤΕΧΟΥΝ ΣΤΟ ΧΡΟΝΟ.**

Γεώργιος Σ. Πιπίνος
ΜΕΣΙΤΗΣ ΑΣΤΙΚΩΝ ΣΥΜΒΑΣΕΩΝ
Γιατί εμείς γνωρίζουμε καλύτερα!

TOP PROPERTIES is a private concern and Mr George S. Pipinos, its owner, has carved, over the years, a reputation for integrity and excellence in the world of Real Estate in the Dodecanese.

At Top Properties we try hard to attract important and selective investors: high calibre businessmen/women and discerning professional people, both Greek and foreign, who wish to acquire substantial and valuable property on Rhodes.

We offer our expertise and advice privately, discreetly and in strict confidence.

We keep a compehensive list of real estate of the highest specifications:

a. A' and B' class hotels (600, 500, 350, 300 beds capacity).
b. Centrally situated office buildings and other business premises.
c. Seaside land, ideal for development (hotels, holiday resorts, etc.), of 150.000, 100.000, 70.000, 50.000, 36.000 sq.m.
d. Luxury appartments, maisonettes, detached, semi - detached and terraced houses.

Our aim is to give our clients the opportunity to acquire value for money, first class real estate on Rhodes. Our 30- year - old experience in Real Estate is our warranty.

Our moto is: Invest in Rhodes. Invest in property. It stands the test of time.



TOP PROPERTIES
and
George S. Pipinos
Because we Know best

ΚΕΝΝΕΝΤΥ 38, ΡΟΔΟΣ, 85 100, ΤΗΛ. (0241) 23895, 38243 και 0944-676003. FAX: (0241) 20883
38 KENNEDY STR., RHODES, 85 100, TEL. (0241) 23895, 38243, and 094 - 676003. FAX: (0241) 20883

ΑΝΑΚΟΙΝΩΣΗ

Ανακοινώνεται ότι στις 17 Οκτ. και 18 Οκτ. 2001 και ώρα 08.00 μέχρι 14.00 καθημερινά θα εκτελούνται Βολές Α/Α Οπλων κατ' επιγείου στόχου στο Πεδίο Βολής και Ασκήσεων Κατταβιάς.

Επικίνδυνη περιοχή η περικλειόμενη μεταξύ των οδών Κατταβιάς - Πλημμυρίου και Κατταβιάς - Πρασονησίου, καθώς και η θαλάσσια περιοχή που εκτείνεται σε βάθος 10 χιλιομέτρων από την ακτή του Πεδίου Βολής.

Κάτα τις παραπάνω ημερομηνίες και ώρες ΑΠΑΓΟΡΕΥΕΤΑΙ κάθε κίνηση πεζών, αλιέων, λεμβούχων, πλοίων και αεροσκαφών στην παραπάνω περιοχή, προς αποφυγή ατυχημάτων.

Εκ της
Στρατιωτικής
Υπηρεσίας.

ΑΝΑΚΟΙΝΩΣΗ

Ανακοινώνεται ότι από 16 Οκτ. μέχρι 23 Οκτ. 2001 και ώρα 08.00 μέχρι 14.00 και 19.00 μέχρι 22.00 θα εκτελούνται βολές όπλων Πεζικού στο Πεδίο Βολής και Ασκήσεων Κατταβιάς.

Επικίνδυνη περιοχή η περικλειόμενη μεταξύ των οδών Κατταβιάς - Πλημμυρίου και Κατταβιάς - Πρασονησίου, καθώς και η θαλάσσια περιοχή που εκτείνεται σε βάθος 15-20 χιλιομέτρων από την ακτή του Πεδίου Βολής και ύψος 10.000 πόδια.

Κάτα τις παραπάνω ημερομηνίες και ώρες ΑΠΑΓΟΡΕΥΕΤΑΙ κάθε κίνηση πεζών, αλιέων, λεμβούχων, πλοίων και αεροσκαφών στην παραπάνω περιοχή, προς αποφυγή ατυχημάτων.

Διευκρινίζεται ότι θα εκτελούνται και νυχτερινές βολές.

Εκ της
Στρατιωτικής Υπηρεσίας.

ΕΛΛΗΝΙΚΗ ΔΗΜΟΚΡΑΤΙΑ
ΝΟΜΟΣ ΔΩΔΕΚΑΝΗΣΟΥ
ΔΗΜΟΣ ΛΙΝΔΙΩΝ

ΜΝΗΜΟΣΥΝΟ

Την προσεχή Κυριακή 14 Οκτωβρίου και ώρα 8.30 π.μ. ο Δήμος Λινδίων, τιμών την μνήμη του συμπατριώτη μας Πολιτικού Ανδρα Γιάννη Ζίγδη, τελεί, στον Καθεδρικό Ναό της Λίνδου «Η Κοίμησις της Θεοτόκου», μνημόσυνο υπέρ αναπαύσεως της ψυχής του.

Ο Δήμαρχος και το Δημοτικό Συμβούλιο Λινδίων παρακαλούν τους τιμώντες την μνήμη του αείμνηστου Δωδεκανήσιου Πολιτικού, όπως παραστούν στην επιμνημόσυνη Ακολουθία, για να ενώσουν τις δεήσεις τους προς τον Υψιστον.

ΕΛΛΗΝΙΚΗ ΔΗΜΟΚΡΑΤΙΑ
ΠΕΡΙΦΕΡΕΙΑ ΝΟΤΙΟΥ ΑΙΓΑΙΟΥ
ΝΟΜΟΣ ΔΩΔΕΚΑΝΗΣΟΥ
ΔΗΜΟΣ ΡΟΔΙΩΝ
Διεύθυνση: Τεχν. Υπηρεσιών
Γραφείο: Προϊσταμένου
Τηλέφωνο: 46.403

ΑΝΑΚΟΙΝΩΣΗ

Η Δ/νση Τεχνικών Υπηρεσιών του Δήμου Ροδίων ανακοινώνει ότι από την Παρασκευή 12 Οκτωβρίου θα επαναρχίσουν οι εργασίες ασφαλτόστρωσης σε διάφορους δρόμους της πόλης μας.

Το πρώτο τριήμερο θα εκτελεσθούν εργασίες στην περιοχή του Καρακόνερου και ειδικότερα στις οδούς Εξαπόλεως, Ανταγόρα, Ευαγόρα, Ολυμπίας, Επιδαύρου και στο νέο κόμβο των οδών Δαμαγήτου, Δελφών και Λεωφ. Καλλιθέας.

Κατά την διάρκεια των εργασιών θα γίνεται τακτική ενημέρωση σε ποιούς δρόμους θα εκτελούνται εργασίες ούτως ώστε οι κ.κ. οδηγοί να μη σταθμεύουν τα οχήματα τους και να μην διέρχονται από αυτούς.

Ζητάμε την κατανόηση όλων για την ενδεχόμενη ταλαιπωρία και παρακαλούμε να επιδειχθεί η πρέπουσα προσοχή για την αποφυγή κυκλοφοριακών προβλημάτων και τροχαίων ατυχημάτων καθώς και φθορών τόσο κατά την διάρκεια των εργασιών όσο και μέχρι σταθεροποιήσεως του ασφαλτοτάπητα.

Ο Προϊστάμενος Δ/νσης Τεχνικών Υπηρεσιών
Ελευθέριος Κωνστάντζος

ΜΑΘΗΜΑΤΑ

ΑΓΓΛΙΚΑ. ΕΛΛΗΝΟΑΜΕΡΙΚΑΝΙΔΑ έμπειρη καθηγήτρια αγγλικών (Native speaker) παραδίδει ιδιαίτερα μαθήματα σε μαθητές Α. junior ως Proficiency προετοιμασία για FCE - PROFICIENCY CAMBRIDGE - MICHIGN - TOEFL EXAMS τηλ. 35772 & 024451513.

ΠΑΡΑΝΤΑΪΣ ΠΕΥΚΟΙ ΛΙΝΔΟΣ Α.Ε.
ΠΕΥΚΟΙ - ΛΙΝΔΟΣ

ΖΗΤΟΥΝΤΑΙ

Από το ξενοδοχείο **«PEFKI ISLANDS RESORT»** στους Πεύκους ζητούνται για την σαιζόν 2002 (01/05/2002 - 31/10/2002) οι ακόλουθες ειδικότητες:

1. **Βραδινός υποδοχής**
2. **Μπάρμαν**
3. **Βοηθός Σερβιτόρου**
4. **Κηπουρός**
5. **Καμαριέρες**

Οι ενδιαφερόμενοι θα πρέπει να έχουν καλή γνώση της Αγγλικής Γλώσσας και προϋπηρεσία το λιγότερο 2 χρόνια.

Για την συμπλήρωση των αιτήσεων θα πρέπει ο/η ενδιαφερόμενος/η να περάσει από το ξενοδοχείο πρωινές ώρα από 09.00 έως 15.00 (έως τις 31/10/2001) ή να στείλει το βιογραφικό του στο fax 0244-48184.

Τηλέφωνο για πληροφορίες 0244/48181-83 από 09.00 έως 15.00 κ. Λάκη.

ΧΕΙΡΟΤΕΧΝΙΚΟ ΚΕΝΤΡΟ ΡΟΔΟΥ

Εμπορικό Κέντρο Πανάγου, Γ. Σεφέρη108
ΑΦΜ: 090049500 Τ.Κ. 85100 ΡΟΔΟΣ
Πληροφορίες: Ν. Κούσβος
Τηλ.: 0241 -62990, 0945- 226411
Φαξ: 0241 -60068
Email: handcrod@otenet.gr

ΠΡΟΣΚΛΗΣΗ ΕΚΔΗΛΩΣΗΣ ΕΝΔΙΑΦΕΡΟΝΤΟΣ

Η Αστική Μη Κερδοσκοπική Εταιρεία «Χειροτεχνικό Κέντρο Ρόδου» προκηρύσσει την πλήρωση μίας (1) θέσης Τμηματάρχη Αργυροχρυσοχοΐας - Υφαντουργίας με Διευθυντικό βαθμό, με σύμβαση εργασίας Ιδιωτικού Δικαίου Ορισμένου Χρόνου διάρκειας ενός έτους, σύμφωνα με τις διατάξεις του νόμου 2527/97 .

Για την παραπάνω θέση απαιτούνται τα παρακάτω προσόντα:

- Αριστη γνώση του κλάδου της Αργυροχρυσοχοΐας καθώς και τουλάχιστον δεκαετής επαγγελματική ή εργασιακή εμπειρία στον κλάδο.
- Πτυχίο αναλόγου σχολής ημεδαπής ή αλλοδαπής.

Οι ενδιαφερόμενοι θα πρέπει να υποβάλλουν αίτηση μαζί με βιογραφικό σημείωμα στα γραφεία της Εταιρείας το αργότερο μέχρι και μία εβδομάδα από την τελευταία δημοσίευση της παρούσας στον τοπικό τύπο.

Για περισσότερες πληροφορίες στα γραφεία της εταιρείας οδός Γ. Σεφέρη 108 και στα τηλέφωνα 62990 και 0945-226411 τις εργάσιμες ημέρες και ώρες από 9-14 (Υπόψιν κ. Κούσβου Νικολάου).

Ο Πρόεδρος του «Χειρ. Κέντρου Ρόδου»
και Δήμαρχος Ροδίων
Γεώργιος Γιαννόπουλος

ΓΑΛΛΙΚΑ

Ε. ΣΤΕΦΑΝΙΔΟΥ - ΔΙΑΚΟΓΕΩΡΓΙΟΥ
ΠΤΥΧΙΟΥΧΟΣ
ΓΑΛΛΙΚΟΥ ΠΑΝΕΠΙΣΤΗΜΙΟΥ

1ον) Μαθήματα για **Γυμνάσιο** και **Λύκειο**
2ον) Μαθήματα για
ΟΛΑ ΤΑ ΕΠΙΠΕΔΑ ΔΙΠΛΩΜΑΤΩΝ DELF 1, DELF 2, DALF, TAD, SORBONNE 1,2,
3ον) Και επιπλέον μαθήματα για εισαγωγή, φοίτηση
ΣΤΙΣ ΤΟΥΡΙΣΤΙΚΕΣ ΣΧΟΛΕΣ

Με εξειδίκευση στην
Ξενοδοχειακή
ΓΑΛΛΙΚΗ ΟΡΟΛΟΓΙΑ

Πληροφορίες στα τηλέφωνα 33307, 30544, 26855.

ΣΥΛΛΟΓΟΣ ΛΕΡΙΩΝ ΡΟΔΟΥ
ΑΝΑΚΟΙΝΩΣΗ

Ανακοινώνεται στα μέλη μας, ότι ο Σύνδεσμος Πολιτικών Συνταξιούχων Δημοσίων Υπαλλήλων Νομού Δωδεκανήσου σε συνεργασία με την Ροδιακή Λέσχη, διοργανώνουν στο νησί μας διήμερη εκδρομή 13 και 14 Οκτωβρίου 2001 με το ΔΩΔΕΚΑΝΗΣΟΣ EXPRESS του ΣΠΑΝΟΥ. Σκοπός της εκδρομής είναι να γνωρίσουν από κοντά τις σπάνιες ομορφιές του νησιού μας και να δώσουν και μία οικονομική ώθηση στο νησί. Καλούνται τα μέλη μας και οι φίλοι της ΛΕΡΟΥ που επιθυμούν να συμμετέχουν στην εκδρομή, να δηλώσουν την συμμετοχή τους μέχρι 10 Οκτωβρίου στα τηλέφωνα 733733 - 23242 - 23828 - 34029.

Αναχώρηση Σάββατο 13-10-2001 και ώρα 8.00'. Επιστροφή Κυριακή 14-10-2001

Τιμή εισιτηρίου με επιστροφή 17.600 δρχ. κατ'άτομο. Η διανυκτέρευση είναι δωρεάν. Είναι μία προσφορά των καταστημάτων ΥΠΕΡ ΜΑΡΚΕΤ ΣΠΑΝΟΣ.

ΚΑΛΟ ΤΑΞΙΔΙ

Ο ΠΡΟΕΔΡΟΣ ΛΕΡΙΩΝ ΡΟΔΟΥ
ΙΠΠΟΚΡΑΤΗΣ ΖΑΡΙΦΗΣ
ΙΑΤΡΟΣ





MMC

ΜΕΤΡΟΠΟΛ MULTI-CINEMA

DOLBY DIGITAL EX- Fully Airconditioned

Πρόγραμμα εβδομάδας από 5/10 έως 11/10

ΑΙΘΟΥΣΑ: 1

Η πρώτη απόλυτα ψηφιακήταινία στην ιστορία του κινηματογράφου

ΑΠΟΛΥΤΗ ΑΜΑΡΤΙΑ

ΚΑΘΕ ΜΕΡΑ ΩΡΕΣ ΕΝΑΡΞΗΣ: 17:40, 20:00 και 22:30

FINAL FAN

Η πρώτη απόλυτα ψηφιακήταινία στην ιστορία του κινηματογράφου

ΑΙΘΟΥΣΑ: 2

ΚΑΘΕ ΜΕΡΑ ΩΡΕΣ ΕΝΑΡΞΗΣ: 17:00 και 19:15

ΤΟ ΔΩΜΑΤΙΟ ΤΟΥ ΓΙΟΥ ΜΟΥ

ΑΙΘΟΥΣΑ: 2

Χρυσός Φοίνικας Φεστιβάλ Καννών 2001

ΚΑΘΕ ΜΕΡΑ ΩΡΕΣ ΕΝΑΡΞΗΣ: 21:15 και 23:15

Μπροστέρο

Μια ταινία του Σωτήρη Γκορίτσα

ΑΙΘΟΥΣΑ: 3

ΚΑΘΕ ΜΕΡΑ ΩΡΕΣ ΕΝΑΡΞΗΣ: 17:45, 20:00 και 22:15

METROPOL MULTI-CINEMA club

ΓΙΝΕΤΕ ΜΕΛΗ ΤΟΥ METROPOL MULTI CINEMA Club

ΚΑΙ ΑΠΟΛΑΥΣΤΕ ΤΑ ΕΙΔΙΚΑ ΠΡΟΝΟΜΙΑ.

ΖΗΤΗΣΤΕ ΠΛΗΡΟΦΟΡΙΕΣ ΚΑΙ ΕΝΤΥΠΟ ΑΙΤΗΣΗΣ ΑΠΟ ΤΑ ΤΑΜΕΙΑ

Γίνε τώρα μέλος του ΠΑΛΛΑΣ 5 CINEMAS CENTER και απόλαυσε προνόμια!

ΠΑΛΛΑΣ 5 CINEMAS CENTER

ΠΡΟΓΡΑΜΜΑ ΕΒΔΟΜΑΔΑΣ 05/10/2001 - 11/10/2001 www.cinemapallas.gr

ΑΙΘΟΥΣΑ 5

ΤΟ ΜΑΝΤΟΛΙΝΟ ΤΟΥ ΛΟΧΑΓΟΥ ΚΟΡΕΛΙ
CAPTAIN CORELLI'S MANDOLIN
Η πολυαναμενόμενη ταινία που έσπασε τα ταμεία σε όλο τον κόσμο, σε πρώτη πανελλήνια προβολή!
ΠΡΩΤΑΓΩΝΙΣΤΟΥΝ: NICOLAS CAGE, PENELOPE CRUZ
Ώρες Έναρξης: 18:00, 20:25, 22:50

ΑΙΘΟΥΣΑ 1 & 2

ΤΕΧΝΗΤΗ ΝΟΗΜΟΣΥΝΗ
A.I. ARTIFICIAL INTELLIGENCE
Ταξίδι σε ένα κόσμο που τα ρομπότ έχουν όνειρα και επιθυμίες... Μία ταινία σταθμός από τον μάγο της μεγάλης οθόνης Σπίλμπεργκ, σε 1η πανελλήνια προβολή!
ΠΡΩΤΑΓΩΝΙΣΤΟΥΝ: HAEL JOEL OSMENT, JUDE LAW
ΑΙΘΟΥΣΑ 1 Ώρες Έναρξης: 17:00, 20:00, 23:00
ΑΙΘΟΥΣΑ 2 Ώρες Έναρξης: 18:30, 21:30

ΑΙΘΟΥΣΑ 2

SHREK / ΣΡΕΚ (στα ελληνικά)
Η ταινία που θα ξετρελάνει τους νέους από 4 έως 104 χρονών!
Ώρες Έναρξης: 17:00

Ειδικά για Παρασκευή, Σάββατο και Κυριακή στην 1η και 2η παράσταση φοβερές εκπλήξεις περιμένουν τα παιδιά από την Δημιουργία και FREE παγωτό από την Mars

ΑΙΘΟΥΣΑ 3 & 4

ΣΑΝ ΤΟ ΣΚΥΛΟ ΜΕ ΤΗ ΓΑΤΑ / CATS & DOGS
Το μέλλον βρίσκεται στις πατούσες τους!
Μια τρελή, έξυπνη και πάρα πολύ αστεία ταινία για όλους!
ΠΡΩΤΑΓΩΝΙΣΤΟΥΝ: JEFF GOLDBLUM, ELIZABETH PERKINS
ΑΙΘΟΥΣΑ 3: Ώρες Έναρξης: 16:50, 18:45, (στα ελληνικά) 22:40 (στα αγγλικα)
ΑΙΘΟΥΣΑ 4: Ώρες Έναρξης: 18:00 (στα ελληνικό)

ΑΙΘΟΥΣΑ 3

THE SCORE
Δεν υπάρχουν συνεργάτες στο έγκλημα!
ΠΡΩΤΑΓΩΝΙΣΤΟΥΝ: ROBERT DE NIRO, EDWARD NORTON
Ώρες Έναρξης: 22:35

ΑΙΘΟΥΣΑ 4

ΟΙ ΜΑΧΗΤΕΣ ΤΩΝ ΔΡΟΜΩΝ
THE FAST & THE FURIOUS
Η πιο απνιτάτη ταινία που είδατε ποτέ!
ΠΡΩΤΑΓΩΝΙΣΤΟΥΝ: PAUL WALKER, VIN DIESEL
Ώρες Έναρξης: 20:20, 22:35

ΜΟΝΟ ΓΙΑ ΤΑ ΜΕΛΗ

Απαντήστε στην ερώτηση:
"Ποιά ήταν η πρώτη ταινία που έκανε ευρέως γνωστό τον Χιου Γκράντ ο οποίος πρωταγωνιστεί στην ταινία ΤΟ ΗΜΕΡΟΛΟΓΙΟ ΤΗΣ ΜΠΡΙΤΖΕΤ ΤΖΟΟΥΝΣ που θα προβληθεί σε 1η Πανελλήνια Προβολή στο Παλλάς την ερχόμενη Παρασκευή;"
Οι 10 πρώτοι νικητές της κληρωσης που θα γίνει την Παρασκευή 12/10/2001 θα κερδίσουν από 1 ΔΩΡΕΑΝ εισιτήριο για την ταινία. Τα ονόματα των τυχερων θα ανακοινωθούν στα ταμεία μας την Παρασκευή 12/10/2001.

Για κρατήσεις: 24475 και 70670

Το Πρόγραμμα

ΕΤ 1

06.00 ΜΟΥΣΙΚΟ ΠΡΟΓΡΑΜΜΑ
07.30 ΠΑΝΤΟΣ ΚΑΙΡΟΥ
08.00 ΚΛΑΣΙΚΑ ΠΑΡΑΜΥΘΙΑ
09.00 ΑΛΛΗ ΜΙΑ ΜΕΡΑ... ΦΩΤΕΙΝΗ
10.15 ΓΛΥΚΙΑ ΖΩΗ
12.00 ΧΡΥΣΕΣ ΣΥΝΤΑΓΕΣ
12.30 ΕΛΛΗΝΙΚΗ ΤΑΙΝΙΑ:
13.50 **ΕΙΔΗΣΕΙΣ**
14.00 ΟΔΟΣ ΑΝΘΕΩΝ
15.30 ΟΙ ΑΤΡΟΜΗΤΟΙ
16.25 Ο ΠΥΡΕΤΟΣ ΤΟΥ ΜΠΑΣΚΕΤ
17.00 **ΕΙΔΗΣΕΙΣ**
17.15 ΟΙ ΠΕΡΙΠΕΤΕΙΕΣ ΤΗΣ ΜΑΥΡΗΣ ΚΑΛΛΟΝΗΣ
18.00 ΕΛΛΗΝΙΚΗ ΤΑΙΝΙΑ
20.00 ΚΛΗΡΩΣΗ ΠΡΟΤΟ - ΤΖΟΚΕΡ
20.10 ΣΤΑ ΦΤΕΡΑ ΤΟΥ ΕΡΩΤΑ
21.00 ΥΙΕ ΜΟΥ ΥΙΕ ΜΟΥ
23.00 **ΕΙΔΗΣΕΙΣ**
23.35 ΞΕΝΗ ΤΑΙΝΙΑ
01.10 ΠΑΜΕ ΣΤΟΙΧΗΜΑ;
01.30 ΣΥΝΕΙΚΟΝΕΣ
02.00 ΑΝΤ'ΑΥΤΟΥ
02.30 ΑΥΛΑΙΑ
04.00 ΓΛΥΚΙΑ ΖΩΗ
05.30 ΜΟΥΣΙΚΟ ΠΡΟΓΡΑΜΜΑ

NET

06.00 ΕΤΣΙ ΕΧΟΥΝ ΤΑ ΠΡΑΓΜΑΤΑ
07.00 ΠΡΩΤΗ ΜΑΤΙΑ
10.00 ΜΕΣΟΓΕΙΩΝ 432
11.00 ΣΤΑ ΟΡΙΑ ΤΗΣ ΑΝΤΟΧΗΣ
11.30 ΤΟΠΟΙ ΜΥΘΩΝ
12.01 ΤΑΞΙΔΕΥΟΝΤΑΣ
13.00 **ΕΙΔΗΣΕΙΣ**
13.30 ΔΕΛΤΙΟ ΧΡΗΜΑΤΙΣΤΗΡΙΟΥ
13.45 ΟΙ ΘΗΣΑΥΡΟΙ ΤΟΥ ΚΟΣΜΟΥ
14.00 ΟΙ ΠΟΛΕΙΣ ΤΟΥ ΚΟΣΜΟΥ
15.00 **ΕΙΔΗΣΕΙΣ**
16.00 ΣΥΝ ΚΑΙ ΠΛΗΝ
18.00 **ΕΙΔΗΣΕΙΣ**
18.30 ΑΜΗΧΑΝΗ ΒΙΟΜΗΧΑΝΙΑ
19.00 ΤΟΠΟΙ ΤΩΝ ΜΥΘΩΝ
19.30 ΤΑΞΙΔΕΥΟΝΤΑΣ
20.30 ΟΙ ΗΡΩΕΣ ΤΟΥ ΧΟΛΙΓΟΥΝΤ
21.00 **ΕΙΔΗΣΕΙΣ**
22.00 ΠΡΩΤΑΓΩΝΙΣΤΕΣ
23.00 ΡΕΠΟΡΤΑΖ ΧΩΡΙΣ ΣΥΝΟΡΑ
24.00 **ΕΙΔΗΣΕΙΣ**
00.30 Ο ΥΠΟΠΤΟΣ ΚΟΣΜΟΣ ΤΟΥ ΤΟΥΙΝ ΠΙΚΣ

ΕΤ 3

08.01 ΘΕΣΣΑΛΟΝΙΚΗΣ ΕΓΚΩΜΙΟΝ
08.30 8 1/2
11.00 ΘΑΥΜΑΤΑ ΤΗΣ ΕΠΙΣΤΗΜΗΣ
11.30 ΤΟ ΑΞΙΟΝ ΕΣΤΙ ΣΤΗ ΘΕΣΣΑΛΟΝΙΚΗ
12.30 ΒΙΟΓΡΑΦΙΕΣ
13.00 ΠΟΣΤ ΚΑΡΤΣ
13.30 Η ΕΠΙΚΡΑΤΕΙΑ ΤΗΣ ΕΥΡΩΠΗΣ
14.00 ΑΛΗΘΙΝΑ ΣΕΝΑΡΙΑ
15.00 **ΕΙΔΗΣΕΙΣ**
15.25 ΜΑΚΡΙΝΕΣ ΦΙΛΙΕΣ
15.30 ΜΕ ΜΙΑ ΤΡΙΤΗ ΜΑΤΙΑ
17.00 ΤΕΡΜΙΝΑΛ 3
18.00 ΧΑΙ ΑΞΙΟΝ ΑΝΔΡΕΝΑΛΙΝ
18.30 ΑΘΛΗΤΙΚΑ
19.00 ΠΕΡΙΜΕΤΡΟΣ
19.30 ΣΤΗΝ ΥΔΡΟΓΕΙΟ
20.00 ΓΟΥΟΡΝΤ ΙΝ ΦΟΚΑΣ
20.30 **ΕΙΔΗΣΕΙΣ**
21.30 ΜΑΚΡΙΝΕΣ ΦΙΛΙΕΣ
21.35 ΣΙΝΕΜΑΝΙΑ
22.30 ΜΥΣΤΙΚΕΣ ΔΙΑΔΡΟΜΕΣ
23.00 ΠΡΩΤΑΘΛΗΜΑ Α' ΚΑΤΗΓΟΡΙΑΣ
01.00 ΓΙΑΝΤΕΣ
02.00 ΜΕ ΜΙΑ ΤΡΙΤΗ ΜΑΤΙΑ
03.30 ΤΕΡΜΙΝΑΛ 3
04.30 ΕΠΑΝΑΛΗΨΕΙΣ ΕΚΠΟΜΠΩΝ ΚΑΙ ΝΤΟΚΙΜΑΝΤΕΡ

MEGA

06.00 ΠΡΩΤΗ ΕΚΔΟΣΗ
08.00 ΣΗΜΕΡΑ ΜΕ ΤΗΝ ΑΝΝΑ
10.00 ΣΑΝ ΣΤΟ ΣΠΙΤΙ ΣΑΣ
12.55 **ΕΙΔΗΣΕΙΣ ΣΤΗ ΝΟΗΜΑΤΙΚΗ ΓΛΩΣΣΑ**
13.00 ΔΥΟ ΞΕΝΟΙ
14.00 **ΕΙΔΗΣΕΙΣ**
15.00 ΣΕ ΠΡΩΤΟ ΠΛΑΝΟ
15.45 ΤΟ ΚΑΡΕ ΤΗΣ ΝΤΑΜΑΣ
16.20 ΣΤΗΝ ΚΟΥΖΙΝΑ ΟΛΟΤΑΧΩΣ
17.00 **ΕΙΔΗΣΕΙΣ**
17.15 ΓΙΑ ΜΙΑ ΘΕΣΗ ΣΤΟΝ ΗΛΙΟ
17.50 ΑΠΑΓΟΡΕΥΜΕΝΗ ΑΓΑΠΗ
18.40 ΠΟΙΟΣ ΘΕΛΕΙ ΝΑ ΓΙΝΕΙ ΕΚΑΤΟΜΜΥΡΙΟΥΧΟΣ
19.30 **ΕΙΔΗΣΕΙΣ**
21.00 ΚΑΠΟΥ ΣΕ ΞΕΡΩ
21.50 ΠΕΡΙ ΑΝΕΜΩΝ ΚΑΙ ΥΔΑΤΩΝ
22.50 ΑΛΜΑ ΛΙΜΠΡΕ
23.50 ΑΝΑΤΡΟΠΗ
00.15 **ΕΙΔΗΣΕΙΣ**
01.30 ΟΛΙΚΗ ΕΠΑΝΑΦΟΡΑ
02.30 ΜΑΛΙΣΤΑ ΚΥΡΙΕ ΔΗΜΑΡΧΕ
03.00 ΤΑ ΜΥΣΤΙΚΑ ΤΟΥ ΖΩΪΚΟΥ ΒΑΣΙΛΕΙΟΥ
03.30 ΤΗΛΕΜΑΡΚΕΤΙΝΓΚ
04.00 ΦΑΣΙΟΝ TV

ANT 1

06.00 ΑΡΑΧΤΟΙ ΚΑΙ ΛΑΪΤ
06.45 ΚΙΝΟΥΜΕΝΑ ΣΧΕΔΙΑ
06.55 **ΕΙΔΗΣΕΙΣ ΣΤΗΝ ΝΟΗΜΑΤΙΚΗ ΓΛΩΣΣΑ**
07.00 ΚΑΛΗΜΕΡΑ ΕΛΛΑΔΑ
09.55 Ο ΚΑΙΡΟΣ ΤΗΣ ΕΒΔΟΜΑΔΑΣ
10.00 ΠΡΩΪΝΟΣ ΚΑΦΕΣ
13.10 SUPER GAME
13.15 ΝΤΑΝΤΑ ΓΙΑ ΟΛΕΣ ΤΙΣ ΔΟΥΛΕΙΕΣ
14.00 **ΕΙΔΗΣΕΙΣ**
14.50 ΧΡΗΜΑ ΚΑΙ ΧΡΗΜΑΤΙΣΤΗΡΙΟ
15.00 ΛΙΦΤΙΝΓΚ
15.55 SUPER GAME
16.00 BIG BROTHER
16.05 ΑΤΙΘΑΣΑ ΝΙΑΤΑ
16.55 SUPER GAME
17.00 ΚΑΛΗΜΕΡΑ ΖΩΗ
17.40 Ο ΚΑΙΡΟΣ ΤΗΣ ΕΒΔΟΜΑΔΑΣ
17.45 **ΕΙΔΗΣΕΙΣ**
17.55 BIG BROTHER
18.00 ΘΗΣΑΥΡΟΦΥΛΑΚΙΟ
18.45 Η ΛΑΜΨΗ
19.30 **ΕΙΔΗΣΕΙΣ**
21.00 ΒΟΤΚΑ ΠΟΡΤΟΚΑΛΙ
22.00 BIG BROTHER
22.55 **ΕΙΔΗΣΕΙΣ**
23.00 ΚΟΚΚΙΝΟ ΠΑΝΙ
24.00 **ΕΙΔΗΣΕΙΣ**
00.45 X-FILES
01.45 ΤΜΗΜΑ ΗΘΩΝ
02.45 ΞΕΝΗ ΤΑΙΝΙΑ: ΤΑ ΤΥΜΠΑΝΑ ΤΟΥ ΠΟΛΕΜΟΥ
04.30 ΤΗΛΕΜΑΡΚΕΤΙΝΓΚ
05.15 ΟΙΚΟΓΕΝΕΙΑ ΜΟΥΣΑΜΑ
05.45 Η ΣΥΜΦΩΝΙΑ ΤΗΣ ΣΙΩΠΗΣ

ALPHA

06.00 ΠΡΩΤΗ ΕΝΗΜΕΡΩΣΗ
08.00 ΤΟ ΜΑΓΚΑΖΙΝΟ ΤΟΥ ALPHA
10.00 ΚΑΛΗ ΣΑΣ ΟΡΕΞΗ
10.30 ΠΟΤΕ, ΤΙ ΠΟΥ
11.05 ΕΝΤΕΚΑ ΚΑΙ ΚΑΤΙ ΜΕ ΤΗ ΡΟΥΛΑ
14.00 **ΕΙΔΗΣΕΙΣ**
15.00 ΜΠΟΡΩ
16.45 ΥΠΑΣΤΥΝΟΜΟΣ ΡΕΞ
17.45 ΛΑΪΦ ΣΤΑΙΛ ΝΙΟΥΣ
18.15 ΚΙΤΡΙΝΟΣ ΤΥΠΟΣ
19.30 **ΕΙΔΗΣΕΙΣ**
21.00 ΚΟΛΠΟ ΓΚΡΟΣΟ
22.00 ΚΑΤΩ ΑΠΟ ΤΗΝ ΑΚΡΟΠΟΛΗ
22.45 ΖΟΥΓΚΛΑ
01.15 **ΕΙΔΗΣΕΙΣ**
02.15 ΕΛ ΕΙ ΧΙΤ
03.00 ΑΝΤΖΕΛΑ
04.00 ΑΞΕΧΑΣΤΟΣ ΕΡΩΤΑΣ
05.00 ΚΟΛΑΣΗ ΣΤΟΝ ΠΑΡΑΔΕΙΣΟ

STAR

06.30 ΠΑΙΔΙΚΟ ΠΡΟΓΡΑΜΜΑ
08.27 **ΕΙΔΗΣΕΙΣ**
08.30 ΓΙΑ ΤΗΝ ΑΓΑΠΗ ΤΗΣ ΕΣΘΗΡ
09.30 ΣΤΑΡ ΣΙΣΤΕΜ
09.55 Ο ΚΟΣΜΟΣ ΤΟΥ ΠΑΙΔΙΟΥ
10.00 ΛΟΓΑ ΣΤΑΡΑΤΑ
12.00 ΓΛΥΚΙΑ ΜΟΥ ΑΝΝΑ
13.00 **ΕΙΔΗΣΕΙΣ**
14.00 ΑΓΑΠΗ ΚΑΙ ΑΙΜΑ
15.00 ΣΑΜΠΡΙΝΑ, ΤΟ ΚΟΡΙΤΣΙ ΤΗΣ ΑΓΑΠΗΣ
16.00 ΙΖΑΜΠΕΛΑ, ΜΙΑ ΕΡΩΤΕΥΜΕΝΗ ΓΥΝΑΙΚΑ
17.00 ΤΖΟΥΛΙΑΝΑ, Η ΓΥΝΑΙΚΑ ΤΟΥ ΑΝΕΜΟΥ
18.00 **ΕΙΔΗΣΕΙΣ**
19.30 ΟΙ ΠΕΤΑΛΟΥΔΕΣ ΕΛΕΥΘΕΡΕΣ ΠΕΤΟΥΝ
20.30 ΣΤΑΡ ΣΙΣΤΕΜ
21.00 ΞΕΝΗ ΤΑΙΝΙΑ: ΝΤΕΙΛΑΪΤ
23.15 ΣΗΜΕΙΟ ΑΝΑΦΟΡΑΣ
00.15 **ΕΙΔΗΣΕΙΣ**
00.30 ΞΕΝΗ ΤΑΙΝΙΑ: ΑΝΑΜΕΣΑ ΜΑΣ
01.30 Η ΜΕΓΑΛΕΙΟΤΑΤΗ ΚΥΡΙΑ ΜΠΡΑΟΥΝ (Α' ΤΗΛΕΟΠΤΙΚΗ ΠΡΟΒΟΛΗ)
03.45 ΛΟΓΙΑ ΣΤΑΡΑΤΑ
05.30 ΑΣΤΕΡΙΑ ΣΤΟ ΠΕΝΤΑΓΡΑΜΜΟ

FILMNET

05.40 ΦΑΙΤ ΚΛΑΜΠ
09.00 ΦΟΡ ΔΕ ΜΠΟΙΣ
11.30 ΠΑΝΤΡΟΛΟΓΗΜΑΤΑ
13.40 ΔΕ ΜΟΥΒΙ ΣΟΟΥ
14.20 ΚΑΤΑ ΛΑΘΟΣ ΜΠΑΜΠΑΣ
16.00 ΜΠΕΙΜΠ: ΤΟ ΜΙΚΡΟ ΓΟΥΡΟΥΝΑΚΙ ΣΤΗΝ ΜΕΓΑΛΗ ΠΟΛΗ
17.45 ΤΟ ΚΟΡΙΤΣΙ ΠΟΥ ΑΦΗΣΑ ΠΙΣΩ
20.30 ΕΝΤΕΡΤΕΙΝΜΕΝΤ
21.00 ΕΝΑ ΤΡΕΛΟ - ΤΡΕΛΟ ΚΟΛΠΟ
22.40 ΜΠΑΤΣΟΣ ΔΙΑΜΑΝΤΙ
00.20 ΑΠΟΧΡΩΣΕΙΣ ΤΟΥ ΜΠΛΕ
02.00 Ο ΥΠΟΠΤΟΣ ΤΗΣ ΟΔΟΥ ΑΡΛΙΝΓΚΤΟΝ
04.00 ΟΙ ΡΟΚΑΔΕΣ ΤΟΥ ΔΟΥΒΛΙΝΟΥ

ΤΕΜΡΟ

06.00 ΟΤΙ ΞΗΜΕΡΩΣΕΙ
08.00 ΕΝΗΜΕΡΩΤΙΚΗ ΕΚΠΟΜΠΗ
11.00 ΤΕΜΡΟ CLUB
12.45 ΜΑΞΙΜΑΛΙΣΤΕΣ
13.00 **ΕΙΔΗΣΕΙΣ**
14.30 ΜΑΞΙΜΑΛΙΣΤΕΣ
15.00 ΓΥΑΛΙΝΟΣ ΚΟΣΜΟΣ
17.15 ΕΛΛΗΝΙΚΗ ΤΑΙΝΙΑ: Ο ΛΕΦΤΑΣ
19.00 ΜΑΞΙΜΑΛΙΣΤΕΣ
19.15 **ΕΙΔΗΣΕΙΣ**
21.00 ΞΕΝΗ ΤΑΙΝΙΑ: ΤΟ ΠΛΟΙΟ ΤΗΣ ΧΑΡΑΣ
22.45 ΕΝΗΜΕΡΩΤΙΚΗ ΕΚΠΟΜΠΗ
00.30 **ΕΙΔΗΣΕΙΣ**
03.00 ΤΗΛΕΜΑΡΚΕΤΙΝΓΚ
03.45 ΜΑΞΙΜΑΛΙΣΤΕΣ
04.00 ΓΥΑΛΙΝΟΣ ΚΟΣΜΟΣ

COSMOS - POLIS TV

06.00 ΜΟΥΣΙΚΗ ΚΑΛΗΜΕΡΑ
08.00 ΜΟΥΣΙΚΟ ΠΡΩΙΝΟ
10.00 ΜΟΥΣΙΚΟ BRUNCH
12.00 ΜΟΥΣΙΚΗ ΔΡΑΣΗ
12.30 6ο ΣΥΝΕΔΡΙΟ ΠΑ.ΣΟ.Κ.
14.00 ΜΟΥΣΙΚΟ ΜΕΣΗΜΕΡΙ
15.00 ΜΟΥΣΙΚΗ POLIS
16.00 HIT WAVF
16.45 6ο ΣΥΝΕΔΡΙΟ ΠΑ.ΣΟ.Κ.
17.00 **ΕΙΔΗΣΕΙΣ**
17.30 POLIS SPORTS
18.00 6ο ΣΥΝΕΔΡΙΟ ΠΑ.ΣΟ.Κ.
20.00 ΑΞΙΟΝΙΚΟΣ ΤΟΜΟΓΡΑΦΟΣ
21.00 **ΕΙΔΗΣΕΙΣ**
21.30 6ο ΣΥΝΕΔΡΙΟ ΠΑ.ΣΟ.Κ.
22.00 FORMULA 3 (Ε)
23.00 FORMULA 3 (Ε)
24.00 ΜΟΥΣΙΚΗ POLIS (Ε)
01.00 HIT WAVE (Ε)
02.00 ΜΟΥΣΙΚΗ ΠΕΡΙΠΛΑΝΗΣΗ

ΡΟΣΚΟΠΙΟ

ΚΡΙΟΣ:
21 ΜΑΡΤΙΟΥ - 19 ΑΠΡΙΛΙΟΥ

Οι οικογενειακές σας σχέσεις χρειάζονται μια «νέα πνοή» επικοινωνίας για να σας δικαιώσουν. Ακούστε λοιπόν με προσοχή αυτό που σας ζητούν τα αγαπημένα σας πρόσωπα και μη δυσκολεύετε τα πράγματα με τη συμπεριφορά σας.

ΤΑΥΡΟΣ
20 ΑΠΡΙΛΙΟΥ - 20 ΜΑΪΟΥ

Είναι στο χέρι σας να τα βρείτε με τους συγγενείς και τ' αδέλφια σας και να κάνετε ένα έξυπνο και διακριτικό «ξεκαθάρισμα». Αποφύγετε όμως κάθε διένεξη γιατί μπορεί να μην κρίνετε σωστά και να είστε αρκετά αιχμηροί στα λόγια σας.

ΔΙΔΥΜΟΙ
21 ΜΑΪΟΥ - 21 ΙΟΥΝΙΟΥ

Καιρός να οργανώσετε τα οικονομικά σας και να τα διαχειριστείτε με απόλυτη σύνεση. Αν ρισκάρετε τώρα οικονομικά σε βιαστικές επενδύσεις, δάνεια, αγορές, ή τυχερά παιχνίδια, ίσως πολύ σύντομα να υπάρξουν προβλήματα που θα δυσκολευτείτε να δώσετε λύσεις.

ΚΑΡΚΙΝΟΣ
22 ΙΟΥΝΙΟΥ - 22 ΙΟΥΛΙΟΥ

Παροδικές ευθιξίες και ψυχολογικές μεταπτώσεις καθώς και κορύφωμα εντάσεων στη διάθεση και τις σχέσεις σας μπορούν να φέρουν οι πλανητικοί συνδυασμοί της ημέρας. Με ψυχραιμία και χιούμορ θα μπορέσετε να αντιμετωπίσετε καλύτερα τα γεγονότα.

ΛΕΩΝ
23 ΙΟΥΛΙΟΥ - 22 ΑΥΓΟΥΣΤΟΥ

Αν αισθάνεστε καταπιεσμένοι από το περιβάλλον σας μην κάνετε σπασμωδικές κινήσεις, κάντε σωστές εκτιμήσεις προσώπων και καταστάσεων και προσπαθήστε να περάσετε όσο πιο ήσυχα μπορείτε αυτή την έντονη από πλευράς συνθηκών ημέρα.

ΠΑΡΘΕΝΟΣ
23 ΑΥΓΟΥΣΤΟΥ - 23 ΣΕΠΤΕΜΒΡΙΟΥ

Η ψυχολογική συμπαράσταση που δίνετε στους πραγματικούς σας φίλους χωρίς να σας το ζητήσουν, είναι κάτι που εκτιμούν αφάνταστα. Η ψυχολογική ανάγκη για βοήθεια είναι βεβαίως αμοιβαία, θα μπορούσε όμως να γίνει ακόμα πιο συνειδητή.

ΖΥΓΟΣ:
24 ΣΕΠΤΕΜΒΡΙΟΥ - 23 ΟΚΤΩΒΡΙΟΥ

Τα νέα δεδομένα είναι ένα γεγονός της ζωής σας, η σωστή εκτίμηση όμως των γεγονότων θα σας βοηθήσει να μην παρασυρθείτε από οτιδήποτε θα μπορούσε να σας οδηγήσει σε λάθος ενέργειες, κυρίως στον επαγγελματικό τομέα.

ΣΚΟΡΠΙΟΣ:
24 ΟΚΤΩΒΡΙΟΥ - 22 ΝΟΕΜΒΡΙΟΥ

Οι καιροί απαιτούν να κάνετε ένα νέο καταμερισμό της εργασίας. Αν αντιμετωπίσετε προβλήματα με τους άλλους, κυρίως στις συνεννοήσεις και στις αναμενόμενες συμφωνίες, φροντίστε να ξεπεράσετε τους ανταγωνισμούς προκειμένου να επιτύχετε τους στόχους σας.

ΤΟΞΟΤΗΣ:
23 ΝΟΕΜΒΡΙΟΥ - 21 ΔΕΚΕΜΒΡΙΟΥ

Τα γεγονότα της ζωής σας υποδηλώνουν ότι περνάτε από μια σχετική κρίση που συνοδεύεται ίσως και από αρκετό άγχος. Σύντομα όμως οι συνθήκες αλλά και η καλή σας τύχη δείχνουν πως όλα θα αρχίσουν να μπαίνουν σε μια σειρά, αρκεί να κάνετε υπομονή.

ΑΙΓΟΚΕΡΩΣ:
22 ΔΕΚΕΜΒΡΙΟΥ - 19 ΙΑΝΟΥΑΡΙΟΥ

Αρκετά συχνά απομονώνεστε τελευταίως από τον σύντροφο ή κάποιους ανθρώπους που συνεργάζονται μαζί σας και υπάρχει μια αμοιβαία προσωρινή απομάκρυνση. Αυτό όμως που θα φέρει ισορροπία στις σχέσεις σας είναι να στηρίζετε τις δραστηριότητές τους με αγάπη και ενδιαφέρον.

ΥΔΡΟΧΟΟΣ
20 ΙΑΝΟΥΑΡΙΟΥ - 19 ΦΕΒΡΟΥΑΡΙΟΥ

Η ένταση που προκαλεί η ανάληψη ευθυνών της καθημερινής σας ζωής ανεβάζει την αδρεναλίνη σας και σας κάνει ίσως εριστικούς με το περιβάλλον σας. Ηρεμήστε, χαλαρώστε και φροντίστε κυρίως να είστε πολύ προσεκτικοί όταν οδηγείτε.

ΙΧΘΥΕΣ:
19 ΦΕΒΡΟΥΑΡΙΟΥ - 20 ΜΑΡΤΙΟΥ

Οι πλανητικοί συνδυασμοί της ημέρας σας κάνουν να επαναστατείτε απέναντι σε συμβιβασμούς και δεσμεύσεις, μην επιτρέψετε όμως στην ευθιξία σας να σας αποξενώσει από το περιβάλλον σας γιατί έχετε πραγματικά ανάγκη από τους δικούς σας ανθρώπους.



«Η κυρία δε με μέλλει»

Η έκφραση αυτή ξεκινάει από θεατρικό έργο του Γάλλου θεατρικού συγγραφέα Β. Σαρδού. Ο Σαρδού εμπνεύστηκε την περίφημη αυτή κωμωδία του από τη συζυγο του Γάλλου στρατάρχη Φραγκίσκου - Ιωσήφ Λεφέβρ. Ηταν γιος μυλωνά και κατατάχτηκε στο στρατό σε ηλικία 18 ετών. Γρήγορα ανέβηκε στις βαθμίδες της ιεραρχίας από την εξαιρετική του ανδρεία. Σαν στρατάρχης διοικούσε την αυτοκρατορική φρουρά κατά την μάχη της Ιένας, το έτος 1806 και πολιόρκησε και εξεπόρθησε το Ντάντσιχ το 1807. Οτα ακόμη ήταν νέος, παντρεύτηκε την πλύστρα του λοχου του, η οποία διατήρησε την απλοϊκή της αφέλεια, και όταν ακόμη ο άντρας της έφτασε στα αξιώματα του στρατάρχη και του δούκα.

«Η κυρία δε με μέλλει» (ο τίτλος του θεατρικού έργου), είναι η γυναίκα του στρατάρχη.

«Ηλί, Ηλί, λαμά σαβαχθανί»

Τα λόγια του Ιησού πριν παραδώσει το πνεύμα του πάνω στο σταυρό. Φράση που σημαίνει στα Αραμαϊκά: «Θεέ μου, Θεέ μου, ίνα τι με εγκατέλειπες;» Μάρκ. ΙΕ' 34 «Ελωί, Ελωί, Ελωί λαμά σαβαχθανί;» Ματθ. ΚΖ' «Ηλί, Ηλί, Λιμά σαβαχθανί;»

«Ηλω τον ήλον εκκρούει»

Αρχαία παροιμία (ρ. gr.σελ. 142) που είναι αντίστοιχη με την: «πάσσαλος πασσάλω εκκρούεται». (Εκκρούω= βγάζω, ξηλώνω, χτυπώντας βγάζω κάτι).

«Η Μάνα του Λόχου»

Οσοι έχουν υπηρετήσει στο στρατό, θα γνωρίζουν πως «μάνα του λόχου» αποκαλούν τον Επιλοχία. Είναι μια έκφραση που έχει τη ρίζα της από παλιά, αλλά έγινε γνωστή από ένα επεισόδιο που είχε κάποτε στο στρατό ο αείμνηστος ηθοποιός Παντόπουλος (πατέρας).

Κάποτε λοιπόν, ο Παντόπουλος μιμήθηκε το Λοχαγό τους, που ήταν πολύ αυστηρός και τους έκλεινε κάθε τόσο στο πειθαρχείο, μ' αυτόν τον τρόπο:

- Εγώ βρε γαϊδουργουρουνοτόμαρα, σας τιμωρώ γιατί είμαι ο λοχαγός ο πατέρας σας. Σας τιμωρώ, γιατί δεν ακούτε με το πρώτο τον επιλοχία, που σας φροντίζει για όλα σαν μάνα!...

Καταλαβαίνετε ύστερα από αυτό, τι έγινε. Από τότε, όμως, η φράση πήρε το δρόμο της. Για την ιστορία αναφέρουμε, πως ο λοχαγός ονομαζόταν Κουρούβελης και ο επιλοχίας Κοντομίχαλος (ανέκδοτα Παντόπουλου κ.λπ)

Η Αγάπη σας, μας δίνει
τη δύναμη να συνεχίσουμε

ΤΩΡΑ

rent a car

ALEXANDER

και σε ΑΘΗΝΑ, ΚΡΗΤΗ, ΚΕΡΚΥΡΑ με:

Ειδικές οικονομικές προσφορές
στους Ροδίτες συμπολίτες μας και
άμεσες παραδόσεις παραλαβές
σε αεροδρόμια, λιμάνια
και κεντρικά σημεία.

ΖΗΣΤΕ ΤΗΝ ΕΞΥΠΗΡΕΤΗΣΗ ALEXANDER

ΑΘΗΝΑ τηλ. 018979658 Fax 018979659
ΡΟΔΟΣ τηλ. 31018 Fax 35253

ΔΩΔΕΚΑΝΗΣΟΣ ΝΑΥΤΙΛΙΑΚΗ Ν.Ε.

Κρατήσεις on line:
«ΔΩΔΕΚΑΝΗΣΟΣ ΝΑΥΤΙΛΙΑΚΗ» Ν.Ε
Αυστραλίας 3, Ρόδος 85100,
Τηλ.: 0241 - 70590, Fax: 70591
και
Στον ταξιδιωτικό σας πράκτορα

ΔΡΟΜΟΛΟΓΙΑ ΤΟΥ ΤΑΧΥΠΛΟΟΥ ΚΑΤΑΜΑΡΑΝ «DODEKANISOS EXPRESS»
Μέχρι 31/10/2001

	Αναχωρήσεις από ΡΟΔΟ (Κεντρικό λιμάνι - Κολώνα)
ΔΕΥΤΕΡΑ	08.30 από ΡΟΔΟ για ΣΥΜΗ - ΚΩ - ΚΑΛΥΜΝΟ - ΛΕΡΟ - ΚΑΛΥΜΝΟ - ΚΩ - ΣΥΜΗ - ΡΟΔΟ
ΤΡΙΤΗ	ΑΝΕΚΤΕΛΕΣΤΟ
ΤΕΤΑΡΤΗ	08.30 από ΡΟΔΟ για ΤΗΛΟ- ΝΙΣΥΡΟ - ΚΩ - ΛΕΡΟ - ΚΑΛΥΜΝΟ - ΚΩ - ΝΙΣΥΡΟ - ΤΗΛΟ - ΡΟΔΟ
ΠΕΜΠΤΗ	ΑΝΕΚΤΕΛΕΣΤΟ
ΠΑΡΑΣΚΕΥΗ	08.30 από ΡΟΔΟ για ΣΥΜΗ - ΚΩ - ΚΑΛΥΜΝΟ - ΛΕΡΟ - ΚΑΛΥΜΝΟ - ΚΩ - ΣΥΜΗ - ΡΟΔΟ
ΣΑΒΒΑΤΟ	08.30 από ΡΟΔΟ για ΚΩ - ΚΑΛΥΜΝΟ - ΛΕΡΟ - ΛΕΙΨΟΙ - ΠΑΤΜΟ - ΛΕΡΟ - ΚΑΛΥΜΝΟ - ΚΩ - ΡΟΔΟ
ΚΥΡΙΑΚΗ	08.30 από ΡΟΔΟ για ΚΩ - ΚΑΛΥΜΝΟ - ΛΕΡΟ - ΛΕΙΨΟΙ - ΠΑΤΜΟ - ΛΕΡΟ - ΚΑΛΥΜΝΟ - ΚΩ - ΡΟΔΟ
ΣΗΜΕΙΩΣΗ:	ΤΑ ΔΡΟΜΟΛΟΓΙΑ ΚΑΘΕ ΤΡΙΤΗΣ & ΠΕΜΠΤΗΣ ΔΕΝ ΘΑ ΕΚΤΕΛΟΥΝΤΑΙ

ΕΚΤΙΜΗΣΕΙΣ ΤΟΥ ΠΑΓΚΟΣΜΙΟΥ ΟΡΓΑΝΙΣΜΟΥ ΤΟΥΡΙΣΜΟΥ

ΕΠΙΠΤΩΣΕΙΣ ΣΤΟΝ ΤΟΥΡΙΣΜΟ ΑΠΟ το τρομοκρατικό κτύπημα στις Η.Π.Α.

Προσέγγιση του θέματος από τον κ. Γ. Γεωργιάδη, μέλος του δ.σ. της ΕΞΡ



Μια πρώτη ανάλυση

Η φοβερή τρομοκρατική ενέργεια στις 11/9/2001 στις Η.Π.Α. παρουσιάζει ένα χαρακτήρα και συνέπειες ακόμα άγνωστες. Κάτω από την επίδραση του σοκ της αγριότητας αυτής της επίθεσης, θα προσπαθήσουμε να αναλύσουμε τους κυριότερους συντελεστές που θα επιδράσουν στον τουρισμό. Η διεθνής κατάσταση φαίνεται να ομαλοποιείται σιγά - σιγά και ο τουρισμός όπως και στις προηγούμενες κρίσεις, ακολουθεί αυτόν τον δρόμο.

Η προϋπάρχουσα κατάσταση.

I. 1 Ο τουρισμός το 2000.

Ο τουρισμός το 2000 απαρίθμησε 699 εκατομμύρια αφίξεις, σχεδόν 50 εκατ. περισσότερο από το 1999: Αύξηση 17,4% σχεδόν διπλάσια του 1999 και κατανέμεται ως εξής:

- +14,7% για την Ανατολική Ασία και τον Ειρηνικό.
- 12,9% Μέση Ανατολή.
- +11% Νότια Ασία.
- +7,5% Καραϊβική
- +8,4% Ηπειρωτική Ευρώπη.
- +26% Μεσογειακές Χώρες.
- +5,7% Βόρειος Αμερική

Το τουριστικό εισόδημα απέφερε ένα έσοδο 476 δισεκατομμυρίων U.S.D.+4,5% περισσότερα από το 1999.

Με στοιχεία της OACI οι τακτικές πτήσεις αυξήθηκαν κατά 8% και οι διεθνείς κατά 10%.

Αυτά τα επιτεύγματα έγιναν δυνατά χάρις στις ευνοϊκές οικονομικές συγκυρίες και το σταθερό πολιτικό περιβάλλον με εξαίρεση το Μεσανατολικό, την ανάκαμψη των ασιατικών αγορών και τις πολλές εκδηλώσεις (διεθνής έκθεση Αννόβερου, Millennium, Ολυμπιακοί του Sidney κ.λπ.)

I. 2 Οι οκτώ πρώτοι μήνες του 2001

Εως το Σεπτέμβριο του 2001 η διεθνής οικονομική εξέλιξη χαρακτηρίσθηκε από τα εξής:

Α) Επιβράδυνση αργή αλλά σταθερή που οδήγησε σε μια μειωτική αναθεώρηση των προβλέψεων του ακαθάριστου παγκόσμιου προϊόντος (από 3,2% σε 2,7%)

Β) Δέσμευση αξιών στα κυριότερα χρηματιστήρια του κόσμου.

Γ) Πτώση των επιτοκίων στις Η.Π.Α. και σε λιγότερη έκταση στην Ε.Ε. για να στηριχθεί η ανάκαμψη.

Παρόλες τις αισιόδοξες προβλέψεις για τις οικονομικές εξελίξεις για το 2002, η εμπιστοσύνη των καταναλωτών παρέμεινε επιφυλακτική συμβάλλοντας μέχρι σήμερα στην εξασθένηση της διεθνούς οικονομίας.

Παρ' όλα αυτά το Δ.Ν.Τ. υπολογίζει σε μια αφύπνιση της διεθνούς οικονομίας χάρις στην πτώση της τιμής του πετρελαίου, στην πολιτική των κεντρικών τραπεζών, και των διαφαινομένων δυνατοτήτων ανάκαμψης ιδίως στον τομέα της νέας τεχνολογίας.

Συνοπτικά η διεθνής οικονομία φαινόταν πως ήταν στο σημείο μιάς θετικής στροφής.

Οι προβλέψεις τον Σεπτέμβριο του 2001 του Δ.Ν.Τ. ήταν:

- Παγκόσμιο :+2,7
- G7: 1,4
- Η.Π.Α.: 1,5
- Ζώνη Ευρώ: 2,0
- Γερμανία: 1,2
- Ιαπωνία: -0,2

Αυτή η κατάσταση εξηγεί εν μέρει το ότι το προβλεπόμενο ποσοστό αύξησης για τον τουρισμό για το 2001 κυμαινότανε στο 2% με 3%. Ενας τέτοιος στόχος απαιτούσε μια μεγαλύτερη προσπάθεια με δεδομένη την τιμή για αύξηση του 2000.

II. Η κατάσταση μετά τα τρομοκρατικά κτυπήματα στις Η.Π.Α.

Είναι πολύ νωρίς για να γίνει μια αποτίμηση και να βγουν αξιόπιστα συμπεράσματα. Η κατάσταση χρήζει ανάλυσης εν όψει των βραχυπρόθεσμων εξηγήσεων. Τα αποτελέσματα του 2001 θα επηρεασθούν αναμφισβήτητα, αλλά πρέπει να υπολογιστεί ότι στο βόρειο ημισφαίριο οι μήνες της τουριστικής αιχμής έχουν περάσει και τα αποτελέσματα ήταν θετικά αν και κατώτερα του 2000.

III. Αμεσες επιπτώσεις

Οι επιθέσεις στις αμερικάνικες πόλεις επέφεραν επιπτώσεις πολύ πιο σημαντικές από κάθε προηγούμενη κρίση. Βρισκόμαστε μπροστά σε μια εξαιρετική κατάσταση και η συσσωρευμένη πείρα δεν μπορεί να μας βοηθήσει να αναλύσουμε τις επιπτώσεις τέτοιων τραγωδιών.

Σε μια αμφίβολη οικονομική συγκυρία προστέθηκε μια κρίση της οποίας δεν μπορούμε να προβλέψουμε την έκταση.

Επί πλέον χτυπά τις Η.Π.Α. χώρα κλειδί του τουρισμού και της παγκόσμιας οικονομίας και συγχρόνως υπάρχουν φόβοι αντιδράσεων που είναι αδύνατον να τις φανταστούμε. Το 2000 οι Η.Π.Α. δέχθηκαν 50,9 εκατομμύρια τουρίστες, το 7,3 του παγκόσμιου τουρισμού, δημιουργήθηκε ένα εισόδημα 85 δις. USD. Την ίδια χρονιά εξήγαγαν 34.5 εκατ. ταξιδιώτες (αεροπορικώς) 5% του παγκόσμιου εκ των οποίων 4,9 εκ. στο Μεξικό, 3,8 εκατ. στον Καναδά, 4,7 εκατ. στην Καραϊβική, 12,9 εκατ. στην Ευρώπη και 3,9 εκατ. στην Ασία, ξοδεύοντας 65 δις USD (13% του Παγκόσμιου). Κατά την Τ.Α.Α. οι Αμερικανοί πραγματοποίησαν το 2000 κοντά στο ένα δισεκατομμύριο ταξίδια μέσα στην χώρα τους εκ των οποίων το 83% πέραν της μιάς ημέρας.

Το σύνολο των αερομεταφορών επλήγησαν αλλά κυρίως αυτοί των Η.Π.Α. που ακύρωσαν για 1 εβδομάδα τα ταξίδια εσωτερικού και εξωτερικού και η απώλεια υπολογίζεται σε 10 δις δολλάρια.

Τα γεγονότα μπορεί να επηρεάσουν τους επιβάτες να ταξιδέψουν με το αεροπλάνο χωρίς να μπορούμε να προβλέψουμε την έκταση και τον χρόνο της φοβίας αυτής.

Απρόβλεπτες είναι ακόμα και η μείωση της ζήτησης για ταξίδι αλλά και η οικονομική επιβάρυνση από τα πρόσθετα μέτρα ασφάλειας και ασφαλίσεως. Αυτό που είναι σίγουρο είναι ότι οι αεροπορικές εταιρείες θα αναθεωρήσουν την στρατηγική τους για να ξεπεράσουν την κρίση.

Τα υπάρχοντα στοιχεία για την εξέλιξη των κρατήσεων μέσα από συστήματα όπως το AMADEUS και άλλα δείχνουν πως για την Δυτική Ευρώπη, λίγες είναι οι ακυρώσεις ταξιδιών αλλά υπάρχει μια υστέρηση καινούργιων κρατήσεων. Απρόβλεπτο είναι πόσο θα κρατήσει η διστακτικότητα αυτή και οι αντιδράσεις των τουριστικών υπηρεσιών.

Οι πολιτικοί υπεύθυνοι και οι οικονομικοί παράγοντες μπόρεσαν, στο παρελθόν, να ανταπεξέλθουν σε τέτοιες κρίσεις και με συνεχείς και συντονισμένες προσπάθειες να επαναφέρουν στον φυσικό τους ρυθμό την κανονική ζωή, την παγκόσμια οικονομία, τους μηχανισμούς και τους τρόπους χρήσης. Ο πρωταρχικός στόχος είναι να επανέλθει η εμπιστοσύνη στην διεθνή οικονομία.

II 2. Η παγκόσμια οικονομία.

Ο Horst Kohler, δ/ντής του Δ.Ν.Τ. είπε στις 12 Σεπτεμβρίου: «Η εκτίμησή μας είναι πως, παρά την έκταση της ανθρώπινης τραγωδίας, αυτά τα τρομερά γεγονότα δεν είχαν παρά περιορισμένη επίπτωση στην διεθνή οικονομία και το νομισματικό σύστημα». Οι κυριότερες κεντρικές τράπεζες έδωσαν τη δυνατότητα να προφυλαχθεί η ρευστότητα του πιστωτικού συστήματος. Η FED και η κεντρική τράπεζα της Ευρώπης, κατέβασαν κατά μισή μονάδα τα επιτόκια. Εξ' άλλου οι νομισματικές διακυμάνσεις λίγο επηρεάσθηκαν.

Τα χρηματιστήρια της Ευρώπης και της Ασίας αντέδρασαν από την πρώτη μέρα. Μετά το άνοιγμα η Dow Jones, στις 17/9, έπεσε κατά 7,13% λιγότερο από ότι φοβόντουσαν πολλοί εμπειρογνώμονες. Τις μεγαλύτερες συνέπειες υπέστησαν οι εταιρείες ασφαλειών, οι αερομεταφορές και οι εταιρείες που συνδέονται με τον τουρισμό. Οι αερομεταφορές απώλεσαν 52% στις ΗΠΑ και 40% στην Ευρώπη.

Αναμφίβολα η βιομηχανία περνά δύσκολες στιγμές, αλλά φαίνεται ότι οι αγορές αντέδρασαν υπερβολικά δεδομένου ότι τα αποτελέσματα δύσκολα προεξοφλούνται. Μεγάλο μέρος του τουριστικού τομέα (υποδοχή, εστίαση, διασκέδαση κ.λπ.) χαρακτηρίζονται από ένα υγιές οικονομικό υπόβαθρο και μια διασπορά γεωγραφική των δραστηριοτήτων τους. Ακόμα σήμερα η κατάσταση των χρηματιστηρίων παραμένει απρόβλεπτη.

Το πετρέλαιο δεν φαίνεται να δημιουργεί περαιτέρω προβλήματα.

III. Πιθανά σενάρια.

Οι συνέπειες αυτής της κατάστασης όσον αφορά τον τουρισμό δεν μπορούν ακόμα να εκτιμηθούν. Οι επιπτώσεις μιάς κρίσης εξαρτώνται από τα αρνητικά γεγονότα που τις συνδέουν με αυτά. Οπως και να έχει η πείρα δείχνει την ανελαστικότητα της τουριστικής ζήτησης, την αντίσταση της κρίσης και μια δυνατότητα να ξεπερνά τις αντίξοες καταστάσεις που προκαλούνται από μια αποσταθεροποίηση πολιτική ή οικονομική ή ακόμα και σε φυσικές καταστροφές.

Δεν αναμένεται μια μεγάλη καθίζηση της τουριστικής ζήτησης παγκοσμίως. Από τουριστικής σκοπιάς αναμένεται μια ανακατανομή του τουριστικού προϊόντος υπέρ των περιφερειών και του εσωτερικού τουρισμού κάθε χώρας, χωρίς σημαντική αλλαγή των τουριστικών κινήτρων, ανακατανομή που θα συνοδευθεί από μια αλλαγή των εξόδων και της διάρκειας παραμονής. Οι αερομεταφορές θα πληγούν περισσότερο ιδίως στις μακρινές αποστάσεις.

III. 1 Πρόσφατες εμπειρίες.

Μεταξύ 1950 και 2000 ο διεθνής τουρισμός δεν παρουσίασε ύφεση παρά μόνο μια φορά το 1982 με -0,4% εξαιτίας της κρίσης στην Ανατολική Ευρώπη.

Δύο μεγάλες κρίσεις στην 10ετία του 1990 (Ιράκ το 1991 και Κόσσοβο το 1999) αν και δεν συγκρίνονται με την σημερινή, δεν επέφεραν μια σοβαρή επιβράδυνση στον ρυθμό ανάπτυξης του τουρισμού χωρίς σημαντική μείωση του αριθμού των τουριστών.

Συνήθως αυτές οι κρίσεις ακολουθούνται από απότομη ανάπτυξη την επόμενη χρονιά +1,2 το 1991 και +8,3% το 92 -3,8 το 1999 και +7,4% το 2000. Συμπερασματικά αυτά τα δύο παραδείγματα μας δείχνουν ότι:

- Οι τουρίστες απέφυγαν τις ζώνες κοντά στις επιχειρήσεις.
- Οι διηπειρωτικές ανταλλαγές υποχώρησαν περισσότερο

Οι αρνητικές επιπτώσεις από μια κρίση σε ένα τουριστικό προορισμό είναι ανάλογες με τον τρόπο που διαχειρίζεται κανείς μια κρίση: ιδεαλιστική και διαφανής αποτύπωση της κρίσης, ανάλυση της κατάστασης, και σχέδιο δράσης για ανάκαμψη, χρεώνονται στον κάθε φορέα την δική του ευθύνη και τομέα δράσης.

Η σημερινή κατάσταση είναι πρωτοφανής και χρειάζεται πιο δραστικές λύσεις από τις παρελθούσες. Πέρα από τις τοπικές, περιφερειακές χρειάζονται και δράσεις σε παγκόσμιο επίπεδο: να ξαναβρεί την εμπιστοσύνη ο επιβάτης στις αερομεταφορές και όχι μόνο.

IV. Συμπέρασμα.

Αυτήν την στιγμή, και με τα δεδομένα που υπάρχουν, αναμένεται μια μείωση του ρυθμού ανάπτυξης του τουρισμού παγκοσμίως, χωρίς σοβαρές επιπτώσεις για το 2001. Εάν δεν συμβεί κάτι το εξαιρετικό αυτός θα κυμανθεί κατά 1,5% λιγότερο από τις αρχικές προβλέψεις οι οποίες ήταν ήδη μέτριες λόγω της διεθνούς οικονομίας.

Εάν οι δράσεις οι οικονομικές, οι στρατιωτικές και οι οικονομικές δεν επιφέρουν επιπτώσεις κοινωνικές και ψυχολογικές πολύ σοβαρές, τότε η τουριστική κρίση θα περιορισθεί στη γεωγραφική και χρονική μετατόπιση που επισημάναμε.

Υπάρχουν βάσιμες ελπίδες ότι βραχυπρόθεσμα και μακροπρόθεσμα ο παγκόσμιος τουρισμός θα διατηρήσει έως το 2020 τους ρυθμούς που προβλέπει ο Δ.Ο.Τ. και που είναι αύξηση 4,10% τον χρόνο κατά μέσο όρο.

Με εκτίμηση
Γ. Γεωργιάδης

ΟΜΟΣΠΟΝΔΙΑ ΕΝΟΙΚΙΑΖΟΜΕΝΩΝ ΔΩΜΑΤΙΩΝ ΔΙΑΜ/ΤΩΝ ΝΟΜΟΥ ΔΩΔ/ΣΟΥ

ΣΤΡΑΤΗΓΟΥ ΖΗΣΗ 69, 85100 ΡΟΔΟΣ
ΤΗΛ: 0241- 30842 ΦΑΞ: 0241- 27800

ΠΡΟΣΚΛΗΣΗ

Η Πρόεδρος και το Διοικητικό Συμβούλιο της Ομοσπονδίας, καλούν όλους τους ιδιοκτήτες και εκμεταλλευτές των ενοικιαζομένων δωματίων - διαμερισμάτων να παρευρεθούν στη Γενική Συνέλευση που θα γίνει στο Πνευματικό Κέντρο του Ιερού Ναού Μεταμορφώσεως Σωτήρος (προαύλιο Δημαρχείου) στις Καλυθιές, στις 13/10/2001 ημέρα Σάββατο και ώρα 18.00.

Η παρουσία όλων των μελών στην Γενική Συνέλευση είναι απαραίτητη διότι θα γίνει πλήρης και λεπτομερής ενημέρωση για τα προγράμματα χρηματοδότησης που αφορούν στον εκσυγχρονισμό των επιχειρήσεών μας.

Εκ του Διοικητικού Συμβουλίου
Η Πρόεδρος
ΠΟΠΗ ΜΑΧΡΑΜΑ

ΕΛΛΗΝΙΚΗ ΔΗΜΟΚΡΑΤΙΑ
ΠΟΛΙΤΙΣΤΙΚΟΣ ΟΡΓΑΝΙΣΜΟΣ ΔΗΜΟΥ ΡΟΔΙΩΝ

ΑΝΑΚΟΙΝΩΣΗ

Ο Πολιτιστικός Οργανισμός Δήμου Ροδίων ανακοινώνει **ότι την Τρίτη 16 Οκτωβρίου στις 4 μ.μ.** αρχίζουν τα μαθήματα παραδοσιακών χορών στην Παλιά Σχολή ΝΗΡΕΑ.

Ο ΠΡΟΕΔΡΟΣ
ΜΑΝΟΛΗΣ ΑΝΤΩΝΟΓΛΟΥ

ΛΕΣΧΗ ΛΑΪΟΝΣ ΗΛΙΟΥΣΑ ΡΟΔΟΥ

ΜΕΓΑΛΗ ΕΠΙΔΕΙΞΗ ΜΟΔΑΣ

Η Λέσχη Λάϊονς «Ηλιούσα» Ρόδου σας προσκαλεί στις 14 Οκτωβρίου 2001 ημέρα Κυριακή και ώρα 6.30 μ.μ. στο Ξενοδοχείο «RODOS PALLAS» να απολαύσετε την χειμερινή επίδειξη μόδας των καταστημάτων:

«di Piu» (ΛΙΤΣΑ ΡΟΥΜΠΕΤΗ) Γυναικείο ρούχο
CIAO CIAO (ΕΥΑΓΓΕΛΟΣ ΧΑΤΖΗΓΙΑΝΝΗΣ) Ανδρικό ρούχο

Την Collection παρουσιάζουν τα μανεκέν του πρωϊνού καφέ, Μαρκάκη Αντζελα, Ανδριτσοπούλου Ατζυ, Παπαδοπούλου Μελίνα, Τζιβεριώτη Τζένη, Περμιάκοβα Γιάννα και ο Mr. Υφήλιος 2001 Αντώνης Γιαννακάκης μαζί με τους Πάρη Κουνούδη και Λάζαρο Παπαχαμίδη.

Την επίδειξη θα πλαισιώσουν τα καταστήματα:
Χρυσοχοείο «ΑΘΗΝΑ» Δημητριάδη Τσιάρτα
Famus Kids (Παιδικό ρούχο)
ARTE Υποδήματα ΜΠΟΥΡΝΑΖΟΣ
Perfumery «Soula»
Οπτικός Οίκος ΟΡΕΣΤΗ ΛΟΥΚΑΪΔΗ
«Le Bouquet» Ανθοπωλείο

Τα έσοδα της εκδήλωσης θα διατεθούν για φιλανθρωπικούς σκοπούς της Λέσχης μας.
Θα προσφερθεί τσάϊ, καφές, κρύο πιάτο.

ΧΟΡΗΓΟΙ: «NISSAN» ΣΙΜΟΣ ΠΑΡΑΣΚΕΥΑΣ και ΥΙΟΣ ΕΠΕ AEGEAN AIRLINES

ΠΟΛΙΤΙΣΤΙΚΟΣ ΟΡΓΑΝΙΣΜΟΣ ΔΗΜΟΥ ΡΟΔΙΩΝ

Ο Πολιτιστικός Οργανισμός Δήμου Ροδίων ανακοινώνει ότι συνεχίζονται οι εγγραφές μαθητών στα εργαστήρια του.

Οι εγγραφές γίνονται στα γραφεία του Οργανισμού και οι ενδιαφερόμενοι μαζί με την αίτηση που θα υποβάλλουν θα καταβάλλουν και το ποσό των 15.000 δρχ. σαν ετήσια δίδακτρα (εκτός από το εργαστήρι χορού που για τα παιδιά είναι 10.000 δρχ. ετησίως).

Τα εργαστήρια που θα λειτουργήσουν είναι τα παρακάτω:

1. Εργαστήρι Ελληνικών Χορών
2. Εργαστήρι Ζωγραφικής
3. Εργαστήρι Κεραμικής - Γλυπτικής
4. Εργαστήρι Παιδικής Θεατρικής Σκηνής
5. Εργαστήρι Θεατρικού Παιχνιδιού
6. Εργαστήρι Παιδικής και Πειραματικής Χορωδίας

Για περισσότερες πληροφορίες οι ενδιαφερόμενοι μπορούν να απευθύνονται στα γραφεία του Οργανισμού τις εργάσιμες ημέρες και ώρες ή στο τηλέφωνο 27427.