12

η δημοκρατική της Ρόδου

στην υπηρεσία του δωδεκανησιακού λαού

Αρ. φύλλου 5789 - **ΤΡΙΤΗ 16 ΟΚΤΩΒΡΙΟΥ 2001** - Τιμή 200 Δρχ - 0,59 EURO - **www.dimokratiki.gr**

Αυστηρή εισαγγελική εντολή για λήψη μέτρων στα σχολεία κατά των ναρκωτικών

Υπάρχει πρόβλημα

• ΣΕΛ. 7





«ΚΟΛΑΣΗ ΠΥΡΟΣ» ΣΤΟ ΑΦΓΑΝΙΣΤΑΝ

ΜΕ ΜΕΓΑΛΥΤΕΡΗ ΣΦΟΔΡΟΤΗΤΑ

από χθες οι βομβαρδισμοί

Νέες απειλές από την Αλ Κάιντα • Φόβος και τρόμος παγκοσμίως για τον άνθρακα • ΣΕΛ. 32

ΑΠΟΧΑΙΡΕΤΙΣΜΟΣ - ΑΠΟΛΟΓΙΣΜΟΣ

Καθήλωσε το Συνέδριο ο κ. Κ. Σκανδαλίδης στην τελευταία ομιλία του

• ΣΕΛ. 12



ΜΕ ΥΠΟΜΝΗΜΑ ΠΡΟΣ ΤΗΝ ΚΥΒΕΡΝΗΣΗ

Την άμεση κατάργηση του «σπατόσημου» ζητούν όλοι οι φορείς

• ΣΕΛ. 4



ΓΙΑ ΤΙΣ ΧΡΗΣΙΚΤΗΣΙΕΣ

Σφοδρότατη επίθεση κατά του κ. Α. Φωτιάδη από τον Δικηγορικό Σύλλογο Ρόδου

• ΣΕΛ. 6

ΑΠΟ ΤΟΥΣ 8 ΥΠΟΨΗΦΙΟΥΣ ΕΞΕΛΕΓΗΣΑΝ ΟΙ 6

ΠΕΡΙΣΣΟΤΕΡΟΙ Δωδεκανήσιοι στην Κ.Ε. του ΠΑ.ΣΟ.Κ.



Τρίτος σε ψήφους ο Κ. Σκανδαλίδης. Δεν μπόρεσε να εκλεγεί ο Δημ. Κρεμαστινός

- Η σειρά εκλογής των υποψηφίων δωδ/κής καταγωγής • ΣΕΛ. 11
- Τα αναλυτικά αποτελέσματα και η σειρά κατάταξης στην νέα Κ.Ε. • ΣΕΛ. 21
- Κυρίαρχος με 71,16% στο Συνέδριο ο Σημίτης • Τα 7 σημεία της ενότητας • ΣΕΛ. 20
- Δηλώσεις Δ. Κρεμαστινού, Τιμ. Παρασκευά, Γ. Πόκκια
- Αναλυτικά ρεπορτάζ στις σελ. 11, 20, 21



ΟΠΩΣ ΑΝΑΚΟΙΝΩΘΗΚΕ ΑΠΟ ΤΗΝ ΙΕΡΑ ΜΟΝΗ

ΠΑΡΑΝΟΜΗ ΚΑΙ ΑΝΤΙΚΑΝΟΝΙΚΗ

τυχόν λειτουργία στην Πάτμο «Επισκοπής Παλαιοημερολογιτών»

Πρόκειται περί απείθαρχων μελών • ΣΕΛ. 3

ΠΡΟΣ ΕΠΙΒΕΒΑΙΩΣΗ ΔΗΜΟΣΙΕΥΜΑΤΩΝ ΤΗΣ «δ»

Η ΚΕΔ ΠΡΟΧΩΡΕΙ ΟΛΟΤΑΧΩΣ

και σε εκποίηση του Πρασονησίου

Συστήνει Εταιρεία Επενδύσεων σε συνεργασία με την ΑΤΕ • ΣΕΛ. 4



Τι λέει ο πρόεδρος του ΤΑΞΥ Δ. Γέρου για την διακοπή των συμβάσεων

• ΣΕΛ. 7



«Συναγερμός» στην ηγεσία του τουρισμού λόγω της κρίσεως

• ΣΕΛ. 5



ΜΕΤΑ ΤΙΣ ΑΠΟΚΑΛΥΨΕΙΣ ΤΗΣ «δ»

Ο ΝΟΜΑΡΧΗΣ ΘΑ ΖΗΤΗΣΕΙ ΕΞΗΓΗΣΕΙΣ

για όσα συμβαίνουν στο Νοσοκομείο

Θα στηρίξει τις προσπάθειες συνδέσεώς του με το Πανεπιστήμιο Κρήτης • ΣΕΛ. 8

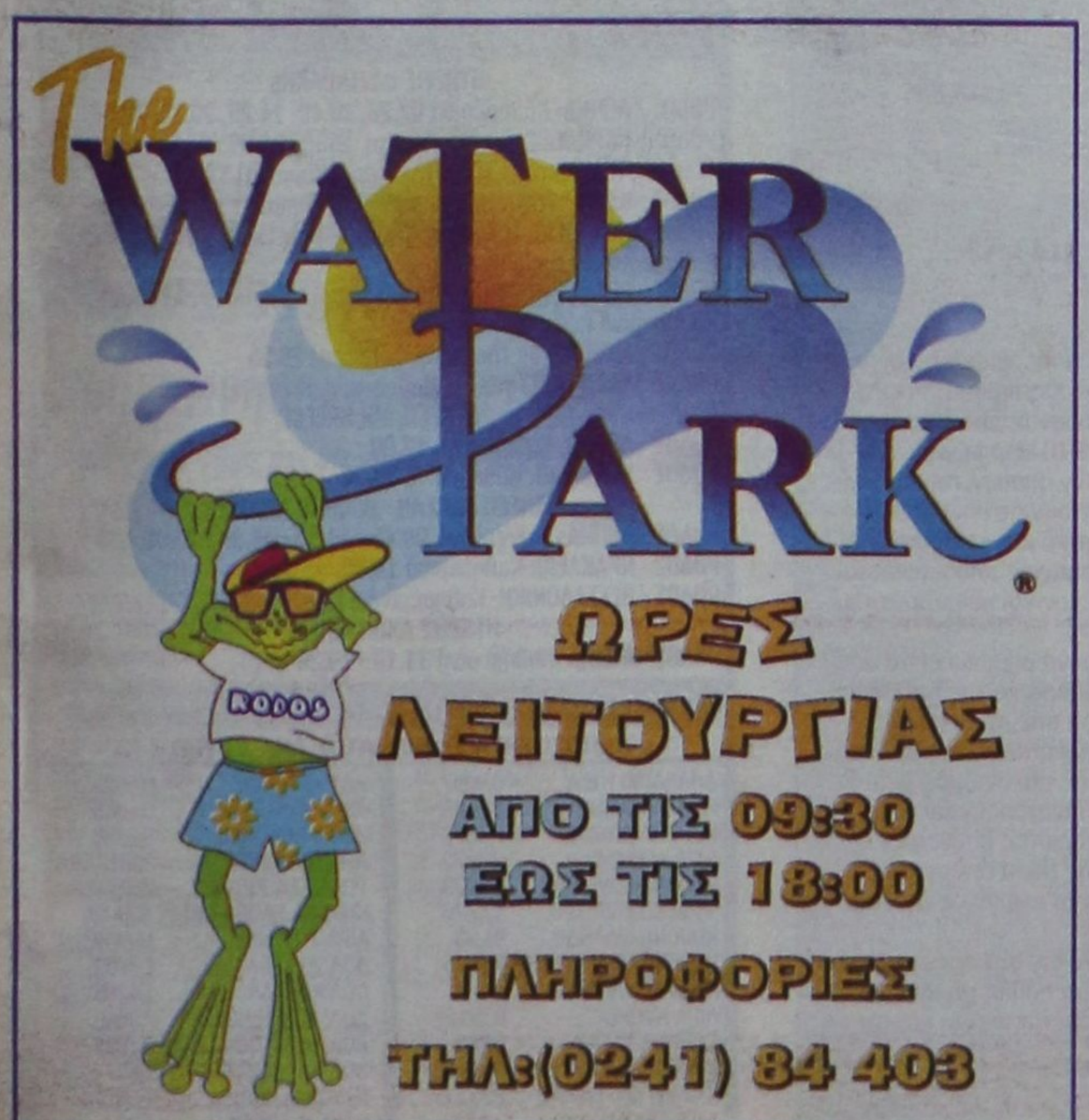

η άποψη της ημέρας

Η διαίρεση του κόσμου

Τελικά δεν το αποφύγαμε! Ο πόλεμος - ή όπως αλλιώς τον βαφτίζουν οι «αναλυτές» - χώρισε τον κόσμο σε δύο στρατόπεδα. Σε συμμάχους και τρομοκράτες, σε πιστούς και απίστους, σε Ανατολή και Δύση, σε πολιτισμένους και βαρβάρους.

Κατά συνέπεια πρέπει «ελεύθερα» να επιλέξουμε και να ταχθούμε σε κάποια από αυτές τις κατηγορίες.

Ομολογώ, η επιλογή δεν είναι εύκολη!

Μπους και Λάντεν, οι ηγέτες των δύο κόσμων, μιλούν αμφότεροι την ίδια γλώσσα.

Χρησιμοποιούν την ίδια φρασεολογία. Από τα στόματά τους εκτοξεύονται είτε έξυπνες βόμβες είτε ασύμμετρες απειλές.

Δεν είμαι ούτε Χριστιανός ούτε Μουσουλμάνος. Αρα είμαι για όλους άπιστος.

Ανήκωμεν εις την Δύσην αλλά είμαστε στην Ανατολή.

Η «παραδοχή» ότι ο δυτικός πολιτισμός υπερέχει είναι επικίνδυνη γιατί ιστορικά οι «συγκρίσεις» εκκόλαπταν το αυγό του φιδιού. Η «διαπίστωση» του G. Herder, στη δεκαετία του 1770, ότι οι διαφορετικές φυλές έχουν διαφορετική ιδιοσυγκρασία και αναπτύσσουν διαφορετικές κουλτούρες, αποτέλεσε για τους χιτλερικούς το ιδεολογικό δόγμα για τη διατύπωση της θεωρίας περί της εγγενούς ηθικής ξκαι πνευματικής ανωτερότητας της Αριας φυλής.

Ο ίδιος άνθρωπος είχε γράψει ότι μόνον η καλλιέργεια της γλώσσας και της παράδοσης μπορούν να κάνουν έναν λαό να βγει από την κατάσταση της βαρβαρότητας.

Δεν γνωρίζω αν οι Μπους και Λάντεν διάβασαν Herder. Αμφότεροι όμως και ο καθένας από την πλευρά του, υιοθετούν τον πυρήνα των αισθητικών δοκιμίων του.

Δεν ήταν άραγε ο «πολύς» Ζμπίγνκιου Μπρεζίνσκι, ο οποίος στα τέλη της δεκαετίας του '80 ως προεδρικός σύμβουλος υπέθαλπε και ενίσχυε τα φονταμελιστικά κινήματα στην κεντρική Ασία για να αποδομήσει την τότε Σοβιετική Ενωση;

Και δεν ήταν άραγε η Σοβιετική Ενωση που εισέβαλε στο Αφγανιστάν;

Αυτές οι υποκριτικές διαιρέσεις του κόσμου, όταν δεν με τρομάζουν, με αφήνουν αδιάφορο.

Ναι να παταχθεί η τρομοκρατία! Αλλά ταυτόχρονα να παραμεριστεί και η νοοτροπία του «αφεντικού».

Αν δε χορτάσουν οι πεινασμένοι και δεν αποκτήσουν πατρίδα οι ανέστιοι, οι εκρήξεις θα εξακολουθούν να ταράζουν τον γαλήνιο ευδαιμονισμό μας.

Τελικά δεν επιλέγω κανέναν τους. Θέλω να σταματήσουν να πέφτουν βόμβες, να χορτάσουν τα παιδιά του Αφγανιστάν, της Καμπότζης, του Βιετνάμ, της Κορέας.

Θέλω επίσης φθηνό πετρέλαιο για το αυτοκίνητό μου και τη θέρμανσή μου.

Πετρέλαιο χωρίς άνθρακα.

ο καιρός

Γενική πρόγνωση για σήμερα Τρίτη 16 Οκτωβρίου. Σε όλη τη χώρα προβλέπεται γενικά αίθριος και μόνο στην ανατολική και νότια Ελλάδα θα υπάρχουν τοπικές νεφώσεις. Οι άνεμοι θα πνέουν από βόρειες διευθύνσεις στα δυτικά ασθενείς έως μέτριοι, στα ανατολικά μέτριοι μέχρι ισχυροί και στο Αιγαίο πολύ ισχυροί και από το απόγευμα τοπικά θυελλώδεις. Η θερμοκρασία θα κυμανθεί στα βόρεια από 10 έως 23 βαθμούς, στα δυτικά από 15 έως 27 βαθμούς, στα υπόλοιπα ηπειρωτικά από 12 έως 25 βαθμούς και στα νησιά του Αιγαίου από 19 έως 26 βαθμούς Κελσίου.

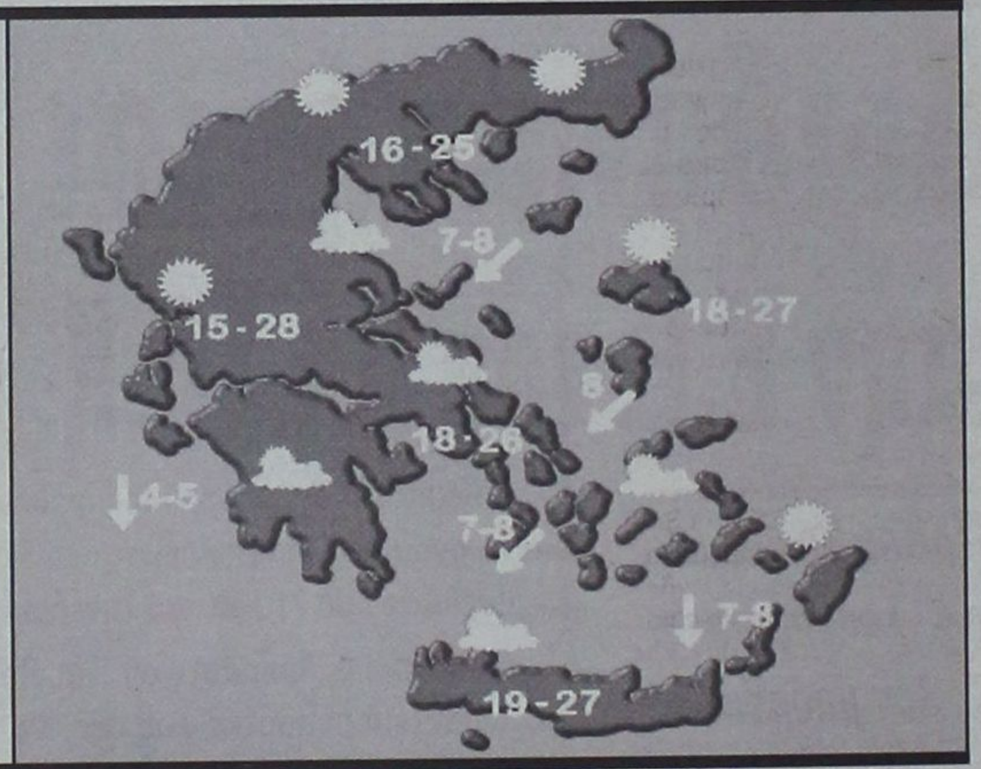

ΗΜΕΡΗΣΙΑ ΕΦΗΜΕΡΙΔΑ
η δημοκρατική της Ρόδου
Ετος ιδρύσεως 1982
Θεμ. Σοφούλη 77
Ταχ. Θυρίδα 339
85100 Ρόδος
Εκδότης - ιδιοκτήτης - διευθυντής:
ΒΑΣΙΛΗΣ Δ. ΑΘΑΝΑΣΙΟΥ
Τηλέφωνα:
28728, 34722, 76655,
37500, 26728, 27919
Telefax:37333
www.dimokratiki.gr
e-mail:contact@dimokratiki.gr



αναδρομή στο παρελθόν


η δημοκρατική

Δευτέρα 16 Οκτωβρίου 1989

«Δεν έχουμε δει άλλη φορά τέτοια καταστροφή»!

Στα λόγια αυτά των πυροσβεστών της πρώτης βάρδιας της ΠΥΡ περικλείεται σίγουρα το μέγεθος της συμφοράς που έπληξε και πάλι το νησί μας τις πρώτες πρωινές ώρες εξαιτίας μιάς νέας πρωτοφανούς νεροποντής συνοδευόμενης από σφοδρούς μέχρι θυελλώδεις ανέμους, που κατά διαστήματα έφταναν τα 9-10 Μποφώρ!

Επίκεντρο των τρομερών καταστροφών, η ακριβής έκταση των οποίων, πάντως, είναι ακόμα ανεξακρίβωτη, ήταν αυτή την φορά τα χωριά της ανατολικής και νότιας Ρόδου, χωρίς αυτό όμως να σημαίνει ότι έμεινε «ανέπαφο» το δυτικό και κεντρικό νησί. Για μια ακόμα φορά η καταστροφή των δασών μας από τις πυρκαγιές αποδεικνύεται ολέθρια για τον τόπο, αφού τα νερά δεν συγκρατιούνται και οι φονικοί χείμαρροι που σχηματίζονται δεν αφήνουν τίποτα όρθιο στο πέρασμά τους.

Για να αντιληφθεί κανείς το μέγεθος των καταστροφών, αρκεί να σημειωθεί ότι όλη σχεδόν η περιοχή από τον Αίθωνα του Αρχαγγέλου έως το αεροδρόμιο της Καλάθου, αλλά και από την Λάρδο έως την Απολακκιά μεταβλήθηκε σε μια απέραντη λίμνη!

Οι συντάκτες της «δημοκρατικής» που βρέθηκαν στις πληγείσες περιοχές από τις πρώτες πρωινές ώρες και προτού κινητοποιηθεί καν ο κρατικός μηχανισμός μιλάνε για «βιβλικές καταστροφές». Συνεργεία της Νομαρχίας αφού κινητοποίησαν όλα τα μηχανήματα που είχαν στην διάθεσή τους, φρόντισαν για τις «πρώτες βοήθειες» και για μια πρώτη εκτίμηση των ζημιών, ενώ το μεσημέρι η νομάρχης Νόρα Απέργη, συνοδευόμενη και από υπηρεσιακούς παράγοντες επισκέφθηκε όλα τα χωριά ως την Λάρδο.

Ευρείας κλίμακας καταστροφές αναφέρονται ακόμα στην Ψίνθο, στα Λάερμα, στο Γεννάδι και στην Απολακκιά, ενώ στα Καλαβάρδα παρασύρθηκαν πολλά μηχανήματα και το γεφύρι προς την Σάλακο. Καταστροφή γεφυριού αναφέρεται ακόμα και στην Ελεούσα προς Διμυλιά.

πριν 12 χρόνια

πληροφορίες

Η ΤΑΥΤΟΤΗΤΑ ΤΗΣ ΗΜΕΡΑΣ

ΣΑΒΒΑΤΟ 16 ΟΚΤΩΒΡΙΟΥ
ΛΑΓΓΙΝΟΥ ΕΚΑΤΟΝΤΑΡΧΟΥ & ΤΩΝ ΣΥΝ ΑΥΤΩ ΣΤΡΑΤΙΩΤΩΝ
Ανατολή ηλίου 6.35 Δύση ηλίου 5.46 ΝΕΑ ΣΕΛΗΝΗ

ΦΑΡΜΑΚΕΙΑ

ΣΗΜΕΡΑ: διημερεύει το φαρμακείο ΧΑΤΖΗΝΙΚΟΛΑ ΑΝΘ. Παπαλουκά 17 έναντι εισόδου παλιού Νοσοκομείου, τηλ. 36683
ΣΗΜΕΡΑ: διανυκτερεύει το φαρμακείο ΠΑΠΑΜΙΧΑΗΛ ΒΑΣΙΛΕΙΟΣ Ι. Β. Τσαβαρή 7 Πλατεία Αναλήψεως, τηλ. 65872

ΚΑΥΣΙΜΑ

ΣΗΜΕΡΑ: Διανυκτερεύουν τα πρατήρια καυσίμων **1)** Γκινάκης Αλ. **(SHELL Αυστραλίας) 2)** Σαμουράκης Α. **(JET OIL Λ. Καλλιθέας) 3)** Πίπος Σταμ. **(SHELL Ιξιά) 4)** Παπαστέργου Ανδρ. **(BP Κρεμαστή) 5)** Παπαθεοδώρου Α. **(ΕΚΟ Φάνες) 6)** Διακοστεργάκης Γ. **(ΕΚΟ Μανδρικό) 7)** Δράκου Δρ. **(ΕΚΟ Αφάντου) 8)** Αναστασιάδη Α. **(ΕΚΟ Κάλαθος) 9)** Παπαστεφάνου Α. **(ΕΚΟ Λάρδος).**

ΧΡΗΣΙΜΑ ΤΗΛΕΦΩΝΑ

Άμεση δράση	100	Ώρα	141
Πυροσβεστική	23333	Φαρμακεία (Διημ.-Διαν.)	107
Νοσοκομείο	80000	ΠΡΟ-ΠΟ • ΛΟΤΤΟ	111
Οδική Ασφάλεια:		ΡΟΔΑ	26300
EXRESS SERVICE	154	ΚΤΕΥΛ	27706
HELLAS SERVICE	1057	ΕΒΕΔ	22281
HOULIS SERVICE	30165	Δικηγορικός Σύλλογος	27469
ΑΦΟΙ Σιέχ	25776	Εμπορικός Σύλλογος	35255
Ράδιο Ταξί	64712	Ολυμπιακή - Κρατήσεις	24555
Αστυν. Διεύθυνση	27653	ΔΑΝΕ	77070
Ασφάλεια	23294	ΙΚΑ	64912
Τμήμα Τάξης	23849	ΤΕΒΕ	22688-77034
Τροχαία	26480	ΤΑΞΥ	68701-3
Λιμεναρχείο	28888	ΟΑΕΔ	23265
Δασαρχείο	191	Εργατικό Κέντρο	24730
Τελωνείο	27703	Αρχαιολογία	34719
Υγειονομείο	26666	Περιφ. Δ/ντής	38174 - 38175
Μητρόπολη	23274	AIRGREECE	36095
Νομαρχία	74000	Aegean Airlins	98345
Δήμος Ρόδου	46200	ΔΗΜ. ΕΠΙΧ. ΚΑΘ. ΡΟΔΟΥ	77600
Βλάβες ΟΤΕ	121	ΥΠΗΡ. ΑΠΟΚΟΜΙΔΗΣ	61057
Βλάβες ΔΕΗ	125		
Πληρ. ΟΤΕ	131		

ΔΕΧΟΝΤΑΙ ΤΟ ΚΟΙΝΟ

- **ΠΕΡ/ΚΟΣ Δ/ΝΤΗΣ ΔΩΔ/ΣΟΥ** δέχεται Τρίτη & Πέμπτη 11:00 - 13:00
- **ΝΟΜΑΡΧΗΣ** δέχεται κάθε Τρίτη & Πέμπτη από 11.00 - 13.00
- **ΑΝΤΙΝΟΜΑΡΧΗΣ ΔΩΔ/ΣΟΥ** κ. Νικόλαος Τατάκης δέχεται το κοινό κάθε Τρίτη & Πέμπτη από 10.00 - 12.00
- **ΔΗΜΑΡΧΟΣ** Ρόδου κ. Γ. Γιαννόπουλος δέχεται ύστερα από συνεννόηση
- **ΑΝΤΙΔΗΜΑΡΧΟΣ** κ. Αντ. Αλαβέρας δέχεται καθημερινά
- **ΑΝΤΙΔΗΜΑΡΧΟΣ** κ. Μαν. Σαββής δέχεται κάθε Τρίτη και Πέμπτη 13.00-14.00
- **ΑΝΤΙΔΗΜΑΡΧΟΣ** Ρόδου Μανώλης Γλυνός δέχεται κάθε Τετάρτη από 12.00 - 14.00
- **ΔΗΜΑΡΧΟΣ** Πεταλούδων Μιχ. Κορδίνας δέχεται το κοινό: Δευτέρα 17.30 - 19.30, Τρίτη 11.00-13.00, Πέμπτη 11.00-13.00

ΑΚΤΟΠΛΟΙΚΑ ΔΡΟΜΟΛΟΓΙΑ

ΔΙΑΓΟΡΑΣ: Απόπλους 14.00 δια Κω, Κάλυμνο, Λέρο, Πάτμο, Πειραιά **ΡΟΜΙΛΝΤΑ:** Απόπλους 15.00 δια Κω, Κάλυμνο, Αστυπάλαια, Πειραιά **ΜΑΡΙΝΑ:** Απόπλους 16.00 δια Κω, Κάλυμνο, Πειραιά

ΑΕΡΟΠΟΡΙΚΑ ΔΡΟΜΟΛΟΓΙΑ

ΠΤΗΣΕΙΣ ΟΛΥΜΠΙΑΚΗΣ

ΡΟΔΟΣ - ΑΘΗΝΑ: Καθημερινά **07.20, 10.40, 14.25, 20.30, 22.50**
ΡΟΔΟΣ - ΚΑΡΠΑΘΟΣ: (Τρίτη, Πέμπτη, Σάββατο) **09.45** (Δευτέρα, Τετάρτη, Παρασκευή) **10.30** (Δευτέρα, Κυριακή) **12.40**
ΡΟΔΟΣ - ΚΑΣΟΣ: (Δευτέρα, Παρασκευή, Κυριακή) **12.40**
ΡΟΔΟΣ - ΗΡΑΚΛΕΙΟ: (Δευτέρα, Τετάρτη, Παρασκευή) **16.10** Καθημερινά μέσω Αθηνών
ΡΟΔΟΣ - ΘΕΣΣΑΛΟΝΙΚΗ: (Δευτέρα, Τετάρτη, Παρασκευή) **18.40** Καθημερινά μέσω Αθηνών
ΡΟΔΟΣ - ΣΑΝΤΟΡΙΝΗ: (Δευτέρα, Σάββατο) **20.55**
ΡΟΔΟΣ - ΜΕΓΙΣΤΗ: (Τετάρτη, Παρασκευή, Κυριακή) **08.10**

ΠΤΗΣΕΙΣ AIR GREECE

ΡΟΔΟΣ - ΑΘΗΝΑ: Καθημερινά **18.00**
ΡΟΔΟΣ - ΗΡΑΚΛΕΙΟ: Καθημερινά **21.30**

ΠΤΗΣΕΙΣ AEGEAN - CRONUS AIRLINES

ΡΟΔΟΣ - ΑΘΗΝΑ: Καθημερινά **08.45 - 14.30 - 18.30 - 22.10**
ΡΟΔΟΣ - ΗΡΑΚΛΕΙΟ: Καθημερινά **19.30**
ΡΟΔΟΣ - ΘΕΣΣΑΛΟΝΙΚΗ: Καθημερινά **11.20**

ΠΤΗΣΕΙΣ AXON AIRLINES

ΡΟΔΟΣ - ΑΘΗΝΑ: Καθημερινά **11.10 - 19.20**

ΣΥΝΑΛΛΑΓΜΑ

ΠΟΣΟΤΗΤΑ ΝΟΜΙΣΜΑΤΟΣ ΑΝΑ 1 ΕΥΡΩ

ΔΟΛΛΑΡΙΟ Η.Π.Α	0,9097	ΛΑΤ ΛΕΤΟΝΙΑΣ	0,5623
ΓΙΕΝ ΙΑΠΩΝΙΑΣ	109,80	ΛΙΡΑ ΜΑΛΤΑΣ	0,4055
ΚΟΡΩΝΑ ΔΑΝΙΑΣ	7,4377	ΖΛΟΤΙ ΠΟΛΩΝΙΑΣ	3,7338
ΛΙΡΑ ΑΓΓΛΙΑΣ	0,6273	ΛΕΙ ΡΟΥΜΑΝΙΑΣ	28017,00
ΚΟΡΩΝΑ ΣΟΥΗΔΙΑΣ	9,5033	ΤΟΛΑΡ ΣΛΟΒΕΝΙΑΣ	220,2458
ΦΡΑΓΚΟ ΕΛΒΕΤΙΑΣ	1,4776	ΚΟΡΩΝΑ ΣΛΟΒΑΚΙΑΣ	43,479
ΚΟΡΩΝΑ ΙΣΛΑΝΔΙΑΣ	91,33	ΛΙΡΑ ΤΟΥΡΚΙΑΣ	1462000,0
ΚΟΡΩΝΑ ΝΟΡΒΗΓΙΑΣ	7,9735	ΔΟΛ. ΑΥΣΤΡΑΛΙΑΣ	1,7702
ΛΕΒΑ ΒΟΥΛΓΑΡΙΑΣ	1,947	ΔΟΛ.ΚΑΝΑΔΑ	1,4205
ΛΙΡΑ ΚΥΠΡΟΥ	0,57422	ΔΟΛ. ΧΟΝΓΚ-ΚΟΝΓΚ	7,0956
ΚΟΡΩΝΑ ΤΣΕΧΙΑΣ	33,46	ΔΟΛ. ΝΕΑΣ ΖΗΛΑΝΔΙΑΣ	2,1603
ΚΟΡΩΝΑ ΕΣΘΟΝΙΑΣ	15,6466	ΔΟΛ. ΣΙΓΚΑΠΟΥΡΗΣ	1,647
ΦΟΡΙΝΤ ΟΥΓΓΑΡΙΑΣ	255,27	ΓΟΥΟΝ Ν. ΚΟΡΕΑΣ	1176,24
ΛΙΤΑ ΛΙΘΟΥΑΝΙΑΣ	3,6372	ΡΑΝΤ Ν. ΑΦΡΙΚΗΣ	8,208

ΟΠΩΣ ΑΝΑΚΟΙΝΩΘΗΚΕ ΑΠΟ ΤΗΝ ΙΕΡΑ ΜΟΝΗ

ΠΑΡΑΝΟΜΗ ΚΑΙ ΑΝΤΙΚΑΝΟΝΙΚΗ ΤΥΧΟΝ ΛΕΙΤΟΥΡΓΙΑ ΣΤΗΝ ΠΑΤΜΟ

Επισκοπής Παλαιοημερολογιτών

Πρόκειται περί «απειθάρχων μελών δηλωσάντων προσχώρησιν εις προϋφισταμένας απειθάρχους ομάδας»

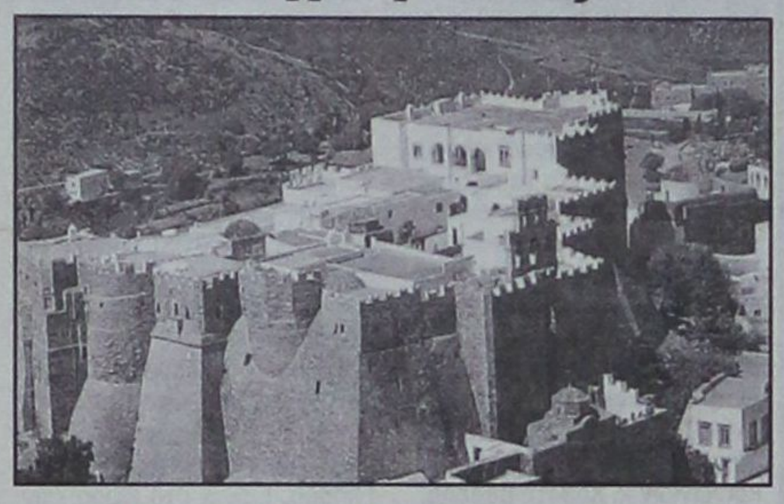

Απαγορεύεται η ίδρυση στην Πάτμο «Επισκοπής Παλαιοημερολογιτών», τόσον υπό του Κανονικού Δικαίου της Ανατολικής Ορθοδόξου του Χριστού Εκκλησίας όσον και υπό του Δικαίου της Πολιτείας». Αυτό αναφέρεται σε ανακοίνωση την οποίαν εξέδωσε χθες η Πατριαρχική Μονή Αγίου Ιωάννου του θεολόγου και Ευαγγελιστού, με αφορμή σχετικό δημοσίευμα της «δ», το οποίο αναφερόταν σε σχετικές προθέσεις.

Οπως διευκρινίζεται ειδικότερα στην ανακοίνωση, «η ίδρυσις οιασδήποτε ούτω καλουμένης «Επισκοπής Παλαιοημερολογιτών» εντός των Ιεράς ημών Νήσου υπό τινων απειθάρχων μελών της Αγίας ημών Εκκλησίας, οψίμως δηλωσάντων την προσχώρησιν αυτών εις προϋφισταμένας απειθάρχους ομάδας, τυγχάνει παντελώς κεκωλυμένη».

Η Ιερά Μονή απευθύνει ταυτόχρονα έκκληση προς τους μοναχούς αυτούς να σταματήσουν κάθε δραστηριότητα γράφοντας: «Εν τέλει καλούμεν πατρικώς και φιλαδέλφως τους διαδίδοντας τας αβασίμους φήμας να παύσωσι τας ενδεχομένως υπ' αυτών σχεδιαζομένας παρανόμους και αντικανονικάς αυτών δραστηριότητας και τον σκανδαλισμόν των εν Χριστώ αδελφών ημών Πατμίων, δι όν αποδώσουσιν λόγον εν τη Δευτέρα και Φρικτή του Χριστού Παρουσία».

Αναλυτικά στην ανακοίνωση της Ιεράς Μονής Πάτμου αναφέρονται τα εξής:

Εις την Ιεράν Νήσον της Πάτμου απαγορεύεται τόσον υπό του Κανονικού Δικαίου της Ανατολικής Ορθοδόξου του Χριστού Εκκλησίας όσον και υπό του Δικαίου της Πολιτείας η ίδρυσις οιασδήποτε Επισκοπής. Η Νήσος του Αγίου Ιωάννου του Θεολόγου και Ευαγγελιστού, ως εκ της θεολογικής δι' άπαντα τον Χριστιανικόν Κόσμον σημασίας αυτής και επί τη βάσει της Ιεράς ημών Παραδόσεως, ποιμαίνεται υπ' αυτού τούτου του Παναγιωτάτου Οικουμενικού Πατριάρχου κ.κ. Βαρθολομαίου διά του Αγίου Καθηγουμένου της Ιεράς, Βασιλικής, Πατριαρχικής και Σταυροπηγιακής Κοινοβιακής ημών Μονής και Πατριαρχικού Εξάρχου Αρχιμ. κ. Αντίπα. Ούτως η Ιερά ημών Νήσος ως και άπασα η Πατριαρχική Εξαρχία αποτελεί προέκτασιν της Ιεράς Αρχιεπισκοπής Κωνσταντινουπόλεως - Νέας Ρώμης.

Η ίδρυσις οιαδήποτε ούτω καλουμένης «Επισκοπής Παλαιοημερολογιτών» εντός της Ιεράς ημών Νήσου υπό τινων απειθάρχων μελών της Αγίας ημών Εκκλησίας, οψίμως δηλωσάντων την προσχώρησιν αυτών εις προϋφισταμένας απειθάρχους ομάδας, τυγχάνει παντελώς κεκωλυμένη.

Υπενθυμίζομεν τον Νόμον 1155/1981 περί αναγνωρίσεως της Πάτμου ως Ιεράς Νήσου, όστις εις το δεύτερον αυτού άρθρον, ορίζει ρητώς ότι «επί των περιπτώσεων, καθ' άς, διά την ανάπτυξιν δραστηριότητος πνευματικής ή θρησκευτικής φύσεως απαιτείται άδεια των Κρατικών αρχών, αυτή παρέχεται μετά την γνώμην της Εκκλησιαστικής Αρχής της Νήσου». Η ίδρυσις Επισκοπής συνιστά ανάπτυξιν δραστηριότητος πνευματικής ή θρησκευτικής, δι' ην απαιτείται η κατά Νόμον έγκρισις της Πολιτείας δυνάμει του άρθρου 3 του ισχύοντος Συντάγματος.

Εν τέλει, καλούμεν πατρικώς και φιλαδέλφως τους διαδίδοντας τας αβασίμους φήμας περί ιδρύσεως δήθεν «Επισκοπής Παλαιοημερολογιτών» να παύσωσι τας ενδεχομένως υπ' αυτών σχεδιαζομένας παρανόμους και αντικανονικάς αυτών δραστηριότητας και τον σκανδαλισμόν των εν Χριστώ αδελφών ημών Πατμίων, δι ον αποδώσουσιν λόγον εν τη Δευτέρα και Φρικτή του Χριστού Παρουσία.

Εν τη κατά Πάτμον Ιερά, Βασιλική, Πατριαρχική και Σταυροπηγιακή Κοινοβιακή Μονή Αγίου Ιωάννου του Θεολόγου και Ευαγγελιστού τη 15η Οκτωβρίου 2001.

ΔΙΑΦΟΡΟΙ ΑΝΟΗΤΟΙ «ΦΑΡΣΕΡ»

Προσπαθούν να δημιουργήσουν

κλίμα ανησυχίας και στην Ρόδο!



Διέδωσαν χθες ότι θα τίναζαν στον αέρα τα Δικαστήρια Ρόδου και Κέρκυρας

Πρόσθετα μέτρα ασφαλείας σε χώρους που θεωρούνται «στρατηγικής σημασίας» ελήφθησαν από χθές μετά την περίεργη, αν όχι ύποπτη προσπάθεια άγνωστων, να δημιουργήσουν θόρυβο και ζήτημα γύρω από την Ρόδο, αλλά και την Κέρκυρα, σε περιόδους μάλιστα πολύ «πονηρές» λόγω του διεθνούς κλίματος ανασφάλειας αλλά και της έκρυθμης καταστάσεως.

Αν και δεν υπάρχουν ούτε καν ενδείξεις για να θεμελιώσουν την υποψία αυτήν, δεν αποκλείεται, πάντως, να πρόκειται για ανταγωνιστές των δύο νησιών που επιδιώκουν να δημιουργήσουν πρόβλημα στον τουρισμό τους (περιττό να τονισθεί ότι οι «άγνωστοι» αυτοί δεν πρέπει να είναι απαραιτήτως Ελληνες).

Πιο συγκεκριμένα άγνωστο άτομο τηλεφώνησε χθες το πρωί στα γραφεία της εφημερίδας «Ελευθεροτυπία» και ανέφερε ότι θα «ετινάζοντο στον αέρα» τα Δικαστικά Μέγαρα Ρόδου και Κέρκυρας, αφήνοντας να εννοηθεί ότι επρόκειτο για... τρομοκρατική ενέργεια.

Ως ήτο φυσικόν, ενημερώθηκαν αμέσως οι αρμόδιες αρχές ασφαλείας και οι εισαγγελικές αρχές και διενεργήθηκαν εξονυχιστικές έρευνες και στα δύο κτίρια από άνδρες της αντιτρομοκρατικής ομάδας με την βοήθεια και ειδικά εκπαιδευμένων σκυλιών, χωρίς όμως αποτέλεσμα.

«Καλού - κακού», όμως ενισχύθηκαν τα μέτρα ασφαλείας στο Δικαστικό Μέγαρο, ενώ έκλεισε η πόρτα επί της οδού Εθνάρχου Μακαρίου για να είναι πιο εύκολος ο έλεγχος των εισερχομένων, τόσο από αστυνομικούς με στολή όσο και με πολιτική περιβολή. Αντιλαμβάνεται κανείς ότι απ' εδώ κι εμπρός θα ζούμε πλέον όλοι μας κάτω από τον φόβο της τρομοκρατίας αλλά και των πιο ανόητων φημών, με ό,τι αυτό συνεπάγεται για την οικονομική και κοινωνική ζωή.

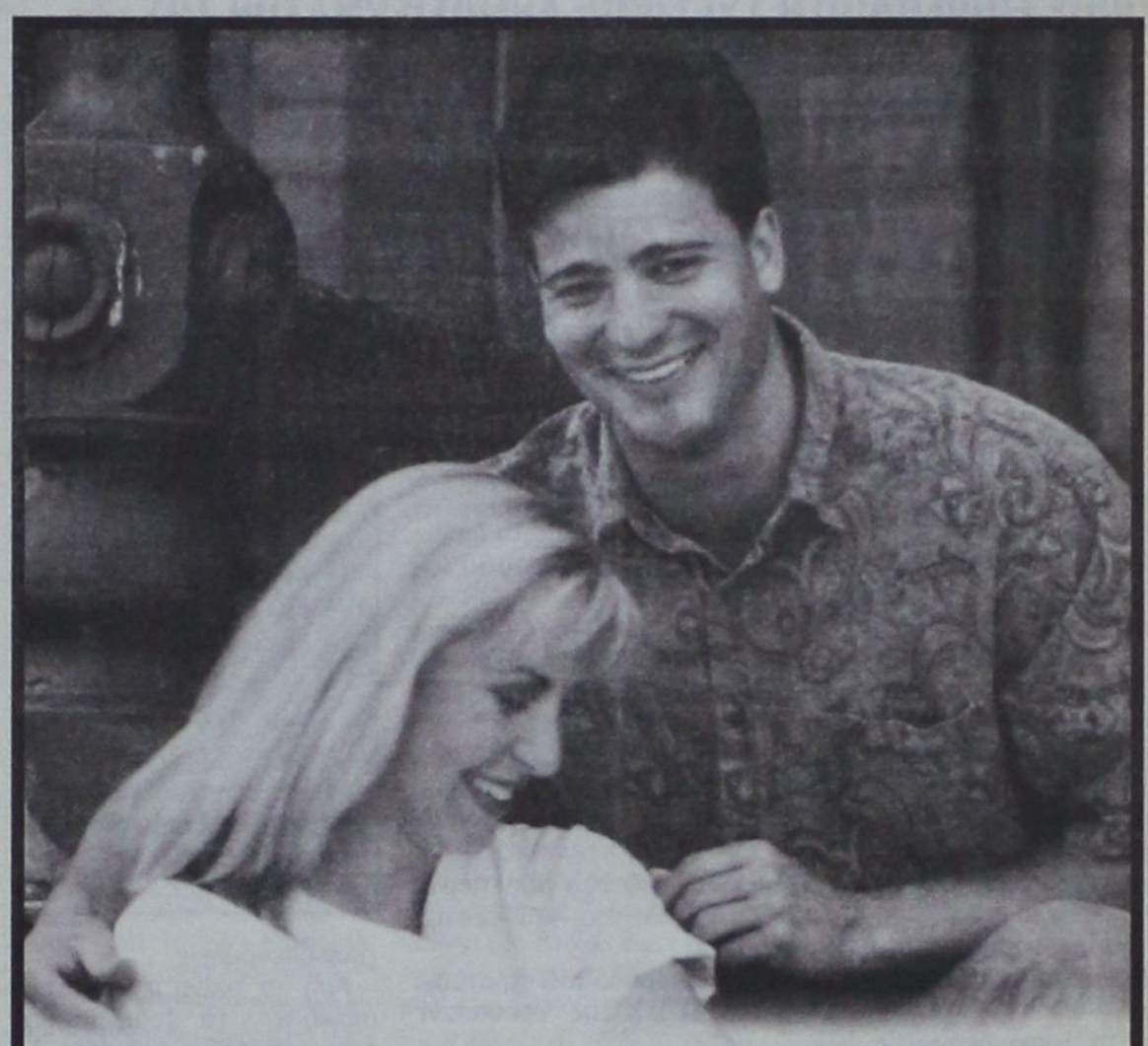

Αλλάξτε τη ζωή σας στο σπίτι... Η μεγαλύτερη έκθεση επίπλων στη Ρόδο είναι γεγονός!









Επισκευθείτε τη νέα έκθεση Gautier στη Λεωφόρο Καλλιθέας 1. Σε ένα χώρο 2.500 τμ σε πέντε ορόφους θα βρείτε τη μεγαλύτερη ποικιλία από πραγματικά ξεχωριστά έπιπλα & ολοκληρωμένες συνθέσεις για το καθιστικό, την τραπεζαρία, την κρεβατοκάμαρα, το παιδικό δωμάτιο, το γραφείο αλλά και τον επαγγελματικό χώρο. Έπιπλα μοντέρνα, νεοκλασσικά και κλασσικά, που έχουν την ικανότητα όχι απλά να ταιριάζουν σε χώρους αλλά να αλλάζουν τη ζωή σας!

Στη νέα έκθεση Gautier θα βρείτε σίγουρα αυτό που σας ταιριάζει απόλυτα!

Γνωρίστε από κοντά την αισθητική και την ποιότητα Gautier.

ΠΡΟΣΦΟΡΕΣ ΓΝΩΡΙΜΙΑΣ ΕΩΣ ΚΑΙ -30% ΜΕΧΡΙ 10/10

Market Plan + Τσιριγκας

GAUTIER

ΕΠΩΝΥΜΟ ΕΠΙΠΛΟ

MADE IN FRANCE

Δημιουργήσαμε τη μεγαλύτερη έκθεση Gautier στην Ελλάδα. Η Ρόδος το αξίζει!

ΠΡΟΣ ΕΠΙΒΕΒΑΙΩΣΗ ΣΧΕΤΙΚΩΝ ΔΗΜΟΣΙΕΥΜΑΤΩΝ ΤΗΣ «δ»

ΟΛΟΤΑΧΩΣ ΣΕ ΕΚΠΟΙΗΣΗ ΚΑΙ

του Πρασονησίου προχωρεί η ΚΕΔ

✓ Συστήνει εταιρεία επενδύσεων σε συνεργασία με την Αγροτική Τράπεζα ✓ Τι σχεδιάζει η Κτηματική Εταιρεία του Δημοσίου

Η εκποίηση με πλειστηριασμό και του «Πρασονησίου» βρίσκεται στους άμεσους στόχους της Κτηματικής Εταιρείας Δημοσίου (ΚΕΔ) προς επιβεβαίωση σχετικών δημοσιευμάτων της «δ». Αυτό θα συμβεί, όπως αναφέρουν και οι νεώτερες πληροφορίες αλλά και σχετικά δημοσιεύματα αθηναϊκών εφημερίδων μέσα από την εταιρεία επενδύσεων την οποία η ΚΕΔ θα δημιουργήσει με την Αγροτική Τράπεζα.

Πιο συγκεκριμένα το σχετικό ρεπορτάζ αναφέρει τα εξής:

Στη Σοφοκλέους θα βρεθούν σύντομα ακίνητα... του Δημοσίου. Η Κτηματική Εταιρεία του Δημοσίου προχωρά μαζί με την «Αγροτική» στη σύσταση της πρώτης Εταιρείας Επενδύσεων σε ακίνητα, ενώ μαζί με άλλες εμπορικές τράπεζες εξετάζει την προοπτική εξέλιξής της σε έναν από τους ισχυρότερους παίκτες της αγοράς ακινήτων.

Η ΚΕΔ έχει ανεβάσει, στην τρέχουσα περίοδο, τις ταχύτητές της προκειμένου να βρεθεί μέσα στους επόμενους μήνες στη Σοφοκλέους. Αυτό θα συμβεί μέσα από την Εταιρεία Επενδύσεων σε ακίνητα που, όπως προαναφέρθηκε, επιδιώκεται να συσταθεί από κοινού με την ΑΤΕ.

Οι εταιρείες Επενδύσεων σε ακίνητα θα αποτελέσουν το νέο κλάδο στην επιχειρηματική αλυσίδα του ΧΑΑ. Και η έλευσή τους θα βάλει στη Σοφοκλέους για πρώτη φορά και τα ακίνητα.

Σε ό,τι αφορά τις εκποιήσεις οι προωθούμενοι, σχετικοί, πλειστηριασμοί από την ΚΕΔ συνδέονται με τη διάθεση σε ιδιώτες περίπου 30.000 στρεμμάτων.

Τα ακίνητα αυτά βρίσκονται σε αστικές και περιαστικές περιοχές, σε παραθαλάσσιες ζώνες και στη νησιωτική χώρα. Πρόκειται για:

- Τα οικόπεδα στην περιοχή Βόρρας του νομού Πέλλας.
- Τα οικόπεδα στην περιοχή Λούρος της Αιτωλοακαρνανίας.
- Το γήπεδο του στρατοπέδου ΣΕΔΕΣ της Θεσσαλονίκης.
- Το ακίνητο στο Πρασονήσι της νότιας Ρόδου κ.λπ.

Η ΚΕΔ στους συνεταιρισμούς, για την αξιοποίηση της υπόλοιπης περιουσίας της, εφόσον προκύψουν, με τις τράπεζες και τους ιδιώτες θα προχωρήσει στην ανάπτυξη κοινών επενδυτικών προγραμμάτων. Σε διαφορετική περίπτωση θα εξετάσει το ενδεχόμενο να μισθωθούν τα ακίνητά της. Και μάλιστα τα σχετικά συμβόλαια να αφορούν και καταβολή μέρους του τζίρου των μισθωτών τα ακίνητά τους. Και μάλιστα τα σχετικά συμβόλαια να αφορούν και καταβολή μέρους του τζίρου των μισθωτών.

Σήμερα η ΚΕΔ μισθώνει περίπου 1.500 ακίνητα σε επιχειρηματίες και ιδιώτες. Ορισμένα εξ αυτών μπορεί να τα ενοικιάζει με μακροχρόνια συμβόλαια, έως και 99 έτη, δίδοντας την ευκαιρία στους μισθωτές να προγραμματίζουν επενδύσεις.



Στο «περιουσιολόγιο» της Κτηματικής Εταιρείας του Δημοσίου βρίσκονται και πολλά διατηρητέα κτίρια.

Από τα ακίνητα που της ανήκουν - τα περισσότερα έχουν προέλθει από εκποιήσεις για χρέη στο Δημόσιο - η ΚΕΔ έχει προχωρήσει γύρω στα 1.000 συνολικής έκτασης 70.000 στρεμμάτων και τρέχουσας αξίας 200 δισ. δρχ. για τη στεγαστική κάλυψη κρατικών φορέων.

Ξεχωριστό κεφάλαιο για την ΚΕΔ αναμένεται να αποτελέσει η περίπτωση των καταργηθέντων στρατοπέδων τα οποία θα περιέλθουν στην ιδιοκτησία της, καθώς συνιστούν μια ιδιαίτερη κατηγορία ακινήτων. Για την αξιοποίηση των, περίπου, 80 στρατοπέδων που έχουν καταργηθεί ή θα καταργηθούν, η ΚΕΔ θα συνεργαστεί με την «υπηρεσία αξιοποίησης και μετεγκατάστασης στρατοπέδων». Στις ιδιαίτερες, επίσης περιπτώσεις ακινήτων ανήκουν και οι εκτάσεις των πρώην αμερικανικών βάσεων, όπως της Νέας Μάκρης και των Γουρνών. Μέρος αυτών των εκτάσεων διεκδικούν και οι δήμοι.

ΜΕ ΥΠΟΜΝΗΜΑ ΤΟΥΣ ΠΡΟΣ ΤΟΥΣ ΑΡΜΟΔΙΟΥΣ ΥΠΟΥΡΓΟΥΣ

Την κατάργηση του «σπατόσημου»

ζητούν όλοι οι τουριστικοί φορείς

Είναι καταστροφικό και άχρηστο και οδηγεί στην απώλεια θέσεων εργασίας

Την άμεση κατάργηση «του καταστροφικού και άχρηστου πια ΤΕΕΑ» («σπατόσημου») απ' όλα τα ελληνικά αεροδρόμια σαν άμεσο και απτό μέτρο ώστε, να αμβλυνθεί η επιβάρυνση, που υφίσταται το επιβατικό κοινό από τα επασφάλιστρα και το αυξημένο κόστος των εταιρειών και να τονωθεί έτσι η διακίνηση» ζητούν όλοι οι μεγάλοι τουριστικοί φορείς της χώρας με υπόμνημα τους προς τους υπουργούς Εθνικής Οικονομίας κ. Γιάννο Παπαντωνίου, Ανάπτυξης κ. Νίκο Χριστοδουλάκη και Μεταφορών και Επικοινωνιών κ. Χρήστο Βερελή.

Οι φορείς επισημαίνουν: «Αναλογισθείτε πόσες θέσεις εργασίας θα χαθούν πολύ γρήγορα από τις αεροπορικές εταιρείες, τα αεροδρόμια, τα ξενοδοχεία, τα κρουαζιερόπλοια και τα επιβατηγά πλοία, τα γραφεία ταξιδίων, τα εστιατόρια και γενικά από την βιομηχανία τουρισμού» και εκφράζουν την βεβαιότητα ότι «η υπεύθυνη πολιτική ηγεσία, που αντιλαμβάνεται την κρισιμότητα της καταστάσεως, θα πάρει τις σωστές αποφάσεις».

Αναλυτικά στο υπόμνημα αναφέρονται τα εξής:

Αξιότιμοι κύριοι Υπουργοί,

Ο Τουρισμός στη χώρα μας είναι ένας ισχυρός κλάδος της οικονομίας με ποσοστό συμμετοχής στο ΑΕΠ περισσότερο από 10% και με διαρκείς ανοδικές τάσεις, με συναλλαγματικά έσοδα περισσότερα από τη συνολική αξία των εξαγωγών ΟΛΩΝ των Ελληνικών προϊόντων και υπηρεσιών, με αυξανόμενη προσφορά εργασίας και ανάπτυξη δραστηριοτήτων σε κάθε περιοχή της χώρας.

Η γεωγραφική μορφή της χώρας μας χρειάζεται σύγχρονα μέσα μεταφορών. Οι αερομεταφορές αποτελούν «κλειδί» για την επιτυχία οιουδήποτε αναπτυξιακού προγράμματος και ιδιαίτερα για την Ελληνική περιφέρεια.

Η μεταφορά του αεροδρομίου στα Σπάτα επιβάρυνε δυσανάλογα το κόστος των αερομεταφορών, κυρίως στο εσωτερικό. Επιβάρυνση, η οποία σε πολλές διαδρομές φθάνει μέχρι και 40% στις τιμές των εισιτηρίων.

Τα τελευταία τραγικά γεγονότα, που επηρέασαν παγκοσμίως τις αερομεταφορές αναλογικά επηρέασαν και την Ελλάδα. Ειδικά στο χώρο των αερομεταφορών ήταν αποφασιστικό χτύπημα, που θα βλάψει άμεσα και τον ευρύτερο χώρο της οικονομίας μας και τον Τουρισμό.

Αναλογιστείτε πόσες θέσεις εργασίας θα χαθούν πολύ γρήγορα από τις αεροπορικές εταιρείες, τα αεροδρόμια τα ξενοδοχεία, τα κρουαζιερόπλοια και τα επιβατηγά πλοία, τα γραφεία ταξιδίων, τα εστιατόρια και γενικά από τη βιομηχανία του Τουρισμού.

Προτείνουμε την άμεση κατάργηση του καταστροφικού και άχρηστου πια ΤΕΕΑ (Σπατόσημου) από όλα τα Ελληνικά Αεροδρόμια, σαν άμεσο και απτό μέτρο ώστε να αμβλυνθεί η επιβάρυνση, που υφίσταται το επιβατικό κοινό από τα επασφάλιστρα και το αυξημένο κόστος των εταιρειών και να τονωθεί έτσι η διακίνηση.

Θέλουμε εδώ να επιμείνουμε και να τονίσουμε ότι η κατάργηση του ΤΕΕΑ θα συμβάλλει τα μέγιστα στην Εθνική Οικονομία, ενώ τα όποια προγράμματα, υποτίθεται ότι χρηματοδοτούνται από αυτό, μπορούν να στραφούν σε άλλες πηγές.

Μόνο μία γενναία απόφαση κατάργησης του ΤΕΕΑ (Σπατόσημου), που τόσο έχει ταλαιπωρήσει τις αερομεταφορές τα τελευταία 10 χρόνια, καθώς και η μείωση των εξόδων χρήσης του αεροδρομίου των Σπάτων θα αποδείξουν έμπρακτα το ενδιαφέρον της κυβέρνησης για στήριξη του κλάδου και της οικονομίας της χώρας γενικότερα.

Είμαστε βέβαιοι, ότι η υπεύθυνη πολιτική ηγεσία, που αντιλαμβάνεται την κρισιμότητα της καταστάσεως, θα πάρει τις σωστές αποφάσεις.

Με εκτίμηση,

Η επιστολή υπογράφεται από τους κάτωθι:

1) ΣΤΑΥΡΟΣ ΑΝΔΡΕΑΔΗΣ, Πρόεδρος ΣΕΤΕ
2) ΑΡΙΣΤΟΤΕΛΗΣ ΔΙΒΑΝΗΣ, Πρόεδρος ΞΕΕ
3) ΑΝΔΡΕΑΣ ΠΟΤΑΜΙΑΝΟΣ, Πρόεδρος Ενωσης Εφοπλιστών Επιβατηγών Πλοίων
4) ΝΙΚ. ΣΥΜΙΓΔΑΛΑΣ, Πρόεδρος Ενωσης Ελλήνων Αερομεταφορέων
5) ΕΛΕΥΘ. ΑΝΤΩΝΑΚΟΠΟΥΛΟΣ, Πρόεδρος Εκτελεστικής Επιτροπής ΣΕΒ
6) ΓΙΑΝΝΗΣ ΕΥΑΓΓΕΛΟΥ, Πρόεδρος ΗΑΤΤΑ
7) ΜΑΡΙΟΣ ΤΡΙΒΥΖΑΣ, Πρόεδρος, ΠΟΕΤ
8) ΣΠΥΡΟΣ ΔΙΒΑΝΗΣ, Πρόεδρος Ενωσης Ξενοδόχων Αττικής
9) ΣΠΥΡΟΣ ΓΚΙΝΗΣ, Πρόεδρος ΠΕΤΑΓΑ
10) ΝΤ. ΦΡΑΝΤΖΕΣΚΑΚΗΣ, Πρόεδρος, Συνδέσμου Αντιπροσώπων Αεροπορικών Εταιρειών.
11) ΑΝΔΡΕΑΣ ΜΠΑΛΑΚΑΚΗΣ, Πρόεδρος ΑΣΤΑ
12) ΓΙΩΡΓΟΣ ΣΤΕΦΑΝΙΔΗΣ, Πρόεδρος Συνδέσμου Επιχειρήσεων Ενοικιάσεων Αυτοκινήτων.

GR
Grand Hotel Rhodes
*****

Day & Night

Naiades by the Pool

Στήν τροπική ατμόσφαιρα της μεγάλης πισίνας του Grand Hotel, το Ναιάδες λειτουργεί με ανανεωμένο Μενού ως Καφέ-Ουζερί (10:30 - 17:30)

Piano Bar

Το γνωστό σημείο συνάντησης στο κέντρο της Πόλης.

Ο Τάκης Τσώνης κάθε βράδυ* στο πιάνο. (20:30 - 01:00)

* Εκτός Τρίτης

A Member of
MITSIS HOTELS

ΜΕΙΩΣΗ ΤΗΣ ΚΙΝΗΣΗΣ 30% ΤΟ ΣΕΠΤΕΜΒΡΙΟ ΚΑΙ 20% ΤΟΝ ΟΚΤΩΒΡΙΟ

«ΣΥΝΑΓΕΡΜΟΣ» ΣΤΗΝ ΗΓΕΣΙΑ του ελληνικού τουρισμού

Συνεδριάζει ξανά η ομάδα διαχείρισης εκτάκτων καταστάσεων

Σε κίνδυνο φαίνεται να βρίσκεται, μετά τις τελευταίες πολιτικοοικονομικές εξελίξεις, ένας από τους σημαντικότερους πυλώνες της ελληνικής οικονομίας.

Ο τουρισμός, ο οποίος συνεισφέρει το 16,7% περίπου του Ακαθαρίστου Εθνικού Προϊόντος της χώρας μας, βρίσκεται αντιμέτωπος με το χειρότερο σενάριο, καθώς το κλίμα ανασφάλειας και αστάθειας που έχει δημιουργηθεί παγκοσμίως, σε συνδυασμό με τη διαφαινόμενη οικονομική ύφεση, οδηγούν σε κρίση του κλάδου.

«Συναγερμός» έχει σημάνει και στην ηγεσία του τουρισμού, καθώς την Τρίτη θα συνεδριάσει για δεύτερη φορά, η Ομάδα Διαχείρισης Εκτάκτων Καταστάσεων, υπό την προεδρία του γενικού γραμματέα Τουρισμού του ΥΠΑΝ, κ. Δ. Γεωργαράκη, και τη συμμετοχή του προέδρου του Ελληνικού Οργανισμού Τουρισμού κ. Ε. Γιαννακόπουλου και των ιδιωτικών φορέων. Κατά τη συνεδρίαση οι φορείς πρόκειται να παρουσιάσουν τις προτάσεις τους για την αντιμετώπιση της κρίσης, η οποία σύμφωνα με τις πρώτες εκτιμήσεις είχε ως αποτέλεσμα τη μείωση της τουριστικής κίνησης το μήνα Σεπτέμβριο κατά 30%, ενώ αναμένεται να φθάσει το 20% τον Οκτώβριο, αλλά και έναν πρώτο απολογισμό της καταστάσεως στους βασικότερους τομείς του τουρισμού (ξενοδοχεία Αθηνών, yachting, κρουαζιέρες, συνέδρια, ταξιδιωτικά γραφεία κ.α.).

Πάντως, σύμφωνα με πληροφορίες, οι διεθνείς οργανισμοί που παρακολουθούν τον τουρισμό ετοιμάζονται να αναθεωρήσουν τις προβλέψεις τους για την διαχρονική πορεία του κλάδου, ενσωματώνοντας στις υποθέσεις τους τα νέα δεδομένα που έχουν προκύψει.

Το πρόβλημα είναι οξύτερο για τη χώρα μας αφού το 2001, σύμφωνα με τις αναλύσεις διεθνών οργανισμών το προϊόν της τουριστικής βιομηχανίας ανεμένετο να φθάσει τα 93 τρισ. Δρχ. Ποσό το οποίο αντιστοιχεί στο 16,7% του ΑΕΠ.

Ομως, μετά στα τελευταία γεγονότα, το ποσό αυτό αναμένεται να διαφοροποιηθεί σημαντικά, γεγονός που δημιουργεί σοβαρά ερωτηματικά για το ρυθμό ανάπτυξης του ΑΕΠ που θα κατορθώσει να παρουσιάσει φέτος η χώρα μας.

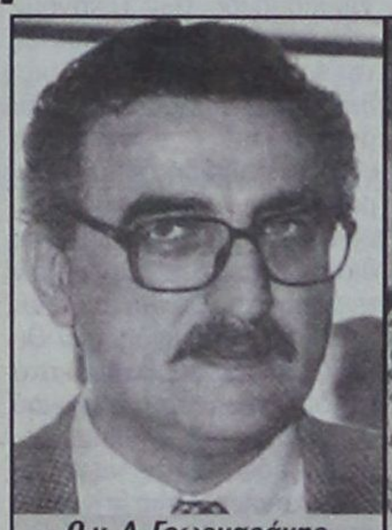

Ο κ. Δ. Γεωργαράκης, Γεν. Γραμμ. Τουρισμού



Ο κ. Ε. Γιαννακόπουλος, Πρόεδρος του ΕΟΤ

Σημειώνεται ότι ήδη ο ρυθμός αυτός έχει αναθεωρηθεί προς τα κάτω, φθάνοντας στο 4,6% (ενδεχομένως και χαμηλότερα από 5,2% που ήταν αρχικά).

Ωστόσο, η επίπτωση από την αρνητική συγκυρία αναμένεται να γίνει πιο έντονη το 2002 μια που ήδη η φετινή τουριστική χρονιά βρίσκεται στο τέλος της, γεγονός που περιορίζει τις όποιες αρνητικές συνέπειες.

Το γεγονός αυτό δημιουργεί σοβαρότατες ανησυχίες για την αναπτυξιακή πορεία της ελληνικής οικονομίας μιά που όλοι οι διεθνείς οργανισμοί προβλέπουν ότι η τουριστική βιομηχανία θα συνεχίσει να αποτελεί μία από τις σημαντικότερες πηγές «δημιουργίας» εθνικού προϊόντος. Είναι χαρακτηριστικό ότι το Παγκόσμιο Συμβούλιο Τουρισμού και Ταξιδίων (WTTC) εκτιμά ότι μέχρι το 2011, το προϊόν του τουρισμού (το οποίο υπολογίζεται να έχει φθάσει τα 16,8 τρισ. Δρχ.) θα αντιστοιχεί στο 16,7% του ΑΕΠ της Ελλάδας.

Εν τω μεταξύ, οι τουριστικοί επιχειρηματίες επισημαίνουν την αρνητική εικόνα που παρουσιάζει ο τουρισμός και ειδικότερα αυτός των συνεδρίων και επιχειρηματικών συναντήσεων.

Αποτέλεσμα της καταστάσεως αυτής είναι οι ξενοδόχοι της περιοχής των Αθηνών, να «εισπράττουν» τη μία ακύρωση μετά την άλλη, ενώ σε έναν πρώτο απολογισμό της πληρότητας το ποσοστό φθάνει, μόλις και μετά βίας το 55% ενώ την ίδια χρονική περίοδο θα έπρεπε το ποσοστό αυτό να είναι στο 80%.

Σύμφωνα με στοιχεία του Συνδέσμου Επαγγελματιών Οργανωτών Συνεδρίων (ΣΕΠΟΣ) τα ταξίδια συνεδρίων και κινήτρων που πραγματοποιήθηκαν εντός του μηνός Σεπτεμβρίου εμφάνισαν δραστική μείωση. Οι επιχειρηματίες εκφράζουν φόβους για στασιμότητα στις νέες κρατήσεις του Οκτωβρίου και Νοεμβρίου, μήνες κατά τους οποίους πραγματοποιούνται τα περισσότερα συνέδρια.

Εκτός από την αγορά της Αμερικής, προβληματική εμφανίζεται και της Βρετανίας, αφού η ζήτηση για τα χειμερινά ταξίδια είναι μειωμένη ενώ οι μεγάλοι τουριστικοί οργανισμοί προχωρούν σε μείωση του προσωπικού.

Η επόμενη ημέρα της καθαρής εντολής

Οι πολίτες νοιάζονται για το ουσιώδες. Αυτό που έκρινε τη νίκη του ΠΑΣΟΚ, πριν από ενάμισυ χρόνο, ήταν η υπόσχεση για μια κυβέρνηση αποτελεσματική, ικανή να προωθεί λύσεις για προβλήματα που χρονίζουν, τις αλλαγές που απαιτούνται.

Ο κ. Κ. Σημίτης πήρε την «καθαρή εντολή» που επεδίωκε από το Συνέδριο του ΠΑΣΟΚ. Ενας εσωκομματικός κύκλος τριβών, συγκρούσεων και υπόγειων διαδρομών φαίνεται να κλείνει. Ταυτόχρονα, ανοίγει μια νέα φάση, αυτή τη φορά ενώπιον της κοινωνίας. Μια νέα δοκιμασία περιμένει τον πρωθυπουργό για την υλοποίηση εξαγγελιών που περιμένουν στο «ράφι». Μόνο που αυτή τη φορά δεν υπάρχουν άλλοθι, ούτε εσωκομματικά αναχώματα.

Ο ίδιος περιέγραψε χθές το νόημα της εντολής που ζήτησε, αμέσως μετά την άσκηση του εκλογικού του δικαιώματος για τη νέα Κεντρική Επιτροπή. Το μήνυμα του Συνεδρίου - είπε - είναι η ενότητα για να ενδυναμωθεί η διεθνής θέση της χώρας, για σταθερότητα στην οικονομία, για υψηλούς ρυθμούς ανάπτυξης, για μια κοινωνία συνοχής και αλληλεγγύης, Αρα το μήνυμα εδόθη.

Ολα αυτά δεν μπορεί παρά να έχουν άμεσο αντίκρυσμα στην επόμενη αναμενόμενη κίνηση, τον κυβερνητικό ανασχηματισμό. Γιατί είναι γεγονός ότι η κοινή γνώμη δεν συγκινείται από τις υπόγειες αναμετρήσεις για τις λίστες, την ένταση των χειροκροτημάτων για τους υποψήφιους «πρωτοκλασάτους», τους... χρησμούς από διάφορους εσωκομματικούς παράγοντες για το είδος εντολής που ζήτησε ο πρωθυπουργός. Οι πολίτες νοιάζονται για το ουσιώδες. Αυτό που έκρινε τη νίκη του ΠΑΣΟΚ, πριν από ενάμισυ χρόνο, ήταν η υπόσχεση για μια κυβέρνηση αποτελεσματική, ικανή να προωθεί λύσεις για προβλήματα που χρονίζουν, τις αλλαγές που απαιτούνται. Αυτό είναι το ζητούμενο με τον ανασχηματισμό, η πραγματοποίηση του οποίου είναι θέμα ημερών - παρά τις όποιες πιέσεις ασκήθηκαν για να γίνει αργότερα ή να είναι περιορισμένος. Ο ανασχηματισμός και η δρομολόγηση των αλλαγών έχουν καταστεί, πλέον, επιτακτικές κινήσεις, με φόντο ένα αβέβαιο διεθνές σκηνικό, με απρόβλεπτους παράγοντες να καραδοκούν, με νέες προκλήσεις στην οικονομία, με την ανάγκη άμεσης αντιμετώπισης των νέων απειλών της τρομοκρατίας. Μόνο που ο σχηματισμός της κυβέρνησης δεν είναι ωφέλιμο να είναι αποτέλεσμα εσωκομματικών ή «γεωγραφικών» συμβιβασμών και της επιδίωξης διατήρησης κάποιων αμφίβολης αποτελεσματικότητας ισορροπιών.

Οι υπουργοί πρέπει να είναι προσηλωμένοι στο αντικείμενό τους και όχι να αναλώνονται όλη τη μέρα για να βρουν τι θα πουν το βράδυ στα τηλεοπτικά παράθυρα. Να είναι έντιμοι και ικανοί στη διαχείριση των δημόσιων υποθέσεων. Να μπορούν να συνεργάζονται μεταξύ τους, να εγγυώνται την εικόνα της συνοχής και της συνεννόησης. Να υπηρετούν το δημόσιο συμφέρον, όχι να αισθάνονται «ιδιοκτήτες» του υπουργείου και των εποπτευόμενων ιδρυμάτων...

Το εγχείρημα του ανασχηματισμού δεν είναι απλό. Πολύ περισσότερο καθώς ήδη έχει χαθεί πολύτιμος χρόνος και οι ανοχές της πλειονότητας των πολιτών έχουν εξαντληθεί. Τώρα ο πρωθυπουργός «επιστρέφει» από το Συνέδριο με αυτό που ζήτησε. Μόνο που ο πήχυς έχει ανέβει ψηλότερα.

ΓΙΑ ΤΙΣ ΧΡΗΣΙΚΤΗΣΙΕΣ

Σφοδρότατη επίθεση κατά του υφ/ργού Οικονομικών *από τον Δικηγορικό Σύλλογο*



Τον αποκαλεί «υβριστή και συκοφάντη» και ζητεί την απομόνωσή του από την κυβέρνηση

«Συκοφάντη και υβριστή» αποκαλεί ο Δικηγορικός Σύλλογος Ρόδου τον υφυπουργό Οικονομικών κ. Απόστολο Φωτιάδη με αφορμή τους νέους ισχυρισμούς του (σχετικά έγραψε η «δ») ότι στην Δωδ/σο διαπράττονται «φορολογικές απάτες» σε ό,τι αφορά τις χρησικτησίες! Ο ΔΣΡ καλεί για άλλη μια φορά τον υφυπουργό να προβεί σε συγκεκριμένες καταγγελίες (το ίδιο είχε ζητήσει ο ΔΣΡ και τον περασμένο Ιανουάριο, αλλά απάντηση δεν έλαβε) διατηρώντας, σε αντίθετη περίπτωση, το δικαίωμα λήψεως μετρών. Μάλιστα ο ΔΣΡ ζητεί από την κυβέρνηση, «να απομονωθεί ο κ. υφ/ργός για την βάναυση προσβολή του λαού μας, ο οποίος είναι υπερήφανος για την εν γένει προσφορά και συμβολή του στην εθνική οικονομία», ενώ ταυτόχρονα προειδοποιεί:

«Ο ΔΣΡ ως εκ του θεσμικού του ρόλου, του προστάτη της τιμής, υπολήψεως και περιουσίας των πολιτών, δηλώνει ότι δεν θα ανεχθεί άλλο ούτε την υβριστική συμπεριφορά του κ. υφυπουργού, ούτε την άνιση, σχετικά με τις χρησικτησίες φορολογική μεταχείριση των Δωδεκανησίων πολιτών και καλεί κάθε αρμόδιο και υπεύθυνο να προβεί στην άμεση άρση της αδικίας αυτής».

Αναλυτικά στην ανακοίνωση του Δικηγορικού Συλλόγου Ρόδου αναφέρονται τα εξής:

Ο Δικηγορικός Σύλλογος στις 19 Ιανουαρίου 2001 είχε απευθυνθεί προς τον κ. Υπουργό Οικονομικών ζητώντας την παρέμβασή του προκειμένου να μην επιβληθεί φόρος στην απόκτηση της κυριότητας λόγω χρησικτησίας σε περιοχές με πληθυσμό κάτω των 2000 κατοίκων σε ακίνητα ευρισκόμενα σε απόσταση μεγαλύτερη των 500 μέτρων από τη θάλασσα.

Η επιστολή μας αυτή έμεινε αναπάντητη, ούτε βέβαια και κατέστη εφικτή η συνάντησή μας με τον κ. Υπουργό παρά τις καταβληθείσες προς τούτο προσπάθειες εκ μέρους των βουλευτών του Νομού μας.

Στις 21 Ιανουαρίου 2001 ο Σύλλογός μας είχε εκδώσει ανακοίνωση με την οποίαν καυτηρίαζε τις απαράδεκτες από κάθε πλευρά δηλώσεις του Υπουργού Οικονομικών κ. Φωτιάδη με τις οποίες επεκαλείτο ως δικαιολογητικό λόγο επιβολής του φόρου επί των χρησικτησιών «τις διαπραττόμενες στη Ρόδο φορολογικές απάτες».

Τον είχαμε προκαλέσει με αίσθημα ευθύνης να αποκαλύψει, ως είχε υποχρέωση, ποιοί ήσαν εκείνοι που διέπραξαν ή εμπλέκονται στην διάπραξη φορολογικών απατών για την επιβολή των προς τούτο νομίμων κυρώσεων. Αν όμως δεν αποκάλυπτε τους εμπλεκόμενους σε φορολογικές απάτες, τότε τον αποκαλούσαμε κοινό συκοφάντη, που θα έπρεπε η Κυβέρνηση να τον απαλλάξει από τα καθήκοντά του, αφού η πράξη ή η παράλειψη του κάθε Υπουργού έχει άμεσο αντίκτυπο σ' όλη την Κυβέρνηση, η οποία θα πρέπει να αποδοκιμάζει τα υβρεολόγια και τις συκοφαντίες. Ατυχώς ο κ. Φωτιάδης παρέμεινε στη θέση του. Εμείς δεν λάβαμε απάντηση επί της ανακοινώσεώς μας και στη Βουλή ψηφίστηκε ο νόμος με τον οποίον επιβαλλόταν ο φόρος χρησικτησίας σ' όλες ανεξαρτήτως τις περιπτώσεις.

Αυτό όμως το πολύ απλό το οποίο είχαμε επισημάνει με την από 19.1.2001 επιστολή μας, ότι δηλαδή η επιβολή του φόρου αυτού οδηγεί στον ανεπίτρεπτο μαρασμό των αγροτικών περιοχών και σε μια χωρίς λόγο κοινωνική αναστάτωση, το ενστερνίστηκε μετά πάροδο δεκαμήνου από της ψηφίσεως του νομοσχεδίου ο κ. Υφυπουργός των Οικονομικών, ο οποίος θέλησε με νέα τροποποίηση να αναστείλει την επιβολή του φόρου χρησικτησίας για μια διετία με το αιτιολογικό την τακτοποίηση των εκκρεμών υποθέσεων χρησικτησιών. Ομως ο κ. Υφυπουργός των Οικονομικών εξήρεσε και πάλι από την αναστολή επιβολής του φόρου χρησικτησίας την Δωδεκάνησο, με την επίκληση και πάλιν του ισχυρισμού «των διαπραττομένων στην Δωδεκάνησο φορολογικών απατών» όπως τουλάχιστον αναγράφηκε στις τοπικές εφημερίδες.

Την ευθύνη διακυβερνήσεως της χώρας και της φορολογικής ισότητας των πολιτών έναντι του νόμου την έχει η Κυβέρνηση, όμως ο κ. Υφυπουργός των Οικονομικών δεν μπορεί να επικαλείται και στη συνέχεια να υιοθετούνται απαράδεκτα και ανεπίτρεπτα προσχήματα για την επιβολή άνισης φορολογικής μεταχείρισης, όπως επί του προκειμένου διαπράττεται σε βάρος των αγροτών της Δωδεκανήσου.

Ο κ. Υφυπουργός των Οικονομικών επρόβαλε κατά τη συζήτηση του σχετικού νομοσχεδίου ως δικαιολογητικό λόγο εξαιρέσεως της Δωδεκανήσου από την αναστολή επιβολής του φόρου χρησικτησίας επί μία διετία τις διαπραττόμενες εδώ φορολογικές απάτες. Είναι δικαίωμα του κ. Υφυπουργού να αγνοεί τον μηχανισμό του Κτηματολογίου, διότι απ' ό,τι φαίνεται από τις θέσεις του δεν έχει ασκήσει ενεργό δικηγορία, αφού τίτλο κτήσεως κυριότητας λόγω χρησικτησίας αποτελεί στις περιοχές του Κτηματολογίου μόνο η δικαστική απόφαση και όχι η απλή δήλωση ενώπιον συμβολαιογράφου, όπως απαιτείται στην λοιπή Ελλάδα. Δεν είναι όμως δικαίωμά του να μην έχει προβεί μέχρι σήμερα σε οποιαδήποτε αποκάλυψη των «φορολογικών απατών» αν και προ 10 μηνών έχει προκληθεί προς τούτο, διότι έτσι επιβεβαιώνεται η θέση ότι ο κ. Υφυπουργός είναι συκοφάντης και υβριστής.

Επειδή όμως ο κ. Φωτιάδης αποτελεί μέλος της Κυβέρνησης επί της οποίας έχουν αντίκτυπο οι πράξεις και οι παραλείψεις του, θα πρέπει για την αποκατάσταση της αδικίας και από λόγους σεβασμού προς τον Δωδεκανησιακό λαό, ν' απομονωθεί ο κ. Υφυπουργός για την βάναυση προσβολή του λαού αυτού τούτου του τόπου, ο οποίος είναι περήφανος για την εν γένει προσφορά και συμβολή του στην εθνική οικονομία.

Δεν είναι όμως δικαίωμα ούτε του κ. Υφυπουργού ούτε και της Κυβέρνησης να αγνοούν ότι η άνιση φορολογική μεταχείριση μιάς γεωγραφικής περιφέρειας της χώρας συνεπάγεται συνταγματική ανωμαλία και αντισυνταγματικότητα του νόμου αυτού.

Ο Δικηγορικός Σύλλογος Ρόδου ως εκ του θεσμικού του ρόλου προστάτη της τιμής, υπολήψεως και περιουσίας των πολιτών, δηλώνει ότι δεν θα ανεχθεί άλλο ούτε την υβριστική συμπεριφορά του κ. Υφυπουργού, ούτε την άνιση, σχετικά με τις χρησικτησίες, φορολογική μεταχείριση των Δωδεκανησίων πολιτών και καλεί κάθε αρμόδιο και υπεύθυνο να προβεί στην άμεση άρση της αδικίας αυτής. Ο Σύλλογος από πλευράς δικής του θα πράξει τα νόμιμα.

Για το Διοικητικό Συμβούλιο
Ο Πρόεδρος
Κωνστ. Σαρρής
Ο Γραμματέας
Γρηγ. Μοράρης

FELICIA
RESIDENTS II
συγκρότημα μονοκατοικιών στους πρόποδες του Φιλερήμου, στην Παστίδα

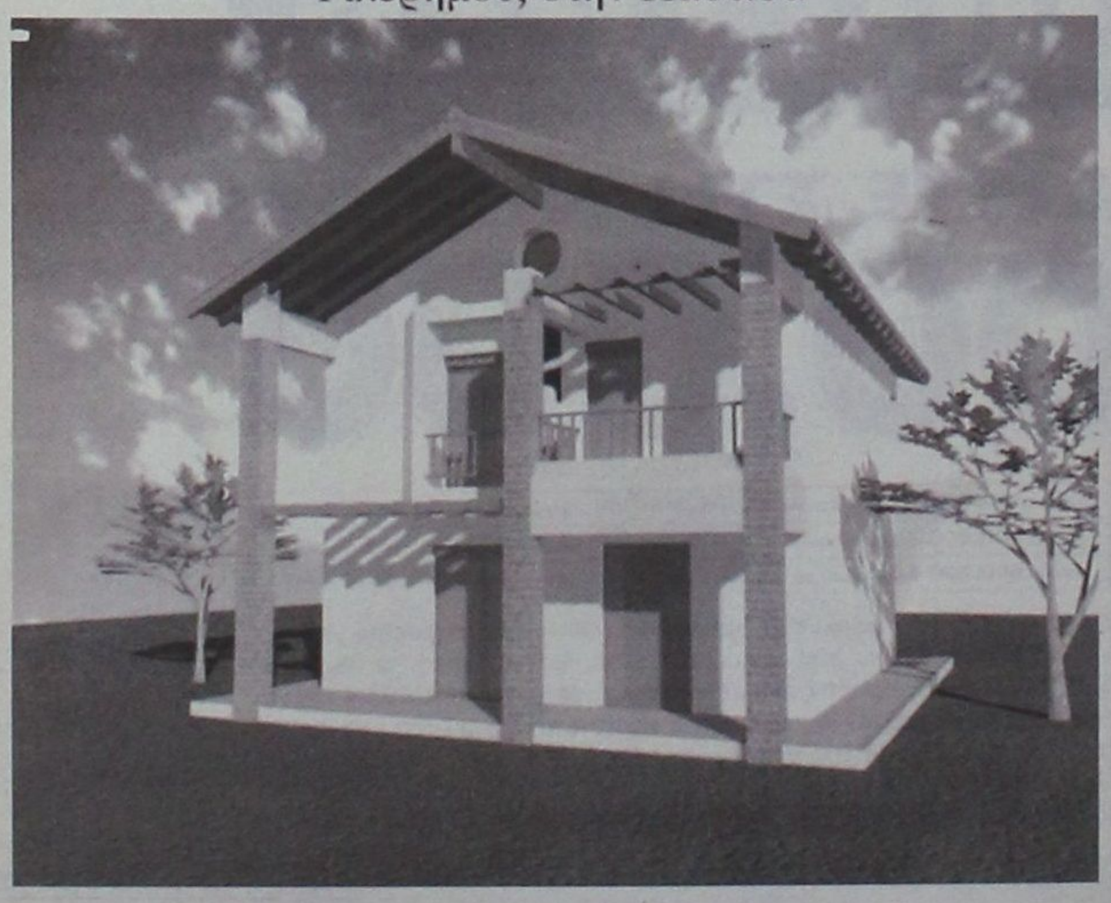

Εμβαδόν 134 μ², οικόπεδο 275-453μ²
3 υπνοδωμάτια, κουζίνα, σαλόνι, καθιστικό, αποθήκη, τζάκι,
2 λουτρά, 1 WC, χώρος στάθμευσης
απο 25.000.000 δρχ (73.367,57 €) στα μπετά
ΠΛΗΡΟΦΟΡΙΕΣ : Τηλ. 0241-68615, 0946179869
ΑΝΔΡΕΑΣ ΜΙΧΑΗΛΙΔΗΣ αρχιτέκτων
Λεωφ. Λίνδου 232, 85100 Ρόδος
Τηλ. 0241-68615, Fax 68598, e-mail amih@rho.forthnet.gr



ΔΗΜ. ΧΑΤΖΗΠΕΤΡΟΣ
ΖΑΝΤΕΣ - ΕΛΑΣΤΙΚΑ
ΑΜΟΡΤΙΣΕΡ - ΕΛΑΤΗΡΙΑ

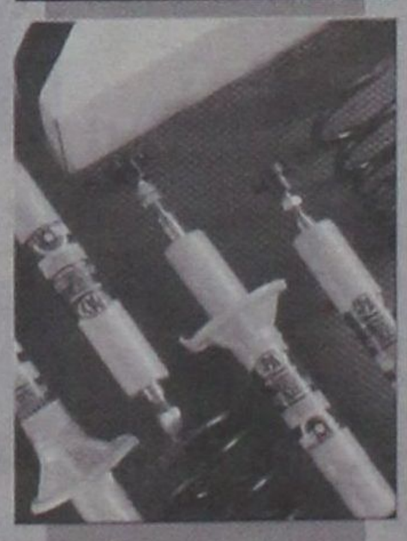

GOODYEAR
BRIDGESTONE
MICHELIN
PIRELLI
YELLOW
DUNLOP

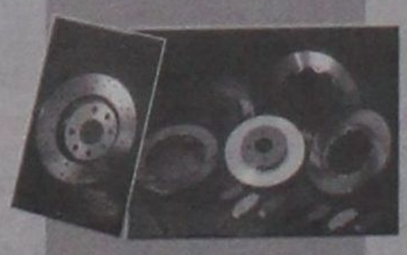

ΕΙΔΙΚΕΣ ΤΙΜΕΣ
ΓΙΑ ΑΜΟΡΤΙΣΕΡ
ΚΑΙ ΕΛΑΤΗΡΙΑ
τοποθέτηση,
ευθυγράμμιση δωρεάν





ΕΙΔΙΚΕΣ ΤΙΜΕΣ
ΓΙΑ ΤΑΞΙ
Με μηδέν
προκαταβολή
έως και 36 δόσεις
Οδός Μιχ. Πετρίδη 30 - Τηλ. 38889

ΜΕΤΑ ΤΗΝ ΔΙΑΠΙΣΤΩΣΗ ΟΤΙ ΥΠΑΡΧΕΙ ΑΔΙΑΦΟΡΙΑ

ΑΥΣΤΗΡΗ ΕΙΣΑΓΓΕΛΙΚΗ ΕΝΤΟΛΗ ΓΙΑ ΛΗΨΗ ΜΕΤΡΩΝ

στα σχολεία κατά των ναρκωτικών

Καθιστά συνυπεύθυνες τις σχολικές και τις αστυνομικές αρχές

Αμεση και αποφασιστική υπήρξε η επέμβαση του Εισαγγελέα Πλημμελειοδικών Ρόδου κ. Γιώργου Οικονόμου στις νέες καταγγελίες και στα δημοσιεύματα (η «δ» π.χ. επισημαίνει το πρόβλημα επί σειράν ετών) για συνεχιζόμενη διακίνηση ναρκωτικών στα σχολεία, πρόβλημα για το οποίο οι αρμόδιες διευθύνσεις και η αστυνομική διεύθυνση δεν επέδειξαν, ως φαίνεται, την πρέπουσα ευαισθησία (φέρονται να δήλωσαν «αναρμόδιοι», ωσαν να είναι «θέμα αρμοδιότητας» η καταπολέμηση των ναρκωτικών και η προστασία αθώων και ανυπεράσπιστων παιδιών και όχι υποχρέωση ολόκληρης της κοινωνίας και της συντεταγμένης πολιτείας).

Σύμφωνα με τις πληροφορίες, πιο συγκεκριμένα, δεκάδες γονείς, καθηγητές και μαθητές προσέφυγαν στον Εισαγγελέα ζητώντας, εντόνως ανήσυχοι και προβληματισμένοι, την λήψη μέτρων γιατί, όπως τόνισαν, το «κακό παράγινε» με τα ναρκωτικά και την δράση εξωσχολικών - εμπόρων.

Ενώπιον της πραγματικά τραγικής καταστάσεως που τείνει να δημιουργηθεί και μετά την διαπίστωση ότι η εκπαιδευτική κοινότητα και η Αστυνομία δεν έχουν ως τώρα συνδράμει για την επίλυση του προβλήματος, ο Εισαγγελέας Πλημμελειοδικών Ρόδου κ. Γιώργος Οικονόμου απέστειλε έγγραφο προς τον αστυνομικό διευθυντή και τους διευθυντές πρωτοβάθμιας και δευτεροβάθμιας εκπαίδευσης, με το οποίο εντέλλεται την λήψη αποτελεσματικών μέτρων μέσα κι έξω από τα σχολεία για την πάταξη του φαινομένου αυτού.

Πιο συγκεκριμένα ο κ. Εισαγγελέας ζητεί από τους υπεύθυνους των σχολείων να απαγορεύουν την είσοδο εξωσχολικών χωρίς έγκριση και ταυτόχρονα από την Αστυνομία να διενεργεί συστηματικούς ελέγχους στους χώρους γύρω από τα σχολεία για τον εντοπισμό και την σύλληψη ατόμων που διακινούν ναρκωτικά.

Μάλιστα ζητεί να ενημερώνονται αμέσως από τις σχολικές αρχές η Αστυνομία και η Εισαγγελία αν διαπιστώνονται ύποπτες κινήσεις εξωσχολικών. Προειδοποιεί δε ότι σε περίπτωση που διαπιστώνεται εισαγωγή ναρκωτικών στα σχολεία θα διενεργείται αυτοτελής έρευνα για να διαπιστωθεί αν υπήρξε αμέλεια από πλευράς του σχολείου ή των αστυνομικών αρχών.

Περιττό να τονισθεί ότι μόλις έγινε γνωστή η πρωτοβουλία αυτή του Εισαγγελέως, προκλήθηκε ανακούφιση στις τάξεις των γονέων των καθηγητών και των μαθητών.

ΜΕ ΔΗΛΩΣΕΙΣ ΤΟΥ ΠΡΟΣ ΤΗΝ «δ»

Τι λέει ο πρόεδρος του ΤΑΞΥ

για την διακοπή των συμβάσεων

Οι σχετικές αποφάσεις ελήφθησαν από το δ.σ. μετά και από σχετική έκθεση



Ο πρόεδρος του ΤΑΞΥ κ. Δημ. Γέρου, σε τηλεφωνική επικοινωνία που είχε χθές το μεσημέρι με την «δημοκρατική» επιβεβαίωσε δημοσίευμα της περασμένης Παρασκευής, 12 Οκτωβρίου , για διακοπή των συμβάσεων του ταμείου με τους Ρόδιους ακτινολόγους κ.κ. Μιχαήλ Παπανικήτα και Χρυσάνθη Παπαγιαννοπούλου, διευκρίνισε, ωστόσο ότι αυτό δεν έγινε με δική του απόφαση (όπως είχε δηλωθεί προς την «δ» από κύκλους του ΤΑΞΥ), αλλά με απόφαση του Διοικητικού Συμβουλίου.

Πιο συγκεκριμένα ο κ. Δημ. Γέρου δήλωσε ότι η σχετική απόφαση του Δ.Σ. ελήφθη σε συνεδρίαση της 12ης Σεπτεμβρίου, ύστερα από σχετική έρευνα και ότι ο φάκελος της όλης υποθέσεως είχε υποβληθεί από την τοπική ηγεσία του ΤΑΞΥ στην κεντρική διοίκηση από τον περασμένο Μάϊο. Οταν δηλαδή ανέλαβε διοικητής ο κ. Γέρου ο φάκελος υπήρχε (σχετική επισήμανση είχε κάνει, πάντως, και η «δ» την Παρασκευή). Δήλωσε ακόμα ότι οι καταγγελίες για τους συγκεκριμένους γιατρούς επιβεβαιώθηκαν και με έκθεση που υπέβαλε η διευθύντρια του υποκαταστήματος Ρόδου του ΤΑΞΥ.

Ο κ. Γέρου δήλωσε πιο πέρα ότι το ΤΑΞΥ ζήτησε και ενημερώθηκε από τον Ιατρικό Σύλλογο Ρόδου ότι υπάρχουν στο νησί διαθέσιμοι 16 ακτινολόγοι, οι οποίοι και εκλήθησαν (από τον ΙΣΡ) να εκδηλώσουν ενδιαφέρον (για υπογραφή συμβάσεως), υποβάλλοντας σχετική αίτηση.

Εκτιμούμε ότι μέχρι το τέλος Οκτωβρίου να έχουν ληφθεί οι σχετικές αποφάσεις σε ότι αφορά τους νέους γιατρούς - ακτινολόγους που θα συμβληθούν με το ΤΑΞΥ. Μέχρι τότε οι ασφαλισμένοι θα εξυπηρετούνται από ένα γιατρό με ότι αυτό συνεπάγεται (θα υπάρξει, δηλαδή, κάποια ταλαιπωρία, όπως είπε ο κ. Γέρου).

Τέλος ο κ. Γέρου δήλωσε ότι από τους δύο γιατρούς υπεβλήθησαν ενστάσεις κατά της αποφάσεως, οι οποίες και θα συζητηθούν σε επόμενη συνεδρίαση του Δ.Σ. του ΤΑΞΥ.

ΙΔΙΩΤΙΚΟ ΤΕΧΝΙΚΟ ΕΠΑΓΓΕΛΜΑΤΙΚΟ ΕΚΠΑΙΔΕΥΤΗΡΙΟ

ΤΕΕ ΔΟΡΚΑΣ

Αναγνωρισμένο από το κράτος

ΕΙΔΙΚΟΤΗΤΕΣ

Κρατικό πτυχίο - Αναβολή στράτευσης



• ΠΛΗΡΟΦΟΡΙΚΗΣ - ΔΙΚΤΥΩΝ Η/Υ



• ΚΟΜΜΩΤΙΚΗΣ - ΑΙΣΘΗΤΙΚΗΣ Κομμωτικής τέχνης



• ΚΑΛΛΙΤΕΧΝΙΚΩΝ ΕΦΑΡΜΟΓΩΝ
- Διακοσμητών
- Γραφικών Τεχνών



• ΕΝΔΥΜΑΤΟΛΟΓΩΝ - ΣΧΕΔΙΑΣΤΩΝ ΜΟΔΑΣ

ΔΕΚΤΟΙ ΑΠΟΦ. ΓΥΜΝΑΣΙΟΥ - ΛΥΚΕΙΟΥ

ΠΛΗΡ. ΕΓΓΡΑΦΕΣ: Καναδά 32 Ρόδος • Τηλ. - Fax: 76536 & 29550

ΔΗΜ. ΧΑΤΖΗΠΕΤΡΟΣ

ΖΑΝΤΕΣ - ΕΛΑΣΤΙΚΑ
ΑΜΟΡΤΙΣΕΡ - ΕΛΑΤΗΡΙΑ

ΘΕΛΕΤΕ ΑΛΛΑΓΗ ΕΛΑΣΤΙΚΩΝ ΣΤΟ ΔΙΚΥΚΛΟ ΣΑΣ;
Μήπως μείνατε στο δρόμο και δεν ξέρετε τι να κάνετε;

Μην αγχώνεστε και μην ανησυχείτε
ΕΜΕΙΣ ΕΙΜΑΣΤΕ ΕΔΩ ΓΙΑ ΣΑΣ

Μας τηλεφωνείτε, ερχόμαστε αμέσως όπου μας υποδείξετε αλλάζουμε τα ελαστικά και σας παραδίδουμε το μότο σας, μικρού ή μεγάλου κυβισμού, όπου θέλετε.

ΚΙΝΗΤΟ ΣΥΝΕΡΓΕΙΟ
ΔΗΜ. ΧΑΤΖΗΠΕΤΡΟΥ



Οδός Μιχ. Πετρίδη 30 - Τηλ. 0241 - 38889

ΜΕΤΑ ΤΙΣ ΑΠΟΚΑΛΥΨΕΙΣ ΤΗΣ «δ»

Ο Νομάρχης θα ζητήσει εξηγήσεις *για όσα συμβαίνουν στο Νοσοκομείο*

θα στηρίξει τις προσπάθειες συνδέσεώς του με το Πανεπιστήμιο Κρήτης



Τον εύλογο προβληματισμό της κοινής γνώμης καθώς και όλων των συναρμοδίων φορέων που επιδιώκουν με κάθε τρόπο την αναβάθμιση των παρεχομένων υπηρεσιών του νέου Νοσοκομείου της Ρόδου, προκάλεσε το αποκαλυπτικό δημοσίευμα της «δ» την περασμένη Κυριακή, σύμφωνα με το οποίο, μια συγκεκριμένη ομάδα ανθρώπων, (δυστυχώς πάντα των ίδιων), επιχειρεί, παντίοις τρόποις, να υπονομεύσει την προσπάθεια συνεργασίας του Νοσοκομείου με το Πανεπιστημιακό Νοσοκομείο της Κρήτης.

Σύμφωνα με τις πληροφορίες και τις φήμες που περιήλθαν σε γνώση της εφημερίδας, πρόκειται για την ίδια πάντα ομάδα ανθρώπων που φέρεται να προέρχεται από τον χώρο της επιστημονικής επιτροπής, του ιδρύματος και άλλοτε καλυπτόμενη από κομματικό μανδύα, άλλοτε εφευρίσκοντας διάφορα επιχειρήματα, υπονομεύει κατ' επανάληψη κάθε υγιή προσπάθεια αναβάθμισης του επιπέδου παροχής υπηρεσιών.

Δεν υπάρχει αμφιβολία ότι οι άνθρωποι αυτοί αντιμάχονται τέτοιου είδους προσπάθειες, όπως αυτή που επιχειρείται τον τελευταίο καιρό με την διασύνδεση των δύο νοσοκομειακών ιδρυμάτων, υποκινουμενοι ενδεχομένως από προσωπικά συμφέροντα που δεν πρέπει να είναι κατ' ανάγκην οικονομικά, αλλά μπορούν κάλλιστα να αποβλέπουν στην ποδηγέτηση των αρμοδίων οργάνων διοίκησης του Νοσοκομείου και στην διαδικασία λήψης αποφάσεων που θα μπορούσαν να απειλήσουν «κεκτημένα» και κατεστημένα.

Οι υπονομευτές της αναβαθμίσεως του Νοσοκομείου της Ρόδου ανέλαβαν δράση μόλις οι εκπρόσωποι του ιδρύματος επεστρεψαν από το Ηράκλειο Κρήτης όπου είχαν συνεργασία με τους αρμόδιους του εκεί Πανεπιστημιακού Νοσοκομείου προωθώντας την συνεργασία των δύο ιδρυμάτων. Αρχισαν τότε να «βαφτίζουν» παράνομη την διαδικασία, εμπλέκοντας και το ΠΕΣΥ και απειλώντας ότι θα προσφύγουν στο Περιφερειακό Συμβούλιο Υγείας για να την ακυρώσουν!

Ο ΝΟΜΑΡΧΗΣ

Με σκεπτικισμό και ανησυχία ο νομάρχης κ. Σάββας Καραγιάννης αντιμετώπισε τις αποκαλύψεις της «δ» και δήλωσε ότι θα ζητήσει αρμοδίως ενημέρωση για το τι ακριβώς συμβαίνει, μη αποκλείοντας «να υπάρχουν - όπως είπε - πρόσωπα που να ανησυχούν από την βελτιστοποίηση των υπηρεσιών του Νοσοκομείου και με αυτόν τον τρόπο εκφράζουν την δυσφορία τους, πιθανώς γιατί αισθάνονται ότι βγαίνουν από το «παιχνίδι» όπως αυτό τείνει να εξελιχθεί».

Ο νομάρχης δήλωσε χθες ότι μετά τα όσα εγράφησαν στην «δ» και τα οποία, όπως είπε, δεν έχει κανένα λόγο να αμφισβητήσει, του δίδεται η δυνατότητα να επικοινωνήσει με τον πρόεδρο του Νοσοκομείου και κυρίως την πρόεδρο του ΠΕΣΥ κ. Αρσενοπούλου για να μάθει τι ακριβώς σκέπτονται για το θέμα και αν αληθεύουν όλα αυτά. Ηταν παντως κατηγορηματικός ως προς την στάση της Ν.Α. λέγοντας ότι η ανάγκη συνεργασίας των δύο Νοσοκομείων είναι δεδομένη και συμφωνημένη και δεν βλέπει για ποιό λόγο θα μπορούσαν κάποιοι να υπαναχωρήσουν. «Εμείς, πρόσθεσε, θα παλαίψουμε για να επιτευχθεί ένας τέτοιος στόχος» Ερωτηθείς για τα πιθανά κίνητρα των «υπονομευτών», ο κ. Καραγιάννης απάντησε: «Το ζητούμενο είναι που θα μπει ο πήχυς. Εάν μπει χαμηλά, όλοι πηδάμε από πάνω. Οσο πιο ψηλά τίθεται, τόσο λιγοστεύουν αυτοί που έχουν την ικανότητα υπέρβασής του . Είναι σε ένα βαθμό αναμενόμενες αυτές οι αντιλήψεις αλλά δεν μπορεί να είναι αυτές που τελικά θα επικρατήσουν». Εξέφρασε δε την αμφιβολία του κατά πόσον το ΠΕΣΥ θα μπορούσε ποτέ να εκφράσει ή να υιοθετήσει μία τέτοια άποψη.

Τις ίδιες πληροφορίες της «δ» κλήθηκε χθες να σχολιάσει και ο πρόεδρος του δ.σ. του Νοσοκομείου της Ρόδου κ. Μιχάλης Μπαλάνος ο οποίος επιφυλάχθηκε να απαντήσει. Συγκεκριμένα προτίθεται να προχωρήσει στην έκδοση σχετικής ανακοίνωσης με την οποίαν η διοίκηση του ιδρύματος θα λάβει θέση επί του ανακύψαντος ζητήματος.

Μια Ξεχωριστή Δεση στη Θάλασσα

ΔΡΟΜΟΛΟΓΙΑ ΑΠΟ 09/10/2001 ΕΩΣ 15/10/2001
ΑΝΑΧΩΡΗΣΕΙΣ ΑΠΟ ΡΟΔΟ

ΗΜ/ΝΙΑ		ΠΛΟΙΟ	ΩΡΑ	ΠΡΟΟΡΙΣΜΟΣ
09.10	ΤΡΙΤΗ	ΔΙΑΓΟΡΑΣ	14.00	ΚΩ - ΚΑΛΥΜΝΟ - ΛΕΡΟ - ΠΑΤΜΟ - ΠΕΙΡΑΙΑ
10.10	ΤΕΤΑΡΤΗ	ΠΑΤΜΟΣ	14.00	ΣΥΜΗ - ΤΗΛΟ - ΚΩ - ΚΑΛΥΜ. - ΛΕΡΟ - ΠΑΤΜΟ - ΠΕΙΡΑΙΑ
11.10	ΠΕΜΠΤΗ	ΔΙΑΓΟΡΑΣ	14.00	ΚΩ - ΠΕΙΡΑΙΑ
12.10	ΠΑΡΑΣΚΕΥΗ	ΠΑΤΜΟΣ	14.00	ΝΙΣΥΡΟ - ΚΩ - ΚΑΛΥΝΝΟ - ΛΕΡΟ - ΠΑΤΜΟ - ΠΕΙΡΑΙΑ
13.10	ΣΑΒΒΑΤΟ	ΔΙΑΓΟΡΑΣ	14.00	ΚΩ - ΚΑΛΥΜΝΟ - ΛΕΡΟ - ΠΑΤΜΟ - ΠΕΙΡΑΙΑ
14.10	ΚΥΡΙΑΚΗ	ΡΟΔΟΣ	14.00	ΚΩ - ΚΑΛΥΜΝΟ - ΛΕΡΟ - ΠΑΤΜΟ - ΠΕΙΡΑΙΑ
15.10	ΤΡΙΤΗ	ΔΙΑΓΟΡΑΣ	14.00	ΚΩ - ΚΑΛΥΜΝΟ - ΛΕΡΟ - ΠΑΤΜΟ - ΠΕΙΡΑΙΑ

Κεντρικό Πρακτορείο ΔΑΝΕ SEA LINE Αυστραλίας 92
Ωρες λειτουργίας 08.00 - 20.00 ΤΗΛ. 43150 (10 γραμμές)

Δ·Α·Ν·Ε· SEA LINE
ΔΩΔΕΚΑΝΗΣΙΑΚΗ ΑΝΩΝΥΜΗ ΝΑΥΤΙΛΙΑΚΗ ΕΤΑΙΡΙΑ

RODOGAZ

Στη Ρόδο από το 1963



✓ Διανομή φιαλών υγραερίου κατ' οίκον
τηλέφωνα παραγγελιών: 64409 - 094-4-528212

✓ Διανομή χύμα υγραερίου

✓ Πώληση καυστήρων και λεβήτων υγραερίου για κεντρικά συστήματα θέρμανσης

✓ Θερμαντικά σώματα



Διεύθυνση εργοστασίου: Καναμάτ Ρόδου • τηλ. 62649
Διεύθυνση πρατηρίου: Αυστραλίας 50 • τηλ. 34244-5

ΑΚΡΙΤΙΚΑ

κουβεντούλες με κάποιο νόημα

Θ άρσει· λέγων τ᾽ αληθές ου σφαλεί ποτέ
ΣΟΦΟΚΛΗΣ

ΔΥΣΚΟΛΟΙ ΚΑΙΡΟΙ

Μεταξύ του κυρίαρχου φόβου του βιολογικού πολέμου, των εικόνων της φρίκης από τις «θεραπευτικές» επενέργειες των χειρουργικών βομβών στο Αφανιστάν και της αφόρητης ανίας του συνεδρίου των επιταγών (λευκών ή μη) κύλησε το Σαββατοκύριακο. Κι ο καιρός σαν να συναινούσε στην κατήφεια, εγκατέλειψε την καλοκαιρινή εκδοχή. Ετσι που να μην έχεις τόπο κι αισθήματα να καταφύγεις. Να ανακουφίσεις ένα, έστω, μέρος της φρίκης που προκαλούν τα συμβάντα. Και σαν να μην έφταναν αυτά, ήρθε και η είδηση πως το Νόμπελ της Ειρήνης για το 2001 απονέμεται στον Κόφι Ανάν και στον ΟΗΕ. Αραγε τι επιβραβεύει; Δύσκολοι καιροί για ειρηνοποιούς, ακόμα πιο δύσκολη για αισθηματίες. Ενας κυνικός ρεαλισμός μονάχα, κυκλοφορεί στις περίπου φθινοπωρινές αυτές ημέρες.

ΧΩΡΙΣ ΕΛΕΟΣ

Σήμερα ο Οκτώβριος έχει 16 η μεθεπόμενη του συνεδρίου. Το 1981 στις 18 - δηλαδή τρεις ημέρες μετά - η παράταξη είχε υποσχεθεί τον σοσιαλισμό. Πέρασαν από τότε πολλά και τούτο το ρομάντζο, «μετά είκοσι έτη», δεν το υπογράφει ο Αλέξανδρος Δουμάς πατέρας και δεν περιέχει ιπποτικές ευγένειες και μάχες, αβρές κυρίες της αυλής και ευγενή αισθήματα. Περιέχει αντιθέτως απίστευτες σκηνές παρασκηνιακών παιχνιδιών, συντροφικών μαχαιρωμάτων, πολιτικών ακροβατισμών και βίαιων αντιπαραθέσεων χωρίς κανόνες και χωρίς τέλος. Και μερικές φορές χωρίς έλεος.

ΚΥΝΗΓΙ... ΕΠΙΤΑΓΩΝ

Αυτή τη φορά σε αυτό το συνέδριο, επιδόθηκαν όλοι στο κυνήγι των επιταγών. Συμβολικά εκφράζοντας την εικοσάχρονη πορεία προς ένα «ρεαλιστικό» μοντέλο διακυβέρνησης. Οπου οι σοσιαλιστικές αξίες αντικαταστάθηκαν με άλλες πιο χειροπιαστές.

ΜΑΤΑΙΟΠΟΝΟΥΝ

Ματαίως, νομίζω, οι παράγοντες της νεοδημοκρατικής δεξιάς, καταλόγιζαν στο παρόν συνέδριο έλλειψη ουσιαστικής ενασχόλησης με τα προβλήματα της χώρας. Μάλλον τον βήχα της απορίας τους εξέφραζαν παρόμοιες δηλώσεις. Κανείς (εκτός από την κομματική διαφήμιση, την οποία φαίνεται πως μόνον η ηγεσία της ΝΔ πήρε στα σοβαρά) δεν υποστήριξε πως το συνέδριο είχε σκοπό να λύσει προβλήματα πολιτικής γραμμής και τα μεγάλα θέματα της χώρας. Για να ξεκαθαρίσει το εσωκομματικό πεδίο, συνεκλήθη εκτάκτως. Και αυτό έκανε. Με την ανάδειξη του παρόντος προέδρου και την υπόδειξη του επομένου. Σύμφωνα με το σενάριο.

ΕΠΟΧΗ ΤΟΥ... ΡΕΑΛΙΣΜΟΥ



Οσο για τον αλήστου μνήμης σοσιαλισμό του 1981, ποιός μιλάει πια; Εξάλλου, όπως φαίνεται, ένας άλλος Παπανδρέου προαλείφεται για να αναλάβει τη σύνταξη του νέου κώδικα των ΠΑΣΟΚικών αξιών. Της εποχής του «ρεαλισμού», που λέγαμε. Οπως η εβδομάδα που πέρασε ήταν αφιερωμένη στο συνέδριο και στη μάχη της λίστας, έτσι η τρέχουσα είναι αφιερωμένη στη μάχη του ανασχηματισμού και της κατανομής των κομματικών και κυβερνητικών τιμαρίων. Με κατάληξη τον ανασχηματισμό που τοποθετείται τη μεθεπόμενη Τετάρτη ή Πέμπτη. Οπότε και ελπίζεται πως θα ξαναρχίσει να λειτουργεί και ο κυβερνητικός μηχανισμός.

ΕΓΩ, ΕΓΩ, ΕΓΩ....

Μόλις συνειδητοποίησε ο μοναδικός υποψήφιος ότι δεν κινδυνεύει να βγει... δεύτερος, αλλά σίγουρα θα αναδειχθεί πρώτος άρχισε πάλι τα αλαζονικά του.

Ετσι, σύνεδροι και τηλεθεατές απόλαυσαν τον κλασαυχενιζόμενο κ. Σημίτη:

- Κέρδισα τρεις εκλογικές αναμετρήσεις.
- Σταθεροποίησα την οικονομία.
- Εδωσα στη χώρα ευρωπαϊκό προσανατολισμό.
- Οδήγησα την Ελλάδα στην ΟΝΕ

Και οι ακούοντες απορούσαν:

- Ολα ο Σημίτης τα έκανε. Οι άλλοι στο ΠΑΣΟΚ τι κάνανε, μπρίκια κολλούσαν

ΕΕ, ΡΕ ΓΛΕΝΤΙΑ

Με την ομιλία του στο Συνέδριο του ΠΑΣΟΚ «αποχαιρέτησε» ο γραμματέας της Κεντρικής Επιτροπής του ΠΑΣΟΚ κ. Κ. Σκανδαλίδης την κομματική θέση που κατείχε επί χρόνια. Μέχρι εδώ κανένα πρόβλημα. Το πρόβλημα αρχίζει να δημιουργείται με τη σκέψη και μόνο ότι μέχρι τώρα ο κ. Κ. Σκανδαλίδης εκπροσωπούσε το ΠΑΣΟΚ στα συνέδρια.... της Ν.Δ. Οπως άλλωστε έκανε και η Ν.Δ. στο συνέδριο του ΠΑΣΟΚ, αναθέτοντας την εκπροσώπησή της στον «ομόβαθμο» του κ. Β. Μεϊμεράκη. Αν λοιπόν η παράδοση συνεχισθεί, το ΠΑΣΟΚ θα εκπροσωπεί στα συνέδρια της Ν.Δ. ο.... κ. Κ. Λαλιώτης (αν εκλεγεί γραμματέας της Κ.Ε.)!

Ε, ρε, γλέντια

(Θα με θυμηθείς πολλές φορές και θα κλάψεις σαν παιδί για μένα, που λέει και το τραγούδάκι).

ΠΛΗΘΩΡΙΣΜΟΣ ΛΙΣΤΩΝ

Πόσες ήταν τελικά οι λίστες για τη νέα ΚΕ του ΠΑΣΟΚ; Οποιον αριθμό πάνω από το 100 και να πει κανείς θα'ναι μέσα. Εκτός από τις επίσημες, τις τομεακές, τις συνδικαλιστικές, τις περιφερειακές, τις «σκληρές», τις «χαλαρές», των κορυφαίων και των μεσαίων στελεχών, κάθε σύνεδρος έκανε τις προσθαφαιρέσεις του. Η εικόνα πίσω από το παραβάν ήταν τραγελαφική: Ολοι μπαίναν κρατώντας την επίσημη λίστα του συνεδρίου και μετά με συνωμοτικές κινήσεις, έβγαζαν την... κανονική από το σακάκι.

ΔΕΝ ΠΕΡΙΣΣΕΥΟΥΝ

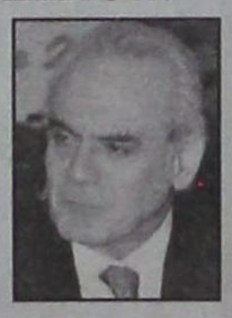

Το χαρτοφυλάκιο του Ακη στον προσεχή ανασχηματισμό, ήταν ένα από τα θέματα που κυριάρχησαν στα χθεσινά «πηγαδάκια». Ο Κ. Σκανδαλίδης, όταν ρωτήθηκε πάνω από την κάλπη αν ο κ. Τσοχατζόπουλος έχει θέση στη νέα κυβέρνηση, δήλωσε: «Εγώ δεν ξέρω αν χωράω, ο Ακης όμως χωράει». Ανάλογα σχόλια έκαναν και η κ. Β. Παπανδρέου με τον Κ. Λαλιώτη, οι οποίοι σημείωσαν το... «κλασικό», στο ΠΑΣΟΚ «δεν περισσεύει κανείς». Κι αν χωράει, που χωράει;..

ΤΟ ΜΑΧΑΙΡΩΜΑ ΤΟΥ ΠΡΟΕΔΡΟΥ

Δεν ήταν και στην καλύτερη διάθεσή του ο πρόεδρος της ΓΣΕΕ Χ. Πολυζωγόπουλος. Αιτία ήταν η δημοσίευση μιας λίστας που τον έφερε εκτός του εκσυγχρονιστικού στρατοπέδου. Οι πολιτικοί του φίλοι έκαναν λόγο για «υπολογισμένη μπαμπεσιά» με στόχο να περιορίσουν την εμβέλειά του, η οποία ασφαλώς εκτείνεται σε όλους τους εσωκομματικούς χώρους.

ΤΟ ΧΡΙΣΜΑ ΣΤΟΝ ΕΠΟΜΕΝΟ

«Το συνέδριο επιβεβαίωσε τον πρόεδρο, και έδωσε το χρίσμα στον επόμενο» σχολίαζε ικανοποιημένος βουλευτής που έχει προσχωρήσει προ καιρού στο ρεύμα του Γιώργου Παπανδρέου. Η αλήθεια είναι ότι το άστρο του ανέτειλε πλέον εντυπωσιακά και μάλιστα με την ευρύτερη δυνατή νομιμοποίηση από το σώμα των συνέδρων.

ΕΝΩΤΙΚΟ ΚΗΡΥΓΜΑ

Ενωτικός όπως πάντα ο πρόεδρος της Βουλής Απ. Κακλαμάνης δεν απέφυγε και αυτή τη φορά ένα φλογερό και μακροσκελές ενωτικό κήρυγμα. «Μη σταματάς Απόστολε» του φώναζε εν χορώ η Νεολαία, χαρίζοντας μια από τις λίγες εύθυμες νότες του συνεδρίου.

ΔΙΑΦΗΜΙΣΤΙΚΑ ΨΙΧΟΥΛΑ


Ε. Γιαννακόπουλος

Την Πέμπτη έληξε η προθεσμία για την υποβολή προσφορών από όσους ενδιαφέρονται να αναλάβουν τη διαφημιστική καμπάνια του ΕΟΤ στο εξωτερικό για το 2002. Το ύψος της διαφημιστικής δαπάνης έχει καθοριστεί από τον Οργανισμό στα 7 δισ. δρχ., ενώ υπάρχει περίπτωση να αναθεωρηθεί μετά τα τελευταία γεγονότα και κυρίως τις στρατιωτικές επιχειρήσεις των Αμερικανών στο Αφγανιστάν. Ο Παγκόσμιος Οργανισμός Τουρισμού προτρέπει τις χώρες - τουριστικούς προορισμούς να ποντάρουν στη διαφήμισή τους και καλό θα ήταν και από την πλευρά μας - ως χώρα - να επανεξετάσουμε το θέμα.

Πόσο μάλλον όταν διαθέτουμε μόνο 7 δισ. δρχ. στον τουρισμό, που αποφέρει στη χώρα 4,5 με 5 τρισ. δρχ. έσοδα, τη στιγμή που μια μόνο εταιρεία στην Ελλάδα, μεγάλη γαλακτοκομική, προκειμένου να διαφημίσει ένα μόνο προϊόν της που άλλαξε συσκευασία, διέθεσε 2 δισ. δρχ. σε διαφημίσεις!

«ΕΠΕΤΕΙΑΚΑ»

Εκτός από τα είκοσι χρόνια του σοσιαλισμού προχθές συμπληρώσαμε και την πρώτη βδομάδα των βομβαρδισμών, που, όπως μας υποσχέθηκε ο πρόεδρος Μπους, θα κομήσουν τον βίο μας τα επόμενα δύο χρόνια και βάλε.

Οπου διαπιστώθηκαν και τα πρώτα (;) λάθη των έξυπνων βομβών. Αν, και όπως συμβούλευαν κάποιοι αρθρογράφοι, τα θύματα αυτά είναι επόμενο να υπάρχουν και πάντως θα είναι λιγότερα από εκείνα που θα θρηνήσουμε αν δεν παταχθεί η τρομοκρατία. Και με βάση αυτή την ασύλληπτη λογική μάλλον πρέπει να βλέπουμε με ανακούφιση τα βομβαρδισμένα σπίτια, τα τραυματισμένα παιδιά και όλες τις εικόνες της φρίκης.

ΣΤΟΜΑΧΟΠ

Ο Μπους έστειλε στους Αφγανούς τρόφιμα μετά τους «Τόμαχοκ»

Τόμαχοκ και... στόμαχοπ...

ΤΑ ΣΥΜΠΕΡΑΣΜΑΤΑ

Είναι λυπηρό και ταυτόχρονα ανησυχητικό το γεγονός ότι έμεινε εκτός Κ.Ε. του ΠΑΣΟΚ ο κ. Δημ. Κρεμαστινός και μπήκαν άνθρωποι που δεν τους γνωρίζει ούτε η μάνα τους. Αυτά συνέβαιναν πάντα και θα συμβαίνουν - σίγουρα - και στο μέλλον στο ΠΑΣΟΚ.

Απ' εκεί και πέρα, όμως δεν θα έβλαπτε, κατά την ταπεινή μας γνώμη αν και ο κ. Δημ. Κρεμαστινός έκανε ένα είδος αυτοκριτικής.

Στην Καινή Διαθήκη κάπου αναφέρεται, αν δεν με απατά η μνήμη ότι «ου δύναταί τις δυσίν κυρίοις δουλεύειν»

Και προφανώς μένει εκτός κυβερνήσεως.

Υ.Τ.Υ.

ΑΝΑΚΟΙΝΩΣΗ ΤΗΣ ΕΠΑΡΧΙΑΚΗΣ ΕΠΙΤΡΟΠΗΣ ΤΗΣ Ν.Δ.

ΤΕΡΑΣΤΙΑ ΠΡΟΒΛΗΜΑΤΑ

αντιμετωπίζουν τα σχολεία της Κω

Οξεία επίθεση κατά της κυβέρνησης

Από την Επαρχιακή Επιτροπή Κώ της Νέας Δημοκρατίας εκδόθηκε χθές η ακόλουθη ανακοίνωση.

Η Νέα Δημοκρατία Κω καταγγέλλει τον πρωθυπουργό κ. Σημίτη και τον υπουργό Παιδείας κ. Ευθυμίου για την πολιτική τους στο χώρο της Παιδείας και τους καλεί αντί να βγαίνουν από του βήματος του συνεδρίου του ΠΑΣΟΚ και να συμπεριφέρονται ως μέλη μιάς άλλης κυβέρνησης μιας άλλης χώρας να έρθουν καλύτερα εδώ, στην ακριτική Κω και να δουν πώς βιώνουμε εμείς τα αποτελέσματα του εκσυγχονισμού τους δηλαδή το μπάχαλο και τα ρεζιλίκια.

Βρίσκόμαστε ήδη στα μισά του πρώτου τριμήνου και υπάρχουν σχολεία που δεν έχουν αρχίσει ακόμα τη λειτουργία τους, λόγω έλλειψης εκπαιδευτικών!

Από τα ΤΕΕ Κω από τα οποία λείπει και η υποδομή, λείπουν 30 περίπου καθηγητές ειδικοτήτων.

Από τα Γυμνάσια και τα Λύκεια πάνω από 60 καθηγητές, στο βόρειο συγκρότημα ήτοι: 11 Μαθηματικοί, 20 Πληροφορικής, 5 Φυσικοί - χημικοί, 9 Οικονομολόγοι, 4 Αγγλικής, 5 Γερμανικής, 2 Καλλιτεχνικών, 2 Τεχνολόγοι, 1 Θεολόγος κ.α.

Από τα Δημοτικά οι ειδικότητες όλες δηλ. Γυμναστές, Αγγλικοί και Μουσικοί.



Πού είναι λοιπόν η υπευθυνότητα και ο έγκαιρος προγραμματισμός των κυβερνώντων;

Πού είναι το ενδιαφέρον τους γι'αυτούς που τάχθηκαν να φυλάνε «θερμοπύλες»;

Και το δυστύχημα είναι ότι αυτό το χάλι επικρατεί σ'όλη την Ελλάδα, σ'όλους τους τομείς. Και όμως η κυβέρνηση του ΠΑΣΟΚ έχει και το χρόνο αλλά και το χρήμα να κάνει την Ελλάδα Παράδεισο. Φαίνεται πως τα πρώτα 100 χρόνια είναι τα δύσκολα! Μετά θα μάθουν!

Εμείς όμως θα το επιτρέψουμε αυτό; Οι φορείς που βλέπουν ότι τα παιδιά τους γίνονται κάθε χρόνο, εδώ και χρόνια τώρα, πειραματόζωα και στερούνται της μάθησης, δεν πρέπει να αντιδράσουν;

Οι κυβερνήσεις του ΠΑΣΟΚ ότι είχαν να δώσουν το έδωσαν. Δεν έχουν πια άλλες «συνταγές» για να βγουν από το πολιτικό και κοινωνικό αδιέξοδο στο οποίο έχουν περιέλθει. Κι αυτή ακόμα η φαντασία τους έχει στερέψει. Πολλά τα χρόνια! Κούρασαν και κουράστηκαν.

Το καλύτερο που έχουν να κάνουν λοιπόν είναι από μόνοι τους να παραιτηθούν, διότι ο τόπος χρειάζεται επειγόντως αλλαγή.

Η Ν.Δ το μεγάλο και υπεύθυνο κόμμα, το κόμμα των μεγάλων έργων και των μεγάλων επιλογών είχε έγκαιρα επισημάνει και το συγκεκριμένο πρόβλημα, γιαυτό και είχε καταθέσει στη Βουλή σχετική πρόταση, η οποία δυστυχώς καταψηφίστηκε και από τα κόμματα της αριστεράς για λόγους διαφορετικής φιλοσοφίας. Με την πρόταση αυτή όλοι οι αναπληρωτές, έστω και με μία προϋπηρεσία, θα είχαν διοριστεί κι έτσι και ο βραχνάς του διορισμού των αναπληρωτών θα είχε αντιμετωπιστεί και κανένα κενό δε θα υπήρχε σήμερα στα σχόλεια. Για τη ΝΔ τα κενά είναι κυρίως οργανικά και όχι λειτουργικά.

Η πρόταση αυτή φυσικά αποτελεί δέσμευση της ΝΔ και θα υλοποιηθεί ευθύς αμέσως μόλις η ΝΔ γίνει κυβέρνηση.

Για την Επαρχ. Επιτροπή
Ν.Δ. Κω
Ο Πρόεδρος

Συνεδριάζει το δημοτικό συμβούλιο Πεταλούδων

Την προσεχή Παρασκευή 19 Οκτωβρίου θα συνέλθει σε συνεδρίαση το δημοτικό συμβούλιο Πεταλούδων με τα ακόλουθα θέματα στην ημερήσια του διάταξη:

ΕΝΗΜΕΡΩΣΗ ΔΗΜΑΡΧΟΥ

ΘΕΜΑ 2ο: Τροποποίηση άρθρου 2 καταστατικού της Α.Δ.Ε.ΚΑ.Μ. Α.Ε. **ΘΕΜΑ 3ο:** Ψήφιση πιστώσεων για καταβολή εξόδων τελετών και δεξιώσεων. **ΘΕΜΑ 4ο:** Εξέταση εγγράφου αιτήματος Κου Δομοκού Μιχαήλ για οικονομική υποστήριξη στην έκδοση λευκώματος με φωτογραφικό υλικό αγρίων πουλιών της Ρόδου. **ΘΕΜΑ 5ο:** Επίλυση προβλήματος ανεξέλεγκτης βοσκής στην ευρύτερη περιοχή Κοιλάδας Πεταλούδων. **ΘΕΜΑ 6ο:** Εγκριση 2ου Ανακεφαλαιωτικού Πίνακα του έργου «Τσιμεντόστρωση αγροτικών δρόμων Δημοτικού Διαμερίσματος Κρεμαστής» Α.Μ. 202/98. **ΘΕΜΑ 7ο:** Εξέταση αιτήματος Ιωάννη Κίκα για κατεδάφιση παλαιάς δεξαμενής στο Δημοτικό Διαμέρισμα Μαριτσών. **ΘΕΜΑ 8ο:** Αποδοχή ή μη παραχώρησης σε κοινή χρήση τμήματος ακινήτου με Κ.Μ. 366 Α γαιών Κρεμαστής. **ΘΕΜΑ 9ο:** Κατανομή πιστώσεων για λειτουργικές δαπάνες των Δημοτικών σχολείων και Νηπιαγωγείων του Δήμου. **ΘΕΜΑ 10ο:** Εγκριση οικονομοτεχνικής μελέτης με τίτλο «Εξέταση εναλλακτικών λύσεων επεξεργασίας και διαθέσως λυμάτων Δ.Δ. Θεολόγου και Δαματριάς». **ΘΕΜΑ 11ο:** Συγκρότηση επιτροπής καταλληλότητας προσφερομένων προς μίσθωση κτιρίων στέγασης Τ.Ε.Ε. Παραδεισίου. **ΘΕΜΑ 12ο:** Τροποποίηση προϋπολογισμού και Τεχνικού Προγράμματος του Δήμου οικονομικού έτους 2001. **ΘΕΜΑ 13ο:** Συζήτηση και έκφραση γνώμης για τον Νόμο που αφορά τις συμπολιτείες. **ΘΕΜΑ 14ο:** Σύναψη νέας Προγραμματικής Σύμβασης με τον Ο.Α.Ε.Δ. για την λειτουργία παραρτήματος στο Δήμο μας. **ΘΕΜΑ 15ο:** Εγκριση παραχώρησης από τον Δήμο περιουσιακών στοιχείων (δίκτυα ύδρευσης - αποχέτευσης, δεξαμενές, βιολογικοί σταθμοί κλπ) στην Δ.Ε.Υ.Α.Π. **ΘΕΜΑ 16ο:** Εγκριση παράτασης προθεσμίας περαίωσης εργασιών του έργου «Τσιμεντόστρωση αγροτικών δρόμων Δ.Δ. Κρεμαστής» ΑΜ 202/98. **ΘΕΜΑ 17ο:** Εγκριση παράτασης προθεσμίας περαίωσης εργασιών του έργου «Κατασκευή αγωγού μεταφοράς λυμάτων Παστίδας στις Ε.Ε.Λ. Κρεμαστής». **ΘΕΜΑ 18ο:** Εγκριση εξόδων κίνησης του προέδρου του Οργανσιμού Βιβλιοθηκών Δήμου Πεταλούδων κ. Παναγιώτη Σταμάτη στην Κρήτη. **ΘΕΜΑ 19ο:** Αίτημα της αλλοδαπής GENCEVA RENA για χορήγηση βεβαίωσης μονίμου κατοικίας.

Δυναμικές κινητοποιήσεις στην Τήλο κατά του κυνηγιού

Από κατοίκους της Τήλου μας απεστάλη προς δημοσίευση η ακόλουθη επιστολή:

Μετά από πολλές προσπάθειες των κατοίκων της Τήλου για να απαγορευτεί το κυνήγι στηνΤήλο θεωρούμε προκλητική την στάση του Κράτους να μας αγνοεί. Ο χειρότερός μας εφιάλτης πάει να γίνει πραγματικότητα. Γνωρίζουμε ότι εκατοντάδες κυνηγοί οργανωμένα πλέον θα κάνουν απόβαση στο νησί μας τις επόμενες μέρες οι περισσότεροι από πείσμα όπως λένε γιατί τολμήσαμε να έχουμε διαφορετική άποψη από αυτούς. Ε! λοιπόν, επιμένουμε! Εμείς αποφασίζουμε όλοι μαζί για την τύχη του νησιού μας.

Είναι δικαίωμά μας και έχουμε σκοπό να αγωνιστούμε με όλους τους τρόπους γι'αυτό. Ξεκινάμε από σήμερα μια σειρά από δυναμικές κινητοποιήσεις που σκοπό έχουν είτε να αναγκάσουν επιτέλους τους αρμόδιους να δουν πραγματικά το πρόβλημά μας είτε να αναλάβουν το κόστος των πράξεων τους. Το μήνυμα είναι σαφές. Σταματήστε να μας αγνοείτε! Η απόφασή σας είναι αντίθετη με την θέληση ενός ολόκληρου νησιού.

Η στάση σας έχει ενθαρρύνει πολλούς που για τον μόνο λόγο που θα έρθουν θα είναι η πρόκληση βανδαλισμού. Αυτό εμείς δεν θα το επιτρέψουμε. Αποφασίζουμε κατάληψη του Δήμου μας γιατί πιστεύουμε ότι αφού αγνοούνται οι αποφάσεις του δεν υπάρχει και λόγος ουσιαστικός να λειτουργεί. Ο Δήμαρχος και το Δημοτικό Συμβούλιο είναι αυτοί που πρέπει να λαμβάνονται υπόψη και όχι να αποφασίσουν κάποιοι υπάλληλοι από την Αθήνα ή την Ρόδο που οι περισσότεροι δεν ξέρουν καν που βρισκόμαστε. Από εδώ και πέρα για ότι συμβεί θα θεωρούμε υπεύθυνους αυτούς που μας έφεραν σε αυτό το σημείο.

Κυπραίος Μιχάλης
Χαλιός Κώστας
Χατζηγεωργίου Παναγιώτης
Οικονόμου Βασίλειος.

Paradise Gym

ενα περιβάλλον αρμονίας & ομορφιάς για να ξαναβρείτε τη φόρμα και τη ζωντάνια σας

ΓΥΜΝΑΣΤΙΚΗ
(ΕΜΠΕΙΡΟΙ ΓΥΜΝΑΣΤΕΣ ΕΠΙΒΛΕΠΟΥΝ ΚΑΙ ΚΑΤΕΥΘΥΝΟΥΝ ΤΟ ΠΡΟΓΡΑΜΜΑ)

ΧΑΛΑΡΩΣΗ
(ΧΑΜΜΑΜ, ΣΑΟΥΝΑ, ΥΔΡΟΜΑΣΑΖ)

ΔΙΑΤΡΟΦΗ
(PRODIET, ΠΑΡΑΚΟΛΟΥΘΗΣΗ ΔΙΑΤΟΛΟΓΟΥ)

ΜΑΣΑΖ
(ΧΑΛΑΡΩΤΙΚΟ, ΑΡΩΜΑΤΟΘΕΡΑΠΕΙΑ, ΡΕΦΛΕΞΟΛΟΓΙΑ)

ΑΝΟΙΧΤΟ ΚΑΙ ΤΟΝ ΧΕΙΜΩΝΑ
PARADISE ROYAL MARE ΤΗΛ. 62481
ΓΥΜΝΑΣΤΗΣ: ΤΙΜΟΛΕΩΝ ΧΡΙΣΤΟΔΟΥΛΟΥ

ΑΠΟ ΤΟΥΣ 8 ΥΠΟΨΗΦΙΟΥΣ ΜΟΝΟ ΔΥΟ ΔΕΝ ΕΞΕΛΕΓΗΣΑΝ

Ενισχυμένη η Δωδ/σος στην Κ.Ε. του ΠΑ.ΣΟ.Κ.

✓ Τρίτος σε ψήφους ο Κ. Σκανδαλίδης ✓ Δεν μπόρεσε να εκλεγεί ο Δ. Κρεμαστινός



Τρίτος σε ψήφους



Δεν εξελέγη

Ολοι πλην δύο κατόρθωσαν να εκλεγούν οι Δωδεκανήσιοι υποψήφιοι για την νέα Κεντρική Επιτροπή του ΠΑΣΟΚ η οποία αναδείχθηκε μετά από καθολική ψηφοφορία των 6.439 μελών που έλαβαν μέρος στο 6ο Συνέδριο.

Η Καταμέτρηση των ψήφων ολοκληρώθηκε στις 11:00 π.μ. χθές και ανέδειξε την ενισχυμένη εκπροσώπηση της Δωδ/σου στην νέα Κ.Ε.. σε σύγκριση με την απερχόμενη, καθώς εξελέγησαν δύο επιπλέον μέλη. Από τους οκτώ συνολικά υποψήφιους, μόνο ο κ. Δημήτρης Κρεμαστινός και η κ. Τώνια Μοροπούλου δεν κατόρθωσαν να εκλεγούν.

Συγκεκριμένα, σύμφωνα με τα τελικά αποτελέσματα εκλέγονται οι παρακάτω (κατά σειρά εκλογής τους στην Κ.Ε.):

Σκανδαλίδης Κώστας 3ος με 3.173 ψήφους

Σφυρίου Κοσμάς 68ος με 1.554 ψήφους

Νικητιάδης Γιώργος 89ος με 1.401 ψήφους

Κάισερλης Κώστας 96ος με 1.349 ψήφους

Παρασκευάς Ιωάννης 137ος με 1.142 ψήφους

Ευθυμίου Σούλα 171η με 957 ψήφους (εκλέγεται λόγω ποσόστωσης)

Ο κ. **Δημήτρης Κρεμαστινός** με 1004 ψήφους κατέλαβε την 159η θέση στην γενική κατάταξη, και λόγω της ποσόστωσης των γυναικών δεν εξελέγη.

Για μία ακόμη φορά δεν κατόρθωσε να εκλεγεί και η κ. **Τώνια Μοροπούλου** η οποία με 691 ψήφους κατέλαβε την 206η θέση.

Καταποντίσθηκε εξάλλου για μία ακόμα φορά η πρώην νομάρχης Δωδ/σου κ. Τζένη Καραβέλη που πήρε μόλις 85 ψήφους καταλαμβάνοντας την 270η θέση επι συνόλου 282 υποψηφίων και να φανταστεί κανείς ότι κάποτε διετέλεσε και μέλος του ΕΓ.

ΟΙ ΛΙΣΤΕΣ

Από τους οκτώ συνολικά υποψήφιους, οι έξι συμπεριλήφθηκαν στις λίστες των εκσυγχρονιστών , ο Γιάννης Παρασκευάς ήταν ο μοναδικός στις λίστες του Ακη Τσοχατζόπουλου , ενώ ο Δημήτρης Κρεμαστινός, εκ πεποιθήσεως κατά της «λιστομαχίας» δεν συμπεριλήφθη σε καμία από τις 90 περίπου λίστες που, κατά τις πληροφορίες, κυκλοφόρησαν. Στην πραγματικότητα επρόκειτο για τρεις λίστες, δύο των εκσυγχρονιστών και μία της εσωκομματικής αντιπολίτευσης, οι οποίες κυκλοφόρησαν σε πολλές «παραλλαγές» προσαρμοσμένες στα τοπικά δεδομένα, με σημείο αναφοράς τους τις κατά τόπους Νομαρχιακές Επιτροπές του ΠΑΣΟΚ. Ο βασικός κορμός, αποτελούμενος από τα πρωτοκλασσάτα και τα πιό προβεβλημένα στελέχη του Κινήματος, παρέμεινε κοινός σε όλες τις λίστες, είτε επρόκειτο για τις λίστες των εκσυγχρονιστών είτε γι' αυτές της εσωκομματικής αντιπολίτευσης. Βεβαίως, όπως ήταν αναμενόμενο, είχαν προϋπολογισθεί και οι «βάσεις» που θα έπρεπε να «πιάσουν» οι υποψήφιοι για την ΚΕ, αναλόγως του μπλοκ που ανήκουν, για να έχουν πιθανότητες εκλογής.

Οι εκσυγχρονιστές που προωθούσαν τις υποψηφιότητες 135 στελεχών τους, είχαν θέσει πλαφόν δύο «ταχυτήτων», από 1700 έως 1800 ψήφους για τα κορυφαία στελέχη και 1300 ψήφων για τους υπόλοιπους υποψήφιους.

Κοινή ήταν η «βάση» των 1100 ψήφων για την εκλογή των 80 στελεχών που προωθούσε το μπλοκ της εσωκομματικής αντιπολίτευσης.

ΟΙ ΥΠΟΨΗΦΙΟΙ

• Ο απερχόμενος γραμματέας της Κ.Ε. του ΠΑΣΟΚ κ. **Κώστας Σκανδαλίδης,** τίθεται εκ των πραγμάτων «εκτός συναγωνισμού» με τους άλλους υποψηφίους της Δωδ/σου. Τρίτος κατά σειράν μετά τον Κώστα Λαλιώτη και τον Γιώργο Παπανδρέου και μπροστά από τον Ακη Τσοχατζόπουλο και τα άλλα ιστορικά στελέχη του Κινήματος, με 3.173 ψήφους, έστειλε μηνύματα «προς πάσαν κατεύθυνσιν» και έθεσε «υποψηφιότητα» για τον επικείμενο κυβερνητικό ανασχηματισμό και γιατί όχι, και για την διαδοχή.

• **Ο Δημήτρης Κρεμαστινός** δεν κατόρθωσε να εκλεγεί στην νέα Κεντρική Επιτροπή, γεγονός που κατά την άποψη ορισμένων απετέλεσε έκπληξη. Εκτός λίστας ο κ. Κρεμαστινός και στο συνέδριο του 1999, είχε κατορθώσει τότε να εκλεγεί στην Κ.Ε. η εκλογή του αυτή όμως δεν απέδωσε στο τελευταίο συνέδριο. Πολλοί εκτιμούν ότι η μη εκλογή του ήταν αποτέλεσμα της «ασαφούς στάσης» που τήρησε.

Ο ίδιος δήλωσε χθές δυσαρεστημένος για την εξέλιξη αυτήν και δεν απέκρυψε την δυσαρέσκειά του για την πρακτική της λίστας που ακολουθήθηκε και σ' αυτό το συνέδριο, λέγοντας χαρακτηριστικά ότι «τέτοιες πρακτικές δεν συνάδουν με τον χαρακτήρα και την ιδιοσυγκρασία μου», όπως δεν ταιριάζουν και με το «χαρακτήρα» του Κινήματος, αφήνοντας εμμέσως να εννοηθεί ότι με την μη εκλογή του «πλήρωσε» ουσιαστικά την απόφασή του να μην ακολουθήσει την πεπατημένη. Είναι προφανές πάντως ότι θα επηρεασθούν αναποφεύκτως οι απ' εδώ και πέρα αποφάσεις του κ. Κρεμαστινού σε ότι αφορά το πολιτικό μέλλον του, καθώς μάλιστα οι πληροφορίες τον φέρουν να διατηρείται και εκτός κυβερνήσεως.

• **Ο Κοσμάς Σφυρίου** κατάφερε να εκλεγεί σε πολύ καλύτερη σειρά από ότι στην προηγούμενη Κεντρική Επιτροπή, κι αυτό αποδίδεται κυρίως σε δύο λόγους. Στο γεγονός ότι είναι γραμματέας της Κοινοβουλευτικής ομάδας του ΠΑΣΟΚ, αλλά και στο ότι συμμετείχε στο προεδρείο του συνεδρίου, παράμετρος η οποία μεταφράζεται σε συγκριτικό πλεονέκτημα των μελών του σε σχέση με τους υπόλοιπους υποψηφίους.

• **Ο Κώστας Καισερλης** ήταν για πρώτη φορά υποψήφιος για μια θέση στην Κ.Ε. Το όνομά του συμπεριελήφθη στην λίστα της Υπουργού Εσωτερικών κ. Βάσως Παπανδρέου, η οποία κατάφερε να εκλέξει όλους «τους δικούς της», όπως εκτιμούσαν στελέχη του ΠΑΣΟΚ, αναλύοντας τα αποτελέσματα της ψηφοφορίας.

• **Ο Γιάννης Παρασκευάς** μπορεί να μην κινδύνευσε φέτος όπως το 1999, όταν βρέθηκε μεταξύ « φθοράς και αφθαρσίας» λόγω της ποσόστωσης των γυναικών. Αυτήν τη φορά η επικράτηση του ήταν ξεκάθαρη αν και σχεδόν οριακή, όπως προκύπτει από την σύγκριση του αριθμου ψήφων που συγκέντρωσε, με το πλαφόν εκλογής που ίσχυε για τους υποψήφιους της εσωκομματικής αντιπολίτευσης. Παρά ταύτα, ο κ. Γ. Παρασκευάς δήλωνε χθες «ικανοποιημένος απο το αποτέλεσμα».

• **Ο Γιώργος Νικητιάδης** στενός συνεργάτης επί σειράν ετών του Κώστα Σκανδαλίδη και συμπατριώτης του, σύμφωνα με όλες τις εκτιμήσεις χρωστά στον απερχόμενο γραμματέα της Κ.Ε. την εκλογή του και μάλιστα σε καλή σειρά.

• **Η Σούλα Ευθυμίου** δια της ποσόστωσης των γυναικών κατόρθωσε να ανανεώσει την συμμετοχή της στην νέα Κεντρική Επιτροπή.

Ο ΣΧΟΛΙΑΣΜΟΣ

Ικανοποιημένος από το επίπεδο του 6ου Συνεδρίου του ΠΑΣΟΚ, το οποίο από πολιτικής πλευράς χαρακτήρισε «υψηλό» δήλωσε χθες ο κ. **Τιμόθεος Παρασκευάς,** γραμματέας της Ν.Ε. του Κινήματος, στο νότιο συγκρότημα. Αναφερόμενος στο αποτέλεσμα του Συνεδρίου είπε ότι το 30% των «λευκών» δεν αποτελεί καταδίκη ή καταψήφιση του πρωθυπουργού, αλλά ένα σοφό μήνυμα για την πολιτική που πρέπει στο εξής να ακολουθήσει.

Ο κ. **Γιώργος Πόκκιας,** μέλος της Ν.Ε. και υπεύθυνος οργανωτικού δήλωσε: «Θεωρώ ότι δεν μπορεί να πανηγυρίζει κανένας. Ο κ. Σημίτης πήρε την καθαρή εντολή που ήθελε, πρέπει όμως να επιταχύνει το έργο της κυβέρνησης με βάση τα όσα συμφωνήθηκαν. Παράλληλα να συνυπολογίσει και να μοιράσει ρόλους και σε άλλα στελέχη του Κινήματος. Το αποτέλεσμα είναι σοφό και στέλνει μηνύματα τόσο στον ίδιο τον πρωθυπουργό και το περιβάλλον του , όσο και προς τους αμφισβητίες.

Τόσο ο κ. Τιμόθεος Παρασκευάς, όσο και ο κ. Γιώργος Πόκκιας συμφωνούν στο ότι το συνέδριο του ΠΑΣΟΚ πρέπει να «κλείσει», να μην είναι τόσο μαζικό και αυτό στο μέλλον θα επιτευχθεί μέσα από τα προσυνέδρια που θα οργανώνονται, ώστε στο τελικό συνέδριο να μην φθάνουν περισσότερα από 2.500 μέλη.

ΚΑΙ Η ΝΕΑ ΔΗΜΟΚΡΑΤΙΑ

«Από την ομία του κ. Σημίτη στο Συνέδριο διεφάνη η αγωνία για την ενότητα μπροστά στην επικείμενη ήττα» δήλωσε χθες ο τεως βουλευτής της Ν.Δ. κ. Αναστάσιος Καραμάριος, εκτιμώντας ότι σύντομα τα εσωκομματικά προβλήματα στο ΠΑΣΟΚ θα επανεμφανισθούν. «Ηταν ένα συνέδριο χειροκροτητών και λιστών. Τώρα αρχίζουν τα δύσκολα για το ΠΑΣΟΚ» δήλωσε ο γραμματέας της ΝΟΔΕ κ. Παναγιώτης Σακελλαρίου.



Α.Ν.Ε.Σ.

ΑΝΩΝΥΜΗ ΝΑΥΤΙΛΙΑΚΗ ΕΤΑΙΡΕΙΑ ΣΥΜΗΣ

Εδρα: Σύμη Δωδεκάνησα Τ.Κ. 85600
Τηλ.: 0246// 71444 Φαξ: 0246/ 71373
Γραφείο Ρόδου: Αυστραλίας 88 Τ.Κ. 85100
Τηλ.: 0241/ 37769 Φαξ: 021/ 34493
E-mail: anesynus@otenet.gr

ΕΒΔΟΜΑΔΙΑΙΟ ΠΡΟΓΡΑΜΜΑ ΔΡΟΜΟΛΟΓΙΩΝ
ΑΠΟ 1 ΣΕΠΤΕΜΒΡΙΟΥ ΕΩΣ 15 ΟΚΤΩΒΡΙΟΥ 2001
ΕΠΙΒΑΤΙΚΑ ΔΡΟΜΟΛΟΓΙΑ

	ΣΥΜΗ Ι - ΣΥΜΗ ΙΙ		Υ/Γ ΑΙΓΛΗ	
Δευτέρα	ΣΥΜΗ-ΡΟΔΟ 07.15	ΡΟΔΟ-ΣΥΜΗ	ΣΥΜΗ-ΡΟΔΟ 16.45	ΡΟΔΟ-ΣΥΜΗ 09.00 18.00
Τρίτη		18.00	07.15 16.45	09.00
Τετάρτη	07.15	18.00	10.30 16.45	09.00 14.30
Πέμπτη	07.15		16.45	09.00 18.00
Παρασκευή			07.15 16.45	09.00 18.00
Σάββατο		18.00	07.15 16.45	09.00
Κυριακή	08.30	18.00	17.30	09.00



ΤΟΥΡΙΣΤΙΚΑ ΔΡΟΜΟΛΟΓΙΑ

ΡΟΔΟ - ΠΑΝΟΡΜΙΤΗ - ΣΥΜΗ: Καθημερινά στις 09.00 ΣΥΜΗ - ΡΟΔΟ: Καθημερινά στις 15.45
Πληροφορίες στα τηλέφωνα: Σύμη 0246-71444, 71100, 71373 Ρόδος 0241 37769, 34493

δημοκρατικά
ΥΠΑΡΧΕΙ ΑΝΤΙΚΕΙΜΕΝΙΚΗ ΠΡΑΓΜΑΤΙΚΟΤΗΤΑ Η ΟΠΟΙΑ ΔΙΝΕΙ ΤΟ ΜΕΤΡΟ ΤΗΣ ΑΛΗΘΕΙΑΣ (ΑΡΙΣΤΟΤΕΛΗΣ)

Παραλογισμός και αβεβαιότητα

Ο κύκλος αίματος, βίας και φανατισμού που ξεκίνησε ξαφνικά στις 11 Σεπτεμβρίου έχει δύο όψεις.

Η πρώτη είναι το πρωτοφανούς έκτασης έγκλημα σε βάρος 7.000 αθώων, που δεν μπορεί να εξηγηθεί με κανέναν έως σήμερα αναγνώσιμο πολιτικό, ιδεολογικό, η έστω και θρησκευτικό όρο, ούτε ακόμη και αν παρερμηνεύσει κανείς το Κοράνι.

Η δεύτερη είναι το αποκρουστικό πρόσωπο του πολέμου, που, όπως και το χτύπημα της Αμερικής, έχει σαν θύματα ζωές αμάχων. Επιπλέον δε την καταστροφή περιβαλλοντικών ισορροπιών, αφανισμό της φύσης και εξαχρείωση της ανθρώπινης ύπαρξης.

Στο διεθνές προσκήνιο κυριαρχεί πλέον ο παραλογισμός και η αβεβαιότητα για το αύριο του πλανήτη, αλλά είναι ανεξήγητα τα γιατί αυτής της τόσο σημαντικής παρέκκλισης της Ιστορίας.

Από τη μία προβάλλει απειλητικό το ζοφερό πρόσωπο ενός σύγχρονου φασισμού, που επικαλείται την ισλαμική πίστη, χωρίζοντας τον κόσμο στους «καλούς πιστούς» και τους «κακούς απίστους» και από την άλλη μία παγκόσμια συμμαχία, που μη έχοντας προσδιορίσει τα όρια της δράσης της, τείνει και η ίδια να σπρώξει τα πράγματα σε μία εκτεταμένη αποσταθεροποίηση, τις συνέπειες της οποίας κανένας δεν μπορεί ακόμη να φαντασθεί. Τα πολιτικά ερωτήματα είναι αρκετά. Διερωτάται κατ' αρχήν ο καθένας, αν ο στόχος εξαφάνισης της τρομοκρατίας, δεν υποκρύπτει και άλλες επιδιώξεις και κυρίως μία αναδιανομή ρόλων και ισορροπιών στην κρίσιμη γεωστρατηγική ζώνη της Κεντρικής Ασίας. Βεβαίως, το ερώτημα δεν είναι δυνατόν να απαντηθεί τώρα, δεδομένου, ότι δεν είναι γνωστή η έκταση και έκβαση της αμερικανικής επιχείρησης στο Αφγανιστάν, αλλά ούτε και οι επιπλέον στοχεύσεις των επιτελών του Λευκού Οίκου και του Πενταγώνου στο μέλλον.

Η υπόθεση αυτή, πάντως δεν είναι καθόλου εύκολη. Οι δυσχέρειες για τους Αμερικανούς - όπως και πριν 22 χρόνια με την επέμβαση των Σοβιετικών - δεν έχουν φανεί έως τώρα. Εύκολο να βομβαρδίζεις από τον αέρα, να καταστρέφεις στόχους, χωρίς ουσιαστικά να σε εμποδίζει κανείς, δύσκολη όμως, η σώμα με σώμα σύγκρουση και ακόμα δυσκολότερη η εξεύρεση πολιτικής λύσης, σε μία χώρα, που κυριαρχείται όχι μόνο από θρησκευτικές, αλλά και φυλετικές αντιθέσεις και έχει γίνει με ευθύνη και δυτικών κυβερνήσεων επίκεντρο φανατισμού και σκοταδισμού.

Οι Ρώσοι κατέλαβαν με μεγάλη άνεση την Καμπούλ και εγκατέστησαν κυβέρνηση. Τα προβλήματα, όμως, άρχισαν από τη στιγμή, που τόσο αυτοί, όσο και η φιλοσοβιετική κυβέρνηση του Μπαμπράκ Καρμάλ προσπάθησαν να επιβάλουν την κυριαρχία τους σε ολόκληρο το Αφγανιστάν.

Εως τώρα πάντως, και ενώ έχουν περάσει μόλις 7 ημέρες από την έναρξη του πολέμου, οι νεκροί είναι πολλοί και θα γίνουν δυστυχώς πολύ περισσότεροι αν αρχίσουν οι μάχες εδάφους. Κανείς μάλιστα, δεν μπορεί να φαντασθεί πόσοι θα γίνουν αν έχουμε εκεί ένα νέο Βιετνάμ.

Το δεύτερο καίριο ερώτημα αφορά στις διαστάσεις της σύγκρουσης αυτής σε παγκόσμιο πλέον επίπεδο. Ο Πρόεδρος Μπους έκανε λόγο για μία πολύχρονη διαδικασία, ενώ Αμερικανοί αξιωματούχοι λένε, ότι η οργάνωση «Αλ Κάιντα» του Λάντεν έχει δίκτυα σε περίπου 60 χώρες.

Αν, λοιπόν, κριθεί ότι και σε άλλη περιοχή, εκτός Αφγανιστάν, δρουν ηγετικά στελέχη της οργάνωσης αυτής, θα έχουμε και εκεί νέες επιθέσεις;

Στην περίπτωση αυτή ο κόσμος θα μπεί σε μία πολύ επικίνδυνη φάση. Θα μιλούμε ουσιασιαστικά για την έναρξη ενός νέου παγκόσμιου πολέμου, που θα έχει όλα τα γνωρίσματα των προηγούμενων, αλλά και μία μεγάλη διαφορά: Οτι στο όνομα της «νόμιμης άμυνας», της «θρησκευτικής καθαρότητας» ή οποιασδήποτε άλλης δικαιολογίας ο καθένας θα μπορεί να χρησιμοποιήσει, ότι είδους όπλο για να επιφέρει στον αντίπαλό του τη μέγιστη δυνατή καταστροφή.

Αυτή και μόνον η ζοφερή σκέψη πρέπει να οδηγήσει τους ηγέτες, αλλά και όλους τους σκεπτόμενους ανθρώπους σε άλλες επιλογές, ειρηνικές και πολιτικές. Δεν θα πρόκειται ούτε για ηττοπαθή στάση, ούτε για ανοχή του πάσης φύσεως φανατισμού.

Η πολιτική της ειρήνης για να είναι αποτελεσματική, πρέπει να βάλει επί τάπητος σοβαρά ζητήματα. Πρέπει να απομονωθούν ο Λάντεν και κάθε επίδοξος διάδοχός του και όχι να αφεθούν να κερδίσουν επιπλέον έδαφος και να χρησιμοποιήσουν νέα προσχήματα. Σε βραχυπρόθεσμο και μεσοπρόθεσμο επίπεδο, η δημιουργία παλαιστινιακού κράτους - παρά τις όποιες αντιδράσεις κύκλων του Τελ - Αβίβ, η άρση του εμπάργκο στο Ιράκ, κυρίως για ανθρωπιστικούς λόγους και η ενίσχυση εκείνων των ισλαμικών κυβερνήσεων, που είναι ριζικά αντίθετες με τους εξτρεμιστές και τις αποτρόπαιες πράξεις τους θα ήταν σοβαρά βήματα προς αυτή την κατεύθυνση. Επίσης ο Οργανισμός Ηνωμένων Εθνών και το Συμβούλιο Ασφαλείας πρέπει, επιτέλους να πάψουν να αποτελούν θεατές του δράματος και να αποκτήσουν φωνή. Είναι αδιανόητο σε ενδεχόμενη επέκταση της στρατιωτικής δράσης να αναληφθούν και πάλι μονομερείς πρωτοβουλίες από δύο η τρεις χώρες.

Εκτός, όμως, αυτών πρέπει από τώρα να αρχίσει η συζήτηση για μία μακρόπνοη πολιτική για την καταπολέμηση της φτώχειας, της πείνας και της αμάθειας στον πλανήτη. Αν δεν μειωθούν οι κοινωνικές αποστάσεις, με γενναία μεταφορά πόρων στον λεγόμενο τέταρτο κόσμο, κάθε είδους επίδοξος Μωάμεθ - για να μην πούμε σύγχρονος Χίτλερ - θα εμφανίζεται ως αυτόκλητος τιμωρός της δυτικής ευμάρειας και σωτήρας των αδυνάτων.

Αποχαιρετισμός - απολογισμός

✓ Καθήλωσε το Συνέδριο ✓ Συγκινητικός αλλά και ευθύς ο Σκανδαλίδης στην τελευταία του ομιλία ως γραμματέας του ΠΑΣΟΚ



Με μια συγκινητική ομιλία, που καθήλωσε τους 6.353 συνέδρους στις θέσεις τους, ο απερχόμενος γραμματέας της Κ.Ε. του ΠΑΣΟΚ κατέβαλε μια υπερπροσπάθεια προκειμένου να στείλει το δικό του ενωτικό κάλεσμα.

Ο Κώστας Σκανδαλίδης στη δευτερολογία του, λίγο πριν δώσει τη σκυτάλη στον πρωθυπουργό, ήταν αυτός που επιχείρησε να βάλει πραγματικά το «μαχαίρι στο κόκαλο».

Αρχικώς ο Κώστας Σκανδαλίδης ήρθε «ενώπιος ενωπίω» με την προσωπική του διαδρομή. «Νιώθω την ανάγκη ενός προσωπικού πολιτικού απολογισμού», τόνισε χαρακτηριστικά και πρόσθεσε εμφανώς ικανοποιημένος: «Μακροσκοπικά η συγκομιδή ήταν καλή, η διαδοχή - οι δύο νίκες - τα τρία συνέδρια. Παρέλαβα από τον Ακη Τσοχατζόπουλο και λίγο πριν τη δραματική είσοδο του ιστορικού ιδρυτή και ηγέτη μας στο Ωνάσειο. Παρά την τραυματική εμπειρία του Πεντελικού και τη σύγκρουση του ασυμβίβαστου στο 3ο Συνέδριο του '94 ο Ακης υπήρξε απόλυτα πετυχημένος στην πρώτη ουσιαστικά λειτουργία του θεσμού. Ηρκεσαν τρία μόλις χρόνια, που το καθημαγμένο ΠΑΣΟΚ στη λαίλαπα της κάθαρσης, στην απειλή του Ειδικού Δικαστηρίου και στη γωνία της αντιπολίτευσης, για να επιστρέψει στις νίκες η πολιτική μας απέναντι στην απόπειρα αποσάρθρωσης και διάλυσης του ΠΑΣΟΚ. Οι χειρισμοί στο Ειδικό Δικαστήριο, η αναπληρωματική εκλογή της Β' Αθήνας. Ο Ακης υπήρξε ο κύριος εισηγητής, ο κύριος διαμορφωτής αυτής της πορείας».

Αξίζει να σημειωθεί ότι σε αυτό το σημείο ο υπουργός Εθνικής Αμυνας, που καθόταν στο πάνελ του Εκτελεστικού Γραφείου, τον ευχαρίστησε φέρνοντας πρώτα το χέρι στην καρδιά. Στο μεταξύ, η de profudue εξομολόγηση του Κώστα Σκανδαλίδη συνεχιζόταν προκαλώντας εξαιρετικό ενδιαφέρον.

«Ανέλαβα στην κρίσιμη φάση της συνολικής μετάβασης του ΠΑΣΟΚ στη μετα-ανδρεϊκή εποχή, τα συγκλονιστικά γεγονότα που όλοι βιώσαμε έδειξαν ένα αξεπέραστο μάθημα Ενότητας - Δημοκρατίας - Προοπτικής ανάμεσα σε χίλιες φωνές με διαφορετική ένταση, φωνές με διαφορετικούς αποδέκτες, φωνές που είτε επιδοκίμαζαν τη νέα ηγεσία είτε δοκίμαζαν τις αντοχές της και προσπάθησα να σταθώ πάνω από την πρακτική της διαδοχής των προσώπων. Σε ένα ΠΑΣΟΚ που λογικό ήταν να ζει την εποχή της διαδοχής των προσώπων, γνώμονας της στάσης και της πράξης μου ήταν πάντοτε η μετάβαση στο διάδοχο ΠΑΣΟΚ της νέας εποχής, στο ΠΑΣΟΚ ως εκφραστή νέων συλλογικών αναγκών, ως διαμορφωτή νέων ιστορικών δεδομένων.

Υπηρέτησα με όλες μου τις δυνάμεις την πολιτική σύνθεση για την προοπτική της παράταξης, προσπάθησα να μην υποταχθώ στη μια ή την άλλη στενή λογική, να βλέπω πέρα από το εφήμερο της σύγκρουσης περί τη νομή της εξουσίας, να μη συμμετέχω σε λογικές χειραγώγησης, ελέγχου και συναλλαγής ανάμεσα στα στελέχη και τους μηχανισμούς που αναπαράγουν τα στεγανά και τα χαρακώματα. Πιστεύω βαθιά στο παρόν και το μέλλον του ενιαίου, του μεγάλου, του πλειοψηφικού ΠΑΣΟΚ, ενός ευρύχωρου χώρου με δύναμη ανανέωσης και προσαρμογής.

Εζησα πράγματι στη σκιά δύο προέδρων: Ο πρώτος με έμαθε να αγαπώ την πολιτική, μου άνοιξε όλες τις πόρτες, με έκανε κοινωνό μιάς σκέψης βαθιάς και γόνιμης, μιάς ενόρασης κι ενός οράματος που ανάβρυζε συνεχώς και άνοιγε δρόμους. Ο δεύτερος μου έδωσε το χώρο, το γήπεδο να ασκήσω την πολιτική με τρόπο αυτόνομο και αυτεξούσιο, να νιώθω ως σημαντικός πόλος σε μια συλλογική προσπάθεια. Το ότι σ' αυτό το σύστημα ενός κόμματος που κυβερνά τόσα χρόνια, που κατηγορείται ως καθεστωτικό, που πολλοί θεωρούν ότι ο μόνος ιστός που μας συνδέει είναι η εξουσία, που κάποιοι θεωρούν ότι έχασε την πολιτική και κοινωνική του ευαισθησία και μετατράπηκε σε απλό μηχανισμό αναπαραγωγής της, στάθηκα, ίσως, ένα μικρό παράδειγμα ότι τα πράγματα δεν είναι ακριβώς έτσι.

Η ρίζα, η αντοχή, η κληρονομιά μας ακουμπούν σε αξίες και στόχους, διαχέονται παντού, αναδεικνύονται κάτω από την κρούστα των εξουσιαστικών μας σχέσεων, ενυπάρχουν στην εσωτερική δυναμική του Κινήματος και των στελεχών μας.

Σε τι απέτυχα, τι δεν κατάφερα; Δεν ολοκληρώθηκε το διάδοχο ΠΑΣΟΚ της νέας εποχής. Θα πείτε είναι αντικειμενικές οι δυσκολίες, το διεθνές περιβάλλον, η κρίση και η απαξίωση της πολιτικής, η μετατροπή των σχέσεων της πολιτικής με την οικονομία. Δεν διαπνεούμαι από κανενός είδους μεγαλοϊδεατισμό, ΟΧΙ, όλα δεν μπορούσαν να γίνουν όμως, από το '91 είχαμε τις ιδέες και το 2001 δεν ξέρουμε ακριβώς ποιά είναι τα μέλη μας, ο απολογισμός και η αντίφαση.

Κάποιοι με κατηγόρησαν κατά καιρούς ότι ήμουν παπούτσι σε δύο βάρκες, ότι ισορροπούσα όταν έπρεπε να κάνω ρήξεις στα δευτερεύοντα θέματα. Η στάση απορρέι από την συνείδησή μου και την ιεράρχηση των προτεραιοτήτων. Αλλά και στα ουσιώδη, στις καμπές του Κινήματος, δεν δίστασα να πω τη γνώμη μου, δεν είχα όμως σε κάθε περίπτωση να επιλέξω ανάμεσα σε αθώους και σε ενόχους, ανάμεσα σε ανυποψίαστους και σε υποψιασμένους, ανάμεσα σε κάποιους που εκφράζουν το παλιό. Κανείς δεν είχε από την πρακτική του το άλλοθι της αθωότητας και γι' αυτό δεν μπορούσε κανείς να πάρει το κόστος να οδηγήσει σε μείζονα κρίση την παράταξη. Σήμερα οι οιωνοί είναι καλύτεροι. Ετσι κι αλλιώς το '96 είναι πια πολύ μακριά. Ετσι κι αλλιώς το ΠΑΣΟΚ δέχεται πιο δυνατά το ερέθισμα της υπέρβασης. Ο διάδοχός μου ξεκινά ασφαλώς από καλύτερη αφετηρία για μια δυναμική υπέρβαση. Χαρακτήρισα δημόσια θετική εξέλιξη για το ΠΑΣΟΚ, για το θεσμό, για την παράταξη την προοπτική η νέα Κ.Ε. να ψηφίσει τον Κώστα Λαλιώτη ως γραμματέα της. Ετσι κι αλλιώς το νήμα της ιστορίας δεν κόβεται. Τυλίγεται και ξετυλίγεται στο κουβάρι της πάντοτε μέσα σ' ένα και μόνο κλίμα. Το κλίμα της νίκης. Αυτό ας το κρατήσουμε κι ας συμβάλουμε ώστε να διαμορφωθούν οι προϋποθέσεις της. Αυτό δεν είναι μόνο το χρέος μας. Είναι και το υπέρτατο κριτήριο για την κρίση της Ιστορίας απέναντι μας». Για την ιστορία, η δευτερολογία του Κώστα Σκανδαλίδη, το βράδυ του Σαββάτου, ήταν η τελευταία του με την ιδιότητα του γραμματέα της Κ.Ε.

ΕΚΠΑΙΔΕΥΣΗ ΣΤΟΥΣ ΥΠΟΛΟΓΙΣΤΕΣ ΓΙΑ ΠΑΙΔΙΑ ΚΑΙ ΕΝΗΛΙΚΕΣ



Εύκολα-Γρήγορα-Αποτελεσματικά

ΤΜΗΜΑΤΑ ΕΝΗΛΙΚΩΝ

Windows, Word, Excel, Powerpoint, Access, Internet, Email, Frontpage

✓ Ταχύρυθμα σεμινάρια 6 εβδομάδων αρχαρίων
✓ Τρίμηνοι κύκλοι σπουδών επιπέδου ECDL
✓ Τμήματα για προχωρημένους

«Πώς αποδεικνύεις ότι γνωρίζεις Η/Υ ; »
Απάντηση : ΕΙΜΑΙ ΚΑΤΟΧΟΣ ΤΟΥ ECDL

ECDL

Το διαβατήριο σας για τον κόσμο της Πληροφορικής

ANOSIS Computer Learning

Στ. Κωτιάδη 64 Αναληψη Τηλ. 78924

Εξεταστικό Κέντρο του Ευρωπαϊκού Διπλώματος Κατάρτισης στους Υπολογιστές

ΤΜΗΜΑΤΑ ΓΙΑ ΠΑΙΔΙΑ 5-18 ΕΤΩΝ



✓ Πρωτοποριακά Προγράμματα σπουδών
✓ Ολιγομελή group για κάθε ηλικία
✓ Σύγχρονο κι ευχάριστο περιβάλλον
✓ Εκπαίδευση από ειδικευμένους παιδαγωγούς



ΤΜΗΜΑΤΑ ΓΙΑ ΜΑΘΗΤΕΣ ΛΥΚΕΙΟΥ

Ανάπτυξη Εφαρμογών σε Προγραμματιστικό Περιβάλλον

Υπεύθ. Σπουδών : ΚΩΣΤΑΣ ΧΑΤΖΗΔΑΚΗΣ

ΓΑΛΛΙΚΑ

Ε. ΣΤΕΦΑΝΙΔΟΥ - ΔΙΑΚΟΓΕΩΡΓΙΟΥ
ΠΤΥΧΙΟΥΧΟΣ
ΓΑΛΛΙΚΟΥ ΠΑΝΕΠΙΣΤΗΜΙΟΥ

1ον) Μαθήματα για Γυμνάσιο και Λύκειο
2ον) Μαθήματα για
ΟΛΑ ΤΑ ΕΠΙΠΕΔΑ ΔΙΠΛΩΜΑΤΩΝ DELF 1, DELF 2, DALF, TAD, SORBONNE 1,2,
3ον) Και επιπλέον μαθήματα
για εισαγωγή, φοίτηση
ΣΤΙΣ ΤΟΥΡΙΣΤΙΚΕΣ ΣΧΟΛΕΣ

Με εξειδίκευση στην
Ξενοδοχειακή
ΓΑΛΛΙΚΗ ΟΡΟΛΟΓΙΑ

Πληροφορίες στα τηλέφωνα 33307, 30544, 26855.

ευθέως & ωλαχίως



με τη γραφίδα της ΡΕΝΑΣ ΔΙΑΚΙΔΗ

RENAD@RHO.FORTHNET.GR.

ΣΤΑ ΜΑΧΑΙΡΙΑ ΔΕΗ - ΡΑΕ

Δεν έμεινε πιά καμιά αμφιβολία. Για όλα φταίει η ΔΕΗ, για την εμπλοκή δηλαδή στον διαγωνισμό για το νέο εργοστάσιο στη Νότια Ρόδο. Που κακώς εξακολουθούμε να το αποκαλούμε «εργοστάσιο της **ΔΕΗ**». Εργοστάσιο παραγωγής ηλεκτρικού ρεύματος είναι το σωστό, διότι έπαψε πλέον η ΔΕΗ να έχει το μονοπώλιο στην ελληνική αγορά ηλεκτρικής ενέργειας. Μπορεί λοιπόν να το κατασκεύασει οποιοσδήποτε ιδιώτης, αρκεί να πληρεί τις απαραίτητες προϋποθέσεις.

Η **ΡΑΕ** με ειλικρινείς - θέλουμε να πιστεύουμε προθέσεις - ανέλαβε να φέρει εις πέρας την τολμηρή ομολογουμένως απόφαση του Υπουργού Ανάπτυξης **Νίκου Χριστοδουλάκη** για την απελευθέρωση της ενεργειακής αγοράς στην χώρα.

Η ΔΕΗ όπως ήταν φυσικό αντέδρασε και άρχισε τις πιέσεις προς την ΡΑΕ να προσαρμόζει ανάλογα τις προκηρύξεις των διαγωνισμών γιατί αν δεν το κάνει, με βάση τα ισχύοντα διεθνώς σε επίπεδο προστασίας του περιβάλλοντος, η ΔΕΗ δεν πρόκειται να ξανακερδίσει διαγωνισμό κατασκευής εργοστασίου στον αιωνα τον άπαντα. **Οι ιδιώτες επενδυτές** από την άλλη, πλην ολίγων εξαιρεσεων που έχουν την δύναμη να αναμετρηθούν με την ΔΕΗ με ίδιους και καλύτερους όρους, αδυνατούν να ανταπεξέλθουν στις χαμηλές τιμές του παραγόμενου από την ΔΕΗ ρεύματος.

Κι η ΡΑΕ προσπαθεί να βρει την χρυσή τομή. Ποιών το μέρος θα πάρει τελικά; Από αυτήν εξαρτάται εάν το νέο εργοστάσιο της Ρόδου θα ονομάζεται κι αυτό «εργοστάσιο της ΔΕΗ». Μόνο που αυτό θα σημαίνει χρήση μαζούτ και επιβάρυνση του περιβάλλοντος. Θα σημαίνει πιθανώς πιέσεις της ΔΕΗ στη ΡΑΕ να κατεβάσει το εργοστάσιο προς τη θάλασσα, διότι πώς ν' ανεβάσεις στα όρη στα βουνά το παχύρευστο μαζούτ; Ολα αυτά βέβαια αν ποτέ συγκατατεθούν Νομαρχία και Δήμος Νότιας Ρόδου να γίνει εργοστάσιο υπό αυτές τις συνθήκες, πράγμα απίθανο.

Τι πρόκειται να γίνει λοιπόν; Το κλειδί ίσως βρίσκεται σε ένα από τα προσεχή φύλλα της Εφημερίδας της Κυβερνήσεως. Εκεί θα φανεί ποιού το μέρος παίρνει η ΡΑΕ. Εάν η χωροθέτηση του εργοστασίου δεν έχει αλλάξει - τι κι αν η προκήρυξη κάνει λόγο και για ντήζελ και για μαζούτ - κι αν η επιτροπή αξιολόγησης της ΡΑΕ προτάξει ως κριτήριο επιλογής του αναδόχου την προστασία του περιβάλλοντος, τότε... αντίο ΔΕΗ!

ΓΙΑ ΤΟ ΠΕΡΙΒΑΛΛΟΝ



«Πώς θα ανταγωνισθούν οι ιδιώτες επενδυτές τη ΔΕΗ με τις τόσο χαμηλές τιμές του ηλεκτρικού ρεύματος που παράγει; ρωτήσαμε χθες το νομάρχη. Και η απάντηση: «Η ΔΕΗ έχει ρίξει τις τιμές χωρίς να δίνει την δέουσα προσοχή στο κεφάλαιο που λέγεται προστασία του περιβάλλοντος. Αν είναι να μας κάνει μιά μονάδα με φθηνές τιμές, αλλά με τα ίδια περιβαλλοντικά προβλήματα που είχαμε, έχουμε και θα έχουμε για κάποιο καιρό από τον ΑΗΣ Σορωνής, τίθεται εν αμφιβόλλω εάν και κατά πόσον θα θέλαμε να έχουμε μία τέτοια μονάδα».

ΤΟ ΣΥΝΔΡΟΜΟ ΤΗΣ ΓΑΤΑΣ

Συνέδριο χειροκροτητών και λιστών χαρακτήρισαν πολλοί της Νέας Δημοκρατίας το συνέδριο του ΠΑΣΟΚ. **Να υποθέσουμε δηλαδή ότι αυτοί στα συνέδρία τους ούτε χειροκροτούν, ούτε λίστες έχουν;**

Εχουμε, παραδέχονται, αλλά τις διακινούμε πιο διακριτικά, όχι τόσο εξόφθαλμα και απροκάλυπτα, όπως κάνουν στο ΠΑΣΟΚ!

Δεν τους ενδιαφέρει δηλαδή στην Ν.Δ. τι πραγματικά γίνεται, αλλά τι φαίνεται. Ενας φίλος της στήλης και νεοδημοκράτης, σε στιγμές αυτοκριτικής για το κόμμα του , αυτή την στάση την έχει χαρακτηρίσει «το σύντρομο της γάτας», σαν την γάτα που σκάβει το χώμα για να καλύψει ακαθαρσίες και δυσοσμία.

Αλλο επιχείρημα των νεοδημοκρατών: το Συνέδριο του ΠΑΣΟΚ δεν παρήγαγε πολιτική, μόνο εντυπώσεις. **Το συνέδριο δηλαδή της Ν.Δ. πριν λίγους μήνες τι περισσότερο άραγε άφησε στους οπαδούς και ψηφοφόρους του Κόμματος πλην της συγκινητικής στιγμής της επανόδου (μετ' εναγκαλισμού) του κ. Σουφλιά;**

Ας το παραδεχθούν επιτέλους ότι όλοι για μιά εντύπωση παλεύουν στις κομματικές αρένες κι ας αφήσουν κατά μέρος τις επικλήσεις της πολιτικής, που την ξεχνούν στην πρώτη ευκαιρία, για να μην πούμε ότι ίσως πρόκειται και για άγνωστη λέξη τουλάχιστον σε ορισμένους, Το κακό είναι ότι αποπροσανατολίζουν και τους υπόλοιπους.

ΠΡΟΒΛΕΨΕΙΣ



Απο το Σάββατο **ο Γιώργος Πόκκιας** είχε κάνει τις προβλέψεις του για την πρώτη δεκάδα της **Κεντρικής Επιτροπής** του ΠΑΣΟΚ. Κι έπεσε μέσα και στους δέκα, ακόμα και στη σειρά εκλογής τους, αν και του ξέφυγαν ένα - δύο σημεία.

Περίμενε πρώτο τον **Γιώργο Παπανδρέου** και δεύτερο τον **Κώστα Λαλιώτη,** ενώ έφερνε την **Βάσω Παπανδρέου** να προηγείται της **Αννας Διαμαντοπούλου.** Λεπτομέρειες... Η ουσία είναι ότι ο Γιώργος καλά τα μέτρησε τα κουκιά. Τώρα ως προς την Βάσω Παπανδρέου, κατάφερε να εκλέξει όλους τους δικούς της, μεταξύ αυτών και τον **Κώστα Κάισερλη,** η απόφασή της όμως να διακινήσει δική της λίστα για την Κ. Ε. στοίχισε στην ίδια μερικές θέσεις πιο κάτω στην δεκάδα

Όταν ένα κατάστημα μπορεί
και προσφέρει μόδα, design,
λύσεις για όλα τα θέματα
και πάντα νέες προτάσεις
για το μπάνιο και το δάπεδο,
γιατί να μη μπορεί να σας κάνει δώρο...

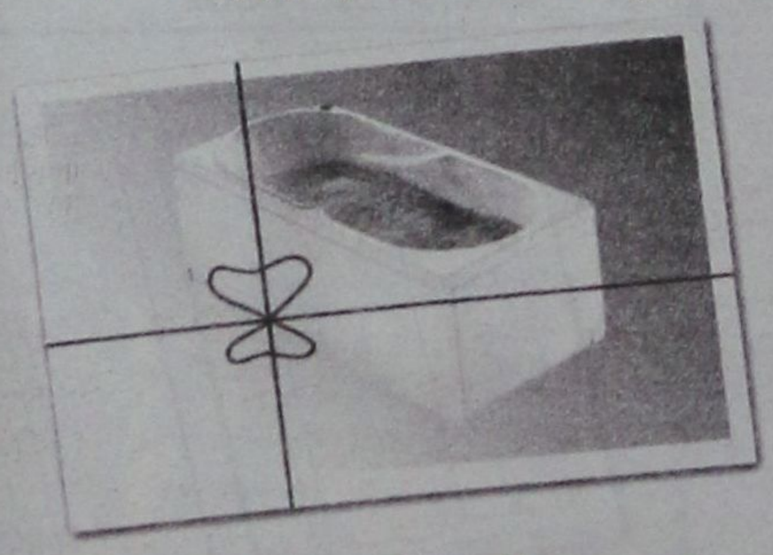

...και μία μπανιέρα- υδρομασάζ ?

Ελάτε σήμερα στο TSELIOS BAGNO και ανακαλύψτε ό,τι νεότερο κυκλοφορεί στον κόσμο του μπάνιου. Ενημερωθείτε για τις νέες τάσεις της μόδας και του design, αλλά και πως θα αποκτήσετε μία μπανιέρα υδρομασάζ της Idroform εντελώς ΔΩΡΕΑΝ.
Η προσφορά ισχύει μέχρι τέλος Σεπτεμβρίου

tselios bagno

Λεωφ. Ρόδου - Λίνδου 230, Ρόδος, Τηλ.: (0241) 64458 - 65498

ARISTON
ΤΑ ΠΑΝΤΑ ΑΡΙΣΤΑ
Ευκολίες πληρωμής από 10 μέχρι και 48 μήνες χωρίς προκαταβολή
ΧΑΜΗΛΕΣ ΤΙΜΕΣ ΚΑΙ ΔΟΣΕΙΣ
ARISTON ΙΤΑΛΙΑΣ:
ΚΟΥΖΙΝΕΣ ΚΑΙ ΦΟΥΡΝΟΙ ΠΑΝΤΟΣ ΤΥΠΟΥ - ΕΣΤΙΕΣ ΚΕΡΑΜΙΚΕΣ ΚΑΙ ΑΠΛΕΣ - ΨΥΓΕΙΑ - ΚΑΤΑΨΥΚΤΕΣ- ΨΥΓΕΙΟΚΑΤΑΨΥΚΤΕΣ - ΠΛΥΝΤΗΡΙΑ ΡΟΥΧΩΝ ΚΑΙ ΠΙΑΤΩΝ - ΘΕΡΜΟΣΙΦΩΝΕΣ ΓΙΑΛΙΟΥ ΑΠΟΡΡΟΦΗΤΗΡΕΣ ΚΟΥΖΙΝΑΣ ΠΑΝΤΟΣ ΤΥΠΟΥ
απλά και εντοιχιζόμενα σε ποικιλία χρωμάτων
ΚΑΙ ΤΩΡΑ ΑΠΛΑ - ΕΝΤΟΙΧΙΖΟΜΕΝΑ
ΠΛΥΝΤΗΡΙΑ - ΨΥΓΕΙΑ - ΚΟΥΖΙΝΕΣ ΚΑΙ ΜΙΚΡΟΣΥΣΚΕΥΕΣ CANDY - ZANNUSI - ELKO - ΕΣΚΙΜΟ - GENERAL - BOSCH - SIEMENS (ΜΠΟΣ - ΣΙΜΕΝΣ) ΣΤΙΣ ΧΑΜΗΛΟΤΕΡΕΣ ΤΙΜΕΣ ΤΗΣ ΑΓΟΡΑΣ ΠΡΟΪΟΝΤΑ PHILIPS - SONY - PANASONIC - PIONEER - AIWA - HITACHI - SAMSUNG - TECHNICS - WESTINGHOUSE - MITSUBISCHI - ZOPPAS - INDESIT κ.λ.π.
Επισκεφθείτε μας για να βεβαιωθείτε για τις ΧΑΜΗΛΕΣ ΤΙΜΕΣ μας! ΚΑΙ ΤΙΣ ΜΕΓΑΛΕΣ ΕΥΚΟΛΙΕΣ
Εισάγουμε και γι' αυτό πουλάμε φθηνότερα
ARISTON Η ΠΡΟΗΓΜΕΝΗ ΤΕΧΝΟΛΟΓΙΑ
ΤΗΛΕΟΡΑΣΕΙΣ - ΒΙΝΤΕΟ - ΒΙΝΤΕΟΚΑΜΕΡΕΣ - ΒΙΝΤΕΟΤΗΛΕΟΡΑΣΕΙΣ - ΜΙΚΡΟΣΥΣΚΕΥΕΣ - FAX - ΣΤΕΡΕΟ - ΤΗΛΕΦΩΝΑ - C.D. - ΣΚΟΥΠΕΣ ΟΛΕΣ ΟΙ ΜΑΡΚΕΣ ΣΕ ΠΟΙΚΙΛΙΑ ΤΥΠΩΝ
Αντιπρόσωποι - Εισαγωγείς ΔΩΔΕΚΑΝΗΣΟΥ από το 1960
ΑΔΕΛΦΟΙ ΣΤΕΦΑΝΟΥ Ο.Ε.
ΝΕΑ ΚΑΤΑΣΤΗΜΑΤΑ ΣΤΕΛΙΟΥ ΚΩΤΙΑΔΗ 3
FAX 22568, ΤΗΛ.: 22568 - 22695

υπόθεση: Πολιτισμός



υπογραφή: Δέσποινα Διαμαντή

ΑΝΝΑ ΦΡΑΝΚ: ΜΙΑ ΕΚΘΕΣΗ ΜΕ ΣΥΜΒΟΛΙΣΜΟΥΣ



«Μπλέρι μου, γιατί έφυγες μακριά;»
«Ηθελα να ανακαλύψω τον κόσμο» απάντησε εκείνος
«Και τον ανακάλυψες;»
«Ω είδα, πολλά, πάρα πολλά. Τώρα πια είμαι μιά αρκούδα με πολλές εμπειρίες».
«Ναί, ναι, το ξέρω. Ομως σε ρώτησα αν ανακάλυψες τον κόσμο».
«Οχι, όχι... δε θα το λεγα. Βλέπεις δεν μπόρεσα να τον βρώ!»

Αννα Φρανκ

Φοβάμαι τα κελιά της φυλακής και τα στρατόπεδα συγκέντρωσης...

Αννα Φρανκ Ημερολόγιο 12 Μαρτίου 1944.

Ο φόβος με κάνει να θέλω να ουρλιάξω... Δεν έχω αρκετή πίστη στο Θεό..

Αννα Φρανκ Ημερολόγιο 29 Δεκεμβρίου 1943

Ας έρθει το τέλος, έστω κι αν είναι σκληρό...

Αννα Φρανκ Ημερολόγιο 26 Μαΐου 1944.

Μου φαίνεται ότι ούτε εγώ - ούτε κανείς άλλος στην προκειμένη περίπτωση - θα δείξει ενδιαφέρον για τις εκμυστηρεύσεις μιας δεκατριάχρονης μαθήτριας...

Αννα Φρανκ Ημερολόγιο 20 Ιουνίου 1942

Το ημερολόγιο της Αννας Φράνκ είναι το πιό πολυδιαβασμένο έργο μετά τη Βίβλο. Εχει πουλήσει πάνω από είκοσι πέντε εκατομμύρια αντίτυπα από την πρώτη του έκδοση το 1947.

Σήμερα η σύντομη ζωή της μικρής Εβραίας που έσβησε στο στρατόπεδο συγκέντρωσης του Μπέργκεν - Μπελσεν, είναι η αιώνια ιστορία της ανθρωπότητας στον αγώνα της για την ελευθερία.

Η έκθεση που προετοιμάζεται από την Βασιλική Ολλανδική Πρεσβεία, το Ιδρυμα Αννας Φράνκ και το Δήμο Ροδίων έχει τίτλο:

«Αννα Φράνκ - Μία σύντομη ζωή, Μία αιώνια Ιστορία».

Η έκθεση παρουσιάζει φωτογραφίες - ντοκουμέντα συνοδευόμενα από κείμενα του ημερολογίου της Αννας Φράνκ.

Το παγκόσμιο ενδιαφέρον για τη ζωή του «πιό διάσημου θύματος του Χίτλερ» εξακολουθεί μέχρι σήμερα να είναι έντονο.

Το ενδιαφέρον αυτό διαχειρίζεται το Ιδρυμα Αννας Φρανκ που έχει ως σκοπό να συντηρήσει ζωντανή τη μνήμη της, κάτι που αποτελεί προσπάθεια όχι μόνο ανθρωπιστικής και ιστορικής σημασίας αλλά έχει και σημασία για το σήμερα. Για το ίδρυμα Αννας Φράνκ η ανάμνησή της σχετίζεται άμεσα με την αγάπη και την ελευθερία, με την τήρηση των ανθρωπίνων δικαιωμάτων και με το σεβασμό στη δημοκρατική, ανοιχτή κοινωνία.

Οι προσπάθειες του Ιδρύματος και οι εκθέσεις που διοργανώνονται σε ολόκληρο τον κόσμο αποβλέπουν στο να εμπνεύσουν ενεργά για αυτές τις έννοιες. Τα εγκαίνια της έκθεσης στη Ρόδο θα γίνουν την Κυριακή 21 Οκτωβρίου, ώρα 20.00 στην Δημοτική Πινακοθήκη Ρόδου.

Στα εγκαίνια της έκθεσης θα παραστεί ο Ολλανδός Πρέσβης κ. Poul Brouwer.

Η διάρκεια της (21/10-21/11) θα δώσει την ευκαιρία στους Ροδίτες να γνωρίσουν την Αννα Φράνκ, τη σύντομη ζωή της, την οικογένεια της και τις περιστάσεις που την οδήγησαν στο τρομερό πεπρωμένο της.

Πολύ περισσότερο θα φανεί χρήσιμη σε όλους εκείνους που δεν έχουν παρα μια αμυδρή ιδέα για το ολοκαύτωμα και ειδικά σε όσους εξακολουθούν να πιστεύουν πως δεν συνέβη ποτέ κάτι τέτοιο στον «πολιτισμένο» κόσμο.

ΣΗΜΕΙΩΜΑΤΑΡΙΟ

• Με την «γιορτή του κρασιού» στην παραλία Κιοτάρι, ολοκληρώθηκε το πρόγραμμα εκδηλώσεων «Καλοκαίρι 2001» για το Δήμο Νότιας Ρόδου. Καλό Χειμώνα! και το επόμενο καλοκαίρι - μην είμαστε και πλεονέκτες - μπορούμε να ξαναμιλήσουμε για την πολιτική του Δήμου στον πολιτισμό.

• Η Κάλυμνος θα αποτελέσει χώρο γυρισμάτων τηλεοπτικού σήριαλ του ιδιαίτερα επιτυχημένου διδύμου Ρήγας - Αποστόλου (δύο ξένοι, τι ψυχή θα παραδώσεις κ.α.).

Καιρός ήταν να μας ανακαλύψουν οι «σηριαλιτζήδες» γιατί μέχρι σήμερα «ιστορίες διαμερισμάτων» παρακολουθούμε, αν εξαιρέσει κανείς το «περί ανέμων και υδάτων» που έκανε πολύ κόσμο να αναστενάξει για τις ομορφιές της Κέρκυρας. Περάστε κόσμε, λοιπόν!

• Οσοι πιστοί προσέλθετε! Θεατρικό εργαστήρι και πάλι από το ΔΗΠΕΘΕ Ρόδου. Τώρα που «τα καλύτερα παιδιά κουράστηκαν και χάθηκαν από την πιάτσα» ξεκινάει και πάλι την δράση του στις 29/10/2001. Χρόνια γίνεται λόγος για ένα φιτώριο που θα τροφοδοτεί το ΔΗΠΕΘΕ με νέα, ορεξάτα για θέατρο νεαρά παιδιά, ωστόσο δεν έγινε δυνατό, η προσπάθεια που άρχισε να έχει διάρκεια. Είπαμε, το ζητούμενο πάντα για την θεατρική παιδεία και ψυχαγωγία είναι η συνέπεια και η συνέχεια.

• Οι Κώοι προσπάθησαν και τα κατάφεραν να οργανώσουν άψογα την 14η συνάντηση των ερασιτεχνικών θιάσων Αιγαίου.

Το Πνευματικό Κέντρο του Δήμου ανέλαβε την ευθύνη της διοργάνωσης με την οικονομική στήριξη του Υπουργείου Αιγαίου και κατάφερε να φιλοξενήσει εξαιρετικά 700 ερασιτέχνες από το Αρχιπέλαγος, τη Θράκη και την Κύπρο.

Ανέβηκαν συνολικά 26 παραστάσεις στον χειμερινό και θερινό «Ορφέα» ενώ το Ρωμαϊκό ωδείο με τις βελτιώσεις και τις μετατροπές που έγιναν παραμένει «προίκα» για την θεατρική υποδομή του νησιού.

• Το πρόγραμμα επισκέψεων της κινητής βιβλιοθήκης συνεχίζεται δίνοντας την ευκαιρία στους κατοίκους του συνόλου σχεδόν των χωριών της Ρόδου να βρεθούν κοντά στους χιλιάδες τίτλους της Δημόσιας Βιβλιοθήκης.

Γι' αυτήν την εβδομάδα:
Τρίτη 16/10 Λάρδος - Γεννάδι
Τετάρτη 17/10 Ιαλυσός
Πέμπτη 18/10 Μάσαρη - Μαλώνα

•Σήμερα ξεκινούν τα μαθήματα παραδοσιακών χορών ,στην παλιά σχολή ΝΗΡΕΑ από τον Πολιτιστικό Οργανισμό Δήμου Ροδίων.

Χορέψτε! Είναι μιά λύση, όταν η παγκόσμια συγκυρία μας χορεύει στο ταψί.

• Η πέμπτη διαπολιτισμική έκθεση είναι γεγονός. Λειτουργεί την Ροδιακή Επαυλη και δίνει την ευκαιρία στους επισκέπτες να δουν έργα καλλιτεχνών από πολλές εθνικότητες που μοιράζονται τα ταλέντα και τις εμπειρίες τους μ' ένα πνεύμα συνεργασίας.

ΜΙΧΑΗΛ Π. ΜΑΡΚΑΚΙΟΥ

ΕΚΘΕΣΙΑΚΟΣ ΧΩΡΟΣ - ΟΔΟΣ ΘΕΣ/ΝΙΚΗΣ 14
ΕΝΑΝΤΙ ΕΜΠΟΡΙΚΟΥ ΚΕΝΤΡΟΥ ΜΗΔΕΙΑ - ΤΗΛ.: 0241 - 67500, 20327 - ΦΑΧ: 94162 ΡΟΔΟΣ

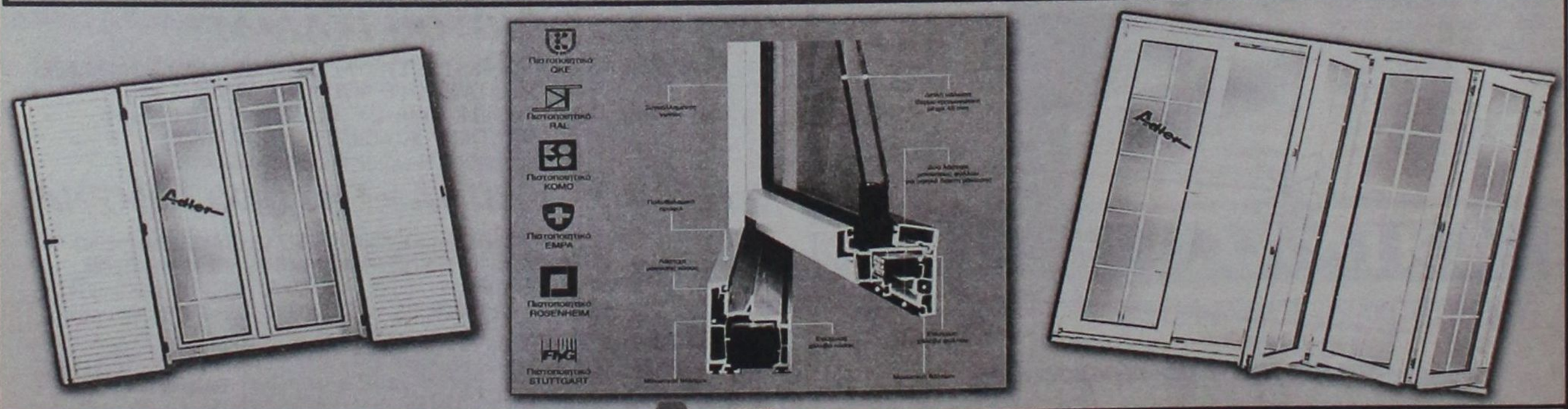

Adler
ΣΥΣΤΗΜΑΤΑ ΓΕΡΜΑΝΙΚΩΝ ΚΟΥΦΩΜΑΤΩΝ

ΞΕΚΙΝΗΣΑΜΕ ΠΡΩΤΟΙ - ΠΡΙΝ ΑΠΟ 15 ΧΡΟΝΙΑ - ΝΑ ΝΤΥΝΟΥΜΕ ΤΑ ΣΠΙΤΙΑ ΣΑΣ ΜΕ ΠΟΡΤΕΣ - ΠΑΡΑΘΥΡΑ P.V.C. ΑΛΟΥΜΙΝΙΟΥ ΚΑΙ ΞΥΛΟΥ.
ΠΑΡΑΜΕΙΝΑΜΕ ΠΡΩΤΟΙ ΧΑΡΙΣ ΣΤΗΝ ΕΜΠΙΣΤΟΣΥΝΗ ΜΕ ΤΗΝ ΟΠΟΙΑ ΜΑΣ ΣΤΗΡΙΞΑΤΕ. ΦΙΛΟΔΟΞΟΥΜΕ ΝΑ ΕΙΜΑΣΤΕ ΠΑΝΤΑ ΠΡΩΤΟΙ ΜΕ ΣΥΝΕΠΕΙΑ ΣΤΗΝ ΠΑΡΑΔΟΣΗ,
ΤΟΠΟΘΕΤΗΣΗ ΑΠΟ ΤΕΧΝΙΤΕΣ ΠΟΥ ΕΙΔΙΚΕΥΘΗΚΑΝ ΣΤΗΝ ΓΕΡΜΑΝΙΑ ΚΑΙ ΧΑΡΑΚΤΗΡΙΣΤΙΚΟ ΜΑΣ Η ΕΝΤΟΝΗ ΠΡΟΣΠΑΘΕΙΑ ΓΙΑ ΤΗΝ ΙΚΑΝΟΠΟΙΗΣΗ ΤΟΥ ΠΕΛΑΤΗ

Adler
Δύναμη ποιότητας Δύναμη τεχνολογίας

ΕΛΑΤΕ ΣΤΟΝ ΑΝΑΚΑΙΝΙΣΜΕΝΟ ΕΚΘΕΣΙΑΚΟ ΜΑΣ ΧΩΡΟ ΝΑ ΔΕΙΤΕ ΑΠΟ ΚΟΝΤΑ ΤΑ ΚΟΥΦΩΜΑΤΑ ΤΗΣ ΠΙΟ ΝΕΑΣ ΤΕΧΝΟΛΟΓΙΑΣ ΚΑΙ ΝΑ ΣΥΖΗΤΗΣΟΥΜΕ ΓΙΑ Ο,ΤΙ ΕΝΔΙΑΦΕΡΕΣΤΕ.
ΑΛΛΑΖΟΥΜΕ ΤΑ ΠΑΛΙΑ ΣΑΣ ΚΟΥΦΩΜΑΤΑ ΑΥΘΗΜΕΡΟΝ ΚΑΙ ΤΟΠΟΘΕΤΟΥΜΕ ΝΕΑ ΑΣΠΡΑ Ή ΧΡΩΜΑΤΙΣΤΑ ΔΙΚΗΣ ΣΑΣ ΕΠΙΘΥΜΙΑΣ ΚΑΙ ΜΕ ΔΙΑΚΑΝΟΝΙΣΜΟ ΤΗΣ ΑΡΕΣΚΕΙΑΣ ΣΑΣ

Ευχαριστούμε
Μιχαήλ Π. Μαρκακιού και Υιοί

✔ Προχώρησαν με νίκες
✔ λίγες οι ελπίδες για μετάλλιο
Σελ. 16-17
✔ Πρώτη αναβολή
Σελ.18

Δεν αγωνίζονται αύριο Ράντιτσιτς - Χατζηπέτρος



➥ **Συμπλήρωσαν τρείς κίτρινες κάρτες και χάνουν το μάτς κυπέλλου με τον Κλεάνθη**
➥ **Ετοιμοι θα είναι μέχρι την Κυριακή Καβουσανάκης, Κακλαμάνος και Ισκάς.**

Μπορεί ο «άρχοντας» του αγώνα το Σάββατο στο γήπεδο της Νίκαιας να έγειρε την πλάστιγγα υπέρ των γηπεδούχων όμως οι Απολλωνιστές ήταν αυτοί που έπαιξαν ποδόσφαιρο και έδειξαν ότι τα παιχνίδια κερδίζονται στον αγωνιστικό χώρο και όχι στις «κουϊντες» των παρασκηνίων. Παρά το γεγονός ότι ο Απόλλωνας πραγματοποίησε σπουδαία εμφάνιση με τον **Κώστα Πολυχρονίου** στην εντεκάδα του δεν είχε το ανάλογο ποσοστό τύχης μαζί του, αφού ο έμπειρος φόρ σημάδεψε δύο φορές τα αντίπαλα δοκάρια.

Ο τεχνικός της ομάδας **κ. Γιάννης Γκαϊτατζής** έμεινε ικανοποιημένος από την απόδοση των ποδοσφαιριστών του και ιδιαίτερα για το δεύτερο ημίχρονο. Σίγουρα η εμφάνιση του Απόλλωνα άφησε μηνύματα αισιοδοξίας για την περαιτέρω πορεία της ομάδας με τον έμπειρο προπονητή να ελπίζει σε καλύτερη συνέχεια, αφού το πρόγραμμα που ακολουθεί είναι ευνοϊκότερο. Τις επόμενες δύο αγωνιστικές ο Απόλλωνας θα αντιμετωπίσει την Χαλκίδα και τον Αιολικό στην έδρα του ενώ μέχρι την προσεχή Κυριακή όλοι οι ποδοσφαιριστές θα βρίσκονται στην διάθεση του κ. Γκαϊτατζή.

Χθές στο γήπεδο των Καλυθιών έγινε η προπόνηση με τον **Κ. Πολυχρονίου** παρόντα ενώ κανονικά έλαβαν μέρος και οι **Καβουσανάκης, Κακλαμάνος, Ισκάς** των οποίων η κατάσταση των τραυμάτων τους βελτιώθηκε σημαντικά.

Σήμερα οι ποδοσφαιριστές θα γυμνασθούν πιο χαλαρά, ενόψει του αυριανού αγώνα κυπέλλου με τον Κλεάνθη, με τον Γιάννη Γκαϊτατζή να δοκιμάζει κάποια σχήματα, αφού Ράντιτσιτς και Χατζηπέτρος δεν θ'αγωνισθούν επειδή συμπλήρωσαν τρείς κίτρινες κάρτες στο μάτς με τον Α.Ο. Μάνης.

Η ΕΘΝΙΚΗ ΕΡΑΣΙΤΕΧΝΙΚΗ

- Τα αποτελέσματα της 4ης αγωνιστικής

Χαλκίδα - Αιολικός	1-0
Ατσαλένιος - Ιάλυσος	**4-0**
Μάνη - Απόλλων Καλ.	**1-0**
Λεβαδειακός - Βύζας Μεγ.	2-1
Κερατσίνι - Α.Ε. Χερσονήσου	0-0
Ερμής Κορ. - Επαμεινώνδας	1-0
Ρόδος - Κισσαμικός	**6-0**
Ατρόμητος Π. - Εργοτέλης	0-0

Η ΕΠΟΜΕΝΗ ΑΓΩΝΙΣΤΙΚΗ

Αιολικός - Ιάλυσος
Απόλλων Καλ. - Χαλκίδα
Βύζας Μεγ. - Ατσαλένιος
Α.Ε. Χερσονήσου - Μάνη
Επαμεινώνδας - Λεβαδειακός
Κισσαμικός - Κερατσίνι
Εργοτέλης - Ερμής
Ρόδος - Ατρόμητος Π.

ΒΑΘΜΟΛΟΓΙΑ

ΟΜΑΔΕΣ	ΒΑΘΜ.	ΑΓ.	ΤΕΡ.	Ν	Ι	Η
1. ΡΟΔΟΣ	10	4	10-0	3	1	0
2. Εργοτέλης	10	4	12-1	3	1	0
3. Ατσαλένιος	7	4	10-4	2	1	2
4. Λεβαδειακός	7	4	8-4	2	1	1
5. Επαμεινώνδας	7	4	5-4	2	1	1
6. Μάνη	7	4	5-4	2	1	1
7. Βύζας - Μεγ.	6	4	8-53	2	0	2
8. Χαλκίδα	6	4	2-1	1	3	0
9. Αιολικός	6	4	3-4	2	0	2
10. ΙΑΛΥΣΟΣ	6	4	2-8	2	0	2
11. Κερατσίνι	5	4	4-3	1	2	1
12. Ατρόμητος Π.	4	4	5-4	1	1	2
13. ΑΠΟΛΛΩΝ ΚΑΛ.	3	4	3-6	1	0	3
14. Ερμής Κορ.	3	4	1-7	1	0	3
15 Ολυμπιακός Χ.	2	4	0-5	0	2	2
16. Κισσαμικός	0	4	1-19	0	0	4

Τουρνουά ποδοσφαίρου ΔΟΝΑ Καλλιθέας



Ο Τζίμι Χόκστον και ο Μπίλυ Χόκστον δίνουν οδηγίες στους παίκτες τους

Ο οικοδεσπότες πήραν την πρώτη θέση του τουρνουά νικώντας στον τελικό την Σκωτία με 3-2.

Με επιτυχία στον αγωνιστικό χώρο και λιγοστή παρουσία φιλάθλων στις εξέδρες πραγματοποιήθηκε στο γήπεδο των Καλυθιών το ποδοσφαιρικό τουρνουά του ΔΟΝΑ Καλλιθέας με την συμμετοχή παιδιών μέχρι δεκαέξι ετών.

Στο τουρνουά πήραν μέρον οι ομάδες ΔΟΝΑ Καλλιθέας, ΔΟΝΑ Αφάντου, ΔΟΝΑ Ιαλυσού και η Σκωτσέζικη ποδοσφαιρική ακαδημία που βρέθηκε στο νησί μας. Τους αγώνες τίμησαν με την παρουσία τους ο Δήμαρχος Καλλιθέας **κ. Ιατρίδης** και ο πρόεδρος του ΔΟΝΑ Καλλιθέας **κ. Ποτήρης**.

Το θέαμα που πρόσφεραν τα παιδιά στον αγωνιστικό χώρο ήταν πολύ πλούσιο όμως φτωχή ήταν η παρουσία των φιλάθλων στις εξέδρες. Βεβαίως εντύπωση προκάλεσε η οργάνωση της Σκωτσέζικης αποστολής που δύσκολα την συναντάμε ακόμη και σε επαγγελματικούς συλλόγους Α' Εθνικής, η οποία εκτός από την συμμετοχή της στο τουρνουά αντιμετώπισε με μικρότερους ποδοσφαιριστές την ομάδα του Ερμή Καλ. σε αγώνες 5Χ5 στις αθλητικές εγκαταστάσεις του Ευγένιου Κατταξενού στο Φαληράκι.

Η ομάδα του **ΔΟΝΑ Καλλιθέας** με τον **Κ. Σταυρή** στον πάγκο της κατέλαβε την πρώτη θέση στου τουρνουά αφού νίκησε με 3-2 στον τελικό την Σκωτία.

ΠΡΟΚΡΙΜΑΤΙΚΑ
ΔΟΝΑ Ιάλυσου - Σκωτία 1-5
ΔΟΝΑ Αφάντου - ΔΟΝΑ Καλλιθέας 1-6
Μικρός Τελικός
ΔΟΝΑ Ιάλυσου - ΔΟΝΑ Αφάντου 4-0
Μεγάλος Τελικός
ΔΟΝΑ Καλλιθέας - Σκωτία 3-2 Τους αγώνες διαιτήτευσαν οι κ.κ. **Χάλαντας - Καταβενός - Παπανικολάου Σ.**



Ο δήμαρχος κ. Ιατρίδης και ο πρόεδρος του ΔΟΝΑ Καλλιθεάς απένειμαν τα κύπελλα και τα μετάλλια



Προχώρησαν με νίκες

Γ' ΕΘΝΙΚΗ

➤ Ο Ιάλυσος έδειξε τον πραγματικό του εαυτό και επικράτησε της Αγίας Παρασκευής με 79-75.

➤ Πέρασε και απ' τη Δάφνη ο Κολοσσός που δεν «χαρίστηκε» στον Κένταυρο (57-65).



Το 2Χ2 πέτυχαν οι εκπρόσωποι του νησιού μας στην Γ' εθνική κατηγορία μπάσκετ. Ο Ιάλυσος πήρε βαθιά ανάσα με την πρώτη του φετινή νίκη στο πρωτάθλημα επί της Αγίας Παρασκευής ενώ ο Κολοσσός βγήκε αλώβητος από την δύσκολη έδρα του Κένταυρου Δάφνης και παραμένει αήττητος.

Ψυχωμένη νίκη

Το κλειστό γυμναστήριο της Ιαλυσού γέμισε από φιλάθλους που πανηγύρισαν έξαλλα το πρώτο ροζ φύλλο αγώνος της χρονιάς. Οι «ερυθροκίτρινοι» πραγματοποίησαν μια σπουδαία εμφάνιση και πήραν την μπουκιά απ' το στόμα της Αγίας Παρασκευής που πίστευε ότι θα περνούσε άνετα από τη Ρόδο. Η διεκδικήτρια του τίτλου γνώρισε οδυνηρή ήττα από τον Ιάλυσο που έπαιξε παληκαρίσια. Το τελικό 79-75 ήρθε πιο εύκολα απ' όσο δείχνει καθώς οι γηπεδούχοι πήραν το προβάδισμα στο δεύτερο δεκάλεπτο και φρόντιζαν να διατηρούν την διαφορά που έφτασε και τους 10 πόντους.

Ο Γιώργος Διάνας ευτύχησε να έχει σε μεγάλη μέρα τον Χρήστο Αβεκλούριο που φαίνεται να έχει συνέλθει από τον τραυματισμό του. Ο Μπίλιας για μια ακόμη φορά ήταν εξαιρετικός ενώ και ο Μυστιλόγλου, παρά την απουσία από τις προπονήσεις, ήταν ο παίκτης - κλειδί καθώς περιόρισε τα ατού των φιλοξενουμένων.

Τελικό σκορ: **79-75**

Δεκάλεπτα: 17-17, 44-39 (ημιχρ.), 59-50, 79-75.

Ιάλυσος (Διάνας):
Μυστιλόγλου 10, Αργυρίου 5 (1), Μοσχής 6 (2), Παπακώστας 5 (1), Αβεκλύριος 18 (3), Μόδιαλης 7, Καραγιάννης 6, Κοκορόγιαννης 6, Μπίλιας 16.

Αγία Παρασκευή (Κωστόπουλος):
Μαραγκόπουλος 10 (2), Κουνούδης 8 (2), Καλαντζής 12, Ζερβός 25, Αριδάς 2, Ρούλης 2, Μακρόπουλος 6, Λυκουρέσης 4, Γιαννιώδης 6.

Διπλά κερδισμένος

Σωματικά, οι παίκτες του Κολοσσού βρίσκονταν στο γήπεδο της Δάφνης, το μυαλό τους όμως ταξίδευε στη Ρόδο και στο παιχνίδι του Ιάλυσου με την Αγία Παρασκευή. Το τελικό αποτέλεσμα σκόρπισε χαμόγελα σε συνδυασμό με τη δική τους επικράτηση με 65-57. Χωρίς να φουλάρει τις μηχανές του, ο Κολοσσός πήρε τους βαθμούς της νίκης και είναι μόνος στην κορυφή του βαθμολογικού πίνακα μαζί με τον Κρόνο, τον οποίο υποδέχεται την ερχόμενη Κυριακή. Η αναμέτρηση στη Δάφνη είχε το χαρακτήρα του ντέρμπι όμως οι «θαλασσί» απέδειξαν πως δεν έχουν να φοβηθούν τίποτα και πως είναι μια κλάση ανώτεροι.

Τελικό σκορ: **57-65**

Δεκάλεπτα: 15-16, 27-32 (ημιχρ.), 40-49, 57-65.

Κένταυρος Δ. (Μάντης):
Μπάρμπας 5, Σκουλής 8 (1), Μιχαηλίδης 21 (2), Δούβρος 7, Κατσούρης 2, Στάθης 4, Παπαδάκης 5, Ματιάτος 10 (3).

Κολοσσός (Παπάζογλου):
Αλμπάνης, Τσίντζας, Κουτσός 4 (1), Γκογκίδης 16, Κουγιός 10 (2), Μπελάγιας 8 (2), Βαλαβανίδης 10, Κοντομάρης, Κατούφας 17, Χερκελετζής.

ΤΑ ΑΠΟΤΕΛΕΣΜΑΤΑ
3η αγωνιστική

Κένταυρος Δάφνης - **Κολοσσός**	57-65
Ιάλυσος - Αγία Παρασκευή	79-75
Κρόνος - Αγιος Θωμάς	68-52
Ρέθυμνο - Αίας Ταύρου	77-58
Γλυφάδα - Χανιά	91-62
Ηλιούπολη - Γ.Σ. Χαλκίδας	92-90
ρεπό: Αστέρας Εξαρχείων	

ΒΑΘΜΟΛΟΓΙΑ
(σε 3 αγώνες)

ΟΜΑΔΕΣ	ΤΕΡΜ.	ΒΑΘ.
1. Κρόνος	213-170	6
2. **Κολοσσός**	226-192	6
3. Αγία Παρασκευή	245-206	5
4. Ρέθυμνο	221-194	5
5. Κένταυρος Δάφνης	183-179	5
6. **Ιάλυσος**	230-239	4
7. Γ.Σ. Χαλκίδας	233-242	4
8. Χανιά	186-234	4
9. Ηλιούπολη	158-157	3
10. Γλυφάδα	150-149	3
11. Αστέρας Εξαρχ.	156-166	3
12. Αίας Ταύρου	175-208	3
13. Αγιος Θωμάς	170-210	3

• Ηλιούπολη, Γλυφάδα έχουν από ένα παιχνίδι λιγότερο

Επόμενη Αγωνιστική (4η)

Κολοσσός - Κρόνος
Κένταυρος Δάφνης - **Ιάλυσος**
Χανιά - Αστέρας Εξαρχείων
Γ.Σ. Χαλκίδας - Γλυφάδα
Αίας Ταύρου - Ηλιούπολη
Αγιος Θωμάς - Ρέθυμνο
ρεπό: Αγία Παρασκευή



ΤΟΠΙΚΟ ΜΠΑΣΚΕΤ

Το ροζ φύλλο στα φαβορί

➤ Δεν έκρυβε εκπλήξεις η πρεμιέρα της Α' κατηγορίας του τοπικού μπάσκετ.

Αναμενόμενα, λίγο έως πολύ, ήταν τα αποτελέσματα της πρώτης αγωνιστικής της Α' κατηγορίας ανδρών στις τρεις αναμετρήσεις που πραγματοποιήθηκαν το Σαββατοκύριακο.

Ιβίσκος, Ηρακλής Λάρδου και Δωριέας επικράτησαν της Σύμης, του Διγενή και του Παντηλιακού αντίστοιχα ενώ η ομάδα του Διαγόρα είχε ρεπό.

Συντριπτική διαφορά

Ενας από τους διεκδικητές του φετινού τίτλου ο Ιβίσκος δεν προβληματίστηκε απέναντι στη Σύμη, η οποία ταξίδεψε στη Ρόδο με ελλείψεις καθώς αρκετοί από τους παίκτες είχαν επαγγελματικές υποχρεώσεις στο ακριτικό νησί. Οι γηπεδούχοι δεν δυσκολεύτηκαν να επικρατήσουν με το ευρύ 112-41.

Δεκάλεπτα: 28-12, 55-18 (ημιχρ.), 81-25, 112-41.

Ιβίσκος (Φουντουραδάκης):
Λιβιεράτος 11, Κούρος 6, Καπιτάνος 2, Πολυχρονίου 25, Καραγιάννης 12 (1), Φιλιππόπουλος 14 (1), Κρασουδάκης 11, Κωνσταντάρος 13 (1), Σεκλερέντες 4, Βασούκος, Πολυζωίδης 12, Κουλουμπρής 2.

Σύμη (Δάλης):
Τσιμπιρλός 29, Γεωργάς 1, Τσαβαρής 2, Μακρόπουλος 7 (1), Τσουβαλάς 2, Μισσός.

Σχεδόν «νταμπλ - σκορ»

Το πρώτο «δίποντο» και μάλιστα εκτός έδρας εξασφάλισε ο Ηρακλής Λάρδου κόντρα στον Διγενή. Το τελικό 65-35 υπέρ των «κυανόλευκων» δείχνει τη διαφορά δυναμικότητος ανάμεσα στις δύο ομάδες, κάτι που φαίνεται και από τους στόχους που έχουν θέσει. Ο Ηρακλής «φλερτάρει» με το πρωτάθλημα ενώ ο Διγενής θα παλέψει για την παραμονή στην κατηγορία.

Δεκάλεπτα: 9-17, 19-33 (ημιχρ.), 27-45, 35-65.

Διγενής (Μπρόκος):
Φλοκιού 7 (1), Καμπούρης, Σταυριανάκης, Φωτεινόπουλος 2, Καλούδης, Καραγεώργης 5, Ελιάμος, Ροδίτης 2, Τσιτσούλας 19.

Ηρακλής Λ. (Μάγος):
Μουστάκας Ν., Σταματίου 6, Φαπάκης 6, Φλυτζάνης 2, Δούβαλης 17, Κυρτσούδης 5 (1), Τσέρκης 8, Αθανασιάδης 21 (2), Μουστάκας Σ., Χουντούρ.

ΤΟ... ΝΤΕΡΜΠΙ ΤΗΣ ΑΓΩΝΙΣΤΙΚΗΣ

Δύο ακόμη ομάδες που κυνηγάνε την παραμονή είναι ο Δωριέας και ο Παντηλιακός και πολλά θα κριθούν στα μεταξύ τους παιχνίδια. Στην πρώτη συνάντηση, νικητής ήταν ο Δωριέας με σκορ 75-70 και αυτό του δίνει προβάδισμα στην υπόθεση «παραμονή». Ο αγώνας ήταν αρκετά καλός και επεισοδιακός καθώς πέντε παίκτες του τυπικά γηπεδούχου Παντηλιακού αποβλήθηκαν με 5 φάουλ κάτι που εξόργισε τους παράγοντες της ομάδας που κινήθηκαν εναντίον του διαιτητή χωρίς ωστόσο περαιτέρω παρατράγουδα.

Δεκάλεπτα: 17-21, 30-38 (ημιχρ.), 49-52, 70-75.

Παντηλιακός (Αρφαράς):
Μάγγος 5, Ματθαίου 5, Πότσου 11, Νίκανδρος 8 (1), Μαμάκας 2, Πάχος 11 (1), Τριανταφυλλίδης 18, Σιφωνιός 2, Μάνος 4, Ρουσακάκης 4, Ηλιού.

Δωριέας (Θωμίδης):
Γιαννακάκης, Χαϊδάλης 3 (1), Λουδίκος 3 (1), Δαλαμανάκης 19 (1), Παπαπαντελής 12, Λιβιεράτος 17, Διβάνης 9, Λοΐζος 12.

ΤΑ ΑΠΟΤΕΛΕΣΜΑΤΑ
(1η αγωνιστική)

Ιβίσκος - Σύμη 112-41
Διγενής - Ηρακλής Λάρ. 35-65
Παντηλιακός - Δωριέας 70-75
ρεπό: Διαγόρας

ΕΠΟΜΕΝΗ ΑΓΩΝΙΣΤΙΚΗ (2η)

Ηρακλής Λάρδου - Διαγόρας
Δωριέας - Ιβίσκος
Σύμη - Διγενής
ρεπό: Παντηλιακός



➤ Η Εθνική μας γνώρισε και δεύτερη ήττα αυτή τη φορά από την Πολωνία (55-76)

Λίγες οι ελπίδες για μετάλλιο

Η κατάκτηση του μεταλλίου φαντάζει πλέον με άπιαστο όνειρο για την εθνική μας ομάδα σ' αυτό το πανευρωπαϊκό πρωτάθλημα ατόμων με νοητική υστέρηση. Η οδυνηρή ήττα από τους Πολωνούς με 55-76 καθιστά επιτακτική ανάγκη την νίκη με την Τσεχία την Πέμπτη για να ελπίζουμε στο χάλκινο μετάλλιο. Η εθνική Πολωνίας κατέβηκε για να πάρει το παιχνίδι και αφού πήρε από νωρίς κεφάλι στο σκορ, κέρδισε δίκαια και καθαρά.

Διαιτήτευσαν οι Ανα Μέντες (Πορτογαλία) και Γιώργος Ξανθός.

Ελλάδα:

Νικολαϊδης, Δ. Ζωγραφάκης 15, Καρλαγάνης 19 (3), Αρχοντίδης 8 (1), Μπάμπαλης, Ρούπακας, Στογιαννίδης 11, Κατσάλας 2.

Πολωνία:

Γκρζέγκορεκ, Βίτκε 9, Τρουσζυζινσκι 14, Σομπούς 2, Κρετκόβσκι, Κρζεμίνσκι 16, Μερκ 13 (1), Κβιαρκόβσκι, Μαντει, Βικομπολντ 9.

Το φαβορί

Υποψηφιότητα για μια θέση στο βάθρο έβαλε η Πορτογαλία που νίκησε το αντιπροσωπευτικό συγκρότημα της Τσεχίας με 75-54.

Τα δεκάλεπτα: 15-17, 29-39, 42-55, 54-75.

Διαιτήτευσαν οι Τάσος Αρνάς και Τέλης Φακάρος.

Τσεχία:

Μάγιερ 1, Γίργκες, Κούλιτς 6, Σίβακ 3, Πίτερκα 14, Γκρούτζα, Εμλαρ 3 (1), Χέρμαν (27) 4, Μάλι.

Πορτογαλία:

Φερνάντες 4, Κόστα 9 (1), Ριμπέιρο 4, Καντίδο 3 (1) Λόπες 8, Κούνα, Ολιβέιρα, Μπενφίκα 23, Τιχέιρα, Καρίνας 4, Μάρτινς 20.

Οι γυναίκες

Στο παιχνίδι που έριξε την αυλαία της χθεσινής μέρας, η εθνική ομάδα γυναικών υποτάχθηκε στην ανωτερότητα της αντίστοιχης της Πολωνίας και έχασε με 61-82 αν και προσπάθησαν όλες φιλότιμα.

Το σημερινό πρόγραμμα

12.30 Πολωνία - Τσεχία

17.00 Πορτογαλία - Ουγγαρία



Πρωτάθλημα F3 στη Ρόδο

- Στο αεροδρόμιο Μαριτσών όλη η αγωνιστική δράση του τριημέρου της διοργάνωσης (19-21 Οκτωβρίου) - Ζωντανή Τηλεοπτική Κάλυψη από τον Alpha (Polis)

Για τους λάτρεις του μηχακίνητου αθλητισμού, όλο το ενδιαφέρον στρέφεται στο Αεροδρόμιο Μαριτσών από την Παρασκευή 19 ως και την Κυριακή 21 του μήνα. Εκεί θα πραγματοποιηθούν δύο αγώνες για το Πανελλήνιο Πρωτάθλημα Φόρμουλα 3, ένας πανελλήνιος αγώνας Ιστορικών Αυτοκινήτων και ένας αγώνας Ρόδιων οδηγών αυτοκινήτου και μοτοσικλέτας.

Ολη η Ελλάδα θα έχει την ευκαιρία να παρακολουθήσει τους αγώνες καθώς το τηλεοπτικό κανάλι Polis (θυγατρικό του Alpha) θα τους καλύψει και θα τους μεταδώσει ζωντανά.

Το πρόγραμμα των αγώνων:

Παρασκευή 19.10.01

Τεχνικός έλεγχος F3 και ιστορικών 13.00-13.45

Τεχνικός έλεγχος Ρόδιων οδηγών αυτοκινήτων και μοτο 14.00-15.00

Ελεύθερες Δοκιμές

ΟΜΑΔΑ F3 20' 14.00 έως 14.20

ΟΜΑΔΑ ΙΣΤΟΡΙΚΩΝ 20' 14.30 έως 14.50

ΟΜΑΔΑ F3 20' 15.20 έως 15.40

Σάββατο 20.10.01

Συμπληρωματικός τεχνικός έλεγχος Ρόδιων οδηγών αυτοκ. και μότο 09.00-09.30

Ελεύθερες Δοκιμές

ΜΟΤΟ 15' 09.50 έως 10.05

ΟΜΑΔΑ F3 20' 10.35 έως 10.35

ΑΥΤΟΚΙΝΗΤΑ ΡΟΔΙΩΝ 20' 10.40 έως 11.00

ΟΜΑΔΑ ΙΣΤΟΡΙΚΩΝ 20' 11.05 έως 11.25

Ενημέρωση αγωνιζομένων 20' 11.30

Χρονομετρημένες Δοκιμές

ΜΟΤΟ 15' 12.00 έως 12.15

ΟΜΑΔΑ F3 Α' ΑΓΩΝΑΣ 20' 12.20 έως 12.40

ΑΥΤΟΚΙΝΗΤΑ ΡΟΔΙΩΝ 20' 12.50 έως 13.10

ΟΜΑΔΑ ΙΣΤΟΡΙΚΩΝ 20' 13.20 έως 13.40

Α' ΑΓΩΝΑΣ

ΟΜΑΔΑ F3 15.30 35 γύροι

Κυριακή 21.10.01

WARM UP

ΜΟΤΟ 10' 09.15 έως 09.25

ΟΜΑΔΑ F3 10' 09.30 έως 09.40

ΟΜΑΔΑ ΙΣΤΟΡΙΚΩΝ 10' 09.45 έως 09.55

ΑΥΤΟΚΙΝΗΤΑ ΡΟΔΙΩΝ 10' 10.00 έως 10.10

Σειρά εκκίνησης αγώνων

ΜΟΤΟ 10.30 15 γύροι

ΟΜΑΔΑ F3 ΑΓΩΝΑΣ 11.30 35 γύροι

ΟΜΑΔΑ ΙΣΤΟΡΙΚΩΝ 12.30 12 γύροι

ΑΥΤΟΚΙΝΗΤΑ ΡΟΔΙΩΝ 13.30 15 γύροι

Υποτροφίες σε αθλητές

Μαθητικές και φοιτητικές υποτροφιές θα χορηγηθούν σε Αιγαιοπελαγίτες ερασιτέχνες αθλητές και αθλήτριες που φοιτούν σε σχολεία των Νομών Λέσβου, Χίου, Σάμου, Κυκλάδων και Δωδ/σου και ανήκουν στη δύναμη αθλητικού σωματείου με έδρα σ' έναν από τους προαναφερόμενους νομούς.

Οι υποτροφίες αφορούν ερασιτέχνες αθλητές /τριες κλασσικού αθλητισμού και ναυταθλητισμού και θα πρέπει να πληρούν κάποιες απαραίτητες προϋποθέσεις. Οι ενδιαφερόμενοι θα πρέπει να έχουν πετύχει, μέσα στο διάστημα από 1 Οκτωβρίου 2000 μέχρι 30 Σεπτεμβρίου 2001, μία από τις παρακάτω διακρίσεις:



Ο προϊστάμενος Φυσικής Αγωγής Δωδ/σου κ. Πασχάλης Γκογκίδης προανήγγειλε χορήγηση υποτροφιών σε αθλητές του Αιγαίου.

- 1η - 8η νίκη σε Ολυμπιακούς ή Παγκόσμιο Πρωτ/μα Α/Γ Ανοικτού Στίβου.
- 1η - 8η νίκη σε Πανευρωπαϊκό Πρωτ/μα Α/Γ.
- 1η - 8η νίκη σε Παγκόσμιο Πρωτ/μα Ε/Ν.
- 1η - 8η νίκη σε Παγκόσμιο Πρωτ/μα Π/Κ.
- 1η - 8η νίκη σε Παγκόσμιο Σχολικό Πρωτ/μα.
- 1η - 6η νίκη σε Πανευρωπαϊκό Πρωτ/μα Ε/Ν.
- 1η - 6η νίκη σε Πανευρωπαϊκό Σχολικό Πρωτ/μα.
- 1η - 3η νίκη σε Μεσογειακούς αγώνες Α/Γ.
- 1η - 3η νίκη σε Ευρωπαϊκό Κύπελλο Μπρούνο Ζάουλι.
- 1η - 3η νίκη στους Βαλκανικούς Αγώνες Α/Γ - Ε/Ν.
- 1η - 3η νίκη στο Πανελλήνιο Πρωτ/μα Α/Γ.
- 1η νίκη σε Διεθνείς αγώνες (Εθνικών Ομάδων) Α/Γ - Ε/Ν - Π/Κ.
- 1η νίκη στο Πανελλήνιο Πρωτ/μα Π/Κ.
- 1η νίκη στο Πανελλήνιο Σχολικό Πρωτ/μα

Οι ενδιαφερόμενοι πρέπει να υποβάλλουν τα απαιτούμενα δικαιολογητικά μέχρι τις 31 Οκτωβρίου 2001 στην Νομαρχία (Γραφείο Φυσικής Αγωγής).

Τρίτο μάτι

- Στο μπλόκο της Καισαριανής πιάστηκαν προχθές τα Καλυθενάκια με αποτέλεσμα ο Γκάϊτζ να μπουκάρει δύο φορές στο γήπεδο μ' αυτά που έβλεπε να γίνονται στον αγωνιστικό χώρο.
- Την ώρα που τα παιδιά του είχαν το πάνω χέρι στον αγώνα, οι μάγκες πετούσαν ακόμα δύο - τρεις μπάλλες και η σφυρίχτρα διέκοπτε την επίθεση για να μην φάνε γκολ οι Μανιάτες. Αυτά και άλλα πολλά λαμβάνουν χώρα στο θέατρο του παραλόγου που λέγεται και εθνική ερασιτεχνική.
- Τρεις και ο κούκος στις εξέδρες του εθνικού σταδίου για τον φιλανθρωπικό αγώνα κονδυλοφόρων - Βετεράνων. Οταν η διαφήμιση ενός τέτοιου αγώνα ξεκινά λίγες ημέρες πριν την διεξαγωγή του, πώς να το συνειδητοποιήσει η μεγαλύτερη μάζα των φιλάθλων. Αυτό είναι το πρώτο. Το δεύτερο στοιχείο της απουσίας βρίσκεται στο γεγονός ότι οι περισσότεροι φίλαθλοι που έζησαν τις μεγάλες στιγμές των βετεράνων ποδοσφαιριστών έχουν απομακρυνθεί από τα γήπεδα και απαιτούνται τεκμηριωμένα επιχειρήματα για να τους φέρουμε πίσω. Ας μην ξεχνάμε ότι μπορεί ν' απολαμβάνουν ποδοσφαιρικούς αγώνες μαζί με τα εγγονάκια τους στην του-βου. Τρίτο στοιχείο είναι ότι πλέον η κοινωνία βρίσκεται σε λήθαργο και η ατομικότητα βρίσκεται στο ζενίθ ενώ η συλλογικότητα στο ναδίρ. Η αρκούδα χρειάζεται μεγάλο θόρυβο για να ξυπνήσει από τον χειμερινό της ύπνο. Ας συνεχίσουμε προσπαθώντας με άλλα συνθήματα που να πείθουν.
- Ηρεμία στα γήπεδα. Η κοινή προσπάθεια όλων αποδίδει αρκεί να μην βαρεθούμε. Οι Κασσάνδρες πρέπει να διαψευσθούν και οι επίδοξοι ταραξίες να τιμωρηθούν χωρίς συγχωροχάρτι. Ας αφήσουμε και λίγο τους αστυνομικούς να ξαποστάσουν. Το χρειάζονται εξ' άλλου.
- Χθες το βράδυ οι σφυρίχτρες θα αποφάσιζαν ψηφίζοντας ναι ή όχι. Κάτι μου θυμίζει αυτή η ψηφοφορία!!!

ΗΛΙΑΣ Κ.





Πρώτη αναβολή

➤ Λόγω καιρού ο Ανταγόρας δεν κατάφερε να ταξιδέψει για την Λέρο
➤ Συνέχισαν την νικηφόρο πορεία τους Π.Α.Ο. Διαγόρας και Φοίβος Κρεμαστής.
➤ Ολα κύλησαν ήρεμα στα γήπεδα χωρίς την παρουσία αστυνομικής δύναμης

Δεν πρόλαβε να μπει ο Οκτώβρης αλλά τα «βόρεια μποφώρ» έκαναν την δουλειά τους με αποτέλεσμα ο αγώνας Α.Ε. Λέρου - Ανταγόρας να μην διεξαχθεί, αφού οι Κώοι ποτέ δεν μπόρεσαν να ξεκινήσουν το ταξίδι τους για την Λέρο.

Για πέμπτη συνεχόμενη αγωνιστική ΠΑΟ Διαγόρας και Φοίβος Κρεμαστής πέτυχαν σπουδαίες νίκες στην Πυλώνα ο πρώτος επί της Θύελλας με 3-0 ενώ οι Κρεμαστενοί στην έδρα τους επί του Αγ. Γεωργίου με 3-1.

Ακόμη μία εντυπωσιακή εμφάνιση πραγματοποίησε η ομάδα του Διγενή Κοσκινού αυτή την φορά στο Χορτάρι του γηπέδου Καλυθιών. Οι Κοσκινιάτες επιβλήθηκαν με 4-0 της Αναγέννησης Εμπωνας που μέχρι πρότινος βρισκόταν στην τρίτη θέση της βαθμολογίας.

Νικηφόρο αποτέλεσμα και για την Α.Ε. ΚΩΣ που στην συνάντηση με τον Ηρακλή Μ. κέρδισε το παιχνίδι με 3-1. Η αποχή των δύο αγωνιστικών φαίνεται ότι έδωσε δύναμη στους Καλύμνιους, οι οποίοι ανέτρεψαν το εις βάρος τους σκορ και έφθασαν στην νίκη επί του Διαγόρα Β. με 4-1.

Οπως είναι γνωστό την Παρασκευή Κλεάνθης και Ορφέας νίκησαν με 3-2 και 2-0 Ευαγόρα και ΑΕΡΑ και Ευαγόρα αντίστοιχα.

Αξίζει να τονισθεί ιδιαίτερα ότι γι' άλλη μία αγωνιστική οι αγώνες διεξήχθησαν χωρίς προβλήματα με το νέο καθεστώς που επικρατεί στα γήπεδα. Ολοι οι εμπλεκόμενοι στο χώρο του ποδοσφαίρου στέκονται στο ύψος των περιστάσεων τόσο μέσα στον αγωνιστικό χώρο όσο και εκτός, με αποτέλεσμα η απουσία των αστυνομικών οργάνων από τα γήπεδα να περνά απαρατήρητη. Βεβαίως σε ορισμένα γήπεδα η αστυνομία βρέθηκε εκεί μένοντας στο περιθώριο των συναντήσεων. Η προσπάθεια για ήρεμα αθλητικά Σαββατοκύριακα πρέπει να συνεχισθεί αποδεικνύοντας στους εαυτούς μας ότι είμαστε σκεπτόμενα όντα και στην όποια αδικία ενεργούμε πολιτισμένα.

Τα αποτελέσματα της 5ης αγωνιστικής

•Α.Κ. Κως - Ηρακλής 3 - 1
45',48' **Γ. Μποϊλής** 88' **Μάμμης** 55' **Καλτσούλας**
• Διγενής - Αναγέννηση 4-0
12' (πεν.) 42, 88, **Αγγελόπουλος,** 23' **Γκιζλής**
• Φοίβος - Αγ. Γεώργιος 3-1
14' (πεν) **Κορνάρος,** 69' **Ζουρούδης Κ.,** 86' **Δράκος,** 44' **Καπέλλας**
• Θύελλα - Διαγόρας 0-3
39',62',65' **Μόσχος**
• Καλυμνιακός - Διαγόρας Β. 4-1
55',(πεν) **Βαβλάς,** 68',80' **Χατζησμάλης,** 71' **Κασσάρας** 10' **Καμπούρης Ι.**
•Κλεάνθης - ΑΕΡΑ 3-2 (Παρασκευή)
22' (αυτογκ) **Μ. Γιαννουκάς,** 78' (πεν) **Γαλανός,** 89', **Τριανταφύλλου,** 68' **Μ. Γιαννουκάς,** 82' **Καραγιάννης**
• Ορφέας - Ευαγόρας 2-0 (Παρασκευή)
47' **Μ. Μαθιός,** 76' **Κωστάκης**
• Α.Ε. Λέρου - Ανταγόρας (αναβλήθηκε)

Η ΕΠΟΜΕΝΗ ΑΓΩΝΙΣΤΙΚΗ

Καλυμνιακός - Θύελλα
Διαγόρας - Α.Ε. Κως
Διαγόρας Β. - Διγενής
Ηρακλής - Ορφέας
Αναγέννηση - ΑΕΛ
Ευαγόρας - Φοίβος
Ανταγόρας - ΑΕΡΑ
Αγ. Γεώργιος - Κλεάνθης

Ο ΠΙΝΑΚΑΣ ΤΩΝ ΣΚΟΡΕΡ

Η πέμπτη αγωνιστική ήταν άτυχη μέρα για τον «στράϊκερ» του Π.Α.Ο. Διαγόρα Π. Γεωργαλλή, αφού δεν πέτυχε κανένα γκολ, όμως συνεχίζει να βρίσκεται επικεφαλής του πίνακα ενώ απειλητικά τον πλησίασαν ο συμπαίκτης του **Μ. Μόσχου** και ο **Π. Αγγελόπουλος** του Διγενή.

10 γκολ: **Γεωργαλλής** (Διαγόρας)
9 γκολ : **Μόσχος** (Διαγόρας)
8 γκολ: **Αγγελόπουλος** (Διγενής)
7 γκολ: **Ξύπας** (Αναγέννηση)
5 γκολ: **Καμπούρης Ι.** (Διαγόρας Β.)
4 γκολ: **Βαβλάς Θ.** (Καλυμνιακός)
3 γκολ: **Παπαβασιλείου** (ΑΕΡΑ), **Παπαγρηγορίου** (Αγ. Γεώργιος), **Γ. Μποϊλής** (Α.Ε. Κως), **Μαθιός Μ.** (Ορφέας), **Κωστάκης** (Ορφέας), **Ζουρούδης Κ.** (Φοίβος)
1 αυτογκολ: **Χατζηθεοδωράκης** (Κλεάνθης), **Μ. Γιαννουκάς** (ΑΕΡΑ)





Οι επικεφαλείς στον πίνακα των κανονιέρηδων Γεωργαλλής, Μόσχου, Αγγελόπουλος

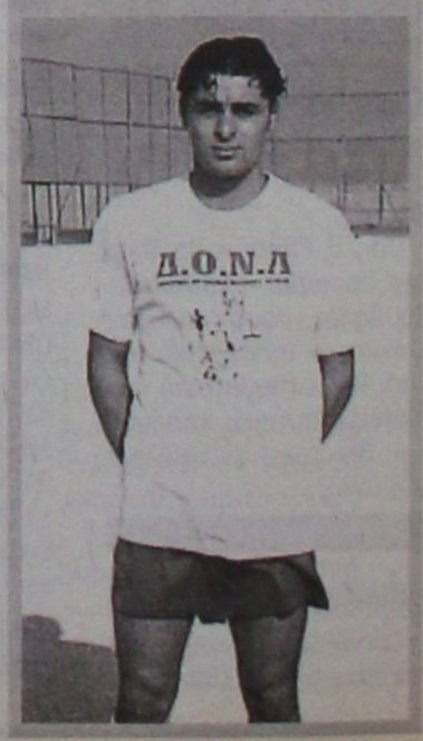

ΒΑΘΜΟΛΟΓΙΑ

Β' ΚΑΤΗΓΟΡΙΑ 2001 - 2002

ΟΜΑΔΕΣ	ΒΑΘ.	ΑΓ.	ΤΕΡ.	Ν	Ι	Η
1. Διαγόρας	15	5	22-2	5	0	0
2. Φοίβος	15	5	15-4	5	0	0
3. Διγενής	12	5	13-4	4	0	1
4. Α.Ε. Κως	12	5	12-6	4	0	1
5. Αναγέννηση	10	5	10-6	3	1	1
6. Ορφέας	9	5	7-6	3	0	2
7. Κλεάνθης	7	5	8-9	2	1	2
8. Διαγόρας Β.	6	5	9-9	1	3	1
9. ΑΕΛ	6	4	7-7	2	0	2
10. Ηρακλής	4	5	6-8	1	1	3
11. ΑΕΡΑ	3	5	6-12	1	0	4
12. Αγ. Γεώργιος	3	5	5-13	1	0	4
13. Θύελλα	3	5	2-11	0	0	3
14. Ανταγόρας	1	4	2-9	0	1	3
15 Ευαγόρας	1	5	1-17	0	1	4
16. Καλυμνιακός	0	5	8-10	2	0	3

Ο Καλυμνιακός έχει δύο μηδενισμούς και -6 βαθμούς.

Κύπελλο Δωδεκανήσου

Τέσσερα παιχνίδια για το κύπελλο Δωδεκανήσου θα διεξαχθούν αύριο στον όμιλο της Ρόδου και των νήσων.

ΟΜΙΛΟΣ ΡΟΔΟΥ

Γήπεδο Καλυθιών
Ωρα 15:30
Διγενής - Κλεόβουλος
Παρατηρητής: Λέργος
Γήπεδο Παραδεισίου
Ωρα 15:30
Κλεάνθης - Απόλλων Καλ.
Παρατηρητής: Νικολουδάκης
Γήπεδο Βατίου
Ωρα 15:30
Διαγόρας Β. - Εθνικός Αρχ.
Παρατηρητής: Χουρδάς

ΟΜΙΛΟΣ ΝΗΣΩΝ

Γήπεδο Αντιμάχειας
Ωρα 15:30
Αντίμαχος - Δόξα Καρδ.
Παρατηρητής: Μανιάς

ΜΕΤΑ ΚΑΙ ΤΑ ΝΕΑ ΚΡΟΥΣΜΑΤΑ

ΣΕ ΕΤΟΙΜΟΤΗΤΑ ΟΙ ΑΡΧΕΣ ΓΙΑ *τον άνθρακα*

Το υπουργείο συνιστά ψυχραιμία στους πολίτες



Επί ποδός βρίσκεται τις τελευταίες ημέρες και το ελληνικό Υπουργείο Υγείας με αφορμή τα κρούσματα άνθρακα που σημειώθηκαν στις Ηνωμένες Πολιτείες.

Η ηγεσία του υπουργείου πραγματοποιεί αλλεπάλληλες συσκέψεις με εκπροσώπους φαρμακευτικών εταιρειών, συλλόγων φαρμακοποιών και γιατρούς, προκειμένου να εξετάσει το θέμα και να λάβει όλα τα προληπτικά μέτρα.

Πρώτο μέλημα είναι να καταγραφεί ο αριθμός των αντιβιοτικών που υπάρχουν στις αποθήκες των φαρμακευτικών εταιρειών της χώρας μας, αλλά και να εξασφαλιστεί ένας σημαντικός αριθμός αποθεμάτων που θα μπορεί να χρησιμοποιηθεί σε ένα ενδεχόμενο μαζικής εμφάνισης της νόσου του άνθρακα και στην Ελλάδα.

Η υφυπουργός Υγείας, Χριστίνα Σπυράκη, μιλώντας στο Flash.gr εμφανίστηκε καθησυχαστική λέγοντας πως υπάρχει επάρκεια φαρμάκων, ενώ και οι αρμόδιες υγειονομικές υπηρεσίες είναι σε ετοιμότητα. Παράλληλα η υφυπουργός συνιστά ψυχραιμία στους πολίτες και τονίζει πως δεν θα πρέπει να σπεύδουν στα φαρμακεία για να προμηθευτούν αντιβιοτικά, καθώς δεν θα πρέπει να προκληθεί τεχνητή έλλειψη των φαρμάκων μια και χρησιμοποιούνται για την αντιμετώπιση και άλλων νόσων.

Από την πλευρά του ο πρόεδρος του Εθνικού Οργανισμού Φαρμάκων, Μάριος Μαρσέλος, σημειώνει πως γίνονται προσπάθειες να αυξηθεί η παραγωγή αντιβιοτικών από τις εταιρείες. Όσον αφορά το εμβόλιο κατά του άνθρακα, τονίζει πως εδώ και περίπου ένα μήνα ο ΕΟΦ είχε επιδιώξει την προμήθεια εμβολίων, αλλά η μοναδική χώρα που διαθέτει αυτή τη στιγμή είναι η Αμερική η οποία και τα παρέχει μόνο στον αμερικανικό στρατό.

Πάντως τα συμπτώματα του άνθρακα μοιάζουν πολύ με αυτά της γρίπης. Στα πρώτα εικοσιτετράωρα ο ασθενής εμφανίζει πυρετό, βήχα, καταρροή και αδυναμία. Επίσης καταγράφονται συμπτώματα πνευμονίας χωρίς όμως να υπάρχει η νόσος, αφού από το μικρόβιο του άνθρακα προσβάλλονται οι λεμφαδένες, οι οποίοι και πιέζουν τους πνεύμονες. Ο άνθρακας αποτελεί μικρόβιο που είναι δυνατόν να αποθηκευθεί για μεγάλα χρονικά διαστήματα, καθότι είναι ανθεκτικό και μπορεί να διατηρηθεί σε ξηρό περιβάλλον και σε μορφή σκόνης. Αν ωστόσο βρεθεί σε θερμό και υγρό περιβάλλον, όπως το ανθρώπινο σώμα, μετατρέπεται σε μολυσματική ασθένεια.

Η νόσος του άνθρακα είναι γνωστή από αρχαιοτάτων χρόνων και προέρχεται κατά βάση από τα ζώα, γι` αυτό και στο παρελθόν πολλοί κτηνοτρόφοι εμφάνιζαν τη δερματική μορφή της ασθένειας που εκδηλωνόταν με μαύρες κηλίδες στο δέρμα. Η δερματική μορφή της νόσου αντιμετωπίζεται με σχετική ευκολία τονίζουν οι ειδικοί του ΕΟΦ, αλλά η πνευμονική μορφή πρέπει να καταπολεμηθεί μέσα στα πρώτα εικοσιτετράωρα, διαφορετικά μπορεί να οδηγήσει στο θάνατο.

Συνεδριάζει την Πέμπτη η Νομαρχιακή Επιτροπή

Την προσεχή Πέμπτη, 18 Οκτωβρίου, θα συνέλθει σε συνεδρίαση η νομαρχιακή επιτροπή της Ν.Α. Δωδ/νήσου με τα ακόλουθα θέματα στην ημερήσια της διάταξη.

1. Εγκριση μελέτης και δημοπράτηση του έργου «Συντήρηση - επισκευή δρόμου προς Αυλάκι Νισύρου» Προϋπ. 58.000.000 δρχ.

2. Εγκριση πρακτικού ακύρωσης δημοπρασίας του έργου «Μόνωση δώματος ΚΤΕΟ Ρόδου» Προϋπ. 14.500.000 δρχ.

3. Εγκριση μελέτης και δημοπράτηση του έργου «Μόνωση ΚΤΕΟ Ρόδου» Προϋπ. 15.500.000 δρχ.

4. Εγκριση μελέτης και δημοπράτηση του έργου «Τοιχείο αντιστήριξης οδού Απόλλωνα - Διακλάδωση Σάλακος - Εμπωνα» Προϋπ. 2.600.000 δρχ.

5. Εγκριση μελέτης και δημοπράτηση του έργου «Ανόρυξη υδρευτικής γεώτρησης στη νήσο Πάτμο» Προϋπ. 12.000.000 δρχ.

6. Εγκριση πρακτικού δημοπρασίας του έργου «Μεταφορά πόσιμου νερού στα άνυδρα νησιά του νομού Δωδ/σου κατά το χρονικό διάστημα από 8-10-2001 έως 8-10-2002. Προϋπ. 490.000.000 δρχ.

7. Ακύρωση πρωτοκόλλου προσωρινής και οριστικής παραλαβής του έργου «Ανέγερση 40 κατοικιών στον Δήμο Μεγίστης».

8. Εγκριση πρακτικών δημοπρασίας του έργου «Συντήρηση - βελτίωση Αθλητικών εγκαταστάσεων» Προϋπ. 7.000.000 δρχ.

9. Εγκριση πρακτικών για την ανάθεση εκπόνησης της μελέτης «Κατολισθητικά φαινόμενα στο Δήμο Καρπάθου Προεκτιμώμενης αμοιβής 10.000.000 δρχ.

10. Εγκριση πρακτικών δημοπρασίας του έργου «Νέο Ισόγειο κτίριο στο Νικολαΐδειο Δημοτικό Σχολείο στη θέση Αγ. Μαρίνα Ν. Λέρου» Προϋπ. 74.000.000 δρχ.

11. Υπογραφή προγραμματικής Σύμβασης μεταξύ Ν.Α. Δωδ/σου και Νομαρχιακού Φυτωρίου Α.Ε. για την εκτέλεση του έργου περίφραξη εδαφολογικού εργαστηρίου Προϋπ. 4.610.231 δρχ.

12. Τροποποίηση προγραμματικής σύμβασης μεταξύ ΟΠΑΔ και Ν.Α. Δωδ/σου.

13. Επιβολή ανταποδοτικού τέλους για την έκδοση άδειας εργασίας αλλοδαπών.

14. Εγκριση χορήγησης 2ης παράτασης προθεσμίας του έργου «Διαμόρφωση και εκσυγχρονισμός των εσωτερικών χώρων και των όψεων γραφείων του Επιμελητηρίου.

15. Αποζημίωση δικαιούχου για κατάληψη από το ακίνητό της στη θέση Κολυμπήθρα Απερίου Δήμου Καρπάθου, 220 m^2 για την κατασκευή της παρακαμπτηρίου οδού του οικισμού Απερίου Δήμου Καρπάθου.

16. Εγκριση 1ου Λογ/σμού του έργου «Προσθήκη αιθουσών στο 1ο Δημοτικό Σχολείο Πυλίου Κω Οικοδομικές και Η/Μ εγκαταστάσεις».

17. Εγκριση 1ου ΠΚΤΜΝΕ, 1ου ΑΠ. και σύναψη συμπληρωματικής σύμβασης του έργου «Επισκευή - Συντήρηση κτιρίου Ταχυδρομείου Χάλκης» της 1ης Συμπληρωματικής Σύμβασης, της 2ης Συμπληρωματικής Σύμβασης του 3ου ΠΚΤΜΝΕ και χορήγηση παράτασης προθεσμίας του έργου «Επισκευή - Ανακαίνιση 2ου Νηπιαγωγείου Σύμης».

19. Εγκριση 1ου ΑΠ και 1ης Συμπληρωματικής Σύμβασης του έργου «Βελτίωση στατικής επάρκειας του 1ου Δημοτικού Σχολείου Ρόδου».

20. Εγκριση 1ου Λογ/σμού του έργου «Βελτίωση οδού και κατασκευή έργων στην οδό Μεσαναγρός προς μονή Σκιάδι».

21. Χορήγηση επιδόματος πληροφορικής.

22. Εγκριση μελέτης περιβαλλοντικών επιπτώσεων της πτηνοτροφικής μονάδας δυναμικότητας 10.000 ορνίθων πάχυνσης με πτηνοσφαγείο στη θέση Καντηλί Δήμου Ιαλυσού της Ειρήνης Τσαγκάρη.

23. Εγκριση μελέτης περιβαλλοντικών επιπτώσεων του έργου «Βελτίωση οδικού άξονα Ιστριος - Διασταύρωση Αρνίθας (5.400μ.)»

24. Εγκριση μελέτης περιβαλλοντικών επιπτώσεων του έργου «Βελτίωση οδικού άξονα Βάτι - Προφύλια - Ιστριος (6.300μ.)»

25. Εγκριση μελέτης περιβαλλοντικών επιπτώσεων του έργου «Αρδευτικά έργα δημοτικού διαμερίσματος Ψίνθου Δήμου Καλλιθέας».

26. Εγκριση μελέτης περιβαλλοντικών επιπτώσεων του έργου «Επέκταση Ιχθυογεννητικού σταθμού στη θέση Βρουλίδα - Κατσούνι Δήμου Καλύμνου της Α.Ε. Κλειδαράς Ι. FAMILY»

27. Εγκριση μελέτης περιβαλλοντικών επιπτώσεων του έργου «Ιδρυση Ξενοδοχειακής Μονάδας Α΄ τάξης δυναμικότητας 335 κλινών των Τουριστικών επιχειρήσεων ΑΠΟΛΛΩΝ Α.Ε. στο Φαληράκι Δήμο Καλλιθέας».

28. Συνδρομή της Ν.Α. με την Τράπεζα Νομικών Πληροφοριών.

29. Ψήφιση πίστωσης ποσού 3.500.000 δρχ. για την εγκατάσταση μετρητών ραδονίου στα νησιά Νίσυρο, Κω, Ρόδο.

δημιουργίες cair

ΡΟΔΟΣ 2400 Λευκός Ξηρός ΟΠΑΠ
ΑΡΧΟΝΤΙΚΟ Ερυθρός Ξηρός
Δωδεκανησιακός τοπικός

Δύο αντιπροσωπευτικά κρασιά της ΚΑΪΡ Α.Ε., που αποδεικνύουν για άλλη μια φορά την αναμφισβήτητη ικανότητα της Δωδεκανησιακής Εταιρείας να παράγει υψηλής ποιότητας προϊόντα. Ικανότητα που επιβεβαιώνεται από την πρόσφατη παρουσίαση του μοναδικού στην ελληνική αγορά συλλεκτικού αφρώδους CAIR ROSE RESERVE 10 ετών, σε περιορισμένο αριθμό φιαλών και ποιότητα που συναντάται στην πλούσια γκάμα των διεθνώς αναγνωρισμένων προϊόντων της, όπως RODOS 2400 λευκό ξηρό, VQPRD (χρυσό στο Μιλάνο), ΜΟΣΧΑΤΟΣ ΡΟΔΟΥ ΟΠΕ (χρυσό στο Μιλάνο), MOULIN λευκό ξηρό (χρυσό στις Βρυξέλλες), MOULIN ροζέ ημίξηρο (χρυσό σε Μπορντό και Μιλάνο), CAIR φυσικός αφρώδης (χρυσά μετάλλια σε Μιλάνο και Monde Selection).



Εγγύηση
C·A·I·R
Επιλεγμένοι οίνοι ποιότητας

CAIR Δαβάκη - Πίνδου 65,
Ν. Φάληρο, τηλ.: 4813876, 4813125
fax: 4814695.
2ο χλμ. Ρόδου - Λίνδου, Ρόδος
τηλ.: 0241/68770-3 fax: 0241/62575.

Από την εταιρεία
Auto Center
Μανώλης Κωστάκης α.ε.β.ε.
Ολοκληρωμένο συγκρότημα

LANCIA FIAT ALFA ROMEO

14ο χλμ. ΡΟΔΟΥ - ΑΕΡΟΔΡΟΜΙΟΥ, ΠΑΡΑΔΕΙΣΙ 851 06 ΡΟΔΟΣ

ΖΗΤΟΥΝΤΑΙ

- ΥΠΑΛΛΗΛΟΙ ΓΙΑ ΤΟ ΤΜΗΜΑ ΑΝΤΑΛΛΑΚΤΙΚΩΝ
- ΜΗΧΑΝΙΚΟΙ ΑΥΤΟΚΙΝΗΤΩΝ
- ΦΑΝΟΠΟΙΟΙ ΑΥΤΟΚΙΝΗΤΩΝ
- ΗΛΕΚΤΡΟΛΟΓΟΣ ΑΥΤΟΚΙΝΗΤΩΝ

Για πληροφορίες παρακαλούμε να απευθύνεστε στον κύριο Κωστάκη Μανώλη στα τηλέφωνα (0241) 82000 -3

«ΔΕΝ ΔΙΚΑΙΟΛΟΓΕΙΤΑΙ ΠΛΕΟΝ Η ΕΣΩΣΤΡΕΦΕΙΑ»

ΚΥΡΙΑΡΧΟΣ ΜΕ 71,16%

στο Συνέδριο ο Κ. Σημίτης

Μια καθαρή νίκη πήρε προχθές ο κ. Κ. Σημίτης, καθώς το Συνέδριο ανταποκρίθηκε στο κάλεσμά του για καθαρή και δυνατή εντολή ώστε να προχωρήσει χωρίς προσκόμματα στις αλλαγές και τις πολιτικές μεταρρυθμίσεις. Αμέσως μετά το αποτέλεσμα, ο πρωθυπουργός τόνισε στους συνέδρους ότι δεν υπάρχουν πλέον άλλοθι για μιζέρια, για εσωστρέφεια.

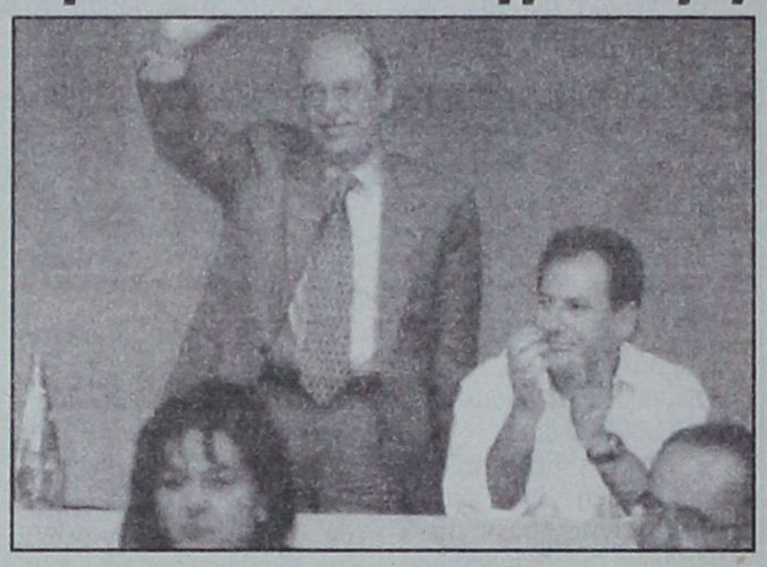

Σύμφωνα με τα αποτελέσματα που έγιναν γνωστά προχθές το βράδυ, ο κ. Σημίτης εκλέγεται πρόεδρος του ΠΑΣΟΚ με το εντυπωσιακό ποσοστό του 71,16%.

Η καταμέτρηση δίνει εντυπωσιακή υπεροχή στον πρωθυπουργό, ο οποίος μάλιστα «ξεπερνά» τον πήχυ του ποσοστού που έλαβε στο προηγούμενο Συνέδριο κατά 6% και πλέον.

Συγκεκριμένα, από τους 6.358 συνέδρους ψήφισαν 6.196. Τα έγκυρα ψηφοδέλτια ήταν 6.069. Ο Κώστας Σημίτης πήρε 4.316 ψήφους ποσοστό 71,16%. Τα λευκά ήταν 1.753 - ποσοστό 28,9% και τα άκυρα 127. Η ανακοίνωση του αποτελέσματος έγινε δεκτή με χειροκροτήματα από τους συνέδρους.

Μήνυμα ενότητας

«Αυτό το ποσοστό το οφείλω στην κοινή προσπάθεια όλων μας», είπε ο Κ. Σημίτης, αμέσως μετά την ανακοίνωση του αποτελέσματος, ευχαριστώντας του συνέδρους που τον εξέλεξαν ξανά πρόεδρο του ΠΑΣΟΚ και για την αναγνώριση του έργου του.

Ο πρωθυπουργός εξέφρασε ότι παρά τις διαφορετικές πεποιθήσεις, εκφράστηκε η κοινή πεποίθηση για ενότητα, για ένα νέο ξεκίνημα.

«Το Συνέδριο έδωσε ξεκάθαρα μηνύματα για τους στόχους και τα μέσα που θα τους πραγματοποιήσουμε. Ισχυρή οικονομία με σταθερότητα. Το νέο κοινωνικό κράτος, με κοινωνική συνοχή και αλληλεγγύη. Η ολόπλευρη ενδυνάμωση της διεθνούς θέσης της χώρας, ώστε να έχει φωνή και να παίζει ρόλο στην περιοχή».

«Με τις θέσεις που ψηφίσαμε, είπε ο κ. Σημίτης δίνουμε νέα πνοή στην κυβερνητική μας πολιτική, εν όψει των δημοτικών εκλογών το 2002 και των βουλευτικών το 2004.

Μετά το Συνέδριο δεν δικαιολογούνται η εσωστρέφεια, οι προσωπικοί διαγκωνισμοί. Κανείς δεν έχει άλλοθι για άλλη μιζέρια», υπογράμμισε ο κ. Σημίτης. Τώρα είναι η ώρα για πιο γρήγορα και αποφασιστικά βήματα για τον εκσυγχρονισμό.

«Δεσμεύομαι να τιμήσω την καθαρή και δυνατή εντολή που μου δώσατε», είπε ο κ. Σημίτης. «Το Συνέδριο έδειξε ότι όλοι μαζί έχουμε τη δύναμη, την ενότητα να διαμορφώσουμε τη νέα εποχή. Να κρατήσουμε το ΠΑΣΟΚ ψηλά, την Ελλάδα πιο ψηλά».

Ο πρόεδρος του ΠΑΣΟΚ τόνισε ότι είναι ανάγκη να υπάρξει στρατηγική, όραμα, ενότητα και σύμπνοια. «Το Συνέδριο, πρόσθεσε, έδειξε ότι σε συνθήκες κρίσης μπορούμε να διαμορφώσουμε στρατηγική».

Μεγάλες ευθύνες.

Τώρα πλέον τα χέρια είναι λυμένα και ο πρωθυπουργός γίνεται κυρίαρχος του παιχνιδιού. Από την άλλη βεβαίως, η συνεδριακή εντολή φορτώνει με μεγάλες ευθύνες τον κ. Σημίτη καθώς τώρα, από τον ίδιο εξαρτάται η προώθηση μιας πολιτικής που εξαγγέλθηκε πέρσι, χάρισε τη νίκη στο ΠΑΣΟΚ αλλά μπλόκαρε στα μετεκλογικά αδιέξοδα... Πρώτο δείγμα γραφής, ο επικείμενος ανασχηματισμός που θα γίνει από μηδενική βάση, με όλους πλέον τους «πρωτοκλασάτους υπουργούς» να τίθενται στη διάθεση των σχεδίων του κ. Σημίτη.

Ισχνό το λευκό

Η πολιτική ενίσχυση του πρωθυπουργού συνοδεύεται από μια εξασθένηση της γραμμής του «λευκού» που προωθήθηκε έντονα τις τελευταίες μέρες από το περιβάλλον του κ. Τσοχατζόπουλου. Το ισχυρό μήνυμα που ζήτησε ο πρωθυπουργός είναι για πολλούς συνέδρους που δεν συμφωνούν με τις επιλογές του, μια «τελευταία ευκαιρία» για να χαράξει τολμηρά μια πολιτική όπως τις συνόψισε σε επτά σημεία, με ορίζοντα τις δημοτικές εκλογές και απώτερο στόχο την αναμέτρηση του 2004.

Τα 7 σημεία της ενότητας

Σε επτά βασικές αρχές συνόψισε ο Κώστας Σημίτης τη νέα ενότητα που αφήνει παρακαταθήκη το Συνέδριο του ΠΑΣΟΚ. Κλείνοντας το Σάββατο τη διαδικασία ψήφισης των πολιτικών αποφάσεων καθόρισε το πλαίσιο μέσα στο οποίο θα κινηθεί το ΠΑΣΟΚ για την υλοποίηση των στόχων του.

1. Πρώτο σημείο είναι η «ενότητα με βάση την ιστορική μας ευθύνη». «Η τολμηρή δράση και ο ριζοσπαστισμός του ΠΑ.ΣΟ.Κ. έκανε τον λαό για πρώτη φορά διαμορφωτή αποφάσεων που αφορούν το μέλλον του, για πρώτη φορά πρωταγωνιστή και συμμέτοχο στην ανάπτυξη και στα αγαθά της ανάπτυξης. Η Ελλάδα δεν είναι πια η ίδια. Σήμερα δημιουργούμε την Ελλάδα του Αύριο»

2. «Δεύτερον, ενότητα με επίκεντρο τις καθαρές πολιτικές μας θέσεις». Με τις πολιτικές θέσεις μας επαναλαμβάνουμε ρητά τη δέσμευσή μας για μια Ισχυρή Κοινωνία δικαιοσύνης, συνοχής και αλληλεγγύης. Για τη μείωση της ανεργίας, τη σθεναρή και ουσιαστική αντιμετώπιση του κοινωνικού αποκλεισμού, για τη διάχυση της ευημερίας στα πλατιά κοινωνικά στρώματος στις πόλεις και στην ύπαιθρο. Για τον εκσυγχρονισμό του κοινωνικού κράτους, την κατοχύρωση της εθνικής μας ασφάλειας, την προάσπιση των κυριαρχικών μας δικαιωμάτων. Με τις θέσεις μας προωθούμε την ανασύνθεση του ευρύτερου προοδευτικού χώρου.

3. Τρίτον, ενότητα για την Ισχυρή Κοινωνία. Το πιο σημαντικό κομμάτι του σύγχρονου κράτους που οικοδομούμε είναι το νέο κοινωνικό κράτος. Το 1999 οι κοινωνικές δαπάνες ανέρχονταν στο 25,6% του ΑΕΠ, υπερβαίνοντας τα 10 τρις. Δραχμές. Ηταν το πιο υψηλό ποσοστό που είχε αφιερωθεί για τους σκοπούς αυτούς στον τόπο μας. Η απόσταση που χωρίζει την Ελλάδα από τον κοινοτικό μέσο όρο συνεχώς μειώνεται. Με την πολιτική μας φέρνουμε πραγματικά την κοινωνική σύγκλιση. Με αυτό τον ρυθμό αύξησης θα μειώσουμε ακόμη τη διαφορά που μας χωρίζει από τον μέσο κοινοτικό όρο ως το 2004

4. Τεταρτον, ενότητα για την Ισχυρή Οικονομία. Η οικονομία χρειάζεται πολιτική βούληση και σταθερή πολιτική στήριξη για να γίνεται πιο ισχυρή και να στηρίζει και να προωθεί την κοινωνική μας πολιτική. Χωρίς την προϋπόθεση της οικονομικής προόδου, η διαρκώς διευρυνόμενη κοινωνική πολιτική μας, θα βρεθεί στο κενό. Και κανένας από μας δεν θέλει να αφήσουμε τις κοινωνικές μας δεσμεύσεις να μετατραπούν σε ακάλυπτες επιταγές. Οποιαδήποτε παρέκκλιση από την πορεία της οικονομίας είναι θέσεις εργασίας που χάνονται, νοσοκομεία που κλείνουν, συντάξεις που δεν αυξάνονται, μισθοί που παγώνουν και επιδόματα που κόβονται. Κάποιοι ισχυρίστηκαν, ότι η οικονομική πολιτική μας παρουσιάστηκε με τη μορφή εκβιαστικών διλημμάτων. Εκβιαστική είναι η αλήθεια.

5. Πέμπτον, ενότητα για την εθνική μας θωράκιση. Σήμερα η Ελλάδα παρακολουθεί τις εξελίξεις στον κόσμο με σιγουριά, από θέση ασφάλειας, από θέση ετοιμότητας και από θέση ευθύνης. Σήμερα δεν είμαστε μια χώρα στο περιθώριο, δεν είμαστε μια χώρα αδύναμη μπροστά στους κινδύνους των διεθνών κρίσεων. Θέλω να καταστήσω σαφές σε κάθε Ελληνίδα και σε κάθε Ελληνα πως η Ελλάδα είναι σήμερα πολύ πιο ασφαλής από ποτέ.

6. Εκτον, ενότητα για την ευρωπαϊκή προοπτική της Ελλάδας. Παρ' όλη την πρόοδό μας, έχουμε ακόμα δρόμο να διανύσουμε για να πετύχουμε την πραγματική σύγκλιση και να κάνουμε την Ελλάδα σε όλα τα επίπεδα μια προηγμένη ευρωπαϊκή χώρα. Η προεδρία της Ενωσης το 2003 είναι για μας η ευκαιρία που πρέπει να αξιοποιήσουμε για να αναδείξουμε, στη Νέα Ευρώπη του κοινού νομίσματος, μια ισχυρή Ελλάδα με λόγο, με πρωτοβουλίες, με ολοκληρωμένη πρόταση για τα κοινά μας προβλήματα, για τα κοινά μας συμφέροντα, για τα κοινά μας οράματα.

7. Και η ενότητά μας στη βάση όλων των παραπάνω - κατέληξε ο κ. Σημίτη - μας οδηγεί στην έβδομη αρχή: Ενότητα για τη ΝΙΚΗ, για ένα Ισχυρό ΠΑ.ΣΟ.Κ., πρωτοπόρο και νικηφόρο στις Δημοτικές και Νομαρχιακές Εκλογές του 2002, για τη ΝΙΚΗ το 2004».

ΨΑΡΙΑ ΑΙΓΑΙΟΥ

Ολόφρεσκα ψάρια από τις θάλασσές μας

ΚΛΑΥΔΙΟΥ ΠΕΠΠΕΡ 1 - ΤΗΛ.: 0241/39097 FAX: 32391

AEGEAN FISH



CANA FERRIES

ΔΡΟΜΟΛΟΓΙΑ ΠΛΟΙΩΝ

ΑΠΟ 10/09/2001 ΕΩΣ 30/09/2001

F/B MARINA F/B RODANTHI F/B ROMILDA

F/B MARINA F/B RODANTHI ΕΝΑΛΛΑΞ ΓΙΑ ΠΕΙΡΑΙΑ

ΔΕΥΤΕΡΑ	16.00	ΚΩ - ΚΑΛΥΜΝΟ - ΛΕΡΟ - ΠΑΤΜΟ - ΠΕΙΡΑΙΑ
ΤΡΙΤΗ	16.00	ΚΩ - ΚΑΛΥΜΝΟ - ΠΕΙΡΑΙΑ
ΤΕΤΑΡΤΗ	16.00	ΚΩ - ΚΑΛΥΜΝΟ - ΠΕΙΡΑΙΑ
ΠΕΜΠΤΗ	16.00	ΚΩ - ΚΑΛΥΜΝΟ - ΑΣΤΥΠΑΛΑΙΑ - ΠΕΙΡΑΙΑ
ΠΑΡΑΣΚΕΥΗ	16.00	ΚΩ - ΚΑΛΥΜΝΟ - ΛΕΡΟ - ΠΑΤΜΟ - ΠΕΙΡΑΙΑ
ΣΑΒΒΑΤΟ	16.00	ΚΩ - ΚΑΛΥΜΝΟ - ΛΕΡΟ - ΠΑΤΜΟ - ΠΕΙΡΑΙΑ
ΚΥΡΙΑΚΗ	16.00	ΚΩ - ΚΑΛΥΜΝΟ - ΠΕΙΡΑΙΑ

F/B ROMILDA

ΤΡΙΤΗ	15.00	ΚΩ - ΚΑΛΥΜΝΟ - ΛΕΡΟ - ΠΑΤΜΟ - ΦΟΥΡΝΟΙ - ΑΓ. ΚΗΡΥΚΟ - ΠΕΙΡΑΙΑ
ΠΕΜΠΤΗ	16.00	ΚΩ - ΛΕΡΟ - ΛΕΙΨΟΙ - ΠΑΤΜΟ - ΠΕΙΡΑΙΑ
ΣΑΒΒΑΤΟ	19.00	ΚΑΣΤΕΛΛΟΡΙΖΟ
ΚΥΡΙΑΚΗ	08.00	ΣΥΜΗ - ΤΗΛΟ - ΝΙΣΥΡΟ - ΚΩ - ΚΑΛΥΜΝΟ - ΛΕΡΟ - ΠΑΤΜΟ - ΝΑΞΟ - ΠΑΡΟ- ΠΕΙΡΑΙΑ

ΣΑΣ ΕΥΧΟΜΑΣΤΕ ΚΑΛΟ ΧΕΙΜΩΝΑ

ΠΛΗΡΟΦΟΡΙΕΣ ΤΗΛ. 35066 - 30406- 36170 - 28597 FAX 39839

ΚΑΙ ΣΤΟΝ ΤΑΞΙΔΙΩΤΙΚΟ ΣΑΣ ΠΡΑΚΤΟΡΑ

6ο ΣΥΝΕΔΡΙΟ ΠΑΣΟΚ

Τα τελικά αποτελέσματα των εκλογών για την ανάδειξη *μελών της Κ.Ε. του ΠΑΣΟΚ*



Τρίτος ο Κώστας Σκανδαλίδης

Τα στοιχεία παρουσιάζονται με Ονοματεπώνυμο και ψήφους, σε σειρά εκλογής.

Αρ. Ψηφοφόρων 6439 Ψήφισαν 6191 Έγκυρα 5966 Άκυρα 218 Λευκά 7

1. "ΛΑΛΙΩΤΗΣ ΚΩΣΤΑΣ" "3740"
2. "ΠΑΠΑΝΔΡΕΟΥ ΓΙΩΡΓΟΣ" "3564"
3. "ΣΚΑΝΔΑΛΙΔΗΣ ΚΩΣΤΑΣ" "3173"
4. "ΤΣΟΧΑΤΖΟΠΟΥΛΟΣ ΑΠΟΣΤΟΛΟΣ" "3135"
5. "ΒΕΝΙΖΕΛΟΣ ΕΥΑΓΓΕΛΟΣ" "2830"
6. "ΧΡΥΣΟΧΟΙΔΗΣ ΜΙΧΑΗΛ" "2752"
7. "ΔΙΑΜΑΝΤΟΠΟΥΛΟΥ ΑΝΝΑ" "2692"
8. "ΠΑΠΑΝΔΡΕΟΥ ΒΑΣΩ" "2645"
9. "ΠΑΓΚΑΛΟΣ ΘΕΟΔΩΡΟΣ" "2643"
10. "ΕΥΘΥΜΙΟΥ ΠΕΤΡΟΣ" "2618"
11. "ΠΑΠΑΔΟΠΟΥΛΟΣ ΑΛΕΞΑΝΔΡΟΣ" "2595"
12. "ΑΥΓΕΡΙΝΟΣ ΠΑΡΑΣΚΕΥΑΣ" "2472"
13. "ΡΕΠΠΑΣ ΔΗΜΗΤΡΗΣ" "2468"
14. "ΠΟΛΥΖΩΓΟΠΟΥΛΟΣ ΧΡΗΣΤΟΣ" "2448"
15. "ΚΑΚΛΑΜΑΝΗΣ ΑΠΟΣΤΟΛΟΣ" "2442"
16. "ΠΑΠΑΝΤΩΝΙΟΥ ΓΙΑΝΝΟΣ" "2358"
17. "ΓΕΝΝΗΜΑΤΑ ΦΩΤΕΙΝΗ" "2355"
18. "ΠΑΠΟΥΤΣΗΣ ΧΡΗΣΤΟΣ" "2341"
19. "ΝΕΟΝΑΚΗΣ ΜΙΧΑΗΛ" "2283"
20. "ΧΥΤΗΡΗΣ ΤΗΛΕΜΑΧΟΣ" "2278"
21. "ΠΕΤΣΑΛΝΙΚΟΣ ΦΙΛΙΠΠΟΣ" "2245"
22. "ΛΑΜΠΡΟΥ ΠΕΤΡΟΣ" "2224"
23. "ΦΑΣΟΥΛΑΣ ΠΑΝΑΓΙΩΤΗΣ" "2221"
24. "ΤΣΟΥΚΑΤΟΣ ΘΕΟΔΩΡΟΣ" "2190"
25. "ΠΑΠΑΙΩΑΝΝΟΥ ΜΙΛΤΙΑΔΗΣ" "2175"
26. "ΑΡΣΕΝΗΣ ΓΕΡΑΣΙΜΟΣ" "2159"
27. "ΚΑΝΕΛΛΟΠΟΥΛΟΣ ΛΑΜΠΡΟΣ" "2154"
28. "ΠΡΩΤΟΠΑΠΑΣ ΧΡΗΣΤΟΣ" "2144"
29. "ΑΛΕΥΡΑΣ ΑΘΑΝΑΣΙΟΣ" "2143"
30. "ΜΑΝΙΚΑΣ ΣΤΕΦΑΝΟΣ" "2137"
31. "ΦΛΩΡΙΔΗΣ ΓΕΩΡΓΙΟΣ" "2125"
32. "ΒΕΡΕΛΗΣ ΧΡΗΣΤΟΣ" "2008"
33. "ΑΡΓΥΡΗΣ ΒΑΓΓΕΛΗΣ" "1992"
34. "ΜΩΡΑΙΤΗΣ ΓΕΩΡΓΙΟΣ" "1989"
35. "ΑΝΤΩΝΙΟΥ ΑΝΤΩΝΙΑ" "1965"
36. "ΧΡΙΣΤΟΔΟΥΛΑΚΗΣ ΝΙΚΟΛΑΟΣ" "1963"
37. "ΚΑΡΧΙΜΑΚΗΣ ΜΙΧΑΗΛ" "1962"
38. "ΓΕΙΤΟΝΑΣ ΚΩΝ/ΝΟΣ" "1939"
39. "ΑΠΟΣΤΟΛΑΚΗ ΜΙΛΕΝΑ" "1923"
40. "ΓΙΑΝΝΟΠΟΥΛΟΣ ΕΥΑΓΓΕΛΟΣ" "1886"
41. "ΜΩΡΑΙΤΗΣ ΑΘΑΝΑΣΙΟΣ" "1869"
42. "ΤΖΟΥΜΑΚΑΣ ΣΤΕΦΑΝΟΣ" "1836"
43. "ΚΑΣΤΑΝΙΔΗΣ ΧΑΡΑΛΑΜΠΟΣ" "1813"
44. "ΛΙΒΑΝΗΣ ΑΝΤΩΝΗΣ" "1810"
45. "ΑΓΓΕΛΟΥΔΗΣ ΣΤΥΛΙΑΝΟΣ" "1803"
46. "ΜΠΕΝΟΣ ΣΤΑΥΡΟΣ" "1773"
47. "ΑΘΑΝΑΣΑΚΗΣ ΝΙΚΟΛΑΟΣ" "1767"
48. "ΣΚΟΥΛΑΚΗΣ ΜΑΝΩΛΗΣ" "1752"
49. "ΚΟΥΛΟΥΡΗΣ ΚΙΜΩΝ" "1745"
50. "ΛΙΑΝΗΣ ΓΕΩΡΓΙΟΣ" "1736"
51. "ΜΑΛΕΣΙΟΣ ΕΥΑΓΓΕΛΟΣ" "1735"
52. "ΤΣΟΥΡΑΣ ΑΘΑΝΑΣΙΟΣ" "1720"
53. "ΧΑΤΖΗΜΙΧΑΛΗΣ ΦΩΤΗΣ" "1696"
54. "ΚΟΥΣΕΛΑΣ ΔΗΜΗΤΡΗΣ" "1689"
55. "ΚΟΤΣΑΚΑΣ ΑΝΤΩΝΗΣ" "1658"
56. "ΜΑΔΕΜΛΗΣ ΝΙΚΟΛΑΟΣ" "1652"
57. "ΣΠΥΡΟΠΟΥΛΟΣ ΡΟΒΕΡΤΟΣ" "1649"
58. "ΠΑΣΧΑΛΙΔΗΣ ΓΕΩΡΓΙΟΣ" "1647"
59. "ΚΟΥΤΣΟΥΚΟΣ ΓΙΑΝΝΗΣ" "1644"
60. "ΔΡΥΣ ΓΕΩΡΓΙΟΣ" "1642"
61. "ΘΑΝΟΣ ΔΗΜΗΤΡΙΟΣ" "1631"
62. "ΑΚΡΙΒΑΚΗΣ ΑΛΕΞΑΝΔΡΟΣ" "1603"
63. "ΠΑΧΤΑΣ ΧΡΗΣΤΟΣ" "1596"
64. "ΔΑΣΚΑΛΑΚΗΣ ΓΕΩΡΓΙΟΣ" "1567"
65. "ΤΖΙΟΛΑΣ ΛΕΥΤΕΡΗΣ" "1566"
66. "ΝΙΚΟΛΑΟΥ ΓΙΑΝΝΗΣ" "1564"
67. "ΚΟΥΚΟΥΛΟΠΟΥΛΟΣ ΠΑΡΑΣΚ" "1562"
68. "ΣΦΥΡΙΟΥ ΚΟΣΜΑΣ" "1554"
69. "ΜΙΧΑΣ ΙΩΑΝΝΗΣ" "1516"
70. "ΚΑΡΥΔΗΣ ΔΗΜΗΤΡΙΟΣ" "1513"
71. "ΦΩΤΙΑΔΗΣ ΑΠΟΣΤΟΛΟΣ" "1500"
72. "ΠΑΝΑΓΙΩΤΑΚΟΠΟΥΛΟΣ ΓΕΩΡΓ." "1498"
73. "ΠΑΠΑΓΕΩΡΓΙΟΥ ΑΘΑΝΑΣΙΟΣ" "1488"
74. "ΒΑΣΙΛΕΙΟΥ ΠΑΝΑΓΙΩΤΗΣ" "1486"
75. "ΜΑΝΤΕΛΗΣ ΑΝΑΣΤΑΣΙΟΣ" "1480"
76. "ΓΡΙΒΑΣ ΓΙΑΝΝΗΣ" "1480"
77. "ΑΠΟΣΤΟΛΙΔΗΣ ΛΟΥΚΑΣ" "1479"
78. "ΜΑΚΡΥΠΙΔΗΣ ΑΝΔΡΕΑΣ" "1469"
79. "ΖΑΦΕΙΡΟΠΟΥΛΟΣ ΓΙΑΝΝΗΣ" "1469"
80. "ΑΓΡΑΦΙΩΤΗΣ ΓΕΩΡΓΙΟΣ" "1464"
81. "ΒΑΣΙΛΑΚΟΠΟΥΛΟΣ ΓΕΩΡΓΙΟΣ" "1453"
82. "ΧΑΡΑΛΑΜΠΟΥΣ ΓΙΑΝΝΗΣ" "1448"
83. "ΚΑΤΣΙΚΑΡΕΛΗΣ ΛΕΥΤΕΡΗΣ" "1439"
84. "ΑΓΓΕΛΟΥ ΛΑΖΑΡΟΣ" "1436"
85. "ΦΟΥΡΑΣ ΑΝΔΡΕΑΣ" "1431"
86. "ΓΚΕΣΟΥΛΗΣ ΝΙΚΟΛΑΟΣ" "1426"
87. "ΜΑΓΚΡΙΩΤΗΣ ΙΩΑΝΝΗΣ" "1414"
88. "ΣΟΥΛΑΔΑΚΗΣ ΙΩΑΝΝΗΣ" "1402"
89. "ΝΙΚΗΤΙΑΔΗΣ ΓΕΩΡΓΙΟΣ" "1401"
90. "ΑΗΔΟΝΗΣ ΧΡΗΣΤΟΣ" "1401"
91. "ΣΑΛΑΓΙΑΝΝΗΣ ΝΙΚΟΛΑΟΣ" "1398"
92. "ΤΣΕΡΤΙΚΙΔΗΣ ΠΑΝΤΕΛΗΣ" "1385"
93. "ΓΕΡΑΝΙΔΗΣ ΒΑΣΙΛΕΙΟΣ" "1374"
94. "ΓΚΙΒΑΛΟΣ ΜΕΝΕΛΑΟΣ" "1369"
95. "ΛΟΥΣΚΟΣ ΠΑΝΑΓΙΩΤΗΣ" "1357"
96. "ΚΑΪΣΕΡΛΗΣ ΚΩΣΤΑΣ" "1349"
97. "ΑΔΑΜΟΠΟΥΛΟΣ ΓΕΩΡΓΙΟΣ" "1342"
98. "ΑΡΑΠΟΓΛΟΥ ΧΡΥΣΑ" "1341"
99. "ΚΑΜΑΣ ΠΑΝΤΕΛΗΣ" "1329"
100. "ΘΩΜΑΣ ΓΕΩΡΓΙΟΣ" "1325"
101. "ΚΙΡΚΟΣ ΓΕΩΡΓΙΟΣ" "1321"
102. "ΚΑΡΑΓΙΑΝΝΑΚΟΣ ΚΩΝ/ΝΟΣ" "1320"



103. "ΣΜΠΩΚΟΣ ΙΩΑΝΝΗΣ" "1305"
104. "ΜΑΜΕΛΗΣ ΚΩΝΣΤΑΝΤΙΝΟΣ" "1299"
105. "ΣΜΥΡΛΗΣ-ΛΙΑΚΑΤΑΣ ΧΡΗΣΤΟΣ" "1298"
106. "ΔΡΙΒΕΛΕΓΚΑΣ ΓΙΑΝΝΗΣ" "1290"
107. "ΑΝΩΜΕΡΙΤΗΣ ΓΕΩΡΓΙΟΣ" "1287"
108. "ΚΟΛΙΟΠΑΝΟΣ ΘΕΟΔΩΡΟΣ" "1286"
109. "ΠΑΠΑΣΠΥΡΟΣ ΣΠΥΡΟΣ" "1280"
110. "ΒΑΣΙΛΑΚΑΚΗΣ ΒΑΣΙΛΕΙΟΣ" "1277"
111. "ΛΥΜΠΕΡΟΠΟΥΛΟΣ ΓΙΩΡΓΟΣ" "1277"
112. "ΘΕΟΧΑΡΙΔΗΣ ΑΘΑΝΑΣΙΟΣ" "1265"
113. "ΚΙΣΚΗΡΑ ΧΡΥΣΑΝΘΗ "1253"
114. "ΘΩΜΑ ΜΑΡΙΑ" "1247"
115. "ΦΕΛΩΝΗΣ ΓΡΗΓΟΡΗΣ" "1245"
116. "ΦΡΑΓΚΙΑΔΑΚΗ ΜΑΡΙΑ" "1243"
117. "ΚΑΤΣΑΝΤΩΝΗΣ ΔΗΜΗΤΡΗΣ" "1230"
118. "ΛΟΥΚΑΚΗΣ ΜΑΝΩΛΗΣ" "1230"
119. "ΤΣΙΛΙΚΗΣ ΣΤΥΛΙΑΝΟΣ" "1229"
120. "ΑΡΣΕΝΗ ΜΑΡΙΑ" "1227"
121. "ΝΙΩΤΗΣ ΓΡΗΓΟΡΗΣ" "1223"
122. "ΡΑΥΤΟΠΟΥΛΟΣ ΓΙΩΡΓΟΣ" "1217"
123. "ΚΑΤΗΦΟΡΗΣ ΓΕΩΡΓΙΟΣ" "1207"
124. "ΠΑΠΑΔΗΜΑΣ ΛΑΜΠΡΟΣ" "1204"
125. "ΠΑΠΟΥΛΙΑΣ ΚΑΡΟΛΟΣ" "1203"
126. "ΓΙΑΝΝΑΚΟΠΟΥΛΟΣ ΙΩΑΝΝΗΣ" "1202"
127. "ΛΥΤΡΑΣ ΙΩΑΝΝΗΣ" "1193"
128. "ΚΑΛΟΓΕΡΑΚΗΣ ΖΑΧΑΡΙΑΣ" "1179"
129. "ΟΙΚΟΝΟΜΟΥ ΠΑΝΤΕΛΗΣ" "1173"
130. "ΓΙΑΝΝΟΠΟΥΛΟΣ ΝΙΚΟΛΑΟΣ" "1171"
131. "ΣΟΥΜΑΚΗΣ ΣΤΑΥΡΟΣ" "1168"
132. "ΚΟΥΡΚΟΥΤΑΣ ΑΝΑΣΤΑΣΙΟΣ" "1165"
133. "ΚΕΓΚΕΡΟΓΛΟΥ ΒΑΣΙΛΗΣ" "1159"
134. "ΤΣΙΜΠΙΔΑ ΒΑΣΙΛΙΚΗ" "1147"
135. "ΤΣΙΓΑΡΙΔΑΣ ΗΛΙΑΣ" "1146"
136. "ΛΑΜΠΡΑΚΗ ΕΙΡΗΝΗ" "1144"
137. "ΠΑΡΑΣΚΕΥΑΣ ΙΩΑΝΝΗΣ" "1142"
138. "ΝΑΣΙΩΚΑΣ ΕΚΤΟΡΑΣ" "1141"
139. "ΣΚΛΑΒΕΝΙΤΗΣ ΝΩΝΤΑΣ" "1140"
140. "ΜΑΓΚΟΥΦΗΣ ΧΡΗΣΤΟΣ" "1135"
141. "ΤΣΙΟΚΑΣ ΘΕΟΧΑΡΗΣ" "1125"
142. "ΣΤΡΑΤΑΚΗΣ ΜΑΝΩΛΗΣ" "1119"
143. "ΛΙΑΚΟΠΟΥΛΟΣ ΧΡΗΣΤΟΣ" "1109"
144. "ΣΧΟΙΝΑΡΑΚΗ-ΗΛΙΑΚΗ ΕΥΑΓΓ." "1099"
145. "ΞΕΝΟΓΙΑΝΝΑΚΟΠΟΥΛΟΥ ΜΑΡΙΛΙΖΑ" "1087"
146. "ΠΑΠΑΧΡΙΣΤΟΔΟΥΛΟΥ ΒΑΡΒ." "1083"
147. "ΧΩΡΑΦΑΣ ΕΥΑΓΓΕΛΟΣ" "1082"

Επιλαχόντες

148. "ΛΕΣΤΑΚΗΣ ΒΑΣΙΛΕΙΟΣ" "1079"
149. "ΤΕΡΖΗΣ ΑΘΑΝΑΣΙΟΣ" "1078"
150. "ΚΙΤΡΟΥ ΜΙΧΑΗΛ" "1078"
151. "ΧΑΛΒΑΤΖΟΓΛΟΥ ΓΙΩΡΓΟΣ" "1075"
152. "ΑΦΕΝΤΟΥΛΙΔΗΣ ΝΙΚΟΛΑΟΣ" "1062"
153. "ΖΗΣΗ ΡΟΔΟΥΛΑ" "1049"
(Εκλέγεται με ποσόστωση)
154. "ΠΑΠΑΗΛΙΟΥ ΑΣΠΑ" "1046"
155. "ΝΟΥΣΙΟΣ ΒΑΣΙΛΗΣ" "1043"
156. "ΣΑΚΟΡΑΦΑ ΣΟΦΙΑ" "1024"
(Εκλέγεται με ποσόστωση)
157. "ΦΙΛΙΟΣ ΧΑΡΑΛΑΜΠΟΣ" "1016"
158. "ΠΑΠΑΝΤΩΝΙΟΥ ΚΩΝ/ΝΟΣ" "1005"
159. "ΚΡΕΜΑΣΤΙΝΟΣ ΔΗΜΗΤΡΗΣ" "1004"
160. "ΒΡΕΤΤΟΥ ΑΓΑΘΗ-ΡΟΖΑ" "1003"
(Εκλέγεται με ποσόστωση)
161. "ΜΑΥΡΟΜΑΤΙΔΗΣ ΔΗΜΗΤΡΙΟΣ" "998"
162. "ΗΛΙΑΔΗΣ ΝΙΚΟΛΑΟΣ" "994"
163. "ΝΙΚΟΛΑΚΑΡΟΣ ΚΩΣΤΑΣ" "991"
164. "ΣΠΑΘΗΣ ΣΤΥΛΙΑΝΟΣ" "985"
165. "ΠΑΝΑΓΟΠΟΥΛΟΣ ΓΙΑΝΝΗΣ" "983"
166. "ΧΕΙΒΙΔΟΠΟΥΛΟΣ ΑΝΑΣΤΑΣΙΟΣ" "970"
167. "ΛΑΤΖΟΥΡΑΚΗΣ ΓΙΩΡΓΟΣ" "966"
168. "ΠΑΠΑΔΟΠΟΥΛΟΥ ΝΟΤΑ" "965"
(Εκλέγεται με ποσόστωση)
169. "ΣΟΥΛΕΛΕΣ ΧΡΗΣΤΟΣ" "961"
170. "ΒΑΣΙΛΙΚΟΠΟΥΛΟΣ ΚΡΙΤΩΝ" "960"
171. "ΕΥΘΥΜΙΟΥ ΣΟΥΛΑ" "957"
(Εκλέγεται με ποσόστωση)
172. "ΣΤΡΑΤΙΚΟΠΟΥΛΟΣ ΚΩΝ/ΝΟΣ" "956"
173. "ΓΑΖΗ ΠΑΝΑΓΙΩΤΑ" "953"
(Εκλέγεται με ποσόστωση)
174. "ΧΡΙΣΤΟΦΙΛΟΠΟΥΛΟΥ ΠΑΡΑΣΚ." "953"
(Εκλέγεται με ποσόστωση)
175. "ΤΣΟΥΠΑΝΟΣ ΣΠΥΡΟΣ" "950"
176. "ΚΩΝΣΤΑΝΤΙΝΙΔΗΣ ΔΗΜΗΤΡΗΣ" "939"
177. "ΚΑΡΔΙΜΗ ΜΑΡΙΑ" "925"
(Εκλέγεται με ποσόστωση)
178. "ΧΑΡΙΣΙΟΥ ΧΡΥΣΟΥΛΑ" "917"
(Εκλέγεται με ποσόστωση)
179. "ΜΑΝΩΛΙΑ ΧΡΥΣΑ" "898"
(Εκλέγεται με ποσόστωση)
180. "ΤΣΙΠΗΣ ΘΕΟΔΩΡΟΣ" "896"
181. "ΓΕΡΑΚΟΥΔΗ ΚΑΛΛΙΟΠΗ" "888"
(Εκλέγεται με ποσόστωση)
182. "ΠΑΠΑΘΑΝΑΣΗ ΑΦΡΟΔΙΤΗ" "885"
(Εκλέγεται με ποσόστωση)
183. "ΠΑΠΑΔΟΠΟΥΛΟΣ ΚΩΝ/ΝΟΣ" "878"
184. "ΒΑΛΥΡΑΚΗΣ ΙΩΣΗΦ" "872"
185. "ΔΗΜΟΥ ΣΤΑΥΡΟΥΛΑ" "862"
(Εκλέγεται με ποσόστωση)
186. "ΜΠΕΛΩΝΗ ΓΙΩΤΑ" " 840"
(Εκλέγεται με ποσόστωση)
187. "ΚΑΨΗΣ ΓΙΑΝΝΗΣ" "834"
188. "ΓΙΟΥΜΑΤΖΙΔΗΣ ΒΑΣΙΛΕΙΟΣ" "832"
189. "ΣΠΗΛΙΟΠΟΥΛΟΥ ΔΗΜΗΤΡΑ." "824"
(Εκλέγεται με ποσόστωση)
190. "ΔΑΛΛΑ ΣΩΤΗΡΙΑ" "820"
(Εκλέγεται με ποσόστωση)
191. "ΑΝΔΡΙΚΑΚΗΣ ΑΠΟΣΤΟΛΗΣ" "818"
192. "ΠΑΝΟΠΟΥΛΟΥ ΙΩΑΝΝΑ" "815"
(Εκλέγεται με ποσόστωση)
193. "ΓΡΑΜΜΑΤΙΚΑ ΔΕΣΠΟΙΝΑ" " 802"
(Εκλέγεται με ποσόστωση)
194. "ΚΑΤΣΕΛΗ ΝΟΡΑ" "795"
(Εκλέγεται με ποσόστωση)
195. "ΚΑΣΣΟΠΟΥΛΟΥ ΛΩΡΕΝ" "781"
(Εκλέγεται με ποσόστωση)
196. "ΚΑΤΣΙΦΑΡΑΣ ΓΕΩΡΓΙΟΣ" "760"
197. "ΜΠΕΚΟΥ-ΜΠΑΛΤΑ ΕΥΤΥΧΙΑ" "739"
(Εκλέγεται με ποσόστωση)
198. "ΝΤΙΝΟΥ ΕΥΗ" "732"
(Εκλέγεται με ποσόστωση)
199. "ΝΤΙΝΤΗ ΧΡΥΣΑ" "728"
(Εκλέγεται με ποσόστωση)
200. "ΒΑΣΙΛΑΚΟΥ ΛΙΛΙΚΑ" "720"
201. "ΟΡΦΑΝΟΣ ΜΙΧΑΗΛ" "715"
202. "ΑΛΕΞΑΝΔΡΟΠΟΥΛΟΥ ΠΑΡΘΕΝ." "713"
(Εκλέγεται με ποσόστωση)
203. "ΤΣΟΥΡΗ ΕΛΠΙΔΑ" "710"
(Εκλέγεται με ποσόστωση)
204. "ΠΑΠΑΝΔΡΕΟΥ ΜΑΡΙΑ" "697"
(Εκλέγεται με ποσόστωση)
205. "ΑΝΔΡΕΟΥ ΒΑΝΙΑ" "696"
206. "ΜΟΡΟΠΟΥΛΟΥ ΑΝΤΩΝΙΑ" "691"
207. "ΜΑΡΚΟΓΙΑΝΝΑΚΗ ΑΛΕΚΑ" "683"
208. "ΠΡΙΟΒΟΛΟΥ ΣΤΕΛΛΑ" "682"
209. "ΤΣΙΛΙΚΑΣ ΒΑΣΙΛΕΙΟΣ" "671"
210. "ΣΚΥΛΛΑΚΟΥ ΚΩΝ/ΝΤΙΝΑ" "654"
211. "ΣΤΟΛΙΔΗΣ ΣΩΤΗΡΗΣ" "636"
212. "ΚΑΝΕΛΛΟΠΟΥΛΟΣ ΓΕΩΡΓΙΟΣ" "628"
213. "ΣΙΔΗΡΟΠΟΥΛΟΥ ΘΟΥΛΗ" "624"
214. "ΚΑΡΑΜΑΝΟΥ ΑΝΝΑ" "613"
215. "ΑΠΟΣΤΟΛΟΠΟΥΛΟΣ ΓΕΩΡΓΙΟΣ" "602"
216. "ΒΟΓΙΑΤΖΟΠΟΥΛΟΥ ΒΑΣΩ" "601"
217. "ΑΝΕΣΤΗΣ ΜΑΝΩΛΗΣ" "591"
218. "ΠΟΚΑΣ ΣΩΤΗΡΙΟΣ" "585"
219. "ΧΑΤΖΗΣΑΒΒΙΔΗΣ ΑΡΙΣΤΕΙΔΗΣ" "584"
220. "ΣΕΡΡΕΛΗ ΕΥΔΟΚΙΑ" "573"
221. "ΔΑΝΙΗΛΙΔΗΣ ΣΥΜΕΩΝ" "570"
222. "ΣΩΤΗΡΙΟΥ ΑΛΕΞΑΝΔΡΟΣ" "545"
223. "ΔΑΣΚΑΛΑΚΗΣ ΕΥΤΥΧΗΣ" "542"
224. "ΣΛΟΥΤΑΣ ΧΡΗΣΤΟΣ" "500"
225. "ΔΕΔΕ ΖΩΗ" "497"
226. "ΚΕΦΑΛΙΔΟΥ ΧΑΡΟΥΛΑ" "494"
227. "ΚΑΡΡΑΣ ΑΝΤΩΝΙΟΣ" "470"
228. "ΠΟΡΤΑΛΙΟΥ ΑΜΑΛΙΑ" "457"
229. "ΚΥΠΡΙΩΤΑΚΗ ΜΑΡΙΑ" "418"
230. "ΜΠΑΛΤΑΣ ΑΛΕΞΑΝΔΡΟΣ" "402"
231. "ΣΥΓΓΕΛΑΚΗΣ ΑΡΙΣΤΟΜΕΝΗΣ" "400"
232. "ΚΑΤΣΙΜΠΑΡΔΗΣ ΓΕΩΡΓΙΟΣ" "400"
233. "ΖΩΤΟΣ ΣΩΤΗΡΗΣ" "393"
234. "ΤΣΑΤΣΑΚΟΥ ΑΘΑΝΑΣΙΑ" "377"
235. "ΠΑΠΑΔΟΠΟΥΛΟΣ ΓΕΩΡΓΙΟΣ" "374"
236. "ΒΕΣΛΕΜΕ ΛΙΤΣΑ" "364"
237. "ΜΠΑΣΤΑΣ ΚΩΝ/ΝΟΣ" "353"
238. "ΣΕΡΕΜΕΤΗΣ ΠΙΕΡΡΟΣ" "342"
239. "ΠΑΠΑΓΕΩΡΓΙΟΥ ΜΑΡΙΑ" "337"
240. "ΔΑΜΙΑΝΙΔΗΣ ΑΛΕΚΟΣ" "326"
241. "ΚΡΑΛΛΗΣ ΙΩΑΝΝΗΣ" "325"
242. "ΓΑΙΤΑΝΙΔΗΣ ΔΗΜΗΤΡΙΟΣ" "322"
243. "ΚΟΡΔΩΣΗ ΜΑΡΙΝΑ" "316"
244. "ΠΕΦΑΝΗΣ ΚΩΝ/ΝΟΣ" "302"
245. "ΣΤΑΥΡΑΚΗ ΕΥΦΡΟΣΥΝΗ" "287"
246. "ΑΚΡΙΤΑΣ-ΑΚΡΙΤΙΔΗΣ ΘΩΜΑΣ" "272"
247. "ΓΕΡΟΝΙΚΟΛΑ ΞΕΝΙΑ" "269"
248. "ΧΡΟΝΟΠΟΥΛΟΥ ΝΙΚΟΛΕΤΤΑ" "267"
249. "ΜΟΡΤΖΟΣ ΓΙΑΝΝΗΣ" "241"
250. "ΜΕΝΕΣΕΛΙΔΟΥ ΣΟΦΙΑ" "236"
251. "ΜΠΡΙΣΤΟΓΙΑΝΝΗΣ ΓΕΡΑΣΙΜΟΣ" "233"
252. "ΣΑΒΒΙΔΗΣ ΚΩΝ/ΝΟΣ" "228"
253. "ΜΙΧΑΛΟΠΟΥΛΟΣ ΝΙΚΟΣ" "215"
254. "ΓΑΡΥΦΑΛΛΗΣ ΣΠΥΡΟΣ" "213"
255. "ΠΑΥΛΙΔΟΥ ΜΑΡΙΑ" "209"
256. "ΚΥΡΙΑΖΗ ΒΑΣΩ" "193"
257. "ΔΑΟΥΡΑΚΗΣ ΓΙΑΝΝΗΣ" "145"
258. "ΑΞΑΡΛΗΣ ΙΩΑΝΝΗΣ" "137"
259. "ΣΥΡΑΚΟΣ ΝΙΚΟΛΑΟΣ" "134"
260. "ΚΟΥΡΟΥΠΑΚΗ ΕΥΑΓΓΕΛΙΑ" "131"
261. "ΠΑΝΑΓΟΠΟΥΛΟΥ ΓΕΩΡΓΙΑ" "130"
262. "ΠΑΠΑΧΡΗΣΤΟΥ ΕΥΘΥΜΙΑ" "130"
263. "ΔΗΜΟΠΟΥΛΟΣ ΧΡΗΣΤΟΣ" "125"
264. "ΚΑΜΠΙΤΣΗΣ ΠΕΤΡΟΣ" "116"
265. "ΛΥΓΟΥΡΑΣ ΖΗΣΗΣ" "113"
266. "ΝΙΑΒΗΣ ΙΩΑΝΝΗΣ" "110"
267. "ΜΠΟΣΗ ΜΑΙΡΗ" "107"
268. "ΑΡΒΑΝΙΤΗ ΕΥΓΕΝΙΑ" "104"
269. "ΧΡΙΣΤΑΚΗΣ ΗΛΙΑΣ" "93"
270. "ΚΑΡΑΒΕΛΗ ΤΖΕΝΗ" "85"
271. "ΚΩΝΣΤΑΝΤΙΝΕΑΣ ΒΑΣΙΛΕΙΟΣ" "83"
272. "ΑΡΜΕΝΗ ΑΜΑΛΙΑ" "78"
273. "ΚΑΤΣΙΠΑΝΕΛΗΣ ΔΗΜΗΤΡΙΟΣ" "76"
274. "ΔΕΔΕ-ΚΑΤΣΙΟΥ ΠΑΡΑΣΚΕΥΗ" "75"
275. "ΤΣΙΒΓΟΥΛΗΣ ΙΩΑΝΝΗΣ" "69"
276. "ΚΩΝΣΤΑΝΤΙΝΙΔΗΣ ΠΑΝΑΓΙΩΤΗΣ" "63"
277. "ΜΑΡΤΖΩΚΑΣ ΧΡΗΣΤΟΣ" "61"
278. "ΕΛΕΥΘΕΡΙΑΔΗΣ ΔΗΜΗΤΡΙΟΣ" "49"
279. "ΑΣΠΡΟΥΛΗΣ ΓΕΩΡΓΙΟΣ" "41"
280. "ΓΕΩΡΓΑΡΗΣ ΚΩΣΤΑΣ" "40"
281. "ΚΑΛΔΕΡΕΜΤΖΗ ΕΡΡΙΕΤΑ" "36"
282. "ΛΙΒΑΝΙΟΣ ΑΛΕΞΑΝΔΡΟΣ" "30"

ΧΡΗΜΑΤΙΣΤΗΡΙΟ

ΣΥΝΕΔΡΙΑΣΗ ΤΗΣ 15ης Οκτωβρίου 2001

ΤΡΑΠΕΖΕΣ	ΤΙΜΗ	%	ΕΛΑΧ	ΜΕΓ.	ΤΕΜ
ΑΤΤΙΚΗΣ (ΚΟ)	5.66	1.07	5.58	5.70	11 233
ΓΕΝΙΚΗ ΤΡΑΠΕΖΑ ΤΗΣ ΕΛΛ.	8.26	0.00	8.12	8.30	15 517
ΕΘΝΙΚΗ ΤΡΑΠΕΖΑ ΤΗΣ ΕΛΛ.	25.36	-0.39	25.08	25.46	72 882
ΕΤΕΒΑ (ΚΟ)	6.30	6.42	5.92	6.38	14 765
ΕΤΕΒΑ (ΠΟ)	6.16	3.36	5.60	6.24	4 145
ΕΛΛΑΔΟΣ (ΚΟ	61.70	0.33	60.60	61.70	2 504
ΕΜΠΟΡΙΚΗ ΤΡΑΠΕΖΑ ΤΗΣ ΕΛΛ.	28.60	2.22	27.62	28.76	30 024
EUROBANK-ERGASIAS	12.50	0.16	12.30	12.54	65 933
ΠΕΙΡΑΙΩΣ (ΚΟ)	8.02	0.75	7.90	8.20	174 394
ALPHA ΤΡΑΠΕΖΑ ΠΙΣΤΕΩΣ	18.54	0.54	18.20	18.58	112 966
ΕΓΝΑΤΙΑ ΤΡΑΠΕΖΑ (ΚΟ)	2.90	1.40	2.84	2.90	17 254
ΕΓΝΑΤΙΑ ΤΡΑΠΕΖΑ (ΠΟ)	2.74	1.48	2.62	2.74	810
ASPIS BANK	4.76	0.00	4.66	4.78	2 918
ΕΤΒΑ	5.08	2.83	4.92	5.24	308 420
ΤΡΑΠΕΖΑ ΚΥΠΡΟΥ	2.88	0.00	2.82	2.90	34 992
ΑΓΡΟΤΙΚΗ ΤΡΑΠΕΖΑ	7.94	0.25	7.90	7.96	32 838
ΤΕΛΕΣΙΣ ΤΡΑΠΕΖΑ ΕΠΕΝΔΥΣΕΩΝ	5.44	-1.81	5.42	5.54	3 104
ΑΣΦΑΛΕΙΕΣ					
ΕΘΝΙΚΗ ΑΣΦ.	8.40	-0.47	8.22	8.64	11 862
ΑΣΠΙΣ ΠΡΟΝΟΙΑ (ΚΟ)	4.80	0.42	4.64	4.80	3 870
ΦΟΙΝΙΞ ΓΕΝ. ΑΣΦ.	16.30	0.62	15.88	16.30	1 275
ΕΥΡΩΠΑΪΚΗ ΠΙΣΤΗ ΑΕ (ΚΟ)	1.88	-1.57	1.86	1.95	27 529
ΕΥΡΩΠΑΪΚΗ ΠΙΣΤΗ ΑΕ (ΠΟ)	1.33	0.00	0.00	0.00	0
ΑΓΡΟΤΙΚΗ Α.Ε. ΓΕΝ. ΑΣΦΑΛ. (ΚΟ)	17.72	0.23	17.54	17.76	1 290
INTERAMERICAN (ΚΟ)	4.98	0.00	0.00	0.00	0
ΑΓΡΟΤΙΚΗ ΖΩΗΣ	16.06	0.25	16.06	16.16	640
METROLIFE ΕΜΠΟΡΙΚΗ	1.43	0.70	1.40	1.50	13 470
ΕΤΑΙΡΙΕΣ ΕΠΕΝΔΥΣΕΩΝ					
ΕΘΝΙΚΗ ΕΤ. ΕΠΕΝΔ.ΧΑΡΤ.	1.47	0.00	1.44	1.54	15 710
ΕΛΛΗΝΙΚΗ ΕΤ. ΕΠΕΝΔ. (ΚΑ)	1.67	-1.18	1.63	1.69	14 440
ΕΠΕΝΔ. ΕΡΓΑΣΙΑΣ (ΚΑ)	1.28	-0.78	1.27	1.31	58 524
ΕΠΕΝΔ. ΑΝΑΠΤΥΞΕΩΣ (ΚΑ)	1.70	-1.73	1.68	1.73	12 050
ALPHA ΕΠΕΝΔΥΣΕΩΝ (ΚΑ)	3.10	0.00	3.04	3.14	45 650
ΠΕΙΡΑΙΩΣ ΕΠΕΝΔΥΤΙΚΗ	1.31	3.97	1.22	1.32	15 730
ΠΡΟΟΔΟΣ ΕΛΛ.ΕΠΕΝΔ.	2.67	-2.91	2.67	2.86	13 800
INTERINVEST - ΔΙΕΘ. ΕΠΕΝΔ.	1.28	0.79	1.23	1.28	5 000
ΕΠΕΛΞΗ Α.Ε.Ε.Χ. (ΚΑ)	0.71	0.00	0.70	0.72	33 240
ΔΙΑΣ Α.Ε.Ε.Χ (ΚΑ)	1.00	0.00	0.98	1.01	25 820
ΑΙΟΛΙΚΗ Α.Ε.Ε.Χ. (ΚΑ)	1.28	2.40	1.21	1.28	20 620
ΕΜΠΟΡΙΚΗ ΕΠΕΝΔΥΤΙΚΗ (ΚΑ)	1.92	1.05	1.83	1.92	8 910
MARFIN AEEX	1.27	0.79	1.25	1.28	41 980
ΟΡΙΟΝ Δ.Α.Ε.Ε.Χ (ΚΑ)	1.42	-0.70	1.38	1.44	6 820
ΑΣΠΙΣ ΕΠΕΝΔΥΤΙΚΗ (ΚΑ)	1.15	0.00	1.15	1.18	2 540
ALPHA TRUST ASSET M. (ΚΟ)	2.62	0.00	2.56	2.62	1 230
ΑΚΤΙΒ ΕΠΕΝΔΥΤΙΚΗ Α.Ε.Ε.Χ.	1.42	0.00	1.39	1.42	4 550
ΕΥΡΩΔΥΝΑΜΙΚΗ	2.12	-0.935	2.11	2.18	46 500
ΕΤ. ΧΡΗΜ/ΚΗΣ ΜΙΣΘΩΣΗΣ					
ΕΤΒΑ ΛΗΖΙΝΓΚ (ΚΟ)	2.98	2.05	2.86	3.14	26 161
ALPHA LEASING (ΚΟ)	8.16	-1.21	8.06	8.24	11 410
ΠΕΙΡΑΙΩΣ ΧΡΗΜ/ΚΕΣ ΜΙΣΘΩΣΕΙΣ	6.98	-0.29	6.80	7.00	1 007
ΕΤΑΙΡΙΕΣ ΣΥΜΜΕΤΟΧΩΝ					
ALBIO Α.Ε. ΣΥΜΜΕΤΟΧΩΝ (ΚΟ)	2.80	0.36	2.72	2.81	4 520
ΜΠΟΥΤΑΡΗΣ (ΚΑ)	1.82	0.00	1.82	1.85	62 010
ΜΠΟΥΤΑΡΗΣ (ΠΑ)	1.60	-5.88	1.56	1.70	300
ΚΕΡΑΝΗΣ (ΚΑ)	1.43	-4.03	1.42	1.49	2 492
ΚΕΡΑΝΗΣ (ΠΑ)	1.05	0.00	1.05	1.05	8 440
ΕΠΙΧΕΙΡΗΣΕΙΣ ΑΤΤΙΚΗΣ (Κ)	4.12	2.49	3.98	4.12	61 272
ΟΜΙΛΟΣ ΙΝΤΕΚΑ (Κ)	1.93	1.05	1.87	1.94	24 290
ΟΜΙΛΟΣ ΙΝΤΕΚΑ (Π)	3.30	6.45	3.30	3.30	40
ΚΑΛΟΝΑΤΕΣ (ΚΑ)	3.08	-0.65	3.04	3.12	115 610
ΚΑΛΟΝΑΤΕΣ (ΠΑ)	2.06	-0.96	2.02	2.08	52 830
ΒΙΟΧΑΛΚΟ (ΚΑ)	8.30	0.48	8.18	8.38	18 286
ΕΛΛΗΝΙΚΑ ΧΡΗΜΑΤΟΠΗΡΙΑ	7.24	-0.82	7.08	7.40	30 650
ΔΕΛΤΑ ΣΥΜΜΕΤΟΧΩΝ (ΚΑ)	6.74	0.60	6.52	6.74	520
ΔΕΛΤΑ ΣΥΜΜΕΤΟΧΩΝ (ΠΑ)	6.32	1.61	5.88	6.40	4 300
NOTOS COM	1.52	-1.30	1.51	1.56	6 315
ΧΑΤΖΗΙΩΑΝΝΟΥ Α.Ε.	2.76	2.13	2.75	2.78	3 505
ΑΧΟΝ Α.Ε.	2.70	3.45	2.61	2.79	319 900
SANYO HELLAS A.E.B.E.	1.28	-0.78	1.26	1.31	47 678
ΚΟΥΜΠΑΣ Α.Ε.	2.79	-1.41	2.77	2.85	45 560
ΑΕΡΙΑ ΑΡΙΗΑ ΣΥΜΜΕΤΟΧΕΣ	2.72	-1.81	2.70	2.78	90 650
ΠΑΡΝΑΣΣΟΣ ΕΠΙΧΕΙΡΗΣΕΙΣ	0.80	0.00	0.80	0.80	5 900
ΦΟΥΡΛΗΣ Α.Ε. ΣΥΜΜΕΤΟΧΩΝ	4.32	2.37	4.26	4.36	97 340
ΜΠΗΤΡΟΣ ΣΥΜΜΕΤΟΧΙΚΗ	2.39	0.42	2.33	2.42	5 896
ΠΑΡΝΑΣΣΟΣ ΕΠΙΧΕΙΡΗΣΕΙΣ	4.66	-1.69	4.62	4.78	18 212
ΑΘΗΝΑΪΚΕΣ ΣΥΜΜΕΤΟΧΕΣ	1.48	0.00	1.46	1.49	124 190
ΜΕΑΓΑ Α.Ε. ΣΥΜΜΕΤΟΧΩΝ (ΚΑ)	1.74	-2.25	1.72	1.76	21 750
ELBISCO AE ΣΥΜΜΕΤΟΧΩΝ	3.14	-0.63	3.08	3.2	8 300
ΔΙΑΧΕΙΡΙΣΗ ΑΚΙΝΗΤΗΣ ΠΕΡΙΟΥΣΙΑΣ					
ΚΕΚΡΟΨ	36.42	1.62	35.04	36.60	2 340
ΕΡΜΗΣ Α.Ε.	3.50	0.00	3.48	3.60	19 310
ΙΟΝΙΚΗ	8.00	0.00	7.52	8.02	710
ALPHA ΑΣΤΙΚΑ ΑΚΙΝΗΤΑ	5.92	-1.33	5.90	6.08	3 650
ΒΟΒΟΣ (ΚΟ)	15.3	0.2621	15.22	15.5	14 580
ΕΝΟΙΚΙΑΣΕΙΣ ΜΕΤΑΦΟΡΙΚΩΝ ΜΕΣΩΝ					
ΒΕΡΝΙΚΟΣ-ΚΟΤΤΕΡΑ	2.81	0.72	2.78	2.81	2 600
AUTOHELLAS A.E.	5.68	0.00	5.52	5.68	2 920
ΚΥΡΙΑΚΟΥΛΗΣ Μ.Κ.Ν.	1.98	0.00	1.92	1.98	3 000
ΠΛΗΡΟΦΟΡΙΚΗ					
ΙΝΤΡΑΣΟΦΤ (ΚΟ)	5.60	0.36	5.50	5.62	24 023
BYTE COMPUTER	4.00	0.50	3.92	4.00	12 180
ΙΝΤΡΑΛΟΤ (ΚΟ)	15.98	0.38	15.92	16.10	17 613
QUALITY AND RELIABILITY A.B.E.E	12.50	-0.95	12.42	12.86	7 070
INFORMER (ΚΟ)	5.06	-0.39	4.96	5.06	4 910
FORTHnet	5.90	-0.67	5.76	5.92	9 770
LOGIC D.I.S.	2.31	1.32	2.27	2.34	192 398
SINGULAR	3.40	-2.30	3.38	3.52	21 943
UNISOFT AE	0.00	0.00	0.00	0.00	0
UNIBRAIN SA	10	-1.57	9.94	10.10	5 960
MLS ΠΛΗΡΟΦΟΡΙΚΗ	30.06	-0.33	29.68	30.24	4 330
ΔΙΑΦΗΜΙΣΗ					
ΑΤΕΡΜΟΝ ΔΥΝΑΜΙΚΗ	2.23	-2.62	2.21	2.33	32 175
ΥΓΕΙΑ					
ΙΑΤΡΙΚΟ ΑΘΗΝΩΝ	3.20	2.44	3.12	3.26	57 326
ΙΑΤΡΙΚΟ ΑΘΗΝΩΝ Π.ΦΑΛΗΡ.	2.09	0.00	2.05	2.09	8 120
ΙΑΣΩ	6.10	-0.97	6.04	6.24	4 100
ΔΑΝΙΗΛΙΔΗΣ	5.36	-2.19	5.36	5.46	1 610
ΤΗΛΕΟΡΑΣΗ ΨΥΧΑΓΩΓΙΑ					
ΤΗΛΕΤΥΠΟΣ	4.16	-2.35	4.12	4.28	17 300
HYATT REGENCY	4.12	-1.90	4.10	4.24	30 840
ΕΛΕΥΘΕΡΗ ΤΗΛΕΟΡΑΣΗ	3.64	-1.09	3.60	3.68	1 770
ΟΠΑΠ ΑΕ (ΚΟ)	5.80	-0.34	5.78	5.84	33 790
ΓΕΩΡΓΙΑ					
ΙΠΠΟΤΟΥΡ (Κ)	2.98	-2.61	2.98	2.98	30
ΙΧΘΥΟΤΡΟΦΕΙΑ					
ΙΧΘΥΟΤΡΟΦΕΙΑ ΣΕΛΟΝΤΑ	1.92	2.67	1.85	1.92	25 060
ΝΗΡΕΥΣ	2.57	-0.77	2.51	2.59	5 650
SEAFARM	1.20	0.84	1.18	1.21	16 160
ΕΛΛΗΝΙΚΑΙ ΙΧΘΥΟΚΑΛΛΙΕΡΓΕΙΑΙ	13.86	-0.43	13.20	13.94	1 210
ΟΡΥΧΕΙΑ					
ΑΡΓΥΡΟΜΕΤ/ΤΟΝ & ΒΑΡΥΤΙΝΗΣ	6.44	-0.31	6.30	6.54	9 040
ΜΕΤΑΦΟΡΕΣ					
ΙΜΠΕΡΙΟ (ΚΟ)	3.16	0.00	3.04	3.16	2 030
ΕΠΙΒΑΤΗΓΟΣ ΝΑΥΤΙΛΙΑ					
ΓΡΑΜΜΕΣ ΣΤΡΙΝΤΖΗ	1.25	0.81	1.19	1.25	157 200
ΝΑΥΤΙΛΙΑΚΗ ΕΤΑΙΡΕΙΑ ΛΕΣΒΟΥ	1.22	-1.61	1.21	1.25	24 834
ΑΝΕΚ (ΚΟ)	1.47	-0.68	1.45	1.50	20 852
ΑΝΕΚ (ΠΟ)	2.09	0.00	0.00	0.00	6
ΜΙΝΩΙΚΕΣ ΓΡΑΜΜΕΣ	2.07	0.49	2.03	2.08	121 356
ΒΟΗΘΗΤΙΚΕΣ ΠΡΟΣ ΜΕΤΑΦΟΡΕΣ ΔΡΑΣΤΗΡΙΟΤΗΤΕΣ					
ΕΘΝΙΚΗ ΑΕΙΟΠ. ΑΚΙΝ.ΒΕΚΜ/ΣΕΩΣ	5.00	0.40	4.98	5.10	44 790
ΟΛΘ	5.5	0.00	5.46	5.56	8 330
ΤΗΛΕΠΙΚΟΙΝΩΝΙΕΣ					
ΟΤΕ (ΚΟ)	17.10	0.00	16.96	17.12	234 096
ΠΑΝΑΦΟΝ ΑΕΕ (ΚΟ)	4.70	0.42	4.64	4.72	225 293
COSMOTE (ΚΟ)	10.00	-0.99	9.92	10.02	51 030
ΞΕΝΟΔΟΧΕΙΑ ΚΑΙ ΛΟΙΠΑ ΚΑΤΑΛΥΜΑΤΑ					
ΑΣΤΗΡ PALACE	5.68	0.35	5.66	5.92	14 660
ΓΕΚΕ Α.Ε.	5.20	-1.52	5.08	5.20	3 020
ΛΑΜΨΑ	3.66	2.14	3.66	3.94	8 050
ΝΙΚΑΣ ΓΚΑΛΗΣ	3.50	0.57	3.44	3.72	2 090
ΕΣΤΙΑΤΟΡΙΑ					
OLYMPIC CATERING A.E.	4.78	3.02	4.66	4.82	15 490
ΓΡΗΓΟΡΗΣ ΜΙΚΡΟΕΥΜΑΤΑ	13.98	-0.43	13.88	14.10	34 690
EVEREST	2.91	0.34	2.86	2.96	24 890
GOODYS A.E.	15.58	0.78	15.30	15.60	4 313

ΤΡΟΦΙΜΑ-ΠΟΤΑ	ΤΙΜΗ	%	ΕΛΑΧ.	ΜΕΓ.	ΤΕΜ
ΚΥΛΙΝΔΡΟΜΥΛΟΙ ΛΟΥΛΗ	3.46	0.00	3.34	3.46	3 250
ΕΛΛ. ΒΙΟΜ. ΖΑΧΑΡΗΣ	6.20	-1.27	6.08	6.24	2 890
ΕΛΑΪΣ	19.12	-1.95	19.06	19.50	4 650
ΚΑΤΣΕΛΗΣ	5.58	-1.76	5.30	5.64	23 700
Π.Γ. ΝΙΚΑΣ (ΚΑ)	3.00	0.00	3.00	3.06	17 015
ΣΗΡΙΤΑ (ΚΑ)	7.50	-0.79	7.36	7.56	23 661
ΚΥΛΙΝ/ΛΟΙ ΣΑΡΑΝΤΟΠΟΥΛΟΣ	4.64	-2.52	4.54	4.86	11 400
ΕΒΡΟΦΑΡΜΑ	2.98	-1.32	2.97	3.04	5 990
ΚΡΕΤΑ ΦΑΡΜ	17.82	2.06	17.24	18.30	29 700
ΚΤΗΜΑ ΛΑΖΑΡΙΔΗ	11.98	7.35	10.84	12.12	6 780
ΑΛΕΥΡΟΒ/ΝΙΑ ΤΥΡΝΑΒΟΥ	4.12	0.49	3.96	4.12	950
ΚΑΡΑΜΟΛΕΓΚΟΣ	2.56	3.23	2.43	2.56	10 790
ΕΙΦΙΑΣ (ΚΑ)	2.04	0.99	1.99	2.05	38 450
ΕΙΦΙΑΣ (ΠΑ)	3.92	-4.85	3.92	3.96	80
ΚΡΕΚΑ	2.70	-2.53	2.69	2.75	10 840
ΠΑΥΛΙΔΗΣ (ΠΟ)	11.34	-0.35	11.14	11.60	1 750
ΜΠΑΡΜΠΑ ΣΤΑΘΗΣ (Κ)	5.10	0.39	5.00	5.10	300
ΜΠΑΡΜΠΑ ΣΤΑΘΗΣ (Π)	4.90	0.00	0.00	0.00	0.00
COCA COLA E.E.	14.38	0.28	14.20	14.44	25 221
ΠΡΟΪΟΝΤΑ ΚΑΠΝΟΥ					
ΚΑΠΝΟΒΙΟΜΗΧΑΝΙΑ ΚΑΡΕΛΙΑ	43	2.27	43.00	43.00	50
ΠΑΠΑΣΤΡΑΤΟΣ	12.44	0.32	12.26	12.50	16 682
ΕΙΔΗ ΕΝΔΥΜΑΣΙΑΣ					
ΜΙΝΕΡΒΑ	2.50	0.00	0.00	0.00	0
SEX ΦΟΡΜ	15.80	3.27	15.22	16.00	115 170
ΕΛΒΕ-ΕΝΔΥΜΑΤΩΝ	1.88	-0.53	1.88	1.89	180
FANCO A.E.	6.98	2.51	6.92	7.26	17 835
ΠΡΟΪΟΝΤΑ ΣΥΛΟΥ & ΦΕΛΛΟΥ					
ΒΑΛΚΑΝ (Κ)	0.36	0.00	0.35	0.37	193 780
ΑΚΡΙΤΑΣ (ΚΟ)	3.08	-0.65	3.02	3.08	6 230
ΣΕΛΜΑΝ	2.06	0.49	2.02	2.12	6 480
ΠΡΟΪΟΝΤΑ ΧΑΡΤΟΥ					
ΒΙΣ (ΚΟ)	4.14	0.49	3.76	4.14	2 200
ΒΙΣ (ΠΟ)	5.14	0.00	0.00	0.00	0
PAPERPACK-ΤΣΟΥΚΑΡΙΔΗΣ	10.96	0.00	10.96	10.96	30
ΕΚΔΟΣΕΙΣ					
INFORM ΛΥΚΟΣ	7.96	-1.24	7.80	8.00	12 100
ΕΚΔΟΣΕΙΣ ΛΥΜΠΕΡΗ	4.76	-1.24	4.72	4.86	50 130
ΒΙΒΛΟ ΜΗΝΤΙΑ ΝΕΤ ΓΚΡΟΥΠ	1.88	0.53	1.87	1.91	22 560
ΧΑΪΔΕΜΕΝΟΣ	3.1	0.65	2.98	3.10	3 277
ΠΗΓΑΣΟΣ	2.08	-2.35	2.06	2.13	3 530
ΔΗΜ/ΚΟΣ ΟΡΓ. ΛΑΜΠΡΑΚΗ	4.14	1.47	4.06	4.18	62 400
ΑΤΤΙΚΕΣ ΕΚΔΟΣΕΙΣ	5	0.79	4.92	5.14	260
ΤΕΓΟΠΟΥΛΟΣ ΕΚΔΟΣΕΙΣ	1.81	0.00	1.75	1.83	16 960
ΚΑΘΗΜΕΡΙΝΗ ΕΚΔΟΣΕΙΣ	4.96	0.00	4.8	5.1	5 030
ΤΕΧΝΙΚΕΣ ΕΚΔΟΣΕΙΣ	3.38	3.43	3.34	3.48	2 460
ΧΗΜΙΚΕΣ					
ΕΤΜΑ (ΚΟ)	1.59	0.00	1.55	1.59	9 578
ΕΤΜΑ (ΠΟ)	1.3	-2.26	1.29	1.33	1 610
RILKEN	14.26	-1.79	14.02	15.2	53 090
ΕΛΛΑΤΕΞ ΣΥΝΘΕΤΙΚΕΣ ΙΝΕΣ	1.57	0.64	1.52	1.58	3 060
ΕΛΑΣΤΙΚΑ-ΠΛΑΣΤΙΚΑ					
ΠΕΤΖΕΤΑΚΙΣ (ΚΑ)	4.66	-1.69	4.62	4.78	18 212
ΠΕΤΖΕΤΑΚΙΣ (ΠΑ)	4.48	0.00	0.00	0.00	0
ΠΛΑΣΤΙΚΑ ΚΡΗΤΗΣ	6.78	-1.74	6.60	6.94	2 160
EURODRIP	3.8	-4.52	3.76	3.98	20 050
ΔΑΪΟΣ ΠΛΑΣΤΙΚΑ	3.06	0.00	3.02	3.10	13 450
ΠΑΪΡΗΣ Α.Β.Ε.Ε. ΠΛΑΣΤΙΚΩΝ	4.4	-1.35	4.20	4.46	2 720
FLEXOPACK Α.Ε.Β.Ε.Π.	7.20	0.84	7.10	7.22	1 000
ΠΛΑΣΤΙΚΑ ΜΑΚΕΔΟΝΙΑΣ (ΚΑ)	2.37	1.72	2.33	2.38	22 130
ΜΗ ΜΕΤΑΛ/ΚΑ ΟΡΥΚΤΑ-ΤΣΙΜΕΝΤΑ					
ΕΣΚΑ	17.24	-2.49	17.16	17.92	5 780
ΧΑΛΥΨ (ΚΟ)	5.20	-1.52	4.96	5.28	360
ΧΑΛΥΨ (ΠΟ)	5.16	-2.64	5.16	5.20	300
ΙΚΤΙΝΟΣ	3.06	-0.65	2.92	3.08	1 025
ΜΑΘΙΟΣ ΠΥΡΙΜΑΧΟΣ	4.96	-0.80	4.62	5.04	1 100
ΚΥΡΙΑΚΙΔΗΣ ΜΑΡΜΑΡΑ	3.28	-0.61	3.22	3.28	3 300
ΚΕΡΑΜΕΙΑ-ΑΛΛΑΤΙΝΗ	18.34	-0.76	18.00	18.34	1 190
ΗΡΑΚΛΗΣ	11.78	-0.17	11.78	11.80	1 500
TITAN (ΚΟ)	33.04	-1.08	32.98	33.20	23 928
TITAN (ΠΟ)	26.7	0.00	26.50	28.16	690
BETANET	3.40	6.92	3.14	3.40	75 290
ΒΑΣΙΚΑ ΜΕΤΑΛΛΑ					
ΑΛΟΥΜΙΝΙΟ ΤΗΣ ΕΛΛΑΔΟΣ	28.78	-0.55	27.56	28.96	6 070
ΜΑΪΛΛΗΣ Α.Ε.Β.Ε.	4.24	0.47	4.08	4.24	42 005
ΧΑΛΚΟΡ	3.84	0.52	3.78	3.96	4 780
ΑΛΟΥΜΥΛ ΜΥΛΩΝΑΣ	5.78	2.48	5.52	5.78	4 750
ΣΙΔΗΝΟΥΡΓΕΙΑ ΚΟΡΙΝΘΟΥ	2.46	-0.40	2.44	2.66	8 283
ΑΛΚΟ ΕΛΛΑΣ	1.26	0.80	1.23	1.27	20 404
ΣΩΛΗΝ. ΤΖΙΡΑΚΙΑΝ ΠΡΟΦΙΛ	1.60	5.26	1.53	1.62	1 160
ΕΛΒΑΛ Α.Ε.	3.12	0.65	3.06	3.14	10 878
ΜΕΤΑΛΛΙΚΑ ΠΡΟΪΟΝΤΑ					
ΒΙΟΣΟΛ (ΚΟ)	0.46	-8.00	0.46	0.50	20 146
ΒΙΟΣΟΛ (ΠΟ)	0.60	0.00	0.00	0.00	0
SPIDER	8.88	-1.77	8.76	9.12	11 220
MEVACO	2.35	-2.49	2.32	2.48	12 430
ΧΑΛΥΒΔΟΦΥΛΛΩΝ	0.93	-1.06	0.92	0.96	4 730
ΜΕΤΑΛ. ΑΡΚΑΔΙΑΣ ΡΟΚΑΣ (ΚΟ)	7.36	0.27	7.18	7.46	9 120
ΜΕΤΑΛ. ΑΡΚΑΔΙΑΣ ΡΟΚΑΣ (ΠΟ)	5.20	0.78	5.16	5.20	200
ΜΕΤΚΑ	4.54	1.34	4.46	4.68	55 561
ΔΑΡΙΓΚ & ΣΙΑ	2.27	-0.87	2.26	2.34	79 450
ΛΕΒΕΝΤΕΡΗΣ (Κ)	1.64	0.00	1.58	1.66	20 960
ΛΕΒΕΝΤΕΡΗΣ (Π)	1.33	-0.75	1.33	1.33	980
ΜΗΧΑΝ/ΤΑ & ΕΙΔΗ ΕΞΟΠΛΙΣΜΟΥ					
KLEEMAN HELLAS	4.88	2.95	4.74	5.00	22 084
FRIGOGLASS	3.22	1.26	3.06	3.22	6 120
ΚΑΛΩΔΙΑ					
NEXANS ELLAS	6.78	-0.29	6.76	6.78	356
ΕΛΛΗΝΙΚΑ ΚΑΛΩΔΙΑ	3.10	0.00	3.10	3.10	300
ΗΛΕΚΤΡΟΝΙΚΟΣ ΕΞΟΠΛΙΣΜΟΣ					
ΙΝΤΡΑΚΟΜ (ΚΟ)	12.20	0.83	12.00	12.20	36 987
ΚΑΤΑΣΚΕΥΗ ΟΧΗΜΑΤΩΝ					
ΠΕΤΡΟΠΟΥΛΟΣ	5.14	0.39	4.84	5.16	350
ΝΑΥΠΗΓΕΙΑ					
ΝΕΩΡΙΟΝ ΝΑΥΠΗΓΕΙΑ ΣΥΡΟΥ	4.88	0.00	4.56	4.90	1 460
ΒΙΟΜΗΧΑΝΙΑ ΕΠΙΠΛΩΝ					
SATO (Κ)	1.35	2.17	1.34	1.4	7 810
ΒΑΡΑΓΚΗΣ	1.97	0.00	1.93	2.02	6 420
ΔΡΟΜΕΑΣ	8.40	1.69	8.3	8.42	2 100

ΚΑΤΑΣΚΕΥΗ ΚΟΣΜΗΜΑΤΩΝ					
FOLLI-FOLLIE	16.40	-0.73	15.96	16.5	15 644
ΔΙΥΛΙΣΤΗΡΙΑ					
ΕΛΛΗΝΙΚΑ ΠΕΤΡΕΛΑΙΑ	6.16	0.98	6.00	6.16	40 730
ΜΟΤΟΡ ΟΙΛ ΕΛΛΑΣ	7.60	-0.26	7.52	7.78	9 500
ΠΕΤΡΟΛΑ ΕΛΛΑΣ ΑΒΕΕ	3.38	0.00	3.28	3.38	8 150
ΕΜΠΟΡΙΟ,ΕΠΙΣΚ. ΟΧ/ΤΟΝ	**ΤΙΜΗ**	**%**	**ΕΛΑΧ.**	**ΜΕΓ.**	**ΤΕΜ**
ΣΦΑΚΙΑΝΑΚΗΣ	1.70	2.86	1.70	1.77	1 600
ΧΟΝΔΡΙΚΟ ΕΜΠΟΡΙΟ					
ΑΛΛΑΤΙΝΗ (Κ)	1.45	-2.03	1.41	1.49	3 490
ΣΑΡΑΝΤΗΣ	2.56	-1.16	2.53	2.62	15 205
LAVIPHARM	2.02	1.00	2.00	2.07	18 530
ΜΠΕΝΡΟΥΜΠΗΣ & ΥΙΟΣ (Κ)	5.50	0.36	5.38	5.58	6 070
ΖΑΜΠΑ	18.62	2.00	18.00	18.62

• ΑΠΟΔΟΧΕΣ ΣΕ ΕΥΡΩ ΜΕΤΑ ΤΗΝ 1-1-2002

Με δραχμές και τον Ιανουάριο *οι πληρωμές των Δημοσίων*

Με δραχμές θα πληρωθούν τον Ιανουάριο του 2002 οι υπάλληλοι και οι συνταξιούχοι του δημοσίου, ενώ η καταβολή των αποδοχών σε ευρώ, θα ξεκινήσει από τις πληρωμές που θα γίνουν μετά την 1-1-2002. Κατά το μεταβατικό στάδιο, το πρώτο δεκαπενθήμερο του Ιανουαρίου θα καταβληθεί σε δραχμές και το δεύτερο δεκαπενθήμερο σε ευρώ.

Αυτό διευκρινίζεται με εγκύκλιο του Γενικού Λογιστηρίου του Κράτους, που ρυθμίζει τη διαδικασία μετάβασης των αποδοχών στο ενιαίο νόμισμα.

Ενώ όμως επιλύθηκε η διαδικασία ως προς το νόμισμα πληρωμής, ακόμα δεν έχει διευκρινιστεί επισήμως το ύψος των αποδοχών, των δημοσίων υπαλλήλων και των συνταξιούχων αφού λόγω τόυ Συνεδρίου του ΠΑΣΟΚ, η ηγεσία των υπουργείων Εθνικής Οικονομίας και Οικονομικών κράτησε κλειστά τα χαρτιά της.

Αναλυτικότερα με την εγκύκλιο του Γενικού Λογιστηρίου του Κράτους, καθορίζεται ότι οι αποδοχές του μηνός Ιανουαρίου 2002 (μισθοί και συντάξεις), που θα καταβληθούν στους δικαιούχους εντός του Δεκεμβρίου του 2001 θα πληρωθούν σε δραχμές. Παρά το γεγονός ότι οι πληρωμές αφορούν τον Ιανουάριο, όταν επίσημο νόμισμα θα είναι το ευρώ, επειδή η καταβολή τους γίνεται τον Δεκέμβριο, νόμισμα αναφοράς θα είναι η δραχμή.

Συγκεκριμένα η εγκύκλιος αναφέρει: «Οι πληρωμές που θα διενεργηθούν τον μήνα Δεκέμβριο 2001, και αφορούν μισθούς, συντάξεις, βοηθήματα και παροχές μηνός Ιανουαρίου 2001, θα πραγματοποιηθούν σε δραχμές και κατά συνέπεια τα σχετικά αρχεία που θα σταλούν στη ΔΙΑΣ Α.Ε από τις υπηρεσίες, θα περιέχουν ποσά μόνο σε δραχμές. Οσον αφορά τα αρχεία πληρωμών που θα σταλούν στη ΔΙΑΣ Α.Ε. για πληρωμές που που διενεργηθούν από 1-1-2002 και μετά, θα περιέχουν ποσά μόνο σε ευρώ.

Στην περίπτωση αυτή συμπεριλαμβάνεται και ο μισθός του β' δεκαπενθημέρου του μηνός Ιανουαρίου 2002 για τους υπαλλήλους του δημοσίου και ΝΠΔΔ».

Δηλαδή οι πληρωμές που θα γίνουν μετά την 1η Ιανουαρίου 2002, θα είναι εκφρασμένες όλες σε ευρώ.

Για παράδειγμα το δεύτερο δεκαπενθήμερο, του ίδιου μήνα θα καταβληθεί σε δραχμές. Η σχετική εγκύκλιος του υπουργείου Οικονομικών αφορά τη διαδικασία καταβολής των αποδοχών σε υπαλλήλους, συνταξιούχους και βοηθηματούχους του δημοσίου, Νομικών Προσώπων Δημοσίου Δικαίου και ασφαλιστικών ταμείων, που πληρώνονται μέσω του τραπεζικού συστήματος ΔΙΑΣ.

Γρίφος οι αυξήσεις

Ασαφές παραμένει ωστόσο το ύψος των μισθολογικών αυξήσεων που θα λάβουν οι δημόσιοι υπάλληλοι από την 1-1-2002, καθώς δεν αποσαφηνίστηκε κατά την παρουσίαση του προσχεδίου του προϋπολογισμού, σκοπίμως προκειμένου να μην προκληθούν αντιδράσεις.

Το κεφάλαιο της εισοδηματικής πολιτικής, όπως και του οικογενειακού επιδόματος που εκκρεμεί, θα επιλυθεί από τη νέα ηγεσία του οικονομικού επιτελείου, όπως θα διαμορφωθεί από τον επερχόμενο ανασχηματισμό.

Τα κονδύλια που αναγράφηκαν στο αρχικό σχέδιο προβλέπουν αυξήσεις της τάξης του 2,5% στους βασικούς μισθούς που θα διαμορφωθούν μέχρι το 3,5 με την ωρίμανση και την αναπροσαρμογή του κινήτρου απόδοσης.

Κόστος προσλήψεων

Επίσης από την αύξηση του σχετικού κονδυλίου κατά 6,8% θα καλυφθεί το κόστος των προσλήψεων του 2001 και 2002, όπως επίσης και των ειδικών επιδομάτων, που χορηγούνται σε ελάχιστες κατηγορίες υπαλλήλων. Για τους συνταξιούχους η αύξηση θα περιοριστεί κοντά στο 3%.

Τέλος στο προσχέδιο του Προϋπολογισμού δεν υπάρχει καμία πρόβλεψη για το κόστος του οικογενειακού επιδόματος στους δύο συζύγους που απασχολούνται στο δημόσιο και το πιθανότερο είναι να χορηγηθεί προς το τέλος του έτους, εκτός και αν η νέα ηγεσία των οικονομικών υπουργείων, αποφασίσει να εφαρμόσει την απόφαση του Ανωτάτου Ειδικού Δικαστηρίου και να καταβάλει το επίδομα την 1-1-2002.

ΠΡΟΣΘΕΤΟΣ ΦΟΡΟΣ 483.573 ΔΡΧ. ΜΕ ΤΑ φετινά εκκαθαριστικά

Για εκκαθάριση απομένουν ακόμη 600.000 δηλώσεις, στις οποίες όμως έχουν εντοπιστεί λάθη

Μέσο συμπληρωματικό φόρο ύψους 574.356 δραχμών καλούνται να πληρώσουν, τις επόμενες ημέρες, όσοι φορολογούμενοι παραλάβουν από την Εφορία τους χρεωστικό εκκαθαριστικό.

Η Γενική Γραμματεία Πληροφορικών Συστημάτων ολοκλήρωσε χθές την αποστολή και της ενδέκατης «παρτίδας» 360.872 εκκαθαριστικών, με αποτέλεσμα μέχρι σήμερα να έχουν εκκαθαριστεί 4.262.981 δηλώσεις φορολογίας εισοδήματος, από τις οποίες προκύπτει ότι το μέσο δηλωθέν εισόδημα των φορολογουμένων ανέρχεται σε 3.789.985 δραχμές, ενώ όσοι χρωστούν στην Εφορία τους συμπληρωματικό φόρο θα πρέπει κατά μέσο όρο να καταβάλουν 483.573 δραχμές.

Αναλυτικότερα πάντως, από την επεξεργασία της τελευταίας παρτίδας 360.872 δηλώσεων προκύπτει ότι 110.709 εκκαθαριστικά είναι χρεωστικά (30,68%) με συνολικό πρόσθετο φόρο 63,6 δισ. δραχμών (ή 574.356 δραχμές ανά φορολογούμενο), 88.355 σημειώματα είναι πιστωτικά και περιλαμβάνουν την επιστροφή ποσού ύψους 17,7 δισ. δραχμών, ενώ 161.808 εκκαθαριστικά είναι μηδενικά.

Επισημαίνεται ότι το καθαρό όφελος για το υπουργείο Οικονομικών ανέρχεται σε 46 δισ. δραχμές, ενώ, από τα ανωτέρω εκκαθαριστικά, τα 294.877 σημειώματα (ποσοστό 81,7%) επέχουν και θέση φορολογικής ενημερότητας.

Αξίζει να σημειωθεί ότι όσοι φορολογούμενοι λάβουν χρεωστικό εκκαθαριστικό θα πρέπει να προσέξουν την ημερομηνία εκκαθάρισης. Δηλαδή, εάν αναγράφεται ημερομηνία Σεπτεμβρίου, ο φόρος είναι δυνατόν να πληρωθεί σε δύο δόσεις, εκ των οποίων η πρώτη στο τέλος Οκτωβρίου και η δεύτερη στο τέλος Δεκεμβρίου. Εάν όμως αναγράφεται ημερομηνία εκκαθάρισης Οκτωβρίου, τότε ο οφειλόμενος φόρος θα πρέπει να καταβληθεί σε μια δόση, μέχρι το τέλος Δεκεμβρίου.

Βέβαια, και στις δύο ανωτέρω περιπτώσεις, οι φορολογούμενοι που αποφασίσουν να εξοφλήσουν εφάπαξ το οφειλόμενο ποσό δεν θα τύχουν της έκπτωσης του 2,5%.

Οσον αφορά τη μέχρι σήμερα επεξεργασία των 4.262.981 φορολογικών δηλώσεων, σύμφωνα με τα επίσημα στοιχεία της ΓΓΠΣ, προκύπτουν τα εξής:

• 1.204.361 εκκαθαριστικά (28,25%) είναι χρεωστικά με συνολικό πρόσθετο φόρο ύψους 582,4 δισ. δραχμών (μέσος φόρος 483.573).

• 1.574.484 σημειώματα (36,3%) είναι πιστωτικά και περιλαμβάνουν την επιστροφή ποσού ύψους 186,3 δισ. δραχμών.

• 1.511.136 σημειώματα (35,45%) είναι μηδενικά.

Επισημαίνεται ότι για εκκαθάριση απομένουν ακόμη 600.000 δηλώσεις, στις οποίες όμως έχουν εντοπιστεί λάθη, που αφορούν κυρίως τους κωδικούς για την ιδιοκατοίκηση, τα τεκμήρια, τον παρακρατηθέντα και αναλογούντα φόρο κ.λπ.

Τα περισσότερα από τα λάθη αυτά γίνεται προσπάθεια όπως διορθωθούν από τους υπαλλήλους τόσο των ΔΟΥ όσο και της ΓΓΠΣ, ούτως ώστε τελικά να είναι μικρός ο αριθμός των φορολογουμένων οι οποίοι θα αναγκαστούν να ξαναπεράσουν από τις Εφορίες τους προκειμένου να δώσουν πρόσθετες διευκρινίσεις για τα στοιχεία που έχουν αναγράψει τις δηλώσεις τους ή για να υποβάλουν νέες τροποποιητικές ή συμπληρωματικές δηλώσεις.

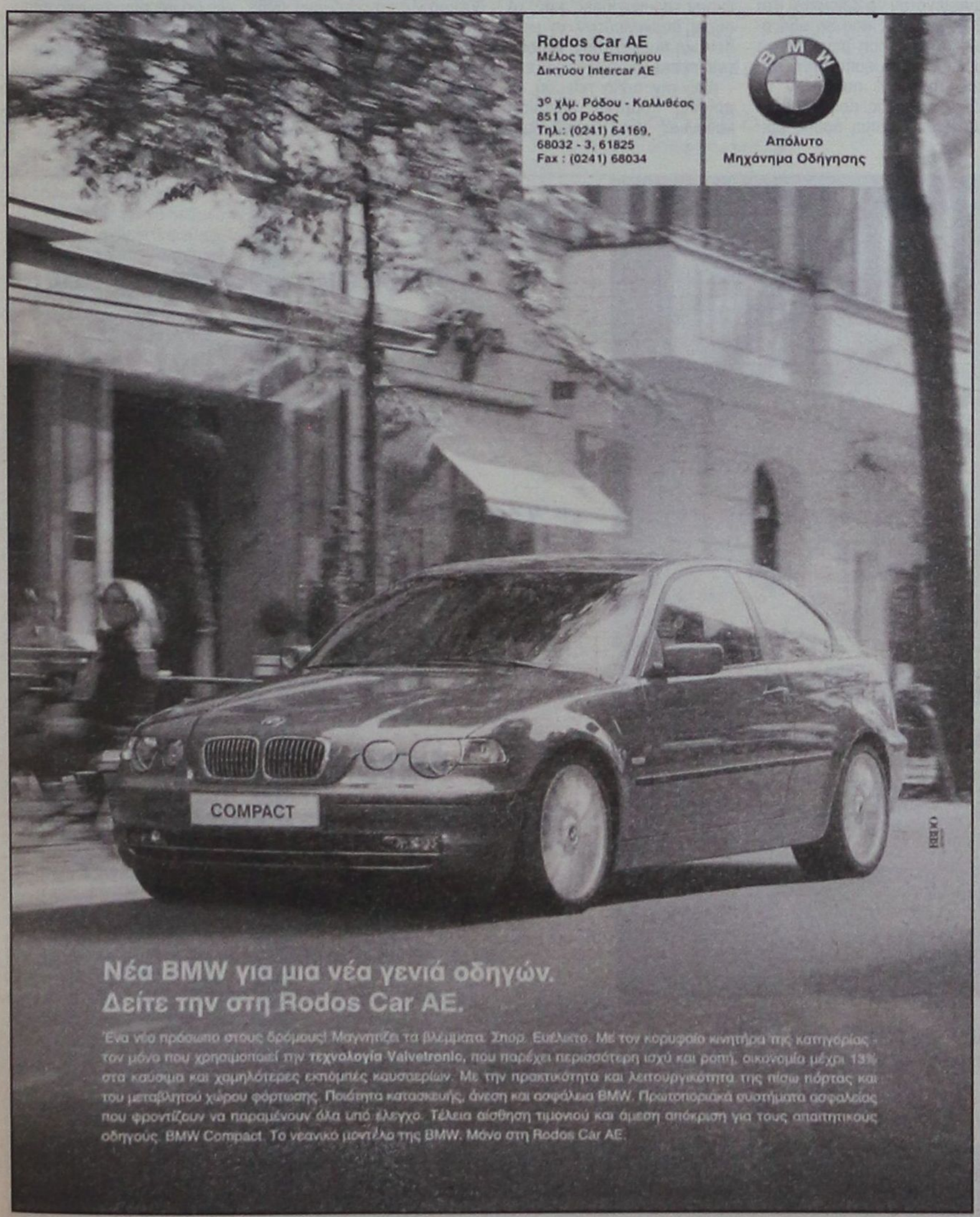

1 εκ. λιγότεροι τουρίστες...

Ακυρώθηκαν οι μισές κρουαζιέρες - Αδεια τα ξενοδοχεία, στον αέρα οι επενδύσεις εν όψει 2004

ΡΕΠΟΡΤΑΖ: ΝΕΛΛΗ ΠΑΠΑΝΙΚΟΛΑΟΥ

Τραγική χαρακτηρίζουν την κατάσταση στον τομέα του τουρισμού αρμόδιοι για το θέμα, μετά μάλιστα τις τελευταίες εξελίξεις που θέλουν τις στρατιωτικές επιχειρήσεις των ΗΠΑ εναντίον του Αφγανιστάν να «κρατούν καλά».

Τα περισσότερα συνέδρια και τα επιχειρηματικά ταξίδια που ήταν προγραμματισμένα για Σεπτέμβρη - Οκτώβρη ακυρώθηκαν ή αναβλήθηκαν και οι συμφωνίες/ προκρατήσεις για την επόμενη χρονιά έχουν παγώσει.

Οσο για τον χειμερινό τουρισμό, παρότι η χώρα μας φέτος ετοιμαζόταν να προβληθεί και ως τέτοιου είδους προορισμός, το έδαφος μοιάζει απρόσφορο.

Οι Αμερικάνοι δεν δείχνουν να προγραμματίζουν διακοπές αυτή την περίοδο και όσο για τους Ευρωπαίους, ο φόβος για τα αεροπορικά ταξίδια περιορίζει τη διάθεση για διακοπές.

Με μείωση που θα κυμαίνεται μεταξύ 7% και 10% υπολογίζει ότι θα κλείσει η φετινή τουριστική σεζόν ο πρόεδρος του ΠΕΤΑΓΑ και αντιπρόεδρος της ΠΟΕΤ κ. Σπύρος Γκίνης.

«Η κατάσταση είναι τραγική για τον τουρισμό μας», τονίζει. «Στα 5.500 ταξιδιωτικά γραφεία όλης της χώρας έχει δημιουργηθεί μεγάλο πρόβλημα λόγω του ότι δεν υπάρχει καθόλου κίνηση. Η υψηλή τουριστική περίοδος τελειώνει με αρκετές ακυρώσεις, τα νέα προγράμματα δενπροχωρούν (επανεξετάζονται και επαναπροσδιορίζεται το κόστος τους).

Η επικείμενη αλλαγή του προϋπολογισμού δείχνει να έχουμε συνειδητοποιήσει τη σοβαρότητά του προβλήματος, αλλά θα πρέπει να υπάρξουν και άλλες ενέργειες άμεσης βοήθειας, όπως επιδοτήσεις, εκπαιδευτικά προγράμματα κ.α.

Δεν μπορεί τα έσοδά μας από τον τουρισμό να ανέρχοται στα 4,5 με 5 τρισ. δρχ. και για διαφήμιση να δαπανούμε μόνο 7 δισ. δρχ.!».

Σύμφωνα λοιπόν με τις εκτιμήσεις, όχι μόνο παραράνουν άπιαστο όνειρο και για φέτος τα 13 εκατομμύρια τουρίστες αλλά οι πρώτες εκτιμήσεις μιλούν για 11,2 με 11,6 εκατ. (από 12,5 εκ. πέρυσι μείον 7% έως 10% η αναμενόμενη μείωση).

Σοβαρό πλήγμα έχουν δεχθεί και οι κρουαζιέρες. Μέσα σε ένα μήνα από το τρομοκρατικό χτύπημα στο Μανχάταν, οι ακυρώσεις φθάνουν τις 12.000 - ποσοστό της τάξης του - 40% με -50% σε σχέση με πέρσι - και μάλιστα σε χρονική περίοδο που θεωρείται αιχμής.

«Το πρόβλημα που αντιμετωπίζουμε είναι μεγάλο.

Μέσα στην εβδομάδα που πέρασε συναντηθήκαμε με τον υπουργό Ανάπτυξης κ. Νίκο Χριστοδουλάκη, συζητήσαμε για τα προβλήματα που αντιμετωπίζει ο κλάδος που πιστεύουμε ότι θα βοηθήσει, από την πλευρά της κυβέρνησης, να ξεπεράσουμε την κρίση», τονίζει ο πρόεδρος της Ενωσης Ιδιοκτητών Κρουαζιεροπλοίων κ. Ανδρέας Ποταμιάνος. Προβληματισμένοι είναι οι ξενοδόχοι κυρίως στην Αθήνα μιάς και λόγω αρκετών συνεδρίων αλλά και επιχειρηματικών ταξιδιών που ακυρώθηκαν, οι απώλειες από τις ακυρώσεις είναι σημαντικές.

Αν και είναι λίγο πρόωρο να υπολογιστεί η ζημιά από τώρα, ωστόσο τα πρώτα στοιχεία δείχνουν 15% με 20% λιγότερες κρατήσεις σε σχέση με την αντίστοιχη περσινή περίοδο.

Η μέση πληρότητα στα ξενοδοχεία αυτή την εποχή κινείται κάτω από 60% ενώ αναμενόταν να βρίσκεται στο 80% γεγονός που θα οδηγήσει στην ακόμη μεγαλύτερη μείωση της μέσης πληρότητας του 54% που ήταν το 2000, γεγονός που προβληματίζει ιδιαίτερα όσους επιχειρηματίες θέλουν να κάνουν επενδύσεις (ανακαινίσεις, εκσυγχρονισμός κ.α.) εν όψει των Ολυμπιακών Αγώνων του 2004.

«Η κρίση πλήττει όλα τα αθηναϊκά ξενοδοχεία ανεξαρτήτως μεγέθους» λέει ο πρόεδρος της Ενωσης Ξενοδόχων Αθηνών κ. Σπύρος Διβάνης. «Θα αντέξουν οι ισχυροί όμιλοι όμως τα επενδυτικά ανοίγματα στα οποία έχουν προχωρήσει και τα οποία δυσκολεύουν τη μελλοντική πορεία τους; Η πολιτεία πρέπει να μας στηρίξει».

Από την άλλη πλευρά, οι πτήσεις τσάρτερ έρχονται κανονικά στα αεροδρόμια της Ρόδου, της Κρήτης, της Κέρκυρας, της Θεσσαλονίκης, αλλά με πολύ λιγότερους τουρίστες. Οι ακυρώσεις προέρχονται κυρίως από την Αμερική, ενώ ακολουθούν η Ασία, η Ιαπωνία και λιγότερο η Ευρώπη.

Η χώρα μας - ακριβώς επειδή η φετινή σαιζόν τελειώνει - σύμφωνα με παράγοντες της αγοράς θα πρέπει να προετοιμαστεί ακόμη καλύτερα για την επόμενη χρονιά, έτσι ώστε οι συνέπειες του τρομοκρατικού χτυπήματος στην Αμερική και τα αντίποινα να μην επηρεάσουν το ίδιο αρνητικά την εκκίνηση και την πορεία της τουριστικής σαιζόν του 2002.

Για να επιτευχθεί αυτό, χρειάζεται πολύ καλή και δυνατή διαφημιστική καμπάνια, πολύ καλές δημόσιες σχέσεις, προώθηση εικόνας ασφάλειας και καλή επικοινωνία, στοιχεία που τονίζει σε σχετική του έκθεση ο Παγκόσμιος Οργανισμός Τουρισμού.

Αλλωστε, η Ελλάδα μπορεί να εκμεταλλευθεί το γεγονός ότι πλεονεκτεί από πλευράς ασφάλειας από ανταγωνίστριες χώρες προορισμού (Αίγυπτος, Τουρκία ακόμα και Ισπανία) και ότι έχει αναλάβει την Ολυμπιάδα του 2004.









Μέσα σε ένα μήνα ακυρώθηκαν 12.000 κρατήσεις. «Πολλά κρουαζιεροπλοια δεν πραγματοποιούν τις κρουαζιέρες τους, κάποια άλλα αλλάζουν προορισμούς», τονίζει ο πρόεδρος της Ενωσης Ιδιοκτητών Κρουαζιεροπλοίων κ. Ανδρέας Ποταμιάνος. Παράλληλα ο φόβος για τα αεροπλάνα μετά το τρομοκρατικό χτύπημα είχε σαν αποτέλεσμα μεταξύ άλλων να ακυρωθούν πολλά συνέδρια.

«Η κρίση πλήττει όλα τα αθηναϊκά ξενοδοχεία ανεξαρτήτως μεγέθους» λέει ο πρόεδρος της Ενωσης Ξενοδόχων Αθηνών κ. Σπύρος Διβάνης. Υπάρχουν ξενοδοχεία που χάνουν ημερησίως περί τα 10 εκατ. δρχ. μόνο από ακυρώσεις συνεδρίων ως το τέλος του Σεπτέμβρη. Για παράδειγμα, οι απώλειες από τον Αστέρα της Βουλιαγμένης ξεπέρασαν τα 250 εκατ. δρχ.



Alfa 156

Αποκτήστε το όνειρό σας.

Alfa 156. Απόλυτη ασφάλεια, άνεση και τέλεια οδική συμπεριφορά. Ανεπανάληπτο στυλ που γοητεύει, τεχνολογία αιχμής και επιδόσεις που συναρπάζουν: από 120 έως 192 HP. Ποιότητα που ξεχωρίζει. Alfa 156. Αποκτήστε την άμεσα με προνομιακή χρηματοδότηση.

Auto Center
Μανώλης Κωστάκης Α.Ε.Β.Ε.

ΟΛΟΚΛΗΡΩΜΕΝΟ ΣΥΓΚΡΟΤΗΜΑ:
FIAT - ALFA ROMEO - LANCIA

14ο χλμ Ρόδου - Αεροδρομίου 85106,
Παραδείσι, Ρόδος, Τηλ: (0241) 82000

Alfa Romeo CREDIT

4.000.000 σε 36 άτοκες δόσεις.

2 χρόνια εγγύηση Alfa Romeo.

Ολοκληρωμένο Συγκρότημα Alfa Romeo

Μέγιστο Χρηματοδοτούμενο Κεφάλαιο: 4.000.000. Ονομαστικό Επιτόκιο 0,00%. 36 Μηνιαίες δόσεις 111.111. Δεν συμπεριλαμβάνονται: Εξοδα Φακέλου: 45.000. Ε.Π.Ε.: 0,0074. Η χρηματοδότηση χορηγείται εφόσον πληρούνται οι απαραίτητες προϋποθέσεις. Το πρώτο εξάμηνο της Ασφάλειας και 3 χρόνια Οδική Βοήθεια είναι ήδη πληρωμένα

Η ΑΓΚΥΡΑ ΠΑΡΑΒΙΑΖΕΙ ΣΥΣΤΗΜΑΤΙΚΑ ΔΙΑΚΡΑΤΙΚΕΣ ΣΥΜΦΩΝΙΕΣ, ΚΑΤΑΓΓΕΛΛΕΙ Ο ΒΟΥΛΕΥΤΗΣ ΑΡ. ΠΑΥΛΙΔΗΣ

ΣΚΟΤΕΙΝΟΣ Ο ΡΟΛΟΣ ΤΗΣ ΤΟΥΡΚΙΑΣ στη διακίνηση λαθρομεταναστών



• Χάσαμε χρήματα από την Ε.Ε. επειδή το ΠΑΣΟΚ καθυστέρησε να κυρώσει τη Συνθήκη Σένγκεν

Γράφει η ΟΛΥΜΠΙΑ ΚΩΝΣΤΑΝΤΑΚΟΠΟΥΛΟΥ («Απογευματινή»)

Η καθυστέρηση της κύρωσης της συνθήκης Σένγκεν κατά έξι χρόνια, που στέρησε από τη χώρα μας τα προβλεπόμενα κοινοτικά κονδύλια για την οχύρωση των χερσαίων και θαλάσσιων συνόρων, τα οποία σημειωτέον εκμεταλλεύτηκαν οι άλλες ευρωπαϊκές χώρες, είναι η μεγάλη αιτία για την έλλειψη οργανωμένου συστήματος αστυνόμευσης των θαλάσσιων συνόρων μας.

Η αδυναμία ελέγχου της μεγάλης ελληνικής ακτογραμμής με εξοπλισμένο και εκπαιδευμένο δυναμικό έχει μετατρέψει τη χώρα μας σε ξέφραγο αμπέλι στα μεγάλα προσφυγικά κύματα από τη νότια Ασία, που μέσω της Τουρκίας αποβιβάζονται στα παράλιά μας. Η παραπάνω διαπίστωση γίνεται από τον πρώην υπουργό Εμπορικής Ναυτιλίας και βουλευτή Δωδεκανήσων της Νέας Δημοκρατίας, Αρ. Παυλίδη, ο οποίος είναι και μέλος της Κοινοβουλευτικής Συνέλευσης του Συμβουλίου της Ευρώπης, που ασχολείται και με θέματα μετανάστευσης.

Ο κ. Παυλίδης για να δείξει ο μέγεθος της χρόνιας κυβερνητικής αναπάρκειας να αντιμετωπίσει το μεταναστευτικό ρεύμα, που λόγω της κρίσης στο Αφγανιστάν έχει φουντώσει απειλητικά, τονίζει τα εξής:

«Το πρόβλημα της λαθρομετανάστευσης είναι υπαρκτό και δημιουργεί μεγάλα πολιτικά και κοινωνικά προβλήματα από την εποχή της κατάρρευσης της Σοβιετικής Ενωσης. Παράλληλα, από τότε άρχισε η μετακίνηση μεταναστών απο τις χώρες της νότιας Ασίας, το Βόρειο Ιράκ, το Αφγανιστάν, τη Βόρεια Συρία, το Κουρδιστάν».

Η μετακίνηση των τελευταίων γίνεται μέσω οργανωμένου κυκλώματος δουλεμπορίας της Τουρκίας. Οι μετανάστες ξεκινώντας από το Ιράκ και το Αφγανιστάν φθάνουν στα σύνορα αναζητώντας το δουλέμπορο που με 1.500-2000 δολάρια «το κεφάλι» κατά μέσο όρο, θα τους μεταφέρει «στη γη της επαγγελίας». Ετσι στοιβάζονται σε λεωφορεία και περνούν τα σύνορα φθάνοντας στην Κωνσταντινούπολη και σε άλλες τουρκικές πόλεις. Εκεί περιμένουν το δουλέμπορο να τους ειδοποιήσει για τη μέρα που θα μπαρκάρουν από τα παράλια της Τουρκίας. Δεν λείπουν και οι φορές που επιβιβάζονται μέχρι και σε φουσκωτά για να φθάσουν σε κάποιο ελληνικό νησί με κάποτε τραγική κατάληξη.

Το γεγονός που δείχνει ολόκληρη τη γύμνια της χώρας μας στο να εμποδιστούν οι λαθρομετανάστες να μπουν στα σύνορά μας είναι ότι τις περισσότερες φορές καταφθάνουν κατά ομάδες 70 ατόμων ή και περισσότεροι και εντοπίζονται μόλις αρχίσουν να περιπλανώνται μέσα στα χωριά. Οταν εντοπιστούν από τις ελληνικές αρχές στοιβάζονται σε πρόχειρες αποθήκες ή εγκαταστάσεις του στρατού και τρέφονται με τη βοήθεια των κατοίκων και των εθελοντικών οργανώσεων.

Το Εθνικό Συμβούλιο των Προσφύγων, όπως τονίζει στην «Α.τ.Κ.» η προϊσταμένη της κοινωνικής υπηρεσίας κ. Παπαθανασοπούλου, φροντίζει σε συνεργασία με το Τμήμα Αλλοδαπών και τους τοπικούς και εθελοντικούς φορείς τόσο για την εξασφάλιση της διαβίωσης τους όσο και για τη δρομολόγηση των διαδικασιών αιτήσεως ασύλου για τους πρόσφυγες, σύμφωνα με τις διεθνείς συνθήκες. Οι πρόσφυγες που διώκονται για ιδεολογικούς εθνικούς ή άλλους λόγους από τη στιγμή που θα κάνουν αίτηση ασύλου και μέχρι να βγει η τελική απόφαση δικαιούνται φροντίδα για στέγαση, δουλειά και περίθαλψη.

Βέβαια και η κ. Παπαθανασοπούλου, με τη σειρά της, τονίζει ότι οι ελάχιστες υπάρχουσες υποδομές υποδοχής προσφύγων είναι κορεσμένες και ήδη αυτή τη στιγμή ο αριθμός των προσφύγων είναι υπερδιπλάσιος σε σχέση με πέρσι. Να σημειωθεί ότι αυτοί που έχουν φθάσει στη χώρα μας έφυγαν εδώ και τρεις μήνες από τη χώρα τους. «Αρα ο μεγάλος αριθμός των ξεριζωμένων από τον πόλεμο στο Αφγανιστάν είναι μπροστά μας.»

Ο κ. Παυλίδης τονίζει ότι το μεταναστευτικό και προσφυγικό πρόβλημα αντιμετωπίζεται κυρίως προληπτικά. Απαιτείται θωράκιση των θαλάσσιων συνόρων μας, που είναι εκτενή και ενίσχυση του έργου του λιμενικού σώματος, που έχει το ρόλο της αστυνόμευσης. Η προσπάθεια αυτή όμως απαιτεί σύγχρονα πλωτά μέσα με εξοπλισμό, τηλεπικοινωνιακό υλικό, ραντάρ και εκπαιδευμένο προσωπικό, που δεν υπάρχουν αυτή τη στιγμή.

Μάλιστα ο πρώην υπουργός αναφέρει χαρακτηριστικά ότι στην Κάλυμνο για την αστυνόμευση της περιοχής οι κρατικοί ιθύνοντες είχαν μεταφέρει ένα σκάφος από τη Σύρο και τώρα το επέστρεψαν στην τελευταία.

Η Κάλυμνος όμως και τα άλλα ακριτικα νησιά, είναι οι πιο δημοφιλείς προορισμοί για τους λαθρομετανάστες, αλλά παρ'όλα αυτά παραμένουν ανοχύρωτα.

«Δεν είναι δυνατόν να υπάρχουν ελάχιστα πλωτά μέσα και να διενεργούν ελέγχους για λαθρομετανάστες, αρχαιοκάπηλους, εμπόρους ναρκωτικών....».

Ο δεύτερος τομέας που ο κ. Παυλίδης θεωρεί σημαντικό για την αντιμετώπιση του μεταναστευτικού ρεύματος είναι η ειλικρινής συνεργασία των συναρμόδιων υπηρεσιών σε διεθνές επίπεδο.

Να σημειωθεί ότι ενώ από το 1999 οι υπουργοί Εξωτερικών, Ελλάδας και Τουρκίας στο πλαίσιο της ελληνοτουρκικής προσέγγισης έχουν υπογράψει συμφωνία για την καταπολέμηση του οργανωμένου εγκλήματος και της λαθρομετανάστευσης, η συνεργασία μεταξύ των δύο χωρών όχι μόνο είναι ανύπαρκτη, αλλά η Τουρκία φαίνεται «να κάνει τα στραβά μάτια» στους δουλέμπορους, που μέσω αυτής μεταφέρουν τα καραβάνια των μεταναστών στη χώρα μας.

Rodos Air Ε.Π.Ε.
ΤΕΧΝΙΚΗ & ΕΜΠΟΡΙΚΗ ΕΤΑΙΡΙΑ

Είναι οικονομικό;
Εχει ηλεκτροστατικό φίλτρο;
Είναι αξιόπιστο; Είναι προηγμένης τεχνολογίας;
Εχει πλενόμενο φίλτρο;
Είναι φιλικό προς το περιβάλλον;
Εχει φίλτρο ενεργού άνθρακα;
Είναι αθόρυβο;
Είναι πρακτικο; Είναι οικολογικό;
Είναι σύγχρονο;
Εχει ψύξη και θέρμανση;
Εχει καλο service;
Είναι inverter;

Όταν πρόκειται για κλιματιστικό μία ερώτηση αρκεί.
Είναι Toshiba;

TOSHIBA INFO LINE 0801 - 12222

Rodos Air Ε.Π.Ε. Ρόδος, Καμείρου 1
Τηλ. Κέντρο: (0241) 70710, Fax: (0241) 70720
e-mail: rodosair@rho.forthnet.gr • www.rodosair.gr

In Touch with Tomorrow
TOSHIBA

Μικρές αγγελίες

δωρεάν στη «δ» τηλ: 0241-37500 fax: 0241-37333

ΕΝΟΙΚΙΑΣΕΙΣ

ΠΩΛΟΥΝΤΑΙ ή ενοικιάζονται δύο αποθήκες 160 τ.μ. το σε οικοδομή που ανεγείρεται στ'Ασγούρου (καταστήματα Μανουσέλη). Πληρ. 24118 ώρες 10-2 μ.μ.

ΕΝΟΙΚΙΑΖΕΤΑΙ αποθήκη 20 Μ2 με ενοίκιο 40.000 δρχ. Πληροφορίες τηλ. 30635 - 22309 - 024522126 Από 9π.μ.- 2μ.μ., 6μ.μ. - 8μ.μ.

ΕΝΟΙΚΙΑΖΕΤΑΙ διαμέρισμα 140 τ.μ., ανακαινισμένο και επιπλωμένο επί της οδού Β. Ηπείρου. Μόνο σοβαρές προτάσεις. Πληρ. τηλ. 0945236060, 64060

ΖΗΤΟΥΝΤΑΙ στο κέντρο της πόλης 20 studios για αρχηγούς τουριστικού Οργανισμού. Πληροφορίες: τηλ. 89502 - 70926.

ΕΝΟΙΚΙΑΖΕΤΑΙ υπερυψωμένη αποθήκη με ράμπα 200 τ.μ. πλησίον Αννης Μαρίας (έναντι BAZAR) τηλ. 25363, 0977/886163.

ΕΝΟΙΚΙΑΖΕΤΑΙ χώρος ιδανικός για ιατρείο ή γραφείο επί της οδού Β. Ηπείρου. Πληρ. τηλ. 0945236060, 64060

ΕΝΟΙΚΙΑΖΕΤΑΙ μέχρι τέλος Ιουνίου επιπλωμένο δωμάτιο με κουζίνα και λουτρό κοινής χρήσης με άλλο δωμάτιο, σε πρώτο όροφο, επί της οδού θεμ. Σοφούλη, πλησίον Πανεπιστημίου Αιγαίου, κατάλληλο μόνο για φοιτήτριες η δασκάλες. Πληρ. Τηλ. 73631

ΕΝΟΙΚΙΑΖΕΤΑΙ διαμέρισμα πολυτελούς κατασκευής, επιπλωμένο 3 υπνοδωματίων 140 τ.μ., δύο μπάνια, εντοιχισμένη κουζίνα, αυτόνομη θέρμανση. Τηλ. 0937403140

ΕΝΟΙΚΙΑΖΕΤΑΙ καφετέρια - μπαρ κοντά στην παραλία Ιαλυσού, έτοιμο για λειτουργία πληρ.: Τηλ. 0946100103 & 0942402295

ΕΝΟΙΚΙΑΖΕΤΑΙ οικία με τρία υπνοδωμάτια, δύο μπάνια, με εντοιχισμένη κουζίνα, σαλόνι, με τζάκι και καθιστικό, με θέρμανση, πλησίον σούπερ - μάρκετ Μαρινόπουλος, στην οδό Τσαλδάρη. Κατάλληλο για 3 φοιτητές (-τριες) Καζαντζάκη 13. Πληρ. Τηλ. 36118, 43134.

ΕΝΟΙΚΙΑΖΟΝΤΑΙ 3 studios, πλήρως επιπλωμένα, ηλιακός, πολυκουζίνα, άριστη κατασκευή σαν μονοκατοικίες. Πληρ.: κ. Μάνος τηλ.: 0938626179 και 81478.

ΖΗΤΕΙΤΑΙ κτήμα για ενοικίαση στις περιοχές Παστίδα, Δαματριά, Ασγούρου, Κρεμαστή και Μαριτσά. Τηλ. 0977 721352

ΕΝΟΙΚΙΑΖΕΤΑΙ κατάστημα 50 m2 επί της Βενετοκλέων 3. Πληροφορίες τηλ. 74188 9.30π.μ. έως 1.00 μ.μ. και 6.00μ.μ. έως 10.00 μ.μ.

ΖΗΤΕΙΤΑΙ σχετικά καινούργιο διαμέρισμα εντός Ρόδου ή μέχρι Ιξιά για μεγάλο χρονικό διάστημα με 2 υπνοδωμάτια, μπάνιο, κουζίνα σαλόνι. Πληροφορίες: 0937 459060, 0977 072244.

ΕΝΟΙΚΙΑΖΟΝΤΑΙ επιπλωμένα δίχωρα και διπλά μονόχωρα διαμερίσματα όπισθεν ξενοδοχείου BELVEDERE περιοχή Ψαροπούλα. Πληροφορίες Τηλ. 22050- 33441

ΕΝΟΙΚΙΑΖΕΤΑΙ στην οδό Αγίων Αναργύρων 20 ένα δυάρι επιπλωμένο πλήρως διαμέρισμα. Πληρ. τηλ. 28710 - 0244 43458

ΚΡΕΜΑΣΤΗ, Ενοικιάζεται τέλη Οκτωβρίου μαιζονέτα μονοκατοικία, 5 δωματια 140m², εντελώς καινούργια, 150m² βεράντες, τζάκι, εντοιχιζόμενη κουζίνα, ηλιακός, θέρμανση. Πληρ.: κ. Μάνος τηλ.: 0938626179 και 81478, σοβαρές προτάσεις.

ΕΝΟΙΚΙΑΖΕΤΑΙ ισόγεια αποθήκη 120 τ.μ. επί της Στεφάνου Καζούλη. Πληρ. Τηλ. 31440

ΕΝΟΙΚΙΑΖΟΝΤΑΙ στην οδό Αγ. Αναργύρων 20 μια γκαρσονιέρα επιπλωμένη πλήρως με ευρύχωρους χώρους, 2ος όροφος και μια άλλη ημιυπόγεια. Πληρ. Τηλέφωνον 28710.

ΕΝΟΙΚΙΑΖΕΤΑΙ στα Κολύμπια γνωστό κατάστημα, εστιατόριο/πιτσαρία με έτοιμη πελατεία και πλήρη εξοπλισμό ή χωρίς. Πληροφορίες: 0974498100

ΕΝΟΙΚΙΑΖΟΝΤΑΙ 2 τουριστικά λεωφορεία 303 υπερυψωμένα σε άριστη κατάσταση με ή χωρίς οδηγούς για την καλοκαιρινή σεζόν. Μόνο σοβαρές προτάσεις. Τηλ. 0945-593404 - 32142227

ΕΝΟΙΚΙΑΖΕΤΑΙ
στην οδό Αλεξ. Διάκου 46 χώρος 80 τ.μ. κατάλληλος για οποιαδήποτε χρήση (γραφείο - αντιπροσωπεία - αποθήκη). Τηλ. 77886, 77887, 74431 κος Παρασκευάς.

ΕΝΟΙΚΙΑΖΕΤΑΙ: ο χώρος του μπαρ του ταχύπλοου καταμαράν SEA STAR που εκτελεί κρουαζιέρες για ΤΗΛΟ - ΝΙΣΥΡΟ. Πληροφορίες τηλ. 20625, 30054 κ. Στεφανάκη.

Κάρπαθος Φοινίκι. Ενοικιάζεται επιχείρηση από 10 ενοικιαζόμενα δωμάτια και κατάστημα 150 τ.μ. 50 μέτρα από την θάλασσα. Τηλ. 0937 111463

ΕΝΟΙΚΙΑΖΟΝΤΑΙ στην Κρεμαστή, 60.000 ολοκαίνουργια STUDIOS 27 Μ² πλήρης επίπλωση, πολυκουζίνα, σκεύη, ηλιακός, βεράντες, διαμπερή. Τηλ. κ. Μάνος 81478 και 0937168238

ΕΝΟΙΚΙΑΖΟΝΤΑΙ: ΗΜΙΥΠΟΓΕΙΑ ΑΠΟΘΗΚΗ με ράμπα περί τα 80 τ.μ. για βοηθητική χρήση επί της οδού Ευκλή 17 στο Καναμάτ - Ρόδου. Πληροφορίες: τηλ. 52635 κιν. 09467957257

ΕΝΟΙΚΙΑΖΕΤΑΙ ισόγειος χώρος 100 τμ κατάλληλος για επαγγελματική στέγη, με ελεύθερη πρόσοψη σε πλατεία κείμενος επί της οδού Αγ. Λαύρας 63. Δεκτές μόνο σοβαρές προτάσεις πληρ. τηλ. 0932 757043 ώρες εργασίας.

ΕΝΟΙΚΙΑΖΕΤΑΙ στην πλατεία Κύπρου, Μακαρίου 31 2ος όροφος απέναντι από την Εθνική Τράπεζα γραφείο για οποιαδήποτε χρήση. Παραχωρείται και επιπλωμένο. Πληρ. τηλ. 31833, 28741

ΕΝΟΙΚΙΑΖΟΝΤΑΙ 4 επιπλωμένα διαμερίσματα 35 τ.μ. έκαστο, στην παραλία Λαχανιάς, επί της Επαρχιακής οδού Λαχανιά - Κατταβιά. Πληροφ. τηλ. 0241 - 65000, 0244 - 46075, 0977642733, 0241 - 20887

ΕΝΟΙΚΙΑΖΕΤΑΙ διαμέρισμα Α' οφόρου 110 τ.μ. στην οδό Ναυαρίνου (κοντά στη λέσχη Ο.Τ.Ε.). Με κεντρική θέρμανση, 3 υπνοδωμάτια, 1 μπάνιο, κουζίνα σαλόνι ενοίκιο 180,000 δρχ. Τηλ. 35564, 0932665900.

ΖΗΤΕΙΤΑΙ μονοκατοικία μικρή, παλαιά ή εξοχική σε περιοχή Αφάντου, Κολύμπια, Λάρδος. Τηλ. 33461 - 0932455513 κ. ΔΗΜΗΤΡΗ

ΕΝΟΙΚΙΑΖΕΤΑΙ διαμέρισμα 15 τ.μ. στο Νιοχώρι, για ένα άτομο, καινούργιο, πλήρως επιπλωμένο, με πολυκουζινάκι, air condition, πληρ. Τηλ. 0944-420919.

ΠΡΟΣΦΕΡΕΤΑΙ για ενοικίαση χώρος 114 τ.μ. ιδανικός για ιατρείο ή για γραφείο. Περισσότερες πληροφορίες τηλ. 24060, 094433202 μετά τις 10.00

ΕΝΟΙΚΙΑΖΕΤΑΙ εστιατόριον - μπαρ 100 τ.μ. με ιδιόκτητο κήπο 500 τ.μ. και πισίνα στην Ιαλυσό επί της οδού Ιερού Λόχου αριθ. 10. Πληροφορίες τηλ. 31006.

ΕΝΟΙΚΙΑΖΕΤΑΙ κατάστημα 100 τ.μ. με αυλή και πισίνα στην οδό Ιερού Λόχου Ιαλυσός. Πληροφορίες τηλ. 31006

ΕΝΟΙΚΙΑΖΕΤΑΙ κατάστημα 100 τ.μ. με πατάρι 50 τ.μ. στην λεωφόρο Ρόδου Λίνδου στο 7ο χιλιόμετρο έναντι πρώην Φωνής Αμερικής και υπαίθριος χώρος 300 τ.μ. Τηλ. 23716

ΖΗΤΟΥΝ ΠΡΟΣΩΠΙΚΟ

ΑΠΟ θεατρική εταιρεία ζητούνται συνεργάτες για ειδικότητες ζογκλέρ, Παντομίμα, παραμυθά κουκλοπαίχτη animater. Τηλ. 38873, 66477, 0972847299

Το HAIR STYLING STUDIO «ANESTIS»
στη Σοφοκλή Βενιζέλου ζητεί κομμώτρια ή κομμωτή με πείρα στις ανδρικές και γυναικείες κομμώσεις. Κατόπιν ραντεβού από Δευτέρα έως Σάββατο 09.00-14.30 & 16.30-21.00 Τηλ. 30717

ΖΗΤΟΥΝΤΑΙ για το Φράγμα Κρητηνίας Ρόδου **1)** Χειριστές μηχανημάτων **2)** Οδηγοί χωματουργικών φορτηγών **3)** ηλεκτροσυγκολλητής **4)** μηχανικός μηχανημάτων Πληροφορίες τηλ. 0246 - 31130 κος Γιάννης και 0938753664 κος Ηλίας

ΖΗΤΟΥΝΤΑΙ τεχνίτες, μαστόροι σοβαντζήδες & χτιστάδες επίσης εργάτης Να γνωρίζει από πρέσα τηλ. 0946322473

ΖΗΤΕΙΤΑΙ λογιστής από ανώνυμη εταιρεία για μόνιμη απασχόληση επί 8ωρου βάσεως. Πληρ. τηλ. 20041 υπ' όψιν κ. Α. Χαλκιοπούλου.

ΖΗΤΕΙΤΑΙ τεχνικός εγκαταστάτης κεραιών για μόνιμη ή μερική απασχόληση, με άδεια οδήγησης και προϋπηρεσία. Τηλ. 66026 - 66092 ώρες καταστημάτων.

ΖΗΤΕΙΤΑΙ αντιπρόσωπος πεπειραμένος ζητείται από εισαγωγική εταιρεία για την προώθηση και πώληση γερμανικής μπύρας στην Ρόδο. Πληρ. τηλ. 0944463598

ΖΗΤΕΙΤΑΙ εσωτερική οικιακή βοηθός για να προσέχει δύο μικρά παιδιά. Πληροφορίες τηλ. 0937343297

ΖΗΤΕΙΤΑΙ ΟΔΗΓΟΣ. Από μεγάλη Βιομηχανική και Εμπορική Εταιρεία, ζητείται οδηγός - πωλητής, για διανομή προϊόντων. Συνεχής απασχόληση. Απαραίτητο Επαγγελματικό δίπλωμα Γ' κατηγορίας. Πληροφορίες τηλ. 61434.

ΖΗΤΟΥΝΤΑΙ άτομα όλων των ηλικιών για εργασία στο χώρο τους. Ωράριο ελεύθερο. Πληρ. τηλ. 0937982563

ΖΗΤΕΙΤΑΙ συνεργάτης αντιπρόσωπος για μεγάλη εταιρεία promosion για την ΡΟΔΟ και την ΚΩ ΠΛΗΡ. κ. Διονύση Νιτστα Τηλ. 019412325, 0947567176

ΑΠΟ θεατρική εταιρεία ζητούνται ηθοποιοί με τα παρακάτω προσόντα: 1. Εμφάνιση 2. Μουσικές και Ακροβατικές ικανότητες. Πληροφορίες: τηλ.: 38873, 66477. Κιν.: 0972847299.

ΖΗΤΕΙΤΑΙ Υπάλληλος για την θέση διευθυντού (OPERATION MANAGER) Πρακτορείου Γενικού Τουρισμού. Ο ενδιαφερόμενος παρακαλείται να στείλει βιογραφικό σημείωμα στην διεύθυνση - Ταχ. θυρίδα 33 Ρόδος.

ΧΟΝΔΡΕΜΠΟΡΟΙ - ειδικοί συνεργάτες - αντιπρόσωποι, ζητούνται από εισαγωγική ανώνυμη εταιρεία. Με προϊόντα ευρείας κατανάλωσης για ΣΟΥΠΕΡ ΜΑΡΚΕΤ, συμφωνίες με ομίλους. Τηλ. 01 6206273-4

ΖΗΤΕΙΤΑΙ ιδιαιτέρα γραμματέας. Ωράριο σπαστό, 8ωρο 5νθήμερο. Πληρ. τηλ. 75029.

ΖΗΤΟΥΝΤΑΙ ΝΗΠΙΑΓΩΓΟΙ
Νηπιαγωγείο στη Λευκωσία προσφέρει συμβόλαιο εργασίας, για τουλάχιστον δύο χρόνια, σε νηπιαγωγούς αποφοίτους πανεπιστημίου.Μισθός πολύ υψηλός. Δωρεάν διαμονή. Για πληροφορίες τηλ. 00357 -2-350480 ή 00357- 9-424459

ΑΠΟ το συνεργείο Σταμάτης Λυρίου ζητείται τεχνίτης και βοηθός για άμεση πρόσληψη. Τηλ. 0241-78395 Ωρες επικ. 1.00 - 4.30

ΖΗΤΟΥΝΤΑΙ τεχνίτες λαμαρινάδες και βοηθοί για εγκαταστάσεις κλιματισμού. Πληρ. τηλ. 66555 - 66966

ΖΗΤΟΥΝΤΑΙ υπάλληλοι γραφείου. Πληρ. τηλ. 70867.

ΝΕΑΡΗ κοπέλα διατίθεται για βραδινές ώρες για την φύλαξη παιδιών προσχολικής και σχολικής ηλικίας με προηγούμενη εμπειρία. Πληρ. τηλ. 0944576916

ΑΠΟ διαφημιστική εταιρεία ζητούνται νέες έως 35 ετών με αυτ/το για καθημερινή απασχόληση ως merchandises Τηλ. 7780700 fax. 7788665

ΖΗΤΕΙΤΑΙ γυναίκα να εργαστεί σε εστιατόριο στον Πανορμίτη Σύμης. Τηλ. 0246 71305 - 72553

ΖΗΤΟΥΝΤΑΙ 2 κοπέλες για παιδικό σταθμό πτυχιούχοι ή τελειόφοιτοι Πανεπιστημίου ή ιδιωτικής σχολής με προϋπηρεσία. Πενθήμερη απασχόληση, πλήρες ωράριο. Τυχόν συστάσεις θα ληφθούν υπ' όψιν. Πληρ. τηλ. 39739 ώρες 11 έως 2 και 0972007352 απογευματινές ώρες.

ΖΗΤΕΙΤΑΙ άτομο να εργασθεί ως σερβιτόρος σε καφετέρια στην πόλη της Ρόδου που να γνωρίζει κατά προτίμηση Σκανδιναβικές γλώσσες. Πληρ. τηλ. 27310

ΖΗΤΕΙΤΑΙ άτομο με τίτλο Α.Ε.Ι ή Τ.Ε.Ι ή Ι.Ε.Κ γνώστης Β' και Γ' Κατηγορίας βιβλίων κατά προτίμηση με λογισμικό SINGULAR για πλήρη απασχόληση τηλ. 60207, 60227 8-10 μ.μ.

ΖΗΤΕΙΤΑΙ, εργάτης γνώστης μηχανημάτων και οδηγός αυτοκινήτων. Τηλ. 64569 - 62929 - κιν. 0972551300.

ΑΥΤΟΚΙΝΗΤΑ

ΠΩΛΕΙΤΑΙ JIMNY 4X4 CAMBIO χρώμα κόκκινο (αγρατσούνιστο) Με 1.400 χιλιόμετρα εντελώς καινούργιο έχει πρώτο SERVIS. Τιμή 600.000 χιλ. κάτω αντιπροσωπείας και FZR 250 c CENESIS. (μαύρος, χρυσός) 400.000 δρχ. Κος Νίκος τηλ. 0247, 31529 όλες τις ώρες.

ΠΩΛΕΙΤΑΙ: FIAT ΤΙΠΟ καταλυτικό, ηλεκτρονικό καντράν, ηλεκτρικά παράθυρα, πόρτες, φούλ έξτρα 80.000 χλμ. τιμή λογική, τηλ. 31834 - 67510

ΠΩΛΕΙΤΑΙ μηχανή YAMAHA XT 250 cc μοντέλο '90 σε πολύ καλύ κατάσταση. Τιμή: 450.000. Πληρ. τηλ. 0241-63298

ΠΩΛΕΙΤΑΙ αυτοκίνητο BMW μη καταλυτικό 10 HP. Πληροφορίες τηλ. 27736.

ΠΩΛΕΙΤΑΙ: 1993 ALFA ROMEO (1.4 TS) σε άριστη κατάσταση. Τιμή ευκαιρίας - Τηλ.: 62063

ΠΩΛΕΙΤΑΙ ΜΗΧΑΝΗ KAWASAKI KLR 250 κυβ. σε άριστη κατάσταση από γενική ανακατασκευή, δεκτός κάθε έλεγχος. Τιμή 700.000. Τηλ. 0932376357.

ΠΩΛΟΥΝΤΑΙ από ιδιώτη: α) Κλούβα NISSAN 1.500 cc δρχ. 500.000 β) Επιβατικό NISSAN BLUE BIRD 1.600 cc δρχ. 1.000.000 Πληροφορίες στα τηλ.: 95046 - 37920

ΠΩΛΕΙΤΑΙ: Audi TT χρώματος ασημί μοντέλο του '99 - Φούλ έκτρα τηλ. 95867

ΑΠΟ ιδιώτη πωλείται OPEL CORSA μοντ. 1988 100cc σε άριστη κατάσταση. τηλ. 0946/392413

ΠΩΛΕΙΤΑΙ αυτοκίνητο ALPHA ROMEO σε άριστη κατάσταση με ηλιοροφή και ηλεκτρικά τζάμια. Τιμή 600.000 δρχ. Τηλέφωνα επικοινωνίας: (0246) - 44212 44270 κινητό: 0974926872

ΠΩΛΕΙΤΑΙ ALFA-155 silverstone, μαύρη, 12ος 94, clima, P/K, Z/A, Η/Π, 1800 cc, 3.200.000 δρχ. μετρητά. Τηλ. 097-2431500 και 0932-396945.

ΠΩΛΕΙΤΑΙ FIAT PANDA μοντέλο '93 800 κυβ. τηλ. 41710

ΠΩΛΕΙΤΑΙ
YAMAXA Vmax 1200
Ολοκαίνουργια 2000 χλμ. Τιμή 3.600.000 δρχ.
Πληροφορίες: 0241 - 85881, 0944 - 445418

ΠΩΛΕΙΤΑΙ Πεζώ 106 1000 cc σε τιμή ευκαιρίας και σε άριστη κατάσταση. Πληροφορίες στο τηλ. 0946647570 κ. Σκαρτάδο θ.

ΠΩΛΕΙΤΑΙ
Μοναδικό μοντέλο Mercedes 124 Cabrio sport με Full extra. 5θέσιο. 2200 cc, έτους '93 - 5 χρόνια σε γκαράζ. Αριστη κατάσταση. Τιμή 16.000.000 δρχ. κανονική τιμή άνω των 34.000.000. Πληρ. εργάσιμες ημέρες πρωί 9-13.00 τηλ. 94786 Κο Κώστα

ΖΗΤΟΥΝΤΑΙ ΥΠΑΛΛΗΛΟΙ
Ζητούνται υπαλλήλοι να εργασθούν εποχιακά για την καλοκαιρινή περίοδο σε Super Market - τουριστικό κατάστημα στην περιοχή Ξενοδ. Blue Bay στην Κρεμαστή. Απαραίτητη τουλάχιστον η γνώση της Αγγλικής. Πληροφορίες τηλ.: 90850, 0946 - 284882, κ. ΓΙΩΡΓΟΣ.

ΖΗΤΕΙΤΑΙ ΤΕΧΝΙΚΟΣ
Από μεγάλη Βιομηχανική και Εμπορική Εταιρεία, ζητείται τεχνικός για το τμήμα Παραγωγής. Ηλικίας μεχρι 35 ετών. Θα προτιμηθούν πτυχία τεχνικών σχολών. Πληροφορίες τηλ. 61434.

ΕΝΟΙΚΙΑΖΕΤΑΙ
Κατάστημα 150 τ.μ. επί της Λεωφ. Ηρακλειδών, δίπλα από το κατάστημα Γεωργικών ειδών Α. Παρασκευά στην Ιαλυσό. Πληρ. 46549 & 93217

ΕΝΟΙΚΙΑΖΟΝΤΑΙ
Διαμερίσματα επιπλωμένα λουξ κατασκευής σε καινούργια οικοδομή καθώς και γραφεία, στην οδό Κων/νίδη περιοχή ΖΕΦΥΡΟΣ δίπλα από το ξενοδοχείο LOMENIZ Πληρ. στα τηλ. 0972551300, 69633, 64569, 61220, 61347

ΕΝΟΙΚΙΑΖΟΝΤΑΙ ΓΡΑΦΕΙΑ
ΕΝΟΙΚΙΑΖΟΝΤΑΙ δυο γραφεία επιφανείας 60 τ.μ. το καθένα, πολυτελούς κατασκευής, στην οδό Ι. Καζούλλη (πάνω από το «Καβαλιέρε»). Πληρ. τηλ. 75023 - 22932

ΔΙΑΦΟΡΑ

ΠΩΛΕΙΤΑΙ Φούσκα εστιατορίου 2 μέτρων με κανάλια και απορροφητήρα. Πληρ. τηλ. 34.100

ΠΩΛΕΙΤΑΙ βιτρίνα ψυγείου με τζάμι πομπέ σε άριστη κατάσταση. Πληροφορίες 0944314724

ΠΩΛΟΥΝΤΑΙ μετοχές της ΔΑΝΕ. Πληρ. τηλ. 0944876619.

ΠΩΛΟΥΝΤΑΙ καρέκλες και τραπέζια, εστιατορίου ξενοδοχείου σε καλή κατάσταση, λόγω ανακαίνισης. Πληροφορίες στα τηλέφωνα: 89928 - 89926

ΠΩΛΕΙΤΑΙ μόνο κρεβάτι με στρώμα κομοδίνο και συρταριέρα ιδανικό για φοιτητές ή εργένηδες πλ. τηλ. 0944377300

ΠΩΛΕΙΤΑΙ μηχανή singer ραψίματος σχεδόν καινούργια τηλ. 27823 Κα Ειρήνη Γεωργαλή

ΠΩΛΕΙΤΑΙ φουσκωτό σκάφος DROMOR 9m 2x225 MERCURY OPTI MAX, RADAR - GPS - VHF Βυθόμετρο, Τιμή 16.500.000 τηλ. 76258, 0944307217

ΛΟΓΙΣΤΗΣ - ΦΟΡΟΤΕΧΝΙΚΟΣ με άδεια λογιστή Α' Αναλαμβάνει την τήρηση βιβλίων Β & Γ κατηγορίας. Χειρόγραφα & μηχανογραφικά. Τηλ. 0944377300.

ΠΩΛΕΙΤΑΙ κινητό τηλέφωνο ERICSON T10s σε άριστη κατάσταση σχεδόν καινούργιο. Τιμή 20.000. Πληροφορίες στο 24667 από 10.00 π.μ. - 3.00 μ.μ. και 6.00 μ.μ. - 11 μ.μ. και στο 0944372789 τις ίδιες ώρες.

ΠΩΛΕΙΤΑΙ κινητό τηλέφωνο NOKIA 3210 στην τιμή των 20.000 δρχ. σε άριστη κατάσταση, σχεδόν καινούργιο. Πληρ. τηλ. 24667-0944747443

ΠΩΛΟΥΝΤΑΙ κουτάβια ράτσας «Γκέκα» (γνήσια) ηλικίας 3 μηνών πληρ. τηλ. 61948.

ΠΩΛΕΙΤΑΙ εξοπλισμός καφετέριας σε άριστη κατάσταση και σε τιμή ευκαιρίας λόγω αλλαγής χρήσης. Για πληρ. τηλ. 61263 και 0945973701 κ. Γιώργο.

ΠΩΛΟΥΝΤΑΙ δύο μηχανές κινηματογράφου καθώς και πλήρες σύστημα Dolby. Τιμή ευκαιρίας τηλ. 0932 - 654414 ή 01 8236611.

ΠΩΛΕΙΤΑΙ πλήρης εξοπλισμός εστιατορίου σε πολύ καλή τιμή. Πληροφορίες: 0974498100

ΠΩΛΕΙΤΑΙ αερόθερμο με δύο μοτέρ turbo και ένα καλοριφέρ λαδιού. Πληρ. τηλ. 0945 141701

ΠΩΛΟΥΝΤΑΙ μετοχές της ΔΑΝΕ ως και 52.000 κομμάτια στην τιμή των 200 δρχ. Τηλ. 0944 876619

ΠΩΛΟΥΝΤΑΙ έπιπλα και ηλεκτρικά σκεύη, λόγω αναχώρησης. Παρακαλούμε επικοινωνήστε αμέσως. Αναχώρηση σε 5 ημέρες. Τηλ. 29527 κ. Ρίνα.

ΕΥΚΑΙΡΙΑ ΠΩΛΕΙΤΑΙ ΕΞΟΠΛΙΣΜΟΣ ΜΠΟΥΤΙΚ (Ράφια, φώτα, γραφείο κ.τ.λ.). Πληροφορίες κ. Ειρήνη - 29013

ΠΩΛΟΥΝΤΑΙ μεταχειρισμένα καθίσματα και τραπέζια εστιατορίου και μια βιτρίνα ψυγείο ψαριού με συρτάρια σχεδόν καινούργια. Πληρ. τηλ. 0944636141

ΠΩΛΟΥΝΤΑΙ 2 ανατομικά στρώματα σε άριστη κατάσταση λόγω μετακόμισης. 20.000 το καθένα. Πληρ. στο τηλέφωνο 24667 από 9:00 π.μ. - 2 μ.μ. και 6 μ.μ. - 11 μ.μ.

ΠΩΛΟΥΝΤΑΙ στην Κάρπαθο διακόσια κατσίκια προς είκοσι χιλιάδες έκαστο. Πληροφορίες κ. Νίκο τηλ. 0245 - 71113 7-9 Βράδυ.

ΠΩΛΕΙΤΑΙ ποδήλατο B.M.X. παιδικό μοντέλο για παιδιά από 5-10 ετών σε πολύ καλή κατάσταση. Τιμή 20.000. Πληρ. στο τηλέφωνο 24667 από 9:00 π.μ. - 2 μ.μ. και 6 μ.μ. - 11 μ.μ.

ΠΩΛΟΥΝΤΑΙ Α): Ντουλάπια κουζίνας πλήρη, με νεροχύτη και μπαταρία (βρύση). **Β)** Ηλεκτρική κουζίνα μάρκας SIEMENS με κεραμική πλάκα. Πληροφορίες Τηλ.: 27577

ΠΩΛΟΥΝΤΑΙ παλιοί δίσκοι (45άρια) Ελληνικής μουσικής τηλ. 37988

ΓΡΑΦΕΙΟ Γενικού Τουρισμού με 25ετή πείρα με ιδιόκτητα τουριστικά λεωφορεία ζητεί συνέταιρο από Ρόδο πεπειραμένο στον τουρισμό επαγγελματία. Τηλ. 0945-593404 και 3214222

ΠΩΛΟΥΝΤΑΙ μια κρεβατοκάμαρα, ένα σαλόνι και μια τραπεζαρία με 6 καρέκλες στην συνολική τιμή των 800.000 δρχ. Πληρ. τηλ. 61970.

ΠΩΛΟΥΝΤΑΙ κουτάβια μάλαμουτ - Αλάσκας καθαρόαιμα σε τιμή ευκαιρίας. Πληροφορίες τηλ. 0972127909, 76685

ΖΗΤΕΙΤΑΙ αντιπρόσωπος στην Ρόδο από Εκδοτική Εταιρεία ταξιδιωτικών οδηγών με έδρα την Αθήνα. Βιογραφικό: Αιγιαλείας 52, Μαρούσι 15125, Τηλ. 01-6856093, 0945 - 859939, Fax: 6856095

ΚΟΥΡΤΣΧΑΑΡ, ΣΕΤΕΡ και ΠΟΪΝΤΕΡ, πωλούνται κατά καιρούς, όλα εγγεγραμμένα στον Κ.Ο.Ε. μεγάλα έμπειρα και ξεκινημένα μόνο για γνώστες και με δοκιμή στον κυνηγότοπο. Αποστολή σε όλη την Ελλάδα. Πληροφορίες - Περικλής Τσιβρινής - Κως, Τηλ. 0977835586, 0242 - 29140, 22031

ΠΩΛΕΙΤΑΙ τηλεφωνικό κέντρο ERICKSON BUSINESS PHONE 24 ψηφιακό, με 3 εξωτερικές γραμμές και 8 εσωτερικές γραμμές. Αποτελείται από 2 κονσόλες και 4 ψηφιακές συσκευές. Πληροφορίες τηλ. 78887 πρωινές ώρες

ΠΩΛΕΙΤΑΙ Equaliser YAMAHA EQ-630 με τηλεχειριστήριο, τιμή 75.000, Διπλό Deck Technics RS-TR S15 80.000, Tuner YAMAHA TX-500 τιμή 60.000, Ενισχυτής YAMAHA AX-550 2X80, Τιμή 100.000 (με τηλεχειριστήριο) Ηχεία Bose 400W 701 Τιμή 250.000, VCR Sony SLV-486 EE (Mono), ελαφρώς μεταχειρισμένα. Τηλ.: 73548, 0937 - 515880 Βαγγέλης

ΠΩΛΕΙΤΑΙ βάρκα 4, 30 μέτρα με δύο μηχανές 25 HP και 8 HP και ΤΡΕΪΛΕΡ ΑΣΟΣ. Πληρ. Τηλ.: 86805 - 0937676351

ΖΗΤΕΙΤΑΙ συνεργάτης - συνεταίρος σε κερδοφόρα επιχείρηση για την ανάπτυξη νέου τομέα. Δεκτές μόνον σοβαρές προτάσεις. Τηλ: 0945 922566 από 9.00 έως 21.00.

ΠΩΛΕΙΤΑΙ στην Κάρπαθο κοπάδι περίπου 200 αίγες οι περισσότερες έγκυες. Τοκετός Φεβρουάριος - Μάρτιος. Δικαίωμα για 90 ζώα. Τιμή με δικαίωμα 30.000 δρχ. χωρίς 20.000 δρχ. Πληροφορίες (0245) 71101, 71254 ώρες 7-9 Βράδυ.

ΠΩΛΟΥΝΤΑΙ σε τιμή ευκαιρίας καρέκλες μπαμπού, μια τοστιέρα διπλή, μία ψηστιέρα Σιλέξ και μία μηχανή καφέ φίλτρου Κάνον. Τηλ. 92203 και 94223

ΠΩΛΕΙΤΑΙ εξοπλισμός Bar σε τιμή ευκαιρίας!!! Τηλ. 0972371688

ΠΩΛΟΥΝΤΑΙ τίτλοι CD GAMES σε τιμή ευκαιρίας. Πληροφορίες τηλ., 78887 πρωινές ώρες.

ΠΩΛΕΙΤΑΙ σκύλος γνήσιος Ντόπερμαν 5 μηνών από Γιουγκοσλαβία με όλα τα πιστοποιητικά. Τηλ. 28810 11 π.μ. ως 11 μ.μ.

ΠΩΛΗΣΕΙΣ ΑΚΙΝΗΤΩΝ

ΣΤΑ ΚΟΛΥΜΠΙΑ ΠΩΛΕΙΤΑΙ ΟΙΚΟΠΕΔΟ 5,30 στρέμματα προνομιούχο κοντά στο βουνό 20.000.000 δρχ. Τηλ. 22142 - 0945668060.

ΠΩΛΕΙΤΑΙ στην Παστίδα: Αγροτεμάχιο προς 3.000 δρχ. το τ.μ. Επίσης αποθηκευτικοί χώροι που μπορούν να χρησιμοποιηθούν και για οποιαδήποτε άλλη χρήση σε αγροτεμάχιο προς 5.000 δρχ. το τ.μ. Πληρ. τηλ. 0944796767 ή 67361.

ΠΩΛΕΙΤΑΙ

Από ιδιοκτήτες οικόπεδο στη «Μέγγαβλη» προνομιούχο, εφαπτόμενο σε δύο δρόμους (οδός προς Τρεις και Κ. Ουράνη) έκτασης 9.000 τ.μ. κατάλληλο για καταστήματα, αποθήκες, βιοτεχνίες, βιομηχανίες, γήπεδα 5x5 κ.λπ. Υπάρχει φάκελος με τοπογραφικά και όρους δόμησης κατά περίπτωση. Πληροφ. κ. Φανούρη τηλ. 22527 και κ. Σπύρο τηλ. 51781.

ΠΩΛΕΙΤΑΙ κατάστημα ελεύθερο μ.τ. 40 απέναντι στο Πανεπιστήμιο σε νεόδομητη οικοδομή επί της ΑΓ. ΙΩΑΝΝΟΥ, πλησίον Ξενοδοχείων τιμή ευκαιρίας τηλ. 01-9959847 και (0241) 27823.

ΠΩΛΕΙΤΑΙ κατάστημα ανταλλακτικών αυτοκινήτων σε κεντρικό σημείο (Κόβα) γεμάτο ανταλλακτικά και πολλή πελατεία για λόγους υγείας. Ελέγχος δεκτός. Τιμή πολύ καλή. Τηλ. 34800

ΖΗΤΕΙΤΑΙ: Για αγορά οικία 200 τ.μ. περίπου και σε καλή κατάσταση, που βρίσκεται στην ευρύτερη περιοχή Φαληρακίου, Καλυθιών, Κοσκινού, και Αφάντου. Άμεση εξόφληση. Πληροφορίες τηλ. 68834 και 094/5056199

ΠΩΛΕΙΤΑΙ οικόπεδο 450 τ.μ. περιοχή Δήμου Αφάντου εντός σχεδίου πληρ. τηλ. 52207.

ΠΩΛΕΙΤΑΙ στούντιο 50 τ.μ. στην Ιαλυσό με πανοραμική θέα 300 μέτρα από την θάλασσα τιμή 16.000.000 δρχ. πληρ. Τηλ. 0944542877

ΠΩΛΕΙΤΑΙ 1) κτήμα στην περιοχή ΜΑΡΙΤΣΑ 40στ. Χ 1500 τ.μ. 2) κτήμα στα ΜΑΡΙΤΣΑ στο δρόμο προς ΔΑΜΑΤΡΙΑ 8 στρ. Χ 2 χιλ. 3) Κτήμα στα ΜΑΡΙΤΣΑ εντός σχεδίου 5,5 στρ. Χ15 χιλ. τ.μ. 4) κτήμα στα ΜΑΡΙΤΣΑ Φανταστική θέα στη θάλασσα εντός ζώνης 4.000 τ.μ. τιμή 36.000.000 δρχ. Τηλ. FAX 0241 22142, κιν. 0945 668060

ΠΩΛΟΥΝΤΑΙ: 1) Κατάστημα με δύο αποθήκες στην οδό Βερολίνου 23. 2) Καρά - Γιαπί 160 τ.μ. σε τρίτο όροφο οικοδομής. 3)Αγρόκτημα 4.500 τ.μ. στον Αρχάγγελο επί της Εθνικής οδού Ρόδου - Λίνδου, με φως, νερό και τηλέφωνο. Πληροφορίες: 0244 - 51391 και 51184

ΠΩΛΟΥΝΤΑΙ στην Κάρπαθο ισόγειοι χώροι των 44 τ.μ. (γωνιακός χώρος), 62 τ.μ. ή και οι δύο μαζί. Υπάρχουν και υπόγεια του ίδιου μεγέθους κατάλληλα για καταστήματα, τράπεζα, γραφεία σε κεντρικό δρόμο. Πληρ. τηλ. 0245-22147.

ΜΑΘΗΜΑΤΑ

ΓΕΡΜΑΝΙΚΑ παραδίδονται ιδιαίτερα μαθήματα γερμανικής γλώσσας όλων των επιπέδων. Τηλ. 73387, 097799224

ΠΤΥΧΙΟΥΧΟΣ κλασικής φιλολογίας του πανεπιστημίου Αθηνών παραδίδει Μαθήματα σε μαθητές δημοτικού, γυμνασίου, λυκείου μεταδοτικότητα και οργανωμένες σημειώσεις πληρ. τηλ. 0945182682

ΚΑΘΗΓΗΤΡΙΑ αγγλικών με πείρα επιθυμεί εργασία σε φροντιστήριο. Κάτοχος Cambridge Proficiency. Πληρ. τηλ. 67078, 67239 κ. Ζηνοβία Κοντού.

ΚΑΘΗΓΗΤΡΙΑ πτυχιούχος πανεπιστημίου παραδίδει ιδιαίτερα μαθήματα μουσικής για όλα τα επίπεδα σε παιδιά, πιάνου, αρμονίου και θεωρίας. Τιμές προσιτές. Τηλ. 32-805 κ. Ελένη.

ΖΗΤΕΙΤΑΙ φυσικός για να διδάξει σε φροντιστήριο. Πληρ. τηλ. 25252-0942200978

ΑΠΟΦΟΙΤΟΣ του Πανεπιστημίου Αιγαίου αναλαμβάνει τη μελέτη των μαθημάτων παιδιών δημοτικού και γυμνασίου τηλ. επικοινωνίας: 0977677766

ΜΑΘΗΜΑΤΙΚΑ - Φυσική - Χημεία - Φιλολογικά και Οικονομικά για μαθητές Γυμνασίου - Ενιαίου Λυκείου - ΤΕΕ. Εναρξη 3 Σεπτεμβρίου. Υπεύθυνα, μεθοδικά και σε χαμηλές τιμές. Πληρ. τηλ. 28053.

ΜΑΘΗΜΑΤΙΚΟΣ με πολυετή διδακτική εμπειρία παραδίδει ιδιαίτερα μαθήματα σε μαθητές Γυμνασίου - Ενιαίου Λυκείου. Τηλ. 78851 - 61019.

ΠΩΛΟΥΝΤΑΙ ΘΕΡΜΟΣΥΣΣΩΡΕΥΤΕΣ BAUCHNECHT

Πωλούνται 8 θερμοσυσσωρευτές σε άριστη κατάταση 2, 3 και 4 Kwatt σε τιμή ευκαιρίας. Πληρ. τηλ. 76655 - 27919

ΓΙΑΝΝΗΣ ΝΙΚΟΛΙΔΑΚΗΣ

ΜΗΧΑΝΟΛΟΓΟΣ ΜΗΧΑΝΙΚΟΣ

ΓΑΛΛΙΑΣ 12 ΡΟΔΟΣ ΤΗΛ.: 22291 - 35103

ΠΩΛΟΥΝΤΑΙ

Επί της οδού Αναστασιάδη (περιοχή Δασκάλων) διαμ/τα πολυτελούς κατασκευής με υπόγειο χώρο στάθμευσης και αυτόνομη θέρμανση 67 τ.μ., 114 τ.μ., 88 τ.μ., 59,50 τ.μ., 90 τ.μ., 98 τ.μ., 117 τ.μ., 132 τ.μ.

ΑΝΑΣΤΑΣΙΟΣ ΑΤΣΙΔΗΣ

ΟΙΚΟΔΟΜΙΚΕΣ ΕΠΙΧΕΙΡΗΣΕΙΣ

ΠΩΛΟΥΝΤΑΙ

Α) Στην οδό Ιωάννη Μεταξά και Ανθούλας Ζερβού, στο Νιοχώρι:

- Οροφοδιαμερίσματα, αρίστης κατασκευής, των 136 τ.μ. με θέση στάθμευσης και υπόγεια αποθήκη 12 τ.μ., με κεντρική θέρμανση με αυτονομία
- Διαμερίσματα 138, 105, 97, 91, 81, 63, 55 τ.μ. με θέση στάθμευσης, κεντρική θέρμανση με αυτονομία.
- Καταστήματα των 140 και 70 τ.μ.

Β) Στην οδό Αποστόλου Παύλου, Ανάληψη

- Διαμερίσματα ετοιμοπαράδοτα, 116, 112, 88, 93 και 73 τ.μ., με θέση στάθμευσης και κεντρική θέρμανση

Γ) Μονοκατοικίες στην Ιαλυσό, οδός Δημοκρατίας, πανταχόθεν ελεύθερες, από 119 τ.μ., έως 184 τ.μ., διόροφες χωρίς υπόγειο, με οικόπεδο από 250 έως 360 τ.μ., πολυτελούς κατασκευής.

ΠΛΗΡΟΦΟΡΙΕΣ: ΣΤΕΦΑΝΟΥ ΚΑΖΟΥΛΛΗ 74 - ΡΟΔΟΣ
Τηλ. 28616-37848

ΟΙΚΟΔΟΜΙΚΕΣ ΕΠΙΧΕΙΡΗΣΕΙΣ ΔΙΑΚΟΓΕΩΡΓΙΟΥ ΚΑΛΛΙΣΤΟΣ

ΠΩΛΗΣΕΙΣ ΔΙΑΜΕΡΙΣΜΑΤΩΝ ΚΑΤΑΣΤΗΜΑΤΑ - ΑΠΟΘΗΚΕΣ ΑΝΤΑΛΛΑΓΕΣ ΑΚΙΝΗΤΩΝ ΑΓΟΡΕΣ ΟΙΚΟΠΕΔΩΝ ΑΝΑΛΑΜΒΑΝΟΥΜΕ ΑΝΤΙΠΑΡΟΧΕΣ

ΔΙΕΥΘ. ΕΘΝ. ΑΝΤΙΣΤΑΣΕΩΣ 11

(ΠΡΩΗΝ ΑΝΝΗΣ ΜΑΡΙΑΣ) ΤΗΛ: 78501- 78502- 29318

1) Πωλούνται διαμερίσματα λουξ κατασκευής με απεριόριστη θέα. Τα διαμερίσματα διαθέτουν θωρακισμένες πόρτες - εντοιχισμένες κουζίνες - ντουλάπες - εντοιχισμένο νιπτήρα με ντουλάπι - κεντρική θέρμανση αυτόνομη - ανοιγόμενα ανακλινόμενα κουφώματα με διπλά τζάμια - σίτες - ρολά - υδραυλικό ασανσέρ - τριφασικό ρεύμα. Όλοι οι χώροι σπατουλαριστοί - εσωτερικές πόρτες M.D.F. με σχέδιο.

2) Διαμερίσματα
επί της οδού Μεγ. Κων/νου - Κων/νου Παλαιολόγου
50 τ.μ. δυάρια
85 τ.μ. τριάρια } ανά όροφο
110 τ.μ. τεσσάρια

3) Επί της Κων/νου Υδραίου - Στ. Κωτιάδη
70 τ.μ. τριάρια
90 τ.μ. τριάρια - τεσσάρια
110 τ.μ. τεσσάρια } ανά όροφο με μεγάλες βεράντες
130 τ.μ. τεσσάρια-πεντάρια φανταστική θέα

4) Επί της Λεωφ. Καλλιθέας - Καρακόνερο
50 τ.μ. δυάρια
85 τ.μ. τριάρια } ανά όροφο με μεγάλες βεράντες
110 τ.μ. τεσσάρια απεριόριστη θέα

5) Καταστήματα
50 τ.μ.
100 τ.μ. } επί της Λεωφ. Καλλιθέας Καρακόνερο
150 τ.μ.

6) Ιατρεία - Γραφεία
50 τ.μ.
100 τ.μ. } Επί της Μεγ. Κων/νου και Κων. Παλαιολόγου } Φώκιαλη
150 τ.μ.

Δάνεια όλων των ταμείων και όλων των τραπεζών

ΠΛΗΡΟΦΟΡΙΕΣ:
ΔΙΑΚΟΓΕΩΡΓΙΟΥ ΚΑΛΛΙΣΤΟΣ
ΤΗΛΕΦΩΝΟ: 78501 - 78502 29318

ΚΑΘΗΓΗΤΗΣ ΓΕΡΜΑΝΙΚΩΝ

Πτυχιούχος Πανεπιστημίου
ΜΑΝΝΗΕΙΜ ΓΕΡΜΑΝΙΑΣ παραδίδει μαθήματα όλων των επιπέδων σε παιδιά και ενήλικες.
Πληρ. τηλ. 73007 και 0932/086580

ΖΗΤΕΙΤΑΙ

Από την ΡΟΔΟΓΚΑΖ Α.Ε.
Βοηθός Λογιστή, πτυχιούχος Τ.Ε.Ι. Απαραίτητη προϋπηρεσία σε μηχανογραφημένο λογιστήριο & γνώση τήρησης βιβλίων Γ' κατηγορίας.
Αποστείλατε βιογραφικό στο FAX 60091.
Για πληροφ. τηλ. 60270 κο Φωτεινόπουλο, ώρες γραφείου.

Carrier

Η Rodos Air

ΖΗΤΕΙ

ΜΗΧΑΝΟΛΟΓΟ ΜΗΧΑΝΙΚΟ

Απαιτούμενα προσόντα Πτυχίο ΤΕΙ - ΑΕΙ
Καλή γνώση της Αγγλικής γλώσσας
Καλή γνώση Η/Υ
Δυναμική & ευχάριστη προσωπικότητα
Επιθυμητή προϋπηρεσία στον χώρο του Κλιματισμού
Ηλικία έως 35 ετών

Η εταιρεία προσφέρει

Συνεχή εκπαίδευση - Ανταγωνιστικό πακέτο αποδοχών - Προοπτικές εξέλιξης

RODOS AIR ΕΠΕ - ΚΑΜΕΙΡΟΥ 1 - 85100 ΡΟΔΟΣ
ΤΗΛ. 0241 - 70710 FAX 0241 - 70720

ΦΥΣΙΚΗ – ΧΗΜΕΙΑ
ΜΑΘΗΜΑΤΙΚΑ

ΜΙΧΑΛΗΣ ΓΑΡΥΦΑΛΛΗΣ
πτυχιούχος Πανεπιστημίου Αθηνών

ΕΚΘΕΣΗ – ΝΕΑ – ΑΡΧΑΙΑ
ΙΣΤΟΡΙΑ – ΦΙΛΟΣΟΦΙΑ

ΦΛΩΡΑ ΡΕΪΣΗ
πτυχιούχος Πανεπιστημίου Κρήτης
Μάστερς MSc & MA
Παν/ίου Λονδίνου, LSE & IoE

Λύκειο, από 16 Αυγούστου
Γυμνάσιο, από 1 Σεπτεμβρίου



ΑΦΟΜΟΙΩΣΗ
Στ. Καζούλη & Δημοκρατίας
☎ 25169 - 63401

☑ **6μελή τμήματα**

ΚΤΗΜΑΤΟΜΕΣΙΤΙΚΟ ΓΡΑΦΕΙΟ



ΓΕΩΡΓΙΟΣ Ν. ΔΡΑΚΟΣ

Ιωάννη Δενδρινού 40 Ρόδος 85 100
τηλ. 26805, 5 1024 κιν. 0945 406562
Αφάντου - τηλ. - fax: 5 1077

Στον κεντρικό δρόμο **Αεροδρομίου** σε οικόπεδο 1.500 τ.μ. με άδεια οικοδομής 120 τ.μ. συν. γκαράζ 12.000.000
Στον κεντρικό δρόμο **Καντύλι Τριαντών**
2 στρέμματα με οικοδομή 40 τ.μ. 33.000.000
Ασγούρου: 1 στρέμμα με άδεια οικοδομής 140 τ.μ. συν. γκαράζ 18.000.000
Αφάντου: οικόπεδο 1.200 τ.μ. με άδεια οικοδομής 120 τ.μ. συν. γκαράζ και σε απόσταση 800 μ. από τη θάλασσα 12.000.000
Οικία: στους Δασκάλους 100 τ.μ. 30.000.000
Παστίδα: μονοκατοικία 70 τ.μ. 12.000.000
Αφάντου: 18 στρ. 10.000.000
Αφάντου: 5.600 στρ. 8.000.000

ΕΝΟΙΚΙΑΖΕΤΑΙ

Στο κέντρο της πόλεως Ρόδου, στην οδό Αλεξάνδρου Διάκου 46, ενοικιάζεται μεγάλο Γραφείο, συνολικού εμβαδού περίπου 80 μ2 με τρείς εξώστες κατάλληλο για Ιατρείο, Γραφείο, Δικηγορικό ή για Μηχανικούς, συμβολαιογράφους, πρακτορείο κ.λπ.
Πληροφορίες στα τηλ. 24052 ώρες 10-14 και 18-22 και στο 77886 ώρες Γραφείου.

ΓΡΑΦΕΙΟ ΤΕΛΕΤΩΝ & ΜΝΗΜΟΣΥΝΩΝ ΡΟΔΟΥ
ΣΤΕΦΑΝΑ - ΣΤΟΛΙΣΜΟΙ

«ΑΜΕΡΙΚΑΝΟΥ»

Αμεση εξυπηρέτηση
ΟΛΟ ΤΟ 24ΩΡΟ
Αναλαμβάνουμε την τελετή και με τα έξοδα που χορηγούν τα ταμεία χωρίς καμία επιβάρυνση ΙΚΑ, ΤΕΒΕ, ΤΑΞΥ, ΔΗΜΟΣΙΟΥ, ΛΙΜΕΝΙΚΩΝ, ΟΓΑ και λοιπά ταμεία.

Τους ΑΠΟΡΟΥΣ ΔΩΡΕΑΝ
Πλατεία Βρούχου στη Μητρόπολη
Τηλέφωνα: 28901 - 33400

ΜΑΘΗΜΑΤΑ ΑΓΓΛΙΚΩΝ
ΙΔΙΑΙΤΕΡΑ και ΟΛΙΓΟΜΕΛΗ
από ΠΤΥΧΙΟΥΧΟ ΚΑΘΗΓΗΤΡΙΑ ΑΓΓΛΙΚΗΣ ΦΙΛΟΛΟΓΙΑΣ

ΜΑΡΙΑ Ν. ΤΣΙΜΕΤΑ

☛ Παραδίδονται μαθήματα ΑΓΓΛΙΚΩΝ σε ΟΛΑ ΤΑ ΕΠΙΠΕΔΑ
☛ ΣΥΣΤΗΜΑΤΙΚΗ ΠΡΟΕΤΟΙΜΑΣΙΑ ΓΙΑ ΤΙΣ ΕΞΕΤΑΣΕΙΣ

LOWER (FCE), TOEFL, PROFICIENCY (CPE, MICHIGAN)

☛ ΤΑΧΥΡΡΥΘΜΑ ΤΜΗΜΑΤΑ
☛ ΠΡΟΕΤΟΙΜΑΣΙΑ για εισαγωγή σε ΒΡΕΤΑΝΙΚΑ και ΑΜΕΡΙΚΑΝΙΚΑ ΠΑΝΕΠΙΣΤΗΜΙΑ

ΜΕ

☛ ΠΡΟΣΩΠΙΚΗ ΠΑΡΑΚΟΛΟΥΘΗΣΗ
☛ ΑΝΤΙΚΕΙΜΕΝΙΚΗ ΕΝΗΜΕΡΩΣΗ ΓΟΝΕΩΝ και ΔΕΛΤΙΑ ΠΡΟΟΔΟΥ

Επιτυχία μας η ΜΕΘΟΔΟΛΟΓΙΑ ΔΙΔΑΣΚΑΛΙΑΣ της ΑΓΓΛΙΚΗΣ ΓΛΩΣΣΑΣ του St. MICHAEL'S COLLEGE, VERMONT, USA

Εκτελούνται ΜΕΤΑΦΡΑΣΕΙΣ

Πληροφορίες στα τηλέφωνα: 20688, 0944 842875

ΕΓΓΡΑΦΕΣ από 27 ΑΥΓΟΥΣΤΟΥ

Επί της Βασιλέως Ηρακλείου 68
(έναντι του πρώην Β' Αστυν. Τμήματος)

TOP PROPERTIES
GEORGIOS S. PIPINOS
ΓΕΩΡΓΙΟΣ Σ. ΠΙΠΙΝΟΣ

ΣΥΜΒΟΥΛΟΣ ΚΑΙ ΕΚΤΙΜΗΤΗΣ ΑΚΙΝΗΤΩΝ
REAL ESTATE AGENT - MEMBER OF F.I.A.B.C.I. - N.A.E.A. - C.E.I. - Σ.Ε.Κ.



Η "TOP PROPERTIES" είναι ατομική επιχείρηση και ανήκει εξ ολοκλήρου στον κ. Γεώργιο Σ. Πιπίνο, που από το 1971 ασχολείται αποκλειστικά και μόνο με επενδύσεις και REAL ESTATE, στο νησί της Ρόδου, καθώς και στην ευρύτερη περιοχή της Δωδεκανήσου.

ΑΠΕΥΘΥΝΟΜΑΣΤΕ: Στους **σοβαρούς, απαιτητικούς και επιλεκτικούς** επενδυτές - επιχειρηματίες - ελεύθερους επαγγελματίες, Ελληνες και ξένους, υψηλού εισοδηματικού επιπέδου, που ενδιαφέρονται να κάνουν μια σοβαρή επένδυση **προβολής** στο νησί της Ρόδου.

ΠΡΟΣΦΕΡΟΥΜΕ: Α) Υπηρεσίες και πληροφορίες που γίνονται σε προσωπικό επίπεδο με **εχεμύθεια, διακριτικότητα και σοβαρότητα.**
Β) Μεγάλη **γκάμα** υψηλής ποιότητας ακινήτων, όπως: 1) Ξενοδοχεία Α' και Β' κατηγορίας των 600 - 500 - 350 - 300 κλινών 2) Κεντρικά αστικά ακίνητα κατάλληλα για Τράπεζες - καταστήματα - γραφεία 3) Παραλιακές εκτάσεις, κατάλληλες για τουριστικές επενδύσεις των 150.000 - 100.000 - 70.000 - 50.000 - 36.000 τ.μ. και 4) Διαμερίσματα και μαιζονέτες **προβολής.**

ΣΤΟΧΟΣ ΜΑΣ ΕΙΝΑΙ: Να προσφέρουμε στο αγοραστικό μας κοινό **υψηλής ποιότητας ακίνητα και ευκαιρίες** στο νησί της Ρόδου. Η τριακονταετής και πλέον πείρα μας στον τομέα αυτό αποτελεί εγγύηση.

ΣΥΝΘΗΜΑ ΜΑΣ ΕΙΝΑΙ: Επενδύστε στην ΡΟΔΟ ΤΩΡΑ, σε ακίνητα που **ΑΝΤΕΧΟΥΝ ΣΤΟ ΧΡΟΝΟ.**

Γεώργιος Σ. Πιπίνος
ΜΕΣΙΤΗΣ ΑΣΤΙΚΩΝ ΣΥΜΒΑΣΕΩΝ
Γιατί εμείς γνωρίζουμε καλύτερα!

TOP PROPERTIES is a private concern and Mr George S. Pipinos, its owner, has carved, over the years, a reputation for integrity and excellence in the world of Real Estate in the Dodecanese.

At Top Properties we try hard to attract important and selective investors: high calibre businessmen/women and discerning professional people, both Greek and foreign, who wish to acquire substantial and valuable property on Rhodes.

We offer our expertise and advice privately, discreetly and in strict confidence.

We keep a compehensive list of real estate of the highest specifications:

a. A' and B' class hotels (600, 500, 350, 300 beds capacity).

b. Centrally situated office buildings and other business premises.

c. Seaside land, ideal for development (hotels, holiday resorts, etc.), of 150.000, 100.000, 70.000, 50.000, 36.000 sq.m.

d. Luxury appartments, maisonettes, detached, semi - detached and terraced houses.

Our aim is to give our clients the opportunity to acquire value for money, first class real estate on Rhodes. Our 30- year - old experience in Real Estate is our warranty.

Our moto is: Invest in Rhodes. Invest in property. It stands the test of time.



TOP PROPERTIES
and
George S. Pipinos
Because we Know best

KENNENTY 38, ΡΟΔΟΣ, 85 100, ΤΗΛ. (0241) 23895, 38243 και 0944-676003. FAX: (0241) 20883
38 KENNEDY STR., RHODES, 85 100, TEL. (0241) 23895, 38243, and 094 - 676003. FAX: (0241) 20883

ΕΛΛΗΝΙΚΗ ΔΗΜΟΚΡΑΤΙΑ
ΥΠΟΥΡΓΕΙΟ ΥΓΕΙΑΣ ΚΑΙ ΠΡΟΝΟΙΑΣ
ΝΟΜΑΡΧΙΑΚΟ ΓΕΝΙΚΟ ΝΟΣΟΚΟΜΕΙΟ
ΚΕΝΤΡΟ ΥΓΕΙΑΣ ΚΑΛΥΜΝΟΥ
«ΤΟ ΒΟΥΒΑΛΕΙΟ»
ΚΑΛΥΜΝΟΣ 2/10/01
Α.Π 4873

ΠΡΟΚΗΡΥΞΗ ΘΕΣΕΩΝ ΚΛΑΔΟΥ ΓΙΑΤΡΩΝ Ε.Σ.Υ

Το Νομαρχιακό Γενικό Νοσοκομείο - Κέντρο Υγείας Καλύμνου «ΤΟ ΒΟΥΒΑΛΕΙΟ»

Εχοντας υπόψη:

1. Τις διατάξεις του Ν.1397/83
2. Το Π.Δ. 131/87 (ΦΕΚ 73/87 τ.Α)
3. Τις διατάξεις της παρ. 2 του άρθρου 43 του Ν. 1759/88 (ΦΕΚ. 50/88 τ.Α) όπως συμπληρώθηκε με το άρθρο 39 του Ν. 2072/92 (ΦΕΚ. 125/92 τ.Α)
4. Το Ν. 1965/91 (ΦΕΚ 146/91 τ.Α)
5. Τις διατάξεις του άρθρου 84 του Ν. 2071/92
6. Τις διατάξεις του Ν. 2519/97
7. Την αριθ. ΔΥ 13α/37939/97 απόφαση (ΦΕΚ. 1088/97 τ.Β)» ιεράρχηση κριτηρίων κρίσης και συγκριτικής αξιολόγησης υποψηφίων για θέσεις του κλάδου γιατρών ΕΣΥ»
8. Την ΔΥ1γ/41255/92 (ΦΕΚ. 97/25-2-93 τ.Β'). Υπουργική απόφαση, όπως τροποποιήθηκε με την ΔΥ1γ/οικ.25338/10-5-93 (ΦΕΚ.376/93 τ.Β), όπως συμπληρώθηκε με την αριθμ. ΔΥ13 α/29804/15-9-97 ΦΕΚ. 859/26-9-97 τ.Β).
9. Τις διατάξεις του άρθρου 28 του κεφ. Ε' του Ν. 2190/94 (ΦΕΚ. 28/94 τ.Α').
10. Τις διατάξεις της παρ. 1 του άρθρου 5 του Ν. 2194/94.
11. Τον Οργανισμό του Νοσοκομείου μας.
12. Την ΔΥ 3α/οικ.315/2000 (ΦΕΚ 611/2000 τ.Β') απόφαση ανάθεσης αρμοδιοτήτων.
13. Τον Ν. 2737/99.
14. Τον Ν. 2889/01 (ΦΕΚ 37/01 τ.Α)
15. Την υπ' αριθμ. πρωτ. Υ10α/32506/14-9-01 έγκριση για προκήρυξη του Υ.Υ. και Π.
16. την αριθ. 31/2.10.01 πράξη Δ.Σ. του Νοσοκομείου

ΠΡΟΚΗΡΥΣΣΕΙ

Την πλήρωση της κατωτέρω κενής οργανικής θέσης γιατρών Ε.Σ.Υ. επί θητεία, κατά ειδικότητα και βαθμό, ως εξής:

Ειδικότητα: Αναισθησιολογίας
Βαθμίδα: Διευθυντή
Αριθμός θέσεων: Μία (1) επί θητεία

Για την παραπάνω θέση γίνονται δεκτοί ως υποψήφιοι όσοι έχουν:

1. Ελληνική Ιθαγένεια, ή ιθαγένεια από Κράτη - Μέλη της ΕΟΚ.
2. Αδεια άσκησης ιατρικού επαγγέλματος
3. Τίτλο αντίστοιχης με την θέση Ιατρικής Ειδικότητας.
4. Τα όρια ηλικίας θα πρέπει να είναι σύμφωνα με τις διατάξεις της παρ. 2 του άρθρου 26 του Ν. 1397/83. Για τη θέση του Διευθυντή να μην υπερβαίνει το 55ο έτος της ηλικίας. Για την θέση Επιμελητή Α', να μην υπερβαίνει το 50ο έτος της ηλικίας. Για την θέση Επιμελητή Β' να μην υπερβαίνει το 45ο έτος της ηλικίας.
5. Για τον διορισμό στις παραπάνω θέσεις δεν απαιτείται προϋπηρεσία στην ειδικότητα (παρ. 2 άρθρο 13 του Ν. 1965/91)
6. Σύμφωνα με το άρθρο 21 παρ. 7 του Ν.2737/99 (ΦΕΚ 174/Α) υποψηφιότητα για θέση κλάδου γιατρών ΕΣΥ σε Νομαρχιακά Γεν. Νοσοκομεία - Κέντρα Υγείας και Πολυδύναμα Ιατρεία δύναται να υποβάλει και γιατρός που δεν έχει εκπληρώσει την υπηρεσία υπαίθρου που ορίζει το Ν.Δ. 67/68.

ΑΠΑΙΤΟΥΜΕΝΑ ΔΙΚΑΙΟΛΟΓΗΤΙΚΑ

Οι ενδιαφερόμενοι πρέπει να υποβάλλουν εις τετραπλούν τα εξής δικαιολογητικά:

1. Αίτηση - Δήλωση σε ειδικό έντυπο, που χορηγεί η υπηρεσία και συμπληρώνει ο υποψήφιος με ακρίβεια για όλα τα ζητούμενα στοιχεία. Αιτήσεις σε άλλο έντυπο δεν γίνονται δεκτές.
2. Αντίγραφο πτυχίου.
3. Αντίγραφο απόφασης χορήγησης τίτλου ειδικότητας.
4. Αντίγραφο απόφασης άδειας άσκησης ιατρικού επαγγέλματος.
5. Βεβαίωση του οικείου Ιατρικού Συλλόγου που να φαίνεται: α) Ο συνολικός χρόνος άσκησης του Ιατρικού επαγγέλματος, β) Η ασκούμενη ειδικότητα και γ) Ο συνολικός χρόνος άσκησής της.
6. Πιστοποιητικό γεννήσεως.
7. Βιογραφικό σημείωμα, στο οποίο να γράφονται περιληπτικά τα ουσιαστικά προσόντα του υποψηφίου και ιδιαίτερα εκείνα που προβλέπονται απο τα εδαφ. Α έως δ. της παρ. 3 του άρθρου 69 του Ν. 2071/92 Δηλαδή:

α) Ιατρική προϋπηρεσία, ποσοτική και ποιοτική, σε Νοσοκομεία, Κέντρα Υγείας, μονάδες πρωτοβάθμιας φροντίδας, ασφαλιστικούς οργανισμούς, ελεύθερο επάγγελμα.

β) Το επιστημονικό έργο και η επιστημονική δραστηριότητα.

γ) Η εκπαιδευτική δραστηριότητα ως εκπαιδευτική ή εκπαιδευομένου.

Εκτός από αυτά ο υποψήφιος μπορεί να συμπληρώσει το βιογραφικό σημείωμα με κάθε στοιχείο που κατά την κρίση του αποτελεί ουσιαστικό κριτήριο για την κρίση και αξιολόγησή του από το Συμβούλιο κρίσης.

8. Για την απόδειξη των ουσιαστικών προσόντων υποβάλλονται επίσημα πιστοποιητικά ή βεβαιώσεις. Πιστοποιητικά ή βεβαιώσεις από ξένη χώρα υποβάλλονται από τον υποψήφιο κυρωμένα από την προξενική αρχή της Ελλάδος και επίσημα μεταφρασμένα.
9. Οι επιστημονικές εργασίες αναφέρονται στο βιογραφικό σημείωμα του υποψηφίου περιληπτικά. Ανάτυπα δημοσιευμάτων επιστημονικών εργασιών και επιστημονικά περιοδικά στα οποία έχουν δημοσιευθεί τέτοιες εργασίες υποβάλλονται κατά την κρίση του υποψηφίου. Ο Εισηγητής στο Συμβούλιο κρίσης ή το ίδιο το Συμβούλιο κρίσης μπορεί να ζητήσει από τον κρινόμενο υποψήφιο να προσκομίσει οποιαδήποτε πλήρη Επιστημονική εργασία αναφέρει ο υποψήφιος στο βιογραφικό του σημείωνα. Επιστημονικές εργασίες γραμμένες σε ξένη γλώσσα πρέπει να υποβάλλονται και μεταφρασμένες στην ελληνική γλώσσα.
10. Υπεύθυνη Δήλωση του υποψηφίου για διορισμό γιατρού, στην οποία να αναφέρονται:

α) ότι δεν έχει αρνηθεί διορισμό σε θέση κλάδου γιατρών Ε.Σ.Υ. ή σε αντίθετη περίπτωση ότι έχουν συμπληρωθεί δύο (2) χρόνια από την παρέλευση της προθεσμίας ανάληψης υπηρεσίας. β) ότι δεν έχει παραιτηθεί από θέση κλάδου γιατρών Ε.Σ.Υ. πριν από την συμπλήρωση ενός (1) χρόνου από το διορισμό του ή σε αντίθετη περίπτωση ότι έχουν συμπληρωθεί δύο (2) χρόνια από την ημερομηνία παραίτησής τους.

11. Μαζί με την Αίτηση - Δήλωση οι ενδιαφερόμενοι θα υποβάλλουν υποχρεωτικά και πίνακα των συνυποβαλλόμενων δικαιολογητικών με αρίθμηση κατά στοιχείο και αντιστοιχία των δικαιολογητικών δεόντως υπογεγραμμένη.

ΠΡΟΘΕΣΜΙΑ

Η Αίτηση - Δήλωση με όλα τα δικαιολογητικά υποβάλλονται σε (4) αντίγραφα μέσα σε προθεσμία είκοσι (20) ημερών από την επόμενη της τελευταίας δημοσίευσης της προκήρυξης ήτοι 17/10/01 έως και 5/11/01. Οι Αιτήσεις - δηλώσεις μετά την λήξη της προθεσμίας δεν γίνονται δεκτές.

ΠΟΥ ΥΠΟΒΑΛΛΟΝΤΑΙ ΤΑ ΔΙΚΑΙΟΛΟΓΗΤΙΚΑ

Οι Αιτήσεις - δηλώσεις με τα δικαιολογητικά υποβάλλονται στο Νομαρχιακό Γενικό Νοσοκομείο - Κέντρο Υγείας Καλύμνου «ΤΟ ΒΟΥΒΑΛΕΙΟ» Δ/νση: Ν. Ζερβού 22 Τ.Κ. 85200 ΚΑΛΥΜΝΟΣ ΔΩΔΕΚΑΝΗΣΑ.

Αιτήσεις - Δηλώσεις μπορούν να υποβληθούν και Ταχυδρομικά και μαζί με τα δικαιολογητικά αποστέλλονται στο Νοσοκομείο με συστημένο δέμα μέσα στην καθορισμένη προθεσμία. Από το Νοσοκομείο μας οι ενδιαφερόμενοι θα μπορούν να παίρνουν κάθε συμπληρωματική πληροφορία στο Τηλ. 0243- 23025 εσωτ. 329, στις εργάσιμες ημέρες και ώρες.

Ο Αντιπρόεδρος του
Διοικητικού Συμβουλίου
Βιβλάκης Νικόλαος

Περίληψη

Με τη με αριθμό 523/2001 απόφαση του Μονομελούς Πρωτοδικείου Ρόδου, διαδικασία Εκουσίας δικαιοδοσίας, εγκρίθηκαν οι τροποποιήσεις του καταστατικού του σωματείου με την επωνυμία «ΣΥΛΛΟΓΟΣ ΓΟΝΕΩΝ ΚΑΙ ΚΗΔΕΜΟΝΩΝ ΤΟΥ 1ου ΔΗΜΟΤΙΚΟΥ ΣΧΟΛΕΙΟΥ ΑΣΓΟΥΡΟΥ ΡΟΔΟΥ», που εδρεύει στον οικισμό Ασγούρου του Δήμου Ρόδου και έχει σκοπούς αυτούς, που αναφέρονται στο καταστατικό.

Ρόδος 10.10.2001
Η πληρεξούσια Δικηγόρος
Σταματία Πολυχρόνη Θεοδώρου

ΑΝΑΓΝΩΡΙΣΗ ΣΩΜΑΤΕΙΟΥ

Με την με αριθ. 334/2001 απόφαση του Μον. Πρωτ. Ρόδου, αναγνωρίσθηκε σωματείο με την επωνυμία «Γυναικείος Ενωτικός Σύλλογος Κάσου» με έδρα το νησί της Κάσου και σκοπό 1) την μέριμνα των γυναικών της Κάσου και λοιπούς αναγραφόμενους στο καταστατικό του.

Ρόδος 12 Οκτωβρίου 2001
Η πληρεξούσια Δικηγόρος
Μαριέττα Χατζηγιώργη

ΑΤΛΑΝΤΙΚΑ
ΕΛΛΑΣ Α.Ε.

Η εταιρεία **ΑΤΛΑΝΤΙΚΑ ΕΛΛΑΣ Α.Ε.** μετά από ένα χρόνο επιτυχημένης παρουσίας στη Ρόδο και μέσα στα σχέδια της συνεχούς της ανάπτυξης, ζητά προσωπικό όλων των ειδικοτήτων για το νέο της πολυτελές ξενοδοχείο

ATLANTICA IMPERIAL

Η νέα ξενοδοχειακή μονάδα δυναμικότητας 700 κλινών βρίσκεται στα Κολύμπια και αρχίζει τη λειτουργία της τον Απρίλιο 2002.
Επίσης ζητούνται υπάλληλοι όλων των ειδικοτήτων για το **ATLANTICA PRINCESS** στην Ιαλυσσό.
Προσφέρεται η δυνατότητα χειμερινής εργασίας στα ξενοδοχεία της εταιρείας στην Κύπρο.
Αιτήσεις με πλήρες βιογραφικό σημείωμα να σταλούν το συντομότερο στη διεύθυνση:
Τ.Θ. 4101 Τ.Γ. ΡΟΔΟΥ 2, Τ.Κ. 85100 ΡΟΔΟΣ - ΕΛΛΑΣ
Ή στο e-mail: atlantic@logos.cy.net

ΠΑΡΑΝΤΑΪΣ ΠΕΥΚΟΙ ΛΙΝΔΟΣ Α.Ε.
ΠΕΥΚΟΙ - ΛΙΝΔΟΣ

ΖΗΤΟΥΝΤΑΙ

Από το ξενοδοχείο **«PEFKI ISLANDS RESORT»** στους Πεύκους ζητούνται για την σαιζόν 2002 (01/05/2002 - 31/10/2002) οι ακόλουθες ειδικότητες:

1. **Βραδινός υποδοχής**
2. **Μπάρμαν**
3. **Βοηθός Σερβιτόρου**
4. **Κηπουρός**
5. **Καμαριέρες**

Οι ενδιαφερόμενοι θα πρέπει να έχουν καλή γνώση της Αγγλικής Γλώσσας και προϋπηρεσία το λιγότερο 2 χρόνια.

Για την συμπλήρωση των αιτήσεων θα πρέπει ο/η ενδιαφερόμενος/η να περάσει από το ξενοδοχείο πρωινές ώρα από 09.00 έως 15.00 (έως τις 31/10/2001) ή να στείλει το βιογραφικό του στο fax 0244-48184.

Τηλέφωνο για πληροφορίες 0244/48181-83 από 09.00 έως 15.00 κ. Λάκη.



ΒΟΗΘΗΣΤΕ ΜΑΣ ΝΑ ΤΟ ΣΩΣΟΥΜΕ

Το παιδί της φωτογραφίας θα σωθεί χάρη και στη δική σας συνεισφορά. Η UNICEF προσφέρει φάρμακα, εμβόλια, συμπληρώματα διατροφής, σκηνές, καθαρό νερό, κουβέρτες, ιατρικό εξοπλισμό. Βρίσκεται δίπλα στα παιδιά του Αφγανιστάν και όλων των γειτονικών χωρών.

✓ ΝΑΙ! Θέλω να συνεισφέρω στα προγράμματα της UNICEF για τα παιδιά του Αφγανιστάν:

Επώνυμο: ..... Όνομα: ..... Τηλ.: .....
Διεύθυνση: ..... Πόλη: ..... ΤΚ: ..... e-mail: .....
☐ 15.000 δρχ., ☐ 30.000 δρχ., ☐ 45.000 δρχ., ☐ Άλλο ποσό: ..... ☐ Κάθε μήνα ☐ Κάθε 3 μήνες ☐ Μία φορά
☐ Θα περιμένω να μου στείλετε έντυπο ταχυπληρωμής με το οποίο θα καταθέσω τα χρήματα στο ταχυδρομείο.
☐ Παρακαλώ, χρεώστε τη συνεισφορά μου στην κάρτα μου, ☐ ΕΘΝΟΚΑΡΤΑ - MASTERCARD, ☐ ΕΜΠΟΡΟΚΑΡΤΑ, ☐ VISA, ☐ DINERS, ☐ AMERICAN EXPRESS
Αρ. Κάρτας: ..... Ημερ.Λήξης: .....
Ημερομηνία: ..... Υπογραφή: .....

Καταθέστε τη βοήθειά σας στις Τράπεζες:
• **ΕΘΝΙΚΗ:** 169/480020-64 • **ΕΜΠΟΡΙΚΗ:** 031/8019 1081 • **ΑΓΡΟΤΙΚΗ:** 017 04 00 4416-70
• **CITIBANK** 55 02 346484 • **ALPHABANK:** 115 00 2002 017649 • **NOVA BANK:** 519829

unicef
ΞΕΝΙΑΣ 1, ΑΘΗΝΑ 115 27, ΤΗΛ.: 74 84 184
www.unicef.gr

ΣΥΓΧΑΡΗΤΗΡΙΟ

Συγχαίρουμε θερμά τον αγαπημένο μας ανηψιό - εξάδελφο **Βολονάκη Μιχάλη** το γένος Μπαϊράμη που πήρε επάξια το πτυχίο της Ιατρικής Σχολής και του ευχόμαστε ολόψυχα καλή σταδιοδρομία.

Οι θείοι: Βασίλης - Καλλιόπη Δουλαπτσή
Τα ξαδέλφια: Κώστας - Μίκες - Μαρία

ΜΑΘΗΜΑΤΑ

ΑΓΓΛΙΚΑ. ΕΛΛΗΝΟΑΜΕΡΙΚΑΝΙΔΑ έμπειρη καθηγήτρια αγγλικών (Native speaker) παραδίδει ιδιαίτερα μαθήματα σε μαθητές Α. junior ως Proficiency προετοιμασία για FCE - PROFICIENCY CAMBRIDGE - MICHIGN - TOEFL EXAMS τηλ. 35772 & 024451513.



MMC

METROPOL MULTI-CINEMA
DOLBY DIGITAL EX- Fully Airconditioned
Πρόγραμμα εβδομάδας από 12/10 έως 18/10
Πληροφορίες - Κρατήσεις : 28400

ΑΙΘΟΥΣΑ 1
Κλείσε τα μάτια σου και προσευχήσου...
Η νύχτα φέρνει μαζί της τον τρόμο...
ΣΕ ΠΡΩΤΗ ΠΑΝΕΛΛΗΝΙΑ ΠΡΟΒΟΛΗ !
ΚΑΘΕ ΜΕΡΑ ΩΡΕΣ ΕΝΑΡΞΗΣ: 16:50, 19:40 και 22:30
Η ΑΔΕΛΦΟΤΗΤΑ ΤΩΝ ΛΥΚΩΝ
Brotherhood of the Wolf

ΑΙΘΟΥΣΑ 2
Original sin
ΚΑΘΕ ΜΕΡΑ ΩΡΕΣ ΕΝΑΡΞΗΣ: 20:10 και 22:40
Το εκρηκτικό δίδυμο Αντόνιο Μπαντέρας και Αντζελίνα Τζολί στην πιο ερωτική ταινία της χρονιάς
ΑΠΟΛΥΤΗ ΑΜΑΡΤΙΑ
2η ΕΒΔΟΜΑΔΑ

ΑΙΘΟΥΣΑ 2
Μπραζιλέρο
Μετά το "Βαλκανιζατέρ" η νέα ταινία του Σωτήρη Γκορίτσα με τον Στέλιο Μάινα
ΚΑΘΕ ΜΕΡΑ ΩΡΑ ΕΝΑΡΞΗΣ: 17:45
2η ΕΒΔΟΜΑΔΑ

ΑΙΘΟΥΣΑ 3
Kiss of the Dragon
Η περιπέτεια με την απίστευτη δράση με πρωταγωνιστή τον ΤΖΕΤ Λι (Φονικό Οπλο 4)
ΤΟ ΦΙΛΙ ΤΟΥ ΔΡΑΚΟΥ
ΚΑΘΕ ΜΕΡΑ ΩΡΕΣ ΕΝΑΡΞΗΣ: 18:00, 20:15 και 22:20

και MULTI-CINEMA για μικρούς και μεγάλους
ΑΙΘΟΥΣΑ 3
Ο Γούντυ, ο Μπάζ, ο Πατάτας και ο Σούστας επιστρέφουν σε νέες απίθανες περιπέτειες.
ΚΑΘΕ ΜΕΡΑ ΩΡΑ ΕΝΑΡΞΗΣ: 16:15

Το ζευγάρι της χρονιάς
ΠΡΟΣΕΧΩΣ
Σκέτο Ζώον

METROPOL MULTI-CINEMA Club
ΓΙΝΕΤΕ ΜΕΛΗ ΤΟΥ METROPOL MULTI CINEMA Club ΚΑΙ ΑΠΟΛΑΥΣΤΕ ΤΑ ΕΙΔΙΚΑ ΠΡΟΝΟΜΙΑ.
ΖΗΤΗΣΤΕ ΠΛΗΡΟΦΟΡΙΕΣ ΚΑΙ ΕΝΤΥΠΟ ΑΙΤΗΣΗΣ ΑΠΟ ΤΑ ΤΑΜΕΙΑ

Γίνε τώρα μέλος του ΠΑΛΛΑΣ 5 CINEMAS CENTER και απόλαυσε προνόμια!
ΠΑΛΛΑΣ 5 CINEMAS CENTER
ΠΡΟΓΡΑΜΜΑ ΕΒΔΟΜΑΔΑΣ 12/10/2001 - 18/10/2001
www.cinemapallas.gr

ΑΙΘΟΥΣΑ 5
ΤΟ ΗΜΕΡΟΛΟΓΙΟ ΤΗΣ ΜΠΡΙΤΖΕΤ ΤΖΟΥΝΣ BRIDGET JONES'S DIARY
Μην προπαθείτε να της μοιάσετε... είναι επικίνδυνο για την υγεία σας! Μια κομεντί που γέμισε τις αίθουσες όπου κι αν παίχτηκε σε 1η Πανελλήνια Προβολή!
ΠΡΩΤΑΓΩΝΙΣΤΟΥΝ: RENEE ZELLWEGER, HUGH GRANT
Ωρες Έναρξης: 18:45, 20:50, 22:55

ΑΙΘΟΥΣΑ 2
ΜΙΝΙ ΠΡΑΚΤΟΡΕΣ / SPY KIDS
Το μέγεθος δεν μετράει! Απολαυστική περιπέτεια για όλους σε 1η Πανελλήνια Προβολή!
ΠΡΩΤΑΓΩΝΙΣΤΟΥΝ: ANTONIO BANDERAS, ALAN CUMMING
Ωρες Έναρξης: 16:50, 18:45, 20:40, 22:35

ΑΙΘΟΥΣΑ 1
ΤΟ ΜΑΝΤΟΛΙΝΟ ΤΟΥ ΛΟΧΑΓΟΥ ΚΟΡΕΛΙ CAPTAIN CORELLI'S MANDOLIN
Μην χάσετε την πολυσυζητημένη ταινία που έσπασε τα ταμεία σε όλο τον κόσμο!
ΠΡΩΤΑΓΩΝΙΣΤΟΥΝ: NICOLAS CAGE, PENELOPE CRUZ
Ωρες Έναρξης: 17:00, 20:00, 23:00

ΑΙΘΟΥΣΑ 3
ΤΕΧΝΗΤΗ ΝΟΗΜΟΣΥΝΗ A.I. ARTIFICIAL INTELLIGENCE
Ταξίδι σε ένα κόσμο που τα ρομπότ έχουν όνειρα και επιθυμίες... Μία ταινία σταθμός από τον μάγο της μεγάλης οθόνης Σπίλμπεργκ.
ΠΡΩΤΑΓΩΝΙΣΤΟΥΝ: HAEL JOEL OSMENT, JUDE LAW
Ωρες Έναρξης: 17:10, 20:00, 22:50

ΑΙΘΟΥΣΑ 4
ΟΙ ΜΑΧΗΤΕΣ ΤΩΝ ΔΡΟΜΩΝ THE FAST & THE FURIOUS
Η πιο σπιντάτη ταινία που είδατε ποτέ για ακόμα 1 εβδομάδα!
ΠΡΩΤΑΓΩΝΙΣΤΟΥΝ: PAUL WALKER, VIN DIESEL
Ωρες Έναρξης: 18:55

ΑΙΘΟΥΣΑ 5
ΣΑΝ ΤΟ ΣΚΥΛΟ ΜΕ ΤΗ ΓΑΤΑ / CATS & DOGS (μεταγλωττισμένο στα ελληνικά)
Μια τρελή, έξυπνη και πάρα πολύ αστεία ταινία για όλους!
ΠΡΩΤΑΓΩΝΙΣΤΟΥΝ: JEFF GOLDBLUM, ELIZABETH PERKINS
Ωρες Έναρξης: 17:00

ΑΙΘΟΥΣΑ 4
SHREK / ΣΡΕΚ (μεταγλωττισμένο στα ελληνικά)
Η ταινία που θα ξετρελάνει τους νέους από 4 έως 104 χρονών!
Ωρες Έναρξης: 17:00

Ειδικά για Παρασκευή, Σάββατο και Κυριακή στην 1η και 2η παράσταση φοβερές εκπλήξεις περιμένουν τα παιδιά από την Δημιουργία και από την Mars FREE παγωτό!

ΑΙΘΟΥΣΑ 4
ΤΟ ΚΕΝΤΡΟ ΤΟΥ ΚΟΣΜΟΥ / CENTER OF THE WORLD
Λίγο κάτω από τον ομφαλό... βρίσκεται το κέντρο του κόσμου!
ΠΡΩΤΑΓΩΝΙΣΤΟΥΝ: BALTHAZAR GETTY, SHANE EDELMAN
Καθε ημέρα / Ωρες Έναρξης: 21:05, 23:00

ΜΟΝΟ ΓΙΑ ΤΑ ΜΕΛΗ
Απαντήστε στην ερώτηση:
"Ποιος ήταν ο βασικός πρωταγωνιστής στην ταινία Ο ΠΛΑΝΗΤΗΣ ΤΩΝ ΠΙΘΗΚΩΝ της δεκαετίας του '70. Οι 10 πρώτοι νικητές της κλήρωσης που θα γίνει την Παρασκευή 19/10/2001 θα κερδίσουν από 1 ΔΩΡΕΑΝ εισιτήρια για την ταινία, που θα προβληθεί στα Πάλλας την ερχόμενη εβδομάδα σε Πρώτη Πανελλήνια Προβολή.
Τα ονόματα των τυχερών θα ανακοινωθούν στα ταμεία μας στις 19/10/2001
Για κρατήσεις: 24475 και 70670

Το Πρόγραμμα

ΕΤ 1

07.00 ΛΕΟ, Ο ΒΑΣΙΛΙΑΣ ΤΗΣ ΖΟΥΓΚΛΑΣ
07.30 ΞΥΠΝΗΣΤΕ...
08.00 ΜΕΛΙ ΓΑΛΑ
10.00 ΑΡΩΜΑ ΣΑΠΟΥΝΙΟΥ
10.05 ΑΝΝΑ Η ΚΥΡΙΑΡΧΟΣ ΤΟΥ ΠΑΙΧΝΙΔΙΟΥ
11.00 ΜΑΡΙΑΝΝΑ ΕΝΑΣ ΑΓΝΟΣ ΕΡΩΤΑΣ
12.00 ΕΙΣΑΙ ΤΟ ΠΕΤΡΩΜΕΝΟ ΜΟΥ
12.55 ΜΙΛΑΤΕ ΞΕΝΕΣ ΓΛΩΣΣΕΣ
13.00 ΟΙ ΑΤΑΙΡΙΑΣΤΟΙ
13.50 **ΕΙΔΗΣΕΙΣ**
15.00 ΟΥΡΑΝΙΟ ΤΟΞΟ
15.05 Ο ΠΥΡΕΤΟΣ ΤΟΥ ΜΠΑΣΚΕΤ
15.30 ΟΙ ΑΤΡΟΜΗΤΟΙ
16.30 ΠΟΠ ΚΑΙ ΠΑΜΕ
17.00 **ΕΙΔΗΣΕΙΣ**
17.10 ΥΓΙΑΙΝΕΤΕ
17.30 WWW. ΑΝΘΡΩΠΟΙ.GR.
19.00 ΚΛΗΡΩΣΗ ΛΑΪΚΟΥ ΛΑΧΕΙΟΥ
19.45 ΒΕΓΓΑΛΙΚΑ
20.25 ΣΥΝΕΙΚΟΝΕΣ
08.30 ΣΤΑ ΦΤΕΡΑ ΤΟΥ ΕΡΩΤΑ
21.00 ΟΙ ΓΥΝΑΙΚΕΣ ΤΗΣ ΖΩΗΣ ΤΗΣ
22.00 ΜΟΝΤΕ ΚΡΙΣΤΟ
23.00 **ΕΙΔΗΣΕΙΣ**
23.30 ΜΙΛΑΤΕ ΞΕΝΕΣ ΓΛΩΣΣΕΣ
23.35 Η ΕΚΛΟΓΗ ΤΗΣ ΣΟΦΙ
02.00 ΣΤΗ ΖΩΝΗ ΤΟΥ ΛΥΚΟΦΩΤΟΣ
03.00 WWW. ΑΝΘΡΩΠΟΙ.GR.
05.00 ΟΙ ΑΤΑΙΡΙΑΣΤΟΙ

NET

06.00 ΕΤΣΙ ΕΧΟΥΝ ΤΑ ΠΡΑΓΜΑΤΑ
07.00 ΠΡΩΤΗ ΜΑΤΙΑ
10.00 ΜΕΣΟΓΕΙΩΝ 432
10.30 Η ΕΛΛΑΔΑ ΤΟΥ ΗΛΙΟΥ
11.00 ΖΗΤΗΜΑΤΑ ΓΕΥΣΗΣ
11.30 ΓΕΥΣΕΙΣ ΤΟΥ ΚΟΣΜΟΥ
12.01 ΤΑΞΙΔΕΥΟΝΤΑΣ
13.00 **ΕΙΔΗΣΕΙΣ**
13.30 ΔΕΛΤΙΟ ΧΡΗΜΑΤΙΣΤΗΡΙΟΥ
13.45 ΟΙ ΘΗΣΑΥΡΟΙ ΤΟΥ ΚΟΣΜΟΥ
14.00 ΚΑΥΤΗ ΑΜΜΟΣ
15.00 **ΕΙΔΗΣΕΙΣ**
16.00 ΣΥΝ ΚΑΙ ΠΛΗΝ
18.00 **ΕΙΔΗΣΕΙΣ**
18.30 ΣΕ ΡΥΘΜΟΥΣ ΕΛΛΗΝΙΚΟΥΣ
19.00 ΓΕΥΣΕΙΣ ΤΟΥ ΚΟΣΜΟΥ
19.30 ΤΑΞΙΔΕΥΟΝΤΑΣ
20.30 ΟΛΗ Η ΑΜΕΡΙΚΗ
21.00 **ΕΙΔΗΣΕΙΣ**
22.00 ΠΡΩΤΑΓΩΝΙΣΤΕΣ
23.00 Η ΙΣΤΟΡΙΑ ΤΟΥ ΕΓΚΕΦΑΛΟΥ
24.00 **ΕΙΔΗΣΕΙΣ**
00.30 Ο ΥΠΟΠΤΟΣ ΚΟΣΜΟΣ ΤΟΥ ΤΟΥΙΝ ΠΙΚΣ

ΕΤ 3

08.01 ΘΕΣΣΑΛΟΝΙΚΗΣ ΕΓΚΩΜΙΟΝ
08.30 8 1/2
11.00 ΘΑΥΜΑΤΑ ΤΗΣ ΕΠΙΣΤΗΜΗΣ ΚΑΙ ΤΗΣ ΤΕΧΝΟΛΟΓΙΑΣ
11.30 ΑΝΟΙΧΤΟΙ ΟΡΙΖΟΝΤΕΣ
12.00 ΖΩΑ ΑΠΑΤΕΩΝΕΣ
12.30 ΚΟΝΤΡΑΜΠΟΥΝΤΟ
13.30 ΡΩΜΑΪΚΗ ΠΟΛΕΜΙΚΗ ΤΕΧΝΗ
13.45 ΜΙΣΕΛ ΜΕ ΜΠΕΣΑΜΕΛ
14.00 ΑΝΘΡΩΠΩΝ ΕΡΓΑ
15.00 **ΕΙΔΗΣΕΙΣ**
15.25 ΜΑΚΡΥΝΕΣ ΦΙΛΙΕΣ
15.30 ΜΕ ΜΙΑ ΤΡΙΤΗ ΜΑΤΙΑ
17.00 ΤΕΡΜΙΝΑΛ 3
18.00 ΠΩΣ ΝΑ ΓΙΝΕΙΣ ΠΡΩΤΑΘΛΗΤΗΣ
18.30 ΑΘΛΗΤΙΚΑ
19.00 ΠΕΡΙΜΕΤΡΟΣ
19.30 ΣΤΗΝ ΥΔΡΟΓΕΙΟ
20.00 Ο ΚΟΣΜΟΣ ΣΤΟ ΕΠΙΚΕΝΤΡΟ
20.30 **ΕΙΔΗΣΕΙΣ**
21.30 ΜΑΚΡΥΝΕΣ ΦΙΛΙΕΣ
21.35 ΔΕΞΙΩΣΗ
22.30 ΑΘΛΗΤΙΚΑ
24.00 **ΕΙΔΗΣΕΙΣ**
00.10 ΠΑΙΧΝΙΔΙΑ ΤΗΣ ΝΥΧΤΑΣ
03.30 ΤΕΡΜΙΝΑΛ 3
04.30 ΕΠΑΝΑΛΗΨΕΙΣ ΕΚΠΟΜΠΩΝ

MEGA

06.00 ΠΡΩΤΗ ΕΚΔΟΣΗ
08.00 ΣΗΜΕΡΑ ΜΕ ΤΗΝ ΑΝΝΑ
10.00 ΣΑΝ ΣΤΟ ΣΠΙΤΙ ΣΑΣ
13.10 **ΕΙΔΗΣΕΙΣ ΣΤΗ ΝΟΗΜΑΤΙΚΗ ΓΛΩΣΣΑ**
13.15 ΤΟ ΚΑΡΕ ΤΗΣ ΝΤΑΜΑΣ
14.00 **ΕΙΔΗΣΕΙΣ**
15.00 ΣΟΥΠΕΡ ΜΠΑΛΑ
15.45 ΔΥΟ ΞΕΝΟΙ
16.20 ΣΤΗΝ ΚΟΥΖΙΝΑ ΟΛΟΤΑΧΩΣ
17.00 **ΕΙΔΗΣΕΙΣ**
17.15 ΓΙΑ ΜΙΑ ΘΕΣΗ ΣΤΟΝ ΗΛΙΟ
17.50 ΑΠΑΓΟΡΕΥΜΕΝΗ ΑΓΑΠΗ
18.40 ΠΟΙΟΣ ΘΕΛΕΙ ΝΑ ΓΙΝΕΙ ΕΚΑΤΟΜΜΥΡΙΟΥΧΟΣ
19.30 **ΕΙΔΗΣΕΙΣ**
21.00 ΣΟΥΠΕΡ ΜΠΑΛΑ
21.45 ΑΡΣΕΝΑΛ - ΠΑΝΑΘΗΝΑΪΚΟΣ
23.45 **ΕΙΔΗΣΕΙΣ**
23.45 ΣΟΥΠΕΡ ΜΠΑΛΑ
01.30 ΜΑΛΙΣΤΑ ΚΥΡΙΕ ΔΗΜΑΡΧΕ
02.30 ΤΑ ΜΥΣΤΙΚΑ ΤΟΥ ΖΩΙΚΟΥ ΒΑΣΙΛΕΙΟΥ
03.00 ΤΗΛΕΜΑΡΚΕΤΙΝΓΚ
03.30 FASHION TV

ANT 1

06.15 ΤΑ ΜΠΑΚΟΥΡΙΑ
06.45 ΚΙΝΟΥΜΕΝΑ ΣΧΕΔΙΑ
06.55 **ΕΙΔΗΣΕΙΣ ΣΤΗΝ ΝΟΗΜΑΤΙΚΗ ΓΛΩΣΣΑ**
07.00 ΚΑΛΗΜΕΡΑ ΕΛΛΑΔΑ
09.55 ΚΑΙΡΟΣ
10.00 ΠΡΩΪΝΟΣ ΚΑΦΕΣ
11.00 **ΕΙΔΗΣΕΙΣ**
13.10 SUPER GAME
13.15 ΕΓΚΛΗΜΑΤΑ
14.00 **ΕΙΔΗΣΕΙΣ**
14.50 ΧΡΗΜΑ ΚΑΙ ΧΡΗΜΑΤΙΣΤΗΡΙΟ
15.00 ΚΑΙ ΟΙ ΠΑΝΤΡΕΜΕΝΟΙ ΕΧΟΥΝ ΨΥΧΗ
15.55 SUPER GAME
16.00 BIG BROTHER
16.05 ΑΤΙΘΑΣΑ ΝΙΑΤΑ
16.55 SUPER GAME
17.00 ΚΑΛΗΜΕΡΑ ΖΩΗ
17.45 **ΕΙΔΗΣΕΙΣ**
17.55 BIG BROTHER
18.00 ΘΗΣΑΥΡΟΦΥΛΑΚΙΟ
18.45 Η ΛΑΜΨΗ
19.25 **ΕΙΔΗΣΕΙΣ**
21.00 ΑΜΑΝ
22.00 BIG BROTHER
23.55 **ΕΙΔΗΣΕΙΣ**
23.00 ΚΑΤΣΕ ΚΑΛΑ
00.15 THE X-FILES
01.15 ΤΜΗΜΑ ΗΘΩΝ
02.15 ΞΕΝΗ ΤΑΙΝΙΑ: ΤΟ ΧΩΡΑΦΙ ΤΩΝ ΠΑΘΩΝ
03.45 ΤΗΛΕΜΑΡΚΕΤΙΝΓΚ - ΤΗΛΕΑΓΟΡΑ
05.40 Η ΣΥΜΦΩΝΙΑ ΤΗΣ ΣΙΩΠΗΣ

ALPHA

06.00 ΠΡΩΤΗ ΕΝΗΜΕΡΩΣΗ
08.00 ΤΟ ΜΑΓΚΑΖΙΝΟ ΤΟΥ ALPHA
10.00 ΚΑΛΗ ΣΑΣ ΟΡΕΞΗ
11.30 ΠΟΤΕ, ΤΙ ΚΑΙ ΠΟΥ
11.05 ΕΝΤΕΚΑ ΚΑΙ ΚΑΤΙ ΜΕ ΤΗ ΡΟΥΛΑ
14.00 **ΕΙΔΗΣΕΙΣ**
15.00 ΤΑΙΝΙΑ: ΜΠΟΡΩ
16.45 ΥΠΑΣΤΥΝΟΜΟΣ ΡΕΞ
17.45 LIFE STYLE NEWS
18.15 ΚΙΤΡΙΝΟΣ ΤΥΠΟΣ
19.30 **ΕΙΔΗΣΕΙΣ**
21.00 ΣΤΟΝ ΔΡΟΜΟ ΤΗΣ ΚΑΡΔΙΑΣ
22.00 ΚΑΤΩ ΑΠΟ ΤΗΝ ΑΚΡΟΠΟΛΗ
22.45 ΚΟΚΚΙΝΟΣ ΚΥΚΛΟΣ
23.45 ΤΟΚ ΣΟΟΥ
01.15 **ΕΙΔΗΣΕΙΣ**
01.30 L.A HEAT
02.30 ΑΝΤΖΕΛΑ
04.00 ΑΞΕΧΑΣΤΟΣ ΕΡΩΤΑΣ
05.00 ΚΟΛΑΣΗ ΣΤΟΝ ΠΑΡΑΔΕΙΣΟ

STAR

06.40 ΠΑΙΔΙΚΟ ΠΡΟΓΡΑΜΜΑ
08.27 **ΕΙΔΗΣΕΙΣ**
08.30 ΓΙΑ ΤΗΝ ΑΓΑΠΗ ΤΗΣ ΕΣΘΗΡ
09.30 ΣΤΑΡ ΣΙΣΤΕΜ
09.55 Ο ΚΟΣΜΟΣ ΤΟΥ ΠΑΙΔΙΟΥ
10.00 ΛΟΓΙΑ ΣΤΑΡΑΤΑ
12.00 ΓΛΥΚΙΑ ΜΟΥ ΑΝΝΑ
13.00 **ΕΙΔΗΣΕΙΣ**
14.00 ΑΓΑΠΗ ΚΑΙ ΑΙΜΑ
15.00 ΣΑΜΠΡΙΝΑ, ΤΟ ΚΟΡΙΤΣΙ ΤΗΣ ΑΓΑΠΗΣ
16.00 ΙΖΑΜΠΕΛΑ, ΜΙΑ ΕΡΩΤΕΥΜΕΝΗ ΓΥΝΑΙΚΑ
17.00 ΤΖΟΥΛΙΑΝΑ, Η ΓΥΝΑΙΚΑ ΤΟΥ ΑΝΕΜΟΥ
18.00 **ΕΙΔΗΣΕΙΣ**
19.30 ΟΙ ΠΕΤΑΛΟΥΔΕΣ ΕΛΕΥΘΕΡΕΣ ΠΕΤΟΥΝ
20.30 ΣΤΑΡ ΣΙΣΤΕΜ
21.00 ΣΟΠΡΑΝΟΣ
22.00 ΞΕΝΗ ΤΑΙΝΙΑ: Ο ΞΕΧΩΡΙΣΤΟΣ ΓΟΥΙΛ ΧΑΝΤΙΝΓΚ
24.00 **ΕΙΔΗΣΕΙΣ**
00.30 ΞΕΝΗ ΤΑΙΝΙΑ: ΦΡΕΝΗΡΗΣ ΚΑΤΑΔΙΩΞΗ
02.30 ΞΕΝΗ ΤΑΙΝΙΑ: ΕΠΙΣΤΡΟΦΗ ΣΤΟ ΜΕΤΩΠΟ
03.45 ΛΟΓΙΑ STARATA
05.30 ΑΣΤΕΡΙΑ ΣΤΟ ΠΕΝΤΑΓΡΑΜΜΟ

FILMNET

06.15 ΑΓΝΩΣΤΟΣ ΤΡΟΜΟΣ
09.00 ΜΠΕΙΜΠ: ΤΟ ΜΙΚΡΟ ΓΟΥΡΟΥΝΑΚΙ ΣΤΗ ΜΕΓΑΛΗ ΠΟΛΗ
10.45 ΦΡΑΝΚΕΣΤΑΙΝ ΤΖΟΥΝΙΟΡ
12.35 ΟΙ ΡΟΚΑΔΕΣ ΤΟΥ ΔΟΥΒΛΙΝΟΥ
14.35 ΔΙΑΣΚΕΔΑΣΗ ΤΩΡΑ
15.15 ΜΙΚΡΟΣ ΗΡΩΑΣ
16.45 Η ΖΩΗ ΤΟΥ ΤΖΟΝ ΛΕΝΟΝ
18.20 ΕΝΑ ΤΡΕΛΟ ΤΡΕΛΟ ΚΟΛΠΟ
20.30 ENTERTEINMENT
21.00 ΧΑΜΕΝΕΣ ΑΓΑΠΕΣ
23.15 Ο ΕΚΛΕΚΤΟΣ ΤΟΥ ΘΕΟΥ
01.15 ΝΑΣΒΙΛ, Η ΠΟΛΗ ΤΩΝ ΕΚΠΛΗΞΕΩΝ
03.55 ΤΟ ΚΟΚΚΙΝΟ ΒΙΟΛΙ

TEMPO

06.00 Ο,ΤΙ ΞΗΜΕΡΩΣΕΙ
08.00 ΠΡΩΤΗ ΥΛΗ
10.00 TEMPO CLUB
13.00 **ΕΙΔΗΣΕΙΣ**
14.15 ΟΙ ΕΝΝΙΑΚΟΣΙΟΙ ΤΗΣ ΜΑΡΙΝΑΣ
16.00 ΓΥΑΛΙΝΟΣ ΤΟΙΧΟΣ
18.10 ΑΓΝΩΣΤΕΣ ΛΕΞΕΙΣ
19.15 **ΕΙΔΗΣΕΙΣ**
21.00 ΓΛΥΚΙΑ ΛΟΥΤΣΙΑ
22.00 ΗΣΑΙΑ ΧΟΡΕΥΕ
23.30 ΤΟ ΓΕΓΟΝΟΣ
00.30 **ΕΙΔΗΣΕΙΣ**
03.00 ΜΟΥΣΙΚΕΣ ΕΠΙΛΟΓΕΣ

COSMOS - POLIS TV

06.00 ΜΟΥΣΙΚΗ ΚΑΛΗΜΕΡΑ
08.00 ΜΟΥΣΙΚΟ ΠΡΩΙΝΟ
10.00 ΜΟΥΣΙΚΟ BRUNCH
12.00 ΜΟΥΣΙΚΗ ΔΡΑΣΗ
14.00 ΜΟΥΣΙΚΟ ΜΕΣΗΜΕΡΙ
15.00 ΜΟΥΣΙΚΗ POLIS
16.00 HIT WAVE
17.00 **ΕΙΔΗΣΕΙΣ**
17.30 POLIS SPORTS
18.00 ΠΡΩΤΑΘΛΗΜΑ ΓΑΛΛΙΑΣ: ΠΑΡΙ ΣΕΝ ΖΕΡΜΕΝ - ΛΥΩΝ
20.00 ΑΞΟΝΙΚΟΣ ΤΟΜΟΓΡΑΦΟΣ
21.00 **ΕΙΔΗΣΕΙΣ**
21.45 ΠΡΩΤΑΘΛΗΜΑ ΙΤΑΛΙΑΣ: ΠΕΡΟΥΤΖΙΑ - ΡΟΜΑ
23.45 ΜΟΥΣΙΚΗ POLIS
00.45 HIT WAVE
01.45 ΜΟΥΣΙΚΗ ΠΕΡΙΠΛΑΝΗΣΗ

ΡΟΣΚΟΠΙΟ

ΚΡΙΟΣ:
21 ΜΑΡΤΙΟΥ - 19 ΑΠΡΙΛΙΟΥ

Η έντονη και συχνά εκρηκτική προσωπικότητά σας σάς φέρνει συχνά αντιμέτωπους με το σύντροφο ή τους συνεργάτες σας. Μην πείτε λόγια που μπορεί να πληγώσουν ή να μειώσουν τους άλλους και, κυρίως, να σας απομακρύνουν από αυτούς που αγαπάτε, αλλά και έχετε την ανάγκη τους.

ΤΑΥΡΟΣ
20 ΑΠΡΙΛΙΟΥ - 20 ΜΑΪΟΥ

Πολλά και ποικίλα συμβαίνουν γύρω σας κι εσείς δεν είναι δυνατόν να βγείτε αλώβητοι και ν' αποφύγετε τα νεύρα που σας δημιουργεί το περιβάλλον σας. Είναι όμως στο χέρι σας ν' αποδεχθείτε τη σημερινή πραγματικότητα και να μη στενοχωριέστε γι' αυτά που δεν αλλάζουν με τίποτα.

ΔΙΔΥΜΟΙ
21 ΜΑΪΟΥ - 21 ΙΟΥΝΙΟΥ

Μια σειρά από αλλαγές και νευρικότητα χαρακτηρίζουν αυτήν την περίοδο που αρχίζει από αυτό το Σαββατοκύριακο. Μη φανείτε σπασμωδικοί ή ανυπόμονοι, μείνετε προς το παρόν ψύχραιμοι και αφήστε την κατάσταση να δώσει από μόνη της λύσεις.

ΚΑΡΚΙΝΟΣ
22 ΙΟΥΝΙΟΥ - 22 ΙΟΥΛΙΟΥ

Τα συναισθήματα και οι σκέψεις σας δοκιμάζονται, συνεχίστε λοιπόν την από εδώ και πέρα πορεία σας πιο συνειδητά και πιο βέβαιοι για τις διαφορές που υπάρχουν ανάμεσα σε σας και στους ανθρώπους κυρίως του οικογενειακού σας περιβάλλοντος.

ΛΕΩΝ
23 ΙΟΥΛΙΟΥ - 22 ΑΥΓΟΥΣΤΟΥ

Η περίοδος αυτή είναι περίοδος σημαντικών αποφάσεων για τη ζωή σας, αλλά και αύξησης του άγχους σας. Ο κανόνας αυτός, φυσικά, δεν αποκλείει την πιθανότητα να ζήσετε δυνατές συγκινήσεις ή απολαύσεις, οι οποίες όμως θα μπορούσε να χαρακτηριστούν μάλλον περαστικές.

ΠΑΡΘΕΝΟΣ
23 ΑΥΓΟΥΣΤΟΥ - 23 ΣΕΠΤΕΜΒΡΙΟΥ

Πολλή προσοχή απαιτείται αυτό το διάστημα στο χειρισμό οικονομικών θεμάτων. Μην παραμελείτε τις υποχρεώσεις σας και μην ξεκινάτε τώρα ριψοκίνδυνα εγχειρήματα αγορών ή επενδύσεων, τουλάχιστον μέχρι το τέλος του μήνα.

ΖΥΓΟΣ:
24 ΣΕΠΤΕΜΒΡΙΟΥ - 23 ΟΚΤΩΒΡΙΟΥ

Πολύ έντονο για σας αυτό το διάστημα που αρχίζει από τις πλανητικές όψεις αυτού του Σαββατοκύριακου. Η παρούσα φάση του Οκτωβρίου σάς βοηθά να αποκτήσετε νέες διασυνδέσεις και επαφές που θα συμβάλουν στην ψυχολογική και πρακτική ανεξαρτητοποίησή σας. Να είστε όμως προσεκτικοί στις αποφάσεις που θα πάρετε, γιατί θα έχουν άμεσο αντίκτυπο στη ζωή σας.

ΣΚΟΡΠΙΟΣ:
24 ΟΚΤΩΒΡΙΟΥ - 22 ΝΟΕΜΒΡΙΟΥ

Όπως κάθε πράγμα έχει το αντίτιμό του, καλό θα ήταν να γνωρίζετε ότι μαζί με την επιτυχία θα πρέπει να αναλάβετε και τις ευθύνες σας. Μην επαναπαύεστε λοιπόν στις δάφνες σας ούτε και να προσπαθείτε να παρακάμψετε τις νέες υποχρεώσεις που έρχονται σαν να μην υπάρχουν.

ΤΟΞΟΤΗΣ:
23 ΝΟΕΜΒΡΙΟΥ - 21 ΔΕΚΕΜΒΡΙΟΥ

Οι σημαντικοί πλανητικοί συνδυασμοί του Σαββατοκύριακου σας δίνουν τη δυνατότητα να ξεκαθαρίσετε πολλά, ν' ακούσετε τις απόψεις των άλλων και να βάλετε πιο αποφασιστικά τα όριά σας. Φροντίστε να ξεμπερδέψετε το νωρίτερο από φιλικές και κοινωνικές σχέσεις που μάλλον βλάπτουν παρά ωφελούν.

ΑΙΓΟΚΕΡΩΣ:
22 ΔΕΚΕΜΒΡΙΟΥ - 19 ΙΑΝΟΥΑΡΙΟΥ

Οργανώστε προσεκτικά τις προσπάθειές σας για την επαγγελματική σας εξέλιξη. Οι ευκαιρίες δεν θα λείψουν από σας εξαρτάται αν θα μπορέσετε ν' αναλάβετε τις ευθύνες και να πληρώσετε το τίμημα της επιτυχίας.

ΥΔΡΟΧΟΟΣ
20 ΙΑΝΟΥΑΡΙΟΥ - 19 ΦΕΒΡΟΥΑΡΙΟΥ

Ήρθε η στιγμή να βρείτε τρόπους για να βελτιώσετε τις συνθήκες της ζωής σας, φροντίστε λοιπόν ν' απολαύσετε τους καρπούς των προσπαθειών σας, ενώστε τις δυνάμεις σας με άτομα κύρους και αναπτύξτε συμφέρουσες κοινωνικές σχέσεις. Φροντίστε μόνο ν' αποδεσμευτείτε από τις προσκολλήσεις του παρελθόντος που σας καθυστερούν.

ΙΧΘΥΕΣ:
19 ΦΕΒΡΟΥΑΡΙΟΥ - 20 ΜΑΡΤΙΟΥ

Διεκδικήστε πεισματικά αλλά και διπλωματικά αυξήσεις και αμοιβές, διαπραγματευτείτε δάνεια, κάντε τολμηρές επενδύσεις, αλλά φροντίστε να μην αφήσετε καμία οικονομική εκκρεμότητα ή χρέος που θα μπορούσε να σας ταλαιπωρήσει στο μέλλον.



«Ηράκλειο Κρήτης - Χάνδακας»

Το Ηράκλειο της Κρήτης δε λεγόταν πάντα έτσι. Για πρώτη φορά γράφτηκε με το όνομα αυτό, το Μάιο του 1822, όταν ήταν αρμοστής ο Μιχαήλ Αφεντούλης κι επικυρώθηκε επίσημα το 1869, όταν δόθηκε ο λεγόμενο Οργανικός νόμος στο νησί. Μέχρι τότε είχε διάφορα ονόματα: Οι Ελληνες το έλεγαν Κάστρο, οι Αραβες Κάνταν, οι Βυζαντινοί Χάνδακα (το λένε ακόμη και σήμερα) και οι Ενετοί Καντία.

Από πού όμως ορμήθηκαν και έδωσαν το όνομα Ηράκλειο, στην ωραία αυτή πόλη της Μεγαλονήσου; Τη λέξη την πήραν από τους αρχαίους γεωγράφους και μάλιστα από τον Στράβωνα, που στο δέκατο βιβλίο των «γεωγραφικών» του, αναφέρει ότι «έχει ως επίνειον το Ηράκλειον ή Κνωσσός». Πολύ όμως πριν από την επίσημη επικύρωση του ονόματος, ο λάος έλεγε ένα δίστιχο, που το λέει ακόμη, που έκανε εντύπωση σε όσους το άκουγαν:

«Ο Στραβός μ' είπε Ηρακλεία
και οι Βενετοί Καντία».

Ο «Στραβός» δεν ήταν άλλος από τον Στράβωνα. Αλλά κι ένα δεύτερο τραγουδάκι συμπληρώνει:

«Κάστρο αν με λένε ή Χάντακα
για Κάντακ ή Καντία,
σβήστε και τα τέσσερα
Και πέστε με Ηρακλεία».

Ετσι αποδεικνύεται, ακόμη μια φορά, ότι η διαίσθηση του λαού, ανακαλύπτει τα περισσότερα πράγματα.

«Η σκύλλα και η χάρυβδις»

Προσωποποιήσεις της μανιασμένης θάλασσας στο στενό της Μεσσήνης. Ηταν δυο βράχοι ο ένας απέναντι στον άλλον που έτρεμαν στο αντίκρισμά τους, οι ναυτιλλόμενοι. Σύμφωνα με τη μυθολογία μας η Σκύλλα (η καταξεσχίζουσα) ήταν τέρας θηλυκό, που γάβγιζε σαν σκυλί με δώδεκα βραχίονες και έξι κεφάλια. Η Χάρυβδις κατάπινε τρεις φορές την ημέρα και ξανάβγαζε τα νερά, που σχημάτιζαν έτσι τρομερή δίνη. Τη φράση τη χρησιμοποιούμε σήμερα, για να δηλώσουμε το αδιέξοδο δηλαδή «μπρος βαθύ και πίσω ρέμα».

«Ηφαίστειος δεσμός»

Ο άρρηκτος, ο στερεός. Φράση από το κάρφωμα του Προμηθέα στο βράχο, από τον Ηφαιστο.



ΔΩΔΕΚΑΝΗΣΟΣ ΝΑΥΤΙΛΙΑΚΗ Ν.Ε.

Κρατήσεις on line:
«ΔΩΔΕΚΑΝΗΣΟΣ ΝΑΥΤΙΛΙΑΚΗ» Ν.Ε
Αυστραλίας 3, Ρόδος 85100,
Τηλ.: 0241 - 70590, Fax: 70591
και
Στον ταξιδιωτικό σας πράκτορα

ΔΡΟΜΟΛΟΓΙΑ ΤΟΥ ΤΑΧΥΠΛΟΟΥ ΚΑΤΑΜΑΡΑΝ «DODEKANISOS EXPRESS»
Μέχρι 31/10/2001

	Αναχωρήσεις από ΡΟΔΟ (Κεντρικό λιμάνι - Κολώνα)
ΔΕΥΤΕΡΑ	08.30 από ΡΟΔΟ για ΣΥΜΗ - ΚΩ - ΚΑΛΥΜΝΟ - ΛΕΡΟ - ΚΑΛΥΜΝΟ - ΚΩ - ΣΥΜΗ - ΡΟΔΟ
ΤΡΙΤΗ	ΑΝΕΚΤΕΛΕΣΤΟ
ΤΕΤΑΡΤΗ	08.30 από ΡΟΔΟ για ΤΗΛΟ- ΝΙΣΥΡΟ - ΚΩ - ΛΕΡΟ - ΚΑΛΥΜΝΟ - ΚΩ - ΝΙΣΥΡΟ - ΤΗΛΟ - ΡΟΔΟ
ΠΕΜΠΤΗ	ΑΝΕΚΤΕΛΕΣΤΟ
ΠΑΡΑΣΚΕΥΗ	08.30 από ΡΟΔΟ για ΣΥΜΗ - ΚΩ - ΚΑΛΥΜΝΟ - ΛΕΡΟ - ΚΑΛΥΜΝΟ - ΚΩ - ΣΥΜΗ - ΡΟΔΟ
ΣΑΒΒΑΤΟ	08.30 από ΡΟΔΟ για ΚΩ - ΚΑΛΥΜΝΟ - ΛΕΡΟ - ΛΕΙΨΟΙ - ΠΑΤΜΟ - ΛΕΡΟ - ΚΑΛΥΜΝΟ - ΚΩ - ΡΟΔΟ
ΚΥΡΙΑΚΗ	08.30 από ΡΟΔΟ για ΚΩ - ΚΑΛΥΜΝΟ - ΛΕΡΟ - ΛΕΙΨΟΙ - ΠΑΤΜΟ - ΛΕΡΟ - ΚΑΛΥΜΝΟ - ΚΩ - ΡΟΔΟ
ΣΗΜΕΙΩΣΗ:	ΤΑ ΔΡΟΜΟΛΟΓΙΑ ΚΑΘΕ ΤΡΙΤΗΣ & ΠΕΜΠΤΗΣ ΔΕΝ ΘΑ ΕΚΤΕΛΟΥΝΤΑΙ

«ΚΟΛΑΣΗ ΠΥΡΟΣ» ΣΤΟ ΑΦΓΑΝΙΣΤΑΝ

ΜΕ ΜΕΓΑΛΥΤΕΡΗ ΣΦΟΔΡΟΤΗΤΑ από χθες οι βομβαρδισμοί!

✓ Νέες απειλές από την Αλ - Κάιντα ✓ Φόβος και τρόμος από τον άνθρακα

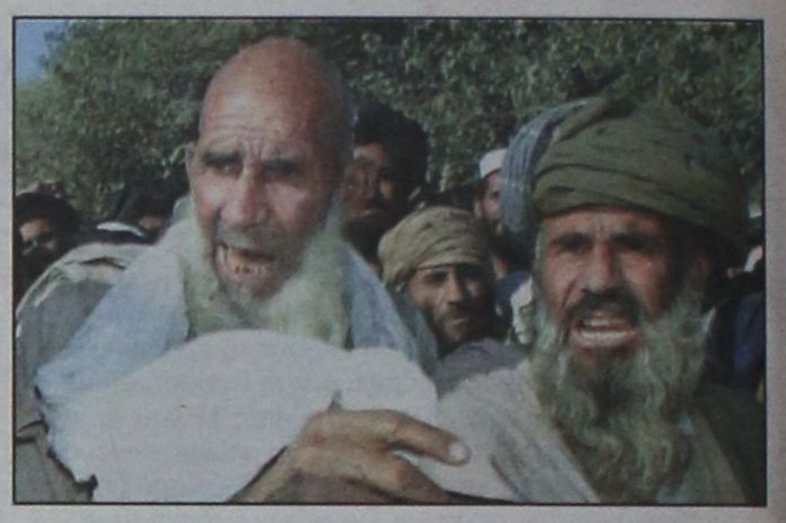

Νέο κύμα βομβαρδισμών εξαπέλυσαν το πρωί της Δευτέρας τα αμερικανικά μαχητικά στο Αφγανιστάν. Στο στόχαστρό τους μπήκαν η Καμπούλ και το Τζαλαλαμπάντ. Αξιωματούχοι των Ταλεμπάν ανακοίνωσαν ότι από τους βομβαρδισμούς στην πόλη Κουάλα-ι-νάου, που προηγήθηκαν, υπάρχουν τουλάχιστον δώδεκα νεκροί και τριάντα δύο τραυματίες.

Οι επιθέσεις πραγματοποιούνται λίγες ώρες μετά την κατηγορηματική άρνησητου Τζορτζ Μπους να δεχτεί την πρόταση του δεύτερου στην ιεραρχία των Ταλεμπάν για διακοπή των βομβαρδισμών, με αντάλλαγμα την παράδοση του Οσάμα Μπιν Λάντεν σε κάποια τρίτη χώρα, προκειμένου να λογοδοτήσει στη δικαιοσύνη. Ο Λάντεν αποτελεί πάντως πρόβλημα για την Ουάσινγκτον καθώς αμερικανοί αναλυτές εκτιμούν ότι η σύλληψη ή η δολοφονία του θα τον καταστήσουν «ήρωα» στα μάτια των μουσουλμάνων.

Η αμερικανική κυβέρνηση, παράλληλα με τους βομβαρδισμούς, μελετά τις πολιτικές επιλογές στη μετά-Ταλεμπάν εποχή που μοιάζει να μην είναι μακριά δεδομένης και της επίσκεψης, την Κυριακή, του υπουργού Εξωτερικών του Αφγανιστάν στο Πακιστάν, η οποία πυροδοτεί σενάρια διάσπασης του καθεστώτος. Οι Ταλεμπάν πάντως διέψευσαν ότι υπήρξε ταξίδι του υπουργού στο Πακιστάν. Πληροφορίες αναφέρουν εξάλλου ότι τη Δευτέρα ο Αφγανός αξιωματούχος επισκέπτεται τα Ηνωμένα Αραβικά Εμιράτα. Στο Ισλαμαμπάντ βρίσκεται εξάλλου απεσταλμένος του πρώην βασιλιά του Αφγανιστάν ενώ φθάνει τη Δευτέρα και ο Αμερικανός υπουργός Εξωτερικών Κόλιν Πάουελ.

Διαφορετικές στο μεταξύ είναι οι αντιδράσεις του αραβικού κόσμου στις αμερικανικές επιχειρήσεις. Στην Ινδονησία πραγματοποιήθηκε νέα διαδήλωση έξω από το κοινοβούλιο ενώ η Σαουδική Αραβία, αν και σύμμαχος των ΗΠΑ, καταδικάζει τους βομβαρδισμούς. Αντίθετα, Ιράν και Μαλαισία φαίνεται να στηρίζουν τις ΗΠΑ, με τη δεύτερη να δηλώνει έτοιμη ακόμα και να συμμετάσχει στη «Διαρκή Ελευθερία».

Στις ΗΠΑ, τέλος, η ανησυχία για ένα νέο τρομοκρατικό χτύπημα παραμένει ενώ κλιμακώνεται ο φόβος για βιολογικά χτυπήματα ύστερα από την εμφάνιση ολοένα και περισσότερων κρουσμάτων της ασθένειας του άνθρακα.

ΝΕΕΣ ΑΠΕΙΛΕΣ ΑΠΟ ΤΗΝ ΑΛ-ΚΑΙΝΤΑ

Νέες απειλές εκτόξευσε τη Δευτέρα η Αλ-Κάιντα , αυτή τη φορά μέσω του αμερικανικού τηλεοπτικού δικτύου CNN. Εκπρόσωποι της οργάνωσης του Μπιν Λάντεν, μιλώντας στον απεσταλμένο του δικτύου στο Τζαλαλαμπάντ, προειδοποίησαν ότι εάν κατά τους βομβαρδισμούς καταστραφούν σπίτια Αφγανών, τότε θα υπάρξουν «σοβαρές συνέπειες», χωρίς ωστόσο να διευκρινίσουν ποιές θα είναι αυτές.

Σύμφωνα με τον απεσταλμένο του CNN, Νικ Ρόμπερτς, οι εκπρόσωποι της Αλ-Κάιντα απηύθυναν ένα «ειδικό μήνυμα», όπως το χαρακτήρισαν. Ο Ρόμπερτς δεν αποκάλυψε τα ονόματα των εκπροσώπων της οργάνωσης, είπε όμως ότι τον οδήγησαν σε ένα ένα ορεινό χωριό όπου ήταν προφανές ότι έχουν καταστραφεί και σπίτια.

Οι ίδιοι διαβεβαίωσαν για ακόμα μια φορά ότι ο Οσάμα Μπιν Λάντεν είναι καλά και ότι «είναι βέβαιος ότι θα κερδίσει αυτό τον πόλεμο».

ΟΙ ΣΦΟΔΡΟΤΕΡΟΙ ΒΟΜΒΑΡΔΙΣΜΟΙ

Νέο κύμα βομβαρδισμών εξαπέλυσαν τη Δευτέρα οι



αμερικανικές δυνάμεις. Σύμφωνα με αξιωματούχους του Πενταγώνου στο Reuters, πρόκειται για τους σφοδρότερους βομβαρδισμούς υπό το φως της ημέρας καθώς έλαβαν μέρος 50 μαχητικά και τουλάχιστον 10 βομβαρδιστικά Β-1 και Β-52, ενώ στην περιοχή μεταβαίνει και τέταρτο αμερικανικό αεροπλανοφόρο, το Theodore Roosevelt. Σύμφωνα με τους Αμερικανούς αξιωματούχους επλήγησαν 13 στόχοι, ανάμεσά τους και στρατόπεδα των Ταλεμπάν. Εκπρόσωπος του βρετανικού υπουργείου Αμυνας δήλωσε ότι συνολικά έχουν χτηπηθεί 60 στόχοι. Οι Washington Times υποστηρίζουν ότι ήδη έχει βρεθεί ο στόχος της πρώτης επίθεσης των ειδικών δυνάμεων, όμως οι αξιωματούχοι αρνήθηκαν να σχολιάσουν τις πληροφορίες περί επικείμενου «χειρουργικού-χτυπήματος» μετά την σχεδόν ολοκληρωτική καταστροφή της άμυνας των Ταλεμπάν.

Λίγο πριν από τις 5.00 το πρωί τα αμερικανικά αεροσκάφη ξεκίνησαν να βομβαρδίζουν την αφγανική πρωτεύουσα, στα περίχωρα της οποίας ακούστηκε τουλάχιστον μια έκρηξη. Πύραυλος έπληξε επίσης έναν ξενώνα στο κέντρο της πόλης. Τα πρώτα στοιχεία των συνεπειών των επιθέσεων κάνουν λόγο μόνο για υλικές ζημιές. Με την άφιξη των αεροσκαφών πάνω από την πόλη οι αντιαεροπορικές συστοιχίες της άμυνας του καθεστώτος των Ταλεμπάν άρχισαν να βάλουν με μεγάλη εναντίον τους. Κατά τη διάρκεια εξάλλου των νυχτερινών βομβαρδισμών στο στόχαστρο των επιθέσεων τέθηκε η επαρχία Καλά-ι-νάου όπου, σύμφωνα με τον υπουργό Πληροφόρησης των Ταλεμπάν, Αμπντούλ Χανάν Χιμάτ, δήλωσε ότι 12 άνθρωποι σκοτώθηκαν και άλλοι 32 τραυματίσθηκαν. Στο Τζαλαλαμπάντ σημειώθηκαν τρεις εκρήξεις ενώ αυτόπτες μάρτυρες δήλωσαν ότι τα αεροπλάνα εξακολούθησαν να υπερίπτανται της πόλης για αρκετή ώρα μετά το βομβαρδισμό.

Ζωντανοί και καλά στην υγεία τους είναι ο Οσάμα Μπιν Λάντεν και ο ηγέτης των Ταλεμπάν μουλάς Μοχάμαντ Ομάρ. Ο αναπληρωτής πρεσβευτής του αφγανικού καθεστώτος στο Ισλαμαμπάντ, Σοάιλ Σαμπίν δήλωσε ότο Reuters ότι ο σαουδάραβας δισεκατομμυριούχος και ο ηγέτης των Ταλεμπάν δεν εκτέθηκαν σε κίνδυνο κατά τους τελευταίους βομβαρδισμούς.

Εν τω μεταξύ, εκπρόσωπος τόσο από το Πεντάγωνο, όσο και από τη CIA αρνήθηκαν να σχολιάσουν δημοσίευμα του περιοδικού New Yorker, σύμφωνα με το οποίο αμερικανικό αεροσκάφος εντόπισε τον πνευματικό ηγέτη των Ταλεμπάν, αλλά δεν άνοιξε πυρ εναντίον του επειδή δεν είχαν ακόμα απελευθερωθεί οι κανόνες εμπλοκής. Εκπρόσωπος του Πενταγώνου αρνήθηκε να δώσει λεπτομέρειες για την υπόθεση, περιοριζόμενη να δηλώσει ότι δεν ανταποκρίνονται στην πραγματικότητα τα αναφερόμενα στο δημοσίευμα περί έντονης αντίδρασης του υπουργού Αμυνας Ντόναλντ Ράμσφελντ, ο οποίος φέρεται ούτε λίγο ούτε πολύ, να τα έκανε γυαλιά-καρφιά όταν πληροφορήθηκε το περιστατικό.

ΔΩΔΕΚΑ ΤΑ ΚΡΟΥΣΜΑΤΑ ΜΟΛΥΝΣΗΣ ΑΠΟ ΑΝΘΡΑΚΑ

Δώδεκα είναι μέχρι στιγμής τα κρούσματα μόλυνσης από τον βάκιλο του άνθρακα που έχουν καταγραφεί τις τελευταίες εβδομάδες στις Ηνωμένες Πολιτείες. Τα περισσότερα από αυτά έχουν καταγραφεί στη Φλόριντα, μεταξύ των υπαλλήλων της εταιρείας American Media Inc., στη Μπόκα Ράτον, ένας εκ των οποίων υπέκυψε στις 5 Οκτωβρίου. Οι αναλύσεις αίματος που έγιναν σε εκατοντάδες εργαζόμενους και επισκέπτες που πέρασαν από τα γραφεία της AMI έδειξαν ίχνη του βακτηριδίου σε πέντε ακόμη άτομα, χωρίς να είναι γνωστό αν μολύνθηκαν πρόσφατα.

Στη Νέα Υόρκη, το βακτηρίδιο ανιχνεύτηκε σε τρία άτομα, τα οποία ακούμπησαν μολυσμένο φάκελο που είχε φτάσει στα γραφεία του τηλεοπτικού δικτύου NBC. Το βακτηρίδιο του άνθρακα εντοπίστηκε επίσης σε επιστολή που εστάλη στα γραφεία της πολυεθνικής Microsoft, στο Ρίνο της Νεβάδα.

Ενα τμήμα του διεθνούς αεροδρομίου της Βιέννης εκκενώθηκε την Κυριακή το βράδυ όταν εντοπίστηκε μικρή ποσότητα λευκής σκόνης σε ένα χώρο ενημέρωσης των επιβατών. Η ύποπτη ουσία εστάλη σε ειδικό εργαστήριο για να αναλυθεί.

Σε εξετάσεις για ενδεχόμενη μόλυνση από το βάκιλο του άνθρακα υποβλήθηκε και ο εκδότης της εφημερίδας Boston Globe, είχε ανοίξει πριν από δύο εβδομάδες μία απειλητική επιστολή, με ασαφείς αναφορές στους Εβραίους, στον ουρανοξύστη πύργο Σίαρς και στην πενικιλίνη. Ο Κένεθ Κούπερ, άρχισε να ανησυχεί αφότου ξύπνησε το περασμένο Σάββατο με συμπτώματα παρόμοια με της γρίπης. Διοικητικό στέλεχος της Boston Globe, που ανήκει στον όμιλο των Times της Νέας Υόρκης, εμφανίσθηκε καθησυχαστικό όσον αφορά τις εξετάσεις του Κούπερ, κυρίως διότι η επιστολή δεν περιείχε καμία ουσία σε σκόνη. Το Γενικό Νοσοκομείο της Μασαχουσέτης ειδοποίησε τον Κούπερ ότι τα συμπτώματά του δεν συνδέονται με τη νόσο του άνθρακα, ενώ τα αποτελέσματα από τις αιματολογικές εξετάσεις του αναμένονται αύριο. Αρον-άρον εκκενώθηκε τη Δευτέρα το αμερικανικό προξενείο στη Μελβούρνη της Αυστραλίας, μετά την ανακάλυψη ενός χημικού προϊόντος σε μία επιστολή, όπως ανακοίνωσε ο γενικός πρόξενος Ντέιβιντ Λάιον. Σύμφωνα με τον πρόξενο πρόκειται απλώς για ένα προληπτικό μέτρο έως ότου μπορέσει να επέμβει η αστυνομία και να εξετάσει την επιστολή.

Την ψυχραιμία των Αυστραλών απέναντι στην απειλή του άνθρακα ζήτησαν οι αρχές της χώρας, προσπαθώντας να καθησυχάσουν του πολίτες μετά τα κρούσματα που παρουσιάστηκαν στις ΗΠΑ. Ωστόσο, οι έρευνες συνεχίζονται με αμείωτη ένταση και τη Δευτέρα 6 ύποπτα δέματα που περιείχαν ουσίες σε μορφή σκόνης στις πόλεις Μπρισμπέιν και Τάουνσβιλ, εστάλησαν για ελέγχους.

Αυξημένα είναι από την Κυριακή το βράδυ τα μέτρα ασφαλείας στους δύο μεγαλύτερους σταθμούς του Μετρό στο Τόκιο μετά από προειδοποίηση της αστυνομίας για το ενδεχόμενο τρομοκρατικών επιθέσεων. Η εταιρία Τοέι, που διαχειρίζεται το μετρό της ιαπωνικής πρωτεύουσας, ειδοποιήθηκε λίγο μετά τα μεσάνυχτα για ενδεχόμενο επιθέσεων στο σταθμό Σιντχούκου και για το λόγο αυτό αύξησε τις περιπολίες, δήλωσε η Κέικο Ματσουμότο, εκπρόσωπος της εταιρίας. Αστυνομικοί και το προσωπικό ασφαλείας του σταθμού Σιντζούκου, ενός από τους μεγαλύτερους στον κόσμο, αύξησαν τις περιπολίες ενώ καλούν συχνά στο κοινό από τα μεγάφωνα να αναφέρουν στην αστυνομία ή στο προσωπικό του σταθμού οποιαδήποτε ύποπτη κίνηση.

Μια ύποπτη τσάντα με λευκή σκόνη βρέθηκε σε αεροσκάφος της Lufthansa που προσγειώθηκε στο Ρίο ντε Τζάνερο της Βραζιλίας που προκάλεσε έντονους φόβους ότι πρόκειται για άνθρακα. Η αστυνομία της Βραζιλίας δεν επέτρεψε σε αεροσκάφος να επιστρέψει στη Γερμανία μετά την ανακάλυψη της τσάντας.

Το τηλεοπτικό δίκτυο Globo, επικαλούμενο αστυνομικούς κύκλους μετέδωσε ότι το περιεχόμενο της τσάντας δεν ήταν κοκαΐνη, αλλά δεν έδωσε περισσότερα στοιχεία γι αυτό.

Η τσάντα εντοπίσθηκε από ένα μέλος του συνεργείου καθαρισμού κάτω από κάθισμα του αεροπλάνου μετά την αποχώρηση των επιβατών. Τα 20 μέλη του συνεργείου καθαρισμού απομονώθηκαν και υποβάλλονται σε θεραπεία με αντιβιοτικά. Ο υπουργός υγείας της Βραζιλίας Ζοζέ Σέρρα, σε ομιλία του προς το λαό, συνέστησε στο κοινό ηρεμία και ψυχραιμία. Οι αρχές προσπαθούν να εντοπίσουν και τους 210 επιβάτες του αεροσκάφους για να τους υποβάλουν σε εξετάσεις.

ΕΠΙΣΚΕΨΗ ΠΑΟΥΕΛ ΣΤΟ ΠΑΚΙΣΤΑΝ

Το Πακιστάν επισκέπτεται τη Δευτέρα ο υπουργός Εξωτερικών των ΗΠΑ Κόλιν Πάουελ προκειμένου να υποστηρίξει τον όψιμο σύμμαχο των ΗΠΑ στρατηγό Περβέζ Μουσάραφ και να πείσει την κοινή γνώμη στη Μέση Ανατολή για την αναγκαιότητα των βομβαρδισμών στο Αφγανιστάν. Σε γενική απεργία καλούν τα ισλαμικά κόμματα, που διαμαρτύρονται για την επίσκεψη του αμερικανού υπουργού, ενώ πλήθος αντιαμερικανικών διαδηλώσεων έχει προγραμματιστεί.

ΣΕ ΚΛΟΙΟ ΔΙΑΔΗΛΩΣΕΩΝ

Συνεχίζεται η θύελλα αντιδράσεων στον μουσουλμανικό κόσμο με καθημερινές πλέον διαδηλώσεις που καταλήγουν σε αιματηρά επεισόδια. Με δακρυγόνα διέλυσε τη Δευτέρα η αστυνομία της Ινδονησίας επτακόσιους διαδηλωτές που είχαν συγκεντρωθεί έξω από το κοινοβούλιο στη Τζακάρτα. Σφοδρά επεισόδια ξέσπασαν και στο Χαϊμπεραμπάντ του Πακιστάν, εν αναμονή της επίσκεψης του Κόλιν Πάουελ. Περισσότεροι από 200 είναι οι νεκροί στη Βόρεια Νιγηρία.

ΣΧΕΔΙΑΖΟΥΝ ΤΗ ΜΕΤΑ-ΤΑΛΕΜΠΑΝ ΕΠΟΧΗ

Μια μεταβατική κυβέρνηση που θα διαδεχθεί το καθεστώς των Ταλεμπάν βρίσκεται στα σχέδια των ΗΠΑ, που εξετάζουν προσεκτικά τις όποιες «συμμαχίες» με την αφγανική αντιπολίτευση αλλά και τον πρώην βασιλιά της χώρας. Φήμες εξάλλου, οι οποίες πάντως διαψεύδονται, θέλουν το μέτωπο του αφγανικού καθεστώτος να μην παραμένει αρραγές.

ΚΙΝΗΣΕΙΣ ΥΠΟΠΤΩΝ ΕΡΕΥΝΑ ΤΟ FBI

Τις κινήσεις τριών από του 22 πλέον καταζητούμενους τρομοκράτες ερευνά το FBI, σύμφωνα με δημοσίευμα της αραβικής εφημερίδας Asharq al-Awsat. Πρόκειται για τους Ιμάντ Μουγκνία, Αλί Ατούι και έναν τρίτο του οποίου το όνομα δεν δημοσιοποιήθηκε, οι οποίοι παρέμειναν για μεγάλο διάστημα στο Ιράν πριν από τις επιθέσεις της 11ης Σεπτεμβρίου. Παράλληλα συνεχίζονται και οι έρευνες για το σχεδιασμό τρομοκρατικών χτυπημάτων με παγιδευμένα φορτηγάκια.

ΠΩΛΟΥΝΤΑΙ

1) Μονοκατοικίες στην παραλία Ιαλυσού έναντι Βράχου 120, 140, 150, 170, 180, 200 τ.μ. σε μπετά ή τελειωμένες πολυτελούς κατασκευής, σε οικόπεδα αυτοτελή 400 - 700 τ.μ.
2) Καταστήματα και στούντιο των 50 τ.μ. επί της οδού Ιερού Λόχου Ιαλυσός, έναντι ξενοδοχείου Τσίκη.

Πληρ. Γ. Ιωαννίδης
Τηλ. 21714 ή 0932296983

ΠΩΛΟΥΝΤΑΙ

1) Οροφοδιαμερίσματα πολυτελούς κατασκευής εντός της πόλεως Ρόδου (όπισθεν παλαιού Νοσοκομείου) οδός Μεταξά των 136 τ.μ. με αποθήκη και θέση γκαράζ εσωτερική.
2) Διαμερίσματα σε μικρή πολυκατοικία πολυτελούς κατασκευής (με γκαράζ εσωτερικό) μέτρων 91, 98 και 136 τ.μ.
3) Μονοκατοικίες στην περιοχή Mira Mare διόροφες με υπόγειο γκαράζ των 140 τ.μ. και διαμερίσματα των 70 τ.μ.

Πληρ. Γ. Ιωαννίδης
Τηλ. 21714 ή 0932296983