η δημοκρατική της Ρόδου

στην υπηρεσία του δωδεκανησιακού λαού

Αρ. φύλλου 5790 - **ΤΕΤΑΡΤΗ 17 ΟΚΤΩΒΡΙΟΥ 2001** - Τιμή 200 Δρχ - 0,59 EURO - **www.dimokratiki.gr**

Θα αναζητήσουν διέξοδο προς Ρόδο οι Γερμανοί τουρίστες λόγω της καταστάσεως;

• ΣΕΛ. 4





ΒΑΛΘΗΚΑΝ ΝΑ ΚΑΤΑΣΤΡΕΨΟΥΝ ΤΟΝ ΠΛΑΝΗΤΗ

ΥΣΤΕΡΙΑ ΚΑΙ ΤΡΟΜΟΣ από βόμβες και άνθρακα

Αυξάνουν τα κρούσματα σε όλο το κόσμο • 130 επιθέσεις στην Καμπούλ σε μια ημέρα

• ΣΕΛ. 32

ΟΠΩΣ ΔΗΛΩΣΕ Ο ΝΟΜΑΡΧΗΣ

Στην Ευρωπαϊκή Ενωση θα προσφύγει η νομαρχία για το νέο εργοστάσιο της ΔΕΗ στην Ρόδο

• ΣΕΛ. 8



ΕΠΕΙΔΗ ΕΙΝΑΙ ΣΟΒΑΡΟ ΤΟ ΠΡΟΒΛΗΜΑ



Σύσκεψη φορέων προτείνει ο κ. Τάσος Καραμάριος για τις χρησικτησίες

• ΣΕΛ. 5

ΟΙ ΠΕΡΙΣΣΟΤΕΡΟΙ ΕΚΦΡΑΖΟΥΝ ΕΥΧΕΣ

Πολλά τα «σενάρια» για τον ανασχηματισμό

Μόνος σίγουρος ο κ. Κ. Σκανδαλίδης

• ΣΕΛ. 11



ΕΝΤΟΠΙΣΘΗΚΑΝ 3-4 ΜΕ ΥΠΟΠΤΟ ΠΕΡΙΕΧΟΜΕΝΟ

ΚΥΚΛΟΦΟΡΟΥΝ φάκελοι με άνθρακα και στο νησί της Ρόδου;

Σχετικά θα αποφανθεί το χημείο και άλλες αρμόδιες κρατικές υπηρεσίες • Επιβάλλεται απ' έδώ κι εμπρός η επίδειξη ιδιαίτερης προσοχής • Η «δ» φέρνει στο φως τα μέχρι τώρα στοιχεία • «Σημαδιακά» τα όσα συμβαίνουν τις τελευταίες ημέρες • Υποπτοι οι αλλοδαποί που συνελήφθησαν, περιέπεσαν σε πολλές αντιφάσεις • Δεν υπάρχουν εμβόλια στη χώρα μας κατά του άνθρακα • Τι πρέπει να γνωρίζει ο πληθυσμός • ΣΕΛ. 6-7

Εντονος προβληματισμός και ανησυχία διακατέχει αρχές και πληθυσμό

ΓΙΑ ΤΗΝ ΙΔΡΥΣΗ ΠΑΝΕΠΙΣΤΗΜΙΑΚΗΣ ΚΛΙΝΙΚΗΣ

Γ. ΓΙΑΝΝΟΠΟΥΛΟΣ: *«Αδιανόητη η υπονόμευση»*
ΜΙΧ. ΜΠΑΛΑΝΟΣ: *«Παρεούλες αμετανοήτων»*

Η πρόεδρος του ΠΕΣΥ Ι. Αρσενοπούλου στηρίζει την προσπάθεια • ΣΕΛ. 3

ΑΠΕΧΩΡΗΣΑΝ ΚΑΛΟΓΗΡΑΤΟΣ-ΒΑΡΔΙΝΟΓΙΑΝΝΗΣ

ΕΠΕΙΣΟΔΙΑΚΗ ΚΑΙ Η ΧΘΕΣΙΝΗ συνεδρίαση του δ.σ. της ΔΑΝΕ

Καθήκοντα διευθύνοντος συμβούλου θα ασκεί ο Δημ. Κούκουλας • ΣΕΛ. 11



The WATER PARK

ΩΡΕΣ ΛΕΙΤΟΥΡΓΙΑΣ

ΑΠΟ ΤΙΣ 09:30 ΕΩΣ ΤΙΣ 18:00

ΠΛΗΡΟΦΟΡΙΕΣ

ΤΗΛ:(0241) 84 403

Ημερίδα σήμερα στο «Ακταίον» για το ακτοπλοϊκό

• ΣΕΛ. 12

Διαβουλεύσεις για τη συγκρότηση ψηφοδελτίου στο ΕΒΕΔ

• ΣΕΛ. 7



ΜΕ ΤΟ ΔΑΣΙΚΟ ΝΟΜΟΣΧΕΔΙΟ

ΑΠΟΧΑΡΑΚΤΗΡΙΖΟΝΤΑΙ *χιλιάδες δασικές εκτάσεις*

Στα «σκαριά» η νομιμοποίηση καταπατήσεων και αυθαιρέτων • ΣΕΛ. 14

η άποψη της ημέρας

Μονόλογος Σημίτη

Είναι προφανές - και όχι μόνο από το αποτέλεσμα της ψηφοφορίας - ότι ο κ. Σημίτης «έπαιζε» μόνος του στο συνέδριο του ΠΑΣΟΚ.

Αν το υποτιθέμενο αντίπαλο δέος ήταν ο κ. Τσοχατζόπουλος, με την τακτική που ακολούθησε κατάφερε να αποδείξει μία φορά ακόμα ότι ασκεί κριτική για να κάνει αισθητή την παρουσία του.

Αν πράγματι έχεις μια διαφορετική πολιτική πρόταση, αν θέλεις να επιβάλεις κάποιους όρους, δεν αρκείσαι στο να την περιγράφεις, αλλά την καταθέτεις και προσπαθείς να την επιβάλεις. Ούτε μπορείς να ξεχνάς π.χ. το όνομα του Σημίτη, σε μια ομιλία δύο ωρών, και να έρχεσαι ξαφνικά στο κλείσιμο του συνεδρίου και να απευθύνεις κήρυγμα ενότητας εν ονόματι του... Σημίτη.

Μας αρέσει ή όχι λοιπόν, το παιχνίδι βρίσκεται αποκλειστικά στα χέρια του πρωθυπουργού, που δεν έχει πλέον κανένα βαρίδι να τον εμποδίζει στους σχεδιασμούς του, άρα και κανένα ελαφρυντικό για να εξαντληθεί και πάλι σε ασκήσεις ισορροπίας. Τόσο στον επικείμενο ανασχηματισμό όσο και στις πολιτικές προτεραιότητες που θα θέσει, έχει τη δυνατότητα να προχωρήσει με λυμένα τα χέρια.

Και όσο δίκιο έχει να επικαλείται το γεγονός ότι για πρώτη φορά στη μεταπολιτευτική περίοδο ένα κόμμα κέρδισε για τρίτη συνεχόμενη φορά τις εκλογές, άλλο τόσο οφείλει να γνωρίζει ότι τόσα χρόνια συνεχούς εξουσίας δημιουργούν μια καθεστωτική λογική. Αν δεν καταφέρει να ανατρέψει με τις επιλογές και τους σχεδιασμούς του αυτή τη λογική και να δημιουργήσει στους πολίτες την αίσθηση ότι το ΠΑΣΟΚ και τα στελέχη του δεν ενδιαφέρονται μόνο για τις καρέκλες τους, έχει ήδη αποτύχει... Αν οι τομές στα πρόσωπα, αλλά και στις πολιτικές, δεν αλλάξουν ριζικά την εικόνα της κυβέρνησης, το στοίχημα του εκσυγχρονισμού της κοινωνίας και του κόμματος του πάει περίπατο και ο ίδιος απλώς θα αναλάβει ολόκληρο το τίμημα μιας αναπόφευκτης ήττας στις επόμενες εκλογές.

ο καιρός

Γενική πρόγνωση για σήμερα Τετάρτη 17 Οκτωβρίου. Σε όλη τη χώρα προβλέπεται γενικά αίθριος καιρός και μόνο στην ανατολική και νότια Ελλάδα θα υπάρχουν τοπικές νεφώσεις. Οι άνεμοι θα πνέουν βόρειοι, βορειοανατολικοί, στα δυτικά ασθενείς έως μέτριοι, στα ανατολικά ισχυροί έως πολύ ισχυροί και τοπικά στο Αιγαίο θυελλώδεις με μικρή εξασθένηση από το βράδυ. Η θερμοκρασία θα κυμανθεί στα βόρεια απο 9 εως 25 βαθμούς,στα δυτικά απο 12 εως 27 βαθμούς και στα υπόλοιπα απο 14 εως 26 βαθμούς Κελσίου.

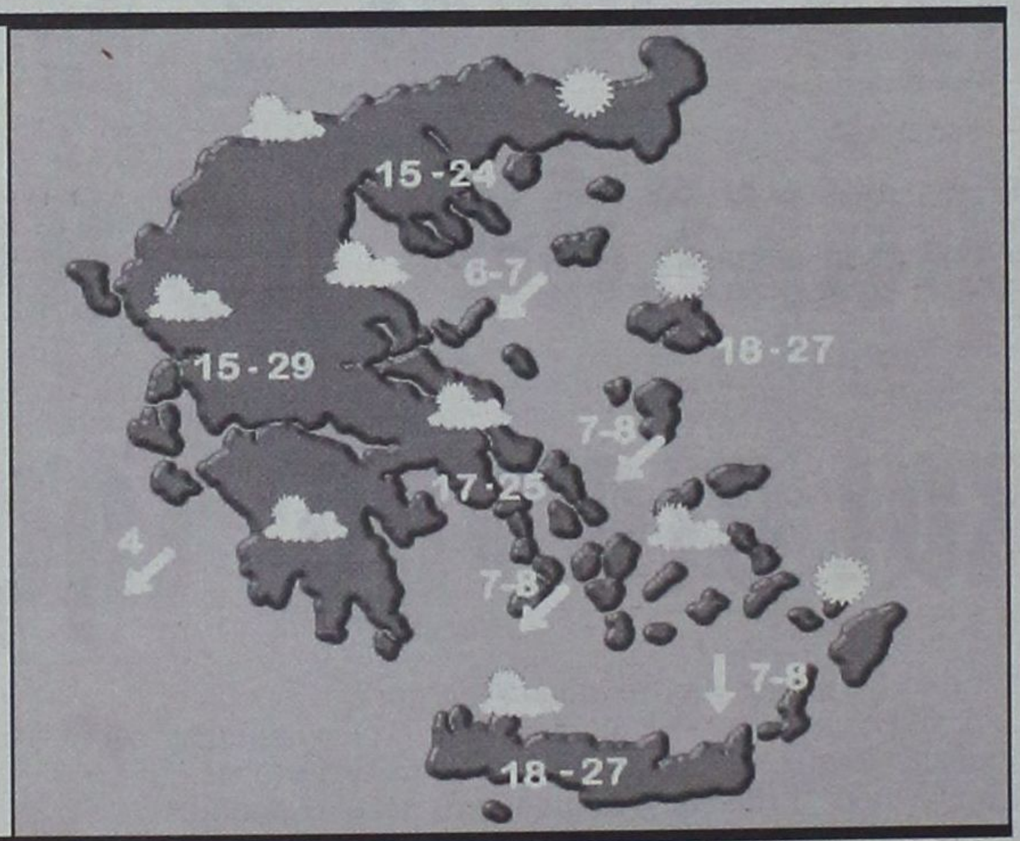

ΗΜΕΡΗΣΙΑ ΕΦΗΜΕΡΙΔΑ
η δημοκρατική της Ρόδου
Ετος ιδρύσεως 1982
Θεμ. Σοφούλη 77
Ταχ. Θυρίδα 339
85100 Ρόδος
Εκδότης - ιδιοκτήτης - διευθυντής:
ΒΑΣΙΛΗΣ Δ. ΑΘΑΝΑΣΙΟΥ
Τηλέφωνα:
28728, 34722, 76655,
37500, 26728, 27919
Telefax:37333
www.dimokratiki.gr
e-mail:contact@dimokratiki.gr



αναδρομή στο παρελθόν


η δημοκρατική
Κίνδυνος "πέτρος, πάει στη Ν. Αγορά!"

Τρίτη 17 Οκτωβρίου 1989

Η πρώτη «απάντηση» στις φοβερές καταστροφές που προκλήθηκαν στο νησί μας από την πρωτοφανή νεροποντή της Δευτέρας δόθηκε από πλευράς πολιτείας χθές το πρωί με σύσκεψη που πραγματοποιήθηκε στο νομαρχιακό μέγαρο υπό την προεδρία της νομάρχη Νόρας Απέργη - Σίλιγνκερ. Πρόκειται για «δέσμη μέτρων» που εκφράζει «κατάσταση έκτακτης ανάγκης».

Στην σύσκεψη πήραν μέρος ακόμα ο Περιφερειάρχης Νοτίου Αιγαίου Γ. Χαραλαμπόπουλος, ο διοικητής της 95 ΑΔΤΕΑ κ. Χρ. Μουστάκης και οι προϊστάμενοι των Τεχνικών Υπηρεσιών, της Δασικής Υπηρεσίας, της Διευθύνσεως Γεωργίας και της ΥΕΒ.

Ο κ. Γ. Χαραλαμπόπουλος ανέλαβε την ευθύνη εξευρέσεως των αναγκαίων πόρων για την αντιμετώπιση των καταστροφών. Εκτός σοβαρού απροόπτου αναμένεται εξάλλου να αφιχθεί σήμερα στην Ρόδο ο υπουργός Αιγαίου κ. Αντ. Φούσας για συντονισμό των ενεργειών και ο γ.γ. του υπουργείου Αιγαίου για απογραφή των ζημιών προκειμένου να αποζημιωθούν οι πληγέντες αγρότες. Ηδη συνεργεία από γεωπόνους της Διευθύνσεως Γεωργίας διενεργούν στις πλαγείσες κοινότητες από χθές το πρωί μια πρώτη απογραφή των ζημιών.

Ως αργά χθές το βράδυ εξάλου η νομάρχης Δωδεκανήσου και ο Περιφερειάρχης κ. Γ. Χαραλαμπόπουλος συνοδευόμενοι από τον προϊστάμενο των Τεχνικών Υπηρεσιών της Νομαρχίας κ. Χρ. Γεραβέλη και υπηρεσιακούς παράγοντες επισκέφθηκαν πληγείσες κοινότητες της νότιας, ανατολικής, κεντρικής και δυτικής Ρόδου, επισκέψεις που συνεχίσθηκαν και χθές. Στο μεταξύ ο πληθυσμός των περιοχών που επλήγησαν έχει επιταχθεί (εθελοντικά) για την αντιμετώπιση της καταστάσεως, ενώ φόβοι εκφράζονται για νέες καταστροφές σε περίπτωση «επανακάμψεως» της κακοκαιρίας.

πριν 12 χρόνια

πληροφορίες

Η ΤΑΥΤΟΤΗΤΑ ΤΗΣ ΗΜΕΡΑΣ

ΤΡΙΤΗ 17 ΟΚΤΩΒΡΙΟΥ
ΟΣΗΕ ΠΡΟΦ., ΑΝΔΡΕΟΥ ΤΟΥ ΕΝ .ΚΡΙΣΕΙ»
Ανατολή ηλίου 6.35 Δύση ηλίου 5.45 ΣΕΛΗΝΗ 1 ΗΜΕΡ.

ΦΑΡΜΑΚΕΙΑ

ΣΗΜΕΡΑ: διημερεύει το φαρμακείο ΜΙΚΡΟΠΟΥΛΟΥ Ε., Τσαλδάρη 26, Ανάληψη, τηλ. 37911
ΣΗΜΕΡΑ: διανυκτερεύει το φαρμακείο ΧΑΤΖΗΚΩΣΤΑΣ Ι., Γρίβα 24, Νιοχώρι (έναντι ξεν. Σεβαλιέ) τηλ. 33245

ΚΑΥΣΙΜΑ

ΣΗΜΕΡΑ: Διανυκτερεύουν τα πρατήρια καυσίμων **1)** Σαρικάς Μιχ. **(SHELL Αννης Μαρίας) 2)** Τζωρτζής Ι. **(BP Ιαλυσός) 3)** Κεφαλάς Στ. **(ΕΚΟ Κρεμαστή) 4)** Πιτροπάκη Μ. **(BP Καλαβάρδα) 5)** Φλοσκάκης Κ. **(JET OIL Εμπωνα) 6)** Κοιλιάς Α. **(BP Αφάντου) 7)** Λουκαράς Ε. **(SHELL Κάλαθος) 8)** Χαραλάμπους Σ. **(ΕΚΟ Κιοτάρι)**

ΧΡΗΣΙΜΑ ΤΗΛΕΦΩΝΑ

Άμεση δράση	100	Ώρα	141
Πυροσβεστική	23333	Φαρμακεία (Διημ.-Διαν.)	107
Νοσοκομείο	80000	ΠΡΟ-ΠΟ • ΛΟΤΤΟ	111
Οδική Ασφάλεια:		ΡΟΔΑ	26300
EXRESS SERVICE	154	ΚΤΕΥΛ	27706
HELLAS SERVICE	1057	ΕΒΕΔ	22281
HOULIS SERVICE	30165	Δικηγορικός Σύλλογος	27469
ΑΦΟΙ Σιέχ	25776	Εμπορικός Σύλλογος	35255
Ράδιο Ταξί	64712	Ολυμπιακή - Κρατήσεις	24555
Αστυν. Διεύθυνση	27653	ΔΑΝΕ	77070
Ασφάλεια	23294	ΙΚΑ	64912
Τμήμα Τάξης	23849	ΤΕΒΕ	22688-77034
Τροχαία	26480	ΤΑΞΥ	68701-3
Λιμεναρχείο	28888	ΟΑΕΔ	23265
Δασαρχείο	191	Εργατικό Κέντρο	24730
Τελωνείο	27703	Αρχαιολογία	34719
Υγειονομείο	26666	Περιφ. Δ/ντής	38174 - 38175
Μητρόπολη	23274	AIRGREECE	36095
Νομαρχία	74000	Aegean Airlins	98345
Δήμος Ρόδου	46200	ΔΗΜ. ΕΠΙΧ. ΚΑΘ. ΡΟΔΟΥ	77600
Βλάβες ΟΤΕ	121	ΥΠΗΡ. ΑΠΟΚΟΜΙΔΗΣ	61057
Βλάβες ΔΕΗ	125		
Πληρ. ΟΤΕ	131		

ΔΕΧΟΝΤΑΙ ΤΟ ΚΟΙΝΟ

- **ΠΕΡ/ΚΟΣ Δ/ΝΤΗΣ ΔΩΔ/ΣΟΥ** δέχεται Τρίτη & Πέμπτη 11:00 - 13:00
- **ΝΟΜΑΡΧΗΣ** δέχεται κάθε Τρίτη & Πέμπτη από 11.00 - 13.00
- **ΑΝΤΙΝΟΜΑΡΧΗΣ ΔΩΔ/ΣΟΥ** κ. Νικόλαος Τατάκης δέχεται το κοινό κάθε Τρίτη & Πέμπτη από 10.00 - 12.00
- **ΔΗΜΑΡΧΟΣ** Ρόδου κ. Γ. Γιαννόπουλος δέχεται ύστερα από συνεννόηση
- **ΑΝΤΙΔΗΜΑΡΧΟΣ** κ. Αντ. Αλαβέρας δέχεται καθημερινά
- **ΑΝΤΙΔΗΜΑΡΧΟΣ** κ. Μαν. Σαββής δέχεται κάθε Τρίτη και Πέμπτη 13.00-14.00
- **ΑΝΤΙΔΗΜΑΡΧΟΣ** Ρόδου Μανώλης Γλυνός δέχεται κάθε Τετάρτη από 12.00 - 14.00
- **ΔΗΜΑΡΧΟΣ** Πεταλούδων Μιχ. Κορδίνας δέχεται το κοινό: Δευτέρα 17.30 - 19.30, Τρίτη 11.00-13.00, Πέμπτη 11.00-13.00

ΑΚΤΟΠΛΟΙΚΑ ΔΡΟΜΟΛΟΓΙΑ

Β. ΚΟΡΝΑΡΟΣ: Απόπλους 04.30 δια Χάλκη, Διαφάνι, Πηγάδια, Κάσο, Σητεία, Αγ. Νικόλαο, Σαντορίνη, Μήλο, Πειραιά
ΡΟΔΟΣ: Απόπλους 14.00 δια Σύμη, Τήλο, Κω, Κάλυμνο, Λέρο, Πάτμο, Πειραιά **ΡΟΔΑΝΘΗ:** Απόπλους 16.00 δια Κω, Κάλυμνο, Πειραιά

ΑΕΡΟΠΟΡΙΚΑ ΔΡΟΜΟΛΟΓΙΑ

ΠΤΗΣΕΙΣ ΟΛΥΜΠΙΑΚΗΣ
ΡΟΔΟΣ - ΑΘΗΝΑ: Καθημερινά **07.20, 10.40, 14.25, 20.30, 22.50**
ΡΟΔΟΣ - ΚΑΡΠΑΘΟΣ: (Τρίτη, Πέμπτη, Σάββατο) **09.45** (Δευτέρα, Τετάρτη, Παρασκευή) **10.30** (Δευτέρα, Κυριακή) **12.40**
ΡΟΔΟΣ - ΚΑΣΟΣ: (Δευτέρα, Παρασκευή, Κυριακή) **12.40**
ΡΟΔΟΣ - ΗΡΑΚΛΕΙΟ: (Δευτέρα, Τετάρτη, Παρασκευή) **16.10** Καθημερινά μέσω Αθηνών
ΡΟΔΟΣ - ΘΕΣΣΑΛΟΝΙΚΗ: (Δευτέρα, Τετάρτη, Παρασκευή) **18.40** Καθημερινά μέσω Αθηνών
ΡΟΔΟΣ - ΣΑΝΤΟΡΙΝΗ: (Δευτέρα, Σάββατο) **20.55**
ΡΟΔΟΣ - ΜΕΓΙΣΤΗ: (Τετάρτη, Παρασκευή, Κυριακή) **08.10**
ΠΤΗΣΕΙΣ AIR GREECE
ΡΟΔΟΣ - ΑΘΗΝΑ: Καθημερινά **18.00**
ΡΟΔΟΣ - ΗΡΑΚΛΕΙΟ: Καθημερινά **21.30**
ΠΤΗΣΕΙΣ AEGEAN - CRONUS AIRLINES
ΡΟΔΟΣ - ΑΘΗΝΑ: Καθημερινά **08.45 - 14.30 - 18.30 - 22.10**
ΡΟΔΟΣ - ΗΡΑΚΛΕΙΟ: Καθημερινά **19.30**
ΡΟΔΟΣ - ΘΕΣΣΑΛΟΝΙΚΗ: Καθημερινά **11.20**
ΠΤΗΣΕΙΣ AXON AIRLINES
ΡΟΔΟΣ - ΑΘΗΝΑ: Καθημερινά **11.10 - 19.20**

ΣΥΝΑΛΛΑΓΜΑ

ΠΟΣΟΤΗΤΑ ΝΟΜΙΣΜΑΤΟΣ ΑΝΑ 1 ΕΥΡΩ

ΔΟΛΛΑΡΙΟ Η.Π.Α	0,9052	ΛΑΤ ΛΕΤΟΝΙΑΣ	0,5612
ΓΙΕΝ ΙΑΠΩΝΙΑΣ	110,05	ΛΙΡΑ ΜΑΛΤΑΣ	0,4048
ΚΟΡΩΝΑ ΔΑΝΙΑΣ	7,4368	ΖΛΟΤΙ ΠΟΛΩΝΙΑΣ	3,6955
ΛΙΡΑ ΑΓΓΛΙΑΣ	0,6262	ΛΕΙ ΡΟΥΜΑΝΙΑΣ	27857,00
ΚΟΡΩΝΑ ΣΟΥΗΔΙΑΣ	9,4865	ΤΟΛΑΡ ΣΛΟΒΕΝΙΑΣ	220,1825
ΦΡΑΓΚΟ ΕΛΒΕΤΙΑΣ	1,4809	ΚΟΡΩΝΑ ΣΛΟΒΑΚΙΑΣ	43,528
ΚΟΡΩΝΑ ΙΣΛΑΝΔΙΑΣ	91,83	ΛΙΡΑ ΤΟΥΡΚΙΑΣ	1474000,0
ΚΟΡΩΝΑ ΝΟΡΒΗΓΙΑΣ	7,9705	ΔΟΛ. ΑΥΣΤΡΑΛΙΑΣ	1,7641
ΛΕΒΑ ΒΟΥΛΓΑΡΙΑΣ	1,946	ΔΟΛ. ΚΑΝΑΔΑ	1,411
ΛΙΡΑ ΚΥΠΡΟΥ	0,57438	ΔΟΛ. ΧΟΝΓΚ-ΚΟΝΓΚ	7,0605
ΚΟΡΩΝΑ ΤΣΕΧΙΑΣ	33,45	ΔΟΛ. ΝΕΑΣ ΖΗΛΑΝΔΙΑΣ	2,1576
ΚΟΡΩΝΑ ΕΣΘΟΝΙΑΣ	15,6466	ΔΟΛ. ΣΙΓΚΑΠΟΥΡΗΣ	1,6474
ΦΟΡΙΝΤ ΟΥΓΓΑΡΙΑΣ	254,06	ΓΟΥΟΝ Ν. ΚΟΡΕΑΣ	1174,50
ΛΙΤΑ ΛΙΘΟΥΑΝΙΑΣ	3,6193	ΡΑΝΤ Ν. ΑΦΡΙΚΗΣ	8,3138

ΜΕ ΔΗΛΩΣΕΙΣ ΤΟΥ ΠΡΟΣ ΤΗΝ «δ»

Γ. ΓΙΑΝΝΟΠΟΥΛΟΣ: Αδιανόητη η υπονόμευση αναβαθμίσεως *του Νοσοκομείου της Ρόδου*

Τεράστια τα ωφέλη από την σύνδεσή του με το Νοσοκομείο Κρήτης



Αδιανόητη θεωρεί ο δήμαρχος Ροδίων κ. Γιώργος Γιαννόπουλος οποιαδήποτε προσπάθεια – για όποιους λόγους και από όπου αυτή θα μπορούσε να εκπορεύεται – υπονομεύσεως της προσπάθειας που καταβάλλει το δ.σ. του Νοσοκομείου της Ρόδου, με την αρωγή και την παρότρυνση των τοπικών φορέων, για στην διασύνδεση του Ιδρύματος με το Πανεπιστημιακό Νοσοκομείο Ηρακλείου Κρήτης, που είναι σήμερα από τα καλύτερα, αν όχι το καλύτερο Νοσοκομείο της χώρας, όχι μόνο σε επίπεδο παροχής υπηρεσιών υγείας αλλά και σε επιστημονικό – ερευνητικό επίπεδο.

Ο κ. Γιαννόπουλος παρενέβη στο θέμα μετά τις αποκαλύψεις της «δ» τις τελευταίες ημέρες, σχετικά με τις προσπάθειες υπονομεύσεως της πρωτοβουλίας που έχει αναληφθεί και που βρίσκεται σε πολύ καλό δρόμο, από μια ομάδα ατόμων, που τα τελευταία χρόνια δημιουργούν κατ' επανάληψη προβλήματα στο Νοσοκομείο της Ρόδου.

Με δηλώσεις του προς την «δ» ο δήμαρχος υπογράμμισε με έμφαση ότι το εγχείρημα αυτό αποτελεί πρωταρχικό στόχο για το Νοσοκομείο μας, αφού θα αναβαθμίσει το επίπεδο των παρεχομένων υπηρεσιών υγείας σε όλο το νομό και πρόσθεσε ότι «είναι αδιανόητο να βρίσκει εμπόδια σε δευτερεύουσας σημασίας επιδιώξεις, που πρέπει πάση θυσία να παραμερισθούν».

Προχωρώντας ένα βήμα πιο πέρα ο δήμαρχος εξήγησε ότι η συνεργασία του Νοσοκομείου μας με το Πανεπιστημιακό Νοσοκομείο της Κρήτης δεν θα αναβαθμίσει μόνο το νοσηλευτικό ίδρυμα της Ρόδου αυτό καθ' αυτό, αλλά η συμβολή του θα είναι καίρια και στον τομέα της Πρωτοβάθμιας περίθαλψης σε επίπεδο δήμων, που θα αποκτήσουν έτσι την δυνατότητα αναπτύξεως καινοτόμων δράσεων στο χώρο της υγείας με μεγάλες πιθανότητες επιτυχίας και αποτελεσματικότητας.

Η δήλωση του κ. Γιαννόπουλου στην «δ» έχει ως εξής:

«Η προσπάθεια αναβάθμισης των προσφερομένων υπηρεσιών στο νομό είχε δύο σκέλη. Το ένα σκέλος αφορά τις υποδομές.

Το άλλο σκέλος, αφορά αυτές καθ' αυτές τις παρεχόμενες υπηρεσίες. Ως προς τις υποδομές, έχουν ολοκληρωθεί σε μεγάλο βαθμό με την λειτουργία του νέου Νοσοκομείου της Ρόδου. Παραμένουν ακόμη ανοιχτά θέματα που αφορούν υποδομές σε απομακρυσμένα χωριά ή νησιά.

Από την άλλη πλευρά, το θέμα της ποιοτικής αναβάθμισης του ανθρώπινου δυναμικού, με την έννοια της δια βίου εκπαίδευσης, είναι μια προσπάθεια που δεν πρέπει να σταματήσει. Σ' αυτό το πλαίσιο λοιπόν, η επιδίωξη της συνεργασίας του Νοσοκομείου μας, που είναι πια περιφερειακό με το Πανεπιστημιακό Νοσοκομείο του Ηρακλείου, ήταν μια επιδίωξη χρόνων.

Ενα Νοσοκομείο στο οποίο πρωτοστατεί ο συμπατριώτης μας κ. Γανωτάκης, τον οποίον πολύ εκτιμώ. Θεωρώ ότι θα ήταν μια πάρα πολύ καλή εξέλιξη για το Νοσοκομείο της Ρόδου μια τέτοια συνεργασία, με την έννοια ότι θα ανέβαζε πάρα πολύ τον πήχυ, τον γνωσιολογικό, των δυνατοτήτων, θα έδινε δηλαδή την δυνατότητα στην Ρόδο να γίνει πραγματικά ένα Περιφερειακό Κέντρο, ώστε να υπάρξει ανάσχεση της ροής ασθενών που διακομίζονται στην Αθήνα».

Κληθείς ο δήμαρχος κ. Γιώργος Γιαννόπουλος να σχολιάσει τις φήμες για υπονόμευση του όλου εγχειρήματος δήλωσε: **«Η προσπάθεια αναβάθμισης του Νοσοκομείου μας δεν μπορεί να βρίσκει εμπόδια σε δευτερεύουσας σημασίας επιδιώξεις οι οποίες πρέπει να παραμερισθούν. Πρέπει να παραμείνει πρωταρχικός στόχος και να γίνει κατανοητό ότι περνάει μέσα από την συνεργασία με το Πανεπιστημιακό Νοσοκομείο της Κρήτης και επ' αυτού νομίζω ότι όλοι οι Δωδ/σιοι θα συνταχθούν και θα συνδράμουν. Δεν μπορώ να διανοηθώ ότι μπορεί να υπάρχει αντίθετη γνώμη στην προοπτική συνεργασίας των δύο Νοσοκομείων.»**

Ο κ. Γιαννόπουλος δήλωσε ακόμα ότι προτίθεται να ζητήσει ενημέρωση από το ΠΕΣΥ για το τι ακριβώς συμβαίνει, αφού αυτός είναι ο φορέας στην ευθύνη του οποίου υπάγεται η λειτουργία των νοσηλευτικών ιδρυμάτων στο νομό, ενώ δεν παρέλειψε να δώσει και μιά άλλη διάσταση του ωφέλους που θα προκύψει από την συνεργασία στον τομέα πλέον της πρωτοβάθμιας περίθαλψης, όπου μπορεί να υπάρξει επί της ουσίας παρέμβαση του Δήμου Ροδίων, σε επίπεδο εξειδίκευσης των ενεργειών που πρέπει να γίνουν από πλευράς του και μπορούν να έχουν στο εξής το στοιχείο της καινοτομίας και πιθανότητες επιτυχίας πολύ μεγαλύτερες απ' όσες θα είχε αν ο Δήμος λειτουργούσε μόνος του.

31χρονος νεκρός σε τροχαίο ατύχημα

Ενας νεκρός είναι ο απολογισμός ενός σοβαρού τροχαίου ατυχήματος που σημειώθηκε λίγα λεπτά μετά τα μεσάνυκτα της Δευτέρας προς την Τρίτη.

Συγκεκριμένα δίκυκλη μοτοσυκλέττα την οποίαν οδηγούσε ο Μιχαήλ Σίμου του Στέργου, ετών 31, κάτοικος Ρόδου εξετράπη της πορείας της, ενώ κατευθυνόταν από την οδό Λίνδου προς την οδό Δημοκρατίας και προσέκρουσε με ορμή σε στάση λεωφορείου, στην οδό Στεφ. Καζούλλη, λίγο μετά τις «7 Χουρμαδιές» (προφανώς έχασε τον έλεγχο λόγω υπερβολικής ταχύτητας με αποτέλεσμα να τραυματισθεί θανάσιμα και να αφήσει στο σημείο εκείνο την τελευταία πνοή του).

ΔΗΛΩΣΗ ΤΟΥ ΠΡΟΕΔΡΟΥ ΜΙΧ. ΜΠΑΛΑΝΟΥ

«Παρεούλες αμετανοήτων» *υπονομεύουν το Νοσοκομείο!*

Η πρόεδρος του ΠΕΣΥ στηρίζει την προσπάθεια



«Η διασύνδεσή μας με την Ιατρική Σχολή της Κρήτης και η προκύπτουσα δυνατότητα ανάπτυξης πανεπιστημιακής κλινικής στο νοσοκομείο μας είναι εξόφθαλμα θετική εξέλιξη για την περιοχή μας και θα ήταν αδύνατο να μην έχει την αναμενόμενη υποστήριξη της προέδρου του ΠΕΣΥ»

Στην δήλωση αυτήν προέβη χθες παίρνοντας αφορμή από σχετικά δημοσιεύματα της «δ», ο πρόεδρος του Περιφερειακού Νοσοκομείου Ρόδου κ. Μιχ. Μπαλάνος, εκφράζοντας ταυτόχρονα την ευχή ότι η κ. Αρσενοπούλου θα βοηθήσει στην ευόδωση του στόχου αυτού

Εκθετους άφησε ο κ. Μπαλάνος όμως «τις ευκαιριακές και ευμετάβλητες παρεούλες των ελαχίστων αμετανοήτων (στο χώρο του Νοσοκομείου), που κρίνοντας βάσει των προσωπικών συμφερόντων τους και άλλοτε προσπαθώντας να επιβληθούν ως προστάτες, υποδύονται ρόλους που με κανένα τρόπο δεν τους ανήκουν».

Αναλυτικά η δήλωση Μπαλάνου.

Η διασύνδεσή μας με την Ιατρική Σχολή της Κρήτης και η προκύπτουσα δυνατότητα ανάπτυξης πανεπιστημιακής κλινικής στο Νοσοκομείο μας είναι εξόφθαλμα θετική εξέλιξη για την περιοχή μας και θα ήταν αδύνατο να μην έχει την αναμενόμενη υποστήριξη της Προέδρου του ΠΕ.Σ.Υ.

Αντιθέτως, ακράδαντα πιστεύω ότι η κ. Αρσενοπούλου θα διευρύνει και θα επικυρώσει με δικές της ενέργειες κάθε εναπομένουσα διαδικασία για την ευόδωση αυτής της προσπάθειας την οποία χαρακτήρισε σημαντική και εξαρχής δήλωσε ότι στηρίζει.

Παρόμοια υποστήριξη δεν περίμενα και ούτε ασφαλώς περιμένω από τις ευκαιριακές και ευμετάβλητες παρεούλες των ελαχίστων αμετανοήτων που κρίνοντας βάσει των προσωπικών συμφερόντων τους και άλλοτε προσπαθώντας να επιβληθούν ως προστάτες, υποδύονται ρόλους που με κανένα τρόπο δεν τους ανήκουν – και στη συγκεκριμένη περίπτωση το ρόλο του ΥπερΠΕ.Σ.Υάρχη – και συνεχίζουν να παρεμβάλλουν εμπόδια σε κάθε βήμα προόδου κυριολεκτικά βαφτίζοντας το άσπρο-μαύρο.

Ποιόν, αλήθεια, εκπροσωπούν οι άνθρωποι αυτοί, από πού και πώς αντλούν το δικαίωμα να συμπεριφέρονται, όπως συμπεριφέρονται και πότε επιτέλους θα κορεσθεί το πρωτόγονο πάθος τους να περιφέρονται δαιμονολογώντας και καθυβρίζοντας πρόσωπα και πράγματα για τα οποία, προσωπικά πιστεύω, ότι θα έπρεπε να είμαστε ικανοποιημένοι αν όχι και υπερήφανοι;

ΜΙΧΑΛΗΣ ΜΠΑΛΑΝΟΣ

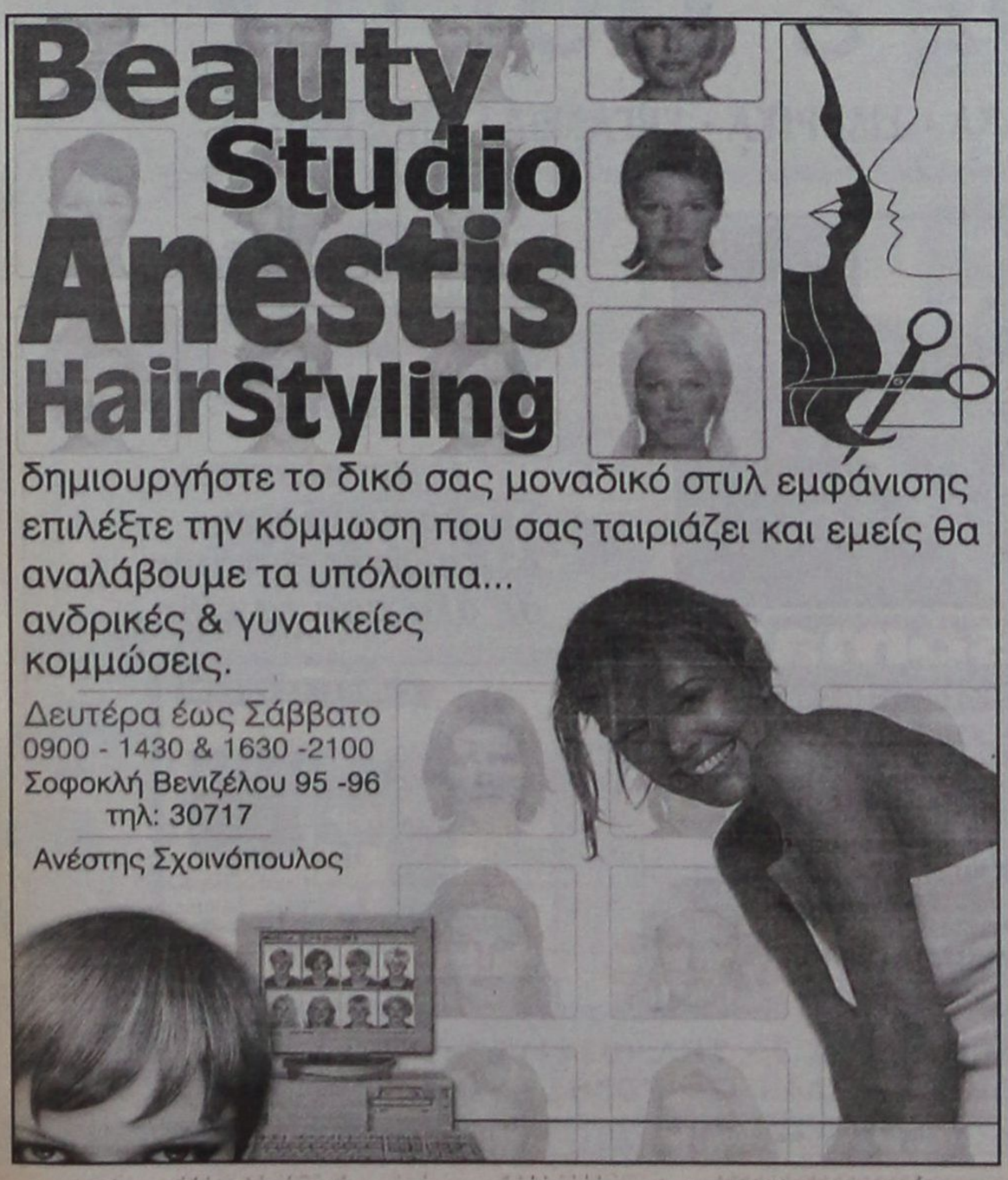

Α.Ν.Ε.Σ.

ΑΝΩΝΥΜΗ ΝΑΥΤΙΛΙΑΚΗ ΕΤΑΙΡΕΙΑ ΣΥΜΗΣ

Εδρα: Σύμη Δωδεκάνησα Τ.Κ. 85600
Τηλ.: 0246// 71444 Φαξ: 0246/ 71373
Γραφείο Ρόδου: Αυστραλίας 88 Τ.Κ. 85100
Τηλ.: 0241/ 37769 Φαξ: 021/ 34493
E-mail: anesynus@otenet.gr

ΕΒΔΟΜΑΔΙΑΙΟ ΠΡΟΓΡΑΜΜΑ ΔΡΟΜΟΛΟΓΙΩΝ ΑΠΟ 1 ΣΕΠΤΕΜΒΡΙΟΥ ΕΩΣ 15 ΟΚΤΩΒΡΙΟΥ 2001 ΕΠΙΒΑΤΙΚΑ ΔΡΟΜΟΛΟΓΙΑ

	ΣΥΜΗ Ι - ΣΥΜΗ ΙΙ		Υ/Γ ΑΙΓΛΗ	
	ΣΥΜΗ-ΡΟΔΟ	ΡΟΔΟ-ΣΥΜΗ	ΣΥΜΗ-ΡΟΔΟ	ΡΟΔΟ-ΣΥΜΗ
Δευτέρα	07.15		16.45	09.00 18.00
Τρίτη		18.00	07.15 16.45	09.00
Τετάρτη	07.15	18.00	10.30 16.45	09.00 14.30
Πέμπτη	07.15		16.45	09.00 18.00
Παρασκευή			07.15 16.45	09.00 18.00
Σάββατο		18.00	07.15 16.45	09.00
Κυριακή	08.30	18.00	17.30	09.00

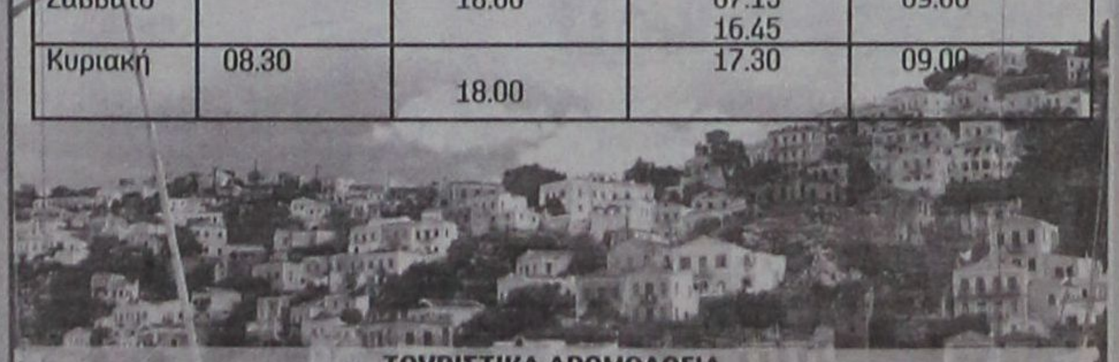

ΤΟΥΡΙΣΤΙΚΑ ΔΡΟΜΟΛΟΓΙΑ

ΡΟΔΟ - ΠΑΝΟΡΜΙΤΗ - ΣΥΜΗ: Καθημερινά στις 09.00 ΣΥΜΗ - ΡΟΔΟ: Καθημερινά στις 15.45
Πληροφορίες στα τηλέφωνα: Σύμη 0246-71444, 71100, 71373 Ρόδος 0241 37769, 34493

ΕΝΔΕΧΟΜΕΝΩΣ ΝΑ ΕΧΟΥΜΕ ΧΕΙΜΕΡΙΝΟ ΤΟΥΡΙΣΜΟ

Θα αναζητήσουν διέξοδο

στη Ρόδο οι Γερμανοί τουρίστες;

Χωρίς πρόβλημα ο χερσαίος τουρισμός με πολλές απώλειες ο θαλάσσιος



Αλώβητος από την διεθνή κρίση που αντιμετωπίζουν οι αερομεταφορές και η τουριστική βιομηχανία, βγαίνει, σύμφωνα με τις μέχρι τώρα εκτιμήσεις του τμήματος προγραμματισμού και εξυπηρέτησης πτήσεων της Ολυμπιακής Αεροπορίας, ο Ροδιακός τουρισμός.

Σύμφωνα με όσα δήλωσε ειδικότερα χθές σε συντάκτη της «δ» ο αεροσταθμάρχης κ. Φίλιππος Μανουσάκης:

«Καμία μα καμία ακύρωση πτήσεως ή σημαντική μείωση των ποσοστών πληρότητας των αεροσκαφών που προσγειώνονται στο αεροδρόμιο της Ρόδου δεν έχει παρατηρηθεί. Μάλιστα τον μήνα αυτόν έχουμε αύξηση του ρεύματος των τουριστών προς το νησί σε σχέση με τον αντίστοιχο μήνα του προηγούμενου χρόνου».

Ενδεικτικά παρέθεσε τα στατιστικά στοιχεία κίνησης της Κυριακής που διανύσαμε σύμφωνα με τα οποία προσγειώθηκαν στο νησί 90 αεροσκάφη που μετέφεραν 25.200 επιβάτες ενώ πέρσι την αντίστοιχη ημέρα προσγειώθηκαν 84 αεροσκάφη με 25.000 επιβάτες.

Ο κ. Μανουσάκης εκτίμησε μάλιστα ότι...

« Ενδέχεται να σημειωθεί μεγάλη αύξηση του τουριστικού ρεύματος προς το νησί και κατά τους χειμερινούς μήνες κυρίως από την Γερμανική αγορά και για τον λόγο αυτόν οφείλουν οι αρμόδιες υπηρεσίες προώθησης του τουρισμού να προετοιμασθούν εγκαίρως και κατάλληλα».

Οπως δήλωσε ο κ. Μανουσάκης,

«Μεγάλοι Γερμανοί, tour operators, όπως ο Hapag Loyd που έχουν προγραμματίσει ταξίδια σε χώρες της Μέσης Ανατολής και ήδη έχουν πουλήσει θέσεις και κλείσει συμβόλαια δεν έχουν διάθεση να υποστούν τεράστιες οικονομικές ζημιές λόγω των επικείμενων ακυρώσεων και θα επιχειρήσουν να διοχετεύσουν όλους αυτούς τους τουρίστες σε άλλες αγορές. Η Ρόδος φαντάζει σαν μία προκλητική εναλλακτική λύση και πρέπει να το εκμεταλλευθούμε».

ΘΑΛΑΣΣΙΟΣ ΤΟΥΡΙΣΜΟΣ

Σοβαρές απώλειες σε αντίθεση με τον αεροπορικό τουρισμό σημειώνει ο θαλάσσιος. Ο κ. Θ. Σαλμάς προϊστάμενος του τμήματος ελέγχου διαβατηρίων του λιμένος Ρόδου δήλωσε χθές πως:

«Εχουμε καθημερινές περικοπές προσεγγίσεων και ακυρώσεις κατάπλου κρουαζιεροπλοίων. Υπάρχει ένα αλλαλούμ , περιμένουμε άλλο κρουαζιερόπλοιο και έρχεται άλλο. Κρουαζιερόπλοια που μετέφεραν 500 με 600 επιβάτες έρχονται με 60 έως 100 επιβάτες. Εχουμε πολλές ακυρώσεις». Και πρόσθεσε:

«Εκτιμώ ότι στο τέλος του μήνα που θα έχουμε μία ολοκληρωμένη εικόνα θα διαπιστώσουμε ότι οι απώλειες είναι μεγάλες».

Έως και 40% κάτω η κίνηση στα αεροδρόμια

Σημαντική προβλέπεται να είναι η μείωση της αεροπορικής κίνησης από και προς την Ελλάδα στο τελευταίο τρίμηνο του 2001, καθώς αναλυτές του Υπουργείου Μεταφορών υπολογίζουν ότι θα αγγίξει ποσοστά από 10-40%, και 20% για το αεροδρόμιο των Σπάτων το 2002. Σοβαρά εργασιακά προβλήματα πρόκειται να αντιμετωπίσουν και όλες οι αεροπορικές εταιρείες. Η εξέταση των προβλημάτων αυτών και όλων όσα αντιμετωπίζουν οι αεροπορικές εταιρείες μετά τις 11 Σεπτεμβρίου εξαιτίας της κατακόρυφης πτώσης της επιβατικής κίνησης και της αύξησης των ασφαλίστρων, θα είναι το αντικείμενο της Συνόδου των 15 υπουργών Μεταφορών της ΕΕ που είχε προγραμματισθεί για χθές, Τρίτη, στις Βρυξέλλες.

Ειδικά για τη χώρα μας, οι αποφάσεις της ΕΕ θα παίξουν καταλυτικό ρόλο για την οριακή οικονομική κατάσταση όχι μόνο της Ολυμπιακής Αεροπορίας αλλά και των άλλων ελληνικών αεροπορικών εταιρειών. Για την ΟΑ, μάλιστα, οι αναμενόμενες αποφάσεις θα επηρεάσουν και την πορεία ιδιωτικοποίησής της, πιθανόν δε να οδηγήσουν και σε περαιτέρω αναβολή της τελικής απόφασης για την επιλογή του αγοραστή της εταιρείας, περιμένοντας να ξεκαθαρίσει το τοπίο στην αεροπορική αγορά.

Αξίζει να σημειωθεί ότι για την αντιμετώπιση των εργασιακών προβλημάτων η ελληνική πλευρά θα ζητήσει στη Σύνοδο των 15 να επιτραπεί κρατική οικονομική ενίσχυση χωρίς να χαρακτηριστεί ως επιδότηση, η οποία απαγορεύεται.

Ακόμη ένα πρόβλημα που αντιμετωπίζουν οι εταιρείες είναι η παραμονή τους για περισσότερο χρόνο στα αεροδρόμια και η αναγκαία αλλαγή του καθεστώτος που ισχύει στο Eurocontrol (άρθρο 10, 95/93 Κοιν. Κανονισμού), όπως και η παράταση της χρησιμοποίησης από τις εταιρείες αεροπλάνων που αποσύρονται τον Απρίλιο από τις χώρες της ΕΕ εξαιτίας υπερβολικού θορύβου.

Η ΟΑ έχει έντεκα τέτοια αεροπλάνα (Boeing 737-200) καθώς και τα Boeing 727 των Μακεδονικών Αερογραμμών.

ΛΟΓΩ ΑΣΑΦΕΙΑΣ ΤΟΥ ΝΟΜΟΥ

Αναμορφώνεται το καθεστώς εισπράξεως του τέλους 2%

από τουριστικά καταστήματα

Ο Δήμος παγώνει και τα πρόστιμα και τις προσαυξήσεις

Σε τροποποίηση του καθεστώτος εισπράξεως των τελών παρεπιδημούντων, και του φόρου 2% επί των ακαθαρίστων εσόδων επιχειρήσεων προχωρεί ο Δήμος Ροδίων.

Οπως έγινε ειδικότερα γνωστό, μετά από παρέμβαση του προέδρου του Εμπορικού Συλλόγου κ. Παν. Καραγιάννη, ο δήμαρχος Ροδίων κ. Γ. Γιαννόπουλος σε συνεννόηση με τον αντιδήμαρχο επί οικονομικών θεμάτων κ. Μαν. Σαββή απεφάσισαν την αναστολή εφαρμογής της 80Α αποφάσεως του δημοτικού συμβουλίου (20-11-98) και την εξαίρεση της επιβολής του φόρου σε όλες τις τουριστικές επιχειρήσεις καθώς και σε αυτές που εμπορεύονται είδη λαϊκής τέχνης. Επιπλέον, αποφασίστηκε να μην εισπραχθούν οι τόκοι, οι προσαυξήσεις, σε φόρους που έχουν επιβληθεί από τις αρχές του 1999 σε όλες τις επιχειρήσεις ενοικιάσεως αυτοκινήτων και μοτοποδηλάτων. Ηδη ο δήμαρχος Ροδίων έδωσε ρητή εντολή σε όλες τις εμπλεκόμενες υπηρεσίες να μην αποστέλλουν εφεξής προειδοποιητικές επιστολές και τιμολόγια εισπράξεως του φόρου στις επιχειρήσεις τουριστικών ειδών ενώ υποσχέθηκε να εξετάσει την τροποποίηση του καθεστώτος σε νέα συνεδρίαση του δημοτικού συμβουλίου. Και τούτο λόγω ασάφειας, του σχετικού νόμου για το τι είναι «τουριστική επιχείρηση» και αδιαφορίας του υπουργείου Εσωτερικών από το 1999 να δώσει σχετικές διευκρινίσεις παρά τις συνεχείς οχλήσεις του από τον Δήμο Ροδίων.

Ειδικότερα εκτιμήθηκε ότι η επιβολή φόρου 2% σε επιχειρήσεις του είδους δημιουργεί συνθήκες αθέμιτου ανταγωνισμού στον εμπορικό κόσμο δεδομένου ότι τουριστικά είδη διατίθενται και από super market και από περίπτερα, από επιχειρήσεις δηλαδή που δεν καταβάλλουν τον φόρο αυτόν. Ενα άλλο γεγονός που οδήγησε στην απόφαση αυτή είναι ότι προβλέπεται η μετακύλιση του φόρου στον καταναλωτή και η αναγραφή του στα τιμολόγια ή στις αποδείξεις εισπράξεως πράγμα όμως που δεν είναι εφικτό ούτε και υλοποιήθηκε στην περίπτωση των τουριστικών καταστημάτων.

Α. ΓΚΑΓΚΟΣ & ΥΙΟΣ Ο.Ε

BUILD

ΧΡΩΜΑΤΑ • ΜΟΝΩΤΙΚΑ • ΝΑΥΤΙΛΙΑΚΑ • ΣΙΔΗΡΙΚΑ • ΕΡΓΑΛΕΙΑ • ΑΝΟΞΕΙΔΩΤΑ



BOSCH
ΗΛΕΚΤΡΙΚΑ ΕΡΓΑΛΕΙΑ & ΕΞΑΡΤΗΜΑΤΑ





isomat
ποιότητα στη δόμηση

ΑΣΦΑΛΤΟΠΑΝΑ
ΨΗΦΙΔΑΣ - ΑΛΟΥΜΙΝΙΟΥ
•
ΑΣΦΑΛΤΙΚΑ ΥΛΙΚΑ
•
ΣΤΕΓΑΝΩΤΙΚΕΣ ΜΕΜΒΡΑΝΕΣ
•
ΠΡΟΣΜΙΚΤΑ - ΡΗΤΙΝΕΣ
ΚΟΝΙΑΜΑΤΑ - ΚΟΛΕΣ

Και στα δύο καταστήματά μας έως 72 μήνες εξώφληση σε όλα μας τα είδη

✓ Η μεγαλύτερη ποικιλία και οι καλύτερες τιμές σε όλα μας τα είδη





DeWALT
Υψηλής Απόδοσης Επαγγελματικά Εργαλεία & Εξαρτήματα



ΥΠΟΚ/ΜΑ: Λ. ΡΟΔΟΥ - ΚΑΛΛΙΘΕΑΣ, ΚΑΛΛΙΠΑΤΕΙΡΑΣ 2 • ΤΗΛ: (0241) 63494
• FAX: 69767 ΡΟΔΟΣ • ΚΕΝΤΡΙΚΟ: ΣΤΕΛΙΟΥ ΚΩΤΙΑΔΗ 37 • ΡΟΔΟΣ 85100

ΕΠΕΙΔΗ ΤΟ ΠΡΟΒΛΗΜΑ ΕΙΝΑΙ ΠΟΛΥ ΣΟΒΑΡΟ

ΣΥΣΚΕΨΗ ΦΟΡΕΩΝ ΠΡΟΤΕΙΝΕΙ

ο κ. Τάσος Καραμάριος για τις χρησικτησίες

Απευθύνει έκκληση προς τον Δικηγορικό Σύλλογο να αναλάβει σχετικές πρωτοβουλίες



Την σύγκληση ευρείας συσκέψεως με πρωτοβουλία του Δικηγορικού Συλλόγου Ρόδου και με συμμετοχή των βουλευτών, εκπροσώπων άλλων φορέων και τάξεων για την αντιμετώπιση του τεράστιου προβλήματος που προέκυψε με τις χρησικτησίες προτείνει με γραπτή δήλωσή του ο πρώην βουλευτής κ. Τάσος Καραμάριος.

Ο κ. Καραμάριος, που ως δικηγόρος, αλλά και πολιτικός που πολέμησε και παλαιότερα για το ίδιο θέμα (αποτέλεσμα τούτου ήταν να μην περάσει από την Βουλή) γνωρίζει τις αρνητικές επιπτώσεις που θα έχει στην τοπική οικονομία και στην ανάπτυξη των νησιών η επιβολή φόρου στις χρησικτησίες (κατ' εξαίρεσιν από την υπόλοιπη χώρα) γι' αυτό και ζητεί την κινητοποίηση των φορέων, έστω και «κατόπιν εορτής».

Μάλιστα για να μην κατηγορηθεί ότι κινείται από «αντιπολιτευτική διάθεση» και όχι από ενδιαφέρον για τις τύχες του τόπου (είναι γνωστό, άλλωστε, ότι για το ίδιο θέμα είχε στραφεί παλαιότερα και κατά της ΝΔ) προτείνει να αναληφθούν οι σχετικές πρωτοβουλίες από τον πιο αρμόδιο φορέα, τον Δικηγορικό Σύλλογο Ρόδου που άλλωστε πρωτοστατεί στο θέμα.

Ο κ. Τάσος Καραμάριος πιο συγκεκριμένα προέβη χθες στην ακόλουθη γραπτή δήλωση.

Δεν υπάρχει η παραμικρή αμφιβολία ότι ο νέος νόμος για τις χρησικτησίες, θέμα το οποίο ως βουλευτής το 1992 είχα πολεμήσει με αποτέλεσμα να μην περάσει από την Βουλή, θα δημιουργήσει τεράστια προβλήματα στο νομό Δωδ/νήσου.

Τα προβλήματα αυτά μέχρι στιγμής δεν δείχνουν να έχουν γίνει κατανοητά λόγω ελλείψεως επαρκούς ενημέρωσης του δωδ/κού λαού, κενό το οποίο επιχειρεί να καλύψει με εξαιρετική επιτυχία ο Δικηγορικός Σύλλογος Ρόδου.

Φρονώ ότι θα πρέπει με πρωτοβουλία του Δικηγορικού Συλλόγου Ρόδου να συγκληθεί ευρεία σύσκεψη, με συμμετοχή των βουλευτών του νομού, των πολιτευτών, του νομάρχη και των δημάρχων κι ενδεχομένως και εκπροσώπων άλλων φορέων και τάξεων με σκοπό τη λήψη αποφάσεων για την αποφασιστική αντιμετώπιση του όλου θέματος.

Χωρίς ουσία

Δεν επιθυμούν να εξουσιοδοτήσουν τον κ. Σημίτη να αποφασίζει εν λευκώ

Χωρίς καμία απολύτως σημασία για την κοινωνία έληξε το περιβόητο συνέδριο του ΠΑΣΟΚ, στο οποίο τα πάντα είχαν προδιαγραφεί. Ηταν ένα συνέδριο χωρίς νόημα, που αφορούσε αποκλειστικά και μόνο την κορυφή του ΠΑΣΟΚ, αφού για τη βάση του κόμματος δεν σήμαινε απολύτως τίποτε. Αλλωστε μοναδικός στόχος του επισπευσθέντος συνεδρίου ήταν να διασωθεί ο πρωθυπουργός από τους εσωκομματικούς αμφισβητίες αλλά και να προβληθεί μια κατ' επίφαση ενότητα για να μην καταρρεύσει ολόκληρο το ΠΑΣΟΚ και απωλεσθεί η εξουσία, ο μόνος συνεκτικός ιστός.

Ούτε ένα από τα τόσα προβλήματα που λιμνάζουν απασχόλησε το συνέδριο, ως να μην υπήρχαν. Ούτε μια συγκεκριμένη πρόταση για την πολιτική που θα ακολουθηθεί. Κομπασμοί για ανύπαρκτα επιτεύγματα, αοριστολογίες και «θΑ» για το απώτερο μέλλον, ωραιολογία για να παρουσιαστεί το μαύρο, άσπρο και ουσία καμία. Και μετά το συνέδριο ακολουθεί η επαφή με την πραγματικότητα. Και δυστυχώς, όλα προοιωνίζονται ότι τίποτε δεν πρόκειται να αλλάξει στην πολιτική του ΠΑΣΟΚ η οποία και δημιούργησε το αρνητικό κλίμα για το κυβερνών κόμμα.

Η υποτιθέμενη ενότητα είναι προφανές ότι δεν υπάρχει. Αλλωστε, έντονες ήταν οι αμφισβητήσεις της ακολουθούμενης πολιτικής στο συνέδριο. Ο κ. Τσοχατζόπουλος αρνήθηκε λευκή επιταγή στον πρωθυπουργό, επευφημούμενος ζωηρότατα από τους συνέδρους, πράγμα που σημαίνει ότι δεν επιθυμούν να εξουσιοδοτήσουν τον κ. Σημίτη να αποφασίζει εν λευκώ. Αλλος σύνεδρος, αναφερόμενος στην καθαρή εντολή, τόνιζε ότι την είχε την καθαρή εντολή πέντε χρόνια, αλλά το θέμα είναι «πώς τη διαχειρίστηκε».

Το πως διαχειρίστηκε την καθαρή εντολή ο κ. Σημίτης τα πέντε χρόνια κάθε άλλο παρά το εγκρίνει το άλλο μισό ΠΑΣΟΚ. Η εσωκομματική αντιπολίτευση τόνισε ότι «λείπει η νέα πολιτική της μετά - ΟΝΕ εποχής», ότι «από τις κυβερνητικές επιλογές απυσιάζει η κοινωνική πολιτική». Ο κ. Σημίτης υπεραμύνθηκε της πολιτικής του και τόνισε ότι θα τη συνεχίσει. Και με αυτά τα δεδομένα κομπάζουν ότι το συνέδριο έδωσε την ευκαιρία να αποδειχθεί η ενότητα και ότι θα γίνει... σύνθεση απόψεων, ενώ μάλλον σε αποσύνθεση οδηγούν αυτές οι προϋποθέσεις.

Το μόνο ενδιαφέρον που υπάρχει μετά το συνέδριο, είναι κατά πόσο θα «καρατομήσει» ο κ. Σημίτης τους αμφισβητίες του από τα πόστα τους κατά τον ανασχηματισμό και ποιούς θα προωθήσει. Μόνο που το ενδιαφέρον αυτό περιορίζεται στα στελέχη του ΠΑΣΟΚ, ενώ αφήνει παντελώς αδιάφορη την κοινή γνώμη αλλά και την ίδια τη βάση του ΠΑΣΟΚ. Κατά τα άλλα, η κυβέρνηση θα εξακολουθήσει να είναι αυτή που γνωρίζουμε, με τα προβλήματα να παραμένουν και να οξύνονται, για τον απλούστατο λόγο ότι επί τόσα χρόνια δίδει δείγματα γραφής. Και δεν βλέπουμε τι θα αλλάξει στην αναποτελεσματική κυβερνητική πολιτική με την όποια αλλαγή προσώπων. Κατά συνέπεια, το 6ο Συνέδριο του ΠΑΣΟΚ δεν είχε την παραμικρή σχέση με την κοινωνία και τα προβλήματά της.

Επίσκεψη στην Ρόδο του κ. Κ. Σκανδαλίδη



Στην Ρόδο θα βρίσκεται από σήμερα για να ξεκουρασθεί ύστερα από την υπερβολική κόπωση των τελευταίων εβδομάδων ο απερχόμενος γραμματέας της Κ.Ε. του ΠΑΣΟΚ και βουλευτής Αθηνών Κώστας Σκανδαλίδης.

Ως γνωστόν ο κ. Σκανδαλίδης εξελέγη τρίτος κατά σειράν στην νέα ΚΕ του ΠΑΣΟΚ μετά τους κ.κ. Κ. Λαλιώτη και Γ. Παπανδρέου θα είναι ξανά μέλος του ΕΓ, ενώ θα αναλάβει και υπουργική θέση, καταλήγοντας, μάλλον, στο υπουργείο Εσωτερικών αν και ο ίδιος θα προτιμούσε το υπουργείο Πολιτισμού.

ΕΚΠΑΙΔΕΥΣΗ ΣΤΟΥΣ ΥΠΟΛΟΓΙΣΤΕΣ
ΓΙΑ ΠΑΙΔΙΑ ΚΑΙ ΕΝΗΛΙΚΕΣ



Εύκολα-Γρήγορα-Αποτελεσματικά

ΤΜΗΜΑΤΑ ΕΝΗΛΙΚΩΝ

Windows, Word, Excel, Powerpoint, Access, Internet, Email, Frontpage

- ✓ Ταχύρυθμα σεμινάρια 6 εβδομάδων αρχαρίων
- ✓ Τρίμηνοι κύκλοι σπουδών επιπέδου ECDL
- ✓ Τμήματα για προχωρημένους

«Πώς αποδεικνύεις ότι γνωρίζεις Η/Υ ; »
Απάντηση : ΕΙΜΑΙ ΚΑΤΟΧΟΣ ΤΟΥ ECDL

ECDL

Το διαβατήριο σας για τον κόσμο της Πληροφορικής

ANOSIS Computer Learning

Στ. Κωτιάδη 64 Ανάληψη Τηλ. 78924

Εξεταστικό Κέντρο του Ευρωπαϊκού Διπλώματος Κατάρτισης στους Υπολογιστές

ΤΜΗΜΑΤΑ ΓΙΑ ΠΑΙΔΙΑ 5-18 ΕΤΩΝ



- ✓ Πρωτοποριακά Προγράμματα σπουδών
- ✓ Ολιγομελή group για κάθε ηλικία
- ✓ Σύγχρονο κι ευχάριστο περιβάλλον
- ✓ Εκπαίδευση από ειδικευμένους παιδαγωγούς



ΤΜΗΜΑΤΑ ΓΙΑ ΜΑΘΗΤΕΣ ΛΥΚΕΙΟΥ

Ανάπτυξη Εφαρμογών σε Προγραμματιστικό Περιβάλλον

Υπεύθ. Σπουδών : ΚΩΣΤΑΣ ΧΑΤΖΗΔΑΚΗΣ

NEA

ΑΠΟΣΥΡΣΗ

ΧΩΡΙΣ

ΑΠΟΣΥΡΣΗ

ΚΕΡΔΙΣΤΕ ΣΤΗ NISSAN

ΕΩΣ 800.000

(€ 2.347,76)

MICRA	ΚΕΡΔΟΣ ΕΩΣ 260.000 δρχ.(€ 763,02)	TERRANO	ΚΕΡΔΟΣ 600.000 δρχ.(€ 1.760,82)
ALMERA	ΚΕΡΔΟΣ 400.000 δρχ.(€ 1.173,84)	MAXIMA	ΚΕΡΔΟΣ 600.000 δρχ.(€ 1.760,82)
PRIMERA 1.6	ΚΕΡΔΟΣ 500.000 δρχ.(€ 1.467,30)	PRIMERA 1.6/2.0	ΚΕΡΔΟΣ 800.000 δρχ.(€ 2.347,76)

Έχετε αυτοκίνητο οποιασδήποτε μάρκας με ημερομηνία άδειας κυκλοφορίας έως και 31/12/1991; Η NISSAN σας δίνει την ευκαιρία να κερδίσετε διπλά με τη ΝΕΑ ΑΠΟΣΥΡΣΗ ΧΩΡΙΣ ΑΠΟΣΥΡΣΗ. Πρώτον, αποκτάτε όποιο νέο μοντέλο NISSAN θέλετε με κέρδος έως 800.000 δρχ. (€ 2.347,76). Δεύτερον, κρατάτε το αυτοκίνητό σας και, αν θέλετε, κερδίζετε περισσότερα από την πώλησή του! Εμείς θέλουμε μόνο τον αριθμό πλαισίου. ΝΕΑ ΑΠΟΣΥΡΣΗ ΧΩΡΙΣ ΑΠΟΣΥΡΣΗ μόνο στη NISSAN. Η πρώτη φορά που κερδίζετε από το παλιό σας αυτοκίνητο χωρίς να δώσετε ούτε... τον προφυλακτήρα!

ΤΩΡΑ ΚΡΑΤΗΣΤΕ ΤΟ ΠΑΛΙΟ ΣΑΣ ΑΥΤΟΚΙΝΗΤΟ ΚΑΙ ΚΕΡΔΙΣΤΕ ΑΠΟ ΤΗΝ ΑΞΙΑ ΤΟΥ!

NISSAN

ΣΙΜΟΣ Γ. ΠΑΡΑΣΚΕΥΑΣ & ΥΙΟΣ ΕΠΕ

ΑΥΣΤΡΑΛΙΑΣ 70–ΡΟΔΟΣ ΤΗΛ. 35200

ΟΛΟΚΛΗΡΩΜΕΝΟ ΣΥΓΚΡΟΤΗΜΑ NISSAN ΤΟΥ ΔΙΚΤΥΟΥ ΝΙΚ. Ι. ΘΕΟΧΑΡΑΚΗΣ Α.Ε.

ΕΝΤΟΝΟΣ ΠΡΟΒΛΗΜΑΤΙΣΜΟΣ ΚΑΙ ΣΤΗΝ ΡΟΔΟ

Ανησυχία προκαλεί η κυκλοφορία

φακέλων με ύποπτο περιεχόμενο

Δεν απεκλείσθη το ενδεχόμενο να περιέχουν άνθρακα!!

Εντονη είναι η ανησυχία αλλά και ο προβληματισμός που επικρατούν τα τελευταία δύο 24ωρα, όχι μόνο μεταξύ των αστυνομικών αρχών (σχετικά έχει στο μεταξύ ενημερωθεί και η πολιτική ηγεσία της χώρας) αλλά και του πληθυσμού που έχει λάβει γνώση, εξαιτίας της κυκλοφορίας ύποπτων φακέλων που περιέχουν άγνωστη σκόνη.

Κανένας ως χθες το βράδυ τουλάχιστον δεν ήταν σε θέση να προσδιορίσει το περιεχόμενο με αποτέλεσμα να έχουν ληφθεί ειδικά μέτρα προστασίας, καθώς δεν απεκλείσθη το ενδεχόμενο να πρόκειται για διασπορά άνθρακος, όπως ήδη συμβαίνει εδώ και μέρες σε αρκετές χώρες του δυτικού κόσμου.

Οπως είναι σε θέση να γνωρίζει η «δ» το όλο θέμα εξετάζεται με προσοχή από τις αρμόδιες αρχές, ενώ οι φάκελοι εστάλησαν στο Χημείο αφού ελήφθησαν τα απαραίτητα μέτρα προφύλαξης, για εξέταση. Η ανησυχία εντείνεται εκ του γεγονότος ότι δεν πρόκειται για μία μεμονωμένη περίπτωση αλλά, τουλάχιστον για 3-4, χωρίς να αποκλείεται να υπάρχουν και άλλες που δεν κίνησαν την περιέργεια των παραληπτών ή που δεν βρήκαν ακόμα τους φακέλους.

Ενα άλλο γεγονός που προβληματίζει είναι ότι προηγήθηκε και τηλεφώνημα από αγνώστους (σχετικά έγραψε χθες η «δ») στην «Ελευθεροτυπία» για «ανατίναξη» των δικαστικών μεγάρων Ρόδου και Κέρκυρας, με αποτέλεσμα να ληφθούν από προχθές πρόσθετα μέτρα ασφαλείας.

Σε μιά περίπτωση έγινε γνωστό και το όνομα μίας εκ των παραληπτριών φακέλου με άγνωστο περιεχόμενο (ίσως και άνθρακα) ενώ τουλάχιστον 2-3 περιπτώσεις φέρονται να καταγγέλθηκαν στην Υποδ/ση Ασφαλείας Ρόδου.

Πρόκειται για την κ. Χριστίνα Πλάτση που διαμένει στην οδό Γαριβάλδη και η οποία βρήκε τον φάκελο κάτω από την πόρτα του σπιτιού της. Ανήσυχη και προβληματισμένη για όσα βλέπει στην TV και διαβάζει στις εφημερίδες παρέδωσε τον φάκελο στην Υποδ/ση Ασφαλείας Ρόδου, η οποία πάντως, τηρεί σώφρονα σιγή προφανώς για να μην προκληθεί πανικός μεταξύ του πληθυσμού πριν να είναι μάλιστα έτοιμες οι εξετάσεις. Παρ' όλα αυτά δεν θα έβλαπτε αν απέφευγε ο πληθυσμός να παίρνει στα χέρια του ύποπτα δέματα ή φακέλους και να ενημερώνει αμέσως τις αρχές για κάθε τυχόν αποστολή.

Σύμφωνα με άλλες πληροφορίες οι οποίες ωστόσο μεταφέρονται με κάθε επιφύλαξη οι αρμόδιες αρχές εξετάζουν σοβαρά και το ενδεχόμενο να εμπλέκονται στις υποθέσεις αλλοδαποί, μεταξύ αυτών και οι τρεις συλληφθέντες (προχθές) στο αεροδρόμιο, οι οποίοι θεωρήθηκαν ύποπτοι για πολλούς και διάφορους λόγους. Η σύλληψη των αλλοδαπών αυτών έγινε την Κυριακή στο αεροδρόμιο (ανακοινώθηκε την Δευτέρα από την Αστυνομική Διεύθυνση) την ώρα που ετοιμαζόταν να αναχωρήσουν για την Αθήνα.

Πρόκειται για τους υπηκόους Σρι Λάνκα, Γιουσούφ Ράμες, Σονιουνάλ Ονάκη και Εύον Σανσφενκούς, οι οποίοι ταξίδευαν με πλαστά διαβατήρια Μαλαισίας και κρατούσαν 3.000 δολλάρια, πράγμα που προκάλεσε τις εύλογες υποψίες των αστυνομικών καθώς μάλιστα δεν ήταν σε θέση να δικαιολογήσουν την προέλευσή τους.

Μάλιστα, ανακρινόμενοι περιέπεσαν σε πολλές αντιφάσεις λέγοντας αρχικώς ότι είχαν αποβιβασθεί στην Κω πριν από 20 ημέρες, ότι ταξίδευσαν λαθραία στην Αθήνα και μετά επέστρεψαν στην Ρόδο (!) και τέλος ότι έφευγαν πάλι για την Αθήνα, χωρίς να δώσουν πειστικές εξηγήσεις γιατί πραγματοποίησαν τα ταξίδια αυτά. Είπαν ακόμα ότι από την Αθήνα θα ταξίδευαν αεροπορικώς για την Γαλλία (!). Πρόκειται δηλαδή για λαθρομετανάστες - τουρίστες, των οποίων η παρουσία προβληματίζει.

Εν πάση περιπτώσει με την δικογραφία που σχηματίσθηκε εις βάρος τους οδηγήθηκαν στον Εισαγγελέα που τους παρέπεμψε χθες στο Αυτόφωρο αλλά πήραν αναβολή ως την Παρασκευή γιατί δεν είχαν δικηγόρο.

Δεν υπάρχουν εμβόλια στη χώρα μας.

Ψύχραιμος εμφανίστηκε ο υπουργός Υγείας για το θέμα του άνθρακα, μετά από ευρεία σύσκεψη στο υπουργείο Υγείας, στο οποίο συμμετείχαν φορείς από τις Ενοπλες Δυνάμεις, την Αστυνομία, την Πυροσβεστική, το Κέντρο Ελέγχου Ειδικών Λοιμώξεων, την Επιτροπή Ατομικής Ενέργειας, του ΕΚΑΒ και του 2004. Ο κ. Παπαδόπουλος εξήγησε ότι δεν χρειάζεται να πανικοβάλλεται ο κόσμος για ένα θέμα το οποίο αυτή τη στιγμή δεν φαίνεται να απασχολεί άμεσα την Ελλάδα, όπως αυτό της μόλυνσης απο το βάκιλο του άνθρακα. Κύρια απόφαση σε προληπτικό επίπεδο απο την τρίωρη σύσκεψη που έγινε στο υπουργείο Υγείας, ήταν η δημιουργία ενός κέντρου άμεσης αντιμετώπισης τυχόν περιστατικών, το οποίο θα συντονίζει σε όλα τα επίπεδα τις ενέργειες των υπευθύνων, στην περίπτωση που θα εμφανιστούν κρούσματα της νόσου του άνθρακα και στη χώρα μας. Πιο πολύ φοβόμαστε τους φαρσέρ, εξήγησε ο κ. Παπαδόπουλος, αφήνοντας να εννοηθεί ότι πέρα απο την πραγματική απειλή της νόσου του άνθρακα, η οποία υπάρχει πλέον σε όλο τον κόσμο, η κυβέρνηση έχει να αντιμετωπίσει και τα κακόγουστα παιχνίδια κάποιων, οι οποίοι προφανώς δεν συναισθάνονται την κρισιμότητα της κατάστασης και μέσω κάποιας φάρσας είναι ικανοί να αναστατώσουν ένα κόμματι του κρατικού μηχανισμού. Απο τη σύσκεψη προέκυψε για μία ακόμη φορά η ανάγκη να διευκρινιστεί στην κοινή γνώμη ότι η απειλή απο τη νόσο του άνθρακα αυτή τη στιγμή είναι περιορισμένη για τη χώρα μας. Ο κ. Παπαδόπουλος έκανε έκκληση και στα Μέσα Μαζικής Ενημέρωσης να διατηρήσουν την ψυχραιμία τους, καθώς σε αυτές τις περιπτώσεις ο χειρότερος σύμβουλος είναι ο πανικός και διευκρίνισε ότι λαμβάνονται όλα τα απαραίτητα προληπτικά μέτρα ώστε η χώρα μας είναι εξίσου έτοιμη με άλλες χώρες να αντιμετωπίσει το φαινόμενο του βιοχημικού πολέμου, φαινόμενο καινούργιο σε όλο τον κόσμο. Απο την πλευρά του το Κέντρο Ελέγχου Ειδικών Λοιμώξεων σε ανακοίνωσή του αναφέρει χρήσιμες πληροφορίες για το πώς μπορεί

ΙΔΙΩΤΙΚΟ ΤΕΧΝΙΚΟ ΕΠΑΓΓΕΛΜΑΤΙΚΟ ΕΚΠΑΙΔΕΥΤΗΡΙΟ

ΤΕΕ ΔΟΡΚΑΣ

Αναγνωρισμένο από το κράτος

ΕΙΔΙΚΟΤΗΤΕΣ

Κρατικό πτυχίο - Αναβολή στράτευσης



• ΠΛΗΡΟΦΟΡΙΚΗΣ - ΔΙΚΤΥΩΝ Η/Υ



• ΚΟΜΜΩΤΙΚΗΣ - ΑΙΣΘΗΤΙΚΗΣ Κομμωτικής τέχνης



• ΚΑΛΛΙΤΕΧΝΙΚΩΝ ΕΦΑΡΜΟΓΩΝ
- Διακοσμητών
- Γραφικών Τεχνών



• ΕΝΔΥΜΑΤΟΛΟΓΩΝ - ΣΧΕΔΙΑΣΤΩΝ ΜΟΔΑΣ

ΔΕΚΤΟΙ ΑΠΟΦ. ΓΥΜΝΑΣΙΟΥ - ΛΥΚΕΙΟΥ

ΠΛΗΡ. ΕΓΓΡΑΦΕΣ: Καναδά 32 Ρόδος • Τηλ. - Fax: 76536 & 29550







ΔΗΜ. ΧΑΤΖΗΠΕΤΡΟΣ

ΖΑΝΤΕΣ - ΕΛΑΣΤΙΚΑ
ΑΜΟΡΤΙΣΕΡ - ΕΛΑΤΗΡΙΑ

GOODYEAR
BRIDGESTONE
MICHELIN
PIRELLI
YELLOW
DUNLOP

ΕΙΔΙΚΕΣ ΤΙΜΕΣ
ΓΙΑ ΑΜΟΡΤΙΣΕΡ
ΚΑΙ ΕΛΑΤΗΡΙΑ
τοποθέτηση,
ευθυγράμμιση δωρεάν

ΕΙΔΙΚΕΣ ΤΙΜΕΣ
ΓΙΑ ΤΑΞΙ

Με μηδέν
προκαταβολή
έως και 36 δόσεις

Οδός Μιχ. Πετρίδη 30 - Τηλ. 38889

κάποιος να χειριστεί τον άνθρακα και άλλες απειλές απο βιολογικούς παράγοντες, οι οποίες μπορεί να φθάσουν στα χέρια τους μέσω ύποπτων επιστολών ή πακέτων. Συμβουλή πρώτη σύμφωνα με το Κέντρο Ελέγχου Ειδικών Λοιμώξεων είναι να μην πανικοβάλεστε. Ο βάκιλος του άνθρακα στη φυσική μορφή της νόσου μπορεί να μεταδοθεί στον άνθρωπο απο τα ζώα και να προκαλέσει μόλυνση στο δέρμα, το γαστρεντερικό σύστημα και τους πνεύμονες. Για να γίνει αυτό το μικρόβιο πρέπει να περάσει μέσα απο τραύμα ή αμυχή, να καταπωθεί ή να εισπνευστεί με τη μορφή λεπτής αεροποιημένης σκόνης. Η ασθένεια μπορεί να προληφθεί μετά την μόλυνση με την έγκαιρη θεραπεία αντιβιοτικών. Ο άνθρακας δεν μεταδίδεται απο τον έναν άνθρωπο στον άλλο, αναφέρει η ανακοίνωση του Κέντρου Ελέγχου Ειδικών Λοιμώξεων. Απο την πλευρά τους επιστήμονες που μίλησαν σήμερα στο Ινστιτούτο Παστέρ τόνισαν ότι και στις περιπτώσεις μόλυνσης απο άνθρακα στην Αμερική, οι θανατηφόρες παρενέργειες της νόσου ήταν ελάχιστες αν συγκριθούν με τους ανθρώπους που πήραν αγωγή και πραγματικά συνεχίζουν να επιβιώνουν σε καλή κατάσταση. Αυτό και μόνο δείχνει ότι η απειλή του άνθρακα αν αντιμετωπιστεί σε προληπτικό κυρίως επίπεδο, παύει να είναι μια τόσο σημαντική απειλή όσο τουλάχιστον θέλουν να την εμφανίζουν ορισμένα Μέσα Ενημέρωσης. Οι εκπρόσωποι του Παστέρ ρωτήθηκαν εάν υπάρχουν εμβόλια αντιμετώπισης του άνθρακα στη χώρα μας και τόνισαν ότι δεν υπάρχει πρώτη ύλη για να κατασκευαστούν αυτά, καθώς ουδέποτε υπήρξε άμεση απειλή επιδημίας, η οποία απο ότι φαίνεται δεν υπάρχει ούτε και σήμερα. Οπως είναι γνωστό εμβόλια για τη νόσο του άνθρακα διαθέτει μόνο ο αμερικανικός στρατός και αυτά σε περιορισμένο αριθμό. Ενδιαφέρον έχουν ωστόσο οι πρακτικές οδηγίες που δίνει στο κοινό το Κέντρο Ελέγχου Ειδικών Λοιμώξεων. Εφόσον κάποιος λάβει κάποιο σφραγισμένο γράμμα ή πακέτο με απειλητικά μηνύματα, δεν θα πρέπει να ανακινήσει ή να αδειάσει το περιεχόμενο, θα πρέπει να τοποθετήσει το πακέτο σε μία πλαστική τσάντα και αν δεν υπάρχει αυτό να το καλύψει με κάποιο ρούχο ή χαρτί, στη συνέχεια θα πρέπει να εγκαταλείψει το δωμάτιο και να εμποδίσει άλλους να μπουν μέσα. Το επόμενο βήμα είναι να πλύνει τα χέρια του με σαπούνι και νερό, ώστε να εμποδίσει τη πιθανή μεταφορά της σκόνης στο πρόσωπο.

Στη συνέχεια επικοινωνεί με την αστυνομία και ενημερώνει τους προϊσταμένους του αν βρίσκεται σε εργασιακό χώρο. Τέλος θα πρέπει να γίνεται μία λίστα όλων των ατόμων που ήταν στο δωμάτιο ή στην περιοχή που βρέθηκε ο ύποπτος φάκελος ή το ύποπτο πακέτο.

Στην περίπτωση που υπάρξει διαρροή της σκόνης απο το φάκελο μην προσπαθήσετε να καθαρίσετε τη σκόνη, εξηγεί το ΚΕΕΛ και σκεπάστε την με ό,τι διαθέσιμο εκείνη τη στιγμή. Στη συνέχεια ακολουθείτε τις ίδιες οδηγίες και αν κάποια απο τα ρούχα έχουν μολυνθεί απο τη σκόνη τα αφαιρείτε και τα βάζετε σε μία πλαστική σακούλα. Ενα άλλο κομμάτι των οδηγιών που απευθύνουν οι υπεύθυνοι προς το κοινό έχει να κάνει με την αναγνώριση ύποπτων γραμμάτων ή δεμάτων. Θα πρέπει λοιπόν να απευθυνθείτε στους αρμόδιους όταν δεν υπάρχει διεύθυνση αποστολέα ή δεν υπάρχει αντιστοιχία των στοιχείων του αποστολέα με τις σφραγίδες αποστολής του ταχυδρομείου. Οταν υπάρχουν πολλά γραμματόσημα και σφραγίδες, όταν η διεύθυνση είναι γραμμένη με λάθος στοιχεία, όταν υπάρχουν λάθος τίτλοι, (ονόματα, διευθύνσεις, ταχυδρομικός κώδικας) και όταν υπάρχουν λάθη σε ορισμένες κοινά χρησιμοποιούμενες λέξεις. Τέλος είναι σημαντικό να αντιμετωπίζετε με επιφύλαξη οποιονδήποτε φάκελλο εμφανίζει ελαιώδεις κηλίδες, έχει αποχρωματιστεί σε ορισμένα σημεία ή έχει περίεργη οσμή.

ΕΓΙΝΕ ΜΙΑ ΠΡΩΤΗ ΣΥΝΑΝΤΗΣΗ

Αρχισαν διαβουλεύσεις *για το ψηφοδέλτιο του ΕΒΕΔ*

Στις 8 Νοε. λήγει η προθεσμία για υποβολή υποψηφιοτήτων

Αρχισαν οι προκαταρκτικές διαβουλεύσεις και η ανταλλαγή απόψεων μεταξύ των στελεχών του ΕΒΕΔ για την συγκρότηση ενιαίου ψηφοδελτίου, υπό την ηγεσία του κ. Ηλία Κωτιάδη, που θα διεκδικήσει την διοίκηση στις εκλογές του προσεχούς Δεκεμβρίου. Ως γνωστόν, οι κ.κ. Μιχ. Κάρρας και Γ. Χατζημάρκος, μετά την αποτυχία των μεταξύ τους διαβουλεύσεων, συμφώνησαν να συνεργασθούν στα πλαίσια κοινού ψηφοδελτίου αλλά με υποψήφιο πρόεδρο τον κ. Ηλία Κωτιάδη, ο οποίος κι απεδέχθη την σχετική πρόταση ύστερα και από προσωπική παρέμβαση των κ.κ. Γ. Καραγιάννη και Βασ. Μηναϊδη.

Προχθές το βράδυ πραγματοποιήθηκε στο ξενοδοχείο «Constantin» συνάντηση 25 τουλάχιστον μελών του σημερινού δ.σ. του ΕΒΕΔ κατά την οποίαν αντηλλάγησαν απόψεις σχετικά με την συγκρότηση του ψηφοδελτίου και έγιναν δηλώσεις για την ύπαρξη ή μη ενδιαφέροντος επαναδραστηριοποίησης («ανίχνευση προθέσεων»). Περίπου 15 μέλη του σημερινού δ.σ. δεν θα είναι υποψήφιοι στις εκλογές του Δεκεμβρίου κι έτσι δίνεται η δυνατότητα μίας μεγαλύτερης ανανεώσεως. Εκτιμάται ότι το ψηφοδέλτιο που θα συγκροτηθεί θα αποτελείται από 70 τουλάχιστον υποψήφιους, ενώ για πρώτη φορά θα συμμετέχουν και υποψήφιοι από την Λέρο και Κάρπαθο, που απέκτησαν παραρτήματα του ΕΒΕΔ



Η προθεσμία υποβολής υποψηφιοτήτων λήγει την 8η Νοεμβρίου. Τελικά εξουσιοδοτήθηκε ο κ. Ηλίας Κωτιάδης να συγκροτήσει το ψηφοδέλτιο ύστερα από σχετικές διαβουλεύσεις ενώ ο ίδιος θα χειρισθεί το θέμα που προέκυψε με τον κ.Γ. Σιφωνιό, για τον οποίον πολλά μέλη του δ.σ. του ΕΒΕΔ εξέφρασαν επιφυλάξεις, αν θα πρέπει δηλαδή να περιληφθεί στο ενιαίο ψηφοδέλτιο.

FELICIA

RESIDENTS II

συγκρότημα μονοκατοικιών στους πρόποδες του Φιλερήμου, στην Παστίδα

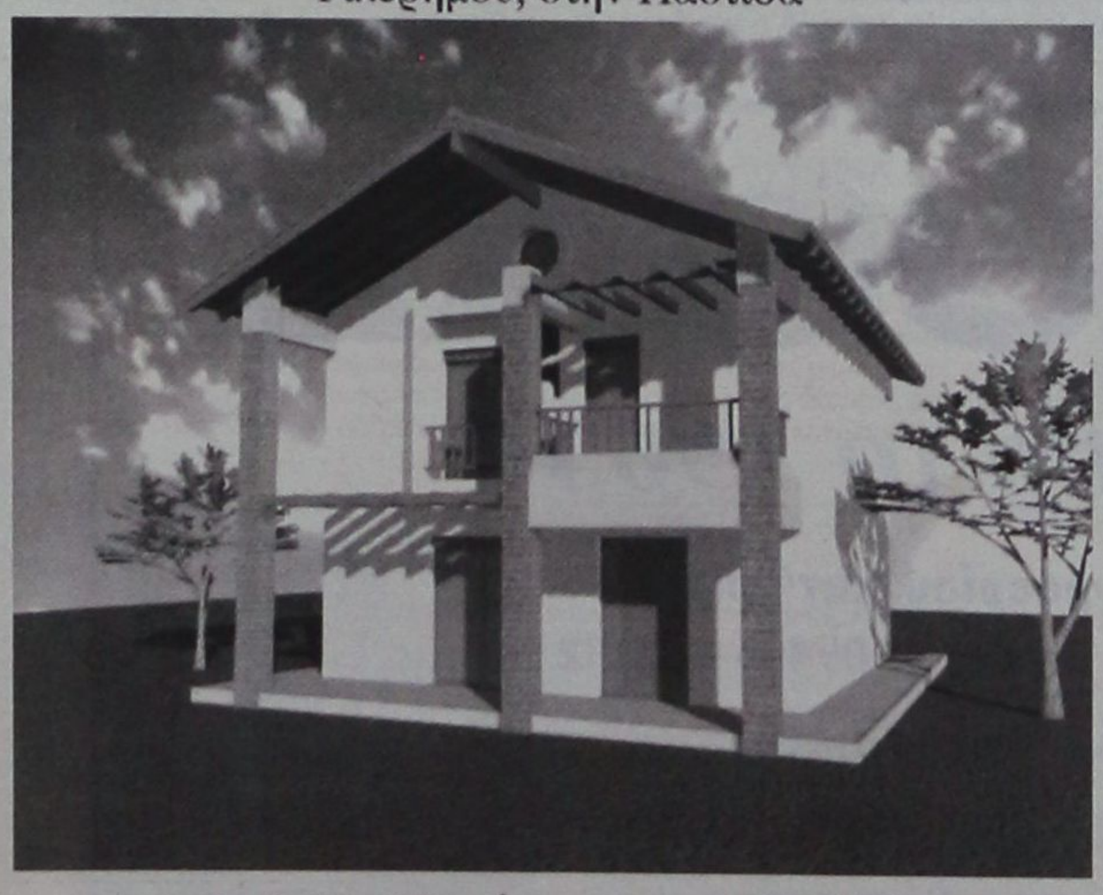

Εμβαδόν 134 μ², οικόπεδο 275-453μ²
3 υπνοδωμάτια, κουζίνα, σαλόνι, καθιστικό, αποθήκη, τζάκι,
2 λουτρά, 1 WC, χώρος στάθμευσης
απο 25.000.000 δρχ (73.367,57 €) στα μπετά
ΠΛΗΡΟΦΟΡΙΕΣ : Τηλ. 0241-68615, 0946179869
ΑΝΔΡΕΑΣ ΜΙΧΑΗΛΙΔΗΣ αρχιτέκτων
Λεωφ. Λίνδου 232, 85100 Ρόδος
Τηλ. 0241-68615, Fax 68598, e-mail amih@rho.forthnet.gr

ΔΗΜ. ΧΑΤΖΗΠΕΤΡΟΣ

ΖΑΝΤΕΣ - ΕΛΑΣΤΙΚΑ
ΑΜΟΡΤΙΣΕΡ - ΕΛΑΤΗΡΙΑ

ΘΕΛΕΤΕ ΑΛΛΑΓΗ ΕΛΑΣΤΙΚΩΝ ΣΤΟ ΔΙΚΥΚΛΟ ΣΑΣ;
Μήπως μείνατε στο δρόμο και δεν ξέρετε τι να κάνετε;

Μην αγχώνεστε και μην ανησυχείτε
ΕΜΕΙΣ ΕΙΜΑΣΤΕ ΕΔΩ ΓΙΑ ΣΑΣ
Μας τηλεφωνείτε, ερχόμαστε αμέσως όπου μας υποδείξετε αλλάζουμε τα ελαστικά και σας παραδίδουμε το μότο σας, μικρού ή μεγάλου κυβισμού, όπου Θέλετε.

ΚΙΝΗΤΟ ΣΥΝΕΡΓΕΙΟ
ΔΗΜ. ΧΑΤΖΗΠΕΤΡΟΥ



Οδός Μιχ. Πετρίδη 30 - Τηλ. 0241 - 38889

ΟΠΩΣ ΜΕ ΣΑΦΗΝΕΙΑ ΑΦΗΣΕ ΝΑ ΕΝΝΟΗΘΕΙ Ο ΝΟΜΑΡΧΗΣ

Στην Ευρωπαϊκή Ενωση θα προσφύγει η Νομαρχία για *το νέο εργοστάσιο της ΔΕΗ*



Δεν υπάρχει πλέον η παραμικρή αμφιβολία ότι πίσω από την εμπλοκή βρίσκεται η ΔΕΗ

Νέα στοιχεία που έρχονται στο φως σχετικά με την επιχειρούμενη από το υπουργείο Ανάπτυξης σταδιακή απελευθέρωση της αγοράς ενέργειας στην χώρα μας, ουσιαστικά επιβεβαιώνουν ότι πίσω από την εμπλοκή που παρουσιάσθηκε στον διαγωνισμό για την κατασκευή του νέου εργοστασίου παραγωγής ηλεκτρικού ρεύματος στην Νότια Ρόδο «κρύβεται» η ΔΕΗ, άποψη την οποίαν συμμερίζεται και ο νομάρχης κ. Σάββας Καραγιάννης, όπως προκύπτει από δηλώσεις του προς την «δ» ενώ επιβεβαιώνονται πλήρως και οι σχετικές εκτιμήσεις της εφημερίδας μας.

Σύμφωνα με όσα απεκάλυψε συγκεκριμένα και το «ΒΗΜΑ της Κυριακής» ο ανταγωνισμός έχει φέρει αντιμέτωπες ΡΑΕ και ΔΕΗ η οποία «διακατεχόμενη από το σύνδρομο της... βρετανικής αυτοκρατορίας δυσκολεύεται να αναμετρηθεί με κοινούς θνητούς, δηλαδή ιδιώτες επενδυτές, οι οποίοι ζητούν να συρρικνωθεί η ηγεμονία της, αλλιώς δεν μπορούν να αναμετρηθούν μαζί της, λόγω αθέμιτου ανταγωνισμού.

Η ΡΑΕ από την πλευρά της επιμένει στην απελευθέρωση της ενεργειακής αγοράς αλλά και στην άποψη ότι οι ιδιώτες θα πρέπει να έχουν τον πρώτο λόγο, με την προϋπόθεση των ισότιμων όρων παραγωγής».

Το «ΒΗΜΑ» μεταξύ άλλων έγραψε και τα εξής:

Ο κ. Ν. Χριστοδουλάκης με τη μεθοδικότητα που τον διακρίνει και διαβλέποντας τις δυσκολίες, κινήθηκε προς τη σωστή κατεύθυνση και «άνοιξε» το παιχνίδι μεταξύ όλων όσοι ήθελαν να επενδύσουν με σοβαρότητα και συνέπεια. Κατήρτισε μάλιστα θεσμικό πλαίσιο που διευκόλυνε τη Ρυθμιστική Αρχή Ενέργειας να δίνει ευχερώς άδειες ηλεκτροπαραγωγής σε όσους ιδιώτες επιθυμούσαν. Παρ' όλες τις προσπάθειες φάνηκε ότι οι περισσότεροι ιδιώτες, πλην εξαιρέσεων, ούτε εμπειρία είχαν από ηλεκτρισμό και την πρώτη ύλη του, το φυσικό αέριο ούτε, πολύ περισσότερο, ήταν συνηθισμένοι σε επενδύσεις μακράς απόδοσης, όντας οι ίδιοι άνθρωποι της κατασκευαστικής ή της μεταπρατικής αγοράς. Προέβαλλαν συνεπώς υπαρκτές ή... λιγότερο υπαρκτές δικαιολογίες για να καθυστερούν τις επενδύσεις τους και ένα προς ένα τα προβλήματα λύνονταν ενώ οι αιτιάσεις στέρευαν. Τότε ακριβώς φάνηκε το πραγματικό (ίσως και μοναδικό) αίτημα πολλών ιδιωτών «Η ΔΕΗ παράγει εξαιρετικά φθηνό ρεύμα διότι δεν υπολογίζει σωστά το κόστος παραγωγής. Πρέπει συνεπώς να συρρικνωθεί η ηγεμονία της ΔΕΗ με οποιονδήποτε τρόπο, ειδάλλως επενδύσεις ιδιωτών δεν γίνονται!». Η αλήθεια είναι ότι 50 χρόνια τώρα η ΔΕΗ διακατέχεται από το ... σύνδρομο της βρετανικής αυτοκρατορίας: έχει συνηθίσει σε «αυτοκρατορική» συμπεριφορά και δυσκολεύεται να αναμετρηθεί με «κοινούς θνητούς», πόσο μάλλον που πολλοί από τους τελευταίους ήταν και είναι εργολάβοι της. Πολλοί σημειώνουν με αρκετή δόση κακεντρέχειας την εμμονή της επιχείρησης να πληρώνουν οι ιδιώτες μετρητοίς την είσοδό τους στο σύστημα μεταφοράς ενώ η ίδια έχει επιλεκτική μεταχείριση. Σημειώνουν επίσης τη ρήτρα του πλέον ευνοούμενου πελάτη της ΔΕΠΑ την οποία έσπευσε να εξασφαλίσει η ΔΕΗ εγκαίρως, ενώ οι ιδιώτες τρέχουν και δεν φθάνουν για να εξασφαλίσουν φυσικό άεριο. «Ας αγόραζαν και αυτοί τις ποσότητες φυσικού αερίου που αγοράζουμε εμείς» απαντούν από τη ΔΕΗ «και σίγουρα θα εξασφάλιζαν προνομιακά συμβόλαια. Θέλουν όμως προϊόν γρήγορο, ποιοτικό, λίγο και... φθηνό. Ε, όλα αυτά μαζί δεν γίνονται!» προσθέτουν.

• Οι εκτιμήσεις της ΡΑΕ

Η ΡΑΕ όμως επιμένει ότι ο προγραμματισμός για τις επιπλέον μονάδες πρέπει να γίνει και ότι οι ιδιώτες θα έχουν τον πρώτο λόγο με την προϋπόθεση των ισότιμων όρων παραγωγής. Αλλωστε το πραγματικό κόστος παραγωγής και τιμολόγησης του ηλεκτρικού ρεύματος είναι η αιτία για τη δριμεία επίθεση κατά των ιδιωτών που έλαβαν άδειες ηλεκτροπαραγωγής αλλά και κατά της Ρυθμιστικής Αρχής Ενέργειας (ΡΑΕ), την οποία εξαπέλυσαν οι μηχανικοί της ΔΕΗ πρόσφατα.

Η αλήθεια είναι ότι σχεδόν όλοι οι παράγοντες της αγοράς, συμπεριλαμβανομένης της ΡΑΕ κατηγορούν τη ΔΕΗ για παραγωγή της κιλοβατώρας σε τιμές κάτω του κόστους (dumping) λόγω της δεσπόζουσας θέσης που κατέχει στην αγορά, αλλά και λόγω του αυθαίρετου - όπως υποστηρίζουν - τρόπου υπολογισμού του κόστους αξιοποίησης, απόσβεσης και αξιοποίησης του λιγνίτη. Η ΡΑΕ επιθυμεί την είσοδο όσο το δυνατόν περισσότερων παικτών στην ενεργειακή αγορά, αλλά η προοπτική να μείνουν στο παιχνίδι μόνο δύο - τρείς μεγάλοι παίκτες τρομάζει τους πάντες διότι θα αποτρέψει ακόμη περισσότερο πολλούς ιδιώτες από το να προχωρήσουν στις επενδύσεις τους. «Δεν είμαστε με κανέναν παρά μόνο με τον ανταγωνισμό» λένε στη ΡΑΕ «και αυτό θα πρέπει να το αντιληφθούν όλοι, είτε είναι δημόσιοι είτε είναι ιδιωτικοί λειτουργοί. Ο ρόλος μας είναι να διευκολύνουμε τον διαφανή ανταγωνισμό και τις επενδύσεις, και όλα τα άλλα είναι πονηριές καρεκλοκενταύρων» προσθέτουν.

Ο ΝΟΜΑΡΧΗΣ

Ερωτηθείς ο νομάρχης κ. Σάββας Καραγιάννης για την εξέλιξη της υποθέσεως του νέου εργοστασίου της ΔΕΗ είπε ότι σε επικοινωνία που είχε με τον πρόεδρο της ΡΑΕ κ. Κάπρο ενημερώθηκε ότι η νέα προκήρυξη του διαγωνισμού (για τις 5 Δεκεμβρίου) εστάλη προς δημοσίευση στο ΦΕΚ. Παράλληλα έλαβε την διαβεβαίωση του κ. Κάπρου ότι η χωροθέτηση του εργοστασίου στην θέση «Εμπρός Κάπος» δεν πρόκειται να αλλάξει, και ότι η αξιολόγηση των προσφορών θα γίνει από επιτροπή της ΡΑΕ με πρώτο κριτήριο την πλήρωση των περιβαλλοντικών όρων. Η οικονομική διάσταση της προσφοράς θεωρείται δευτερεύον κριτήριο.

Σύμφωνα με όλες τις εκτιμήσεις **η χωροθέτηση του νέου εργοστασίου είναι το κλειδί της απεμπλοκής της ΡΑΕ από τα δίχτυα της ΔΕΗ.** Μπορεί να υπήρξε μιάς μορφής «υποχώρηση» της ΡΑΕ στις πιέσεις της ΔΕΗ να αλλάξουν οι όροι του διαγωνισμού ως προς την καύσιμη ύλη (όχι μόνο ντήζελ αλλά και μαζούτ, του οποίου την τεχνογνωσία η ΔΕΗ κατέχει), το κριτήριο της περιβαλλοντικής προστασίας όμως σε συνδυασμό με την απόσταση της θέσης Εμπρός Κάμπος από τη θάλασσα, κάνει απολύτως απαγορευτική μια τέτοια επένδυση για την ΔΕΗ. Κι αυτό για δύο λόγους: Και επειδή δεν διαθέτει την τεχνογνωσία του φιλικού στο περιβάλλον ντήζελ και γιατί είναι δύσκολο, υπό αυτούς τους όρους η πρότασή της να προκριθεί από την επιτροπή της ΡΑΕ. Ο νομάρχης σχολιάζοντας χθές και το δημοσίευμα στο «ΒΗΜΑ της Κυριακής» είπε πως «επιβεβαιώνει ότι υπήρξαν αντιδράσεις από πλευράς κάποιων, που για να μετάσχουν στο διαγωνισμό, ήθελαν να κατεβάσουν τον πήχυ στα μέτρα τους» φωτογραφίζοντας έτσι εμμέσως πλην σαφέστατα την ΔΕΗ. Και πρόσθετε: «Εγώ πιστεύω ότι η ΡΑΕ σχεδίασε σωστά και ήταν ειλικρινής η διακήρυξη που έδωσε στον «αέρα» με αυτά που είχε δεσμευθεί. Και εξακολουθώ να πιστεύω ότι θα είναι ειλικρινής και στην νέα προκήρυξη. Περιμένουμε να την δούμε. Εάν εκτιμήσουμε ότι κάτι ενδέχεται να υποκρύπτεται, υπάρχει κι άλλος δρόμος. Θα προσφύγουμε στις αρμόδιες Γενικές Διευθύνσεις της Ε.Ε.».

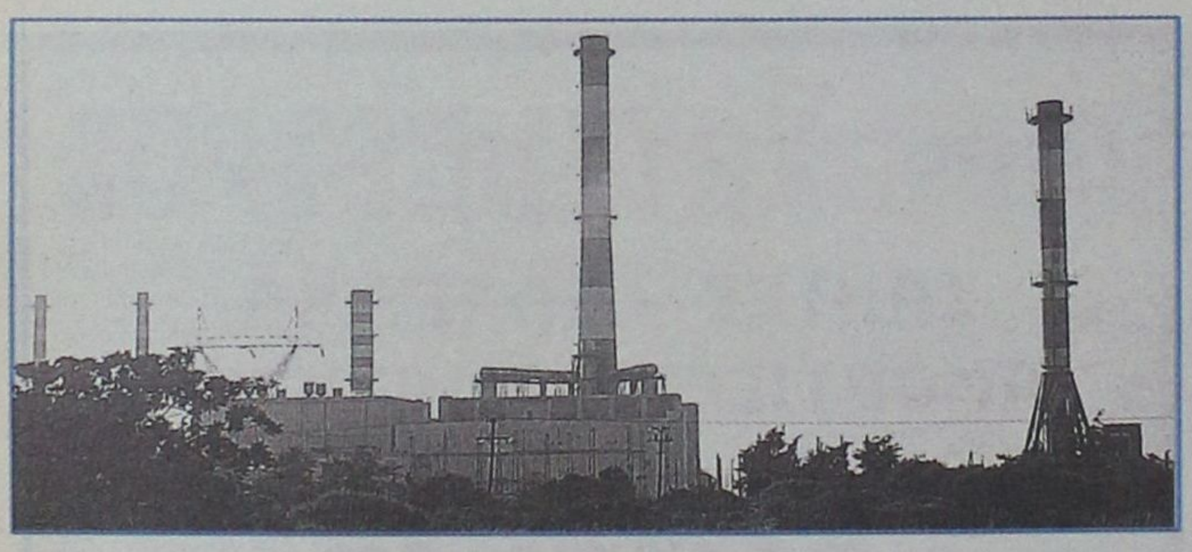

Λειτουργεί γραφεία το κόμμα Αβραμόπουλου

Από το Κίνημα Ελευθέρων Πολιτών (ΚΕΔ) εκδόθηκε η ακόλουθη ενημερωτική ανακοίνωση:

Το Κίνημα Ελευθέρων Πολιτών ενημερώνει ότι άρχισε η λειτουργία των γραφείων του, τα οποία βρίσκονται στην οδό Γρηγορίου Λαμπράκη 46, 1ος όροφος, τηλέφωνα 0241-43800, 43801 και Fax: 43802.

Τα γραφεία προς το παρόν θα λειτουργούν Δευτέρα - Τετάρτη και Παρασκευή από 10.00 έως 14.00 και από 18.00 έως 21.00. Η επίσκεψη ή η επικοινωνία με τα γραφεία μας θα μας περιποιούσε τιμή και ευχαρίστηση και θα μας έδινε την ευκαιρία αφενός να σας ενημερώσουμε για το κόμμα μας, τους στόχους και το πρόγραμμά του και αφετέρου να ακούσουμε τις ιδέες και τις προτάσεις σας.

Ο Συντονιστής
Δημ. Σπυρίδων

RODOGAZ

Στη Ρόδο από το 1963



✓ Διανομή φιαλών υγραερίου κατ' οίκον
τηλέφωνα παραγγελιών: 64409 - 094-4-528212

✓ Διανομή χύμα υγραερίου

✓ Πώληση καυστήρων και λεβήτων υγραερίου για κεντρικά συστήματα θέρμανσης

✓ Θερμαντικά σώματα



Διεύθυνση εργοστασίου: Καναμάτ Ρόδου • τηλ. 62649
Διεύθυνση πρατηρίου: Αυστραλίας 50 • τηλ. 34244-5

ακριτικά

κουβεντούλες με κάποιο νόημα

άρσει· λέγων τ' αληθές σου σφαλεί ποτέ
ΣΟΦΟΚΛΗΣ

ΠΟΛΕΜΙΚΗ.... ΠΛΗΞΗ

Μια βδομάδα και κάτι τους ψιλοβαρεθήκαμε τους βομβαρδισμούς!... Καθότι δεν προσφέρουν και το παραμικρό θέαμα. Ασε που μαθαίνουμε να ζούμε μαζί τους (πολύ περισσότερο που νομίζουμε πως δεν μας αφορούν). Είχε προαναγγελθεί η παρούσα πολεμική ανία, από τους αρμόδιους φορείς και είχαμε κι εμείς ειπεί πως το φιλοθεάμον κοινό απειλείται με πλήξη. Εξαντλήθηκαν και τα πολλαπλά σενάρια του πολέμου και τα «κανάλια» το' χουνε ρίξει σε κάτι κινούμενα σχέδια που δείχνουν πως οι παντοκράτορες μπαίνουν, αρπάζουν και φεύγουν ανενόχλητοι. Εν αναμονή των χερσαίων επιμβάσεων. Κι εμείς, φοβισμένοι αλλά ασφαλείς ακόμα, περιμένουμε κάτι που θα αναπέμψει το κοινωνικό ενδιαφέρον. Διότι, έτσι που πορεύεται η κατάσταση, αρχίζουμε να εννοούμε πως ο πόλεμος δεν είναι δα και κάτι το κακό.

ΚΙΝΔΥΝΟΣ ΠΑΡΑΜΕΝΕΙ

Φαίνεται όμως πως τώρα, αυτό το μέγα ρητό, το επαναλαμβανόμενο σε κάθε ευκαιρία, πως στη δημοκρατία δεν υπάρχουν αδιέξοδα, τίθεται πλέον υπό αμφισβήτηση. Οχι πως δεν υπάρχουν εύλογοι και ικανοί λόγοι για να διατυπώνεται έτσι. Αλλά ακριβώς γι' αυτό δεν μπορούμε να καταφύγουμε στις απλουστευτικές απαντήσεις. Εξάλλου στα δύσκολα πρέπει να αποδείξει η δημοκρατία πως δεν γνωρίζει αδιέξοδα.

Φυσικά οι εχέφρονες μιλούν ακόμη. Φυσικά πολλοί παράγοντες φοβούνται τον ασκό του Αιόλου που μπορεί να ανοίξει, από έναν παρόμοιο μανιχαϊσμό. Φυσικά υπάρχουν αρκετοί που αντιδρούν εμπράκτως. Αλλά ο κίνδυνος παραμένει. Κυρίως όχι γιατί υψώνεται μπροστά μας, αλλά γιατί έρπει και μας διαβρώνει.

ΤΟ... ΧΑΒΑ ΤΟΥΣ

Το χαβά τους οι Τούρκοι. Εδώ ο κόσμος «βράζει» από τα τρομοκρατικά χτυπήματα και τους νέους κινδύνους που γεννά η εξάπλωση του ιού του άνθρακα στις ΗΠΑ και η Τουρκία συνεχίζει τα νταηλίκια στο Αιγαίο.

Προχθές, μέχρι αργά το απόγευμα, μπαινόβγαιναν απροειδοποίητα στο Αρχιπέλαγος 11 σχηματισμοί τουρκικών μαχητικών, προκαλώντας 13 παραβάσεις και 4 παραβιάσεις του εθνικού μας εναερίου χώρου. Να τα βλέπουν οι σύμμαχοι που προσπαθούν να εδραιώνουν Μέτρα Οικοδόμησης Εμπιστοσύνης στο Αιγαίο.

ΤΑ ΝΕΑ... ΣΥΜΒΟΛΑΙΑ

Κατά τ' άλλα η δημοκρατία έδωσε την περίφημη λευκή εντολή στον Κώστα Σημίτη. Ακολούθως υπέγραψε και επιταγές με αντίκρυσμα στο άμεσο και στο εγγύς μέλλον, στον Κώστα Λαλιώτη και στον Γ. Παπανδρέου. Πάντως το λευκό δεν είναι και ολόλευκο. Διότι με 30% να αποδοκιμάζουν τον μοναδικό υποψήφιο, η αμφιβολία παραμένει. Και κυρίως διότι οι εντολοδόχοι απέστειλαν μέσω και του 30% μήνυμα προς τον πρόεδρο, για όσα πρέπει να πράξει. Και για να μην υπάρχει αμφιβολία, του το μήνυσαν ευθέως την επόμενη κιόλας ημέρα, λέγοντάς του πως τώρα δεν θα έχει καμία δικαιολογία να μην κάνει τολμηρές επιλογές. Και καθένας καταλαβαίνει τι σημαίνουν αυτά. Δεν χρειάζεται να πάμε μακριά. Λίγο μετά την εκλογική νίκη, οπότε όλοι ευλογούσαν τον τροπαιοφόρο και αδιαμφισβήτητο ηγέτη, άρχισαν οι υπονομεύσεις και οι αμφισβητήσεις. Που δεν άρχισαν από τον Ακη. Με εννοείτε! Ασε που το αποτέλεσμα της Κεντρικής Επιτροπής προδιέγραψε με σαφήνεια το επόμενο ΠΑΣΟΚ, που είναι έτοιμο να αναλάβει οποιαδήποτε στιγμή χρειαστεί. Στα νέα συμβόλαια οι υπογραφές έχουν μπει με συμπαθητική μελάνη. Δεν είναι ορατές δια γυμνού οφθαλμού, αλλά αυτό δεν τις καθιστά λιγότερο ισχυρές. Το αντίθετο.

ΤΟ ΜΕΛΛΟΝ ΤΗΣ ΚΟΙΝΩΝΙΑΣ

Αφομοιώνοντας σιγά - σιγά κι ανεπαισθήτως τα πλάγια ερωτήματα που όλο και περισσότερο διατυπώνονται ευθέως, για το μέλλον της κοινωνικής ζωής μας. Ατομικά και κοινωνικά δικαιώματα ή ασφάλεια; Ισως ποτέ άλλοτε μια τέτοια αντίληψη δεν βρίσκεται τόσο κοντά στο να συμπαρασύρει το μέγιστο μέρος του πληθυσμού, του μέγιστου μέρους του κόσμου. Το ερώτημα, βέβαια, τίθεται αδιάκοπα, ανεξάρτητα από τις μορφές με τις οποίες κάθε φορά που διατυπώνεται, από την εποχή της Μάγκνα Κάρτα. Λαμβάνοντας καθε φορά απάντηση ανάλογη με την ετοιμότητα του καιρού και των ανθρώπων.

ΑΝΤΕ ΝΑ ΗΣΥΧΑΣΟΥΜΕ

Εκτός κυβερνήσεως θα μείνει σύμφωνα με όλες τις ενδείξεις ο ...καλύτερος φίλος της Ρόδου ο υφ/ργός Οικονομικών κ. Απ. Φωτιάδης, που τα έχει κάνει «μαντάρα» σε όλα τα επίπεδα.

Μάλιστα η χθεσινή ανακοίνωση του Δικηγορικού Συλλόγου Ρόδου φαίνεται να ήρθε... κουτί.

Αντε στο καλό Απόστολε θα μας μείνεις αξέχαστος.

Εγραψες Ιστορία!

ΕΥΚΕΣ ΕΠΙΤΑΓΕΣ

Μανία αυτός ο Σημίτης να διαμορφώνει τιμές στο ταμπλό του ΠΑΣΟΚ ε;

Αυτός αγοράζει, αυτός πουλά αυτός χειρίζεται την εσωτερική πληροφόρηση, αυτός βγάζει τις φήμες στα παπαγαλάκια, αυτός κινεί τις τριγωνικές συναλλαγές (βλέπε λίστες), αυτός ελέγχει τα λόμπι.... και καμία αρχή «χρηματιστηριακή» δεν μπορεί να του βάλει φρένο...

Αφήστε δηλαδή που πήρε και τη λευκή επιταγή και μπορεί να γράψει... όποιο νούμερο θέλει. Εμείς στη Σοφοκλέους τι θα κάνουμε που... τις έχουμε όλες τις επιταγές δοσμένες και έχουν αρχίσει μάλιστα να διαμαρτύρονται και να μας τις σφραγίζουν;

Δεν κάνουμε κι εμείς ένα συνέδριο σύντροφοι μπας και λυθούν τα χέρια μας και οι κωδικοί μας;

ΩΡΑ ΑΡΧΙΖΟΥΝ ΤΑ ΔΥΣΚΟΛΑ

Το 6ο Συνέδριο του ΠΑΣΟΚ αποτελεί πλέον ιστορία. Ο στόχος για τον οποίο πραγματοποιήθηκε, δηλαδή η λήψη από τον πρωθυπουργό καθαρής και ισχυρής κομματικής εντολής προκειμένου να κυβερνήσει απερίσπαστος, έχει τυπικά επιτευχθεί μετά το υψηλό ποσοστό επικράτησης των εκσυγχρονιστών στα κορυφαία κομματικά όργανα. Ο κ. Σημίτης μπορεί και πρέπει τώρα να προχωρήσει σε έναν ουσιαστικό ανασχηματισμό της κυβέρνησης, εφόσον επιθυμεί πράγματι να δώσει άλλον αέρα και κατεύθυνση στην πολιτική του.

Βεβαίως, το πόσο πραγματικά απερίσπαστος θα κυβερνήσει ο πρωθυπουργός είναι συνάρτηση της ίδιας της πολιτικής που θα ακολουθήσει και της ικανότητάς της να συγκεράσει τις απαραίτητες διαρθρωτικές μεταρρυθμίσεις με κοινωνική ευαισθησία, δικαιοσύνη και ευελιξία χωρίς να επηρεασθεί η μακροοικονομική σταθερότητα της οικονομίας. Αξίζει να επισημανθεί πως το τυπικόν της κομματικής επιβεβαίωσης που έλαβε ο πρωθυπουργός οφείλεται στην απουσία σοβαρού πολιτικού διαλόγου στο εν λόγω συνέδριο. Και συνεπώς στην έλλειψη επαρκούς επιχειρηματολογίας και πειθούς για την αξία της άλφα ή της δείνα πολιτικής. Αυτό πρακτικα σημαίνει πως ο «έλεγχος» του κόμματος από τον κ. Σημίτη δεν σημαίνει απαραίτητα και την ανάλογη χρήση του για την στήριξη της πολιτικής του στην κοινωνία. Οι χθεσινοί μάλιστα συσχετισμοί εύκολα μπορεί να αλλάξουν εφόσον χαθεί η μάχη της πειθούς για το ορθόν και δίκαιον της κυβερνητικής πολιτικής μέσα στην κοινωνία.

Αρα, αυτά, που περιμένει κανείς σήμερα από τον πρωθυπουργό μετά τη χρονοβόρο συνεδριακή διαδικασία είναι (α) ένας ριζικός κυβερνητικός ανασχηματισμός και ανανέωση με τη συμμετοχή νέων και αξιόλογων διοικητικά και επιστημονικά κομματικών στελεχών ικανών να παράγουν έργο χωρίς να φοβούνται το πολιτικό κόστος (β) η άσκηση μιάς τολμηρής οικονομικής πολιτικής, που να προχωρεί σε τομείς και ρήξεις με τα οργανωμένα συμφέροντα και (γ) ένας τεκμηριωμένος πολιτικός διάλογος με την οργανωμένη κοινωνία για τη σημασία και τις συνέπειες των επιχειρούμενων αλλαγών ώστε να καταστεί συμμέτοχος και όχι εμπόδιο σε αυτές.

Το πλεονέκτημα του κ. Σημίτη είναι ότι έχει πλέον λυμένα τα χέρια για να τα πετύχει όλα αυτά. Το μειονέκτημα είναι ότι δεν διαθέτει πιά καμιά δικαιολογία αναβολής τους.

ΟΣΟ ΠΟΛΛΑ ΤΡΟΦΙΜΑ, ΤΟΣΟ ΜΕΓΑΛΗ ΠΕΙΝΑ

Ποτέ στην ανθρώπινη ιστορία δεν παράγονταν τόσα πολλά τρόφιμα και την ίδια στιγμή δεν πεινούσαν τόσοι πολλοί άνθρωποι. Περισσότερα από 800 εκατομμύρια κάτοικοι της Γης υποφέρουν, σύμφωνα με την Greenpeace, από την πείνα και τον υποσιτισμό. Και όπως υπογραμμίζει η οργάνωση, η 16η Οκτωβρίου έχει οριστεί από τον ΟΗΕ ως Παγκόσμια Ημέρα Διατροφής, για να θυμίζει ίσως πως το αυτονόητο δικαίωμα στην τροφή καταρρακώνεται καθημερινά από τις φτωχότερες χώρες στον πλανήτη, την ίδια στιγμή που η υπερκατανάλωση στις λεγόμενες αναπτυγμένες χώρες στο Βορρά οδηγεί σε άλλου είδους διατροφικά προβλήματα και σκάνδαλα.



ΥΠΗΡΑ ΦΑΙΝΟΜΕΝΑ

Οπως φαίνεται πλέον καθαρά και μέχρι το... 3000 μ.Χ. να βομβαρδίζουν οι Αμερικάνοι το Αφγανιστάν, χώμα θα... σκοτώνουν και όχι τους Ταλιμπάν πολύ δε ολιγότερο τους τρομοκράτες. Και αναρωτιέται κανείς: Οταν αντιληφθούν ότι η τρομοκρατία δεν αντιμετωπίζεται με ισοπέδωση πόλεων και αφανισμό αμάχων, αλλά με την άρση των αιτιών που την προκαλούν, θα βγούν τίμια και παστρικά για να κάνουν αυτοκριτική και ειλικρινή απολογισμό; Μάλλον, όχι.

Υπάρχουν άλλωστε τα προηγούμενα άλλων περιπετειών από τις οποίες τίποτα δεν εδιδάχθησαν. Είναι δε προφανές ότι θα ενταθεί η τρομοκρατία μετά και το νέο φιάσκο.

ΝΕΑ ΤΑΞΗ ΠΡΑΓΜΑΤΩΝ

Τελικά, όπως επισημαίναμε και το περασμένο Σάββατο, το συνέδριο του κυβερνώντος κόμματος απεδείχθη ως πολύ «σαματάς» για το τίποτα. Η λεγόμενη εσωκομματική αντιπολίτευση εκεί που τα καταφέρνει καλά, είναι μόνο τα τηλεοπτικά παράθυρα. Μέσα στο ίδιο το κόμμα το οποίο θεωρητικώς θέλει να αλλάξει, δεν υπολογίζεται και πολύ. Κι αυτό για πολλούς και διάφορους λόγους όπως η έλλειψη συγκεκριμένων θέσεων και προτάσεων, καθώς η άρνηση δεν είναι θέση πάνω στην οποία μπορούν να στοιχηθούν οι πολλοί. Επιπλέον οι παλινωδίες στη στάση του Τσοχατζόπουλου που από τη μια σηκώνει το «γάντι» αλλά στη συνέχεια το ξαναφήνει κάτω και μάλιστα εξόφθαλμα έξω από τις κρατούσες διαδικασίες, ενισχύουν τελικώς αυτό που από την αρχή ζητούσε ο Πρωθυπουργός. Δηλαδή μια ξεκάθαρη εντολή.

Αυτά που μπορεί να συνοψίσει κανείς μετά το κλείσιμο των εργασιών του συνεδρίου, είναι ότι:

- Ο Κ. Λαλιώτης κατά παρέκκλιση των αρχών, εξελέγη στην ουσία με συντριπτική πλειοψηφία από το συνέδριο ως γραμματέας και ρυθμιστής στο εσωκομματικό παιγνίδι.
- Ο Γ. Παπανδρέου είναι ο αναμφισβήτητος νέος αρχηγός, οψέποτε κινηθούν οι προς τούτο διαδικασιες.
- Ο Γ. Παπανδρέου και ο Κ. Λαλιώτης «τάχουν βρει από τώρα για την επόμενη ημέρα».
- Ο Α. Τσοχατζόπουλος μετά τη δευτερολογία του και καταφανώς μετά από σκληρά παζάρια, απεδέχθη το ρόλο του πρωτοκλασσάτου στελέχους και πέραν τούτου ουδέν.

Δηλαδη να μετέχει στην κυβέρνηση και να εκλεγεί σε υψηλή θέση στην Κεντρική Επιτροπή και με εκσυγχρονιστικές ψήφους, σε αντάλλαγμα δήλωσης καλής θέλησης (επιεικώς).

- Ο Πρωθυπουργος με την «καθαρή εντολή» πλέον έχει ελεύθερα τα χέρια να προχωρήσει το κυβερνητικό πρόγραμμα με όποια πρόσωπα αυτός κρίνει ότι μπορούν να το υλοποιήσουν καλύτερα.

Ετσι, το συνέδριο αφήρεσε και τα όποια άλλοθι των δυσπραγιών και των λαθών, της εσωστρέφειας και της μιζέριας που αποδίδονταν συνήθως στην ονομοιογένεια των πολιτικών απόψεων και των προσώπων. Εφεξής, επομένως, η ευθύνη θα είναι ακέραια στον Πρωθυπουργό, γι' αυτό οι επιλογές του στον επικείμενο ανασχηματισμό έχουν μεγάλη σημασία. Αν είναι ριζικές, τότε ίσως να αποκτήσει γέο βηματισμό το κυβερνητικό έργο. Διαφορετικά, οι πολίτες θα περιμένουν στη γωνία.

ΓΕΙΟΝΟΜΙΚΟ ΠΑΡΚΟ

Που βρίσκεται τελικά η υπόθεση με την μετατροπή του παλιού νοσοκομείου σε «υγειονομικό πάρκο»; Ενθουσιασμός ήταν και πέρασε;

Τόσο εύκολα ξεχνιούνται τα μεγάλα προβλήματα που αντιμετωπίζει η περιοχή; Και καλά το «κράτος των Αθηνών» έχει πιθανότατα λόγους να μην ασχολείται με την Δωδεκάνησο.

Αλλά οι δικοί μας άρχοντες τι κάνουν;

Τόσο πολύ έχουν απορροφηθεί από τα ταξίδια, τα ψηφοδέλτια και το προσωπικό τους «ιματζ»;

Ποιός θα απαντήσει τελικά στο ερώτημα;

ΟΥ... ΔΙΚΑΣΤΗΡΙΟΥ

Αλλα μιάς και μιλάμε για τα μεγάλα προβλήματα τι θα γίνει, τελικά με τα προβλήματα που αντιμετωπίζουν τα Δικαστήρια κυρίως στον τομέα της στέγασης;

Το πρόβλημα συζητιέται χρόνια ολόκληρα, ιδέες κατεβάζονται, αλλά καμιά δεν υλοποιείται.

Το Κτηματολόγιο θα γκρεμίσει, η ΠΥΡ δεν μπορεί να κάνει σωστά τη δουλειά της εκεί που βρίσκεται, το κέντρο έχει πάθει ασφυξία.

Μιάς και τελείωσε και το Συνέδριο και όπως μας λένε θα πέσουν τώρα όλοι με τα μούτρα στην δουλειά, μπορούν οι περίφημοι αρμόδιοι να ασχοληθούν με το θέμα. Στα σοβαρά, όμως και όχι έτσι, απλώς για να περνάνε την ώρα τους.

Υ.Τ.Υ.

ΣΤΟ ΝΟΜΑΡΧΙΑΚΟ ΣΥΜΒΟΥΛΙΟ ΔΩΔ/ΝΗΣΟΥ

Πρόταση Φ. Κωστόπουλου για την διαμόρφωση των *ακτοπλοϊκών συγκοινωνιών*



Υλοποίηση σε τρεις φάσεις

Συγκεκριμένη πρόταση για την διαμόρφωση των ακτοπλοϊκών συγκοινωνιών στο νομό Δωδ/νήσου κατέθεσε στο νομαρχιακό συμβούλιο ο αρχηγός της ελάσσονος μειοψηφίας κ. Φώτης Κωστόπουλος.

Η πρόταση – εισήγηση Κωστόπουλου, έχει ως εξής:

Κατ' αρχήν απαιτείται να διαμορφωθεί μια ενιαία πρόταση από και για όλο τον Νομό.

Αυτό απαιτεί συνεργασία κυρίως με τους νησιωτικούς Δήμους, έτσι ώστε η πρόταση που θα σταλεί στην ΕΝΑΕ ΚΕΔΚΕ και θα υποβληθεί στο Υπουργείο να είναι ενιαία και να καλύπτει τις ανάγκες των νησιών αλλά ταυτόχρονα να είναι και ρεαλιστική.

Η προθεσμία που έχουμε είναι μέχρι τον Οκτώβριο το αργότερο. Το διάστημα αυτό δεν είναι ούτε λίγο ούτε και πολύ, όμως μας δίνει την δυνατότητα να επεξεργαστούμε πρόταση αξιόπιστη και πλήρη.

Προτείνουμε να σταλεί μια πρόταση εργασίας σε όλους τους Νησιωτικούς κυρίως Δήμους επί της οποίας θα ζητηθεί η άποψή τους.

Ακολούθως και σε 15-20 ημέρες να υπάρξει συνάντηση των Δημάρχων και του Νομάρχη, παρουσία και του Προέδρου της ΤΕΔΚ (δεν είναι απαραίτητο να γίνει στην Ρόδο) έτσι ώστε να διαμορφωθεί μιά από κοινού πρόταση και αυτή να έλθει το συντομότερο για λήψη απόφασης από το Νομαρχιακό Συμβούλιο.



Κάθε άλλη διαδικασία θα είναι αποσπασματική και θα θυμίζει περισσότερο την μέθοδο της κολοκυθιάς.

Τόσο στην πρόταση εργασίας όσο και στην διαμόρφωση της τελικής πρότασης πρέπει να λάβουμε υπ' όψη μας κάποιες βασικές αρχές που διέπουν το νέο θεσμικό πλαίσιο και όπως αυτές τις εξειδίκευσε στην εδώ σύσκεψή του ο ΥΠ.Ε.Ν. και συγκεκριμένα προβλέπονται τρεις φάσεις στην όλη διαδικασία.

1) Στην πρώτη φάση θα κληθούν οι Ναυτιλιακές εταιρείες να εκδηλώσουν ενδιαφέρον για τα δρομολόγια που επιθυμούν να εκτελέσουν.

Σ' αυτή τη φάση το πιθανότερο είναι να εκδηλωθεί ενδιαφέρον για τα λιμάνια μεγάλης ζήτησης.

Οσον αφορά εμάς π.χ. Ρόδου – Κω πιθανόν και Καλύμνου.

2) Στην δεύτερη φάση, και εδώ είναι που θα επικεντρωθεί η πρότασή μας, θα προκηρυχθούν συγκεκριμένες δρομολογιακές γραμμές που θα καλύπτουν το σύνολο του υπολοίπου γεωγραφικού χώρου για χρονικό διάστημα 3 ή 5 ετών.

3) Στην τρίτη φάση και αναλόγως των κενών που θα υπάρξουν μετά το πέρας της 2ης φάσης θα προσδιορισθούν τα λιμάνια για την εκτέλεση δρομολογίων δημοσίου συμφέροντος δηλ. επιδοτουμένων δρομολογίων. Εδώ εμείς θα πρέπει και εξ αρχής αλλά πολύ περισσότερο σ' εκείνη την φάση να ζητήσουμε την εκτέλεση των αναγκαιούντων κατ' εβδομάδα επιδοτούμενων δρομολογίων για τα μικρά νησιά (π.χ. τουλάχιστον 2 φορές την εβδομάδα).

Υπάρχει βέβαια περίπτωση από την προκήρυξη των γραμμών κατά την 2η φάση (που είναι και η σημαντικότερη) να καλυφθούν ανάγκες κάποιων μικρών νησιών, κάτι βέβαια που το ευχόμεθα.

Εκείνο που πρέπει να μην ξεχνούμε είναι ότι η πρότασή μας πρέπει να αναφέρεται σε δίκτυο γραμμών και όχι αριθμό δρομολογίων.

Διότι κατά την προκήρυξη στην 2η φάση για μια γραμμή (π.χ. Πάτμου – Λέρου – Καλύμνου – Κω – Ρόδου) μπορεί να εκδηλωθεί ενδιαφέρον από περισσότερες εταιρείες (βέβαια εμείς μπορούμε να μιλήσομε ενδεικτικά για το ελάχιστο των αναγκαιούντων δρομολογίων).

Κανείς δεν γνωρίζει εάν με το νέο θεσμό πλαισίου θα λυθεί το χρόνιο πρόβλημα των θαλασσίων συγκοινωνιών, σίγουρα όμως το υφιστάμενο θεσμικό πλαίσιο απέτυχε να το λύσει μέσω των αδειών σκοπιμότητος, άρα καλώς καταργήθηκε.

ΠΡΟΤΑΣΗ ΓΡΑΜΜΩΝ (2η φάση)

1) Μια γραμμή είναι η γνωστή γραμμή κορμού δηλ.: Πειραιά – Πάτμου - Λέρου-Καλύμνου-Κω, Ρόδου, (με καθημερινά τουλάχιστον δρομολόγια ένα με εκκίνηση από Ρόδο και ένα με εκκίνηση από Πειραιά).

Σ' αυτή την γραμμή να υπάρχουν δύο εβδομαδιαίες προσεγγίσεις στους Λειψούς. Λαμβάνοντας υπ' όψη επί πλέον ότι οι Λειψοί πρέπει να ενταχθούν και στις δρομολογιακές γραμμές που προσεγγίζουν Σάμο.

2) Μια δεύτερη γραμμή μπορεί να είναι από Πειραιά-Αστυπάλαια-Κάλυμνο-Κω-Ρόδο (τουλάχιστον 2 φορές την εβδομάδα) και αντίστροφα.

Στο σημείο αυτό να λάβουμε υπ' όψη μας ότι πέραν αυτών των 2 δρομολογίων που ήδη εκτελούνται στην Αστυπάλαια προσεγγίζουν άλλα 2 ή 3 πλοία από Κυκλάδες, τα οποία την έχουν ως λιμάνι προορισμού δηλ. από Αστυπάλαια επιστρέφουν πίσω κα αυτό λόγω γειτνίασης με τις Κυκλάδες.

3) Μια τρίτη γραμμή μπορεί να είναι Πειραιά-Κω-Νίσυρο-Τήλο-Σύμη-Ρόδο-Καστελλόριζο και αντίστροφα.

(2 φορές τουλάχιστον την εβδομάδα)

4) Μια τέταρτη γραμμή μπορεί να είναι από Πειραιά-Κω-Ρόδο-Χάλκη-Κάρπαθο-Κάσο με προέκταση Κρήτη (Αγ. Νικόλαο-Σητεία ή Ηράκλειο) μία φορά τουλάχιστον την εβδομάδα, ενώ η άλλη γραμμή είναι η ήδη εκτελούμενη από Πειραιά-Κρήτη (Σητεία-Αγ. Νικόλαο ή Ηράκλειο) Κάσο-Κάρπαθο-Διαφάνι-Χάλκη-Ρόδο με επιστροφή, ενώ υπάρχει πρόταση του Επαρχείου το δρομολόγιο (εβδομαδιαία) από Θεσσαλονίκη να προεκταθεί μέχρι Κάρπαθο με ενδιάμεσο σταθμό τα νησιά του κορμού (1η γραμμή) και να δημιουργηθεί μια νέα γραμμή από Βόλο μέχρι Κάρπαθο με πιθανή ενδιάμεση προσέγγιση Κάλυμνο-Κω-Ρόδο.

5) Πρέπει σε κάποιες από το παραπάνω γραμμές (τουλάχιστο σε 2) να γίνεται προσέγγιση σε Ερμούπολη Σύρου για ευνόητους λόγους, ή και σε άλλα ανεπτυγμένα νησιά των Κυκλάδων (π.χ. Μύκονο-Σαντορίνη) και αυτές οι γραμμές μπορεί να είναι η μια αυτή της Αστυπάλαιας–Καλύμνου-Κω-Ρόδου και ως δεύτερη αυτή της Κω-Ρόδου-Χάλκης-Καρπάθου-Κάσου, όπου πριν την Αστυπάλαια και την Κω αντίστοιχα να προσεγγίζει Σύρο-Μύκονο κλπ. ετσι ώστε και τα Βόρεια όσο και τα Νότια Δωδ/σα να έχουν επαφή με την Σύρο.

Αυτή η πρόταση δεν αφορά τις ενδο-Νομαρχιακές γραμμές που είναι πολύ σημαντικές και εξυπηρετούν επιπρόσθετα μέσω των οποίων θα εξυπηρετούνται το Αγαθονήσι και οι Αρκιοί.

Η παρούσα αποτελεί μια πρόταση εργασίας η οποία μπορεί να βελτιωθεί με δικές μας προτάσεις και των Δήμων.

Ολα αυτά αφορούν την 2η φάση.

Εάν τώρα τελειώσει η διαδικασία της 2ης φάσης και για κάποιες από τις γραμμές αυτές δεν εκδηλωθεί ενδιαφέρον ή εκδηλωθεί περιορισμένο που δεν θα καλύπτει τις ανάγκες, τότε θα οδηγηθούμε για τα κενά στα επιδοτούμενα δρομολόγια με τον χαρακτηρισμό Λιμένων ως δημοσίου συμφέροντος.

Για την Παράταξη
«ΔΩΔΕΚΑΝΗΣΑ – ΔΥΝΑΜΗ ΕΛΠΙΔΑΣ»
Φώτης Κωστόπουλος

Paradise Gym

ενα περιβάλλον αρμονίας & ομορφιάς για να ξαναβρείτε τη φόρμα και τη ζωντάνια σας

ΓΥΜΝΑΣΤΙΚΗ
(ΕΜΠΕΙΡΟΙ ΓΥΜΝΑΣΤΕΣ ΕΠΙΒΛΕΠΟΥΝ ΚΑΙ ΚΑΤΕΥΘΥΝΟΥΝ ΤΟ ΠΡΟΓΡΑΜΜΑ)

ΧΑΛΑΡΩΣΗ
(ΧΑΜΜΑΜ, ΣΑΟΥΝΑ, ΥΔΡΟΜΑΣΑΖ)

ΔΙΑΤΡΟΦΗ
(PRODIET, ΠΑΡΑΚΟΛΟΥΘΗΣΗ ΔΙΑΤΟΛΟΓΟΥ)

ΜΑΣΑΖ
(ΧΑΛΑΡΩΤΙΚΟ, ΑΡΩΜΑΤΟΘΕΡΑΠΕΙΑ, ΡΕΦΛΕΞΟΛΟΓΙΑ)

ΑΝΟΙΧΤΟ ΚΑΙ ΤΟΝ ΧΕΙΜΩΝΑ
PARADISE ROYAL MARE ΤΗΛ. 62481
ΓΥΜΝΑΣΤΗΣ: ΤΙΜΟΛΕΩΝ ΧΡΙΣΤΟΔΟΥΛΟΥ

ΟΙ ΠΕΡΙΣΣΟΤΕΡΟΙ ΕΚΦΡΑΖΟΥΝ ΕΥΧΕΣ

«Δίνουν και παίρνουν» τα σενάρια για τον ανασχηματισμό

Μόνο ο Σκανδαλίδης αναμένεται να υπουργοποιηθεί



Μετά τις εκλογές για την ανάδειξη νέας Κεντρικής Επιτροπής στο ΠΑΣΟΚ, το ενδιαφέρον εστιάζεται τώρα στον επικείμενο ανασχηματισμό, καθώς ο χρόνος που μεσολαβεί μέχρι την ανακοίνωση του νέου κυβερνητικού σχήματος προσφέρεται για κάθε είδους σενάρια, ορισμένα εκ των οποίων περιλαμβάνουν και τα πρωτοκλασάτα στελέχη του ΠΑΣΟΚ στην Δωδ/σο.

Παρά τα φημολογούμενα, πάντως, μιά πιο νηφάλια ανάλυση των δεδομένων, όπως αυτά εμφανίζονται μετασυνεδριακά στην κομματική σκακιέρα, εύκολα οδηγούν στο συμπέρασμα ότι ουδείς εκ των Δωδεκανησίων εκλεγμένων και μη στην νέα Κ.Ε. πρόκειται να υπουργοποιηθεί, πλην ενός: Του απερχόμενου γραμματέα του Κινήματος κ. Κώστα Σκανδαλίδη.

Ενισχύει το συμπέρασμα αυτό το γεγονός ότι θα επιχειρηθεί, μέσα από το νέο κυβερνητικό σχήμα, η κάλυψη όλων των Περιφερειών και νομών της χώρας. Αν χρεωθεί ο κ. Σκανδαλίδης στην Δωδεκάνησο, το πιθανότερο είναι ότι ο νομός δεν θα εκπροσωπηθεί με μια δεύτερη παρουσία στην νέα κυβέρνηση.

Οι πιθανότητες υπουργοποίησης του κ. Κοσμά Σφυρίου είναι μηδαμινές έως ανύπαρκτες για ένα και μόνο λόγο: του ασυμβιβάστου που ισχύει για τα αξιώματα του Υπουργού και του γραμματέα της Κοινοβουλευτικής ομάδας του ΠΑΣΟΚ. Σε περίπτωση υπουργοποίησής του, δεν μπορεί να γίνει ορισμός νέου γραμματέα της Κ.Ο. Θα πρέπει να γίνουν εκλογές μέσα στην Κ.Ο. κάτι που θεωρείται απίθανο, αφού τότε θα άνοιγε για τον κ. Σημίτη ένα ακόμη εσωκομματικό μέτωπο, παράλληλα με τον ανασχηματισμό και τους κραδασμούς, που αναπόφευκτα θα προκαλέσει από τους δυσαρεστημένους, που ούτως ή άλλως θα υπάρξουν.

Η περίπτωση συμμετοχής του **κ. Δημήτρη Κρεμαστινού** στο νέο κυβερνητικό σχήμα, θεωρείται εξίσου απίθανη, παρά τις ελπίδες που διατηρούν κύκλοι φιλικά προσκείμενοι στον πρώην υπουργό Υγείας. Το σκεπτικό τους ότι πιθανόν ο κ. Σημίτης να θελήσει να «αποζημιώσει» τον κ. Κρεμαστινό γαι την συμβολή του στην προσπάθεια επίτευξης των τριών εδρών στην Δωδ/σο στις βουλευτικές εκλογές του Απριλίου του 2000, μάλλον δεν ανταποκρίνεται στην πραγματικότητα. Ο αντίλογος στηρίζεται στην αποτυχία του κ. Κρεμαστινού να εκλεγεί στην νέα Κ.Ε. Εάν επρόκειτο να υπουργοποιηθεί – υποστηρίζει η άλλη πλευρά – γιατί δεν βοηθήθηκε και στην Κεντρική Επιτροπή; Είναι χαρακτηριστικό ότι και από κανένα ΜΜΕ των Αθηνών ο κ. Κρεμαστινός φέρεται ως υποψήφιος υπουργός.

Τα σενάρια που αφορούν το πρόσωπο του κ. Κρεμαστινού φτάνουν μέχρι και την πιθανότητα παραίτησής του από το βουλευτικό αξίωμα, σε ένδειξη διαμαρτυρίας για τον τρόπο λειτουργίας του ΠΑΣΟΚ ως κομματικού μηχανισμού και σαν αποτέλεσμα της προσωπικής πικρίας του, την οποία δεν απέκρυψε και σε δηλώσεις του που δημοσιεύθηκαν χθες στην «δ». Η εκδοχή αυτή μάλλον αποτελεί ευσεβή πόθο όσων «εποφθαλμιούν» μια θέση στο ελληνικό κοινοβούλιο.

Υπάρχει βεβαιότητα ότι ο κ. Κρεμαστινός δεν θα παραιτηθεί ενδεχομένως όμως να μην είναι ξανά υποψήφιος βουλευτής.

Δίστανται οι εκτιμήσεις σχετικά με τον υφυπουργό Εσωτερικών **Κώστα Κάισερλη**. Η καλή σειρά εκλογής του στην νέα Κ.Ε., καίτοι ήταν η πρώτη φορά που έθεσε υποψηφιότητα, έδωσε το έναυσμα για σενάρια που τον φέρουν είτε να παραμένει στο υπουργείο του είτε να αναβαθμίζεται. Το ενδεχόμενο παραμονής του στο ΥΠΕΣΔΔΑ ενισχύθηκε και από την δήλωση του ιδίου σε συνέντευξή του στην «δ» την περασμένη Κυριακή, όπου ευθαρσώς παραδέχθηκε ότι θα ήθελε να παραμείνει στη θέση του. Η απάντησή του θεωρήθηκε πολύ τολμηρή (όταν όλοι ανεξαρτήτως σε ανάλογες περιπτώσεις παραπέμπουν στην βούληση του κ. Σημίτη ως αποκλειστικά υπεύθυνου) και από πολλούς υπήρξε η εκτίμηση ότι ίσως έχει λάβει κάποιες διαβεβαιώσεις».

Η άλλη άποψη είναι αυτή που σαν μόνη πιθανότητα παραμονής του κ. Κάισερλη στο ΥΠΕΣΔΔΑ βλέπει των παραμονή και της κ. **Β. Παπανδρέου** σ' αυτό. Ωστόσο η μετακίνησή της θεωρείται βέβαιη, μετά και την όχι καλή εμφάνισή της στην Κεντρική Επιτροπή. Η απομάκρυνση του κ. Κάισερλη από τη θέση του, χωρίς να του δοθεί άλλο χαρτοφυλάκιο ενισχύεται και από την άποψη ότι όλοι οι εξωκοινοβουλευτικοί υπουργοί θα αποχωρήσουν από την κυβέρνηση (με εξαίρεση πιθανότατα την κ. Μιλένα Αποστολάκη), λόγω των αυξημένων φιλοδοξιών βουλευτών που θα «πρέπει» να ικανοποιήσει ο πρωθυπουργός.

Ο Κ. ΣΚΑΝΔΑΛΙΔΗΣ

Εξαιρετικό ενδιαφέρον ασφαλώς παρουσιάζει η αναμενόμενη υπουργοποίηση του κ. Κ. Σκανδαλίδη και στην περίπτωσή του τα σενάρια ποικίλουν σχετικά με το χαρτοφυλάκιο που θα αναλάβει. Επικρατέστερα θεωρούνται τα Υπουργεία Πολιτισμού -και Εργασίας. Οι «άσπονδοι φίλοι» του θεωρούν πιθανότερο το δεύτερο με σκοπό να ανατεθεί σε Υπουργό όχι του απολύτως στενού περιβάλλοντος του Πρωθυπουργού η επίλυση του ασφαλιστικού. Αν επιτύχει, καλώς επέτυχε, θα εισπράξει τα ωφέλη η κυβέρνηση και ο πρωθυπουργός. Αν αποτύχει, η αποτυχία θα χρεωθεί σ' έναν υπουργό που δεν είναι «δικός του», δηλαδή του κ. Σημίτη. Το πιθανότερο είναι πάντως να αναλάβει ο κ. Σκανδαλίδης το υπουργείο Εσωτερικών οπότε και θα βρεθεί προ του διλήμματος να διατηρήσει ή όχι τον κ. Κάισερλη πράγμα απίθανο αφού δεν είθισται η προέλευση δύο στελεχών από την ίδια περιοχή στο ίδιο υπουργείο.

Σε κάθε περίπτωση, όλα τα παραπάνω αποτελούν το προϊόν ανάλυσης των δεδομένων και των πιθανοτήτων στο ντόμινο του ανασχηματισμού. Την αποκλειστική ευθύνη και την τελευταία λέξη θα έχει ο πρωθυπουργός.

ΑΠΕΧΩΡΗΣΑΝ ΚΑΛΟΓΗΡΑΤΟΣ - ΒΑΡΔΙΝΟΓΙΑΝΝΗΣ

Επεισοδιακή και η χθεσινή συνεδρίαση του δ.σ. της ΔΑΝΕ

Καθήκοντα διευθύνοντος συμβούλου θα ασκεί ο κ. Δημ. Κούκουλας

Επεισοδιακή υπήρξε και η χθεσινή συνεδρίαση του δ.σ. της ΔΑΝΕ που ήταν η πρώτη μετά την συγκρότησή του σε σώμα και η οποία διεξήχθη στον Πειραιά.

Αρκεί να σημειωθεί ότι δεν εξαντλήθηκαν τα θέματα της ημερησίας διατάξεως (συζητήθηκε μόνο ένα κι άρχισε απλώς ένα άλλο) και ότι απεχώρησαν της συνεδριάσεως οι κ.κ. Σήφης Βαρδινογιάννης και Γερ. Καλογηράτος, ο πρώτος γιατί δεν είχε λάβει γνώση των «μυστικών συμφωνιών» ΑΝΕΚ - ΔΑΝΕ - Γερ. Αγούδημου και ο δεύτερος σε ένδειξη συμπαραστάσεως προς τον πρώτο. Το επεισόδιο σημειώθηκε όταν άρχισε η συζήτηση του θέματος για ίδρυση κοινοπραξίας μεταξύ ΔΑΝΕ - και G.A. Ferries η οποία και διεκόπη. Συνεχίσθηκε αργότερα ατύπως στα γραφεία του κ. Γερ. Αγούδημου αλλά και πάλι δεν ολοκληρώθηκε. Το δ.σ. της ΔΑΝΕ θα συνεδριάσει στην Ρόδο το προσεχές Σάββατο ή την Κυριακή με τα υπόλοιπα θέματα της ημερησίας διατάξεως. Το μόνο θέμα που συζητήθηκε ήταν ο καθορισμός των αρμοδιοτήτων του εντεταλμένου συμβούλου κ. Δημ. Κούκουλα. Οπως αποφασίσθηκε θα εκτελεί χρέη διευθύνοντος συμβούλου. Τα θέματα που θα συζητηθούν στην επόμενη συνεδρίαση του δ.σ. της ΔΑΝΕ είναι:

• Κοινοπραξία ΔΑΝΕ - G.A. Ferries: Είναι ένα θέμα για το οποίο οι όποιες συζητήσεις θα γίνουν ανάλογα με το κλίμα που θα έχει διαμορφωθεί στη συνεδρίαση. Δεν αποκλείεται κάποιοι να το χρησιμοποιήσουν και ως μοχλό πίεσης για να περάσουν τη δική τους γραμμή.

• Εκπροσώπηση της εταιρείας στον Πειραιά: Θα επιλεχθεί ο αντικαταστάτης του αρχιπλοιάρχου κ. Ιωάννη Τσούρα ο οποίος αποχώρησε από την εταιρεία και εργάζεται στον Ομιλο Αγγελικούση.

• Ορισμός αναπληρωτή γενικού διευθυντή.

• Δικαίωμα υπογραφής σε υπηρεσιακά στελέχη της εταιρείας.

• Υλοποίηση συμβιβασμού με τον κ. Επ. Σολούνια.

• Ενημέρωση για την οικονομική κατάσταση της εταιρείας και σύναψη δανείου: Το θέμα αφορά τη σύναψη δανείου με την Εμπορική Τράπεζα.

• Μηχανογράφηση και on line σύστημα.

• Ενημέρωση για το πλοίο ΙΑΛΥΣΟΣ: Το πλοίο έχει αποδρομολογηθεί από πέρσι και γίνονται προσπάθειες να πουληθεί.

• Πρόσκληση έκτακτης Γενικής Συνέλευσης για τροποποίηση άρθρων του καταστατικού που αφορούν: - τη λήψη αποφάσεων με αυξημένη πλειοψηφία 2/3. Πρόκειται για την υλοποίηση δέσμευσης όλων των πλευρών στην πρόσφατη Γ.Σ. - τον τόπο συνεδριάσεων του δ.σ. θα κατατεθεί πρόταση οι συνεδριάσεις να γίνονται στον Πειραιά



ΦΥΣΙΚΟΘΕΡΑΠΕΙΑ

ΑΝΑΤΟΜΙΚΑ ΠΕΛΜΑΤΑ ΘΕΡΑΠΕΙΑΣ ανακούφισης με ειδική ΠΕΛΜΑΤΟΓΡΑΦΗΣΗ και κατασκευή απο ΗΛΕΚΤΡΟΝΙΚΟ ΥΠΟΛΟΓΙΣΤΗ

• Παθήσεις άκρου ποδός: παιδική βλαισοπλατυποδία - ραιβοϊπποποδία
• Τενοντίτιδες - Πελματιαία απονευρίτιδα - Μεταταρσαλγίες
- Παραμορφώσεις δακτύλων - Υπερκερατώσεις (κάλλοι)
• Παθήσεις σπονδυλικής στήλης και ισχίων με χρόνια υποτροπή πόνου
- Σκολίωση με ανισοσκελία - Δυσπλασικά ισχία - Χολώτητα βαδισης

Διώξτε τον πόνο από τα πόδια σας με τα κατάλληλα πέλματα που βελτιώνουν την ποιότητα της ζωής σας

Τσαμπίκος Α. Δημητράκης P.T.M.T.C.
Φυσικοθεραπευτής, Manual Therapist.
Πτυχιούχος Πανεπιστημίου Maryville Αμερικής
Μέλος του Αμερικάνικου Φυσικοθεραπευτικού Συλλόγου
Μέλος του Αμερικάνικου Manual Therapist Association
Γ. Σεφέρη 80, 85100 ΡΟΔΟΣ Τηλ. (0241) 67777



ΜΑΘΗΜΑΤΑ ΑΓΓΛΙΚΩΝ

Παραδίδει καθηγητής κάτοχος Proficiency (Cambridge και Michigan), με σεμινάρια διδακτικής και μεθοδολογίας στην Αγγλία.
• ιδιαίτερα (μέχρι 2 άτομα)
• δεκτοί μαθητές όλων των επιπέδων
• προετοιμασία για τις εξετάσεις Cambridge και Michigan
• δυνατότητα πρωινών μαθημάτων
• δεκτοί μαθητές και ενήλικες
Πληρ. Τηλ. 37193, 0974012436.

δημοκρατικά
ΥΠΑΡΧΕΙ ΑΝΤΙΚΕΙΜΕΝΙΚΗ ΠΡΑΓΜΑΤΙΚΟΤΗΤΑ Η ΟΠΟΙΑ ΔΙΝΕΙ ΤΟ ΜΕΤΡΟ ΤΗΣ ΑΛΗΘΕΙΑΣ (ΑΡΙΣΤΟΤΕΛΗΣ)

Ισλαμικός φονταμενταλισμός

Καταρχήν το Ισλάμ είναι μια θρησκεία αγάπης, ανοχής και αλληλοκατανόησης. Είναι απαράδεκτο να μιλάμε για «ισλαμική απειλή», να μιλάμε με όρους «απειλής» και «σύγκρουσης» για μία από τις μεγαλύτερες θρησκείες του κόσμου. Θα πρέπει να είναι ξεκάθαρο σε όλους μας ότι το Ισλάμ, ως θρησκεία, ελάχιστη σχέση έχει με τον ισλαμικό φονταμενταλισμό.

Η πραγματικότητα όμως που αντιπροσωπεύει ο θρησκευτικός φονταμενταλισμός δεν μπορεί να αγνοηθεί πλέον από κανέναν. Στις μουσουλμανικές χώρες υπάρχουν ακραίες φονταμενταλιστικές ομάδες εδώ και δεκαετίες. Αυτές οι ομάδες είναι ικανές να προκαλέσουν αστάθεια σε πολύ μεγάλη κλίμακα. Στο εσωτερικό εθνικό επίπεδο το έχουν κάνει ήδη σε αρκετές περιπτώσεις, όπως στην Αγλερία, την Αίγυπτο, τη Σαουδική Αραβία, ενώ στο Ιράν, το Σουδάν και φυσικά το Αφγανιστάν είναι εδώ και καιρό στην εξουσία. Αυτό σημαίνει πως το έδαφος δεν είναι απλώς γόνιμο, αλλά ότι «η σοδειά είναι έτοιμη για συγκομιδή».

«Ο ΙΣΛΑΜΙΚΟΣ ΦΟΝΤΑΜΕΝΤΑΛΙΣΜΟΣ ΕΙΝΑ ΕΝΑ ΦΑΙΝΟΜΕΝΟ ΠΟΥ ΟΦΕΙΛΕΤΑΙ ΣΤΗΝ ΑΔΥΝΑΜΙΑ ΤΩΝ «ΙΣΛΑΜΙΚΩΝ» ΚΡΑΤΩΝ - ΕΘΝΩΝ ΝΑ ΕΝΣΩΜΑΤΩΘΟΥΝ ΣΤΗΝ ΠΑΓΚΟΣΜΙΑ ΚΟΣΜΙΚΗ ΤΑΞΗ»

Υπάρχει μια αναμφισβήτητη πλέον ανάγκη να κατανοηθεί από όλους ότι ο θρησκευτικός φονταμενταλισμός - στην περίπτωσή μας, ο ισλαμικός - δεν είναι τίποτε άλλο παρά μια άκρως επιθετική πολιτικοποίηση της θρησκείας - στην περίπτωσή μας του ισλάμ - η οποία υλοποιείται για την επίτευξη μη θρησκευτικών στόχων. Το πολιτικό Ισλάμ, γιατί αυτό είναι ο Ισλαμικός φονταμενταλισμός, θα πρέπει να αντιμετωπιστεί με τέτοιους όρους, δηλαδή με πολιτικούς. Δεν θα πρέπει να ξεχνάμε πως ο ισλαμικός φονταμενταλισμός είναι ένα φαινόμενο που οφείλεται κατά κύριο λόγο στην αδυναμία των «ισλαμικών» κρατών - εθνών να ενσωματωθούν στην παγκόσμια κοσμική τάξη.

Είναι δηλαδή το αποτέλεσμα της σύγκρουσης του Ισλάμ με τη νεωτερικότητα. Η άμεση αντιμετώπιση αυτού του ελλείμματος - ας πούμε πρωτίστως στην Παλαιστίνη - είναι το κλειδί για τον αποτελεσματικό έλεγχο των εξελίξεων.

Σε ένα άλλο επίπεδο επιβάλλεται επίσης η κατανόηση ότι ο φονταμενταλισμός, ισλαμικός ή άλλος, είναι μόνο επιφανειακά μια μορφή τρομοκρατίας και εξτρεμισμού. Κυρίως αποτελεί μια απίστευτη πρόκληση για την πλουραλιστική δημοκρατία και την ορθολογική πολιτισμική φυσιογνωμία της, η οποία μπορεί να ειναι εξαιρετικά ατελής, αλλά είναι η καλύτερη που είχαμε ποτέ στη σύγχρονη ανθρώπινη ιστορία.

Οι φονταμενταλιστές του Μπιν Λάντεν, και όχι μόνο, αντιδρούν και υπονομεύουν τον κοσμικό χαρακτήρα των σύγχρονων κοινωνιών, επιδιώκοντας να τον αντικαταστήσουν με μια θεϊκή τάξη, τη λεγόμενη hakimiyyal Allah.

Η ισχύς του πολιτικού Ισλάμ δεν έγκειται τόσο στην πρόκληση τρόμου και θανάτου όσο στην επιδίωξη εγκαθίδρυσης συγκεκριμένων καθεστώτων, όπως αυτό των Ταλιμπάν στο Αφγανιστάν. Υπάρχουν, λοιπόν, δύο κομβικά ζητήματα που απαιτούν την προσοχή μας.

Από τη μία, ο ισλαμικός φονταμενταλισμός δεν είναι Ισλάμ. Από την άλλη μακροπρόθεσμα οι φονταμενταλιστές είναι πολύ πιο επικίνδυνοι ως ιδεολόγοι ισχύος παρά ως τυφλοί δολόφονοι.

ΑΠΟ ΤΟ ΔΙΟΙΚΗΤΙΚΟ ΠΡΩΤΟΔΙΚΕΙΟ

ΑΠΟΡΡΙΦΘΗΚΑΝ ΟΙ ΠΡΟΣΦΥΓΕΣ ΙΚΑ κατά επιχειρήσεων

Για την μη ορθή τήρηση βιβλίου προσωπικού



Απορρίπτονται η μία μετά την άλλη οι προσφυγές της δ/νσης του ΙΚΑ από τα διοικητικά δικαστήρια που αφορούν παραβάσεις και πρόστιμα που επιβλήθηκαν σε επιχειρηματίες του νησιού για ανακόλουθη χρονολογική καταχώρηση εργαζομένων στο ειδικό βιβλίο νεοπροσλαμβανόμενου προσωπικού.

Τα διοικητικά δικαστήρια δικαίωσαν τις θέσεις των εκπροσώπων των παραγωγικών τάξεων στην τοπική διοικητική επιτροπή του ΙΚΑ και αυτών του Επιμελητηρίου Δωδ/σου τις οποίες εκφράστηκε επανειλημμένως η άποψη ότι «Δεν υπάρχει ενδεχόμενο εισφοροδιαφυγής των εργοδοτών από την τήρηση των ονομάτων νεοπροσλαμβανόμενου προσωπικού σε σειρά χωρίς χρονολογική ακολουθία αφού αναγράφεται η ημερομηνία πρόσληψης και μπορεί να αποδειχθεί και από την αναγγελία πρόσληψης στην Επιθεώρηση Εργασίας».

Αξίζει να σημειωθεί ότι τα πρόστιμα που επιβάλλονται στις επιχειρήσεις αγγίζουν τις 300.000 δρχ. για κάθε λαθεμένη καταχώρηση!

Ενημερωτικά, αναφέρουμε ότι σύμφωνα με τον νόμο 2556/1997 ο εργοδότης έχει την υποχρέωση τηρήσεως ειδικού βιβλίου καταχώρησης νεοπροσλαμβανόμενου προσωπικού. Το βιβλίο αυτό πρέπει να θεωρείται από το ΙΚΑ και ο εργοδότης οφείλει να συμπεριλαμβάνει στο βιβλίο του τους εργαζομένους την ίδια μέρα της προσλήψεώς τους.

Η παράλειψη καταχώρησης των εργαζομένων ή η άρνηση επίδειξης του ειδικού βιβλίου, από τον εργοδότη, στα αρμόδια όργανα του ΙΚΑ έχει σαν συνέπεια την επιβολή προστίμου. Για την παραλαβή του ειδικού βιβλίου απαιτείται μόνο η υποβολή αίτησης απογραφής με δήλωση απασχόλησης προσωπικού. Η εγγραφή της επιχείρησης στο Μητρώο Εργοδοτών πραγματοποιείται άμεσα και χορηγείται αυθημερόν το ΕΙΔΙΚΟ ΒΙΒΛΙΟ ΚΑΤΑΧΩΡΗΣΗΣ ΝΕΟΠΡΟΣΛΑΜΒΑΝΟΜΕΝΟΥ ΠΡΟΣΩΠΙΚΟΥ, ενώ μετά την διαπίστωση από τα όργανα του Ιδρύματος της λειτουργίας της επιχείρησης και της απασχόλησης προσωπικού χορηγείται το Μισθολόγιο και το βιβλίο αγοράς ενσήμων (ΒΑΕ, ΒΥΚΕ, ΒΑΚΕ).

ΜΕ ΠΡΩΤΟΒΟΥΛΙΑ ΤΗΣ ΤΕΔΚ

Ημερίδα στο «Ακταίον» για το «ακτοπλοϊκό»

Θα διατυπωθεί η τελική πρόταση για τα δρομολόγια

Ειδική θεματική ημερίδα για το ακτοπλοϊκό θα πραγματοποιηθεί από την ΤΕΔΚ Δωδ/σου σήμερα στις 10 το πρωί στο «Ακταίον». Σκοπός της ημερίδας είναι η διατύπωση της τελικής πρότάσεως που η πρωτοβάθμια Τοπική Αυτοδιοίκηση της Δωδ/σου θα καταθέσει στο ΥΕΝ για τις γραμμές και τα δρομολόγια της ακτοπλοΐας που θα πρέπει να περιληφθούν και να κατοχυρωθούν στο υπό διαμόρφωση Εθνικό Δίκτυο Θαλασσίων Μεταφορών, εν όψει της άρσης του καμποτάζ το Νοέμβριο του 2002.

Αξιοσημείωτο είναι το γεγονός ότι η ΤΕΔΚ δεν επέλεξε με κλειστή και εσωστρεφή διαδικασία την διατύπωση της πρότασής της, αλλά με στόχο την μεγαλύτερη δυνατή συναίνεση, ανοίγει διάλογο προσκαλώντας να συμμετάσχουν σ' αυτήν οι τοπικοί φορείς, εκπρόσωποι όλων των ναυτιλιακών εταιρειών που καλύπτουν τις γραμμές «κορμού» και τα ενδοδωδεκανησιακά δρομολόγια, καθώς και εκπρόσωπος του ΥΕΝ, με σκοπό να ενημερωθεί για τις ιδιάζουσες συγκοινωνιακές συνθήκες που επικρατούν στην Δωδ/σο και για να δώσει διευκρινίσεις, όπου αυτές κριθούν απαραίτητες, σχετικά με το νέο θεσμικό πλαίσιο της ακτοπλοΐας. Το ΥΕΝ θα εκπροσωπήσει ο Αρχιπλοίαρχος κ. Καβαλιέρος, ενώ όπως έγινε γνωστό χθες δεν θα μετάσχει τελικά στην ημερίδα ο δήμαρχος της Ερμούπολης Σύρου κ. Δεκαβάλας, ως εκπρόσωπος της ΚΕΔΚΕ στην αρμόδια επιτροπή του ΥΕΝ, λόγω δυσμενών καιρικών συνθηκών που δεν του επιτρέπουν να ταξιδέψει.

ΟΡΓΗ ΜΑΧΑΙΡΙΔΗ

Στην ημερίδα της ΤΕΔΚ για το ακτοπλοϊκό είναι αυτονόητο ότι θα συμμετάσχει και ο γ.γ. του υπουργείου Αιγαίου κ. Γιάννης Μαχαιρίδης όπου θα έχει την ευκαιρία να παρουσιάσει δημοσίως «τι έκανε ο Γιάννης Μαχαιρίδης για το ακτοπλοϊκό, πώς ήταν οι συγκοινωνίες στα Δωδ/σα όταν ανέλαβε την θέση του γ.γ. του υπουργείου και πως παρεμβαίνει ο ίδιος προκειμένου να βοηθήσει στην καλύτερη εξυπηρέτηση των νησιών», όπως ο ίδιος δήλωσε χθες σε ραδιοφωνική του συνέντευξη. Αφορμή για την παρουσίαση του έργου του κ. Μαχαιρίδη στο υπουργείο Αιγαίου, κατά την σημερινή ημερίδα,, έδωσε η επίθεση που δέχθηκε από τον κ. Γ. Σπανό, πρόεδρο της «Δωδεκάνησος Ναυτιλιακής» ο οποίος τον κατηγορεί με βαρύτατες εκφράσεις ότι μεροληπτεί υπέρ άλλων ναυτιλιακών εταιρειών εκμεταλλευόμενος την θέση του, για ψηφοθηρικούς λόγους.

Η απάντηση του κ. Μαχαιρίδη μέσω του Ρ/Σ FM12 ήταν οργισμένη. «Φοβού τους ευεργετηθέντες από σε» είτε χαρακτηριστικά ο γ.γ. του υπουργείου Αιγαίου και πρόσθεσε ότι θέμα προστατευτισμού δεν τίθεται αφού οι άδειες που ζήτησαν οι ναυτιλιακές εταιρείες εγκρίθηκαν όλες ανεξαιρέτως, με εισήγηση του προς την ΓΕΑΣ. Διευκρίνισε ότι τα υδροπτέρυγα δεν επιδοτούνται, άρα δεν υφίστανται ούτε ως προς αυτό το σημείο οι κατηγορίες του κ. Σπανού, για την εταιρεία του οποίου είπε ότι θα είχε κλείσει αν ο ίδιος δυο φορές δεν είχε εισηγηθεί την αποδρομολόγηση του σκάφους της (μετά από αίτημα του κ. Σπανού) λόγω οικονομικής αδυναμίας να εκτελέσει τα δρομολόγια για τα οποία είχε λάβει τη άδεια σκοπιμότητας. «Αν δεν το είχα κάνει η εταιρεία θα είχε βουλιάξει. Είναι η μόνη που ευεργετήθηκε από μένα» δήλωσε ο κ. Μαχαιρίδης οργισμένος και προκάλεσε όποιον έχει στοιχεία για πριμοδότηση από μέρους του της μίας ή της άλλης εταιρείας να τα δώσει στην δημοσιότητα.

GR
Grand Hotel Rhodes
*****

Day & Night

Naiades by the Pool

Στήν τροπική ατμόσφαιρα της μεγάλης πισίνας του Grand Hotel, το Ναιάδες λειτουργεί με ανανεωμένο Μενού ως Καφέ-Ουζερί (10:30 - 17:30)



Piano Bar

Το γνωστό σημείο συνάντησης στο κέντρο της Πόλης.

Ο Τάκης Τσώνης κάθε βράδυ* στο πιάνο. (20:30 - 01:00)



* Εκτός Τρίτης

A Member of
MITSIS HOTELS

ευθέως & ωλαχίως



με τη γραφίδα της ΡΕΝΑΣ ΔΙΑΚΙΔΗ

RENAD@RHO.FORTHNET.GR.

ΝΤΟΚΟΥΜΕΝΤΟ



«Ακόμα κι εμένα που δεν είμαι ΠΑΣΟΚ με έπεισε». Η δήλωση αυτή ανήκει σε Νεοδημοκράτη που περιέγραψε έτσι την εντύπωση που του προκάλεσε η δευτερολογία του **Κώστα Σκανδαλίδη** στο Συνέδριο. Ενας λόγος βαθύτατα συναισθηματικός και πολιτικός ταυτόχρονα, που σηματοδότησε το τέλος μιάς πορείας 6 χρόνων σε μια εξαιρετικά δύσκολη θέση, αυτή του γραμματέα της Κ.Ε. του ΠΑΣΟΚ. Υπό την έννοια αυτή, η ομιλία του κ. Σκανδαλίδη αποτελεί ένα ντοκουμέντο. Ο απερχόμενος γραμματέας του Κινήματος, μετά από μια εξαιρετικά φορτισμένη και κουραστική περίοδο πριν και κατά τη διάρκεια του συνεδρίου, έρχεται σήμερα και για λίγες μέρες στη Ρόδο για ξεκούραση.

ΑΞΙΟΠΡΕΠΗΣ ΠΑΡΟΥΣΙΑ



«Μοναχική κάθοδος, αξιοπρεπής παρουσία, μεγάλη νίκη». Με αυτή τη φράση ο Γ.Γ. του Υπουργείου Αιγαίου **Γιάννης Μαχαιρίδης** σχολίασε την υποψηφιότητα και τη μη εκλογή του **Δημήτρη Κρεμαστινού** στην Κ.Ε., υπό το πρίσμα του ότι επέλεξε να δώσει τη μάχη εκτός λίστας. Και πρόσθεσε: **«Ο κ. Κρεμαστινός είναι εν δυνάμει μέλος της Κ.Ε. Αν δεν ήταν η ποσόστωση των γυναικών θα είχε εκλεγεί».**



ΑΝΙΣΟΙ ΟΙ ΟΡΟΙ

Δεν θέλησε να διεκδικήσει μία θέση στην νέα Κεντρική Επιτροπή του ΠΑΣΟΚ ο κ. **Γιάννης Μαχαιρίδης.** Οταν τον ρωτήσαμε «γιατί» είπε πως επί της ουσίας τα μέλη από την Περιφέρεια δεν έχουν τις ίδιες δυνατότητες συμμετοχής στο όργανο κυρίως λόγω απόστασης από το κέντρο που έχει ως αποτέλεσμα να μην είναι μέσα στα πράγματα. **«Συνήθως ούτε οι εισηγήσεις δεν φτάνουν σε μας που περιοριζόμαστε απλώς να ψηφίζουμε αποφάσεις μ' ένα «ναι» ή μ' ένα «όχι». Αυτό είναι όλο»,** είπε ο κ. Μαχαιρίδης, ο οποίος έχει ιδίαν άποψη ως παλαιό μέλος της Κ.Ε. Και μια τέτοια διαδικασία προφανώς δεν τον ενδιαφέρει.

ΙΣΤΟΡΙΚΗ ΣΤΙΓΜΗ



Από τις ιστορικές στιγμές του συνεδρίου που απαθανάτισε σε κλάσματα δευτερολέπτου η τηλεοπτική κάμερα: **Ο Ακης Τσοχατζόπουλος** δευτερολογεί στο Συνέδριο του ΠΑΣΟΚ και κάνει στροφή **90°**σε όσα περί λευκών επιταγών είχε πει την πρώτη μέρα των εργασιών του. Απαραίτητη υποσημείωση: Κάτι τέτοιο, να μιλά κάποιος άλλος μετά την δευτερολογία του πρωθυπουργού, που σηματοδοτεί την λήξη του Συνεδρίου, συνέβη για πρώτη φορά στα χρονικά!

Οταν λοιπόν ο κ. Τσοχατζόπουλος διακήρυττε το **«όλοι μαζί με τον Κώστα Σημίτη πρόεδρο και πρωθυπουργό»,** ο **Κώστας Σκανδαλίδης** δεν έκρυψε τον ενθουσιασμό του. Το «οχυρό» έπεσε, ο στόχος επετεύχθη. Αρχισε να χειροκροτά με δύναμη κι ένα χαμόγελο πολλά υπαινισσόμενο. Εσκυψε και κάτι ψιθύρισε στο αφτί της **Βάσως** δίπλα του. Χαμογέλασε κι εκείνη... Ολη η Ελλάδα που είδε το «ενσταντανέ» σε πολλαπλές επαναλήψεις κατάλαβε τι είχε συμβεί.

«ΣΑΤΑΝΙΚΕΣ» ΣΚΕΨΕΙΣ



Σενάριο ακραίο ή μήπως όχι;

Ο Ακης Τσοχατζόπουλος από το Υπουργείο Εθνικής Αμύνης στο Υπουργείο Εργασίας. Με διατεταγμένη υπηρεσία για την επίλυση του ασφαλιστικού ζητήματος, γνωστού και ως «καυτή πατάτα».

Λέει ο Σημίτης στον Ακη: **«Κοινωνική πολιτική δεν ήθελες; Ιδού πεδίον δόξης λαμπρόν για να την εφαρμόσεις».**

Από τις πολιτικές θεωρίες του κομματικού συνεδρίου στην εφαρμοσμένη πολιτική της κυβέρνησης.

ΑΞΙΕΠΑΙΝΗ ΠΡΟΣΦΟΡΑ



Προ διμήνου ο κ. **Δημήτριος Σπυρίδων,** επικεφαλής της κομματικής οργάνωσης του ΚΕΠ στα Δωδ/σα αιφνιδίασε ακόμα και τον πρόεδρο του κόμματος κ. **Δημήτρη Αβραμόπουλο.** Ηταν τη βραδυά της κομματικής εκδήλωσης του ΚΕΠ στη Ρόδο, στη Ροδιακή Επαυλη, όταν ο κ. Σπυρίδων ανακοίνωσε ότι τα έσοδα από το εισιτήριο εισόδου στην εκδήλωση θα διετίθεντο **στο 1ο Ειδικό Δημοτικό Σχολείο της Ρόδου.**

Χθές η επιταγή των **300.000 δρχ.** παραδόθηκε στην διεύθυνση του σχολείου που φιλοξενεί παιδιά όχι με ειδικές ανάγκες αλλά με ειδικές ικανότητες. Μία αξιέπαινη πρωτοβουλία από τον νεοσύστατο κομματικό φορέα, που αξίζει να κοινοποιηθεί και να βρει μιμητές.

Όταν ένα κατάστημα μπορεί
και προσφέρει μόδα, design,
λύσεις για όλα τα θέματα
και πάντα νέες προτάσεις
για το μπάνιο και το δάπεδο,
γιατί να μη μπορεί να σας κάνει δώρο...

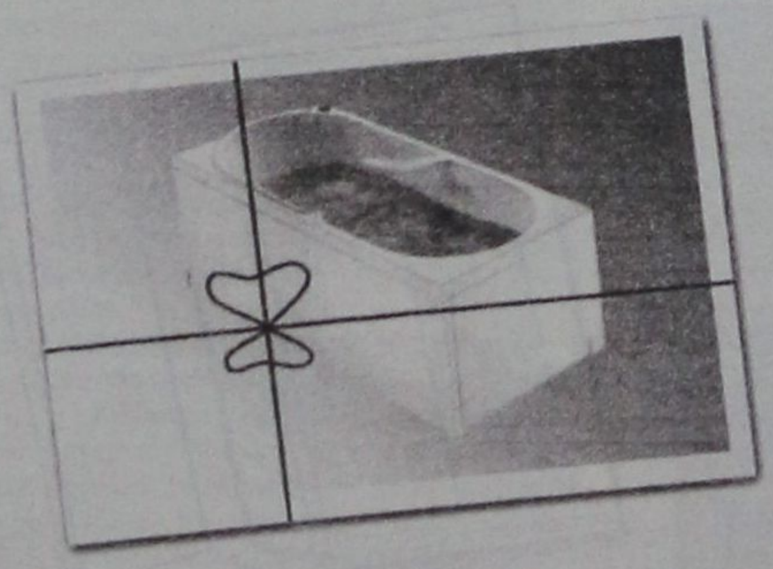

...και μία μπανιέρα- υδρομασάζ ?

Ελάτε σήμερα στο TSELIOS BAGNO και ανακαλύψτε ό,τι νεότερο κυκλοφορεί στον κόσμο του μπάνιου. Ενημερωθείτε για τις νέες τάσεις της μόδας και του design, αλλά και πως θα αποκτήσετε μία μπανιέρα υδρομασάζ της Idroform εντελώς ΔΩΡΕΑΝ.
Η προσφορά ισχύει μέχρι τέλος Σεπτεμβρίου

tselios bagno

Λεωφ. Ρόδου - Λίνδου 230, Ρόδος, Τηλ.: (0241) 64458 - 65498

ARISTON

ΤΑ ΠΑΝΤΑ ΑΡΙΣΤΑ

Ευκολίες πληρωμής από 10 μέχρι και 48 μήνες χωρίς προκαταβολή

ΧΑΜΗΛΕΣ ΤΙΜΕΣ ΚΑΙ ΔΟΣΕΙΣ
ARISTON ΙΤΑΛΙΑΣ:

ΚΟΥΖΙΝΕΣ ΚΑΙ ΦΟΥΡΝΟΙ ΠΑΝΤΟΣ ΤΥΠΟΥ - ΕΣΤΙΕΣ ΚΕΡΑΜΙΚΕΣ ΚΑΙ ΑΠΛΕΣ - ΨΥΓΕΙΑ - ΚΑΤΑΨΥΚΤΕΣ- ΨΥΓΕΙΟΚΑΤΑΨΥΚΤΕΣ - ΠΛΥΝΤΗΡΙΑ ΡΟΥΧΩΝ ΚΑΙ ΠΙΑΤΩΝ - ΘΕΡΜΟΣΙΦΩΝΕΣ ΓΙΑΛΙΟΥ ΑΠΟΡΡΟΦΗΤΗΡΕΣ ΚΟΥΖΙΝΑΣ ΠΑΝΤΟΣ ΤΥΠΟΥ
απλά και εντοιχιζόμενα σε ποικιλία χρωμάτων

ΚΑΙ ΤΩΡΑ ΑΠΛΑ - ΕΝΤΟΙΧΙΖΟΜΕΝΑ

ΠΛΥΝΤΗΡΙΑ - ΨΥΓΕΙΑ - ΚΟΥΖΙΝΕΣ ΚΑΙ ΜΙΚΡΟΣΥΣΚΕΥΕΣ CANDY - ZANNUSI - ELKO - ΕΣΚΙΜΟ - GENERAL - BOSCH - SIEMENS (ΜΠΟΣ - ΣΙΜΕΝΣ) ΣΤΙΣ ΧΑΜΗΛΟΤΕΡΕΣ ΤΙΜΕΣ ΤΗΣ ΑΓΟΡΑΣ ΠΡΟΪΟΝΤΑ PHILIPS - SONY - PANASONIC - PIONEER - AIWA - HITACHI - SAMSUNG - TECHNICS - WESTINGHOUSE - MITSUBISCHI - ZOPPAS - INDESIT κ.λ.π.

Επισκεφθείτε μας
για να βεβαιωθείτε για
τις ΧΑΜΗΛΕΣ ΤΙΜΕΣ μας!
ΚΑΙ ΤΙΣ ΜΕΓΑΛΕΣ ΕΥΚΟΛΙΕΣ

Εισάγουμε και γι' αυτό πουλάμε φθηνότερα

ARISTON Η ΠΡΟΗΓΜΕΝΗ ΤΕΧΝΟΛΟΓΙΑ

ΤΗΛΕΟΡΑΣΕΙΣ - ΒΙΝΤΕΟ - ΒΙΝΤΕΟΚΑΜΕΡΕΣ - ΒΙΝΤΕΟΤΗΛΕΟΡΑΣΕΙΣ - ΜΙΚΡΟΣΥΣΚΕΥΕΣ - FAX - ΣΤΕΡΕΟ - ΤΗΛΕΦΩΝΑ - C.D. - ΣΚΟΥΠΕΣ
ΟΛΕΣ ΟΙ ΜΑΡΚΕΣ ΣΕ ΠΟΙΚΙΛΙΑ ΤΥΠΩΝ

Αντιπρόσωποι - Εισαγωγείς ΔΩΔΕΚΑΝΗΣΟΥ από το 1960

ΑΔΕΛΦΟΙ ΣΤΕΦΑΝΟΥ Ο.Ε.

ΝΕΑ ΚΑΤΑΣΤΗΜΑΤΑ ΣΤΕΛΙΟΥ ΚΩΤΙΑΔΗ 3
FAX 22568, ΤΗΛ.: 22568 - 22695

ΣΤΑ ΣΚΑΡΙΑ Η ΝΟΜΙΜΟΠΟΙΗΣΗ ΚΑΤΑΠΑΤΗΣΕΩΝ ΚΑΙ ΑΥΘΑΙΡΕΤΩΝ

Αποχαρακτηρίζονται χιλιάδες δασικές εκτάσεις

Μέχρι το τέλος του 2001 το υπουργείο Γεωργίας σκοπεύει να φέρει στη Βουλή νέο δασικό νομοσχέδιο, καθώς πλέον με την τροποποίηση του Συντάγματος και συγκεκριμένα του άρθρου 24, έχουν μπει οι βάσεις για την αλλαγή του δασικού χάρτη της χώρας.

Ρεπορτάζ:
ΓΙΑΝΝΗΣ ΤΡΙΗΡΗΣ

Ηδη, καταρτίζουν τις προτάσεις τους προκειμένου να τις υποβάλουν σε ειδική επιτροπή που έχει συσταθεί στο υπουργείο Γεωργίας, οι δασικοί, οι περιφερειάρχες, το υπουργείο Περιβάλλοντος και άλλοι φορείς που σχετίζονται με το ζήτημα.

Οπως αναφέρουν καλά πληροφορημένες πηγές, η βασική κατεύθυνση των ρυθμίσεων του νέου νομοσχεδίου θα είναι προς τον αποχαρακτηρισμό χιλιάδων στρεμμάτων των δασικών εκτάσεων και την παράλληλη νομιμοποίηση των καταπατήσεων, αλλά και των αυθαίρετων κτισμάτων, που έχουν κτισθεί εκεί, ιδιαίτερα μάλιστα στις περιπτώσεις που πλέον δεν υφίσταται στην πραγματικότητα δάσος.

Αυτός ήταν άλλωστε και ο στόχος της αναθεώρησης της παραγράφου 1 του άρθρου 24 του Συντάγματος, που πλέον προβλέπει ότι «..... Απαγορεύεται η μεταβολή του προορισμού των δασών και των δασικών εκτάσεων, εκτός και αν προέχει για την εθνική οικονομία η αγροτική εκμετάλλευση ή άλλη τους χρήση, που την επιβάλλει το δημόσιο συμφέρον».

Η κυβέρνηση επείγεται να προωθήσει το νέο νομοσχέδιο που θα αντικαταστήσει το νόμο 998 του 1979 περί δασών, καθώς υπάρχει και σημαντικό πρόβλημα και με την εκτέλεση διάφορων έργων για την Ολυμπιάδα του 2004, που έχουν προγραμματισθεί να γίνουν σε περιοχές που είναι χαρακτηρισμένες ως δασικές.

Τώρα, μετά την αναμόρφωση του Συντάγματος αυτό είναι εφικτό και το πλέον πιθανό είναι η πολιτική ηγεσία του υπουργείου Γεωργίας, αφού ακούσει και τις προτάσεις των διαφόρων φορέων, να προβεί σε ορισμένες τροποποιήσεις στο παλιό νομοσχέδιο για τα δάση, που δεν κατέστη εφικτό, λόγω αντισυνταγματικότητάς του, να προωθηθεί προς ψήφιση τα προηγούμενα χρόνια.

Οι ρυθμίσεις του νέου νομοσχεδίου, θεωρείται βέβαιο ότι δεν θα προσκρούουν στο Σύνταγμα και έτσι θα καταστεί δυνατή η εκτέλεση μεγάλου αριθμού από τα έργα που πρέπει απαραιτήτως να γίνουν για τους Ολυμπιακούς Αγώνες του 2004 και έχουν προγραμματισθεί να υλοποιηθούν σε εκτάσεις που μέχρι τώρα τόσο από τη δασική νομοθεσία, αλλά κυρίως από το Σύνταγμα απαγορεύεται η αλλαγή χρήσης

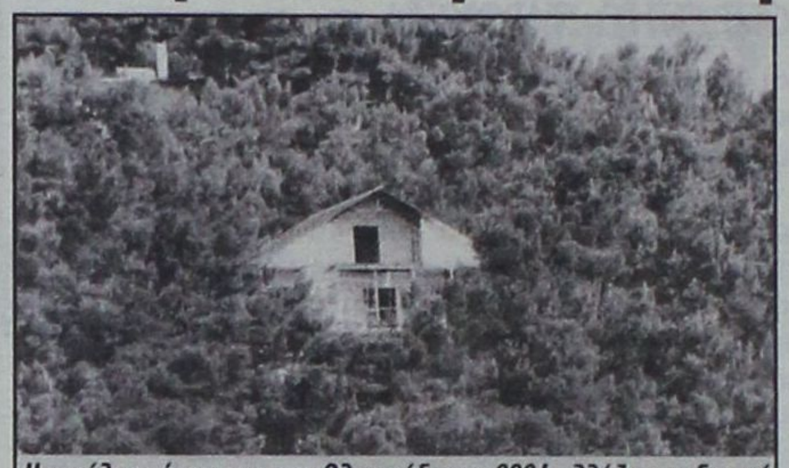

Η εκτέλεση έργων για την Ολυμπιάδα του 2004 αλλάζει τον δασικό χάρτη της χώρας και νομιμοποιούνται αυθαίρετα και καταπατητές

τους και κατά συνέπεια η ανέγερση κτισμάτων και η εκτέλεση οικοδομικών έργων.

Σύμφωνα με πληροφορίες, στο νομοσχέδιο που επεξεργάζεται το υπουργείο Γεωργίας υπάρχει διάταξη που προβλέπει ότι σε περιπτώσεις που καθίσταται αναγκαία η επέμβαση σε δάσος ή δασική έκταση για λόγους που εξυπηρετούν το δημόσιο συμφέρον και προάγουν την εθνική οικονομία, όπως προβλέπει το Σύνταγμα τότε αυτές μπορούν να αποχαρακτηριστούν από δασικές και να ανοικοδομηθούν, με την προϋπόθεση ότι οι ωφελούμενοι θα δημιουργήσουν ισοδύναμη δασική έκταση σε άλλο μέρος που θα τους υποδείξει η δασική υπηρεσία.

Παράλληλα, προβλέπει τη νομιμοποίηση των καταπατήσεων δασικών εκτάσεων για τη νομιμοποίηση αυθαιρέτων κτισμάτων, με την καταβολή, εν είδει προστίμου, χρηματικών ποσών που συνδέονται με τις αντικειμενικές ή τις αγοραίες αξίες των εκτάσεων που αποχαρακτηρίζονται.

Αξίζει να σημειωθεί, πάντως, ότι ήδη έχουν υπάρξει δικαστικές αποφάσεις που επί της ουσίας αποχαρακτηρίζουν περισσότερα από 200.000 στρέμματα στην Αττική και μάλιστα σε προνομιούχες και ακριβές περιοχές, όπως στην Πεντέλη, στο Διόνυσο, στη Σταμάτα, στον Ωρωπό, στον Κάλαμο, στη Σχολή Ευελπίδων, στον Υμηττό κ.λπ.

Σημειώνεται ότι ήδη έχουν αρχίσει να εκπονούνται οι νέοι δασικοί χάρτες, που αποτυπώνουν τη σημερινή πραγματικότητα στις περιοχές οι οποίες έχουν ενταχθεί στο κτηματολόγιο. Οι δασικοί αυτοί χάρτες αφού οριστικοποιηθούν από το υπουργείο Γεωργίας - προφανώς αυτό θα γίνει σε συνδυασμό με τις διατάξεις του νέου νομοσχεδίου - θα αποτελούν την «πράσινη βίβλο» για τις πολεοδομικές υπηρεσίες.

Με βάση το περιεχόμενό τους και μόνο θα αποφασίζεται η έκδοση ή όχι οικοδομικής άδειας σε εκτός πόλεως περιοχές που μέχρι τώρα χαρακτηρίζονται ως δασικές, γεγονός που σημαίνει ότι πρόκειται να καταργηθούν οι βεβαιώσεις των δασαρχείων και οι μεμονωμένες αποφάσεις αποχαρακτηρισμών.

Οι εξελίξεις αυτές εκτιμάται ότι θα επιταχύνουν την εμπλοκή και ιδιωτικών φορέων και της τοπικής αυτοδιοίκησης, στη διαχείριση των δασών, όπως ήδη συμβαίνει σε άλλες ευρωπαϊκές χώρες, όπως για παράδειγμα στην Ιταλία.

Η σχετική ρύθμιση προβλέπει ότι οι φορείς αυτοί θα διοικούνται από αμειβόμενα διοικητικά συμβούλια που θα ορίζονται από την κεντρική διοίκηση και η ανάθεση της διαχείρισης των εκτάσεων θα γίνεται με υπογραφή σύμβασης μεταξύ των συναρμοδίων υπουργών και των φορέων.

Παράλληλα, θα υπάρχει δυνατότητα ενοικίασης ιδιωτικών εκτάσεων που περιλαμβάνονται στην περιοχή ευθύνης του φορέα διαχείρισης και θα επιτρέπεται να γίνουν παρεμβάσεις στις δασικές εκτάσεις ώστε να γίνονται διάφορα έργα, όπως για παράδειγμα ταβέρνες, ξενοδοχεία κ.λπ. χωρίς να απαιτείται έγκριση από τις αρμόδιες δασικές υπηρεσίες.

Χωρίς την ΚΕΔ προχωρεί η Αγροτική στη σύσταση εταιρείας ακινήτων

Μόνη τελικά, χωρίς την Κτηματική Εταιρεία Δημοσίου, καταθέτει μέσα στους επόμενους μήνες στην Επιτροπή Κεφαλαιαγοράς η Αγροτική Τράπεζα τον φάκελο για τη δημιουργία Εταιρείας Επενδύσεων Ακίνητης Περιουσίας. Η επιλογή αυτή, σύμφωνα με πληροφορίες, ήταν αποτέλεσμα της επί μακρόν καθυστέρησης εκ μέρους της ΚΕΔ να τοποθετηθεί με σαφήνεια (θετικά ή αρνητικά) κατά τη διάρκεια των επαφών που είχε με την διοίκηση της ΑΤΕ για την από κοινού ίδρυση Εταιρείας Επενδύσεων σε Ακίνητη Περιουσία, ενώ καθοριστικό ρόλο έπαιξε το γεγονός της αλλαγής του προέδρου της ΚΕΔ σε συνδυασμό με άλλα γραφειοκρατικά κωλύματα.

Ετσι, η ΑΤΕ λίγο πριν από το τέλος του έτους αποφάσισε να καταθέσει τον φάκελο στην Επιτροπή Κεφαλαιαγοράς, προκειμένου να λάβει τη σχετική άδεια λειτουργίας, όπου τοποθετείται με μετοχικό κεφάλαιο 10 δισ. δρχ. και μεικτό χαρτόφυλάκιο (50%- 60%) από ιδιόκτητα ακίνητα (αξίας περίπου 20 δισ. δρχ.) στα οποία λειτουργούν καταστήματα της τράπεζας και υπολογίζεται να καθορισθεί μίσθωμα με απόδοση 6% ετησίως. Το υπόλοιπο 30%- 40% θα είναι ακίνητα ήδη μισθωμένα σε ιδιώτες και κατά βάση σε επιχειρήσεις και συνεταιρισμούς.

ΜΙΧΑΗΛ Π. ΜΑΡΚΑΚΙΟΥ

ΕΚΘΕΣΙΑΚΟΣ ΧΩΡΟΣ - ΟΔΟΣ ΘΕΣ/ΝΙΚΗΣ 14
ΕΝΑΝΤΙ ΕΜΠΟΡΙΚΟΥ ΚΕΝΤΡΟΥ ΜΗΔΕΙΑ - ΤΗΛ.: 0241 - 67500, 20327 - ΦΑΧ: 94162 ΡΟΔΟΣ

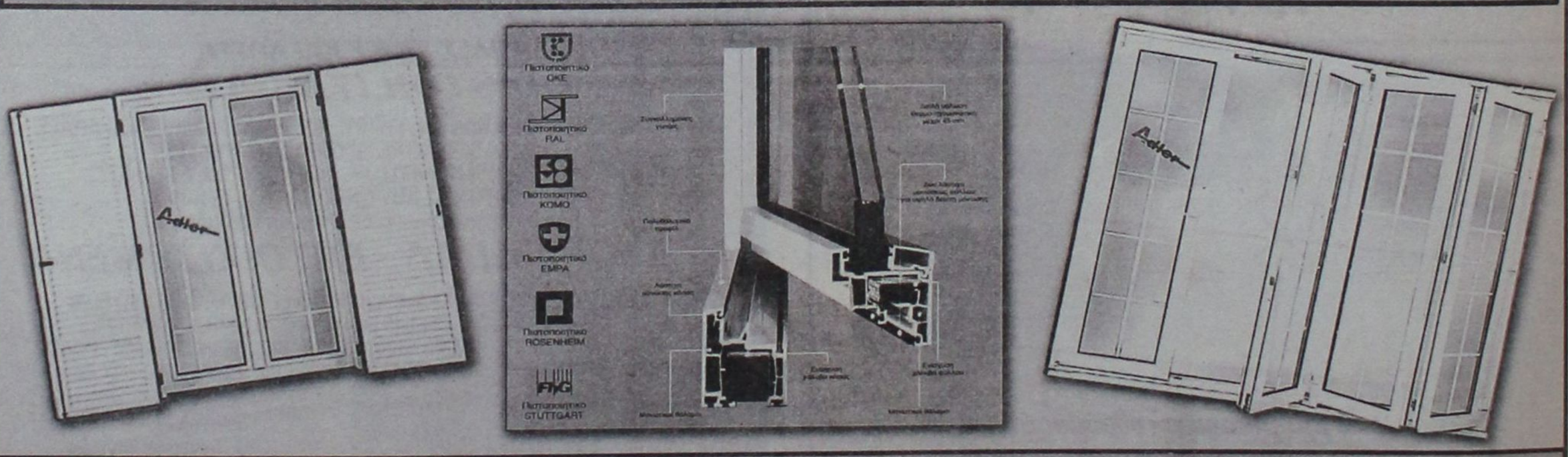

Adler
ΣΥΣΤΗΜΑΤΑ ΓΕΡΜΑΝΙΚΩΝ ΚΟΥΦΩΜΑΤΩΝ

ΞΕΚΙΝΗΣΑΜΕ ΠΡΩΤΟΙ - ΠΡΙΝ ΑΠΟ 15 ΧΡΟΝΙΑ - ΝΑ ΝΤΥΝΟΥΜΕ ΤΑ ΣΠΙΤΙΑ ΣΑΣ ΜΕ ΠΟΡΤΕΣ - ΠΑΡΑΘΥΡΑ P.V.C. ΑΛΟΥΜΙΝΙΟΥ ΚΑΙ ΞΥΛΟΥ.
ΠΑΡΑΜΕΙΝΑΜΕ ΠΡΩΤΟΙ ΧΑΡΙΣ ΣΤΗΝ ΕΜΠΙΣΤΟΣΥΝΗ ΜΕ ΤΗΝ ΟΠΟΙΑ ΜΑΣ ΣΤΗΡΙΞΑΤΕ. ΦΙΛΟΔΟΞΟΥΜΕ ΝΑ ΕΙΜΑΣΤΕ ΠΑΝΤΑ ΠΡΩΤΟΙ ΜΕ ΣΥΝΕΠΕΙΑ ΣΤΗΝ ΠΑΡΑΔΟΣΗ,
ΤΟΠΟΘΕΤΗΣΗ ΑΠΟ ΤΕΧΝΙΤΕΣ ΠΟΥ ΕΙΔΙΚΕΥΘΗΚΑΝ ΣΤΗΝ ΓΕΡΜΑΝΙΑ ΚΑΙ ΧΑΡΑΚΤΗΡΙΣΤΙΚΟ ΜΑΣ Η ΕΝΤΟΝΗ ΠΡΟΣΠΑΘΕΙΑ ΓΙΑ ΤΗΝ ΙΚΑΝΟΠΟΙΗΣΗ ΤΟΥ ΠΕΛΑΤΗ

Adler
Δύναμη ποιότητας Δύναμη τεχνολογίας

ΕΛΑΤΕ ΣΤΟΝ ΑΝΑΚΑΙΝΙΣΜΕΝΟ ΕΚΘΕΣΙΑΚΟ ΜΑΣ ΧΩΡΟ ΝΑ ΔΕΙΤΕ ΑΠΟ ΚΟΝΤΑ ΤΑ ΚΟΥΦΩΜΑΤΑ ΤΗΣ ΠΙΟ ΝΕΑΣ ΤΕΧΝΟΛΟΓΙΑΣ ΚΑΙ ΝΑ ΣΥΖΗΤΗΣΟΥΜΕ ΓΙΑ Ο,ΤΙ ΕΝΔΙΑΦΕΡΕΣΤΕ.
ΑΛΛΑΖΟΥΜΕ ΤΑ ΠΑΛΙΑ ΣΑΣ ΚΟΥΦΩΜΑΤΑ ΑΥΘΗΜΕΡΟΝ ΚΑΙ ΤΟΠΟΘΕΤΟΥΜΕ ΝΕΑ ΑΣΠΡΑ Ή ΧΡΩΜΑΤΙΣΤΑ ΔΙΚΗΣ ΣΑΣ ΕΠΙΘΥΜΙΑΣ ΚΑΙ ΜΕ ΔΙΑΚΑΝΟΝΙΣΜΟ ΤΗΣ ΑΡΕΣΚΕΙΑΣ ΣΑΣ

Ευχαριστούμε
Μιχαήλ Π. Μαρκακιού και Υιοί

✔ Το ντέρμπι... δεν τελείωσε ακόμη
✔ Εκτός Καλεντάρι τα «Διαγόρεια» Σελ. 16-17
✔ Χωρίς ποδόσφαιρο το Σαββατοκύριακο Σελ.18

Ετοιμοπόλεμη η Ρόδος



➥ Χωρίς προβλήματα ξεκίνησε η προετοιμασία για το δύσκολο παιχνίδι με τον Ατρόμητο Πειραιά

➥ Στην διάθεση του Δημήτρη Σκούνα, Πάττας και Σηφνάκης που εξέτισαν την ποινή τους.

Σε ακόμη μια νίκη στοχεύουν την προσεχή Κυριακή τα «ελάφια» και επιθυμία τους είναι να την συνδυάσουν με μια σπουδαία εμφάνιση στον αγωνιστικό χώρο, ώστε να ικανοποιήσουν και πάλι τους φιλάθλους τους, οι οποίοι ήδη έχουν ξεκινήσει την κινητοποίηση τους από χθές για μεγαλύτερη παρουσία στις εξέδρες στο μάτς με τον Ατρόμητο Π.

Προχθές ο τεχνικός της Ρόδου **κ. Δημήτρης Σκούνας** έδωσε ρεπό στους ποδοσφαιριστές του όμως η χθεσινή μέρα περιλάμβανε διπλή προπόνηση.

Το πρωί οι ποδοσφαιριστές γυμνάσθηκαν με βάρη ενώ το απόγευμα ουσιαστικά ξεκίνησε η προετοιμασία στο Εθνικό στάδιο για τον δύσκολο αγώνα με τον Ατρόμητο Πειραιά. Την Κυριακή στο Εθνικό στάδιο θα επανεμφανισθούν, εκτός απροόπτου οι **Πάττας** και **Σηφνάκης** που εξέτισαν την ποινή της μιάς αγωνιστικής.

Επίσης κανονικά προπονήθηκε και ο **Θεοδωρόπουλος** αφού ο τραυματισμός του στο μάτς με τον Κισσαμικό του απέφερε τρία ράμματα στο μέτωπο που όμως δεν τον εμπόδισαν να δώσει το παρόν στο Εθνικό στάδιο.

Απών από την προπόνηση ήταν ο τερματοφύλακας **Μπακόπουλος** που όπως είναι γνωστό την περασμένη εβδομάδα κατά την διάρκεια της προπόνησης έπαθε εξάρθρωση αγκώνα. Ο ποδοσφαιριστής υποβάλλεται σε εντατικές θεραπείες ωστόσο είναι σίγουρο ότι θα μείνει εκτός αγωνιστικών χώρων τουλάχιστον για ένα μήνα περίπου.

Η κατάσταση που επικρατεί στ' αποδυτήρια είναι άριστη με τους ποδοσφαιριστές να ενεργούν και να δουλεύουν σε επαγγελματική βάση, αφού έχουν αντιληφθεί ότι ενωμένοι και πειθαρχημένοι θα καταφέρουν να φθάσουν στο τελικό στόχο που δεν είναι άλλος από την άνοδο στην Γ' Εθνική.

Ζητά ίση μεταχείριση

Το Δ.Σ. του «ΖΕΥΣ» διαμαρτύρεται για την ώρα διεξαγωγής του αγώνα με τον Αρη Αρχ. αλλά και για την φιλοξενία των γηπεδούχων.

Ερωτήματα στην Επιτροπή Πρωταθλήματος της ΕΠΣΔ θέτει το διοικητικό συμβούλιο του «ΖΕΥΣ» μέσω επιστολής διαμαρτυρίας σχετικά με τον ορισμό του αγώνα Αρη Αρχ. - ΖΕΥΣ στις 11.00 π.μ. το πρωί της Κυριακής, που ήταν και το μοναδικό, το οποίο έγινε αυτή την ώρα, από τα οχτώ που περιλαμβάνονται στο πρόγραμμα της 4ης αγωνιστικής.

Επίσης το Δ.Σ. του ΖΕΥΣ αναφέρεται και στην κακή φιλοξενία που έτυχε εκ μέρους του Αρη όπως και για την απώλεια αντικειμένων της ομάδας στ' αποδυτήρια του γηπέδου Αρχαγγέλου.

Παρακάτω το περιεχόμενο της επιστολής διαμαρτυρίας όπως έφθασε στα γραφεία της «δσπορ».

Ο αθλητικός σύλλογος «ΖΕΥΣ» διαμαρτύρεται στην επιτροπή πρωταθλήματος για τον ορισμό της ώρας στον αγώνα Αρης Αρχαγγέλου - ΖΕΥΣ διότι είμασταν υποχρεωμένοι να σηκωθούμε πολύ νωρίς το πρωί και οι παίχτες να ταλαιπωρηθούν αφάνταστα και ερωτούμε με ποιό σκεπτικό ορίσατε το μοναδικό παιχνίδι Β' κατηγορίας που έγινε στις 11 π.μ.; Παρακαλούμε στο μέλλον να υπάρχει ίση μεταχείριση σ' όλες τις ομάδες. Ακόμη για την κακή φιλοξενία του Αρη Αρχαγγέλου και συγκεκριμένα για τις κλοπές που έγιναν μέσα στα αποδυτήρια. Είναι θλιβερά αυτά τα γεγονότα να συμβαίνουν μέσα στα γήπεδα. Είναι υποχρέωση όλων των παραγόντων να προστατεύουν από τέτοιες ενέργειες πράγμα που δεν έγινε στην συγκεκριμένα περίπτωση και λυπόμαστε πολύ γι' αυτό.

Ο πρόεδρος
Ηρακλείδης Αριστ.
Η Γραμματέας
Πατλάκα Σέβα

Ξεκίνησε ο Μονόπολι



• Από χθές ο Ιταλός ποδοσφαιριστής άρχισε κανονικά τις προπονήσεις
• Μέχρι την Κυριακή θα είναι έτοιμος ο Χρήστος Ψαράς που γύρισε τραυματίας από την Κρήτη.



Ηήττα στην Κρήτη από τον Ατσαλένιο ανήκει στο παρελθόν για τους παίκτες του Ιάλυσου, οι οποίοι από προχθές ξεκίνησαν την προετοιμασία τους για το επόμενο παιχνίδι στην Μυτιλήνη, οπλισμένοι όμως με περισσότερο πείσμα. Θάλεγε κανείς ότι τεχνική ηγεσία και παίκτες αντλούν μεγαλύτερη δύναμη μετά από κάθε ατυχές αποτέλεσμα, αφού πιστεύουν ότι αν χαθούν κάποιες μάχες δεν χάνεται σίγουρα ο πόλεμος. Ο **Θεόδωρος Θεοδώρου** και οι ποδοσφαιριστές του είναι αποφασισμένοι να παλαίψουν μέχρι το τέλος με ψηλά το κεφάλι, κάτι όμως που χρειάζεται την συμπαράσταση των φιλάθλων αλλά όχι την γκρίνια και την μουρμούρα των ειδικών της εξέδρας.

Οι επικριτές ας αλλάξουν πλεύση και το μόνο που θα πρέπει να κάνουν καλά είναι να σταθούν δίπλα στην ομάδα που χρειάζεται την βοήθεια τους. Στον αγωνιστικό τομέα τώρα η κατάσταση βελτιώνεται, αφού ο **Μιχάλης Κοσμάς** εξέτισε την ποινή του και την Κυριακή θα βρίσκεται στην αποστολή για το μάτς με τον Αιολικό.

Ευχάριστα είναι τα νέα όσο αφορά τον τραυματισμό του **Χρήστου Ψαρά,** ο οποίος στο μάτς με τον Ατσαλένιο δέχτηκε κλωτσιά στο γόνατο.

Το πρήξιμο που παρουσιάσθηκε στο γόνατο του ποδοσφαιριστή άρχισε να υποχωρεί και πιστεύεται ότι μέχρι την Κυριακή θα είναι έτοιμος ν'αγωνισθεί.

Στην αποστολή για την Μυτιλίνη θα περιληφθεί εκτός απροόπτου, ο «στράϊκερ» **Μάσσιμο Μονόπολι** που αποθεραπεύτηκε και θα ηγηθεί της επίθεσης του Ιάλυσου κόντρα στον Αιολικό. Η προετοιμασία των ποδοσφαιριστών θα συνεχισθεί και σήμερα ενώ το κλίμα στ' αποδυτήρια θα είναι το ίδιο όπως και στο ξεκίνημα του πρωταθλήματος.

Το ντέρμπι... δεν τελείωσε ακόμη



Γ.Α.Σ. ΙΑΛΥΣΟΣ

➤ Διαμαρτυρίες των «ερυθροκίτρινων» για τον παρατηρητή διαιτησίας στο παιχνίδι με τον Κολοσσό.

Στον απόηχο του τοπικού ντέρμπι Ιάλυσος - Κολοσσός στο κλειστό γυμναστήριο Ιαλυσού, οι φωνές των «ερυθροκίτρινων» για τα σφυρίγματα των Ρούσσου και Νικολακέα έφτασαν μέχρι την Κεντρική Επιτροπή Διαιτησίας υπό την μορφή επιστολής διαμαρτυρίας.

Στην ανακοίνωση αναφέρεται η πρόταση του Ιάλυσου να παρευρεθεί παρατηρητής διαιτησίας όπως και ορίστηκε ο κ. Γιώργος Ακκάσογλου. Με έκπληξη όμως διαπίστωσαν πως ο διαιτητοπαράγοντας ήταν προσκεκλημένος των ανθρώπων του Κολοσσού.

Παρότρυνε λοιπόν τα μέλη της ΚΕΔ να προσέχουν στο εξής, ιδιαίτερα προς αποφυγήν ανάλογων περιστατικών στη συνέχεια. Τα παράπονα των διοικούντων τον Ιάλυσο για τη διαιτησία των Ρούσσου και Νικολακέα είναι γνωστά και ήταν λογικό να μην αφήσουν το θέμα στα χέρια της τύχης.

Για την τρίτη θέση στο βάθρο

Αρκετή αισιοδοξία επικρατεί στο «στρατόπεδο» της εθνικής μας ομάδας μπάσκετ ατόμων με νοητική υστέρηση εν όψει του αυριανού κρίσιμου αγώνα με την Τσεχία.

Το γεγονός ότι με νίκη το εθνικό μας συγκρότημα κατακτά το χάλκινο μετάλιο, έχει δώσει «φτερά» στους παίχτες της ομάδας που με τη βοήθεια του κόσμου πιστεύουν πως θα καταφέρουν να ανέβουν στο τρίτο σκαλί του βάθρου.

Παράλληλα η Πολωνία συνέχισε τις καλές εμφανίσεις και κατάφερε να κερδίσει την ομάδα της Ελλάδας με σκορ 85-54. Τα δεκάλεπτα έληξαν: 26-12, 55-22, 72-39, 85-54.

Τους πόντους και των δύο ομάδων πέτυχαν:

Πολωνία:

Τσζοσνίκα 7 (1), Γκλανόβσκα 15 (1), Σέβερα 2, Φουγιάβα 8, Σετνάροβσκα 4, Στίμπα 6 (2), Μλοτκόβσκα 19, Λίκα 8, Γκαντ 8, Βαρντάκ 5

Ελλάδα:



Α. Τσίκα 14 (4), Β. Τσίκα 20 (4), Σταυροπούλου, Καταξινού 2, Ζωγραφάκη 11, Μανουσάκη 10, Α. Αντωνάκη, Παπαλαιοθοδώρου 4.

Ενώ στο δεύτερο παιχνίδι της ημέρας οι Πορτογάλοι κέρδισαν τους Ούγγρους 70-35.

Οσο για το αποτέλεσμα του παιχνιδιού Εθνικής γυναικών με την αντίστοιχη της Πολωνίας η προπονήτρια της ομάδας Μαρία Πολυχρονοπούλου δήλωσε:

«Ηταν ένας ενδιαφέροντας αγώνας, αρκεί να αναλογιστούμε ότι παίξαμε με την κορυφαία ομάδα του κόσμου. Παίξαμε αξιοπρεπέστατα, παλέψαμε για το καλύτερο και όλα τα κορίτσια έδωσαν τη ψυχή τους. Το αποτέλεσμα το θεωρώ καλό (!). Κρίμα που δεν ήλθαν κι άλλες αποστολές, αφού θα είχαμε περισσότερα παιχνίδια και το ενδιαφέρον σαφώς θα ήταν μεγαλύτερο».

ΣΤΙΒΟΣ - Π.Α.Ο. ΔΙΑΓΟΡΑΣ

Αριστες εντυπώσεις

➤ Καταπληκτικές εμφανίσεις πραγματοποίησαν οι αθλητές και αθλήτριες του Π.Α.Ο. Διαγόρα στους Αιγαιοπελαγίτικους Αγώνες στην Ανδρο.

Με 4 χρυσά μετάλλια και 8 αργυρά στις αποσκευές της επέστρεψε από την Ανδρο η αποστολή του Π.Α.Ο. Διαγόρα. Η συγκομιδή των διακρίσεων στους Αιγαιοπελαγίτικους αγώνες άφησε απόλυτα ικανοποιημένους τους ανθρώπους του συλλόγου αν σκεφτεί κανείς τις πολλές ελλείψεις από την ομάδα. Η απουσία αρκετών ημερών από τη Ρόδο, δεν επέτρεψε σε πάνω από 7 πρωταθλητές του σωματείου να πάρουν μέρος στους αγώνες οι οποίοι διεξήχθησαν υπό το βλέμμα της πολιτικής ηγεσίας του Υπουργείου Αιγαίου καθώς και του Γιάννη Μαχαιρίδη που τα τελευταία χρόνια κάνει τη διαφορά στην ενίσχυση του κλασσικού αθλητισμού στα νησιά μας.

Ο Διαγόρας είχε πολλά παράπονα από τον συγκοινωνιακό προγραμματισμό και τα προβλήματα στη διαμονή ωστόσο ευχαριστεί δημόσια «το αδελφό σωματείο Γ.Α.Σ. Υγεία για την άψογη συνεργασία στην αποστολή της Ανδρου και βεβαίως τους συνοδούς προπονητές Δριχούτη Δημήτρη, Αντωνίου Χρήστο και Παπαγεωργίου Νίκο».

Οι επιδόσεις των αθλητών:

1. Θρήσκος Γιώργος 1ος 100μ. Ανδρών
2. Κουμνάκη Γεωργία 1η 100μ. Γυναικών
3. Καρατζοπούλου - Κουμνάκη - Πετρά - Αντώνογλου 1η θέση 4Χ100 Γυναικών
4. Καρατζοπούλου Ροζαλί 2η 100μ. Γυναικών
5. Θρήσκος - Παπανικόλας - Σπηλιώτης - Μοσχής 2η θέση 4Χ100 Ανδρών
6. Καρατζοπούλου Ροζαλί 1η 400μ. Γυναικών
7. Πετρά Χριστίνα 2η Μήκος
8. Κουρδουμπά Ελισάβετ 2η Ακοντισμός Παίδων
9. Κοντάκης Γιώργος 2ος Ακοντισμός Παίδων

Συγχαρητήρια από την διοικούσα επιτροπή στους υπόλοιπους αθλητές που πέρασαν στους τελικούς των αγώνων.

«Μαγνήτης»το αεροδρόμιο Μαριτσών

➤ Το ενδιαφέρον των φίλων του μηχανοκίνητου αθλητισμού συγκεντρώνεται στα Μαριτσά.

➤ Με μοναδικό «αγκάθι» την παρουσία νοσοκομειακού οχήματος, ανοίγει η αυλαία του προτελευταίου αγώνα του Πανελλήνιου Πρωταθλήματος Φόρμουλα 3.



«Πυρετωδώς» προετοιμάζονται διοργανωτές και οδηγοί για το πρωτάθλημα της F3 που θα διεξαχθεί στο Αεροδρόμιο Μαριτσών αρχής γενομένης την Παρασκευή. Δώδεκα συμμετοχές έχουν δηλωθεί εκ των οποίων οι τέσσερις είναι Ρόδιοι οδηγοί.

1. Νο Συμμ. 2 Καιτατζής Παναγ., Ομάδα - Georgousis racing, Αυτοκίνητο - Dallara Mugen.
2. Νο Συμμ. 16 Κασίμης Σταμάτης, Ομάδα - Georgousis racing, Αυτοκίνητο - Dallara Mugen.
3. 1. Νο Συμμ. 22 Γεωργούσης Γιαν., Ομάδα - Georgousis racing, Αυτοκίνητο - Reynard Toyota.
4. Νο Συμμ. 10 **Χαλκιόπουλος Ανδ.**, Ομάδα - Α.Ο. Ρόδου - Silk Oil, Αυτοκίνητο - Dallara Fiat.
5. Νο Συμμ. 21 **Χαλκιόπουλος Κ.,** Ομάδα - Α.Ο. Ρόδου - Silk Oil, Αυτοκίνητο - Dallara Mugen.
6. Νο Συμμ. 24 **Φιλίππου Φιλ**, Ομάδα - Α.Ο. Ρόδου - Silk Oil, Αυτοκίνητο - Dallara Mugen.
7. Νο Συμμ. 26 **Νίκανδρος Νίκος**, Ομάδα - Α.Ο. Ρόδου - Silk Oil, Αυτοκίνητο - Reynard Alfa Romeo.
8. Νο Συμμ. 7 Γκόσεβιτς Στόγιων, Ομάδα - Πλεξίδας Rasing, Αυτοκίνητο - Dallara Alfa Romeo.
9. Νο Συμμ. 9 Ευαγγελάτος Νικ., Ομάδα - Πλεξίδας Rasing, Αυτοκίνητο - Dallara Alfa Romeo.
10. Νο Συμμ. 8 Μανιόπουλος Λ., Αυτοκίνητο - Dallara BMW.
11. Νο Συμμ. 15 Ζάχος Νίκος, Αυτοκίνητο - Dallara BMW.
12. Νο Συμμ. 22 Δελγέρης Δημ., Ομάδα Georgousis Rasing, Αυτοκίνητο - Dallara BMW.

Εκτός απ' τους πανελλήνιους αγώνες F3, θα πραγματοποιηθεί και αγώνας ιστορικού αυτοκινήτου με τις εξής συμμετοχές:

1. Χαλκιόπουλος Ανδρέας, Αυτοκίνητο - BMW 320
2. Ελευθερίου Μανώλης, Αυτοκίνητο - ALFA ROMEO JOYNIOR 2000
3. Εδιπίδης Ιωάννης, Αυτοκίνητο - MINI COOPER 5
4. Σαραντόπουλος Χ., Αυτοκίνητο - DATSUN 510
5. Κορομπίλης Νικ., Αυτοκίνητο - BMW 1602
6. Μεξις Κων., Αυτοκίνητο - ALFA ROMEO JULIA 1600
7. Τάλμποτ, Αυτοκίνητο - CATERHNAW super 1600
8. Καραπαναγιώτης Γεωρ., Αυτοκίνητο - LOTUS 7 4GT 1600
9. Νικολόπουλος Γεωγ., Αυτοκίνητο - ALFA ROMEO GTV 1750
10. Κοντοζόγλου Κων., Αυτοκίνητο - ALFA ROMEO GTV 2000
11. Ρόκκος Σ., Αυτοκίνητο - ALFA ROMEO GTV 2000
12. Σταφυλόπουλος Μ. PORSCHE CARRERA RSR
13. Εδιπίδης Α., Αυτοκίνητο - JAGUAR ETYPE 3.8

Το εισιτήριο των αγώνων στοιχίζει 2000 δρχ.

ΠΡΟΒΛΗΜΑ ΜΕ ΤΟ ΝΟΣΟΚΟΜΕΙΑΚΟ

Ο Α.Ο. Ρόδου ήρθε σε επαφή με το ΕΚΑΒ, την 95 ΑΔΤΕ και τον ΔΟΝΑ Ρόδου για να υπάρχει νοσοκομειακό όχημα στους αγώνες και τώρα βρίσκονται εν αναμονή της απάντησης. Ωστόσο, ο ΔΟΝΑ Ρόδου ενημέρωσε πως το νοσοκομειακό θα παρευρεθεί στους αγώνες mountain bike που γίνονται τις ίδιες μέρες καθώς ο ΔΟΝΑ Ιαλυσού (όπου διεξάγονται οι αγώνες ποδηλασίας) δεν διαθέτει τέτοιο όχημα. Οι διοργανωτές της ποδηλατικής εκδήλωσης είχαν ζητήσει νωρίτερα από τον Αγωνιστικό Ομιλο Ρόδου το νοσοκομειακό και έτσι ο ΔΟΝΑ Ρόδου απέστειλε αρνητική απάντηση για την κάλυψη των αγώνων F3.

Εκτός Καλεντάρι τα «Διαγόρεια»



Δεν θα τεθεί τελικά θέμα ένταξης των Διαγορείων στο Διεθνές Καλεντάρι, στο συνέδριο της Μόσχας

Χωρίς δωδ/κή εκπροσώπηση αναχώρησε η αντιπροσωπεία του ΣΕΓΑΣ για την Μόσχα όπου θα διεξαχθεί το συνέδριο της Ευρωπαϊκής ομοσπονδίας στίβου.

Για άλλη μια φορά, λόγω κακού συντονισμού, ο ΣΕΓΑΣ Δωδ/σου δεν φάνηκε συνεπής στις υποσχέσεις που έδωσε μετά τη λήξη των Διαγορείων.

Συγκεκριμένα, με τη λήξη της διοργάνωσης οι υπεύθυνοι του ΣΕΓΑΣ Δωδ/σου δια στόματος του προέδρου Σπύρου Καραγιάννη έδωσαν υποσχέσεις για προσπάθεια ένταξης της διοργάνωσης των «Διαγορείων» στο διεθνές καλεντάρι, ο καταρτισμός του οποίου πραγματοποιείται αυτές τις μέρες στη Ρωσική πρωτεύουσα.

Ο Νομαρχιακός Αθλητικός Οργανισμός Δωδ/σου έστειλε στον κεντρικό ΣΕΓΑΣ αίτημα εκπροσώπησης από τους ίδιους στο συνέδριο της Μόσχας παραμονές του οποίου η διοίκηση της ΕΑΣΣΕΓΑΣ Δωδεκανήσου θυμήθηκε ότι μια τέτοια προσπάθεια είναι ανέφικτη αφού δεν υπάρχουν οι κατάλληλες εγκαταστάσεις για την υποψηφιότητα της διοργάνωσης για ένταξη στο διεθνές Καλεντάρι.

Μια απόφαση της τελευταίας στιγμής που όμως αφήνει πολλά ερωτηματικά αφού ήδη οι διοικούντες τον τοπικό ΣΕΓΑΣ γνώριζαν το πρόβλημα των εγκαταστάσεων. Παρόλα αυτά έδιναν υποσχέσεις που δεν μπόρεσαν τελικά να κρατήσουν.



Λάμψη αστέρων στον Ιάλυσο

MOUNTAIN BIKE

- Με 26 συμμετοχές απ' όλη την Ελλάδα ολοκληρώνεται στο σμαραγδένιο νησί το κύπελλο Ελλάδας ορεινής ποδηλασίας

Με μεγάλα ονόματα της Ελληνικής ποδηλασίας στο Mountain Bike θα διεξαχθεί ο 6ος και τελευταίος γύρος κυπέλλου Ελλάδας Ορεινής ποδηλασίας.

Στον αγώνα που θα πραγματοποιηθεί το Σαββατοκύριακο στον Ιαλυσό θα αναδειχθούν οι νικητές της φετινής χρονιάς.

Την όλη αθλητική δραστηριότητα ανέλαβε για άλλη μια φορά ο Δ.Ο.Ν.Α. Ιαλυσού με συνδιοργανωτές την Ελληνική Ομοσπονδία Ποδηλασίας και τον Ποδηλατικό Ομιλο Ρόδου «Ιαλυσός». Ο γύρος θα ξεκινήσεις στις 3 το μεσημέρι του Σαββάτου και θα ολοκληρωθεί την Κυριακή. Αφετηρία και τερματισμός θα είναι το δημοτικό κλειστό γήπεδο Ιαλυσού.

Στους αγώνες έχουν δηλώσει συμμετοχή 26 ποδηλατικοί σύλλογοι από ολόκληρη την Ελλάδα ανάμεσά τους και πολλοί δωδεκανησιακοί.

Στην κατηγορία των ανδρών ήδη την πρώτη θέση κατέχει ο Μανώλης Κωτούλας του ΠΑΟΚ με 89 βαθμούς ενώ για τη δεύτερη και την τρίτη θα αγωνιστούν 8 αθλητές με φαβορί τους Χορτομάρη, Γκίνη, Βεργόπουλο και Σταμούλη που ακολουθούν στο βαθμολογικό πίνακα με 61, 50 και 50 βαθμούς αντίστοιχα.

Στους έφηβους αδιαφιλονίκητο φαβορί είναι ο Ηλίας Γιώργος με 77 βαθμούς ενώ για τη δεύτερη θέση θα παλέψουν οι Νίνος του Π.Σ. ΚΡΟΝΟΣ με 57 βαθμούς, ο Βρακάς του Π.Α.Σ. Τρ. Ασκληπιός και ο Παραστατίδης του ΠΕΚΟ Θεσ/κης.

Για την τρίτη θέση αναμένεται να δοθούν πραγματικές μάχες αφού γι' αυτήν θα παλέψουν πέντε αθλητές.

Το ίδιο σκηνικό επικρατεί και στις νεάνιδες με την Ευθυμία Λιακκά του Π.Α.Σ. Τρίκκη να έχει εξασφαλίσει την πρωτιά.

Στην κατηγορία των γυναικών, η Αργ. Γεωργουλέα έχει ήδη καταλάβει την πρώτη θέση όποτε το ενδιαφέρον εστιάζεται στις υπόλοιπες.

Παράλληλα την Κυριακή στις 11 το πρωί, θα γίνει λαϊκός ποδηλατικός αγώνας στον οποίο καλούνται να συμμετάσχουν όλοι οι ερασιτέχνες και μη φίλοι του ποδηλάτου.

Οι ποδηλάτες θα διανύσουν μια διαδρομή 7 χιλιομέτρων που περιλαμβάνει τους πρόποδες του λόφου του Φιλερήμου και την περιοχή του Αγίου Ιωάννου.

Οι αγώνες θα γίνουν με τη συνδρομή της αστυνομικής διεύθυνσης Δωδ/σου, του νοσοκομείου Ρόδου και του Δ.Ο.Ν.Α. Ρόδου που θα διαθέσει ασθενοφόρο.

Μεταμορφώνεται το γήπεδο του Δωριέα

Ο πρόεδρος του Δ.Ο.Ν.Α. Κάλλιστος Διακογεωργίου με κλιμάκιο τεχνικών του Δήμου Ροδίων, επισκέφθηκαν το γήπεδο μπάσκετ του Δωριέα και εκτιμώντας την παρούσα κατάσταση υποσχέθηκαν την σύντομη δημιουργία νέων εγκαταστάσεων εσωτερικά και εξωτερικά του γηπέδου ούτως ώστε να μεταβληθεί σ' ένα σύγχρονο αθλητικό στολίδι για το νησί μας.

Παράλληλα, ξεκίνησαν ήδη οι διεργασίες για τον ηλεκτροφωτισμό του γηπέδου που υπολογίζεται να ολοκληρωθούν το πρώτο δεκαήμερο του επόμενου μήνα.

Την ίδια περίοδο αναμένεται να ολοκληρωθεί και το βιβλίο - παρουσίαση του ιστορικού του συλλόγου από τον Κυριάκο Χόνδρο.

Η εργασία, περιλαμβάνει πάνω από 650 χειρόγραφες σελίδες με πλούσιο αρχείο από ντοκουμέντα εποχής, φωτογραφίες, έγγραφα, συνεντεύξεις, δηλώσεις, αφίσες, καρτ - ποστάλ κ.α., υλικά που αποδεικνύουν την προσφορά του συλλόγου στην αθλητική και πολιτιστική ζωή του τόπου.

Τρίτο μάτι

• Τελικά οι σφυρίχτρες αποφάσισαν να μας αφήσουν χωρίς ποδόσφαιρο το Σαββατοκύριακο. Ομως θα το ξεπεράσουμε βλέποντας φόρμουλα 3 στο αεροδρόμιο.

• Σεβαστή η άποψή τους και η απόφασή τους. Μακάρι να βρεθεί η χρυσή τομή και να πηγαίνουν στα γήπεδα χωρίς να νοιώθουν ξυλοκοπημένοι πριν να γράψουν το φύλλο αγώνα.

• Το πιο σημαντικό είναι ότι η απόφασή τους ήταν ομόφωνη και δεν χωρίσθηκαν σε δύο μέρη. Αυτές που δεν φοβούνται και σφυρούν ενώ οι άλλες να θεωρηθούν δειλές.

• Το χουρμάκι τους το δήλωσε ορθά κοφτά. Πρέπει να πάρουμε ομόφωνη απόφαση και όχι να χωρισθούμε σε δύο στρατόπεδα.

• Την πατήσανε άγρια οι Τριαντενοί από τους θαλασσί. Πήγαν για μαλλί και βγήκαν κουρεμένοι.

• Εκεί στην μπασκετική επιτροπή Θεοδόση μου πότε θα λειτουργήσετε ικανοποιητικά. Αυτά τα πράγματα θέλουν προσοχή όχι αποφάσεις στο πόδι για να ικανοποιηθούν οι μισοί.

• Ο προϋπολογισμός των θαλασσί φούσκωσε και αναγκαστικά έκοψαν τις κοπελλιές από το άθλημα. Δύσκολοι καιροί, κουράγιο.

ΗΛΙΑΣ Κ.

Enter
Σοφοκλή Βενιζέλου 4
100 Μαγαζιά Ρόδου
τηλ./ φαξ (0241)20006
fashion system

ΧΩΡΙΣ ΠΟΔΟΣΦΑΙΡΟ το Σαββατοκύριακο



➤ Οι διαιτητές Δωδεκανήσου σε ένδειξη διαμαρτυρίας, δεν θα σφυρίξουν σε τοπικά και εθνικά πρωταθλήματα

➤ Ομόφωνα ελήφθη η απόφαση στην έκτακτη γενική συνέλευση που έγινε προχθές το βράδυ

Ομόφωνα ο Σύνδεσμος Διαιτητών Ποδοσφαίρου Δωδεκανήσου αποφάσεσε να μην διευθύνουν τα μέλη του αγώνες των τοπικών πρωταθλημάτων αλλά και των εθνικών κατηγοριών, απόφαση που ελήφθη στην προχθεσινή έκτακτη γενική συνέλευση των διαιτητών.

Η ψήφιση του νόμου που θέλει την αστυνομία μακριά από τα γήπεδα στα τοπικά πρωταθλήματα βρήκε αντίθετο τον σύνδεσμο όπως και πολλούς άλλους στην χώρα. Ετσι το Δ.Σ. της ΕΠΣΔ. στην σημερινή του συνεδρίαση, με δεδομένη την αποχή των διαιτητών δεν πρόκειται να ορίσει αγώνες σεβόμενη την απόφαση των διαιτητών.

Η απόφαση του συνδέσμου διαιτητών αναφέρει τα εξής:

ΑΠΟΦΑΣΗ ΕΚΤΑΚΤΗΣ ΓΕΝΙΚΗΣ ΣΥΝΕΛΕΥΣΗΣ

Στην πόλη της Ρόδου σήμερα στις δεκαπέντε (15) του μήνα Οκτωβρίου του έτους 2001 , ημέρα Δευτέρα, με παρουσία των μισών ταμειακώς εντάξει μελών του συνδέσμου αριθμός 44, η πρόταση που τέθηκε, να μην αγωνισθούν τα μέλη (ενεργά και μη) του Συνδέσμου Διαιτητών Ποδοσφαίρου Δωδεκανήσου την προσεχή αγωνιστική της 19 έως 21 Οκτωβρίου 2001 στο τοπικό και στις Εθνικές κατηγορίες, σε ένδειξη **ΔΙΑΜΑΡΤΥΡΙΑΣ για την μη φύλαξη των γηπέδων στους αγώνες των τοπικών πρωταθλημάτων.** Η πάνω απόφαση ήταν ομόφωνη από όλα τα παρευρισκόμενα μέλη μας.

ΑΠΟΦΑΣΗ ΤΟΥ Δ.Σ. ΤΟΥ ΣΥΝΔΕΣΜΟΥ ΔΙΑΙΤΗΤΩΝ ΔΩΔ/ΣΟΥ

Στη Ρόδο στις 15-10-2001 αμέσως μετά την έκτακτη γενική συνέλευση των μελών μας συνήλθε εκτάκτως και αποφάσισε να επικυρώσει την απόφαση της έκτακτης γενικής συνέλευσης και να κοινοποιήσει το παρόν σ' όλους τους αρμόδιους φορείς.

Με τιμή
Για το Δ.Σ.
Ο ΠΡΟΕΔΡΟΣ
ΚΑΠΡΟΣ ΔΗΜΗΤΡΗΣ
Ο ΓΕΝΙΚΟΣ ΓΡΑΜΜΑΤΕΑΣ
ΚΑΡΑΜΑΡΙΑΣ ΧΑΡ.

Κύπελλο Δωδεκανήσου

➤ Τρία παιχνίδια στον όμιλο Ρόδου και ένα στα νησιά

Την πρόκρισή τους στην επόμενη φάση του κυπέλλου θα διεκδικήσουν σήμερα οκτώ ομάδες από τον όμιλο της Ρόδου και των νησιών.

Στις Καλυθιές ο Διγενής χωρίς προβλήματα θα αντιμετωπίσει τον Κλεόβουλο που θα αγωνισθεί κομπλέ.

Στο γήπεδο Παραδεισίου ο Κλεάνθης θα υποδεχθεί τον Απόλλωνα Καλυθιών με τον οποίο θ' αγωνισθούν οι Ράντιτσιτς και Χατζηπέτρος.

Στο μακρινό Βάτι ο Διαγόρας θα φιλοξενήσει τον Εθνικό Αρχίπολις ενώ τέλος στον όμιλο των νήσων ο Αντίμαχος θα αντιμετωπίσει την Δόξα Καρδάμαινας.

ΟΜΙΛΟΣ ΡΟΔΟΥ

Γήπεδο Καλυθιών
Ωρα 15:30 Διγενής - Κλεόβουλος
Διαιτητές: Σιδηρόπουλος - Τάτας - Μίχας
Παρατηρητής: Λέργος
Παρατ. διαιτησίας: Σταματάκης
Γήπεδο Παραδεισίου
Ωρα 15:30 Κλεάνθης - Απόλλων Καλ
Διαιτητές: Κατσιδώνης Β - Τσαούσης - Λάμπρου
Παρατηρητής: Νικολουδάκης
Παρατ. διαιτησίας: Κυπραίος
Γήπεδο Βατίου
Ωρα 15:30 Διαγόρας Β. - Εθνικός Αρχ.
Διαιτητές: Πηδιάκης - Ορφανός - Βλαχάς
Παρατηρητής: Χουρδάς
Παρατ. διαιτησίας: Ερωτόκριτος

ΟΜΙΛΟΣ ΝΗΣΩΝ

Γήπεδο Αντιμάχειας
Ωρα 15:30 Αντίμαχος - Δόξα Καρδ.
Διαιτητές: Κατέρης - Βασιλείου - Ξιάρχος
Παρατηρητής: Μανιάς

Συμφώνησε με τον Ορφέα

➤ Ο Γιώργος Βαγιανάκης ανήκει πλέον στο έμψυχο υλικό του συλλόγου

Στην διάθεση του **Γιώργου Αντωνιάδη,** είναι από χθές ο 23χρονος μεσοεπιθετικός ποδοσφαιριστής **Βαγιανάκης Γιώργος** του οποίου το δελτίο έφτασε στην ΕΠΣΔ. Στην περυσινή περίοδο ο Βαγιανάκης αγωνιζόνταν με τα χρώματα του Εθνικού Αρχίπολις όπου είχε δοθεί δανεικος για ένα χρόνο από τον Α.Σ. Ρόδος. Μετά την παραχώρηση της ελευθέρας του από την Ρόδο ο ποδοσφαιριστής συμφώνησε με τον Ορφέα όπου υπέγραψε για ένα χρόνο ενώ συμμετέχει εδώ και αρκετό καιρό στις προπονήσεις του συλλόγου. Ο ποδοσφαιριστής είναι έτοιμος να βοηθήσει τον νέο του σύλλογο και να καταβάλλει προσπάθειες για την καθιέρωσή του στην ομάδα.

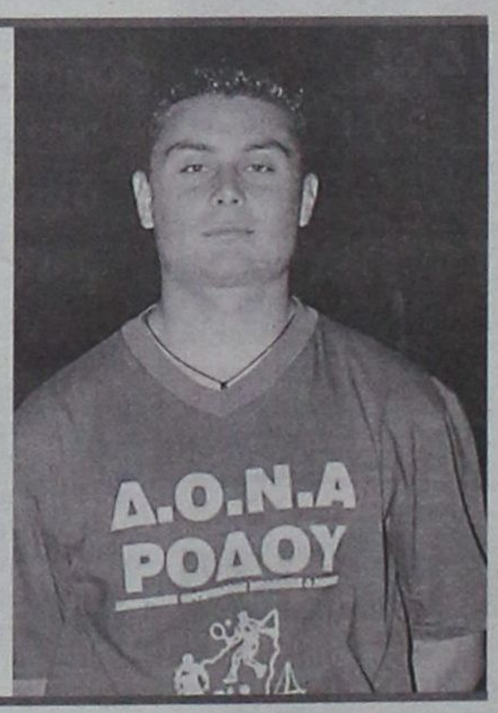



Ο Νίκος Κασιώτης από χθές ο νέος τεχνικός του «ΖΕΥΣ»

Ο ΝΙΚΟΣ ΚΑΣΙΩΤΗΣ ΣΤΟΝ ΠΑΓΚΟ ΤΟΥ «ΖΕΥΣ»

➡ Αντικατέστησε τον Λ. Λαγκάνη που υπέβαλε την παραίτησή του μετά το ματς με τον Αρη Αρχ.

Νέο πρόσωπο στην τεχνική ηγεσία του «ΖΕΥΣ», σύμφωνα με έγκυρες πληροφορίες από χθές ο **Νίκος Κασιώτης.**

Συγκεκριμένα το διοικητικό συμβούλιο του «ΖΕΥΣ» προχώρησε στην αναζήτηση νέου προπονητού, μετά την παραίτηση που υπέβαλε ο τέως τεχνικός της ομάδας **Λ. Λαγκάνης.** Η διοίκηση του συλλόγου αρχικά δεν έκανε αποδεκτή την παραίτησή του όμως ο κ. Λαγκάνης επέμενε και μπροστά στην επιμονή του την αποδέχθηκε.

Η λύση βρέθηκε στο πρόσωπο του Νίκου Κασιώτη ο οποίος χθές βρέθηκε στο γήπεδο των Αγ. Αποστόλων και το διοικητικό συμβούλιο τον παρουσίασε στους ποδοσφαιριστές. Στην συνέχεια ο κ. Κασιώτης μίλησε με τους παίκτες του και ακολούθησε η προπόνηση με την καθοδήγηση του νέου τεχνικού της ομάδας.

ΕΥΧΑΡΙΣΤΗΡΙΟ

Το διοικητικό συμβούλιο , ο προπονητής και οι ποδοσφαιριστές της Δόξας Ψίνθου θέλουν να εκφράσουν και δημόσια τις θερμές τους ευχαριστίες στον κ. Χάρη Ζερβό (ελαστικά - ζάντες - αναρτήσεις - λιπαντικά) για την προσφορά στην ομάδα μίας ποδοσφαιρικής εμφάνισης

Το Δ.Σ.
Δόξας Ψίνθου

ΕΥΧΑΡΙΣΤΗΡΙΟ

Αισθανόμαστε την υποχρέωση να ευχαριστήσουμε το Νομαρχιακό Αθλητικό Συμβούλιο Δωδεκανήσου και ιδιαίτερα τον Πρόεδρο του κ. Μπαριανάκη Μιχάλη για την διάθεση καθηγητή Φυσικής Αγωγής για τις προπονήσεις των μελών μας.

Με τιμή
Για το Δ.Σ.
Ο ΠΡΟΕΔΡΟΣ
ΚΑΠΡΟΣ ΔΗΜΗΤΡΗΣ
Ο ΓΕΝΙΚΟΣ ΓΡΑΜΜΑΤΕΑΣ
ΚΑΖΑΣ ΠΕΤΡΟΣ

ΕΥΧΑΡΙΣΤΗΡΙΟ

- Η αθλητική οικογένεια του ΗΡΑΚΛΗ ΜΑΡΙΤΣΩΝ και προσωπικά ο ΠΡΟΕΔΡΟΣ ευχαριστούν τον μεγαλοξενοδόχο κ. ΓΙΩΡΓΟ ΚΥΠΡΙΩΤΗ, προσωπικό φίλο του Γ. ΠΑΠΑΔΗΜΗΤΡΗ (Προέδρου) για τη ΔΩΡΕΑΝ φιλοξενία και παραμονή στο υπέροχο ξενοδοχειακό συγκρότημα «ΠΑΝΟΡΑΜΑ» στη ΚΩ, και για την διάθεση των πούλμαν για τις μετακινήσεις της αποστολής.

Επίσης ευχαριστούν και το προσωπικό του ξενοδοχείου για την άψογη και άνετη εξυπηρέτηση.

Ευχόμεθα στον αγαπητό μας φίλο Υγεία - προσωπική και οικογενειακή - και πάντα επιτυχίες στις επιχειρηματικές δραστηριότητές του.

Για το Δ. ΣΥΜΒΟΥΛΙΟ
Ο ΠΡΟΕΔΡΟΣ
ΓΙΩΡΓΟΣ ΠΑΠΑΔΗΜΗΤΡΗΣ

ΣΥΜΠΛΗΡΩΝΟΝΤΑΙ ΑΥΡΙΟ

20 ΧΡΟΝΙΑ ΑΠΟ ΤΗΝ ΑΝΟΔΟ *του ΠΑ.ΣΟ.Κ. στην εξουσία*

Γράφει ο πρώην βουλευτής Γ. Χιωτάκης



Συμπληρώνονται είκοσι (20) χρόνια από τον εκλογικό θρίαμβο του ΠΑΣΟΚ την 18η Οκτωβρίου 1981. Οι εκλογές εκείνες έφεραν στην πρωθυπουργία της Ελλάδας τον μεγάλο Οραματιστή και ακατάβλητο Αγωνιστή της Δημοκρατίας και των Λαϊκών συμφερόντων, τον Ανδρέα Παπανδρέου.

Από το 1935 μέχρι το 1981, δηλαδή επί 76 περίπου χρόνια η Δεξιά με τις δικτατορίες του Μεταξά και αργότερα των συνταγματαρχών, με εκλογικά τεχνάσματα, με βία και νοθεία, με δολοφονίες πατριωτών και βουλευτών, με οργάνωση και στήριξη της αποστασίας του 1965 και με το κυνήγι των «μαγισσών» κατά παντός μη «εθνικόφρονα» κυβερνούσε την χώρα, σχεδόν συνεχώς, μέχρι την 18/10/1981. Από την ημερομηνία αυτήν αρχίζει η μεγάλη Αλλαγή. Το ΠΑΣΟΚ και ο Ανδρέας Παπανδρέου φέρνουν την εθνική συμφιλίωση, την αναγνώριση της εθνικής Αντίστασης, βαθαίνουν και πλαταίνουν την Δημοκρατία, καταργούν τα πιστοποιητικά κοινωνικών φρονημάτων και τις πολιτικές διακρίσεις. Ενισχύουν οικονομικά και κοινωνικά τους μη προνομιούχους Ελληνες, τους αγρότες, τους εργάτες, τους υπαλλήλους, τους συνταξιούχους, τους μικροεπιχειρηματίες, σταματούν την μετανάστευση των Ελλήνων προς τα «σκλαβοπάζαρα της Δύσης» και εφαρμόζουν ανεξάρτητη και περήφανη εξωτερική πολιτική. Ο Ανδρέας μετέχει στην κίνηση των 6 ηγετών για την Ειρήνη και τον αφοπλισμό, προσκαλεί τον Αραφάτ στην Αθήνα, τότε που όλοι χαρακτήριζαν τον Παλαιστίνιο Πρόεδρο σαν «Τρομοκράτη».....

Παράλληλα ο Ανδρέας έδωσε σκληρούς αγώνες για την αναθεώρηση της σύμβασης προσχώρησης της Ελλάδας στην ΕΟΚ, σύμβαση που είχε πολλούς δυσμενείς όρους σε βάρος της Πατρίδας μας και αγωνίσθηκε για να συμφωνήσουν και να παραδεχθούν οι «μεγάλοι» της ΕΟΚ πως έπρεπε οι πλούσιες χώρες να βοηθούν τις πιο φτωχές ανάμεσα στις οποίες και η Ελλάδα. Ετσι καθιέρωθησαν, αρχικά, τα Ολοκληρωμένα Μεσογειακά Προγράμματα και αργότερα τα διάφορα πακέτα Ντελόρ, Σαντέρ, Στήριξης κλπ, με τα οποία διοχετεύονται τρισεκατομμύρια για την ανάπτυξη της Πατρίδας μας. Τέλος από το 1994 το ΠΑΣΟΚ και οι κυβερνήσεις του προσανατόλισαν την οικονομία της χώρας προς τα νέα παγκόσμια δεδομένα, με στόχο την είσοδό μας στην Οικονομική και Νομισματική Ενωση της Ευρώπης, γεγονός που μας εξασφαλίζει την οικονομική και νομισματική σταθερότητα, μείωση του πληθωρισμού, των επιτοκίων, των ελλειμμάτων κλπ. Πως φτάσαμε όμως στην 18η Οκτωβρίου 1981;

Στα χρόνια εκείνα τα παλιά
η άνοιξη αργούσε να έρθει,
η μισαλλοδοξία κυβερνούσε
κι ο λαός κουραζόταν να περιμένει.
Το όρος να έρθει σε μας, μόνο
του, δεν γινόταν.
Να βιαστούμε έπρεπε,
τον δρόμο προς την κορυφή,
το συντομότερο, να βρούμε.
Στριμωγμένοι, όπως ήμασταν,
δύσκολος κι αδύνατος, σωστός
άθλος,
η ανάβαση, με όραμα και με ενθουσιασμό
με τον χαρισματικό ηγέτη
μπροστά,
ξεκινήσαμε την Αλλαγή στη
χώρα
να φέρουμε, τον παλαιοκομματισμό,
τη μισαλλοδοξία, το αδελφικό
μίσος
να καταπολεμήσουμε, την ισοπολιτεία
και την κοινωνική δικαιοσύνη
στην Ελλάδα
να εμπεδώσουμε.

(από το ποιήμα ΑΛΛΑΓΗ του Γ.Λ. Χιωτάκη. Συλλογή: Στάση Ζωής,βιβλίο δεύτερο, σελ 130).

Στα 16 χρόνια που κυβερνά το ΠΑΣΟΚ την Ελλαδα πολλά από τα παραπάνω έγιναν, άλλα περιμένουν την ολοκλήρωσή τους και καινούρια προβλήματα, πολλά από τα οποία οφείλονται στην γενική άνοδο του βιοτικού επιπέδου των Ελλήνων, στην τεχνολογική επανάσταση και στην παγκοσμιοποίηση θα πρέπει να αντιμετωπισθούν από την κυβέρνηση του ΠΑΣΟΚ και τους φορείς της Τοπικής και Νομαρχιακής Αυτοδιοίκησης: Η ανεργία, το ασφαλιστικό, η μόλυνση και η καταστροφή του περιβάλλοντος, το κυκλοφοριακό και άλλα προβλήματα, που σχετίζονται με την υπερβολική αύξηση του αριθμού των αυτοκινήτων σε όλες τις πόλεις και στα χωριά της Ελλάδος.(δείγμα και αυτό της οικονομικής ευημερίας του πληθυσμού).

Εντούτοις, παλιά προβλήματα, όπως εκείνο της υγείας, αν και το ΠΑΣΟΚ έκτισε δεκάδες νέα Νοσοκομεία, 180 Κέντρα Υγείας και εκατοντάδες περιφερειακά ιατρεία σε όλη την Ελλάδα, αν και ίδρυσε και λειτουργεί 10 νέα Πανεπιστήμια και εκατοντάδες Γυμνάσια και Λύκεια, υπάρχουν ακόμα σοβαρά προβλήματα στους δύο αυτούς χώρους: Στην Υγεία και στην Παιδεία.

Ομως , αναλύοντας αντικειμενικά τα προβλήματα αυτά, διαπιστώνουμε πως σε όλες σχεδόν τις περιπτώσεις, τα προβλήματα δεν οφείλονται στην έλλειψη κτιριακών ή τεχνικών μέσων, αλλά δυστυχώς, στην κακή ποιότητα των «λειτουργών» της Υγείας και της Παιδείας. Δυστυχώς και πάλι, πολλοί από αυτούς λειτουργούν με βάση το προσωπικό και το ατομικό τους συμφέρον, αδιαφορώντας για τα δικαιώματα του φορολογούμενου πολίτη, που είναι αυτός που με τους φόρους πληρώνει και τους μισθούς των «λειτουργών» του ΕΣΥ και της Παιδείας! Γι' αυτό, πιστεύω, πως ένα από τα μεγάλα προβλήματα που έχει να αντιμετωπίσει η κυβέρνηση το ΠΑΣΟΚ **κατά την τρίτη δεκαετία από την νίκη της Αλλαγής, είναι να επιδιώξει και να επιτύχει την Αλλαγή νοοτροπίας όλων των Ελλήνων! Πρώτα πρέπει ο πολίτης, ο Ελληνας πολίτης, να πεισθεί και να βεβαιωθεί πως πρέπει να σέβεται και να τηρεί ο ίδιος τον Νόμο, να εκπληρώνει όλες του τις υποχρεώσεις προς το κράτος (φορολογικές, στρατιωτικές κ.λπ.) και ότι έχει υποχρέωση και δικαίωμα να ζητά απο όλους τους δημοτικούς υπαλλήλους και λειτουργούς, να σέβονται τα δικαιώματά του, να τηρούν και να εφαρμόζουν τους Νόμους, όχι όπως και όποτε θέλουν και πως έχει υποχρέωση ο πολίτης να καταγγέλλει κάθε παράβαση δημοσίου υπαλλήλου και να ζητά την π ιστή εφαρμογή του Νόμου. Αυτό δεν είναι «χαφιεδισμός», όπως πιστεύουν πολλοί, αλλά είναι αντίθετα υποχρέωση, που προκύπτει από τον ποινικό Νόμο! Δεύτερο, το ΠΑΣΟΚ πρέπει να υποχρεώσει όλους τους λειτουργούς και τους δημοσίους υπαλλήλους, με δίκαιους και αυστηρούς τακτικούς (και όχι σποραδικούς) ελέγχους, να εφαρμόζουν τον Νόμο, να σέβονται και να εκτιμούν όλους τους πολίτες, και τα νόμιμα δικαιώματά τους, να σταματήσουν «οι φάκελοι και τα φακελάκια» για να αποφύγουν της κυρώσεις του Νόμου. Το έργο είναι τεράστιο και πολύ δύσκολο. Συνήθειες αιώνων δεν ξεχνιούνται και δεν αποβάλλονται εύκολα. Πρέπει όμως να τολμήσουμε. Με την συνεργασία της Οικογένειας, του Σχολείου, των κοινωνικών φορέων, της Τοπικής και Νομ/κής Αυτοδιοίκησης και της Εκκλησίας, θα μπορέσουμε να φέρουμε την Αλλαγή και στην νοοτροπία των Ελλήνων, για το καλό των ίδιων και της πατρίδας μας.**

Γιώργος Λ. Χιωτάκης
π. Βουλευτής Δωδ/σου

2 ΦΟΡΕΣ ΘΑ ΣΥΝΕΔΡΙΑΣΕΙ
το Δημοτικό Συμβούλιο Καλλιθέας

Δύο διαδοχικές συνεδριάσεις θα πραγματοποιήσει το δημοτικό συμβούλιο Καλλιθέας μέσα σε τρείς ημέρες.

Η πρώτη συνεδρίαση θα διεξαχθεί την Παρασκευή 19 Οκτωβρίου, με τα ακόλουθα θέματα στην ημερήσιά του διάταξη:

Ενημέρωση Δημάρχου
Θέμα 1ο: Παρουσίαση έρευνας ΙΓΜΕ για Καλλιθέα
Θέμα 2ο: Παρουσίαση της μελέτης από την Εκκλησιαστική Επιτροπή Αγίου Νεκταρίου Φαληρακίου για την κατασκευή Παιδικού Σταθμού.
Θέμα 3ο: Αναπροσαρμογή τελών καθαριότητας και φωτισμού.
Θέμα 4ο: Τροποποίηση προϋπολογισμού για την ενίσχυση.
α. των Κ.Α που αφορούν ΔΕΗ & ΟΤΕ
β. του Κ.Α. που αφορά το πρόγραμμα «Ολυμπισμός & Αμιλλα»
γ. για την αγορά βιβλίων της Καλλιθέας
Θέμα 5ο: Ορισμός εκπροσώπου Δήμου στο Δ.Σ. του Λιμενικού Ταμείου
Θέμα 6ο: Ψήφιση πιστώσεων
α. για τους Παιδικούς Σταθμούς
β. για την εκδήλωση υποδοχής των νέων φοιτητών
Θέμα 7ο: α. Εγκριση οικονομικού Απολογισμού ΔΟΑΝ
β. Εγκριση οικονομικού Απολογισμού ΔΟΠ
γ. Εκθεση ελεγκτών για την χρήση οικ. έτους 2000 για την ΑΔΕ
Θέμα 8ο: Προτάσεις Τεχνικών Υπηρεσιών
Θέμα 9ο: Αποδοχή πιστώσεων
Α. για την συντήρηση σχολικών κτιρίων
Β. Οικονομικές ενισχύσεις για λειτουργικές δαπάνες σχολείων
Θέμα 10ο: Οικονομική ενίσχυση Σχολικών Επιτροπών
Θέμα 11ο: Παραίτηση εταιρείας ΡΕΝΗ Α.Ε. από δικαίωμα μίσθωσης χώρου για εγκατάσταση θαλασσίων σπορ.
Θέμα 12ο: Αιτήσεις πολιτών σχετικά με την εκμετάλλευση θαλασσίων σπορ.

•• Η δεύτερη συνεδρίαση θα πραγματοποιηθεί την Δευτέρα 22 Οκτωβρίου με τα ακόλουθα θέματα στην ημερήσιά του διάταξη:

Ενημέρωση Δημάρχου
Θέμα 1ο: Ελληνική Χάρτα Αυτοδιοίκησης
Θέμα 2ο: Τοπικά Συμβούλια
Θεμα 3ο: Συμμετοχή Δήμου στην υπό σύσταση Συμπολιτεία
Θέμα 4ο: Συμμετοχή του Δήμου στα Ευρωπαϊκά προγράμματα:
α. CESTINY
β. ECO - BUDGET
Θέμα 5ο: Προτάσεις Τμήματος Διοίκησης
Θέμα 6ο: Εγκριση πρακτικών δημοπρασίας
α. θαλασσιών σπορ
β. καντίνα στην περιοχή Αμμούδες Κοσκινού
Θέμα 7ο: Πρόταση ΕΤ3 για τηλεοπτική παραγωγή με θέμα τον Δήμο
(τουρισμός - πολιτισμός - λαογραφία)
Θέμα 8ο: Πρόταση για την ασφάλιση μαθητών του Δήμου
Θέμα 9ο: Ψήφιση πίστωση για υπερωριακή απασχόληση νυχτερινής βάρδιας εργατών καθαριότητας.

ΨΑΡΙΑ ΑΙΓΑΙΟΥ
Ολόφρεσκα ψάρια από τις θάλασσές μας
ΚΛΑΥΔΙΟΥ ΠΕΠΠΕΡ 1 - ΤΗΛ.: 0241/39097 FAX: 32391
AEGEAN FISH


Από την εταιρεία
Auto Center
Μανώλης Κωστάκης α.ε.β.ε.
Ολοκληρωμένο συγκρότημα
LANCIA FIAT ALFA ROMEO
14ο χλμ. ΡΟΔΟΥ - ΑΕΡΟΔΡΟΜΙΟΥ, ΠΑΡΑΔΕΙΣΙ 851 06 ΡΟΔΟΣ
ΖΗΤΟΥΝΤΑΙ
• ΥΠΑΛΛΗΛΟΙ ΓΙΑ ΤΟ ΤΜΗΜΑ ΑΝΤΑΛΛΑΚΤΙΚΩΝ
• ΜΗΧΑΝΙΚΟΙ ΑΥΤΟΚΙΝΗΤΩΝ
• ΦΑΝΟΠΟΙΟΙ ΑΥΤΟΚΙΝΗΤΩΝ
• ΗΛΕΚΤΡΟΛΟΓΟΣ ΑΥΤΟΚΙΝΗΤΩΝ
Για πληροφορίες παρακαλούμε να απευθύνεστε στον κύριο Κωστάκη Μανώλη στα τηλέφωνα (0241) 82000 -3

Ο κ. ΜΑΝΩΛΗΣ ΓΡΥΛΛΗΣ

ΝΟΜΑΡΧΙΑΚΟΣ ΣΥΜΒΟΥΛΟΣ

θα διεκδικήσει το Δήμο Πάτμου

Τι λέει για τον Νομάρχη και τη Νομαρχία

«Θέλω να διεκδικήσω τη Δημαρχία της Πάτμου» αποκαλύπτει στους aegeantimes ο Νομαρχιακός Σύμβουλος Δωδεκανήσου Μανώλης Γρύλλης

Ο κ. Μανώλης Γρύλλης εξελέγη Νομαρχιακός Σύμβουλος Δωδεκανήσου, με την παράταξη "Νομαρχιακή Αναγέννηση" του Νομάρχη κ. Σάββα Καραγιάννη, για να τον εκπροσωπήσει στη Νομαρχία.

ΕΡ. ΠΟΙΟ ΗΤΑΝ ΤΟ ΕΡΕΘΙΣΜΑ ΓΙΑ ΝΑ ΑΣΧΟΛΗΘΕΙΤΕ ΜΕ ΤΗΝ ΠΟΛΙΤΙΚΗ

Βλέποντας το νησί που γεννήθηκα και το οποίο, όπως όλοι οι Πατινιώτες πιστεύω, υπερβολικά αγαπώ, να προχωράει με ρυθμό χελώνας μέσα στις σύγχρονες , ραγδαίες κοσμογονικές εξελίξεις, αποφάσισα με τις πενιχρές μου δυνάμεις να βοηθήσω αυτό τον τόπο, που χωρίς αμφιβολία δικαιούται μια καλύτερη τύχη.

ΕΡ. ΣΑΝ ΝΟΜΑΡΧΙΑΚΟΣ ΣΥΜΒΟΥΛΟΣ ΔΩΔΕΚΑΝΗΣΟΥ ΤΙ ΣΤΟΧΟΥΣ ΘΕΣΑΤΕ ;

Στόχος μου ήταν και είναι να βοηθήσω στην επίλυση των βασικών προβλημάτων που αφορούν στοιχειώδεις ανάγκες για την επιβίωση όλων μας και δυστυχώς χρειάζεται μεγάλος αγώνας για να βρουν όλα τη λύση τους, σ ένα τόπο αποκομμένο από ένα κέντρο που μας καταδικάζει στην απομόνωση. Προβλήματα που καίνε, όπως στον τομέα της υγείας, συγκοινωνιών, ύδρευσης-αποχέτευσης, λιμενικών εγκαταστάσεων, σχολικών κτιρίων κ.λ.π.

ΕΡ. ΠΟΙΑ ΗΤΑΝ ΤΑ ΠΑΤΜΙΑΚΑ ΘΕΜΑΤΑ ΠΟΥ ΧΕΙΡΙΣΤΗΚΑΤΕ ΚΑΙ ΠΟΙΑ ΗΤΑΝ Η ΕΚΒΑΣΗ ΤΟΥΣ;

Στον τομέα της υγείας, που όλες τις αρμοδιότητες κρατά το υπουργείο Υγείας και Πρόνοιας για λογαριασμό του με αποτέλεσμα η περιφέρεια να υποφέρει, πετύχαμε το ακατόρθωτο για πολλούς, "ΤΟ ΔΕΛΦΙΝΙ ΤΗΣ ΑΓΑΠΗΣ ΚΑΙ ΤΗΣ ΕΛΠΙΔΑΣ", που είναι ένα πλωτό, άριστα εξοπλισμένο και με όλα τα απαραίτητα μηχανήματα και πολύ καλά επανδρωμένο από τις απαραίτητες ειδικότητες πολυϊατρείο που έχει προσφέρει μέχρι σήμερα πολλές υπηρεσίες και έχει βοηθήσει πολύ κόσμο τόσο στο νησί μας όσο και σε όλα τα μικρά νησιά του νομού μας. Στον τομέα της ύδρευσης πρέπει να γνωρίζετε ότι ήδη έχει δρομολογηθεί η λύση του καίριου αυτού προβλήματος για όλα τα άνυδρα νησιά του νομού, των οποίων η υλοποίηση έχει αρχίσει. Εδώ θα πρέπει να υπογραμμίσω το γεγονός, ότι από τότε που ανέλαβε τη διοίκηση του νομού η Νομαρχιακή Αναγέννηση, υπό την ικανότατη καθοδήγηση του Νομάρχη κ. Σάββα Καραγιάννη, η τροφοδοσία σε νερό του νησιού, μας υπήρξε συνεχής. Έχει ανατεθεί σε μεγάλη κοινοπραξία η εκτέλεση των απαραίτητων έργων, που έχουν σαν βάση την αφαλάτωση, Δεν μπορώ να ξεχάσω την αγωνία των συμπατριωτών μας αλλά και των υπευθύνων του Δήμου όταν σε προηγούμενες εποχές καθυστερούσε το υδροφόρο να έρθει σε περιόδους τουριστικής αιχμής, οπότε στέγνωναν τα ντεπόζιτα των σπιτιών αλλά και των ξενοδοχείων. Η αγωνία έφτανε στο κατακόρυφο διότι οι συνέπειες ήταν καταστροφικές.

ΕΡ. ΥΠΑΡΧΕΙ ΚΑΤΑΝΟΗΣΗ ΑΠΟ ΤΟ ΝΟΜΑΡΧΗ ΚΑΙ ΤΟ ΥΠΟΛΟΙΠΟ ΣΥΜΒΟΥΛΙΟ ΓΙΑ ΤΑ ΤΟΠΙΚΟΥ ΕΝΔΙΑΦΕΡΟΝΤΟΣ ΘΕΜΑΤΑ;

Και βέβαια υπάρχει κατανόηση από τον Νομάρχη, αλλά και όλοι οι συνάδελφοι Νομαρχιακοί Σύμβουλοι, τόσο της πλειοψηφίας όσο και της μειοψηφίας, συμπαραστέκονται και μας στηρίζουν σε οποιοδήποτε θέμα έλθει σε συνεδρίαση και αφορά την Πάτμο.

ΕΡ. ΣΤΑ Μ.Μ.Ε Η ΕΙΚΟΝΑ ΓΙΑ ΤΟΝ ΝΟΜΑΡΧΗ ΚΑΙ ΤΗΝ ΠΑΡΑΤΑΞΗ ΤΟΥ ΧΑΡΑΚΤΗΡΙΖΕΤΑΙ ΑΠΟ "ΕΣΩΣΤΡΕΦΕΙΑ ΚΑΙ ΣΥΓΚΕΝΤΡΩΤΙΣΜΟ ΕΞΟΥΣΙΩΝ" ΠΟΥ ΔΕΝ ΔΙΕΥΚΟΛΥΝΕΙ ΤΗ ΛΥΣΗ ΤΩΝ ΠΡΟΒΛΗΜΑΤΩΝ ΤΗΣ ΝΟΜΑΡΧΙΑΣ. ΕΣΕΙΣ ΤΙ ΕΧΕΤΕ ΝΑ ΠΕΙΤΕ;

Αυτή η εικόνα στην οποία αναφέρεσθε είναι η εκείνη που προσπαθεί να περάσει η αντιπολίτευση, και πιστεύω ότι ο καθένας αντιλαμβάνεται για ποιους λόγους. Τα δε Μ.Μ.Ε. Βεβαίως θα προτιμούσαν κάποιον που θα βρίσκεται όλη την ημέρα στα μικρόφωνα,γιατί έτσι διευκολύνονται στη δουλειά τους. Ο χρόνος για τον Νομάρχη είναι μεν πολύτιμος αλλά είναι και πολύ λίγος για να σπαταλιέται "είκη και ως έτυχε". Η καραμέλα της ενημέρωσης θα πρέπει κάποια στιγμή να προβάλλεται με περισσότερη φειδώ. Όσον αφορά δε τον "συγκεντρωτισμό εξουσιών" όπως λέτε, ίσως δε γνωρίζετε ότι μια από τις πρώτες κινήσεις του Νομάρχη μόλις ανέλαβε τα καθήκοντα του, ήταν να μεταβιβάσει σχεδόν όλες τις αρμοδιότητες του στους Αντινομάρχες και στους Επάρχους. Εάν αυτό θεωρείται συγκεντρωτισμός τότε τι είναι αποκέντρωση;

ΕΡ. Ο ΝΟΜΑΡΧΗΣ ΥΠΟΣΧΕΘΗΚΕ ΣΤΟ ΔΗΜΑΡΧΟ ΠΩΣ ΘΑ ΣΥΜΠΕΡΙΛΑΒΕΙ ΚΑΙ ΤΗΝ ΠΑΤΜΟ ΣΤΑ ΔΡΟΜΟΛΟΓΙΑ ΤΗΣ ΝΕΑΣ ΑΕΡΟΠΟΡΙΚΗΣ ΕΤΑΙΡΕΙΑΣ ΠΟΥ ΕΤΟΙΜΑΖΕΙ.ΕΙΝΑΙ ΠΡΑΓΜΑΤΙ ΣΤΟ ΠΡΟΓΡΑΜΜΑ ΤΗΣ ΝΕΑΣ ΕΤΑΙΡΕΙΑΣ Η ΠΑΤΜΟΣ ΚΑΙ ΠΟΤΕ ΤΟ ΒΛΕΠΕΤΕ;

Ο Νομάρχης είναι άνθρωπος που προσπαθεί να τηρεί τις υποσχέσεις του, παρόλο που οι συγκυρίες και οι προϋποθέσεις δεν είναι πάντοτε ευνοϊκές, αλλά αντίθετα αναφέρω ότι ο κ. Νομάρχης, αλλά και όλο το Νομαρχιακό Συμβούλιο έχει στηρίξει την πρότασή μας για την κατασκευή αεροδρομίου, συμπεριλαμβάνεται δε στα προγραμματισμένα έργα για το Γ΄ Κοινοτικό Πλαίσιο.

ΕΡ. ΤΙ ΓΝΩΜΗ ΕΧΕΤΕ ΓΙΑ ΤΗΝ ΣΥΜΠΟΛΙΤΕΙΑ ΤΩΝ ΔΗΜΩΝ ΠΟΥ ΕΤΟΙΜΑΖΕΙ ΤΟ ΥΠΟΥΡΓΕΙΟ ΕΣΩΤΕΡΙΚΩΝ, ΘΑ ΔΙΕΥΚΟΛΥΝΕΙ Ή ΘΑ ΠΕΡΙΠΛΕΞΕΙ ΑΚΟΜΑ ΤΑ ΠΡΑΓΜΑΤΑ

Οι Συμπολιτείες τις οποίες έχει αποφασίσει το Υπουργείο Εσωτερικών με βρίσκουν αντίθετο. Πιστεύω ότι δεν θα ανταποκριθούν στο σκοπό για τον οποίο προβλέπονται. Αντίθετα θα συσσωρεύσουν επί πλέον δαπάνες, επί πλέον γραφειοκρατικά εμπόδια και καθυστερήσεις στην ήδη υπερβολικά αργή πορεία υλοποίησης των έργων. Τα προβλήματα που καλούνται να επιλύσουν οι συμπολιτείες θα μπορούσαν άνετα, να διεκπεραιώσουν τα υπάρχοντα επαρχεία, θεσμός δοκιμασμένος που έχει προσφέρει ξανά στο παρελθόν, εάν βεβαίως επανδρωθούν σωστά και τους δοθούν οι απαραίτητες προϋποθέσεις.

ΕΡ. ΘΑ ΘΕΛΑΤΕ ΝΑ ΔΙΕΚΔΙΚΗΣΕΤΕ ΤΗ ΔΗΜΑΡΧΙΑ ΤΗΣ ΠΑΤΜΟΥ ;

Δε θα το απέκλεια για τον ίδιο λόγο που ζήτησα από τους συμπατριώτες μου να μου κάνουν την ιδιαίτερη τιμή να με στείλουν να τους εκπροσωπήσω στη Νομαρχία. Αναγκαία όμως προϋπόθεση είναι ότι θα υπάρξουν οι απαραίτητοι συνεργάτες, με διάθεση προσφοράς στον τόπο και όρεξη για δουλειά, γιατί όπως γνωρίζετε, ο Δήμος δεν είναι "Ενός ανδρός αρχή".

Χρηματοδοτήσεις από υπουργείο Αιγαίου

Με αποφάσεις που υπέγραψε ο υπουργός Αιγαίου Νίκος Σηφουνάκης ενισχύονται οι παρακάτω φορείς προκειμένου να καλύψουν έξοδα άσκησης κοινωνικής πολιτικής:

ΧΡΗΜΑΤΟΔΟΤΟΥΜΕΝΟΣ ΦΟΡΕΑΣ	ΠΟΣΟ (σε εκατ.)
Πολυδύναμο Περιφερειακό Ιατρείο Κάσου	1
Πολυδύναμο Περιφερειακό Ιατρείο Αγαθονησίου	1
Πολυδύναμο Περιφερειακό Ιατρείο Λειψών	1
Πολυδύναμο Περιφερειακό Ιατρείο Τήλου	2
Πολυδύναμο Περιφερειακό Ιατρείο Χάλκης	2
Πολυδύναμο Περιφερειακό Ιατρείο Αστυπάλαιας	2
Πολυδύναμο Περιφερειακό Ιατρείο Νισύρου	1
Πολυδύναμο Περιφερειακό Ιατρείο Σύμης	3
Πολυδύναμο Περιφερειακό Ιατρείο Μεγίστης	1
Οίκος Ευγηρίας Δωδεκανήσου	3
Κέντρο Αποθεραπείας Φυσικής Αποκατάσ. Ρόδου	10
Θεραπ. Χρονίων Παθήσεων Δωδ. «Ο ΑΓ. ΑΝΔΡΕΑΣ»	10
ΚΑΠΗ Δήμου Καλυμνίων	2
ΚΑΠΗ Αγίου Ιωάννου Δήμου Ρόδου	2
Κέντρο Παιδικής Μέριμνας Θηλέων Ρόδου	1
Γερβάσιος Στέγη Θηλέων Καλύμνου	2,5
Συσσίτιο Απόρων Γερόντων Καλύμ. «Ο ΑΓ. ΠΑΝΤΕΛ.»	3
Ισιδώρειο Εκκλησιαστικό Γηροκομείο Λέρου	2
Σολώνιος Οίκος Ευγηρίας Μέλαθρο Καλύμνου	2

Επίσης με το ποσό των 30.000.000 δραχμών ενισχύθηκε η Νομαρχιακή Αυτοδιοίκηση Δωδεκανήσου για την λειτουργία του Πλωτού Ιατρείου.

ΚΤΗΜΑΤΟΜΕΣΙΤΙΚΟ ΓΡΑΦΕΙΟ

ΓΕΩΡΓΙΟΣ Ν. ΔΡΑΚΟΣ

Ιωάννη Δενδρινού 40 Ρόδος 85 100
τηλ. 26805, 5 1024 κιν. 0945 406562
Αφάντου - τηλ. - fax: 5 1077

Στον κεντρικό δρόμο **Αεροδρομίου** σε οικόπεδο 1.500 τ.μ. με άδεια οικοδομής 120 τ.μ. συν. γκαράζ 12.000.000
Στον κεντρικό δρόμο **Καντύλι Τριαντών** 2 στρέμματα με οικοδομή 40 τ.μ. 33.000.000
Ασγούρου: 1 στρέμμα με άδεια οικοδομής 140 τ.μ. συν. γκαράζ 18.000.000
Αφάντου: οικόπεδο 1.200 τ.μ. με άδεια οικοδομής 120 τ.μ. συν. γκαράζ και σε απόσταση 800 μ. από τη θάλασσα 12.000.000
Οικία: στους Δασκάλους 100 τ.μ. 30.000.000
Παστίδα: μονοκατοικία 70 τ.μ. 12.000.000
Αφάντου: 18 στρ. 10.000.000
Αφάντου: 5.600 στρ. 8.000.000

CAN A FERRIES

ΔΡΟΜΟΛΟΓΙΑ ΠΛΟΙΩΝ

ΑΠΟ 10/09/2001 ΕΩΣ 30/09/2001
F/B MARINA F/B RODANTHI F/B ROMILDA
F/B MARINA F/B RODANTHI ΕΝΑΛΛΑΞ ΓΙΑ ΠΕΙΡΑΙΑ

ΔΕΥΤΕΡΑ	16.00	ΚΩ - ΚΑΛΥΜΝΟ - ΛΕΡΟ - ΠΑΤΜΟ - ΠΕΙΡΑΙΑ
ΤΡΙΤΗ	16.00	ΚΩ - ΚΑΛΥΜΝΟ - ΠΕΙΡΑΙΑ
ΤΕΤΑΡΤΗ	16.00	ΚΩ - ΚΑΛΥΜΝΟ - ΠΕΙΡΑΙΑ
ΠΕΜΠΤΗ	16.00	ΚΩ - ΚΑΛΥΜΝΟ - ΑΣΤΥΠΑΛΑΙΑ - ΠΕΙΡΑΙΑ
ΠΑΡΑΣΚΕΥΗ	16.00	ΚΩ - ΚΑΛΥΜΝΟ - ΛΕΡΟ - ΠΑΤΜΟ - ΠΕΙΡΑΙΑ
ΣΑΒΒΑΤΟ	16.00	ΚΩ - ΚΑΛΥΜΝΟ - ΛΕΡΟ - ΠΑΤΜΟ - ΠΕΙΡΑΙΑ
ΚΥΡΙΑΚΗ	16.00	ΚΩ - ΚΑΛΥΜΝΟ - ΠΕΙΡΑΙΑ

F/B ROMILDA

ΤΡΙΤΗ	15.00	ΚΩ - ΚΑΛΥΜΝΟ - ΛΕΡΟ - ΠΑΤΜΟ - ΦΟΥΡΝΟΙ - ΑΓ. ΚΗΡΥΚΟ - ΠΕΙΡΑΙΑ
ΠΕΜΠΤΗ	16.00	ΚΩ - ΛΕΡΟ - ΛΕΙΨΟΙ - ΠΑΤΜΟ - ΠΕΙΡΑΙΑ '
ΣΑΒΒΑΤΟ	19.00	ΚΑΣΤΕΛΛΟΡΙΖΟ
ΚΥΡΙΑΚΗ	08.00	ΣΥΜΗ - ΤΗΛΟ - ΝΙΣΥΡΟ - ΚΩ - ΚΑΛΥΜΝΟ - ΛΕΡΟ - ΠΑΤΜΟ - ΝΑΞΟ - ΠΑΡΟ- ΠΕΙΡΑΙΑ

ΣΑΣ ΕΥΧΟΜΑΣΤΕ ΚΑΛΟ ΧΕΙΜΩΝΑ

ΠΛΗΡΟΦΟΡΙΕΣ ΤΗΛ. 35066 - 30406- 36170 - 28597 FAX 39839
ΚΑΙ ΣΤΟΝ ΤΑΞΙΔΙΩΤΙΚΟ ΣΑΣ ΠΡΑΚΤΟΡΑ

δημιουργίες cair

ΡΟΔΟΣ 2400 Λευκός Ξηρός ΟΠΑΠ
ΑΡΧΟΝΤΙΚΟ Ερυθρός Ξηρός
Δωδεκανησιακός τοπικός

Δύο αντιπροσωπευτικά κρασιά της ΚΑΪΡ Α.Ε., που αποδεικνύουν για άλλη μια φορά την αναμφισβήτητη ικανότητα της Δωδεκανησιακής Εταιρείας να παράγει υψηλής ποιότητας προϊόντα. Ικανότητα που επιβεβαιώνεται από την πρόσφατη παρουσίαση του μοναδικού στην ελληνική αγορά συλλεκτικού αφρώδους CAIR ROSE RESERVE 10 ετών, σε περιορισμένο αριθμό φιαλών και ποιότητα που συναντάται στην πλούσια γκάμα των διεθνώς αναγνωρισμένων προϊόντων της, όπως RODOS 2400 λευκό ξηρό, VQPRD (χρυσό στο Μιλάνο), ΜΟΣΧΑΤΟΣ ΡΟΔΟΥ ΟΠΕ (χρυσό στο Μιλάνο), MOULIN λευκό ξηρό (χρυσό στις Βρυξέλλες), MOULIN ροζέ ημίξηρο (χρυσό σε Μπορντό και Μιλάνο), CAIR φυσικός αφρώδης (χρυσά μετάλλια σε Μιλάνο και Monde Selection).

Εγγύηση
C·A·I·R
Επιλεγμένοι οίνοι ποιότητας

CAIR Δαβάκη - Πίνδου 65,
Ν. Φάληρο, τηλ.: 4813876,4813125
fax: 4814695.
2ª χλμ. Ρόδου - Λίνδου, Ρόδος
τηλ.: 0241/68770-3 fax: 0241/62575.



ΑΝΤΙΟ, ΚΥΡΙΕ ΓΡΑΜΜΑΤΕΑ



Το δίπτυχο «συνέχεια και ανανέωση» προέβαλε ως απάντηση στο παζλ της σύνθεσης της κυβέρνησης και του Εκτελεστικού Γραφείου ο Κώστας Σκανδαλίδης, ο οποίος έδωσε, την Τρίτη το μεσημέρι, την τελευταία του συνέντευξη στα γραφεία της Χαριλάου Τρικούπη. Ο επί έξι συναπτά έτη γραμματέας του ΠΑΣΟΚ τόνισε ότι ο συνδυασμός έμπειρων και δοκιμασμένων στελεχών μαζί με νέα που έχουν όρεξη για δουλειά αποτελεί την καλύτερη δυνατή απάντηση τόσο για το ανώτερο καθοδηγητικό όργανο του κυβερνώντος κόμματος όσο και για την κυβέρνηση.

Για το κόμμα τόνισε ότι «το Εκτελεστικό Γραφείο δεν μπορεί να είναι ούτε συμβούλιο πολιτικών αρχηγών», εννοώντας τη συμμετοχή σε αυτό αποκλειστικά κορυφαίων στελεχών, «ούτε και των αχαμνών», να αποτελείται δηλαδή από μεσαία και μόνο στελέχη με οργανωτικής φύσης καθήκοντα. «Το Ε.Γ.», συνέχισε, «πρέπει να είναι ισχυρό πολιτικά ώστε να χαράζει τη στρατηγική και τα μέλη του να έχουν χρόνο για να συνεδριάζει τακτικά, ακόμη και χωρίς την συμμετοχή του προέδρου». Όταν ρωτήθηκε αν θέλει να συμμετέχει στο νέο όργανο περιορίστηκε να πει πως «δύσκολα θα αποχωριστώ τη Χαριλάου Τρικούπη» και προσέθεσε, χαριτολογώντας, ότι «μετά από έξι χρόνια θα ξυπνάω το πρωϊ και από συνήθεια θα έρχομαι προς τα εδώ»!

Για την κυβέρνηση, εφόσον πρώτα ξεκαθάρισε ότι είναι θέμα του πρωθυπουργού «ο οποίος δεν έχει μιλήσει με κανένα πρόσωπο και για καμία θέση» και προειδοποίησε τους δημοσιογράφους ότι «το ΠΑΣΟΚ είναι το κόμμα των εκπλήξεων», είπε πως «μετά το συνέδριο υπάρχει ένα πλαίσιο καθαρών πολιτικών που πρέπει να εκφραστούν και στα πρόσωπα» και επισήμανε ότι «το εσωκομματικό τοπίο είναι πλέον ξεκάθαρο και διαφανές και η πολιτική σαφής και ξεκαθαρισμένη».

Ερωτηθείς για το τι κέρδισε το ΠΑΣΟΚ από το συνέδριο τόνισε ότι, πρώτον, η ομόφωνη απόφαση για τις πολιτικές θέσεις διαμόρφωσε το πλαίσιο των πολιτικών που πρέπει να ακολουθηθούν από τη κυβέρνηση -«οι υπουργοί και τα κρατικά στελέχη» είπε χαρακτηριστικά «δεν θα μπορούν πλέον να ερμηνεύουν κατά βούληση θέσεις μας ούτε όμως και το κόμμα να τις αμφισβητεί»- και, δεύτερον, «έδωσε τέλος στην περίοδο των αμφιβολιών και της αμφισβήτησης του Κώστα Σημίτη ο οποίος αναβαπτίστηκε από την εντολή της βάσης του κόμματος». Για το επίμαχο θέμα, για το αν θα κλείσει ο κύκλος της εσωστρέφειας, είπε ότι «δεν μπορώ να πω ότι από εδώ και πέρα όλα θα είναι καλά και θα πάμε όλοι μαζί στα λιβάδια να μαζέψουμε λουλούδια αλλά σίγουρα τα λυσάρια για να αντιμετωπίζουμε τα προβλήματα και τις διαφωνίες είναι πλέον καλογραμμένα και περισσότερα».

Ευχήθηκε τέλος στον Κώστα Λαλιώτη να πετύχει «όσα εγώ δεν μπόρεσα ή δεν πρόλαβα να κάνω και να αγοράσει ένα καινούργιο σπίτι για το ΠΑΣΟΚ».

Εξαρθρώθηκε κύκλωμα πορνείας

Κύκλωμα πορνείας στο οποίο συμμετείχαν --μεταξύ άλλων-- μοντέλα, ηθοποιοί και άτομα από τον καλλιτεχνικό χώρο εξαρθρώθηκε από την Ασφάλεια Αττικής. Μετά από συντονισμένες επιχειρήσεις αστυνομικών το βράδυ της Δευτέρας και το πρωί της Τρίτης συνελήφθησαν η 67χρονη Βασιλεία Γιαννακοπούλου, η 45χρονη υπάλληλος της Δημοτικής Αστυνομίας Πειραιά Σταυρούλα Μιχαλέα, η 31χρονη ιδιωτική υπάλληλος Φωτεινή Στεργίδου, όπως επίσης η 19χρονη Όλτα Τουλούμη από την Αλβανία και η 37χρονη Παναγιώτα Βάρκα (όπως αποδείχθηκε στη συνέχεια πρόκειται για τη γνωστή ηθοποιό Γιούλη Μπάρκα).

Σύμφωνα με αστυνομικούς του Τμήματος Ηθών, η Γιαννακοπούλου αντί των 50.000 δραχμών μεσολαβούσε και κανόνιζε ερωτικά ραντεβού για άγνωστο μέχρι στιγμής αριθμό γυναικών, πολλές εκ των οποίων προέρχονταν από τον καλλιτεχνικό χώρο. Αστυνομικοί μετά από αξιοποίηση πληροφοριών επικοινώνησαν με τη Γιαννακοπούλου και έκλεισαν ραντεβού με τέσσερις συλληφθείσες αντί μεγάλων χρηματικών αμοιβών. Ενδεικτικά αναφέρεται ότι η ηθοποιός για το ραντεβού έλαβε από αστυνομικό, ο οποίος εμφανίστηκε ως πελάτης, το ποσό των 250.000 δραχμών. Σε αντζέντα που βρέθηκε στην κατοχή της Γιαννακοπούλου αναγράφονται πλήθος τηλεφώνων και ονομάτων ατόμων από τον καλλιτεχνικό χώρο, οι σχέσεις των οποίων με το κύκλωμα ερευνώνται.

Ποινική δίωξη για παράβαση νόμου περί εκδιδομένων γυναικών ασκήθηκε από τον Εισαγγελέα Πλημμελειοδικών σε βάρος της ηθοποιού Γιούλης Μπάρκα, της Σταυρούλας Μιχαλέα, της Φωτεινής Στεργίδου και της Όλτας Τουλούμη, ενώ κατηγορία για διευκόλυνση σε αλλότρια ακολασία αντιμετωπίζει η Βασιλεία Γιαννακοπούλου. Μετά την άσκηση της ποινικής δίωξης οι κατηγορούμενες παραπέφθησαν στο Αυτοφώρο, από το οποίο θα δικαστούν την επόμενη Πέμπτη.

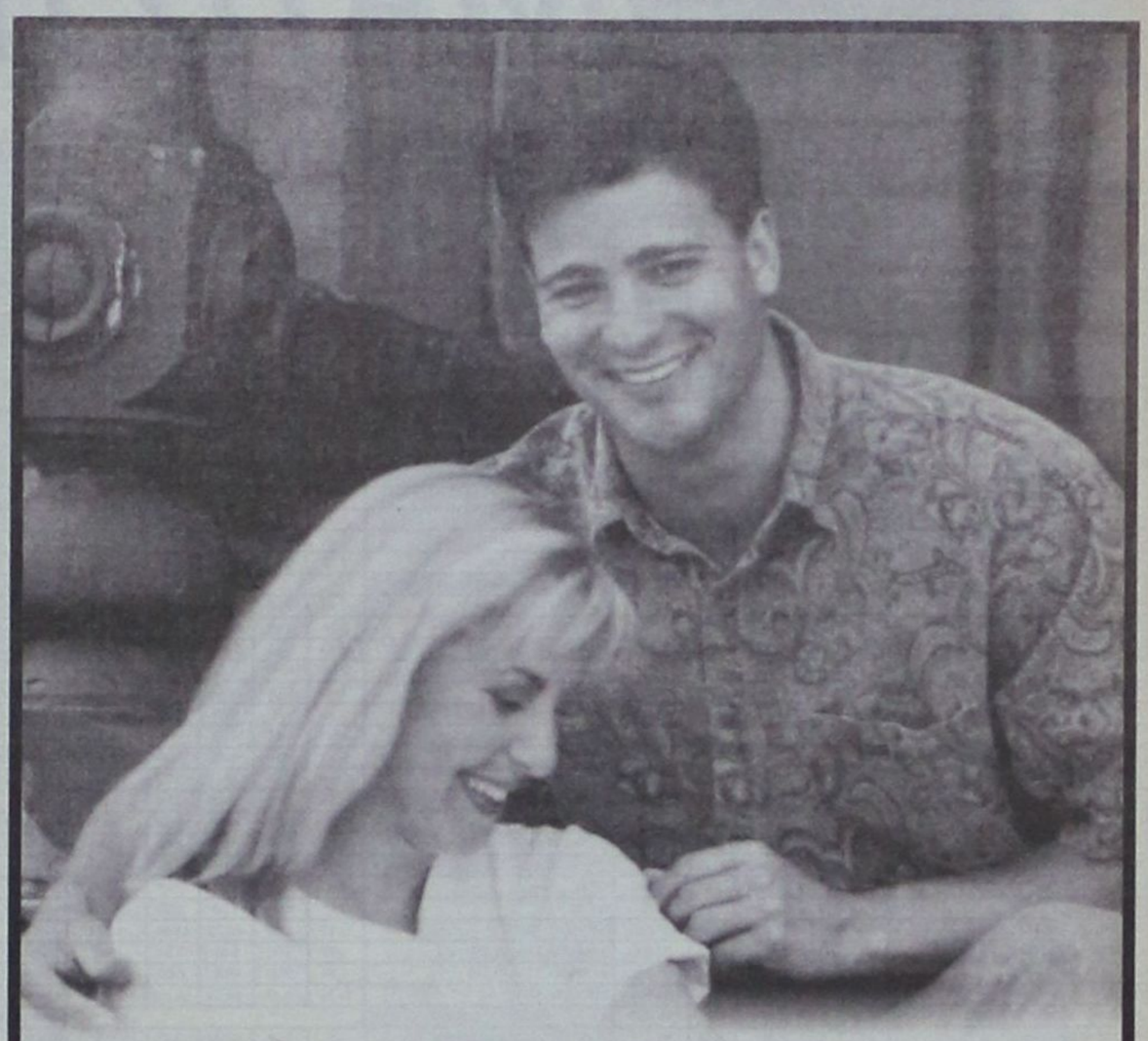

Αλλάξτε τη ζωή σας στο σπίτι...
Η μεγαλύτερη έκθεση επίπλων στη Ρόδο είναι γεγονός!









Επισκευθείτε τη νέα έκθεση Gautier στη Λεωφόρο Καλλιθέας 1. Σε ένα χώρο 2.500 τμ σε πέντε ορόφους θα βρείτε τη μεγαλύτερη ποικιλία από πραγματικά ξεχωριστά έπιπλα & ολοκληρωμένες συνθέσεις για το καθιστικό, την τραπεζαρία, την κρεβατοκάμαρα, το παιδικό δωμάτιο, το γραφείο αλλά και τον επαγγελματικό χώρο. Έπιπλα μοντέρνα, νεοκλασσικά και κλασσικά, που έχουν την ικανότητα όχι απλά να ταιριάζουν σε χώρους αλλά να αλλάζουν τη ζωή σας!
Στη νέα έκθεση Gautier θα βρείτε σίγουρα αυτό που σας ταιριάζει απόλυτα!
Γνωρίστε από κοντά την αισθητική και την ποιότητα Gautier.

ΠΡΟΣΦΟΡΕΣ ΓΝΩΡΙΜΙΑΣ ΕΩΣ ΚΑΙ -30% ΜΕΧΡΙ 10/10



GAUTIER
ΕΠΩΝΥΜΟ ΕΠΙΠΛΟ
MADE IN FRANCE

Δημιουργήσαμε τη μεγαλύτερη έκθεση Gautier στην Ελλάδα. Η Ρόδος το αξίζει!

Market Plan + Τσιριγκας

ΧΡΗΜΑΤΙΣΤΗΡΙΟ

ΣΥΝΕΔΡΙΑΣΗ ΤΗΣ 16ης Οκτωβρίου 2001

ΤΡΑΠΕΖΕΣ	ΤΙΜΗ	%	ΕΛΑΧ	ΜΕΓ.	ΤΕΜ
ΑΤΤΙΚΗΣ (ΚΟ)	5.74	1.41	5.60	5.76	8 055
ΓΕΝΙΚΗ ΤΡΑΠΕΖΑ ΤΗΣ ΕΛΛ.	8.48	2.66	8.26	8.50	10 133
ΕΘΝΙΚΗ ΤΡΑΠΕΖΑ ΤΗΣ ΕΛΛ.	25.94	2.29	25.36	26.00	157 087
ΕΤΕΒΑ (ΚΟ)	7.36	16.83	6.36	7.40	33 964
ΕΤΕΒΑ (ΠΟ)	7.24	17.53	6.16	7.26	10 239
ΕΛΛΑΔΟΣ (ΚΟ	62.00	0.49	61.70	62.50	2 360
ΕΜΠΟΡΙΚΗ ΤΡΑΠΕΖΑ ΤΗΣ ΕΛΛ.	29.34	2.59	28.58	29.40	66 859
EUROBANK ERGASIAS	12.66	1.28	12.30	12.68	83 387
ΠΕΙΡΑΙΩΣ (ΚΟ)	8.02	0.00	7.94	8.10	110 536
ALPHA ΤΡΑΠΕΖΑ ΠΙΣΤΕΩΣ	18.96	2.27	18.54	19.08	277 118
ΕΓΝΑΤΙΑ ΤΡΑΠΕΖΑ (ΚΟ)	2.93	1.03	2.83	2.94	48 942
ΕΓΝΑΤΙΑ ΤΡΑΠΕΖΑ (ΠΟ)	2.70	1.46	2.59	2.74	2 165
ASPIS BANK	4.80	0.84	4.70	4.80	7 995
ΕΤΒΑ	5.12	0.79	5.06	5.18	322 840
ΤΡΑΠΕΖΑ ΚΥΠΡΟΥ	2.92	1.39	2.85	2.93	13 690
ΑΓΡΟΤΙΚΗ ΤΡΑΠΕΖΑ	7.92	-0.25	7.92	7.98	16 175
ΤΕΛΕΣΩ: ΤΡΑΠΕΖΑ ΕΠΕΝΔΥΣΕΩΝ	5.52	1.47	5.40	5.54	4 470
ΑΣΦΑΛΕΙΕΣ					
ΕΘΝΙΚΗ ΑΣΦ.	8.48	0.95	8.40	8.56	13 466
ΑΣΠΙΣ ΠΡΟΝΟΙΑ (ΚΟ)	4.80	0.00	4.70	4.82	2 580
ΦΟΙΝΙΞ ΓΕΝ. ΑΣΦ.	16.54	1.47	15.90	16.54	1 075
ΕΥΡΩΠΑΪΚΗ ΠΙΣΤΗ ΑΕ (ΚΟ)	1.90	1.06	1.90	1.92	3 100
ΕΥΡΩΠΑΪΚΗ ΠΙΣΤΗ ΑΕ (ΠΟ)	1.30	2.26	1.30	1.30	1 907
ΑΓΡΟΤΙΚΗ Α.Ε. ΓΕΝ. ΑΣΦΑΛ. (ΚΟ)	17.76	0.23	17.72	17.76	760
INTERAMERICAN (ΚΟ)	4.98	0.00	0.00	0.00	0
ΑΓΡΟΤΙΚΗ ΖΩΗΣ	16.14	0.50	15.86	16.14	1 210
METROLIFE ΕΜΠΟΡΙΚΗ	1.45	1.40	1.44	1.48	32 757
ΕΤΑΙΡΙΕΣ ΕΠΕΝΔΥΣΕΩΝ					
ΕΘΝΙΚΗ ΕΤ. ΕΠΕΝΔ.ΧΑΡΤ.	1.49	1.36	1.46	1.53	18 720
ΕΛΛΗΝΙΚΗ ΕΤ. ΕΠΕΝΔ. (ΚΑ)	1.69	1.20	1.68	1.71	13 710
ΕΠΕΝΔ. ΕΡΓΑΣΙΑΣ (ΚΑ)	1.31	2.34	1.26	1.32	43 570
ΕΠΕΝΔ. ΑΝΑΠΤΥΞΕΩΣ (ΚΑ)	1.73	1.76	1.69	1.79	51 680
ALPHA ΕΠΕΝΔΥΣΕΩΝ (ΚΑ)	3.14	1.29	3.10	3.16	22 320
ΠΕΙΡΑΙΩΣ ΕΠΕΝΔΥΤΙΚΗ	1.33	1.53	1.26	1.37	29 902
ΠΡΟΟΔΟΣ ΕΛΛ.ΕΠΕΝΔ.	2.72	1.87	2.66	2.80	15 070
INTERINVEST - ΔΙΕΘ. ΕΠΕΝΔ.	1.30	1.56	1.28	1.32	13 850
ΕΞΕΛΙΞΗ Α.Ε.Ε.Χ. (ΚΑ)	0.72	1.41	0.71	0.73	69 860
ΔΙΑΣ Α.Ε.Ε.Χ (ΚΑ)	1.02	2.00	1.01	1.04	26 860
ΑΙΟΛΙΚΗ Α.Ε.Ε.Χ. (ΚΑ)	1.28	0.00	1.26	1.30	29 740
ΕΜΠΟΡΙΚΗ ΕΠΕΝΔΥΤΙΚΗ (ΚΑ)	2.00	4.17	1.87	2.10	13 900
MARFIN ΑΕΕΧ	1.33	4.72	1.28	1.33	99 172
ΟΡΙΟΝ Δ.Α.Ε.Ε.Χ (ΚΑ)	1.44	1.41	1.38	1.45	19 890
ΑΣΠΙΣ ΕΠΕΝΔΥΤΙΚΗ (ΚΑ)	1.21	5.22	1.12	1.22	51 050
ALPHA TRUST ASSET M. (ΚΟ)	2.63	0.38	2.62	2.64	1 225
ΑΚΤΙΒ ΕΠΕΝΔΥΤΙΚΗ Α.Ε.Ε.Χ.	1.45	2.11	1.35	1.46	5 935
ΕΥΡΟΔΥΝΑΜΙΚΗ	2.14	0.9434	2.12	2.22	91 560
ΕΤ. ΧΡΗΜ/ΚΗΣ ΜΙΣΘΩΣΗΣ					
ETBA ΛΗΖΙΝΓΚ (ΚΟ)	3.04	2.01	2.96	3.10	30 743
ALPHA LEASING (ΚΟ)	8.24	0.98	7.72	8.36	20 244
ΠΕΙΡΑΙΩΣ ΧΡΗΜ/ΚΕΣ ΜΙΣΘΩΣΕΙΣ	6.96	0.29	6.84	7.00	2 710
ΕΤΑΙΡΙΕΣ ΣΥΜΜΕΤΟΧΩΝ					
ALBIO Α.Ε. ΣΥΜΜΕΤΟΧΩΝ (ΚΟ)	2.76	1.43	2.72	2.84	14 360
ΜΠΟΥΤΑΡΗΣ (ΚΑ)	1.86	2.20	1.83	1.89	49 610
ΜΠΟΥΤΑΡΗΣ (ΠΑ)	1.70	6.25	1.58	1.70	430
ΚΕΡΑΝΗΣ (ΚΑ)	1.43	0.00	1.42	1.43	50 050
ΚΕΡΑΝΗΣ (ΠΑ)	1.05	0.00	1.01	1.05	13 130
ΕΠΙΧΕΙΡΗΣΕΙΣ ΑΤΤΙΚΗΣ (Κ)	4.22	2.43	4.06	4.24	68 020
ΟΜΙΛΟΣ ΙΝΤΕΚΑ (Κ)	1.94	0.52	1.93	2.00	54 766
ΟΜΙΛΟΣ ΙΝΤΕΚΑ (Π)	3.30	0.00	0.00	0.00	10
ΚΛΩΝΑΤΕΞ (ΚΑ)	3.12	1.30	3.10	3.18	366 570
ΚΛΩΝΑΤΕΞ (ΠΑ)	2.10	1.94	2.08	2.13	44 290
ΒΙΟΧΑΛΚΟ (ΚΑ)	8.50	2.41	8.36	8.54	28 622
ΕΛΛΗΝΙΚΑ ΧΡΗΜΑΤΙΣΤΗΡΙΑ	7.52	3.87	7.14	7.60	156 410
ΔΕΛΤΑ ΣΥΜΜΕΤΟΧΩΝ (ΚΑ)	6.76	0.30	6.62	6.80	3 212
ΔΕΛΤΑ ΣΥΜΜΕΤΟΧΩΝ (ΠΑ)	6.38	0.95	6.38	6.44	230
NOTOS COM	1.55	1.97	1.53	1.55	12 050
ΧΑΤΖΗΙΩΑΝΝΟΥ Α.Ε.	2.81	1.81	2.75	2.85	25 700
ΑΧΟΝ Α.Ε.	2.73	1.11	2.71	2.77	184 736
SANYO HELLAS A.E.B.E.	1.30	1.56	1.28	1.32	109 266
ΚΟΥΜΠΑΣ Α.Ε.	2.89	3.58	2.82	2.90	100 600
ALPHA ALPHA ΣΥΜΜΕΤΟΧΕΣ	2.77	1.84	2.73	2.80	145 650
ΠΑΡΝΑΣΣΟΣ ΕΠΙΧΕΙΡΗΣΕΙΣ	0.85	6.25	0.85	0.85	1 325
ΦΟΥΡΛΗΣ Α.Ε. ΣΥΜΜΕΤΟΧΩΝ	4.44	2.78	4.32	4.46	78 260
ΜΠΗΤΡΟΣ ΣΥΜΜΕΤΟΧΙΚΗ	2.41	0.84	2.39	2.42	8 220
ΑΘΗΝΑΪΚΕΣ ΣΥΜΜΕΤΟΧΕΣ	1.50	1.35	1.48	1.53	186 500
ΜΕΑΓΑ Α.Ε. ΣΥΜΜΕΤΟΧΩΝ (ΚΑ)	1.79	2.87	1.74	1.80	76 560
EL.BISCO AE ΣΥΜΜΕΤΟΧΩΝ	3.20	1.91	3.14	3.2	26 305
ΔΙΑΧΕΙΡΙΣΗ ΑΚΙΝΗΤΗΣ ΠΕΡΙΟΥΣΙΑΣ					
ΚΕΚΡΟΨ	38.04	4.45	36.90	38.16	8 810
ΕΡΜΗΣ Α.Ε.	3.56	1.71	3.50	3.66	79 170
ΙΟΝΙΚΗ	8.04	0.50	8.02	8.12	6 180
ALPHA ΑΣΤΙΚΑ ΑΚΙΝΗΤΑ	6.04	2.03	5.84	6.10	11 460
ΒΟΒΟΣ (ΚΟ)	15.4	0.6536	15.24	15.4	44 110
ΕΝΟΙΚΙΑΣΕΙΣ ΜΕΤΑΦΟΡΙΚΩΝ ΜΕΣΩΝ					
ΒΕΡΝΙΚΟΣ-ΚΟΤΤΕΡΑ	2.82	0.36	2.80	2.84	3 040
AUTOHELLAS Α.Ε.	5.78	1.76	5.58	5.80	6 490
ΚΥΡΙΑΚΟΥΛΗΣ Μ.Κ.Ν.	1.98	0.00	1.98	2.00	4 960
ΠΛΗΡΟΦΟΡΙΚΗ					
INTRASOFT (ΚΟ)	5.74	2.50	5.66	5.74	17 780
BYTE COMPUTER	3.98	-0.50	3.94	4.06	5 750
INTRALOT (ΚΟ)	15.84	-0.88	15.82	16.02	19 560
QUALITY AND RELIABILITY A.B.E.E.	12.56	0.48	12.36	12.58	16 840
INFORMER (ΚΟ)	5.06	0.00	4.98	5.12	32 590
FORTHnet	5.88	-0.34	5.88	6.04	13 760
LOGIC D.I.S.	2.40	3.90	2.33	2.41	271 330
SINGULAR	3.44	1.18	3.40	3.50	22 833
UNISOFT AE	0.00	0.00	0.00	0.00	0
UNIBRAIN SA	10.4	4.00	10.00	10.46	97 780
MLS ΠΛΗΡΟΦΟΡΙΚΗ	30.40	1.13	29.66	30.50	8 470
ΔΙΑΦΗΜΙΣΗ					
ΑΤΕΡΜΟΝ ΔΥΝΑΜΙΚΗ	2.49	11.66	2.26	2.49	520 275
ΥΓΕΙΑ					
ΙΑΤΡΙΚΟ ΑΘΗΝΩΝ	3.28	2.50	3.14	3.28	22 105
ΙΑΤΡΙΚΟ ΑΘΗΝΩΝ Π.ΦΑΛΗΡ.	2.11	0.96	2.07	2.15	9 620
ΙΑΣΩ	6.16	0.98	6.00	6.24	37 320
ΔΑΝΙΗΛΙΔΗΣ	5.52	2.99	5.50	5.62	2 515
ΤΗΛΕΟΡΑΣΗ-ΨΥΧΑΓΩΓΙΑ					
ΤΗΛΕΤΥΠΟΣ	4.20	0.96	4.10	4.28	111 950
HYATT REGENCY	4.20	1.94	4.12	4.24	35 728
ΕΛΕΥΘΕΡΗ ΤΗΛΕΟΡΑΣΗ	3.64	0.00	3.60	3.76	3 910
ΟΠΑΠ ΑΕ (ΚΟ)	5.88	1.38	5.84	5.94	75 930
ΓΕΩΡΓΙΑ					
ΙΠΠΟΤΟΥΡ (Κ)	3.10	4.03	3.00	3.12	9 420
ΟΔΟΥΤΡΟΦΕΙΑ					
ΟΔΟΥΤΡΟΦΕΙΑ ΣΕΛΟΝΤΑ	1.95	1.56	1.91	1.95	46 184
ΝΗΦΕΥΣ	2.68	4.28	2.59	2.69	16 100
SEAFARM	1.23	2.50	1.20	1.24	12 016
ΕΛΛΗΝΙΚΑΙ ΟΔΟΥΟΚΑΛΛΙΕΡΓΕΙΑΙ	13.84	-0.14	13.56	13.88	620
ΟΡΥΧΕΙΑ					
ΑΡΓΥΡΟΜΕΤ/ΤΩΝ Β. ΒΑΡΥΤΙΝΗΣ	6.58	2.17	6.50	6.66	6 116
ΜΕΤΑΦΟΡΕΣ					
ΙΜΠΕΡΙΟ (ΚΟ)	3.16	0.00	3.02	3.18	520
ΕΠΙΒΑΤΗΓΟΣ ΝΑΥΤΙΛΙΑ					
ΓΡΑΜΜΕΣ ΣΤΡΙΝΤΖΗ	1.26	0.80	1.24	1.28	142 810
ΝΑΥΤΙΛΙΑΚΗ ΕΤΑΙΡΕΙΑ ΛΕΣΒΟΥ	1.25	2.46	1.22	1.27	17 362
ΑΝΕΚ (ΚΟ)	1.48	0.68	1.48	1.52	78 407
ΑΝΕΚ (ΠΟ)	2.07	-0.96	1.88	2.07	380
ΜΙΝΩΙΚΕΣ ΓΡΑΜΜΕΣ	2.07	0.00	2.07	2.14	230 315
ΒΟΗΘΗΤΙΚΕΣ ΠΡΟΣ ΜΕΤΑΦΟΡΕΣ ΔΡΑΣΤΗΡΙΟΤΗΤΕΣ					
ΕΘΝΙΚΗ ΑΞΙΟΠ. ΑΚΙΝ ΒΕΚΜ/ΣΕΟΣ	5.32	6.40	5.00	5.36	148 680
ΟΛΘ	5.6	1.82	5.52	5.76	41 880
ΤΗΛΕΠΙΚΟΙΝΩΝΙΕΣ					
ΟΤΕ (ΚΟ)	17.16	0.35	17.06	17.26	294 902
ΠΑΝΑΦΟΝ ΑΕΕ (ΚΟ)	4.86	3.40	4.70	4.88	705 116
COSMOTE (ΚΟ)	10.14	1.40	10.00	10.18	123 100
ΞΕΝΟΔΟΧΕΙΑ ΚΑΙ ΛΟΙΠΑ ΚΑΤΑΛΥΜΑΤΑ					
ΑΣΤΗΡ PALACE	5.86	3.17	5.62	5.94	32 050
ΓΕΚΕ Α.Ε.	5.20	0.00	4.96	5.22	840
ΛΑΜΨΑ	3.70	1.09	3.66	3.74	22 100
ΝΙΚΟΣ ΓΚΑΛΗΣ	3.72	6.29	3.52	3.72	21 250
ΕΣΤΙΑΤΟΡΙΑ					
OLYMPIC CATERING A.E.	5.28	10.46	4.88	5.30	50 460
ΓΡΗΓΟΡΗΣ ΜΑΚΡΟΓΕΥΜΑΤΑ	13.98	0.00	13.86	14.06	91 710
EVEREST	2.91	0.00	2.87	2.94	33 670
GOODYS A.E.	15.60	0.13	15.26	15.60	1 286

ΤΕΧΝΟΛΟΓΙΑ	ΤΙΜΗ	%	ΕΛΑΧ.	ΜΕΓ.	ΤΕΜ
ΚΑΛΟΣΤΟΥΦΑΝΤΟΥΡΓΙΚΕΣ					
ΕΛΛΗΝ. ΥΦΑΝΤΟΥΡΓΙΑ (ΚΑ)	7.60	0.80	7.48	7.74	144 590
ΤΡΙΑ ΑΛΦΑ (ΚΟ)	27.88	0.00	27.60	29.48	450
ΚΑΛΟΣΤ. ΝΑΟΥΣΗΣ (ΚΑ)	2.25	2.74	2.18	2.28	595 809
ΔΟΥΔΟΣ (ΚΑ)	0.00	0.00	0.00	0.00	0
ΦΙΝΤΕΞΠΟΡΤ (ΚΟ)	2.54	2.83	2.42	2.55	26 056
ΕΛΦΙΚΟ (ΚΑ)	3.58	2.29	3.40	3.58	1 600
ΕΠΙΛΕΚΤΟΣ ΚΑΛΟΣΤ/ΡΓΙΑ	1.66	1.84	1.57	1.66	19 180
ΚΑΛΟΣΤ. ΝΑΥΠΑΚΤΟΥ	2.16	0.93	2.14	2.20	5 530
ΒΑΡΒΑΡΕΣΣΟΣ	6.18	0.00	6.08	6.28	7 520
ΤΕΞΑΠΡΕΤ	3.18	0.63	3.14	3.28	32 516
ΓΙΑΝΝΗΣ ΓΙΑΝΝΟΥΣΗΣ	17.60	1.50	17.18	17.92	49 260
ΚΑΛΟΣΤ. ΚΟΡΙΝΘΟΥ (ΚΟ)	3.08	3.01	3.02	3.14	78 530
ΚΑΛΟΣΤ. ΚΟΡΙΝΘΟΥ (ΠΟ)	2.9	1.02	2.75	2.9	670
ΜΟΥΖΑΚΗΣ (ΚΑ)	3.12	1.30	2.99	3.12	7 400
ΜΟΥΖΑΚΗΣ (ΠΑ)	3.34	4.57	3.34	3.34	330
ΠΛΑΣΤΙΚΑ ΘΡΑΚΗΣ (ΚΑ)	1.73	0.00	1.72	1.81	94 540
Μ. Β. Α. ΚΑΡΑΤΖΗ HELLAS NET	2.28	4.59	2.17	2.30	13 900
ΦΙΕΡΑΤΕΣ-ΑΦΟΙ ΑΝΕΖΟΥΛΑΚΗ	2.70	1.50	2.65	2.74	36 425
ΤΡΟΦΙΜΑ-ΠΟΤΑ					
ΚΥΛΙΝΔΡΟΜΥΛΟΙ ΛΟΥΛΗ	3.48	0.58	3.44	3.50	4 170
ΕΛΛ. ΒΙΟΜ. ΖΑΧΑΡΗΣ	6.24	0.65	6.18	6.26	6 550
ΕΛΑΪΣ	19.14	0.10	19.14	19.50	900
ΚΑΤΣΕΛΗΣ	5.58	0.00	5.32	5.58	19 040
ΠΓ. ΝΙΚΑΣ (ΚΑ)	3.06	2.00	3.00	3.08	39 826
ΣΗΦΡΙΤΑ (ΚΑ)	7.56	0.80	7.50	7.64	11 610
ΚΥΛΙΝ/ΛΟΙ ΣΑΡΑΝΤΟΠΟΥΛΟΣ	4.68	0.86	4.62	4.78	8 265
ΕΒΡΟΦΑΡΜΑ	3.02	1.34	3.00	3.08	7 070
ΚΡΕΤΑ ΦΑΡΜ	17.66	-0.90	17.48	18.22	19 160
ΚΤΗΜΑ ΛΑΖΑΡΙΔΗ	11.50	-4.01	11.20	11.94	12 290
ΑΛΕΥΡΟΒ/ΝΙΑ ΤΥΡΝΑΒΟΥ	4.16	0.97	4.10	4.22	2 420
ΚΑΡΑΜΟΛΕΓΚΟΣ	2.58	0.78	2.50	2.59	6 200
ΣΦΙΝΑΣ (ΚΑ)	2.08	1.96	2.05	2.10	66 456
ΣΦΙΝΑΣ (ΠΑ)	3.8	3.06	3.8	3.92	120
ΚΡΕΚΑ	2.81	4.07	2.74	2.83	16 150
ΠΑΥΛΙΔΗΣ (ΠΟ)	11.60	2.29	11.26	11.60	1 925
ΜΠΑΡΜΠΑ ΣΤΑΘΗΣ (Κ)	5.10	0.00	5.10	5.10	640
ΜΠΑΡΜΠΑ ΣΤΑΘΗΣ (Π)	4.90	0.00	0.00	0.00	0.00
COCA COLA E.E.E.	14.78	2.78	14.30	14.84	95 062
ΠΡΟΪΟΝΤΑ ΚΑΠΝΟΥ					
ΚΑΠΝΟΒΙΟΜΗΧΑΝΙΑ ΚΑΡΕΛΙΑ	43	0.00	42.00	43.40	120
ΠΑΠΑΣΤΡΑΤΟΣ	12.40	-0.32	12.32	12.44	3 650
ΕΙΔΗ ΕΝΔΥΜΑΣΙΑΣ					
ΜΙΝΕΡΒΑ	2.44	2.40	2.42	2.52	14 800
SEX ΦΟΡΜ	16.04	1.52	15.80	16.20	249 200
ΕΛΒΕ-ΕΝΔΥΜΑΤΩΝ	1.92	2.13	1.90	1.96	1 900
FANCO A.E.	7.04	0.86	7.00	7.22	26 000
ΠΡΟΪΟΝΤΑ ΣΥΛΩΝ & ΦΕΛΛΩΝ					
ΒΑΛΚΑΝ (Κ)	0.37	2.78	0.36	0.37	163 290
ΑΚΡΙΤΑΣ (ΚΟ)	3.12	1.30	3.04	3.16	4 630
ΣΕΛΜΑΝ	2.07	0.49	2.03	2.09	11 800
ΠΡΟΪΟΝΤΑ ΧΑΡΤΟΥ					
ΒΙΣ (ΚΟ)	4.06	-1.93	4.06	4.18	2 190
ΒΙΣ (ΠΟ)	4.54	-11.67	4.54	4.54	510
PAPERPACK-ΤΣΟΥΚΑΡΙΔΗΣ	10.98	0.18	10.98	10.98	40
ΕΚΔΟΣΕΙΣ					
INFORM ΛΥΚΟΣ	8.00	0.50	7.80	8.08	18 040
ΕΚΔΟΣΕΙΣ ΠΑΠΠΑΣ	4.88	2.52	4.80	4.92	63 680
ΙΜΑΚΟ ΜΗΝΤΙΑ ΝΕΤ ΓΚΡΟΥΠ	1.97	4.79	1.90	1.97	50 410
ΧΑΪΔΕΜΕΝΟΣ	3.12	0.65	3.04	3.12	868
ΠΗΓΑΣΟΣ	2.13	2.40	2.04	2.18	15 420
ΔΗΜ/ΚΟΣ ΟΡΓ. ΛΑΜΠΡΑΚΗ	4.3	3.86	4.12	4.34	180 734
ΑΤΤΙΚΕΣ ΕΚΔΟΣΕΙΣ	5.08	1.60	5	5.1	490
ΤΕΓΟΠΟΥΛΟΣ ΕΚΔΟΣΕΙΣ	1.84	1.66	1.83	1.87	38 142
ΝΑΥΤΕΜΠΟΡΙΚΗ	2.13	2.90	2.04	2.16	25 960
ΧΗΜΙΚΕΣ					
ΕΤΜΑ (ΚΟ)	1.62	1.89	1.59	1.64	45 125
ΕΤΜΑ (ΠΟ)	1.32	1.54	1.32	1.33	1 600
RILKEN	13.92	-2.38	13.6	14.3	70 200
ΕΛΛΑΤΕΞ ΣΥΝΘΕΤΙΚΕΣ ΙΝΕΣ	1.64	4.46	1.58	1.64	26 350
ΕΛΑΣΤΙΚΑ-ΠΛΑΣΤΙΚΑ					
ΠΕΤΖΕΤΑΚΙΣ (ΚΑ)	4.66	0.00	4.60	4.78	95 929
ΠΕΤΖΕΤΑΚΙΣ (ΠΑ)	4.40	-1.79	4.26	4.48	2 050
ΠΛΑΣΤΙΚΑ ΚΡΗΤΗΣ	6.8	0.29	6.78	6.84	1 480
EURODRIP	3.72	-2.11	3.70	3.86	7 270
ΔΑΪΟΣ ΠΛΑΣΤΙΚΑ	3.14	2.61	3.10	3.20	39 120
ΠΑΪΡΗΣ Α.Β.Ε.Ε. ΠΛΑΣΤΙΚΩΝ	4.44	0.91	4.28	4.52	7 160
ΠΛΑΣΤΙΚΑ ΜΑΚΕΔΟΝΙΑΣ (ΚΑ)	2.39	0.84	2.37	2.42	33 000
ΜΗ ΜΕΤΑΛ/ΚΑ ΟΡΥΚΤΑ-ΤΣΙΜΕΝΤΑ					
ΕΣΚΑ	17.30	0.35	17.10	18.26	11 300
ΧΑΛΥΨ (ΚΟ)	5.40	3.85	5.04	5.40	236
ΧΑΛΥΨ (ΠΟ)	5.16	0.00	5.16	5.16	200
ΜΙΝΕΡΒΑ	2.44	2.40	2.42	2.52	14 800
SEX ΦΟΡΜ	16.04	1.52	15.80	16.20	249 200
ΕΛΒΕ-ΕΝΔΥΜΑΤΩΝ	1.92	2.13	1.90	1.96	1 900
FANCO A.E.	7.04	0.86	7.00	7.22	26 000
ΠΡΟΪΟΝΤΑ ΣΥΛΩΝ & ΦΕΛΛΩΝ					
ΒΑΛΚΑΝ (Κ)	0.37	2.78	0.36	0.37	163 290
ΑΚΡΙΤΑΣ (ΚΟ)	3.12	1.30	3.04	3.16	4 630
ΣΕΛΜΑΝ	2.07	0.49	2.03	2.09	11 800
ΠΡΟΪΟΝΤΑ ΧΑΡΤΟΥ					
ΒΙΣ (ΚΟ)	4.06	-1.93	4.06	4.18	2 190
ΒΙΣ (ΠΟ)	4.54	-11.67	4.54	4.54	510
PAPERPACK-ΤΣΟΥΚΑΡΙΔΗΣ	10.98	0.18	10.98	10.98	40
ΕΚΔΟΣΕΙΣ					
INFORM ΛΥΚΟΣ	8.00	0.50	7.80	8.08	18 040
ΕΚΔΟΣΕΙΣ ΠΑΠΠΑΣ	4.88	2.52	4.80	4.92	63 680
ΙΜΑΚΟ ΜΗΝΤΙΑ ΝΕΤ ΓΚΡΟΥΠ	1.97	4.79	1.90	1.97	50 410
ΧΑΪΔΕΜΕΝΟΣ	3.12	0.65	3.04	3.12	868
ΠΗΓΑΣΟΣ	2.13	2.40	2.04	2.18	15 420
ΔΗΜ/ΚΟΣ ΟΡΓ. ΛΑΜΠΡΑΚΗ	4.3	3.86	4.12	4.34	180 734
ΑΤΤΙΚΕΣ ΕΚΔΟΣΕΙΣ	5.08	1.60	5	5.1	490
ΤΕΓΟΠΟΥΛΟΣ ΕΚΔΟΣΕΙΣ	1.84	1.66	1.83	1.87	38 142
ΝΑΥΤΕΜΠΟΡΙΚΗ	2.13	2.90	2.04	2.16	25 960
ΧΗΜΙΚΕΣ					
ΕΤΜΑ (ΚΟ)	1.62	1.89	1.59	1.64	45 125
ΕΤΜΑ (ΠΟ)	1.32	1.54	1.32	1.33	1 600
RILKEN	13.92	-2.38	13.6	14.3	70 200
ΕΛΛΑΤΕΞ ΣΥΝΘΕΤΙΚΕΣ ΙΝΕΣ	1.64	4.46	1.58	1.64	26 350
ΕΛΑΣΤΙΚΑ-ΠΛΑΣΤΙΚΑ					
ΠΕΤΖΕΤΑΚΙΣ (ΚΑ)	4.66	0.00	4.60	4.78	95 929
ΠΕΤΖΕΤΑΚΙΣ (ΠΑ)	4.40	-1.79	4.26	4.48	2 050
ΠΛΑΣΤΙΚΑ ΚΡΗΤΗΣ	6.8	0.29	6.78	6.84	1 480
EURODRIP	3.72	-2.11	3.70	3.86	7 270
ΔΑΪΟΣ ΠΛΑΣΤΙΚΑ	3.14	2.61	3.10	3.20	39 120
ΠΑΪΡΗΣ Α.Β.Ε.Ε. ΠΛΑΣΤΙΚΩΝ	4.44	0.91	4.28	4.52	7 160
ΠΛΑΣΤΙΚΑ ΜΑΚΕΔΟΝΙΑΣ (ΚΑ)	2.39	0.84	2.37	2.42	33 000
ΜΗ ΜΕΤΑΛ/ΚΑ ΟΡΥΚΤΑ-ΤΣΙΜΕΝΤΑ					
ΕΣΚΑ	17.30	0.35	17.10	18.26	11 300
ΧΑΛΥΨ (ΚΟ)	5.40	3.85	5.04	5.40	236
ΧΑΛΥΨ (ΠΟ)	5.16	0.00	5.16	5.16	200
ΜΙΝΕΡΒΑ	2.44	2.40	2.42	2.52	14 800
SEX ΦΟΡΜ	16.04	1.52

ΕΝΙΣΧΥΣΗ ΤΗΣ ΓΥΝΑΙΚΕΙΑΣ ΕΠΙΧΕΙΡΗΜΑΤΙΚΟΤΗΤΑΣ ΑΠΟ ΤΟ ΥΠ.ΑΝ.

«ΕΝ ΑΡΧΗ» Η ΓΥΝΑΙΚΑ



Η επιχείρηση αυτή θα πρέπει να πληροί τις εξής προϋποθέσεις:

α. Οι γυναίκες - δικαιούχοι πρέπει να συμμετέχουν στην επιχείρηση τουλάχιστον κατά το 75% του Μετοχικού /Εταιρικού Κεφαλαίου.

Στην επιχείρηση μπορούν να συμμετέχουν εκτός από τις γυναίκες - δικαιούχους, άλλα φυσικά πρόσωπα με ποσοστό συμμετοχής που δεν ξεπερνά το 25%. Δεν μπορούν να συμμετέχουν νομικά πρόσωπα εκτός από τις Εταιρείες Κεφαλαίου Επιχειρηματικών Συμμετοχών.

β. Οι γυναίκες - δικαιούχοι θα πρέπει να συμμετέχουν ενεργά στην επιχείρηση, η δε διοίκηση να ασκείται αποδεδειγμένα από τις ίδιες.

γ. η επιχείρηση δραστηριοποιείται σε έναν από τους παρακάτω τομείς δραστηριότητας:

- Σε όλους τους κλάδους της Μεταποίησης με έμφαση στην αξιοποίηση των νέων τεχνολογιών στην παραγωγική διαδικασία.
- Στο Εμπόριο και ειδικότερα στο ηλεκτρονικό εμπόριο καθώς και το λιανικό εμπόριο χειροτεχνικών, παραδοσιακών και βιολογικών προϊόντων.
- Στις Υπηρεσίες και ειδικότερα σε δραστηριότητες συναφείς προς τη μεταποίηση, σε δραστηριότητες όπου αξιοποιούνται οι νέες τεχνολογίες, σε συγκεκριμένες καινοτόμες δραστηριότητες του τουριστικού τομέα, σε δραστηριότητες που υποστηρίζουν πολιτισμικές ενέργειες και σε δραστηριότητες που προωθούν την επιχειρηματικότητα στον τομέα του περιβάλλοντος.

Κάθε επιχείρηση που πληροί τις παραπάνω προϋποθέσεις μπορεί να χρηματοδοτηθεί για δαπάνες που πραγματοποιούνται μετά την υποβολή της πρότασης και αφορούν:

- Διαμόρφωση χώρων, δαπάνες αρχικής εγκατάστασης και έναρξης λειτουργίας σε ποσοστό που δεν υπερβαίνει το 20% του συνολικού προϋπολογισμού.
- Βασικός Εξοπλισμός, Λοιπός Εξοπλισμός, Απαραίτητο λογισμικό, Μεταφορικά Μέσα, μέχρι το 70% του συνολικού προϋπολογισμού.
- Προώθηση Πωλήσεων σε ποσοστό που δεν υπερβαίνει το 20% του συνολικού προϋπολογισμού.
- Άλλες δαπάνες (τεχνική βοήθεια, μεταφορά τεχνογνωσίας και λοιπές συναφείς δαπάνες), σε ποσοστό που δεν υπερβαίνει το 10% του συνολικού προϋπολογισμού.

Οπως και στο αντίστοιχο πρόγραμμα της Νεανικής Επιχειρηματικότητας, το ανώτερο ύψος του προϋπολογισμού των προτάσεων είναι 50 εκατ. δραχμές (κατώτερο 10 εκατ.) και η επιχορήγηση αποτελεί το 50% του εγκεκριμένου προϋπολογισμού της πρότασης. Το υπόλοιπο 50% (ιδιωτική συμμετοχή) καλύπτεται είτε εξ ολοκλήρου με ίδια κεφάλαια είτε και εν μέρει με τραπεζικό δανεισμό. Οπωσδήποτε όμως, τα ίδια κεφάλαια της επιχείρησης πρέπει να καλύπτουν τουλάχιστον το 20% του συνολικού προϋπολογισμού του έργου.

Σημειώνουμε ότι ο Φάκελος Υποψηφιότητας θα πρέπει να υποβληθεί αποκλειστικά εντός της χρονικής προθεσμίας που θα ορίζεται από την προκήρυξη του Προγράμματος. Ο Φάκελος Υποψηφιότητας θα περιλαμβάνει συγκεκριμένο τύπο μελέτης (σύμφωνα με υπόδειγμα που θα χορηγείται στις ενδιαφερόμενες), προσφορές - προτιμολόγια για όλες τις δαπάνες και τα απαιτούμενα νομιμοποιητικά και λοιπά δικαιολογητικά. Η επιλογή των υποψηφίων θα γίνει βάσει:

- Της πληρότητας του Φακέλου Υποψηφιότητας,
- των προσόντων των υποψηφίων (συστατικές επιστολές, πτυχία, προηγούμενη εργασία, επαγγελματική και επιχειρηματική εμπειρία),
- της προσωπικής συνέντευξης ενώπιον αρμόδιας Επιτροπής (Οι Επιτροπές Συνεντεύξεων αποτελούνται από ένα στέλεχος της Δημόσιας διοίκησης και δύο μέλη που προέρχονται από τον επιχειρηματικό και ακαδημαϊκό χώρο).

Για την αξιολόγηση των προτάσεων θα ληφθούν, επίσης, υπόψη τα κριτήρια της Αναπτυξιακής Πολιτικής, καθώς και της βιωσιμότητας και Αποτελεσμάτων των προτεινόμενων έργων. Κάθε έργο θα πρέπει να ολοκληρωθεί εντός 12 μηνών από την ημερομηνία υπογραφής της σχετικής σύμβασης μεταξύ της δικαιούχου και του φορέα υλοποίησης, με δυνατότητα παράτασης κατά ένα εξάμηνο, υπό τον όρο ότι μέχρι το τέλος του 12μήνου θα έχει υλοποιηθεί τουλάχιστον το 50% του οικονομικού αντικειμένου του έργου.

Αναλυτικές πληροφρίες για τις λεπτομέρειες του Προγράμματος, τα σημεία ενημέρωσης, διανομής των εντύπων κ.λπ., δίδονται με την προκήρυξη του Προγράμματος, ενώ η προθεσμία υποβολής αιτήσεων ενδιαφέροντος λήγει στις 15 Δεκεμβρίου 2001.

Για οποιαδήποτε νεώτερη ενημέρωση οι ενδιαφερόμενες μπορούν να ανατρέξουν στον δικτυακό τόπο του υπουργείου Ανάπτυξης. http://www.ypan.gr



Το Πρόγραμμα «Ενίσχυση της Γυναικείας Επιχειρηματικότητας» εντάσσεται στο Μέτρο 2.8 του Επιχειρησιακού Προγράμματος ΑΝΤΑΓΩΝΙΣΤΙΚΟΤΗΤΑ του Γ' Κοινοτικού Πλαισίου Στήριξης, συγχρηματοδοτείται από το Ευρωπαϊκό Ταμείο Περιφερειακής Ανάπτυξης και το Ελληνικό Δημόσιο, ενώ σύντομα πρόκειται να ανακοινωθεί ο πρώτος κύκλος (περίοδος 2001-2002) με συνολικό προϋπολογισμό που θα ανέρχεται στα 7 δισ. δρχ. Το Πρόγραμμα απευθύνεται σε γυναίκες από 18 έως 55 ετών που δεν ασκούσαν επιχειρηματική δραστηριότητα κατά το προηγούμενο έτος, έχουν μια καλή επιχειρηματική ιδέα και σχεδιάζουν να ξεκινήσουν μια δική τους επιχείρηση μόνες τους ή και ομαδικά, στους τομείς ανάπτυξης, παραγωγής και εμπορίας προϊόντων και υπηρεσιών σε οποιαδήποτε περιοχή της χώρας.



ΓΑΛΛΙΚΑ

Ε. ΣΤΕΦΑΝΙΔΟΥ - ΔΙΑΚΟΓΕΩΡΓΙΟΥ
ΠΤΥΧΙΟΥΧΟΣ
ΓΑΛΛΙΚΟΥ ΠΑΝΕΠΙΣΤΗΜΙΟΥ

1ον) Μαθήματα για Γυμνάσιο και Λύκειο
2ον) Μαθήματα για
ΟΛΑ ΤΑ ΕΠΙΠΕΔΑ ΔΙΠΛΩΜΑΤΩΝ DELF 1, DELF 2, DALF, TAD, SORBONNE 1,2,
3ον) Και επιπλέον μαθήματα
για εισαγωγή, φοίτηση
ΣΤΙΣ ΤΟΥΡΙΣΤΙΚΕΣ ΣΧΟΛΕΣ

Με εξειδίκευση στην
Ξενοδοχειακή
ΓΑΛΛΙΚΗ ΟΡΟΛΟΓΙΑ

Πληροφορίες στα τηλέφωνα 33307, 30544, 26855.

FOTO - SERVICE
IN 1 HOUR
STUNDE
TIMMA
ΩΡΑ

KONSTANTINOU -
KL. PEPER ZEFIROS
TEL. (0241) 031352
RHODES - GREECE

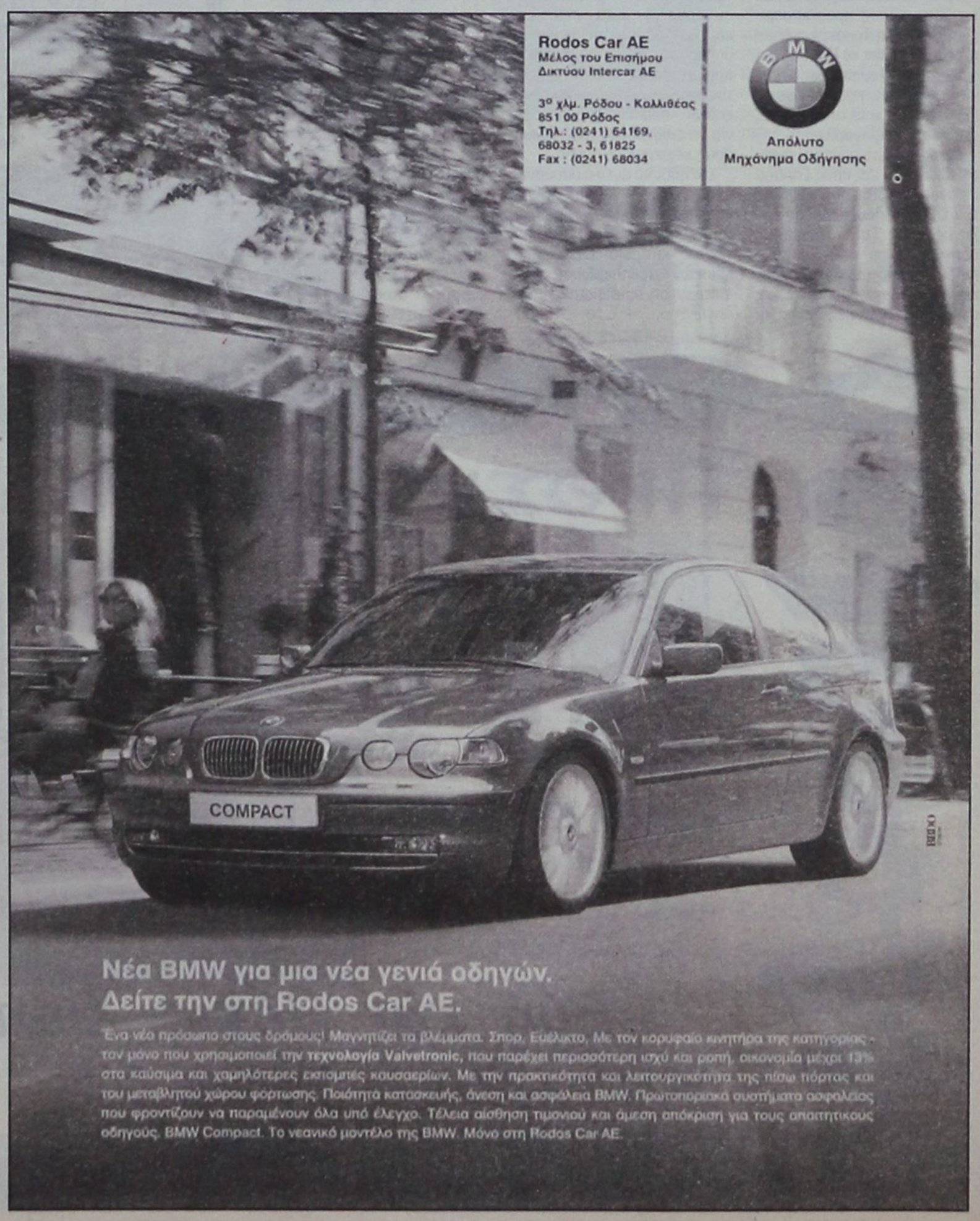

Τα δύσκολα για τον τουρισμό!

Η «εξάρτηση» της ελληνικής οικονομίας από τον τουρισμό τις τελευταίες δεκαετίες γίνεται πλέον ένα από τα κύρια κανάλια μεταφοράς των επιπτώσεων της κρίσης στην Ελλάδα.

Πέρα από επιφανειακές αναλύσεις και απλουστεύσεις, οι παράγοντες της τουριστικής αγοράς συμφωνούν στην εκτίμηση ότι την επόμενη χρονιά ο ελληνικός τουρισμός είναι εξαιρετικά πιθανό (έως βέβαιο) ότι θα ζήσει μια δύσκολη πραγματικότητα:



Του Π.Δ. ΥΦΑΝΤΗ

Θα μειωθούν (λόγω της διεθνούς κρίσης) ή και θα διατηρηθούν στα ίδια επίπεδα οι αφίξεις αλλοδαπών (ανάλογα με τη διάρκεια του πολέμου) και την ίδια στιγμή εκατοντάδες τουριστικές επιχειρήσεις θα έχουν κλείσει ή θα απειλούνται με κλείσιμο.

Προς Ελλάδα

Πληροφορίες από τις κύριες «δεξαμενές» τουριστών της Ελλάδας (Βρετανία, Γερμανία) συμφωνούν ότι οι μεγάλοι ξένοι τουρ οπερέιτορς επιλέγουν να αυξήσουν τη χωρητικότητά τους (διαθέσιμες αεροπορικές θέσεις και «πακέτα») προς Ελλάδα «κόβοντας» εντελώς ή μειώνοντας δραστικά τις θέσεις τους προς προορισμούς όπως η Τουρκία, η Αίγυπτος, η Τυνησία, το Μαρόκο και η Κύπρος (εμφανίζει, ήδη, υστέρηση των προκρατήσεων έως και 70% από τη Βρετανία, τη βασικότερη αγορά της).

Οι ακυρώσεις οργανωμένων ταξιδιών από και προς Ελλάδα φθάνουν το 30% σύμφωνα με τον Ι. Ευαγγέλου, πρόεδρο του Συνδέσμου Ταξ. Γραφείων, οδηγώντας σε απόγνωση χιλιάδες γραφεία. Αυτό όμως, που φοβούνται όλοι είναι μήπως οι στρατιωτικές επιχειρήσεις διαρκέσουν μέχρι τα Χριστούγεννα, οπότε θα τιναχτεί στον αέρα η κυριότερη περίοδος του εξερχόμενου τουρισμού, δίνοντας τη χαριστική βολή σε πολλές επιχειρήσεις του κλάδου».

«Πάγωμα»

Προάγγελο δυσάρεστων εξελίξεων αποτελεί η αναγγελία του βρετανικού τουριστικού οργανισμού Airtours (τρίτου μεγαλύτερου ευρωπαίου τουρ οπερέιτορ) ότι «παγώνει» μέχρι νεωτέρας τις προκαταβολές για τα προγράμματα του 2002.

Η αναδίπλωση και άλλων τουρ οπερέιτορ (ο First Choice της Βρετανίας απέλυσε 1.000 εργαζόμενους) δημιουργεί ένα ασφυκτικό πλαίσιο, καθώς κάθε χρόνο στα τέλη Οκτωβρίου εξοφλούνται τα «υπόλοιπα» και καταβάλλονται προκαταβολές για τα νέα συμβόλαια - προκαταβολές που αποτελούν την οικονομική ανάσα που αναζητούν πολλές επιχειρήσεις για να επιβιώσουν τους δύσκολους χειμερινούς μήνες.

Στο πλαίσιο αυτό ο υπουργός Ανάπτυξης, Ν. Χριστοδουλάκης, εκδηλώνει την πρόθεση «φυγής προς εμπρός» συγκροτώντας επιτροπή διαχείρισης κρίσεων και προκρίνοντας την επιτάχυνση διαρθρωτικών αλλαγών.

Υπό αυτό το πρίσμα η επίσπευση της υλοποίησης βασικών επενδύσεων (συνεδριακά κέντρα, νέα τουριστικά προϊόντα, όπως τα θεματικά πάρκα, αξιοποίηση της περιουσίας του ΕΟΤ με μοχλό την εταιρεία Ελληνικά Τουριστικά Ακίνητα) αποτελεί μονόδρομο, όπως και η εκ βάθρων ανασυγκρότηση του ΕΟΤ και των μηχανισμών προβολής και μάρκετινγκ του ελληνικού τουρισμού.

Παράλληλα, η ηγεσία του τουρισμού θα αναγκασθεί να αναζητήσει λύσεις για την στήριξη των επιχειρήσεων μέσω νομοθετικών ρυθμίσεων και χρηματοοικονομικών εργαλείων.

Το θέμα της ολυμπιακής φιλοξενίας αναμένεται ότι θα ενσκήψει και πάλι στο προσκήνιο, καθώς η οικονομική συγκυρία έχει «παγώσει» τη δημιουργία των 28 νέων ξενοδοχείων υψηλών κατηγοριών (συνολικής δυναμικότητας 6.768 κλινών) που έχει εγκρίνει το υπουργείο Ανάπτυξης.

Ετσι το υπουργείο θα κληθεί να εξασφαλίσει διαδικασίες «εξπρές» για την ταχύτατη δημιουργία των μονάδων, ώστε να αποφύγει τις πιέσεις της ΔΟΕ προς την κυβέρνηση. Δεν αποκλείεται, μάλιστα να χρειαστεί να προσφέρει επιπλέον κίνητρα στους επενδυτές γι'αυτόν το σκοπό.

Κλειδί το νομοθετικό πλαίσιο για τη ναυτιλία

Με ιδιαίτερη ανησυχία αντιμετωπίζει η ναυτιλία τις επιπτώσεις της διεθνούς κρίσης, καθώς την επηρεάζει καθοριστικά τόσο στο αντικείμενο της μεταφοράς (προϊόντα ή επιβάτες) όσο και στο κόστος μεταφοράς (καύσιμα, ασφάλιστρα). Με συναλλαγματικές εισπράξεις 4.182 εκατ. ευρώ το 2000 (αντιπροσωπεύει το 38% των συνολικών εξαγωγών αγαθών) ο ναυτιλιακός τομέας αποτελεί έναν από τους βασικότερους πυλώνες της ελληνικής οικονομίας και βασική πηγή άντλησης εσόδων, με αποτέλεσμα οι επιπτώσεις της κρίσης να «γράφουν» κατ' ευθείαν στον προϋπολογισμό. Στο ΥΠΕΘΟ υποστηρίζουν ότι είναι αδύνατο να υπολογιστεί ακόμα το ύψος της ζημιάς και οι ναυτιλιακές εταιρείες δεν έχουν ακόμα διαμορφώσει εκτιμήσεις. Είναι χαρακτηριστικό πάντως ότι ο ελληνόκτητος στόλος αποτελείται σήμερα από 4.100 πλοία, ενώ οι Ελληνες εφοπλιστές ναυπηγούν σήμερα το 14% των νέων πλοίων που «χτίζονται» παγκοσμίως, η αξία των οποίων αντιστοιχεί σε δύο ελληνικούς προϋπολογισμούς. Η περσινή χρονιά δεν ήταν η καλύτερη για τις ναυτιλιακές εταιρείες και ο περιορισμός της εμπορικής δραστηριότητας παγκοσμίως, ιδιαίτερα μετά το τρομοκρατικό χτύπημα στις ΗΠΑ, μειώνει τη ζήτηση μεταφοράς φορτίων και ήδη οι ελληνικές ναυτιλιακές εταιρείες αναδιπλώνονται περιμένοντας καλύτερες μέρες.

Τα κρουαζιερόπλοια

Συντονισμένη κυβερνητική παρέμβαση θα χρειαστεί, όπως όλα δείχνουν, ώστε να μην περιθωριοποιηθεί η Ελλάδα στη διεθνή αγορά κρουαζιέρας, καθώς οι αμερικανικές εταιρείες του είδους (ελέγχουν το 70% της παγκόσμιας αγοράς) δε συμπεριλαμβάνουν τη χώρα μας στα ευρωπαϊκά σχέδιά τους για το 2002. Οι αμερικανικές εταιρείες στο χώρο της κρουαζιέρας εγκαταλείπουν τη Μεσόγειο μεταναστεύοντας προς την Καραϊβική, σε μια προσπάθεια να προτείνουν «σίγουρα» προγράμματα στους Αμερικανούς (κυρίως) πελάτες τους. Οι εταιρείες Royal Carribean (RCi) και Celebrity Cruises μείωσαν σε τρία από έξι τα πλοία που θα στείλουν του χρόνου στην Ευρώπη, τα οποία μάλιστα θα κινούνται στη Δυτ. Μεσόγειο και τη Β. Ευρώπη. Ας σημειωθεί ότι οι δύο εταιρείες θα πραγματοποιούσαν του χρόνου τουλάχιστον 125 προσεγγίσεις σε ελληνικούς προορισμούς, τονώνοντας τις τοπικές οικονομίες (κάθε ένας από τους τουρίστες δαπανά 160-180.000 δρχ.). Στους αντίποδες, συγκρατημένη αισιοδοξία υπάρχει στην ακτοπλοΐα, καθώς η μείωση της επιβατικής κίνησης στις αερομεταφορές (15% στις υπερατλαντικές πτήσεις και περίπου 10% στα δρομολόγια εσωτερικού) οδήγησε σε αύξηση της κίνησης περίπου 20% στις Κυκλάδες και ανάλογη στις γραμμές της Κρήτης, όπου τα πλοία αγγίζουν το 100% της πληρότητάς τους. Κοινό αίτημα των τριών κλάδων της ελληνικής ναυτιλίας είναι να υιοθετηθεί ένα νομοθετικό πλαίσιο αντίστοιχο με των άλλων κοινοτικών χωρών ώστε οι ελληνικές ναυτιλιακές εταιρείες να αντιμετωπίσουν τους ξένους ανταγωνιστές τους με τους ίδιους όρους.

Μια ξεχωριστή διαδρομή στη θάλασσα

ΔΡΟΜΟΛΟΓΙΑ ΑΠΟ
17/10/2001 ΕΩΣ 22/10/2001
ΑΝΑΧΩΡΗΣΕΙΣ ΑΠΟ ΡΟΔΟ

ΗΜ/ΝΙΑ		ΠΛΟΙΟ	ΩΡΑ	ΠΡΟΟΡΙΣΜΟΣ
17.10	ΤΕΤΑΡΤΗ	ΡΟΔΟΣ	14.00	ΣΥΜΗ - ΤΗΛΟ - ΚΩ -ΚΑΛΥΜΝΟ - ΛΕΡΟ - ΠΑΤΜΟ - ΠΕΙΡΑΙΑ
18.10	ΠΕΜΠΤΗ	ΔΙΑΓΟΡΑΣ	17.00	ΚΩ - ΠΕΙΡΑΙΑ
19.10	ΠΑΡΑΣΚΕΥΗ	ΡΟΔΟΣ	14.00	ΝΙΣΥΡΟ - ΚΩ - ΚΑΛΥΜΝΟ - ΛΕΡΟ - ΠΑΤΜΟ - ΠΕΙΡΑΙΑ
20.10	ΣΑΒΒΑΤΟ	ΔΙΑΓΟΡΑΣ	15.00	ΚΩ - ΚΑΛΥΜΝΟ - ΛΕΡΟ - ΠΑΤΜΟ - ΠΕΙΡΑΙΑ
21.10	ΚΥΡΙΑΚΗ	ΡΟΔΟΣ	14.00	ΚΩ - ΚΑΛΥΜΝΟ - ΛΕΡΟ - ΠΑΤΜΟ - ΠΕΙΡΑΙΑ
22.10	ΔΕΥΤΕΡΑ	.....	.....	.....

Κεντρικό Πρακτορείο ΔΑΝΕ SEA LINE Αυστραλίας 92
Ωρες λειτουργίας 08.00 - 20.00 ΤΗΛ. 43150 (10 γραμμές)

Δ-Α-Ν-Ε- SEA LINE
ΔΩΔΕΚΑΝΗΣΙΑΚΗ ΑΝΩΝΥΜΗ ΝΑΥΤΙΛΙΑΚΗ ΕΤΑΙΡΙΑ

ΠΡΟΣΧΟΛΙΚΟ ΚΕΝΤΡΟ

ΑΙΝΟΣΑΚΙΟ

Παιδικός σταθμός
- Νηπιαγωγείο

Εύη και Θέτις Χιωτάκη

Λεμεσού 37 & Α. Μαρίας, Ρόδος τηλ: 20996

ΔΥΝΑΤΟΤΗΤΑ ΑΜΕΣΗΣ ΑΠΟΖΗΜΙΩΣΗΣ ΤΩΝ ΘΙΓΟΜΕΝΩΝ ΠΟΛΙΤΩΝ

ΝΕΑ ΣΗΜΑΝΤΙΚΑ ΜΕΤΡΑ ΓΙΑ την πάταξη της διαφθοράς

• Κυρώνεται από τη χώρα μας διεθνής σύμβαση για να αποτελέσει Εσωτερικό Δίκαιο • Αποζημιώσεις στον ιδιωτικό και τον δημόσιο τομέα



Σημαντικές ρυθμίσεις για την πάταξη της διαφθοράς, αλλά και τη δυνατότητα αποκατάστασης και αποζημίωσης του θιγόμενου πολίτη, περιλαμβάνει διεθνής σύμβαση που κυρώνεται τώρα από τη χώρα μας, ώστε να αποτελέσει εσωτερικό δίκαιο.

Σύμφωνα με τις καινοτομίες που εισάγει η διεθνής σύμβαση για να καταπολεμηθεί η διαφθορά τόσο στο δημόσιο όσο και στον ιδιωτικό τομέα, παρέχεται η δυνατότητα πλήρους αποκατάστασης του ζημιωθέντα πολίτη, ο οποίος μπορεί ταυτόχρονα να πετύχει και την ακύρωση κάθε σύμβασης, η σύναψη της οποίας επηρεάστηκε από κάποια πράξη διαφθοράς (π.χ. δωροδοκία).

Με στόχο να γίνει η διαφθορά λιγότερο... ελκυστική, εγκαταλείπεται η κλασική αρχή που κάποιος μπορούσε να προσφύγει μόνο κατά του απρόσωπου Δημοσίου (κι εκείνο, εφόσον το επιθυμούσε, μπορούσε να στραφεί αργότερα κατά του κρατικού οργάνου). Ετσι μπορεί με αγωγή πλέον να ζητηθεί αποζημίωση ευθέως και από το συγκεκριμένο κρατικό όργανο που ενεπλάκη σε υπόθεση διαφθοράς.

Το δικαίωμα αποζημίωσης επεκτείνεται όμως ακόμα περισσότερο και μπορεί να ασκηθεί κι επειδή ένα κρατικό όργανο επέτρεψε μια πράξη διαφθοράς ή παρέλειψε τη λήψη εύλογων μέτρων.

Το νεότερο στοιχείο είναι ότι η αξίωση αποζημίωσης μπορεί να στρέφεται κι εναντίον κάθε κρατικού οργάνου, όπως π.χ. διοικητή, δημάρχου, αλλά και κατά υπουργού ή υφυπουργού όχι μόνο για την τυχόν εμπλοκή τους σε πράξη διαφθοράς, αλλά κι επειδή την επέτρεψαν ή παρέλειψαν να θέσουν σε λειτουργία τους μηχανισμούς, που θα εμπόδιζαν την τέλεσή της.

Κυρώνοντας η ελληνική βουλή τη σύμβαση του Συμβουλίου της Ευρώπης για θέματα Αστικού Δικαίου περί διαφθοράς (ήδη πέρασε από την αρμόδια κοινοβουλευτική επιτροπή το νομοσχέδιο που συνυπογράφουν οι υπουργοί Εσωτερικών, Εξωτερικών, Οικονομικών, Εργασίας και Δικαιοσύνης, Β. Παπανδρέου, Γ. Παπανδρέου, Γ. Παπαντωνίου, Τ. Γιαννίτσης και Μ. Σταθόπουλος αντίστοιχα, δίνεται η δυνατότητα.

• Στον θιγόμενο πολίτη να ζητήσει την πλήρη αποκατάσταση της ζημιάς του με μια διαδικασία που μπορεί να είναι πιο θελκτική από την εμπλοκή στις χρονοβόρες ποινικές διαδικασίες. Η αποζημίωση μπορεί να αφορά κάθε θετική ζημιά, διαφυγόν κέρδος αλλά και μη περιουσιακή ζημιά.

• Αν η πράξη διαφθοράς αφορά κρατικούς λειτουργούς, η αγωγή αποζημίωσης μπορεί να στρέφεται όχι μόνο κατά του Δημοσίου, των Νομικών Προσώπων Δημοσίου Δικαίου, των ΟΤΑ κ.λπ αλλά κι ευθέως κατά του υπεύθυνου κρατικού λειτουργού, που ευθύνεται πλέον με την ατομική του περιουσία.

Ετσι, ο άμεσος κίνδυνος να χάσει μεγάλα περιουσιακά του στοιχεία (κινητά ή ακίνητα) το κρατικό όργανο (π.χ. διοικητής, δήμαρχος, υπάλληλος) που π.χ. δωροδοκήθηκε ή ανέχθηκε το φαινόμενο ή παρέλειψε να το ελέγξει, αναμένεται να λειτουργήσει ως στοιχείο εκφοβισμού και αντικίνητρο για τη συμμετοχή σε πράξεις διαφθοράς.

• Να ακυρωθεί οποιαδήποτε σύμβαση υπογράφηκε, αφού επηρεάστηκε από κάποια πράξη διαφθοράς. Η ακύρωση της σύμβασης δεν εμποδίζει καθόλου να ικανοποιηθεί και το δικαίωμα αποζημίωσης του θιγόμενου πολίτη.

• Παρέχεται προστασία στους εργαζόμενους, δημόσιους λειτουργούς, υπαλλήλους που καταγγέλλουν καλόπιστα στις αρμόδιες αρχές κάποιες εύλογες υποψίες τους για πράξεις διαφθοράς. Ετσι ο εργοδότης τους δεν μπορεί να τους απολύσει, μεταθέσει, αποσπάσει κ.λπ.

Ομως η προστασία αυτή υποχωρεί σε περίπτωση που ο εργαζόμενος λειτούργησε κακόπιστα, χωρίς να βασίζεται σε εύλογες υποψίες και η καταγγελία αποδείχθηκε αβάσιμη. Για την άρση αυτής της προστασίας, εκφράζονται πάντως και φόβοι ότι θα μπορούσε να οδηγεί σε κινήσεις κατά εργαζομένων - συνδικαλιστών από τον εργοδότη, που πάντα θα επικαλείται την κακοπιστία του εργαζομένου ή το αβάσιμο των καταγγελιών του.

• Η αξίωση αποζημίωσης μπορεί να παραγραφεί μέσα σε προθεσμία 10 ετών, πρόβλεψη που μειώνει τον χρόνο καταγραφής για τις ανάλογες ποινικές υποθέσεις.

• Σε περίπτωση που γίνει δεκτή αγωγή κακοδικίας σε βάρος δικαστικού λειτουργού για πράξη διαφθοράς, τότε ευθύνονται σε ολόκληρο για την ανόρθωση της ζημιάς, το Δημόσιο και το υπαίτιο πρόσωπο.

• Η μοναδική εξαίρεση που προβλέπεται για κρατικό όργανο από την υποχρέωση αποζημίωσης, είναι όταν η πράξη ή η παράλειψή του έγινε κατά παράβαση μιάς διάταξης, που υπάρχει αποκλειστικά χάριν γενικού συμφέροντος.

Προβλέπεται επίσης η αποτελεσματική συνεργασία μεταξύ των διαφόρων κρατών για τη συλλογή αποδείξεων και την πάταξη της διαφθοράς. Υπογραμμίζεται δε ότι κάθε χώρα πρέπει να πάρει μέτρα, ώστε οι ετήσιοι λογαριασμοί των εταιρειών να συντάσσονται με σαφήνεια και να αποδίδουν πιστά την οικονομική κατάσταση της εταιρείας. Για να αποτραπεί κάθε ενδεχόμενο διαφθοράς, θα πρέπει ελεγκτικά όργανα να βεβαιώνουν την ορθότητα αυτών των ετήσιων λογαριασμών.



Βάσω Παπανδρέου

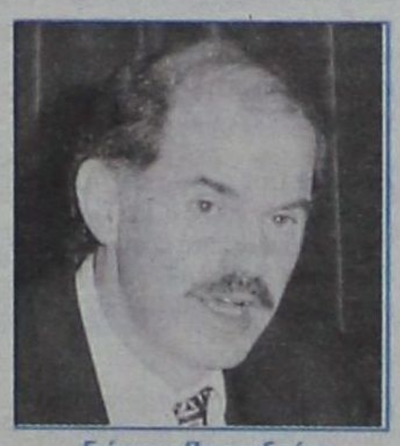

Γιώργος Παπανδρέου

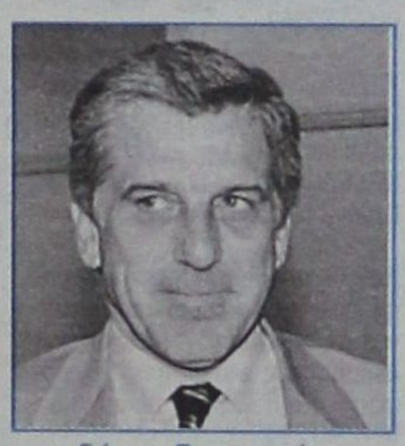

Γιάννος Παπαντωνίου



Τάσος Γιαννίτσης



Μιχάλης Σταθόπουλος



Alfa 156
Αποκτήστε το όνειρό σας.

Alfa 156. Απόλυτη ασφάλεια, άνεση και τέλεια οδική συμπεριφορά. Ανεπανάληπτο στυλ που γοητεύει, τεχνολογία αιχμής και επιδόσεις που συναρπάζουν: από 120 έως 192 HP. Ποιότητα που ξεχωρίζει. Alfa 156. Αποκτήστε την άμεσα με προνομιακή χρηματοδότηση.

Auto Center
Μανώλης Κωστάκης Α.Ε.Β.Ε.
ΟΛΟΚΛΗΡΩΜΕΝΟ ΣΥΓΚΡΟΤΗΜΑ:
FIAT - ALFA ROMEO - LANCIA
14ο χλμ Ρόδου - Αεροδρομίου 85106,
Παραδείσι, Ρόδος, Τηλ: (0241) 82000

2 χρόνια εγγύηση Alfa Romeo.

Alfa Romeo CREDIT
4.000.000 σε 36 άτοκες δόσεις.

Μέγιστο Χρηματοδοτούμενο Κεφάλαιο: 4.000.000. Ονομαστικό Επιτόκιο 0,00%. 36 Μηνιαίες δόσεις 111.111. Δεν συμπεριλαμβάνονται: Εξοδα Φακέλου: 45.000. Ε.Π.Ε.: 0,0074. Η χρηματοδότηση χορηγείται εφόσον πληρούνται οι απαραίτητες προϋποθέσεις. Το πρώτο εξάμηνο της Ασφάλειας και 3 χρόνια Οδική Βοήθεια είναι ήδη πληρωμένα

Μικρές αγγελίες

δωρεάν στη «δ» τηλ: 0241-37500 fax: 0241-37333

ΕΝΟΙΚΙΑΣΕΙΣ

ΠΩΛΟΥΝΤΑΙ ή ενοικιάζονται δύο αποθήκες 160 τ.μ. το σε οικοδομή που ανεγείρεται στ'Ασγούρου (καταστήματα Μανουσέλη). Πληρ. 24118 ώρες 10-2 μ.μ.

ΕΝΟΙΚΙΑΖΕΤΑΙ αποθήκη 20 Μ2 με ενοίκιο 40.000 δρχ. Πληροφορίες τηλ. 30635 - 22309 - 024522126 Από 9π.μ.- 2μ.μ., 6μ.μ. - 8μ.μ.

ΕΝΟΙΚΙΑΖΕΤΑΙ διαμέρισμα 140 τ.μ., ανακαινισμένο και επιπλωμένο επί της οδού Β. Ηπείρου. Μόνο σοβαρές προτάσεις. Πληρ. τηλ. 0945236060, 64060

ΖΗΤΟΥΝΤΑΙ στο κέντρο της πόλης 20 studios για αρχηγούς τουριστικού Οργανισμού. Πληροφορίες: τηλ. 89502 - 70926.

ΕΝΟΙΚΙΑΖΕΤΑΙ διαμέρισμα 105 τ.μ. στην οδό Καποδιστρίου 84, στον τρίτο όροφο, με θέα προς την θάλασσα. Πληρ. τηλ. 28313 - 77306

ΕΝΟΙΚΙΑΖΕΤΑΙ υπερυψωμένη αποθήκη με ράμπα 200 τ.μ. πλησίον Αννης Μαρίας (έναντι ΒΑΖΑR) τηλ. 25363, 0977/886163.

ΕΝΟΙΚΙΑΖΕΤΑΙ χώρος ιδανικός για ιατρείο ή γραφείο επί της οδού Β. Ηπείρου. Πληρ. τηλ. 0945236060, 64060

ΕΝΟΙΚΙΑΖΕΤΑΙ μέχρι τέλος Ιουνίου επιπλωμένο δωμάτιο με κουζίνα και λουτρό κοινής χρήσης με άλλο δωμάτιο, σε πρώτο όροφο, επί της οδού Θεμ. Σοφούλη, πλησίον Πανεπιστημίου Αιγαίου, κατάλληλο μόνο για φοιτήτριες η δασκάλες. Πληρ. Τηλ. 73631

ΕΝΟΙΚΙΑΖΕΤΑΙ διαμέρισμα πολυτελούς κατασκευής, επιπλωμένο 3 υπνοδωματίων 140 τ.μ., δύο μπάνια, εντοιχισμένη κουζίνα, αυτόνομη θέρμανση. Τηλ. 0937403140

ΕΝΟΙΚΙΑΖΕΤΑΙ καφετέρια - μπαρ κοντά στην παραλία Ιαλυσού, έτοιμο για λειτουργία πληρ.: Τηλ. 0946100103 & 0942402295

ΕΝΟΙΚΙΑΖΟΝΤΑΙ 3 studios, πλήρως επιπλωμένα, ηλιακός, πολυκουζίνα, άριστη κατασκευή σαν μονοκατοικίες. Πληρ.: κ. Μάνος τηλ.: 0938626179 και 81478.

ΖΗΤΕΙΤΑΙ κτήμα για ενοικίαση στις περιοχές Παστίδα, Δαματριά, Ασγούρου, Κρεμαστή και Μαριτσά. Τηλ. 0977 721352

ΕΝΟΙΚΙΑΖΕΤΑΙ κατάστημα 50 m2 επί της Βενετοκλέων 3. Πληροφορίες τηλ. 74188 9.30π.μ. έως 1.00 μ.μ. και 6.00μ.μ. έως 10.00 μ.μ.

ΖΗΤΕΙΤΑΙ σχετικά καινούργιο διαμέρισμα εντός Ρόδου ή μέχρι Ιξιά για μεγάλο χρονικό διάστημα με 2 υπνοδωμάτια, μπάνιο, κουζίνα σαλόνι. Πληροφορίες: 0937 459060, 0977 072244.

ΕΝΟΙΚΙΑΖΟΝΤΑΙ επιπλωμένα δίχωρα και διπλά μονόχωρα διαμερίσματα όπισθεν ξενοδοχείου BELVEDERE περιοχή Ψαροπούλα. Πληροφορίες Τηλ. 22050- 33441

ΕΝΟΙΚΙΑΖΕΤΑΙ στην οδό Αγίων Αναργύρων 20 ένα δυάρι επιπλωμένο πλήρως διαμέρισμα. Πληρ. τηλ. 28710 - 0244 43458

ΕΝΟΙΚΙΑΖΕΤΑΙ ισόγεια αποθήκη 120 τ.μ. επί της Στεφάνου Καζούλη. Πληρ. Τηλ. 31440

ΕΝΟΙΚΙΑΖΟΝΤΑΙ στην οδό Αγ. Αναργύρων 20 μια γκαρσονιέρα επιπλωμένη πλήρως με ευρύχωρους χώρους, 2ος όροφος και μια άλλη ημιυπόγεια. Πληρ. Τηλέφωνον 28710.

ΚΡΕΜΑΣΤΗ, Ενοικιάζεται τέλη Οκτωβρίου μαιζονέτα μονοκατοικία, 5 δωματια 140m², εντελώς καινούργια, 150m² βεράντες, τζάκι, εντοιχιζόμενη κουζίνα, ηλιακός, θέρμανση. Πληρ.: κ. Μάνος τηλ.: 0938626179 και 81478, σοβαρές προτάσεις.

ΕΝΟΙΚΙΑΖΕΤΑΙ στα Κολύμπια γνωστό κατάστημα, εστιατόριο/πιτσαρία με έτοιμη πελατεία και πλήρη εξοπλισμό ή χωρίς. Πληροφορίες: 0974498100

ΕΝΟΙΚΙΑΖΕΤΑΙ
στην οδό Αλεξ. Διάκου 46 χώρος 80 τ.μ. κατάλληλος για οποιαδήποτε χρήση (γραφείο - αντιπροσωπεία - αποθήκη). Τηλ. 77886, 77887, 74431 κος Παρασκευάς.

ΕΝΟΙΚΙΑΖΕΤΑΙ: ο χώρος του μπαρ του ταχύπλοου καταμαράν SEA STAR που εκτελεί κρουαζιέρες για ΤΗΛΟ - ΝΙΣΥΡΟ. Πληροφορίες τηλ. 20625, 30054 κ. Στεφανάκη.

Κάρπαθος Φοινίκι. Ενοικιάζεται επιχείρηση από 10 ενοικιαζόμενα δωμάτια και κατάστημα 150 τ.μ. 50 μέτρα από την θάλασσα. Τηλ. 0937 111463

ΕΝΟΙΚΙΑΖΟΝΤΑΙ στην Κρεμαστή, 60.000 ολοκαίνουργια STUDIOS 27 Μ² πλήρης επίπλωση, πολυκουζίνα, σκεύη, ηλιακός, βεράντες, διαμπερή. Τηλ. κ. Μάνος 81478 και 0937168238

ΕΝΟΙΚΙΑΖΟΝΤΑΙ: ΗΜΙΥΠΟΓΕΙΑ ΑΠΟΘΗΚΗ με ράμπα περί τα 80 τ.μ. για βοηθητική χρήση επί της οδού Ευκλή 17 στο Καναμάτ - Ρόδου. Πληροφορίες: τηλ. 52635 κιν. 09467957257

ΕΝΟΙΚΙΑΖΕΤΑΙ ισόγειος χώρος 100 τμ κατάλληλος για επαγγελματική στέγη, με ελεύθερη πρόσοψη σε πλατεία κείμενος επί της οδού Αγ. Λαύρας 63. Δεκτές μόνο σοβαρές προτάσεις πληρ. τηλ. 0932 757043 ώρες εργασίας.

ΕΝΟΙΚΙΑΖΕΤΑΙ στην πλατεία Κύπρου, Μακαρίου 31 2ος όροφος απέναντι από την Εθνική Τράπεζα γραφείο για οποιαδήποτε χρήση. Παραχωρείται και επιπλωμένο. Πληρ. τηλ. 31833, 28741

ΕΝΟΙΚΙΑΖΟΝΤΑΙ 4 επιπλωμένα διαμερίσματα 35 τ.μ. έκαστο, στην παραλία Λαχανιάς, επί της Επαρχιακής οδού Λαχανιά - Κατταβιά. Πληροφ. τηλ. 0241 - 65000, 0244 - 46075, 0977642733, 0241 - 20887

ΕΝΟΙΚΙΑΖΕΤΑΙ διαμέρισμα Α' οφόρου 110 τ.μ. στην οδό Ναυαρίνου (κοντά στη λέσχη Ο.Τ.Ε.). Με κεντρική θέρμανση, 3 υπνοδωμάτια, 1 μπάνιο, κουζίνα σαλόνι ενοίκιο 180,000 δρχ. Τηλ. 35564, 0932665900.

ΕΝΟΙΚΙΑΖΕΤΑΙ διαμέρισμα 15 τ.μ. στο Νιοχώρι, για ένα άτομο, καινούργιο, πλήρως επιπλωμένο, με πολυκουζινάκι, air condition, πληρ. Τηλ. 0944-420919.

ΖΗΤΕΙΤΑΙ μονοκατοικία μικρή, παλαιά ή εξοχική σε περιοχή Αφάντου, Κολύμπια, Λάρδος. Τηλ. 33461 - 0932455513 κ. ΔΗΜΗΤΡΗ

ΕΝΟΙΚΙΑΖΟΝΤΑΙ 2 τουριστικά λεωφορεία 303 υπερυψωμένα σε άριστη κατάσταση με ή χωρίς οδηγούς για την καλοκαιρινή σεζόν. Μόνο σοβαρές προτάσεις. Τηλ. 0945-593404 - 32142227

ΠΡΟΣΦΕΡΕΤΑΙ για ενοικίαση χώρος 114 τ.μ. ιδανικός για ιατρείο ή για γραφείο. Περισσότερες πληροφορίες τηλ. 24060, 094433202 μετά τις 10.00

ΕΝΟΙΚΙΑΖΕΤΑΙ εστιατόριον - μπαρ 100 τ.μ. με ιδιόκτητο κήπο 500 τ.μ. και πισίνα στην Ιαλυσό επί της οδού Ιερού Λόχου αριθ. 10. Πληροφορίες τηλ. 31006.

ΕΝΟΙΚΙΑΖΕΤΑΙ κατάστημα 100 τ.μ. με αυλή και πισίνα στην οδό Ιερού Λόχου Ιαλυσός. Πληροφορίες τηλ. 31006

ΕΝΟΙΚΙΑΖΕΤΑΙ κατάστημα 100 τ.μ. με πατάρι 50 τ.μ. στην λεωφόρο Ρόδου Λίνδου στο 7ο χιλιόμετρο έναντι πρώην Φωνής Αμερικής και υπαίθριος χώρος 300 τ.μ. Τηλ. 23716

ΖΗΤΟΥΝ ΠΡΟΣΩΠΙΚΟ

ΑΠΟ θεατρική εταιρεία ζητούνται συνεργάτες για ειδικότητες ζογκλέρ, Παντομίμα, παραμυθά κουκλοπαίχτη animater. Τηλ. 38873, 66477, 0972847299

Το HAIR STYLING STUDIO «ANESTIS»
στη Σοφοκλή Βενιζέλου ζητεί κομμώτρια ή κομμωτή με πείρα στις ανδρικές και γυναικείες κομμώσεις. Κατόπιν ραντεβού από Δευτέρα έως Σάββατο 09.00-14.30 & 16.30-21.00 Τηλ. 30717

ΖΗΤΟΥΝΤΑΙ για το Φράγμα Κρητηνίας Ρόδου **1)** Χειριστές μηχανημάτων **2)** Οδηγοί χωματουργικών φορτηγών **3)** ηλεκτροσυγκολλητής **4)** μηχανικός μηχανημάτων Πληροφορίες τηλ. 0246 - 31130 κος Γιάννης και 0938753664 κος Ηλίας

ΖΗΤΟΥΝΤΑΙ τεχνίτες, μαστόροι σοβαντζήδες & χτιστάδες επίσης εργάτης Να γνωρίζει από πρέσα τηλ. 0946322473

ΖΗΤΕΙΤΑΙ λογιστής από ανώνυμη εταιρεία για μόνιμη απασχόληση επί θωρου βάσεως. Πληρ. τηλ. 20041 υπ' όψιν κ. Α. Χαλκιοπούλου.

ΖΗΤΕΙΤΑΙ γυναίκα να εργαστεί σε εστιατόριο στον Πανορμίτη Σύμης. Τηλ. 0246 71305 - 72553

ΖΗΤΕΙΤΑΙ τεχνικός εγκαταστάτης κεραιών για μόνιμη ή μερική απασχόληση, με άδεια οδήγησης και προϋπηρεσία. Τηλ. 66026 - 66092 ώρες καταστημάτων.

ΖΗΤΕΙΤΑΙ αντιπρόσωπος πεπειραμένος ζητείται από εισαγωγική εταιρεία για την προώθηση και πώληση γερμανικής μπύρας στην Ρόδο. Πληρ. τηλ. 0944463598

ΖΗΤΕΙΤΑΙ εσωτερική οικιακή βοηθός για να προσέχει δύο μικρά παιδιά. Πληροφορίες τηλ. 0937343297

ΖΗΤΕΙΤΑΙ ΟΔΗΓΟΣ. Από μεγάλη Βιομηχανική και Εμπορική Εταιρεία, ζητείται οδηγός - πωλητής, για διανομή προϊόντων. Συνεχής απασχόληση. Απαραίτητο Επαγγελματικό δίπλωμα Γ' κατηγορίας. Πληροφορίες τηλ. 61434.

ΖΗΤΟΥΝΤΑΙ άτομα όλων των ηλικιών για εργασία στο χώρο τους. Ωράριο ελεύθερο. Πληρ. τηλ. 0937982563

ΖΗΤΕΙΤΑΙ συνεργάτης αντιπρόσωπος για μεγάλη εταιρεία promosion για την ΡΟΔΟ και την ΚΩ ΠΛΗΡ. κ. Διονύση Νιτστα Τηλ. 019412325, 0947567176

ΑΠΟ θεατρική εταιρεία ζητούνται ηθοποιοί με τα παρακάτω προσόντα: 1. Εμφάνιση 2. Μουσικές και Ακροβατικές ικανότητες. Πληροφορίες: τηλ.: 38873, 66477. Κιν.: 0972847299.

ΖΗΤΕΙΤΑΙ Υπάλληλος για την θέση διευθυντού (OPERATION MANAGER) Πρακτορείου Γενικού Τουρισμού. Ο ενδιαφερόμενος παρακαλείται να στείλει βιογραφικό σημείωμα στην διεύθυνση - Ταχ. θυρίδα 33 Ρόδος.

ΧΟΝΔΡΕΜΠΟΡΟΙ - ειδικοί συνεργάτες - αντιπρόσωποι, ζητούνται από εισαγωγική ανώνυμη εταιρεία. Με προϊόντα ευρείας κατανάλωσης για ΣΟΥΠΕΡ ΜΑΡΚΕΤ, συμφωνίες με ομίλους. Τηλ. 01 6206273-4

ΖΗΤΕΙΤΑΙ ιδιαιτέρα γραμματέας. Ωράριο σπαστό, 8ωρο 5νθήμερο. Πληρ. τηλ. 75029.

ΖΗΤΟΥΝΤΑΙ ΝΗΠΙΑΓΩΓΟΙ
Νηπιαγωγείο στη Λευκωσία προσφέρει συμβόλαιο εργασίας, για τουλάχιστον δύο χρόνια, σε νηπιαγωγούς αποφοίτους πανεπιστημίου.Μισθός πολύ υψηλός. Δωρεάν διαμονή. Για πληροφορίες τηλ. 00357 -2-350480 ή 00357- 9-424459

ΑΠΟ το συνεργείο Σταμάτης Λυρίου ζητείται τεχνίτης και βοηθός για άμεση πρόσληψη. Τηλ. 0241-78395 Ωρες επικ. 1.00 - 4.30

ΖΗΤΟΥΝΤΑΙ υπάλληλοι γραφείου. Πληρ. τηλ. 70867.

ΖΗΤΟΥΝΤΑΙ τεχνίτες λαμαρινάδες και βοηθοί για εγκαταστάσεις κλιματισμού. Πληρ. τηλ. 66555 - 66966

ΝΕΑΡΗ κοπέλα διατίθεται για βραδινές ώρες για την φύλαξη παιδιών προσχολικής και σχολικής ηλικίας με προηγούμενη εμπειρία. Πληρ. τηλ. 0944576916

ΑΠΟ διαφημιστική εταιρεία ζητούνται νέες έως 35 ετών με αυτ/το για καθημερινή απασχόληση ως merchandises Τηλ. 7780700 fax. 7788665

ΖΗΤΟΥΝΤΑΙ 2 κοπέλες για παιδικό σταθμό πτυχιούχοι ή τελειόφοιτοι Πανεπιστημίου ή ιδιωτικής σχολής με προϋπηρεσία. Πενθήμερη απασχόληση, πλήρες ωράριο. Τυχόν συστάσεις θα ληφθούν υπ' όψιν. Πληρ. τηλ. 39739 ώρες 11 έως 2 και 0972007352 απογευματινές ώρες.

ΖΗΤΕΙΤΑΙ άτομο να εργασθεί ως σερβιτόρος σε καφετέρια στην πόλη της Ρόδου που να γνωρίζει κατά προτίμηση Σκανδιναβικές γλώσσες. Πληρ. τηλ. 27310

ΖΗΤΕΙΤΑΙ άτομο με τίτλο Α.Ε.Ι ή Τ.Ε.Ι ή Ι.Ε.Κ γνώστης Β' και Γ' Κατηγορίας βιβλίων κατά προτίμηση με λογισμικό SINGULAR για πλήρη απασχόληση τηλ. 60207, 60227 8-10 μ.μ.

ΖΗΤΕΙΤΑΙ, εργάτης γνώστης μηχανημάτων και οδηγός αυτοκινήτων. Τηλ. 64569 - 62929 - κιν. 0972551300.

ΑΥΤΟΚΙΝΗΤΑ

ΠΩΛΕΙΤΑΙ JIMNY 4X4 CAMBIO χρώμα κόκκινο (αγρατσούνιστο) Με 1.400 χιλιόμετρα εντελώς καινούργιο έχει πρώτο SERVIS. Τιμή 600.000 χιλ. κάτω αντιπροσωπείας και FZR 250 c CENESIS. (μαύρος, χρυσός) 400.000 δρχ. Κος Νίκος τηλ. 0247, 31529 όλες τις ώρες.

ΠΩΛΕΙΤΑΙ αυτοκίνητο ALPHA ROMEO σε άριστη κατάσταση με ηλιοροφή και ηλεκτρικά τζάμια. Τιμή 600.000 δρχ. Τηλέφωνα επικοινωνίας: (0246) - 44212 44270 κινητό: 0974926872

ΠΩΛΕΙΤΑΙ αυτοκίνητο BMW μη καταλυτικό 10 HP. Πληροφορίες τηλ. 27736.

ΠΩΛΕΙΤΑΙ μηχανή YAMAHA XT 250 cc μοντέλο '90 σε πολύ καλύ κατάσταση. Τιμή: 450.000. Πληρ. τηλ. 0241-63298

ΠΩΛΕΙΤΑΙ: 1993 ALFA ROMEO (1.4 TS) σε άριστη κατάσταση. Τιμή ευκαιρίας - Τηλ.: 62063

ΠΩΛΕΙΤΑΙ: FIAT ΤΙΠΟ καταλυτικό, ηλεκτρονικό καντράν, ηλεκτρικά παράθυρα, πόρτες, φούλ έξτρα 80.000 χλμ. τιμή λογική, τηλ. 31834 - 67510

ΠΩΛΕΙΤΑΙ ΜΗΧΑΝΗ KAWASAKI KLR 250 κυβ. σε άριστη κατάσταση από γενική ανακατασκευή, δεκτός κάθε έλεγχος. Τιμή 700.000. Τηλ. 0932376357.

ΠΩΛΟΥΝΤΑΙ από ιδιώτη: α) Κλούβα NISSAN 1.500 cc δρχ. 500.000 β) Επιβατικό NISSAN BLUE BIRD 1.600 cc δρχ. 1.000.000 Πληροφορίες στα τηλ.: 95046 - 37920

ΠΩΛΕΙΤΑΙ: Audi TT χρώματος ασημί μοντέλο του '99 - Φούλ έκτρα τηλ. 95867

ΑΠΟ ιδιώτη πωλείται OPEL CORSA μοντ. 1988 100cc σε άριστη κατάσταση. τηλ. 0946/392413

ΠΩΛΕΙΤΑΙ ALFA-155 silverstone, μαύρη, 12ος 94, clima, P/K, Z/A, Η/Π, 1800 cc, 3.200.000 δρχ. μετρητά. Τηλ. 097-2431500 και 0932-396945.

ΠΩΛΕΙΤΑΙ FIAT PANDA μοντέλο '93 800 κυβ. τηλ. 41710

ΠΩΛΕΙΤΑΙ
YAMAXA Vmax 1200
Ολοκαίνουργια 2000 χλμ. Τιμή 3.600.000 δρχ.
Πληροφορίες: 0241 - 85881, 0944 - 445418

ΠΩΛΕΙΤΑΙ Πεζώ 106 1000 cc σε τιμή ευκαιρίας και σε άριστη κατάσταση. Πληροφορίες στο τηλ. 0946647570 κ. Σκαρτάδο Θ.

ΠΩΛΕΙΤΑΙ

Μοναδικό μοντέλο Mercedes 124 Cabrio sport με Full extra. 5θέσιο. 2200 cc, έτους '93 - 5 χρόνια σε γκαράζ. Αριστη κατάσταση. Τιμή 16.000.000 δρχ. κανονική τιμή άνω των 34.000.000. Πληρ. εργάσιμες ημέρες πρωί 9-13.00 τηλ. 94786 Κο Κώστα

ΖΗΤΟΥΝΤΑΙ ΥΠΑΛΛΗΛΟΙ

Ζητούνται υπαλλήλοι να εργασθούν εποχιακά για την καλοκαιρινή περίοδο σε Super Market - τουριστικό κατάστημα στην περιοχή Ξενοδ. Blue Bay στην Κρεμαστή. Απαραίτητη τουλάχιστον η γνώση της Αγγλικής. Πληροφορίες τηλ.: 90850, 0946 - 284882, κ. ΓΙΩΡΓΟΣ.

ΖΗΤΕΙΤΑΙ ΤΕΧΝΙΚΟΣ

Από μεγάλη Βιομηχανική και Εμπορική Εταιρεία, ζητείται τεχνικός για το τμήμα Παραγωγής. Ηλικίας μεχρι 35 ετών. Θα προτιμηθούν πτυχία τεχνικών σχολών. Πληροφορίες τηλ. 61434.

ΕΝΟΙΚΙΑΖΕΤΑΙ

Κατάστημα 150 τ.μ. επί της Λεωφ. Ηρακλειδών, δίπλα από το κατάστημα Γεωργικών ειδών Α. Παρασκευά στην Ιαλυσό. Πληρ. 46549 & 93217

ΕΝΟΙΚΙΑΖΟΝΤΑΙ

Διαμερίσματα επιπλωμένα λουξ κατασκευής σε καινούργια οικοδομή καθώς και γραφεία, στην οδό Κων/νίδη περιοχή ΖΕΦΥΡΟΣ δίπλα από το ξενοδοχείο LOMENIZ Πληρ. στα τηλ. 0972551300, 69633, 64569, 61220, 61347

ΕΝΟΙΚΙΑΖΟΝΤΑΙ ΓΡΑΦΕΙΑ

ΕΝΟΙΚΙΑΖΟΝΤΑΙ δυο γραφεία επιφανείας 60 τ.μ. το καθένα, πολυτελούς κατασκευής, στην οδό Ι. Καζούλλη (πάνω από το «Καβαλιέρε»). Πληρ. τηλ. 75023 - 22932

ΔΙΑΦΟΡΑ

ΠΩΛΕΙΤΑΙ Φούσκα εστιατορίου 2 μέτρων με κανάλια και απορροφητήρα. Πληρ. τηλ. 34.100

ΠΩΛΕΙΤΑΙ βιτρίνα ψυγείου με τζάμι πομπέ σε άριστη κατάσταση. Πληροφορίες 0944314724

ΠΩΛΟΥΝΤΑΙ μετοχές της ΔΑΝΕ. Πληρ. τηλ. 0944876619.

ΠΩΛΟΥΝΤΑΙ καρέκλες και τραπέζια, εστιατορίου ξενοδοχείου σε καλή κατάσταση, λόγω ανακαίνισης. Πληροφορίες στα τηλέφωνα: 89928 - 89926

ΠΩΛΕΙΤΑΙ μόνο κρεβάτι με στρώμα κομοδίνο και συρταριέρα ιδανικό για φοιτητές ή εργένηδες πλ. τηλ. 0944377300

ΠΩΛΕΙΤΑΙ μηχανή singer ραψίματος σχεδόν καινούργια τηλ. 27823 Κα Ειρήνη Γεωργαλή

ΠΩΛΕΙΤΑΙ φουσκωτό σκάφος DROMOR 9m 2x225 MERCURY OPTI MAX, RADAR - GPS - VHF Βυθόμετρο, Τιμή 16.500.000 τηλ. 76258, 0944307217

ΛΟΓΙΣΤΗΣ - ΦΟΡΟΤΕΧΝΙΚΟΣ με άδεια λογιστή Α' Αναλαμβάνει την τήρηση βιβλίων Β & Γ κατηγορίας. Χειρόγραφα & μηχανογραφικά. Τηλ. 0944377300.

ΠΩΛΕΙΤΑΙ κινητό τηλέφωνο ERICSON T10s σε άριστη κατάσταση σχεδόν καινούργιο. Τιμή 20.000. Πληροφορίες στο 24667 από 10.00 π.μ. - 3.00 μ.μ. και 6.00 μ.μ. - 11 μ.μ. και στο 0944372789 τις ίδιες ώρες.

ΠΩΛΕΙΤΑΙ κινητό τηλέφωνο NOKIA 3210 στην τιμή των 20.000 δρχ. σε άριστη κατάσταση, σχεδόν καινούργιο. Πληρ. τηλ. 24667-0944747443

ΠΩΛΟΥΝΤΑΙ κουτάβια ράτσας «Γκέκα» (γνήσια) ηλικίας 3 μηνών πληρ. τηλ. 61948.

ΠΩΛΕΙΤΑΙ εξοπλισμός καφετέριας σε άριστη κατάσταση και σε τιμή ευκαιρίας λόγω αλλαγής χρήσης. Για πληρ. τηλ. 61263 και 0945973701 κ. Γιώργο.

ΠΩΛΟΥΝΤΑΙ δύο μηχανές κινηματογράφου καθώς και πλήρες σύστημα Dolby. Τιμή ευκαιρίας τηλ. 0932 - 654414 ή 01 8236611.

ΠΩΛΕΙΤΑΙ πλήρης εξοπλισμός εστιατορίου σε πολύ καλή τιμή. Πληροφορίες: 0974498100

ΠΩΛΕΙΤΑΙ αερόθερμο με δύο μοτέρ turbo και ένα καλοριφέρ λαδιού. Πληρ. τηλ. 0945 141701

ΠΩΛΟΥΝΤΑΙ μετοχές της ΔΑΝΕ ως και 52.000 κομμάτια στην τιμή των 200 δρχ. Τηλ. 0944 876619

ΠΩΛΟΥΝΤΑΙ έπιπλα και ηλεκτρικά σκεύη, λόγω αναχώρησης. Παρακαλούμε επικοινωνήστε αμέσως. Αναχώρηση σε 5 ημέρες. Τηλ. 29527 κ. Ρίνα.

ΕΥΚΑΙΡΙΑ ΠΩΛΕΙΤΑΙ ΕΞΟΠΛΙΣΜΟΣ ΜΠΟΥΤΙΚ (Ράφια, φώτα, γραφείο κ.τ.λ.). Πληροφορίες κ. Ειρήνη - 29013

ΠΩΛΟΥΝΤΑΙ μεταχειρισμένα καθίσματα και τραπέζια εστιατορίου και μια βιτρίνα ψυγείο ψαριού με συρτάρια σχεδόν καινούργια. Πληρ. τηλ. 0944636141

ΠΩΛΟΥΝΤΑΙ 2 ανατομικά στρώματα σε άριστη κατάσταση λόγω μετακόμισης. 20.000 το καθένα. Πληρ. στο τηλέφωνο 24667 από 9:00 π.μ. - 2 μ.μ. και 6 μ.μ. - 11 μ.μ.

ΠΩΛΟΥΝΤΑΙ στην Κάρπαθο διακόσια κατσίκια προς είκοσι χιλιάδες έκαστο. Πληροφορίες κ. Νίκο τηλ. 0245 - 71113 7-9 βράδυ.

ΠΩΛΕΙΤΑΙ ποδήλατο B.M.X. παιδικό μοντέλο για παιδιά από 5-10 ετών σε πολύ καλή κατάσταση. Τιμή 20.000. Πληρ. στο τηλέφωνο 24667 από 9:00 π.μ. - 2 μ.μ. και 6 μ.μ. - 11 μ.μ.

ΠΩΛΟΥΝΤΑΙ Α): Ντουλάπια κουζίνας πλήρη, με νεροχύτη και μπαταρία (βρύση). **Β)** Ηλεκτρική κουζίνα μάρκας SIEMENS με κεραμική πλάκα. Πληροφορίες Τηλ.: 27577

ΠΩΛΟΥΝΤΑΙ παλιοί δίσκοι (45άρια) Ελληνικής μουσικής τηλ. 37988

ΓΡΑΦΕΙΟ Γενικού Τουρισμού με 25ετή πείρα με ιδιόκτητα τουριστικά λεωφορεία ζητεί συνέταιρο από Ρόδο πεπειραμένο στον τουρισμό επαγγελματία. Τηλ. 0945-593404 και 3214222

ΠΩΛΟΥΝΤΑΙ μια κρεβατοκάμαρα, ένα σαλόνι και μια τραπεζαρία με 6 καρέκλες στην συνολική τιμή των 800.000 δρχ. Πληρ. τηλ. 61970.

ΠΩΛΟΥΝΤΑΙ κουτάβια μάλαμουτ - Αλάσκας καθαρόαιμα σε τιμή ευκαιρίας. Πληροφορίες τηλ. 0972127909, 76685

ΖΗΤΕΙΤΑΙ αντιπρόσωπος στην Ρόδο από Εκδοτική Εταιρεία ταξιδιωτικών οδηγών με έδρα την Αθήνα. Βιογραφικό: Αιγιαλείας 52, Μαρούσι 15125, Τηλ. 01-6856093, 0945 - 859939, Fax: 6856095

ΚΟΥΡΤΣΧΑΑΡ, ΣΕΤΕΡ και ΠΟΪΝΤΕΡ, πωλούνται κατά καιρούς, όλα εγγεγραμμένα στον Κ.Ο.Ε. μεγάλα έμπειρα και ξεκινημένα μόνο για γνώστες και με δοκιμή στον κυνηγότοπο. Αποστολή σε όλη την Ελλάδα. Πληροφορίες - Περικλής Τσιβρινής - Κως, Τηλ. 0977835586, 0242 - 29140, 22031

ΠΩΛΕΙΤΑΙ τηλεφωνικό κέντρο ERICKSON BUSINESS PHONE 24 ψηφιακό, με 3 εξωτερικές γραμμές και 8 εσωτερικές γραμμές. Αποτελείται από 2 κονσόλες και 4 ψηφιακές συσκευές. Πληροφορίες τηλ. 78887 πρωινές ώρες

ΠΩΛΕΙΤΑΙ Equaliser YAMAHA EQ-630 με τηλεχειριστήριο, τιμή 75.000, Διπλό Deck Technics RS-TR S15 80.000, Tuner YAMAHA TX-500 τιμή 60.000, Ενισχυτής YAMAHA AX-550 2X80, Τιμή 100.000 (με τηλεχειριστήριο) Ηχεία Bose 400W 701 Τιμή 250.000, VCR Sony SLV-486 EE (Mono), ελαφρώς μεταχειρισμένα. Τηλ.: 73548, 0937 - 515880 Βαγγέλης

ΠΩΛΕΙΤΑΙ βάρκα 4, 30 μέτρα με δύο μηχανές 25 HP και 8 HP και ΤΡΕΪΛΕΡ ΑΣΟΣ. Πληρ. Τηλ.: 86805 - 0937676351

ΖΗΤΕΙΤΑΙ συνεργάτης - συνεταίρος σε κερδοφόρα επιχείρηση για την ανάπτυξη νέου τομέα. Δεκτές μόνον σοβαρές προτάσεις. Τηλ: 0945 922566 από 9.00 έως 21.00.

ΠΩΛΕΙΤΑΙ στην Κάρπαθο κοπάδι περίπου 200 αίγες οι περισσότερες έγκυες. Τοκετός Φεβρουάριος - Μάρτιος. Δικαίωμα για 90 ζώα. Τιμή με δικαίωμα 30.000 δρχ. χωρίς 20.000 δρχ. Πληροφορίες (0245) 71101, 71254 ώρες 7-9 βράδυ.

ΠΩΛΟΥΝΤΑΙ σε τιμή ευκαιρίας καρέκλες μπαμπού, μια τοστιέρα διπλή, μία ψηστιέρα Σιλέξ και μία μηχανή καφέ φίλτρου Κάνον. Τηλ. 92203 και 94223

ΠΩΛΕΙΤΑΙ εξοπλισμός Bar σε τιμή ευκαιρίας!!! Τηλ. 0972371688

ΠΩΛΟΥΝΤΑΙ τίτλοι CD GAMES σε τιμή ευκαιρίας. Πληροφορίες τηλ., 78887 πρωινές ώρες.

ΠΩΛΕΙΤΑΙ σκύλος γνήσιος Ντόπερμαν 5 μηνών από Γιουγκοσλαβία με όλα τα πιστοποιητικά. Τηλ. 28810 11 π.μ. ως 11 μ.μ.

ΠΩΛΗΣΕΙΣ ΑΚΙΝΗΤΩΝ

ΣΤΑ ΚΟΛΥΜΠΙΑ ΠΩΛΕΙΤΑΙ ΟΙΚΟΠΕΔΟ 5,30 στρέμματα προνομιούχο κοντά στο βουνό 20.000.000 δρχ. Τηλ. 22142 - 0945668060.

ΠΩΛΕΙΤΑΙ στην Παστίδα: Αγροτεμάχιο προς 3.000 δρχ. το τ.μ. Επίσης αποθηκευτικοί χώροι που μπορούν να χρησιμοποιηθούν και για οποιαδήποτε άλλη χρήση σε αγροτεμάχιο προς 5.000 δρχ. το τ.μ. Πληρ. τηλ. 0944796767 ή 67361.

ΠΩΛΕΙΤΑΙ

Από ιδιοκτήτες οικόπεδο στη «Μέγγαβλη» προνομιούχο, εφαπτόμενο σε δύο δρόμους (οδός προς Τρεις και Κ. Ουράνη) έκτασης 9.000 τ.μ. κατάλληλο για καταστήματα, αποθήκες, βιοτεχνίες, βιομηχανίες, γήπεδα 5x5 κ.λπ. Υπάρχει φάκελος με τοπογραφικά και όρους δόμησης κατά περίπτωση. Πληροφ. κ. Φανούρη τηλ. 22527 και κ. Σπύρο τηλ. 51781.

ΠΩΛΕΙΤΑΙ κατάστημα ελεύθερο μ.τ. 40 απέναντι στο Πανεπιστήμιο σε νεόδομητη οικοδομή επί της ΑΓ. ΙΩΑΝΝΟΥ, πλησίον Ξενοδοχείων τιμή ευκαιρίας τηλ. 01-9959847 και (0241) 27823.

ΠΩΛΕΙΤΑΙ κατάστημα ανταλλακτικών αυτοκινήτων σε κεντρικό σημείο (Κόβα) γεμάτο ανταλλακτικά και πολλή πελατεία για λόγους υγείας. Ελέγχος δεκτός. Τιμή πολύ καλή. Τηλ. 34800

ΖΗΤΕΙΤΑΙ: Για αγορά οικία 200 τ.μ. περίπου και σε καλή κατάσταση, που βρίσκεται στην ευρύτερη περιοχή Φαληρακίου, Καλυθιών, Κοσκινού, και Αφάντου. Άμεση εξόφληση. Πληροφορίες τηλ. 68834 και 094/5056199

ΠΩΛΕΙΤΑΙ οικόπεδο 450 τ.μ. περιοχή Δήμου Αφάντου εντός σχεδίου πληρ. τηλ. 52207.

ΠΩΛΕΙΤΑΙ στούντιο 50 τ.μ. στην Ιαλυσό με πανοραμική θέα 300 μέτρα από την θάλασσα τιμή 16.000.000 δρχ. πληρ. Τηλ. 0944542877

ΠΩΛΕΙΤΑΙ 1) κτήμα στην περιοχή ΜΑΡΙΤΣΑ 40στ. Χ 1500 τ.μ. 2) κτήμα στα ΜΑΡΙΤΣΑ στο δρόμο προς ΔΑΜΑΤΡΙΑ 8 στρ. Χ 2 χιλ. 3) Κτήμα στα ΜΑΡΙΤΣΑ εντός σχεδίου 5,5 στρ. Χ15 χιλ. τ.μ. 4) κτήμα στα ΜΑΡΙΤΣΑ Φανταστική θέα στη θάλασσα εντός ζώνης 4.000 τ.μ. τιμή 36.000.000 δρχ. Τηλ. FAX 0241 22142, κιν. 0945 668060

ΠΩΛΟΥΝΤΑΙ: 1) Κατάστημα με δύο αποθήκες στην οδό Βερολίνου 23. 2) Καρά - Γιαπί 160 τ.μ. σε τρίτο όροφο οικοδομής. 3)Αγρόκτημα 4.500 τ.μ. στον Αρχάγγελο επί της Εθνικής οδού Ρόδου - Λίνδου, με φως, νερό και τηλέφωνο. Πληροφορίες: 0244 - 51391 και 51184

ΠΩΛΟΥΝΤΑΙ στην Κάρπαθο ισόγειοι χώροι των 44 τ.μ. (γωνιακός χώρος), 62 τ.μ. ή και οι δύο μαζί. Υπάρχουν και υπόγεια του ίδιου μεγέθους κατάλληλα για καταστήματα, τράπεζα, γραφεία σε κεντρικό δρόμο. Πληρ. τηλ. 0245-22147.

ΜΑΘΗΜΑΤΑ

ΓΕΡΜΑΝΙΚΑ παραδίδονται ιδιαίτερα μαθήματα γερμανικής γλώσσας όλων των επιπέδων. Τηλ. 73387, 097799224

ΠΤΥΧΙΟΥΧΟΣ κλασικής φιλολογίας του πανεπιστημίου Αθηνών παραδίδει Μαθήματα σε μαθητές δημοτικού, γυμνασίου, λυκείου μεταδοτικότητα και οργανωμένες σημειώσεις πληρ. τηλ. 0945182682

ΚΑΘΗΓΗΤΡΙΑ αγγλικών με πείρα επιθυμεί εργασία σε φροντιστήριο. Κάτοχος Cambridge Proficiency. Πληρ. τηλ. 67078, 67239 κ. Ζηνοβία Κοντού.

ΚΑΘΗΓΗΤΡΙΑ πτυχιούχος πανεπιστημίου παραδίδει ιδιαίτερα μαθήματα μουσικής για όλα τα επίπεδα σε παιδιά, πιάνου, αρμονίου και θεωρίας. Τιμές προσιτές. Τηλ. 32-805 κ. Ελένη.

ΖΗΤΕΙΤΑΙ φυσικός για να διδάξει σε φροντιστήριο. Πληρ. τηλ. 25252-0942200978

ΑΠΟΦΟΙΤΟΣ του Πανεπιστημίου Αιγαίου αναλαμβάνει τη μελέτη των μαθημάτων παιδιών δημοτικού και γυμνασίου τηλ. επικοινωνίας: 0977677766

ΜΑΘΗΜΑΤΙΚΑ - Φυσική - Χημεία - Φιλολογικά και Οικονομικά για μαθητές Γυμνασίου - Ενιαίου Λυκείου - ΤΕΕ. Εναρξη 3 Σεπτεμβρίου. Υπεύθυνα, μεθοδικά και σε χαμηλές τιμές. Πληρ. τηλ. 28053.

ΜΑΘΗΜΑΤΙΚΟΣ με πολυετή διδακτική εμπειρία παραδίδει ιδιαίτερα μαθήματα σε μαθητές Γυμνασίου - Ενιαίου Λυκείου. Τηλ. 78851 - 61019.

ΠΩΛΟΥΝΤΑΙ
ΘΕΡΜΟΣΥΣΣΩΡΕΥΤΕΣ
BAUCHNECHT
Πωλούνται 8 θερμοσυσσωρευτές σε άριστη κατάταση 2, 3 και 4 Kwatt σε τιμή ευκαιρίας.
Πληρ. τηλ. 76655 - 27919

ΓΙΑΝΝΗΣ ΝΙΚΟΛΙΔΑΚΗΣ
ΜΗΧΑΝΟΛΟΓΟΣ ΜΗΧΑΝΙΚΟΣ
ΓΑΛΛΙΑΣ 12 ΡΟΔΟΣ ΤΗΛ.: 22291 - 35103
ΠΩΛΟΥΝΤΑΙ
Επί της οδού Αναστασιάδη (περιοχή Δασκάλων) διαμ/τα πολυτελούς κατασκευής με υπόγειο χώρο στάθμευσης και αυτόνομη θέρμανση 67 τ.μ., 114 τ.μ., 88 τ.μ., 59,50 τ.μ., 90 τ.μ., 98 τ.μ., 117 τ.μ., 132 τ.μ.

ΑΝΑΣΤΑΣΙΟΣ ΑΤΣΙΔΗΣ
ΟΙΚΟΔΟΜΙΚΕΣ ΕΠΙΧΕΙΡΗΣΕΙΣ
ΠΩΛΟΥΝΤΑΙ
Α) Στην οδό Ιωάννη Μεταξά και Ανθούλας Ζερβού, στο Νιοχώρι:
- Οροφοδιαμερίσματα, αρίστης κατασκευής, των 136 τ.μ. με θέση στάθμευσης και υπόγεια αποθήκη 12 τ.μ., με κεντρική θέρμανση με αυτονομία
- Διαμερίσματα 138, 105, 97, 91, 81, 63, 55 τ.μ. με θέση στάθμευσης, κεντρική θέρμανση με αυτονομία.
- Καταστήματα των 140 και 70 τ.μ.
Β) Στην οδό Αποστόλου Παύλου, Ανάληψη
- Διαμερίσματα ετοιμοπαράδοτα, 116, 112, 88, 93 και 73 τ.μ., με θέση στάθμευσης και κεντρική θέρμανση
Γ) Μονοκατοικίες στην Ιαλυσό, οδός Δημοκρατίας, παντοχόθεν ελεύθερες, από 119 τ.μ., έως 184 τ.μ., διόροφες χωρίς υπόγειο, με οικόπεδο από 250 έως 360 τ.μ., πολυτελούς κατασκευής.
ΠΛΗΡΟΦΟΡΙΕΣ: ΣΤΕΦΑΝΟΥ ΚΑΖΟΥΛΛΗ 74 - ΡΟΔΟΣ
Τηλ. 28616-37848

ΟΙΚΟΔΟΜΙΚΕΣ ΕΠΙΧΕΙΡΗΣΕΙΣ
ΔΙΑΚΟΓΕΩΡΓΙΟΥ ΚΑΛΛΙΣΤΟΣ
ΠΩΛΗΣΕΙΣ ΔΙΑΜΕΡΙΣΜΑΤΩΝ
ΚΑΤΑΣΤΗΜΑΤΑ - ΑΠΟΘΗΚΕΣ
ΑΝΤΑΛΛΑΓΕΣ ΑΚΙΝΗΤΩΝ
ΑΓΟΡΕΣ ΟΙΚΟΠΕΔΩΝ
ΑΝΑΛΑΜΒΑΝΟΥΜΕ ΑΝΤΙΠΑΡΟΧΕΣ
ΔΙΕΥΘ. ΕΘΝ. ΑΝΤΙΣΤΑΣΕΩΣ 11
(ΠΡΩΗΝ ΑΝΝΗΣ ΜΑΡΙΑΣ) ΤΗΛ: 78501- 78502- 29318
1) Πωλούνται διαμερίσματα λουξ κατασκευής με απεριόριστη θέα. Τα διαμερίσματα διαθέτουν θωρακισμένες πόρτες - εντοιχισμένες κουζίνες - ντουλάπες - εντοιχισμένο νιπτήρα με ντουλάπι - κεντρική θέρμανση αυτόνομη - ανοιγόμενα ανακλινόμενα κουφώματα με διπλά τζάμια - σίτες - ρολά - υδραυλικό ασανσέρ - τριφασικό ρεύμα. Ολοι οι χώροι σπατουλαριστοί - εσωτερικές πόρτες M.D.F. με σχέδιο.
2) Διαμερίσματα
επί της οδού Μεγ. Κων/νου - Κων/νου Παλαιολόγου
50 τ.μ. δυάρια
85 τ.μ. τριάρια } ανά όροφο
110 τ.μ. τεσσάρια
3) Επί της Κων/νου Υδραίου - Στ. Κωτιάδη
70 τ.μ. τριάρια
90 τ.μ. τριάρια - τεσσάρια } ανά όροφο με μεγάλες βεράντες
110 τ.μ. τεσσάρια
130 τ.μ. τεσσάρια-πεντάρια } φανταστική θέα
4) Επί της Λεωφ. Καλλιθέας - Καρακόνερο
50 τ.μ. δυάρια } ανά όροφο με μεγάλες βεράντες
85 τ.μ. τριάρια
110 τ.μ. τεσσάρια } απεριόριστη θέα
5) Καταστήματα
50 τ.μ. } επί της Λεωφ. Καλλιθέας
100 τ.μ. Καρακόνερο
150 τ.μ.
6) Ιατρεία - Γραφεία
50 τ.μ. } Επί της Μεγ. Κων/νου και Κων. Παλαιολόγου } Φώκιαλη
100 τ.μ.
150 τ.μ.
Δάνεια όλων των ταμείων και όλων των τραπεζών
ΠΛΗΡΟΦΟΡΙΕΣ:
ΔΙΑΚΟΓΕΩΡΓΙΟΥ ΚΑΛΛΙΣΤΟΣ
ΤΗΛΕΦΩΝΟ: 78501 - 78502 29318

ΕΛΛΗΝΙΚΗ ΔΗΜΟΚΡΑΤΙΑ
ΥΠΟΥΡΓΕΙΟ ΑΝΑΠΤΥΞΗΣ
ΣΧΟΛΕΣ ΤΟΥΡΙΣΤΙΚΗΣ ΕΚΠΑΙΔΕΥΣΗΣ
ΕΚΠΑΙΔΕΥΤΗΡΙΟ ΑΝΩΤΕΡΗΣ ΕΚΠΑΙΔΕΥΣΗΣ ΡΟΔΟΥ
ΤΜΗΜΑ: Γραμματεία
ΔΙΕΥΘΥΝΣΗ: Δημοκρατίας 2, Ρόδος
ΤΗΛΕΦΩΝΑ: 0241/ 24190
FAX: 0241/ 24356
E-mail: aste-rod@otenet.gr
Ρόδος, 8 Οκτωβρίου 2001
Αριθ. Πρωτ. 1516

ΑΝΑΚΟΙΝΩΣΗ

Για την πρόσληψη προσωπικού με σύμβαση εργασίας ιδιωτικού δικαίου ορισμένου χρόνου.

1. Ανώτερη Σχολή Τουριστικών Επαγγελμάτων που εδρεύει στη Ρόδο, η οποία αποτελεί περιφερειακή εκπαιδευτική μονάδα τριτοβάθμιας εκπαίδευσης των Σχολών Τουριστικής Εκπαίδευσης (Ν.Π.Δ.Δ. εποπτευόμενο από το Υπουργείο Ανάπτυξης Ν. 2837/2000 ΦΕΚ Α' 17/3-8-2000), ύστερα από την υπ' αριθ. ΔΙΠΠ/Φ.ΕΓΚΡ 16/283/ΟΙΚ. 18902/6-9-2001 απόφαση της Επιτροπής του άρθρου 2 παρ. 1 της αριθμ. 55/1998 ΠΥΣ, σε συνέχεια σχετικής απόφασης του Δ.Σ. των Σ.Τ.Ε. (Αρ. 289/13-9-2001) σχετικά με την διαδικασία πρόσληψης Διοικητικού - Βοηθητικού προσωπικού και με την αριθμ. Τ. 5450/19-09-2001 απόφαση του Υπουργείου Ανάπτυξης περί κατανομής προσωπικού, ανακοινώνει ότι θα προσλάβει προσωπικό με σύμβαση εργασίας ιδιωτικού δικαίου ορισμένου χρόνου, συνολικού αριθμού είκοσι δύο (22) ατόμων για την κάλυψη παροδικών αναγκών των διοικητικών της, υπηρεσιών του οικοτροφείου, σύμφωνα με τις διατάξεις του άρθρου 21 παρ. 3 του Ν. 2190/1994, όπως ισχύει μετά τις τροποποιήσεις και συμπληρώσεις των Ν. 2266/1994, 2434/1996, 2527/97 και 2738/99 για τις εξής, κατά αριθμό ατόμων, ειδικότητες, με τα αντίστοιχα ειδικά τυπικά προσόντα (όπου απαιτείται) και την αντίστοιχη χρονική περίοδο.

ΕΙΔΙΚΟΤΗΤΑ: Διοικητικός Υπάλληλος Υποστήριξης Εκπαίδευσης
ΑΡΙΘΜΟΣ: Μία (1)
ΕΙΔ. ΤΥΠΙΚΑ ΠΡΟΣ.: Ως κατωτέρω
ΧΡ. ΔΙΑΡΚΕΙΑ: Εως 8 μήνες
Τυπικά προσόντα
Α) Πτυχίο ΑΕΙ τμημάτων Διοίκησης Επιχειρήσεων ή άλλης ισότιμης Σχολής της ημεδαπής ή αλλοδαπής αντίστοιχων τμημάτων.
- Εν ελλείψει αυτών να διαθέτουν πτυχίο ΤΕΙ Σχολής Διοίκησης και Οικονομίας Τμημάτων Διοίκησης Επιχειρήσεων ή άλλης ισότιμης Σχολής της ημεδαπής ή αλλοδαπής αντίστοιχων τμημάτων.
Β) Απαντες θα πρέπει να διαθέτουν γνώση χειρισμού Η/Υ των προγραμμάτων WORD και EXCEL ή OFFICE της MICROSOFT.
Γ) Αποδεικτικό γνώσης της Αγγλικής γλώσσας σε επίπεδο Lower.

ΕΙΔΙΚΟΤΗΤΑ: Οικονόμος/ Αποθηκάριος
ΑΡΙΘΜΟΣ ΘΕΣ.: Μία (1)
ΕΙΔ. ΤΥΠΙΚΑ ΠΡΟΣ.: Ως κατωτέρω
ΧΡ. ΔΙΑΡΚΕΙΑ: Εως 8 μήνες
Τυπικά προσόντα
Α) Πτυχίο ΤΕΙ Σχολής Διοίκησης και Οικονομίας Τμημάτων Λογιστικής και χρηματοικονομικής ή Διοίκησης Επιχειρήσεων ή Τουριστικών Επιχειρήσεων ή Α.Σ.Τ.Ε. ή άλλης ισότιμης Σχολής αντίστοιχων τμημάτων της ημεδαπής ή αλλοδαπής.
- Εν ελλείψει αυτών απολυτήριος τίτλος κλάδου Οικονομίας τμήματος Στελεχών Οικονομικών Υπηρεσιών Ενιαίου Πολυκλαδικού Λυκείου ή τομέα Οικονομίας και Διοίκησης τμήματος υπαλλήλων Λογιστηρίου Τεχνικού Επαγγελματικού Λυκείου ή άλλης ισότιμης Σχολής ΔΕ αντίστοιχης ειδικότητας.
Πρόσθετα προσόντα
Β) Οι παραπάνω να διαθέτουν ένα (1) έτος εμπειρία ως βοηθοί λογιστών.
- Εν ελλείψει αυτών να διαθέτουν εμπειρία έξι (6) μηνών ως βοηθοί λογιστών.
- Σε περίπτωση μη ύπαρξης υποψηφίων με την παραπάνω εμπειρία, δεν θα απαιτείται το πρόσθετο προσόν της εμπειρίας.
Γ) Απαντες θα πρέπει να διαθέτουν γνώση Η/Υ και συγκεκριμένα στη χρήση των προγραμμάτων EXCEL ή OFFICE της MICROSOFT.

ΕΙΔΙΚΟΤΗΤΑ: Επιμελητές/ Επιμελήτριες
ΑΡΙΘΜΟΣ ΘΕΣ.: Τέσσερις (4)
ΕΙΔ. ΤΥΠΙΚΑ ΠΡΟΣ.: Ως κατωτέρω
ΧΡ. ΔΙΑΡΚΕΙΑ: Εως 8 μήνες
Τυπικά προσόντα
Α) Πτυχίο ΑΣΤΕ ή ΤΕΙ Σχολής Διοίκησης και Οικονομίας Τμήματος Τουριστικών Επιχειρήσεων ή άλλης ισότιμης Σχολής της ημεδαπής ή αλλοδαπής τουριστικής κατεύθυνσης.
- Εν ελλείψει τέτοιων υποψηφίων να διαθέτουν απολυτήριο τίτλο β'θμιας εκπαίδευσης και πτυχίου ΒΕΣΤΕ ειδικότητας Ξενοδοχειακής - Εστιατορικής Τεχνικής ή ΤΕΣΤΕ της ίδιας ειδικότητας.
Πρόσθετα προσόντα
Β) Οι παραπάνω απαιτείται να διαθέτουν και εμπειρία ενός (1) έτους τουλάχιστον, σε αντίστοιχες θέσεις.
- Σε περίπτωση μη ύπαρξης υποψηφίων με την παραπάνω εμπειρία δεν θα απαιτείται το πρόσθετο προσόν της εμπειρίας.

ΕΙΔΙΚΟΤΗΤΑ: Μάγειρες Α'
ΑΡΙΘΜΟΣ ΘΕΣ.: Τρεις (3)
ΕΙΔ. ΤΥΠΙΚΑ ΠΡΟΣ.: Ως κατωτέρω
ΧΡ. ΔΙΑΡΚΕΙΑ: Εως 8 μήνες
Τυπικά προσόντα
- Δίπλωμα Τεχνικού Μαγειρικής τέχνης Επαγγελματικής κατάρτισης Ι.Ε.Κ. ή Πτυχίο ή δίπλωμα ειδικότητας μαγείρου Τεχνικής Επαγγελματικής Σχολής Τουριστικών Επαγγελμάτων (ΤΕΣΤΕ) ή άλλης ισότιμης Σχολής Δευτεροβάθμιας Εκπαίδευσης της ημεδαπής ή αλλοδαπής αντίστοιχης ειδικότητας.
- Ελλείψει αυτών απολυτήριος τίτλος αναγνωρισμένης κατώτερης Σχολής ειδικότητας μαγείρου και διετής (2) εμπειρία στην αντίστοιχη ειδικότητα.
Σε περίπτωση που δεν βρεθούν υποψήφιοι με την ως άνω εμπειρία θα προτιμηθούν υποψήφιοι με τουλάχιστον έξι (6) μήνες εμπειρία και προτασσόμενων αυτών που έχουν μεγαλύτερη εμπειρία (σε πολλαπλάσια του έξι).
- Ελλείψει αυτών απολυτήριος τίτλος ΥΕ και εμπειρία στην ειδικότητα τριών (3) τουλάχιστον ετών.
Σε περίπτωση που δεν βρεθούν υποψήφιοι με την ως άνω εμπειρία θα προτιμηθούν υποψήφιοι με τουλάχιστον έξι (6) μήνες εμπειρία και προτασσόμενων αυτών που έχουν μεγαλύτερη εμπειρία (σε πολλαπλάσια του έξι).

ΕΙΔΙΚΟΤΗΤΑ: Μάγειρες Β' Μπουφετζήδες
ΑΡΙΘΜΟΣ ΘΕΣ.: Τρεις (3)
ΕΙΔ. ΤΥΠΙΚΑ ΠΡΟΣ.: Ως κατωτέρω
ΧΡ, ΔΙΑΡΚΕΙΑ: Εως 8 μήνες
Τυπικά προσόντα
- Δίπλωμα Τεχνικού Μαγειρικής τέχνης Επαγγελματικής κατάρτισης Ι.Ε.Κ. ή Πτυχίο ή δίπλωμα ειδικότητας μαγείρου Τεχνικής Επαγγελματικής Σχολής Τουριστικών Επαγγελμάτων (ΤΕΣΤΕ) ή άλλης ισότιμης Σχολής Δευτεροβάθμιας Εκπαίδευσης της ημεδαπής ή αλλοδαπής αντίστοιχης ειδικότητας βοηθού Μαγείρου.
- Ελλείψει αυτών απολυτήριος τίτλος αναγνωρισμένης κατώτερης Σχολής ειδικότητας βοηθού μαγείρου και διετής (2) εμπειρία στην αντίστοιχη ειδικότητα.
Σε περίπτωση που δεν βρεθούν υποψήφιοι με την ως άνω εμπειρία θα προτιμηθούν υποψήφιοι με τουλάχιστον έξι (6) μήνες εμπειρία και προτασσόμενων αυτών που έχουν μεγαλύτερη εμπειρία (σε πολλαπλάσια του έξι).
- Ελλείψει αυτών απολυτήριος τίτλος ΥΕ και εμπειρία στην ειδικότητα βοηθού Μαγείρου - Μπουφετζή, τριών (3) τουλάχιστον ετών.
Σε περίπτωση που δεν βρεθούν υποψήφιοι με την ως άνω εμπειρία θα προτιμηθούν υποψήφιοι με τουλάχιστον έξι (6) μήνες εμπειρία και προτασσόμενων αυτών που έχουν μεγαλύτερη εμπειρία (σε πολλαπλάσια του έξι).

ΕΙΔΙΚΟΤΗΤΑ: Ζαχαροπλάστης
ΑΡΙΘΜΟΣ ΘΕΣ.: Μία (1)
ΕΙΔ. ΤΥΠΙΚΑ ΠΡΟΣ.: Ως κατωτέρω
ΧΡ. ΔΙΑΡΚΕΙΑ: Εως 8 μήνες
Τυπικά προσόντα
- Πτυχίο ή δίπλωμα ειδικότητας Ζαχαροπλαστικής ΤΕΣΤΕ ή ΒΕΣΤΕ ή Σχολών μαθητείας ΟΑΕΔ ή άλλης ισότιμης Σχολής δευτεροβάθμιας εκπαίδευσης της ημεδαπής ή αλλοδαπής αντίστοιχης ειδικότητας.
- Εν ελλείψει τέτοιων υποψηφίων να διαθέτουν πτυχίο Ζαχαροπλαστικής τέχνης αναγνωρισμένης κατώτερης σχολής αντίστοιχης ειδικότητας και διετής (2) αντίστοιχη εμπειρία ως Ζαχαροπλάστη.
- Εν ελλείψει τέτοιων υποψηφίων να είναι απόφοιτοι υποχρεωτικής εκπαίδευσης ΥΕ και να διαθέτουν εμπειρία στην ειδικότητα τριών (3) τουλάχιστον ετών ως Ζαχαροπλάστη.
- Αν οι υποψήφιοι δεν έχουν την προβλεπόμενη από την προκήρυξη υποχρεωτική εμπειρία, θα προσληφθούν οι υποψήφιοι με λιγότερη εμπειρία, όχι κατώτερη πάντως των έξι (6) μηνών, προτασσόμενων αυτών που έχουν μεγαλύτερη εμπειρία.

ΕΙΔΙΚΟΤΗΤΑ: Νυκτοθυρωροί/ θυρωροί
ΑΡΙΘΜΟΣ ΘΕΣ.: Δύο (2)
ΕΙΔ. ΤΥΠΙΚΑ ΠΡΟΣ.: Υποχρεωτική Εκπαίδευση
ΧΡ. ΔΙΑΡΚΕΙΑ: Εως 8 μήνες

ΕΙΔΙΚΟΤΗΤΑ: Κλητήρας
ΑΡΙΘΜΟΣ ΘΕΣ.: Μία (1)
ΕΙΔ. ΤΥΠΙΚΑ ΠΡΟΣ.: Υποχρεωτική Εκπαίδευση
ΧΡ. ΔΙΑΡΚΕΙΑ: Εως 8 μήνες

ΕΙΔΙΚΟΤΗΤΑ: Λαντζέρηδες
ΑΡΙΘΜΟΣ ΘΕΣ.: Τέσσερις (4)
ΕΙΔ. ΤΥΠΙΚΑ ΠΡΟΣ.: Υποχρεωτική Εκπαίδευση
ΧΡ. ΔΙΑΡΚΕΙΑ: Εως 8 μήνες

ΕΙΔΙΚΟΤΗΤΑ: Πλύντριες/ Σιδερώτριες/ Λινοθηκάριοι
ΑΡΙΘΜΟΣ ΘΕΣ.: Δύο (2)
ΕΙΔ. ΤΥΠΙΚΑ ΠΡΟΣ.: Υποχρεωτική Εκπαίδευση
ΧΡ. ΔΙΑΡΚΕΙΑ: Εως 8 μήνες

Οι υποψήφιοι πρέπει να έχουν ηλικία από 18 έως 65 ετών.

Οι υποψήφιοι δεν πρέπει να έχουν κώλυμα κατά το άρθρο 8 του Υπαλληλικού Κώδικα (καταδίκη, υποδικία, δικαστική συμπαράσταση) με επιφύλαξη των ειδικών διατάξεων του άρθρου 4, παρ. 6 του Ν. 2207/1994.

Σύμφωνα με την παράγραφο 2 του άρθρου 21 του Ν. 2190/94, όπως τροποποιήθηκε με το άρθρο 6 παρ. 12α του Ν. 2738/99, η διάρκεια απασχόλησης των προσλαμβανομένων δεν μπορεί να υπερβαίνει τους οκτώ (8) μήνες σε συνολικό χρόνο δώδεκα (12) μηνών, του δωδεκάμηνου, υπολογιζόμενου με αφετηρία το τέλος της απασχόλησης για την οποία ο υποψήφιος πρόκειται να προσληφθεί και προς τα πίσω.

Αν διαπιστωθεί ότι ο υποψήφιος θα υπερβεί τους οκτώ (8) μήνες απασχόλησης εντός δωδεκαμήνου, τότε θα υπάρχει κώλυμα πρόσληψης και προσλαμβάνεται μόνο εφόσον δεν υπάρχουν άλλοι υποψήφιοι χωρίς κώλυμα που να διαθέτουν τα ίδια τυπικά προσόντα (σύμφωνα με την Ανακοίνωση).

Τα ανωτέρω εφαρμόζονται μόνο σε ειδικότητες που η διάρκεια σύμβασης είναι διάρκειας έως 8 μηνών.

Υπογραμμίζεται ότι εξαιρούνται από τη διαδικασία επιλογής του παραπάνω προσωπικού, οι υποψήφιοι στις Σ.Τ.Ε. στους οποίους έχει επιβληθεί πειθαρχική ποινή κατά τα προηγούμενα έτη απασχόλησης τους και αξιολογήθηκαν εκ του λόγου τούτου ως ακατάλληλοι, σύμφωνα με την υπ' αριθμό Τ. 183/31-7-2000 απόφαση του Δ.Σ. των Σ.Τ.Ε.

Επίσης αποκλείονται από τη διαδικασία επιλογής, οι υποψήφιοι, στους οποίους επιβλήθηκε στο παρελθόν, μετά από απόφαση της Κεντρικής Υπηρεσίας της ΣΤΕ, αναστολή άσκησης καθηκόντων, για οποιοδήποτε λόγο.

Γνωστοποιείται ότι μεταξύ των υποψηφίων έχουν πρώτη προτεραιότητα οι μακροχρονίως άνεργοι, εγγεγραμμένοι στον ΟΑΕΔ για διάστημα δώδεκα (12) τουλάχιστον συνεχών μηνών (άρθρο 9 Ν. 2434/1996) και έπονται άνεργοι και ανεπάγγελτοι. Η ιδιότητα του μακροχρονίως ανέργου πιστοποιείται μόνο με βεβαίωση του ΟΑΕΔ.

Η σειρά κατάταξης των παραπάνω δύο κατηγοριών ανέργων υποψηφίων γίνεται από άποψη εντοπιότητας (κατοικία - δημοτικότητα) και κριτηρίων ως εξής:

Από άποψη εντοπιότητας:

Πρώτη προτεραιότητα πρόσληψης έχουν:

α) Οι μόνιμοι κάτοικοι της νήσου Ρόδου.

β) Οι μόνιμοι κάτοικοι των υπολοίπων Δήμων του Νομού Δωδεκανήσου.

γ) Οι μόνιμοι κάτοικοι των υπολοίπων νομών της περιφέρειας Νοτίου Αιγαίου και τέλος

Δ) Οι μόνιμοι κάτοικοι των υπόλοιπων νομών της χώρας.

Από άποψη κριτηρίων

Η σειρά κατάταξης κάθε ομάδας εντοπιότητας γίνεται με βάση τα επόμενα κατά σειρά κριτήρια σε πέντε (5) κατηγορίες.

Για κάθε κατηγορία υποψηφίων αναλογεί το 20% των θέσεων που προκηρύσσονται.

Οταν οι θέσεις που προκηρύσσονται δεν επαρκούν για όλες τις κατηγορίες κατανέμονται ανά μια με τη σειρά των κατηγοριών.

Αν σε μια κατηγορία οι υποψήφιοι δεν καλύπτουν το σύνολο των θέσεων που αντιστοιχεί στο ποσοστό της, οι θέσεις που περισσεύουν κατανέμονται αναλογικά στις λοιπές κατηγορίες με την σειρά των κατηγοριών.

Κατά των υπολογισμό των θέσεων βάση του ποσοστού 20% κατά κατηγορία, οι θέσεις που τυχόν περισσεύουν μετά την αρχική κατανομή, προστίθενται ανά (1) μία κατά τη σειρά των κατηγοριών.

α) Οι έχοντες ανήλικα τέκνα.

β) Τα τέκνα πολύτεκνων οικογενειών προτασσόμενων των υποψηφίων μέχρι 25 ετών, ασχέτως αν αυτά είναι άγαμα ή έγγαμα, χωρίς να αποκλείονται τα μεγαλύτερης ηλικίας.

γ) Οσοι συνοικούν και έχουν την επιμέλεια συζύγου, ή ανήλικου ή ενήλικου τέκνου ή αδελφού με βαριά ηθικά ή ψυχοσωματικά προβλήματα με αναπηρία 67% και άνω.

δ) Οι νέοι ηλικίας 18-28 ετών.

ε) Οι υπόλοιποι υποψήφιοι άνω των 28 ετών.

Επισημαίνεται ότι στην τέταρτη και στην πέμπτη κατηγορία κατατάσσονται κατά περιπτώση, βάση την ημερομηνία γέννησής τους και οι πέρα του αριθμού των προσλαμβανομένων υποψήφιοι των τριών πρώτων κατηγορίων αντίστοιχης ηλικίας.

Σημειώνεται ότι επί ίσων προϋποθέσεων, προτάσσονται οι υποψήφιοι με ορισμένες άλλες ιδιότητες, των τεσσάρων πρώτων κατηγοριών κριτηρίων, οι οποίες ορίζονται συγκεκριμένα στην παραγρ. 11 του άρθρου 21 του Ν. 2190/1994 (ο άνεργος που έχει απολυθεί από συνεταιριστική οργάνωση του αρ. 23 Ν. 2538/1997 και εφόσον είχε συνεχή προϋπηρεσία δύο (2) τουλάχιστον ετών, ο άνεργος που έχει απολυθεί λόγω κατάργησης Υπηρεσιών του Δημοσίου ή Ν.Π.Δ.Δ. ή ΟΤΑ ή Ν.Π.Δ.Ι. της παρ. 1 του άρθρου 14 του Ν. 2190/1994 και εφόσον είχε συνεχή υπηρεσία δύο (2) τουλάχιστον ετών, ο γονέας τέκνου με βαριά ήθικά ή ψυχοσωματικά προβλήματα ποσοστού αναπηρίας 67% και άνω, γονέας που βαρύνεται βάση δικαστικής αποφάσεως ή συμβολαιογραφικής πράξεως με τη διατροφή των ανηλίκων τεκνών, άλλως αυτός που έχει την επιμέλεια τους και είναι άγαμος/η ή χήρος/α, ή διαζευγμένος/η ή σε διάσταση, τα τέκνα θυμάτων πολέμου, τα τέκνα συνταξιοδοτουμένων αναπήρων πολέμου, τα τέκνα αναπήρων και θυμάτων πολέμου αμάχου πληθυσμού και τα τέκνα αναπήρων και θυμάτων πολέμου αμάχου πληθυσμού και τα τέκνα τραυματιών ή πολεμιστών της ζώνης των πρόσσω).

Οι μακροχρονίως άνεργοι υποψήφιοι προτάσσονται εντός της ομάδας εντοπιότητας και της κατηγορίας κριτηρίων που ανήκουν και προσλαμβάνονται εφόσον στην αντίστοιχη ομάδα εντοπιότητας και κατηγορία κριτηρίων αναλογεί θέση.

ΠΑΡΑΝΤΑΪΣ ΠΕΥΚΟΙ ΛΙΝΔΟΣ Α.Ε.
ΠΕΥΚΟΙ - ΛΙΝΔΟΣ

ΖΗΤΟΥΝΤΑΙ

Από το ξενοδοχείο «**PEFKI ISLANDS RESORT**» στους Πεύκους ζητούνται για την σαιζόν 2002 (01/05/2002 - 31/10/2002) οι ακόλουθες ειδικότητες:

1. **Βραδινός υποδοχής**
2. **Μπάρμαν**
3. **Βοηθός Σερβιτόρου**
4. **Κηπουρός**
5. **Καμαριέρες**

Οι ενδιαφερόμενοι θα πρέπει να έχουν καλή γνώση της Αγγλικής Γλώσσας και προϋπηρεσία το λιγότερο 2 χρόνια.

Για την συμπλήρωση των αιτήσεων θα πρέπει ο/η ενδιαφερόμενος/η να περάσει από το ξενοδοχείο πρωινές ώρα από 09.00 έως 15.00 (έως τις 31/10/2001) ή να στείλει το βιογραφικό του στο fax 0244-48184.

Τηλέφωνο για πληροφορίες 0244/48181-83 από 09.00 έως 15.00 κ. Λάκη.

ΑΤΛΑΝΤΙΚΑ
ΕΛΛΑΣ Α.Ε.

Η εταιρεία **ΑΤΛΑΝΤΙΚΑ ΕΛΛΑΣ Α.Ε.** μετά από ένα χρόνο επιτυχημένης παρουσίας στη Ρόδο και μέσα στα σχέδια της συνεχούς της ανάπτυξης, ζητά προσωπικό όλων των ειδικοτήτων για το νέο της πολυτελές ξενοδοχείο **ATLANTICA IMPERIAL**

Η νέα ξενοδοχειακή μονάδα δυναμικότητας 700 κλινών βρίσκεται στα Κολύμπια και αρχίζει τη λειτουργία της τον Απρίλιο 2002.
Επίσης ζητούνται υπάλληλοι όλων των ειδικοτήτων για το **ATLANTICA PRINCESS** στην Ιαλυσσό.
Προσφέρεται η δυνατότητα χειμερινής εργασίας στα ξενοδοχεία της εταιρείας στην Κύπρο.
Αιτήσεις με πλήρες βιογραφικό σημείωμα να σταλούν το συντομότερο στη διεύθυνση:
Τ.Θ. 4101 Τ.Γ. ΡΟΔΟΥ 2, Τ.Κ. 85100 ΡΟΔΟΣ - ΕΛΛΑΣ
Ή στο e-mail: atlantic@logos.cy.net

ΓΡΑΦΕΙΟ ΤΕΛΕΤΩΝ & ΜΝΗΜΟΣΥΝΩΝ ΡΟΔΟΥ
ΣΤΕΦΑΝΑ - ΣΤΟΛΙΣΜΟΙ
«ΑΜΕΡΙΚΑΝΟΥ»

Αμεση εξυπηρέτηση
ΟΛΟ ΤΟ 24ΩΡΟ
Αναλαμβάνουμε την τελετή και με τα έξοδα που χορηγούν τα ταμεία χωρίς καμία επιβάρυνση ΙΚΑ, ΤΕΒΕ, ΤΑΞΥ, ΔΗΜΟΣΙΟΥ, ΛΙΜΕΝΙΚΩΝ, ΟΓΑ και λοιπά ταμεία.

Τους ΑΠΟΡΟΥΣ ΔΩΡΕΑΝ
Πλατεία Βρούχου στη Μητρόπολη
Τηλέφωνα: 28901 - 33400

ΥΠΟΒΟΛΗ ΑΙΤΗΣΕΩΝ

Οι ενδιαφερόμενοι μπορούν να υποβάλουν αίτηση για μία και μόνο ειδικότητα, σε ειδικό έντυπο χορηγούμενο από την Υπηρεσία μας.

Η αίτηση επέχει θέση Υπεύθυνης Δήλωσης του άρθρου 8 Ν. 1599/1986 και η ανακρίβεια των δηλουμένων στοιχείων επισύρει τις προβλεπόμενες ποινικές κυρώσεις.

Τα δικαιολογητικά που θα προσκομισθούν μπορούν να επιστραφούν στους υποψήφιους μετά από αίτησή τους στην Ανώτερη Σχολή Τουριστικής Εκπαίδευσης Ρόδου (ΑΣΤΕΡ).

Επισημαίνεται ειδικώς ότι οι υποψήφιοι πρέπει να προσέξουν ιδιαιτέρως την ορθή συμπλήρωση της αίτησής τους, να επισυνάπτουν όλα τα απαιτούμενα από την Ανακοίνωση δικαιολογητικά, πιστοποιητικά ή τίτλους (άλλως θα τίθενται εκτός διαδικασίας και η αίτησή τους θα απορρίπτεται) ενώ η ευθύνη της σωστής συμπλήρωσης του εντύπου της αίτησης είναι αποκλειστικά και μόνο του υποψηφίου.

ΠΡΟΘΕΣΜΙΑ ΥΠΟΒΟΛΗΣ ΑΙΤΗΣΕΩΝ

Οι ενδιαφερόμενοι μπορούν να υποβάλλουν αίτηση σε ειδικό έντυπο χορηγούμενο από την Υπηρεσία στα γραφεία της υπηρεσίας μας στη Ρόδο, εντός προθεσμίας δέκα (10) ημερών, που αρχίζει από την επόμενη μέρα της τελευταίας δημοσίευσης της παρούσας σε δύο (2) τοπικές εφημερίδες του Νομού ή της ανάρτησής της στο Κατάστημα της υπηρεσίας και στο χώρο ανακοινώσεων του Δημοτικού Καταστήματος και της Νομαρχίας, εφόσον η ανάρτησή της είναι τυχόν μεταγενέστερη της δημοσίευσης στις εφημερίδες.

ΑΠΑΡΑΙΤΗΤΑ ΔΙΚΑΙΟΛΟΓΗΤΙΚΑ

Οι ενδιαφερόμενοι -ες μαζί με την αίτησή τους που θα γίνεται σε ειδικό έντυπο χορηγούμενο από τη Σχολή, πρέπει να υποβάλλουν υποχρεωτικώς τα εξής δικαιολογητικά:

1) Κυρωμένο φωτοαντίγραφο των δύο όψεων της αστυνομικής ταυτότητας.

2) Κυρωμένο φωτοαντίγραφο των τίτλων των σπουδών τους (όπου απαιτείται) και εφόσον αυτός προέρχεται από Σχολές του εξωτερικού να υπάρχει η επίσημη μετάφραση και πιστοποιητικό ισοτιμίας από τις αρμόδιες - υπηρεσίες (π.χ. ΔΙΚΑΤΣΑ).

3) Κυρωμένο φωτοαντίγραφο άδειας άσκησης επαγγέλματος (όπου απαιτείται).

4) Πιστοποιητικό εμπειρίας στο αντικείμενο της ειδικότητας (όπου απαιτείται) η οποία αποδεικνύεται ως εξής:

αα) Είτε με τυχόν υπάρχουσα δικαστική απόφαση, από την οποία προκύπτει το είδος της παρασχεθείσας εργασίας και χρονική διάρκεια της παροχής της,

ββ) είτε με ομοίου περιεχομένου βεβαίωση αρμόδιας ελληνικής ή αλλοδαπής δημόσιας αρχής.

γγ) είτε με όμοια βεβαίωση Νομικού Προσώπου του άρθρου 14 παράγραφος 1 του Ν. 2190/94.

δδ) είτε με όμοια βεβαίωση του οικείου ασφαλιστικού φορέα

εε) Εάν από την προσκομιζόμενη βεβαίωση του οικείου ασφαλιστικού φορέα δεν προκύπτει το είδος της παρασχεθείσας εργασίας, τότε απαιτούνται πρόσθετη βεβαίωση του εργοδότη και υπεύθυνη δήλωση του υποψηφίου κατά το άρθρο 8 Ν. 1599/86 σε συνδυασμό πάντοτε και με το βιβλιάριο κύριας ασφάλισης.

5. Υπεύθυνη δήλωση του Ν. 1599/1986 ότι δεν έχουν κώλυμα κατά το άρθρο 8 του υπαλληλικού κώδικα: α) ότι δεν έχουν καταδικαστεί για κακούργημα και σε οποιαδήποτε κλοπή, υπεξαίρεση (κοινή και στην υπηρεσία), απάτη, εκβίαση, πλαστογραφία, αποστία δικηγόρου, δωροδοκία, καταπίεση, αποστία, περί την υπηρεσία, παράβαση καθήκοντος καθ' υποτροπή, συκοφαντική δυσφήμιση, καθώς και για οποιοδήποτε έγκλημα κατά της γενετήσιας ελευθερίας ή οικονομικής εκμετάλλευσης της γενετήσιας ζωής, δεν έχουν, λόγω καταδίκης, στερηθεί τα πολιτικά τους δικαιώματα, έστω και αν έχει λήξει ο χρόνος που ορίστηκε για τη στέρηση, β) ότι δεν είναι υπόδικοι και δεν έχουν παραπεμφθεί με τελεσίδικο βούλευμα για κακούργημα ή για πλημμέλημα της προηγούμενης περίπτωσης, έστω και αν το αδίκημα παραγράφηκε, γ) ότι δεν έχουν λόγω καταδίκης στερηθεί τα πολιτικά τους δικαιώματα και για όσο χρόνο διαρκεί η στέρηση αυτή, δ) ότι δεν τελούν υπό δικαστική συμπαράσταση.

6. Πρόσφατη βεβαίωση του ΟΑΕΔ για την ανάδειξη της μακροχρόνιας ανεργίας.

7. Οι άνεργοι υποψήφιοι θα πρέπει να προσκομίσουν υπεύθυνη δήλωση του Ν. 1599/86 ότι είναι άνεργοι και ανεπάγγελτοι.

8. Πιστοποιητικό οικογενειακής κατάστασης (όπου απαιτείται).

9. Πιστοποιητικό του οικείου Δήμου για την μόνιμη κατοικία του υποψηφίου.

10. Προκειμένου για απολυμένους από αγροτικές συνεταιριστικές οργανώσεις σύμφωνα με το άρθρο 23 του Ν. 2538/1997 βεβαίωση της νέας συνεταιριστικής οργάνωσης ότι είχαν συνεχή υπηρεσία δύο (2) τουλάχιστον ετών και πρόσφατη βεβαίωση του ΟΑΕΔ ότι είναι άνεργοι.

11. Οι υποψήφιοι θα πρέπει να προσκομίσουν και Υπεύθυνη Δήλωση του Ν. 1599/1986 στην οποία να δηλώνουν αν το αμέσως προηγούμενο δωδεκάμηνο που συμπληρώνεται κατά την λήξη της νέας σύμβασης έχουν απασχοληθεί σε δημόσια υπηρεσία ή νομικό πρόσωπο του άρθρου 14 παρ. 1 του Ν. 2190/1994 με την ιδιότητα του εποχιακού υπαλλήλου ή για κάλυψη περιοδικών ή πρόσκαιρων αναγκών ή όχι.

Σε περίπτωση που έχουν απασχοληθεί να δηλώνουν την υπηρεσία στην οποία απασχολήθηκαν και την ακριβή χρονική διάρκεια της απασχόλησης (έναρξη και λήξη).

12. Η καλή γνώση της ξένης γλώσσας αποδεικνύεται για την Αγγλική γλώσσα, με πτυχίο Lower -FIRST CERTIFICATE IN ENGLISH του Πανεπιστημίου CAMBRIDGE ή με πτυχίο (MCCE) MICHIGAN CERTIFICATE OF COMPETENCY IN ENGLISH του Πανεπιστημίου MICHIGAN.

Ολοι οι τίτλοι σπουδών ξένης πρέπει να συνοδεύονται από επίσημη μετάφρασή τους στην ελληνική γλώσσα.

Τόσο η άριστη όσο και η πολύ καλή γνώση ξένης γλώσσας αποδεικνύεται επίσης με τους εξής τρόπους.

α) Με πτυχίο ή δίπλωμα ξενόγλωσσου τμήματος ή σχολής ΑΕΙ της ημεδαπής ή ισότιμο της αλλοδαπής ή

β) Με οποιοδήποτε πτυχίο ΑΕΙ ή μεταπτυχιακό τίτλο ή πιστοποιητικό σπουδών ΑΕΙ της αλλοδαπής, διάρκειας ενός (1) τουλάχιστον ακαδημαϊκού έτους ή

γ) Με απολυτήριο σχολείου δευτεροβάθμιας εκπαίδευσης (Δ.Ε.) της αλλοδαπής ή αντίστοιχο ξενόγλωσσου σχολείου της ημεδαπής ή

δ) Με π ιστοποιητικό διδακτικού έργου σε ΑΕΙ της αλλοδαπής διάρκειας ενός (1) τουλάχιστον ακαδημαϊκού έτους.

Οι ανωτέρω υπό στοιχεία α έως δ τίτλοι σπουδών:

1. Εφόσον έχουν εκδοθεί από Σχολή ή Σχολείο της ημεδαπής προσκομίζονται στο πρωτότυπο ή σε αντίγραφο επικυρωμένο από αρμόδιο όργανο.

2. Εφόσον έχουν εκδοθεί στην αλλοδαπή, προσκομίζονται στο πρωτότυπο ή σε αντίγραφο κυρωμένο από το αρμόδιο όργανο και συνοδεύονται απαραιτήτως από επίσημη μετάφρασή τους.

Επισήμανση: Η επίσημη μετάφραση όλων των πιστοποιητικών - τίτλων σπουδών ξένης γλώσσας γίνεται από αρμόδιο κατά νόμο αρχή του υπουργείου Εξωτερικών ή την Πρεσβεία ή το Προξενείο της ξένης χώρας στην Ελλάδα ή από δικαιούμενο σε μετάφραση δικηγόρο.

Σημείωση: Δεν απαιτείται η απόδειξη της ξένης γλώσσας εάν οι επικαλούμενοι τίτλοι σπουδών - ειδικότητας, έχουν αποκτηθεί στο εξωτερικό, όπου τα μαθήματα διδάσκονται στην ίδια γλώσσα.

Επιπροσθέτως

Τα δικαιολογητικά τα οποία πρέπει να υποβάλλουν, οι υποψήφιοι για υπαγωγή τους σε ομάδες εντοπιότητας και κατηγορίες κριτηρίων της παρ. 11 του άρθρου 21 Ν. 2190/1994 αναφέρονται σε επεξηγηματικό σημείωμα (ΠΑΡΑΡΤΗΜΑ Ι & ΙΙ) που αποτελεί αναπόσπαστο μέρος της παρούσας ανακοίνωσης και βρίσκεται αναρτημένο στο κατάστημα της υπηρεσίας και χώρο ανακοινώσεων του Δημοτικού Καταστήματος Ρόδου

ΔΗΜΟΣΙΟΠΟΙΗΣΗ

Περίληψη της παρούσας θα δημοσιευθεί σε δύο τοπικές εφημερίδες του Νομού, θα αναρτηθεί ολόκληρη στο χώρο των ανακοινώσεων του Δημοτικού καταστήματος της· έδρας της Σχολής, στην Νομαρχία Δωδεκανήσου, στο ΑΣΕΠ στην Κεντρική Υπηρεσία της ΣΤΕ και αντίγραφο της θα αναρτηθεί επίσης στον πίνακα ανακοινώσεων, συντασσομένου και πρακτικού.

ΕΝΣΤΑΣΕΙΣ

Οι ενδιαφερόμενοι μπορούν να υποβάλλουν στο ΑΣΕΠ ενστάσεις κατά των πινάκων κατάταξης μέσα σε αποκλειστική προθεσμία η οποία λήγει μετά την πάροδο δέκα (10) ημερών από την ανάρτησή τους.

Για την υποβολή ένστασης απαιτείται η καταβολή στο δημόσιο ταμείο παραβόλου πέντε χιλιάδων (5.000) δρχ.

Ο Διευθυντής
Αθανάσιος Στάμος

ΔΙΕΥΘΥΝΣΗ ΔΑΣΩΝ ΔΩΔΕΚΑΝΗΣΟΥ ΑΝΑΚΟΙΝΩΣΗ

Γνωστοποιείται κατά το άρθρο του Ν. 998/79, η αποστολή για δημοσίευση στον Δήμο Ιαλυσού η αριθμ. 5519/11-10-01

Πράξης χαρακτηρισμού έκτασης που εκδόθηκε από τον Δ/ντή Δασών Δωδ/σου. Η ΚΜ 96 γαιών Κοσκινού χαρακτηρίζεται ως γεωργική έκταση.

Ο Δ/ντής Δασών Δωδ/νήσου
Φίλιππος Κοντίτσης
Δασολόγος με Α' βαθμό

ΠΡΑΚΤΟΡΕΙΟ ΠΡΟΠΟΛΥΡΙΣΤΗΣ ΤΑΣΟΣ

ΣΤ. ΚΩΤΙΛΑΔΗ 64 ΡΟΔΟΣ ΦΑΞ. 36407 ΤΗΛ.: 36407
ΛΑΪΚΟ ΛΑΧΕΙΟ. ΚΑΤΑΛΟΓΟΣ ΚΕΡΔΩΝ ΚΛΗΡΩΣΗ 42Η της 16 Οκτ. 2001
ΚΕΡΔΗ ΤΡΙΔΥΜΟΥ ΛΑΧΝΟΥ: 177.000.000 ΚΥΚΛΟΦΟΡΗΣΑΝ ΣΕΙΡΕΣ: 10

	Σειρά	Στοιχείο	Αριθμός	Δραχμές
Μεγάλος Λαχνός	1η	Β	12724	100.000.000
Υπόλοιπα στοιχεία	1η	Α+Γ+Δ	12724	21.00.000
Β' Λαχνός τριδύμου	2η	Α-Δ	12724	28.000.000
Γ' Λαχνός τριδύμου	10η	Α-Δ	12724	28.000.000
Σε όλες τις άλλες σειρές			12724	15.000.000

ΚΑΤΑΛΟΓΟΣ ΚΕΡΔΩΝ ΣΕ ΟΛΕΣ ΤΙΣ ΣΕΙΡΕΣ

Αριθμός	Ποσό	Αριθμός	Ποσό	Αριθμός	Ποσό	Αριθμός	Ποσό
621	200.000	21075	70.000	39077	70.000	60519	70.000
1072	70.000	21697	200.000	39698	200.000	61400	70.000
1823	70.000	22119	70.000	40619	70.000	62031	70.000
2554	100.000	22711	70.000	41860	70.000	62642	100.000
2731	100.000	22735	70.000	42847	300.000	63719	70.000
3402	70.000	23416	200.000	43618	70.000	61530	200.000
4203	70.00	24207	70.000	44399	70.000	65391	70.000
4664	300.000	24688	100.000	45110	100.000	65722	70.000
5385	70.000	25299	70.000	45771	70.000	66543	70.000
5866	70.000	25990	70.000	46602	70.000	67354	100.000
6537	70.000	26701	100.000	47403	70.000	68105	70.000
7448	200.000	27382	70.000	48154	200.000	68537	1.000.000
8099	70.000	27913	70.000	48865	70.000	68666	70.000
8570	70.000	28594	300.000	49616	70.000	68918	70.000
9181	100.000	29365	70.000	50347	70.000	69389	70.000
9732	70.000	30176	70.000	51028	100.000	70110	70.000
10500	100.000	30757	100.000	51079	70.000	70771	100.000
11363	70.000	31648	70.000	52590	70.000	71522	70.000
12714	70.000	32429	100.000	52621	2.000.000	72403	100.000
12724	Πρώτος	33216	70.000	52768	70.000	72950	70.000
13474	70.000	33647	70.000	53509	70.000	74711	70.000
14225	70.000	34358	100.000	54080	70.000	75282	200.000
14976	100.000	34569	70.000	54691	100.000	75863	70.000
15727	70.000	35240	70.000	55522	70.000	76614	70.000
16498	70.000	35481	300.000	56063	200.000	77395	100.000
17319	200.000	36402	70.000	56794	70.000	77916	70.000
18110	70.000	36953	70.000	57575	70.000	77997	70.000
18731	100.000	37504	70.000	58326	100.000	78278	70.000
19682	70.000	37915	100.000	59077	70.000	78849	100.000
20403	70.000	38406	70.000	59768	300.000	79680	70.000

Από 10.000 δρχ. κερδίζουν όλοι οι αριθμοί που λήγουν σε 24 Από 4.000 δρχ. κερδίζουν όλοι οι αριθμοί που λήγουν σε 4. Από 2000 δρχ. κερδίζουν όλοι οι αριθμοί που αρχίζουν από 12, 52, 68. Εκτην κλήρωση αυτή: Εννοήθηκαν οι χιλιάδες 22 52 68 77. Τα κέρδη άνω των 100.000 φορολογούνται με 10%.

TOP PROPERTIES

GEORGIOS S. PIPINOS
ΓΕΩΡΓΙΟΣ Σ. ΠΙΠΙΝΟΣ

ΣΥΜΒΟΥΛΟΣ ΚΑΙ ΕΚΤΙΜΗΤΗΣ ΑΚΙΝΗΤΩΝ

REAL ESTATE AGENT - MEMBER OF F.I.A.B.C.I. - N.A.E.A. - C.E.I. - Σ.Ε.Κ.

Η "TOP PROPERTIES" είναι ατομική επιχείρηση και ανήκει εξ ολοκλήρου στον κ. Γεώργιο Σ. Πιπίνο, που από το 1971 ασχολείται αποκλειστικά και μόνο με επενδύσεις και REAL ESTATE, στο νησί της Ρόδου, καθώς και στην ευρύτερη περιοχή της Δωδεκανήσου.

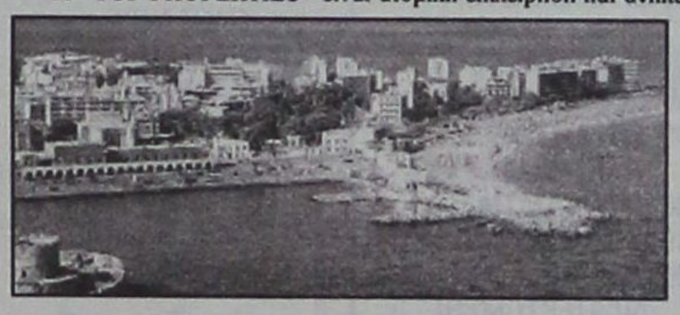

ΑΠΕΥΘΥΝΟΜΑΣΤΕ: Στους **σοβαρούς, απαιτητικούς και επιλεκτικούς** επενδυτές - επιχειρηματίες - ελεύθερους επαγγελματίες, Ελληνες και ξένους, υψηλού εισοδηματικού επιπέδου, που ενδιαφέρονται να κάνουν μια σοβαρή επένδυση **προβολής** στο νησί της Ρόδου.

ΠΡΟΣΦΕΡΟΥΜΕ: Α) Υπηρεσίες και πληροφορίες που γίνονται σε προσωπικό επίπεδο με **εχεμύθεια, διακριτικότητα και σοβαρότητα.**

Β) Μεγάλη **γκάμα** υψηλής ποιότητας ακινήτων, όπως: 1) Ξενοδοχεία Α' και Β' κατηγορίας των 600 - 500 - 350 - 300 κλινών 2) Κεντρικά αστικά ακίνητα κατάλληλα για Τράπεζες - κατασήματα - γραφεία 3) Παραλιακές εκτάσεις, κατάλληλες για τουριστικές επενδύσεις των 150.000 - 100.000 - 70.000 - 50.000 - 36.000 τ.μ. και 4) Διαμερίσματα και μαιζονέτες **προβολής.**

ΣΤΟΧΟΣ ΜΑΣ ΕΙΝΑΙ: Να προσφέρουμε στο αγορασικό μας κοινό **υψηλής ποιότητας ακίνητα και ευκαιρίες** στο νησί της Ρόδου. Η τριακονταετής και πλέον πείρα μας στον τομέα αυτό αποτελεί εγγύηση.

ΣΥΝΘΗΜΑ ΜΑΣ ΕΙΝΑΙ: Επενδύστε στην ΡΟΔΟ ΤΩΡΑ, σε ακίνητα που **ΑΝΤΕΧΟΥΝ ΣΤΟ ΧΡΟΝΟ.**

Γεώργιος Σ. Πιπίνος
ΜΕΣΙΤΗΣ ΑΣΤΙΚΩΝ ΣΥΜΒΑΣΕΩΝ
Γιατί εμείς γνωρίζουμε καλύτερα!

TOP PROPERTIES is a private concern and Mr George S. Pipinos, its owner, has carved, over the years, a reputation for integrity and excellence in the world of Real Estate in the Dodecanese.

At Top Properties we try hard to attract important and selective investors: high calibre businessmen/women and discerning professional people, both Greek and foreign, who wish to acquire substantial and valuable property on Rhodes.

We offer our expertise and advice privately, discreetly and in strict confidence.

We keep a compehensive list of real estate of the highest specifications:

a. A' and B' class hotels (600, 500, 350, 300 beds capacity).

b. Centrally situated office buildings and other business premises.

c. Seaside land, ideal for development (hotels, holiday resorts, etc.), of 150.000, 100.000, 70.000, 50.000, 36.000 sq.m.

d. Luxury appartments, maisonettes, detached, semi - detached and terraced houses.

Our aim is to give our clients the opportunity to acquire value for money, first class real estate on Rhodes. Our 30- year - old experience in Real Estate is our warranty.

Our moto is: Invest in Rhodes. Invest in property. It stands the test of time.

TOP PROPERTIES
and
George S. Pipinos
Because we Know best



ΚΕΝΝΕΝΤΥ 38, ΡΟΔΟΣ, 85 100, ΤΗΛ. (0241) 23895, 38243 και 0944-676003. FAX: (0241) 20883

38 KENNEDY STR., RHODES, 85 100, TEL. (0241) 23895, 38243, and 094 - 676003. FAX: (0241) 20883



MMC

MMC

METROPOL MULTI-CINEMA

DOLBY DIGITAL EX- Fully Airconditioned

Πρόγραμμα εβδομάδας από 12/10 έως 18/10

Πληροφορίες - Κρατήσεις : 28400

Κλείσε τα μάτια σου και προσευχήσου...
Η νύχτα φέρνει μαζί της τον τρόμο...
ΣΕ ΠΡΩΤΗ ΠΑΝΕΛΛΗΝΙΑ ΠΡΟΒΟΛΗ !

ΑΙΘΟΥΣΑ: 1

ΚΑΘΕ ΜΕΡΑ ΩΡΕΣ ΕΝΑΡΞΗΣ: 16:50, 19:40 και 22:30

Η ΑΔΕΛΦΟΤΗΤΑ ΤΩΝ ΛΥΚΩΝ

Brotherhood of the Wolf

Original sin

ΚΑΘΕ ΜΕΡΑ ΩΡΕΣ ΕΝΑΡΞΗΣ: 20:10 και 22:40

Το εκρηκτικό δίδυμο Αντόνιο Μπαντέρας και Αντζελίνα Τζολί στην πιο ερωτική ταινία της χρονιάς

ΑΙΘΟΥΣΑ: 2

ΑΠΟΛΥΤΗ ΑΜΑΡΤΙΑ

2η ΕΒΔΟΜΑΔΑ

Μετρό Λέρο Διαμονή

ΑΙΘΟΥΣΑ: 2

Μετά το "Βαλκανιζατέρ" η νέα ταινία του Σωτήρη Γκορίτσα με τον Στέλιο Μάινα

ΚΑΘΕ ΜΕΡΑ ΩΡΑ ΕΝΑΡΞΗΣ: 17:45

2η ΕΒΔΟΜΑΔΑ

Kiss of the Dragon

Η περιπέτεια με την απίστευτη δράση με πρωταγωνιστή τον ΤΖΕΤ ΛΙ (Φονικό Όπλο 4)

ΤΟ ΦΙΛΙ ΤΟΥ ΔΡΑΚΟΥ

ΑΙΘΟΥΣΑ: 3

ΚΑΘΕ ΜΕΡΑ ΩΡΕΣ ΕΝΑΡΞΗΣ: 18:00, 20:15 και 22:20

και MULTI-CINEMA για μικρούς και μεγάλους

Ο Γούντυ, ο Μπάζ, ο Πατάτας και ο Σούστας επιστρέφουν σε νέες απίθανες περιπέτειες.

ΚΑΘΕ ΜΕΡΑ ΩΡΑ ΕΝΑΡΞΗΣ: 16:15

ΤΟΥ STORY 2

ΑΙΘΟΥΣΑ: 3

Το ξενύχτι της χρονιάς

ΠΡΟΣΕΧΩΣ

Σκέτο Ζώον

METROPOL MULTI-CINEMA club

ΓΙΝΕΤΕ ΜΕΛΗ ΤΟΥ METROPOL MULTI CINEMA club ΚΑΙ ΑΠΟΛΑΥΣΤΕ ΤΑ ΕΙΔΙΚΑ ΠΡΟΝΟΜΙΑ.
ΖΗΤΗΣΤΕ ΠΛΗΡΟΦΟΡΙΕΣ ΚΑΙ ΕΝΤΥΠΟ ΑΙΤΗΣΗΣ ΑΠΟ ΤΑ ΤΑΜΕΙΑ

Γίνε τώρα μέλος του ΠΑΛΛΑΣ 5 CINEMAS CENTER και απόλαυσε προνόμια!

ΠΑΛΛΑΣ 5 CINEMAS CENTER

ΠΡΟΓΡΑΜΜΑ ΕΒΔΟΜΑΔΑΣ 12/10/2001 - 18/10/2001
www.cinemapallas.gr

ΑΙΘΟΥΣΑ 5

ΤΟ ΗΜΕΡΟΛΟΓΙΟ ΤΗΣ ΜΠΡΙΤΖΕΤ ΤΖΟΟΥΝΣ
BRIDGET JONES'S DIARY
Μην προσπαθείτε να της μοιάσετε... είναι επικίνδυνο για την υγεία σας! Μια κομεντί που γέμισε τις αίθουσες όπου κι αν παίχτηκε σε 1η Πανελλήνια Προβολή!
ΠΡΩΤΑΓΩΝΙΣΤΟΥΝ: RENEE ZELLWEGER, HUGH GRANT
Ωρες Έναρξης: 18:45, 20:50, 22:55

ΑΙΘΟΥΣΑ 2

ΜΙΝΙ ΠΡΑΚΤΟΡΕΣ / SPY KIDS
Το μέγεθος δεν μετράει! Απολαυστική περιπέτεια για όλους σε 1η Πανελλήνια Προβολή!
ΠΡΩΤΑΓΩΝΙΣΤΟΥΝ: ANTONIO BANDERAS, ALAN CUMMING
Ωρες Έναρξης: 16:50, 18:45, 20:40, 22:35

ΑΙΘΟΥΣΑ 1

ΤΟ ΜΑΝΤΟΛΙΝΟ ΤΟΥ ΛΟΧΑΓΟΥ ΚΟΡΕΛΙ
CAPTAIN CORELLI'S MANDOLIN
Μην χάσετε την πολυσυζητημένη ταινία που έσπασε τα ταμεία σε όλο τον κόσμο!
ΠΡΩΤΑΓΩΝΙΣΤΟΥΝ: NICOLAS CAGE, PENELOPE CRUZ
Ωρες Έναρξης: 17:00, 20:00, 23:00

ΑΙΘΟΥΣΑ 3

ΤΕΧΝΗΤΗ ΝΟΗΜΟΣΥΝΗ
A.I. ARTIFICIAL INTELLIGENCE
Ταξίδι σε ένα κόσμο που τα ρομπότ έχουν όνειρα και επιθυμίες... Μία ταινία σταθμός από τον μάγο της μεγάλης οθόνης Σπίλμπεργκ.
ΠΡΩΤΑΓΩΝΙΣΤΟΥΝ: HAEL JOEL OSMENT, JUDE LAW
Ωρες Έναρξης: 17:10, 20:00, 22:50

ΑΙΘΟΥΣΑ 4

ΟΙ ΜΑΧΗΤΕΣ ΤΩΝ ΔΡΟΜΩΝ
THE FAST & THE FURIOUS
Η πιο σπιντάτη ταινία που είδατε ποτέ για ακόμα 1 εβδομάδα!
ΠΡΩΤΑΓΩΝΙΣΤΟΥΝ: PAUL WALKER, VIN DIESEL
Ωρες Έναρξης: 18:55

ΑΙΘΟΥΣΑ 5

ΣΑΝ ΤΟ ΣΚΥΛΟ ΜΕ ΤΗ ΓΑΤΑ / CATS & DOGS
(μεταγλωττισμένο στα ελληνικά)
Μια τρελή, έξυπνη και πάρα πολύ αστεία ταινία για όλους!
ΠΡΩΤΑΓΩΝΙΣΤΟΥΝ: JEFF GOLDBLUM, ELIZABETH PERKINS
Ωρες Έναρξης: 17:00

ΑΙΘΟΥΣΑ 4

SHREK / ΣΡΕΚ (μεταγλωττισμένο στα ελληνικά)
Η ταινία που θα ξετρελάνει τους νέους από 4 έως 104 χρονών!
Ωρες Έναρξης: 17:00

Ειδικά για Παρασκευή, Σάββατο και Κυριακή στην 1η και 2η παράσταση φοβερές εκπλήξεις περιμένουν τα παιδιά από την Δημιουργία και από την Mars FREE παγωτό!

ΑΙΘΟΥΣΑ 4

ΤΟ ΚΕΝΤΡΟ ΤΟΥ ΚΟΣΜΟΥ / CENTER OF THE WORLD
Λίγο κάτω από τον ομφαλό... βρίσκεται το κέντρο του κόσμου!
ΠΡΩΤΑΓΩΝΙΣΤΟΥΝ: BALTHAZAR GETTY, SHANE EDELMAN
Κάθε ημέρα / Ωρες Έναρξης: 21:05, 23:00

ΜΟΝΟ ΓΙΑ ΤΑ ΜΕΛΗ

Απαντήστε στην ερώτηση:
"Ποιός ήταν ο βασικός πρωταγωνιστής στην ταινία Ο ΠΛΑΝΗΤΗΣ ΤΩΝ ΠΙΘΗΚΩΝ της δεκαετίας του '70. Οι 10 πρώτοι νικητές της κλήρωσης που θα γίνει την Παρασκευή 19/10/2001 θα κερδίσουν από 1 ΔΩΡΕΑΝ εισιτήριο για την ταινία, που θα προβληθεί στα Παλλάς την ερχόμενη εβδομάδα σε Πρώτη Πανελλήνια Προβολή.
Τα ονόματα των τυχερών θα ανακοινωθούν στα ταμεία μας στις 19/10/2001

Για κρατήσεις: 24475 και 70670

Το Πρόγραμμα

ΕΤ 1

06.00 ΛΕΟ Ο ΒΑΣΙΛΙΑΣ ΤΗΣ ΖΟΥΓΚΛΑΣ
07.30 ΞΥΠΝΗΣΤΕ... ΜΕ ΤΗ ΦΩΤΕΙΝΗ ΓΕΩΡΓΑΝΤΑ
08.00 ΜΕΛΙ ΓΑΛΑ
10.00 ΑΡΩΜΑ ΣΑΠΟΥΝΙΟΥ
10.05 ΑΝΝΑ ΚΥΡΙΑΡΧΟΣ ΤΟΥ ΠΑΙΧΝΔΙΟΥ
11.00 ΜΑΡΙΑΝΝΑ ΕΝΑΣ ΑΓΝΟΣ ΕΡΩΤΑΣ
12.00 ΕΙΣΑΙ ΤΟ ΠΕΠΡΩΜΕΝΟ
12.55 ΜΙΛΑΤΕ ΞΕΝΕΣ ΓΛΩΣΣΕΣ
13.00 ΟΙ ΑΤΑΙΡΙΑΣΤΟΙ
13.50 **ΕΙΔΗΣΕΙΣ**
15.00 ΟΥΡΑΝΙΟ ΤΟΞΟ
15.05 Ο ΠΥΡΕΤΟΣ ΤΟΥ ΜΠΑΣΚΕΤ
15.30 ΟΙ ΑΤΡΟΜΗΤΟΙ
16.30 ΠΟΠ ΚΑΙ ΠΑΜΕ
17.00 **ΕΙΔΗΣΕΙΣ**
17.10 ΥΓΙΑΙΝΕΤΕ
17.50 WWW.ΑΝΘΡΩΠΟΙ.GR
19.35 ΚΑΛΥΤΕΡΗ ΖΩΗ
19.45 ΒΕΓΓΑΛΙΚΑ
20.00 ΚΛΗΡΩΣΗ ΛΟΤΤΟ
20.25 ΣΥΝΕΙΚΟΝΕΣ
21.15 ΣΚΟΝΙΣΜΕΝΑ ΣΥΝΝΕΦΑ
20.30 ΣΤΑ ΦΤΕΡΑ ΤΟΥ ΕΡΩΤΑ
09.00 ΠΑΠΠΟΥΔΕΣ ΕΝ ΔΡΑΣΕΙ
22.00 ΜΟΝΤΕ ΚΡΙΣΤΟ
23.00 **ΕΙΔΗΣΕΙΣ**
23.35 ΚΟΤΟΝ ΚΛΑΜΠ
01.40 ΣΤΗ ΖΩΝΗ ΤΟΥ ΛΥΚΟΦΩΤΟΣ
02.40 WWW.ΑΝΘΡΩΠΟΙ.GR
04.40 ΟΙ ΑΤΑΙΡΙΑΣΤΟΙ

NET

06.00 ΕΤΣΙ ΕΧΟΥΝ ΤΑ ΠΡΑΓΜΑΤΑ
07.00 ΠΡΩΤΗ ΜΑΤΙΑ
10.00 ΜΕΣΟΓΕΙΩΝ 432
11.00 Ο ΚΟΣΜΟΣ ΤΗΣ ΑΡΧΙΤΕΚΤΟΝΙΚΗΣ
11.30 Η ΙΣΤΟΡΙΑ ΤΟΥ ΙΤΑΛΙΚΟΥ ΣΧΕΔΙΟΥ
12.00 ΤΑΞΙΔΕΥΟΝΤΑΣ
13.00 **ΕΙΔΗΣΕΙΣ**
13.30 ΔΕΛΤΙΟ ΧΡΗΜΑΤΙΣΤΗΡΙΟΥ
13.45 ΟΙ ΘΗΣΑΥΡΟΙ ΤΟΥ ΚΟΣΜΟΥ
14.00 ΟΙ ΠΟΛΕΙΣ ΤΟΥ ΚΟΣΜΟΥ
15.00 **ΕΙΔΗΣΕΙΣ**
16.00 ΣΥΝ ΚΑΙ ΠΛΗΝ
18.00 **ΕΙΔΗΣΕΙΣ**
18.30 ΦΩΤΟΣΦΑΙΡΑ
19.00 Η ΙΣΤΟΡΙΑ ΤΟΥ ΙΤΑΛΙΚΟΥ ΣΧΕΔΙΟΥ
19.30 ΤΑΞΙΔΕΥΟΝΤΑΣ
20.30 ΟΙ ΗΡΩΕΣ ΤΟΥ ΧΟΛΙΓΟΥΝΤ
21.00 **ΕΙΔΗΣΕΙΣ**
22.00 ΠΡΩΤΑΓΩΝΙΣΤΕΣ
23.00 ΣΤΑ ΜΟΝΟΠΑΤΙΑ ΤΗΣ ΣΚΕΨΗΣ
24.00 **ΕΙΔΗΣΕΙΣ**
00.30 Ο ΥΠΟΠΤΟΣ ΚΟΣΜΟΣ ΤΟΥ ΤΟΥΙΝ ΠΙΚΣ

ΕΤ 3

08.01 ΝΤΟΚΙΜΑΝΤΕΡ
08.30 8 1/2
11.00 ΝΤΟΚΙΜΑΝΤΕΡ
12.00 Η ΙΣΤΟΡΙΑ ΤΩΝ ΣΙΔΗΡΟΔΡΟΜΩΝ
12.30 ΔΕΞΙΩΣΗ
13.30 ΣΧΕΔΙΑΣΜΟΣ ΚΑΙ ΠΑΡΑΓΩΓΗ
13.45 ΜΙΣΕΛ ΜΕ ΜΠΕΣΑΜΕΛ
14.00 Η ΥΓΕΙΑ ΣΗΜΕΡΑ
14.30 ΝΤΙΖΑΙΝ ΦΟΡΕΒΕΡ
15.00 **ΕΙΔΗΣΕΙΣ**
15.25 ΜΑΚΡΙΝΕΣ ΦΙΛΙΕΣ
15.30 ΜΕ ΜΙΑ ΤΡΙΤΗ ΜΑΤΙΑ
17.00 ΤΕΡΜΙΝΑΛ 3
18.00 ΜΟΥΣΙΚΗ ΚΑΙ ΚΙΝΗΜΑΤΟΓΡΑΦΟΣ
18.30 ΑΘΛΗΤΙΚΑ
19.00 ΠΕΡΙΜΕΤΡΟΣ
19.30 ΣΤΗΝ ΥΔΡΟΓΕΙΟ
20.00 Ο ΚΟΣΜΟΣ ΣΤΟ ΜΙΚΡΟΣΚΟΠΙΟ
20.30 **ΕΙΔΗΣΕΙΣ**
21.30 ΜΑΚΡΙΝΕΣ ΦΙΛΙΕΣ
21.35 Η ΓΥΝΑΙΚΑ ΜΕ ΤΑ ΑΣΠΡΑ
22.30 ΠΕΡΙΠΤΕΡΟ
23.00 ΑΛΗΘΙΝΑ ΣΕΝΑΡΙΑ
24.00 **ΕΙΔΗΣΕΙΣ**
00.10 ΟΠΩΣ ΣΑΣ ΑΡΕΣΕΙ

MEGA

06.00 ΠΡΩΤΗ ΕΚΔΟΣΗ
08.00 ΣΗΜΕΡΑ ΜΕ ΤΗΝ ΑΝΝΑ
10.00 ΣΑΝ ΣΤΟ ΣΠΙΤΙ ΣΑΣ
13.10 **ΕΙΔΗΣΕΙΣ ΣΤΗ ΝΟΗΜΑΤΙΚΗ ΓΛΩΣΣΑ**
13.15 ΤΟ ΚΑΡΕ ΤΗΣ ΝΤΑΜΑΣ
14.00 **ΕΙΔΗΣΕΙΣ**
15.00 SOS
15.45 ΔΥΟ ΞΕΝΟΙ
16.20 ΣΤΗΝ ΚΟΥΖΙΝΑ ΟΛΟΤΑΧΩΣ
17.00 **ΕΙΔΗΣΕΙΣ**
17.15 ΓΙΑ ΜΙΑ ΘΕΣΗ ΣΤΟΝ ΗΛΙΟ
17.50 ΑΠΑΓΟΡΕΥΜΕΝΗ ΑΓΑΠΗ
18.40 ΠΟΙΟΣ ΘΕΛΕΙ ΝΑ ΓΙΝΕΙ

ΕΚΑΤΟΜΜΥΡΙΟΥΧΟΣ
19.30 **ΕΙΔΗΣΕΙΣ**
21.00 ΣΟΥΠΕΡ ΜΠΑΛΑ
21.45 ΟΛΥΜΠΙΑΚΟΣ - ΛΙΛ
23.45 **ΕΙΔΗΣΕΙΣ**
23.50 ΣΟΥΠΕΡ ΜΠΑΛΑ
01.30 ΜΑΛΙΣΤΑ ΚΥΡΙΕ ΔΗΜΑΡΧΕ
02.30 ΤΑ ΜΥΣΤΙΚΑ ΤΟΥ ΖΩΙΚΟΥ ΒΑΣΙΛΕΙΟΥ
03.00 ΤΗΛΕΜΑΡΚΕΤΙΝΓΚ
04.00 ΦΑΣΙΟΝ TV

ANT 1

06.15 ΤΑ ΜΠΑΚΟΥΡΙΑ
06.45 ΚΙΝΟΥΜΕΝΑ ΣΧΕΔΙΑ
06.55 **ΕΙΔΗΣΕΙΣ ΣΤΗΝ ΝΟΗΜΑΤΙΚΗ ΓΛΩΣΣΑ**
07.00 ΚΑΛΗΜΕΡΑ ΕΛΛΑΔΑ
09.55 Ο ΚΑΙΡΟΣ ΤΗΣ ΕΒΔΟΜΑΔΑΣ
10.00 ΠΡΩΪΝΟΣ ΚΑΦΕΣ
13.10 SUPER GAME
13.15 ΕΓΚΛΗΜΑΤΑ
14.00 **ΕΙΔΗΣΕΙΣ**
14.40 ΧΡΗΜΑ ΚΑΙ ΧΡΗΜΑΤΙΣΤΗΡΙΟ
15.00 ΚΑΙ ΟΙ ΠΑΝΤΡΕΜΕΝΟΙ ΕΧΟΥΝ ΨΥΧΗ
15.55 SUPER GAME
16.00 ΑΤΙΘΑΣΑ ΝΙΑΤΑ
16.55 SUPER GAME
17.00 ΚΑΛΗΜΕΡΑ ΖΩΗ
17.40 Ο ΚΑΙΡΟΣ ΤΗΣ ΕΒΔΟΜΑΔΑΣ
17.45 **ΕΙΔΗΣΕΙΣ**
17.55 ΜΠΙΓΚ ΜΠΡΑΔΕΡ
18.00 ΘΗΣΑΥΡΟΦΥΛΑΚΙΟ
18.45 Η ΛΑΜΨΗ
19.25 **ΕΙΔΗΣΕΙΣ**
21.00 ΤΙ ΣΥΜΒΑΙΝΕΙ ΜΕ ΤΟ ΧΑΡΗ
09.45 ΜΠΙΓΚ ΜΠΡΑΔΕΡ
22.30 ΓΙΑ ΜΙΑ ΓΥΝΑΙΚΑ ΚΑΙ ΕΝΑ ΑΥΤΟΚΙΝΗΤΟ
23.30 ΜΕ ΤΑ ΜΑΤΙΑ ΤΗΣ ΕΛΛΗΣ
24.45 **ΕΙΔΗΣΕΙΣ**
01.00 ΤΜΗΜΑ ΗΘΩΝ
02.00 ΣΤΗ ΛΑΙΛΑΠΑ ΤΟΥ ΕΜΦΥΛΙΟΥ
04.00 ΤΗΛΕΜΑΡΚΕΤΙΝΓΚ - ΤΗΛΕΑΓΟΡΑ
04.45 ΟΙΚΟΓΕΝΕΙΑ ΜΟΥΣΑΜΑ
05.30 Η ΣΥΜΦΩΝΙΑ ΤΗΣ ΣΙΩΠΗΣ

ALPHA

06.00 ΠΡΩΤΗ ΕΝΗΜΕΡΩΣΗ
08.00 ΤΟ ΜΑΓΚΑΖΙΝΟ ΤΟΥ ALPHA
10.00 ΚΑΛΗ ΣΑΣ ΟΡΕΞΗ
10.30 ΠΟΤΕ, ΤΙ ΚΑΙ ΠΟΥ
11.05 ΕΝΤΕΚΑ ΚΑΙ ΚΑΤΙ ΜΕ ΤΗ ΡΟΥΛΑ
14.00 **ΕΙΔΗΣΕΙΣ**
15.00 ΜΠΟΡΩ
16.45 ΥΠΑΣΤΥΝΟΜΟΣ ΡΕΞ
17.45 ΛΑΙΦ ΣΤΑΙΛ ΝΙΟΥΣ
18.15 ΚΙΤΡΙΝΟΣ ΤΥΠΟΣ
19.30 **ΕΙΔΗΣΕΙΣ**
21.00 ΤΡΕΙΣ ΧΗΡΕΣ
22.00 ΚΑΤΩ ΑΠΟ ΤΗΝ ΑΚΡΟΠΟΛΗ
22.45 ΘΕΑΤΡΟ: Ο ΠΑΠΑΣ ΚΑΙ ΤΟ ΛΙΒΑΝΙ ΤΟΝ ΣΗΜΙΤΗ ΘΑ ΤΡΕΛΑΝΕΙ
23.45 ΤΟΥΙΣΤ
01.15 **ΕΙΔΗΣΕΙΣ**
01.30 ΣΧΕΔΟΝ ΝΕΚΡΟΙ
03.00 ΑΝΤΖΕΛΑ
04.00 ΑΞΕΧΑΣΤΟΣ ΕΡΩΤΑΣ
05.00 ΚΟΛΑΣΗ ΣΤΟΝ ΠΑΡΑΔΕΙΣΟ

STAR

06.40 ΠΑΙΔΙΚΟ ΠΡΟΓΡΑΜΜΑ
08.27 **ΕΙΔΗΣΕΙΣ**
08.30 ΓΙΑ ΤΗΝ ΑΓΑΠΗ ΤΗΣ ΕΣΘΗΡ
09.30 ΣΤΑΡ ΣΙΣΤΕΜ
09.55 Η ΥΓΕΙΑ ΚΤΙΖΕΤΑΙ ΚΑΘΕ ΜΕΡΑ
10.00 ΛΟΓΙΑ ΣΤΑΡΑΤΑ
12.00 ΓΛΥΚΙΑ ΜΟΥ ΑΝΝΑ
13.00 **ΕΙΔΗΣΕΙΣ**
14.00 ΑΓΑΠΗ ΚΑΙ ΑΙΜΑ
15.00 ΣΑΜΠΡΙΝΑ, ΤΟ ΚΟΡΙΤΣΙ ΤΗΣ ΑΓΑΠΗΣ
16.00 ΙΖΑΜΠΕΛΑ, ΜΙΑ ΕΡΩΤΕΥΜΕΝΗ ΓΥΝΑΙΚΑ
17.00 ΤΖΟΥΛΙΑΝΑ, Η ΓΥΝΑΙΚΑ ΤΟΥ ΑΝΕΜΟΥ
18.00 **ΕΙΔΗΣΕΙΣ**
19.30 ΟΙ ΠΕΤΑΛΟΥΔΕΣ ΕΛΕΥΘΕΡΕΣ ΠΕΤΟΥΝ
20.30 ΣΤΑΡ ΣΙΣΤΕΜ
21.00 ΔΡΟΣΟΥΛΙΤΕΣ
22.00 ΤΙΤΑΝΙΚΟΣ: ΕΝΑΣ ΜΕΓΑΛΟΣ ΕΡΩΤΑΣ
24.00 **ΕΙΔΗΣΕΙΣ**
00.15 ΔΥΝΑΜΗ ΚΡΟΥΣΗΣ
01.45 ΤΟ ΕΞΠΡΕΣ ΤΩΝ ΚΑΤΑΣΚΟΠΩΝ
03.45 ΛΟΓΙΑ ΣΤΑΡΑΤΑ
05.30 ΑΣΤΕΡΙΑ ΣΤΟ ΠΕΝΤΑΓΡΑΜΜΟ

FILMNET

06.05 ΤΟ ΤΑΞΙΔΙ ΤΗΣ ΦΕΛΙΣΙΑ
09.00 ΣΤΑ ΧΕΡΙΑ ΤΟΥ ΘΕΟΥ
10.45 ΤΑ ΟΡΙΑ ΤΗΣ ΤΡΕΛΑΣ
12.25 ΕΠΟΜΕΝΟΣ ΣΤΟΧΟΣ
14.05 ΣΤΑ ΠΑΡΑΣΚΗΝΙΑ ΤΟΥ ΧΟΛΥΓΟΥΝΤ
14.30 ΜΠΑΤΣΟΣ ΔΙΑΜΑΝΤΙ
14.40 ΜΠΡΑΪΤΟΝ ΜΠΙΤΣ ΜΕΜΟΥΑΡΣ
16.40 ΜΠΑΤΣΟΣ ΔΙΑΜΑΝΤΙ
18.20 ΤΟ ΜΥΣΤΙΚΟ ΤΗΣ ΕΡΗΜΟΥ
20.30 ΕΝΤΕΡΤΕΙΜΕΝΤ
21.00 ΚΑΤΑ ΛΑΘΟΣ ΜΠΑΜΠΑΣ
22.35 ΒΙΝΤΕΟΦΑΣΙΟΝ
23.00 ΣΕΞ ΕΝΤ ΔΕ ΣΙΤΙ
23.30 ΣΤΑ ΠΑΡΑΣΚΗΝΙΑ ΤΟΥ ΧΟΛΙΓΟΥΝΤ
24.00 Η ΑΖΙΑ ΣΕ ΝΕΕΣ ΠΕΡΙΠΕΤΕΙΕΣ
01.55 ΜΙΑ ΑΛΛΙΩΤΙΚΗ ΑΓΑΠΗ
04.05 ΤΟ ΚΟΡΙΤΣΙ ΠΟΥ ΑΦΗΣΑ ΠΙΣΩ

ΤΕΜΡΟ

06.00 ΟΤΙ ΞΗΜΕΡΩΣΕΙ
08.00 ΠΡΩΤΗ ΥΛΗ
11.00 ΤΕΜΡΟ CLUB
13.00 **ΕΙΔΗΣΕΙΣ**
14.15 ΓΑΜΗΛΙΕΣ ΠΕΡΙΠΕΤΕΙΕΣ
16.00 ΓΥΑΛΙΝΟΣ ΚΟΣΜΟΣ
18.10 ΑΓΝΩΣΤΕΣ ΛΕΞΕΙΣ
19.15 **ΕΙΔΗΣΕΙΣ**
21.00 ΞΕΝΗ ΣΕΙΡΑ: ΓΛΥΚΙΑ ΛΟΥΤΣΙΑ
22.00 ΙΣΤΟΡΙΕΣ ΤΟΥ ΜΠΡΟΝΞ
00.30 **ΕΙΔΗΣΕΙΣ**
03.00 ΜΟΥΣΙΚΕΣ ΕΠΙΛΟΓΕΣ

COSMOS - POLIS TV

06.00 ΜΟΥΣΙΚΗ ΚΑΛΗΜΕΡΑ
08.00 ΜΟΥΣΙΚΟ ΠΡΩΙΝΟ
10.00 ΜΟΥΣΙΚΟ BRUNCH
12.00 ΜΟΥΣΙΚΗ ΔΡΑΣΗ
14.00 HIT WAVE
15.00 ΜΟΥΣΙΚΗ POLIS
16.00 ΠΡΩΤΑΘΛΗΜΑ Γ' ΕΘΝΙΚΗΣ: ΑΤΡΟΜΗΤΟΣ - ΚΕΡΚΥΡΑ
18.00 ΠΡΩΤΑΘΛΗΜΑ Γ' ΕΘΝΙΚΗΣ: ΛΕΩΝΙΔΙΟ - ΕΘΝΙΚΟΣ
20.00 WESTERN UNION
20.30 POLIS SPORTS
21.00 **ΕΙΔΗΣΕΙΣ**
21.30 ΠΟΔΟΣΦΑΙΡΙΚΟΣ ΑΓΩΝΑΣ Α' ΕΘΝΙΚΗΣ: ΠΑΟΚ - ΟΛΥΜΠΙΑΚΟΣ
23.30 ΜΟΥΣΙΚΗ POLIS
00.30 HIT WAVE
01.30 ΜΟΥΣΙΚΗ ΠΕΡΙΠΛΑΝΗΣΗ

ΡΟΣΚΟΠΙΟ

ΚΡΙΟΣ:
21 ΜΑΡΤΙΟΥ - 19 ΑΠΡΙΛΙΟΥ

Μέχρι το τέλος της επόμενης εβδομάδας θα υποχρεωθείτε να πάρετε πολύ σημαντικές αποφάσεις για τα επαγγελματικά σας γι αυτό θα αγχωθείτε. Τα αισθηματικά σας παραμένουν στα ίδια επίπεδα, μιας και ο χρόνος σας θα καταναλώνεται μόνο για τη δουλειά.

ΤΑΥΡΟΣ
20 ΑΠΡΙΛΙΟΥ - 20 ΜΑΪΟΥ

Μέχρι το τέλος της εβδομάδας θα είστε δημιουργικοί και ερωτικοί γι αυτό και θα έχετε πολλές επιτυχίες, είτε επαγγελματικού χαρακτήρα είτε συναισθηματικού. Οι μέρες είναι άριστες για ταξίδια και διακοπές καθώς είναι βέβαιο ότι θα περάσετε καλά και θα ανακτήσετε το χαμένο έδαφος στη προσωπική σας ζωή.

ΔΙΔΥΜΟΙ
21 ΜΑΪΟΥ - 21 ΙΟΥΝΙΟΥ

Οι καλοκαιρινές τρέλες παραδίδουν τη σκυτάλη στη προσπάθεια που καλείστε να καταβάλετε προκειμένου να δώσετε λύσεις στα προβλήματα που θα προκύψουν και που θα αφορούν είτε στον επαγγελματικό τομέα είτε στη προσωπική σας ζωή. Περιφρουρήστε την υγεία σας η οποία παραπαίει λόγω άγχους και μη ξεσπάτε τα νεύρα σας στο σπίτι.

ΚΑΡΚΙΝΟΣ
22 ΙΟΥΝΙΟΥ - 22 ΙΟΥΛΙΟΥ

Τα ταξίδια, οι εκδρομές, οι καλοκαιρινές τρέλες, οι δημόσιες σχέσεις, τα πάρτι και οι ερωτοτροπίες είναι το καλύτερό σας, αυτές τις μέρες, που αξίζει το κόπο να τις αξιοποιήσετε για να φορτίσετε τις μπαταρίες σας και να καλύψετε τα κενά της προσωπικής σας ζωής.

ΛΕΩΝ
23 ΙΟΥΛΙΟΥ - 22 ΑΥΓΟΥΣΤΟΥ

Εστιάζετε στα οικονομικά σας τα οποία, ωστόσο, βρίσκονται σε ανοδική πορεία. Θα κάνετε καινούργιες και ενδιαφέρουσες γνωριμίες, γεγονός που σας δίνει το πάνω χέρι και σας επιτρέπει να κάνετε σωστές επιλογές, μιας και θα είστε επιβεβαιωμένοι. Αν θέλετε να κάνετε το επόμενο βήμα στη προσωπική σας ζωή, η περίοδος είναι καλή για να κάνετε τις κινήσεις σας.

ΠΑΡΘΕΝΟΣ
23 ΑΥΓΟΥΣΤΟΥ - 23 ΣΕΠΤΕΜΒΡΙΟΥ

Τα νεύρα σας θα είναι ανασταλτικός παράγοντας για τα αισθηματικά σας. Προσέξτε τη συμπεριφορά σας για να αποφύγετε πιθανές δυσάρεστες συνέπειες. Να θυμάστε ότι, αυτή τη περίοδο, οι σχέσεις σας περνούν μεγάλη δοκιμασία και θα αντέξουν όσες στηρίζονται σε πολύ γερά θεμέλια.

ΖΥΓΟΣ:
24 ΣΕΠΤΕΜΒΡΙΟΥ - 23 ΟΚΤΩΒΡΙΟΥ

Εδώ και αρκετό καιρό έχετε αναγκαστεί να εγκαταλείψετε τις καλοκαιρινές απολαύσεις και να προσγειωθείτε σε μία αρκετά κουραστική καθημερινότητα.Προσέξτε τη συμπεριφορά σας για να αποφύγετε πιθανές δυσάρεστες συνέπειες. Οι σχέσεις σας περνούν μεγάλη δοκιμασία και θα αντέξουν όσες στηρίζονται σε πολύ γερά θεμέλια.

ΣΚΟΡΠΙΟΣ:
24 ΟΚΤΩΒΡΙΟΥ - 22 ΝΟΕΜΒΡΙΟΥ

Οι διελεύσεις του Ήλιου από τη παρθένο και του Δία από τον καρκίνο, ζωδίων που σας ευνοούν, θα συντελέσουν στο να ευοδωθούν οι στόχοι σας, να αποκτήσετε καινούργιες φιλίες και να κάνετε ενδιαφέρουσες εμπορικές συμφωνίες. Το Σαββατοκύριακο που έρχεται είναι καλό για να ενδώσετε στις καλοκαιρινές απολαύσεις, έστω και καθυστερημένα, να επιζητήσετε συναρπαστικές εμπειρίες και να ενδώσετε σε ερωτικούς πειρασμούς.

ΤΟΞΟΤΗΣ:
23 ΝΟΕΜΒΡΙΟΥ - 21 ΔΕΚΕΜΒΡΙΟΥ

Καλείστε να δώσετε λύσεις γρήγορες και σωστές σε ένα πλήθος προβλημάτων τόσο οικογενειακών όσο και επαγγελματικώνΟι διαπροσωπικές σας σχέσεις παραπαίουν και θα αντέξουν μόνο όσες στηρίζονται σε πολύ γερά θεμέλια.

ΑΙΓΟΚΕΡΩΣ:
22 ΔΕΚΕΜΒΡΙΟΥ - 19 ΙΑΝΟΥΑΡΙΟΥ

Καιρός να ξεχάσετε τα δύσκολα και να χαλαρώσετε, να ικανοποιήσετε τους πόθους σας, να απολαύσετε τα καλοκαιρινά παιχνίδια, να ξεφαντώσετε. Ευνοούνται τα ταξίδια σας, οι εκδρομές, οι δημόσιες σχέσεις οι καινούργιες γνωριμίες ερωτικές και μη. Κερδίζετε έδαφος στον έρωτα, τόσο οι δεσμευμένοι όσο και οι αδέσμευτοι.

ΥΔΡΟΧΟΟΣ
20 ΙΑΝΟΥΑΡΙΟΥ - 19 ΦΕΒΡΟΥΑΡΙΟΥ

Η Αφροδίτη από το πολικό σας λιοντάρι, εξάρει τη γοητεία σας και φέρνει κοντά σας τα κατάλληλα άτομα στη κατάλληλη στιγμή. Τα άτομα που είναι ικανά να αλλάξουν τη ζωή σας είτε σε επαγγελματικό επίπεδο είτε σε προσωπικό.Όσοι επιλέξετε τις διακοπές, θα περάσετε πολύ όμορφα και συντροφικά με το ταίρι σας.

ΙΧΘΥΕΣ:
19 ΦΕΒΡΟΥΑΡΙΟΥ - 20 ΜΑΡΤΙΟΥ

Οι οικονομικές σας υποθέσεις διεκδικούν τη μερίδα του λέοντος από το χρόνο και τη σκέψη σας, με αποτέλεσμα να παραμερίζετε τις καλοκαιρινές χαρές αναζητώντας τους τρόπους που θα σας βοηθήσουν να αυξήσετε τα εισοδήματά σας. Προσέξτε, ωστόσο, να μηνχάσετε τις ευκαιρίες που υπάρχουν γύρω σας για να απολαύσετε τον έρωτα.



«Ήταν ή επί τας»

Στην αρχαία Σπάρτη, όταν οι μητέρες αποχαιρετούσαν τα παιδιά τους που έφευγαν για τον πόλεμο, τους έλεγαν, δειχνοντάς τους την ασπίδα τους: «ή τάν ή επί τας», δηλαδή ή αυτή θα τη ξαναφέρεις εσύ πίσω η πάνω σ' αυτή θα σε φέρουν τιμημένο νεκρό.

Τη φράση αυτή τη λέμε και σήμερα για να εκφράσουμε τη σταθερή απόφαση να τελειώσουμε με κάθε θυσία ένα έργο.

«Η Φυλλάδα»

Στην παλιά εποχή, όλοι μάθαιναν τα πρώτα γράμματα τα πρώτα στοιχεία, από τη φυλλάδα.

Φυλλάδα έλεγαν, την αγριοδάφνη ή ροδοδάφνη. Οι μαθητές, λοιπόν των μεσαιωνικών χρόνων, έκοβαν κλαριά φυλλάδας και περνούσαν μέσα σ' αυτά, αφού πρώτα τους έβγαζαν τα φύλλα, το χαρτί ή την περγαμηνή όπου είχαν γραμμένα τα γράμματα του αλφάβητου. Το κλαδί αυτό της φυλλάδα από το οποίο πήρε και το όνομά του το χαρτί που έγραφε τα γράμματα, είχε το σχήμα ραβδιού κατακόρυφα τοποθετούμενου και γι' αυτό στα «κάλαντα» λένε πως ο άγιος Βασίλης παρακληθείς να πει το μάθημά του λέει:

«Και το ραβδί του ακούμπησε, να πει την άλφα βήτα».

«Η χέρα της δικαιοσύνης»

Σύμφωνα με την παράδοση, τον καιρό των Ελλήνων Αυτοκρατόρων, και βασιλιάδων, σ' ένα δέντρο στην Πόλη ήταν κρεμασμένο με αλυσίδα ένα χέρι. Οσοι είχαν διαφορά παρουσιάζονταν μπροστά στο δέντρο και ο ενάγοντας «επικαλείτο την χείρα στης δικαιοσύνης». Αν η χέρα κατέβαινε στο κεφάλι του σήμαινε ότι είχε δίκιο, αν ανέβαινε, πως είχε άδικο. Επίσης όταν γινόταν καμιά συμφωνία για αγορά, ο πωλητής και ο αγοραστής πήγαιναν κάτω από το δέντρο. Ο αγοραστής μετρούσε στη χέρα τα χρήματα και όταν έφτανε στην πραγματική αξία αυτού που πουλούσε η χέρα έκλεινε μόνη της.

Παρόμοια διήγηση υπάρχει και στον «Δον Κιχώτη» του Θερβάντες. Μπορεί, βέβαια, η παράδοση να πλάστηκε και από τις «χαλκές χείρες», για τις οποίες η Αννα Κομνηνή γράφει ότι ήταν «χείρες δικαιοσύνης», που συμβόλιζαν τα όρια μέχρι τα οποία έφτανε η δύναμη της «βασιλικής χάριτος». Αν εκείνος που έφερενε τη βασιλική χάρη πρόφτανε τη συνοδεία του κατάδικου μέσα στις «χαλκές χείρες», ελευθερωνόταν ο κατάδικος, αλλιώς το βασιλικό πρόσταγμα δεν είχε δύναμη.



ΔΩΔΕΚΑΝΗΣΟΣ ΝΑΥΤΙΛΙΑΚΗ Ν.Ε.

Κρατήσεις on line:
«ΔΩΔΕΚΑΝΗΣΟΣ ΝΑΥΤΙΛΙΑΚΗ» Ν.Ε
Αυστραλίας 3, Ρόδος 85100,
Τηλ.: 0241 - 70590, Fax: 70591
και
Στον ταξιδιωτικό σας πράκτορα

ΔΡΟΜΟΛΟΓΙΑ ΤΟΥ ΤΑΧΥΠΛΟΟΥ ΚΑΤΑΜΑΡΑΝ «DODEKANISOS EXPRESS»
Μέχρι 31/10/2001

	Αναχωρήσεις από ΡΟΔΟ (Κεντρικό λιμάνι - Κολώνα)
ΔΕΥΤΕΡΑ	08.30 από ΡΟΔΟ για ΣΥΜΗ - ΚΩ - ΚΑΛΥΜΝΟ - ΛΕΡΟ - ΚΑΛΥΜΝΟ - ΚΩ - ΣΥΜΗ - ΡΟΔΟ
ΤΡΙΤΗ	ΑΝΕΚΤΕΛΕΣΤΟ
ΤΕΤΑΡΤΗ	08.30 από ΡΟΔΟ για ΤΗΛΟ- ΝΙΣΥΡΟ - ΚΩ - ΛΕΡΟ - ΚΑΛΥΜΝΟ - ΚΩ - ΝΙΣΥΡΟ - ΤΗΛΟ - ΡΟΔΟ
ΠΕΜΠΤΗ	ΑΝΕΚΤΕΛΕΣΤΟ
ΠΑΡΑΣΚΕΥΗ	08.30 από ΡΟΔΟ για ΣΥΜΗ - ΚΩ - ΚΑΛΥΜΝΟ - ΛΕΡΟ - ΚΑΛΥΜΝΟ - ΚΩ - ΣΥΜΗ - ΡΟΔΟ
ΣΑΒΒΑΤΟ	08.30 από ΡΟΔΟ για ΚΩ - ΚΑΛΥΜΝΟ - ΛΕΡΟ - ΛΕΙΨΟΙ - ΠΑΤΜΟ - ΛΕΡΟ - ΚΑΛΥΜΝΟ - ΚΩ - ΡΟΔΟ
ΚΥΡΙΑΚΗ	08.30 από ΡΟΔΟ για ΚΩ - ΚΑΛΥΜΝΟ - ΛΕΡΟ - ΛΕΙΨΟΙ - ΠΑΤΜΟ - ΛΕΡΟ - ΚΑΛΥΜΝΟ - ΚΩ - ΡΟΔΟ
ΣΗΜΕΙΩΣΗ:	ΤΑ ΔΡΟΜΟΛΟΓΙΑ ΚΑΘΕ ΤΡΙΤΗΣ & ΠΕΜΠΤΗΣ ΔΕΝ ΘΑ ΕΚΤΕΛΟΥΝΤΑΙ

ΒΑΛΘΗΚΑΝ ΝΑ ΚΑΤΑΣΤΡΕΨΟΥΝ ΤΟΝ ΠΛΑΝΗΤΗ

ΥΣΤΕΡΙΑ ΚΑΙ ΤΡΟΜΟΣ από βόμβες και άνθρακα

✓ Αυξάνουν τα κρούσματα σε όλο τον κόσμο ✓ 130 επιθέσεις στην Καμπούλ σε μια ημέρα



Ενα βρέφος ηλικίας 7 μηνών είναι το τελευταίο θύμα του βακτηριδίου του άνθρακα. Το μωρό, το οποίο διαγνώστηκε ότι πάσχει από δερματικό άνθρακα, μολύνθηκε στο κτίριο του τηλεοπτικού δικτύου ABC, όπου εργάζεται ο πατέρας του, στις 28 Σεπτεμβρίου. Αργά το βράδυ της Δευτέρας ανακοινώθηκε ότι ο 73χρονος Ερνέστο Μπλάνκο, που ήταν ο δεύτερος άνθρωπος ο οποίος έγινε φορέας της ασθένειας, εκδήλωσε τη νόσο. Περισσότεροι από σαράντα εργαζόμενοι στο γραφείο του επικεφαλής των Δημοκρατικών στη Γερουσία Τομ Ντάσλι ήρθαν εξάλλου σε επαφή με έναν φάκελο που όπως αποδείχτηκε περιείχε άνθρακα ενώ σε τεστ για τον εντοπισμό ενδεχόμενης μόλυνσης υποβλήθηκε μια υπάλληλος του γραφείου του βουλευτή Πάτρικ Κένεντι, η οποία παρουσίασε εξανθήματα στο δέρμα.

Ο πρόεδρος Μπους, που ανακοίνωσε την αποστολή της επιστολής στον επικεφαλής της Γερουσίας, άφησε ανοιχτό το ενδεχόμενο πίσω από τις επιστολές να κρύβεται ο Οσάμα Μπιν Λάντεν, έσπευσε ωστόσο να τονίσει ότι μέχρι στιγμής δεν υπάρχουν στοιχεία που να αποδεικνύουν αυτήν την υποψία. Το βράδυ της Δευτέρας η Ευρωπαϊκή Ένωση αποφάσισε τη δημιουργία ενός επιστημονικού οργάνου το οποίο θα μπορεί ανά πάσα στιγμή να παρέχει βοήθεια στις χώρες-μέλη.

Στο Αφγανιστάν, τα αμερικανικά μαχητικά πλήττουν στόχους στην Καμπούλ και το Κανταχάρ, χρησιμοποιώντας μάλιστα για πρώτη φορά από την έναρξη των βομβαρδισμών αεροσκάφη τύπου AC-130. Σύμφωνα με αυτόπτες μάρτυρες, ακούστηκε ο βόμβος ελικοπτέρων στο Κανταχάρ, γεγονός το οποίο ενδεχομένως να σηματοδοτεί την έναρξη της δεύτερης φάσης των βομβαρδισμών.

Κινήσεις όμως γίνονται και στο διπλωματικό επίπεδο, με τον Κόλιν Πάουελ να συζητά την Τρίτη με την πακιστανική ηγεσία για τις εξελίξεις και στη συνέχεια να επισκέπτεται την Ινδία. Ο αμερικανός υπουργός έφθασε στο Πακιστάν εν μέσω σφοδρών συγκρούσεων της αστυνομίας με τους ισλαμιστές ενώ διαδηλώσεις πραγματοποιούνται και σε άλλες μουσουλμανικές χώρες.

ΥΣΤΕΡΙΑ ΓΙΑ ΤΟΝ ΑΝΘΡΑΚΑ

Ο πανικός για τις επιστολές με το βακτηρίδιο του άνθρακα, που φθάνουν σε διάφορους αποδέκτες στις Ηνωμένες Πολιτείες αλλά και άλλες χώρες κλιμακώνεται ενώ αυξάνονται και τα κρούσματα, με τελευταίο αυτό ενός βρέφους ηλικίας μόλις επτά μηνών. Πρόκειται για το παιδί ενός εργαζομένου στο τηλεοπτικό δίκτυο ABC, που εκδήλωσε δερματικό άνθρακα, ύστερα από την επίσκεψή του, στις 28 Σεπτεμβρίου, στα γραφεία του σταθμού στη Νέα Υόρκη. Αμέσως μόλις έγινε γνωστό το περιστατικό, ο δήμαρχος της Νέας Υόρκης Ρούντολφ Τζουλιάνι μετέβη στα γραφεία του ABC για να συναντήσει τον πρόεδρο του δικτύου.

Οπως εξάλλου ανακοίνωσε το Γραφείο Υγείας της Πολιτείας Φλόριντα, ο 73χρονος Ερνέστο Μπλάνκο, που είχε εκτεθεί στον βάκιλο του άνθρακα, νόσησε τελικά από την ασθένεια, στη βαρύτερη μάλιστα μορφή της, που πλήττει το αναπνευστικό σύστημα. Σύμφωνα πάντως με τις ιατρικές αρχές, η κατάστασή του βελτιώνεται, χάρις στη λήψη αντιβιοτικών φαρμάκων.

Μεταξύ των αποδεκτών επιστολών που περιέχουν ύποπτη λευκή σκόνη είναι επίσης μία από τις μεγαλύτερες οργανώ-



σεις υπέρ των αμβλώσεων, η Planned Parenthood Federation of America. Επιστολές έφθασαν σε 90 από τις κλινικές και τα γραφεία της. Μέχρι στιγμής δεν έχουν πάντως υπάρξει κρούσματα.

Στο Καπιτώλιο

Η επιστολή που έλαβε τη Δευτέρα στο γραφείο του ο επικεφαλής των Δημοκρατικών, στη Γερουαία Τομ Ντασλ, περιείχε μια ουσία που περιείχε το βακτηρίδιο του άνθρακα. Περίπου 40 άνθρωποι, μεταξύ των οποίων και οι υπάλληλοι του γραφείου εκτέθηκαν στην ουσία και υποβάλλονται σε θεραπεία με αντιβιοτικά.

Το περιστατικό ανακοίνωσε ο ίδιος ο Τζορτζ Μπους. Αφησε μάλιστα ανοιχτό το ενδεχόμενο πίσω από τις αποστολές των επιστολών να βρίσκεται ο Οσάμα Μπιν Λάντεν, έσπευσε ωστόσο να επισημάνει ότι αυτήν τη στιγμή δεν υπάρχουν απτές αποδείξεις γι' αυτό.

Υποψίες ότι μπορεί να δέχτηκε βιολογική επίθεση έχει και ο βουλευτής Πάτρικ Κένεντι. Μια από τους εννέα υπαλλήλους του γραφείου του εκδήλωσε εξανθήματα, γεγονός που προκάλεσε ανησυχία. Η υπάλληλος έχει υποβληθεί σε τεστ άνθρακα, τα αποτελέσματα του οποίου αναμένονται την Τετάρτη. Να σημειωθεί ότι το γραφείο του βουλευτή είχε δεχτεί την προηγούμενη εβδομάδα μια επιστολή από την Ινδία.

Το βακτηρίδιο του άνθρακα που βρέθηκε σε ταχυδρομείο της Φλοριντα, ανάγκασε τις αρχές να διακόψουν τη λειτουργία του ενώ στο Ντιτρόιτ, οι 87 επιβαίνοντες σε ένα αεροσκάφος της Northwest Airlines, αναγκάστηκαν να παραμείνουν εντός του σκάφους για πάνω από μια ώρα, μέχρι δηλαδή να ολοκληρωθεί ο έλεγχος από ειδικούς, τον οποίο «προκάλεσε» ο εντοπισμός μιας ύποπτης σκόνης σε τραπεζάκι ενός καθίσματος.

Αρνητικά, στο μεταξύ, ήταν τα αποτελέσματα των εξετάσεων στις οποίες υποβλήθηκαν οι έξι εργαζόμενοι της εταιρίας Microsoft στο Ρίνο της Νεβάδα, που ήρθαν σε επαφή με επιστολή που περιείχε το βακτηρίδιο του άνθρακα.

«Καθαροί» ήταν επίσης οι δύο φάκελοι που στάλθηκαν την περασμένη εβδομάδα στην έδρα των Ηνωμένων Εθνών, στη Νέα Υόρκη. Ο πρώτος φάκελος στάλθηκε σε μια γυναίκα μέλος του προσωπικού του Προγράμματος του ΟΗΕ για την Ανάπτυξη, ενώ ο δεύτερος εντοπίστηκε στη γενική αλληλογραφία του ΟΗΕ.

Στον υπόλοιπο κόσμο

Ενα τμήμα του καναδικού κοινοβουλίου τέθηκε τη Δευτέρα σε καραντίνα, όταν μια υπάλληλος άνοιξε φάκελο που περιείχε μία λευκή σκόνη και λίγο αργότερα παρουσίασε εξανθήματα. Ο επικεφαλής των υγειονομικών αρχών της Οτάβας δήλωσε ότι μέχρι στιγμής δεν υπάρχουν ενδείξεις ότι η ύποπτη σκόνη είναι επικίνδυνη. Πανικός για το ενδεχόμενο επίθεσης με το βακτήριο του άνθρακα προκλήθηκε και στη Γερμανία, όταν φάκελοι με λευκή σκόνη έφθασαν στη καγκελαρία αλλά την έδρα του Κόμματος Δημοκρατικού Σοσιαλισμού (PDS) της Λειψίας.

Στην Κύπρο, οι έρευνες που πραγματοποιήθηκαν στο χώρο αποσκευών ενός αεροπλάνου των Κυπριακών Αερογραμμών, ύστερα από το εντοπισμό μιας ύποπτης ουσίας, απέδειξαν ότι επρόκειτο απλώς για ποντικοφάρμακο. Το αεροσκάφος προσγειώθηκε στο αεροδρόμιο της Λάρνακας το πρωί της Δευτέρας, προερχόμενο από το Ντουμπάι. Στο Ισραήλ, εκκενώθηκαν την Τρίτη τα γραφεία της εφημερίδας Μααρίβ, όταν έφθασαν δύο ύποπτες επιστολές, εκ των οποίων η μία περιείχε άσπρη σκόνη. Δυνάμεις του στρατού έσπευσανστο κτήριο όπου πήραν τις επιστολές και τις μετέφεραν για έλεγχο. Περισσότερες από δώδεκα ανάλογες επιστολές έχουν φθάσει τις τελευταίες ημέρες στα χέρια Ισραηλινών.

Υποπτη σκόνη εντοπίστηκε επίσης σε ταχυδρομικό σάκο στη Νέα Ζηλανδία ενώ επιστολή που περιείχε λευκή σκόνη εντοπίστηκε και στην Ιαπωνία. Στη δεύτερη περίπτωση ωστόσο αποδείχτηκε ακίνδυνη. Τέσσερις ύποπτες επιστολές, εκ των οποίων τουλάχιστον η μία είχε αποδέκτη εταιρία αμερικανικών συμφερόντων, εντοπίστηκαν στη Σουηδία και στάλθηκαν για εργαστηριακό έλεγχο.

Η προέλευση του άνθρακα

Σπόρια του άνθρακα που υπήρχαν σε εργαστήρια της πρώην Σοβιετικής Ένωσης, ενδέχεται να χρησιμοποιούνται από τους αποστολείς των ύποπτων επιστολών, σύμφωνα τουλάχιστον με όσα υποστηρίζει ο Ρώσος βιολόγος Αλεξέι Γιάμπλοκοφ. Το πρώην μέλος του Συμβουλίου Εθνικής Ασφάλειας της Ρωσίας, υποστηρίζει ότι είναι πολύ πιθανό τα σπόρια να προέρχονται από το Καζακστάν ή άλλες πρώην σοβιετικές δημοκρατίες της κεντρικής Ασίας. Εκεί, προσθέτει, υπήρχαν στρατιωτικά εργαστήρια, τα οποία παρέμειναν ανεξέλεγκτα ύστερα από την πτώση της ΕΣΣΔ, το 1991. Ο Γιάμπλοκοφ απέκλεισε εξάλλου το ενδεχόμενο ο άνθρακας που χρησιμοποιήθηκε στις επιστολές να έχει κλαπεί ή αγοραστεί από τη Ρωσία.

130 ΕΠΙΘΕΣΕΙΣ ΣΕ ΜΙΑ ΗΜΕΡΑ

Την Καμπούλ βομβαρδίζουν χωρίς διακοπή πλέον οι αμερικανικές δυνάμεις. Το απόγευμα της Τρίτης δύο βόμβες έπληξαν την πόλη σύμφωνα με πληροφορίες που μετέδωσε το πρακτορείο Reuters. Εν τω μεταξύ τουλάχιστον 130 επιθέσεις δέχτηκε τη Δευτέρα και τα ξημερώματα της Τρίτης η περιοχή του Κανταχάρ, σύμφωνα με τους Ταλεμπάν, μετά την 9η ημέρα των αμερικανικών βομβαρδισμών. Πρόκειται για τη σφοδρότερη επίθεση με πυραύλους και βόμβες που έχουν εξαπολύσει μέχρι στιγμής οι αμερικανικές δυνάμεις στο Αφγανιστάν, ενώ το βράδυ της Δευτέρας σύμφωνα με το CNN, ορισμένοι άκουσαν και ήχους ελικοπτέρων. Τα ελικόπτερα που ακούστηκαν να πετούν πάνω από το Κανταχάρ προκάλεσαν τα πυρά της αντιαεροπορικής άμυνας των Ταλεμπάν. Αν επιβεβαιωθούν οι πληροφορίες αυτές, θα μπορούσαν να σημαίνουν την έναρξη της δεύτερης φάσης των επιχειρήσεων από τις αμερικανικές δυνάμεις. Το CNN μετέδωσε πάντως από την Ουάσινγκτον ότι το Πεντάγωνο απέφυγε να επιβεβαιώσει ή να διαψεύσει το ρεπορτάζ ότι μαχητικά ελικόπτερα ανέλαβαν ήδη δράση στο Αφγανιστάν.

Σύμφωνα με πηγές των Ταλεμπάν 14 άνθρωποι σκοτώθηκαν από τους βομβαρδισμούς της Δευτέρας στο Κανταχάρ κατά τη διάρκεια της νύχτας, ενώ σύμφωνα με το Γαλλικό Πρακτορείο Ειδήσεων οι Ταλεμπάν δήλωσαν ότι για πρώτη φορά χρησιμοποιήθηκαν και ελικόπτερα στην επίθεση.Την Τρίτη άλλες τέσσερις εκρήξεις βομβών συγκλόνησαν τις παρυφές της Καμπούλ, σύμφωνα με αυτόπτες μάρτυρες.

Οι αμερικανικές δυνάμεις επιτέθηκαν επίσης εναντίον στόχων των Ταλεμπάν γύρω από το προπύργιό τους στο Κανταχάρ, χρησιμοποιώντας τα πυροβόλα του αεροσκάφους AC-130 των Ειδικών Δυνάμεων της Αεροπορίας, που θεωρείται ένα από τα καταστροφικότερα όπλα στο οπλοστάσιο των ΗΠΑ, ανακοίνωσε ανώτατο στέλεχος του Πενταγώνου.

Η ίδια πηγή, που θέλησε να διατηρήσει την ανωνυμία της, τόνισε πως ήταν η πρώτη φορά που το τετρακινητήριο αεροσκάφος χρησιμοποιήθηκε κατά τις εννέα ημέρες των βομβαρδισμών εναντίον εγκαταστάσεων των Ταλεμπάν και των στρατοπέδων εκπαίδευσης τρομοκρατών στο Αφγανιστάν.

Τις δυνάμεις των Ταλεμπάν, που βρίσκονται βόρεια της Καμπούλ πρόκειται να βομβαρδίσει στο προσεχές διάστημα η αμερικανική αεροπορία, όπως τόνισε τη Δευτέρα το βράδυ, ο υπουργός Αμυνας των ΗΠΑ, Ντόναλντ Ράμσφελντ. Ο αμερικανός αξιωματούχος τόνισε χαρακτηριστικά στους δημοσιογράφους ότι «για την περίοδο που ξεκινά, δεν θα ήταν καλό να βρίσκεται κανείς στον τομέα αυτόν», αναφερόμενος στις θέσεις των Ταλεμπάν που εμποδίζουν την προέλαση των ένοπλων δυνάμεων της Βορείου Συμμαχίας στους λόφους γύρω από την Καμπούλ.

Σύμφωνα με τον Ραμσφελντ, ο λόγος που ο τομέας αυτός δεν επλήγη ως σήμερα, είναι ότι οι διαθέσιμες πληροφορίες δεν επέτρεπαν την αναγνώριση και τον καθορισμό των στόχων. Ο Ράμσφελντ ερωτήθηκε επίσης για τις φήμες που τον ήθελαν οργισμένο για την ολιγωρία που επιδείχθηκε από τη στρατιωτική διοίκηση σε μία επίθεση εναντίον κτηρίου που είχε εντοπισθεί ο Μουλάς Μοχάμαντ Ομάρ, όμως υπεξέφυγε τονίζοντας πως είναι δύσκολο να διακρίνει κανείς με βεβαιότητα από τον ουρανό, αν μπορεί κάποιος να βρίσκεται σε κάποιο κτήριο.

Από Κατάρ όπου πραγματοποιεί επίσκεψη, ο Βρετανός υπουργός Εξωτερικών Τζακ Στρο, δήλωσε ότι δεν υπάρχει κάποιο σχέδιο επέκτασης των επιθέσεων και σε άλλες χώρες προς το παρόν. Σε συνέντευξη που παραχώρησε στο τηλεοπτικό δίκτυο αλ Τζαζίρα, δήλωσε ικανοποιημένος από το βαθμό υποστήριξης των αραβικών κρατών του Κόλπου στους αμερικανοβρετανικούς βομβαρδισμούς.

Τη λύπη του για το θάνατο αμάχων στη διάρκεια των αμερικανικών βομβαρδισμών κατά του Αφγανιστάν εξέφρασε ο γενικός γραμματέας του ΟΗΕ Κόφι Αναν και κάλεσε όλες τις πλευρές που μετέχουν στη σύγκρουση, επομένως έμμεσα τις Ηνωμένες Πολιτείες, να λάβουν όλα τα δυνατά μέτρα για να περιορίσουν τις απώλειες μεταξύ των πολιτών.

«ΟΛΟΚΛΗΡΩΘΗΚΕ Η ΠΡΩΤΗ ΦΑΣΗ»

Η πρώτη φάση των πολεμικών επιχειρήσεων στο Αφγανιστάν ολοκληρώθηκε, όπως υποστηρίζει η Βόρεια Συμμαχία. Εκπρόσωπος της αφγανικής αντιπολίτευσης δήλωσε ότι το γεγονός αυτό φαίνεται από τη χρήση των αεροσκαφών AC-130 των αμερικανικών ειδικών δυνάμεων. Σύμφωνα με τον υπουργό Εξωτερικών της Βόρειας Συμαχίας Αμπτουλάχ Αμπτουλάχ, το γεγονός αυτό σημαίνει ότι ήδη η άμυνα των Ταλεμπάν έχει υποστεί τόσο μεγάλες καταστροφές που είναι ασφαλές να μετέχουν στις επιχειρήσεις και άλλου τύπου αεροσκάφη.

Στοχος της Βόρειας Συμμαχίας είναι να υπάρξει μεγαλύτερη συνεργασία και συντονισμός με τις αμερικανικές δυνάμεις σε όλα τα μέτωπα εναντίον των Ταλεμπάν, όπως είπε ο ίδιος, χωρίς ωστόσο να δώσει περισσότερες λεπτομέρειες.

Την ίδια ώρα συνεχίζονται οι σφοδρές συγκρούσεις των δυνάμεων της αντιπολίτευσης με τους Ταλεμπάν. Μάχες διεξάγονται κοντά στην πόλη Κάλα Νάου στα βορειοδυτικά, σύμφωνα με εκπρόσωπο του πολέμαρχου Ισμαήλ Καν. Η Κάλα Νάου απέχει 150 χιλιόμετρα από την Χεράτ, και αν την καταλάβουν οι δυνάμεις της αντιπολίτευσης, θα χαθεί άλλος ένας δρόμος για τον ανεφοδιασμό των στρατευμάτων των Ταλεμπάν στα δυτικά.

ΠΩΛΟΥΝΤΑΙ

1) Μονοκατοικίες στην παραλία Ιαλυσού έναντι Βράχου 120, 140, 150, 170, 180, 200 τ.μ. σε μπετά ή τελειωμένες πολυτελούς κατασκευής, σε οικόπεδα αυτοτελή 400 - 700 τ.μ.
2) Καταστήματα και στούντιο των 50 τ.μ. επί της οδού Ιερού Λόχου Ιαλυσός, έναντι ξενοδοχείου Τσίκη.

Πληρ. Γ. Ιωαννίδης
Τηλ. 21714 ή 0932296983

ΠΩΛΟΥΝΤΑΙ

1) Οροφοδιαμερίσματα πολυτελούς κατασκευής εντός της πόλεως Ρόδου (όπισθεν παλαιού Νοσοκομείου) οδός Μεταξά των 136 τ.μ. με αποθήκη και θέση γκαράζ εσωτερική.
2) Διαμερίσματα σε μικρή πολυκατοικία πολυτελούς κατασκευής (με γκαράζ εσωτερικό) μέτρων 91, 98 και 136 τ.μ.
3) Μονοκατοικίες στην περιοχή Mira Mare διόροφες με υπόγειο γκαράζ των 140 τ.μ. και διαμερίσματα των 70 τ.μ.

Πληρ. Γ. Ιωαννίδης
Τηλ. 21714 ή 0932296983