12

η δημοκρατική της Ρόδου

στην υπηρεσία του δωδεκανησιακού λαού

Αρ. φύλλου 5822 - **ΠΑΡΑΣΚΕΥΗ 23 ΝΟΕΜΒΡΙΟΥ 2001** - Τιμή 200 Δρχ - 0,59 EURO - **www.dimokratiki.gr**

Ούτε απογοητευτικά ούτε ανησυχητικά είναι τα στοιχεία για τον τουρισμό

• ΣΕΛ. 3





ΕΡΧΕΤΑΙ ΕΠΙΤΡΟΠΗ ΤΟΥ ΥΠΕΧΩΔΕ ΓΙΑ ΕΛΕΓΧΟ

ΕΠΙΚΕΙΤΑΙ Η ΚΑΤΑΒΟΛΗ ΑΠΟΖΗΜΙΩΣΕΩΝ σε πλημμυροπαθείς της Καρπάθου

Δεν πρέπει να επαναληφθεί το κακό προηγούμενο του Δήμου Αρχαγγέλου • ΣΕΛ. 10-11

ΟΛΟΚΛΗΡΗ Η ΑΠΟΛΟΓΙΑ ΤΟΥ

Ν. ΣΟΛΟΥΝΙΑΣ: Δεν είχα πρόθεση να βλάψω την ΔΑΝΕ!

Μπορεί να έπαιρνα ριψοκίνδυνες αποφάσεις δεν ήμουνα, όμως, απατεώνας

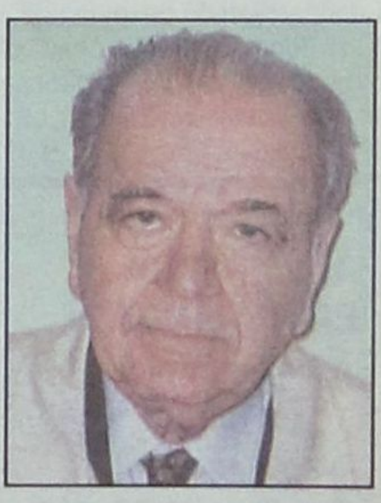

Ουδείς επιλέγει να γίνει απατεώνας γνωρίζοντας ότι πίσω του έχει μια τεράστια περιουσία η οποία ανά πάσα στιγμή είναι στην διάθεση εκείνων που εξαπατήθηκαν • Εκανα τον συμβιβασμό και έδωσα την ατομική μου περιουσία γιατί η γυναίκα μου, τα παιδιά μου, οι φίλοι μου, δεν θέλω να πιστέψουν ποτέ ότι με πρόθεση ζημίωσα την ΔΑΝΕ για το δικό μου όφελος. • Οταν έφυγα από την ΔΑΝΕ δεν υπήρχε μια δραχμή ληξιπρόθεσμη οφειλή • Η Coastal δεν ήταν «μαϊμού».

• ΣΕΛ. 6-7

ΣΤΟΥ ΚΟΥΦΟΥ ΤΗΝ ΠΟΡΤΑ...

Τα «θαυμαστά έργα» του Δήμου Ροδίων και η ανοχή των δημοτών

• ΣΕΛ. 32



ΓΙΑ ΤΑ ΕΡΓΑ ΑΝΑΠΛΑΣΗΣ

Χρονοδιάγραμμα ως τις 10 Δεκεμβρίου ανακοίνωσε ο δήμαρχος

• ΣΕΛ. 5

ΟΠΩΣ ΠΡΟΚΥΠΤΕΙ ΑΠΟ ΕΓΓΡΑΦΑ

Ούτε μουφτής ούτε χότζας υπάρχει στην Ρόδο

«Ιμάμ» είναι ο κ. Τσακίρογλου

• ΣΕΛ. 3

ΕΠΙΣΤΟΛΗ Φ. ΧΑΤΖΗΔΙΑΚΟΥ

Επείγει η επέκταση του Δικαστικού Μεγάρου στο κτίριο της ΠΥΡ

• ΣΕΛ. 7

ΓΙΑ ΜΟΝΙΜΗ ΕΓΚΑΤΑΣΤΑΣΗ

«Οικισμό τσιγγάνων» δημιουργεί ο Δήμος Ροδίων

• ΣΕΛ. 8



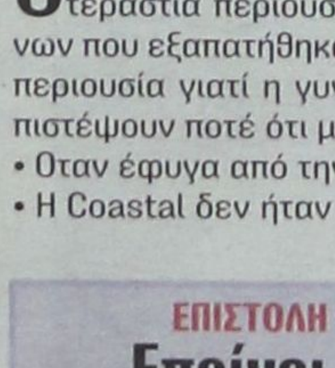

ΚΑΤΑ ΥΠΟΥΡΓΙΚΗΣ ΑΠΟΦΑΣΕΩΣ

Στο Σ.τ.Ε. προσέφυγε ο βοηθός νομάρχη Χ. Χατζηευθυμίου

• ΣΕΛ. 20-21

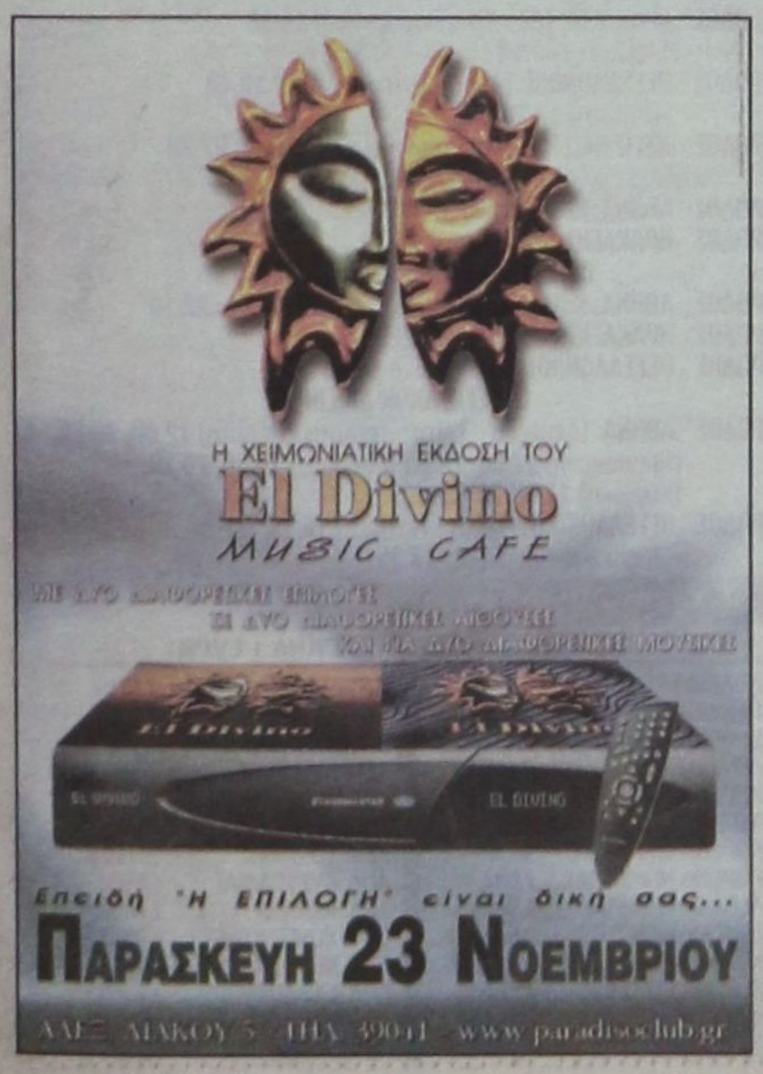



η άποψη της ημέρας

Οι ισχυρές αντιφάσεις της αμερικάνικης εξωτερικής πολιτικής στις οποίες αναφερθήκαμε στα δύο προηγούμενα άρθρα μας και θα ολοκληρώσουμε στο παρόν, καθώς και η πολιτική των δύο μέτρων και σταθμών, θα φανούν σύμφωνα με πολλούς Αμερικάνους σχολιαστές μετά τον πόλεμο με τους Ταλιμπάν. Ας μας επιτρέψει ο αναγνώστης να αναφερθούμε σε τρία ακόμα παραδείγματα προκειμένου να ολοκληρώσουμε τις σκέψεις μας.

Μια σημαντική αντίφαση αποτελεί η σχέση των ΗΠΑ με τη Σαουδική Αραβία. Οι πρώτες προστατεύουν την κυριαρχία της βασιλικής οικογένειας και η δεύτερη παρέχει πετρέλαιο στις ΗΠΑ. Οι ΗΠΑ προστάτευσαν τη Σαουδική Αραβία από έναν πόλεμο από το Ιράκ. Ενώ διέθεταν επί του Σαουδοαραβικού εδάφους μονάδες παρέμβασης στην περιοχή. Ολα δείχνουν, ότι τμήμα αυτού του πακέτου υπήρξε και η συμφωνία μη ανατροπής του Σαντάμ Χουσεΐν.

Προκειμένου να ενισχύσει την ασφάλεια της, η βασιλική οικογένεια προσπάθησε να παίξει σε διπλό ταμπλό φιλοδυτικός προσανατολισμός στη διεθνή σκηνή, υποστήριξη των εξτρεμιστών στον αραβικό κόσμο, αρκεί αυτοί να μην την ενοχλούν. Φαίνεται ότι τα χρήματα έρεαν άφθονα σε τέτοιες κατευθύνσεις. Είναι φανερό, ότι μετά τις 11 του Σεπτεμβρίου το παιχνίδι αυτό δεν μπορεί να γίνεται στα ίδια πλαίσια ανοχής από τις ΗΠΑ.

Ισχυρές αντιφάσεις

Αλλαγές γνωρίζει και η πολιτική των ΗΠΑ έναντι του Πακιστάν και της Ινδίας. Στην τελευταία δεκαετία είχαν αυξηθεί οι ελπίδες της Ινδίας ότι θα μπορούσε να διαμορφωθεί μια μακρόχρονη συμμαχία με τις ΗΠΑ ενάντια στο Πακιστάν το οποίο στήριζε τους φονταμενταλιστές. Η συμμαχία αυτή ήταν απαραίτητη για την Ινδία στις διαφορές που έχει με την Κίνα, στο πρόβλημα του Κασμίρ καθώς και στην στήριξη των φιλικών σ'αυτήν δυνάμεων στον εμφύλιο στη Σρι - Λάνκα.

Τα γεγονότα στις 11 του Σεπτεμβρίου άλλαξαν για άλλη μια φορά το σκηνικό. Οι ΗΠΑ επαναπροσέγγισαν το Πακιστάν. Η θρησκευτική επιρροή στις κυρίαρχες σ'αυτό ομάδες και η στρατοκρατία στην πολιτική σκηνή δεν έχουν πλέον την ίδια σημασία.

Το πρόβλημα της παραβίασης των ανθρώπινων δικαιωμάτων στο Πακιστάν δεν παίζει πλέον ρόλο αφού, όπως ήδη σημειώσαμε σε προηγούμενό μας άρθρο υποβαθμίστηκαν στην εξωτερική πολιτική των ΗΠΑ «τα ανθρώπινα δικαιώματα».

Τέλος, προσαρμογές θα γνωρίσει η πολιτική των ΗΠΑ έναντι του Ιράκ. Παλαιότερα φαίνεται ότι είχε αναλάβει τη δέσμευση έναντι της Σαουδικής Αραβίας να μην «ανατρέψει» τον Σαντάμ. Πολλές αμερικάνικες εφημερίδες κάναν λογο για ανάλογη απαίτηση και του Ηνωμένου Βασιλείου.

Οι συμφωνίες αυτές κρέμονται από μια κλωστή. Διότι στον βαθμό που θα χρεώνεται η Βαγδάτη τον άρτι ανοιχθέντα βιολογικό πόλεμο στο έδαφος των ΗΠΑ, κάθε δέσμευση της Ουάσινγκτον έναντι τρίτων δεν θα ισχύει πλέον. Σ'αυτό το πλαίσιο, είναι πιθανή, λοιπόν, η εμφάνιση ενός διαφορετικού σκηνικού στη σχέση των ΗΠΑ με τον μουσουλμανικό κόσμο. Ενός σκηνικού που δεν θα είναι αυτό της προσέγγισης όπως διαφαίνεται στις σημερινές προθέσεις των ΗΠΑ

ο καιρός



Γενική πρόγνωση για σήμερα Πέμπτη 22 Νοεμβρίου. Στη δυτική Ελλάδα προβλέπονται νεφώσεις με βροχές, που σταδιακά θα ενταθούν και θα εκδηλωθούν καταιγίδες. Τα φαινόμενα αυτά, που κατά τόπους θα είναι έντονα, έως αργά τη νύχτα θα επεκταθούν και στην υπόλοιπη χώρα. Χιόνια θα πέσουν στα ορεινά της κεντρικής και βόρειας Ελλάδας. Οι άνεμοι θα πνέουν νότιοι, νοτιοδυτικοί, μέτριοι μέχρι ισχυροί, ενισχυόμενοι σε πολύ ισχυρούς μέχρι θυελλώδεις, αλλά από το βράδυ και από τα βορειοδυτικά θα αρχίσουν να στρέφονται σε βόρειους με την ίδια ένταση. Η θερμοκρασία θα κυμανθεί στα βόρεια απο μέιον 2 εως 15 βαθμούς,στα δυτικά απο 3 εως 17 και στην υπόλοιπη χώρα απο 1 εως 19 βαθμούς Κελσίου.

ΗΜΕΡΗΣΙΑ ΕΦΗΜΕΡΙΔΑ
η δημοκρατική της Ρόδου
Ετος ιδρύσεως 1982
Θεμ. Σοφούλη 77
Ταχ. Θυρίδα 339
85100 Ρόδος
Εκδότης - ιδιοκτήτης - διευθυντής:
ΒΑΣΙΛΗΣ Δ. ΑΘΑΝΑΣΙΟΥ
Τηλέφωνα:
28728, 34722, 76655,
37500, 26728, 27919
Telefax:37333
www.dimokratiki.gr
e-mail:contact@dimokratiki.gr



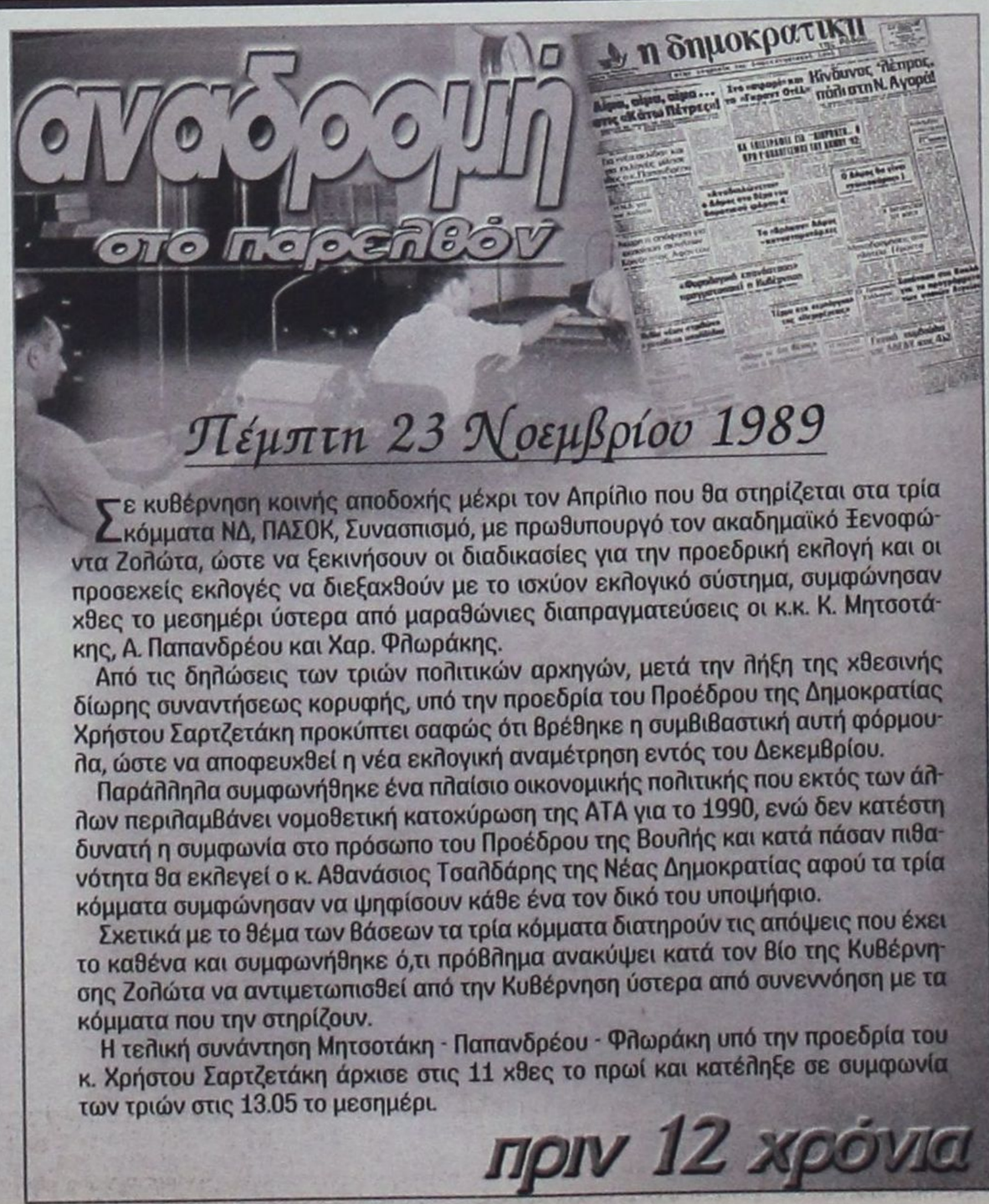

Σε κυβέρνηση κοινής αποδοχής μέχρι τον Απρίλιο που θα στηρίζεται στα τρία κόμματα ΝΔ, ΠΑΣΟΚ, Συνασπισμό, με πρωθυπουργό τον ακαδημαϊκό Ξενοφώντα Ζολώτα, ώστε να ξεκινήσουν οι διαδικασίες για την προεδρική εκλογή και οι προσεχείς εκλογές να διεξαχθούν με το ισχύον εκλογικό σύστημα, συμφώνησαν χθες το μεσημέρι ύστερα από μαραθώνιες διαπραγματεύσεις οι κ.κ. Κ. Μητσοτάκης, Α. Παπανδρέου και Χαρ. Φλωράκης.

Από τις δηλώσεις των τριών πολιτικών αρχηγών, μετά την λήξη της χθεσινής δίωρης συναντήσεως κορυφής, υπό την προεδρία του Προέδρου της Δημοκρατίας Χρήστου Σαρτζετάκη προκύπτει σαφώς ότι βρέθηκε η συμβιβαστική αυτή φόρμουλα, ώστε να αποφευχθεί η νέα εκλογική αναμέτρηση εντός του Δεκεμβρίου.

Παράλληλα συμφωνήθηκε ένα πλαίσιο οικονομικής πολιτικής που εκτός των άλλων περιλαμβάνει νομοθετική κατοχύρωση της ΑΤΑ για το 1990, ενώ δεν κατέστη δυνατή η συμφωνία στο πρόσωπο του Προέδρου της Βουλής και κατά πάσαν πιθανότητα θα εκλεγεί ο κ. Αθανάσιος Τσαλδάρης της Νέας Δημοκρατίας αφού τα τρία κόμματα συμφώνησαν να ψηφίσουν κάθε ένα τον δικό του υποψήφιο.

Σχετικά με το θέμα των βάσεων τα τρία κόμματα διατηρούν τις απόψεις που έχει το καθένα και συμφωνήθηκε ό,τι πρόβλημα ανακύψει κατά τον βίο της Κυβέρνησης Ζολώτα να αντιμετωπισθεί από την Κυβέρνηση ύστερα από συνεννόηση με τα κόμματα που την στηρίζουν.

Η τελική συνάντηση Μητσοτάκη - Παπανδρέου - Φλωράκη υπό την προεδρία του κ. Χρήστου Σαρτζετάκη άρχισε στις 11 χθες το πρωί και κατέληξε σε συμφωνία των τριών στις 13.05 το μεσημέρι.

πριν 12 χρόνια

πληροφορίες

Η ΤΑΥΤΟΤΗΤΑ ΤΗΣ ΗΜΕΡΑΣ

ΠΑΡΑΣΚΕΥΗ 23 ΝΟΕΜΒΡΙΟΥ
ΑΜΦΙΛΟΧΙΟΥ, ΙΚΟΝΙΟΥ, ΣΙΣΙΝΙΟΥ ΟΜΟΛ.
Ανατολή ηλίου 7.14 Δύση ηλίου 5.09 ΠΡΩΤΟ ΤΕΤ.

ΦΑΡΜΑΚΕΙΑ

ΣΗΜΕΡΑ: διημερεύει το φαρμακείο ΓΡΕΒΕΝΙΩΤΟΥ ΒΑΣΙΛΙΚΗ, Ηρώων Πολυτεχνείου 21, Ακαδημία, τηλ. 70300
ΣΗΜΕΡΑ: διανυκτερεύει το φαρμακείο ΠΑΠΑΛΑΖΑΡΟΥ Κυρ. Καναδά 80 (έναντι εκκλησίας Αγ. Νικολάου) τηλ. 74260

ΚΑΥΣΙΜΑ

ΣΗΜΕΡΑ: Διανυκτερεύουν τα πρατήρια καυσίμων **1)** Τζωρτζής Δ. **(ΒΡ Αγ. Φραγκίσκος) 2)** Καύσιμα Ρόδου ΕΠΕ **(SHELL Λ. Καλλιθέας) 3)** Τοδουλάκης Γ. **(ΒΡ Ιαλυσός) 4)** Κοντομανώλης Ε. **(SHELL Κρεμαστή) 5)** Αρφαράς Ν. **(JET OIL Φάνες) 6)** Νικολουδάκης Τ. **(ΕΚΟ Κρητηνία) 7)** Παπαοικονόμου Μ. **(ΕΚΟ Αφάντου) 8)** Νεσγός Μ. **(ΕΚΟ Μάσαρη) 9)** Παπαγιάννη Δ. **(ΒΡ Απολακκιά)**

ΧΡΗΣΙΜΑ ΤΗΛΕΦΩΝΑ

Άμεση δράση	100	Πληρ. ΟΤΕ	131
Άμεση Επέμβαση		Ώρα	141
Πυροσβεστικής	199	Φαρμακεία (Διημ.-Διαν.)	107
Νοσοκομείο	80000	ΠΡΟ-ΠΟ • ΛΟΤΤΟ	111
Οδική Ασφάλεια:		ΡΟΔΑ	26300
EXRESS SERVICE	154	ΚΤΕΥΛ	27706
HELLAS SERVICE	1057	ΕΒΕΔ	22281
HOULIS SERVICE	30165	Δικηγορικός Σύλλογος	27469
ΑΦΟΙ Σιέχ	25776	Εμπορικός Σύλλογος	35255
Ράδιο Ταξί	64712	Ολυμπιακή - Κρατήσεις	24555
Αστυν. Διεύθυνση	27653	ΔΑΝΕ (πρακτορείο)	43150
Ασφάλεια	23294	ΙΚΑ	64912
Τμήμα Τάξης	23849	ΤΕΒΕ	22688-77034
Τροχαία	26480	ΤΑΞΥ	68701-3
Λιμεναρχείο	28888	ΟΑΕΔ	23265
Δασαρχείο	191	Εργατικό Κέντρο	24730
Τελωνείο	27703	Αρχαιολογία	34719
Υγειονομείο	26666	Περιφ. Δ/ντής	38174 - 38175
Μητρόπολη	23274	AIRGREECE	36095
Νομαρχία	74000	Aegean Airlins	98345
Δήμος Ρόδου	46200	ΔΗΜ. ΕΠΙΧ. ΚΑΘ. ΡΟΔΟΥ	77600
Βλάβες ΟΤΕ	121	ΥΠΗΡ. ΑΠΟΚΟΜΙΔΗΣ	61057
Βλάβες ΔΕΗ	125		

ΔΕΧΟΝΤΑΙ ΤΟ ΚΟΙΝΟ

- **ΠΕΡ/ΚΟΣ Δ/ΝΤΗΣ ΔΩΔ/ΣΟΥ** δέχεται Τρίτη & Πέμπτη 11:00 - 13:00
- **ΝΟΜΑΡΧΗΣ** δέχεται κάθε Τρίτη & Πέμπτη από 11.00 - 13.00
- **ΑΝΤΙΝΟΜΑΡΧΗΣ ΔΩΔ/ΣΟΥ** κ. Νικόλαος Τατάκης δέχεται το κοινό κάθε Τρίτη & Πέμπτη από 10.00 - 12.00
- **ΔΗΜΑΡΧΟΣ** Ρόδου κ. Γ. Γιαννόπουλος δέχεται ύστερα από συνεννόηση
- **ΑΝΤΙΔΗΜΑΡΧΟΣ** κ. Αντ. Αλαβέρας δέχεται καθημερινά
- **ΑΝΤΙΔΗΜΑΡΧΟΣ** κ. Μαν. Σαββής δέχεται κάθε Τρίτη και Πέμπτη 13.00-14.00
- **ΑΝΤΙΔΗΜΑΡΧΟΣ** Ρόδου Μανώλης Γλυνός δέχεται κάθε Τετάρτη από 12.00 - 14.00
- **ΔΗΜΑΡΧΟΣ** Πεταλούδων Μιχ. Κορδίνας δέχεται το κοινό: Δευτέρα 17.30 - 19.30, Τρίτη 11.00-13.00, Πέμπτη 11.00-13.00

ΑΚΤΟΠΛΟΙΚΑ ΔΡΟΜΟΛΟΓΙΑ

ΡΟΔΟΣ: Απόπλους **14.00** δια Τήλο, Κω, Κάλυμνο, Λέρο, Πάτμο, Πειραιά **ΔΗΜΗΤΡΟΥΛΑ:** Απόπλους **16.00** δια Κω, Κάλυμνο, Πειραιά

ΑΕΡΟΠΟΡΙΚΑ ΔΡΟΜΟΛΟΓΙΑ

ΠΤΗΣΕΙΣ ΟΛΥΜΠΙΑΚΗΣ
ΡΟΔΟΣ - ΑΘΗΝΑ: Καθημερινά **07.20, 10.40, 14.25, 20.30, 22.50**
ΡΟΔΟΣ - ΚΑΡΠΑΘΟΣ: (Τρίτη, Σάββατο) **16.15** (Πέμπτη - Κυριακή)
ΡΟΔΟΣ - ΚΑΣΟΣ: (Τρίτη - Σάββατο) **16.15**
ΡΟΔΟΣ - ΗΡΑΚΛΕΙΟ: (Δευτέρα, Παρασκευή) **16.10** (Τετάρτη) **17.20**
ΡΟΔΟΣ - ΘΕΣΣΑΛΟΝΙΚΗ: (Δευτέρα, Παρασκευή) **18.40** (Τετάρτη) **17.20**
ΡΟΔΟΣ - ΜΕΓΙΣΤΗ: (Τετάρτη, Παρασκευή, Κυριακή) **07.20**
ΠΤΗΣΕΙΣ AIR GREECE
ΡΟΔΟΣ - ΑΘΗΝΑ: Καθημερινά **18.00**
ΡΟΔΟΣ - ΗΡΑΚΛΕΙΟ: Καθημερινά **21.30**
ΠΤΗΣΕΙΣ AEGEAN - CRONUS AIRLINES
ΡΟΔΟΣ - ΑΘΗΝΑ: Καθημερινά **08.45 - 14.30 - 18.30 - 22.10**
ΡΟΔΟΣ - ΗΡΑΚΛΕΙΟ: Καθημερινά **19.30**
ΡΟΔΟΣ - ΘΕΣΣΑΛΟΝΙΚΗ: Καθημερινά **11.20**
ΠΤΗΣΕΙΣ AXON AIRLINES
ΡΟΔΟΣ - ΑΘΗΝΑ: (Δευτέρα - Τρίτη - Τετάρτη - Πέμπτη) **12.00, 20.20** (Παρασκευή) **12.00, 20.35** (Σάββατο) **10.30, 20.20,** (Κυριακή) **12.30-20-35**
ΡΟΔΟΣ - ΘΕΣΣΑΛΟΝΙΚΗ: (Τρίτη - Τετάρτη) **16.15,** (Παρασκευή - Κυριακή) **18.35**

ΣΥΝΑΛΛΑΓΜΑ

ΠΟΣΟΤΗΤΑ ΝΟΜΙΣΜΑΤΟΣ ΑΝΑ 1 ΕΥΡΩ

ΔΟΛΛΑΡΙΟ Η.Π.Α	0,8791	ΛΑΤ ΛΕΤΟΝΙΑΣ	0,5519
ΓΙΕΝ ΙΑΠΩΝΙΑΣ	108,02	ΛΙΡΑ ΜΑΛΤΑΣ	0,4008
ΚΟΡΩΝΑ ΔΑΝΙΑΣ	7,4449	ΖΛΟΤΙ ΠΟΛΩΝΙΑΣ	3,594
ΛΙΡΑ ΑΓΓΛΙΑΣ	0,6194	ΛΕΙ ΡΟΥΜΑΝΙΑΣ	27593,0
ΚΟΡΩΝΑ ΣΟΥΗΔΙΑΣ	9,4082	ΤΟΛΑΡ ΣΛΟΒΕΝΙΑΣ	220,1185
ΦΡΑΓΚΟ ΕΛΒΕΤΙΑΣ	1,4573	ΚΟΡΩΝΑ ΣΛΟΒΑΚΙΑΣ	43,16
ΚΟΡΩΝΑ ΙΣΛΑΝΔΙΑΣ	96,32	ΛΙΡΑ ΤΟΥΡΚΙΑΣ	1311000,0
ΚΟΡΩΝΑ ΝΟΡΒΗΓΙΑΣ	7,894	ΔΟΛ. ΑΥΣΤΡΑΛΙΑΣ	1,6982
ΛΕΒΑ ΒΟΥΛΓΑΡΙΑΣ	1,9461	ΔΟΛ. ΚΑΝΑΔΑ	1,4052
ΛΙΡΑ ΚΥΠΡΟΥ	0,57316	ΔΟΛ. ΧΟΝΓΚ-ΚΟΝΓΚ	6,8561
ΚΟΡΩΝΑ ΤΣΕΧΙΑΣ	33,217	ΔΟΛ. ΝΕΑΣ ΖΗΛΑΝΔΙΑΣ	2,1337
ΚΟΡΩΝΑ ΕΣΘΟΝΙΑΣ	15,6466	ΔΟΛ. ΣΙΓΚΑΠΟΥΡΗΣ	1,6148
ΦΟΡΙΝΤ ΟΥΓΓΑΡΙΑΣ	250,15	ΓΟΥΟΝ Ν. ΚΟΡΕΑΣ	1120,85
ΛΙΤΑ ΛΙΘΟΥΑΝΙΑΣ	3,5153	ΡΑΝΤ Ν. ΑΦΡΙΚΗΣ	8,659

ΟΠΩΣ ΠΡΟΚΥΠΤΕΙ ΑΠΟ ΕΠΙΣΗΜΑ ΕΓΓΡΑΦΑ

ΟΥΤΕ ΜΟΥΦΤΗΣ, ΟΥΤΕ ΧΟΤΖΑΣ υπάρχει στην Ρόδο



Ο θρησκευτικός ηγέτης της μουσουλμανικής κοινότητας είναι «ιμάμ», δηλαδή παπάς

Δεν υπάρχει «Μουφτεία» στην Ρόδο ούτε και είναι δυνατή η προκήρυξη μιας τέτοιας θέσεως, όπως αναφέρεται σε σχετικό έγγραφο της Δ/νσεως Ετεροδόξων - Ετεροθρήσκων του υπουργείου Παιδείας, με αφορμή κάποιο πρόβλημα που δημιουργήθηκε εκ παραδρομής.

Ο θρησκευτικός ηγέτης της Μουσουλμανικής Κοινότητας Ρόδου, επομένως, ο κ. Ισμαήλ Τσακίρογλου, δεν είναι μουφτής, όπως πιστεύεται, ούτε και χότζας (δάσκαλος), αλλά «Ιμάμ» (παπάς) και πληρώνεται από το Βακούφ Ρόδου.

Οπως επισημαίνεται συγκεκριμένα στο σχετικό έγγραφο του υπουργείου, το οποίο υπογράφεται από τον γενικό διευθυντή κ. Κ. Κοντογιάννη, με το προεδρικό διάταγμα της 2-1-1928 (ΦΕΚ 5) 17-1-1928, τεύχος Α!), ιδρύθηκαν 10 Μουφτείες σε διάφορες πόλεις της χώρας, στις οποίες όμως, δεν περιλαμβάνεται η Ρόδος. Κατά συνέπεια δεν είναι δυνατή η προκήρυξη θέσεως Μουφτή στην Ρόδο.

Το έγγραφο αυτό απευθύνθηκε προς τον θρησκευτικό ηγέτη της Μουσουλμανικής Κοινότητας Ρόδου κ. Ισμαήλ Τσακίρογλου ο οποίος ζήτησε την προκήρυξη της θέσεως προκειμένου να εκδηλώσει ενδιαφέρον. Στο ίδιο έγγραφο σημειώνεται ότι «η πρόσκλησή σας ως Μουφτή Ρόδου έγινε εκ παραδρομής της Υπηρεσίας Δημοσίων Σχέσεων του Προέδρου της Δημοκρατίας».

Παρόμοια απάντηση δόθηκε από το υπουργείο Παιδείας και στον Οργανισμό Διαχειρίσεως Κτημάτων Βακούφ Ρόδου, ύστερα από σχετική ενημέρωση που ζήτησε επί του θέματος.

Στο έγγραφο αυτό του υπουργείου, αναφέρονται τα εξής:

Απαντούμε στην αριθμ. πρωτ. Α3/97/2-9-99 αναφορά σας και σας γνωρίζουμε ότι οι Μουφτείες που έχουν συσταθεί και λειτουργούν σήμερα στην Ελλάδα είναι: η Μουφτεία Κομοτηνής με Μουφτή το Σοφολογιώτατο Μέτσο Τζαμαλή, η Μουφτεία Ξάνθης με Μουφτή το Σοφολογιώτατο Μεχμέτ Εμίν Σινίκογλου και η Μουφτεία Διδυμοτείχου με Τοποτηρητή το Σοφολογιώτατο Σερήφ Μεμέτ Δαμάτογλου.

ΔΗΛΩΣΕΙΣ ΓΕΩΡΓΑΚΟΠΟΥΛΟΥ

Ούτε απογοητευτικά ούτε ανησυχητικά *τα στοιχεία τουρισμού*

θα προστατευθούν οι επιχειρήσεις

Θα προστατεύσουμε τις τουριστικές επιχειρήσεις που αντιμετωπίζουν πρόβλημα από την κρίση της 11ης Σεπτεμβρίου δήλωσε στη Βουλή ο Δ. Γεωργακόπουλος.

Ούτε απογοητευτικά ούτε ανησυχητικά είναι τα μέχρι τώρα στοιχεία για τον ελληνικό τουρισμό κατά το έτος 2002, σύμφωνα με τον υφυπουργό Ανάπτυξης Δ. Γεωργακόπουλο. Απαντώντας σε επίκαιρη ερώτηση του βουλευτή Ευβοίας της ΝΔ Αναστασίου Λιάσκου σχετικώς με την καθυστέρηση εφαρμογής του νόμου 2741/1999 (αφορά στην απόκτηση σήματος του ΕΟΤ για όλα τα τουριστικά καταλύματα),ο κ. Γεωργακόπουλος είπε ότι αναμένεται αύξηση των κρατήσεων από τη Βρετανία και τη Γερμανία κατά 3-4% και ότι εάν δεν υπήρχε το τρομοκρατικό χτύπημα στις ΗΠΑ η αύξηση θα ήταν στο 8-10%. Ο κ. Γεωργακόπουλος δέχθηκε ότι υπάρχει πρόβλημα με τους τουρίστες από τις ΗΠΑ και με τους τομείς του συνεδριακού και θαλάσσιου τουρισμού,υπογράμμισε ωστόσο ότι δημιουργήθηκε «επιτροπή κρίσης για την εξέταση των περιπτώσεων αυτών και διαβεβαίωσε ότι «θα προστατεύσουμε τις επιχειρήσεις που αντιμετωπίζουν πρόβλημα». Σχετικώς με την απόκτηση του σήματος του ΕΟΤ από τα τουριστικά καταλύματα, ο κ. Γεωργακόπουλος είπε ότι «κατατέθηκαν 3.600 αιτήσεις και ότι η όποια καθυστέρηση στην απόδοση των σημάτων αυτών οφείλεται στο ότι διαπιστώθηκαν σε πολλές περιπτώσεις πολεοδομικές παραβάσεις και στο ότι βρίσκεται σε εξέλιξη η στελέχωση των ειδικών υπηρεσιών τουρισμού των περιφερειών. Σύντομα θα αρχίσει και πάλι η διαδικασία επισκέψεων των αρμοδίων υπαλλήλων για την παραχώρηση του σήματος και μόνον εάν χρειαστεί θα δώσουμε παράταση της σχετικής προθεσμίας η οποία λήγει στις 30/6/2003». Από την πλευρά του, ο κ. Λιάσκος είπε «ότι ο κλάδος του τουρισμού διέρχεται τρομακτική κρίση, ανέβασε τον αριθμό των τουριστικών επιχειρήσεων που ζητούν σήμα στις 8.000 και εκτίμησε ότι ικανοποιήθηκαν μόλις το 1/10 εξ αυτών». Τέλος, ζήτησε την επιτάχυνση της διαδικασίας απόδοσης των σημάτων ώστε να προσεγγιστεί ο στόχος για ποιοτικότερο τουρισμό στη χώρα μας εν όψει των Αγώνων του 2004.

ΠΑΡΑΠΛΕΥΡΕΣ ΣΥΝΕΠΕΙΕΣ ΣΤΟΝ ΕΛΛΗΝΙΚΟ ΤΟΥΡΙΣΜΟ

Με «επιτροπές κρίσεως» αντιμετωπίζει το υπουργείο Ανάπτυξης τις συνέπειες στον ελληνικό Τουρισμό από τα τρομοκρατικά χτυπήματα στη Νέα Υόρκη. Όπως εξήγησε ο υφυπουργός Ανάπτυξης Δ. Γεωργακόπουλος, μιλώντας στη Βουλή, υπάρχει πρόβλημα με τις κρατήσεις από τις ΗΠΑ, καθώς και με ειδικές μορφές Τουρισμού, όπως ο συνεδριακός και ο θαλάσσιος Τουρισμός.

Διαβεβαίωσε πάντως ότι η πολιτεία θα προστατεύσει τις επιχειρήσεις που αντιμετωπίζουν πρόβλημα και, σε γενικές γραμμές, δεν φάνηκε να απαισιοδοξεί. Τα έως τώρα στοιχεία για το 2002 «δεν είναι ούτε απογοητευτικά ούτε ανησυχητικά», είπε ο υφυπουργός Ανάπτυξης, σημειώνοντας ότι οι κρατήσεις από τη Βρετανία και τη Γερμανία είναι αυξημένες κατά 3-4% και ότι, εάν δεν μεσολαβούσε το τρομοκρατικό χτύπημα, θα υπήρχε αύξηση κατά 8-10% σε σχέση με πέρυσι.

Οι δηλώσεις του υφυπουργού Ανάπτυξης έγιναν στο πλαίσιο της συζήτησης επίκαιρης ερώτησης του βουλευτή της ΝΔ Α. Λιάσκου για την απόκτηση ειδικού σήματος του ΕΟΤ από τα τουριστικά καταλύματα. Σύμφωνα με τον κ. Γεωργακόπουλο, έχουν κατατεθεί 3.600 αιτήσεις, όμως το ειδικό σήμα έχουν λάβει μόνο περί τις 750 επιχειρήσεις. Απέδωσε τις καθυστερήσεις απόδοσης του σήματος στις πολλές πολεοδομικές παραβάσεις που διαπιστώθηκαν αλλά και στα προβλήματα στελέχωσης των περιφερειών στις οποίες μεταβιβάστηκαν ορισμένες αρμοδιότητες του ΕΟΤ. «Αν χρειαστεί», τόνισε ο κ. Γεωργακόπουλος, «θα δώσουμε παράταση στη σχετική προθεσμία». (λήγει στις 30/6/2003).

Σύσκεψη για στήριξη της τουριστικής κίνησης

Η βελτίωση των τουριστικών υποδομών και η στήριξη της τουριστικής κίνησης το 2002 αποτέλεσαν βασικά αντικείμενα της σύσκεψης στη Γενική Γραμματεία Τουρισμού υπό την προεδρία του υπουργού Ανάπτυξης Ακη Τσοχατζόπουλου.

Στη σύσκεψη συμμετείχαν ο αρμόδιος υφυπουργός Δ.Γεωργακόπουλος, ο γγ τουρισμού Δ.Γεωργαράκης, ο πρόεδρος του ΕΟΤ Ε.Γιαννακόπουλος και ο επικεφαλής των Ελληνικών Τουριστικών Ακινήτων Τ.Χωμενίδης. Μετά τη σύσκεψη ο υπουργός Ανάπτυξης δήλωσε ότι προχωρούν οι διαδικασίες για τη μίσθωση των τουριστικών ακτών του ΕΟΤ και ο διαγωνισμός για τις μαρίνες της Αττικής (η δεύτερη φάση του διαγωνισμού θα ξεκινήσει σε περίπου δύο εβδομάδες), ενώ στην τελική φάση βρίσκεται το Προεδρικό Διάταγμα για την κατάταξη των ξενοδοχείων σε "αστέρια". Ο κ.Τσοχατζόπουλος επίσης δήλωσε ότι, στο πλαίσιο των ενεργειών για τη στήριξη της τουριστικής ζήτησης από το εξωτερικό, σε τρεις-τέσσερις εβδομάδες θα "τρέχει" πανευρωπαϊκή διαφήμιση της Ελλάδας. Ο κ.Γεωργακόπουλος επίσης ανέφερε ότι θα εφαρμοσθούν ειδικά προγράμματα προσέλκυσης τουριστών από τις ΗΠΑ και τις σκανδιναβικές χώρες και παράλληλα θα επιταχυνθεί η διαδικασία για την εκπόνηση μελέτης ανταγωνιστικότητας του ελληνικού τουρισμού.

Μια ξεχωριστή δεση στη θαλασσα

ΔΡΟΜΟΛΟΓΙΑ ΑΠΟ 23/11/2001 ΕΩΣ 01/12/2001

ΗΜ/ΝΙΑ		ΠΛΟΙΟ	ΩΡΑ	ΠΡΟΟΡΙΣΜΟΣ
ΑΝΑΧΩΡΗΣΗ ΑΠΟ ΡΟΔΟ				
23.11	ΠΑΡΑΣΚΕΥΗ	ΡΟΔΟΣ	14.00	ΤΗΛΟ - ΚΩ - ΚΑΛΥΜΝΟ - ΛΕΡΟ - ΠΑΤΜΟ - ΠΕΙΡΑΙΑ
24.11	ΣΑΒΒΑΤΟ	ΔΙΑΓΟΡΑΣ	15.00	ΚΩ - ΚΑΛΥΜΝΟ - ΛΕΡΟ - ΠΑΤΜΟ - ΠΕΙΡΑΙΑ
25.11	ΚΥΡΙΑΚΗ	ΡΟΔΟΣ	09.00	ΚΑΣΤΕΛΛΟΡΙΖΟ
		ΡΟΔΟΣ	18.00	ΚΩ - ΠΕΙΡΑΙΑ
26.11	ΔΕΥΤΕΡΑ	———	———	———
27.11	ΤΡΙΤΗ	ΔΙΑΓΟΡΑΣ	14.00	ΚΩ - ΚΑΛΥΜΝΟ - ΛΕΡΟ - ΠΑΤΜΟ - ΠΕΙΡΑΙΑ
28.11	ΤΕΤΑΡΤΗ	ΡΟΔΟΣ	14.00	ΣΥΜΗ - ΝΙΣΥΡΟ - ΚΩ - ΚΑΛΥΜΝΟ - ΑΣΤΥΠΑΛΑΙΑ - ΠΕΙΡΑΙΑ
29.11	ΠΕΜΠΤΗ	ΔΙΑΓΟΡΑΣ	14.00	ΚΩ - ΚΑΛΥΜΝΟ - ΛΕΡΟ - ΠΑΤΜΟ - ΠΕΙΡΑΙΑ
30.11	ΠΑΡΑΣΚΕΥΗ	ΡΟΔΟΣ	14.00	ΤΗΛΟ - ΚΩ - ΚΑΛΥΜΝΟ - ΛΕΡΟ - ΠΑΤΜΟ - ΠΕΙΡΑΙΑ
01.12	ΣΑΒΒΑΤΟ	ΔΙΑΓΟΡΑΣ	15.00	ΚΩ - ΚΑΛΥΜΝΟ - ΛΕΡΟ - ΠΑΤΜΟ - ΠΕΙΡΑΙΑ
ΑΝΑΧΩΡΗΣΗ ΑΠΟ ΠΕΙΡΑΙΑ				
23.11	ΠΑΡΑΣΚΕΥΗ	ΔΙΑΓΟΡΑΣ	14.00	ΠΑΤΜΟ - ΛΕΡΟ - ΚΑΛΥΜΝΟ - ΚΩ - ΡΟΔΟ
24.11	ΣΑΒΒΑΤΟ	ΡΟΔΟΣ	14.00	ΠΑΤΜΟ - ΛΕΡΟ - ΚΑΛΥΜΝΟ - ΚΩ - ΡΟΔΟ (ΚΑΣΤΕΛ.)
25.11	ΚΥΡΙΑΚΗ	———	———	———
26.11	ΔΕΥΤΕΡΑ	ΔΙΑΓΟΡΑΣ	14.00	ΠΑΤΜΟ - ΛΕΡΟ - ΚΑΛΥΜΝΟ - ΚΩ - ΡΟΔΟ
27.11	ΤΡΙΤΗ	ΡΟΔΟΣ	14.00	ΑΣΤΥΠΑΛΑΙΑ - ΚΑΛΥΜΝΟ - ΚΩ - ΝΙΣΥΡΟ - ΣΥΜΗ - ΡΟΔΟ
28.11	ΤΕΤΑΡΤΗ	ΔΙΑΓΟΡΑΣ	14.00	ΠΑΤΜΟ - ΛΕΡΟ - ΚΑΛΥΜΝΟ - ΚΩ - ΡΟΔΟ
29.11	ΠΕΜΠΤΗ	ΡΟΔΟΣ	14.00	ΠΑΤΜΟ - ΛΕΡΟ - ΚΑΛΥΜΝΟ - ΚΩ - ΤΗΛΟ - ΡΟΔΟ
30.11	ΠΑΡΑΣΚΕΥΗ	ΔΙΑΓΟΡΑΣ	14.00	ΠΑΤΜΟ - ΛΕΡΟ - ΚΑΛΥΜΝΟ - ΚΩ - ΡΟΔΟ

Κεντρικό Πρακτορείο ΔΑΝΕ SEA LINE Αναπαλίας 92
Ωρες λειτουργίας 08.00 - 20.00 ΤΗΛ. 43150 (10 γραμμές)

Δ-Α-Ν-Ε- SEA LINE

ΔΩΔΕΚΑΝΗΣΙΑΚΗ ΑΝΩΝΥΜΗ ΝΑΥΤΙΛΙΑΚΗ ΕΤΑΙΡΙΑ

Indian Star

γνήσιες παραδοσιακές γεύσεις από την Ινδία

FAST FOOD

HOME DELIVERY

ΔΩΡΕΑΝ ΠΑΡΑΔΩΣΗ

ΤΗΛ. 75100

Αλ. Διάκου 24 (στοα)

Ο ΔΗΜΟΣ ΑΦΑΝΤΟΥ

Συντάσσεται με την Νομαρχία *για τον αποχετευτικό αγωγό*

Το δημοτικό συμβούλιο πήρε θέση και για το γκολφ

Συνεδρίασε προχθές το βράδυ το δημοτικό συμβούλιο Αφάντου με 11 θέματα στην ημερησία του διάταξη και ένα εκτός ημερήσιας διάταξης.

Εγινε ενημέρωση από τον δήμαρχο κ. Σταυρή για την πορεία των μεγάλων αναπτυξιακών έργων που βρίσκονται σε εξέλιξη.

Ειδικότερα:

1. Για τον αγωγό μεταφοράς λυμάτων Αρχαγγέλου - Βόδι

Εγινε αναφορά στο ιστορικό δημιουργίας του ενιαίου φορέα αποχέτευσης απ' όλους τους εμπλεκόμενους Δήμους και φορείς που ξεκίνησε το έτος 1995, τις αποφάσεις που ελήφθησαν από τα Δημοτικά Συμβούλια, την πρόταση που κατατέθηκε από τα θεσμικά όργανα του δημοκρατικού προγραμματισμού για ένταξη του έργου κατασκευής του αγωγού Αρχαγγέλου - Βόδι, ως ενιαίου, στα πλαίσια του Β' ΚΠΣ (ΠΕΠ Ν. Αιγαίου), την εκτέλεση του έργου σε 2 φάσεις (υποέργων), τις εγκρίσεις που ελήφθησαν (χωροθέτησης - και περιβαλλοντικών επιπτώσεων), τις ενέργειες της Ν.Α Δωδεκανήσου ως φορέα υλοποίησης των έργων και τις συσκέψεις που έγιναν καθώς και τις αποφάσεις που ελήφθησαν, ύστερα από την άρνηση του Δήμου Καλλιθέας για την ολοκλήρωση του έργου.

Ομόφωνα εγκρίθηκαν οι χειρισμοί της δημοτικής Αρχής και αποφασίσθηκε να στηριχθούν με κάθε τρόπο οι ενέργειες του κ. Νομάρχη και της Ν.Α. Δωδεκανήσου για την υλοποίηση του παραπάνω έργου.

2. Για την πορεία του επενδυτικού σχεδίου αξιοποίησης του Γκόλφ Αφάντου.

Εγινε αναφορά για την ολοκλήρωση της πρότασης της ΕΤΑ Α..Ε η οποία θα παρουσιασθεί στους τοπικούς φορείς πριν την δημοσιοποίηση της πρόσκλησης ενδιαφέροντος προς τους επενδυτές και την ανάγκη στήριξης της «ειδικής τουριστικής υποδομής» στο Δήμο Αφάντου για την συμπλήρωση και υποστήριξη του επενδυτικού σχεδίου.

3. Για το συνέδριο της ΤΕΔΚ Δωδεκανήσου στο Καστελλόριζο.

Εγινε αναφορά στο ψήφισμα που εγκρίθηκε από το συνέδριο, στις διεκδικήσεις των ΟΤΑ της Δωδεκανήσου και την ανάγκη ολοκλήρωσης της νέας θεσμικής ρύθμισης των Συμπολιτειών Δωδεκανήσου που θα αναβαθμίσει τον ρόλο των ΟΤΑ και θα προσφέρει καλύτερες υπηρεσίες στους πολίτες.

Το Δημοτικό Συμβούλιο Αφάντου έλαβε ΟΜΟΦΩΝΑ και μια σειρά αποφάσεων που αφορούν εκτέλεση έργων του Τεχνικού Προγράμματος έτους 2001 με μελέτες της Τεχνικής Υπηρεσίας του Δήμου.



1. Εγκριση μελέτης και εκτέλεσης του έργου «Κατασκευή πεζοδρομίου στο δρόμο της Καθολικής» προσ/μου δαπάνης 19.900.000 δρχ.

2. Εγκριση μελέτης και εκτέλεση του έργου «Ολοκλήρωση εγκαταστάσεων γραφείου κίνησης οχημάτων και απορριμματοφόρων (στο πρώην εργοστάσιο Παπαβασιλείου ιδιοκτησίας του Δήμου)» πρ/σμού δαπάνης 15.650.000 δρχ.

3. Εγκριση μελέτης και εκτέλεσης του έργου «Διαμόρφωση χώρου αναψυχής στο κόμβο αερογέφυρας» προ/σμού δαπάνης 66.000.000δρχ.

4. Εγκριση μελέτης και εκτέλεσης του έργου «Διαμόρφωση εξωτερικών όψεων Δημαρχιακού Μεγάρου» προ/σμού δαπάνης 36.700.000δρχ.

5. Εγκριση μελέτης και εκτέλεσης του έργου «Φωτισμός παραδοσιακών κτισμάτων» πρ/σμού δαπάνης 5.518.000δρχ.

6. Εγκριση μελέτης και εκτέλεσης του έργου «Επέκταση δικτύου άρδευσης Κολυμπίων» πρ/σμού δαπάνης 8.000.000δρχ. από την Αναπτυξιακή Τεχνική Επ/ση του Δήμου (ΔΑΤΕΑ).

7. Εγκριση μελέτης και εκτέλεσης της προμήθειας «Φωτοτυπικού μηχανήματος για Τεχνική Υπηρεσία» πρ/σμού δαπάνης 3.000.000δρχ.

8. Εγκριση απ' ευθείας εκποίησης τμημάτων δημοτικών ακινήτων, ύστερα από εκτίμηση τηςς αξίας τους από το Σώμα Ορκωτών Εκτιμητών σε κατόχους προ του έτους 1970 στα Κολύμπια.

Επίσης:

- Εγκρίθηκε η μεταβίβαση της αρμοδιότητας σφράγισης καταστημάτων υγειονομικού ενδιαφέροντος στο Γραφείο Δημοτικής Αστυνομίας του Δήμου και
- Ψηφίσθηκαν διάφορες πιστώσεις.

ΕΠΕΡΧΟΝΤΑΙ ΟΡΙΣΜΕΝΕΣ ΒΕΛΤΙΩΣΕΙΣ

ΘΑ ΚΑΤΑΤΕΘΕΙ ΣΤΗ ΒΟΥΛΗ ΤΟ Ν/Σ *για την τουριστική εκπαίδευση*

Δεν αληθεύει ότι έχει αποσυρθεί

Ολοκληρώνεται εντός των προσεχών ημερών και αναμένεται να κατατεθεί την Βουλή προς συζήτηση, το βελτιωμένο νομοσχέδιο για την αναδιάρθρωση των Σχολών Τουριστικής Εκπαίδευσης.

Ο γενικός διευθυντής των Σχολών Τουριστικής Εκπαίδευσης κ. Καρατράσογλου με δηλώσεις του χθες σε συντάκτη της «δ» διέψευσε κατηγορηματικά όσα είδαν το φως της δημοσιότητας για μη υλοποίηση του νομοσχεδίου τονίζοντας ότι:

«Ηδη σε συνεργασία με τις αρμόδιες υπηρεσίες του Υπουργείου Ανάπτυξης τροποποιήσαμε τις διατάξεις του νομοσχεδίου που κρίναμε ότι δεν εκάλυπταν πλήρως τις απαιτήσεις των Σχολών Τουριστικής Εκπαίδευσης, οι απόψεις μας υιοθετήθηκαν από τον κ. Δ. Γεωργακόπουλο, υφ/ργό Τουρισμού ενώ ελάβαμε και επίσημη διαβεβαίωση από τον κ. Τσοχατζόπουλο για άμεση προώθηση του νομοσχεδίου.

Αυτήν την στιγμή οι νομικοί σύμβουλοι του κράτους διορθώνουν και συντάσσουν το νομοσχέδιο και εκτιμώ ότι θα ψηφιστεί έως το τέλος αυτού του χρόνου».

Ο κ. Καρατράσογλου είπε ακόμα ότι «Με το νέο νομοσχέδιο ρυθμίζονται πλήρως όλα τα θέματα και όλες οι απαιτήσεις των Σχολών Τουριστικής Εκπαίδευσης. Γίνεται πλήρης αναβάθμιση των πτυχίων σε ανώτερα επίπεδα. Οι προσλήψεις εκπαιδευτικού προσωπικού εναρμονίζονται με το καθεστώς που ισχύει στο υπουργείο Παιδείας.

Πέραν όμως των τυπικών αλλά και ουσιαστικών αλλαγών που προβλέπονται, το νέο νομοσχέδιο ενισχύει την τουριστική αγορά. Αποτελείται από δύο πυλώνες. Ο ένας αφορά την εκπαίδευση στις Σχολές ΤΕΕ, ΤΕΙ, ξεναγών μεταφραστών κ.λπ. και ο άλλος την υποστήριξη δομών όπως την επιμόρφωση την δια βίου μάθηση και εκπαίδευση και την κατάρτιση».

Εκρινε, εξάλλου, πως:

«Η εξέλιξη αυτή της υιοθέτησης των πάγιων θέσεων μας στο εν λόγω νομοσχέδιο είναι ένα θετικό βήμα και μας ικανοποιεί πλήρως».

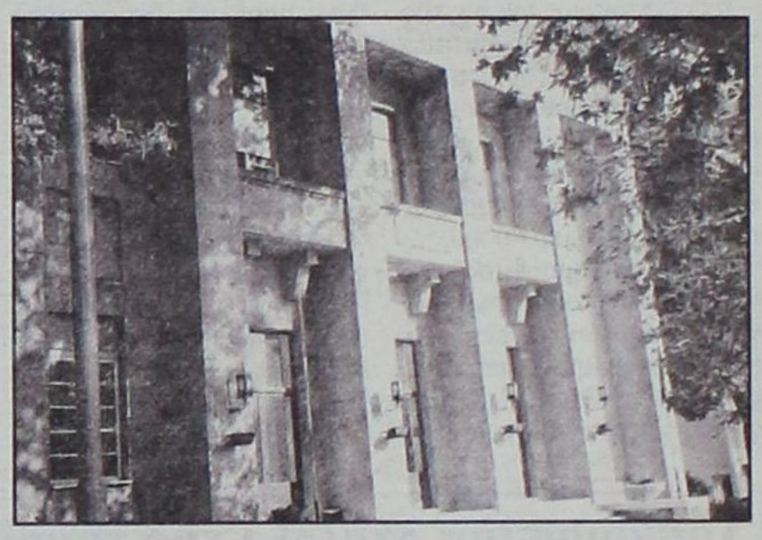

Στο προσκήνιο τα σενάρια για συνεργασία ΑΝΕΚ - Μινωικών

Η ισότιμη συμμετοχή των Μινωικών Γραμμών και της ΑΝΕΚ στο μετοχικό κεφάλαιο της FORTHers επανέφερε χθες στο προσκήνιο τα σενάρια περί στρατηγικής συνεργασίας ή συγχώνευσης των δύο Κρητικών ακτοπλοϊκών εταιρειών.

Ο πρόεδρος των Μινωικών Γραμμών Κώστας Κληρονόμος απαντώντας σε σχετικές ερωτήσεις γι αυτό το ενδεχόμενο δήλωσε ότι εκφράζει την ευχή η συνεργασία τους στη FORTHers να αποτελέσει ένα πρώτο βήμα σε μία περίπτωση προσέγγισης των δύο εταιρειών.

Από την πλευρά του ο διευθύνων σύμβουλος της **ΑΝΕΚ Στ. Ζαμπετάκης** - που είναι πάντα περισσότερο φειδωλός σε σχετικές αναφορές - είπε όταν ρωτήθηκε ότι καλύπτεται από τις δηλώσεις του προέδρου των **Μινωικών.** Πάντως στην αγορά δεν φαίνεται αυτή τη στιγμή να υπάρχουν ορατά στοιχεία πως οι δύο Κρητικές εταιρείες βρίσκονται σε μία πορεία κοινής πλεύσης.

Οι δηλώσεις των κ.κ. **Κληρονόμου** και **Ζαμπετάκη** εκτιμάται όμως ότι συντηρούν ένα ολοένα εντεινόμενο κλίμα τις τελευταίες ημέρες για ένα νέο κύκλο συγχωνεύσεων στην ακτοπλοϊκή αγορά. Από την πλευρά του ο τρίτος πόλος στην ακτοπλοΐα, δηλαδή ο πρόεδρος των Επιχειρήσεων Αττικής Π. Παναγόπουλος δηλώνει ανοικτός σε συνεργασίες καθώς μεταξύ όλων των επιχειρήσεων υπάρχει σήμερα ένα καλό επίπεδο συνεννόησης και συναντίληψης.

GR
Grand Hotel Rhodes
*****

Day & Night

Naiades by the Pool



Στήν τροπική ατμόσφαιρα της μεγάλης πισίνας του Grand Hotel, το Ναιάδες λειτουργεί με ανανεωμένο Μενού ως Καφέ-Ουζερί (10:30 - 17:30)

A Member of
MITSIS HOTELS

Piano Bar

Το γνωστό σημείο συνάντησης στο κέντρο της Πόλης.

Ο Τάκης Τσώνης κάθε βράδυ* στο πιάνο. (20:30 - 01:00)



* Εκτός Τρίτης

«ΧΡΟΝΟΔΙΑΓΡΑΜΜΑ» ΑΝΑΚΟΙΝΩΣΕ Ο ΔΗΜΑΡΧΟΣ

Σύντομα θα ολοκληρωθούν *τα έργα στο κέντρο της πόλεως*

Αλλάζει όψη η εικόνα της Ρόδου

Μέχρι τις 10 Δεκεμβρίου θα έχουν κλείσει όλες οι εργολαβίες των αναπλαστικών παρεμβάσεων που εκτελούνται στο ιστορικό κέντρο της πόλεως. Αυτό ανακοίνωσε χθες ο δήμαρχος Ροδίων κ. Γιώργος Γιαννόπουλος, παρουσιάζοντας το χρονοδιάγραμμα ολοκληρώσεως των έργων που στόχο έχουν, όπως τόνισε, να διαμορφώσουν το κέντρο της πόλεως της Ρόδου και να βελτιώσουν την ανταγωνιστικότητά του. Τις τελευταίες ημέρες γίνονται συγκεκριμένα αλληπάλληλες συσκέψεις στις Τεχνικές Υπηρεσίες του Δήμου Ροδίων, με την συμμετοχή και του ιδίου του δημάρχου, με στόχο την επιτάχυνση των εργασιών και τον συντονισμό των υπηρεσιών μεταξύ τους, εν όψει μάλιστα και των εορτών των Χριστουγέννων.

Αποφασίσθηκε λοιπόν, όλες οι εργασίες που εκτελούνται στο ιστορικό και εμπορικό κέντρο της πόλεως να έχουν ολοκληρωθεί το αργότερο ως τις 10-12 Δεκεμβρίου. Εν συνεχεία τα έργα θα «παγώσουν» για τις ημέρες των εορτών και θα αρχίσουν και πάλι μετά τις 8 Ιανουαρίου. Επίσης, αποφασίσθηκε να σπάει το οδόστρωμα (στους δρόμους που η άσφαλτος θα αντικατασταθεί με κυβόλιθους ή πλακόστρωτο) μόνο στις περιπτώσεις εκείνες όπου οι εργασίες εκτιμάται ότι μπορούν να ολοκληρωθούν ως τις 10 Δεκεμβρίου. Στην αντίθετη περίπτωση, θα μείνουν για μετά τις 8 Ιανουαρίου.

Χθες εξάλλου, έγινε κοινή σύσκεψη Τεχνικών Υπηρεσιών του Δήμου Ροδίων και της ΔΕΗ και αποφασίσθηκε να εκτελείται ταυτόχρονα με τα έργα του Δήμου και η ενίσχυση των δικτύων ηλεκτροδότησης στο κέντρο της πόλεως (λόγω των διαρκώς αυξανόμενων αναγκών) καθώς μάλιστα υπήρξαν περιπτώσεις που η ΔΕΗ εκ των υστέρων προχώρησε στην υπογείωση νέων καλωδίων, προκαλώντας καταστροφές σε έργα που μόλις είχαν ολοκληρωθεί.

«Ζητώ την κατανόησή σας μέχρι τις 10 του Δεκέμβρη», είπε χθες ο κ. Γ. Γιαννόπουλος. «Πρέπει να γίνει κατανοητό ότι οι χρόνοι που έχουμε στην διάθεσή μας είναι οριακοί. Παίζουμε οριακά με τους χρόνους, για να κάνουμε την πόλη όμορφη, όπως της αξίζει και χωρίς να προκαλέσουμε ζημιά σε κανέναν. Απ' όπου έχουμε περάσει η αναβάθμιση φαίνεται» είπε ο δήμαρχος και ευχαρίστησε τους καταστηματάρχες για την κατανόηση που επιδεικνύουν και την βοήθεια που παρέχουν, όπου χρειαστεί.



ΤΑ ΕΡΓΑ

Οπως ανακοίνωσε ο δήμαρχος:

- Η οδός **Ιερού Λόχου,** στο τμήμα της από την οδό **Αμερικής** έως την οδό **Ηρώων Πολυτεχνείου** θα δοθεί σε δύο ημέρες στην κυκλοφορία.

- Το υπόλοιπο της οδού **Ιερού Λόχου,** από την οδό **Αμερικής** έως την **Λεωφόρο Μανδρακίου,** ολοκληρώνεται επίσης εντός των επομένων ημερών, με το στρώσιμο κυβολίθων στο τμήμα στάθμευσης των αυτοκινήτων, παρά την οδό.

- Η οδός **Μακαρίου** από την Πλατεία Κύπρου, μέχρι την συμβολή της με την Λεωφόρο Μανδρακίου θα δοθεί στην κυκλοφορία, με την νέα μορφή της, σε μια εβδομάδα.

- Τις μέρες των εορτών των Χριστουγέννων θα γίνουν τα έργα επί της οδού **Πλωτάρχου Μπλέσσα,** γιατί ως δρόμος δευτερεύουσας σημασίας, δεν επηρεάζει την κίνηση των εμπορικών καταστημάτων.

- Η οδός **25ης Μαρτίου** θα έχει ολοκληρωθεί μέχρι την σύμβολή της με την οδό Αμερικής, ώς τις 5 Δεκεμβρίου.

- Η **Τάρπον Σπρίνγκς** θα είναι επίσης έτοιμη εντός 10 ημερών, μετά από συμφωνία με τους παρόδιους καταστηματάρχες.

ΤΑ ΕΡΓΑ ΣΤΗΝ ΠΕΡΙΦΕΡΕΙΑ

- Η οδός Καμείρου ασφαλτοστρώθηκε μέχρι την οδό **Κορίνθου**. Το τμήμα που απέμεινε θα ασφαλτοστρωθεί σήμερα μαζί με την ασφαλτόστρωση της οδού **Τσαλδάρη** μέχρι τη συμβολή της με την οδό **Εθνικής Αντιστάσεως.**

- Δόθηκε χθες το «πράσινο φως» στον εργολάβο για την επαναλειτουργία των φωτεινών σηματοδοτών στον κόμβο της **Πλατείας Φώκιαλη** και στον παράλληλο κόμβο επί της οδού **Μεγάλου Κων/νου,** μετά την ολοκλήρωση των έργων του αποχετευτικού, (για το οποίο ο δήμαρχος Γ. Γιαννόπουλος είπε χθες ότι ολοκληρώνεται με ικανοποιητικότατους ρυθμούς, στις περιοχές Αγίου Νικολάου και Αγίας Αναστασίας και ότι η χρησιμοτητά του είναι παραπάνω από εμφανής, σε εποχές που άλλες πόλεις της χώρας υφίστανται καταστροφές, από τα έντονα καιρικά φαινόμενα).

Στα πεζοδρόμια της οδού **Σοφούλη** σκοπίμως έμειναν κενά στον ασφαλτοτάπητα γιατί εκεί θα γίνει συνδυασμός πλακών Λάρδου και διάτρητων κυβολίθων γύρω από τις βάσεις των δένδρων. Τα δένδρα που αφαιρέθηκαν και από τις οδούς **Διαγοριδών** και **Χειμάρρας** ήταν σάπια και ήδη αντικαθίστανται με νέα. Στις παραπάνω οδούς θα γίνει άμεσα η εγκατάσταση των εργολάβων για την ολοκλήρωση των εργασιών.

ΤΙ ΛΕΕΙ Ο ΔΗΜΑΡΧΟΣ ΓΙΑ την κλοπή των χρημάτων

Το πόρισμα της Ενορκης Διοικητικής Εξέτασης που είχε διενεργηθεί, με εντολή του δημάρχου κ. Γιώργου Γιαννόπουλου για την διάρρηξη του αναταλλακτηρίου στο Γραφείο Πληροφοριών του Δήμου, απ' όπου είχαν κλαπεί 10 εκατ. δρχ., πριν από έναν ακριβώς χρόνο, πρόκειται να διανεμηθεί σε όλους τους δημοτικούς συμβούλους στην προσεχή συνεδρίαση του δημοτικού συμβουλίου (σσ: την κλοπή είχε αποκαλύψει η «δ»).

Το ερώτημα για το περιεχόμενο του πορίσματος της ΕΔΕ είχε θέσει στην τελευταία συνεδρίαση του δ.σ. ο σύμβουλος της ελάσσονος μειοψηφίας κ. Βασίλης Κουγιός, ζητώντας ενημέρωση.

Στο ζήτημα αναφέρθηκε χθες ο δήμαρχος κ. Γ. Γιαννόπουλος, κατά την διάρκεια συνέντευξης Τύπου. Το πόρισμα της ΕΔΕ, όπως είπε ο ίδιος, αποδίδει διοικητικές ευθύνες στο λογιστήριο, στην διευθύντρια της ΑΔΕΚ και στους εργαζόμενους στο ανταλλακτήριο. Ο κ. Γιαννόπουλος είχε προχωρήσει τότε στις δέουσες αυστηρές επιπλήξεις, ενώ ελήφθησαν όλα τα προτεινόμενα μέτρα για την καλύτερη λειτουργία του στο μέλλον.

Με την ευκαιρία, ο δήμαρχος διευκρίνισε χθες ότι «στην ΑΔΕΚΤ δεν κυκλοφορεί πλέον ρευστό χρήμα». Οι πληρωμές γίνονται με εντάλματα που υπογράφει ο ίδιος και μόνο τότε εκταμιεύονται χρήματα με επιταγή. Ολες οι εισπράξεις απ' όλα τα τμήματα της ΑΔΕΚΤ κατατίθενται την αμέσως επόμενη μέρα στον Ταμία και μπαίνουν στογ λογαριασμό με ένταλμα είσπραξης. Οπως τόνισε ο κ. Γιαννόπουλος «όλη η κίνηση χρημάτων έχει εξορθολογιστεί και έχει μπει κάτω από αυστηρούς κανόνες χρηματοοικονομικού ελέγχου, ώστε να μην υπάρξουν ξανά στο μέλλον προβλήματα».

RHODES-GREECE
CAIRO PALACE

ΕΝΟΙΚΙΑΣΕΙΣ

Ενοικιάζονται επαγγελματικοί χώροι στο κέντρο της πόλης στο **Εμπορικό Κέντρο CAIRO PALACE**:
Γραφείο 90 τ.μ.
Γραφείο 190 τ.μ.
Κατάστημα 40 τ.μ. επί της Εθ. Δωδεκανησίων
Πληροφοριες κ. ΝΙΟΤΗ ΦΡΑΝΣΙΣ
τηλ. - φαξ: 0241 0 27600
κιν. 0945 871061

Test **PRODIET**

ΕΝΑ ΠΡΟΓΡΑΜΜΑ
...ΖΩΤΙΚΗΣ ΣΗΜΑΣΙΑΣ

Η παχυσαρκία αποτελεί μεγάλο πρόβλημα για πολλούς ανθρώπους, που έχουν δοκιμάσει διάφορες μεθόδους αδυνατίσματος και δεν έχουν καταφέρει να δουν αποτέλεσμα. Η PRODIET προτείνει μια πρωτοποριακή μέθοδο αποτοξίνωσης, που μπορεί να βοηθήσει τους ενδιαφερόμενους να χάσουν τα περιττά κιλά και παράλληλα να βελτιώσουν τη λειτουργία ολόκληρου του οργανισμού τους.

Τι είναι το PRODIET

Πρόκειται για ένα τεστ διατροφής, που έχει στόχο να αντοπίσει το είδος των τροφών που δεν διασπάει εύκολα ο κάθε οργανισμός , που χαρακτηρίζονται δηλαδή ως δυσανεκτικές για συγκεκριμένους ανθρώπους. Σύμφωνα με τη PRODIET, η λήψη τέτοιων τροφών από τα εν λόγω άτομα έχει ως αποτέλεσμα της αύξηση των επιπέδων των τοξινών στο αίμα τους. Ο στόχος είναι λοιπόν να αναγνωριστούν αυτά τα τρόφιμα , να αποκλειστούν από το διαιτολόγιό τους, με αποτέλεσμα να απαλλαγούν από τις τοξίνες και να λειτουργεί καλύτερα ο οργανισμός τους. Αυτή η μέθοδος μπορεί να αποδειχτεί χρήσιμη για την αντιμετώπιση διαφόρων προβλημάτων όπως: οι ημικρανίες , οι αρθρίτιδες , τα κρυολογήματα, η αλλεργική ρινίτιδα, το άσθμα, η ακμή, οι διαταραχές της προσοχής σε παιδιά, η χρόνια κόπωση, οι εντερικές διαταραχές, οι κολίτιδες, η κατάθληψη, τα εξανθήματα και κυρίως η παχυσαρκία.

ΠΩΣ ΓΙΝΕΤΑΙ ΤΟ ΤΕΣΤ

Το τεστ βασίζεται σε μία ειδική εξέταση αίματος, της οποίας τα αποτελέσματα επεξεργάζεται το Ινστιτούτο Μοριακής Βιολογίας ΒΑΛ ΣΑΜΠΡΟ στην Μπολώνια της Ιταλίας. Κατ' αυτόν τον τρόπο προκύπτουν οι τροφές στις οποίες ο κάθε οργανισμός παρουσιάζει αυτή τη δυσανεξία. Στη συνέχεια ο κάθε άνθρωπος συντάσσει το προσωπικό του διαιτολόγιο, αποκλείοντας τα "ένοχα" τρόφιμα. Έτσι, σύμφωνα με τη PRODIET , αποτοξινώνει τον οργανισμό του, με αποτέλεσμα να χάσει και το περιττό λίπος.

ΤΗΛ. ΕΠΙΚΟΙΝΩΝΙΑΣ ΜΕ ΤΟΝ ΑΝΤΙΠΡΟΣΩΠΟ ΤΗΣ PRODIET, PARADISE GYM , 62481

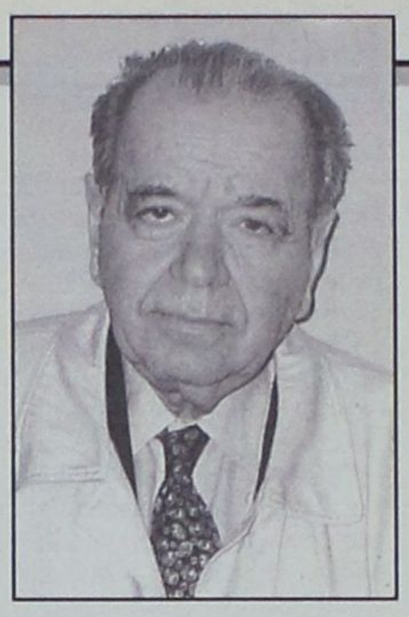

ΟΠΩΣ ΑΥΤΗ ΚΑΤΕΓΡΑΦΗ ΣΤΗΝ ΔΙΚΗ

Ολόκληρη η απολογία του Νώντα Σολούνια

«Μπορεί να έπαιρνα ριψοκίνδυνες αποφάσεις ουδέποτε, όμως, είχα πρόθεση να ζημιώσω την ΔΑΝΕ»

Ολόκληρη την απολογία του πρώην προέδρου του δ.σ. της ΔΑΝΕ κ. Νώντα Σολούνια, ενώπιον του Τριμελούς Εφετείου Δωδ/νήσου επί Κακουργημάτων, δημοσιεύει σήμερα η «δ», προκειμένου να ενημερωθεί η κοινή γνώμη για τον τρόπο με τον οποίο αντιμετώπισε τις εις βάρος του κατηγορίες και να βγάλει τα δικά της συμπεράσματα.

Τα βασικά σημεία της απολογίας Σολούνια, συνοψίζονται στα παρακάτω:

• Δεν διοίκησα την ΔΑΝΕ με πρόθεση να την ζημιώσω. Πιθανόν κάποιες επιχειρηματικές μου πράξεις να κρίνονται από κάποιους ριψοκίνδυνες αυτό όμως απέχει πάρα πολύ από το να θεωρούμαι απατεώνας.

• Ουδείς επιλέγει να γίνει απατεώνας γνωρίζοντας ότι πίσω του έχει μια τεράστια περιουσία η οποία ανά πάσα στιγμή είναι στην διάθεση εκείνων που εξαπατήθηκαν.

• Εκανα τον συμβιβασμό και έδωσα την ατομική μου περιουσία γιατί η γυναίκα μου, τα παιδιά μου, οι φίλοι μου δεν θέλω να πιστέψουν ποτέ ότι με πρόθεση ζημίωσα την ΔΑΝΕ για το δικό μου όφελος.

• Η εταιρεία Coastal δεν είναι «μαϊμού», όπως προκύπτει από τα στοιχεία και την αλληλογραφία που κατέθεσα.

• Οταν έφυγα από την ΔΑΝΕ δεν υπήρχε μια δραχμή ληξιπρόθεσμη οφειλή, ενώ σήμερα καταρρέει παρά την υπαγωγή της στις διατάξεις του νόμου περί προβληματικών επιχειρήσεων.

• Εγγυήθηκα σε γενική συνέλευση της ΔΑΝΕ με την προσωπική μου περιουσία για το δάνειο της Coastal.

Αναλυτικά η απολογία Σολούνια:

Η προσπάθεια ιδρύσεως της Ναυτιλιακής Εταιρείας στην Δωδεκάνησο λόγω της άθλιας εξυπηρέτησης των νήσων του συμπλέγματος ξεκίνησε από τον τότε δήμαρχο Σταύρο Αυγουστάκη και Μάνο Κόκκινο τότε πρόεδρο του Δικηγορικού Συλλόγου και μετέπειτα δήμαρχο Ρόδου και τον Μανώλη Γεωργάκη τότε πρόεδρο του Εμπορικού Συλλόγου. Μετά από την αποτυχία της προσπάθειας οι ανωτέρω με πλησίασαν και με παρακάλεσαν να ηγηθώ της προσπάθειας. Παρά τις εγγενείς δυσκολίες, διότι ουδέποτε οι Δωδεκανήσιοι από της απελευθερώσεως συμμετείχαν σε συλλογική προσπάθεια ιδρύσεως εταιρείας, με την αμέριστη συμπαράσταση του Μ. Γεωργάκη με τον οποίο θαλασσοπνιγήκαμε με βαπόρια και καΐκια επισκεπτόμενοι τα κύρια νησιά Κω, Κάλυμνο, Λέρο για να μιλήσουμε στις παραγωγικές τάξεις, καταφέραμε σε σύντομο χρονικό διάστημα να συγκεντρώσουμε το αρχικό μετοχικό κεφάλαιο των 110 εκατ. με το οποίο ξεκίνησε η Δ.Α.Ν.Ε. αντιγράφοντας το καταστατικό της πρώτης εταιρείας λαϊκής βάσης της Α.Ν.Ε.Κ. που ίδρυσε με το κύρος του ο μητροπολίτης Ειρηναίος στα Χανιά.

Παρά την σφοδρή αντίδραση των υφισταμένων εταιρειών λάβαμε την πρώτη άδεια σκοπιμότητας για το «Κάμειρος» και πετύχαμε την χρηματοδότηση από την Ιονική Τράπεζα.

Μετά την επιτυχία του πρώτου πλοίου και την συγκινητική συμπαράσταση του επιβατικού κοινού και των παραγωγικών τάξεων ακολούθησαν τα άλλα πέντε πλοία για τα οποία λάβαμε αντίστοιχη χρηματοδότηση από διάφορες τράπεζες. Η εταιρεία προχώρησε σταθερά με προοδευτικά βήματα και με όλα τα προβλήματα που έχει κάθε εταιρεία στην Ελλάδα σήμερα. Εδώ πρέπει να αναφέρω ότι τα λεγόμενα περί τεραστίων κερδών των ναυτιλιακών εταιρειών είναι εκτός πραγματικότητας διότι οι μεταφορές δια θαλάσσης είναι οι μόνες μη επιδοτούμενες από το Δημόσιο παρά τις μεγάλες φορολογίες. Σας παραπέμπω στις δεκάδες ή εκατοντάδες δισεκατομμυρίων επιδοτήσεων στις αστικές συγκοινωνίες, Ο.Σ.Ε., Ολυμπιακή κ.λπ.

Είχε κάθε χρόνο αύξηση του τζίρου και των κερδών και διανομή μερισμάτων που κεφαλαιοποιούνται και έφθασε σιγά - σιγά το μετοχικό κεφάλαιο στα 9 δις μετρητά. Οι μέτοχοι βάλανε συνολικά δρχ. 240 εκατ. Εδώ πρέπει να σημειώσω στα κατά κόρον λεχθέντα από τον ασύδοτο τοπικό τύπο ότι έφαγα τα λεφτά του κοσμάκη ότι ο κοσμάκης εισέπραξε ΟΛΑ τα χρόνια πολλαπλάσιο των αρχικών 500 δρχ. που πλήρωσε για κάθε μετοχή.

Ετσι φθάσαμε στο 1993 οπότε διαπιστώθηκε η ανάγκη αυξήσεως του μετοχικού κεφαλαίου άνευ πληρωμής τόκων για την επέκταση της εταιρείας. Στους ασχολούμενους με το Χρηματιστήριο είναι γνωστό ότι την πρώτη φορά ασχέτως καλύψεως εισπράττεις το αρχικώς αιτούμενο κεφάλαιο, στην δική μας περίπτωση 2 δις και στις επόμενες ό,τι ζητήσεις. Το χρηματιστήριο μας υποχρέωσε να κάνουμε Γ' Συνέλευση και να αλλάξουμε με ηυξημένη πλειοψηφία τον υπάρχοντα καταστατικό όρο ότι μη Δωδ/σιοι δεν μπορούν να είναι μέτοχοι της εταιρείας.

Οι Μινωικές και η ΑΝΕΚ έσπευσαν να μας μιμηθούν διότι μόνο με αύξηση κεφαλαίου μπορούσαν να ανανεώσουν τον στόλο τους. Ηδη η κάθε μία έχουν 3 ή 4 καινούργια πλοία των δικών μας προδιαγραφών. Οταν παρουσιαστήκαμε στο Χρηματιστήριο το 1993 ήταν η εποχή των κατασκευαστικών εταιρειών και κανένας δεν συζητούσε για Ναυτιλιακές. Χρειάστηκε ειδική διάταξη στο νόμο για να μπούμε. Εκανα ειδικό ταξίδι στο Παρίσι και στο Λονδίνο για να συναντήσω ομάδα επενδυτών. Το αποτέλεσμα ήταν ότι το αιτηθέν κεφάλαιο καλύφθηκε 230 φορές δηλαδή κατετέθησαν 450 δισ. για να πάρουμε 2. Πρέπει να σημειωθεί γιατί είναι πρωτοφανές ότι από τις 230 φορές καλύψεως οι 80 ήταν από το εξωτερικό. Αυτό ήταν το κύρος της ΔΑΝΕ, η οποία είχε αναρριχηθεί στην τρίτη θέση μετά τις Μινωϊκές και την ΑΝΕΚ.

Ωσπου φθάνουμε στην παραγγελία του νέου πλοίου. Η Ρόδος με απόσταση 270 μιλίων έχει την μεγαλύτερη απόσταση από ΠΕΙΡΑΙΑ απ'όλα τα ελληνικά λιμάνια και με ταχύτητα 17 μιλίων χρειάζεται 15 ώρες απευθείας Πειραιά - Ρόδο και 18 ώρες μέσω νησιών. Χρειαζόμασταν 28 μίλια ταχύτητα για να κάνουμε Κω - Ρόδο σε 9 ώρες, δηλαδή πήγαινε - έλα σε ένα 24ωρο. Η μέγιστη ταχύτητα των μεταχειρισμένων πλοίων ήταν 22 μίλια. Τα μεγαλύτερα ναυπηγεία του κόσμου με τα οποία είχαμε έρθει σε επαφή και είχαμε διαπραγματεύσεις μας εγγυούντο μετά βίας 28 μίλια και κόστος 100 εκατ. δολάρια.

Με το ενεργητικό της εταιρείας τα πλοία μας έφθαναν μετά βίας 80 εκατ. $ μείον 20 εκατ. $ υποχρεώσεις, 60 εκατ. $ καθαρά. ΚΑΜΜΙΑ τράπεζα ελληνική ή ξένη δεν μπορούσε να δώσει δάνειο 100 εκατ. με αυτό το ενεργητικό σε συνδυασμό με το τζίρο 6 δις και τα κέρδη της ΔΑΝΕ. Τότε στράφηκα σε διάφορες εταιρείες του εξωτερικού Γερμανίας, Γαλλίας και Αμερικής που ασχολούνταν με καινούργιες και πολύπλοκες μορφές χρηματοδότησης με καταβολή σε δύο δόσεις μίας προκαταβολής. Μετά πολύμηνες διαπραγματεύσεις κατέληξα στην COASTAL, μετά 2 ταξίδια στο DUBAI. Το ό,τι η εταιρεία αυτή δεν είναι μαϊμού αποδεικνύεται από την αλληλογραφία που προσκόμισα και βρήκα τυχαίως αντίγραφα προ ημερών σε χαρτοκιβώτιο με προσωπικά μου χαρτιά από το σπίτι που κατοικούσα και που άδειασε εσπευσμένα η γυναίκα μου και η κόρη όταν συνελήφθηκα διότι απλούστατα δεν είχαν να πληρώσουν το νοίκι. Η προσωπική μου αλληλογραφία και οι προσωπικοί μου φάκελοι που είχα στα γραφεία της ΔΑΝΕ στον Πειραιά κατασχέθηκαν από τον Εισαγγελέα Πειραιά κατόπιν εγκλησης της ΔΑΝΕ και βρίσκονται απ'ότι ξέρω κάπου πεταμένα στα γραφεία της ΡΟΔΟΥ.

Βλέπετε η μήνις επεξετάθη στην δέσμευση μιας μικρής κατάθεσης που είχε η κόρη μου διότι ο «μεγαλοαπατεώνας» δεν είχε ούτε μικρή κατάθεση. Κατεσχέθησαν από το δημόσιο ανώνυμες εταιρίες που είχαν ιδρυθεί 20 και 40 χρόνια προτού ιδρυθεί η ΔΑΝΕ για χρέη 1 δις που δημιούργησε η ΔΑΝΕ προς το Δημόσιο μετά την αποχώρηση μου, από Φ.Π.Α., φόρους εργοδοτικές εισφορές, Ι.Κ.Α., κλπ. Διότι απλούστατα η ΔΑΝΕ δεν πλήρωνε τίποτα. Εγώ ως πρόεδρος αποπεμφθείς ήμουν υπεύθυνος. Μικρή λεπτομέρεια. Οταν έφυγα δεν υπήρχε μία δραχμή ληξιπρόθεσμη οφειλή. Αυτή είναι συμπυκνωμένη η ιστορία της ΔΑΝΕ μίας προσπάθειας 18 ετών που δυστυχώς καταρρέει παρά τον χαρισμό 5 δις με την υπαγωγή στο άρθρο 44 των προβληματικών εταιρειών και αυξήσεως κεφαλαίου 7 δις με την είσοδο της ΑΝΕΚ στο μετοχικό κεφάλαιο της εταιρείας.

Ερχόμαστε τώρα στην κατάθεση του κ. Μπόνη.

Ακούστηκε ότι ουδέποτε έλαβε γνώση ότι έγινε το συμφωνητικό με την COASTAL και ότι προσπαθούσε από τον Ιούλιο μέχρι τον Σεπτέμβριο να

ΚΕΣΙΣΟΓΛΟΥ
ΚΑΤΑΣΤΗΜΑΤΑ

Η ΛΕΣΧΗ ΣΥΛΛΕΚΤΩΝ SWAROVKI:

Οπως κάθε χρόνο έτσι και φέτος
παρουσιάζει το ετήσιο
αριστούργημά της.
Ενα ακόμα πρωτότυπο
σχέδιο της SCS:

Ο Αρλεκίνος, αστραφτερός
και πολυεδρικός,
η τρίτη φιγούρα
της τριλογίας
Μασκαράτα
1999 - 2001

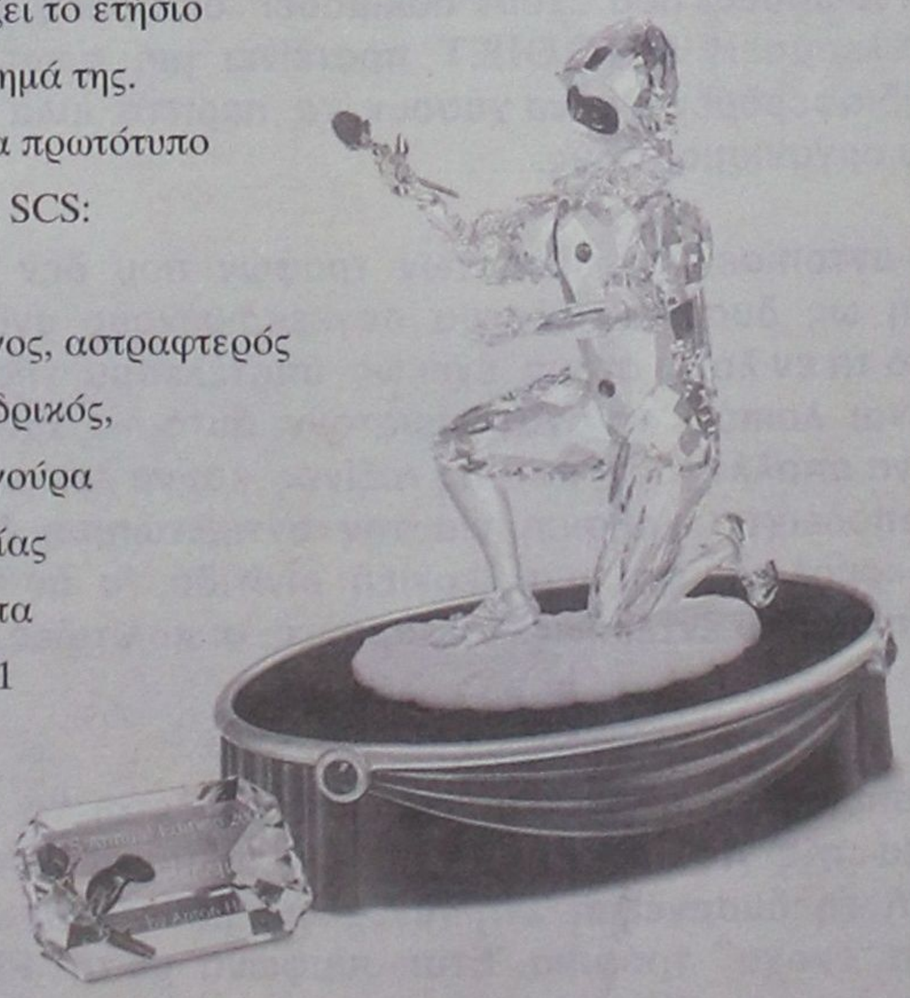

ΣΤΟΑ ΚΙΟΣΟΓΛΟΥ - ΕΘΕΛΟΝΤΩΝ ΔΩΔΕΚΑΝΗΣΙΩΝ 31, ΡΟΔΟΣ - ΤΗΛ.: (0241) 24238
Λειτουργεί και το δεύτερο κατάστημά μας στην οδό Καναδά 15 - ΤΗΛ. 22875



πάρει αντίγραφο, ότι ουδέποτε φύγανε τα λεφτά διότι η εταιρεία ήταν μαϊμού και ότι κινδύνευσε η κόρη του από απειλές μου. Οι απαντήσεις είναι απλές. Εάν παρακολουθούσε την γενική συνέλευση και τα Δ.Σ. θα έπρεπε να είχε ακούσει τους ορκωτούς λογιστές Ελληνες και ξένους να ανακοινώνουν ότι μετά από επικοινωνία με την Αμερική μέσω του υποκαταστήματος της ERNEST YOYNG διαπίστωσαν ότι η COASTAL ήταν υπαρκτή και με αλληλογραφία μαζί επιβεβαίωσαν ότι τα χρήματα πήγανε και η μόνη τους παρατήρηση ήταν ότι δεν ελήφθησαν επαρκείς εξασφαλίσεις (αυτό ανήκει εις την επιχειρηματική κρίση της εταιρείας) θα άκουγε τον πρόεδρο της συνέλευσης κ. Τσέλιο να με ερωτά στην Γ.Σ. αφού άκουσε τους ορκωτούς λογιστές γιατί πήρα αυτό τον επιχειρηματικό κίνδυνο χωρίς αντίστοιχη εξασφάλιση και να του απαντώ ενώπιον της Γ.Σ. ότι εγγυώμαι διά της προσωπικής μου περιουσίας οπότε και είπε να γραφεί στα πρακτικά και το θέμα εθεωρήθη λήξαν.

Η σύμβαση και η αλληλογραφία ήταν στα χαρτιά που παρέδωσε ο κ. ΓΚΛΑΒΑΝΗΣ της ERNEST YOUNG στη Γ.Σ. γιατί δεν τα ζήτησε από εκεί. Το άκρον άωτον ήταν ότι είπε στο συνήγορο μου κ. Φούσα ότι το επιδειχθέν πρακτικό του Δ.Σ. που φέρει τις 12 υπογραφές και την δική του ήταν πλαστό. Τι έκανε όταν έγινε πρόεδρος για να αλλάξει το πλαστό πρακτικό; Αλλωστε απάντηση στον αβάσιμο αυτό ισχυρισμό έδωσε ο τέταρτος μάρτυρας κ. Γεωργιάδης όταν είπε ότι η παραγγελία του πλοίου πέρασε 3-4 φορές από το Δ.Σ. ενεκρίθη παρόλο που μου είχαν εκχωρηθεί όλες οι εξουσίες από το Δ.Σ. Μια απλή ανάγνωση του Ισολογισμού του 1996 που διενεμήθη από τον Μάρτιο του 1997 θα τον έπειθε ότι η εκταμίευση αναφερόταν.

Οσον αφορά τις απειλές μου προς την κόρη του και την αιτηθείσα αστυνομική προστασία έχω να σας πω ότι την Παρασκευή 16.11.2001 έμαθα ότι ο κ. Μπόνης είχε κόρη. Ουδέποτε την γνώρισα και ουδέποτε ασχολήθηκα μαζί της.

Επί Προεδρίας του εδόθη επιστολή μου προς την Εμπορική Τράπεζα που τους παραχωρούσα τις μετοχές των Μύλων Δωδ/σου για να κλείσει το θέμα. Το απεδέχθη η Εμπορική διότι θα αυξανόταν το ενεργητικό, θα δινόταν η δυνατότητα από την Τράπεζα πρόσθετης χρηματοδότησης. Είχε πάει εκ μέρους του Δ. Συμβουλίου στο Ναυτιλιακό Τμήμα της Εμπορικής Τράπεζας, και αρνήθηκαν την προσφορά διότι σκοπός της παρέας Βασιλάκη, Μπόνη, Τσίκκη ήταν να καταστραφεί ο Σολούνιας και όχι να σωθεί η ΔΑΝΕ.

Απλώς με την αρνητική του τοποθέτηση επιβεβαιώνει την διάθεση του εναντίον μου. Φυσικά δεν τον απασχολεί πως θα ήταν η ΔΑΝΕ σήμερα εάν είχε συμβιβαστεί το 1997.

Ερχόμαστε τώρα στον κ. Βασιλάκη. Στα πολλά που ανέπτυξε ξέχασε να αναφερθεί σε ορισμένα καθοριστικά γεγονότα.

α. Μου ζήτησε επιμόνως να τον βοηθήσω να εκλεγεί

β. Στην πρώτη συνάντηση μετά την εκλογή από την Γ.Σ. οπότε θα συνήρχετο το Δ.Σ. για την καθιερωμένη εκλογή Προέδρου και αντιπροέδρου αφού με ευχαρίστησε για την συμβολή μου στην εκλογή του, απαίτησε να εκλεγεί αντιπρόεδρος της εταιρείας. Του είπα ότι αυτό ήταν αδύνατον διότι ο αντιπρόεδρος Μιχάλης Κόκκινος ήταν δοκιμασμένο στέλεχος και παλιός συνεργάτης και η πράξη της αποπομπής του ήταν ανέντιμος. Εάν πράγματι είχε αποφασίσει να ασχοληθεί ενεργά ήταν κάτι που θα μπορούσε να συζητηθεί σε ένα χρόνο διότι βάσει του καταστατικού ανανεώνεται η θητεία της διοικήσεως κάθε χρόνο. Η απάντηση ήταν «εδώ και τώρα», αλλιώς θα θεωρηθεί εχθρική μου πράξη με όλες τις συνέπειες για μένα. Εγινε η συνεδρίαση υπέβαλε υποψηφιότητα ως αντιπρόεδρος, έλαβε 3 ψήφους, Μπόνης, Τσίκκης, Βασιλάκης και άρχισε ο πόλεμος. Οταν δήλωσα ότι υπάρχει άμεσος ανάγκη 500 εκατομ. για διάφορες επείγουσες πληρωμές η απάντησή του ήταν ότι εάν παραιτηθώ θα βάλει 500 εκατ. Επειδή πάντοτε η σκέψη μου ήταν ότι πρέπει πάση θυσία να σωθεί η ΔΑΝΕ το δέχθηκα όπως και δέχθηκα να υπογράψω επιταγές της «Ροδιακής Ακτής» που απαιτούσε εκβιαστικά. Ηξερα ότι ήταν πολύ δύσκολο να επιστραφούν τόσο γρήγορα τα λεφτά της COASTAL που τους είπαμε, κατ'απαίτησή του, ότι ακυρώνουμε την παραγγελία και να βρω 2 δις παρά την ακίνητη περιουσία μου που είχε εκτιμηθεί από τις Τράπεζες σε 14 δις. Αλλωστε οι μετοχές των διαφόρων εταιρειών ανήκαν οι περισσότερες στην γυναίκα και τα παιδιά μου. Τα μετρητά έγιναν δάνειο από την Εμπορική που και αυτό δεν του εδόθη διότι ζητήθηκε προσωπική εγγύηση που δεν έδωσε... Τελικά έδωσε 50 εκατ. Τα οποία ξαναπήρε σε πέντε μέρες.

Η παρουσία μου στη ΔΑΝΕ σε τίποτα άλλο δεν αποσκοπούσε παρά μόνο στην ενίσχυσή της στην επιχειρηματική της ευρωστία και στην εξυπηρέτηση των κατοίκων της Δωδ/σου.

Επιτρέψτε μου να σημειώσω ότι από όπου κοινωνικά και οικονομικά δραστηριοποιήθηκα είχε πιστεύω θετικό αποτύπωμα είτε πρόκειται για την συμμετοχή μου στην διοίκηση της Ο.Α. είτε πρόκειται για την διοίκηση του CATERING είτε ακόμα για την θητεία μου στην θέση του γεν. γραμματέα του ΕΟΤ. Δεν διοίκησα την ΔΑΝΕ με πρόθεση να την ζημιώσω. Πιθανόν κάποιες επιχειρηματικές μου πράξεις να κρίνονται από κάποιους ριψοκίνδυνες αυτό όμως απέχει πάρα πολύ από το να θεωρούμαι απατεώνας. Ουδείς κ. Δικαστές επιλέγει να γίνει απατεώνας γνωρίζοντας ότι πίσω του έχει μια τεράστια περιουσία η οποία ανά πάσα στιγμή είναι στην διάθεση εκείνων που εξαπατήθηκαν.

Από την πρώτη στιγμή αποδεχόμενος ότι οι επιχειρηματικές μου πράξεις δημιούργησαν κάποια ζημιά στην ΔΑΝΕ ανέλαβα τις ευθύνες μου, εγγυήθηκα με την περιουσία μου και πρότεινα να αντιμετωπιστεί το όλο ζήτημα συμβιβαστικά. Είναι βεβαίως άλλο ζήτημα ότι η ζημιά αυτή ήταν προσωρινή και θα μπορούσε να αντιμετωπιστεί εάν άσπονδοι φίλοι ή και εχθροί δεν έσπευδαν να με αποπέμψουν μεταξύ δε αυτών πολλοί μα πάρα πολλοί ευεργετηθέντες από τον Σολούνια.

Πρότεινα επανειλημμένα τον συμβιβασμό όχι γιατί **διέπραξα** ποινικά αδικήματα αλλά γιατί ήθελα και θέλω η κοινωνία της Ρόδου να μην έχει την οποιαδήποτε απαξία για το πρόσωπο μου. Την κοινωνία αυτή υπηρέτησα ολόκληρες δεκαετίες και με ζημιά των προσωπικών μου συμφερόντων και δεν θα επέλεγα ποτέ στο τέλος της επιχειρηματικής μου δραστηριότητας να διαπράξω ποινικά αδικήματα σαν αυτά για τα οποία κατηγορούμαι. Εκανα τον συμβιβασμό και έδωσα την ατομική μου περιουσία γιατί η γυναίκα μου, τα παιδιά μου, οι φίλοι μου και ευτυχώς παρέμειναν πολλοί, δεν θέλω να πιστέψουν ποτέ ότι με πρόθεση ζημίωσα την ΔΑΝΕ για το δικό μου όφελος. Ευτυχώς ή δυστυχώς είμαι από εκείνους που πιστεύουν στην ανάγκη της υστεροφημίας.

ΕΠΙΣΤΟΛΗ ΧΑΤΖΗΔΙΑΚΟΥ ΠΡΟΣ ΝΟΜΑΡΧΙΑΚΟ ΣΥΜΒΟΥΛΙΟ

ΕΠΕΙΓΕΙ Η ΕΠΕΚΤΑΣΗ του Δικαστικού Μεγάρου

Κινδυνεύουν να χαθούν οι πιστώσεις



Να ληφθεί απόφαση για την επέκταση του Δικαστικού Μεγάρου στο χώρο στον οποίον στεγάζεται σήμερα η ΠΥΡ, ζητεί με επιστολή του προς τον πρόεδρο του νομαρχιακού συμβουλίου, ο νομαρχιακός σύμβουλος κ. Φώτης Χατζηδιάκος.

Οπως επισημαίνει, το θέμα επείγει γιατί α) από 1-1-2002 τίθενται σε ισχύ οι διατάξεις του νέου νόμου περί ταχείας απονομής της δικαιοσύνης και χρειάζονται αίθουσες και β) κινδυνεύουν να χαθούν πιστώσεις εκατοντάδων εκατομμυρίων που έχουν εγκριθεί προς τον σκοπό αυτόν από το υπουργείο Δικαιοσύνης.

Αναλυτικά στην επιστολή Χατζηδιάκου αναφέρονται τα εξής:

Κύριε Πρόεδρε,

Στη συνεδρίαση του Νομαρχιακού Συμβουλίου της 27-7-2001 είχε συμπεριληφθεί προς συζήτηση με αριθμό 4 το θέμα που αφορούσε την λήψη απόφασης επί αιτήματος του Δήμου Ρόδου για την επέκταση του Δικαστικού Μεγάρου στο χώρο όπου στεγάζεται τώρα η Πυροσβεστική Υπηρεσία Ρόδου και η μεταστέγαση αυτής (έστω και προσωρινά στο χώρο όπου στεγάζεται η Υ.Ε.Β.).

Παρά την αρχική σύμφωνη γνώμη του Δήμου Ροδίων για το παραπάνω θέμα αναβλήθηκε η λήψη απόφασης στο Σώμα, λόγω μεταγενέστερου αιτήματος του Δημάρχου Ροδίων.

Επειδή παρήλθε ήδη πεντάμηνο από της άνω αναβολής παρά την μεταγενέστερη δημόσια δήλωση του Δημάρχου Ροδίων ότι το εν λόγω θέμα της μεταστέγασης της Πυροσβεστικής Υπηρεσίας Ρόδου θα ετακτοποιείτο μόλις σε διάστημα ενός μηνός από της αναβολής.

Επειδή συντρέχουν σπουδαίοι λόγοι για την άμεση επίλυση του άνω θέματος καθώς:

α) από 1-1-2002 τίθενται σε ισχύ διατάξεις του νέου νόμου περί ταχείας απονομής δικαιοσύνης, η εφαρμογή των οποίων δεν είναι δυνατή στο Πρωτοδικείο Ρόδου λόγω ελλείψεως αιθουσών, και θα έχει ως αποτέλεσμα την πλημμελή λειτουργία των Δικαστηρίων.

Β) θα απωλεσθούν πιστώσεις εκατοντάδων εκατομμυρίων οι οποίες έχουν εγκριθεί ήδη από το Υπουργείο Δικαιοσύνης για τον άνω σκοπό.

Παρακαλώ στην επόμενη συνεδρίαση του Ν.Δ. (μηνός Νοεμβρίου 2001) να επαναφέρετε το άνω θέμα προς συζήτηση και λήψη απόφασης.

ΦΩΤΗΣ ΧΑΤΖΗΔΙΑΚΟΣ
Δικηγόρος -
Νομαρχιακός Σύμβουλος

ИНФОРМАЦИЯ

G. SOULOUNIAS ENTERPRISES

TRAVEL AGENT & TOURIST SERVICES

RODOS • GREECE • РОДОС • ГРЕЦИЯ



ΠΡΑΚΤΟΡΕΙΟ ΤΑΞΙΔΙΩΝ

G. SOULOUNIAS ENTERPRISES

ΜΟΝΑΔΙΚΕΣ ΑΕΡΟΠΟΡΙΚΕΣ ΠΡΟΣΦΟΡΕΣ ΑΠΟ ΡΟΔΟ ΓΙΑ:
ΒΟΥΛΓΑΡΙΑ - ΟΥΚΡΑΝΙΑ - ΡΩΣΣΙΑ - ΜΟΛΔΑΒΙΑ

СПЕЦИАЛЬНЫЕ ЦЕНЫ НА АВИАБИЛЕТЫ ИЗ РОДОСА В:
БАЛГАРИЮ – УКРАИНУ – РОССИЮ – МОЛДАВИЮ

ΚΡΑΤΗΣΕΙΣ ΞΕΝΟΔΟΧΕΙΩΝ ΑΘΗΝΑ - ΘΕΣΣΑΛΟΝΙΚΗ κ.λπ.
ΑΕΡΟΠΟΡΙΚΑ ΕΙΣΙΤΗΡΙΑ
ΑΚΤΟΠΛΟΪΚΑ ΕΙΣΙΤΗΡΙΑ
ΕΝΟΙΚΙΑΣΕΙΣ ΑΥΤΟΚΙΝΗΤΩΝ

Για περισσότερες πληροφορίες και κρατήσεις στο πρακτορείο μας:

G.SOULOUNIAS ENTERPRISES
20 ΘΕΟΔΩΡΑΚΗ (100 μέτρα από πλατεία Κύπρου)
85100 ΡΟΔΟΣ
Τηλ: (0241) 76959 - 39824 fax: (0241) 39824

ΚΕΣΙΣΟΓΛΟΥ
ΚΑΤΑΣΤΗΜΑΤΑ

Επειδή κάποιες στιγμές είναι μοναδικές...

Τα καταστήματα Κεσίσογλου εδώ και 36 χρόνια προσφέρουν ασύγκριτη ποιότητα και ποικιλία σε όλα τα είδη που στολίζουν και ομορφαίνουν το σπίτι.

Προσφέρουν τη διαχρονικότητα του κλασικού και τη γοητεία του μοντέρνου.

Προσφέρουν ένα κόσμο φαντασίας και ονείρου που μπορείτε κι εσείς να τον αγγίξετε αν μας επισκευθείτε σε ένα από τα καταστήματά μας.

...Το αποτέλεσμα κερδίζει τις εντυπώσεις!

Επωφεληθείτε από τη λίστα γάμου μας και δώστε στο καινούριο σας σπίτι μια ξεχωριστή νότα με μοναδικά κομμάτια υψηλής ποιότητας.



ΣΤΟΑ ΚΙΟΣΟΓΛΟΥ - ΕΘΕΛΟΝΤΩΝ ΔΩΔΕΚΑΝΗΣΙΩΝ 31, ΡΟΔΟΣ - ΤΗΛ.: (0241) 24238
Λειτουργεί και το δεύτερο κατάστημά μας στην οδό Καναδά 15 - ΤΗΛ. 22875

ΓΙΑ ΤΗΝ ΜΟΝΙΜΗ ΕΓΚΑΤΑΣΤΑΣΗ ΤΟΥΣ

«ΟΙΚΙΣΜΟ ΤΣΙΓΓΑΝΩΝ» δημιουργεί ο Δήμος Ροδίων

Τι προβλέπει το σχετικό πρόγραμμα



Ολοκληρωμένο πρόγραμμα κοινωνικής ένταξης και βελτίωσης των συνθηκών διαβίωσης των τσιγγάνων στην πόλη της Ρόδου κατέρτισε ο Δήμος Ροδίων στα πλαίσια της κοινωνικής του πολιτικής και προχωρεί άμεσα στην υλοποίησή του.

Το πρόγραμμα δράσης προβλέπει την δημιουργία ενός νέου οικισμού των Τσιγγάνων με στόχο την εγκατάστασή τους στο μέλλον σε μόνιμες κατοικίες στα πλαίσια του κοινωνικού ιστού.

Για τον σκοπό αυτό ο Δήμος Ροδίων με επιστολή του προς την ΚΑΪΡ (3ο Χιλ. Ρόδου - Καλλιθέας), ζητεί την ενοικίαση οικοπέδου 14.000 τμ στην περιοχή Ασγούρου έναντι ετήσιου αντιτίμου 2.000.000 δρχ. Στον εν λόγω χώρο προβλέπεται η τοποθέτηση 30 σπιτιών προκάτ ικανών να στεγάσουν το σύνολο των τσιγγάνων και δύο μεγάλων αιθουσών στις οποίες θα στεγαστούν κοινωνικές υπηρεσίες του Δήμου.

Οπως έγινε χθες γνωστό το ΥΠΕΧΩΔΕ ενέκρινε ήδη την παραχώρηση των προκάτ αιθουσών καθώς και χρηματοδότηση για την διαμόρφωση του χώρου και την κάλυψη λειτουργικών αναγκών.

Το πρόγραμμα προσωρινής εγκατάστασης των τσιγγάνων προβλέπει την διαμόρφωση κατάλληλου χώρου διαμονής τους με την κατασκευή όλων των απαραίτητων δικτύων υποδομής και την εγκατάσταση προκατασκευασμένων οικίσκων καθώς και την διαμόρφωση κοινοχρήστων χώρων.

Αναλυτικότερα προβλέπεται η κατάλληλη διαμόρφωση οικοπέδου περίπου 14.000 m^2 που βρίσκεται σε απόσταση μικρότερη των 3 χλμ. από την Εθνική οδό Ρόδου - Καλλιθέας, εκτός του σχεδίου πόλεως και εντός των ορίων του Δήμου Ροδίων, για την υποδοχή 30 οικογενειών. Στο χώρο αυτό θα εγκατασταθούν προκατασκευασμένοι οικίσκοι προσωρινής διαμονής των τσιγγάνων αφού προηγουμένως έχουν γίνει οι απαραίτητες χωματουργικές εργασίες διαμόρφωσης του οικοπέδου.

Προβλέπεται η κατασκευή δικτύου αποχέτευσης ακαθάρτων και ομβρίων και η σύνδεσή του με το κεντρικό δίκτυο αποχέτευσης της ΔΕΥΑ Ρόδου. Ταυτόχρονα προβλέπεται η κατασκευή δικτύου ύδρευσης και η σύνδεση όλων των οικίσκων με το δίκτυο ύδρευσης της ΔΕΥΑ Ρόδου. Ακόμη προβλέπεται η σύνδεση των οικίσκων με τα δίκτυα της ΔΕΗ και του ΟΤΕ και ο ηλεκτροφωτισμός των κοινόχρηστων χώρων.

Στους κοινόχρηστους χώρους του οικισμού προβλέπεται η εγκατάσταση δυο οικίσκων για την εξυπηρέτηση των υπηρεσιών Υγείας και Πρόνοιας του οικισμού, καθώς και η διαμόρφωση πλατείας και παιδικής χαράς, ενώ προβλέπεται η φύτευση δέντρων.

Για την οριοθέτηση των αύλειων χώρων των οικίσκων προβλέπεται η φύτευση φυτών.

Τέλος προβλέπεται η κατασκευή εσωτερικής οδοποιίας του οικισμού μέσου πλάτους 6 μέτρων και συνολικού εμβαδού 2.500 m^2, καθώς και η διαμόρφωση θέσεων στάθμευσης των οχημάτων.

Επισημαίνεται ότι η προμήθεια των οικίσκων και των κοινόχρηστων οικημάτων θα γίνει από Εθνικούς Πόρους.

Θα λειτουργήσει επίσης υπηρεσία κοινωνικής παρέμβασης που θα συλλέγει και θα προωθεί αιτήματα των τσιγγάνων καθώς και υπηρεσία υποστήριξης, κατάρτισης και προώθησης στην απασχόληση. Επιπλέον ο Δήμος πρόκειται να δημιουργήσει και ιατροκοινωνικό κέντρο καθώς και κέντρο δημιουργικής απασχόλησης των παιδιών.

Σύμφωνα με τον πρώτο προϋπολογισμό για την υλοποίηση του έργου που συνέταξε ο Δήμος Ροδίων, για την κατασκευή του οικισμού απαιτούνται 578.510.350 δρχ, ποσό που θα καλυφθεί από εθνικούς πόρους, ενώ οι διάφορες δράσεις που προβλέπονται θα κοστίσουν 96.098.960 δρχ το 2002. Συνολικά στο διάστημα 2002 - 2008 απαιτείται ποσό ύψους 1.079.104.110 δρχ για την λειτουργία του οικισμού.

ΔΗΜΙΟΥΡΓΗΘΗΚΕ ΜΕΓΑΛΟ ΠΡΟΒΛΗΜΑ

Αντιδράσεις στην Λέρο *για τα πολλά λατομεία*

Ζητείται η παρέμβαση του νομάρχη

Την έντονη αντίδραση του Φυσιολατρικού - Περιβαλλοντικού Συλλόγου Λέρου προκάλεσε η ανάληψη πρωτοβουλιών από ιδιώτες για την δημιουργία νέας λατομικής ζώνης, όταν υπάρχουν ήδη 6 λατομεία (!) που καταστρέφουν το περιβάλλον. Με επιστολή του προς τον νομάρχη Σ. Καραγιάννη ο Σύλλογος ζητεί να προστατευθεί το νησί, ενόψει και της συζητήσεως του όλου θέματος στην επόμενη συνεδρίαση του νομαρχιακού συμβουλίου.

Αναλυτικά στην επιστολή του Συλλόγου προς τον νομάρχη αναφέρονται τα εξής:

Κύριε Νομάρχα,

Μετ' εκπλήξεως πληροφορηθήκαμε ότι επίκειται η δημιουργία Λατομικής Ζώνης στην περιοχή Ασφούγγαρος - Μπλεφούτι Λέρου.

Σήμερα στη Λέρο υπάρχουν (6) έξη λατομεία αδρανών υλικών, διάσπαρτα σ'όλη την έκταση του νησιού, με αποτέλεσμα να έχει αλλοιωθεί η γεωφυσική μορφολογία του εδάφους. Κατά συνέπεια να μην υπάρχει χώρος δημιουργίας άλλου λατομείου στο νησί.

Εκ των υπαρχόντων λατομείων (4) τέσσερα βρίσκονται σε αδράνεια. Εγκαταλείφθηκαν από τους επιχειρηματίες και το κακό και απαράδεκτο είναι ότι δεν προέβησαν στις προβλεπόμενες από το Νόμο αποκαταστάσεις περιβαλλοντικών επιπτώσεων που είχαν υποχρέωση να κάνουν κατά την αποχώρησή τους.

Τα έτερα (2) δύο λατομεία λειτουργούν και υπερκαλύπτουν τις ανάγκες του νησιού σε αδρανή υλικά και επιπλέον εξάγουν και στα γύρω νησιά της Δωδεκανήσου και των Κυκλάδων. Οπότε η Λέρος, δεν έχει ανάγκη δημιουργίας κι άλλου λατομείου.

Είναι αφύσικο σε μιά έκταση 53 τετραγωνικών χιλιομέτρων να υπάρχουν 6 λατομεία αδρανών υλικών. Εξ' αιτίας αυτών των απερίσκεπτων δημιουργημάτων, σήμερα το νησί βρίσκεται σε μιά μειονεκτική θέση έναντι των άλλων νησιών, που στέκονται εμπόδιο στην τουριστική ανάπτυξη του.

Η περιοχή Μπλεφούτι, στην οποία επελέγη η δημιουργία του λατομείου είναι μιά περιοχή με τεράστιες προοπτικές τουριστικής ανάπτυξης. Ηδη έχουν δρομολογηθεί οι διαδικασίες, ανέγερσης ξενοδοχειακής μονάδας μεγάλης δυναμικότητας.

Κύριε Νομάρχα, εάν αγαπάτε πραγματικά τη Λέρο, παρακαλούμε θερμά δείξετε την ανάλογη αγάπη σας και προστατεύσετε το άμοιρο νησί που επί σειρά ετών δέχεται αδυσώπητα κτυπήματα από τους καιροσκόπους της εποχής μας.

Με τιμή
Ο Πρόεδρος
Γ. Βογιατζής
Ο Γεν. Γραμματέας
Εμμ. Καλανδράνης



ΕΦΟΡΙΕΣ

Εως 28/2/02 η ανταλλαγή παραβόλων, γραμματίων και συναλλαγματικών

ΠΡΟΘΕΣΜΙΑ ΜΕΧΡΙ ΤΙΣ 28 ΦΕΒΡΟΥΑΡΙΟΥ 2002 έχουν οι πολίτες για να ανταλλάξουν στις εφορίες, τα γραμμάτια και τις συναλλαγματικές, τα παράβολα και τις υπεύθυνες δηλώσεις, που τυχόν έχουν στην κατοχή τους και αναφέρονται σε δραχμές. Σύμφωνα με απόφαση του υφυπουργού **Οικονομίας** και **Οικονομικών Απόστολου Φωτιάδη** οι εφορίες θα αναταλλάσσουν γραμμάτια, συναλλαγματικές, υπεύθυνες δηλώσεις και παράβολα **(Δημοσίου, αγωγόσημου, ΚΤΕΟ)** σε αντίστοιχες αξίες ευρώ ίσης ή μεγαλύτερης συνολικής αξίας καταβάλλοντας την τυχόν προκύπτουσα διαφορά (με ισοτιμία **340,75** δρχ.). Σε καμία περίπτωση δεν παρέχεται η δυνατότητα της συνολικής επιστροφής των χρημάτων. Η ανταλλαγή αξιών δεν ισχύει για τα κινητά επισήματα χαρτοσήμου για τα οποία θα υπάρξει νεότερη απόφαση, ενώ για τα ένσημα θα οριστεί η δυνατότητα ή μη ανταλλαγής τους από τα δημόσια ταμεία όταν θα κυκλοφορήσουν τα νέα σε ευρώ. Καθορίζεται δε ότι τα ένσημα χωρίς αξία (βιβλιόσημα) παραμένουν σε ισχύ.

RODOGAZ

Στη Ρόδο από το 1963



✓ Διανομή φιαλών υγραερίου κατ' οίκον
τηλέφωνα παραγγελιών: 64409 - 094-4-528212

✓ Διανομή χύμα υγραερίου

✓ Πώληση καυστήρων και λεβήτων υγραερίου
για κεντρικά συστήματα θέρμανσης

✓ Θερμαντικά σώματα



Διεύθυνση εργοστασίου: Καναμάτ Ρόδου • τηλ. 62649
Διεύθυνση πρατηρίου: Αυστραλίας 50 • τηλ. 34244-5

ΑΚΡΙΤΙΚΑ

κουβεντούλες με κάποιο νόημα

Θάρσει· λέγων τ' αληθές σου σφαλεί ποτέ
ΣΟΦΟΚΛΗΣ

ΤΟΥ... ΠΡΟΫΠΟΛΟΓΙΣΜΟΥ

Ο προϋπολογισμός κατατέθηκε στη Βουλή χθες, και αυτό βέβαια δεν είναι μια εξαιρετική είδηση, όπως σχεδόν δεν είναι είδηση και οι σχετικές αντιδράσεις ΓΣΕΕ και ΑΔΕΔΥ, κάτι σαν Πάγκαλος του αιγιαλού, ας πούμε.

Σχεδόν στο καθιερωμένο πλαίσιο και οι αντιδράσεις των κομμάτων της αντιπολίτευσης, όπως και οι απαντήσεις των κυβερνητικών στελεχών. Ο δε πρωθυπουργός κρατάει, όπως υποσχέθηκε, ανοιχτό το μέτωπο με τη Ν.Δ. Για τις διαχωριστικές γραμμές, που λέγαμε.

Ο προϋπολογισμός προβλέπει επιπλέον φόρους 689 δισ. δρχ., παρά τις φορο-ελαφρύνσεις, αύξηση εσόδων κατά 6,1%, δηλαδή 762 δισ. δρχ., μείωση των καταναλωτικών δαπανών και συγκρατημένη εισοδηματική πολιτική, με αυξήσεις 2,5% στους μισθωτούς του Δημοσίου.

Σίγουρα πρόκειται για «προϋπολογισμό εν αναμονή» λόγω και της διεθνούς συγκυρίας.

ΤΗΣ... ΟΙΚΟΝΟΜΙΑΣ

Η Ευρωπαϊκή Επιτροπή στις προβλέψεις της, δίνει «αέρα» στην ελληνική οικονομία. Ο ρυθμός ανάπτυξης, σύμφωνα με την πρόγνωση, θα εξακολουθήσει, και φέτος και του χρόνου, να είναι υπερδιπλάσιος του μέσου όρου της ΕΕ.

Το ίδιο αισιόδοξο είναι και το Διεθνές Νομισματικό Ταμείο, που όμως δεν παραλείπει μερικές «μπηχτές», κόβοντας λίγο τα φτερά της ελληνικής κυβέρνησης, τις προβλέψεις της οποίας χαρακτηρίζει αισιόδοξες. Και για το 2002 προβλέπει επιβράδυνση της ανάπτυξης γύρω στο 3%.

ΥΠΟΜΝΗΣΗ

Την απόδοση των θεσμοθετημένων, πλην παρακρατημένων, πόρων της αυτοδιοίκησης ζήτησε και από τον Κ. Λαλιώτη ο πρόεδρος της ΚΕΔΚΕ.

Οπως ζήτησε και την ολοκλήρωση του ΕΠΤΑ, «της «προίκας» του «Καποδίστρια» που τόνισε πως «βαδίζει με το ένα πόδι» επειδή δεν έγινε συγκροτημένο πρόγραμμα με τις καταργηθείσες έκτακτες επιχορηγήσεις των υπουργείων που υποτίθεται ότι θα κατευθύνονταν εκεί. «Ενα μέρος του προβλήματος ήταν και το ΕΤΕΡΠΣ»., είπε πικρόχολα στον μέχρι πρότινος υπουργό ΠΕΧΩΔΕ, ο κ.. Κουκουλόπουλος.

ΛΟΓΙΑ ΚΑΙ ΟΥΣΙΑ...

Αναδιαρθρώσεις, τροποποιήσεις, εκσυγχρονισμός, ανάπτυξη. Λέξεις που αν δεν έχουν και ουσία γίνονται χειρότερες από τα αντιθετά τους.

Για παράδειγμα, μπορεί ο νέος υφυπουργός Ανάπτυξης Δ. Γεωργακόπουλος, αρμόδιος για θέματα τουρισμού, να δίνει τις κατευθύνσεις, όμως ποιός θα τις προωθήσει αν οι υφιστάμενοι του δεν γνωρίζουν την κατάσταση και το τι πρέπει να κάνουν;

...ΚΑΙ ΤΟ ΠΑΡΑΔΕΙΓΜΑ

Παράδειγμα τυχαίο - γιατί είναι πολλά - αποτελεί το θέμα των αλλαγών στον αναπτυξιακό νόμο στον οποίο είχε αναφερθεί ο υφυπουργός.

Πολύ σωστά έκανε όταν άνοιξε νέο διάλογο με τους φορείς για τη βελτίωση ορισμένων διατάξεων του, όμως ποιοί εκ των συμβούλων γνώριζαν το αντικείμενο;

Μάλλον κανείς, αφού το κείμενο που απέστειλαν προς τους φορείς αποτελούσε παλιά έκδοση του αναπτυξιακού νόμου και όχι αυτή που σήμερα ισχύει!

ΕΝΟΧΛΟΥΝΤΑΙ

Βασικός στόχος της Νέας Δημοκρατίας με την πρόταση για σύσταση Εξεταστικής Επιτροπής για την υπόθεση της ΔΕΚΑ, κατά γενική ομολογία, είναι ο υπουργός Οικονομίας και Οικονομικών Ν. Χριστοδουλάκης.

Οπως δήλωσε στον Alpha ο «σκιώδης υπουργός» της ΝΔ, Γ. Αλογοσκούφης: «Εχει πολύ μεγάλες ευθύνες για την κατάσταση της οικονομίας, για τον προϋπολογισμό και ίσως αποδειχθεί ότι έχει ευθύνες και για τη συγκεκριμένη υπόθεση της ΔΕΚΑ». Μ'άλλα λόγια, τους... ενοχλεί πολύ στη Ρηγίλλης ο νέος τσάρος της οικονομίας...

ΤΟΥΡΙΣΤΙΚΗ ΔΙΑΦΗΜΙΣΗ

Εισηγήσεις για αύξηση των κονδυλίων τουριστικής διαφήμισης κατά 500 εκατ. δρχ. για τις αγορές της Μ. Βρετανίας και της Γερμανίας έκαναν τα μέλη της πολυσυζητημένης επιτροπής αντιμετώπισης έκτακτων καταστάσεων ενώ υπήρξε και άλλη αναβολή, η δεύτερη κατά σειρά, στην αποστολή ελληνικής αντιπροσωπείας του τομέα τουρισμού στις ΗΠΑ. Το ζήτημα που σχολιάζουν τουριστικοί παράγοντες, πάντως, είναι ότι, μέχρι στιγμής, οι απανωτές συνεδριάσεις της επιτροπής δεν έχουν την αποτελεσματικότητα που θα έπρεπε, ως προς τη συνέχεια αυτών που προτείνονται και αποφασίζονται από τους αρμόδιους κυβερνητικούς φορείς και τις συναρμόδιες κρατικές υπηρεσίες.

Με απλά λόγια, δηλαδή, καλές οι εισηγήσεις και οι προτάσεις και οι συνεχείς συνεδριάσεις, αλλά από εκεί και πέρα τι γίνεται;

«ΟΧΙ» ΣΕ ΝΕΟ ΚΑΠΟΔΙΣΤΡΙΑ

Κατηγορηματικά αντίθετος με το ενδεχόμενο περαιτέρω μείωσης του αριθμού των δήμων μέσω ενός νέου «Καποδίστρια» εμφανίζεται ο πρόεδρος της Κεντρικής Ενωσης Δήμων και Κοινοτήτων Ελλάδος (ΚΕΔΚΕ), δήμαρχος Κοζάνης, Πάρις Κουκουλόπουλος. Σε δηλώσεις του χθες, εν όψει του ετήσιου τακτικού συνεδρίου της ΚΕΔΚΕ, την ερχόμενη εβδομάδα στη Θεσσαλονίκη, ο κ. Κουκουλόπουλος τόνισε ότι «ο χώρος δεν σηκώνει άλλο παρεμβάσεις άνωθεν» και «πρόσθεσε πως «η όποια περαιτέρω συζήτηση καταντά θεσμολαγνεία».

Τάχθηκε, πάντως, υπέρ των εθελοντικών συνενώσεων δήμων με νέο θεσμικό πλαίσιο και σοβαρά κίνητρα.

Επ'αυτού αξίζει να σημειωθεί ότι ο διάλογος που αρχίζει το υπουργείο Εσωτερικών για τη διοικητική δομή της χώρας περιλαμβάνει την αξιολόγηση και της πορείας του «Καποδίστρια», προκειμένου να ληφθούν αποφάσεις εφόσον χρειαστεί για τον πρώτο βαθμό Αυτοδιοίκησης για τους δήμους, που όμως θα εφαρμοστούν το 2006.

ΑΙΡΕΤΗ ΠΕΡΙΦΕΡΕΙΑ

Για το δεύτερο βαθμό, που επίσης τίθεται στο διάλογο, σύσσωμοι οι δήμαρχοι τάσσονται υπέρ της θεσμοθέτησης της περιφερειακής Αυτοδιοίκησης. Ο αιρετός περιφερειάρχης και το αιρετό Περιφερειακό συμβούλιο είναι το μοντέλο που προτείνουν από την πλευρά τους.

Η Νομαρχιακή Αυτοδιοίκηση συνεπώς καταργείται και στις νομαρχίες «περνά» η άσκηση κρατικών λειτουργιών. Ο επικείμενος διάλογος είναι βεβαίως ανοιχτός, όμως «η Ευρώπη των πόλεων και των περιφερειών» στην οποία αναφέρονται τόσο ο υπουργός Εσωτερικών, Κώστας Σκανδαλίδης όσο και ο γραμματέας της ΚΕ του ΠΑΣΟΚ, Κώστας Λαλιώτης, που επισκέφθηκε την ΚΕΔΚΕ, μάλλον δείχνει το δρόμο.

Αλλωστε και το νέο Σύνταγμα κατοχυρώνει δύο βαθμούς Αυτοδιοίκησης, αφήνοντας «ανοιχτό» το επίπεδο όπου θα ασκούνται. Οι όποιες αποφάσεις πάντως αφορούν στο 2006, καθώς η κυβέρνηση κρίνει πως δεν μπορούν να γίνουν αλλαγές, ενώ «τρέχει» το Γ'ΚΠΣ. Ωστόσο, οι δήμαρχοι εκτιμούν ότι η περιφερειακή Αυτοδιοίκηση μπορεί να θεσμοθετηθεί άμεσα. Με τα όρια των σημερινών 13 περιφερειών σύμφωνα με τον πρόεδρο της ΚΕΔΚΕ και με πρώτη αρμοδιότητα για τον αιρετό περιφερειάρχη τη διαχειριστική αρχή των ΠΕΠ.

ΕΔΟ HELLADA

Το'χει πει και ο πρωθυπουργός μας:

«Αυτή είναι η Ελλάδα» (και εμείς συμπληρώνουμε: Την φτιάξαμε, όπως μας βολεύει).

Λοιπόν, λειτούργησαν τα ιδιωτικά φανάρια επί της Ε.Ο. Ρόδου Λίνδου, της «Vogiatzis Gold»!

Οπως άλλωστε, αναμενόταν.

Και αναρωτιέται, πραγματικά, κανείς:

Ποιός διοικεί τελικά και πως αυτόν τον τόπο;

Ποιός νόμος επιτρέπει να κάνει ο καθένας ό,τι γουστάρει, κάνοντας την κυκλοφορία άνω - κάτω;

Μήπως πρέπει να επέμβει ξανά ο Εισαγγελέας;

ΕΠΑΝΗΛΘΑΝ ΟΙ ΠΑΡΑΒΙΑΣΕΙΣ

Μέχρι σήμερα, ξέραμε ότι τα τουρκικά μαχητικά παραβίαζαν τον ελληνικό εναέριο χώρο, δημιουργώντας ένταση στο Αιγαίο. Τώρα, τα πράγματα άλλαξαν. Οπως υποστηρίζει το τουρκικό γενικό επιτελείο, τα ελληνικά αεροσκάφη είναι αυτά που παραβιάζουν τον τουρκικό εναέριο χώρο και παρενοχλούν τα τουρκικά που πραγματοποιούν εκπαιδευτικές πτήσεις. Φαίνεται ότι οι Τούρκοι αλλάζουν τακτική και από επιτιθέμενοι εμφανίζονται αμυνόμενοι. Είδαν και απόειδαν με τις προκλήσεις και σκέφτηκαν: Λες οι Ελληνες να είναι πιο έξυπνοι που μονίμως διαμαρτύρονται; Πέραν όμως της πλάκας υπάρχει και η ουσία. Και η ουσία είναι ότι κάθε δρατηριότητα στο Αιγαίο παρακολουθείται από το ΝΑΤΟ, οπότε το μόνο που πετυχαίνουν οι Τούρκοι είναι να κοροϊδεύουν τον εαυτό τους.

ΑΙΘΟΥΣΑ «Γ. ΓΕΝΝΗΜΑΤΑΣ»

Οι δύο κόρες του Γιώργου Γεννηματά, η Φώφη και η Μαίρη, ήταν παρούσες στα εγκαίνια της νέας σύγχρονης αίθουσας συνεδριάσεων της ΚΕΔΚΕ, που φέρει το όνομα του αείμνηστου πολιτικού. Τα εγκαίνια έγιναν από τον υπουργό Εσωτερικών, Κώστα Σκανδαλίδη, ο οποίος θυμήθηκε το εξής περιστατικό. Είχε ζητήσει από τον Γιώργο Γεννηματά όταν ανέλαβε υπουργός Εσωτερικών το 1981 να δουλέψει μαζί του και εκείνος, τον είχε προτρέψει να ασχοληθεί με τις μεταρρυθμίσεις στην Αυτοδιοίκηση από το Κόμμα. Πού να φανταζόταν ότι μετά από τόσα χρόνια στο ΠΑΣΟΚ είναι εκείνος τώρα ο υπουργός των μεταρρυθμίσεων.

ΠΑΤΑΤΑΚΙΑ...

Το λέει ο υπουργός Εσωτερικών Κ. Σκανδαλίδης:

- Γιατί εμείς οι Ολυμπιακοί παχαίνουμε;

- Γιατί τρώμε στην τηλεόραση ξηρούς καρπούς και πατατάκια, βλέποντας Παναθηναϊκό!

Ο κ. Σκανδαλίδης, πάντως, δεν αντέχει να βλέπει Παναθηναϊκό και για το λόγο αυτό όρισε την προχθεσινή συνεδρίαση του ΚΤΕ της Βουλής για θέματα του υπουργείου του, στις... 8 το βράδυ!

ΠΟΥ ΒΑΠΤΙΣΘΗΚΕ Ο ΧΡΙΣΤΟΣ;

Σε παραπόταμο του Ιορδάνη θεωρούν ότι βαπτίστηκε ο Ιησούς Ιορδανοί αρχαιολόγοι. Πρόκειται για τον Ουάντι ελ Χαράρ στα βόρεια της Νεκρής θάλασσας, στο έδαφος της Ιορδανίας. Βρίσκεται λίγα χιλιόμετρα μακριά από αρχαιολογικό χώρο, ενώ προσφάτως ολοκληρώθηκε εκεί η ανέγερση τουριστικού συγκροτήματος και η τοποθεσία αρχίζει σταδιακά να ανοίγει και τους επισκέπτες.

Οι Ευαγγελιστές αναφέρονται αόριστα στον τόπο της βάπτισης του Ιησού. Μόνον ο Ιωάννης τον τοποθετεί στην ανατολική όχθη του ποταμού. Ομάδα Ιορδανών αρχαιολόγων, με επικεφαλής τον Μοχάμεντ Ουαχίμπ, υποστηρίζει ότι ανακάλυψε το ακριβές σημείο. Η επίσκεψη του πάπα Ιωάννη Παύλου Β' στον αρχαιολογικό χώρο τον Μάρτιο του 2000 ενίσχυσε την δημοτικότητα αυτής της θεωρίας.

ΤΟΥ... ΑΙΓΙΑΛΟΥ

Ολοκληρώθηκε τις πρώτες πρωινές ώρες της Τετάρτης η συζήτηση και ψήφιση του επίμαχου νομοσχεδίου του υπουργείου Οικονομικών για τον αιγιαλό.

Ο αρμόδιος υφυπουργός Οικονομικών κ. Απ. Φωτιάδης, αποδεχόμενος αίτημα βουλευτών όλων των κομμάτων, απέσυρε διάταξη που καθόριζε σε ορισμένες περιπτώσεις την κατασκευή έργου υποδομής ή κτιρίου σε απόσταση τουλάχιστον πενήντα μέτρων από το όριο του αιγιαλού.

Στις εκτάσεις περιλαμβάνονταν εκείνες που βρίσκονται εκτός περιοχών που διέπονται από εγκεκριμένα σχέδια πόλεως, όσες είναι εκτός οριοθετημένων οικισμών με πληθυσμό κάτω των 2.000 κατοίκων, καθώς και αυτές που διέπονται από ειδικό καθεστώς χρήσεων γης και όρων δόμησης.

Πάντως, ο υφυπουργός Οικονομικών αρνήθηκε να κάνει δεκτές τροπολογίες που είχαν προτείνει βουλευτές όλων των κομμάτων, με αποτέλεσμα να γίνει το «έλα να δεις»!

Και βεβαίως, δικαιολογημένα.

Υ.Τ.Υ.

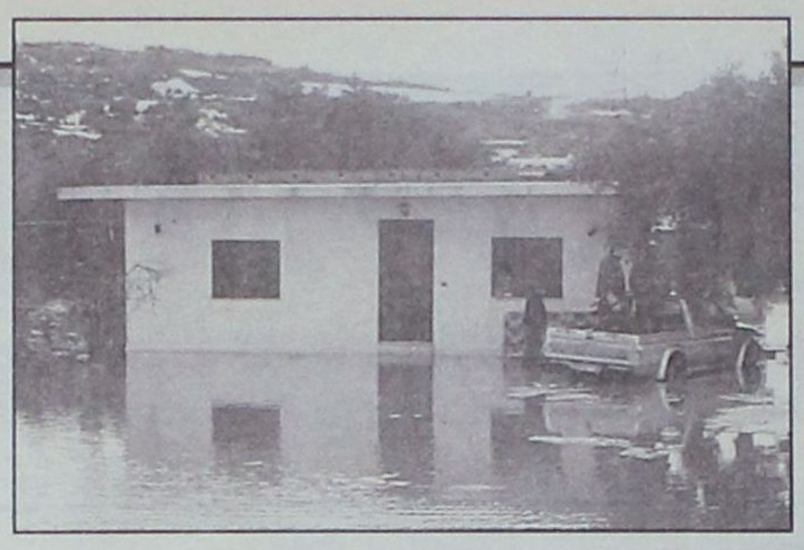

ΕΡΧΕΤΑΙ ΕΠΙΤΡΟΠΗ ΤΟΥ ΥΠΕΧΩΔΕ ΓΙΑ ΕΛΕΓΧΟ

Καταβολή αποζημιώσεων *σε πλημμυροπαθείς*

Δεν πρέπει να επαναληφθεί στην Κάρπαθο το προηγούμενο του Δήμου Αρχαγγέλου

Επιτροπή του ΥΠΕΧΩΔΕ αναμένεται να επισκεφθεί, σύμφωνα με πληροφορίες της «δ», το Διαφάνι Καρπάθου, στο διήμερο 6-7 Δεκεμβρίου 2001, προκειμένου να διενεργήσει ελέγχους, με βάση τις αιτήσεις που υποβλήθηκαν αρμοδίως, για την αποζημίωση των πλημμυροπαθών του Οκτωβρίου 1994 (δηλαδή μετά από 7 ολόκληρα χρόνια!)

Ο χρόνος που επελέγη ωστόσο, χαρακτηρίζεται από τους Διαφανιώτες ως «μη κατάλληλος», λόγω των άσχημων καιρικών συνθηκών αλλά και των κακών συγκοινωνιών (λόγω του χειμώνα)

Κατά την άποψή τους, η επίσκεψη θα έπρεπε να είχε πραγματοποιηθεί διαρκούντος του καλοκαιριού.

Εν πάση περιπτώσει, οι Διαφανιώτες πιστεύουν ότι θα υπάρξει «πλήρης διαφάνεια, καθαρότητα και εντιμότητα» και ότι θα χορηγηθούν αποζημιώσεις μόνο στους πραγματικούς πληγέντες και όχι και σε «αετονύχηδες», δηλαδή «πλημμυροπαθείς - μαϊμούδες», όπως συνέβη σε άλλες περιπτώσεις.

Αυτά οι Διαφανιώτες τα επισημαίνουν (η «δ» δέχθηκε τις τελευταίες ημέρες αρκετά τηλεφωνήματα) με αφορμή ακριβώς την επίσκεψη των μελών της επιτροπής, αλλά και έντονη φημολογία ότι εμφανίσθηκαν (και πάλι) να διεκδικούν αποζημιώσεις και άτομα που δεν έπαθαν το παραμικρό.

Η «δ» είχε ασχοληθεί με το θέμα αυτό ύστερα από σχετικές καταγγελίες και στο φύλλο της, του Σαββάτου 28 Απριλίου 2001, σημειώνοντας ότι (από τότε) «διάφορα άσχετα άτομα άρχισαν να «παροτρύνουν» παρασκηνιακά αρκετούς από τους πληγέντες και να ανακοινώνουν (πριν γίνει καν ο έλεγχος και ολοκληρωθεί ο χρόνος υποβολής αιτήσεων), ποιοί θα πάρουν χρήματα, πόσα θα πάρουν, ποιοί θα αποκλεισθούν και άλλα διάφορα...»

Υστερα απ' αυτό, η «δ» απευθύνθηκε, μέσω των στηλών της, προς τον νομάρχη κ. Σ. Καραγιάννη, ζητώντας «να πάρει την υπόθεση στα χέρια του και να μην αφήσει κανένα τρωκτικό να ροκανίσει τα λίγα χρήματα που θα ανακουφίσουν έστω συμβολικά, τους ανθρώπους που έχασαν τα κτίσματά τους και υπέστησαν μεγάλες ζημιές».

Πιο πέρα η «δ» έγραψε:

«Ο νομάρχης, λοιπόν, κατά την άποψή μας, θα πρέπει να αξιώσει την πιστή εφαρμογή της αποφάσεως 1981/τ.π. σχετ 348/99 ΦΕΚ 263/13 -3-2001, που προβλέπει ότι οι πληγέντες θα πρέπει να υποβάλουν έως τις 12 Ιουλίου 2001 τις σχετικές αιτήσεις, με τις Τεχνικές εκθέσεις και τις φωτογραφίες, στις τεχνικές Υπηρεσίες της Νομαρχιακής Αυτοδιοίκησης Δωδεκανήσου» και συμπλήρωνε, η «δ»:

«... Για να επιτευχθεί αυτό, φρονούμε, ότι τα μέλη που θα απαρτίζουν την Επιτροπή του ΥΠΕΧΩΔΕ θα πρέπει να ορισθούν την τελευταία στιγμή, να κινηθούν στο Διαφάνι με το τοπογραφικό διάγραμμα του οικισμού, που συντάχθηκε το έτος 1995 από τον τοπογράφο Ρόδου Κλεόβουλο Παπακωνσταντίνου και ανεπηρέαστη από τοπικούς ή κομματικούς ή συλλογικούς παράγοντες να επισκεφθεί τα κτίσματα ένα -ένα χωριστά και παρουσία του κάθε ιδιοκτήτη να ανοίγεται ο φάκελος και να ανακοινώνεται κατ' αρχήν στον πληγέντα η σχετική εκτίμηση»

Ασφαλώς, αυτά που έγραφε τότε η «δ» εξακολουθούν να είναι επίκαιρα και θα πρέπει να ληφθούν σοβαρά υπ' όψιν για να μην επαναληφθεί το σκάνδαλο του Δήμου Αρχαγγέλου

Η ΥΠΟΥΡΓΙΚΗ ΑΠΟΦΑΣΗ

Η κοινή υπουργική απόφαση των υπουργών Εσωτερικών - Δημόσιας Διοίκησης και Αποκέντρωσης, Εθνικής Οικονομίας και Οικονομικών και Περιβάλλοντος - Χωροταξίας και Δημοσίων Εργων (ΦΕΚ 263/13-3-2001, τεύχος Β!), που δημοσιεύθηκε στην «δ» την Πέμπτη 5 Απριλίου 2001, προέβλεπε τα ακόλουθα:

• Ορίζεται προθεσμία τεσσάρων (4) μηνών, από τη δημοσίευση της παρούσας απόφασης σε ΦΕΚ, εντός της οποίας οι ιδιοκτήτες των ακινήτων, που υπέστησαν βλάβες από τις πλημμύρες του 1994 στην Κάρπαθο υποχρεούνται να υποβάλλουν αίτηση στη Διεύθυνση Τεχνικών Υπηρεσιών της Νομαρχιακής Αυτοδιοίκησης Δωδεκανήσου, η οποία θα τις διαβιβάσει στην Υ.Α.Σ. προκειμένου να διενεργηθεί ο έλεγχος των κτιρίων τους από τις αρμόδιες επιτροπές του Υ.Π.Ε.Χ.Ω.Δ.Ε. Μετα την παρέλευση της παραπάνω προθεσμίας οι τυχόν πληγέντες από τις πλημμύρες που δεν υπέβαλλαν αίτηση για αυτοψία δεν δικαιούνται τη στεγαστική συνδρομή για την αποκατάσταση των ακινήτων τους.

• Με αποφάσεις του Υφυπουργού ΠΕΧΩΔΕ θα καθορίζονται ονομαστικά οι δικαιούχοι στεγαστικής συνδρομής που επλήγησαν από τις πλημμύρες του Οκτωβρίου 1994 για την αποκατάσταση των ακινήτων τους σύμφωνα με τα πορίσματα των αρμοδίων επιτροπών του Υ.Π.Ε.Χ.Ω.Δ.Ε. Οι αποφάσεις αυτές θα δημοσιεύονται στο ΦΕΚ, σύμφωνα με το άρθρο 1, παρ. 2 της από 26.3.81 Πράξεως Νομοθετικού Περιεχομένου, που κυρώθηκε με το Ν. 1190/81.

• Εντός ενός (1) έτους από τη δημοσίευση σε ΦΕΚ των αποφάσεων της προηγούμενης παραγράφου, οι πληγέντες από τις πλημμύρες του Οκτωβρίου 1994 σε οικισμούς της νήσου Καρπάθου που έχουν ορισθεί δικαιούχοι Στεγαστικής Συνδρομής πρέπει να υποβάλλουν στην αρμόδια Υπηρεσία τα απαιτούμενα δικαιολογητικά (συμβόλαια, μελέτες επισκευής, κ.λπ.) για τη χορήγηση της στεγαστικής συνδρομής.

ΣΤΕΓΑΣΤΙΚΗ ΣΥΝΔΡΟΜΗ ΠΡΟΣ ΙΔΙΩΤΕΣ

1. Εγκρίνεται η χορήγηση στεγαστικής συνδρομής (άτοκο δάνειο και δωρεάν κρατική αρωγή) για την αποκατάσταση των ζημιών που προκάλεσαν οι πλημμύρες τον Οκτώβριο 1994 στους οικισμούς Διαφανίου και Ολύμπου Καρπάθου.

α. Για την ανακατασκευή των κτιρίων που κατέρρευσαν ή κρίνονται κατεδαφιστέα ή υπέρμετρης δαπάνης επισκευής (ασύμφορα) ή είναι δομημένα από ευτελή υλικά (ωμόπλινθους ή μη διαμορφωμένους λίθους μικρής διατομής με συνδετικό υλικό αργιλώδες) και τα οποία δεν έχουν χαρακτηριστεί κατεδαφιστέα, αλλά οι ζημιές που προκλήθηκαν από τις πλημμύρες ή τις πυρκαγιές δεν επιδέχονται, σύμφωνα με την κρίση της αρμόδιας Υπηρεσίας που αναφέρεται στην παρ. 2 του κεο. Α της παρούσας, ουσιαστική απ οκατάσταση, δηλαδή επισκευή που εξασφαλίζει την αναγκαία αντισεισμική αντοχή τους. **β**. Την επισκευή των πάσης φύσεως κτιρίων που έχουν υποστεί ζημιές από τις πλημμύρες. Τα ανωτέρω δάνεια δύνανται να χρησιμοποιηθούν για για αυτοστέγαση. **γ**. Τα

Α. ΓΚΑΓΚΟΣ & ΥΙΟΣ Ο.Ε

BUILD

ΧΡΩΜΑΤΑ • ΜΟΝΩΤΙΚΑ • ΝΑΥΤΙΛΙΑΚΑ • ΣΙΔΗΡΙΚΑ • ΕΡΓΑΛΕΙΑ • ΑΝΟΞΕΙΔΩΤΑ

BLACK & DECKER

BOSCH

ΗΛΕΚΤΡΙΚΑ ΕΡΓΑΛΕΙΑ & ΕΞΑΡΤΗΜΑΤΑ





Και στα δύο καταστήματά μας έως 72 μήνες εξώφληση σε όλα μας τα είδη

✓ Η μεγαλύτερη ποικιλία και οι καλύτερες τιμές σε όλα μας τα είδη

isomat
ποιότητα στη δόμηση

ΑΣΦΑΛΤΟΠΑΝΑ ΨΗΦΙΔΑΣ - ΑΛΟΥΜΙΝΙΟΥ
•
ΑΣΦΑΛΤΙΚΑ ΥΛΙΚΑ
•
ΣΤΕΓΑΝΩΤΙΚΕΣ ΜΕΜΒΡΑΝΕΣ
•
ΠΡΟΣΜΙΚΤΑ - ΡΗΤΙΝΕΣ ΚΟΝΙΑΜΑΤΑ - ΚΟΛΕΣ





DeWALT
Υψηλής Απόδοσης Επαγγελματικά Εργαλεία & Εξαρτήματα



ΥΠΟΚ/ΜΑ: Λ. ΡΟΔΟΥ - ΚΑΛΛΙΘΕΑΣ, ΚΑΛΛΙΠΑΤΕΙΡΑΣ 2 • ΤΗΛ: (0241) 63494
• FAX: 69767 ΡΟΔΟΣ • ΚΕΝΤΡΙΚΟ: ΣΤΕΛΙΟΥ ΚΩΤΙΑΔΗ 37 • ΡΟΔΟΣ 85100

κτίρια που χαρακτηρίζονται εγκαταλελειμμένα (διατηρούν τους περιμετρικούς τοίχους και έστω τμήμα της στέγης) δεν δικαιούνται δανείου.

Προκειμένου να γίνει άρση του χαρακτηρισμού του εγκαταλελειμμένου θα πρέπει το κτίριο να έχει κουφώματα και να ήταν στοιχειωδώς κατοικήσιμο και ο ενδιαφερόμενος να προσκομίσει τα ακόλουθα δικαιολογητικά:

α) Βεβαίωση ΔΕΗ ότι είχε ρεύμα **β)** Δήλωση στοιχείων ακινήτων (Ε9) και (Ε1) για το χρονικό διάστημα πριν από τις πλημμύρες.

ΔΙΚΑΙΟΥΧΟΙ ΣΤΕΓΑΣΤΙΚΗΣ ΣΥΝΔΡΟΜΗΣ

1. Οι δικαιούχοι της στεγαστικής συνδρομής (άτοκο δάνειο και δωρεάν κρατική αρωγή) καθορίζονται από την αρμόδια Υπηρεσία που αναφέρονται στην παρ. 2 του κεφ. Α στην οποία οι ενδιαφερόμενοι να υποβάλλουν αίτηση με τα σχετικά δικαιολογητικά, μέσα στις προθεσμίες που καθορίζονται στην παρούσα απόφαση. **2.** Η αρμόδια Υπηρεσία που αναφέρεται στην παρ. 2 του κεφ. Α θα χορηγεί στους δικαιούχους βεβαίωση με την οποία θα προσδιορίζονται το ύψος της απαιτούμενης δαπάνης επισκευής ή το ποσό που δικαιούται ο ενδιαφερόμενος για ανακατασκευή ή αυτοστέγαση. Στη βεβαίωση θα αναφέρεται το ποσό της δωρεάν κρατικής αρωγής καθώς και του δανείου, σύμφωνα με τους όρους που καθορίζονται κατωτέρω για τα κτίρια που βρίσκονται εντός των πληγεισών περιοχών. **3.** Σε περίπτωση που το συγκεκριμένο κτίριο ρυμοτομείται ή δεν μπορεί να ανακατασκευαστεί για οποιαδήποτε άλλη νόμιμη αιτία ή ο ενδιαφερόμενος το επιθυμεί τότε ο ιδιοκτήτης ή καθένας από τους συνιδιοκτήτες (εφόσον υφίσταται συνιδιοκτησία) δικαιούνται στεγαστική συνδρομή για αυτοστέγαση με αγορά η ανέγερση κατοικίας σε άλλη πληγείσα περιοχή. **4.** Σε περίπτωση που κτίσματα κατέρρευσαν από τις πλημμύρες ή καταδαφίστηκαν αμέσως μετά από αυτές εντολή Δημόσιας ή Δημοτικής Αρχής, χωρίς να έχουν εκδοθεί πρωτόκολλα επικινδύνως ετοιμορρόπου, από τις κατά Νόμο Τριμελείς Επιτροπές και οι ιδιοκτήτες τους έχουν ξεκινήσει ή έχουν ολοκληρώσει την ανέγερση της νέας οικοδομής με άδεια που εκδόθηκε μετά τις πλημμύρες του 1994, εγκρίνουμε τη δανειοδότηση τους εφόσον

α. Η οικοδομή που κατέρρευσε ή κατεδαφίστηκε αμέσως μετά τις πλημμύρες αναφέρεται στις επίσημες καταστάσεις καταγραφής των κτισμάτων του αρμόδιου Τμήματος Πολεοδομίας και Πολεοδομικών Εφαρμογών. **β.** Η οικοδομή βρισκόταν μέσα στο σχέδιο πόλεως ή μέσα σε όρια οικισμού προϋφισταμένου του 1923. **γ.** Ο ενδιαφερόμενος υποβάλει εμπρόθεσμα αίτηση για δανειοδότηση του συγκεκριμένου κτίσματος. **δ.** Υπάρχουν παραστατικά στοιχεία διαπίστωσης της ύπαρξης του κτίσματος, διαπίστωσης του εμβαδού και της χρήσης του (π.χ. οικοδομική άδεια ανέγερσης της καταστραφείσας οικοδομής, φωτογραφίες, αεροφωτογραφίες κ.λπ.). **ε.** Υπάρχουν στοιχεία ότι το κτίσμα δεν ήταν εγκαταλελειμμένο (π.χ. αποδείξεις κοινωφελών οργανισμών ή Δημοτικών ή Κοινοτικών τελών κ.λπ.).

Παράλληλα ο πληγείς θα πρέπει να συνυποβάλλει:

Βεβαίωση της Δημόσιας ή Δημοτικής ή Κοινοτικής Αρχής ότι δόθηκε εντολή για την κατεδάφιση του κτίσματος προς αποτροπή αμέσου κινδύνου μετά τις πλημμύρες βεβαίωση ότι το κτίσμα κατέρρευσε από τις πλημμύρες."

ΜΕ ΝΟΜΟΘΕΤΙΚΗ ΡΥΘΜΙΣΗ

Δωρεάν τηλεφωνικές μονάδες *σε άτομα με ειδικές ανάγκες*

Τι ακριβώς προβλέπει ο νόμος



Από τον Δωδεκανησιακό Σύλλογο Ατόμων με ειδικές Ανάγκες εκδόθηκε η ακόλουθη ενημερωτική ανακοίνωση:

Με ιδιαίτερη χαρά σας ενημερώνουμε ότι εφ' εξής 1000 τηλεφωνικές μονάδες θα παρέχονται κάθε μήνα δωρεάν στους παραπληγικούς - τετραπληγικούς και όσους έχουν αμφοτερόπλευρο ακρωτηριασμό άνω και κάτω άκρων, ενώ στους κωφούς θα παρέχεται έκπτωση 50% στην αποστολή και λήψη γραπτών μηνυμάτων μέσω κινητού τηλεφώνου.

Συγκεκριμένα **Αρθρο 47**

«Χρήση τηλεφωνίας από άτομα με ειδικές ανάγκες».

Στο τέλος της παραγράφου 5 του άρθρου 8 του ν.2867/2000 (ΦΕΚ 273 Α') προστίθενται εδάφια που έχουν ως εξής:

«Ατομα με βαριά κινητική αναπηρία, εφόσον είναι δικαιούχοι του εξωιδρυματικού επιδόματος παραπληγίας - τετραπληγίας (του άρθρου 42 του ν.1140/1981, ΦΕΚ 68 Α' και της κ.υ.α 115750/3006/1981, ΦΕΚ 572 Β') ή αμφοτερόπλευρου ακρωτηριασμού άνω ή κάτω ακρών, δικαιούνται, είτε τα ίδια τα πρόσωπα είτε ο κηδεμόνας τους, μέχρι χίλιες (1000) μονάδες σταθερής τηλεφωνίας μηνιαίως το καθ' ένα για μια μόνο τηλεφωνική σύνδεση, η δαπάνη των οποίων βαρύνει τον εκάστοτε πάροχο της Καθολικής Υπηρεσίας του τόπου της διαμονής τους.

Ατομα με προβλήματα ακοής και ποσοστό αναπηρίας 50% όπως αυτό ορίζεται στην Υ.Α. Φ21/2361/1993 (ΦΕΚ 819 Β') ως ισχύει, και τα οποία προσκομίζουν γνωμάτευση αναγνωρισμένων από το νόμο Υγειονομικών Επιτροπών του Π.Δ. 611/1977 (ΦΕΚ 198 Β') ή του νόμου 2683/1999 (ΦΕΚ 19 Α'), δικαιούνται έκπτωση 50% στην αποστολή και λήξη γραπτών μηνυμάτων μέσω κινητής τηλεφωνίας, η δαπάνη των οποίων βαρύνει τον εκάστοτε πάροχο της Καθολικής Υπηρεσίας του τόπου διαμονής τους. Με απόφαση της Ε.Ε.Τ.Τ. ρυθμίζεται ο τρόπος διακανονισμού των ποσών της έκπτωσης μεταξύ των παροχών κινητής τηλεφωνίας και του παρόχου της Καθολικής Υπηρεσίας».

Για περισσότερες πληροφορίες παρακαλούμε να επικοινωνήσετε με τα γραφεία του Συλλόγου στα τηλ. 73109 -38401 και 76272. Η περάσετε από το γραφείο μας στην Δαμασκηνού 102 - Ρόδος.

ΓΙΑ ΤΟ ΔΙΟΙΚΗΤΙΚΟ ΣΥΜΒΟΥΛΙΟ
Ο Πρόεδρος
Ζηδιανάκης Εμμανουήλ
Ο Γεν. Γραμματέας
Χατζηδημητρίου Μιχαήλ



Alfa 156
Αποκτήστε το όνειρό σας.

Alfa 156. Απόλυτη ασφάλεια, άνεση και τέλεια οδική συμπεριφορά. Ανεπανάληπτο στυλ που γοητεύει, τεχνολογία αιχμής και επιδόσεις που συναρπάζουν: από 120 έως 192 HP. Ποιότητα που ξεχωρίζει. Alfa 156. Αποκτήστε την άμεσα με προνομιακή χρηματοδότηση.

Auto Center
Μανώλης Κωστάκης Α.Ε.Β.Ε.
ΟΛΟΚΛΗΡΩΜΕΝΟ ΣΥΓΚΡΟΤΗΜΑ:
FIAT - ALFA ROMEO - LANCIA
14ο χλμ Ρόδου - Αεροδρομίου 85106,
Παραδείσι, Ρόδος, Τηλ: (0241) 82000

2 χρόνια εγγύηση Alfa Romeo.

Alfa Romeo CREDIT
4.000.000 σε 36 άτοκες δόσεις.

Μέγιστο Χρηματοδοτούμενο Κεφάλαιο: 4.000.000. Ονομαστικό Επιτόκιο 0,00%. 36 Μηνιαίες δόσεις 111.111. Δεν συμπεριλαμβάνονται: Εξοδα Φακέλου: 45.000. Ε.Π.Ε.: 0,0074. Η χρηματοδότηση χορηγείται εφόσον πληρούνται οι απαραίτητες προϋποθέσεις. Το πρώτο εξάμηνο της Ασφάλειας και 3 χρόνια Οδική Βοήθεια είναι ήδη πληρωμένα

δημοκρατικά
ΥΠΑΡΧΕΙ ΑΝΤΙΚΕΙΜΕΝΙΚΗ ΠΡΑΓΜΑΤΙΚΟΤΗΤΑ Η ΟΠΟΙΑ ΔΙΝΕΙ ΤΟ ΜΕΤΡΟ ΤΗΣ ΑΛΗΘΕΙΑΣ (ΑΡΙΣΤΟΤΕΛΗΣ)

ΧΡΕΙΑΖΕΤΑΙ «ΜΕΤΡΟ» από την Κυβέρνηση

Η πιστή εκτέλεση του κρατικού προϋπολογισμού για το 2002 σε συνθήκες διεθνούς αβεβαιότητας φαντάζει ένα πολύ δύσκολο έργο. Είναι όμως αναγκαία, για να αντιμετωπισθούν οι επιπτώσεις της διεθνούς κρίσης, πολύ περισσότερο εάν αυτή η κρίση επεκταθεί. Η χωρίς παρεκκλίσεις, εκτέλεση του κρατικού προϋπολογισμού μπορεί να αποτελέσει ένα βασικό «όπλο» για να διασφαλισθούν οι όροι και οι προϋποθέσεις, ώστε η ελληνική οικονομία να συνεχίσει να αναπτύσσεται με υψηλούς ρυθμούς και ταυτόχρονα να ενισχυθεί η άσκηση της κοινωνικής πολιτικής. Αλλωστε, μόνο μέσω της αναπτυξιακής διαδικασίας μπορεί να τονωθεί η απασχόληση.

«ΕΑΝ ΣΕ ΕΠΙΠΕΔΟ ΚΕΝΤΡΙΚΗΣ ΚΥΒΕΡΝΗΣΗΣ, ΤΑ ΤΕΛΕΥΤΑΙΑ ΧΡΟΝΙΑ ΕΧΟΥΝ ΓΙΝΕΙ ΑΛΜΑΤΑ ΣΤΗΝ ΚΑΤΕΥΘΥΝΣΗ ΤΗΣ ΕΞΥΓΙΑΝΣΗΣ, ΣΕ ΤΟΠΙΚΟ ΕΠΙΠΕΔΟ ΔΕΝ ΕΧΕΙ ΓΙΝΕΙ ΣΧΕΔΟΝ ΤΙΠΟΤΕ...

Ο κρατικός προϋπολογισμός του 2002, μεταξύ άλλων βασίζεται στην προσπάθεια συγκράτησης των καταναλωτικών δαπανών και στην (πρώτη φάση) της φορολογικής μεταρρύθμισης με την οποία επιχειρείται η ενίσχυση της ανταγωνιστικότητας των επιχειρήσεων.

Είναι σημαντικό το γεγονός ότι από τη συγκράτηση των δαπανών εξαιρούνται οι τομείς της υγείας, της εκπαίδευσης και της απασχόλησης. Η μεταρρύθμιση του δημόσιου συστήματος υγείας που βρίσκεται σε εξέλιξη μπορεί να έχει θετικά αποτελέσματα μόνον και εφόσον διατεθούν και οι αναγκαίοι πόροι. Ο προϋπολογισμός του 2002 προβλέπει τη διάθεση αυξημένων πιστώσεων γι'αυτό τον σκοπό. Αλλά η κυβέρνηση οφείλει να διασφαλίσει ότι αυτοί οι αυξημένοι πόροι «θα πιάσουν τόπο», ότι θα «τσιμενταριστεί» το «τρύπιο πιθάρι» του δημόσιου συστήματος υγείας. Μόνον έτσι ο πολίτης θα νιώσει βελτίωση των παρεχόμενων υπηρεσιών. Το ίδιο ισχύει και για το θέμα των επιχορηγήσεων προς Ταμεία και διαφόρους άλλους δημοσίους φορείς, για παράδειγμα τον ΟΑΕΔ, όπου η επιχορήγηση αυξάνεται κατά περίπου 165% σε σχέση με το 2001.

Η πιστή εκτέλεση του κρατικού προϋπολογισμού - ιδίως σε συνθήκες διεθνούς αβεβαιότητας - εξαρτάται και από το πολιτικό κλίμα στο εσωτερικό της χώρας.

Η σημερινή κατάσταση (της διεθνούς αβεβαιότητας) απαιτεί ένα πολιτικό κλίμα ευθύνης και ηπιότητας. Μόνον έτσι θα δημιουργούνται οι μεγαλύτερες δυνατές συναινέσεις και οι ευρύτερες δυνατές συμμαχίες, ώστε να διευκολύνεται η υλοποίηση της οικονομικής πολιτικής, ώστε να εφαρμόζεται με συνέπεια και σοβαρότητα η δημοσιονομική πολιτική. Οπως σημειώνεται και στην εισηγητική έκθεση του προϋπολογισμού, «η αποστέρηση της εθνικής οικονομικής πολιτικής από τα νομισματικά και συναλλαγματικά μέσα, αναδεικνύει τα μέσα δημοσιονομικής πολιτικής σε μέσα μείζονος και κρίσιμης σημασίας». Μέρος όμως της δημοσιονομικής πολιτικής, ασκείται από ασφαλιστικά ταμεία, από την Τοπική Αυτοδιοίκηση. Και εάν σε επίπεδο κεντρικής κυβέρνησης, τα τελευταία χρόνια έχουν γίνει άλματα στην κατεύθυνση της εξυγίανσης, σε τοπικό επίπεδο δεν έχει γίνει σχεδόν τίποτε...

Με αυτή την έννοια είναι ιδιαίτερα χρήσιμα τα συμπεράσματα της κοινής συνεδρίασης Κυβερνητικής Επιτροπής και Εκτελεστικού Γραφείου για την πολιτική της κυβέρνησης απέναντι στην αντιπολίτευση. Χρειάζεται μέτρο, όπως σωστά παρατήρησε ο κ. Κ. Σημίτης...

ΓΑΛΛΙΚΑ
Ε. ΣΤΕΦΑΝΙΔΟΥ - ΔΙΑΚΟΓΕΩΡΓΙΟΥ
ΠΤΥΧΙΟΥΧΟΣ ΓΑΛΛΙΚΟΥ ΠΑΝΕΠΙΣΤΗΜΙΟΥ
1ον) Μαθήματα για Γυμνάσιο και Λύκειο
2ον) Μαθήματα για ΟΛΑ ΤΑ ΕΠΙΠΕΔΑ ΔΙΠΛΩΜΑΤΩΝ DELF 1, DELF 2, DALF, TAD, SORBONNE 1,2,
3ον) Και επιπλέον μαθήματα για εισαγωγή, φοίτηση ΣΤΙΣ ΤΟΥΡΙΣΤΙΚΕΣ ΣΧΟΛΕΣ
Με εξειδίκευση στην Ξενοδοχειακή ΓΑΛΛΙΚΗ ΟΡΟΛΟΓΙΑ
Πληροφορίες στα τηλέφωνα 33307, 30544, 26855.

ΑΠΟ ΤΗΝ ΝΟΜΑΡΧΙΑΚΗ ΑΥΤΟΔΙΟΙΚΗΣΗ

ΚΑΤΑΤΕΘΗΚΕ Η ΠΡΟΤΑΣΗ για το πρόγραμμα «Πολιτεία»

Προβλέπει και την δημιουργία «πολυκαταστήματος διοίκησης»

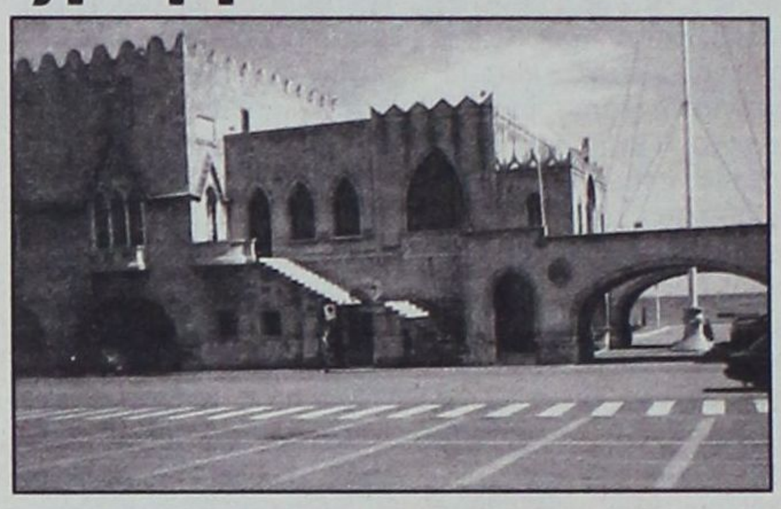

Την πρόταση της Νομαρχιακής Αυτοδιοίκησης Δωδ/σου για την ένταξη έργων και δράσεων στο πρόγραμμα εκσυγχρονισμού της δημόσιας διοίκησης «ΠΟΛΙΤΕΙΑ», δημοσιοποίησε χθες ο βοηθός νομάρχη κ. Χατζής Χατζηευθυμίου. Η πρόταση της Ν.Α.Δ., όπως άλλωστε και η αντίστοιχη του Δήμου Ροδίων, κατετέθησαν στην Περιφέρεια Νοτίου Αιγαίου και θα λάβουν την οριστική μορφή τους στην συνεδρίαση του Περιφερειακού Συμβουλίου στα μέσα του Δεκέμβρη. Εκτός από την Περιφέρεια, η πρόταση της Ν.Α.Δ. κατατέθηκε ακόμη στο Υπουργείο Εσωτερικών και στην Γραμματεία Κοινωνίας της Πληροφορίας.

Κοινό σημείο και των δύο προτάσεων είναι η δημιουργία **«πολυκαταστήματος διοίκησης»** για την βελτιστοποίηση των υπηρεσιών εξυπηρέτησης του Πολίτη, μια νέα δομή στην οποία ο δήμαρχος Ροδίων κ. Γιώργος Γιαννόπουλος έδωσε ιδιαίτερη έμφαση, σε συνέντευξη Τύπου προ ολίγων ημερών, όπου διευκρίνισε ότι θα γίνουν δύο «πολυκαταστήματα διοίκησης» στο Νότιο Αιγαίο, ένα στην Σύρο και ένα στην Ρόδο, το οποίο διεκδικεί και ο Δήμος Ροδίων.

Η πρόταση της Ν.Α. αφορά θέματα εκπαίδευσης πληροφορικής και εξυπηρέτησης του πολίτη και μεταξύ άλλων, περιλαμβάνει:

- Σεμινάρια για τους υπαλλήλους της Ν.Α. για θέματα Δημόσιας Διοίκησης, Ευρωπαϊκής Ενωσης, Νέων Τεχνολογιών, Νέων Μεθόδων Διοίκησης κλπ.
- Αναβάθμιση υλικών υποδομών με εκσυγχρονισμό και προμήθεια εξοπλισμού πληροφορικής, δικτύωση υπηρεσιών και κτιρίων, δικτύωση Ν.Α.Δ. με τους ΟΤΑ του νομού.
- Δημιουργία βάσεων δεδομένων με σχεδίαση και υλοποίηση Ολοκληρωμένου Συστήματος Πληροφορικής για την Ν.Α. Δωδ/σου.
- Δημιουργία «πολυκαταστημάτων διοίκησης - Αναβάθμιση γραφείων «ΑΣΤΕΡΙΑΣ» και δικτύωσή τους με το «πολυκατάστημα της διοίκησης».

ΠΡΟΤΕΡΑΙΟΤΗΤΕΣ ΣΚΑΝΔΑΛΙΔΗ

Τρία νομοσχέδια στη Βουλή *από τον υπουργό Εσωτερικών*

Δίωρη συνάντηση με τον πρωθυπουργό Κώστα Σημίτη είχε, την Πέμπτη, ο υπουργός Εσωτερικών Δημόσιας Διοίκησης και Αποκέντρωσης. Ο κ. Σκανδαλίδης ενημέρωσε τον πρωθυπουργό για τις προτεραιότητες του υπουργείου του και σε δηλώσεις του μετά το πέρας της συνάντησης αναφέρθηκε σε τρία νομοσχέδια που είναι σχεδόν έτοιμα να κατατεθούν προς επεξεργασία στη Βουλή.

Το πρώτο νομοσχέδιο, σύμφωνα με τον υπουργό Εσωτερικών, που θα κατατεθεί στη Βουλή θα αφορά την μεταναστευτική πολιτική. Το εν λόγω νομοσχέδιο θα προβλέπει και αλλαγές στο σχετικό νόμο καθώς και στη διαδικασία της δεύτερης φάσης νομιμοποίησης των μεταναστών.

Στη συνέχεια θα κατατεθεί το νομοσχέδιο για την αναβάθμιση της πολιτικής προστασίας και αργότερα αυτό για τη χρηματοδότηση των κομμάτων.

Όσον αφορά την πολιτική προστασία ο κ. Σκανδαλίδης δήλωσε:

«Θέλουμε, πέρα από την ενίσχυση των ελεγκτικών μηχανισμών, να υπάρξουν σημαντικά μέτρα που αφορούν την ενίσχυση του κέντρου διαχείρισης των κρίσεων και της πολιτικής προστασίας, καθώς και του σχεδιασμού, του συντονισμού, της διασποράς των δυνάμεων και της κινητοποίησης των φυσικών φορέων αντιμετώπισης των φυσικών καταστροφών».

Ο κ. Σκανδαλίδης ανακοίνωσε ότι στα μέσα Δεκεμβρίου θα συγκαλέσει διακομματική επιτροπή για το θέμα της χρηματοδότησης των κομμάτων και τις εκλογικές διαδικασίες. Οι εκπρόσωποι της διακομματικής επιτροπής θα οριστούν την επόμενη εβδομάδα κατά τη συνάντησή του με τους αρχηγούς των πολιτικών κομμάτων.

Η ΔΕΗ στην Πάτμο έκλεισε το γραφείο της και ο ΔΗΜΟΣ *καταφεύγει στο Συνήγορο του Πολίτη*

Είκοσι μέρες παραμένει κλειστό το γραφείο της ΔΕΗ στην Πάτμο και η ΔΕΗ εξακολουθεί και κωφεύει. Ο προϊστάμενος για λόγους υγείας βρίσκεται στην Αθήνα και κανείς δεν ξέρει πότε θα είναι σε θέση να επιστρέψει και ο μοναδικός υπάλληλος συνταξιοδοτήθηκε την πρώτη Νοεμβρίου.

Το πρόβλημα είναι πολύ μεγάλο κι έχει δημιουργήσει ανασφάλεια στους κατοίκους, αφού δεν ξέρουν τι θα συμβεί αν δημιουργηθεί μια βλάβη στο νησί.

Ο Δήμαρχος της Πάτμου, κ. Ματθαίος Μελιανός επανειλημένως έχει απευθυνθεί στον κ. Μαρίνο Σιδέρη Περιφερειάρχη ΔΕΗ νήσων υπηρεσιακά, αλλά καμμία απάντηση.

"Είναι αδιανόητο ένα νησί να ταλανίζεται από το κλειστό γραφείο της ΔΕΗ. Γιατί να αναγκάζονται οι κάτοικοι να πηγαίνουν στον ΕΛΤΑ για την εξώφληση του λογαριασμού τους και να πληρώνουν πρόστιμο έαν αργήσουν μια μέρα. Για να αλλάξουμε μια λάμπα στο δημοτικό φωτισμό, σύμφωνα με τον κανονισμό της ΔΕΗ πρέπει να πάρουμε άδεια . Το σωματείο των ηλεκτρολόγων δεν μπορεί να προβή στη σύνδεση ηλεκτρικού ρεύματος. Φαντάζεστε αν παρουσιαστεί βλάβη τι θα γίνει στο νησί; Αφού λοιπόν κωφεύει η ΔΕΗ άναγκαστήκαμε να απευθυνθούμε στο Συνηγορο του Πολίτη και να του εκθέσουμε το μεγάλο πρόβλημα που αντιμετωπίζουμε"

ΚΛΟΠΗ ΕΙΣ ΒΑΡΟΣ τηλεοπτικού σταθμού

Κλοπή εις βάρος του τοπικού τηλεοπτικού σταθμού «OMEGA» διερευνά τις τελευταίες μέρες η υποδιεύθυνση Ασφαλείας Ρόδου, χωρίς ακόμη κανένα αποτέλεσμα και με την ένδειξη ότι πρόκειται για «δολιοφθορά από ανταγωνιστή»!

Οπως έγινε χθές γνωστό η πόρτα του φορτηγού των εξωτερικών μεταδόσεων του σταθμού παραβιάσθηκε την προηγούμενη Τετάρτη και εκλάπησαν από το εσωτερικό του δύο κάμερες, μικρόφωνα, μπαταρίες και τζάκετ δημοσιογράφου. Ενα πλήρες συνεργείο, δηλαδή παραγωγής έκανε φτερά.

Το πρωτοφανές περιστατικό φέρεται να έλαβε χώρα τις βραδυνές ώρες μεταξύ 18.00 με 24.00 ενώ το φορτηγό ήταν σταθμευμένο στην γωνιά των οδών Γ. Ευσταθίου και Αμερικής ακριβώς απέναντι από το υποκατάστημα της Γενικής Τράπεζας.

Αξίζει να σημειωθεί ότι κανείς δεν μπόρεσε να δει τους δράστες από τα καταστήματα που βρίσκονται παραπλεύρως. Σύμφωνα με την αστυνομία τα πρώτα στοιχεία δείχνουν ότι η κλοπή έγινε για λόγους δολιοφθοράς μιάς και το υλικό που εκλάπη γίνεται εύκολα διακριτό και χρησιμοποιείται μόνο για επαγγελματικές μαγνητοσκοπήσεις.

ΣΩΜΑΤΕΙΟ ΙΔΙΩΤΙΚΩΝ ΥΠΑΛΛΗΛΩΝ ΡΟΔΟΥ
ΤΜΗΜΑ Ε.Κ.Δ & Ο.Ι.Υ.Ε
ΔΙΕΥΘΥΝΣΗ: ΣΤΕΦΑΝΟΥ ΚΑΖΟΥΛΗ 80 Ε.Κ.Δ. - ΡΟΔΟΣ

ΓΝΩΣΤΟΠΟΙΗΣΗ

Το Σωματείο Ιδιωτικών Υπαλλήλων Ρόδου επιθυμεί να γνωστοποιήσει σε όλα τα μέλη του - υπαλλήλους επιχειρήσεων, γραφείων, καταστημάτων κ.λπ. - ότι με την ευκαιρία της συμπλήρωσης της πρώτης ομάδας του σεμιναρίου Η/Υ θα λειτουργήσει αμέσως και δεύτερο τμήμα για αρχάριους, μεσαίου επιπέδου και προχωρημένους στο πρόγραμμα πληροφορικής (Windows, Word, Excel, Access, Internet, Email Powerpoint κλπ.) Τα μαθήματα θα παραδίδονται κάθε Τρίτη και Παρασκευή το απόγευμα.

Οι ενδιαφερόμενοι καλούνται να εκδηλώσουν άμεσα στο ενδιαφέρον τους, καθώς οι θέσεις είναι περιορισμένες.

Για οποιαδήποτε πληροφρία μπορείτε να επικοινωνήσετε με τη γραμματεία του Σωματείου στο τηλ. 38900

Με συναδελφικούς χαιρετισμούς
Το Διοικητικό Συμβούλιο

ευθέως & ωλαγίως



με τη γραφίδα της ΡΕΝΑΣ ΔΙΑΚΙΔΗ
RENAD@RHO.FORTHNET.GR.

ΠΟΝΟΚΕΦΑΛΟΣ
Η «ΣΚΛΗΡΗ» ΓΡΑΜΜΗ

Στην τελική ευθεία εισέρχεται η επιλογή των υποψηφίων του ΠΑΣΟΚ για τους δήμους και τις νομαρχίες. Μέχρι τις γιορτές οι πρώτοι υποψήφιοι θα πάρουν το «πράσινο φως» ενώ ο στόχος είναι να ανακοινωθούν επισήμως, αν όχι όλα, τα περισσότερα ονόματα των υποψηφίων του κόμματος, μετά τις 9 Ιανουαρίου (όπως τουλάχιστον έγραψε χθες ο αθηναϊκός τύπος).

Τότε θα συνεδριάσει η Κεντρική Επιτροπή με θέμα τις εκλογές στην Αυτοδιοίκηση και θα σημάνει την έναρξη της προεκλογικής προετοιμασίας του κυβερνώντος κόμματος.

Στόχος του ΠΑΣΟΚ είναι «ένα και μόνο ένα ψηφοδέλτιο σε κάθε δήμο και νομό», ακόμα και στις περιοχές εκείνες στις οποίες το κόμμα θα στηρίξει υποψηφίους άλλων κομμάτων στο πλαίσιο τοπικών συνεργασιών.

Αυτό σημαίνει ότι το πρόβλημα που απασχολεί αυτή τη στιγμή τους επιτελείς του κυβερνώντος κόμματος, και θα προσπαθήσουν να το λύσουν άμεσα είναι οι διπλές και τριπλές υποψηφιότητες, φαινόμενο που είχε στοιχίσει εκλογικά στο ΠΑΣΟΚ στις εκλογές του 1998.

Από σήμερα Παρασκευή επιτροπή του κόμματος αποτελούμενη από τον γραμματέα **Κώστα Λαλιώτη,** τον υπουργό Εσωτερικών **Κώστα Σκανδαλίδη,** το μέλος του Ε.Γ. **Μιχάλη Νεονάκη,** τον γραμματέα Οργανωτικού **Λευτέρη Κατσικαρέλη** και τον γραμματέα του τομέα **Αυτοδιοίκησης Νίκο Σαλαγιάννη** θα αρχίσει κατά δήμο και νομό την προσπάθεια επιλογής των υποψηφίων και της αποτροπής των διπλών και τριπλών υποψηφιοτήτων.

Η επιτροπή αυτή έκανε μια πρώτη εκτίμηση της κατάστασης χθες, βάσει μιας λεπτομερούς καταγραφής που έχει κάνει ο Μιχάλης Νεονάκης και αφορά τους δήμους και τους νομούς στους οποίους έχουν εκφράσει επιθυμία να είναι υποψήφιοι περισσότεροι του ενός (μεταξύ των οποίων και η Δωδ/σος).

Παρ' όλο που η εικόνα αυτή τη στιγμή εμφανίζεται ανάλογη με εκείνη του 1998, στο ΠΑΣΟΚ αισιοδοξούν ότι τελικώς θα αποτραπούν οι διπλές και τριπλές υποψηφιότητες.

Η εν λόγω επιτροπή έχει σκοπό να καλέσει κάθε στέλεχος που επιθυμεί να είναι υποψήφιος πέραν της κομματικής γραμμής και να συζητήσει μαζί του (ας ετοιμάζεται ο Φώτης Κωστόπουλος) ενώ ο γραμματέας του κόμματος θα πραγματοποιήσει στις δύσκολες περιοχές περιοδείες για επιτόπου επαφές με τα τοπικά κομματικά στελέχη προκειμένου να επιτευχθεί η καλύτερη συσπείρωση του κόμματος (καλώς να ορίσετε κύριε Λαλιώτη).

ΠΑΡΕΞΗΓΗΘΗΚΕ

Παρεξηγήθηκαν οι προθέσεις του για την δημιουργία «κομματικού λόμπυ» όπως τουλάχιστον δήλωσε χθές ο γραμματέας της Ν.Ε. του ΠΑΣΟΚ **Τιμόθεος Παρασκευάς** μετά τις αντιρρήσεις που διατύπωσαν οι **κ.κ. Βασίλης Παπανικόλας** και **Γιώργος Πόκκιας.**

«Για μένα είναι ευτύχημα που οι απόψεις αυτές δεν είναι προσωπικές, δικές μου, αλλά ομόφωνες αποφάσεις του κομματικού οργάνου, της Νομαρχιακής Επιτροπής» υποστήριξε αν και μέλη της που ρωτήθηκαν σχετικά, δήλωσαν άγνοια.

Οπως και να'χει το θέμα, ο κ. Παρασκευάς λέει ότι πρόκειται για μια ανιδιοτελή πρωτοβουλία για το καλό του Δωδεκανησιακού λαού και πιστεύει ότι οι εξελίξεις σχετικά με το ν/σ για τον αιγιαλό και την παραλία και την εκποίηση της ακίνησης περιουσίας ήλθαν ουσιαστικά να τον δικαιώσουν.

«Αν δεν βρούμε τον τρόπο συνεννόησης θα είμαστε πάντα στο ίδιο σημείο. Κανένας από μας μόνος του με σπασμωδικές κινήσεις δεν μπορεί να δώσει λύσεις στα μεγάλα προβλήματα του τόπου» δήλωσε. Η συνέχεια στην Πανδωδεκανησιακή Συνδιάσκεψη του ΠΑΣΟΚ, αν και όποτε αυτή γίνει.

ΑΠΟΨΕΙΣ

Την αντίθεσή του στον θεσμό των Συμπολιτειών, παρ' ότι έχει ήδη ψηφισθεί από τη Βουλή, διατύπωσε σε συνέντευξη Τύπου προχθές ο πρόεδρος της ΚΕΔΚΕ **Πάρις Κουκουλόπουλος.**

Η γράφουσα ρώτησε χθες τον δήμαρχο **Γιώργο Γιαννόπουλο,** ως μέλος του Δ.Σ. της **ΚΕΔΚΕ,** αν ο κ. Κουκουλόπουλος εκφράζει προσωπικές του απόψεις ή τις απόψεις του Δ.Σ. για το θέμα.

Και ο κ. Γιαννόπουλος απάντησε: **«Οι «Συμπολιτείες» είναι νόμος του κράτους. Το πως θα εφαρμοσθούν στην πράξη, εξαρτάται από την ωριμότητα και τις ιδιομορφίες της κάθε περιοχής. Εμείς θα προχωρήσουμε έτσι όπως βολεύει εμάς. Βεβαίως δεν είναι το ίδιο μοντέλο η Κοζάνη με τα Δωδεκάνησα».**

Σχολιάζοντας και την αρνητική θέση του κ. Πάρι,ο κ. Γιαννόπουλος είπε: **«Ε, ναι... τώρα εξελέγη στην Κεντρική Επιτροπή του ΠΑΣΟΚ, οπότε μπορεί να διαφωνήσει...»!**

«...ΤΩΝ ΠΟΛΕΩΝ ΚΑΙ ΤΩΝ ΠΕΡΙΦΕΡΕΙΩΝ...»

Την κατάργηση των Νομαρχιακών Αυτοδιοικήσεων εξήγγειλε εμμέσως , πλην όμως σαφέστατα, ο Γραμματέας της Κ.Ε. του ΠΑΣΟΚ **Κώστας Λαλιώτης,** ο οποίος συμμετείχε προχθές στη σύσκεψη του διοικητικού συμβουλίου της ΚΕΔΚΕ, λέγοντας ότι η Ελλάδα του 21ου αιώνα θα πρέπει να αναφέρεται ως **«η Ελλάδα των Πόλεων και των Περιφερειών».**

Η συνεργασία του κ. Λαλιώτη με το Δ.Σ. της ΚΕΔΚΕ έγινε στο πλαίσιο του διαλόγου που ανοίγει με τα συλλογικά όργανα της Τοπικής Αυτοδιοίκησης.

«Θέλουμε ο διάλογός μας να έχει στόχους, συγκεκριμένο περιεχόμενο και μετρήσιμα θετικά αποτελέσματα. Να είναι ένας διάλογος, που θα εδραιώνει συνεργασίες και θα σηματοδοτεί συμπαρατάξεις μεταξύ του ΠΑΣΟΚ και της Τοπικής Αυτοδιοίκησης», τόνισε ο κ. Λαλιώτης.

ΔΙΑΦΟΡΑ ΚΟΣΤΟΥΣ

Στα νέα γραφεία της ΚΕΔΚΕ έγινε η προχθεσινή συνεδρίαση του δ.σ. της Ενωσης. Λίγο νωρίτερα ο Υπουργός Εσωτερικών **Κώστας Σκανδαλίδης** τα είχε εγκαινιάσει και μαζί την σύγχρονη αίθουσα συνεδριάσεων που διαθέτει συστήματα τηλεδιάσκεψης και ηλεκτρονικής ψηφοφορίας, υπερσύγχρονες μικροφωνικές και ηχητικές εγκαταστάσεις, αυτόματη καταγραφή των πρακτικών και διερμηνεία σε δύο γλώσσες. κλπ.κλπ.

Η αίθουσα στοίχισε 270 εκατομμύρια δρχ, γεγονός που δεν άφησε ασχολίαστο χθες ο **Γιώργος Γιαννόπουλος: «Οταν συγκρίνω το κόστος αυτό με το κόστος που πετυχαίνουμε εμείς για την νέα αίθουσα συνεδριάσεων του δημοτικού συμβουλίου, μπορώ να πω ότι είμαι ευτυχής για τις Τεχνικές Υπηρεσίες που διαθέτει ο Δήμος».**

Όταν ένα κατάστημα μπορεί
και προσφέρει μόδα, design,
λύσεις για όλα τα θέματα
και πάντα νέες προτάσεις
για το μπάνιο και το δάπεδο,
γιατί να μη μπορεί να σας κάνει δώρο...

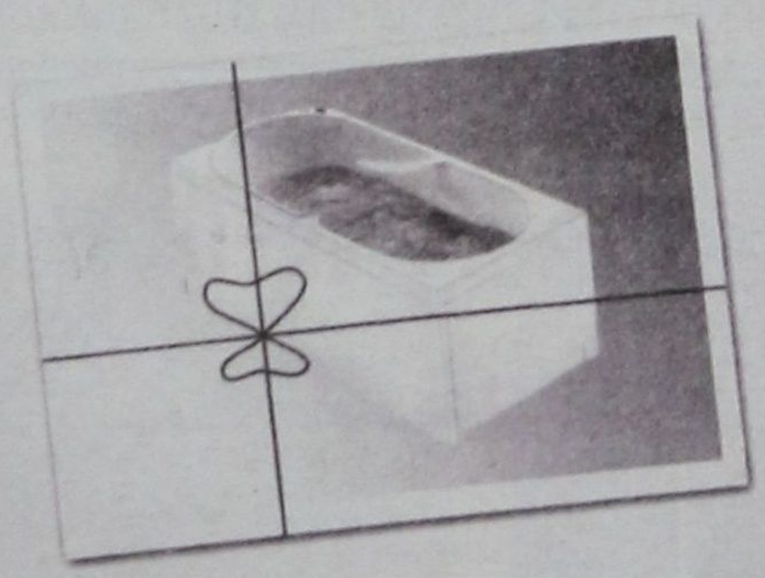

...και μία μπανιέρα- υδρομασάζ ?

Ελάτε σήμερα στο TSELIOS BAGNO και ανακαλύψτε ό,τι νεότερο κυκλοφορεί στον κόσμο του μπάνιου. Ενημερωθείτε για τις νέες τάσεις της μόδας και του design, αλλά και πως θα αποκτήσετε μία μπανιέρα υδρομασάζ της Idroform εντελώς ΔΩΡΕΑΝ.
Η προσφορά ισχύει μέχρι τέλος Σεπτεμβρίου

tselios bagno

Λεωφ. Ρόδου - Λίνδου 230, Ρόδος, Τηλ.: (0241) 64458 - 65498









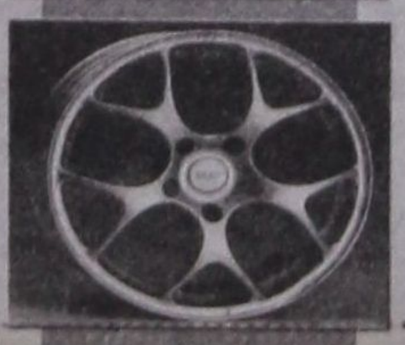

ΔΗΜ. ΧΑΤΖΗΠΕΤΡΟΣ

ΖΑΝΤΕΣ - ΕΛΑΣΤΙΚΑ
ΑΜΟΡΤΙΣΕΡ - ΕΛΑΤΗΡΙΑ

GOODYEAR
BRIDGESTONE
MICHELIN
PIRELLI
YELLOW
DUNLOP

ΕΙΔΙΚΕΣ ΤΙΜΕΣ
ΓΙΑ ΑΜΟΡΤΙΣΕΡ
ΚΑΙ ΕΛΑΤΗΡΙΑ
τοποθέτηση,
ευθυγράμμιση δωρεάν

ΕΙΔΙΚΕΣ ΤΙΜΕΣ
ΓΙΑ ΤΑΞΙ

Με μηδέν
προκαταβολή
έως και 36 δόσεις

Οδός Μιχ. Πετρίδη 30 - Τηλ. 38889

ΠΡΟΣΚΛΗΣΗ ΓΙΑ ΥΠΟΒΟΛΗ ΠΡΟΤΑΣΕΩΝ ΣΤΟ ΜΕΤΡΟ 3.4 «Πολιτιστική Ανάπτυξη και Πολιτιστικός Τουρισμός» του Π.Ε.Π. Νοτίου Αιγαίου 2000-2006

Σε εξέλιξη οι προσκλήσεις για υποβολή προτάσεων στο Μέτρο 4.2 «Υπηρεσίες φροντίδας για την προώθηση ίσων ευκαιριών»



Δημοσιοποιήθηκε την 1η Νοεμβρίου 2001 πρόσκληση για υποβολη προτάσεων στο πλαίσιο του Π.Ε.Π. Νοτίου Αιγαίου 2000 - 2006, για το Μέτρο 3.4 «Πολιτιστική Ανάπτυξη και Πολιτιστικός Τουρισμός»

Η παρούσα πρόσκληση καλύπτει **τμήμα** του συνολικού προϋπολογισμού του Μέτρου 3.4 (23 εκατομμύρια Ευρώ ή 7,8 δις δρχ) και έχει στόχο τη χρηματοδότηση έργων που αφορούν σε:

- Ανάδειξη ιστορικών μνημείων, συνόλων και αρχαιολογικών χώρων
- Δημιουργία σύγχρονων χώρων πολιτιστικών δραστηριοτήτων
- Κατασκευή ή επέκταση αρχαιολογικών και άλλων μουσείων
- Αναπαλαίωση και αξιοποίηση νεότερων κτιρίων ειδικού ενδιαφέροντος

Βασική επιδίωξη του Μέτρου αυτού είναι η προστασία της πολιτιστικής κληρονομιάς των νησιών της Περιφέρειας και, ταυτόχρονα, η ενίσχυση υποδομών και υπηρεσιών για σύγχρονη πολιτιστική δραστηριότητα.

Απώτερος στόχος είναι η παροχή συνδυασμένων μορφών τουριστικών προϊόντων (μέσα από επισκέψεις σε ιστορικά μνημεία, σε αρχαιολογικούς χώρους σε μουσεία, συμμετοχή σε πολιτιστικές δραστηριότητες, κ.α.), ή ανάδειξη νέων πόλων έλξης για τους επισκέπτες και η επιμήκυνση της τουριστικής περιόδου.

Ως «τελικοί δικαιούχοι»(φορείς υλοποίησης) των έργων της πρόσκλησης για το Μέτρο 3.4 μπορούν να είναι:

- το Υπουργείο Πολιτισμού
- η Περιφέρεια Νότιου Αιγαίου
- οι Νομαρχιακές Αυτοδιοικήσεις Περιφέρειας Νότιου Αιγαίου
- οι Οργανισμοί Τοπικής Αυτοδιοίκησης της Περιφέρειας Νοτίου Αιγαίου
- τα Πολιτιστικά Ιδρύματα και οι Τοπικοί Φορείς

Οι προτάσεις που θα επιλεγούν προς ένταξη στο εν λόγω Μέτρο θα χρηματοδοτηθούν κατά 25% από εθνικούς πόρους και κατά 75% από το Ευρωπαϊκό Ταμείο Περιφερειακής Ανάπτυξης (Ε.Τ.Π.Α.) αποστολή του οποίου είναι να συμβάλει στη διόρθωση των κυριοτέρων περιφερειακών ανισοτήτων στην Κοινότητα, χάρη στην ανάπτυξη και στη διαρθρωτική προσαρμογή των «αναπτυξιακά καθυστερημένων» περιφερειών καθώς και στην κοινωνικοοικονομική τους ανασυγκρότηση.

Η προθεσμία υποβολής των προτάσεων ξεκίνησε την 1η Νοεμβρίου 2001 και **λήγει στις 30-4-2002.**

Οι προτάσεις υποβάλλονται στην Ειδική Υπηρεσία Διαχείρισης (ΕΥΔ) Π.Ε.Π. Νοτίου Αιγαίου.

Πληροφορίες παρέχονται από την ΕΥΔ (τηλ. 0281 - 79050, fax: 0281 - 85400), καθώς και στην ιστοσελίδα www.notioaigaio.gr και στην ηλεκτρονική διεύθυνση notioaigaio@mou.gr.

Υπενθυμίζεται ότι σε εξέλιξη βρίσκονται άλλες δύο προσκλήσεις για υποβολή προτάσεων στο πλαίσιο του Μέτρου 4.2. **«Υπηρεσίες φροντίδας για την προώθηση ίσων ευκαιριών»** του Π.Ε.Π. Νοτίου Αιγαίου 2000 - 2006 (λήξη προθεσμίας: **31-12-2001)** και έχουν στόχο τη χρηματοδότηση δράσεων που αφορούν:

1. στη δημιουργία Μονάδων «Βοήθεια στο Σπίτι» και Κέντρων Ημερήσιας Φροντίδας Ηλικιωμένων» (ΚΗΦΗ) (συνολικού προϋπολογισμού έως 3,4 εκατομμυρίων Ευρώ ή 1,2 δις δρχ),
2. στη λειτουργία νέων δομών ή / και νέων τμημάτων σε υφιστάμενες δομές Βρεφονηπιακών ή / και Βρεφονηπιακών Ολοκληρωμένης Φροντίδας ή / και Παιδικών Σταθμών ή / και Κέντρων Δημιουργικής Απασχόλησης Παιδιών ή / και Κέντρων Δημιουργικής Απασχόλησης παιδιών με αναπηρία (ΚΔΑΠ ΜΕΑ) (συνολικού προϋπολογισμού έως 6 εκατομμυρίων Ευρώ ή 2 δις δρχ).

Βασική επιδίωξη των δράσεων αυτών είναι η προώθηση της απασχόλησης και της επανένταξης ανέργων - ιδιαίτερα των γυναικών - στην αγορά εργασίας, μέσα από την εξασφάλιση υπηρεσιών κοινωνικής φροντίδας για τις οικογένειες τους (φύλαξη παιδιών, περιποίηση ηλικιωμένων), καθώς και λόγω της δημιουργίας νέων θέσεων εργασίας σε ειδικότητες οι οποίες κατά κανόνα καλύπτονται από γυναίκες (νηπιαγωγών, βρεφονηπιοκόμων, παιδαγωγών, εργοθεραπευτών, βοηθητικού προσωπικού, κλπ). Οι δράσεις αυτές χρηματοδοτούνται από το Ευρωπαϊκό Κοινωνικό Ταμείο (Ε.Κ.Τ.) αποστολή του οποίου είναι η συμβολή στην ανάπτυξη της απασχόλησης, χάρη στην προώθηση της απασχολησιμότητας, του επιχειρηματικού πνεύματος, της ικανότητας προσαρμογής και της ισότητας των ευκαιριών.

Ως «τελικοί δικαιούχοι (φορείς υλοποίησης) των έργων των παραπάνω προσκλήσεων μπορεί να είναι:

- επιχειρήσεις των Οργανισμών Τοπικής Αυτοδιοίκησης (Ο.Τ.Α.),
- διαδημοτικές επιχειρήσεις που έχουν συσταθεί από τους Ο.Τ.Α.,
- συνεργασίες διαφόρων μορφών ανάμεσα σε όμορους Δήμους / Κοινότητες ύστερα από σύναψη σχετικής προγραμματικής σύμβασης.

Παναγιώτης Σαλτούρος
Γενικός Γραμματέας
Περιφέρειας Νοτίου Αιγαίου

ΠΡΟΧΩΡΟΥΝ Ο ΠΡΟΕΤΟΙΜΑΣΙΕΣ

Ηλεκτρική ενέργεια *από την χωματερή*

Τι ακριβώς σχεδιάζει ο Δήμος Ροδίων

Στην παραγωγή ηλεκτρικής ενέργειας με την αξιοποίηση του Βιοαερίου που εκπέμπεται από τα θαμμένα σκουπίδια της χωματερής στην περιοχή Ασγούρου θα προχωρήσει ο Δήμος Ροδίων αμέσως μετά την ολοκλήρωση της κατασκευής και την έναρξη της λειτουργίας του νέου ΧΥΤΑ.

Σύμφωνα με όσα έγιναν χθες γνωστά η Δημοτική Επιχείρηση Καθαριότητας του Δήμου Ροδίων προέβη σε χρονολογική χαρτογράφηση του χώρου της χωματερής και με κατάλληλες γεωτρήσεις θα αντλήσει το παραγόμενο βιοαέριο από τα θαμμένα σκουπίδια το οποίο και θα χρησιμοποιήσει ως καύσιμο για την παραγωγή ηλεκτρισμού. Ο συγκεκριμένος χώρος μπορεί να παράγει σε καθημερινή βάση 1 MWatt ηλεκτρικής ενέργειας το οποίο μετά από συμφωνία που επιτεύχθηκε θα αγοράζεται από την Δημόσια Επιχείρηση Ηλεκτρισμού.

Αξίζει να σημειωθεί ότι η παραγόμενη ενέργεια από την αξιοποίηση της χωματερής είναι μεγάλης έντασης δεδομένου ότι το ήδη υπάρχον εργοστάσιο της ΔΕΗ στην Σορωνή παράγει καθημερινά 150 MWatt για κάλυψη των αναγκών ολόκληρου του νησιού.

Το σχέδιο αξιοποίησης του Βιοαερίου πρόκειται να υιοθετηθεί πλήρως και στον νέο ΧΥΤΑ με ξέχωρη μονάδα παραγωγής ενέργειας. Υπάρχει ωστόσο χρονολογικός φραγμός 15 ετών προτού το έδαφος «ωριμάσει» με τα απορρίμματα για να παράγει Βιοαέριο.

Σε ό,τι αφορά τώρα τις εργασίες κατασκευής του ΧΥΤΑ, όπως έγινε γνωστό, αυτές βρίσκονται στο στάδιο της διαμορφώσεως της λεκάνης ρίψεως των απορριμμάτων και σύντομα θα ξεκινήσουν οι εργασίες δημιουργίας του γεωλογικού φραγμού και των δικτύων στραγγίσματος. Η καθυστέρηση που σημειώνεται στην πορεία του έργου οφείλεται στο γεγονός ότι οι πρώτες βροχές προκάλεσαν στασιμότητα στην εκτέλεσή του.

Εν πάση περιπτώσει, επίσημες διαβεβαιώσεις φέρουν το έργο να έχει ολοκληρωθεί και να ξεκινάει την λειτουργία του εντός του Φεβρουαρίου του 2002.

«Χρυσή» διάρρηξη σε σπίτι της Ιαλυσού

Στο Αστυνομικό Τμήμα Ιαλυσού καταγγέλθηκε από την Βασιλεία Κώτη του Νεοκλή, ετών 82, κάτοικο Ιαλυσού, ότι άγνωστος δράστης την ίδια ημέρα και μεταξύ των ωρών 08.00-15.00, εκμεταλλευόμενος την απουσία της μπήκε στο σπίτι της, χρησιμοποιώντας ενδεχομένως αντικλείδι και αφαίρεσε από ανασφάλιστο συρτάρι χρηματικό ποσό 8.300.000 δρχ. καθώς και διάφορα κοσμήματα, συνολικής αξίας 500.000 δρχ. Προανάκριση διενεργεί το Αστυνομικό Τμήμα Ιαλυσού.

ΜΙΧΑΗΛ Π. ΜΑΡΚΑΚΙΟΥ

ΕΚΘΕΣΙΑΚΟΣ ΧΩΡΟΣ- ΟΔΟΣ ΘΕΣ/ΝΙΚΗΣ 14 ΕΝΑΝΤΙ ΕΜΠΟΡΙΚΟΥ ΚΕΝΤΡΟΥ ΜΗΔΙΑ- ΤΗΛ: 67500, 20327-FAX: 94162

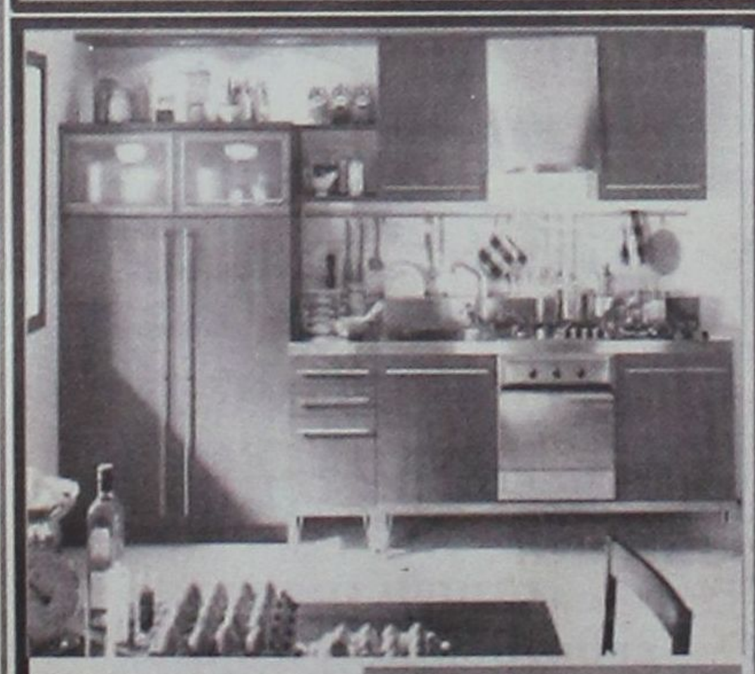





ΑΝΑΚΑΙΝΙΣΘΗΚΑΜΕ ΠΛΗΡΩΣ

ΜΕ ΤΗ ΣΤΗΡΙΞΗ ΣΑΣ, ΔΗΜΙΟΥΡΓΗΣΑΜΕ ΕΝΑ ΠΡΟΤΥΠΟ ΣΤΟΥΝΤΙΟ ΕΠΙΠΛΩΝ ΚΟΥΖΙΝΑΣ ΙΤΑΛΙΑΣ, ΤΕΛΕΙΟ ΣΤΗΝ ΠΑΡΑΜΙΚΡΗ ΤΟΥ ΛΕΠΤΟΜΕΡΕΙΑ, ΠΟΥ ΜΕ ΙΔΙΑΙΤΕΡΗ ΧΑΡΑ ΚΑΙ ΥΠΕΡΗΦΑΝΕΙΑ ΣΑΣ ΠΕΡΙΜΕΝΟΥΜΕ ΓΙΑ ΝΑ ΣΑΣ ΞΕΝΑΓΗΣΟΥΜΕ ΣΤΟΥΣ ΧΩΡΟΥΣ ΤΟΥ. ΟΙ ΤΡΕΙΣ ΜΕΓΑΛΥΤΕΡΟΙ ΟΙΚΟΙ SCAVOLINI, ERNESTO MEDA ΚΑΙ B&E ΠΑΡΟΥΣΙΑΖΟΥΝ ΠΕΝΤΕ ΟΛΟΚΛΗΡΩΜΕΝΑ ΠΡΟΓΡΑΜΜΑΤΑ FLUTE, BRERRA, EDENIA, GALA ΚΑΙ MADISON ΚΑΘΩΣ ΚΑΙ ΤΑ ΤΕΛΕΥΤΑΙΑ ΤΟΥΣ ΜΟΝΤΕΛΑ ΣΕ ΕΝΑ ΔΥΝΑΜΙΚΟ ΣΥΝΟΛΟ ΙΚΑΝΟ ΝΑ ΙΚΑΝΟΠΟΙΗΣΕΙ ΚΑΙ ΤΙΣ ΥΨΗΛΟΤΕΡΕΣ ΑΠΑΙΤΗΣΕΙΣ. ΤΟ ΕΙΔΙΚΕΥΜΕΝΟ ΜΕ ΑΡΙΣΤΕΣ ΓΝΩΣΕΙΣ ΚΑΙ ΚΑΤΑΡΤΙΣΗ ΠΡΟΣΩΠΙΚΟ ΜΑΣ ΣΧΕΔΙΑΖΕΙ ΓΙΑ ΤΟ ΧΩΡΟ ΣΑΣ ΤΕΛΕΙΟ DESIGN, ΜΕ ΑΠΕΡΙΤΤΗ ΕΡΓΟΝΟΜΙΑ ΣΕ ΦΑΝΤΑΣΤΙΚΟΥΣ ΣΥΝΔΥΑΣΜΟΥΣ ΚΑΙ ΠΡΟΣΦΕΡΕΙ ΤΙΣ ΚΑΛΥΤΕΡΕΣ ΤΙΜΕΣ ΤΗΣ ΑΓΟΡΑΣ ΣΕ ΕΝΑ ΔΙΑΚΑΝΟΝΙΣΜΟ ΤΗΣ ΑΡΕΣΚΕΙΑΣ ΣΑΣ.

ΣΑΣ ΕΥΧΑΡΙΣΤΟΥΜΕ ΓΙΑ ΤΑ 15 ΧΡΟΝΙΑ ΠΟΥ ΜΑΣ ΔΕΙΧΝΕΤΕ ΤΗΝ ΑΓΑΠΗ ΣΑΣ ΚΑΙ ΣΑΣ ΠΕΡΙΜΕΝΟΥΜΕ.

ΜΙΧΑΗΛ Π. ΜΑΡΚΑΚΙΟΥ & ΥΙΟΙ

δsports

Επιμέλεια: Ηλίας Λοϊζος - Μάγδα Σούγγαρη

✔ Δώσανε τα χέρια
✔ Συνδιοργάνωση με προϋποθέσεις
Σελ. 16-17
✔Αύριο τα περισσότερα
παιχνίδια της Α' κατηγορίας
Σελ.18

ΟΛΟΙ ΠΑΡΟΝΤΕΣ

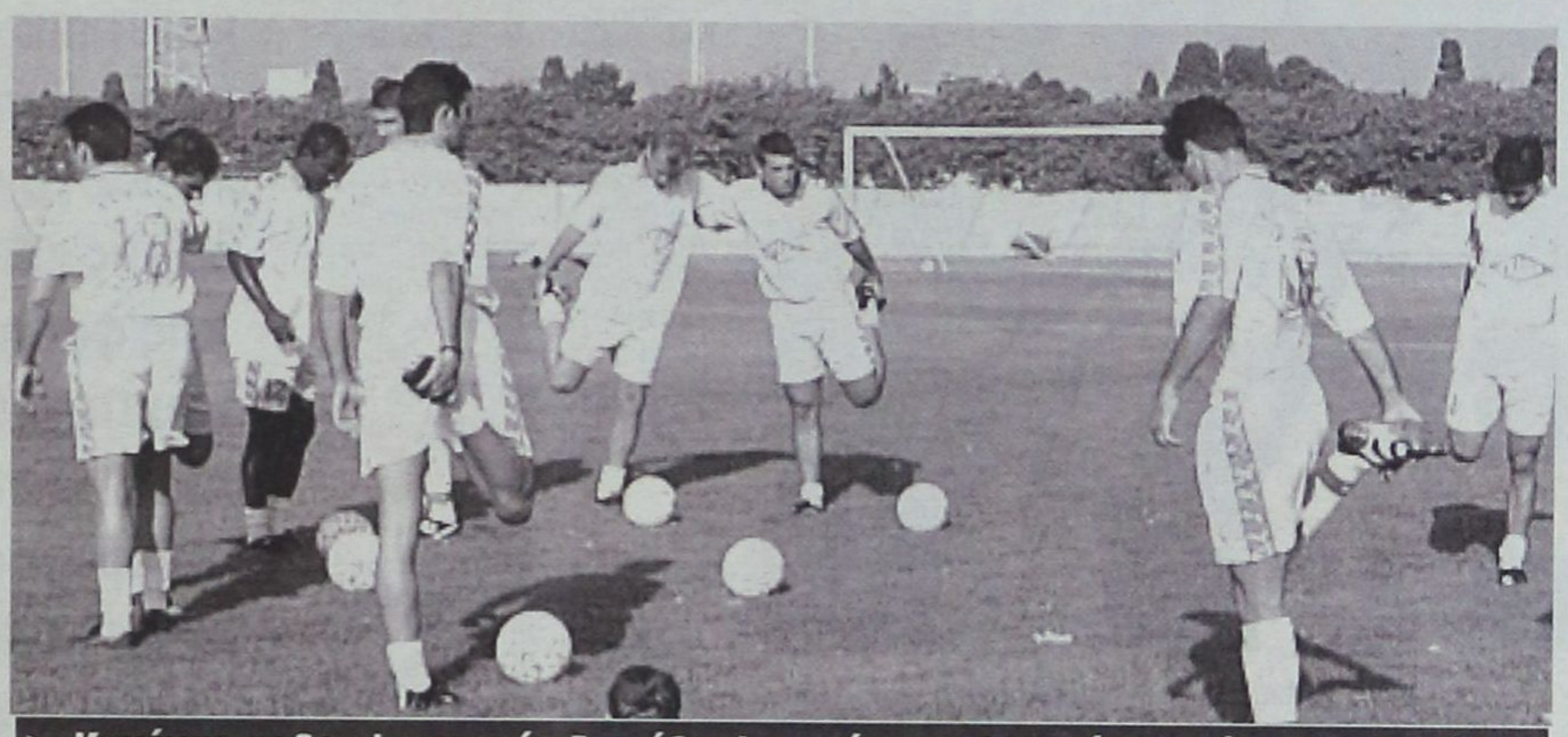

➢ **Κανένας ποδοσφαιριστής δεν έλειψε από την χθεσινή προπόνηση της Ρόδου**

Χωρίς προβλήματα συνεχίσθηκε χθές η προετοιμασία της Ρόδου, για τον δύσκολο εκτός έδρας αγώνα με τον Βύζαντα στα Μέγαρα. Ο **Δημήτρης Σκούνας** είχε όλους τους ποδοσφαιριστές στην διάθεσή του αφού τα προβλήματα που υπήρχαν από τραυματισμούς ξεπεράστηκαν ενώ η ίωση από την οποία ταλαιπωρήθηκε ο **Γιάννης Ροδανάκης** «εξουδετερώθηκε» και ο ποδοσφαιριστής έβγαλε χθές όλο το πρόγραμμα κανονικά.

Ο κ. **Σκούνας** έδωσε και πάλι χθές ιδιαίτερο βάρος στην τακτική που θα ακολουθήσει η ομάδα στα Μέγαρα ενώ παράλληλα, κατά την διάρκεια της προπόνησης ζητούσε από τους ποδοσφαιριστές του την γρήγορη και ακριβή εκτέλεση των ασκήσεων. Το κλίμα στ' αποδυτήρια δεν έχει αλλάξει μετά το ατυχές αποτέλεσμα με τον Ιάλυσο, αφού αυτό που θα πρέπει να φοβάται η Ρόδος και οι ποδοσφαιριστές της είναι μόνο ο κακός τους εαυτός.

Το ευχάριστο γεγονός για τον έμπειρο τεχνικό είναι ότι όλοι οι παίκτες έχουν αντιληφθεί το μέγεθος των ευθυνών τους και το αποδεικνύουν καθημερινά με την όρεξη που συμμετέχουν στις προπονήσεις.

Η προετοιμασία θα συνεχισθεί και σήμερα το απόγευμα και θα ολοκληρωθεί το Σάββατο το πρωί αφού το απόγευμα της ίδιας μέρας θ'αναχωρήσει η αποστολή για την Αθήνα.

Τα πρώτα παιχνίδια της Γ' φάσης

Κύπελλο Δωδεκανήσου

Τρείς αγώνες για την τρίτη φάση του κυπέλλου Δωδεκανήσου θα διεξαχθούν την προσεχή Τετάρτη 28 Νοεμβρίου στον όμιλο της Ρόδου και των νήσων.

Ολα τα παιχνιδια θα ξεκινήσουν στις 14.15μ.μ.

Τετάρτη 28 Νοεμβρίου
Ομιλος Ρόδου
Γήπεδο Βατίου. Ωρα 14.15
Διαγόρας Β. - Απόλλων Απ.
Παρατηρητής: Χουρδάς
Γήπεδο ΕΑΚ. Ωρα 14.15 Γ.Σ. Διαγόρας - «ΖΕΥΣ»
Παρατηρητής: Μπακαρής
Ομιλος Νήσων
Γήπεδο Αντιμάχειας. Ωρα 14.15
Αντίμαχος - Ανταγόρας
Παρατηρητής: Ράπανος

Αγώνες εξ' αναβολής

Την προσεχή Τετάρτη 28 Νοεμβρίου, καιρού επιτρεπόντος, αναμένεται να διεξαχθούν τα παιχνίδια που είχαν αναβληθεί εξ' αιτίας των δυσμενών καιρικών συνθηκών, με αποτέλεσμα τα δρομολόγια των πλοίων να μην εκτελεσθούν.

Από τα τέσσερα παιχνίδια που ορίσθηκαν τα δύο είναι για την πρώτη κατηγορία και τα άλλα στην δεύτερη και τρίτη κατηγορία

Τετάρτη 28 Νοεμβρίου
Α' κατηγορία
Γήπεδο Αφάντου: ΑΕΡΑ - Καλυμνιακός
Γήπεδο Εμπωνας: Αναγέννηση Εμπ. - Α.Ε. Λέρου
Β' κατηγορία
Γήπεδο Τήλου. Ωρα 12.00
Α.Σ. Τήλου - Κλεόβουλος
Γ' κατηγορία
Γήπεδο Ιαλυσού: Ηλιος Ιαλ. - Α.Ο Σύμης

Παρατηρητές αγώνων Δ. Εθνικής

ΑΠΟΛΛΩΝ ΚΑΛ. - ΕΡΜΗΣ ΚΟΡΥΔΑΛΟΥ
Κυριακή 25-11-2001. Ωρα 14.30
Παρατηρητής: **Τσοπανάκης Δημήτρης**

ΙΑΛΥΣΟΥ - ΑΠΟ ΚΕΡΑΤΣΙΝΙΟΥ
Κυριακή 25-11-2001. Ωρα 14.30 Γήπεδο Ιαλυσού
Παρατηρητής: **Παπαεμμανουήλ Νικ.**

Τιμωρίες ποδοσφαιριστών

Η Επιτροπή πρωταθλήματος της ΕΠΣΔ με βάση τα φύλλα αγώνων επέβαλε τις παρακάτω ποινές στους εξής ποδοσφαιριστές.

Στον ποδ/στή του ΑΓ. ΓΕΩΡΓΙΟΥ ΣΚΥΛΛΑΡΑΚΗ Α. ποινή μιας (1) αγωνιστικής

Στον ποδ/στή του ΑΓ. ΓΕΩΡΓΙΟΥ ΧΑΤΖΗΜΑΝΩΛΗ Μ. ποινή τριών (3) αγωνιστικών.

Στον ποδ/στή της ΑΕ ΛΕΡΟΥ ΗΛΙΑ Α. ποινή μιας (1) αγωνιστικής.

Στον ποδ/στή της ΑΕ ΚΑΤΑΒΙΑΣ ΠΑΠΑΔΗΜΗΤΡΙΟΥ ΤΣ. ποινή μιας (1) αγωνιστικής.

Στον ποδ/στή του ΔΑΜΑΓΗΤΟΥ ΣΤΟΥΠΠΗ Γ. ποινή μιας (1) αγωνιστικής.

Στον ποδ/στή του ΔΩΡΙΕΑ ΜΑΝΤΑΛΙΟ Σ. ποινή μιας (1) αγωνιστικής.

Στον ποδ/στή του ΑΠΟΛΛΩΝ ΑΠΟΛ. ΓΙΑΝΝΑΚΟΠΟΥΛΟ Π. ποινή μιας (1) αγωνιστικής.

Στον ποδ/στή του ΑΝΤΙΜΑΧΟΥ ΣΚΑΛΕΡΗ Μ. ποινή μιας (1) αγωνιστικής.

Στον ποδ/στή του ΑΤΡΟΜΗΤΟΥ ΔΙΜ. ΒΑΛΣΑΜΗ Μ. ποινή δύο (2) αγωνιστικών.

Στον ποδ/στή του ΑΡΗ ΑΡΧ. (Εφηβικό) ΦΛΕΒΑΡΗ Δ. ποινή έξι (6) αγωνιστικών.

Στον ποδ/στή της ΑΝΑΓΕΝΝΗΣΗΣ ΕΜΠ. ΤΣΟΥΚΑΛΑ ΕΛ. ποινή τεσσάρων (4) αγωνιστικών.

ΤΙΜΩΡΙΑ ΜΙΑΣ ΑΓΩΝΙΣΤΙΚΗΣ στις έδρες Καλυμνιακού - ΠΑΟ Διαγόρα

Εκτός έδρας θα κληθούν ν'αγωνισθούν Καλυμνιακός και ΠΑΟ Διαγόρας, στα επόμενα παιχνίδια που θα είναι γηπεδούχοι.

Στον Καλυμνιακό επιβλήθηκε η παραπάνω ποινή για τα όσα έγιναν στον αγώνα Καλυμνιακού - Α.Ε. Λέρου. Επίσης η ίδια ποινή επιβλήθηκε στον ΠΑΟ Διαγόρα, όταν φίλαθλοι του κατά την διάρκεια του αγώνα ΠΑΟ Διαγόρα - Φοίβου έριξαν βεγγαλικά στον αγωνιστικό χώρο.

Παρακάτω οι ποινές που επιβλήθηκαν από την ΕΠΣΔ σε σωματεία παράγοντες και προπονητές.

ΠΑΟ ΔΙΑΓΟΡΑΣ - Α.Ε ΚΩΣ

Στο σωματείο ΠΑΟ ΔΙΑΓΟΡΑΣ την έγγραφη επίπληξη και χρηματικό πρόστιμο 20.000 δρχ.

ΔΙΓΕΝΗΣ - ΘΥΕΛΛΑ ΠΥΛΩΝΑΣ

α. Στο Σωματείο ΔΙΓΕΝΗΣ την έγγραφη επίπληξη και χρηματικό πρόστιμο 30.000 δρχ.

β. Στο πρόεδρο του **Μιχελαράκη Ιωάννη** απαγόρευση εισόδου στους αγωνιστικούς χώρους για δέκα πέντε (15) ημερολογιακές ημέρες συνοδευόμενη από 10.000 δρχ. χρηματικό πρόστιμο.

γ. Στο Σωματείο ΘΥΕΛΛΑ ΠΥΛ. Εγγραφη επίπληξη και χρηματικό πρόστιμο 30.000 δρχ.

δ. Στον προπονητή **Αγγελόπουλο Σπύρο** απαγόρευση εισόδου στους αγωνιστικούς χώρους για δέκα πέντε (15) ημέρες συνοδευόμενη από 10.000 δρχ. πρόστιμο.

ΚΑΛΥΜΝΙΑΚΟΣ - Α.Ε ΛΕΡΟΥ

α. Στο Σωματείο ΚΑΛΥΜΝΙΑΚΟΣ την ποινή της στέρησης του δικαιώματος να αγωνίζεται στην έδρα του για μία (1) αγωνιστική. Η ποινή αυτή βάσει της παρ. 9β του άρθρου 29 του ΚΑΠ με το οποίο επεβλήθη θα εκτιθεί τη μεθεπόμενη αγωνιστική που ο ΚΑΛΥΜΝΙΑΚΟΣ θα είναι γηπεδούχος.

β. Στον παράγοντα του **Δαρκαδάκη Βασίλη** απαγόρευση εισόδου στους αγωνιστικούς χώρους για τριάντα (30) ημερολογιακές ημέρες, συνοδευόμενη από 10.000 δρχ. χρηματικό πρόστιμο.

γ. Στον παράγοντα του **Μακαρούνα Ν.** απαγόρευση εισόδου στους αγωνιστικούς χώρους για είκοσι (20) ημερολογιακές ημέρες συνοδευόμενη από 10.000 δρχ. χρηματικό πρόστιμο.

δ. Στον προπονητή του **Γλυκοκάλαμο Μιχ.** απαγόρευση εισόδου στους αγωνιστικούς χώρους για δέκα (10) ημερολογιακές ημέρες συνοδευόμενη από 10.000 δρχ. χρηματικό πρόστιμο.

ε. Στον προπονητή της Α.Ε. Λέρου **Τσιβόγλου Γ.** επεβλήθη η ποινή της έγγραφης επίπληξης.

ΠΑΟ ΔΙΑΓΟΡΑΣ - ΦΟΙΒΟΣ

Στο Σωματείο ΠΑΟ ΔΙΑΓΟΡΑΣ τη ποινή στέρησης του δικαιώματος να αγωνίζεται στην έδρα του για μία (1) αγωνιστική. Η ποινή αυτή βάσει της παρ. 9β του άρθρου 29 του ΚΑΠ με το οποίο επεβλήθη, θα εκτιθεί τη μεθεπόμενη αγωνιστική που ο ΠΑΟ ΔΙΑΓΟΡΑΣ θα είναι γηπεδούχος.

ΕΥΚΛΗΣ - ΔΗΜΗΤΡΑ ΔΑΜ.

Στο Σωματείο ΕΥΚΛΗΣ έγγραφη επίπληξη και χρηματικό πρόστιμο 20.000 δρχ. Επιπλέον στο εν λόγω Σωματείο επεβλήθη χρηματικό πρόστιμο 20.000 δρχ. διότι καίτοι προσκληθέν να απολογηθεί δεν το έπραξε.

ΟΦΙ - ΠΑΣ ΑΣΚΛΗΠΕΙΟΥ

Στον ΟΦΙ την έγγραφη επίπληξη.

Στον παράγοντά του **Αυγουστάκη Μ.** απαγόρευση εισόδου στους αγωνιστικούς χώρους για τριάντα (30) ημέρες συνοδευόμενη από 10.000 δρχ. χρηματικό πρόστιμο.

Στον πρόεδρο του ΑΓΙΟΥ ΓΕΩΡΓΙΟΥ **Χατζηκων/νου Αντώνιο** επεβλήθη η ποινή της αυστηρής έγγραφης επίπληξης με τη πρόσκληση της ανάκλησης εντός πέντε (5) ημερών στον Τοπικό Τύπο σημείων των δηλώσεων του σε αυτόν, τα οποία κρίθηκαν δυσφημιστικά και για τα οποία κλήθηκε σε απολογία.

Κέντρο διοργανώσεων η Δωδεκάνησος

• Ο Σεπτέμβριος του 2002, ο πιο «πολυάσχολος» μήνας για τον κλασσικό αθλητισμό

Τη «μερίδα του λέοντος» έχει η Δωδ/σος ενόψει της νέας περιόδου για τον στίβο. Με εξαίρεση την Αθήνα, ο νομός μας έχει αναλάβει να διοργανώσει τις περισσότερες αθλητικές εκδηλώσεις του στίβου.

Σύμφωνα με το πρόγραμμα, ο Σεπτέμβριος θα είναι ο πιο «πλούσιος» μήνας σε επικαιρότητα κλασσικού αθλητισμού:

Αναλυτικά:

- Διεθνής Μαραθώνιος (21 Απριλίου - Ρόδος)
- Ιπποκράτειος Δρόμος (18 Μαΐου - Κως)
- «Φιλίνεια» (25-26 Μαΐου - Κως)
- «Διαγόρεια» (8 Σεπτεμβρίου - Ρόδος)
- «θα Ακρίτεια» (21 Σεπτεμβρίου - Λέρος)
- «Λέρεια» (22 Σεπτεμβρίου - Λέρος)
- Αιγαιοπελαγίτικοι Αγώνες (28-29 Σεπτεμβρίου - Κάρπαθος).

ΔΩΣΑΝΕ ΤΑ ΧΕΡΙΑ



Η συνάντηση του προέδρου της ΕΟΠΕ, κ. Θανάση Μπελιγράτη με τον δήμαρχο Ρόδου κ. Γιώργο Γιαννόπουλο και εκπροσώπους των τοπικών φορέων ήταν προγραμματισμένη για την Τρίτη όμως λόγω ανειλημμένων υποχρεώσεων και των δύο πλευρών, μετατέθηκε για χθες το πρωί.

Ο πρόεδρος της Ελληνικής Ομοσπονδίας συνοδευόταν από τον Αλέκο Παρασκευόπουλο, μέλος της Διεθνούς Ομοσπονδίας Beach Volley. Να θυμίσουμε πως ήταν ο πρώτος που είχε έρθει σε επαφή με τους φορείς του νησιού και κατέθεσε τη σχετική πρόταση.

Διεξοδική συζήτηση είχαν, λοιπόν, χθες ο κ. Γιαννόπουλος, ο πρόεδρος του ΝΑΟΔ κ. Μπαριανάκης, ο πρόεδρος του ΔΟΝΑ κ. Διακογεωργίου, ο πρόεδρος της Τ.Ε. κ. Τσοπανάκης και το μέλος του Δ.Σ. κ. Βακόνδιος, ο πρόεδρος της ΠΡΟΤΟΥΡ κ. Παλογιαννίδης, ο εκπρόσωπος του ΕΒΕΔ κ. Μπόνης και ο πρόεδρος των πρακτόρων κ. Κωτιάδης με τους κ.κ. Μπελιγράτη και Παρασκευόπουλο.

Η πρόταση έπεσε ξανά στο τραπέζι και έτυχε ιδιαίτερης ανάλυσης. Η τοποθεσία διεξαγωγής των αγώνων ήταν η μία παράμετρος που συζητήθηκε αρκετά. Τόσο ο δήμαρχος όσο και ο πρόεδρος του ΝΑΟΔ είχαν κάποιες αντιρρήσεις καθώς ο συγκεκριμένος χώρος (μπροστά στο Δημαρχείο) διατίθεται προς άλλη χρήση και ιδιαίτερα την εποχή εκείνη (Ιούλιος) που οι τουρίστες θα έχουν κατακλύσει την πόλη. Η στάση της ομοσπονδίας όμως ήταν κάθετη σ' αυτό το ζήτημα. Οι αγώνες θα διεξαχθούν εκεί ακριβώς που πραγματοποιήθηκε και το Πανευρωπαϊκό αφού σ' εκείνες τις εικόνες στηρίζεται και όλη η διφήμιση και προώθηση της διοργάνωσης. Η θέση του ΔΟΝΑ ήταν εξαρχής θετική και μάλιστα ο κ. Διακογεωργίου παρότρυνε και τους υπόλοιπους στην τελική συμφωνία.

Τα ωφέλη

Είναι απολύτως λογικό από το Παγκόσμιο Πρωτάθλημα, να μείνει κάτι στη Ρόδο. Αυτή ήταν και η δέσμευση του κ. Μπελιγράτη, να εισηγηθεί στη ΓΓΑ ώστε οι εγκαταστάσεις να δοθούν μετά τη λήξη στους τοπικούς φορείς προς πάσα χρήση οποιαδήποτε στιγμή.

Δηλαδή, οι εξέδρες ν' αγοραστούν και να παραμείνουν στη διάθεση της πόλης ώστε να χρησιμοποιηθούν όποτε προκύψει ανάγκη.

Επίσημη παρουσίαση

Την μεθεπόμενη Δευτέρα η Τρίτη (3 ή 4 Δεκεμβρίου) θα πραγματοποιηθεί η επίσημη συνέντευξη Τύπου για την ανάληψη της διοργάνωσης. Καλεσμένος του κ. Μπελιγράτη θα είναι ο δήμαρχος Ρόδου όμως θα παρευρεθούν και αρκετοί ακόμα εκπρόσωποι των τοπικών φορέων. Αναμένεται να δοθεί αρκετή δημοσιότητα και να δώσουν το παρών σημαντικά στελέχη του αθλητισμού.

BEACH VOLLEY

• Οριστικοποιήθηκε χθες η συμφωνία μεταξύ ΕΟΠΕ και τοπικών φορέων για τη διοργάνωση της τελικής φάσης του Παγκόσμιου Πρωταθλήματος Beach Volley γυναικών





ΤΟΠΙΚΟ ΜΠΑΣΚΕΤ

Με δύο συναντήσεις ανοίγει σήμερα το αγωνιστικό πρόγραμμα του Σαββατοκύριακου τοπικών πρωταθλημάτων μπάσκετ. Για τον Ομιλο Βορείου Συγκροτήματος στην α' κατηγορία ανδρών, ο Ιπποκράτης υποδέχεται τον Ηρακλή 2000 για το εξ αναβολής ματς της τρίτης αγωνιστικής. Το παιχνίδι θα διεξαχθεί στις 19.00, στο κλειστό γυμναστήριο της Κω.

Νωρίτερα οι παιδικές ομάδες του Ηρακλή Λάρδου και του Ζέφυρου θα «σπάσουν το ρόδι» της 6ης αγωνιστικής του Α' ομίλου.

Αναλυτικά:

Α' κατηγορία ανδρών
Ομιλος Βορείου Συγκροτήματος
3η αγωνιστική

- Κλειστό Κω (19.00) Ιπποκράτης - Ηρακλής 2000

Παιδικό Πρωτάθλημα
Α' Ομιλος
6η αγωνιστική

- Λάρδος (17.00) Ηρακλής Λάρδου - Ζέφυρος



• Η ΕΟΠ ζήτησε να διοργανώσουν από κοινού τον Διεθνή Ποδηλατικό Γύρο.

• Εκτενής αναφορά του δημάρχου Γιώργου Γιαννόπουλου στον 8ο Διεθνή Γύρο Ρόδου κατά τη διάρκεια της χθεσινής συνέντευξης Τύπου.

Συνδιοργάνωση με προϋποθέσεις

ΠΟΔΗΛΑΣΙΑ

Το τελευταίο δεκαήμερο του Φεβρουαρίου, όπως έχει καθιερωθεί, θα πραγματοποιηθεί ο 8ος Διεθνής Ποδηλατικός Γύρος Ρόδου που φέτος ανέβηκε κατηγορία και βρίσκεται στη 2,3 (πέρσι 2,5) στο καλεντάρι της Παγκόσμιας Ομοσπονδίας Ποδηλασίας.

Για τη συγκεκριμένη κατηγορία, διεξάγονται κάθε χρόνο, δεκαοχτώ αγώνες σε όλο τον κόσμο!

Στη χθεσινή συνέντευξη Τύπου ο δήμαρχος Ρόδου κ. Γιώργος Γιαννόπουλος αναφέρθηκε μεταξύ άλλων και στη βαθμολογία της περσινής διοργάνωσης όπου άγγιξε το άριστα (96/100). Οι τρεις από τις τέσσερις παρατηρήσεις που στοίχισαν το άριστα, σχετίζονται με τις υποχρεώσεις της ΕΟΠ και όχι με τους διοργανωτές. Πιο συγκεκριμένα, η καθυστέρηση των αποτελεσμάτων, η λανθασμένη τοποθέτηση των CB και η ελλειπής λειτουργία του φωτο-φίνις ήταν από τους λόγους που στερηθήκαμε το απόλυτο 100/100.

Το Σεπτέμβρη, ο Ποδηλατικός Γύρος παρουσιάστηκε για πρώτη φορά στην παγκόσμια έκθεση ποδηλάτου και μοτοσυκλέτας στο Μιλάνο και φιλοξενήθηκε σε ειδικό περίπτερο.

ΕΙΔΙΚΟΣ ΠΡΟΟΡΙΣΜΟΣ Η ΡΟΔΟΣ

Το νησί των Ιπποτών τοποθετήθηκε στην αλυσίδα των τεσσάρων ειδικών προορισμών για τους ποδηλατοτουρίστες την περίοδο 17-24 Φεβρουαρίου ώστε να παρακολουθήσουν και την διεθνή διοργάνωση. Οι υπόλοιποι τρεις προορισμοί είναι η Κούβα, τα Γκραν Κανάρια και η Κόστα Ντελ Σολ.

Ο ΡΟΛΟΣ ΤΗΣ ΕΟΠ

Η παγκόσμια αίγλη και η σημασία του Διεθνούς Ποδηλατικού Γύρου Ρόδου, δεν άφησαν ασυγκίνητη την Ελληνική Ομοσπονδία Ποδηλασίας που πρότεινε να γίνει συνδιοργανώτρια. Η απάντηση που έλαβε ήταν να έχει συμμετοχή στο μισό του προϋπολογισμού και έτσι να της δοθεί η ευκαιρία να προβάλει και τους χορηγούς της. Σε περίπτωση που αποσύρει διακριτικά την πρότασή της, οι τοπικές δυνάμεις είναι απολύτως ικανές να καλύψουν το Γύρο.

Κριτήριο καλής συνεργασίας με την ΕΟΠ θα είναι η εκμετάλλευση του ποδηλατροδρομίου Ρόδου μετά το κλείσιμο του ΟΑΚΑ και αφορά κυρίως την προετοιμασία των εθνικών μας ομάδων αλλά και την ανάληψη αγώνων. Είναι προγραμματισμένες κάποιες αναπροσαρμογές ωστόσο το εθνικό ποδηλατοδρόμιο είναι εντός των προδιαγραφών και μάλιστα ο δήμαρχος έδωσε και χαρακτηριστικό παράδειγμα. Το περσινό παγκόσμιο πρωτάθλημα πίστας που διεξήχθη στην Ιταλία, έγινε σε «δίδυμη πίστα ίδιας χρονολογίας, ίδιας κατασκευής και ίδιας μορφής. Ο 8ος Διεθνής Ποδηλατικός Γύρος Ρόδου θα είναι και επίσημα γεγονός στις 20-24 Φεβρουαρίου 2002 με διοργανωτές τον Π.Ο. «Ιβίσκος» και τον ΠΡΟΤΟΥΡ.

Γιορτή Θεοτόκου και ποδοσφαίρου

Με τον καλύτερο τρόπο τίμησαν τα «Εσόδεια της Θεοτόκου» Μασσάρων, οι Βετεράνοι των ΔΟΑ Αρχαγγέλου και ΔΟΝΑ Ροδίων σ' ένα ματς διαφήμιση για το ποδόσφαιρο. Οι δύο ομάδες ήρθαν ισόπαλες με σκορ 3-3. Η τέχνη δεν ξεχνιέται.

Για το ΔΟΑ Αρχαγγέλου ο Εγγλέζος σημείωσε και τα τρία γκολ. Για τους Βετεράνους της Ρόδου, ο Φτάκλας και Σταυρής και με αυτογκόλ ο Τριαντενός. Πρέπει εδώ να σημειωθεί ότι, οι Βετεράνοι του ΔΟΑ Αρχαγγέλου προηγήθηκαν με 3-0, αλλά οι της Ρόδου με αντεπίθεση διαρκείας ισοφάρισαν το παιχνίδι. Τέλος, πριν το μεγάλο παιχνίδι οι Ακαδημίες του ΔΟΑ Αρχαγγέλου, έδειξαν ότι πλέον γίνεται ουσιαστική δουλειά στα τμήματα υποδομής η οποία θα συνεχιστεί με μεγαλύτερη όρεξη και προσπάθεια.

Συμμετοχή μόνο στον ανοιχτό

• Ο Σταμάτης Μάγος δεν προετοιμάζεται για τους αγώνες κλειστού στίβου

Οριστικά στον ανοικτό στίβο θα μετάσχει ο Σταμάτης Μάγος. Ο αθλητής του Ανδρέα Λιναρδάτου δεν θα κατέβει τον χειμώνα σε αγώνες και θα τον ξαναδούμε στο ταρτάν τον Μάϊο.

«Ο ανοικτός στίβος μ' ενδιαφέρει και γι' αυτό θα κατέβω σε αυτούς τους αγώνες. Φιλοδοξώ να κάνω επίδοση κάτω από τα 13.70 στα 110 μ. εμπόδια» τόνισε ο Ροδίτης πρωταθλητής της ΑΕΚ.

Για τον Σταμάτη Μάγο, δεν είναι λίγοι - και κυρίως άνθρωποι του κλασσικού αθλητισμού - που τον θεωρούν ως έναν από τους καλύτερους αθλητές του αγωνίσματος στη χώρα μας τα τελευταία χρόνια.

Βήμα - βήμα προς την υλοποίηση

• «Αναθερμαίνεται» το κρίσιμο θέμα του Pallais De Sport

Χαμόγελα ικανοποίησης σκόρπισαν οι δηλώσεις του δημάρχου, κ. Γιώργου Γιαννόπουλου, σχετικά με την κατασκευή του Παλαί Ντε Σπορ.

Στη συνέντευξη Τύπου που παραχώρησε, τόνισε πως η μελέτη του γηπέδου, εγκεκριμένη από το Δημοτικό Συμβούλιο, αποστέλλεται σήμερα στο Υπουργείο Εσωτερικών για επίσημη έγκριση. Μέσα στις επόμενες μέρες, θα υπάρξει συνεχής επαφής με τις τεχνικές υπηρεσίες του υπουργείου και αιωρείται η αισιοδοξία πως μέχρι το τέλος της χρονιάς, θα είναι σε θέση να δημοπρατήσουν το έργο με την διαδικασία της μελλοντοκατασκευής.

Η δημιουργία του Παλαί Ντε Σπορ προχωρά σταθερά προς την υλοποίηση και η αποστολή της μελέτης στο υπουργείο Εσωτερικών σηματοδοτεί ραγδαίες εξελίξεις.



Ο δήμαρχος Ρόδου, κ. Γιώργος Γιαννόπουλος εξήγγειλε χθες με δηλώσεις του την αποστολή της μελέτης του Παλαί Ντε Σπορ στο Υπ. Εσωτερικών για επίσημη έγκριση.

Ετσι, μέσα στα επόμενα δύο ή τρία χρόνια το όνειρο πολλών Ροδίων θα γίνει πραγματικότητα. Το Παλαί Ντε Σπορ θα ανεγερθεί στην περιοχή του Ζέφυρου και η μακέτα θυμίζει σε πολύ μεγάλο βαθμό το κλειστό γήπεδο της Μπενετόν στην Ιταλία το ποίο θεωρείται από τα πιο σύγχρονα της Ευρώπης.

Τρίτο μάτι

• Δεκάλεπτη συζήτηση στα αποδυτήρια είχαν χθες Τανί και παίκτες αφού δεν έγινε η προπόνηση. Η απουσία νερού, λόγω έργων, από τις ντουζιέρες ήταν η αιτία που ματαιώθηκε η προπόνηση.

• Δεύτερο μεγάλο τσίμπημα ετοιμάζονται να κάνουν την Κυριακή οι Σκορπιοί με θύματα τους Πειραιώτες. Τρίποντο είναι αυτό και πρέπει να έλθει με κάθε τρόπο στο τσουβάλι τους.

• Το νερό στ' αυλάκι μ πήκε για το παγκόσμιο του μπήτς - βόλεϊ που θα γίνει στην πλατεία του Δημαρχείου εκτός απροόπτου.

• Ο Καρπάθιος εξέφρασε κι αυτός τις αντιρρήσεις του για το χώρο όπως και ο Μπάρι. Ομως στην συνέχεια έψησαν τον Μπέλι ότι κάτι θα πρέπει να μείνει στην πόλη μετά απ' αυτό το μεγάλο πανηγύρι και το κατάφεραν.

• Νέα δίχτυα τοποθετήθηκαν στους Αγ. Αποστόλους από Τρύφωνα και Παναγιώτη.

Να δούμε σε ποιούς θα φέρουν γούρι. Στους γηπεδούχους ή στους φιλοξενούμενους.

• Εγινε ότι έγινε προχθές στην Λέρο. Ο ένας το μακρύ του κι ο άλλος το κοντό του. Ποιόν να πιστέψεις όταν κάθε ένας υποστηρίζει με πάθος την αλήθεια;

Το σίγουρο είναι ότι η σφυρίχτρα δεν έγραψε τίποτα στα χαρτιά.

• Ατύχησαν (;) οι Μασαρενοί που έκαναν την χοροσπερίδα τους την ώρα που έπαιζαν οι Βάζελοι. Το μπούγιο όμως πλάκωσε μετά το τέλος του αγώνα και έτσι κάτι μπήκε στο ταμείο.

Προσοχή του χρόνου παιδιά.

ΗΛΙΑΣ Κ.



Αύριο τα περισσότερα παιχνίδια της Α' κατηγορίας

Κανονικά ορίσθηκαν όλοι οι αγώνες της Α', Β' και Γ' κατηγορίας που περιλαμβάνονται στο πρόγραμμα αυτής της εβδομάδας.

Το κύριο μέρος των αγώνων της 10ης αγωνιστικής της Α' κατηγορίας θα γίνει αύριο ενώ την Κυριακή θα ολοκληρωθεί το πρόγραμμα με τον αγώνα Π.Α.Ο. Διαγόρα - Ανταγόρα. Στο μεταξύ σήμερα ανοίγει η αυλαία για την δεύτερη και τρίτη κατηγορία με δύο και ένα παιχνίδι αντίστοιχα.

Αναλυτικά το πρόγραμμα των αγώνων του Σαββατοκύριακου:

Α' ΚΑΤΗΓΟΡΙΑ
10η αγωνιστική
Σάββατο 24-11-2001
Γήπεδο Λέρου Ωρα 14:45
Α.Ε. Λέρου - Θύελλα Πυλ.
Παρατηρητής: Καρπαθάκης
Γήπεδο Αγ. Αποστόλων Ωρα 14:45
Ορφέας - Φοίβος
Παρατηρητής: Παπαεμμανουήλ
Γήπεδο Κοσκινού Ωρα 14:45
Διγενής - ΑΕΡΑ
Παρατηρητής: Κυπραίος Θ.
Γήπεδο Κω Ωρα 14:45
Α.Ε ΚΩΣ - Κλεάνθης
Παρατηρητής: Γκαναβούρας
Γήπεδο Καλύμνου Ωρα 14:45
Καλυμνιακός - Αγ. Γεώργιος
Παρατηρητής: Νικολουδάκης
Γήπεδο Βατίου Ωρα 14:45
Διαγόρας Β. - Ευαγόρας
Παρατηρητής: Χουρδάς
Γήπεδο Μαριτσών Ωρα 14:45
Ηρακλής Μ. - Αναγέννηση Εμπ.
Παρατηρητής: Σάββενας
Κυριακή 25-11-2001
Γήπεδο Εθνικό Ρόδου Ωρα 12:30
Π.Α.Ο. Διαγόρας - Ανταγόρας
Παρατηρητής: Λέργος

Β' ΚΑΤΗΓΟΡΙΑ
8η αγωνιστική



Σήμερα 23-11-2001
Γήπεδο Αγ. Αποστόλων Ωρα 14:45
«ΖΕΥΣ» - Εθνικός Αρχ.
Διατητές: Δημητράς Στ. - Σάββενας - Παπαδόπουλος
Παρατηρητής: Κυπραίος Θ.
Παρατ. διαιτησίας: Κυπραίος
Γήπεδο Αρχαγέλλου Ωρα 11:00
Αρης Αρχ. - Α.Σ. Τήλου
Διαιτητές: Σάββενας - Δημητράς Στ. - Παπαδόπουλος
Παρατηρητής: Δημητράς Δ.
Παρατ. διαιτησίας: Σακελλαρίδης
Σάββατο 24-11-2001
Γήπεδο Πυλίου Ωρα 14:45
Α.Ο. Πυλίου - Αστέρας Μασ.
Παρατηρητής: Παριανός
Γήπεδο Πάτμου Ωρα 14:45
Ξάνθος - Απόλλων Απ.
Παρατηρητής: Φεγγάρος
Γήπεδο Αντιμάχειας Ωρα 12:00
Αντίμαχος - Κλεόβουλος
Παρατηρητής: Ραπάνος
Κυριακή 25-11-2001
Γήπεδο Κεφάλου Ωρα 14:45
Νικαγόρας - Δόξα Καρδ.
Παρατηρητής: Φωτάρας

Γ' ΚΑΤΗΓΟΡΙΑ
Α' Ομιλος
5η αγωνιστική
Σάββατο 24-11-2001
Γήπεδο Ε.Α.Κ.. Ωρα 11:00
Γ.Σ. Διαγόρας - Α.Ο. Σύμης
Παρατηρητής: Βεργίδης
Γήπεδο Καλυθιών Ωρα 14:45
Ερμής Καλ. - Ηλιος Ιαλ.
Παρατηρητής: Ντάκας Σ.
Γήπεδο Αρχαγγέλου Ωρα 14:45
Πετρώνας - Αρχάγγελος Α.Ο
Παρατηρητής: Παυλούς
Κυριακή 25-11-2001
Γήπεδο Κοσκινού Ωρα 11:00
Ο.Φ. Ιστρίου - Δαμάγητος
Παρατηρητής: Ψυλλάκης
Γήπεδο Σαλάκου
Ασπίδα Σαλ. - Ταξιάρχης Ωρα 14:45
Παρατηρητής: Δημητράς Κ.
Γήπεδο Ε.Α.Κ. Ωρα 14:45
Αναγέννηση Ν.Ρ. - Π.Α.Σ. Ασκληπειού
Παρατηρητής: Μπακαρής

Β' Ομιλος
5η αγωνιστική
Σήμερα 23-11-2001
Γήπεδο Ε.Α.Κ. Ωρα 14:45
Ροδιακός - Αστέρας Παστ.
Διαιτητές: Κόκκινος - Ορφανός - Βλαχάς
Παρατηρητής: Βεργίδης
Παρατ. διαιτησίας: Χρυσανθής
Κυριακή 25-11-2001
Γήπεδο Βατίου Ωρα 14:45
Α.Ε. Μεσαναγρού - Ιάλυσος '97
Παρατηρητής: Κάπρος Στ.
Γήπεδο Λαέρμων Ωρα 11:00
Πολύστρατος - Ηρακλής Λαρδ.
Παρατηρητής: Ντάκας Ν.
Γήπεδο Φανών Ωρα 11:00
Ευκλής - Ν. Ρόδος
Παρατηρητής: Κουράνος
Γήπεδο Διμυλιάς Ωρα 11:00
Ατρόμητος Διμ. - Δόξα Ψ.
Παρατηρητής: Μακρής Σ.
Γήπεδο Κρητηνίας Ωρα 14:45
Αλθαιμένης - Δήμητρα Δαμ.
Παρατηρητής: Κατταβενός Θ.

Γ' Ομιλος (Νήσων)
3η αγωνιστική
Σάββατο 24-11-2001
Γήπεδο Λέρου Ωρα 12:30
Α.Σ. Λέρου - Ασκληπειός Κω
Παρατηρητής: Καστής
Γήπεδο Νισύρου Ωρα 13:30
Πολυβώτης - Δόξα Λ
Παρατηρητής: Φιλίππου
Κυριακή 25-11-2001
Γήπεδο Κω Ωρα 11:00
Π.Α.Ο. Κω - Α.Ο. Βαθύ
Παρατηρητής: Μανιάς
Γήπεδο Ασφενδιού Ωρα 13:30
Αναγέννηση Α. - Ποσειδών Κ.
Παρατηρητής: Γιωργαράς

- **Το Σαββατοκύριακο θα διεξαχθούν όλοι οι αγώνες και στις τρεις κατηγορίες**
- **Αυλαία σήμερα στην Β' και Γ' κατηγορία**

Εφηβικό Πρωτάθλημα

Τα παιχνίδια της 6ης αγωνιστικής

Τέσσερα παιχνίδια στο πλαίσιο της 6ης αγωστικής του εφηβικού πρωταθλήματος για τον πρώτο και δεύτερο όμιλο θα γίνουν αύριο και την Κυριακή.

Σπουδαιότερο ενδιαφέρον απ' όλους τους αγώνες παρουσιάζει το παιχνίδι που θα γίνει στο γήπεδο Μαριτσών ανάμεσα στον Ηρακλή Μ. και την Αναγέννηση Εμπ.

Αναλυτικά το πρόγραμμα:

Α' Ομιλος 6η αγωνιστική
Σάββατο 24-11-2001
Γήπεδο Αγ. Αποστόλων Ωρα 10:00
Διαγόρας Β. - Ευαγόρας
Γήπεδο Μαριτσών Ωρα 12:45
Ηρακλής Μ. - Αναγέννηση Εμπ.

Β' Ομιλος 6η αγωνιστική
Σάββατο 24-11-2001
Γήπεδο Αγ. Αποστόλων Ωρα 13:00
«ΖΕΥΣ» - Δωριέας
Κυριακή 25-11-2001
Γήπεδο Λύκειο Ιαλυσού Ωρα 11:00
Ηλιος Ιαλ. - Αστέρας Παστ.

ΤΟ ΠΑΙΧΝΙΔΙ ΤΗΣ ΕΠΟΜΕΝΗΣ ΠΑΡΑΣΚΕΥΗΣ

Υστερα από αίτημα της ΤΕΔ το Δ.Σ. της ΕΠΣΔ αποφάσισε να ορίσει την Παρασκευή 30-11-2001 τον πιο κάτω αγώνα.

ΓΗΠ: ΠΑΡΑΔΕΙΣΙΟΥ : ΚΛΕΑΝΘΗΣ - ΟΡΦΕΑΣ

ΚΛΗΣΕΙΣ ΣΕ ΑΠΟΛΟΓΙΑ

Βάσει των πειθαρχικών άρθρων 29 και 30 του ΚΑΠ και σύμφωνα με τα οικεία ΦΑ και τις εκθέσεις των παρατηρητών καλούνται σε έγγραφη απολογία έως την Τρίτη 27-11-01 και ώρα 15:00 οι πιο κάτω:

ΑΓ. ΓΕΩΡΓΙΟΣ - ΔΙΑΓΟΡΑΣ ΒΑΤ.
Το σωματείο ΑΓΙΟΣ ΓΕΩΡΓΙΟΣ
ΔΑΜΑΓΗΤΟΣ - ΓΣ ΔΙΑΓΟΡΑΣ
Το σωματείο ΔΑΜΑΓΗΤΟΣ
Και ο παράγοντας ΣΤΑΥΡΙΑΣ Γ.
ΕΥΑΓΟΡΑΣ - ΑΝΑΓΕΝΝΗΣΗ ΕΜΠ. (ΕΦΗΒΙΚΟ)
Το σωματείο ΕΥΑΓΟΡΑΣ και ο προπονητής του ΛΑΖΑΡΙΔΗΣ ΠΕΡΙΚΛΗΣ

ΠΑΙΔΙΚΟ ΠΡΩΤΑΘΛΗΜΑ

Οι αγώνες του Σαββατοκύριακου στους τρεις ομίλους

Με τα παιχνίδια της πέμπτης αγωνιστικής συνεχίζεται αύριο και την Κυριακή το Παιδικό πρωτάθλημα.

Οι αγώνες αφορούν και τους τρεις ομίλους με τους περισσότερους να γίνονται στον δεύτερο όμιλο.

Αναλυτικά το πρόγραμμα:

Α' Ομιλος 5η αγωνιστική
Σάββατο 24-11-2001
Γήπεδο Ε.Α.Κ. Ωρα 13:00
Α.Σ. Ρόδος - Ορφέας
Γήπεδο Αγ.Αποστόλων Ωρα 11:30
Νίκη Ρόδου - Α.Ο. Σύμης
Κυριακή 25-11-2001
Γήπεδο Αγ. Αποστόλων Ωρα 13:00
Ευαγόρας - «ΖΕΥΣ»

Β' Ομιλος 5η αγωνιστική
Σάββατο 24-11-2001
Γήπεδο Παστίδας Ωρα 11:00
Αστέρας Παστ. - Ηλιος Ιαλ.
Γήπεδο Λύκειο Ιαλυσού Ωρα 13:00
Ιάλυσος '97 - Απόλλων Καλ.
Κυριακή 25-11-2001
Γήπεδο Εμπωνας Ωρα 14:45
Αναγέννηση Εμπ. - Ευκλής
Γήπεδο Κρεμαστής Ωρα 13:00
Φοίβος - Κλεάνθης

Γ' Ομιλος 5η αγωνιστική
Σάββατο 24-11-2001
Γήπεδο Αρχαγγέλου Ωρα 13:00
Πετρώνας - Π.Α.Σ. Ασκληπειού
Κυριακή 25-11-2001
Γήπεδο Αφάντου Ωρα 14:45
Α.Ε.Ρ.Α. - Σταυρός Καλ.

ΣΥΛΛΥΠΗΤΗΡΙΟ

- Η αθλητική οικογένεια του ΗΡΑΚΛΗ συλλυπάται βαθύτατα την οικογένεια του αδικοχαμένου 18χρόνου αθλητή του, ΚΑΛΑΘΟΣΦΑΙΡΙΣΤΗ **ΓΙΩΡΓΟΥ Ι. ΓΙΩΡΓΑΡΕΛΛΗ** που τόσο πρόωρα έφυγε από κοντά μας.

Την κηδεία του παρακολούθησε σύσσωμο το Δ.Σ. του Συλλόγου με επικεφαλής τον Πρόεδρο του Συλλόγου.

Η φανέλα που φορούσε στους αγώνες ΜΠΑΣΚΕΤ και το δελτίο του τοποθετήθηκαν στο φέρετρο του νεαρού αθλητή μας.

Ας είναι ελαφρύ το χώμα που τον σκεπάζει. Εμείς πάντα θα τον θυμόμαστε σαν να είναι κοντά μας....στους αγώνες, στη ζωή μας.

ΔΕΝ ΘΑ ΛΗΦΘΕΙ ΥΠΟΨΗ ΤΟ ΑΠΟΤΕΛΕΣΜΑ ΨΗΦΟΦΟΡΙΩΝ ΤΟΥ ΜΑΪΟΥ

Στις 9 Δεκεμβρίου η νέα ηγεσία του ΤΕΕ

Στις 9 Δεκεμβρίου 2001, έναν και πλέον χρόνο μετά την εκλογή της, συνεδριάζει η νέα αντιπροσωπεία του Τεχνικού Επιμελητηρίου Ελλάδος, προκειμένου να εκλέξει τα νέα όργανα διοίκησης του ΤΕΕ.

Αυτή τη φορά οι διαδικασίες εκλογής εκτιμάται ότι θα ολοκληρωθούν, αφού έχει οριστικοποιηθεί η σύνθεση της αντιπροσωπείας, με την έκδοση σειράς δικαστικών αποφάσεων, που έχουν - ήδη - δημοσιευθεί.

Η συνεδρίαση θα πραγματοποιηθεί στο ξενοδοχείο Holiday Inn και οι εργασίες θα συνεχισθούν στις 10 και 11 Δεκεμβρίου.

Η διαδικασία για την εκλογή των νέων οργάνων θα ξεκινήσει από την αρχή, χωρίς δηλαδή να ληφθεί υπόψη το αποτέλεσμα των ψηφοφοριών της 19ης Μαΐου 2001, κατά την οποία είχαν εκλεγεί ο πρόεδρος και οι δύο αντιπρόεδροι της αντιπροσωπείας. και τούτο, γιατί μετά τις αλλεπάλληλες προσφυγές στη Δικαιοσύνη μελών του ΤΕΕ, κατά του κύρους των αποτελεσμάτων των εκλογών της 26/11/2000, προέκυψε αλλαγή της σύνθεσης της αντιπροσωπείας κατά 18 μέλη.

Τα νέα όργανα

Συγκεκριμένα, η αντιπροσωπεία, που απαρτίζεται από 203 μέλη (200 αιρετά και 3 αριστίνδην), θα εκλέξει:

• Το προεδρείο της (πρόεδρος, α' και β' αντιπρόεδρος, γενικός γραμματέας και αναπληρωτής γενικός γραμματέας).

• Τα μέλη της διοικούσας επιτροπής του ΤΕΕ.

• Το προεδρείο της διοικούσας επιτροπής του ΤΕΕ (πρόεδρος, α' και β' αντιπρόεδρος, γενικός γραμματέας και αναπληρωτής γενικός γραμματέας).

Η ψηφοφορία για κάθε μέλος των δύο προεδρείων γίνεται ξεχωριστά και στην περίπτωση που κανείς από τους υποψήφιους δεν συγκεντρώσει το 50+1 των ψήφων, η ψηφοφορία επαναλαμβάνεται. Για να εκλεγεί ένας υποψήφιος από την πρώτη ψηφοφορία χρειάζεται να λάβει 102 ψήφους (το 50% + 1 των μελών του σώματος), ενώ κατά τη δεύτερη εκλέγεται με σχετική πλειοψηφία.

Συνεδριάζει το δημοτικό συμβούλιο Καλλιθέας

Συνεδριάζει το Σάββατο 24 Νοεμβρίου και ώρα 10.00 π.μ. το Δημοτικό Συμβούλιο Καλλιθέας με τα εξής θέματα στην ημερήσια διάταξη:



• Ενημέρωση Δημάρχου.

Θέμα 1ο: Ψήφιση Τεχνικού Προγράμματος Δήμου έτους 2002.

Θέμα 2ο: Σύσταση αστικής μη κερδοσκοπικής εταιρείας δια τη λειτουργία των Ν.Π.Δ.Δ.

Θέμα 3ο: Προτάσεις Τεχνικών Υπηρεσιών.

Θέμα 4ο: Προτάσεις Τμήματος Διοίκησης.

Α) Παραβάσεις Καταστημάτων

Β) Ψυχαγωγικά παιχνίδια

Γ) Καντίνες και θαλάσσια σπορ

Θέμα 5ο: Προτάσεις Δημοτικής Επιτροπής Παιδείας.

Α) Ανέγερση νέων διδακτηρίων

Β) Λειτουργία Δημοτικού Σχολείου Ψίνθου

Γ) Σύσταση αστικής μη κερδοσκοπικής εταιρείας

Δ) Πρόταση Δευτεροβάθμιας εκπαίδευσης για συνεργασία σε θέματα περιβάλλοντος

Θέμα 6ο: Προκήρυξη μελέτης για την πολεοδόμηση Φαληρακίου.

Θέμα 7ο: Εγκριση κανονισμού λειτουργίας Φιλαρμονικής.

Θέμα 8ο: Ενσταση Γεωργίου Κώστα, σχετικά με εγκατάσταση περιπτέρου στη Ψίνθο.

Θέμα 9ο: Αγορά βιβλίων από Δ. Παπαϊγνατίου με τίτλο «Τραγούδια της Δωδεκανήσου».

Πέταξαν στο δρόμο ποσότητα ηρωΐνης

Από άνδρες του Αστυνομικού Τμήματος Ρόδου συνελήφθησαν προχθές, λίγο πριν τα μεσάνυκτα και με την δικογραφία που σχηματίσθηκε εις βάρος τους απεστάλησαν αρμοδίως για τα περαιτέρω, οι α) Γεώργιος Κουτούλαμπρος του Θεοδώρου, ετών 36, κάτοικος Ρόδου, άνεργος και β) Διαμαντής Παλώνης του Νικολάου, ετών 32, κάτοικος Ρόδου, ιδιωτικός υπάλληλος, γιατί σε έλεγχο που τους έγινε πέταξαν στο δρόμο μια νάυλον συσκευασία, η οποία περιείχε ποσότητα 0,6 γραμμαρίων ηρωίνης. Η ναρκωτική ουσία κατασχέθηκε.

ΝΤΕΤΕΚΤΙΒΣ
30 ΧΡΟΝΙΑ ΜΟΝΙΜΑ
ΚΑΙ ΣΤΗ ΡΟΔΟ
35354
ΠΛΑΤΕΙΑ ΑΓΙΟΥ ΙΩΑΝΝΟΥ
Η ΛΥΣΗ!!!
ΣΕ ΚΑΘΕ ΣΑΣ ΠΡΟΒΛΗΜΑ
EXPRESS SECURITY

ΕΚΔΗΛΩΣΗ ΣΤΟ «ΘΕΡΜΑΙ»

Η ποιότητα στην διατροφή *της εγκύου και της νέας μητέρας*

Ομιλία της Βιολόγου - Διαιτολόγου Χρύσας Καραγιάννη - Ρούσσου



Η Μαιευτική Γυναικολογική Κλινική «ο Αγιος Ελευθέριος» και οι συνεργάτες γιατροί, στα πλαίσια της επικοινωνίας και ενημέρωσης της μέλλουσας μητέρας αλλά και της νέας μητέρας, οργανώνουν μια ξεχωριστή ομιλία την Τετάρτη 28 Νοεμβρίου και ώρα 19.00, στο ξενοδοχείο ΘΕΡΜΑΙ (ΤΕΣΤΕ Ρόδου).

Το θέμα είναι:

«Η Ποιότητα στην Διατροφή της εγκύου και της νέας Μητέρας»

Απευθύνεται σε όλες τις γυναίκες που βρίσκονται στο στάδιο της μητρότητας ή στην γλυκιά αναμονή του μωρού τους και τις προκαλεί να περάσουν μια ενδιαφέρουσα βραδιά και να λύσουν τις απορίες γύρω από τα θέματα της διατροφής.

Ομιλήτρια είναι η κυρία Χρύσα Καραγιάννη Ρούσσου βιολόγος, διατροφολόγος, διαιτολόγος η οποία θα αναπτύξει τα παρακάτω θέματα:

Η σημασία της σωστής διατροφής πριν τη σύλληψη, κατά τη διάρκεια της εγκυμοσύνης και μετά τη γέννα - για τη μητέρα και το παιδί - είναι πλέον επιστημονικά αποδεδειγμένη.

Γι' αυτό θα αναλυθούν τα βασικά στοιχεία που συνθέτουν μια επαρκή, υγεινή και ποιοτική διατροφή εξετάζοντας τις συγκεκριμένες ανάγκες θρέψης στις περιόδους κύησης και θηλασμού.

Επίσης, θα σχολιαστούν οι διατροφικές ανάγκες της μητέρας μετά τη γέννηση ενός μωρού, αφού η κάλυψή τους επηρεάζει άμεσα το βρέφος μέσω του μητρικού θηλασμού αλλά και έμμεσα, εξασφαλίζοντας την σωματική αντοχή και τη ψυχολογική κατάσταση της μητέρας.

Θεωρητικά, συμβουλές πάντα δίνονται στις εγκύους από τους ειδικούς. Η εφαρμογή τους όμως επηρεάζεται και από άλλους παράγοντες όπως οι αντιλήψεις γύρω από τη διατροφή που μεταφέρονται από γενιά σε γενιά. Ετσι, είναι απαραίτητο να εξεταστεί η επιστημονική βάση τέτοιων μύθων και πρακτικών ώστε να απορριφθούν ή όχι.

Γενικά λοιπόν, απευθυνόμενη στις άμεσα ενδιαφερόμενες μητέρες και μελλοντικές μητέρες, αλλά και σε μέλη της ιατρικής ομάδας που τις παρακολουθούν (ιατροί, μαίες, νοσοκόμες), η ομιλία έχει σκοπό να περιγράψει την ιδανική διατροφή κατά την ευαίσθητη περίοδο της εγκυμοσύνης και του θηλασμού, αλλά και να θέσει τις πρακτικές δυσκολίες για την εφαρμογή αυτής, καθώς και τις λύσεις τους.

Μετά την ομιλία θα ακολουθήσει συζήτηση και μπουφές. Η είσοδος είναι ελεύθερη για το κοινό.

ΤΣΑΓΚΑΡΗΣ TRAVEL
A.N GA FERRIES
ΠΡΟΓΡΑΜΜΑ ΔΡΟΜΟΛΟΓΙΩΝ
ΚΑΘΗΜΕΡΙΝΑ ΑΠΟ ΝΗΣΙΑ ΠΡΟΣ ΠΕΙΡΑΙΑ

ΣΑΒΒΑΤΟ	17.11.01	ΔΗΜΗΤΡΟΥΛΑ	16.00	ΚΩ - ΚΑΛΥΜΝΟ - ΠΕΙΡΑΙΑ
		ΡΟΜΙΛΝΤΑ	17.00	ΚΑΣΤΕΛΛΟΡΙΖΟ
ΚΥΡΙΑΚΗ	18.11.01	ΡΟΜΙΛΝΤΑ	08.00	ΣΥΜΗ - ΤΗΛΟ - ΝΙΣΥΡΟ - ΚΩ - ΚΑΛΥΜΝΟ - ΛΕΡΟ - ΠΑΤΜΟ - ΝΑΞΟ - ΠΑΡΟ - ΣΥΡΟ - ΠΕΙΡΑΙΑ
		ΜΑΡΙΝΑ	16.00	ΚΩ - ΚΑΛΥΜΝΟ - ΛΕΡΟ - ΠΑΤΜΟ - ΠΕΙΡΑΙΑ
ΔΕΥΤΕΡΑ	19.11.01	ΔΗΜΗΤΡΟΥΛΑ	16.00	ΚΩ - ΚΑΛΥΜΝΟ - ΛΕΡΟ - ΠΑΤΜΟ - ΠΕΙΡΑΙΑ
ΤΡΙΤΗ	20.11.01	ΜΑΡΙΝΑ	16.00	ΚΩ - ΚΑΛΥΜΝΟ - ΠΕΙΡΑΙΑ
ΤΕΤΑΡΤΗ	21.11.01	ΔΗΜΗΤΡΟΥΛΑ	16.00	ΚΩ - ΚΑΛΥΜΝΟ - ΛΕΡΟ - ΠΑΤΜΟ - ΠΕΙΡΑΙΑ
ΠΕΜΠΤΗ	22.11.01	ΜΑΡΙΝΑ	16.00	ΚΩ - ΚΑΛΥΜΝΟ - ΠΕΙΡΑΙΑ
ΠΑΡΑΣΚΕΥΗ	23.11.01	ΔΗΜΗΤΡΟΥΛΑ	16.00	ΚΩ - ΚΑΛΥΜΝΟ - ΠΕΙΡΑΙΑ
ΣΑΒΒΑΤΟ	24.11.01	ΜΑΡΙΝΑ	16.00	ΚΩ - ΚΑΛΥΜΝΟ - ΠΕΙΡΑΙΑ
ΚΥΡΙΑΚΗ	25.11.01	ΡΟΜΙΛΝΤΑ	08.00	ΣΥΜΗ - ΤΗΛΟ - ΝΙΣΥΡΟ - ΚΩ - ΚΑΛΥΜΝΟ - ΛΕΡΟ - ΠΑΤΜΟ - ΝΑΞΟ - ΠΑΡΟ - ΣΥΡΟ - ΠΕΙΡΑΙΑ
		ΔΗΜΗΤΡΟΥΛΑ	16.00	ΚΩ - ΚΑΛΥΜΝΟ - ΛΕΡΟ - ΠΑΤΜΟ - ΠΕΙΡΑΙΑ
ΔΕΥΤΕΡΑ	26.11.01	ΜΑΡΙΝΑ	16.00	ΚΩ - ΚΑΛΥΜΝΟ - ΛΕΡΟ - ΠΑΤΜΟ - ΠΕΙΡΑΙΑ
ΤΡΙΤΗ	27.11.01	ΔΗΜΗΤΡΟΥΛΑ	16.00	ΚΩ - ΚΑΛΥΜΝΟ - ΠΕΙΡΑΙΑ
ΤΕΤΑΡΤΗ	28.11.01	ΜΑΡΙΝΑ	16.00	ΚΩ - ΚΑΛΥΜΝΟ - ΛΕΡΟ - ΠΑΤΜΟ - ΠΕΙΡΑΙΑ
ΠΕΜΠΤΗ	29.11.01	ΔΗΜΗΤΡΟΥΛΑ	16.00	ΚΩ - ΚΑΛΥΜΝΟ - ΠΕΙΡΑΙΑ
ΠΑΡΑΣΚΕΥΗ	30.11.01	ΜΑΡΙΝΑ	16.00	ΚΩ - ΚΑΛΥΜΝΟ - ΠΕΙΡΑΙΑ



ΚΑΤΑ ΥΠΟΥΡΓΙΚΗΣ ΑΠΟΦΑΣΗΣ ΓΙΑ ΤΟΝ ΑΙΓΙΑΛΟ

ΣΤΟ ΣΥΜΒΟΥΛΙΟ ΤΗΣ ΕΠΙΚΡΑΤΕΙΑΣ

προσέφυγε ο κ Χ. Χατζηευθυμίου

Τι λένε για τον νέο νόμο Κ. Σφυρίου και Α. Καραμάριος

Την «μηδενική ανταπόκριση» των βουλευτών του νομού και των λοιπών τοπικών φορέων, κατήγγειλε χθες ο βοηθός νομάρχη κ. Χατζής Χατζηευθυμίου , στην προσπάθεια που κατέβαλε για να δημιουργήσει - όπως είπε - μία κίνηση για την πρόληψη εξελίξεων όπως αυτή της ψήφισης του νομοσχεδίου για τον αιγιαλό και την παραλία. Παράλληλα έκανε γνωστό πως πριν από δύο περίπου μήνες κατέθεσε στο ΣτΕ αίτηση ακυρώσεως της Υπουργικής Αποφάσεως με την οποία παραχωρούνται μερίδες αιγιαλού και παραλίας στην ΕΤΑ ΑΕ, με σκοπό την εκποίησή τους.

Σε συνέντευξη Τύπου που έδωσε χθες το μεσημέρι ο κ. Χ. Χατζηευθυμίου δήλωσε τα εξής:

«Στην Δωδεκάνησο κατοικούν άνθρωποι ευγενείς.

Η ευγένεια των κατοίκων της Δωδεκανήσου έχει παρερμηνευθεί έχει ερμηνευθεί ώς άγνοια ή έλλειψη δυναμισμού.

Για το θέμα των δημοσίων Κτημάτων επανειλημμένα μέσω του Νομαρχιακού Συμβουλίου προσπάθησα να βρεθεί κάποια λύση.

Πέραν αυτού με συνεχείς αναφορές στους Βουλευτές, νυν και τέως του Νομού αλλά και σε όσους λόγω της θέσεώς τους θα μπορούσαν να προσφέρουν θετική βοήθεια, προσπάθησα να δημιουργήσω μία κίνηση για την πρόληψη εξελίξεων όπως του Νομοσχεδίου που ψηφίστηκε τελευταία στην Βουλή για τον Αιγιαλό και την Παραλία.

Δυστυχώς κανείς δεν ανταποκρίθηκε.

Τελευταία στις 12-10-2001 απέστειλα επιστολή προς όλους τους φορείς και τους Βουλευτές της Δωδεκανήσου ώστε να γίνει μία προσπάθεια ακύρωσης της απόφασης του Υπουργού Οικονομικών με την οποία δημιουργούνται μερίδες στον Αιγιαλό και την Παραλία με σκοπό την εκποίησή τους.

Και πάλι η ανταπόκριση μηδενική.

Κατόπιν κατέθεσα αίτηση ακυρώσεως της απόφασης του, κου Υπουργού των Οικονομικών ενώπιον του Συμβουλίου της Επικρατείας για λόγους αντισυνταγματικότητας της απόφασης αυτής.

Εστω και τώρα όσοι θεωρούν ότι μπορούν να βοηθήσουν στην ακύρωση της απόφασης αυτής μπορούν να καταθέσουν παρόμοιες αιτήσεις ακυρώσεως και όχι να γίνονται δηλώσεις περί αντίθετης άποψης όταν ήδη το θέμα έχει λήξει με νομοθετική ρύθμιση.

Είναι ευκαιρία έστω και τώρα πέραν της υπόθεσης του Αιγιαλού και της Παραλίας να συνεννοηθούν οι φορείς και οι Βουλευτές του Νομού για την αντιμετώπιση της διεκδίκησης από μέρους της ανωνύμου εταιρείας «ΑΓΡΟΤΙΚΗ ΓΗ» όλων των γεωργικών εκτάσεων οι οποίες έχουν χαρακτηριστεί ως Δημόσια Κτήματα προκειμένου να εκποιηθούν με την μέθοδο της έκδοσης των προμετόχων».

Ο κ. Χατζηευθυμίου έδωσε χθες στην δημοσιότητα την αίτηση ακυρώσεως της προαναφερθείσας Υπουργικής Απόφασης την οποίαν κατέθεσε ενώπιον του Συμβουλίου της Επικρατείας στις 30-10-2001 δια της πληρεξουσίου δικηγόρου κ. Φωτεινής Χαλκιά.

Δημοσιοποίησε επίσης και την επιστολή την οποίαν προηγουμένως και συγκεκριμένα στις 12-10-01, είχε αποστείλει στους κοινοβουλευτικούς εκπροσώπους, στα πολιτικά πρόσωπα και τους εκπροσώπους των φορέων της Δωδ/σου , ζητώντας να προχωρήσουν στην κατάθεση αίτησης ακύρωσης στα πρότυμα συλλόγων και ιδιωτών των Δήμων της Αττικής από το Φαληρικό Δέλτα έως και την Βάρκιζα.

Η επιστολή που, όπως κατήγγειλε ο κ. Χατζηευθυμίου δεν έτυχε ανταπόκρισης, εστάλη συγκεκριμένα: Στον (τότε) Υφυπουργό Εσωτερικών Κώστα Κάισερλη, στους βουλευτές κ.κ. Δ. Κρεμαστινό, Κ. Σφυρίου, Β. Παπανικόλα, Αρ, Παυλίδη και την κ. Φ. Γεννηματά, στους πρώην βουλευτές κ.κ. Γ. Χιωτάκη, Γ. Παρασκευά και Τ. Καραμάριο , στον (τότε) Γραμματέα της Κ.Ε. του ΠΑΣΟΚ, κ. Κ. Σκανδαλίδη, στην νομάρχη Πειραιώς κ. Τσανάκη, τον πρόεδρο της Επιτροπής Προώθησης Λύσεων για τα μεγάλα προβλήματα του νομού, νομάρχη Δωδ/σου κ. Σ. Καραγιάννη, τον πρόεδρο της ΤΕΔΚΔ, δήμαρχο Ροδίων κ. Γ. Γιαννόπουλο, τον πρόεδρο της ΟΚΕ, δήμαρχο Καμείρου κ. Στέφανο Δημητρά, τον πρόεδρο του ΕΒΕΔ κ. Γ. Καραγιάννη, τον πρόεδρο του ΤΕΕ κ. Π. Βενέρη και τον πρόεδρο του Οικονομικού Επιμελητηρίου κ. Β. Τσαμπανάκη.

Η αίτηση ακυρώσεως που κατετέθη στο ΣτΕ έχει ως εξής:

ΕΝΩΠΙΟΝ ΤΟΥ ΣΥΜΒΟΥΛΙΟΥ ΤΗΣ ΕΠΙΚΡΑΤΕΙΑΣ
ΑΙΤΗΣΗ ΑΚΥΡΩΣΕΩΣ

1. Χατζή Χατζηευθυμίου του Νικολάου Βοηθού Νομάρχη Δωδ/σου Κατοίκου Ρόδου Λεωφόρος Ηρακλειδών 86 Τ.Κ. 85101 Ρόδος

ΚΑΤΑ

Του Υπουργού Οικονομικών, εδρεύοντας στην Αθήνα νομίμως εκπροσωπουμένου

ΥΠΕΡ ΤΗΣ ΑΚΥΡΩΣΕΩΣ

Της υπ' αριθμ. 2/42249/0023/26-7-2001 ΦΕΚ 991/Β/30-7-01 Αποφάσεως του Υπουργού Οικονομικών, καθώς και κάθε άλλης συναφούς και συνεφελκομένης προς αυτήν πράξεως ή παραλείψεως.

1. ΙΣΤΟΡΙΚΟ

Με το Ν.2636/98 (άρθρο 12) όπως τροποποιήθηκε με το άρθρο 9 του Ν2837/2000 συστάθηκε Ανώνυμη Εταιρεία με την επωνυμία «ΕΛΛΗΝΙΚΑ ΤΟΥΡΙΣΤΙΚΑ ΑΚΙΝΗΤΑ Α.Ε.» (ΕΤΑ Α.Ε.), η οποία λειτουργεί χάριν του δημοσίου συμφέροντος κατά τους κανόνες της ιδιωτικής οικονομίας.

Στην παραπάνω εταιρεία έχει περιέλθει η διοίκηση, διαχείριση και εκμετάλλευση του συνόλου της περιουσίας καιτων επιχειρηματικών μονάδων του Ε.Ο.Τ.

Βάσει του άρθρου 13, παρ. 3 του Ν.2636/98 όπως τροποποιήθηκε με το Ν2837/2000 νοούνται περιουσία ή επιχειρηματικές μονάδες του Ε.Ο.Τ. οι ακτές και εν γένει οι παράκτιες εκτάσεις οι οποίες ανήκουν κατά κυριότητα στον Ε.Ο.Τ. ή τελούν υπό τη διοίκηση και διαχείριση αυτού.

Στις εκτάσεις αυτές συμπεριλαμβάνεται όλη η παράκτια ζώνη των νησιών, συμπεριλαμβανομένου και του Αιγιαλού.

Βάσει του άρθρου 22 του Ν2819/2000 παραχωρήθηκε στον Ε.Ο.Τ. η κυριότητα των Τουριστικών Δημοσίων Κτημάτων των οποίων ο Ε.Ο.Τ. είχε μέχρι πρότινος τη διοίκηση και τη διαχείριση, ανεξαρτήτως αν είχαν πράγματι χρησιμοποιηθεί για Τουριστικούς σκοπούς.

Σκοπός της εταιρείας είναι η διοίκηση, διαχείριση και η αξιοποίηση της περιουσίας και των επιχειρηματικών μονάδων του Ε.Ο.Τ. με τη μορφή πωλήσεων, είτε πολυετών μισθώσεων και παραχωρήσεων (άρθρο 13 β, γ). Η διάρκεια της εταιρείας επομένως και του μέγιστου ορίου μισθώσεων και παραχωρήσεων είναι 99 έτη.

Το Ελληνικό Δημόσιο μετέχει στην εταιρεία τουλάχιστον με το 51% των μετοχών της.

Η προσβαλλομένη εγκρίνει την έκδοση Προμετόχων της Εταιρείας αξίας 800.00.000 ΕΥΡΩ τα οποία θα διατεθούν με ιδιωτική τοποθέτηση στην Ελλάδα και στο Εξωτερικό.

Εκ της πράξεως αυτής αλλά και των ήδη εν εξελίξει διαδικασιών παράδοσης των ακτών σε επιχειρηματίες, προκύπτει σαφώς η απόφαση για τη δόμηση και εντατική εμπορική εκμετάλλευση της παράκτιας ζώνης των νησιών, με αποκλειστικό γνώμονα την κερδοσκοπική εκμετάλλευση.

Ο αιτών την υπό κρίσιν αίτηση, είναι κάτοικος παράκτιου Δήμου και ζητά την ακύρωση της πράξεως αυτής. Το έννομο συμφέρον του είναι πρόδηλο καθώς ασκεί το συνταγματικό του δικαίωμα στην προστασία του περιβάλλοντος (άρθρο 24, παρ. 1) και δεδομένου ότι θα επιδεινωθεί η ποιότητα της ζωής του.

2. ΛΟΓΟΙ ΑΚΥΡΩΣΕΩΣ

Την ακύρωση της προσβαλλομένης ζητούμε για τους κάτωθι λόγους και όσους άλλους ηθέλαμε προσθέσει εν καιρώ:

1. Η προσβαλλομένη αντίκειται στο άρθρο 24 του Συντάγματος

Διότι οι ακτές ως ευπαθή μέρη του φυσικού οικοσυστήματος, είναι δεκτικές μόνο ήπιας διαχείρισης και φυσικό προορισμό έχουν την κολύμβηση και την ήπια αναψυχή. Η υπέρμετρη δό-

ΦΥΣΙΚΟΘΕΡΑΠΕΙΑ

ΑΝΑΤΟΜΙΚΑ ΠΕΛΜΑΤΑ ΘΕΡΑΠΕΙΑΣ
ανακούφισης με ειδική ΠΕΛΜΑΤΟΓΡΑΦΗΣΗ και κατασκευή από ΗΛΕΚΤΡΟΝΙΚΟ ΥΠΟΛΟΓΙΣΤΗ

- Παθήσεις άκρου ποδός: παιδική βλαισοπλατυποδία - ραιβοϊπποποδία
- Τενοντίτιδες - Πελματιαία απονευρίτιδα - Μεταταρσαλγίες - Παραμορφώσεις δακτύλων - Υπερκερατώσεις (κάλλοι)
- Παθήσεις σπονδυλικής στήλης και ισχίων με χρόνια υποτροπή πόνου - Σκολίωση με ανισοσκελία - Δυσπλασικά ισχία - Χολώτητα βαδισης

Διώξτε τον πόνο από τα πόδια σας με τα κατάλληλα πέλματα που βελτιώνουν την ποιότητα της ζωής σας

Τσαμπίκος Α. Δημητράκης P.T.,M.T.C.

Φυσικοθεραπευτής, Manual Therapist.

Πτυχιούχος Πανεπιστημιού Maryville Αμερικής

Μέλος του Αμερικάνικου Φυσικοθεραπευτικού Συλλόγου

Μέλος του Αμερικάνικου Manual Therapist Association

Γ. Σεφέρη 80, 85100 ΡΟΔΟΣ Τηλ. (0241) 67777



ΝΤΕΤΕΚΤΙΒΣ

Συνταξιούχος Αστυνομικός

Αναλαμβάνουμε
υποθέσεις ανηλίκων,
οικογενειακές, προσωπικές κ.τ.λ.
Με απόλυτη εχεμύθεια.

ΔΙΑΘΕΤΟΥΜΕ ΤΑ ΠΛΕΟΝ ΣΥΓΧΡΟΝΑ ΟΠΤΙΚΟΑΚΟΥΣΤΙΚΑ ΣΥΣΤΗΜΑΤΑ

0946 997967

100% εχεμύθεια 100% εχεμύθεια

μηση και οι εντατικές χρήσεις συνιστούν καταστροφή του φυσικού περιβάλλοντος, τα οποία προστατεύονται από το άρθρο 24 του Συντάγματος.

2. Επίσης αντίκειται στο άρθρο 5 παρ. 1 του Συντάγματος

Η προσβαλλομένη ενισχύει τον κερδοσκοπικό χαρακτήρα της διοίκησης, διαχείρισης και αξιοποίησης της περιουσίας και των επιχειρηματικών μονάδων του ΕΟΤ από την ΕΤΑ Α.Ε. ενώ οι παραχωρήσεις των ακτών σε επιχειρηματίες είναι ευνόητο ότι θα στερήσουν την δυνατότητα ελεύθερης πρόσβασης στην θάλασσα λόγω του ελέγχου που θα επιβληθεί από τους επιχειρηματίες.

Επομένως προσβάλλει το δικαίωμα των πολιτών στην ελεύθερη ανάπτυξη της προσωπικότητάς τους, εκδήλωση του οποίου συνιστά και η ελεύθερη απόλαυση και χρήση των κοινοχρήστων πραγμάτων, εν προκειμένω των αιγιαλών και των ακτών, το οποίο προστατεύεται από το άρθρο 5 παρ. 1 του Συντάγματος.

ΓΙΑ ΤΟΥΣ ΛΟΓΟΥΣ ΑΥΤΟΥΣ

ΖΗΤΟΥΜΕ

- Να ακυρωθεί η προσβαλλομένη, καθώς και κάθε συναφής και συνεφελκομένη προς αυτήν πράξη ή παράλειψη..
- Να καταδικασθούν οι αντίδικοι στην γενική μου δικαστική δαπάνη και στην αμοιβή του πληρεξουσίου δικηγόρου.
- Να διαταχθούν τα λοιπά νόμιμα.

Ρόδος 30/10/01
Η πληρεξούσια

Δικηγόρος
Φωτεινή Η. Χαλκιά

Ο Κ. ΣΦΥΡΙΟΥ

«Δεν μπορώ να ερμηνεύσω την στάση του κ. Φωτιάδη» δήλωσε χθές ο γραμματέας της Κ.Ο του ΠΑΣΟΚ κ. Κοσμάς Σφυρίου, σχολιάζοντας την στάση την οποία τήρησε στην Βουλή ο υφυπουργός Οικονομικών, που ως γνωστόν δεν δέχθηκε καν να συζητήσει τις προτάσεις των βουλευτών της Δωδεκανήσου για το άρθρο 26 του ν/σ περί αιγιαλού και παραλίας. Ο κ. Σφυρίου, πάντως, υποστήριξε ότι «υπάρχουν περιθώρια να βρεθούν λύσεις στα επίμαχα θέματα» και αυτό επρόκειτο να επιδιωχθεί χθές κατά την διάρκεια συνεργασίας του υπουργού Εθνικής Οικονομίας κ. Χριστοδουλάκη με την Κοινοβουλευτική Ομάδα του ΠΑΣΟΚ.

Ο Τ. ΚΑΡΑΜΑΡΙΟΣ

Εμφαση στην αποδυνάμωση του Κτηματολογίου Ρόδου, Κω και Λέρου, μέσα από το νέο νομοσχέδιο, έδωσε ο κ. Τάσος Καραμάριος, κληθείς να σχολιάσει την ψήφισή του από την Βουλή. «Το Κτηματολόγιο που θα έπρεπε να το διαφυλάξουμε ως κόρην οφθαλμού, αποδυναμώνεται, γίνεται κουρέλι και η Δωδεκάνησος χάνει ένα ακόμη προνόμιό της μετά από τόσα άλλα» δήλωσε χθές ο κ. Καραμάριος κι έκανε λόγο για ένα ν/σ αντισυνταγματικό με σωρεία αντιφατικών διατάξεων, ενώ χαρακτήρισε «αλλοπρόσαλλο» το άρθρο 26 που περιπλέκει τα πράγματα, αντί να επιλύει προβλήματα στις τουριστικές περιοχές, μέσα από παράλληλης ισχύος διατάξεις.

ΠΡΟΤΑΣΗ ΤΟΥ ΣΥΛΛΟΓΟΥ ΠΑΡΑΚΤΙΑΣ ΑΛΙΕΙΑΣ

«ΤΕΧΝΗΤΟΣ ΥΦΑΛΟΣ» ΣΤΗΝ ΚΑΛΥΜΝΟ ΓΙΑ προστασία του αλιεύματος

θα στηρίξει την οικονομία του νησιού

Την κατασκευή τεχνητού υφάλου στην θαλάσσια περιοχή της Καλύμνου, με την εγκατάσταση σταθερών στοιχείων για την προστασία και ανάπτυξη των αλιευτικών πόρων, ζητεί από την αρμόδια διεύθυνση του υπουργείου Γεωργίας, ο Αλιευτικός Σύλλογος Παράκτιας Αλιείας Καλύμνου «Παναγιά Υπαπαντή».

Αναλυτικά στην επιστολή αναφέρονται τα εξής:

Κύριε Δ/ντά μετά την Πρόσκληση Αριθ. Πρωτ. 485/13-19-2001 για Υποβολή Προτάσεων στο Ε.Π. Αλιείας 2000-2006 Μέτρο 3.1 «ΠΡΟΣΤΑΣΙΑ ΚΑΙ ΑΝΑΠΤΥΞΗ ΑΛΙΕΥΤΙΚΩΝ ΠΟΡΩΝ» με Συγχρηματοδότηση 75% από το Χ.Μ.Π.Α. ο Αλιευτικός Σύλλογος Παράκτιας Αλιείας Καλύμνου «ΠΑΝΑΓΙΑ ΥΠΑΠΑΝΤΗ» σας υποβάλλει πρόταση και Μελέτη Σκοπιμότητας Κατασκευής τεχνητού Υφάλου στην Παράκτια Περιοχή της Νήσου Καλύμνου με όλα τα απαιτούμενα δικαιολογητικά και σας παρακαλούμε για την έγκαιρη ένταξη του έργου της κατασκευής του Τεχνητού Υφάλου στο Ε. Π ΑΛΙΕΙΑΣ 2000-2006 ΜΕΤΡΟ 3.1 ΠΡΟΣΤΑΣΙΑ ΚΑΙ ΑΝΑΠΤΥΞΗ ΑΛΙΕΥΤΙΚΩΝ ΠΟΡΩΝ».

Κύριε Δ/ντά το λιμάνι της Καλύμνου διαθέτει 492 αλιευτικά σκάφη από τα οποία τα 380 αλιευτικά σκάφη ανήκουν στην Παράκτια Αλιεία Περιορισμένης Κλίμακας.

Με την Αλιεία στην Κάλυμνο ασχολούνται και ζουν 1200 οικογένειες και εάν συμπεριλάβουμε και τα συναφή επαγγέλματα που εξαρτώνται από την Αλιεία (Καρνάγια, Ναυτιλιακά είδη, Μηχανουργεία κλπ.) τότε το 60% της οικονομίας του Νησιού εξαρτάται από την Αλιεία.

Αξίζει να σημειωθεί ότι το 65% των ψαράδων της Καλύμνου σε αντίθεση με άλλα αλιευτικά λιμάνια είναι νέοι Ανθρωποι κάτω των 40 ετών. Θα πρέπει δε να σας τονίσουμε ότι η Κάλυμνος είναι το μεγαλύτερο αλιευτικό λιμάνι της Ελλάδας (Παράκτιας Αλιείας) με 100% επαγγελματίες ψαράδες χωρίς εναλλακτικές λύσεις εργασίας.

Κύριε Δ/ντά προκειμένου να στηρίξουμε την Πρότασή μας σας αναφέρουμε τα ιδιαίτερα χαρακτηριστικά της αλιευτικής δραστηριότητας των ψαράδων της Καλύμνου.

1. Το πλέον χαρακτηριστικό αλιευτικό εργαλείο του αλιευτικού στόλου της Καλύμνου είναι το παραγάδι και οι ιχθυοπαγίδες, μέθοδοι επιλεκτικές και απόλυτα ενδεδειγμένες για την περιοχή.
2. Τα αλιευτικά σκάφη είναι κατάλληλα οργανωμένα και εξοπλισμένα με όλα τα απαραίτητα όργανα ώστε να είναι δυνατή κάθε είδους δραστηριότητα από αυτά, ακόμη και δραστηριότητες που έχουν σχέση με τον ιχθυοτουρισμό ή την στήριξη καταδυτικών δραστηριοτήτων.
3. Υπάρχει πληθώρα νέων ατόμων τα οποία επιθυμούν να εισέλθουν στον κλάδο της Αλιείας, χωρίς αυτό να είναι πάντα δυνατό. Οι νέες δυνατότητες που προβλέπουμε ότι θα προκύψουν από την κατασκευή Τεχνητού Υφάλου θα δώσουν νέες ευκαιρίες απασχόλησης χωρίς αναγκαστικά να αυξάνουν την αλιευτική προσπάθεια.

Ο Τεχνητός Υφαλος προτείνουμε να εγκατασταθεί στην ευρύτερη θαλάσσια περιοχή που οριοθετείται από τα νησιά Κάλυμνο, Ψέριμο, Κώ, Ψέριμο.

Τα στοιχεία που ενδιαφέρουν για την περίπτωση της εγκατάστασης των Τεχνητών Υφάλων σε μία περιοχή όπως η περιοχή μας είναι:

- Η ποιότητα των ιζημάτων του βυθού.
- Οι γεωτεχνικές ιδιότητες των ιζημάτων του βυθού και των στρωμάτων.
- Η στρωματογραφική δομή των υποθαλάσσιων στρωμάτων και τα τεκτονικά χαρακτηριστικά.

Τα ιζήματα του βυθού της παράκτιας ζώνης (Ψερίμου, Κώ, Καλύμνου, Ψερίμου) χαρακτηρίζονται ως αμμώδη, αμμώδεις ιλύες ιλυώδεις άμμοι.

Η αμμώδης υφή των ιζημάτων αποδίδεται στον υπολειμματικό τους κυρίως χαρακτήρα αλλά και στην ύπαρξη θραυσμάτων κελυφών βενθικών οργανισμών.

Τόσο ο υπολειμματικός χαρακτήρας των ιζημάτων του βυθού της περιοχής που προτείνουμε όσο και η ύπαρξη θραυσμάτων κελυφών βενθικών οργανισμών είναι δείκτες σχετικά έντονων ρευμάτων βάθους.

Τα βαθύτερα στρώματα της περιοχής μας αποτελούνται από ιζήματα πλειο-πλειστοκαινικής ηλικίας μαργαϊκά και ψαμμιτικά.

Συνολικά φαίνεται ότι το θαλάσσιο υπόστρωμα της περιοχής που προτείνουμε την κατασκευή του Τεχνητού Υφάλου προσφέρει ένα κατάλληλο χώρο για τη θεμελίωση επί αυτού χωρίς προβλήματα των διάφορων κατασκευών του Τεχνητού Υφάλου.

Αλλωστε η γενική εικόνα που έχομε σήμερα για τα παράκτια οικοσυστήματα, δείχνει μία τάση υποβάθμισης, με άμεσο αποτέλεσμα την συρρίκνωση της τοπικής αλιευτικής παραγωγής.

Με βάση τα στοιχεία και με την εμπειρία που έχουν συσσωρεύσει τόσο το Σύλλογος μας όσο και οι τρεις Ερευνητικοί φορείς (ΕΚΘΕ, ΙΘΑΒΙΚ, ΙΝΑΛΕ), που εμπλέκονται στις μέχρι σήμερα προσπάθειες για την δημιουργία του Τεχνητού Υφάλου στην περιοχή μας, πιστεύουμε ότι μόνο θετικά αποτελέσματα μπορούν να προέλθουν από την κατασκευή του Τεχνητού Υφάλου.

Για όλους τους παραπάνω λόγους και επειδή η μεγάλη πλειοψηφία των Παράκτιων ψαράδων της περιοχής ψαρεύουν για μία σημαντική χρονική περίοδο του έτους στην παραπάνω λεκάνη, που αποτελεί την ευρύτερη περιοχή που σχετίζεται με την εγκατάσταση του Τεχνητού Υφάλου προτείνουμε το έργο να ενισχυθεί στα πλαίσια του 3ου ΚΠΣ.

Για το Δ.Σ. του Συλλόγου
Ο Πρόεδρος
Γεώργιος Κατσοτούρχης
Ο Γραμματέας
Νικόλαος Καρανικόλας

ΟΙΚΟΥΜΕΝΙΚΟ ΠΑΤΡΙΑΡΧΕΙΟ
ΙΕΡΑ ΜΗΤΡΟΠΟΛΙΣ ΡΟΔΟΥ
ΙΕΡΟΣ ΝΑΟΣ
ΑΓΙΟΥ ΓΕΩΡΓΙΟΥ ΑΝΩ
ΡΟΔΟΣ (ΔΩΔΕΚΑΝΗΣΟΣ)
ΠΑΝΗΓΥΡΙΣ

Φέρεται εις γνώσιν του φιλοθρήσκου Ροδιακού Λαού ότι την 26ην Νοεμβρίου ημέρα Δευτέρα εορτή του Αγ. ΣΤΥΛΙΑΝΟΥ προστάτη των παιδιών πανηγυρίζει ο Ιερός Ναός που βρίσκεται εντός του Ι.Ν. Αγ. Γεωργίου Ανω Πόλεως Ρόδου. Το εσπέρας της Κυριακής και ώρα 6ην μ.μ. θα ψαλλεί Μέγας Πανηγυρικός Εσπερινός και Αρτοκλασία την δε πρωϊαν της Δευτέρας Πανηγυρικό Ιερατικό Συλλείτουργο τη συμμετοχή του Ιερού Κλήρου, Λιτάνευση της Ιεράς Εικόνος Αρτοκλασία και στη συνέχεια η Δωρήτρια Οικογένεια ΣΤΕΛΙΟΥ ΜΑΝΩΛΑΚΟΥ θα προσφέρει Γλυκά και πρωϊνό.

ΕΚ ΤΗΣ ΕΚΚΛΗΣΙΑΣΤΙΚΗΣ ΕΠΙΤΡΟΠΗΣ

ΣΥΛΛΟΓΟΣ ΕΡΓΑΖΟΜΕΝΩΝ Δ.Ο.Υ.Ν. ΔΩΔΕΚΑΝΗΣΟΥ
ΕΠΕΙΓΟΥΣΑ ΑΝΑΚΟΙΝΩΣΗ

Σας ανακοινώνουμε ότι λόγω των αναμενόμενων δυσμενών καιρικών συνθηκών που θα επικρατήσουν στη χώρα και θα έχουν σαν αποτέλεσμα την αδυναμία παρουσίας εκπροσώπων της Π.Ο.Ε. - Δ.Ο.Υ. καθώς και των συναδέλφων που υπηρετούν στις Δ.Ο.Υ. του νησιωτικού συμπλέγματος στην ήδη αναβληθείσα ετήσια Γενική συνέλευση του συλλόγου μας για την Παρασκευή 23/11/2001 αναβάλλεται **για την Παρασκευή 7 Δεκεμβρίου 2001 και ώρα 09:30** στην αίθουσα συνεδριάσεων του Εργατικού Κέντρου Ρόδου. Ως εκ τούτου όλες οι υπηρεσίες του Υπουργείου Οικονομικών που εδρεύουν στα Δωδεκάνησα θα λειτουργήσουν κανονικά την Παρασκευή 23/11/2001 και κατά συνέπεια δεν θα υπάρξουν παρατάσεις για τις κάθε τύπου δηλώσεις που λήγουν (Φ.Π.Α., Φ.Μ.Υ.κ.α)

Για το Δ.Σ.

Ο πρόεδρος
Αναγνωστίδης Βασ.

Η γ. γραμματέας
Μαυρονικόλα Μαίρη

ΕΚΠΑΙΔΕΥΣΗ ΣΤΟΥΣ ΥΠΟΛΟΓΙΣΤΕΣ ΓΙΑ ΠΑΙΔΙΑ ΚΑΙ ΕΝΗΛΙΚΕΣ



Εύκολα-Γρήγορα-Αποτελεσματικά

ΤΜΗΜΑΤΑ ΕΝΗΛΙΚΩΝ

Windows, Word, Excel, Powerpoint, Access, Internet, Email, Frontpage

- ✓ Ταχύρυθμα σεμινάρια 6 εβδομάδων αρχαρίων
- ✓ Τρίμηνοι κύκλοι σπουδών επιπέδου ECDL
- ✓ Τμήματα για προχωρημένους

«Πώς αποδεικνύεις ότι γνωρίζεις Η/Υ ; »
Απάντηση : ΕΙΜΑΙ ΚΑΤΟΧΟΣ ΤΟΥ ECDL

ECDL

Το διαβατήριο σας για τον κόσμο της Πληροφορικής

ANOSIS
Computer Learning

Στ. Κωτιάδη 64 Αναληψη
Τηλ. 78924

Εξεταστικό Κέντρο του Ευρωπαϊκού Διπλώματος Κατάρτισης στους Υπολογιστές

ΤΜΗΜΑΤΑ ΓΙΑ ΠΑΙΔΙΑ 5-18 ΕΤΩΝ



- ✓ Πρωτοποριακά Προγράμματα σπουδών
- ✓ Ολιγομελή group για κάθε ηλικία
- ✓ Σύγχρονο κι ευχάριστο περιβάλλον
- ✓ Εκπαίδευση από ειδικευμένους παιδαγωγούς



ΤΜΗΜΑΤΑ ΓΙΑ ΜΑΘΗΤΕΣ ΛΥΚΕΙΟΥ

Ανάπτυξη Εφαρμογών σε Προγραμματιστικό Περιβάλλον

Υπεύθ. Σπουδών : ΚΩΣΤΑΣ ΧΑΤΖΗΔΑΚΗΣ

ΤΖΑΚΙΑ

ΤΖΑΚΙΑ ΤΖΟΤΖΟΛΗΣ ΤΑΣΟΣ

ΤΖΑΚΙΑ

ΜΑΝΤΕΜΕΝΙΑ ΑΠΛΑ: ΑΕΡΟΘΕΡΜΑ:
ΜΕ ΤΖΑΜΙΑ: ΚΑΙ ΠΟΡΤΕΣ:
ΜΕ ΠΥΡΟΤΟΥΒΛΑ

ΣΟΜΠΕΣ ΜΕ ΞΥΛΑ

ΜΕΓΑΛΗ ΠΟΙΚΙΛΙΑ ΜΟΝΤΕΛΩΝ

ΑΞΕΣΟΥΑΡ ΤΖΑΚΙΩΝ

ΣΚΑΡΕΣ: ΣΙΤΕΣ: ΚΡΕΜΑΝΤΑΛΑΔΕΣ

ΦΟΥΡΝΑΚΙΑ και ΨΗΣΤΑΡΙΕΣ

ΣΕ ΠΟΛΛΑ ΣΧΕΔΙΑ ΚΑΙ ΜΕΓΕΘΗ

ΚΑΘΑΡΙΣΜΟΙ ΚΑΙ ΣΕΡΒΙΣ ΤΖΑΚΙΩΝ

ΚΟΛΥΜΠΙΑ: ΕΝΑΝΤΙ ΚΑΙ ΠΑΡΑΠΛΕΥΡΩΣ ΙΔΡΥΜΑΤΟΣ

ΚΥΡΙΑΚΕΣ ΑΝΟΙΚΤΑ 11-4

ΤΗΛ.: 0241 - 56275 FAX: 56317
ΚΙΝ.: 0942-25 - 58 - 48

ΧΡΗΜΑΤΙΣΤΗΡΙΟ

ΣΥΝΕΔΡΙΑΣΗ ΤΗΣ 22ας Νοεμβρίου 2001

ΤΡΑΠΕΖΕΣ	ΤΙΜΗ	%	ΕΛΑΧ.	ΜΕΓ.	ΤΕΜ
ΑΤΤΙΚΗΣ (ΚΟ)	7.32	-1.61	7.32	7.50	18 513
ΓΕΝΙΚΗ ΤΡΑΠΕΖΑ ΤΗΣ ΕΛΛ.	11.42	0.88	11.26	11.48	51 866
ΕΘΝΙΚΗ ΤΡΑΠΕΖΑ ΤΗΣ ΕΛΛ.	27.30	-1.73	27.12	28.22	339 605
ΕΤΕΒΑ (ΚΟ)	10.22	-0.97	10.08	10.70	37 820
ΕΛΛΑΔΟΣ (ΚΟ	87.60	2.88	87.10	91.00	32 093
ΕΜΠΟΡΙΚΗ ΤΡΑΠΕΖΑ ΤΗΣ ΕΛΛ.	37.74	-2.18	37.40	39.24	55 670
EUROBANK ERGASIAS	16.24	-0.85	15.94	16.48	115 176
ΠΕΙΡΑΙΩΣ (ΚΟ)	10.08	-1.37	9.88	10.36	194 689
ALPHA ΤΡΑΠΕΖΑ ΠΙΣΤΕΩΣ	20.78	-2.99	20.60	21.54	386 189
ΕΓΝΑΤΙΑ ΤΡΑΠΕΖΑ (ΚΟ)	4.06	1.00	4.02	4.18	135 347
ΕΓΝΑΤΙΑ ΤΡΑΠΕΖΑ (ΠΟ)	3.56	0.00	3.48	3.62	9 056
ASPIS BANK	5.64	0.71	5.58	5.74	36 540
ETBA BANK	4.54	-1.30	4.52	4.64	278 170
ΤΡΑΠΕΖΑ ΚΥΠΡΟΥ	3.52	-0.56	3.48	3.68	27 996
ΑΓΡΟΤΙΚΗ ΤΡΑΠΕΖΑ	7.98	-0.25	7.96	8.00	39 596
ΤΕΛΕΣΙΣ ΤΡΑΠΕΖΑ ΕΠΕΝΔΥΣΕΩΝ	7.06	-1.67	7.02	7.20	30 030
ΑΣΦΑΛΕΙΕΣ					
ΕΘΝΙΚΗ ΑΣΦ.	11.62	-2.68	11.58	12.00	9 620
ΑΣΠΙΣ ΠΡΟΝΟΙΑ (ΚΟ)	4.60	-2.95	4.54	4.76	70 540
ΦΟΙΝΙΞ ΓΕΝ. ΑΣΦ.	15.66	-0.25	15.62	16.70	3 825
ΕΥΡΩΠΑΪΚΗ ΠΙΣΤΗ ΑΕ (ΚΟ)	2.92	-0.34	2.90	3.14	20 178
ΕΥΡΩΠΑΪΚΗ ΠΙΣΤΗ ΑΕ (ΠΟ)	1.93	2.12	1.80	1.99	21 525
ΑΓΡΟΤΙΚΗ Α.Ε. ΓΕΝ. ΑΣΦΑΛ. (ΚΟ)	23.40	-0.34	23.12	23.72	2 500
INTERAMERICAN (ΚΟ)	4.98	0.00	0.00	0.00	0
ΑΓΡΟΤΙΚΗ ΖΩΗΣ	16.60	-0.12	16.34	16.66	1 190
METROLIFE ΕΜΠΟΡΙΚΗ	2.63	-1.13	2.62	2.74	176 170
ΕΤΑΙΡΙΕΣ ΕΠΕΝΔΥΣΕΩΝ					
ΕΘΝΙΚΗ ΕΤ. ΕΠΕΝΔ.ΧΑΡΤ.	2.08	-0.48	2.08	2.15	45 700
ΕΛΛΗΝΙΚΗ ΕΤ. ΕΠΕΝΔ. (ΚΑ)	2.09	-0.95	2.07	2.15	107 604
ΕΠΕΝΔ. ΕΡΓΑΣΙΑΣ (ΚΑ)	1.79	0.00	1.77	1.84	174 169
ΕΠΕΝΔ. ΑΝΑΠΤΥΞΕΩΣ (ΚΑ)	2.17	-1.36	2.16	2.28	50 660
ALPHA ΕΠΕΝΔΥΣΕΩΝ (ΚΑ)	3.64	-1.62	3.62	3.76	76 798
ΠΕΙΡΑΙΩΣ ΕΠΕΝΔΥΤΙΚΗ	2.00	0.00	1.96	2.03	53 386
ΠΡΟΟΔΟΣ ΕΛΛ.ΕΠΕΝΔ.	3.60	-0.55	3.56	3.70	35 994
INTERINVEST - ΔΙΕΘ. ΕΠΕΝΔ.	1.84	3.95	1.73	1.84	72 120
ΕΞΕΛΙΞΗ Α.Ε.Ε.Χ. (ΚΑ)	0.90	0.00	0.88	0.94	513 310
ΔΙΑΣ Α.Ε.Ε.Χ (ΚΑ)	1.52	2.70	1.50	1.61	184 050
ΑΙΟΛΙΚΗ Α.Ε.Ε.Χ. (ΚΑ)	1.73	0.00	1.68	1.80	60 510
ΕΜΠΟΡΙΚΗ ΕΠΕΝΔΥΤΙΚΗ (ΚΑ)	3.02	-2.58	2.99	3.14	52 690
MARFIN ΑΕΕΧ	1.75	-1.69	1.74	1.84	677 554
ΟΡΙΟΝ Δ.Α.Ε.Ε.Χ (ΚΑ)	1.89	0.53	1.88	1.97	32 990
ΑΣΠΙΣ ΕΠΕΝΔΥΤΙΚΗ (ΚΑ)	1.63	0.00	1.63	1.69	20 320
ALPHA TRUST ASSET M. (ΚΟ)	3.04	-1.30	2.95	3.18	9 430
ΑΚΤΙΒ ΕΠΕΝΔΥΤΙΚΗ Α.Ε.Ε.Χ.	1.79	-6.28	1.73	2.00	171 438
ΕΥΡΩΔΥΝΑΜΙΚΗ	2.54	3.25	2.48	2.6	424 980
ΕΤ. ΧΡΗΜ/ΚΗΣ ΜΙΣΘΩΣΗΣ					
ETBA ΛΗΖΙΝΓΚ (ΚΟ)	3.66	4.57	3.50	3.78	122 251
ALPHA LEASING (ΚΟ)	9.62	-1.43	9.52	9.90	12 010
ΠΕΙΡΑΙΩΣ ΧΡΗΜ/ΚΕΣ ΜΙΣΘΩΣΕΙΣ	7.60	-1.30	7.58	7.98	11 850
ΕΤΑΙΡΙΕΣ ΣΥΜΜΕΤΟΧΩΝ					
ALBIO Α.Ε. ΣΥΜΜΕΤΟΧΩΝ (ΚΟ)	3.30	-1.79	3.24	3.48	169 200
ΜΠΟΥΤΑΡΗΣ (ΚΑ)	2.38	-2.06	2.34	2.56	367 340
ΜΠΟΥΤΑΡΗΣ (ΠΑ)	2.20	0.00	2.11	2.24	2 370
ΚΕΡΑΝΗΣ (Κ)	1.81	11.73	1.67	1.81	127 398
ΚΕΡΑΝΗΣ (Π)	1.44	11.63	1.43	1.44	39 110
ΕΠΙΧΕΙΡΗΣΕΙΣ ΑΤΤΙΚΗΣ (Κ)	5.32	-2.92	5.24	5.56	50 585
ΟΜΙΛΟΣ ΙΝΤΕΑΛ (ΚΟ)	3.12	-1.27	3.00	3.34	217 818
ΟΜΙΛΟΣ ΙΝΤΕΑΛ (ΠΟ)	4.16	4.00	4.10	4.16	140
ΚΛΩΝΑΤΕΞ (ΚΑ)	5.16	-2.27	4.94	5.40	1 054 760
ΚΛΩΝΑΤΕΞ (ΠΑ)	4.00	-3.38	3.82	4.28	655 230
ΒΙΟΧΑΛΚΟ (ΚΑ)	10.44	-2.06	10.38	10.78	213 762
ΕΛΛΗΝΙΚΑ ΧΡΗΜΑΤΙΣΤΗΡΙΑ (ΚΟ)	8.94	0.45	8.82	9.14	69 650
ΔΕΛΤΑ ΣΥΜΜΕΤΟΧΩΝ (Κ)	8.54	0.95	8.40	8.68	18 606
ΔΕΛΤΑ ΣΥΜΜΕΤΟΧΩΝ (Π)	7.50	-1.32	7.46	7.80	4 229
NOTOS COM	2.53	0.40	2.40	2.67	318 670
ΧΑΤΖΗΙΩΑΝΝΟΥ Α.Ε. (ΚΟ)	3.64	-2.15	3.60	3.84	56 950
ΑΧΟΝ Α.Ε. (ΚΟ)	4.26	5.45	4.04	4.42	1 395 732
SANYO HELLAS A.E.B.E.	2.09	0.00	2.02	2.20	697 822
ΚΟΥΜΠΑΣ Α.Ε.	5.02	-5.28	4.94	5.30	2 014 200
ALPHA ALPHA ΣΥΜΜΕΤΟΧΕΣ	3.40	-1.16	3.32	3.58	627 226
ΠΑΡΝΑΣΣΟΣ ΕΠΙΧΕΙΡΗΣΕΙΣ	1.50	11.94	1.50	1.50	58 725
ΦΟΥΡΛΗΣ Α.Ε. ΣΥΜΜΕΤΟΧΩΝ	6.30	5.70	6.00	6.50	245 800
ΜΠΗΤΡΟΣ ΣΥΜΜΕΤΟΧΙΚΗ	3.74	1.63	3.68	3.84	112 220
ΑΘΗΝΑΪΚΕΣ ΣΥΜΜΕΤΟΧΕΣ	2.19	0.46	2.10	2.32	697 180
ΜΕΑΓΑ Α.Ε. ΣΥΜΜΕΤΟΧΩΝ (ΚΑ)	2.73	2.63	2.62	2.79	246 730
ELBISCO AE ΣΥΜΜΕΤΟΧΩΝ	4.76	-3.25	4.74	5	22 450
LAMDA DEVELOPMENT	9.44	0.21	9.30	9.76	35 910
ΜΠΑΛΑΦΑΣ Α.Ε. (ΚΟ)	3.96	-1.49	3.86	4.20	366 560
ΔΙΑΧΕΙΡΙΣΗ ΑΚΙΝΗΤΗΣ ΠΕΡΙΟΥΣΙΑΣ					
ΚΕΚΡΟΨ	49.30	0.94	48.52	51.10	8 660
ΕΡΜΗΣ Α.Ε.	5.22	0.38	5.14	5.46	195 270
ΙΟΝΙΚΗ	10.18	3.04	9.80	10.48	1 690
ALPHA ΑΣΤΙΚΑ ΑΚΙΝΗΤΑ	8.22	-0.24	8.16	8.48	28 350
ΒΟΒΟΣ (ΚΟ)	18	-0.22	17.7	18	45 250
STABILTON (ΚΑ)	0.94	10.59	0.87	0.99	2 600 120
STABILTON (ΠΑ)	0.97	4.30	0.95	1.04	6 880
ΕΝΟΙΚΙΑΣΕΙΣ ΜΕΤΑΦΟΡΙΚΩΝ ΜΕΣΩΝ					
ΒΕΡΝΙΚΟΣ-ΚΟΤΤΕΡΑ	3.88	0.52	3.86	3.98	33 060
AUTOHELLAS A.E.	7.00	-1.41	6.32	7.20	5 620
ΚΥΡΙΑΚΟΥΛΗΣ Μ.Κ.Ν.	2.54	-0.78	2.50	2.69	46 420
ΠΛΗΡΟΦΟΡΙΚΗ					
ΙΝΤΡΑΣΟΦΤ (ΚΟ)	7.32	0.55	7.28	7.42	32 651
BYTE COMPUTER (ΚΟ)	4.76	-1.65	4.70	4.86	8 800
ΙΝΤΡΑΛΟΤ (ΚΟ)	17.64	-0.11	17.50	17.88	60 640
QUALITY & RELIABILITY	11.74	0.86	11.60	12.00	29 580
INFORMER	7.12	2.01	6.94	7.30	204 720
FORTHnet (ΚΟ)	7.08	0.00	6.98	7.14	37 260
LOGIC D.I.S.	3.16	3.95	3.08	3.18	331 580
SINGULAR	4.54	0.89	4.48	4.66	158 871
UNIBRAIN SA	12.5	-1.72	12.38	13.06	41 120
MLS ΠΛΗΡΟΦΟΡΙΚΗ (ΚΟ)	6.16	-1.60	6.12	6.36	56 110
SPACE ΕΛΛΑΣ	22.92	-3.78	22.80	23.62	63 460
DATAMEDIA (ΚΟ)	4.38	5.80	4.16	4.54	168 820
UNISYSTEMS (ΚΟ)	4.68	6.36	4.44	4.72	435 253
ΔΙΑΦΗΜΙΣΗ					
ΑΤΕΡΜΟΝ ΔΥΝΑΜΙΚΗ (ΚΟ)	3.42	3.64	3.26	3.58	645 275
ΥΓΕΙΑ					
ΙΑΤΡΙΚΟ ΑΘΗΝΩΝ (ΚΟ)	4.54	3.18	4.38	4.66	180 213
ΙΑΤΡΙΚΟ ΑΘΗΝΩΝ Π.ΦΑΛΗΡ.	3.22	2.55	3.10	3.40	124 540
ΙΑΣΩ (ΚΟ)	7.60	2.98	7.38	7.78	113 320
ΔΑΝΙΗΛΙΔΗΣ	7.16	-0.56	7.02	7.56	140 075
ΤΗΛΕΟΡΑΣΗ-ΨΥΧΑΓΩΓΙΑ					
ΤΗΛΕΤΥΠΟΣ (ΚΟ)	5.16	-1.15	5.04	5.40	167 204
HYATT REGENCY	5.50	3.00	5.32	5.60	352 613
ΕΛΕΥΘΕΡΗ ΤΗΛΕΟΡΑΣΗ (ΚΟ)	5.18	1.17	5.08	5.46	25 060
ΟΠΑΠ ΑΕ (ΚΟ)	7.12	-0.56	7.06	7.24	176 223
ΓΕΩΡΓΙΑ					
ΙΠΠΟΤΟΥΡ (Κ)	3.86	4.89	3.72	4.28	42 825
ΙΧΘΥΟΤΡΟΦΕΙΑ					
ΙΧΘΥΟΤΡΟΦΕΙΑ ΣΕΛΟΝΤΑ (ΚΑ)	2.45	-1.61	2.42	2.62	120 227
ΝΗΡΕΥΣ	3.32	-5.68	3.28	3.62	106 910
SEAFARM	1.66	0.61	1.64	1.79	217 050
ΕΛΛΗΝΙΚΑΙ ΙΧΘΥΟΚΑΛΛΙΕΡΓΕΙΑΙ	13.80	-0.43	13.18	13.98	1 240
ΟΡΥΧΕΙΑ					
ΑΡΓΥΡΟΜΕΤ/ΤΩΝ & ΒΑΡΥΤΙΝΗΣ	8.66	3.34	8.38	8.66	27 270
ΜΕΤΑΦΟΡΕΣ					
ΙΜΠΕΡΙΟ	4.40	0.92	4.40	4.50	4 280
ΕΠΙΒΑΤΗΓΟΣ ΝΑΥΤΙΛΙΑ					
ΓΡΑΜΜΕΣ ΣΤΡΙΝΤΖΗ (ΚΑ)	1.87	-1.06	1.83	1.94	480 720
ΝΑΥΤΙΛΙΑΚΗ ΕΤΑΙΡΕΙΑ ΛΕΣΒΟΥ	1.70	-1.16	1.68	1.78	203 676
ΑΝΕΚ (ΚΟ)	2.23	0.45	2.15	2.31	336 043
ΑΝΕΚ (ΠΟ)	3.10	1.97	2.81	3.26	1 033
ΜΙΝΩΙΚΕΣ ΓΡΑΜΜΕΣ	3.02	-1.31	2.96	3.16	308 430
ΒΟΗΘΗΤΙΚΕΣ ΠΡΟΣ ΜΕΤΑΦΟΡΕΣ ΔΡΑΣΤΗΡΙΟΤΗΤΕΣ					
ΕΘΝΙΚΗ ΑΞΙΟΠ. ΑΚΙΝ.&ΕΚΜ/ΣΕΩΣ	6.48	-1.52	6.40	6.72	67 740
ΟΛΘ	6.54	-1.80	6.48	6.8	49 150
ΤΗΛΕΠΙΚΟΙΝΩΝΙΕΣ					
ΟΤΕ (ΚΟ)	20.00	-0.99	19.72	20.20	368 685
ΠΑΝΑΦΟΝ ΑΕΕ (ΚΟ)	6.02	0.00	5.96	6.14	264 478
COSMOTE (ΚΟ)	11.64	-1.02	11.54	11.80	82 200
ΞΕΝΟΔΟΧΕΙΑ ΚΑΙ ΛΟΙΠΑ ΚΑΤΑΛΥΜΑΤΑ					
ΑΣΤΗΡ PALACE	7.24	1.40	7.16	7.34	154 390
ΓΕΚΕ Α.Ε.	6.36	3.25	6.16	6.80	4 540
ΛΑΜΨΑ	4.78	0.00	4.74	4.98	91 755
ΝΙΚΟΣ ΓΚΑΛΗΣ	6.24	-1.27	5.90	7.06	153 310

ΕΣΤΙΑΤΟΡΙΑ	ΤΙΜΗ	%	ΕΛΑΧ.	ΜΕΓ.	ΤΕΜ
OLYMPIC CATERING A.E.	5.46	-1.44	5.40	5.80	54 300
ΓΡΗΓΟΡΗΣ ΜΙΚΡΟΓΕΥΜΑΤΑ (ΚΟ)	15.46	0.65	15.36	15.54	18 260
EVEREST	3.22	0.63	3.18	3.36	116 068
GOODYS A.E. (ΚΑ)	15.54	0.00	15.12	15.56	4 820
ΚΛΩΣΤΟΥΦΑΝΤΟΥΡΓΙΚΕΣ					
ΕΛΛΗΝ. ΥΦΑΝΤΟΥΡΓΙΑ (ΚΑ)	9.24	10.47	8.84	10.26	1 665 070
ΤΡΙΑ ΑΛΦΑ (ΚΟ)	41.34	11.85	38.00	43.60	2 000
ΚΛΩΣΤ. ΝΑΟΥΣΗΣ (ΚΑ)	3.42	3.64	3.12	3.46	2 327 644
ΦΙΝΤΕΞΠΟΡΤ (ΚΟ)	3.68	4.55	3.52	3.78	66 273
ΕΛΦΙΚΟ (ΚΟ)	5.42	4.23	5.10	5.74	12 328
ΚΛΩΣΤ/ΡΓΙΑ					
ΕΠΙΛΕΚΤΟΣ ΚΛΩΣΤ/ΡΓΙΑ	2.28	-0.87	2.13	2.38	172 640
ΚΛΩΣΤ. ΝΑΥΠΑΚΤΟΥ	3.38	16.96	2.94	3.40	145 858
ΒΑΡΒΑΡΕΣΟΣ	8.10	-4.03	7.90	8.50	48 910
ΠΑΡΑΓΩΓΗ ΚΑΙ ΕΜΠΟΡΙΑ ΠΡΟΪΟΝΤΩΝ ΚΑΠΝΟΥ					
ΚΑΠΝΟΒΙΟΜΗΧΑΝΙΑ ΚΑΡΕΛΙΑ	53.5	1.17	52.82	54.98	30
ΠΑΠΑΣΤΡΑΤΟΣ	15.32	1.73	15.06	15.42	17 112
ΕΙΔΗ ΕΝΔΥΜΑΣΙΑΣ					
MINERVA (ΚΑ)	3.36	-1.18	3.32	3.58	16 040
SEX FORM	8.46	0.24	8.22	8.90	327 960
ΕΛΒΕ ΕΝΔΥΜΑΤΩΝ	2.70	0.00	2.64	2.81	25 150
FANCO A.E.	10.94	-5.69	10.80	11.72	202 790
ΠΡΟΪΟΝΤΑ ΣΥΛΟΥ & ΦΕΛΛΟΥ					
ΒΑΛΚΑΝ (ΚΟ)	0.55	7.84	0.52	0.60	5 641 828
ΑΚΡΙΤΑΣ (ΚΟ)	4.34	7.96	4.02	4.42	83 810
ΣΕΛΜΑΝ (ΚΟ)	2.84	2.90	2.77	2.94	178 840
ΠΡΟΪΟΝΤΑ ΧΑΡΤΟΥ					
ΒΙΣ (ΚΟ)	5.92	1.72	5.84	6.00	45 260
ΒΙΣ (ΠΟ)	5.94	0.00	0.00	0.00	0
PAPERPACK-ΤΣΟΥΚΑΡΙΔΗΣ	12.86	-4.74	12.82	13.76	3 480
ΕΚΔΟΣΕΙΣ					
INFORM ΛΥΚΟΣ (ΚΟ)	9.66	1.68	9.54	9.98	25 600
ΕΚΔΟΣΕΙΣ ΛΥΜΠΕΡΗ	6.00	-0.38	5.82	6.36	520 680
ΙΜΑΚΟ ΜΗΝΤΙΑ ΝΕΤ ΓΚΡΟΥΠ	2.88	1.41	2.82	3.06	241 300
ΧΑΪΔΕΜΕΝΟΣ (ΚΟ)	4.84	10.00	4.40	5.10	72 651
ΠΗΓΑΣΟΣ	3.06	2.00	2.99	3.14	92 150
ΔΗΜ/ΚΟΣ ΟΡΓ. ΛΑΜΠΡΑΚΗ	5.92	1.00	5.88	6.18	178 070
ΑΤΤΙΚΕΣ ΕΚΔΟΣΕΙΣ	6.46	11.38	5.84	6.48	85 190
ΤΕΓΟΠΟΥΛΟΣ ΕΚΔΟΣΕΙΣ (ΚΟ)	2.45	0.82	2.41	2.53	167 162
ΝΑΥΤΕΜΠΟΡΙΚΗ	2.91	5.43	2.77	3.22	89 130
ΚΑΘΗΜΕΡΙΝΗ ΕΚΔΟΣΕΙΣ	6.68	-0.30	6.6	6.92	35 530
ΤΕΧΝΙΚΕΣ ΕΚΔΟΣΕΙΣ	5	-0.40	4.96	5.24	34 980
ΧΗΜΙΚΕΣ					
ΕΤΜΑ (ΚΟ)	2.34	-3.31	2.32	2.48	256 815
ΕΤΜΑ (ΠΟ)	1.94	-3.00	1.85	2.05	29 805
RILKEN	16.9	-0.94	16.4	17.3	63 260
ΕΛΛΑΤΕΞ ΣΥΝΘΕΤΙΚΕΣ ΙΝΕΣ	2.38	-2.06	2.36	2.54	87 110
ΕΛΑΣΤΙΚΑ-ΠΛΑΣΤΙΚΑ					
ΠΕΤΖΕΤΑΚΙΣ (ΚΑ)	5.56	-0.71	5.48	5.76	151 074
ΠΕΤΖΕΤΑΚΙΣ (ΠΑ)	5.40	1.89	5.30	5.40	1 150
ΠΛΑΣΤΙΚΑ ΚΡΗΤΗΣ (ΚΑ)	7.84	1.29	7.72	7.96	2 150
EURODRIP	4.38	1.39	4.32	4.58	53 060
ΔΑΪΟΣ ΠΛΑΣΤΙΚΑ	4.64	3.11	4.52	4.96	208 070
ΠΑΪΡΗΣ Α.Β.Ε.Ε. ΠΛΑΣΤΙΚΩΝ	5.94	2.77	5.90	6.22	102 260
ΠΛΑΣΤΙΚΑ ΜΑΚΕΔΟΝΙΑΣ (ΚΑ)	3.24	-2.41	3.22	3.50	72 100
ΜΗ ΜΕΤΑΛ/ΚΑ ΟΡΥΚΤΑ-ΤΣΙΜΕΝΤΑ					
ΕΣΚΑ (ΚΑ)	22.46	-2.18	22.00	23.98	20 810
ΧΑΛΥΨ (ΚΟ)	5.96	0.00	5.94	6.00	800
ΧΑΛΥΨ (ΠΟ)	5.52	-9.21	5.52	6.36	220
ΙΚΤΙΝΟΣ	3.82	-2.05	3.70	3.98	50 810
ΜΑΘΙΟΣ ΠΥΡΙΜΑΧΑ	6.62	7.47	6.22	6.88	18 860
ΚΥΡΙΑΚΙΔΗΣ ΜΑΡΜΑΡΑ	4.98	-3.49	4.92	5.18	120 008
ΚΕΡΑΜΕΙΑ-ΑΛΛΑΤΙΝΗ	19.30	-1.53	17.26	20.48	73 000
ΗΡΑΚΛΗΣ	14.70	2.80	14.36	14.86	114 230
TITAN (ΚΟ)	39.72	2.06	38.82	40.08	40 420
TITAN (ΠΟ)	31.8	1.21	31.40	31.78	994
ΒΕΤΑΝΕΤ (ΚΟ)	4.70	4.44	4.50	4.88	507 280
ΒΑΣΙΚΑ ΜΕΤΑΛΛΑ					
ΑΛΟΥΜΙΝΙΟ ΤΗΣ ΕΛΛΑΔΟΣ	36.96	0.33	36.90	37.08	29 240
ΜΑΪΛΛΗΣ Α.Ε.Β.Ε. (ΚΟ)	5.52	0.73	5.50	5.68	129 258
ΧΑΛΚΟΡ	4.36	0.00	4.30	4.48	35 862
ΑΛΟΥΜΥΛ ΜΥΛΩΝΑΣ	6.50	1.25	6.46	6.62	16 806
ΣΩΛΗΝΟΥΡΓΕΙΑ ΚΟΡΙΝΘΟΥ	3.44	-0.58	3.42	3.56	21 473
ΑΛΚΟ ΕΛΛΑΣ (ΚΟ)	1.80	1.69	1.76	1.91	278 707
ΣΩΛΗΝ. ΤΖΙΡΑΚΙΑΝ ΠΡΟΦΙΛ	2.50	3.31	2.41	2.56	37 970
ΕΛΒΑΛ Α.Ε.	4.00	0.00	3.94	4.06	56 425
ΣΙΔΕΝΟΡ (ΚΑ)	4.16	0.00	4.10	4.22	126 005
ETEM A.E. (Κ)	3.12	0.00	3.10	3.24	85 598
FITCO A.E. (ΚΟ)	9.72	-3.76	9.54	10.34	110 690
ΜΕΤΑΛΛΙΚΑ ΠΡΟΪΟΝΤΑ					
ΒΙΟΣΟΛ (ΚΟ)	0.83	2.47	0.83	0.88	215 545
ΒΙΟΣΟΛ (ΠΟ)	0.85	7.59	0.79	0.85	6 615
SPIDER	3.38	17.77	2.85	3.38	1 445 530
MEVACO (ΚΟ)	2.99	2.75	2.90	3.08	157 022
HELLAS CAN (Κ)	6.98	1.16	6.84	7.10	29 950
ΧΑΛΥΒΔΟΦΥΛΛΩΝ (ΚΟ)	1.41	2.17	1.38	1.50	215 030
ΜΕΤΑΛ. ΑΡΚΑΔΙΑΣ ΡΟΚΑΣ (ΚΟ)	9.38	1.74	9.22	9.72	91 048
ΜΕΤΑΛ. ΑΡΚΑΔΙΑΣ ΡΟΚΑΣ (ΠΟ)	7.28	1.96	7.14	7.46	3 270
ΜΕΤΚΑ (ΚΟ)	5.54	-1.07	5.44	5.72	91 152
ΔΑΡΙΓΚ & ΣΙΑ	3.70	0.54	3.56	3.88	560 410
ΛΕΒΕΝΤΕΡΗΣ (Κ)	2.34	0.86	2.26	2.46	76 202
ΛΕΒΕΝΤΕΡΗΣ (Π)	1.91	3.80	1.82	1.96	19 190
ΜΗΧΑΝ/ΤΑ & ΕΙΔΗ ΕΞΟΠΛΙΣΜΟΥ					
KLEEMAN HELLAS	6.40	1.91	6.22	6.54	57 807
FRIGOGLASS (ΚΟ)	4.46	1.36	4.40	4.64	31 775
ΚΑΛΩΔΙΑ					
NEXANS ELLAS	7.98	-0.50	7.98	8.30	2 094
ΕΛΛΗΝΙΚΑ ΚΑΛΩΔΙΑ	3.76	-0.53	3.72	3.92	22 316
ΗΛΕΚΤΡΟΝΙΚΟΣ ΕΞΟΠΛΙΣΜΟΣ					
INTRACOM (ΚΟ)	15.54	0.26	15.20	15.98	81 720

ΚΑΤΑΣΚΕΥΗ ΟΧΗΜΑΤΩΝ					
ΠΕΤΡΟΠΟΥΛΟΣ	6.18	0.98	5.92	6.40	5 040
ΝΑΥΠΗΓΕΙΑ					
ΝΕΩΡΙΟΝ ΝΑΥΠΗΓΕΙΑ ΣΥΡΟ	7.88	-1.50	7.86	8.26	16 110
ΒΙΟΜΗΧΑΝΙΑ ΕΠΙΠΛΩΝ					
SATO (ΚΟ)	2.24	0.00	2.22	2.3	101 580
ΒΑΡΑΓΚΗΣ	2.68	0.37	2.6	2.9	48 916
ΔΡΟΜΕΑΣ	8.36	-1.42	8.18	8.5	4 220
ΚΑΤΑΣΚΕΥΗ ΚΟΣΜΗΜΑΤΩΝ					
FOLLI-FOLLIE	19.40	0.62	19.1	20	161 347
ΔΙΥΛΙΣΤΗΡΙΑ					
ΕΛΛΗΝΙΚΑ ΠΕΤΡΕΛΑΙΑ	8.22	2.24	7.98	8.6	368 669
ΜΟΤΟΡ ΟΙΛ ΕΛΛΑΣ	8.38	0.96	8.22	8.5	53 350
ΠΕΤΡΟΛΑ ΕΛΛΑΣ ΑΒΕΕ	5.40	4.55	5.16	5.58	123 690
ΕΜΠΟΡΙΟ,ΕΠΙΣΚ. ΟΧ/ΤΩΝ	**ΤΙΜΗ**	**%**	**ΕΛΑΧ.**	**ΜΕΓ.**	**ΤΕΜ**
ΣΦΑΚΙΑΝΑΚΗΣ	2.64	6.45	2.48	2.90	37 970
ΧΟΝΔΡΙΚΟ ΕΜΠΟΡΙΟ					
ΑΛΛΑΤΙΝΗ (Κ)	2.45	-9.26	2.42	2.90	357 760
ΣΑΡΑΝΤΗΣ (ΚΟ)	3.56	0.00	3.48	3.68	196 550
LAVIPHARM (ΚΟ)	2.73	1.11	2.70	2.86	153 805
Μ

10 ΝΕΑ ΜΕΤΡΑ ΓΙΑ ΤΙΣ ΕΤΑΙΡΕΙΕΣ ΤΙΘΕΝΤΑΙ ΣΕ ΕΦΑΡΜΟΓΗ ΑΠΟ ΤΗΝ 1η ΙΑΝΟΥΑΡΙΟΥ

ΤΙ ΦΕΡΝΕΙ Ο ΠΡΟΫΠΟΛΟΓΙΣΜΟΣ

στις επιχειρήσεις και τα φυσικά πρόσωπα



Τόνωση της ανταγωνιστικότητας και ενίσχυση της απασχόλησης επιδιώκει το οικονομικό επιτελείο με τα νέα μέτρα που τίθενται σε εφαρμογή από το 2002

Φορολογικές ελαφρύνσεις που θα ξεπεράσουν τα 150 δισ. δρχ. θα έχουν το 2002 οι επιχειρήσεις.

Με τη μείωση της φορολογικής επιβάρυνσης και τη χορήγηση σημαντικών κινήτρων για τις συγχωνεύσεις, το οικονομικό επιτελείο της κυβέρνησης επιδιώκει την τόνωση της ανταγωνιστικότητας των ελληνικών επιχειρήσεων αλλά και την ενίσχυση της απασχόλησης.

Τα 10 νέα μέτρα που τίθενται σε εφαρμογή από την 1η Ιανουαρίου 2002 είναι τα εξής:

• Μείωση του συντελεστή φορολογίας των κερδών των ανωνύμων εταιρειών μη εισηγμένων στο Χρηματιστήριο καθώς και των τραπεζών στο 35% από 37,5% φέτος.

• Επιπλέον μείωση του φορολογικού συντελεστή μέχρι 32,5% σε ανώνυμες εταιρείες και ΕΠΕ με την προϋπόθεση ότι θα αυξήσουν ισόποσα την απασχόληση. Το όφελος που θα έχουν οι επιχειρήσεις στην περίπτωση που θα αξιοποιήσουν το μέτρο αυτό θα ανέλθει στα 60 δισ. δρχ.

• Μείωση του φορολογικού συντελεστή των ανωνύμων εταιρειών που συγχωνεύονται κατά 10 ποσοστιαίες μονάδες για τα κέρδη του ισολογισμού του δεύτερου έτους μετά τη συγχώνευση.

• Εκπτωση από τα καθαρά κέρδη των εργοδοτικών εισφορών που θα καταβάλουν οι συγχωνευόμενες ανώνυμες ετιαρείες για νέο προσωπικό.

• Οι ανώνυμες εταιρείες και ΕΠΕ που θα προέλθουν από μετασχηματισμό άλλων επιχειρήσεων, έχουν τη δυνατότητα να σχηματίζουν από τα καθαρά κέρδη των χρήσεων 2002, 2003, 2004 και 2005 ειδικό αφορολόγητο αποθεματικό με σκοπό την πραγματοποίηση νέων παραγωγικών επενδύσεων.

• Κατάργηση του χαρτοσήμου 0,6% επί του φόρου μισθωτών υπηρεσιών. Η κατάργηση του χαρτοσήμου θα οδηγήσει σε μείωση του κόστους παραγωγής 0,6% έως 0,8% με αποτέλεσμα οι επιχειρήσεις να έχουν κέρδος 50 δισ. δρχ.

• Μείωση κατά 50% του Ειδικού Φόρου Κατανάλωσης στο μαζούτ που χρησιμοποιούν οι βιομηχανίες και η ΔΕΗ. Το όφελος που θα προκύψει με τη μείωση του ΕΦΚ θα ανέλθει συνολικά σε 15 δισ. δρχ.

• Κατάργηση του χαρτοσήμου σε συναλλαγματικές και γραμμάτια.

• Κατάργηση του χαρτοσήμου γιαέναρξη ή αλλαγή επαγγελματικής έδρας.

• Απαλλάσσονται από τον φόρο μεταβίβασης οι εταιρείες real estate, τα πιστωτικά ιδρύματα και οι επιχειρήσεις που προχωρούν σε μεταβίβαση (πώληση, εισφορά κ.λπ.) των ακινήτων τους στις Εταιρείες Επενδύσεων σε Ακίνητη Περιουσία στις οποίες θα συμμετέχουν.

Ο νέος προϋπολογισμός προβλέπει ότι ο φόρος εισοδήματος των νομικών προσώπων θα είναι αυξημένος κατά 6,3% ή 93 δισ. δρχ. σε σχέση με φέτος και θα ανέλθει σε 4.587,14 εκατ. ευρώ (1.560 δισ. δρχ.) έναντι πρόβλεψης 1.740 δισ. δρχ.

Δηλαδή παρατηρείται υστέρηση της τάξης των 273 δισ. δρχ. λόγω της μείωσης των κερδών που παρουσίασαν το 2000 οι ανώνυμες εταιρείες, το 45% των φορολογουμένων δεν θα φορολογηθούν το 2002, όπως δήλωσε χθες ο υφυπουργός Οικονομικών Απόστολος Φωτιάδης λόγω της αύξησης του αφορολογήτου ορίου και των άλλων μέτρων που θα ισχύσουν το επόμενο έτος.

Συγκεκριμένα από την 1η Ιανουαρίου 2002:

• Το αφορολόγητο όριο για τους μισθωτούς και συνταξιούχους αυξάνεται στα 2.870.000 δρχ. από 2.400.000 δρχ. φέτος.

• Το αφορολόγητο όριο για τους υπόλοιπους φορολογούμενους (ελεύθερους επαγγελματίες, εμποροβιοτέχνες, αγρότες και εισοδηματίες) αυξάνεται στα 2.530.000 δρχ. από 2.100.000 δρχ.

• Ο ανώτατος φορολογικός συντελεστής εισοδήματος μειώνεται στο 40% από 42,5%.

• Καταργείται ο φορολογικός συντελεστής 5% για μισθωτούς και συνταξιούχους.

• Καταργείται το χαρτόσημο 0,6% επί των μισθωτών υπηρεσιών για τους εργαζομένους στον ιδιωτικό τομέα.

Ωστόσο ο προϋπολογισμός του 2002 προβλέπει αύξηση του φόρου εισοδήματος των φυσικών προσώπων κατά 7,7% ή 158 δισ. δρχ. σε σχέση με φέτος.

Οι φόροι που θα καταβάλουν το επόμενο έτος οι φορολογούμενοι εκτιμάται ότι θα ανέλθουν συνολικά σε 6.465,15 εκατ. ευρώ.

ΙΕΡΟΣ ΝΑΟΣ ΑΓΙΟΥ ΓΕΩΡΓΙΟΥ ΑΝΩ

ΜΕ ΤΙΣ ΕΥΧΕΣ ΚΑΙ ΕΥΛΟΓΙΕΣ
ΤΗΣ Α.Θ. ΠΑΝΑΓΙΟΤΗΤΟΣ ΤΟΥ ΟΙΚΟΥΜΕΝΙΚΟΥ
ΠΑΤΡΙΑΡΧΟΥ κ.κ. ΒΑΡΘΟΛΟΜΑΙΟΥ ΚΑΙ
Σ. ΜΗΤΡΟΠΟΛΙΤΟΥ ΡΟΔΟΥ κ.κ. ΑΠΟΣΤΟΛΟΥ

ΟΡΓΑΝΩΝΟΥΜΕ

ΤΕΤΡΑΗΜΕΡΗ (4-7 Δεκεμβρίου 2001)
ΚΑΙ ΔΩΔΕΚΑΗΜΕΡΗ (7-15 Δεκεμβρίου 2001)
ΕΟΡΤΑΣΤΙΚΗ ΕΚΔΡΟΜΗ ΣΤΗΝ ΓΕΝΕΤΕΙΡΑ
ΤΟΥ ΑΓΙΟΥ ΝΙΚΟΛΑΟΥ (ΜΥΡΑ)
ΚΑΘΩΣ ΕΠΙΣΗΣ
ΠΡΟΣΚΥΝΗΜΑ ΣΤΑ ΜΙΚΡΑΣΙΑΤΙΚΑ
ΠΑΡΑΛΙΑ ΚΑΙ ΣΤΗΝ ΒΑΣΙΛΕΥΟΥΣΑ

Η εκδρομή περιλαμβάνει:
• Εισιτήρια με δελφίνι: ΡΟΔΟ - ΜΑΡΜΑΡΙΣ - ΡΟΔΟ
• Πολυτελές πούλμαν (MERSEDES)
με οδηγό τον κ. Αχμέτ
• Τα πιο κάτω ξενοδοχεία με ημιδιατροφή:
RING ΑΤΤΑΛΕΙΑ 4 ΑΣΤΕΡΩΝ
MARA ΜΑΚΡΗ 3 ΑΣΤΕΡΩΝ
ANDRIAKE ΜΥΡΑ 3 ΑΣΤΕΡΩΝ
GRAND HOTEL ΣΜΥΡΝΗ 4 ΑΣΤΕΡΩΝ
FERHAT ΚΩΝ/ΠΟΛΗ 3 ΑΣΤΕΡΩΝ
MAVI ΜΑΡΜΑΡΙΣ 3 ΑΣΤΕΡΩΝ
Συνοδός ο Πατήρ Βασίλειος Τσαβαρής
ΔΕΝ ΠΕΡΙΛΑΜΒΑΝΕΙ:
Φόρους εισόδου - εξόδου και
είσοδο σε αρχαιολογικούς χώρους.
Πληροφορίες
1) Αθανασιάδης TOURS
2) Πατήρ Βασίλειος Τσαβαρής
τηλ. 33675 - 33842

ΜΑΘΗΜΑΤΙΚΑ ΓΙΑ ΤΟ ΛΥΚΕΙΟ

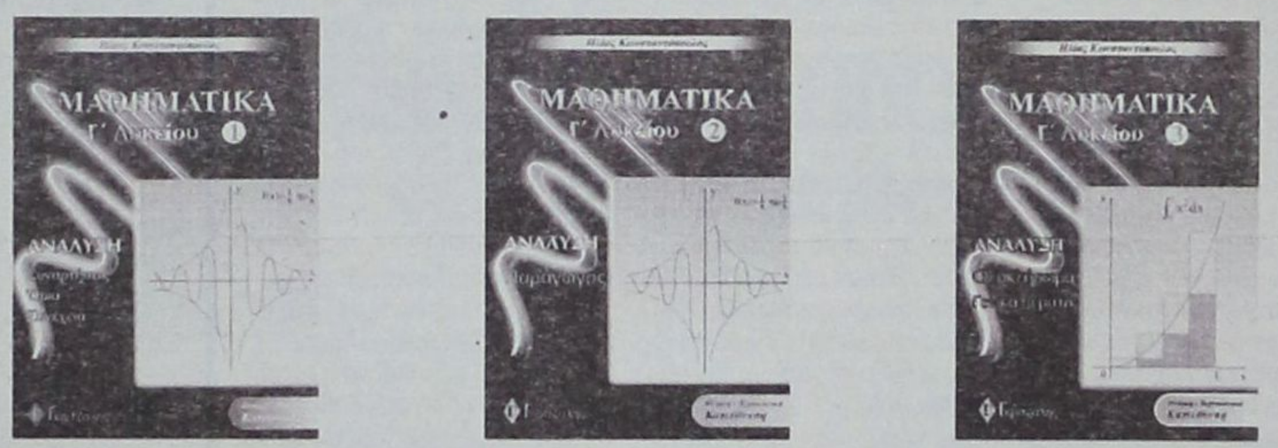

Τα τρία βιβλία της Ανάλυσης είναι "λίγο" διαφορετικά από τα συνηθισμένα διότι:
• Χρησιμοποιούν πολύ το σχήμα για την κατανόηση των εννοιών.
• Περιέχουν πλήρη ανάπτυξη της θεωρίας και επεξήγηση των εννοιών σε βάθος.
• Περιέχουν λυμένες ασκήσεις όλων των τύπων.
• Τα κριτήρια αξιολόγησης είναι σύμφωνα με το ισχύον προεδρικό διάταγμα.

Συγκεκριμένα περιέχουν:
- Στοιχεία μαθηματικής λογικής
- Πλήρη ανάπτυξη της θεωρίας με αποδείξεις
- 650 σχήματα
- 400 παραδείγματα
- 700 ασκήσεις λυμένες
- 800 ασκήσεις για λύση με υποδείξεις
- 100 Γενικά θέματα
- 15 πλήρη κριτήρια αξιολόγησης (των 4 ζητημάτων το καθένα) με τις λύσεις τους

ΜΑΘΗΜΑΤΙΚΑ ΓΙΑ ΤΟ ΓΥΜΝΑΣΙΟ



ΠΕΡΙΕΧΟΥΝ:
• Αναλυτική παρουσίαση της θεωρίας
• Υποδειγματική λύση επιλεγμένων ασκήσεων των σχολικών βιβλίων
• Αναλυτικά λυμένες ασκήσεις διαφόρων τύπων
• Επιλεγμένες ασκήσεις προς λύση για την πλήρη εμπέδοση του μαθήματος
• Επαναληπτικά διαγωνίσματα στο τέλος κάθε κεφαλαίου

ΕΚΔΟΣΕΙΣ Γκρίτζαλης
17ης Νοεμβρίου 10, Μελίσσια Τ.Κ. 151 27
Τηλ.: 81.04.004 - 61.23.795, Fax: 81.04.005

Μια άλλη πρόταση στο σωστό βιβλίο

ΟΙ ΤΟΥΡΙΣΤΕΣ, ΠΑΡ'ΟΤΙ ΕΝΔΙΑΦΕΡΟΝΤΑΙ ΠΕΡΙΣΣΟΤΕΡΟ ΑΠΟ ΠΟΤΕ ΓΙΑ ΑΣΦΑΛΕΙΣ ΠΤΗΣΕΙΣ, ΚΥΝΗΓΟΥΝ ΤΙΣ ΕΥΚΑΙΡΙΕΣ

Με τιμές χωρίς... πολεμικές εκπτώσεις τα χριστουγεννιάτικα πακέτα ταξιδίων

Η χιονισμένη Ευρώπη και η ορεινή Ελλάδα κυριαρχούν εφέτος στις προτιμήσεις των Ελλήνων

Αν νομίζετε ότι το τρομοκρατικό χτύπημα της 11ης Σεπτεμβρίου παρέσυρε προς τα κάτω και τις τιμές των τουριστικών πακέτων, με το σκεπτικό ότι κανείς δεν το κουνάει πλέον από το σπίτι του, ή ότι ευνόησε τους «τολμηρούς» που αναζητούν αεροπορικά ταξίδια σε τιμές ευκαιρίας, απατάστε! Οι τουριστικοί πράκτορες, οι οποίοι συναντήθηκαν πριν από λίγες ημέρες στη Διεθνή Εκθεση Τουρισμού στο Λονδίνο, αποφάσισαν ότι δεν θα ρίξουν τις τιμές για τα Χριστούγεννα και την Πρωτοχρονιά, παρ'ότι οι πελάτες είναι εφέτος πιο διστακτικοί. Για του λόγου το αληθές, η τιμή ενός ταξιδιού στη Νέα Υόρκη με αφετηρία την Αθήνα ξεκινά από 400.000 δραχμές και περιλαμβάνει τρεις διανυκτερεύσεις σε ξενοδοχείο τεσσάρων αστέρων και το αεροπορικό εισιτήριο! Βεβαίως, η Βόρεια Αμερική έχει πλέον «διαγραφεί» από τις λίστες των ταξιδιωτικών πρακτόρων, ελλείψει ταξιδιωτών....

Πάντως, παρ'όλο που οι τουρίστες ενιδαφέρονται σήμερα περισσότερο από ποτέ για ασφαλείς πτήσεις, κυνηγούν τις ευκαιρίες. Είναι χαρακτηριστικό ότι περίπου ενάμιση μήνα μετά το τρομοκρατικό χτύπημα στη Νέα Υόρκη η Alitalia έβγαλε για μία μόνο εβδομάδα προσφορά 50.000 δραχμών για όλες τις πτήσεις προς τις ευρωπαϊκές πρωτεύουσες. «Εκείνη την εβδομάδα, μόνο στην Ελλάδα πουλήθηκαν 5.000 εισιτήρια από τον ιταλικό αερομεταφορέα» λέει ο πρόεδρος της Πανελλήνιας Ενωσης Ταξιδιωτικών Γραφείων Αερομεταφορών κ. Σπύρος Γκίνης. Εντούτοις, για την περίοδο των χριστουγεννιάτικων γιορτών, οι αεροπορικές εταιρείες προτιμούν να ακυρώσουν ορισμένα δρομολόγια παρά να ρίξουν τις τιμές. Και τα ξενοδοχεία ακολουθούν την ίδια πολιτική. Κρατούν σταθερές τις τιμές και σε περίπτωση που έχουν μειωμένη κίνηση κλείνουν κάποιες πτέρυγες.

Οι χιονισμένες πόλεις της Ευρώπης και η ορεινή Ελλάδα κυριαρχούν εφέτος στις προτιμήσεις των Ελλήνων για τις ημέρες των Χριστουγέννων και της Πρωτοχρονιάς. Ο πόλεμος του Αφγανιστάν «πάγωσε» τις πωλήσεις των παλαι ποτέ δημοφιλών τουριστικών πακέτων όπως της Νέας Υόρκης, της Τυνησίας, του Μαρόκου, της Ινδίας.

Αντίθετα, οι ελληνικοί προορισμοί είναι περιζήτητοι. Οι κρατήσεις σε Αράχωβα, Καρπενήσι, Καλάβρυτα, Πήλιο... είναι ιδιαίτερα αυξημένες σε σύγκριση με τα προηγούμενα χρόνια.

Οι Ελληνες εφέτος επιμένουν ελληνικά αλλά και ευρωπαϊκά... Τα λευκά Χριστούγεννα συμπληρώνουν τη μαγική εικόνα των γιορτών και η Λαπωνία με το χωριό του Αϊ - Βασίλη, το Ροβανιέμι, εξακολουθεί να έχει το προβάδισμα. «Οι κρατήσεις για τα ελληνικά τουριστικά πακέτα ξεκίνησαν νωρίτερα από πέρυσι» λέει ο διευθυντής του travel Plan κ. Θ. Μπίθας. «Αλλά και η ζήτηση για τα ταξίδια στο εξωτερικό είναι ικανοποιητική. Ο κόσμος ζητεί να ενημερωθεί για τα προϊόντα και τις τιμές. Τη μεγαλύτερη κίνηση έχει η Λαπωνία. Ειδικά στο Travel Plan, επειδή έχουμε ναυλώσει δύο απευθείας πτήσεις, μια για τα Χριστούγεννα και μία για την Πρωτοχρονιά, τα ταξίδια στη Λαπωνία πωλούνται καλύτερα. Είναι πιο ασφαλή, αφού οι πτήσεις είναι απευθείας, Ετσι, το κοινό τα προτιμά». Επίσης ιδιαίτερο ενδιαφέρον υπάρχει για την Πράγα, την Αυστρία (Βιέννη και Σάλτσμπουργκ), το Παρίσι (πακέτο με τη Γιουροντίσνεϊ), την Ιταλία. Τελευταίο και καταϊδρωμένο στις προτιμήσεις του κοινού έρχεται το Λονδίνο.

«Προσφορές υπάρχουν μόνο για όσους ταξιδέψουν πριν από τις γιορτές των Χριστουγέννων, δηλαδή ως τις αρχές Δεκεμβρίου. Αυτή τη στιγμή σε όλα τα πακέτα προσφέρεται μία ημέρα παραμονής παραπάνω από αυτές που ο πελάτης πληρώνει» λέει η κυρία Βίκυ Μαγγανά, υπεύθυνη επικοινωνίας του Manos Travel. Μεγάλο είναι το ενδιαφέρον των Ελλήνων και για τα μακρινά ταξίδια. Δεν γίνονται όμως κρατήσεις. «Πολλοί πελάτες περνούν καθημερινά από το γραφείο μας, ενημερώνονται για τις τιμές, παίρνουν τις διαφημιστικές μπροσούρες, αλλά ως εκεί. Φοβούνται μήπως κάτι συμβεί και χάσουν την προκαταβολή» λέει η κυρία Μαίρη Σούλη, διευθύντρια του Cel Tours (γραφείο που ειδικεύεται στα ταξίδια στην Απω Ανατολή και στη Λατινική Αμερική). «Ωστόσο, οι αεροπορικές εταιρείες θέλουν προκαταβολές για την κράτηση των εισιτηρίων. Εμείς, αν δεν έχουμε κρατήσεις, δεν μπορούμε να δώσουμε προκαταβολές για τα εισιτήρια. Οπότε οι αεροπορικές εταιρείες θα αναγκαστούν να ακυρώσουν κάποιες πτήσεις προς τους προορισμούς που δεν έχουν ζήτηση. Αποτέλεσμα; Οποιοι θελήσουν να φύγουν την τελευταία στιγμή δεν θα βρίσκουν θέση. Γι'αυτό λέμε ότι οι κρατήσεις πρέπει να γίνονται εγκαίρως».

Οι Ελληνες που θέλουν να κάνουν ένα μεγάλο ταξίδι δείχνουν ιδιαίτερη προτίμηση για την Ταϊλάνδη, τη Σιγκαπούρη, το Μπαλί, την Κίνα, την Αργεντινή, τη Βραζιλία και την Κούβα. «Για λόγους ασφαλείας από τους προορισμούς της Ασίας και της Αφρικής σταματήσαμε να πουλάμε τα πακέτα της Τυνησίας, του Μαρόκου, της Αιγύπτου, του Πακιστάν, των Φιλιππινών και της Μαλαισίας» επισημαίνει η κυρία Σούλη.

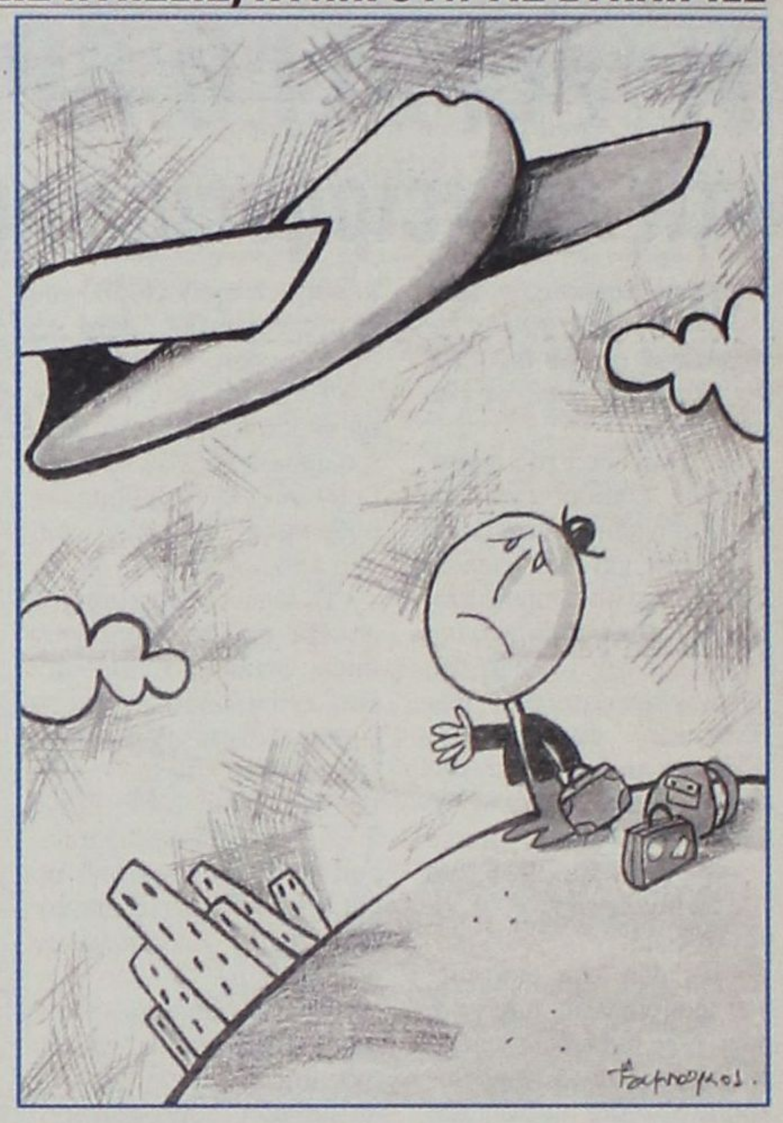

Ανάλογο με πέρυσι το κόστος των εκδρομών

Το κόστος των εκδρομών δεν έχει αλλάξει σε σχέση με τις περυσινές τιμές (της αντίστοιχης περιόδου). Ενδεικτικά, οι τιμές κατ'άτομο σε δίκλινο δωμάτιο και με αεροπορικά εσιτήρια aller - retour (οικονομική θέση) είναι:

• Λονδίνο, από 189.000 δραχμές για τα Χριστούγεννα και από 204.000 δραχμές για την Πρωτοχρονιά με τρεις διανυκτερεύσεις και με πρωϊνό.

• Πράγα, από 220.000 δραχμές σε ξενοδοχείο τεσσάρων αστέρων με τρεις διανυκτερεύσεις και με πρωϊνό.

• Βιέννη, από 200.000 δραχμές με τρεις διανυκτερεύσεις και με πρωϊνό.

• Φινλανδία, Ροβανιέμι, έξι ημέρες, όλα πληρωμένα, ημιδιατροφή, 545.000 δραχμές.

• Κούβα, 10 ημέρες, ξενοδοχεία τεσσάρων και πέντε αστέρων, πρωϊνό, 680.000 δραχμές.

• Μπανγκόκ, Μπαλί, 10 ημέρες, ξενοδοχεία πρώτης κατηγορίας, πρωινό, 450.000 δραχμές.

ΑΡΧΩΝ ΣΑΜΑΡΤΖΗΣ

Από το 1980

20 ΧΡΟΝΙΑ ΜΟΝΟΣΕΙΣ



ΜΟΝΟΣΕΙΣ ΤΑΡΑΤΣΩΝ



Τοποθετώντας το κατάλληλο προϊόν RICOFON έχετε μια αίθουσα με άριστη ακουστική και συγχρόνως ένα τέλειο διακοσμητικό αποτέλεσμα.

ΔΙΑΘΕΣΗ: ΑΡΧΩΝ ΣΑΜΑΡΤΖΗΣ
ΜΟΝΩΤΙΚΑ ΥΛΙΚΑ - ΜΟΝΩΣΕΙΣ
Τηλ. 23030, 32054, 67790
1) Ερυθρού Σταυρού 21 2) Κέντρο Μόνωσης Ρόδου: Μιχαήλ Πετρίδη 69

ΨΑΡΙΑ ΑΙΓΑΙΟΥ

Ολόφρεσκα ψάρια από τις θάλασσές μας

ΚΛΑΥΔΙΟΥ ΠΕΠΠΕΡ 1 - ΤΗΛ.: 0241/39097 FAX: 32391

AEGEAN FISH



ΥΠΑΡΧΕΙ ΠΡΟΟΠΤΙΚΗ ΓΙΑ ΚΑΛΥΤΕΡΟ ΜΕΛΛΟΝ, ΕΠΙΣΗΜΑΝΕ Ο Κ. ΣΗΜΙΤΗΣ

«ΝΑ ΔΗΜΙΟΥΡΓΗΣΟΥΜΕ ΜΙΑ νέα εθνική αυτοπεποίθηση»

Αίσθηση από την παρέμβαση του Γιάννου Παπαντωνίου, ο οποίος ζήτησε προσοχή στα παιχνίδια με τα νέα deals, γεγονός που θεωρήθηκε ως αιχμή κατά του Νίκου Χριστοδουλάκη



Ως ενωτικός για το κυβερνών κόμμα θεωρείται ο νέος προϋπολογισμός που κατατέθηκε και εκτιμάται ότι θα σταματήσουν οι αμφισβητήσεις για την οικονομική πολιτική

Το πιο σημαντικό για την επιτυχία της πολιτικής μας είναι η σιγουριά και η ασφάλεια γύρω από τα οικονομικά, ταυτόχρονα, όμως, θα πρέπει να λαμβάνουμε και όλα εκείνα τα μέτρα που δημιουργούν την αίσθηση ότι υπάρχει προοπτική για ένα καλύτερο μέλλον.

Το παραπάνω τόνισε στο Υπουργικό Συμβούλιο για τη συζήτηση του προϋπολογισμού ο πρωθυπουργός Κ. Σημίτης, ενώ διαφάνηκε «βεντέτα» του πρώην «τσάρου» της Οικονομίας Γ. Παπαντωνίου με τον διάδοχό του Ν. Χριστοδουλάκη και ο υπουργός Μεταφορών Χρ. Βερελής ουσιαστικά προανήγγειλε τη μείωση των τελών του αεροδρομίου για την αντιμετώπιση της κρίσης που αναμένεται στον τουρισμό.

Ωστόσο, το πιο σημαντικό, ίσως, μήνυμα του Υπουργικού Συμβουλίου είναι ότι το «νέο μείγμα» οικονομικής πολιτικής που επιλέγεται στον προϋπολογισμό από τον νέο υπουργό Οικονομίας και Οικονομικών Ν. Χριστοδουλάκη (μετά και την ήττα της «εσωκομματικής αντιπολίτευσης» στο Συνέδριο) ενώνει το κυβερνών κόμμα και σταματά τις αμφισβητήσεις για την οικονομία στο εσωτερικό του.

Εμφαση στο Σύμφωνο Σταθερότητας

«Πρέπει, οπωσδήποτε, να δώσουμε έμφαση στη σταθερότητα, να ανταποκριθούμε στο Σύμφωνο Σταθερότητας και τις διεθνείς υποχρεώσεις μας και να αναδείξουμε την καλή εικόνα της οικονομίας μας, τόνισε στην εισαγωγική του ομιλία στο Υπουργικό Συμβούλιο ο κ. Κ. Σημίτης. Πιστεύω ότι το πιο σημαντικό για την επιτυχία της πολιτικής μας είναι το γεγονός ότι στη χώρα υπάρχει αίσθημα ασφάλειας και σιγουριάς γύρω από τα οικονομικά.

Αυτό το αίσθημα ασφάλειας και σιγουριάς πρέπει να το διατηρήσουμε, λαμβάνοντας, όμως, ταυτόχρονα και όλα εκείνα τα μέτρα τα οποία δημιουργούν την αίσθηση ότι υπάρχει προοπτική για ένα καλύτερο μέλλον. Μπορούμε να δημιουργήσουμε μια νέα εθνική αυτοπεποίθηση στους πολίτες», τόνισε χαρακτηριστικά ο πρωθυπουργός, ο οποίος ανέφερε ότι υπάρχει ακόμα αβεβαιότητα για το εάν και πότε θα υπάρξει ανάκαμψη. «Η Ελλάδα, είπε, επηρεάσθηκε από αυτές τις εξελίξεις και δεν ήταν δυνατό να μην επηρεαστεί, αφού οι χώρες με τις οποίες κυρίως συνεργαζόμαστε, έχουν υποστεί τις συνέπειες. Επηρεάστηκε, όμως, σε βαθμό που είναι αισθητά μικρότερος από άλλες χώρες και ο βαθμός ανάπτυξης στη χώρα μας θα είναι αρκετά ικανοποιητικός».

Αίσθηση, πάντως, μεταξύ των μελών του Υπουργικού Συμβουλίου προκάλεσε η παρατήρηση του κ. Παπαντωνίου, πρώην «τσάρου» της οικονομίας, να προσέξει η κυβέρνηση τα παιχνίδια με τα νέα ντιλς. «Πρέπει να προχωρήσουν οι ιδιωτικοποιήσεις, όπως το απέδειξα και στα οκτώ χρόνια της υπουργείας μου, είπε ο κ. Παπαντωνίου. Το κλίμα, όμως, δεν πρέπει να πηγαίνει πιο γρήγορα από τις ιδιωτικοποιήσεις, αλλά να συμβαδίζει, καθώς διαφορετικά μπορεί να αναπτυχθούν χρηματιστηριακά παιχνίδια, υπάρχει κίνδυνος αξιοπιστίας». Η παρέμβαση αυτή του κ. Παπαντωνίου εκτιμήθηκε ως «απαρχή» μιας «αντιπαράθεσης» με τον διάδοχο του κ. Χριστοδουλάκη, μπροστά στην ανησυχία του υπουργού Αμυνας να μην αποδομηθεί η πολιτική του στην οικονομία, ενώ υπενθυμίζεται ότι είχε εκφράσει αμφιβολίες και για το deal Εθνικής και Alpha Πίστεως.

Ο κ. Παπαντωνίου, πάντως, την πολιτική του οποίου στο υπουργείο Εθνικής Οικονομίας επαίνεσαν όλοι σχεδόν οι ομιλητές, τόνισε επίσης στο Υπουργικό Συμβούλιο να μην καλλιεργούνται προσδοκίες, ούτε κλίμα υπεραισιοδοξίας. Και ο υπουργός Εργασίας Δημ. Ρέππας, όμως, εξέφρασε την ανησυχία του για την χρηματοδότηση του ασφαλιστικού, τονίζοντας ότι το θέμα αυτό είναι το σημαντικότερο και ότι απαιτείται ειδική συζήτηση στο Υπουργικό Συμβούλιο. Ο κ. Ρέππας, επίσης, ζήτησε να υπάρξει ετοιμότητα, ώστε από 1.1.2002 να εφαρμοστούν κανονικά, όπως έχουν εξαγγελθεί, οι δράσεις που περιλαμβάνονται στο Δίκτυο Δράσης κατά της Φτώχειας. Η κυρία Παπανδρέου τόνισε πως, όπως έχει διαμορφωθεί το μείγμα της οικονομίας, υπό τις παρούσες συνθήκες είναι θετικό καθώς δίνει τη δυνατότητα να αυξηθούν ζήτηση, απασχόληση και ρυθμοί ανάπτυξης, ενώ και τα φορολογικά και άλλα κίνητρα διευκολύνουν εργαζόμενους και μικρομεσαίες επιχειρήσεις.

Διάλογος με την κοινωνία

Ο κ. Α. Τσοχατζόπουλος τάχθηκε υπέρ του διαλόγου με τους φορείς και την κοινωνία, ο κ. Αλ. Παπαδόπουλος ζήτησε να συνεχιστούν και να διευρυνθούν οι μεταρρυθμίσεις, αφήνοντας αιχμές για τα κονδύλια που διατίθενται για την υγεία, ενώ ο κ. Τ. Γιαννίτσης εξέφρασε την ικανοποίηση του για τη μείωση του δημόσιου χρέους.

Αίσθηση, τέλος, προκάλεσε η τοποθέτηση του υπουργού Πολιτισμού Ευάγγ. Βενιζέλου, ο οποίος ζήτησε να υπάρξει προσοχή στο θέμα των Ολυμπιακών Αγώνων. Χρειάζεται ενότητα κυβερνητικής δράσης και επικοινωνίας, είπε, γιατί δεν έχουμε την αποκλειστική ευθύνη.

ΧΡΙΣΤΟΣ ΒΕΡΕΛΗΣ

ΠΡΟΑΝΗΓΓΕΙΛΕ ΜΕΙΩΣΗ στα τέλη αεροδρομίου

Ο υπουργός Μεταφορών Χρ. Βερελής, με την τοποθέτησή του, ουσιαστικά προανήγγειλε τη μείωση των τελών του αεροδρομίου των Σπάτων. Οπως τόνισε ο κ. Βερελής, για την αντιμετώπιση των προβλημάτων που αντιμετωπίζει ο τουρισμός, είναι αναγκαία η αναδιάρθρωση και η μείωση των τελών του αεροδρομίου. Ο κ. Βερελής τόνισε επίσης ότι ορυθμός ανάπτυξης θα βελτιωθεί σημαντικά εάν ανακοινωθούν τώρα τα φορολογικά μέτρα που θα ληφθούν τα επόμενα τρία χρόνια για τις επιχειρήσεις.

Ενώ για το ΧΑΑ, ο κ. Βερελής τάχθηκε υπέρ της δραστικής μείωσης του ρυθμού εισαγωγής νέων εταιρειών, αλλά και της δραστικής μείωσης στις αυξήσεις του μετοχικού κεφαλαίου.

Προσχολικο Κεντρο
Λιλιπούτ
Παιδικός σταθμός
- Νηπιαγωγείο
Εύη και Θέτις Χιωτάκη
Λεμεσού 37 & Α. Μαρίας, Ρόδος τηλ: 20996

Μικρές αγγελίες

δωρεάν στη «δ» τηλ: 0241-37500 fax: 0241-37333

ΕΝΟΙΚΙΑΣΕΙΣ

ΠΩΛΟΥΝΤΑΙ ή ενοικιάζονται δύο αποθήκες 160 τ.μ. το σε οικοδομή που ανεγείρεται στ'Ασγούρου (καταστήματα Μανουσέλη). Πληρ. 24118 ώρες 10-2 μ.μ.

ΕΝΟΙΚΙΑΖΕΤΑΙ αποθήκη 20 Μ2 με ενοίκιο 40.000 δρχ. Πληροφορίες τηλ. 30635 - 22309 - 024522126 Από 9π.μ.- 2μ.μ., 6μ.μ. - 8μ.μ.

ΕΝΟΙΚΙΑΖΟΝΤΑΙ δύο συνεχόμενα, ενοποιημένα, διαμπερή γραφεία συνολικού εμβαδού 32 τ.μ. στον Α' όροφο οικοδομής επί της οδού Δημ. Θεοδωράκη 34 (δίπλα στην Πλ. Κύπρου). Πληροφορίες τηλ. 32008 ή 0973-289273

ΣΕ ΕΝΑ ΜΕΓΑΛΟ ΚΗΠΟ με parking στην περιοχή Ιξιά - Κανδηλί **ενοικιάζονται:** 1) Διαμέρισμα τριάρι λούξ. 2) Επιπλωμένο, διαμέρισμα διάρι με: τηλέφωνο, κεντρική θέρμανση, ανεμιστήρες οροφής, αερόθερμο μπάνιου, ηλιακό και ηλεκτρικό θερμοσίφωνο, σίτες στα παράθυρα κ.λπ. Πληροφορίες 92714

ΠΩΛΕΙΤΑΙ ή ΕΝΟΙΚΙΑΖΕΤΑΙ
από τον ιδιοκτήτη
το ξενοδοχείο «**ΦΟΙΒΟΣ**»
στον Αρχάγγελο,
16 δωματίων, με μπαρ - κουζίνα - σαλόνι - πάρκιν χτισμένο μέσα σε δενδρόκηπο 2.800τ.μ.
Τηλ. 0244/27578 - 0241/22600

ΕΝΟΙΚΙΑΖΕΤΑΙ διαμέρισμα 140 τ.μ., ανακαινισμένο και επιπλωμένο επί της οδού Β. Ηπείρου. Μόνο σοβαρές προτάσεις. Πληρ. τηλ. 0945236060, 64060

ΕΝΟΙΚΙΑΖΕΤΑΙ διαμέρισμα στην οδό Σωτήρος 61Δ στην Ιξιά. Πληρ. τηλ. 62675 μετά τις 3μ.μ.

ΕΝΟΙΚΙΑΖΕΤΑΙ κατάστημα επί της Ερνεστ Μπεβιν και Ξάνθου γωνία 35 τ.μ. Πληρ. Τηλ. 34229

ΕΝΟΙΚΙΑΖΟΝΤΑΙ στην Ιαλυσό πλάι στο ξενοδοχείο Ηλέκτρα, επιπλωμένα δίχωρα και μονόχωρα διαμερίσματα με θέρμανση. Πληροφορίες Τηλ. 22050 - 33441

ΕΝΟΙΚΙΑΖΕΤΑΙ Στην Κρεμαστή οικία κατάλληλη για ανδρόγυνο ή ολιγομελή οικογένεια. Τηλ. 22377, 61285 κ. Σπύρο

ΕΝΟΙΚΙΑΖΕΤΑΙ μαγαζί στα Κολύμπια, δίπλα στα κεραμικά ΚΩΣΤΑΣ. Τηλ. 56217, 56578 όλη μέρα.

ΕΝΟΙΚΙΑΖΟΝΤΑΙ στο κέντρο της πόλης επιπλωμένα δωμάτια με ατομικό μπάνιο. Πληροφορίες στο τηλέφωνο 27065.

ΕΝΟΙΚΙΑΖΕΤΑΙ υπερυψωμένη αποθήκη με ράμπα 200 τ.μ. πλησίον Αννης Μαρίας (έναντι BAZAR) τηλ. 25363, 0977/886163.

ΕΝΟΙΚΙΑΖΕΤΑΙ χώρος ιδανικός για ιατρείο ή γραφείο επί της οδού Β. Ηπείρου. Πληρ. τηλ. 0945236060, 64060

ΕΝΟΙΚΙΑΖΟΝΤΑΙ στην Κρεμαστή, 60.000 ολοκαίνουργια STUDIOS 27 Μ² πλήρης επίπλωση, πολυκουζίνα, σκεύη, ηλιακός, βεράντες, διαμπερή. Τηλ. κ. Μάνος 81478 και 0937168238

ΕΝΟΙΚΙΑΖΕΤΑΙ διαμέρισμα πολυτελούς κατασκευής, επιπλωμένο 3 υπνοδωματίων 140 τ.μ., δύο μπάνια, εντοιχισμένη κουζίνα, αυτόνομη θέρμανση. Τηλ. 0937403140

ΕΝΟΙΚΙΑΖΕΤΑΙ στην οδό Αγίων Αναργύρων 20 ένα δυάρι επιπλωμένο πλήρως διαμέρισμα. Πληρ. τηλ. 28710 - 0244 43458

ΕΝΟΙΚΙΑΖΕΤΑΙ καφετέρια - μπαρ κοντά στην παραλία Ιαλυσού, έτοιμο για λειτουργία πληρ.: Τηλ. 0946100103 & 0942402295

ΖΗΤΟΥΝΤΑΙ στο κέντρο της πόλης 20 studios για αρχηγούς τουριστικού Οργανισμού. Πληροφορίες: τηλ. 89502 - 70926.

ΕΝΟΙΚΙΑΖΕΤΑΙ κατάστημα 50 m2 επί της Βενετοκλέων 3. Πληροφορίες τηλ. 74188 9.30π.μ. έως 1.00 μ.μ. και 6.00μ.μ. έως 10.00 μ.μ.

ΕΝΟΙΚΙΑΖΕΤΑΙ στα Κολύμπια γνωστό κατάστημα, εστιατόριο/πιτσαρία με έτοιμη πελατεία και πλήρη εξοπλισμό ή χωρίς. Πληροφορίες: 0974498100

ΕΝΟΙΚΙΑΖΕΤΑΙ διαμέρισμα 1 υπνοδωμάτιο - Σαλόνι - κουζίνα - βεράντες. Γρηγορίου Ε 18, 2ος όροφος, περιοχή 7 Βαγιές. Τιμή 85.000 Δεν έχει κοινόχρηστα. Πληροφορίες: 0244 51269 από τις 3 μ.μ. - 9 το βράδι.

ΕΝΟΙΚΙΑΖΟΝΤΑΙ στούντιος πολυτελούς κατασκευής, για ένα άτομο κατά προτίμηση στρατιωτικό, για όλο το χρόνο. Τιμή 80.000 δρχ. μαζί με κοινόχρηστα και νερό στην οδό Παπαναστάση. Πληρ. τηλ. 77216 - 31708 κ. Βασίλη.

ΕΝΟΙΚΙΑΖΟΝΤΑΙ 3 studios, πλήρως επιπλωμένα, ηλιακός, πολυκουζίνα, άριστη κατασκευή σαν μονοκατοικίες. Πληρ.: κ. Μάνος τηλ.: 0938626179 και 81478.

ΕΝΟΙΚΙΑΖΟΝΤΑΙ επιπλωμένα δίχωρα και διπλά μονόχωρα διαμερίσματα όπισθεν ξενοδοχείου BELVEDERE περιοχή Ψαροπούλα. Πληροφορίες Τηλ. 22050- 33441

Κάρπαθος Φοινίκι. Ενοικιάζεται επιχείρηση από 10 ενοικιαζόμενα δωμάτια και κατάστημα 150 τ.μ. 50 μέτρα από την θάλασσα. Τηλ. 0937 111463

ΕΝΟΙΚΙΑΖΕΤΑΙ εστιατόριον - μπαρ 100 τ.μ. με ιδιόκτητο κήπο 500 τ.μ. και πισίνα στην Ιαλυσό επί της οδού Ιερού Λόχου αριθ. 10. Πληροφορίες τηλ. 31006.

ΕΝΟΙΚΙΑΖΕΤΑΙ διαμέρισμα 15 τ.μ. στο Νιοχώρι, για ένα άτομο, καινούργιο, πλήρως επιπλωμένο, με πολυκουζινάκι, air condition, πληρ. Τηλ. 0944-420919.

ΕΝΟΙΚΙΑΖΕΤΑΙ μέχρι τέλος Ιουνίου επιπλωμένο δωμάτιο με κουζίνα και λουτρό κοινής χρήσης με άλλο δωμάτιο, σε πρώτο όροφο, επί της οδού Θεμ. Σοφούλη, πλησίον Πανεπιστημίου Αιγαίου, κατάλληλο μόνο για φοιτήτριες η δασκάλες. Πληρ. Τηλ. 73631

ΕΝΟΙΚΙΑΖΟΝΤΑΙ: ΗΜΙΥΠΟΓΕΙΑ ΑΠΟΘΗΚΗ με ράμπα περί τα 80 τ.μ. για βοηθητική χρήση επί της οδού Ευκλή 17 στο Καναμάτ - Ρόδου. Πληροφορίες: τηλ. 52635 κιν. 09467957257

ΕΝΟΙΚΙΑΖΕΤΑΙ ισόγεια αποθήκη 120 τ.μ. επί της Στεφάνου Καζούλη. Πληρ. Τηλ. 31440

ΖΗΤΕΙΤΑΙ κτήμα για ενοικίαση στις περιοχές Παστίδα, Δαματριά, Ασγούρου, Κρεμαστή και Μαριτσά. Τηλ. 0977 721352

ΠΡΟΣΦΕΡΕΤΑΙ για ενοικίαση χώρος 114 τ.μ. ιδανικός για ιατρείο ή για γραφείο. Περισσότερες πληροφορίες τηλ. 24060, 094433202 μετά τις 10.00

ΖΗΤΕΙΤΑΙ σχετικά καινούργιο διαμέρισμα εντός Ρόδου ή μέχρι Ιξιά για μεγάλο χρονικό διάστημα με 2 υπνοδωμάτια, μπάνιο, κουζίνα σαλόνι. Πληροφορίες: 0937 459060, 0977 072244.

ΕΝΟΙΚΙΑΖΟΝΤΑΙ 2 τουριστικά λεωφορεία 303 υπερυψωμένα σε άριστη κατάσταση με ή χωρίς οδηγούς για την καλοκαιρινή σεζόν. Μόνο σοβαρές προτάσεις. Τηλ. 0945-593404 - 32142227

ΚΡΕΜΑΣΤΗ, Ενοικιάζεται τέλη Οκτωβρίου μαιζονέτα μονοκατοικία, 5 δωματια 140m², εντελώς καινούργια, 150m² βεράντες, τζάκι, εντοιχιζόμενη κουζίνα, ηλιακός, θέρμανση. Πληρ.: κ. Μάνος τηλ.: 0938626179 και 81478, σοβαρές προτάσεις.

Ζητουν Προσωπικο

ΑΠΟ θεατρική εταιρεία ζητούνται συνεργάτες για ειδικότητες ζογκλέρ, Παντομίμα, παραμυθά κουκλοπαίχτη animater. Τηλ. 38873, 66477, 0972847299

Το HAIR STYLING STUDIO «ANESTIS»
στη Σοφοκλή Βενιζέλου
ζητεί κομμώτρια
ή κομμωτή με πείρα
στις ανδρικές
και γυναικείες
κομμώσεις.
Κατόπιν ραντεβού από
Δευτέρα έως Σάββατο
09.00-14.30 & 16.30-21.00
Τηλ. 30717

ΖΗΤΟΥΝΤΑΙ για το Φράγμα Κρητηνίας Ρόδου **1)** Χειριστές μηχανημάτων **2)** Οδηγοί χωματουργικών φορτηγών **3)** ηλεκτροσυγκολλητής **4)** μηχανικός μηχανημάτων Πληροφορίες τηλ. 0246 - 31130 κος Γιάννης και 0938753664 κος Ηλίας

ΕΡΓΑΣΙΑ Μεσήλιξ Ρωσίδα, ομιλούσα την Ελληνική και με άδεια παραμονής ζητεί εσωτερική εργασία ως οικιακή βοηθός, για φροντίδα παιδιών ή και ηλικιωμένων.
Τηλ. 36058 από 5η έως 9η απογευματινή.

ΖΗΤΕΙΤΑΙ γυναίκα να εργαστεί σε εστιατόριο στον Πανορμίτη Σύμης. Τηλ. 0246 71305 - 72553

ΖΗΤΟΥΝΤΑΙ τεχνίτες, μαστόροι σοβαντζήδες & χτιστάδες επίσης εργάτης Να γνωρίζει από πρέσα τηλ. 0946322473

ΖΗΤΕΙΤΑΙ εσωτερική οικιακή βοηθός για να προσέχει δύο μικρά παιδιά. Πληροφορίες τηλ. 0937343297

ΖΗΤΕΙΤΑΙ τεχνικός εγκαταστάτης κεραιών για μόνιμη ή μερική απασχόληση, με άδεια οδήγησης και προϋπηρεσία. Τηλ. 66026 - 66092 ώρες καταστημάτων.

ΑΠΟ διαφημιστική εταιρεία ζητούνται νέες έως 35 ετών με αυτ/το για καθημερινή απασχόληση ως merchandises Τηλ. 7780700 fax. 7788665

ΖΗΤΕΙΤΑΙ αντιπρόσωπος πεπειραμένος ζητείται από εισαγωγική εταιρεία για την προώθηση και πώληση γερμανικής μπύρας στην Ρόδο. Πληρ. τηλ. 0944463598

ΖΗΤΕΙΤΑΙ ΟΔΗΓΟΣ. Από μεγάλη Βιομηχανική και Εμπορική Εταιρεία, ζητείται οδηγός - πωλητής, για διανομή προϊόντων. Συνεχής απασχόληση. Απαραίτητο Επαγγελματικό δίπλωμα Γ' κατηγορίας. Πληροφορίες τηλ. 61434.

ΖΗΤΕΙΤΑΙ Υπάλληλος για την θέση διευθυντού (OPERATION MANAGER) Πρακτορείου Γενικού Τουρισμού. Ο ενδιαφερόμενος παρακαλείται να στείλει βιογραφικό σημείωμα στην διεύθυνση - Ταχ. Θυρίδα 33 Ρόδος.

ΖΗΤΟΥΝΤΑΙ ΝΗΠΙΑΓΩΓΟΙ
Νηπιαγωγείο στη Λευκωσία προσφέρει συμβόλαιο εργασίας, για τουλάχιστον δύο χρόνια, σε νηπιαγωγούς αποφοίτους πανεπιστημίου.Μισθός πολύ υψηλός. Δωρεάν διαμονή. Για πληροφορίες τηλ. 00357 -2-350480 ή 00357- 9-424459

ΝΕΑΡΗ κοπέλα διατίθεται για βραδινές ώρες για την φύλαξη παιδιών προσχολικής και σχολικής ηλικίας με προηγούμενη εμπειρία. Πληρ. τηλ. 0944576916

ΧΟΝΔΡΕΜΠΟΡΟΙ - ειδικοί συνεργάτες - αντιπρόσωποι, ζητούνται από εισαγωγική ανώνυμη εταιρεία. Με προϊόντα ευρείας κατανάλωσης για ΣΟΥΠΕΡ ΜΑΡΚΕΤ, συμφωνίες με ομίλους. Τηλ. 01 6206273-4

ΖΗΤΕΙΤΑΙ συνεργάτης αντιπρόσωπος για μεγάλη εταιρεία promosion για την ΡΟΔΟ και την ΚΩ ΠΛΗΡ. κ. Διονύση Νιτστα Τηλ. 019412325, 0947567176

ΑΠΟ θεατρική εταιρεία ζητούνται ηθοποιοί με τα παρακάτω προσόντα: 1. Εμφάνιση 2. Μουσικές και Ακροβατικές ικανότητες. Πληροφορίες: τηλ.: 38873, 66477. Κιν.: 0972847299.

ΖΗΤΟΥΝΤΑΙ άτομα όλων των ηλικιών για εργασία στο χώρο τους. Ωράριο ελεύθερο. Πληρ. τηλ. 0937982563

ΖΗΤΟΥΝΤΑΙ 2 κοπέλες για παιδικό σταθμό πτυχιούχοι ή τελειόφοιτοι Πανεπιστημίου ή ιδιωτικής σχολής με προϋπηρεσία. Πενθήμερη απασχόληση, πλήρες ωράριο. Τυχόν συστάσεις θα ληφθούν υπ' όψιν. Πληρ. τηλ. 39739 ώρες 11 έως 2 και 0972007352 απογευματινές ώρες.

ΑΠΟ το συνεργείο Σταμάτης Λυρίου ζητείται τεχνίτης και βοηθός για άμεση πρόσληψη. Τηλ. 0241-78395 Ωρες επικ. 1.00 - 4.30

ΖΗΤΟΥΝΤΑΙ υπάλληλοι γραφείου. Πληρ. τηλ. 70867.

ΖΗΤΕΙΤΑΙ άτομο να εργασθεί ως σερβιτόρος σε καφετέρια στην πόλη της Ρόδου που να γνωρίζει κατά προτίμηση Σκανδιναβικές γλώσσες. Πληρ. τηλ. 27310

ΖΗΤΕΙΤΑΙ άτομο με τίτλο Α.Ε.Ι ή Τ.Ε.Ι ή Ι.Ε.Κ γνώστης Β' και Γ' Κατηγορίας βιβλίων κατά προτίμηση με λογισμικό SINGULAR για πλήρη απασχόληση τηλ. 60207, 60227 8-10 μ.μ.

Αυτοκινητα

ΠΩΛΕΙΤΑΙ YAMAHA VIRAGO 250 c.c. σε άριστη κατάσταση. Πληρ. τηλ. 76325.

ΠΩΛΕΙΤΑΙ αυτοκίνητο BMW 316I καταλυτικό, μοντέλο 4/1992, ατρακάριστο, γερμανικών προδιαγραφών, σε άριστη κατάσταση, σε γκαράζ, με Extra, 80.000χλμ. Δεκτός διακανονισμός. Πληρ. τηλ. 65807-38811

ΠΩΛΕΙΤΑΙ VIRAGO YAMAHA 400άρα. Σε άριστη κατάσταση με πολλά extra τιμή 1.000.000 δρχ. και ένα αυτοκίνητο MITSUBISI 1600 σε άριστη κατάσταση με 75.000 χλμ. Τιμή 950.000 δρχ. Πληρ. Τηλ. 73782 και 30073

ΠΩΛΕΙΤΑΙ αυτοκίνητο ALPHA ROMEO σε άριστη κατάσταση με ηλιοροφή και ηλεκτρικά τζάμια. Τιμή 600.000 δρχ. Τηλέφωνα επικοινωνίας: (0246) - 44212 44270 κινητό: 0974926872

ΠΩΛΕΙΤΑΙ ΜΗΧΑΝΗ KAWASAKI KLR 250 κυβ. σε άριστη κατάσταση από γενική ανακατασκευή, δεκτός κάθε έλεγχος. Τιμή 700.000. Τηλ. 0932376357.

ΠΩΛΕΙΤΑΙ μηχανή YAMAHA XT 250 cc μοντέλο '90 σε πολύ καλή κατάσταση. Τιμή: 450.000. Πληρ. τηλ. 0241-63298

ΠΩΛΕΙΤΑΙ: 1993 ALFA ROMEO (1.4 TS) σε άριστη κατάσταση. Τιμή ευκαιρίας - Τηλ.: 62063

ΠΩΛΕΙΤΑΙ JIMNY 4X4 CAMBIO χρώμα κόκκινο (αγρατσούνιστο) Με 1.400 χιλιόμετρα εντελώς καινούργιο έχει πρώτο SERVIS. Τιμή 600.000 χιλ. κάτω αντιπροσωπείας και FZR 250 c CENESIS. (μαύρος, χρυσός) 400.000 δρχ. Κος Νίκος τηλ. 0247, 31529 όλες τις ώρες.

ΠΩΛΕΙΤΑΙ: FIAT ΤΙΠΟ καταλυτικό, ηλεκτρονικό καντράν, ηλεκτρικά παράθυρα, πόρτες, φούλ έξτρα 80.000 χλμ. τιμή λογική, τηλ. 31834 - 67510

ΠΩΛΕΙΤΑΙ αυτοκίνητο BMW μη καταλυτικό 10 HP. Πληροφορίες τηλ. 27736.

ΠΩΛΟΥΝΤΑΙ από ιδιώτη: α) Κλούβα NISSAN 1.500 cc δρχ. 500.000 β) Επιβατικό NISSAN BLUE BIRD 1.600 cc δρχ. 1.000.000 Πληροφορίες στα τηλ.: 95046 - 37920

ΑΠΟ ιδιώτη πωλείται OPEL CORSA μοντ. 1988 100cc σε άριστη κατάσταση. τηλ. 0946/392413

ΠΩΛΕΙΤΑΙ ALFA-155 silverstone, μαύρη, 12ος 94, clima, P/K, Z/A, Η/Π, 1800 cc, 3.200.000 δρχ. μετρητά. Τηλ. 097-2431500 και 0932-396945.

ΠΩΛΕΙΤΑΙ
YAMAXA Vmax 1200
Ολοκαίνουργια 2000 χλμ. Τιμή 3.600.000 δρχ.
Πληροφορίες: 0241 - 85881, 0944 - 445418

ΠΩΛΕΙΤΑΙ Πεζώ 106 1000 cc σε τιμή ευκαιρίας και σε άριστη κατάσταση. Πληροφορίες στο τηλ. 0946647570 κ. Σκαρτάδο Θ.

ΠΩΛΕΙΤΑΙ
Μοναδικό μοντέλο Mercedes 124 Cabrio sport
με Full extra. 5θέσιο. 2200 cc, έτους '93 - 5 χρόνια
σε γκαράζ. Αριστη κατάσταση. Τιμή 16.000.000 δρχ.
κανονική τιμή άνω των 34.000.000.
Πληρ. εργάσιμες ημέρες πρωί 9-13.00 τηλ. 94786 Κο Κώστα

ΖΗΤΟΥΝΤΑΙ ΥΠΑΛΛΗΛΟΙ
Ζητούνται υπαλλήλοι να εργασθούν εποχιακά για την καλοκαιρινή περίοδο σε Super Market - τουριστικό κατάστημα στην περιοχή Ξενοδ. Blue Bay στην Κρεμαστή. Απαραίτητη τουλάχιστον η γνώση της Αγγλικής. Πληροφορίες τηλ.: 90850, 0946 - 284882, κ. ΓΙΩΡΓΟΣ.

ΖΗΤΕΙΤΑΙ ΤΕΧΝΙΚΟΣ
Από μεγάλη Βιομηχανική και Εμπορική Εταιρεία, ζητείται τεχνικός για το τμήμα Παραγωγής. Ηλικίας μεχρι 35 ετών. Θα προτιμηθούν πτυχία τεχνικών σχολών. Πληροφορίες τηλ. 61434.

ΕΝΟΙΚΙΑΖΕΤΑΙ
Κατάστημα 150 τ.μ. επί της Λεωφ. Ηρακλειδών, δίπλα από το κατάστημα Γεωργικών ειδών Α. Παρασκευά στην Ιαλυσό. Πληρ. 46549 & 93217

ΕΝΟΙΚΙΑΖΟΝΤΑΙ ΓΡΑΦΕΙΑ
ΕΝΟΙΚΙΑΖΟΝΤΑΙ δυο γραφεία επιφανείας 60 τ.μ. το καθένα, πολυτελούς κατασκευής, στην οδό Ι. Καζούλλη (πάνω από το «Καβαλιέρε»). Πληρ. τηλ. 75023 - 22932

ΕΝΟΙΚΙΑΖΟΝΤΑΙ
Διαμερίσματα επιπλωμένα λουξ κατασκευής σε καινούργια οικοδομή καθώς και γραφεία, στην οδό Κων/νίδη περιοχή ΖΕΦΥΡΟΣ δίπλα από το ξενοδοχείο LOMENIZ Πληρ. στα τηλ. 0972551300, 69633, 64569, 61220, 61347

ΔΙΑΦΟΡΑ

ΠΩΛΕΙΤΑΙ Φούσκα εστιατορίου 2 μέτρων με κανάλια και απορροφητήρα. Πληρ. τηλ. 34100

ΠΩΛΕΙΤΑΙ βιτρίνα ψυγείου με τζάμι πομπέ σε άριστη κατάσταση. Πληροφορίες 0944314724

ΠΩΛΟΥΝΤΑΙ μετοχές της ΔΑΝΕ. Πληρ. τηλ. 0944876619.

ΠΩΛΟΥΝΤΑΙ καρέκλες και τραπέζια, εστιατορίου ξενοδοχείου σε καλή κατάσταση, λόγω ανακαίνισης. Πληροφορίες στα τηλέφωνα: 89928 - 89926

ΠΩΛΕΙΤΑΙ μοτοποδήλατο PIACCIO 50 κυβ. NRS ένερζυ - Μία τηλεόραση SONY με ενσωματωμένο βίντεο 21 ιντσών - Ενα πλήρες παράθυρο αλουμινένιο με εξωτερική ασφάλεια - 5 καρέκλες - 2 τραπέζια το ένα αλουμινένιο - 1 ψυγείο παλιό - 2 κρεβάτια το 1 σιδερένιο - βιβλία. Τηλ. 32985 κιν. 0946 559539

ΛΟΓΟΘΕΡΑΠΕΥΤΡΙΑ απόφοιτος Πανεπιστημίου Πατρών αναλαμβάνει Παιδιά με προβλήματα: • Αρθρωση • Μαθησιακές Δυσκολίες • Δυσλεξία • Νοητική υστέρηση • Βαρυκοΐα • Εγκεφαλική πάρεση • Τραυλισμός • Σύνδρομο Down. Πληροφορίες στο τηλέφωνο 61184, κινητό 0932920345

ΠΩΛΕΙΤΑΙ μόνο κρεβάτι με στρώμα κομοδίνο και συρταριέρα ιδανικό για φοιτητές ή εργένηδες πλ. τηλ. 0944377300

ΠΩΛΟΥΝΤΑΙ λόγω αναχώρησης σε πολύ καλή κατάσταση μονά κρεβάτια με στρώμα, κομοδίνα και ντουλάπες δίφυλλες κατάλληλα για ενοικιαζόμενα δωμάτια. Πληροφορίες τηλ. 91454.

ΠΩΛΕΙΤΑΙ μηχανή singer ραψίματος σχεδόν καινούργια τηλ. 27823 Κα Ειρήνη Γεωργαλή

ΑΓΟΡΑΖΩ παλιούς δίσκους μουσικής, μικρούς ή μεγάλους πληροφορίες Μιχάλης 37277 ή αφήστε μήνυμα στο 22420.

ΠΩΛΕΙΤΑΙ φουσκωτό σκάφος DROMOR 9m 2x225 MERCURY OPTI MAX, RADAR - GPS - VHF Βυθόμετρο, Τιμή 16.500.000 τηλ. 76258, 0944307217

ΛΟΓΙΣΤΗΣ - ΦΟΡΟΤΕΧΝΙΚΟΣ με άδεια λογιστή Α' Αναλαμβάνει την τήρηση βιβλίων Β & Γ κατηγορίας. Χειρόγραφα & μηχανογραφικά. Τηλ. 0944377300.

ΠΩΛΕΙΤΑΙ εξοπλισμός καφετέριας σε άριστη κατάσταση και σε τιμή ευκαιρίας λόγω αλλαγής χρήσης. Για πληρ. τηλ. 61263 και 0945973701 κ. Γιώργο.

ΠΩΛΕΙΤΑΙ αερόθερμο με δύο μοτέρ turbo και ένα καλοριφέρ λαδιού. Πληρ. τηλ. 0945 141701

ΠΩΛΕΙΤΑΙ ποδήλατο B.M.X. παιδικό μοντέλο για παιδιά από 5-10 ετών σε πολύ καλή κατάσταση. Τιμή 20.000. Πληρ. στο τηλέφωνο 24667 από 9:00 π.μ. - 2 μ.μ. και 6 μ.μ. - 11 μ.μ.

ΠΩΛΟΥΝΤΑΙ μεταχειρισμένα καθίσματα και τραπέζια εστιατορίου και μια βιτρίνα ψυγείο ψαριού με συρτάρια σχεδόν καινούργια. Πληρ. τηλ. 0944636141

ΠΩΛΕΙΤΑΙ πλήρης εξοπλισμός εστιατορίου στην Κω. Τηλ. 0945578653.

ΠΩΛΟΥΝΤΑΙ έπιπλα και ηλεκτρικά σκεύη, λόγω αναχώρησης. Παρακαλούμε επικοινωνήστε αμέσως. Αναχώρηση σε 5 ημέρες. Τηλ. 29527 κ. Ρίνα.

ΠΩΛΕΙΤΑΙ κινητό τηλέφωνο NOKIA 3210 στην τιμή των 20.000 δρχ. σε άριστη κατάσταση, σχεδόν καινούργιο. Πληρ. τηλ. 24667- 0944747443

ΠΩΛΕΙΤΑΙ πλήρης εξοπλισμός εστιατορίου σε πολύ καλή τιμή. Πληροφορίες: 0974498100

ΠΩΛΟΥΝΤΑΙ δύο μηχανές κινηματογράφου καθώς και πλήρες σύστημα Dolby. Τιμή ευκαιρίας τηλ. 0932 - 654414 ή 01 8236611

ΠΩΛΕΙΤΑΙ κινητό τηλέφωνο ERICSON T10s σε άριστη κατάσταση σχεδόν καινούργιο. Τιμή 20.000. Πληροφορίες στο 24667 από 10.00 π.μ. - 3.00 μ.μ. και 6.00 μ.μ. - 11 μ.μ. και στο 0944372789 τις ίδιες ώρες.

ΠΩΛΟΥΝΤΑΙ ξύλα ελιάς για τζάκι ή σόμπα. Τηλ. 0246 98257, 0946063418, 0246 98104, 0937698176

ΕΥΚΑΙΡΙΑ ΠΩΛΕΙΤΑΙ ΕΞΟΠΛΙΣΜΟΣ ΜΠΟΥΤΙΚ (Ράφια, φώτα, γραφείο κ.τ.λ.). Πληροφορίες κ. Ειρήνη - 29013

ΠΩΛΟΥΝΤΑΙ 2 ανατομικά στρώματα σε άριστη κατάσταση λόγω μετακόμισης. 20.000 το καθένα. Πληρ. στο τηλέφωνο 24667 από 9:00 π.μ. - 2 μ.μ. και 6 μ.μ. - 11 μ.μ.

ΠΩΛΕΙΤΑΙ σκύλος γνήσιος Ντόπερμαν 5 μηνών από Γιουγκοσλαβία με όλα τα πιστοποιητικά. Τηλ. 28810 11 π.μ. ως 11 μ.μ.

ΠΩΛΟΥΝΤΑΙ Α): Ντουλάπια κουζίνας πλήρη, με νεροχύτη και μπαταρία (βρύση). **Β)** Ηλεκτρική κουζίνα μάρκας SIEMENS με κεραμική πλάκα. Πληροφορίες Τηλ.: 27577.

ΠΩΛΟΥΝΤΑΙ μετοχές της ΔΑΝΕ ως και 52.000 κομμάτια στην τιμή των 200 δρχ. Τηλ. 0944 876619

ΖΗΤΕΙΤΑΙ συνεργάτης - συνεταίρος σε κερδοφόρα επιχείρηση για την ανάπτυξη νέου τομέα. Δεκτές μόνον σοβαρές προτάσεις. Τηλ: 0945 922566 από 9.00 έως 21.00.

ΠΩΛΟΥΝΤΑΙ σε τιμή ευκαιρίας καρέκλες μπαμπού, μια τοστιέρα διπλή, μία ψηστιέρα Σιλέξ και μία μηχανή καφέ φίλτρου Κάνον. Τηλ. 92203 και 94223

ΖΗΤΕΙΤΑΙ αντιπρόσωπος στην Ρόδο από Εκδοτική Εταιρεία ταξιδιωτικών οδηγών με έδρα την Αθήνα. Βιογραφικό: Αιγιαλείας 52, Μαρούσι 15125, Τηλ. 01-6856093, 0945 - 859939, Fax: 6856095

ΠΩΛΕΙΤΑΙ τηλεφωνικό κέντρο ERICKSON BUSINESS PHONE 24 ψηφιακό, με 3 εξωτερικές γραμμές και 8 εσωτερικές γραμμές. Αποτελείται από 2 κονσόλες και 4 ψηφιακές συσκευές. Πληροφορίες τηλ. 78887 πρωινές ώρες

ΠΩΛΕΙΤΑΙ Equaliser YAMAHA EQ-630 με τηλεχειριστήριο, τιμή 75.000, Διπλό Deck Technics RS-TR S15 80.000, Tuner YAMAHA TX-500 τιμή 60.000, Ενισχυτής YAMAHA AX-550 2X80, Τιμή 100.000 (με τηλεχειριστήριο) Ηχεία Bose 400W 701 Τιμή 250.000, VCR Sony SLV-486 EE (Mono), ελαφρώς μεταχειρισμένα. Τηλ.: 73548, 0937 - 515880 Βαγγέλης

ΠΩΛΟΥΝΤΑΙ τίτλοι CD GAMES σε τιμή ευκαιρίας. Πληροφορίες τηλ., 78887 πρωινές ώρες.

ΠΩΛΗΣΕΙΣ ΑΚΙΝΗΤΩΝ

ΠΩΛΕΙΤΑΙ κατάστημα ανταλλακτικών αυτοκινήτων σε κεντρικό σημείο (Κόβα) γεμάτο ανταλλακτικά και πολλή πελατεία για λόγους υγείας. Ελέγχος δεκτός. Τιμή πολύ καλή. Τηλ. 34800

ΕΥΚΑΙΡΙΑ πωλείται ακίνητο 300τ.μ. μαζί με το υπόγειο κατάλληλο για οποιαδήποτε χρήση πρώην εστιατόριο «13» επί της Αρτεμισίας στην Κω τηλ. 0242 28705 ή 0945227465

ΠΩΛΕΙΤΑΙ αποθήκη 348 τ.μ. υπόγεια εντός Ρόδου κατάλληλη και για κατοικία. Ανταλλάσσεται και με ακίνητο στην Αθήνα. Λόγω αναχώρησης. Τηλεφ. 32985 κιν. 0946 559539.

ΠΩΛΕΙΤΑΙ στούντιο 50 τ.μ. στην Ιαλυσό με πανοραμική θέα 300 μέτρα από την θάλασσα τιμή 16.000.000 δρχ. πληρ. Τηλ. 0944542877

ΖΗΤΩ ν'αγοράσω γκαρσονιέρα ή δυάρι. Τηλ. 0977793374, 30810

ΖΗΤΩ να αγοράσω γκαρσονιέρα. Πληρώνω της μετρητής. Τηλ. 69467

ΣΤΑ ΚΟΛΥΜΠΙΑ ΠΩΛΕΙΤΑΙ ΟΙΚΟΠΕΔΟ 5,30 στρέμματα προνομιούχο κοντά στο βουνό 20.000.000 δρχ. Τηλ. 22142 - 0945668060.

ΠΩΛΕΙΤΑΙ

Από ιδιοκτήτες οικόπεδο στη «Μέγγαβλη» προνομιούχο, εφαπτόμενο σε δύο δρόμους (οδός προς Τρεις και Κ. Ουράνη) έκτασης 9.000 τ.μ. κατάλληλο για καταστήματα, αποθήκες, βιοτεχνίες, βιομηχανίες, γήπεδα 5x5 κ.λπ. Υπάρχει φάκελος με τοπογραφικά και όρους δόμησης κατά περίπτωση. Πληροφ. κ. Φανούρη τηλ. 22527 και κ. Σπύρο τηλ. 51781.

ΠΩΛΕΙΤΑΙ στην Παστίδα: Αγροτεμάχιο προς 3.000 δρχ. το τ.μ. Επίσης αποθηκευτικοί χώροι που μπορούν να χρησιμοποιηθούν και για οποιαδήποτε άλλη χρήση σε αγροτεμάχιο προς 5.000 δρχ. το τ.μ. Πληρ. τηλ. 0944796767 ή 67361.

ΠΩΛΟΥΝΤΑΙ στην Κάρπαθο ισόγειοι χώροι των 44 τ.μ. (γωνιακός χώρος), 62 τ.μ. ή και οι δύο μαζί. Υπάρχουν και υπόγεια του ίδιου μεγέθους κατάλληλα για καταστήματα, τράπεζα, γραφεία σε κεντρικό δρόμο. Πληρ. τηλ. 0245-22147.

ΠΩΛΕΙΤΑΙ κατάστημα 60 τ.μ. στην οδό Καποδιστρίου Πληρ. τηλ. 21741 και ώρες 2-4 μ.μ.

ΖΗΤΕΙΤΑΙ: Για αγορά οικία 200 τ.μ. περίπου και σε καλή κατάσταση, που βρίσκεται στην ευρύτερη περιοχή Φαληρακίου, Καλυθιών, Κοσκινού, και Αφάντου. Αμεση εξόφληση. Πληροφορίες τηλ. 68834 και 094/5056199

ΠΩΛΕΙΤΑΙ κατάστημα ελεύθερο μ.τ. 40 απέναντι στο Πανεπιστήμιο σε νεόδομητη οικοδομή επί της ΑΓ. ΙΩΑΝΝΟΥ, πλησίον Ξενοδοχείων τιμή ευκαιρίας τηλ. 01-9959847 και (0241) 27823.

ΠΩΛΟΥΝΤΑΙ: 1) Κατάστημα με δύο αποθήκες στην οδό Βεροπλίνου 23. 2) Καρά - Γιαπί 160 τ.μ. σε τρίτο όροφο οικοδομής. 3)Αγρόκτημα 4.500 τ.μ. στον Αρχάγγελο επί της Εθνικής οδού Ρόδου - Λίνδου, με φως, νερό και τηλέφωνο. Πληροφορίες: 0244 - 51391 και 51184

ΠΩΛΕΙΤΑΙ 1) κτήμα στην περιοχή ΜΑΡΙΤΣΑ 40στ. Χ 1500 τ.μ. 2) κτήμα στα ΜΑΡΙΤΣΑ στο δρόμο προς ΔΑΜΑΤΡΙΑ 8 στρ. Χ 2 χιλ. 3) Κτήμα στα ΜΑΡΙΤΣΑ εντός σχεδίου 5,5 στρ. Χ15 χιλ. τ.μ. 4) κτήμα στα ΜΑΡΙΤΣΑ Φανταστική θέα στη θάλασσα εντός ζώνης 4.000 τ.μ. τιμή 36.000.000 δρχ. Τηλ. FAX 0241 22142, κιν. 0945 668060

ΜΑΘΗΜΑΤΑ

ΚΑΘΗΓΗΤΡΙΑ πτυχιούχος πανεπιστημίου παραδίδει ιδιαίτερα μαθήματα μουσικής για όλα τα επίπεδα σε παιδιά, πιάνου, αρμονίου και θεωρίας. Τιμές προσιτές. Τηλ. 32-805 κ. Ελένη.

ΠΤΥΧΙΟΥΧΟΣ κλασικής φιλολογίας του πανεπιστημίου Αθηνών παραδίδει Μαθήματα σε μαθητές δημοτικού, γυμνασίου, λυκείου μεταδοτικότητα και οργανωμένες σημειώσεις πληρ. τηλ. 0945182682

ΓΕΡΜΑΝΙΚΑ παραδίδονται ιδιαίτερα μαθήματα γερμανικής γλώσσας όλων των επιπέδων. Τηλ. 73387, 097799224

ΓΕΡΜΑΝΙΚΑ παραδίδονται από πτυχιούχο γερμανικής φιλολογίας τηλ. 36811

ΚΑΘΗΓΗΤΡΙΑ αγγλικών με πείρα επιθυμεί εργασία σε φροντιστήριο. Κάτοχος Cambridge Proficiency. Πληρ. τηλ. 67078, 67239 κ. Ζηνοβία Κοντού.

ΠΑΡΑΔΙΔΟΝΤΑΙ μαθήματα γερμανικών κατ' οίκον από έμπειρο πτυχιούχο. Τηλ. 0977793374

ΔΙΠΛΩΜΑΤΟΥΧΟΣ γερμανικής γλώσσας παραδίδει ιδιαίτερα μαθήματα σε αρχάριους και προχωρημένους. Πληρ. τηλ. 70867

ΑΠΟΦΟΙΤΟΣ του Πανεπιστημίου Αιγαίου αναλαμβάνει τη μελέτη των μαθημάτων παιδιών δημοτικού και γυμνασίου τηλ. επικοινωνίας: 0977677766

ΜΑΘΗΜΑΤΙΚΑ - Φυσική - Χημεία - Φιλολογικά και Οικονομικά για μαθητές Γυμνασίου - Ενιαίου Λυκείου - ΤΕΕ. Εναρξη 3 Σεπτεμβρίου. Υπεύθυνα, μεθοδικά και σε χαμηλές τιμές. Πληρ. τηλ. 28053.

ΜΑΘΗΜΑΤΙΚΟΣ με πολυετή διδακτική εμπειρία παραδίδει ιδιαίτερα μαθήματα σε μαθητές Γυμνασίου - Ενιαίου Λυκείου. Τηλ. 78851 - 61019.

ΠΩΛΟΥΝΤΑΙ ΘΕΡΜΟΣΥΣΣΩΡΕΥΤΕΣ BAUCHNECHT

Πωλούνται 8 θερμοσυσσωρευτές σε άριστη κατάταση 2, 3 και 4 Kwatt σε τιμή ευκαιρίας.
Πληρ. τηλ. 76655 - 27919

ΓΙΑΝΝΗΣ ΝΙΚΟΛΙΔΑΚΗΣ

ΜΗΧΑΝΟΛΟΓΟΣ ΜΗΧΑΝΙΚΟΣ

ΓΑΛΛΙΑΣ 12 ΡΟΔΟΣ ΤΗΛ.: 22291 - 35103

ΠΩΛΟΥΝΤΑΙ

Επί της οδού Αναστασιάδη (περιοχή Δασκάλων) διαμ/τα πολυτελούς κατασκευής με υπόγειο χώρο στάθμευσης και αυτόνομη θέρμανση 67 τ.μ., 114 τ.μ., 88 τ.μ., 59,50 τ.μ., 90 τ.μ., 98 τ.μ., 117 τ.μ., 132 τ.μ.

ΠΩΛΕΙΤΑΙ ΕΞΟΠΛΙΣΜΟΣ

Πωλούνται λόγω ανακαίνισης μεγάλης Ξενοδοχειακής μονάδας στο Φαληράκι πωλείται εξοπλισμός δωματίων σε πολύ καλή τιμή (με δώρο έκπληξη). Για πληροφορίες Δευτέρα έως & Σάββατο από 09.00 - 15.00 τηλέφωνο 85502.

ΑΝΑΣΤΑΣΙΟΣ ΑΤΣΙΔΗΣ
ΟΙΚΟΔΟΜΙΚΕΣ ΕΠΙΧΕΙΡΗΣΕΙΣ

ΠΩΛΟΥΝΤΑΙ

Α) Στην οδό Ιωάννη Μεταξά και Ανθούλας Ζερβού, στο Νιοχώρι:

- Οροφοδιαμερίσματα, αρίστης κατασκευής, των 136 τ.μ. με θέση στάθμευσης και υπόγεια αποθήκη 12 τ.μ., με κεντρική θέρμανση με αυτονομία
- Διαμερίσματα 138, 105, 97, 91, 81, 63, 55 τ.μ. με θέση στάθμευσης, κεντρική θέρμανση με αυτονομία.
- Καταστήματα των 140 και 70 τ.μ.

Β) Στην οδό Αποστόλου Παύλου, Ανάληψη

- Διαμερίσματα ετοιμοπαράδοτα, 116, 112, 88, 93 και 73 τ.μ., με θέση στάθμευσης και κεντρική θέρμανση

Γ) Μονοκατοικίες στην Ιαλυσό, οδός Δημοκρατίας, πανταχόθεν ελεύθερες, από 119 τ.μ., έως 184 τ.μ., διόροφες χωρίς υπόγειο, με οικόπεδο από 250 έως 360 τ.μ., πολυτελούς κατασκευής.

ΠΛΗΡΟΦΟΡΙΕΣ: ΣΤΕΦΑΝΟΥ ΚΑΖΟΥΛΗ 74 - ΡΟΔΟΣ
Τηλ. 28616-37848

ΟΙΚΟΔΟΜΙΚΕΣ ΕΠΙΧΕΙΡΗΣΕΙΣ ΔΙΑΚΟΓΕΩΡΓΙΟΥ ΚΑΛΛΙΣΤΟΣ

ΠΩΛΗΣΕΙΣ ΔΙΑΜΕΡΙΣΜΑΤΩΝ
ΚΑΤΑΣΤΗΜΑΤΑ - ΑΠΟΘΗΚΕΣ
ΑΝΤΑΛΛΑΓΕΣ ΑΚΙΝΗΤΩΝ
ΑΓΟΡΕΣ ΟΙΚΟΠΕΔΩΝ
ΑΝΑΛΑΜΒΑΝΟΥΜΕ ΑΝΤΙΠΑΡΟΧΕΣ

ΔΙΕΥΘ. ΕΘΝ. ΑΝΤΙΣΤΑΣΕΩΣ 11
(ΠΡΩΗΝ ΑΝΝΗΣ ΜΑΡΙΑΣ) ΤΗΛ: 78501- 78502- 29318

1) Πωλούνται διαμερίσματα λουξ κατασκευής με απεριόριστη θέα. Τα διαμερίσματα διαθέτουν θωρακισμένες πόρτες - εντοιχισμένες κουζίνες - ντουλάπες - εντοιχισμένο νιπτήρα με ντουλάπι - κεντρική θέρμανση αυτόνομη - ανοιγόμενα ανακλινόμενα κουφώματα με διπλά τζάμια - σίτες - ρολά - υδραυλικό ασανσέρ - τριφασικό ρεύμα. Ολοι οι χώροι σπατουλαριστοί - εσωτερικές πόρτες M.D.F. με σχέδιο.

2) Διαμερίσματα
επί της οδού Μεγ. Κων/νου - Κων/νου Παλαιολόγου
50 τ.μ. δυάρια
85 τ.μ. τριάρια } ανά όροφο
110 τ.μ. τεσσάρια

3) Επί της Κων/νου Υδραίου - Στ. Κωτιάδη
70 τ.μ. τριάρια
90 τ.μ. τριάρια - τεσσάρια
110 τ.μ. τεσσάρια } ανά όροφο με μεγάλες βεράντες
130 τ.μ. τεσσάρια-πεντάρια φανταστική θέα

4) Επί της Λεωφ. Καλλιθέας - Καρακόνερο
50 τ.μ. δυάρια
85 τ.μ. τριάρια } ανά όροφο με μεγάλες βεράντες
110 τ.μ. τεσσάρια απεριόριστη θέα

5) Καταστήματα
50 τ.μ.
100 τ.μ. } επί της Λεωφ. Καλλιθέας Καρακόνερο
150 τ.μ.

6) Ιατρεία - Γραφεία
50 τ.μ.
100 τ.μ. } Επί της Μεγ. Κων/νου και Κων. Παλαιολόγου } Φώκιαλη
150 τ.μ.

Δάνεια όλων των ταμείων και όλων των τραπεζών

ΠΛΗΡΟΦΟΡΙΕΣ:
ΔΙΑΚΟΓΕΩΡΓΙΟΥ ΚΑΛΛΙΣΤΟΣ
ΤΗΛΕΦΩΝΟ: 78501 - 78502 29318

ΠΑΡΑΝΤΑΪΣ ΠΕΥΚΟΙ ΛΙΝΔΟΣ Α.Ε.
ΠΕΥΚΟΙ - ΛΙΝΔΟΣ

ΖΗΤΟΥΝΤΑΙ

Από το ξενοδοχείο «**PEFKI ISLANDS RESORT**» στους Πεύκους ζητούνται για την σαιζόν 2002 (01/05/2002 - 31/10/2002) οι ακόλουθες ειδικότητες:

1. **Βραδινός υποδοχής**
2. **Μπάρμαν**
3. **Βοηθός Σερβιτόρου**
4. **Κηπουρός**
5. **Καμαριέρες**

Οι ενδιαφερόμενοι θα πρέπει να έχουν καλή γνώση της Αγγλικής Γλώσσας και προϋπηρεσία το λιγότερο 2 χρόνια.

Για την συμπλήρωση των αιτήσεων θα πρέπει ο/η ενδιαφερόμενος/η να περάσει από το ξενοδοχείο πρωινές ώρα από 09.00 έως 15.00 (έως τις 31/10/2001) ή να στείλει το βιογραφικό του στο fax 0244-48184.

Τηλέφωνο για πληροφορίες 0244/48181-83 από 09.00 έως 15.00 κ. Λάκη.

Από Το Ξενοδοχείο

ΗΛΕΚΤΡΑ ΠΑΛΑΣ

Ζητούνται για το καλοκαίρι 2002

Receptionists

Με τα ακόλουθα προσόντα:

- Καλή γνώση Αγγλικών και Γερμανικών
- Τουλάχιστον 3 έτη προϋπηρεσία σε ξενοδοχείο Α' κατηγορίας
- Εμπειρία σε ηλεκτρονικούς υπολογιστές

Πληροφορίες και Αιτήσεις με φωτογραφία μόνο στο ξενοδοχείο Υπ'όψη Κου Σπανούδη, Τηλ. 92521 (10.00 - 14.00)

ΦΥΣΙΚΗ – ΧΗΜΕΙΑ
ΜΑΘΗΜΑΤΙΚΑ

ΜΙΧΑΛΗΣ ΓΑΡΥΦΑΛΛΗΣ
πτυχιούχος Πανεπιστημίου Αθηνών

ΕΚΘΕΣΗ – ΝΕΑ – ΑΡΧΑΙΑ
ΙΣΤΟΡΙΑ – ΦΙΛΟΣΟΦΙΑ

ΦΛΩΡΑ ΡΕΪΣΗ
πτυχιούχος Πανεπιστημίου Κρήτης
Μάστερς MSc & MA
Παν/ίου Λονδίνου, LSE & IoE

Λύκειο, από 16 Αυγούστου
Γυμνάσιο, από 1 Σεπτεμβρίου



ΑΦΟΜΟΙΩΣΗ
Στ. Καζούλη & Δημοκρατίας
☎ 25169 - 63401

☑ **6μελή τμήματα**

ΚΤΗΜΑΤΟΜΕΣΙΤΙΚΟ ΓΡΑΦΕΙΟ



ΓΕΩΡΓΙΟΣ Ν. ΔΡΑΚΟΣ

Ιωάννη Δενδρινού 40 Ρόδος 85 100
τηλ. 26805, 5 1024 κιν. 0945 406562
Αφάντου - τηλ. - fax: 5 1077

Στον κεντρικό δρόμο **Αεροδρομίου** σε οικόπεδο 1.500 τ.μ. με άδεια οικοδομής 120 τ.μ. συν. γκαράζ 12.000.000
Στον κεντρικό δρόμο **Καντύλι Τριαντών**
2 στρέμματα με οικοδομή 40 τ.μ. 33.000.000
Ασγούρου: 1 στρέμμα με άδεια οικοδομής 140 τ.μ. συν. γκαράζ 18.000.000
Αφάντου: οικόπεδο 1.200 τ.μ. με άδεια οικοδομής 120 τ.μ. συν. γκαράζ και σε απόσταση 800 μ. από τη θάλασσα 12.000.000
Οικία: στους Δασκάλους 100 τ.μ. 30.000.000
Παστίδα: μονοκατοικία 70 τ.μ. 12.000.000
Αφάντου: 18 στρ. 10.000.000
Αφάντου: 5.600 στρ. 8.000.000

ΖΗΤΕΙΤΑΙ

Από την ΡΟΔΟΓΚΑΖ Α.Ε.

Βοηθός Λογιστή, πτυχιούχος Τ.Ε.Ι. Απαραίτητη προϋπηρεσία σε μηχανογραφημένο λογιστήριο & γνώση τήρησης βιβλίων Γ' κατηγορίας.
Αποστείλατε βιογραφικό στο FAX 60091.
Για πληροφ. τηλ. 60270 κο Φωτεινόπουλο, ώρες γραφείου.

ΓΡΑΦΕΙΟ ΤΕΛΕΤΩΝ & ΜΝΗΜΟΣΥΝΩΝ ΡΟΔΟΥ ΣΤΕΦΑΝΑ - ΣΤΟΛΙΣΜΟΙ

«ΑΜΕΡΙΚΑΝΟΥ»

Αμεση εξυπηρέτηση
ΟΛΟ ΤΟ 24ΩΡΟ
Αναλαμβάνουμε την τελετή και με τα έξοδα που χορηγούν τα ταμεία χωρίς καμία επιβάρυνση ΙΚΑ, ΤΕΒΕ, ΤΑΞΥ, ΔΗΜΟΣΙΟΥ, ΛΙΜΕΝΙΚΩΝ, ΟΓΑ και λοιπά ταμεία.

Τους ΑΠΟΡΟΥΣ ΔΩΡΕΑΝ
Πλατεία Βρούχου στη Μητρόπολη
Τηλέφωνα: 28901 - 33400

ΜΑΘΗΜΑΤΑ ΑΓΓΛΙΚΩΝ
ΙΔΙΑΙΤΕΡΑ και ΟΛΙΓΟΜΕΛΗ
από ΠΤΥΧΙΟΥΧΟ ΚΑΘΗΓΗΤΡΙΑ ΑΓΓΛΙΚΗΣ ΦΙΛΟΛΟΓΙΑΣ

ΜΑΡΙΑ Ν. ΤΣΙΜΕΤΑ

☛ Παραδίδονται μαθήματα ΑΓΓΛΙΚΩΝ σε ΟΛΑ ΤΑ ΕΠΙΠΕΔΑ
☛ ΣΥΣΤΗΜΑΤΙΚΗ ΠΡΟΕΤΟΙΜΑΣΙΑ ΓΙΑ ΤΙΣ ΕΞΕΤΑΣΕΙΣ
LOWER (FCE), TOEFL, PROFICIENCY (CPE, MICHIGAN)
☛ ΤΑΧΥΡΡΥΘΜΑ ΤΜΗΜΑΤΑ
☛ ΠΡΟΕΤΟΙΜΑΣΙΑ για εισαγωγή σε ΒΡΕΤΑΝΙΚΑ και ΑΜΕΡΙΚΑΝΙΚΑ ΠΑΝΕΠΙΣΤΗΜΙΑ
ΜΕ
☛ ΠΡΟΣΩΠΙΚΗ ΠΑΡΑΚΟΛΟΥΘΗΣΗ
☛ ΑΝΤΙΚΕΙΜΕΝΙΚΗ ΕΝΗΜΕΡΩΣΗ ΓΟΝΕΩΝ και ΔΕΛΤΙΑ ΠΡΟΟΔΟΥ

Επιτυχία μας η ΜΕΘΟΔΟΛΟΓΙΑ ΔΙΔΑΣΚΑΛΙΑΣ της ΑΓΓΛΙΚΗΣ ΓΛΩΣΣΑΣ του St. MICHAEL'S COLLEGE, VERMONT, USA

Εκτελούνται ΜΕΤΑΦΡΑΣΕΙΣ

Πληροφορίες στα τηλέφωνα: 20688, 0944 842875

ΕΓΓΡΑΦΕΣ από 27 ΑΥΓΟΥΣΤΟΥ

Επί της Βασιλέως Ηρακλείου 68
(έναντι του πρώην Β' Αστυν. Τμήματος)

TOP PROPERTIES
GEORGIOS S. PIPINOS
ΓΕΩΡΓΙΟΣ Σ. ΠΙΠΙΝΟΣ

ΣΥΜΒΟΥΛΟΣ ΚΑΙ ΕΚΤΙΜΗΤΗΣ ΑΚΙΝΗΤΩΝ
REAL ESTATE AGENT - MEMBER OF F.I.A.B.C.I. - N.A.E.A. - C.E.I. - Σ.Ε.Κ.

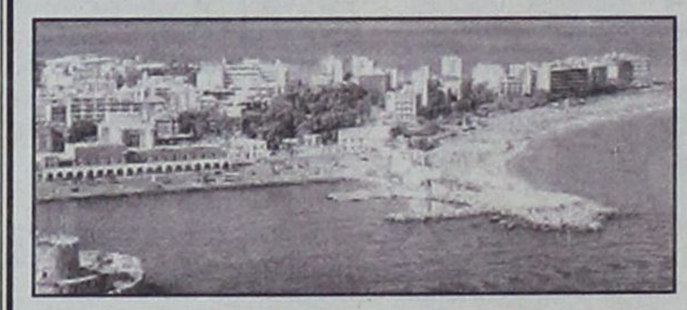

Η "TOP PROPERTIES" είναι ατομική επιχείρηση και ανήκει εξ ολοκλήρου στον κ. Γεώργιο Σ. Πιπίνο, που από το 1971 ασχολείται αποκλειστικά και μόνο με επενδύσεις και REAL ESTATE, στο νησί της Ρόδου, καθώς και στην ευρύτερη περιοχή της Δωδεκανήσου.

ΑΠΕΥΘΥΝΟΜΑΣΤΕ: Στους **σοβαρούς, απαιτητικούς και επιλεκτικούς** επενδυτές - επιχειρηματίες - ελεύθερους επαγγελματίες, Έλληνες και ξένους, υψηλού εισοδηματικού επιπέδου, που ενδιαφέρονται να κάνουν μια σοβαρή επένδυση **προβολής** στο νησί της Ρόδου.

ΠΡΟΣΦΕΡΟΥΜΕ: Α) Υπηρεσίες και πληροφορίες που γίνονται σε προσωπικό επίπεδο με **εχεμύθεια, διακριτικότητα και σοβαρότητα.**
Β) Μεγάλη **γκάμα** υψηλής ποιότητας ακινήτων, όπως: 1) Ξενοδοχεία Α' και Β' κατηγορίας των 600 - 500 - 350 - 300 κλινών 2) Κεντρικά αστικά ακίνητα κατάλληλα για Τράπεζες - καταστήματα - γραφεία 3) Παραλιακές εκτάσεις, κατάλληλες για τουριστικές επενδύσεις των 150.000 - 100.000 - 70.000 - 50.000 - 36.000 τ.μ. και 4) Διαμερίσματα και μαιζονέτες **προβολής.**

ΣΤΟΧΟΣ ΜΑΣ ΕΙΝΑΙ: Να προσφέρουμε στο αγοραστικό μας κοινό **υψηλής ποιότητας ακίνητα και ευκαιρίες** στο νησί της Ρόδου. Η τριακονταετής και πλέον πείρα μας στον τομέα αυτό αποτελεί εγγύηση.

ΣΥΝΘΗΜΑ ΜΑΣ ΕΙΝΑΙ: Επενδύστε στην ΡΟΔΟ ΤΩΡΑ, σε ακίνητα που **ΑΝΤΕΧΟΥΝ ΣΤΟ ΧΡΟΝΟ.**

Γεώργιος Σ. Πιπίνος
ΜΕΣΙΤΗΣ ΑΣΤΙΚΩΝ ΣΥΜΒΑΣΕΩΝ
Γιατί εμείς γνωρίζουμε καλύτερα!

TOP PROPERTIES is a private concern and Mr George S. Pipinos, its owner, has carved, over the years, a reputation for integrity and excellence in the world of Real Estate in the Dodecanese.

At Top Properties we try hard to attract important and selective investors: high calibre businessmen/women and discerning professional people, both Greek and foreign, who wish to acquire substantial and valuable property on Rhodes.

We offer our expertise and advice privately, discreetly and in strict confidence.

We keep a compehensive list of real estate of the highest specifications:

a. A' and B' class hotels (600, 500, 350, 300 beds capacity).
b. Centrally situated office buildings and other business premises.
c. Seaside land, ideal for development (hotels, holiday resorts, etc.), of 150.000, 100.000, 70.000, 50.000, 36.000 sq.m.
d. Luxury appartments, maisonettes, detached, semi - detached and terraced houses.

Our aim is to give our clients the opportunity to acquire value for money, first class real estate on Rhodes. Our 30- year - old experience in Real Estate is our warranty.

Our moto is: Invest in Rhodes. Invest in property. It stands the test of time.

TOP PROPERTIES
and
George S. Pipinos
Because we Know best



ΚΕΝΝΕΝΤΥ 38, ΡΟΔΟΣ, 85 100, ΤΗΛ. (0241) 23895, 38243 και 0944-676003. FAX: (0241) 20883
38 KENNEDY STR., RHODES, 85 100, TEL. (0241) 23895, 38243, and 094 - 676003. FAX: (0241) 20883

ΕΛΛΗΝΙΚΗ ΔΗΜΟΚΡΑΤΙΑ
ΠΕΡΙΦΕΡΕΙΑ ΝΟΤΙΟΥ ΑΙΓΑΙΟΥ
ΝΟΜΟΣ ΔΩΔΕΚΑΝΗΣΟΥ
ΔΗΜΟΣ ΑΡΧΑΓΓΕΛΟΥ
Δ/νση: Αρχάγγελος
Πληρ. Ανθούλα Κλαδογένη
Τηλέφ.: 0244 - 29156
Fax: 0244 - 23055
E-mail: archang@ando.gr
Αρχάγγελος, 21/11/2001
Αρ. Πρωτ. 8659

ΠΕΡΙΛΗΨΗ ΕΠΑΝΑΔΙΑΚΗΡΥΞΗΣ ΔΙΑΓΩΝΙΣΜΟΥ ΙΔΕΩΝ ΓΙΑ ΤΟΝ ΣΧΕΔΙΑΣΜΟ ΤΟΥ ΕΜΒΛΗΜΑΤΟΣ ΤΟΥ ΔΗΜΟΥ ΑΡΧΑΓΓΕΛΟΥ

Ο Δήμαρχος Αρχαγγέλου επαναδιακηρύσσει διαγωνισμό ιδεών με θέμα: «Εμβλημα Δήμου Αρχαγγέλου» μετά από τις αποφάσεις του ΔΣ Αρχαγγέλου 82/99, 33/01 και 238/01.

Το θέμα του εμβλήματος θα αναφέρεται στα τρία Δημοτικά Διαμερίσματα, στην ιστορία, στον πολιτισμό, στο περιβάλλον, στην παράδοση της περιοχής και στην θρησκεία.

Ο διαγωνισμός θα διεξαχθεί μυστικός με ψευδώνυμο για όλους τους ενδιαφερόμενους.

Στο διαγωνισμό πρέπει υποχρεωτικά να υποβληθούν τα παρακάτω στοιχεία:

1. Πρέπει να παρουσιασθούν σε τέσσερις τουλάχιστον διαφορετικές κλίμακες για τις βασικές χρήσεις και για την περίπτωση της χρήσης της σημαίας, σε κλίμακες 1:2 και 1:5 και για τα έγγραφα του Δήμου σε κλίμακες 5:1 και 1:1.
2. Φάκελο λευκό σφραγισμένο όπου απ'έξω να γράφεται το ψευδώνυμο και μέσα να έχει το όνομα (ή τα ονόματα) και την διεύθυνση του (ή των διαγωνιζομένων).

Μέσα στο φάκελο θα υπάρχει βεβαίωση του Επιμελητηρίου Εικαστικών Τεχνών Ελλάδος ότι ο διαγωνιζόμενος - διαγωνιζόμενοι είναι μέλη.

Το ψευδώνυμο του φακέλου θα αναγράφεται σε κάθε σχέδιο της συμμετοχής των διαγωνιζομένων.

Η έλλειψη ενός και μόνο σχεδίου από τα παραπάνω θα είναι λόγος αποκλεισμού από το διαγωνισμό.

Στο διαγωνισμό θα απονεμηθούν τα παρακάτω βραβεία:

1. Α' ΒΡΑΒΕΙΟ: ΧΡΗΜΑΤΙΚΟ ΠΟΣΟ 400.000 ΔΡΧ.
2. Β' ΒΡΑΒΕΙΟ: ΧΡΗΜΑΤΙΚΟ ΠΟΣΟ 200.000 ΔΡΧ.
3. Γ' ΒΡΑΒΕΙΟ: ΧΡΗΜΑΤΙΚΟ ΠΟΣΟ 100.000 ΔΡΧ.

Η Κριτική Επιτροπή θα μπορεί να ζητήσει τροποποιήσεις, συμπληρώσεις, διορθώσεις επί της αρχικής πρότασης του αναδόχου πριν καταλήξει στην τελική επιλογή.

Η παράδοση των φακέλων θα γίνεται όλες τις εργάσιμες ημέρες και ώρες στο Πρωτόκολλο του Δήμου Αρχαγγέλου μέχρι και την ώρα 14:30 της ημερομηνίας λήξης του διαγωνισμού που ορίζεται η 15η Ιανουαρίου 2002.

Σαν στόχος υποβολής υπολογίζεται η ημέρα παράδοσης των φακέλων στο Πρωτόκολλο του Δήμου Αρχαγγέλου ή στο Ταχυδρομείο «επί συστάσει» ή σε εταιρεία που αντιπροσωπεύει ένα από τα μέσα μεταφοράς, σαν έγκυρη δε απόδειξη παραλαβής υπολογίζεται η ταχυδρομική σφραγίδα ή απόδειξη παραλαβής.

Στην περίπτωση που η ταχυδρομική σφραγίδα δε φαίνεται καθαρά η ημερομηνία αποστολής θεωρείται ότι ο φάκελος παραδόθηκε εμπρόθεσμα, μόνο εάν θα έχει φθάσει στο Πρωτόκολλο του Δήμου Αρχαγγέλου ΤΟ ΠΟΛΥ ΣΕ 5 ΗΜΕΡΕΣ ΜΕΤΑ ΤΗ ΛΗΞΗ της προθεσμίας υποβολής.

Για απώλεια ή φθορά των συμμετεχόντων που θα σταλούν με άλλο τρόπο, ο Δήμος δεν αναλαμβάνει καμία ευθύνη. Το ίδιο ισχύει και για την περίπτωση που οι συμμετέχοντες δεν φθάσουν έγκαιρα στον τόπο παράδοσής τους.

Για περισσότερες πληροφορίες οι ενδιαφερόμενοι μπορούν να απευθύνονται τις εργάσιμες ημέρες και ώρες στα τηλ.: 0244/29140 και 29156.

Ο ΔΗΜΑΡΧΟΣ
ΘΕΟΔΟΣΙΟΣ ΚΟΛΙΑΔΗΣ

ΔΙΕΥΘΥΝΣΗ ΔΑΣΩΝ ΔΩΔΕΚΑΝΗΣΟΥ
ΑΝΑΚΟΙΝΩΣΗ

Γνωστοποιείται κατά το άρθρο του Ν. 998/79, η αποστολή για δημοσίευση στον Δήμο Νότιας Ρόδου η αριθμ. 6296/14-11-01.

Πράξη χαρακτηρισμού έκτασης που εκδόθηκε από τον Δ/ντή Δασών Δωδ/σου. Η ΚΜ 4377Α γαιών Λαχανιάς χαρακτηρίζεται ως γεωργική έκταση.

Ο Δ/ντής Δασών Δωδ/νήσου
Φίλιππος Κοντίτσης
Δασολόγος με Α' βαθμό

ΔΙΕΥΘΥΝΣΗ ΔΑΣΩΝ ΔΩΔΕΚΑΝΗΣΟΥ
ΑΝΑΚΟΙΝΩΣΗ

Γνωστοποιείται κατά το άρθρο του Ν. 998/79, η αποστολή για δημοσίευση στον Δήμο Νότιας Ρόδου η αριθμ. 6297/14-11-01.

Πράξη χαρακτηρισμού έκτασης που εκδόθηκε από τον Δ/ντή Δασών Δωδ/σου. Η ΚΜ 159 γαιών Λαχανιάς χαρακτηρίζεται ως γεωργική έκταση.

Ο Δ/ντής Δασών Δωδ/νήσου
Φίλιππος Κοντίτσης
Δασολόγος με Α' βαθμό



ΜΝΗΜΟΣΥΝΟ

Την 25η μηνός Νοεμβρίου ημέρα Κυριακή και ώρα 8.30 π.μ. εις τον Ιερό Ναό Αγίων Αναργύρων τελούμε 3μηνο μνημόσυνο υπέρ αναπαύσεως της ψυχής του

ΣΠΥΡΙΔΩΝΟΣ ΕΜΜ. ΜΗΛΙΟΥ
Γραμματέως της Ιεράς Μητροπόλεως Ρόδου -Ιεροψάλτη

Η Εκκλησία των Αγίων Αναργύρων
Η σύζυγος, τα τέκνα και τα εγγόνια

ΜΝΗΜΟΣΥΝΟ

Την 25η Νοεμβρίου ημέρα Κυριακή και ώρα 8:30 εις τον Ιερό Ναό Ταξιαρχών (Νεκροταφείο Ρόδου) τελούμεν 40ήμερο μνημόσυνο υπέρ αναπαύσεως της ψυχής του Λατρευτού μας συζύγου πατέρα παππού αδελφού και θείου.

ΚΥΡΙΑΚΟΥ ΜΙΧΑΗΛΟΥ

Η Σύζυγος Ελένη
Τα παιδιά Μιχάλης - Μαρία
Δημήτρης - Μαριέτα, Αριστείδης - Ευαγγελία
Κώστας - Ασημίνα , Ιορδάνης - Χριστίνα
Σεραφείμ - Μαρία, Ελευθέριος - Αναστασία
τα εγγόνια η αδελφή τα ανήψια
και οι λοιποί συγγενείς

ΠΩΛΟΥΝΤΑΙ

1) Μονοκατοικίες στην παραλία Ιαλυσού έναντι Βράχου 120, 140, 150, 170, 180, 200 τ.μ. σε μπετά ή τελειωμένες πολυτελούς κατασκευής, σε οικόπεδα αυτοτελή 400 - 700 τ.μ.
2) Καταστήματα και στούντιο των 50 τ.μ. επί της οδού Ιερού Λόχου Ιαλυσός, έναντι ξενοδοχείου Τσίκη.

Πληρ. Γ. Ιωαννίδης
Τηλ. 21714 ή 0932296983

ΠΩΛΟΥΝΤΑΙ

1) Οροφοδιαμερίσματα πολυτελούς κατασκευής εντός της πόλεως Ρόδου (όπισθεν παλαιού Νοσοκομείου) οδός Μεταξά των 136 τ.μ. με αποθήκη και θέση γκαράζ εσωτερική.
2) Διαμερίσματα σε μικρή πολυκατοικία πολυτελούς κατασκευής (με γκαράζ εσωτερικό) μέτρων 91, 98 και 136 τ.μ.
3) Μονοκατοικίες στην περιοχή Mira Mare διόροφες με υπόγειο γκαράζ των 140 τ.μ. και διαμερίσματα των 70 τ.μ.

Πληρ. Γ. Ιωαννίδης
Τηλ. 21714 ή 0932296983

ΑΠΟ ΝΕΟ ΠΡΩΤΟΠΟΡΙΑΚΟ ΓΡΑΦΕΙΟ

ΧΡΗΜΑΤΟΟΙΚΟΝΟΜΙΚΩΝ ΥΠΗΡΕΣΙΩΝ

(Εκτός χρηματιστηριακών)

ΖΗΤΟΥΝΤΑΙ

Για άμεση πρόσληψη νέοι και νέες που έχουν τα ακόλουθα προσόντα:

1) Πτυχίο Πανεπιστημίου ή ΤΕΙ στα Οικονομικά
2) Ηλικία, από 25 μέχρι 40 ετών
3) Πολύ καλή γνώση και χειρισμός των computers, Η/Υ
4) Πολύ καλή γνώση της Αγγλικής γλώσσας
5) Εκπληρωμένες τις στρατιωτικές υποχρεώσεις (για τους νέους)

Πρόκειται για δωδεκάμηνη απασχόληση και δυνατότητα για σπουδαία σταδιοδρομία.

Αποστείλετε βιογραφικό σημείωμα με αντίγραφα των τίτλων σπουδών σας με πρόσφατη φωτογραφία καθώς και την διεύθυνση διαμονής και το τηλέφωνό σας, για να επικοινωνήσουμε μαζί σας.

Δ/νση αποστολής βιογραφικού:
κ.Α/L Plaisier, Ταχ. Θυρίδα No. 222 ΡΟΔΟΣ

ΜΝΗΜΟΣΥΝΟ

Την 24η μηνός Νοεμβρίου ημέρα Σάββατο και ώρα 8.30 π.μ. εις τον Ιερό Ναό Αγίου Γεωργίου Ανω τελούμε 9μηνο μνημόσυνο υπέρ αναπαύσεως της ψυχής της αγαπημένης μας συζύγου, μητέρας και γιαγιάς

ΑΙΚΑΤΕΡΙΝΗΣ ΜΟΥΡΑΤΗ

Ο σύζυγος Κωνσταντίνος
Τα παιδιά Μιχάλης - Αγγέλα
Τα εγγόνια, οι αδερφές και οι λοιποί συγγενείς

Δ·Α·Ν·Ε· SEA LINE
ΔΩΔΕΚΑΝΗΣΙΑΚΗ ΑΝΩΝΥΜΗ ΝΑΥΤΙΛΙΑΚΗ ΕΤΑΙΡΙΑ

ΑΓΓΕΛΙΑ

Η **ΔΑΝΕ SEA LINE** ενδιαφέρεται για την ενοικίαση χώρου περίπου **50 τ.μ.** στο κέντρο της πόλης της Ρόδου.
Ο χώρος αυτός θα χρησιμοποιηθεί ως κέντρο παροχής πληροφοριών στο επιβατικό κοινό.

Πληροφορίες στα Κεντρικά Γραφεία της Εταιρείας.
Τηλέφωνα: (02410) 43110 και 43112.

Δ·Α·Ν·Ε· SEA LINE
ΔΩΔΕΚΑΝΗΣΙΑΚΗ ΑΝΩΝΥΜΗ ΝΑΥΤΙΛΙΑΚΗ ΕΤΑΙΡΙΑ

ΑΓΓΕΛΙΑ

Η **ΔΑΝΕ SEA LINE** ζητάει υπάλληλο για την Μηχανογραφική της Υπηρεσία με τα παρακάτω προσόντα:

ΑΠΑΡΑΙΤΗΤΑ
- Καλή θεωρητική γνώση στην επιστήμη Η/Υ που θα αποδεικνύεται με πτυχίο ανώτερης ή ανώτατης σχολής.
- Πολύ καλή γνώση WINDOWS 95/98/2000.
- Καλή Γνώση UNIX, LINUX.

ΕΠΙΘΥΜΗΤΑ
- Αποδεδειγμένη εμπειρία στην ανάπτυξη προγραμμάτων COBOI.
- Γνώση περιβάλλοντος CLIENT/SERVER TCP/IP και Internet.

Εκτός των παραπάνω ο υποψήφιος θα πρέπει
- Να έχει διάθεση και όρεξη για δουλειά.
- Καλή επικοινωνία και διάθεση για συνεργασία.
- Για τους άνδρες να είναι εκπληρωμένες οι στρατιωτικές υποχρεώσεις.

Οι αιτήσεις των ενδιαφερομένων συνοδευόμενες από Βιογραφικό Σημείωμα θα κατατίθενται μέχρι 30/11/2001 στα Κεντρικά Γραφεία της ΔΑΝΕ SEA LINE Αυστραλίας 92, Ρόδος
Πληροφορίες: Τηλ. 43110 & 43112

Cyprotels
Hotels & Resorts

ΖΗΤΕΙΤΑΙ ΛΟΓΙΣΤΗΣ

Η εταιρεία Cyprotels Hellas A.E. ιδιοκτήτρια και διαχειρίστρια του ξενοδοχείου Cyprotel Columbia Resort στο Φαληράκι Ρόδου ζητά πτυχιούχο λογιστή με 5ετή προϋπηρεσία.

Απαραίτητα προσόντα:

1. **Γνώστης Λογιστικού Προγράμματος Κεφαλαίου**
2. **Γνώστης Τρίτης Κατηγορίας Βιβλίων**
3. **Γνώστης Βιβλίων Κ.Β.Σ.**
4. **Γνώση περί εργατικής νομοθεσίας.**
5. **Γνώση Αγγλικών και προϋπηρεσία σε ξενοδοχεία θα ληφθούν σοβαρά υπόψη.**

Για περισσότερες πληροφορίες στα τηλέφωνα: 0241 085610 και 0241 086074

ΞΕΝΟΔΟΧΕΙΟ CYPROTEL COLUMPIA RESORT
ΦΑΛΗΡΑΚΙ 85100
Τ.Θ. 202
ΡΟΔΟΣ

Από την εταιρεία
Auto Center
Μανώλης Κωστάκης α.ε.β.ε.
Ολοκληρωμένο συγκρότημα

FIAT

14ο χλμ. ΡΟΔΟΥ - ΑΕΡΟΔΡΟΜΙΟΥ, ΠΑΡΑΔΕΙΣΙ 85106 ΡΟΔΟΣ

ΖΗΤΟΥΝΤΑΙ

- ΥΠΑΛΛΗΛΟΙ ΓΙΑ ΤΟ ΤΜΗΜΑ ΑΝΤΑΛΛΑΚΤΙΚΩΝ
- ΠΩΛΗΤΗΣ - ΠΩΛΗΤΡΙΑ ΑΥΤΟΚΙΝΗΤΩΝ

Για πληροφορίες παρακαλούμε να απευθύνεστε στον κύριο Κωστάκη Μανώλη στα τηλέφωνα (0241) 82000 -3



ΜΕΤΡΟΠΟΛ MULTI-CINEMA

DOLBY DIGITAL EX- Fully Airconditioned

Πρόγραμμα εβδομάδας από 23/11 έως 29/11

Πληροφορίες - Κρατήσεις : 28400 Από 3:30 μμ

ΑΙΘΟΥΣΑ 1

Η επιστήμη σηκώνει τα χέρια ψηλά σε αυτή την κωμωδία...!

ΣΚΕΤΟ ΖΩΟΝ

ΚΑΘΕ ΜΕΡΑ ΩΡΕΣ ΕΝΑΡΞΗΣ: 4:00, 6:00, 8:00 και 10:15 μμ



ΑΙΘΟΥΣΑ 2

2η ΕΒΔΟΜΑΔΑ

Das Experiment



ΚΑΘΕ ΜΕΡΑ ΩΡΕΣ ΕΝΑΡΞΗΣ: 5:00, 7:30 και 10:15 μμ

Ένα πραγματικό γεγονός, μια δοκιμασία για το θεατή. 8 φύλακες, 12 κρατούμενοι, 14 ημέρες... Ακολούθησε τους κανόνες και παίξε με την ζωή σου..

ΤΟ ΠΕΙΡΑΜΑ

ΑΙΘΟΥΣΑ 3

ΚΑΘΕ ΜΕΡΑ ΩΡΕΣ ΕΝΑΡΞΗΣ: 5:30, 8:00 και 10:30 μμ

Αν η ευτυχία ήταν ταινία θα την έλεγαν...

Αμελί





ΠΡΟΣΕΧΩΣ

ΜΜC



ΠΑΛΛΑΣ 5 CINEMAS CENTER

ΠΡΟΓΡΑΜΜΑ ΕΒΔΟΜΑΔΑΣ

23/11/2001 - 29/11/2001

www.cinemapallas.gr

ΑΙΘΟΥΣΑ 5



MOULIN ROUGE

ΠΡΩΤΑΓΩΝΙΣΤΟΥΝ: NICOLE KIDMAN, EWAN MCGREGOR, JOHN LEGUIZAMO

Ώρες Έναρξης: 17:30, 20:05, 22:40

ΑΙΘΟΥΣΑ 2



ΜΗΝ ΠΕΙΣ ΛΕΞΗ / DON'T SAY A WORD

ΠΡΩΤΑΓΩΝΙΣΤΟΥΝ: MICHAEL DOUGLAS, SEAN BEAN

Ώρες Έναρξης: 17:20, 19:50, 22:20

ΑΙΘΟΥΣΑ 1



JURASSIC PARK III

ΠΡΩΤΑΓΩΝΙΣΤΟΥΝ: SAM NEIL, TEA LEONI

Ώρες Έναρξης: *16:30, 18:30, 20:30, 22:30

* Μόνο κάθε Παρασκευή, Σάββατο & Κυριακή

ΑΙΘΟΥΣΑ 3



ΤΟ ΚΛΑΜΑ ΒΓΗΚΕ ΑΠΟ ΤΟΝ ΠΑΡΑΔΕΙΣΟ

ΠΡΩΤΑΓΩΝΙΣΤΟΥΝ: Μ. ΠΑΠΑΚΩΣΤΑΝΤΙΝΟΥ, Μ. ΡΕΠΠΑΣ, Α. ΠΑΝΑΓΙΩΤΟΠΟΥΛΟΥ, Μ. ΚΑΒΟΓΙΑΝΝΗ κ.α.

Ώρες Έναρξης: 20:00, 22:30

ΑΙΘΟΥΣΑ 4



Η ΕΚΔΙΚΗΣΗ ΤΗΣ ΞΑΝΘΙΑΣ/ LEGALLY BLONDE

ΠΡΩΤΑΓΩΝΙΣΤΟΥΝ: REESE WITHERSPOON, SELMA BLAIR, LUKE WILSON

Ώρες Έναρξης: 18:10, 20:10, 22:10

Μόνο κάθε Παρασκευή, Σάββατο & Κυριακή * 16:10

ΑΙΘΟΥΣΑ 3



ΣΑΝ ΤΟ ΣΚΥΛΟ ΜΕ ΤΗ ΓΑΤΑ / CATS & DOGS

(μεταγλωττισμένο στα ελληνικά)

ΠΡΩΤΑΓΩΝΙΣΤΟΥΝ: JEFF GOLDBLUM, ELIZABETH PERKINS

Ώρες Έναρξης: 18:00 Μόνο κάθε Παρ., Σάβ. & Κυρ. με FREE POP CORN!

ΧΟΡΗΓΟΙ

KRINGLAN SWEDISH BAKERY • LANCELOT CAFE • ΣΠΑΝΟΣ SALA DA BAGNO
ΚΟΥΚΟΣ ΚΑΦΕΝΕΣ • ΕΡΜΗΣ COURIER • INTERAMERICAN • NEOTEX • ΕΥΡΩΓΝΩΣΗ
BERLONI • DESNUDA • BYBLOS TATTOO • CHINESE BURGER • ΟΝΕΙΡΟ ΕΣΩΡΟΥΧΑ

AM adv.

Για κρατήσεις: 24475 και 70670

Το Πρόγραμμα

ΕΤ 1

07.00 ΛΕΟ Ο ΒΑΣΙΛΙΑΣ ΤΗΣ ΖΟΥΓΚΛΑΣ
07.15 ΞΥΠΝΗΣΤΕ...
08.00 ΜΕΛΙ ΓΑΛΑ
10.00 ΑΡΩΜΑ ΣΑΠΟΥΝΙΟΥ
10.05 ΑΝΝΑ Η ΚΥΡΙΑΡΧΟΣ ΤΟΥ ΠΑΙΧΝΙΔΙΟΥ
11.00 ΜΑΡΙΑΝΝΑ ΕΝΑΣ ΑΓΝΟΣ ΕΡΩΤΑΣ
12.00 ΕΙΣΑΙ ΤΟ ΠΕΠΡΩΜΕΝΟ ΜΟΥ
13.00 ΟΙ ΑΤΑΙΡΙΑΣΤΟΙ
13.50 **ΕΙΔΗΣΕΙΣ**
15.00 ΟΥΡΑΝΙΟ ΤΟΞΟ
15.05 ΣΙΛΒΑΝ
15.30 ΟΙ ΑΤΡΟΜΗΤΟΙ
16.30 ΠΟΠ ΚΑΙ ΠΑΜΕ
17.00 **ΕΙΔΗΣΕΙΣ**
17.30 ΥΓΙΑΙΝΕΤΕ
17.35 WWW.ΑΝΘΡΩΠΟΙ.G.R.
19.30 ΣΥΝΕΙΚΟΝΕΣ
19.35 ΚΑΛΥΤΕΡΗ ΖΩΗ
20.20 ΜΙΚΡΟ ΝΤΟΚΙΜΑΝΤΕΡ
20.30 ΣΤΑ ΦΤΕΡΑ ΤΟΥ ΕΡΩΤΑ
21.00 Η ΦΩΝΗ
22.00 ΤΟ ΚΟΚΚΙΝΟ ΣΗΜΑΔΙ
23.00 **ΕΙΔΗΣΕΙΣ**
23.30 ΞΕΝΗ ΤΑΙΝΙΑ: Η ΝΥΧΤΑ ΤΗΣ ΕΠΟΜΕΝΗΣ ΜΕΡΑΣ
01.15 ΣΤΗ ΖΩΝΗ ΤΟΥ ΛΥΚΟΦΩΤΟΣ
01.45 ΟΙ ΑΤΑΙΡΙΑΣΤΟΙ
03.30 WWW.ΑΝΘΡΩΠΟΙ.G.R.

NET

06.00 ΕΤΣΙ ΕΧΟΥΝ ΤΑ ΠΡΑΓΜΑΤΑ
07.00 ΠΡΩΤΗ ΜΑΤΙΑ
10.00 ΜΕΝΤΙΤΕΡΑΝΕΟ
11.00 ΜΟΔΑ: ΟΙ ΜΕΓΑΛΟΙ ΣΧΕΔΙΑΣΤΕΣ
11.30 ΔΙΑΚΟΣΜΗΣΗ ΜΕ ΣΤΙΛ
12.00 21ος ΑΙΩΝΑΣ ΚΑΙ ΠΑΡΑΔΟΣΗ
13.00 **ΕΙΔΗΣΕΙΣ**
13.45 ΟΙ ΘΗΣΑΥΡΟΙ ΤΟΥ ΚΟΣΜΟΥ
14.00 ΚΤΙΡΙΑ, ΓΕΦΥΡΕΣ ΚΑΙ ΣΗΡΑΓΓΕΣ
15.00 **ΕΙΔΗΣΕΙΣ**
16.00 ΣΥΝ ΚΑΙ ΠΛΗΝ
18.00 **ΕΙΔΗΣΕΙΣ**
18.30 ΤΟ ΧΡΟΝΙΚΟ «ΦΑΣΙΣΜΟΣ ΚΑΙ ΤΣΑΡΛΕΣΤΟΝ»
19.00 ΔΙΑΚΟΣΜΗΣΗ ΜΕ ΣΤΙΛ
19.30 ΤΑΞΙΔΙΑ
20.30 ΤΑ ΜΑΓΙΚΑ ΤΟΥ ΚΙΝΗΜΑΤΟΓΡΑΦΟΥ: ΕΙΔΙΚΑ ΕΦΕ
21.00 **ΕΙΔΗΣΕΙΣ**
22.00 ΕΠΙΛΟΓΟΣ
23.00 Η ΤΕΤΡΑΣ Η ΞΑΚΟΥΣΤΗ
24.00 **ΕΙΔΗΣΕΙΣ**
00.30 ΘΥΜΑΣΑΙ ΤΗΝ ΝΤΟΛΙ ΜΠΕΛ

ΕΤ 3

08.01 ΘΕΣΣΑΛΟΝΙΚΗ, ΤΟΠΟΣ, ΙΣΤΟΡΙΑ
08.30 8 1/2
11.00 Η ΟΔΥΣΣΕΙΑ ΤΟΥ ΓΑΛΑΞΙΑ
11.30 ΜΠΑΛΚΑΝ ΜΑΓΚΑΖΙΝ
12.30 ΣΙΝΕΜΑΝΙΑ
13.30 ΕΝΕΡΓΕΙΑ
13.45 ΜΙΣΕΛ ΜΕ ΜΠΕΣΑΜΕΛ
14.00 ΥΓΕΙΑ
15.00 **ΕΙΔΗΣΕΙΣ**
15.25 ΜΑΚΡΙΝΕΣ ΦΙΛΙΕΣ
15.30 ΜΕ ΜΙΑ ΤΡΙΤΗ ΜΑΤΙΑ
17.00 ΤΕΡΜΙΝΑΛ 3
18.00 ΠΕΡΙΠΤΕΡΟ
18.30 ΑΘΛΗΤΙΚΑ
19.00 ΠΕΡΙΜΕΤΡΟΣ
19.30 ΣΤΗΝ ΥΔΡΟΓΕΙΟ
20.00 Ο ΚΟΣΜΟΣ ΣΤΟ ΕΠΙΚΕΝΤΡΟ
20.30 **ΕΙΔΗΣΕΙΣ**
21.30 ΜΑΚΡΙΝΕΣ ΦΙΛΙΕΣ
21.35 ΟΙ ΑΠΙΘΑΝΟΙ ΑΖΕΡΑΚ
22.30 ΑΝΙΧΝΕΥΣΕΙΣ
24.00 **ΕΙΔΗΣΕΙΣ**
00.10 ΠΟΔΟΣΦΑΙΡΟ: ΜΠΡΑΝΛΕΪ - ΓΚΡΙΜΠΣΙ ΤΑΟΥΝ
02.00 ΜΕ ΜΙΑ ΤΡΙΤΗ ΜΑΤΙΑ
03.30 ΤΕΡΜΙΝΑΛ 3

MEGA

06.00 ΠΡΩΤΗ ΕΚΔΟΣΗ
08.00 ΣΗΜΕΡΑ ΜΕ ΤΗΝ ΑΝΝΑ
10.00 ΣΑΝ ΣΤΟ ΣΠΙΤΙ ΣΑΣ
13.10 **ΕΙΔΗΣΕΙΣ ΣΤΗ ΝΟΗΜΑΤΙΚΗ ΓΛΩΣΣΑ**
13.15 ΤΟ ΚΑΡΕ ΤΗΣ ΝΤΑΜΑΣ
14.00 **ΕΙΔΗΣΕΙΣ**
15.00 PLAY
15.45 ΔΥΟ ΞΕΝΟΙ
16.20 ΣΤΗΝ ΚΟΥΖΙΝΑ ΟΛΟΤΑΧΩΣ
17.00 **ΕΙΔΗΣΕΙΣ**
17.15 ΓΙΑ ΜΙΑ ΘΕΣΗ ΣΤΟΝ ΗΛΙΟ
17.50 ΑΠΑΓΟΡΕΥΜΕΝΗ ΑΓΑΠΗ
18.40 ΠΟΙΟΣ ΘΕΛΕΙ ΝΑ ΓΙΝΕΙ ΕΚΑΤΟΜΜΥΡΙΟΥΧΟΣ
19.30 **ΕΙΔΗΣΕΙΣ**
21.00 ΔΕΚΑ ΛΕΠΤΑ ΚΗΡΥΓΜΑ
21.50 ΑΕΡΙΝΕΣ ΣΙΩΠΕΣ
22.50 ΞΕΝΗ ΤΑΙΝΙΑ: ΣΕ ΕΠΙΚΙΝΔΥΝΟ ΕΔΑΦΟΣ
00.15 **ΕΙΔΗΣΕΙΣ**
01.30 ΞΕΝΗ ΤΑΙΝΙΑ: ΤΟ ΧΕΡΙ ΠΟΥ ΣΚΟΤΩΝΕΙ
03.00 ΙΣΤΟΡΙΕΣ ΦΑΝΤΑΣΜΑΤΩΝ
03.30 ΤΑ ΜΥΣΤΗΡΙΑ ΤΟΥ ΣΥΜΠΑΝΤΟΣ
04.30 ΤΗΛΕΜΑΡΚΕΤΙΝΓΚ
05.00 FASHION TV

ANT 1

06.10 ΜΑΜΑ ΜΙΑ
06.45 ΚΙΝΟΥΜΕΝΑ ΣΧΕΔΙΑ
06.55 **ΕΙΔΗΣΕΙΣ ΣΤΗΝ ΝΟΗΜΑΤΙΚΗ ΓΛΩΣΣΑ**
07.00 ΚΑΛΗΜΕΡΑ ΕΛΛΑΔΑ
10.00 ΠΡΩΪΝΟΣ ΚΑΦΕΣ
11.00 **ΕΙΔΗΣΕΙΣ ΣΕ 1'**
13.10 SUPER GAME
13.15 ΤΗΣ ΕΛΛΑΔΟΣ ΤΑ ΠΑΙΔΙΑ
14.00 **ΕΙΔΗΣΕΙΣ**
14.50 ΧΡΗΜΑ ΚΑΙ ΧΡΗΜΑΤΙΣΤΗΡΙΟ
15.00 ΚΑΙ ΟΙ ΠΑΝΤΡΕΜΕΝΟΙ ΕΧΟΥΝ ΨΥΧΗ
15.55 SUPER GAME
16.00 BIG BROTHER
16.05 ΑΤΙΘΑΣΑ ΝΙΑΤΑ
16.55 SUPER GAME
17.00 ΚΑΛΗΜΕΡΑ ΖΩΗ
17.40 Ο ΚΑΙΡΟΣ ΤΗΣ ΕΒΔΟΜΑΔΑΣ
17.45 **ΕΙΔΗΣΕΙΣ**
17.55 BIG BROTHER
18.00 ΘΗΣΑΥΡΟΦΥΛΑΚΙΟ
18.45 Η ΛΑΜΨΗ
19.30 **ΕΙΔΗΣΕΙΣ**
21.00 ΛΙΦΤΙΝΓΚ
22.00 BIG BROTHER
22.55 **ΕΙΔΗΣΕΙΣ**
23.00 ΠΡΟΚΛΗΣΗ
24.00 **ΕΙΔΗΣΕΙΣ**
00.15 X-FILES
01.15 ΤΜΗΜΑ ΗΘΩΝ
02.15 ΞΕΝΗ ΤΑΙΝΙΑ: ΣΥΝΤΡΙΜΜΙΑ ΤΗΣ ΖΩΗΣ
04.15 ΤΗΛΕΜΑΡΚΕΤΙΝΓΚ
05.00 ΟΙΚΟΓΕΝΕΙΑ ΜΟΥΣΑΜΑ
05.40 Η ΣΥΜΦΩΝΙΑ ΤΗΣ ΣΙΩΠΗΣ

ALPHA

06.00 ΠΡΩΤΗ ΕΝΗΜΕΡΩΣΗ
08.00 ΤΟ ΜΑΓΚΑΖΙΝΟ ΤΟΥ ALPHA
10.00 ΚΑΛΗ ΣΑΣ ΟΡΕΞΗ
10.30 ΚΑΛΩΣ ΤΟΥΣ!
14.00 **ΕΙΔΗΣΕΙΣ**
15.00 LIFE STYLE NEWS
15.30 ΜΠΟΡΩ
17.30 ΑΠ'ΕΥΘΕΙΑΣ
18.45 ΚΑΤΩ ΑΠΟ ΤΗΝ ΑΚΡΟΠΟΛΗ
19.30 **ΕΙΔΗΣΕΙΣ**
21.00 ΞΕΝΗ ΣΕΙΡΑ: ΟΜΗΡΟΥ ΟΔΥΣΣΕΙΑ
23.00 ΚΟΝΕ!
24.00 ΤΟΥΙΣΤ
01.00 **ΕΙΔΗΣΕΙΣ**
01.15 ΞΕΝΗ ΤΑΙΝΙΑ: ΤΟ ΣΠΙΤΙ ΤΟΥ ΤΡΟΜΟΥ 2
03.00 ΞΕΝΗ ΤΑΙΝΙΑ: ΒΡΩΜΙΚΟ ΧΡΗΜΑ
05.00 ΔΕ ΚΟΛ ΟΦ ΔΕ ΜΑΟΥΝΤΕΝ

STAR

07.30 ΠΑΙΔΙΚΟ ΠΡΟΓΡΑΜΜΑ
08.55 Η ΥΓΕΙΑ ΚΤΙΖΕΤΑΙ ΚΑΘΕ ΜΕΡΑ
08.57 **ΕΙΔΗΣΕΙΣ ΣΤΗ ΝΟΗΜΑΤΙΚΗ ΓΛΩΣΣΑ**
09.00 ΜΕΡΑ ΜΕ ΤΗ ΜΕΡΑ
10.30 ΛΟΓΑ ΣΤΑΡΑΤΑ
12.00 ΔΙΑΠΛΕΚΟΜΕΝΟΙ ΑΕ
13.00 **ΕΙΔΗΣΕΙΣ**
14.00 ΑΙΜΙΛΙΑ, ΜΙΑ ΑΚΑΤΑΜΑΧΗΤΗ ΓΥΝΑΙΚΑ
15.00 ΑΓΑΠΗ ΚΑΙ ΑΙΜΑ
16.00 ΣΑΜΠΡΙΝΑ, ΤΟ ΚΟΡΙΤΣΙ ΤΗΣ ΑΓΑΠΗΣ
17.00 ΙΖΑΜΠΕΛΑ, ΜΙΑ ΕΡΩΤΕΥΜΕΝΗ ΓΥΝΑΙΚΑ
18.00 **ΕΙΔΗΣΕΙΣ**
19.30 ΟΙ ΠΕΤΑΛΟΥΔΕΣ ΕΛΕΥΘΕΡΕΣ ΠΕΤΟΥΝ
20.30 ΑΡΩΜΑ ΓΥΝΑΙΚΑΣ
21.00 ΞΕΝΗ ΤΑΙΝΙΑ: ΔΑΣΚΑΛΟΣ ΓΙΑ ΚΛΑΜΑΤΑ
23.00 ΟΙ ΜΑΓΙΣΣΕΣ
24.00 **ΕΙΔΗΣΕΙΣ**
00.15 ΞΕΝΗ ΤΑΙΝΙΑ: ΑΝΤΙΜΕΤΩΠΟΣ ΜΕ ΤΗ ΜΑΦΙΑ
02.15 ΞΕΝΗ ΤΑΙΝΙΑ: ΤΑ ΠΑΙΔΙΑ ΑΠΟ ΤΟ ΜΠΙΛΟΞΙ
04.30 ΛΟΓΙΑ ΣΤΑΡΑΤΑ
05.30 ΑΣΤΕΡΙΑ ΣΤΟ ΠΕΝΤΑΓΡΑΜΜΟ

FILMNET

05.30 ΤΟ ΞΥΠΝΗΜΑ ΤΩΝ ΘΡΥΛΩΝ
07.15 Η ΑΠΑΤΗ
09.20 Η ΜΕΓΑΛΗ ΑΠΟΔΡΑΣΗ ΤΩΝ 11
11.20 ΣΙΡΟΚΟ
13.10 Η ΖΩΗ ΤΗΣ ΛΟΥΣΙ ΧΟΥΙΠΛ
14.45 ΜΑΝΤ ΟΝ ΦΙΛΜΝΕΤ
15.25 ΜΙΑ ΞΕΧΩΡΙΣΤΗ ΕΥΧΗ
16.55 ΜΠΑΜΠΙΛΟΝ 5, ΣΤΑ ΟΠΛΑ
18.35 Ο ΕΚΛΕΚΤΟΣ ΤΟΥ ΘΕΟΥ
20.30 ΕΝΤΕΡΤΕΪΝΜΕΝΤ
21.00 Ο ΑΠΑΓΩΓΕΑΣ ΤΟΥ ΠΡΟΕΔΡΟΥ
23.00 ΣΤΟΝ ΤΟΠΟ ΤΟΥ ΕΓΚΛΗΜΑΤΟΣ
23.50 ΚΑΘΕ ΚΥΡΙΑΚΗ
02.25 Η ΛΕΩΦΟΡΟΣ ΤΗΣ ΑΠΟΛΑΥΣΗΣ
03.45 ΘΑΝΑΣΙΜΟ ΕΙΔΟΣ 2: ΤΡΟΜΟΣ ΣΤΗ ΣΑΡΚΑ

ΤΕΜΡΟ

06.00 Ο,ΤΙ ΞΗΜΕΡΩΣΕΙ
08.00 ΠΡΩΤΗ ΥΛΗ
10.00 ΤΕΜΡΟ CLUB
13.00 **ΕΙΔΗΣΕΙΣ**
14.15 ΕΛΛΗΝΙΚΗ ΤΑΙΝΙΑ: ΤΙ ΚΑΝΕΙ Ο ΑΝΘΡΩΠΟΣ ΓΙΑ ΝΑ ΖΗΣΕΙ
16.00 ΑΠΟΧΡΩΣΕΙΣ
18.00 ΑΓΝΩΣΤΕΣ ΛΕΞΕΙΣ
19.15 **ΕΙΔΗΣΕΙΣ**
21.15 ΕΛΛΗΝΙΚΗ ΤΑΙΝΙΑ: ΚΑΠΕΤΑΝ ΦΑΝΤΗΣ ΜΠΑΣΤΟΥΝΙ
23.00 ΜΙΑ ΠΑΡΕΑ
24.00 **ΕΙΔΗΣΕΙΣ**
03.00 ΜΟΥΣΙΚΕΣ ΕΠΙΛΟΓΕΣ
04.00 ΓΥΑΛΙΝΟΣ ΤΟΙΧΟΣ

ΡΟΣΚΟΠΙΟ

ΚΡΙΟΣ:
21 ΜΑΡΤΙΟΥ - 19 ΑΠΡΙΛΙΟΥ

Ήρθε η στιγμή να κάνετε μια επιλογή στους φίλους και να κρατήσετε δίπλα σας αυτούς που πραγματικά αξίζουν. Αποφύγετε όσο μπορείτε τον «πόλεμο» με τους ανθρώπους που σας ενδιαφέρουν, γιατί υπάρχει κίνδυνος να ηττηθείτε και να πληγώσετε άτομα που ανήκουν στο κοινωνικό σας περιβάλλον.

ΤΑΥΡΟΣ
20 ΑΠΡΙΛΙΟΥ - 20 ΜΑΪΟΥ

Δείξτε συνέπεια στις ανειλημμένες επαγγελματικές σας υποχρεώσεις, αποφύγετε αντιθέσεις και μη δίνετε δικαίωμα για κακόβουλα σχόλια εναντίον σας. Αν δεν μπορείτε να τα ελέγξετε, φροντίστε τουλάχιστον να μην τα τροφοδοτείτε.

ΔΙΔΥΜΟΙ
21 ΜΑΪΟΥ - 21 ΙΟΥΝΙΟΥ

Συνεργασίες, συνεταιρισμοί, γάμος και αισθηματικά σε πρώτο πλάνο σήμερα, καθώς γεγονότα και καταστάσεις φέρνουν ανταγωνισμούς και αμφισβητήσεις. Αποφύγετε τη λήψη βιαστικών αποφάσεων, που μπορεί να παίξουν καταλυτικό ρόλο στη ζωή σας.

ΚΑΡΚΙΝΟΣ
22 ΙΟΥΝΙΟΥ - 22 ΙΟΥΛΙΟΥ

Η καθημερινότητά σας γίνεται αρκετά κουραστική, καθώς όλο και υπάρχουν θέματα και υποχρεώσεις που θα πρέπει να αντιμετωπίσετε με σοβαρότητα. Προσέξτε λοιπόν τι λέτε, τι γράφετε ή τι υπογράφετε και φανείτε υπομονετικοί στις καθυστερήσεις που ενδέχεται να υπάρξουν, γιατί κινδυνεύει το νευρικό σας σύστημα.

ΛΕΩΝ
23 ΙΟΥΛΙΟΥ - 22 ΑΥΓΟΥΣΤΟΥ

Οι τομείς που ευαισθητοποιούνται κάτω από την επίδραση των πλανητικών συνδυασμών της ημέρας είναι της εργασίας, της υγείας, αλλά και της προσωπικής σας ζωής. Μπορείτε ωστόσο να βρείτε τα κατάλληλα στηρίγματα σε φιλικά σας πρόσωπα που θα σας δώσουν δύναμη να αντιμετωπίσετε τις δυσκολίες.

ΠΑΡΘΕΝΟΣ
23 ΑΥΓΟΥΣΤΟΥ - 23 ΣΕΠΤΕΜΒΡΙΟΥ

Όσο κι αν νιώθετε πιεσμένοι από τις πολλές υποχρεώσεις σας βρείτε τον χρόνο, τη διάθεση και την υπομονή να ακούσετε ιδέες, παραινέσεις ή ακόμα και παράπονα από άτομα του φιλικού και συγγενικού σας περιβάλλοντος, αν δεν θέλετε να βρεθείτε απομονωμένοι.

ΖΥΓΟΣ:
24 ΣΕΠΤΕΜΒΡΙΟΥ - 23 ΟΚΤΩΒΡΙΟΥ

Όσο κι αν αυτό σας φαίνεται αδιανόητο, οι οικονομικές σας δυσκολίες σύντομα τελειώνουν. Αυτό θα αλλάξει την ψυχική σας διάθεση και θα σας κάνει να αναζητήσετε καινούργια ενδιαφέροντα και παρέες, που θα σας βοηθήσουν να ξαναβρείτε την αισιοδοξία και τη δημιουργικότητά σας.

ΣΚΟΡΠΙΟΣ:
24 ΟΚΤΩΒΡΙΟΥ - 22 ΝΟΕΜΒΡΙΟΥ

Η οικογενειακή σας ζωή και οι δικοί σας άνθρωποι μπορεί να είναι η πηγή της σιγουριάς και της ευχαρίστησής σας, σας δημιουργεί όμως καμιά φορά ανησυχίες και εκνευρισμούς. Φανείτε ψύχραιμοι στην αντιμετώπιση προβλημάτων που χρειάζονται άμεση λύση.

ΤΟΞΟΤΗΣ:
23 ΝΟΕΜΒΡΙΟΥ - 21 ΔΕΚΕΜΒΡΙΟΥ

Σύνθετη και αρκετά κουραστική φαίνεται να είναι η σημερινή ημέρα. Απαιτείται, λοιπόν, από εσάς μεγάλη διπλωματικότητα, ψυχραιμία και υπομονή, προκειμένου να μη χάσετε υποστηρικτές και χρήσιμες σχέσεις.

ΑΙΓΟΚΕΡΩΣ:
22 ΔΕΚΕΜΒΡΙΟΥ - 19 ΙΑΝΟΥΑΡΙΟΥ

Εφαρμόστε με αυστηρότητα τον οικονομικό προϋπολογισμό σας και μη ριψοκινδυνεύετε χρήματα σε αβέβαιες επενδύσεις ή δάνεια. Σύντομα θα συνειδητοποιήσετε ότι η πιο συμφέρουσα τοποθέτηση χρημάτων είναι αυτή που θα σας επιτρέψει έναν καλύτερο τρόπο ζωής.

ΥΔΡΟΧΟΟΣ
20 ΙΑΝΟΥΑΡΙΟΥ - 19 ΦΕΒΡΟΥΑΡΙΟΥ

Έντονη η σημερινή ημέρα, καθώς η διέλευση της Σελήνης από το ζώδιό σας ενεργοποιεί τον επαναστάτη Ουρανό. Μη βιάζεστε, λοιπόν, να πάρετε αποφάσεις γιατί το τελικό αποτέλεσμα εξαρτάται από την προσοχή στη λεπτομέρεια και την υπομονή που θα δείξετε.

ΙΧΘΥΕΣ:
19 ΦΕΒΡΟΥΑΡΙΟΥ - 20 ΜΑΡΤΙΟΥ

Οι πλανητικοί συνδυασμοί της ημέρας σάς υποδεικνύουν ότι είναι αναπόφευκτο να έχετε πολλές ευθύνες, συμβάντα, υποχρεώσεις, προτάσεις αλλά και υπερένταση. Όλα αυτά θα πρέπει να τα αντιμετωπίσετε με μεθοδικότητα και χωρίς καθόλου εγωισμό, για το δικό σας καλό.



«Κάνει τζίρο» - «Αυτή η τέχνη έχει πέραση»

Όταν θέλουμε να πούμε πως αυτός ο έμπορας έχει κατανάλωση λέμε: «αυτός κάνει μικρό ή μεγάλο τζίρο», δηλαδή ότι είναι μικρή ή μεγάλη η εμπορική του κίνηση.

Η λέξη, όπως λέγεται, είναι Ενετική Ziro, λατινικά Gurus, αλλά προέρχεται από την Ελληνική «γύρος» και δείχνει τον τρόπο, με τον οποίο κάνανε οι αρχαίοι το εμπόριό τους.

Από τα παλιά χρόνια και μέχρι σήμερα ακόμη, το εμπόριο γίνεται ή στην αγορά ή περιφερόμενο πάνω σ' ένα γάιδαρο ή και πάνω στους ώμους τους καμιά φορά. Ο έμπορας, τότε, έκανε γύρον, συνάμα δε και «πώλησιν», τζίρον όπως τον εννοούμε σήμερα.

Αν έχουμε αυτά στο νου μας, θα ερμηνεύσουμε τις μεσαιωνικές φράσεις: «τέχνη περιφερόμενη», «η τέχνη γυρίζεται», όπως και τις σημερινές φράσεις: «αυτή η τέχνη έχει πέραση, αυτό το νόμισμα δεν περνά, η τρέχουσα τιμή είναι...»

Η τιμή βέβαια δεν τρέχει, αλλά ούτε η τέχνη ή το νόμισμα περνά. Τρέχει όμως ο γάιδαρος του έμπορου ή περνά ο έμπορας και μαζί με αυτόν υποννοείται ότι τρέχει και η τιμή ή η διερχόμενη τέχνη.

«Κάνει το Νούφριο»

Την παροιμιώδη αυτή έκφραση της μεταχειριζόμαστε, όταν θέλουμε να πούμε για κάποιον ότι είναι ή ότι προσποιείται τον υποκριτή, τον ήσυχο, ενώ είναι εκείνος που έκανε κάτι για το οποίο ζητείται ο αίτιος.

Ο άγιος ή όσιος Ονούφριος έζησε στην Αίγυπτο και μιμούμενος το παράδειγμα του προφήτη Ηλία και του Βαπτιστή Ιωάννη, έζησε στην έρημο.

Στην Κύπρο, αλλά και σε άλλα μέρη, θεωρείται ότι βάζει μυαλό στ' άτακτα παιδιά και γι' αυτό σε άτακτο που προσποιείται τον ήσυχο, ο λαός συνηθίζει να λέει: «Αυτός κάνει τον άγιο Νούφριο».

Το συναξάριο του μας λέει ότι ο Όσιος Παφνούτιος τον βρήκε στα βάθη της ερήμου γυμνό και με μακριά γενειάδα. Έτσι εξηγείται και ο δεύτερος τύπος της έκφρασης «όσιος Ονούφριος».

«Καρκινοβατώ»

Πηγαίνω σαν τον κάβουρα. Παραπατώ, πηγαίνω σιγά, όπως το καβούρι, που βαδίζει πλάγια και με δυσκολία. Σημαίνει μεταφορικά ότι οι δουλειές μου ή οι σπουδές μου δεν πάνε καλά, δεν προοδεύουν.



δημιουργίες cair

ΡΟΔΟΣ 2400 Λευκός Ξηρός ΟΠΑΠ
ΑΡΧΟΝΤΙΚΟ Ερυθρός Ξηρός Δωδεκανησιακός τοπικός

Δύο αντιπροσωπευτικά κρασιά της ΚΑΪΡ Α.Ε., που αποδεικνύουν για άλλη μια φορά την αναμφισβήτητη ικανότητα της Δωδεκανησιακής Εταιρείας να παράγει υψηλής ποιότητας προϊόντα. Ικανότητα που επιβεβαιώνεται από την πρόσφατη παρουσίαση του μοναδικού στην ελληνική αγορά συλλεκτικού αφρώδους CAIR ROSE RESERVE 10 ετών, σε περιορισμένο αριθμό φιαλών και ποιότητα που συναντάται στην πλούσια γκάμα των διεθνώς αναγνωρισμένων προϊόντων της, όπως RODOS 2400 λευκό ξηρό, VQPRD (χρυσό στο Μιλάνο), ΜΟΣΧΑΤΟΣ ΡΟΔΟΥ ΟΠΕ (χρυσό στο Μιλάνο), MOULIN λευκό ξηρό (χρυσό στις Βρυξέλλες), MOULIN ροζέ ημίξηρο (χρυσό σε Μπορντό και Μιλάνο), CAIR φυσικός αφρώδης (χρυσά μετάλλια σε Μιλάνο και Monde Selection).

Εγγύηση
C·A·I·R
Επιλεγμένοι οίνοι ποιότητας

CAIR Δαβάκη - Πίνδου 65, Ν. Φάληρο, τηλ.: 4813876, 4813125 fax: 4814695.
2ο χλμ. Ρόδου - Λίνδου, Ρόδος τηλ.: 0241/68770-3 fax: 0241/62575.



ΣΤΟΥ ΚΟΥΦΟΥ ΤΗΝ ΠΟΡΤΑ, ΟΣΟ ΘΕΛΕΙΣ ΒΡΟΝΤΑ

ΤΑ «ΘΑΥΜΑΣΤΑ ΕΡΓΑ» ΚΑΙ η υπομονή των δημοτών

Η πρωτοφανής αδιαφορία και ανευθυνότητα γίνονται αφορμή να αναιρείται και να «αναθεματίζεται» ένα τεράστιο έργο



Μόνο μικρόψυχοι και κακεντρεχείς, μόνο άνθρωποι που κλείνουν μάτια και αυτιά και είναι έτοιμοι να μηδενίσουν τα πάντα στο βωμό της σκοπιμότητας, δεν παραδέχονται ότι στην πόλη της Ρόδου εκτελείται, ιδιαιτέρως τον τελευταίο καιρό, σημαντικό έργο. Ιδιαιτέρως η ανάπλαση και ανακατασκευή των πεζοδρομίων είναι κάτι που έπρεπε να είχε γίνει εδώ και δεκαετίες, αλλά δεν έγινε.

Ωστόσο το σοβαρό αυτό έργο αναιρείται και αναθεματίζεται από τους δημότες λόγω της αδιαφορίας και ανευθυνότητας που εξακολουθεί να επιδεικνύεται, παρά τις αντιδράσεις και τα δυσμενή σχόλια.

Παράδειγμα προς αποφυγήν, η οδός Θεμ. Σοφούλη. Κανένας δεν αμφισβητεί ότι υπάρχουν προβλήματα και εμπόδια. Κανένας σώφρων και λογικός άνθρωπος δεν μπορεί να απαιτεί, να τελειώσει ένα τέτοιο σοβαρό έργο μέσα σε λίγα 24ωρα. Να αφήνονται όμως τεράστιοι λάκκοι στα πεζοδρόμια, κοτρώνες, μπάζα και ξύλα και να μην μπορεί κανείς να τα διαβεί χωρίς κίνδυνο, αυτό δεν είναι... μουρμούρα. Είναι δίκιο, που απαιτεί δικαίωση, να κλείνουν οι λακκούβες.

Το φωτογραφικό υλικό που δημοσιεύεται, αφιερώνεται στον Δήμο μας. Με την παράκληση να περπατήσουν όλοι οι υπεύθυνοι και οι αρμόδιοι την νύκτα και να μας πουν, την επομένη, σε ποιόν θάλαμο του Νοσοκομείου θα νοσηλεύονται για να τους στείλουμε λουλούδια... παρηγοριάς.


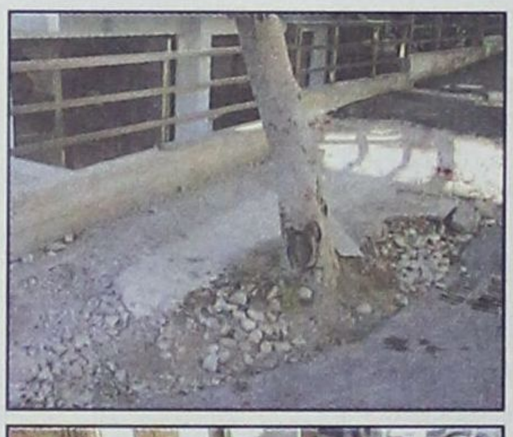











ΕΛΛΗΝΙΚΗ ΔΗΜΟΚΡΑΤΙΑ
ΠΕΡΙΦΕΡΕΙΑ ΝΟΤΙΟΥ ΑΙΓΑΙΟΥ
ΝΟΜΟΣ ΔΩΔΕΚΑΝΗΣΟΥ
ΔΗΜΟΣ ΙΑΛΥΣΟΥ
ΠΟΛΙΤΙΣΤΙΚΟΣ ΟΡΓΑΝΙΣΜΟΣ
ΜΕΚΤΟ

ΑΝΑΚΟΙΝΩΣΗ

Ο Πολιτιστικός Οργανισμός ΜΕΚΤΟ Ιαλυσού, μετά την επιτυχή διοργάνωση **του 1ου τουρνουά τάβλι**, διοργανώνει **το 2ο τουρνουά** που ξεκινά στις **23-11-2001** ημέρα **Παρασκευή και ώρα 18.00** (κλήρωση ομίλων στις 16.00) στην αίθουσα του ξενοδοχείου **ΙΑΛΥΣΟΣ ΣΙΤΥ** (έναντι βιβλιοχαρτοπωλείου Σαχίνη) και καλεί όλους του **ΤΑΒΛΑΔΟΡΟΥΣ** να δηλώσουν συμμετοχή.
Οι δηλώσεις συμμετοχής θα γίνονται δεκτές μέχρι τις **23-11-2001** μια ώρα πριν από την έναρξη της κλήρωσης (15.00)
Κόστος συμμετοχής για κάθε διαγωνιζόμενο **5.000 δρχ.**
Οι τέσσερις πρώτοι νικητές θα πάρουν κύπελλα και πλούσια δώρα.
Πληροφορίες στα τηλέφωνα:
94444 κ. Αντώνη Σαμαρά
95611 κ. Νικόλαο Γρηγορά
0942409130 κ. Εμμανουήλ Παπαγούρα
0945463542 κ. Γιάννη Ανδρουλάκη

Ο Αντιπρόεδρος
ΜΕΚΤΟ Δήμου Ιαλυσού
Γιάννης Ανδρουλάκης

ΣΩΜΑΤΕΙΟ ΞΕΝ/ΛΩΝ

Εκδρομή στην Τήνο

Το Σωματείο Ξενοδοχοϋπαλλήλων διοργανώνει πενταήμερη εκδρομή στην Τήνο.
Τα εισιτήρια θα διανέμονται στο Εργατοϋπαλληλικό Κέντρο, Στεφάνου Καζούλη 30, τη **Δευτέρα 26 Νοεμβρίου** από τις **10:00 έως τις 12:00.**
Αναχώρηση: **30/11 ώρα 4 μ.μ.**
Αφιξη: **3/12 ώρα 8 μ.μ.**
Για περισσότερες πληροφορίες οι ενδιαφερόμενοι μπορούν να επικοινωνήσουν με τη γραμματεία στα τηλ.: 20564, 23740.

ΕΠΙΣΤΗΜΟΝΙΚΟ ΤΕΣΤ ΔΙΑΤΡΟΦΗΣ
Prodiet
PARADISE GYM
ΕΝΤΟΣ ΞΕΝ. PARADISE - ΤΗΛ.62481
Είναι ενα πρόγραμμα αποτοξίνωσης μέσω του οποίου προσδιορίζουμε τις τροφές που σας παχαίνουν.